ΕΤΟΣ ΙΔΡΥΣΕΩΣ: 1973

ΔΙΕΥΘΥΝΤΗΣ:
ΑΘ. ΜΑΡΑΣΙΩΤΗΣ

Τηλ. σύνταξης: 24610–75640
Τηλ. Λογ/ρίου: 22210–75230
Fax: 22471–75641

ΓΝΩΜΗ

ΕΒΔΟΜΑΔΙΑΙΑ ΕΦΗΜΕΡΙΔΑ ΤΗΣ ΔΩΔΕΚΑΝΗΣΟΥ

ΔΕΥΤΕΡΑ
23 ΣΕΠΤΕΜΒΡΙΟΥ 2002
ΑΡΙΘΜΟΣ ΦΥΛΛΟΥ: 1.506
ΤΙΜΗ ΕΥΡΩ 0,70

ΕΡΧΕΤΑΙ ΓΙΑ ΤΗΝ ΕΚΔΗΛΩΣΗ ΤΟΥ ΧΑΤΖΗ



Τα φώτα σήμερα στραμμένα στη Ν. Μπακογιάννη

Η ΟΜΙΛΙΑ ΣΤΙΣ 20.00 ΣΤΟ ΕΘΝΙΚΟ

Η παρουσία της Ντόρας Μπακογιάννη στην σημερινή εκδήλωση της παράταξης «Πρώτα η Ρόδος» αναμφισβήτητα αποτελεί το «κάτι διαφορετικό» της προεκλογικής περιόδου. ΣΕΛΙΔΑ 2

ΣΙΓΟΥΡΑ ΚΑΤΙ ΕΤΟΙΜΑΖΟΥΝ ΣΤΟ ΦΑΝΑΡΙ



Νέα σενάρια για αλλαγές Μητροπολιτών

Νέα σενάρια για αλλαγές στις Μητροπόλεις Ρόδου, Κω, Καλύμνου αλλά και Καρπάθου, είδαν χθες το φως της δημοσιότητας. Χωρίς φωτιά δεν βγαίνει καπνός... ΣΕΛΙΔΑ 8

ΠΡΟΣΚΛΗΣΗ

Η παράταξη «Ρόδος Ανθρώπινη Πόλη» και εγώ προσωπικά θα θεωρήσουμε μεγάλη μας τιμή την παρουσία σας, στην παρουσίαση του προγράμματός μας ενώπιον των παραγωγικών τάξεων της πόλης μας.

*Η παρουσίαση θα γίνει την **Πέμπτη 26 Σεπτεμβρίου 2002** και ώρα **8.30 μ.μ.** στο ξενοδοχείο **Ρόδος Πάλας**.*

Ο πρόεδρος της παράταξης
Γιώργος Γιαννόπουλος

ΙΤΑΛΙΚΑ ΣΚΑΝΔΑΛΙΔΗΣ
ΤΗΛ.: 02410 29265 και 0932272902
ΧΡ. ΤΣΙΓΑΝΤΕ 11, ΡΟΔΟΣ

ΜΕΤΑ ΤΗΝ ΚΑΤΑΘΕΣΗ ΤΩΝ ΣΥΝΔΥΑΣΜΩΝ ΣΤΟ ΠΡΩΤΟΔΙΚΕΙΟ

ΑΠΟ ΣΗΜΕΡΑ ΤΡΕΧΑΜΑΤΑ!



Ελιξε χθες η πρώτη, δύσκολη περίοδος της συγκρότησης των ψηφοδελτίων

ΜΟΝΑΔΙΚΟΣ ΣΤΟΧΟΣ ΤΩΡΑ ΟΙ ΑΝΑΠΟΦΑΣΙΣΤΟΙ

Κοσμοσυρροή χθες στα Δικαστήρια μέχρι και τα μεσάνυχτα. Οι υποψήφιοι κατέθεσαν έστω και «λειψούς» τους συνδυασμούς τους και ρίχνονται τώρα στη μάχη του σταυρού. Η διαδικασία γενικώς κύλησε ομαλά και χωρίς ...εκπλήξεις. ΣΕΛΙΔΕΣ 6,7



ΣΥΝΕΝΤΕΥΞΗ Ν. ΧΑΡΑΛΑΜΠΗ

Επραξα σωστά

• Τί απαντά στους επικριτές του

ΣΕΛ. 4



Ο Ν. ΖΩΪΔΗΣ ΤΑ ΑΜΦΙΣΒΗΤΕΙ

Ποιά έργα μωρέ;

• Μιλάει για μια μεγάλη νίκη.

ΣΕΛ. 10





ΣΥΓΚΙΝΗΣΗ ΣΤΙΣ ΤΕΛΕΤΕΣ ΓΙΑ ΤΟΝ ΚΡΑΝΙΔΙΩΤΗ

Ενα γεμάτο διήμερο

Τα αποκαλυπτήρια της προτομής του Κρανιδιώτη και τα εγκαίνια του πάρκου κυκλοφοριακής αγωγής ξεχώρισαν το διήμερο. ΣΕΛΙΔΑ 48





ΗΜΕΡΟΛΟΓΙΟ

Δευτέρα 23 Σεπτεμβρίου 2002
Σύλληψις Τιμίου Προδρόμου, Ξανθίππης οσ.
Ανατολή ηλίου: 06.13'
Δύση ηλίου: 18.21'
Σελήνη 17 ημερών

ΦΑΡΜΑΚΕΙΑ

Σήμερα διημερεύει το φαρμακείο του Λαρδόπουλου Πέτρου στην οδό Αποστ. Παύλου 86 (Ανάληψη) και διανυκτερεύει το φαρμακείο του Πάππου-Σταυρόπουλου στην πλατεία Ακαδημίας.

ΒΕΝΖΙΝΑΔΙΚΑ

Σήμερα διανυκτερεύουν τα βενζινάδικα: Τζωρτζής Δημ. (Αγ. Φραγκίσκος), Καύσιμα Ρόδου ΕΠΕ (Λ. Καλλιθέας), Πίπος Σταμάτης (Ιξιά), Παπαστέργου Ανδρέας (Κρεμαστή), Θεουλάκης Ι. (Εμπωνα), Νικολίτση Αικ. (Φάνες), Δράκου Δ. (Αφάντου), Οίκουτας Μ. (Αρχάγγελος).

ΛΑΪΚΕΣ ΑΓΟΡΕΣ

Τετάρτη: στο Δημοτικό Νεκροταφείο
Πέμπτη: στην οδό Βύρωνος
Παρασκευή: στην οδό Πτολεμαίων (Ανάληψη)
Σάββατο: στο Δημοτικό Νεκροταφείο.

ΔΡΟΜΟΛΟΓΙΑ ΠΛΟΙΩΝ

Σήμερα δεν αναχωρεί πλοίο της ΔΑΝΕ για νησιά και Παραιά.

ΑΕΡΟΠΟΡΙΚΑ ΔΡΟΜΟΛΟΓΙΑ

ΟΛΥΜΠΙΑΚΗ ΑΕΡΟΠΟΡΙΑ

ΑΠΟ ΡΟΔΟ-ΑΘΗΝΑ
- Καθημερινά 07.00, 10.25, 20.55
- Τετάρτη 14.00
- Καθημερινά πλην Τετάρτης 17.20
- Καθημερινά πλην Κυριακής 23.40
- Δευτέρα 00.10.

ΑΠΟ ΑΘΗΝΑ-ΡΟΔΟ
- Καθημερινά 05.20, 08.45, 19.15
- Τετάρτη 12.20
- Καθημερινά πλην Τετάρτης 15.40
- Καθημερινά πλην Κυριακής 22.00
- Κυριακή 22.30

ΑΠΟ ΡΟΔΟ-ΘΕΣΣΑΛΟΝΙΚΗ
- Δευτέρα 14.30
- Παρασκευή-Κυριακή 12.40.

ΑΠΟ ΡΟΔΟ-ΗΡΑΚΛΕΙΟ
- Παρασκευή-Κυριακή 09.45.

ΑΠΟ ΡΟΔΟ-ΚΑΡΠΑΘΟ
- Τρίτη-Πέμπτη-Σάββατο 09.45
- Δευτέρα-Τετάρτη-Παρασκευή-Κυριακή 10.30
- Δευτέρα-Κυριακή 12.40
- Τετάρτη-Παρασκευή (ν) έως 22/9 12.40
- Πέμπτη από 23/9 12.40
- Τρίτη-Παρασκευή (ν) από 23/9 12.40
- Τρίτη-Σάββατο έως 22/9 14.15
- Πέμπτη έως 22/9 14.15.

ΑΠΟ ΡΟΔΟ-ΚΑΣΟ
- Δευτέρα-Κυριακή (κ) 12.40
- Τετάρτη-Παρασκευή έως 22/9 12.40
- Πέμπτη (κ) από 23/9 12.40
- Τρίτη-Παρασκευή από 23/9 12.40
- Πέμπτη (κ) έως 22/9 14.15.

ΑΠΟ ΡΟΔΟ-ΚΑΣΤΕΛΟΡΙΖΟ
- Τετάρτη-Παρασκευή-Κυριακή 08.10
- Δευτέρα έως 22/9 08.10
- Τρίτη-Πέμπτη-Σάββατο έως 22/9 11.55.

ΑΠΟ ΡΟΔΟΣ-ΧΙΟΣ
- Τρίτη στις 10.40 και Πέμπτη στις 11.45'

ΡΟΔΟΣ-ΜΥΤΙΛΗΝΗ
- Δευτέρα-Τετάρτη στις 09.45, Τρίτη στις 10.40', Πέμπτη στις 10.50' και Σάββατο στις 15.20

ΡΟΔΟΣ ΣΑΜΟΣ
- Τρίτη στις 10.40', Σάββατο στις 15.20

ΡΟΔΟΣ-ΛΗΜΝΟΣ
- Δευτέρα-Τετάρτη στις 09.45', Τρίτη στις 10.40', Πέμπτη στις 10.50' και Σάββατο στις 15.20'

AEGEAN AIRLINES & CRONUS

ΑΠΟ ΡΟΔΟ-ΑΘΗΝΑ
08.25 (Α3 201) καθημερινά, 14.10 (Α3 211) καθημερινά, 15.50 (Α3 213) Τρ-Πε-Πα-Κυ., 18.45 (Α3 216) καθημερινά.

ΑΠΟ ΑΘΗΝΑ-ΡΟΔΟ
06.45 (Α3 200) καθημερινά, 10.00 (Α3 204) Τρ-Πε-Πα-Κυ., 12.35 (Α3 210) καθημερινά, 17.05 (Α3 216) καθημερινά

ΑΠΟ ΡΟΔΟ-ΗΡΑΚΛΕΙΟ
19.00 (Α3765) Δε-Τε-Πα-Κυ

ΑΠΟ ΗΡΑΚΛΕΙΟ-ΡΟΔΟ
17.20 (Α3 764) Δε-Τε-Πα-Κυ

ΑΠΟ ΡΟΔΟ-ΘΕΣΣΑΛΟΝΙΚΗ
11.40 (Α3 721) Τρ-Πε-Πα-Κυ.

ΑΠΟ ΘΕΣΣΑΛΟΝΙΚΗ-ΡΟΔΟ
13.45 (Α3 722) Τρ-Πε-Πα-Κυ

Το θέμα της ημέρας

Η κ. ΜΠΑΚΟΓΙΑΝΝΗ ΑΛΛΑΖΕΙ ΤΟ ΣΚΗΝΙΚΟ

Ολα τα φώτα σήμερα θα πέσουν στη Ντόρα

Η παρουσία της τονωτική ένεση για τους κ. κ. Χ. Χατζηευθυμίου και Σ. Καραγιάννη

Αναμφισβήτητα το γεγονός της ημέρας είναι η άφιξη της Ντόρας Μπακογιάννη στη Ρόδο και η παρουσία της στη συγκέντρωση που οργάνωσε η παράταξη "Πρώτα η Ρόδος" του κ. Χ. Χατζηευθυμίου.

Η έλευση της κ. Μπακογιάννη και η προηγηθείσα επίσκεψη της Μαρούδας Μπενάκη η οποία είχε επαφές με τα στελέχη της Νομαρχιακής Επιτροπής και της Τοπικής Επιτροπής Ρόδου, έχουν σαν στόχο την συσπείρωση των οπαδών της Νέας Δημοκρατίας που αν επιτευχθεί θα αυξήσει τις πιθανότητες νίκης στις εκλογές του κ. Χατζηευθυμίου, όσο και του κ. Σ. Καραγιάννη.

Και η υποψήφια Δήμαρχος Αθηναίων με την προσωπικότητά της με την πληθωρική πολιτική παρουσία της, μπορεί να πετύχει πολλά πράγματα έστω και με την ολιγόωρη παραμονή της στο νησί.

Πληροφορίες αναφέρουν ότι η κ. Μπακογιάνη δεν θα αρκεσθεί μόνο στη στήριξη του κ. Χατζηευθυμίου ο οποίος και την κάλεσε στη Ρόδο, αλλά θα επεκταθεί και στις Νομαρχιακές εκλογές προσφέροντας "μπόνους" στην υποψηφιότητα του κ. Σ. Καραγιάννη.

Την πρόθεσή της άλλωστε αυτή τη δημοσιοποίησε με τη συνέντευξη που έδωσε στην εφημερίδα "Ροδιακή", όπου αναφέρθηκε με θερμά λόγια στην υποψηφιότητα του κ. Καραγιάννη όσο και τον κ. Χατζηευθυμίου.

Εν πάση περιπτώσει την την "μερίδα του λέοντος" από την εδώ παρουσία της κ. Μπακογιάννη θα εισπράξει σίγουρα ο κ. Χατζηευθυμίου, ο "οικοδεσπότης" δηλαδή της σημερινής πολιτικής συγκέντρωσης που θα πραγματοποιηθεί το βράδυ στις 8 στο Εθνικό Θέατρο.

Η ΠΑΡΑΤΑΞΗ "ΠΡΩΤΑ Η ΡΟΔΟΣ"

Στην παρουσίαση των προτάσεων και των σχεδίων έργων που παρουσιάστηκαν προχθές από τον Αρχιτέκτονα Γιώργο Χριστούλα και φυσικά στην άφιξη της κ. Μπακογιάννη που όπως προαναφέραμε αποτελεί το γεγονός της ημέρας, αναφέρεται η χθεσινή ανακοίνωση της παράταξης "Πρώτα η Ρόδος".

Το πλήρες κείμενο της ανακοίνωσης έχει ως εξής:

"Μεγάλης αποδοχής έτυχαν από το ευρύ κοινό οι προτάσεις και τα προσχέδια έργων που παρουσιάστηκαν χθες στις 11 το πρωί σε ειδική εκδήλωση της παράταξης "Πρώτα η Ρόδος" στο ξενοδοχείο Παρκ, από τον διεθνούς φήμης Ελληνα αρχιτέκτονα Γιώργο Χριστούλα. Μεταξύ αυτών είναι το Υποθαλάσσιο Πάρκο, το Θεματικό Πάρκο στο Ροδίνι και χώροι γκαράζ στο κέντρο της πόλης της Ρόδου, έργα που θα υλοποιηθούν αμέσως μετά την ανάληψη των καθηκόντων του δημάρχου από τον επικεφαλής της παράταξης μας Χατζή Χατζηευθυμίου.



Θα μιλήσει στις 8 μ.μ. στο Εθνικό Θέατρο σε εκδήλωση της παράταξης "Πρώτα η Ρόδος"

Ο κ. Χριστούλας παρουσίασε θέσεις και σχέδια ανάπλασης της παραλιακής ζώνης από το Grand Hotel ως το ξενοδοχείο των Ρόδων με πεζοδρομήσεις και πάρκα πρασίνου, τη δημιουργία του υποθαλάσσιου πάρκου σε έκταση 15 στρεμμάτων μπροστά στο Ενυδρείο, πεζοδρομήσεις και δημιουργία χώρων περιπάτου στην κεντρική λεωφόρο Ελευθερίας από το Δικαστήριο έως και το σταθμό ταξί.

Επίσης ο διεθνούς φήμης αρχιτέκτονας, παρουσίασε μια καινοτόμο πρόταση για τη μονοδρόμηση των οδών γύρω από το κάστρο, από το σταθμό ταξί ως το λιμάνι, την οδό Βύρωνος, τη Δημοκρατίας και την οδό Παπάγου, καθώς και την ιδέα για δημιουργία του Θεματικού Πάρκου στο Ροδίνι με ζωολογικό κήπο και μικρό αμφιθέατρο για τη φιλοξενία διαφόρων εκδηλώσεων, με υπέργειες γέφυρες φιλικές στο περιβάλλον και χώρους όπου θα παρουσιάζεται με νέες τεχνολογίες η μυθολογία της Ρόδου.

Ακόμη παρουσιάσθηκαν και δόθηκαν στη δημοσιότητα σχέδια για δύο υπερσύγχρονα γκαράζ με αυτοχρηματοδότηση, στον Κήπο του Θέρμαι και πίσω από το Δημαρχιακό Μέγαρο χωρητικότητας 1.300 και 400 θέσεων αντίστοιχα, λύνοντας έτσι το μεγάλο πρόβλημα έλλειψης χώρων στάθμευσης και βοηθώντας στην αποσυμφόρηση στο κέντρο της πόλης.

Συνεχίζεται ο μεγάλος ξεσηκωμός για τη σημερινή μεγάλη συγκέντρωση της παράταξής μας στις 8 το βράδυ στο Εθνικό όπου θα παραστεί και θα μιλήσει η υποψήφια δήμαρχος Αθηναίων Ντόρα Μπακογιάννη, που έρχεται στη Ρόδο αποκλειστικά για την εκδήλωση του αυριανού δημάρχου Ροδίων Χατζή Χατζηευθυμίου. Πρόκειται για το μεγαλύτερο γεγονός της προεκλογικής περιόδου και όλοι οι πολίτες της Ρόδου καλούνται αύριο στο Εθνικό Θέατρο για να ακούσουν τις ριζοσπαστικές και καινοτόμες προτάσεις για συνεργασία του Δήμου της Ρόδου με το Δήμο Αθηναίων, αμέσως μετά τις εκλογές της 13ης Οκτωβρίου.

Σήμερα στις 8 το βράδυ θα είμαστε όλοι εκεί, να σφίξουμε τα χέρια με την αυριανή δήμαρχο Αθηναίων Ντόρα Μπακογιάννη και τον αυριανό δήμαρχο Ροδίων Χατζή Χατζηευθυμίου, για να σφραγίσουμε την συνεργασία και να βάλουμε τα θεμέλια της μεγάλης αλλαγής και της νέας πορείας της Ρόδου προς την ανάπτυξη. Οι πολίτες της Ρόδου σήμερα το βράδυ θα δώσουν την απάντησή τους στις μεθοδεύσεις της δημοτικής αρχής, γιατί αξίζουν οι ίδιοι και τα παιδιά τους ένα καλύτερο μέλλον, ένα καλύτερο αύριο που η παράταξή μας μπορεί να τους προσφέρει...".

ΔΕΧΟΝΤΑΙ ΤΟ ΚΟΙΝΟ

Ο Νομάρχης δέχεται το κοινό κάθε Τρίτη και Πέμπτη από 11.00-13.00.
Ο Δήμαρχος Ροδίων δέχεται ύστερα από συνεννόηση.
Ο αντινομάρχης Δωδεκανήσου κ. Νικόλαος Τατάκης δέχεται το κοινό κάθε Τρίτη και Πέμπτη από 10.00 π.μ.-12 μ.μ.

ΤΑΞΙ

ΡΑΔΙΟ ΤΑΞΙ: 0241-0-64712, 0241-0-64790.

ΧΡΗΣΙΜΑ ΤΗΛΕΦΩΝΑ

ΝΟΣΟΚΟΜΕΙΟ:	0241-0-80000
ΑΜΕΣΗ ΔΡΑΣΗ ΠΥΡ/ΚΗΣ:	199
ΛΙΜΕΝΑΡΧΕΙΟ:	0241-0-22220, 0241-0-27695
ΒΛΑΒΕΣ Δ.Ε.Η.:	125
ΒΛΑΒΕΣ Ο.Τ.Ε.:	121
ΑΜΕΣΗ ΔΡΑΣΗ:	100
ΒΛΑΒΕΣ ΥΔΡΕΥΣΗΣ:	0241-0-068750, 0241-0-68755
ΝΟΜΑΡΧΙΑ:	0241-0-46502
ΠΕΡ/ΚΗ Δ/ΝΣΗ	0241-0-38174
ΔΗΜΟΣ:	0241-0-46200
ΔΗΜ. ΕΠΙΧ. ΚΑΘΑΡ.	0241-0-77600
ΥΓΙΗΡ. ΑΠΟΚΟΜΙΔΗΣ:	0241-0-61057
ΤΡΟΧΑΙΑ:	0241-0-26480
ΠΛΗΡΟΦ. Ο.Τ.Ε.:	131
ΔΕΛΤΙΟ ΚΑΙΡΟΥ:	149
ΛΑΧΕΙΑ:	111
ΠΡΟΠΟ - ΛΟΤΤΟ:	111
ΡΟΔΑ:	0241-0-27462
ΚΤΕΛ:	0241-0-27706
Ο.Α.Ε.Δ.:	0241-0-23265
Ι.Κ.Α.:	0241-0-64912
ΤΑΞ.Υ.:	0241-0-68701, 0241-0-68702
ΟΛΥΜΠΙΑΚΗ:	0241-0-24555
Δ.Α.Ν.Ε.:	0241-0-43150
ΕΡΓΑΤ. ΚΕΝΤΡΟ:	0241-0-24730
CRONUS AIRLINES	0241-0-25444
AEGEAN AIRLINES	0241-0-98345

ΚΤΕΟ

• Από 1/1/2002 έως 31/7/2002 παντός είδος οχήματα **με συνδυασμό γραμμάτων ΡΟΑ5000-9999.** Επίσης θα ελέγχονται τα οχήματα που η καταλληλότητά τους λήγει αυτές τις εβδομάδες και οχήματα ανάριθμα εισαγωγής.

Η ΓΝΩΜΗ

Εβδομαδιαία Εφημερίδα της Ρόδου
Έτος Ιδρύσεως 1973
ΕΚΔΟΤΗΣ
Δ. Τσοπανάκης
ΔΙΕΥΘΥΝΤΗΣ
Αθ. Μαρασιώτης
ΑΘΛΗΤΙΚΑ
Μανόλης Μπάτης,
Νικήτας Κουσκούσης
Σταύρος Ηρακλείδης
ΓΡΑΦΕΙΑ ΣΥΝΤΑΞΗΣ
Μάρκου Μαλλιαράκη 11
Τηλ.0241-0- 24610,
0241-0-75640
Fax (02410) 75641
ΛΟΓΙΣΤΗΡΙΟ - ΔΙΑΦΗΜΙΣΕΙΣ
Μάρκου Μαλλιαράκη 11
Τηλ. 0241-0-22210
0241-0-75230
Fax (02410) 22471

ΠΡΟΣΚΛΗΤΗΡΙΑ ΓΑΜΩΝ-ΒΑΠΤΙΣΕΩΝ

Με ένα τηλεφώνημα και **χωρίς καμία επιβάρυνση** θα βρεθούμε κοντά σας για να διαλέξετε ένα από τα δεκάδες όμορφα προσκλητήρια από οίκους της Αθήνας και της Θεσσαλονίκης.

Υπεύθυνος:
Απόκοτος Νίκος
Τηλ. 02410 /91350-
95584-92770
0937756878

AM adv.

Χωρίς σχόλια... (δικά μας)

Ο Τοπικός Αιγαιοπελαγίτικος Οίνος MOULIN.*

Είναι το ***μοναδικό*** *κρασί από τα νησιά του Αιγαίου που αναφέρεται στον οδηγό των* ***"1000 κρασιών του κόσμου"***.

Les vignes de cette coopérative se situent au pied de la montagne Attaviros, à l' ouest de l' île de Rhodes. On y cultive notamment les cépages athiri et muscat qui constituent cette cuvée fraîche et cristalline, aux reflets or blanc. Il y a beaucoup d' élégance dans ce nez d' aubépine, de menthe et des notes muscatées. Aprés une attaque ronde et délicate, la bouche évolue avec une juste fraîcheur, associant fruits, épices (cannelle), miel et fleur d' oranger. Une veritable gourmandise.
(1000 Vins Du Monde, La sélection 2002 de l' Union des oenologues de France, page 272, Hachette Livre, Paris)

Τα αμπέλια της εταιρίας αυτής βρίσκονται στους πρόποδες του όρους Αττάβυρος στην δυτική πλευρά του νησιού της Ρόδου. Καλλιεργούνται κυρίως οι ποικιλίες Αθήρι και Μοσχάτο που παντρεύονται αρμονικά δημιουργώντας αυτό το φρέσκο και κρυστάλλινο χαρμάνι με χρυσόξανθες ανταύγειες. Με χαρακτηριστική αρωματική κομψότητα μέντας και με μια ντελικάτη νότα μοσχάτου. Ένα κρασί ντελικάτο με στρογγυλή γεύση και φρεσκάδα, εξελίσσεται γευστικά στο στόμα συνδυάζοντας φρούτα, μπαχαρικά (κανέλα), μέλι και άνθος πορτοκαλιάς.
Μία πραγματική λιχουδιά.

(1000 Κρασιά του Κόσμου, Η επιλογή της Ένωσης Γάλλων Οινολόγων για το 2002, σελ 272, Hachette Livre, Παρίσι)

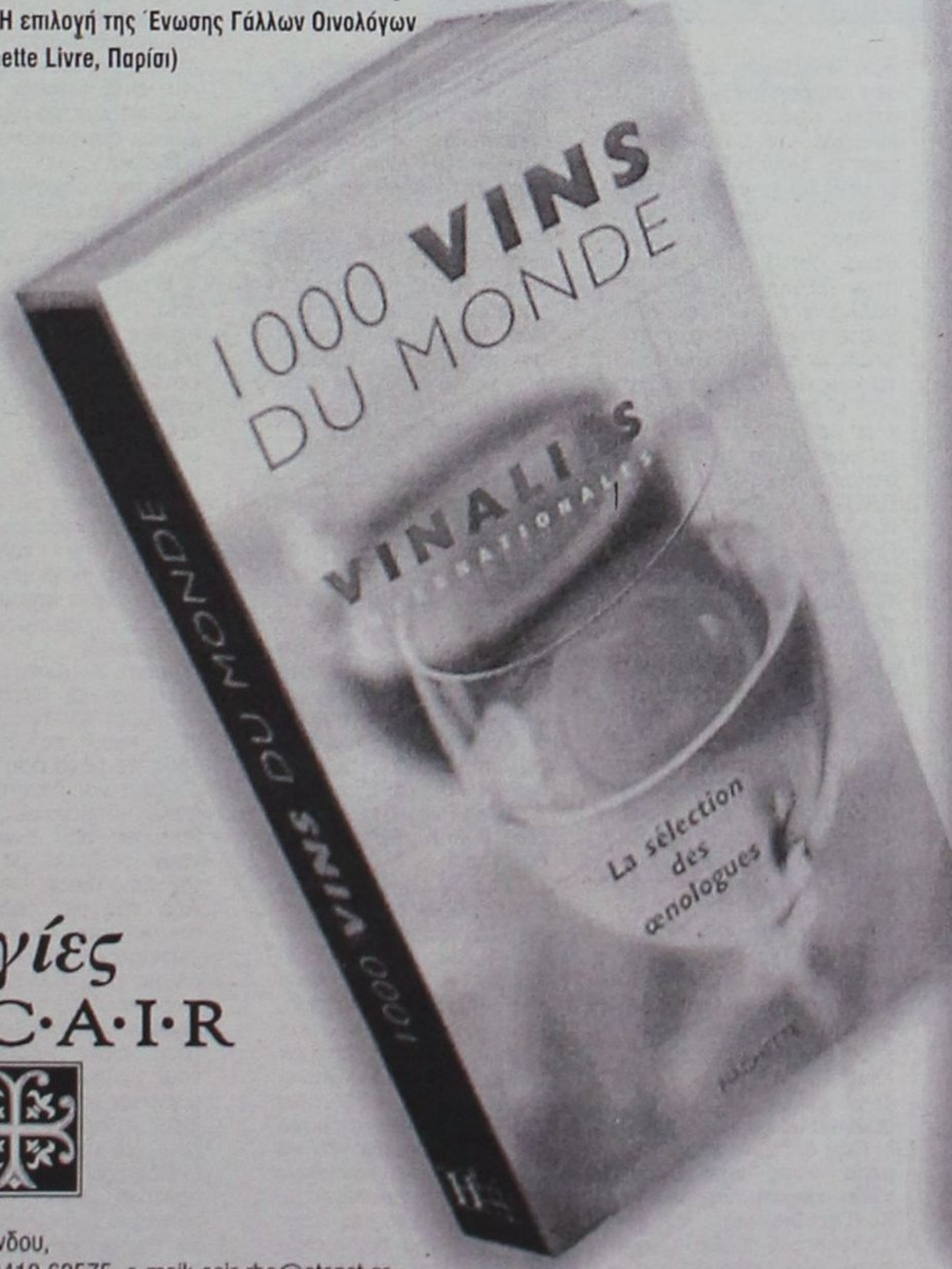

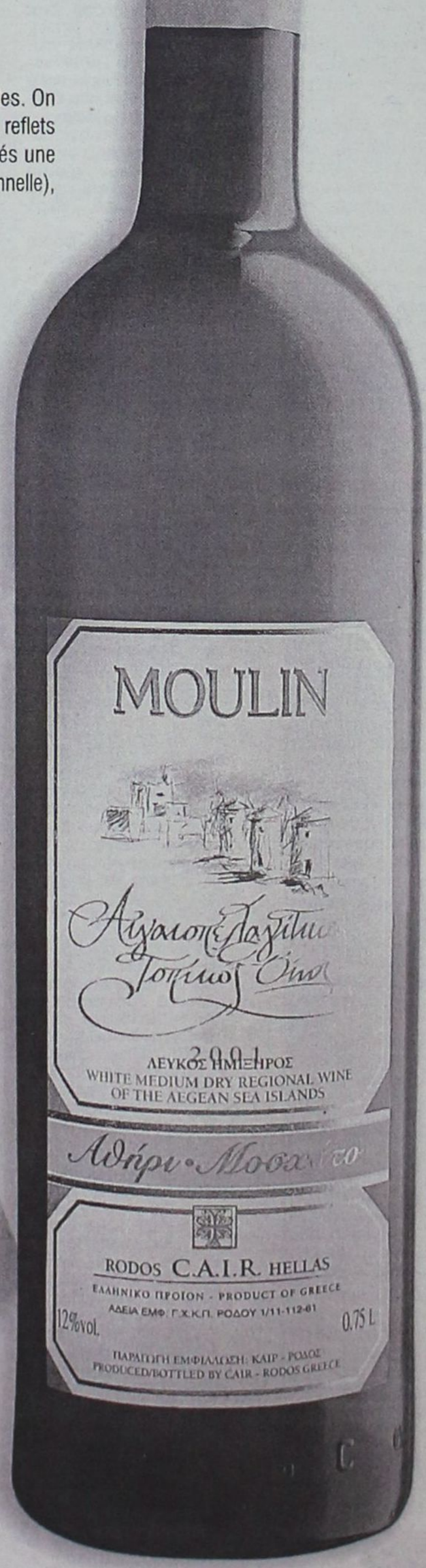

δημιουργίες ποιότητας C·A·I·R

ΚΑΙΡ Α.Ε.
2ο χλμ. Λεωφόρος Ρόδου-Λίνδου,
Τηλ: 02410 68770-3, Fax: 02410 62575, e-mail: cair-rho@otenet.gr

* πρόκειται για το κρασί λευκό ημίξηρο από τις ποικιλίες Αθήρι, Μοσχάτο.

Ο Νίκος Χαραλάμπης για την επιλογή του να προσχωρήσει στην παράταξη Γιαννόπουλου

Νοιώθω απόλυτα δικαιωμένος...

Καλωσορίζει την Ντόρα Μπακογιάννη αλλά δηλώνει ότι τα κομματικά δεν έχουν θέση στις τοπικές εκλογές

Δικαιωμένος από την επιλογή του να προσχωρήσει στη παράταξη του σημερινού δημάρχου Γιώργου Γιαννόπουλου δηλώνει ο Νίκος Χαραλάμπης με συνέντευξή του στη «Γνώμη»: « Είναι, πέρα για πέρα μια σωστή επιλογή. Το νοιώθω από την ανταπόκριση του κόσμου που είναι θετική και πολλές φορές συγκινητική». Εξάλλου συνεχίζει, οι πολιτικές πράξεις κρίνονται από το αποτέλεσμα και πιστεύω ότι θα δικαιωθώ το βράδυ της 13ης Οκτωβρίου. Με την συνένωση των δυνάμεων τονίζει ο κ. Χαραλάμπης θα ωφεληθεί η πόλη και θα βγει το καλύτερο αποτέλεσμα.

Ο Νίκος Χαραλάμπης απέδειξε έμπρακτα την αγάπη του στη Ρόδο, τόσο από την θέση της αντιπολίτευσης όπου η παρουσία του ήταν θετική και εποικοδομητική όσο και με την προσχώρησή του: «Παραμέρισα ακόμη και τις προσωπικές μου φιλοδοξίες για χάρη του τόπου μου. Δεν είμαι στη θέση του να τάζω ότι θα κάνω, αυτά που έλεγα πριν χρόνια. Τα ΑΠΕΔΕΙΞΑ».

• *Στέκεται επικριτικά στα όσα εξαγγέλλει η παράταξη του Χατζή Χατζηευθυμίου: Σε πάρα πολλά πράγματα είναι ανενημέρωτοι, οι λύσεις που προτείνουν είναι πρόχειρες, ανεφάρμοστες και ανεδαφικές. Δεν είναι σοβαρό να προτείνουν ότι θα λύσουν το κυκλοφοριακό με παρκαδόρους ή ότι θα καταργήσουν τον ΠΡΟΤΟΥΡ. Όσο για το θέμα των προσλήψεων αν γνωρίζουν συγκεκριμένες παρανομίες ας πάνε στη δικαιοσύνη και όχι καταγγελίες για τις εκλογές».*

• *Δεν τον φοβίζει το διαφορετικό πολιτικό «περιβάλλον» μέσα στο οποίο καλείται να κινηθεί αυτές τις εκλογές. Εξάλλου πιστεύει ότι τα κόμματα δεν έχουν θέσει στις τοπικές εκλογές. « Νομίζω ότι οι Ροδίτες έχουν καταλάβει ότι η προσφορά στα κοινά έχει λευκό χρώμα, ούτε μπλε, ούτε κόκκινο, ούτε πράσινο. Τους ενδιαφέρει μόνο να λύνονται τα προβλήματα».*

• *Εκτιμά ότι η μάχη έχει ήδη κριθεί: « Από τη μια έχουμε μια έμπειρη ομάδα με γνώση των προβλημάτων και από την άλλη μια ομάδα άπειρη με υποψήφιους που κάθε φορά ψάχνουν να βρουν την τελευταία στιγμή ψηφοδέλτιο για να μπουν απροετοίμαστοι και με πρόχειρες λύσεις».*

• *Καλωσορίζει την Ντόρα Μπακογιάννη που θα βρίσκεται σήμερα στη Ρόδο για να μιλήσει σε προεκλογική εκδήλωση του Χατζή Χατζηευθυμίου, αλλά σημειώνει με νόημα ότι οι εκλογές στη Ρόδο δεν έχουν καμιά σχέση με αυτές των Αθηνών.*

Συνέντευξη στη **ΡΕΝΑ ΒΕΝΙΑΝΑΚΗ**

ΕΡ.: Εχει περάσει αρκετό διάστημα από τότε που προσχωρήσατε στην παράταξη του δημάρχου Γ. Γιαννόπουλου. Πώς νιώθετε αλήθεια σήμερα; Πώς σας αντιμετωπίζει ο κόσμος;

ΑΠ.: Είναι πέρα για πέρα μια σωστή επιλογή δεν έχω καμία αμφιβολία γι' αυτό, η ανταπόκριση του κόσμου της Ρόδου είναι περισσότερο από θετική, συγκινητική πολλές φορές θα έλεγα και με κάνουν να αισθάνομαι πολύ άνετα, παρόλο που ανήκω σε άλλη παράταξη.

Πάρα πολλοί πολίτες μάλιστα μου εκφράζουν την ικανοποίησή τους γι' αυτή την συνένωση και ότι το περίμεναν από καιρό πριν.

Εξάλλου πολλές φορές έχει ειπωθεί ότι στην πολιτική οι πράξεις κρίνονται από το αποτέλεσμα, στις 13 Οκτωβρίου πιστεύω ότι θα δικαιωθώ.

ΕΡ.: Με την μέχρι τώρα πορεία των εκλογικών δημοτικών πραγμάτων αισθάνεστε δικαιωμένος από αυτή την απόφασή σας;

ΑΠ.: Βεβαίως και αισθάνομαι δικαιωμένος. Αυτό μου το διαβεβαίωσαν πολύ Ροδίτες και φίλοι, πιστεύω ότι εκτίμησαν την σωστή και εποικοδομητική αντιπολίτευση που έκανα αυτά τα 4 χρόνια του απερχόμενου Δημοτικού συμβουλίου, σαν επικεφαλής μειοψηφίας. Οπως γνωρίζετε έκανα πολλές προτάσεις τις οποίες έχει αποδεχτεί η πλειοψηφία και βοήθησα έτσι να λυθούν αρκετά προβλήματα της πόλης μας. Με την συνένωση λοιπόν είναι σίγουρο ότι θα ωφεληθεί η πόλη και θα βγει το καλύτερο αποτέλεσμα. Σας υπενθυμίζω ότι το καλό της πόλης επιτυγχάνετε με την ειλικρινή βοήθεια όλων, η πόλη μας το δικαιούται.

Εξάλλου εξακολουθώ να πιστεύω ότι στην πολιτική σε όποια θέση σε κατατάξει ο λαός με την ψήφο του πρέπει να υπηρετήσεις αυτή τη θέση με τον καλύτερο τρόπο. Η αντιπολίτευση, μια πάρα πολύ σοβαρή θέση, πρέπει να γίνεται εποικοδομητικά, έτσι ώστε να συμπληρώνει και να διορθώνει τα κενά και τα λάθη της εξουσίας και όχι με αντιπαραθέσεις πάντα και με κακή κριτική χωρίς αντίκρυσμα. Στην συγκεκριμένη περίπτωση, το καλό της Ρόδου επιτυγχάνεται με την σύμπραξη δυνάμεων και όχι με την διάσπαση.

Αυτό το έκανα πράξη, το απέδειξα με έργα και όχι με λόγια αυτά τα 4 χρόνια. Απέδειξα την αγάπη που έχω για αυτή την πόλη παραμερίζοντας τα πάντα. Παραμέρισα ακόμη τις προσωπικές μου φιλοδοξίες που νομίζω ότι μπορώ να έχω σαν σκεπτόμενος πολίτης για χάρη του τόπου μου. Δεν είμαι στη θέση του να τάζω ότι θα κάνω, αυτά που έλεγα πριν χρόνια. Τα ΑΠΕΔΕΙΞΑ.

ΕΡ.: Είχατε δηλώσει ότι οι περισσότεροι συνεργάτες σας θα προσχωρούσαν και αυτοί στη παράταξη Γιαννόπουλου. Εγινε αυτό;

ΑΠ.: Το μεγαλύτερο μέρος των συνεργατών μου είναι μαζί μου. Εξάλλου έχουμε κοινούς αγώνες στα κοινά εδώ και πάρα πολλά χρόνια με συνέπεια και συνέχεια. Εμείς δεν απαρνηθήκαμε τα πιστεύω μας ούτε εγκαταλείψαμε τους αγώνες, έτσι οι συνεργάτες μου μπορεί να μην το διατυμπανίζουν για πολλούς λόγους, αλλά είναι σταθερά δίπλα μου όπως ήταν εξάλλου εδώ και πολλά χρόνια. Μην ξεχνάτε επίσης ότι αυτή τη φορά εκ των πραγμάτων τα κόμματα δεν μπορούν να ελέγξουν κανέναν, έτσι βλέπουμε όλα αυτά τα φαινόμενα, η Ν.Δ. να στηρίζει το ΠΑΣΟΚ και το ΠΑΣΟΚ να στηρίζει την Ν.Δ.

Προβλέπω ότι στις επόμενες δημοτικές εκλογές τα κόμματα θα νίπτουν τας χείρας τους. Δεν νομίζω ότι υπάρχουν πολλοί που τους επιβάλουν τις αποφάσεις τους κάποιοι άλλοι, δίχως αντίλογο ούτε διάλογο δίχως καν να ρωτήσουνε τους ίδιους τους εκλογείς, η Δημοκρατία γεννήθηκε στην Ελλάδα αλλά κάποιοι για δικούς τους λόγους πολύ συχνά την αγνοούν.

Τις προηγούμενες Δημοτικές εκλογές εγώ πήρα το χρίσμα μέσα από διαδικασίες, από εκλογές και τότε με κατηγόρησαν ότι τους εκβίασα, σήμερα τι λένε;

Τι να πούνε μήπως μπορούν να πούνε και τίποτα.

ΕΡ.: Πώς βλέπετε μέχρι σήμερα τους προεκλογικούς χειρισμούς του κ. Χατζηευθυμίου;

ΑΠ.: Σε πάρα πολλά πράγματα είναι τελείως ανενημέρωτοι, οι λύσεις που προτείνουμε είναι πρόχειρες, ανεφάρμοστες και ανεδαφικές. Δεν είναι σοβαρό να προτείνουνε ότι θα λύσουμε το κυκλοφοριακό με παρκαδόρους, ή αόριστα ότι θα καταργήσουμε την ελεγχόμενη αλλά θα είναι ελεγχόμενη, στάθμευση.

Οταν την ίδια στιγμή έχουν ασχοληθεί δεκάδες καθηγητές πολυτεχνείου και έχουν συγκεκριμένες προτάσεις που ήδη σιγά-σιγά υλοποιούνται αφού τα γρανάζια του κράτους και της γραφειοκρατίας είναι τέτοια που για να πάρουμε την έγκριση για ένα πάρκινγκ χρειάζονται χρόνια και χρόνια.

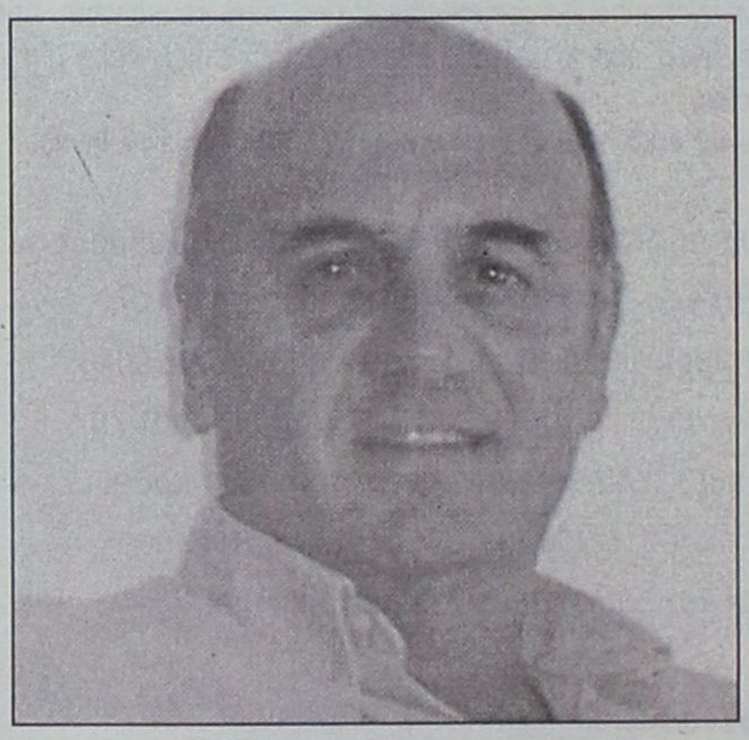

Είτε ότι θα καταργήσουν την ΠΡΟΤΟΥΡ και μετά την άλλη μετά την κατακραυγή των φορέων να λένε ότι δεν είπαμε ακριβώς αυτό, αλλά κάτι άλλο.

Οπως επίσης το θέμα των προσλήψεων, τι θα κάνουμε δηλαδή να σταματήσουμε τις προσλήψεις; Εάν γνωρίζουν κάποιες συγκεκριμένες παρανομίες να καταφύγουν στην δικαιοσύνη και όχι καταγγελίες για τις εκλογές.

Δεν έχουν αντιληφθεί πόσο σοβαρό είναι να διοικεί κάποιος τον Δήμο της Ρόδου, χρειάζεται γνώση, επιστήμη, εμπειρία, ικανότητα και δεν ξέρω πόσα από αυτά τους λείπουν.

ΕΡ.: Φαίνεται ότι γίνεται προσπάθεια από την επίσημη Ν.Δ. να αποδυναμωθείτε από την συγκεριμένη εκλογική δεξαμενή. Σας θυμίζω την πρόσφατη συνάντηση της Τ.Ε. Πόλεως με τον κ. Χατζή. Τί λέτε, θα καταφέρουν κάτι;

ΑΠ.: Στις 13 Οκτωβρίου θα φανερωθούν όλα ξεκάθαρα. Μην ξεχνάτε ότι ειδικά η Ν.Δ. έχει σοβαρό έλλειμμα στην οργάνωσή της στα Δωδεκάνησα, έτσι βγήκαν αποφάσεις από 2-3 άτομα ερήμην των οπαδών της. Κάποιοι ακολουθούν αυτές τις αποφάσεις μόνο και μόνο επειδή έχουν ανάγκη να αποδείξουν ότι ανήκουν στην Νέα Δημοκρατία, αφού τις δύσκολες στιγμές ήταν απόντες ή ακόμη ενάντια στην Νέα Δημοκρατία, σήμερα προσπαθούν να αποδείξουν ότι είναι τιμητές του κόμματος.

ΕΡ.: Πάντως κ. Χαραλάμπη πέραν της Ν.Δ. υπάρχει η εκτίμηση ότι τώρα βρίσκεστε εκ των πραγμάτων σ' ένα διαφορετικό πολιτικό περιβάλλον που ίσως σας δημιουργήσει πρόβλημα. Ποιά είναι η άποψή σας;

ΑΠ.: Είμαι σίγουρος ότι δεν θα μου δημιουργήσει κανένα πρόβλημα. Εξάλλου με τον Γιώργο τον Γιαννόπουλο έχουμε ξεκαθαρίσει ότι ο καθένας σέβεται την ιδεολογία του άλλου. Σήμερα ανακαλύπτω ότι άνθρωποι αυτής της παράταξης μου δείχνουν μεγάλη εκτίμηση και σεβασμό και είναι πρωτόγνωρο για μένα όταν από τον δικό μου χώρο δεν είχα την ίδια αντιμετώπιση. Σε κάθε ευκαιρία εκδηλώνουν την αγάπη τους και την εκτίμησή τους.

Νομίζω ότι οι Ροδίτες έχουν καταλάβει ότι η προσφορά στα κοινά της πόλης έχει λευκό χρώμα, ούτε πράσινο, ούτε μπλε, ούτε κόκκινο.

Ο κόσμος δεν ενδιαφέρεται τι κομματική ιδεολογία έχουν οι λύσεις στα προβλήματά του.

Τον ενδιαφέρει μόνο να βλέπει να λύνονται και τίποτα άλλο.

Νομίζω ότι έχω αποδείξει ότι έχω πάνω από όλα την αγάπη για τη Ρόδο, όχι όψιμα για τις εκλογές αλλά πάντα. Το ξαναλέω για χιλιοστή φορά τα κόμματα δεν έχουν κανένα λόγο να αναμειγνύονται στις τοπικές κοινωνίες, φτάνει πια με τα πολιτικά συμφέροντα ορισμένων.

ΕΡ.: Σε ποιά σημεία πιστεύετε ότι θα κριθεί η προεκλογική μάχη μεταξύ των δύο μονομάχων;

ΑΠ.: Η μάχη έχει ήδη κριθεί. Από την μια πλευρά έχουμε μια ομάδα έμπειρη με γνώση των προβλημάτων, με άποψη και ανανεωμένη με την δική μας συμμετοχή που δουλεύουμε συλλογικά.

Και από την άλλη μια ομάδα άπειρη με υποψηφίους που κάθε φορά ψάχνουν την τελευταία στιγμή σε ποιο ψηφοδέλτιο θα πάνε, απροετοίμαστοι με πρόχειρες λύσεις ανεδαφικές.

Είμαστε 20 μέρες πριν τις εκλογές και ακόμη δεν ξέρουμε το πρόγραμμα τους και τις σκέψεις τους, το μόνο που γνωρίζουμε είναι τους υποψηφίους δημοτικούς συμβούλους που ανακοινώνουν σταδιακά με συνεντεύξεις Τύπου.

Από την μια δηλώνουν ότι ανήκουν σε ένα συγκεκριμένο πολιτικό χώρο και από την άλλη ότι είναι ανεξάρτητοι. Αυτό δηλώνει και την σύγχυσή τους στην προσπάθειά τους να πείσουν τους συμπολίτες μας.

Ολοι πρέπει να καταλάβουν μια και καλή ότι δεν ενδιαφέρει τον κόσμο η πολιτική ιδεολογία στην τοπική αυτοδιοίκηση.

Το επιχείρημα που λέγεται Δήμος της Ρόδου είναι πολύ μεγάλο και πρέπει να το αντιμετωπίζουμε με την ανάλογη σοβαρότητα.

ΕΡ.: Σήμερα αναμένεται στην πόλη μας η κ. Μπακογιάννη η οποία εμμέσως θα στηρίξει την υποψηφιότητα Χατζηευθυμίου. Πώς κρίνετε αλήθεια αυτή την κίνηση;

ΑΠ.: Καλώς να ορίσει στην πόλη μας. Είναι θετικό να έχουμε καλές σχέσεις με τέτοιους πολιτικούς. Είναι διαφορετικό πράγμα η υποψηφιότητα της Ντόρας Μπακογιάννη στην Αθήνα από την Ρόδο. Στην Αθήνα είναι ξεκάθαρα πολιτικοποιημένο παιχνίδι, εκεί έχεις να κάνεις με 3 εκατομμύρια κόσμο να είσαι αναγκασμένος να δοκιμάσεις την κομματική ιδεολογία, εδώ στη Ρόδο και σε άλλες μικρές πόλεις (σε σύγκριση πληθυσμιακά με την Αθήνα) έχεις να κάνεις με μια κοινωνία που κρίνει τον ικανό επιχειρηματία, τον ιανό επιστήμονα, τον ικανό ελεύθερο επαγγελματία, και γενικά τον πετυχημένο πολίτη αυτού του τόπου για να τον τοποθετήσεις στο τιμόνι της πόλης σου.

ΕΡ.: Μετά τις εκλογές και στην περίπτωση που κερδίσει ο κ. Γιαννόπουλος υπάρχει η αίσθηση ότι θα αξιοποιηθείτε σ' ένα χώρο γνώριμο για σας, αναφέρομαι στο νέο δημοτικό Λιμενικό Ταμείο. Μάλιστα κάποιοι από το αντίπαλο στρατόπεδο ισχυρίζονται ότι έχετε λάβει μια τέτοια υπόσχεση. Είναι έτσι;

ΑΠ.: Τις θέσεις που θα καταλάβει κάθε δημοτικός σύμβουλος μετά τις εκλογές, τις αποφασίζει ο Δήμαρχος με το δημοτικό συμβούλιο.

Εκεί φανερώνονται όλα τα κριτήρια για την αξιολόγηση του καθενός. Εγώ προσωπικά ενδιαφέρομαι να πάμε καλά στις εκλογές και μετά σε όποια θέση με τοποθετήσει ο Δήμαρχος θα κάνω αυτό που έκανα πάντα, με μοναδικό γνώμονα το καλό της Ρόδου.

Εξάλλου η συνεργασία μου με τον Γιώργο τον Γιαννόπουλο είναι πεντακάθαρη, κάποιες προτάσεις μου, που ασπάζεται και θεωρεί σωστές ο Δήμαρχος και η παράταξη θα τις υλοποιήσουμε, και σίγουρα αυτοί που θα πρωτοστατήσουνε θα είναι αυτοί που έχουν την σωστή κατάρτιση για να τα καταφέρουν, κάποιες άλλες προτάσεις μου θα τις τροποποιήσουμε προς το καλύτερο.

Ολα αυτά πάντως θα τα δούμε μετά τις εκλογές.

Μην ξεχνάτε ότι μας διοικούνε αυτοί που διαλέξαμε.

Υπάρχει πάντα το ρητό που λέει ότι έχουμε άρχοντες αυτούς που μας αξίζουν, παίρνουν αποφάσεις για να λύσουν τα προβλήματά μας, κατά κάποιο τρόπο δεν πρέπει να παραπονιόμαστε γιατί εμείς αποφασίσαμε, αυτά είναι τα καλά και τα καλά της Δημοκρατίας.

Μερικές φορές δυστυχώς άλλες ευτυχώς η ψήφος του απλού πολίτη έχει την ίδια αξία με αυτή του πανεπιστημιακού δασκάλου.

Ψάχνουν σημεία επαφής ΑΝΕΚ και μεγαλομέτοχοι

Διαπραγματεύσεις για τη νέα διοίκηση της ΔΑΝΕ

"Αναγκαίο κακό" η αναβολή της Γενικής Συνέλευσης παρότι τα προβλήματα της εταιρίας διογκώνονται

Με «τεχνητή» έλλειψη απαρτίας από τους μεγαλομετόχους, μεθοδεύεται η αναβολή της έκτακτης Γ.Σ της ΔΑΝΕ που έχει οριστεί για αύριο, προκειμένου να υπάρξει το απαραίτητο χρονικό διάστημα για τις αναγκαίες διαβουλεύσεις για την διαμόρφωση των συσχετισμών στο νέο Δ.Σ της εταιρίας.

Την αναβολή, όπως προκύπτει από το ρεπορτάζ, την επιδιώκουν όλες οι «πτέρυγες», άλλες για να προετοιμαστούν καλύτερα, όπως η ΑΝΕΚ, και άλλες για να επιβάλλουν τους όρους τους όπως αυτοί περιγράφονται στο περίφημο πια μνημόνιο. Η νέα Γ.Σ θα πρέπει να γίνει μέσα σε διάστημα ενός μηνός, η τελευταία δηλαδή ημερομηνία είναι η 24η Οκτωβρίου.

Η ιδέα της αναβολής άρχισε να διαρρέει εντέχνως μετά την οριστικοποίηση του πίνακα των υποψηφιοτήτων απ' όπου έβγαιναν ποικίλα



συμπεράσματα, ενώ τα σενάρια το ένα διαδεχόταν το άλλο, κυρίως ως προς τις προθέσεις του στρατηγικού επενδυτή για τη νέα σύνθεση της διοίκησης της εταιρίας. Ο μόνος που δεν έδειξε να ανησυχεί ήταν ο εφοπλιστής και μεγαλομέτοχος Γεράσιμος Αγούδημος, αφού ο προσκείμενος σε αυτόν δικηγόρος Νίκος Σκορίνης έχει όπως φημολογείται κερδίσει την εμπιστοσύνη της νέας ηγετικής ομάδας της ΑΝΕΚ και ανεξαρτήτως ανατροπών θα συνεχίσει να είναι μέλος του Δ.Σ. Μάλιστα όπως λέγεται συχνά πυκνά τα νέα αφεντικά της ΑΝΕΚ τον συμβουλεύονται για υποθέσεις της ΔΑΝΕ, όπως για το μνημόνιο που υπογράφτηκε πέρυσι μετά από πιέσεις Καλογηράτου και Αγούδημου. Επιπλέον ο Γ. Αγούδημος που σε αυτή τη φάση διατηρεί καλές σχέσεις με την ΑΝΕΚ, εκτιμά ότι δεν μπορεί να τεθεί θέμα με το μνημόνιο αφού σε μια τέτοια περίπτωση θα τιναχθεί στον αέρα η σύμβαση που έχουν υπογράψει από κοινού με την ΔΑΝΕ για την συνεκμετάλλευση της γραμμής της Δωδεκανήσου. Εκλείπουν δηλαδή προς το παρόν λόγοι που θα προκαλούσαν ανησυχία στον εκρηκτικό κεφαλλονίτη και θα μπορούσαν να προκαλέσουν σφοδρή «θαλασσοταραχή».

Το ίδιο όμως δεν φαίνεται να ισχύει για τον συμπατριώτη του Γεράσιμο Καλογηράτο, ο οποίος βλέποντας τους συσχετισμούς που προωθούσε ο στρατηγικός επενδυτής, διαπίστωνε ναι μεν ότι ο ίδιος μπορούσε να έχει μια θέση στο νέο Δ.Σ, ο συνεργάτης του όμως, ο Νίκος Κουτσοκώστας θα έμενε «εκτός νυμφώνος» με ότι μπορεί αυτό να σημαίνει. Δεν είναι τυχαίο ότι ο εν λόγω μεγαλομέτοχος από τα μέσα της περασμένης εβδομάδας έχει πάρει τις δέουσες αποστάσεις και επισείει το περίφημο μνημόνιο ως δαμόκλειο σπάθη πάνω από τα κεφάλια όσων τυχόν προσπαθήσουν να το καταστρατηγήσουν.

Είναι βέβαιο ότι ο κ. Καλογηράτος δεν πρόκειται να καταθέσει τα όπλα, ούτε ποτέ να αποδεχτεί, όπως λέει, να διοικείται η εταιρία από ανθρώπους που διαθέτουν 800 μετοχές όλες κι όλες. Μαζί του εκ των πραγμάτων συμπλέει και ο μέχρι σήμερα πρόεδρος, Τζάκ Γερονικόλας που βάση του μνημονίου θα πρέπει να παραμείνει ένα ακόμη χρόνο στο τιμόνι της εταιρίας.

Στο «παζάρι» που έχει ήδη ξεκινήσει και που είναι δύσκολο να προδικάσει κανείς που θα καταλήξει, θα χρησιμοποιηθούν όλα τα όπλα που υπάρχουν ενώ η επίκληση και του ονόματος του Σήφη Βαρδινογιάννη πρέπει να θεωρείται δεδομένη.

Ως προς το περίφημο μνημόνιο, πρέπει να σημειωθεί, σύμφωνα με νομικούς κύκλους, ότι δεν έχει νομική ισχύ αφού δεν υπάρχουν αποφάσεις Δ.Σ, αλλά μόνο δεσμεύσεις προσώπων. Μπορεί δηλαδή με προσφυγή στη δικαιοσύνη να ακυρωθεί.

Εκτός από τα παραπάνω, ένα ακόμη αγκάθι για τον στρατηγικό επενδυτή είναι η εξεύρεση κατάλληλου προσώπου για την θέση του προέδρου. Όπως εκτιμάται από τις μέχρι σήμερα υποψηφιότητες καμιά δεν έχει τις προϋποθέσεις που θα ήθελε, με αποτέλεσμα να συνεχίζει να είναι στη «γύρα» αναζητώντας αυτόν που θα μπορούσε με το κύρος του να ξαναδώσει, αν αυτό είναι δυνατόν, κάτι από τη χαμένη αξιοπιστία της εταιρίας. Η αναβολή βοηθά σε αυτό αφού οι υποψηφιότητες θα υποβληθούν εξ υπαρχής και έτσι αν βρεθεί ο κατάλληλος, να προστεθεί στη λίστα. Πάντως δεν θα πρέπει να αποκλειστεί το σενάριο που λέει ότι ανεξάρτητα προθέσεων και πάλι πρόεδρος θα είναι ο Τζάκ Γερονικόλας.

Και ενώ το τοπίο παραμένει ομιχλώδες σε διοικητικό επίπεδο, σε οικονομικό, αναμένονται «βροχές και μπόρες» αν δεν καταφέρουν να πάρουν το δάνειο που το επιδιώκουν εδώ και μήνες χωρίς όμως αποτέλεσμα.

Κατά πληροφορίες όλες οι ενδείξεις είναι αρνητικές και στις νέες προσπάθειες παρά την αισιοδοξία που προσπαθούν να δημιουργήσουν με διάφορα μισόλογα στους δημοσιογράφους. Εξάλλου δεν είναι τυχαίο ότι γνωστοί ρόδιοι ενώ ήταν έτοιμοι να δεχτούν πρόταση να συμμετέχουν στο νέο Δ.Σ, μόλις επικοινώνησαν με τραπεζικούς κύκλους των Αθηνών, αρνήθηκαν και μάλιστα με τρόπο κατηγορηματικό φοβούμενοι αυτά που θα ακολουθήσουν από την οικονομική δυσπραγία.

Σημειώνεται ότι η ΔΑΝΕ θα πρέπει μέσα στο αμέσως χρονικό διάστημα να βρει ποσό περίπου 2,5 δις για υποχρεώσεις που δεν μπορούν να περιμένουν. Στη ΔΟΥ Ρόδου θα πρέπει να καταβληθεί ποσό που πλησιάζει τα 800 εκατομμύρια. Σε αυτό συμπεριλαμβάνεται η τελευταία δόση του άρθρου 44 μαζί με ΦΠΑ που δεν έχει πληρωθεί εδώ και μήνες καθώς και φόροι που αντιστοιχούν σε προηγούμενα οικονομικά έτη. Σε αυτό το ποσό θα πρέπει να προστεθεί και το 1,5 δις που οφείλει η εταιρία στους προμηθευτές του πλοίου «Διαγόρας» οι οποίοι οσονούπω θα αρχίσουν και πάλι τις κατασχέσεις.

Οι ελπίδες όλες για το οικονομικό «ξελάσπωμα» της εταιρίας, ή σχεδόν όλες, έχουν εναποτεθεί στην αποκλειστική εκμετάλλευση της γραμμής για τα επόμενα τρία χρόνια. Μόνο που ο χειμώνας που έρχεται θα είναι καθοριστικός για την συνέχιση η μη της λειτουργίας της αν δεν βρεθούν τα απαραίτητα ποσά ακόμη και αν το ΥΕΝ δεν υπαναχωρήσει από την αρχική του θέση.

ΡΕΝΑ ΒΕΝΙΑΝΑΚΗ

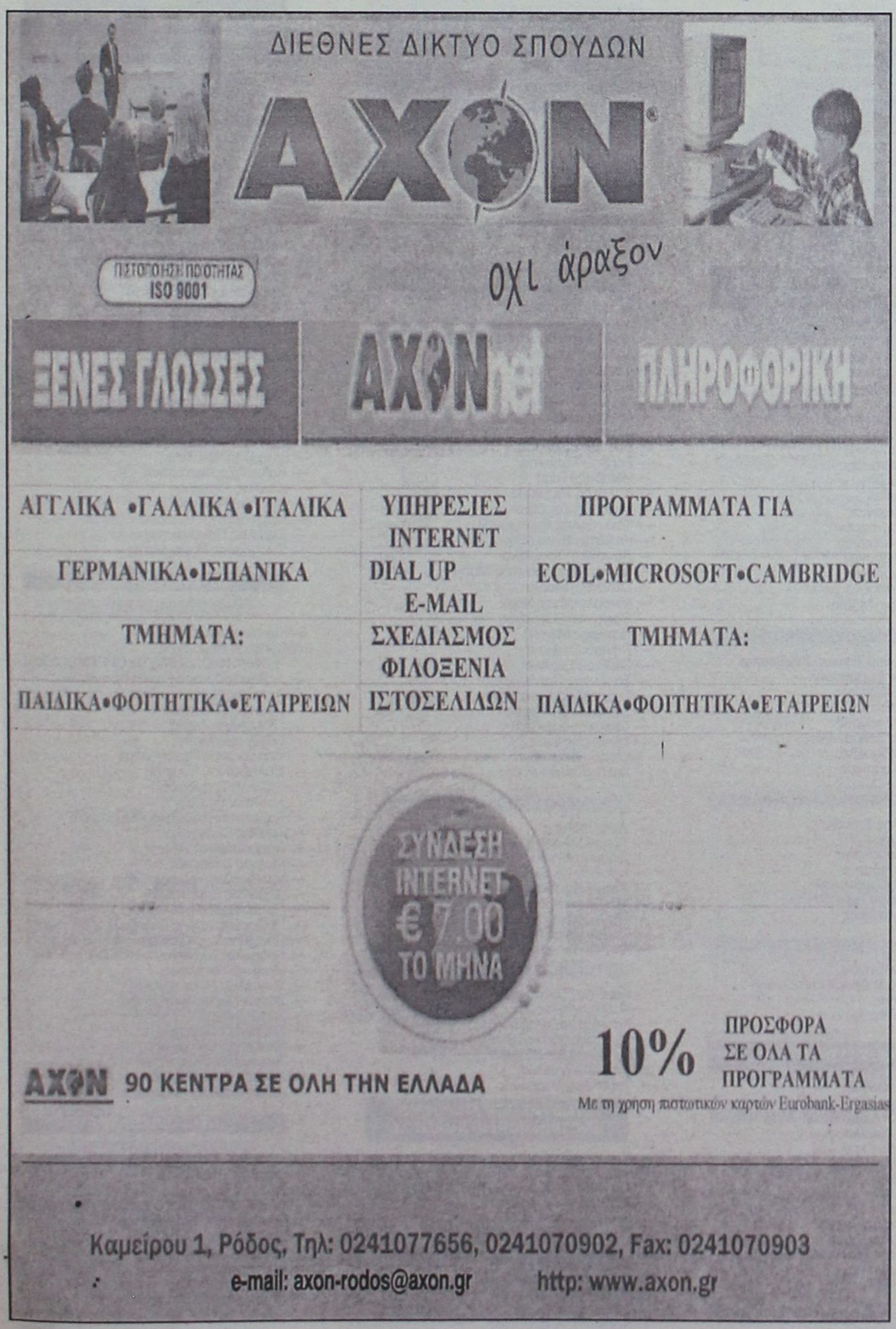

ΥΠΟΨΗΦΙΟΙ ΔΗΜΑΡΧΟΙ ΚΑΙ ΔΗΜΟΤΙΚΟΙ ΣΥΜΒΟΥΛΟΙ

ΡΟΔΟΣ ΑΝΘΡΩΠΙΝΗ ΠΟΛΗ



— Γιαννόπουλος Γεώργιος
Υποψήφιος Δήμαρχος
ΥΠΟΨΗΦΙΟΙ ΔΗΜΟΤΙΚΟΙ ΣΥΜΒΟΥΛΟΙ

ΔΗΜΟΣ ΡΟΔΟΥ

— Αλαβέρας Αντώνιος
— Ανθοπούλου Μαριτάνα
— Αντιφυλιώτη Μαρία
— Αντώνογλου Εμμανουήλ
— Ασβέστης Δημήτριος
— Γλυνός Εμμανουήλ
— Γόμπου Ευαγγελία
— Διακογεωργίου Κάλλιστος
— Ευθυμιάδης Χαράλαμπος
— Ζαχαριάδη Αννα
— Ζησιμάτου-Μούγκρου Μαρίνα
— Ηρακλείδης Αριστοτέλης
— Ιωαννίδη Ιγκριντ
— Ιωαννίδης Ιωάννης
— Καρατζιάς Δημήτριος
— Λαρδόπουλος Πέτρος
— Λενακάκης Κώστας
— Μανέττα Κυρ.
— Μαντάλης Περικλής
— Μαρίνος Γεώργιος
— Μαντικός Γεώργιος
— Μηναΐδη Λη
— Μέντος Μιχάλης
— Μηνατσής Ιωάννης
— Μπαράκας Θανάσης
— Μόσχος Νικήτας
— Μπεκιάρης Αλέξανδρος
— Μπόνη Μαρίνα
— Ξάνθης Αγαπητός
— Σκανδαλίδης Κωνσταντίνος
— Σκλήβα Μαρίνα
— Σπανού Φαίδρα
— Συμεωνίδης Γεώργιος
— Τρύπη Λιλή
— Τσιγάρος Ιωάννης
— Τσιμπιδάκης Θεόδωρος
— Χαραλάμπης Νικόλαος

ΠΡΩΤΑ Η ΡΟΔΟΣ

— Χατζηευθυμίου Χατζής
Υποψήφιος δήμαρχος
ΥΠΟΨΗΦΙΟΙ ΔΗΜΟΤΙΚΟΙ ΣΥΜΒΟΥΛΟΙ

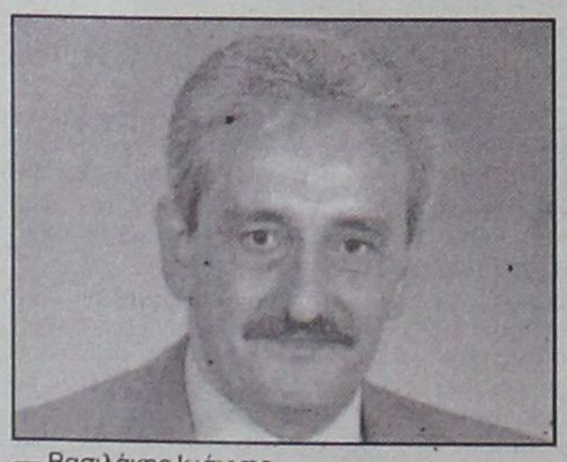

— Βασιλάκης Ιωάννης
— Βασιλειάδη Γεωργία
— Βιδινιώτη Μερ.
— Γιαλλουράκη Ειρήνη
— Γιαννακάκης Ιωάννης
— Γλεντή Ελένη
— Καβάσιλας Γεώργιος
— Καζουλλάκης Καζούλης
— Καραγιάννης Σακελλάρης
— Καρανικόλα Αθανασία
— Καραντιλιόν Ζωή
— Καρίκης Ευστράτιος
— Καρυδάκης Εμμανουήλ
— Κουγιός Βασίλειος
— Κωνσταντίνου Σταμάτης
— Κωσταρίδης Γεώργιος
— Μαλανδράκης Στ.
— Μαντάς Χρήστος
— Νικολάου Μιχαήλ
— Νιοτή Φρανσις
— Ορφανός Γεώργιος
— Παλαμιώτης Ευστάθιος
— Παναγιωτοπούλου Ευδ.
— Παναγιώτου Μιχαήλ
— Παπανικήτας Νικ.
— Σακελλαρίου Παναγιώτης
— Σταματάκη-Κάρεν Μαρ.
— Σωτηράκη Αννα
— Τριομμάτης Τσαμπίκος
— Τσιμπιδάκη Φωτεινή
— Φαρμακίδης Αλέξανδρος
— Φεσιλιόγλου-Χατζή Καλλ.
— Χατζημαργαρίτης Βασίλειος
— Χατζηφώτης Ιωάννης
— Χριστοδούλου Ιωάννης
— Ψαρομπάς Γεώργιος

ΔΗΜΟΤΙΚΗ ΑΓΩΝΙΣΤΙΚΗ ΣΥΣΠΕΙΡΩΣΗ

— Περδικάρης Ιωάννης
Υποψήφιος δήμαρχος
ΥΠΟΨΗΦΙΟΙ ΔΗΜΟΤΙΚΟΙ ΣΥΜΒΟΥΛΟΙ
— Βογιατζής Φώτιος
— Βουτσής Μιχαήλ
— Γιαννέζου Αθανασία
— Γόμπου Γεωργία
— Δημόπουλος Αθανάσιος
— Δούκα Καθολική
— Ζαννάκης Δημήτριος
— Ζουρούδη Νεκταρία
— Ιεροβασίλης Νικόλαος
— Καλαφατάς Ιωάννης
— Καπνουδάκης Νικόλαος
— Καραγιάννης Ιωάννης
— Καραμήτας Δημήτριος
— Καρίμαλης Κυκιάκος
— Κλειδωνιάρη Μαρία-Λουκία
— Κουρούση Διονυσία (Ντένια)
— Μαρκάκης Ιωάννης
— Μπακάλης Εμμανουήλ
— Μυλωνάς Κωνσταντίνος
— Ξανθός Κωνσταντίνος
— Παναγιωτόπουλος Παναγιώτης
— Παπαδοπούλου Σπυριδούλα
— Παπαστάμος Ευστάθιος
— Πουρίδης Δημήτριος
— Σαρικά Μαργαρίτα-Χαριτωμένη
— Φαρμακίδης Στυλιανός
— Φωτάρα Ευτυχία

"ΠΡΩΤΟΒΟΥΛΙΑ ΑΝΑΠΤΥΞΗΣ ΠΟΛΙΤΩΝ ΑΤΑΒΥΡΟΥ"

— Πιτροπάκης Εμμανουήλ
Υποψήφιος Δήμαρχος
ΥΠΟΨΗΦΙΟΙ
— Αλαφάκη Τσαμπίκα
— Αντωνάκης Εμμανουήλ
— Διακοαναστασίου Αναστάσιος
— Ζαφειροπούλου Ιωάννα
— Ζιάκης Νικόλαος
— Θεουλάκης Ιωάννης
— Καρναβάς Μιλτιάδης
— Καψούλλη Ελένη
— Κουνάκη Μαρία
— Μανιώτης Γεώργιος
— Παπαηλία Χαριτωμένη
— Σεβδαλάκης Ιωάννης
— Φλοσκάκης Ιωάννης
— Χατζάκης Γεώργιος
— Χατζηαναστάσης Μιχαήλ
— Χρυσοστομάκη Μαρία

ΤΟΠΙΚΟ ΣΥΜΒΟΥΛΙΟ ΚΡΗΤΗΝΙΑΣ

Υποψήφιοι Τοπικοί Σύμβουλοι
— Αμβροσιάδης Εμμανουήλ
— Καρελλάκης Κων/νος
— Κρητικάκη Κατίνα
— Μανωλάκης Σταύρος
— Μαυρουδάκη Σταυρούλα
— Μπάκη Σπυριδούλλα
— Παττελάκη Ταμπίκα

ΤΟΠΙΚΟ ΣΥΜΒΟΥΛΙΟ ΜΟΝΟΛΙΘΟΥ

— Διακομανώλης Σταμάτης
— Θυρής Ιωάννης
— Κονισσής Διαμαντής
— Κούτρη Καλλιόπη
— Οικονομίδης Εμμανουήλ
— Παπασταματίου Συμεών
— Χαλκίτης Ευστάθιος

ΤΟΠΙΚΟ ΣΥΜΒΟΥΛΙΟ ΣΙΑΝΩΝ

— Διμέλλης Στυλιανός
— Θεοδωράτος Σάββας-Παντελέων
— Κρητικού Άννα
— Κυπρίλλης Στέργος

ΣΥΝΔΥΑΣΜΟΣ "ΚΟΙΝΟΝ ΛΙΝΔΙΩΝ"

— Θαρρενός Γεώργιος
Υποψήφιος Δήμαρχος
ΥΠΟΨΗΦΙΟΙ ΔΗΜΟΤΙΚΟΙ ΣΥΜΒΟΥΛΟΙ
— Αχλαδιώτης Νικόλαος
— Γκουντ Κάθριν Γκέιλ
— Καλαθενός Μιχαήλ
— Κούρτης Ιωάννης
— Κουτσομανώλη Κωνσταντίνα
— Κρητικού Φερενίκη
— Μαγκαφάκης Δημήτριος
— Παπαδημητρίου Ειρήνη
— Παπακωνσταντίνου Παναγιώτης
— Πατούνας Ιωάννης
— Σαββαΐδης Αλέξανδρος
— Σαββάκης Ισίδωρος
— Σπανός Κωνσταντίνος
— Φλάγκος Σταμάτιος
— Χατζηϊωάννου Αντώνιος
— Χατζηπαυλή Παναγιώτα

ΤΟΠΙΚΟ ΣΥΜΒΟΥΛΙΟ ΚΑΛΑΘΟΥ

— Βάσση Παναγιώτα
— Γεροκούνα Άννα
— Γεσάκης-Γεωργίου Αντώνιος
— Πλούκος Ευστράτιος
— Σουίνερτον Σάλυ Τζέην
— Τουμπάκης Βασίλειος
— Φάκκας Γεώργιος

ΤΟΠΙΚΟ ΣΥΜΒΟΥΛΙΟ ΛΑΕΡΜΩΝ

— Αντωναράκης Μιχαήλ
— Γρηγοριάδης Αντώνιος
— Διακογεωργίου Γεώργιος
— Καραμανώλης Θωμάς
— Μειτάνη Αναστασία
— Παυλή Καθολική
— Χατζηκωνσταντάκης Παναγιώτης

ΤΟΠΙΚΟ ΣΥΜΒΟΥΛΙΟ ΛΑΡΔΟΥ

— Αθανασάς Τσαμπίκος
— Διακολουκάς Βαγιανός
— Καντιμοίρης Ιωάννης
— Κανύχης Ανέστης
— Μαστρίδης Κυριάκος
— Νικηταρά Δέσποινα
— Πάχου Γεωργία

ΤΟΠΙΚΟ ΣΥΜΒΟΥΛΙΟ ΠΥΛΩΝΟΣ

— Αγκάς Βασίλειος
— Αθανασάς Ευάγγελος
— Γιαννούρης Σωτήριος
— Ζάνης Εμμανουήλ
— Καραμαρία Θαρρενή
— Κούρτη Σεβαστή
— Νικολάκης Γρηγόριος

"ΚΑΛΛΙΘΕΑ–ΝΕΑ ΕΠΟΧΗ"

— Ιωάννης Ιατρίδης
Υποψήφιος Δήμαρχος
ΥΠΟΨΗΦΙΟΙ ΔΗΜΟΤΙΚΟΙ ΣΥΜΒΟΥΛΟΙ
— Αϊβάζης Τσαμπίκος
— Αλαχούζος Ηλίας
— Αντωνιάδης Κωνστ.
— Αντωνίου Μαρία
— Αργυρού Γεώργιος
— Αργυρού Ευδοκία
— Ευθυμίου Σάββας
— Ζερβού Σταματία
— Ηλιάδης Ηλίας
— Καλατζή Τσαμπίκα
— Καφετζή Ζαμπέτα
— Κουφαλλης Εμμανουήλ
— Κωνσταντίνου Αθηνόδωρος
— Λογοθέτη Τσαμπίκα
— Μανιατάκης Ιωάννης-Μάριος
— Μαντάλη Μαρία
— Μπουλαφέντη Νίκη
— Ορφανός Θαρρενός
— Ποτήρης Μιχαήλ
— Ρηνιού Στυλιανός
— Σαββιού Εμμανουήλ
— Σαράντης Παναγιώτης
— Σκαρτάδος Αναστάσιος
— Συμιακός Σωτήριος
— Τσαλίκης Δημήτριος
— Φλεβάρης Ιωάννης
— Φωτίου Ευστάθιος
— Χατζηαντώνη Ροδία

ΤΟΠΙΚΟ ΣΥΜΒΟΥΛΙΟ ΚΟΣΚΙΝΟΥ

— Αϊβαζή Μαρία
— Γεωργαλλή Μαρία
— Δράκου Αντώνιος
— Κουγιός Νικόλαος
— Κουμέντης Τσαμπίκος
— Μουλάκη Χριστίνα
— Παγκαδάκης Ιωάννης
— Σαμουράκης Αλέξανδρος
— Φωτεινόπουλος Γεώργιος

ΤΟΠΙΚΟ ΣΥΜΒΟΥΛΙΟ ΨΙΝΘΟΥ

— Καρίκης Εμμανουήλ
— Καρίκης Φώτιος
— Κατταβενού Ροδιά
— Κωστομοίρης Αντώνιος
— Παπανικολάου Σάββας
— Τσαλίκη Αγγελική
— Τσούλλος Θαρρενός

ΣΥΝΔΥΑΣΜΟΣ ΔΗΜΟΤΙΚΗ ΕΝΩΤΙΚΗ ΠΟΡΕΙΑ ΑΦΑΝΤΟΥ

— Σταυρής Σταύρος
Υποψήφιος Δήμαρχος
ΥΠΟΨΗΦΙΟΙ ΔΗΜΟΤΙΚΟΙ ΣΥΜΒΟΥΛΟΙ
— Βαλσάμης Γεώργιος
— Γιακουμάκης-Σωτήριος
— Διακοσταματίου Σάββας
— Δρακιού-Χούλη Τσαμπίκα
— Θεοδωρής Ιωάννης
— Καλαμαράς Ιωάννης
— Καλογήρου Γεώργιος
— Κασέρη Σταματία
— Κασιώτης Αναστάσιος
— Λαουδίκος Γεώργιος
— Λαουδίκου Μαριέττα
— Μπακίρης Γεώργιος
— Νικολής Αντώνιος
— Παπαβασιλείου-Συμιακού Παρασκευή
— Παπαδοπούλου Βασιλεία
— Παπαμιχαήλ Μιχαήλ
— Σεντή-Νικολάου Ανθούλα
— Σταμμ.-Κουμνάκη Κλαούντια
— Συμιακός Νικόλαος
— Τσαγγάρης Βασίλειος
— Τσακίρης Τσαμπίκος
— Φωτάρας Κυριάκος

ΤΟΠΙΚΟ ΣΥΜΒΟΥΛΙΟ ΑΡΧΙΠΟΛΗΣ

— Δουκίσσης Νικόλαος
— Καλησπέρης Χρυσοβαλάντης
— Κυγάης Νικόλαος
— Μπάρκα Ευαγγελία
— Πάλλα Δήμητρα
— Σωτηράκης Ιωάννης
— Τσαγγάρης Ιωάννης

ΣΥΝΔΥΑΣΜΟΣ "ΔΥΝΑΜΙΚΗ ΜΠΡΟΣΤΑ" ΑΦΑΝΤΟΥ

— Καραγιάννη Μαρία
Υποψήφια Δήμαρχος
ΥΠΟΨΗΦΙΟΙ ΔΗΜΟΤΙΚΟΙ ΣΥΜΒΟΥΛΟΙ
— Ατματζίδη Συμέλα
— Γαμβρούδης Βαγιανός
— Γιαννιού Παντελεήμων
— Διάκου Παναγιώτης
— Δρακιού Σωτήρης
— Καλογήρου Ιωάννης
— Καλογήρου Χρήστος
— Κασιώτη Δέσποινα
— Κεχαγιά Ειρήνη
— Λόγγος Μιχαήλ
— Λυβισιανού Αργυρώ
— Μανωλάς Εμμανουήλ
— Μανωλάς Δημήτριος
— Μοσχούς Αναστάσιος
— Μπαρδοπούλου Βασιλική
— Νικολάου Μαρίνα
— Νικολής Αντώνιος
— Παγκά Χριστίνα
— Πέρος Ελευθέριος
— Ποτήρης Αντώνιος
— Σφήκας Μιχαήλ
— Χαρτερός Εμμανουήλ

ΤΟΠΙΚΟ ΣΥΜΒΟΥΛΙΟ ΑΡΧΙΠΟΛΗΣ

— Βλαχίδης Νικόλαος
— Καλιοντζή Αικατερίνη
— Κάλλας Αντώνιος
— Λυριστή Γεωργία
— Μαργαρίτης Γεώργιος
— Στελλάς Παναγιώτης
— Σωτηράκης Παναγιώτης

ΔΥΝΑΜΗ ΑΛΛΑΓΗΣ

ΔΗΜΟΣ ΚΩ

— Κυρίτσης Γεώργιος
Υποψήφιος Δήμαρχος
ΥΠΟΨΗΦΙΟΙ ΔΗΜΟΤΙΚΟΙ ΣΥΜΒΟΥΛΟΙ
— Αρβανίτου-Καραγιάννη Ευαγγελία
— Ασλάνης Κωνσταντίνος
— Βρακίδης Πασχάλης
— Γερασκλής Δαυίδ
— Γεφήμοβα Μαρία
— Θαλασσινός Παναγιώτης
— Θαλασσινού Κυριακή
— Ιντζιρλή Σμαραγδή
— Καλλούδης Δαυίδ
— Καλυμνίου-Σαρούκου Αικατερίνη
— Κάππας Ευάγγελος
— Καρπαθάκης Ιωάννης
— Μανιάς Σεβαστός
— Μουζουράκης Θεόφιλος
— Ουρανός Εμμανουήλ
— Παπανικολάου Φίλιππος
— Πασσανικολάκης Γεώργιος
— Πασχάλη Κυριακούλα
— Περεζούς Μιχαήλ
— Πουλιού Νικόλαος
— Σκοπέλου Νομική (Κική)
— Σούμα-Παπασλάνη Ελένη
— Σοφός Μιχαήλ
— Σπύρου Γεώργιος
— Σχουλλής Θωμάς
— Τρουμούσης Κωνσταντίνος
— Φόστερ-Σαρμά Χρύσα
— Χατζηνικολάου Μιχαήλ

ΝΕΟΙ ΟΡΙΖΟΝΤΕΣ

ΔΗΜΟΣ ΠΑΤΜΟΥ

— Γρύλλης Εμμανουήλ
Υποψήφιος Δήμαρχος
ΥΠΟΨΗΦΙΟΣ ΔΗΜΟΤΙΚΟΣ ΣΥΜΒΟΥΛΟΣ
— Γιαμπιεράκης Εμμανουήλ
— Γιαμπεράκης Ευάγγελος
— Γρύλλη Ευφημία (Εφη)
— Γρύλλης Νικόλαος
— Γιάνναρος Σαράντης
— Καμαράτος Ιωάννης

— Κοκκώνη Αικατερίνη
— Κρίκρης Σώζων
— Μακαρνάδη Καλλιόπη
— Μαραβέλιας Αντώνιος
— Μελιανός Αντώνιος
— Παλαιός Θεόδωρος
— Παναγιωτάκη Μαρία
— Παραδείση Μαρουσώ
— Σπυρομήλιος Χρήστος
— Τσαμπαλάκης χρήστος

ΣΥΝΔΥΑΣΜΟΣ ΕΝΩΤΙΚΗ ΠΟΡΕΙΑ ΔΗΜΟΥ ΛΙΝΔΙΩΝ

— Μανώλης Παλλάς
Υποψήφιος Δήμαχος

ΥΠΟΨΗΦΙΟΙ ΔΗΜΟΤΙΚΟΙ ΣΥΜΒΟΥΛΟΙ
— Αναστασιάδης Αναστάσιος
— Αντωναράκης Γεώργιος
— Βάσση Μαριγώ
— Βίκη Μελάνη
— Γεσάκης Παναγιώτης
— Διακογεωργίου Αναστασία
— Ελευθερίου Γιώργος
— Ιδομενεύς Παναγιώτης
— Λάμπης Παναγιώτης
— Ορφανός Σταύρος
— Πάλλας Δημήτριος
— Παναγιωτονάκου Ζηνοβία
— Παπαγαπητού Αντώνιος
— Παπαϊωάννου Βασίλειος
— Φλάγκος Ιωάννης
— Χατζηδιάκου Μαρία

ΤΟΠΙΚΟ ΣΥΜΒΟΥΛΙΟ ΚΑΛΑΘΟΥ
— Γεωργά Τσαμπίκα
— Κρητικός Νικόλαος
— Κυζιρίδη Δέσποινα
— Πακίδης Αλέξανδρος
— Πακκίδης Δέσποινα
— Σταυριανός Ιωάννης
— Χόρτης Δημήτριος

ΤΟΠΙΚΟ ΣΥΜΒΟΥΛΙΟ ΛΑΕΡΜΩΝ
— Γιακουμάκης Αντώνιος
— Γιακουμάκης Εμμανουήλ
— Κουντούρης Μιχαήλ
— Παπαντωνίου Σταυρούλα
— Στεργάκης Αγάπιος
— Χατζηκωνσταντίνου Σάββας
— Χατζηκωνσταντή-Ματσούρη Ευαγγελία

ΤΟΠΙΚΟ ΣΥΜΒΟΥΛΙΟ ΛΑΡΔΟΥ
— Καντιμοίρης Ιωάννης
— Κανύχης Ιωάννης
— Καπιώτη Καλλιόπη
— Καρέλλα Σοφία
— Πελελάς Θωμάς
— Χέντερσον Κλερ

ΤΟΠΙΚΟ ΣΥΜΒΟΥΛΙΟ ΠΥΛΩΝΑΣ
— Μίγκλης Μιχαήλ
— Καραμαρίας Σωτήριος
— Καραμαρίας Χαράλαμπος
— Κούρτης Γεώργιος
— Κούρτης Ιωάννης
— Φάκκα Μαγδαληνή-Ειρήνη
— Φάκκας Μιχάλης

ΥΠΟΨΗΦΙΟΙ ΝΟΜΑΡΧΕΣ ΚΑΙ ΝΟΜΑΡΧΙΑΚΟΙ ΣΥΜΒΟΥΛΟΙ

ΝΟΜΑΡΧΙΑΚΗ ΑΝΑΓΕΝΝΗΣΗ

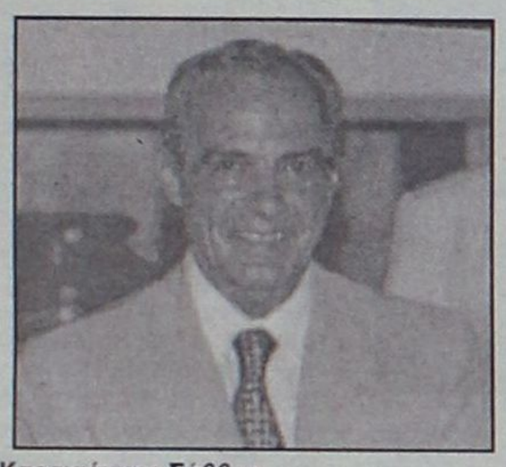

Καραγιάννης Σάββας
Υποψήφιος Νομάρχης
ΥΠΟΨΗΦΙΟΙ ΝΟΜΑΡΧΙΑΚΟΙ ΣΥΜΒΟΥΛΟΙ

ΕΠΑΡΧΙΑ ΡΟΔΟΥ
— Αναπολιτάνος Αθανάσιος
— Αναστασιάδη Δωροθέα
— Γεργατσούλλη-Γιαννουστά Ειρήνη
— Ιωαννίδη-Ραϋμόνδου Άννα
— Καμπουρόπουλος Εμμανουήλ
— Καπόττος Ελευθέριος
— Καραβόλιας Γεώργιος
— Καραγιάννης Βασίλειος
— Καραμαρίτης Νικόλαος
— Κούκουλας Ανδρέας
— Κώστα Μοσχούλα
— Κώστας Κωνσταντίνος
— Κώτη Χρυσάνθη
— Λεγάκη-Ασπράκη Ευτυχία
— Μανουσάκης Νικόλαος
— Μαρμαροκόπου Αικατερίνη
— Μηνάς Νικόλαος
— Μπαλάνος Μιχαήλ
— Μπαριανάκης Μιχαήλ
— Πακάκη-Φαρμακίδου Σοφία
— Πλατής Αναστάσιος
— Σάββενας Παρασκευάς
— Σαρρής Χαράλαμπος
— Σαχίνη-Πανιέρα Μαρία
— Σταυριάς Γεώργιος
— Σύρμος Πέτρος
— Σωτρίλλης Θωμάς
— Τατάκης Νικόλαος
— Τριανταφύλλου Εμμανουήλ
— Τσοπανάκη Ηβη-Αλεξάνδρα
— Φουτούλης Τσαμπίκος
— Χατζηνικόλα Ανθούλα-Αννα
— Χατζηπέτρος Ιωάννης

ΕΠΑΡΧΙΑ ΚΩ
— Αλεξίου Μαρία
— Κουτούζη Μαρία
— Ξυπολιτάς Βασίλειος
— Πόγιας Μιχαήλ
— Σγαρδέλη Ελένη
— Χατζηδαυίδ Ιάκωβος
— Χατζημιχαήλ Ανδρέας
— Χρυσόπουλος Ηλίας

ΕΠΑΡΧΙΑ ΚΑΛΥΜΝΟΥ
— Αλαχούζος Μιχαήλ
— Κλεούδη Ανθούλα
— Παπαγεωργίου Γεώργιος-Νικόλαος
— Πατέλλης Ιωάννης
— Σιδέρης Αλέξανδρος
— Στάλα Αντωνία
— Τζανουδάκη Φροσύνη
— Ψαρομπά Σεμίραμις

ΕΠΑΡΧΙΑ ΚΑΡΠΑΘΟΥ
— Γεργατσούλλης Γεώργιος
— Καρίκης Ιωάννης
— Λιτός Γεώργιος
— Νισύριος Γεώργιος
— Χαλκιάς Γεώργιος

ΔΩΔΕΚΑΝΗΣΑ ΝΕΑ ΠΟΡΕΙΑ



— Γιάννης Μαχαιρίδης
Υποψήφιος Νομάρχης
ΥΠΟΨΗΦΙΟΙ ΝΟΜΑΡΧΙΑΚΟΙ ΣΥΜΒΟΥΛΟΙ

ΕΠΑΡΧΙΑ ΡΟΔΟΥ
— Δημητρακόπουλος Βασίλης
— Διακοσταυριανού - Σώζου Δέσποινα
— Δράκου Βέρα
— Ζηδιανάκης Εμμανουήλ
— Ζωίδης Νίκος
— Κάζας Αντώνης
— Κακιός Μιχάλης
— Καραγιώργης Δημήτρης
— Καρδαλίνου Λεμονιά
— Κασέρης Ιωάννης
— Κλαδογένης Τσαμπίκος
— Κολιού – Γιαννεσκή Μαριέτα
— Κουσουρνάς Ευστάθιος (Στάθης)
— Κρεμαστινός Δημήτρης
— Λυριστής Αναστάσιος
— Μαλαματή Παρασκευή
— Μαμαλίγκας Γιώργος
— Μπαφίτη Ανδριάνα
— Μυλωνά Φωτούλα - Μάρθα
— Παπαδόπουλος Δημόκριτος
— Παπακωνσταντίνου Δημήτρης
— Παπαμιχαήλ Μοσχοβία
— Παρασκευάς Γιάννης
— Σάλιαρη – Ράπτη Σταυρούλα (Ρούλα)
— Τάχερ – Κεφαλάκη Ελένη
— Φάκκα- Βασιλαράκη Ζηνοβία (Τζένη)
— Φωκάς Σωτήρης
— Φωτάρας Μιχάλης
— Χατζηγεωργίου Αθανάσιος
— Χατζηδάκη Ζηνοβία
— Χατζηδιάκος Φώτης
— Χριστοφάκης Γιάννης

ΕΠΑΡΧΙΑ ΚΑΡΠΑΘΟΥ
Ερωτόκριτος Μιχάλης
Πρωτόπαπας Μιχάλης
Σκευοφύλακας Μάνος
Χανιώτης Μιχάλης
Χρυσοχέρη – Βασιλαράκη Ροδούλα

ΕΠΑΡΧΙΑ ΚΑΛΥΜΝΟΥ
Γαβαλάς Νίκος
Γλυνάτση Σοφία
Γρύλλης Λάζαρος (Πάτμος)
Κατσοτούρχης Γιώργος
Κουντούρη Κυριακή
Κωνσταντινίδης Ιωάννης (Λέρος)
Μαύρου Πόπη
Μπαιράμης Γιάννης
Σιφουνιού Χρυσούλα (Λέρος)

ΕΠΑΡΧΙΑ ΚΩ
Γερασκλής Μιχάλης
Γιωργαράς Αντώνιος
Κυπραίου Μαρία
Μπαραχάνος Σάκης
Μυλωνάς Δημήτριος
Παπαηλίας Γιώργος
Παπανικόλας Παναγιώτης
Τουλαντά - Παρισίδου Μαρία

ΜΑΖΙ ΓΙΑ ΤΑ ΔΩΔΕΚΑΝΗΣΑ



— Παπαϊωάννου Ισμήνη, υποψήφια Νομάρχης.
ΥΠΟΨΗΦΙΟΙ ΝΟΜΑΡΧΙΑΚΟΙ ΣΥΜΒΟΥΛΟΙ

ΕΠΑΡΧΙΑ ΡΟΔΟΥ
— Βασιλώτου Αικατερίνη
— Βούλγαρη Μαρία
— Γεράκης Ελευθέριος
— Δημητριάδη Παρασκευή
— Κασιώτης Μιχαήλ
— Κεφάλα Σεβαστή
— Κρητικάκης Γεώργιος
— Λιναρδής Θωμάς
— Λυκάκη Ελένη
— Μάστορη Μαρία
— Μαχραμάς Ιωάννης
— Μηνάς Δημήτριος
— Ντελλάκη Μαρία
— Ξανθόπουλος Σταύρος
— Πάλλας Αγαπητός
— Παπαγεωργίου Σάββας
— Παπανθίμου Ευαγγελία
— Πατάκας Κυριάκος
— Περγαντής Στέργος
— Σουγιουμτζόγλου Βασιλεία
— Σπανού Αννα
— Σταυρίδης Νικάκης
— Σιμονοπούλου Ευθυμία
— Τσιλίκη Αννα

ΕΠΑΡΧΙΑ ΚΩ
— Καλλιβρετάκη Μαρία
— Κεφαλιανός Γεώργιος
— Μανάτος Βασίλειος
— Μανάτος Λεωνίδας
— Στεργιάκη Ελευθερία
— Στεργιάκης Στέφανος
— Φραγκούλη Δέσποινα

ΕΠΑΡΧΙΑ ΚΑΛΥΜΝΟΥ
— Γλυνάτσης Παντελής
— Δαρκαδάκης Βασίλειος
— Κασάρη Καλλιόπη
— Κουλιανός Παντελής
— Κουτσουράκης Εμμανουήλ.
— Σέμπρος Ιωάννης
— Φράγκος Γεώργιος

ΕΠΑΡΧΙΑ ΚΑΡΠΑΘΟΥ
— Βασιλάρης Αχιλεύς
— Βλάχος Μηνάς
— Τσέρκης Εμμανουήλ

ΝΟΜΑΡΧΙΑΚΗ ΑΓΩΝΙΣΤΙΚΗ ΣΥΝΕΡΓΑΣΙΑ

— Γιανέζος Ιωάννης
Υποψήφιος Νομάρχης
ΥΠΟΨΗΦΙΟΙ ΝΟΜΑΡΧΙΑΚΟΙ ΣΥΜΒΟΥΛΟΙ



ΕΠΑΡΧΙΑ ΡΟΔΟΥ
— Γεωργαλλίδης Ελευθέριος
— Γόμπου Τσαμπίκα
— Δημητριάδης Αναστάσιος
— Δούκα Χριστίνα
— Δούκας Παναγιώτης
— Ευθυμίου Ελισάβετ
— Ευθυμίου Ευθύμιος
— Ζουρούδη Χρυσούλα
— Κασαννής Χαράλαμπος
— Κασιώτης Χρήστος
— Κλειδωνιάρη Σταυρούλα
— Κουπάδη Στυλιανή
— Λαμπριανός Ιων.
— Λύτρας Γεώργιος
— Μαγγαφάς Αντώνιος
— Μουρσελλά Στέλα
— Νταλαμάγκα Κων/να
— Πόπορος Βασίλειος
— Πότσος Καλετος
— Πούλος Γεώργιος
— Σαρβανίδου Αιμιλία
— Σαρικά Μαρία
— Τσουρούτης Εμμανουήλ
— Φωτάρας Αντώνιος
— Χαραλάμπου Στυλιανός
— Χαραλάμπους Αντώνιος
— Χατζηγιάννη Μαρία
— Χατζηιωάννου Βασίλειος
— Χατζηνικολού Νικόλαος
— Χριστοφόρου Φιλήμωνας

ΕΠΑΡΧΙΑ ΚΩ
— Αθανασιάδου Κον.
— Γιαννάκου Ειρήνη
— Μαμμάκος Δημήτριος
— Μπίλλης Χαράλαμπος
— Σακελλαρίου Βασίλειος
— Σταμάτη Βασιλική
— Χάλας Αχιλεύς

ΕΠΑΡΧΙΑ ΚΑΛΥΜΝΟΥ
— Γαβαλά Μαργαρίτα
— Γαμπιεράκης Εμαν.
— Γονιδάκης Ισίδωρος
— Γουρλάς Νικόλαος
— Μαΐλλη Μαρία
— Μακρής Κων/νος
— Ρήγας Μικές
— Φούρναρης Εμμανουήλ

ΕΠΑΡΧΙΑ ΚΑΡΠΑΘΟΥ
— Λιορεΐσης Ηλίας
— Μηνακάκη Αιμιλία
— Οικονομίδη Αικατερίνη
— Παχούντης Εμμανουήλ
— Σακελλάκης Γεώργιος

Φαίνεται ότι το Πατριαρχείο το σκέπτεται σοβαρά

Και νέα σενάρια για αλλαγές Μητροπολιτών της Δωδ/σου

Τί αναφέρεται σε δημοσίευμα Αθηναϊκής εφημερίδος που στηρίζεται σε "διαρροές" από το Φανάρι

Νέα σενάρια άρχισαν να εξυφαίνονται γύρω από τις Μητροπόλεις της Δωδεκανήσου όπου σύμφωνα με την άποψη πολλών, θα υπάρξουν σύντομα αλλαγές!

Ενα τέτοιο σενάριο είδε το φως της δημοσιότητας χθες στην εφημερίδα "το Βήμα". Η εφημερίδα επικαλούμενη πηγές του Φαναρίου υποστηρίζει ότι σύντομα θα υπάρξουν αλλαγές και ότι ήδη έχουν παρθεί αποφάσεις που θα ανακοινωθούν "αιφνιδιαστικά" από τον Παρχιάρη Βαρθολομαίο.

Γράφει το χθεσινό "Βήμα":

"Το εύθραυστον της υγείας των μητροπολιτών Ρόδου της Κω, δείχνει να απασχολεί πολλούς. Γεννημένος το 1925 ο Μητροπολίτης Ρόδου κ. Απόστολος δεν είναι από τους γηραιότερους ιεράρχες που υπηρετούν το Φανάρι. Από το 1988 υπηρετεί στο νησί που πολλοί χαρακτηρίζουν αιχμή του δόρατος της παρουσίας του Πατριαρχείου στον ελλαδικό χώρο. Το Πατριαρχικό Κέντρο, που δημιουργήθηκε επί των ημερών του, οι μεγάλες οικονομικές δυνατότητες που έχει η Μητρόπολη εξαιτίας της κτηματικής περιουσίας της, καθώς και το γεγονός ότι πρόκειται για έναν τόπο στον οποίο μπορεί κανείς να έχει εύκολη πρόσβαση και με μεγάλες ξενοδοχειακές υποδομές, αποτελούν τα κύρια επιχειρήματα όσων λένε ότι ο ιεράρχης της περιοχής πρέπει να είναι νέος, δυναμικός και ρηξικέλευθος. «Ας μην ξεχνούμε ότι ο διάλογος μεταξύ της Ορθόδοξης και της Ρωμαιοκαθολικής Εκκλησίας ξεκίνησε απ' εκεί. Εκεί έγινε και το παγκόσμιο συνέδριο για τον ρόλο των γυναικών στην Ορθόδοξη Εκκλησία» δηλώνουν οι υπέρμαχοι αυτής της άποψης. Η ασθένεια του κ. Αποστόλου, ο οποίος υπέστη πριν από χρόνια εγκεφαλικό επεισόδιο, απετέλεσε την αφορμή για τη διατύπωση πολλών σεναρίων. Ο ίδιος χαμογελά κάθε φορά που τα ακούει. Άλλωστε δεν είναι η πρώτη φορά που μαθαίνει ότι αντικαθίσταται. Πολλοί ήταν εκείνοι οι οποίοι πριν από έναν χρόνο δήλωναν ότι στη Σύναξη των Ιεραρχών της Δωδεκανήσου που συνεκλήθη στη Νίσυρο υπό την προεδρία του Πατριάρχη θα παραιτηθεί. Επί πέντε και πλέον χρόνια διάδοχός του φέρεται ο επίσης Ρόδιος την καταγωγή Μητροπολίτης Ιταλίας κ. Γεννάδιος. Συμφοιτητής του κ.κ. Βαρθολομαίου στη Θεολογική Σχολή της Χάλκης, ο κ. Γεννάδιος προκάλεσε την μήνιν ορισμένων μητροπολιτών καθώς φαίνεται ότι με τις συχνές επισκέψεις του στο νησί και με τη συμπεριφορά του έφερε σε εξαιρετικά δύσκολη θέση τον κ. Απόστολο. Το γεγονός αυτό μάλιστα εξόργισε ορισμένους ιεράρχες του Φαναρίου, οι οποίοι πλέον δηλώνουν ότι οι πιθανότητες μετάθεσής του είναι ελάχιστες και, όπως προσθέτουν, «υπάρχουν δυναμικοί μητροπολίτες στην Ευρώπη που, όταν και αν προκύψει το θέμα, μπορούν να μετατεθούν».

Στην Κω η κατάσταση είναι ήσυχη. Ελάχιστοι άλλωστε θα μπορούσαν να αμφισβητήσουν ανοιχτά τον Μητροπολίτη Κώου κ. Αιμιλιανό, έναν από τους τελευταίους γνήσιους Φαναριώτες. Ο 87χρονος ιεράρχης με την παρουσία του και την τοποθέτησή του στη Σύναξη των



Ο Πατριάρχης κατά την επίσκεψή του στη Νίσυρο

Ιεραρχών του Θρόνου έδειξε ότι, παρά την προχωρημένη ηλικία του, αποτελεί γέννημα μιας μεγάλης σχολής η οποία δυστυχώς φεύγει. Κωνσταντινουπολίτης την καταγωγή, απόφοιτος της Θεολογικής Σχολής της Χάλκης και της Μεγάλης του Γένους Σχολής, διετέλεσε Μέγας Πρωτοσύγκελος του Φαναρίου επί πατριαρχίας Αθηναγόρα. Το 1964 ο τότε Μητροπολίτης Σελευκείας κ. Αιμιλιανός - στο άκουσμα και μόνον του ονόματός του πολλοί έτρεμαν από σεβασμό - απελάθηκε με απόφαση της Τουρκίας. Από το 1968 ως και το 1982, οπότε και εξελέγη Μητροπολίτης Κώου, έριξε όλες του τις δυνάμεις στη δημιουργία και στην οργάνωση της Μητρόπολης Βελγίου και βρέθηκε κοντά στους «εξορισμένους» για οικονομικούς λόγους Ελληνες, εξόριστος και ο ίδιος από την πατρίδα του.

Ο Οικουμενικός Πατριάρχης τιμά πάντα το πρόσωπο και την ιστορία του κ. Αιμιλιανού. Διάδοχός του επί χρόνια θεωρείται ο Μητροπολίτης Γαλλίας κ. Ιερεμίας, ο οποίος κατάγεται από το νησί. Διακριτικός και χαμηλών τόνων ιεράρχης, ουδέποτε έφερε σε δύσκολη θέση τον κ. Αιμιλιανό. Ποτέ δεν ασχολήθηκε με την υγεία του, ποτέ δεν επέτρεψε, όπως λένε οι γνώστες της κατάστασης, να καλλιεργηθούν σενάρια περί παραιτήσεως του Μητροπολίτη Κώου. Διάδοχος ωστόσο του κ. Αιμιλιανού θεωρείται και ο Μητροπολίτης Καρπάθου και Κάσου κ. Αμβρόσιος, ο οποίος υπηρέτησε χρόνια στην περιοχή και έχει προσφέρει πολλά στους κατοίκους. Οπως λένε όμως ιεράρχες του Φαναρίου, έχει ελάχιστες πιθανότητες μετάθεσης. «Ο Πατριάρχης εκτιμά τον Μητροπολίτη Γαλλίας και τη συμπεριφορά του, γι' αυτό και τον πρότεινε για την προεδρία του Συμβουλίου Ευρωπαικών Εκκλησιών» τονίζουν με νόημα.

Ξαφνικά και χωρίς μέχρι στιγμής να έχει προκύψει ζήτημα, άρχισαν ορισμένοι να ασχολούνται και με τη Μητρόπολη Λέρου, Καλύμνου και Αστυπαλαίας. Σύμφωνα με όσους καλλιεργούν τα σενάρια αυτά, στον μητροπολιτικό θρόνο του νησιού θα μεταφερθεί ο Μητροπολίτης Χονγκ Κονγκ κ. Νικήτας. Ο ελληνοαμερικανός ιεράρχης έλκει την καταγωγή του εκ μητρός από την Κάλυμνο και, σύμφωνα με όσους μετέχουν στη συγκεκριμένη σεναριολογία, «αφού ο Μητροπολίτης Λέρου κ. Νεκτάριος θα μετατεθεί στην Ευρώπη, τότε πρέπει ο κ. Νικήτας να είναι ο φυσικός διάδοχός του».

Rapid Learning Centre

Νεά τμήματα αρχαρίων
στις 5:00 το απόγευμα
για μαθητές
ολοήμερων σχολείων

Το RAPID LEARNING CENTRE
για την καλύτερη εξυπηρέτηση
των μικρών μαθητών
που συμμετέχουν
στο ολοήμερο πρόγραμμα
των σχολείων τους
ανακοινώνει τη δημιουργία τμημάτων
διδασκαλίας Αγγλικών
A Junior (αρχάριοι)
με ώρες διδασκαλίας 5 – 6 μμ.

Εναρξη τμημάτων 26 Σεπτεμβρίου

RAPID LEARNING CENTRE
ΣΥΣΤΗΜΑ ΕΝΑΛΛΑΚΤΙΚΗΣ ΤΑΧΥΡΥΘΜΗΣ ΔΙΔΑΣΚΑΛΙΑΣ ΑΓΓΛΙΚΩΝ

Κωνσταντίνου Υδραίου 5, Τηλ: 02410 32001



FUTUREKIDS®

120 ΕΡΓΑΣΤΗΡΙΑ ΠΛΗΡΟΦΟΡΙΚΗΣ ΣΕ ΟΛΗ ΤΗΝ ΕΛΛΑΔΑ

Μήπως πρέπει να ξεπεράσετε τους φόβους σας

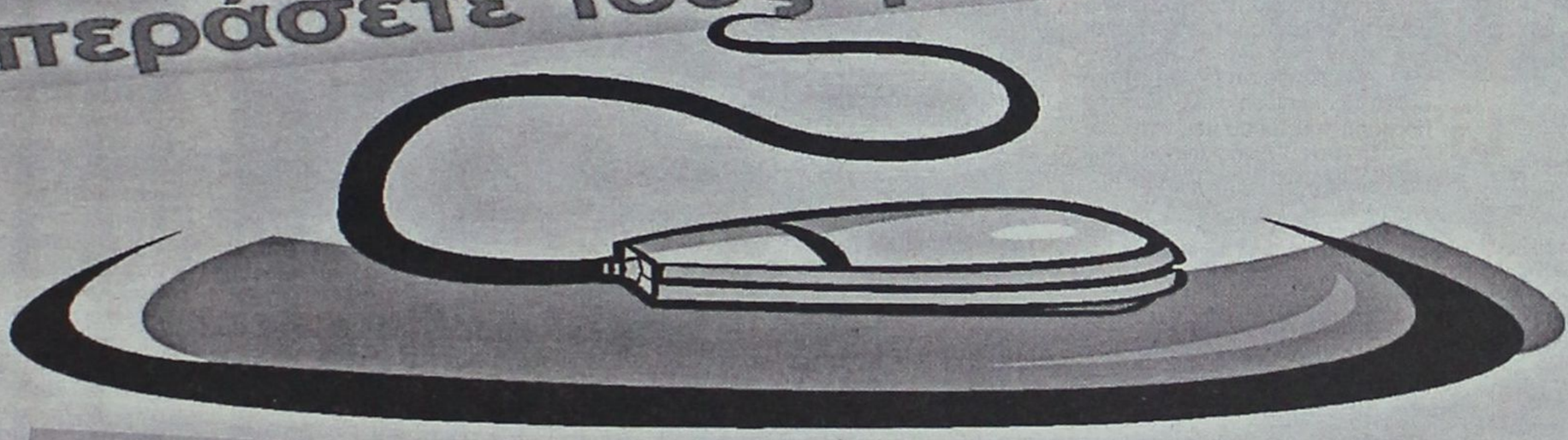

για τα ποντίκια?

Μάθετε να χειρίζεστε σωστά υπολογιστή.
Αποκτήστε το αναγνωρισμένο δίπλωμα υπολογιστών ECDL σε 3 μήνες.
Διπλώματα Υπολογιστών για παιδιά από το Πανεπιστήμιο Cambridge.

Πιστοποιημένη Υλη
Δωρεάν βιβλία
Ευκολίες πληρωμής
Ολιγομελή τμήματα
Εξεταστικά κέντρα ECDL

Λεμεσού 29 , ΡΟΔΟΣ
Τηλ. 0241070431

Στοκχόλμης 16 ,ΡΟΔΙΝΙ
Τηλ. 0241060918

ΑΦΑΝΤΟΥ Ρόδου
Τηλ. 0241060370

Φιλερήμου 8 , ΙΑΛΥΣΟΣ
Τηλ. 0241098010

Ηρ.Πολυτεχνείου 17,ΚΡΕΜΑΣΤΗ
Τηλ. 0241090233

ΟΙ ΕΓΓΡΑΦΕΣ ΑΡΧΙΣΑΝ!

Ο Νίκος Ζωίδης αναφερόμενος στο επιχείρημα του Νομάρχη για παραγωγή έργου

Εντυπωσιάζουν οι αριθμοί και γάχνουμε το αποτέλεσμα

"Προβλέπει" μεγάλη νίκη του Γιάννη Μαχαιρίδη στις εκλογές της 13ης Οκτωβρίου

«Ο Δωδεκανήσιος πολίτης ζώντας τα μεγάλα προβλήματα πιστεύω ότι θα εναποθέσει τις ελπίδες του σε αυτούς που του δίνουν τα εχέγγυα, ότι μπορεί να ελπίζει στην επίλυσή τους. Θα διακρίνει στο τέλος το ποιοι μπορούν να πάνε το νομό, ένα βήμα μπροστά. Θα συνειδητοποιήσει ότι η Δωδεκάνησος έχει ανάγκη από μια ΝΕΑ ΠΟΡΕΙΑ».

Με τη δήλωση αυτή ο Νίκος Ζωίδης, σημερινός νομαρχιακός σύμβουλος και εκ νέου υποψήφιος με την παράταξη του Γιάννη Μαχαιρίδη, δίνει τα προγνωστικά του για την μεγάλη αναμέτρηση της 13ης Οκτωβρίου στη Νομαρχία Δωδεκανήσου. Μπορεί όπως τονίζει να φαίνεται «αμφίρροπη αναμέτρηση», όμως στο τέλος πιστεύει ότι η παράταξή του όχι απλά θα επικρατήσει αλλά θα σαρώσει.

Ο Νίκος Ζωίδης συγκρίνει τις εκλογές του 1998 με αυτές του 2002 και καταλήγει ότι πολλά είναι διαφορετικά και κυρίως το πολιτικό κλίμα. Τότε λέει ο κ. Ζωίδης είχαμε τριχοτόμηση του ΠΑΣΟΚ, πόλεμο λάσπης σε όλα τα επίπεδα και επένδυση ελπίδων στη «Νομαρχιακή Αναγέννηση». Σήμερα υπάρχει συσπείρωση του πολιτικού χώρου που στηρίζει τον Γ. Μαχαιρίδη, δικαίωση των πρωτοβουλιών του τότε νομάρχη και διάψευση των ονείρων που είχε δημιουργήσει η σημερινή νομαρχιακή αρχή.

« Η νομαρχία καταπιάστηκε-δηλώνει ο κ Ζωίδης- με πράγματα είτε ουτοπικά, είτε αμφιλεγόμενα και επικίνδυνα ως προς το τελικό αποτέλεσμα. Δεν διαχειρίστηκε σωστά το ανθρώπινο δυναμικό ενώ ανήγαγε σε βιομηχανία, αμφιλεγόμενες διαδικασίες». Και συνεχίζει:

« Ειλικρινά χωρίς καμιά διάθεση ισοπεδωτική το έργο της συνολικά όσο καλή διάθεση και να έχει κάποιος, μόνο σημαντικό δεν μπορεί να το χαρακτηρίσει».

Απαντά και στο επιχείρημα του νομάρχη για την παραγωγή έργου που παραπέμπει στην ομιλία του Κώστα Σημίτη ο οποίος ως γνωστόν αναφέρθηκε στα υψηλά ποσοστά απορρόφησης από τα ευρωπαϊκά κονδύλια ως εξής: « Ευημερούν οι αριθμοί και δυστυχεί ο λαός. Εντυπωσιάζουν οι αριθμοί και ψάχνουμε το αποτέλεσμα. Όμως υπάρχει η εξήγηση». Όπως αναφέρει υπάρχουν δύο λόγοι που εξηγούν το φαινόμενο αυτό, πρώτον ότι κατά το 2002 έκλεισε το Β' Κ.Π.Σ και δεύτερον ότι η σημερινή νομαρχιακή αρχή ιδιοποιείται τις προσπάθειες όλων των φορέων του νομού.

« Αυτές οι διαδικασίες- καταλήγει- είναι προφανές ότι δεν πείθουν κανένα και πολύ περισσότερο τον απλό πολίτη».

Συνέντευξη στη

ΡΕΝΑ ΒΕΝΙΑΝΑΚΗ



ΕΡ. Να ξεκινήσω από τις προεκλογικές περιοδείες της παράταξής σας στις οποίες συμμετέχετε. Πώς είναι αλήθεια το κλίμα που συναντάτε; Είστε ικανοποιημένος;

ΑΠ. Με απόλυτη ειλικρίνεια κ. Βενιανάκη, μπορώ να σας καταθέσω την πλήρη ικανοποίησή μου και τον ενθουσιασμό μου για το κλίμα που συναντούμε. Οι συμπατριώτες μας, σε όλο το νομό, δείχνουν ξεκάθαρα ότι έχουν εναποθέσει τις ελπίδες τους για την προκοπή του τόπου μας στην παράταξή μας "Δωδεκάνησα Νέα Πορεία" και τον επικεφαλής Γιάννη Μαχαιρίδη.

ΕΡ. Ποιές είναι οι διαφορές μεταξύ της προεκλογικής περιόδου του 1998 με τη φετινή. Σε τί μοιάζουν και σε τί διαφέρουν;

ΑΠ. Η προεκλογική περίοδος 1998, χαρακτηρίστηκε, κατά την άποψή μου από τρεις παραμέτρους:

Α) Την τριχοτόμηση του πολιτικού χώρου που υποτίθεται ότι στήριζε την προσπάθεια του τότε νομάρχη κ. Παρασκευά να επανεκλεγεί.
Β) Ο πόλεμος λάσπης και συκοφαντίας σε όλα τα επίπεδα που έφτασε μέχρι το σημείο έργα και δράσεις που ήτανε πρωτόγνωρα για την Δωδεκάνησο και τη Ρόδο ειδικότερα, να εμφανίζονται από αρνητικά έως καταστροφικά για τον τόπο. (Ιδρυση και λειτουργία οργανισμών της Ν.Α., Εθνική οδός Ρόδου-Λίνδου κ.λπ.)
Γ) Επένδυση ονείρων και προσδοκιών πολλών ανθρώπων που πίστεψαν ότι η "Νομαρχιακή Αναγέννηση" του κ. Καραγιάννη μπορούσε να δράσει αποτελεσματικά σε ένα πλαίσιο ανεξάρτητα αυτοδιοικητικό.

Σήμερα

- Η συσπείρωση του πολιτικού χώρου που στηρίζει τον κ. Μαχαιρίδη (πλην ελάχιστων εξαιρέσεων) είναι πλέον ορατή και ενισχύεται από πάρα πολλούς συμπολίτες μας και από άλλους πολιτικούς χώρους, που πιστεύουν στο όραμα που εμπνέει τον επικεφαλής και τα στελέχη της παράταξής του.
- Καταδείχθηκε η αξία των πρωτοβουλιών της προηγούμενης Νομαρχιακής αρχής και αποδείχθηκε ότι οι πρωτοβουλίες και οι ενέργειες του κ. Παρασκευά κινήθηκαν, μέσα στα πλαίσια της νομιμότητας, από την αγωνία και την ορμητικότητά του να πάει τον τόπο ένα βήμα μπροστά.(Αλήθεια δεν έπρεπε κάποιοι να ζητήσουν συγνώμη από αυτόν τον άνθρωπο;)
- Τα όνειρα και οι ελπίδες πολλών ανθρώπων που στήριξαν τον κ. Καραγιάννη δυστυχώς διαψεύσθηκαν οικτρά. Τρανή απόδειξη η εγκατάλειψη της προσπάθειας αρκετών, εκλεγμένων Νομαρχιακών συμβούλων και μη που εγκαταλείπουν στη μέση μια προσπάθεια, γιατί βλέπουν ότι δεν υπάρχει προοπτική (10 Νομαρχιακοί σύμβουλοι δεν είναι υποψήφιοι σε αυτές τις εκλογές).

ΕΡ. Η παράταξη του Γ. Μαχαιρίδη έχει επικεντρώσει την προεκλογική της καμπάνια στην παραγωγή έργου. Τονίζεται συνεχώς από τον επικεφαλής μέχρι τους συμβούλους ότι δεν έγινε ένα σημαντικό έργο. Μήπως αυτή η θέση είναι πολύ ισοπεδωτική;

ΑΠ. Αποδείχθηκε κ. Βενιανάκη, πέραν πάσας αμφιβολίας, ότι η σημερινή Νομαρχιακή αρχή δεν διακρίθηκε ούτε για την μεγάλη της αποτελεσματικότητα, ούτε από την σωστή και ρεαλιστική ιεράρχηση των στόχων.

- Στην προσπάθεια εντυπωσιασμού καταπιάστηκε με πράγματα είτε ουτοπιστικά (αεροπορική εταιρία) είτε αμφιλεγόμενα και επικίνδυνα ως προς το τελικό αποτέλεσμα (διαχείριση υδατικών πόρων).
- Επίσης, για λόγους που δεν κατανοώ, δεν διαχειρίστηκε σωστά, το ανθρώπινο στελεχιακό δυναμικό της Νομαρχίας (υπάλληλοι με μεγάλη εμπειρία και αδιαμφισβήτητες δυνατότητες εδώ και αρκετό καιρό έχουν τεθεί στο περιθώριο και έχουν οδηγηθεί σε πλήρη απραξία).
- Ανοίγαγε αμφιλεγόμενες ή ίσως επιλήψιμες διαδικασίες σε βιομηχανία. (Προγραμματικές συμβάσεις) και προσπάθησε να καλύψει πάγιες και σοβαρές ανάγκες τομέων, με πρόχειρες ή εμβαλωματικές λύσεις. (Προκατασκευασμένες αίθουσες σχολείων κ.λπ.).

Τα προβλήματα όμως του νομού είναι υπαρκτά και γνωστά. Και ειλικρινά, χωρίς καμία ισοπεδωτική διάθεση, το έργο της συνολικά όσο καλή διάθεση να έχει κάποιος, μόνο σημαντικό δεν μπορεί να το χαρακτηρίσει.

ΕΡ. Ο νομάρχης Δωδ/σου ανταπαντά στους ισχυρισμούς αυτούς με επιχειρήματα που αντλεί από τον λόγο του κ. Σημίτη στη Ρόδο αλλά και από τις δηλώσεις της κ. Σημαντώνη. Οτι δηλαδή ο Νομός Δωδ/σου σε επίπεδο απορροφητικότητας στα έργα είναι μεταξύ των πρώτων. Τί απαντάτε;

ΑΠ. Θα απαντήσω σε αυτό το ερώτημα, παραφράζοντας την γνωστή ρήση μεγάλου πολιτικού ανδρός. **Ευημερούν οι αριθμοί και δυστυχεί ο λαός.** Εντυπωσιάζουν λοιπόν οι αριθμοί και εναγωνίως ψάχνουμε το τελικό αποτέλεσμα. Και αυτό όμως το φαινόμενο έχει την εξήγησή του.

- Το 2000 "έκλεισε" το Β' ΚΠΣ και η αποπληρωμή των έργων που δρομολογήθηκαν από την προηγούμενη Νομαρχιακή αρχή έδειξε μεγάλη απορροφητικότητα πόρων.
- Η σημερινή Νομαρχιακή αρχή, ιδιοποιείται, τις προσπάθειες όλων των φορέων του νομού (ΟΤΑ Α' ΒΑΘΜΟΥ, ΝΟΜΙΚΑ ΠΡΟΣΩΠΑ, ΚΥΒΕΡΝΗΤΙΚΟ ΕΡΓΟ). Θεωρεί δηλαδή ότι και μόνο το ενδιαφέρον της, ειλικρινές έστω, για την προώθηση κάποιων πρωτοβουλιών, αρκεί για να τις πιστωθούν αυτές οι πρωτοβουλίες. Αυτές οι διαδικασίες όμως είναι προφανές ότι δεν πείθουν κανένα και πολύ περισσότερο τον απλό πολίτη της Δωδεκανήσου.

ΕΡ. Εκτός όμως από τα έργα υπάρχουν και οι δράσεις σε διάφορα επίπεδα για τις οποίες η σημερινή νομαρχιακή αρχή δηλώνει περήφανη. Π.χ. Διεθνές Forum Λέρου, Φεστιβάλ Πάτμου, Forum Γυναικών Δημιουργών της Μεσογείου, δράσεις που προσφέρουν πολλά στο νομό. Η δική σας θέση ποιά είναι;

Οτιδήποτε γίνεται στον νομό και συμβάλλει στην προβολή του, την ανάδειξη του, την υπηρέτηση της κουλτούρας και του πολιτισμού του, από εμένα προσωπικά κρίνεται ιδιαιτέρως θετικό. Αρκεί οι όποιες προσπάθειες να υπηρετούν τον στόχο και όχι τον εντυπωσιασμό και την πολιτική εκμετάλλευση. Παράλληλα με αυτά όμως, πιστεύω ότι και σε αυτόν τον τομέα πρέπει να υπάρχουν θεσμοθετημένοι μηχανισμοί που σε μόνιμη και επαγγελματική βάση, θα ασχολούνται με αυτά τα θέματα. Και δυστυχώς ενώ αυτοί ιδρύθηκαν από τον κ. Παρασκευά, καταργήθηκαν από τον κ. Καραγιάννη (οργανισμός εκπαίδευσης, ΔΙΚΕΜΕ, αμφικτονίες κ.λπ.). Τον λόγο δεν τον έχω αντιληφθεί ακόμη δυστυχώς.

ΕΡ. Τι είναι αυτό που απασχολεί περισσότερο σήμερα τον Δωδ/σιο πολίτη; Αν δηλαδή ο Δωδ/σιακός λαός σας αναδείξει στην θέση της νομαρχιακής αρχής με βάσει τις επιθυμίες αλλά και ανάγκες του κόσμου τί στόχους θα θέσετε; Ποιά θα είναι η ιεράρχησή τους; Ποιό είναι το μεγαλύτερο πρόβλημα του νομού;

ΑΠ. Τα προβλήματα του νομού, δυστυχώς, είναι πολλά και μεγάλα. Και ενώ σήμερα θα έπρεπε να ασχολούμαστε μόνο με αναπτυξιακά έργα και δράσεις, τρέχουμε να καλύψουμε στοιχειώδεις βασικές υποδομές. Τα μεγάλα έργα είναι βαλτωμένα, η βαριά μας βιομηχανία, ο τουρισμός διέρχεται κρίση μεγάλη, το συγκοινωνιακό πρόβλημα του νομού μας δημιουργεί ανασφάλεια το ίδιο και το ενεργειακό. Στα νησιά μας λείπουν βασικές λειτουργίες και το κράτος υπό την έννοια του υπηρέτη του πολίτη δεν σηματοδοτεί όπως θα έπρεπε την παρουσία του. Για όλα αυτά εμείς επιμερίζουμε τις ευθύνες σε όποιους αυτές αναλογούν και δεν λέμε τι δεν έκαναν οι άλλοι. Λέμε τι θα κάνουμ εμείς.

- Είμαστε μια παράταξη που έχει επικεφαλής ένα πολιτικό που γνωρίζει από μέσα αυτό που λέγεται δημόσια διοίκηση και χαρακτηρίζεται από αποδεδειγμένη μαχητικότητα, αδιαμφισβήτητη αποτελεσματικότητα και ιδιαίτερες ευαισθησίες. Η ομάδα των συμβούλων που την απαρτίζει διαθέτει ανθρώπους που ο καθένας στον τομέα του χαρακτηρίζεται ως ειδικός και επιτυχημένος. Εκπονήσαμε έναν προγραμματισμό, που κατά τομείς παρουσίασε στον Δωδεκανησιακό λαό ο επικεφαλής, και όλοι εμείς δεσμευτήκαμε, αν μας ανατεθεί η ευθύνη.
- Να δουλέψουμε σκληρά και συστηματικά.
- Να διεκδικήσουμε αταλάντευτα όσα, πόρους ή δράσεις, δικαιούται ο νομός μας.
- Να λειτουργήσουμε σαν ομάδα και με ρεαλισμό να προσεγγίσουμε τα θέματα ο καθένας στο τομέα του.
- Να συμπεριφερθούμε χωρίς επάρσεις και αποκλεισμούς με τον ίδιο τρόπο προς όλους τους Δωδεκανήσιους, ανεξάρτητα από τις πεποιθήσεις και τις ιδέες τους.

ΕΡ. Σε προσωπικό επίπεδο αν νικήσει η παράταξή σας πού θα θέλατε να αξιοποιηθείτε από τον επιφαλής;

ΑΠ. Με όσα αναφέραμε στην προηγούμενη ερώτηση νομίζω προδιαγράφεται ο προσωπικός μου ρόλος. Αν ο Δωδεκανησιακός λαός μας εμπιστευθεί και αν με τιμήσει προσωπικά με την ψήφο του η παράταξη και ο επικεφαλής θα κάνουν πιστεύω αξιοκρατικό επιμερισμό ανάθεσης καθηκόντων στον καθένα μας. Εκείνο που θέλω να τονίσω είναι ότι σε εμάς δεν υπήρξαν προαπαιτούμενα και δεσμεύσεις. Λειτουργούμε σαν παράταξη και προέχει σαφώς το κοινό συμφέρον έναντι οποιασδήποτε προσωπικής φιλοδοξίας.

ΕΡ.Πολλοί ισχυρίζονται ότι η αναμέτρηση μεταξύ Καραγιάννη-Μαχαιρίδη θα είναι ντέρμπυ. Συμφωνείτε; Αν όχι γιατί;

Οι συσχετισμοί των δυνάμεων όπως προκύπτουν από τις επίσημες στηρίξεις των πολιτικών φορέων, τα νούμερα και οι τακτικές των παρατάξεων ενδεχομένως να μας οδηγήσουν σε αυτό που χαρακτηρίζεται "αμφίρροπη αναμέτρηση". Όμως κ. Βενιανάκη, ο Δωδεκανήσιος πολίτης, ζώντας τα υπαρκτά μεγάλα προβλήματα πιστεύω ότι θα εναποθέσει τις ελπίδες του σε αυτούς που του δίνουν τα εχέγγυα ότι μπορεί να ελπίζει στην λύση τους. Θα διακρίνει στο τέλος το ποιοί μπορούν να πάνε το νομό, ένα βήμα μπροστά. Θα συνειδητοποιήσει ότι η Δωδεκάνησος έχει ανάγκη από μια "ΝΕΑ ΠΟΡΕΙΑ". Και πιστεύω ότι η επικράτηση της παράταξής μας, για όλα αυτά, είναι βέβαιη και σαρωτική.

20 ΣΕΛΙΔΕΣ

ΑΘΛΗΤΙΚΗ ΓΝΩΜΗ

ΔΕΥΤΕΡΑ 23 ΣΕΠΤΕΜΒΡΙΟΥ 2002



ΘΡΙΑΜΒΕΥΣΑΝ

✔ *Οι Δωδεκανήσιοι αθλητές στα Ακρίτεια. Πήραν τέσσερα χρυσά, πέντε αργυρά και δύο χάλκινα. Στη πρώτη θέση το Αιγαίο για πρώτη φορά*

ΣΕΛ. 35

ΑΛΩΒΗΤΟΣ

ΜΕ ΨΗΛΑ ΤΟ ΚΕΦΑΛΙ



✔ *Ο Κολοσσός αποκλείστηκε από τον Ηλυσιακό. Παπάζογλου: Είμαστε έτοιμοι για το πρωτάθλημα.*

ΣΕΛ. 38

ΚΑΚΗ ΣΥΝΕΝΝΟΗΣΗ



ΕΠΟΠΤΗ ΔΙΑΙΤΗΤΗ ΑΝΑΨΕ ΤΑ ΑΙΜΑΤΑ ΣΤΟ ΠΡΩΤΟ ΓΚΟΛ



ΠΕΝΤΕ ΚΑΙ.. ΛΙΓΑ ΗΤΑΝ

ΣΕΛ. 12



• *Ο Διαγόρας 3-0 μέσα στις Καλυθιές τον Απόλλωνα. Στο 21' πήρε φωτιά το παιχνίδι με τους Απολλωνιστές να ζητάνε την ακύρωση του γκολ γιατί ο επόπτης είχε σηκώσει την σημαία. Κόκκινες σε Σταθόπουλο, Κακλαμάνο*

ΣΕΛ. 13

ΕΠΕΙΣΟΔΙΑΚΗ ΠΡΕΜΙΕΡΑ

✔ *Στη Β' κατηγορία στον αγώνα Ευαγόρας-Δόξα Ψ. Λεπτομέρειες απ' όλα τα τοπικά πρωταθλήματα στις* ***σελίδες 14 έως 34***

ΠΕΡΙΦΕΡΕΙΑΚΟ

Πέντε ...και λίγα ήταν!

• Η ΡΟΔΟΣ ΣΕ ΡΥΘΜΟ ΡΕΛΑΝΤΙ ΣΑΡΩΣΕ 5-0 ΤΗΝ ΚΑΛΛΟΝΗ ΠΟΥ ΕΠΑΙΖΕ ΜΕ ΔΕΚΑ ΠΑΙΚΤΕΣ ΑΠΟ ΤΟ ΤΡΙΤΟ ΛΕΠΤΟ

Πέντε και λίγα ήταν... Τόσες φορές οι παίκτες της Ρόδου έστειλαν τη μπάλα στα δίχτυα της Καλλονής. Το 5-0 φαντάζει μικρό μπροστά στην εμφάνιση των "πρασίνων" αλλά και στη διαφορά δυναμικότητας μεταξύ των δύο ομάδων. Η ομάδα της Μυτιλήνης δεν ήταν η ομάδα που θα μπορούσε να "κοντράρει" τη Ρόδο στο Δημοτικό Στάδιο της πόλης μας. Φάνταζε σαν ένας σύλλογος "μεσαίος" Α' κατηγορίας.

Βέβαια σ' όλα αυτά τα παραπάνω συνέτεινε και το γεγονός της αποβολής στο 3' του **Παπαδόπουλου.** Κι όταν μια ομάδα χάσει την αριθμητική ισορροπία σ' ένα παιχνίδι τότε δεν μπορεί σε καμμία περίπτωση ν' αντιδράσει.

ΗΤΑΝ ΚΑΛΗ Η ΡΟΔΟΣ

Ολα αυτά δεν μειώνουν την νίκη της Ρόδου που σύμφωνα με τους "ειδικούς" δεν έπιασε ούτε το 50% της απόδοσης στο πρώτο ματς του Ασπροπύργου.

Οι παίκτες του **Δημήτρη Σκούνα** αν είχαν λιγότερη αίσθηση σιγουριάς στην τελική προσπάθεια τότε το σκορ θα ήταν πολύ μεγαλύτερο.

- Στην άμυνα δεν απειλήθηκε παρά μόνο μια φορά (9') **Μαλλιάκας, Πάττας** και **Γιόνοβιτς** έπαιζαν το μεγαλύτερο μέρος του αγώνα στη μεσαία γραμμή.

- Οι "πράσινοι" κυκλοφόρησαν πολύ καλά τη μπάλα στον χώρο του κέντρου και δημιουργούσαν τη μια ευκαιρία πίσω απ' την άλλη.

Τα πέντε γκολ είναι λίγα... για την επιθετική δεινότητα της Ρόδου.

Η Καλλονή δεν είχε να παρουσιάσει τίποτα περισσότερο από τον **Σπετσιώτη,** (παρά τα πέντε γκολ που δέχθηκε), τον **Κετικίδη** (πρώην παίκτη του Ιάλυσου) και τον **Σκαρακάκη** που πάλευε μόνος του απ' την άμυνα της ομάδας του και μπροστά.

ΤΟ ΦΙΛΜ ΤΟΥ ΑΓΩΝΑ

Στο 1' το δυνατό σουτ του **Καλημέρη** κατέληξε στην εξωτερική πλευρά των δικτύων του **Σπετσιώτη.**

Στο 3' η Ρόδος κέρδισε πέναλτυ. Ο **Καλημέρης** εκτέλεσε κόρνερ, ο **Πάττας** έπιασε την κεφαλιά κι απέκρουσε πάνω στη γραμμή ο **Παπαδόπουλος,** με το χέρι δίκην τερματοφύλακα για να καταλογίσει ο κ. **Μαχαίρας** πέναλτυ και ν' αποβάλει τον αμυντικό της Καλλονής. Την εσχάτη των ποινών εκτέλεσε ο **Καλημέρης** για ν' αποκρούσει εκπληκτικά ο **Σπετσιώτης** και το μηδέν να παραμείνει.

Στο 9' μεγάλη ευκαιρία για την Καλλονή όταν ο **Νεράτζης** μόνος προ του **Θέμελη** σούταρε άουτ.

Στο 15' από σέντρα του **Μπιγκό,** ο **Ντιογκένους** έπιασε την κεφαλιά που έφυγε άουτ.

Το 1-0 στο 34' ο **Καλημέρης** βρήκε τον **Στ. Καντιμοίρη** στην περιοχή, κι αυτός με δυνατό συρτό σουτ την έστειλε στα δίχτυα.

Το 2-0 στο 48'. Ο **Ντιογκένους** σούταρε δυνατά ο **Σπετσιώτης** απέκρουσε ασθενώς κι ο **Ναλμπάντης** από κοντά την έστειλε στα ανυπεράσπιστα δίχτυα.

Στο 52' από μπαλιά του **Γιόνοβιτς,** ο **Τραμπακόπουλος** με δυνατό σουτ έγραψε το 3-0.

Στο 60' ο **Στ. Καντιμοίρης** σέντραρε από τα δεξιά κι ο **Ντιογκένους** με κεφαλιά ψαράκι έγραψε το 4-0.

Στο 87' από σέντρα του **Πάττα,** ο **Ντιογκένους** με δυνατό γυριστό σουτ έγραψε το 5-0.

Από τη Ρόδο κανείς δεν υστέρησε. Υπέρτεροι όμως ήταν οι **Βασιλόπουλος, Γιόνοβιτς, Στ., Καντιμοίρης.** Από την Καλλονή άρεσαν όπως προαναφέρθηκε οι Σπετσιώτης, Κετικίδης **και Σκαρακάκης.**

Πολύ καλή ήταν η διαιτησία των κ. κ. **Μαχαίρα, Γουναρίδη, Γαβρίλη** από τον Σύνδεσμο της Αθήνας.

ΟΙ ΣΥΝΘΕΣΕΙΣ

ΡΟΔΟΣ: *Θέμελης, Μαλιάκας, Μπιγκό (56' Δανάς), Βασιλόπουλος, Πάττας, Γιόνοβιτς, Ναλμπάντης (63' Κοσαδιανός), Καντιμοίρης Στ., Ντιογκένους, Καλημέρης, Καρίκης (46' Τραμπακόπουλος).*

ΚΑΛΛΟΝΗ: *Σπετσιώτης, Βαβλαδέλης, Σκουμάρης, Νησιώτης, Κετικίδης, Σουβλατζής (63' Γκαγκάς), Παπαδόπουλος, Τζίσχ (46' Σερέτης), Νταλαμπέκης, Σκαρακάκης,*



Ο Βασιλόπουλος ήταν απ' τους πιο καλούς της Ρόδου το Σάββατο (ΒΙΚΤΩΡ-ΦΩΤΟ ΜΑΡΚΕΤ-ΙΑΛΥΣΟΣ)

Στραβοπάτημα με καλή εικόνα

• Η Κως δεν ικανοποίησε και παραχώρησε στον Ατρόμητο Π. ισοπαλία

ΚΩΣ (Του ανταποκριτού μας ΓΙΩΡΓΟΥ ΑΝΑΓΝΩΣΤΟΥ)

Δεν τα κατάφερε η Κως στην πρώτη της εμφάνιση μπροστά στο κοινό της. Στο κατάμεστο από χίλιους και πλέον φίλους τους οι Βυσσινί παραχώρησαν ισοπαλία με σκορ 1-1 στο Ατρόμητο Πειραιά που πρέπει νάφυγε ευχαριστημένος απ' το γήπεδο με τον ένα βαθμό.

Δεν ήταν τόσο οι ευκαιρίες που χάθηκαν στο παιχνίδι από τους παίκτες του **Δημήτρη Σαλαπάτα** όσο ο τρόπος με τον οποίο πήρε την ισοπαλία ο φιλοξενούμενος. Είναι σίγουρα τραγικό για τον γηπεδούχο να βάζει γκολ στο 88' και να δέχεται την ισοφάριση στο 93' από τραγικό λάθος του τερματοφύλακά του.

ΔΕΝ ΙΚΑΝΟΠΟΙΗΣΕ

Η Κως δεν ικανοποίησε χθες παρά το γεγονός του ότι οι παίκτες του ήσαν καλοί κατά διαστήματα κι είχαν σ' ολόκληρο το παιχνίδι την κατοχή της μπάλας.

Από την πλευρά του ο Ατρόμητος πρέσσαρε στο χώρο αμύνης του και προσπαθούσε με αντεπιθέσεις να δημιουργήσει καταστάσεις μπροστά στην εστία του **Σπαθάρα.** Μέχρι ν' ανοίξει το σκορ πάντως κι οι δύο ομάδες έχασαν αρκετές ευκαιρίες με πιο τρανταχτές αυτές των παικτών της Κω.

ΦΑΣΕΙΣ-ΓΚΟΛ

Στο 5' το σουτ του **Κουτσιούμπα** έδιωξε με διπλή προσπάθεια ο **Σπαθάρας.**

Τρία λεπτά αργότερα (8') ο ίδιος παίκτης ανάγκασε και πάλι τον **Σπαθάρα** σε δύσκολη απόκρουση.

Στο 19' η Κως βγήκε στην αντεπίθεση αλλά ο **Γ. Μπόϊλής** κόπηκε την τελευταία στιγμή την ώρα του σουτ από τους αμυντικούς του Ατρομήτου.

Στο 30' ο **Μαγκαφάς** μπήκε ωραία στην περιοχή και πλάσαρε τον **Ρούσση,** αλλά ο γκολκήπερ έδιωξε σε κόρνερ.

Στο 35' ο **Αλεξανδρής** μπήκε μόνος του στην περιοχή, ο **Σπαθάρας** βγήκε, η μπάλα πέρασε υπήρξε επαφή μεταξύ τους, αλλά ο κ. **Γιαννουγλίδης** έδειξε τη συνέχεια του παιχνιδιού.

Στο 46' ο **Ρούσσης** έδιωξε το σουτ του **Γ. Μπόϊλή** από πλάγια.

Στο 59' ο **Αρβανιτογιάννης** πλάσσαρε, αλλά ο **Ουσταμπασίδης** έδιωξε στη γραμμή της εστίας του σε κόρνερ. Το κόρνερ εκτέλεσε ο **Χατζηπέτρος** για να διώξει σε νέο κόρνερ ο **Ρούσσης.**

Στο 64' ο **Μαγκαφάς** τετ-α-τετ με τον **Ρούσση** πλάσαρε άουτ.

Στο 80' ο **Αλεξανδρής** γύρισε τη μπάλα στον **Ρέππα** μέσα στην περιοχή για να διώξει σε κόρνερ ο **Σπαθάρας.**

Στο 88' το 1-0 με περιπετειώδη τρόπο. Ο **Μάμμης** έπιασε δυνατό σουτ έξω από την περιοχή η μπάλα κάπου κοντράρει και ξεγελάει τον **Ρούσση** που προλαβαίνει όμως και αποκρούει.

Η μπάλα έρχεται στον **Καραγιάννη** που σούταρε ξανά για ν' αποκρούσει και πάλι ο **Ρούσσης** με τα πόδια και νάρθει ο **Σκαλέρης** με κοντινό πλασέ να κάνει το 1-0.

Το 1-1 στο 94'. Ο Κουτσιούμπας εκτέλεσε φάουλ, ο **Σπαθάρας** πραγματοποίησε τραγική έξοδο κι ο **Κούκας** με κεφαλιά την έστειλε στα δίχτυα από κοντά.

Η κεφαλιά του **Θαλασσινού** στο 95' έφυγε πάνω απ' τα γκολπόστ του **Ρούσση.**

Χατζηπέτρος και **Τσικρινάς** ήσαν οι καλύτεροι της Κω ενώ **Ρούσσης** και **Κουτσιούμπας** ξεχώρισε σαν από τον Ατρόμητο Π.



Κορυφαίος ήταν ο Γιώργος Χατζηπέτρος (ΒΙΚΤΩΡ-ΦΩΤΟ ΜΑΡΚΕΤ-ΙΑΛΥΣΟΣ)

Καλή ήταν η διαιτησία των **Γιαννουγλίδη, Κατιμίγκου, Αγγελόπουλου** από την Αθήνα.

ΟΙ ΣΥΝΘΕΣΕΙΣ

ΚΩΣ: *Σπαθάρας, Μπόϊλής Ζ., Χατζηπέτρος, Γκουντελίτσας, Θαλασσινός, Μάμμης, Κοντός·(74' Σκαλέρης), Τσικρικάς, Μπόϊλής Γερ., Μαγκαφάς (90' Στεφαδούρος), Αρβανιτογιάννης (67' Καραγιάννης).*

ΑΤΡΟΜΗΤΟΣ Π.: *Ρούσσης, Ουσταμπασίδης (63' Μοσχοβάκος), Κουκάς, Λουκάς, Μιχαλόπουλος, Συράκος, Χριστοδούλου (73' λ.τ. Ρέππας), Κορωνιός, Αλεξανδρής, Κουτσιούμπας, Καλαπόδης (49' Τόγιας).*

ΤΑ ΑΠΟΤΕΛΕΣΜΑΤΑ
της 2ης αγωνιστικής

Κάσπακας-Ασπρόπυργος	2-4
Ρόδος-Καλλονή	5-0
Κως-Ατρόμητος Π.	1-1
Μάνη-Μανδραικός	Δεν έγινε
Ελευσίνα-Μύκονος	0-1
Ερμής Κορ.-Καρλόβασι	2-1
Αιολικός-Αίας Σαλ.	2-0
Απόλλων Καλ.-Διαγόρας	0-3

Η 3η αγωνιστική

Ασπρόπυργος-Καλλονή
Ατρόμητος Π.-Κάσπασκας
Μανδραϊκός-Ρόδος
Μύκονος-Κως
Καρλόβασι-Μάνη
Αίας Σαλ.-Ελευσίνα
Διαγόρας-Ερμής Κορ.
Αιολικός-Απόλλων Καλ.

ΒΑΘΜΟΛΟΓΙΑ

Α/Α	ΟΜΑΔΕΣ	ΒΑΘΜ.	ΑΓ.	ΤΕΡΜ.	ΕΝΤΟΣ Ν	ΕΝΤΟΣ Ι	ΕΝΤΟΣ Η	ΕΚΤΟΣ Ν	ΕΚΤΟΣ Ι	ΕΚΤΟΣ Η	ΣΥΝΟΛΟ Ν	ΣΥΝΟΛΟ Ι	ΣΥΝΟΛΟ Η
1.	Ρόδος	6	2	7-0	1	0	0	1	0	0	2	0	0
2.	Αιολικός	6	2	3-0	1	0	0	1	0	0	2	0	0
3.	Ατρόμητος Π.	4	2	5-1	1	0	0	0	1	0	1	1	0
4.	ΔΙΑΓΟΡΑΣ	4	2	4-1	0	1	0	1	0	0	1	1	0
5.	Κως	4	2	2-1	0	1	0	1	0	0	1	1	0
6.	Μάνη	3	1	4-0	0	0	0	1	0	0	1	0	0
7.	Μανδραϊκός	3	1	1-0	1	0	0	0	0	0	1	0	0
8.	Ασπρόπυργος	3	2	4-4	0	0	1	1	0	0	1	0	1
9.	Ερμής Κορ.	3	2	2-2	1	0	0	0	0	1	1	0	1
10.	Μύκονος	3	2	1-1	0	0	1	1	0	0	1	0	1
11.	ΑΠΟΛΛΩΝ Κ.	3	2	2-4	0	0	1	1	0	0	1	0	1
12.	Αίας Σαλ.	1	2	1-3	0	0	0	0	1	1	0	1	1
13.	Καρλόβασι	0	2	2-4	0	0	1	0	0	1	0	0	2
14.	Κάσπακας	0	2	2-5	0	0	2	0	0	0	0	0	2
15.	Καλλονή	0	2	0-9	0	0	1	0	0	1	0	0	2
16.	Ελευσίνα	0	2	0-5	0	0	2	0	0	0	0	0	2

ΠΡΩΤΑΘΛΗΜΑ Β' ΚΑΤΗΓΟΡΙΑ	ΑΙΑΣ ΣΑΛ.	ΑΙΟΛΙΚΟΣ	ΑΠΟΛΛΩΝ Κ.	ΑΣΠΡΟΠΥΡΓ.	ΑΤΡΟΜΗΤΟΣ	ΔΙΑΓΟΡΑΣ	ΕΛΕΥΣΙΝΑ	ΕΡΜΗΣ Κ.	ΚΑΛΛΟΝΗ	ΚΑΡΛΟΒΑΣΙ	ΚΑΣΠΑΚΑΣ	ΚΩΣ	ΜΑΝΔΡΑΪΚΟΣ	ΜΑΝΗ	ΜΥΚΟΝΟΣ	ΡΟΔΟΣ
ΑΙΑΣ ΣΑΛ.	■															
ΑΙΟΛΙΚΟΣ	2-0	■														
ΑΠΟΛΛΩΝ ΚΑΛ.			■			0-3										
ΑΣΠΡΟΠΥΡΓΟΣ				■												0-2
ΑΤΡΟΜΗΤΟΣ Π.					■		4-0									
ΔΙΑΓΟΡΑΣ	1-1					■										
ΕΛΕΥΣΙΝΑ							■								0-1	
ΕΡΜΗΣ ΚΟΡ.								■	2-1							
ΚΑΛΛΟΝΗ									■					0-4		
ΚΑΡΛΟΒΑΣΙ			1-2							■						
ΚΑΣΠΑΚΑΣ				2-4							■	0-1				
ΚΩΣ					1-1							■				
ΜΑΝΔΡΑΪΚΟΣ								1-0					■			
ΜΑΝΗ														■		
ΜΥΚΟΝΟΣ		0-1													■	
ΡΟΔΟΣ									5-0							■

ΠΕΡΙΦΕΡΕΙΑΚΟ



Ο Κοσκινιάτης καταδιώκει Μόσχου και Πολιά ενώ ο Νικολής προσπαθεί να επωφεληθεί



Ο Πολυδεύκης Γεωργαλής πετυχαίνει το 2-0 (ΒΙΚΩΡ-ΦΩΤΟ ΜΑΡΚΕΤ-ΙΑΛΥΣΟΣ)

Ηξερε τι ήθελε

- *ΔΥΝΑΤΟΣ ΚΙ ΑΠΟΦΑΣΙΣΤΙΚΟΣ Ο ΔΙΑΓΟΡΑΣ ΘΡΙΑΜΒΕΥΣΕ ΜΕΣΑ ΣΤΙΣ ΚΑΛΥΘΙΕΣ ΕΠΙ ΤΟΥ ΑΠΟΛΛΩΝΑ ΜΕ 3-0 ΣΚΟΡΕΡΣ ΤΗΣ ΣΠΟΥΔΑΙΑΣ ΝΙΚΗΣ ΟΙ ΜΟΝΟΠΟΛΙ-ΓΕΩΡΓΑΛΗΣ-ΠΟΛΙΑΣ. ΟΙ ΚΥΑΝΕΡΥΘΡΟΙ ΕΧΑΣΑΝ ΤΟΥΣ ΣΤΑΘΟΠΟΥΛΟ-ΚΑΚΛΑΜΑΝΟ ΜΕ ΚΟΚΚΙΝΗ ΚΑΡΤΑ.*
- *ΔΙΑΙΤΗΤΗΣ ΚΑΙ ΕΠΟΠΤΗΣ ΑΝΑΨΑΝ ΦΩΤΙΑ ΣΤΟ 21'*

Ηταν όντως τοπικό ντέρμπι... Ο Απόλλων Καλυθιών υποδέχθηκε στο γήπεδό του τον Διαγόρα. Κι οι δύο ήθελαν τη νίκη για διαφορετικούς λόγους ο καθένας. Οι γηπεδούχοι για να ντουμπλάρουν τις νίκες και να διπλασιάσουν τους βαθμούς κι οι φιλοξενούμενοι -ιδιαίτερα αλλαγμένοι- για να ξαναμπούν στο παιχνίδι του κυνηγιού της πρώτης θέσης τώρα που είναι νωρίς.

Σ' αυτό το παιχνίδι θα κέρδιζε, ο πιο δυνατός, ο πιο αποφασιστικός... η πιο «ομάδα» Ο Διαγόρας είχε όλα αυτά τα στοιχεία και καθοδηγούμενος από τον **Αντρέα Σταύρου** νίκησε 3-0 τον Απόλλωνα. Εχασε όμως ενόψει δύσκολης συνέχειας δύο πολύτιμες μονάδες. Τον **Περικλή Σταθόπουλο** και τον **Λάκη Κακλαμάνο**.

Ο ΕΝΑΣ ΦΟΒΟΤΑΝ ΤΟΝ ΑΛΛΟ

Το ματς ξεκίνησε αναγνωριστικά με τις δύο ομάδες να προσέχουν περισσότερο τα μετόπισθεν. Ο **Γιώργος Τανίδης** ανέθεσε την φρούρηση των **Μονόπολι-Γεωργαλή** στους **Πάλλα** και **Κυριαζή** αντίστοιχα και ελλείψει **Ισκά** ανέθεσε στους **Καραβόλια, Σάββενα, Αρχοντούλη, Κοσκινιάτη** την οργάνωση του παιχνιδιού. Ολα πήγαιναν καλά μέχρι το μέσο της απόστασης μεγάλης περιοχής και μεσαίας γραμμής.

Εκεί ο Διαγόρας αφού είχε μπλοκάρει τους **Μαμάκο-Πολυχρονίου** με τους **Χ"σταμάτη-Ρουντζιέρη** πρέσσαρε, και με παίκτες δυνατούς και αποφασιστικούς προσπαθούσε ελέγχοντας το κέντρο να βγει στην αντεπίθεση. Οι «κυανέρυθροι» ευτύχησαν, στην πρώτη καλή φάση του αγώνα να προηγηθούν κι από κει και πέρα να ελέγξουν τον ρυθμό του παιχνιδιού.

ΔΙΑΚΟΠΗ ΚΑΙ ΔΙΑΜΑΡΤΥΡΙΕΣ

Το γκολ «άναψε φωτιές» στο γήπεδο καθώς οι γηπεδούχοι διαμαρτυρήθηκαν έντονα στον επόπτη **Χ"δημητρίου** λέγοντας πώς κακώς κατέβασε τη σημαία στη φάση του 21ου λεπτού. Ο επόπτης μετέθεσε τις ευθύνες στον διαιτητή **Μαστροδήμα** λέγοντας πώς «εγώ σήκωσα αλλά εκείνος δεν με είδε». Παρά την παρέμβαση των **Κυριαζή-Βιντσέντζου** η ένταση συνεχιζόταν με αποτέλεσμα ο **Μαστροδήμας** να πάρει για έξι λεπτά τους επόπτες του στο κέντρο μέχρι να ηρεμήσουν τα πνεύματα και πολύ σωστά να κρατήσει στο τέλος εξάλεπτη καθυστέρηση.

Το ματς βρήκε τον Απόλλωνα ν' απειλεί μόνο μία φορά κι αυτό σε απευθείας κτύπημα φάουλ του **Σάββενα**.

ΤΟ Β' ΗΜΙΧΡΟΝΟ

Η «καλή μέρα» απ' το πρωί φαίνεται. Ο Διαγόρας άρχισε από νωρίς να επισκέπτεται πιο συχνά την εστία του **Αλεξανδρίδη** χάνοντας καλή ευκαιρία στο 50'. Διέβλεπε κανείς πώς οι παίκτες του **Ανδρέα Σταύρου** ήσαν αποφασισμένοι να «καθαρίσουν» το παιχνίδι. Ο κώουτς του Διαγόρα «ρίσκαρε» αλλά έκλεισε διάδρομο ρίχνοντας στη μάχη τον **Σάββα Παφιάκη** που μόνο απροπόνητος δεν έδειξε.

Στο 64' ο Απόλλωνας απείλησε για πρώτη φορά με τον **Πολυχρονίου** τον **Αργυρίου** αλλά δύο λεπτά αργότερα ο **Γεωργαλής** «εκτέλεσε» με τον δικό του γνωστό τρόπο. Το ματς δεν είχε τελειώσει καθώς στο 72' ο Διαγόρας έμεινε με δέκα χάνοντας τον **Σταθόπουλο** και στο 76' τον **Κακλαμάνο**. Ο Απόλλωνας πίεσε περισσότερο αλλά η γραμμή «μαζινώ» του Διαγόρα αυτή τη φορά ήταν ανίκητη. Δεν έφτασε όμως μόνο αυτό.

Ο **Μάσιμο Μονόπολι** με τη βοήθεια του **Παφιάκη** βγήκε μπροστά στις καθυστερήσεις και είπε στον **Πολιά** «πάρε και βάλε». Ηταν το κερασάκι στην πολύ καλή εμφάνιση του Διαγόρα. Οι διαμαρτυρίες των Απολλωνιστών συνεχίσθηκαν και στο τέλος αλλά δεν καθορίζει την τύχη ενός αγώνα, το λάθος ενός διαιτητή. Πρέπει να παίξει και μπάλα η ομάδα κι ο Απόλλων δεν ήταν αυτός που έπρεπε. Συνεπώς κακώς διαμαρτύρονται.

ΤΟ ΦΙΛΜ ΤΟΥ ΑΓΩΝΑ

Το 0-1 στο 21' ο **Ορφανίδης** σούταρε δυνατά η μπάλα κόντραρε, ο επόπτης σήκωσε τη σημαία, ο **Αλεξανδρίδης** αφού συνεχίσθηκε η φάση έδιωξε τη μπάλα ψηλότερα κι ο επερχόμενος **Μονόπολι** με κεφαλιά την έστειλε στα δίχτυα.

Οι Απολλωνιστές έτρεξαν στον επόπτη διαμαρτυρήθηκαν κι ο κ. **Μαστροδήμας** πήρε τους επόπτες του στη σέντρα μέχρι να ημερήσουν τα πνεύματα.

Στο 42' το φάουλ του **Σάββενα** έφυγε μόλις άουτ.

Στο 50' του α' ημιχρόνου ο **Γεωργαλής** έβγαλε μόνο του το **Μόσχου** που από καλή θέση πλάσσαρε άουτ.

Στο 64' ο **Πολυχρονίου** τετ-α-τετ με τον **Αργυρίου** πλάσσαρε άουτ.

Το 0-2 στο 66'. Ο **Μόσχου** τροφοδότησε την **Γεωργαλή** που παίρνοντας δύο κόντρες στην περιοχή με δυνατό σουτ την έστειλε τα δίχτυα.

Στο 72' βγήκε απ' το παιχνίδι με δεύτερη κίτρινη κάρτα ο **Σταθόπουλος** κι ο Διαγόρας συνέχισε με δέκα παίκτες.

Στο 76' μένει και με εννέα λόγω αποβολής με δεύτερη κίτρινη και του **Κακλαμάνου**. Η χαριστική βολή στο 93'. Ο **Μονόπολι** βγήκε από δεξιά έβγαλε ωραία σέντρα κι ο **Πολιάς** με δυνατό σουτ έγραψε το 0-3.

Από τον δυνατό χθες Διαγόρα κανείς δεν υστέρησε. Υπέρτεροι όμως ήσαν οι **Χ"σταμάτης, Μονόπολι, Πολιάς** και **Σπάρταλης.** Από τον Απόλλωνα άρεσαν περισσότερο οι **Νικολής, Αρχοντούλης, Λινάρδος.**

Δεν απέφυγε τα λάθη το διαιτητικό τρίο των **Μαστροδήμα, Χ"δημητρίου, Θεοδωράκη** με ποιό σπουδαίο αυτό του γκολ του 21ου λεπτού.

Οι ομάδες:

ΑΠΟΛΛΩΝ Κ.: *Αλεξανδρής, Νικολής, Σάββενας, Κυριαζής, Λινάρδος, Πάλλας, Κοσκινιάτης (74' Καραγκιοζόπουλος), Καραβόλιας (65' Μαχλής), Μαμάκος, Αρχοντούλης, Πολυχρονίου.*

ΔΙΑΓΟΡΑΣ: *Αργυρίου, Ορφανίδης (58' Παφιάκης), Χ"σταμάτης, Ρουτζιέρης, Κακλαμάνος, Σταθόπουλος, Μονόπολι, Σπάρταλης, Γεωργαλής (74' Τρυφίδης), Μόσχου (78' Παπαδημήτρης), Πολιάς.*

ΑΝΑΜΙΚΤΑ ΣΥΝΑΙΣΘΗΜΑΤΑ



Στο β' ημίχρονο ο Γιώργος Τανίδης κωούτσαρε την ομάδα του από την σκεπή του πάγκου! (ΒΙΚΤΩΡ-ΦΩΤΟ ΜΑΡΚΕΤ-ΙΑΛΥΣΟΣ)

Χαρούμενος για τη νίκη της ομάδας του ήταν μετά την λήξη του αγώνα ο **Ανδρέας Σταύρου** που δήλωσε χαρακτηριστικά: «Σαν τοπικό ντέρμπι είχε πολλή δύναμη και πάθος. Δεν περιμέναμε ποιότητα. Αλλά θα ακολουθούσαμε τακτική σωστή με κλειστούς διαδρόμους στο χώρο του κέντρου και της άμυνας και να βγαίνουμε στην κόντρα σωστά. Ευτυχήσαμε να προηγηθούμε στο ημίχρονο και στο β' όσο περνούσε ο χρόνος το παιχνίδι έγερνε σε μας. Εγινε το 2-0 αλλά χάσαμε δύο σημαντικές μονάδες με κόκκινη κάρτα. Ομως τα παιδιά έδειξαν ότι έχουν ψυχή και με εννέα παίκτες πετύχαμε ένα τρίτο. Ηταν ένα καλό ντεμπούτο για μένα. Εύχομαι στον Απόλλωνα Καλυθιών καλή συνέχεια».

Ο **ΓΙΩΡΓΟΣ ΤΑΝΙΔΗΣ**ήταν σαφέστατος: «Σήμερα ήμασταν κακή ομάδα. Χωρίς κυκλοφορία της μπάλας, χωρίς πάθος χωρίς δύναμη ήταν επόμενο να χάσουμε. Στο 1ο γκολ έχουμε κάποιους ενδοιασμούς. Αλλά δεν είναι αυτό η αιτία της ήττας.Ας παίζαμε μπάλλα, να βάζαμε δύο γκολ και να κερδίσαμε. Η εμφάνιση αυτή δεν είχε καμμιά σχέση μ' αυτή τον **Καρλοβάσου».**



Ο Ανδρέας Σταύρου φόρεσε για πρώτη φορά τα χρώματα του Διαγόρα (ΒΙΚΤΩΡ-ΦΩΤΟ ΜΑΡΚΕΤ-ΙΑΛΥΣΟΣ)

Α' ΚΑΤΗΓΟΡΙΑ

Ντούμπλαραν τα αουτσάϊντερ

• ΑΕΛ, ΑΠΟΛΛΩΝ ΑΠ. ΚΑΙ ΙΑΛΥΣΟΣ ΟΔΗΓΟΥΝ ΤΗΝ ΚΟΥΡΣΑ ΜΕΤΑ ΤΗΝ ΟΛΟΚΛΗΡΩΣΗ ΤΗΣ 2ΗΣ ΑΓΩΝΙΣΤΙΚΗΣ

• ΟΙ ΛΕΡΙΟΙ ΚΕΡΔΙΣΑΝ ΕΥΚΟΛΑ 2-0 ΤΗ ΘΥΕΛΛΑ, Ο ΑΠΟΛΛΩΝΑΣ ΠΕΡΑΣΕ ΑΛΩΒΗΤΟΣ ΑΠΟ ΕΜΠΩΝΑ (2-1) ΕΝΩ Ο ΙΑΛΥΣΟΣ ΚΕΡΔΙΣΕ ΤΟΝ ΚΛΕΟΒΟΥΛΟ ΣΤΗ ΛΙΝΔΟ (1-0)

• ΠΡΩΤΗ ΝΙΚΗ ΓΙΑ ΔΙΓΕΝΗ, ΗΡΑΚΛΗ, ΦΟΙΒΟ ΚΑΙ ΔΙΑΓΟΡΑ Β.

Τρεις είναι οι ομάδες που ντούμπλαραν τις νίκες τους μετά την ολοκλήρωση της 2ης αγωνιστικής, μόνο που καμμιά από τις τρεις ομάδες δεν πρόβαλε ως φαβορί πριν την έναρξη του πρωταθλήματος για την κατάκτησή του.

Οι ομάδες που τρέφουν φιλοδοξίες βρίσκονται πίσω από την πρώτη γραμμή.

Έτσι λοιπόν η εκπληκτική ΑΕΛ που έκανε το μπαμ στην πρεμιέρα μέσα στην Κρεμαστή, συνέχισε με νίκη μέσα στη Λέρο, με 2-0 επί της Θύελλας και διπλασίασε τις νίκες της. Ο Απόλλων Απ. που προβάλει σαν αουτσάϊντερ πέρασε νικηφόρα μέσα από τη δύσκολη έδρα της Έμπωνας κερδίζοντας 2-1 στις καθυστερήσεις την Αναγέννηση. Η τρίτη ομάδα που βρίσκεται στην κορυφή είναι ο Ιάλυσος, ο οποίος συνέχισε με εκτός έδρας νίκη και μάλιστα με το ίδιο σκορ (1-0) και με τον ίδιο τρόπο (πέναλτι) επί του Κλεόβουλου.

Πιο κάτω έχουμε το Διγενή να πετυχαίνει την πρώτη του νίκη με 4-0 επί του Ορφέα, ενώ την πρώτη του νίκη (2-1) πέτυχε κι ο Ηρακλής στο ντέρμπι με τον Κλεάνθη.

Την πρώτη του νίκη πέτυχε επίσης και ο Φοίβος κερδίζοντας 4-2 τον ΑΕΡΑ στο ουδέτερο γήπεδο Φανών.

Το ίδιο πέτυχε κι ο Διαγόρας Β. κερδίζοντας 1-0 τον Καλυμνιακό, ενώ τέλος Δόξα Κ. και Άρης αναδείχθηκε ισόπαλοι 2-2.



ΣΚΟΡ ΚΑΙ ΣΚΟΡΕΡ

● ΑΕΛ–Θύελλα	**2–0**
2' Φουντής, 46' Αρίνιν	
● Διγενής–Ορφέας	**4–0**
15' Γαλανός, 47' Γκαρανάτσιος, 83' Αλαχούζος, 89' Εγγλέζος	
● Αναγέννηση–Απόλλων Απ.	**1–2**
52' (πεν.) Αγκάς- 45' Λυριστής, 92' Τρούλλης	
● Ηρακλής –Κλεάνθης	**2–1**
34' Σαλπιγκτίδης, 53' Μοσκιού- 29' Φρούμης	
● ΑΕΡΑ–Φοίβος	**2–4**
61', 63' Λυριστής -8' Κώστα, 47' (πεν), 83' Ξύπας, 93' Μουσακίνιας	
● Κλεόβουλος–Ιάλυσος	**0–1**
65' (πεν.) Λεντής	
● Διαγόρας Β.–Καλυμνιακός	**1–0**
70' Καμπούρης	
● Δόξα Κ.–Άρης	**2–2**
2' Παντελής, 60' Μουνούχος, 24', 37' Στ. Παρδαλός	

ΕΠΟΜΕΝΗ ΑΓΩΝΙΣΤΙΚΗ (3Η)

Απόλλων Απ.-Ιάλυσος
Άρης-Αναγέννηση
Καλυμνιακός-Κλεόβουλος
Κλεάνθης-Δόξα Κ.
Φοίβος-Διαγόρας Β.
Ορφέας-Ηρακλής
Θύελλα-ΑΕΡΑ
Διγενής-ΑΕΛ

GOAL!	ΠΕΝΑΛΤΙ		ΚΟΚΚΙΝΕΣ	
ΟΜΑΔΕΣ	ΥΠ.	ΚΑΤ.	ΥΠ.	ΚΑΤ.
ΑΕΛ				2
ΑΕΡΑ	1	1		
Αναγέννηση	1			
Απόλλων		1		
Άρης				
Διαγόρας Β.		1		2
Διγενής				
Δόξα Κ.				
Ηρακλής				
Θύελλα				
Ιάλυσος	2		2	
Καλυμνιακός		1	1	
Κλεάνθης				
Κλεόβουλος		1		1
Ορφέας				
Φοίβος	1		2	

ΟΙ ΕΚΤΕΛΕΣΤΕΣ

ΟΝΟΜΑ-ΟΜΑΔΑ	ΕΥΣΤΟΧΑ	ΑΣΤΟΧΑ
Ράιος Γ. (Ιάλυσος	1	
Κωνστάντουρας (ΑΕΡΑ)	1	
Λεντής (Ιάλυσος)	1	
Ξύπας (Φοίβος)	1	
Αγκάς (Αναγέννηση)	1	

ΟΙ ΣΚΟΡΕΡ

Α/Α	ΟΝΟΜΑ	ΟΜΑΔΑ	ΣΥΝΟΛΟ	ΣΟΥΤ	ΚΕΦΑΛΙΕΣ	ΠΕΝΑΛΤΙ	ΦΑΟΥΛ	ΕΝΤΟΣ	ΕΚΤΟΣ
1.	Ξύπας	(Φοίβος)	2	1		1			2
2.	Μοσκιού	(Ηρακλής)	2		2			1	1
3.	Λυριστής	(ΑΕΡΑ)	2	2				2	
4.	Στ. Παρδαλός	(ΑΡΗΣ)	2	1			1		2
5.	Κώστα	(Φοίβος)	1		1				1
6.	Μουσακίνιας	(Φοίβος)	1	1					1
7.	Λεντής	(Ιαλυσός)	1			1			1
8.	Λυριστής	(Απόλλων)	1		1				1
9.	Τρούλλης	(Απόλλων)	1	1					1
10.	Αγκάς	(Αναγέννηση)	1		1			1	
11.	Φουντής	(ΑΕΛ)	1	1				1	
12.	Αρίνιν	(ΑΕΛ)	1		1			1	
13.	Σαλπιγκτίδης	(Ηρακλής)	1				1	1	
14.	Φρούμης	(Κλεάνθης)	1	1					1
15.	Γαλανός	(Διγενής)	1	1				1	
16.	Γκαρανάτσιος	(Διγενής)	1	1				1	
17.	Αλαχούζος	(Διγενής)	1	1				1	
18.	Εγγλέζος	(Διγενής)	1	1				1	
19.	Χάσταλης Χρ.	(Απόλλων)	1	1				1	
20.	Ράιος Γ.	(Ιάλυσος)	1			1		1	
21.	Πευκιανάκης	(Άρης)	1	1				1	
22.	Κουφομανώλης	(Ηρακλής)	1		1				1
23.	Φαρμακαλής	(Θύελλα)	1				1	1	
24.	Κουτσουμπάρης	(Θύελλα)	1	1				1	
25.	Κασσάρας	(Καλυμνιακός)	1		1			1	
27.	Κωνστάντουρας	(ΑΕΡΑ)	1			1			1
28.	Καμπούρης	(Βάτι)	1	1				1	
29.	Παρδαλός	(Θύελλα)	1	1				1	
30.	Σταμούλης	(Αναγέννηση)	1	1				1	

ΠΡΩΤΑΘΛΗΜΑ Α' ΚΑΤΗΓΟΡΙΑ 2002–2003

	ΑΕΛ	ΑΕΡΑ	Αναγέννηση	Απόλλων Απ.	Αρης	Διαγόρας Β.	Διγενής	Δόξα Κ.	Ηρακλής	Θύελλα	Ιάλυσος	Καλυμνιακός	Κλεάνθης	Κλεόβουλος	Ορφέας	Φοίβος
ΑΕΛ	■									2-0						
ΑΕΡΑ		■	1-2													2-4
Αναγέννηση			■					1-0								
Απόλλων Απ.				■										1-0		
Αρης					■				2-2							
Διαγόρας Β.						■										
Διγενής							■									
Δόξα Κ.					2-2			■								
Ηρακλής									■				2-1			
Θύελλα										■					3-0	
Ιάλυσος						1-0					■					
Καλυμνιακός		2-1										■				
Κλεάνθης								0-0					■			
Κλεόβουλος														■		
Ορφέας															■	
Φοίβος	0-2															■

ΒΑΘΜΟΛΟΓΙΑ

Α' ΚΑΤΗΓΟΡΙΑ 2002–2003

					ΕΝΤΟΣ			ΕΚΤΟΣ			ΣΥΝΟΛΟ		
Α/Α	ΟΜΑΔΕΣ	ΒΑΘΜ.	ΑΓ.	ΤΕΡΜ.	Ν	Ι	Η	Ν	Ι	Η	Ν	Ι	Η
1.	ΑΕΛ	6	2	4-0	1	0	0	1	0	0	2	0	0
2.	Απόλλων Απ.	6	2	3-1	1	0	0	1	0	0	2	0	0
3.	Ιάλυσος	6	2	2-0	1	0	0	1	0	0	2	0	0
4.	Διγενής	4	2	4-0	1	0	0	0	1	0	1	1	0
5.	Ηρακλής	4	2	4-3	1	0	0	0	1	0	1	1	0
6.	Θύελλα	3	2	3-2	1	0	0	0	0	1	1	0	1
7.	Φοίβος	3	2	4-4	0	0	1	1	0	0	1	0	1
8.	Αναγέννηση	3	2	2-2	1	0	1	0	0	0	1	0	1
9.	Καλυμνιακός	3	2	2-2	1	0	0	0	0	1	1	0	1
10.	Διαγόρας Β.	3	2	1-1	1	0	0	0	0	1	1	0	1
11.	Άρης	2	2	4-4	0	1	0	0	1	0	0	2	0
12.	Δόξα Κ.	1	2	2-3	0	1	0	0	0	1	0	1	1
13.	Κλεάνθης	1	2	1-2	0	1	0	0	0	1	0	1	1
14.	Κλεόβουλος	0	2	0-2	0	0	1	0	0	1	0	0	2
15.	ΑΕΡΑ	0	2	3-6	0	0	1	0	0	1	0	0	2
16.	Ορφέας	0	2	0-7	0	0	0	0	0	2	0	0	2

Α' ΚΑΤΗΓΟΡΙΑ



Εχθρός η επιπολαιότητα

Με την επιπολαιότητα των παικτών του τα είχε μετά το τέλος του αγώνα με τον ΑΕΡΑ ο προπονητής του Φοίβου **Σάββας Ορφανίδης:**

"Είμασταν ελαφρώς καλύτεροι από το προηγούμενο παιχνίδι, όμως για άλλη μία φορά δεχτήκαμε δύο γκολ από παιδαριώδη λάθη και ισοφαριστήκαμε. Θα πρέπει να βελτιώσουμε περισσότερο τις αμυντικές μας επιδόσεις στα επόμενα παιχνίδια αν θέλουμε να βελτιώσουμε τους στόχους μας. Εύχομαι καλή πορεία στο φίλο σωματείο του ΑΕΡΑ".

"Συγχωρώ μόνο μια φορά"

Ιδιαίτερα εκνευρισμένος με τους διαιτητές ήταν μετά το παιχνίδι της ομάδας του με τον Φοίβο ο προπονητής του ΑΕΡΑ **Βαγγέλης Χοσάδας.** Δεν το είπε ευθέως, όμως η παρακάτω δήλωσή του (σε συνδυασμό με τα αναγραφόμενα στο Φ.Α.) δεν μπορεί να ερμηνευτεί διαφορετικά: "Δημιουργούμε μία νέα ομάδα, κάνουμε μία καινούργια αρχή. Δεν δέχομαι από κανέναν να σπιλώνει το όνομα της ομάδας και τα παιδιά που μάχονται για ένα καλό αποτέλεσμα. Συγχωρώ τα λάθη μόνο μία φορά. Θα μάθουν να σέβονται όλες τις ομάδες και όλα τα παιδιά που ματώνουν σ' αυτά τα γήπεδα".



Αντιανεμικό στο τέλος

• ΤΟΝ ΧΑΡΟ ΜΕ ΤΑ ΜΑΤΙΑ ΤΟΥ ΕΙΔΕ Ο ΦΟΙΒΟΣ. ΠΡΟΗΓΗΘΗΚΕ ΜΕ 2-0, ΙΣΟΦΑΡΙΣΤΗΚΕ ΑΠΟ ΤΟΝ ΠΕΙΣΜΑΤΑΡΗ ΑΕΡΑ, ΟΜΩΣ ΣΤΟ ΤΕΛΟΣ ΠΕΤΥΧΕ ΔΥΟ ΓΚΟΛ ΚΑΙ ΓΛΙΤΩΣΕ ΑΠΟ ΤΑ ΧΕΙΡΟΤΕΡΑ

ΦΑΝΕΣ

Αν το προχθεσινό παιχνίδι ανάμεσα στον ΑΕΡΑ και τον Φοίβο δεν μοίραζε καρδιοχτύπια με την απρόσμενη και εκπληκτική του εξέλιξη, είναι μάλλον βέβαιο πως θα καταγραφόταν ως ένα από τα χειρότερα των πρώτων δύο αγωνιστικών.

Το τελικό 4-2 υπέρ του Φοίβου δεν δίνει σε καμμία περίπτωση το μέτρο της ποιότητας... Ηταν ένα ματς χωρίς ρυθμό, χωρίς ευκαιρίες, με πολλά λάθη από τους ποδοσφαιριστές και των δύο ομάδων, μα και ένα ματς στο οποίο ο θεωρητικά ισχυρός Φοίβος είδε τον... χάρο με τα μάτια του από τον μαχητικότατο ΑΕΡΑ, που "ξεχρέωσε" την ποινή του και από την επόμενη αγωνιστική θα έχει το δικαίωμα να χρησιμοποιεί την φυσική του έδρα.

Χωρίς να παρουσιάσουν κάτι το ξεχωριστό, οι Κρεμαστενοί προηγήθηκαν νωρίς-νωρίς απέναντι στους τυπικά γηπεδούχους που στο ξεκίνημα έψαχναν τους... εαυτούς τους. Το γρήγορο γκολ δεν άλλαξε την εικόνα του παιχνιδιού. Ο ΑΕΡΑ προσπαθούσε να αντιδράσει αλλά... δεν μπορούσε, ο Φοίβος είχε ξεχάσει την συνοχή του στα αποδυτήρια και δυσκολευόταν αφάνταστα να αναπτυχθεί και μοιραία η μπάλα ταλαιπωρήθηκε στον χώρο της μεσαίας γραμμής πηγαίνοντας από το ένα πόδι στο... αντίστοιχο αντίπαλο.

Στο ξεκίνημα της επανάληψης οι φιλοξενούμενοι βρέθηκαν μπροστά από το ...πουθενά με 2-0 και κάπου εκεί η κατάσταση φαινοταν να ξεκαθαρίζει.

Στο ποδόσφαιρο όμως ποτέ μην λες ποτέ! Ο ΑΕΡΑ χάρη στην είσοδο του Κωνστάντουρα που "νοικοκύρεψε" το παιχνίδι της ομάδας του, την αφύπνιση του δαιμόνιου **Λυριστή** και την κακή μέρα των αμυντικών του Φοίβου ισοφάρισε μέσα σε τρία λεπτά (61'-62'), μετατρέποντας το ματς σε... "καρμανιόλα"! Στον αέρα άρχισε να ...μυρίζει έκπληξη, όμως οι Κρεμαστενοί, παρά το σοκ, βρήκαν τον τρόπο να συνέλθουν και να λυτρωθούν-έστω και δύσκολα-στο 83'. Το τελικό 4-2 διαμορφώθηκε στις καθυστερήσεις, που τα πάντα είχαν κριθεί, καθώς ο μεν Φοίβος προέταξε την εμπειρία του, ο δε ΑΕΡΑ έδειξε σημάδια εξάντλησης (στο τέλος οι κράμπες των παικτών του ήταν συχνές).

ΦΑΣΕΙΣ-ΓΚΟΛ

8'. Ο **Δράκος** βρήκε με φάουλ από το κέντρο τον **Σεβδαλή,** εκείνος έβγαλε την σέντρα από τα αριστερά και ο **Κώστα,** ολομόναχος στην καρδιά της περιοχής, νίκησε τον **Λορέντζο** με κοντινή κεφαλιά (0-1).

19'. Δυνατό σουτ του **Διακίδη Γ.** έξω από την μεγάλη περιοχή έφυγε άουτ.

20'. Ο **Ξύπας** βρέθηκε σε πλεονεκτική θέση από πλάγια δεξιά, όμως αστόχησε.

29'. Ο **Λορέντζος** εξουδετέρωσε εύκολα κοντινή αλλά και δυνατή κεφαλιά του **Μπρίνις.**

47'. Ηταν η πιο περίεργη φάση του αγώνα. Ο **Σεβδαλής** έβγαλε σέντρα στην κίνηση για τον **Ξύπα,** εκείνος σπρώχτηκε και τέθηκε εκτός τροχιάς από τον **Γιαννακάκη Δ.** και ο **Φραγκίνης,** που ήταν κοντά, καταλόγισε πέναλτι. Ο **Ξύπας** δεν πέταξε την ευκαιρία και έκανε το 2-0.

53'. Ο **Κώστα** δέχτηκε ωραία κοφτή κεφαλιά από τον **Δράκο,** πλάσαρε από πλάγια αριστερά, όμως τον σταμάτησε το δεξί δοκάρι.

61'. Ο **Λυριστής** βρέθηκε ξεχασμένος στην περιοχή του Φοίβου, κοντρόλαρε με την ησυχία του και μείωσε από κοντά κεραυνοβολώντας τον **Σταματίου.**

63'. Ο **Κωνστάντουρας** έβγαλε σέντρα από τα δεξιά, οι αμυντικοί του Φοίβου απέτυχαν τρεις φορές να διώξουν, ο **Λυριστής** κέρδισε την μπάλα και με "γλυκό πλασεδάκι" ισοφάρισε.

62'. Ο **Ξύπας** βρέθηκε σε θέση για γκολ, όμως το δυνατό σουτ έφυγε άουτ.

72'. Ο **Ξύπας** φάνηκε να ανατρέπεται από τον **Λορέντζο,** όμως ο **Φραγκίνης** είπε "παίζεται".

83'. Ο **Τζίμας** βρήκε τον **Ξύπα** στην πλάτη της άμυνας του ΑΕΡΑ, εκείνος βρέθηκε σε θέση τετ-α-τετ και λύτρωσε τον Φοίβο (2-3). Οι γηπεδούχοι διαμαρτυρήθηκαν για οφσάιντ.

93'. Το τελικό 2-4 διαμορφώθηκε με θαυμάσιο ψιλοκρεμαστό βολέ του **Μουσακίνια** έξω από την μεγάλη περιοχή.

Καλύτεροι του Φοίβου ήταν οι **Δράκος, Χαρικιόπουλος, Σεβδαλής** και στην επανάληψη ο **Ξύπας.**

Από πλευράς ΑΕΡΑ ξεχώριαν οι **Κωνστάντουρας** και **Λυριστής** (στο δεύτερο ημίχρονο) και **Διακίδης.**

Δεν απέφυγαν τα λάθη οι **Φραγκίνης, Ορφανός** και **Κόκκινος.**

ΟΙ ΣΥΝΘΕΣΕΙΣ

ΑΕΡΑ: *Λορέντζος, Μόσχος, Γιαννακάκης Δ. (50' Γεωργιάδης), Διακίδης Χ., Γιακουμάκης, ΔιακίδηςΓ., Καλογήρου, Ζορζώπης (46' Κωνστάντουρας), Καντής (40' Λυριστής), Γιώργου, Γιαννακάκης Χ.*

ΦΟΙΒΟΣ: *Σταματίου, Γιαννικάκης (70' Χριστοδούλου), Κώστας, Χαρικιόπουλος, Τζίμας, Μαγκάνης (46' Ζουρούδης), Ξύπας, Μπρίνις (63' Μουσακίνιας), Μήτρου, Δράκος Ε., Σεβδαλής.*



Δύο γκολ με τα οποία οδήγησε το Φοίβο στην πρώτη του νίκη, πέτυχε ο Ξύπας

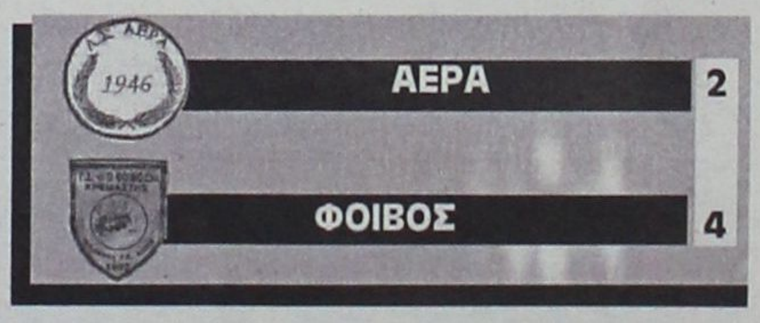

Χωρίς να φορτσάρει

• Την δεύτερη της νίκη πέτυχε η ΑΕΛ κερδίζοντας στην έδρα της τη Θύελλα

ΛΕΡΟΣ (Κώστας Ταράλης)

Χωρίς να ικανοποιήσει προχθές το μεσημέρι με την απόδοσή της, η ομάδα της ΑΕΛ κατόρθωσε να φτάσει στη δεύτερη της νίκη και να διατηρηθεί στην κορυφή της βαθμολογίας.

Πετυχαίνοντας δύο γκολ στην αρχή του α' και του β' ημιχρόνου, οι γηπεδούχοι κέρδισαν 2-0 τη Θύελλα η οποία δεν μπόρεσε να αντισταθεί και να κυνηγήσει έστω το βαθμό της ισοπαλίας.

Το παιχνίδι ποιοτικά ήταν πολύ μέτριο με λιγοστές φάσεις. Ο κόσμος που το παρακολούθησε δεν ήταν αρκετός και έτσι όσοι δεν βρέθηκαν στο γήπεδο δεν έχασαν και τίποτα.

Αρνητικό σημείο του αγώνα ήταν μια φάση στο 75', όταν ο επόπτης **Πανάτος** ακύρωσε γκολ των φιλοξενούμενων ως οφσάιντ σηκώνοντας "θύελλα", διαμαρτυριών.

Ωστόσο το τελικό σκορ μπορεί να θεωρηθεί δίκαιο αφού η ΑΕΛ κατάφερε να αξιοποιήσει όσες ευκαιρίες δημιούργησε.

ΦΑΣΕΙΣ-ΓΚΟΛ

2'. Σέντρα του **Ιγνατίδη Α.,** ο **Φουντής** με προβολή από κοντά έκανε το 1-0.

10'. Ο **Κουτσουμπάρης** εκτέλεσε φάουλ αλλά η κεφαλιά του **Παρδαλού** έφυγε λίγο πάνω από τα δοκάρια.

47'. Σέντρα του **Φυλακούρη** ο **Αρίνιν** με νέα κεφαλιά έγραψε το 2-0.

57'. Συρτό σουτ του **Φαρμακαλή** έξυσε το κάθετο δοκάρι.

65'. Ο **Βαλουκτσίδης** εκτέλεσε φάουλ, ο **Ρίζος** έστειλε με κεφαλιά τη μπάλα στα δίχτυα αλλά ο επόπτης **Πανάτος** σημείωσε οσάιντ.

68'. Σουτ του **Βαλουκτσίδη** μέσα από την περιοχή, ανάγκασε το **Χαλκίδη** ν' απογειωθεί στο "παραθυράκι" της εστίας του και να διώξει σε κόρνερ.

ΔΙΑΚΡΙΘΗΚΑΝ

Από την ΑΕΛ ξεχώρισαν οι **Μαχαίρας, Φυλακούρης, Λιβανός,** ενώ από τη Θύελλα οι **Βαλουκτσίδης, Φαρμακαλής** και **Κουτσουμπάρης.**

Μέτριος ο διαιτητής **Τσαούσης** και κακός ο επόπτης **Πανάτος** ενώ ο επόπτης **Βασιλείου,** καλός.

ΟΙ ΣΥΝΘΕΣΕΙΣ

ΑΕΛ: *Χαλκίδης, Φλωρεντής, Λουλουδιάς, Φυλακούρης, Μαχαίρας, Λουλουδάκης, Καραμαριας (1' Παρδαλός), Φαρμακαλής, Μαγγαφάκης (1' Δημητρόπουλος, 75' Κουκουβάης).*

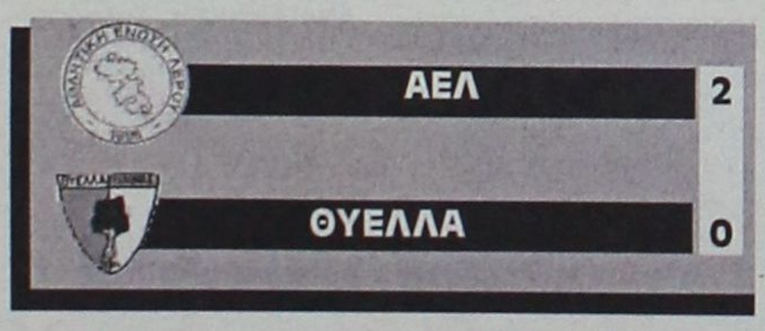



"Ιδανικό ξεκίνημα"

Ευχαριστημένος από το ξεκίνημα της ομάδας του στο φετινό πρωτάθλημα είναι ο προπονητής της ΑΕΛ **Γιώργος Τζιβόγλου** καθώς προχθές πέτυχε τη 2η της νίκης σε ισάριθμα παιχνίδια. Οσον αφορά όμως το παιχνίδι με τη Θύελλα έμεινε ευχαριστημένος μόνο από το αποτέλεσμα και καθόλου από την απόδοση των παικτών του. "Είχαμε ελλείψει στο χώρο του κέντρου μετά τις αποβολές των **Καραμαλίκη** και **Ζερβού** στο παιχνίδι με το Φοίβο. Αυτό είχε ως αποτέλεσμα να μην πάμε καλά στο κέντρο καθώς υπήρχε συνωστισμός παικτών. Δεν έμεινα ευχαριστημένος από την εμφάνισή μας παρά μόνο από το σκορ. Δεν κινδυνέψαμε ιδιαίτερα από τους αντιπάλους μας και το 2-0 θεωρείται καλό σκορ. Ξεκινήσαμε καλά το πρωτάθλημα και το θεωρώ ιδανικό ξεκίνημα. Θα συνεχίσουμε να αγωνιζόμαστε χωρίς άγχος και θα κοιτάμε πως θα κερδίζουμε όλα τα παιχνίδια".

"Είμασταν άτυχοι"

Με την εις βάρος διαιτησία του **Πανάτου** "κατά την προσωπική του άποψη" και με την τύχη της ομάδας του τα είχε ο προπονητής της Θύελλας Πυλώνας **Βασίλης Τσιλιγκρός** μετά την λήξη του παιχνιδιού στην Λέρο. Συγκεκριμένα μας δήλωσε: "Με το που φτάσαμε στην Λέρο, πήγαμε απευθείας στο γήπεδο να παίξουμε. Μέχρι να καταφέρουμε να μπούμε στην ψυχολογία του αγώνα φάγαμε γκολ, μόλις στο 1'. Στο δεύτερο ημίχρονο μόλις στο 46' δεχθήκαμε και δεύτερο τέρμα. Στην συνέχεια ισορροπήσαμε, καταφέραμε να πετύχουμε γκολ, αλλά ο βοηθός διαιτητή, **Πανάτος,** ανακάλυψε οφ-σάιντ. Σταθήκαμε άτυχοι καθώς σε ολόκληρο το παιχνίδι, η ΑΕΛ δημιούργησε στην κυριολεξία 2 φάσεις όπου κατάφερε και στις δύο να σκοράρει. Οταν εμείς προσπαθήσαμε να απειλήσουμε βρήκαμε μπροστά μας τον **Πανάτο".**



Α' ΚΑΤΗΓΟΡΙΑ

Τα «φτερά» ο Ηρακλής

- *ΕΠΙΚΡΑΤΗΣΕ ΣΤΟ ΝΤΕΡΜΠΙ ΤΟΥ ΔΗΜΟΥ ΠΕΤΑΛΟΥΔΩΝ ΕΠΙ ΤΟΥ ΚΛΕΑΝΘΗ.*
- *ΟΙ ΠΑΡΑΔΕΙΣΙΩΤΕΣ ΚΑΤΑΦΕΡΑΝ ΝΑ ΠΡΟΗΓΗΘΟΥΝ ΑΛΛΑ ΟΙ ΜΑΡΙΤΣΕΝΟΙ ΑΝΕΤΡΕΨΑΝ ΤΟ ΕΙΣ ΒΑΡΟΣ ΤΟΥΣ ΣΚΟΡ.*

ΚΡΕΜΑΣΤΗ

Στο ουδέτερό γήπεδο της Κρεμαστής ο τοπικά γηπεδούχος Ηρακλής Μ. (λόγω της τοποθέτησης χλοοτάπητα στο γήπεδοα Μαριτσών) ήταν ο μεγάλος νικητής στο ντέρμπι του Δήμου Πεταλούδων, αφού επικράτησε επί του Κλεάνθη με σκορ 2-1.

ΗΡΑΚΛΗΣ	2
ΚΛΕΑΝΘΗΣ	1

Παρουσία λίγων φιλάθλων στις εξέδρες για τέτοιο ντέρμπι όπου άλλες φορές δεν έπεφτε καρφίτσα, οι δύο αντίπαλοι ξεκίνησαν παίζοντας αναγνωριστικό παιχνίδι και προσέχοντας αμφότερες τα νώτα τους. Η είσοδος του **Φρούμη** έδωσε νέα επιθετική πνοή στην ομάδα του και ήταν αυτός που άνοιξε το σκορ και σε σύντομο χρονικό διάστημα είχε και δοκάρι. Η κατοχή της μπάλας εναλλάσσονταν συνεχώς, χωρίς όμως να υπάρξουν καλές φάσεις μπροστά στις δύο εστίες. Οι γηπεδούχοι πάντως αντέδρασαν και μπόρεσαν να πετύχουν την ισοφάριση πριν από το σφύριγμα της ανάπαυλας, εξαιτίας ενός τραγικού λάθους του τερματοφύλακα του Κλεάνθη.

Στο β' ημίχρονο οι παίκτες του Ηρακλή μπήκαν πιο δυνατά και πίεσαν την αντίπαλη εστία καταφέρνοντας έτσι να πετύχουν και δεύτερο γκολ που επρόκειτο να τους δώσει τη νίκη και τους τρεις βαθμούς. Στο πρώτο τέταρτο της επανάληψης ο ρυθμός ανέβηκε κατακόρυφα και οι δύο ομάδες προσπάθησαν για το καλύτερο, με δυνατές μονομαχίες κυρίως στο χώρο του κέντρου.

Οι γηπεδούχοι είχαν την ελαφρά πρωτοβουλία των κινήσεων και ήταν πιο απειλητικοί επιθετικά και από την άλλη πλευρά, οι παίκτες του Κλεάνθη έβγαιναν μπροστά με επικίνδυνες αντεπιθέσεις, χωρίς όμως να επιτύχουν να παραβιάσουν την αντίπαλη εστία. Το τελικό σφύριγμα βρήκε την ομάδα των Μαριτσών να πανηγυρίζει τη νίκη, μετά από έναν αγώνα όπου κατά διαστήματα δικαιολόγησε τον χαρακτηρισμό του ντέρμπι.

Φάσεις-Γκολ:

21'. Δυνατό ψηλοκρεμαστό σουτ του **Θεοδοσίου** έξω από τη μεγάλη περιοχή, λίγο πάνω από το οριζόντιο άουτ.

28'. Αδύναμο πλασέ του **Κουφομανώλη** από κοντά απέκρουσαν οι αμυντικοί του Κλεάνθη.

29'. Δυνατό σουτ του **Ν. Κρομμύδα** από πλάγια, προσωρινή απόκρουση του **Σαββιδάκη Γ.**, νέο σουτ του **Φρούμη**, νέα απόκρουση του γκολκήπερ και στο τέλος ο **Φρούμης** και πάλι από πολύ κοντά έσπρωξε την μπάλα στα δίχτυα και το 0-1.

33'. Ο **Φρούμης** ξέφυγε από πλάγια, σούταρε δυνατά αλλά η μπάλα χτύπησε στο οριζόντιο δοκάρι.

34'. Φάουλ από τον **Σαλπιγκτίδη**, τραγικό λάθος του **Σαββιδάκη Π.**, η μπάλα πέρασε από κάτω του και η ισοφάριση 1-1.

53'. Φάουλ από τον **Σαλπιγκτίδη**, δυνατή κεφαλιά του Μοσκιού και 2-1.

65'. Δυνατό σουτ του **Χατζηστρατή**, μπλόκαρε ο **Σαββιδάκης Π.**

70'. Μακρινό δυνατό ψηλοκρεμαστό σουτ του **Γιακουμάρου** απέκρουσε δύσκολα ο **Σαββιδάκης Π.**

71'. Γυριστό σουτ του **Φρούμη** πάνω από το οριζόντιο άουτ.

Καλή η διαιτησία των **Μιχαλάκη, Παπαδόπουλου, Σάββενα.**

Από την Ηρακλή διακρίθηκαν οι **Λορέντζος, Σκόρπος** και **Γιακουμάρος** ενώ από τον Κλεάνθη οι **Τριανταφύλλου, Κρομμύδας Ν.** και **Θεοδοσίου**.

ΗΡΑΚΛΗΣ Μ.: *Σαββιδάκης Γ., Παπακωνσταντής (30' Σάρλης), Λορέντζος, Μανωλάς, Μοσκιού, Σκόρπος, Μπιλιάς (30' Σαλπιγκτίδης), Γιακουμάρος, Παπαγεωργίου (75' Αναγνώστου), Χατζηστρατής, Κουφομανώλης.*

ΚΛΕΑΝΘΗΣ: *Σαββιδάκης Π., Τριανταφύλλου (83' Παπαμανώλης), Καραγιάννης, Λυριστής, Γιαλλούσης, Κρομμύδας Ν., Σπάρταλης (27' Φρούμης), Ζουρούδης (77' Πάτας), Καρακώστας, Θεοδοσίου, Πότσος.*



Ο Γιακουμάρος που διακρίνεται με τους Λορέντζο Μανωλά ήταν από τους κορυφαίους των νικητών

Ηταν ένα κλασικό ντέρμπι



Στην προσπάθεια των παικτών του καθώς και στο «διάβασμα» της αντίπαλης ομάδας, αποδίδει το νικηφόρο αποτέλεσμα του Ηρακλή ο προπονητής του **Βασίλης Αθανασίου**, που μας είπε τα εξής:

«Νομίζω ότι ήταν ένα κλασικό ντέρμπι του Δήμου Πεταλούδων. Στο μεγαλύτερο διάστημα ήμασταν καλύτεροι. Βέβαια είχαμε να αντιμετωπίσουμε μία ομάδα πάρα πολύ καλή, της οποίας γνωρίζαμε τα προτερήματα της εκ των προτέρων. Το γκολ που δεχθήκαμε μας ανάγκασε να δώσουμε περισσότερες δυνάμεις.

Είμαι ευχαριστημένος από την προσπάθεια των παικτών μου και από το αποτέλεσμα. Η συνέχεια για εμάς είναι δύσκολη γιατί δεν αγωνιζόμαστε στην έδρα μας και θα προσπαθήσουμε να δουλέψουμε σκληρά. Κάθε παιχνίδι θα το βλέπουμε ξεχωριστά και ότι προκύψει».

Αρπαξε τρίποντο

- *Στις καθυστερήσεις ο Απόλλων Απ. κέρδισε μέσα στην Εμπωνα την Αναγέννηση και φιγουράρει στην κορυφή*



Σπουδαία νίκη σε μια δύσκολη έδρα πέτυχε ο Απόλλων Απ.

Σε ένα μέτριο αγωνιστικά παιχνίδι που το κυρίαρχο στοιχείο ήταν το πάθος και η δύναμη, ο Απόλλων Απολλώνων κέρδισε με 2-1 την Αναγέννηση Εμπωνας μέσα στην έδρα της.

Το παιχνίδι παρόλο που ήταν τοπικό ντέρμπι δεν το παρακολούθησαν πολλοί θεατές.

Στο πρώτο ημίχρονο ο αγώνας ήταν ισορροπημένος και βρήκε τους φιλοξενούμενους να ανοίγουν το σκορ με την λήξη του.

Στην επανάληψη και ιδιαίτερα από τα μισά της και προς το τέλος οι φιλοξενούμενοι είχαν μια ελαφρά υπεροχή και έφτασαν τελικά στην κατάκτηση των τριών βαθμών.

ΦΑΣΕΙΣ-ΓΚΟΛ

45'. Ο **Τρούλης** έβγαλε την σέντρα, ο **Λυριστής** έκανε την κεφαλιά και πραγματοποίησε το 0-1.

52'. Ο διαιτητής **Τσαγγάρης** σφύριξε πέναλτι σε χέρι του **Κώτσου**. Την εσχάτη των ποινών εκτέλεσε εύστοχα ο **Αγκάς** ισοφαρίζοντας 1-1.

69'. Στην ευκαιρία του αγώνα ο **Μαννάκης** βγήκε τέτ-α-τετ με τον **Χαλκιόπουλο** και ο τερματοφύλακας των γηπεδούχων πρόλαβε και κόντραρε την μπάλα.

92'. Ο **Τρούλης** με σουτ από το ύψος της μεγάλης περιοχής έκανε το τελικό 1-2.

ΑΝΑΓΕΝΝΗΣΗ	1
ΑΠΟΛΛΩΝ ΑΠ.	2

Καλή η διαιτησία των **Τσαγγάρη, Κατταβενού** και **Κετσέ**.

Από την Αναγέννηση διακρίθηκαν οι **Κρητικός Ι.** και **Μπρόκος**.

Από τον Απόλλωνα ξεχώρισαν οι **Τρούλλης, Αθανασίου** και **Μαννάκης.**

ΟΙ ΣΥΝΘΕΣΕΙΣ

ΑΝΑΓΕΝΝΗΣΗ: *Χαλκιόπουλος, Κρητικός Ι., Μπρόκος, Αυγέρης, Κρητικός Β., Σταμούλης, Ζιάκης (66' Θεολόγου), Παπανικλάου, Καλτσούλας, Κωνσταντάκης, Παπαλεξάνδρου (30' Αγκάς).*

ΑΠΟΛΛΩΝ ΑΠ.: *Λιάνη, Χάσταλη Χρ., Κώτσος, Αθανασίου, Πατρού, Κοσμάς (46' Γιαννακόπουλος), Ψύλλου, Λυριστής (46' Μάνος), Μανάκης, Σπανός (89' Ορφανός), Τρούλης.*

Κέρδισε δίκαια



Ικανοποιημένος παρά την ήττα της ομάδας του από τον Ηρακλή έμεινε ο τεχνικός του Κλεάνθη **Νίκος Μαντικός**, που παραδέχθηκε ωστόσο ότι ο αντίπαλος του κέρδισε δίκαια.

Αναλυτικά δήλωσε τα εξής:

«Να συγχαρώ κατ' αρχήν τον Ηρακλή Μαριτσών. Κέρδισε δίκαια το παιχνίδι με την μόνη διαφορά πιστεύω ότι ήταν κάπως τυχερός στο πρώτο γκολ και στο δεύτερο ευθύνεται η άμυνά μου, γιατί αδράνησε μέσα στην περιοχή και δεν μάρκαρε έτσι όπως έπρεπε να μαρκάρουν. Από εκεί κι έπειτα είμαι πολύ ικανοποιημένος από την απόδοση της ομάδας μου για την δεύτερη συνεχόμενη αγωνιστική. Τα παιδιά έπαιξαν πολύ δυνατά με πάθος. Παίξαμε καλό ποδόσφαιρο αλλά δυστυχώς η τύχη δεν ήταν με το μέρος μας. Τελείωσε αυτό το ματς, βλέπουμε το επόμενο και από την Δευτέρα (σ.σ. σήμερα) ξεκινάμε την προετοιμασία μας για το παιχνίδι της Κυριακής. Εύχομαι καλή συνέχεια στον Ηρακλή Μαριτσών».

«Πιο δίκαιη η ισοπαλία»



Δεν έμεινε ευχαριστημένος από την εμφάνιση της ομάδας του, ο παίκτης-προπονητής της Αναγέννησης Εμπωνας, **Γιάννης Κρητικός** στο παιχνίδι με τον Απόλλωνα Απ.

Παρ' όλα αυτά θεωρεί πως η ισοπαλία θα ήταν το πιο δίκαιο αποτέλεσμα.

«Το σημερινό (προχθεσινό) ματς ήταν πολύ δυνατό και άτεχνο. Το πιο δίκαιο αποτέλεσμα θα ήταν η ισοπαλία έτσι όπως κύλησε το παιχνίδι.

Δεν τα πήγαμε καλά, θα προσπαθήσουμε τους τρεις αυτούς χαμένους βαθμούς να τους πάρουμε τώρα απ' αλλού.

Ο Απόλλων έδειξε ότι είναι καλή ομάδα και μπορεί να πάει καλύτερα».

«Ημασταν καλύτεροι»



Ευχαριστημένος από τη νίκη, αλλά όπως πάντα ανικανοποίητος από την εμφάνιση των ποδοσφαιριστών του ήταν μετά το τέλος του αγώνα στην Εμπωνα, ο προπονητής του Απόλλωνα Απ., **Σταμάτης Μαργιέλλος**.

«Ημασταν καλύτεροι και δικαιούμασταν τη νίκη καθώς μετά το 1-1 χάσαμε τρεις κλασσικές ευκαιρίες για να προηγηθούμε νωρίτερα.

Η Αναγέννηση είναι όπως πάντα μια δύσκολη ομάδα στην έδρα της αλλά καταφέραμε να πάρουμε τη νίκη. Ωστόσο δεν έμεινα ευχαριστημένος από την απόδοση των παικτών μου καθώς πιστεύω πως έχουν περισσότερες δυνατότητες. Θα προσπαθούμε παιχνίδι με παιχνίδι να παίζουμε πιο ποιοτικό ποδόσφαιρο».

Α' ΚΑΤΗΓΟΡΙΑ

Ανικανοποίητος...



Ανικανοποίητος έμεινε ο νέος τεχνικός του Διγενή **Ζήσης Τσέκος**, από την απόδοση που είχαν οι ποδοσφαιριστές του στο ματς με τον Ορφέα παρά την άνετη επικράτηση που είχαν με 4-0.

Συγκεκριμένα δήλωσε τα εξής: "Σίγουρα η απόδοση των ποδοσφαιριστών μου δεν ήταν αυτή που περίμενα.

Τους έχω ξαναδεί σε ένα παιχνίδι με την Ρόδο και πραγματικά με είχαν εντυπωσιάσει τότε τα παιδιά. Υπήρχε πολύ άγχος και βέβαια ήταν επηρεασμένοι από τις πρόσφατες εξελίξεις που διαδραματίστηκαν στον σύλλογο, με την φυγή του προπονητή **Αντρέα Σταύρου**,

Γι' αυτό σε κάποια διαστήματα η ομάδα δεν είχε καλή απόδοση.

Υπήρχαν κάποια δεκάλεπτα που παίξαμε καλά κι ελπίζω η συνέχεια να είναι καλύτερη.

Τίποτα δεν αλλάζει για την συνέχεια η ομάδα έχει βαλει κάποιους στόχου και ελπίζω στο τέλος της χρονιάς να μας βρει μέσα σ' αυτούς".

"Ελλειψη τερματοφύλακα"

Το βασικό αίτιο της ήττας του Ορφέα από τον Διγενή με 4-0 κατά την άποψη του προπονητή της ομάδας **Γιάννη Καραντάνη** οφείλεται στην έλλειψη τερματοφύλακα. Ως γνωστό την θέση κάτω από τα γκολ πόστ της ομάδας επιστρατεύθηκε να καλύψει ο επιθετικός Δημήτρης Σαλονίτης Κλαθώς ο **Τσαμπίκος Μαθιός** στο προηγούμενο παιχνίδι αντίκρυσε την κόκκινη, ενώ το δελτίο του δεύτερου τερματοφύλακα της ομάδας, **Γιώργου Παπαγεωργίου** δεν είναι στην διάθεση της ομάδας.



Συγκεκριμένα δήλωσε τα παρακάτω: "Τα παιδιά κατέβηκαν με άλλη ψυχολογία. Από την στιγμή που δεν υπάρχει τερματοφύλακας στην ομάδα μας επηρέασε αρνητικά. Εμείς παλαίψαμε το παιχνίδι αλλά ο Διγενής ήταν ανώτερος και το αποτέλεσμα θεωρείται δίκαιο. Εμείς θα προσπαθήσουμε να παραμείνουμε στην ίδια κατηγορία κι από εκεί και πέρα να πραγματοποιήσουμε καλή πορεία. Για παραπάνω δεν έχουμε δυνατότητες".

Ακολούθησε τον ίδιο δρόμο

- *ΚΑΙ ΠΑΛΙ ΑΠΟ ΤΑ 11 ΒΗΜΑΤΑ Ο ΙΑΛΥΣΟΣ ΠΕΤΥΧΕ ΝΕΑ ΝΙΚΗ, ΑΥΤΗ ΤΗ ΦΟΡΑ ΕΚΤΟΣ ΕΔΡΑΣ ΕΠΙ ΤΟΥ ΚΛΕΟΒΟΥΛΟΥ*
- *ΜΕ 10 ΠΑΙΚΤΕΣ ΟΛΟΚΛΗΡΩΣΑΝ ΟΙ ΛΙΝΔΙΟΙ ΜΕΤΑ ΑΠΟ ΑΠΟΒΟΛΗ ΤΟΥ ΜΙΜΙΓΙΑΝΝΗ ΣΤΟ 73'*

ΛΙΝΔΟΣ

Στη 2η του νίκη έφθασε το Σάββατο ο Ιάλυσος κερδίζοντας μετά στη Λίνδο τον Κλεόβουλο με 1-0. Χαρακτηριστικό είναι πως οι Τριαντενοί κέρδισαν με το ίδιο σκορ που κέρδισαν και στο πρώτο τους παιχνίδι και μάλιστα το πέτυχαν με τον ίδιο τρόπο. Η νίκη ήρθε και πάλι από τα 11 βήματα καθώς αξιοποίησαν το πέναλτι που κέρδισαν στα μέσα του β' ημιχρόνου.

Το παιχνίδι σε γενικές γραμμές ήταν καλό με το α' ημίχρονο να είναι μοιρασμένο σε υπεροχή και φάσεις.

Στο ξεκίνημα της επανάληψης οι γηπεδούχοι έχασαν δύο πολύ καλές φάσεις για να προηγηθούν κι έτσι αφού δεν κατάφεραν να σκοράρουν εφαρμόσθηκε πιστά ο άγραφος νόμος του ποδοσφαίρου, που λέει όταν χάνεις ευκαιρίες δέχεσαι γκολ.

Ετσι λοιπόν σε μια αντεπίθεση οι Τριαντενοί κέρδισαν καθαρό πέναλτι και μπήκαν μπροστά στο σκορ. Οι γηπεδούχοι έδειξαν να χάνουν τη ψυχραιμία τους μετά το 0-1, που είχε σαν αποτέλεσμα στο 73' να μείνουν με 10 παίκτες, λόγω απευθείας κόκκινης κάρτας που δέχθηκε ο **Μιμιγιάννης** γιατί κτύπησε εκτός φάσεως τον **Γιώργο Ράϊο.** Στη συνέχεια παρά το ότι οι Λίνδιοι έπαιξαν με λιγότερο παίκτη, πίεσαν για το γκολ της ισοφάρισης, αλλά οι φιλοξενούμενοι καλά στημένοι αμυντικά δεν τους άφησαν να απειλήσουν άμεσα την εστία τους.

Φάσεις Γκολ:

7', Κόρνερ του **Σακκά,** ο **Ιωαννίδης** έπιασε την καρφωτή κεφαλιά, αλλά ο **Σαββάκης** απέκρουσε σε κόρνερ.

10'. Σέντρα του **Πίτση,** ο **Μαυρής** έδωσε με κεφαλιά πάσα στον **Καραγιάννη,** ο οποίος έπιασε νέα κεφαλιά μέσα από την μικρή περιοχή, για να διώξει με τα πόδια ο **Διάκουλας.**

26'. Σουτ του **Λορέντζου** από το ύψος της μεγάλης περιοχής απέκρουσε και πάλι με τα πόδια ο **Διάκουλας.**

28'. Κεφαλιά του **Οικονομάκη** έδιωξαν επάνω από τη γραμμή οι αμυντικοί του Ιαλύσου.

50'. Κοντινό σουτ του Κάρταλη απέκρουσε ο **Διάκουλας Ι.**

53'. Γυριστό σουτ του **Σακκά** από το ύψος της περιοχής, ο **Σαββάκης** με εντυπωσιακή εκτίναξη στο "παραθυράκι" της εστίας του έδιωξε σε κόρνερ.

61'. Προσπάθεια και πάλι του **Σακκά** μπήκε στη μικρή περιοχή, αλλά το πλασέ του από θέση τετ-α-τετ έφυγε λίγο άουτ.

ΚΛΕΟΒΟΥΛΟΣ	0
ΙΑΛΥΣΟΣ	1

65'. Ο **Ε. Ράϊος** μπήκε από δεξιά αλλά ανατράπηκε καθαρά μέσα στην περιοχή από τον **Οικονομάκη** και ο διαιτητής κατελόγισε σωστά το πέναλτι, το οποίο εκτέλεσε εύστοχα ο **Λεντής** κάνοντας το 0-1.

67'. Γυριστό σουτ του **Γ. Ράϊου** από πλάγια θέση, η μπάλα αποκρούσθηκε από το οριζόντιο δοκάρι.

72'. Ο **Μιμιγιάννης** έδωσε εκτός φάσεως κεφαλιά στον **Γιώργο Ράϊο** στο πρόσωπο κι ο διαιτητής απέβαλε με απευθείας κόκκινη τον αμυντικό του Κλεόβουλου. Οι γηπεδούχοι διαμαρτυρήθηκαν ότι ο παίκτης τους δεν κτύπησε τον αντίπαλό του κι ότι ο **Ράϊος** έκανε "θέατρο".

92' Ωραίος συνδυασμός **Λαντή, Γ. Ράϊου** σουτ του τελευταίου από καλή θέση, έφυγε ψηλά.

92'. Ωραίος συνδυασμός **Λεντή, Γ. Ράϊου** σουτ του τελευταίου από καλή θέση, έφυγε ψηλά.

Διακρίθηκαν:

Από τον Κλεόβουλο καλύτεροι ήταν οι **Οικονομάκης, Ιωαννίδης, Χαρίτος** ενώ από τον Ιάλυσο οι **Πίτσης, Ε. Ράϊος** και **Γκορτσίλας.**

Καλή η διαιτησία του **Βαγγέλη Κατσιδώνη,** όπως επίσης καλός κι ο επόπτης **Βασιλειάδης.** Με λάθη ο επόπτης **Βλάχας.**

ΚΛΕΟΒΟΥΛΟΣ: *Διάκουλας Ι., Οικονομάκης, Μιμιγιάννης, Σάββενας, Λάμπης (72' Κορνάρος), Χαρίτος, Ιωαννίδης, Πέρος, Σακκάς, Πιτσουρδάκης (56' Πόλος), Διάκουλας Κ. (20' Κοντέλας)*

ΙΑΛΥΣΟΣ: *Σαββάκης, Πίτσης, Κατσαράς, Κοσμάς, Γκορτσίλας, Μαυρής, Καρτάλης (49' Λεντής), Καραγιάννης (62' Ράιος Γ.), Ράιος Ε., Κουρδουνάκης (85' Χ"καλημέρης), Λορέντζος*



"Λυπάμαι..."

Με τη διαιτησία τα είχε κι αυτή τη φορά ο προπονητής του Κλεόβουλου, **Ανδρέας Τσακμακίδης,** όπως το ίδιο είχε συμβεί και στο ματς με τ' Απόλλωνα. "Μετά απ' αυτά που έγιναν στο παιχνίδι με τ' Απόλλωνα και τη συμπεριφορά των αντιπάλων μας καθώς και της διαιτησίας, έχω κάθε δίκαιο να έχω παράπονα απ' τη σημερινή διαιτησία (προχθεσινή). Δεν μπορεί στο πρώτο παιχνίδι οι παίκτες μου να μαζεύουν από τα κτυπήματα τα πόδια τους και σήμερα (προχθές) να μην μπορούν μέσα στην έδρα μας να παίξουμε δυνατά, κινδυνεύοντας ν' αποβληθούν. Λυπάμαι αλλά το πρωτάθλημα δεν θα πάει καθόλου καλά".

"Να λυθεί το διοικητικό"



Ευχαριστημένος κι αρκετά ικανοποιημένος με την ομάδα του, ήταν μετά τον αγώνα της Λίνδου, ο προπονητής του Ιαλύσου, **Θεόδωρος Θεοδώρου,** που ωστόσο μέσα από τις δηλώσεις του άφησε να εννοηθεί ότι υπάρχει δοικητικό πρόβλημα στην ομάδα.

"Συγχαρητήρια στους παίκτες μου για τη μεγάλη προσπάθεια και τη νίκη που πέτυχαν.

Ωστόσο για να προχωρήσουμε θα πρέπει πρώτα να διορθώσουμε τα διοικητικά. Από τη Δευτέρα (σήμερα) θα μπορώ να σας πω περισσότερες λεπτομέρειες".

Πολυβόλο ο Διγενής

- *ΕΥΚΟΛΑ ΚΑΘΑΡΙΣΑΝ ΟΙ ΚΟΣΚΙΝΙΑΤΕΣ ΦΙΛΟΔΩΡΟΝΤΑΣ ΜΕ 4 ΓΚΟΛ ΤΟΝ ΟΡΦΕΑ*

ΚΟΣΚΙΝΟΥ

Η επόμενη μέρα για τον Διγενή μετά την φυγή του **Αντρέα Σταύρου** χαρακτηρίζεται επιτυχής. Οι Κοσκινιάτες υπό το βλέμμα του νέου τους τεχνικού **Ζήση Τσέκου** κατάφεραν χωρίς να εντυπωσιάσουν να φιλοδωρήσουν τον Ορφέα με τέσσερα γκολ, αποδεικνύοντας ότι είναι ένα από τα φαβορί για τη κατάκτηση του φετινού πρωταθλήματος της Α' τοπικής κατηγορίας.

ΦΑΣΕΙΣ ΓΚΟΛ

Μόλις στο 2' δυνατό σουτ του **Γαλανού** μπλόκαρε σταθερά ο **Σαλονίτης.**

Στο 4' ο **Γκαρανάτσιος** βρήκε ωραία τον **Καστρουνή** στην καρδιά της μικρής περιοχής την κεφαλιά του τελευταίου έδιωξε με υπερένταση ο **Σαλονίτης** σε κόρνερ.

Στο 15' ο **Εγγλέζος** έκοψε ωραία την μπάλα, ο **Γαλανός** που ερχόταν σαν "τρέιλερ" με πλασέ άνοιξε το σκορ 1-0. Στο 21' σέντρα του **Χατζηνικήτα** σουτ του **Μαθιού** απέκρουσε ο **Κοκώνης.**

Στο 42' γυριστό σουτ του **Ζερβού** έδιωξε πάνω στην γραμμή ο **Σαλονίτης.**

Στο 47' εκτέλεση κόρνερ του **Εγγλέζου** προς τον **Γαλανό** στο πρώτο δοκάρι, γύρισμα του τελευταίου σε κενή εστία, ο **Γκαρανάτσιος** έκανε το 2-0.

Στο 52' στην κόντρα ο Διγενής, τελικός αποδέκτης της μπάλας ο **Καστρουνής** που με διπλή προσπάθεια δεν μπόρεσε να νικήσει τον τερματοφύλακα του Ορφέα.

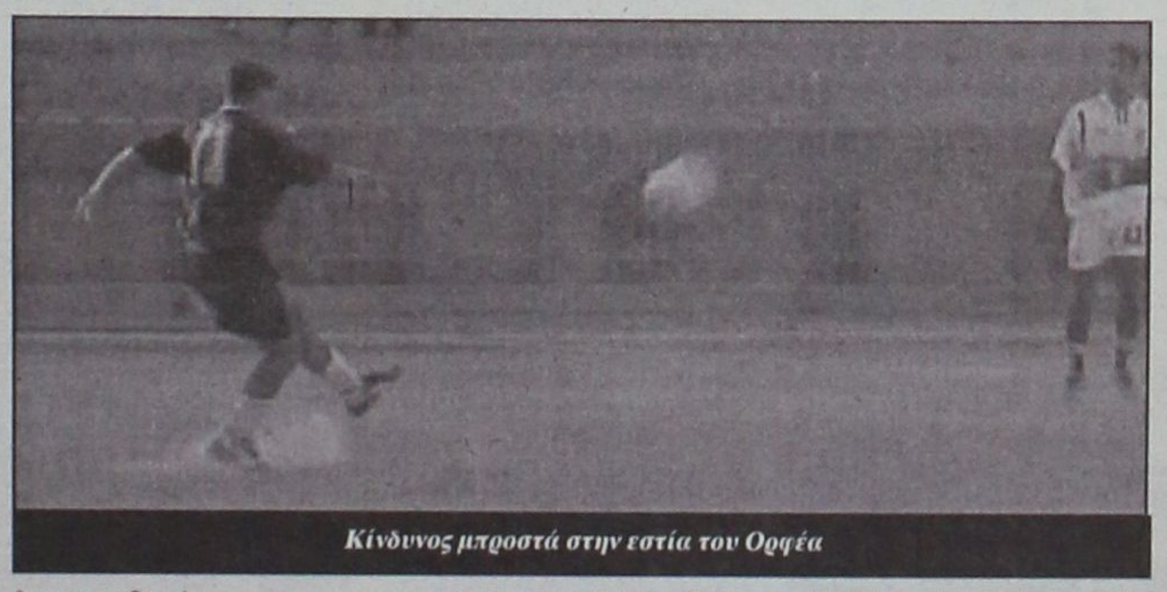

Κίνδυνος μπροστά στην εστία του Ορφέα

Στο 71' πάσα του **Εγγλέζου** στον **Γαλανό** το σουτ του τελευταίου μόλις άουτ.

Στο 72' στην κόντρα ο Ορφέας γυριστό σουτ του **Χατζηδημητρίου** κανένα πρόβλημα για τον **Κοκώνη.**

Στο 80' εκτέλεση φάουλ του **Γαλανού** "άγαλμα" ο **Σαλονίτης,** μόλις άουτ.

Στο 83' ο **Αλαχούζος** με δυνατό συρτό σουτ έστειλε για τρίτη φορά στα δίχτυα τον **Σαλονίτη,** ενώ το σκορ έκλεισε ο **Εγγλέζος** στο 89' με πλασέ μέσα από την μεγάλη περιοχή μετά από σέντρα του **Αλαχούζου.**

ΔΙΓΕΝΗΣ	4
ΟΡΦΕΑΣ	0

Εγγλέζος, Γκαρανάτσιος, Κυπριώτης κι ο **Καστρουνής** ενώ από τον Ορφέα οι **Χατζηνικήτας** κι ο **Ματθαίος.**

Οι συνθέσεις.

ΔΙΓΕΝΗΣ: *Κοκώνης, Καστρούνης, Ζωάννου, Μάμμης, Μανιάς (39' λ.τ. Ζερβός,) Τσίνης (12' Εγγλέζος), Μοσκιού, Κυπριώτης, Γαλανός, Μαννάκης (55' Αλαχούζος), Γκαρανάτσιος.*

ΟΡΦΕΑΣ: *Σαλονίτης, Γαλουζής, Τσοπανάκης (75' λ.τ. Σκαρτάδος), Στουμπής (55' Μαρκόπουλος), Κελέσογλου, Βαγιαννάκης, Χατζηδημητρίου, Χατζηνικήτας, Μπουμπουλάκης (37' Λάτος), Μαθιός, Ματθαίος.*

Α' ΚΑΤΗΓΟΡΙΑ

Είδε κι' έπαθε

- *ΙΔΡΩΣΕ Ο ΔΙΑΓΟΡΑΣ ΓΙΑ ΝΑ ΛΥΓΙΣΕΙ ΤΗΝ ΑΝΤΙΣΤΑΣΗ ΤΟΥ ΚΑΛΥΜΝΙΑΚΟΥ*
- *ΣΟΒΑΡΑ ΤΡΑΥΜΑΤΙΣΤΗΚΑΝ ΟΙ ΛΕΝΤΑΚΗΣ, ΒΟΥΗΣ Ν.*

Σε παράσταση για ένα ράλο, εξελίχθηκε η αναμέτρηση για τα πλαίσια της δεύτερης αγωνιστικής της Α' Δωδεκανήσου, ανάμεσα στον Διαγόρα Βατίου και τον Καλυμνιακό.

Οι γηπεδούχοι σε όλη την διάρκεια του αγώνα ήταν καλύτεροι δημιούργησαν πολλές φάσεις, με αποκορύφωμα την φάση του 70', όπου κατάφεραν να σκοράρουν. Οι φιλοξενούμενοι αρκέστηκαν σε παθητικό ρόλο κλεισμένοι στην άμυνα τους και προσπαθούσαν με αντεπιθέσεις να πετύχουν κάτι καλό.

Τα μελανά σημεία του αγώνα ήταν οι τραυματισμοί του **Νίκου Βούη** στο κεφάλι και ο σοβαρός τραυματισμός του **Γιάννη Λεντάκη** στο πόδι, "γύρισε το γόνατο" και μάλλον ο τραυματισμός ίσως σημάνει το τέλος της καριέρας του, όπως έλεγαν στο τέλος του αγώνα οι του Βατίου.

ΔΙΑΓΟΡΑΣ Β.	1
ΚΑΛΥΜΝΙΑΚΟΣ	0

ΦΑΣΕΙΣ-ΓΚΟΛ

Στο 10', 22' και στο 34' ο **Γιάννης Καμπούρης** από θέση τετ-α-τετ δεν κατάφερε να νικήσει τον τερματοφύλακα του Καλυμνιακού **Λελέκη.**

Στο 57' δυνατό σουτ του **Γιάννη Καμπούρη** απέκρουσε εντυπωσιακά ο **Λελέκης.** Το ίδιο σκηνικό επαναλήφθηκε και στο 62' αλλά πάλι ο γκολκήπερ του Καλυμνιακού είπε όχι.

Στο 70' ήρθε η λύτρωση για τον Διαγόρα όταν η "φωτοβολίδα" του **Καμπούρη** δεν άφησε κανένα περιθώριο αντίδρασης στον Λελέκη, γράφοντας το 1-0.

Ο Διαγόρας έχασε την ευκαιρία να κάνει δύο τα τέρματα του, όταν, μετά από ατομική προσπάθεια του **Μακρή** του πλασέ του εξουδετέρωσαν πάνω στην τελική γραμμή οι αμυντικοί του Καλυμνιακού.

Καλή ήταν η διαιτησία των **Παπαδόπουλου, Ορφανού, Μιτζιρίκη.**

Από τον Διαγόρα ξεχώρισαν οι **Καμπούρης, Μακρής, Καράμπης,** ενώ από τον Καλυμνιακό κορυφαίος ο **Λελέκης** και ο **Βούης Γ., Χαλήκος.**



Ο Γιάννης Καμπούρης έδωσε τη λύση στην ομάδα του

ΟΙ ΣΥΝΘΕΣΕΙΣ

ΔΙΑΓΟΡΑΣ Β.: *Μπεκιάρης, Καλημέρης (5' Μακρής), Κουλουμπράκης, Καράμπης, Κωστάκης, Ροδίτης, Δημητρόπουλος, Ελληνας, Λεντάκης (44' Φράγκος), Καμπούρης, Μίρτο.*

ΚΑΛΥΜΝΙΑΚΟΣ: *Λελέκης, Ρήγας, Χαλίκος Θ., Χαλίκος Δ., Χαντακάρης, Γλυκοκάλαμος, Βούης Ι., Βούης Ν. (34' Χατζησμάλης λ.τ.), Μακαρούνας, Σαγρές, Σισαλούης.*

Ελλειψη δυνάμεων

«Στην έλλειψη δυνάμεων και στο ότι έχουν κάνει μέχρι στιγμής 2 προπονήσεις, απέδωσε την ήττα του Καλυμνιακού από τον Διαγόρα Βατίου» ο προπονητής της ομάδας **Μιχάλης Ανθούλης**.

Συγκεκριμένα είπε:

«Σαν πρώτη εμφάνιση μετά από δύο προπονήσεις νομίζω ότι πήγαμε καλά. Είμαι ευχαριστημένος από την προσπάθεια που κατέβαλαν τα παιδιά μέσα στον αγωνιστικό χώρο και αν δεν τρώγαμε ένα γκολ (που μπορούσαμε να αποφύγουμε), πιστεύω ότι θα φεύγαμε με την ισοπαλία από το Βάτι. Εμείς φτάσαμε στη Ρόδο με 12 παίκτες και ατυχήσαμε να χάσουμε στο πρώτο ημίχρονο τον **Γιάννη Βούη**. Οι επιλογές μου ήταν περιορισμένες.

Μετά από 25-30 ημέρες πιστεύω ότι θα είμαστε σε πολύ καλό δρόμο».

Εμεινα ικανοποιημένος



Ικανοποιημένος από το αποτέλεσμα του αγώνα έμεινε ο προπονητής του Διαγόρα Βατίου. Συγκεκριμένα δήλωσε τα εξής:

«Συγχαίρω τους παίκτες μου για την προσπάθεια και την νίκη, προσπαθήσαμε στα δύο ημίχρονα να σπάσουμε την καλοστημένη άμυνα, χάσαμε πολλές ευκαιρίες, ενώ ευτυχήσαμε να σκοράρουμε στο β' ημίχρονο. Το μελανό σημείο του αγώνα για εμάς ο τραυματισμός του **Γιάννη Λεντάκη** και η αποβολή του **Τριντάν**, ο οποίος θα τιμωρηθεί και από το σύλλογο.

Εύχομαι στον Καλυμνιακό να βρει τον δρόμο του γιατί έχει καλή και αξιόλογη ομάδα».

Αφησε βαθμούς

- *Την ευκαιρία να γυρίσει με νίκη από την Καρδάμαινα έχασε ο Αρης, παραχωρώντας ισοπαλία στην τοπική Δόξα.*

ΚΑΡΔΑΜΑΙΝΑ

Ισόπαλο 2-2 έληξε το παιχνίδι ανάμεσα στις ομάδες που πέρυσι ήταν αντίπαλες στην β' κατηγορία. Δόξα Κ. και Αρης μοιράσθηκαν από ένα βαθμό σ' ένα ματς κακό ποιοτικά.

Οι γηπεδούχοι που κατέκτησαν τον πρώτο τους φετινό βαθμό αιφνιδίασαν τους αντιπάλους τους και μόλις στο 2' πήραν κεφάλι στο σκορ, ενώ λίγο αργότερα είχαν την ευκαιρία να πετύχουν και δεύτερο γκολ εκμεταλλευόμενη την αμυντική αδράνεια των φιλοξενούμενων. Μετά το 10' όμως τα ηνία του αγώνα τα πήραν οι ποδοσφαιριστές του Αρη, ασκώντας ασφυκτική πίεση για το γκολ της ισοφάρισης, το οποίο δεν άργησε να έρθει. Η πίεση των Αρειανών συνεχίστηκε, αποφέροντάς τους και δεύτερο γκολ πριν τη λήξη του ημιχρόνου.

Και ενώ βάσει της εικόνας του πρώτου μέρους φαινόταν πως οι φιλοξενούμενοι δεν θα είχαν ιδιαίτερο πρόβλημα να φύγουν με τη νίκη, οι γηπεδούχοι βάλθηκαν να τους διαψεύσουν.

Ετσι λοιπόν μετά από ένα πιεστικό 15λεπτο, εκμεταλλευόμενοι και πάλι αδράνεια στην άμυνα του Αρη, κατάφεραν να ισοφαρίσουν.

Απ' εκεί και πέρα το παιχνίδι ήταν ανοικτό με τις δύο ομάδες να δημιουργούν ευκαιρίες αλλά τελικά καμμία απ' αυτές δεν καρποφόρησε.

ΦΑΣΕΙΣ-ΓΚΟΛ:

2'. Ο **Παντελής** ξέφυγε από το προσωπικό του φρουρό προχώρησε και μένα διαγώνιο σουτ έκανε το 1-0.

10'. Πάλι ο **Παντελής** από πλάγια αριστερά, έκανε πλασέ το οποίο αποκρούσθηκε από το οριζόντιο δοκάρι.

17'. Προσπάθεια του **Παντίδου** από δεξιά έκανε το πλασέ, αλλά ο **Κατσίλης** απέκρουσε με τη βοήθεια του κάθετου δοκαριού.

24'. Ο **Στέργος Παρδαλός** μ' απευθείας κτύπημα φάουλ και παρά την προσπάθεια του **Πιζάνια** ν' αποκρούσει έστειλε τη μπάλα στα δίχτυα (1-1).

37'. Μπροστινή πάσα του **Σταύρου, Αμύγδαλου** στον **Παντίδο**, ο **Κατσίλης** έκανε έξοδο αποκρούοντας ασθενώς, η μπάλα έφτασε στο ξεμαρκάριστο **Στ. Παρδαλό** που με ψύχραιμο πλασέ έκανε το 1-2.

50'. Μπάσιμο του **Πευκιανάκη** από αριστερά που αντί να δώσει στον **Παντίδο** που ήταν μόνος, προτίμησε να κάνει το σουτ από πλάγια θέση, άουτ

58'. Μετά από σύγχυση στην άμυνα του Αρη, ο **Μουνούχος** από κοντά έσπρωξε τη μπάλα στα δίχτυα κάνοντας το 2-2

ΔΟΞΑ Κ.	2
ΑΡΗΣ	2

Διακρίθηκαν:

Από την Δόξα καλύτεροι ήταν οι **Μιαούδης, Παντελής**, ενώ από τον Αρη που δεν άρεσε, διεσώθη ο σκόρερ, **Στέργος Παρδαλός.**

Καλή σε γενικές γραμμές η διαιτησία των **Τσαούση, Αλαχιώτη, Κουτσοχέρα.**

ΔΟΞΑ Κ.: *Κατσίλης, Μουνούχος, Τσίκνης Α. (50' Χ'αντωνίου), Τσίκνης Π., Πιζάνιας, Μιαούδης, Παντελής, Ντινώρης Ζ., Τρακόσας, Τσίκνης Ι., Τσιτσιλιάγκος.*

ΑΡΗΣ.: *Π'παναγιώτου, Τραχανάς, Πευκιανάκης, Αμύγδαλος (85' Φλεβάρης), Σταυ. Μαγιόγλου, Φουτούλης (80' Χ'νικόλας), Παντίδος, Στ. Μαγιόγλου, Στ. Παρδαλός, Λεβέντης, Κοντόγιαννος (60' Π'οικονόμου).*

Δίκαιο αποτέλεσμα...

Παρά το ότι η ομάδα του θα μπορούσε να πάρει τη νίκη στο παιχνίδι με τη Δόξα Κ. ο προπονητής του Αρη, **Στέργος Παρδαλός**, θεώρησε δίκαιο το 2-2 στην Καρδάμαινα.

«Θεωρώ το σημερινό (χθεσινό), αποτέλεσμα δίκαιο, αν και για άλλη μια φορά κλωτσήσαμε δύο βαθμούς.

Θα πρέπει μέσα από τις προπονήσεις να διορθώσουμε κάποια στοιχεία, ώστε στη συνέχεια, η ομάδα που προσπαθούμε να φτιάξουμε με νέα παιδιά, να παρουσιάζει ένα πιο ομοιογενές σύνολο.

Τώρα αυτό που κοιτάμε είναι το επόμενο παιχνίδι».

Καλός ο βαθμός

Ευχαριστημένος από την ισοπαλία (2-2) με τον Αρη, έμεινε ο προπονητής της Δόξας Κ., **Παναγιώτης Τάλλαρος** που αμέσως μετά το ματς δήλωσε:

«Είμαι ευχαριστημένος από το αποτέλεσμα, καθώς οι παίκτες μου έπαιξαν όσο μπορούσαν για να πετύχουν το θετικό αποτέλεσμα.

Δυστυχώς έχουμε πολλά προβλήματα καθώς πολλοί παίκτες μας λόγω επαγγελματικών υποχρεώσεων δεν μπορούν να παρακολουθήσουν τις προπονήσεις καθώς μερικοί και τους αγώνες.

Αργότερα πιστεύω πως θα πάμε καλύτερα εφ' όσον κλείσει κι η τουριστική σαιζόν».

Β' ΚΑΤΗΓΟΡΙΑ

Μαύρη πρεμιέρα

- *ΠΡΟΠΗΛΑΚΙΣΤΗΚΕ ΤΟ ΔΙΑΙΤΗΤΙΚΟ ΤΡΙΟ ΣΤΟ ΜΑΤΣ ΕΥΑΓΟΡΑ-ΔΟΞΑ Ψ. ΠΟΥ ΒΡΗΚΕ ΝΙΚΗΤΕΣ ΤΟΥ ΓΗΠΕΔΟΥΧΟΥΣ (2-1)*
- *ΤΟ ΣΚΟΡ ΤΗΣ ΗΜΕΡΑΣ Ο ΑΣΚΛΗΠΙΟΣ 7-0 ΤΟΝ ΕΘΝΙΚΟ, ΣΤΟ ΝΤΕΡΜΠΙ ΕΥΚΛΗΣ ΚΑΙ ΑΝΤΑΓΟΡΑΣ ΑΝΑΔΕΙΧΘΗΚΑΝ ΙΣΟΠΑΛΟΙ 2-2*
- *ΜΕ ΝΙΚΕΣ ΞΕΚΙΝΗΣΑΝ ΚΑΙ ΠΥΛΙ, ΕΡΜΗΣ ΚΑΙ ΑΣΠΙΔΑ ΑΠ.*

Δεν ξεκίνησε με τις καλύτερες προϋποθέσεις το πρωτάθλημα της Β' κατηγορίας λόγω του ότι είχαμε δυσάρεστα γεγονότα στην συνάντηση Ευαγόρα-Δόξας Ψίνθου όπου επικράτησε ο πρώτος με σκορ 2-1. Σε αυτό το ματς είχαμε τρεις αποβολές (μία για τους γηπεδούχους και δύο για τους φιλοξενούμενους) και προπηλακισμό του διαιτητικού τρίου αμέσως μετά την λήξη του παιχνιδιού, κάτι που αναφέρεται και στο φύλλο αγώνα.

Οσον αφορά το υπόλοιπο αγωνιστικό πρόγραμμα τώρα το σκορ της ημέρας πραγματοποιήθηκε στην Κω όπου η ομάδα του Ασκληπειού συνέτριψε 7-0 τον Εθνικό Αρχίπολης, κάνοντας επίδειξη δυνάμεως.

Επίδειξη των ικανοτήτων όμως αλλά και των προθέσεων, είχαμε και στην Απολακκιά όπου η Ασπίδα νίκησε με 4-0 τον Ζευς.

Ο εκ των νεοφώτιστων στην κατηγορία και από τα φαβορί για την διεκδίκηση του πρωταθλήματος Ερμής δεν δυσκολεύτηκε ιδιαίτερα στο να κάμψει την αντίσταση του Νικαγόρα και να τον νικήσει 3-1.

Πολύ δυνατό παιχνίδι έγινε στις Φάνες όπου ο έτερος νεοφώτιστος Ευκλής μοιράστηκε βαθμούς με εντυπώσεις με σκορ 2-2 με τον ισχυρό Ανταγόρα.

Στο ντέρμπι της Κω ένα γκολ με πέναλτι του Γερασίμου ήταν αρκετό για να δώσει στο Πυλί τους τρεις βαθμούς και αντίστοιχα την πρώτη ήττα για τον Αντίμαχο.

Στο μοναδικό παιχνίδι που δεν είχαμε σκορ ήταν στην Κατταβιά. Η τοπική ομάδα μοίρασε τους βαθμούς με τον Αστέρα Μ. σε ένα παιχνίδι κέντρου.

Το ματς που ήταν να γίνει το Σάββατο ανάμεσα στον Άγιο Γεώργιο και του Πολυβώτη δεν έγινε γιατί είχε βλάβη το ιπτάμενο που μετέφερε την ομάδα της Νισύρου. Η νέα ημερομηνία διεξαγωγής του θα ορισθεί από την ΕΠΣΔ.



ΣΚΟΡ ΚΑΙ ΣΚΟΡΕΡ

● Ασπίδα Απ.–Ζευς 4–0
12', 30' **Διακοπαρασκευάς**, 81' **Μ. Κανάκης**, 86' **Μπάκαλος**

● Αγ. Γεώργιος–Πολυβώτης (Δεν έγινε)

● Ερμής–Νικαγόρας 3–1
11', 35' **Δημητράς**, 51' **Καμπούρης**, 72' **Παπασεβαστός**

● Ευκλής–Ανταγόρας 2–2
7' **Υδραίος**, 60', 70' (πεν.) **Εμίρογλου**, 76' **Παπαϊγνατίου**

● Ασκληπιός–Εθνικός 7–0
5', 42', 48', 79' **Κυνηγόπουλος**, 8', 15' **Γραμένας**, 58' **Μάμαλης**

● Ευαγόρας–Δόξα Ψ. 2–1
12' **Μάκρας**, 21' **Καρίκης**, 24' **Μαυρουδής**

● Κατταβιά–Αστέρας Μ. 0–0

● Αντίμαχος–Πυλί 0–1
4' (πεν.) **Γερασίμου**

ΕΠΟΜΕΝΗ ΑΓΩΝΙΣΤΙΚΗ (2Η)

Ευκλής-Κατταβιά
Αστέρας Μ.-Ευαγόρας
Ανταγόρας-Ερμής
Δόξα Ψ.-Αντίμαχος
Νικαγόρας-Ασπίδα Απ.
Πυλί-Ασκληπιός
Ζευς-Πολυβώτης
Εθνικός-Αγ. Γεώργιος

GOAL!	ΠΕΝΑΛΤΙ		ΚΟΚΚΙΝΕΣ	
ΟΜΑΔΕΣ	ΥΠ.	ΚΑΤ.	ΥΠ.	ΚΑΤ.
Αγ. Γεώργιος				
Ανταγόρας		1		
Αντίμαχος		1		
Ασκληπιός				
Ασπίδα Απ.			1	
Αστέρας Μ.				
Δόξα Ψ.			1	2
Ερμής				
Ευαγόρας			2	1
Ευκλής	1			
Ζευς				1
Κατταβιά				
Νικαγόρας				
Πολυβώτης				1
Πυλί	1			
Φοίβος	1			

ΟΙ ΕΚΤΕΛΕΣΤΕΣ

ΟΜΑΔΑ-ΟΜΑΔΑ	ΕΥΣΤΟΧΑ	ΑΣΤΟΧΑ
Γερασίμου (Πυλί)	1	
Εμίρογλου (Ευκλής)	1	

ΟΙ ΣΚΟΡΕΡ

Α/Α	ΟΝΟΜΑ	ΟΜΑΔΑ	ΣΥΝΟΛΟ	ΣΟΥΤ	ΚΕΦΑΛΙΕΣ	ΠΕΝΑΛΤΙ	ΦΑΟΥΛ	ΕΝΤΟΣ	ΕΚΤΟΣ
1.	Κυνηγόπουλος	Ασκληπιός	4	2	2			4	
2.	Γραμένας	Ασκληπιός	2	2				2	
3.	Εμίρογλου	Ευκλής	2			1	1	2	
4.	Δημητράς	Ερμής	2	2				2	
5.	Διακοπαρασκευάς	Ασπίδα	2	2				2	
6.	Κανάκης Μ.	Ασπίδα	1	1				1	
7.	Μπάκαλος	Ασπίδα	1	1				1	
8.	Καμπούρης	Ερμής	1		1			1	
9.	Παπασεβαστός	Νικαγόρας	1	1					1
10.	Υδραίος	Ανταγόρας	1	1					1
11.	Παπαϊγνατίου	Ανταγόρας	1	1					1
12.	Μάμαλης	Ασκληπιός	1	1				1	
13.	Μάκρας	Ευαγόρας	1	1				1	
14.	Μαυρουδής	Ευαγόρας	1	1				1	
15.	Καρίκης	Δόξα Ψ.	1	1					1
16.	Γερασίμου	Πυλί	1			1			1

ΠΡΩΤΑΘΛΗΜΑ Α' ΚΑΤΗΓΟΡΙΑ 2002–2003	Αγ. Γεώργιος	Ανταγόρας	Αντιμάχος	Ασκληπιός	Ασπίδα Απ.	Αστέρας Μ.	Δόξα Ψ.	Εθνικός	Ερμής	Ευαγόρας	Ευκλής	Ζευς	Κατταβιά	Νικαγόρας	Πολυβώτης	Πυλί
Αγ. Γεώργιος	■															
Ανταγόρας		■									2-2					
Αντίμαχος			■													0-1
Ασκληπιός				■				7-0								
Ασπίδα Απ.					■								4-0			
Αστέρας Μ.						■										
Δόξα Ψ.							■									
Εθνικός								■								
Ερμής									■					3-1		
Ευαγόρας							2-1			■						
Ευκλής		2-2									■					
Ζευς												■				
Κατταβιά						0-0						■				
Νικαγόρας													■			
Πολυβώτης														■		
Πυλί																■

ΒΑΘΜΟΛΟΓΙΑ

Β' ΚΑΤΗΓΟΡΙΑ 2002–2003

Α/Α	ΟΜΑΔΕΣ	ΒΑΘΜ.	ΑΓ.	ΤΕΡΜ.	ΕΝΤΟΣ Ν	ΕΝΤΟΣ Ι	ΕΝΤΟΣ Η	ΕΚΤΟΣ Ν	ΕΚΤΟΣ Ι	ΕΚΤΟΣ Η	ΣΥΝΟΛΟ Ν	ΣΥΝΟΛΟ Ι	ΣΥΝΟΛΟ Η
1.	Ασκληπιός	3	1	7-0	1	0	0	0	0	0	1	0	0
2.	Ασπίδα Απ.	3	1	4-0	1	0	0	0	0	0	1	0	0
3.	Ερμής	3	1	3-1	1	0	0	0	0	0	1	0	0
4.	Ευαγόρας	3	1	2-1	1	0	0	0	0	0	1	0	0
5.	Πυλί	3	1	1-0	0	0	0	1	0	0	1	0	0
6.	Ανταγόρας	1	1	2-2	0	0	0	0	1	0	0	1	0
7.	Ευκλής	1	1	2-2	0	1	0	0	0	0	0	1	0
8.	Αστέρας Μ.	1	1	0-0	0	0	0	0	1	0	0	1	0
9.	Κατταβιά	1	1	0-0	0	1	0	0	0	0	0	1	0
10.	Δόξα Ψ.	0	1	1-2	0	0	0	0	0	1	0	0	1
11.	Αντίμαχος	0	1	0-1	0	0	1	0	0	0	0	0	1
12.	Νικαγόρας	0	1	1-3	0	0	1	0	0	0	0	0	1
13.	Ζευς	0	1	0-4	0	0	0	0	0	1	0	0	1
14.	Εθνικός	0	1	0-7	0	0	0	0	0	1	0	0	1
15.	Αγ. Γεώργιος	-	-	-	-	-	-	-	-	-	-	-	-
16.	Πολυβώτης	-	-	-	-	-	-	-	-	-	-	-	-

ΗΜΙΧΡΟΝΟ

ΣΑΝ ΤΟ...ΚΟΨΙΜΟ

Η παρεξήγηση είναι σαν το...κόψιμο. Έρχεται ξαφνικά, χωρίς κάποια φανερή αιτία, την πιο ακατάλληλη στιγμή και απειλεί, αν δεν προλάβεις να σου τα τινάξει όλα στον αέρα. Κάπως έτσι έγινε προχθές στις Φάνες στο 16ο λεπτό του αγώνα ανάμεσα στον ΑΕΡΑ και τον Φοίβο.

Το παιχνίδι ήταν δυνατό, όμως οι ποδοσφαιριστές και των δύο ομάδων κοίταζαν την δουλειά τους. Έπαιζαν μπάλα χωρίς ιδιαίτερη διάθεση για νεύρα και κοκορομαχίες.

Σε αντίθεση με κάποιους λίγους φιλάθλους στην εξέδρα, που μετά από υπόδειξη του επόπτη Ορφανού άρχισαν να τσακώνονται.

Ευτυχώς μόνο στα λόγια, αν και το άρωμα των..."ψιλών" εμφανίστηκε στην ατμόσφαιρα. Χωρίς ουσιαστικό λόγο και αιτία.

Ευτυχώς υπήρξαν οι ψύχραιμοι για να συνετίσουν τους θερμόαιμους. Πέντε λεπτά πριν το τέλος, βέβαια, το μάτς πήγε να χαλάσει, όταν διαπληκτίστηκαν οι Γιώργου και Μουσακίνιας.

Η κατάσταση εκτονώθηκε με την είσοδο στον αγωνιστικό χώρο των πάγκων των δύο ομάδων και...όλα καλά!

ΔΥΟ ΑΔΕΛΦΙΑ ΣΤΙΣ ΑΝΤΙΠΑΛΕΣ ΕΣΤΙΕΣ





Ένα πρωτότυπο γεγονός είχαμε προχθές στην συνάντηση Ηρακλή Μ.-Κλεάνθης, όπου σπάνια συναντάται όχι μόνο τοπικά αλλά ακόμη και στα Ευρωπαϊκά πρωταθλήματα.

Πιο συγκεκριμένα δύο αδέλφια αγωνίστηκαν σαν αντίπαλοι αλλά η πρωτοτυπία δεν είναι εδώ, αλλά στο ότι και οι δύο είναι τερματοφύλακες.

Ο **Παύλος Σαββιδάκης** υπερασπίστηκε την εστία του Κλεάνθη και ο αδελφός του **Γιώργος** την εστία του Ηρακλή Μ.

Να σημειωθεί ότι οι δύο γκολκίπερ είναι οι γιοι του παλαίμαχου τερματοφύλακα Ανδρέα Σαββιδάκη που έκανε μεγάλη καριέρα στον Ηρακλή και στον Φοίβο.

ΠΟΥΛΑΕΙ ΠΑΡΑΜΥΘΙ

Έξαλλος με τον ποδοσφαιριστή του Ιάλυσου, Γιώργο Ράϊο, ήταν ο προπονητής του Κλεόβουλου, Ανδρέας Τσακμακίδης στο τελευταίο 20' λεπτό του αγώνα.

Όλα ξεκίνησαν στο 72' όταν ο Γ. Ράϊος κατάφερε να εκνευρίσει τον αμυντικό του Κλεόβουλου, Μ. Μιμιγιάννη, μ' αποτέλεσμα ο δεύτερος να πέσει στην παγίδα και να τον κτυπήσει εκτός φάσεως, κάτι που έπεσε στην αντίληψη του διαιτητή Κατσιδώνη και τον απέβαλλε.

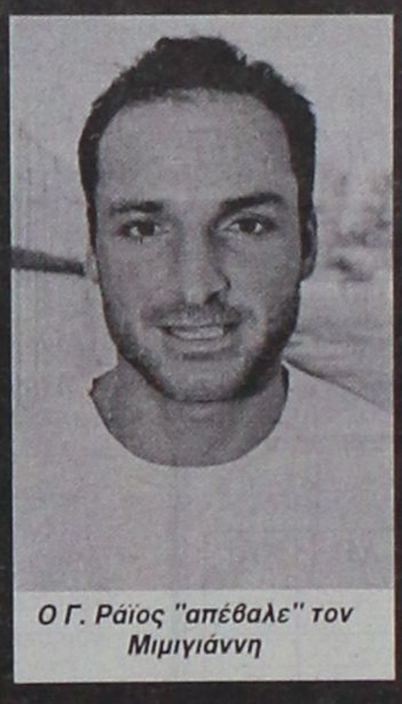

Ο Γ. Ράϊος "απέβαλε" τον Μιμιγιάννη

Ο προπονητής του Κλεόβουλου λοιπόν διαμαρτυρόταν έντονα, ότι ο παίκτης του δεν τον ακούμπησε κι ότι ο Ράϊος έκανε θέατρο.

Σε μια επόμενη φάση και πάλι ο Ράϊος έπεσε στο έδαφος κερδίζοντας φάουλ, για να φωνάξει ο Τσακμακίδης. "Ασε μας ρε Ράιε που ήρθες να μας πουλήσεις παραμύθι εδώ".

ΜΕΧΡΙ ΚΑΙ ΤΣΙΧΛΕΣ

Ο οργάνωση για τον Ηρακλή Μ. είναι ορατή σε όλους τους τομείς. Το Δ.Σ. της ομάδας φροντίζει να είναι όλα τα πράγματα τακτοποιημένα και σωστά οργανωμένα. Τα δελτία είναι τοποθετημένα σε ζελατίνες μέσα σε ντοσιέ με τους αριθμούς της φανέλας, αλλά στις πρώτες θήκες υπάρχουν μέχρι και πακετάκια με τσίχλες για τους ποδοσφαιριστές.

ΕΓΙΝΑΝ ΒΑΡΕΛΑΚΙ

Στο 60' της συνάντησης Κλεόβουλος-Ιάλυσος και κατά την εξέλιξη μιας επίθεσης των φιλοξενουμένων, τα δύο βάρια των ομάδων **Ιωαννίδης** και **Μαυρής** ευρισκόμενοι στην άκρης της περιοχής (εκτός φάσεως) τραβώντας ο ένας τον άλλον, ξαφνικά έπεσαν και οι δύο στο έδαφος κι άρχισαν να κυλούν σαν βαρελάκι, πραγματοποιώντας τουλάχιστον δύο με τρείς στροφές. Η φάση δεν έπεσε στην αντίληψη του διαιτητή κι έτσι δεν σημειώθηκε τίποτα.

ΤΟΥ ΑΦΗΣΕ ΠΑΡΑΓΓΕΛΙΑ

Μετά το τέλος του παιχνιδιού ΑΕΛ-Θύελλα, ο ποδοσφαιριστής των γηπεδούχων, Μαχαίρας πήγε να χαιρετήσει τον ποδοσφαιριστή της Θύελλα, Π"ιωάννου δίνοντάς του το χέρι, αλλά αυτός αρνήθηκε να δώσει το δικό του, λέγοντας του "θα τα πούμε στο δεύτερο γύρο".

Οι δύο παίκτες είχαν προηγούμενα από παλαιότερα όταν ο Π"ιωάννου αγωνιζόταν στον Διαγόρα Β.

Έξι κάτω των 20

Παρά τις πολλές μεταγραφές την περίοδο του καλοκαιριού, καθώς και τους υψηλούς στόχους που έχει θέσει η ομάδα του, ο προπονητής του Απόλλωνα Απ., **Σταμάτης Μαργιέλλος** δεν διστάζει να χρησιμοποιεί στην αρχική σύνθεση κάθε αγώνα αρκετούς νεαρούς παίκτες κάτω των 20 ετών.

Προχθές στο παιχνίδι της Έμπωνας ξεκίνησε την ενδεκάδα του με πέντε μικρούς (**Κοσμά, Κώτσο, Λιάνι, Λυριστή** και **Μαννάκη**) ενώ κατά τις αλλαγές που πραγματοποίησε, έριξε στο ματς κι έκτο παίκτη (**Π. Γιαννακόπουλο**).

Ο **Μαργιέλλος** δείχνει να πιστεύει πολύ στις δυνατότητες των νεαρών παικτών του κι αυτοί απ' ότι δείχνουν τα αποτελέσματα τον δικαιώνουν.

ΠΡΟΣΩΠΟ ΧΩΡΙΣ ...ΠΡΟΣΩΠΟ!

Ο νεαρός Λυριστής του ΑΕΡΑ ήταν ένα από τα πρόσωπα του προχθεσινού αγώνα των Φανών. Αναστάτωσε την άμυνα του Φοίβου σημείωσε δύο γκολ, έδωσε στην ομάδα του...αέρα. Κι όμως!

Με την συμμετοχή του στο παιχνίδι θα μπορούσε να υπάρξει πρόβλημα αφού το όνομά του δεν αναγράφτηκε στο Φ.Α πριν από την έναρξη του παιχνιδιού!

Οι διαιτητές το ξέχασαν, ο αρχηγός του ΑΕΡΑ που έλεγξε πριν από την σέντρα το Φ.Α. δεν το πρόσεξε και ο Λυριστής, ενώ βρισκόταν στον πάγκο έτοιμος να παίξει (μπήκε γύρω στο 40΄), δεν φαινόταν πουθενά πως είχε το δικαίωμα συμμετοχής.

Ο διαιτητής Φραγκίνης και οι βοηθοί του Κόκκινος και Ορφανός "μυρίστηκαν" την γκάφα βλέποντας των νεαρό να αγωνίζεται με τον αριθμό 18 και συμπλήρωσαν το όνομά του στο ημίχρονο. Αν, όμως, την ίδια



ΒΙΑΖΟΤΑΝ ΝΑ ΦΥΓΕΙ

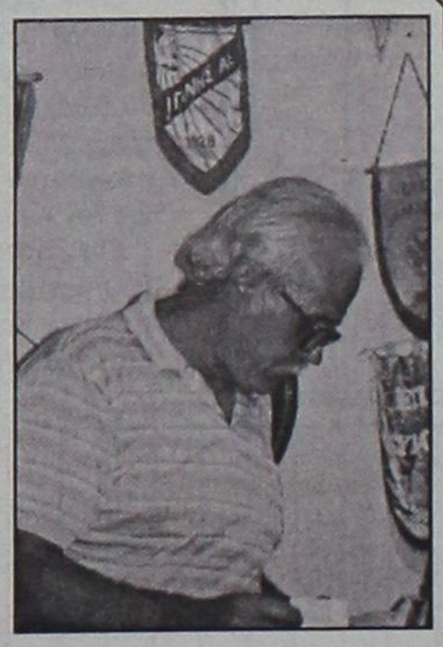

Εκπληκτικός διάλογος που θύμισε στους παρευρισκόμενους τα...παιδικά τους χρόνια εκτυλίχθηκε στα αποδυτήρια των διαιτητών του γηπέδου των Φανών, με πρωταγωνιστές τον **Μιχάλη Φραγκίνη** και τον παρατηρητή του αγώνα **Γιάννη Κάτρη**.

Το παιχνίδι είχε λήξει και στα αποδυτήρια συντασσόταν το Φύλλο Αγώνα. Προφανώς, ο **Μιχάλης Φραγκίνης** είχε μεταβεί στο γήπεδο με το αυτοκίνητο του παππού, που...βιαζόταν να φύγει. "Φεύγω", είπε ο **Κάτρης** και συμπλήρωσε "κάνετε 15 ώρες να φτιάξετε το Φύλλο Αγώνα και θα κάθομαι να περιμένω;".

"Αυτό να το πείτε στη Ένωση" ήταν η απάντηση του Φραγκίνη. Τώρα, αν ο Κάτρης του έκανε το χατίρι, ή τον άφησε εκεί θα σας γελάσουμε...

ΝΕΟ Δ.Σ. ΓΙΑ ΤΟΝ ΟΦ ΙΣΤΡΙΟΥ

Νέο Δ.Σ. αναδείχθηκε μετά τις τελευταίες εκλογές για την ομάδα του ΟΦ Ιστρίου που έχει ως εξής:
Πρόεδρος: Χωρίτης Μιχαήλ
Αντιπρόεδρος: Δημητρίου Κωνσταντίνος
Γ. Γραμματέας: Πόλος Ηλίας
Ταμίας: Πόλος Αντώνιος
Ειδικός Γραμματέας: Πόκκιας Φιλήμονας
Μέλη: Αυγουστάκης Σπυρίδων, Ξύπας Λευτέρης
Προπονητής της ομάδας που άρχισε και προετοιμασία την Τετάρτη θα είναι ο Μανώλης Σφυρίου.
Το Δ.Σ. του ΟΦΙ ευχαριστεί τον κ. Καλαφάτη για την δωρεά αθλητικού υλικού για την ομάδα.

Η ΔΥΝΑΜΗ ΤΗΣ ΣΥΝΗΘΕΙΑΣ

Έχει αλλάξει ομάδα, αλλά φαίνεται πως η δύναμη της συνήθειας είναι κάτι που δεν αλλάζει εύκολα. Ο ποδοσφαιριστής του Κλεάνθη Λυριστής στο περσινό πρωτάθλημα αγωνιζόταν στην ομάδα του Φοίβου και στην συνέχεια μεταπήδησε στην ομάδα του Παραδεισίου. Προχθές έπαιξε με τον Κλεάνθη κατά του Ηρακλή στο γήπεδο της Κρεμαστής. Στην ανάπαυλα και ενώ οι παίκτες των δύο ομάδων κατευθυνόντουσαν προς τα αποδυτήρια, ο Λυριστής από συνήθεια πήγε προς τα αποδυτήρια του Φοίβου, τα οποία όμως χρησιμοποιούνταν από τον Ηρακλή Μ. σαν γηπεδούχοι που ήταν.

ΜΙΚΡΕΣ Αγγελίες

Μεταφερθήκαμε! Θα μας βρίσκετε στα κεντρικά μας γραφεία επί της Μαρ. Μαλλιαράκη 11 (τελευταία πάροδος Καναδά). Τα τηλέφωνα παραμένουν τα ίδια: 22210-75230

ΟΙ ΑΓΓΕΛΙΕΣ ΤΗΣ ΡΟΔΙΑΚΗΣ παρουσιάζονται και στο site www.anaggelies.gr

ΔΕΥΤΕΡΑ 23 ΣΕΠΤΕΜΒΡΙΟΥ 2002 — ΓΝΩΜΗ

ενοικιασεις ακινητων & επιχειρησεων

ΔΙΑΜΕΡΙΣΜΑ 3άρι σε καλή κατάσταση στην οδό Ναυπλίου κοντά στο 7ο Γυμνάσιο. Πληρ. τηλ. 0944/456548, 0944/347405, 27082.
AE47636

ΓΚΑΡΣΟΙΕΡΑ ΡΕΤΙΡΕ 44 τ.μ., επιπλωμένη με τηλέφωνο επί της Λεωφ. Λίνδου 217. Έχει μεγάλη βεράντα με ξύλινη πέργκολα και θέα στη θάλασσα. Χρονική περίοδος μίσθωσης 5/9/2002 έως 30/6/03 (μόνο σε εργένη εκπαιδευτικό). Πληρ. τηλ. 0106532216 κ. Δασκαλοπούλου. AE47644

ΔΩΜΑΤΙΑ 2 επιπλωμένα με κοινή κουζίνα και λουτρό, στην οδό Θεμ. Σοφούλη, σε 1ο όροφο, κοντά στο Πανεπιστήμιο Αιγαίου, για το διάστημα μέχρι τέλος Ιουνίου, κατάλληλα για φοιτητές-φοιτήτριες. Τιμή δωματίου 65.000 δρχ. Πληρ. τηλ. 02410/73631, 094/5124877.
AE47635

ΔΙΑΜΕΡΙΣΜΑ ημιυπόγειο 85 τ.μ. με 2 υπνοδωμάτια, ανεξάρτητη αυλή και λοιπούς βοηθητικούς χώρους. Ενοίκιο 300 ευρώ, οδός Αλ. Καρανικόλα 28 (έναντι club Electrick-Παπακυριακού). Πληρ. τηλ. 02410/77424, 094/5258827.
AE47634

ΔΙΑΜΕΡΙΣΜΑ 130 τ.μ., 3 υπνοδωμάτια, σαλόνι, τραπεζαρία, 2 μπάνια, κουζίνα, αυτόνομη θέρμανση, πλήρως επιπλωμένο (κουζινικά, ψυγείο, πλυντήριο, TV, κουζίνα, κουβέρτες), πίσω από το Πανεπιστήμιο, 550 ευρώ. Πληρ. τηλ. 097/4752255. AE47633

ΔΙΑΜΕΡΙΣΜΑ τριάρι πλήρως επιπλωμένο στον 1ο όροφο διώροφης μονοκατοικίας στην περιοχή Μητρόπολης. Πληρ. τηλ. 02410 21657 και ώρες 3-8 μ.μ. AE47621

ΔΙΑΜΕΡΙΣΜΑΤΑΚΙΑ πλήρως επιπλωμένα με τηλέφωνο και κλιματισμό στην πόλη της Ρόδου σε φοιτήτριες-ες και εκπαιδευτικούς. Πληρ. τηλ. 02410/23479, 097/3016276.
AE47632

ΙΣΟΓΕΙΑ ΓΚΑΡΣΟΝΙΕΡΑ με αυλή επιπλωμένη, δύο δωματίων, δίπλα στο 7ο γυμνάσιο, Μιχ. Πετρίδη 49 (μόνο σε Έλληνες) για πολύμηνη παραμονή. Ενοίκιο 205 ευρώ. Πληρ. τηλ. 75612 (10-1 πρωί).
AE47629

ΔΙΑΜΕΡΙΣΜΑ στη Κρεμαστή με 2 υπνοδωμάτια, σαλόνι, κουζίνα. Πληρ. τηλ. 02410/93373, 02410/30522.
AE47628

ΔΙΑΜΕΡΙΣΜΑ με 3 υπνοδωμάτια επί της Αθανασίου Διάκου 60, περιοχή Αγίου Νικολάου. Πληρ. τηλ. 68794, 24212.
AE47627

ΔΙΑΜΕΡΙΣΜΑ επιπλωμένο 2 υπνοδωματίων, σαλόνι και λοιπών βοηθητικών χώρων με κεντρική θέρμανση. Κατάλληλο για 2 φοιτήτριες πλησίον Πανεπιστημίου. Πληρ. τηλ. 0944/666182.
AE47626

ΧΩΡΟΣ ΑΠΟΘΗΚΕΥΤΙΚΟΣ 500 Τ.Μ. ΕΠΙ ΤΗΣ ΛΕΩΦ. ΡΟΔΟΥ-ΛΙΝΔΟΥ (ΠΡΙΝ ΤΟ ΙΚΑ) ΜΕ ΥΨΟΣ 5 Μ. ΕΝΟΙΚΙΟ: 1.800 ΕΥΡΩ. ΠΛΗΡ. ΤΗΛ. 02410/69414, 094/7705713.
ΠΕ47631

ΔΙΑΜΕΡΙΣΜΑΤΑ ΠΟΛΥΤΕΛΗ ΜΟΝΟΧΩΡΑ ΚΑΙ ΔΙΧΩΡΑ ΜΕ ΚΛΙΜΑΤΙΣΜΟ (ΨΥΞΗ, ΘΕΡΜΑΝΣΗ), ΠΛΗΡΩΣ ΕΠΙΠΛΩΜΕΝΑ, ΒΕΡΑΝΤΕΣ ΚΑΙ ΗΛΙΑΚΟΥΣ. ΤΙΜΕΣ ΧΑΜΗΛΕΣ ΙΔΙΑΙΤΕΡΑ ΣΕ ΕΚΠΑΙΔΕΥΤΙΚΟΥΣ, ΣΤΡΑΤΙΩΤΙΚΟΥΣ, ΣΠΟΥΔΑΣΤΕΣ. ΣΤΟ ΠΑΡΑΔΕΙΣΙ ΤΗΣ ΡΟΔΟΥ. ΠΛΗΡ. ΤΗΛ. 81210 Ή 33349 Ή 0974 107374.
ΠΕ46588

ΕΠΑΓΓΕΛΜΑΤΙΚΟΣ ΧΩΡΟΣ 250 περίπου τ.μ. στ' Ασγούρου. Πληρ. τηλ. 02410 20738.
AE47620

STUDIOS ΕΩΣ ΤΕΛΗ ΙΟΥΝΙΟΥ ΜΕ ΚΛΙΜΑΤΙΣΜΟ ΠΛΗΡΩΣ ΕΞΟΠΛΙΣΜΕΝΑ, ΠΟΛΥΚΟΥΖΙΝΑΚΙ, WC, ΜΠΑΛΚΟΝΙΑ, ΗΛΙΑΚΟΥΣ, TV, ΤΗΛΕΦΩΝΟ ΟΛΑ ΠΛΗΡΩΜΕΝΑ ΜΕ 300 ΕΥΡΩ/ΜΗΝΑ ΚΟΝΤΑ ΣΤΗΝ ΑΚΑΔΗΜΙΑ ΛΟΧ. ΦΑΝΟΥΡΑΚΗ 1 ΠΛΗΡ. ΤΗΛ. 02410 37158 ΑΠΟ 18.00-20.00.
ΠΕ47622

ΔΙΑΜΕΡΙΣΜΑ ισόγειο δύο υπνοδωματίων, μεγάλης σαλοτραπεζαρίας, κουζίνας και λοιπών βοηθητικών χώρων επί της οδού Πατρ. Αθηναγόρα 24 στην περιοχή του Σταδίου. Πληρ. τηλ. 02410 27183.
AE47614

ΜΟΝΟΚΑΤΟΙΚΙΑ με αυλή στον Αρχάγγελο, 50 τ.μ., επιπλωμένη, κατάλληλη για ένα ή δύο άτομα. Πληρ. τηλ. 0945804460 και 0241068642.
AE47615

ΔΙΑΜΕΡΙΣΜΑ στο χωριό Αφάντου (κοντά στην πλατεία και στο σχολείο), διαμπερές, 90 τ.μ., με δύο υπνοδωμάτια, επιπλωμένο. Πληρ. τηλ. 02410 67868, 0944670070 και 02410 64374. AE47616

ΔΙΑΜΕΡΙΣΜΑ τριάρι 3ου ορόφου στην πόλη της Ρόδου. Πληρ. τηλ. 010-7715390 από 8-11 π.μ. και 4-5 μ.μ..
AE47617

ΓΚΑΡΣΟΝΙΕΡΑ καινούρια 40 τ.μ. επιπλωμένη, στην περιοχή Δασκάλων, οδός Παπαχριστοδούλου 28, ενοίκιο 280 ευρώ/μήνα. Πληρ. τηλ. 02410 27984, 0946964727, 0936932080.
AE47618

ΔΙΑΜΕΡΙΣΜΑ 2 υπνοδωματίων λουξ κατασκευής περιοχή Ανάληψη. Τιμή 120.000 δρχ. Πληρ. τηλ. 0944698056, 0241023815
.AE47600

ΕΝΟΙΚΙΑΖΕΤΑΙ στο Ροδίνι Καρακόνερο: 1) Ισόροφη μεζονέτα 225 τ.μ. με καλοριφέρ, τζάκι, κήπο. 2) **Άννης Μαρίας** κεντρική αποθήκη 100 και 120 τ.μ. δίπλα στο Radio Κορασίδη. Μπορεί να λειτουργήσει και σαν εργαστήριο ή βιοτεχνία. Πληρ. τηλ. 02410 20819 κιν. 0944431307
AE47602

STUDIOS επί της Αισχύνης 37 (Δασκάλους) με θέρμανση. Πληρ. τηλ. 02410 30115.
AE47603

ΚΑΤΑΣΤΗΜΑ ισόγειο 140 τ.μ. επί της λεωφ. Ρόδου-Καλλιθέας έναντι σούπερ μάρκετ Μαρινόπουλος. Πληρ. τηλ. 0241024967 ώρες 10.00-14.00.
AE47595

ΚΑΤΑΣΤΗΜΑ 100 τ.μ. με 50 τ.μ. πατάρι, ύψους 5 μέτρα και βιτρίνας 6 μέτρα, επί του 7ου χιλιόμετρου Ρόδου-Λίνδου, έναντι πρώην Φωνής Αμερικής. Συνεργεία αυτοκινήτων αποκλείονται. Πληρ. τηλ. 0241023716
AE47594

ΔΙΑΜΕΡΙΣΜΑΤΑ επιπλωμένα, STUDIOS πλήρως εξοπλισμένα, στην Κρεμαστή για εκπαιδευτικούς. Πληρ. τηλ. 91791 και 94316.
AE47598

ΑΠΟΘΗΚΗ 400 τ.μ. στην περιοχή Ικαρος Ταρσού 2 (με μεγάλο ύψος) με εύκολη πρόσβαση. Πληρ. τηλ. 0976777634. AE47593

ΟΡΟΦΟΔΙΑΜΕΡΙΣΜΑ πολυτελούς κατασκευής 3 υπνοδωματίων συν σοφίτα, άνετη σαλοτραπεζαρία, κουζίνα στη διασταύρωση Ν. Κοδριγκτώνος-Βενετοκλέων. Διαθέτει αυτόνομη θέρμανση, διπλά παράθυρα και μεγάλη βεράντα (80 τετραγωνικά μέτρα). Ενοίκιο 700 ευρώ. Τηλέφωνο 0945649778
AE47592

ΔΙΑΜΕΡΙΣΜΑ στα Κοσκινού, 2 υπνοδωματίων, κουζινοτραπεζαρία, μικρή αποθήκη, ωραίο μπάνιο, κατάλληλο για 2 άτομα. Αλλοδαποί αποκλείονται. Πληρ. τηλ. 62004 AE47575

ΓΚΑΡΣΟΝΙΕΡΕΣ επιπλωμένες στο κέντρο της πόλης, κατάλληλες και για φοιτητές. Πληρ. τηλ. 0241034125 απογευματινές ώρες και 0936795126.
AE47571

ΔΙΑΜΕΡΙΣΜΑΤΑ επιπλωμένα επί της Λεωφόρου Ιαλυσού 35, δίπλα στο ξενοδοχείο «Κοράλι» από 20 Σεπτεμβρίου, 1 τρίκλινο από 25 Οκτωβρίου, 7 διπλά και μονά σε λογικές τιμές για όλο το χρόνο ή και για μήνες, σε δημόσιους ή στρατιωτικούς υπαλλήλους. Πληρ. τηλ. 25527. Επίσης πωλείται ολοκαίνουργια επαγγελματική σιδερώστρα λόγω αλλαγής εργασίας. AE47574

ΕΝΟΙΚΙΑΖΕΤΑΙ ή πωλείται διαμέρισμα 80 τ.μ. επί της οδού Κιδήπης 3 (πολυκατοικία Βαρδέλη) στην Ιαλυσό. Πληρ. τηλ. 0241094382 και 0241062061, κινητό 0936281635.
AE47572

ΓΡΑΦΕΙΑ 40 Τ.Μ. ΚΑΙ 35 Τ.Μ. ΔΙΧΩΡΑ ΜΕ W.C.ΣΤΗΝ ΟΔΟ ΑΛΕΞ. ΔΙΑΚΟΥ 46 ΕΝΑΝΤΙ ΡΟΔΙΑΚΗΣ ΕΠΑΥΛΗΣ, ΚΑΤΑΛΛΗΛΑ ΓΙΑ ΟΠΟΙΑΔΗΠΟΤΕ ΧΡΗΣΗ (ΙΑΤΡΕΙΟ, ΔΙΚ. ΓΡΑΦΕΙΟ, ΠΡΑΚΤΟΡΕΙΟ Κ.ΤΛ.). ΠΛΗΡ. ΚΟΣ ΠΑΡΑΣΚΕΥΑΣ ΣΤΕΡΓΟΣ ΤΗΛ. 77886 (09.00-15.00) ΚΑΙ 24052, 74431. ΠΕ47570

ΔΙΑΜΕΡΙΣΜΑ, 80 τ.μ. επί της Μεγ. Κωνσταντίνου, γωνιακό, ανατομικό πανταχόθεν ελεύθερο, 2 υπνοδ., σαλόνι, κουζίνα, χωλ, W.C., κατάλληλο και για ιατρείο ή άλλη παρεμφερή χρήση. Πληρ. τηλ. 02410 34231 ή κιν. 0972282240.
AE47568

ΙΣΟΓΕΙΟ διώροφης οικοδομής με κήπο 150 τ.μ. στην οδό Ηρακλείου 62, κοντά στο Πανεπιστήμιο Αιγαίου. Κατάλληλο για κατοικία, επαγγελματική χρήση, φροντιστήριο, γραφείο κ.λπ. Πληρ. τηλ. 02410/31868 και 22163. AE47567

ΔΙΑΜΕΡΙΣΜΑ επιπλωμένο στην οδό Αγίου Ιωάννου 131 κοντά στο Πανεπιστήμιο Αιγαίου για φοιτήτριες. Πληρ. εντός διαμερίσματος 3. Πληρ. τηλ. 02410/27145. AE47563

ΔΙΑΜΕΡΙΣΜΑΤΑ μικρά καινούργια στη Κρεμαστή σε ήσυχη περιοχή. Είναι φωτεινά με ηλιακούς, WC, πολυκουζίνα, μπαλκόνια, πάρκιν, κήπο με γκαζόν. Τιμή ανά μήνα 220 ευρώ. Πληρ. τηλ. 093/7606824, 95487, 95695, 48038.
AE47552

ΔΙΑΜΕΡΙΣΜΑ 4άρι στη Κρεμαστή κοντά στην αγορά και στο σχολείο. Πληρ. τηλ. 91913.
AE47551

ΔΙΑΜΕΡΙΣΜΑ 100 τ.μ. 2 υπνοδωματίων, χόλ, σαλόνι, μπάνιο και κουζίνα, επί της Παν. Ροδίου 36. Πληρ. τηλ. 0942061860.
AE47539

ΓΚΑΡΣΟΝΙΕΡΑ επιπλωμένη στην Ιαλυσό αρίστης κατασκευής με πλήρη εξοπλισμό και θέρμανση σε καινούργια οικοδομή με κήπο, 400 μ. από την παραλία κοντά στο S/M ΜΑΡΙΝΟΠΟΥΛΟΥ. Πληρ. τηλ. 02410 90038, 0934616156, 0932748216. AE47528

STUDIOS 1 ή 2 ατ. ΠΛΗΡΩΣ ΑΝΑΚΑΙΝΙΣΜΕΝΑ & ΕΞΟΠΛΙΣΜΕΝΑ (ΠΟΛΥΚΟΥΖΙΝΑΚΙ - TV - ΘΕΡΜΑΝΣΗ - A/C - ΤΗΛΕΦΩΝΟ - ΗΛΙΑΚΟΣ) ΓΙΑ ΔΗΜ. ΥΠΑΛΛΗΛΟΥΣ - ΣΤΡΑΤΙΩΤΙΚΟΥΣ - ΕΚΠΑΙΔΕΥΤΙΚΟΥΣ, ΜΕ ΗΜΕΡΑ - ΕΒΔΟΜΑΔΑ - ΜΗΝΑ. ΠΛΗΡ. ΤΗΛ. 02410 22061-62, διεύθυνση: ΑΠΟΛ. ΑΜΕΡΙΚΗΣ 35, ΡΟΔΟΣ ΠΕ47519

ΘΕΛΕΤΕ ΝΑ ΕΝΟΙΚΙΑΣΕΤΕ studio - 2άρι - 3άρι - 4άρι - επιχείρηση; Δεν έχετε παρά να μας τηλεφωνήσετε. Πληρ. τηλ. 02410 67451, 67234, 0945 471001, 0936 342859
AE47509

ΑΠΟΘΗΚΗ 700 τ.μ. επί της λεωφ. Καλλιθέας (έναντι Μαρινόπουλου). Πληρ. τηλ. 02410 24967 (10.00-14.00)
AE47510

STUDIO επιπλωμένο με πολυκουζινάκι, μπάνιο, καρτοτηλέφωνο, μπαλκονάκι, σε ήσυχη περιοχή στα Κοσκινού. Ενοίκιο 180 ευρώ. Πληρ. τηλ. 02410 61435 AE47512

ΑΠΟΘΗΚΗ 100 τ.μ. ΗΜΙΥΠΟΓΕΙΑ, ΜΕ ΑΝΕΤΗ ΡΑΜΠΑ ΓΙΑ ΠΡΟΣΒΑΣΗ ΣΤΗΝ ΟΔΟ ΑΓ. ΓΕΩΡΓΙΟΥ 45. ΠΛΗΡ. ΤΗΛ. 02410 23242 ΠΕ47514

ΞΕΝΟΔΟΧΕΙΑΚΗ ΜΟΝΑΔΑ ΤΥΠΟΥ RESORT ΖΗΤΕΙΤΑΙ ΓΙΑ ΜΑΚΡΟΧΡΟΝΙΑ ΕΝΟΙΚΙΑΣΗ

Φερέγγυοι επενδυτές ενδιαφέρονται να μισθώσουν ξενοδοχειακή μονάδα τύπου RESORT, δυναμικότητας 300-700 κλινών στο νησί της Ρόδου.
Προτιμούνται μονάδες οι οποίες βρίσκονται στην θάλασσα ή αρκετά κοντά στη θάλασσα.
Ενδιαφερόμενοι επιχειρηματίες μπορούν να επικοινωνήσουν στο 010-94.80.331 ή 010-94.80.332 ή να αποστείλουν σχετικό φάκελλο με φωτογραφίες και περιγραφή της μονάδας.
Μεσίτες αποκλείονται

BBI
ΣΥΜΒΟΥΛΟΙ ΕΠΙΧΕΙΡΗΣΕΩΝ
Κεκροπος 99, 176 74 Αθηνα, 010-94.80.331 • Fax: 010-9406.936
e mail: bbi@acn.gr

ΠΩΛΕΙΤΑΙ Ή ΕΝΟΙΚΙΑΖΕΤΑΙ
βίλα 400 τ.μ.
στην Ιξιά Ρόδου
Πληρ. τηλ. 0944/326533

ΕΝΟΙΚΙΑΖΟΝΤΑΙ
Δύο διαμερισματάκια καινούργια επιπλωμένα-πλήρως. Παπανικολάου 35.
Πληρ. τηλ. 0241032183
κ. Ελένη Βογιατζή

ΖΗΤΕΙΤΑΙ ΓΙΑ ΑΓΟΡΑ ΑΠΟ ΙΔΙΩΤΗ
Αγροτεμάχιο 4 στρεμμάτων, εκτός σχεδίου άρτιο και οικοδομήσιμο, για ανέγερση κατοικίας.
Τρόπος πληρωμής: **Απολύτως τοις μετρητοίς**
Μεσίτες αποκλείονται
Τηλ. για επικοινωνία 0974500247

ΟΙΚΟΔΟΜΙΚΕΣ ΕΠΙΧΕΙΡΗΣΕΙΣ ΤΖΟΓΙΑ ΜΑΡΙΑ & ΥΙΟΙ
Πωλούνται μεζονέτες 120 τ.μ., πολυτελούς κατασκευής, ανεξάρτητες, σε οικόπεδο 300 τ.μ. η κάθε μία επί των οδών Ευρώπης-Βελιγραδίου (περιοχή Ροδίνι).
Τηλ. επικοινωνίας 02410-30069

ΕΝΟΙΚΙΑΖΕΤΑΙ
μαγαζί 90 τ.μ. πάροδος Μιχ. Πετρίδη περιοχή Τζένειο καθώς και αποθήκη 180 τ.μ. με κτιστά ψυγεία (4), κατάλληλη για εμπόρους κατεψυγμένων προϊόντων.
Πληρ. τηλ. 0241021807
πρωί, 0241075897 θράδυ

VICTORIA ΞΕΝΟΔΟΧΕΙΟ
ΕΝΟΙΚΙΑΖΟΝΤΑΙ
Δωμάτια με ψυγείο στο κέντρο της πόλης με μηνιαίο μίσθωμα 177 ευρώ.
Πληρ. τηλ. 0241027126-24051

ενοικιασεις

συνέχεια από την προηγούμενη

ΔΙΑΜΕΡΙΣΜΑ 83 τ.μ. επί της Άννης Μαρίας με μεγάλες βεράντες. Πληρ. τηλ. 0241094811 ώρες 10-12 π.μ. και 5-11 μ.μ.
AE47648

ΑΠΟΘΗΚΗ με ράμπα, στο κέντρο της πόλης (περιοχή Θέρμαι), 500 Ευρώ μηνιαίως. Πληρ. τηλ. 02410 95076.
AE47319

STUDIOS ΚΑΙ APPARTMENTS ΕΠΙ ΤΗΣ ΟΔΟΥ ΑΠΟΣΤΟΛΟΥ ΠΑΠΑΙΩΑΝΝΟΥ 18 ΠΕΡΙΟΧΗ ΑΓΙΟΥ ΝΙΚΟΛΑΟΥ. ΠΛΗΡ. ΤΗΛ. 02410 21172. ΩΡΕΣ ΑΠΟ 12 ΕΩΣ 5 Μ.Μ.
ΠΕ47424

ΕΝΟΙΚΙΑΖΟΝΤΑΙ ΣΤΗΝ ΙΑΛΥΣΟ: 1) ΑΠΟΘΗΚΕΣ ΑΠΟ 100 ΕΩΣ 2000 Τ.Μ. ΚΑΙ ΥΨΟΣ 6 Μ. ΑΣΦΑΛΕΙΣ ΜΕ ΜΕΓΑΛΟΥΣ ΧΩΡΟΥΣ ΔΙΑΚΙΝΗΣΗΣ ΦΟΡΤΩΣΗΣ ΚΑΙ ΕΚΦΟΡΤΩΣΗΣ ΠΡΟΙΟΝΤΩΝ, 2) ΥΠΑΙΘΡΙΟΙ ΧΩΡΟΙ, ΠΕΡΙΦΡΑΓΜΕΝΟΙ, ΑΣΦΑΛΕΙΣ ΚΑΤΑΛΛΗΛΟΙ ΓΙΑ ΑΠΟΘΗΚΕΥΣΗ ΠΡΟΙΟΝΤΩΝ ΣΕ ΠΑΛΕΤΕΣ. ΠΛΗΡ. ΤΗΛ. 02410 38400. ΑΠΟ ΔΕΥΤΕΡΑ ΕΩΣ ΠΑΡΑΣΚΕΥΗ 08.00-15.00 Κ. ΓΙΩΤΑ. **ΠΕ47427**

4 ΓΡΑΦΕΙΑ στην περιοχή Δασκάλων σε γωνιακό καινούργιο κτίριο απέναντι από το Super Market BAZAAR για επαγγελματική χρήση μόνο. Πληρ. τηλ. 0945544929
AE47365

STUDIOS καινούργια επιπλωμένα σε ήσυχη περιοχή της Ιαλυσού. Πληρ. κ. Μιχάλη τηλ. 0945077678. AE47312

ΚΑΤΟΙΚΙΑ διώροφη στην Κρεμαστή 100 τ.μ. με 3 υπνοδωμάτια, σαλόνι, μεγάλο λουτρό, κουζίνα κοντά σε φούρνο και "μπακάλικο" για σοβαρή ολιγομελή οικογένεια ή ζευγάρι. Πληρ. τηλ. 0241043941, 61285, 65611, 93715 κ. Σπύρο.
AE47363

ΔΩΜΑΤΙΑ ΕΠΙΠΛΩΜΕΝΑ, με το μήνα εντός ξενοδοχείου SILVIA. Πληρ. τηλ. 02410 22551-2. AE47258

STUDIO και διαμερίσματα με πολικουζινάκι στο κέντρο της Ιαλυσού κατάλληλα για φοιτητές, εκπαιδευτικούς, στρατιωτικούς. Πληρ. τηλ. 0241091009 ή 0241091855 ή 0241091972, FAX: 0241091010
AE47227

ΔΩΜΑΤΙΑ ΕΠΙΠΛΩΜΕΝΑ, πλήρως εξοπλισμένα κατάλληλα για φοιτητές κοντά στο Πανεπιστήμιο Αιγαίου. Πληρ. τηλ. 23312 και 24046.
AE47252

ΔΙΑΜΕΡΙΣΜΑ δύο υπνοδωματίων ενός σαλονιού, μίας κουζίνας και μιας τουαλέτας, 85 τ.μ. στην οδό Γ. Παπανδρέου 42. Πληρ. τηλ. 0241063511 (από τις 10 π.μ.-3.00 μ.μ.).
AE47060

ΑΚΙΝΗΤΟ επαγγελματικό (80 τ.μ. ισόγειο, 80 τ.μ. 1ος, 100 τ.μ. αυλή) στην Π. Πόλη σε δρόμο που είναι πιάτσα εστιατορίων και μπαρ (Μενεκλέους 20) για ανάλογη χρήση. Πληρ. τηλ. 0109936978, 0945526481
AE47110

ΔΙΑΜΕΡΙΣΜΑΤΑ με το μήνα ή την ημέρα πλήρως επιπλωμένα (πολυκουζινάκι, ψυγείο, ντους, WC, προσωπικό τηλέφωνο, κλιματισμό). Μονόχωρα και δίχωρα. Περιοχή Ζέφυρος, οδός Κωνσταντινίδη 9. Κατάλληλο για καθηγητές, δασκάλους, φοιτητές. Πληρ. τηλ. 02410 30063, 0972 551300
AE47048

STUDIOS στ' Αφάντου σε κτήμα 5.000 τ.μ., των 30 τ.μ. σαν μονοκατοικία με κήπο, πλήρως εξοπλισμένα. Μακροχρόνια μίσθωση. Πληρ. τηλ. 0106778991, 097759233
AE47457

ΔΙΑΜΕΡΙΣΜΑ 60 τ.μ. καινούργιο, έναντι ξενοδοχείου MIPA MAPE στην Ιξιά. Πληρ. τηλ. 02410 96150, 0937047406.
AE46602

ΚΑΤΑΣΤΗΜΑ για κομμωτήριο-ΠΡΟΠΟ κ.λπ., Θεμιστοκλή Σοφούλη 8. Πληρ. τηλ. 0241020079 και 0241038646.
AE46242

ΔΙΑΜΕΡΙΣΜΑΤΑ επιπλωμένα, λουξ, δίκλινα, τρίκλινα και τετράκλινα με την ημέρα και τον μήνα για την σαιζόν έως 30 Σεπτεμβρίου με όλα τα οικιακά σκεύη και ηλιακό, οδός Μητροπόλεως. Πληρ. τηλ. 02410/29362, 097/7896444.
AE46001

ΧΩΡΟΣ, κατάλληλος για κατάστημα 100 τ.μ., ή γραφείο, επί της οδού Μαραθώνος 18, συνοικία Ροδίνι. Πληρ. τηλ. 0241073278, κιν. 0932406638.
AE45851

ΙΣΟΓΕΙΟ 70 τ.μ. στην Ιωάν. Καζούλη για γραφείο-ιατρείο-επαγγελματική στέγη. Πληρ. τηλ. 32902. AE42425

ΕΝΟΙΚΙΑΖΟΝΤΑΙ: 1) στην προέκταση της οδού Αυστραλίας **γραφείο** 60 τ.μ. α' ορόφου, κατάλληλο για λογιστικό γραφείο ή για οποιανδήποτε άλλη επαγγελματική χρήση με μηνιαίο μίσθωμα 120.000 δρχ., 2) **Κατάστημα** στην Ψαροπούλα, 55 τ.μ. κατάλληλο για πρακτορείο, κομμωτήριο, ενοικιάσεως αυτοκινήτων (Rent a car), ινστιτούτο αισθητικής, ιατρείο και για οποιαδήποτε άλλη εμπορική ή επαγγελματική χρήση, με μηνιαίο μίσθωμα δρχ. 400.000, 3) **Κατάστημα** κεντρικό στην Εθνάρχου Μακαρίου, 54 τ.μ. Πληρ. ΡΟΔΙΑΚΗ ΚΤΗΜΑΤΙΚΗ, τηλ. 26281, 0944243452, 0944421015
AE46601

STUDIOS και διαμερίσματα σε ήσυχη περιοχή στην Κρεμαστή με την ημέρα για διακοπές, επιπλωμένα με πολυκουζινάκι, WC, μπαλκονια, κήπο με γκαζόν, πάρκιν. Τιμές studios 15 ευρώ, Διαμερίσματα 22 ευρώ Πληρ. τηλ. 0937606824, 0241095695, 0241095487
AE4610

ΚΑΤΑΣΤΗΜΑ 75 τ.μ. με βιτρίνα 6,50 μ. σε εμπορικό δρόμο της Παλιάς Πόλης της Ρόδου. Πληρ. τηλ. 09.44.88.11.22 και 37.753 ΧΑΕ111

ΙΣΟΓΕΙΟ ΔΙΑΜΕΡΙΣΜΑ στη Θεμ. Σοφούλη, 3 υπνοδωματίων, πολυτελούς κατασκευής με όλες τις σύγχρονες προδιαγραφές, με μηνιαίο μίσθωμα 200.000 δρχ. Πληρ. ΡΟΔΙΑΚΗ ΚΤΗΜΑΤΙΚΗ, τηλ. 26281, 0944243452, 0944421015
AE46597

ΕΝΟΙΚΙΑΖΕΤΑΙ: 1) Κατάστημα στη "Ψαροπούλα", 55 τ.μ. κατάλληλο για πρακτορείο, κομμωτήριο, ενοικιάσεως αυτοκινήτων (Rent a car), Ινστιτούτο Αισθητικής, ιατρείο και για οποιαδήποτε άλλη εμπορική ή επαγγελματική χρήση, με μηνιαίο μίσθωμα δρχ. 400.000. 2) Κατάστημα στη Κορδιγκτώνος 120 τ.μ. με μηνιαίο μίσθωμα 250.000 ΡΟΔΙΑΚΗ ΚΤΗΜΑΤΙΚΗ, τηλ. 26281, 35476 κιν. 0944/243452 και 0944/421015. AE45811

ΕΝΟΙΚΙΑΖΕΤΑΙ Ή ΠΩΛΕΙΤΑΙ ΕΠΙΧΕΙΡΗΣΗ BAR-CLUB ΣΤΗΝ ΠΑΡΑΛΙΑ ΚΡΕΜΑΣΤΗΣ ΠΛΗΡΩΣ ΕΞΟΠΛΙΣΜΕΝΗ 200 Τ.Μ. ΣΕ ΜΕΓΑΛΟ ΟΙΚΟΠΕΔΟ ΜΕ ΔΙΚΟ ΤΟΥ PARKING ΠΑΝΩ ΣΤΟ ΚΥΜΑ. ΠΛΗΡ. ΤΗΛ. 0973011156 ΚΑΙ 0241096814 ΜΕΤΑ ΤΙΣ 21.30 Μ.Μ.
ΠΕ44374

ΧΩΡΟΣ 120 τ.μ. για γραφείο με υπόγειο 100 τ.μ. και τουαλέτες. Πληρ. τηλ. 0241022770 από 10.00-13.00 AE41773

ΚΑΤΑΣΤΗΜΑ ισόγειο, με πατάρι και τουαλέτα, 55 τ.μ. περίπου, επί της οδού Κολοκοτρώνη. Πληρ. τηλ. 02410/24856 και 02410/75766. AE45854

ΚΑΤΑΣΤΗΜΑ, 65 Τ.Μ. ΣΤΗΝ ΟΔΟ ΜΑΡΚΟΥ ΚΛΑΔΑΚΗ 13 (ΑΝΑΛΗΨΗ). ΠΛΗΡ. ΤΗΛ. 0241023229.

STUDIOS ΜΕ ΤΟ ΜΗΝΑ Η ΤΗΝ ΗΜΕΡΑ ΠΛΗΡΩΣ ΕΠΙΠΛΩΜΕΝΑ ΜΕ ΠΟΛΥΚΟΥΖΙΝΑΚΙ, ΨΥΓΕΙΟ, ΝΤΟΥΖ, W.C., ΤΗΛΕΦΩΝΟ, ΜΠΑΛΚΟΝΙ, ΖΕΣΤΟ ΝΕΡΟ ΕΠΙ 24ΩΡΟΥ ΒΑΣΕΩΣ ΣΤΗΝ ΠΙΟ ΗΣΥΧΗ ΠΕΡΙΟΧΗ ΤΗΣ ΠΟΛΗΣ (ΠΕΡΙΟΧΗ ΔΑΣΚΑΛΩΝ), ΟΔΟΣ ΜΑΝΩΛΗ ΠΑΠΑΜΑΝΩΛΗ ΑΡΙΘΜ. 12, ΚΑΘΕΤΟΣ ΕΠΙ ΤΗΣ ΣΤΕΛΙΟΥ ΚΩΤΙΑΔΗ. ΠΛΗΡ. ΤΗΛ. 37244.

ΚΑΤΑΣΤΗΜΑ στην οδό Γρίβα κάτω από το ξενοδοχείο "ΝΤΙΑΝΑ". ΠΛΗΡ. ΤΗΛ. 02410 27896 και 02410 78905
AE44298

πωλησεις ακινητων & επιχειρησεων

ΔΙΑΜΕΡΙΣΜΑΤΑ 3 ΜΕΤΑΧΕΙΡΙΣΜΕΝΑ ΣΤΗΝ ΠΟΛΗ ΤΗΣ ΡΟΔΟΥ ΠΟΥ ΜΠΟΡΟΥΝ ΝΑ ΔΕΧΤΟΥΝ ΣΤΕΓΑΣΤΙΚΟ ΔΑΝΕΙΟ. Α) 75 Τ.Μ. ΙΣΟΓΕΙΟ ΜΕ ΑΥΛΗ ΚΑΙ ΘΕΑ ΣΤΟ ΡΟΔΙΝΙ 26.000.000 Β) 82 Τ.Μ. Β' ΟΡΟΦΟΣ ΣΤΟ ΡΟΔΙΝΙ 28.000.000 Γ) 83 Τ.Μ. 6ΟΣ ΟΡΟΦΟΣ ΣΤΗΝ ΑΝΑΛΗΨΗ 30.000.000. ΕΠΙΣΗΣ ΜΟΝΟΚΑΤΟΙΚΙΑ 70 Τ.Μ. ΜΕ ΑΥΛΗ ΣΤΗΝ Π. ΠΟΛΗ, ΣΕ ΠΟΛΥ ΚΑΛΗ ΚΑΤΑΣΤΑΣΗ, ΑΝΑΚΑΙΝΙΣΜΕΝΗ. ΤΙΜΗ 30 ΕΚ. 88,041 ΕΥΡΩ. ΠΛΗΡ. ΑΙΓΑΙΟΚΤΗΜΑΤΙΚΗ ΤΗΛ. 02410 22943-28838-0945466773
ΠΟ47645

ΔΙΑΜΕΡΙΣΜΑ 54 τ.μ. επί της οδού Σκεύου Ζερβού. Πληρ. τηλ. 02410-64070 μετά τις 14.00 ΑΟ47646

ΚΑΤΑΣΤΗΜΑ 31 τ.μ. κοντά στο ΤΕΒΕ Θεμ. Σοφούλη, ιδανικό για γραφείο (λογιστικό-αρχιτεκτονικό). Τιμή 22 εκ. (64.563 ευρώ). Επίσης 30 τ.μ. κατάστημα στο Εμπορικό Κέντρο Ιαλυσού 20 εκ. (58.694 ευρώ). Πληρ. ΑΙΓΑΙΟΚΤΗΜΑΤΙΚΗ, τηλ. 22943, 28838, 094/5466773. ΑΟ47630

ΑΓΡΟΣ 850 τ.μ. περίπου κοντά στους πρόποδες Φιλερήμου-αυτοτελής ανεξάρτητη ιδιοκτησία. Πληρ. τηλ. 0944/347405, 27082.ΑΟ47637

ΖΗΤΕΙΤΑΙ ΓΙΑ ΑΓΟΡΑ Ή ΕΝΟΙΚΙΑΣΗ αγρόκτημα στην περιοχή Ρόδος-Τσαΐρι-Αεροδρόμιο πάνω από 4 στρ. Πληρ. τηλ. 0942404250 και 02410 96932 μετά τις 8 μ.μ. ΑΟ47623

ΔΙΑΜΕΡΙΣΜΑ ισόγειο 38 τ.μ. από ιδιοκτήτη στην οδό Κέννεντυ στην πόλη της Ρόδου. Μεγάλη κουζίνα, δωμάτιο, μπάνιο, διάδρομος, μπρός πίσω μεγάλη αυλή. Πληρ. τηλ. 02410 20995. ΑΟ47624

ΕΠΙΧΕΙΡΗΣΗ καφετέρια Snak. Σε κτίριο όπου στεγάζονται Τράπεζα, υπηρεσία του Δημοσίου και Ναυτιλιακή εταιρεία. Πληρ. τηλ. 02410 27082-0944347405 ή 02410 30477-0944425531 ΑΟ47605

ΠΑΛΙΑ ΟΙΚΙΑ από ιδιώτη στη Παλιά Πόλη 40 τ.μ. ισόγειο και 1ος όροφος με αυλή 68 τ.μ. οικοδομήσιμη 18.000.000 δρχ, 52.800 ευρώ. Πληρ. τηλ. 0241025690, 0945052456 ώρες 09.00-14.00 και 17.00-22.00 ΑΟ44760

ΟΙΚΙΑ διώροφη παραδοσιακή με αυλή στο Νιοχώρι. Πληρ. τηλ. 02410 27049
ΑΟ47606

ΖΗΤΕΙΤΑΙ ΓΙΑ ΑΓΟΡΑ μονοκατοικία ελαφρώς μεταχειρισμένη, από 150 έως 200 τ.μ. σε οικόπεδο των 500 τ.μ. και άνω, στη περιοχή Ρόδου-Ιξιάς-Κοσκινού. Πληρ. τηλ. 0945378374
ΑΟ47607

ΕΠΙΧΕΙΡΗΣΗ-ΚΑΦΕΤΕΡΙΑ μισή ή ολόκληρη. Σε εξαίρετο σημείο της τουριστικής περιοχής, νοικοκυρεμένη, με πολλά περιθώρια περαιτέρω ανάπτυξης, σε λογική τιμή. Πληρ. τηλ. 0944717174 ΑΟ47596

ΔΙΑΜΕΡΙΣΜΑ ημ/γειο με αυλή 80 τ.μ. με 2 υπνοδωμάτια στους Δασκάλους μόνο 24.000.000 δρχ. Δάνεια δεν γίνονται δεκτά. Γίνονται ευκολίες πληρωμής. ΑΙΓΑΙΟΚΤΗΜΑΤΙΚΗ τηλ. 22943-28838-0945466773.
ΑΟ47576

CAFE-BAR πλήρως εξοπλισμένο επί της οδού Κολοκοτρώνη. Πληρ. τηλ. 0934617003. ΑΟ47564

ΓΡΑΦΕΙΟ ΣΤΟ ΚΕΝΤΡΟ ΤΗΣ ΡΟΔΟΥ 32 Τ.Μ. ΕΠΙ ΤΗΣ ΟΔΟΥ ΕΘΝΑΡΧΟΥ ΜΑΚΑΡΙΟΥ ΑΡ. 37, ΣΕ ΤΙΜΗ ΕΥΚΑΙΡΙΑΣ. ΠΛΗΡ. ΤΗΛ. 02410 21317, 02410 78292 ΚΑΙ 0944265723.
ΠΔ47546

ΖΗΤΕΙΤΑΙ ΠΡΟΣ ΑΓΟΡΑ ΑΠΟ ΙΔΙΩΤΗ ΔΙΑΜΕΡΙΣΜΑ έως 85 τ.μ. στη Ρόδο ή σε κοντινά χωριά. Αποκλείονται μεσίτες. Πληρ. τηλ. 02410/22329, 0945/105653, 0936/737841.
ΑΟ47643

ΔΙΑΜΕΡΙΣΜΑ ισόγειο 170 τ.μ. με τζάκι στην Ιαλυσό σε καλή περιοχή . Πληρ. κ. Μαρίνα τηλ. 02410 37906-0972292958 "ΚΤΗΜΑΤΙΚΗ ΠΡΟΟΠΤΙΚΗ".
ΑΟ47542

ΟΙΚΟΠΕΔΟ 3030 μ. με άδεια οικοδομής οικία 200 μ. υπόγειο 200 μ. στη ζώνη οικισμού Πυλώνας περιφραγμένη με νερό εντός του οικοπέδου. Πληρ. τηλ. 02410 20995.
ΑΟ47543

ΚΑΤΑΣΤΗΜΑ 180 τ.μ. και με αυλή, επί της Κων. Υδραίου. Ετοιμοπαράδοτο. Τιμή καταπληκτική, μόνο 350.000 δρχ. το μέτρο ή 1.027 ευρώ. Προλάβετε!!! Πληρ. τηλ. 02410 30397, 0946 049179, κ.Νίκο
ΑΟ47520

FOR SALE! ΜΟΝΟΚΑΤΟΙΚΙΕΣ πανοραμικές, διώροφες, στην περιοχή Αφάντου, 1.500 τ.μ. οικόπεδο, 140 τ.μ. κατοικία. Πληρ. τηλ. 0932 238837
ΑΟ43820

ΕΥΚΑΙΡΙΑ. ΜΟΝΟΚΑΤΟΙΚΙΑ (χωρίς αυλή) 90 τ.μ. διώροφη στο Παραδείσι με τζάκι, μόνο 22.000.000 δρχ. Πληρ. τηλ. 02410 22943, 28838, ΑΙΓΑΙΟΚΤΗΜΑΤΙΚΗ ΑΟ44143

ΔΥΟ ΟΙΚΟΠΕΔΑ ΣΤΟ ΓΕΝΝΑΔΙ ΑΡΤΙΑ ΚΑΙ ΟΙΚΟΔΟΜΗΣΙΜΑ, ΠΕΡΙΟΧΗ ΑΗ ΓΙΩΡΓΗ ΠΑΝΩ ΣΤΟΝ ΚΕΝΤΡΙΚΟ ΔΡΟΜΟ, ΜΕ ΑΔΕΙΑ ΟΙΚΟΔΟΜΗΣ. 1. 1700 Τ.Μ. ΠΡΟΣΟΨΗ 50 ΜΕΤΡΑ, 2. 900 Τ.Μ. ΜΕ ΠΡΟΣΟΨΗ 25 ΜΕΤΡΑ. ΠΛΗΡ. ΤΗΛ. 0938-079763 ΠΟ47119

ΑΠΟΘΗΚΗ 205 τ.μ., στο Εμπορικό κέντρο επί της Ρόδου-Λίνδου, από ιδιώτη, 78,000 Ευρώ. Πληρ. τηλ. 02410 30848.
ΑΟ46666

ΑΓΡΟΤΕΜΑΧΙΟ 10 στρ. στις Καλυθιές, τιμή 44.020 (15 εκ. δρχ.). Επίσης αγροτεμάχιο 13.700 τ.μ. Κοσκινού - Ασγούρου τιμή 161.408 ευρώ (55 εκ. δρχ.). Πληρ. Κτηματομεσιτικό γραφείο ΑΙΓΑΙΟΚΤΗΜΑΤΙΚΗ, τηλ. 02410 22943, 28838, 0945 466773 ΑΟ47042

ΟΙΚΟΠΕΔΟ στη περιοχή Τζένειο 680 τ.μ.με Σ.Δ. 0,8 σε φανταστική θέση. Τιμάται 62.000.000 δρχ. ή 183.000 Ευρώ. Πληρ. κ. Μανώλη τηλ. 02410 39795.
ΑΟ47459

ΠΩΛΟΥΝΤΑΙ ΚΤΙΡΙΑ: 1) Στο Μαντράκι 90 τ.μ., 495 τ.μ., 840 τ.μ. και 1.213 τ.μ., 2) Στην Αλεξ. Διάκου 342 τ.μ., 3) Στην Π. Πόλη 400 τ.μ. Πληρ. ΡΟΔΙΑΚΗ ΚΤΗΜΑΤΙΚΗ Ανέστης και Σάββας Σαββαΐδης, τηλ. 02410 35476, 26281, 0944243452, 0944421015
ΑΟ46600

ΣΥΝΕΤΑΙΡΙΣΤΙΚΗ ΜΕΡΙΔΑ, του Οικοδομικού Συνεταιρισμού "Η Ενωση" στην περιοχή "ΚΑΝΑΜΑΤ" έναντι Μαρινόπουλου στην οποία αντιστοιχεί οικόπεδο 400 τ.μ. με συντελεστή δόμησης 0,6 (Ανέγερση κατοικίας 240 τ.μ. συν το υπόγειό της). ΡΟΔΙΑΚΗ ΚΤΗΜΑΤΙΚΗ, τηλ. 26281, 35476 κιν. 0944/243452 και 0944/421015.
ΑΟ46255

ΠΩΛΕΙΤΑΙ

μεζονέτα

πολυτελούς κατασκευής 125 τ.μ. και 60 τ.μ. υπόγειο, με ενδοδαπέδια θέρμανση, εντοιχισμένη κουζίνα, κουφώματα ξύλου αλουμινίου και τζάκι.

Πληρ. τηλ. 0945/555221

ΤΣΑΚΙΡΗΣ ΤΣΑΜΠΙΚΟΣ
ΠΟΛΙΤΙΚΟΣ ΜΗΧΑΝΙΚΟΣ
ΕΡΓΟΛΗΠΤΗΣ ΔΗΜΟΣΙΩΝ ΕΡΓΩΝ

ΠΩΛΕΙΤΑΙ

οροφοδιαμέρισμα επιφ. 75 τ.μ. συν 4 τ.μ. ημιυπαίθριος χώρος σε μικρή τριώροφη οικοδομή

Πληρ. τηλ. 0241035139

ΠΩΛΕΙΤΑΙ

διώροφο κατάστημα 51 τ.μ. στην οδό Παύλου Μελά σε εξαιρετική θέση. Αξία 196.625 ευρώ.

Πληρ. ΕΥΡΩΚΤΗΜΑΤΙΚΗ Ιωάννης και Μιχάλης Ευσταθίου, Εθνικής Αντιστάσεως 83 (πρώην Άννης Μαρίας) τηλ. 0241073819-74917, 0945292030, 0944374546

ΠΩΛΕΙΤΑΙ

Επιχείρηση αργυροχρυσοχοείας (Χρυσοχοείο), με πλήρη εξοπλισμό, εντός ξενοδοχείου Hilton Rhodes Resort, σε εξαιρετικά ενδιαφέρουσα τιμή, λόγω αλλαγής έδρας της εταιρείας.

Πληρ. τηλ. 0831-0-71744
και 0932-316358 *(κ. Φραγκούλης Μιχ.)*

ΠΩΛΕΙΤΑΙ

Επιχείρηση Μπιζού και Γυναικείων αξεσουάρ, μοντέρνας και λουξ κατασκευής, έτοιμη να λειτουργήσει (με το εμπόρευμα), τουαλέτα και αποθήκη, επιτυχία σίγουρη και άμεση, κοντά στα σινεμά και τα σχολεία.

Τιμή: 17000 Ευρώ

Πληρ. τηλ. 02410/23138

ΠΩΛΕΙΤΑΙ

ΒΡΕΦΟΝΗΠΙΑΚΟΣ ΣΤΑΘΜΟΣ

Δεκτές μόνο σοβαρές προτάσεις

Πληρ. τηλ. 0945294090

πωλησεις

συνέχεια από την προηγούμενη

ΔΙΩΡΟΦΗ ΟΙΚΙΑ ΣΤΟ ΚΑΣΤΕΛΛΟΡΙΖΟ ΜΕ ΥΠΟΓΕΙΟ ΣΥΝΟΛΙΚΟΥ ΕΜΒΑΔΟΥ 200 Τ.Μ. ΕΝΤΟΣ ΟΙΚΟΠΕΔΟΥ 300 Τ.Μ. ΜΕ ΔΕΞΑΜΕΝΗ ΝΕΡΟΥ ΣΤΟ ΙΣΟΓΕΙΟ ΤΟΥ ΚΤΙΣΜΑΤΟΣ. ΜΟΝΟ ΣΟΒΑΡΕΣ ΠΡΟΤΑΣΕΙΣ. ΠΛΗΡ. ΤΗΛ. 02410 31321/95013 ΚΙΝΗΤΟ 0945332054. ΠΟ46501

ΠΩΛΟΥΝΤΑΙ ΔΙΑΜΕΡΙΣΜΑΤΑ: 1) καινούργια στα Κοσκινού 100 τ.μ. με τζάκι, θέρμανση και ηλιακό. Τιμή 117.388 Ευρώ (40.000.000 δρχ., 2) Στην Ιαλυσο 80 τ.μ. με αυλή. Τιμή προσιτή. Πληρ. κ. Μαρίνα τηλ. 02410 37906 "ΚΤΗΜΑΤΙΚΗ ΠΡΟΟΠΤΙΚΗ" κιν. 0972292958. ΑΟ46540

ΣΥΝΕΤΑΙΡΙΣΤΙΚΗ ΜΕΡΙΔΑ του οικοδομικού Συνεταιρισμού "Η Αυτοστέγαση" στην περιοχή "Καναμάτ" έναντι Μαρινόπουλου στην οποία αντιστοιχεί οικόπεδο 400 τ.μ. με συντελεστή δόμησης 0,6 (ανέγερση κατοικίας 240 τ.μ. συν το υπόγειό της). Πληρ. ΡΟΔΙΑΚΗ ΚΤΗΜΑΤΙΚΗ Ανέστης και Σάββας Σαββαΐδης, τηλ. 02410 35476, 26281, 0944243452, 0944421015 ΑΟ46598

ΠΩΛΟΥΝΤΑΙ: α) Οικόπεδο παραλιακό 3,5 στρ. σε αιγιαλό, περιοχή Αφάντου κοντά στην Φωνή της Αμερικής. Τιμή συζητήσιμη β) 5 αγροτεμάχια στο χωριό Κατταβιά. Πληρ. τηλ. 0241052760 από 17.00-20.00, κιν. 0936845144 ΑΟ46260

ΔΥΟ ισόγειες κατοικίες 75 τ.μ. και 100 τ.μ. στ' Αφάντου στον οικισμό σε οικόπεδο 470 τ.μ. Πληρ. τηλ. 0241026116 ΑΟ45866

ΠΩΛΟΥΝΤΑΙ ΟΙΚΟΠΕΔΑ: 1) Ρόδο, περιοχή Ηλιούπολη 4.300 τ.μ. δρχ. 42.000.000, 2) Α. Ιξιά 1.000 τ.μ. με άδεια οικοδομής με συνολική δόμηση 240 τ.μ. (υπόγειο υπερυψωμένο 120 τ.μ. και ισόγειο 120 τ.μ.), Β. Μίρα Μάρε 2.000 τ.μ. δρχ. 55.000.000 με πανοραμική θέα, 3) Στα Τριάντα: Α. Οικόπεδο στα όρια οικισμού 2.100 τ.μ. με άδεια οικοδομική δρχ. 40.000.000, Β. Στους πρόποδες Φιλερήμου 4.000 τ.μ. δρχ. 80.000.000, 4) Κολύμπια κοντά στην παραλία 9.000 τ.μ., 5) Λίνδο: Α. Περιοχή Αγ. Νικολάου επί της επαρχιακής οδού Λίνδου - Πεύκοι 10.910 τ.μ. δρχ. 70.000.000, Β. Πεύκους περιοχή Φώκια 5.880 τ.μ. δρχ. 30.000.000 και 28.000 τ.μ. παραλιακό στο "κύμα" κατάλληλο για ανέγερση ξενοδοχειακής μονάδας, 6) Στην Κάμειρο Σκάλα οικόπεδο 28.000 τ.μ. κοντά στην παραλία με πανοραμική θέα και σε τιμή ευκαιρίας, 7) Στο Μαντρικό οικόπεδο 34.000 τ.μ. επί της λεωφόρου παραλιακό στο "κύμα" επίσης σε τιμή ευκαιρίας, 8) Ασγούρου οικόπεδο προνομιακό επί της Λεωφόρου 9.760 τ.μ. με φάτσα 78 μέτρα κατάλληλο για ανέγερση Εμπορικού Κέντρου και λοιπές χρήσεις, 9) Γεννάδι οικόπεδο προνομιακό 38.000 τ.μ. με φάτσα στη θάλασσα 300 μέτρα κατάλληλο για τουριστική εκμετάλλευση. Δεκτές σοβαρές προτάσεις, 10) Γεννάδι οικόπεδο εκτός σχεδίου σε απόσταση από την παραλία 400 μέτρα δρχ. 12.000.000. Πληρ. ΡΟΔΙΑΚΗ ΚΤΗΜΑΤΙΚΗ Ανέστης και Σάββας Σαββαΐδης, τηλ. 02410 35476, 26281, 0944243452, 0944421015 ΑΟ46599

ΟΙΚΟΠΕΔΟ στα Κολύμπια 4.500 τ.μ. πολύ κοντά στη θάλασσα κατάλληλο για τουριστική επιχείρηση 153.000 Ευρώ ή 52.000.000 δρχ. Πληρ. κ. Μανώλη τηλ. 02410 39795. ΑΟ46149

ΔΙΑΜΕΡΙΣΜΑ (3άρι) 87 τ.μ. 20 ετών πλησίον Θέρμαι αξίας 30.000.000 δρχ., 88.041 Ευρώ. Πληρ. τηλ. 0241027082, 0944347405 ΑΟ45772

PUB-ΚΑΦΕΤΕΡΙΑ στο τουριστικό κέντρο-πλησίον νέου καζίνο. Πλήρως εξοπλισμένη ανακαινισμένη, η καλύτερη στο είδος της. Συμβόλαιο 12ετές. Πληροφορίες άλλες δεν θα δοθούν στο τηλέφωνο. Πληρ. για συνεννόηση τηλ. 78392, 0977/339669, 0936/607154 μετά τις 12 το μεσημέρι. ΧΑΟ1501

ΜΟΝΟΚΑΤΟΙΚΙΕΣ: 1) Στα Τριάντα Α-πλησίον οικισμού μονοκατοικίες πολυτελούς κατασκευης με καλοριφέρ, τζάκι, κουφώματα με διπλά τζάμια ανεξάρτητες, με αυλή-Οικοδομή 169 τ.μ. και οικόπεδο 1.000 τ.μ. δρχ. 85.000.000 και Οικοδομή 187 τ.μ. και οικόπεδο 1.000 τ.μ. δρχ. 88.000.000. Β) Στη παραλία μονοκατοικίες πολυτελούς κατασκευής οικοδομή διώροφη 150 τ.μ. και οικόπεδο 400 τ.μ.- Διώροφη οικοδομή 120 τ.μ. και οικόπεδο 402 τ.μ.-Διώροφη οικοδομή 140 τ.μ. και οικόπεδο 465 τ.μ., 2) Ρόδο στη περιοχή Παπαλουκά 280 τ.μ. δρχ. 75.000.000 σε μπετό με πανοραμική θέα. 3) Στα Τριάντα α- 180 τ.μ. σε μπετά σε οικόπεδο 675 τ.μ. δρχ. 55.000.000 και β-140 τ.μ. σε μπετό με οικόπεδο 300 τ.μ. δρχ. 40.000.000. 4) Στη Πίνδου 254 τ.μ. σε οικόπεδο 584 τ.μ. ΡΟΔΙΑΚΗ ΚΤΗΜΑΤΙΚΗ Ανέστης & Σάββας Σαββαΐδης τηλ. 26281-κιν. 0944-243452-0944-421015. ΑΟ45817

1) **2 ΜΕΖΟΝΕΤΕΣ** στο Ροδίνι 148 και 136 πολυτελούς κατασκευής με γκαράζ. 2) Μεζονέτα εντός πόλεως 112 τ.μ. Πληρ. κ. Μαρίνα "ΚΤΗΜΑΤΙΚΗ ΠΡΟΟΠΤΙΚΗ" ΤΗΛ. 02410-37906, 0972292958. ΑΟ46165

ΕΠΙΧΕΙΡΗΣΗ ΤΥΡΟΠΙΤΑΔΙΚΟ στο Μαντράκι, με μόνιμη πελατεία. Πληρ. τηλ. 02410 38023 ΑΟ46088

ΕΠΙΧΕΙΡΗΣΗ σε τιμή ευκαιρίας στο κέντρο Αρχαγγέλου Ρόδου (καφέ-παμπ) 150 τ.μ. πλήρως εξοπλισμένη. Εξασφαλισμένη πελατεία χειμώνα-καλοκαίρι. Πληρ. τηλ. 0244023115, 0932080956. ΑΟ45949

ΟΙΚΟΠΕΔΟ στην Ιαλυσό εντός σχεδίου 270 τ.μ. με Σ.Δ.=1, αξίας 17.500.000 δρχ.-51.357,3. Πληρ. "ΕΥΡΩΚΤΗΜΑΤΙΚΗ"-ΙΩΑΝΝΗΣ ΚΑΙ ΜΙΧΑΛΗΣ ΕΥΣΤΑΘΙΟΥ, τηλ. 02410/73819, 02410/74917, 0945/292030, 0944/374546. ΑΟ44487

ΔΙΑΜΕΡΙΣΜΑ με 3 υπνοδωμάτια στην Σωτήρος ισόγειο υπ/νο 24.000.000. Επίσης 78 τ.μ. (2 υπν.) ισόγειο με αυλή στη Σωτήρος 25.000.000. Πληρ. ΑΙΓΑΙΟΚΤΗΜΑΤΙΚΗ, τηλ. 22943, 28838. ΑΟ44979

ΔΙΑΜΕΡΙΣΜΑ στη Σκάλα στη Πάτμο 1ου ορόφου 120 τ.μ. σε εξαιρετική τιμή. Πληρ. τηλ. 0932936530. ΑΟ4467

ΓΡΑΦΕΙΟ 37 τ.μ. επί της οδού Εθελ. Δωδεκανησίων. Πληρ. τηλ. 0241027082, 0944347405. ΑΟ45771

MINI ΜΑΡΚΕΤ στη περιοχή Δημ. Αναστασιάδη. Πληρ. τηλ. 02410 22493 λόγω μετακόμισης. ΑΟ45433

ΠΩΛΟΥΝΤΑΙ ΟΙΚΟΠΕΔΑ ΕΝΤΟΣ ΣΧΕΔΙΟΥ: 1) Στο Μόντε Σμιθ οικόπεδο 860 τ.μ. εντός σχεδίου άρτιο και οικοδομήσιμο με πανοραμική θέση κατάλληλο για μονοκατοικία. 2) Μεγ. Κωνσταντίνου 600 τ.μ. με συντελεστή δόμησης 0,8 κατάλληλο για ανέγερση καταστημάτων και διαμερισμάτων. 3) Τριάντα 400 τ.μ. με συντελεστή δόμησης 1,2 26.000.000 δρχ. Πληρ. ΡΟΔΙΑΚΗ ΚΤΗΜΑΤΙΚΗ Ανέστης και Σάββας Σαββαΐδης, τηλ. 26281, 35476, 0944/243452, 0944/421015. ΑΟ44848

ΟΙΚΟΠΕΔΑ ΕΝΤΟΣ ΠΟΛΕΩΣ ΡΟΔΟΥ: 1) Στο Μόντε Σμιθ οικόπεδο 860 τ.μ. εντός σχεδίου άρτιο και οικοδομήσιμο με πανοραμική θέση κατάλληλο για μονοκατοικία, 2) Περιοχή Μήδειας 1.000 τ.μ. με συντελεστή δόμησης 0,8 80.000.000 δρχ., 3) Περιοχή Μιχαήλ Πετρίδη 200 τ.μ. 25.000.000 δρχ. Πληρ. ΡΟΔΙΑΚΗ ΚΤΗΜΑΤΙΚΗ Ανέστης & Σάββας Σαββαΐδης, τηλ. 26281, 35476, 0944/243452, 0944/42101 ΑΟ43407

ΔΙΑΜΕΡΙΣΜΑ α' ορόφου ημιτελές στα Κοσκινού, 68 τ.μ., αξίας 13.600.000 δρχ.-39.911,9 ευρώ. Πληρ. "ΕΥΡΩΚΤΗΜΑΤΙΚΗ"-ΙΩΑΝΝΗΣ ΚΑΙ ΜΙΧΑΛΗΣ ΕΥΣΤΑΘΙΟΥ, τηλ. 02410/73819, 02410/74917, 0945/292030, 0944/374546. ΑΟ44481

ΟΙΚΟΠΕΔΟ στην Κρεμαστή 1.460 τ.μ. εντός σχεδίου οικισμού, αξίας 24.000.000 δρχ.-70.432,8 ευρώ. Πληρ. "ΕΥΡΩΚΤΗΜΑΤΙΚΗ"-ΙΩΑΝΝΗΣ ΚΑΙ ΜΙΧΑΛΗΣ ΕΥΣΤΑΘΙΟΥ, τηλ. 02410 73819, 02410 74917, 0945 292030, 0944 374546. ΑΟ44485

ΟΙΚΟΠΕΔΟ στο Κανδυλί (Ιαλυσός), 9.700 τ.μ., αξίας 67.000.000 δρχ.-196.625,1 ευρώ. Πληρ. "ΕΥΡΩΚΤΗΜΑΤΙΚΗ"-ΙΩΑΝΝΗΣ ΚΑΙ ΜΙΧΑΛΗΣ ΕΥΣΤΑΘΙΟΥ, τηλ. 02410/73819, 02410/74917, 0945/292030, 0944/374546. ΑΟ44486

ΟΙΚΟΠΕΔΟ στο Τσαΐρι 13.770 τ.μ., αξίας 55.000.000 δρχ.-161.408,6 ευρώ. Πληρ. "ΕΥΡΩΚΤΗΜΑΤΙΚΗ"-ΙΩΑΝΝΗΣ ΚΑΙ ΜΙΧΑΛΗΣ ΕΥΣΤΑΘΙΟΥ, τηλ. 02410/73819, 02410/74917, 0945/292030, 0944/374546. ΑΟ44493

ΟΙΚΟΠΕΔΟ στην Παραλία Τσαμπίκας-Αρχαγγέλου έκτασης 13.200 τ.μ., αξίας 184.000.000 δρχ.-539.985,3 ευρώ. Πληρ. "ΕΥΡΩΚΤΗΜΑΤΙΚΗ"-ΙΩΑΝΝΗΣ ΚΑΙ ΜΙΧΑΛΗΣ ΕΥΣΤΑΘΙΟΥ, τηλ. 02410/73819, 02410/74917, 0945/292030, 0944/374546 ΑΟ44489

ΟΙΚΟΠΕΔΑ εντός σχεδίου πόλεως Ρόδου 600 τ.μ. Πληρ. τηλ. 0241027082, 0944347405. ΑΟ45764

ΟΙΚΟΠΕΔΟ στην παραλία Αφάντου 4.000 τ.μ., αξίας 40.000.000 δρχ.-117.388,1 ευρώ. Πληρ. "ΕΥΡΩΚΤΗΜΑΤΙΚΗ"-ΙΩΑΝΝΗΣ ΚΑΙ ΜΙΧΑΛΗΣ ΕΥΣΤΑΘΙΟΥ, τηλ. 02410/73819, 02410/74917, 0945/292030, 0944/374546. ΑΟ44496

ΟΙΚΟΠΕΔΟ στο Γεννάδι εντός οικισμού 1.000 τ.μ., αξίας 25.000.000 δρχ.-73.367,5 ευρώ. Πληρ. "ΕΥΡΩΚΤΗΜΑΤΙΚΗ"-ΙΩΑΝΝΗΣ ΚΑΙ ΜΙΧΑΛΗΣ ΕΥΣΤΑΘΙΟΥ, τηλ. 02410/73819, 02410/74917, 0945/292030, 0944/374546. ΑΟ44475

ΟΙΚΟΠΕΔΟ στο Γεννάδι εντός οικισμού 2.000 τ.μ., αξίας 44.000.000 δρχ.-129.126,9 ευρώ. Πληρ. "ΕΥΡΩΚΤΗΜΑΤΙΚΗ"-ΙΩΑΝΝΗΣ ΚΑΙ ΜΙΧΑΛΗΣ ΕΥΣΤΑΘΙΟΥ, τηλ. 02410/73819, 02410/74917, 0945/292030, 0944/374546. ΑΟ44490

ΟΙΚΟΠΕΔΟ στ' Ασγούρου 6.500 τ.μ.με φανταστική θέα. Είναι οικοδομήσιμο. Έχουν κατατεθεί σχέδια για έκδοση αδείας και τιμάται 38.000 δρχ. ή 111.500 ευρώ. Πληρ. κ. Μανώλη τηλ. 39795. ΑΟ47640

ΟΙΚΟΠΕΔΟ στην πόλη της Ρόδου, στην περιοχή του Αγίου Νικολάου, 180 τ.μ., αξίας 25.000.000 δρχ.-73.367,5 ευρώ. Πληρ. "ΕΥΡΩΚΤΗΜΑΤΙΚΗ"-ΙΩΑΝΝΗΣ ΚΑΙ ΜΙΧΑΛΗΣ ΕΥΣΤΑΘΙΟΥ, τηλ. 02410/73819, 02410/74917, 0945/292030, 0944/374546 ΑΟ44494

ΟΙΚΟΠΕΔΟ στο Γεννάδι, 4.300 τ.μ. επί της επαρχιακής οδού, αξίας 26.000.000 δρχ.-76.302,2 ευρώ. Πληρ. "ΕΥΡΩΚΤΗΜΑΤΙΚΗ"-ΙΩΑΝΝΗΣ ΚΑΙ ΜΙΧΑΛΗΣ ΕΥΣΤΑΘΙΟΥ, τηλ. 02410/73819, 02410/74917, 0945/292030, 0944/374546. ΑΟ44491

ΟΙΚΟΠΕΔΟ στα Κοσκινού, πανοραμικό 4.000 τ.μ., αξίας 55.000.000 δρχ.-161.408,6 ευρώ. Πληρ. "ΕΥΡΩΚΤΗΜΑΤΙΚΗ"-ΙΩΑΝΝΗΣ ΚΑΙ ΜΙΧΑΛΗΣ ΕΥΣΤΑΘΙΟΥ, τηλ. 02410/73819, 02410/74917, 0945/292030, 0944/374546. ΑΟ44492

ΚΑΤΑΣΤΗΜΑ επί της Λεωφόρου Ηρακλειδών (20 μαγαζιά) 101 τ.μ. με πατάρι, αξίας 28.000.000 δρχ.-82.171,6 ευρώ. Πληρ. "ΕΥΡΩΚΤΗΜΑΤΙΚΗ"-ΙΩΑΝΝΗΣ ΚΑΙ ΜΙΧΑΛΗΣ ΕΥΣΤΑΘΙΟΥ, τηλ. 02410/73819, 02410/74917, 0945/292030, 0944/374546. ΑΟ44502

ΣΧΟΛΗ ΟΔΗΓΩΝ ΚΟΥΣΗ ΠΑΝΤΕΛΗ

- ΔΙΠΛΩΜΑΤΑ
- ΕΡΑΣΙΤΕΧΝΙΚΑ
- ΕΠΑΓΓΕΛΜΑΤΙΚΑ
- ΜΟΤΟΣΙΚΛΕΤΑΣ
- ΜΑΘΗΜΑΤΑ **ΘΕΩΡΗΤΙΚΗΣ** ΔΙΔΑΣΚΑΛΙΑΣ

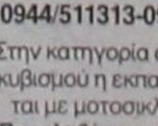

-Επεκτάσεις όλων των κατηγοριών
-Αναθεωρήσεις ληγμένων αδειών
-Μετατροπές ξένων αδειών σε ελληνικές

Οδός Βαλαωρίτου 9
(έναντι HOTEL SEMIRAMIS ΠΙΣΩ ΑΠΟ ΤΟ ΠΑΛΑΙΟ ΝΟΣΟΚΟΜΕΙΟ
e-mail: koysisp@internet.gr

ΕΚΠΑΙΔΕΥΤΙΚΟ ΑΥΤΟΚΙΝΗΤΟ:
TOYOTA YARIS 1300 cc
AIR CONDITIONED
(ΠΡΟΣΟΧΗ): ΜΑΘΗΜΑΤΑ
α. Μοτοσικλέτας μεγάλου κυβισμού από 125 cc έως ανεξαρτήτου
β. Μοτ/τας έως 125 cc
γ. Μοτοποδηλάτου 50 cc
Διαθέτουμε επίσης κι αυτόματες μοτοσικλέτες 125 cc
Πληρ. τηλ.
29157-73820-94777
ΚΑΙ ΑΝΑ ΠΑΣΑ ΣΤΙΓΜΗ ΣΤΑ ΚΙΝΗΤΑ τηλ.
0944/511313-0944/203343

Στην κατηγορία ανεξαρτήτου κυβισμού η εκπαίδευση γίνεται με μοτοσικλέτα 500 cc
Παραλαβή των μαθητών μας και από τις οικίες τους
"Η σωστή και μεθοδική εκπαίδευση στα σύγχρονα οχήματά μας, βάζει γερά θεμέλια για τη δημιουργία ενός καλού νέου οδηγού"

ΠΡΟΣΟΧΗ
Στη σχολή μας παραδίδονται και μαθήματα θεωρητικής διδασκαλίας

ΠΜ44265

ΑΥΤΟ ΕΠΙΛΟΓΕΣ
ΚΟΥΚΟΥΡΑΣ ΑΛΕΞΑΝΔΡΟΣ
ΛΕΩΦ. ΡΟΔΟΥ-ΛΙΝΔΟΥ 255.
ΤΗΛ. 0241060910-20

— LANCIA DELTA, 1400 cc, μοντ. 1993-κόκκινο.
• Κεντρ. κλειδ. ηλ. παράθ., υδρ. τιμόνι, ηχοσύστημα.
— NISSAN ALMERA, 1400 cc. 3 Dr, μοντ. 1999-μπλε.
• Δερμάτινο σαλόνι, κεντρ. κλειδ., ηλ. παράθ., υδρ. τιμόνι, A/C, ηχοσύστημα.
— AUDI A4 1600cc, μοντ. 1999, ασημί
• Δερμάτινο σαλόνι • κεντρ. κλειδ. • ηλ. παραθ. • υδρ. τιμόνι • 4 αερόσακοι • ABS • clima • ηχοσύστημα • επένδυση αλουμινίου
— NISSAN 200SX TURBO 1800cc, μοντ. 1992, 178HP, ανθρακί
• Δερμάτινο σαλόνι • κεντρ. κλειδ. • ηλ. παράθ. • υδρ. τιμόνι • A/C • ABS • ζάντες αλουμινίου • ηχοσύστημα • ηλεκτρική ηλιοροφή
— BMW 318 CABRIO 1800cc, μοντ. 1995, 20.000 χλμ., πράσινο
• Κεντρ. κλειδ. • ηλ. παράθ. • υδρ. τιμόνι • A/C • ABS • ηχοσύστημα • ηλεκτρική ηλιοροφή
— FORD ESCORT CABRIO, μοντ. 1995, μπλε
• Κεντρ. κλειδ. • ηλ. παράθ. • υδρ. τιμόνι • A/C • ABS • αερόσακους • ζάντες αλουμινίου • ηχοσύστημα
— OPEL ASTRA, 1400cc, 5Dr, μοντ. 2001, 10.000 χλμ., ασπρο
• Immobilizer • κεντρ. κλειδ. με τηλεχειρ. • υδρ. τιμόνι • A/C • αερόσακους • ηχοσύστημα
— ALFA ROMEO 146, 1400cc, μοντ. 1997, ανθρακί
• Κεντρ. κλειδ. • ηλ. παράθ. • υδρ. τιμόνι • clima • αερόσακους • ηλ. καθρέπτες • ζάντες αλουμινίου • ηχοσύστημα
— TOYOTA CELICA, 1600cc, μοντ. 1995, κόκκινο
• Immobilizer • κεντρ. κλειδ. • ηλ. παράθ. • υδρ. τιμόνι • ζάντες αλουμινίου • ηχοσύστημα • ηλ. καθρέπτες
— RENAULT MEGANE, 1400cc, μοντ. 1999, 98HP, άσπρο
• Κεντρ. κλειδ. • ηλ. παράθ. • υδρ. τιμόνι • A/C • 4 αερόσακοι • ABS • ηλ. καθρέπτες • ηχοσύστημα
— ALFA ROMEO 146, 1400cc, μοντ. 1997, μαύρο
• Κεντρ. κλειδ. • ηλ. παράθ. • υδρ. τιμόνι • αερόσακος • ηχοσύστημα
— NISSAN PRIMERA, 1600cc, μοντ. 2000, 27.000χλμ., μπλε
• Κεντρ. κλειδ. • ηλ. παράθ. • υδρ. τιμόνι • clima • αερόσακος, ηχοσύστημα.
— FIAT TEMPRA, 1600 cc, digital μοντ. 1994-πράσινο.
• Κεντρ. κλειδ., ηλ. παράθ., υδρ. τιμόνι, ηχοσύστημα.

ΑΠΟ 0% ΠΡΟΚΑΤΑΒΟΛΗ ΕΩΣ ΚΑΙ 60 ΜΗΝΙΑΙΕΣ ΔΟΣΕΙΣ ΜΕ ΤΑ ΧΑΜΗΛΟΤΕΡΑ ΕΠΙΤΟΚΙΑ ΤΗΣ ΑΓΟΡΑΣ

ΞΕΝΑΚΗΣ ΑΥΤΟΚΙΝΗΤΑ

•0% προκαταβολή έως 60 μηνιαίες δόσεις
•1 χρόνος εγγύηση

- **PUNTO 6 SPEED, 1.3 cc,** μοντέλο '98, κεντρικό κλείδωμα, ηλ. παράθυρα, υδραυλικό τιμόνι, air condition, spor, τριάκτινο τιμόνι, ζάντες αλουμινίου, φώτα ομίχλης.
- **CITROEN XANTIA, 1800 cc, μοντ. 1995:** A/C, ABS, Air bags, ηλ. παράθυρα, κεντρικό κλείδωμα, ηλεκ. καθρέπτες, συναγερμό, ηχητ. σύστημα.
  ΤΙΜΗ 184,00 το μήνα
- **HYUNDAI ACCENT LS, μοντ. 1996:** Συναγερμός, ηχητ. σύστημα, κεντρικό κλείδωμα.
  ΤΙΜΗ 133,00 το μήνα
- **TRANSPORTER PICK-UP 1,9 TDI, μοντ. '96**
  ΤΙΜΗ 234,00 το μήνα
- **TRANSPORTER VAN 1.9 TDI,** μοντ. '97, ηχοσύστημα.
  ΤΙΜΗ 254,00 το μήνα
- **MERCEDES VITO 2,3 lt DIESEL, μοντ. 96,** υδραυλικό τιμόνι, κεντρικό κλείδωμα, ηχοσύστημα.
  ΤΙΜΗ 321,00 το μήνα
- **ALFA ROMEO 145,** μοντ. 96, υδραυλικό τιμόνι, ηλεκτρ. παράθυρα, κεντρικό κλείδωμα, ηχ/σύστημα, ζάντες αλουμινίου.
  ΤΙΜΗ 167,00 το μήνα
- **VW GOLF 1,4 μοντ. 1993,** Ηλ. παράθυρα κεντρικό κλείδωμα.
  ΤΙΜΗ 130,00 το μήνα
- **VW GOLF 1,4 μοντ. 1992,** Κεντρικό κλείδωμα, ηχοσύστημα.
  ΤΙΜΗ130,00 το μήνα
- **FIAT MAREA** 1.400 c.c. μοντ '97, Air Bag οδηγού, κεντρικό κλείδωμα, Ηλ. παράθυρα ηχητικό-σύστημα ζάντες αλουμινίου
  ΤΙΜΗ 167,00 το μήνα

CAR EXPERTS

Η εταιρεία μας εισάγει οχήματα όλων των κατασκευαστών και όλων των τύπων σε κλούβες, φορτηγά και οχήματα μεταφοράς προσωπικού

ΞΕΝΑΚΗΣ ΛΙΝΔΟΥ 238 - Τηλ. 0241061600
www.xenakisautos.gr

ΣΧΟΛΗ ΟΔΗΓΩΝ



ΠΥΛΑΡΙΝΟΣ ΗΡΑΚΛΗΣ
Πτυχιούχος Εκπαιδευτής

Διπλώματα
✓ *Ερασιτεχνικά*
✓ *Επαγγελματικά*
✓ *Μοτοσικλέτας*
✓ *Επεκτάσεις - Αναθεωρήσεις*

Αγ. Αναστασίας 40 & Π.Π. Γερμανού
Εμπορικό Κέντρο Φώκιαλη, α' όροφος
Τηλ. 75270, 0942 445549
ΠΜ46994

ΜΙΚΡΕΣ Αγγελίες

πωλησεις

συνέχεια από την προηγούμενη

ΟΙΚΟΠΕΔΟ επί της επαρχιακής οδού Παραδεισίου-Θεολόγου, 2.500 τ.μ. με άδεια οικοδομής, στην τιμή των 22.000.000 δρχ.-64.563,4 ευρώ. Πληρ. "ΕΥΡΩΚΤΗΜΑΤΙΚΗ"-ΙΩΑΝΝΗΣ ΚΑΙ ΜΙΧΑΛΗΣ ΕΥΣΤΑΘΙΟΥ, τηλ. 02410/73819, 02410/74917, 0945/292030, 0944/374546.
ΑΟ44495

ΠΑΡΑΔΟΣΙΑΚΗ ΚΑΤΟΙΚΙΑ στη Σύμη (περιοχή Γυαλός) 100 τ.μ. μέσα σε οικόπεδο 180 τ.μ., αξίας 45.000.000 δρχ.-132.061,6 ευρώ. Πληρ. "ΕΥΡΩΚΤΗΜΑΤΙΚΗ"-ΙΩΑΝΝΗΣ ΚΑΙ ΜΙΧΑΛΗΣ ΕΥΣΤΑΘΙΟΥ, τηλ. 02410/73819, 02410/74917, 0945/292030, 0944/374546.
ΑΟ44476

ΚΑΤΑΣΤΗΜΑΤΑ ΕΤΟΙΜΟΠΑΡΑΔΟΤΑ ΣΤΟ ΜΕΓΑΛΥΤΕΡΟ ΣΥΓΚΡΟΤΗΜΑ ΚΑΤΑΣΤΗΜΑΤΩΝ ΣΤΗΝ ΠΑΡΑΛΙΑΚΗ ΛΕΩΦΟΡΟ ΙΑΛΥΣΟΥ ΑΠ' ΕΥΘΕΙΑΣ ΑΠΟ ΤΟΝ ΚΑΤΑΣΚΕΥΑΣΤΗ ΠΟΛ. ΜΗΧΑΝΙΚΟ ΣΤΕΛΙΟ ΜΑΚΕΣΤΑ. ΕΞΑΣΦΑΛΙΣΗ ΔΑΝΕΙΟΥ, ΕΥΚΟΛΙΕΣ ΠΛΗΡΩΜΗΣ. ΑΠΟ 10.350.000 ΔΡΧ. ΠΛΗΡ. ΤΗΛ. 21347
ΧΠΟ205

ΠΑΡΑΔΟΣΙΑΚΗ ΚΑΤΟΙΚΙΑ στη Μαλώνα, με μικρή αυλή, αξίας 16.000.000 δχ.-46.955,2 ευρώ. Πληρ. "ΕΥΡΩΚΤΗΜΑΤΙΚΗ"-ΙΩΑΝΝΗΣ ΚΑΙ ΜΙΧΑΛΗΣ ΕΥΣΤΑΘΙΟΥ, τηλ. 02410/73819, 02410/74917, 0945/292030, 0944/374546.
ΑΟ44497

ΕΤΟΙΜΟΠΑΡΑΔΟΤΟ ΚΤΙΡΙΟ στο Μήδεια 1.300 τ.μ. κατάλληλο για φροντιστήριο, αξίας 300.000.000 δρχ.-880.410,8 ευρώ. Πληρ. "ΕΥΡΩΚΤΗΜΑΤΙΚΗ"-ΙΩΑΝΝΗΣ ΚΑΙ ΜΙΧΑΛΗΣ ΕΥΣΤΑΘΙΟΥ, τηλ. 02410/73819, 02410/74917, 0945/292030, 0944/374546.
ΑΟ44503

ΜΟΝΟΚΑΤΟΙΚΙΑ-ΜΕΖΟΝΕΤΑ στο Γεννάδι, κοντά στην παραλία 87 τ.μ. μέσα σε οικόπεδο 5.000 τ.μ., αξίας 69.000.000 δρχ.-202.494,5 ευρώ. Πληρ. "ΕΥΡΩΚΤΗΜΑΤΙΚΗ"-ΙΩΑΝΝΗΣ ΚΑΙ ΜΙΧΑΛΗΣ ΕΥΣΤΑΘΙΟΥ, τηλ. 02410/73819, 02410/74917, 0945/292030, 0944/374546.
ΑΟ44499

ΜΟΝΟΚΑΤΟΙΚΙΕΣ-ΜΕΖΟΝΕΤΑ στην Ιξιά, 202 τ.μ., με αυλή, αξίας 89.000.000 δρχ.-261.188,5 ευρώ. Πληρ. "ΕΥΡΩΚΤΗΜΑΤΙΚΗ"-ΙΩΑΝΝΗΣ ΚΑΙ ΜΙΧΑΛΗΣ ΕΥΣΤΑΘΙΟΥ, τηλ. 02410/73819, 02410/74917, 0945/292030, 0944/374546.
ΑΟ44500

ΒΙΟΤΕΧΝΙΚΟΣ ΧΩΡΟΣ 438 τ.μ. που περιλαμβάνει υπόγειο, ισόγειο και α' όροφο στα Κοσκινού, κοντά στο Μουσικο Γυμνάσιο, αξίας 55.000.000 δρχ.-161.408,6 ευρώ. Πληρ. "ΕΥΡΩΚΤΗΜΑΤΙΚΗ"-ΙΩΑΝΝΗΣ ΚΑΙ ΜΙΧΑΛΗΣ ΕΥΣΤΑΘΙΟΥ, τηλ. 02410/73819, 02410/74917, 0945/292030, 0944/374546.
ΑΟ44504

ΟΡΟΦΟΣ που αποτελείται από 2 διαμερίσματα των 47 τ.μ. και 117 τ.μ. στους Δασκάλους σε πιτσιλιστό σοβά. Τιμή 41.000.000 δρχ. με δυνατότητα να δοθούν άλλα 117 τμ. διαμέρισμα σε μπετά συνολικής επιφανείας 279 τ.μ. Πληρ. ΑΙΓΑΙΟΚΤΗΜΑΤΙΚΗ, τηλ. 22943, 28838
ΑΟ43413

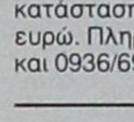

πωλησεις αυτοκινητων & μοτοσικλετων

ΖΗΤΩ ΝΑ ΑΓΟΡΑΣΩ ΤΑΞΙ ολόκληρο. Πληρ. τηλ. 02410/63310 8-3 μ.μ., 093/8384051 8-1 μ.μ., κ. Τάκης.
ΑΑ47638

VESPA 50CC σε πολύ καλή κατάσταση. Τηλ.: 0946616397
ΑΑ47609

SUZUKI SAMURAI 1300cc μοντέλο 1994 καταλυτικό. Πληρ. τηλ. 02410-86662 ώρες γραφείου.
ΑΑ47610

FIAT PANDA για ανταλλακτικά και βέσπα σε τιμή ευκαιρίας. Πληρ. τηλ. 0241069010 πρωί έως 11.00 και απόγευμα μετά τις 19.00
ΑΑ47611

ALFA-146, 1400 κυβ., 12ος 1996, 50.00 χλμ. Υ.Τ., Α/Β, Η/Π, γκρί μεταλλικό σε πολύ καλή κατάσταση, μετρητοίς 6.500 ευρώ. Πληρ. τηλ. 0241077733 και 0936/691203
ΑΑ47612

SEAT-MARBELLA, IX αυτοκίνητο, 900 c.c. ιντζέκσιον-καταλυτικό σε καλή κατάσταση. Τιμή 2.290 ευρώ. Πληρ. τηλ. 0932091455.
ΑΑ47588

TOYOTA COROLLA 1300 c.c. lift back (πεντάπορτο) μοντέλο 1989, 145.000 χλμ., όχι καταλυτικό, πολύ καλή κατάσταση, κοτσαδόρος, ραδιοκασετόφωνο, μεταλλικό χρώμα. 2.600 ευρώ. Πληρ. τηλ. 0241022868 και 0241023303
ΑΑ47587

ΑΥΤΟΚΙΝΗΤΟ ALPHA ROMEO 1,33, μοντέλο 1993 σε πολύ καλή κατάσταση. Πληρ. τηλ. 02410 62063.
ΑΑ47577

BMW 318is E30 136 HP ΜΟΝΤ. 1990 ΜΕ 116.000 ΧΛΜ. ΚΟΚΚΙΝΟ ΦΟΥΛ EXTRA ΜΠΛΟΚΕ ΔΙΑΦΟΡΙΚΟ, ΚΟΜΠΛΕ ΑΝΑΡΤΗΣΕΙΣ, ΦΙΜΕ, ΗΛΕΚΤΡΙΚΑ ΟΛΑ, ΖΑΝΤΕΣ 15ΑΡΕΣ, BUCKET ΚΑΘΙΣΜΑΤΑ, ΗΧΟΣΥΣΤΗΜΑ, ΑΕΡΟΤΟΜΗ Μ, ΑΠΟ ΣΕΡΒΙΣ. ΤΙΜΗ ΜΕΤΡΟΙΤΗΣ 6.457 ΕΥΡΩ (2.200.000) ΠΛΗΡ. ΤΗΛ. 02410 62056.
ΠΑ47535

ΠΩΛΟΥΝΤΑΙ τα κάτωθι αυτοκίνητα σε άριστη κατάσταση-προσιτές τιμές και ευκολίες πληρωμής:
• Fiat Seicento μοντ. 2000, Seat Ibiza μοντ. 1999, Nissan Micra a/c μοντ. 2000, Opel Corsa A/c μοντ. 2000, Fiat Punto μοντ. 1997, Hyundai Atos A/C μοντ. 2000, Citroen Saxo A/C μοντ. 2000, Hyudai Accent 1,3 A/C μοντ. 1999, Seat Cordoba 1,4 A/C μοντ. 1997, Peugeot Cabrio 1,6 A/C μοντ. 2000, Suzuki Jeep Samurai 1,3 μοντ. 2000, Suzuki Vitara 1,6 μοντ. 2000, Opel Zafira 1,6 μοντ. 2000, Seat Alambra 2,0 μοντ. 1998, Nissan Serena 1,6 μοτν. 1999, Fiat Scubo 1,6 μοντ. 2000. Πληρ. τηλ. 0241021819, 0241025888, 0241098200.
ΑΑ47374

MERCEDES 123 με full air condition σε άριστη κατάσταση. Πληρ. τηλ. 0932639693.
ΑΑ47327

MERCEDES 200 ΜΟΝΤ. '79 ΣΕ ΚΑΛΗ ΚΑΤΑΣΤΑΣΗ. ΤΙΜΗ 1700 ΕΥΡΩ. ΠΛΗΡ. ΤΗΛ. 0241085231 ΩΡΕΣ 09.30-14.30

PIAGGIO RUNNER σε τιμή ευκαιρίας 180 cc με συναγερμό, ανάρτηση κ.λπ.. Πολύ καλή κατάσταση. Πληρ. τηλ. 0944281056
ΑΑ47127

ΜΗΧΑΝΗ SUZUKI DR/RS 650 c.c., σε άριστη κατάσταση. Τιμή 2.650 ευρώ. Πληρ. τηλ. 02410/90111, από 11 π.μ.-1 μ.μ. και 5 μ.μ.-11 μ.μ.
ΑΑ47341

ΠΩΛΟΥΝΤΑΙ 4ΤΡΟΧΕΣ ATV-QUADS (ΓΟΥΡΟΥΝΕΣ) ΑΠΟ 125 CC ΕΩΣ 660 CC YAMAHA (ΚΑΙΝΟΥΡΓΙΕΣ). ΠΛΗΡ. ΜΟΤΟ ΜΑΙΚ. ΤΗΛ. 02410 26360.

ISUZU KAPSI ΦΟΡΤΗΓΟ 20 ετών με ανατροπή. Τιμή 2.500 ευρώ μερητοίς. Πληρ. τηλ. 0945/796919.
ΑΑ46083

ΙΔΙΑΙΤΕΡΑ

Φυσικής-Χημείας-Μαθηματικών γυμνασίου από καθηγητή με ουσιαστικά προσόντα για σοβαρή προετοιμασία και άμεσο αποτέλεσμα.

Πληρ. τηλ. 02410-24369 και 0973.025.100

ΖΗΤΟΥΝΤΑΙ

άμεσα διανομείς για μόνιμη πρωινή απασχόληση σε φαρμακαποθήκη.

Απαιτούμενα προσόντα:
Ελληνική Υπηκοότητα
Ηλικία 20-28 ετών
Απολυτήριο Στρατού
Απολυτήριο Γυμνασίου ή Λυκείου
Δίπλωμα Μοτοποδηλάτου και Αυτοκινήτου

Οι ενδιαφερόμενοι να απευθυνθούν από Δευτέρα έως Παρασκευή και ώρες 8-12 π.μ. κ. Κώστα στη διεύθυνση: Mediquic A.E. Μάρκου Μαλλιαράκη 22 Ρόδος (Πάροδος Καναδά)

ΠΩΛΕΙΤΑΙ

SUZUKI VITARA (mod. Safeland Lusso, 1997), σε άριστη κατάσταση. Δερμάτινο σαλόνι, ζάντες αλουμινίου, air condition κ.λπ. extra.

Πληρ. στα τηλ. 02410/60180, 62775 και κιν. 0973004241

ΑΓΟΡΑ ΑΥΤΟΚΙΝΗΤΩΝ

Η πώληση και η ανταλλαγή των μεταχειρισμένων αυτοκινήτων-οι διαδικασίες και τα έξοδα μεταβιβάσεως για μας είναι μια απλή διαδικασία.

ΚΑΙ ανταλλάσσουμε

ΚΑΙ αγοράζουμε

το παλιό σας αυτοκίνητο

ΑΜΕΣΩΣ

Πληρ. τηλ. 02410-68013

ΠΩΛΟΥΝΤΑΙ

α) Φορτηγό αυτοκίνητο μάρκας WV υπερυψωμένο (κλούβα)
β) 2 κλαρκ ηλεκτρικά με εφεδρικές μπαταρίες

Πληρ. για τιμές ή διακανονισμό κ. Αναστάσιο Δανέζη τηλ. 0241030976, 34112

ΖΗΤΕΙΤΑΙ ΠΡΟΣΩΠΙΚΟ

Από Τουριστικό Γραφείο Εισαγομένου Τουρισμού **ζητείται**

Δεσποινίδα ή Κυρία, σοβαρή, εχέμυθος, οργανωτική, με Γραφειακή Εμπειρία, με άριστη γνώση, Η/Υ, (Word/Excel), Αγγλικής, Γερμανικής και ει δυνατόν Γαλλικής.

Προϋπηρεσία θα συνεκτιμηθεί. Μισθός ικανοποιητικός. Βιογραφικό σημείωμα με φωτογραφία και συστάσεις απαραιτήτως

Τ.Θ. 345, 85100 Ρόδος

ΖΗΤΕΙΤΑΙ

Από Φροντιστήριο Ξένων Γλωσσών **ΓΡΑΜΜΑΤΕΑΣ** με γνώσεις Αγγλικής και Ηλεκτρονικών Υπολογιστών για απογευματινή εργασία 3 μ.μ.- 9 μ.μ. (ΔΕΥ.-ΠΑΡ.).

Πληρ. τηλ. 02410 26926 και 0977822274

ΜΕΓΑΛΗ ΒΙΟΜΗΧΑΝΙΑ ΤΡΟΦΙΜΩΝ ΜΕ ΗΓΕΤΙΚΗ ΘΕΣΗ ΣΤΟ ΧΩΡΟ

ΖΗΤΕΙ

ΣΤΕΛΕΧΟ ΠΩΛΗΣΕΩΝ

Προσόντα: • Με εμπειρία στο χώρο των καταναλωτικών προϊόντων (super market-τρόφιμα) • Ηλικίας έως 40 ετών • Οι κατάλληλοι υποψήφιοι πρέπει να είναι οργανωτικοί με άριστη ικανότητα επικοινωνίας.
Προσφέρονται: • Εταιρικό αυτοκίνητο • Ικανοποιητικό πακέτο αποδοχών • Αριστο περιβάλλον εργασίας.

Αποστολή βιογραφικού στο fax: 02410-39265

ΣΧΟΛΗ ΟΔΗΓΩΝ ΠΟΤΣΟΥ ΣΩΤΗΡΗ

ΔΙΠΛ. ΕΚΠΑΙΔΕΥΤΗΣ ΥΠΟΨΗΦΙΩΝ ΟΔΗΓΩΝ.
ΔΙΠΛΩΜΑΤΑ Α - Β - Γ - Δ - Ε



★ **Αναλαμβάνουμε την έκδοση αδειών οδήγησης όλων των κατηγοριών.**

★ **Αναθεωρήσεις Επαγ/κών αδειών.**

★ **Τα θεωρητικά μαθήματα όλων των κατηγοριών γίνονται στό σύγχρονο Κέντρο θεωρητικής Εκπαίδευσης Υποψηφίων Οδηγών της Ε.Σ.Ο.Ρ. Ο.Ε. Στην οποία μετέχουμε.**

★ **Διαθέτουμε καί Αυτόματο Επιβατηγό.**

Εθνάρχου Μακαρίου 31, 2ος όροφος, ΡΟΔΟΣ (Έναντι Εθνικής Τράπεζας, πάνω από το κατ/μα "ΡΟΔΙ") Τηλ. 78070 Κιν. 0945- 567404

ΣΧΟΛΗ ΟΔΗΓΩΝ ΠΟΡΤΣΕΛΛΗΣ ΣΤΕΦΑΝΟΣ

Διπλ. εκπαιδευτής υποψηφίων οδηγών μέλος της Ε.Σ.Ο.Ρ. Ο.Ε.

• Διπλώματα αυτοκινήτου, μοτοσικλέτας,φορτηγού, λεωφορείου, νταλίκας



• Αναθεωρήσεις ληγμένων αδειών
• Θεωρητικά μαθήματα ΚΟΚ και Μηχανολογίας
• Μετατροπές ξένων διπλωμάτων σε ελληνικά
• Διπλώματα αυτόματου αυτοκινήτου

ΝΕΑ ΔΙΕΥΘΥΝΣΗ: ΕΘΝΙΚΗΣ ΑΝΤΙΣΤΑΣΗΣ 73 (ΠΡΩΗΝ ΑΝΝΗΣ ΜΑΡΙΑΣ) ΤΗΛ. 34497, 0945463635

H raxevsky

ΖΗΤΑ ΓΙΑ ΤΟ ΚΑΤΑΣΤΗΜΑ ΤΗΣ ΣΤΗΝ ΡΟΔΟ
ΥΠΕΥΘΥΝΗ ΚΑΤΑΣΤΗΜΑΤΟΣ
&
ΠΕΠΕΙΡΑΜΕΝΗ ΠΩΛΗΤΡΙΑ

- ΠΡΟΥΠΗΡΕΣΙΑ ΤΟΥΛΑΧΙΣΤΟΝ 5 ΧΡΟΝΙΑ
- ΓΝΩΣΗ ΠΑΚΕΤΟΥ UNISOFT/ ΕΠΕΝΔΥΣΗ
- ΕΥΧΑΡΙΣΤΗ ΕΜΦΑΝΙΣΗ
- ΕΥΧΕΡΕΙΑ ΣΤΗΝ ΑΝΘΡΩΠΙΝΗ ΕΠΙΚΟΙΝΩΝΙΑ

Τηλ.: 010 28.46.766 κα Μύνστερ FAX:010 28.47.532

auto-moto

συνέχεια από την προηγούμενη

CITROEN AX, στην τιμή των 1.100 ευρώ. Πληρ. τηλ. 02410 67459.

ΜΟΤΟΣΙΚΛΕΤΑ SUZUKI GSX-R 750cc ΜΑΥΡΗ - ΑΣΗΜΙ ΜΕΤΑΛΛΙΚΟ (ΒΕΛΤΙΩΜΕΝΗ ΙΠΠΟΔΥΝΑΜΗ) ΣΕ ΑΡΙΣΤΗ ΚΑΤΑΣΤΑΣΗ ΜΕ ΜΕΙΩΜΕΝΟ ΤΕΚΜΗΡΙΟ, ΛΙΓΑ ΧΙΛΙΟΜΕΤΡΑ ΚΑΙ ΣΕ ΠΟΛΥ ΚΑΛΗ ΤΙΜΗ. ΦΥΛΑΞΗ ΣΕ ΓΚΑΡΑΖ. ΠΛΗΡ. ΤΗΛ. 02410 48078, 0944 453509 κ. ΒΑΣΙΛΗ
ΠΑ45030

ΠΩΛΟΥΝΤΑΙ ΤΑ ΚΑΤΩΘΙ ΑΥΤ/ΤΑ ΣΕ ΑΡΙΣΤΗ ΚΑΤΑΣΤΑΣΗ ΚΑΙ ΠΡΟΣΙΤΕΣ ΤΙΜΕΣ: FIAT GINQ MOD. '97 A/C 4.110 ΕΥΡΩ, FIAT SERE MOD. 2000 4.840 ΕΥΡΩ, FIAT PUNTO MOD. '97 4.400 ΕΥΡΩ, FIAT PUNTO MOD 99 A/C 5.720 ΕΥΡΩ, SEAT CORDOBA MOD 97 A/C 7340 ΕΥΡΩ, TOYOTA COROLLA MOD 99 A/C 9100 ΕΥΡΩ, M/BUS NISSAN SERENNA MOD. 99 A/C, SEAT ALABRA MOD 98 A/C ΜΕ ΕΥΚΟΛΙΕΣ. 20% ΠΡΟΚΑΤΑΒΟΛΗ ΚΑΙ ΠΟΛΛΕΣ ΔΟΣΕΙΣ. ΠΛΗΡ. ΤΗΛ. 0241025888-0241098200.
ΠΑ45954

ΜΟΤΟΣΙΚΛΕΤΑ SUZUKI GSX-R 750 μοντέλο '99 σε άριστη κατάσταση. Τιμή 6.500 Ευρώ. Πληρ. τηλ. 02410 25354 (αφήστε μήνυμα) ή 0972 821145.
AA45323

ΠΩΛΟΥΝΤΑΙ ΜΕΤΑΧΕΙΡΙΣΜΕΝΑ ΦΟΡΤΗΓΑ ΑΥΤΟΚΙΝΗΤΑ ΕΙΣΑΓΩΓΗΣ ΟΛΩΝ ΤΩΝ ΤΥΠΩΝ, ΓΙΑ ΑΓΡΟΤΙΚΗ ΚΑΙ ΕΠΑΓΓΕΛΜΑΤΙΚΗ ΧΡΗΣΗ, ΚΑΘΩΣ ΚΑΙ Ι.Χ. ΕΠΙΒΑΤΙΚΑ. ΕΤΟΙΜΟΠΑΡΑΔΟΤΑ Ή ΚΑΤΟΠΙΝ ΠΑΡΑΓΓΕΛΙΑΣ. ΠΑΡΕΧΟΥΜΕ ΓΡΑΠΤΗ ΕΓΓΥΗΣΗ ΕΝΟΣ ΧΡΟΝΟΥ. ΕΙΣΑΓΩΓΕΙΣ ΜΕΤΑΧΕΙΡΙΣΜΕΝΩΝ ΑΥΤΟΚΙΝΗΤΩΝ "Δ. ΜΠΟΥΝΤΟΥΡΗΣ-Ε. ΠΑΠΑΠΟΣΤΟΛΟΥ Ο.Ε.". ΕΚΘΕΣΗ: ΕΘΝΙΚΗ ΟΔΟΣ ΛΑΡΙΣΑΣ-ΙΩΑΝΝΙΝΩΝ ΤΡΙΚΑΛΑ ΘΕΣΣΑΛΙΑΣ. ΤΗΛ. 0431-74709 ΦΑΞ 0431-27008 ΚΙΝ. 0974456200-0977395269.
ΧΠΑ112

FIAT PUNTO CABRIO ΜΟΝΤΕΛΟ 94 1,3 ΛΕΥΚΟ 75000 ΧΙΛΙΟΜΕΤΡΑ, EXTRAS. ΤΙΜΗ 2.400.000. ΠΛΗΡ. ΤΗΛ. 87006, 10.00-13.00 Ή 18.00-22.00
ΧΠΑ841

ΜΗΧΑΝΗ ΥΑΜΑΗΑ XT-250 T.T. 600 c.c. εντούρο, σε άριστη κατάσταση, με φουλ έξτρα, χωρίς τεκμήριο. Πληρ. τηλ. 0946/460463, Αντώνης.
AA44694

εργασιες

ΖΗΤΕΙΤΑΙ α) **Χειρίστρια Η/Υ** β) **Κυρίες** με ευρύ κύκλο γνωριμιών για συνεργασία κατά τις ελεύθερες ώρες τους σε προβολή κομψοτεχνημάτων. Πληρ. τηλ. 02410 68964
AZ47647

ΚΟΠΕΛΕΣ από Σνάκ-μπάρ που να μιλούν Αγγλικά. Πληρ. τηλ. 02410 68964 AZ47648

ΜΑΓΕΙΡΑΣ για να εργασθεί σε πιτσαρία-εστιατόριο. Πληρ. τηλ. 02410 67112-0944180296
AZ47649

ΝΕΟΙ κατέχοντες άδεια αυτοκινήτου και μηχανής (100 c.c.) για μόνιμη εργασία σε εταιρεία ταχυμεταφορών. Πληρ. τηλ. 02410/70999. AZ47639

ΚΟΠΕΛΑ για να εργασθεί σε Cafe Bar στην Κρεμαστή. Πληρ. τηλ. 094/6300902.
AZ47640

ΚΥΡΙΑ Ελληνίδα για φύλαξη μικρού παιδιού. Ώρες 10.00-13.00 και 18.00-21.00.Πληρ. τηλ. 0241038209 κ. Νίκη.
AZ47597

ΚΟΠΕΛΑ για το κυλικείο του Νοσοκομείου με προϋπηρεσία. Πληρ. τηλ. 0241080116
AZ47590

ΑΤΟΜΑ ΔΡΑΣΤΗΡΙΑ ΚΑΙ ΦΙΛΟΔΟΞΑ ΑΠΟ ΕΜΠΟΡΙΚΗ ΕΤΑΙΡΙΑ ΓΙΑ ΠΛΗΡΗ Ή ΜΕΡΙΚΗ ΑΠΑΣΧΟΛΗΣΗ ΜΕΣΑ ΑΠΟ ΤΟ ΧΩΡΟ ΤΟΥΣ. ΠΛΗΡ. ΤΗΛ. 0410549052.
ΠΖ47589

ΥΠΑΛΛΗΛΟΣ για το κατάστημα ΒΑΛΣΑΜΗ. Πληρ. τηλ. 02410 32631.
AZ47579

ΚΟΠΕΛΑ εμφανίσιμη για να εργασθεί σε κατάστημα ανδρικών ενδυμάτων ηλικίας έως 25 ετών με γνώσεις αγγλικών. Ωράριο καταστημάτων. Πληρ. τηλ. 02410-70402. AZ47578

ΑΡΤΕΡΓΑΤΗΣ από την βιοτεχνία άρτου "ΑΣΤΕΛ" στην περιοχή Ασγούρου. Πληρ. τηλ. 02410 64650. Ωρες 07.00 έως 21.00. AZ47536

ΠΩΛΗΤΡΙΑ πεπειραμένη, για κατάστημα ενδυμάτων στην οδό Αγ. Ιωάννου. Πληρ. τηλ. 02410 23986 AZ47504

Από το ανθοπωλείο LE BOUQUET ζητείται **ΥΠΑΛΛΗΛΟΣ** έως 35 ετών με δίπλωμα αυτοκινήτου και μηχανής. Πληρ. τηλ. 02410 76605, 20467 AZ47505

"ΜΑΘΗΣΗ"

ΠΡΟΤΥΠΗ ΕΚΠΑΙΔΕΥΤΙΚΗ ΜΟΝΑΔΑ

• ΦΡΟΝΤΙΣΤΗΡΙΑΚΑ ΜΑΘΗΜΑΤΑ ΓΙΑ ΜΑΘΗΤΕΣ: ΔΗΜΟΤΙΚΟΥ ΚΑΙ ΓΥΜΝΑΣΙΟΥ
• **ΔΙΔΑΣΚΟΝΤΑΙ:** ΦΙΛΟΛΟΓΙΚΑ-ΜΑΘΗΜΑΤΙΚΑ-ΦΥΣΙΚΗ-ΧΗΜΕΙΑ-ΒΙΟΛΟΓΙΑ
• ΠΛΗΡΗΣ ΠΡΟΕΤΟΙΜΑΣΙΑ ΓΙΑ ΤΗΝ ΕΠΟΜΕΝΗ ΗΜΕΡΑ
• **ΓΚΡΟΥΠ** 3-4 ΑΤΟΜΩΝ

ΠΛΗΡΟΦΟΡΙΕΣ-ΕΓΓΡΑΦΕΣ ΜΑΡΚΟΥ ΚΛΑΔΑΚΗ 18-ΑΝΑΛΗΨΗ ΤΗΛ. 0241064225

ΜΕΓΑΛΗ ΕΥΚΑΙΡΙΑ
ΠΩΛΟΥΝΤΑΙ
ΓΙΑ ΑΡΤΟΠΟΙΟΥΣ ΖΑΧ/ΤΕΣ

1) 3 μηχανές σφολιάτα. Η μια ηλεκτρονική
2) 1 μηχανή συρρικνωτική ZAPPE
3) 1 μηχανή γενιστική κοπτική για τυρόπιτες
4) Ζυμωτήριο 2 ταχυτήτων
5) Κύλινδρος ζυμαριού
6) Πάγκος εργασίας ηλεκτρικός
7) Μηλοτρίφτης, πατατοτρίφτης επαγγελ/κός
8) Βιτρίνα ζαχαροπλαστείου
9) Φούρνοι επαγγελματικοί και αερόθερμοι

Πληρ. τηλ. 02410 21807 πρωί, 0241075897 βράδυ

ΑΠΟ ΤΗΝ ΕΤΑΙΡΕΙΑ ΝΙΚΑΣ
ΖΗΤΕΙΤΑΙ
ΟΔΗΓΟΣ-ΔΙΑΝΟΜΕΑΣ
κάτοχος διπλώματος γ' επαγγελματικής κατηγορίας (ηλικίας έως 35 ετών).
Πληρ. τηλ. 02410 87650

ΖΗΤΟΥΝΤΑΙ
πωλήτριες για εμπορικά καταστήματα εντός πόλεως
Πληρ. τηλ. 02410 32125

ΖΗΤΕΙΤΑΙ

ΠΡΟΣΩΠΙΚΟ στα MARKS AND SPENCER για πενθήμερη ημιαπασχόληση.
Απαραίτητα προσόντα: Απόφοιτοι Λυκείου, καλή γνώση Αγγλικής Γλώσσας, ευγένεια, διάθεση για εργασία.
Τα άτομα θα απασχοληθούν όλο το χρόνο.

Πληροφορίες στο κατάστημα: Αλ. Διάκου 8 και στο τηλ. 02410-35679

English Teachers
required
for Rhodes. Phone: 010/6454713 or 0944/251973 for appointment in Rhodes for Wednesday 25 and Thursday 26 September

---

ΖΗΤΕΙΤΑΙ
ΠΩΛΗΤΡΙΑ με γνώσεις αγγλικής ευπαρουσίαστη, απόφοιτη λυκείου για τα καταστήματα Κεσίσογλου.

Πληρ. στα τηλ. 24238-22875
Διευθ. Εθελοντών Δωδεκανησίων 31 και Καναδά 15

ΧΥΤΗΡΟΓΛΟΥ Α.Ε.
ΖΗΤΟΥΝΤΑΙ
πωλήτριες
για τον όροφο με χαλιά και μοκέτες.
Πληρ. τηλ. 02410/63121, 63311

ΖΗΤΕΙΤΑΙ
από **ΜΕΤΑΦΟΡΙΚΗ ΕΤΑΙΡΕΙΑ,**
ΟΔΗΓΟΣ
κάτοχος διπλώματος μηχανής για μόνιμη απασχόληση έως 35 ετών.
Πληρ. τηλ. 02410 38295, 6, 7

ΤΣΑΚΙΡΗΣ ΤΣΑΜΠΙΚΟΣ
ΠΟΛΙΤΙΚΟΣ ΜΗΧΑΝΙΚΟΣ
ΕΡΓΟΛΗΠΤΗΣ ΔΗΜΟΣΙΩΝ ΕΡΓΩΝ
ΜΕΛΕΤΕΣ ΚΑΤΑΣΚΕΥΕΣ
ΔΗΜΟΣΙΩΝ κ' ΙΔΙΩΤΙΚΩΝ ΕΡΓΩΝ

ΖΗΤΟΥΝΤΑΙ

1. Πολ/κός Μηχ/κός, Αρχ/νας ή Τεχνολόγος Μηχ/κός.
2) Κοπέλα για γραμματειακή υποστήριξη.
Απαραιτήτως με
• Καλή γνώση Η/Υ
• Μεταφορικό μέσο
• Δυνατότητες επικοινωνίας και οργάνωσης
ΠΡΟΣΦΕΡΟΝΤΑΙ
• Μόνιμη εργασία και προοπτική εξέλιξης
• Ευχάριστο περιβάλλον εργασίας.
• Πολύ καλό πακέτο αποδοχών αναλόγως προσόντων.

Πληρ. τηλ. 0241035139

ΑΠΟ ΑΛΥΣΙΔΑ ΚΑΤΑΣΤΗΜΑΤΩΝ ΓΡΗΓΟΡΗΣ ΕΣΤΙΑΣΗΣ
ΖΗΤΟΥΝΤΑΙ
α) **ΤΑΜΠΛΙΣΤΑΣ** με ανάλογη εμπειρία.
β) **ΣΕΡΒΙΤΟΡΟΣ-ΣΕΡΒΙΤΟΡΑ**
γ) **ΒΟΗΘΟΣ ΨΗΣΤΗ**
Πληρ. τηλ. 0944732020

ΕΡΓΑΣΤΗΡΙ ΙΣΠΑΝΙΚΟΥ ΧΟΡΟΥ (FLAMENCO)

Διπλωματούχος καθηγήτρια Ισπανικής επαγγελματικής σχολής (Fundution Cristina Heeren) παραδίδει μαθήματα σε αρχάριους και προχωρημένους.
Δυνατότητα απόκτησης πτυχίου και συνέχειας σπουδών.
Παραδίδονται σεμινάρια κιθάρας, φλαμένγκο.
Δεκτοί γυναίκες - άντρες από 18 χρονών και πάνω.

Πληρ. τηλ. 0944 767038, Ματούλα Γιασιράνη

ΜΠΡΟΝΤΕΡΥ
ΖΗΤΕΙΤΑΙ
κοπέλα για πωλήτρια
Λεωφ. Λίνδου 221-τηλ. 69939

Η Gautier Greece A.E., εταιρεία εισαγωγής και εμπορίας των Γαλλικών επίπλων Gautier, επιθυμεί να προσλάβει άμεσα για τις ανάγκες του καταστήματος της στη Ρόδο:

ΔΙΑΚΟΣΜΗΤΡΙΑ

Η κατάλληλη υποψήφια θα πρέπει να διαθέτει πτυχίο Διακοσμητριας από ιδιωτική ή Δημόσια σχολή.
Απασχόληση ώρες καταστημάτων.
Προσφέρονται ανταγωνιστικές αποδοχές ανάλογα με την εμπειρία καθώς και bonus επί των πωλήσεων.

Οι ενδιαφερόμενες θα πρέπει να αποστείλουν το βιογραφικό τους μέσω fax στο 02410 20187, το αργότερο έως 25 Σεπτεμβρίου. Θα τηρηθεί απόλυτη εχεμύθεια.

GAUTIER GREECE A.E., Λεωφ. Καλλιθέας 1, Ρόδος

GAUTIER

Pizza Hut
ΖΗΤΟΥΝΤΑΙ
ΣΕΡΒΙΤΟΡΟΙ
Πληρ. τηλ. 02410-78570
κ. Κουντούρης

CASH AND CARRY
METRO
To Cash and Carry METRO
ΖΗΤΕΙ
ΕΡΓΑΤΕΣ
ηλικίας 22-40 ετών.
Παρακαλούνται οι ενδιαφερόμενοι να τηλεφωνήσουν στο: 62.327 ή 01/28.93.500

ΜΙΚΡΕΣ Αγγελίες

εργασιες

συνέχεια από την προηγούμενη

ΚΟΠΕΛΑ ευπαρουσίαστη για καφετέρια εντός πόλεως. Πληρ. τηλ. 0241036201 AZ47476

ΥΠΑΛΛΗΛΟΙ σε πρατήριο υγρών καυσίμων και πλύστες. Πληρ. τηλ. 02410 62050. AZ47444

ΝΕΑΡΕΣ ΕΥΠΑΡΟΥΣΙΑΣΤΕΣ ΓΙΑ ΝΑ ΕΡΓΑΣΤΟΥΝ ΣΕ ΚΑΦΕ-ΜΠΑΡ ΣΤΟ ΠΑΡΑΔΕΙΣΙ (ΓΙΑ ΠΡΩΪΝΗ ΚΑΙ ΒΡΑΔΥΝΗ ΑΠΑΣΧΟΛΗΣΗ). ΠΛΗΡ. ΤΗΛ. 0937879750. ΠΖ47428

ΝΕΑΡΗ ΥΠΑΛΛΗΛΟΣ να εργασθεί σε καφετέρια. Πληρ. τηλ. 02410 29551. AZ47431

ΤΕΧΝΙΚΟΣ έμπειρος για βουλκανιζατέρ. Πληρ. τηλ. 02410 66532 AZ47041

ΠΕΠΕΙΡΑΜΕΝΗ ΚΟΜΜΩΤΡΙΑ. ΠΛΗΡ. ΤΗΛ. 02410 31973

ΓΡΑΜΜΑΤΕΑΣ, από ασφαλιστική πολυεθνική εταιρεία, ζητείται να προσληφθεί άμεσα, ηλικίας 23-30 ετών με άριστη γνώση Η/Υ. Για κλείσιμο ραντεβού, επινοικωνήστε με την κ. Μαστροδημήτρη στο 0945-968967 από 10.00-13.00 και 18.00-20.00 AZ47105

ΠΩΛΗΤΗΣ-ΤΡΙΑ που να ομιλεί Φιλανδικά για να εργασθεί σε κατάστημα με χρυσά και δερμάτινα είδη επί της οδού Παπανικολάου. Πληρ.τηλ. 0241032271.

ΚΟΠΕΛΕΣ με εμπειρία στο service για Café. Πληρ. τηλ. 0942 408655 AZ47207

ΤΕΧΝΙΤΕΣ ΚΑΛΟΥΠΑΤΖΗΔΕΣ ΚΑΙ ΤΕΧΝΙΤΕΣ ΒΟΗΘΟΙ ΣΕ ΜΕΓΑΛΟ ΕΡΓΟ. ΠΛΗΡ. ΤΗΛ. 0946658789 κ. ΠΑΝΑΓΙΩΤΗΣ. ΠΖ47160

ΝΕΑΡΟΣ, από την αντιπροσωπεία αυτοκινήτων DAEWOO Αλ. Κούκουρας, για το τμήμα πωλήσεων. Οι υποψήφιοι πρέπει να πληρούν τις κάτωθι προϋποθέσεις: α) ευχέρεια λόγου, β) απολυτήριο λυκείου, γ) δίπλωμα αυτοκινήτου, δ) εκπληρωμένες στρατιωτικές υποχρεώσεις, ε) γνώσεις Η/Υ.Πληρ. τηλ. 0241065183 ΚΑΙ 60100.

ΚΟΠΕΛΑ για να εργαστεί σε Super market τουριστικό στην Λεωφόρο Κρεμαστής πάρο-

ΑΝΑΚΟΙΝΩΣΗ
ΜΑΘΗΜΑΤΑ
*** Computer ***
ΕΚΠΑΙΔΕΥΣΗ PROGRAM COMPUTER
ΕΓΓΡΑΦΕΣ
** ΤΩΡΑ **
Τμήματα για:
Παιδιά - Ενήλικες
Αρχάριους - Μαθητές
Επαγγελματίες
Ανεύρεση Εργασίας
ΠΑΡΕΧΕΤΑΙ ΒΕΒΑΙΩΣΗ
Διδάσκει πτυχιούχος Πανεπιστημίου Αμερικής
ΜΑΝΩΛΗΣ Ι. ΣΟΦΙΛΛΑΣ
Κοδριγκτώνος 91
Τηλ. (0241) 31761
www.dodekanisa.net

δος Κέρκυρας. Πληρ. τηλ. 0241091836 AZ47015

ΖΗΤΕΙΤΑΙ ΒΟΗΘΟΣ ΓΡΑΦΕΙΟΥ/ΥΠΑΛΛΗΛΟΣ ΥΠΟΔΟΧΗΣ. ΚΑΛΗ ΓΝΩΣΗ ΤΗΣ ΑΓΓΛΙΚΗΣ ΑΠΑΡΑΙΤΗΤΗ. ΑΙΤΗΣΕΙΣ ΔΕΚΤΕΣ ΜΕΣΩ FAX: 02410 29028 ΠΖ46967

ΝΕΑΡΟΣ Ή ΝΕΑΡΗ για να εργασθεί ως βοηθός σε μπαρ, να μιλάει αγγλικά. Πληρ. τηλ. 02410 52326 AZ56971

ΒΟΗΘΟΙ-ΕΣ ΣΕΡΒΙΤΟΡΩΝ για εστιατόριο εντός πόλεως. Πληρ. τηλ. 78067. AZ46847

ΚΟΠΕΛΕΣ εμφανίσιμες για νυχτερινή απασχόληση σε μπαρ εντός της πόλης. Μισθός ικανοποιητικός και ποσοστά. Πληρ. τηλ. 0241029935 και 0974551816 AZ46802

ΣΥΝΕΤΑΙΡΟΣ με ποσοστό 50% επί των κερδών από γνωστή επιχείρηση, επιτυχημένη, σε είδη διατροφής και απορρυπαντικά, ο οποίος πρέπει να έχει γνώσεις εμπορικές από ηλικία 25-50 χρονών. Περισσότερες πληροφορίες στο τηλ. 02410 61405 AZ46595

ΚΟΠΕΛΕΣ για βράδυ για καφέ μπαρ στην Ιαλυσό. Πληρ. τηλ. 0946332989 από 7-9 μ.μ. 0241091796 AZ45030

ΚΟΠΕΛΕΣ εμφανίσιμες να εργασθούν σε καφετέρια με μισθό και ποσοστά. Πληρ. τηλ. 094 6963858 AZ4660

Ζητείται **ΠΩΛΗΤΗΣ** σε εταιρία εμπορίας ειδών ζαχαροπλαστικής. Πληρ. τηλ. 02410 24819 ώρες 8-15 μ.μ. και 0944 223382 ώρες 12-20 μ.μ. AZ46453

ΜΠΑΡΜΑΝ για να εργασθεί σε καφέ-BAR στη Ρόδο. Πληρ. τηλ. 0241073009 AZ45776

ΚΟΠΕΛΑ για καφετέρια για βραδυνή απασχόληση. Πληρ. τηλ. 0241020282 AZ44999

ΣΕΡΒΙΤΟΡΟΙ/ΡΕΣ ΚΑΙ ΒΟΗΘΟΙ έμπειροι/ρες για εστιατόριο-ψαροταβέρνα. Πληρ. τηλ. 78823. AZ46079

ΣΕΡΒΙΤΟΡΟΣ-ΡΑ ή βοηθός σερβιτόρου για εστιατόριο Ala Cart στην Ιξιά. Γνώση της Αγγλικής οπωσδήποτε. Ολλανδικά-Σκανδιναβικά θα εκτιμηθούν και θα πληρωθούν έξτρα. Πληρ. τηλ. 94929-92382 AZ45941

ΨΗΣΤΡΙΑ-ΨΗΣΤΗΣ γνώστης της τέχνης της πίτας για γυράδικο στην Παλιά Πόλη. Πληρ. τηλ. 02410/32605. AZ46003

Από το εστιατόριο ΡΟΜΕΟ στην Π. Πόλη **ζητούνται** οι εξής ειδικότητες: α) **Σερβιτόρος** για την υποδοχή, β) **Ταμίας** για απογευματινή εργασία, γ) **διανομέας** για υποαπασχόληση, μεσημέρι. Πληρ. τηλ. 02410 74402, κος Γιώργος. AZ44539

ΒΟΗΘΟΣ ΜΑΓΕΙΡΑ, με εμπειρία στο A' LA CART, για εστιατόριο στην Ιξιά, απογευματινό ωράριο, μετά τις 3 μ.μ. Πληρ. τηλ. 92382 και 94929. AZ45857

ΚΟΠΕΛΕΣ, ΓΙΑ ΝΑ ΕΡΓΑΣΘΟΥΝ ΣΕ CAFE BAR, ΜΙΣΘΟΣ ΚΑΙ ΠΟΣΟΣΤΑ. ΠΛΗΡ. ΤΗΛ. 0945110542 ΚΑΙ 0945120906 Κ. ΤΑΚΗ. ΠΖ45855

ΜΠΑΡΜΑΝ ΓΙΑ ΝΑ ΕΡΓΑΣΘΕΙ ΣΕ ΚΕΝΤΡΙΚΗ ΚΑΦΕΤΕΡΙΑ ΠΡΩΙΝΗ ΑΠΑΣΧΟΛΗΣΗ. ΜΙΣΘΟΣ ΙΚΑΝΟΠΟΙΗΤΙΚΟΣ. ΑΠΟΚΛΕΙΟΝΤΑΙ ΑΛΛΟΔΑΠΟΙ. ΠΛΗΡ. ΤΗΛ. 0241027772 ΩΡΕΣ 13.00-16.00 ΠΖ45758

ΚΟΠΕΛΑ, στο Print house στη Στοά Ροίκου, που να ενδιαφέρεται να εκπαιδευτεί στο χώρο των γραφικών τεχνών για πλήρη και μόνιμη απασχόληση. Πληρ. στο τηλ. 37095 από 9-9. AZ45562

ΠΙΤΣΙΕΡΗΣ ή ΒΟΗΘΟΣ ΠΙΤΣΙΕΡΗ Ελληνας ή Ιταλός δια Ιταλικό εστιατόριο εντός πόλεως. Πληρ. τηλ. 02410 38910. AZ44162

ΥΠΑΛΛΗΛΟΙ άνδρες και γυναίκες που να γνωρίζουν γερμανικά και ει δυνατόν Αγγλικά, για να εργαστούν σε καφετέρια πολυτελείας στο Εμπορικό Κέντρο "ΕΣΠΕΡΟΣ". Πληρ. τηλ. 02410 87817, 0944/566977 AZ44026

ΖΗΤΕΙΤΑΙ κοπέλα εμφανίσιμη για να εργαστεί σε κατάστημα ηλεκτρονικών παιχνιδιών (VIDEO GAMES) στη Ρόδο και στην Κω. Μισθός ικανοποιητικός και bonus. Πληρ. τηλ. 25050, 0945314090 ΧΑΖ481

ΣΕΡΒΙΤΟΡΟΣ, ΕΜΠΕΙΡΟΣ, ΓΙΑ ΕΣΤΙΑΤΟΡΙΟ ΣΤΗΝ Π. ΠΟΛΗ. ΑΠΟΚΛΕΙΟΝΤΑΙ ΑΛΛΟΔΑΠΟΙ. ΠΛΗΡ. ΤΗΛ. 25293. ΠΖ45457

ΜΑΓΕΙΡΑΣ ή Μαγείρισσα για πιτσαρία - εστιατόριο στα Κολύμπια. Επικοινωνήστε στο τηλ. 0945/991902. AZ44710

ΣΕΡΒΙΤΟΡΟΣ ή σερβιτόρα από εστιατόριο στην Ιαλυσό, που να μιλά Αγγλικά, Σκανδιναβικά. Πληρ. τηλ. 02410 91709 AZ44824

ΓΡΑΦΙΣΤΡΙΑ, με γνώσεις PC και MAC στα προγράμματα COREL DRAW-PHOTOSHOP-ILLUSTRATOR -QUARK EXPRESS, για πλήρη απασχόληση. Πληρ. τηλ. 0946/506503.

διαφορα

ΠΩΛΟΥΝΤΑΙ κουτάβια ροτβάϊλερ καθαρόαιμα. Τιμή ευκαιρίας. Πληρ. τηλ. 02410 86698 ΑΔ47654

ΠΩΛΟΥΝΤΑΙ σε τιμή ευκαιρίας μεταχειρισμένα έπιπλα σε πολύ καλή κατάσταση α) τραπεζαρία με 6 καρέκλες και σύνθετο. β) τραπέζι κουζίνας με 4 καρέκλες γ) κρεβατοκάμαρα κομπλέ. Πληρ. τηλ. 02410 78832, 23997, 34265 από 19.00-22.00 ΑΔ47655

ΠΩΛΟΥΝΤΑΙ σε τιμή ευκαιρίας: 1) Μηχανή παγωτού TAYLOR 168 σε άριστη κατάσταση, τριών γεύσεων 1.500 ευρώ. 2) Παγομηχανή BREMA 120 kg/ημέρα, 800 ευρώ. 3) Πρέσσα πίτσας ΟΕΜ Ιταλίας, 1.500 ευρώ. Πληρ. τηλ. 0945-494669. ΑΔ47584

ΠΩΛΟΥΝΤΑΙ-ΜΙΚΡΟΕΠΙΠΛΑ: Παπουτσοθήκες, συρταριέρες, τραπέζια, καρέκλες, κρεβάτια, στρώματα, ντουλάπες, κρυσταλιέρες, σύνθετα, ροτόντες, καλόγηροι, σαλόνια, καναπέδες, ντιβανομπάουλα κ.ά. σε χαμηλές τιμές. Θα μας βρείτε στο 5ο χλμ. Ρόδου-Λίνδου στην Πλατής-Ροδοχρώμ. Πληρ. τηλ. 65065, 62037 από 8 -14.30, απόγευμα 6-8. ΑΔ47375

ΠΩΛΕΙΤΑΙ, μπιλιάρδο Αμερικάνικο (Σιβισίδης) 2,80Χ1,60 σε άριστη κατάσταση (1 έτους), κατάλληλο για μαγαζί ή σπίτι. Τιμή με όλα τα αξεσουάρ (φώτα, στέκες, κ.λπ.) 800.000 δρχ. από 1.350.000 καινούργιο. Επίσης πωλούνται ηλεκτρονικά παιχνίδια μαγαζιών για σπίτι. Πληρ. τηλ.0241093306 και 0938839199

ΒΙΝΤΕΟΚΑΜΕΡΑ CANON, πωλείται σε πολύ καλή τιμή. Πληρ. τηλ. 0974834664.

ΠΩΛΟΥΝΤΑΙ ΠΡΟΒΑΤΑ. Πληρ. τηλ. 02440/31198 κ. Γιώργος. ΑΔ46733

ΕΝΔΙΑΦΕΡΟΜΑΙ ν' αγοράσω για ανταλλακτικά RENO 5 850 cc, κατά προτίμηση τετράθυρο και γεωργικό DACIA. Επίσης απωλέσθη πινακίδα Χ.Ο. 6739. Ο ευρών θα αμοιφθεί. Πληρ. τηλ.097 2190367 και 02410 29364 ΑΔ44160

ΣΚΥΛΑΚΙΑ 2 μηνών σε τιμή ευκαιρίας. Πληρ. τηλ. 0241056385 ΑΔ46261

ΒΟΥΤΙΑ ΣΤΟ ΟΝΕΙΡΟ- Πισίνες με 30 χρόνια εγγύηση. Δεν αποτελούν τεκμήριο, δεν απαιτείται άδεια εγκατάστασης. Από 1.300.000 δρχ. (3.815 Ευρώ) έως 3.000.000 δρχ. (8.801 Ευρώ). Service-ανταλλακτικά.- Μεταλλικά-ξύλινα ντουλάπια και αξεσουάρ μπάνιου. Πληρ. τηλ. 02410 31409 και 0944930068. ΑΔ46445

ΚΙΝΗΤΗΡΑΣ ΕΞΩΛΕΜΒΙΟΣ MERCURY 135 HP, OPTIMAX, ΜΟΝΤΕΛΟ 2000 ΜΕ ΕΛΑΧΙΣΤΕΣ ΩΡΕΣ ΛΕΙΤΟΥΡΓΙΑΣ ΕΓΓΥΗΜΕΝΟΣ. ΠΛΗΡ. ΤΗΛ. 02410/36604, 0944/338277 Κ. ΤΑΣΟ. ΠΔ46380

ΕΠΙΠΛΑ ΑΡΙΣΤΗΣ ΠΟΙΟΤΗΤΑΣ (ελαφρώς μεταχειρισμένα, σαλόνι, καθιστικό, κρεβατοκάμαρα, έπιπλο για τηλεόραση κ.λπ) λόγω μετακόμισης. Πληρ. τηλ. 02410 24398 (3-9) ΑΔ44364

FOR SALE excellent quality furniture (oak.) and home contents. Good prices. Example, glass fronted display cabinet, was Δ.275.00, will accept Δ125.000 (3bTE). Telephone, info 0976383570.

ΚΑΡΦΩΤΙΚΟ πιστόλι HILTI DX 350 ελαφρώς μεταχειρισμένο αξίας 180.000 δρχ. ή 528 ευρώ. Πληρ. τηλ. 02410-67257 και 0946338682. ΑΔ45494

ΠΩΛΟΥΝΤΑΙ ράφια καταστήματος SUPERMARKET, γόνδολες και ψυγείο αναψυκτικών, σε άριστη κατάσταση και σε τιμή ευκαιρίας, λόγω ανακαίνισης του καταστήματος. Πληροφορίες στα τηλέφωνα 75448 από 4.00 μ.μ. έως 10.00 μ.μ. και κινητό 0972/633705 από 8.30 π.μ. έως 10.00 μ.μ. ΑΔ44720

ΠΩΛΟΥΝΤΑΙ: 1) ΚΡΕΒΑΤΙ ΔΙΠΛΟ ΜΕ ΤΟ ΣΤΡΩΜΑ-ΤΟΥΑΛΕΤΑ ΜΕ ΚΑΘΡΕΦΤΗ -ΣΚΑΜΠΩ 2 ΚΟΜΟ (ΣΕ ΠΟΛΥ ΚΑΛΗ ΚΑΤΑΣΤΑΣΗ) 1000 ΕΥΡΩ, 2) ΠΑΙΔΙΚΟ ΔΩΜΑΤΙΟ (ΝΕΟΣΕΤ) 2 ΚΡΕΒΑΤΙΑ ΜΕ ΣΥΝΘΕΣΗ ΒΙΒΛΙΟΘΗΚΗΣ ΚΑΙ ΕΝΑ ΣΤΡΩΜΑ (ΣΕ ΠΟΛΥ ΚΑΛΗ ΚΑΤΑΣΤΑΣΗ) 800 ΕΥΡΩ, 3) ΣΥΝΘΕΤΟ ΤΡΙΩΝ ΚΟΜΜΑΤΙΩΝ ΜΑΥΡΟ ΛΑΚΑ ΣΕ ΑΡΙΣΤΗ ΚΑΤΑΣΤΑΣΗ 900 ΕΥΡΩ, 4) ΣΑΛΟΝΙ ΓΩΝΙΑ ΣΧΗΜΑ ΑΧΙΒΑΔΑ ΜΕ 1 ΠΟΛΥΘΡΟΝΑ ΚΑΙ ΤΡΙΑ ΤΡΑΠΕΖΑΚΙΑ 1200 ΕΥΡΩ, 5) ΚΑΘΙΣΤΙΚΟ ΜΕ ΤΡΙΘΕΣΙΟ, ΔΙΘΕΣΙΟ, ΠΟΛΥΘΡΟΝΑ ΚΑΙ ΔΥΟ ΤΡΑΠΕΖΑΚΙΑ 800 ΕΥΡΩ. ΠΛΗΡ. ΤΗΛ. 0241068021 ΠΔ46530

ΠΩΛΕΙΤΑΙ, χορτοσυλλέκτης τύπου ελικόπτερο. Πληρ. τηλ. 02410/81815.

ΠΩΛΕΙΤΑΙ ΤΑΧΥΠΛΟΟ ΣΚΑΦΟΣ BEST 4,85 ΜΕΤΡ. ΜΕ ΤΡΕΪΛΕΡ ΚΑΙ ΜΗΧΑΝΗ YAMAHA 80 HP, ΣΕ ΑΡΙΣΤΗ ΚΑΤΑΣΤΑΣΗ. ΠΛΗΡ. ΤΗΛ. 85231-0945461564.

ΣΥΝΤΗΡΩ ΚΙ ΕΠΙΣΚΕΥΑΖΩ ΠΑΛΙΑ ΕΠΙΠΛΑ, ΑΝΤΙΚΕΣ, ΞΥΛΟΓΛΥΠΤΑ, ΧΕΙΡΟΛΟΥΣΤΡΑ, ΕΠΙΧΡΥΣΩΣΕΙΣ ΣΥΝΤΗΡΗΣΗ ΕΡΓΩΝ ΤΕΧΝΗΣ. ΠΛΗΡ. ΤΗΛ. 68274 ΚΑΙ 33458. ΠΔ45517

ΠΩΛΟΥΝΤΑΙ: Ράφια και **βιτρίνες** από M.D.F. ανιγκρέ λουστραρισμένα σε άριστη κατάσταση. Επίσης **Air Condition** Fuzitsu 48.000 B.T.U. **ντουλάπα** τεμ. 2 και **φωτιστικά** και H.Q. Πληρ. τηλ. 02410/65760. ΑΔ46391

ΠΩΛΕΙΤΑΙ ΕΠΙΠΛΟ-BAR ΜΑΥΡΗ ΛΑΚΑ, ΑΡΙΣΤΗ ΚΑΤΑΣΤΑΣΗ. ΠΛΗΡ. ΤΗΛ. 0932086635 ΠΔ44964

ΚΛΙΜΑΤΙΣΤΙΚΟ BTU 30, μάρκα TRANE ψύξης/θέρμανσης αμερικανικής προέλευσης σε άριστη κατάσταση. Επίσης πωλούνται τέσσερις θερμοσυσσωρευτές. Πληρ. τηλ. 0241032400 κιν. 0974008665 ΑΔ45600

Πωλούνται σχεδόν καινούργια λόγω μετακόμισης: • γραφείο χρώματος σουηδικού, 60 ευρώ, • μικρή βιβλιοθήκη, 45 ευρώ, • έπιπλο μπουφέ μικρό, 30 ευρώ, • ψυγείο μικρό, 120 ευρώ, • κρεβάτι διπλό, χρώματος μπεζ, χωρίς το στρώμα, 90 ευρώ, • σόμπα KEROSUN, μεσαίου μεγέθους, ελάχιστα χρησιμοποιημένη, 205 ευρώ. Πληρ. τηλ. 097/3041929. ΑΔ44699

ΠΩΛΟΥΝΤΑΙ: ΤΗΛΕΟΡΑΣΗ GOLDSTAR "14, βίντεο SHARP, κεραία SATELITE UNIVERLA, MINI STEREO COBACT DISC GOLDSTAR, κιθάρα YAMAHA όλα μαζί 150.000 δρχ. Πληρ. τηλ. 093/2834868 κ. Κρέσνιγκ. ΑΔ43473

ΕΞΟΠΛΙΣΜΟΣ ΜΑΓΑΖΙΟΥ τουριστικών ειδών (ράφια, πάγκος με ράφια, βιτρίνα για ασήμι-χρυσό, γραφείο με προσθήκη για ταμειακή μηχανή) σε τιμή ευκαιρίας καθώς και το εμπόρευμα. Πληρ. τηλ. 02440 51749 έως 5 μ.μ., 0945101885 όλη μέρα.

μαθήματα

ΑΡΧΕΣ ΟΙΚΟΝΟΜΙΚΗΣ ΘΕΩΡΙΑΣ-ΑΡΧΕΣ ΟΙΚΟΝΟΜΙΑΣ, ΠΑΡΑΔΙΔΟΝΤΑΙ ΙΔΙΑΙΤΕΡΑ ΜΑΘΗΜΑΤΑ ΚΑΤ' ΟΙΚΟΝ ΕΙΤΕ ΣΕ ΟΛΙΓΟΜΕΛΗ ΤΜΗΜΑΤΑ 2-3 ΑΤΟΜΩΝ ΑΠΟ ΚΑΘΗΓΗΤΗ ΑΠΟΦΟΙΤΟ ΟΙΚΟΝΟΜΙΚΟΥ ΠΑΝΕΠΙΣΤΗΜΙΟΥ ΣΕ ΕΞΑΙΡΕΤΙΚΑ ΠΡΟΣΙΤΕΣ ΤΙΜΕΣ. ΠΛΗΡ. ΤΗΛ. 0972084316, 02410 21024 ΠΔ47651

ΦΟΙΤΗΤΡΙΑ του Παιδαγωγικού τμήματος Δημοτικης εκπαίδευσης με προϋπηρεσία, αναλαμβάνει το καθημερινό διάβασμα παιδιών α', β', γ' Δημοτικού εντός Ρόδου. Τιμές προσιτές. Πληρ. τηλ. 0972217342. AM47652

ΦΟΙΤΗΤΡΙΑ του Παιδαγωγικού τμήματος Νηπιαγωγών με προϋπηρεσία, αναλαμβάνει το καθημερινό διάβασμα παιδιών α', β' Δημοτικού εντός Ρόδου. Τιμές προσιτές. Πληρ. τηλ. 0942256584 AM47653

ΠΡΩΗΝ ΔΑΣΚΑΛΑ μητρική γλώσσα την Αγγλική δουλειά με οικογένεια ένα ή δύο παιδιά προσχολικής ηλικίας, να τα φροντίζει απογευματινές ώρες και να ξεκινήσουν να μιλούν αγγλικά μέσα από συντροφιά. Πληρ. κ. Εμμύ Τηλ. 02410 21113, απόγευμα. AZ47585

ΑΓΓΛΙΚΑ ΜΑΘΗΜΑΤΑ από αγγλόφωνη καθηγήτρια με πείρα, κάτοχος RSA του CAMBRIDGE στη διδασκαλία της αγγλικής γλώσσας. Παραδίδει μαθήματα σε αρχάριους μέχρι και προετοιμασία για LOWER και PROFICIENCY CAMBRIDGE και MICHIGAN. Τιμές λογικές. Πληρ. τηλ. 02410/98155, 0944/786664. AM47642

ΓΑΛΛΙΚΑ. Γαλλόφωνη καθηγήτρια παραδίδει ιδιαίτερα μαθήματα γαλλικών, κατ' οίκον, σε μεμονωμένους ή σε γκρουπ 2-3 άτομα. Λογικά δίδακτρα. Πληρ. τηλ. 093/74949861. AM47641

ΔΑΣΚΑΛΑ με πείρα, παραδίδει μαθήματα σε παιδιά δημοτικού και γυμνασίου. Γυμνασίου μόνο μαθηματικά. Τιμές λογικές. Πληρ. στα τηλ. 02410 62997 και 0976243767. AM47599

ΦΙΛΟΛΟΓΟΣ παραδίδει ιδιαίτερα μαθήματα σε παιδιά Γυμνασίου και Λυκείου. Πληρ. τηλ. 02410-34362 AM47613

ΦΙΛΟΛΟΓΟΣ πτυχιούχος Πανεπιστημίου Θεσ/νίκης με Φροντιστηριακή πείρα παραδίδει μαθήματα σε μαθητές Γυμνασίου-Λυκείου. Πληρ. τηλ. 62424 και 0934779935. AM47581

ΠΑΡΑΔΙΔΟΝΤΑΙ Ιδιαίτερα μαθήματα Φυσικής, Χημείας, Μαθηματικών, Μόσχος Νικόλαος. Τηλ. 0976646555 και 0241096557. AM47580

ΔΑΣΚΑΛΟΣ με πολύχρονη πείρα παραδίδει μαθήματα σε μαθητές Δημοτικού με τη βοήθεια φορητού ηλεκτρονικού υπολογιστή. 15 ευρώ/ώρα. Πληρ. τηλ. 0934744084. AM47583

ΔΑΣΚΑΛΟΣ παραδίδει μαθήματα σε παιδιά Δημοτικού-Γυμνασίου. Εκφραση-Εκθεση και σε Λυκείου. Πληρ. τηλ. 0973303457. AM47582

ΠΙΑΝΟ. Διπλωματούχος καθηγήτρια, συμβεβλημένη με το Ελληνικό Ωδείο, παραδίδει ιδιαίτερα μαθήματα πιάνου και μαθήματα θεωρητικών σε ομάδες 2-4 ατόμων. Ωδειακή κάλυψη, συναυλίες και άλλες δραστηριότητες. Πληρ. τηλ. 02410/74305 και 23473. AM47566

ΦΙΛΟΛΟΓΟΣ ΚΑΘΗΓΗΤΡΙΑ ΜΕ ΔΙΔΑΚΤΙΚΗ ΠΕΙΡΑ ΚΑΙ ΠΑΙΔΑΓΩΓΙΚΗ ΚΑΤΑΡΤΙΣΗ, ΠΤΥΧΙΟΥΧΟΣ ΤΟΥ ΑΡΙΣΤΟΤΕΛΕΙΟΥ ΠΑΝΕΠΙΣΤΗΜΙΟΥ ΘΕΣ/ΚΗΣ ΠΑΡΑΔΙΔΕΙ ΜΑΘΗΜΑΤΑ ΙΔΙΑΙΤΕΡΑ Ή ΣΕ ΟΛΙΓΟΜΕΛΗ ΤΜΗΜΑΤΑ (ΤΩΝ 2 Ή 3 ΑΤΟΜΩΝ). ΤΙΜΕΣ ΠΡΟΣΙΤΕΣ. ΠΛΗΡ. ΤΗΛ. 02410 22428-0937803323. ΠΜ47545

ΝΕΡΟ! ΒΡΕΙΤΕ ΝΕΡΟ

Ραδιοαισθητικός, αναλαμβάνει την ανεύρεση υδάτινων πόρων στο χώρο σας έναντι αμοιβής. Διαθέτουμε μηχανήματα για την διάνοιξη γεωτρήσεων και ανόρυξη νερού.

ΕΡΓΑΣΙΑ ΕΓΓΥΗΜΕΝΗ. ΤΙΜΕΣ ΛΟΓΙΚΕΣ.

Πληρ. τηλ. 0945-981382

βραδινές ώρες

ΠΡ42081

ΛΥΣΕΙΣ ΓΙΑ ΟΛΑ ΤΑ ΜΕΡΕΜΕΤΙΑ

ΥΔΡΑΥΛΙΚΑ ΓΥΨΟΣΑΝΙΔΕΣ ΧΩΡΙΣΜΑΤΑ ΨΕΥΔΟΡΟΦΕΣ ΒΑΨΙΜΑΤΑ ΜΟΝΩΣΕΙΣ ΜΑΡΑΓΚΟΔΟΥΛΕΙΕΣ

ΜΕ ΕΝΑ ΤΗΛΕΦΩΝΗΜΑ ΚΟΝΤΑ ΣΑΣ

0974340578

Τ.Ε.Σ.Α.Ρ.

ΤΕΧΝΙΚΗ ΕΤΑΙΡΙΑ ΣΥΝΔΕΣΕΩΣ ΑΠΟΧΕΤΕΥΤΙΚΩΝ ΡΟΔΟΥ

Αναλαμβάνουμε υπεύθυνα την Μελέτη-Κατασκευή της σύνδεσης του ακινήτου σας με το κεντρικό δίκτυο αποχέτευσης της Δ.Ε.Υ.Α.Ρ.

Λογικές τιμές-Ταχεία εξυπηρέτηση

Πληρ. τηλ. 0945 344510

ΠΡ37348

μαθήματα

συνέχεια από την προηγούμενη

ΠΑΡΑΔΙΔΟΝΤΑΙ ΜΑΘΗΜΑΤΑ ηλεκτρικής κιθάρας για διάφορα είδη: Blues, Rock, Hard Rock, Heavy Metal κ.ά. Πληρ. τηλ. 02410/25968, 097/2224388. AM47556

ΠΑΡΑΔΙΔΟΝΤΑΙ ΜΑΘΗΜΑΤΑ Γερμανικών κατ' οίκον. Πληρ. κ. Βιβή Σταυριανού, τηλ. 02410 81402, 78752, 0932 551725 AM47499

ΙΤΑΛΙΚΑ. Παραδίδονται μαθήματα Ιταλικών όλων των επιπέδων. Πληρ. τηλ. 02410 75447. AM47507

ΦΥΣΙΚΗ - ΧΗΜΕΙΑ ΠΑΡΑΔΙΔΟΝΤΑΙ ΚΑΤ' ΟΙΚΟΝ ΣΕ ΜΑΘΗΤΕΣ ΓΥΜΝΑΣΙΟΥ ΚΑΙ ΛΥΚΕΙΟΥ ΑΠΟ ΧΗΜΙΚΟ Α.Π.Θ. ΕΡΓΑΣΙΑ ΥΠΕΥΘΥΝΗ. ΤΙΜΕΣ ΛΟΓΙΚΕΣ. ΠΛΗΡ. ΤΗΛ. 0972 742744 ΠΜ47379

ΧΗΜΙΚΟΣ, κάτοχος MASTER ΗΠΑ παραδίδει μαθήματα Φυσικής-Χημείας σε μαθητές Γυμνασίου-Λυκείου. Πληρ. τηλ. 02410/32947 και 0946 282687. AM47092

ΙΔΙΑΙΤΕΡΑ ΜΑΘΗΜΑΤΑ ΕΦ' ΟΛΗΣ ΤΗΣ ΥΛΗΣ (ΕΛΛΗΝΙΚΑ-ΑΓΓΛΙΚΑ) ΟΙΚΟΔΙΔΑΣΚΑΛΕΙΟ ΓΑΛΛΙΚΗΣ ΓΛΩΣΣΑΣ: Παραδίδονται μαθήματα Γαλλικών από καθηγήτρια πτυχιούχο του τμήματος Γαλλικής γλώσσας και φιλολογίας του Αριστοτελείου Πανεπιστημίου Θεσσαλονίκης, προετοιμασία όλων των πτυχίων: DELF, DALF, SORBONNE. Πληρ. τηλ. 02410/25151 και 0938309839. AM47290

ΦΥΣΙΚΗ-ΧΗΜΕΙΑ, ΠΑΡΑΔΙΔΟΝΤΑΙ ΙΔΙΑΙΤΕΡΑ ΜΑΘΗΜΑΤΑ ΚΑΤ' ΟΙΚΟΝ ΕΙΤΕ ΜΕΜΟΝΩΜΕΝΑ ΕΙΤΕ ΣΕ ΓΚΡΟΥΠ 2-3 ΑΤΟΜΩΝ. ΠΛΗΡ. ΤΗΛ. 02410 60860, 0945018220. ΠΜ47291

ΟΙΚΟΔΙΔΑΣΚΑΛΕΙΟ ΑΓΓΛΙΚΩΝ: - ΠΑΡΑΔΙΔΟΝΤΑΙ ΜΑΘΗΜΑΤΑ ΑΓΓΛΙΚΩΝ ΣΕ ΑΡΧΑΡΙΟΥΣ ΚΑΙ ΠΡΟΧΩΡΗΜΕΝΟΥΣ. - ΟΛΑ ΤΑ ΕΠΙΠΕΔΑ-ΕΞΕΤΑΣΕΙΣ CAMBRIDGE. -ΕΙΔΙΚΟ ΤΜΗΜΑ ΓΙΑ ΠΡΟΝΗΠΙΑ ΚΑΙ ΝΗΠΙΑ, 3-7 ΕΤΩΝ ΣΕ ΞΕΧΩΡΙΣΤΟ ΔΙΑΜΟΡΦΩΜΕΝΟ ΧΩΡΟ. ΕΝΑΡΞΗ ΜΑΘΗΜΑΤΩΝ 9 ΣΕΠΤΕΜΒΡΗ. ΠΛΗΡ.: 0241062902 ΚΑ ΓΕΩΡΓΙΑ. ΠΜ47106

ΚΑΘΗΓΗΤΡΙΑ ΜΟΥΣΙΚΗΣ, από την Αθήνα με πτυχία αρμονίας, φούγκας, αντίστιξης, παραδίδει ιδιαίτερα μαθήματα αρμόνιου-πιάνου σε αρχάριους μαθητές. Πληρ. τηλ. 69586 και 0977 332072, κα Ντραγατάκη Μαρία. AM47091

ΜΑΘΗΜΑΤΙΚΟΣ, ΠΑΡΑΔΙΔΕΙ ΜΑΘΗΜΑΤΑ ΣΕ ΜΑΘΗΤΕΣ ΓΥΜΝΑΣΙΟΥ-ΛΥΚΕΙΟΥ-ΤΕΕ ΜΕΜΟΝΩΜΕΝΑ ΚΑΤ' ΟΙΚΟΝ Η ΣΕ ΓΚΡΟΥΠ 2-3 ΑΤΟΜΩΝ. ΠΛΗΡ. ΤΗΛ. 02410/81765 ΚΑΙ 0976436973. AM47090

ΑΓΓΛΙΚΑ ΚΑΙ ΓΑΛΛΙΚΑ ΜΑΘΗΜΑΤΑ παραδίδονται κατ' οίκον από έμπειρο καθηγητή απόφοιτο Καναδικού Πανεπιστημίου σε προσιτές τιμές. Πληρ. τηλ. 0241064079. AM46243

ΚΑΘΗΓΗΤΡΙΑ ΑΓΓΛΙΚΩΝ ΠΑΡΑΔΙΔΕΙ ΜΑΘΗΜΑΤΑ σε μικρά γκρουπ ή ατομικά όλων των επιπέδων από τα πρώτα βήματα έως το Proficiency. Τιμές λογικές. Πληρ. τηλ. 0241028004, 02410/77370, 31760, 094/2266732. AM4679

ΜΑΘΗΜΑΤΑ για παιδιά Δημοτικού - Γυμνασίου παραδίδονται από καθηγήτρια με δύο πτυχία, μεταπτυχιακές σπουδές και πολύχρονη διδακτική πείρα. Πληρ. τηλ. 02410 27329, 0945984346. AM46637

ΑΡΧΕΣ ΟΙΚΟΝΟΜΙΑΣ - ΔΙΟΙΚΗΣΗ ΕΠΙΧ/ΣΕΩΝ - ΕΚΘΕΣΗ - ΙΣΤΟΡΙΑ. Παραδίδονται σε μαθητές Λυκείου από καθηγήτρια με πολυετή διδακτική και φροντιστηριακή πείρα. Υψηλά ποσοστά επιτυχίας και υπευθυνότητα στη σωστή προετοιμασία και καθοδήγηση των υποψηφίων για τις Πανελλαδικές Εξετάσεις. Πληρ. τηλ. 02410 76544, 0945 984346 AM46638

ΑΓΓΛΙΚΑ-ΙΤΑΛΙΚΑ-ΙΣΠΑΝΙΚΑ. ΚΑΘΗΓΗΤΗΣ, ΑΡΙΣΤΟΥΧΟΣ ΑΠΟΦΟΙΤΟΣ (MASTER) SCHILLER INTERNATIONAL UNIVERSITY ΠΑΡΑΔΙΔΕΙ ΜΑΘΗΜΑΤΑ ΚΑΤ' ΟΙΚΟΝ ΣΕ ΑΡΧΑΡΙΟΥΣ, ΠΡΟΧΩΡΗΜΕΝΟΥΣ, ΞΕΝΟΔΟΧΟΥΠΑΛΛΗΛΟΥΣ. ΕΞΑΣΦΑΛΙΣΜΕΝΗ ΕΠΙΤΥΧΙΑ ΕΞΕΤΑΣΕΩΝ F.C.E., TOEFL, E.C.C.E., MICHIGAN ΚΑΙ GAMBRIDGE PROFICIENCY, IETLS ΚΑΘΩΣ ΚΑΙ ΕΙΣΑΓΩΓΗΣ ΣΕ ΒΡΕΤΑΝΙΚΑ ΚΑΙ ΙΤΑΛΙΚΑ ΠΑΝΕΠΙΣΤΗΜΙΑ. ΤΙΜΕΣ ΛΟΓΙΚΕΣ. ΜΕΤΑΦΡΑΣΕΙΣ ΔΕΚΤΕΣ. ΠΛΗΡ. ΤΗΛ. 0241025133. ΠΜ47251

προσφορές εργασίας

ΚΟΠΕΛΑ σοβαρή από τη Γερμανία **ζητά** εργασία. Πληρ. τηλ. 02410 52415. AP46862

ΤΕΧΝΙΤΗΣ ΒΑΡΕΩΝ ΣΙΔΗΡΟΚΑΤΑΣΚΕΥΩΝ, ΣΩΛΗΝΟΥΡΓΟΣ ΗΛΕΚΤΡΟΣΥΓΚΟΛΛΗΤΗΣ ΜΕ ΑΡΙΣΤΕΣ ΓΝΩΣΕΙΣ, ΖΗΤΑ ΑΝΑΛΟΓΗ ΕΡΓΑΣΙΑ. ΠΛΗΡ. ΤΗΛ. 02410 69937 ΚΑΙ 0946899878 κ. ΝΙΚΟ ΠΡ47650

ΠΡΩΗΝ ΔΑΣΚΑΛΑ μητρική γλώσσα την Αγγλική θέλει δουλειά με οικογένεια ένα ή δύο παιδιά προσχολικής ηλικίας, να τα φροντίζει απογευματινές ώρες και να ξεκινήσουν να μιλούν αγγλικά μέσα από συντροφιά. Πληρ. κ. Εμμυ Τηλ. 02410 21113, απόγευμα. AZ47585

ΕΛΑΙΟΧΡΩΜΑΤΙΣΜΟΙ. ΑΝΑΛΑΜΒΑΝΟΥΜΕ ΠΑΝΤΟΣ ΕΙΔΟΥΣ ΕΛΑΙΟΧΡΩΜΑΤΙΣΜΟΥΣ ΣΕ ΠΟΛΥ ΛΟΓΙΚΕΣ ΤΙΜΕΣ. ΠΛΗΡ. ΤΗΛ. 0936 743892 ΧΠΡ1561

ΚΥΡΙΑ ζητά να κρατά παιδιά στο σπίτι. Πληρ. τηλ. 02410 21338. AP46232

ΚΥΡΙΑ, αναλαμβάνει να φροντίζει ηλικιωμένους. Πληρ. τηλ. 33531-36138. AP43822

ΝΕΟΣ που γνωρίζει καλά την τέχνη του σιδερά-αλουμινά **ζητά** ανάλογη εργασία. Πληρ. τηλ. 0946/403621. AP43953

γνωριμίες

ΚΥΡΙΑ ζητά γνωριμία με σοβαρό κύριο. Πληρ στο τηλ. 0937744513. ΑΓ47608

Εχετε πρόβλημα με τα παλιά σας αλουμίνια;

- **Τα επισκευάζω ή τα αντικαθιστώ με καινούργια**

ΚΑΤΑΣΚΕΥΕΣ ΑΛΟΥΜΙΝΙΟΥ ΚΑΙ ΣΙΔΗΡΟΥ

"Ο ΓΙΩΡΓΟΣ"

Πληρ. τηλ. 39747, 0944999655

ΠΩΛΕΙΤΑΙ

θηλυκό λυκόσκυλο γερμανικό ποιμενικό καθαρόαιμο, 2 χρονών.

Πληρ. τηλ.02410 90074 και 0936258230, 0945145756

ΑΡΧΙΤΕΚΤΟΝΙΚΕΣ ΜΕΛΕΤΕΣ ΑΔΕΙΕΣ ΟΙΚΟΔΟΜΙΚΕΣ

Σχεδιασμός & Διαμόρφωση Εσωτερικών και Εξωτερικών Χώρων

Λώλου Ελένη

Πληρ. τηλ. 093/7227653

ΤΕΧΝΙΚΟ ΓΡΑΦΕΙΟ

αναλαμβάνει:

- Εκδοση οικοδομικών αδειών-περιλαμβάνοντας μελέτη και επίβλεψη κατασκευών.
- Τοπογραφήσεις εντός και εκτός Ρόδου.
- Μελέτη σύνδεσης με το αποχετευτικό δίκτυο της ΔΕΥΑΡ.
- Αδεια λειτουργίας καταστήματος, αλλαγή χρήσης και διαρρύθμισης.
- Προϋπολογισμό για δανειοδότηση.

ΚΩΝΣΤΑΚΗΣ ΒΑΣΙΛΕΙΟΣ ΤΟΥ ΑΝΔΡΕΑ

Διπλωματούχος Πολιτικός Μηχανικός M.Sc.

Πληρ. τηλ. 02410/31463, 097/4725638

ΠΡ46737

ΤΕΧΝΙΚΟ ΓΡΑΦΕΙΟ

αναλαμβάνει:

- Εκδοση οικοδομικών αδειών περιλαμβάνοντας μελέτη και επίβλεψη κατασκευών.
- Μελέτη σύνδεσης με το δίκτυο ακαθάρτων της Δ.Ε.Υ.Α.Ρ.
- Αδειες λειτουργίας καταστημάτων
- Σχεδίαση αρχιτεκτονικών, μελέτες παθητικής πυροπροστασίας, θερμομόνωσης, ύδρευσης, αποχέτευσης κατ' αποκοπή.

ΠΛΗΡΟΦΟΡΙΕΣ ΣΤΟ ΤΗΛ. 0972-493338

ΠΡ47619

ΞΥΛΟΥΡΓΙΚΕΣ ΕΡΓΑΣΙΕΣ

- *Κουζίνες*
- *Μερεμέτια*
- *Πέργκολες*
- *Εργασίες κάθε τύπου*

ΔΗΜΗΤΡΗΣ

Πληρ. τηλ. 0945/491827

ΥΔΡΑΥΛΙΚΑ-ΚΑΛΟΡΙΦΕΡ

Γιάννης ο Ατλάσης

Εγκαταστάσεις

Ανακαινίσεις

Συντηρήσεις

Πληρ. τηλ. 29898-64972

κιν. 0973610779

- **ΜΕΛΕΤΕΣ ΣΥΝΔΕΣΗΣ με αποχ/κό δίκτυο Δ.Ε.Υ.Α.Ρ.**
- **ΑΔΕΙΕΣ ΛΕΙΤΟΥΡΓΙΑΣ ΚΑΤΑΣΤΗΜΑΤΩΝ** (παντός είδους)
- **ΗΛΕΚΤΡΟΔΟΤΗΣΗ ΚΤΙΡΙΩΝ (Δ.Ε.Η.)**

(ΕΛΕΓΧΟΣ ΤΙΜΟΛΟΓΙΩΝ ΣΤΗΝ ΕΦΟΡΙΑ)

Αμεση εξυπηρέτηση

ΤΕΧΝΙΚΟ ΓΡΑΦΕΙΟ Ι. ΧΑΤΖΗΙΩΑΝΝΙΔΗΣ

Στεφ. Καζούλη 14 - Ρόδος

Τηλ./Fax: 02410 73021 - 02410-31390, κιν. 097/2373156

ΠΡ46014

ΤΕΧΝΙΚΟ ΓΡΑΦΕΙΟ Ι. ΧΑΤΖΗΙΩΑΝΝΙΔΗΣ ΠΟΛΙΤΙΚΟΣ ΜΗΧΑΝΙΚΟΣ

Αναλαμβάνει υπεύθυνα:

- **Οικοδομικές άδειες.**
- **Μελέτη-επίβλεψη** εργασιών επισκευής κτιρίων.
- **Αδειες λειτουργίας** καταστημάτων (παντός είδους)
- **Ηλεκτροδότηση Κτιρίων (Δ.Ε.Η.)** - (έλεγχος τιμολογίων στην Εφορία).
- **Μελέτη -επίβλεψη** εργασιών σύνδεσης με αποχ/κό δίκτυο ΔΕΥΑΡ.

ΑΜΕΣΗ ΕΞΥΠΗΡΕΤΗΣΗ!

ΓΡΑΦΕΙΟ: Στεφ. Καζούλη 14-85100 Ρόδος
Τηλ: 02410 73021-31390
ΚΙΝΗΤΟ: 0972373156

ΠΡ46949



ΜΕΛΕΤΗ ΚΑΤΑΣΚΕΥΗ

Τηλ. 0241-90005
Κινητό 0945 200430

ΗΛΙΑΚΑ ΘΕΡΜΑΝΣΗ ΥΔΡΑΥΛΙΚΑ

ΡΟΔΟΘΕΡΜ

ΤΑ ΜΟΝΑΔΙΚΑ

Υπερσύγχρονα Ταπητοκαθαριστήρια

ΚΛΕΟΠΑΤΡΑ & EURO CLEAN CENTER

Εμπιστευθείτε τον καθαρισμό και φύλαξη των ταπήτων στα καθαριστήρια μας

- *Προσφέρουμε άψογο και έμπειρο Βιολογικό Καθαρισμό Ταπήτων*
- *Στεγνό καθαρισμό χειροποίητων χαλιών*
- *Επιτόπου καθαρισμό σε σαλόνια-μοκέτες*
- *Ειδικός καθαρισμός παπλώματα-φλοκάτες*
- *Επισκευές σε όλους τους τύπους ταπήτων*

"Η φύλαξη είναι δωρεάν" για όλο τον χρόνο. παραλαβή-παράδοση κατ' οίκον σε όλη τη Ρόδο.

Υπεύθυνος:
Κουφαλλάκης Σταύρος
Τηλ. **0241-51996, 0945793626 , fax 51322**
ΠΡ42631

ΤΕΧΝΙΚΟ ΓΡΑΦΕΙΟ

ΑΝΑΣΤΑΣΗΣ ΒΑΡΕΛΗΣ

ΑΡΧΙΤΕΚΤΟΝΑΣ

Αναλαμβάνει:
- Οικοδομικές άδειες
- Μελέτες
- Επιβλέψεις
- Κατασκευές οικοδομικών έργων
- Την υποβολή δικαιολογητικών στην **ΔΕΥΑΡ**

για την σύνδεσή σας με το **ΑΠΟΧΕΤΕΥΤΙΚΟ ΔΙΚΤΥΟ**

Αμεση εξυπηρέτηση
Καλή δουλειά
Οικονομικές λύσεις

για κάθε πληροφορία σας:
ΓΡΑΦΕΙΟ:
Μαδρίτης 20, Ρόδος
Τηλ. 0241-0-61502
κιν. 0977-305126
ΠΡ4309

Cleaning Pro



πλένουμε & φυλάμε:
• ΧΑΛΙΑ - ΜΟΚΕΤΕΣ - ΦΛΟΚΑΤΕΣ
• ΠΑΠΛΩΜΑΤΑ - ΚΟΥΒΕΡΤΕΣ

Τηλ: 02410 60585

ΝΕΕΣ ΕΓΚΑΤ/ΣΕΙΣ: ΝΙΚΗΦ. ΒΡΕΤΤΑΚΟΥ - ΑΣΓΟΥΡΟΥ

ΑΠΟΦΡΑΞΕΙΣ-ΚΑΘΑΡΙΣΜΟΙ





ΑΠΟΦΡΑΞΕΙΣ
ΚΑΘΑΡΙΣΜΟΙ
ΣΥΝΤΗΡΗΣΕΙΣ
ΑΠΟΧΕΤΕΥΣΕΩΝ-
ΕΠΙΦΑΝΕΙΩΝ-
ΚΤΙΡΙΩΝ-
ΠΛΟΙΩΝ-
ΒΙΟΛΟΓΙΚΩΝ

Αναλαμβάνουμε ξενοδοχεία, Δήμους, πολ/κίες κ.λπ. Αντληση πετρελαιοειδών από πλοία καθώς και λιποσυλλεκτών και βιολογικών. ΜΕ ΜΟΝΑΔΙΚΑ ΣΕ ΥΨΟΣ ΠΙΕΣΗΣ ΚΑΙ ΑΝΑΡΡΟΦΗΣΗΣ. ΥΠΕΡΣΥΓΧΡΟΝΑ ΜΗΧΑΝΗΜΑΤΑ ΥΔΡΟΒΟΛΗΣ ΣΕ ΟΛΗ ΤΗ ΔΩΔΕΚΑΝΗΣΟ

ΟΛΟ ΤΟ 24ωρο

ΒΑΡΔΕΛΛΗ Μ. -ΚΡΑΣΟΠΟΥΛΟΣ Δ. Ο.Ε.

Τηλ. 35555, Fax: 73100, Κιν. 0944/395999

e-mail:metropontikas@excite.com.

ΣΤΙΣ ΠΙΟ ΧΑΜΗΛΕΣ ΤΙΜΕΣ

ΑΠΟΦΡΑΞΕΙΣ

ΔΩΔΕΚΑΝΗΣΙΑΚΕΣ ΑΠΟΦΡΑΞΕΙΣ



"ΚΟΛΟΣΣΟΣ"

ΑΠΟΦΡΑΞΕΙΣ ΚΑΘΑΡΙΣΜΟΙ ΑΠΟΧΕΤΕΥΣΕΩΝ & ΒΟΘΡΩΝ



Αναλαμβάνουμε πάσης φύσεως αποφράξεις οποιουδήποτε μήκους και πλάτους Αναλαμβάνουμε καθαρισμούς αποχετευτικών αγωγών ΔΗΜΩΝ, ΞΕΝ/ΧΕΙΩΝ στρατιωτικών μονάδων ΣΠΙΤΙΩΝ, ΠΟΛΥΚΑΤΟΙΚΙΩΝ καθώς και καθαρισμούς βιολογικών μονάδων με μηχάνημα υψηλής πιέσεως σε όλη την Δωδ/σο

Κ. ΠΗΔΙΑΚΗΣ - Π. ΚΑΣΕΡΗΣ

Πληρ. τηλ. 47915-91881, κιν. 0944/325234 και 0977/717048

ΔΩΣΕ ΣΤΥΛ ΣΤΟ ΚΙΝΗΤΟ ΣΟΥ

NEO 5.000 ΛΟΓΟΤΥΠΑ ΚΑΙ ΜΕΛΩΔΙΕΣ για ένα κινητό μοδάτο!

www.rollingtones.gr

LOGOS-ΛΟΓΟΤΥΠΑ

10100134	10250031	11550040	11550064	10450013	10750246	10450093
10750023	11300053	11550014	11400144	10150041	10750143	10100163
10150170	10100058	11400150	10800084	11500018	10450060	10100336
10850015	10800024					
10750042	11000032	30700019	30700045	31000020	30100161	31000043

ΕΙΚΟΝΟΜΗΝΥΜΑΤΑ

RINGTONES-ΜΕΛΩΔΙΕΣ

ΕΛΛΗΝΙΚΕΣ ΕΠΙΤΥΧΙΕΣ
60600004 Αντζελα Δημητρίου - Μαύρη λίστα
60600017 Νίκος Κουρκούλης - Τόσα δειλινά
60600029 Γιάννης Πλούταρχος - Υπήρχαν όρκοι
60600036 Νότης Σφακιανάκης - Μετανοιώνω
60600019 Λάμπης Λιβιεράτος - Λάμπεις
60600010 Στέλλα Γεωργιάδου - Εχω κακό σκοπό
60600027 Γιάννης Πλούταρχος - Φυσάει πολύ
60600025 Λευτέρης Πανταζής - Με σένα
60600049 Αννα Βίσση - Κρυυγή
60600047 Δέσποινα Βανδή - Υποφέρω
60100012 Εθνικός Υμνος
TOP ΣΕ ΖΗΤΗΣΗ ΣΤΗΝ ΕΥΡΩΠΗ
60500006 Angel - Shaggy
60500008 Butterfly - Crazytown
60500004 It's raining men - Geri Halliwell
60500032 Thank you - Dido
60500031 Supergirl - Reamonn

Τα πιό καυτά λογοκριμένα ερωτικά λογότυπα βρίσκονται στους κωδικούς: 11200053, 11200072, 11200073, 11200074, 11200082, 11200085, 11200124, 11200128, 11200132, 11200133, 11200135, 11200139, 11200143, 11200144, 11200147.
Ερωτικά εικονογραφήματα στους κωδικούς: 31000008, 31000016, 31000019, 31000035, 31000036, 31000044, 31000045, 31000046, 31000049, 31000053, 31000055, 31000061, 31000063.

1. Διάλεξε το Logo ή το Ringtone που σου αρέσει.
2. Κάλεσε τη γραμμή παραγγελιών.
3. Ακολούθησε τις οδηγίες και σύντομα θα ακούσεις το κομμάτι σου.
4. Το Logo ή το Ringtone θα σταλεί στο κινητό σου.

...κάλεσε από το σταθερό σου τηλέφωνο

090 214 507

Τα περισσότερα Logos και Ringtones μόνο μέσα στο Internet στο www.rollingtones.gr
Lexitel 86 δρχ./15", 0.25/15" + Φ.Π.Α. Τ.Θ. 31730

Διαθέσιμα λογότυπα για NOKIA 3210-3310-3330-6110-6130-6150-6210-6250-7110-8210-8850-8850-8890-9110-9110i. Μελωδίες για NOKIA, MOTOROLA, SAGEM. Περισσότερες πληροφορίες για τα κινητά τα οποία υποστηρίζουν λογότυπα και εικονογρήματα στο www.rollingtones.gr

---

ΥΔΡΑΥΛΙΚΟΣ

ΑΝΑΛΑΜΒΑΝΟΥΜΕ ΠΑΣΗΣ ΦΥΣΕΩΣ ΥΔΡΑΥΛΙΚΕΣ ΕΡΓΑΣΙΕΣ ΣΥΝΔΕΣΗΣ ΜΕ ΤΗ ΔΕΥΑΡ

ΠΛΗΡ. ΤΗΛ. 0241061761, ΚΙΝ. 0938011515

κ. Γιώργος

ΟΙΚΟΔΟΜΙΚΕΣ ΕΡΓΑΣΙΕΣ ΜΕΡΚΟΥΡΗΣ

Αναλαμβάνω **Μπετά-Κτισίματα-Σοβάδες-Πλακάκια και Μάρμαρα.**
Επίσης αναλαμβάνω μετατροπές σπιτιών και μαγαζιών.
Η πολύχρονη πείρα μας εγγύηση.

Πληρ. τηλ. 62448,
ΠΡ36709

ΕΡΓΟΛΑΒΟΣ

ΜΑΣΤΟΡΑΣ ΚΩΝΣΤΑΝΤΙΝΟΣ

ΤΙΜΕΣ ΛΟΓΙΚΕΣ

αναλαμβάνω γενικές κατασκευές κτιρίων, αναπαλαιώσεις, σοβατίσματα, χτισίματα, γκρεμίσματα βαψίματα, μάρμαρα, γιαλίσματα, πλακάκια, περιφράξεις οικοπέδων, κατασκευές, μελέτες για σοφίτες, ξυλοκατασκευές, τοποθέτηση κεραμίδια.

ΓΙΑ ΟΛΗ ΤΗ ΔΩΔΕΚΑΝΗΣΟ

Πληρ. τηλ. 27255, 0944-823925
όλο το 24ωρο
ΠΡ46186

"ΑΜΕΣΟΣ" ΚΕΝΤΡΟ ΕΡΓΑΣΙΑΣ

ΧΑΜΗΛΟΜΙΣΘΕΣ ΕΛΛΗΝΟΡΩΣΟΠΟΝΤΙΕΣ, ΕΛΛΗΝΟΒΟΥΛΓΑΡΕΣ, ΟΙΚΟΝΟΣΟΚΟΜΕΣ, ΟΙΚΟΚΑΘΑΡΙΣΤΡΙΕΣ, ΒΡΕΦΟΝΗΠΙΑΓΩΓΟΥΣ, ΛΑΤΖΕΡΟΜΑΓΕΙΡΙΣΣΕΣ, ΞΕΝΟΔΟΧΟΥΠΑΛΛΗΛΟΥΣ, ΣΥΝΟΔΟΥΣ ΗΛΙΚΙΩΜΕΝΩΝ, ΖΕΥΓΑΡΙΑ ΑΛΛΟΔΑΠΩΝ, ΑΓΡΟΤΙΚΩΝ ΕΡΓΑΣΙΩΝ ΑΠΟΣΤΕΛΟΥΜΕ ΑΥΘΗΜΕΡΟΝ. ΣΑΒΒΑΤΟΚΥΡΙΑΚΑ ΕΡΓΑΖΟΜΑΣΤΕ

Πληρ. τηλ. 010-5243508, 010-5243568, Fax: 010-5241634

ΠΡ43462

ΑΓΟΡΑΖΩ

ΧΡΥΣΑΦΙΚΑ ΚΟΣΜΗΜΑΤΑ ΝΟΜΙΣΜΑΤΑ ΧΡΥΣΑΔΟΝΤΙΑ ΜΕΤΟΧΕΣ ΩΡΟΛΟΓΙΑ ΑΝΤΙΚΕΣ

Δάνεια επί ενεχύρω

«ΜΠΑΜΠΗΣ»

Δημ. Θεοδωράκη 15 (1ος όροφος) ΡΟΔΟΣ

ΧΠΡ407

ΣΥΝΤΗΡΗΣΕΙΣ ΚΟΥΦΩΜΑΤΩΝ ΑΛΟΥΜΙΝΙΟΥ

Εχετε πρόβλημα με τα κουφώματα σπιτιού ή της επιχείρησής σας; Το ειδικό συνεργείο μας αναλαμβάνει τις συντηρήσεις κουφωμάτων αλουμινίου υπεύθυνα και σε λογικές τιμές.

25ετή πείρα
Πληρ. τηλ. 90618 κ. Αλέκος

ΧΠΡ411

ΦΑΡΜΑΚΙΔΗΣ ΕΥΣΤΑΘΙΟΣ

ΤΑΠΗΤΟΚΑΘΑΡΙΣΤΗΡΙΟ

WASH AND CARE

Συνδυάσαμε την πολυετή πείρα μας και τα εκσυγχρονισμένα μηχανήματα καθαρισμού για την φροντίδα, καθαρισμό και φύλαξη πάσης φύσεως χαλιών και μοκετών.

Εμπιστευτείτε μας για άριστα αποτελέσματα!!! Εγγυητές οι πελάτες μας. Πληρ. τηλ. 02410/68189 5ο χλμ. Λ. Ρόδου 237 (δίπλα από τα ελαστικά ΚΑΣΑΠΗ)

ΤΑΠΗΤΟΚΑΘΑΡΙΣΤΗΡΙΟ ART CLEAN EXPRESS

Αναλαμβάνουμε υπεύθυνα:
- ✓ Ξηρό καθαρισμό
- ✓ Πλύσιμο-απολύμανση
- ✓ Φύλαξη
- ✓ Επιδιόρθωση ταπήτων
- ✓ Αδιαβροχοποιήσεις

Ειδικός καθαρισμός μεταξωτών και χειροποίητων χαλιών

Παραλαβή-παράδοση κατ' οίκον

Εγγυημένη συνεργασία

Επί τόπου καθαρισμοί μοκετών-σαλονιών

Τηλ. 94815, κιν. 0944 350247, 0800400400

Τηλ. χωρίς χρέωση

Με την υπογραφή Αλαφάκης

Ο ΑΕΡΑ ΕΥΧΑΡΙΣΤΕΙ

Ο πρόεδρος και το Διοικητικό Συμβούλιο του ΑΕΡΑ ευχαριστούν τους αδελφούς Κουμνάκη για την παραχώρηση του γηπέδου 5Χ5, που καλύπτει μέρος των προπονητικών αναγκών της ομάδας,καθώς και για την συνολική βοήθεια που προσφέρουν στην ομάδα.

ΞΕΠΟΥΛΗΣΕ

Πήγαν πολύ καλά τα πράγματα για τον πρόεδρο του Ηρακλή Μ. **Γιώργο Παπαδημήτρη.**

Από την μία ήταν βέβαια η νίκη της ομάδας του στο ντέρμπι του Δήμου Πεταλούδων επί του Κλεάνθη και από την άλλη ήταν ότι ξεπούλησε το υλικό από το φορητό κυλικείο που είχε εγκαταστήσει στο γήπεδο της Κρεμαστής. Ειδικά τα εμφιαλωμένα νερά είχαν ξεπουληθεί από το Α' ημίχρονο, αφού η ζέστη που επικρατούσε στο γήπεδο ήταν αφόρητη κατά διαστήματα

ΕΠΑΙΞΕ ΜΕ ΔΙΑΣΤΡΕΜΜΑ

Με διάστρεμμα στο δεξί πόδι σφύριξε ο Νίκος Χατζηνικόλας το ματς Διγενής-Ορφέας.

Ο έμπειρος διαιτητής λίγο πριν την έναρξη του αγώνα είχε διάλογο με τον πρώτο βοηθό της συνάντησης Σταύρο Πηδιάκη για πιθανή ανταλλαγή θέσεων, σε περίπτωση που δεν θα μπορούσε να αντεπεξέλθει στα καθήκοντά του.

ΑΡΓΗΣΑΝ ΣΤΟ...ΜΥΣΤΗΡΙΟ

Πρόβλημα αντιμετώπισαν τρεις ποδοσφαιριστές κατά την διάρκεια του αγώνα Ηρακλή Μ.-Κλεάνθης, σχετικά με την ώρα του παιχνιδιού.

Συγκεκριμένα ο τερματοφύλακας του Κλεάνθη Παύλος **Σαββιδάκης,** βάφτησε στις 6 μ.μ. το Σάββατο στον Ιερό Ναό του Σωτήρα στα Μαριτσά, το μικρό του κοριτσάκι **Μορφινή.** Νονοί της βάπτισης ήταν ο αδελφός του **Γιώργος Σαββιδάκης** τερματοφύλακας του Ηρακλή Μ. και ο θείος του **Μιχάλης Μανωλάς,** επίσης ποδοσφαιριστής της ίδιας ομάδας.

Τελικά αγωνίστηκαν και οι τρεις σε όλη την διάρκεια του αγώνα και αμέσως μετά έφυγαν για την εκκλησία. Οι δύο νονοί ήταν και οι νικητές στο ντέρμπι του Δήμου Πεταλούδων, ενώ ο πατέρας της μικρής παρά την ήττα, πολύ χαρούμενος για την βάπτιση της κορούλας του.

ΝΙΚΗΣΑΝ ΚΑΙ...ΜΟΝΙΑΣΑΝ

Την φράση "μη μιλάτε", αρκετές φορές αναγκάστηκε να την χρησιμοποιήσει ο προπονητής του Φοίβου, **Σάββας Ορφανίδης** στο προχθεσινό παιχνίδι των Φανών. Οι παίκτες του δεν είχαν την απόδοση που θα ήθελαν και το γεγονός ότι δεν μπορούσαν αρκετές φορές να "βρεθούν" αγωνιστικά, τους εκνεύρισε και οι γκρίνιες ήταν φανερές.

Ετσι, ειδικά στο ημίχρονο η κατσάδα του **Ορφανίδη** δεν αφορούσε μόνο την κακή απόδοση, αλλά και την συχνότητα με την οποία άνοιγαν τα στόματα. Πάντως όσο εύκολα ήρθαν οι μουρμούρες, άλλο τόσο εύκολα σβήστηκαν. Μονοκονδυλιά.

Η λύτρωση του τρίτου γκολ μετέτρεψε τους Κρεμαστενούς σ' ένα ευτυχισμένο κουβάρι. Η πίεση και το άγχος εξαφανίστηκαν και η λήξη του αγώνα βρήκε όλα τα πρόσωπα χαμογελαστά.



Ο Τάσος Ψυλλάκης είχε στιγμή έκρηξης

ΦΡΑΣΤΙΚΗ ΚΟΝΤΡΑ

Κατά την ανάπαυλα του παιχνιδιού Διγενής-Ορφέας, ο υπεύθυνος δημοσίων σχέσεων των Κοσκινιατών Τάσος Ψυλάκης επιτέθηκε φραστικά στον πρόεδρο του Συνδέσμου Διαιτητών της Δωδεκανήσου Δημήτρη Κάπρο.

Η αιτία ήταν ένα αμφισβητούμενο μαρκάρισμα πάνω στον Εγγλέζο, που κατά την προσωπική του άποψη ο διαιτητής της συνάντησης Χατζηνικόλας δεν καταλόγισε πέναλτι υπέρ της ομάδας του. Ο διάλογος συνεχίστηκε για αρκετή ώρα με επίκεντρο της συζήτησης τα λάθη του Χατζηνικόλα και στα προηγούμενα παιχνίδια κατά του Διγενή.

"ΣΤΟΛΙΖΕΙ" ΤΟΝ ΧΟΣΑΔΑ

Στην...σέντρα για πρώτη φορά στέλνει ο διαιτητής Μιχάλης Φραγκίνης τον προπονητή του ΑΕΡΑ, Βαγγέλη Χοσάδα. Αιτία αποτελούν τα αναγραφόμενα στο Φύλλο Αγώνα της προχθεσινής αναμέτρησης του γηπέδου των Φανών ανάμεσα στον ΑΕΡΑ και τον Φοίβο Κρεμαστής: "Στο τέλος του αγώνα και καθώς πηγαίναμε στα αποδυτήρια μας επιτέθηκε φραστικά ο προπονητής του ΑΕΡΑ κύριος Χοσάδας Βαγγέλης με τις εξής φράσεις, "τα λάθη για πρώτη φορά τα συγχωρώ, αλλά την δεύτερη τα τιμωρώ, γιατί είμαι μεγάλος προπονητής και έπαιξα Α' Εθνική. Ντροπή σας, πήγατε το ποδόσφαιρο της Ρόδου 100 χρόνια πίσω".

ΣΥΜΦΩΝΗΣΕ ΟΤΙ ΕΙΝΑΙ ΥΠΕΡΒΑΡΟΣ!

Κατά την διάρκεια του αγώνα ΑΕΛ-Θύελλα Π. Και με αφορμή την ακύρωση ενός πεντακάθαρο γκολ, σύμφωνα με την προσωπική άποψη του προπόνητή της Θύελλας Βασίλη Τσιλιγκρού, από τον βοηθό διαιτητή της συνάντησης Νομικό Πανάτο, εξαγρίωσε τον Τσιλιγκρό, που επιτέθηκε φραστικά στον Πανάτο, λέγοντας του "είσαι χοντρός, υπέρβαρος και ακατάλληλος για να διαιτητεύσεις. Προς έκπληξη όλων ο Καλύμνιος διαιτητής συμφώνησε στο ότι είναι υπέρβαρος!!!

ΑΦΙΕΡΩΜΕΝΗ Η ΝΙΚΗ

Δυσκολεύτηκαν να πάρουν τους τρεις βαθμούς αλλά τη νίκη την αφιέρωσαν οι παίκτες του Ευαγόρα στον συμπαίκτη τους Μαγκαφά Νίκο και στην σύζυγό του Ρένα, για την γέννηση της κορούλας τους, για την οποία ο χαζομπαμπάς ήδη άρχισε να μαζεύει την προίκα της.

Σίγουρα πάντως το δώρο αυτό ήταν ότι έπρεπε για τον Νίκο, αφού ξεκίνησε με το δεξί η ομάδα του το φετινό πρωτάθλημα.

ΕΠΡΕΠΕ ...ΠΙΟ ΑΡΓΑ!

Ήταν πολύ καλή η σκέψη να διεξαχθεί ο αγώνας της Ρόδου με την Καλλονή στις 6 το απόγευμα του Σαββάτου. Οι ιθύνοντες όμως και των δύο ομάδων σε συνεργασία με την ΕΠΟ κατάφεραν να διεξαγάγουν το "παιχνίδι λίγο αργότερα για να προλάβει ο κόσμος που βρισκόταν στα "γήπεδα να έρθει να παρακολουθήσει στην πρώτη" της Ρόδου μπροστά στο κοινό της. Η Ρόδος ήθελε. Το αεροπλάνο της Καλλονής όμως που αναχωρούσε στις 22.30 δεν μπορούσε να περιμένει. Έτσι λοιπόν -και με δεδομένο και το ματς του Ολυμπιακού- η σκεπαστή δεν γέμισε καλά.

ΑΛΛΑΞΑΝ ΦΑΝΕΛΕΣ

Στο α' ημίχρονο οι "πράσινοι φόρεσαν την πράσινη φανέλα με το λογότυπο ΣΤΑΝΗ στο στήθος. Στο β' μέρος όμως ο Θόδωρας Κουράνος έβγαλε στους παίκτες του τις λευκές με την τριπλή ρίγα.

Φάνταζαν όμορφες υπό το φως των προβολέων. Αλλαγές και στον τομέα του υλικού κάνει η Ρόδος αφού ετοιμάζεται για τα μεγάλα σαλόνια.

ΜΑΣ ΠΡΟΠΗΛΑΚΙΣΑΝ

Βαριά καμπάνα περιμένει την Δόξα Ψίνθου μετά όσα συνέβησαν μετά την λήξη του αγώνα με τον Ευαγόρα, καθώς και ο αρχηγός της που αποβλήθηκε επειδή έσπρωξε τον διαιτητή.

Αναφέρει ο κύριος Βασιλειάδης, διαιτητής της συνάντησης στο Φ.Α. μεταξύ άλλων:

"Ο Πλύγκος Π. αποβλήθηκε με κόκκινη κάρτα γιατί με απώθησε στο πρόσωπο με τα χέρια του, βίαια. Μετά την λήξη του αγώνα και ενώ κατευθυνόμασταν προς τα αποδυτήρια, μας προπηλάκισαν παράγοντες της Δόξας Ψίνθου και οι φίλαθλοι της ομάδας μας πέταξαν μπουκάλια".

ΨΑΧΝΟΝΤΑΝ ΟΙ ΚΡΗΤΙΚΟΙ

Δεν το πίστευαν οι υπεύθυνοι της ομάδας της Κρήτης ότι έχασαν την πρώτη θέση της γενικής βαθμολογίας των "8ων Ακριτείων" από το Αιγαίο. Μάλιστα, ο προπονητής των Κρητικών κοίταζε ξανά και ξανά τα αποτελέσματα και υπολόγιζε τους βαθμούς προσπαθώντας να βρει μια εξήγηση! Προφανώς, αδυνατούσε να πιστέψει ότι η κυριαρχία στο νέο "αίμα" του ελληνικού στίβου, έχει πια δωδεκανησιακό χρώμα μιας και η συντριπτική πλειοψηφία των αθλητών του Αιγαίου ήταν από το νομό μας.

ΟΥΤΕ ΔΕΥΤΕΡΟΛΕΠΤΟ

Με αμείωτη ένταση έζησε το ντέρμπι του Δήμου Πεταλούδων ο προπονητής του Κλεάνθη Νίκος Μαντικός ο οποίος δεν έκατσε ούτε δευτερόλεπτο στον πάγκο του και έδινε συνεχώς όρθιος οδηγίες στους ποδοσφαιριστές του. Οι τελευταίοι πάντως έδειξαν μεγάλη αγωνιστική πειθαρχία αφού άκουγαν προσεκτικά τις εντολές του προπονητής τους, τις οποίες προσπαθούσαν να εκτελέσουν πιστά.

ΣΤΑ ΧΝΑΡΙΑ ΤΟΥ ΜΠΑΜΠΑ

Μπορεί αυτήν την εποχή να μην εργάζεται σε κάποια ομάδα ωστόσο ο γνωστός προπονητής Κώστας Λεπτοκάριδης δεν παύει να δίνει το παρόν στα γήπεδα αλλά όχι σε αγώνες που συγκεντρώνουν πολύ κόσμο. Δεν χάνει παιχνίδια του εφηβικού, αφού ο γιος του αγωνίζεται με τα χρώματα του Ιάλυσου και φυσικά ο μπαμπάς πηγαίνει για να τον καμαρώσει. Μάλιστα το μήλο έπεσε κάτω από την μηλιά και σε αυτήν την περίπτωση ο Λεπτοκαρίδης ο νεότερος έχει πάρει αρκετά από τα χαρακτηριστικά του πατέρα του.

ΔΙΑΙΤΗΤΙΚΟ...ΔΗΜΟΣΙΟ

Διαιτητικό τρίο με τη ίδια ιδιότητα είχαμε χθες στο γήπεδο των Αγίων Αποστόλων, κάτι που δεν είναι συνηθισμένο φαινόμενο.

Και οι τρεις άρχοντες του αγώνα είναι δημόσιοι υπάλληλοι. Ο διαιτητής (Βασιλειάδης) είναι εκπαιδευτικός, ο πρώτος βοηθός (Κατσιδώνης Ε.) πυροσβέστης και ο δεύτερος βοηθός (Σιδηρόπουλος Α.) αστυνομικός. Οι δύο τελευταίοι μάλιστα ανήκουν στα σώματα ασφαλείας.

Β' ΚΑΤΗΓΟΡΙΑ

Λευκή ισοπαλία

• Μέτριο παιχνίδι στην Κατταβιά με την τοπική ομάδα να μοιράζεσαι βαθμούς κι εντυπώσεις με τον Αστέρα Μ.

ΚΑΤΤΑΒΙΑ

Με λευκή ισοπαλία χωρίς γκολ μοιράστηκαν βαθμούς κι εντυπώσεις η Κατταβιά και ο Αστέρας Μασσάρων. Το παιχνίδι δεν δρέπει δάφνες ποιότητας, αφού η μπάλα κυκλοφορούσε περισσότερο στο χώρο του κέντρου, με συνέπεια να λείψουν οι πολλές καλές φάσεις μπροστά στις δύο εστίες.

Οι δύο αντίπαλοι έριξαν το βάρος στα αμυντικά τους καθήκοντα και παίζοντας με σφιχτές άμυνες προσπάθησαν αμφότεροι να πετύχουν κάποιο γκολ, χωρίς όμως να διακινδυνεύσουν να αφήσουν ακάλυπτα τα νώτα τους.

Μοιρασμένο λοιπόν το παιχνίδι ανάμεσα στις δύο ομάδες και κρίνεται απολύτως δίκαιο το τελικό αποτέλεσμα, που μοίρασε τους βαθμούς στην μέση.

ΦΑΣΕΙΣ

38'. Σέντρα **Θρήσκου**, σουτ του **Δράκωνα**, εκπληκτική απόκρουση του **Χατζηδημητρίου** σε κόρνερ.

66'. Μπροστινή μπαλιά στον **Νικήτα,** οι γηπεδούχοι διαμαρτυρήθηκαν για οφ-σάιντ, αλλά εκείνος πλάσαρε μόνος του κι έστειλε την μπάλα στο κάθετο δοκάρι και κατέληξε άουτ.

67'. Φάουλ από τον **Τσουβαλά Μ.**, κεφαλιά του **Πέτρου**, απέκρουσε εντυπωσιακά ο **Νικήτας**.

75'. Σέντρα του **Τσουβαλά Μ.**, γυριστή κεφαλιά του **Καβουκλή**, πρόλαβε κι έδιωξε την μπάλα πριν περάσει την γραμμή ο **Κούτρης Ν.**

Καλή σε γενικές γραμμές η διαιτησία των **Ορφανού, Κατταβενού** και **Διαμαντέα**.

ΚΑΤΤΑΒΙΑ	0
ΑΣΤΕΡΑΣ Μ.	0

Από την Κατταβιά διακρίθηκαν οι **Πέτρου, Κατσαμπάς** και **Κρητικός** ενώ από τον Αστέρα Μ. οι **Κίτσου, Καμπαστάνας** και **Θρήσκος**.

ΚΑΤΤΑΒΙΑ: *Χατζηδημητρίου, Κωνσταντόπουλος Σ., Χρυσόπουλος (2' Σιμιξής, 46' Τσουβαλάς Μ), Τσουβαλάς Θ., Κωνσταντόπουλος Κ., Πέτρου, Κατσαμπάς, Κρητικός, Καζώνης Ν. (15' Καρύπης), Καβουκλής, Κυπριώτης.*

ΑΣΤΕΡΑΣ Μ.: *Νικήτας Γ., Αρτεμάκης, Λεβεντέρης, Κούτρης Ν., Κίτσου, Δράκωνας (72' Κισανάκης), Νικήτας Δ., Καμπαστάνας, Κούτρης Σ. (1' Παρούσης), Χατζηκώστας, Γεωργάς (1' Θρήσκος).*

«Πέταξε» στο τρίποντο

• ΜΕ ΤΟ ΔΕΞΙ ΜΠΗΚΕ Ο ΕΡΜΗΣ ΣΤΟ ΠΡΩΤΑΘΛΗΜΑ, ΚΑΘΩΣ ΕΠΙΚΡΑΤΗΣΕ ΤΟΥ ΝΙΚΑΓΟΡΑ ΜΕ 3-1 ΣΤΙΣ ΚΑΛΥΘΙΕΣ

Με τον καλύτερο τρόπο ξεκίνησε τις υποχρεώσεις του στο πρωτάθλημα ο Ερμής, καθώς επικράτησε στην έδρα του, του φιλόδοξου Νικαγόρα με 3-1 αποδίδοντας καλό ποδόσφαιρο και δείχνοντας δείγματα ομάδας που μπορεί να πρωταγωνιστήσει στην κατηγορία.

Στο πρώτο ημίχρονο οι γηπεδούχοι έφταναν με ευκολία στην περιοχή του **Διακογεωργίου** και έκαναν πολλές ευκαιρίες.

Στην επανάληψη ο Ερμής διατήρησε την πρωτοβουλία των κινήσεων και κράτησε την νίκη μέχρι το τέλος.

ΕΡΜΗΣ	3
ΝΙΚΑΓΟΡΑΣ	1

Από την πλευρά τους οι Κώοι ήταν σαφώς επηρεασμένοι από τον χλοοτάπητα του γηπέδου των Καλυθιών, καθώς το γήπεδο που έχουν σαν έδρα είναι ξηρό.

Εκαναν πάντως ευκαιρίες, ιδιαίτερα στο δεύτερο μέρος και θα μπορούσαν αν ήταν καλύτεροι στην τελική προσπάθεια να πετύχουν κάτι καλύτερο.

2'. Ο **Νικολός** πλάσαρε από διαγώνια θέση μέσα στη μεγάλη περιοχή αλλά ο **Διακογεωργίου** απέκρουσε την μπάλα.

11'. Ο **Καταξενός** βγήκε απέναντι από τον **Διακογεωργίου**. Ο παίκτης του Ερμή προτίμησε να σιγουρέψει το γκολ δίνοντας δίπλα του στον **Δημητρά**. Ο παίκτης του Ερμή πλάσαρε και άνοιξε το σκορ.

20'. Ο **Καταξενός** σούταρε από το ύψος του πέναλτι και απόκρουσε πολύ ωραία ο **Διακογεωργίου**.

22'. Ο ίδιος παίκτης σούταρε μέσα από την περιοχή και η μπάλα χτύπησε στο αριστερό κάθετο δοκάρι του **Διακογεωργίου.**

30'. Ο **Πολίτης** εκτέλεσε απευθείας φάουλ από πλάγια θέση, απέκρουσε ο **Χατζηνικόλας** και ο επερχόμενος **Μπίλης** δεν μπόρεσε να στείλει τη μπάλα στα δίχτυα καθώς ο τερματοφύλακας των γηπεδούχων απέκρουσε πάλι την μπάλα.

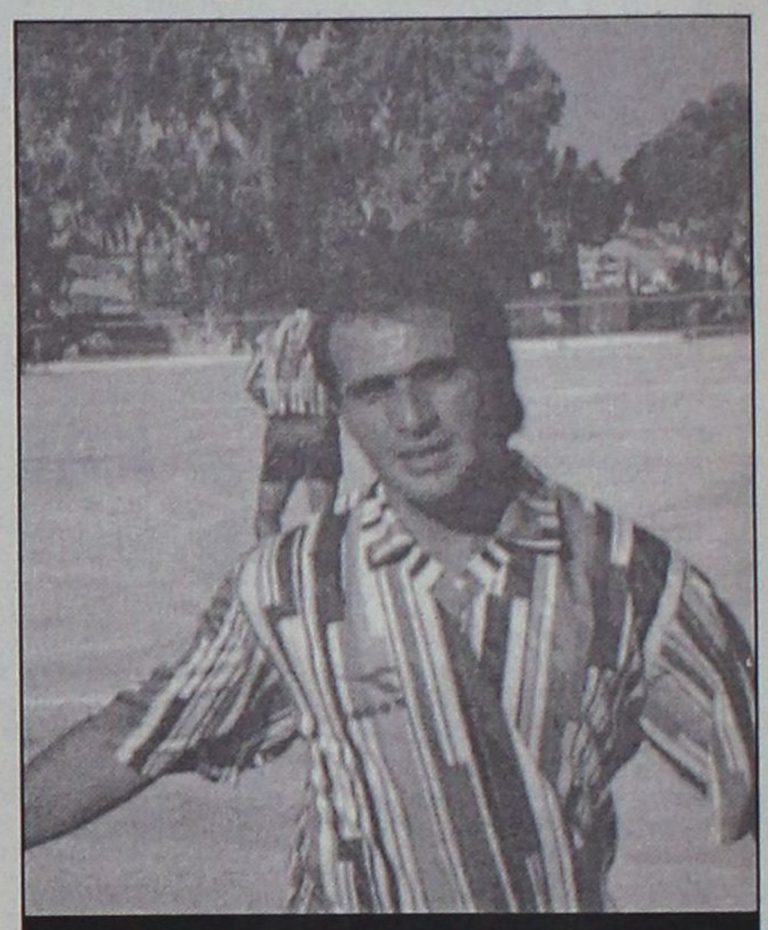

Ο Ευγένιος Καταξενός παραμένει «αγέραστος»

35'. Ο **Τσαλίκης** σούταρε από πλάγια θέση μέσα στην μεγάλη περιοχή, στην συνέχεια απέκρουσε ο **Διακογεωργίου**. Ο **Δημητράς** πήρε το ριμπάουντ και από το ύψος της μικρής περιοχής με σουτ έκανε το 2-0.

49'. Ο **Παπασεβαστού** σούταρε από το ύψος της μεγάλης περιοχής και η μπάλα πέρασε λίγο άουτ.

51'. Μετά από εκτέλεση κόρνερ ο **Καμπούρης** με κεφαλιά έστειλε την μπάλα στα δίχτυα.

72'. Ο **Παπασεβαστός** με πλασέ μέσα από την μεγάλη περιοχή μείωσε σε 3-1.

Πολύ καλή ήταν η διαιτησία των **Κατσιδώνη Π., Στεφανάκη** και **Κετσέ**.

Από τον Ερμή διακρίθηκαν οι **Δημητράς, Καταξενός** και **Στατιού**.

Από τον Νικαγόρα ξεχώρισαν οι **Παπασεβαστός** και **Δημητρακιού**.

ΟΙ ΣΥΝΘΕΣΕΙΣ

ΕΡΜΗΣ: *Χατζηνικόλας, Χατζηγεωργίου (56' Υψηλάντης), Υψηλάντης Β., Καμπούρης, Στατιού, Σταυρής (67' Ηλίας), Καταξενός, Νικολός, Δημητράς, Καβουσανάκης, Τσαλίκης (60' Πολυχρόνης).*

ΝΙΚΑΓΟΡΑΣ: *Διακογεωργίου, Πολίτης, Λάζος, Δημητρακιού, Σακελιάς, Παπασταματίου (65' Δρόσος), Μπίλης Μ. (62' Στρατής), Παπασεβαστός, Κοκκαλάκης (10' Μποϊλής Σ.), Παπασεβαστού.*

Βγήκε ματσάρα

• Ισόπαλο 2-2 έληξε το παιχνίδι ανάμεσα στον Ευκλή και Ανταγόρα

ΦΑΝΕΣ

Ο ορισμός του «ντέρμπι» έγινε στις Φάνες όπου ο τυπικά γηπεδούχος Ευκλής Σ. αναδείχθηκε ισόπαλος 2-2 με τον Ανταγόρα.

Από το πρώτο λεπτό του αγώνα και οι δύο ομάδες έδειξαν πώς ήθελαν το παιχνίδι, που είχε ως αποτέλεσμα οι ποδοσφαιριστές και των δύο ομάδων να αγωνίζονται με πολύ πάθος και δύναμη. Στο πρώτο ημίχρονο οι φιλοξενούμενοι ήταν καλύτεροι, δημιούργησαν αρκετές ευκαιρίες και κατάφεραν να πάρουν προβάδισμα στο σκορ με γκολ του **Υδραίου**. Στο β' ημίχρονο οι ρόλοι αντιστράφηκαν με τον Ευκλή να είναι πιο απειλητικός, κατάφερε να πετύχει δύο γκολ με τον **Εμίρογλου**, αλλά οι αντεπιθέσεις του Ανταγόρα ήταν «φαρμάκι», όπου σε μία από αυτές κατάφερε να σκοράρει με τον **Παπαϊγνατίου** και να φέρει το ματς στα ίσια.

ΦΑΣΕΙΣ-ΓΚΟΛ

Στο 7' ασίστ του **Μαρίνη** στον **Υδραίο**, με προβολή άνοιξε το σκορ 0-1.

Στο 14' από καλή θέση ο **Χατζηδημήτρης** σούταρε άουτ.

Στο 37' σέντρα του **Υδραίου** σουτ στην κίνηση του **Χατζηδημήτρη** μόλις άουτ.

Στο 41' ασίστ του **Χατζηδημήτρη** στον **Παπαϊγνατίου** από καλή θέση δεν μπόρεσε να νικήσει τον **Μενίκο**.

Στο 60' απευθείας εκτέλεση φάουλ του **Εμίρογλου**, άστοχη έξοδος του **Λαρσινού** 1-1.

Στο 65' σουτ του **Αϊντένη** απέκρουσε δύσκολα ο **Λαρσινός**.

Στο 69' καθαρή ανατροπή του **Παπαχριστοδούλου** ο διαιτητής της συνάντησης, **Σάββενας** έδειξε αμέσως το σημείο του πέναλτι, το οποίο εκτέλεσε εύστοχα ο **Εμίρογλου** κάνοντας το 2-1.

Στο 76' σύγχυση στην μεγάλη περιοχή του Ευκλή, την οποία εκμεταλλεύτηκε ο **Παπαϊγνατίου** και με πλασέ έφερε το παιχνίδι στα ίσια 2-2.

Στο 80' σέντρα του **Παπαϊγνατίου**, κεφαλιά του **Χατζηδημήτρη** μόλις άουτ.

Στο 84' η ευκαιρία του αγώνα για τον Ευκλή όταν ο **Παπαχριστοδούλου** σε φάση διαρκείας δεν μπόρεσε δύο φορές να νικήσει τον τερματοφύλακα και τους αμυντικούς του Ανταγόρα αντίστοιχα

Καλή ήταν η διαιτησία των **Σάββενα, Κατταβενού, Γρεβένη**.

Από τον Ευκλή άρεσαν οι **Παπαχριστοδούλου/Εμίρογλου** και ο **Αϊντενής** ενώ από τον Ανταγόρα καλύτεροι ήτανοι **Στάκκος, Υδραίος** και ο **Παπαϊγνατίου**.

ΟΙ ΣΥΝΘΕΣΕΙΣ

ΕΥΚΛΗΣ	2
ΑΝΤΑΓΟΡΑΣ	2

ΕΥΚΛΗΣ: *Μενίκος, Παπαστεργής (1' Λιαμής), Παπαχριστοδούλου, Παπαϊωάννου, Καραπάνος, Αϊντενής, Εμίρογλου, Κασιώτης, Γιοβάνι, Αναγνώστου (66' Χατζηνικόλας), Μικρόπουλος (71' Τρούλης).*

ΑΝΤΑΓΟΡΑΣ: *Λαρσινός, Παναγόπουλος (63' Χονδρομπίλας), Μανούσογλου, Καλαϊτζής, Μαρίνης, Χατζηφούντας, Στάκκος, Υδραίος (38' λ.τ. Κεφαλιανός), Χατζηδημήτρης, Παπαϊγνατίου.*

Β' ΚΑΤΗΓΟΡΙΑ

Αρχισαν τα όργανα

• ΝΙΚΗ ΓΙΑ ΤΟΝ ΕΥΑΓΟΡΑ, ΗΤΤΑ ΓΙΑ ΤΟ ΠΟΔΟΣΦΑΙΡΟ ΤΑ ΟΣΑ ΣΥΝΕΒΗΣΑΝ ΜΕΤΑ ΤΗ ΛΗΞΗ

ΑΓ. ΑΠΟΣΤΟΛΟΙ

Δυστυχώς για ακόμα μία φορά δεν έλλειψαν τα δυσάρεστα γεγονότα και αν σκεφτεί κανείς πως αυτά συνέβησαν στην πρεμιέρα του πρωταθλήματος της Β' κατηγορίας, τότε μπορεί να αναλογιστεί το τί θα γίνει στη συνέχεια. Ετσι η νίκη του Ευαγόρα επί της Δόξας Ψ. με σκορ 2-1 επισκιάστηκε από τις άσχημες εικόνες που ακολούθησαν αμέσως μετά το σφύριγμα της λήξης, όταν όλοι οι ποδοσφαιριστές των φιλοξενουμένων πήγαν επάνω στον διαιτητή **Βασιλειάδη** και ενώ λίγο πριν είχε προηγηθεί η αποβολή του **Πλύγκου Π.** με απευθείας κόκκινη κάρτα. Στην συνέχεια και ενώ το διαιτητικό τρίο κατάφερε και μπήκε στα αποδυτήρια είχαμε συμπλοκέσμεταξύ παικτών των δύο ομάδων. Τελικά επικράτησε η λογική των ψυχραιμοτέρων, αλλά η δυσάρεστη γεύση έμεινε σε όλους τους παρευρισκομένους και ανάγκασε τους περισσότερους που αγαπάνε πραγματικά το ποδόσφαιρο να απηυδήσουν, αφού τέτοιες καταστάσεις λειτουργούν αποτρεπτικά για να προσελκύσουν φιλάθλους στα γήπεδα.

Οσον αφορά τώρα το αγωνιστικό μέρος όπου μοιραία έρχεται σε δεύτερη μοίρα, οι γηπεδούχοι προηγήθηκαν στο σκορ από πολύ νωρίς αλλά δέχθηκαν την ισοφάριση σε σύντομο χρονικό διάστημα, αφού οι αντίπαλοί τους συνήλθαν γρήγορα και πίεσαν για γκολ κάτι που κατάφεραν. Πριν προλάβουν όμως καλά-καλά να πανηγυρίσουν την ισοφάριση, οι παίκτες του Ευαγόρα πέτυχαν και δεύτερο γκολ του έμελλε να τους δώσει τη νίκη και τους τρεις βαθμούς. Στην συνέχεια είχαμε την ομάδα της Δόξας να παίρνει την πρωτοβουλία των κινήσεων και να βγαίνει επικίνδυνα μπροστά και προσπάθησε να εκμεταλλευθεί και την αριθμητική υπεροχή λόγω της αποβολής του **Μερκούρη** στο 63' αλλά χωρίς αποτέλεσμα. Λίγο πριν το τέλος επανήλθε η αριθμητική ισορροπία αφού αποβλήθηκε στο 85' ο **Κωστομοίρης** και δευτερόλεπτα πριν τη λήξη ο **Πλύγκος Π.**, μετά την οποία είχαμε και τις άσχημες εικόνες που διαβάσατε στην αρχή.

ΦΑΣΕΙΣ-ΓΚΟΛ

12'. Ατομική προσπάθεια του **Μάκρα**, μπήκε μέσα στην περιοχή και με δεξί κοντινό πλασέ άνοιξε το σκορ 1-0.

14'. Ωραίο σουτ από πλάγια του **Κωστομοίρη**, απέκρουσε εντυπωσιακά ο **Ανδριγιαννάκης** σε κόρνερ.

21'. Λάθος γύρισμα του **Θεοδοσίου**, επωφελήθηκε ο **Καρίκης** και από πολύ κοντά έστειλε την μπάλα στα δίχτυα και η ισοφάριση 1-1.

24'. Ο **Μαυρουδής** με δυνατή κεφαλιά έδωσε και πάλι το προβάδισμα στον Ευαγόρα 2-1.

27'. Δυνατό σουτ του **Χατζηγιάννη** στο οριζόντιο.

49΄'. Μακρινό σουτ του **Καρίκη** απέκρουσε ο **Ανδριγιαννάκης**.

55'. Συρτό σουτ από πλάγια του **Καλούδη** μόλις άουτ.

63'. Αποβλήθηκε ο **Μερκούρης** με δεύτερη κίτρινη κάρτα γιατί πέταξε την μπάλα με τα χέρια για καθυστέρηση.

78'. Κοντινό σουτ του **Χατζηγιάννη** απέκρουσε και έδιωξε σε κόρνερ ο **Θεοδοσίου**.

85'. Αποβλήθηκε ο **Κωστομοίρης** με δεύτερη κίτρινη κάρτα για διαμαρτυρία.

86'. Δυνατό σουτ του **Μαυρουδή** μόλις άουτ.

87'. Κοντινή κεφαλιά του **Σαχινίδη** μόλις άουτ.

95'. Αποβλήθηκε ο **Πλύγος Π.** με απευθείας κόκκινη κάρτα γιατί έσπρωξε τον διαιτητή.

Παράπονα από την διαιτησία του **Βασιλειάδη (Κατσιδώνη Ε., Σιδηρόπουλος Α.)** έχει η ομάδα της Δόξας. Ο διαιτητής έδειξε αρκετές κίτρινες κάρτες και είχε και τρεις αποβολές, μία για τους γηπεδούχους και δύο για τους φιλοξενούμενους.

Από τον Ευαγόρα διακρίθηκαν οι **Μερκούρης, Μάκρας, Μαυρουδής** ενώ από τη Δόξα Ψ. οι **Χατζηγιάννης, Πλύγκος** και **Καρίκης** (όσο έπαιξε).

ΟΙ ΣΥΝΘΕΣΕΙΣ

ΕΥΑΓΟΡΑΣ: *Ανδριγιαννάκης, Κουρμαδιάς (39' Ζωάννου), Τσίπας, Θεοδοσίου, Ζαχαριάς (65' λ.τ. Κάτρης), Μαγκαφάς, Μερκούρης, Μάκρας, Καλούδης, Φραντζής (62' Δριμάλας), Μαυρουδής.*

ΔΟΞΑ Ψ.: *Χρυσανθής, Μαριάς, Λαζαρίδης, Πλύγκος Π., Χατζηγιάννης, Πετράς, Μπαρμπαντώνης (10' Κωστομοίρης), Μπατέστας, Καρίκης (73' Λαμπριανός), Κουτσουμπάρης (55' Σαχινίδης), Βασιλαράκης.*

ΕΥΑΓΟΡΑΣ 2

ΔΟΞΑ ΨΙΝΘΟΥ

ΔΟΞΑ Ψ. 1

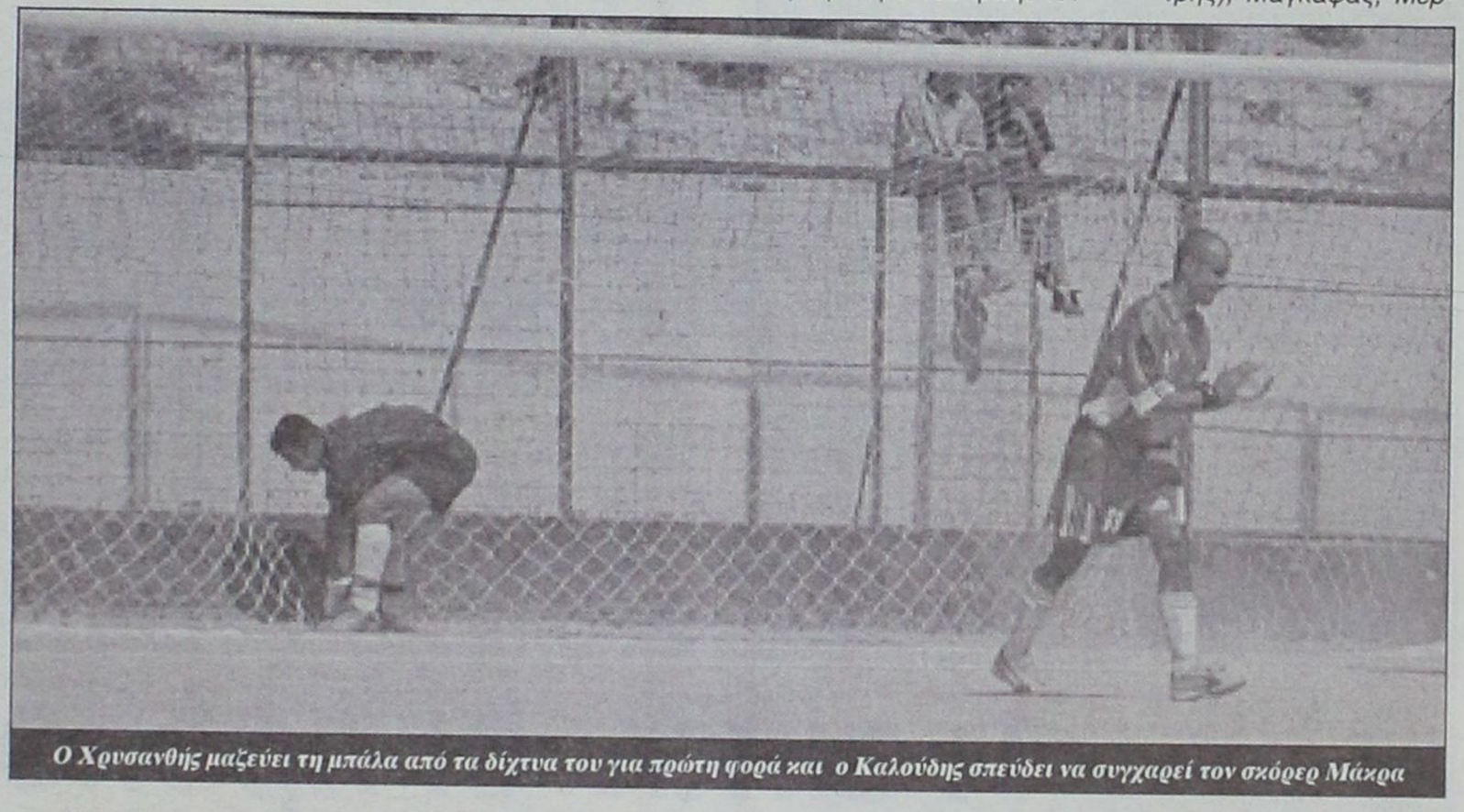

Ο Χρυσανθής μαζεύει τη μπάλα από τα δίχτυα του για πρώτη φορά και ο Καλούδης σπεύδει να συγχαρεί τον σκόρερ Μάκρα

Καταιγιστικός ο Ασκληπιός

• Με το επιβλητικό 7-0 ο Ασκληπιός κέρδισε τον Εθνικό και μπήκε με τον ιδανικότερο τρόπο στο πρωτάθλημα

Μια νίκη σίγουρα είναι το επιθυμητό ξεκίνημα για κάθε ομάδα στην πρεμιέρα του πρωταθλήματος.

Οταν μάλιστα η νίκη είναι 7-0 όπως αυτή του Ασκληπιού επί του Εθνικού Αρχιπόλεως τότε μιλάμε για το ιδανικότερο των ξεκινημάτων.

Το παιχνίδι δεν αντέχει σ' ιδιαίτερη κριτική, καθώς το σκορ μιλάει από μόνο του.

Οι γηπεδούχοι μπήκαν από την αρχή δυνατά στο παιχνίδι και βρέθηκαν μόλις στο 15' να προηγούνται με 3-0!

Τον δαιμονιώδη ρυθμό τους όμως συνέχισαν οι γηπεδούχοι και στο υπόλοιπο του αγώνα και έτσι έφτασαν στο τελικό 7-0.

ΦΑΣΕΙΣ-ΓΚΟΛ

5'. Μετά από κεφαλιά στο δοκάρι του **Γυαλομανδράκη** ο **Κυνηγόπουλος** με πλασέ άνοιξε το σκορ.

8'. Ο **Γραμμένας** έκανε ατομική προσπάθεια, πέρασε και τον τερματοφύλακα, πλάσαρε και έκανε το 2-0.

15'. Μετά από σέντρα του **Καματερού** ο **Γραμμένας** με σουτ τριπλασίασε τα τέρματα της ομάδας του,

42'. Ο **Μαρίνος** έβγαλε σέντρα και ο **Κυνηγόπουλος** με κεφαλιά ψαράκι έστειλε την μπάλα στα δίχτυα.

48'. Ο **Κυνηγόπουλος** με πλασέ έκανε το 5-0.

58'. Ο **Μάμαλης** βρέθηκε τετ-α-τετ με τον **Καλησπέρη** του πλάσαρε και έκανε το 6-0.

79'. Μετά από σέντρα του **Γραμμένα** ο **Κυνηγόπουλος** με κεφαλιά έγραψε το τελικό 7-0.

Καλή ήταν η διαιτησία των **Βλάχα, Βασιλείου** και **Ξιάρχου.**

Από τον Ασκληπιό διακρίθηκαν οι **Κυνηγόπουλος, Πολυχρονόπουλος, Γραμμένας** και **Μαρίνος.**

Από τον Εθνικό ξεχώρισε ο **Κουφαλάκης.**

ΟΙ ΣΥΝΘΕΣΕΙΣ

ΑΣΚΛΗΠΕΙΟ: *Κεφαλιανός, Μπρουζούλης, Κιλιμάτος, Θεοδώρου, Πολυχρονόπουλος (76' Σπανός), Καματερός (61' Ξυπολητάς), Κυνηγόπουλος, Γραμμένας, Μαρίνος (81' Ολυμπίτης), Γιαλομανδράκης, Μάμαλης.*

ΕΘΝΙΚΟΣ: *Καλησπέρης, Μιχαλάκης (60' Χατζησάββας), Χατζηγεωργίου (78' Σπηλιόπουλος), Τσακίρης, Σωτηράκης, Παπαιωάννου, Παπανθύμου, Μάχλης, Μαργαρίτης (32' Καλούδης Φ.), Κουφαλάκης, Φλεβάρης.*

ΑΣΚΛΗΠΕΙΟΣ 7

ΕΘΝΙΚΟΣ 0

Ξεκίνημα με τεσσάρα

• Χωρίς ιδιαίτερες δυσκολίες η επικράτηση της Ασπίδας Απ. επί του Ζευς

ΑΠΟΛΑΚΚΙΑ

Με τον καλύτερο τρόπο ξεκίνησε τις υποχρεώσεις της στο φετινό πρωτάθλημα η Ασπίδα Απολακκιάς αφού νίκησε με το ευρύ 4-0 τον Ζευς.

Οι γηπεδούχοι ήταν καλύτεροι στο μεγαλύτερο διάστημα του παιχνιδιού και δεν απειλήθηκαν από τον αντίπαλό τους, αλλά αντίθετα αυτοί ήταν που πέτυχαν από δύο γκολ σε κάθε ημίχρονο και πήραν έτσι μια άνετη νίκη. Από την άλλη πλευρά, οι φιλοξενούμενοι φάνηκαν ανέτοιμοι αφού εκτός από 2-3 ποδοσφαιριστές, οι υπόλοιποι δεν μπόρεσαν να πιάσουν ικανοποιητικά επίπεδα απόδοσης και με συνέπεια να δεχθεί η ομάδα τους αυτή την ήττα με το βαρύ σκορ. Τον χορό των γκολ του άνοιξε το Διακοπαρασκευάς στο 12' και του έκλεισε ο **Μπάκαλος** στο 86'. Είχαμε και μία αποβολή στο 70' για τους φιλοξενούμενους, που έπαιξαν για τα υπόλοιπα είκοσι λεπτά με έναν παίκτη λιγότερο.

ΦΑΣΕΙΣ-ΓΚΟΛ

12'. Ο **Διακοπαρασκευάς** με δυνατό σουτ άνοιξε το σκορ 1-0.

30'. Ο ίδιος παίκτης με δυνατό σουτ και πάλι έκανε δύο τα τέρματα της ομάδας του και τα δικά του 2-0.

35'. Σουτ του **Παπά** τράνταξε το δοκάρι.

70'. Αποβλήθηκε ο **Θεοδοσίου** με δεύτερη κίτρινη για επικίνδυνο παίξιμο.

81'. Με σουτ έξω από την περιοχή ο **Μ. Κανάκης** έγραψε το 3-0.

86'. Ο **Μπάκαλος** με νέο σουτ διαμόρφωσε το τελικό 4-0.

Καλή σε γενικές γραμμές η διαιτησία των **Σιδηρόπουλου Α., Μηνά** και **Διαμαντέα.** Από την Ασπίδα διακρίθηκαν οι **Κανάκης Π., Κανάκης Μ., Ζαχαρίας** και **Μπάκαλος** ενώ από τον Ζευς ο **Χρυσοχόος** και **Βαρδόπουλος.**

ΟΙ ΣΥΝΘΕΣΕΙΣ

ΑΣΠΙΔΑ ΑΠ.: *Λύμουρας, Γεωργαλής, Μελεούνης, Κανάκης Π., Πρωτόπαπας (85' Καραγιάννης), Αποκούραστος, Σκουλούδης (85' Γκιόκας), Κανάκης Μ., Ζαχαρίας, Μπάκαλος, Διακοπαρασκευάς (77' Μακρής).*

ΖΕΥΣ: *Χαρίτος, Ζωάννου (33' Καραβόλιας), Λαυράκης, Χρυσοχόος, Πακάκης, Μαρκόπουλος (30' Θεοδοσίου), Βαρδόπουλος, Πεστλίκης, Παπάς, Λόπος, Φάκας (72' Γεωργαλής).*

ΑΣΠΙΔΑ ΑΠ. 4

ΖΕΥΣ 0

Β' ΚΑΤΗΓΟΡΙΑ

"ΚΒΟ ΒΑΝΤΙS"



Αυτοί που χάνουν έχουν δικαιολογίες. Οι νικητές έχουν τη νίκη

Υπάρχουν δύο (2) ολόκληρες σελίδες στη σημερινή μας εφημερίδα, όπου φιλοξενούνται οι δηλώσεις προπονητών και παραγόντων μετά τον αγώνα τους. Λοιπόν, αν ήμουν αρχισυντάκτης, χωρίς ίχνος χιούμορ, θα έβαζα σε μια από τις δύο, τίτλο "ΔΙΚΑΙΟΛΟΓΙΕΣ". Εκεί θα καταχωρούσα τις δηλώσεις αυτών που χάσανε και αντί να αναλάβουν την ευθύνη της ήττας, επαναπαύονται σε διάφορες δικαιολογίες.

Ισως με αυτό τον τρόπο, εκθέτοντάς τους, κάποιοι επιτέλους βγάλουν την καραμέλα της δικαιολογίας από το στόμα, αφού δεν θα τους τιμά να είναι πάντα, σ' αυτήν την σελίδα όταν χάνουν.

Τους φταίει η πολιτεία, η διαιτησία, ο αγωνιστικός χώρος κ.λπ. (έχουν συνέχεια επιχειρήματα-δικαιολογίες), δεν φταίνε αυτοί. Παρουσιάζονται ότι είναι θύματα και όχι υπεύθυνοι.

Δυστυχώς γι' αυτούς ένας έμπειρος αναγνώστης βγάζει γρήγορα το συμπέρασμα ότι αυτοί είναι ανίκανοι γι' αυτό που κάνουν, όταν τους διαβάζει μόνιμα να δικαιολογούνται.

Ετσι ακριβώς θα σκεφθεί ένας έμπειρος εργοδότης, όταν η νέα γραμματέας του, την πρώτη ημέρα άργησε γιατί δεν έβρισκε θέση να παρκάρει, την δεύτερη ημέρα γιατί έβρεχε πολύ. Την τρίτη φορά δεν ακούει την δικαιολογία, ούτε την ρωτάει καν. Τις δείχνει την πόρτα λέγοντας της ότι αποφάσισε ότι δεν κάνει για προσωπικό του γραφείου του.

Πολλοί άνθρωποι δεν ξέρουν τί σημαίνει υπευθυνότητα, νομίζουν ότι ζουν σε ένα πολιτισμό δικαιολογιών, και ότι είναι μόνιμα θύματα ρίχνοντας το φταίξιμο αλλού.

Ομως υπάρχουν, ευτυχώς αρκετοί αναγνώστες που γνωρίζουν ότι όποιος είναι καλός στις δικαιολογίες, σπανίως είναι καλός σε οτιδήποτε άλλο.

Βογιατζόγλου Τάσος

Ποδαρικό με νίκη...

• *ΕΚΑΝΕ ΤΟ ΠΥΛΙ ΠΟΥ ΚΕΡΔΙΣΕ ΕΚΤΟΣ ΕΔΡΑΣ ΤΟΝ ΑΝΤΙΜΑΧΟ*

ΑΝΤΙΜΑΧΕΙΑ

Με τον καλύτερο τρόπο ξεκίνησε τις αγωνιστικές του υποχρεώσεις στο πρωτάθλημα της β' κατηγορίας το Πυλί, αφού κέρδισε στην Αντιμάχεια τον Αντίμαχο με 1-0.

Στο τοπικό ντέρμπι της Κω οι φιλοξενούμενοι ήταν καλύτεροι μέχρι το 60', ευτύχησαν να προηγηθούν πολύ νωρίς μόλις στο 4'.

Οι γηπεδούχοι ανέβασαν την απόδοσή τους μετά το 60', ανέλαβαν την πρωτοβουλία των κινήσεων και έκαναν ευκαιρίες μπροστά στα καρέ του Πυλίου.

Οι φάσεις όμως που δημιούργησαν δεν καρποφόρησαν κι έτσι έμελλε να παραμείνει το 0-1.

ΦΑΣΕΙΣ-ΓΚΟΛ

4'. Ο **Κυρίλο** απέκρουσε μέσα στην περιοχή με το χέρι, ο διαιτητής σφύριξε πέναλτι, το οποίο ανέλαβε να εκτελέσει ο **Γερασίμου** κι έκανε το 0-1.

75'. Η κεφαλιά του **Κυρίλο** πέρασε λίγο άουτ.

85'. Ο **Ανδρογιώργης** με σουτ έστειλε την μπάλα να περάσει λίγο άουτ.

Πολύ καλή ήταν η διαιτησία των **Ξιάρχου, Βασιλείου και Αλαχιώτη.**

Από τον Αντίμαχο διακρίθηκαν οι **Ατσαλάκης, Σκαλέρης Γ., Διακοδημητρίου.**

Από το Πυλί ξεχώρισαν οι **Κοκκαλάκης, Κακκιάς** και **Ρούφας.**

ΟΙ ΣΥΝΘΕΣΕΙΣ

ΑΝΤΙΜΑΧΟΣ: *Γκίκας, Ατσαλάκης, Διακαντώνης, Νικολαΐδης, Διακοδημητρίου, Τσιρίλο , Συνεσίου, Κυρίλο, Διακαντώνης Η., Αγρέλης (46' Ανδρογιώργης), Σκαλέρης.*

ΠΥΛΙ: *Χατζηνικόλογλου, Βρέτης, Κατσούλης, Κοκκαλάκης, Ζήκας, Χατζησεβαστός (15' Ντάνι), Ρούφας Δ., Δρόσος, Γερασίμου, Κακκιάς (64' Ρούφας Α.), Μπισάκης (10' Στούπος).*

ΑΝΤΙΜΑΧΟΣ	ΑΝΤΙΜΑΧΟΣ	0
Α.Ο.Π	ΠΥΛΙ	1

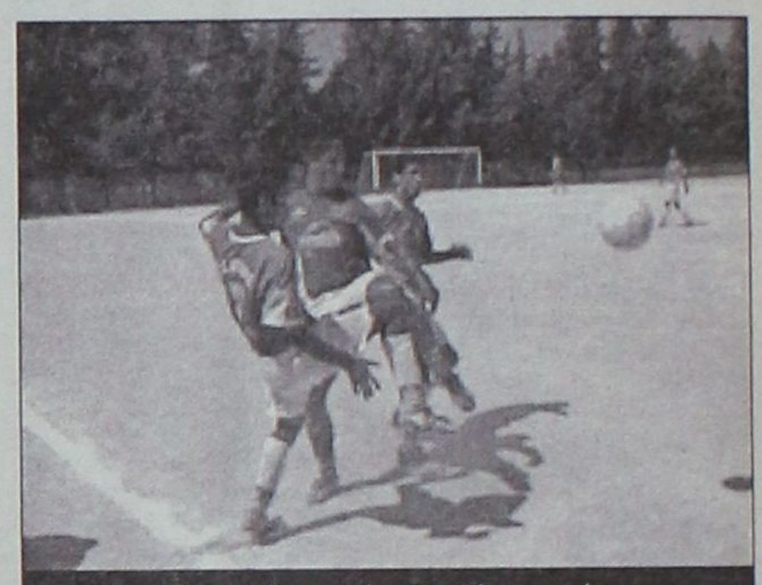

Φάση από τον αγώνα Ευκλής-Ανταγόρας

Τί είπαν οι προπονητές



"Δίκαιο το σκορ"

Ο προπονητής του Ασκληπιού **Μιχάλης Παπαγιαννόπουλος** πανευτυχής δήλωσε μετά την λήξη του αγώνα της ομάδας του με τον Εθνικό Αρχιπόλεως τα παρακάτω: "Είμασταν καλύτεροι. Το σκορ είναι δίκαιο, πιάσαμε υψηλά επίπεδα απόδοσης. Εμείς δίνουμε βάση στα μικρά. Ο Εθνικός παρουσιάστηκε αδύναμος".

"Αξίζαμε τη νίκη"

Ο προπονητής του Ερμή **Νίκος Κασιώτης** ευχαριστημένος από την ομάδα του δήλωσε μετά την λήξη του, αγώνα τα εξής: «Κερδίσαμε μια πολύ καλή ομάδα, πιστεύω ότι αξίζαμε την νίκη, είμαστε σε πολύ καλό επίπεδο, σημασία για μας έχει το αποτέλεσμα. Είμαστε καινούργια ομάδα στην κατηγορία και πιστεύω ότι θα τα πάμε καλά.

Εύχομαι σ' όλες τις ομάδες καλή πορεία".

Ο προπονητής του Νικαγόρα **Κώστας Ανδρουλής** δήλωσε με την σειρά του: «Μας επηρέασε πολύ το χόρτο, περιμέναμε διαφορετική αρχή. Ο Ερμής είναι καλή ομάδα».



"Περιμένω περισσότερα"

Παρά την καλή απόδοση που είχε η ομάδα του και το ισόπαλο αποτέλεσμα που απέσπασε από τον Ευκλή, δεν έδειχνε ικανοποιημένος ο προπονητής του Ανταγόρα **Αντώνης Θαλασσινός,** μετά το τέλος του αγώνα, ο οποίος μας δήλωσε το παρακάτω: "Στο πρώτο ημίχρονο παίξαμε πάρα πολύ καλά πετύχαμε ένα γκολ, ενώ θα μπορούσαμε να πετύχουμε και δεύτερο και τρίτο. Επόμενο είναι όταν παίξεις ένα δυνατό παιχνίδι εκτός έδρας και δεν μπορείς να εκμεταλλευτείς κάποιες φάσεις να δέχεσαι γκολ. Εμείς δεχτήκαμε δύο από στημένες φάσεις "φάουλ-πέναλτυ". Από εκεί και πέρα βελτιωθήκαμε καταφέραμε να φέρουμε το ματς στα ίσια, είχαμε ευκαιρίες να πετύχουμε και τρίτο γκολ, αλλά τί να κάνεις αυτά έχει το ποδόσφαιρο. Εν μέρει είμαι ευχαριστημένος και ζητάω από την ομάδα περισσότερα. Οι στόχοι μας φέτος έχουν να κάνουν με την κατάκτηση του πρωταθλήματος, όπου για να επιτευχθούν χρειάζεται πολύ δουλειά".



"Γκολ δώρα"

Απογοητευμένος όχι τόσο από την εμφάνιση αλλά από τον τρόπο που δέχθηκε τα γκολ η ομάδα του ήταν ο προπονητής του Ζευς **Μανώλης Κώτης,** ο οποίος δήλωσε: "Εμεινα εν μέρει ικανοποιημένος από την απόδοση των ποδοσφαιριστών μου, αλλά προβληματίστηκα από τον τρόπο που δεχτήκαμε τα γκολ, τα οποία τα χαρακτήρισε σαν "δώρο". Ατυχήσαμε από το 60' να αγωνιζόμαστε με δέκα ποδοσφαιριστές, και από εκεί και πέρα οι αντίπαλοί μας είχαν πιο εύκολο έργο. Πιστεύω ότι θα διορθώσουμε κάποια πράγματα και πιστεύουνωρουσιαστούμε αρκετοάπιο βελτιωμένοι".

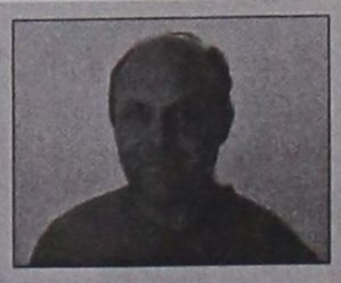

"Είμασταν κουρασμένοι"

Αρκετά ευχαριστημένος ήταν ο προπονητής του εύκολη **Σαλβατόρε Γκιούντιτσε** μετά το τέλος του παιχνιδιού με τον Ανταγόρα στις Φάνες. Αναγνώρισε ότι ο Ανταγόρας είναι μία από τις καλύτερες ομάδες της κατηγορίας και ότι αναμένεται να πρωταγωνιστήσει. Συγκεκριμένα δήλωσε τα εξής: "Πιστεύω για την κατηγορία μας παίχθηκε ένα πάρα πολύ καλό παιχνίδι, όλα τα αποτελέσματα είναι μέσα στην πρεμιέρα εμείς ήμασταν λίγο κουρασμένοι φυσικά και η ώρα έναρξης του αγώνα δεν ήταν η καλύτερη. Πιστεύω ότι ο Ανταγόρας θα είναι μία από τις ομάδες που θα πρωταγωνιστήσουν και θα διεκδικήσουν την άνοδο. Οσο για εμάς κοιτάμε κάθε παιχνίδι ξεχωριστά και στο τέλος θα δούμε τί έχουμε καταφέρει".

ΣΠΥΡΟΣ ΤΙΒΡΙΝΤΙΔΗΣ
ΥΠΟΔΙΕΥΘΥΝΤΗΣ ΕΦΟΡΙΑΣ ΔΗΜΟΣΙΩΝ ΚΤΗΜΑΤΩΝ
ΥΠΟΨΗΦΙΟΣ ΔΗΜΟΤΙΚΟΣ ΣΥΜΒΟΥΛΟΣ

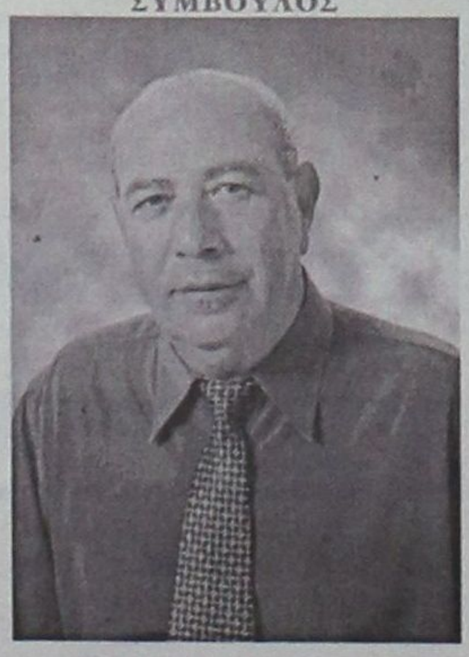

ΜΕ ΤΟΝ ΣΥΝΔΙΑΣΜΟ
ΠΟΛΗ ΟΛΩΝ ΤΩΝ ΠΟΛΙΤΩΝ
ΔΗΜΟΣ ΠΕΤΑΛΟΥΔΩΝ
ΜΙΧΑΛΗΣ ΚΟΡΔΙΝΑΣ

ΠΡΑΚΤΟΡΕΙΟ ΠΡΟΠΟ
Γεώργιος Β. Θεοδοσίου
ΔΟΚΙΜΑΣΤΕ ΤΗΝ ΤΥΧΗ ΣΑΣ ΣΤΟ ΤΥΧΕΡΟ ΠΡΑΚΤΟΡΕΙΟ



Μ. Βολονάκη 57
(πίσω από το
Ξεν. Κογκό στο
Ζέφυρο)
Τηλ. 02410/78850

Με τον πάντα δικό σας...

Αλλαξογκόλιες

... γκολτζή γκολτζή - γκολτζή

www.angelfire.com/pa4/allaksogolies

E-mail: **allaksogolis@yahoo.gr**

Οι βροχές αλλά και οι δυναμικές επαναφορές του καλοκαιρινού ήλιου έχουν μπει για τα καλά στην ζωή μας το τελευταίο διάστημα. Οι εναλλαγές μπάνιου στην θάλασσα και μπάνιο από βροχή, δίνουν και παίρνουν. Μέσα σε όλο αυτόν τον κυκεώνα εξελίξεων έχουμε και τις εκλογές οι οποίες πλησιάζουν ολοένα και περισσότερο και δεν είναι πολύς ο καιρός που σας απομένει για να αποφασίσετε που θα πρωτοπάει αυτή η έρμη η ψήφος. Υπάρχει βέβαια και η απλούστατη λύση να τους ψηφίσετε όλους προφορικά (όπως όλοι οι υποψήφιοι σας υπόσχονται προφορικά) και στο τέλος να ψηφίσετε αυτούς που πιστεύετε πραγματικά ότι θα είναι αντάξιοι των προσδοκιών σας.

Μακάρι να πραγματοποιούταν έστω και το 10% από όλα αυτά που μας τάζουν σε κάθε εκλογές. Τότε θα ζούσαμε σε μια ονειρική κοινωνία που θα απεικόνιζε μέχρι και τον Παράδεισο. Κάθε φορά στις προεκλογικές περιόδους μπορείτε να απολαμβάνετε παραμύθια (στο μεγαλύτερο ποσοστό) που ξεπερνάνε σε φαντασία ακόμα και τον Πινόκιο. Εάν οι πολιτικοί είχαν την ιδιαιτερότητα να μεγαλώνει η μύτη τους κάθε φορά που λένε ένα ψέμα, δεν θα υπήρχε πλέον ελεύθερος χώρος για να κυκλοφορήσουμε οι υπόλοιποι. Είσαι πολιτικός ? Μυτοπόδειξη !!!



Ο ορθός τρόπος για να πείσει κάποιος πως πραγματικά αξίζει να τον ψηφίσεις, είναι να σου αποδείξει με τον τρόπο του πως είναι σοβαρός και πως πρόκειται να προσφέρει αν του εμπιστευτείς την ψήφο σου. Το να ρίχνονται συνεχώς χτυπήματα κάτω από την μέση και να υπάρχουν λασπολογίες και συκοφαντίες από τους μεν για τους δε, μόνο αηδία και άρνηση προκαλούν στους ψηφοφόρους, που μεγαλώνουν έτσι την απαξίωσή τους από τα κοινά, διαπιστώνοντας τέτοιο κάκιστο επίπεδο. Το θέμα είναι το τι έκανε ή τι θα κάνει όποιος εκλεγεί και όχι το τι δεν έκανε ή δεν πρόκειται να κάνει ο αντίπαλος. Καταλάβατε ή να κάνω και κακά μου ?

Τα τελευταία χρόνια είχαμε τον Κλίντερ που με το έτσι θέλω (όπως κάνουν πάντοτε οι Αμερικάνοι) και έχοντας υπό τις εντολές του και όλη την Ευρώπη, βομβάρδισε ανηλεώς την γειτονική μας Γιουγκοσλαβία, σκοτώνοντας αρκετούς αμάχους και διαμέλισαν την χώρα. Κάθε φορά που πέφτει η δημοτικότητα του εκάστοτε αμερικανού προέδρου, πρέπει να γίνεται κάποιος πόλεμος για να ξανανέβει ο δείκτης στις δημοσκοπήσεις και να ζούνε όλοι καλά κι εμείς καλύτερα που κατατροπώθηκε για ακόμη μία φορά ο κακός. Στην προκειμένη περίπτωση ο κακός είναι ο Σαντάμ (όχι ότι είναι αγγελούδι βέβαια) αλλά τη νύφη για ακόμη μία φορά θα την πληρώσει ο λαός του Ιράκ που δεν φταίει σε τίποτα αλλά και ολόκληρος ο πλανήτης από την χρήση πυρηνικών και χημικών όπλων. Πως είπατε ? Τι κάνει ο ΟΗΕ ? Απλώς υπάρχει σαν μια βιτρίνα, για να έχουν την ψευδαίσθηση όλα τα κράτη πως είναι ισοδύναμα και έχουν τα ίδια δικαιώματα.

Ένα πρώτο time out για να προετοιμαστείτε για την συνέχεια. Ήταν ο Άγιος Πέτρος και έλεγχε τους νεκρούς, για το που θα τους στείλει. Έρχεται ένας άντρας και τον ρωτάει: - "Τέκνο μου, με πόσες γυναίκες έχεις πάει;" - "Με 4", απαντά αυτός. "Στον Παράδεισο!", λέει ο Αγιος Πέτρος. Έρχεται ένας άλλος σκυφτός.- "Εγώ με 20, άγιε μου", του λέει. - "Στον Παράδεισο!" απαντά ο Αγιος Πέτρος. Έρχεται κι ένας άλλος χαρούμενος.- "Εγώ 'γιε μου, με καμία." - "Ποτέ;" - "Ποτέ." - "Στην Κόλαση!", απαντάει ο Αγιος Πέτρος.- "Μα γιατί Αγιε μου;" - "Εδώ συγχωρούμε τις αμαρτίες, όχι τις μαλακίες!" !!!

Μία πραγματικά βαθύτατη ερώτηση κρίσεως που προέρχεται από τον Γιωταρή ο οποίος έχει καιρό να εμφανιστεί στην στήλη, λόγω του ότι ασχολήθηκε τελευταία και με την δημιουργία αριστοτεχνημάτων (σ.σ. καλλιτεχνικό βάψιμο). Ποια είναι η διαφορά ανάμεσα στην τρομοκρατία του Μπους και του Γιωτόπουλου ? Απάντηση : Του Μπους είναι νόμιμη ενώ του Γιωτόπουλου είναι παράνομη !!!



Στην σημερινή φώτο μπορείτε να θαυμάσετε τον Μέγα Αφεντό μαζί με μία βασίλισσα της ομορφιάς. Ως γνωστόν ο εικονιζόμενος κάνει θραύση στον θηλυκόκοσμο και γι' αυτόν τον σκοπό οι ωραίες εκπρόσωποι του γυναικείου φύλου δεν χάνουν την ευκαιρία να φωτογραφηθούν μαζί του και να προσπαθήσουν έτσι να πάρουν λίγη από την λάμψη του. Απολαύστε τον !

Μετά την προσωρινή ηρεμία στα τηλεοπτικά δελτία ειδήσεων (?) και πριν προλάβουμε να πάρουμε μια ανάσα, τώρα έρχονται νέες τακτικές που θα συνεχίσουν να βομβαρδίζουν τον εγκέφαλο μας με πατάτες όχι φαγώσιμες. Τα μέλη της 17Ν που συνελήφθησαν καθώς και ο τραυματίας που τους κατέδωσε απαιτούν (!) να τους συμπεριφέρονται με τον καλύτερο τρόπο και δηλώνουν ευθαρσώς πως σέβονται την ανθρώπινη ζωή ! Πάλι καλά, γιατί αν δεν την σέβονταν σίγουρα θα είχαν ξεκληρίσει τον ανθρώπινο πληθυσμό σε όλη την Γη ! Αυτό θα πει σεβασμός. Σε σκοτώνω γιατί έχω τα προσωπικά μου πιστεύω και αν δεν το κάνω θα με θεωρούν αντιιδεαλιστή και ότι προδίδω τις ιδέες μου. Κάτσε λοιπόν κι άρπαξε την σφαίρα σου ήσυχα-ήσυχα για να μην αναγκαστούμε να πετάξουμε καμία βομβίτσα κι ανέβουν έτσι και τα έξοδα της αποστολής (και ταυτόχρονα οι ληστείες στις τράπεζες) !

Για τους εκλεκτούς φίλους του Ίντερνετ που ταυτόχρονα είναι και λάτρεις του κλασικού αθλητισμού είναι η σημερινή πρόταση. Το σημείο συνάντησης όσων ενδιαφέρονται για τον κλειστό ή ανοιχτό στίβο. Θα βρείτε ενημέρωση για όλα τα αγωνίσματα, καθώς και τα τελευταία νέα από τις επιδόσεις των αθλητών στους διεθνείς αλλά και εγχώριους αγώνες. Απλώς πληκτρολογήστε : www.stadio.gr

Πάρτε τώρα κι ένα SMS που κυκλοφορεί ευρέως και κάνει θραύση τον τελευταίο καιρό και μετά από αυτό να ψάχνετε πολύ προσεκτικά όλους τους χώρους ! Διαβάστε και θα καταλάβετε : «Χθες το βράδυ σε είδα στον ύπνο μου. Είχες ένα μπουκάλι στον κώλο σου. Ταράχτηκα πάρα πολύ και ξύπνησα. Αλλά αμέσως μετά σκέφτηκα ότι παντού υπάρχει ένας μύθος !!!».

Να περάσουμε τώρα και στο ανεκδοτάκι μας για να παίρνετε ιδέες και για δώρα! Ο Κώστας, 84 ετών, και η Μαίρη, 79, είναι κατενθουσιασμένοι με την απόφασή τους να παντρευτούν!!! Περπατάνε χαρούμενοι στο δρόμο και κάνουν τα σχέδια για το γάμο τους. Καθώς βαδίζουν, συναντάνε ένα φαρμακείο και μπαίνουν μέσα. "Είστε ο ιδιοκτήτης?" ρωτάει ο Κώστας "Μάλιστα", λέει ο φαρμακοποιός. "Έχετε φάρμακα για την καρδιά?" "Φυσικά", απαντάει ο φαρμακοποιός. "Φάρμακα για το κυκλοφοριακό?" "Φυσικά, κύριε" "Φάρμακα για τους ρευματισμούς" "Βεβαίως" "Και Βιάγκρα? Έχετε?" "Μα και βέβαια έχουμε" "Φάρμακα για τη μνήμη?" "Οτιδήποτε σχετικό κυκλοφορεί υπάρχει, κύριε" "Βιταμίνες? Υπνωτικά?" "Ναι, βέβαια, έχουμε!" Και ο Κώστας: "Τέλεια! Θα θέλαμε να προτείνουμε το κατάστημά σας για τη λίστα δώρων στον γάμο μας!"

Στην εποχή που ζούμε όποιος δεν χρησιμοποιεί την τεχνολογία και τις ευκολίες που μας παρέχει μένει πίσω από τους άλλους. Μερικοί από τους υποψηφίους (μετρημένοι στα δάχτυλα του ενός χεριού) για τις ερχόμενες εκλογές έπιασαν το νόημα και άρχισαν να στέλνουν μέσω e-mail τα βιογραφικά τους αλλά και τα προγράμματα τους για το τι θα κάνουν εφόσον εκλεγούν. Ειδικά στην περιοχή μας όπου έχουμε μεγάλη ανάπτυξη της πληροφορικής, θα περίμενε κανείς να υπάρξει περισσότερη χρήση του διαδικτύου, αλλά φαίνεται πως το μεγαλύτερο μερίδιο όσων ασχολούνται με την πολιτική και ζητάνε την ψήφο μας, ακολουθεί τις πατροπαράδοτες μεθόδους, για αγώνα πόρτα-πόρτα, χέρι-χέρι, διανομή φυλλαδίων κλπ. Εξάλλου η προεκλογική περίοδος αποτελεί μία παραδοσιακή ατραξιόν της χώρας μας, που αρκετά χρόνια τώρα δεν αλλάζει τον τρόπο ροής της και προστίθεται άνετα στα υπόλοιπα τουριστικά προϊόντα μας.

Η ιστοσελίδα της αγαπημένης σας στήλης εκτός των άλλων περιλαμβάνει το πρόγραμμα και τα αποτελέσματα από τους αγώνες της Α και Β κατηγορίας του πρωταθλήματος 2002-2003, αλλά και το πρόγραμμα και τα αποτελέσματα του προηγούμενο πρωταθλήματος. Όπως πάντα θα επακολουθήσουν πολλές εκπλήξεις και στο ίντερνετ. Απλώς πληκτρολογήστε :www.angelfire.com/pa4/allaksogolies

Κλείνοντας θα ήθελα να ευχαριστήσω τους σπόνσορες του «Αλλαξογκόλης FM» που με υποστηρίζουν στα ερτζιανά και είναι οι εξής: Α> Εστιατόριο-Μεζεδοπωλείο «ΣΚΑΛΑΚΙΑ». Μεζεδάκια, σαλάτες, θαλασσινά και ψητά όλα στα κάρβουνα, σε ένα υπέροχο περιβάλλον με υπέροχη δροσερή αυλή, στην κεντρική πλατεία Παστίδας, τηλ.:0241047214. Β> Simpa Village. Beach soccer-volley-club-snack bar, θαλάσσιο πάρκο με δικό του ναυαγοσώστη, παραλία Κιοτάρι μπροστά από τα ξενοδοχεία Ρόδος Μάρις και Ρόδος Village, τηλ.: 0944882273,0944519556. Κάθε Πέμπτη στις 18:00 (λόγω χειμερινού ωραρίου), στις συχνότητες του TOP FM η αγαπημένη σας εκπομπή σας περιμένει.

Ο Αλλαξογκόλης FM πάντα στην συχνότητα σας
Ο γκολτζής

Το Βιβλιοχαρτοπωλείο
Η Πενα
εύχεται στους μαθητές καλή σχολική χρονιά
ΒΙΒΛΙΑ-ΧΑΡΤΙΚΑ-ΣΧΟΛΙΚΑ
ΠΑΙΧΝΙΔΙΑ-ΕΙΔΗ ΔΩΡΩΝ-
ΦΩΤΟΤΥΠΙΕΣ-ΒΟΗΘΗΜΑΤΑ-
ΞΕΝΟΓΛΩΣΣΑ ΒΙΒΛΙΑ
ΧΡΗΣΤΟΣ ΚΑΛΑΪΤΖΙΔΗΣ/ΗΡΩ ΓΩΓΟΥ-ΚΑΛΑΪΤΖΙΔΗ
Κοδρικτώνος 8-10-Ρόδος-Τηλ. 02410/34734

-ΣΥΣΤΗΜΑΤΑ ΣΥΝΑΓΕΡΜΟΥ
-ΚΑΜΕΡΕΣ
ΠΑΡΑΚΟΛΟΥΘΗΣΗΣ ΧΩΡΩΝ
-ΚΕΝΤΡΟ ΛΗΨΕΩΣ
ARMAOS SECURITY
ΡΟΔΟΣ: ΛΙΝΔΟΥ 80 -Τ.Κ. 85100
ΤΗΛ./FAX 23632 - ΥΠΕΥΘΥΝΟΣ ΡΟΔΟΥ:
ΔΗΜΗΤΡΗΣ ΚΥΡΙΑΖΗΣ
ΕΡΓΑΤΕΣ

Η Διακόσμηση λέει ναι!
Εσείς θα πείτε όχι;
ΔΕΝ ΕΙΝΑΙ ΔΥΝΑΤΟΝ
Πού;
Στους μοναδικούς χειροποίητους πίνακες ζωγραφικής!
Καθρέπτες
ΒΙΤΡΩ
που ανεβάζουν την αξία του χώρου σας και κάνετε και σωστή τοποθέτηση.
Φτιάχνουν με μεράκι
Η ΡΟΔΟΥΛΑ & ο ΑΡΤΑΝ
Λίστες γάμου
Μιχ. Πετρίδη 96 κοντά στο ΜΗΔΕΙΑ
Τηλ. 62552 - 61483

ΕΦΗΒΙΚΟ

Παραγωγικοί έφηβοι

• ΣΑΡΑΝΤΑΔΥΟ ΓΚΟΛ ΣΤΗΝ 2η ΑΓΩΝΙΣΤΙΚΗ ΤΟΥ ΕΦΗΒΙΚΟΥ ΠΡΩΤΑΘΛΗΜΑΤΟΣ

Αρκετά παραγωγική)ήταν η δεύτερη αγωνιστική μέρα του εφηβικού πρωταθλήματος καθώς, οι νεαροί άσοι κατάφεραν να εντυπωσιάσουν πετυχαίνοντας συνολικά 42 γκολ.

Η είδηση της αγωνιστικής ήταν τα έξι γκολ που πέτυχε ο Γεωργαλής χαρίζοντας στην ομάδα του την νίκη με 6-3 επί της Κατταβιάς που φιγουράρει στην πρώτη θέση της βαθμολογίας μαζί με τον Ερμή, που κέρδισε τον Φοίβο με 4-0 και τον Διαγόρα Βατίου που νίκησε τον Αστέρα Παστίδας με 3-0.

Στις πιο πίσω θέσεις βρίσκονται οι Άρης, πέρασε νικηφόρα από τους Αγίους Αποστόλους με το ευρύ 0- 6 επί του Ζευς, ο Ήλιος που κέρδισε με το Αγγλικό 5-3 τον Ορφέα κι ο Ηρακλής Μαριτσών που κέρδισε στο ντέρμπι των Πεταλούδων του Κλεάνθη με 3-1. Τις πρώτες τους νίκες πέτυχαν, ο Πετρώνας επί του κατά του Δωριέα με 4-0, και ο Ιάλυσος '97 εκτός έδρας επί της Ρόδου.

ΕΥΑΓΟΡΑΣ-ΚΑΤΤΑΒΙΑ 6-3

Δεν σταματάει να βάζει γκολ η εφηβική ομάδα του Ευαγόρα καθώς στις δύο πρώτες αγωνιστικές έχει φθάσει τα 14 γκολ. Χθές έχοντας σε μεγάλα κέφια τον **Αντώνη Γεωργαλή,** ο οποίος πέτυχε και τα έξι γκολ της ομάδας του Ευαγόρα κέρδισε 6-3 την Κατταβιά.

Τα γκολ:
8', 15', 22', 70', 80' **Γεωργαλής**
20, **Καζώνης**, 25' **Τερεζάκης**, 81' **Στεφανάκης**
Πολύ καλή η διαιτησία του **κ. Κοττόρου**

ΣΥΝΘΕΣΕΙΣ

ΕΥΑΓΟΡΑΣ: *Καλιόρος, Κούβαρης, Λελέκης, Μοσχίδης, Τσαγγαράκης, Κουνενός, Γεωργαλής, Πάπα, Τσαγγάρης, Ρούσος, Μαγγαφάς.*

ΚΑΤΤΑΒΙΑ: *Καζώνης Δ., Ρίζας Ε., Παπαδημητρίου, Καζώνης Ι., Σισκαμάνης, Καβουκλής, Ροδίτης Π., Ζανετίδης, Στεφανάκης, Τερεζάκης, Καζώνης Ν.*

Επαίξαν και οι Διακογιάννης, Φάντης, Ζαγοριάνος, Ριζάς Τ., Αθανασούλας

ΔΙΑΓΟΡΑΣ ΒΑΤ.-ΑΣΤΕΡΑΣ ΠΑΣΤΙΔΑΣ 3-0

Για δεύτερη αγωνιστική οι "μπόμπιρες" του Διαγόρα Βατίου δεν είδαν την μπάλα στα δίχτυα της εστίας τους. Στο χθεσινό παιχνίδι κέρδισαν τον Αστέρα Παστίδας με 3-0.

Τα γκολ:
Στο 7' ο **Τσοπανάκης** με σουτ έξω από την περιοχή έκανε το 1-0
Στο 50' με πέναλτυ ο **Αγγελάκης** το 2-0
Στο 70' ο **Χ"σάββας** με πλασέ το 3-0
Πολύ καλή η διαιτησία του Κ. Κόττορου
Επαίξαν:

ΔΙΑΓΟΡΑΣ Β: *Παστρικός, Κουρδουνάκης, Αγγελάκης, Λιακατάς, Καρπαθάκης Φ., Τσοπανάκης, Χατζηπέτρος, Καλημέρης, Χατζησάββας, Γεωργάς, Σταυλάς*

Έπαιξαν και οι Τσακίρης, Κυπριώτης, Γιαννάς, Απτόγλου, Δάμο, Αναστασάς

ΑΣΤΕΡΑΣ Π.: *Αρκουλής, Βασιλώτος, Χατζηγεωργίου, Καλαγρής, Λιδάκης, Γιαλούσης, Σπάρταλης, Χαριτάκης, Τσιαφής, Πάττας, Τσάπης*

Έπαιξαν και οι Αυγενικού, Καρδούλιας, Μπαντάλης, Μαστής, Γιαλλουρίδης, Καντιμοίρης.

Ζευς-Άρης 0-6

Ευρεία νίκη πέτυχε στους Αγίους Αποστόλους ο Άρης Αρχαγγέλου επί του γηπεδούχου Ζευς.

Με την νίκη του αυτή ο Άρης πετυχαίνει το πρώτο "τρίποντό" του στο πρωτάθλημα μετά την ισοπαλία που παραχώρησε την πρώτη αγωνιστική στον Ηρακλή Μαριτσών μέσα στην έδρα του.

Τα γκολ:
10' **Κωστάκης**
18' **Φλεβάρης**
20' **Χατζημανώλης Λ.**
26', 31' 40' **Κωστάκης**
Πολύ καλή ήταν η διαιτησία του κ. **Γκιούντιτσε** του οποίου την μπλέ κάρτα είδε ο **Φλεβάρης.**

ΟΙ ΣΥΝΘΕΣΕΙΣ

ΖΕΥΣ: *Σαράντης, Ξύπας, Λιράκ, Φουστέρης, Μάγκενας, Σταυλάς, Μιχαλάκης, Μίκας, Τριπολίτης, Ράφτης, Μανιάς, Χατζημάρκος, Τσιμπούκας, Σαλονικος*

ΑΡΗΣ: *Αργυρού Λ., Φλεβάρης, Γιασιράνης, Λελές, Τσελεπίδης, Χατζηνικόλας, Αργυρού Ε., Χατζημανώλης, Παρδαλός, Κωστάκης, Πέτας, Χατζηνικόλας, Λεβέντης, Φουτούλης, Κακάς*

Ερμής-Φοίβος 4-0

Στο γήπεδο της Ψίνθου ο τυπικά γηπεδούχος Ερμής αποδίδοντας πολύ καλό ποδόσφαιρο επικράτησε του Φοίβου με 4-0.

Τα γκολ:
3' **Βόγδος**
45' **Πρισνοβάλης**
54' **Κασταμούλας**
69' **Μαχαιρίδης**
Πολύ καλή ήταν η διαιτησία του κ. **Γκιούντιτσε**

ΟΙ ΣΥΝΘΕΣΕΙΣ

ΕΡΜΗΣ: *Υψηλάντης, Μαχαιρίδης, Τέγος, Νικολός, Κώστας, Χατζηγεωργίου, Πρισνόβαλης, Κασταμούλα, Δρίτσας, Βόγδος, Παπαγεωργίου, Παπαδιός, Καζέλης, Αμερικανός, Αντωνάς, Χαρινού.*

ΦΟΙΒΟΣ: *Μάτσης, Φτάκλας, Γιαννικάκης, Γκινής, Στουρής, Φλεβάρης, Γρηγοριάδης, Στρατής, Δελαπόρτας, Κοντός, Χριστοδούλου, Κυριόπουλος, Μπούρας, Βογιατζής*

Ήλιος-Ορφέας 5-3

Αρκετά γκολ μπήκαν και στον αγώνα μεταξύ των ομάδων Ήλιος και Ορφέας με τους γηπεδούχους να φεύγουν με τρείς βαθμούς αφού κέρδισαν 5-3.

Τα γκολ:
Στο 15' ο **Νάκος** έκαν το 1-0
Στο 30' ο **Καμαράτος** ισοφάρισε 1-1
Στο 40' ο **Νάκος** έφερε και πάλι μπροστά στο σκορ τον Ήλιο (2-1).
Στο 48' ο **Κυλασιν** έκανε το 3-1
Στο 53' ο **Τζωρτζής** έκανε το 3-2
Στο 55' και στο 68' ο **Κωστομοίρης** έκανε το 5-2
Στο 74' ο **Ατσίδης** το 5-3
Αρκετά καλή η διαιτησία του κ. **Ορφανού**

ΟΙ ΣΥΝΘΕΣΕΙΣ

ΗΛΙΟΣ: *Κουτσονικόλας, Κωστομοίρης, Κόκα Δ., Κουφού, Καντιμοίρης, Νιγκελίνα, Κυλασιν, Κότα Μ., Τσίατος Δ., Νάκος, Τσιάτος Θ., και οι Στεφάνου Μουτσοκάνι*

ΟΡΦΕΑΣ: *Χρυσόπουλος, Τσουλουνάκης, Λιάμης, Ροδίτης, Φτακλας, Ατσίδης Ζ, Κωστάκης, Καμαράτος, Τζωρτζής, Φραγκάκης, Ατσίδης Κ.*

Επαίξαν και οι **Θαρρενός, Κουκιαϊνης**

Πετρώνας-Δωριέας 4-0

Άνετη νίκη πέτυχε στον Αρχάγγελο ο Πετρώνας επί του Δωριέα με 4-0 και προσέθεσε τρείς βαθμούς στο βαθμολογικό του "τσουβάλι".

Τα γκολ:
35', 60' ο **Παπαοικονόμου Σ.**
38' ο **Σύμιου**
65' ο **Χατζηνικολού**
Πολύ καλή ήταν η διαιτήσια του κ. **Γκιούντισε**

Πετρώνας: *Παρδαλός, Ματσίγκος, Γιωργάς, Μαυριός, Κόκκας, Τόμπου, Χατζηνικολού, Παπαοικονόμου Ρ., Παπαοικονόμου Ε., Λαμπριανός, Σύμιου*

ΔΩΡΙΕΑΣ: *Αποστολίδης, Καρύπης, Λύλης, Κιαρης Μ., Κιάρης Γ., Σιδέρης, Ρέτσι Α., Ρέτσι Κ., Καρασάββας, Τσέπας, Μενέκας*

Ρόδος-Ιάλυσος 97'

Την πρώτη νίκη πέτυχε χθες ο Ιάλυσος '97 και μάλιστα εκτός έδρας. Κέρδισε την ομάδα της Ρόδου με σκορ 1-3.

Τα γκολ:
Το 0-1 έκανε ο **Καμπουράκης**
Το 0-2 ο **Χατζηαντωνίου**
Το 0-3 ο **Γιουζμής**
Μείωσε η Ρόδος με τον **Τσακίρης** 1-3.
Πολύ καλή η διαιτησία του κ. **Διαμαντέα**

ΟΙ ΣΥΝΘΕΣΕΙΣ

ΡΟΔΟΣ: *Ιωαννίδης, Κουνιός, Λάλος Ι., Λάλος Π., Παπανθύμου, Γκαλονάκης, Τσακίρης, Κυρής, Αναμουρλής, Σκαφίδας, Ελευθερίου*

Επαίξαν και οι **Πλαγγέτης, Καντιμοίρης, Γεωργουδιός**

ΙΑΛΥΣΟΣ 97': *Παπαδόπουλος Μ., Καραγιάννης, Καισερλής, Παπαχατζής, Συκόφυλλος, Αθανασόπουλος, Καμπουράκης Μ., Φαρμακίδης, Χατζηαντωνίου, Κουντούρης, Λεπτοκαρίδης*

Επαίξαν και οι **Γιουμζής, Νεόφυτος, Καμπουράκης Γ., Μαλλιάκας Εμ., Παπαδόπουλος Μ., Παπαδόπουλος Κ. Σολάκιαν.**

Ηρακλής-Κλεάνθης 3-1

Νικήτρια ομάδα στο ντέρμπι του Δήμου Πεταλούδων αναδείχθηκε η ομάδα του Ηρακλή που επικράτησε με 3-1 επί του Κλεάνθη.

Τα γκολ των νικητών πέτυχαν οι **Τσαλώλης** και ο **Πετρίδενας** δύο.

Για τους ηττημένους σκόραρε ο **Στάπας**
Πολύ καλή διαιτησία του κ. **Κόττορου.**

ΟΙ ΣΥΝΘΕΣΕΙΣ

ΗΡΑΚΛΗΣ Μ.: *Κασσανής, Καντίνος, Τσουφιός, Τσαλώλης, Πετρίδενας, Γεωργαρέλης, Αγάς, Παπαμιχαήλ, Μιχαλάκης, Πισκάπας, Γρηγοράς. Επαιζε και ο Παπαμιχαήλ Μ.*

ΚΛΕΝΘΗΣ: *Σάββακης, Λοϊζος, Λασούρης, Σαμαράς, Καρίκης, Νικηταρής, Κώστας, Σπάρταλης, Θεοφιλίδης, Γκάιδας, Στάπας*

Επαίξαν και οι **Ζαχάλου, Τζανουδάκης, Μαλτέζος, Πότσος.**

ΣΚΟΡ ΚΑΙ ΣΚΟΡΕΡ

● Ηλιος–Ορφέας **5–3**
15', 40' **Νάκος**, 55' 68' **Κωστομοίρης,** 48' **Κυλασιν,**- 30' **Καμαράτος,** 53' **Τζωρτζής,** 74' **Ατσίδης**

● Ζευς –Αρης **0–6**
10' **Κωστάκης,** 18' **Φλεβάρης,** 20' **Χατζημανώλης** Π. 26, 31, 40 **Κωστάκης**

● Ερμής–Φοίβος **4–0**
3' **Βόγδος,** 45' **Πρισνοβάλης,** 54', **Κασταμούλας,** 69' **Μαχαιρίδης**

● Διαγόρας Β. Αστέρας **3–0**
7' **Τσοπανάκης,** 50' **Αγγελάκης,** 70' **Χ"σάββας**

● Ευαγόρας–Κατταβιά **6–3**
8', 15', 22', 70', 75', 80' **Γεωργαλλής-** 20' **Καζώνης** 25' **Τερεζάκης,** 81' **Στεφανάκης**

● Ηρακλή Μ.–Κλεάνθης **3–1**
12' **Τσαλώλης** 40', 79' **Πετριδένας,** ή 52' **Στάπας**

● Ρόδος–Ιάλυσος '97 **1–3**
20' **Καμπουράκης,** 55' **Χατζηαντωνίου,** 67, **Γιουσμής,** 73' **Τσακίρης**

● Πετρώνας–Δωριέας **4–0**
35', 60' **Παπαοικονόμου** 38' **Συμίου,** 65 **Χατζηνικολού**

ΕΠΟΜΕΝΗ ΑΓΩΝΙΣΤΙΚΗ (2Η)

- Κατταβιά-Ιάλυσος
- Άρης-Ευαγόρας
- Αστέρας Π.-Ρόδος
- Κλεάνθης-Ζευς
- Φοίβος-Διαγόρας Β.
- Ορφέας-Ηρακλής Μ.
- Δωριέας-Ερμής Κ.
- Ηλιος-Πετρώνας

ΒΑΘΜΟΛΟΓΙΑ

Α/Α	ΟΜΑΔΕΣ	ΒΑΘΜ.	ΑΓ.	ΤΕΡΜ.	Ν	Ι	Η
1.	Ευαγόρας	6	2	14-7	2	0	0
2.	Ερμής	6	2	8-2	2	0	0
3.	Διαγόρας Β.	6	2	7-0	2	0	0
4.	Αρης	4	2	7-1	1	1	0
5.	Ήλιος	4	2	6-4	1	1	0
6.	Ηρακλής Μ.	4	2	4-2	1	1	0
7.	Πετρώνας	3	2	5-2	1	0	1
8.	Ιάλυσος 97'	3	2	3-5	1	0	1
9.	Φοίβος	3	2	2-5	1	0	1
10.	Δωριέας	3	2	1-4	1	0	1
11.	Κατταβιά	1	2	4-7	0	1	1
12.	Κλεάνθης	1	2	2-4	0	1	1
13.	Ρόδος	1	2	3-6	0	0	2
14.	Ορφέας	0	2	2-7	0	0	2
15.	Αστέρας Π.	0	2	1-7	0	0	2
16.	Ζευς	0	2	4-4	0	0	2

ΣΤΙΒΟΣ



Ο Μιχάλης Μαρκόπουλος βελτίωσε το ρεκόρ του



Χρυσή η Γεωργία Κουμνάκη με τα κορίτσια της σκυταλοδρομίας 4Χ100



Χρυσός ο Νεκτάριος Γιαλλουράκης

Θριάμβευσαν οι Δωδεκανήσιοι

- *ΓΙΑ ΠΡΩΤΗ ΦΟΡΑ ΣΤΗΝ ΙΣΤΟΡΙΑ ΤΩΝ ΑΚΡΙΤΕΙΩΝ, Η ΟΜΑΔΑ ΑΙΓΑΙΟΥ ΚΑΤΕΚΤΗΣΕ ΤΗΝ ΠΡΩΤΗ ΘΕΣΗ ΤΗΣ ΒΑΘΜΟΛΟΓΙΑΣ ΧΑΡΗ ΣΤΟΥΣ ΑΘΛΗΤΕΣ ΤΗΣ ΔΩΔ/ΣΟΥ*
- *ΤΕΣΣΕΡΑ ΧΡΥΣΑ ΜΕΤΑΛΛΙΑ, ΠΕΝΤΕ ΑΡΓΥΡΑ ΚΑΙ ΔΥΟ ΧΑΛΚΙΝΑ ΗΤΑΝ Η ΣΥΓΚΟΜΙΔΗ ΤΟΥΣ*
- *ΞΕΧΩΡΙΣΑΝ ΟΙ ΕΠΙΔΟΣΕΙΣ ΤΩΝ ΜΑΡΚΟΠΟΥΛΟΥ (400 μ.), ΦΑΝΑΡΤΖΗ (ΣΦΑΙΡΑ), ΚΟΥΛΙΑΝΟΥ (1500 Μ.) ΚΑΙ ΤΗΣ ΟΜΑΔΑΣ 4Χ100 ΤΩΝ ΓΥΝΑΙΚΩΝ*

"Χρυσή" σελίδα στην ιστορία της έγραψε η ομάδα του Αιγαίου καθώς κατέκτησε για πρώτη φορά την κορυφή της βαθμολογίας στα "Ακρίτεια", που διεξήχθησαν φέτος στην Ανδρο. Η επιτυχία αυτή οφείλεται κυρίως στις εμφανίσεις των δωδ/σίων αθλητών-τριών μιας και η ομάδα αποτελείτο κατά τα 2/3 από δικά μας παιδιά.

Η ομάδα Αιγαίου κέρδισε συνολικά 16 μετάλλια εκ των οποίων τα 11 προήλθαν από δωδεκανήσιους. Οι αθλητές των σωματείων στίβου του νομού μας κατέκτησαν τέσσερα χρυσά, πέντε αργυρά και δύο χάλκινα μετάλλια.

Στο ψηλότερο σκαλί του βάθρου ανέβηκαν οι **Νεκτάριος Γιαλλουράκης** (μήκος), **Ιμπραήμ Φαναρτζής** (σφαίρα), **Μιχάλης Μαρκόπουλος** (400 μ.) και **η ομάδα σκυτ/μιας 4Χ100 των γυναικών.**

ΚΑΛΕΣ ΕΠΙΔΟΣΕΙΣ

Για τα δεδομένα της εποχής (βρισκόμαστε στο τέλος της αγωνιστικής σεζόν και ουσιαστικά στην έναρξη της χειμερινής προετοιμασίας) σημειώθηκαν κάποιες επιδόσεις που ξεχώρισαν όπως π.χ. του **Μιχάλη Μαρκόπουλου** (49"01), του **Ιμπραήμ Φαναρτζή** (15,82), της **Ειρήνης Κουλιανού** (4:45.95) και των **Κασσίου-Κουμνάκη-Χατζηνικολάου-Δανιήλ** ως ομάδα 4Χ100 (49"88). Ηταν επιδόσεις που έφτασαν πολύ κοντά στο ρεκόρ των αγώνων.

"ΕΣΠΑΣΕ" ΤΟ ΡΕΚΟΡ ΤΗΣ ΙΑΚΩΒΟΥ

Η **Χρυσοστομία Ιακώβου** κατείχε το ρεκόρ των "Ακριτείων" στο αγώνισμα των 1.500 μ. από το 1995! Το 4:39.14 έμοιαζε "στοιχειωμένο" (από τα παλαιότερα που δεν είχαν καταρριφθεί) αλλά το περασμένο Σάββατο η **Ξένια Καζιμίροβα** από τη Θράκη έκανε χρόνο 4:35.67 και έτσι "έσπασε" το ρεκόρ της Καλύμνιας αθλήτριας.

ΑΠΟΤΕΛΕΣΜΑΤΑ

ΑΝΔΡΕΣ

• 100 μ.

1) Γιαννακουδάκης Κυριάκος (Κρήτη) 10"68
2) Γιαλλουράκης Νεκτάριος (Αιγαίο) 11"11
3) Κριτσωτάκης Αλέξανδρος (Κρήτη) 51"12
4) Βρακάς Αθανάσιος (Θράκη) 11"25

• ΜΗΚΟΣ

1) Γιαλλουράκης Νεκτάριος (Αιγαίο) 7,15 μ.
2) Ορφανουδάκης Γιώργος (Κρήτη) 6,72 μ.
3) Μαούνης Γιώργος (Αιγαίου) 6,54 μ.

• 1.500 μ.

1) Μερούσης Χριστόφορος (Αιγαίο) 3:58.85
2) Μαγίνας Δήμος (Θράκη) 4:01.79
3) Μπρατσής Ανδρέας (Αιγαίου) 4.04.61

• ΔΙΣΚΟΣ

1) Αρέστης Γιώργος (Κύπρος) 50,02 μ.
2) Βολίκας Θεοφάνης (Αιγαίο) 42,60 μ.
3) Βενιέρης Μανώλης (Αιγαίο) 42,30 μ.

• ΥΨΟΣ

1) Κωνσταντίνου Γιάννος (Κύπρος) 2,11 μ.
2) Μαθιουδάκης Θοδωρής (Κρήτη) 2,05 μ.
3) Στόκκος Γιάννης (Κύπρος) 1,94 μ.

• ΣΦΑΙΡΑ

1) Φαναρτζής Ιμπραήμ (Αιγαίο) 15,82 μ.
2) Αρέστης Γιώργος (Κύπρος) 15,54 μ.
3) Βασιλείου Χρήστος (Κύπρος) 14,31 μ.

• 400

1) Μαρκόπουλος Μιχάλης (Αιγαίο) 49"01
2) Βεισάκης Γιώργος (Κρήτη) 49"78

• 4Χ100 μ.

1) Κρήτη (Γιαννακουδάκης, Παπασταματάκης, Γιανναδάκης, Κριτσωτάκης) 43"06
2) Θράκη (Βρακάς, Μαντζουρίδης, Πετράκος, Χατζηλιάς) 43"98
3) Κύπρος (Παντζιαράς, Πέτρου, Κωνσταντίνου, Μαρδάς)

ΒΑΘΜΟΛΟΓΙΑ: 1) Αιγαίο 86, 2) Κρήτη 79, 3) Κύπρος 63

ΓΥΝΑΙΚΕΣ

• 100 μ.

1) Ευστρατιάδου Αθανασία (Θράκη) 12"19
2) Κουμνάκη Γεωργία (Αιγαίο) 12"96
3) Καραταράκη Κατερίνα (Κρήτη) 13"7

• ΥΨΟΣ

1) Φαρμακά Ιουλία (Κύπρος) 1,66 μ.
2) Παρόγλου Βασιλική (Θράκη) 1,60 μ.
3) Λουκά Παναγιώτα (Κύπρος) 1,58 μ.

• 400 μ.

1) Νταλάκα Μαρία (Κρήτη) 58"94
2) Καλογεροπούλου Κωνσταντίνα (Αιγαίο) 60"08
3) Χατζηκυριάκου Μαρία (Κρήτη) 61"21

• 1.500 μ.

1) Καζιμίροβα Ξένια (Θράκη) 4:35.67
2) Κουλιανού Ειρήνη (Αιγαίο) 4:45.95
3) Πάτα Ορνέλα (Κρήτη) 4:51.84

• ΔΙΣΚΟΣ

1) Βαρούχα Ανθούλα (Κρήτη) 41,54 μ.
2) Μενελάου Ολυμπία (Κύπρος) 40,02 μ.
3) Τζόλα Γεωργία (Κρήτη) 39,66 μ.

• ΜΗΚΟΣ

1) Παπουλάκη Κατερίνα (Κρήτη) 5,21 μ.
2) Κασσίου Διονυσία (Αιγαίο) 5,18 μ.
3) Χατζηνικολάου Σμάρω (Αιγαίο) 5,15 μ.

• ΣΦΑΙΡΑ

1) Γαλατούλα Χρύσα (Αιγαίο) 13,48 μ.
2) Τζόλα Γεωργία (Κρήτη) 13,28 μ.
3) Μενελάου Ολυμπία (Κύπρος) 13 μ.

• 4Χ100 μ.

1) Αιγαίο (Κασσίου, Κουμνάκη, Χατζηνικολάου, Δανιήλ) 49"88
2) Κρήτη (Καραταράκη Μ., Τσιχλάκη, Καραταράκη Κ., Μασουράκη) 51"39
3) Θράκη (Ευστρατιάδου, Τσιρακίδου, Γεωργαντά, Καζακίδου) 51"57.

ΒΑΘΜΟΛΟΓΙΑ: 1) Κρήτη 86, 2) Αιγαίο 79, 3) Θράκη 55, 4) Κύπρος 52

ΓΕΝΙΚΗ ΒΑΘΜΟΛΟΓΙΑ

1) Αιγαίο 165
2) Κρήτη 165
3) Κύπρος 115
4) Θράκη 93

ΕΛΑ ΝΑ ΑΝΟΙΞΟΥΜΕ ΠΑΝΙΑ

ΑΘΛΗΤΙΚΟΣ ΣΥΛΛΟΓΟΣ ΙΣΤΙΟΠΛΟΩΝ ΑΝΟΙΚΤΗΣ ΘΑΛΑΣΣΗΣ ΡΟΔΟΥ
www.asiathr.gr
e-mail:info@asiarth.gr



Έλα να μάθεις να κυβερνάς ένα ιστιοφόρο σκάφος και να μπορείς να απολαμβάνεις το ταξίδι στη θάλασσα με τον αέρα και τα πανιά.

Θα διδαχθείς να αντιμετωπίζεις κάθε κίνδυνο στη θάλασσα, να διαβάζεις και να προβλέπεις τον καιρό, να διαβάζεις τους ναυτικούς χάρτες με τα σύμβολά τους και πολλά άλλα, αποκτώντας το δίπλωμα κυβερνήτου ιστιοφόρου σκάφους.

Ο εκπαιδευτικός κύκλος που οργανώνεται από τον Αθλητικό Σύλλογο Ιστιοπλόων Ανοικτής Θάλασσας Ρόδου περιλαμβάνει:

Πρακτική εκπαίδευση πάνω σε ιστοφόρο σκάφος κάθε Σάββατο ή Κυριακή πρωί για δύο μήνες, τρίωρα θεωρητικά μαθήματα κάθε Σάββατο βράδυ ένα εκπαιδευτικό διήμερο ταξίδι στη Σύμη

ΕΝΑΡΞΗ ΜΑΘΗΜΑΤΩΝ 28/9/2002

ΠΛΗΡΟΦΟΡΙΕΣ - ΕΓΓΡΑΦΕΣ:
Γιαννης Κλειδωνας, τηλ. 6937372146
Μιχάλης Παπαγεωργίου, τηλ. 6941024247

ISLAND GAMES

Είναι πίσω η Ρόδος

• ΧΡΕΙΑΖΕΤΑΙ ΚΟΙΝΗ ΠΡΟΣΠΑΘΕΙΑ ΓΙΑ ΝΑ ΠΑΡΕΙ ΘΕΤΙΚΗ ΑΠΑΝΤΗΣΗ ΤΟ ΝΗΣΙ ΜΑΣ, ΓΙΑ ΤΗΝ ΑΝΑΛΗΨΗ ΤΩΝ ISLAND GAMES ΤΟΥ 2007, ΑΠΟ ΤΗ ΣΥΝΕΛΕΥΣΗ ΤΟΥ GUERNSEY

Ολοκληρώθηκε χθες η επίσκεψη των τριών μελών της Εκτελεστικής Επιτροπής των Island Games. Όπως ήδη έχει γραφεί οι τρεις άνδρες ενημερώθηκαν για τα έργα την υποδομή και για το που μπορούν να διεξαχθούν οι αθλητικοί αγώνες των νήσων.

Ο κ. **Πάρτινγκτον** μάλιστα είχε ιδιαίτερη συνάντηση με τον δήμαρχο Ροδίων **Γιώργο Γιαννόπουλο** το Σάββατο το απόγευμα.

Το συμπέρασμα αυτής της συνάντησης δεν έγινε γνωστό, όπως και το τι είπαν οι δύο άνδρες.

Αυτό που έγινε γνωστό πάντως είναι πως το απο-



Ο Τάκης Μιχαηλίδης με μέλη οργανωτικής επιτροπής του GUERNSEY κατά την πρόσφατη επίσκεψή τους

τέλεσμα της επίσκεψης των τριών ανδρών στη Ρόδο, θα ανακοινωθεί και επίσημα στην Γενική Συνέλευση του Γκερνσεϊ τον προσεχή Ιούνιο του 2003.

ΔΕΝ ΕΙΝΑΙ ΡΟΔΙΝΑ ΤΑ ΠΑΡΑΓΜΑΤΑ

Η ουσία είναι πως μέχρι το προαναφερόμενο μήνα και χρόνο η Ρόδος (σαν νησί) "πρέπει να τρέξει". Κι αυτό γιατί τα πράγματα δεν είναι ρόδινα όσον αφορά τις εγκαταστάσεις, τις αθλητικές που υπάρχουν στο νησί.

Η Ροδίτικη υποδομή όσον αφορά τις εγκαταστάσεις είναι πολύ πίσω και φυσικά δεν είναι σε θέση τώρα να διοργανώσει αγώνες τέτοιου επιπέδου.

Χρειάζεται πολλή δουλειά για να προλάβει η Ροδίτικη IGA να βελτιώσει και να ετοιμάσει τις εγκαταστάσεις για μια πιθανή νέα επιθεώρηση μέχρι τον Ιούνιο του 2003.

ΟΡΓΑΝΩΤΙΚΑ

Πέραν των ανωτέρω πρέπει να γίνουν πολλά στον Οργανωτικό τομέα. Πρέπει να συσταθεί απαραίτητα Επιτροπή υποψηφιότητας. Να πλαισιωθεί απαραίτητα από μέλη που θα συμμετέχουν σ' αυτή "τιμητικά" αλλά θα έχουν στόχους και διάθεση για δουλειά, με οργανωτικές τάσεις και δυνατότητες. Και φυσικά δεν είναι αναγκαίο να προέρχονται από τον αθλητικό χώρο.

Να είναι δηλαδή παράγοντες, προπονητές ή αθλητές. Λάβετε υπ' όψιν επί παραδείγματι πως ο κ. **Πάρτινγκτον**-επικεφαλής της Επιτροπής που ήρθε στο νησί μας- είναι ιερέας!!!

Έχει όμως πάμπολλες οργανωτικές δυνατότητες.

ΣΤΟΧΟΣ...ΤΟ ΚΕΡΔΟΣ

Πρέπει επίσης να καταλάβει ο κόσμος πως κερδισμένη απ' την όλη ιστορία θα είναι η Ρόδος.

Η νεολαία της, οι αθλητές της οι αθλητικοί φορείς της. Κέρδος θα είναι οι εγκαταστάσεις, η γνωριμία με νέα ολυμπιακά σπορ, η προσέλευση 3.500 αθλητών απ' όλα τα νησιά του κόσμου και γενικά η μεγάλη προσέλευση αθλητικού τουρισμού ενόψει μάλιστα και του 2004.

Εάν το ενστερνισθεί αυτό ο Ροδίτης και η Ροδίτισσα-και πάνω απ' όλα οι αρχές του νησιού- θα αλλάξει άρδην η αθλητική εικόνα της Ρόδου αλλά και η ευρύτερα κοινωνική.

Χαρακτηριστικό γεγονός της όλης ιστορίας είναι πως ο **Τάκης Μιχαηλίδης** εν όψει αυτού του όγκου δουλειάς προτιμά τα ISLAND GAMES από την υποψηφιότητα στις Δημοτικές εκλογές.

Το μόνο σίγουρο πάντως είναι πως όπως διαβεβαίωσε ο κ. **Πάρτινγκτον**, η Ρόδος σ' αυτή την προσπάθεια της θάχει αρωγούς όλες τις επιτροπές της Κεντρικής IGA. Δουλειά λοιπόν...

OASIS SOCCER CLUB

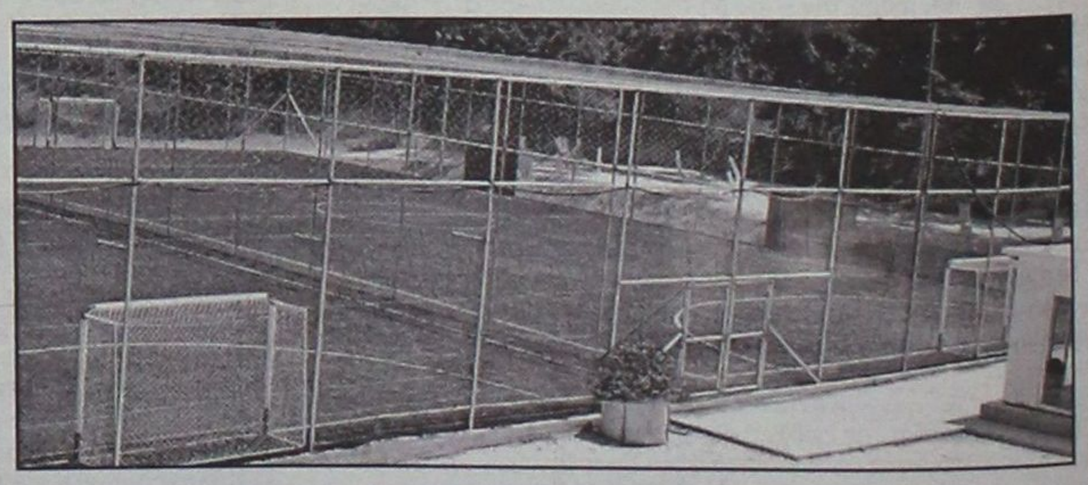

5X5

...το άλλο ποδόσφαιρο

ΑΝΑΚΟΙΝΩΣΗ

Σας πληροφορούμε ότι στο OASIS SOCCER CLUB 5X5 αρχίζουν από σήμερα οι εγγραφές για τις Ακαδημίες ποδοσφαίρου.

Άγιοι Απόστολοι ***(κοντά στο νέο Νοσοκομείο)***
τηλ. 0241064680– κιν. 0976055152
Ωρες: 17.00-22.00, κ. ΠΑΝΑΓΙΩΤΗΣ ΖΟΥΝΗΣ

ΜΠΑΣΚΕΤ

Αντίστροφη μέτρηση

• Οι ανδρικές ομάδες των τοπικών πρωταθλημάτων μετρούν πλέον ανάποδα, για την έναρξη της νέας αγωνιστικής περιόδου

Λιγότερο από μία εβδομάδα απομένει για την πρεμιέρα των τοπικών πρωταθλημάτων μπάσκετ Α' και Β' κατηγορίας ανδρών.

Το επόμενο Σαββατοκύριακο θ' ανοίξει η αυλαία για τα σωματεία της Δωδ/σου τα οποία διανύουν πλέον τις τελευταίες μέρες της προετοιμασίας τους.

ΧΩΡΙΣ ΝΤΕΡΜΠΙ Η Α' ΚΑΤΗΓΟΡΙΑ

Το σημαντικότερο ίσως παιχνίδι είναι αυτό μεταξύ της ΑΕ Δικαίου και του Ιβίσκου. Αν λάβει κανείς υπόψη του το φιλικό στο τουρνουά του Ιπποκράτη, τότε αναμένεται να είναι συναρπαστικός αγώνας.

Ωστόσο, στο πρόγραμμα δεν υπάρχει το κλασικό ντέρμπι μεταξύ των θεωρητικά ισχυρών. Ο Ιπποκράτης υποδέχεται τον νεοφώτιστο Αγιο Νικόλαο και ο Ηρακλής Λάρδου δοκιμάζεται στον Δωριέα. Την αγωνιστική συμπληρώνει το παιχνίδι Διγενής-ΕΑΚΑ.

ΕΝΔΙΑΦΕΡΟΝ ΣΤΗΝ ΚΩ

Το πιο αμφίρροπο παιχνίδι στην πρεμιέρα της Β' κατηγορίας θα διεξαχθεί στην Κω όπου ο Ηρακλής 2000 θα φιλοξενήσει τον Κλεόβουλο Λίνδου.

Ο Ηλιος Ιαλυσού "εκστρατεύει" στην έδρα του Παντηλιακού και ο Αρχάγγελος ταξιδεύει στη Σύμη για να αντιμετωπίσει την τοπική ομάδα.

Ρεπό βάσει προγράμματος θα έχει ο Εύελπις Ψίνθου.

Αναλυτικά η πρώτη αγωνιστική:

Α' ΚΑΤΗΓΟΡΙΑ

Ιπποκράτης-Αγιος Νικόλαος
ΑΕ Δικαίου-Ιβίσκος
Δωριέας-Ηρακλής Λάρδου
Διγενής-ΕΑΚΑ

Β' ΚΑΤΗΓΟΡΙΑ

Ηρακλής 2000-Κλεόβουλος
Παντηλιακός-Ηλιος
Σύμη-Αρχάγγελος
Ρεπό ο Εύελπις

"Κυανέρυθρη" ανωτερότητα

• Ο ΔΙΑΓΟΡΑΣ ΗΤΑΝ Ο ΜΕΓΑΛΟΣ ΠΡΩΤΑΓΩΝΙΣΤΗΣ ΣΤΟ ΤΟΥΡΝΟΥΑ ΤΟΥ ΙΠΠΟΚΡΑΤΗ. ΦΑΝΗΚΕ ΞΕΚΑΘΑΡΑ Η ΔΙΑΦΟΡΑ ΤΗΣ ΚΑΤΗΓΟΡΙΑΣ ΠΟΥ ΤΟΝ ΧΩΡΙΖΕΙ ΑΠΟ ΤΟΥΣ ΥΠΟΛΟΙΠΟΥΣ

• ΘΕΤΙΚΑ ΤΑ ΔΕΙΓΜΑΤΑ ΓΙΑ ΤΙΣ ΟΜΑΔΕΣ ΤΗΣ ΚΩ, ΙΠΠΟΚΡΑΤΗ ΚΑΙ ΑΕ ΔΙΚΑΙΟΥ. ΠΡΟΒΛΗΜΑΤΙΣΕ Ο ΙΒΙΣΚΟΣ

Στην τελική άτυπη βαθμολογία του τουρνουά, η ομάδα που κατέκτησε την κορυφή ήταν μάλλον η αναμενόμενη. Ο Διαγόρας πέτυχε το απόλυτο στους αγώνες κάνοντας έτσι πράξη την θεωρητική ανωτερότητα λόγω διαφοράς κατηγορίας. Οι "κυανέρυθροι" αν και παρουσιάστηκαν με δύο μόλις ψηλούς **(Νικηφορίδης, Λιβιεράτος),** δεν αντιμετώπισαν πρόβλημα απέναντι στους Ιπποκράτη, ΑΕ Δικαίου και Ιβίσκο.

Ούτως ή άλλως, η διοργάνωση ωφέλησε τις ομάδες του τοπικού αφού την άλλη εβδομάδα ξεκινάει το πρωτάθλημα της Α' κατηγορίας και το τουρνουά ήταν η "πρόβα τζενεράλε".

Ο περσινός φιναλίστ του πρωταθλήματος, Ιπποκράτης έδειξε αρκετά θετικά στοιχεία και υπερίσχυσε των αντιπάλων του κατά την προσεχή αγωνιστική περίοδο, Ιβίσκου και ΑΕ Δικαίου.

Αυτός που προβλημάτισε ήταν ο Ιβίσκος ο οποίος έχει θέσει υψηλούς στόχους φέτος. Ενδεχομένως, μπορεί κανείς να χρησιμοποιήσει ως δικαιολογία το γεγονός ότι αγωνίστηκε χωρίς ψηλούς. Τα "φιλμ" των αγώνων του διημέρου είναι τα ακόλουθα:

● Ιπποκράτης-Διαγόρας
Δεκάλεπτα: 17-20, 30-46, 41-61, 58-71.
Διαιτητές: **Βιτζηλαίος-Κρανιάς.**
ΙΠΠΟΚΡΑΤΗΣ (Κετσελίδης): *Αμανατίδης 3, Δαουλζής 10 (1), Λαουμτζής 9 (1), Τσιλιγκίρης, Χατζημάρκος 1, Στεργάκης 8 (2), Μόσχος 5 (1), Μαντούκος 5 (1), Ντάουλας 8, Χλαπάνης 9 (1).*
ΔΙΑΓΟΡΑΣ (Καλαμπόκας): *Σαρικάς 9, Γκόνος Φ., Γκόνος Κ. 5 (1), Λιβιεράτος Κ., Σταθούλης 13 (1), Πολυχρόνης 2, Νικηφορίδης 4, Σκορδάλης 21, Λιβιεράτος Σ. 9, Παρδακάς 5, Φωτεινός 14, Ματιάτος 8 (2).*

● Ιβίσκος-ΑΕ Δικαίου 56-59
Δεκάλεπτα: 15-12, 26-26 (ημίχρ.), 33-38, 56-59.
Διαιτητές: **Ζαμάγιας-Μαρμαρινός.**
ΙΒΙΣΚΟΣ (Πετσάλης): *Κουμνάκης 3 (1), Γιωτόπουλος 4, Πολυχρονίου 8 (1), Τσιτσούλας 22, Δανελάκης 4 (1), Φιλιππόπουλος 5 (1), Συντάγγελος, Κούρος 1, Πελαρδής 4.*
ΑΕ ΔΙΚΑΙΟΥ (Τζομάκας): *Πίτσης, Τουλαντάς 1, Κρυτήρης, Μολυβιάτης 16, Τρύπας 2, Αντωνόπουλος 1, Αλεξανδρής 13, Διακαναστάσης 9 (1), Στεφάνου 2, Βλάχος, Σανδάλης 7 (1), Χατζηφούντας 8.*

● ΑΕ Δικαίου-Διαγόρας 31-76
Τα δεκάλεπτα: 8-17, 17-33, 23-51, 31-76.
Διαιτητές: **Βιτζηλαίος-Μαρμαρινός.**
ΑΕ ΔΙΚΑΙΟΥ (Τζομάκας): *Πίτσης, Τουλαντάς 2, Κροτήρης, Μολυβιάτης 6, Τρύπας, Αντωνόπουλος 5, Αλεξανδρής 11 (1), Διακαναστάσης, Χατζηφούντας Γ. 5 (1), Στεφάνου 2, Βλάχος.*
ΔΙΑΓΟΡΑΣ (Καλαμπόκας): *Σαρικάς 3 (1), Γκόνος Φ. 3 (1), Γκόνος Κ. 6, Σκορδάλης 2, Σταθούλης 17 (2), Πολυχρόνης 6, Νικηφορίδης 7, Λιβιεράτος Κ. 6 (1), Παρδακάς, Φωτεινός 13, Ματιάτος 9 (1).*

Μια διαφορετική προπόνηση

• Η διαφορά δυναμικότητας του Διαγόρα με τις υπόλοιπες ομάδες δεν επέτρεψε στον Σάκη Καλαμπόκα να βγάλει ουσιαστικά συμπεράσματα από το τουρνουά στην Κω

Σαν μία... διαφορετική προπόνηση αντιμετώπισε ο **Σάκης Καλαμπόκας** την συμμετοχή του Διαγόρα στο τουρνουά του Ιπποκράτη. Η κατάκτηση της πρώτης θέσης ήρθε εύκολα, καθώς φάνηκε για ποιόν λόγο οι "κυανέρυθροι" αγωνίζονται σε ανώτερη κατηγορία, και ως εκ τούτου, συγκεκριμένα συμπεράσματα δεν ήταν δυνατόν να εξαχθούν. Ο ίδιος ο **Σάκης Καλαμπόκας** ενδιαφέρθηκε περισσότερο για τον βαθμό αφομοίωσης των όσων δουλεύουν οι παίκτες του στις προπονήσεις και τουλάχιστον ως προς το τελευταίο έμεινε ικανοποιημένος.

"Είναι σαφές πως υπάρχει πρόοδος. Βγαίνουν κομμάτια από την δουλειά που έχει γίνει", υπογράμμισε ο αθηναίος τεχνικός, που μέσα στην εβδομάδα περιμένει περισσότερα, καθώς την Τρίτη ο Διαγόρας θα αντιμετωπίσει μία εκ των Τρόμσο Στορμ (Νορβηγία) και Στοκχόλμης (Σουηδία), δηλαδή τις ομάδες που θα λάβουν μέρος στο τουρνουά του Ιάλυσου (η συμμετοχή του Διαγόρα παραμένει αμφίβολη).

Τέλος θυμίζουμε πως το διάστημα μέχρι το τέλος της εβδομάδας είναι κρίσιμο, καθώς ο **Σάκης Καλαμπόκας** περιμένει να επιβεβαιωθούν οι μεταθέσεις των **Παπά** και **Χερκελετζή,** με την άφιξη των τελευταίων στην Ρόδο.

Τιμά την ιστορία του

• Τον άνθρωπο που υπηρέτησε για δεκαετίες τον Κολοσσό, τον αείμνηστο Τάσο Κουταλιανό, θέλουν να τιμήσουν οι "θαλασσί" με τη διοργάνωση του τουρνουά στις 8-10 Οκτωβρίου

• Παραπάνω φιλικά θα δώσουν οι Ροδίτες με δύο από τις ομάδες που θα συμμετάσχουν

Ο Κολοσσός είναι ένα σωματείο με πολύ μεγάλη ιστορία στα δρώμενα του μπάκετ. Πλήθος ανθρώπων έχουν στηρίξει το σύλλογο κατά τη διάρκεια της παρουσίας του στο χώρο και όλοι αυτοί οι "αφανείς ήρωες" αποτελούν αναπόσπαστο κομμάτι της λαμπρής ιστορίας. Ενας από αυτούς τους ανθρώπους ήταν και ο **Τάσος Κουταλιανός** ο οποίος υπηρέτησε ως μέλος της "θαλασσί" διοίκησης την ομάδα επί σειρά ετών. Τον ακούραστο αυτό εργάτη θέλουν να τιμήσουν οι διοικούντες τον Κολοσσό με τη διοργάνωση του τουρνουά, που θα διεξαχθεί στις 8-10 Οκτωβρίου, και είναι αφιερωμένο στη μνήμη του.

ΕΞΤΡΑ ΦΙΛΙΚΑ

Ως γνωστόν, στο τουρνουά θα συμμετάσχουν τρεις ομάδες της Α2 ο Παπάγου, ο Ιωνικός Νικαίας και ο νεοφώτιστος Πειραϊκός.

Ωστόσο, ο Κολοσσός δεν θα περιοριστεί σ' αυτά τα τρία παιχνίδια. Θα δώσει παραπάνω φιλικά πριν και μετά το τουρνουά με δύο από αυτές τις ομάδες χωρίς όμως να έχει οριστικοποιηθεί με ποιές ακριβώς.

Θέλει δουλειά ακόμη

• Αισθητά πιο βελτιωμένος παρουσιάστηκε ο Ιάλυσος στο τουρνουά του Ιπποκράτη αλλά ο Κυριάκος Μάγος τονίζει πως ο βαθμός ετοιμότητας είναι ακόμα χαμηλός

• Στο τουρνουά που διοργανώνουν οι "ερυθροκίτρινοι" περιμένει να βγάλει πιο χρήσιμα συμπεράσματα ο νεαρός προπονητής

Μπορεί η νίκη να ήρθε εύκολα στο φιλικό παιχνίδι που έδωσε ο Ιάλυσος με τον Ιπποκράτη, στο πλαίσιο του τουρνουά που διοργάνωσε ο κωακός σύλλογος, αλλά η ομάδα έδειξε πως θέλει ακόμα αρκετή δουλειά. Μη ξεχνάμε ότι τη χωρίζει και μια ολόκληρη κατηγορία από τον Ιπποκράτη και εύλογα δεν μπορεί να στηριχθεί κανείς σ' αυτήν την εικόνα που παρουσίασαν οι "ερυθροκίτρινοι". Ο προπονητής του Ιάλυσου, **Κυριάκος Μάγος** τόνισε ότι ναι μεν η ομάδα ήταν σαφώς πιο βελτιωμένη σε σχέση με τα πρώτα φιλικά στο τουρνουά του Ιβίσκου, όμως ο βαθμός ετοιμότητας είναι ακόμα χαμηλός. Κάτι τέτοιο είναι αναμενόμενο αν υπολογίσουμε ότι η πρεμιέρα του πρωταθλήματος της Γ' Εθνικής θα γίνει σε περίπου ένα μήνα.

Περισσότερα και πιο χρήσιμα συμπεράσματα αναμένεται να βγουν από το τουρνουά των "ερυθροκίτρινων" με τον Ποσειδώνα Καλαμάτας, το Ρέθυμνο, τη Σουηδική Στοκχόλμη **Χιούμαν Ραιτς,** τη νορβηγική **Τρόμσοσπορτ** ενώ εκκρεμεί ακόμα η συμμετοχή του Κολοσσού και του Διαγόρα.

Η δυναμικότητα των ομάδων είναι η ιδανική για να προετοιμαστεί καλύτερα ο Ιάλυσος. Επομένως η εμφάνιση θα κρίνει πολλά. Βέβαια, θα υπάρχει η απουσία του **Λευτέρη Μουτσάτσου** ο οποίος θα επιστρέψει (;) στη Ρόδο μετά από 1,5 μήνα περίπου.

Η ΠΡΟΕΤΟΙΜΑΣΙΑ ΓΙΑ ΤΟ ΤΟΥΡΝΟΥΑ

Χθες αναμενόταν να φτάσουν στο "σμαραγδένιο" νησί οι δύο ξένες ομάδες που θα συμμετάσχουν στο τουρνουά του Ιάλυσου, η νορβηγική **Τρόμσοσπορτ** και η πρωταθλήτρια Σουηδίας **Stockholn Human Rights.**

Οι "ερυθροκίτρινοι" θα δώσουν με αυτές τις ομάδες κάποια φιλικά πριν το τουρνουά.

Το επίσημο πρόγραμμα θ' ανακοινωθεί μέσα στην εβδομάδα όπως και η παρουσίαση της ομάδας και του νέου χορηγού.

Θεωρείται δεδομένο ότι η παρουσίαση θα προηγηθεί της διοργάνωσης.

Ικανοποίηση παρά τις απώλειες

• Χωρίς τους ψηλούς του, Ταγάρη-Κατσαρά και Τρίτο, αγωνίστηκε ο Ιβίσκος στην Κω αλλά οι εμφανίσεις της ομάδας ικανοποίησαν σε κάποιο βαθμό τον Γιώργο Πετσάλη

Τρία ονόματα είχε σημειωμένα στο απουσιολόγιό του ο προπονητής του Ιβίσκου, **Γιώργος Πετσάλης.** Ο **Κατσαράς** αναμένεται να επιστρέψει στη Ρόδο γύρω στα τέλη του μήνα, ο **Τρίτος** υπέστη διάστρεμμα και ο **Ταγάρης** ταλαιπωρείται από τραυματισμό στο χέρι. Η ομάδα, δηλαδή αγωνίστηκε χωρίς ψηλούς. Παρά τις απουσίες και παρά τα άτυχα αποτελέσματα, ο νεαρός τεχνικός φάνηκε σχετικά ικανοποιημένος από τις εμφανίσεις του Ιβίσκου στο τουρνουά. Στις μέρες που απομένουν για την αυλαία του τοπικού, θα προσπαθήσει να δουλέψει κάποια σημεία στα οποία διαπίστωσε ότι η ομάδα χρειάζεται ακόμα δουλειά.

ΜΠΑΣΚΕΤ

Τιμητικός αποκλεισμός

• ΜΕ ΨΗΛΑ ΤΟ ΚΕΦΑΛΙ ΑΠΟΧΑΙΡΕΤΗΣΕ ΤΟ ΚΥΠΕΛΛΟ Ο ΚΟΛΟΣΣΟΣ. ΠΟΛΕΜΗΣΕ ΜΕΧΡΙ ΤΟ ΤΕΛΟΣ ΚΑΙ ΗΤΤΗΘΗΚΕ ΑΠΟ ΤΟΝ ΠΙΟ ΕΤΟΙΜΟ ΗΛΥΣΙΑΚΟ ΜΕ 62-55.

Το ένστικτο του φίλαθλου κόσμου είναι αλάνθαστο και όταν ακόμα και η ήττα αντα-



Μονομαχία παικτών από το χθεσινό αγώνα Κυπέλλου

μείβεται με θερμό χειροκρότημα, η μέρα που ξημερώνει προβλέπεται ηλιόλουστη και ζεστή.

Ο Κολοσσός δεν κατάφερε να ξεπεράσει τον εαυτό του και να αποκλείσει τον Ηλυσιακό. Ητττήθηκε χθες το απόγευμα στο Βενετόκλειο με 62-55, όμως το γεγονός ότι έμεινε εκτός διοργάνωσης δεν θα πρέπει να στεναχωρεί κανέναν.

Τα πράγματα είναι απλά και ξεκάθαρα. Οι «θαλασσί» έχασαν από μία καλύτερη και σαφέστατα πιο έτοιμη ομάδα, που έδειξε στοιχεία μεγαλύτερης ετοιμότητας και συνοχής.

Αν και νέοι σε ηλικία, οι αθηναίοι είναι κάποια βήματα πιο μπροστά από τους ροδίτες και υπό αυτή την έννοια μία νίκη του Κολοσσού θα ανέτρεπε τις πιθανότητες. Το παιχνίδι δεν κρίθηκε στην διαφορά δυναμικότητας, που ήταν ελάχιστη. Κρίθηκε στην ετοιμότητα.

ΚΑΛΟ ΞΕΚΙΝΗΜΑ

Οι δύο ομάδες έδειξαν μετά το πρώτο τζάμπολ την διάθεση να... αλληλοπιαστούν από τα κέρατα, προσπαθώντας να επιβάλουν τον ρυθμό τους και να ελέγξουν τον αντίπαλο. Μοιραία, στην ατμόσφαιρα «μύρισε» ντέρμπι, με τον Κολοσσό να φαντάζει κάπως πιο συμπαγής και ενθουσιώδης.

Η καλή του άμυνα οδήγησε τον Ηλυσιακό σε δύσκολες επιθέσεις, ενώ η δική του παραγωγικότητα εκφράστηκε κατά κύριο λόγο μέσα στην ρακέτα, όπου κυριάρχησαν οι **Κατούφας** και **Χαλκιαδάκης**.

Πάντως, υπήρχε η αίσθηση πως οι παίκτες του **Χάρη Παπάζογλου** δεν είχαν «αυτό το κάτι» που θα τους επέτρεπε να φέρουν το ματς στα μέτρα τους. Ηταν κυρίως η αφλογιστία της περιφέρειας αυτή που προέτρεπε τον θεατή να περιμένει δυσκολίες, καθώς το «βαρύ πυροβολικό» των «θαλασσί» ήταν υπό στενή επιτήρηση των γρήγορων και γυμνασμένων παικτών του Ηλυσιακού (λειτούργησε άψογα η αλληλοκάλυψη).

Στο τέλος του πρώτου δεκαλέπτου ο Κολοσσός βρισκόταν οριακά μπροστά με 24-22 και στο τέλος του πρώτου ημιχρόνου οριακά... πίσω με 34-30.

Η ΚΑΤΑΡΡΕΥΣΗ

Το ξεκίνημα του δευτέρου ημιχρόνου έμοιζε με εφιάλτη. Οι Κολοσσίτες αποσυντονίστηκαν, καθώς η αποτελεσματική πίεση των φιλοξενουμένων μεταφέρθηκε και κάτω από τα καλάθια (το χεράκι τους το έβαλαν και οι διαιτητές, που άφηναν το ξύλο ατιμώρητο) και το αποτέλεσμα ήταν απογοητευτικό.

Το 30-34 του ημιχρόνου μετατράπηκε σε 30-41, με τους παίκτες του **Μάνου Μανουσέλη** να εκμεταλλεύονται τις βεβιασμένες επιθετικές επιλογές του Κολοσσού που συνοδευόταν από αργές επιστροφές και να εκδηλώνουν αιφνιδιασμούς. Ο **Χάρης Παπάζογλου** προσπάθησε να αλλάξει τη ροή του αγώνα ανακατεύοντας την τράπουλα (το «θαλασσί» σχήμα «βάρυνε» με την είσοδο του **Βαλαβανίδη** ως παρτενέρ του **Χαλκιαδάκη** και του **Γκογκίδη** στη θέση «τρία»), όμως ούτε τα τρία συνεχόμενα τρίποντα του απελευθερωμένου **Τσέλιου** δεν έφεραν τα πάνω-κάτω, καθώς ο Ηλυσιακός αντέδρασε άμεσα και μετέτρεψε το 43-46 με 43-58.

Απλούστατα, ο Ηλυσιακός ήταν έτοιμος οι κινήσεις του σε επίθεση και άμυνα ήταν περισσότερο αυτοματοποιημένες σε σχέση με αυτές του Κολοσσού και η ομαδικότητά του ήταν ικανή να τιμωρήσει την παραμικρή ολιγωρία του Κολοσσού. Είναι χαρακτηριστικό, πως οι «θαλασσί» είχαν να πετύχουν καλάθι επτά ολόκληρα λεπτά!

Η ΑΝΤΕΠΙΘΕΣΗ

Το παιχνίδι δεν είχε λήξει. Ο Κολοσσός παρουσίασε, όπως και στην Χαλκίδα, τεράστρια αποθέματα δυνάμεων, βελτίωσε την αμυντική του λειτουργία και με σαφώς καλύτερες επιλογές στην επίθεση κατάφερε να ροκανίσει την διαφορά και να την φέρει ακόμα και στους πέντε πόντους (53-58 3:56' πριν το τέλος).

Το Βενετόκλειο ξύπνησε, ο κόσμος άρχισε να δημιουργεί...ντεσιμπέλ και οι "θαλασσί", χάρη στην καλύτερη κίνηση και κυκλοφορία της μπάλας (απελευθερώθηκε οι Κατούφας και **Χαλκιαδάκης**), μπήκαν στο "κόλπο" της ανατροπής. Δυστυχώς, δεν τα κατάφεραν. Στις τελευταίες επιθέσεις μίλησε η τύχη (ένα είναι τυχερό σουτ του Εμμανουηλίδη βρήκε τον στόχο και "έκοψε" τον "θαλασσί" ενθουσιασμό), αλλά και τα δύο τρία σφυρίγματα των διαιτητών Λιαρόματη και Διαμαντή από την Πάτρα "έκλεισαν" το παιχνίδι, στο τελικό 55-62.

Πάντως, η αλήθεια είναι πως ειδικά οι δύο προαναφερόμενοι από την πρωτεύουσα της Αχαΐας "έγερναν", στις αποφάσεις τους προς Ηλησιακός, ξεσηκώνοντας πολλές φορές και απόλυτα δικαιολογημένα την οργή τις εξέδρας.

Τα 18-12 φάουλ εις βάρος του Κολοσσού είναι ενδεικτικό για ένα παιχνίδι το οποίο παίχτηκε κατά κύριο λόγο μέσα στην ρακέτα. Η ερμηνεία του "ξύλου" που έπεφτε έμπαινε σε διαφορετική ζυγαριά, αναλόγως την ρακέτα.

Πάντως, ακόμα και έτσι ο Χάρης Παπάζογλου είχε την ευκαιρία να δει πολλά και να διαπιστώσει πως οι δυνατότητες για μία πορεία ανάλογη της περσινής υπάρχουν.

Τέλος, επόμενος σταθμός στην αγωνιστική προετοιμασία του Κολοσσού θα είναι το τουρνουά που διοργανώνει προσεχώς ο Ιάλυσος.

Τα δεκάλεπτα: 24-22, 30-34, 43-58, 55-62.

ΚΟΛΟΣΣΟΣ (ΠΑΠΑΖΟΓΛΟΥ): *Αλμπάνης, Τσέλιος 13(3), Κουτσός 3(1), Γκογκίδης 4, Μπανακάκης, Βαλαβανίδης 2, Κουγιός 7(1), Κατούφας 10, Χαλκιαδάκης 16.*

ΗΛΥΣΙΑΚΟΣ (ΜΑΝΟΥΣΕΛΗΣ): *Κυαύκης 13(1), Μακρής 6(1), Καραβανάς, Εμμανουηλίδης 9(1), Τσουκ. Αργυριάδης 6, Περπέργλου 9(1), Κοτίνης 3(1), Βουγιούκας, Πετρούλας 7(1), Γριμπαβιώτης 7.*

Παπάζογλου: "Πανέτοιμοι για το πρωτάθλημα"



Απόλυτα ήρεμος ήταν έξω απ' τα αποδυτήρια ο **Χάρης Παπάζογλου** παρά το αρνητικό αποτέλεσμα του αποκλεισμού και την εμφάνιση του Κολοσσού. Ούτως ή άλλως, το κύπελλο ήταν ενταγμένο στο πλαίσιο της προετοιμασίας και η ομάδα κοίταζε κάθε παιχνίδι ξεχωριστά χωρίς να έχει τεθεί κάποιος υψηλός στόχος στο θεσμό.

Ο προπονητής των «θαλασσί» δε θέλησε να ασχοληθεί καν με τη διαιτησία των Πατρινών **Λιαρομάτη-Διαμαντή**, πόσο μάλλον να τη σχολιάσει.

«Εμείς τελειώσαμε με τη διοργάνωση του Κυπέλλου. Αποκλειστήκαμε από μια ομάδα που πιστεύω ότι άξια βρίσκεται στην Α2. Ο Ηλυσιακός έχει πολύ καλό σύνολο. Εμείς κάναμε 17 λάθη. Πρέπει όμως να σταθώ στο τέταρτο δεκάλεπτο όπου ο Κολοσσός θεωρώ ότι έπαιξε πολύ καλά. Ο αντίπαλος πέτυχε μόλις 4 πόντους. Δεν πρέπει να ξεχνάμε πως με δέκα προπονήσεις η ομάδα δεν μπορούσε να κάνει περισσότερα.

Συνεχίζουμε την προετοιμασία μας και πιστεύω πως θα είμαστε πανέτοιμοι για το πρωτάθλημα της Β' Εθνικής».

ΣΗΜΑΝΤΙΚΗ ΝΙΚΗ

Ο προπονητής των φιλοξενουμένων, **Μάνος Μανουσέλης** έπλεξε το εγκώμιο του Κολοσσού τονίζοντας ότι θα είναι από τις ομάδες που θα πρωταγωνιστήσουν στη Β' Εθνική.

Ωστόσο, δεν παρέλειψε και αυτός ν' αναφερθεί στο 4ο δεκάλεπτο όπου ο Ηλυσιακός ήταν «άσφαιρος». Το χαμόγελο ήταν πλατύ στο πρόσωπό του, γεγονός που σημαίνει ότι η νίκη συνοδεύτηκε από βαθιά ανακούφιση.

«Βρισκόμαστε σε διαδικασία προετοιμασίας. Διαθέτουμε πολλά νέα παιδιά και το γεγονός ότι ήρθαμε σε εκτός έδρας παιχνίδι και κερδίσαμε, είναι σημαντικό. Η επιτυχία δεν θα μας κάνει να μη δούμε ότι στο 4ο δεκάλεπτο, ήμασταν πολύ κακοί στην επίθεση. Ο Κολοσσός είναι μια σημαντική ομάδα και σίγουρα θα είναι πολύ δυνατός στην κατηγορία του. Θα είναι μία από τις καλύτερες ομάδες. Υπό αυτή την έννοια, η νίκη μας έχει ιδιαίτερο βάρος».

ΠΑΡΑΛΕΙΠΟΜΕΝΑ

«ΡΕΣΙΤΑΛ» ΕΔΩΣΕ Ο ΚΟΣΜΟΣ

Οι συνεχείς εκκλήσεις που έκαναν οι «θαλασσί», βρήκαν πολύ ζεστή ανταπόκριση από τον κόσμο. Το Βενετόκλειο ήταν γεμάτο και η ατμόσφαιρα πολύ όμορφη. Το μεγαλύτερο ποσοστό των φιλάθλων ήταν νεαρά άτομα , ενώ αξίζει να σημειωθεί πως στις εξέδρες βρέθηκαν πολλές γυναίκες. Ο Κολοσσός φαίνεται ότι αρέσει στο «ασθενές» φύλο!

Το σημαντικότερο βέβαια συνέβη μετά τη λήξη του αγώνα όπου σύσσωμο το φίλαθλο κοινό χειροκρότησε όρθιο τόσο τους γηπεδούχους όσο και την ομάδα των Ιλισίων. Οι παίκτες, μάλιστα, του Ηλυσιακού ανταπέδωσαν το χειροκρότημα.

Οι μοναδικοί που αισθάνθηκαν κάπως... αφιλόξενα ήταν οι διαιτητές της αναμέτρησης αφού καθ' όλη τη διάρκεια του παιχνιδιού άκουσαν αρκετά «γαλλικά» από την κερκίδα, η οποία ξεσηκωνόταν σε κάθε στραβό τους σφύριγμα! Ωστόσο, οι φίλαθλοι δεν ξέφυγαν από τα αθλητικά πλαίσια και δεν δημιούργησαν το παραμικρό πρόβλημα.

Δίδαξαν φίλαθλο πνεύμα με κάθε τους ενέργεια.

ΥΨΗΛΕΣ ΠΑΡΟΥΣΙΕΣ ΣΤΑ VIP

Στο Βενετόκλειο έδωσαν το παρόν και αρκετοί επίσημοι, μεταξύ των οποίων και ο υποψήφιος Νομάρχης κ. Γιάννης Μαχαιρίδης. Σε κάθε καλή φάση του Κολοσσού, χειροκροτούσε πολύ θερμά τις προσπάθειες των «θαλασσί».

ΚΑΘΙΣΜΑΤΑ «ΑΙΩΝΙΩΝ»

Το πλέον αναμενόμενο ήταν ν' αντικρύσει κανείς άσπρα και μπλε καθίσματα στην κεντρική εξέδρα του κλειστού (τα χρώματα του Κολοσσού).

Αντ' αυτού, είδαν τα χρώματα των «αιωνίων». Πράσινα και κόκκινα είναι τα καθίσματα που έχουν τοποθετηθεί για τις θέσεις των επισήμων στο Βενετόκλειο.

ΠΑΛΙΟΣ ΓΝΩΡΙΜΟΣ

Κανείς δεν ξέχασε το πέρασμα του Στράτου Περπερόγλου από την ομάδα του Ιβίσκου. Φορώντας τη φανέλα του Ηλυσιακού πια, ο νεαρός παίκτης απόλαυσε το παρατεταμένο χειροκρότημα του κόσμου.

ΠΗΡΕ «ΣΟΥΒΕΝΙΡ» ΣΤΟ ΣΠΙΤΙ

Μ' ένα κατακόκκινο πρησμένο μάτι έφυγε απ' τα αποδυτήρια του Κολοσσού ο Γιώργος Βαλαβανίδης. Ηταν το «σουβενίρ» από τον αγώνα με τον Ηλυσιακό.

Χάθηκε ο κόσμος να του χαρίσουν κανένα λάβαρο;

ΤΡΕΛΑ ΠΑΝΗΓΥΡΙΑ

Σαν ελατήρια πετάγονταν από τον πάγκο οι παίκτες του Ηλυσιακού κάθε φορά που οι συμπαίκτες τους μέσα στον αγωνιστικό χώρο πετύχαιναν καλάθι.

Προφανώς, ήρθαν στη Ρόδο με κακή ψυχολογία και όταν είδαν ότι η νίκη είναι εφικτή, έστησαν τρελό πανηγύρι.

Η κρίση στον τουρισμό δυστυχώς συνεχίζεται

Τα σύννεφα δεν έφυγαν παρά τις προβλέψεις

Το μεγαλύτερο πρόβλημα είναι η μείωση των εσόδων. Στροφή των ξενοδόχων στα...βραχιολάκια για εξασφάλιση πελατών

Ήταν πιο δύσκολο καλοκαίρι το φετινό για τον ελληνικό τουρισμό. Μέχρι το επόμενο, φυσικά, αφού όλα δείχνουν ότι και τα επόμενα χρόνια τα πράγματα δεν θα είναι καλύτερα.

Οι τουρ οπερέιτορ ενισχύουν διαρκώς τη θέση τους και η πίεση σε χώρες όπως η Ελλάδα γίνεται ασφυκτική.

Μπορεί οι τουρίστες που ήρθαν στη χώρα να μη μειώθηκαν κατακόρυφα, οι απώλειες των εσόδων όμως ήταν πολλαπλάσιες, καθώς οι ξενοδόχοι αναγκάστηκαν να ρίξουν τις τιμές τους.

Οι χώρες της ευρωζώνης που αποτελούν τουριστικούς προορισμούς (όπως η Ελλάδα) πήραν μια γεύση από τον ανταγωνισμό τιμών που θα έχουν να αντιμετωπίσουν στο εξής από ανερχόμενες δυνάμεις, όπως η Βουλγαρία, η Κροατία ή η Ρουμανία.

Η οικονομική ύφεση κράτησε πολλούς Γερμανούς στο σπίτι, οι υπόλοιποι αναζήτησαν φθηνά πακέτα (ακόμα και η Τουρκία φαντάζει πλέον "ακριβή" σε αρκετούς Ευρωπαίους), οι τιμές που δίνουν οι ξένοι τουρ οπερέιτορ έχουν "παγώσει" και ο επόμενος χειμώνας φαντάζει πιο δύσκολος από τον προηγούμενο για τις τουριστικές επιχειρήσεις.

Την ίδια ώρα που οι ξενοδόχοι γκρινιάζουν για τις χαμηλές τιμές, όμως, οι Έλληνες παραθεριστές πλήρωσαν ακριβά τις διακοπές σε ελληνικό ξενοδοχείο, τη στιγμή που οι ξένοι μπορούν να έρθουν για μια εβδομάδα στη χώρα μας με 100 ευρώ!

ΤΑ "ΒΡΑΧΙΟΛΑΚΙΑ"

Το φετινό καλοκαίρι υπήρξαν ξενοδοχεία τα οποία σημείωσαν υψηλές πληρότητες και σε αρκετές περιπτώσεις- δεν έπεφτε "καρφίτσα". Πρόκειται για τα λεγόμενα ξενοδοχεία "all inclusive".

Εκείνα τα ξενοδοχεία, δηλαδή, που είχαν υπογράψει συμβόλαια με τους μεγαλύτερους ξένους τουρ οπερέιτορ ώστε να προσφέρουν έναντι συγκεκριμένου τιμήματος πλήρη φιλοξενία στους ξένους τουρίστες (διαμονή, πρωινό και δύο γεύματα, κάποια ποτά, παγωτά για τα παιδιά και ελεύθερη χρήση χώρων του ξενοδοχείου, όπως γυμναστήριο, διάφορα γήπεδα κ.λπ.).

Οι οικονομική ύφεση έκανε πολύ δημοφιλή τα "πακέτα" αυτού του είδους, τα οποία προτιμώνται κυρίως από οικογένειες, και αναλυτές της αγοράς εκτιμούν ότι στα χρόνια που έρχονται η ζήτηση θα αυξηθεί.

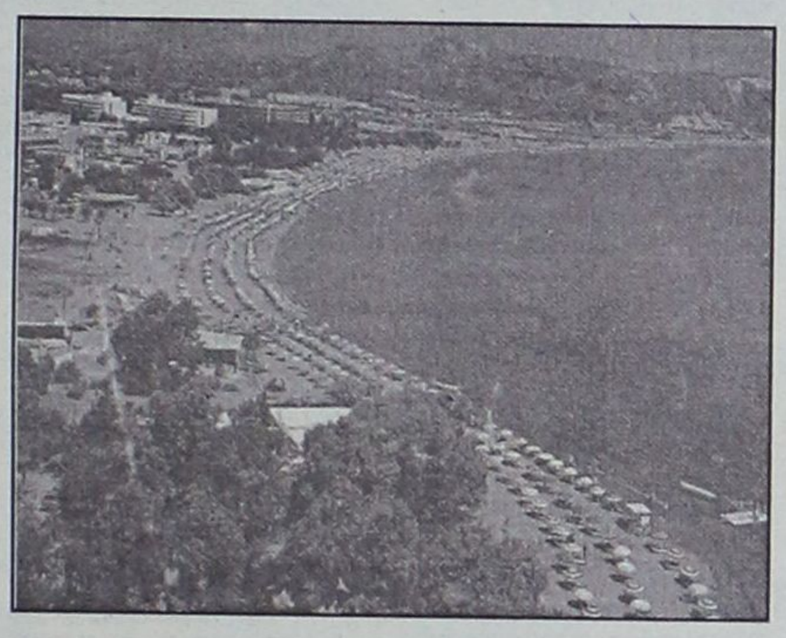

Παράγοντες της αγοράς μάλιστα θεωρούν ότι αυτό το "προϊόν" θα αποτελέσει βασική απάντηση πολλών ξενοδόχων στο διαρκώς εντεινόμενο ανταγωνισμό. Νέες χώρες της ευρύτερης περιοχής (Βουλγαρία, Ρουμανία, Κροατία, Σλοβενία σήμερα, Αλβανία και άλλες χώρες της ανατολικής Ευρώπης και δημοκρατίες της πρώην ΕΣΣΔ αύριο) διεκδικούν με κύριο όπλο τους σ' αυτή την πρώτη φάση ανάπτυξή τους τις εξαιρετικά χαμηλές τιμές.

Με δεδομένη τη μείωση αφίξεων, τη μείωση της διάρκειας των διακοπών αλλά και τις μεγάλες προσφορές που έκαναν φέτος οι έλληνες ξενοδόχοι, παράγοντες της αγοράς δείχνουν να συγκλίνουν στην εκτίμηση ότι τα έσοδα από τον τουρισμό φέτος θα είναι μειωμένα 10-12% σε σχέση με πέρυσι.

Η Βουλγαρία και η Κροατία αποτέλεσαν τα "μπεστ σέλερ" του φετινού καλοκαιριού, την ίδια ώρα που οι τουριστικοί προορισμοί της ευρωζώνης (Ελλάδα, Ισπανία, Πορτογαλία, Ιταλία, Γαλλία) καταγράφουν σημαντική υποχώρηση σε επίπεδο αφίξεων. Έτσι, το all inclusive αναμένεται ότι θα αποτελέσει την "προσιτή" λύση που θα προτείνουν αρκετοί έλληνες ξενοδόχοι προκειμένου να συγκρατήσουν ευρωπαϊκή πελατεία, που σε αντίθετη περίπτωση θα καταλήξει στους ανερχόμενους φθηνούς τουριστικούς προορισμούς της περιοχής.

Κρήτη, Ρόδος και Κυκλάδες "πόνεσαν" περισσότερο από την άσχημη φετινή χρονιά για τον διεθνή τουρισμό, ενώ οι μικρότεροι προορισμοί δείχνουν να συγκρατούν ή και να αυξάνουν την πελατεία τους.

Ο ΑΥΓΟΥΣΤΟΣ

Η Ρόδος δεν απέφυγε το αρνητικό πρόσημο στις αφίξεις ακόμα και το μήνα Αύγουστο. Σύμφωνα με στοιχεία της ΥΠΑ η μείωση των επιβατών που έφτασαν με πτήσεις τσάρτερ στο νησί ήταν 5,05% σε σχέση με πέρυσι και 1,54% σε σχέση με το 2000 (261.884 τουρίστες έναντι 275.804 τον Αύγουστο του 2001 και 265.976 τον Αύγουστο του 2000).

Το καλοκαίρι αποδείχθηκε "στενωπό" για τις ελληνικές αεροπορικές εταιρείες, αφού πολλοί έλληνες επιβάτες προτίμησαν το πλοίο για να μετακινηθούν στον τόπο των διακοπών τους.

Στη Ρόδο τον Αύγουστο πραγματοποιήθηκαν 1.342 πτήσεις, έναντι 1.561 τον Αύγουστο του 2001 και 1.331 τον Αύγουστο του 2000.

Σημειώθηκε δηλαδή μείωση 14,03% σε σχέση με πέρυσι και 0,83% σε σχέση με πρόπερσι.

Αντίστοιχα, οι αφίξεις εσωτερικού ανήλθαν σε 38.857 έναντι 41.662 τον Αύγουστο του 2001 και 42.451 τον Αύγουστο του 2000. Η μείωση δηλαδή ήταν 5,83% σε σχέση με πέρυσι και 8,47% σε σχέση με πρόπερσι.

ΜΕ
ΣΧΟΛΗ ΧΟΡΟΥ
ΣΟΦΙΑ
ΜΕΛΙΣΣΟΥΡΓΟΥ
ΑΝΑΓΝΩΡΙΣΜΕΝΗ ΑΠΟ ΤΟ ΚΡΑΤΟΣ

ΚΛΑΣΣΙΚΟ ΜΠΑΛΕΤΟ - Ρώσικο σύστημα Vaganova.
ΣΥΓΧΡΟΝΟΣ ΧΟΡΟΣ - Σύστημα M. Graham, J. Limon.
JAZZ - Τμήματα παιδικά-ενηλίκων.
ΡΥΘΜΙΚΗ ΚΙΝΗΤΙΚΗ ΑΓΩΓΗ - Σύστημα Dalcroze και M. Κυνηγού.
ΜΟΥΣΙΚΗ ΠΡΟΠΑΙΔΕΙΑ - Διδάσκει ειδικευμένη μουσικοπαιδαγωγός Master in Music Education.
ΕΙΔΙΚΗ ΠΡΟΣΦΟΡΑ: Έκπτωση 50% σε μαθητές που παρακολουθούν και μπαλέτο.
ΤΑΞΗ POINTS ΜΠΑΛΕΤΟΥ - Προετοιμασία για επαγγελματικές σχολές.
LATIN - ΑΡΓΕΝΤΙΝΙΚΟ TANGO
FLAMENCO - Η πρώτη σχολή στη Ρόδο από το 1995 που το καθιέρωσε και το διδάσκει με επιτυχία καθημερινά και συστηματικά (τμήματα ανδρών-γυναικών).
ΙΣΠΑΝΙΚΟΙ ΧΟΡΟΙ - Pasodobles, Sevillanas, Fandangos técnica de castañuelas y abanicos.
ΣΕΜΙΝΑΡΙΑ από διεθνούς φήμης χορευτές.

ΣΟΦΙΑ ΜΕΛΙΣΣΟΥΡΓΟΥ: Απόφ. Ανωτ. Επ. Σχ. Χορού "Ραλλού Μάνου", διπλ. "Escuela Carmen de las Cuevas" Γρανάδας, "Escuela Relatores-Mercedes y Albano" Μαδρίτης, μετεκπ. στην Αν. Επ. Σχ. "Matilde Coral" της Σεβίλλης - Μέλος της Ακαδημίας Ισπανικών Χορών "Sociedad de Baile Español", μέλος Διεθνούς Συμβουλίου Χορού UNESCO.



Εγγραφές καθημερινά
Δευτ. - Παρ.
ΩΡΕΣ: 5:30 - 9:30μ.μ.

ΒΕΡΓΙΝΑΣ 84Α
ΤΗΛ: 02410 31000 · FAX: 02410 78500
E-MAIL: sofimel@otenet.gr

Δυστυχώς ξεμείναμε από δίκτυο διανομής

Το δίκτυο διανομής του ελληνικού τουριστικού προϊόντος στις διεθνείς (κυρίως ευρωπαϊκές) αγορές αναδεικνύεται υπ' αριθμόν ένα ζήτημα που πρέπει να λύσει η τουριστική βιομηχανία της χώρας μας.

Ο ελληνικός τουρισμός εμφανίζεται σήμερα στις διεθνείς αγορές υποβασταζόμενος από τους πανίσχυρους ξένους τουρ οπερέιτορ και μόνο αφού δεν έχει ούτε "μάτια" και "φωνή" (σύγχρονα οργανωμένα γραφεία εξωτερικού του ΕΟΤ, εταιρείες συμβούλων, προβολής και δημοσίων σχέσεων), ούτε "χέρια" (τουρ οπερέιτορ ελληνικών συμφερόντων που θα δραστηριοποιούνται στις διεθνείς αγορές) για να "πουλάει" Ελλάδα, αλλά ούτε και "πόδια" (εργαλεία μεταφοράς όπως -τουλάχιστον μία-ισχυρή και ευέλικτη αεροπορική εταιρεία τσάρτερ και μία ακόμα ισχυρότερη εταιρεία τακτικών πτήσεων) ώστε να μπορεί να στηρίξει τους μικρότερους εξειδικευμένους ξένους τουρ οπερέιτορ, οι οποίοι "δουλεύουν" με καλύτερη πελατεία αλλά δεν ελέγχουν αεροπορικές εταιρείες τσάρτερ, οπότε αναγκάζονται να νοικιάζουν θέσεις και να στέλνουν τους πελάτες τους κυρίως σε μέρη όπου πετούν οι εταιρείες τσάρτερ των μεγάλων τουρ οπερέιτορ.

Είναι χαρακτηριστικό ότι στη γερμανική αγορά η Ελλάδα καταγράφει τις μεγαλύτερες απώλειες τουριστών, ακριβώς στους μεγάλους τουρ οπερέιτορ, ενώ οι μικρότεροι συγκρατούν την πελατεία τους ή και την αυξάνουν. Έτσι, οι δύο ισχυρότεροι ταξιδιωτικοί οργανισμοί της Ευρώπης (οι Γερμανοί τουρ οπερέιτορ TUI και Thomas Cook-πρώην Neckerman) εμφανίζουν συνολική μείωση πωλήσεων 15% για πακέτα διακοπών στη χώρα μας, ενώ ο τρίτος ισχυρότερος γερμανός τουρ οπερέιτορ ITS (έχει απορροφήσει και τον όμιλο LTU Touristik), εμφανίζει μείωση 3% των πελατών του που ταξιδεύουν προς Ελλάδα.

Αντίθετα, μικρότεροι Γερμανοί τουρ οπερέιτορ όπως ο Artours και ο Attica Reise εμφανίζονται να διατηρούν την πελατεία τους στα περυσινά επίπεδα, ενώ ο τουρ οπερέιτορ Studiosus (προσφέρει ειδικά πακέτα θεματικού τουρισμού που συμπεριλαμβάνουν υψηλού επιπέδου καταλύματα και απευθύνονται σε υψηλής εισοδηματικής στάθμης γερμανούς πελάτες) εμφανίζει μικρή αύξηση πωλήσεων.

Με δεδομένο ότι περίπου το 40% των ξένων τουριστών που φθάνουν στη χώρα μας προέρχονται από τη βρετανική και τη γερμανική αγορά (ελέγχονται και οι δύο από τους TUI και Thomas Cook) και φθάνουν εδώ με αεροπλάνο (σε ποσοστό άνω του 80%), γίνεται αντιληπτό ότι ο ελληνικός τουρισμός θα άγεται και θα φέρεται από τις διαθέσεις των εκάστοτε ισχυρών τουρ οπερέιτορ όσο στερείται δικών του "εργαλείων" πώλησης μεταφοράς.

ΜΝΗΜΟΣΥΝΟ



Την 24η του μηνός Σεπτεμβρίου ημέρα Τρίτη και ώρα 8.30 π.μ. εις τον Ιερό Ναό Αγίου Δημητρίου Παλαιού Νεκροταφείου τελούμεν 40ήμερο μνημόσυνο υπέρ αναπαύσεως της ψυχής του λατρευτού μας συζύγου, πατέρα, παππού και αδελφού.

ΜΕΡΚΟΥΡΗ ΠΑΠΑΜΙΧΑΗΛ

Η σύζυγος: Ελένη
Τα παιδιά: Θεόδωρος-Φωτεινή, Γιώργος-Μαρία, Κώστας-Κίτσα
Τα εγγόνια, τ' αδέλφια και οι λοιποί συγγενείς.

ΙΕΡΑ ΜΟΝΗ ΑΡΤΑΜΙΤΗ

ΠΑΝΗΓΥΡΙΣ

Πληροφορούμε το φιλόθρησκο κοινό της Ρόδου ότι την προσεχή Πέμπτη 26-9-2002 εορτάζει η Ιερά Μονή του Αγίου Ιωάννου του Θεολόγου, που βρίσκεται στην τοποθεσία "ΑΡΤΑΜΙΤΗΣ".
Οι εορταστικές εκδηλώσεις θα διεξαχθούν σύμφωνα με το παρακάτω πρόγραμμα:
1) Την Τετάρτη 25-9-2002 (παραμονή) και ώρα 6.30 μ.μ. θα ψαλεί Μέγας Πανηγυρικός Εσπερινός με αρτοκλασία.
2) Την Πέμπτη 26-9-2002 (ανήμερα) το πρωί στις 7 π.μ. θα ξεκινήσει ο Ορθρος και θα ακολουθήσει το ιερατικό συλλείτουργο.

Από τη Μοναστηριακή Επιτροπή

ΥΠΟΥΡΓΕΙΟ ΥΓΕΙΑΣ ΚΑΙ ΠΡΟΝΟΙΑΣ
ΚΕΝΤΡΟ ΠΑΙΔΙΚΗΣ ΜΕΡΙΜΝΑΣ ΘΗΛΕΩΝ ΡΟΔΟΥ

ΑΝΑΚΟΙΝΩΣΗ (ΠΕΡΙΛΗΨΗ)

Για πρόσληψη προσωπικού με σύμβαση εργασίας Ιδ. Δικαίου ορισμένου χρόνου.

Το Κέντρο Παιδικής Μέριμνας Θηλέων Ρόδου που εδρεύει στο Δήμο Ρόδου, ύστερα από την ΔΙΠΠ/Φ.ΕΓΚΡ. 8/242 12169/13-7-2001 Πράξη της Τριμελούς εξ Υπουργών Επιτροπής της παρ. 1 του αρθρ. 2 της ΠΥΣ 55/98 και τις α) Π4/οικ. 1223/18-7-2001, β) Π4/53883/5-6-2002 αποφάσεις του Υπουργείου Υγείας και Πρόνοιας καθώς και την 8/2-7-2002 απόφαση Δ. Συμβουλίου του Ιδρύματος, ΑΝΑΚΟΙΝΩΝΕΙ, ότι θα προσλάβει προσωπικό με σύμβαση εργασίας Ιδ. Δικαίου ορισμένου χρόνου, συνολικού αριθμού ενός (1) ατόμου για την κάλυψη παροδικών αναγκών των υπηρεσιών του Παιδαγωγικού Τομέα σύμφωνα με τις διατάξεις του αρθρ. 21 του Ν. 2190/1994, όπως ισχύει μετά τις τροποποιήσεις και συμπληρώσεις των Ν. 2225/94, 2247/97, 2266/94, 2349/95, 2527/97 και 2738/99 για την πιο κάτω ειδικότητα:
Ειδικότητα: Παιδαγωγός
Αριθμός: 1
Ειδικά τυπικά προσόντα: Πτυχίο ή Δίπλωμα τμήμ. Παιδαγωγικού Δημοτικής Εκπ/σης ΑΕΙ της Ημεδαπής ή ισότιμο αντίστοιχης σχολών Αλλοδαπής
Χρον. Διάρκεια: 8 μήνες.
Οι υποψήφιοι πρέπει να έχουν ηλικία από 18 έως 60 ετών.
Τα απαιτούμενα δικαιολογητικά για την προκηρυσσόμενη ανωτέρω θέση είναι:
1. Αίτηση ενδιαφερομένου προς το Κέντρο Παιδικής Μέριμνας Θηλέων Ρόδου.
2. Κυρωμένο φωτ/φο των δύο όψεων της αστυνομικής ταυτότητας.
3. Κυρωμένο φωτ/φο του τίτλου σπουδών.
4. Υπεύθυνη δήλωση του Ν. 1599/1986 ότι δεν έχουν κώλυμα κατά το άρθρο 8 του υπαλληλικού κώδικα: α) ότι δεν έχουν καταδικαστεί για κακούργημα και σε οποιαδήποτε κλοπή, υπεξαίρεση, απάτη, εκβίαση, πλαστογραφία, απιστία δικηγόρου, δωροδοκία, καταπίεση, παράβαση καθήκοντος καθ' υποτροπή, συκοφαντική δυσφήμιση, καθώς και για οποιοδήποτε έγκλημα κατά τις γενετήσιας ελευθερίας ή οικονομικής εκμετάλλευσης της γενετήσιας ζωής, β) ότι δεν είναι υπόδικοι και δεν έχουν παραπεμφθεί με τελεσίδικο βούλευμα για κακούργημα ή για πλημμέλημα της προηγούμενης περίπτωσης, έστω κι αν το αδίκημα παραγράφηκε, γ) ότι δεν έχουν λόγω καταδίκης στερηθεί τα πολιτικά τους δικαιώματα και για όσο χρόνο διαρκεί η στέρηση αυτή, δ) ότι δεν τελούν υπό δικαστική συμπαράσταση.
5. Υπεύθυνη δήλωση του Ν. 1599/1986 στην οποία θα δηλώνουν αν το αμέσως προηγούμενο 12/μηνο που συμπληρώνεται κατά την τελευταία ημέρα της προθεσμίας υποβολής αιτήσεων έχουν απασχοληθεί σε δημόσια υπηρεσία ή νομικό πρόσωπο του άρθρου 14 παρ. 1 του Ν. 2190/1994 με την ιδιότητα του εποχιακού υπαλλήλου ή για κάλυψη περιοδικών ή πρόσκαιρων αναγκών ή όχι. Σε περίπτωση που έχουν απασχοληθεί να δηλώνουν την Υπηρεσία στην οποία απασχολήθηκαν και την ακριβή χρονική διάρκεια απασχόλησης (έναρξη και λήξη).
6. Πρόσφατη βεβαίωση από τον ΟΑΕΔ για την απόδειξη της μακροχρόνιας ανεργείας.
7. Υπεύθυνη δήλωση του Ν. 1599/1986, ότι ο υποψήφιος είναι ενεργός κι ανεπάγγελτος.
8. Πιστοποιητικό οικογενειακής κατάστασης.
9. Πιστοποιητικό του οικείου Δήμου ή Κοινότητας για τη μόνιμη κατοικία του υποψηφίου.
10. Προκειμένου για απολυμένους από αγροτικές συνεταιριστικές οργανώσεις σύμφωνα με τις διατάξεις του άρθρου 23 του Ν. 2538/1997, βεβαίωση της νέας συνεταιριστικής οργάνωσης ότι είχαν συνεχή υπηρεσία δύο (2) τουλάχιστον ετών πρόσφατη βεβαίωση ΟΑΕΔ ότι είναι άνεργοι.
Επιπρόσθετα δικαιολογητικά τα οποία πρέπει να υποβάλλουν οι υποψήφιοι για υπαγωγή τους σε ομάδες εντοπιότητας και σε κατηγορίες κριτηρίων, αναφέρονται σε επεξηγηματικό σημείωμα (Παράρτημα ΙΙ) που βρίσκεται αναρτημένο στο κατάστημα του Κ.Π.Μ. Θηλέων Ρόδου και στο χώρο των ανακοινώσεων του Δημοτικού καταστήματος.
Η αίτηση με τα σχετικά δικαιολογητικά θα υποβληθούν στο γραφείο του Κ.Π.Μ.Θ.Ρ., Δ/νση Ρήγα Φεραίου 4 και αρμόδιος υπάλληλος κ. Πέτρου Σοφία, τηλέφ. 02410 27335, μέσα σε δέκα (10) ημέρες από την επομένη μέρα της τελευταίας δημοσίευσης, δηλ. μέχρι και την 30/09/2002 και ώρα 13.00, όπου και θα αξιολογηθούν από τριμελή Επιτροπή αξιολόγησης συντάσσοντας σχετικό Πίνακα κατάταξης των υποψηφίων.
Οι ενδιαφερόμενοι μπορούν να υποβάλουν στο ΑΣΕΠ ένσταση κατά του Πίνακα κατάταξης μέσα σε δέκα (10) ημέρες από την ανάρτησή του, αφού πρώτα καταβάλουν στο Δημόσιο Ταμείο παράβολο αξίας δεκατέσσερα και πενήντα (14,50) Ευρώ.

Ο πρόεδρος Δ. Συμβουλίου
Ιωάννης Ζερβός
(Δικηγόρος)

ΕΛΛΗΝΙΚΗ ΔΗΜΟΚΡΑΤΙΑ
ΝΟΜΑΡΧΙΑΚΗ ΑΥΤΟΔΙΟΙΚΗΣΗ ΔΩΔΕΚΑΝΗΣΟΥ
Δ/ΝΣΗ ΥΠΟΔΟΜΩΝ & ΤΕΧΝΙΚΩΝ ΕΡΓΩΝ
ΤΜΗΜΑ ΜΕΛΕΤΩΝ
Αρ. Πρωτ. ΤΥ 3939

ΠΕΡΙΛΗΨΗ ΔΙΑΚΗΡΥΞΗΣ ΜΕΙΟΔΟΤΙΚΟΥ ΔΙΑΓΩΝΙΣΜΟΥ

Ο Νομάρχης Δωδεκανήσου προκηρύσσει Δημόσιο Ανοικτό μειοδοτικό Διαγωνισμό, με το σύστημα δημοπρασίας "προσφορά με επιμέρους ποσοστά έκπτωσης και έλεγχο ομαλότητος" για την ανάδειξη αναδόχου εκτέλεσης του έργου: "Ηλεκτροφωτισμός επαρχιακής οδού Γεννάδι-Κιοτάρι", προϋπολογιζόμενης συνολικής δαπάνης κατά τη μελέτη: 500.000,00 ευρώ (συμπεριλαμβανομένου του ΦΠΑ, σύμφωνα με το άρθρο 7 του Π.Δ. 609/85 περί «Κατασκευής Δημοσίων Έργων», εκτελεστικού του Ν. 1418/84 «Δημόσια Έργα και ρυθμίσεις συναφών θεμάτων», όπως ισχύει μετά την τροποποίησή του και τη συμπλήρωσή του από τους νόμους 2229/94, 2308/95, 2338/95, 2372/96, 2940/01 (ΦΕΚ 180Α/6-8-2001) και σύμφωνα με τον Ν. 2576/98 (ΦΕΚ 25Α/9-2-1998) περί «Βελτίωσης των διαδικασιών για την ανάθεση της κατασκευής των Δημοσίων έργων και άλλες διατάξεις», των εκτελεστικών τους Π.Δ. 609/85 και 472/85 όπως ισχύουν μετά την τροποποίησή τους από τα Π.Δ. 368/94, 285/97, 402/96, 210/97, 218/99 καθώς και την απόφαση Δ17α/08/16/Φ.Ν. 402/10-2-98 (ΦΕΚ 116Β'/12-2-98), «Διαδικασία για την ανάδειξη αναδόχου κατασκευής Δημοσίων έργων», όπως αυτή τροποποιήθηκε με την απόφαση Δ17α/10/65/Φ.Ν. 402/24-7-98 (ΦΕΚ 835Β'/12-8-98), και με τις εγκυκλίους ΥΠΕΧΩΔΕ-ΓΓΔΕ/Δ/νση Νομοθετικού Συντονισμού και Κωδικοποίησης, Ε27/1998 με αριθμό πρωτ. Δ17α/03/71/ΦΝ 402/28-8-1998, Ε16/1999 με αριθμό πρωτ. Δ17α/05/35/ΦΝ 402/26-4-1999 και Ε23/2000 με αριθμό πρωτ. Δ17α/05/42/ΦΝ 402/2-8-2000, καθώς και τις Ε22/Δ17α /03/45/ΦΝ430/30-8-2001, Ε24/Δ17α/01/46/ΦΝ430/4-9-2001, Ε25/2001, Ε32/Δ17α/09/61/ΦΝ430/14-11-2001, Ε34/18046/27-11-2001, Ε37/Δ17α/03/67/ΦΝ/18-12-2001 περί οδηγιών για την εφαρμογή του Ν. 2940/01 καθώς και την Ε36/Δ11δ/518/3/13-12-2001 περί οδηγιών για τη λειτουργία των δημοσίων συμβάσεων έργων και μελετών σε περιβάλλον Ευρώ.
1. Το έργο χρηματοδοτείται από πόρους ΚΕΔ
2. Ο Διαγωνισμός θα διεξαχθεί την 2-10-2002 ημέρα Τετάρτη και ώρα 11η πρωινή (λήξη επίδοσης προσφορών) στα γραφεία της ΔΥΤΕ στη Ρόδο-Νομαρχιακό Μέγαρο.
3. Το έργο ανήκει στην κατηγορία (ε) σύμφωνα με την απόφαση Δ17α/10/65/ΦΝ 402/98 (ΦΕΚ 835Β'/12-8-98).
Στο μειοδοτικό Διαγωνισμό γίνονται δεκτές εργοληπτικές επιχειρήσεις δημοσίων έργων, Εταιρικής μορφής ή ατομικές σε κοινοπραξία εγγεγραμμένες στα ΜΕΕΠ στην Γ' (παλαιά) ή στην Πρώτη τάξη με βάση τον προσδιορισμό του Ν. 2940/01 και άνω για έργα κατηγορίας Ηλεκτρομηχανολογικά σύμφωνα αφενός με την παραγρ. 7 του άρθρου 2 του Π.Δ. 609/85 όπως αντικαταστάθηκε από την παραγρ. 1 του άρθρου 1 του Π.Δ. 285/97 και από την παράγραφο 2 του άρθρου 1 του Π.Δ. 218/99 και συμπληρώθηκε με την παράγραφο 3 του άρθρου 1 του Π.Δ. 218/99 σχετικά με τις διατάξεις για τα κατώτατα όρια και αφετέρου σύμφωνα με τις παραγράφους 40, 41, 42 και 44 του άρθρου 4 του Ν. 2940/01, καθώς επίσης και με τη με αριθμό Δ17α/03/74/ΦΝ 312/16-12-1994 (ΦΕΚ 935Β της 22-12-94) απόφαση ΥΠΕΧΩΔΕ και τις Ε51/Δ17α/05/77/ΦΝ 312/23-12-94 και Ε22/Δ17 α/03/45/ΦΝ430/30-8-2001.
4. Η εγγύηση συμμετοχής ορίζεται στο 2%(δύο επί τοις εκατό) του ανωτέρω προϋπολογισμού (χωρίς το ΦΠΑ) ήτοι 8.850,00 ευρώ (οκτώ χιλιάδες οκτακόσια πενήντα ευρώ) και θα απευθύνεται προς τη «Νομαρχιακή Αυτοδιοίκηση Δωδεκανήσου-Διεύθυνση Υποδομών και Τεχνικών Έργων».
5. Οι διαγωνιζόμενοι υποχρεούνται να συμμορφωθούν με το άρθρο 5 της απόφασης ΕΔ/2Α/01/ΦΝ 294/18-3-85 (ΦΕΚ 170Β') και την παρ. 45 του άρθρου 4 του Ν. 2940/01.
6. Τα τεύχη μειοδοτικού διαγωνισμού χορηγούνται όλες τις εργάσιμες ημέρες και ώρες στα γραφεία της ΔΥ & ΤΕ Δωδεκανήσου μέχρι την 30-9-2002 μετά την προσκόμιση τριπλότυπης απόδειξης της Ταμειακής Υπηρεσίας της ΝΑ Δωδεκανήσου, ποσό 10,00 ευρώ, πληρ. κ. Μιχάλη Περνάρη τηλ.: 02410-46581/46583.

Ρόδος 13/9/2002
Με εντολή νομάρχη
Χατζής Χατζηευθυμίου

ΕΛΛΗΝΙΚΗ ΔΗΜΟΚΡΑΤΙΑ
ΔΗΜΟΣ ΡΟΔΙΩΝ Δ/ΝΣΗ ΤΕΧΝ. ΥΠΗΡΕΣΙΩΝ
Αρ. Πρωτ. ΤΥ 18237/17.9.2002

ΠΕΡΙΛΗΨΗ ΔΙΑΚΗΡΥΞΗΣ ΕΠΑΝΑΛΗΠΤΙΚΗΣ ΔΗΜΟΠΡΑΣΙΑΣ

Ο Δήμαρχος Ροδίων Γιώργος Γιαννόπουλος προκηρύσσει επαναληπτικό δημόσιο μειοδοτικό διαγωνισμό για την ανάδειξη αναδόχου εκτέλεσης του έργου: "Εργασίες συντήρησης, διαρρύθμισης και οργάνωσης Δημοτικών Βρεφονηπιακών σταθμών" που έχει προϋπολογισμό ογδόντα οκτώ χιλιάδες σαράντα ένα (88.041) ευρώ με την πρόβλεψη αναθεώρησης και ΦΠΑ.
Η προθεσμία περάτωσης του έργου ορίζεται σε εκατόν είκοσι (120) ημερολογιακές ημέρες και ο συντελεστής ρ είναι αυτός της κατηγορίας έργων ΟΙΚΟΔΟΜΙΚΑ (δ).
- Η εγγύηση για τη συμμετοχή στην δημοπρασία ορίζεται σε χίλια πεντακόσια τριάντα έξη (1.536) ευρώ και βεβαιώνεται με την προσκόμιση ισόποσου γραμματίου του Ταμείου Παρακαταθηκών και Δανείων ή εγγυητικής επιστολής ανεγνωρισμένης Τράπεζας ή του Ταμείου Συντάξεως Μηχανικών και Εργοληπτών Δημοσίων Εργων συντεταγμένη κατά τον ισχύοντα τρόπο για το Δημόσιο.
Η εγγύηση θα απευθύνεται στο Δήμο Ροδίων.
Η Δημοπρασία θα διενεργηθεί την 2α του μήνα Οκτωβρίου του έτους 2002, ημέρα Τετάρτη στην Δ/νση Τεχνικών Υπηρεσιών Δήμου Ροδίων συμβολή οδών Αγ. Ιωάννη και Διαγοριδών με ώρα λήξης την 11η πρωινή.
- Στην δημοπρασία γίνονται δεκτοί οι παρακάτω:
α) Εργοληπτικές Επιχειρήσεις γραμμένες στα ΜΕΕΠ του ΥΠΕΧΩΔΕ για κατηγορία έργων ΟΙΚΟΔΟΜΙΚΑ με τάξη πτυχίου Α2 και 1η (παλαιό Β και Γ).
β) Κοινοπραξίες των ανωτέρω επιχειρήσεων που καλύπτουν συνολικά όλες τις ανωτέρω κατηγορίες με την αντίστοιχη τάξη πτυχίου ανά κατηγορία.
γ) Ανάλογες με τον προϋπολογισμό επιχειρήσεις με έδρα τον νομό ή γειτονικό νομό.
Ο Διαγωνισμός θα διεξαχθεί με το σύστημα Δημοπράτησης προσφορά με επί μέρους ποσοστό έκπτωσης σύμφωνα με το άρθρο 7 του Π.Δ./τος 609/85 "Περί κατασκευής Δημοσίων Εργων" και το Π.Δ. 171/87 όργανα που αποφασίζουν ή γνωμοδοτούν και ειδικές ρυθμίσεις σε θέματα έργων που εκτελούνται από τους ΟΤΑ και άλλες σχετικές διατάξεις εκτελεστικών του Ν. 1418/84 "Δημόσια Εργα και ρυθμίσεις συναφών θεμάτων" όπως αυτός τροποποιήθηκε και συμπληρώθηκε με τις διατάξεις του Ν. 2229/94 κλπ. και ισχύει σήμερα και σύμφωνα με τον Ν. 2576/98 (ΦΕΚ 25Α/9-2-98) και τις αποφάσεις: α) Δ17α/08/16/Φ.Ν. 402/10-2-98 (ΦΕΚ Β'/12-2-98), β) Δ17α/10/65 Φ.Ν., 402/98 (ΦΕΚ 835 Β'/12-8-98) και γ) Δ17α/05/42/ΦΝ 402/23/2-8-2000 καθώς επίσης και τα εκτελεστικά Προεδρικά Διατάγματα 171/87, 609/85 και 218/99.
Τα έξοδα δημοσιεύσεως της περιλήψεως βαρύνουν τον ανάδοχο του έργου.
Πληροφορίες τις εργάσιμες ημέρες και ώρες στα Γραφεία της Δ/νσης Τεχν. Υπηρεσιών στα τηλέφωνα: 0241046400 και 0241046465.

Ο Δήμαρχος
κ.κ.ε.
Ο Προϊστάμενος Δ/νσης Τεχν. Υπηρεσιών
Ελευθέριος Κωνστάντζος



ΑΝΑΚΟΙΝΩΣΗ

Οι εγγραφές για τη νέα σχολική χρονιά 2002-2003 για τα εργαστήρια του Πολιτιστικού Οργανισμού Δήμου Ροδίων (Χορού, αγγειοπλαστικής/κεραμικής, Ζωγραφικής, Θεατρικού παιχνιδιού, Παιδική Θεατρικής Σκηνή), συνεχίζονται μέχρι και τη **Δευτέρα 30 Σεπτεμβρίου,** στα γραφεία του ΠΟΔΡ
τηλ. 02410 27427 και 21622

ΠΡΟΣΚΛΗΣΗ

Ο Όμιλος INNER WHELL Γυναικών ROTARY ΡΟΔΟΥ, κλείνοντας την αυλαία του καλοκαιριού με μια μοναδική Ιταλική βραδυά
ΠΡΟΣΚΑΛΕΙ
τα μέλη της, τους συζύγους τους και τους φίλους του ομίλου την
ΤΕΤΑΡΤΗ 25 ΣΕΠΤΕΜΒΡΙΟΥ
στις 9.30 το βράδυ στο ΑΜΦΙΘΕΑΤΡΟ του ΚΑΖΙΝΟ ΡΟΔΟΥ.
Το ειδικά προσεγμένο μενού, και η ζωντανή Ιταλική μουσική, σας υπόσχονται μια ξεχωριστή διασκέδαση.

Για κρατήσεις τηλ. 02410 97436
ΚΑΖΙΝΟ ΡΟΔΟΣ

ΚΑΘΗΜΕΡΙΝΑ ΟΛΑ ΤΑ ΝΕΑ ΤΗΣ ΔΩΔΕΚΑΝΗΣΟΥ ΣΤΟ INTERNET
www.rodiaki.gr



ΝΟΜΑΡΧΙΑΚΗ ΑΥΤΟΔΙΟΙΚΗΣΗ ΔΩΔΕΚΑΝΗΣΟΥ
ΠΑΓΚΑΡΠΑΘΙΑΚΟΣ ΣΥΛΛΟΓΟΣ ΡΟΔΟΥ

Ο Νομάρχης Δωδεκανήσου **κος Σάββας Καραγιάννης** και η πρόεδρος του Παγκαρπαθιακού Συλλόγου **κα Σοφία Κόνσολα-Παραγυιού** σας προσκαλούν στην παρουσίαση του βιβλίου **"Τα γλωσσικά ιδιώματα της Καρπάθου"** του Καθηγητή του Π/μίου Αιγαίου κου Κων/νου Μηνά που θα γίνει από τον Εκπαιδευτικό κο Μιχαήλ Μπαλάνο την Τετάρτη 25 Σεπτεμβρίου 2002 στις 19.30 στην αίθουσα του Δικηγορικού Συλλόγου Ρόδου.

Θα προσφερθούν καρπάθικα γλυκά και αναψυκτικά

ΕΙΣΟΔΟΣ ΕΛΕΥΘΕΡΗ

Στην Καλλιθέα δημιουργήσαμε ένα σύγχρονο Δήμο

για να ικανοποιήσουμε τις ανάγκες των δημοτών μας και τις απαιτήσεις των καιρών



Την τετραετία 1999-2002 οι υπηρεσίες του Δήμου Καλλιθέας οργανώθηκαν, και στελεχώθηκαν με επιστημονικό προσωπικό με αποτέλεσμα σήμερα ο Δήμος Καλλιθέας να αποτελεί πρότυπο οργάνωσης, με στόχο να προσφέρει σύγχρονες υπηρεσίες στους Δημότες μας αλλά και καλύτερη ποιότητα ζωής. Απόδειξη του υψηλού βαθμού οργάνωσής μας είναι ότι οι υπηρεσίες του Δήμου μας στηρίζουν διοικητικά και τεχνικά τους Δήμους Λινδίων και Αττα-

ΔΗΜΟΤΙΚΟ ΣΥΜΒΟΥΛΙΟ

βύρου (από το 2000), και το Δήμο Αστυπάλαιας (από το 2002).

ΟΙΚΟΝΟΜΙΚΕΣ ΥΠΗΡΕΣΙΕΣ

ΤΕΧΝΙΚΕΣ ΥΠΗΡΕΣΙΕΣ

ΔΗΜΟΤΟΛΟΓΙΟ/ ΛΗΞΙΑΡΧΕΙΟ

ΓΡΑΦΕΙΟ ΠΡΟΓΡΑΜΜΑΤΙΣΜΟΥ & ΕΥΡΩΠΑΪΚΩΝ ΘΕΜΑΤΩΝ

ΥΠΗΡΕΣΙΑ ΚΑΘΑΡΙΟΤΗΤΑΣ

ΠΟΛΙΤΙΣΤΙΚΟΣ ΟΡΓΑΝΙΣΜΟΣ

Διατηρούμε τα ήθη & έθιμα του τόπου μας. Σήμερα 700 παιδιά μαθαίνουν μουσική, παραδοσιακούς χορούς και συμμετέχουν στη Φιλαρμονική του Δήμου μας.

ΔΗΜΟΤΙΚΟΣ ΟΡΓΑΝΙΣΜΟΣ ΠΡΟΝΟΙΑΣ

Νοιαζόμαστε για τον συνάνθρωπό μας. Είμαστε δίπλα στους ηλικιωμένους και σε όσους χρειάζονται βοήθεια. Βελτιώσαμε και οργανώσαμε τα 3 Αγροτικά Ιατρεία. Δημιουργήσαμε ομάδα αιμοδοτών με 100 άτομα.

ΔΗΜΟΤΙΚΗ ΕΠΙΧΕΙΡΗΣΗ ΥΔΡΕΥΣΗΣ & ΑΠΟΧΕΤΕΥΣΗΣ

Δημιουργήσαμε μία επιχείρηση με δικό της προσωπικό και εξοπλισμό, η οποία ασχολείται αποκλειστικά με την ύδρευση, αποχέτευση και άρδευση, έτσι ώστε να εξασφαλίζεται η επάρκεια, η ποιότητα και η ορθολογιστική χρήση των υδάτινων πόρων στο Δήμο μας.

ΔΗΜΟΤΙΚΟΣ ΟΡΓΑΝΙΣΜΟΣ ΑΘΛΗΣΗΣ & ΝΕΟΛΑΙΑΣ

Δημιουργήσαμε Ακαδημίες ποδοσφαίρου, μπάσκετ και ναυταθλητισμού. Οργανώσαμε προγράμματα μαζικού αθλητισμού στις Καλυθιές, τη Ψίνθο και τα Κοσκινού. Σήμερα 300 παιδιά, άνδρες και γυναίκες αθλούνται σε εβδομαδιαία βάση. Ενισχύουμε τα αθλητικά Σωματεία και τα σχολεία του Δήμου μας.

ΚΑΛΛΙΘΕΑ-ΡΟΔΟΣ-ΑΕΙΦΟΡΙΑ Αστική Μη-κερδοσκοπική εταιρεία

Η δημιουργία της εταιρείας τον Δεκέμβριο του 2001 αποδεικνύει την προσαρμογή του Δήμου μας στο σύγχρονο τρόπο διοίκησης, ώστε να μπορεί να αξιοποιεί πόρους από την Ευρωπαϊκή Ένωση για να βελτιώσουμε το επίπεδο ζωής των Δημοτών μας. Στο σύντομο χρόνο λειτουργίας της έχει υλοποιήσει τις παρακάτω δράσεις: Βοήθεια στο σπίτι: Με δικούς μας επιστήμονες φροντίζουμε τους αναξιοπαθούντες και τα άτομα τρίτης ηλικίας στο σπίτι τους. Κέντρο Ημερήσιας Φροντίδας Ηλικιωμένων: στα Κοσκινού. Κέντρο Δημιουργικής Απασχόλησης Παιδιών: με στόχο να συμπληρώσει τη σχολική εκπαίδευση με το απογευματινό σχολείο, να ενισχύσει όσους μαθητές χρειάζονται βοήθεια, αλλά και να αναδείξει το ταλέντο και τις κλίσεις όλων των μαθητών. Παιδικός Σταθμός Καλυθιών. Συνεργασία με Παιδικούς Σταθμούς: Φιλοξενούμε 140 παιδιά σε 4 ιδιωτικούς σταθμούς της πόλης της Ρόδου, μια δράση συνολικής δαπάνης 130,000 ετησίως. Ταχυδρομικά Γραφεία: Ο Δήμος μας γίνεται ο πρώτος Δήμος σε όλη την Ελλάδα που σε συνεργασία με ΕΛΤΑ θα ιδρύσει 4 ταχυδρομικά γραφεία (Κοσκινού, Καλυθιές, Ψίνθος, Φαληράκι) στα πλαίσια πιλοτικού προγράμματος, με στόχο οι Δημότες μας να έχουν αποτελεσματική εξυπηρέτηση στην αλληλογραφία, στις συντάξεις και στις πληρωμές λογαριασμών τους.

ΑΝΑΠΤΥΞΙΑΚΗ ΔΗΜΟΤΙΚΗ ΕΠΙΧΕΙΡΗΣΗ ΠΑΡΑΛΙΩΝ

Σε συνεργασία με τον Σύλλογο Ομπρελάδων του Δήμου, συντονίζει την καθαριότητα, την ευταξία, τη συντήρηση των υφιστάμενων αλλά και την ανάπτυξη νέων έργων υποδομής στις παραλίες του Δήμου μας.

ΠΡΩΤΙΕΣ ΤΟΥ ΔΗΜΟΥ ΜΑΣ:

1ος Καποδιστριακός Δήμος που δημοσίευσε ισολογισμό, 1ος Δήμος στον οποίο η ΕΤΑ παραχώρησε ακίνητο (Καλλιθέα), 1ος Δήμος που συμμετέχει στα δίκτυο Ευρωπαικών πόλεων, 2ος Δήμος στην Ελλάδα στον αριθμό Γαλάζιων Σημαίων

Δήμος Καλλιθέας: Φθάσαμε ψηλά... Στοχεύουμε ψηλότερα

ΤΩΡΑ ΚΑΙ ΣΤΟ INTERNET :www.rodosvitrina.gr/metropol.htm
FULLY AIR-CONDITIONED
METROPOL
★MULTI-CINEMA
ALPHA ODEON
ΕΒΔΟΜΑΔΙΑΙΟ ΠΡΟΓΡΑΜΜΑ- WEEKLY PROGRAMM
20/9/2002 - 26/9/2002



ΚΑΤΑΣΚΟΠΟΣ
ΝΕΑΣ ΓΕΝΙΑΣ
Έκρηξη αδρεναλίνης
Ο ΑΠΟΛΥΤΟΣ ΠΡΑΚΤΟΡΑΣ
XXX
Ώρες έναρξης: Showtimes: 17:30, 20:00 και 2230

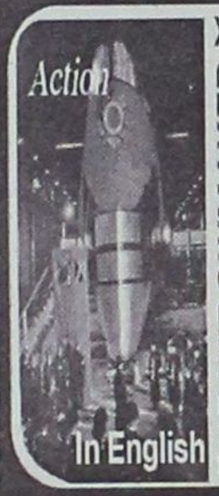

ΧΑΡΙΣΟΝ ΦΟΡΝΤ- ΛΙΑΜ ΝΙΣΟΝ
ΥΠΟΒΡΥΧΙΟ
K★19
THE WIDOWMAKER
Ένα πραγματικό γεγονός που συγκλόνησε τον κόσμο...
Ο ΚΟΣΜΟΣ ΒΡΗΚΕ ΤΟΝ ΗΡΩΑ ΤΟΥ
Ώρες έναρξης: Showtimes: 19:15 και 22:00



Επιτέλους και στην Ρόδο!!!
Μια αμερικάνικη κωμωδία
ΕΚΠΛΗΞΗ,
από την ελληνικής καταγωγής
σύζυγο του ΤΟΜ ΧΑΝΚΣ,
Ρίτα Γουίλσον που μάγεψε
όλους τους ΕΛΛΗΝΕΣ
σ' όλο τον κόσμο.
Ώρες έναρξης: Showtimes:
20:15 και 22:15
ΓΑΜΟΣ ΑΛΑ...ΕΛΛΗΝΙΚΑ
MY BIG FAT GREEK WEDDING
ΠΡΩΤΑΓΩΝΙΣΤΟΥΝ: ΝΙΑ ΒΑΡΝΤΑΛΟΣ-ΤΖΟΝ ΚΟΡΜΠΕΤ



Ο πιο μικρός ήρωας...Με την πιο μεγάλη καρδιά.
Σε ακόμα μεγαλύτερες περιπέτειες!!!
Ο ΠΟΝΤΙΚΟΜΙΚΡΟΥΛΗΣ 2
STUARTLITTLE
Ώρα έναρξης: 17:00,και18:30 (αίθουσα3) 17:45 (αίθουσα2)

ΠΡΟΣΕΧΩΣ



ΝΙΚΟΛΑΣ ΚΕΪΤΖ

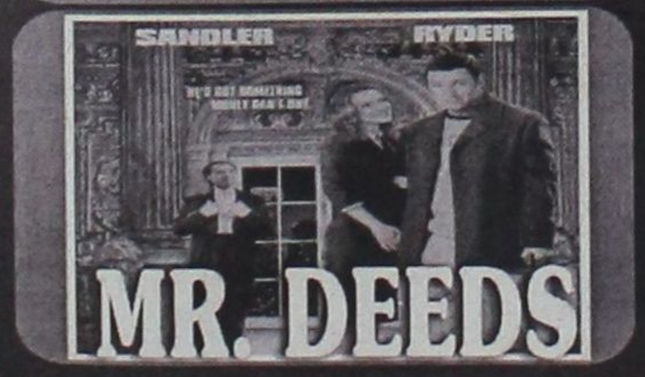

02410-28400
Πληροφορίες - Κρατήσεις από 16:00
Information - Reservations after 16:00



ΕΠΙΜΕΛΕΙΑ: Κυριακή Πετρίδου

XXX: Ο Απόλυτος Πράκτορας (XXX)

Καταιγιστική περιπέτεια κατασκοπίας, σε σκηνοθεσία Ρομπ Κοέν είναι η ταινία αυτή που προβάλλεται, για δεύτερη εβδομάδα, από το "Μετροπόλ Alpha Odeon".

Το σημαντικότερο μ' αυτή την ταινία-η οποία σημειώνει μεγάλη επιτυχία σε Αμερική και Ευρώπη-είναι η προβολή και η προσπάθεια καθιέρωσης ενός νέου τύπου ήρωα. Σαν ένας κατάσκοπος...hi-tech, δηλαδή, που έχει κάτι από... "αναρχικό" των Εξαρχείων! Τούτος 'δώ ο κατάσκοπος μοιάζει με το ... αντίπαλον δέος του ραφινάτου Τζέιμς Μποντ. **Το σώμα του είναι καλυμμένο με τατουάζ, το κεφάλι ξυρισμένο (σήμα κατατεθέν) και οι ενδυματολογικές του προτιμήσεις συνδυάζουν εκκεντρική Νεοϋορκέζικη street-fashion με κάτι από πασαρέλα του... Γκοτιέ!**

Τον XXX ("τριπλ εξ" προφέρεται) ενσαρκώνει ο νέος - απ' ό,τι φαίνεται-σταρ των ταινιών δράσης που θέλει να καθιερώσει το Χόλιγουντ, ο **Βιν Ντίζελ**. Ο τελευταίος έγινε



γνωστός από την καλογυρισμένη περιπέτεια **"Οι Μαχητές των Δρόμων"** που προβλήθηκε πέρσι και την οποία είχε σκηνοθετήσει πάλι ο Ρομπ Κοέν. Στην ταινία βασικούς ρόλους έχουν ο πολύ καλός αφροαμερικανός ηθοποιός **Σάμιουελ Λ. Τζάκσον** και η Ιταλίδα **Αξια Αρτζέντο** που μετά από τη συμμετοχή της σ' αυτή την ταινία ελπίζει να κάνει καριέρα στο Χόλιγουντ.

Η γνώμη μας: Πρόκειται για καταιγιστική περιπέτεια κατά τη διάρκεια της οποίας συμβαίνουν τα... απίστευτα. **Συγκεκριμένα, τόσο... απιστεύτου που πιστεύουμε ότι αυτό είναι και το βασικό μειονέκτημα της ταινίας.**

Και τι δεν κάνει ο ήρωάς της ο οποίος πρέπει να είναι τουλάχιστον σούπερμαν για να βγαίνει δίχως γραντζουνιά από όλες τις... ταρζανιές από τις οποίες φαίνεται να έλκεται!

Παρ' όλα αυτά είναι μια "χορταστική" ταινία δράσης που κρατάει την αδρεναλίνη σε υψηλά επίπεδα μέχρι τέλους και μάλλον ότι θ' αρέσει στους φανατικούς του είδους. Γρήγοροι ρυθμοί, μπιτάτη μουσική, ωραία τοπία.

Πάντως, πιστεύουμε ότι την ταινία θα ευχαριστηθούν οι πιο νεαρές ηλικίες ενώ τους μεγαλύτερους μάλλον θα ενοχλήσει η υπερβολή και η εμφανής προσπάθεια εντυπωσιασμού που πηγαίνει στο άλλο άκρο.

Ωστόσο ο νέος ήρωας που πλασάρει η ταινία έχει το ενδιαφέρο του μιας και αποτελεί νέο είδος κινηματογραφικού κατασκόπου.

Η υπόθεση: Ο Ζάντερ Κέιτζ έχει μπλεξίματα με το νόμο αφού του αρέσει να επιδίδεται σε κάθε είδους επικίνδυνο σπορ που τις περισσότερες φορές, όμως, παρεκτρέπεται και περνάει στην παρανομία. Μάλιστα βιντεοσκοπεί τον εαυτό του στις διάφορες "τρέλες" που κάνει και στη συνέχεια πουλάει τις κασέτες. Μια όμως που τίποτα δεν ξεφεύγει από τη Υπηρεσία Εθνικής Ασφάλειας των ΗΠΑ, τον προσεγγίζουν και τον εκβιάζουν λέγοντάς του ότι αν δεν συνεργαστεί μαζί τους θα τον στείλουν στα... κάτεργα. Ο εκβιασμός πιάνει και έτσι ο Ζάντερ, ευρύτερα γνωστός ως "XXX", βρίσκεται ανάμεσα σε Ρώσους εγκληματίες για να μάθει τί "μαγειρεύουν"...

www.cinemapallas.gr
ΠΑΛΛΑΣ 5 CINEMAS CENTER
20/09/2002 έως 26/09/2002

ΑΙΘΟΥΣΑ 5

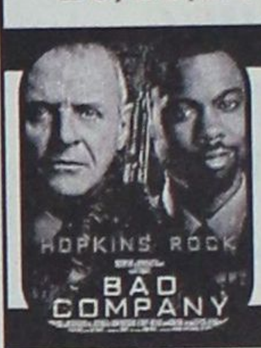

ΚΑΚΕΣ ΠΑΡΕΕΣ
BAD COMPANY
Περιπέτεια / Action Movie
1η Πανελλήνια Προβολή
Ο Άντονι Χόπκινς και ο Κρις Ροκ πάνε γυρεύοντας για περιπέτειες...
ΠΡΩΤΑΓΩΝΙΣΤΟΥΝ: ANTHONI HOPKINS, CHRIS ROCK
Ώρες Έναρξης: 17:55, 20:20, 22:45

ΑΙΘΟΥΣΑ 2

SIMONE
Κωμωδία / Comedy
Ένα αστέρι... δημιουργείται!
Ο Αλ Πατσίνο σε μια κωμωδία για την αλήθεια μέσα στα ψέματα που βασιλεύουν στον κόσμο των διασημοτήτων!
ΠΡΩΤΑΓΩΝΙΣΤΟΥΝ: AL PACINO, CATHERINE KEENER



Ώρες Έναρξης: 17:45, 20:10, 22:35

ΑΙΘΟΥΣΑ 1



ΘΕΩΡΙΕΣ ΕΓΚΛΗΜΑΤΟΣ
MURDER BY NUMBERS
Θρίλλερ / Thriller
Η Sandra Bullock σε ένα ψυχολογικό θρίλλερ γεμάτο αγωνία, με αναπάντητη & αινιγματική πλοκή.
ΠΡΩΤΑΓΩΝΙΣΤΟΥΝ: SANDRA BULLOCK, BEN CHAPLIN, RYAN COSLING
Ώρες Έναρξης: 17:40, 20:00, 22:20

ΑΙΘΟΥΣΑ 4

ΑΠΟΛΥΤΟΣ ΚΙΝΔΥΝΟΣ
THE SUM OF ALL FEARS
Αστυνομική Περιπέτεια / Action Movie
1η Πανελλήνια Προβολή
27.000 πυρηνικά όπλα... το ένα αγνοείται!
Η καταιγιστική περιπέτεια για 3η εβδομάδα επιτυχίας!
ΠΡΩΤΑΓΩΝΙΣΤΟΥΝ: BEN AFFLECK, MORGAN FREEMAN



Ώρες Έναρξης: 17:30, 20:00, 22:25

ΑΙΘΟΥΣΑ 3



40 ΗΜΕΡΕΣ & 40 ΝΥΧΤΕΣ
40 DAYS & 40 NIGHTS
Κωμωδία / Comedy
5η εβδομάδα επιτυχίας της ξεκαρδιστικής κωμωδίας σεξ...χωρίς σεξ! Μην τη χάσετε!
ΠΡΩΤΑΓΩΝΙΣΤΟΥΝ: JOHN HARTNETT, SHANNYN SOSSAMON, VINESSA SHAW
Ώρες Έναρξης: 18:10, 22:10

ΑΙΘΟΥΣΑ 3

AUSTIN POWERS IN GOLDMEMBER
ΤΟ ΧΡΥΣΟ ΕΡΓΑΛΕΙΟ
Κωμωδία/ Comedy
Ο... θρυλικός πράκτορας για 4η εβδομάδα επιτυχίας!
ΠΡΩΤΑΓΩΝΙΣΤΟΥΝ: MIKE MYERS, MICHAEL CAINE, BEYONCE KNOWLES



Ώρες Έναρξης: 20:10

ΧΟΡΗΓΟΙ

Πίνει & Λύνει Ταβέρνα - Οινομαγειρείο
Villagio ΟΛΟΗΜΕΡΕΣ ΓΕΥΣΕΙΣ
TRE Café
Μπουκέτο Μπαλόνια
ΜΕΞΙΚΑΝΙΚΗ ΚΟΥΖΙΝΑ Rooster's
BOYH
BERLONI

Για κρατήσεις θέσεων / For reservations
02410 24475 και 02410 70670 (16:00 - 20:00)

Άρτος (;) Θεάματα (;)...

... Και τηλεόραση (όπως λέμε τηλοψία...)

STAR

06.30 **Παιδικό πρόγραμμα**
09.00 **Αγιο είχαμε** (Ε)
10.00 **Λόγια Starata**
11.55 **Ειδήσεις**
12.00 **Μικρές αμαρτίες.** (Ε). Κωμική σειρά
13.00 **Ειδήσεις**
14.00 **Super star**
16.00 **Ειδήσεις**
16.30 **Μπιάνκα, πόσο σ' αγαπώ.** Αισθηματική-κοινωνική σειρά
17.30 **Παλόμα και Λορέντζο.** Κοινωνική σειρά
18.30 **Μονομάχος.** Τηλεπαιχνίδι γνώσεων.
19.15 **Ειδήσεις**
21.00 **Οι μάγισσες**
22.00 **Ξένη ταινία.** "Οι δίδυμοι". Κωμωδία.
00.15 **Συνήθης ύποπτος**
02.00 **Ειδήσεις**
02.15 **Ξένη ταινία.** "Ενα κουτί γεμάτο φεγγαρόφωτο". Κοινωνική ταινία.
04.30 **Αστέρια στο πεντάγραμμο**

ΕΤ 3

08.01 **Τίποτα δεν είναι για πέταμα**
08.30 **Κεντρική Μακεδονία**
09.00 **Η Οδύσσεια του Γαλαξία**
09.30 **Η άλλη μέρα**
11.00 **Κοντραπούντο** (Ε)
12.00 **Δικαιώματα και αδικίες**
12.30 **Κληρονομιά: Οι αρχές του πολιτισμού**
13.30 **Οργανική εξέλιξη**
13.45 **Μισέλ με μπεσαμέλ**
14.00 **Ινδία, των θεών και των ανθρώπων**
15.00 **Ειδήσεις**
15.30 **Με μια τρίτη ματιά**
17.00 **Η αύρα των λουλουδιών**
18.00 **Χρυσές στιγμές των Ολυμπιακών Αγώνων.** "Υπέρτατα επιτεύγματα"
18.30 **Αθλητικό ημίωρο**
19.00 **Περίμετρος**
19.30 **Υδρόγειος**
20.00 **Ο κόσμος των σπορ-Πάμε Στοίχημα**
20.30 **Ειδήσεις**
21.30 **Αληθινά σενάρια**
22.30 **Η δίκη της Δευτέρας.** Αθλητική εκπομπή με τον Γιώργο Τουρώνη
24.00 **Ειδήσεις**
00.20 **Ξένη ταινία.** "Ταμπατάμπα". Δραματική.

ALPHA

06.00 **Πρώτη ενημέρωση**
07.00 **Πανόραμα**
10.00 **Καλώς τους!!.** Ψυχαγωγικό μαγκαζίνο με τη Ρούλα Κορομηλά
13.30 **Ειδήσεις**
15.00 **Ο κακός ο λύκος**
16.00 **Ειδήσεις στη νοηματική γλώσσα**
16.10 **Επί ξυρού ακμής**
17.15 **Μπορώ.** Κοινωνική εκπομπή με την Άννα Δρούζα
19.15 **Ειδήσεις**
20.50 **Κάτω απ' την Ακρόπολη.** Καθημερινή σειρά, κοινωνική σε σκηνοθεσία Δημήτρη Σοφιανόπουλου-Σταύρου Στάγκου.
21.30 **Θα σε δω στο πλοίο.**
22.30 **Ξένη ταινία.** "Κόκκινος κύκλος". Περιπέτεια.
23.30 **ΟΛΑ ΙΙΙ**
00.45 **Ειδήσεις**
01.00 **Ξένη ταινία.** Ενας Αμερικανός λυκάνθρωπος στο Λονδίνο. Θρίλερ
03.00 **Ολα για την αγάπη**
04.00 **Τηλεαγορές**
04.45 **Εξάντας**

ΕΤ 1

07.30 **Τα πρωινάκια.**
07.50 **Chapi Chapeau.**
08.00 **Λέο, ο βασιλιάς της ζούγκλας**
08.30 **Μούμιν.**
09.00 **Πινόκιο**
09.30 **Πάμε πιο ψηλά.**
10.00 **Ο μικρός κόσμος του δάσους**
10.30 **Το θλέμμα**
11.00 **Μέλι-γάλα**
12.45 **Άννα, η κυρίαρχος του παιχνιδιού** (Ε)
13.50 **Ειδήσεις**
14.00 **Άννα, η κυρίαρχος του παιχνιδιού** (Συν.)
15.00 **Art attack**
15.15 **Το ζωάκι μου κι εγώ**
15.30 **Οι ατρόμητοι**
16.30 **Σκίπι**
17.00 **Ειδήσεις**
17.30 **Ελληνική ταινία.** "Πως καταντήσαμε Σωτήρη". Κωμωδία.
19.30 **Ειδήσεις**
20.30 **Στα φτερά του έρωτα**
21.00 **Ξένη ταινία.** "Οι γυναίκες του Ρίτσαρντ". Ρομαντική κωμωδία.
23.00 **Ειδήσεις**
23.30 **Οι αντίζηλοι**
00.30 **Επικίνδυνες αποστολές**
01.30 **Ο ύποπτος κόσμος του Τουίν Πικς** (Ε)
02.30 **Οι αταίριαστοι.** (Ε)
04.00 **Μέλι-γάλα** (Ε)
06.00 **Ευρώπη ευ ζην**
06.30 **Είσαι το πεπρωμένο μου.** (Ε)

NET

06.00 **Πρώτη ματιά**
10.00 **Το υγρό στοιχείο**
10.30 **Επέστρεφε**
11.00 **Ζωγραφίζοντας αριστουργήματα**
11.30 **Ανακαλύψεις που άλλαξαν τη ζωή μας**
12.00 **21ος αιώνας και παράδοση**
13.30 **Ειδήσεις**
13.45 **Διαστημόπλοιο Γη**
14.00 **Περί χρυσού**
15.00 **Ειδήσεις**
16.00 **Συν και πλην**
18.00 **Ειδήσεις**
19.00 **Η περιπέτεια του Χέμινγουεϊ από τον Μάικλ Πάλιν**
20.00 **Ταξιδεύοντας** "Βενεζουέλα".
21.00 **Ειδήσεις**
22.00 **Η μανία του καταναλωτισμού**
24.00 **Ειδήσεις**
00.30 **Ιστορίες επιστημονικής φαντασίας**

FILMNET

06.15 **Ξένη ταινία.** "Scary movie 2".
07.40 **E! Entertainment**
08.20 **Ξένη ταινία.** "Αλεξίσφαιροι ντεντέκτιβ 2".
09.50 **Τηλεοπτικές πωλήσεις**
10.10 **Ξένη ταινία.** "Διψασμένος για ηδονή".
11.50 **Ξένη ταινία.** "Ξεφάντωμα με τους Μπιτλς".
13.25 **Ξένη ταινία.** An American Rhapsody
15.20 **Ξένη ταινία. U.S.: οι καλύτερες ταινίες της εβδομάδας.**
15.55 **Ξένη ταινία.** "Μπέιμπ: Το μικρό γουρουνάκη στη μεγάλη πόλη".
17.40 **Ξένη ταινία.** "Ο καλύτερος μου φίλος".
19.30 **Ξένη ταινία.** "Ο μεσσίας του διαβόλου".
21.00 **Ξένη ταινία. U.S.: οι καλύτερες ταινίες της εβδομάδας.**
21.30 **Ξένη ταινία.** "Σε πρώτο πλάνο".
22.00 **Η 54η τελετή απονομής των βραβείων EMMY**
00.25 **Ξένη ταινία.** "Romance".
02.05 **Ξένη ταινία.** "Ο Βούδας του έρωτα 1".
04.05 **Ξένη ταινία.** "Η μόνη αλήθεια".
06.10 **Ξένη ταινία.** "Το δωμάτιο 720 και οι ιστορίες του".

MEGA

06.15 **Δελτίο ειδήσεων στη νοηματική γλώσσα**
06.30 **Πρώτη έκδοση**
07.00 **Σήμερα με την Αννα**
10.00 **Σαν στο σπίτι σας.** Ψυχαγωγική εκπομπή με τον Φώτη Σεργουλόπουλο και τη Μαρία Μπακοδήμου
13.10 **Καρέ της ντάμας**
14.00 **Ειδήσεις**
15.00 **Βίος ανθόσπαρτος**
16.00 **Στην κουζίνα ολοταχώς.** Με τον Ηλία Μαμαλάκη
16.00 **Στην κουζίνα ολοταχώς**
16.30 **Περί ανέμων και υδάτων**
17.30 **Ματιές στα γεγονότα**
17.45 **Κάτι τρέχει με τους δίπλα**
18.20 **Απαγορευμένη αγάπη**
19.00 **Είσαι το ταίρι μου**
20.00 **Κεντρικό δελτίο ειδήσεων**
21.00 **Ξένη ταινία.** "Οριακές διαπραγματεύσεις". Αστυνομικό θρίλερ
23.30 **Ενώπιος ενωπίω**
00.15 **Ειδήσεις**
00.30 **Ενώπιος ενωπίω** (Συν.)
01.15 **Φονικό μετάξι.** Αστυνομική σειρά
02.15 **Τα τζίνια του διαδικτύου.** (Ε)
03.00 **Bar.** (Ε)
04.00 **Τηλεμάρκετινγκ**
04.30 **Χαραυγή.** (Ε)
05.00 **Παράλληλοι δρόμοι.** (Ε)

ANT-1

06.00 **Mobile fun**
06.20 **Αστυνόμος Θανάσης Παπαθανάσης**
07.00 **Καλημέρα με τον ANT1**
10.00 **Πρωινός καφές**
11.00 **Τα νέα το ANT1 σε 1'**
11.05 **Πρωινός καφές.** (Συν.)
13.10 **Super game**
13.15 **Σοφία ορθή** (Ε) Κωμική σειρά
14.00 **Τα νέα του ANT-1**
14.55 **Χρήμα και Χρηματιστήριο**
15.00 **Και οι παντρεμένοι έχουν ψυχή**
16.00 **Οι μεν και οι δεν.**
16.45 **Πάτερ ημών** (Ε)
17.30 **Τα νέα του ANT-1- Ειδήσεις στη νοηματική γλώσσα**
17.45 **Super game**
17.50 **Καλημέρα ζωή.**
18.40 **Θησαυροφυλάκιο.**
19.20 **Η λάμψη.**
20.00 **Τα νέα του ANT-1**
21.00 **Κωνσταντίνου και Ελένης** (Ε)
22.00 **Εγκλήματα.** Κωμική σειρά. (Ε)
22.55 **Τα νέα του ANT-1 σε 1'**
23.00 **Μ.Π.Α.Μ. (Μην Προχωράς Ανυποψίαστος Μεγάλε)**
23.45 **The X-files**
24.00 **Νυχτερινές ειδήσεις.**
00.10 **The X-files** (Συν.)
01.00 **Τμήμα ηθών**
02.00 **Κίτρινος φάκελος**
03.00 **Mobile Fun.**
03.20 **Τηλεμάρκετινγκ-Τηλεαγορά**
04.00 **Ξένη ταινία.** "Οι υπέροχοι Ντόρσει". Μιούζικαλ.

ΚΟΜΜΩΤΗΡΙΟ UNISEX

Natural Beauty



Χτενίσματα αέρινα, φίνα... Χτενίσματα με άποψη. Νέες κουπ με στυλ και προσθετική μαλλιών με τη γνωστή υπογραφή της ***Μαρίας***

& κατόπιν ραντεβού
ανοικτά από τις 9.00 έως 17.00

Επίσης για τα μικρά παιδιά ένα ευχάριστο κούρεμα μέσα στο παιδικό αυτοκινητάκι

Παφιάκη Μαρία

Στη νέα διεύθυνση: Ακραμίτου 16, Ρόδος • Τηλ.: 32161
(παλιά διεύθυνση: προέκταση Αννης Μαρίας)

ΝΤΕΤΕΚΤΙΒΣ ΑΘΗΝΩΝ



Αναλαμβάνουμε υποθέσεις ανηλίκων, προσωπικές, οικογενειακές εμποροβιομηχανικές
Διαθέτουμε τα καλύτερα ηλεκτρονικά σύγχρονα οπτικοακουστικά μέσα

Εχεμύθεια 100%
Τα 30 χρόνια πείρα είναι η εγγύησή μας

ΤΗΛ. 0977 632963 & 0945 319796

ΝΤΕΤΕΚΤΙΒΣ
30 ΧΡΟΝΙΑ ΜΟΝΙΜΑ ΚΑΙ ΣΤΗ ΡΟΔΟ
35354 - 28780
Π.Π. ΓΕΡΜΑΝΟΥ 6 (ΠΛ. ΦΩΚΙΑΛΗ)
Η ΛΥΣΗ!!!
ΣΕ ΚΑΘΕ ΣΑΣ ΠΡΟΒΛΗΜΑ
EXPRESS SECURITY

ΡΟΔΟΣ: Ανθρώπινη πόλη και στον τομέα του αθλητισμού...

ΓΙΩΡΓΟΣ ΓΙΑΝΝΟΠΟΥΛΟΣ ΡΟΔΟΣ ΑΝΘΡΩΠΙΝΗ ΠΟΛΗ

Η παράταξη «Ρόδος Ανθρώπινη Πόλη», στα οχτώ χρόνια που διαχειρίζεται τα κοινά της πόλης της Ρόδου, έδειξε έμπρακτα το ενδιαφέρον της για τον αθλητισμό και τη νεολαία, όχι μόνο σε επίπεδο εκδηλώσεων, που θα μπορούσαν να θεωρηθούν ως «βιτρίνα», αλλά και σε επίπεδο υποδομών και ουσιαστικής παρέμβασης, έργο δηλαδή πιο αθόρυβο, αλλά και πιο μακρόπνοο.

Είναι ενδεικτικό ότι σ' αυτά τα οκτώ χρόνια το βάρος δόθηκε στις συνοικίες και στις περιφερειακές αθλητικές υποδομές, ώστε ο αθλητισμός να είναι προσιτός σε όλη τη νεολαία.

Όμως η Ρόδος βρίσκεται ήδη αντιμέτωπη με μεγάλες προκλήσεις. Χάρη στην πολιτική των οκτώ προηγούμενων χρόνων, ήδη έχει γίνει εστία μεγάλων διεθνών αθλητικών εκδηλώσεων (διεθνής ποδηλατικός γύρος, παγκόσμιο πρωτάθλημα beach volley κ.λπ.) και πόλος έλξης για μεγάλες διοργανώσεις. Πέρα από αυτό, μπροστά μας βρίσκονται οι Ολυμπιακοί Αγώνες του 2004 και τα Island Games του 2007, τα οποία θα διεξαχθούν στη Ρόδο. Αυτό μεταφράζεται στην υλοποίηση των ούτως ή άλλως ολοκληρωμένων σε επίπεδο μελέτης μεγάλων αθλητικών έργων, όπως είναι το Palais de Sports, το κλειστό κολυμβητήριο, το προπονητήριο πολλαπλών χρήσεων, το νέο γήπεδο ποδοσφαίρου δυναμικότητας 10.000 θέσεων ή ο 400άρης στίβος – πέρα από τα μικρότερης εμβέλειας έργα που θα συνεχισθούν με τον ίδιο και εντονότερο ρυθμό.

ΈΡΓΑ ΥΠΟΔΟΜΗΣ :

1. ΑΘΛΗΤΙΚΟ ΚΕΝΤΡΟ ΑΓ. ΑΠΟΣΤΟΛΩΝ

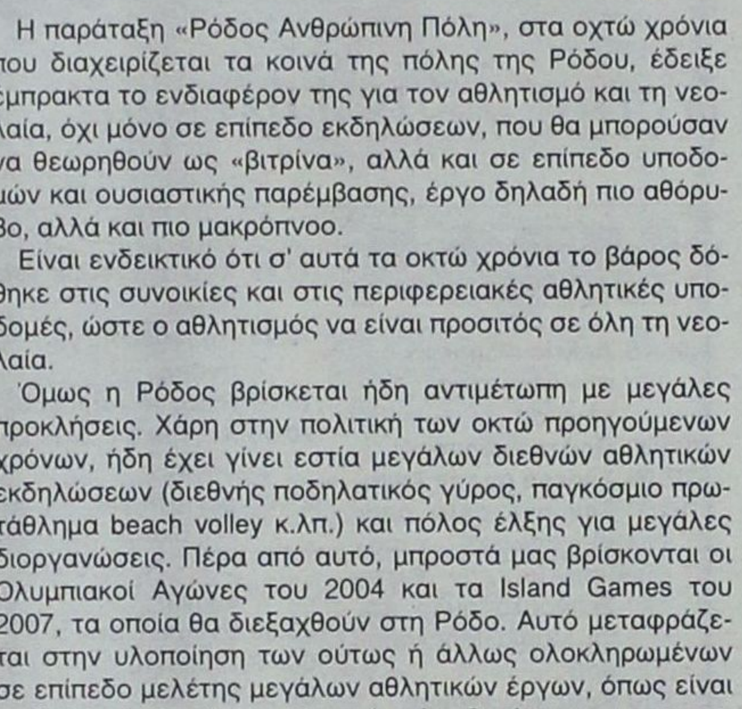

2. ΓΗΠΕΔΟ ΜΠΑΣΚΕΤ ΠΛ. ΑΓ. ΟΡΟΥΣ
3. ΓΗΠΕΔΟ ΜΠΑΣΚΕΤ ΟΔΟΥ ΒΕΡΓΙΝΑΣ
4. ΚΑΤΑΣΚΕΥΗ ΚΕΡΚΙΔΑΣ & ΑΠΟΔΥΤΗΡΙΩΝ ΕΑΚ «ΚΑΡΑΚΟΝΕΡΟ»
5. ΒΕΛΤΙΩΣΗ & ΗΛΕΚΤΡΟΦΩΤΙΣΜΟΣ ΠΑΙΔΟΤΟΠΟΥ ΑΓ. ΔΗΜΗΤΡΙΟΥ
6. ΔΗΜΙΟΥΡΓΙΑ ΧΩΡΟΥ ΑΘΛΟΠΑΙΔΙΩΝ ΠΛ. ΒΡΟΥΧΟΥ
7. ΕΝΙΣΧΥΣΗ ΑΘΛΗΤΙΚΩΝ ΔΡΑΣΤΗΡΙΟΤΗΤΩΝ ΣΤΗΝ ΠΕΡΙΜΕΤΡΟ ΤΗΣ ΜΕΣ. ΠΟΛΗΣ



8. ΛΕΙΤΟΥΡΓΙΚΕΣ ΒΕΛΤΙΩΣΕΙΣ ΣΤΑΔΙΟΥ «ΔΙΑΓΟΡΑ»
9. ΜΕΤΑΤΡΟΠΗ ΓΗΠΕΔΟΥ ΜΠΑΣΚΕΤ «ΔΙΑΓΟΡΑ» ΣΕ ΚΛΕΙΣΤΟ
10. ΔΙΑΜΟΡΦΩΣΗ ΓΗΠΕΔΩΝ ΜΠΑΣΚΕΤ ΣΤΟΝ ΠΕΡΙΒΑΛΛΟΝΤΑ ΧΩΡΟ ΤΟΥ ΒΕΝΕΤΟΚΛΕΙΟΥ
11. ΔΗΜΙΟΥΡΓΙΑ ΑΘΛΗΤΙΚΩΝ ΥΠΟΔΟΜΩΝ ΣΤΟ ΠΑΡΚΟ ΑΓ. ΙΩΑΝΝΟΥ
12. ΔΗΜΙΟΥΡΓΙΑ ΓΗΠΕΔΩΝ 5Χ5 ΣΤΟΝ ΠΕΡΙΒΑΛΛΟΝΤΑ ΧΩΡΟ ΤΟΥ ΠΑΝΕΠΙΣΤΗΜΙΟΥ
13. ΓΗΠΕΔΟ ΜΠΑΣΚΕΤ ΟΔΟΥ ΕΡΥΘΡΟΥ ΣΤΑΥΡΟΥ
14. ΔΗΜΙΟΥΡΓΙΑ ΑΘΛΗΤΙΚΩΝ ΕΓΚΑΤΑΣΤΑΣΕΩΝ ΣΤΟΥΣ ΑΥΛΕΙΟΥΣ ΧΩΡΟΥΣ ΤΩΝ ΣΧΟΛΕΙΩΝ (17 ΠΑΡΕΜΒΑΣΕΙΣ)
15. ΔΗΜΙΟΥΡΓΙΑ ΑΘΛΗΤΙΚΩΝ ΕΓΚΑΤΑΣΤΑΣΕΩΝ ΣΤΙΣ ΚΑΤΑΣΚΗΝΩΣΕΙΣ ΤΟΥ ΠΡΟΦ. ΗΛΙΑ

ΣΥΝΟΛΟ ΕΠΕΝΔΥΣΗΣ ΣΤΟΝ ΑΘΛΗΤΙΣΜΟ
1,1 ΔΙΣΕΚΑΤΟΜΜΥΡΙΑ ΔΡΑΧΜΕΣ

ΕΝΤΑΧΘΗΚΑΝ ΣΤΟΝ ΠΡΟΠΟΝΗΤΙΚΟ ΟΔΗΓΟ :

1. ΠΑΛΗ (ΒΕΝΕΤΟΚΛΕΙΟ)

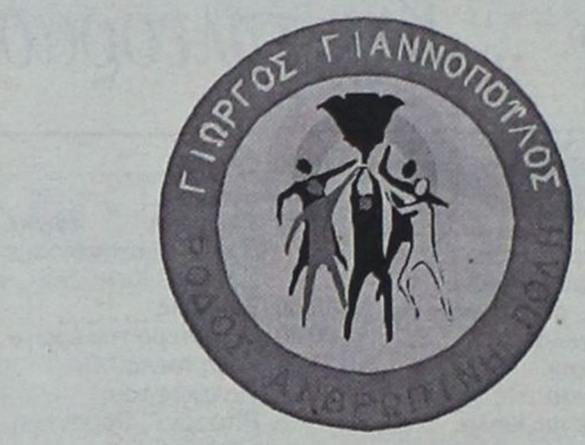

2. ΕΠΙΤΡΑΠΕΖΙΑ ΑΝΤΙΣΦΑΙΡΙΣΗ (ΒΕΝΕΤΟΚΛΕΙΟ)
3. ΤΖΟΥΝΤΟ (ΒΕΝΕΤΟΚΛΕΙΟ)
4. ΤΑΕ ΚΒΟ ΝΤΟ (ΒΕΝΕΤΟΚΛΕΙΟ)
5. ΙΣΤΙΟΠΛΟΪΑ (Ν.Ο.Ρ)
6. ΤΡΙΑΘΛΟ (Ν.Ο.Ρ)
7. BEACH VOLLEY (ΠΑΡΑΛΙΑ Ν.Ο.Ρ)
8. ΤΟΞΟΒΟΛΙΑ (ΑΡΧΑΙΟ ΣΤΑΔΙΟ)
9. ΠΟΔΗΛΑΣΙΑ ΔΡΟΜΟΥ
10. ΟΡΕΙΝΗ ΠΟΔΗΛΑΣΙΑ (ΦΙΛΕΡΗΜΟΣ)
11. ΙΠΠΑΣΙΑ (ΙΠΠΙΚΟΣ ΟΜΙΛΟΣ «ΚΑΔΜΟΣ»)
12. ΞΙΦΑΣΚΙΑ (ΟΠΛΟΣΤΑΣΙΟ «ΝΤΕΜΙΓΥ»)
13. ΑΝΤΙΠΤΕΡΙΣΗ (ΚΛΕΙΣΤΟ ΠΡΟΣΚΟΠΩΝ)
14. ΣΚΟΠΟΒΟΛΗ-ΑΕΡΟΒΟΛΟ 10m (ΚΑΠΟΔΙΣΤΡΙΟΥ)
15. ΑΝΤΙΣΦΑΙΡΙΣΗ (Ρ.Ο.Α.)

ΕΝΤΑΧΘΗΚΑΝ ΣΤΟΝ ΠΡΟΠΟΝΗΤΙΚΟ ΟΔΗΓΟ ΤΗΣ ΠΑΡΑΟΛΥΜΠΙΑΔΑΣ :

1. ΚΑΛΑΘΟΣΦΑΙΡΙΣΗ (ΒΕΝΕΤΟΚΛΕΙΟ)
2. ΠΕΤΟΣΦΑΙΡΙΣΗ (ΒΕΝΕΤΟΚΛΕΙΟ)
3. ΡΑΓΚΜΠΥ (ΒΕΝΕΤΟΚΛΕΙΟ)
4. ΚΟΛΥΜΒΗΣΗ (Ν.Ο.Ρ)
5. ΑΝΤΙΣΦΑΙΡΙΣΗ (Ρ.Ο.Α.)
6. ΙΠΠΑΣΙΑ (ΙΠΠΙΚΟΣ ΟΜΙΛΟΣ «ΚΑΔΜΟΣ»)

ΔΡΑΣΕΙΣ ΔΟΝΑ :

ΔΙΟΡΓΑΝΩΣΗ ΚΑΙ ΣΥΝΔΙΟΡΓΑΝΩΣΗ ΠΑΝΩ ΑΠΟ 120 ΑΘΛΗΤΙΚΩΝ ΕΚΔΗΛΩΣΕΩΝ (ΕΘΝΙΚΑ ΚΑΙ ΔΙΕΘΝΗ ΤΟΥΡΝΟΥΑ) :

- ΠΑΓΚΟΣΜΙΟ OPEN ΓΥΝΑΙΚΩΝ BEACH VOLLEY ΔΙΕΘΝΗΣ ΠΟΔΗΛΑΤΙΚΟΣ ΓΥΡΟΣ ΡΟΔΟΥ
- ΠΑΓΚΟΣΜΙΟ ΠΡΩΤΑΘΛΗΜΑ KICK-BOXING
- ΔΙΕΘΝΕΣ ΤΟΥΡΝΟΥΑ ΠΥΓΜΑΧΙΑΣ
- ΣΥΜΜΕΤΟΧΗ ΣΤΗ ΔΙΟΡΓΑΝΩΣΗ «ΔΙΑΓΟΡΕΙΑ»
- ΣΥΜΜΕΤΟΧΗ ΣΕ ΔΙΟΡΓΑΝΩΣΗ ΜΕ ΟΜΟΣΠΟΝΔΙΕΣ, ΤΟΠΙΚΕΣ ΕΝΩΣΕΙΣ, ΕΠΙΤΡΟΠΕΣ ΚΑΙ ΕΝΩΣΕΙΣ
- ΛΑΪΚΟΙ ΑΓΩΝΕΣ ΔΡΟΜΩΝ
  «Ο ΓΥΡΟΣ ΤΗΣ ΜΕΣΑΙΩΝΙΚΗΣ ΠΟΛΗΣ»
  «Ο ΓΥΡΟΣ ΤΗΣ ΜΕΣΑΙΩΝΙΚΗΣ ΠΟΛΗΣ»
- ΤΟΥΡΝΟΥΑ ΠΟΔΟΣΦΑΙΡΟΥ 5Χ5
- ΤΟΥΡΝΟΥΑ ΜΠΑΣΚΕΤ 3Χ3
- ΕΡΓΑΣΙΑΚΟ ΤΟΥΡΝΟΥΑ ΚΑΛΑΘΟΣΦΑΙΡΙΣΗ
- ΕΡΓΑΣΙΑΚΟ ΤΟΥΡΝΟΥΑ ΠΟΔΟΣΦΑΙΡΟΥ
- ΣΥΜΜΕΤΟΧΗ ΣΕ ΕΘΝΙΚΕΣ ΚΑΙ ΔΙΕΘΝΕΙΣ ΔΙΟΡΓΑΝΩΣΕΙΣ
- ΑΝΑΓΝΩΡΙΣΗ ΡΟΔΙΩΝ ΑΘΛΗΤΩΝ ΚΑΙ ΧΟΡΗΓΙΕΣ
- ΣΕ ΔΙΑΚΡΙΘΕΝΤΕΣ ΡΟΔΙΟΥΣ ΑΘΛΗΤΕΣ
- ΧΟΡΗΓΗΣΗ ΑΘΛΗΤΙΚΟΥ ΥΛΙΚΟΥ ΣΕ ΣΩΜΑΤΕΙΑ
- ΣΥΝΤΗΡΗΣΗ ΚΑΙ ΕΞΟΠΛΙΣΜΟΣ ΑΘΛΗΤΙΚΩΝ ΕΓΚΑΤΑ-



ΣΤΑΣΕΩΝ ΤΗΣ ΠΟΛΗΣ

ΡΟΔΙΑΚΟΣ ΟΡΓΑΝΙΣΜΟΣ ΑΓΩΝΩΝ ΝΗΣΩΝ :

- ΙΔΡΥΘΗΚΕ ΤΟ 1998 ΣΕ ΣΥΝΕΡΓΑΣΙΑ ΜΕ ΤΗΝ ΤΕΔΚΔ
- ΣΥΜΜΕΤΟΧΗ ΤΟ 1999 ΣΤΟΥΣ ΑΓΩΝΕΣ ΤΟΥ GOTLAND:
  - 135 ΑΘΛΗΤΕΣ
  - 8 ΧΡΥΣΑ
  - 9 ΑΡΓΥΡΑ
  - 4 ΧΑΛΚΙΝΑ
- ΣΥΜΜΕΤΟΧΗ ΤΟ 2001 ΣΤΟΥΣ ΑΓΩΝΕΣ ΤΟΥ ISLE OF MAN:



  - 111 ΑΘΛΗΤΕΣ
  - 8 ΧΡΥΣΑ
  - 4 ΑΡΓΥΡΑ
  - 9 ΧΑΛΚΙΝΑ
- ΠΡΟΕΤΟΙΜΑΣΙΑ ΤΟΥ ΦΑΚΕΛΟΥ ΥΠΟΨΗΦΙΟΤΗΤΑΣ ΓΙΑ ΤΟΥΣ ΑΓΩΝΕΣ ΤΟΥ 2007

ΕΓΓΥΗΣΗ ΓΙΑ ΤΟ ΜΕΛΛΟΝ ...

1. ΟΛΟΚΛΗΡΩΣΗ ΕΓΚΑΤΑΣΤΑΣΕΩΝ ΝΟΡ
2. ΔΙΑΜΟΡΦΩΣΗ ΚΛΕΙΣΤΟΥ ΓΥΜΝΑΣΤΗΡΙΟΥ ΠΡΟΣΚΟΠΩΝ
3. ΔΗΜΙΟΥΡΓΙΑ ΓΗΠΕΔΟΥ ΤΟΞΟΒΟΛΙΑΣ ΣΤΟ ΑΡΧ. ΣΤΑΔΙΟ
4. ΟΛΟΚΛΗΡΩΣΗ ΠΕΡΙΜΕΤΡΙΚΩΝ ΠΑΡΚΩΝ ΜΕΣ. ΠΟ-

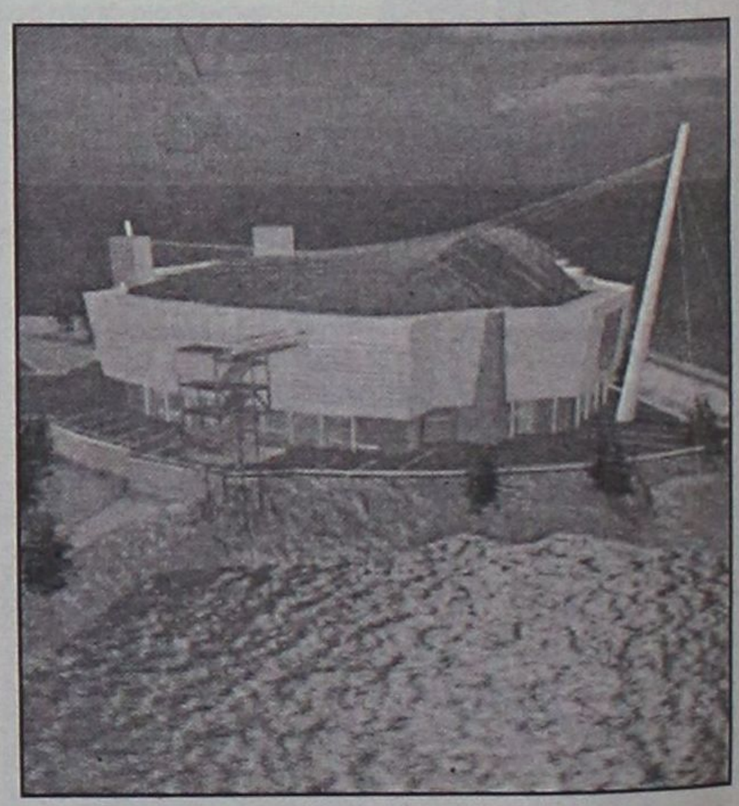

ΛΗΣ
5. ΔΗΜΙΟΥΡΓΙΑ ΣΚΟΠΕΥΤΗΡΙΟΥ ΣΤΗΝ ΟΔΟ ΚΑΠΟΔΙΣΤΡΙΟΥ
6. ΕΠΕΚΤΑΣΗ, ΑΝΑΒΑΘΜΙΣΗ ΒΕΝΕΤΟΚΛΕΙΟΥ ΚΛΕΙΣΤΟΥ ΓΥΜΝΑΣΤΗΡΙΟΥ
7. ΔΗΜΙΟΥΡΓΙΑ ΠΡΟΠΟΝΗΤΗΡΙΟΥ ΠΟΛΛΑΠΛΩΝ ΧΡΗΣΕΩΝ (ΚΟΛΟΝΙΑΛΕ)
8. ΟΛΟΚΛΗΡΩΣΗ ΓΗΠΕΔΟΥ ΠΟΔΟΣΦΑΙΡΟΥ & ΣΤΙΒΟΥ ΕΑΚ «ΚΑΡΑΚΟΝΕΡΟ»
9. ΚΛΕΙΣΤΟ ΓΥΜΝΑΣΤΗΡΙΟ "PALAIS DE SPORTS"
10. ΔΗΜΙΟΥΡΓΙΑ ΑΘΛΗΤΙΚΟΥ ΚΕΝΤΡΟΥ ΣΤΟ ΦΥΤΩΡΙΟ
    ΔΗΜΙΟΥΡΓΙΑ ΚΛΕΙΣΤΟΥ ΚΟΛΥΜΒΗΤΗΡΙΟΥ
    ΔΗΜΙΟΥΡΓΙΑ ΓΗΠΕΔΟΥ ΠΟΔΟΣΦΑΙΡΟΥ 10.000 ΘΕΣΕΩΝ
11. ΔΗΜΙΟΥΡΓΙΑ ΔΙΚΤΥΟΥ ΠΟΔΗΛΑΤΟΔΡΟΜΩΝ

Εκτός σοβαρού

Εκτός και επί τα αυτά

Αν' απ' όλες τις υποσχέσεις που μας δίνουν αφειδώς οι διάφοροι υποψήφιοι υλοποιούνταν κάποιες από αυτές, θα μπορούσαμε να γίνουμε ένας μικρός παράδεισος. Και τι δεν μας υπόσχονται! Από γεφύρια μέχρι και... παιδιά (!) (τρόπος που λέγειν). Ομως εμείς καλά γνωρίζουμε ότι ελάχιστα από αυτά που μας λένε μπορούν να γίνουν...

Σίγουρα έχουν πολλοί από αυτούς αγαθές προθέσεις. Από μόνες τους αυτές όμως δεν αρκούν. Αλλο λέει η θέληση όπως λέμε στη Κρήτη- και άλλο η μπόρεση... Είναι ωραίο να ονειρεύεσαι, να απογειώνεσαι αλλά η πραγματικότητα είναι δυστυχώς σκληρή και σε προσγειώνει ανώμαλα...

Μόνο τον Κολοσσό, ότι θα ξαναφτιάξουν δεν μας έχουν τάξει μέχρι σήμερα! Που ξέρετε, μέχρι την 11η Οκτωβρίου, μπορεί να γίνει και αυτό!!! Εξάλλου υπάρχει και η πρόταση να κατασκευαστεί το άγαλμα, να του βάλουν καρούλια και να περιφέρεται γύρω από τη Ρόδο! Υπάρχει βέβαια και η άλλη πρόταση, για την τεχνική νησίδα στη είσοδο του λιμανιού για τον Κολοσσό να υποδέχεται το κοινό!

Ψυχραιμία όλα έρχονται και παρέρχονται σε αυτή την ζωή. Και αυτά θα περάσουν και μετά θα πέσουμε στη χειμερινή νάρκη...

Γράφει η **ΗΡΩΔΙΑΣ**
(Α-λογο-κρίτως)

Εκλεψε καρδιές η βασίλισσα Ράνια. Ο ανδρικός πληθυσμός που βρέθηκε δίπλα της έδωσε τα ρέστα του. Και δικαιολογημένα. Η βασίλισσα και κούκλα είναι, αλλά διαθέτει και αυτό το κάτι άλλο, που τραβά την προσοχή. Πέρα όμως από αυτά η Ράνια είναι γυναίκα που αντιλαμβάνεται τί γίνεται γύρω της και προσπαθεί κάτι να αλλάξει. Το γεγονός ότι έχει υπό την εποπτεία την έκθεση "Αποκαλύπτοντας το πρόσωπο" και μιλάμε για Ισλάμ έχει μια κάποια σημασία. Εκπέμπει μια αισιοδοξία ότι ίσως αν προσπαθήσουμε όλες η "σύγκρουση των πολιτισμών" να μη γίνει ποτέ πραγματικότητα.



Μάθημα διανόησης αλλά και καλών Ελληνικών έδωσε η Ελένη Αρβελέρ. Την άκουσα από το βίντεο και ήθελα να ήταν η καθηγήτριά μου, η δασκάλα μου. Πλατύ μυαλό, βαθειά γνώση, με άψογη εκφορά της Ελληνικής γλώσσας. Ενα δείγμα ελληνίδας που κάνει περήφανη την πατρίδα και όλους εμάς που την αποτελούμε. Είμαστε τελικά ένα έθνος ευλογημένο αφού ξεγέννησε μια Μελίνα -η τελευταία μας θεά - αλλά και μια Ελένη Αρβελέρ. Πάντα ένοιωθα περήφανη για το φύλο μου και φαίνεται ότι έκανα καλά.

Η γενναιοδωρία χαρακτηρίζει ανθρώπους επιτυχημένους αλλά και ισορροπημένους. Ανθρώπους εν ολίγοις που δεν φοβήθηκαν τη ζωή. Αναμετρήθηκαν μαζί της και κέρδισαν από αυτή. Ενας τέτοιος άνθρωπος φαίνεται να είναι και η ζωγράφος Χαρά Τζάννη. Γενναιόδωρη προς την περιοχή όπου έζησε κάποια από τα ωραιότερα χρόνια της ζωής της, αλλά και προς τους ανθρώπους. Πρέπει να νοιώθουμε τυχεροί όταν τέτοιοι άνθρωποι επιλέγουν τη Ρόδο ως δεύτερη πατρίδα τους. Μένει να δούμε αν το έργο τέχνης που είναι αναρτημένο πλέον στην αίθουσα του Ν.Σ. θα βοηθήσει στην δημιουργία των αναγκαίων ισορροπιών.

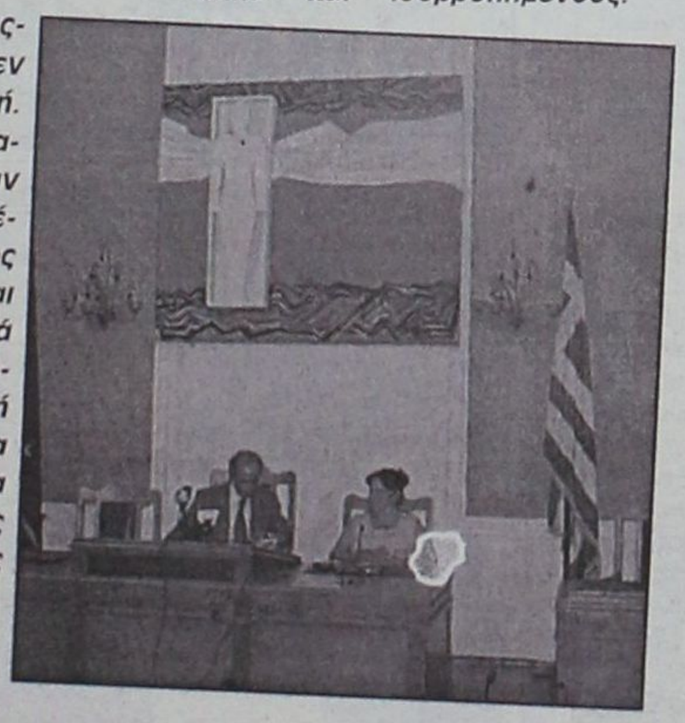

Χαμός σε ορισμένους δήμους με τους συνδυασμούς των υποψηφίων. Εδεναν ένα υποψήφιο σύμβουλο, έχαναν δύο (!) από το αντίπαλο στρατόπεδο! Κάποιοι μάλιστα επικεφαλής εξέφραζαν τον φόβο ότι ίσως έτσι θα πήγαινε μέχρι τα μεσάνυχτα οπότε και τα περιθώρια για τέτοιου είδους "παιχνίδια" θα εξαντλούταν. Οι σίγουροι πάντως φάνηκαν και από την γρηγοράδα στην κατάθεση του ψηφοδελτίου τους. Ηταν αρκετοί που πολύ νωρίς την Κυριακή έστειλαν στις εφημερίδες τα ονόματα των υποψήφιων συμβούλων τους, βέβαιοι ότι τίποτα δεν μπορεί να αλλάξει τη φορά των πραγμάτων.

Επωνύμως

Χριστόδουλος κατά επιστήμης

ΕΠΙΧΕΙΡΕΙ η πολιτεία με το νομοσχέδιο για την "ιατρική υποβοήθηση στην ανθρώπινη αναπαραγωγή", που κατέθεσε η κυβέρνηση στη Βουλή, να καλύψει, με μεγάλη καθυστέρηση, ένα νομοθετικό κενό και να ρυθμίσει τα θέματα της τεχνητής και της εξωσωματικής γονιμοποίησης.

ΝΟΜΙΜΟΠΟΙΕΙ το νομοσχέδιο τα επιτεύγματα της επιστήμης, που εφαρμόζονται με επιτυχία και στην Ελλάδα, και ουσιαστικά αντιμετωπίζει και καλύπτει ένα μεγάλο κοινωνικό πρόβλημα, που απασχολεί χιλιάδες ζευγάρια τα οποία δεν μπορούν να αποκτήσουν παιδιά με φυσικό τρόπο.

ΑΝΤΙΤΙΘΕΤΑΙ όμως σφοδρά στο νομοσχέδιο ο αρχιεπίσκοπος κ. Χριστόδουλος, ερχόμενος ουσιαστικά σε πλήρη αντίθεση με την επιστήμη, και ζητεί να αποσυρθεί από τη Βουλή το σχέδιο νόμου και, να δεν αποσυρθεί, καλεί τους βουλευτές να καταψηφίσουν.

ΚΡΙΝΟΝΤΑΣ τις διατάξεις του νομοσχεδίου, ο αρχιεπίσκοπος υποστηρίζει ότι η εκκλησία "δεν είναι δυνατόν να αποδεχθεί να γεννιούνται παιδιά που δεν ξέρουν ποια είναι η μητέρα τους ή ποιος ο πατέρας τους". Επίσης δηλώνει ότι δεν θα αποδεχθεί "να γεννιούνται παιδιά από ομοφυλόφιλους φίλους δήθεν γονείς" ή παιδιά "από κατεψυγμένο σπέρμα του πεθαμένου πατέρα" και ακόμη "δεν θα δεχθεί να παντρευτούν αδέλφια χωρίς να το γνωρίζουν".

ΔΙΚΑΙΟΥΤΑΙ ο αρχιεπίσκοπος να εκφράζει σε τέτοια θέματα τις απόψεις του, οι οποίες στην προκειμένη περίπτωση είναι σκοταδιστικές, παραμερίζουν την πραγματικότητα και απορρίπτουν τα επιτεύγματα της επιστήμης.



Γράφει
η Ρένα Βενιανάκη
revenianaki@yahoo.com

Η ΚΟΙΝΗ ΓΝΩΜΗ μπορεί να κρίνει και καθένας μπορεί να αποφασίσει αν θα ακολουθήσει τις απόψεις του αρχιεπισκόπου ή θα χρησιμοποιήσει τα επιτεύγματα της επιστήμης και θα δεχθεί τις υπηρεσίες της, για να αντιμετωπίσει προβλήματα γεννητικότητας.

ΔΕΝ ΜΠΟΡΕΙ, ωστόσο, ο αρχιεπίσκοπος να ζητεί από την πολιτεία να αποσύρει το νομοσχέδιο, δηλαδή να αγνοήσει και να μη νομιμοποιήσει τα επιτεύγματα της επιστήμης. Και δεν μπορεί ακόμη να υποδεικνύει στους βουλευτές τί θα ψηφίσουν και τι δεν θα ψηφίσουν στη Βουλή.

ΕΦΑΡΜΟΖΕΤΑΙ η τεχνητή και η εξωσωματική γονιμοποίηση εδώ και πολλά χρόνια στην Ελλάδα και δεν μπορεί να παραμένει παράνομη, ενώ είναι νόμιμη σε πολλές άλλες χώρες της Ευρώπης και του υπόλοιπου κόσμου. Πολύ σωστά υποστηρίζεται ότι, αν η εξωσωματική γονιμοποίηση δεν νομιμοποιηθεί στην Ελλάδα, οι ενδιαφερόμενοι θα καταφεύγουν στο εξωτερικό.

Η ΠΟΛΙΤΕΙΑ έχει καθήκον να παρακολουθεί τα επιτεύγματα της επιστήμης, να λύνει κοινωνικά προβλήματα και να ενδιαφέρεται για τη γεννητικότητα, όταν μάλιστα η χώρα αντιμετωπίζει θέμα υπογεννητικότητας. Η εκκλησία μπορεί να έχει άποψη και να διαφωνεί με την επιστήμη αλλά όχι και να επιχειρεί να εμποδίσει την πολιτεία με συστάσεις προς τη Βουλή και τους βουλευτές, επισείοντας, εμμέσως πλην σαφώς, την απειλή της κάλπης.

Από την εφημερίδα
"ΕΛΕΥΘΕΡΟΤΥΠΙΑ"

Εκ Βαθέων

"ΣΤΗΝ ΕΛΛΑΔΑ ΕΙΜΑΣΤΕ"

Θα το έχετε ακούσει όλοι. Πολλοί το έχετε ασπαστεί ήδη. Αρκετοί αν όχι όλοι το χρησιμοποιείτε επί καθημερινής βάσης! Στην Ελλάδα είμαστε!" Ίσως η γνωστότερη φράση σ' όλη την επικράτεια κι η πιο εύχρηστη αυτές τις ημέρες προεκλογικού πυρετού. Και βέβαια η φράση αυτή δεν προσδιορίζει το αυτονόητο, ότι βρισκόμαστε χωρικά στην Ελλάδα. Εκφράζει μια ολόκληρη νοοτροπία που αδυνατώ να βρω τις ρίζες της, αλλά απ' ότι ομολογεί η καθημερινότητα μάλλον είναι πολύ βαθιές.

Το νόημά της είναι διφορούμενο. Η μία όψη δείχνει την απαξία μας προς κάτι που υπό άλλες συνθήκες θα ήταν σοβαρό ή ακόμα την αμφισβήτηση προς κάτι καινούργιο που αν εφαρμοστεί ίσως αλλάξει τη ζωή μας. Η άλλη όψη δηλεί συμβιβασμό, που κρύβει έναν ιδιαίτερο προβληματισμό και εκνευρισμό.



Γράφει ο
ΘΑΝΟΣ ΖΕΛΚΑΣ
(e-mail: thaz@vip.gr)

Ας αφήσουμε όμως τα ψιλά γράμματα. Η ουσία παραμένει ίδια από όποια σκοπιά κι αν το εξετάσει κανείς. Είναι ότι αφήνοντας αυτή τη φράση να πλανάται ελεύθερα στην καθημερινότητά μας, ουσιαστικά επισφραγίζουμε μια συνθηκολόγηση με όλες τις φαυλότητες, τις μιζέριες και τις κακεντρέχειες μιας Ελλάδας του παρελθόντος. Μιας Ελλάδας δουλοπρεπούς, όμηρης της γραφειοκρατίας, αρνούμενης της εξέλιξης, δύσπιστης προς την ανάπτυξη και γεμάτης κόμπλεξ κατωτερότητας ως προς την ποιότητα ζωής και ανωτερότητας, ως προς τον πολιτισμό της. Αυτή η φράση, το απόφθεγμα αυτής της λανθάνουσας νοοτροπίας, είναι ένας από τους κύριους παράγοντες που αρκετά πράγματα δεν βαίνουν καλώς. Προσοχή όμως! Δεν είναι αυτή καθαυτή η φράση ο κακός της υπόθεσης. Αλλωστε θα χαρακτηριζόμουν με κάποιο κλινικό όρο αν το πίστευα αυτό. Ο κακός μας δαίμονας είναι η φυγόπονη νοοτροπία, που αποβλέπει στο μέγιστο κέρδος με την ελάχιστη δυνατή προσπάθεια.

Ενας από τους διακαείς πόθους του Ελληνα είναι να εξασφαλίσει μια θέση στο δημόσιο, να παίρνει βρέξει χιονίσει το μισθό κι αν είναι δυνατόν να ξύνει τ'... αυτιά του μέχρι το πέρας του οκταώρου. Βέβαια από την άλλη μεριά ο μεγάλος Ελληνας απαιτεί όταν "συνδιαλέγεται" με το δημόσιο να εξυπηρετείται αστραπιαία. Κι επειδή οι δύο νοοτροπίες αντικρούονται ως μικροί απατεωνίσκοι έχουμε εφεύρει το "μέσο".

Ενας καθηγητής μου έλεγε και ξανάλεγε ότι στα Υπουργεία περισσότερη ισχύ έχουν οι καθαρίστριες παρά οι εργαζόμενοι σ' αυτά. Οσο κι αν φαίνεται υπερβολικό ακόμα και μια απλή υπάλληλος καθαριότητας σε φρενήρεις περιόδους προεκλογικής μανίας αποκτά πολύ περισσότερη ισχύ από τον καθόλα αρμόδιο, ανάλογα βέβαια με το "μέσο" που τη διόρισε.

Κύριοι και ένα τρίτο κυρίες κατά την ποσόστωση, όσο αυτή η νοοτροπία επικρατεί τόσο δουλειά δεν θα κάνετε ποτέ. Βρείτε ανθρώπους να δουλέψουν κι αναλογιστείτε τις ευθύνες σας. Είναι πολύ λυπηρό αντί όλοι να προσπαθούμε ν' αποτινάξουμε το τέρας της γραφειοκρατίας απ' το κεφάλι μας, κάποιοι ακόμα να προσπαθούν -ίσως επιτυχώς- να μας κάνουν γραναζάκια της μεγάλης μηχανής.

Η εξέλιξη δεν μπορεί να επέλθει μέσα απ' το βόλεμα. Η ανάπτυξη δεν μπορεί να επιτευχθεί όσο οι συμφωνίες γίνονται κάτω από το τραπέζι. Η απαξία μας προς το σύστημα που νοσεί δεν θα εξαλειφθεί όσο παρατηρούμε διαξιφισμούς που εξυπηρετούν τις φιλοδοξίες μεμονωμένων ατόμων.

Είμαι νέος και ξέρω ότι η γενιά μου που έχει ισχυρή αντίληψη και κρίση, όσο βλέπει αμίλητη τις εξελίξεις, στις οποίες δεν εκλήθει, συνέχεια απομακρύνεται. Αυτή η γενιά έχει να επιδείξει πολλά αν της δοθεί η ευκαιρία ν' ανοίξει τα φτερά της. Ας μη ξεχνάμε ότι σύντομα θ' αποχωρήσετε και καλώς ή κακώς μας έχετε ανάγκη. Τουλάχιστον θα μπορούσατε να αφουγκραστείτε τους προβληματισμούς μας.

Πολιτιστικές διαδρομές

Ολυμπος Καρπάθου

... Η Παναγιά η Ταπεινή

Στον **Ολυμπο Καρπάθου,** στην εκκλησιά της **Κοίμησης της Θεοτόκου,** μας καλωσορίζει μια ασυνήθιστη **Παναγία** που την συμπαρίστανται δύο άγγελοι.

Στην βάση του καμπαναριού, το κάγγελό του έχει διακοσμηθεί με την παράσταση της **Παναγιάς της Αγρότισσας,** που έχει απαρνηθεί τα φανταχτερά βασιλικά της ρούχα, και είναι ντυμένη με την καθημερινή παραδοσιακή ενδυμασία που φορούν οι γυναίκες στον Ολυμπο.

... Οπως ακριβώς φανερώνεται και στα όνειρα των κατοίκων του χωριού!

Η **Παναγιά των Αγρών** κρατά στα χέρια και στην αγκαλιά της κλαδιά ελιάς, σιτάρια, κριθάρια, σταφύλια, ενώ στον διάκοσμο κυριαρχούν τα κλματόφυλλα.

Την **Παναγιά την Ταπεινή,** διαστάσεων τρία μέτρα επί ένα, δημιούργησε ο λαϊκός καλλιτέχνης **Βασίλης Χατζηβασίλης,** 84 χρονών με την συνδρομή των παιδιών του.

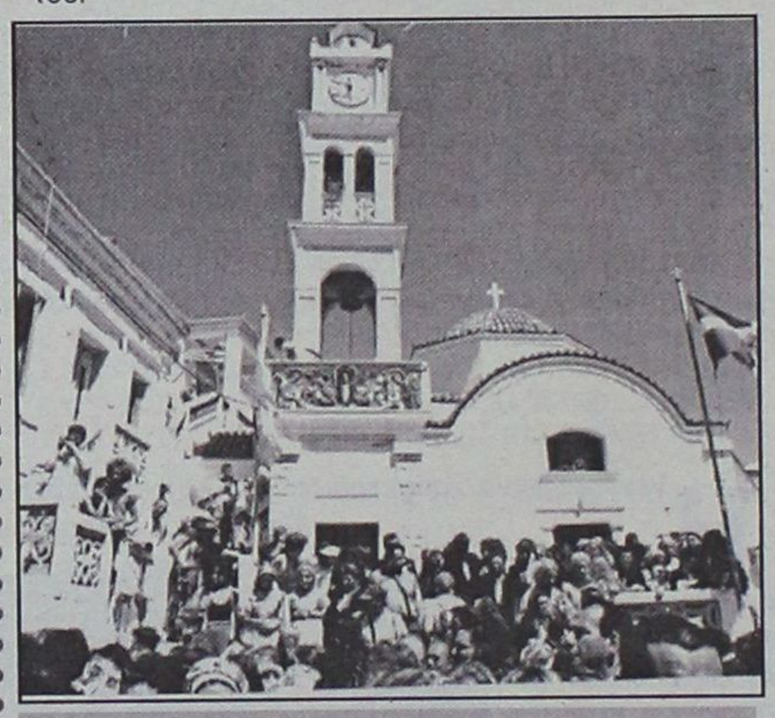

Ολυμπος Καρπάθου, η εκκλησιά της Κοίμησης της Θεοτόκου.
... Το κάγγελο του καμπαναριού η Παναγιά η Ταπεινή, ντυμένη με τα καθημερινά ρούχα των γυναικών του χωριού!



"Κυρά των Αμπελιών, που σ' είδαμε πίσω απ' το δίχτυ του πευκόδασου
να συγυρίζεις με το χάραμα τα σπίτια
των αϊτών και των τσοπάνων,
πάνου στη φούστα σου ο αυγερινός διάνευε
τους πλατιούς ίσκιους των κληματόφυλλων
δύο αγουροξυπνημένες μέλισσες χρεμόντανε
στ' αυτιά σου σκουλαρίκια
και τα πορτοκαλάνθια σου έφεγγαν τη
μαύρη την καμένη στράτα..."
(Γιάννη Ρίτσου, Κυρά των Αμπελιών)

... 400 χρόνια Ελληνικής Φορεσιάς



Ροδίτισσα στο κατώφλι του σπιτιού της

Σύντομα θα κυκλοφορήσει ο νέος διαδραστικός τίτλος (CD-ROM) του **Ιδρύματος Μείζονος Ελληνισμού** εμπνευσμένος από την έκθεση **"Κρόσσια, Χιτώνες, Ντουλαμάδες, Βελάφες-4000 χρόνια Ελληνικής Φορεσιάς"**, που διοργανώθηκε σε συνεργασία με το Πελοποννησιακό Λαογραφικό Ιδρυμα και την ενδυματολόγο Ιωάννα Παπαντωνίου. Η εφαρμογή δίνει τη δυνατότητα στο χρήστη, μέσα από μια πρωτότυπη, πανοραμική εμπειρία, να γνωρίσει την εξέλιξη της ελληνικής ενδυμασίας ανά τους αιώνες. Την πλοήγηση στην έκθεση, που γίνεται με τη χρήση διαδραστικού βίντεο Εικονικής Πραγματικότητας, συνοδεύουν κείμενα, τη συγγραφή των οποίων έχει κάνει η Ιωάννα Παπαντωνίου.

Τα κείμενα εξετάζουν την εξέλιξη του ελληνικού ενδύματος από ιστορική άποψη, παρουσιάζοντας τα εξελικτικά του στάδια και δίνοντας έμφαση στις εξωτερικές επιρροές και τις ενδυματολογικές παραλλαγές ανά κοινωνική τάξη.

Ο διαδραστικός δίσκος περιέχει, επίσης, πλήθος φωτογραφιών, χρονολόγιο με τα σημαντικότερα ιστορικά γεγονότα κάθε περιόδου, τόσο στον ελλαδικό χώρο όσο και σε παγκόσμιο επίπεδο καθώς και τρία εκπαιδευτικά-ψυχαγωγικά παιχνίδια.

Η εφαρμογή πλαισιώνεται από μουσική του Σταμάτη Κραουνάκη, ενώ περιέχει τρία βίντεο με χορογραφίες της Σοφίας Σπυράτου και σκηνοθεσία του Κωνσταντίνου Τσεκλένη, που αποδίδουν με καλλιτεχνικό τρόπο τις ενδυματολογικές συνήθειες τριών περιόδων. Ο διαδραστικός δίσκος θα κυκλοφορήσει σε δύο γλώσσες (ελληνικά, αγγλικά) για υπολογιστές Apple Macintosh και συμβατούς PC.

... Επανεκδίδεται το έργο του Μάνου Λοΐζου

Περί τα τέλη Σεπτεμβρίου, η δισκογραφική εταιρεία "MINOS-EMI", με την ετικέτα της οποίας ο Κύπριο-Ροδίτης τραγουδοποιός, ο Μάνος Λοΐζος ηχογράγησε και παρουσίασε το 90% της μουσικής και των τραγουδιών του, επέλεξε την 20ή επέτειο από το θάνατό του για να επανεκδώσει με νέα ηχητική επεξεργασία και αισθητική προσέγγιση το σύνολο των δισκών του. Σ' αυτές τις περιπτώσεις ισχύει το ρητό: **"Για να θυμούνται οι παλαιότεροι και να μαθαίνουν οι νεότεροι".**

Δώδεκα δίσκοι αποτελούν τον κορμό της συνολικής του δικογραφίας και συγκεκριμένα: Σταθμός (1968), Θαλασσογραφίες (1970), Ευδοκία (1971), Να 'χαμε τι να 'χαμε (1972), Καλημέρα ήλιε (1974,) Τα τραγούδια του δρόμου (1974), Τα τραγούδια της Χαρούλας (1979), Μια μέρα ζωής (1980). Το ένα εκδόθηκε μετά το θάνατό του και περιέχει "πρόχειρες" ηχογραφήσεις του με τραγούδια σε ποίηση Ναζίμ Χικμέτ και τίτλο "Γράμματα στην αγαπημένη" (1983), καθώς και ένα με 40 ηχογραφήσεις μεμονωμένων τραγουδιών της περιόδου 1962-1985 και τίτλο "40 σκόρπιες ηχογραφήσεις".

ΤΑ ΛΟΓΙΚΑ ΤΑ ΠΑΡΑΛΟΓΑ ΤΑ ΕΞΩΦΡΕΝΙΚΑ

Ξενοδοχείο "Των Ρόδων" "Η ωραία θέα"

*Πριν από 4-5 εβδομάδες ο τοπικό τύπος είχε ασχοληθεί με τις καταγγελίες διαφόρων αρμοδίων και μη γιατί η επιχείρηση **"CASINO Rhodos"** που χρησιμοποιεί το Ξενοδοχείο **"Των Ρόδων"** είχε προβεί σε αυθαίρετες προεκτάσεις και εγκατάσταση εστιατορίου στον κήπο προς την παραλία, που αλλοίωναν την όψη του ιστορικού κτίσματος.*

Φυσικά τίποτα δεν άλλαξε. Η πελώρια τέντα και τα 20 πλευρικά πλαστικά αναχώματα που έχουν στηθεί παραμένουν εισέτι, χωρίς να πολυσκοτίζεται κανείς. Ισως, στο μεταξύ να

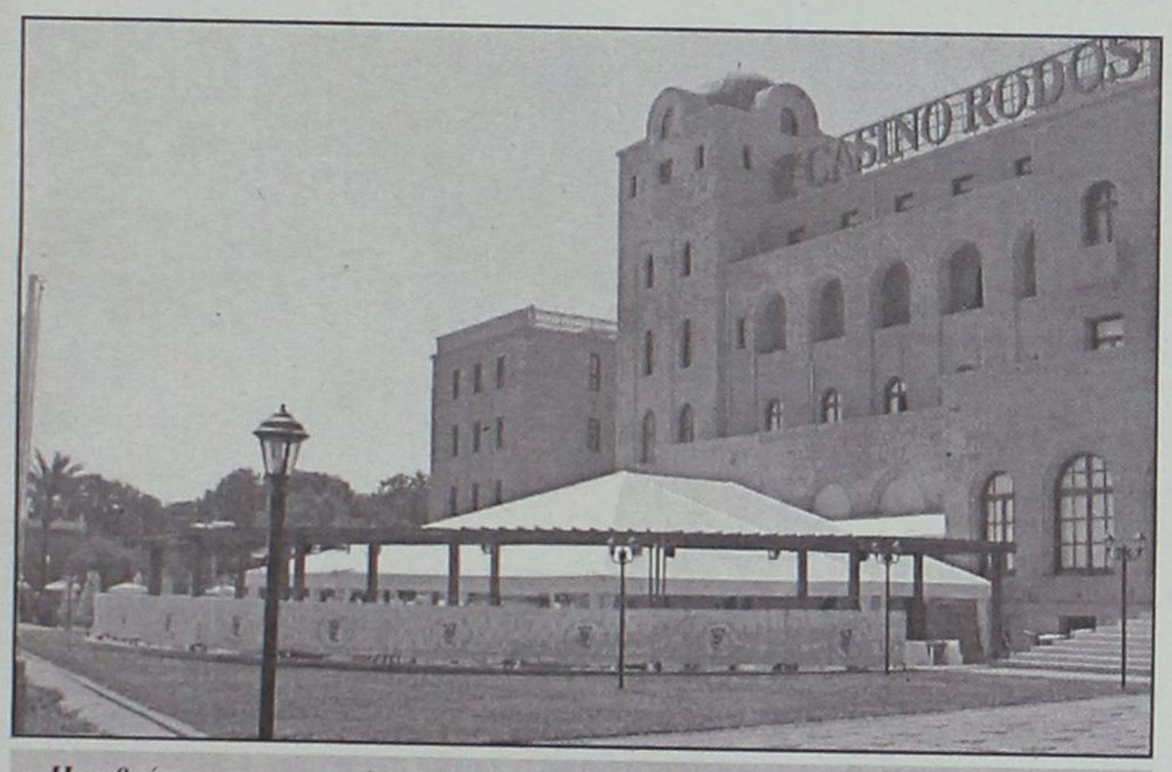

Η αυθαίρετη κατασκευή του υπαίθριου εστιατορίου.
... Μια τεράστια τέντα, 20 πλευρικά καλύματα και 80 καρούλια (!) κάτω από την μεγαλοπρεπή επιγραφή "CASINO RODOS"!

κατάφεραν να "τακτοποιήσουν" το θέμα.

*Εκείνο όμως που παραμένει σε ημίαγρια κατάσταση είναι η άθλια εικόνα που παρουσιάζει το "Ρόδων", ειδικά από την παραλία λόγω της **οπτικής ρύπανσης** που υφίσταται από τις διαφημιστικές πινακίδες, επιγραφές, ταμπέλες, σημαίες ακόμη και από τιμοκαταλόγους!*

Αναφέρουμε ενδεικτικά όσα καταφέραμε να εντοπίσουμε:

*- Δύο γιγαντιαίες επιγραφές **"CASINO RHODOS"** μπρος και πίσω και μια λίγο μικρότερη στο αίθριο.*

- Τέσσερις τοξοειδείς ταμπέλες στις κύριες εισόδους.

*- Πέντε κυκλικές ταμπέλες, τοποθετημένες στα ενδιάμεσα των εισόδων, μην τυχόν και αποπροσανατολιστούν οι καζινόβιοι που τους πληροφορούν **"Casino Rhodes-Grande Ablergo delle Rose".***

- Τέσσερις σημαίες με το ίδιο περιεχόμενο.

- 20 πλαστικά καλύματα, είδος πλευρικού αναχώματος, για το ύπαιθρο εστιατόριο, με τον λογότυπο του Καζίνο.

Ολα αυτά μαζί με κάτι άλλα φθάνουν αισίως τα 40 κομμάτια που δίνουν-κυρίως από την



...Είσοδος του "Ρόδων" με τους δύο υπερμεγέθεις καταλόγους του Garden Café "Socrates"



... Ο κήπος των "Ρόδων" με τα καθίσματα του Café "Socrates" σε ημιανάπτυξη. Στο βάθος το εστιατόριον "Verande"!

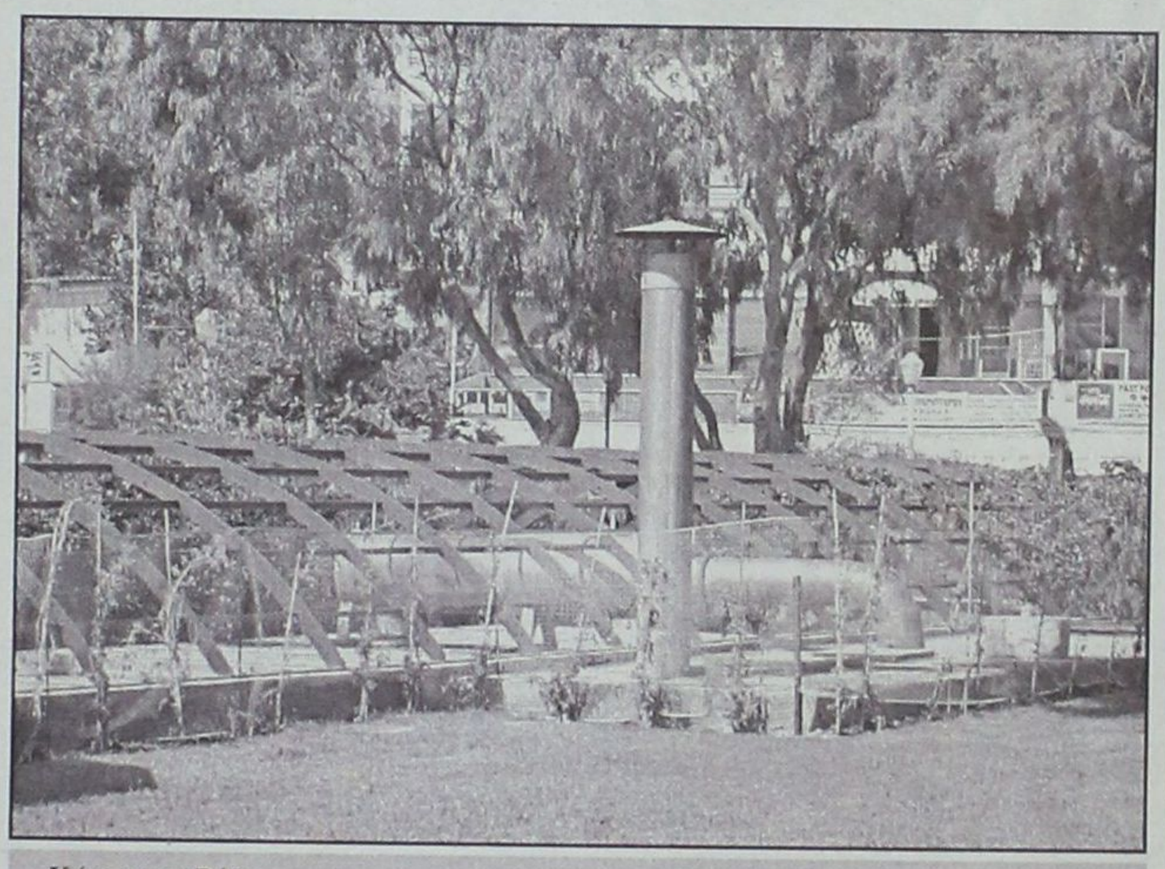

Κήπος του Ρόδων:
... Πλαστικό πλέγμα, ξύλα, σωλήνες και φουγάρα!

μεριά της παραλίας μια αντιαισθητική εικόνα που αλλοιώνει το ιστορικό ξενοδοχείο σε βαθμό εφιαλτικό.

Επίσης την ασχήμια επιτείνουν 4 γιγαντιαίοι τιμοκατάλογοι για το **"Garden Café "Socrates"** και το υπαίθριο εστιατόριο **Rodon "Veranda"**, ενώ το τελειωτικό κτύπημα, (σε όποιον τολμήσει να ρίξει μια ματιά στον κήπο από την παραλία), του το φέρνει κατακέφαλα το πλαστικό πλέγμα, μαζί με τα φουγάρα και τις σωληνώσεις που δεσπόζουν στην δεξιά πλευρά, που πιθανότατα έχουν στηθεί για την θέρμανση της πισίνας, λές και δεν μπορούσαν να γίνουν υπόγειες εγκαταστάσεις.

... Λυπούμαστε που το λέμε. Η εξωτερική εικόνα της αυλής του **Ρόδων**, από την μεριά της παραλίας είναι αντάξια για σκηνικό με το σεράι και την παράγκα του Καραγκιόζη!

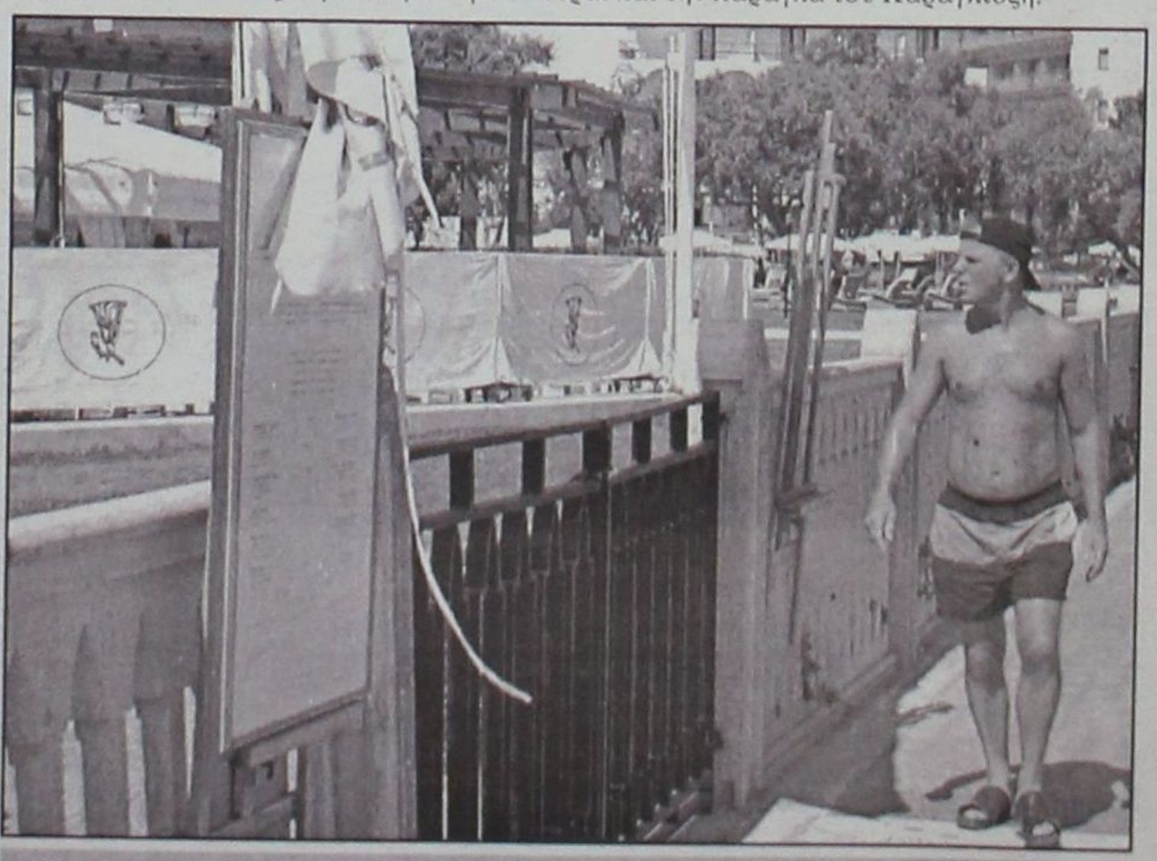

Ενας τιμοκατάλογος διαστάσεων 2Χ1, μια βάση τιμοκαταλόγου, 2 σημαίες που ανεμίζουν και ο ξένος τουρίστας κοιτάει κατάπληκτος το σκηνικό του Καραγκιόζη.
... Ξενοδοχείο "Ρόδων", έτος 2002!

Αποκαλυπτήρια προτομής Γιάννου Κρανιδιώτη

Μέσα σε συγκινησιακή φόρτιση, παρουσία της μητέρας του



Μέσα σε συγκινησιακή φόρτιση πραγματοποιήθηκαν χθες το πρωί, στη Ρόδο, τα αποκαλυπτήρια της προτομής του αείμνηστου Γιάννου Κρανιδιώτη στα πλαίσια των εκδηλώσεων που διοργάνωσε το Σαββατοκύριακο ο Σύλλογος Κυπρίων Ρόδου, σε συνεργασία με την Ομοσπονδία Κυπριακών Σωματείων Ελλάδας στη μνήμη του.

Οι εκδηλώσεις αυτές έλαβαν χώρα με αφορμή τη συμπλήρωση τριών χρόνων από τον αναπάντεχο θάνατο του Αναπληρωτή Υπουργού Εξωτερικών της Ελλάδας.

Χθες, Κυριακή 22 Σεπτεμβρίου στις 10.00 π.μ. τελέσθηκε επιμνημόσυνη δέηση στον Ιερό Ναό του Ευαγγελισμού. Λίγο αργότερα ακολούθησαν τα αποκαλυπτήρια της προτομής του αείμνηστου πολιτικού που βρίσκεται στο χώρο του ομώνυμου πάρκου έξω από το "Σπίτι της Κύπρου".

Ιδιαίτερα τιμητική αλλά και συγκινητική ήταν, βέβαια, η παρουσία στην εκδήλωση της μητέρας του Γιάννου Κρανιδιώτη. Φιγούρα θλίψης αλλά και απίστευτης δύναμης, η μητέρα του αδικοχαμένου οραματιστή πολιτικού, δέχθηκε την ελληνική σημαία που της παρέδωσε ο Δήμαρχος Ροδίων, κ. Γιώργος Γιαννόπουλος, μετά το τέλος της τελετής, χειρονομία βέβαια, που στιγμάτισε την όλη εκδήλωση και φόρτισε συγκινησιακά την ατμόσφαιρα ξυπνώντας μνήμες από τον αδόκητο χαμό ενός αγαπητού και ξεχωριστού πολιτικού.

Παρόντες ήταν ο πρόεδρος της Κυπριακής Βουλής κ. Δημήτρης Χριστοφιάς, ο υπουργός Παιδείας της Κυπριακής Δημοκρατίας κ. Ουράνιος Ιωαννίδης, η πρώην Υπουργός κ. Κλαίρη Αγγελίδου, η μορφωτική ακόλουθος της Κυπριακής πρεσβείας στην Αθήνα, ο πρόεδρος της Ομοσπονδίας Κυπρίων Ελλάδας, οι βουλευτές Δωδεκανήσου κ.κ. Κοσμάς Σφυρίου και Βασίλης Παπανικόλας καθώς και πλήθος εκπροσώπων τοπικών αρχών και φορέων όπως και ο καλλιτέχνης που φιλοτέχνησε την προτομή του Γιάννου Κρανιδιώτη που από χθες κοσμεί την ομώνυμη πλατεία.

Το Σάββατο βράδυ πραγματοποιήθηκε στην αίθουσα του "Ακταίον" το πολιτικό μνημόσυνο του Γιάννου Κρανιδιώτη με ομιλητές, μεταξύ άλλων, τους κ.κ. Χριστοφιά και Ιωαννίδη. Μάλιστα, παρουσία αρκετών ακροατών, ακολούθησε συζήτηση και διάλογος για την πορεία του Κυπριακού. Σημειώνεται ότι η Ρόδος είναι η πρώτη πόλη της Ελλάδας που φιλοξενεί ανδριάντα του Γιάννου Κρανιδιώτη, μετά από ομόφωνη απόφαση του Δημοτικού Συμβουλίου θέλοντας, μ' αυτό τον τρόπο να καταδείξει και στην πράξη ότι αποτελεί την κορυφή του τόξου Κύπρος-Αιγαίο-Θράκη.

Ο δήμαρχος Ροδίων διαβεβαίωσε χθες ότι στο Σπίτι της Κύπρου θα διαμορφωθεί ειδικός χώρος όπου θα εκτίθενται τα έργα της πλούσιας συλλογής Κυπρίων ζωγράφων που διαθέτει η Δημοτική Πινακοθήκη Ρόδου. Υπενθυμίζεται, τέλος, ότι ο Γιάννος Κρανιδιώτης ήταν ο πρωτεργάτης της προσπάθειάς επίλυσης του Κυπριακού με πολιτικά μέσα, μέσω της ένταξης της Κύπρου στην Ευρωπαϊκή Ένωση.

Εορτασμός της "Ημέρας Χωρίς Αυτοκίνητο"

Σε μια πρωτότυπη γιορτή, κυρίως για τα παιδιά, εξελίχθηκε η εκδήλωση για τα εγκαίνια του Πάρκου Κυκλοφοριακής Αγωγής, χθες το μεσημέρι, που αποτέλεσε και την κορύφωση των εκδηλώσεων που πραγματοποιήθηκαν χθες σε διάφορα σημεία της πόλης για τον εορτασμό της Ημέρας χωρίς αυτοκίνητα, έτσι όπως έχει καθιερωθεί σε ολόκληρη την Ευρώπη η 22α Σεπτεμβρίου.

Από το πρωί της χθεσινής ημέρας γίνονταν παράλληλες εκδηλώσεις σε διάφορα σημεία της πόλης. Η ατμόσφαιρα ήταν γιορτινή: Μουσική, παιδιά με ποδήλατα και πατίνια χάρηκαν την πόλη χωρίς αυτοκίνητα και κυρίως οι πεζοί που απόλαυσαν αυτή την... προνομιούχα ημέρα.

Γύρω στο μεσημέρι, ξεκίνησε από την πλατεία δημαρχείου ποδηλατοπομπή αποτελούμενη από μικρούς και μεγάλους, η οποία και κατέληξε στο Πάρκο Κυκλοφοριακής Αγωγής (στο Σαν Φραντζίσκο).

Αποκορύφωμα των χθεσινών εκδηλώσεων ήταν τα εγκαίνια του πάρκου. Αρκετός ήταν ο κόσμος που είχε συγκεντρωθεί αλλά κυρίως παιδιά που από νωρίς είχαν κάνει ...κατάληψη στο πάρκο -όπως είπε χαρακτηριστικά ο δήμαρχος Ροδίων στην ομιλία του.

Μουσική έπαιζε η μπάντα με την οποία εγκαινιάστηκε και το μικρό αμφιθέατρο του πάρκου. Μπαλόνια, μουσική, παιδικά γέλια και φωνές, πιτσιρίκια με ποδήλατα και αυτοκινητάκια συνέθεταν μια αρκετά χαρούμενη εικόνα. Τον αγιασμό τέλεσε ο Πρωτοσύγκελος της Ιεράς Μητρόπολης Ρόδου κ. Παΐσιος Αραβαντινός, ενώ παρόντες ήταν ο βουλευτής Δωδεκανήσου κ. Κοσμάς Σφυρίου και αρκετοί δημοτικοί σύμβουλοι.

Ο κ. Σφυρίου, μάλιχτα, είπε ότι "το έργο μιλάει από μόνο του" και αποτελεί προσφορά στους νέους.

Ο Δήμαρχος Ροδίων, με τη σειρά του, είπε ότι αυτό που ξεκίνησε από το Υπουργείο για να γίνει σε όλους τους Δήμους της Ελλάδας, σκέφτηκαν να το επεκτείνουν τηρώντας, βέβαια, τις προδιαγραφές που έθεσε το Υπουργείο και η Ευρωπαϊκή Ενωση.

Αναφερόμενος, στη συνέχεια, στους λιλιπούτειους... "καταληψίες", ο κ. Γιαννόπουλος είπε ότι το πάρκο αυτό "δεν θα είχε ζωή αν δεν το είχαν καταλάβει από την πρώτη στιγμή οι χρήστες, δηλαδή τα παιδιά".

Μίλησε ακόμα για μια παρακαταθήκη για το αύριο και ευχήθηκε να είναι η ζωή των νέων παιδιών σαν ένα παιχνίδι.

Το ...κλου των εκδηλώσεων δεν ήταν, όμως, άλλο από το κόψιμο της κορδέλας με τη βοήθεια ενός από τους μικρούς "καταληψίες", γεγονός που προκάλεσε τον ενθουσιασμό των παρευρισκομένων. Σημειώνεται, τέλος, ότι το πάρκο θα λειτουργεί με 15 ηλεκτροκίνητα αυτοκινητάκια και 30 ποδήλατα ενώ διαθέτει πεζοδρόμους, αυτοκινητοδρόμους καθώς και ειδικά διαμορφωμένους ποδηλατοδρόμους και οι εγκαταστάσεις αυτές, σε συνεργασία με τη Διεύθυνση Πρωτοβάθμιας Εκπαίδευσης θα αξιοποιούνται συστηματικά από τον Δήμο Ροδίων για την προσφορά μαθημάτων κυκλοφοριακής αγωγής σε όλα τα παιδιά της πόλης.

Επετειακή εκδήλωση της Στέγης Γραμμάτων και Τεχνών

Η Στέγη Γραμμάτων και Τεχνών "εγκαινίασε" προχθές (Σάββατο, 21 Σεπτεμβρίου) το βράδυ την αίθουσα συνεδριάσεων του Νεστορίδειου Μουσείου Νεοελληνικής Τέχνης, πραγματοποιώντας εκεί την πανηγυρική της εκδήλωση επ' ευκαιρία του εορτασμού των 40 χρόνων από την ίδρυσή της.

Στην εκδήλωση, που συγκέντρωσε, εκτός από τις αρχές της (παρέστησαν μεταξύ άλλων ο Νομάρχης Δωδ/σου κ. Καραγιάννης, ο δήμαρχος Ροδίων κ. Γιαννόπουλος, ο τέως βουλευτής κ. Καραμάριος κ.α.), πολύ κοσμό, με αποτέλεσμα να έχει γεμίσει ασφυκτικά η αίθουσα και να υπάρχουν και άνθρωποι που την παρακολούθησαν από το διάδρομο, το Δ.Σ. της Στέγης Γραμμάτων και Τεχνών τίμησε τους διατελέσαντες προέδρους της αείμνηστο Ανδρέα Ιωάννου, νομάρχη Δωδεκανήσου, Γεώργιο Βρούχο, δικηγόρο, δόκτορα Μιλτ. Λογοθέτη και Κωνσταντίνο Μηνά, καθηγητή Πανεπιστημίου Αιγαίου, για την συνολική προσφορά τους στη Ρόδο και στην πνευματική της ζωή.

Στο σύντομο χαιρετισμό του, ο δήμαρχος Ροδίων κ. Γιαννόπουλος απεκάλυψε στους παρευρισκόμενους ότι υπάρχει ήδη συμφωνία μεταξύ της Δημοτική Αρχής και του Διοικητικού Συμβουλίου της Λέσχης να παραχωρηθεί η οικία Ντάρρελ στη Στέγη για την στέγαση των γραφείων της, εξαγγελία που γέμισε ενθουσιασμό τους συγκεντρωθέντες, αφού η απόκτηση στέγης, πέρα από μακρόχρονο αίτημα της Λέσχης, είναι ένα ζήτημα που θα λειτουργήσει πολλαπλά στην ακόμη μεγαλύτερη αναβάθμιση της προσφοράς της στην πνευματική και καλλιτεχνική ζωή του τόπου.

Ο Δήμαρχος κ. Γιαννόπουλος τόνισε ότι η πρωτοβουλία του Διεθνούς Κέντρου Λογοτεχνών και Μεταφραστών Ρόδου και του προέδρου του κ. Κ. Σκανδαλίδη, να φιλοξενούνται περιοδικές εκθέσεις της Γενναδείου Βιβλιοθήκης με βιβλία και γενικότερα εκδόσεις που αφορούν τη Ρόδο, είναι φανερό ότι μπορεί να συνυπάρξει ιδανικά στον νέο αυτό χώρο.

ΕΛΤΑ
ΤΑΧΥΔ. Γραφείο ΙΑΛΥΣΟΥ
Σας ενημερώνουμε ότι το
Ταχυδρομικό Γραφείο ΙΑΛΥΣΟΥ
από ΔΕΥΤΕΡΑ 23/9/02 θα λειτουργεί στο
νέο του ΟΙΚΗΜΑ στη Λεωφ. Ιαλυσού 174
κοντά στην ΕΜΠΟΡΙΚΗ ΤΡΑΠΕΖΑ
και απέναντι από το Αστυνομικό
Τμήμα Ιαλυσού
Πληρ. τηλ. 0241092399
Για τα ΕΛΤΑ
ΑΝΝΑ ΠΕΡΝΑΡΗ
Προϊσταμένη Ταχ. Γραφ. ΙΑΛΥΣΟΥ

ΑΝΔΡΕΑΣ ΚΟΥΚΟΥΛΑΣ
ΙΑΤΡΟΣ - ΚΑΡΔΙΟΛΟΓΟΣ
ΥΠΟΨΗΦΙΟΣ
ΝΟΜΑΡΧΙΑΚΟΣ
ΣΥΜΒΟΥΛΟΣ
Μαζί για το μέλλον!
ΝΟΜΑΡΧΙΑΚΗ ΑΝΑΓΕΝΝΗΣΗ
ΣΑΒΒΑΣ ΚΑΡΑΓΙΑΝΝΗΣ

Στις Νομαρχιακές εκλογές
ψηφίζω
ΓΙΩΡΓΟ ΣΤΑΥΡΙΑ
Η Δωδεκάνησος αλλάζει!!!
Δρ. Σάββας Καραγιάννης
ΝΟΜΑΡΧΙΑΚΗ ΑΝΑΓΕΝΝΗΣΗ

Μηνιαία Ενοικίαση
Δωματίων σε Ξενοδοχείο
Το ξενοδοχείο ΝΟΥΦΑΡΑ που βρίσκεται στο κέντρο της πόλεως Ρόδου (10 λεπτά από το Παν/μιο) επί της Γρ. Λαμπράκη 35, ενοικιάζει δωμάτια σε φοιτητές και σε οποιονδήποτε άλλο ενδιαφερόμενο. Το κάθε δωμάτιο διαθέτει: ατομικό μπάνιο, τηλέφωνο, ραδιόφωνο, ψυγείο, θέρμανση, ζεστό νερό.
Τηλεοράσεις στους κοινόχρηστους χώρους RECEPTION σε 24ωρη βάση. Εβδομαδιαίος καθαρισμός δωματίου και διάθεση ιματισμού (σεντόνια, κουβέρτες).
Τιμή δίκλινου δωματίου (1 άτομο) 240 EURO ανά μήνα.
Τιμή δίκλινου δωματίου (2 άτομα) 330 EURO ανά μήνα.
Πληροφορίες στα τηλέφωνα
02410 24545 και 0977506169