ΕΤΟΣ ΙΔΡΥΣΕΩΣ: 1973

ΔΙΕΥΘΥΝΤΗΣ:
ΑΘ. ΜΑΡΑΣΙΩΤΗΣ

Τηλ. σύνταξης: 24610-75640
Τηλ. λογ/ρίου: 22210-75230
Fax: 22471-75641

ΓΝΩΜΗ

ΔΕΥΤΕΡΑ
28 ΟΚΤΩΒΡΙΟΥ 2002
ΑΡΙΘΜΟΣ ΦΥΛΛΟΥ: 1.511
ΤΙΜΗ ΕΥΡΩ 0,70

ΕΒΔΟΜΑΔΙΑΙΑ ΕΦΗΜΕΡΙΔΑ ΤΗΣ ΔΩΔΕΚΑΝΗΣΟΥ

ΟΙ ΝΙΚΗΤΕΣ ΤΩΝ ΕΚΛΟΓΩΝ



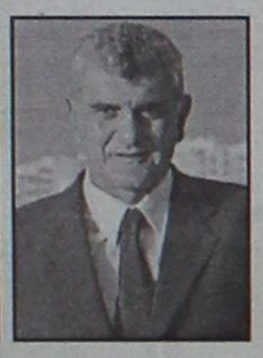

Επιλέγουν τους νέους συνεργάτες

Τους συνεργάτες τους επιλέγουν νομάρχης και δήμαρχος Ροδίων.

ΣΕΛΙΔΑ 2

ΟΙ ΤΟΥΡΚΟΙ ΔΕΝ ΤΟ ΒΑΖΟΥΝ ΚΑΤΩ



Φόβοι για επεισόδια στο Αιγαίο

Νέα Ίμια φοβούνται επιτελείς του υπουργείου Εθνικής Αμυνας. Οι Τούρκοι δεν λένε να βάλουν μυαλό.

ΣΕΛΙΔΑ 7

ΣΥΝΕΝΤΕΥΞΕΙΣ

Μιχ. Μπαλάνου και Χρ. Μαντά γύρω από τις εκλογές

ΣΕΛΙΔΕΣ 6 και 8

Για τα εκλογικά αποτελέσματα σε Δήμους-Νομαρχίες

Πόλεμος μεταξύ Νοτίων και Βορείων στο ΠΑΣΟΚ!

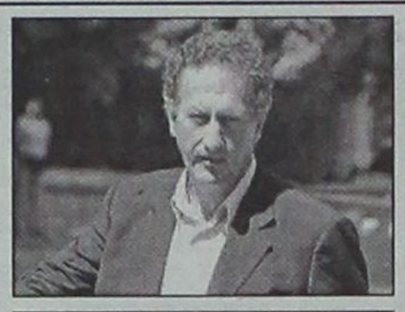

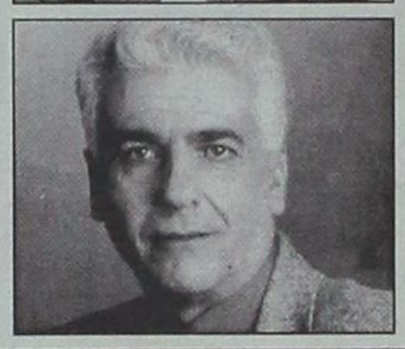

Πυρά κατά Καϊσερλη, Σκανδαλίδη από διαφορετικές πλευρές

Πόλεμος Βορείων - Νοτίων ξέσπασε στο ΠΑΣΟΚ με αφορμή τα αποτελέσματα κυρίως στις Νομαρχιακές εκλογές σε περιοχές, όπου το ΠΑΣΟΚ περίμενε πλειοψηφία της τάξεως ακομα και του 65-70%!

ΣΕΛΙΔΑ 4

Εκεί οδηγείται κανείς από απλή μελέτη εκλογικών αποτελεσμάτων

ΑΝΕΥΘΥΝΟΙ

οι... υπεύθυνοι της Ν.Δ.!

Δημιούργησαν με τις ενέργειές τους τις προϋποθέσεις για ανεξέλεγκτη δραστηριότητα πολλών "κηφήνων"

Τις μεγαλύτερες ευθύνες για ό,τι στραβό έγινε στις εκλογές, φέρουν τα στελέχη της οργάνωσης της Νέας Δημοκρατίας. Και αυτό γιατί επέτρεψαν στους καραδοκούντες κηφήνες να πιάσουν δουλειά και να τα κάνουν όπως τελικά τα έκαναν.

ΣΕΛΙΔΑ 48

ΓΙΑ ΣΥΝΤΑΓΕΣ ΝΑΡΚΩΤΙΚΩΝ

Ψάχνουν ακόμα στα φαρμακεία!

- *Η κατάσταση πάντως στο Νοσοκομείο ομαλοποιήθηκε*

ΣΕΛΙΔΑ 9





ΠΩΛΕΙΤΑΙ ΕΠΙΧΕΙΡΗΣΗ

Η ΜΕΓΑΛΥΤΕΡΗ ΑΛΥΣΙΔΑ ΚΑΤΑΣΤΗΜΑΤΩΝ ΠΑΙΔΙΚΩΝ ΥΠΟΔΗΜΑΤΩΝ & ΕΝΔΥΜΑΤΩΝ ΜΕ 100 ΚΑΤΑΣΤΗΜΑΤΑ FRANCHISE ΣΤΗΝ ΕΛΛΑΔΑ, ΤΗΝ ΚΥΠΡΟ & ΤΟ ΒΕΛΙΓΡΑΔΙ ΠΩΛΕΙ ΤΗΝ ΕΠΙΧΕΙΡΗΣΗ ΤΟΥ ΚΕΝΤΡΙΚΟΥ ΕΠΙΤΥΧΗΜΕΝΟΥ ΚΑΤΑΣΤΗΜΑΤΟΣ ΤΗΣ, ΣΤΗ ΡΟΔΟ.
ΘΑ ΣΥΖΗΤΗΘΟΥΝ ΜΟΝΟΝ ΣΟΒΑΡΕΣ ΠΡΟΤΑΣΕΙΣ
ΠΛΗΡΟΦΟΡΙΕΣ ΣΤΟ ΤΗΛΕΦΩΝΟ: 0972 999512

Κανείς δεν μπορεί να αντισταθεί σε τέσσερις... τροχούς!
Τα McDonald's™ Ρόδου φέρνουν την "Παράδοση κατ'οίκον"
από 8 το πρωί με πρωινό έως τα μεσάνυχτα
στα τηλέφωνα 02410 70799 και ατελώς 0800-1155-777
McDonald's™

ΗΜΕΡΟΛΟΓΙΟ

Δευτέρα 28 Οκτωβρίου 2002
Αγίας Σκέπης, Εννέκης μ.
(επέτειος του ΟΧΙ)
Ανατολή ηλίου: 06.46'
Δύση ηλίου: 17.31'
Σελήνη 22 ημερών

ΦΑΡΜΑΚΕΙΑ

Σήμερα διημερεύει το φαρμακείο της Σταματίου Αδελ. στην οδό Σεφέρη 80 και διανυκτερεύει το φαρμακείο του Χατζηκώστα Ιωάν. στην οδό Γρίβα 24 (Νισχώρι).

ΒΕΝΖΙΝΑΔΙΚΑ

Σήμερα διανυκτερεύουν τα βενζινάδικα: Σαρίκας Μιχ. (Εθν. Αντιστάσεως), Παναγιωτίδης (Κρεμαστή), Πισσαδάκη (Παραδείσι), Πάππου Καρολ. (Παραδείσι), Δράκου Δ. (Αφάντου), Οίκουτας Μ. (Αρχάγγελος).

ΛΑΪΚΕΣ ΑΓΟΡΕΣ

Τετάρτη: στο Δημοτικό Νεκροταφείο
Πέμπτη: στην οδό Βύρωνος
Παρασκευή: στην οδό Πτολεμαίων (Ανάληψη)
Σάββατο: στο Δημοτικό Νεκροταφείο.

ΔΡΟΜΟΛΟΓΙΑ ΠΛΟΙΩΝ

Σήμερα δεν αναχωρεί πλοίο της ΔΑΝΕ για νησιά και Πειραιά.

ΑΕΡΟΠΟΡΙΚΑ ΔΡΟΜΟΛΟΓΙΑ

ΟΛΥΜΠΙΑΚΗ ΑΕΡΟΠΟΡΙΑ

ΑΠΟ ΡΟΔΟ-ΑΘΗΝΑ
- Καθημερινά 07.00, 10.25, 20.55
- Τετάρτη 14.00
- Καθημερινά πλην Τετάρτης 17.20
- Καθημερινά πλην Κυριακής 23.40
- Δευτέρα 00.10.

ΑΠΟ ΑΘΗΝΑ-ΡΟΔΟ
- Καθημερινά 05.20, 08.45, 19.15
- Τετάρτη 12.20
- Καθημερινά πλην Τετάρτης 15.40
- Καθημερινά πλην Κυριακής 22.00
- Κυριακή 22.30

ΑΠΟ ΡΟΔΟ-ΘΕΣΣΑΛΟΝΙΚΗ
- Δευτέρα 14.30
- Παρασκευή-Κυριακή 12.40.

ΑΠΟ ΡΟΔΟ-ΗΡΑΚΛΕΙΟ
- Παρασκευή-Κυριακή 09.45.

ΑΠΟ ΡΟΔΟ-ΚΑΡΠΑΘΟ
- Τρίτη-Πέμπτη-Σάββατο 09.45
- Δευτέρα-Τετάρτη-Παρασκευή-Κυριακή 10.30
- Δευτέρα-Κυριακή 12.40
- Τετάρτη-Παρασκευή (ν) έως 22/9 12.40
- Πέμπτη από 23/9 12.40
- Τρίτη-Παρασκευή (ν) από 23/9 12.40
- Τρίτη-Σάββατο έως 22/9 14.15
- Πέμπτη έως 22/9 14.15.

ΑΠΟ ΡΟΔΟ-ΚΑΣΟ
- Δευτέρα-Κυριακή (κ) 12.40
- Τετάρτη-Παρασκευή έως 22/9 12.40
- Πέμπτη (κ) από 23/9 12.40
- Τρίτη-Παρασκευή από 23/9 12.40
- Πέμπτη (κ) έως 22/9 14.15.

ΑΠΟ ΡΟΔΟ-ΚΑΣΤΕΛΟΡΙΖΟ
- Τετάρτη-Παρασκευή-Κυριακή 08.10
- Δευτέρα έως 22/9 08.10
- Τρίτη-Πέμπτη-Σάββατο έως 22/9 11.55.

ΑΠΟ ΡΟΔΟΣ-ΧΙΟΣ
- Τρίτη στις 10.40 και Πέμπτη στις 11.45'

ΡΟΔΟΣ-ΜΥΤΙΛΗΝΗ
- Δευτέρα-Τετάρτη στις 09.45, Τρίτη στις 10.40', Πέμπτη στις 10.50' και Σάββατο στις 15.20

ΡΟΔΟΣ ΣΑΜΟΣ
- Τρίτη στις 10.40', Σάββατο στις 15.20

ΡΟΔΟΣ-ΛΗΜΝΟΣ
- Δευτέρα-Τετάρτη στις 09.45', Τρίτη στις 10.40', Πέμπτη στις 10.50' και Σάββατο στις 15.20'

AEGEAN AIRLINES & CRONUS

ΑΠΟ ΡΟΔΟ-ΑΘΗΝΑ
08.25 (Α3 201) καθημερινά, 14.10 (Α3 211) καθημερινά, 15.50 (Α3 213) Τρ-Πε-Πα-Κυ., 18.45 (Α3 216) καθημερινά.

ΑΠΟ ΑΘΗΝΑ-ΡΟΔΟ
06.45 (Α3 200) καθημερινά, 10.00 (Α3 204) Τρ-Πε-Πα-Κυ., 12.35 (Α3 210) καθημερινά, 17.05 (Α3 216) καθημερινά

ΑΠΟ ΡΟΔΟ-ΗΡΑΚΛΕΙΟ
19.00 (Α3765) Δε-Τε-Πα-Κυ

ΑΠΟ ΗΡΑΚΛΕΙΟ-ΡΟΔΟ
17.20 (Α3 764) Δε-Τε-Πα-Κυ

ΑΠΟ ΡΟΔΟ-ΘΕΣΣΑΛΟΝΙΚΗ
11.40 (Α3 721) Τρ-Πε-Πα-Κυ.

ΑΠΟ ΘΕΣΣΑΛΟΝΙΚΗ-ΡΟΔΟ
13.45 (Α3 722) Τρ-Πε-Πα-Κυ

Το θέμα της ημέρας

Οι νικητές των Νομαρχιακών και των Δημαρχιακών εκλογών

"Ψάχνουν" για τους νέους συνεργάτες

Ποιοί ακούγονται για τις θέσεις κλειδιά • Δεν πρόκειται να υπάρξουν μεγάλες εκπλήξεις

Ο θόρυβος γύρω από το αποτέλεσμα των εκλογών έχει ήδη αρχίσει να κοπάζει έστω και αν κάποιοι επιμένουν να συναφθούν σενάρια που κανένα δεν συγκινούν πλέον.

Νικητές και ηττημένοι μετά τις θριαμβολογίες ή τις γκρίνιες αντίστοιχα προσπαθούν τώρα να προσγειωθούν στη νέα κατάσταση, να μετρήσουν τις δυνάμεις τους και να προγραμματίσουν τα επόμενα βήματά τους.

Υπάρχουν, βλέπετε, πολλά που πρέπει να ζήσουν μέσα στο αμέσως προσεχές χρονικό διάστημα ώστε οι νεαποκτηθέντες τόσο στη Νομαρχία όσο και στο Δήμο ν' αρχίσουν με τις δυνατόν καλύτερες συνθήκες.

Αυτή τη μεταβατική περίοδο, εκείνο που απασχολεί ιδιαίτερα τους νεοεκλεγέντες άρχοντες είναι η συγκρότηση της Νομαρχιακής ή της Δημοτικής Αρχής η εκλογή δηλαδή των προσώπων που μαζί με το Νομάρχη ή τον Δήμαρχο θα ασκούν την εκλεκτή εξουσία.

Είναι χωρίς καμιά αμφιβολία, ένα δύσκολο εγχείρημα αφού θα πρέπει να διατηρηθούν οι ισορροπίες και να ελαχιστοποιηθούν οι παρενέργειες από αποκλεισμούς προσώπων που θεώρησαν δεδομένη την επιλογή τους.

ΣΤΗ ΝΟΜΑΡΧΙΑ

Ο νεοεκλεγείς Νομάρχης Γιάννης Μαχαιρίδης από μια πρώτη ματιά δεν φαίνεται να αντιμετωπίζει ιδιαίτερες δυσκολίες στη συγκρότηση της ομάδας Διοίκησης της Νομαρχίας. Το αν όλα θα εξελιχθούν ομαλά θα εξαρτηθεί από το πόσο θα αντέξει στις πιέσεις της Νομαρχιακής Επιτροπής του ΠΑΣΟΚ αλλά και των βουλευτών για την προώθηση συγκεκριμένων προσώπων αλλά και το αν είναι σε θέση μετά την οριστικοποίηση των αποτελεσμάτων να υλοποιήσει υποσχέσεις που έδωσε, να τηρήσει δηλαδή τις δεσμεύσεις του.

Με όπλο την απλή λογική σε συνδυασμό με κάποιες πληροφορίες που υπήρχαν προεκλογικά στις



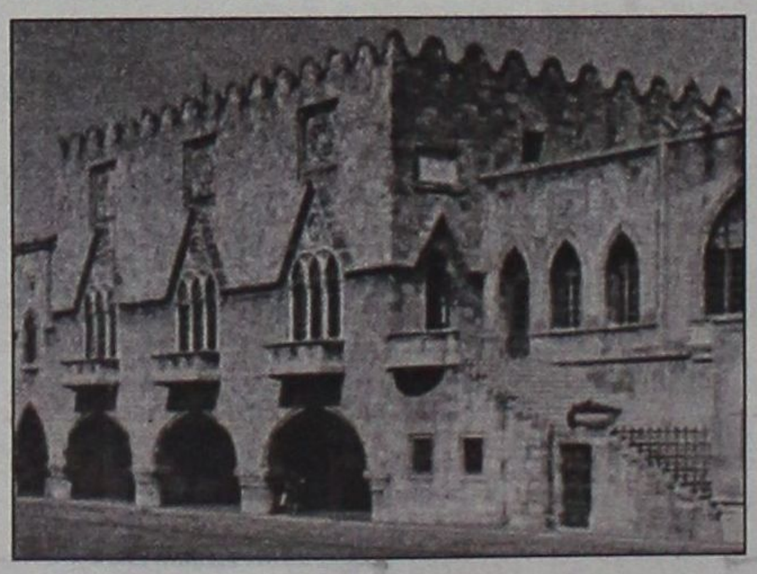

4-5 θέσεις κλειδιά διεκδικούν 6-7 το πολύ Νομαρχιακοί Σύμβουλοι.

Θα ήταν δηλαδή απόλυτα φυσιολογικό να δούμε στη θέση του προέδρου του Νομαρχιακού Συμβουλίου έναν εκ των κ. κ. Δ. Κρεμαστενού και Φ. Χατζηδιάκου, στις θέσεις των αντινομαρχών έναν από τους κ. κ. Κουσουρνά, Ζωίδη, Χριστοφάκη, στη θέση του προέδρου του Οργανωτικού Ασφαλιστικού τον κ. Δημητρακόπουλο ή τον κ. Μπαφίτη κ.λπ. Υπάρχουν βέβαια και ορισμένοι άλλοι που θα μπορούσαν να επιλεγούν για οποιαδήποτε θέση χωρίς το προκληθούν ριγμοί.

Το ποιοί τελικά θα προκριθούν είναι και θέμα συζητήσεων και διαπραγματεύσεων.

ΣΤΟ ΔΗΜΟ ΡΟΔΙΩΝ

Ο κ. Γιαννόπουλος δεν δείχνει να βιάζεται και δεν θα βιαστεί. Με το αβαντάζ της τρίτης τετραετίας που τον απαλλάσσει εν πολλοίς από το άγχος της διατήρησης ισορροπιών, ο δήμαρχος Ρόδου δείχνει αποφασισμένος να κάνει αυτό που πιστεύει σαν καλύτερο προκειμένου να υλοποιήσει ευκολότερα αυτά που έδωσε σαν προτεραιότητα για τη νέα θητεία.

Αλλωστε καθ' όλη τη διάρκεια της προεκλογικής περιόδου τόνιζε με έμφαση ότι δεν πρόκειται να κάνει συμβιβασμούς, δεν πρόκειται να υποκύψει σε πιέσεις αφού δεν υπολογίζει το πολιτικό κόστος.

Κάποιοι έσπευσαν να προβλέψουν τις δυσκολίες που θα αντιμετωπίσει ο Δήμαρχος επικαλώντας μάλιστα τις προβλέψεις τους αυτές στην έλλειψηόπως αναφέρουν-"έδωσαν" αξία τα οικονομικά δημοτικού συμβούλου.

Ωστόσο τα πράγματα δείχνουν να είναι εντελώς διαφορετικά αφού ο κ. Γιαννόπουλος δείχνει να έχει ήδη πάρει κάποιες αποφάσεις που θα οριστικοποιηθούν μετά τις επαφές που θα έχει με τους συνεργάτες του.

Πληροφορίες αναφέρουν ότι θα υπάρξουν αλλαγές αλλά όχι τέτοιες που να δημιουργούν την εντύπωση ότι "μετακομίζει" ο Δήμος.

Εκείνο που είναι σίγουρο είναι ότι ο Δήμαρχος θα στηριχθεί και πάλι στους γνωστούς στενούς συνεργάτες του μεταξύ των κ. κ. Σκανδαλίδη και της κ. Μηναΐδη εξαιρουμένων κάποιους άλλους που έδειξαν να διαθέτουν τα στοιχεία εκείνα που μπορούν να ενισχύσουν την συνολική προσπάθεια.

Με λίγα λόγια, τόσο για τη Νομαρχία όσο και για το Δήμο Ροδίων, αν θέλει κάποιος να χρησιμοποιήσει όρους στοιχημάτων υπάρχουν απλούστατα στάνταρ, υπάρχουν ορισμένα αουτσάιντερ, αλλά λείπει το "δυάρι" της μεγάλης έκπληξης από τους πίνακες...

ΔΕΧΟΝΤΑΙ ΤΟ ΚΟΙΝΟ

Ο Νομάρχης δέχεται το κοινό κάθε Τρίτη και Πέμπτη από 11.00-13.00.
Ο Δήμαρχος Ροδίων δέχεται ύστερα από συνεννόηση.
Ο αντινομάρχης Δωδεκανήσου κ. Νικόλαος Τατάκης δέχεται το κοινό κάθε Τρίτη και Πέμπτη από 10.00 π.μ.-12 μ.μ.

ΤΑΞΙ

ΡΑΔΙΟ ΤΑΞΙ: 0241-0-64712, 0241-0-64790.

ΧΡΗΣΙΜΑ ΤΗΛΕΦΩΝΑ

ΝΟΣΟΚΟΜΕΙΟ:	0241-0-80000
ΑΜΕΣΗ ΔΡΑΣΗ ΠΥΡ/ΚΗΣ:	199
ΛΙΜΕΝΑΡΧΕΙΟ:	0241-0-22220, 0241-0-27695
ΒΛΑΒΕΣ Δ.Ε.Η.:	125
ΒΛΑΒΕΣ Ο.Τ.Ε.:	121
ΑΜΕΣΗ ΔΡΑΣΗ:	100
ΒΛΑΒΕΣ ΥΔΡΕΥΣΗΣ:	0241-0-068750, 0241-0-68755
ΝΟΜΑΡΧΙΑ:	0241-0-46502
ΠΕΡ/ΚΗ Δ/ΝΣΗ	0241-0-38174
ΔΗΜΟΣ:	0241-0-46200
ΔΗΜ. ΕΠΙΧ. ΚΑΘΑΡ.	0241-0-77600
ΥΓΙΗΡ. ΑΠΟΚΟΜΙΔΗΣ:	0241-0-61057
ΤΡΟΧΑΙΑ:	0241-0-26480
ΠΛΗΡΟΦ. Ο.Τ.Ε:	131
ΔΕΛΤΙΟ ΚΑΙΡΟΥ:	149
ΛΑΧΕΙΑ:	111
ΠΡΟΠΟ - ΛΟΤΤΟ:	111
ΡΟΔΑ:	0241-0-27462
ΚΤΕΛ:	0241-0-27706
Ο.Α.Ε.Δ.:	0241-0-23265
Ι.Κ.Α.:	0241-0-64912
ΤΑΞ.Υ.:	0241-0-68701, 0241-0-68702
ΟΛΥΜΠΙΑΚΗ:	0241-0-24555
Δ.Α.Ν.Ε.:	0241-0-43150
ΕΡΓΑΤ. ΚΕΝΤΡΟ:	0241-0-24730
CRONUS AIRLINES	0241-0-25444
AEGEAN AIRLINES	0241-0-98345

ΚΤΕΟ

• Από 1/1/2002 έως 31/7/2002 παντός είδος οχήματα **με συνδυασμό γραμμάτων ΡΟΑ5000-9999.** Επίσης θα ελέγχονται τα οχήματα που η καταλληλότητά τους λήγει αυτές τις εβδομάδες και οχήματα ανάριθμα εισαγωγής.

Η ΓΝΩΜΗ

Εβδομαδιαία Εφημερίδα της Ρόδου
Έτος Ιδρύσεως 1973
ΕΚΔΟΤΗΣ
Δ. Τσοπανάκης
ΔΙΕΥΘΥΝΤΗΣ
Αθ. Μαρασιώτης
ΑΘΛΗΤΙΚΑ
Μανόλης Μπάτης,
Νικήτας Κουσκούσης
Σταύρος Ηρακλείδης
ΓΡΑΦΕΙΑ ΣΥΝΤΑΞΗΣ
Μάρκου Μαλλιαράκη 11
Τηλ.0241-0- 24610,
0241-0-75640
Fax (02410) 75641
ΛΟΓΙΣΤΗΡΙΟ - ΔΙΑΦΗΜΙΣΕΙΣ
Μάρκου Μαλλιαράκη 11
Τηλ. 0241-0-22210
0241-0-75230
Fax (02410) 22471

ΠΡΟΣΚΛΗΤΗΡΙΑ ΓΑΜΩΝ-ΒΑΠΤΙΣΕΩΝ

Με ένα τηλεφώνημα και **χωρίς καμία επιβάρυνση** θα βρεθούμε κοντά σας για να διαλέξετε ένα από τα δεκάδες όμορφα προσκλητήρια από οίκους της Αθήνας και της Θεσσαλονίκης.

Υπεύθυνος:
Απόκοτος Νίκος
Τηλ. 02410 /91350-95584-92770
0937756878



Κελλάρια των Ιπποτών

Cabernét Sauvignon, έκπληξη από τη Ρόδο!

*Μια από τις πιο σπινθηροβόλες χαρές της ζωής είναι να αντιδράς ακόμη και στην πιο ευχάριστη ρουτίνα με μια απρόσμενη ανακάλυψη. Ή, για να παραφράσουμε ελαφρά τον αφορισμό του διάσημου Γάλλου γαστρονόμου Brillat Savarin «η ανακάλυψη ενός καινούργιου κρασιού, προκαλεί μεγαλύτερη απόλαυση από την ανακάλυψη ενός αστεριού στο ανθρώπινο γένος!». Η είσοδος λοιπόν στο οινικό προσκήνιο ενός τόσο καλοφτιαγμένου, ολοκαίνουργιου κρασιού σαν το «Κελλάρια των Ιπποτών» της Cair, είναι για μας τους συνειδητοποιημένους wine lovers μια αναπτωτική ηδονική έκπληξη. Το βαθύ μοβ - πορφυρό χρώμα του, που βάφει το ποτήρι, δίνει τα πρώτα σήματα ποιότητας. Έπειτα, έρχεται αυτή η μικρή βόμβα των αρωμάτων σαν πυκνή μαρμελάδα φραγκοστάφυλου και μαύρου βύσσινου και εξαίρει τη μύτη. Α, μάλιστα, πρόκειται για ένα πολύ καλό Cabernét Sauvignon, που προέρχεται από επίλεκτους αμπελώνες της Cair με απόδοση μόλις 400 - 500 κιλά ανά στρέμμα. Το πληθωρικό, πολύ όμορφα δομημένο στόμα, με τις σοκολατένιες ταννίνες και το άφθονο φρούτο, επιβεβαιώνει την απόλαυση. Η πιο δημοφιλής κόκκινη ποικιλία στον κόσμο είναι οινοποιημένη εξαιρετικά και παλιώνει ένα χρόνο σε δρύινο βαρέλι κι άλλους έξι μήνες στο μπουκάλι. **Τελικά, φαίνεται πως η δημιουργία ενός ποιοτικού κρασιού «μικρής παραγωγής», δεν είναι θέμα μεγέθους οινοποιίας αλλά αισθητικής και οινικής «πολιτικής» απόφασης.** Με 3.500 μόνο φιάλες να κυκλοφορούν σε επιλεγμένες κάβες και εστιατόρια, πρέπει να κινηθεί κανείς γρήγορα για να εξασφαλίσει λίγα «Κελλάρια των Ιπποτών».*

C·A·I·R
RODOS

δημιουργίες ποιότητας

ΚΑΪΡ Α.Ε.: Τηλ.: 22410 68770-3 Fax: 22410 62575 e-mail: cair-rho@otenet.gr **Παράρτημα Αθηνών**: Ν. Φάληρο Τηλ.: 210 4813676 Fax: 210 4814695

Θανατηφόρο τροχαίο

Θύμα 25χρονος Αλβανός οδηγός

Θανατηφόρο τροχαίο ατύχημα, με θύμα έναν 25χρονο Αλβανό και σοβαρά τραυματισμένους δύο επίσης νεαρούς Ροδίτες, σημειώθηκε χθες, Κυριακή 27 Οκτωβρίου, τα ξημερώματα σε περιοχή κοντά στ' Αφάντου.

Σύμφωνα με τα όσα έγιναν γνωστά, χθες στις 04.00 το πρωί, στο 16ο χλμ. της Εθνικής Οδού Ρόδου-Λίνδου, Ι.Χ.Ε. αυτοκίνητο οδηγούμενο από τον 25χρονο υπήκοο Αλβανίας Ilmi Vreto του Shefki, κάτοικο Σορωνής, συγκρούσθηκε με Ι.Χ.Ε. αυτοκίνητο που οδηγούσε ο 32χρονος Κωνσταντίνος-Χρήστος Φιλίππου του Μιχαήλ, κάτοικος Αφάντου.

Η σύγκρουση είχε ως αποτέλεσμα να τραυματισθεί θανάσιμα ο Vreto ενώ σοβαρά τραυματίσθηκαν ο οδηγός του δεύτερου οχήματος, ο Φιλίππου, καθώς και ο συνεπιβάτης του, ο 25χρονος Λουκάς Βενετοκλής του Παναγιώτη, κάτοικος Κολυμπίων.

Ανήλικα κλεφτρόνια

Ο μικρός 10 ετών, ο "μεγάλος" 17 ετών

Δύο ανήλικοι, ένας 10χρονος (!) και ένας 17χρονος, είναι οι δράστες της διάρρηξης σε σπίτι στην Κω που είχε γίνει την περασμένη Παρασκευή 25 Οκτωβρίου, όπως προέκυψε από την προανάκριση.

Συγκεκριμένα, υπενθυμίζουμε ότι το Σάββατο στις 00.15', είχε γίνει καταγγελία στο Τμήμα Ασφαλείας της Κω, από την Ευαγγελία Τσαπάλα του Γεωργίου, ότι κατά το χρονικό διάστημα από 12.30' έως τις 20.00' της περασμένης Παρασκευής, άγνωστος δράσης μπήκε, από την ανασφάλιστη πόρτα, μέσα στο σπίτι της και αφαίρεσε από την κρεβατοκάμαρα χρηματικό ποσό 200 ευρώ, ένα βιβλιάριο και μια κάρτα ανάληψης χρημάτων της Alpha τράπεζας καθώς και διάφορα χρυσά κοσμήματα συνολικής αξίας, κατά δήλωση της παθούσας, 1.500 ευρώ.

Σύμφωνα, όμως, με τα όσα έγιναν γνωστά χθες, όπως προέκυψε από την προανάκριση που διενεργήθη, δράστες είναι δύο ανήλικοι. Ενας 10 ετών (!) και ένας 17χρονος κάτοικοι Κω.

Οπως ανακοίνωσε η Αστυνομική Διεύθυνση Δωδεκανήσου, οι ανήλικοι ομολόγησαν την πράξη τους.

Αναζητούν υπεύθυνους για αρνητικά εκλογικά αποτελέσματα

Δύσκολες ώρες στο ΠΑΣΟΚ

Κόντρες μεταξύ του Βορείου και Νοτίου Συγκροτήματος

Τα «όργανα» θα δυναμώσουν από αυτή την εβδομάδα και στο ΠΑΣΟΚ, τοπικά, αφού μέσα από τις εκτιμήσεις που εντέλλονται να κάνουν από την Χαριλάου Τρικούπη οι δύο Νομαρχιακές Επιτροπές του κόμματος στο νομό, για τα πρόσφατα εκλογικά αποτελέσματα, θα «φωτογραφίσουν» τους υπεύθυνους για τις ήττες αλλά και για την οριακή νίκη του Γιάννη Μαχαιρίδη στη Νομαρχία Δωδεκανήσου. Ηδη από το βράδυ της πρώτης Κυριακής έχουν καταγραφεί αψιμαχίες μεταξύ «Βορίων» και «Νοτίων» ενώ τις επόμενες ημέρες θα πρέπει από αυτά που ακούγονται να ακολουθήσουν κανονικές «συρράξεις» με βασικούς πρωταγωνιστές κορυφαίους παράγοντες που έδρασαν στις πρόσφατες εκλογές με το βλέμμα στραμμένο στις βουλευτικές, όποτε αυτές γίνουν.

Η Νομαρχιακή Επιτροπή του Βορείου Συγκροτήματος συνεδριάζει, όπως έχει προαναγγελθεί αύριο το βράδυ και αναμένεται να περάσει στην αντεπίθεση. Όπως διαρρέουν κύκλοι προσκείμενοι σε παράγοντες της Νομαρχιακής θα αποδοθούν ευθύνες για επιλογές που έγιναν και οι οποίες εκ του αποτελέσματος αποδείχτηκαν ότι ήταν αποτυχημένες. Πρόκειται για τις επιλογές των υπο-



ψηφίων στους δήμους Καλύμνου, Λέρου και Κω οι οποίες χρεώνονται από μέλη της Ν.Ε στον υπουργό Εσωτερικών Κώστα Σκανδαλίδη και τον μέχρι πρόσφατα γενικό γραμματέα του ίδιου υπουργείου Γιώργου Νικητιάδη. Όπως τονίζουν οι ίδιοι παράγοντες οι συγκεκριμένοι υποψήφιοι επελέγησαν επειδή ήταν φίλα προσκείμενοι στον υπουργό Εσωτερικών και θα βοηθούσαν στον στενό συνεργάτη του στις βουλευτικές εκλογές. Είναι μια θέση που ταυτίζεται απόλυτα με τα όσα έχει πει δημόσια τις τελευταίες ημέρες ο πρώην υφυπουργός Εσωτερικών Κώστας Καϊσερλης που επιρρίπτει ευθέως ευθύνες σε Σκανδαλίδη και Νικητιάδη, οι οποίοι έχουν θέσει –σύμφωνα πάντα με δικές του δηλώσεις- ως στόχο την πολιτική του εξόντωση.

Να σημειωθεί ότι χθες πραγματοποιήθηκε γ.σ. της Τοπικής Οργάνωσης Λέρου όπου ο γραμματέας της Γιάννης Κωνσταντινίδης είπε μεταξύ άλλων ότι η επιλογή του Π. Ζωγράφου για τον δήμο του νησιού έγινε μετά από πιέσεις του πρώην γενικού γραμματέα του υπουργείου Εσωτερικών, μια επιλογή που δεν ήταν όπως φάνηκε από τα αποτελέσματα αποδεκτή από την τοπική κοινωνία. Τα ίδια μέλη χρεώνουν επίσης στον υπουργό Εσωτερικών και την επιλογή του Γιάννη Μαχαιρίδη που μετά από πολλή προσπάθεια, οριακά, κατάφερε να εκλεγεί.

Στο Νότιο Συγκρότημα, η συνεδρίαση της Νομαρχιακής Επιτροπής δεν έχει προσδιοριστεί επ' ακριβώς, αλλά υπολογίζεται ότι θα γίνει προς το τέλος αυτής της εβδομάδας. Εδώ οι εκτιμήσεις είναι εκ διαμέτρου αντίθετες από αυτές των «Βορείων». Το μεγαλύτερο μερίδιο ευθύνης για το παρ' ολίγον χάσιμο της Νομαρχίας θα το ρίξουν στον



Πίτσο και την παρέα του, όπως λένε, και κατ' επέκταση και στον Κώστα Καϊσερλη. Μάλιστα μετά τις δημόσιες δηλώσεις του ότι σε δήμους της Ρόδου έδωσε βοήθεια σε υποψηφίους που δεν είχαν τη στήριξη της Νομαρχιακής, τα πράγματα θα χειροτερεύσουν ακόμη περισσότερο. Σε αυτή τη θέση φαίνεται μάλλον να συμπλέουν και οι βουλευτές για καθαρά λόγους σκοπιμοτήτων που έχουν σχέση με τις προσεχείς βουλευτικές εκλογές.

Πιο φθηνά... δεν θα βρείτε πουθενά!!!

Κρεβατοκάμαρα

1 Κρεβάτι,1 Στρώμα ορθοπεδικό, 2 κομοδίνα, Καθρέπτης, Τουαλέτα, Σκαμπό



Σε 12 άτοκες δόσεις των 88€

Σε 24 άτοκες δόσεις των 44€ *

12 άτοκες δόσεις για αγορές μέχρι 3.000€

18 άτοκες δόσεις για αγορές μέχρι 4.500€

24 άτοκες δόσεις για αγορές άνω των 4.500€

Ισχύει για όλα τα καταστήματα του Ομίλου ΛΥΣΗ ΑΕΒΕ

Τραπεζαρία

Τραπέζι, 6 καρέκλες, Μπουφές, Καθρέπτης, Κρυσταλιέρα



Σε 12 άτοκες δόσεις των 292€

Σε 24 άτοκες δόσεις των 146€ *

Σαλόνι Mod 902

2θέσιος και 3θέσιος καναπές



Σε 12 άτοκες δόσεις των 96€

Σε 24 άτοκες δόσεις των 48€ *

Spazio economico

ΟΜΙΛΟΣ ΚΑΤΑΣΤΗΜΑΤΩΝ ΛΥΣΗ ΑΕΒΕ

Εθν. Αντιστασης 28
Τηλ. 0241029145

* ισχύει για συνολικές αγορές άνω των 4.500€

Στ. Κωτιάδη 48, Ρόδος Τηλ. 0241021311

Spazio Στ. Κωτιάδη 9, Ρόδος Τηλ. 02410 39911

Ποιότητα ζωής



από τη δική μας **πηγή** ανάπτυξης

Όσο η απαίτηση για ποιότητα στη ζωή μας μεγαλώνει τόσο μεγαλώνει και η δέσμευση της ΔΕΗ για ανάπτυξη με καλύτερες, νέες και σύγχρονες υπηρεσίες.

Η ΔΕΗ συμβάλλει στη βελτίωση της ποιότητας στην καθημερινή ζωή, στην ψυχαγωγία, στο περιβάλλον, στην τεχνολογία, στην υγεία, στον πολιτισμό, στον αθλητισμό και στις μεταφορές, με συνεχή αναβάθμιση των παρεχόμενων υπηρεσιών και εφαρμογή νέων, σύγχρονων μεθόδων για την εξυπηρέτηση των πελατών της.

Ως Ανώνυμη πλέον Εταιρία, εισηγμένη στα Χρηματιστήρια Αθηνών και Λονδίνου, η ΔΕΗ διατηρεί την ηγετική της θέση στο χώρο της απελευθερωμένης αγοράς ηλεκτρικής ενέργειας ενώ επεκτείνεται και σε νέους τομείς, όπως οι Τηλεπικοινωνίες. Τα θετικά αποτελέσματα υλοποίησης της στρατηγικής της, όπως αυτά αποτυπώνονται στα οικονομικά μεγέθη και στους δείκτες, είναι η καλύτερη απόδειξη. Η ΔΕΗ είναι σήμερα πηγή ανάπτυξης της χώρας μας. Η δική μας πηγή ανάπτυξης.

Κοινοπραξία ΔΙΑΣ

ΔΕΗ Η δική μας πηγή ανάπτυξης

Ο Χρήστος Μαντάς μιλά για τις εκλογές και κάνει τη δική του κριτική

Ικανοποιητικό το αποτέλεσμα στη Νομαρχία και το Δήμο Ροδίων

Επιρρίπτει όμως ευθύνες στην οργάνωση της Ν.Δ. από την οποία και παραιτήθηκε

Συνέντευξη στη ***ΡΕΝΑ ΒΕΝΙΑΝΑΚΗ***

Ο Χρήστος Μαντάς, υποψήφιος σύμβουλος με την παράταξη Χατζή και μέλος της Νομαρχιακής Επιτροπής της Νέας Δημοκρατίας απ' όπου υπέβαλλε την περασμένη Δευτέρα την παραίτησή του σε ένδειξη διαμαρτυρίας για τα όσα έγιναν στις τελευταίες τοπικές εκλογές, σε συνέντευξή του στη «Γνώμη» ναι μεν παραμένει στην αρχική του θέση ότι οι συνδυασμοί σε Δήμο Ροδίων και Νομαρχία δεν στηρίχθηκαν όσο έπρεπε από τους παράγοντες της Ν.Δ, δηλώνει όμως ότι τα ποσοστά που έλαβαν οι δύο συνδυασμοί, είναι μεγάλα. Το αποτέλεσμα, τονίζει, είναι πολύ ικανοποιητικό παρά τον αρχικό στόχο για νίκη και στα δύο: « Στο Δήμο Ροδίων θα υπάρχει μια αρραγής ομάδα που θα ασκήσει επιτέλους αντιπολίτευση δυναμικά και ουσιαστικά. Οι 450 ψήφοι διαφορά του Σάββα Καραγιάννη δίνουν μεν την ήττα αλλά και την ικανοποίηση ότι η μισή Δωδεκάνησος τον ήθελε ξανά».

• Αναφερόμενος στα αίτια της ήττας τόσο στο Δήμο όσο και στη Νομαρχία δίνει ιδιαίτερη βαρύτητα στη στάση των δύο κορυφαίων παραγόντων της Νέας Δημοκρατίας στη Δωδεκάνησο, δηλαδή των κ.κ. Αρ. Παυλίδη και Τ. Καραμάριου: « Κανονικά και οι δύο θα έπρεπε να είναι σε κάθε πολιτική σκηνή αγκαλιασμένοι, να σηκώνουν ψηλά τα χέρια μαζί με το σήμα της νίκης , να συνεργάζονται και να καθοδηγούν τα στελέχη τους σε πολιτική αντιπαράθεση με τους αντίπαλους σοσιαλιστές. Αυτό δε γίνεται, ο ένας είναι αριστερά και ο άλλος δεξιά. Το αποτέλεσμα είναι να καταναλώνονται δυνάμεις και ώρες άσκοπα και να ξεχνιέται η αντίπερα όχθη, το ΠΑΣΟΚ. Στόχος η πολιτικο-βουλευτική αυτοσυντήρηση και όχι η κομματική επικράτηση. Η ισορροπία που διαφαίνεται προς τα έξω είναι φανταστική και ψεύτικη. Τα αποτελέσματα γνωστά σε όλους. Όσο για το μερίδιο ευθύνης, αυτό μικρή σημασία έχει. Εκείνο που μετρά είναι ότι την πληρώνουμε εμείς και το κόμμα , μα πάνω από όλα ο απλός πασοκοπιεζόμενος νεοδημοκράτης που δεν θα πάρει βουλευτική σύνταξη αλλά σύνταξη του ΟΓΑ η του ΙΚΑ».

• Παραδέχεται ότι μπορεί να έγιναν λάθη από την πλευρά των παρατάξεων «Πρώτα η Ρόδος» και «Νομαρχιακή Αναγέννηση» αλλά η υπονόμευση και η απραξία από κομματικά όργανα και παράγοντες ήταν ορατή.

• Από την ήττα θα πρέπει, επισημαίνει ο Χρήστος Μαντάς, να εξαχθούν τα σωστά συμπεράσματα έτσι ώστε η επόμενη μέρα να είναι καλύτερη τοπικά για τη Νέα Δημοκρατία: « Η Νέα Δημοκρατία της Ρόδου δεν πρέπει να πέσει σε αδράνεια και απογοήτευση. Πρέπει με ευφυΐα να διδαχθεί δημιουργικά και γόνιμα από την αποτυχία. Μόνο έτσι θα φτάσει στην επιτυχία. Θέλω να ελπίζω ότι η Αθήνα και οι απλοί νεοδημοκράτες θα δώσουν τις κατάλληλες λύσεις.

ΕΡ.: Είστε ένα από τα ελάχιστα στελέχη που για λόγους ευθυξίας μετά τις ήττες σε Δήμο και Νομαρχία υποβάλαται την παραίτηση από μέλος της Ν.Ε. της Νέας Δημοκρατίας. Οπως αναφέρετε αναλαμβάνεστε το μερίδιο ευθύνης που σας αναλογεί. Αλήθεια πόσο είναι αυτό;

ΑΠ.: Κατ' αρχήν να σας πω ότι θεωρώ το αποτέλεσμα των Δημοτικών και των Νομαρχιακών πολύ ικανοποιητικό παρά τον αρχικό στόχο για νίκη και στα δύο. ***Το 44% του Χατζή και το 49,6% του Καραγιάννη είναι ποσοστά μεγάλα. Το Δημοτικό συμβούλιο θα έχει μια αρραγή ομάδα ατόμων που θεσμικά της δίνει δύναμη να εξασκήσει επιτέλους αντιπολίτευση δυναμικά και ουσιαστικά.*** Οι 450 ψήφοι διαφορά του Καραγιάννη δίνουν την ήττα μεν αλλά την ικανοποίηση ουσιαστικά δε, ότι η μισή Δωδεκάνησος τον ήθελε ξανά. Ο κος Μαχαιρίδης τον οποίον συγχαίρω όχι τυχαία άνοιξε διαδρόμους σύνεσης και σύνθεσης, καθώς και παραταξιακής πολιτικής και όχι κομματικής. Ιδωμεν.

Το μερίδιο που μου αναλογεί δεν είμαι εγώ αυτός που θα το εκτιμήσω. Η Νομαρχιακή επιτροπή δούλεψε αυτόν τον καιρό αλλά υπήρχαν αρκετά λάθη με κυριότερο ότι δεν μπορέσαμε να πάμε ενωμένοι στις εκλογές και δεν κατορθώσαμε να στηρίξουμε πολιτικά την 4ετία του Καραγιάννη, χωρίς κι' αυτός να εξαιρείται λαθών.

ΕΡ.: Στην επιστολή-παραίτηση κάνετε λόγο για πλασματικές πολιτικο-βουλευτικές ισορροπίες με τις οποίες εκλογές δεν κερδίζονται. Τι ακριβώς εννοείτε; Τι μερίδιο αναλογεί στον Αριστοτέλη Παυλίδη και τι στον Τάσο Καραμάριο;

ΑΠ.: Κανονικά και ο κος Παυλίδης και ο κος ***Καραμάριος έπρεπε να είναι σε κάθε πολιτική σκηνή αγκαλιασμένοι, να σηκώνουν τα χέρια ψηλά μαζί με το σήμα της νίκης, να συνεργάζονται και να καθοδηγούν πολιτικά τα στελέχη τους σε πολιτική αντιπαράθεση με τους αντιπάλους σοσιαλιστές.*** Αυτό δεν γίνεται, ο ένας είναι δεξιά, ο άλλος αριστερά, ***τα στελέχη τους δρουν πως θα επικρατήσει ο ένας του άλλου, στις οργανώσεις, στο κόμμα, στις εκλογές και σε κάθε εκλογική αναμέτρηση είτε εσωκομματική είτε πολιτική, το αποτέλεσμα είναι να καταναλώνονται δυνάμεις και ώρες άσκοπα και να ξεχνιέται η αντίπερα όχθη, το ΠΑΣΟΚ.***

Στόχος, η πολιτικο-βουλευτική αυτοσυντήρηση και όχι η κομματική επικράτηση.

Η ισορροπία που διαφαίνεται έξω από τις ευλογίες των Αθηνών είναι φανταστική, πλαστή ψεύτικη και δεν υπάρχει στην πραγματικότητα. Είναι ισορροπία σε τεντωμένο σκοινί, σε κυλιόμενο βαρέλι με σανίδα ξύλου. Τα αποτελέσματα γνωστά τοις πάση. Οσον αφορά τα μερίδια δεν έχει σημασία ποιος 30% ή 50%, λίγο ή πολύ. Αυτό που έχει σημασία είναι ότι την πληρώνουμε εμείς και το κόμμα, μα πάνω από όλα ο απλός και πασοκοπιεζόμενος νεοδημοκράτης ο οποίος σίγουρα δεν έχει πολιτικό μισθό δεν θα πάρει βουλευτική σύνταξη, αλλά σύνταξη του ΟΓΑ ή του ΙΚΑ.

ΕΡ.: Υποστηρίζεται ότι θα μπορούσε να κερδηθούν τόσο ο Δήμος όσο και η Νομαρχία. Χάθηκαν όμως από την απραξία και την υπονόμευση. Εκτός από τους δύο κορυφαίους παράγοντες σημαντικό ρόλο παίζουν η Ν.Ε. η Τ.Ο. πόλεως Ρόδου. Τι έκαναν αυτά τα δύο όργανα; Υπονομεύθηκαν αδιαφόρησαν, πως πολιτεύτηκαν το συγκεκριμένο χρονικό διάστημα; Ποιοί έφταξαν για την ήττα στο Δήμο και ποιοι για την Νομαρχία;

ΑΠ.: Τόσο η προεκλογική αίσθηση όσο και τα αποτελέσματα το αποδεικνύουν. Οταν ύπουλα προσπαθείς να βλάψεις ή να ματαιώσεις μια προσπάθεια που το αποτέλεσμά της εξαρτάται από την συνολικότητα τι άλλο μπορεί κανείς να σκεφθεί; Και «Πρώτα η Ρόδος» και η «Νομαρχιακή Αναγέννηση» ***μπορεί να κάναμε λάθη αλλά όμως με όλα αυτά που βγαίνουν στην φόρα είναι να αηδιάζεις.*** Εκτός όμως των ενδείξεων ή αποδείξεων αυτό που προέχει για μένα είναι η διάθεση και το βλέμμα αυτών των ανθρώπων όταν τους συναντούσες στο δρόμο ή ήρθαν 1-2 φορές για 5 λεπτά στα εκλογικά κέντρα των παρατάξεων.

Η Ν.Ε. δεν μπορώ να πω ότι δεν δούλεψε παρά τα διάφορα κατά καιρούς δημοσιεύματα και τις κριτικές. Μπορούσαμε όμως περισσότερο και καλύτερα και εδώ είναι οι ευθύνες μας. Οι Παυλίδης, Χρύσης, Βασιλάκης ήσαν πάντα παρόντες, όχι όμως και ο κ. Καραμάριος. Υπήρχαν και μέλη που ήσαν ανεξάρτητοι και όχι βουλευτικοεξαρτώμενοι και έπρεπε να τα σεβασθεί και να εκφράζει ελεύθερα την γνώμη του κάθε φορά διά της συμμετοχής και της δράσης.

Οσο για την Τοπική



Οργάνωση: Επανήλθε ο κος Παπαμιχαήλ μετά από 9μηνη παραίτηση με σύνεση Αθηνών (βαριές οι ευθύνες) για τις πλασματικο-βουλευτικές ισορροπίες που έλεγα παραπάνω. Η Ρηγίλλης πρέπει να ενισχύει επιτέλους το κόμμα και όχι τους βουλευτές, γιατί αυτοί εκλέγονται, φεύγουν, το κόμμα όμως παραμένει και η ανασυγκρότηση είναι δύσκολη ιδιαίτερα αυτούς τους απολίτικους καιρούς. Μετά την στήριξη στον Χατζή δεν συνεδριάσαμε ποτέ εκτός μιας φοράς (παρουσία Χατζηευθυμίου Ζαβού, Καραμάριου, Χρύση Βασιλάκη, ο Παυλίδης έλειπε στο εξωτερικό και έστειλε τηλεγράφημα). Μία συνεδρίαση τυπική για τα μάτια του κόσμου. Μετά απολύτως nulla.

Δεν ξέρω αυτό εάν λέγεται απραξία ή υπονόμευση πάντως δεν λέγεται εκλογές! Το ποιοι έφταιξαν για τις ήττες στο Δήμο και την Νομαρχία εκτός από τα παραταξιακά λάθη τα υπόλοιπα τα ξέρει πια όλος ο κόσμος.

ΕΡ.: Επιρρίπτονται ευθύνες και στην κεντρική καθοδήγηση. Τι δεν έκαναν όλα αυτά τα στελέχη που ερχόταν από κεντρικά στην Ρόδο; Η ίδια η Ρηγίλλης ενδιαφερόταν πράγματι για Δωδεκάνησο ή μήπως την είχαν διαγράψει από την πληροφόρηση που είχαν;

ΑΠ.: Η Ρηγίλλης όχι μόνον ενδιαφερόταν για την Νομαρχία και τον Δήμο Ρόδου αλλά είχε δώσει προτεραιότητα, ανάμεσα σε πολλές Νομαρχίες και Δήμους. Πράγματι υπήρχε μια κινητοποίηση και ήρθαν πολλά στελέχη από την Αθήνα (Σταματελόπουλος, Ζαγορίτης, Γκίατας, Ζαβός, Μειμαράκης Μπενάκη) όλοι όμως κινήθηκαν σε ισορροπίες σε τεντωμένο σχοινί, για να μην δυσαρεστήσουν κάποιους. Ετσι όταν δίναμε τα χέρια την άλλη μέρα το πρωί ο καθένας πήγαινε στα χαρακώματά του. Ποτέ δεν συμφώνησα με την τακτική αυτή ούτε ποτέ κατόρθωσα να πείσω τους Αθηνοφερμένους και την πλειοψηφία των οργάνων (η φιλοσοφία του φεύγω εγώ και θα έλθει άλλος καλά κρατεί) ότι επί μια 10ετία είναι γενεσιουργός αιτία των προβλημάτων της Νέας Δημοκρατίας. Ετσι οπαδοί πολιτικά συμφωνούντες και ανεξάρτητα στελέχη φεύγουν από τις οργανώσεις που απαλλοτριώνονται από βουλευτικά στελέχη. Λάθος, λάθος, λάθος.

ΕΡ.: Κάθε φορά που χάνονται οι εκλογές από την Νέα Δημοκρατία τα τελευταία χρόνια πάντα ακολουθεί ο σχετικός χαμός αλλά στο τέλος δεν γίνεται τίποτα. Αυτή τη φορά θ' αλλάξει κάτι; Τι λέτε;

ΑΠ.: Τίποτα δεν είναι μόνιμο, συνεχές και σταθερό στη ζωή του ανθρώπου ο άνθρωπος στη ζωή του οφείλει να μάθει να συνυπάρχει αρμονικά τόσο με τις επιτυχίες όσο και με τις αποτυχίες του. Γι' αυτό πρέπει να σκεφθεί ψύχραιμα νηφάλια αντικειμενικά για τους λόγους που τα πράγματα λειτούργησαν αντίθετα από τις αρχικές προβλέψεις. Η Νέα Δημοκρατία της Ρόδου δεν πρέπει να πέσει σε κατάσταση αδράνειας και απογοήτευσης. ***Πρέπει με ευφυΐα να διδαχθεί δημιουργικά και γόνιμα από την αποτυχία. Μόνο έτσι προσεχώς θα φθάσει την επιτυχία. Θέλω να ελπίζω ότι η Αθήνα και οι απλοί Νεοδημοκράτες θα δώσουν τις κατάλληλες λύσεις ο στόχος πρέπει να είναι κομματικές οργανώσεις με δύναμη πάνω από του βουλευτές και χωρίς εσωκομματικές αντιπαλότητες, με παραγωγή πολιτικού λόγου προτάσεων και λύσεων στα τοπικά προβλήματα.***

ΕΡ.: Πως νιώθει σήμερα αλήθεια ο απλός Νεοδημοκράτης ψηφοφόρος που είναι μακριά από τα παιχνίδια και τις ίντριγκες;

ΑΠ.: Παιχνίδια και ίντριγκες υπάρχουν παντού αλλά εξαρτάται το μέγεθος και τα αποτελέσματα που έχουν αυτά σε μεγάλες ομάδες ανθρώπων. Στην προκείμενη περίπτωση οι Δωδεκανήσιοι Νεοδημοκράτες είναι αυτοί που πληρώνουν το μάρμαρο και ευρύτερα σε εθνικό επίπεδο. Είναι σίγουρο ότι η απογοήτευση, ο θυμός, το ψέμα, και ο ωφελισμός είναι έννοιες που αυτήν την στιγμή νιώθει κάθε νεοδημοκράτης. Πρέπει όμως με υπομονή, αυτογνωσία, καρτερικότητα, αγωνιστικότητα, θάρρος, αισιοδοξία να κάνει την επιλογή των κατάλληλων ανθρώπων και να μην διακατέχεται από δογματισμούς.

ΕΡ.: Μιλάτε για αναγκαίες παρεμβάσεις από τη Ρηγίλλης για να γυρίσει σελίδα ουσιαστικά η Νέα Δημοκρατία. Τι πρέπει κατά την γνώμη σας να γίνει;

ΑΠ.: Οι μέχρι τώρα παρεμβάσεις της Ρηγίλλης απέτυχαν και το πρόβλημα επιδεινώνεται, γιατί δεν χωρίζονται ουσιαστικά μόνο οι βουλευτές, αλλά και τα στελέχη και οι ψηφοφόροι. Και ο κ. Παυλίδης και ο κ. Καραμάριος έχουν προσφέρει πολλά. Όμως τα χρόνια πέρασαν και η Νέα Δημοκρατία της περιοχής μας πρέπει να ετοιμάζει το μέλλον της. Ο κ. Παυλίδης πρέπει να ενταχθεί με την εμπειρία που έχει στα εξωτερικά θέματα στο ευρωψηφοδέλτιο. Ο κ. Καραμάριος να μην συμμετέχει στο νέο ψηφοδέλτιο Δωδεκανήσου, που θα αποτελείται από έξη νέα σε ιδέες και ηλικίες άτομα. Τα νέα όργανα θα διορισθούν από την κεντρική διοίκηση με ανθρώπους που δεν εξαρτώνται από μεγάλες βουλευτικές εύνοιες μέχρι τις επόμενες βουλευτικές εκλογές. Η πρόταση είναι τολμηρή και σίγουρα θα δυσαρεστήσει κάποιους, όμως οι δυσαρεστημένοι Νεοδημοκράτες στην Δωδεκάνησο είναι πολλοί περισσότεροι και η Νέα Δημοκρατία πρέπει να βλέπει μπροστά και να γυρίσει σελίδα. Μόνο έτσι θα υπάρχει μια θετική έκβαση σε μια νέα προσπάθεια, με καινούργιο σχέδιο, καινούργιο στόχο που θα αλλάξει ή θα επηρεάσει σε σημαντικότατο βαθμό την πολιτική ζωή των Δωδεκανησίων Νεοδημοκρατών αλλά και των άλλων πολιτών. Θα συμβάλλει στην ψυχική και πνευματική καθώς και κομματική ισορροπία, θα αυξήσει την αυτοπεποίθηση και θα οδηγήσει σε αρμονικότερες σχέσεις όλους μας.

Εκβιάζει συνεχώς με θερμό επεισόδιο για να πάρει την λύση που θέλει στην Κύπρο

Η Τουρκία τον... χαβά της

"Κόλαση" το Αιγαίο από τις συνεχείς παρενοχλήσεις • Θεατής παραμένει η κυβέρνηση • Φόβοι για νέα Ίμια

Την ένταση στο Αιγαίο αλλά και στη γραμμή αντιπαράθεσης της Κύπρου, επιλέγει πλέον η Αγκυρα για να δημιουργήσει κλίμα εν όψει της απόφασης για την ένταξη στην Κύπρο, των κυοφορούμενων εξελίξεων στο Κυπριακό, αλλά και των διευθετήσεων που επιχειρούνται από Ευρωπαική Ενωση και ΝΑΤΟ στο θέμα του ευρωστρατού.

Στην προσπάθειά τους αυτή και σε συνδυασμό με την πάγια θέση τους για εφ' όλης της ύλης πολιτικό διάλογο με την Ελλάδα πάνω στις μονομερείς αξιώσεις τους, οι Τούρκοι επαναφέρουν με ένταση και το θέμα των "γκρίζων ζωνών" στο Αιγαίο, επικεντρώνοντας για μια ακόμη φορά τις προκλήσεις τους γύρω από τα Ίμια.

Παράλληλα έχουν δημιουργήσει και πάλι τις τελευταίες μέρες μια πραγματική "κόλαση" στον εναέριο χώρο του Αιγαίου και στο F.I.R. Αθηνών, φτάνοντας στο σημείο να παρενοχλούν πολιτικά - επιβατικά αεροσκάφη και να αναχαιτίζουν αεροσκάφη της γαλλικής αεροπορίας πάνω από την Άνδρο.

Τις ίδιες ώρες η κυβέρνηση του Κ. Σημίτη, παρ' ότι εκτιμά ότι θα κλιμακωθούν οι προκλήσεις της Τουρκίας, έχει επιλέξει την τακτική του στρουθοκαμηλισμού, καθώς εκτιμά ότι πρέπει να κρατήσει χαμηλά τους τόνους σ' αυτή την συγκυρία.

Η κυβέρνηση εμφανίζεται πεπεισμένη ότι η δημιουργία έντασης είτε στο Αιγαίο, είτε στην Κύπρο θα δυσχεράνει την πορεία ένταξης της Κύπρου στην Ευρωπαική Ενωση και τις προσπάθειες επίλυσης του Κυπριακού.

Ωστόσο, τόσο έμπειροι διπλωμάτες όσο και πολιτικοί παράγοντες -ακόμη και στελέχη του ΠΑΣΟΚ- θεωρούν ως αναποτελεσματική και εξωπραγματική την τακτική αυτή, τονίζοντας ότι έτσι "αποθρασύνεται ακόμη περισσότερο η Τουρκία". Παρατηρούσαν επίσης ότι τώρα η Αθήνα είχε και έχει την ευκαιρία "να ξεμπροστιάσει την Αγκυρα και να την εκθέσει ενώπιον της Διεθνούς Κοινότητας", σημειώνοντας παράλληλα ότι από τη στιγμή που και γαλλικά αεροπλάνα εντός του ελληνικού εναέριου χώρου δέχθηκαν την πρόκληση των Τούρκων, αλλά και με δεδομένο ότι οι περισσότερες ευρωπαϊκές χώρες δεν θέλουν σε καμία περίπτωση την ένταξη της Τουρκίας, η Αθήνα μπορούσε να έχει κερδίσει μια σπουδαία διπλωματική μάχη, περιορίζοντας έστω και προσωρινά τις προκλήσεις των Τούρκων και έχοντας δίπλα της πολλές ευρωπαϊκές χώρες.

Αν και η κυβέρνηση επιχειρεί επισήμως να κρατήσει χαμηλούς τόνους σε σχέση με τις διαρκείς προκλήσεις της Τουρκίας, ωστόσο, κεντρική εκτίμησή της -που ακούστηκε και στο υπουργικό συμβούλιο της Πέμπτης, στο οποίο επιβλήθηκε "σιγή ασυρμάτου" στους υπουργούς για διαρροές- είναι ότι ένα θερμό επεισόδιο στο Αιγαίο ή την Κύπρο είναι πιθανό να προκληθεί από την Τουρκία το διάστημα μέχρι τη Σύνοδο Κορυφής της Κοπεγχάγης τον Δεκέμβριο.



Οι φόβοι για θερμό επεισόδιο στο Αιγαίο ενισχύθηκαν μετά την προκλητική παρουσία τουρκικών σκαφών στα Ίμια, δύο συνεχόμενες μέρες, στις 17 και 18 Οκτωβρίου, γεγονός το οποίο απεκρύβει και στη συνέχεια, όταν δημοσιοποιήθηκε, η κυβέρνηση επιχείρησε να το υποβαθμίσει.

Σύμφωνα με διπλωματικούς κύκλους, η επιχείρηση αυτή των Τούρκων δεν ήταν τυχαία ενέργεια, αλλά μια καλά προσχεδιασμένη και μελετημένη κίνηση που ανάμεσα στα άλλα ήθελε να "τσεκάρει" εκ νέου τα αντανακλαστικά της Αθήνας. Οι ίδιοι κύκλοι υπογράμμιζαν ότι η Τουρκία επιχείρησε να αμφισβητήσει ευθέως τα εθνικά κυριαρχικά μας δικαιώματα, να εγείρει εκ νέου το θέμα των "γκρίζων ζωνών" και να επαναφέρει τις μνήμες του Ιανουαρίου του 1996.

Στρατιωτικοί κύκλοι υπογράμμιζαν ότι υπάρχει πλέον μεγάλη ανησυχία και εξέφραζαν ανοικτά φόβους για ενδεχόμενο "θερμό επεισόδιο" στο Αιγαίο. Συνέδεαν επίσης τις κινήσεις αυτές -της τουρκικής ακταιωρού και στη συνέχεια του φουσκωτού με τα καλυμμένα διακριτικά στα Ίμια- με την "παρενόχληση" λίγα μόλις εικοσιτετράωρα νωρίτερα πολιτικού αεροσκάφους που απογειώθηκε από την Χίο από τουρκικά μαχητικά.

Οι Τούρκοι, όπως υποστηρίζουν διπλωματικοί και στρατιωτικοί κύκλοι, έχουν αποφασίσει να ανοίξουν όλα τα μέτωπα και να πιέσουν παντού, όπως παγίως πράττουν. Παράλληλα λοιπόν με την επαναφορά των "γκρίζων ζωνών" στη θάλασσα του Αιγαίου, εμπράκτως προχωράει και στην αμφισβήτηση του εύρους του ελληνικού εναέριου χώρου και της δικαιοδοσίας του F.I.R. Αθηνών. Στο πλαίσιο αυτό, πλην της παρενόχλησης του πολιτικού αεροσκάφους που απογειώθηκε από τη Χίο, η τουρκική πολεμική αεροπορία (την περασμένη Τρίτη) "παρενόχλησε" μαζικά σχεδόν όλα τα πολιτικά αεροσκάφη που κινήθηκαν στον αεροδιάδρομο J-60 από Θεσσαλονίκη προς Λήμνο, θέτοντας με τον τρόπο αυτό σε κίνδυνο την ασφάλεια των πτήσεων.

Ομως δεν σταμάτησαν εκεί. Την επομένη (Τετάρτη), προέβησαν στην ακραία πρόκληση της αναχαίτισης από τουρκικά μαχητικά πάνω από την Ανδρο 4 γαλλικών αεροσκαφών (Μιράζ 2000) που εκτελούσαν κοινή διμερή άσκηση με ελληνικά αεροσκάφη του ιδίου τύπου στο πεδίο βολής της Ανδρου. Η "επέλαση" των τουρκικών αεροσκαφών έγινε όταν τα δύο ελληνικά μαχητικά αναγκάστηκαν να επιστρέψουν στην Τανάγρα λόγω βλάβης του ενός εξ αυτών και το άλλο το συνόδευσε υποχρεωτικά. Εναντι της κλιμακούμενης έντασης και προκλητικότητας της Αγκυρας, η ελληνική κυβέρνηση είναι έτοιμη να απαντήσει με τη ματαίωση της κοινής ελληνο-κυπριακής αεροναυτικής άσκησης "Νικηφόρος - Τοξότης", μετά από τις έντονες πιέσεις και τα διαβήματα των Αμερικανών. Προκειμένου δε να τηρήσει τα προσχήματα η κυβέρνηση του Κ. Σημίτη, μέσω της διπλωματικής οδού ζητάει να υπάρξει και από την Τουρκία η ματαίωση της αεροναυτικής άσκησης "Ταύρος" που γίνεται στα κατεχόμενα για να αναβάλει οριστικά την άσκηση "Νικηφόρος - Τοξότης", εξομοιώνοντας ουσιαστικά μια αμυντικού χαρακτήρα άσκηση που είναι απόφαση δύο νόμιμων κυβερνήσεων με την επιθετική τουρκική άσκηση που έχει ζητήσει το παράνομο διεθνώς καθεστώς του Ντενκτάς.

FUTUREKIDS®

120 ΕΡΓΑΣΤΗΡΙΑ ΠΛΗΡΟΦΟΡΙΚΗΣ ΣΕ ΟΛΗ ΤΗΝ ΕΛΛΑΔΑ
4000 ΕΡΓΑΣΤΗΡΙΑ ΠΛΗΡΟΦΟΡΙΚΗΣ ΣΕ ΟΛΟ ΤΟΝ ΚΟΣΜΟ

Μήπως πρέπει να ξεπεράσετε τους φόβους σας

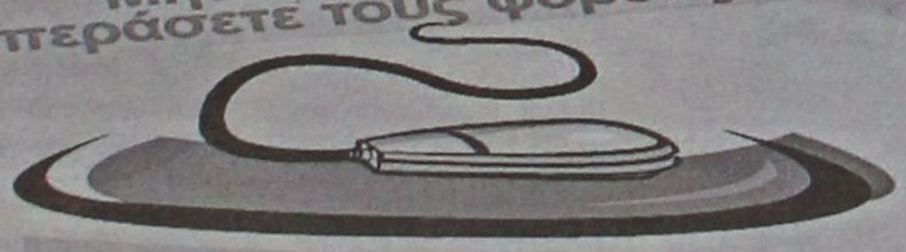

για τα ΠΟΝΤΙΚΙΑ?

Έκπτωση 15% σε όλα τα προγράμματα μέχρι 11 Νοεμβρίου

Αποκτήστε το αναγνωρισμένο δίπλωμα υπολογιστών ECDL σε 3 μήνες.
Διπλώματα Υπολογιστών για παιδιά από το τμήμα εξετάσεων του Πανεπιστημίου Cambridge.

Λεμεσού 29
(κοντά στο Βενετόκλειο)
Τηλ. 0241070431

Στοκχόλμης 16
(στο Ροδίνι)
Τηλ. 0241060918

ECDL Επόμενες Εξετάσεις 3 Νοεμβρίου

CAMBRIDGE INTERNATIONAL EXAMINATIONS
FUTUREKIDS ATTACHED CENTRE



«Μόνο ο πρωθυπουργός δεν είχε ευθεία αναμειξη σε αυτές τις κατ' επίφαση εκλογές της Αυτοδιοίκησης. Υπουργοί, Υφυπουργοί, Γενικοί Γραμματείς Υπουργείων, Περιφερειάρχες, βουλευτές, Νομαρχιακές και Τοπικές οργανώσεις, Δήμαρχοι μέχρι και η ΕΔΗΚ με ειδική αφίσα, όλοι παρόντες, συσπειρωμένοι στο κυνήγι της κομματικής ψήφου. Αν τελικά ο συνδυασμός μας δεν κέρδισε τις εκλογές το πρόβλημα δεν το έχουν ο Καραγιάννης και οι συνεργάτες του αλλά ο τόπος μας που έχει φανερά θεσμικά ελλείμματα και οι πολιτικοί μας που όχι μόνο δεν ενοχλούνται από αυτά αλλά τα επιδεινώνουν με την ωμή διγλωσσία τους». Με τη παραπάνω ανάλυση ο νομαρχιακός, πλέον, σύμβουλος με την παράταξη του Σάββα Καραγιάννη, Μιχάλης Μπαλάνος δίνει τη δική του ερμηνεία για τη νίκη του Γ. Μαχαιρίδη στη νομαρχία Δωδεκανήσου και εξηγεί πώς και γιατί ηττήθηκε ο σημερινός νομάρχης. Ο κ. Μπαλάνος σε συνέντευξή του στη "Γνώμη" επισημαίνει ότι δεν κερδίζει πάντοτε ο καλύτερος, αν και το αποτέλεσμα όπως αναφέρει η είναι σεβαστό. Κατά την άποψή του στην πλευρά των νικητών βρίσκονται οι κομματικοί μηχανισμοί με τις σκοπιμότητές τους και στην άλλη πλευρά βρίσκεται ο θεσμός της Αυτοδιοίκησης που διαρκώς και ασύστολα χρησιμοποιείται και εμπαίζεται.

Στα παραπάνω προσθέτει τη μαύρη προπαγάνδα κατά της Νομαρχιακής Αναγέννησης που φαίνεται ότι απέδωσε επειδή η σκληρή κριτική πουλάει καλύτερα καθώς θωπεύει τις προσδοκίες των ψηφοφόρων. Την ίδια ώρα, συνεχίζει ο κ. Μπαλάνος, δεν υπήρξε εξαγγελία, θέση η άποψή του κ. Μαχαιρίδη που να συναρπάσει το Δωδεκανησιακό λαό. Μόνο ένα λόγο τιμής ότι θα προσπαθήσει, σάμπως και θα μπορούσε να πει τίποτε διαφορετικό.

Σκιαγραφεί την επόμενη ημέρα της Νομαρχίας : «Σαν ένα καλά στρωμένο τραπέζι, έτοιμο και ικανό να εισπράξει τις φιλοφρονήσεις των παρακαθήμενων. Με όλα τα θέματα του νομού μελετημένα, με μεγάλα έργα δημοπρατημένα ή υπό δημοπράτηση, με πρωτοβουλίες ποιότητας στα βασικά ζητήματα που απασχολούν τους πολίτες. Ο επόμενος Νομάρχης θα έχει την ευκαιρία να κόψει αρκετές κορδέλες εγκαινίων για έργα που προώθησε ο Σ. Καραγιάννης και οι συνεργάτες του».

Περιγράφει όμως και τη στάση που θα τηρήσει η Νομαρχιακή Αναγέννηση στο νέο Νομαρχιακό Συμβούλιο: Οι εντολές του λαού ευχάριστες ή δυσάρεστες είναι πάντοτε σεβαστές. Ο κ. Καραγιάννης και οι νομαρχιακοί του σύμβουλοι θα προσέλθουμε στο Ν.Σ με ένα και μόνο στόχο, να εργαστούμε για την ανάπτυξη των νησιών μας. Εκείνο που μένει να δούμε αν η Νομαρχιακή Αρχή θα επιδείξει τον ανάλογο σεβασμό στη μειοψηφία ή αν θα συνεχίσει να διατυπώνει τα ίδια μηδενιστικά φληναφήματα με τα οποία διαπαιδαγώγησε προεκλογικά τον Δωδεκανησιακό λαό».

Ο Μιχάλης Μπαλάνος, τέλος, απαντά στο ενδεχόμενο να διαγραφεί από το ΠΑΣΟΚ, σύμφωνα με τα όσα δήλωσαν τελευταία τοπικοί κομματικοί παράγοντες, επειδή συμμετείχε στον συνδυασμό του κ .Καραγιάννη: « Τα περί διαγραφής και όσα άλλα κυκλοθυμικά ειπώθηκαν υπό τον οίστρο της εκλογικής επιτυχίας με αφήνουν παντελώς αδιάφορο. Μάλλον δεν εννοούν ότι θα με διαγράψουν από το ΠΑΣΟΚ όπου το αποτύπωμα του καθενός είναι χαραγμένο ανάλογα με την ουσιαστική προσφορά στον τόπο και με τρόπο ανεξίτηλο. Ίσως εννοούν ότι θα με διαγράψουν από τους προσωπικούς μηχανισμούς των τοπικών παραγόντων του ΠΑΣΟΚ. Μπορείς όμως να διαγράψεις κάποιον από εκεί όπου ουδέποτε ανήκε;»

Ο κ. Μιχάλης Μπαλάνος μιλά για τις εκλογές και ειδικά για την ήττα της παράταξης του κ. Σ. Καραγιάννη

Το πρόβλημα το έχει ο τόπος μας...

"Τα περί διαγραφής μου από το ΠΑΣΟΚ και όσα άλλα ακούσθηκαν με αφήνουν παντελώς αδιάφορο"

Συνέντευξη στη ***Ρένα Βενιανάκη***

ΕΡ. Κύριε Μπαλάνο, θα ήθελα ένα πρώτο σχόλιο για τις Νομαρχιακές εκλογές. Πώς τις είδατε;

ΑΠ. Ανεξάρτητα από την όποια διαφορά ψήφων, στις εκλογές ένας τελικά κερδίζει, όμως στην ιστορία αυτών των αναμετρήσεων είναι εκατοντάδες τα παραδείγματα που αποδεικνύουν ότι δεν κερδίζει πάντοτε ο καλύτερος.

ΕΡ. Συμφωνώ μ' αυτό που λέτε αλλά ο νικητής υπάρχει και είναι ο κ. Μαχαιρίδης.

ΑΠ.: Σ' αυτό το συμπέρασμα οδηγεί η πολύ επιφανειακή, η συνήθης ανάγνωση του αποτελέσματος αλλά δεν είναι καθόλου έτσι.

Με μια πιο αντικειμενική ανάλυση, ούτε ο κ. Μαχαιρίδης μπορεί να χρισθεί νικητής ούτε ο συνδυασμός του κ. Καραγιάννη μπορεί να θεωρηθεί ηττημένος. Σεβαστό βέβαια το αποτέλεσμα αφού χρόνια τώρα έτσι ορίζονται τα πράγματα στον τόπο μας, αλλά εγώ άλλους τοποθετώ στις θέσεις των νικητών και άλλους στις θέσεις των ηττημένων. Στη μια πλευρά τους κομματικούς μηχανισμούς και τις σκοπιμότητες, που για τίποτε άλλο δεν νοιάζονται παρά μόνο για την καταγραφή των δυνάμεών τους και στην άλλη πλευρά το θεσμό της Αυτοδιοίκησης που διαρκώς και ασύστολα χρησιμοποιείται και εμπαίζεται.

ΕΡ. Να συμφωνήσω και πάλι μαζί σας αλλά έστω και με αυτό το σκεπτικό οι εκλογές έγιναν και τα αποτελέσματα καταγράφτηκαν. Πού αποδίδετε εσείς την ήττα του συνδυασμού σας; Μια ήττα - θα πρέπει να πω- οριακή που όμως σφραγίζει τα επόμενα χρόνια.

ΑΠ. Ομολογώ ότι δεν άκουσα κάποια εξαγγελία, θέση ή άποψη του κ. Μαχαιρίδη, ικανή από μόνη της να συναρπάσει το δωδεκανησιακό λαό και να τον στρέψει προς την παράταξή του. Καμία θέση, καμιά άποψη και για κανένα συγκεκριμένο ζήτημα. Αν μάλιστα θυμάμαι καλά ακόμα και όταν ένας συνάδελφός σας του ζήτησε να ονομάσει δύο έργα που θα μπορούσαν να σηματοδοτήσουν την ανάπτυξη του Νομού μας, εκείνος περιορίσθηκε στη Ρόδο -λες και Δωδεκάνησα είναι μόνο η Ρόδος- και αναφέρθηκε στο φράγμα του Γαδουρά, έργο που ήδη εκτελείται και στο εργοστάσιο της ΔΕΗ, που επίσης είναι έργο δρομολογημένο.

Πέραν αυτού τίποτε άλλο δεν είπε ο κ. Μαχαιρίδης παρά ένα λόγο τιμής ότι θα προσπαθήσει, σάμπως και θα μπορούσε να πει τίποτα διαφορετικό.

Είναι όμως αυτό επιχείρημα για να διεκδικήσεις την εξουσία και αλήθεια είναι βάσει αντιπαράθεσης η υπόσχεση ότι θα προσπαθήσεις όταν μάλιστα μ' αυτό τον τρόπο επιδιώκεις να συγκριθείς με ένα Σάββα Καραγιάννη που ανάλωσε τη ζωή του στην υπηρεσία του τόπου του;

ΕΡ. Αν είναι έτσι ποιοί τότε ήταν οι παράγοντες που διαμόρφωσαν το αποτέλεσμα των εκλογών;

ΑΠ. Και άλλοι ασφαλώς παράγοντες και μεταξύ αυτών όσα κυρίως ειπώθηκαν περί του έργου της Νομαρχιακής Αρχής. Η συνθηματολογία αυτή ήταν κατά τη γνώμη μου και η αιχμή του δόρατος της κατάμαυρης προπαγάνδας εναντίον της Νομαρχιακής Αναγέννησης, που φαίνεται ότι τελικά απέδωσε είτε γιατί οι πολίτες δεν μπόρεσαν ή δεν ενδιαφέρθηκαν να αναλύσουν και να δουν την αλήθεια, είτε επειδή η σκληρή κριτική "πουλάει καλύτερα" καθώς θωπεύει τις προσδοκίες των ψηφοφόρων. Και όλα αυτά βέβαια επειδή η Νομαρχία δε φρόντισε να αναδείξει το έργο της, καθόλη τη διάρκεια της 4ετίας.

Κοντά σ' αυτή την κενή περιεχομένου και στείρα από πλευράς πολιτικής ηθικής συνθηματολογία, η



ταυτόχρονη διεξαγωγή Νομαρχιακών και Δημοτικών Εκλογών αλλά και δικές μας ασφαλώς ενδοπαραταξιακές αδυναμίες πρέπει να έπαιξαν αρνητικό για την παράταξή μας ρόλο και την πρώτη και την δεύτερη Κυριακή των εκλογών.

ΕΡ. Υπάρχει η εκτίμηση ότι την τελευταία εβδομάδα έπαιξαν καθοριστικό ρόλο στην διαμόρφωση του αποτελέσματος παράγοντες του ΠΑΣΟΚ στο νότιο συγκρότημα. Η δική σας άποψη ποιά είναι;

ΑΠ.: Δεν πρόκειται δυστυχώς μόνο περί εκτίμησης αλλά για την καθαρή πραγματικότητα με όλες τις λεπτομέρειές της. Ούτε ένας, ούτε δύο, ούτε τρεις παράγοντες αλλά ολόκληρη η Κυβέρνηση, με μόνη εξαίρεση των πρωθυπουργό, είχαν ευθεία ανάμειξη σ' αυτές τις κατ' επίφαση εκλογές της Αυτοδιοίκησης.

Υπουργοί, Υφυπουργοί, Γενικοί Γραμματείς υπουργείων, Περιφερειάρχες, βουλευτές, Νομαρχιακές και Τοπικές οργανώσεις, Δήμαρχοι και υποψήφιοι Δήμαρχοι, μέχρι και η ΕΔΗΚ με ειδική μάλιστα αφίσα, όλοι παρόντες, συσπειρωμένοι και αναμφίβολα ικανοί στο κυνήγι της κομματικής ψήφου. Της ίδιας ψήφου, που την επόμενη ονόμασαν ψήφο αυτοδιοικητική, εμπαίζοντας πρόσωπα και θεσμούς.

ΕΡ. Το αντίθετο ακριβώς φαίνεται να έγινε στο "βορρά", σε Κω και Κάλυμνο. Αλήθεια πώς σχολιάζετε τα ποσοστά που πήρε ο συνδυασμός Καραγιάννη σε αυτά τα δύο νησιά;

ΑΠ. Στο βόρειο συγκρότημα δεν ευνοήθηκε η μονόπλευρη κομματική συμπαράταξη. Τόσο στο δήμο της Κω όσο και στην Κάλυμνο το αποτέλεσμα απαραιτήτως συνυφαίνεται με τις δημοτικές εκλογές. Εκεί οι αντίπαλοι συνδυασμοί είχαν την ίδια κομματική προέλευση και αυτό που απασχολούσε τους έξωθεν παράγοντες υπουργούς, βουλευτές και πολιτευτές ήταν το κομμάτι της πίττας που ενόψει των εθνικών εκλογών ο καθένας θα εξασφάλιζε για τον εαυτό του και όχι ολόκληρη η δεξαμενή των ψηφοφόρων που έτσι κι αλλιώς δεν θα μπορούσαν να διεκδικήσουν. Με τις διασυνδέσεις και συστοιχίσεις που ίσχυσαν, είχαμε λοιπόν μια καταρχήν ισορροπία στην έκφραση του εκλογικού σώματος που τελικά έγειρε υπέρ της "Νομαρχιακής Αναγέννησης" λόγω του έργου που έγινε στις περιοχές αυτές αλλά και του κύρους των προσώπων που συμμετείχαν στο ψηφοδέλτιό τους.

ΕΡ. Ο ρόλος της Νέας Δημοκρατίας ποιός ήταν; Πολλοί ισχυρίζονται ότι αν δεν υπήρχε υπονόμευση εκ μέρους συγκεκριμένων παραγόντων ο κ. Καραγιάννης θα μπορούσε άνετα να κερδίσει. Τί λέτε;

ΑΠ.: Προφανώς και σύμφωνα με όσα κατά κόρον λέγονται τις τελευταίες ημέρες και ακραίες ενέργειες έγιναν και η συσπείρωση των ψηφοφόρων της Νέας Δημοκρατίας δεν ήταν αντίστοιχη με την συσπείρωση των ψηφοφόρων του ΠΑΣΟΚ, που πρέπει να έφτασε σε υψηλά επίπεδα. Με δεδομένη λοιπόν αυτή τη συσπείρωση του ΠΑΣΟΚ φαίνεται ότι το 49,6 της "Νομαρχιακής Αναγέννησης" είναι σεμεγάλο ποσοστό η απάντηση των ψηφοφόρων της Νέας Δημοκρατίας. Αυτά για μια αδρομερή προσέγγιση και "έντιμη" ερμηνεία κάποιων πραγμάτων. Πέραν αυτών δεν μου πέφτει λόγος και δεν αναμειγνύομαι στα εσωτερικά της Ν.Δ. που έχει τα όργανά της με τα οποία μπορεί να αντιμετωπίσει όσα θεωρεί προβλήματα. Δεν με θλίβει επίσης το γεγονός ότι σύμπασα η Ν.Δ. δεν ψήφισε τον συνδυασμό μας με μόνο κριτήριο ότι εξαρχής δήλωσε τη στήριξή της. Δεν μου αρέσει αυτή η συντεταγμένη πορεία στις εκλογές της αυτοδιοίκησης με την υπόκρουση κομματικών συνθημάτων. Αν γι' αυτό τελικά ο συνδυασμός μας δεν κέρδισε τις εκλογές το πρόβλημα δεν το έχουν ο Καραγιάννης και οι συνεργάτες του αλλά ο τόπος μας που έχει φανερά θεσμικά ελλείμματα και οι πολιτικοί μας που όχι μόνο δεν ενοχλούνται απ' αυτά αλλά τα επιδεινώνουν με την ωμή διγλωσσία τους. Εγώ αλλού εστιάζω το πρόβλημα και για άλλα σημαντικότερα πιστεύω ζητήματα λυπάμαι. Για το ότι δεν αφήνονται ελεύθεροι οι πολίτες να αξιολογήσουν, να αποφασίσουν και να εκλέξουν την τοπική ηγεσία τους. Αν δε συνέβαινε αυτό είμαι βέβαιος ότι το έργο του κ. Καραγιάννη θα έπειθε τους Δωδεκανήσιους να ανανεώσουν την εμπιστοσύνη τους στο πρόσωπό του.

ΕΡ. Θα ήθελα να μας περιγράψετε πώς βλέπετε την επόμενη μέρα στην Νομαρχία Δωδεκανήσου.

ΑΠ. Σαν ένα πολύ καλά στρωμένο τραπέζι, έτοιμο και ικανό να εισπράξει τις φιλοφρονήσεις των παρακαθημένων. Με όλα τα θέματα ου νομού μελετημένα, με μεγάλα έργα δημοπρατημένα ή υπό δημοπράτηση, με πρωτοβουλίες ποιότητας στα βασικά ζητήματα που απασχολούν τους συμπατριώτες μας.

Τα εννέα Αιολικά πάρκα είναι έτοιμα, οι μονάδες παραγωγής πόσιμου νερού δρομολογημένες και στο ΠΕΠ Νοτίου Αιγαίου 2000-06 που ξεκίνησε ουσιαστικά τον Ιούλιο του 2001 η Νομαρχιακή Αυτοδιοίκηση στο μόλις 1/3 του χρόνου που θα διαρκέσει το πρόγραμμα, θα

ΣΥΝΕΧΕΙΑ ΣΤΗ ΣΕΛ. 39

ΠΡΟΤΕΡΑΙΟΤΗΤΑ ΤΟΥ ΔΗΜΑΡΧΟΥ ΤΗΣ ΛΕΡΟΥ

Τις προτεραιότητες και τους στόχους του επεσήμανε στη «Γ», ο νεοεκλεγής δήμαρχος Λέρου κ. Τιμόθεος Κωττάκης και ευχαρίστησε τους συνδημότες του για το αξίωμα που του έδωσαν.

Συγκεκριμένα ο νεοεκλεγής δήμαρχος Λέρου δήλωσε τα ακόλουθα:

«Προτεραιότητά μας είναι η οργάνωση του δήμου καθώς τα τελευταία χρόνια ο Δήμος βρισκόταν σε πλήρη αποδιοργάνωση, στόχος μας είναι η επικοινωνία των δημοτών με την ηγεσία του Δήμου Λέρου καθώς τα τελευταία χρόνια η πληθώρα υποσχέσεων χωρίς αντίκρυσμα εκ μέρους του προηγούμενου δημοτικού συμβουλίου είχαν ως αποτέλεσμα να απομακρύνουν τους κατοίκους της Λέρου από την δημοτική αρχή.

Κυριότερος στόχος μας είναι η σταδιακή περάτωση των εγγεγραμμένων έργων του Β' ΚΠΣ".

Ερωτηθείς για το γεγονός ότι ήταν ο μοναδικός δήμαρχος στο Βόρειο συγκρότημα που εξελέγη με την στήριξη της Ν.Δ. απάντησε πως για τον ίδιο δεν έχει σημασία καθώς θα ακολουθήσει κοινή πορεία και κοινή γραμμή με την Νομαρχιακή Αυτοδιοίκηση Δωδ/σου για το συμφέρον και το καλό του τόπου.

Από ειδικές ομάδες του ΣΔΟΕ μετά την εντολή του εισαγγελέα Πρωτοδικών Ρόδου

Συνεχίζονται οι έλεγχοι σ' όλα τα φαρμακεία για "τσιρότα θανάτου"

Αρχισε στο Νοσοκομείο και η χορήγηση βουπρενορφίνης αντί της μεθαδόνης

Στη Ρόδο βρέθηκε το Σαββατοκύριακο που πέρασε ο νομικός σύμβουλος του Πανελλήνιου Φαρμακευτικού Συλλόγου και είχε επαφές με το προεδρείο του τοπικού συλλόγου προκείμενου να υπάρξει η απαραίτητη προετοιμασία για παν ενδεχόμενο μετά τους πρόσφατους ελέγχους σε φαρμακεία της πόλης μας από το ΣΔΟΕ και επιθεωρητές του υπουργείου Υγείας με αφορμή την διακίνηση ναρκωτικών ουσιών, κυρίως του γνωστού τσιρότου.

Εν τω μεταξύ συνεχίστηκαν και το Σάββατο οι έλεγχοι σε φαρμακεία της Ρόδου. Συνολικά μέχρι σήμερα έχουν ελεγχθεί επτά φαρμακεία από τους επιθεωρητές και το ΣΔΟΕ. Σύμφωνα με πληροφορίες στους περισσότερους ελέγχους έχουν παρουσιαστεί προβλήματα που έχουν σχέση με την αγορά ναρκωτικών ουσιών και τις συνταγές που έχουν εκτελεστεί. Όλα τα στοιχεία έχουν κατασχεθεί από τους «κομάντος» του ΣΔΟΕ και ήδη συντάσσονται τα σχετικά πορίσματα από τα οποία θα εξαχθούν οι τυχόν ευθύνες φαρμακοποιών. Πάντως σε αρκετές περιπτώσεις φαρμακοποιοί αδυνατούσαν να δώσουν πειστικές απαντήσεις και να εξηγήσουν γιατί οι συνταγές που έχουν εκτελέσει είναι σημαντικά λιγότερες από τα αντίστοιχα τιμολόγια αγοράς. Υπάρχουν δικαιολογίες για κάθε περίπτωση αλλά θα πρέπει να πείσουν πρώτα τους ελεγκτές και κατόπιν τον εισαγγελέα που ασχολείται με αυτή την υπόθεση η οποία έχει ξεφύγει από το επίπεδο της Ρόδου.

Ανάλογη ανησυχία επικρατεί και στο νοσοκομείο Ρόδου όπου οι συσκέψεις διαδέχονται η μια την άλλη για να αντιμετωπιστούν όσο γίνεται πιο ήπια οι εξελίξεις που φαίνεται να έρχονται και οι οποίες προβάλλουν δραματικές. Ενεργό ρόλο τις τελευταίες ημέρες διαδραματίζει και ο Ιατρικός Σύλλογος Ρόδου σε μια προσπάθεια να προστατεύσει τα μέλη του που βρίσκονται στο μάτι του κυκλώνα, μετά την αποκάλυψη για τις συνταγογραφήσεις με το γνωστό τσιρότο σε ναρκομανείς της περιοχής μας. Ένα από τα βασικά ατού στα χέρια των γιατρών που κατηγορούνται είναι τα υπομνήματα που κατά καιρούς έχουν διαβιβάσει στους αρμοδίους για την ανάγκη δημιουργίας κέντρου ΟΚΑΝΑ στη Ρόδο.

Αξίζει, πάντως, να σημειωθεί, ότι παρά τον θόρυβο που έχει ξεσπάσει εδώ και αρκετές εβδομάδες οι γιατροί του νοσοκομείου συνέχισαν να γράφουν τσιρότα ακόμη και τις τελευταίες ημέρες, πριν από τη

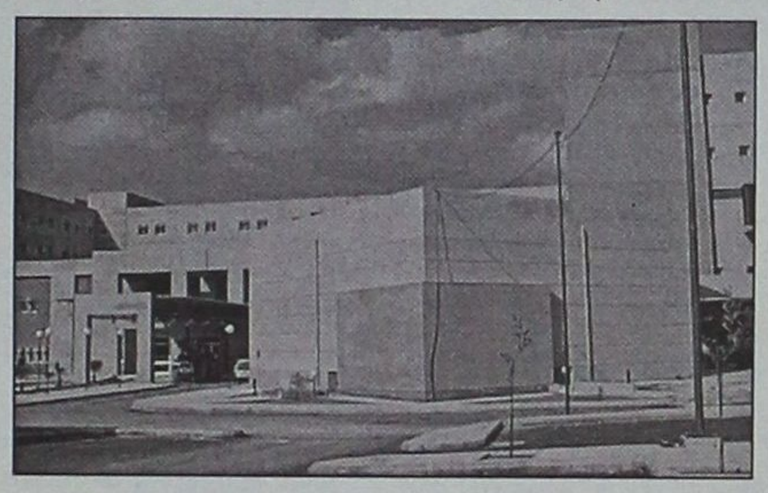

έναρξη του προγράμματος με την βουπρενορφίνη. Συγκεκριμένα για συνταγές που γράφτηκαν από τη Νευρολογική κλινική του νοσοκομείου μας στις 17 και 18 Οκτωβρίου, χρονικό διάστημα στο οποίο το θέμα ήδη είχε λάβει πανελλήνιες διαστάσεις, το Τμήμα Δίωξης Ναρκωτικών συνέταξε δικογραφία την οποία και διαβίβασε στον εισαγγελέα Ρόδου.

ΑΠΟ ΤΗ ΡΟΔΟ ΤΟ ΝΕΟ ΥΠΟΚΑΤΑΣΤΑΤΟ

Η Ρόδος φαίνεται ότι έπαιξε καταλυτικό ρόλο στην απόφαση του υπουργείου Υγείας να αρχίσει το πρόγραμμα διανομής του νέου υποκατάστατου ναρκωτικών ουσιών που ονομάζεται βουπρενορφίνη.

Η πρώτη κίνηση στην χορήγηση υποκατάστατων από τα δημόσια νοσοκομεία έγινε με την μεθαδόνη πριν από 15 μήνες. Πιλοτικά η χορήγηση της βουπρενορφίνης ξεκίνησε το καλοκαίρι του 2001 για διάστημα τριών μηνών και σε περιορισμένο αριθμό εξαρτημένων ατόμων. Με αυτόν τον τρόπο ξεκίνησε το συγκεκριμένο πρόγραμμα με το οποίο χορηγείται τρεις φορές στην εβδομάδα η εν λόγω ουσία. Σημειώνεται ότι η επίδρασή της διαρκεί 2 ημέρες.

Τα προγράμματα υποκατάστασης θεωρούνται η πιο σύγχρονη τάση για απεξάρτηση. Ομως υπάρχουν περιορισμοί στη χρήσή της.

Συγκεκριμένα δεν έχουν δικαίωμα να κάνουν χρήση της βουπρενορφίνης πολυεξαρτημένοι χρήστες ασθενείς που λαμβάνουν ψυχωτικά ή επιληπτικά φάρμακα, εγκυμονούσες-θηλάζουσες γυναίκες, ασθενείς με καρδιακή ή υπατική νόσο και ασθενείς με ενεργό φυματικό ή νοσούσες από AIDS.

μήπως

αποφασίσατε επιτέλους να πείτε το μεγάλο "ΝΑΙ" και σας προβληματίζει

η δεξίωση του γάμου;

Mike's Catering. Δουλεύουμε σε γρήγορους ρυθμούς, για να σας παρέχουμε ένα άψογο αποτέλεσμα, και γευστικές απολαύσεις που θα εύχεστε να μην τελειώσουν ποτέ!



Mike's Executive Catering

Γεωργίου Σεφέρη 108
τηλ. 0241066510 - 0241060075

ΛΟΓΩ ΤΗΣ ΕΠΙΒΟΛΗΣ ΕΠΙΝΑΥΛΟΥ 3%

Ακριβαίνουν τα εισιτήρια των πλοίων σε λίγες ημέρες

Πώς διαμορφώνονται στις γραμμές Δωδεκανήσου

Ακριβότερα κατά 7,45% θα είναι τα εισιτήρια στην ακτοπλοΐα από 1η Νοεμβρίου, ημέρα εφαρμογής του νέου θεσμικού πλαισίου λειτουργίας στις θαλάσσιες συγκοινωνίες που σηματοδοτεί και τέλος του καμποτάζ, του δικαιώματος δηλαδή για δρομολόγηση προς και από τα νησιά πλοίων μόνο υπό ελληνική σημαία.

Στην νέα αύξηση συμπεριλαμβάνεται το ποσοστό του 3% από το οποίο τα Υπουργεία Ναυτιλίας και Αιγαίου θα εξασφαλίσουν την επιδότηση των εφοπλιστών που θα καλύψουν με πλοία τους τις "άγονες" γραμμές.

Συνολικά το ποσό της επιδότησης, σύμφωνα με πρόσφατες ανακοινώσεις των υπουργών Γιώργου Ανωμερίτη και Νίκου Σηφουνάκη θα ξεπεράσει τα 12 δισ. δραχμές και θα καλύψει περισσότερες από 50 δρομολογιακές γραμμές προς "άγονα" αλλά και προς κερδοφόρα νησιά που παρουσιάζουν κίνηση όλο το χρόνο.

Οι τιμές των εισιτηρίων από και προς τα νησιά Δωδ/σου έχουν ως εξής:

Αστυπάλαια-Πειραιάς	24,17ευρώ.
Πειραιάς-Πάτμος	25,16 ευρώ.
Πειραιάς-Λέρος	26,24 ευρώ.
Πειραιάς-Κως	30,89 ευρώ.
Πειραιάς-Ρόδος	36,72 ευρώ.

Αξίζει να σημειωθεί πως η αύξηση του 7,4% και ειδικότερα του ποσοστού του επίναυλου έχει χαρακτηριστεί απαράδεκτη από τους ναυτικούς πράκτορες, οι οποίοι μάλιστα ζήτησαν από τον ΥΕΝ τον κ. Γιώργο Ανωμερίτη εξαίρεση των μικρών νησιών.

Διήμερο σεμινάριο αρτοποιίας

Με μεγάλη επιτυχία ολοκληρώθηκε την περασμένη Παρασκευή 25 Οκτωβρίου το διήμερο σεμινάριο αρτοποιίας-ζαχαροπλαστικής που έγινε εδώ με πρωτοβουλία του υποκαταστήματος "Μύλοι Κρήτης" στη Ρόδο το οποίο είναι γνωστό ως μία από τις σημαντικότερες αλευροβιομηχανίες στη χώρα μας.

Στο σεμινάριο αυτό, επαγγελματίες από το χώρο της αρτοποιίας και της ζαχαροπλαστικής είχαν την ευκαιρία να εκπαιδευτούν σε νέες τεχνικές και πρώτες ύλες καθώς και σε προϊόντα που απαιτεί η εξέλιξη και η ανάγκη της αγοράς.

Ο Γάλλος MasterBaker, Gaston Boissard, ο οποίος είναι και αποκλειστικός συνεργάτης της βιομηχανίας, ήταν ο εκπαιδευτής, παραδίδοντας γνώσεις και εμπειρία ετών.

Εγινε, τέλος, παρουσίαση των τυροκομικών προϊόντων της θυγατρικής εταιρείας, τα οποία παράγονται, στις πλέον σύγχρονες εγκαταστάσεις με σκοπό την παραγωγή ποιοτικών τυροκομικών προϊόντων και με έμφαση στην παραδοσιακή γραβιέρα Κρήτης.

Ανοιξε τις πύλες της την Παρασκευή

Η έκθεση γελοιογραφίας

Αρκετές δεκάδες δημιουργίες που σφάζουν με το μπαμπάκι πρωταγωνιστές της εποχής μας

Υιοθετώντας τη ρήση γνωστού Εγγλέζου γελοιογράφου σύμφωνα με την οποία «η γελοιογραφία πρέπει να γίνεται με ...την ακρίβεια χειρούργου και τις προθέσεις χασάπη», τότε όσοι παρευρέθηκαν στα εγκαίνια της 1ης Διεθνούς Εκθεσης Γελοιογραφίας Ρόδου, που έλαβαν χώρα την περασμένη Παρασκευή, είχαν την ευκαιρία να δουν από κοντά αρκετές δεκάδες δημιουργίες... εκ προθέσεως «χασάπηδων» να... σφάζουν με το μπαμπάκι και διαθέτοντας την ακρίβεια χειρούργου, τους πρωταγωνιστές της εποχής μας!

Των εγκαινίων της έκθεσης η οποία θα φιλοξενείται μέχρι και τις 5 Νοεμβρίου στο περιστύλιο του Νομαρχιακού Μεγάρου και έχει ως θέμα της το άκρως επίκαιρο «Πολιτικές Υποσχέσεις», προηγήθηκε η τελετή απονομής των βραβείων γελοιογραφίας σε εκδήλωση που πραγματοποιήθηκε στο Εθνικό θέατρο της Ρόδου παρουσία εκπροσώπων των τοπικών Αρχών και όχι μόνο καθώς και των ίδιων των δημιουργών που βραβεύθηκαν.

Τον λόγο πήρε, καταρχάς, ο γνωστός Ροδίτης σκιτσογράφος, κ. Βαγγέλης Παυλίδης, ο οποίος μίλησε για το πως ξεκίνησε η ιδέα για το να γίνει η Εκθεση αυτή πραγματικότητα. Σύμφωνα με τον ίδιο, στόχος του γελοιογράφου είναι οι πολιτικοί και όσοι εκφράζουν μία μορφή εξουσίας... Οι υπόλοιποι μπορούν να διασκεδάσουν!

Ανεβαίνοντας στο βήμα, ο νομάρχης Δωδεκανήσου, κ. Σάββας Καραγιάννης, μίλησε για την απαρχή ενός θεσμού ο οποίος δεν θα κάνει τίποτα άλλο από το να ενώνει δημιουργούς από όλο τον κόσμο.

Ο δήμαρχος Ροδίων, κ. Γιώργος Γιαννόπουλος, κατά τον χαιρετισμό του, εξέφρασε τη μεγάλη χαρά και την ικανοποίησή του για τον θεσμό αυτό που ξεκινάει. Δεν παρέλειψε, επίσης, να αναφερθεί στην «ψυχή» όπως είπε -της όλης προσπάθειας, τον Βαγγέλη Παυλίδη τον οποίο χαρακτήρισε «κεφάλαιο» για τη Ρόδο. Ευχήθηκε, ακόμη, η έκθεση να αναχθεί σε Μπιενάλε με έναν μόνιμο Οργανισμό να την υποστηρίζει. Ως κατακλείδα της σύντομης ομιλίας του, ο δήμαρχος Ροδίων προέτρεψε, με έναν γλαφυρό τρόπο, τους γελοιογράφους, να συνεχίσουν το έργο τους, λέγοντας: «Βαράτε-βαράτε, εσείς οι γελοιογράφοι. Οι πολιτικοί τ' αντέχουν και το χρειάζονται»!

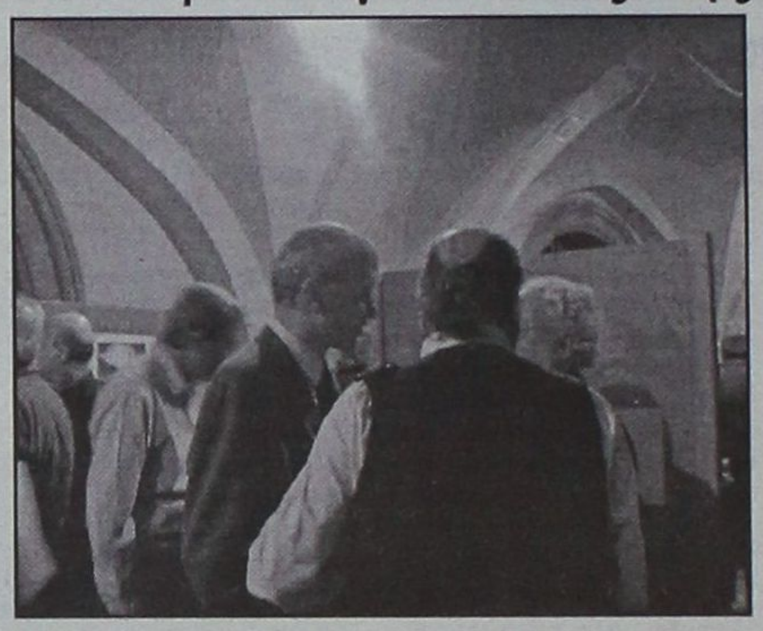

Παρούσα ήταν και η γενική γραμματέας του υπουργείου Τύπου, κα Δέσποινα Σπηλιοπούλου. Η τελευταία μίλησε για «την τέχνη της συμπύκνωσης των νοημάτων» που είναι η γελοιογραφία. Η ίδια μετέφερε τις διαβεβαιώσεις της ηγεσίας του Υπουργείου και του υπουργού κ. Χρήστου Πρωτόπαπα για μία συνεργασία η οποία ξεκίνησε με τη θεσμοθέτηση του βραβείου.

«Το σκίτσο και ιδιαίτερα η πολιτική γελοιογραφία είναι σήμερα το μόνο ακαταμάχητο όπλο του έντυπου λόγου, το φρούριο που δεν έχει καταφέρει να αλώσει η επέλαση της τηλεόρασης και της σύγχρονης τεχνολογίας», είπε καταλήγοντας η κα Σπηλιοπούλου.

Ο ζωγράφος-χαράκτης, κ. Παναγιώτης Γράββαλος, ο οποίος είναι επίσης μέλος της κριτικής επιτροπής της Εκθεσης, αναφέρθηκε στο δύσκολο έργο της Επιτροπής λόγω της υψηλής ποιότητας των συμμετεχόντων.

Εκείνο που τους εξέπληξε ακόμα περισσότερο είναι οι αντιδράσεις των σκιτσογράφων, διεθνώς, για το ίδιο θέμα καθώς διαπίστωσαν ότι υπάρχει τέτοια ταύτιση που βέβαια, δεν είναι μυστικό, ότι οι πολιτικοί, παντού, κάνουν την ίδια δουλειά και με τον ίδιο τρόπο!

Παρούσα ήταν και η αντιπρόεδρος της ΕΣΗΕΑ, κα Φάνη Πετραλιά, είπε για τους γελοιογράφους ότι είναι το «άλας της δημοσιογραφίας», βρίσκονται στην πρώτη γραμμή μάχης και ότι «ο κόσμος μας θα είναι καλύτερος όταν οι γελοιογράφοι γελάσουν τελευταίοι»! Μετέφερε, ακόμη τους χαιρετισμούς του Δ.Σ. της ΕΣΗΕΑ.

Το 1ο βραβείο απενεμήθη στον Βραζιλιάνο Κλαούντιο-Αντόνιο Γκομέζ ενώ βραβεύθηκε και ο γνωστός σκιτσογράφος της «Ελευθεροτυπίας» Στάθης Σταυρόπουλος.

Αμέσως μετά, οι παρευρισκόμενοι, πήγαν απέναντι, στη Νομαρχία, όπου είχαν την ευκαιρία να θαυμάσουν κι από κοντά της δημιουργίες των συμμετεχόντων στην Εκθεση.

μήπως

το μωράκι σας κοντεύει να περπατήσει
κι εσείς ακόμη δεν το βαφτίσατε...

γιατί σκέφτεστε τη δεξίωση;

Mike's Catering. Δουλεύουμε σε γρήγορους ρυθμούς, για να σας παρέχουμε ένα άψογο αποτέλεσμα, και γευστικές απολαύσεις που θα εύχεστε να μην τελειώσουν ποτέ!



Mike's Executive Catering

Γεωργίου Σεφέρη 108
τηλ. 0241066510 - 0241060075

Ανοιξε η έκθεση του ΤΕΕ με έργα μελών του

Μηχανικοί καλλιτέχνες

Εντυπωσίασαν οι δημιουργίες «ερασιτεχνών» ζωγράφων

Ευκαιρία στους μηχανικούς της περιοχής μας να αναδείξουν την καλλιτεχνική τους φλέβα έδωσε το ΤΕΕ-Τμήμα Δωδεκανήσου διοργανώνοντας την έκθεση με θέμα "Μηχανικοί και Καλλιτεχνική Δημιουργία" τα εγκαίνια της οποίας πραγματοποιήθηκαν την περασμένη Παρασκευή 25 Οκτωβρίου, το βράδυ, στον πανέμορφο χώρο του Κέντρου Πληροφόρησης του Δήμου Ροδίων (Κτίριο Τοπτσούμπαση Αγά).

Η έκθεση αυτή εντάσσεται στα πλαίσια των πολύπλευρων δραστηριοτήτων του ΤΕΕ και θα παραμείνει ανοικτή, στον ίδιο χώρο, από σήμερα 28 Οκτωβρίου έως και την ερχόμενη Παρασκευή 1η Νοεμβρίου (σ.σ. ωράριο λειτουργίας 09.00 έως 21.00).



Πάντως, θα πρέπει να επισημάνουμε ότι η έκθεση κέρδισε τουλάχιστον τις πρώτες εντυπώσεις τόσο από πλευράς οργάνωσης-σημαντικό ρόλο έπαιξε πιστεύουμε και ο χώρος που φιλοξενείται, το ατμοσφαιρικό πρόσφατα ανακαινισμένο κτίριο Τοπτσούμπαση Αγά όπου στεγάζεται το Κέντρο Πληροφόρησης Νέων του Δημου Ροδίων-όσο και από τα ίδια τα έργα.

Παρ' όλο που η έκθεση θεωρητικά έχει ερασιτεχνικό χαρακτήρα ωστόσο κάποιες, αν όχι όλες, δημιουργίες εντυπωσίασαν τόσο με τη θεματολογία που επέλεξαν οι... ερασιτέχνες ζωγράφοι και φωτογράφοι μηχανικοί-μέλη του ΤΕΕ όσο και με τον τρόπο που επέλεξαν να προσεγγίσουν τα θέματά τους.

Δεν θα μπορούσαμε, βέβαια, να μην αναφερθούμε και στην καλλιτεχνική παρουσία στη έκθεση του νεοεκλεγέντα Νομάρχη Δωδεκανήσου, κ. Γιάννη Μαχαιρίδη ο οποίος είναι ως γνωστόν και ζωγράφος και εξέθεσε κάποιους πίνακές του που απεικονίζουν τοπία.

Σύμφωνα, μάλιστα, και με τον αντιπρόεδρο του ΤΕΕ Δωδεκανήσου και Συντονιστής της Οργανωτικής Επιτροπής της έκθεσης κ. Ιάκωβος Γρύλλης, ο κ. Μαχαιρίδης, εκτός από πολιτικός έχει και καλλιτεχνικές ευαισθησίες, και τα έργα του είναι ιδιαίτερα αξιόλογα. Μάλιστα, επεσήμανε ότι αυτό που έχει ενδιαφέρον είναι ότι πρόκειται και για την πρώτη εκδήλωση στην οποία μετέχει μετά τα πρόσφατα αποτελέσματα των νομαρχιακών εκλογών.

Και μπορεί ο κ. Μαχαιρίδης να ήταν παρών μόνο καλλιτεχνικά, ο νυν Νομάρχης, όμως, κ. Σάββας Καραγιάννης ήταν παρών... φυσικά. Με ιδιαίτερη προσοχή περιεργάστηκε τα έργα των καλλιτεχνών τα οποία φάνηκε να του προξένησαν ιδιαίτερο ενδιαφέρον.

Παρόντες ήταν, ακόμη, ο πρόεδρος του Πολιτιστικού Οργανισμού του Δήμου Ροδίων κ. Μανόλης Αντωνόγλου, ο καλλιτεχνικός Διευθυντής του Μουσείου Νεοελληνικής Τέχνης του Δήμου Ροδίων, τεχνοκριτικός, κ. Χάρης Καμπουρίδης, δημοτικοί σύμβουλοι και πολλά μέλη του ΤΕΕ.

Σημειώνεται ότι στην έκθεση μετέχουν με έργα τους 26 μηχανικοί μέλη του ΤΕΕ Δωδεκανήσου, από όλο το νομό. Τα έργα τους είναι ζωγραφική, φωτογραφία, κόσμημα, ύφασμα και έπιπλο.

Οπως λέει ο κ. Γρύλλης, στόχος τους είναι η ανάπτυξη δεσμών μεταξύ των συναδέλφων, η προώθηση των συλλογικών δράσεων μεταξύ των μελών του ΤΕΕ και ταυτόχρονα-αυτό που θέλουν να βγάλουν προς τα έξω-είναι ότι οι μηχανικοί, εκτός από επιστήμονες είναι και ενεργοί πολίτες και μετέχουν στα πολιτιστικά δρώμενα της περιοχής μας.

"Η Τέχνη, άλλωστε, και οι μηχανικοί έχουν κάτι κοινό που είναι η δημιουργία κι αυτό το θεωρούμε πολύ σημαντικό", είπε χαρακτηριστικά ο αντιπρόεδρος του ΤΕΕ ο οποίος μίλησε, ακόμα για πολύ μεγάλη ανταπόκριση των συναδέλφων του.

20 ΣΕΛΙΔΕΣ

ΑΘΛΗΤΙΚΗ ΓΝΩΜΗ

ΔΕΥΤΕΡΑ 28 ΟΚΤΩΒΡΙΟΥ 2002

Η ΑΕ ΛΕΡΟΥ ΕΡΩΤΟΤΟΤΡΟΠΕΙ ΜΕ ΤΗΝ ΚΟΡΥΦΗ

ΣΕΛ. 14-17

ΒΑΣΙΛΕΥΣΕ ΤΟ ΠΟΔΟΣΦΑΙΡΟ





ΠΡΑΣΙΝΙΣΕ ΤΟ ΝΤΕΡΜΠΙ

Η Ρόδος με γκολ του Γ. Καντιμοίρη στο 1 κέρδισε τον Διαγόρα (1-0), που έμεινε με τις εντυπώσεις. Τα ελάφια στη πρώτη θέση μαζί με Αιολικό και Ερμή

ΣΕΛ. 13



ΠΑΡΑΙΤΗΘΗΚΕ Ο ΜΙΧΑΛΗΣ ΜΕΝΤΟΣ ΑΠΟ ΤΟΝ ΔΙΑΓΟΡΑ

ΤΟΥ ΠΗΡΕ ΤΟ ΣΤΕΜΜΑ



✔ *Ο Κολοσσός ξεπέρασε το άγχος της πρεμιέρας και κέρδισε τον Μέγα Αλέξανδρο*

ΣΕΛ. 38

Ο ΑΠΟΛΛΩΝ 1-0 ΤΗΝ ΚΩ ΜΕ ΓΚΟΛ ΤΟΥ ΜΑΜΑΚΟΥ

ΣΕΛ. 12

ΗΤΤΕΣ ΙΑΛΥΣΟΥ ΚΑΙ ΔΙΑΓΟΡΑ ΑΠΟ ΑΡΙΩΝΑ, ΧΑΛΚΙΔΑ ΣΤΗΝ ΠΡΕΜΙΕΡΑ ΤΗΣ Γ' ΕΘΝΙΚΗΣ

ΣΕΛ. 37-38

ΠΕΡΙΦΕΡΕΙΑΚΟ

Ξαναμπήκε με το δεξί...

• Ο ΑΠΟΛΛΩΝ ΣΤΟ ΠΕΡΙΦΕΡΕΙΑΚΟ ΠΡΩΤΑΘΛΗΜΑ ΜΕΤΑ ΤΗΝ ΔΙΑΚΟΠΗ. ΚΕΡΔΙΣΕ ΤΗΝ ΚΩ ΣΤΟ ΔΩΔΕΚΑΝΗΣΙΑΚΟ ΝΤΕΡΜΠΙ ΜΕ 1-0, ΠΕΤΥΧΑΙΝΟΝΤΑΣ ΤΗΝ ΠΡΩΤΗ ΤΟΥ ΕΝΤΟΣ ΕΔΡΑΣ ΝΙΚΗ

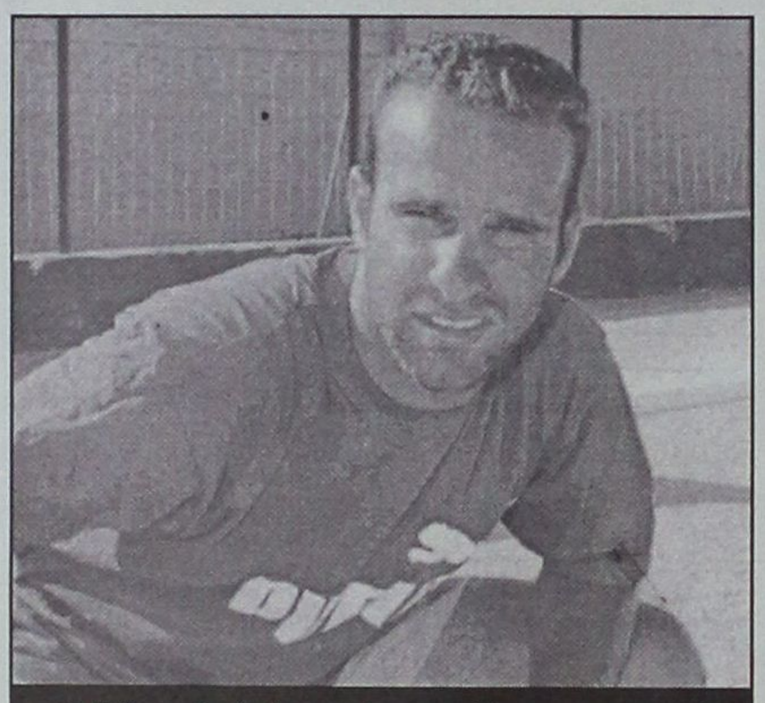

Ο Γιώργος Ισκάς ήταν από τους καλύτερους του νικητή

Ο Απόλλων ήταν ο μεγάλος κερδισμένος του χθεσινού πρώτου -στην χρονική σειρά- Δωδεκανησιακού ντέρμπι της χθεσινής μέρας.

Οι γηπεδούχοι κατάφεραν να πάρουν τους πρώτους τρεις βαθμούς στην έδρα τους κερδίζοντας 1-0 την Κω.

Ο αγώνας είχε από την αρχή όλα τα στοιχεία ενός ντέρμπι. Δύναμη, πάθος και αρκετές ευκαιρίες εκατέρωθεν.

Αυτοί που δημιούργησαν την πρώτη ευκαιρία στο παιχνίδι ήταν, οι φιλοξενούμενοι, από μία στημένη φάση -απευθείας εκτέλεση φάουλ.

Στην συνέχεια του πρώτου ημιχρόνου το παιχνίδι ήταν σε γενικές γραμμές μοιρασμένο, με τους Κώους να φτάνουν πιο πολλές φορές στην περιοχή των «ερυθροκιτρίνων», όμως είχαν απέναντι τους έναν πολύ καλό **Αλεξανδρίδη**, ο οποίος με την ικανότητα και την εμπειρία του κράτησε το μηδέν στην εστία του.

Οι Απολωνιστές από την πλευρά τους δημιούργησαν κι' αυτοί ευκαιρίες για γκολ με αποκορύφωμα την φάση του **Πολυχρονίου** στο 26'.

Στην επανάληψη ο αγώνας ανήκε στον Απόλλωνα, ο οποίος πέτυχε το νικητήριο γκολ, δημιούργησε ευκαιρίες και για άλλα τέρματα, ενώ με καλά οχυρωμένη άμυνα δεν κινδύνεψε σοβαρά να δεχτεί κάποιο γκολ.

ΦΑΣΕΙΣ-ΓΚΟΛ

5'. Ο **Μαγκαφάς** εκτέλεσε από πλάγια δεξιά θέση φάουλ απευθείας, η μπάλα χτύπησε μπροστά στον **Αλεξανδρίδη** και ο τερματοφύλακας του Απόλλων πραγματοποίησε πολύ καλή απόκρουση.

11'. Ο **Μαγκαφάς** πάσαρε στον **Γεράσιμο Μποϊλή** και ο τελευταίος από θέση τετ-α-τετ πλάσαρε και ο **Αλεξανδρίδης** απέκρουσε τη μπάλα.

26'. Ο **Ισκάς** εκτέλεσε κόρνερ απ' τα αριστερά, ο **Πολυχρονίου** έκανε προβολή μέσα στην περιοχή και απέκρουσαν οι αμυντικοί της Κω πάνω στη γραμμή.

34'. Ο **Μάμμης** σούταρε από το ύψος της περιοχής, η μπάλα κόντραρε και ο **Αλεξανδρίδης** απέκρουσε σε κόρνερ.

51'. Ο **Πάλλας** μετά από σέντρα, από τα αριστερά έπιασε κεφαλιάπάσα στον **Πολυχρονίου**, ο οποίος έκανε κεφαλιά από το ύψος της μικρής περιοχής και η μπάλα πέρασε λίγο άουτ.

53'. Ο **Μαμάκος** με προβολή μέσα από την μικρή περιοχή έκανε το 1-0.

61'. Ο σκόρερ του παιχνιδιού έκανε δυνατό σουτ μέσα από την μεγάλη περιοχή και απέκρουσαν οι Κώοι.

70'. Ο **Αρχοντούλης** έκανε κατά μέτωπον επίθεση από τα δεξιά έπιασε σουτ από το ύψος της περιοχής και η μπάλα κατέληξε, άουτ.

Καλή ήταν η διαιτησία των **Λινώτη, Τσόγκα** και **Χονδρόπουλου** του συνδέσμου **Κορινθίας.**

ΔΙΑΚΡΙΘΕΝΤΕΣ

Από τον Απόλλωνα καλύτεροι ήταν οι **Αλεξανδρίδης, Πάλλας, Σαλαμαστράκης** και **Ισκάς**.

Από την Κω διακρίθηκαν οι **Χατζηπέτρος, Μποϊλής Γ.** και **Μαγκαφάς.**

Οι συνθέσεις:

ΑΠΟΛΛΩΝ Κ.: *Αλεξανδρίδης, Αρχοντούλης (77' Κυριαζής), Πάλλας, Σαλαμαστράκης, Λινάρδος, Καραβόλιας (46' Παπανικολάου), Νικολής, Σάββενας, Μαμάκος, Ισκάς, Πολυχρονίου (88' Μάχλης).*

Α.Ε. ΚΩΣ: *Καραγιώργος, Γούλας, Αρβανιτογιάννης (68' Καραγιάννης), Γκουντελίτσας, Χατζηπέτρος, Μάμμης, Μποϊλής Γ., Τσικρικάς, Σωτηρόπουλος (56' Πούλος), Ολιβέιρα (44' λ.τ. Δρόσος), Μαγκαφάς.*

«Πήραμε αυτό που θέλαμε»

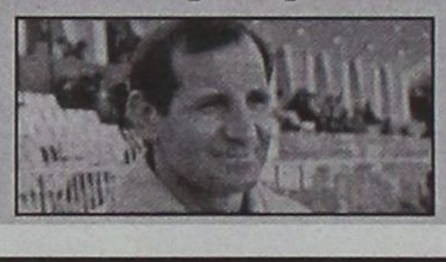

Ο έμπειρος προπονητής του Απόλλωνα **Γιώργος Τανίδης** ευχαριστημένος από την νίκη της ομάδας του επί της Κω δήλωσε:

«Το παιχνίδι ήταν όπως το περίμενα. Πίστευα όμως ότι θα είχαμε καλύτερη απόδοση. Το ευχάριστο είναι ότι πήραμε το αποτέλεσμα που θέλαμε».

«Δεν είμασταν αυτοί που έπρεπε»



Ο τεχνικός της Κω **Δημήτρης Σαλαπάτας** απογοητευμένος από την ήττα της ομάδας του στο χθεσινό ντέρμπι των Καλυθιών δήλωσε στην «Α.Γ.» τα παρακάτω: «Δεν ήμασταν αυτοί που έπρεπε αλλά χάσαμε από έναν αντίπαλο που δεν ήταν καλύτερος.

Αφού δεν κερδίσαμε τις Καλυθιές που ήταν πολύ αργή ομάδα, προβληματίζομαι ποιά ομάδα θα κερδίσουμε.

Ειδικά στο πρώτο ημίχρονο θα μπορούσαμε να κάνουμε γκολ».

citibank
Direct Sales

ΠΡΟΣΦΟΡΕΣ ΠΙΣΤΩΤΙΚΩΝ ΚΑΡΤΩΝ

• Visa Classic — Δωρεάν Συνδρομή τον 1ο χρόνο
• Visa Gold — Δωρεάν Συνδρομή τον 1ο χρόνο
• Mastercard — Δωρεάν Συνδρομή τον 1ο χρόνο
• Diners Club — Δωρεάν Συνδρομή τον 1ο χρόνο
• Diners Club-Vodafone
Δωρεάν Συνδρομή τον 1ο χρόνο
Κερδίζετε έως & 59 ευρώ επί των συνδιαλέξεων στο κινητό Vodafone

• Visa Classic-Vodafone
Δωρεάν Συνδρομή **για Πάντα**
• Visa Gold-Vodafone
Δωρεάν Συνδρομή **για Πάντα**
Κερδίζετε έως & 44 ευρώ επί των συνδιαλέξεων στο κινητό Vodafone

• Visa **Φοιτητική** — Δωρεάν Συνδρομή **για Πάντα**
Χωρίς οικονομικά στοιχεία για εγγυητή, μόνο με την αστυνομική και φοιτητική ταυτότητα.

• ***Η προσφορά της Δωρεάν Συνδρομής για Πάντα σ' όλες τις κάρτες, ισχύει έως 31-12-2002.***

• ***Οι μόνες κάρτες στην αγορά με εκτύπωση της φωτογραφίας σας, για περισσότερη ασφάλεια.***

Για πληροφορίες καλέστε:
0972.943.946 Fax: 02410-48141
e-mail:nikafes@acn.gr

Δίκτυο ATMς της Citibank, στη Ρόδο.
• **Ρόδος,** 25ης Μαρτίου 10-13, (Manuel Records)
• **Ρόδος,** Ηρώων Πολυτεχνείου 1, (Rent a car)
• **Ιξιά,** Λεωφ. Ηρακλειδών 95, (Ποσειδώνια)
• **Ιαλυσός,** Οδός Φερενίκης, (Εμπορ. Κέντρο Φαρμακίδη)
• **Θολός,** Εθν. Οδός Ρόδου-Καμείρου, (Εναντι Doreta B.)
• **Κοσκινού,** Λεωφ. Ρόδου-Κοσκινού, (Καταβενάκης)
• **Φαληράκι,** Λεωφ. Ρόδου-Λίνδου, (Δήμητρα)
• **Κολύμπια,** Τέρμα ευκαλύπτων, (Κατερίνα).



ΠΕΡΙΦΕΡΕΙΑΚΟ





Ορφανίδης-Μπιγκό και Σπάρταλης-Γιόνοβιτς σε μονομαχίες του χθεσινού ντέρμπι (ΝΙΚΤΩΡ-ΦΩΤΟ ΜΑΡΚΕΤ ΙΑΛΥΣΟΣ)

Βασίλευσε το ποδόσφαιρο

• ΜΕ ΤΟ ΚΑΛΗΜΕΡΑ Η ΡΟΔΟΣ ΣΚΟΡΑΡΕ ΚΑΙ ΚΕΡΔΙΣΕ ΣΤΟ ΤΟΠΙΚΟ ΝΤΕΡΜΠΙ ΤΟΝ ΔΙΑΓΟΡΑ (1-0), ΠΟΥ ΕΜΕΙΝΕ ΜΕ ΤΙΣ ΕΝΤΥΠΩΣΕΙΣ.

• 2.500 ΚΟΣΜΟΣ ΣΤΟ ΔΗΜΟΤΙΚΟ ΓΗΠΕΔΟ

Το ποδόσφαιρο ζει κι είναι ο βασιλιάς των σπορ και στη Ρόδο. Το Δημοτικό Στάδιο Ρόδου έζησε χθες πρωτοφανείς φιέστες αφού περισσότεροι από 2.500 φίλαθλοι προσήλθαν για να δουν την αναμέτρηση Διαγόρα-Ρόδου στα πλαίσια της 5ης αγωνιστικής του περιφερειακού πρωταθλήματος.

Νικήτρια του τοπικού ντέρμπι αναδείχθηκε η Ρόδος με 1-0, με γκολ που σημειώθηκε στο πρώτο λεπτό της συνάντησης με κεφαλιά του **Γιώργου Καντιμοίρη**. Νικητής, όμως ήταν και το ροδίτικο ποδόσφαιρο αφού δεν σημειώθηκε το παραμικρό τόσο εντός όσο κι εκτός του αγωνιστικού χώρου με τους πρωταγωνιστές να αλληλοσυγχαίρονται και να φεύγουν αγκαλιασμένοι.

Το παιχνίδι δεν αντέχει σε μεγάλη κριτική αφού κυριάρχησε ο εκνευρισμός και η ανυπαρξία φάσεων εντός περιοχής.

Η Ρόδος μπορεί να πήρε τη νίκη και τους τρεις βαθμούς, αλλά ο Διαγόρας πήρε τα εύσημα της εξέδρας με την καλή του απόδοση που τουλάχιστον θα 'πρεπε να του χαρίσει ένα γκολ.

Στο ξεκίνημα του αγώνα η Ρόδος έδειξε πιο αεράτη και φάνηκε ότι θα είχε την καθολική υπεροχή. Πέτυχε νωρίς το γκολ και μετά γύρισε στην άμυνα για να το κρατήσει φοβούμενη τον αντίπαλό της.

Από την πλευρά του ο Διαγόρας μετά το αναπάντεχο γκολ που δέχθηκε, ισορρόπησε, βγήκε μπροστά και προσπάθησε να ισοφαρίσει.

Εφθασε πολύ κοντά σ' αυτό και το παιχνίδι θα είχε άλλη τροπή αν ο διαιτητής κ. **Λουκάς** από τον σύνδεσμο Αθηνών κατελόγιζε πέναλτι στην ανατροπή του **Γεωργαλλή** από τον **Βασιλόπουλο** στο 15' και έδειχνε φυσικά και την κόκκινη κάρτα στον τελευταίο αμυντικό παίκτη της Ρόδου.

Στο β' μέρος δεν άλλαξε το σκηνικό. Ο Διαγόρας διατηρούσε την υπεροχή αλλά δεν μπορούσε να βρει τον δρόμο προς τα αντίπαλα δίχτυα αναδεικνύοντας κορυφαίους παίκτες την αμυντική τετράδα των **Μπιγκό, Μαλλιάκα, Πάττα, Βασιλόπουλο**. Ειδικά στο τελευταίο τέταρτο η πίεση των Διαγοριδών ήταν ασφυκτική χωρίς όμως ουσία στην τελική προσπάθεια.

Οσοι παρακολουθούν τις δύο ομάδες διαπίστωσαν χθες πως οι δύο προπονητές φοβόντουσαν το παιχνίδι. Είχαν μελετήσει τους αντιπάλους και είχαν κάνει τα πλάνα με βάση αυτή τη μελέτη. Ετσι ο **Ανδρέας Σταύρου** ξάφνιασε με τη μη χρησιμοποίηση από την αρχή του **Μόσχου** επιδιώκοντας κυρίως να ελέγξει το χώρο του κέντρου παίζοντας με πέντε χαφ και τους **Μονόπολι, Ορφανίδη** να εναλλάσσονται στην επίθεση σαν παρτενέρ του **Γεωργαλλή**.

Στην άμυνα ο **Χατζηστα-μάτης** μάρκαρε τον **Διογένους**, ο **Ρουτζιέρης** τον **Στ. Καντιμοίρη** στο Ρόδου α' και τον **Γ.** στο β' μέρος, ο **Σπάρταλης** ήλεγχε τον **Καλημέρη**, οι **Σταθόπουλος, Μονόπολι** τους **Ναλμπάντη, Γιόνοβιτς** και ο **Παφιάκης** τον **Γ. Καντιμοίρη** στο α' και τον **Τραπακόπουλο** στο β' μέρος.

Από τη δική του πλευρά ο **Δημήτρης Σκούνας** έπαιξε με μαν του μαν μόνο στην άμυνα τους **Μπιγκό** πάνω στον **Ορφανίδη**, τον **Μαλλιάκα** στον **Πολιά** και τον **Πάττα** στον **Γεωργαλλή**.

Σε γενικές γραμμές το παιχνίδι ήταν μέτριο αλλά είχε όλα τα στοιχεία που συνθέτουν ένα ντέρμπι.

Λίγες φάσεις, πολύς εκνευρισμός, δυνατές μονομαχίες και αυτοθυσίες. Κι επί της ουσίας η Ρόδος κέρδισε το παιχνίδι, ο Διαγόρας κέρδισε τις εντυπώσεις δείχνοντας πως το μέλλον του ανήκει.

ΦΑΣΕΙΣ-ΓΚΟΛ

1'. Μετά από πλάγιο άουτ του **Μπιγκό** από τα αριστερά ο **Γιώργος Καντιμοίρης** με κεφαλιά έκανε το 1-0.

15'. Ο **Γεωργαλής** ανατράπηκε μέσα στην περιοχή από τον **Βασιλόπουλο** που ήταν ο τελευταίος παίκτης της Ρόδου αλλά ο διαιτητής **Λουκάς** δεν έδωσε το πέναλτι και την αποβολή.

31'. Ο **Μαλλιάκας** πήρε την μπάλα από τα δεξιά έξω από την μεγάλη περιοχή, εξαπέλυσε ένα πολύ ωραίο σουτ αλλά η μπάλα πέρασε λίγο άουτ.

33'. Ο **Πολιάς** με απευθείας χτύπημα φάουλ έστειλε τη μπάλα να περάσει άουτ.

78'. Ο **Παφιάκης** έκανε παράλληλη μπαλιά από τα δεξιά αλλά ο **Γεωργαλλής** δεν μπόρεσε να κάνει την προβολή μέσα από την μεγάλη περιοχή.

89'. Ο **Μαΐλης** σούταρε δυνατά έξω από την μεγάλη περιοχή και η μπάλα πέρασε λίγο άουτ.

Με λάθη ήταν η διαιτησία των **Λουκά** (Αθηνών), **Θεοδωρόπουλου** και **Τριανταφύλλη** (Κορίνθου.

Από τον Διαγόρα διακρίθηκαν οι **Ρουτζιέρης, Παφιάκης, Πολιάς** και **Αγγελόπουλος**.

Από την Ρόδο διακρίθηκαν οι **Πάττας, Μαλλιάκας, Βασιλόπουλος** και **Μπιγκό.**

Οι συνθέσεις:

ΔΙΑΓΟΡΑΣ: *Σκυλλάς, Σπάρταλης, Ορφανίδης (58' Αγγελόπουλος), Κακλαμάνος (85' Κολιάδης), Χατζησταμάτης, Ρουτζιέρης, Παφιάκης, Σταθόπουλος, Γεωργαλής, Μονόπολι (58' Μόσχου), Πολιάς.*

ΡΟΔΟΣ: *Θέμελης, Μαλλιάκας, Μπιγκό, Βασιλόπουλος, Πάττας, Γιόνοβιτς (78' λ.τ. Μαΐλης), Ναλμπάντης, Καντιμοίρης Γ., Ντιογκένους, Καλημέρης (61' Μοσχής), Καντιμοίρης Σ. (46' Τραμπακόπουλος).*

«Μας αδικεί, κατάφορα»

Ο κώουτς του Διαγόρα **Ανδρέας Σταύρου** δήλωσε στην «Α.Γ.» μετά την ήττα της ομάδας του από τη Ρόδο τα εξής:

«Εγινε ένα όμορφο παιχνίδι, στο οποίο νικήτρια αναδείχθηκε η Ρόδος, αλλά ο Διαγόρας ήταν αυτός που υπερτερούσε μέχρι το τέλος.

Πολλά κρίθηκαν στο ότι ο διαιτητής αγνόησε το πέναλτι και την αποβολή.

Τα παιδιά, είχαν ψυχικές δυνάμεις και σθένος, το αποτέλεσμα μας αδικεί κατάφορα.

Συγχαρητήρια στα παιδιά, θα συνεχίσουμε για να φτάσει ο Διαγόρας στη θέση που του αξίζει.

Θετικό γεγονός ήταν η προσέλευση του κόσμου που τον έχουμε ανάγκη.

Συγχαρητήρια στη Ρόδο για τη νίκη».

«ΔΕΝ ΜΑΣ ΕΚΑΝΕ ΚΑΛΟ Η ΔΙΑΚΟΠΗ»

Ο προπονητής της Ρόδου **Δημήτρης Σκούνας** μετά τη νίκη της ομάδας του επί του Διαγόρα δήλωσε:

«Καταφέραμε και αιφνιδιάσαμε τον Διαγόρα με το γρήγορο γκολ.

Το παιχνίδι είχε λίγες φάσεις μπροστά στις δύο εστίες.

Ο Διαγόρας μας πίεσε ειδικά στο τελευταίο εικοσιπεντάλεπτο αλλά δεν ευτύχησε να σκοράρει.

Η διακοπή του πρωταθλήματος κατάλαβα, μετά το παιχνίδι, ότι δεν μας έκανε καλό».

Β Α Θ Μ Ο Λ Ο Γ Ι Α

ΠΕΡΙΦΕΡΕΙΑΚΟΥ

Α/Α	ΟΜΑΔΕΣ	ΒΑΘΜ.	ΑΓ.	ΤΕΡΜ.	ΕΝΤΟΣ Ν	Ι	Η	ΕΚΤΟΣ Ν	Ι	Η	ΣΥΝΟΛΟ Ν	Ι	Η
1.	ΡΟΔΟΣ	12	5	11-1	2	0	0	2	0	1	4	0	1
-	Αιολικός	12	5	7-2	3	0	0	1	0	1	4	0	1
-	Ερμής Κ.	12	5	6-2	2	0	0	2	0	1	4	0	1
-	Μανδραικός	11	5	8-1	2	0	0	1	2	0	3	2	0
5.	Απόλλων Καλ.	9	5	4-6	1	0	1	2	0	1	3	0	2
6.	Μύκονος	9	5	6-5	2	0	1	1	0	1	3	0	2
-	Ατρόμητος Π.	8	5	12-5	2	1	0	0	1	1	2	2	1
-	Μάνη	8	5	8-4	0	2	0	2	0	1	2	2	1
-	Ασπρόπυργος	8	5	10-7	1	1	1	1	1	0	2	2	1
-	Αίας Σαλ.	8	5	14-5	2	0	0	0	2	1	2	2	1
11.	ΔΙΑΓΟΡΑΣ	5	5	5-4	0	1	2	1	1	0	1	2	2
12.	ΚΩΣ	5	5	3-5	0	2	0	1	0	2	1	2	2
13.	Κάσπακας	3	5	6-18	1	0	2	0	0	2	1	0	4
14.	Καρλόβασι	1	5	4-10	0	1	1	0	0	3	0	1	4
15.	Καλλονή	1	5	4-21	0	0	2	0	1	1	0	1	4
16.	Πανελευσινιακός	0	5	2-21	0	0	3	0	0	2	0	0	5

Τ' ΑΛΛΑ ΑΠΟΤΕΛΕΣΜΑΤΑ

Διαγόρας-Ρόδος	0-1
Απόλλων Κ.-Κως	1-0
Ασπρόπυργος-Μανδραικός	0-0
Μύκονος-Ατρόμητος	3-2
Καρλόβασι-Καλλονή	2-2
Αίας Σαλ.-Κάσπακας	8-1
Αιολικός-Μάνη	2-1
Πανελευσινιακός-Ερμής Κορ.	0-2

Η ΕΠΟΜΕΝΗ ΑΓΩΝΙΣΤΙΚΗ

Μύκονος-Ασπρόπυργος
Μανδραικός-Καρλόβασι
Ατρόμητος Πειρ.-Αίας Σαλαμίνας
Καλλονή-Διαγόρας
Κάσπακας-Απόλλων Κ.
Ρόδος-Αιολικός
Κως-Ερμής Κορυδαλλού
Μάνη-Πανελευσινιακός

ΠΑΡΑΙΤΗΘΗΚΕ Ο ΠΡΟΕΔΡΟΣ ΜΙΧ. ΜΕΝΤΟΣ

Αμέσως μετά τη λήξη του χθεσινού ντέρμπι Διαγόρα-Ρόδου, ο πρόεδρος του γηραιού **Μιχάλης Μέντος** υπέβαλε την παραίτησή του, για προσωπικούς λόγους.

Οπως έγινε γνωστό, οι συνεργάτες του τον είχαν παρακαλέσει να παραμείνει μέχρι το ντέρμπι, για να μην επηρρεαστεί η ομάδα.

Ο άνθρωπος που προαλείφεται για πρόεδρος είναι ο δημοτικός σύμβουλος και πρόεδρος του Ζευς **Αριστοτέλης Ηρακλείδης**, ο οποίος μάλιστα παρακολούθησε το χθεσινό ντέρμπι παρέα με τον δήμαρχο **Γιώργο Γιαννόπουλο.**

Α' ΚΑΤΗΓΟΡΙΑ

Ερωτοτροπεί με το ρετιρέ!

Με την ελπίδα να στραβοπατήσει ο Διγενής στο σημερινό ντέρμπι με τον Ιάλυσο και να παραμείνει στην κορυφή της Α' κατηγορίας, η ΑΕ Λέρου έστω και δύσκολα κέρδισε τον Άρη και οδηγεί την κούρσα.

Η φετινή έκπληξη του πρωταθλήματος λύγισε την αντίσταση της επίσης έκπληξης της ομάδας του Αρχαγγέλου στα τελευταία λεπτά. Να σημειωθεί ότι αυτή ήταν η πρώτη ήττα του Άρη, ενώ η ΑΕΛ διατήρησε το απόλυτο της έδρας της.

Την τέταρτή της εντός έδρας νίκη σημείωσε και η Θύελλα που αναρριχήθηκε στη πέμπτη θέση, κερδίζοντας τον Καλυμνιακό που εκτός έδρας δεν έχει πάρει ακόμα πόντο και απέδειξε ότι φέτος ξέρει τί ζητά.

Σκόνταψε για δεύτερη φορά στο γήπεδό του ο Απόλλων Απ. Αυτή τη φορά πήρε βαθμό ο Φοίβος στη δεύτερη συνεχόμενή του έξοδο.

Η ...γκαντεμιά φαίνεται πως απομακρύνθηκε από τον Ηρακλή που κέρδισε τον Κλεόβουλο, σημειώνοντας τη δεύτερη συνεχόμενη του νίκη.

Ο Διαγόρας Βατίου πέρασε νικηφόρα από την Καρδάμαινα, αφήνοντας την Δόξα χωρίς νίκη σε επτά αγώνες. Τέλος ισόπαλοι αναδείχθηκαν ΑΕΡΑ και Αναγέννηση, ενώ σήμερα θα γίνουν οι αγώνες που συμπληρώνουν την 7 αγωνιστική Διγενής-Ιάλυσος και Ορφέας-Κλεάνθης.

• Η ΑΕΛ ΕΣΤΩ ΚΑΙ ΔΥΣΚΟΛΑ ΥΠΟΧΡΕΩΣΕ ΤΟΝ ΑΡΗ ΣΤΗ ΠΡΩΤΗ ΤΟΥ ΗΤΤΑ

• ΔΕΥΤΕΡΗ ΣΥΝΕΧΟΜΕΝΗ ΝΙΚΗ ΤΟΥ ΗΡΑΚΛΗ, 1-0 ΤΟΝ ΚΛΕΟΒΟΥΛΟ

• ΧΩΡΙΣ ΝΙΚΗ Η ΔΟΞΑ Κ., ΕΧΑΣΕ ΑΠΟ ΤΟΝ ΔΙΑΓΟΡΑ Β.

• ΣΗΜΕΡΑ ΤΟ ΝΤΕΡΜΠΙ ΔΙΓΕΝΗΣ-ΙΑΛΥΣΟΣ



ΣΚΟΡ ΚΑΙ ΣΚΟΡΕΡ

● Ηρακλής–Κλεόβουλος 1–0
72' Χ''στρατής

● ΑΕΡΑ–Αναγέννηση 1–1
23' Κατσιδώνης/15' Αγκάς

● Απόλλων Απ.–Φοίβος 0–0

● Δόξα Κ.–Διαγόρας Β. 2–3
21', 42' Τριντάν, 57' Καμπούρης, 70' Τσιτσιλιάκος, 77' Ζ. Ντινόρης

● Θύελλα–Καλυμνιακός 2–0
46' Οίκουτας (πεν.), 78 Οίκουτας

● ΑΕΛ–Άρης 2–1
45' Μαγιόγλου, 70' Λουλουδιάς, 82' Καραμαλίκης

● Διγενής–Ιάλυσος (Σήμερα 3 μ.μ.)
Παπαδόπουλος, Βασιλειάδης, Τατάς

● Ορφέας–Κλεάνθης (Σήμερα 3 μ.μ.)
Τσαγγάρης, Φραγκίνης, Σάββενας

ΕΠΟΜΕΝΗ ΑΓΩΝΙΣΤΙΚΗ (5Η)

Ορφέας-Απόλλων Απ.
Φοίβος-Θύελλα
Κλεάνθης-ΑΕΛ
Καλυμνιακός-Διγενής
Άρης-ΑΕΡΑ
Ιάλυσος-Ηρακλής
Αναγέννηση-Διαγόρας Β.
Κλεόβουλος-Δόξα Κ.

GOAL! ΠΕΝΑΛΤΙ – ΚΟΚΚΙΝΕΣ

ΟΜΑΔΕΣ	ΠΕΝΑΛΤΙ ΥΠ.	ΠΕΝΑΛΤΙ ΚΑΤ.	ΚΟΚΚΙΝΕΣ ΥΠ.	ΚΟΚΚΙΝΕΣ ΚΑΤ.
ΑΕΛ			1	3
ΑΕΡΑ	1	2		3
Αναγέννηση	3		1	
Απόλλων		2	3	3
Άρης	1	1	2	
Διαγόρας Β.		1	1	2
Διγενής			2	1
Δόξα Κ.				1
Ηρακλής	1	1	1	3
Θύελλα	2		2	2
Ιάλυσος	2	1	6	3
Καλυμνιακός	1	1	1	1
Κλεάνθης		1		1
Κλεόβουλος		2	3	2
Ορφέας	1		2	1
Φοίβος	1		3	2

ΟΙ ΕΚΤΕΛΕΣΤΕΣ

ΟΝΟΜΑ-ΟΜΑΔΑ	ΕΥΣΤΟΧΑ	ΑΣΤΟΧΑ
Ράϊος Γ. (Ιάλυσος)	1	
Κωνστάντουρας (ΑΕΡΑ)	1	
Λεντής (Ιάλυσος)	1	
Ξύπας (Φοίβος)	1	
Αγκάς (Αναγέννηση)	2	
Μ. Μαθιός (Ορφέας)	1	
Καλτσούλας (Αναγέννηση)		1
Σταυ. Μαγιόγλου (Άρης)	1	
Οίκουτας (Θύελλα)	1	1
Χ/στρατής (Ηρακλής)	1	

ΟΙ ΣΚΟΡΕΡ

		ΣΥΝ	ΣΟΥΤ	ΚΕΦ.	ΠΕΝ.	ΦΑΟΥΛ	ΕΝΤ.	ΕΚΤ.
1.	Φουντής (ΑΕΛ)	6	6				5	1
2.	Καστρουνής (Διγενής)	5	5				1	4
3.	Καραμαλίκης (ΑΕΛ)	5	2	3			1	4
4.	Αγκάς (Αναγέννηση)	4	1	1	2		3	1
5.	Οίκουτας (Θύελλα)	4	2	1	1		4	
6.	Λεντής (Ιάλυσος)	4	2	1	1		2	2
7.	Λυριστής (ΑΕΡΑ)	3	2	1			2	1
8.	Παρδαλός Στ. (Άρης)	3	2			1	1	2
9.	Πευκιανάκης (Άρης)	3	2	1			3	
10.	Μαγιόγλου (Άρης	3	1		1	1	1	2
11.	Καμπούρης (Διαγόρα Β.)	3	2			1	2	1
12.	Χατζηστρατής (Ηρακλής)	3	2		1		3	
13.	Βούης Ι. (Καλυμνιακός)	3	3				3	
14.	Μαθιός Μερ. (Ορφέας)	3	2		1		2	1
15.	Ξίπας (Φοίβος)	3	2		1			3
16.	Αρίνιν (ΑΕΛ)	2	1	1			2	
17.	Καλογήρου (ΑΕΡΑ)	2	1	1			1	1
18.	Τρούλης (Απόλλων Απ.)	2	2				1	1
19.	Ψύλλου (Απόλλων Απ.)	2		2			1	1
20.	Αμύγδαλος (Άρης)	2	2				1	1
21.	Τριντάν (Διαγόρας Β.)	2	2					2
22.	Σθίνος (Διγενής)	2	2				1	1
23.	Γαλανός (Διγενής)	2	2				1	1
24.	Παντελής (Δόξα Κ.)	2	1	1			2	
25.	Τσιτσιλιάγκος (Δόξα Κ.)	2	2				1	1
26.	Μοσκιού (Ηρακλής)	2	2				1	1
27.	Σαλπιγκτίδης (Ηρακλής)	2				2	1	1
28.	Κουφομανώλης (Ηρακλής)	2	1	1				2
29.	Φαρμακαλής (Θύελλα)	2	1			1	2	
30.	Παρδαλός (Θύελλα)	2	2				2	

ΑΥΤΟΓΚΟΛ

1 γκολ: Αναγνώστου (Ηρακλής)
1 γκολ: Κωστάκης (Διαγόρας Β.)
1 γκολ: Λουλουργάς (ΑΕΛ)

ΠΡΩΤΑΘΛΗΜΑ Α' ΚΑΤΗΓΟΡΙΑ 2002–2003

	ΑΕΛ	ΑΕΡΑ	Αναγέννηση	Απόλλων Απ.	Άρης	Διαγόρας Β.	Διγενής	Δόξα Κ.	Ηρακλής	Θύελλα	Ιάλυσος	Καλυμνιακός	Κλεάνθης	Κλεόβουλος	Ορφέας	Φοίβος
ΑΕΛ	■				2-1			5-1		2-0						
ΑΕΡΑ		■	1-1				1-5									2-4
Αναγέννηση	1-3		■	1-2				1-0					1-0			
Απόλλων Απ.				■							1-1	1-0		1-0		0-0
Άρης			4-1	2-2	■				2-2						2-0	
Διαγόρας Β.						■			2-3	0-0		1-0				
Διγενής	2-0					1-0	■								4-0	
Δόξα Κ.		0-1			2-2	2-3		■							1-1	
Ηρακλής	1-2	2-2							■				2-1	1-0		
Θύελλα		1-0								■		2-0		3-1	3-0	
Ιάλυσος						1-0				1-0	■	3-1				
Καλυμνιακός		2-1										■		3-1		2-2
Κλεάνθης				0-1	1-2		0-0	1-0					■			
Κλεόβουλος							0-2				0-1			■		1-0
Ορφέας			1-1						4-0						■	
Φοίβος	0-2					1-0					1-1					■

ΒΑΘΜΟΛΟΓΙΑ

Α' ΚΑΤΗΓΟΡΙΑ 2002–2003

Α/Α	ΟΜΑΔΕΣ	ΒΑΘΜ.	ΑΓ.	ΤΕΡΜ.	ΕΝΤΟΣ Ν	ΕΝΤΟΣ Ι	ΕΝΤΟΣ Η	ΕΚΤΟΣ Ν	ΕΚΤΟΣ Ι	ΕΚΤΟΣ Η	ΣΥΝΟΛΟ Ν	ΣΥΝΟΛΟ Ι	ΣΥΝΟΛΟ Η
1.	ΑΕ Λέρου	18	7	16-6	3	0	0	3	0	1	6	0	1
2.	Διγενής	16	6	14-1	3	0	0	2	1	0	5	1	0
3.	Απόλλων Απ.	15	7	8-4	2	2	0	2	1	0	4	3	0
4.	Ιάλυσος	14	6	8-3	3	0	0	1	2	0	4	2	0
5.	Θύελλα	13	7	9-4	4	0	0	0	1	2	4	1	2
6.	Άρης	12	7	15-10	2	2	0	1	1	0	3	3	1
7.	Ηρακλής	11	7	11-13	2	1	1	1	1	1	3	2	2
8.	Φοίβος	9	7	8-8	1	1	1	1	2	1	2	3	1
9.	Αναγέννηση	8	7	7-11	2	0	2	0	2	1	2	2	3
10.	Διαγόρας Β.	7	7	6-8	1	1	1	1	0	3	2	1	4
11.	Καλυμνιακός	7	7	8-11	2	1	0	0	0	4	2	1	3
12.	Ορφέας	5	6	6-11	1	1	0	0	1	3	1	2	3
13.	ΑΕΡΑ	5	7	8-15	0	1	2	1	1	2	1	2	4
14.	Κλεάνθης	4	6	3-6	1	1	2	0	0	2	1	1	4
15.	Κλεόβουλος	3	7	3-11	1	0	2	0	0	4	1	0	6
16.	Δόξα Κ.	2	7	6-14	0	2	2	0	0	3	0	2	5

ΚΑΤΗΓΟΡΙΑ



"Ας τον συνετίσουν"

Καλή η νίκη, όμως τα χαμόγελα του προπονητή του Ηρακλή Μαριτσών Βασίλη Αθανασίου μετριάστηκαν λόγω των δύο αποβολών ποδοσφαιριστών του: "Νομίζω ότι κερδίσαμε δίκαια. Τον στόχο που είχαμε θέσει μετά το παιχνίδι στο Βάτι τον πετύχαμε, όμως χάσαμε δύο πολύ καλούς ποδοσφαιριστές. Υπεύθυνος δεν είναι κανένας άλλος από τον διαιτητή. Δεν θέλω να σχολιάσω την γενική συμπεριφορά του. Αρμόδιοι είναι άλλοι. Όσο είναι νωρίς, ας συνετίσουν αυτόν τον άνθρωπο".

Και τώρα...ανάκαμψη



Ενας κύκλος πολύ δύσκολων αγώνων έκλεισε για τον Κλεόβουλο σύμφωνα με τον προπονητή του Ανδρέα Τσακμακίδη, που ελπίζει στην άμεση ανάκαμψη τις ομάδας του: "Η ομάδα για άλλη μία φορά, παρότι προσπάθησε, δεν κατάφερε να πάρει το ποθητό αποτέλεσμα. Τώρα το πρόγραμμα γίνεται πιο βατό και ελπίζω να ανακάμψουμε, να βρούμε τον δρόμο μας και να αρχίσουμε την ανοδική μας πορεία. Ευχόμαι καλή πορεία στον Ηρακλή".

Ακρως...τρελό και δίκαιο

- *Ο ΗΡΑΚΛΗΣ ΜΑΡΙΤΣΩΝ ΕΠΙΚΡΑΤΗΣΕ ΤΟΥ ΚΛΕΟΒΟΥΛΟΥ ΜΕ 1-0 ΜΕ ΓΚΟΛ ΠΟΥ ΣΗΜΕΙΩΣΕ ΜΟΛΙΣ ΕΜΕΙΝΕ ΜΕ ΔΕΚΑ ΠΑΙΚΤΕΣ. ΛΙΓΟ ΑΡΓΟΤΕΡΑ ΕΜΕΙΝΕ ΜΕ ΕΝΝΕΑ, Ο ΚΛΕΟΒΟΥΛΟΣ ΤΕΛΕΙΩΣΕ ΜΕ ΔΕΚΑ*
- *ΤΟΝ "ΤΡΟΜΟ" ΕΣΠΕΙΡΕ Ο ΔΙΑΙΤΗΤΗΣ ΒΑΣΙΛΕΙΑΔΗΣ ΜΕ ΤΗΝ ΠΙΣΤΗ ΤΗΡΗΣΗ ΤΟΥ ΚΑΝΟΝΙΣΜΟΥ. ΑΡΙΣΤΗ Η ΔΙΑΤΗΣΙΑ ΤΟΥ*

Κάπως...ανάποδα με την κοινή λογική εξελίχθηκαν τα πράγματα το απόγευμα του Σαββάτου στο γήπεδο της Κρεμαστής στο παιχνίδι ανάμεσα στον Ηρακλή Μαριτσών και τον Κλεόβουλο. Επειδή, όμως, το ποδόσφαιρο έχει τους δικούς του άγραφους νόμους, βάσει των οποίων πολύ απλά δεν υπάρχει καμιά λογική και μετράει "ότι αγγίζει στο πλεχτό", η νίκη του Ηρακλή με 1-0 κάτω από τις χειρότερες γι' αυτόν συνθήκες ακούγεται παράξενα, αλλά δεν είναι παράλογη. Όλα έγιναν μετά το '70, όταν οι γηπεδούχοι έμειναν με δέκα παίκτες. Στο 72' πέτυχαν το "χρυσό γκολ", στο 79' έμειναν με εννέα παίκτες όμως ούτε που...ίδρωσαν.

Στο 81' έμεινε με δέκα και ο Κλεόβουλος, παρά το γεγονός ότι διατήρησε την αριθμητική υπεροχή δεν μπόρεσε να ανατρέψει την εις βάρος του κατάσταση.

Όπως και να έχει, νίκησε ο καλύτερος, σ' ένα παιχνίδι το οποίο μέχρι το 70' κύλησε με τον Ηρακλή να διατηρεί τον έλεγχο του ρυθμού και της κυκλοφορίας της μπάλας, όμως να μην μπορεί να "εισβάλει" με ευκολία στην μεγάλη περιοχή και ως εκ τούτου να αδυνατεί να δημιουργήσει ευκαιρίες.

Από την άλλη πλευρά, ο Κλεόβουλος είχε για άλλο ένα παιχνίδι αμυντικούς προσανατολισμούς και προσπάθησε να χτυπήσει με αντεπιθέσεις, όμως αποδέχτηκε αδύναμος.

Κατά τα άλλα, μετά το 70' το ματς πήγε να χαλάσει, καθώς η απόλυτη προσήλωση του διαιτητή **Βασιλειάδη** στους κανονισμούς εκνεύρισε κυρίως τους Μαριτσενούς. Με το γράμμα του νόμου, όμως ο **Βασιλειάδης** ήταν αψεγάδιαστος.

ΗΡΑΚΛΗΣ 1 1

ΚΛΕΟΒΟΥΛΟΣ 0

ΦΑΣΕΙΣ ΚΑΙ ΓΚΟΛ

9' Κόρνερ για τον Κλεόβουλο, ο **Οικονομάκης** έπιασε την κεφαλιά στο πρώτο δοκάρι, όμως ο **Σαββιδάκης** ήταν σωστά τοποθετημένος και απέκρουσε.

12' Μετά από αναπομπούλα στην περιοχή του Κλεόβουλου, η μπάλα στρώθηκε στον Κουφομανώλη που έκανε την προβολή από κοντά, όμως ο **Διακούλας** τον πρόλαβε

15' Ο **Παπανικολάου** ελίχθηκε εκπληκτικά από τα δεξιά, έβγαλε την παράλληλη σέντρα βγάζοντας μόνο του τον **Σάρλη,** που καθυστέρησε να κάνει το σουτ χάνοντας ανεπανάληπτη ευκαιρία.

42' Δυνατό συρτό μακρινό σουτ του **Γιακουμάρου** έφυγε ελάχιστα άουτ.

70' Η συνεχόμενη διαμαρτυρία κόστισε τον **Σαλπιγκτίδη** την κόκκινη κάρτα (2η κίτρινη).

72' Ο **Γιακουμάρος** βρήκε θαυμάσια πλάγια αριστερά μέσα στην μεγάλη περιοχή τον **Χατζηστρατή**, που με υπέροχο ψηλοκρεμαστό πλασέ "έγραψε" το 1-0.

79' Νέα κόκκινη κάρτα για διαμαρτυρία (κι αυτή 2η κίτρινη) αυτή τη φορά στον σκόρερ, στον **Χατζηστρατή**

81'. Ο χορός των αποβολών έκλεισε με την 2η κίτρινη στον **Μιμηγιάννη.**

Καλύτεροι του Ηρακλή ήταν οι **Γιαμουμάρος, Σαλπιγκτίδης** και **Χατζηστρατής**, ενώ από τον Κλεόβουλο άρεσαν οι **Κουρνάρος, Οικονομάκης** και **Χαρίτος.**

Ο διαιτητής **Βασιλειάδης** μπορεί να προκάλεσε κύμα εκνευρισμού και έντασης με την σχολαστικότητά του όμως η διαιτησία του ήταν άριστη. Χωρίς λάθη οι επόπτες **Μίχας** και **Κατσιδώνης Π.**

Οι συνθέσεις:

ΗΡΑΚΛΗΣ ΜΑΡΙΤΣΩΝ: *Σαββιδάκης, Παπακωνσταντής, Σκόρπος, Παπανικολάου, Αναγνώστου, Σαλπιγκτίδης, Μπίλιας (78' Μανωλάς), Γιακουμάρος, Κουφομανώλης (84' Λολάκης), Χατζηστρατης, Σάρλης (67' Παπαγεωργίου).*

ΚΛΕΟΒΟΥΛΟΣ: *Διάκουλας, Οικονομάκης, Μιμηγιάννης, Παρισίδης, Φρατζάκης (79' Κοντέλας), Ιωαννίδης, Πόλος, Κορνάρος, Λάμπης, Χαρίτος, Πέρος (2' Σακκάς)*

Μοιράσθηκαν βαθμούς

- *ΑΕΡΑ και Αναγέννηση αναδείχθηκαν ισόπαλοι στ' Αφάντου, με τους γηπεδούχους να μένουν στο 67' με 10 παίκτες*

Παιχνίδι για γερά νεύρα έγινε στα Αφάντου όπου ο τοπικός ΑΕΡΑ ήρθε ισόπαλος 1-1 με την πολύ καλή Αναγέννηση Εμπωνας.

Από το πρώτο μέχρι το τελευταίο λεπτό στο παιχνίδι κυριαρχούσε το πάθος και η δύναμη με αποτέλεσμα το ματς να πάρει άγρια μορφή.

Οι φιλοξενούμενοι μπήκαν πιο δυνατά στο πρώτο 15λεπτο δημιούργησαν επικίνδυνες καταστάσεις για την εστία του **Λορέντζου**, με αποκορύφωμα στο 7' ο **Παπαλεξάνδρου** να σημαδέψει το δεξί κάθετο δοκάρι του **Λορέντζου.** Ο,τι δεν κατάφερε να πετύχει ο τελευταίος κατάφερε ο **Αγκάς** στο 15' όπου εκμεταλλεύτηκε με τον καλύτερο τρόπο το αμυντικό κενό των ποδοσφαιριστών του ΑΕΡΑ και με άψογο πλασέ άνοιξε το σκορ 0-1.

ΑΕΡΑ 1

ΑΝΑΓΕΝΝΗΣΗ ΕΜΠ. 1

Από εκεί και πέρα οι γηπεδούχοι ανέβασαν την απόδοσή τους και κατάφεραν στο 23' να φέρουν το ματς στα ίσα, όταν μετά από εκτέλεση κόρνερ του **Πίτση** και εναέρια μονομαχία με τον **Παπανικολάου** η μπάλα βρήκε στα κεφάλια και των δύο με αποτέλεσμα να καταλήξει στην δεξιά γωνία του ανήμπορου να αντιδράσει **Χαλκιόπουλου** 1-1. Από εκείνο το λεπτό, μέχρι την λήξη του ημιχρόνου στον αγωνιστικό χώρο κυριαρχούσε η δύναμη με αποτέλεσμα να μην σημειωθεί κάτι το άξιο αναφοράς.

Με το καλημέρα στο β' ημίχρονο η Αναγέννηση έχα σε την μεγάλη ευκαιρία να πάρει κεφάλι στο σκορ όταν το σουτ του **Παπαλεξάνδρου** τράνταξε το αριστερό κάθετο δοκαρι του **Λορέντζου.**

Η συνέχεια επιφύλασσε γρήγορο ρυθμό, με την μπάλα να ανεβοκατεβαίνει ασταμάτητα και από τις δύο περιοχές, να δημιουργούνται επικίνδυνες καταστάσεις με αποκορύφωμα στο 83' όταν ο **Λυριστής** βρήκε στην πλάτη της άμυνας της Αναγέννησης τον **Καλογήρου**, το πλασέ που επιχείρησε στην κίνηση δεν ήταν ό,τι καλύτερο, με αποτέλεσμα να διώξουν οι αμυντικοί. Αλλες φάσεις που είναι άξιες αναφοράς είναι:

Στο 6' ο **Κωνσταντάκης** έπαιξε το 1-2 με τον **Παπαλεξάνδρου** σουτ του πρώτου, πάνω σε σώμα αμυνομένου ριμπάουντ από τον **Παπαλεξάνδρου** το σουτ του όμως πέρασε άουτ.

Στο 9' ο **Λυριστής** εκμεταλλεύτηκε την εκτέλεση φάουλ του **Διακίδη**, βρέθηκε απέναντι από τον **Χαλκιόπουλο** αναγκάζοντας τον να πραγματοποιήσει εντυπωσιακή απόκρουση στο σουτ που επιχείρησε.

Στο 19' εκτέλεση φάουλ του **Διακίδη** στην καρδιά της περιοχής του **Χαλκιόπουλου**, η κεφαλιά του **Κατσιδώνη** δεν ήταν η καλύτερη δυνατή, άουτ.

Στο 52' σέντρα του **Κοντόγιαννου**, κεφαλιά του **Κατσιδώνη** μπλόκαρε ο **Χαλκιόπουλος.**

Στο 67' ο **Κοντόγιαννος** αντίκρισε την δεύτερη κίτρινη κάρτα (κόκκινη) για αντιαθλητικό κτύπημα εκτός φάσεως.

Πολύ καλή η απόδοση του διαιτητή της συνάντησης **Κατσιδώνη Ε.,** και του πρώτου βοηθού **Ταράλη**. Με μικρά λάθη η διαιτησία του **Ορφανού.**

Από τον ΑΕΡΑ ξεχώρισαν οι **Πίτσης, Λυριστής** και ο **Κατσιδώνης**. Ενώ από την Αναγέννηση διακριθηκαν οι **Κωνσταντάκης, Παπαλεξάνδρου, Βασιλώττος** και ο **Αγκάς.**

ΟΙ ΣΥΝΘΕΣΕΙΣ

ΑΕΡΑ: *Λορέντζος, Διακίδης (67' Καλογήρου), Γιακουμάκης, Κατσιδώνης, Μόσχου, Κοιλιάς, Κοντόγιαννος, Πίτσης (84' Μουστάκας), Γιαννακάκης Δ., Λυριστής, Γιαννακάκης Χ.*

ΑΝΑΓΕΝΝΗΣΗ: *Χαλκιόπουλος, Βασιλώττος, Μπρόκος (78' Καλτσούλας, Αυγέρης, Κρητικός Γ., Κωνσταντάκης, Σταμούλης (60' Κρητικός, Καραγιαννάκης (17' Παπανικολάου, Αγκάς, Θεολόγου, Παπαλεξάνδρου.*



Υπήρχε κούραση

Στον παράγοντα "κούραση" απέδωσε την όχι και τόσο καλή απόδοση που είχαν οι ποδοσφαιριστές στο ματς με την Αναγέννηση ο προπονητής του ΑΕΡΑ, ο οποίος δήλωσε: «Σήμερα δεν πιάσαμε την απόδοση προηγούμενων παιχνιδιών. Σίγουρα ένας παράγοντας είναι η κούραση που είχαμε από το παιχνίδι της Κω. Πιστεύω ότι στη συνέχεια τα πράγματα θα είναι καλύτερα για εμάς»

Δεν ικανοποιήθηκε



Ανικανοποίητος από την έκβαση του τελικού αποτελέσματος αλλά και από την απόδοση του δεύτερου βοηθού διαιτητή **Ορφανού** ήταν μετά το τέλος του αγώνα ΑΕΡΑ- Αναγέννηση ο προπονητής των φιλοξενούμενων.

Συγκεκριμένα δήλωσε:

«Δεν είμαι ικανοποιημένος από το τελικό αποτέλεσμα του αγώνα, γιατί πιστεύω ότι έπρεπε να είχαμε κερδίσει αυτό το παιχνίδι. Είχαμε ευκαιρίες, δοκάρια. Δυστυχώς η μπάλα δεν έμπαινε με τίποτα μέσα. Αμα δεν θέλει η μπάλα δεν γίνεται τίποτα. Οσο για την απόδοση του **Ορφανού** πιστεύω ότι αυτά γίνονται παντού και πάντα. Σήμερα ο **Ορφανός** κατελόγησε τρία οφσάιντ που δεν ήταν 100%. Αλλά ό,τι και να πω δεν αλλάζει τίποτα».

Α1 ΚΑΤΗΓΟΡΙΑ

Ιδρωμένο τρίποντο

• *ΑΠΟ ΤΟ 70' ΜΕΧΡΙ ΤΟ 82', Η ΑΕΛ ΓΥΡΙΣΕ ΤΟ ΕΙΣ ΒΑΡΟΣ ΤΗΣ 0-1 ΚΑΙ ΥΠΟΧΡΕΩΣΕ ΤΟΝ ΑΡΗ ΑΡΧ. ΣΤΗΝ Π ΡΩΤΗ ΤΟΥ ΦΕΤΙΝΗ ΗΤΤΑ, ΚΕΡΔΙΖΟΝΤΑΣ ΤΟΝ ΜΕ 2-1*

Την μεγάλη ανατροπή κατάφερε να πετύχει η ΑΕ Λέρου κόντρα στον Αρη Αρχαγγέλου, καθώς από το σημείο που έβλεπε τους αντιπάλους της να ετοιμάζονται να πανηγυρίσουν το θετικό αποτέλεσμα, κατάφερε μέσα σε δώδεκα λεπτά να ανατρέψει την εις βάρος της κατάσταση και να γευτεί εκείνη το τρίποντο (2-1). Στο πρώτο ημίχρονο το παιχνίδι ήταν απόλυτα μοιρασμένο, με τον Αρη να καταφέρνει να παγώσει την εξέδρα στην εκπνοή και να πηγαίνει στα αποδυτήρια με σημαντικό ψυχολογικό αβαντάζ.

Στην επανάληψη, το ματς μεταφέρθηκε προς τα καρέ του **Παπαπαναγιώτου,** και λόγω της κατεύθυνσης του δυνατού αέρα. Η ΑΕΛ εκμεταλλεύτηκε στο ακέραιο τα

ΑΕΛ	2
ΑΡΗΣ	1

αμυντικά λάθη των αρειανών, ισοφάρισε στο 70' κι αφού έχασε δύο σπουδαίες ευκαιρίες, "καθάρισε" στο 82'. Πάντως, ακόμα κι έτσι ο Αρης κατέβαλε την ύστατη προσπάθεια να μην χαραμίσει το παιχνίδι και να ισοφαρίσει, πίεσε, όμως δεν του βγήκε.

ΦΑΣΕΙΣ - ΓΚΟΛ

25'. Ο **Παπαπαναγιώτου** απέκρουσε εκπληκτικά κοντινό σουτ του **Καραμαλίκη** έπειτα από σέντρα του **Ιγνατίδη.**

45'. Με υπέροχη απευθείας εκτέλεση κόρνερ ο **Σταύρος Μαγιόγλου** άνοιξε το σκορ.

70'. Ο **Φουντής** έβγαλε την σέντρα προκαλώντας σύγχυση στην άμυνα του Αρη, ο **Λουλουδιάς** την εκμεταλλεύτηκε και με κοντινό σουτ ισοφάρισε.



Το γκολ του Σταύρου Μαγιόγλου ήταν εφιάλτης μέχρι το 70' για τους Λεριούς

75'. Ο **Παπαπαναγιώτου** απέκρουσε πλασέ του **Καραμαλίκη** από θέση τετ-α-τετ.

81'. Φάση καρμπόν, με τον **Παπαπαναγιώτου** να φωνάζει και πάλι "παρών".

82'. Σέντρα των Λεριών, ο **Λεβέντης** έπιασε άτσαλα την κεφαλιά στην προσπάθειά του να απομακρύνει, "έστρωσε" ουσιαστικά στον **Καραμαλίκη** που με κεφαλιά από απόσταση αναπνοής χάρισε στην ΑΕΛ τους βαθμούς της νίκης.

Κορυφαίοι των νικητών ήταν οι **Βαλσαμής, Αρίνιν** και **Καραμαλίκης**, ενώ από πλευράς Αρη άρεσαν οι **Παπαπαναγιώτου** και **Μαγιόγλου Σταύρος.**

Πολύ καλή ήταν η διαιτησία των **Κατέρη, Μηνά και Μαυρουδή.** Οι συνθέσεις:

ΑΕΛ: *Χαλκίδης, Φλωρεντής, Φυλακούρης (85' Ηλίας), Λουλουδιάς, Λουλουργάς, Βαλσαμής, Λιβανός, Αρίνιν, Καραμαλίκης, Διαμαντάρας Ι., Ιγνατίδης Α. (46' Φουντής).*

ΑΡΗΣ ΑΡΧ.: *Παπαπαναγιώτου, Μαγιόγλου Σταύρος, Παπαοικονόμου (46' Αμύγδαλος), Παρδαλός Στέργος, Φουτούλης, Κοντόγιαννος, Τραχανάς, Πευκιανάκης, Κοτσίκος (72' Παντίδος), Λεβέντης.*

Στον έβδομο ουρανό



Μέλι για την απόδοση των ποδοσφαιριστών του έσταζε ο προπονητής της ΑΕΛ, **Γιώργος Τζιβόγλου**:

«Ειδικά στο δεύτερο ημίχρονο η ομάδα μου έπαιξε εκπληκτικό ποδόσφαιρο. Απέδειξε, πως βρίσκεται σε πολύ καλή κατάσταση και πως δεν έχει να φοβηθεί κανέναν αντίπαλο παρά μόνο τον κακό της εαυτό. Οι διαστάσεις της νίκης θα μπορούσαν να είναι μεγαλύτερες αν δεν βρίσκαμε απέναντί μας τον **Παπαπαναγιώτου**, που βρέθηκε σε εκπληκτική μέρα». Τελος, ο **Τζιβόγλου** εξέφρασε τα παράπονά του για την διαιτησία.

Η μπάλια στο μηδέν



Ο Μιχάλης Ψύλλου είχε δοκάρι στο 85'

• *Παρά τις ευκαιρίες που δημιούργησαν Απόλλων και Φοίβος αναδείχθηκαν ισόπαλοι*

ΑΠΟΛΛΩΝΑ

Σε ρώσικη ρουλέτα εξελίχθηκε στα τελευταία λεπτά ο αγώνας Απόλλωνα - Φοίβου και το παιχνίδι ήταν ανοιχτό για όλα τα αποτελέσματα. Ομως καμμία ομάδα δεν μπόρεσε να αξιοποιήσει τις ευκαιρίες και ο αγώνας έληξε ισόπαλος 0-0.

Ομως ο Φοίβος ήταν αυτός που μπορούσε να φύγει νικητής από το γήπεδο αν αξιοποιούσε τις πολλές ευκαιρίες που δημιούργησε κυρίως από το ξεκίνημα της επανάληψης μέχρι το 75'.

Ποιοτικά ο αγώνας ήταν μέτριος στο πρώτο εικοσιπεντάλεπτο, αλλά στη συνέχεια παρουσίασε πολύ μεγάλο ενδιαφέρον, αφού οι δύο ομάδες ανέβασαν την απόδοσή τους και ικανοποίησαν τον

ΑΠΟΛΛΩΝ ΑΠ.	0
ΦΟΙΒΟΣ	0

κόσμο, αν κι έλειπε το ...κερασάκι από την τούρτα, το γκολ.

Το πρώτο ημίχρονο ήταν μοιρασμένο, αλλά οι φιλοξενούμενοι μπήκαν πιο επιθετικά στο β' ημίχρονο, πίεσαν τον αντίπαλό τους, δημιούργησαν τις προϋποθέσεις για γκολ, αλλά έδειξαν μεγαλύτερη προσέλκυση από την αστοχία, παρά από την ευστοχία.

Μάλιστα, παρά λίγο να τιμωρηθούν από το νόμο του ποδοσφαίρου που αναφέρεται στις χαμένες ευκαιρίες, όταν γλίτωσαν το γκολ στο 85' όταν η μπάλα αποκρούστηκε από το οριζόντιο δοκάρι τους.

ΦΑΣΕΙΣ

21'. Ο **Σεβδαλής** εκτέλεσε φάουλ από πλάγια, η μπάλα έφτασε στον **Αμπελά** που από καλή θέση όμως δεν έπιασε όπως ήθελε την κεφαλιά.

31'. Μ' απευθείας κτύπημα φάουλ, ο **Ορφανός** έστειλε την μπάλα να κτυπήσει στο κάθετο δοκάρι.

53'. Ο **Ξύπας** εκτέλεσε κόρνερ κι η μπάλα παίρνοντας τροχιά κτύπησε στο πρώτο κάθετο δοκάρι.

55'. Νέα εκτέλεση κόρνερ του **Ξύπα,** αυτή τη φορά απέκρυοσε εκ νέου σε κόρνερ, δύσκολα ο **Λιάνι.**

67'. Ο **Μουσακίνιας** βρέθηκε σε θέση τετ-α-τετ έκανε το πλασέ, για να αποκρούσει μ' αυτοθυσία ο **Λιάνι,** η μπάλα έφτασε και πάλι στον **Μουσακίνια** που σε κενή εστία από πλάγια την έστειλε στην εξωτερική πλευρά των διχτύων.

70'. Και πάλι ο **Μουσακίνιας** από καλή θέση έκανε το σουτ, όμως ο **Λιάνι** απέκρουσε με τα πόδια.

73'. Ο **Σπανός** από καλή θέση έκανε το σουτ για ν' αποκρούσει ο **Σταματίου.**

75'. Ο **Χριστοδούλου** έπιασε κεφαλιά προς το δεύτερο δοκάρι, εκεί βρέθηκε ο **Μουσακίνιας**, που έπιασε τη δεύτερη κεφαλιά, αλλά προ της γραμμής του τέρματος οι αμυντικοί του Απόλλωνα έδιωξαν σωτήρια.

78'. Από λανθασμένη απόκρουση του **Σταματίου,** η μπάλα έφτασε στον **Αθανασίου** που από τα τρία μέτρα έπιασε καρφωτή κεφαλιά σε κενή εστία που πέρασε λίγο άουτ.

85'. Μ' απευθείας φάουλ ο **Ψύλλος** τράνταξε το οριζόντιο δοκάρι.

91'. Ο Φοίβος έμεινε με 10 παίκτες καθώς ο **Χαρικιόπουλος** δέχθηκε 2η κίτρινη κάρτα για σκληρό μαρκάρισμα στον **Μαννάκη.**

Καλή ήταν η διαιτησία των **Φραγκίνη, Παπαδόπουλου** και **Τατά.**

Από τον Απόλλωνα διακρίθηκαν οι **Μαννάκης και Λιάνι.**

Από τον Φοίβο καλύτεροι ήταν οι **Σεβδαλής** και **Ξύπας.**

Οι συνθέσεις:

ΑΠΟΛΛΩΝ ΑΠ.: *Λιάνι, Γκορής, Αθανασίου, Μαννάκης, Κοσμάς (46' Μάνος), Μαθιός, Σωτηράκης, Ψύλλος, Ορφανός (79' Λυριστής), Κώτσος (66' Σπανός), Πατρός.*

ΦΟΙΒΟΣ: *Σταματίου, Τζήμας, Γιαννικάκης, Αμπελάς, Σεβδαλής, Χαρικιόπουλος, Ξύπας, Μήτρου (55' Μουσακίνιας), Μάτσης (82' Κάβουρας Δ.), Σινάνι (46' Μπρίνι), Χριστοδούλου.*

Αναγνώριση ανωτερότητας



Η ήττα ποτέ δεν αρέσει, όμως ο προπονητής του Αρη, **Στέργος Παρδαλός**, δεν παραπονέθηκε. Τόνισε πως η ομάδα του πάλεψε και αναγνώρισε την ανωτερότητα της ΑΕΛ:

«Η νίκη της ΑΕΛ ήταν δίκαιη. Η ομάδα μου αγωνίστηκε βάσει σχεδίου με κλειστή άμυνα και γρήγορες αντεπιθέσεις και μέχρι ενός σημείου της βγήκε. Στο δεύτερο ημίχρονο οι αντίπαλοί μας θα μπορούσαν να είχαν σημειώσει περισσότερα τέρματα.

Για εμάς τα πράγματα δεν αλλάζουν. Βάζουμε τα κεφάλια κάτω, δουλεύουμε και συνεχίζουμε την προσπάθεια».



Η τύχη μας γύρισε την πλάτη

Απόλυτα ευχαριστημένος από την απόδοση των παικτών του, αλλά τα έχει με την τύχη που δεν ευνοεί την ομάδα του, ο προπονητής του Φοίβου, **Σάββας Ορφανίδης,** μας δήλωσε τα εξής: «Εγινε ένα πολύ καλό και δυνατό παιχνίδι από δύο πολύ καλές ομάδες. Είχαμε την υπεροχή στο μεγαλύτερο διάστημα και πιο ξεκάθαρες ευκαιριες από τους αντιπάλους μας, όπου θα μπορούσαμε μέχρι το 75' να τελειώσουμε το παιχνίδι με νίκη με καθαρο σκορ, αλλά θα μπορούσαμε από την άλλη στα τελευταία έξι λεπτά να δεχτούμε ενα γκολ και να χάσουμε. Πιστεύω οτι εκτός από ικανότητα χρειάζεται και τύχη, αλλά η τύχη μας έχει γυρίσει την πλάτη το τελευταίο διάστημα. Εύχομαι καλή συνέχεια στον Απόλλωνα Απ. Θελω να δώσω συγχαρητήρια στους ποδοσφαιριστές μου για την πολύ καλή εμφάνιση τους και να συγχαρώ το διαιτητικό τρίο. Τέτοιες διαιτησίες κοσμούν το Δωδεκανησιακό ποδόσφαιρο».



Δίκαιο το αποτέλεσμα

Ικανοποιημένος από το θέαμα και την ποιότητα του αγώνα με τον Φοίβο, έμεινε ο προπονητής του Απόλλωνα Απ. του ωστόσο σκοπεύει να ξεκαθαρίσει το σκηνικό στην ομάδα του από τους παίκτες που δεν δείχνουν ενδιαφέρον. Μας δήλωσε: "Οπως εξελίχθηκε ο αγώνας κρίνεται δίκαιο το αποτέλεσμα. Θα μπορούσαμε να κερδίσουμε ή και να χάσουμε. Ο Φοίβος είναι μια έμπειρη ομάδα και ήταν καλά στημένη μέσα στο γήπεδο. Εμείς δεν παίξαμε όπως θέλω να παίζουμε. Θα συζητήσω με τον προεδρο για να φύγουν δύο με τρεις ποδοσφαιριστές που θεωρούνται για μένα ξένα στοιχεία προς την ομάδα. Θέλω να δώσω συγχαρητήρια σε όλους τους ποδοσφαιριστές και των δύο ομάδων. Αν και υπηρχε πολύ πάθος στο παιχνίδι, όλα τα μαρκαρίσματα ηταν σε αθλητικά πλαίσια. Επίσης θέλω να συγχαρώ τον τερματοφύλακά μου **Λιάνι**, ο οποίος έκανε σωτήριες επεμβάσεις και απέδειξε ότι δικαια θεωρείται το μεγαλύτερο ταλέντο στους τερματοφύλακες στην Δωδεκάνησο. Θέλω να στείλω ένα μήνυμα στον **Κοσμά,** στον **Λυριστή** και στον **Κώτσο,** πως όσο είμαι εγώ στην ομάδα να μην φοβούνται τίποτα, γιατί πιστεύω ότι αυτοί θα μου κάνουν την διαφορά και να μην απογοητεύονται".

Α' ΚΑΤΗΓΟΡΙΑ

Φρούριο η Πυλώνα

• ΑΛΛΗ ΜΙΑ ΕΝΤΟΣ ΕΔΡΑΣ ΝΙΚΗ ΠΕΤΥΧΕ Η ΘΥΕΛΛΑ ΑΥΤΗ ΤΗΝ ΦΟΡΑ ΕΠΙ ΤΟΥ ΚΑΛΥΜΝΙΑΚΟΥ.
• ΤΑ ΔΥΟ ΓΚΟΛ ΣΗΜΕΙΩΣΕ Ο ΟΙΚΟΥΤΑΣ.

ΚΩΣΤΑΣ ΤΑΡΑΛΗΣ

Παιχνίδι που κυμάνθηκε σε μέτρια επίπεδα διεξήχθη στην Πυλώνα, όπου η τοπική Θύελλα ξεπέρασε χωρίς βαθμολογικές απώλειες και το εμπόδιο του Καλυμνιακού κερδίζοντάς τον με 2-0.

Οι Πυλωνίτες έχουν πετύχει μέχρι σήμερα το απόλυτο στα εντός έδρας παιχνίδια (4Χ4) και δηλώνουν πως δύσκολα θα υπάρξει ομάδα που θα περάσει εύκολο απόγευμα στο γήπεδό τους.

Το παιχνίδι αμαυρώθηκε από δύο διακοπές καθώς οι γηπεδούχοι διαμαρτυρήθηκαν για «δύο γκολ» που πέτυχαν και δεν κατακυρώθηκαν.

Στο πρώτο τέταρτο του αγώνα το παιχνίδι ήταν μοιρασμένο. Και οι δύο πλευρές πρόσεχαν στα ανασταλτικά τους καθήκοντα, άλλαξαν πολλές φορές τη μπάλα στο χώρο της μεσαίας γραμμής και προσπαθούσαν δειλά δειλά να βγουν στην επίθεση ώστε να πετύχουν κάτι καλό.

Η πρώτη φάση ήταν, για τους γηπεδούχους στο 15' όταν το φάουλ του **Δημητρόπουλου** βρήκε το οριζόντιο δοκάρι και στην συνέχεια στο έδαφος με αποτέλεσμα να διώξουν οι αμυντικοί σε κόρνερ.

Σ' αυτή την φάση οι γηπεδούχοι διαμαρτυρήθηκαν έντονα ότι η μπάλα πέρασε την τελική γραμμή. Στο 25' ήταν η σειρά του Καλυμνιακού να απαντήσει όταν ο **Βούης Ν.** άδειασε τον **Κουτσουμπάρη** και από θέση βολής έστειλε την μπάλα λίγο πάνω από το οριζόντιο δοκάρι του **Σαρικά.**

Από εκεί και μετά οι Πυλωνίτες ανέβασαν την απόδοσή τους πίεσαν με αποκορύφωμα την φάση του 44' όταν ο **Λεβέντης** έκοψε την μπάλα στον **Οίκουτα,** αυτός επιχείρησε «εντυπωσιακό» τακουνάκι δίνοντας στην μπάλα πορεία προς τα ανυπεράσπιστα δίχτυα του **Λελέκη**, Ο **Παρδαλός** που παρακολουθούσε την φάση προσπάθησε να σιγουρέψει το γκολ με προβολή, αναγκάζοντας τον **Χατζηνικόλα** να τον υποδείξει σε θέση οφ-σάιντ.

Το παιχνίδι διακόπηκε για τρία περίπου λεπτά καθώς οι γηπεδούχοι διαμαρτυρήθηκαν έντονα στον **Χατζηνικόλα** για την απόφασή του αυτή, καθώς ο βοηθός **Σιδηρόπουλος** που έλεγχε την περιοχή των φιλοξενούμενων έτρεξε αμέσως στο χώρο της μεσαίας γραμμής. Στις καθυστερήσεις του ημιχρόνου ο **Κούτρας** σέντραρε για τον **Οίκουτα,** η μπάλα βρήκε στο χέρι του **Χαλίκου** και πέναλτι.

Την εσχάτη των ποινών εκτέλεσε εύστοχα ο **Οίκουτας** (1-0).

Στο 69' σέντρα του **Οίκουτα** για τον **Παρδαλό,** καρφωτή κεφαλιά του τελευταίου και μόλις άουτ.

Στο 78' ατομική προσπάθεια και σουτ του **Κούτρα** ασταθής απόκρουση του **Λελέκη**, ριμπάουντ του **Οίκουτα** που σε κενή εστία δεν δυσκολεύτηκε να κάνει το 2-0.

Στη συνέχεια οι Καλύμνιοι είχαν μία ελαφριά πρωτοβουλία χωρίς να καταφέρουν να την αξιοποιήσουν μέχρι τη λήξη του παιχνιδιού.

Με προβλήματα η διαιτησία του **Χατζηνικόλα**. Κανένα πρόβλημα για τους βοηθούς **Κατσιδώνη** και **Σιδηρόπουλο Α.**

Από τη Θύελλα ξεχώρισαν ο **Κουτσουμπάρης, Κούτρας** και ο **Οίκουτας** ενώ από τον Καλυμνιακό οι **Βούης Ι.** και **Ν.** και ο **Γλυκοκάλαμος.**

Οι συνθέσεις:

ΘΥΕΛΛΑ: *Π. Σαρικάς, Κουτσουμπάρης, Κούτρας, Παπαϊωάννου, Ρίζος, Δημητρόπουλος, Μωραΐτης, Βαλουκσίδης, Καραμαρίας (1' Λεβέντης), Οίκουτας, Μαγκαφάκης (1' Παρδαλός, 77' Κουκουβάης).*

ΚΑΛΥΜΝΙΑΚΟΣ: *Λελέκης, Σισαλούης, Χαλίκος Θ., Χαντακάρης, Βούης Ι. (λ.τ. 60' Καμπουράκης), Χαλίκος, Μακαρούνας, Γλυκοκάλαμος, Βούης Ν., Γαλανός, Λάμπος (77' Καλιδώνης).*

ΘΥΕΛΛΑ	2
ΚΑΛΥΜΝΙΑΚΟΣ	0



Οι παίκτες της Θύελλας πανηγύρισαν την τέταρτή τους νίκη

Τάσεις αυτοκτονίας

• Ο Διαγόρας Βατίου μετέτρεψε το άνετο πέρασμα από την Καρδάμαινα σε αγχώδη νίκη με 3-2.

Το γνωστό άσμα της **Βίσση** που παίζεται τελευταία και έχει κάνει σουξέ, «δεν έχω τάσεις αυτοκτονίας» φαίνεται πως δεν το άκουσαν οι ποδοσφαιριστές του Διαγόρα Βατίου, που μέχρι το 57' (όσο δηλαδή, ήταν σοβαροί) έκαναν περίπατο κόντρα στην Δόξα Κ. προηγούμενοι με 3-0.

Οταν, όμως, το έριξαν στην... πλάκα, νομίζοντας πως «καθάρισαν», έτρεχαν και δεν έφταναν, καθώς η Δόξα μείωσε στο γκολ και απείλησε με ισοφάριση.

Αν τα κατάφερνε, οι «κυανέρυθροι» δεν θα μπορούσαν παρά να κατηγορήσουν τους εαυτούς τους, αφού θα πέταγαν στα άχρηστα ότι δημιούργησαν άξια με την θαυμάσια εμφάνισή τους μέχρι το 57'.

ΦΑΣΕΙΣ ΚΑΙ ΓΚΟΛ

15'. Σουτ του **Ελληνα** κατέληξε στο οριζόντιο δοκάρι.

21'. Ο **Καράμπης** επιχείρησε το παράλληλο γύρισμα από τα αριστερά. Ο **Τριντάν** πετάχθηκε στην πορεία της μπάλας και άνοιξε το σκορ.

30'. Ο **Ντινώρης** βρέθηκε σε καλή θέση, όμως σούταρε άουτ.

42'. Ο **Τριντάν** διπλασίασε τα προσωπικά του τέρματα ολοκληρώνοντας την υπέροχη ατομική του προσπάθεια με υπέροχο πλασέ.

55'. Καλή ευκαιρία για την Δόξα, με τον **Καραναστάση** να πλασάρει άουτ.

57'. Ο **Καράμπης** τροφοδότησε με κεφαλιά-πάσα του **Γιάννη Καμπούρη**, που με σουτ ανέβασε τον δείκτη του σκορ στο 3-0.

70'. ο **Τσιτσιλιάγκος** πρόλαβε την έξοδο του **Κεφάλα** και μείωσε σε 3-1.

77'. Ο **Ζαχαρίας Ντινώρης** εκμεταλλεύτηκε την σύγχυση στην περιοχή του Διαγόρα Β. και με δυνατό σουτ διαμόρφωσε το τελικό 2-3.

80'. Στο 80', η απόφαση του διαιτητή **Σάββα Σιδηρόπουλου** να καταλογίσει κόρνερ υπέρ των φιλοξενουμένων δεν άρεσε σε δύο-τρεις οπαδούς στην εξέδρα, που μπήκαν στον αγωνιστικό χώρο.

Χρειάστηκε δεκάλεπτη διακοπή για να απομακρυνθούν και το παιχνίδι να ξεκινήσει ξανά.

Κορυφαίοι των νικητών ήταν οι **Δημητρόπουλος, Κωστάκης, Ελληνας** και **Τριντάν,** ενώ από την Δόξα φάνηκαν περισσότερο οι **Καραναστάσης** και **Ντινώρης.**

Πολύ καλή ήταν η διαιτησία των **Σιδηρόπουλου Σ., Αργυρίου** και **Αλαχιώτη**.

Οι συνθέσεις:

ΔΟΞΑ ΚΑΡΔΑΜΑΙΝΑΣ: *Κατσίλης, Μουνούχος, Τσίκνης Α., Τσίκνης Π., Κουρζής, Πιζάνιας, Τσιτσιλιάγκος, Μιαούδης, Ντινώρης, Καραναστάσης, Αγρέλης (75' Χρυσόπουλος).*

ΔΙΑΓΟΡΑΣ ΒΑΤΙΟΥ: *Κεφάλας, Κωστάκης, Μπούρδας, Καράμπης, Τσιβρινής, Κουλουμπράκης, Χωρίτης, Ελληνας, Μύρτο, Καμπούρης Ι., Δημητρόπουλος.*

ΔΟΞΑ Κ.	2
ΔΙΑΓΟΡΑΣ Β.	3



Ο νεαρός Δημητρόπουλος ήταν από τους καλύτερους του νικητή

Κατέγραψε την «εισβολή»



Την είσοδο των φιλάθλων της Δόξας Καρδάμαινας στον αγωνιστικό χώρο κατέγραψε στο Φύλλο Αγώνα ο διαιτητής **Σάββας Σιδηρόπουλος**, που πάντως δεν παρέλειψε να υπερτονίσει την προσπάθεια των παραγόντων των γηπεδούχων να εκτονώσουν την κατάσταση.

Ο **Σιδηρόπουλος** έγραψε πως τρεις οπαδοί μπήκαν στο γήπεδο με άγριες διαθέσεις, γεγονός που τον ανάγκασε να διακόψει προσωρινά το παιχνίδι για τρία λεπτά μέχρι να εμφανιστούν οι άνδρες της αστυνομίας.Ανέφερε, επιπλέον πως οι παράγοντες της Δόξας έπαιξαν τον ρόλο του πυροσβέστη και στο τέλος της συνάντησης.

Φανερά ανακουφισμένος



Ενα μεγάλου «ουφ» έφυγε από τα χείλη του προπονητή του Διαγόρα Βατίου **Γιάννη Καμπούρη** μετά την λήξη του χθεσινού αγώνα στην Καρδάμαινα.

«Μέχρι το 57' ήμασταν πολύ καλοί, όμως μετά το 3-0 οι παίκτες μου πίστεψαν πως το παιχνίδι κερδήθηκε και κακώς χαλάρωσαν. Από δικά μας λάθη η Δόξα μείωσε και το παιχνίδι έγινε πιο δύσκολο.

Χρειαζόμαστε ακόμα αρκετή δουλειά, όμως ελπίζω πως η συνέχεια θα είναι καλύτερη. Τώρα πια είμαστε όλοι μαζί και λύθηκαν τα περισσότερα από τα προβλήματα».

Β' ΚΑΤΗΓΟΡΙΑ

Αλλαγή σκυτάλης

- *Ο ΑΝΤΑΓΟΡΑΣ ΚΕΡΔΙΖΟΝΤΑΣ ΣΤΟ ΕΠΕΙΣΟΔΙΑΚΟ ΤΟΠΙΚΟ ΝΤΕΡΜΠΙ ΤΟ ΠΥΛΙ 3-2, ΠΕΡΑΣΕ ΣΤΗΝ ΚΟΡΥΦΗ ΤΗΣ ΒΑΘΜΟΛΟΓΙΑΣ, ΕΝΩ ΜΑΖΙ ΤΟΥ "ΣΥΓΚΑΤΟΙΚΕΙ" ΚΙ Ο ΑΣΤΕΡΑΣ Μ. ΠΟΥ ΚΕΡΔΙΣΕ 2-1 ΤΟΝ ΖΕΥΣ*
- *ΝΙΚΗΤΡΙΑ Η ΑΣΠΙΔΑ ΑΠ. ΣΤΟ ΓΕΙΤΟΝΙΚΟ ΝΤΕΡΜΠΙ, ΚΕΡΔΙΣΕ 2-1 ΤΗΝ ΚΑΤΤΑΒΙΑ, ΕΝΩ Ο ΕΥΑΓΟΡΑΣ ΚΕΡΔΙΣΕ 1-0 ΤΟΝ ΑΓ. ΓΕΩΡΓΙΟ*
- *ΝΙΚΗΤΗΣ Ο ΑΣΚΛΗΠΙΟΣ ΣΤΟ ΚΩΑΚΟ ΝΤΕΡΜΠΙ ΠΕΡΑΣΕ ΝΙΚΗΦΟΡΑ (0-0) ΑΠΟ ΤΗΝ ΑΝΤΙΜΑΧΕΙΑ, ΕΝΩ ΕΥΚΟΛΑ Ο ΕΡΜΗΣ, 3-0 ΤΟΝ ΠΟΛΥΒΩΤΗ*

Αλλαγή σκηνικού στην κορυφή της βαθμολογίας είχαμε μετά τ' χθεσινά και προχθεσινά αποτελέσματα της 6ης αγωνιστικής.

Στο τοπικό ντέρμπι μεταξύ του Αναγόρα και του Πυλίου, κέρδισαν οι γηπεδούχοι 3-2 και "γκρέμισαν" από την κορυφή τους φιλοξενούμενους περνώντας αυτοί πρώτοι.

Συγκάτοικο στην 1η θέση ο Ανταγόρας, έχει τον Αστέρα Μ. που κατάφερε να κερδίσει 2-1 τον Ζευς.

Με τον ίδιο σκορ κέρδισε και η Ασπίδα Απ. την Κατταβιά στο γειτονικό ντέρμπι αν και βρέθηκε πίσω στο σκορ.

Στο δεύτερο τοπικό ντέρμπι της Κω, ο Ασκληπιός Κω, έκανε την έκπληξη, κερδίζοντας 1-0 μέσα στην Αντιμάχεια το Αντίμαχο.

Με 1-0 κέρδισε κι ο Ευαγόρας τον Άγιο Γεώργιο, επιστρέφοντας ύστερα από πολύ καιρό στις νίκες.

Επίσης εντός έδρας νίκη πέτυχε και η Δόξα Ψ., επικρατώντας τον Νικαγόρα στην εκπνοή του αγώνα με 2-1.

Το πρόγραμμα της 6ης αγωνιστικής ολοκληρώνεται σήμερα στις 3 μ.μ. στο γήπεδο των Φανών με το παιχνίδι Ευκλής-Εθνικός.



ΣΚΟΡ ΚΑΙ ΣΚΟΡΕΡ

Ανταγόρας–Πυλί	**3–2**
35', 60' **Πήττας**, 86' **Σπ. Χ"νικολάου**	
26' **Ν. Μπρίντζεϊ**,	
70' **Γερασίμου**	
Ερμής–Πολυβώτης	**3–0**
60' (αυτογκ.) **Χασαπλαδάκης**, 70' **Κατταβενός**, 82' **Γιορδαμνής**	
Δόξα Ψ.–Νικαγόρας	**2–1**
55' **Κορίκης**, 92' **Λαζαρίδης**	
70' **Π"σεβαστός Α.**	
Ευαγόρας–Αγ. Γεώργιος	**1–0**
8' **Καλούδης**	
Αστέρας Μ.–Ζευς	**2–1**
19' (πεν.) **Μουδάτσος**, 64' **Χ"κώστας**	
55' **Καβουκλής**	
Ασπίδα Απ.–Κατταβιά	**2–1**
65' **Ζαχαρίας**, 71' **Χ"γιαννάκης**	
20' **Καβουκλής**	
Αντίμαχος–Ασκληπιός	**0–1**
72' **Καματερός**	
Ευκλής–Εθνικός	**(Σήμερα)**

ΕΠΟΜΕΝΗ ΑΓΩΝΙΣΤΙΚΗ (7Η)

Κατταβιά-Ασκληπιός
Πολυβώτης-Ασπίδα Απ.
Αγ. Γεώργιος-Ανταγόρας
Εθνικός-Ερμής
Ζευς-Ευαγόρας
Πυλί-Ευκλής
Νικαγόρας-Αστέρας Μ.
Ανταγόρας-Δόξα Ψ.

ΟΙ ΣΚΟΡΕΡ

Α/Α	ΟΝΟΜΑ	ΟΜΑΔΑ	ΣΥΝΟΛΟ	ΣΟΥΤ	ΚΕΦΑΛΙΕΣ	ΠΕΝΑΛΤΙ	ΦΑΟΥΛ	ΕΝΤΟΣ	ΕΚΤΟΣ
1.	Π"σεβαστός	Νικαγόρας	8	7	1			3	5
2.	Πήττας	Ανταγόρας	7	5	1		1	6	1
3.	Κυνηγόπουλος	Ασκληπιός	6	3	3			5	1
4.	Γερασίμου	Πυλί	6	4		2		2	4
5.	Διακοπαρασκευάς	Ασπίδα	5	5				4	1
6.	Εμίρογλου	Ευκλής	5	1		3	1	3	2
7.	Χ"δημήτρης	Ανταγόρας	4	3	1			3	1
8.	Ζαχαρίας	Ασπίδα	4	2		1	1	3	1
9.	Καρίκης	Δόξα Ψ.	4	4				3	1
10.	Γραμμένος	Ασκληπιός	3	3				3	
11.	Λαζαρίδης	Δόξα Ψ.	3	2			1	3	
12.	Κατταξενός	Ερμής	3	3				2	1
13.	Φούσκας	Νικαγόρας	3	3				3	
14.	Κετσές	Πολυβώτης	3	2			1	2	1
15.	Σκυλλαράκης Α.	Αγ. Γεώργιος	2	2				2	
16.	Μουστακέλλης	Αγ. Γεώργιος	2	2				2	
17.	Π"ιγνατίου	Ανταγόρας	2	2					2
18.	Καματερός	Ασκληπιός	2	2				1	1
19.	Κισσανάκης	Αστέρας Μ.	2	2				1	1
20.	Μουδάτσος	Αστέρας Μ.	2	1		1		1	1
21.	Ορφανός	Δόξα Ψ.	2						
22.	Π"νθύμου Ι.	Εθνικός	2	1		1			2
23.	Δημητράς	Ερμής	2	2				2	
24.	Καβουσανάκης	Ερμής	2		1		1		2
25.	Γιορδαμνής	Ερμής	2	2				2	
26.	Αϊντενίζ	Ευκλής	2	1	1				2
27.	Π"χριστοδούλου	Ερμής	2	1	1			2	
28.	Μαρκόπουλος	Ζευς	2	1	1			2	
29.	Καβουκλής	Ζευς	2	2				1	1
30.	Χ"δημητρίου	Κατταβιά	2		2			1	1

ΑΥΤΟΓΚΟΛ

1 γκολ: Ζαχαριάς (Ευαγόρας), Στρατής (Αγ. Γεώργιος), Ιμβριώτης (Κατταβιά), Βασιλαράξης (Δόξα Ψ.), Χασαπλαδάκης (Πολυβώτης)

GOAL!

	ΠΕΝΑΛΤΙ		ΚΟΚΚΙΝΕΣ	
	ΥΠ.	ΚΑΤ.	ΥΠ.	ΚΑΤ.
Αγ. Γεώργιος		1	2	1
Ανταγόρας		1	2	1
Αντίμαχος	1	3	1	3
Ασκληπειός		2	1	
Ασπίδα Απ.	1		2	1
Αστέρα Μ.	1		1	1
Δόξα Ψ.	2	1	2	3
Εθνικός	1			
Ερμής		1		1
Ευαγόρας	2		3	3
Ευκλής	3	1	1	
Ζευς		2	1	1
Κατταβιά	2	2	1	
Νικαγόρας		1	1	1
Πολυβώτης	1	1		1
Πυλί	2		2	3

ΟΙ ΕΚΤΕΛΕΣΤΕΣ

ΟΜΑΔΑ-ΟΜΑΔΑ	ΕΥΣΤΟΧΑ	ΑΣΤΟΧΑ
Γερασίμου (Πυλί)	2	
Εμίρογλου (Ευκλής)	3	
Μπατέστος (Δόξα Ψ.)	1	
Τσιρίλλο (Αντίμαχος)		1
Χατζηδημητρίου (Κατταβιά)	2	
Χαρτοφύλλης (Πολυβωτης)		1
Καλούδης (Ευαγόρας)		1
Π"νθύμου Ι. (Εθνικός)	1	
Ορφανός (Δόξα Ψ.)	1	
Ζαχαρίας (Ασπίδα Απ.)	1	
Δημητρούλης (Ευαγόρας)	1	
Μουδάτσος (Αστέρας)	1	

ΠΡΩΤΑΘΛΗΜΑ Α' ΚΑΤΗΓΟΡΙΑ 2002–2003

	Αγ. Γεώργιος	Ανταγόρας	Αντιμάχος	Ασκληπιός	Ασπίδα Απ.	Αστέρας Μ.	Δόξα Ψ.	Εθνικός	Ερμής	Ευαγόρας	Ευκλής	Ζευς	Κατταβιά	Νικαγόρας	Πολυβώτης	Πυλί
Αγ. Γεώργιος	■					1-2									4-0	1-0
Ανταγόρας		■							2-1						6-0	
Αντίμαχος			■	0-1		1-1										0-1
Ασκληπιός				■		3-0	7-0		1-1							
Ασπίδα Απ.		2-2			■				4-2			4-0	2-1			
Αστέρας Μ.				1-0		■				1-0		2-1				
Δόξα Ψ.	2-1		5-3				■							2-1		
Εθνικός	2-1	0-4					■						3-1			
Ερμής								■		1-3		3-0	3-1			
Ευαγόρας	1-0		0-1					2-1		■						
Ευκλής		2-2			1-1					■		2-3				
Ζευς								2-2	4-0			■			1-1	
Κατταβιά			1-0			0-0				1-0			■			
Νικαγόρας					2-2			6-2					■			
Πολυβώτης										2-3				5-4	■	
Πυλί				3-1								2-0				■

ΒΑΘΜΟΛΟΓΙΑ

Β' ΚΑΤΗΓΟΡΙΑ 2002–2003

Α/Α	ΟΜΑΔΕΣ	ΒΑΘΜ.	ΑΓ.	ΤΕΡΜ.	ΕΝΤΟΣ Ν	ΕΝΤΟΣ Ι	ΕΝΤΟΣ Η	ΕΚΤΟΣ Ν	ΕΚΤΟΣ Ι	ΕΚΤΟΣ Η	ΣΥΝΟΛΟ Ν	ΣΥΝΟΛΟ Ι	ΣΥΝΟΛΟ Η
1.	Ανταγόρας	14	6	19-7	3	0	0	1	2	0	4	2	0
2.	Αστέρας Μ.	14	6	7-3	3	0	0	1	2	0	4	2	0
3.	Ασπίδα Απ.	12	6	14-8	3	1	0	0	2	0	3	3	0
4.	Πυλί	12	6	10-5	2	0	0	2	0	2	4	0	2
5.	Ασκληπιός	10	6	13-5	2	1	0	1	0	2	3	1	2
6.	Δόξα Ψ.	10	6	12-12	3	0	0	0	1	2	3	1	2
7.	Κατταβιά	10	6	6-7	2	1	0	1	0	2	3	1	2
8.	Ερμής	9	6	13-10	3	0	1	0	0	2	3	0	3
9.	Ευκλής	8	5	11-9	0	2	1	2	0	0	2	2	1
10.	Ευαγόρας	7	6	4-5	2	0	1	0	1	2	2	1	3
11.	Αγ. Γεώργιος	6	6	8-6	2	0	1	0	0	3	2	0	4
12.	Ζευς	5	6	8-11	1	2	0	0	0	3	1	2	3
13.	Νικαγόρας	4	6	14-14	1	1	1	0	0	3	1	1	4
14.	Αντίμαχος	4	6	5-9	0	1	2	1	0	2	1	1	4
15.	Πολυβώτης	4	6	7-21	1	0	1	1	0	2	1	1	4
16.	Εθνικός	3	5	4-22	1	0	1	0	0	3	1	0	4

Β' ΚΑΤΗΓΟΡΙΑ

Νίκη θρίλερ

• ΣΤΟ 92' Ο ΛΑΖΑΡΙΔΗΣ ΛΥΤΡΩΣΕ ΤΗΝ ΔΟΞΑ ΚΑΙ ΤΗΣ ΕΔΩΣΕ ΤΗ ΝΙΚΗ

ΔΟΞΑ Ψ.	2
ΝΙΚΑΓΟΡΑΣ	1

ΨΙΝΘΟΣ

Δυσκολεύτηκε μεν αλλά τελικά το κατάφερε η Δόξα αφού έκαμψε την αντίσταση του δυνατού Νικαγόρα και πήρε τη νίκη με γκολ στις καθυστερήσεις, παίρνοντας το παρά πέντε τους τρεις βαθμούς.

Ο αγώνας κρίνεται γενικά ως ένα παιχνίδι κέντρου, με συνέπεια να λείπουν οι καλές φάσεις μπροστά στις δύο εστίες αφού και οι άμυνες των δύο αντιπάλων ήταν σφιχτές και δεν άφηναν ελεύθερους διαδρόμους.

Οι γηπεδούχοι προηγήθηκαν λίγο μετά την έναρξη του β' ημιχρόνου, για να δεχθούν όμως την ισοφάριση ένα εικοσάλεπτο πριν την ολοκλήρωση του 90λεπτου. Από εκεί και πέρα οι φιλοξενούμενοι ανέβασαν λίγο πριν το σφύριγμα της λήξης την απόδοσή του για να πετύχουν τελικά το νικητήριο γκολ.

ΦΑΣΕΙΣ-ΓΚΟΛ

30' Σύγχυση στην άμυνα του Νικαγόρα, σουτ σε κενή εστία από τον **Μαριά** μόλις άουτ.

50' Σουτ του **Λαζαρίδη,** ασταθής απόκρουση του **Διακογεωργίου** και η μπάλα στο οριζόντιο δοκάρι.

55' Αναμπουμπούλα στην άμυνα του Νικαγόρα και ο **Γ. Καρίκης** με σουτ άνοιξε το σκορ 1-0.

65' Ένα-δύο του **Χατζηγιάννη** με τον **Ορφανό,** σουτ του τελειταίου στο δοκάρι.

70' Ο **Παπασεβαστός Α.** με δυνατό σουτ ισοφάρισε σε 1-1.

92' Ωραίος συνδυασμός **Λαζαρίδη** με **Χατζηγιάννη,** σουτ του πρώτου και το τελικό 2-1.

Πολύ καλή η διαιτησία των **Σάββενα, Ορφανού, Γενή.**

Από την Δόξα διακρίθηκαν οι **Καρίκης, Λαζαρίδης, Ορφανός** ενώ από το Νικαγόρα οι **Φούσκας** και **Παπασεβαστός.**

ΔΟΞΑ Ψ.: *Χρυσανθής, Μαριάς, Μπατέστας, Καρίκης, Χ"γιάννης, Πετράς, Λαζαρίδης, Ορφανός, Κωστομοίρης (74' Σαχινίδης/Ευθυμίου) (4' Μπάρδος), Βασιλαράκης (80' Κακουσέως).*

ΝΙΚΑΓΟΡΑΣ: *Διακογεωργίου, Σπυράτος, Πέρος, Παπασταματίου (60' Δημητρακιού), Πολίτης (60' Κορδιστός), Διακογιάννης, Παπασεβαστού (80' Μπίλης), Φούσκας, Παπασεβαστός, Σακέλης, Στρατής.*

Η αρχή ήταν το τέλος

• Με "χτύπημα" του Καλούδη στο 8' ο Ευαγόρας επικράτησε του Αγ. Γεωργίου με 1-0

Φτωχή σε διαστάσεις, αλλά άκρως πολύτιμη ήταν η νίκη που πέτυχε ο Ευαγόρας στο γήπεδο των Αγ. Αποστόλων επί του Αγ. Γεωργίου Μαλώνας με 1-0. Σ' ένα παιχνίδι κέντρου, που δεν μπορεί να διεκδικήσει δάφνες ποιότητας, ο Ευαγόρας είχε το έστω και ελάχιστα κάτι παραπάνω που του επέτρεψε να πάρει τους τρεις βαθμούς. Το σκορ άνοιξε μόλις στο 8' λεπτό, έδωσε "αέρα" στους γηπεδούχους, με τον "Αγιο" να μην μπορεί να αντιδράσει αποτελεσματικά.

ΦΑΣΕΙΣ-ΓΚΟΛ

8' Ο **Μερκούρης** έβγαλε σέντρα ακριβείας για τον **Καλούδη,** που με κεφαλιά νίκησε τον **Καραγιάννη** και άνοιξε το σκορ.

21'. Δυνατό ευθύβολο σουτ του **Παπαγρηγορίου** έφυγε ελάχιστα άουτ.

60'. Σουτ του **Καλούδη** στην κίνηση μετά από σέντρα του **Μερκούρη** έφυγε άουτ.

65'. Ο **Μοσχίδης** τροφοδότησε τον **Μαυρουδή,** που αστόχησε από θέση τετ-α-τετ.

86' Ο **Φραντζής** αντίκρισε την δεύτερη κίτρινη κάρτα και αποβλήθηκε.

Καλύτεροι των νικητών ήταν οι **Καλούδης, Μερκούρης** και **Θεοδοσίου,** ενώ από πλευράς Αγίου Γεωργίου ξεχώρισαν οι **Σκυλλαράκης Χ., Σκυλλαράκης Σ.** και **Παρούσης.**

Πολύ καλή ήταν η διαιτησία των **Πηδιάκη, Φραγκίνη, Μιτζιρίκη.**

Οι συνθέσεις:

ΕΥΑΓΟΡΑΣ: *Ανδριανάκης, Θεοδοσίου, Κουρμαδιάς, Λιόρδος (30' Κάτρης), Μάκρας, Μοσχίδης, Μερκούρης (90' Κωστίδης), Μαγκαφάς (λ.τ. 46 Μαυρουδής), Δημητρούλης, Καλούδης, Φραντζής.*

ΑΓ. ΓΕΩΡΓΙΟΣ: *Καραγιάννης, Στρατής, Παρούσης (86' Φαρμακίδης, Παπαδόπουλος ΙΝ), Παπαδόπουλος Ι., Σκυλλαράκης Α., Σκυλλαράκης Σ., Σκυλλαράκης Χ., Παπαγρηγορίου (λ.τ. 25' Ντίρος), Χατζημανώλης, Μουστακέλης.*

Το γκρέμισε από το ρετιρέ

• Ο Ανταγόρας κέρδισε με 3-2 το Πυλί και πήρε τη θέση του στην κορυφή

ΑΝΤΑΓΟΡΑΣ	3
ΠΥΛΙ	2

ΚΩΣ (Γιώργος Αναγνώστου)

Καλύτερος στο μεγαλύτερο μέρος του αγώνα ο Ανταγόρας κατάφερε να πάρει τους τρεις βαθμούς της νίκης.

Οι γηπεδούχοι όμως δεν κέρδισαν μόνο το ντέρμπι με το Πυλί αλλά και την πρώτη θέση της βαθμολογίας, της Β' κατηγορίας.

Στο παιχνίδι που χαρακτηρίστηκε από το πάθος και τη δύναμη, ο Ανταγόρας είχε την υπεροχή κατά το μεγαλύτερο μέρος της αναμέτρησης, ενώ οι φιλοξενούμενοι είχαν κάποια καλά ξασπάσματα που όμως έφεραν σε δυσμενή θέση τους γηπεδούχους.

Κατά την αποχώρηση των δύο ομάδων υπήρχε πολύ ένταση και εκτοξεύτηκαν από τους οπαδούς του Πυλίου κάποια αντικείμενα.

ΦΑΣΕΙΣ - ΓΚΟΛ

3' Σουτ του **Στάκου** από καλή θέση απέκρουσε ο **Χατζηνικόλογλου.**

13' Κεφαλιά πάσα του **Χατζηφούντα Χρ.** προς τον **Χατζηδημήτρη**, αυτός έκανε λάθος κοντρόλ, χάνοντας την ευκαιρία.

24' Ο **Δημήτρης Ρούφας** με απευθείας φάουλ έστειλε τη μπάλα στο κάθετο δοκάρι.

26' Εκτέλεση φάουλ του **Ανδρέα Ρούφα**, ο **Ντάνι Μπρίντζεϊ** στο δεύτερο δοκάρι με δυνατή κεφαλιά έκανε το 0-1.

35' Από λάθος της άμυνας του Πυλίου, ο **Καλαϊζής** πήρε τη μπάλα, απέφυγε δύο αντιπάλους, έστρωσε στον **Πήττα** που με δυνατό συρτό σουτ ισοφάρισε σε 1-1.

40' Απευθείας κτύπημα κόρνερ του **Α. Ρούφα** απέκρουσε δύσκολα σε κόρνερ ο **Χονδρομπίλλας.**

53' Ο **Δρόσος** δέχθηκε 2η κίτρινη κάρτα για σκληρό μαρκάρισμα αφήνοντας έτσι την ομάδα του (Πυλί) με 10 παίκτες.

57' Αριθμητική ισορροπία, καθώς αυτή τη φορά ο **Λαμπριανίδης** του Ανταγόρα, δέχθηκε την 2η κίτρινη κάρτα για σκληρό φάουλ.

60' Με συρτό σουτ ο **Πήττας** έστειλε τη μπάλα να κτυπήσει στο δοκάρι και στη συνέχεια στα δίχτυα (2-1).

70' Ο **Ν. Μπρίντζεϊ** έκανε το σουτ ο **Γερασίμου** έβαλε το πόδι του η μπάλα πήρε ψηλοκρεμαστή τροχιά και κατέληξε στα δίχτυα (2-2).

80' Ο **Ντάνι Μπρίντζεϊ** δέχθηκε απευθείας κόκκινη κάρτα γιατί κάτι είπε στον διαιτητή **Φεσσάρα.**

85' Μετά από εκτέλεση κόρνερ δημιουργήθηκε σύγχυση στην περιοχή του Πυλίου και ο **Σπύρος Χατζηνικολάου** με "κεραυνό" έγραψε το 3-2.

Καλή ήταν η διαιτησία των **Φεσσάρα, Αργυρίου** και **Μουστάκα.**

Από τον Ανταγόρα διακρίθηκαν οι **Πήττας, Στάκος** και **Μανούσογλου.**

Από το Πυλί διακρίθηκαν οι **Χατζηνικόλογλου** και **Γερασίμου.**

ΟΙ ΣΥΝΘΕΣΕΙΣ

ΑΝΤΑΓΟΡΑΣ: *Χονδρομπίλας, Βραχνάς, Δουμουκτσής (54' Μαρίνης), Χατζηφούντας Χρ., Μανούσογλου, Καλαϊζής, Λαμπριανίδης, Στάκος, Πήττας (26' Σφακιανός), Χατζηδημήτρης (76' Χατζηνικολάου Σ.), Παπαϊγνατίου*

ΠΥΛΙ: *Χατζηνικόλογλου, Βρέττης, Κατσούλης, Κοκκαλάκης, Ζήκας, Μωϋσάκης (5' Κακκιάς), Ρούφας Δ., Δρόσος, Γερασίμου, Χατζησεβαστός (10' Μπρίντζεϊ Ν.), Α. Ρούφας (73' Γιαλομανδράκης).*

Ντεμπούτο με τριάρα

• Για το νέο προπονητή του Ερμή, Χρήστο Καλαϊτζίδη που υπό το φως των προβολέων κέρδισε τον Πολυβώτη

ΕΡΜΗΣ	3
ΠΟΛΥΒΩΤΗΣ	0

ΑΓ. ΑΠΟΣΤΟΛΟΙ

Υπό το φως των προβολέων στο γήπεδο των Αγίων Αποστόλων και όχι στις Καλυθιές λόγω συγκοινωνιακών λόγων, ο Ερμής με τον **Χρήστο Καλαϊτζίδη** στην τεχνική ηγεσία έκαμψε τελικά την αντίσταση κυρίως του πολύ καλού τερματοφύλακα του Πολυβώτη **Χαρτοφύλη** και πήρε τη νίκη με σκορ 3-0.

Στο α' ημίχρονο οι επιθετικές προσπάθειες των γηπεδούχων σταματούσαν στις εκπληκτικές αποκρούσεις του **Χαρτοφύλη**, ο οποίος κράτησε και το μηδέν.

Στο β' 45λεπτο όμως οι παίκτες του Ερμή προηγήθηκαν με αυτογκόλ και από εκεί και πέρα δεν δυσκολεύτηκαν να πετύχουν δύο ακόμη γκολ και να ανεβάσουν έτσι τον δείκτη του σκορ στο 3-0. Οι φιλοξενούμενοι έδειξαν ότι δεν είχαν δυνάμεις για να αντιδράσουν κι έτσι υποτάχθηκαν δίκαια στην ανωτερότητα των αντιπάλων τους.

ΦΑΣΕΙΣ - ΓΚΟΛ

5' Δυνατό κοντινό σουτ του **Καταξενού** απέκρουσε με τα πόδια ο **Χαρτοφύλης.**

15' Φάουλ από το **Νικολού**, εντυπωσιακή απόκρουση του **Χαρτοφύλη** σε κόρνερ.

22' Σουτ του **Καβουσανάκη** και πάλι είπε όχι ο τερματοφύλακας του Πολυβώτη.

30' Δυνατή κεφαλιά του **Καβουσανάκη**, νέα απόκρουση του **Χαρτοφύλη.**

60' Ο **Χασαπλαδάκης** με κεφαλιά προσπάθησε να διώξει αλλά έστειλε την μπάλα στα δίχτυα της ομάδας του με αυτογκόλ 1-0.

70' Ο **Καταξενός** με σουτ πέτυχε το 2-0.

82' Ο **Γιορδαμνής** με σουτ μέσα από την μεγάλη περιοχή έγραψε το τελικό 3-0.

Χωρίς κανένα πρόβλημα η διαιτησία των **Τσαούση, Σάββενα, Γενή.**

Από τον Ερμή διακρίθηκαν οι **Καβουσανάκης, Κατταξενός** και **Νικολός** ενώ από τον Πολυβώτη ξεχώρισε ο τερματοφύλακας **Χαρτοφύλης** που ήταν κορυφαίος του παιχνιδιού.

ΟΙ ΣΥΝΘΕΣΕΙΣ

ΕΡΜΗΣ: *Χατζηνικόλας (46' Τσαλίκης), Χατζηγεωργίου, Υψηλάντης, Καμπούρης, Ηλίας, Καβουσανάκης, Καταξενός (80' Γιορδαμνής), Πολυχρόνης (86' Κωστάκης), Δημητράς, Νικολός, Στατίου*

ΠΟΛΥΒΩΤΗΣ: *Χαρτοφύλης, Χασαπλαδάκης, Παπαζάκης (66' Χαρίτος Α), Σφακιανός (76' Χαρίτος), Φωτείνης, Χατζής, Χατζηνικολάου, Χαρτοφύλλης, Παυλάκης, Τσιμισούρης (71' Διακοβασίλης), Μειμάρης*

ΗΜΙΧΡΟΝΟ Γ΄

ΕΠΙΚΡΑΤΗΣΕ Η ΨΥΧΡΑΙΜΙΑ

Το '70 παρά λίγο να αποδεχθεί γρουσούζικος αριθμός για την τύχη του προχθεσινού αγώνα της Κρεμαστής ανάμεσα στον Ηρακλή Μαριτσών και τον Κλεόβουλο, καθώς αυτό ήταν το λεπτό που ο Δημήτρης Σαλπιγκτίδης άνοιξε τον χορό των αποβολών. Ακολούθησαν άλλες δύο, ενώ η πρώτη από αυτές και συγκεκριμένα του Χατζηστρατή, έβγαλε τον προπονητή των γηπεδούχων Βασίλη Αθανασίου, έξω από τα ρούχα του. Ο Αθανασίου διαμαρτυρήθηκε στον διαιτητή Βασιλειάδη και αποβλήθηκε από τον αγωνιστικό χώρο....

Η προσήλωση του διαιτητή στους κανονισμούς και η άνεση με την οποία κιτρίνιζε προκάλεσε τις φωνές της εξέδρας και τον εκνευρισμό σε πάγκους και αγωνιστικό χώρο. Κι όταν τα πνεύματα είναι οξυμένα, πρόβλημα μπορεί να δημιουργηθεί ακόμα και από το τίποτα.

Ευτυχώς, επικράτησε η ψυχραιμία και το παιχνίδι τελείωσε ομαλά.

ΜΕΡΟΣ ΤΟΥ ΠΑΙΧΝΙΔΙΟΥ



Το βέβαιο είναι πως ο πρόεδρος του Κλεόβουλου **Μιχάλης Διακογεωργίου** τα παιχνίδια τα ζει με πάθος και δεν αφήνει να πέσει κάτω ούτε...ψίχουλο. Στο προχθεσινό ματς της Κρεμαστής κόντρα στον Ηρακλή Μαριτσών δεν άφησε ασχολίαστο ούτε ένα σφύριγμα που δεν του άρεσε, ενώ προσπάθησε να "γυρίσει" το κλίμα λίγο μετά την αποβολή του **Χατζηστρατή**, όταν απαίτησε (μάλλον για να εκνευρίσει ακόμα περισσότερο τον αντίπαλο) επίμονα τόσο από τον παρατηρητή του αγώνα **Περαντινό** όσο από τον επόπτη Μίχα την απομάκρυνση από τον πάγκο του Ηρακλή του **Σαλπιγκτίδη,** που είχε αποβληθεί νωρίτερα.

Φυσικά η απαίτησή του δεν πέρασε χωρίς να υπάρξει φραστική αντίδραση από την άλλη πλευρά. Μετά το τέλος του ματς ούτε γάτα, ούτε ζημιά, και όλοι φίλοι, όμως κατά την διάρκεια του αγώνα, όλα είναι μέρος του παιχνιδιού, όπως και ο πόλεμος νεύρων.

Τσακωμός στα αποδυτήρια



Πυρ και μανία με τον διαιτητή Βασιλειάδη ήταν μετά το τέλος του προχθεσινού αγώνα της Κρεμαστής ο προπονητής του Ηρακλή Μαριτσών, **Βασίλης Αθανασίου.**

Ο τεχνικός των Μαριτσενών ζήτησε τον λόγο για τις δύο αποβολές ποδοσφαιριστών του αλλά και για την δική του. Κουβέντα στην κουβέντα, ο διάλογος μεταφέρθηκε μέσα στα αποδυτήρια των διαιτητών, με τον **Αθανασίου** να βγαίνει εκτός εαυτού, να απομακρύνεται από τον χώρο και τον **Βασιλειάδη** να "μπόσχεται" πλήρη περιγραφή στο Φ.Α, ειδικά για την φράση "είσαι πολύ μικρός για να παίξεις εκεί που έπαιξα εγώ". Βέβαια, στο Φύλλο Αγώνα δεν γράφτηκε τίποτα, ενώ όποτε θιγόταν (και θίχτηκε πολλές φορές) το θέμα των καρτών με την ερώτηση "μα είναι δυνατόν", η απάντηση του διαιτητή ήταν μάλλον αποστομωτική: "Κάνω ότι λένε οι κανονισμοί". Μάλιστα, ο **Βασιλειάδης** δεν κάμφθηκε ούτε από τις πιέσεις των αρχηγών να τελειώνει με την σύνταξη του Φ.Α. Απάντηση: "Αν δεν θέλετε να περιμένετε, μπορείτε να φύγετε".

Ούτε για πασατέμπο



Κατσούφης έφυγε προχθές από το γήπεδο της Κρεμαστής ο πρόεδρος του Ηρακλή Μαριτσών, **Γιώργος Παπαδημήτρης**. Ο λόγος δεν ήταν άλλο από την μικρή προσέλευση των φίλων του συλλόγου από το παιχνίδι με τον Κλεόβουλο.

Μόλις και μετά βίας πενήντα εισιτήρια μέτρησε ο Παπαδημήτρης, τα πολλαπλασίασε επί τρία ευρώ και διαπίστωσε πως το ποσό που βγήκε δεν έφτανε ούτε για...πασατέμπο. Μόνο τα έξοδα για την χρησιμοποίηση του γηπέδου και για την διαιτησία έκαναν τις τσέπες να πάρουν...αέρα.

"Εγραψε" ο Χοροζίδης

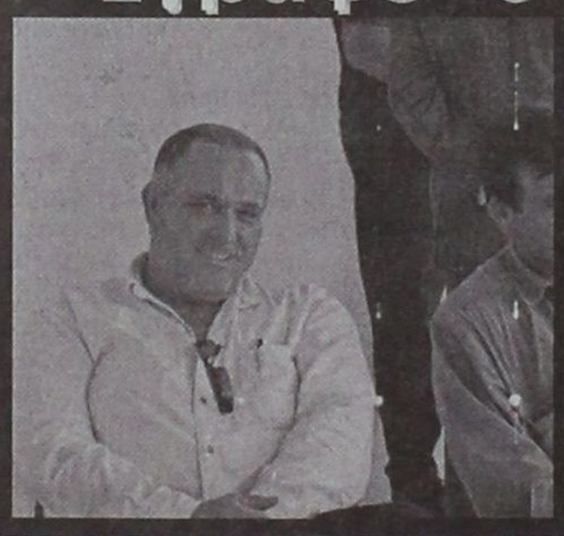

Εκπληκτική ατάκα του προέδρου του Κλεάνθη, Ηρακλή Χοροζίδης, λίγο πριν από την έναρξη του αγώνα ανάμεσα στον Ηρακλή Μαριτσών και τον Κλεόβουλο. Σχολιάζοντας τις εκλογές στον Δήμο Πεταλούδων και την...στενοχώρια του προέδρου του Ηρακλή, Γιώργου Παπαδημήτρη, ο Χοροζίδης πέταξε το αμίμητο: "Καλά, γιατί τόση φασαρία; Ας ζητήσει ο Παπαδημήτρης λιγές ψήφους δανεικές από τον Τιβριντίδης που σάρωσε και κανένα πρόβλημα".

Κρίμα που το σχόλιο δεν το άκουσαν περισσότεροι, σε απ' ευθείας μετάδοση.

Όπως ο Πάπας το Ευαγγέλιο

Από το πρώτο του σφύριγμα στα Δωδεκανησιακά γήπεδα ο διαιτητής Βασιλειάδης έδειξε ξεκάθαρα πως ότι είναι για τον Πατριάρχη η Αγία Γραφή, είναι για τον ίδιο ο κανονισμός. Τον τηρεί με θρησκευτική ευλάβεια και αλίμονο σ' αυτόν που θα τολμήσει να πει "κιχ" αμφισβητώντας μια απόφασή του. Ούτε "μα" ούτε "μου" υπάρχουν, ούτε συμβιβασμοί ούτε διπλωματίες, ειδικά στον πειθαρχικό τομέα. Μόνο ο κανονισμός και τα όσα προβλέπονται. Αν είσαι ποδοσφαιριστής και σου ξεφύγει κάτι σαν..."ρε" ή πες ας πούμε την φράση "τι είναι αυτά που σφυρίζει", βλέπεις το χρώμα της...μπανάνας. Κι αν δεν μπεις στο πνεύμα με την πρώτη και συνεχίζει να δοκιμάζει στα πόσα...καίγεσαι είσαι ο πρώτος που μαθαίνεις αν στα αποδυτήρια άναψαν το θερμοσίφωνο και έχει ζεστό νερό. Γιατί η επιμονή στις διαμαρτυρίες ισοδυναμεί με τράβηγμα από είκοσι στο μπλακ τζακ, όταν κάνει μάνα. Αυτοκτονία σκέτη.

Προχθές στην Κρεμαστή, ο Ηρακλής Μαριτσών τελείωσε το παιχνίδι με εννέα ποδοσφαιριστές και ο Κλεόβουλος με δέκα. Και οι τρεις αποβολές ήταν με δεύτερη κίτρινη για διαμαρτυρία, ενώ αμέτρητοι ήταν εκείνοι που κιτρινίστηκαν τον ίδιο λόγο. Ειδικά στην πρώτη αποβολή, αυτή του Σαλπιγκτίδη, η διαδρομή αυτή του Σαλπιγκτίδη, η διαδρομή χέρι-τσεπάκι έγινε με ρυθμό πολυβόλου, καθώς όποιος πλησίαζε τον Βασιλειάδη για να διαμαρτυρηθεί, απλά...δεν το ξανακάνε.

Η αλήθεια είναι ότι τέτοια σχολαστικότητα και τέτοια πιστή εφαρμογή των κανονισμών δεν την έχει συνηθίσει κανείς στον τόπο μας και ως εκ τούτου το "ερυθροκίτρινο" μπαράζ προκάλεσε την έντονη αντίδραση του κόσμου στην εξέδρα και του πάγκου του Ηρακλή.

Όμως κυρίως σε ότι αφορά την συμπεριφορά, ο Βασιλειάδης δεν κάνει τίποτα άλλο από το να τηρεί κατά γράμμα τα όσα έχουν δοθεί στο ποδόσφαιρο για να παίζεται. Τόσο απλά.

Γι' αυτό ακριβώς βρίσκεται στο γήπεδο. Να μην έχει συμπάθεια, αντιπάθειας, και γνώση των ιδιαιτεροτήτων του κάθε αγώνα και των ποδοσφαιριστών, προπονητών και παραγόντων να σφυρίζει ότι βλέπει και να αποφασίζει γνωρίζοντας-άψογα, όπως αποδεικνύεται μέχρι σήμερα- τα όσα προβλέπονται από τον κανονισμό. Ο Βασιλειάδης έδειξε πως μπαίνει στο γήπεδο όχι για να αναδειχθεί σε "άρχοντα του αγώνα", αλλά για να προσωποποιήσει το γράμμα του νόμου. Αν τοι σκεφτείτε θα διαπιστώσετε πως η διαφορά είναι τεράστια.

Απλά δεν έχουμε μάθει να λειτουργήσει κάτι από αυτό το καθεστώς και μας κακοφαίνεται. Αλήθεια, πόσοι γνωρίζουν ότι το "ρε" προς τον διαιτητή ή ακόμα και η απλή διαμαρτυρία -αμφισβήτηση απόφασης αποτελεί τον ορισμό της κίτρινης κάρτας.

Φυσικά, αντίλογοι υπάρχουν πολλοί, όμως το τελευταίο για το οποίο μπορείς να κατηγορήσεις τον Βασιλειάδη είναι ότι δεν εφαρμόζει τους κανονισμούς. Απλά, ο κανονισμός είναι σαφής στο τι αποτελεί απρεπή συμπεριφορά σε ποδοσφαιρικό παιχνίδι και ο συγκεκριμένος διαιτητής δεν μπαίνει στην διαδικασία να ζυγίσει αν το "ρε" είναι πιο βαρύ και προσβλητικό από αυτά που ακούμε στα γήπεδα σε μόνιμη βάση.

Πρακτικά, ο τρόπος με τον οποίο λειτουργεί ο Βασιλειάδης μεταφράζεται ως εξής: "Μιλάς αν έχεις τάσεις ποδοσφαιρικής αυτοκτονίας ή του αρέσει παθαλογικά το κίτρινο -κόκκινο και δεν το έχεις εύκαιρο".

Εκλέψε καρδιές

Λες και βγήκε από σύσκεψη στην...Γουολ Στρητ (για όσους δεν ασχολούνται, είναι το χρηματιστήριο Νέας Υόρκης, γιατί αν μιλάγαμε για το δικό μας, δεν θα διαβάζατε παρακάτω για κουστουμιές αλλά για...σώβρακα, αν κι αυτό αμβισβητείται πλέον).

Εμφανίστηκε προχθές στο γήπεδο της Κρεμαστής ο πρόεδρος του Κλεόβουλου, **Μιχάλης Διακογεωργίου.**

Στην τρίχα! Γυαλισμένος, ξυρισμένος, με κοστούμι και γραβάτα σε εμφάνιση έβαλε τα γυαλιά ακόμα και σε προέδρους μεγάλων ΠΑΕ στα VIPS!

Φυσικά το αρχοντικό λουκ δεν πέρασε απαρατήρητο από κανέναν γνωστό και ο **Μιχάλης Διακογεωργίου** δέχτηκε τα πειράγματα μ' ένα πλατύ χαμόγελο, έχοντας στο πλάι του την μικρή του κορούλα. Όσο για τον λόγο της επίσημης ενδυμασίας, ήταν γαμός, στον οποίο έσπευσε αμέσως μετά την λήξη του αγώνα.

ΜΙΚΡΕΣ Αγγελίες

Μεταφερθήκαμε! Θα μας βρίσκετε στα κεντρικά μας γραφεία επί της Μαρ. Μαλλιαράκη 11 (τελευταία πάροδος Καναδά). Τα τηλέφωνα παραμένουν τα ίδια: 22210-75230

ΟΙ ΑΓΓΕΛΙΕΣ ΤΗΣ ΡΟΔΙΑΚΗΣ παρουσιάζονται και στο site www.anaggelies.gr

ΔΕΥΤΕΡΑ 28 ΟΚΤΩΒΡΙΟΥ 2002 — ΓΝΩΜΗ

ΕΝΟΙΚΙΑΣΕΙΣ ΑΚΙΝΗΤΩΝ & ΕΠΙΧΕΙΡΗΣΕΩΝ

ΓΚΑΡΣΟΝΙΕΡΑ καινούργια, πλήρως εξοπλισμένη στο Ροδίνι. Πληρ. τηλ. 0942779500 μόνο για Ελληνες AE48299

ΕΝΟΙΚΙΑΖΕΤΑΙ στη Ρόδο ανεξάρτητη επιπλωμένη γκαρσονιέρα με θέα. Επίσης στην Ιαλυσό επιπλωμένη γκαρσονιέρα με θέρμανση. Πληρ. τηλ. 0241090038, 0934616156 και 0932748216 AE48301

ΜΟΝΟΚΑΤΟΙΚΙΑ ενοικιάζεται στην διασταύρωση Κολυμπίων με σαλόνι, κουζίνα, μπάνιο, κρεβατοκάμαρες δύο (η μία με WC), τζάκι, air condition, τιμή 400 ευρώ. Πληρ. τηλ. 0241056275, 56317 AE48292

ΜΟΝΟΚΑΤΟΙΚΙΑ στην Παλιά Πόλη αποτελούμενη από δύο δωμάτια, σαλόνι, κουζίνα, WC. Πληρ. τηλ. 0241022903 AE48294

ΔΙΑΜΕΡΙΣΜΑ δύο υπνοδωματίων με σαλοτραπεζαρία και λοιπούς βοηθητικους χώρους και με θέρμανση κοντά στο 4ο Γυμνάσιο. Τιμή 420 ευρώ. Πληρ. τηλ. 0241029025 AE48290

ΘΕΛΕΤΕ ΝΑ ΕΝΟΙΚΙΑΣΕΤΕ γκαρσονιέρα, δυάρι, τριάρι, τεσσάρι, studios, επιχείρηση κ.λπ; Επικοινωνήστε στα τηλ. 0241067451, 67234 κιν. 0945471001, 0936342859 AE48276

ΔΙΑΜΕΡΙΣΜΑ δύο υπνοδωματίων, με κεντρική θέρμανση και μεγάλες βεράντες, στην περιοχή Ροδίνι, ώρες επικοινωνίας 9-1 και 6-8 στα τηλ. 0241066181-66182 AE48280

STUDIO και διαμερίσματα μικρά σε ήσυχη περιοχή στην Κρεμαστή, πλήρως επιπλωμένα, βεράντες, ηλιακούς, πολυκουζινάκια, WC, πάρκιν, κήπο με γκαζόν. Τιμές διαμερίσματος 220 ευρώ, studio 135 ευρώ. Πληρ. τηλ. 0937606824, 0241048038, 95487 AE48287

ΔΥΑΡΙ 65 τ.μ. με υπνοδωμάτιο, WC, σαλονάκι, κουζίνα, επιπλωμένο χωρίς κοινόχρηστα σε ήσυχη περιοχή στην Παστίδα. Πληρ. τηλ. 0241047114 AE48279

ΔΙΑΜΕΡΙΣΜΑ 2 υπνοδωματίων και λοιπών βοηθητικών χώρων 76 τ.μ. α' ορόφου πλήρως επιπλωμένα και με όλες τις ηλεκτρικές συσκευές επί της οδού Κένναντυ, κατάλληλλο για δύο άτομα. Πληρ. τηλ. 0241032397 AE48286

ΖΗΤΕΙΤΑΙ ΓΙΑ ΕΝΟΙΚΙΑΣΗ κατοικία 3 υπνοδωματίων με κεντρική θέρμανση από Καρακόνερο, Ροδίνι και πόλη Ρόδου. Παρακαλώ πολύ πως επικοινωνείτε με τον κ. Λ. Δάνα στο τηλ. 0241066509 (09.00-17.00) AE48289

ΚΑΤΑΣΤΗΜΑ στην Κοδριγκτώνος αρ. 49 με τουαλέτα 30 τ.μ. κατάληλλο για επαγγελματική στέγη π.χ. γραφείο, ιατρείο κ.λπ. Πληρ. τηλ. 0241029933-35465 AE48275

STUDIO πλήρως επιπλωμένο με θέα στην Ανάληψη. Πληρ.τηλ. 0241066277 ώρες καταστημάτων AE48284

ΔΙΑΜΕΡΙΣΜΑ λουξ 80 τ.μ. επί της οδού Κοδριγκτώνος 1ος όροφος. Πληρ. τηλ. 0246022391 AE48278

ΔΙΑΜΕΡΙΣΜΑ 2 υπνοδωματίων και λοιπών βοηθητικών χώρων 76 τ.μ. α' ορόφου πλήρως επιπλωμένα και με όλες τις ηλεκτρικές συσκευές επί της οδού Κένναντυ, κατάλληλο για δύο άτομα. Πληρ. τηλ. 0241032397 AE48272

ΕΝΟΙΚΙΑΖΟΝΤΑΙ επιπλωμένα διαμερίσματα 2 δωματίων κατάλληλα για ένα ή δύο άτομα με πολυκουζινάκι, λουτροκαμπινέ, ζεστό-κρύο νερό, βεράντα στο Νιοχώρι επί της οδού Κρήτης. Πληρ. τηλ. 0241027413, 34741 και 23610 AE48271

ΚΑΤΑΣΤΗΜΑ 117 τ.μ. στη Μιχ. Πετρίδη. Πληρ. τηλ. 0936795114 AE48256

ΔΩΜΑΤΙΑ (STUDIO) επιπλωμένα στην Κρεμαστή. Ενοίκιο 140 ευρώ. Πληρ. τηλ. 02410 92832, ώρες μετά τις 3 μ.μ., κ. Νίκο AE48225

ΔΙΑΜΕΡΙΣΜΑ 55 τ.μ. επιπλωμένο λουξ, δύο ετών, εντός πόλεως έως 30/3/02. Πληρ. τηλ. 0945807682 AE48258

ΕΝΟΙΚΙΑΣΕΙΣ ΔΙΑΜΕΡΙΣΜΑΤΩΝ ΚΑΙ ΚΑΤΑΣΤΗΜΑΤΩΝ: 1. Ενοικιάζεται στη Θεμ. Σοφούλη διαμέρισμα πολυτελούς κατασκευής α' ορόφου 2 υπνοδωματίων πολυτελούς κατασκευής με όλες τις σύγχρονες προδιαγραφές με μηνιαίο μίσθωμα 470 ευρώ. 2. Ενοικιάζεται στα Τριάντα οροφοδιαμέρισμα α' ορόφου 2 υπνοδωματίων σαλόνι-κουζίνα πλήρως επιπλωμένο και εξοπλισμένο κουζίνα - ψυγείο κλπ. με μηνιαίο μίσθωμα 440 ευρώ. Επί της λεωφόρου Τριαντών ενοικιάζεται μονοκατοικία ισόγεια 235 τ.μ. με βοηθητικό χώρο 20 τ.μ. με θέρμανση και air condition. Ενοικιάζεται είτε σαν κατοικία είτε σαν επαγγελματική χρήση (κατάλληλο για εμπορικό κατάστημα και για Τράπεζα) με μίσθωμα 880 ευρώ. 3. Ενοικιάζονται καταστήματα: α) Στην Καρπάθου 50 τ.μ. Στη Νέα Αγορά 25 τ.μ. β) Στην Αλεξ. Διάκου κεντρικό 160 τμ. γ) Στην Π. Πόλη καφετέρια 60 τ.μ. πλήρως εξοπλισμένη. δ) Στην Καρπάθου πωλείται- ενοικιάζεται επιχείρηση καφετέρια- μπαρ σε λογική τιμή. Πληρ. ΡΟΔΙΑΚΗ ΚΤΗΜΑΤΙΚΗ Ανέστης και Σάββας Σαββαΐδης, τηλ. 0241026281, 0944/243452, 0944/421015. AE48265

ΚΑΤΑΣΤΗΜΑ 30 τ.μ. στο Ροδίνι, οδός Κυρά της Ρω, αριθμός 13 δίπλα από το VIDEO CLUB. Τιμή 230 ευρώ. Πληρ. τηλ. 0942779500 AE48042

STUDIO πολυτελούς κατασκευής πλήρως επιπλωμένο στην οδό Παπαναστάση 46 (παράλληλος Αννης Μαρίας) 235 ευρώ το μήνα είναι για ένα άτομο, κατά προτίμηση στρατιωτικούς. Στην τιμή συμπεριλαμβάνεται ρεύμα, νερό, κοινόχρηστα. Πληρ. τηλ. 0241020617, 31708 AE48255

ΑΠΟΘΗΚΕΣ 250 τ.μ. και 500 τ.μ. επί της λεωφ. Ρόδου Λίνδου με 5 μ. ύψος, ηλεκτρικά ρολλά και μεγάλο εξωτερικό χώρο. Πληρ. τηλ. 0241069414, 0241062514 AE48251

ΔΥΟ ΔΙΑΜΕΡΙΣΜΑΤΑ επί της Λεωφ. Ρόδου-Λίνδου, το ένα 75 τ.μ. επιπλωμένο και το άλλο 50 τ.μ. Πληρ. τηλ. 0241069414, 0241062514 AE48252

ΜΟΝΟΚΑΤΟΙΚΙΑ με κήπο επί της Κένεντυ, κατάλληλη για επαγγελματική στέγη, αποτελούμενη εκ τεσσάρων δωματίων, κουζίνας, μπάνιου, 100 τ.μ. Πληρ. τηλ. 02410 75511, 0944 666182 AE48241

ΓΚΑΡΣΟΝΙΕΡΕΣ και studio καινούργια, πλήρως επιπλωμένα, κοντά στο Πανεπιστήμιο και ΙΕΚ. Πληρ. τηλ. 0241078965 AE48210

ΔΙΑΜΕΡΙΣΜΑ τριάρι, 85 τ.μ. στην Δημ. Αναστασιάδη, 3ος όροφος, με ασανσέρ, με θέα απεριόριστη. Ενοίκιο 380 ευρώ. Πληρ. Κτηματομεσιτικό γραφείο ΑΙΓΑΙΟΚΤΗΜΑΤΙΚΗ, τηλ. 02410 22943, 0945 466773 AE48242

PUB-ΚΑΦΕΤΕΡΙΑ στο τουριστικό κέντρο-πλησίον νέου καζίνο. Πλήρως εξοπλισμένη ανακαινισμένη, η καλύτερη στο είδος της. Συμβόλαιο 12ετές. Πληροφορίες άλλες δεν θα δοθούν στο τηλέφωνο. Πληρ. για συνεννόηση τηλ. 78392, 0977/339669, 0936/607154 μετά τις 12 το μεσημέρι. XAE1501

ΓΡΑΦΕΙΟ στην οδό 25ης Μαρτίου αρ. 9, τρίτος όροφος, (πάνω από τα γραφεία του Δικηγορικού Συλλόγου) επιφανείας 70,76 τ.μ. Πληρ. τηλ. 0241021062 AE48208

ΓΡΑΦΕΙΟ δι' οιανδήποτε χρήση, 60 τ.μ. πλήρως ανακαινισμένο, επί της Εθνικής Αντιστάσεως 87 (πρώην Αννης Μαρίας), 2ος όροφος, πάνω από το φαρμακείο. Πληρ. τηλ. 02410 87630, πρωινές ώρες AE48226

ΓΚΑΡΣΟΝΙΕΡΑ επιπλωμένη στην Ιαλυσό. Πληρ. τηλ. 02410 93016 AE48227

ΟΙΚΟΠΕΔΟ στην Κρεμαστή 1000 τ.μ. εντός οικισμού σε κεντρικό σημείο για οποιαδήποτε χρήση. Πληρ. Ευρωπαϊκή Επενδυτική τηλ. 0241039300 AE48217

ΚΑΤΑΣΤΗΜΑ επί της εθνικής οδού Ρόδου-Λίνδου στο 7ο χλμ. έναντι πρώην "Φωνή Αμερικής" 100 τ.μ., 50 τ.μ. πατάρι και ύψους 5 μέτρα. Συνεργεία αποκλείονται. Πληρ. τηλ. 0241023716 και 0244061042 AE48184

ΣΠΙΤΙ στην Κρεμαστή με κρεβατοκάμαρα, με ντουλάπα, χώρο για παιδικό με ντουλάπα, με κουζίνα, σαλόνι, μπάνιο, ηλιακό θερμοσίφωνο και με οικονομικό ρεύμα και με θέρμανση στα δωμάτια. Πληρ. τηλ. 0241047253, 0974057338 AE48215

ΔΙΑΜΕΡΙΣΜΑ στα Κοσκινού 70 τ.μ., με 2 υπνοδωμάτια και λοιπούς χώρους, πάρκιν, μεγάλη αυλή. Πληρ. τηλ. 0241066728, 64518 AE48212

ΔΙΑΜΕΡΙΣΜΑ επιπλωμένο 2 δωματίων νέας κατασκευής, με ιδιωτικό πάρκιν και μεγάλο κήπο σε ήσυχη περιοχή. Οδός Σωτήρος Ιαλυσού. Πληρ. τηλ. 0241092208 AE48209

ΔΥΑΡΙ κατάλληλο για ένα ή δύο άτομα, με ηλιακό, πάρκιν, σε άριστη κατάσταση επί της Λεωφ. Κρεμαστής (παλ. αεροδρόμιο έναντι Ομορφου). Πληρ. τηλ. 0241094398 AE48197

ΥΜΙΥΠΟΓΕΙΟΣ ΧΩΡΟΣ 100 Τ.Μ. ΜΕ W.C. ΚΑΤΑΛΛΗΛΟΣ ΓΙΑ ΟΠΟΙΑΔΗΠΟΤΕ ΕΠΑΓΓΕΛΜΑΤΙΚΗ ΧΡΗΣΗ, ΕΠΙ ΤΗΣ ΟΔΟΥ ΜΙΧΑΗΛ ΠΕΤΡΙΔΗ 30 ΣΤΗ ΡΟΔΟ. Ο ΧΩΡΟΣ ΕΙΝΑΙ ΕΥΑΕΡΟΣ, ΕΥΗΛΙΟΣ ΚΑΙ ΦΡΕΣΚΟΒΑΜΜΕΝΟΣ ΣΕ ΑΡΙΣΤΗ ΚΑΤΑΣΤΑΣΗ ΑΠΟ ΚΑΘΕ ΠΛΕΥΡΑ. ΠΛΗΡ. ΤΗΛ. 02410/77987, 094/2210685. ΠΕ48177

ΕΝΟΙΚΙΑΖΟΝΤΑΙ: α) Διαμέρισμα τριάρι στην περιοχή Ιξιάς, β) Κατάστημα στην οδό Γρίβα, γ) Καταστήματα στην Παλιά Πόλη, εστιατόρια, χρυσοχοεία, τουριστικά. Πληρ. Κτημα/κό Γραφείο Ελένης Βρατσάλη, τηλ. 02410 65300, 0945105362 AE48199

ΕΝΟΙΚΙΑΖΕΤΑΙ στα Κοσκινού διαμέρισμα, μικρό επιπλωμένο με μια κρεβατοκάμαρα, κουζίνα, τραπεζαρία κατάλληλο για ζευγάρι ή ένα άτομο. Πληρ. τηλ. 0241062004 AE48158

ΔΙΑΜΕΡΙΣΜΑ 60 τ.μ. με ηλιακό, γκαράζ και ιδιωτικό κήπο έναντι ξενοδοχείου Mira Mare. Πληρ. τηλ. 0241096150, 0937047406 AE48186

ΥΠΟΓΕΙΟ-ΑΠΟΘΗΚΗ με ράμπα 110 τ.μ. στο Ροδίνι στην οδό Όσλο 14 και Λισσαβώνας γωνία. Πληρ. τηλ. 0241068103 AE48190

ΔΙΑΜΕΡΙΣΜΑ επιπλωμένο 3 υπνοδωματίων, TV, ευρύχωρο, ανοικτούς χώρους δίπλα και πίσω, κέντρο-απόκεντρο. Ολες οι ευκολίες πλησίον. Περιοχή Αγ. Νικολάου, κατάλληλο και για συγκατοίκηση. Πληρ. τηλ. 0241031149, 0938867728 ώρες γραφείου AE48192

STUDIO ενός υπνοδωματίου, 160 ευρώ, studio ενός υπνοδωματίου, συν πατάρι 190 ευρώ, διαμερίσματα 2 υπνοδωματίων με 2 WC, και κουζίνα 290 ευρώ. Πλήρως επιπλωμένα, οδός Κωνσταντινίδη 5 (Ζέφυρος). Πληρ. τηλ. κιν. 0973098654, 9 π.μ.-11 μ.μ. AE48174

ΓΡΑΦΕΙΟ 1ου ορόφου επί της οδού Λεμεσού 34. Πληρ. τηλ. 0241074384 AE48191

ΔΙΑΜΕΡΙΣΜΑ τριών υπνοδωματίων 100 τ.μ. περιοχή Αννης Μαρίας και Μεγ. Κων/νου γωνία. Πληρ. τηλ. 02410/95610 μετά τις 14.00. AE48182

ΔΙΑΜΕΡΙΣΜΑ στην Παστίδα, 3 υπνοδωματίων, κεντρική θέρμανση, γκαράζ, κήπο και διάφορα έξτρα. Πληρ. τηλ. 0942528682 AE48166

ΔΙΑΜΕΡΙΣΜΑ 3άρι, 3 υπνοδωμάτια, επί της οδού Αθανασίου Διάκου 60, περιοχή Αγίου Νικολάου. Πληρ. τηλ. 0241068794, 24212 AE48222

ΕΝΟΙΚΙΑΖΟΝΤΑΙ

δωμάτια με το μήνα, με θέρμανση και τηλεόραση εντός ξενοδοχείου στο κέντρο της πόλης.

Πληρ. τηλ. 02410 75216

ΕΝΟΙΚΙΑΖΕΤΑΙ

μαγαζί 90 τ.μ. πάροδος Μιχ. Πετρίδη περιοχή Τζένειο, καθώς και αποθήκη 180 τ.μ. με κτιστά ψυγεία (4), κατάλληλη για εμπόρους κατεψυγμένων προϊόντων.

Πληρ. τηλ. 02410 21807 πρωί,

02410 75897 βράδυ

ΕΝΟΙΚΙΑΣΕΙΣ

συνέχεια από την προηγούμενη

ΔΙΑΜΕΡΙΣΜΑ μικρό, επιπλωμένο στην Ανάληψη. Ενοίκιο 340 ευρώ. Πληρ. τηλ. 0241030069 AE48156

ΕΠΑΓΓΕΛΜΑΤΙΚΟΣ ΧΩΡΟΣ 100 τ.μ. κατάλληλος για γραφείο, ιατρείο κ.λπ. επί της οδού Κ. Παλαιολόγου και Μ. Κων/νου. Πληρ. τηλ. 0107520902 τηλ. 0241029318 AE48130

ΧΩΡΟΙ ΑΠΟΘΗΚΕΥΣΗΣ ΕΝΟΙΚΙΑΖΟΝΤΑΙ ΠΕΡΙΦΡΑΓΜΕΝΟΙ, ΑΣΦΑΛΕΙΣ, ΥΠΑΙΘΡΙΟΙ, ΗΜΙΥΠΑΙΘΡΙΟΙ, ΚΑΙ ΚΛΕΙΣΤΟΙ ΚΑΤΑΛΛΗΛΟΙ ΓΙΑ ΑΠΟΘΗΚΕΥΣΗ ΕΝΟΙΚΙΑΖΟΜΕΝΩΝ ΑΥΤΟΚΙΝΗΤΩΝ ΚΑΙ ΠΟΥΛΜΑΝ. ΠΛΗΡ. ΤΗΛ. 0241038400 ΩΡΕΣ 08.00-15.00 μ.μ. κ. ΓΙΩΤΑ ΠΕ48069

ΓΚΑΡΣΟΝΙΕΡΑ ισόγειος επιπλωμένη, 2 χώρων κοντά στη Λαϊκή Αγ. Δημητρίου και Τεχνικό Λύκειο. Πληρ. τηλ. 63926. AE48175

Στην περιοχή σταδίου Διαγόρα (Κοδριγκτώνος 55) ενοικιάζονται επιπλωμένα **ΔΙΑΜΕΡΙΣΜΑΤΑ** για διάστημα από 1 εβδομάδα έως μερικούς μήνες. Πληρ. τηλ. 0241031756 AE48086

ΜΟΝΟΚΑΤΟΙΚΙΑ 140 τ.μ. με κήπο στην περιοχή Ασγούρου. Πληρ. τηλ. 0945152258 AE48095

ΙΣΟΓΕΙΟΣ ΧΩΡΟΣ 40 τ.μ. ΕΠΙ ΤΗΣ ΟΔΟΥ ΓΑΡΙΒΑΛΔΗ 30 (ΠΑΡΑΠΛΕΥΡΩΣ ΠΙΤΣΑ ΛΕΒΕΝΤΗ) ΚΑΤΑΛΛΗΛΟΣ ΓΙΑ ΓΡΑΦΕΙΟ Ή ΑΛΛΗ ΧΡΗΣΗ. ΠΛΗΡ. ΤΗΛ. 0241063001, 0936252863. ΠΕ47811

ΑΠΟΘΗΚΕΣ ΣΤΗΝ ΙΑΛΥΣΟ ΕΝΟΙΚΙΑΖΟΝΤΑΙ 1) ΑΠΟΘΗΚΗΚΕΥΤΙΚΟΙ ΧΩΡΟΙ ΑΠΟ 100 ΕΩΣ 2000 Τ.Μ. ΚΑΙ ΥΨΟΣ 8 Μ. ΑΣΦΑΛΕΙΣ ΜΕ ΜΕΓΑΛΟΥΣ ΧΩΡΟΥΣ ΔΙΑΚΙΝΗΣΗΣ ΦΟΡΤΩΣΗΣ ΚΑΙ ΕΚΦΟΡΤΩΣΗΣ ΠΡΟΪΟΝΤΩΝ, 2) ΥΠΑΙΘΡΙΟΙ ΧΩΡΟΙ, ΠΕΡΙΦΡΑΓΜΕΝΟΙ, ΑΣΦΑΛΕΙΣ, ΚΑΤΑΛΛΗΛΟΙ ΓΙΑ ΑΠΟΘΗΚΕΥΣΗ ΠΡΟΪΟΝΤΩΝ ΣΕ ΠΑΛΕΤΕΣ. ΠΛΗΡ. ΤΗΛ. 0241038400. ΑΠΟ ΔΕΥΤΕΡΑ ΕΩΣ ΠΑΡΑΣΚΕΥΗ 08.00-15.00 κ. ΓΙΩΤΑ ΠΕ48068

ΕΝΟΙΚΙΑΖΟΝΤΑΙ 2 ΧΩΡΟΙ (143 ΚΑΙ 153 Τ.Μ.) ΣΤΗΝ ΠΛΑΤΕΙΑ ΧΑΡΙΤΟΥ, ΣΕ ΝΕΟΚΛΑΣΙΚΟ, ΙΤΑΛΙΚΟ ΚΤΙΡΙΟ, 1ΟΣ ΟΡΟΦΟΣ. ΠΛΗΡ. ΤΗΛ. 0241022971, 0936573102 κα ΤΖΟΥΛΗ ΓΕΩΡΓΙΑΔΟΥ ή 0241023701, 0972120816 κο ΚΩΣΤΑ ΓΕΩΡΓΙΑΔΗ ΠΕ48011

ΚΑΤΑΣΤΗΜΑ ΕΠΙ ΤΗΣ ΑΠΕΛΛΟΥ. ΜΟΝΟ ΣΟΒΑΡΕΣ ΠΡΟΤΑΣΕΙΣ. ΠΛΗΡ. ΤΗΛ. 0241078729 ΠΕ47958

ΧΩΡΟΣ 100 Τ.Μ. ΜΕ WC ΕΠΙ ΤΗΣ ΟΔΟΥ ΑΚΡΑΜΙΤΟΥ 16, ΚΑΘΕΤΩΣ ΛΕΩΦΟΡΟΥ ΚΑΛΛΙΘΕΑΣ ΚΑΙ ΑΤΤΑΒΥΡΟΥ, ΚΑΤΑΛΛΗΛΟΣ ΓΙΑ ΦΡΟΝΤΙΣΤΗΡΙΟ, ΚΑΤΑΣΤΗΜΑ, ΓΡΑΦΕΙΟ, ΠΡΑΚΤΟΡΕΙΟ ΠΡΟΠΟ ΚΑΙ ΟΠΟΙΑΔΗΠΟΤΕ ΑΛΛΗ ΕΠΑΓΓΕΛΜΑΤΙΚΗ ΧΡΗΣΗ. ΔΙΑΘΕΤΕΙ ΕΜΠΡΟΣΘΕΝ ΜΕΓΑΛΟ ΠΡΟΑΥΛΙΟ ΧΩΡΟ, ΑΝΕΤΟ ΠΑΡΚΙΝ. ΠΛΗΡ. ΤΗΛ. 0977472091 ΠΕ48023

ΕΝΟΙΚΙΑΖΟΝΤΑΙ Α) ΙΣΟΓΕΙΟ ΚΑΤΑΣΤΗΜΑ 140 Τ.Μ. ΚΑΙ ΠΑΤΑΡΙ 70 Τ.Μ. Β) ΑΠΟΘΗΚΗ 650 Τ.Μ. ΚΑΙ ΤΑ ΔΥΟ ΕΠΙ ΤΗΣ ΛΕΩΦ. ΡΟΔΟΥ-ΚΑΛΛΙΘΕΑΣ ΕΝΑΝΤΙ ΣΟΥΠΕΡ-ΜΑΡΚΕΤ ΜΑΡΙΝΟΠΟΥΛΟΣ. ΠΛΗΡ. ΤΗΛ. 0241024967, 10.00-14.00 ΠΕ47932

ΕΝΟΙΚΙΑΖΟΝΤΑΙ ΓΙΑ ΤΗΝ ΠΕΡΙΟΔΟ ΤΟΥ ΧΕΙΜΩΝΑ, ΕΠΙΠΛΩΜΕΝΑ ΔΙΑΜΕΡΙΣΜΑΤΑ 45 Τ.Μ. ΣΤΗΝ ΠΕΡΙΟΧΗ ΤΗΣ ΙΞΙΑΣ. ΜΕ ΘΕΡΜΑΝΣΗ, ΖΕΣΤΟ ΝΕΡΟ, ΠΑΡΚΙΝ, ΚΗΠΟ ΚΑΙ ΠΙΣΙΝΑ. ΠΛΗΡ. ΤΗΛ. 0241093172, ΚΙΝ. 0944658034 ΠΕ48017

ΓΡΑΦΕΙΑ στην περιοχή Δασκάλων σε γωνιακό καινούργιο κτίριο απέναντι από το Super Market BAZAAR για επαγγελματική χρήση μόνο. Πληρ. τηλ. 0945544929. AE48039

ΕΝΟΙΚΙΑΖΕΤΑΙ εστιατόριο πλήρως εξοπλισμένο στην τουριστική περιοχή Ιξιά Ρόδου. Πληρ. τηλ. 0945805032 AE47837

ΓΚΑΡΣΟΝΙΕΡΑ επιπλωμένη στην Ιαλυσό αρίστης κατασκευής με πλήρη εξοπλισμό και θέρμανση σε καινούργια οικοδομή με κήπο, 400 μ. από την παραλία κοντά στο S/M ΜΑΡΙΝΟΠΟΥΛΟΥ. Πληρ. τηλ. 02410 90038, 0934616156, 0932748216. AE47528

ΔΙΑΜΕΡΙΣΜΑΤΑ επιπλωμένα επί της λεωφόρου Αφάντου έναντι σούπερ μάρκετ Παναγιωτά. **ΑΠΟΘΗΚΗ** 230 τ.μ. επί της Εθνικής Αντιστάσεως. Πληρ. τηλ. 02410 36504. AE47780

ΠΩΛΕΙΤΑΙ

πολυτελή μονοκατοικία 192 τ.μ. με πρόσοψη τη θάλασσα 100 μ. από το κύμα (δίπλα στο ξενοδοχείο ΕΛΙΝΑ), περιοχή Ιξιά. Πολυτελή κατασκευή, θέρμανση, ασανσέρ σε οικόπεδο 406 τ.μ.

Πληρ. τηλ. 0936498134

ΠΩΛΟΥΝΤΑΙ

Διώροφες αυτόνομες μονοκατοικίες με κήπο στον Δήμο Ιαλυσού, πολυτελούς κατασκευής.
- Διαστάσεις 130 τ.μ. και 168 τ.μ.
- Αριστη κατασκευή
- Δυνατότητα τραπεζικής χρηματοδότησης με ευνοϊκούς όρους

Πληρ. Εμμανουήλ Κρανίδης
Αμερικής 50- Ρόδος
Τηλ. 2241027082-26476, 0944347405

ΕΥΚΑΙΡΙΑ-ΠΩΛΟΥΝΤΑΙ

ΡΟΔΟΣ
- 3άρι διαμέρισμα στην Ανάληψη 28 εκατ. δρχ.

ΑΣΓΟΥΡΟΥ
- 4 στρεμ. 36.000.000 δρχ.

ΚΟΣΚΙΝΟΥ
- 800 μέτρα εντός οικισμού 28.000.000 δρχ.

ΑΦΑΝΤΟΥ
- 4 στρέμματα με θέα την θάλασσα 24.000.000 δρχ.

ΚΟΛΥΜΠΙΑ
- Προς Αρχίπολη κεντρικό δρόμο με πρόσοψη στο κεντρικό 100 μέτρα 20.000.000 δρχ.

ΤΗΛΟΣ
- Οικόπεδο 4.850 τ.μ. με κάλυψη 0,8% στην περιοχή. Κήποι στο Λιμάνι 16.000.000 δρχ.

ΖΗΤΕΙΤΑΙ ΓΚΑΡΣΟΝΙΕΡΑ Ή ΜΙΚΡΟ ΔΙΑΜΕΡΙΣΜΑ ΣΤΗΝ ΠΕΡΙΟΧΗ ΑΓ. ΑΝΑΣΤΑΣΙΑΣ Ή ΣΤΟΥΣ ΑΓ. ΑΝΑΡΓΥΡΟΥΣ ΜΕΤΑΧΕΙΡΙΣΜΕΝΟ Ή ΚΑΙΝΟΥΡΓΙΟ

ΔΡΑΚΟΣ ΓΕΩΡΓΙΟΣ
ΤΗΛ. 02410/26805, 51024, 0945/406562

ΑΣΦΑΛΕΙΟΚΤΗΜΑΤΙΚΗ

ΚΤΗΜΑΤΟΜΕΣΙΤΙΚΟ-ΑΜΟΙΒΑΙΑ ΚΕΦΑΛΑΙΑ
ΑΣΦΑΛΕΙΕΣ INTERNATIONAL LIFE

ΔΙΑΜΕΡΙΣΜΑΤΑ
45 τ.μ. 2άρι Ανάληψη
85 τ.μ. 3άρι Κέντρο
88 τ.μ. 3άρι Δασκάλους
90 τ.μ. 3άρι Ιαλυσός
90 τ.μ. 3άρι Κέντρο
100 τ.μ. 3άρι Κέντρο
115 τ.μ. 4άρι Ανάληψη
115 τ.μ. 4άρι Δασκάλους
125 τ.μ. 4άρι Αγ. Ιωάννης
126 τ.μ. 4άρι Αγ. Ιωάννης
130 τ.μ. 4άρι Μήδια
145 τ.μ. 4άρι Κέντρο

ΔΙΑΜΕΡΙΣΜΑΤΑ ΑΘΗΝΑ
Τρία 88 τ.μ. το καθένα
Λουξ κατασκευής
Μαραθώνος και Λαυρίου

ΟΙΚΟΠΕΔΑ
478 τ.μ. Ροδίνι (Σ.Δ. 0,4)
500 τ.μ. Ανάληψη (Σ.Δ. 0,8)
500 τ.μ. Παραδείσι
700 τ.μ. Ανάληψη (Σ.Δ. 0,8)
1060 τ.μ. Ροδίνι (Σ.Δ. 0,8)
1500 τ.μ. Μιχ. πετρίδη (Σ.Δ. 0,8)

ΑΓΡΟΤΕΜΑΧΙΑ
3,5 στρεμ. Ε.Ο. Ρόδου Λίνδου
4 στρεμ. εντός σχεδίου Μαριτσά
4 στρεμ. Καλαβάρδα
4 στρεμ. Δαματριά
4 στρεμ. Αφάντου
5 στρεμ. Παστίδα
5 στρεμ. Τσαΐρι
6 στρεμ. Παστίδα
11 στρεμ. Παστίδα
80 στρεμ. Κιοτάρι

ΜΕΖΟΝΕΤΕΣ-ΜΟΝΟΚΑΤΟΙΚΙΕΣ
120 τ.μ. Καρακόνερο
120 τ.μ. Μήδια
130 τ.μ. Μήδια
130 τ.μ. Παραδείσι
140 τ.μ. Μήδια
150 τ.μ. Μήδια
150 τ.μ. Ιαλυσός
150 τ.μ. Ιαλυσός
180 τ.μ. Ιαλυσός
180 τ.μ. Παλιά Πόλη
190 τ.μ. Αφάντου
300 τ.μ. Τρεις
450 τ.μ. Κοσκινού

ΚΑΤΑΣΤΗΜΑΤΑ
35 τ.μ. Φαληράκι
38 τ.μ. Φαληράκι
40 τ.μ. Τροφό
50 τ.μ. γραφείο Σοφ. Βενιζέλου
60 τ.μ. Ψαροπούλα
90 τ.μ. Βενιζέλου

ΔΙΑΘΕΤΟΥΜΕ ΠΕΡΙΣΣΟΤΕΡΑ ΑΚΙΝΗΤΑ ΠΡΟΣ ΠΩΛΗΣΗ ΕΚΤΟΣ ΑΠΟ ΤΑ ΑΝΑΓΡΑΦΟΜΕΝΑ
ΥΠΕΥΘΥΝΟΣ ΓΡΑΦΕΙΟΥ
ΚΑΡΑΝΙΚΗΣ ΛΟΥΚΑΣ
ΕΘΝ. ΜΑΚΑΡΙΟΥ 45 ΣΤΟΑ ΡΟΙΚΟΥ 2ος ΟΡΟΦΟΣ
ΤΗΛ. 21003 ΚΙΝ. 0932482625



ΚΤΗΜΑΤΟΜΕΣΙΤΙΚΟ ΓΡΑΦΕΙΟ
ΑΙΓΑΙΟΚΤΗΜΑΤΙΚΗ
ΠΩΛΟΥΝΤΑΙ
- ΔΙΑΜΕΡΙΣΜΑΤΑ-ΜΟΝΟΚΑΤΟΙΚΙΕΣ
- (ΔΔ)=ΔΑΝΕΙΑ ΔΕΚΤΑ

- 45 τ.μ. Ιαλυσό 18 εκ. 52.824 €
- 55 τ.μ. Αθηνών 73.367 €-25 εκ (ΔΔ)
- 55 τ.μ. καινούργιο Κοσκινού 18 εκ. -9889 €.
- 57 τ.μ. Αθηνών (3 ετών) με θέα, 24 εκ. 70.432 € (ΔΔ)
- 60 τ.μ. α' ορ. Καρακόνερο καινούργια 28 εκ. -82171 εκ. (ΔΔ)
- 60 τ.μ. ρετιρέ, Ασγούρου, 23 εκ.-67.498€
- 60 τ.μ. β όροφ. Μίρα Μάρε 20 εκ.-58.694 € (ΔΔ)
- 62 τ.μ. λουξ ρετιρέ στην Απ. Παύλου 30 εκ.-88.041 € (ΔΔ)
- 70 τ.μ. Ιαλυσό 28 εκ. 82.171 € (ΔΔ)
- 70 τ.μ. μον/κία με 100 τ.μ. αυλή, μονοκατοικία κοντά στο Ρολόι, Π. Πόλη, 30 εκ.-88.041 € (ΔΔ)
- 74 τ.μ. (ισ. με αυλή) Ροδίνι, 26 εκ.-76.302 € (ΔΔ)
- 75 τ.μ. Καρακόνερο ορ/σνα 37,5 εκ. -110.051 € (ΔΔ)
- 77 τ.μ. λούξ ετοιμ/το με αυλή 27 εκ. Κοσκινού 79.236 €
- 80 τ.μ. (ημιϋπόγειο), Δασκάλους, 25 εκ.-73.367 €
- 82 τ.μ. Ροδίνι β' ορ. 28 εκ.-82.171 € (ΔΔ)
- 83 τ.μ. β' ορ. Ανάληψη, 30 εκ.-88.041 € (ΔΔ)
- 85 τ.μ. Ιαλυσό καινούργιο 37 εκ. -108.584 €
- 87,5 τ.μ.καιν/ργιο Ροδίνι 39 εκ.-114.453 € (ΔΔ)
- 90 τ.μ. (ισόγειο με αυλή) Μιχ. Πετρίδη λουξ 29 εκ. - 85.106 €
- 90 τ.μ. μον/κία διόροφη Παραδείσι με τζάκι 22 εκ. - 64.563 € (ΔΔ)
- 90 τ.μ. (ημ/γειο) λουξ στη Μιχ. Πετρίδη 29 εκ. - 85.106 € (ΔΔ)
- 109 τ.μ. ετοιμ/τη μεζ/τα Ιαλυσό (3 υπν.) 55 εκ-161.408 € (ΔΔ)
- 117 εμ. σε σοβά Δασκάλους) 32 εκ. -93.910 € (ΔΔ)
- 120 τ.μ. Αθηνών 161.408 €-55 εκ. (ΔΔ)
- 120 τ.μ. μεγ/τα μεζονέτα με υπόγειο, Πτολεμαίων, 63 εκ.-184.886 € (ΔΔ)
- 120 τ.μ. πλησίον Μ. Πετρίδη (ισ.), (3 υπν.) 161.408 €-55 εκ. (ΔΔ)
- 120 τ.μ. μεζ/τα Ροδίνι 80 εκ. 234.776 € (ΔΔ)
- 124 τ.μ. Καρακόνερο 54 εκ. 158.470 (ΔΔ)
- 120 τ.μ. (υπόγειο με αυλή), Κέννεντυ, 45 εκ.-132.016 €
- 125 τ.μ. μον/κία σε 1,5 στρ. στη Θολό 205.429 € (Δ.Δ.)
- 132 τ.μ. Κέννεντυ, 75 εκ.-206.429 €
- 140 τ.μ. μεζ/τα με γκαράζ- έξτρα 7 ετών Ροδίνι 70 εκ. -205.429 € (ΔΔ)
- 140 τ.μ. μεζ/τα (με 70 τ.μ. υπ.) σε μαρ/βά, Ιαλυσός 50 εκ.-146.735 € (ΔΔ)
- 150 τ.μ. μον/κία σε 2 στρ. στην Ιαλυσό 100 εκ.-293.470 € (ΔΔ)
- 158 τ.μ. μεζ/τα σε μπετά Ιξιά 36 εκ.-105.649 €
- 195 τ.μ. μεζονέτα σε μπετά, Κοσκινού, 35 εκ.-102.714 € (ΔΔ)
- 200 τ.μ. (2 διαμ/τα) στο Μαντρικό 41 εκ. 120.322 € (ΔΔ)
- 210 τ.μ. μεζ/τα. Κοσκινού 220.102 €-75 εκ. (ΔΔ)
- 270 τ.μ. βίλλα στο σοβά σε 4 στρ. Τσαΐρι 100 εκ. - 293.470 €
- 280 τ.μ. μον/κία σε Ιστρ. Κοσκινού 150 εκ.-440.205 € (ΔΔ)
- 280 τ.μ οικ. τετ/νο (κτίριο) Π. Πόλη 100 εκ. 293.470 €
- 550 τ.μ. μον/κία Παστίδα 7 στρ. 170 εκ. 498.899 € (ΔΔ)

ΚΑΤΑΣΤΗΜΑΤΑ-ΑΠΟΘΗΚΕΣ
- 30 τ.μ. Εμπ/κο κέντρο Βράχο Ιαλυσό 20 εκ. - 58,694 €
- 31 τ.μ. κατάστημα στο Νηρέα 22 εκ. - 64.563 € (ΔΔ)
- 39 τ.μ. Αγ. Αναστασία 12 εκ.-35.216 €
- 80 τ.μ. υπ/γεια απ/κη Κένεντυ 11 εκ. 32.281€
- 175 τ.μ. Λεωφ. Ρόδου-Λίνδου 60 εκ.-176.082 € (ΔΔ)
- 160 τ.μ. αποθήκη. Ανάληψη 30 εκ.-88.041 € (ΔΔ)
- 180 τ.μ. αποθήκη Ροδίνι 132.061 €-45 εκ.
- 320 τ.μ. αποθήκη Ασγούρου 44 εκ.-129.126 €
- 900 τ.μ. κτίριο στο Μήδεια 350 εκ.

ΟΙΚΟΠΕΔΑ-ΑΓΡΟΤΕΜΑΧΙΑ
- 350 τ.μ. πλησίον Τσαλδάρη (Σ.Δ. 0,8), 42 εκ.- 123.257 € (ΑΔ)
- 406 τ.μ. εντός οικισμού Εμπωνας (Σ.Δ. 0,8) 30.000 €
- 175 εντός οικ. Δαματριάς 15 εκ. - 44.020 €
- 500 τ.μ. Μίρα Μάρε (Σ.Δ. 0,8), 45 εκ.-132.016 € (για γραφεία κατ/τα)
- 680 τ.μ. Πειραιώς 176.082 €-60 εκ.
- 1.200 τ.μ. εντός οικ. Κοσκινού (κτίζει 600 τ.μ.) 50 εκ.-146.735 €
- 1.200 τ.μ. εντός οικ. Κοσκινού (κτίζει 600 τ.μ.) 50 εκ. - 146.735 €
- 4 στρεμ. στα Νερά Καλλιθέας 60 εκ.-176.082 €
- 4.380 τ.μ. Ασγούρου τ.μ. 35 εκ.-102.714 €
- 8.740 τ.μ. Κολύμπια 63 εκ.-184.886 €
- 10 στρ. Καλυθιές, 15 εκ.-44.020 €
- 13.770 τ.μ., Τσαΐρι 161.408€-55εκ.
- 350 τ.μ. (νέα επ/ση οικ/σμού Σορωνής) 30.000 €

ΕΝΟΙΚΙΑΖΟΝΤΑΙ ΔΥΟ ΚΑΤΑΣΤΗΜΑΤΑ ΣΤΗ ΒΕΝΕΤΟΚΛΕΩΝ
ΖΗΤΟΥΝΤΑΙ ΜΕΤΑΧΕΙΡΙΣΜΕΝΑ ΔΙΑΜΕΡΙΣΜΑΤΑ - ΑΜΕΣΗ ΠΩΛΗΣΗ
ΑΝΑΛΑΜΒΑΝΟΥΜΕ ΤΗΝ ΕΝΟΙΚΙΑΣΗ ΤΟΥ ΔΙΑΜΕΡΙΣΜΑΤΟΣ ΣΑΣ ΣΕ ΠΟΛΥ ΣΥΝΤΟΜΟ ΧΡΟΝΙΚΟ ΔΙΑΣΤΗΜΑ

ΡΕΝΑ ΒΑΖΟΥΚΟΥ
(ΜΕΣΙΤΗΣ ΑΣΤΙΚΩΝ ΣΥΜΒΑΣΕΩΝ)
ΔΙΕΥΘ. ΓΡΑΦΕΙΟΥ ΔΗΜ. ΘΕΟΔΩΡΑΚΗ 3
9-1 το πρωί και 6.30-9 απ/τα
Δευτέρας-Πέμπτης εκτός Σαβ. και Κυρ.
Τηλ. (02410) 22943-28838 FAX: 28838
email.vazoukou@otenet.gr.
ΡΟΔΟΣ

ΕΝΟΙΚΙΑΣΕΙΣ

συνέχεια από την προηγούμενη

ΓΡΑΦΕΙΟ 110 τ.μ. καινούργιο υπερπολυτελές στο κέντρο της πόλης με κλιματισμό, τριφασικό ρεύμα, έτοιμο ντεκόρ. Μηνιαίο μίσθωμα 1.000 ευρώ. Πληρ. ΕΥΡΩΚΤΗΜΑΤΙΚΗ Ιωάννης και Μιχάλης Ευσταθίου, Εθνικής Αντιστάσεως 83 (πρώην Αννης Μαρίας), τηλ. 02410/73819, 74917, 0945/292030, 0944/374546. ΑΕ48815

ΚΑΤΑΣΤΗΜΑ 150 τ.μ. στην περιοχή Ιξιά για οποιανδήποτε χρήση. Πληρ. τηλ. 0945805032 ΑΕ47836

ΔΙΑΜΕΡΙΣΜΑ δύο δωματίων, ρετιρέ, επιπλωμένο, κεντρική θέρμανση, ηλεκτρικές συσκευές (κουζίνα-ψυγείο), μεγάλες βεράντες, θέα μοναδική, επί της οδού Ναυαρίνου κοντά στο Πανεπιστήμιο. Πληρ. τηλ. 0241024846 ΑΕ47897

STUDIO επιπλωμένο με πολυκουζινάκι, μπάνιο, καρτοτηλέφωνο, μπαλκονάκι, σε ήσυχη περιοχή στα Κοσκινού. Ενοίκιο 180 ευρώ. Πληρ. τηλ. 02410 61435. ΑΕ47512

STUDIOS 1 ή 2 ατ. ΠΛΗΡΩΣ ΑΝΑΚΑΙΝΙΣΜΕΝΑ & ΕΞΟΠΛΙΣΜΕΝΑ (ΠΟΛΥΚΟΥΖΙΝΑΚΙ - TV - ΘΕΡΜΑΝΣΗ - A/C - ΤΗΛΕΦΩΝΟ - ΗΛΙΑΚΟΣ) ΓΙΑ ΔΗΜ. ΥΠΑΛΛΗΛΟΥΣ - ΣΤΡΑΤΙΩΤΙΚΟΥΣ - ΕΚΠΑΙΔΕΥΤΙΚΟΥΣ, ΜΕ ΗΜΕΡΑ - ΕΒΔΟΜΑΔΑ - ΜΗΝΑ. ΠΛΗΡ. ΤΗΛ. 02410 22061-62, διεύθυνση: ΑΠΟΛ. ΑΜΕΡΙΚΗΣ 35, ΡΟΔΟΣ. ΠΕ47519

ΔΙΑΜΕΡΙΣΜΑΤΑ ΠΟΛΥΤΕΛΗ ΜΟΝΟΧΩΡΑ ΚΑΙ ΔΙΧΩΡΑ ΜΕ ΚΛΙΜΑΤΙΣΜΟ (ΨΥΞΗ, ΘΕΡΜΑΝΣΗ), ΠΛΗΡΩΣ ΕΠΙΠΛΩΜΕΝΑ, ΒΕΡΑΝΤΕΣ ΚΑΙ ΗΛΙΑΚΟΥΣ. ΤΙΜΕΣ ΧΑΜΗΛΕΣ ΙΔΙΑΙΤΕΡΑ ΣΕ ΕΚΠΑΙΔΕΥΤΙΚΟΥΣ, ΣΤΡΑΤΙΩΤΙΚΟΥΣ, ΣΠΟΥΔΑΣΤΕΣ. ΣΤΟ ΠΑΡΑΔΕΙΣΙ ΤΗΣ ΡΟΔΟΥ. ΠΛΗΡ. ΤΗΛ. 81210 Ή 33349 Ή 0974 107374. ΠΕ46588

ΔΙΑΜΕΡΙΣΜΑ 100 τ.μ. στο Καρακόνερο-Χαλκιτών, τριών υπνοδωματίων, με ηλιακό. Πληρ. τηλ. 0944508194. ΑΕ47739

ΚΑΤΑΣΤΗΜΑ 40 Τ.Μ. ΜΕ WC ΚΑΤΑΛΛΗΛΟ ΚΑΙ ΓΙΑ ΓΡΑΦΕΙΟ ΕΠΙ ΤΗΣ ΣΤ. ΚΑΖΟΥΛΗ ΚΑΙ ΓΑΡΙΒΑΛΔΗ 15. ΠΛΗΡ. ΤΗΛ. 097/7690012. ΠΕ47816

ΚΑΤΑΣΤΗΜΑ 75 τ.μ. με βιτρίνα 6,50 μ. σε εμπορικό δρόμο της Παλιάς Πόλης της Ρόδου. Πληρ. τηλ. 09.44.88.11.22 και 37.753. ΧΑΕ111

πωλησεις ακινητων & επιχειρησεων

ΖΗΤΟΥΝΤΑΙ ΠΡΟΣ ΑΓΟΡΑ ΔΙΑΜΕΡΙΣΜΑΤΑ - ΜΟΝΟΚΑΤΟΙΚΙΕΣ - ΟΙΚΟΠΕΔΑ. ΠΛΗΡΩΜΗ ΑΠΟΛΥΤΩΣ ΤΟΙΣ ΜΕΤΡΗΤΟΙΣ. ΜΕΣΙΤΕΣ ΑΠΟΚΛΕΙΟΝΤΑΙ. ΠΛΗΡ. ΤΗΛ. 0936538370 ΠΟ48248

ΑΠΟ ΙΔΙΟΚΤΗΤΗ ΣΤΗΝ ΠΑΡΑΛΙΑ ΠΕΥΚΟΙ ΤΗΣ ΛΙΝΔΟΥ ΠΩΛΕΙΤΑΙ ΟΙΚΟΠΕΔΟ 4.300 Τ.Μ. ΑΡΤΙΟ, ΟΙΚΟΔΟΜΗΣΙΜΟ. ΜΟΝΟ ΣΟΒΑΡΕΣ ΠΡΟΣΦΟΡΕΣ. ΠΛΗΡ. ΤΗΛ. 0946281303 ΠΟ48239

STUDIO 35 τ.μ. λουξ κατασκευής (air conditon, ηλιακός, εντοιχισμένη κουζίνα, τέντες), β' όροφος, περιοχή Ανάληψη. Τιμή 62.000 ευρώ. Πληρ. τηλ. 0973968200 ΑΟ48297

ΠΩΛΟΥΝΤΑΙ: α) στην περιοχή Μόντε Σμιθ μεζονέτα υπό κατασκευή 320 τ.μ., β) στην Ιαλυσό μεζονέτες 150 τ.μ. με θέρμανση σε 380 τ.μ. οικόπεδο. Πληρ κα Μαρίνα "ΚΤΗΜΑΤΙΚΗ ΠΡΟΟΠΤΙΚΗ", τηλ. 0241037906, 0972292958 ΑΟ48298

ΝΕΑ ΣΜΥΡΝΗ, δυάρι ευρύχωρο 63 τ.μ. κοντά στην πλατεία (200 μ.) δροσερό, κεντρική θέρμανση, ασανσέρ, β' όροφος, κατάλληλο για φοιτητή, ζευγάρι. Πωλείται από ιδιοκτήτη, 47.000 ευρώ. Πληρ. τηλ. 0977874035 ΑΟ48291

ΔΙΑΜΕΡΙΣΜΑ-ΓΡΑΦΕΙΟ στο κέντρο της πόλης 81 τ.μ. β' ορόφου 50.000.000. Επίσης γραφείο κεντρικότατο α' ορόφου 72 τ.μ. 70.000.000 δρχ. Πληρ. ΑΙΓΑΙΟΚΤΗΜΑΤΙΚΗ τηλ. 0241022943, 28838, 0945466773 ΑΟ48273

ΔΙΑΜΕΡΙΣΜΑΤΑ μεταχειρισμένα 1) 76 τ.μ. ισόγειο στο Ροδίνι 26.000.000, 2) 82 τ.μ. Ροδίνι β' ορ. 29.000.000, 3) 83 τ.μ. β' ορόφου Ανάληψη 29.000.000. Πληρ. ΑΙΓΑΙΟΚΤΗΜΑΤΙΚΗ τηλ. 0241022943, 28838, 0945466773 ΑΟ48274

ΔΙΑΜΕΡΙΣΜΑ από ιδιώτη, πανοραμικό, λουξ, σε ήσυχη περιοχή στο Ανω Ροδίνι, 4άρι, 103 τ.μ. σε οικοδομή, με ασανσέρ, με πολύ μεγάλη βεράντα, μασίφ εντοιχισμένη κουζίνα, κουφώματα θερμομονωτικά Kunstoff, κεντρική θέρμανση, Air Condition, ψύξη - θέρμανση, δύο μπάνια, ιδιωτική θέση πάρκιν για δύο αυτοκίνητα, τιμή 50.000.000 δρχ. Πληρ. τηλ. 02410 69111, 29579 ΑΟ48229

STUDIO 45 τ.μ. στο Ροδίνι. Πληρ. τηλ. 0944361899 ΑΟ48293

ΠΩΛΟΥΝΤΑΙ: α) διαμερίσματα καινούργια 86-85 τ.μ. στο Ροδίνι και στην Ιαλυσό εγκατάσταση θέρμανσης και πάρκιν, β) πωλείται στην Μεγάλου Κων/νου διαμέρισμα 110 τ.μ. (καθαρά) ανακαινισμένο. Πληρ. κα Μαρίνα "ΚΤΗΜΑΤΙΚΗ ΠΡΟΟΠΤΙΚΗ" τηλ. 0241037906, 0972292958 ΑΟ48300

ΟΙΚΟΔΟΜΗ στην Παστίδα 416 τ.μ. σε κολώνες, διαμορφωμένη κατάλληλα για δύο οικίες σε οικόπεδο 4600 τ.μ. με πανοραμική θέα. Πληρ. Ευρωπαϊκή Επενδυτική τηλ. 0241039300 ΑΟ48219

ΔΙΑΜΕΡΙΣΜΑ καινούργιο, ισόγειο, 65 τ.μ. ετοιμοπαράδοτο σε ήσυχη περιοχή με αυτόνομη θέρμανση, χώρο στάθμευσης και αυλή. Πληρ. Ευρωπαϊκή Επενδυτική τηλ. 0241039300 ΑΟ48221

ΠΩΛΕΙΤΑΙ στο Πέδι Σύμης χαλατό 50 τ.μ. σε οικόπεδο 500 τ.μ. εντός οικισμού δίπλα στο κύμα. Πληρ. Ευρωπαϊκή Επενδυτική τηλ. 0241039300 ΑΟ48218

ΕΠΙΧΕΙΡΗΣΗ SUPER MARKET ΕΠΙ ΤΗΣ Λ. ΗΡΑΚΛΕΙΔΩΝ ΕΝΑΝΤΙ MIRAMARE. ΠΛΗΡ. ΤΗΛ. 0241073336, 0241073694 ΠΟ48223

ΠΩΛΕΙΤΑΙ ΕΠΙΧΕΙΡΗΣΗ ΕΣΤΙΑΤΟΡΙΟ-ΚΑΦΕΤΕΡΙΑ - ΣΕ ΛΕΙΤΟΥΡΓΙΑ - ΣΤΗΝ ΠΕΡΙΟΧΗ ΝΙΟΧΩΡΙΟΥ (ΤΟΥΡΙΣΤΙΚΗ ΠΕΡΙΟΧΗ) ΠΛΗΡΩΣ ΕΞΟΠΛΙΣΜΕΝΟ (ΠΕΡΙΠΤΩΣΗ, ΤΟ ΚΑΤΙ ΑΛΛΟ). ΣΟΒΑΡΕΣ ΠΡΟΤΑΣΕΙΣ. ΤΗΛΕΦΩΝΗΣΤΕ ΕΓΚΑΙΡΩΣ ΣΤΟ ΤΗΛ. 0241021034, 18-20 ΒΡΑΔΙΝΕΣ ΩΡΕΣ ΠΟ48206

ΑΠΟ ΙΔΙΩΤΗ πωλείται μεζονέτα 98 τ.μ. σε οικόπεδο 1400 τ.μ. στην περιοχή Ηλιούπολη (όπισθεν ΙΚΑ) στην τιμή των 90.000 ευρώ. Πληρ. τηλ. 0246072695. ΑΟ48213

ΠΩΛΟΥΝΤΑΙ: α) Μονοκατοικία στην περιοχή Τσαΐρι 180 τ.μ., β) Γιαπί, μονοκατοικίες Κοσκινού, γ) Διαμέρισμα τριάρι εντός πόλεως, δ) Κατοικίες, καταστήματα στην Παλιά Πόλη. Πληρ. Κτημ/κό Γραφείο Ελένης Βρατσάλη, τηλ. 0241065300, 0945105362 ΑΟ48200

ΜΕΖΟΝΕΤΑ καινούργια 80 τ.μ. στην Ιαλυσό 38.000.000 (111.518 ευρώ). Επίσης δυάρι καινούργιο 65 τ.μ. με αυλή 30.000.000 (88,014 ευρώ) στο Ροδίνι. Πληρ. ΑΙΓΑΙΟΚΤΗΜΑΤΙΚΗ τηλ. 0241022943-28838, 0945466773 ΑΟ48193

ΠΩΛΗΣΕΙΣ ΔΙΑΜΕΡΙΣΜΑΤΩΝ: 1 Περιοχή Ροδίνι: α) 48 τ.μ. β' ορόφου τίμημα 68.965 ευρώ, β) 114 τ.μ. β' ορόφου τίμημα 143.800 ευρώ, 2. Περιοχή Οικισμού Δασκάλων 140 τ.μ. β' ορόφου τίμημα 149.670 ευρώ, 3. Περιοχή Θεμ. Σοφούλη διαμέρισμα διώροφο 90 τ.μ. α' ορόφου με στεγασμένο γκαράζ και αποθήκη 11 τ.μ. τίμημα 129.126 ευρώ, 4. Στα Τριάντα 85 τ.μ. β' ορόφου τίμημα 108.584 ευρώ, 5. Στην Π. Πόλη 65 τ.μ. ισόγειο τίμημα 58.694 ευρώ, 6. Στη Σκεύου Ζερβού περιοχή Αγ. Νικολάου διαμερίσματα 44-66-82-83 και 115 τ.μ. ισόγεια α', β' και γ' ορόφων τα οποία θα ανεγερθούν λίαν προσεχώς. Πληρ. ΡΟΔΙΑΚΗ ΚΤΗΜΑΤΙΚΗ Ανέστης και Σάββας Σαββαΐδης, τηλ. 0241026281, 0944/243452, 0944/421015. ΑΟ48261

ΜΕΓΑΛΗ ΕΥΚΑΙΡΙΑ & ΣΙΓΟΥΡΗ ΕΠΕΝΔΥΣΗ

ΠΩΛΕΙΤΑΙ

κεντρικό βιβλιοπωλείο με σταθερή πελατεία όλο το χρόνο στον Αρχάγγελο δίπλα στα σχολεία.

Πληρ. τηλ. 0244024409, 5-9 μ.μ. κο Βασίλη

ΟΙΚΟΔΟΜΙΚΕΣ ΕΠΙΧΕΙΡΗΣΕΙΣ

ΤΖΟΓΙΑ ΜΑΡΙΑ & ΥΙΟΙ

Πωλούνται μεζονέτες 120 τ.μ., πολυτελούς κατασκευής, ανεξάρτητες, σε οικόπεδο 300 τ.μ. η κάθε μία επί των οδών Ευρώπης-Βελιγραδίου (περιοχή Ροδίνι).

Τηλ. επικοινωνίας 02410-30069

ΠΩΛΟΥΝΤΑΙ

Από τον ιδιοκτήτη διαμερίσματα σε μικρή οικοδομή στη Ρόδο επί της οδού Καμείρου.

1) Οροφοδιαμέρισμα 145 τ.μ. με τρία υπνοδωμάτια και δύο μπάνια λουξ κατασκευής.
2) Κατάστημα των 100 τ.μ. ανεξάρτητο με WC και κεντρική θέρμανση.
3) Στα Κοσκινού διαμέρισμα των 55 τ.μ. λουξ κατασκευής, με αιρ κοντίσιον, εγκατάσταση κεντρικής θέρμανσης με αυτονομία, και ηλιακό.

Πληρ τηλ. 20949, 37735, 093/2326055, 0942/592004

Κατασκευαστής Μιχαήλ Φωτάκης

ΤΣΑΚΙΡΗΣ ΤΣΑΜΠΙΚΟΣ
ΠΟΛΙΤΙΚΟΣ ΜΗΧΑΝΙΚΟΣ
ΕΡΓΟΛΗΠΤΗΣ ΔΗΜΟΣΙΩΝ ΕΡΓΩΝ

ΠΩΛΕΙΤΑΙ

οροφοδιαμέρισμα επιφ. 75 τ.μ. συν 4 τ.μ. ημιυπαίθριος χώρος σε μικρή τριώροφη οικοδομή

Πληρ. τηλ. 0241035139

ΚΤΗΜΑΤΟΜΕΣΙΤΙΚΟ ΓΡΑΦΕΙΟ

ΖΑΦΕΙΡΗΣ Μ. ΚΑΡΑΓΙΑΝΝΗΣ Δ. Ο.Ε.

Πωλήσεις ακινήτων. Τηλ. (60380-60381)

18.00-21.00 μ.μ. Δευτέρα-Παρασκευή

ΔΗΜΟΣ ΑΦΑΝΤΟΥ

- *6.120 τ.μ. (Περιοχή Καστελλάνο)*
- *4.000 τ.μ. (Παραλία Αφάντου)*
- *5.000 τ.μ. (Παραλία Αφάντου)*
- *1.600 τ.μ. (Παραλία Αφάντου)*
- *6.450 τ.μ. (Παραλία Αφάντου)*
- *2.000 τ.μ. (Παραλία Αφάντου)*
- *730 τ.μ. (Περιοχή Λίππινοι)*
- *540 τ.μ. (Περιοχή Λίππινοι)*
- *5.800 τ.μ. (Περιοχή Τραπέζια)*
- *11.520 τ.μ. αγροτεμάχιο*
- *(1/2) 5.080 τ.μ. αγροτεμάχιο (Με ελαιόδεντρα)*
- *1.250 τ.μ. αγροτεμάχιο*
- *1.690 τ.μ. αγροτεμάχιο*
- *10.200 τ.μ. αγροτεμάχιο (πλησίον οικισμού Κολυμπίων με πανοραμική θέα)*

ΚΟΛΥΜΠΙΑ

- *5.000 τ.μ. πλησίον ξενοδοχείου ΚΟΑΛΑ*
- *4.969 τ.μ. (1/2) αγροτεμάχιο*
- *4.300 τ.μ. αγροτεμάχιο (στο δρόμο για Αρχίπολη)*

ΨΙΝΘΟΣ

- *22.400 τ.μ. αγροτεμάχιο (Με 200 ελαιόδεντρα)*
- *19.840 τ.μ. αγροτεμάχο*

ΡΟΔΟΣ

- *Διαμέρισμα, 2ος όροφος, 80 τ.μ.*
- *Γραφείο 40 τ.μ., Εμπορικό Κέντρο Φώκιαλη*

ΟΙΚΟΔΟΜΗ ΡΟΔΟΥ

ΤΕΧΝΙΚΗ–ΚΑΤΑΣΚΕΥΑΣΤΙΚΗ ΕΤΑΙΡΕΙΑ

ΠΩΛΟΥΝΤΑΙ

1) Μονοκατοικίες 150 τ.μ. η κάθε μία σε κτήμα 2.000 τ.μ. (υπό κατασκευή).
2) Μονοκατοικίες στο Κιοτάρι Ασκληπειού (στο κύμα) 120 τ.μ. σε κτήμα 1300 τ.μ. εκάστη (υπό κατασκευή).
3) Καταστήματα και διαμερίσματα στην οδό Αμστερνταμ, Βερολίνου και Μαδρίτης στο Ροδίνι διαφόρων μεγεθών.
4) Δύο οροφοδιαμερίσματα των 130 τ.μ. στην οδό Κωνσταντινουπόλεως στο Ροδίνι (υπό κατασκευή).
5) Διαμερίσματα των 110 τ.μ. και 135 τ.μ. στο Καρακόνερο πάνω από το γήπεδο με απέραντη θέα (υπό κατασκευή).

Δεκτά δάνεια και ευκολίες πληρωμής έχουμε τις καλύτερες τιμές της αγοράς.

ΟΙΚΟΔΟΜΗ ΡΟΔΟΥ

Καμύνδου 4- Ρόδος-85100 Τηλ.: 02410/60460, 1, 2
Fax: 02410/60463

ΜΑΝΟΛΗΣ ΣΠΥΡΙΔΗΣ πολιτικός μηχανικός ΔΠΘ (ΚΙΝ:093.66.60460).

ΚΩΣΤΑΣ ΚΩΝΣΤΑΝΤΙΝΙΔΗΣ εργολάβος (ΚΙΝ.: 0946.99.99.06)

πωλησεις

συνέχεια από την προηγούμενη

ΠΩΛΕΙΤΑΙ ΣΥΝΕΤΑΙΡΙΚΗ ΜΕΡΙΔΑ του Οικοδομικού Συνεταιρισμού "Η ΑΥΤΟΣΤΕΓΑΣΗ" στην περιοχή "Καναμάτ" κοντά στου Μαρινόπουλου στην οποία αντιστοιχεί οικόπεδο 400 τ.μ. με συντελεστή δόμησης 0,6 (Ανέγερση Κατοικίας 240 τ.μ. συν το υπόγειό της). Πληρ. ΡΟΔΙΑΚΗ ΚΤΗΜΑΤΙΚΗ Ανέστης και Σάββας Σαββαΐδης, τηλ. 0241026281, 0944/243452, 0944/421015. ΑΟ48266

ΕΠΙΧΕΙΡΗΣΗ κινητής τηλεφωνίας λόγω φόρτου εργασίας. Πληρ. τηλ. 0241027082, 0241026476, κιν. 0944347405 ΑΟ48277

ΠΩΛΗΣΕΙΣ ΚΑΤΑΣΤΗΜΑΤΩΝ: 1. Κατάστημα στην Η-ρώων Πολυτεχνείου 315 τ.μ. με μεγάλη αυλή προνομιακό, 2. Στα Εκατό Μαγαζιά 32 τ.μ. με υπόγειο με πρόσοψη στον κεντρικό δρόμο, 3. Στην Αννης Μαρίας 165 τ.μ. για σοβαρούς επενδυτές. Πληρ. ΡΟΔΙΑΚΗ ΚΤΗΜΑΤΙΚΗ Ανέστης και Σάββας Σαββαΐδης, τηλ. 0241026281, 0944/243452, 0944/421015. ΑΟ48263

ΚΑΤΑΣΤΗΜΑ 61 τ.μ. ύψους 5 μέτρων σε νέα οικοδομή επί της Κων. Παλαιολόγου και Μεγ. Κωνσταντίνου απέναντι από το Collection κάτω από το Βενετόκλειο λύκειο. Πληρ. τηλ. 0241077944, 0945256593 ΑΟ48165

ΜΕΖΟΝΕΤΑ στα Κοσκινού 120 τ.μ. σε κολώνες, παντοχόθεν ελεύθερη με καταπληκτική θέα. Πληρ. Ευρωπαϊκή Επενδυτική τηλ. 0241039300 ΑΟ48220

ΠΩΛΗΣΕΙΣ ΟΙΚΟΠΕΔΩΝ ΕΝΤΟΣ ΣΧΕΔΙΟΥ ΚΑΙ ΟΙΚΙΣΜΟΥ: 1. Τριάντα α) 400 τ.μ. με συντελεστή δόμησης 1 τίμημα 76.302 ευρώ, β) 600 τ.μ. με συντελεστή δόμησης 1 τίμημα 111.518 ευρώ, 2. Κρεμαστή 191 τ.μ. τίμημα 35.220 ευρώ, 3. Πυλώνα 400 τ.μ. τίμημα 17.608 ευρώ. Πληρ. ΡΟΔΙΑΚΗ ΚΤΗΜΑΤΙΚΗ Ανέστης και Σάββας Σαββαΐδης, τηλ. 0241026281, 0944/243452, 0944/421015. ΑΟ48262

ΠΩΛΗΣΕΙΣ ΞΕΝΟΔΟΧΕΙΩΝ: Πωλούνται ξενοδοχεία μικρά και μεγάλα προνομιακά. Πληρ. ΡΟΔΙΑΚΗ ΚΤΗΜΑΤΙΚΗ Ανέστης και Σάββας Σαββαΐδης, τηλ. 0241026281, 0944/243452, 0944/421015. ΑΟ48269

ΠΩΛΗΣΕΙΣ ΟΙΚΟΠΕΔΩΝ ΕΚΤΟΣ ΣΧΕΔΙΟΥ. 1. Στα Τριάντα α) Οικόπεδο στα όρια οικισμού 2.100 τ.μ. με άδεια οικοδομική τίμημα 117.388 ευρώ 2. Στ' Ασγούρου επί τη λεωφόρου Ρόδου Λίνδου 9.760 τ.μ. προνομιακό 3. Κολύμπια κοντά στη παραλία 9.000 τ.μ. τίμημα 211.298 ευρώ τ.μ. 4) Λίνδο α) Περιοχή Αγ. Νικολάου επί της επαρχιακής οδού Λίνδου-Πεύκοι 10.910 τ.μ. β) Πεύκους περιοχή Σπηλιά 5.880 τ.μ. 88.041 ευρώ γ) Πεύκους περιοχή Φώκια 5.000 τίμημα 161.408 ευρώ 5. Στη Κάμειρο Σκάλα οικόπεδο 28.000 τ.μ. κοντά στη παραλία με πανοραμική θέα και με τιμή ευκαιρίας 6. Στη Πυλώνα κοντά στο χωριό οικόπεδα 81.960 και 33.600 τ.μ. κατάλληλα για γεωργοκτηνοτροφικές μονάδες. 7. Στο Τσαΐρι 80.590 τ.μ. κατάλληλο για βιομηχανία-βιοτεχνία και γεωργοκτηνοτροφική μονάδα σε τιμή ευκαιρίας 8. Στο Γεννάδι 4.000 τ.μ. σε απόσταση 400 μέτρων από τη παραλία κατάλληλο για μονοκατοικία τίμημα 35.216 ευρώ. Πληρ. ΡΟΔΙΑΚΗ ΚΤΗΜΑΤΙΚΗ Ανέστης και Σάββας Σαββαΐδης, τηλ. 0241026281, 0944/243452, 0944/421015. ΑΟ48267

ΠΩΛΗΣΕΙΣ ΚΤΙΡΙΩΝ: Πωλούνται κτίρια κεντρικά και προνομιακά μικρά και μεγάλα. Πληρ. ΡΟΔΙΑΚΗ ΚΤΗΜΑΤΙΚΗ Ανέστης και Σάββας Σαββαΐδης, τηλ. 0241026281, 0944/243452, 0944/421015. ΑΟ48268

ΠΩΛΗΣΕΙΣ ΟΙΚΟΠΕΔΩΝ ΠΑΡΑΛΙΑΚΩΝ: 1. Στη Θολό 74.944 τ.μ. 2. Κολύμπια 28.500 τ.μ. 3. Λίνδο α) Περιοχή Πεύκοι 28.000 τ.μ. β) Περιοχή Ψαρτός 9.000 τ.μ. γ) Περιοχή Βληχά 4.000 τ.μ. 4. Ασκληπειό α) Περιοχή "Μεγάλη Γη" 34.490 τ.μ. στο "κύμα" προνομιακό με μεγάλη φάτσα στη παραλία β) Περιοχή Κιοτάρι 5.000 τ.μ. Πληρ. ΡΟΔΙΑΚΗ ΚΤΗΜΑΤΙΚΗ Ανέστης και Σάββας Σαββαΐδης, τηλ. 0241026281, 0944/243452, 0944/421015. ΑΟ48270

Από την επιχείρηση ενοικιάσεως αυτοκινήτων & μοτοποδηλάτων "BUTTERFLY" πωλούνται τα κάτωθι:

1) ΑΥΤΟΚΙΝΗΤΑ
Jeep Suzuki Samurai 4X4, 1300 κυβικά, μοντ. 2/4/96
Renault Twingo, 1200 κυβ., μοντ. 18/4/97
Fiat Cinquecento 900 κυβ., μοντ. 22/5/97
Fiat Panda, 900 κυβ., μοντ. 3/7/95
2) ΜΟΤ/ΤΑ
Piaggio NRG, 50 κυβ. (αυτόματα)
Piaggio Vespa, 125 κυβ. (αυτόματη)
Suzuki DR, 200 κυβ. (Enduro)
Yamaha Virago, 250 κυβ. (Tshopee)
Σε άριστη κατάσταση, κάθε έλεγχος δεκτός.

Πληρ. τηλ. 02410 21330, 0974 456334
επί της Αλεξ. Διάκου *(δίπλα στο γυράδικο του Αυγουστίνου, απέναντι από το El Divino)*

ΠΩΛΟΥΝΤΑΙ
τα κάτωθι αυτοκίνητα, σε άριστη κατάσταση.
Δεκτός κάθε έλεγχος:
• SEAT MARBELLA '94 .....1.500 ευρώ
• SUBARU M80 '92 .....1.800 ευρώ
• RENAULT TWINGO '97 .....3.650 ευρώ
• DAEWOO MATIZ '00 A/C.....5.350 ευρώ
• SUZUKI SWIFT '99 A/C.....5.450 ευρώ
• FIAT PUNTO '99 A/C .....5.700 ευρώ
• HYUNDAI ACCENT '00 A/C.....6.500 ευρώ
• DAEWOO LANOS '00 A/C .....6.500 ευρώ
• SUZUKI SAMURAI JEEP '99 .....7.500 ευρώ

Πληρ. τηλ. 0936041698

ΣΧΟΛΗ ΟΔΗΓΩΝ
ΠΟΡΤΣΕΛΛΗΣ ΣΤΕΦΑΝΟΣ
Διπλ. εκπαιδευτής υποψηφίων οδηγών μέλος της Ε.Σ.Ο.Ρ. Ο.Ε.
• Διπλώματα αυτοκινήτου, μοτοσικλέτας,φορτηγού, λεωφορείου, νταλίκας
• Αναθεωρήσεις ληγμένων αδειών
• Θεωρητικά μαθήματα ΚΟΚ και Μηχανολογίας
• Μετατροπές ξένων διπλωμάτων σε ελληνικά
• Διπλώματα αυτόματου αυτοκινήτου



ΝΕΑ ΔΙΕΥΘΥΝΣΗ: ΕΘΝΙΚΗΣ ΑΝΤΙΣΤΑΣΗΣ 73 (ΠΡΩΗΝ ΑΝΝΗΣ ΜΑΡΙΑΣ)
ΤΗΛ. 34497, 0945463635

ΣΧΟΛΗ ΟΔΗΓΩΝ
ΠΟΤΣΟΥ ΣΩΤΗΡΗ
ΔΙΠΛ. ΕΚΠΑΙΔΕΥΤΗΣ ΥΠΟΨΗΦΙΩΝ ΟΔΗΓΩΝ.
ΔΙΠΛΩΜΑΤΑ Α - Β - Γ - Δ - Ε

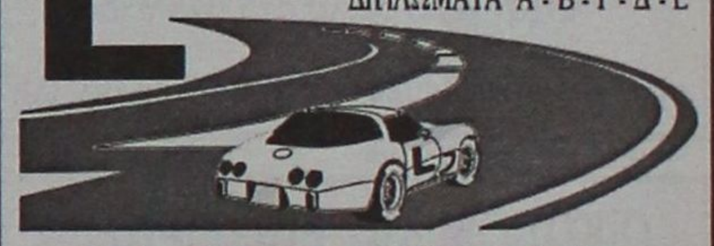

★ **Αναλαμβάνουμε την έκδοση αδειών οδήγησης όλων των κατηγοριών.**
★ **Αναθεωρήσεις Επαγ/κών αδειών.**
★ **Τα θεωρητικά μαθήματα όλων των κατηγοριών γίνονται στό σύγχρονο Κέντρο Θεωρητικής Εκπαίδευσης Υποψηφίων Οδηγών της Ε.Σ.Ο.Ρ. Ο.Ε. Στην οποία μετέχουμε.**
★ **Διαθέτουμε καί Αυτόματο Επιβατηγό.**

Εθνάρχου Μακαρίου 31, 2ος όροφος, ΡΟΔΟΣ
(Έναντι Εθνικής Τράπεζας, πάνω από το κατ/μα "ΡΟΔΙ")
Τηλ. 78070 Κιν. 0945- 567404

ΑΥΤΟ ΕΠΙΛΟΓΕΣ
ΚΟΥΚΟΥΡΑΣ ΑΛΕΞΑΝΔΡΟΣ
ΛΕΩΦ. ΡΟΔΟΥ-ΛΙΝΔΟΥ 255.
ΤΗΛ. 0241060910-20

— VW PASSAT 1600 cc, μοντ. 1996, μπλε
• Κεντρ. κλειδ. • ηλ. παράθ. • υδρ. τιμόνι • A/C • ABS DABG • ζάντες αλουμινίου • ηχοσύστημα.
— RENAULT MEGANE 1400 cc μον. 1996 classic
• Κεντρ. κλειδ. • ηλ. παράθ. • υδρ. τιμόνι • A/C
— FIAT PUNTO 1200 cc, 1996, ασημί
• Κεντρ. κλείδ. • ηλ. παράθ. • ηχοσύστημα
— ALFA ROMEO 156 1800 cc μοντ. 2000, μαύρο
• Κεντρ. κλειδ. • ηλ. παράθ. • υδρ. τιμόνι • κλίμα • ABS DABG • ζάντες αλουμινίου • ηλιοροφή
— WRANGLER 2500 cc, μοντ. 1996 ανθρακί
• Soft top
— FIAT SEICENTO 900 cc μοντ. 2000, λευκό
κεντρ. κλείδ., • ηλ. παράθ. • ηχοσύστημα.
— BMW 318 CABRIO 1.800 c.c. μοντ. 1995, 20.000 χλμ., πράσινο
• κεντρ. κλείδ. • ηλ. παράθ. • υδρ. τιμόνι • A/C • ABS • ηχοσύστημα • ηλεκτρική ηλιοροφή
— ALFA ROMEO 146, 1400cc, μοντ. 1997, ανθρακί
• Κεντρ. κλείδ. • ηλ. παράθ. • υδρ. τιμόνι • clima • αερόσακους • ηλ. καθρέπτες • ζάντες αλουμινίου • ηχοσύστημα
— TOYOTA CELICA, 1600cc, μοντ. 1995, κόκκινο
• Immobilizer • κεντρ. κλείδ. • ηλ. παράθ. • υδρ. τιμόνι • ζάντες αλουμινίου • ηχοσύστημα • ηλ. καθρέπτες
— RENAULT MEGANE, 1400cc, μοντ. 1999, 98HP, άσπρο
• Κεντρ. κλείδ. • ηλ. παράθ. • υδρ. τιμόνι • A/C • 4 αερόσακοι • ABS • ηλ. καθρέπτες • ηχοσύστημα
— NISSAN PRIMERA, 1600cc, μοντ. 2000, 27.000χλμ., μπλε
• Κεντρ. κλείδ. • ηλ. παράθ. • υδρ. τιμόνι • clima • αερόσακος, ηχοσύστημα.
— FIAT TEMPRA, 1600 cc, digital μοντ. 1994- πράσινο.
• Κεντρ. κλειδ., ηλ. παράθ., υδρ. τιμόνι, ηχοσύστημα.

ΑΠΟ 0% ΠΡΟΚΑΤΑΒΟΛΗ ΕΩΣ ΚΑΙ 60 ΜΗΝΙΑΙΕΣ ΔΟΣΕΙΣ ΜΕ ΤΑ ΧΑΜΗΛΟΤΕΡΑ ΕΠΙΤΟΚΙΑ ΤΗΣ ΑΓΟΡΑΣ

ΞΕΝΑΚΗΣ ΑΥΤΟΚΙΝΗΤΑ VW Audi

•0% προκαταβολή έως 60 μηνιαίες δόσεις
•1 χρόνος εγγύηση

ΕΠΩΛΗΘΗ

1. ALFA ROMEO 145 - 1400 cc, μοντ. 1997, χρώμα ασημί.
(υδρ. τιμόνι, ηλεκτρ. παράθυρα, κεντρικό κλείδωμα), ηχοσύστημα, ζάντες αλουμινίου.
ΤΙΜΗ: 174,00 ευρώ το μήνα
2. FIAT MAREA - 1400 cc, μοντ. 1997, χρώμα ασημί
(υδρ. τιμόνι, αερόσακος οδηγού, ηλ. παράθυρα, κεντρικό κλείδωμα, ηχοσύστημα, ζάντες αλουμινίου).
ΤΙΜΗ: 167,00 το μήνα
3. FIAT CINQUECENTO SPORTING - 1100 cc μοντ. 1997, χρώμα μαύρο.
(ηλεκτρ. παράθυρα, κεντρικό κλείδωμα, ηχοσύστημα, ζάντες αλουμινίου).
ΤΙΜΗ: 97,00 ευρώ το μήνα
4. FIAT CINQUECENTO SPORTING -1100 cc μοντ. 1995, χρώμα μαύρο.
(ζάντες αλουμινίου, ηλεκτρ. παράθυρα, κεντρικό κλείδωμα, ηχοσύστημα).
ΤΙΜΗ: 77,00 ευρώ το μήνα
5. NISSAN MICRA - 1000 cc μοντ. 1997, χρώμα μπορντώ (air condition, ηχοσύστημα)
ΤΙΜΗ: 127,50 ευρώ το μήνα
6. VW GOLF - 1400 cc μοντ. 1999, χρώμα μπλε
(υδρ. τιμόνι, 4 αερόσακους, air condition, ηλεκτρ. παράθυρα, κεντρικό κλείδωμα, ηχοσύστημα, ζάντες αλουμινίου 16" σετ spoiler zender)
ΤΙΜΗ: 301,00 το μήνα
7. VW POLO - 1000 cc μοντ. 1997, χρώμα λευκό.
(υδρ. τιμόνι, air condition, ηλεκτρ. παράθυρα, κεντρικό κλείδωμα, ηχοσύστημα)
ΤΙΜΗ: 187,00 ευρώ το μήνα
8. TRANSPORTER VAN - 1900 μοντ. 1997, χρώμα λευκό
υδρ. τιμόνι, ηχοσύστημα
ΤΙΜΗ: 254,00 το μήνα
9. TRANSPORTER P.U. - 1900 T.d. 11 μοντ. 1998, χρώμα λευκό.
υδρ. τιμόνι, ηχοσύστημα
ΤΙΜΗ: 254,00 το μήνα
10. VW POLO - 1000 cc μοντ. 1998, χρώμα κόκκινο
(υδρ. τιμόνι, ηλεκτρ. παράθυρα, κεντρικό κλείδωμα, ηχοσύστημα)
ΤΙΜΗ: 167,00 ευρώ το μήνα

CAR EXPERTS

Η εταιρεία μας εισάγει οχήματα όλων των κατασκευαστών και όλων των τύπων σε κλούβες, φορτηγά και οχήματα μεταφοράς προσωπικού

ΞΕΝΑΚΗΣ ΛΙΝΔΟΥ 238 - Τηλ. 0241061600
www.xenakisautos.gr

ΑΓΟΡΑ ΑΥΤΟΚΙΝΗΤΩΝ

Η πώληση και η ανταλλαγή των μεταχειρισμένων αυτοκινήτων-οι διαδικασίες και τα έξοδα μεταβιβάσεως για μας είναι μια απλή διαδικασία.

ΚΑΙ ανταλλάσσουμε
ΚΑΙ αγοράζουμε
το παλιό σας αυτοκίνητο
ΑΜΕΣΩΣ

Πληρ. τηλ. 02410-60500

πωλήσεις

συνέχεια από την προηγούμενη

ΠΩΛΗΣΕΙΣ ΜΟΝΟΚΑΤΟΙΚΙΩΝ: 1) Ιξιά μονοκατοικία 500 τ.μ. (υπόγειο-ισόγειο-α' όροφος) σε οικόπεδο 2.000 τ.μ. 2. Τριάντα: Μονοκατοικίες σε μπετά - α) Καντυλί 164 τ.μ. σε οικόπεδο 4.000 τ.μ. τίμημα 190.755 ευρώ, β) Περιοχή Τρείς 180 τ.μ. σε οικόπεδο 1000 τ.μ. τίμημα 102.704 ευρώ, γ) Συρινέλες 180 τ.μ. σε οικόπεδο 675 τ.μ. τίμημα 161.409 ευρώ, 3. Στη λεωφόρο Καλλιθέας μονοκατοικία σε μπετά 270 τ.μ. σε οικόπεδο 2000 τ.μ. τίμημα 220.102 ευρώ, 4. Στη Ρόδο περιοχή Παπαλουκά μονοκατοικία σε μπετά 270 τ.μ. με πανοραμική θέα τίμημα 220.102 ευρώ, 5. Στη Λάρδο μονοκατοικίες πολυτελούς κατασκευής με όλες τις σύγχρονες προδιαγραφές α) 86 τ.μ. τίμημα 132.062 ευρώ, β) 105 τ.μ. τίμημα 161.409 ευρώ και 120 τ.μ. τίμημα 190.756 ευρώ. 6. Κοσκινού εντός οικισμού 135 τ.μ. τίμημα 205.429 ευρώ. Πληρ. ΡΟΔΙΑΚΗ ΚΤΗΜΑΤΙΚΗ Ανέστης και Σάββας Σαββαΐδης, τηλ. 0241026281, 0944/243452, 0944/421015. ΑΟ48264

ΚΤΗΜΑ στο Γεννάδι 4.120 τ.μ. (περιοχή Περίολος μοναστηρίου Αγ. Γεωργίου) 25 μ. από τον κεντρικό δρόμο. Πληρ. τηλ. 0244043411
ΑΟ48161

SUPER MARKET ΣΕ ΚΑΛΗ ΠΕΡΙΟΧΗ, ΛΟΓΩ ΣΥΝΤΑΞΙΟΔΟΤΗΣΗΣ. ΠΛΗΡ. ΤΗΛ. 0241069455, ΩΡΕΣ 13.00-14.00 ΚΑΙ 19.00-22.00
ΠΟ48202

ΠΩΛΟΥΝΤΑΙ: α) δύο κτήματα οικόπεδα επί της λεωφόρου Ρόδου-Λίνδου (Ασγούρου) 12 και 9,5 στρέμματα το καθένα. Κατάλληλα για εμπορικά ή βιοτεχνικά κέντρα. Τιμές λογικές. Σοβαρές προτάσεις, β) οικόπεδο 400 τ.μ. στο Μόντε-Σμιθ οδός Γαληνού. Κτίζεις από 110 τ.μ. υπόγειο (ισόγειο πυλωτή) α' και β' όροφο. Τιμή ευκαιρίας 30.000.000 δρχ. ή 90.000 ευρώ. Προλάβετε..., γ) Κατάστημα 180 τ.μ. και με αυλή 60 τ.μ. Οδός Κων. Υδραιου ετοιμοπαράδοτο (κενό). Τιμή μόνο 350.000 δρχ. ή 1030 ευρώ το μέτρο. Προλάβετε για λίγες ημέρες. Πληρ. τηλ. 0241030397, κιν. 0946049179 κ. Καργάκος Νίκος Θ. Σοφούλη 59
ΑΟ48135

ΠΩΛΟΥΝΤΑΙ: α) διαμερίσματα στην Ιαλυσό 85 τ.μ. καινούργια με θέρμανση και αυλή, β) διαμέρισμα μεταχειρισμένο 110 τ .μ. καθαρά (ανακαινισμένο) στη Μεγ. Κων/νου κοντά στο Παλιό ΙΚΑ. Πληρ. κα Μαρία "ΚΤΗΜΑΤΙΚΗ ΠΡΟΟΠΤΙΚΗ" τηλ. 0241037906, 0972292958
ΑΟ48103

ΖΗΤΕΙΤΑΙ ΟΙΚΟΠΕΔΟ ΓΙΑ ΑΝΤΙΠΑΡΟΧΗ Ή ΑΓΟΡΑ στην περιοχή Ιαλυσού-Ιξιά ή παραλία. Πληρ. κα Μαρία "ΚΤΗΜΑΤΙΚΗ ΠΡΟΟΠΤΙΚΗ", τηλ. 0241037906, 0972292958 ΑΟ48101

ΠΩΛΗΣΕΙΣ ΟΙΚΟΠΕΔΩΝ ΕΝΤΟΣ ΣΧΕΔΙΟΥ ΚΑΙ ΟΙΚΙΣΜΟΥ: 1. Τριάντα α) 400 τ.μ. με συντελεστή δόμησης 1 τίμημα 76.302 ευρώ, β) 600 τ.μ. με συντελεστή δόμησης 1 τίμημα 111.518 ευρώ, 2. Κρεμαστή 191 τ.μ. τίμημα 35.220 ευρώ, 3. Πυλώνα 400 τ.μ. τίμημα 17.608 ευρώ. Πληρ. ΡΟΔΙΑΚΗ ΚΤΗΜΑΤΙΚΗ Ανέστης και Σάββας Σαββαΐδης, τηλ. 0241026281, 0944/243452, 0944/421015. ΑΟ48054

ΧΩΡΟΣ 160 τ.μ. κατάλληλος για πολλές χρήσεις επί της Απ. Παύλου-Ανάληψη, σε νεόκτιστη οικοδομή πολυτελούς κατασκευής με δύο τουαλέτες. Πληρ. τηλ. 65430, 093/6359775
ΑΟ48087

ΟΙΚΟΠΕΔΟ ΕΝΤΟΣ ΣΧΕΔΙΟΥ ΠΟΛΕΩΣ ΡΟΔΟΥ ΟΔΟΣ ΔΗΜ. ΑΝΑΣΤΑΣΙΑΔΗ 46, Ο.Τ. 274, ΑΡΤΙΟ ΚΑΙ ΟΙΚΟΔΟΜΗΣΙΜΟ, ΕΜΒΑΔΟΥ 401,06 Τ.Μ. ΜΕ ΣΥΝΤΕΛΕΣΤΗ ΔΟΜΗΣΗΣ 1. ΤΙΜΗ 190.000 ΕΥΡΩ. ΠΛΗΡ. ΤΗΛ. 0934391848, 0397054150 ΠΟ48012

ΟΙΚΟΠΕΔΟ στ' Ασγούρου 1800 τ.μ. Είναι εντός του οικισμού με Σ.Δ. 0,6 είναι οικοδομήσιμο και πάνω στην παλαιά Εθνική οδό, κατάλληλο για γραφεία ή αποθήκες και επαγγελματικούς χώρους. Τιμάται 60.000.000 δρχ. ή 176.000 ευρώ. Πληρ. κ. Μανώλη τηλ. 0241039795
ΑΟ47729

ΜΟΝΟΚΑΤΟΙΚΙΑ διώροφη 80 τ.μ. κοντά στο Ρολόϊ Π. Πόλης με αυλή 150 τ.μ. καλής κατασκευής 30.000.000 δρχ. Πληρ. ΑΙΓΑΙΟΚΤΗΜΑΤΙΚΗ τηλ. 0241022943, 28838, 0945466773
ΑΟ47981

ΓΡΑΦΕΙΟ ΣΤΟ ΚΕΝΤΡΟ ΤΗΣ ΡΟΔΟΥ 32 Τ.Μ. ΕΠΙ ΤΗΣ ΟΔΟΥ ΕΘΝΑΡΧΟΥ ΜΑΚΑΡΙΟΥ ΑΡ. 37, ΣΕ ΤΙΜΗ ΕΥΚΑΙΡΙΑΣ. ΠΛΗΡ. ΤΗΛ. 02410 21317, 02410 78292 ΚΑΙ 0944265723.
ΠΟ47546

ΚΑΤΑΣΤΗΜΑΤΑ ΕΤΟΙΜΟΠΑΡΑΔΟΤΑ ΣΤΟ ΜΕΓΑΛΥΤΕΡΟ ΣΥΓΚΡΟΤΗΜΑ ΚΑΤΑΣΤΗΜΑΤΩΝ ΣΤΗΝ ΠΑΡΑΛΙΑΚΗ ΛΕΩΦΟΡΟ ΙΑΛΥΣΟΥ ΑΠ' ΕΥΘΕΙΑΣ ΑΠΟ ΤΟΝ ΚΑΤΑΣΚΕΥΑΣΤΗ ΠΟΛ. ΜΗΧΑΝΙΚΟ ΣΤΕΛΙΟ ΜΑΚΕΣΤΑ. ΕΞΑΣΦΑΛΙΣΗ ΔΑΝΕΙΟΥ, ΕΥΚΟΛΙΕΣ ΠΛΗΡΩΜΗΣ. ΑΠΟ 10.350.000 ΔΡΧ. ΠΛΗΡ. ΤΗΛ. 21347
ΧΠΟ205

ΠΩΛΟΥΝΤΑΙ: α) στην Παστίδα μεζονέτες 132 τ.μ. με οικόπεδο σε μπετά, β) μεζονέτα 200 τ.μ. άριστης κατασκευής στην περιοχή Μόντε Σμιθ. Πληρ. κα Μαρία "ΚΤΗΜΑΤΙΚΗ ΠΡΟΟΠΤΙΚΗ" τηλ. 0241037906, 0972292958
ΑΟ48102

ΔΙΩΡΟΦΗ ΟΙΚΙΑ ΣΤΟ ΚΑΣΤΕΛΛΟΡΙΖΟ ΜΕ ΥΠΟΓΕΙΟ ΣΥΝΟΛΙΚΟΥ ΕΜΒΑΔΟΥ 200 Τ.Μ. ΕΝΤΟΣ ΟΙΚΟΠΕΔΟΥ 300 Τ.Μ. ΜΕ ΔΕΞΑΜΕΝΗ ΝΕΡΟΥ ΣΤΟ ΙΣΟΓΕΙΟ ΤΟΥ ΚΤΙΣΜΑΤΟΣ. ΜΟΝΟ ΣΟΒΑΡΕΣ ΠΡΟΤΑΣΕΙΣ. ΠΛΗΡ. ΤΗΛ. 02410 31321/95013 ΚΙΝΗΤΟ 0945332054. ΠΟ46501

ΜΟΝΟΚΑΤΟΙΚΙΑ νεόδμητη διώροφη πολυτελής, λόγω αναχωρήσεως στο εξωτερικό, με δύο ανεξάρτητους ορόφους, συνολικής επιφάνειας 482 τ.μ. συν 230 τ.μ. σκεπασμένες βεράντες σε πανοραμικό λόφο, νοτίως του Φιλερήμου σε οικόπεδο 4.200 τ.μ. με ελαιόδενδρα πλήρως περιφραγμένο και με αυτόματη θυροτηλεόραση. Διαθέτει πλήρη θέρμανση και κλιματισμό με κεντρική μονάδα και αεραγωγούς με πλήρη αυτοματισμό καθώς και εξαιρετικές θερμικές μονώσεις. Επίσης παρέχει πολλαπλές τηλεφωνικές και δορυφορικές εγκαταστάσεις. Πληρ. τηλ. 02410/48101, ή τηλ.-fax. μηνύματα 02410/48102.
ΑΟ47819

μαθήματα

ΜΑΘΗΜΑΤΙΚΑ-ΦΥΣΙΚΗ-ΧΗΜΕΙΑ ιδιαίτερα ή σε ολιγομελή τμήματα 3 ατόμων. Από καθηγητές Παν. Αθηνών. Πληρ. τηλ. 0241077944, 77069, 0945256593 ΑΜ48288

ΦΥΣΙΚΗ - ΧΗΜΕΙΑ - ΜΑΘΗΜΑΤΙΚΑ. Ολιγομελή τμήματα για μαθητές Γυμνασίου-Ενιαίου Λυκείου. Περιοχή Ανάληψης. Πληρ. τηλ. 0241030812, 0977412357
ΑΜ47960

ΠΤΥΧΙΟΥΧΟΣ Πανεπιστημίου των ΗΠΑ παραδίδει **μαθήματα Αγγλικών.** Επίσης αναλαμβάνει προπαρασκευή σπουδαστών για Πανεπιστήμια των ΗΠΑ. Πληρ. τηλ. 0936 725329, kouf@bigfoot.com
ΑΜ48237

ΦΙΛΟΛΟΓΟΣ ΚΑΘΗΓΗΤΡΙΑ ΜΕ ΔΙΔΑΚΤΙΚΗ ΠΕΙΡΑ ΚΑΙ ΠΑΙΔΑΓΩΓΙΚΗ ΚΑΤΑΡΤΙΣΗ, ΠΤΥΧΙΟΥΧΟΣ ΤΟΥ ΑΡΙΣΤΟΤΕΛΕΙΟΥ ΠΑΝΕΠΙΣΤΗΜΙΟΥ ΘΕΣ/ΚΗΣ ΠΑΡΑΔΙΔΕΙ ΜΑΘΗΜΑΤΑ ΙΔΙΑΙΤΕΡΑ Ή ΣΕ ΟΛΙΓΟΜΕΛΗ ΤΜΗΜΑΤΑ (ΤΩΝ 2 Ή 3 ΑΤΟΜΩΝ). ΤΙΜΕΣ ΠΡΟΣΙΤΕΣ. ΠΛΗΡ. ΤΗΛ. 02410 22428-0937803323.
ΠΜ47545

ΠΑΡΑΔΙΔΟΝΤΑΙ ΜΑΘΗΜΑΤΑ για μαθητές Α', Β', Γ' τάξεως Τεχνικού Επαγγ. Λυκείου για τους κλάδους Δομικών-Σχεδιαστών, και κτιριακών έργων. Πληρ. τηλ. 0241091021
ΑΜ48196

ΜΑΘΗΜΑΤΑ-ΦΥΣΙΚΗ-ΧΗΜΕΙΑ-ΦΙΛΟΛΟΓΙΚΑ. Για όλες τις τάξεις Γυμνασίου, Ενιαίου Λυκείου (Θεωρητική-Θετική-Τεχνολογική Κατεύθυνση) και ειδικά τμήματα για ΤΕΕ. Για Γ' Λυκείου και όσους το επιθυμούν Οικονομικά και Βιολογία. Υπεύθυνα μεθοδικά σε χαμηλές τιμές. Πληρ. τηλ. 02410/28053.
ΑΜ47957

πωλήσεις αυτοκινήτων & μοτοσικλετών

ΠΩΛΕΙΤΑΙ ΤΟΥΡΙΣΤΙΚΟ ΛΕΩΦΟΡΕΙΟ MERCEDES 303 ΥΠΕΡΥΨΩΜΕΝΟ, ΜΟΝΤΕΛΟ ΟΚΤΩΒΡΙΟΣ 1985 ΜΑΖΙ ΜΕ ΤΗΝ ΑΔΕΙΑ ΤΟΥ. ΠΛΗΡ. ΤΗΛ. 0410287876, 0944631896 ΠΑ48295

IX ΑΥΤΟΚΙΝΗΤΟ SEAT MARBELLA 900 cc μοντ. 95 ιντζέκσιον, καταλυτικό, άριστης κατάστασης. Τιμή με πληρωμένα τέλη μεταβίβασης 2800 ευρώ με ευκολίες ή 2.280 ευρώ τοις μετρητοίς. Πληρ. τηλ. 0932091455
ΑΑ48257

GOLF 1400cc, μοντέλο 2000, τετράπορτο, χρώμα μεταλλικό, air condition, ηλεκτρικά παράθυρα, υδραυλικό τιμόνι, με 15.000 χιλιόμετρα σε άριστη κατάσταση. Τιμή 12.600 ευρώ. Πληρ. τηλ. 094 6028884 ΑΑ48240

LAND ROVER μοντέλο του '90, Difender, 3500 cc, αμόλυβδη, super, άδεια επαγγελματικού. Τιμή 11.000 ευρώ. Πληρ. τηλ. 0241027697, 0944577943 ΑΑ48260

ΚΛΟΥΒΑ VW πετρέλαιο σε πολύ καλή κατάσταση και χαμηλή τιμή. Πληρ. τηλ. 0973834884, 0246022378
ΑΑ48253

RENAULT SCENIC μοντέλο 2001 σε άριστη κατάσταση με 18.000 χλμμ. λόγω αναχωρήσεως. Πληρ. τηλ. 0946001617 κος Λάζαρος
ΑΑ48247

ΑΥΤΟΚΙΝΗΤΟ NISSAN MICRA (ΜΟΝΤΕΛΟ 1995), 1000CC, ΤΙΜΗ 2.900 ΕΥΡΩ. ΠΛΗΡ. ΤΗΛ. 0946179869
ΠΑ48233

SUZUKI Samurai του '94, καταλυτικό, 5.000 ευρώ, σε πολύ καλή κατάσταση. Πληρ. τηλ. 02410 77425, ώρες γραφείου. ΑΑ48243

OPEL CORSA μοντ. 89 1300 cc ασημί, με καινούργια λάστιχα, σε πολύ καλή κατάσταση, λόγω μετακόμισης. Πληρ. τηλ. 0241020213
ΑΑ48195

HONDA ΜΟΤΟΣΙΚΛΕΤΑ C.B.R. 400 STREET σε άριστη κατάσταση με 16.000 χιλιόμετρα. Πληρ. τηλ. 02410/23403, από 10 π.μ.-10 μ.μ. ΑΑ48179

SUZUKI F.X. 125 ΜΗΧΑΝΑΚΙ σε πολύ καλή κατάσταση και τιμή έκπληξη. Πληρ. τηλ. 02410/32074,37637
ΑΑ48178

ΠΩΛΟΥΝΤΑΙ 4ΤΡΟΧΕΣ ATV-QUADS (ΓΟΥΡΟΥΝΕΣ) ΑΠΟ 125 CC ΕΩΣ 660 CC ΥΑΜΑΗΑ (ΚΑΙΝΟΥΡΓΙΕΣ). ΠΛΗΡ. ΜΟΤΟ ΜΑΙΚ. ΤΗΛ. 02410 26360.

ΠΩΛΕΙΤΑΙ ΑΔΕΙΑ Δ.Χ. ΚΕΦΑΛΗ ΜΕ ΑΝΑΤΡΕΠΟΜΕΝΟ MERCEDES ΜΕΤΡΗΤΟΙΣ. ΠΛΗΡ. ΤΗΛ. 0974147701, 02410 24633.
ΑΠΧ1110

ΤΖΙΠ HONDA CRV ΜΟΝΤΕΛΟ '99 2000 CC ΜΕ ΚΟΤΣΑΔΟΡΟ. ΠΛΗΡ. ΤΗΛ. 0977079447 ΠΑ48008

ΜΗΧΑΝΗ SUZUKI DR/RS 650 c.c., σε άριστη κατάσταση. Τιμή 2.650 ευρώ. Πληρ. τηλ. 02410/90111, από 11 π.μ.-1 μ.μ. και 5 μ.μ.-11 μ.μ.
ΑΑ47341

ΠΩΛΟΥΝΤΑΙ ΤΑ ΚΑΤΩΘΙ ΑΥΤ/ΤΑ ΣΕ ΑΡΙΣΤΗ ΚΑΤΑΣΤΑΣΗ ΚΑΙ ΠΡΟΣΙΤΕΣ ΤΙΜΕΣ: FIAT GINQ MOD. '97 A/C 4.110 ΕΥΡΩ, FIAT SERE MOD. 2000 4.840 ΕΥΡΩ, FIAT PUNTO MOD. '97 4.400 ΕΥΡΩ, FIAT PUNTO MOD 99 A/C 5.720 ΕΥΡΩ, SEAT CORDOBA MOD 97 A/C 7340 ΕΥΡΩ, TOYOTA COROLLA MOD 99 A/C 9100 ΕΥΡΩ, M/BUS NISSAN SERENNA MOD. 99 A/C, SEAT ALABRA MOD 98 A/C ΜΕ ΕΥΚΟΛΙΕΣ. 20% ΠΡΟΚΑΤΑΒΟΛΗ ΚΑΙ ΠΟΛΛΕΣ ΔΟΣΕΙΣ. ΠΛΗΡ. ΤΗΛ. 0241025888-0241098200. ΠΑ45954

ΜΟΤΟΣΙΚΛΕΤΑ SUZUKI GSX-R 750 μοντέλο '99 σε άριστη κατάσταση. Τιμή 6.500 Ευρώ. Πληρ. τηλ. 02410 25354 (αφήστε μήνυμα) ή 0972 821145.
ΑΑ45323

ΠΩΛΟΥΝΤΑΙ ΜΕΤΑΧΕΙΡΙΣΜΕΝΑ ΦΟΡΤΗΓΑ ΑΥΤΟΚΙΝΗΤΑ ΕΙΣΑΓΩΓΗΣ ΟΛΩΝ ΤΩΝ ΤΥΠΩΝ, ΓΙΑ ΑΓΡΟΤΙΚΗ ΚΑΙ ΕΠΑΓΓΕΛΜΑΤΙΚΗ ΧΡΗΣΗ, ΚΑΘΩΣ ΚΑΙ Ι.Χ. ΕΠΙΒΑΤΙΚΑ. ΕΤΟΙΜΟΠΑΡΑΔΟΤΑ Ή ΚΑΤΟΠΙΝ ΠΑΡΑΓΓΕΛΙΑΣ. ΠΑΡΕΧΟΥΜΕ ΓΡΑΠΤΗ ΕΓΓΥΗΣΗ ΕΝΟΣ ΧΡΟΝΟΥ. ΕΙΣΑΓΩΓΕΙΣ ΜΕΤΑΧΕΙΡΙΣΜΕΝΩΝ ΑΥΤΟΚΙΝΗΤΩΝ "Δ. ΜΠΟΥΝΤΟΥΡΗΣ-Ε. ΠΑΠΑΠΟΣΤΟΛΟΥ Ο.Ε.". ΕΚΘΕΣΗ: ΕΘΝΙΚΗ ΟΔΟΣ ΛΑΡΙΣΑΣ-ΙΩΑΝΝΙΝΩΝ ΤΡΙΚΑΛΑ ΘΕΣΣΑΛΙΑΣ. ΤΗΛ. 0431-74709 ΦΑΞ 0431-27008 ΚΙΝ. 0974456200-0977395269. ΧΠΑ112

ΕΡΓΑΣΤΗΡΙ ΙΣΠΑΝΙΚΟΥ ΧΟΡΟΥ (FLAMENCO)

Διπλωματούχος καθηγήτρια Ισπανικής επαγγελματικής σχολής (Fundution Cristina Heeren) παραδίδει μαθήματα σε αρχάριους και προχωρημένους.
Δυνατότητα απόκτησης πτυχίου και συνέχειας σπουδών. Παραδίδονται σεμινάρια κιθάρας, φλαμένγκο.
Δεκτοί γυναίκες - άντρες από 18 χρονών και πάνω.

Πληρ. τηλ. 0944 767038, Ματούλα Γιασιράνη

ΑΝΑΚΟΙΝΩΣΗ
ΜΑΘΗΜΑΤΑ
*** Computer ***
DODEKAM COMPUTER
ΕΓΓΡΑΦΕΣ
** ΤΩΡΑ **
Τμήματα για:
Παιδιά - Ενήλικες
Αρχάριους - Μαθητές
Επαγγελματίες
Ανεύρεση Εργασίας
ΠΑΡΕΧΕΤΑΙ ΒΕΒΑΙΩΣΗ
Διδάσκει πτυχιούχος Πανεπιστημίου Αμερικής
ΜΑΝΩΛΗΣ Ι. ΣΟΦΙΛΛΑΣ
Κοδριγκτώνος 91
Τηλ. (0241) 31761
www.dodekanisa.net

ΕΚΠΑΙΔΕΥΣΗ ΣΤΟΥΣ ΥΠΟΛΟΓΙΣΤΕΣ
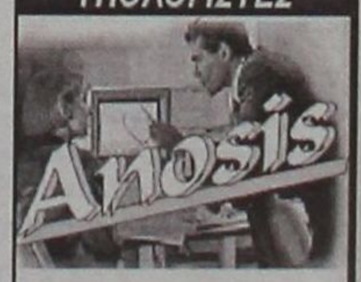

✓ *ΓΙΑ ΑΡΧΑΡΙΟΥΣ*
✓ *ΓΙΑ ΠΡΟΧΩΡΗΜΕΝΟΥΣ*
✓ *ΓΙΑ ΕΤΑΙΡΙΕΣ*
Εύκολα – Γρήγορα - Αποτελεσματικά
► *Ταχύρυθμα σεμινάρια 6 εβδομάδων*
► *Τρίμηνα ή δίμηνα προγράμματα σπουδών για την απόκτηση του Διπλώματος ECDL*
► *Ιδιαίτερα για εξειδικευμένα προγράμματα*
► *Επιδοτούμενα προγράμματα κατάρτισης εργαζόμενων*
Στ. Κωτιάδη 64
Τηλ. 02410 78924

auto-moto

συνέχεια από την προηγούμενη

HONDA TRANSALP 650cc MONT. '01, ΜΕ 3.000 χλμ. ΣΕ ΥΠΕΡΑΡΙΣΤΗ ΚΑΤΑΣΤΑΣΗ ΚΑΙ FULL EXTRA. ΤΙΜΗ 7.400 ΕΥΡΩ. ΠΛΗΡ. ΤΗΛ. 0934 971932 κ. ΓΙΑΝΝΗ

MERCEDES 200 MONT. '79 ΣΕ ΚΑΛΗ ΚΑΤΑΣΤΑΣΗ. ΤΙΜΗ 1700 ΕΥΡΩ. ΠΛΗΡ. ΤΗΛ. 0241085231 ΩΡΕΣ 09.30-14.30

FIAT PUNTO CABRIO ΜΟΝΤΕΛΟ 94 1,3 ΛΕΥΚΟ 75000 ΧΙΛΙΟΜΕΤΡΑ, EXTRAS. ΤΙΜΗ 2.400.000. ΠΛΗΡ. ΤΗΛ. 87006, 10.00-13.00 Ή 18.00-22.00 ΧΠΑ841

εργασιες

ΒΟΗΘΟΣ μαραγκού στην Ιξιά. Πληρ. τηλ. 0241091212 AZ48296

ΦΟΙΤΗΤΡΙΑ του Πανεπ. Αιγαίου για βοήθημα σε παιδί Δ' τάξης Δημοτικού. Πληρ. τηλ. 66277 ώρες καταστημάτων AZ48283

ΠΟΛΥΕΘΝΙΚΗ ΕΜΠΟΡΙΚΗ ΕΠΙΧΕΙΡΗΣΗ ζητάει συνεργάτες για οργάνωση δικτύου πωλήσεων. Προσφέρεται δυνατότητα γρήγορης εξέλιξης **με πολύ υψηλές αποδοχές.** Πληρ. κα Αλεξίου τηλ. 0946324872 AZ48281

ΠΩΛΗΤΡΙΑ που να γνωρίζει Η/Υ για κατάστημα κλιματιστικών και ηλεκτρικών ειδών. Πληρ. τηλ. 0241043828, 0945903713

ΝΕΑΡΗ ΥΠΑΛΛΗΛΟΣ ΓΡΑΦΕΙΟΥ με γνώσεις Η/Υ και Αγγλικής γλώσσας για πλήρη απασχόληση από 15.30 έως 23.30. Πληρ. τηλ. 0942494383 AZ48259

ΖΗΤΕΙΤΑΙ αλουμινάς μόνο για τοποθετήσεις. Πληρ. τηλ. 0241035025 AZ48203

ΝΕΟΙ ΚΑΙ ΝΕΕΣ για να στελεχώσουν υποκατάστημα τουριστικού γραφείου στην Ρόδο (12μηνη απασχόληση). Η γνώση εισιτηρίων και η εμπειρία θα θεωρηθούν πρόσθετα προσόντα. Αποστείλατε βιοραφικό fax 0241033101 AZ48250

ΤΕΧΝΙΤΕΣ κουφωμάτων αλουμινίου και **ΒΟΗΘΟΙ** από Τεχνική Εταιρεία, για άμεση πρόσληψη. Πληρ. τηλ. 02410 67180, 67280 (ώρες 08.00-15.00 & 20.00-22.00) AZ48244

ΚΟΠΕΛΑ για να εργασθεί ως γραμματέας κέντρου εκμάθησης Η/Υ. Πληρ. τηλ. 02410 70611, καθημερινά 11 π.μ - 1 μ.μ. και 5-9 μ.μ. AZ48245

ΨΗΣΤΗΣ έμπειρος για γύρο. Πληρ. τηλ. 0946605614 κ. Βιβή AZ48205

ΓΡΑΜΜΑΤΕΑΣ ΕΩΣ 35 ΕΤΩΝ, ΓΙΑ ΤΕΧΝΙΚΗ ΕΤΑΙΡΙΑ, ΠΛΗΡΗΣ ΑΠΑΣΧΟΛΗΣΗ. ΠΛΗΡ. ΤΗΛ. 02410 23632 ΠΖ48246

ΚΟΠΕΛΑ για καφενείο - καφετέρια, εντός Ρόδου. Πληρ. τηλ. 02410 26504 AZ48238

ΠΩΛΗΤΡΙΑ - ΑΙΣΘΗΤΙΚΟΣ για το κατάστημα HONDOS Ρόδου από εταιρεία καλλυντικών που εδρεύει στην Αθήνα. Πληρ. τηλ. 0241070586, υπεύθυνος καταστήματος AZ48211

ΚΟΠΕΛΕΣ εμφανίσιμες για να εργαστούν σε καφενείο. Πληρ. τηλ. 02410 33766 AZ48231

ΚΟΠΕΛΕΣ εμφανίσιμες για να εργαστούν σε καφέ μπαρ εντός πόλεως. Μισθός και ποσοστά. Πληρ. τηλ. 0241029935 και 0946157737 AZ48194

ΖΗΤΟΥΝΤΑΙ ΑΠΟ ΤΟ ΚΟΜΜΩΤΗΡΙΟ "FIGARO" ΚΟΜΜΩΤΕΣ ΚΑΙ ΚΟΜΜΩΤΡΙΕΣ. ΠΛΗΡ. ΤΗΛ. 0241020914 ΠΖ48216

ΚΥΡΙΑ να εργασθεί σε cafe bar. Ωράριο βραδινό. Ημερομίσθιο, συν ποσοστά. Πληρ. τηλ. 0241070013 και 0932924021 AZ48207

ΥΠΑΛΛΗΛΟΣ με πείρα για Βουλκανιζατέρ. Πληρ. τηλ. 02410 62801, 62050 AZ48230

ΖΗΤΕΙΤΑΙ πωλήτρια για να εργασθεί στα καταστήματα υποδημάτων "Παλάτζο Ντι Ρόμα". Απαραίτητα προσόντα: Τελειόφοιτος Λυκείου, γνώστης Αγγλικής γλώσσας. Πληρ. 28ης Οκτωβρίου 20, Ρόδος (Ακαδημία). Πληρ. τηλ. 0241095801 AZ48189

ΝΕΟΣ ή ΝΕΑ για κομμωτήριο. Πληρ. τηλ. 02410 23057, 0972211227 AZ48198

ΚΟΠΕΛΕΣ εμφανίσιμες για να εργαστούν σε μπαρ. Πληρ. τηλ. 0946963858 AZ48232

ΚΑΛΟΥΠΑΤΖΗΔΕΣ ΚΑΙ ΒΟΗΘΟΙ ΓΙΑ ΜΕΓΑΛΑ ΕΡΓΑ. ΠΛΗΡ. κ. ΠΑΝΑΓΙΩΤΗ ΤΗΛ. 0946658789 ΠΖ47998

ΖΗΤΕΙΤΑΙ

από εταιρεία μεταφορών

οδηγός με δίπλωμα Ε' Κατηγορίας για 12μηνη πλήρη απασχόληση.

Πληρ. τηλ. 0241068019

WACKENHUT SECURITY S.A.

ΣΥΣΤΗΜΑΤΑ ΑΣΦΑΛΕΙΑΣ

ΖΗΤΟΥΝΤΑΙ

συνεργάτες για την στελέχωση του Τεχνικού τμήματος επίσης ζητείται υπεύθυνος εγκαταστάσεων και τεχνικής υποστήριξης Προσφέρεται ικανοποιητικό πακέτο αποδοχών- πλήρης απασχόληση (12 μήνες)

Πληρ. τηλ. 0241096913-4 κο Νίκο

Η 3Τ ΑΕΒΕ ζητεί

1. Πωλητή Ανταλλακτικών

2. Υπάλληλο πλυντηρίου αυτοκινήτων

Οι ενδιαφερόμενοι θα πρέπει να έχουν:

α. Προϋπηρεσία (Πωλητής Αντ/κών)
β. Εκπληρωμένη τη στρατιωτική τους θητεία
γ. Δίπλωμα αυτοκινήτου.

Πληρ. τηλ. 0241068000

Από Τουριστικό Γραφείο Εισαγόμενου Τουρισμού

ΖΗΤΕΙΤΑΙ

ΔΕΣΠΟΙΝΙΔΑ Ή ΚΥΡΙΑ, σοβαρή, εχέμυθος, οργανωτική, με Γραφειακή Εμπειρία, με άριστη γνώση Η/Υ, (WORD/EXCEL), Αγγλικής, Γερμανικής και ει δυνατόν Γαλλικής.
Προϋπηρεσία θα συνεκτιμηθεί. Μισθός ικανοποιητικός.

Βιογραφικό σημείωμα με φωτογραφία και συστάσεις απαραιτήτως Τ.Θ. 345, 85100 ΡΟΔΟΣ

ΖΗΤΕΙΤΑΙ

ΚΥΡΙΑ Ή ΔΕΣΠΟΙΝΙΣ

για τη θέση γραμματέως δ/νσεως πρακτορείου γενικού τουρισμού. Απαραίτητη άριστη γνώση Αγγλικής και Η/Υ. Προτιμούνται Ελληνίδες εξωτερικού ή Αγγλίδες διαμένουσες στη Ρόδο.
Βιογραφικό σημείωμα στην **Ταχ. Θυρίδα 238**, Ρόδος

Από την εταιρεία OMNISYS ΕΠΕ

ΖΗΤΕΙΤΑΙ

δεσποινίδα ή κυρία, σοβαρή, εχέμυθος, οργανωτική με εμπειρία γραφείου και πωλήσεων, άριστη γνώση Η/Υ (word, excel, εμπορικού Eurofasma).
Προϋπηρεσία θα εκτιμηθεί. Μισθός ικανοποιητικός. Βιογραφικό σημείωμα με φωτογραφία και συστάσεις απαραίτητες.

Πληρ. τηλ. 0241033105, fax 0241033106

ΠΑΡΑΝΤΑΪΣ ΠΕΥΚΟΙ ΛΙΝΔΟΣ Α.Ε.
ΠΕΥΚΟΙ - ΛΙΝΔΟΣ

ΖΗΤΟΥΝΤΑΙ

Από το ξενοδοχείο "PEFKI ISLANDS RESORT" στους Πεύκους ζητούνται για την σαιζόν 2003 (01/05/2003-31/10/2003) οι ακόλουθες ειδικότητες:

- **Βραδινός Υποδοχής**
- **Υποδοχή**
- **Μπάρμαν**
- **Βοηθός σερβιτόρου**
- **Καμαριέρες**
- **Κηπουρός**

Οι ενδιαφερόμενοι θα πρέπει να έχουν καλή γνώση της Αγγλικής γλώσσας και προϋπηρεσία το λιγότερο 2 χρόνια.
Για την συμπλήρωση των αιτήσεων θα πρέπει ο/η ενδιαφερόμενος/η να απευθυνθεί στο ακόλουθο τηλέφωνο **0241024018** από 09.00 έως 13.00 καθημερινά ή να στείλει το βιογραφικό του στο fax **0241043286**

Από την *Danezis*

ΖΗΤΟΥΝΤΑΙ

Πωλητές για το τμήμα του χονδρεμπορίου DELICATESSEN - ΤΡΟΦΙΜΑ - ΠΟΤΑ

Προσόντα
- Εμπειρία στον κλάδο των πωλήσεων
- Απόφοιτοι λυκείου
- Δίπλωμα οδήγησης
- Άνεση στην επικοινωνία και με οργανωτικές ικανότητες
- Γνώση Η/Υ

Η εταιρεία προσφέρει:
- Μόνιμη εργασία
- Ικανοποιητικές αποδοχές και πριμ παραγωγικότητας

Βιογραφικό σημείωμα και συστάσεις απαραίτητες. Fax 0241032764. Πληρ. κ. Δανέζη τηλ. 0241030976

ΟΙΝΟΘΗΚΗ ΕΜΕΡΥ

Η ΕΜΕΡΥ Α.Β.Ε.

Η μεγαλύτερη ιδιωτική εταιρία οίνων και ποτών λόγω της ταχύτατης ανάπτυξης σε νέα προϊόντα και περιοχές ενδιαφέρεται να απασχολήσει για την επόμενη χρονιά τις εξής ειδικότητες:

- ***Επιθεωρητές Πωλήσεων (Product Managers)***
- ***Πωλητές - Merchandisers***
- ***Πωλητή - Ex-Van***
- ***Οδηγούς - διανομείς***

Απαιτούμενα προσόντα:
- Απόφοιτοι ΙΕΚ ή ΤΕΕ αντίστοιχης ειδικότητας
- Γνώση Αγγλικής Γλώσσας
- Εμπειρία στον κλάδο των πωλήσεων, επιθυμητή
- Δίπλωμα οδήγησης (για οδηγούς, δίπλωμα Γ' κατηγορίας)

Η εταιρία προσφέρει:
- *εργασία όλο το χρόνο*
- *πριμ παραγωγικότητας*
- *μεταφορικό μέσο*
- *ενδοεπιχειρησιακή κατάρτιση*

Μπορείτε να αποστείλετε βιογραφικό με φωτογραφία στην διεύθυνση Κολοκοτρώνη 8 - Ρόδος - 85100 - Υπ' όψιν: Διεύθυνσης Ανθρωπίνου Δυναμικού

ΖΗΤΟΥΝΤΑΙ

από εισαγωγική - εμπορική εταιρία συνεργάτες για στελέχωση των τμημάτων Δημοσίων Σχέσεων, Οργάνωσης, Πώλησης, Μάρκετινγκ.
Παρέχεται δωρεάν εκπαίδευση, bonus, ποσοστά επί των κερδών.
Οχι ντήλερ ή πωλητές

Πληρ. τηλ. 0945201126

ΖΗΤΕΙΤΑΙ

από μεταφορική εταιρεία ACS COURIER άτομο με απαραίτητες γνώσεις Η/Υ και Αγγλικών για να εργασθεί σε ρεσεψιόν.
Θα προτιμηθούν άτομα με προϋπηρεσία. Εως 30 ετών

Πληρ. τηλ. 0241038295, 6, 7

CASH AND CARRY
METRO

To Cash and Carry METRO
ΖΗΤΕΙ
ΕΡΓΑΤΕΣ
ηλικίας 22-40 ετών.
Παρακαλούνται οι ενδιαφερόμενοι να τηλεφωνήσουν στο 62.327 ή 01/28.93.500

εργασιες

συνέχεια από την προηγούμενη

ΚΥΡΙΕΣ με όρεξη για δουλειά που θα ήθελαν να κερδίζουν έως και 2.000 ευρώ το μήνα, με ελεύθερο ωράριο εργασίας. Προσφέρονται δωρεάν προσπέκτους, λευκών ειδών και μεγάλη υποστήριξη από την εταιρία μας. Πληρ. κος Γιώργος στο τηλ. 0946595500 ή 0241037384 AZ47987

COFFEE BAR - Καλλιτεχνικό στέκι. **ΖΗΤΟΥΝΤΑΙ** κοπέλες για να εργαστούν σε καφετέρια εντός πόλεως Ρόδου, μισθός ικανοποιητικός. Πληρ. τηλ. 0241074224 AZ48169

ΑΠΟ ΕΡΓΟΣΤΑΣΙΟ ΕΠΙΠΛΩΝ ΖΗΤΕΙΤΑΙ ΓΙΑ ΑΜΕΣΗ ΠΡΟΣΛΗΨΗ ΤΕΧΝΙΤΗΣ ΠΕΠΕΙΡΑΜΕΝΟΣ. ΜΙΣΘΟΣ ΙΚΑΝΟΠΟΙΗΤΙΚΟΣ. ΠΛΗΡ. ΤΗΛ. 0241068017, 8 π.μ.-3 μ.μ. ΠΖ48162

ΠΩΛΗΤΡΙΕΣ για να εργαστούν σε εμπορικό κατάστημα. Ωράριο συνεχές, επίσης ζητείται **ΓΥΝΑΙΚΑ** από 25-45 ετών για φροντίδα μικρού παιδιού. Πληρ. τηλ. 02410/64356, ώρες 9 π.μ.-2 μ.μ. AZ47822

ΖΗΤΕΙΤΑΙ κοπέλα εμφανίσιμη για να εργαστεί σε κατάστημα ηλεκτρονικών παιχνιδιών (VIDEO GAMES) στη Ρόδο και στην Κω. Μισθός ικανοποιητικός και bonus. Πληρ. τηλ. 25050, 0945314090 XAZ481

διαφορα

ΠΩΛΕΙΤΑΙ εξοπλισμός κοσμηματοπωλείου σε άριστη κατάσταση και εξαιρετικά συμφέρουσα τιμή λόγω συνταξιοδότησης. Ο εξοπλισμός περιλαμβάνει επιτοίχιες βιτρίνες διαφόρων διαστάσεων, με μπεζ μεταλλικό σκελετό, τζάμι και καφέ φόντο ανάρτησης κοσμημάτων, καθώς και επιδαπέδιες τροχήλατες ή μη ιδίων χρωμάτων. Πληρ. τηλ. 0972724675 (15.00 μ.μ. - 17.00 μ.μ. AΔ48249

ΠΩΛΟΥΝΤΑΙ: ΣΑΛΟΝΙ ΑΝΤΙΚΑ ΣΚΑΛΙΣΤΟ ΣΕ ΞΥΛΟ ΜΑΣΙΦ ΣΕ ΑΡΙΣΤΗ ΚΑΤΑΣΤΑΣΗ (ΚΑΝΑΠΕΣ ΤΕΤΡΑΘΕΣΙΟΣ, 2 ΠΟΛΥΘΡΟΝΕΣ, 2 ΚΑΡΕΚΛΕΣ, ΤΡΑΠΕΖΙ, 2 ΤΡΑΠΕΖΑΚΙΑ). ΕΠΙΣΗΣ ΜΕΓΑΛΟ ΕΠΙΠΛΟ ΡΑΔΙΟΦΩΝΟ - ΠΙΚΑΠ ΜΟΝΤΕΛΟ 1960 ΣΕ ΑΡΙΣΤΗ ΚΑΤΑΣΤΑΣΗ, ΚΑΘΩΣ ΚΑΙ ΔΙΑΦΟΡΑ ΑΛΛΑ ΕΠΙΠΛΑ ΤΡΑΠΕΖΑΡΙΑΣ & ΥΠΝΟΔΩΜΑΤΙΟΥ ΤΗΣ ΙΔΙΑΣ ΕΠΟΧΗΣ. ΠΛΗΡ. ΤΗΛ. 02410 33938, 26771 ΠΔ48236

ΠΩΛΟΥΝΤΑΙ ΔΙΑΦΟΡΑ ΕΙΔΗ ΕΣΤΙΑΤΟΡΙΟΥ - ΚΑΦΕΤΕΡΙΑΣ (ΤΡΑΠΕΖΙΑ, ΚΑΡΕΚΛΕΣ, ΨΥΓΕΙΑ Κ.ΛΠ.). ΠΛΗΡ. ΤΗΛ. 0944846849, 0977514172 ΠΔ48214

2 ΨΥΓΕΙΑ επαγγελματικά, self service, σε άριστη κατάσταση, διαστάσεων 2,90 και 2,50 μέτρων. Πληρ. τηλ. 02410 22021 AΔ48234

ΓΡΑΦΕΙΟ με μονόστηλη βιβλιοθήκη και καρέκλα χρώματος καρυδί. Τιμή 100 ευρώ. Πληρ. τηλ. 0241030225 AΔ48106

ΠΩΛΟΥΝΤΑΙ-ΜΙΚΡΟΕΠΙΠΛΑ: Παπουτσοθήκες, συρταριέρες, τραπέζια, καρέκλες, κρεβάτια, στρώματα, ντουλάπες, κρυσταλιέρες, σύνθετα, ροτόντες, καλόγηροι, σαλόνια, καναπέδες, ντιβανομπάουλα κ.ά. σε χαμηλές τιμές. Θα μας βρείτε στο 5ο χλμ. Ρόδου-Λίνδου στην Πλατής-Ροδοχρώμ. Πληρ. τηλ. 65065, 62037 από 8 -14.30, απόγευμα 6-8. AΔ47375

ΠΩΛΟΥΝΤΑΙ σε χαμηλή τιμή λόγω ανακαίνισης, σαλόνι, κρεβατοκάμαρα διπλή, βιβλιοθήκη-σύνθετο, πλυντήριο, ηλεκτρική κουζίνα, ψυγείο και τραπέζι κουζίνας. Πληρ. τηλ. 0946061308 AΔ48282

ΠΩΛΕΙΤΑΙ ΕΞΟΠΛΙΣΜΟΣ ΞΕΝΟΔΟΧΕΙΟΥ ΣΕ ΚΑΛΗ ΚΑΤΑΣΤΑΣΗ, ΛΟΓΩ ΑΛΛΑΓΗΣ ΔΙΑΚΟΣΜΗΣΗΣ: 1) ΚΑΡΕΚΛΕΣ ΕΣΤΙΑΤΟΡΙΟΥ, ΔΩΜΑΤΙΩΝ, 2) ΕΠΙΠΛΑ ΚΑΙ ΨΥΓΕΙΑ - MINIBAR ΔΩΜΑΤΙΩΝ, 3) ΤΡΑΠΕΖΙΑ ΕΣΤΙΑΤΟΡΙΟΥ ΕΣΩΤΕΡ. ΚΑΙ ΕΞΩΤΕΡ. ΧΩΡΟΥ, 4) ΕΠΙΠΛΑ ΣΑΛΟΝΙΟΥ, 5) ΚΑΘΙΣΤΙΚΑ BAR ΕΞΩΤΕΡΙΚΟΥ ΧΩΡΟΥ, 6) ΒΙΤΡΙΝΕΣ ΙΝΟΧ ΣΥΝΤΗΡΗΣΗΣ 1,65 Μ. ΚΑΙ 0,85 Μ., 7) ΜΗΧΑΝΗ ΚΑΦΕ ΜΙΚΤΗ ΕΣΠΡΕΣΣΟ/ΦΙΛΤΡΟ, 8) ΕΞΟΠΛΙΣΜΟΣ SUPERMARKET (ΡΑΦΙΑ, ΨΥΓΕΙΑ). ΠΛΗΡ. ΤΗΛ. 0241034636 ΠΡΩΙΝΕΣ ΩΡΕΣ κ. ΖΕΡΒΟ ΠΔ48201

ΜΠΟΞΕΡΑΚΙ νεογέννητο, 2 μηνών με όλα τα εμβόλια και την ταυτότητα από γονείς εξωτερικού, πωλείται. Πληρ. τηλ. 0945077308 AΔ48168

ΠΩΛΟΥΝΤΑΙ ΤΑ ΠΑΡΑΚΑΤΩ ΕΙΔΗ: α) Κουζίνα Πίτσος 1 έτους, β) ψυγείο Whirlpool 1 έτους, γ) καναπές 3θέσιος σε πολύ καλή τιμή. Πληρ. τηλ. 02410/21105, ώρες 10-3. AΔ47823

ΚΟΥΚΕΤΑ από NEOSET σε πολύ καλή κατάσταση. Πληρ. τηλ. 0241031218 από ώρες 5 απόγευμα έως αργά το βράδυ AΔ48183

ΠΩΛΟΥΝΤΑΙ: 2 ντουλάπες δίφυλλες, σε σουηδικό ξύλο, ένα κρεβάτι μονό με το στρώμα και μία μεγάλη βιβλιοθήκη επίσης σε σουηδικό ξύλο. Ολα στην τιμή (100.000 δρχ.), 295 ευρώ. Πληρ. τηλ. 02410/32074, 0241037637 AΔ48180

ΠΩΛΕΙΤΑΙ ΤΑΧΥΠΛΟΟ ΣΚΑΦΟΣ BEST 4,85 ΜΕΤΡ. ΜΕ ΤΡΕΪΛΕΡ ΚΑΙ ΜΗΧΑΝΗ ΥΑΜΑΗΑ 80 HP, ΣΕ ΑΡΙΣΤΗ ΚΑΤΑΣΤΑΣΗ. ΠΛΗΡ. ΤΗΛ. 85231-0945461564.

προσφορές εργασίας

Είμαι Ρουμάνα και **ζητώ δουλειά.** Αναλαμβάνω φύλαξη και φροντίδα παιδιών και ηλικιωμένων. Πληρ. τηλ. 0976215007 AP48204

ΠΡΟΣΦΟΡΑ ΕΡΓΑΣΙΑΣ. ΕΠΙΧΕΙΡΗΣΗ από το σπίτι ή το γραφείο 500 έως 1000 ευρώ. Ημιαπασχόληση το μήνα 1000-4000 ευρώ πλήρες απασχόληση το μήνα. Ανάγκη για άμεση κάλυψη θέσεων πλήρης επιχειρισιακή εκπαίδευση. Αμεσο ξεκίνημα. Καλέστε τώρα. Πληρ. τηλ. 0392020770 AP48285

ΑΝΑΚΟΙΝΩΣΗ

Εχουμε τη χαρά να σας ανακοινώσουμε ότι **διαθέτουμε στην αγορά της Ρόδου προϊόντα υγιεινής διατροφής και ελέγχου βάρους.**

Αποτελέσματα εγγυημένα

Τηλ. **0241063599**
ώρες καταστημάτων

ΜΕΓΑΛΗ ΕΥΚΑΙΡΙΑ
ΠΩΛΟΥΝΤΑΙ
από ξενοδοχειακή μονάδα έπιπλα δωματίου σε άριστη κατάσταση λόγω ανακαίνισης.
Πληρ. τηλ. 0241062041, 61125, 61103, κιν. 0972308419

ΜΕΓΑΛΗ ΕΥΚΑΙΡΙΑ
ΠΩΛΟΥΝΤΑΙ
ΓΙΑ ΑΡΤΟΠΟΙΟΥΣ & ΖΑΧ/ΤΕΣ
1. Ζυμωτήριο 2 ταχυτήτων
2. Μηχανή σφολιάτα γαλλική
3. Μηχανή γεμιστική - κοπτική - διπλωτική
4. Κύλινδρος ζυμαριού
5. Πάγκος ανοξείδωτος εργασίας ηλεκτρικός
6. Βιτρίνα ζαχαροπλαστείου 2½ μέτρα
7. Φούρνοι ηλ/κοί αερόθερμοι
8. Παγοτρίφτης
και πολλά μικροεργαλεία.
Πληρ. τηλ. 02410 21807 (πρωί)
02410 75897 (βράδυ)

Λόγω μεταφοράς της έδρας εταιρείας catering
ΠΩΛΟΥΝΤΑΙ
τα παρακάτω είδη:
3 Φούρνοι ηλεκτρικοί και αερίου
2 Φριτέζες ηλεκτρικές
2 Πλάκες ψησίματος - ραβδωτές
1 Ζαμπονομηχανή
1 Κρεατομηχανή
2 Πάγκοι ερμάρια
2 Λάντζες με διπλή γούρνα
2 Ζυγιστικές μηχανές
1 Πλήρες σύστημα επαγωγής οσμών φούσκα καινουργές
1 Πλυντήριο επαγγελματικό καινουργές
1 Πλυντήριο ZANUSSI
3 Ψυκτικοί θάλαμοι συντήρησης
1 Ψυκτικός θάλαμος κατάψυξης
1 Φορτηγό MERCEDES - DIESEL κλειστό μοντέλο 1990.
Πληρ. κ. Εμμ. Κρανίδη
τηλ. 0241027082-26476, 0944347405

ΚΤΗΜΑΤΟΜΕΣΙΤΙΚΟ ΓΡΑΦΕΙΟ
ΕΥΡΩΚΤΗΜΑΤΙΚΗ
ΕΥΣΤΑΘΙΟΥ
ΜΕΣΙΤΕΣ ΣΥΜΒΟΥΛΟΙ ΜΕΛΕΤΗΤΕΣ



ΠΩΛΟΥΝΤΑΙ ΔΙΑΜΕΡΙΣΜΑΤΑ ΣΕ ΝΕΑ ΤΕΤΡΑΟΡΟΦΗ ΟΙΚΟΔΟΜΗ ΜΕ ΠΥΛΩΤΗ, ΣΤΟ ΡΟΔΙΝΙ

Η ΟΙΚΟΔΟΜΗ ΔΙΑΘΕΤΕΙ :
- **7 ΔΙΑΜΕΡΙΣΜΑΤΑ** ΤΩΝ 83 Τ.Μ. & 101 Τ.Μ.
- ΧΩΡΟ ΠΡΑΣΙΝΟΥ
- ΥΔΡΑΥΛΙΚΟ ΑΝΕΛΚΥΣΤΗΡΑ 8 ΑΤΟΜΩΝ
- ΘΕΣΗ ΣΤΑΥΘΜΕΥΣΗΣ ΓΙΑ ΚΑΘΕ ΔΙΑΜΕΡΙΣΜΑ
- ΠΡΟΣΒΑΣΗ ΑΤΟΜΩΝ ΜΕ ΕΙΔΙΚΕΣ ΑΝΑΓΚΕΣ
- ΠΛΗΡΗ ΘΕΡΜΑΝΣΗ

ΑΠΟΚΛΕΙΣΤΙΚΗ ΔΙΑΘΕΣΗ
Πληροφορίες

ΕΥΡΩΚΤΗΜΑΤΙΚΗ
Η ακίνητη αξία σας

Εθνικής Αντίστασης 83 (πρώην Άννης Μαρίας) δίπλα στην ALPHA BANK
Τηλ. 02410 73819,74917 κιν. 0944/374546, 0945/292030 FAX 02410 38641

ΙΩΑΝΝΗΣ & ΜΙΧΑΛΗΣ ΕΥΣΤΑΘΙΟΥ

προσφορες

συνέχεια από την προηγούμενη

ΑΙΓΛΗ ΝΟΜΙΜΟ ΓΡΑΦΕΙΟ ΕΓΚΡΙΤΙΚΗ ΑΔΕΙΑ ΥΠ. ΕΡΓΑΣΙΑΣ Π.Δ. 160/99 ΑΡΙΘΜ. ΠΡΩΤ. 30155 ΔΙΑΘΕΤΟΥΜΕ ΧΑΜΗΛΟΜΙΣΘΕΣ ΟΙΚΟΒΟΗΘΟΥΣ ΓΙΑ ΟΙΚΟΓΕΝΕΙΕΣ, ΗΛΙΚΙΩΜΕΝΟΥΣ, ΚΑΤΑΚΟΙΤΟΥΣ, ΚΑΜΑΡΙΕΡΕΣ, ΛΑΝΤΖΙΕΡΕΣ, ΝΟΣΟΚΟΜΕΣ, ΖΕΥΓΑΡΙΑ ΓΙΑ ΑΓΡΟΤΙΚΕΣ ΔΟΥΛΕΙΕΣ, ΑΝΔΡΕΣ ΓΙΑ ΑΓΡΟΤΙΚΑ, ΟΙΚΟΔΟΜΙΚΑ ΚΑΙ ΚΑΘΕ ΕΙΔΟΥΣ ΒΟΗΘΗΤΙΚΟ ΠΡΟΣΩΠΙΚΟ. ΕΞΥΠΗΡΕΤΗΣΗ ΑΥΘΗΜΕΡΟΝ. ΠΑΡΕΧΟΥΜΕ ΣΥΣΤΑΣΕΙΣ- ΕΓΓΥΗΣΕΙΣ. ΠΛΗΡ. ΤΗΛ. 0104282067, 0104120751, 0937507994 ΠΡ47766

ΚΥΡΙΑ διπλωματούχος μασέρ κάνει θεραπευτικό, χαλαρωτικό, κλασσικό, αθλητικό, αισθητικό μασάζ με αρωματοθεραπεία. Πληρ. τηλ. 0932501924 AP48150

Είμαι Ρουμάνα 34 ετών και **ζητώ εργασία** για σπίτι ή φύλαξη παιδιών και ηλικιωμένων. Πληρ. τηλ. 094/6143104. AP47645

HIGLY QUALLIFIED CHEF GERMAN INTERNATIONAL EXPERIENCED, KNOWLEDGE OF GREEK FOOD, IS LOOKING FOR WORK FROM 1ST NOVEMBER. TEL. 0936/223285. ΠΡ47824

DETECTIVE: GENERAL DETECTIVES INVESTIGATION: ΑΝΑΛΑΜΒΑΝΟΥΜΕ ΠΑΣΗΣ ΦΥΣΕΩΣ ΕΡΕΥΝΕΣ ΟΠΩΣ: ΕΜΠΟΡΟΒΙΟΜΗΧΑΝΙΚΑ, ΝΑΥΤΙΛΙΑΚΑ, ΑΞΙΟΠΙΣΤΑ ΣΥΝΕΡΓΑΤΩΝ, ΑΝΕΥΡΕΣΗ ΧΡΕΟΦΕΙΛΕΤΩΝ, ΚΛΗΡΟΝΟΜΙΚΑ, ΕΞΑΦΑΝΙΣΕΙΣ ΠΡΟΣΩΠΩΝ, ΣΥΛΛΟΓΗ ΔΙΚΑΣΤΙΚΩΝ ΣΤΟΙΧΕΙΩΝ, ΕΓΚΛΗΜΑΤΟΛΟΓΙΚΑ, ΠΡΟΓΑΜΙΑΙΕΣ ΕΡΕΥΝΕΣ, ΕΞΑΚΡΙΒΩΣΕΙΣ ΣΥΖΥΓΙΚΗΣ-ΠΡΟΣΩΠΙΚΗΣ ΑΠΙΣΤΙΑΣ ΚΑΙ Ο,ΤΙ ΑΛΛΟ ΣΑΣ ΑΠΑΣΧΟΛΕΙ. ΕΧΕΜΥΘΕΙΑ, ΠΕΙΡΑ, ΗΛΕΚΤΡΟΝΙΚΟΣ ΕΞΟΠΛΙΣΜΟΣ ΚΑΙ ΕΚΠΑΙΔΕΥΜΕΝΟΙ ΣΥΝΕΡΓΑΤΕΣ ΤΟΥ ΟΡΓΑΝΙΣΜΟΥ ΜΑΣ ΑΠΟΚΛΕΙΣΤΙΚΑ ΑΠΟ ΑΘΗΝΑ. ΑΜΟΙΒΕΣ ΛΟΓΙΚΕΣ! ΠΛΗΡ. ΤΗΛ. 097/6412455. ΠΡ48181

ΥΔΡΑΥΛΙΚΑ – ΚΑΛΟΡΙΦΕΡ

Γιάννης ο Ατλάσης

ΕΓΚΑΤΑΣΤΑΣΕΙΣ
ΑΝΑΚΑΙΝΙΣΕΙΣ
ΣΥΝΤΗΡΗΣΕΙΣ

0241029898, 0973610779

ΠΡ48185

ΑΝΑΛΑΜΒΑΝΩ

Την επισκευή, συντήρηση και αναπαλαίωση των ξύλινων κουφωμάτων και επίπλων σας

- ***ΧΡΕΙΑΖΕΤΑΙ ροκάνισμα μια πόρτα;***
- ***ΘΕΛΕΤΕ να αλλάξετε χρώμα στα έπιπλά σας;***

ΚΑΛΕΣΤΕ ΤΟ
0973 906615
ΓΙΑ ΑΜΕΣΗ ΕΞΥΠΗΡΕΤΗΣΗ

ΣΥΝΤΗΡΗΣΗ ΕΠΙΠΛΩΝ ΣΕ ΞΕΝΟΔΟΧΕΙΑ ΚΑΙ ΠΑΝΣΙΟΝ

ΠΡ48151

ΤΑ ΜΟΝΑΔΙΚΑ

Υπερσύγχρονα Ταπητοκαθαριστήρια

ΚΛΕΟΠΑΤΡΑ & EURO CLEAN CENTER

Εμπιστευθείτε τον καθαρισμό και φύλαξη των ταπήτων στα καθαριστήριά μας

- *Προσφέρουμε άψογο και έμπειρο Βιολογικό Καθαρισμό Ταπήτων*
- *Στεγνό καθαρισμό χειροποίητων χαλιών*
- *Επιτόπου καθαρισμό σε σαλόνια-μοκέτες*
- *Ειδικός καθαρισμός παπλώματα-φλοκάτες*
- *Επισκευές σε όλους τους τύπους ταπήτων*

"Η φύλαξη είναι δωρεάν" για όλο τον χρόνο. παραλαβή-παράδοση κατ' οίκον σε όλη τη Ρόδο.

Υπεύθυνος:
Κουφαλλάκης Σταύρος
Τηλ. **0241051996, 0945793626 , fax 51322**

ΠΡ48038

ΑΠΟΦΡΑΞΕΙΣ-ΚΑΘΑΡΙΣΜΟΙ





ΑΠΟΦΡΑΞΕΙΣ
ΚΑΘΑΡΙΣΜΟΙ
ΣΥΝΤΗΡΗΣΕΙΣ
ΑΠΟΧΕΤΕΥΣΕΩΝ-
ΕΠΙΦΑΝΕΙΩΝ-
ΚΤΙΡΙΩΝ-
ΠΛΟΙΩΝ-
ΒΙΟΛΟΓΙΚΩΝ

Αναλαμβάνουμε ξενοδοχεία, Δήμους, πολ/κίες κ.λπ. Αντληση πετρελαιοειδών από πλοία καθώς και λιποσυλλεκτών και βιολογικών. ΜΕ ΜΟΝΑΔΙΚΑ ΣΕ ΥΨΟΣ ΠΙΕΣΗΣ ΚΑΙ ΑΝΑΡΡΟΦΗΣΗΣ. ΥΠΕΡΣΥΓΧΡΟΝΑ ΜΗΧΑΝΗΜΑΤΑ ΥΔΡΟΒΟΛΗΣ ΣΕ ΟΛΗ ΤΗ ΔΩΔΕΚΑΝΗΣΟ

ΟΛΟ ΤΟ 24ωρο

ΒΑΡΔΕΛΛΗ Μ. -ΚΡΑΣΟΠΟΥΛΟΣ Δ. Ο.Ε.

Τηλ. 35555, Fax: 73100, Κιν. 0944/395999

e-mail:metropontikas@excite.com.

ΣΤΙΣ ΠΙΟ ΧΑΜΗΛΕΣ ΤΙΜΕΣ

ΑΓΟΡΑΖΩ

- ΧΡΥΣΑΦΙΚΑ
- ΚΟΣΜΗΜΑΤΑ
- ΝΟΜΙΣΜΑΤΑ
- ΧΡΥΣΑ ΔΟΝΤΙΑ
- ΜΕΤΟΧΕΣ
- ΩΡΟΛΟΓΙΑ
- ΑΝΤΙΚΕΣ

Δάνεια επί ενεχύρω

«ΜΠΑΜΠΗΣ»

Δημ. Θεοδωράκη 15 (1ος όροφος) ΡΟΔΟΣ

ΧΠΡ407

ΕΡΓΟΛΑΒΟΣ

ΜΑΣΤΟΡΑΣ ΚΩΝΣΤΑΝΤΙΝΟΣ

ΤΙΜΕΣ ΛΟΓΙΚΕΣ

ΑΝΑΛΑΜΒΑΝΩ γενικές κατασκευές κτιρίων, αναπαλαιώσεις, σοβατίσματα, χτισίματα, γκρεμίσματα, βαψίματα, μάρμαρα, γυαλίσματα, πλακάκια, περιφράξεις οικοπέδων, κατασκευές, μελέτες για σοφίτες, ξυλοκατασκευές, τοποθέτηση κεραμίδια

ΓΙΑ ΟΛΗ ΤΗ ΔΩΔΕΚΑΝΗΣΟ

Πληρ. τηλ. 27225, 0944-823925 όλο το 24ωρο

ΠΡ47896

ΤΕΧΝΙΚΟ ΓΡΑΦΕΙΟ Ι. ΧΑΤΖΗΙΩΑΝΝΙΔΗΣ ΠΟΛΙΤΙΚΟΣ ΜΗΧΑΝΙΚΟΣ

Αναλαμβάνει υπεύθυνα:

- **Οικοδομικές άδειες.**
- **Μελέτη-επίβλεψη** εργασιών **επισκευής κτιρίων.**
- **Αδειες λειτουργίας** καταστημάτων (παντός είδους)
- **Ηλεκτροδότηση Κτιρίων (Δ.Ε.Η.)** - (έλεγχος τιμολογίων στην Εφορία).
- **Μελέτη -επίβλεψη** εργασιών σύνδεσης με αποχ/κό δίκτυο ΔΕΥΑΡ.

ΑΜΕΣΗ ΕΞΥΠΗΡΕΤΗΣΗ!

ΓΡΑΦΕΙΟ: Στεφ. Καζούλη 14-85100 Ρόδος
Τηλ: 02410 73021-31390
ΚΙΝΗΤΟ: 0972373156

ΠΡ47833

ΤΕΧΝΙΚΟ ΓΡΑΦΕΙΟ

Αναλαμβάνει

- Μελέτες για σύνδεση οικοδομών με το **αποχετευτικό δίκτυο της Δ.Ε.Υ.Α.Ρ.**
- Αδειες λειτουργίας καταστημάτων
- Ηλεκτροδοτήσεις κτιρίων

Υπεύθυνος:
Μιχάλης Μαυρομάγουλος
Αρχιτέκτονας Μηχανικός

Στεφάνου Καζούλη 14, Ρόδος
Τηλ. 0241-27040, κιν. 0974041051

ΠΡ47810

ΑΠΟΦΡΑΞΕΙΣ

ΔΩΔΕΚΑΝΗΣΙΑΚΕΣ ΑΠΟΦΡΑΞΕΙΣ



"ΚΟΛΟΣΣΟΣ"

ΑΠΟΦΡΑΞΕΙΣ ΚΑΘΑΡΙΣΜΟΙ ΑΠΟΧΕΤΕΥΣΕΩΝ & ΒΟΘΡΩΝ

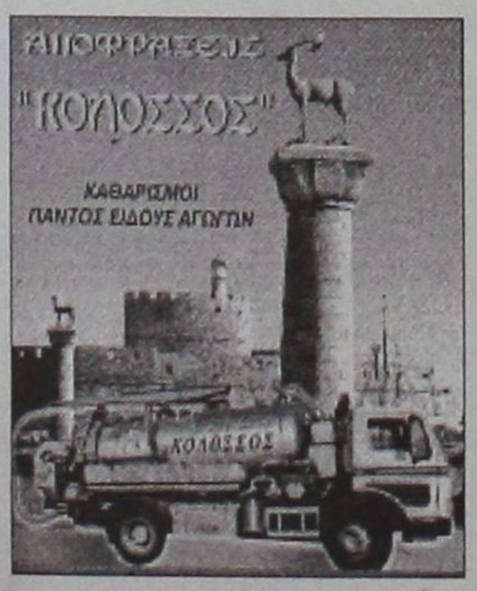

Αναλαμβάνουμε πάσης φύσεως αποφράξεις οποιουδήποτε μήκους και πλάτους Αναλαμβάνουμε καθαρισμούς αποχετευτικών αγωγών ΔΗΜΩΝ, ΞΕΝ/ΧΕΙΩΝ στρατιωτικών μονάδων ΣΠΙΤΙΩΝ, ΠΟΛΥΚΑΤΟΙΚΙΩΝ καθώς και καθαρισμούς βιολογικών μονάδων με μηχάνημα υψηλής πιέσεως σε όλη την Δωδ/σο

Κ. ΠΗΔΙΑΚΗΣ - Π. ΚΑΣΕΡΗΣ

Πληρ. τηλ. 47915-91881, κιν. 0944/325234 και 0977/717048

ΔΩΣΕ ΣΤΥΛ ΣΤΟ ΚΙΝΗΤΟ ΣΟΥ

ΝΕΟ 5.000 ΛΟΓΟΤΥΠΑ ΚΑΙ ΜΕΛΩΔΙΕΣ για ένα κινητό μοδάτο!

www.rollingtones.gr

LOGOS-ΛΟΓΟΤΥΠΑ



ΕΙΚΟΝΟΜΗΝΥΜΑΤΑ



RINGTONES-ΜΕΛΩΔΙΕΣ

ΕΛΛΗΝΙΚΕΣ ΕΠΙΤΥΧΙΕΣ	
60600004 Ανζελα Δημητριου - Μαύρη Λίστα	60600049 Αννα Βισση - Κραυγή
60600017 Νίκος Κουρκούλης - Τόσο δεινό	60600047 Δέσποινα Βανδή - Υποφέρω
60600029 Γιάννης Πλούταρχος - Υπήρχαν όρκοι	60100012 Εθνικός Ύμνος
60600036 Νάνσυ Ίφακιανάκης - Μετανοώνω	TOP ΣΕ ΖΗΤΗΣΗ ΣΤΗΝ ΕΥΡΩΠΗ
60600019 Λάμπης Λιβιεράτος - Λάμπες	60500006 Angel - Shaggy
60600010 Στέλλα Γεωργιάδου - Εκω κακό σκοπό	60500008 Butterfly - Crazytown
60600027 Γιάννης Πλούταρχος - Φυσάει πολύ	60500004 It's raining men - Geri Halliwell
60600025 Λευτέρης Πανταζής - Με σένα	60500032 Thank you - Dido
	60500031 Superstrt - Reamonn

Τα πιό κοινά λογότυπα εμπορικά λογότυπα βρισκονται στους κωδικούς: 10200053, 10200072, 10200071, 10200034, 10200062, 10200063, 10200124, 10200128, 10200122, 10200133, 10200135, 10200129, 10200043, 10200044, 10200047, Εμπορικά επικοινωνήματα στους κωδικούς: 10000008, 10000016, 10000019, 10000045, 10000036, 10000044, 10000042, 10000046, 10000049, 10000051, 10000055, 10000058, 10000063.

1. Διάλεξε το Logo ή το Ringtone που σου αρέσει.
2. Κάλεσε τη γραμμή παραγγελιών.
3. Ακολούθησε τις οδηγίες και δώσε στο ζητούμενο βήμα τον δεκαψήφιο κωδικό.
4. Το Logo ή το Ringtone θα σταλεί στο κινητό σου.

...κάλεσε από το σταθερό σου τηλέφωνο

090 214 507

Διαθέσιμα λογότυπα για NOKIA 3210-3220-3330-3410-3510-3610-3650-7110-8210-8310-8850-8890-9110-9210i. Μελωδίες για NOKIA, MOTOROLA, SAGEM. Περισσότερες πληροφορίες για τα κινητά τα οποία υποστηρίζουν λογότυπα και εικονογραφήματα στο www.rollingtones.gr

Cleaning Pro

πλένουμε & φυλάμε:

- ΧΑΛΙΑ - ΜΟΚΕΤΕΣ - ΦΛΟΚΑΤΕΣ
- ΠΑΠΛΩΜΑΤΑ - ΚΟΥΒΕΡΤΕΣ



Τηλ: 02410 60585

ΝΕΕΣ ΕΓΚΑΤ/ΣΕΙΣ: ΝΙΚΗΦ. ΒΡΕΤΤΑΚΟΥ - ΑΣΓΟΥΡΟΥ

ΤΑΠΗΤΟΚΑΘΑΡΙΣΤΗΡΙΟ

Ο ΔΡΑΚΟΣ

Αναλαμβάνουμε υπεύθυνα καθαρισμό και φύλαξη

χαλιά • μοκέτες • φλοκάτες

Ειδικός καθαρισμός μεταξωτών και χειροποίητων χαλιών

Επί τόπου καθαρισμοί

μοκετών • σαλονιών • πούλμαν

με 20ετή πείρα.

Πληρ. τηλ. 02410/26805, 02410/51024, 097/4208020

ΟΛΑ ΑΨΟΓΑ

Όλα λειτούργησαν άψογα στους αγώνες ταχύτητας στο Αεροδρόμιο Μαριτσών.

Το πρόβλημα με την μη διάθεση του ασθενοφόρου του ΔΟΝΑ που είχε βλάβη στον εγκέφαλο και που αν και προσφέρθηκαν οι οδηγοί να το επιδιορθώσουν δεν πήραν απάντηση στο αίτημα τους, λύθηκε με την παρουσία ενός ασθενοφόρου του ΕΚΑΒ και ενός της ΕΛΠΑ. Επίσης υπήρχε ένα μεγάλο όχημα της Πυροσβεστικής καθώς και αρκετοί αστυνομικοί για την τήρηση της τάξης σε συνεργασία με τους κριτές και με όσους είχαν επιφορτισθεί την ασφάλεια. Παρόντες ήταν και οι εθελοντές Σαμαρείτες του Ελληνικού Ερυθρού Σταυρού που είχαν στήσει και σκηνή με την σημαία τους και ήταν πανέτοιμοι να προσφέρουν τις υπηρεσίες τους. Ο καιρός ήταν ιδανικός και το θέαμα υπήρξε κατά στιγμές πολύ εντυπωσιακό.

ΒΡΟΝΤΕΡΟ ΠΑΡΩΝ

Τα τελευταία χρόνια οι αγώνες του μηχανοκίνητου αθλητισμού στα Μαριτσά διοργανώνονται υπό την αιγίδα του ΔΟΝΑ Ρόδου. Φέτος για πρώτη φορά οι αγώνες έλαβαν χώρα υπό την αιγίδα του Δήμου Πεταλούδων.

Τις απονομές των κυπέλλων μάλιστα στους νικητές τις έκανε ο δήμαρχος κ. Κορδίνας μαζί με τον διοικητή του Αεροπορικού Αποσπάσματος στα Μαριτσά.

Ο πρώτος βραβεύτηκε με αναμνηστική πλακέτα από την "ψυχή" των αγώνων τον Ανδρέα Χαλκιόπουλο. Οι υπεύθυνοι πάντως της διοργάνωσης πανελληνίων, αγώνων υποσχέθηκαν και δια μέσω μικροφώνου πως όχι μόνο μία αλλά δύο φορές το χρόνο είναι προγραμματισμένοι οι αγώνες αυτοί να γινονται στο αεροδρόμιο Μαριτσών.

Οι φίλοι του αθλήματος και γενικότερα οι λάτρεις της ταχύτητας, έδωσαν και πάλι βροντερό παρών δίνοντας το σύνθημα πως ο κόσμος διψάει για αγώνες ταχύτητας.

ΡΕΚΟΡ ΣΥΜΜΕΤΟΧΩΝ

Είχαμε και ρεκόρ συμμετοχών χθες στους αγώνες στα Μαριτσά. Οι Ρόδιοι οδηγοί ξεπέρασαν κάθε προηγούμενο και παρουσιάζοντας αυτοκίνητα υψηλού επιπέδου, συγκέντρωσαν πάνω τους τα περισσότερα βλέμματα των φιλάθλων, όπου ο συναγωνισμός ήταν και ο πιο έντονος. Η φόρμουλα 3 όπου συνήθως κλέβει την παράσταση, δεν τα κατάφερε αυτή την φορά, αφού υπήρχαν μόλις 6 συμμετοχές και με τους νικητές να ξεχωρίζουν από την αρχή δεν υπήρχε ενδιαφέρον παρά μόνο για την θέση 1-2.

ΦΕΥΓΕΙ ΚΑΙ Ο ΣΥΝΕΡΓΑΤΗΣ ΤΟΥ

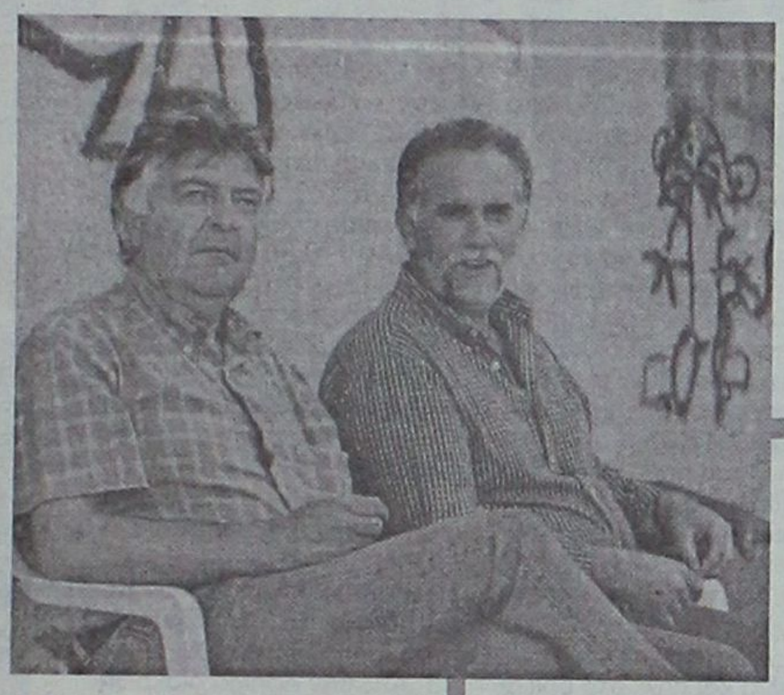

Ο Νίκος Μαντικός θα καθήσει για τελευταία φορά στο πάγκο του Κλεάνθη, αλλά το δρόμο του θα ακολουθήσει και ο συνεργάτης του Ανδρέας Μανέγας (δεξιά) που προπονεί αφιλοκερδώς τους τερματοφύλακες.

Δεν ειδοποιήθηκε

Χωρίς παρατηρητή διεξήχθη το παιχνίδι ανέμσα στην Δόξα Καρδάμαινας και τον Διαγόρα Βατίου. Η ΕΠΣΔ όρισε για την δουλειά αυτή τον **Θανάση Παριανό,** όμως όπως έλεγε ο ίδιος, ουδείς φρόντισε να τον ειδοποιήσει.

Θυμίζουμε πως τις υποθέσεις αυτές τις αναλαμβάνει συνήθως ο **Σεβαστός Μανιάς,** που είναι τυπικότατος και μέχρι στιγμής δεν έχει αφήσει ανοιχτή την παραμικρή εκκρεμότητα.

Ίσως λοιπόν το γεγονός της απουσίας του από τα ποδοσφαιρικά πράγματα μετά τις πικρές γι' αυτόν δημοτικές εκλογέσμ που αποτυπώθηκε στο χθεσινό μπέρδεμα, να είναι ενδεικτική των προθέσεων του σχετικά με την παραμονή του στην ΕΠΣΔ. Πάντως η τελευταία τον περιμένει κανονικά στην συνεδρίαση της Τετάρτης με σκοπό να τον "ψήσει" να παραμείνει στην θέση του.

"ΚΒΟ BANTIS"



Πρόεδροι "κέντρα διασκέδασης" δυστυχώς υπάρχουν παντού

Υπάρχει ένα είδος προέδρων που δυστυχώς για την τσέπη και για τα σωματεία τους, δεν λένε να εξαφανιστούν. Είναι αυτοί που λειτουργούν ως **"κέντρα διασκέδασης".**

Νομίζουν ότι δημιουργούν **στενή σχέση** με τους αθλητές τους, όταν τους προσφέρουν ακριβά δείπνα, εξόδους σε νυκτερινά κέντρα και άλλα.

Ειδικότερα αμέσως μετά από μια επιτυχία, απρογραμμάτιστα και απερίσκεπτα, υποτάσσονται σε προτροπές όπως "τάξε πρόεδρε", "μπουζούκια το βράδυ", και τόσες άλλες που ακούνε από τους αθλητές. Εχουν την εντύπωση ότι το να λες ΝΑΙ είναι μέρος της **προεδρικής φροντίδας τους.**

Δεν θα σταθώ στο γιατί, στην ιστορία συνήθως μένουν αυτοί που λένε ΟΧΙ (όπως ο Μεταξάς πριν 62 χρόνια). Αλλά θα σταθώ στο ότι οι πρόεδροι "κέντρα διασκέδασης" **δεν εκτιμούνται** ούτε από τους ίδιους τους σοβαρούς αθλητές τους.

Γι' αυτό θα μεταφέρω τις δηλώσεις του **Βασίλη Τσάρτα** μετά την ήττα με 2-0 της Εθνικής Ελλάδας από την Ουκρανία. Επειδή μπορεί να μην τις άκουσαν οι πρόεδροι, όχι μόνο των μεγάλων σωματείων μας, αλλά και των μικρών όπως Παστίδα, Ζευς, Απολακκιά κ.λπ.

Είπε λοιπόν: Το να ενδιαφέρεται ο πρόεδρος κ. **Γκάγκατσης** ώστε η Εθνική Ελλάδος να μείνει στο καλύτερο ξενοδοχείο της Ουκρανίας δεν έχει τόση μεγάλη σημασία. Αλλα πράγματα είναι σημαντικά με τα οποία πρέπει να ασχολείται. Πριν μερικές ημέρες πηγαίναμε για προπόνηση στο γήπεδο του Μαρκό, και στο δρόμο το πούλμαν άλλαξε κατεύθυνση, πηγαίνοντάς μας σε άλλο αγωνιστικό χώρο. Είχε ειδοποιηθεί ο οδηγός ότι εκείνη την ώρα το Μαρκό αγωνιζόταν στην έδρα του, και έτσι η **Εθνική Ελλάδος έπρεπε να βρει άλλο γήπεδο για να προπονηθεί.**

Απλό, αληθινό και κατανοητό παράδειγμα. Αυτοί που δεν θα το καταλάβουν, είναι αυτοί που θέλουν ή τους τραγουδούν το "είναι τρελός, ο πρόεδρος".



Το πόσο καλά "κατασκόπευσε" τον σημερινό του αντίπαλο Ιάλυσο ο προπονητής του Διγενή Κώστας Παπαοικονόμου θα παρακολούθησε την συνάντηση Ιάλυσος-Θύελλα (ΒΙΚΤΩΡ ΦΩΤΟ ΜΑΡΚΕΤ ΙΑΛΥΣΟΣ)



ΠΙΣΤΟΣ ΟΠΑΔΟΣ

Δεν είναι λίγοι αυτοί που θυμούνται το εντυπωσιακό άλμα του δημάρχου, Γιώργου Γιαννόπουλου στο περσινό αγώνα του Κολοσσού με τον Αίαντα Ταύρου όπου πήδηξε τα κάγκελα με χαρακτηριστική ευκολία για να μπει στο γήπεδο την ώρα των πανηγυρισμών (ο Κολοσσός ήταν και τυπικά πρωταθλητής).

Ο δήμαρχος είναι πιστός οπαδός των "θαλασσί" και φυσικά δεν θα μπορούσε να λείψει από τη χθεσινή πρεμιέρα με τον Μ. Αλέξανδρο. Αυτή τη φορά όμως προτίμησε να μείνει στη θέση του και δεν επιχείρησε ανάλογο άλμα. Το θερμό χειροκρότημα του ήταν αρκετό για να δείξει την αγάπη του στην ομάδα.

Το γύρισε ...τούμπα

• ΑΝ ΚΑΙ ΒΡΕΘΗΚΕ ΠΙΣΩ ΣΤΟ ΣΚΟΡ, Η ΑΣΠΙΔΑ ΚΑΤΑΦΕΡΕ ΚΑΙ ΠΗΡΕ ΤΗ ΝΙΚΗ ΣΤΟ ΓΕΙΤΟΝΙΚΟ ΝΤΕΡΜΠΙ ΑΠΟ ΤΗΝ ΚΑΤΤΑΒΙΑ

ΑΠΟΛΑΚΚΙΑ (Γ. ΑΡΝΑΣ)

Δυνατό παιχνίδι απόλαυσαν όσοι βρέθηκαν στο γήπεδο Απολακκιάς όπου η τοπική Ασπίδα επικράτησε τελικά επί της Κατταβιάς με σκορ 2-1.

Οι φιλοξενούμενοι προσπάθησαν και αιφνιδίασαν τους αντιπάλους τους αφού άνοιξαν το σκορ και στην συνέχεια απέκτησαν και αριθμητικό πλεονέκτημα λόγω αποβολής του **Σκουλούδη** στο 33'.

ΑΣΠΙΔΑ ΑΠ.	2
ΚΑΤΤΑΒΙΑ	1

Στο β' 45λεπτο οι γηπεδούχοι μπήκαν πιο δυνατά στο παιχνίδι και κατάφεραν να ισοφαρίσουν αρχικά και ακολούθως να πάρουν και κεφάλι στο σκορ. Έτσι αν και ευρισκόμενοι να χάνουν μπόρεσαν και πέτυχαν δύο γκολ και σε έναν αντίπαλο που προσπάθησε αλλά δεν κατάφερε να πάρει ένα θετικό αποτέλεσμα.

ΦΑΣΕΙΣ-ΓΚΟΛ

15'. Πάσα παράλληλη του **Τσουβαλά Μ.** στον **Καβουκλή** και αυτός με πλασέ άνοιξε το σκορ 0-1.

23'. Σουτ του **Ζαχαρία** στο οριζόντιο δοκάρι, επανέφερε ο **Διακοπαρασκευάς** με κεφαλιά και πάλι στο οριζόντιο, πλασέ αυτή τη φορά από τον ίδιο παίκτη πάνω από το οριζόντιο άουτ.

33'. Μπαλιά στον **Καβουκλή**, ανατράπηκε από τον **Σκουλούδη** και ο παίκτης της Ασπίδας αποβλήθηκε με απευθείας κόκκινη κάρτα.

58'. Σουτ του **Κανάκη** έξω από την περιοχή, απέκρουσε ο τερματοφύλακας και η μπάλα χτύπησε στο οριζόντιο κι έδιωξαν οι αμυντικοί.

66'. Γύρισμα του **Διακοπαρασκευά** προς την εστία της ομάδας του, με προβολή ο **Ζαχαρίας** πέτυχε την ισοφάριση 1-1 παρά την προσπάθεια του **Χατζηδημητρίου** να αποκρούσει. Είχαμε τις διαμαρτυρίες της Κατταβιάς για οφ-σάιντ.

68'. Ο **Χατζηγιαννάκης** με κοντινό σουτ έγραψε το τελικό 2-1.

83'. Ο **Κωνσταντόπουλος** αποβλήθηκε με δεύτερη κίτρινη.

Καλή η διαιτησία των **Κατσιδώνη Ε., Χατζηνικόλα** και **Σιδηρόπουλου Α.**

Από την Ασπίδα διακρίθηκαν οι **Μελεούνης, Ζαχαρίας** και **Μπάκαλος** ενώ από την Κατταβιά οι **Κωνσταντόπουλος Σ., Κωνσταντόπουλος Κ.** και **Κατσαμπάς.**

Οι συνθέσεις:

ΑΣΠΙΔΑ ΑΠ.: *Λυμούρας, Σκουλούδης, Μελεούνης, Πρωτόπαππας, Σάββενας (55' Χ"γιαννάκος), Κανάκης Π., Αποκούραστος, Ματθαίος (55' Κανάκης Μ.), Ζαχαρίας, Μπάκαλος, Διακοπαρασκευάς (85' Χαριστής).*

ΚΑΤΤΑΒΙΑ: *Χ"δημητρίου, Κωνσταντόπουλος Σ., Κυπριώτης, Τσουβαλάς Θ., Κωνσταντόπουλος Κ., Πέτρου, Κατσαμπάς, Χρυσόπουλος, Σιμιξής, Καβουκλής, Καζώνης Ι. (1' Τσουβαλάς Μ., Καρίπης).*

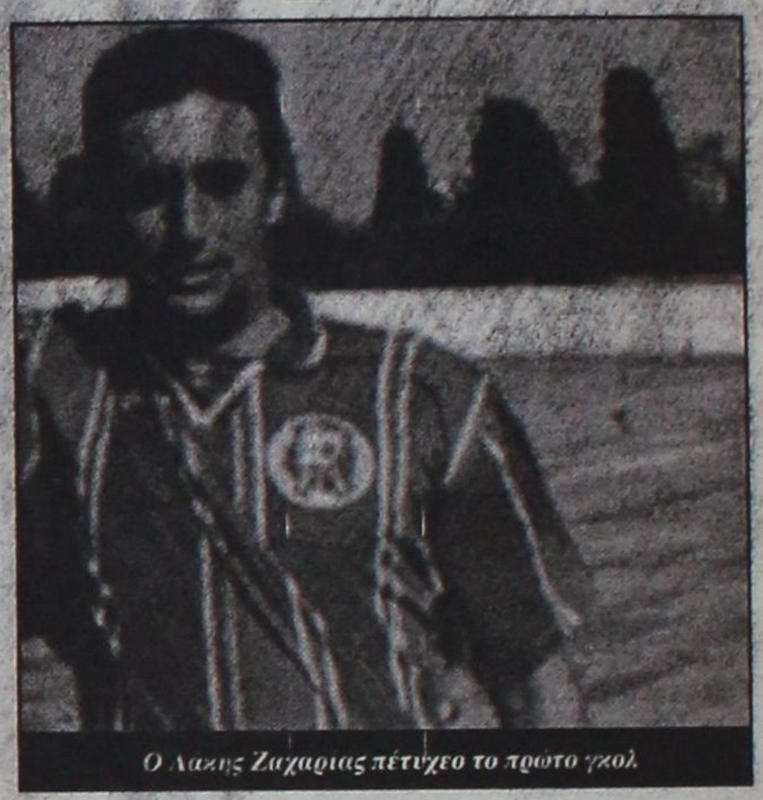

Ο Λάκης Ζαχαριας πέτυχε το πρώτο γκολ

Κυνήγησε τη θυσία

•Αν και με 10 παίκτες σ' όλο το β' ημίχρονο, ο Αστέρας Μ. κατέβαλε την αντίσταση του Ζευς

ΑΣΤΕΡΑΣ Μ.	2
ΖΕΥΣ	1

ΜΑΣΣΑΡΙ (ΕΜ. ΕΓΓΛΕΖΟΣ)

Μετά από ωραίο παιχνίδι που έγινε στα Μάσσαρι ο Αστέρας Μ. κατάφερε τελικά και επιβλήθηκε επί του Ζευς με σκορ 2-1.

Είχαμε ανοιχτό ποδόσφαιρο και από τις δύο ομάδες με συνέπεια εκτός από τα τρία γκολ που επιτεύχθηκαν να έχουμε και αρκετές καλές φάσεις μπροστά στις δύο εστίες.

Οι γηπεδούχοι προηγήθηκαν στο Α' ημίχρονο με πέναλτι και το σκορ αυτό παρέμεινε μέχρι την ανάπαυλα.

Στο β' 45λεπτο ο Αστέρας έμεινε με έναν παίκτη λιγότερο και οι φιλοξενούμενοι επωφελήθηκαν από το αριθμητικό πλεονέκτημα και έφτασαν στην ισοφάριση. Η τελευταία λέξη όμως ανήκε στους γηπεδούχους που πετυχαίνοντας και δεύτερο γκολ πήραν τη νίκη και τους τρεις βαθμούς.

ΦΑΣΕΙΣ-ΓΚΟΛ

10'. Φάουλ από τον **Μουδάτσο** μόλις άουτ.

17'. Φάουλ και πάλι από τον **Μουδάτσο** στην συμβολή των δοκών.

18'. Οι του Ζευς ζήτησαν πέναλτι σε χέρι που έγινε μέσα στην περιοχή αλλά ο διαιτητής έδειξε παίζετε.

19'. Φάουλ από τον **Χατζηκώστα**, στην συμβολή των δοκών η μπάλα και στην συνέχεια στο χέρι του **Λαυράκη** και πέναλτι που το εκτέλεσε εύστοχα ο **Μουδάτσος** και 1-0.

25'. Σουτ του σκόρερ στο κάθετο δοκάρι.

47'. Ο **Κίτσιος** αποβλήθηκε με δεύτερη κίτρινη για σκληρό μαρκάρισμα.

55'. Σουτ του **Μαρκόπουλου** απέκρουσε ο **Νικήτας**, νέο σουτ από τον **Καβουκλή** και το 1-1.

64'. Φάουλ από τον **Χατζηκώστα** και η μπάλα στα δίχτυα 2-1.

92'. Σέντρα του **Καβουκλή**, σουτ του **Μαρκόπουλου**, δύσκολη απόκρουση του **Νικήτα.**

Καλή η διαιτησία των **Κατσιδώνη Π., Βασιλειάδη** και **Μίχα.**

Από τον Αστέρα διακρίθηκαν οι **Μουδάτσος, Νικήτας Δ.** και **Χατζηκώστας** ενώ από τον Ζευς οι **Καραβόλιας, Καβουκλής** και **Μαρκόπουλος.**

ΑΣΤΕΡΑΣ Μ.: *Νικήτας, Αρτεμάκης, Κούτρης Ν., Κίτσιος, Δράκωνας, Μουδάτσος, Νικήτας Δ., Γεωργάς (1' Θρήσκος, 47' Σωτηρόπουλος), Χατζηκώστας, Κούτρης Γ. (1' Κισσανάκης), Λεβεντέρης.*

ΖΕΥΣ: *Μιδίκης, Σαλονικός (51' Σακκής), Λαυράκης, Λακάκης, Καραβόλιας, Θεοδοσίου, Καβουκλής, Φάκας, Μπαρδόπουλος, Μπεστλίκης, Μαρκόπουλος.*

Φαρμακερή αντεπίθεση

• Ο Ασκληπιός πέτυχε σπουδαία κι εκτός έδρας νίκη εις βάρος του Αντίμαχου.

ΑΝΤΙΜΑΧΟΣ	0
ΑΣΚΛΗΠΙΟΣ	1

Το πολύ καλό του ξεκίνημα δεν μεταφράστηκε σε καλή συνέχεια για τον Αντίμαχο στην αναμέτρησή του με τον Ασκληπιό, που πήρε την νίκη με 1-0. Οι γηπεδούχοι ήταν καλύτεροι στο πρώτο εικοσάλεπτο, ωστόσο οι φιλοξενούμενοι ισορρόπησαν και σε μία αντεπίθεση στο 72' πέτυχαν το «χρυσό» γκολ. Ο Αντίμαχος προσπάθησε να ισοφαρίσει, πίεσε, όμως η επιμονή του δεν καρποφόρησε.

ΦΑΣΕΙΣ ΚΑΙ ΓΚΟΛ

16'. Δυνατό σουτ του **Συνεσίου** έφυγε λίγο πάνω από τα δοκάρια.

21'. Ο **Κεφαλιανός** μπλόκαρε το κοντινό αδύναμο πλασέ του **Τσιρίλο Κ.**

34'. Ο **Κιλιμάτος** έβγαλε σέντρα όμως ο **Πολυχρονόπουλος** έστειλε την μπάλα άουτ με κεφαλιά.

42'. Αντεπίθεση για τον Αντίμαχο, με τον **Αγρέλη** να πιάνει μόνος του το ψηλοκρεμαστό πλασέ, και τον **Γιαλομανδράκη** να σώνει πάνω στην γραμμή.

68'. Ο **Κεφαλιανός** μπλόκαρε με διπλή προσπάθεια δυνατό σουτ του **Διακαντώνη Σ.**

72'. Οι παίκτες του Ασκληπιού έφυγαν σε γρήγορη αντεπίθεση, ο **Κυνηγόπουλος** γύρισε στον **Καματερό**, που με δυνατό σουτ «έγραψε» το 0-1.

80'. Ο διαιτητής **Αργυρίου** απέβαλε με απ' ευθείας κόκκινη κάρτα τον **Σκαλέρη**, αφήνοντας τον Αντίμαχο με δέκα παίκτες.

Καλύτεροι των νικητών ήταν οι **Κυνηγόπουλος** και **Γιαλομανδράκης**, ενώ από πλευράς Αντίμαχου άρεσαν οι **Τσιρίλο Κ.** και **Διακαντώνης Σ.**

Καλή ήταν η διαιτησία των **Αργυρίου, Κουτσοχέρα** και **Μουστάκα.**

Οι συνθέσεις:

ΑΝΤΙΜΑΧΟΣ: *Γκίκας, Διακοδημητρίου, Τσιρίλο Κ., Τσιρίλο Τ., Συνεσίου Ν., Διακαντώνης (56' Κατσαρός), Σκαλέρης, Ατσαλάκης, Συνεσίου Γ. (46' Ανδρογιώργης), Αγρέλης (70' Τριτσάρης), Διακαντώνης Σ.*

ΑΣΚΛΗΠΙΟΣ: *Κεφαλιανός, Μπρουζούλης, Κιλιμάτος, Θεοδώρου, Πολυχρονόπουλος, Ζαμάγιας, Κυνηγόπουλος, Γραβενάς, Μαρίνος (57' Καματερός), Γιαλομανδράκης, Μπούχλας (73' Μάστορας).*



Γ' ΚΑΤΗΓΟΡΙΑ

Νωρίς για συμπεράσματα

• ΜΕ ΝΙΚΕΣ ΞΕΚΙΝΗΣΑΝ ΑΣΠΙΔΑ Σ., ΑΚΟΥΣΙΛΑΟΣ ΚΑΙ ΜΕΣΑΝΑΓΡΟΣ ΣΤΟΝ Α' ΟΜΙΛΟ

• ΕΠΑΝΕΜΦΑΝΙΣΗ ΜΕ ΕΝΤΥΠΩΣΙΑΚΗ ΝΙΚΗ (4-0) ΓΙΑ ΤΟΝ ΑΓ. ΙΣΙΔΩΡΟ, ΕΝΩ ΜΕ ΕΚΤΟΣ ΕΔΡΑΣ ΝΙΚΕΣ ΞΕΚΙΝΗΣΑΝ ΑΤΡΟΜΗΤΟΣ ΚΑΙ ΔΗΜΗΤΡΑ, ΓΙΑ ΤΟΝ Β' ΟΜΙΛΟ

Πρεμιέρα της Γ' κατηγορίας είχαμε για το Σαββατοκύριακο, αλλά είναι πολύ νωρίς για να βγουν συμπεράσματα. Στον α' όμιλο είχαμε τη διεξαγωγή 4 παιχνιδιών. Ασπίδα Σ. και Ακουσίλαος ξεκίνησαν με εντός έδρας νίκες με τους Σαλακενούς να κερδίζουν 3-0 το Ασκληπειό, ενώ οι Φαντενοί 2-1 τον Αστέρα Π.

Η Μεσαναγρός ξεκίνησε με εκτός έδρας νίκη (3-2) επί του Δαμάγητου ενώ χθες το θράδυ υπό το φως των προβολέων του γηπέδου Κοσκινού αγωνίσθηκαν ΟΦΙστρίου και Ποσειδών Καρπάθου. Το πρόγραμμα του α' ομίλου ολοκληρώνεται σήμερα με το παιχνίδι Ηλιος-Δωριέας.

Για τον β' όμιλο είχαμε της εκτός έδρας νίκες για Ατρόμητο και Δήμητρα. Οι Διμυλιανοί κέρδισαν 2-0 στην Κρητηνία τον Αλθαιμένη, ενώ η Δαματρενοί 3-1 τον Πετρώνα στον Αρχάγγελο. Εντυπωσιακό ξεκίνημα είχε ο Αγιος Ισίδωρος που κέρδισε τον Ταξιάρχη 4-0 ενώ η συνάντηση του Πολύστρατου με τη Σύμη έληξε ισόπαλη 0-0. Η 1η αγωνιστική του β' ομίλου συνεχίζεται σήμερα με το παιχνίδι Διαγόρας-Ταξιάρχης και ολοκληρώνεται την Τετάρτη με το ματς Ηρακλής Λ.-Τήλος.

ΔΑΜΑΓΗΤΟΣ-ΜΕΣΑΝΑΓΡΟΣ
2 3

Παιχνίδι διαφήμιση του ποδοσφαίρου ένινε στον Θεολόγο στα πλαίσια της πρεμιέρας της Γ' κατηγορίας, όπου ο τοπικός Δαμάγητος ηττήθηκε από την Μεσαναγρό με το εντυπωσιακό 2-3.

Οι φιλοξενούμενοι κατάφεραν να ανοίξουν το σκορ στο 22' με εντυπωσιακή ενέργεια του Καψαλάκη. Στην συνέχεια οι γηπεδούχοι ανέβασαν την απόδοσή τους και κατάφεραν πρώτα να φέρουν το ματς στα ίσα στο 50' και στο 66' να πάρουν κεφάλι στο σκορ.

Οι Μεσαναγρενοί δεν είχαν πει την τελευταία τους κουβέντα και σε επίθεση διαρκείας ισοφάρισαν στο 79' και δύο λεπτά πριν την λήξη του αγώνα πήραν την νίκη.

ΦΑΣΕΙΣ-ΓΚΟΛ

Στο 5' ο **Κοντομανώλης** από το σημείο του πέναλτι δεν μπόρεσε να στείλει την μπάλα στην κενή εστία του **Ρίζου,** άουτ.

Στο 22' σέντρα του **Πανούση** ανάποδο ψαλίδι του **Καψαλάκη Μ.,** λάθος εκτίμηση του **Ζαγοριανού** 0-1. Στο 50' ένα δύο **Χατζηκωσταντή, Παπαμανώλη** ο τελευταίος με πλασέ το 1-1.Στο 66' με απευθείας εκτέλεση φάουλ του **Ζαγκανίκα** ο Δαμάγητος πήρε κεφάλι στο σκορ 2-1.

Στο 71' σουτ του **Χατζηκωνσταντή** από πλάγια, μόλις άουτ.

Στο 79' δυνατό σουτ του **Καραγιάννη** 2-2.

Στο 80' ο **Καψαλάκης Μ.** από θέση τετ ο τετ πλάσαρε άουτ.

Στο 88' εκτέλεσε φάουλ του **Καψαλάκη Μ.** η μπάλα στο δοκάρι του **Ζαγοριανού,** ο **Καραγιάννης** πήρε το ριμπάουντ και με πλασέ διαμόρφωσε το τελικό 2-3.

Από τον Δαμάγητο διακρίθηκαν (κορυφαίος) **Χατζηκωσταντής** ενώ ακολούθησαν σε απόδοση οι **Κοντομανώλης, Ζαγκανίκας.**

Από την Μεσαναγρό πολύ καλή απόδοση είχαν **Καψαλάκης Μ., Καραγιάννης** και ο **Πανούσης.**

Καλή η διαιτησία των **Στεφανάκη, Ζανεττή, Ασημακόπουλου.**

Οι συνθέσεις:

ΔΑΜΑΓΗΤΟΣ: *Ζαγοριανός, Βασιλώττος, Σταυριάς (46' Παπαγρηγορίου, Ζαγκάνικας, Παπανικολάου, Διακολαμπριανός, Κρομύδας, Χατζηκωνσταντής, Πασάλης (46' Παπαμανώλης, Πότσος, Κοντομανώλης).*

ΜΕΣΑΝΑΓΡΟΣ: *Ρίζος, Κατσικανταής (85' Γιαννούρης), Ατσάς, Σταματάκης, Αξιότης, Παρασκευάς (63' Καψαλάκης Ι.,), Πανούσης, Μπατράμης, Καραγιάννης, Καψαλάκης Μ., Γιωργάς-Σπανός Α. (25' Γιώργος-Σπανός Ι.).*

ΑΚΟΥΣΙΛΑΟΣ-ΑΣΤΕΡΑΣ Π.
2 1

Με το δεξί μπήκε ο Ακουσίλαος στο πρωτάθλημα της τρίτης κατηγορίας, καταφέρνοντας να ξεπεράσει το εμπόδιο του Αστέρα Παστίδας, κερδίζοντάς τον με 2-1.

Οι γηπεδούχοι απέδωσαν τα μέγιστα, έπαιξαν ωραίο ποδόσφαιρο, πέτυχαν δύο γκολ και έδειξαν ότι φέτος θα αριοτελέσουν φαβορί για την άνοδο στην β' κατηγορία. Οι φιλοξενούμενοι με την σειρά τους προσπάθησαν για το θετικό αποτέλεσμα, κατάφεραν να μειώσουν στο 75', αλλά στα επόμενα λεπτά δεν μπόρεσαν να πετύχουν κάτι καλό.

ΦΑΣΕΙΣ-ΓΚΟΛ

Στο 10' εκτέλεση κόρνερ του **Σκόρπου** κεφαλιά του **Τάκκου,** έδιωξαν πάνω στην γραμμή οι αμυντικοί.

Στο 30' ο **Στάπας** από θέση τετ α τετ δεν κατάφερε να νικήσει του **Παπασάββα.**

Στο 41' από θέση βολής ο **Αθανασίου** σούταρε μόλις άουτ.

Στο 58 ο **Λεμονάκης** από θέση βολής άουτ.

Στο 65' σέντρα του **Καλαεντή** κεφαλιά του **Στάπα** 1-0

Στο70' ο **Στάπας** με δυνατό σουτ έξω από την περιοχή έκανε το 2-0.

Στο 75' σέντρα του **Ορφανίδη** σουτ στην κίνηση του **Σκόρπου** 2-1.

Από το Ακουσίλαο ξεχώρισαν οι **Καλαεντής, Στάπας** και ο **Τσαλίκης,** ενώ από τον Αστέρα οι **Λιδάκης Ν., Λιδάκης Π.** και ο **Αθανασίου.** Καλή η διαιτησία του **Φουκάρα, Τσαούση, Μίχα.**

Οι συνθέσεις:

ΑΚΟΥΣΙΛΑΟΣ: *Τσαλίκης Ι., Κάρπης (75' Αρφαράς), Καρασάββας, Στρατάκης (86' Γιορδαμνής Ν.), Κορκίδας, Γιορδαμνής, Καλαεντής, Σάββας (46' Φλεβάρης), Στάπας, Μιχαλαριάς, Τσαλίκης Ν.*

ΑΣΤΕΡΑΣ: *Παπασάββας, Χαριτάκης (18' Λεμονάκης), Λιδάκης Ν., Λιδάκης Π., Τάκκος (46' Ορφανίδης), Σκόρπος, Κασσίνης (46' Βασιλώτος), Γιακουμάρος, Καρδούλιας, Αθανασίου, Τσάπτης.*

ΑΣΠΙΔΑ ΣΑΛΑΚΟΥ-ΑΣΚΛΗΠΕΙΟ
3 0

ΣΑΛΑΚΟΣ (Γιώργος Αγρέλης)

Επιθετικός μονόλογος για τους ποδοσφαιριστές της Ασπίδας Σαλάκου ήταν το ματς της πρεμιέρας με αντίπαλο το Ασκληπειό, όπου φιλοδώρησε με 3-0. Οι γηπεδούχοι από το πρώτο μέχρι το τελευταίο λεπτό είχαν τον πλήρη έλεγχο του αγώνα, δημιούργησαν αρκετές φάσεις, πέτυχαν τρία γκολ, είχαν δύο δοκάρια και σε καμιά στιγμή του αγώνα δεν ανησυχήσαν για το αποτέλεσμα της συνάντησης.

Στην αντίπερα όχθη οι φιλοξενούμενοι δεν κατάφεραν να πετύχουν κάτι άξιο αναφοράς.

ΦΑΣΕΙΣ-ΓΚΟΛ

Στο 2' δυνατό σουτ του **Σαράντη** ενστικτώδης απόκρουση του **Χατζηκώστα** με την βοήθεια του οριζόντιου κόρνερ.

Στο 7' ο **Πεταυράκης** από καλή θέση σούταρε ελάχιστα άουτ.

Στο 18' σέντρα **Πολυχρόνη** κεφαλιά **Πεταυράκη Μ.** απόκρουση όπως-όπως του **Χατζηκώστα,** ριμπάουντ και κεφαλιά του **Πεταυράκη Γ.** 1-0.

Στο 21' γυριστό σουτ του **Πεταυράκη Μ.** 2-0.

Στο 36' ο **Πολυχρόνης** έκοψε στον **Πεταυράκη Γ.** που με πλασέ δεν δυσκολεύτηκε να κάνει το 3-0.

Στο 52' σουτ του **Σαράντη** δύσκολα σε κόρνερ ο **Χατζηκώστας.**

Στο 55' γυριστό σουτ του **Πεταυράκη Γ.** μόλις άουτ.

Στο 71' δυνατό σουτ του **Πεταυράκη Μ.** η μπάλλα στο οριζόντιο και άουτ.

Από την Ασπίδα καλύτεροι απόδοση είχαν οι **Τσαγγαράκης, Πολυχρόνης Μ.** και ο **Πεταυράκης Μ.** ενώ από τον Ασκληπειό οι **Πιζήμολας** και ο **Γαϊτάνος.**

ΑΣΠΙΔΑ Σ.: *Χατζημιχάλης, Αγγουράς (55' Καρασάββας), Ευθυμίου (80' Τσελέπης), Πολυχρόνης Δ., Πολυχρόνης Α., Πεταυράκης Γ., Τσαγγαράκης, Πεταυράκης Ι., Πολυχρόνης Μ., Σαράντης, Πεταυράκης.*

ΑΣΚΛΗΠΕΙΟ: *Χατζηκώστας, Τσίμπος, Αλεξίου, Μπουρνής, Κωλέτσης, Παπαβασιλείου, Παπαγεωργίου (27' Λαμίδης), Μπάκαλος Α. (46 λ.τ. Καλημέρης), Πιζιήμολας, Γαϊτάνος, Μπάκαλος Ι.*

ΑΓΙΟΣ ΙΣΙΔΩΡΟΣ - ΤΑΞΙΑΡΧΗΣ
4 0

Παράσταση για ένα ρόλο ήταν το παιχνίδι ανάμεσα στον Αγιο Ισίδωρο (μετά την επαναδραστηριοποίησή του) με τον Ταξιάρχη, όπου οι γηπεδούχοι χωρίς να "ιδρώσουν" κέρδισαν με 4-0.

Από το πρώτο μέχρι και το τελευταίο λεπτό οι Ισιδωρίτες κατάφεραν να επιβάλουν τον τρόπο παιχνιδιού τους και όποτε επισκέπτονται τα κυρέ των Καλαθενών ήταν απειλή κινδύνου.

Οι φιλοξενούμενοι προσπάθησαν να πετύχουν κάτι καλό με τον **Θαρενό** αλλά στάθηκαν άτυχοι σε δύο περιπτώσεις.

Μόλις στο 1' λεπτό ο **Θαρενός** εκμεταλλεύτηκε λάθος του **Κόντου Μ.** και από θέση τετ-α-τετ πλάσαρε άουτ.

Στο 5' ο **Σάββενας** με προβολή άνοιξε το σκορ 1-0.

Στο 15' ο **Αναστασάς** με κοντινό πλασέ έκανε δύο τα τέρματα των γηπεδούχων 2-0.

Στο 17' ο **Θαρενός** από θέση βολής σούταρε αναγκάζοντας τον **Γιωργαλή** να αποκρούσει εντυπωσιακά με την βοήθεια του οριζόντιου.

Στο 44' και στο 70' ο **Βονάκης** με δυνατά σουτ πέτυχε δύο τέρματα για την ομάδα του γράφοντας το τελικό 4-0.

Από τον Αγιο Ισίδωρο καλύτεροι ήταν οι **Βονάκης, Σάββενας** και ο **Αναστασάς** ενώ ενώ από ναυάγιο του Ταξιάρχη διασώθηκε ο **Θαρενός.**

Χωρίς προβλήματα η διαιτησία των **Συμιακού, Κόττορου, Μοντιάδη.**

Οι συνθέσεις:

ΑΓΙΟΣ ΙΣΙΔΩΡΟΣ: *Γιωργαλής, Κοτροκώης (85' Δημητράκης), Καραγεωργίου Γ., Κοντός Μ., Δημητράκης, Μαούνης, Σάββενας, Αναστασάς (60' Καρίκας), Βονάκης (80' Καραγεωργίου Ε.), Κοντός Γ., Καρπαθάκης.*

ΤΑΞΙΑΡΧΗΣ: *Γιωργάς, Μουστακέλης, Γεωργίου, Θεοδοσάκης, Μαγκαφάκης, Παπαστεφάνου (70' Γαλανός), Γερακούδης, Σπανός, Θαρενός, Αθανασάκης, Αγγέλου.*

ΠΕΤΡΩΝΑΣ-ΔΗΜΗΤΡΑ
1-3

ΑΡΧΑΓΓΕΛΟΣ

Με το "δεξί" ξεκίνησε το πρωτάθλημα της γ' κατηγορίας για την ομάδα της Δήμητρας η οποία κατάφερε να κερδίσει εκτός έδρας τον Πετρώνα με 3-1.

Οι φιλοξενούμενοι προηγήθηκαν στο 15' με απευθείας κτύπημα φάουλ του **Π. Καρναβά** για να ολοκληρώσουν το α' ημίχρονο μ' αυτό το σκορ. Στην επανάληψη και πιο συγκεκριμένα στο 50' γυριστή κεφαλιά του **Πηδιάκη Π.** αποκρούσθηκε από το κάθετο δοκάρι, ενώ στο 60' ο **Σταμάτης** με γυριστό σουτ έκανε το 0-2.

Ο **Δήμος Παπαοικονόμου** με σουτ μείωσε στο 62' σε 1-2, αλλά στο 83' ο **Π. Καρνάβας** με μακρινό ψηλοκρεμαστό σουτ διαμόρφωσε το τελικό 1-3.

Και οι δύο ομάδες τελείωσαν το ματς με 10 καθώς στο 85' ο **Οικονόμου** δέχθηκε απευθείας κόκκινη κάρτα γιατί απώθησε αντίπαλο, ενώ στο 85' ο **Παναής** της Δήμητρας δέχθηκε κι αυτός απευθείας κόκκινη κάρτα για εξύβριση αντιπάλου.

Καλύτεροι από τον Πετρώνα ήταν οι **Παπαοικονόμου Δ., Πανουργιάς,** ενώ από την Δήμητρα οι **Αντωνάς, Καρνάβας Π.**

Το παιχνίδι διαιτήτευσαν οι **Γιοβάνι, Μιτζιρίκης, Γρεβένης.**

Οι ΣΥΝΘΕΣΕΙΣ

ΠΕΤΡΩΝΑΣ: *Λαμπριανός Στ., Κόκας, Γιωργάς, Μαυριός, Χατζηνικολού (85' Κοτσίκος), Αφαντενός (85' Παπαοικονόμου Σ.), Λαμπριανός Ν., Παπαοικονόμου Δ., Πανουργιάς, Οικονόμου, Κουφός (85' Αργυρού Π.).*

ΔΗΜΗΤΡΑ: *Πηδιάκης Σ., Χιώκας, Χειμωνέττος (70' Πάττας), Ζερβός, Φούκας, Παναής, Σαλπιγκτίδης, Πηδιάκης Γ. , Αντωνάς (30' Σταμάτης), Πηδιάκης Π. (83' Σαράντης), Σαρούκος.*

ΑΛΘΑΙΜΕΝΗΣ-ΑΤΡΟΜΗΤΟΣ
0 2

ΚΡΗΤΗΝΙΑ

Με το αριστερό ξεκίνησε το φετεινό πρωτάθλημα ο Αλθαιμένης αφού ναι μεν είχε την φλύαρη υπεροχή, ωστόσο ο Ατρόμητος είχε την ουσία και πήρε τη νίκη και τους τρεις βαθμούς, κάνοντας ιδανικό ξεκίνημα. Οι φιλοξενούμενοι άνοιξαν το σκορ στο Α' ημίχρονο και διπλασίασαν τα τέρματά τους στο β' 45λεπτο. Από την άλλη πλευρά, οι γηπεδούχοι προσπάθησαν αλλά δεν κατάφεραν να απειλήσουν την αντίπαλη εστία εκτός από ένα δοκάρι που είχαν, αφού οι επιθετικοί του Αλθαιμένη προσπαθούσαν να φτάσουν στην επίτευξη τέρματος παίζοντας με ανορθόδοξο τρόπο. Καλύτερος ο Ατρόμητος σε γενικές γραμμές κέρδισε δίκαια.

ΣΚΟΡ ΚΑΙ ΣΚΟΡΕΡ

Α' ΟΜΙΛΟΣ

● Ασπίδα Σ.–Ασκληπειό	**3–0**
18', 36' Πεταυράκης Γ., 21' Πεταυράκης Μ.	
● Ακουσίλαος–Αστέρας Π.	**2–1**
65', 70' Στάπας, 75' Σκόρπος	
● Ο.Φ. Ιστρίου–Ποσειδών Καρπ.	**0–2**
40', 45' Σακελλάκης	
● Ήλιος–Δωριέας	**(Σήμερα)**
● Δαμάγητος–Μεσαναγρός	**2–3**
50' Παπαμανώλης, 66' Ζαγκανίκας, 22' Καψαλάκης Μ., 79', 88' Καραγιάννης	
Ρεπό είχε η Αναγέννηση Ρ.	

ΕΠΟΜΕΝΗ ΑΓΩΝΙΣΤΙΚΗ (2Η)

Αναγέννηση Ρ.-Ασπίδα Σ.
Ασκληπειό-Ακουσίλαος
Αστέρας Π.-Ηλιος
Ποσειδών Κ.-Δαμάγητος
Μεσαναγρός-Δωριέας
Ρεπό ο ΟΦ Ιστρίου

Β' ΟΜΙΛΟΣ

● Πετρώνας–Δήμητρα	**1–3**
62' Δ. Παπαοικονόμου, 15', 83' Π. Καρναβάς, 60' Σταμάτης	
● Ηρακλής Λ.–Τήλος	**(Τετάρτη)**
● Διαγόρας–Ροδιακός	**(Σήμερα)**
● Πολύστρατος–Σύμη	**0–0**
● Αλθαιμένης–Ατρόμητος	**0–2**
39', 65' Γαζής	
● Αγ. Ισίδωρος–Ταξιάρχης	**4–0**
5' Σάββενας, 15' Αναστασάς, 44', 70' Βονάκης	

ΕΠΟΜΕΝΗ ΑΓΩΝΙΣΤΙΚΗ (2Η)

Ηρακλής Λ.-Πετρώνας
Δήμητρα-Διαγόρας
Τήλος-Πολύστρατος
Ροδιακός-Αλθαιμένης
Σύμη-Αγ. Ισίδωρος
Ταξιάρχης-Ατρόμητος

Γ' ΟΜΙΛΟΣ

● ΑΣΕΛ–Αναγέννηση Ασφ.	**2–1**
● Ολυμπιακός Καλ.–ΠΑΟ Κω	**4–0**
● Λειψοί–Δόξα Λ.	**1–2**
● Ξάνθος–Ποσειδών Καρπ.	**0–2 ά.α**

ΕΠΟΜΕΝΗ ΑΓΩΝΙΣΤΙΚΗ (2Η)

Ποσειδών Καλ.-Λειψοί
Βαθύ-Ξάνθος
Αναγέννηση Ασφ.-ΠΑΟ Κω
Δόξα Λ.-Ολυμπιακός Καλ.
Ρεπό Η ΑΣΕΛ

ΠΟΛΥΣΤΡΑΤΟΣ-ΣΥΜΗ
0 0

ΛΑΕΡΜΑ (Μανώλης Εγγλέζος)

Σ' ένα μοιρασμένο σε γενικές γραμμές παιχνίδι, σ' αυτό δηλαδή που άνοιξε την «αυλαία» της γ' κατηγορίας, Πολύστρατος και Σύμη, αναδείχθηκαν ισόπαλοι 0-0.

Ωστόσο οι γηπεδούχοι μπορούμε να πούμε ότι στάθηκαν άτυχοι καθώς είδαν δύο προσπάθειες τους να σταματούν στο δοκάρι.

Συγκεκριμένα στο 27' σουτ του **Π"ντωνίου** κτύπησε στο οριζόντιο δοκάρι, ενώ στο 48' σουτ αυτή τη φορά του **Μόσχου** κτύπησε στο κάθετο δοκάρι. Καλύτεροι του Πολύστρατου ήταν οι **Αρβανίτης, Στέργος Γιακουμάκης** ενώ από τη Σύμη οι **Κυπριώτης Γ.** και **Κατσιμακλής.**

Καλή η διαιτησία των **Καραχανή, Κόκκινου, Κόττορου.**

ΠΟΛΥΣΤΡΑΤΟΣ: *Χ"κωνσταντής, Πατούνας, Π"ντωνίου (68' Χ"παυλής), Γιακουμάκης Π., Γιακουμάκης Σταμ., Πήτας, Αρβανίτης, Μόσχου, Χ"σταμάτης, Γιακουμάκης, Στέργος, Καρπάθιος.*

ΣΥΜΗ: *Μακρόπουλος, Τσαβαρής, Κυπριώτης Π., Καψής, Χ"πέτρος Μ., Ζουρούδης, Κατσαρός, Ζαχαριάς, Κυπριώτης Γ., Κατσιμακλής, Στεφάνου.*

ΟΦ ΙΣΤΡΙΟΥ-ΠΟΣΕΙΔΩΝ ΚΑΡΠ.
0 2

ΚΟΣΚΙΝΟΥ

Παιχνίδι κέντρου με λιγοστές φάσεις ήταν ο βραδινός αγώνας που έγινε στα Κοσκινού, όπου ο τυπικά γηπεδούχος ΟΦ Ιστρίου ηττήθηκε από τον Ποσειδών Καρπάθου με 0-2.

Οι φιλοξενούμενοι εκμεταλλεύτηκαν με τον καλύτερο τρόπο τα αμυντικά κενά των γηπεδούχων και με αιχμή του δόρατος τον **Σακελλάκη** (πέτυχε και τα δύο γκολ) ξεκίνησε με τον καλύτερο τρόπο το φετινό πρωτάθλημα.

ΦΑΣΕΙΣ-ΓΚΟΛ

Ο **Σακελλάκης** στο 40' εκμεταλλεύτηκε με τον καλύτερο τρόπο σέντρα συμπαίκτη του και με καρφωτική κεφαλιά άνοιξε το σκορ 0-1.

Στο 45' λάθος της άμυνας του ΟΦΙ μπήκε σαν σφίνα ο **Σακελλάκης** και με πλασέ έκανε το 0-2. Οι γηπεδούχοι έχασαν ευκαιρία για να μπουν στο παιχνίδι όταν το σουτ του **Μάγκου** πέρασε ελάχιστα άουτ. Από τον ΟΦΙ ξεχώρισαν οι **Κοτσάνης, Πόλος** και από τον Ποσειδών οι **Σακελλάκης, Χαλκιάς** και ο **Διακονής.**

Χωρίς προβλήματα η διαιτησία των **Ταράλη, Κόκκινου, Καραχανή.**

ΟΦ ΙΣΤΡΙΟΥ: *Παναγιωτάκης, Κωνσταντίνου, Πόλλος, Σαρρής, Παπουτσάκης, Μπονιάτης, Κοτσάνης, Αυγουστάκης (60' Δράκωνας), Μάγγος (85' Αντωναράς), Χατζηγιάννης, Παπαδημητρίου (30' Δημητρίου).*

ΠΟΣΕΙΔΩΝ ΚΑΡΠΑΘΟΥ: *Οικονόμου, Φουντής, Χατζημανώλης, Γερατεπτρίτης, Χαλκιάς Μ., Χαλκιάς Α., Σακελάκης, Γερατεπτρίτης Κ., Χριστοδούλου (70' Ορφανός), Χατζηγεωργίου, Διακονής*

Επιμέλεια: ΣΑΒΒΑΣ ΤΣΟΠΑΝΑΚΗΣ

ΕΦΗΒΙΚΟ

Καλύτερη μοναξιά...

• ΣΥΝΕΧΙΖΕΙ ΜΟΝΟΣ ΠΡΩΤΟΣ Ο ΕΡΜΗΣ ΚΑΙ ΑΚΟΛΟΥΘΕΙ Ο ΔΙΑΓΟΡΑΣ Β. ΜΕ ΤΗΝ ΚΑΛΥΤΕΡΗ ΑΜΥΝΑ

Ο Ερμής συνέχισε την νικηφόρα πορεία του στην 7η αγωνιστική του εφηβικού πρωταθλήματος. Η ομάδα των Καλυθιών σημείωσε την έβδομή της νίκη, κερδίζοντας και τον Ευαγόρα, δείχνοντας ότι γίνεται δουλειά σε βάθος.

Την ακολουθεί κατά βήμα ο Διαγόρας Β., που έχει μόνο μία ισοπαλία και μάλιστα έχει την καλύτερη η άμυνα, δέχθηκε μόνο τρία γκολ.

ΔΩΡΙΕΑΣ–ΑΣΤΕΡΑΣ Π. 8–1

Σαρωτικός ο Δωριέας, επικράτησε του Αστέρα Παστίδας με 8-1 σ' ένα παιχνίδι που όπως μαρτυρά και το σκορ δεν προσφέρεται για την παραμικρή κριτική.

ΤΑ ΓΚΟΛ

10'. Ο **Καρίπης** άνοιξε το σκορ με κοντινό σουτ.
12'. Το 2-0 έγινε με πλασέ του **Σιδέρη.**
18'. Ο **Καρασάββας** πλάσαρε σωστά και 3-0.
32'. Το 4-0 που ήταν και σκορ... ημιχρόνου, επιτεύχθη από τον **Μπίλι.**
50'. Το 5-0 έγινε με ατομική προσπάθεια και πλασέ του **Κιάρι Ε.**
55'. Το 6-0 με κοντινό πλασέ του **Τσέπα.**
60'. Ο **Ρέτσης Α.** ανέβασε τον δείκτη του σκορ στο 7-0.
68'. Ο Αστέρας μείωσε με σουτ του **Χαριτάκη.**
70'. Το τελικό 8-1 διαμορφώθηκε με ατομική προσπάθεια του **Κιάρι Ε.**

Κορυφαίοι του Δωριέα ήταν οι **Κιάρι Ε., Ρέτσης Α.** και **Σιδέρης** ενώ από τον Αστέρα Π. φάνηκε περισσότερο ο **Χαριτάκης.**

Αριστη ήταν η διαιτησία της **Λιάπη.**

ΟΙ ΣΥΝΘΕΣΕΙΣ

ΔΩΡΙΕΑΣ: *Αποστολίδης, Μπίλι, Ρέτσης Κ., Κιάρι Τ., Καρασάββας (36' Σώτος), Κιάρι Ε., Ρέτσης Α., Κιάρι Π., Σιδέρης, Τσέπας, Καρίπης (36' Ευσταθίου).*
ΑΣΤΕΡΑΣ Π.: *Νάστης, Μαντάλης, Καντιμοίρης, Αρκουλής, Χαριτάκης, Καλαγρής Σ., Καλαγρής Μ., Αυγενικού, Τσάφης, Καρδούλιας, Πάττας. Επαιξε και ο Μπίλιας.*

ΕΡΜΗΣ–ΕΥΑΓΟΡΑΣ 5–2

ΚΑΛΥΘΙΕΣ

Αλλη μία νίκη πέτυχε η ομάδα του Ερμή, η 7η συνεχή στο πρωτάθλημα, κερδίζοντας αυτή τη φορά τον Ευαγόρα με 5-2.

Το "χορό" των γκολ άνοιξε ο **Κασταμούλας** στο 25', ενώ στο 30' ο **Μπόγδος** έκανε το 2-0.

Στο 40' μείωσε σε 2-1 ο **Παπάς,** ενώ στη συνέχεια ανέλαβε ο **Παπαγεωργίου** και με τρία γκολ (55', 58', 65') έκανε το σκορ 5-1.

Στο 68' ο **Θεοδώρου** μείωσε σε 5-2.

Διαιτητής ήταν ο **Π. Γκιούντιτσε.**

ΟΙ ΣΥΝΘΕΣΕΙΣ

ΕΡΜΗΣ: *Υψηλάντης, Δρίτσας, Τζέγκος, Νικολός, Κώστας, Χαψάλης, Μπρισνοβάλλης, Κασταμούλας, Παπαγεωργίου, Βόγδος, Μαχαιρίδης.*
ΕΥΑΓΟΡΑΣ: *Χρυσίκος, Καλλιώρας, Κουνενός, Κούβαρης, Αναστασιάδης, Θεοδώρου, Κεράτσης, Παπάς, Ντίσο, Κουτσάγιας, Βαρκάδος.*

ΗΡΑΚΛΗΣ Μ.–ΡΟΔΟΣ 1–1

Βαθμούς και εντυπώσεις μοιράστηκαν Ηρακλής Μ. και Ρόδος, αφού αναδείχθησαν ισόπαλοι με σκορ 1-1.

Οι γηπεδούχοι παρουσιάστηκαν όλοι κι όλοι 11 με συνέπεια να μην υπάρχει δυνατότητα, αλλαγής, αλλά παρά αυτό το γεγονός άνοιξαν το σκορ αρκετά νωρίς στο 18' με δυνατό σουτ του **Γρηγορά.** Η απάντηση όμως από τους φιλοξενούμενους ήρθε λίγο μετά την συμπλήρωση του ημίωρου και πιο συγκεκριμένα στο 31' με σουτ του **Τσακίρη,** ο οποίος πέτυχε την ισοφάριση 1-1, σκορ που έμελλε να είναι και το τελικό.

Χωρίς κανένα πρόβλημα η διαιτησία του **Κατσιδώνη Π.**

ΟΙ ΣΥΝΘΕΣΕΙΣ

ΗΡΑΚΛΗΣ Μ.: *Κασσανής, Τσούφιος, Λεντού, Γεωργαρέλλης, Πετρίδενας, Μιχαλάκης, Πίσκαπας, Γρηγοράς, Κασέκας, Ματσαμάς, Αλεξανδρής.*
ΡΟΔΟΣ: *Ιωαννίδης, Αναμουρλής, Κουρής, Γκαλονάκης, Σταφίδας, Πλαγγέτης, Γεωργουδιός, Παπανθύμου, Κοντός, Νάσος Π., Νάσος Ι.*

ΗΛΙΟΣ–ΙΑΛΥΣΟΣ '97 3–3

Σ' ένα πλούσιο παιχνίδι από πλευράς γκολ και θεάματος, Ηλιος και Ιάλυσος '97 ήλθαν ισόπαλοι 3-3.

Στο τοπικό ντέρμπι της Ιαλυσού κυριάρχησαν το πάθος και η δύναμη, κι αυτό είχε σαν αποτέλεσμα να αποβληθεί από πλευράς Ηλιου ο **Κόκκας Μ.** για εξύβριση.

ΤΑ ΓΚΟΛ

15' **Κόκκας,** 35' **Παπαδόπουλος,** 38', 70' **Νάκος,** 46', 60' **Χατζηαντωνίου.**

Καλή ήταν η διαιτησία του κ. **Ορφανού.**

ΟΙ ΣΥΝΘΕΣΕΙΣ

ΗΛΙΟΣ: *Κουτσονικόλας, Κιρασίν, Νικαπαγκελίνα, Κουφού, Κυπραίος, Κωστομοίρης, Τσιάτος, Κόκκας Δ., Τσιάτος Λ., Κόκκιας Μ., Νάκος.*
ΙΑΛΥΣΟΣ '97: *Παπαδόπουλος, Καραγκούνης, Χατζηβαλσάμης, Φαρμακίδης (15' Μαχαιράκης), Σαλακιάν, Καιζερλή, Αθανασόπουλος, Καμπουράκης (58' Παπαγρηγορίου), Συκόφυλλος (51' Κώστα), Χατζηαντωνίου, Παπαδόπουλος Μ.*

ΖΕΥΣ–ΔΙΑΓΟΡΑΣ Β. 0–2

Αλλη μια νίκη πέτυχε στο ενεργητικό του ο Διαγόρας Βατίου. Κέρδισε προχθές στο γήπεδο των Αγ. Αποστόλων τον Ζευς με 2-0.

ΤΑ ΓΚΟΛ

Στο 15' ο **Φωτεινής** με πλασέ έκανε το 0-1.

Στο 25' ο **Λιακατάς** διπλασίασε τα τέρματα του Διαγόρα Β.

Πολύ καλός ο διαιτητής κ. **Φωτιάδης.**

ΟΙ ΣΥΝΘΕΣΕΙΣ

ΖΕΥΣ: *Σαράντης, Τριπολίτης, Θεοδοσίου, Σταυλάς, Μιχαλάκης, Χατζημάρκος, Φουστιέρης, Νίκος Ε., Σαλονικιός, Ξύπας, Μανιάς. Επαιξαν και οι Ράφτης, Ζιράκ, Μαγγενάς.*
ΔΙΑΓΟΡΑΣ Β.: *Αναστασάς, Καρπαθάκης, Τσακίρης, Λιακατάς, Αγγελάκης, Καλημέρης, Φωτεινής, Χατζησάββας, Χατζηπέτρος, Τσοπανάκης, Σταυλάς Δ.. Επαιξαν και οι Χωρίτης, Παστρικός, Γεωργάς.*

ΟΡΦΕΑΣ–ΚΛΕΑΝΘΗΣ 0–4

Χωρίς νίκη παρέμεινε ο Ορφέας, αφού έχασε και από τον Κλεάνθη με 4-0 στο γήπεδο των Αγ. Αποστόλων. Ετσι παρέμεινε στην τελευταία θέση του βαθμολογικού πίνακα ενώ ο Κλεάνθης βρίσκεται στην 5η θέση.

ΤΑ ΓΚΟΛ

Στο 25' με κεφαλιά ο **Θεοφιλίδης** άνοιξε το σκορ 0-1.
Στο 45' ο **Γκάιδας** με σουτ έκανε το 0-2.
Στο 55' ο **Καρίκης** έκανε το 0-3 με πλασέ.
Στο 63' ο **Πάττας** έκανε το τελικό 0-4.
Πολύ καλή η διαιτησία του κ. **Μοντιάδη.**

ΟΙ ΣΥΝΘΕΣΕΙΣ

ΟΡΦΕΑΣ: *Κουκιαΐνης, Τρόκα, Κλοτσκούβ, Μπουμπουλάκης, Κωστάκης, Χρυσόπουλος, Ατσίδης Κ., Καμαράτος, Θαρρενός Ν., Τζωρτζής. Επαιξαν και οι Θαρρενός Β., Ατσίδης Ζ.*
ΚΛΕΑΝΘΗΣ: *Σαββάκης, Λαθούρης, Σαμαράς, Καρίκης, Κώστας, Σπάρταλης, Νικηταράς, Πάττας, Γκάιδας, Θεοφιλίδης. Επαιξαν και οι Ζαχάλου, Χατζηαντωνίου, Καλούδης, Τζανουδάκης.*

ΚΑΤΤΑΒΙΑ–ΦΟΙΒΟΣ 1–4

Με νίκη έφυγε από το γήπεδο της Κατταβιάς ο Φοίβος αφού νίκησε την τοπική ομάδα με 4-1.

ΤΑ ΓΚΟΛ

Στο 13' ο **Κοντός** άνοιξε το σκορ.
Στο 24' πάλι ο **Κοντός,** διπλασίασε τα τέρματα της ομάδας του.
Στο 31' ο **Δελαπόρτας** έκανε το 3-0.
Στο 42' ο **Γιαννικάκης** το 4-0.
Στο 58' ο **Τερεζάκης** μείωσε για την Κατταβιά σε 4-1.
Πολύ καλή η διαιτησία του κ. **Γκιούντιτσε.**

ΟΙ ΣΥΝΘΕΣΕΙΣ

ΚΑΤΤΑΒΙΑ: *Ζαγοριανός, Ρίζας, Καζώνης, Παπαδήμας, Σισκαμάνης, Καβουκλής, Ροδίτης, Ζανετίδης, Τερεζάκης, Φουντής, Αθανασιούλας.*
ΦΟΙΒΟΣ: *Μότσης, Φτάκλας, Γιαννικάκης, Βογιατζής, Χριστοδούλου, Σταυρής, Γρηγοριάδης, Στρατής, Δελαπόρτας, Κοντός, Χριστοδούλου.*

ΣΚΟΡ ΚΑΙ ΣΚΟΡΕΡ

● **Κατταβιά–Φοίβος** **1–4**
58' **Τερεζάκης,** 13', 24', **Κοντός,** 31' **Δελαπόρτας,** 42' **Γιαννικάκης.**
● **Ορφέας–Κλεάνθης** **0–4**
25' **Θεοφιλίδης,** 45' **Γκάιδας,** 55' **Καρίκης,** 63' **Πάττας.**
● **Δωριέας–Αστέρας Π.** **8–1**
10' **Καρίπης,** 13' **Σιδέρης,** 18' **Καρασάββας,** 32' **Μπίλις,** 50', 70' **Κιάρι Ε.,** 55' **Τσέπας, Ρέτσης Α.,** 68' **Χαριτάκης.**
● **Πετρώνας–Αρης** **(σήμερα)**
● **Ηλιος–Ιάλυσος** **3–3**
15' **Κόκκας,** 38', 70' **Νάκος,** 35' **Παπαδόπουλος Μ.,** 46', 60' **Χατζηαντωνίου**
● **Ερμής–Ευαγόρας** **5–2**
25' **Κασταμούλας,** 30' **Βόγδος,** 55', 58', 65' **Παπαγεωργίου,** 40' **Παπάς,** 68' **Θεοδώρου.**
● **Ηρακλής Μ.–Ρόδος** **1–1**
18' **Γρηγοράς,** 31' **Τσακίρης.**
● **Ζευς–Διαγόρας Β.** **0–2**
15' **Φωτεινής,** 25' **Λιακατάς.**

ΣΚΟΡΕΡ

Με 12 γκολ: **Γεωργαλλής** (Ευαγόρας), **Τριπολίτης** (Ζευς).
Με 11 γκολ: **Μήτρου** (Φοίβος).
Με 9 γκολ: **Παπαοικονόμου Δ.** (Πετρώνας).
Με 8 γκολ: **Τσακίρης** (Ρόδος).
Με 7 γκολ: **Φλεβάρης** (Αρης), **Νάκος** (Ηλιος).
Με 6 γκολ: **Χατζηπέτρος** (Διαγόρας Β.), **Βόγδος, Παπαγεωργίου** (Ερμής), **Χατζηαντωνίου** (Ιάλυσος '97), **Πάττας** (Κλεάνθης), **Κοντός** (Φοίβος).

ΕΠΟΜΕΝΗ ΑΓΩΝΙΣΤΙΚΗ (8η)

Ορφέας-Κατταβιά
Φοίβος-Δωριέας
Κλεάνθης-Πετρώνας
Αστέρας Π.-Ηλιος
Αρης-Ερμής
Ιάλυσος-Ηρακλής Μ.
Ευαγόρας-Διαγόρας Β.
Ρόδος-Ζευς

ΒΑΘΜΟΛΟΓΙΑ ΕΦΗΒΙΚΟΥ

Α/Α	ΟΜΑΔΕΣ	ΒΑΘ.	ΑΓ.	ΤΕΡΜ.	Ν.	Ι.	Η.
1.	Ερμής	21	7	24-10	7	0	0
2.	Διαγόρας Β.	19	7	17-3	6	1	0
3.	Φοίβος	16	7	21-9	5	1	1
4.	Πετρώνας	13	6	17-6	4	1	1
5.	Κλεάνθης	13	7	17-8	4	1	2
6.	Αρης	11	6	21-8	3	2	1
7.	Ιάλυσος '97	11	7	17-13	3	2	2
8.	Ευαγόρας	9	7	24-24	3	0	4
9.	Ηρακλής Μ.	8	7	9-10	2	2	3
10.	Ρόδος	8	7	8-11	2	2	3
11.	Δωριέας	7	7	14-13	2	1	4
12.	Ηλιος	6	7	12-14	1	3	3
13.	Ζευς	6	7	12-27	2	0	4
14.	Κατταβιά	5	7	11-23	1	2	4
15.	Ορφέας	0	7	5-25	0	0	7
16.	Αστέρας Π.	0	7	8-32	1	0	6

* Ο Αστέρας Π. έχει ένα μηδενισμό και -3 βαθμούς

ΜΗΧΑΝΟΚΙΝΗΤΟΣ ΑΘΛΗΤΙΣΜΟΣ

Αγρια ομορφιά

• ΠΛΗΘΟΣ ΚΟΣΜΟΥ ΑΠΟΛΑΥΣΕ ΤΟΥΣ ΑΓΩΝΕΣ ΤΑΧΥΤΗΤΑΣ ΣΤΑ ΜΑΡΙΤΣΑ ΚΑΙ ΕΔΕΙΞΕ ΟΤΙ ΔΙΨΑΕΙ ΓΙΑ ΤΕΤΟΙΕΣ ΔΙΟΡΓΑΝΩΣΕΙΣ

Παρουσία αρκετών φίλων του μηχανοκίνητου αθλητισμού που βρέθηκαν στο αεροδρόμιο Μαριτσών για να απολαύσουν το θέαμα, ολοκληρώθηκαν χθες οι αγώνες ταχύτητας που περιλάμβαναν αρκετές κατηγορίες.

Ο **Κώστας Χαλκιόπουλος** έκλεψε την παράσταση αφού βγήκε τρίτος στον 2ο αγώνα της Φόρμουλα 3 και πήρε την καρώ σημαία στα αυτοκίνητα ST. Η ψυχή της διοργάνωσης που έγινε από τον ΑΟ Ρόδου και τον Δήμο Πεταλούδων ο Ανδρέας Χαλκιόπουλος, ήταν άτυχος αφού αναγκάστηκε να εγκαταλείψει λόγω μηχανικών προβλημάτων και στα αυτοκίνητα ST και στην Φόρμουλα 3. Στα αυτοκίνητα παραγωγής την πρωτιά πήρε ο **Βαγγέλης Αρβανιτάκης,** ενώ στα αυτοκίνητα SPORT ο **Αλέξανδρος Ρουστέμης.**

Οσον αφορά τώρα τις μοτοσικλέτες στην κατηγορία OPEN μετά από ωραία "μάχη" τερμάτισε πρώτος ο έμπειρος **Αλέξανδρος Γιαλλουράκης,** στην κατηγορία SUPER MOTARD ο πρωταθλητής μας στο MOTO CROSS **Σταμάτης Λυρίου** και τέλος στις μοτοσικλέτες SS 400 την καρό σημαία την πήρε ο **Μανώλης Χατζηθεοδοσίου.**

Αναλυτικά τα αποτελέσματα:

FORMULA 3-1ος Αγώνας

ΘΕΣΗ	No	ΑΓΩΝΙΖΟΜΕΝΟΣ		ΓΥΡΟΙ	ΧΡΟΝΟΣ
1	4	PLEXIDAS RACING TEAM ΓΚΟΣΕΒΙΤΣ ΣΤΟΓΙΑΝ	DALARA 396	35	31:42.856
2	0	P.S. MOTOSPORT ΠΑΠΑΦΙΛΙΠΠΟΥ ΒΑΣΙΛΗΣ	DALARA HONDA MUGEN	35	32:03.692
3	15	P.S. MOTOSPORT ΣΑΜΙ ΦΑΙΣ	DALARA 396 OPE	35	32:19.501
4	12	ΦΑΚΙΟΛΑΣ ΚΩΣΤΑΣ	REYNARD 883 VW	19	20:51.200
		ΕΚΤΟΣ ΚΑΤΑΤΑΞΗΣ			
	22	ΧΑΛΚΙΟΠΟΥΛΟΣ ΚΩΣΤΑΣ	DALARA MUGEN	11	10:41.515
	24	ΧΑΛΚΙΟΠΟΥΛΟΣ ΑΝΔΡΕΑΣ	DALARA MUGEN	9	08:38.797

FORMULA 3-2ος Αγώνας

1	4	PLEXIDAS RACING TEAM ΓΚΟΣΕΒΙΤΣ ΣΤΟΓΙΑΝ	DALARA 396	35	31:55.627
2	15	P.S. MOTOSPORT ΦΑΙΣ ΣΑΜΙ	DALARA 396 OPEL	35	31:59.542
3	22	ΧΑΛΚΙΟΠΟΥΛΟΣ ΚΩΣΤΑΣ	DALARA MUGEN	33	33:17.075
4	12	ΦΑΚΙΟΛΑΣ ΚΩΣΤΑΣ	REYNARD 883 VW	19	20:50.349
		ΕΚΤΟΣ ΚΑΤΑΤΑΞΗΣ			
	24	ΧΑΛΚΙΟΠΟΥΛΟΣ ΑΝΔΡΕΑΣ	DALARA MUGEN	5	05:04.322
	0	P.S. MOTOSPORT ΠΑΠΑΦΙΛΙΠΠΟΥ ΒΑΣΙΛΗΣ	DALARA HONDA MUGEN	2	01:51.190

ΑΥΤΟΚΙΝΗΤΑ SPORT

1	19	ΡΟΥΣΤΕΜΗΣ ΑΛΕΞΑΝΔΡΟΣ	FORD SIERRA RS 500	E/12 25	27:25.699
2	12	ΚΥΠΡΙΩΤΗΣ ΒΑΓΓΕΛΗΣ	PEUGEOT 106 Rallye	A/6 24	26:44.439
3	11	ΦΩΤΕΙΝΟΣ ΜΙΧΑΛΗΣ	PEUGEOT 106 Rallye	A/6 23	27:39.577
4	9	ΔΟΥΚΕΡΗΣ ΣΠΥΡΟΣ	PEUGEOT 106 Rallye	A/6 22	26:37.184
5	17	ΚΑΤΣΑΡΟΣ ΠΑΝΑΓΙΩΤΗΣ	VW GOLF 2	E/11 22	26:42.648
6	14	ΚΟΥΛΟΥΜΠΡΗΣ ΜΑΝΩΛΗΣ	CITROEN ZX 2.0	E/11 21	26:31.621
		ΕΚΤΟΣ ΚΑΤΑΤΑΞΗΣ			
	20	ΟΡΦΑΝΙΔΗΣ ΣΑΒΒΑΣ	FORD ESCORT 2.0	E/12 10	15:50.071
	15	ΕΛΕΥΘΕΡΙΟΥ ΜΑΝΩΛΗΣ	ALFA ROMEO 2.0	E/11 10	12:16.719
	16	ΛΥΜΠΕΡΟΠΟΥΛΟΣ ΑΛΕΞ.	RENAULT 5 1.8	E/11 2	02:37.786

ΑΥΤΟΚΙΝΗΤΑ ΠΑΡΑΓΩΓΗΣ

1	7	ΑΡΒΑΝΙΤΑΚΗΣ ΒΑΓΓΕΛΗΣ	FORD ESCORT COSWORTH	N/4 25	27:18/750
2	3	TOKMAKIDIS GEORGE	SEAT IBIZA	N/3 22	26:40.582
3	2	ΡΟΥΣΤΕΜΗΣ ΛΥΣΙΜΑΧΟΣ	SEAT TOLEDO	N/3 22	27:13.073
4	6	"ΚΕΜΑ"	BMW M3	N/4 20	21:51.758
		ΕΚΤΟΣ ΚΑΤΑΤΑΞΗΣ			
	5	SCHARFF CURT	SEAT IBIZA	N/3 5	06:12.718
	1	ΚΟΥΦΟΥ ΓΙΑΝΝΗΣ	PEUGEOT 106 Rallye	N/1 2	02:34.397

ΑΥΤΟΚΙΝΗΤΑ ST

1	22	ΧΑΛΚΙΟΠΟΥΛΟΣ ΚΩΣΤΑΣ	HONDA ACCORD 2000	25	26:27.908
		ΕΚΤΟΣ ΚΑΤΑΤΑΞΗΣ			
	21	ΧΑΛΚΙΟΠΟΥΛΟΣ ΑΝΔΡΕΑΣ	HONDA ACCORD 2000	7	07:36.437

ΑΓΩΝΑΣ ΤΑΧΥΤΗΤΑΣ ΜΟΤΟΣΥΚΛΕΤΩΝ SUPER MOTARD

1	111	ΛΥΡΙΟΥ ΣΤΑΜΑΤΗΣ	HUSABERG 650	M 22	24:07.599
2	34	ΚΛΑΔΟΓΕΝΗΣ ΓΙΑΝΝΗΣ	KTM520	M 22	24:08:323
3	22	ΣΕΡΦΑΣ ΔΗΜΗΤΡΗΣ	YAMAHA YZ 426F	M 21	23:32.867
4	21	ΜΑΓΟΥΛΙΩΤΗΣ ΒΑΣΙΛΗΣ	HUSQVARNA	M 21	24:14.466
5	99	ΜΠΕΝΟΤ ΦΡΑΝΚΥ	YAMAHA YZ 426F	M 20	23:38.687
6	127	ΖΟΥΝΗΣ ΘΕΟΛΟΓΟΣ	HUSABERG 550	M 20	24:18.112
7	161	ΠΑΠΑΔΟΠΟΥΛΟΣ ΒΑΣΙΛΗΣ	YAMAHA YZ 426F	M 19	24:24.693

ΑΓΩΝΑΣ ΤΑΧΥΤΗΤΑΣ ΜΟΤΟΣΥΚΛΕΤΩΝ OPEN

1	11	ΓΙΑΛΟΥΡΑΚΗΣ ΑΛΕΞΑΝΔΡΟΣ	HONDA RS 125	OPEN 22	23:14.750
2	7	ΜΑΣΤΡΟΜΙΧΑΛΗΣ ΜΠΑΜΠΗΣ	YAMAHA R1 1000	OPEN 22	23:36.959
3	3	ΔΡΑΚΟΣ ΣΑΒΒΑΣ	HONDA RS 125	OPEN 21	23:16.077
4	46	ΠΟΤΣΟΣ ΣΑΒΒΑΣ	HONDA CBR 600	OPEN 21	23:31.260
5	17	ΑΤΣΙΔΗΣ ΝΙΚΟΣ	HONDA RS 125	OPEN 21	24:08.835
6	25	ΑΤΤΙΤΗΣ ΝΙΚΟΣ	SUZUKI CSX 1300R	OPEN 21	24:17.685
7	10	ΜΠΡΟΚΟΣ ΔΗΜΗΤΡΗΣ	HONDA RS 125	OPEN 20	23:17.258

ΑΓΩΝΑΣ ΤΑΧΥΤΗΤΑΣ ΜΟΤΟΣΥΚΛΕΤΩΝ S.S. 400

1	18	ΧΑΤΖΗΘΕΟΔΟΣΙΟΥ ΜΑΝΩΛΗΣ	HONDA NSR 250	SS 21	23:48.694
2	8	ΚΑΡΑΟΣΜΑΝ ΤΖΕΜ	HONDA NSR 250	SS 20	24:28.319
3	39	ΚΑΤΣΟΥΡΑΚΗΣ ΜΙΧΑΛΗΣ	HONDA NSR 250	SS 19	23 '26.618
		ΕΚΤΟΣ ΚΑΤΑΤΑΞΗΣ			
	9	ΓΟΥΛΛΑΡΑΣ ΑΝΤΩΝΗΣ	HONDA NSR 250	SS 16	18:22.032

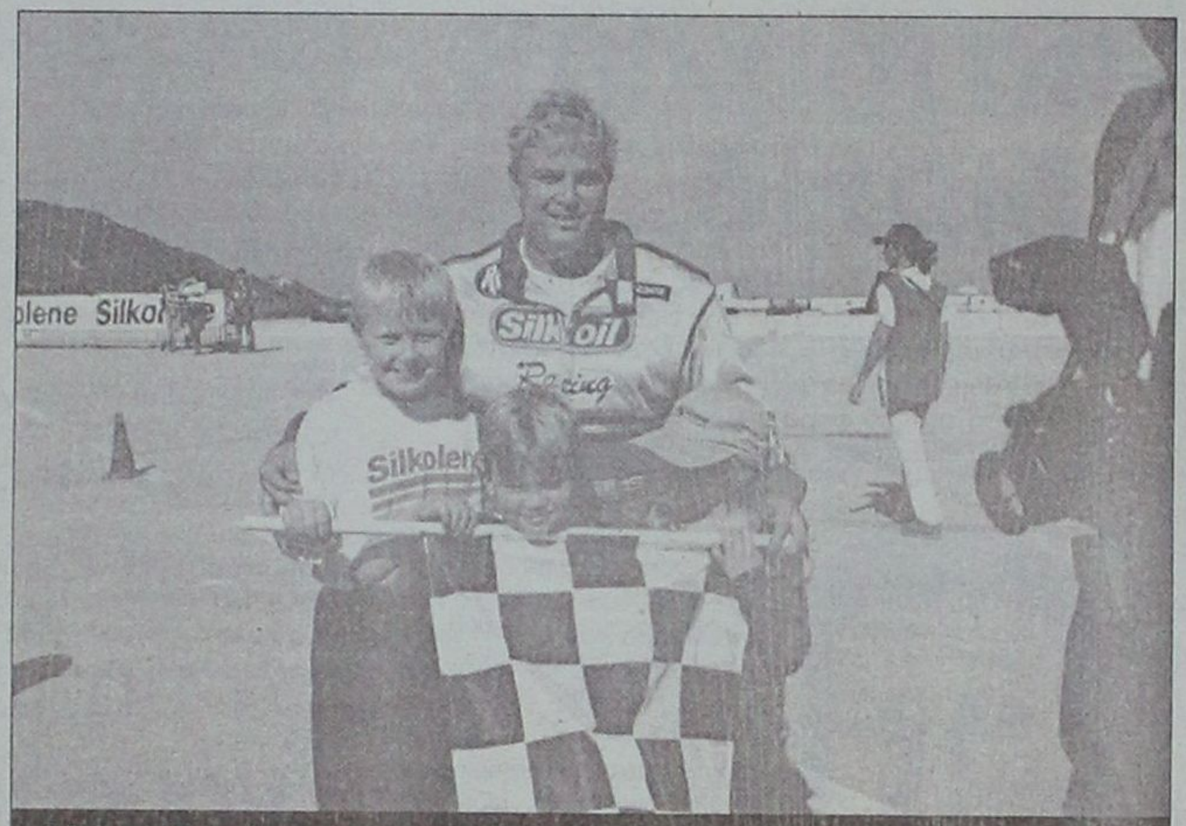

Ο Κώστας Χαλκιόπουλος (με τα παιδιά του) πήρε την πρώτη θέση στα αυτοκίνητα ST και τρίτος στη FORMULA 3

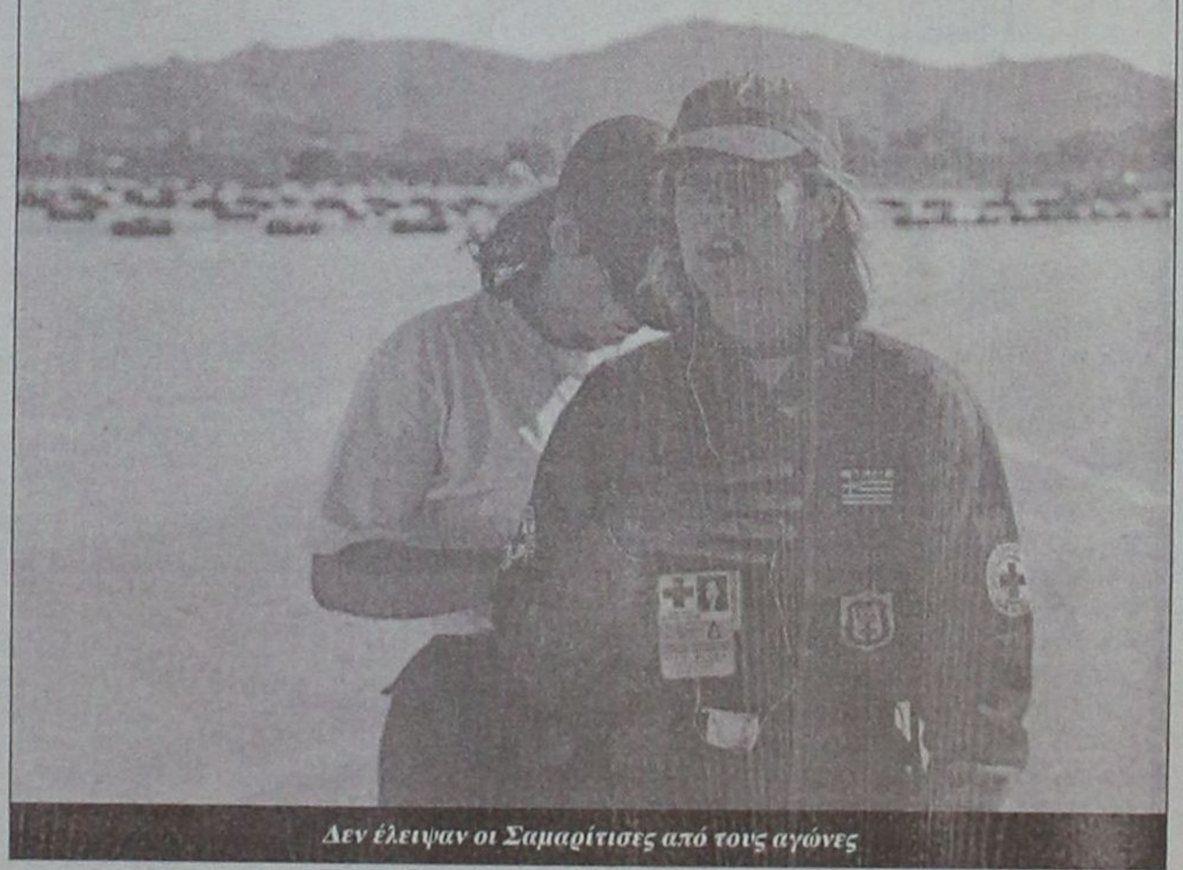

Δεν έλειψαν οι Σαμαρίτισες από τους αγώνες



Ο Λέκος Γιαλλουράκης πρώτευσε στις μηχανές

Με τον πάντα δικό σας...

Αλλαξογκολιές

...γκολτζή - γκολτζή

www.angelfire.com/pa4/allaksogolies

E-mail: allaksogolis@yahoo.gr

Ουφ, πάει κι αυτό ! Πάνε και οι εκλογές. Εξαιτίας των αποτελεσμάτων με στερηθήκατε την προηγούμενη Δευτέρα, λόγω έλλειψης χώρου. Τώρα πλέον θα επανέλθετε σε γνώριμους ρυθμούς, χωρίς να βλέπετε υποψηφίους στον δρόμο που να σας κυνηγάνε και να σας γλείφουνε για να πάρουνε την ψήφο σας. Το καύτερο λοιπόν που έχετε να κάνετε είναι να ξαπλάρετε στην αναπαυτική πολυθρόνα σας, να αναπολήσετε τα καλά της προεκλογικής περιόδου και να περιμένετε χωρίς καμιά πίεση τις ερχόμενες εκλογές, για να ξαναζήσετε την ένταση και την αγωνία για την έκβαση των αποτελεσμάτων. Όπως πάντως σας δουλεύουν οι πολιτικοί οι οποίοι σας θυμούνται μια φορά κάθε τέσσερα χρόνια, έτσι κι εσείς αυτή την μια φορά μπορείτε να τους επεξεργαστείτε με τον ίδιο τρόπο. Απλά...υποσχεθείτε τους !!!



Το στίχημα όμως και ο τζόγος δεν έμειναν αμέτοχοι τον τελευταίο καιρό. Το Πάμε Στίχημα του ΟΠΑΠ ήρθε τελευταίο και καταιδρωμένο, ενώ στα ύψη έφτασε το Πάμε Κάλπη του Ο.ΨΗ.Π. (Οργανισμός Ψηφοφόρων Πανελλαδικώς) με φοβερές αποδόσεις και υπερβολικά μεγάλο τζίρο. Οι εκπλήξεις κι εδώ όπως και στο ποδόσφαιρο ανέβασαν τα κέρδη των παικτών και ακόμη περισσότερο αυτών που έπαιξαν στάνταρ τα αουτσάιντερ. Ο ΟΠΑΠ μάλιστα μετά τα τελευταία γεγονότα σκέφτεται πολύ σοβαρά να καθιερώσει έκτακτους διαγωνισμούς στις εκλογές είτε Δημοτικές – Νομαρχιακές είναι αυτές είναι Βουλευτικές είτε για την Ευρωβουλή !

Μου αρέσουν πραγματικά πάντως τα ευχαριστήρια των πολιτικών προς τους ψηφοφόρους τα οποία διακρίνονται από υπερβολική δόση ανωτερότητας και εξυπνάδας. Για να καταλάβετε τι ακριβώς εννοώ, διαβάστε ένα από αυτά : Θέλω να ευχαριστήσω όλους όσους με ψήφισαν αλλά και όλους όσους δεν με ψήφισαν...Πως είπατε ? Δεν καταλάβατε ? Παραδείγματος χάριν, εγώ θέλω να ευχαριστήσω όλους εσάς που με διαβάζετε αλλά και όλους εσάς που δεν ρίχνετε στην στήλη ούτε μια ματιά για δικούς σας λόγους. Τι να κάνουμε ? Εγώ δεν θέλω να ανακατευόμαι στα προσωπικά σας, αλλά κι έτσι υπάρχει μια ισορροπία !!! Τους μεν πρώτους σας ευχαριστώ γιατί διακρίνεστε για τα πνευματικά σας χαρίσματα και ξεχωρίζετε την στήλη, τους δε δεύτερους γιατί δεν μπορείτε να φτάσετε στα επίπεδα μας και παραμένετε εκεί που επιλέξατε. Όποιος δεν καταλαβαίνει ακόμη και τώρα υπάρχουν στην αγορά αρκετά λεξικά της Νεοελληνικής γλώσσας που μπορούν να σας βοηθήσουν !

Το απορίας άξιον δεν είναι μόνο το πώς θα πραγματοποιήσουν όλα όσα υπόσχονται οι υποψήφιοι πολιτευτές αλλά και το πώς γίνεται οι ψηφοφόροι να τους έχουν ψηφίσει όλους ανεξαιρέτως. Να απαντήσω ή να παίξουμε Ρώσικη Ρουλέτα ? Ας απαντήσω καλύτερα. Όπως όλοι οι πολιτικοί (υποψήφιοι και μη) υπόσχονται με ΘΑ και ΘΑ για τα πάντα, έτσι και οι ψηφοφόροι απαντούν με ΝΑΙ και ΝΑΙ σε όλους.

Ας πάμε τώρα και σε κάτι πραγματικά ενδιαφέρον. Στην Φάρμα του MEGA το γάλα της αγελάδας είναι άπαχο, αποβουτυρωμένο ή light ? Ας μας απαντήσει ένας από τους υποψήφιους καλλιτέχνες του Fame Story του ANT1 που κάνουν και μαθήματα καλών τεχνών ή ας μας δείξει καλύτερα τα ποντίκια του ο νέος Σβαρτσενέγκερ που γυμνάζεται ανελλιπώς στο γυμναστήριο του STAR, χύνοντας τόνους ιδρώτα. Εάν δεν μπορέσουμε να βγάλουμε άκρη από τα παραπάνω τότε μόνο μία λύση μας απομένει : Φύλλο και Φτερό για να αποκτήσουμε (επιτέλους) ανάλαφρα μυαλά ή μυαλά αέρος !!!

Ένα πρώτο time out για ζέσταμα. Ήταν μια κυρία που τον Κολοκοτρώνη τον έλεγε Κοτρώνη. Αύτη η κυρία έκανε ένα πάρτι και κάλεσε τον Κολοκοτρώνη. Πάει εκεί και του λέει αυτή η γυναίκα:- "Περάστε κύριε Κοτρώνη." Περνάει ο Κολοκοτρώνης και του λέει αυτή η γυναίκα: - "Καθίστε κύριε Κοτρώνη." Όμως ο Κολοκοτρώνης δεν καθότανε. - "Μα γιατί δεν κάθεστε κύριε Κοτρώνη;" και τότε λέει ο Κολοκοτρώνης: - "Μα πως να κάτσω κυρία αφού μου κόψατε τον κώλο;"

Για ακόμη μία φορά βλέπω με μεγάλη μου λύπη να κατασκευάζονται γήπεδα σε όλη την χώρα και εδώ στα ακριτικά νησιά μας εκτός από μερικές εξαιρέσεις να έχουμε μείνει στην απ'έξω. Άκουσα και το εξής καταπληκτικό και δεν πρόκειται για δικό μου ανέκδοτο. Μέχρι το 2004 λένε, δεν θα υπάρχει ούτε ένα γήπεδο ξερό. Όλα θα είναι πράσινα, αλλά δεν μας έχουν πει τι χόρτο θα περιέχουν. Κανονικό ή χλωρό ? Μάλλον το δεύτερο για να εκτρέφουμε και τρελλές αγελάδες !



Στην σημερινή φώτο έχετε τη παγκόσμια αποκλειστικότητα να θαυμάσετε τον μεγάλο Δάκη όπου εκτός από όλες τις άλλες ασχολίες του είναι και φανατικός των extreme sports. Όπως διαπιστώνετε με τα ίδια σας τα μάτια, πρόκειται για ικανότατο αναβάτη που δεν δίστασε να πάρει μέρος και στους αγώνες χθες στο αεροδρόμιο των Μαριτσών, όπου άφησε και τις καλύτερες εντυπώσεις. Ο άνθρωπος-ταχύτητα. Απολαύστε τον !

Μετά την ανακοίνωση των εκλογικών αποτελεσμάτων δεν ήταν λίγοι οι άνθρωποι του αθλητισμού που εκτέθηκαν στις εκλογές και δεν κατάφεραν να αναδειχθούν σε συμβούλοι για να προσφέρουν έτσι και από θέση ισχύος στα ιδανικά που πιστεύουν, με συνέπεια να έχουν φτάσει ακόμα και στην σκέψη να αποχωρήσουν από τις θέσεις τις οποίες κατέχουν και υπηρετούν σε διάφορα αθλήματα με διάφορες ιδιότητες. Επανειλημμένως έχω τονίσει πως ο αθλητισμός δεν είναι μόνο παιχνίδι, διασκέδαση και σωματική υγεία αλλά είναι το καλύτερο φάρμακο για να κρατήσει τη νεολαία μακριά από επικίνδυνους δρόμους και πειρασμούς. Δυστυχώς όμως στην Ελλάδα ενώ όλοι υποτίθεται ότι δίνουν τα πάντα για τον αθλητισμό και τους ανθρώπους του, όταν έρθει η ώρα για να αποδείξουν αυτά που διατυμπανίζουν τότε έχουμε ακριβώς τα αντίθετα αποτελέσματα. Με λίγα λόγια «τα δικά μας δικά μας και τα δικά σας δικά μας» !!!

Για τους εκλεκτούς φίλους του Ίντερνετ που θέλουν να αποκτήσουν γη με φως, νερό και τηλέφωνο στο...φεγγάρι με θέα την Γη, δεν έχουν παρά να κλείσουν από σήμερα το κομμάτι που τους ενδιαφέρει, χρεώνοντας αντίστοιχα την πιστωτική τους κάρτα με ποσά διόλου ευκαταφρόνητα. Απλώς πληκτρολογήστε: **www.moonproperty.net**

Να περάσουμε τώρα και στο ανεκδοτάκι μας. Ένας περπατημένος συζητούσε μ᾽ ένα φίλο του, καλό παιδί αλλά άβγαλτος. - "Ρε συ Γιαννάκη, δεν είναι κατάσταση αυτή, να έχεις φτάσει σ᾽ αυτή την ηλικία και να μην έχεις κάνει έρωτα ακόμα. Λοιπόν, θέλεις να κανονίσω εγώ κάποια φάση να δεις τι ωραία που είναι;" Αφού λοιπόν συμφώνησαν, κανονίζει ο τύπος με μια λυσσάρα και τους κλείνει ραντεβού. Όταν έφτασαν τελικά να είναι μόνοι τους σ᾽ ένα δωμάτιο, η γκόμενα, που ήταν μιλημένη, αρχίζει να παίρνει προκλητικές στάσεις βγάζοντας ερεθιστικούς αναστεναγμούς μήπως και φτιαχτεί ο Γιαννάκης, αλλά αυτός τίποτα. Μετά άρχιζε να του λέει: - "Πολλή ζέστη έχει, δεν σε πειράζει να βγάλω το μπλουζάκι μου;" - "Εε...όχι. Έχει ζέστη και είναι λογικό να θέλεις να δροσιστείς βγάζοντας τη μπλούζα σου, λέει με τρεμάμενη φωνή." Βγάζει λοιπόν το μπλουζάκι και μένει με το σουτιέν. Λίγο μετά του ξαναλέει: - "Σαν να με στενεύει λιγάκι το σουτιέν, δεν θα σε πειράξει να το βγάλω, έτσι;" - "Εεε... Φυσικά, αν σε στενεύει βγάλτο," η τρεμάμενη φωνή ξανά. Αφού η γκόμενα βγάζει και το σουτιέν και δεν βλέπει καμιά αντίδραση από το Γιαννάκη, τα παίρνει στο κρανίο, αποφασίζει ν᾽ ακολουθήσει άλλη μέθοδο, πάει κοντά του και του λέει: - "Εδώ αγόρι μου, τι είναι αυτά;" ρωτάει δείχνοντας το στήθος της. - "Εεεε... εεε..." - "Τι είναι αυτά βρε, πες μου," του ξαναλέει. - "Εεεε... εεε... Βυζιά," απαντάει. - "Ωραία, του λέει. Και τι τα κάνουμε αγοράκι μου;" - "Εεεε... Εεεεε... Δεν ξέρω." - "Φίλα τα αγόρι μου!" Βάζοντας το χέρι του μπροστά στα μάτια του άρχισε να τα φιλάει: - "5...10...15...20...25..." !!!

Η ιστοσελίδα της αγαπημένης σας στήλης εκτός των άλλων περιλαμβάνει το πρόγραμμα και τα αποτελέσματα από τους αγώνες της Α και Β κατηγορίας του πρωταθλήματος 2002-2003, αλλά και το πρόγραμμα και τα αποτελέσματα του προηγούμενου πρωταθλήματος. Όπως πάντα θα επακολουθήσουν πολλές εκπλήξεις και στο ίντερνετ. Απλώς πληκτρολογήστε : **www.angelfire.com/pa4/allaksogolies**

Σαν χθες πριν από 5 χρόνια ακριβώς, έκανε την εμφάνιση της μια στήλη που έμελλε να γράψει ιστορία στον χώρο της λογοτεχνίας, της ποίησης, των μυθιστορημάτων, των ρομάντζων και που έσπασε κάθε ρεκόρ Γκίνες στον αριθμό των αναγνωστών. Στις 27 Οκτωβρίου 1997 γεννήθηκαν οι Αλλαξογκολιές και χάρη σε εσάς έσβησαν χθες το 5ο κεράκι. Σας ευχαριστώ. Και στα...100 !!!

Κλείνοντας θα ήθελα να ευχαριστήσω τον σπόνσορα του «**Αλλαξογκόλης FM**» που με υποστηρίζει στα ερτζιανά και είναι ο εξής: **Α>** Εστιατόριο-Μεζεδοπωλείο «**ΣΚΑΛΑΚΙΑ**». Μεζεδάκια, σαλάτες, θαλασσινά και ψητά όλα στα κάρβουνα, σε ένα υπέροχο περιβάλλον με υπέροχη δροσερή αυλή, στην κεντρική πλατεία Παστίδας, τηλ.:0241047214. Κάθε Πέμπτη στις 18:00 (λόγω χειμερινού ωραρίου), στις συχνότητες του TOP FM η αγαπημένη σας εκπομπή σας περιμένει.

Ο Αλλαξογκόλης FM πάντα στην συχνότητα σας
Ο γκολτζής

ΜΠΑΣΚΕΤ

Παραλίγο...πλεκτροπαληξία!

• ΤΟΝ ΧΑΡΟ ΜΕ ΤΑ ΜΑΤΙΑ ΤΟΥ ΕΙΔΕ Ο ΙΒΙΣΚΟΣ. ΜΕΤΑ ΑΠΟ ΕΝΑ ΠΡΑΓΜΑΤΙΚΟ ΝΤΕΡΜΠΙ, ΝΙΚΗΣΕ ΣΤΙΣ ΛΕΠΤΟΜΕΡΕΙΕΣ ΤΟΝ ΑΓ. ΝΙΚΟΛΑΟ ΜΕ 67-64

• ΜΕΤΑ ΤΟ ΤΕΛΟΣ ΤΟΥ ΑΓΩΝΑ ΣΤΟ ΠΑΡΚΕ ΕΚΣΦΕΝΔΟΝΙΣΤΗΚΑΝ ΔΥΟ ΜΠΟΥΚΑΛΙΑ

Όσοι προτίμησαν να πάνε το Σάββατο στο Κλειστό της Κρεμαστής για να παρακολουθήσουν το παιχνίδι ανάμεσα στον Αγ. Νικόλαο Παστίδας και τον Ιβίσκο, σίγουρα δεν έχασαν!

Το ματς το οποίο πριν από την έναρξη του είχε φαβορί και αουτσάιντερ, εξελίχθηκε σ' ένα πραγματικό ντέρμπι, που πρόσφερε αγωνία και πάμπολλες συγκινήσεις. Μετά από μία συναρπαστική μάχη "πόντο-πόντο", που διήρκησε μέχρι τα τελευταία δευτερόλεπτα, ο Ιβίσκος φάνηκε πιο ψύχραιμος, πιο έμπειρος, ίσως και πιο τυχερός και πήρε την νίκη με 67-64.

Δυστυχώς, όμως, δεν έλειψαν οι ενστάσεις. Όπως γράφτηκε και στο Φύλλο Αγώνα, μετά την λήξη ορισμένοι "φίλαθλοι" εκσφενδόνισαν στον αγωνιστικό χώρο δύο μπουκάλια με στόχο τους παίκτες και τους διαιτητές.

Τα δεκάλεπτα: 16-13, 31-38, 47-47, 64-67

Οι διαιτητές: **Ευσταθίου-Σεϊτάκης**

Οι πόντοι:

ΑΓ. ΝΙΚΟΛΑΟΣ: *Καμπουράκης, Κιόδρος 6 (1), Χαρόπουλος 4, Κεσεδάκης, Τσαλικίδης 4, Γρηγοράς 8, Μαλιάκας 2, Πλατέλας 2, Εκιζόγου 24, Κουνούκλας 14*

ΙΒΙΣΚΟΣ: *Κατσανάκος 14 (3), Καρπαθάκης 9, Πολυχρονίου 10, Τσιτσούλας 4, Δανελάκης 2, Γιωτόπουλος 6, Συντάγγελος 4, Κούρος 16, Κατσαράς 2*

Παραιτήθηκε ο Παππούλης

• ...από τον πάγκο του Ηρακλή 2000

Οι αυξημένες υποχρεώσεις του **Γιάννη Παππούλη** ως βοηθός του **Γιώργου Κετσελίδη** στον Ιπποκράτη οδήγησαν τον έμπειρο τεχνικό σε παραίτηση από τον πάγκο του Ηρακλή 2000.

Διάδοχός του στην τεχνική ηγεσία είναι ο **Τάσος Μπατμάς** ο οποίος καλείται να συνεχίσει το έργο του **Παππούλη** στον Ηρακλή. Η ομάδα βρίσκεται στη δεύτερη θέση της βαθμολογίας έχοντας ένα παιχνίδι λιγότερο (με τον Κλεόβουλο).

Με τον αέρα του πρωτοπόρου

• Ο Παντηλιακός ήταν σαρωτικός απέναντι στη Σύμη (83-50)

Στην πρώτη θέση της βαθμολογίας «στρογγυλοκάθισε» ο Παντηλιακός μετά τη νίκη του επί της Σύμης με 83-50. Η διαφορά δυναμικότητας των δύο ομάδων ήταν ξεκάθαρη στον αγωνιστικό χώρο και οι γηπεδούχοι έφτασαν στην τελική επικράτηση με χαρακτηριστική άνεση.

Ο νεαρός **Ηλιού** διαπρέπει και στην ανδρική ομάδα και για μια ακόμη φορά ήταν ο πρώτος σκόρερ του Παντηλιακού.

Τον ακολούθησαν σε απόδοση οι **Μάγγος, Πάχος** και **Μαμάκας.**

Από τους φιλοξενούμενους, διασώθηκε ο **Μυλωνάκης**.

ΔΕΚΑΛΕΠΤΑ: 19-13, 41-22 (ημιχρ.), 55-31, 83-50.

Διαιτητές: Βιτζηλαίος-Φάκαρος

ΠΑΝΤΗΛΙΑΚΟΣ (Τσακίρης): *Μάγγος 15(1), Κωστάκης, Πάχος 14, Μαμάκας 12(2), Αφεντούλης 2, Καλλιγάς 6, Ρουσσακάκης, Τσιάλτας Α. 15, Ηλιού 19(3).*

ΣΥΜΗ (ΜΟΣΧΟΒΗΣ): *Χάσκας 8, Λούπης, Φουντουραδάκης 2, Μυλωνάκης 21(2), Τσουβαλάς, Μακρόπουλος 8, Μισσός, Καραγιάννης 5(1), Καρατζένης 6.*

Επικράτησε ...δίκαια

• Η ΑΕ Δικαίου δεν δυσκολεύτηκε να φθάσει στη νίκη με αντίπαλο την ΕΑΚΑ (73-74)

Συνέχισε να διατηρεί την επαφή της με τις πρώτες θέσεις του βαθμολογικού πίνακα η ΑΕ Δικαίου.

Χθες υποδέχθηκε την ΕΑ Καλύμνου και χωρίς να ιδρώσει ιδιαίτερα επιβλήθηκε με 73-54.

Η υπεροχή των γηπεδούχων ήταν εμφανής από τα πρώτα λεπτά της αναμέτρησης και το παιχνίδι δεν αντέχει κριτικής.

Κορυφαίος του γηπέδου ο Σανδάλης με 18 πόντους και 3 τρίποντα. Πολύ καλός και ο νεαρός Μολυβιάτης.

Από την ομάδα της Καλύμνου, φιλότιμα προσπάθησε ο Κουλιάς.

Η ΑΕ Δικαίου δοκιμάζεται στη συνέχεια κόντρα στο Διγενή ενώ η ΕΑΚΑ έχει δύσκολη αποστολή καθώς υποδέχεται τον Ιπποκράτη.

Δεκάλεπτα: 15-13, 42-18 (ημιχρ.), 56-30, 73,54

Διαιτητές: Ζαμάγιας-Μαρμαρινός

ΑΕ ΔΙΚΑΙΟΥ (Τζομάκας): *Σανδάλης 18 (3), Πίτσης 2, Κροτήρης 4, Μολυβιάτης 12, Τρύπας 5 (4), Αντωνόπουλος 8, Αλεξανδρής 4, Διακαναστάσης 6, Χατζηφούντας 4, Στεφάνου 4, Σπανός 6, Χατζηγιακουμής.*

ΕΑΚΑ (Παπαϊωάννου): *Κάννης 6, Κουλιάς 16, Ρείση 7, Κινής 1, Οικονόμου 10, Ατσάς 4, Κούρος 3, Μαΐλης 7, Κουλουριώτης.*

Α' ΚΑΤΗΓΟΡΙΑ

Αποτελέσματα 3ης αγωνιστικής

Ιπποκράτης-Ηρακλής Λάρδου	72-57
Δωριέας-Διγενής	47-65
Αγιος Νικόκαος-Ιβίσκος	64-67
ΑΕ Δικαίου-ΕΑΚΑ	73-54

Βαθμολογία

1. Ιπποκράτης	220-173	6
2. Ηρακλής Λ.	212-199	5
3. ΑΕ Δικαίου	204-185	5
4. Διγενής	190-163	5
5. Ιβίσκος	182-199	4
6. Αγ. Νικόλαος	180-193	4
7. ΕΑΚΑ	174-199	4
8. Δωριέας	157-208	3

Επόμενη αγωνιστική (4η)

ΕΑΚΑ-Ιπποκράτης
Διγενής-ΑΕ Δικαίου
Δωριέας-Αγιος Νικόλαος
Ηρακλής Λάρδου-Ιβίσκος

Β' ΚΑΤΗΓΟΡΙΑ

Αποτελέσματα 3ης αγωνιστικής

Εύελπις-Ηλιος	90-70
Ηρακλής 2000-Αρχάγγελος	20-0 (ά.α.)
Παντηλικός-Σύμη	83-50
Ρεπό: Κλεόβουλος	

ΒΑΘΜΟΛΟΓΙΑ

1. Παντηλιακός	236-139	6
2. Ηρακλής 2000	90-36	4
3. Εύελπις	139-117	4
4. Σύμη	100-130	3
5. Ηλιος	151-250	3
6. Αρχάγγελος	85-109	2
7. Κλεόβουλος	47-49	1

• Εύελπις, Σύμη και Κλεόβουλος έχουν εκτίσει το ρεπό τους.

• Εκκρεμεί η διεξαγωγή του αγώνα Ηρακλής 2000-Κλεόβουλος.

• Ο Αρχάγγελος έχει ένα μηδενισμό.

Επόμενη αγωνιστική (4η)

Αρχάγγελος-Εύελπις
Σύμη-Ηρακλής 2000
Ηλιος-Κλεόβουλος
Ρεπό ο Παντηλιακός

Ο πρώτος μηδενισμός

Η ομάδα του Αρχαγγέλου δεν ταξίδεψε στην Κω για να αντιμετωπίσει τον Ηρακλή 2000 κι έτσι οι γηπεδούχοι πήραν τη νίκη στα χαρτιά με 20-0 άνευ αγώνος. Ο Αρχάγγελος αναμένεται να μηδενιστεί από την πειθαρχική επιτροπή της Τ.Ε. ΕΟΚ Δωδ/σου.

Βέβαια, η απόφαση αυτή ενδεχομένως να μη βάλει σε περιπέτειες το σύλλογο καθώς στο υπόλοιπο πρωτάθλημα δεν θα χρειαστεί να κάνει άλλο ταξίδι εκτός Ρόδου.



ΜΠΑΣΚΕΤ

Ανετο πέρασμα

• ΣΕ ΡΥΘΜΟΥΣ ΠΡΟΠΟΝΗΣΗΣ, Ο ΙΒΙΣΚΟΣ ΝΙΚΗΣΕ ΣΤΗ ΛΑΡΔΟ ΤΟΝ ΦΙΛΟΤΙΜΟ ΗΡΑΚΛΗ ΜΕ 62-29

Απολύτως κανένα πρόβλημα δεν αντιμετώπισε ο Ιβίσκος στο εκτός έδρας παιχνίδι του με τον Ηρακλή Λάρδου. Χάρη στην εμπειρία τους και την σαφέστατα μεγαλύτερη ετοιμότητά τους, οι παίκτες του **Γιώργου Πετσάλη** πήραν τη νίκη με 62-29, απέναντι σε μία ομάδα που είχε στη σύνθεσή της αρκετούς αθλητές που ανήκουν στην κατηγορία των παίδων.

Τα δεκάλεπτα: 9-14, 13-33, 18-50, 29-62.

Οι διαιτητές: **Κουνελλές Ν., Μπακαλούμας.** Οι πόντοι:

ΗΡΑΚΛΗΣ ΛΑΡΔΟΥ (Κυρτσούδης): *Καπιώτης, Καφάλας, Αχλαδιώτης, Φαφουτάκης, Κασιώτης Ζ., Μαστροδημήτρης 2, Χουντούρ 8, Αθανασάς 4, Ευσταθίου, Αθανασάκης 4., Κωβιού 9.*

ΙΒΙΣΚΟΣ (Πετσάλης): *Βογιατζής 3, Μανωλίτσης 18, Κατσαράς, Χαρκιανάκης, Φιλιππόπουλος 16, Καραγιάννης, Καπιτάνος 23, Στεφάνου, Καραβάκης 2, Ανατολίτης, Διακαντώνης.*

ΕΦΗΒΙΚΟ

ΑΠΟΤΕΛΕΣΜΑΤΑ 1ΗΣ ΑΓΩΝΙΣΤΙΚΗΣ

Ζέφυρος - Παντηλιακός	60-65
Κολοσσός - Ιάλυσος	73-54
Ηρακλής Λάρδου - Ιβίσκος	29-62

Ρεπό: Διαγόρας

Εύκολα ο Ιπποκράτης

• Πήρε τη νίκη με 52-36 επί της ΑΕ Δικαίου στην πρεμιέρα των κορασίδων

Σαφώς ανώτερος ο Ιπποκράτης έκαμψε την αντίσταση της ΑΕ Δικαίου στην πρώτη αγωνιστική του πρωταθλήματος των κορασίδων με σκορ 36-52.

Καλλέργη και **Πατμίου** σήκωσαν το βάρος των επιθέσεων ενώ από την ομάδα του Δικαίου διακρίθηκε μόνο η **Μοσχοπούλου.**

Τα δεκάλεπτα: 8-16, 16-29 (ημιχρ.), 28-43, 36-52.

Διαιτητές: **Ζαμάγιας - Μαρμαρινός.** Οι πόντοι:

ΑΕ ΔΙΚΑΙΟΥ (Τζομάκας): *Μοσχοπούλου 16, Παραδείση 4, Αγγελή 3, Ρίσκου 6, Γλυνάτση 2, Τσαμπουνιάρη 4, Δρόσου 2, Εψιμου, Κρητικού, Αφεντούλη, Παπαποστόλου.*

ΙΠΠΟΚΡΑΤΗΣ (Καπερώνης): *Καλλέργη 15, Κούσιαντα 8, Μαρκόγλου Α. 2, Πατμίου 12, Μαρκόγλου 13, Αβαχιάν 1, Αγγέλη, Χατζηδημήτρη, Καστελοριζιού, Πάττα.*

ΚΟΡΑΣΙΔΕΣ

ΑΠΟΤΕΛΕΣΜΑΤΑ 1ΗΣ ΑΓΩΝΙΣΤΙΚΗΣ

ΑΕ Δικαίου - Ιπποκράτης	36-52
Διαγόρας - Νίκη Ρόδου	51-46
Ηλιος - Ιβίσκος	22-65

Ρεπό: Ιάλυσος

"Καθάρισε" με Ηλιού

• Πετυχαίνοντας 35 πόντους ο νεαρός οδήγησε τους έφηβους του Παντηλιακού σε εκτός έδρας νίκη επί του Ζέφυρου με 65-60

Ντέρμπι "μύρισε" χθες το απόγευμα στο Βενετόκλειο στον αγώνα μεταξύ των εφηβικών ομάδων του Ζέφυρου και του Παντηλιακού. Οι τυπικά φιλοξενούμενοι προηγήθηκαν στο τέλος του ημιχρόνου ακόμα και με διαφορά δέκα πόντων, όμως ο Ζέφυρος δεν είχε πει την τελευταία του λέξη και στο τέλος του τρίτου δεκαλέπτου κατάφερε να πλησιάσει στο καλάθι.

Το ματς εξελίχθηκε πόντο-πόντο με το Παντηλιακό να αποδεικνύεται πιο ψύχραιμος και να κατακτά το ροζ φύλλο με 65-60.

Τα δεκάλεπτα: 8-16, 22-32, 45-47, 60-65.

Οι διαιτητές: **Μυροφόρος-Πετρίδης.**

ΟΙ ΠΟΝΤΟΙ

ΖΕΦΥΡΟΣ (Κουζουκάκης): *Μοσχοβάκος 5, Μακρυνύχτας 2, Ζαφειράκης 7, Σωμεριτάκης 6, Εμβέ, Σιέχ 14, Κιούρτ 3, Μιτσούκος 3.*

ΠΑΝΤΗΛΙΑΚΟΣ (Μίγκος): *Χατζηφούντας 5, Σταυρής 10, Μαγκαφάς 7, Τσάκαλος 2, Λογοθέτης 2, Χαρτοφύλλης 4, Ηλιού 35 (2).*

Θέμα πληρότητας

• Με το δεξί ξεκίνησε την πορεία της η εφηβική ομάδα του Κολοσσού. Οι περσινοί πρωταθλητές νίκησαν τον ελλειπέστατο Ιάλυσο με 73-54

Μία αναμέτρηση του Κολοσσού με τον Ιάλυσο σε οποιοδήποτε επίπεδο έχει πάντοτε το δικό της ξεχωριστό ενδιαφέρον. Υπάρχουν, φυσικά και οι εξαιρέσεις, όπως στην περίπτωση της Σαββατιάτικης αναμέτρησης του Βενετοκλείου ανάμεσα στις εφηβικές ομάδες των δύο συλλόγων. Οι "ερυθροκίτρινοι" κατέβηκαν να αγωνιστούν με μόλις έξι παίκτες, που αντιστάθηκαν όσο τους το επέτρεψαν οι δυνάμεις τους.

Ο πληρέστερος και καλύτερος Κολοσσός, με ξέσπασμα στο τελευταίο δεκάλεπτο, πήρε το ροζ φύλλο με 73-54.

Τα δεκάλεπτα: 10-12, 27-28, 46-42, 73-54.

Διαιτητές: **Στάλας-Φάκαρος.**

ΟΙ ΠΟΝΤΟΙ

ΚΟΛΟΣΣΟΣ (Θωμίδης): *Αλεξίου, Σπανουδάκης 28 (3), Βλάσσης 2, Στυλιανός 5 (1), Αγαπητάκης 2, Ματσαμάς 4, Μαντάλης, Κορναρόπουλος 14, Γιακουμάκης 12, Τρίμμης 3, Καρυδάκης, Χαϊδούλης 3.*

ΙΑΛΥΣΟΣ (Χατζηκαλημέρης): *Ιορδαμνής 16, Κυπριάδης 2, Μαστροχρήστος 18 (2), Κώστας, Γιωργίου 12, Παΐσογλου 6.*



ΑΙΓΑΙΟΝ

ΑΝΩΝΥΜΗ ΑΣΦΑΛΙΣΤΙΚΗ ΕΤΑΙΡΕΙΑ

ΑΣΦΑΛΙΣΤΡΑ ΟΧΗΜΑΤΩΝ

ΕΙΧ ΙΠΠΟΙ	ΕΙΧ ΚΟΣΤΟΣ	ΦΙΧ ΙΠΠΟΙ	ΦΙΧ ΚΟΣΤΟΣ	ΦΙΧ. ΑΓΡΟΤ ΙΠΠΟΙ	ΦΙΧ. ΑΓΡΟΤ ΚΟΣΤΟΣ
1-6	69,00€	1-10	100,77€	1-10	62,03€
7-8	71,16€	11-15	127,93€	11-15	78,40€
9-10	89,13€	16-20	143,11€	16-20	87,58€
11-12	90,58€	21-30	156,29€	21-30	95,18€
13-14	102,43€	31-40	163,88€	31-40	101,97€
15-20	131,54€	41-55	184,64€	41-55	108,76€
21-25	139,45€	56-75	215,00€	56-75	135,12€
		76 και άνω	239,37€	76 και άνω	151,10€

Ασφάλιστρα στο Β/Μ 03, 6ΜΗΝΟ,
με τις εξής καλύψεις:
Πυρός για **3.000** € και
φυσικά καιρικά φαινόμενα και σεισμό **3.000**€

Μ' ΕΜΑΣ ΟΛΟΙ ΚΑΙ ΟΛΑ ΜΠΟΡΟΥΝ ΝΑ ΕΙΝΑΙ ΑΣΦΑΛΗ

ΑΙΓΑΙΟΝ ΑΝΩΝΥΜΗ ΑΣΦΑΛΙΣΤΙΚΗ
ΕΡΥΘΡΟΥ ΣΤΑΥΡΟΥ 2
ΤΗΛ. 26722, 75701

Μίλησαν στο τέλος

• Με ξέσπασμα στο τελευταίο δεκάλεπτο, οι γυναίκες του Διαγόρα λύγισαν την αντίσταση του Ιπποκράτη με 38-30

Τον τίτλο του φαβορί επιβεβαίωσαν οι γυναίκες του Διαγόρα στην πρώτη αναμέτρηση της χρονιάς με αντίπαλο τον Ιπποκράτη. Παρά το γεγονός ότι βρέθηκαν στο τρίτο δεκάλεπτο με την πλάτη στον τοίχο, οι αθλήτριες του **Γιάννη Αρφαρά** εξαπέλυσαν στην τελική ευθεία την μεγάλη τους αντεπίθεση και χάρη στον πλουραλισμό που διέκρινε τις επιθέσεις τους, πήραν το ροζ φύλλο με 38-30. Οπως, πάντως, γίνεται ξεκάθαρο από το χαμηλό σκορ, τον πρώτο λόγο στο παιχνίδι είχαν οι άμυνες.

Τα δεκάλεπτα: 13-10, 19-16, 23-27, 38-30.

Οι διαιτητές: **Ευσταθίου - Στάλας.** Οι πόντοι:

ΔΙΑΓΟΡΑΣ (Αρφαράς): *Μέντου 4, Τζίνη 7, Χριστοπούλου 2, Γλυνάτση 11 (1), Λαού 6, Σιώζου 8, Πλατή, Δράκου, Μιχαήλου.*

ΙΠΠΟΚΡΑΤΗΣ (Καπερώνης): *Πλατέλα 2, Χαλκίτη 9, Φουφούλη 5, Δανελάκη 7, Σβύνου 5, Καλέργη 2, Κωνσταντίνου, Πατμίου.*

Αντεξε στην αντεπίθεση

• Οι κορασίδες του Διαγόρα δεν λύγισαν στην προσπάθεια για καμ-μπακ της Νίκης Ρόδου και πήραν τη νίκη με 51-46

Αρκετά ενδιαφέρον ήταν το παιχνίδι ανάμεσα στον Διαγόρα και τη Νίκη Ρόδου, καθώς τα "κυανέρυθρα" κορίτσια ναι μεν προηγήθηκαν στο τρίτο μέρος ακόμα και με διαφορά 11 πόντων, ωστόσο οι κοπελιές της Νίκης εξαπέλυσαν στο τελευταίο δεκάλεπτο την αντεπίθεσή τους και πλησίασαν επικίνδυνα, χωρίς όμως να καταφέρουν να γυρίσουν το παιχνίδι. Ο Διαγόρας επικράτησε με 51-46.

Τα δεκάλεπτα: 15-9, 31-19, 42-30, 51-46.

Διαιτητές: **Αρνάς - Βαγιανός.** Οι πόντοι:

ΔΙΑΓΟΡΑΣ (Αρφαράς): *Χατζηιωαννίδου 1, Μαρκουλή Β. 2, Λούλου 8, Τσαταλιού 4, Βίντλερ Μ. 5, Ατζολιδάκη 25, Ζαφειράκη, Ψαρά, Σταυριανάκη, Βίντλερ Ε., Μαρκουλή Κ., Βαλσαμή.*

ΝΙΚΗ ΡΟΔΟΥ (Βιτζηλαίος): *Δράκου 20 (2), Χαλάτση 23 (1), Περγαντή 3, Κελές, Ματθαίου, Παντελή, Ουμαχάν, Γκιούντιτσε, Κυριακίδου.*

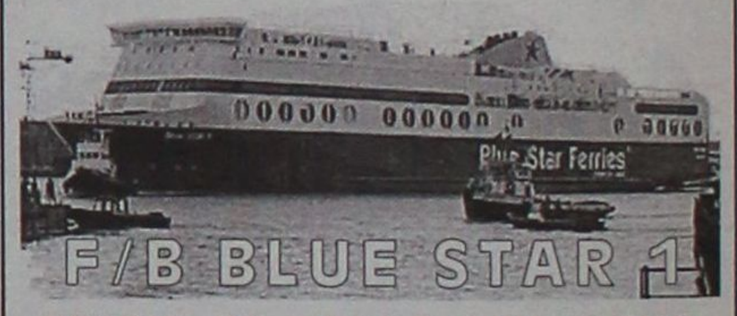

ΠΕΙΡΑΙΑ - ΚΩ - ΡΟΔΟ & ΛΕΡΟ - ΠΑΤΜΟ
Εναρξη δρομολογίων 22/7/02

Από Πειραιά	ΑΦΙΞΕΙΣ ΠΑΤΜΟ	ΛΕΡΟ	ΚΩ	ΡΟΔΟ
Δευτέρα 22.00	04.45 (επόμενη μέρα)	05.55 (επόμενη μέρα)	08.00 (επόμενη μέρα)	10.50 (επόμενη μέρα)
Τετάρτη 22.00	-	-	06.05 (επόμενη μέρα)	09.05 (επόμενη μέρα)
Παρασκευή 22.00	-	-	06.05 (επόμενη μέρα)	09.05 (επόμενη μέρα)
Κυριακή 08.00	-	-	16.05	19.05

Προς Πειραιά	ΑΝΑΧΩΡΗΣΕΙΣ ΑΠΟ ΡΟΔΟ	ΚΩ	ΛΕΡΟ	ΠΑΤΜΟ	ΑΦΙΞΗ ΠΕΙΡΑΙΑ
Τρίτη	22.00	01.00 (επόμενη μέρα)	02.55 (επόμενη μέρα)	04.10 (επόμενη μέρα)	10.50 (επόμενη μέρα)
Πέμπτη	22.00	01.00 (επόμενη μέρα)	-	-	09.05 (επόμενη μέρα)
Σάββατο	12.00	15.00	-	-	23.05
Κυριακή	22.00	01.00 (επόμενη μέρα)	-	-	09.05 (επόμενη μέρα)

SKEVO'S TRAVEL AGENCY
ΚΕΝΤΡΙΚΟ ΠΡΑΚΤΟΡΕΙΟ ΡΟΔΟΥ των ΓΡΑΜΜΩΝ
BLUE STAR FERRIES - F/B BLUE STAR 1
Αμερικής 111
Τηλ. κρατήσεων επιβατών & ΙΧΕ 02410-22461, 02410-75655
Τηλ. κρατήσεων φορτηγών 02410-76600, FAX: 02410-22354
Κρατήσεις και σε όλα τα συνεργαζόμενα ΠΡΑΚΤΟΡΕΙΑ ΡΟΔΟΥ

ΜΠΑΣΚΕΤ - Γ' ΕΘΝΙΚΗ

Διασκέδασε τις εντυπώσεις!

• ΠΟΛΥ ΑΡΓΑ ΤΟ ΑΠΟΦΑΣΙΣΕ Ο ΙΑΛΥΣΟΣ ΝΑ ΚΑΝΕΙ ΤΗΝ ΑΝΤΕΠΙΘΕΣΗ ΤΟΥ ΚΑΙ ΤΟ ΜΟΝΟ ΠΟΥ ΚΑΤΑΦΕΡΕ ΗΤΑΝ ΝΑ ΜΕΙΩΣΕΙ ΤΗ ΔΙΑΦΟΡΑ ΑΠΟ ΤΟ -23, ΣΤΟ -8
• ΑΝΕΛΠΙΣΤΗ ΝΙΚΗ ΓΙΑ ΤΟΝ ΑΡΙΩΝΑ ΜΕ ΤΕΛΙΚΟ 75-65

Οσοι είχαν παρακολουθήσει τον Ιάλυσο στα φιλικά της προετοιμασίας και είδαν και το παιχνίδι της πρεμιέρας σίγουρα θα νόμιζαν ότι πρόκειται για δύο διαφορετικές ομάδες. Ο χθεσινός Ιάλυσος δεν είχε καμία σχέση με τον Ιάλυσο των φιλικών. Ακόμα και το άγχος της πρεμιέρας δεν θα μπορούσε ν α επηρεάσει τόσο πολύ την εμφάνιση των "ερυθροκίτρινων".

Το τελικό 65-75, ωστόσο, είναι αποτέλεσμα μιας υπερπροσπάθειας των τελευταίων λεπτών να γυρίσουν το παιχνίδι. Το μόνο που κατάφεραν ήταν να μετριάσουν τη διαφορά που είχε αγγίξει το -23 πεντέμισι λεπτά πριν το τέλος.

ΤΟ ΓΡΟΥΣΟΥΖΙΚΟ... 14

Πολύ δυναμικό ήταν το ξεκίνημα του Ιάλυσου που προηγήθηκε 6-0 με δύο "βόμβες" του **Τσίντζα** και του **Αβεκλούριου.** Ο **Λουμιώτης** μείωσε σε 6-4, απάντησε ο **Παπακώστας** με νέο τρίποντο (9-4), με γκολφάουλ του **Τσαουσίδη** έγινε το σκορ 12-4 και στη συνέχεια με δύο βολές του **Τσίντζα** άγγιξε το +8 (14-6). Εκεί "κόλλησε" ο Ιάλυσος! Ο Αρίωνας έβρισκε ανοιχτούς δρόμους προς το καλάθι και με αντεπίθεση διαρκείας πέρασε μπροστά στο α' δεκάλεπτο με 14-17.

Οι φιλοξενούμενοι συνέχισαν με αμείωτο ρυθμό και στο δεύτερο μέρος (14-25) καθώς οι "ερυθροκίτρινοι" προσπαθούσαν μάταια να μειώσουν με άστοχα τρίποντα. Η μάχη των ριμπάουντ είχε χαθεί και οι Αθηναίοι χωρίς πίεση μεγάλωναν τη διαφορά. Η επίθεση του Ιάλυσου στηρίχθηκε μόνο στους **Τσαουσίδη** και **Δημητρόπουλο** αλλά δεν υπήρχε λύση στη "φαρμακερή" περιφέρεια του Αρίωνα. Το 27-40 του ημιχρόνου διαμόρφωσε ο **Αβεκλούριος** με σουτ 3 πόντων.

ΚΑΤΕΡΕΥΣΕ ΣΤΗ ΣΥΝΕΧΕΙΑ

Στο 26' το ταμπλό έγραψε 33-51 και ο Ιάλυσος με τους **Τσίντζα, Τσαουσίδη** και **Παπακώστα** μείωσε σε 40-53, 25" πριν το τέλος του τρίτου δεκαλέπτου.

Η διαφορά εκτινάχθηκε στο +20 για τον Αρίωνα στο 32' και λίγο αργότερα, με καλάθι του **Μπενέκη,** στο +23. Σε 'κείνο το σημείο, αφυπνίστηκαν οι γηπεδούχοι και ξεκίνησαν την αντεπίθεση. Με δύο συνεχόμενα εύστοχα σουτ του **Τσίντζα** από τη γραμμή του τριπόντου, δόθηκε το σύνθημα της "ολικής επαναφοράς" αλλά ο χρόνος ήταν ελάχιστος. Το 52-65 έγινε γρήγορα 60-69 όμως σε καθοριστική φάση ο **Μοσχής** μείωσε σε εσκεμμένη παράβαση και εκεί τελείωσαν όλα. Το 60-71 έγινε 63-71 με τρίποντο του **Παπακώστα** αλλά απέμειναν 25" και το όνειρο δεν μπορούσε να γίνει πραγματικότητα. Πολύ αργά αποφάσισαν να συνέλθουν οι γηπεδούχοι. Αν το έκαναν νωρίτερα, θα μπορούσαν να αλλάξουν τη ροή του παιχνιδιού. Ο αντίπαλος ήταν κάτι περισσότερο από βατός. Είχε όμως αυτό που δεν διέθεταν οι "ερυθροκίτρινοι" πειθαρχία στην επίθεση και απλές προσπάθειες.



Αρνητική ήταν η πρεμιέρα για τον Ιάλυσο

ΞΕΧΩΡΙΣΑΝ

Ο **Λευτέρης Τσαουσίδης** διακρίθηκε από το "ναυάγιο" του Ιάλυσου. Από τους νικητές χωρίς να παρουσιάσουν κάτι εξαιρετικό, ξεχώρισαν οι **Κουτσούκος** και **Παπαϊωσήφ.**

ΟΙ ΔΙΑΙΤΗΤΕΣ

Οι φίλαθλοι γκρίνιαζαν για τα σφυρίγματα των **Σοϊλεμετζίδη** και **Μαυροειδή** αλλά η αλήθεια είναι ότι τα πήγαν αρκετά καλά και απέφυγαν τα τραγικά λάθη.

Δεκάλεπτα: 14-17, 27-40 (ημίχρ.), 40-55, 65-75.

Διαιτητές: **Σοϊλεμετζίδης-Μαυροειδής.**

ΙΑΛΥΣΟΣ (Μάγος): *Τσίντζας 14 (4), Μοσχής 3, Παπακώστας 14 (3), Αβεκλούριος 6 (2), Χατζηνικολάου, Δημητρόπουλος 4, Τσαουσίδης 18 (2), Αττίκος 2, Παπαδόπουλος 4.*

ΑΡΙΩΝΑΣ (Καλαμπάκος): *Μαραμένος, Κουτσούκος 17 (3), Σκουλής 2, Τσεπέλης 3, Παπαϊωσήφ 12 (1), Διαμαντόπουλος 9 (1), Μπενέκης 6, Λουμιώτης 13, Ρώσσης 11.*

Γ' ΕΘΝΙΚΗ
2ος Ομιλος Νότου

Αποτελέσματα 1ης αγωνιστικής

Προοδευτική-Αμύντας	61-55
ΕΑ Νίκαιας-Ερμής Σχημ.	77-64
Ιάλυσος-Αρίων	65-75
Εργοτέλης-Αγ. Παρασκευή	65-59
Παγκράτι-Κένταυρος Δ.	73-57
ΓΣ Χαλκίδας-Διαγόρας	87-64
Ρέθυμνο-Αγιος Θωμάς	75-62

Επόμενη αγωνιστική (2η)

Ερμής Σχημ.-Προοδευτική
Αρίων-ΕΑ Νίκαιας
Αγ. Παρασκευή-Ιάλυσος
Κένταυρος Δ.-Εργοτέλης
Διαγόρας-Παγκράτι
Αγ. Θωμάς-ΓΣ Χαλκίδας
Αμύντας-Ρέθυμνο

ΠΡΑΚΤΟΡΕΙΟ ΠΡΟΠΟ
Γεώργιος Β. Θεοδοσίου
ΔΟΚΙΜΑΣΤΕ ΤΗΝ ΤΥΧΗ ΣΑΣ ΣΤΟ ΤΥΧΕΡΟ ΠΡΑΚΤΟΡΕΙΟ
Μ. Βολονάκη 57
(πίσω από το Ξεν. Κογκό στο Ζέφυρο)
Τηλ. 02410/78850



Τον "παρέσυρε" η παλίρροια

• Ο Διαγόρας "πνίγηκε" στη Χαλκίδα και γνώρισε βαριά ήττα από την τοπική ομάδα με 87-64
• Αποσυντονισμένοι οι "κυανέρυθροι", πραγματοποίησαν πολύ κακή εμφάνιση

Η αποστολή του Διαγόρα ήταν εκ των προτέρων αρκετά δύσκολη καθώς στην πρεμιέρα αντιμετώπιζε μία από τις θεωρητικά ισχυρές ομάδες του ομίλου στην έδρα της. Η αισιοδοξία υπήρχε καθώς ο "γηραιός" είχε δείξει καλά στοιχεία στα φιλικά προετοιμασίας. Στο κλειστό της Χαλκίδας όμως τίποτα δεν λειτούργησε σωστά. Ο Διαγόρας ήταν, πολύ απλά, κακός, κάτι που αναγνώρισαν και οι ίδιοι οι "κυανέρυθροι". Η εμφάνιση δεν ήταν η αναμενόμενη, αντίθετα ήταν η χειρότερη δυνατή. Επιθετικά, χάθηκαν κάποια εύκολα και λάθια και αμυντικά σημειώθηκαν κάποια αντίστοιχα. Συν τοις άλλοις, οι φιλοξενούμενοι αγωνίστηκαν και με έντεκα παίκτες καθώς, βάσει του νέου κανονισμού, είναι υποχρεωτική η παρουσία δύο αθλητών κάτω των 18 ο Διαγόρα είχε μόλις έναν (Σκορδάλης). Ο **Παρδακάς** είναι γεννημένος το 1983 κι έτσι αποκλείστηκε ο **Χρήστος Πολυχρόνης.**

ΤΟ ΠΑΙΧΝΙΔΙ

Τα πράγματα είχαν πάρει το δρόμο τους από το ξεκίνημα της αναμέτρησης όπου ο ΓΣ Χαλκίδας "πάτησε γκάζι" και ξέφυγε στο σκορ. Η διαφορά διαρκώς αυξανόταν με το Διαγόρα να μοιάζει ανήμπορος να αντιδράσει. Οι γηπεδούχοι ήταν και πολύ εύστοχοι από την περιφέρεια (σημείωσαν δέκα τρίποντα) και είχαν πολυφωνία στις επιθέσεις. Μία πεντάδα παικτών πέτυχε διψήφιο αριθμό πόντων και έτσι δεν δυσκολεύτηκε η Χαλκίδα στην τελική επικράτηση. Ο "γηραιός" προσπάθησε όσο μπορούσε αλλά δεν έδειξε ικανός για κάτι περισσότερο. Ενδεχομένως, αυτό το αποτέλεσμα και αυτή η εμφάνιση να ήρθε την κατάλληλη στιγμή, όσο υπάρχει χρόνος να συνέλθει η ομάδα και να δουλέψει πάνω στις αδυναμίες της. Η συνέχεια είναι εξίσου δύσκολη αφού την ερχόμενη Κυριακή έρχεται στη Ρόδο το Παγκράτι και μετά ακολουθεί η επικίνδυνη έξοδος στην έδρα του Εργοτέλη.



Βαριά ήττα στην πρεμιέρα του Διαγόρα

ΔΙΑΚΡΙΘΕΝΤΕΣ

Ο **Αναστασίου Α.** ήταν ο κορυφαίος από το ΓΣ Χαλκίδας και τον ακολούθησαν οι **Πιτσιλιώνης, Μπακάμης** και **Γιακομίδης.**

Από τους "κυανέρυθρους" διασώθηκε ο **Γιώργος Σταθούλης.**

ΔΙΑΙΤΗΣΙΑ

Εύκολο έργο, όπως αποδείχθηκε, είχαν οι **Μπουρνάς** και **Παπαδόπουλος.** Τα όποια μικρολαθάκια δεν έκριναν το παιχνίδι.

Δεκάλεπτα: 31-20, 52-38 (ημίχρ.), 71-53, 87-64.

Διαιτητές: **Μπουρνάς Η.-Παπαδόπουλος Ε.**

Γ.Σ. ΧΑΛΚΙΔΑΣ (Βελισσαράκος): *Πανούσης, Πιτσιλιώνης 13 (1), Αναστασίου Α. 17 (4), Αναστασίου Δ. 10 (1), Μάστορης 9, Χατζηστάμου 4 (1), Γιακομίδης 10, Βελισσαράκος 5 (1), Μπακάμης 11 (1), Γεδεών 5 (4), Γκρινιάρης 3.*

ΔΙΑΓΟΡΑΣ (Καλαμπόκας): *Σαρικάς 9, Παρδακάς, Γκόνος 3 (1), Φωτεινός 8, Σταθούλης 19 (1), Νικηφορίδης 8, Λιβιεράτος Κ. 2, Λιβιεράτος Σ. 6, Χερκελετζής 4, Ματιάτος 5 (1), Σκορδάλης.*

Ο άγραφος νόμος της πρεμιέρας

- *ΣΕ ΝΤΕΡΜΠΙ ΝΕΟΦΩΤΙΣΤΩΝ ΕΞΕΛΙΧΘΗΚΕ ΤΟ ΠΑΙΧΝΙΔΙ ΤΟΥ ΚΟΛΟΣΣΟΥ ΜΕ ΤΟΝ ΜΕΓΑ ΑΛΕΞΑΝΔΡΟ. ΟΙ "ΘΑΛΑΣΣΙ" ΤΑ ΒΡΗΚΑΝ ΣΚΟΥΡΑ ΑΠΕΝΑΝΤΙ ΣΤΗΝ ΟΜΑΔΑ ΤΗΣ ΘΕΣ/ΝΙΚΗΣ ΑΛΛΑ ΤΕΛΙΚΑ ΠΗΡΑΝ ΤΗ ΝΙΚΗ ΜΕ 81-74.*
- *ΟΤΑΝ ΟΙ ΓΗΠΕΔΟΥΧΟΙ ΕΒΡΙΣΚΑΝ ΤΟΝ ΕΑΥΤΟ ΤΟΥΣ, ΞΕΦΕΥΓΑΝ ΣΤΟ ΣΚΟΡ, ΑΛΛΑ ΟΙ ΦΙΛΟΞΕΝΟΥΜΕΝΟΙ ΕΒΡΙΣΚΑΝ ΤΡΟΠΟΥΣ ΝΑ ΤΟΥΣ "ΒΡΑΧΥΚΥΚΛΩΣΟΥΝ"*
- *ΣΕ ΚΑΘΟΡΙΣΤΙΚΑ ΣΗΜΕΙΑ "ΜΙΛΗΣΕ" Ο ΠΑΝΤΕΛΗΣ ΚΟΥΓΙΟΣ ΜΕ ΑΞΙΟ ΣΥΜΠΑΡΑΣΤΑΤΗ ΤΟΥ ΤΟΝ ΚΩΣΤΑ ΤΣΕΛΙΟ*



Ο Χαλκιαδάκης πετυχαίνει άνετο καλάθι

Το κλειστό του Βενετοκλείου είχε γεμίσει από νωρίς με φιλάθλους που ήθελαν να δουν τον νέο Κολοσσό στην πρεμιέρα της μεγάλης "περιπέτειας" που λέγεται β' εθνική. Το όνομα του αντιπάλου δημιούργησε την εντύπωση ότι οι "θαλασσί" θα είχαν εύκολο έργο όμως η ροή του παιχνιδιού διέψευσε τις προσδοκίες. Ο Μέγας Αλέξανδρος, αν και φάνηκε ότι δεν έχει και πολλές ελπίδες παραμονής στην κατηγορία, έβρισκε τρόπους να "βραχυκυκλώσει" τους γηπεδούχους στα σημεία που ξέφευγαν στο σκορ και να διατηρείται αρκετά κοντά. Το δικαίωμα αυτό το έδωσε ο ίδιος ο Κολοσσός που θα μπορούσε να είχε "καθαρίσει" το παιχνίδι από νωρίς και να μην αγχωθεί στη συνέχεια. Ο αγώνας εξελίχθηκε σε ντέρμπι των δύο νεοφώτιστων επιβεβαιώνοντας τον άγραφο νόμο της πρεμιέρας που θέλει κάθε φορά να κρύβει παγίδες ακόμα και στα θεωρητικά φαβορί.

ΤΟ ΞΕΚΙΝΗΜΑ

Ο **Χάρης Παπάζογλου** είχε πει τις προηγούμενες μέρες ότι από το πρώτο τζάμπολ, ο Κολοσσός έπρεπε να πάρει τον έλεγχο του ματς. Στο ξεκίνημα αυτό ακριβώς συνέβη. με τον **Ισίδωρο Κουτσό** να "οδηγεί" την επίθεση, οι γηπεδούχοι επικράτησαν στον αγωνιστικό χώρο για οκτώ λεπτά (17-10). Στο τελευταίο δίλεπτο του πρώτου μέρους, ο Μ. Αλέξανδρος ισορρόπησε τον αγώνα για να κλείσει το δεκάλεπτο με 19-19.

ΤΟ 2ο ΔΕΚΑΛΕΠΤΟ

Η πεντάδα που ξεκίνησε το δεύτερο δεκάλεπτο έκανε και το πρώτο ξέσπασμα των "θαλασσί". **Κουτσός, Μπανακάκης, Τσέλιος, Κατούφας και Βαλαβανίδης** μετέτρεψαν το 19-19 σε 29-19 και οι φιλοξενούμενοι πέτυχαν το πρώτο τους καλάθι σ' αυτό το μέρος μόλις στο 5' με γκολ φάουλ του **Σιδόπουλου** (29-22). Με πέντε συνεχόμενους πόντους του **Τσέλιου,** η διαφορά πήγε πάλι στο +8 (34-22), αλλά μέχρι εκεί. Η ομάδα της Θεσ/νίκης κατάφερε και πάλι να πλησιάσει περιορίζοντας τον Κολοσσό μόλις στους δύο πόντους και παράλληλα σημειώνοντας 13. Το ημίχρονο έληξε 39-35.

Η ΕΠΑΝΑΛΗΨΗ

Με το πρώτο καλάθι του **Μάνου Χαλκιαδάκη**, οι ροδίτες έκαναν το 41-35 για να ξεκινήσει σε κείνο το σημείο η μεγάλη αντεπίθεση των φιλοξενουμένων. Ο **Σιδόπουλος** με τρίποντο έφερε το παιχνίδι στα ίσια (41-41 στο 22') για να πάρει προβάδισμα ο Μ. Αλέξανδρος με 41-43 χάρη στον (πολύ καλό χθες) **Ορνιθόπουλο**. Η ανατροπή πείσμωσε τον Κολοσσό. Ο **Τσέλιος** ισοφάρισε (43-43) και στη συνέχεια μία βολή του **Μπανακάκη,** ένα καλάθι του **Χαλκιαδάκη** και μία "βόμβα" του **Κουγιού** έδωσαν "αέρα" πέντε πόντων.

Τρισήμιση λεπτά πριν το τέλος, το σκορ ήταν 52-46 αλλά και πάλι οι Θεσσαλονικείς μείωσαν 54-52. Ανάσα έδωσε ξανά ο **Τσέλιος** με καλάθι τριών πόντων (57-52), ανταπέδωσε ο **Σολάκης** (57-55) και με δύο βολές του ...συνήθη ύποπτου, **Κώστα Τσέλιου** διαμορφώθηκε το 59-55.

ΤΟ ΦΙΝΑΛΕ

Για γερά νεύρα ήταν το τέταρτο δεκάλεπτο της αναμέτρησης. Στο 33' το σκορ ήταν 61-60. Ο **Παναγιωτίδης** έδωσε προβάδισμα στην ομάδα του με τρίποντο (62-63) όμως σε κείνο το χρονικό σημείο μίλησε η ψυχή του αρχηγού των "θαλασσί". Η διαφορά έγινε διψήφια (73-63) με πρωταγωνιστές τους **Κουγιό** και **Κατούφα.** Και ενώ όλα έδειχναν ότι η "σεμνή τελετή θα λάμβανε τέλος", μία "βόμβα" του **Κλούντζου** ανανέωσε τις ελπίδες των φιλοξενουμένων (36'). Οι "θαλασσί" δεν πτοήθηκαν και ο **Κουγιός** με τον **Μπανακάκη** "έχτισαν" μια διαφορά δέκα πόντων (79-69). Ο Μ. Αλέξανδρος όμως δεν είχε πει την τελευταία του κουβέντα. Με γκολ - φάουλ του **Ορνιθόπουλου** και με δίποντο του **Λουκά**, το σκορ έγινε 79-74.. Απέμεναν δευτερόλεπτα για την λήξη, αλλά δεν οδηγήθηκε το παιχνίδι στη "ρουλέτα" των ελεύθερων βολών. Ο χρόνος κύλισε, οι επιθέσεις ήταν άστοχες και στην εκπνοή ο **Μάνος Χαλκιαδάκης** "έγραψε" το τελικό 81-74.

ΟΙ ΚΟΡΥΦΑΙΟΙ

Παντελής Κουγιός και **Κώστας Τσέλιος** ήταν "όλα τα λεφτά" για τον Κολοσσό. Η ομάδα στηρίχθηκε πάνω τους στις επιθετικές ενέργειες, ενώ τα πήγαν αρκετά καλά και στα αμυντικά τους καθήκοντα.

Από τον Μ. Αλέξανδρο, καλύτερος ήταν ο **Μίλτος Ορνιθόπουλος.**

ΟΙ ΔΙΑΙΤΗΤΕΣ

Παρά τη δύσκολη εξέλιξη του παιχνιδιού, η διαιτησία των **Μαλανδρή** και **Μανδρέκα** ήταν πολύ καλή.

Ο ΚΟΣΜΟΣ

Η παρουσία των φιλάθλων στο κλειστό αξίζει ιδιαίτερης αναφοράς. Ο κόσμος ανταποκρίθηκε στο κάλεσμα του Κολοσσού και δημιούργησε πολύ ζεστή ατμόσφαιρα. Μετά τη λήξη, καταχειροκροτήθηκαν και οι δύο "μονομάχοι".

Δεκάλεπτα: 19-19, 39-35 (ημιχρ.), 59-55, 81-74.

Διαιτητές: **Μαλανδρής - Μανδρέκας Α.**

ΚΟΛΟΣΣΟΣ (Παπάζογλου): *Τσέλιος 19 (1), Μπανακάκης 12 (1), Κουτσός 5 (1), Γκογκίδης 2, Βαλαβανίδης 4, Κουγιός 19 (2), Κατούφας 9, Χαλκιαδάκης 11.*

Μ. ΑΛΕΞΑΝΔΡΟΣ (Κεσίδης): *Λούκα 12, Κλούντζος 11 (1), Παπαδόπουλος, Σολάκης 6 (2), Ορνιθόπουλος 17, Παναγιωτίδης 12 (1), Σιδόπουλος 13 (1), Κατώγιας 3.*

Παπάζογλου: "Σημασία έχει η νίκη"

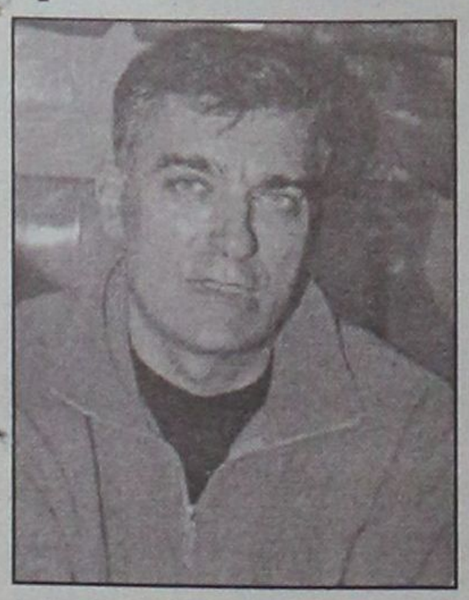

Ο προπονητής του Κολοσσού, **Χάρης Παπάζογλου** κράτησε αρκετές σημειώσεις στο μυαλό του βλέποντας την ομάδα να μην αποδίδει τα αναμενόμενα, ειδικά στον αμυντικό τομέα. Παρ' όλα αυτά, έμεινε ευχαριστημένος από τη νίκη και το θετικό ξεκίνημα στη β' εθνική:

«Δυστυχώς δεν είχαμε διάρκεια στο παιχνίδι. Κατά διαστήματα, παίξαμε καλό μπάσκετ, αλλά αφήσαμε την καλή ευκαιρία να χαθεί, όταν η διαφορά έφτασε στους 10 και 12 πόντους, νομίζοντας ότι το παιχνίδι τελείωσε. Επιθετικά μπορώ να πω ότι πήγαμε αρκετά καλά όχι όμως και αμυντικά αφού η ομάδα έχει δείξει ότι μπορεί να τα πάει και πολύ καλύτερα.

Ηταν πρεμιέρα και συνήθως δεν μπορείς να περιμένεις και πολλά πράγματα από αυτά που πραγματικά μπορείς να κάνεις. Σημασία έχει η νίκη και τα παιδιά αξίζουν συγχαρητήρια που χωρίς να πιάσουν υψηλή απόδοση, πήραν το θετικό αποτέλεσμα. Εχέι μεγάλη σημασία για μια ομάδα που κάνει πρωταθλητισμό, να κερδίζει τα παιχνίδια χωρίς να πιάνει το μάξιμουμ των δυνατοτήτων της.

Τώρα προετοιμαζόμαστε για τον δεύτερο αγώνα όπου αντιμετωπίζουμε εκτός έδρας μια πολύ καλή ομάδα όπως είναι ο Δούκας».

Β' ΕΘΝΙΚΗ

ΑΠΟΤΕΛΕΣΜΑΤΑ 1ΗΣ ΑΓΩΝΙΣΤΙΚΗΣ

Αίας Ευόσμου - ICBS	62-63
Κολοσσός - Μ. Αλέξανδρος	81-74
Μαντουλίδης - Δούκας	77-76
ΔΑΣ Ανω Λιοσίων-ΟΦΗ	82-75
Αμπελόκηποι Θ. - Ελευσίνα	84-100
Ξάνθη - Σιάτιστα	99-91
Σπόρτιγκ - Αιγάλεω	81-71

ΕΠΟΜΕΝΗ ΑΓΩΝΙΣΤΙΚΗ (2Η)

Μ. Αλέξανδρος - Αίας Ευόσμου
Δούκας - Κολοσσός
ΟΦΗ - Μαντουλίδης
Ελευσίνα - ΔΑΣ Ανω Λιοσίων
Σιάτιστα - Αμπελόκηποι Θ.
Αιγάλεω - Ξάνθη
ICBS - Σπόρτιγκ

Εγκαινιάστηκε η εξέδρα

Ετοιμη ήταν η νέα εξέδρα που αύξησε τη χωρητικότητα του κλειστού γυμναστηρίου. Ο "παλμός" της κερκίδας ξεκινούσε από 'κει καθώς το τύμπανο που ηχούσε καθ' όλη τη διάρκεια ήταν τοποθετημένο σε μία γωνία της νέας εξέδρας και αρκετοί από τους νεαρούς φίλους του Κολοσσού προτίμησαν να παρακολουθήσουν από εκεί το παιχνίδι.

Στο παλιό Νοσοκομείο

ΚΕΝΤΡΟ ΥΓΕΙΑΣ ΑΣΤΙΚΟΥ ΤΥΠΟΥ

Συζήτηση στο ΝΣ

Κέντρο υγείας αστικού τύπου πρόκειται να δημιουργηθεί στον χώρο του παλιού νοσοκομείου, στο πλαίσιο των προγραμματισμών που έχουν γίνει και των αποφάσεων που έχουν παρθεί. Για να υλοποιηθεί το έργο αυτό, πρόκειται να υπογραφεί προγραμματική σύμβαση μεταξύ Περιφέρειας Νοτίου Αιγαίου, Πε.ΣΥ, νομαρχίας Δωδεκανήσου και Δήμου Ρόδου.

Με το ζήτημα αυτό θα ασχοληθεί στην προγραμματισμένη για την ερχόμενη Παρασκευή (1 Νοεμβρίου) συνεδρίασή του, το νομαρχιακό συμβούλιο Δωδεκανήσου.

Στην συνεδρίαση αυτή, θα συζητηθούν επίσης τα εξής θέματα:

-Έγκριση απολογισμού της αθλητικοπολιτιστικής εκδήλωσης "Διαγόρεια 2002".

- Έγκριση συμμετοχής της Ν.Α. Δωδ/σου στην έκθεση "Φιλοξένια 2002"

- Έγκριση συμμετοχής της Ν.Α. Δωδ/σου στη συνδιοργάνωση του 3ου Πανελλήνιου Συνεδρίου με διεθνή συμμετοχή "Οι τεχνολογίες της επικοινωνίας και της πληροφορίας στην εκπαίδευση-Ψήφιση πίστωσης.

- Έγκριση συμμετοχής της Ν.Α. Δωδ/σου στη συνδιοργάνωση του 22ου Πανελληνίου Οδοντιατρικού Συνεδρίου-Ψήφιση πίστωσης

- Έγκριση μετακινήσεων του κ. Νομάρχη στην Κάρπαθο και στην Αθήνα και του βοηθού νομάρχη κ. Νικολάου Τατάκη στην Αθήνα.

Ο γνωστός σκιτσογράφος Στάθης Σταυρόπουλος μιλά για τις εμπειρίες του και την έκθεση γελοιογραφίας

Ενας "ναυτίλος" βρέθηκε στη Ρόδο

Τί είπε στην Κυριακή Πετρίδου για τη γελοιογραφία και για τον επαρχιακό Τύπο

"Μια φορά και έναν (πειραγμένο) καιρό", ήταν μια στήλη που την έλεγαν "ναυτίλο". Η στήλη αυτή δεν ήταν τυχαία. Μέσα στα δαιδαλώδη μονοπάτια της σύγχρονης δημοσιογραφίας, "σνόμπαρε" την κουλτούρα που προστάζει η σαρωτική τηλοψία, τους αχανείς "ιστούς" του Διαδικτύου και με μια πεισμωτική, θαρρείς, προσκόλληση σε έναν λόγο που ξεφεύγει από την τρέχουσα νεοελληνική ..."λεξιπλασία", απέκτησε υπόσταση, γιγαντώθηκε και έφθασε στο σημείο να χαράζει ρότα στην καθημερινή μας ενημέρωση. Εστω και την ...παλιομοδίτικη. Αυτήν της ανάγνωσης εφημερίδας. Ο "ναυτίλος" ρίχνει άγκυρα καθημερινά στη σελίδα 10 της "Ελευθεροτυπίας". Από τη μια ο ιδιαίτερος, διεισδυτικός και καυστικός του λόγος κι από την άλλη τα εμπνευσμένα, άλλοτε επιθετικά κι άλλοτε πάλι μελαγχολικά, σκίτσα του δημιουργού του, του "Στάθη" και έχει κατακτήσει μια θέση ζηλευτή: Είναι το "άλας" της καθημερινής μας ενημέρωσης.

Ο γνωστός σκιτσογράφος Στάθης Σταυρόπουλος ή "Στάθης" -όπως υπογράφει τις δημιουργίες του-, βρέθηκε αυτές τις ημέρες στη Ρόδο, λόγω της βράβευσης και της συμμετοχής του στην 1η Διεθνή Εκθεση Γελοιογραφίας που διοργανώνεται εδώ.

Στο περιθώριο της τελετής απονομής των βραβείω, το βράδυ της περασμένης Παρασκευής, στο Εθνικό Θέατρο Ρόδου και αφού μόλις του είχε απονεμηθεί εκείνο του Υπουργείου Τύπου και ΜΜΕ για Ελληνα σκιτσογράφο, ο κ. Σταυρόπουλος βρήκε χρόνο και μας μίλησε για την εδώ παρουσία του, για τη διοργάνωση της Εκθεσης στη Ρόδο αλλά και για τον ρόλο της γελοιογραφίας.

Ευχάριστος και προσηνής, έδειχνε ιδιαίτερα ικανοποιημένος που βρίσκεται εδώ αλλά και ενθουσιασμένος από την όλη διοργάνωση.

Ερωτώμενος για την τιμητική διάκριση που του έγινε, απάντησε ότι είναι για τον ίδιο πολύ μεγάλη χαρά καθώς πρόκειται για τη δεύτερη φορά που έρχεται σ' αυτό το "καταπληκτικό νησί"-όπως απεκάλεσε τη Ρόδο-και τις δύο φορές με αφορμή της γελοιογραφία.

"Είμαι από τους τυχερούς ανθρώπους που ζουν κάνοντας μία δουλειά που την αγαπούν πολύ και που πολλές φορές τους δίνει αντίδωρα σαν αυτό το σημερινό (σ.σ. την Παρασκευή) και δεν εννοώ τόσο το βραβείο, όσο τη δυνατότητα να βρεθείς με τους ανθρώπους, να μιλήσεις, να αισθανθείς και συνεπώς να "φορτώσεις" για καινούριες γελοιογραφίες", είπε χαρακτηριστικά ο κ. Σταυρόπουλος.

Οσο αφορά στην "πανανθρώπινη γλώσσα" του σκίτσου, ο "Στάθης" μας είπε ότι υπάρχουν πάρα πολλές ομοιότητες όπως υπάρχουν και ιδιαιτερότητες αλλά στα θέματα της πολιτικής, και όχι μόνο τώρα με την παγκοσμιοποίηση, οι κανόνες που παιζόταν το "παιχνίδι" ήταν σχετικά ίδιοι. "Είναι ένα "παιχνίδι" εξουσίας, είναι ένα "παιχνίδι" τάξεων, είναι ένα "παιχνίδι" διαχείρισης της καθημερινότητας των ανθρώπων...", συμπλήρωσε.

Σύμφωνα με τον κ. Σταυρόπουλο, είναι μία παγκόσμια γλώσσα-τα περισσότερα σκίτσα είναι χωρίς λόγια-κι αυτό είναι κ άτι συγκλονιστικό γιατί μπορεί να φέρει πάρα πολύ κοντά όλους τους ανθρώπους όλων των λαών στον πλανήτη, ανεξάρτητα από την κουλτούρα τους.



Ο κ. Στάθης Σταυρόπουλος ενώ παραλαμβάνει το βραβείο υπουργείου Τύπου και ΜΜΕ για Έλληνα σκιτσογράφο, στο Εθνικό Θέατρο της Ρόδου, την Παρασκευή το βράδυ...

Ο γνωστός σκιτσογράφος, δεν παρέλειψε, ακόμη, να τονίσει ότι στηρίζουν θερμά την ιδέα να καθιερωθεί μία Μπιενάλε Γελοιογραφίας στη Ρόδο, η οποία θα διεξάγεται ανά δύο χρόνια και είπε, μάλιστα, ότι και από την Αθήνα θα κάνουν τα πάντα γι' αυτό, τόσο από την πλευρά του κράτους όσο και από τους συναδέλφους του-μέλη της ΕΣΗΕΑ.

Ρωτήσαμε, ακόμη, τον "Στάθη":

- Πιστεύετε ότι η προεκλογική περίοδος που μόλις διανύσαμε είχε πολύ... "ψωμί" για τους γελοιογράφους;

Απάντηση: Οι προεκλογικές περίοδοι είναι πάντα στιγμές έξαρσης. Είναι ένα ημίτονο, ας το πούμε, στην κορύφωσή τους, σε μία δουλειά που, έτσι κι αλλιώς, μέσα στην καθημερινοτητα της, έχει εντάσεις. Διότι η πολιτική δεν έχει εντάσεις μόνο την περίοδο ή την εποχή που η ένταση εκδηλώνεται και είναι εμφανής. Εχει κι εντάσεις υπόγειες, κάθε μέρα, για πάρα πολύ σοβαρά πράγματα. Εμείς, αυτές τις αισθανόμαστε και μ' αυτές ασχολούμεθα κι αυτές περιγράφουμε".

- Μια και μας αφορά, πώς βλέπετε τη γελοιογραφία σήμερα στον επαρχιακό τύπο;

Απάντηση: Καταρχήν, είμαι θαυμαστής και θα έλεγα όχι μόνο θαυμαστής, αναγνώστης του επαρχιακού τύπου. Πάρα πολλές επαρχιακές εφημερίδες έρχονται και στο κέντρο και τις διαβάζουμε. Είναι πάρα πολύ σημαντικές οι απόπειρες που γίνονται-χρησιμοποιώ τη λέξη "απόπειρες" σκοπίμως διότι μένουν σ' αυτό το επίπεδο επί μακρόν.

Ελπίζω σε καλύτερες μέρες που ο κεντρικός τύπος θα μπορέσει να αναπαράγει δουλειές που γίνονται στον επαρχιακό τύπο και να τους δώσει μία πανελλήνια εμβέλεια. Και για να τις ενισχύσει και για να μαθαίνουν και οι υπόλοιποι Ελληνες τι "διαμάντια" βρίσκει κανείς στις επαρχιακές εφημερίδες".

Εν κατακλείδι, ο "Στάθης" ελπίζουμε να κρατήσει την υπόσχεση που μας έδωσε και να δούμε κάτι για τη Ρόδο και στο "ναυτίλο". Ο ίδιος, δηλώνοντας θαυμαστής του νησιού, είπε ότι θα καθόταν εδώ το Σαββατοκύριακο για να "ευχαριστηθεί" τη Ρόδο αλλά και να επισκεφθεί τη Λίνδο που μέχρι στιγμής δεν τα είχε καταφέρει. Και που ξέρει κανείς, μπορεί η Ρόδος ν 'αποτελέσει για τον ίδιο δεξαμενή έμπνευσης...

Το πρόβλημα το έχει ο τόπος μας...

ΣΥΝΕΧΕΙΑ ΑΠΟ ΤΗ ΣΕΛ. 8

έχει ήδη καλύψει το 61% των δεσμεύσεών της. Σε σημαντικούς τομείς όπως οι χερσαίες μεταφορές και η εκπαίδευση, τα ενταγμένα έργα έχουν καλύψει το 100% των δυνατοτήτων που προσφέρει το ΠΕΠ και σε άλλους τομείς όπως π.χ. οι δράσεις για ενίσχυση του θαλάσσιου τουρισμού τα έργα που εντάχθησαν αγγίζουν το 87% των δεσμεύσεων.

Από πλευράς έργου λοιπόν, χωρίς να υποστηρίζω ότι δεν υπάρχουν άλλες επιπλέον ευκαιρίες και δυνατότητες που πρέπει να εκμεταλλευθούμε, ο δρόμος είναι καλά στρωμένος και η επόμενη Νομαρχιακή Αρχή θα έχει την ευκαιρία να κόψει αρκετές κορδέλες εγκαινίων για έργα υποδομής που μελέτησε, προώθησε και ενέταξε στα κοινοτικά προγράμματα ο κ. Καραγιάννης και οι συνεργάτες του.

ΕΡ. Ο κ. Μαχαιρίδης, το βράδυ της Κυριακής όταν συναντήθηκε με τον κ. Καραγιάννη του είπε ότι τον θέλει δίπλα του. Τί ερμηνεία δίνετε σε αυτό;

ΑΠ. Μου φάνηκε σαν ομολογία της αμετροέπειας του προεκλογικού του λόγου και παράλληλα σαν αίτηση συγγνώμης προς έναν άνθρωπο τον οποίο προσπάθησε να μειώσει, ενώ Βαθιά μέσα του αναγνωρίζει ότι διαθέτει οξύτατη πολιτική σκέψη και σπάνια διαπραγματευτική ικανότητα. Διαφορετικά γιατί άραγε θα τον ήθελε δίπλα του; Δεν ήταν παρόλα αυτά απαραίτητη η πρόσκληση που μπορεί να έγινε και για λόγους εντυπώσεων. Ο κ. Καραγιάννης εκεί θα είναι και βέβαιο είναι ότι εκεί θα παραμείνει καθόλη την διάρκεια της 4ετίας όπως παρέμεινε και στο Δημοτικό Συμβούλιο της Ρόδου και από τη θέση της μειοψηφίας συνεργάσθηκε άψογα και δημιουργικά για την πόλη με την τότε Δημοτική Αρχή. Για εκείνους που πραγματικά πιστεύουν στη δημοκρατία, οι εντολές του λαού ευχάριστες ή δυσάρεστες είναι πάντοτε σεβαστές και η μεγαλοψυχία προς τον αντίπαλο, όποιος και να είναι και όπως και αν συμπεριφέρθηκε, είναι επιβεβλημένη γιατί αυτό υπαγορεύει το συμφέρον του τόπου. Και ο κ. Καραγιάννης και οι συνεργάτες του θα προσέλθουμε στο Νομαρχιακό Συμβούλιο με ένα και μόνο στόχο να εργασθούμε για την ανάπτυξη των νησιών μας. Καμιά αμφιβολία γι' αυτό. Εκείνο που απομένει να αποδειχθεί είναι αν και κατά πόσο και η Νομαρχιακή Αρχή θα επιδείξει τον ανάλογο σεβασμό στη μειοψηφία ή αν θα συνεχίσει να διατυπώνει τα ίδια μηδενιστικά φληναφήματα με τα οποία «διαπαιδαγώγησε» το Δωδεκανησιακό λαό κατά τη διάρκεια της προεκλογικής περιόδου.

ΕΡΩΤ.: Ο Μ. Μπαλάνος είναι πλέον νομαρχιακός σύμβουλος. Πώς αντιλαμβάνεστε αλήθεια το δικό σας ρόλο στα 4 επόμενα χρόνια;

ΑΠΑΝΤ.: Δόξα τω Θεώ, μετά από τόσα χρόνια ενασχόλησης με τα κοινά, μπορώ πλέον να διαχωρίζω πρόσωπα και καταστάσεις και να μην προσωποποιώ αντιθέσεις που λογικό και αναμενόμενο είναι να εκδηλώνονται στα πλαίσια μιας διαβούλευσης. Διαφωνώ πολλές φορές με απόψεις που διατυπώνονται και δεν με καλύπτουν, απορρίπτω τον ερασιτεχνισμό με τον οποίο κάποτε επιχειρούνται λύσεις σε ζητήματα του τόπου, αλλά στόχος μου ήταν και θα παραμείνουν αυτά καθ' αυτά τα προβλήματα και πώς αντιμετωπίζονται και όχι τα άτομα και πού αυτά χαρακτηρολογικά κατατάσσονται. Εχουμε άλλωστε κοινό και ευρύτερο πεδίο δράσης, με πρώτη αναφορά στην κατοχύρωση του ρόλου και τη διεύρυνση των αρμοδιοτήτων της Νομαρχιακής Αυτοδιοίκησης, αλλά και τόσα άλλα αναπτυξιακά θέματα που απαιτούν υπεύθυνη και συνολική λειτουργία ολοκλήρου του Σώματος του Νομαρχιακού Συμβουλίου, όπου ελπίζω ότι θα δικαιολογήσω την παρουσία μου με προτάσεις και θέσεις αντάξιες της αποστολής μας.

ΕΡΩΤ.: Ο Γραμματέας της Νομαρχιακής Επιτροπής Τιμόθεος Παρασκευάς αλλά και ο αδελφός του ο Γιάννης Παρασκευάς περίπου ξεκάθαρα δήλωσαν ότι θα σας διαγράψουν από το ΠΑΣΟΚ λόγω της συμμετοχής σας στο συνδυασμό του κ. Καραγιάννη. Πώς βλέπετε τέτοιο ενδεχόμενο;

ΑΠΑΝΤ.: Σαν πλήρη επιβεβαίωση της διγλωσσίας που χρησιμοποιείται για το θεσμό της Αυτοδιοίκησης, όπου τη μια στιγμή ορισμένοι κραυγάζουν υπερ της ακηδεμόνευτης αυτοδιοικητικής ψήφου και την άλλη στιγμή απαιτούν σκληρή κομματική τακτική και συμπαράταξη. Το λέω αυτό για τη θεωρία και μόνο του ζητήματος και ασφαλώς όχι μόνο για το ΠΑΣΟΚ αλλά και για τον καθένα που επιμένει να αντιλαμβάνεται την αυτοδιοίκηση σαν εξάρτημα των κομμάτων. Τα περί διαγραφής και όσα άλλα κυκλοθυμικά ειπώθηκαν υπό τον οίστρο της εκλογικής επιτυχίας με αφηνουν εντελώς αδιάφορο. Θα ήθελα όμως να διευκρινίσω ότι μάλλον δεν εννοούν ότι θα με διαγράψουν από το ΠΑΣΟΚ όπου το αποτύπωμα του καθενός μας είναι χαραγμένο ανάλογα με την ουσιαστική προσφορά στον τόπο και με τρόπο ανεξίτηλο. Ισως εννοούν ότι θα με διαγράψουν από τους προσωπικούς μηχανισμούς των τοπικών παραγόντων του ΠΑΣΟΚ. Μπορείς όμως να διαγράψεις κάποιον από εκεί όπου ουδέποτε ανήκε;

ΑΝΑΓΓΕΛΙΑ ΘΑΝΑΤΟΥ

Στις 26 Οκτωβρίου 2002 συνοδεύσαμε στην τελευταία της κατοικία την πολυαγαπημένη μας μητέρα, γιαγιά, προγιαγιά και θεία

ΑΣΗΜΕΝΗ ΤΣΑΜΠΑΣΗ

Τα παιδιά της: Βασιλική Φ. Τριανταφύλλου, Ανδρέας και Μαρία Τσαμπάση.
Τα εγγόνια, τα δισέγγονα, τ' ανίψια και οι λοιποί συγγενείς.

ΜΝΗΜΟΣΥΝΑ

Την 28η μηνός Οκτωβρίου ημέρα Δευτέρα και ώρα 4.30 μ.μ. στο Κοιμητήριο Αφάντου τελούμεν 9ήμερο μνημόσυνο υπέρ αναπαύσεως της ψυχής της λατρευτής μας θυγατέρας και αδελφής

ΧΡΙΣΤΙΝΑΣ Φ. ΑΥΓΕΡΙΝΟΥ

Οι γονείς: Φώτης-Πολυξένη.
Τα αδέλφια: Γεωργία-Ηλίας, Μαρία-Φώτης και οι λοιποί συγγενείς.



Τελούμεν την 28η Οκτωβρίου ημέρα Δευτέρα και ώρα 4 μ.μ. στο κοιμητήριο Αφάντου 3μηνο μνημόσυνο υπέρ αναπαύσεως της ψυχής του λατρευτού μας συζύγου, πατέρα, γιου και αδελφού

ΜΙΧΑΗΛ ΤΡΙΑΝΤΑΦΥΛΛΟΥ

Η σύζυγος: Βαλασία
Τα παιδιά: Τριαντάφυλλος και Ελευθερία
Η μητέρα: Μαριέττα
Τ' αδέλφια και οι λοιποί συγγενείς.

Την 29η μηνός Οκτωβρίου ημέρα Τρίτη και ώρα 8 π.μ. εις τον Ιερό Ναό Ταξιαρχών Νεοχωρίου τελούμεν 40ήμερο μνημόσυνο υπέρ αναπαύσεως της ψυχής του λατρευτού μας συζύγου, πατέρα, παππού, και θείου

ΔΗΜΗΤΡΙΟΥ ΑΠΟΣΤΟΛΑ
ετών 87

Η σύζυγος: Φλώρα
Τα παιδιά: Φαίδρα-Γιώργος Παυλίδη, Παντελής-Μαριέττα, Αργυρώ-Αντώνης Παπαδόπουλος, Μαριάνθη-Ιωάννης Χατζημανώλης
Τα εγγόνια και οι λοιποί συγγενείς.



Την 30ή μηνός Οκτωβρίου ημέρα Τετάρτη και ώρα 8 π.μ. εις τον Ιερό Ναό Ταξιαρχών Νεκροταφείου Ρόδου τελούμεν 40ήμερο μνημόσυνο υπέρ αναπαύσεως της ψυχής του λατρευτού μας συζύγου, πατέρα, παππού, γαμπρού και θείου

ΕΜΜΑΝΟΥΗΛ ΓΙΑΣΙΡΑΝΗ

Η σύζυγος: Ανθούλα.
Τα παιδιά: Χαρούλα-Σταμάτης Βασιλειάδης, Ειρήνη-Φώτης Παληγιάννη.
Η πεθερά: Ειρήνη.
Τα εγγόνια, τα αδέλφια και οι λοιποί συγγενείς.



Τελούμε στις 31 Οκτωβρίου ημέρα Πέμπτη και ώρα 8.30 π.μ. στον Ιερό Ναό Αγίας Ειρήνης Πανεπιστημίου Αιγαίου, ετήσιο μνημόσυνο υπέρ αναπαύσεως της ψυχής του λατρευτού μας συζύγου, πατέρα, υιού, αδελφού, θείου, ανιψιού και ξαδέλφου

ΝΙΚΟΛΑΟΥ Π. ΤΡΙΑΝΤΑΦΥΛΛΟΥ

Η σύζυγος: Τσαμπίκα
Τα παιδιά: Παυλίνα, Πανάγος
Η μητέρα: Χρυσάνθη
Τα πεθερικά: Παύλος-Δέσποινα Μαριά
Τα αδέλφια: Γιάννης-Λάουρα, Μιχάλης Μαριάς
Τα ανίψια, οι θείοι, τα εξαδέλφια και οι λοιποί συγγενείς.

Την 31η μηνός Οκτωβρίου ημέρα Πέμπτη και ώρα 8 π.μ. εις τον Ιερό Ναό Αγίου Γεωργίου Κάτω τελούμεν 9μηνο μνημόσυνο υπέρ αναπαύσεως της ψυχής του λατρευτού μας συζύγου, πατέρα και παππού

ΦΡΑΓΚΙΣΚΟΥ ΑΓΓΕΛΗ

Η σύζυγος, τα παιδιά, τα εγγόνια και οι λοιποί συγγενείς.

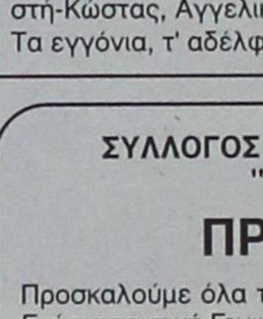

Τελούμε την 29η Οκτωβρίου ημέρα Τρίτη και ώρα 8 π.μ. εις τον Ιερό Ναό Αγίου Ταξιάρχη, 9ήμερο μνημόσυνο υπέρ αναπαύσεως της ψυχής της λατρευτής μας μητέρας, γιαγιάς και θείας

ΚΑΛΛΙΟΠΗΣ ΚΑΡΕΛΛΑ

Τα παιδιά: Σοφία, Νομική, Γιώργος, Γιάννης
Τα εγγόνια, τ' αδέλφια, τ' ανίψια και οι λοιποί συγγενείς

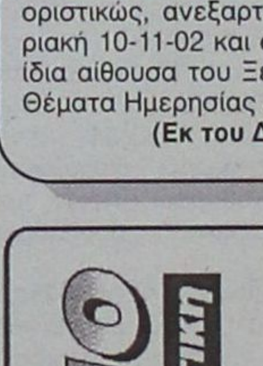

Την 31η μηνός Οκτωβρίου ημέρα Πέμπτη και ώρα 8 π.μ. εις τον Ιερό Ναό Αγίου Φανουρίου Π. Πόλης τελούμεν 9μηνο μνημόσυνο υπέρ αναπαύσεως της ψυχής του λατρευτού μας συζύγου, πατέρα, παππού, αδελφού και θείου

ΣΠΥΡΟΥ ΚΑΡΙΠΗ

Η σύζυγος: Ευαγγελία
Τα παιδιά: Γιώργος-Φωτεινή, Σεβαστή-Κώστας, Αγγελική-Γιώργος, Τασούλα-Στέλιος.
Τα εγγόνια, τ' αδέλφια, τ' ανίψια και οι λοιποί συγγενείς.

ΣΥΛΛΟΓΟΣ ΡΟΥΜΕΛΙΩΤΩΝ ΡΟΔΟΥ "Η ΡΟΥΜΕΛΗ"

ΠΡΟΣΚΛΗΣΗ

Προσκαλούμε όλα τα μέλη του Συλλόγου μας εις την Ετήσια τακτική Γενική Συνέλευση, που θα γίνει την Κυριακή 03 Νοεμβρίου 2002 και από ώρας 10.00 έως 12.00 εις την αίθουσα εστιατορίου - μπαρ του επί της οδού Εθελοντών Δωδεκανησίων 9 Ξενοδοχείου "ΣΑΒΟΙ", τηλ. 0241020721, με θέματα Ημερησίας Διατάξεως:

α. Απολογισμός πεπραγμένων του πρώτου έτους θητείας του Διοικητικού Συμβουλίου και προγραμματισμός πρακτέων για το έτερο έτος θητείας του Δ.Σ.
β. Ανάγνωση Εκθέσεως Εξελεγκτικής Επιτροπής
γ. Διαλογική συζήτηση με προτάσεις και υποδείξεις
δ. Απαλλαγή ή μη πάσης ευθύνης του Δ.Σ.

Αν δεν υπάρξει απαρτία, η Γενική Συνέλευση θα γίνει οριστικώς, ανεξαρτήτως αριθμού παρόντων, την Κυριακή 10-11-02 και από ώρας 10.00 έως 12.00 εις την ίδια αίθουσα του Ξενοδοχείου "ΣΑΒΟΙ" και με τα ίδια Θέματα Ημερησίας Διατάξεως.

(Εκ του Διοικητικού Συμβουλίου)

ΚΑΠΑΛΑΙΟ διαφημιστική
◆ Κάρτες
◆ Προσκλητήρια γάμων-Βαπτίσεων
◆ Σφραγίδες
◆ Διαφήμιση στον Τύπο
Παπαγιάννη 80 Κρεμαστή
Τηλ. 95584 - 91350
Κιν. 09377-56878

ΓΡΑΦΕΙΟ ΤΕΛΕΤΩΝ & ΜΝΗΜΟΣΥΝΩΝ ΡΟΔΟΥ ΣΤΕΦΑΝΑ-ΣΤΟΛΙΣΜΟΙ

ΑΜΕΣΗ ΕΞΥΠΗΡΕΤΗΣΗ ΟΛΟ ΤΟ 24 ΩΡΟ

"ΑΜΕΡΙΚΑΝΟΥ"

Αναλαμβάνουμε την τελετή και με τα έξοδα που χορηγούν τα ταμεία χωρίς καμία επιβάρυνση. ΙΚΑ, ΤΕΒΕ, ΤΑΞΥ, ΔΗΜΟΣΙΟΥ, ΛΙΜΕΝΙΚΩΝ, ΟΓΑ και λοιπά ταμεία. Τους ΑΠΟΡΟΥΣ ΔΩΡΕΑΝ.

Πλατεία Βρούχου στην Μητρόπολη
τηλέφωνα: 02410-28901-33400

ΕΥΧΑΡΙΣΤΗΡΙΟ

Ευχαριστώ θερμά τους Δωδεκανήσιους που με τίμησαν και με εξέλεξαν νομαρχιακό σύμβουλο αλλά και εκείνους που για διάφορους λόγους δεν με ψήφισαν. Θέλω να τους διαβεβαιώσω ότι στόχος μου παραμένει πάντα το συμφέρον της Δωδεκανήσου.

Τριανταφύλλου Εμμανουήλ
Αναισθησιολόγος
Διευθυντής Μονάδας Εντατικής Θεραπείας

ΑΠΩΛΕΙΑ ΣΚΥΛΟΥ

Χάθηκε σκύλος ράτσας GOLDEN LABRADOR (χρυσαφί χρώμα) με κόκκινο λουρί που ακούει στο όνομα Εκτωρ, στην περιοχή Γυμνασίου Καπνοβιομηχανίας. Παρακαλείται όποιος το βρει ή γνωρίζει κάτι να τηλεφωνήσει στο **02410/31870, 097/4500233.**

ΨΗΦΙΣΜΑ

Το δ.σ. του ΠΑΟ Διαγόρα μόλις πληροφορήθηκε για τον θάνατο της μητέρας του μέλους του **Μιχάλη Σελλά, Ηώς** συνήλθε έκτακτα κι αποφάσισε τα εξής:

α) Να παραστεί αντιπροσωπεία στην κηδεία της εκλιπούσης
β) Να κατατεθεί το ποσό των 100 ευρώ στο Ιδρυμα Υποτροφιών Δωδ/σου αντί στεφάνου
γ) Να δημοσιοποιήσει το παρόν ψήφισμα στον τοπικό Τύπο.

Από το δ.σ.
του ΠΑΟ ΔΙΑΓΟΡΑ

Γυναίκες Χωρίς Σύνορα 2001 Women Without Frontiers

Πρόσκληση

Η Πρόεδρος και το DL της Διεθνούς Οργάνωσης "Γυναίκες Χωρίς Σύνορα" σας καλούν την Τετάρτη 30 Οκτωβρίου 2002 στις 19.00 στη Λέσχη Αξιωματικών (οδός Εθνάρχου Μακαρίου) για να παράσχετε ένα όμορφο απόγευμα με τη συνοφιά της στρατιωτικής μουσικής και με τσιόσιο μπουφέ.

Πληροφορίες κ. Μαρκοπούλου τηλ. 02410/56213
Από το DL.

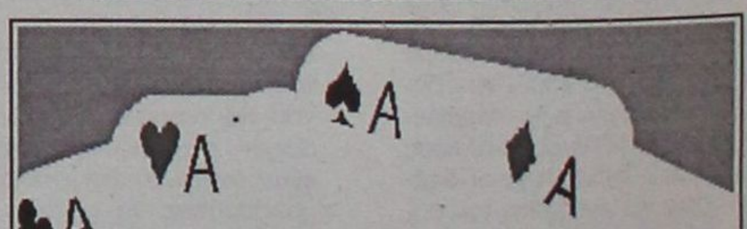

ΧΑΡΤΟΜΑΝΤΕΙΑ

Ολες οι λύσεις στα θέματα που σας απασχολούν

ΑΝΑΛΑΜΒΑΝΕΙ - ΑΝΤΙΜΕΤΩΠΙΖΕΙ:
➡ Αισθηματικά - ερωτικά
➡ Επαγγελματικά - προοπτική
➡ Επανασύνδεση σχέσεων: Επαναφορές άμεσες, σταθερές
➡ Προστασία αρνητικών επιρροών

Κανένας δεν μένει αβοήθητος

Δέχεται μόνο με ραντεβού τηλ. 0938837663

ΤΑ ΛΟΓΙΚΑ ΤΑ ΠΑΡΑΛΟΓΑ —ΤΑ ΕΞΩΦΡΕΝΙΚΑ

... Κοτέτσι η οδός Ιπποτών

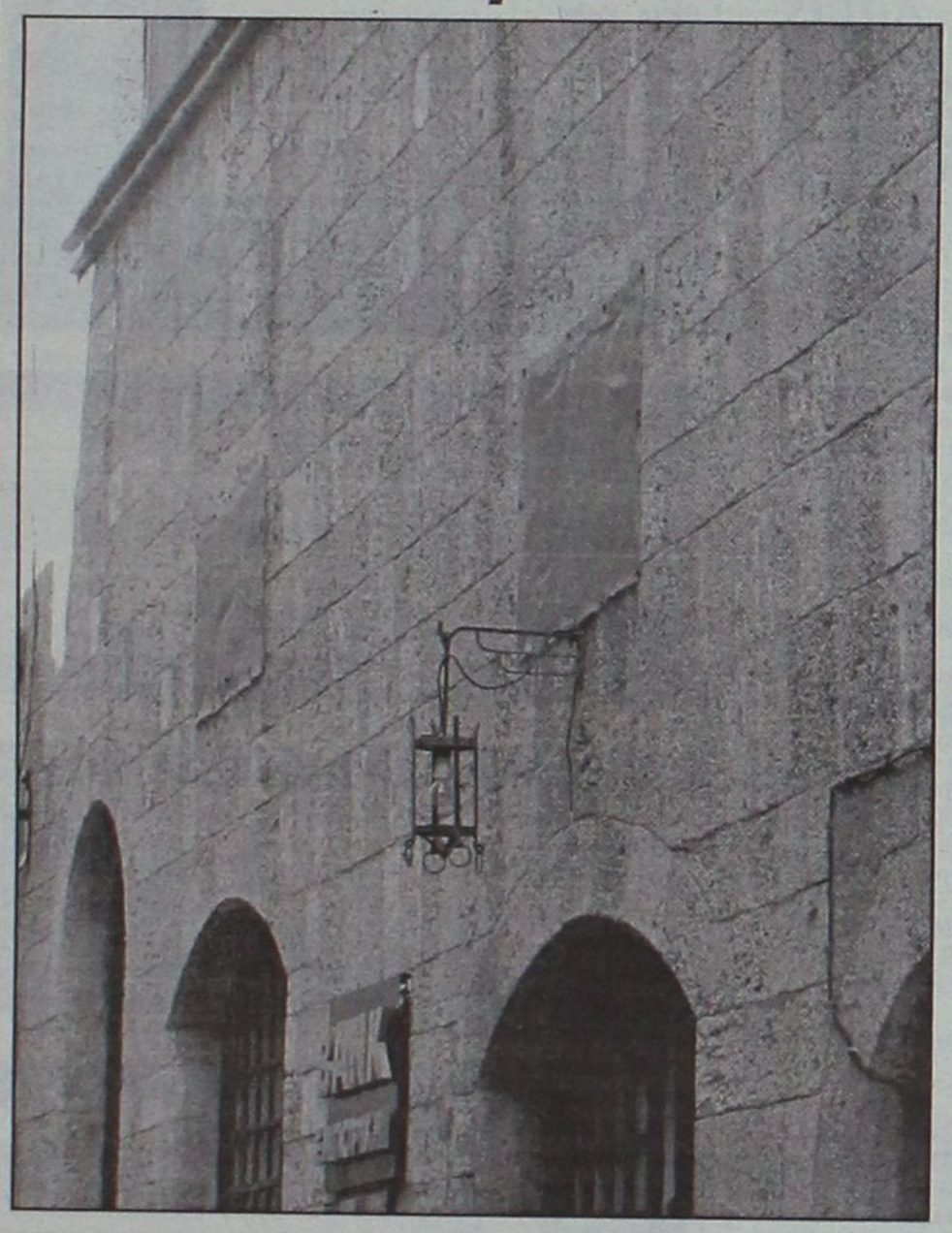

Οι διπλές σίτες (ξέρετε, αυτές που χρησιμοποιούμε στα κοτέτσια ή στα εκτροφεία γουρουνιών) εξακολουθούν να κοσμούν την οδό Ιπποτών.

... Και είμαστε περίεργοι ποιός θα ντραπεί γι' αυτήν την εικόνα που παρουσιάζει ο ιστορικότερος δρόμος της πόλης μας!

... Ξεχάσανε την ταμπέλα

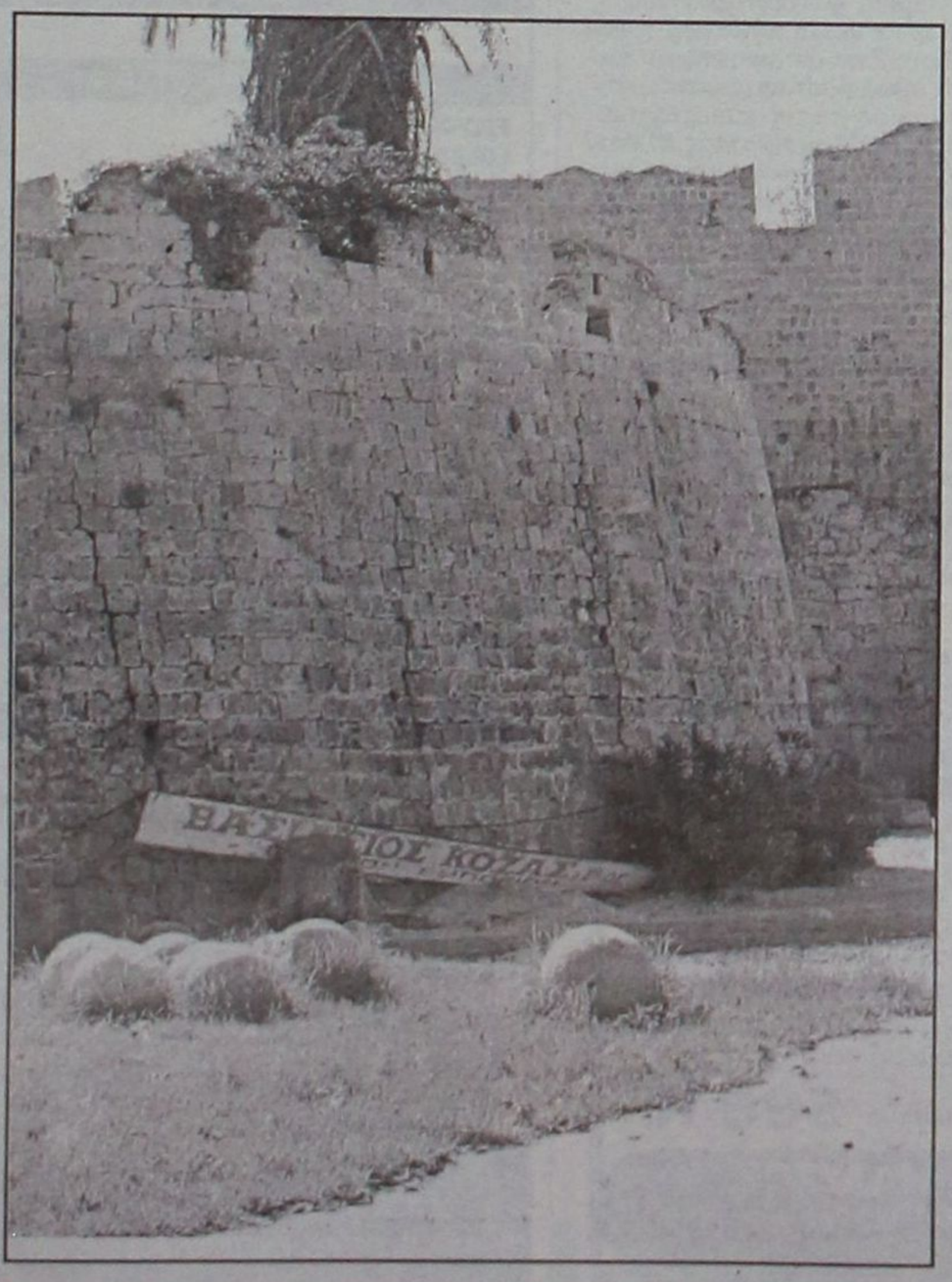

... Μάλλον ξέμεινε η πινακίδα αυτή να στολίζει το Μεσαιωνικό Τείχος, στο εμπορικό Μαντράκι!

... Φευ το Καστελλόριζο



Ο "Χάρτης της Μεγάλης Ελλάδας" δεν είχε χώρο για να περιλάβει και το "μικρό μας" Καστελλόριζο"

Φαίνεται ότι αυτή η ιστορία με την παράλειψη του **Καστελλόριζου** από τους χάρτες της Ελλάδας δεν είναι πρόσφατη πατέντα.

*... Ακόμη και στον "**Χάρτη της Μεγάλης Ελλάδας**", της Ελλάδας των πέντε θαλασσών και των δύο ηπείρων λίγο πριν την Μικρασιατική καταστροφή, το **Καστελλόριζο** έχει εξαφανισθεί!*

... Ισως, γιατί τότε το Καστελλόριζο το κατείχαν οι Γάλλοι και ως συμμαχοί μας δεν ήταν πρέπον να τους στενοχωρήσουμε!

... Εγινε κατολίσθηση;



Το "υπερυψωμένο" πάρκο βρίσκεται μεταξύ της πιάτσας των ταξί και της πύλης Ελευθερίας, ακριβώς πάνω από τους υπαίθριους ζωγράφους. Είναι μεγαλοπρεπές, πανέμορφο και σχετικά άγνωστο στους συμπολίτες μας, όμως οι ξένοι τουρίστες το γυρίζουν σε όλη την έκταση του.

Τώρα γιατί το αφήνουν "ασυγύριστο", βρόμικο και δεν μαζεύουν τα σκουπίδια ένας... δήμαρχος ξέρει.

... Για παράδειγμα, η υπερμεγέθης λακκούβα που βρίσκεται ακριβώς στο μέσον του πάρκου και έχει γίνει μια πατεντάτη χωματερή κάθε λογής σκουπιδιών!

... Ανθη και σκουπίδια



... Διαβάζοντας στο πάρκο συντροφιά με τα σκουπίδια!

www.RodosVitrina.gr/Metropol.htm

METROPOL MULTI-CINEMA ALPHA ODEON

Πληροφορίες, Κρατήσεις από 16:00
Information, Reservations after 16:00
ΤΗΛ. 02410.28400

PROGRAMME WEEKLY - ΠΡΟΓΡΑΜΜΑ ΕΒΔΟΜΑΔΙΑΙΟ 25/10/2002 - 31/10/2002

IN ENGLISH - ΑΣΤΥΝΟΜΙΚΗ ΠΕΡΙΠΕΤΕΙΑ



FEMME FATALE
ΜΙΑ ΤΑΙΝΙΑ ΤΟΥ **ΜΠΡΑΪΑΝ ΝΤΕ ΠΑΛΜΑ**
ΜΕ ΤΟΥΣ
ΑΝΤΟΝΙΟ ΜΠΑΝΤΕΡΑΣ
ΡΕΜΠΕΚΑ ΡΟΜΠΙΝ-ΣΤΑΜΟΣ (X-MEN)

ΑΙΘΟΥΣΑ 1 ΩΡΕΣ ΕΝΑΡΞΗΣ - SHOWTIMES
20:00, 22:15

IN ENGLISH - ΘΡΙΛΕΡ



Η ΚΑΛΥΤΕΡΗ ΑΜΥΝΑ ΕΙΝΑΙ Η ΕΠΙΘΕΣΗ
ARKETA / ENOUGH
ΜΕ ΤΗΝ **ΤΖΕΝΙΦΕΡ ΛΟΠΕΖ**

ΑΙΘΟΥΣΑ 3 ΩΡΕΣ ΕΝΑΡΞΗΣ - SHOWTIMES
18:00, 22:40

IN ENGLISH - ΘΡΙΛΕΡ ΕΠΙΣΤΗΜΟΝΙΚΗΣ ΦΑΝΤΑΣΙΑΣ



MINORITY REPORT
Η ΤΑΙΝΙΑ ΤΟΥ **ΣΤΙΒΕΝ ΣΠΙΛΜΠΕΡΓΚ**
ΜΕ ΤΟΝ **ΤΟΜ ΚΡΟΥΖ**

ΑΙΘΟΥΣΑ 2 ΩΡΕΣ ΕΝΑΡΞΗΣ - SHOWTIMES
19:30, 22:30

ΣΤΑ ΕΛΛΗΝΙΚΑ - ΚΙΝΟΥΜΕΝΑ ΣΧΕΔΙΑ



Γνωρίστε το νέο μέλος της οικογένειας DISNEY
ΛΙΛΟ & ΣΤΙΤΣ
Lilo & Stitch

ΑΙΘΟΥΣΑ 1 ΩΡΕΣ ΕΝΑΡΞΗΣ - SHOWTIMES
16:00, 17:45

IN ENGLISH - COMEDY



ΣΥΝΕΧΙΖΕΤΑΙ ΓΙΑ 9η ΕΒΔΟΜΑΔΑ
ΓΑΜΟΣ ΑΛΑ... ΕΛΛΗΝΙΚΑ
MY BIG FAT GREEK WEDDING

ΑΙΘΟΥΣΑ 3 ΩΡΕΣ ΕΝΑΡΞΗΣ - SHOWTIMES
20:15

ΣΤΑ ΕΛΛΗΝΙΚΑ



ΣΥΝΕΧΙΖΕΤΑΙ ΓΙΑ 10η ΕΒΔΟΜΑΔΑ
Ο ΠΟΝΤΙΚΟΜΙΚΡΟΥΛΗΣ 2
STUARTLITTLE

ΑΙΘΟΥΣΑ 2 ΩΡΕΣ ΕΝΑΡΞΗΣ - SHOWTIMES
18:00

ΠΡΟΣΕΧΩΣ - SHORTLY

Από 01/11/ 2002



ΟΙΩΝΟΣ **SIGNS**
Ο **ΜΕΛ ΓΚΙΜΠΣΟΝ**
ΣΤΟ ΔΥΝΑΤΟ ΘΡΙΛΕΡ ΕΠΙΣΤΗΜΟΝΙΚΗΣ... ΠΡΑΓΜΑΤΙΚΟΤΗΤΑΣ

Από 08/11/ 2002



ΤΟΜ ΧΑΝΚΣ - ΠΟΛ ΝΙΟΥΜΑΝ
Ο ΔΡΟΜΟΣ ΤΗΣ ΑΠΩΛΕΙΑΣ / ROAD TO PERDITION
ΕΝΑ ΑΤΜΟΣΦΑΙΡΙΚΟ ΑΡΙΣΤΟΥΡΓΗΜΑ ΠΟΥ ΟΔΕΥΕΙ ΚΑΤΕΥΘΕΙΑΝ ΓΙΑ ΤΙΣ ΟΣΚΑΡΙΚΕΣ ΕΠΙΛΟΓΕΣ

The Phile

ΕΠΙΜΕΛΕΙΑ: Κυριακή Πετρίδου

Cinenews

"Εφυγε" ο Ρίτσαρντ Χάρις



Την τελευταία του πνοή άφησε την Παρασκευή σε νοσοκομείο του Λονδίνου ο διακεκριμένος Ιρλανδός ηθοποιός Ρίτσαρντ Χάρις, χάνοντας σε ηλικία 72 ετών τη μάχη που έδινε τους τελευταίους δύο μήνες με την επάρατη νόσο.

Στη δεκαετία του 1950, ο Ρίτσαρντ Χάρις φοίτησε σε δραματική σχολή του Λονδίνου και στη συνέχεια περιόδευσε στη Σοβιετική Ένωση και στην ανατολική Ευρώπη με το θίασο **«Theatre Workshop».** Σύντομα κατέκτησε και τη βρετανική θεατρική σκηνή, υποδυόμενος πολλούς και διαφορετικούς ρόλους.

Το 1963 ήταν σταθμός στην καριέρα του Ρίτσαρντ Χάρις. **Η ερμηνεία του στην βρετανικής παραγωγής ταινία «This Sporting Life», του εξασφάλισε το βραβείο καλύτερου ηθοποιού στο Φεστιβάλ των Καννών και την υποψηφιότητα για το Οσκαρ πρώτου ανδρικού ρόλου.**

Ο Ιρλανδός καλλιτέχνης κέρδισε για δεύτερη φορά την υποψηφιότητα για το χρυσό αγαλματίδιο το 1990 για το ρόλο του στην ταινία **«Το Χωράφι»,** που διαδραματίζεται στη γενέτειρά του, θυμίζει το BBC.

Η νεότερη γεννιά των φίλων του κινηματογράφου γνώρισε τον Ρίτσαρντ Χάρις από τις ταινίες του Χάρι Πότερ, όπου ερμήνευσε το ρόλο του καθηγητή Αλμπους Ντάμπλντορ -ήλπιζε μάλιστα οι χημειοθεραπείες στις οποίες υποβάλλονταν να τον βοηθήσουν να ερμηνεύσει τον ίδιο ρόλο και στην τρίτη ταινία με τις περιπέτειες του διοπτροφόρου μάγου.

(Πηγή: www.in.gr)

Αθώα δηλώνει η Γουινόνα!

Η αμερικανίδα ηθοποιός Γουινόνα Ράιντερ που κατηγορήθηκε για κλοπή πολυτελών ειδών ένδυσης αξίας 6.000 δολαρίων, δήλωσε ότι είναι αθώα σε δικαστήριο του Λος Αντζελες, όπου παρουσιάστηκε χθες, με την έναρξη της δίκης της.

Η 30χρονη ηθοποιός που είχε αφεθεί ελεύθερη με εγγύηση, εμφανίστηκε ντυμένη στα ροζ, με φούστα και πουλόβερ, περιτριγυρισμένη από τους δικηγόρους της σε δικαστήριο του Μπέβερλι Χιλς. Δήλωσε ότι είναι αθώα όσον αφορά τις κατηγορίες της κλοπής και του βανδαλισμού για τις οποίες αντιμετωπίζει ποινή φυλάκισης τριών ετών. Η εισαγγελέας Ελντεν Φοξ ζήτησε από τους δημοσιογράφους να βρίσκονται 4,5 μέτρα μακριά από την κατηγορουμένη, καθώς η ίδια είχε διαμαρτυρηθεί τον Ιούνιο ότι τραυματίστηκε στον αγκώνα από τηλεοπτική κάμερα. **Η διάσημη ηθοποιός συνελήφθη στις 12 του περασμένου Δεκεμβρίου έξω από μεγάλο πολυτελές κατάστημα. Αρκετοί αυτόπτες μάρτυρες δήλωσαν ότι την είδαν να κρύβει στην τσάντα της ρούχα και αξεσουάρ από τα οποία λίγο νωρίτερα είχε αφαιρέσει τις χάρτινες ετικέτες και το αντικλεπτικό τους σύστημα.**

ΑΡΧΙΖΕΙ ΤΟ ΚΡΥΟ;

...καιρός για δύο ή ... και περισσότερους,

παρέα με το see it DVD CLUB

Χαθείτε στον μαγικό κόσμο του κινηματογράφου στο σπίτι σας!
Συναρπαστικές στιγμές **ΔΡΑΣΗΣ,** έντονες **ΣΥΓΚΙΝΗΣΕΙΣ,** ξεκαρδιστικές **ΚΩΜΩΔΙΕΣ, ΤΡΟΜΟΣ** πέρα απ'τα όρια της αντοχής, **ΑΙΣΘΗΣΙΑΣΜΟΣ, ΚΛΑΣΙΚΕΣ** δημιουργίες και **ΚΙΝΟΥΜΕΝΑ ΣΧΕΔΙΑ** για τους μικρούς μας φίλους ...
απλά στη διάθεση σας!

Μη χάσετε την ευκαιρία ... see it

Λ. ΗΡΑΚΛΕΙΔΩΝ 373 ΙΑΛΥΣΟΣ
(ΜΠΡΟΣΤΑ ΑΠΟ ΤΟ ΛΥΚΕΙΟ)
Τηλ. 02410/90 375

ΑΜ ακτ.

ΠΑΛΛΑΣ 5 CINEMAS CENTER

25/10/2002 έως 31/10/2002

ΑΙΘΟΥΣΑ 5 & 2

ΚΟΚΚΙΝΟΣ ΔΡΑΚΟΣ / RED DRAGON
Θρίλερ / Thriller
1η Πανελλήνια Προβολή
Για να γνωρίσεις το κακό πρέπει να το ζήσεις από την αρχή! Το πρώτο και πιο τρομακτικό κεφάλαιο της τριλογίας Hannibal Lecter.
ΠΡΩΤΑΓΩΝΙΣΤΟΥΝ: ANTHONY HOPKINS, EDWARD NORTON, RALPH FIENNES, HARVEY KEITEL



ΑΙΘΟΥΣΑ 5 Ώρες Έναρξης: 17:15, 19:50, 22:40
ΑΙΘΟΥΣΑ 2 Ώρες Έναρξης: 21:20, *23:50
* Ειδική μεταμεσονύκτια παράσταση, μόνο Παρασκευή & Σαββάτο.
Απολαύστε την ταινία πίνοντας Chivas Regal κερασμένο από εμάς!

ΑΙΘΟΥΣΑ 1



ΕΞΟΜΟΛΟΓΗΣΕΙΣ ΓΥΝΑΙΚΩΝ
YA-YA SISTERHOOD
Κοινωνική κομεντί / Comedy
1η Πανελλήνια Προβολή
Μητέρες και κόρες.
Η διαρκής διαμάχη του καλού και του κακού!
ΠΡΩΤΑΓΩΝΙΣΤΟΥΝ: SANDRA BULLOCK, JAMES GARNER, ELLEN BURSTYN, ASHLEY JUDD
Ώρες Έναρξης: 17:30, 20:00, 22:30

ΑΙΘΟΥΣΑ 3 & 4

ΤΟ ΣΗΜΑΔΙ ΤΟΥ ΔΟΛΟΦΟΝΟΥ
CITY BY THE SEA
Αστυνομική περιπέτεια / Action movie
Αστυνομική περιπέτεια με τους βραβευμένους με Όσκαρ ROBERT DE NIRO, FRANCES McDORMAND!



ΑΙΘΟΥΣΑ 3 Ώρες Έναρξης: 22:20
ΑΙΘΟΥΣΑ 4 Ώρες Έναρξης: 17:50

ΑΙΘΟΥΣΑ 3



ΠΑΡΑΔΕΙΣΟΣ / HEAVEN
Αισθηματική / Drama
Τι θα ρισκάρατε για την αγάπη;
Μία ταινία του Τομ Τικβερ ("Τρέξε Λόλα, Τρέξε"), ένα αισθηματικό δράμα γεμάτο ένταση και μυστήριο.
ΠΡΩΤΑΓΩΝΙΣΤΟΥΝ: CATE BLANCHETT, GIOVANNI RIBISI
Ώρες Έναρξης: 17:40, 20:10

ΑΙΘΟΥΣΑ 4

ΕΚΤΟΣ ΟΡΙΩΝ
LIBERTY STANDS STILL
Αστυνομική περιπέτεια / Action movie
Τώρα δεν τον κρατά τίποτα στη ζωή...
το ερώτημα είναι πόσους θα πάρει μαζί του!
ΠΡΩΤΑΓΩΝΙΣΤΟΥΝ: WESLEY SNIPES, LINDA FIORENTINO, OLIVER PLATT

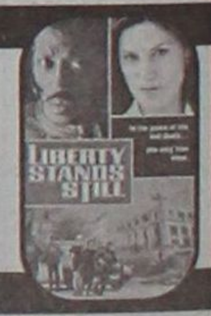

Ώρες Έναρξης: 20:20, 22:30

ΑΙΘΟΥΣΑ 2



SPIRIT: ΤΟ ΑΓΡΙΟ ΑΛΟΓΟ
Κινούμενα σχέδια / Animated movie
"Ηγέτης, ήρωας, θρύλος". Μη χάσετε τη νέα ταινία κινουμένων σχεδίων της Dreamworks!
ΜΕΤΑΓΛΩΤΤΙΣΜΕΝΟ
Ώρες Έναρξης: 17:00, 18:30

ΧΟΡΗΓΟΙ

ΒΟΥΗ · ΚΑΦΕΝΕΣ ΚΟΥΚΟΣ · BERLONI · ALEXI ANDRIOTTI accessories · Rooster's Μεξικάνικη Κουζίνα · Cook Shop Κουζινικά · Villagio · TRE Café · Μπουκέτο Μπαλόνια · Πίνει & Λύνει Ταβέρνα - Οινομαγειρείο · Σουηδικό Καφενείο & Φούρνος

Για κρατήσεις θέσεων / For reservations
02410 **24475** και 02410 **70670** (16:00 - 20:00)

Άρτος (;) Θεάματα (;)...

... Και τηλεόραση (όπως λέμε τηλοψία...)

STAR

06.30 **Παιδικό πρόγραμμα**
09.00 **Ειδήσεις**
10.00 **Λόγια Starata**. Ενημερωτικό μαγκαζίνο με τον Γιώργο Βαρεμένο.
12.00 **Το κλειδί** (Ε). Κωμική σειρά
13.00 **Ειδήσεις**
14.00 **Ο κόσμος του παιδιού**
14.05 **Super star.** Ενημερωτική- ψυχαγωγική εκπομπή.
16.00 **Ειδήσεις**
16.30 **Η υγεία κτίζεται κάθε μέρα**
16.35 **Μελίτα, το φλογερό κορίτσι.** Κοινωνική σειρά.
17.30 **Ταλόμα και Λορέντζο.** Κοινωνική σειρά
18.30 **Μονομάχος.** Τηλεπαιχνίδι γνώσεων.
19.15 **Ειδήσεις**
21.00 **The gym show**. Παιχνίδι
22.00 **Ξένη ταινία.** «Ριψοκίνδυνο παιχνίδι». Περιπέτεια.
24.00 **Συνήθης ύποπτος.** Ενημερωτική εκπομπή με τον Γιώργο Λιάγκα.
02.00 **Ειδήσεις**
02.15 **Ξένη ταινία.** «Ηρωες με βρόμικα χέρια». Πολεμική περιπέτεια.
04.30 **Αστέρια στο πεντάγραμμο**

ET 3

08.01 **Ο κόσμος στο επίκεντρο**
08.30 **Αρχαιολογική έρευνα**
09.00 **Η άλλη μέρα**
10.30 **Ο πλανήτης πιέζεται**
11.30 **Παρέλαση**
12.30 **Κοντραπούντο** (Ε)
13.30 **Ο κόσμος της φυσικής επιστήμης.** Ντοκιμαντέρ.
13.45 **Μισέλ με μπεσαμέλ**
14.00 **Leonard Bernstein's New York**
15.00 **Ειδήσεις**
15.30 **Με μια τρίτη ματιά**
17.00 **Η αύρα των λουλουδιών.** Δραματική σειρά.
18.00 **Χρυσές στιγμές των Ολυμπιακών Αγώνων.**
18.30 **Αθλητικό ημίωρο**
19.00 **Περίμετρος**
19.30 **Υδρόγειος**
20.00 **Ο κόσμος των σπορ-Πάμε Στοίχημα**
20.30 **Ειδήσεις**
21.30 **Αληθινά σενάρια**
22.30 **Η δίκη της Δευτέρας.** Αθλητική εκπομπή με τον Γιώργο Τουρώνη
24.00 **Ειδήσεις**
00.20 **Η δίκη της Δευτέρας** (Σ)
01.00 **Τηλεταινία.** «Casting»
01.20 **Τηλεταινία.** «Η τελευταία στάση»
01.50 **Τηλεταινία.** «Η Αλίκη στη χώρα των θαυμάτων».

ALPHA

06.00 **Πρώτη ενημέρωση**
07.00 **Πανόραμα.** Ενημερωτική εκπομπή με τον Γιώργο Οικονομέα.
10.00 **Καλώς τους!!.** Ψυχαγωγικό μαγκαζίνο με τη Ρούλα Κορομηλά
13.05 **Πάτρα-Βενετία**
13.50 **Ειδήσεις**
15.00 **Κάτι παίζει.** Ψυχαγωγική εκπομπή.
16.00 **Θα σε δω στο πλοίο** (Ε) Αισθηματική κωμωδία. Παίζουν: Γιώργος Παρτσαλάκης, Τάσος Χαλκιάς.
16.30 **Ειδήσεις**
16.15 **Θα σε δω στο πλοίο.** (Ε)
17.10 **Μπορώ.** Κοινωνική εκπομπή με την Άννα Δρούζα
19.15 **Ειδήσεις**
20.50 **Κάτω απ' την Ακρόπολη.** Καθημερινή σειρά, κοινωνική σε σκηνοθεσία Δημήτρη Σοφιανόπουλου-Σταύρου Στάγκου.
21.30 **Για πάντα φίλες.** Κομεντί Παίζουν: Ελισάβετ Κωνστανινίδου, Χριστίνα Αλεξανιάν
22.30 **Χορεύοντας στη σιωπή.** Κοινωνική σειρά.
23.30 **ΟΛΑ ΙΙΙ** Εκπομπή με τον Θέμο Αναστασιάδη
00.45 **Ειδήσεις**
01.00 **Το καφενείο των φιλάθλων**
03.00 **Ολα για την αγάπη**
03.30 **Τηλεαγορές**
04.00 **Μπορώ** (Ε)

ET 1

07.30 **Τα πρωινάκια.**
07.50 **Chapi Chapeau.**
08.00 **Ψέματα κι αλήθεια έτσι λεν' τα παραμύθια**
08.30 **Ο μικρός κόσμος του δάσους**
09.00 **Πινόκιο**
09.30 **Κλέων και Νέλλη**
09.45 **Τα πιτσιρίκια**
10.00 **Δοξολογία**
10.30 **Δημοτικά ηρωικά τραγούδια**
11.00 **Παρέλαση**
12.40 **Ωρες πολέμου.** Ντοκιμαντέρ αφιερωμένο στο έπος του '40.
13.50 **Ειδήσεις**
14.00 **Άννα, η κυρίαρχος του παιχνιδιού** (Συν.)
15.00 **Του κουτιού τα παραμύθια** (Ε)
15.30 **Οι ατρόμητοι**
16.30 **Σκίπι**
17.00 **Ειδήσεις**
17.15 **Σαν παραμύθι**
17.50 **Ελληνική ταινία.** «Ενας ήρωας με παντόφλες». Κομεντί.
19.30 **Μυρτώ**
20.30 **Στα φτερά του έρωτα**
21.00 **Ξένη ταινία.** «Ιουλιέτα και Ράμανοφ»
23.00 **Ειδήσεις**
23.30 **Τζόναθαν Κρικ**
00.30 **Επικίνδυνες αποστολές**
01.30 **Ο ύποπτος κόσμος του Τουίν Πικς** (Ε)
02.30 **Τα παρασκήνια της μόδας**
03.00 **Η μόδα σήμερα**
04.00 **Το θλέμμα**
04.30 **Γεννημένα ελεύθερα**

NET

06.00 **Πρώτη ματιά**
10.00 **Το έπος του 1940 στα αλβανικά βουνά**
11.15 **Ελληνες και Ινδοί.** Ντοκιμαντέρ.
13.00 **Αλλη διάσταση.** Ενημερωτική εκπομπή με τον Κώστα Αρβανίτη.
15.00 **Ειδήσεις**
16.00 **Συν και πλην**
18.00 **Ειδήσεις**
18.30 **Ηταν ο δικός μας πόλεμος: Η ιστορία του Γιώργου Οικονόμου**
19.00 **Εκτός γραμμής.** Ενημερωτική εκπομπή με τους Βασίλη Λυριτζή και Δημήτρη Οικονόμου.
20.00 **Ιχνηλάτες.** Σειρά ντοκιμαντέρ.
21.00 **Ειδήσεις**
22.00 **Δεν αντέχεται το 50-50**
24.00 **Μέσα από την κάμερα**
01.00 **Ειδήσεις**

FILMNET

05.30 **Ξένη ταινία.** «Το βιβλίο των σκιών»
07.00 **Ξένη ταινία.** «Ο στραγγαλιστής της Βοστώνης»
09.00 **Ξένη ταινία.** «Σαν τον σκύλο με τη γάτα». Οικογενειακή κωμωδία.
10.30 **Τηλεοπτικές πωλήσεις**
10.50 **Ξένη ταινία.** «Το σώμα». Δραματική.
12.50 **Ξένη ταινία.** «Παιχνίδια μυαλού»
14.40 **Ξένη ταινία.** «Η μεγάλη απόδραση των 11». Πολεμικό δράμα.
16.45 **Ξένη ταινία.** «East is east»
18.25 **Ξένη ταινία.** «Delta Force 5: Καταιγίδα στην Κένυα». Περιπέτεια.
20.00 **U.S.: Οι καλύτερες ταινίες της εβδομάδας**
20.30 **Προσεχώς σινεμά!**
21.00 **Ξένη ταινία.** «Το κέντρο του κόσμου». Δραματική. Παίζουν: Πίτερ Σάραγκασντ, Μόλι Πάρκερ.
23.05 **Γραφείο κηδειών Φίσερ**
00.30 **Ξένη ταινία.** «Υπόκοσμος»
01.30 **Ξένη ταινία.** «Η μέθοδος της αράχνης». Θρίλερ. Παίζουν: Μόργκαν Φρίμαν, Μόνικα Πότερ.
03.15 **Ξένη ταινία.** «Πριν πέσει η νύχτα».

MEGA

06.15 **Δελτίο ειδήσεων στη νοηματική γλώσσα**
06.30 **Πρώτη έκδοση**
07.00 **Σήμερα με την Αννα.** Ενημερωτική εκπομπή με την Αννα Παναγιωταρέα.
10.00 **Σαν στο σπίτι σας.** Ψυχαγωγική εκπομπή με τον Φώτη Σεργουλόπουλο και τη Μαρία Μπακοδήμου
13.10 **Καρέ της ντάμας.** (Ε)
14.00 **Ειδήσεις**
14.30 **"ETSI DE".** Μουσικό αφιέρωμα
15.50 **Στην κουζίνα ολοταχώς.** Με τον Ηλία Μαμαλάκη
16.20 **Ακουσέ με.** Κοινωνική εκπομπή με την Τένια Μακρή
17.30 **Ματιές στα γεγονότα**
17.50 **Ελληνική ταινία.** «ΟΧΙ». Πολεμική περιπέτεια. Παίζουν: Κώστας Πρέκας, Βέρα Κρούσκα.
20.00 **Κεντρικό δελτίο ειδήσεων**
21.00 **Camera Cafe.** Κωμική σειρά. Παίζουν: Σοφία Φιλιππίδου, Τάσος Παλατζίδης, Χρήστος Βαλαβανίδης
21.10 **Ρώσικη ρουλέτα - special.** Παιχνίδι που παρουσιάζει ο Μίλτος Μακρίδης.
22.00 **Η φάρμα.** Παιχνίδι παρουσιάζει ο Γρηγόρης Αρναούτογλου
23.45 **Ενώπιος ενωπίω.** Ενημερωτική εκπομπή με τον Νίκο Χατζηνικολάου.
00.15 **Ειδήσεις**
00.30 **Ενώπιος ενωπίω** (Σ)
01.00 **Φονικό μετάξι.** Αστυνομική σειρά
02.00 **Τα τζίνια του διαδικτύου.** (Ε)
03.00 **Ταξιδεύοντας στον γαλαξία**
05.00 **Ακουσέ με**

ANT 1

06.00 **Mobile fun**
06.20 **Διπλανή πόρτα**
07.00 **Η καλή πεθερά**
07.30 **Της Ελάδος τα παιδιά**
08.00 **Καλημέρα Ελλάδα.** Ενημερωτική εκπομπή με τον Γιώργο Παπαδάκη και την Μαρία Μπαλοδήμου
10.00 **Πρωινός καφές**
11.00 **Τα νέα το ANT1 σε 1'**
11.05 **Πρωινός καφές.** (Σ)
13.05 **Fame story**
13.10 **Super game**
13.15 **Σοφία ορθή** (Ε) Κωμική σειρά
14.00 **Τα νέα του ANT-1**
14.55 **Χρήμα και Χρηματιστήριο**
15.00 **Και οι παντρεμένοι έχουν ψυχή.** (Ε)
16.00 **Στραβά και ανάποδα.** (Ε)
16.40 **Fame story** (Ε)
16.45 **Cheek to cheek** (Ε)
17.30 **Τα νέα του ANT-1-Ειδήσεις στη νοηματική γλώσσα**
17.45 **Super game**
17.50 **Καλημέρα ζωή.** Κοινωνική σειρά.
18.40 **Θησαυροφυλάκιο.** Τηλεπαιχνίδι που παρουσιάζει ο Ανδρέας Μικρούτσικος
19.20 **Η λάμψη.** Καθημερινή κοινωνική λάμψη. Παίζουν: Χρήστος Πολίτης, Νίκος Απέργης, κ.ά.
20.00 **Τα νέα του ANT-1**
21.00 **Το πιο γλυκό μου ψέμα.** Κωμωδία
21.45 **Οι στάβλοι της Εριέτας Ζαΐμη.** Κοινωνικήσατιρική σειρά.
23.45 **Fame story.** Ριάλιτι
00.45 **Νυχτερινές ειδήσεις.**
01.10 **Πράκτορας Μονκ: Επιχείριση γοητεία.** Περιπετειώδης σειρά επιστημονικής φαντασίας.
02.15 **Τμήμα ηθών** (Ε) Αστυνομική - κοινωνική - περιπετειώδης σειρά.
03.15 **Στρας**(Ε)

ΚΟΜΜΩΤΗΡΙΟ UNISEX
Natural Beauty



Χτενίσματα αέρινα, φίνα...
Χτενίσματα με άποψη. Νέες κουπ με στυλ και προσθετική μαλλιών
με τη γνωστή υπογραφή της Μαρίας

& κατόπιν ραντεβού
ανοικτά από τις 9.00 έως 17.00

Επίσης για τα μικρά παιδιά ένα ευχάριστο κούρεμα μέσα στο παιδικό αυτοκινητάκι

Παφιάκη Μαρία

Στη νέα διεύθυνση: Ακραμίτου 16, Ρόδος • Τηλ. 32161
κάθετος Αττταβύρου και Λεωφόρου Καλλιθέας
(παλιά διεύθυνση: προέκταση Αννης Μαρίας)

ΝΤΕΤΕΚΤΙΒΣ ΑΘΗΝΩΝ



Αναλαμβάνουμε υποθέσεις ανηλίκων, προσωπικές, οικογενειακές εμποροβιομηχανικές
Διαθέτουμε τα καλύτερα ηλεκτρονικά σύγχρονα οπτικοακουστικά μέσα
Εχεμύθεια 100%
Τα 30 χρόνια πείρα είναι η εγγύησή μας
ΤΗΛ. 0977 632963 & 0945 319796





Ο γιατρός... κοντά και πέρα



Προγεννητική γνώση και διάγνωση

Υψίστης σημασία ευγονικό μέτρο αποτελεί ο προγεννητικός έλεγχος της εγκύου. Η μείωση π.χ. των παιδιών με σύνδρομο Down (πνευματική καθυστέρηση με χαρακτηριστικό μογγολοειδές προσωπείο), στο ήμισυ γέννησης παιδιών με Μεσογειακή αναιμία, τα τελευταία χρόνια έχει επιτευχθεί χάρη στην προγεννητική διάγνωση και διακοπή της κύησης όταν αυτή θα μπορούσε να οδηγήσει στην εξάλειψη των νόσων αν η ενημέρωση ήταν πλήρης και κυρίως συστηματική.

Υπάρχουν επίσης και επίκτητες καταστάσεις της εγκύου που δρουν βλαπτικά στο έμβρυο και μπορούν να αποφευχθούν:

α) Έκθεση σε ακτινοβολία: π.χ. μία απλή ακτινογραφία σε εγκυμονούσα που βρίσκεται σε ηλικία κύησης μέχρι 17 ημερών μπορεί να βλάψει το έμβρυο και να διακοπεί η κύηση. Ακτινογράφηση όμως της κοιλίας μεταξύ 3ης και 11ης εβδομάδος κύησης πιθανόν να προκαλέσει μορφολογικές ανωμαλίες στη διάπλαση, στο σκελετό, στους οφθαλμούς (καταρράκτη),στα γεννητικά όργανα και αλλού.

β) Λήψη φαρμάκων : Κατά τη διάρκεια της εγκυμοσύνης ορισμένα φάρμακα, μπορεί να προκαλέσουν ποικίλες διαταραχές στο έμβρυο. Οι σοβαρότερες συμβαίνουν όταν το φάρμακο που βλάπτει, ληφθεί κατά το 1ο τρίμηνο της κύησης, όταν δηλαδή γίνεται η οργανογένεση του εμβρύου, προκαλώντας συγγενείς ανωμαλίες (δυσμορφίες,τερατογενέσεις).

γ) Λοιμώξεις της εγκύου : Οι λοιμώξεις της εγκύου μπορούν να προκαλέσουν στην ίδια, ελαφρά νόσηση (όπως ερυθρά, ηπατίτιδα, τοξοπλάσμωση, νόσο από κυτταρομεγαλοϊό) αλλά και σοβαρότατη νόσηση στο έμβρυο, με αποτέλεσμα την αποβολή του, τη γέννηση νεκρού εμβρύου ή τη γέννησή του με χαμηλό βάρος, ποικίλες ανωμαλίες στο σκελετό, στη κινητικότητα, στη πνευματική του ανάπτυξη και άλλα.

Τα εύγονικά μέτρα που μπορούν να ληφθούν είναι απλά. Το βασικότερο όλων είναι η ενημέρωση του πληθυσμού για τις τρεις πιο πάνω κατηγορίες αιτιών που μπορούν και πρέπει να αποφευχθούν.

ΙΑΤΡΙΚΗ ΑΝΑΚΟΙΝΩΣΗ

ΓΕΩΡΓΙΟΣ Θ. ΑΡΑΒΑΝΗΣ

ΠΛΑΣΤΙΚΟΣ ΧΕΙΡΟΥΡΓΟΣ

Αισθητική και Επανορθωτική Χειρουργική

Δέχεται με ραντεβού

Ηρώων Πολυτεχνείου 20-Ρόδος

Τηλ. 02410/30377, 0932/585437

ΛΟΓΟΘΕΡΑΠΕΥΤΡΙΑ

ΑΠΟΦΟΙΤΟΣ ΤΜΗΜΑΤΟΣ ΠΑΤΡΩΝ

Αναλαμβάνει παιδιά κατ' οίκον με:
• Προβλήματα άρθρωσης • Μαθησιακά προβλήματα • Νοητική υστέρηση • Βαρηκοΐα • Τραυλισμό • Σύνδρομο

Πληροφ. τηλ. 02410 61184 κιν. 0945545561

ΑΚΡΙΒΗ ΜΥΛΩΝΟΠΟΥΛΟΥ

ΙΝΕΜΑ

ΙΑΤΡΙΚΟΣ & ΝΟΣΟΚΟΜΕΙΑΚΟΣ ΕΞΟΠΛΙΣΜΟΣ

15 ΧΡΟΝΙΑ ΕΜΠΕΙΡΙΑΣ *από το 1988*

ΕΙΜΑΣΤΕ ΟΙ ΜΕΓΑΛΥΤΕΡΟΙ ΠΡΟΜΗΘΕΥΤΕΣ ΙΑΤΡΙΚΟΥ – ΟΡΘΟΠΕΔΙΚΟΥ ΚΑΙ ΝΟΣΟΚΟΜΕΙΑΚΟΥ ΥΛΙΚΟΥ ΣΤΗ ΔΩΔΕΚΑΝΗΣΟ ΕΜΠΙΣΤΕΥΘΕΙΤΕ ΜΑΣ !!!

ΠΙΣΤΟΠΟΙΗΣΗ ΠΟΙΟΤΗΤΑΣ ISO9002 EN4600 E3/833

ΛΕΜΕΣΣΟΥ 2 ΡΟΔΟΣ ΤΗΛ.32238 – FAX 28484

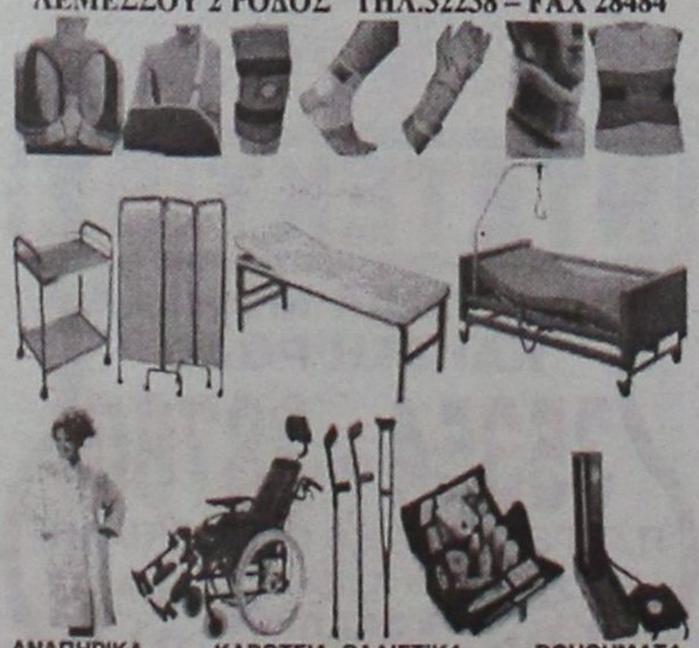

ΑΝΑΠΗΡΙΚΑ ΚΑΡΟΤΣΙΑ–ΒΑΔΙΣΤΙΚΑ ΒΟΗΘΗΜΑΤΑ–ΟΡΘΟΠΕΔΙΚΑ ΕΙΔΗ–ΜΠΛΟΥΖΕΣ ΙΑΤΡΙΚΕΣ–ΚΑΛΤΣΕΣ ΦΛΕΒΙΤΙΔΑΣ–ΠΕΛΜΑΤΑ–ΟΡΘΟΠΕΔΙΚΑ ΜΑΞΙΛΑΡΙΑ–ΚΡΕΒΑΤΙΑ ΝΟΣΟΚΟΜΕΙΑΚΑ – ΙΑΤΡΙΚΟΣ ΕΞΟΠΛΙΣΜΟΣ ΚΑΙ ΑΝΑΛΩΣΙΜΑ – ΟΡΓΑΝΑ ΧΗΜΕΙΟΥ ΚΑΙ ΚΑΘΕ ΑΛΛΟ ΕΙΔΟΣ ΓΙΑ ΚΑΤ ΟΙΚΟ ΝΟΣΗΛΕΙΑ .

ΝΤΟΡΑ ΚΩΝΣΤΑΝΤΙΝΟΠΟΥΛΟΥ

ΨΥΧΟΛΟΓΟΣ

Πτυχιούχος του Πανεπιστημίου της Καλιφόρνιας-Λος Αντζελες (UCLA)-Μεταπτυχιακές σπουδές στο Pepperdine University-Malibu California.

➤ Αμεση ψυχολογική υποστήριξη και επαγγελματική φροντίδα από έμπειρη Ψυχολόγο και Οικογενειακή Σύμβουλο.

➤ Η σωστή θεραπευτική σχέση μπορεί να επιφέρει ρεαλιστικές λύσεις για πραγματικά προβλήματα σε θέματα: μοναξιάς, μελαγχολίας, στρες, ανυπομονησίας, φοβίας, εθισμού, οικογενειακών σχέσεων, διαζυγίου, κακομεταχείρισης, συναισθηματικών δυσκολιών, αυτοπεποίθησης, ανασφάλειες, μεταβατικά στάδια ζωής, βουλιμίας, ανορεξίας, απώλειας, πένθους.

Τηλεφωνείστε στα τηλέφωνα:
35163 και 0944/980550
για ραντεβού και άμεση εξυπηρέτηση.
Διεύθυνση: Καρίας 1
Περιοχή Ροδίνι - Ρόδος

ΕΡΓΟΘΕΡΑΠΕΙΑ

Αναλαμβάνονται θεραπείες κατ' οίκον σε παιδιά και ενήλικες με:
• **Μυοσκελετικές διαταραχές**
• **Νευρομυικές διαταραχές.**

Εγκεφαλική παράλυση, υδροκεφαλία, μυικές δυστροφίες, πολυνευροπάθειες, κρανιοεγκεφαλικές κακώσεις, κακώσεις νωτιαίου μυελού.
• **Εκφυλιστικά νοσήματα.**
• **Αναπτυξιακές ψυχοκινητικές διαταραχές.**

Νοητική υστέρηση, αυτισμός, διαταραχές αισθητηριακής ολοκλήρωσης, γενετικές και χρωμοσωμικές διαταραχές.

Εργοθεραπεύτρια Ζαγοριανού Ελένη.
Πληροφορίες: 02410-63117, 0972270806

Εργαστήριο Κλινικής Ψυχολογίας

ΧΡΙΣΤΙΝΑ ΣΑΒΒΑΚΗ-ΓΚΡΑΝΖΑΝ

Κλινική Ψυχολόγος-Ψυχοπαθολόγος (DESS)

- Πτυχιούχος του Πανεπιστημίου Nancy Γαλλίας
- Μεταπτυχιακή ειδίκευση (DESS) στην Κλινική Ψυχολογία Ενηλίκου, Εφήβου και Παιδιού στο Πανεπιστήμιο Reims Γαλλίας

Για τον ενήλικο
- Ψυχοδιαγνωστική
- Ψυχολογική υποστήριξη
- Ατομική και οικογενειακή συνέντευξη
- Ψυχοθεραπεία αναλυτικής εμπνεύσεως

Για το παιδί
- Αξιολόγηση προσωπικότητας (τεστ νοημοσύνης, προβολής)
- Διάγνωση μαθησιακών δυσκολιών και συμπεριφορικών διαταραχών
- Συμβουλευτική επαγγελματικού προσανατολισμού
- Ψυχοθεραπεία μέσω παιχνιδιού και εικαστικών

Δέχεται με ραντεβού
Εθνικής Αντίστασης 15
Τηλ.: 77350-Κιν. 0937684251

ΦΥΣΙΚΟΘΕΡΑΠΕΙΑ

Αναλαμβάνονται θεραπείες κατ' οίκον σε ενήλικες και παιδιά με:

- Μυοσκελετικά προβλήματα: κατάγματα, αυχενικό σύνδρομο, οσφυαλγία, σκολίωση, κύφωση, αρθρίτιδες.

- Νευρομυϊκές διαταραχές.

Ημιπληγία, κρανιοεγκεφαλικές κακώσεις, κακώσεις νωτιαίου μυελού, εγκεφαλική παράλυση.

Φυσικοθεραπεύτρια

ΧΑΤΖΗΑΝΤΩΝΗ ΔΙΚΑΙΑ

Απόφοιτη ΤΕΙ Αθηνών

Πληρ. τηλ. 0241026071, 0973657597

ΙΑΤΡΙΚΗ ΑΝΑΚΟΙΝΩΣΗ

ΤΑΣΟΣ ΒΕΝΕΤΟΚΛΗΣ

ΙΑΤΡΟΣ ΑΚΤΙΝΟΔΙΑΓΝΩΣΤΗΣ (ΑΚΤΙΝΟΛΟΓΟΣ)

Δέχεται καθημερινά στο Διαγνωστικό Εργαστήριο:

ΑΠΕΙΚΟΝΙΣΗ ΑΙΓΑΙΟΥ

Πάροδος Παπαλουκά 18Β (παραπλεύρως του parking του παλιού νοσοκομείου)

Ωρες λειτουργίας του εργαστηρίου
9 π.μ. - 8 μ.μ.

Τηλ. (0241) 43000-3 • Fax: 02410 43004

Κέντρο Συμβουλευτικής & Αξιολόγησης Προσωπικότητας Παιδιών & Ενηλίκων

ΠΑΠΑΓΕΩΡΓΙΟΥ ΘΑΝΟΣ

ΨΥΧΟΛΟΓΟΣ ΠΑΝΕΠΙΣΤΗΜΙΟΥ ΑΘΗΝΩΝ

ΕΙΔΙΚΕΥΜΕΝΟΥ ΣΤΗΝ ΓΝΩΣΙΑΚΗ ΨΥΧΟΘΕΡΑΠΕΙΑ-Ι.Ε.Θ.Σ.

- **Διερεύνηση Προσωπικότητας (Προφίλ- Δεξιότητες-Αδυναμίες)**
- **Δείκτης Νοημοσύνης Παιδιών και Ενηλίκων**
- **Τροποποίηση Δυσλειτουργικών Σχημάτων**
- **Θεραπευτική Αντιμετώπιση Φοβιών-Ειδικών Φοβιών, Κατάθλιψης, Διαταραχής πανικού, Ψυχοσωματικών προβλημάτων, Τραυματικών γεγονότων ζωής (πένθος, χωρισμός, σχολική αποτυχία), Συναισθηματικών διαταραχών, Διαταραχών Διατροφής (βουλιμία-ανορεξία).**
- **Αντιμετώπιση προβλημάτων συμπεριφοράς παιδιών σε σχολείο-σπίτι**
- **Ανάπτυξη Κοινωνικών Δεξιοτήτων**
- **Βελτίωση Σχέσεων-Πρόγραμμα Ελέγχου Συγκρούσεων**
- **Βελτίωση Αυτοεκτίμησης-Αυτοεικόνας**
- **Οικογενειακή θεραπεία από Ζεύγος Θεραπευτών**

Κ. Παλαιολόγου 105 - Ρόδος
Τηλ:024 10 78668- Κιν: 0937445640 - Μόνο με Ραντεβού

Έτος και επί τα αυτά

Οι εκλογές τελείωσαν και το τοπίο της Αυτοδιοίκησης για τα επόμενα τέσσερα χρόνια, έχει πλέον διαμορφωθεί. Η λαϊκή βούληση εξεφράσθη και οι νέοι τοπικοί μας άρχοντες, είτε έρχονται από το χθες, είτε είναι «ολοκαίνουργοι», είναι εδώ, πανέτοιμοι για την τετραετία που έχουν μπροστά τους. Καλή επιτυχία σε όλους από τη στήλη με την ελπίδα ό.. αυτός ο τόπος στα χρόνια που θα έρθουν να πάει αρκετά βήματα μπροστά γιατί και μπορεί και πρέπει.

Έγιναν πολλά και διάφορα και σε τούτες τις εκλογές. Ήταν βλέπετε ιδιαίτερα μεγάλη η προεκλογική περίοδος και χώρεσαν όλα. Ίσως αρκετά να πέρασαν εντελώς απαρατήρητα, ίσως μερικά να προβλήθηκαν υπέρ του δέοντος. Σημασία έχει ότι εκτός ελαχίστων εξαιρέσεων η προεκλογική «σαιζόν» κινήθηκε σε σχετικά ήπιο κλίμα, χωρίς μεγάλες εξάρσεις και εντάσεις. Και αυτό αν μη τι άλλο ωφέλησε το νομό, που «θα ξαναπιάσει το νήμα» εκεί που το άφησε εύκολα και χωρίς «τραύματα» από τις προεκλογικές μάχες και αντιπαραθέσεις. Υπάρχουν βέβαια και κάποιες εξαιρέσεις, αλλά αυτές ευτυχώς είναι ελάχιστες.

Για τη στήλη ήταν μια καλή ευκαιρία να ξαναεκτιμήσει πρόσωπα και καταστάσεις, να αναθεωρήσεις η να επιβεβαιώσει τις θέσεις και τις εκτιμήσεις της για αυτά. Σε δύσκολες, στιγμές λέει ο λαός μας δείχνει ο άνθρωπος πραγματικά ποιος είναι. Υπήρξαν, ελάχιστες, αρνητικές εκπλήξεις που έδειξαν το περιορισμένο ανάστημά τους. Αντί να έχουν το θάρρος να αναλαμβάνουν τις ευθύνες τους για αυτά που δεν έκαναν, ή που έκαναν αλλά δεν μπορούσαν προς τα έξω να τα υποστηρίξουν, τους έφταιγαν –ποιοί άλλοι;- οι δημοσιογράφοι! Ευτυχώς για μας και δυστυχώς γι αυτούς, ο τόπος μας είναι πολύ μικρός και γνωριζόμαστε αρκετά καλά...

Το «ταμείο» έγινε ή θα γίνει από όλους μας. Ακόμη και οι πολίτες οφείλουν σήμερα νηφάλια να κάνουν τον απολογισμό τους για τη στάση που τήρησαν στις εκλογές. Κυρίως όμως για το πώς ψήφισαν. Τι έβαλαν δηλαδή πάνω από όλα, το στενά προσωπικό τους συμφέρον ή το συμφέρον της περιοχής και του νομού. Οι απαντήσεις είναι απλές, πολύ απλές, αρκεί όλοι να θελήσουμε να τις απαντήσουμε με ειλικρίνεια στον εαυτό μας. Γιατί εκεί πρώτα οφείλουμε να απολογηθούμε. Τώρα θα πουν πολλοί τι κάθομαι και λέω...Καλή εβδομάδα! Καλώς σας ξαναβρίσκω! Εδώ είμαστε και πάλι προς λύπη ορισμένων...

Γράφει η **ΗΡΩΔΙΑΣ** (Α-λογο-κρίτως)

Η μεγάλη έκπληξη αυτών των εκλογών ήρθε από τη Σύμη. Ο δήμαρχος που έκανε γνωστό το νησί σε όλη την Ελλάδα, ο δήμαρχος που έδωσε να καταλάβουν οι γραφειοκράτες των Αθηνών ότι άλλο Σύμη και άλλο Κύμη, έχασε μόλις για οχτώ ψήφους. Σεβαστή η ετυμηγορία του συμιακού λαού αλλά αναφαίρετο το δικαίωμα να κατά θέσουμε και εμείς τις απόψεις μας για ανθρώπους που ζήσαμε δώδεκα ολόκληρα χρόνια. Σίγουρα έκανε λάθη, εξάλλου ουδείς αλάνθαστος. Αν όμως σήμερα η Σύμη ανθεί από τουρισμό, αυτό θα πρέπει σε ένα μεγάλο βαθμό να χρεωθεί αποκλειστικά στο δήμαρχο. Παρέλαβε ένα άγνωστο νησί και σήμερα ίσως είναι το πιο διάσημο όχι μόνο στην Ελλάδα αλλά και σε ευρωπαϊκό επίπεδο. Είχε και κάτι άλλο που για τη στήλη μετρά και πολύ μάλιστα. Είχε τη λεβεντιά να αντιμετωπίζει πάντα κατάφατσα όλες τις καταστάσεις, ακόμη και τις πιο δύσκολες. Το έδειξε και μετά το βράδυ των εκλογών. Δεν χάθηκε, ήταν στο γραφείο του, έτοιμος να απαντήσει στον κάθε περίεργο δημοσιογράφο που αδυνατούσε να καταλάβει πως ο Σαρρής έχασε το δήμο. Δήμαρχε, να είσαι καλά. Για μας τίποτα δεν άλλαξε και το ξέρεις. Θα έχεις την ευκαιρία άλλωστε να το διαπιστώσεις.



Υπήρξαν και τα θετικά όπως ας πούμε ότι αποκτήσαμε μετά από καιρό, έστω και μία, γυναίκα δήμαρχο. Οι Χαλκίτες αποφάσισαν να αναθέσουν την τύχη του νησιού τους σε μια γυναίκα, ικανή και δοκιμασμένη από διάφορα άλλα πόστα. Η Ελέγκω Παναγή περνά στην ιστορία ως η δεύτερη δήμαρχος Χάλκης και μεταξύ των ελαχίστων σε ολόκληρη την ελληνική επικράτεια. Τώρα έχει πολλά πράγματα να κάνει στη μικρή, πανέμορφη Χάλκη. Τις γνώσεις τις έχει όπως και την εμπειρία. Έχει και τις απαραίτητες διασυνδέσεις για να ανοίγει τις δύσκολες πόρτες του κράτους των Αθηνών. Είναι καιρός το νησί να ξαναποκτήσει την λάμψη του παρελθόντος. Και η Ελέγκω μπορεί.

Είχαμε και τις περιπτώσεις όπου οι εν ενεργεία δήμαρχοι βρέθηκαν χωρίς αντίπαλο. Ο Σάκης Στάγκας στην Ιαλυσό, ο Μπενέτος Σπύρου στους Λειψούς και ο Βασίλης Χατζηγιακουμής στο δήμο Δικαίου. Χωρίς το άγχος της εκλογής οι τρεις δήμαρχοι εξασφάλισαν τη νέα τετραετία προκειμένου να συνεχίσουν το έργο που έχουν ξεκινήσει. Η έλλειψη μειοψηφίας, πάντως είναι μια αδυναμία για τα δημοτικά πράγματα του οποιοδήποτε δήμου. Η απουσία της εύκολα μπορεί να δημιουργήσει φαινόμενα αρνητικά που δεν είναι δύσκολο να τα φανταστεί κανείς. Και οι τρεις δήμαρχοι είναι έμπειροι και αυτό θα πρέπει να το έχουν συνεχώς στο μυαλό τους. Η απουσία ελέγχου δεν θα πρέπει να οδηγήσει στην αλαζονεία και την αδιαφάνεια. Αν μη τι άλλο οι πολίτες παρακολουθούν και θα τους κρίνουν σε τέσσερα χρόνια.

Άλλη μια φορά καταδείχτηκε ότι οι αδελφοκτόνες συρράξεις είναι οι χειρότερες. Τα παραδείγματα της Κω και της Καλύμνου αποδεικνύουν σε όλο του το μεγαλείο την ορθότητα αυτής της θέσης. Έγινε στη κυριολεξία το έλα να δεις ανάμεσα στους «συντρόφους» των απέναντι συνδυασμών. Εδώ και ο ΟΗΕ θα σήκωνε ψηλά τα χέρια.... Το ΠΑΣΟΚ δεν μπόρεσε να ελέγξει τον χώρο του και μετράει ήδη τα συντρίμμια του ανεξαρτήτως αποτελέσματος. Η αισιόδοξη δήθεν προοπτική που προσπαθεί να περάσει προς τα έξω ο εκεί γραμματέας, μικρή σημασία έχει. Σε αυτές τις εκλογές άνοιξαν πολλοί λογαριασμοί στο ΠΑΣΟΚ και θα περάσει καιρός για να κλείσουν...Καλά, για τη Νέα Δημοκρατία, δεν το συζητάμε...Εδώ οι «σύντροφοι» απέδειξαν ακόμη μια φορά ότι είναι «άπαικτοι»!

Επωνύμως

Νέο φιστίκι

Πλάκα πλάκα, το στήσανε το κόμμα. Ο Καρατζαφέρης - προς βαθιά, βαθύτατη ικανοποίηση της κυβερνητικής παρατάξεως - σήκωσε την ακροδεξιά παντιέρα και εξέθεσε τον κακόζηλο Τζαννετάκο.

Τώρα τι γίνεται; Οι πολιτικοί παρατηρητές γνωρίζουν από πρώτο και σίγουρο χέρι ότι πάντα υπάρχει στο εκλογικό σώμα υλικό για να στηθεί ένας πολιτικός σχηματισμός με συνθήματα που κάνουν τους παλιούς προοδευτικούς να δαγκώνουν τα χείλη τους.

Οταν ο αρχηγός της φερόμενης ως ακροδεξιάς καταφέρνει να πει μια φράση σαν κι αυτή: «τα εγκλήματα της υπερδύναμης», τότε είναι βέβαιο ότι κάτι ριζικά έχει αλλάξει.

Μετανάστευση, ανεργία, εκδυτικισμός, εκσυγχρονισμός, Εκκλησία και τα παρόμοια μπορούν κάλλιστα να κρούσουν επιδέξια τις άφθαρτες χορδές του ντόπιου φανατισμού.



Γράφει
η Ρένα Βενιανάκη
revenianaki@yahoo.com

Και αφού η Αριστερά δεν φανατίζεται πλέον, γιατί να μη φανατιστεί μια λεπενική Δεξιά - εκσυγχρονισμένη κι αυτή από την ανάποδη;

Η Νέα Δημοκρατία έχει τρόπους να προλάβει το κακό, όπως και το ΠΑΣΟΚ διαθέτει μέσα για να υποθάλψει αυτό τον αναπάντεχο σύμμαχο.

Σε μία εβδομάδα θα γνωρίζουμε αν ο Καρατζαφέρης μπλοφάρει και δεν σοβαρολογεί όπως ο Βορίδης.

Αλλά ως πότε τέλος πάντων θα ανεχόμαστε μια και μόνη εβδομάδα να είναι ικανή για μετακίνηση ψηφοφόρων και για ιδεολογικό μασκάρεμα τέτοιας ολκής; Το κυάμων απέχεσθαι αποδεικνύεται για άλλη μια φορά σοφό.

(Από την εφημερίδα "Επενδυτής")

Εκ Βαθέων

Ιστορίες καθημερινής παράνοιας

Αξιωματικά μπορούμε να δεχτούμε ότι δεν είμαι ελέφαντας, διότι ούτε προβοσκίδα διαθέτω, ούτε στα τέσσερα περπατάω, ούτε σε ζούγκλα κατοικώ (λέμε τώρα) αλλά παράλληλα διαθέτω ληξιαρχική πράξη γέννησης σε μαιευτήριο ανθρώπων.

Ίσως διερωτάστε γιατί αναφέρω τα παραπάνω και ο λόγος είναι απλός. Οταν έχεις να κάνεις με τον κρατικό μηχανισμό η σκέψη σου οφείλει να απλοποιείται σε πολύ χαμηλά επίπεδα για να μην πούμε βλακείας.

Είναι σκληρό να το λέμε αυτό, όμως, υπάρχουν δεκάδες περιστατικά και καταστάσεις που μπορούν να το τεκμηριώσουν. Δε σας λέω να πάτε μακριά. Το ναυάγιο του EXPRESS SAMINA είναι νωπό ακόμα. Παρόλ' αυτά η εγκληματική ανευθυνότητα των εμπλεκομένων θεωρήθηκε πλημμέλημα. Ας αγανακτούν οι συγγενείς. Ας τρίζουν τα κόκαλα των θυμάτων. Το θέμα δρομολογήθηκε και το δίκαιο βρίσκεται μαζί με το κουφάρι του καραβιού στον πάτο της θάλασσας.



Γράφει ο
ΘΑΝΟΣ ΖΕΛΚΑΣ
(e-mail: thaz@vip.gr)

Αυτές τις ημέρες διαπιστώνω την οργή και την αγανάκτηση όσων έχουν την τύχη-ατυχία να περιμένουν από τον κρατικό μηχανισμό να τους συμπαρασταθεί όταν για τον χ ή ψ λόγο η ζωή τους βγαίνει εκτός πορείας από παράγοντες που δεν καθορίζουν οι ίδιοι.

Η δική μου αγανάκτηση έγκειται στην καταστροφή του υπολογιστή μου από τις αστάθειες του δικτύου της εταιρείας που μας παρέχει ηλεκτρικό ρεύμα. Κι αυτό δεν έχει μόνο υλικό κόστος για μένα. Αυτό ίσως να είναι και το λιγότερο. Μαζί με το μηχάνημα καταστράφτηκε μια αρκετά σημαντική για εμένα πνευματική ιδιοκτησία. Το προσωπικό μου αρχείο, έγγραφα, φωτογραφίες και άλλα που η συναισθηματική τους αξία δεν μπορεί να κοστολογηθεί.

Το θέμα όμως δεν είμαι εγώ, διότι από μια μικρή έρευνα διαπίστωσα ότι πολλά άτομα γνωστά μου και μη έχουν πάθει παρόμοια καταστροφή. Το τραγικότερο όλων είναι ότι κανείς εξ αυτών δεν έχει αποζημιωθεί ούτε στο ελάχιστο από τον αρμόδιο φορέα.

Κι όμως είμαστε όλοι δέσμιοι καταναλωτές αυτού του φορέα και μάλιστα πολλές φορές υποχρεωμένοι να προπληρώνουμε μέρος της κατανάλωσής μας. Ο μονοπωλιακός χαρακτήρας μάλιστα, μας στερεί από το δικαίωμα της επιλογής αλλά και από εκείνο της διαμαρτυράις για το τιμολόγιο. Αν δε.θες φίλε μου, σου λένε, μπορείς να μην έχεις ρεύμα. Εγώ τότε δηλαδή ή θα ανάβω φωτιές σαν τους ζουλού ή θα αγοράσω γεννήτρια αφού δεν έχω επιλογές και αυτό θεωρείται πολιτισμένη στάση απέναντι στον καταναλωτή.

Δεν είμαστε όμως τριτοκοσμική χώρα, χωρίς αυτό να μπορούμε να το αποδείξουμε περίτρανα και αδιαμφισβήτητα. Αλλά ούτε και σύγχρονη χώρα μπορεί να μας βαφτίσει κανείς. Η πορεία του εκσυγχρονισμού αποδείχθηκε ιδιαίτερα ανηφορική και όλοι το νιώθουμε πολύ καλά αυτό και στα πορτοφόλια μας, και στη σχέση μας με το κράτος που αν ήταν υπαρκτό πρόσωπο και ήμασταν παντρεμένοι μαζί του θα το είχαμε χωρίσει από το μήνα του μέλιτος.

Δεν ειναι σύγχρονη χώρα αυτή που έχει λαμπερές βιτρίνες και βελτιωμένες μόνο κατ' εικόνα τις υπηρεσίες της. Με συγχωρείτε δηλαδή αλλά τα "παίρνω στο κρανίο" όταν το ακούω αυτό. Σύγχρονη είναι η χώρα που έχει ποιότητα στην παροχή των υπηρεσιών της, που σέβεται τον πολίτη και δεν τον ξεζουμίζει ως λεμονόκουπα και που τελοσπάντων παρά τον τεχνοκρατικό της χαρακτήρα, ο παράγοντας άνθρωπος παίζει κάποιο σημαντικό ρόλο. Κι εδώ βέβαια γίνεται αυτό αλλά με έναν τελείως διαφορετικό τρόπο. Ο παράγοντας άνθρωπος γίνεται οικείος ηδονής στις διαστροφικές ορέξεις των εξουσιαστών!

Μια σύγκριση σχετίζεται άμεσα με το μέτρο που ορίζουμε. Αν έχουμε μέτρο για παράδειγμα τη δομή μιας κεντροαφρικανικής χώρας τότε σίγουρα η χώρα μας υπερέχει. Αν όμως το μέτρο είναι μια κεντροευρωπαική χώρα, τότε τι γίνεται; Μήπως κάποιοι τότε σφυρούν αδιάφορα;

Οταν όμως το ίδιο το κράτος αδυνατεί να εξυγιανθεί και να γίνει κατ' ουσία σύγχρονο δεν έχει το δικαίωμα κανένας εκπρόσωπός του να ζητάει - απαιτεί από τους πολίτες του να έχουν σύγχρονη αντίληψη για το κράτος τους και να υπομένουν αβίαστα την ασέλγεια από τον κρατικό μηχανισμό.

Τώρα βέβαια τα λέμε όλα αυτά αλλά μεταξύ μας θα μείνουν πάλι. Οι καρεκλοκένταυροι που γαντζώθηκαν με θεμιτά ή αθέμιτα μέσα σε καίριες θέσεις δε δείχνουν να πτοούνται απ' αυτό. Αλλά κι εμείς όταν θα έρθει η ώρα της κρίσης, οι περισσότεροι αν όχι όλοι, θα το ξαναφάμε το δόλωμα και αντί να τους στείλουμε στο πυρ το εξώτερον θα τους βάλουμε και μαξιλαράκι στις καρέκλες για να μην πιάνεται η μεσούλα τους.

Τελικά δεν είχε άδικο ο φιλόσοφος που είπε:

«Η ιστορία μας διδάσκει ότι ο άνθρωπος δε διδάσκεται από την ιστορία».

Πολιτιστικές διαδρομές

... Δόμνα Σαμίου: "Της Κυρά - Θάλασσας"

Η κυρία που μας έμαθε ότι η παραδοσιακή μουσική είναι περισσότερο "rock" από οτιδήποτε άλλο, βρίσκεται σε μεγάλα κέφια.



*Η ιδιαίτερα προσεγμένη συλλογή περιλαμβάνει ελληνικά παραδοσιακά τραγούδια από τον **Πόντο** μέχρι την **Κάρπαθο**, από την Πελοπόννησο έως την Λέσβο και από την Κύμη μέχρι τον Τσεσμέ.*

*Πρόκειται για τραγούδια που κατέγραψε η **Δόμνα Σαμίου** από το 1964 έως το 1976 και από άλλα που βρίσκονται καταγεγραμμένα στο "Σύλλογο Προς Διάδοσιν της Εθνικής Μουσικής" και η καλλιτέχνις τα διδάχθηκε από τον Σίμωνα Καρά.*

Οι σύγχρονες εκτελέσεις των τραγουδιών έγιναν από μουσικούς ευαίσθητους, προσεκτικούς και μερακλήδες. Το τελευταίο αυτό χαρακτηριστικό, το μεράκι δηλαδή, διαπερνάει όλη τη δουλειά,α πό τις φωνές και τα όργανα μέχρι το ένθετο δίγλωσσο βιβλιαράκι.

Το διπλό αυτό cd τραγουδιέται και χορεύεται και, μπορούμε να το κατατάξουμε στα "περί ιστοριοδιφικής αρχειοθέτησης της παράδοσής μας", αφού λειτουργεί κάτι παραπάνω από ψυχαγωγικά».

... Γιώργου Σακελλαρίδη: "Το Παιχνίδι της Μουσικής"



Προλογίζοντας το βιβλίο του **"Παιχνίδια με την Μουσική"** (εκδόσεις "Ελληνικά Γράμματα", σελ. 102, τιμή 8,90 ευρώ), ο μουσικοπαιδαγωγός **Γιώργος Σακελλαρίδης** επισημαίνει:

***«Στο βιβλίο αυτό μεταφέρω κάποια πράγματα** που συνέβη κατά καιρούς ν' αναπτύξω σε μαθητές των Δ', Ε', ΣΤ' τάξεων Δημοτικών Σχολείων, σε παιδιά προσχολικής ηλικίας καθώς και σε σπουδαστές του Πανεπιστημίου Αιγαίου (παιδαγωγικά τμήματα).*

***Φυσικά, ως προς το περιεχόμενο,** είμαι ιδιαίτερα επηρεασμένος από τα συστήματα Κάνταλι-Ορφ-Γκόιτρ κ.λπ. Προσθέτω, πάντως, ότι τα παιδιά και οι φοιτητές δέχτηκαν με ιδιαίτερη χαρά - τολμώ να πω με ικανοποίηση (μια και το παραδοσιακό μάθημα μουσικής συχνά κουράζει) - τις προτάσεις μου αυτές.*

***Είναι γνωστό πως μάθημα μουσικής** σε νηπιαγωγείο και δημοτικό σχολείο δεν μπορεί να σταθεί χωρίς χαρά και παιχνίδι. Ωστόσο, πέρα απ' όλα, ένα είναι το σίγουρο πως αν ο δάσκαλος και ο νηπιαγωγός δεν έχουν διάθεση να "ψάξουν", να διαβάζουν, να δημιουργήσουν, να δεχτούν προτάσεις - κι αν δεν αγαπούν τα παιδιά και τη δουλειά τους - τότε το μάθημα της μουσικής θα παραμένει στα κακά επίπεδα που ως τώρα βρίσκεται στα σχολεία μας».*

... Συναυλία της Σαβίνας Γιαννάτου στο Παρίσι

Θερμή υποδοχή επιφύλαξε το γαλλικό κοινό στη Σαβίνα Γιαννάτου στη συναυλία που έδωσε στο Παρίσι, στην αίθουσα **"Auditorium Saint Germain"**.

Εξαιρετική ήταν η απήχηση που είχε η συναυλία και η ανταπόκριση του κοινού στην επιλογή της **Σαβίνας Γιαννάτου** για την παρουσίαση ενός πολυποίκιλου προγράμματος που αγκάλιαζε όλη τη **Μεσόγειο** και τον βαλκανικό χώρο κι έδινε μέσα από το μουσικό διάλογο των λαών εικόνα ενότητας.

Μετά το Παρίσι θα πάει στην Αυστραλία όπου θα εμφανιστεί στη Μελβούρνη. Αυτή την εποχή προετοιμάζει ένα δίσκο με τραγούδια του **Μάνου Χατζιδάκι,** που προβλέπεται να κυκλοφορήσει το Δεκέμβριο και μια σειρά συναυιών το χειμώνα και το καλοκαίρι.

Η Σαβίνα Γιαννάτου απαντώντας στην ερώτηση για την απήχηση που έχει η εργασία της **"μουσικής αλληλοδιείσδυσης"** επισημαίνει:

***«Εχει σημαντική απήχηση, αν και είναι δύσκολο εγχείρημα σε εποχές εντάσεων.** Εγώ ξεκίνησα την εργασια αυτή μουσικά. Γιατί αν έμπαινα σε μια πολιτική της κοινωνική προσέγγιση, θα μου έμπαιναν πάρα πολλές απαγορεύσεις, στο τι βάζω σαν τραγούδι, που και γιατί. Δεν ήθελα καθόλου να σκέφτομαι έτσι. Ασχολήθηκα με το μουσικό μέρος, όπου εκεί πραγματικά αντανακλώνται οι διαφορές και οι ομοιότητες. Φαίνονται στα τραγούδια πως συναντώνται τα είδη μουσικής και πώς γίνεται κατά περιοχές η διείσδυση της μουσικής από τη μία χώρα στην άλλη.*



Σαβίνα Γιαννάτου, η αισθαντική τραγουδίστρια από την Κάλυμνο

***Είναι αλήθεια ότι η μουσική αυτή εργασία έχει απήχηση στο κοινό και από συναισθηματική άποψη.** Γιατί αν στη ζωή οι λαοί από τη μια χώρα στην άλλη ασιθάνονται χωρισμένοι, με τη μουσική αποδέχονται τα κοινά στοιχεία και ενώνονται κατά κάποιο τρόπο συναισθηματικά. Αλλά πολλές φορές στις συναυλίες μου αισθάνθηκα τις εντάσεις που διέσχιζαν την αίθουσα και το κοινό και διαπίστωσα ότι δεν είναι πάντα τόσο απλά, στις αρχέγονες διαφορές, να υπερισχύσει το συναίσθημα της συγγένειας και της ενότητας».*

Ο ΙΚΟΘΕΝ

28η Οκτωβρίου 1940

... Ο πόλεμος κατά των Ιταλών φασιστών

Εχουν περάσει 62 χρόνια από το μεγάλο γεγονός του Οκτωβρίου, την κήρυξη του πολέμου ενάντια στους φασίστες του Μουσολίνι, που ονομάστηκε κάπως ρητορικά το **"Έπος του '40"**.

Και ο **Οδυσσέας Ελύτης** τραγούδησε στο **"Αξιον Εστί"**:

«Ιδού εγώ καταντικρύ
Του μελανού φορέματος των αποφασισμένων
και της άδειας των ετών, που τα τέκνα της άμβλωσε,
γαστέρας, το άγκρισμα!
Λύνει αέρας τα στοιχεία και βροντή προσβάλλει τα βουνά.
Μοίρα των αθώων, πάλι μόνη, να 'σαι στα Στενά!
Στα Στενά τα χέρια μου άνοιξα,
Στα Στενά τα χέρια μου άδειασα
κι άλλα πλούτη δεν είδα, κι άλλα πλούτη δεν άκουσα.
Παρά βρύσες κρυές να τρέχουν
Ρόδια ή Ζέφυροι ή Φιλιά.
Ο καθείς και τα όπλα του είπα:
Στα στενά τα ρόδια μου θ' ανοίξω
Στα στενά φρουρούς τους ζέφυρους θα στήσω
τα φιλιά τα παλιά θ' απολύσω που η λαχτάρα μου άγιασε!
Λύνει αέρας τα στοιχεία και βροντή προσβάλλει τα βουνά.
Μοίρα των αθώων είσαι η δική μου μοίρα!».



«Κείνους που έπραξαν το κακό, τους πήρε μαύρο σύγνεφο»
Ο Οδυσσέας Ελύτης, δεξιά, με συμπολεμιστή του στον πόλεμο κατά των Ιταλών φασιστών. Δέλβινο, Βόρεια Ηπειρος

..."Αποστασιοποιημένο" έγκλημα το ναυάγιο του "Σαμίνα"

"Η δικαιολογία που ακούγεται, πως τάχα άλλο πράγμα το έγκλημα του εφοπλιστή, ο οποίος στέλνει στο θάνατο ογδόντα άτομα βουλιάζοντας ένα οποιοδήποτε πλοίο και άλλο αυτό του "τρομοκράτη", ο οποίος πυροβολεί το επιλεγμένο θύμα του.



(Σκίτσο του **Δημήτρη Χαντζόπουλου**, από τα **"Νέα"**)

Στην πρώτη περίπτωση, λένε ορισμένοι, ο δολοφόνος δεν έρχεται ποτέ πρόσωπο με πρόσωπο με το θύμα. Το έγκλημα, επομένως, είναι αποστασιοποιημένο. Ο δολοφόνος ρισκάρει. Δε γνωρίζει ποιό από τα πεντακόσια άτομα, ας πούμε, που έχει το πλοίο του θα πνιγεί. Μπορεί να είναι ένας νέος, ένας γέροντας, ένα μωρό, δεν ξέρει. Και αυτό, όπως καταλαβαίνετε, τον γεμίζει αγωνία, τον τρελαίνει. Του μετριάζει στο ελάχιστο την ευχαρίστηση. Γιατί αλλιώς πνίγεται ένας νέος, αλλιώς ένας γέροντας και αλλιώς ένα μωρό.

Πώς, λοιπόν, να εξομοιώσεις το έγκλημα του "τρομοκράτη" με το έγκλημα του εφοπλιστή; Είναι ο εφοπλιστής στο βυθό της θάλασσας για να βλέπει την αγωνία; Να βλέπει να φουσκώνουν οι κοιλιές, να βγαίνουν από τις κόγχες τα μάτια; Αισθάνεται ο εφοπλιστής την ηδονή που μπορεί να νιώσει ένας οποιοσδήποτε δολοφόνος;

Ενας δολοφόνος που έχει μπροστά του το θύμα και τον παρακαλάει. Ακούει, λέτε, ο εφοπλιστής τον επιθανάτο ρόγχο των θυμάτων του, δεν τον ακούει. Είναι ένας δυστυχισμένος δολοφόνος ο εφοπλιστής. Ενας δολοφόνος που δε θα νιώσει ποτέ τη χαρά να ακούσει τον κρότο της σφαίρας. Να δει το φόβο στα μάτια του θύματος...».

(Νίκος Αντωνάκος, "Ριζοσπάστης")

Σκανδαλίδης κατά Πρωτοδικείων

«Αν είναι ακριβής, είναι η δήλωση του μήνα...

Ο υπουργός Εσωτερικών κ. **Κ. Σκανδαλίδης** *φέρεται να δήλωσε σε εφημερίδα:*

«Νομίζετε ότι όλα τα Πρωτοδικεία της χώρας γνωρίζουν τους νόμους;»

«Δηλαδή; Εννοεί ο υπουργός ότι υπάρχουν δικαστήρια που εκδικάζουν υποθέσεις χωρίς να έχουν υπόψη τους νόμους βάσει των οποίων τις εκδικάζουν; Συνεπώς, υπάρχουν δικαστικές αποφάσεις που ρυθμίζουν έτσι ή αλλιώς, όχι επειδή αυτή είναι η κρίση του δικαστή, αλλά επειδή δεν έχει ιδέα βάσει ποίου νόμου τη διατυπώνει;



(Σκίτσο της **Εφης Ξένου**, από το **"Βήμα"**)

Αν έχει δίκιο ο κ. Σκανδαλίδης, ουαί κι αλίμονο. Ο πολίτης καταφεύγει στη δικαστική κρίση και αυτή προκύπτει όχι κατ' εφαρμογήν αλλά εν αγνοία του νόμου; Είναι δυνατόν; Και αν είναι, σε πόσες περιπτώσεις τα Πρωτοδικεία της χώρας έλαβαν αποφάσεις, όπως τις έλαβαν, χωρίς να γνωρίζουν αυτό που κατεξοχήν ορίζει τη σύσταση και τη λειτουργία τους - τη νομοθεσία;»

(Γ. Λακόπουλος, από το "Βήμα")



...Στο ΝΑΤΟ, με απευθείας ανάθεση, ο έλεγχος Αιγαίου

Επικαλούμενος δημοσιεύματα του Τύπου, σύμφωνα με τα οποία η ελληνική κυβέρνηση φέρεται να έδωσε τη συγκατάθεσή της για την κατάργηση στο πλαίσιο της αναδόμησης του ΝΑΤΟ, των ΝΑΤΟικών στρατηγείων στη χώρα μας (Λάρισας-Τυρνάβου), ο βουλευτής του ΣΥΝ Π. Λαφαζάνης κάνει λόγο για *"απευθείας ανάθεση στο ΝΑΤΟ του επιχειρησιακού ελέγχου του Αιγαίου"*.

Επισημαίνει πως "με βάση αυτή την απόφαση, ο επιχειρησιακός έλεγχος στο Αιγαίο περνάει απευθείας και χωρίς καμιά διαμεσολάβηση στο ΝΑΤΟ, πράγμα που έχει ιδιαίτερη σημασία σε περιόδους κρίσεων ή ασκήσεων.

Αυτό σημαίνει ότι ο Αμερικανός διοικητής του ΝΑΤΟ θα μπορεί σ' αυτές τις περιπτώσεις, να παραχωρεί κατά βούληση στην Τουρκία τον έλεγχο του επιχειρησιακού χώρου του Αιγαίου, εντός του οποίου θα περιλαμβάνονται και ελληνικά νησιά".

Ο κ. Λαφαζάνης ρωτάει τους υπουργούς Αμυνας και Εξωτερικών αν έχουν συναινέσει σε κάτι τέτοιο και αν ναι, πώς μπορεί να αποφευχθεί το ενδεχόμενο ανάθεσης της επιχειρησιακής ευθύνης του Αιγαίου ή τμημάτων του στην Τουρκία και πώς εξυπηρετούνται τα εθνικά συμφέροντα και η διασφάλιση των εθνικών κυριαρχικών δικαιωμάτων στο Αιγαίο.

...Αντιμάχεια Κώα

Το βιβλίο **"Αντιμάχεια Κώα"** είναι μια σπουδαία μονογραφία για το αρχαιώνυμο χωριό της **Κω** που ξυπνά θεμελιακά βιώματα και τονίζει την επί 25 αιώνες αδιάσπαστη ελληνική συνέχεια, με την υπογραφή του αρχαιολόγου **Γιώργου Μαστορόπουλου**, σε συνεργασία με την Αντιμαχείτισσα σύζυγό του **Κατερίνα Παπαθωμά**.

Από το επιμελημένο λεύκωμα των 280 σελίδων, με τα κατατοπιστικά σχεδιαγράμματα, τις άφθονες και χαρακτηριστικές φωτογραφίες και την πλούσια βιβλιογραφία, ο αναγνώστης αντλεί πολύτιμα στοιχεία για την περιοχή, τις



Αντιμάχεια: Νεότευκτο παραδοσιακό σπίτι. Με "προσκολλημένους" τους χώρους του μαγειρείου, του φουρναρειού και της αποθήκης να δίνουν σύνθετη μορφή στη βασική συμμετρικότητα του κτιρίου

εκεί αρχαιότητες, το ιπποτικό κάστρο και τον οχυρωμένο οικισμό του 15ου αιώνα και, ακόμη, για τα χριστιανικά ταφικά μνημεία της Αντιμάχειας, τους οικισμούς και τα σπίτια, την παραδοσιακή, ποιμενική και κοινωνική ζωή, τη μετανάστευση, το μεταπολευτικό σήμερα.

«Για τη ζωή της νεότερης Αντιμάχειας», γράφει ο Γιώργος Μαστορόπουλος, *«μάθαινα λίγο λίγο μέσα από την αβίαστη ανθρώπινη επικοινωνία στα πανηγύρια, στους καφενέδες, στο γειτόνεμα πάνω στις πεζούλες. Στην εκκλησιά όλοι ένα σώμα, στον κυκλικό χορό της σούστας όλοι μια αλυσίδα, στον καφενέ όλοι μια παρέα με κοινό το φιλότιμο του κεράσματος, κοινά τα καλοπροαίρετα πειράγματα, κοινή την κουβέντα για την αγροτική ζωή, την Ιταλοκρατία, τη μετανάστευση, τον τουρισμό και τόσα άλλα»*.

... Αναρριχήσεις στην Κάλυμνο



Η Κάλυμνος είναι ο νέος αναρριχητικός παράδεισος για χιλιάδες λάτρεις του αθλήματος. Δύο εβδομάδες πριν, μάλιστα περισσότεροι από 500 αναρριχητές από όλο τον κόσμο έδωσαν ραντεβού στο νησί. Για να βρεθούν αιωρούμενοι μεταξύ ουρανού και θαλάσσης.

Οι έχοντες την αποκλειστική ευθύνη της ήττας στις εκλογές

Ζητούν ρέστα αντί να απολογούνται...

Τί έγινε στο δήμο Ρόδου και τί στη Νομαρχία

Με "ντοκουμέντα" που θα απέρριπταν ακόμα και επώνυμοι "κουτσομπόληδες", με αναλύσεις αποτελεσμάτων που προσβάλουν την νοημοσύνη του κάθε πολίτη και με περισσεύματα θράσους, τα μέλη μιας γνωστής παρεούλας εξακολουθεί να δημουργεί προβλήματα στη Ν.Δ. με στόχο πάντα τον αποπροσανατολισμό και τελικά την υλοποίηση των όποιων στόχων έχουν θέσει.

Τα ατυχή για την τοπική Ν.Δ. αποτελέσματα των Νομαρχιακών και Δημοτικών εκλογών ασφαλώς και προσφέρονται για κριτική και καταλογισμό ευθυνών σ' αυτούς που τις έχουν. Σε καμία περίπτωση όμως δεν πρέπει να χρησιμοποιούνται για επίτευξη άλλων στόχων και για συγκάλυψη επιλογών. Γιατί αυτό κάνουν αυτοί που σήμερα φωνάζουν.

Μα επιτέλους τι έγινε στις Νομαρχιακές και τις Δημοτικές εκλογές και αν κάτι πήγε στραβά τι φταίει;

Για να φτάσει κανείς σε ασφαλή συμπεράσματα πρέπει κατ' αρχήν να προσπαθήσει να διαπιστώσει αν η ήττα του υποψηφίου που είχε τη στήριξη του κόμματος οφείλεται σε εσωκομματικές κόντρες και σε ενέργειες κάποιων που υπονόμευσαν την υποψηφιότητα αυτή ή στην μη αποδοχή του προσώπου του υποψηφίου.

Θα πρέπει ακόμα να εξετάσει με κάθε λεπτομέρεια και σε βάθος χρόνου, τις ενέργειες που έκανε και τη στάση που τήρησε τελικά ο κομματικός μηχανισμός για την επιτυχή έκβαση του εκλογικού αγώνα στη Ρόδο.

Τι έκανε όμως στη Δωδεκάνησο η τοπική Νέα Δημοκρατία προετοιμαζόμενη για τις εκλογές; **Πολλά που να δικαιολογούν την άποψη ότι οι άνθρωποι που χειρίζονται τις τύχες του μεγάλου αυτού κόμματος σε τοπικό επίπεδο, βρίσκονται ακόμη σε νηπιακή ηλικία από την άποψη της εκτίμησης των πολιτικών πραγμάτων και της λήψης αποφάσεων που θα βοηθήσουν στην επίτευξη των πολιτικών στόχων που έχουν τεθεί.**

Υπάρχουν πολλά παραδείγματα αποφάσεων, ορισμένα μάλιστα από τα οποία προκάλεσαν αρχικά την απορία και μετά το ειρωνικό χαμόγελο των ανθρώπων που ασχολούνται με την πολιτική.

Ας αναφερθούμε σε μερικά απ' αυτά:

- Εδωσαν κομματική στήριξη σε ανώτατα κομματικά στελέχη του ΠΑΣΟΚ στο Δήμο Πεταλούδων με αποτέλεσμα να διασπασθεί η εκεί κομματική οργάνωση και τελικά ο υποστηριζόμενος επίσημα από το ΠΑΣΟΚ υποψήφιος να κερδίσει με τις ψήφους των Νεοδημοκρατών.
- Εχρισαν "υποψήφιο δήμαρχο" Αρχαγγέλου έναν υβριστή της Νέας Δημοκρατίας ο οποίος αν και φανατικό στέλεχος του ΠΑΣΟΚ δεν πήρε το χρίσμα από το κόμμα του. Αποτέλεσμα ο συγκεκριμένος υποψήφιος να πανηγυρίζει μετά την εκλογή του υβρίζοντας και πάλι τη Ν.Δ.
- Δεν δυσκολεύτηκε να δώσει τη στήριξη στον Γραμματέα της Ν.Ε. του ΠΑΣΟΚ Βορείου Συγκροτήματος αγνοώντας την ύπαρξη τοπικών κομματικών στελεχών.

Με λίγα λόγια η τοπική Νέα Δημοκρατία βοήθηκε στην εκλογή ανθρώπων του ΠΑΣΟΚ χωρίς να εξετάσει και το ενδεχομενο της καθόδου ενός τρίτου ψηφοδελτίου που θα είχε μεγάλες πιθανότητες να κερδίσει τις εκλογές.

Τέτοιες αποφάσεις αλλά και μεμονωμένες ενέργειες στελεχών που προκαλούσαν καθ' όλην την διάρκεια της προεκλογικής περιόδου, δείχνουν έλλειψη σοβαρότητας κάτι που εύκολα μπορούσε να διακρίνει κανείς και στην προ των εκλογών περίοδο.

Γενικά, χωρίς καμιά υπερβολή, μπορεί να υποστηρίξει κανείς ότι η κομματική οργάνωση της Νέας Δημοκρατίας είναι ανύπαρκτη, γεγονός που εκμεταλλεύτηκαν και εκμεταλλεύονται οι γνωστοί "σαλταδόροι" και εξυπνάκηδες για να παίξουν τα δικά τους παιχνίδια.

Η ΝΟΜΑΡΧΙΑ ΚΑΙ Ο ΔΗΜΟΣ ΤΗΣ ΡΟΔΟΥ

Οι αναλαβόντες την εργολαβία της ανάλυσης των αποτελεσμάτων περιορίσθηκαν, όχι τυχαία, στο Δήμο της Ρόδου και στη Νομαρχία ή για το ακριβέστερον στο Δήμο της Ρόδου με μερικές "επιφανειακές" αναφορές στη Νομαρχία.

Αυτά που ακούστηκαν και που πιθανόν να ακουστούν ακόμα υποτιμούν τη νοημοσύνη κάθε σκεπτόμενου πολίτη ο οποίος μπορεί να ξεχωρίζει το άχυρο από το σιτάρι. Και λέγονται όλες αυτές



οι ανοησίες με αντικειμενικό σκοπό τον αποπροσανατολισμό και την μετάθεση των ευθυνών.

Τι έγινε στις εκλογές για το Δήμο της Ρόδου; Κέρδισε αυτός που ευθύς εξ αρχής εθεωρείτο σαν το μεγάλο φαβορί. Η παράταξη του κ. Χατζηευθυμίου έκανε μια αξιοπρεπέστατη εμφάνιση και τελικά κατόρθωσε να συγκεντρώσει ένα μεγάλο ποσοστό ψήφων.

Από μια πρώτη ματιά στα εκλογικά αποτελέσματα φαίνεται ξεκάθαρα ότι το ποσοστό **αυτό είναι αποτέλεσμα κυρίως της συμμετοχής στο ψηφοδέλτιο ανθρώπων της Νέας Δημοκρατίας με κύρος και με αποδοχή στη Ροδιακή κοινωνία. Ανθρώπων που κουβαλούσαν ψήφους στην παράταξη με την αξιοσύνη τους που όμως δεν ήσαν αρκετοί για τη νίκη.** Και αυτό γιατί από την άλλη πλευρά, κάποιοι ανόητοι με τις εμπνεύσεις τους και με τις ιδέες τους που έγιναν ακόμη και θέμα εκπομπής με ευτράπελα, έδιωχναν συνεχώς ανθρώπους από την παράταξη.

Φρόντιζαν ακόμη, και σε πολλές περιπτώσεις τα κατάφεραν, να ωθήσουν σε έξοδο ανθρώπους που θέλησαν να πειθαρχήσουν στις κομματικές εντολές παρά τις όποιες δικαιολογημένες διαφωνίες τους για τις τελικές επιλογές, προκειμένου να έχουν έτοιμη μια δικαιολογία για την ήττα που γνώριζαν ότι θα είναι αναπόφευκτη.

Παρατηρήθηκε κοντολογίς το εξής φαινόμενο στην παράταξη του κ. Χαζηευθυμίου:

- Στελέχη της Ν.Δ. πρώτης σειράς με ερείσματα στη βάση της Ν.Δ. πείσθηκαν και μπήκαν στο ψηφοδέλτιο.
- Στελέχη του ΠΑΣΟΚ από τους διαφωνούντες με τον κ. Γιαννόπουλο με ικανό αριθμό ψήφων λόγω και της δραστηριότητας που είχαν σε οργανισμούς του Δήμου, πρόσθεσαν ικανό αριθμό, όπως αποδείχθηκε, ψήφων, στην παράταξη.

Εγινε δηλαδή ό,τι μπορούσε να γίνει για να επιτευχθεί μια ισορροπία αφού η σύγκριση μεταξύ των επικεφαλής των δύο παρατάξεων του κ. Γιαννόπουλου δηλαδή και του κ. Χατζηευθυμίου ήταν καταλυτική. Ο κ. Γιαννόπουλος είχε χωρίς αμφιβολία μια συντριπτική υπεροχή.

Και όμως όλα χάθηκαν, αφού οι αναλαβόντες την επικοινωνιακή πολιτική αντί να αρκεσθούν σ' αυτά που είχαν προσθέτοντας αν χρειαζόταν και το "προτέρημα του καλού παιδιού" το μόνο που μπορούσαν για τον κ. Χατζηευθυμίου, έκαναν τα ακριβώς αντίθετα.

Αρχισαν να ανακαλύπτουν δεινόσαυρους, να διορίζουν παρκαδόρους να περιορίζουν δηλαδή το πρόγραμμα και τις εξαγγελίες της παράταξης σε δύο τρία αμφισβητούμενα ευθύς εξ αρχής έργα, αλλά και το χειρότερο να βάζουν τον κ. Χατζηευθυμίου να υβρίζει και να χρησιμοποιεί απαράδεκτες εκφράσεις ακόμα και όταν δεν χρειαζόταν.

Αποτέλεσμα: επικράτησε όπως αναμενόταν η άποψη ότι πάνω από κόμματα πάνω από τις προσωπικές συμπάθειες, είναι το συμφέρον του τόπου.

Και μ' αυτή την άποψη στο προσκήνιο η νίκη του κ. Γιαννόπουλου ήταν εύκολη. Ολα τα άλλα που λέγονται για μυστικά γκάλοπ κ.λπ. είναι κατασκευάσματα των ίδιων ανθρώπων που προσπαθούν τώρα να δικαιολογήσουν τα αδικαιολόγητα.

Και θα ήταν πολύ πιο άνετη η επικράτηση Γιαννόπουλου, αν στο ψηφοδέλτιο του κ. Χατζηευθυμίου δεν υπήρχαν οι Νεοδημοκράτες στους οποίους αναφερθήκαμε.

ΣΤΗ ΝΟΜΑΡΧΙΑ

Οσο δύσκολεύεται κανείς να βρει "προδοσία" εκ μέρους Νεοδημοκρατών στις εκλογές του Δήμου Ρόδου, τόσο εύκολα μπορεί να καταλήξει σε συμπέρασμα "μη στήριξης" του κ. Καραγιάννη από μερίδα στελεχών της Ν.Δ.

Και παρατηρείται το φαινόμενο **οι ίδιοι άνθρωποι που βλέπουν φαντάσματα κατηγορώντας για προδοσία τους "Νεοδημοκράτες που έθαψαν τον Χατζηευθυμίου" στηριζόμενοι ίσως σε μεμονωμένες περιπτώσεις ανθρώπων που δε συγχώρεσαν τον Χατζή για παλιές του δραστηριότητες μέσα στο κόμμα και ενέργειες που προκάλεσαν τότε, οι ίδιοι να προσπαθούν να δημιουργήσουν προβλήματα στον κ. Καραγιάννη.**

Ολοι θυμόμαστε την απαίτηση της συμμετοχής στο ψηφοφέλτιο συγκεκριμένων Νεοδημοκρατών τη στιγμή που αυτό ήταν φορτωμένο με άλλα στελέχη, όλοι γίναμε μάρτυρες ακόμη και τις τελευταίες μέρες ενεργειών που μόνο σε τρομοκράτες και εγκάθετους μπορούν να αποδοθούν.

Γενικά η γνωστή ομάδα των στελεχών της Ν.Δ. έκανε ζημιά στον κ. Καραγιάννη. Και αυτό ομολογείται πλέον απ' όλους ανεξάρτητα αν δίδονται εκ των υστέρων ελαφρυντικά.

Συμπέρασμα: Για ό,τι έγινε η ευθύνη βαρύνει τους διοικούντες την οργάνωση της Ν.Δ. Οι λαθεμένες επιλογές και η έλλειψη εμπιστοσύνης της βάσης προς το πρόσωπο των περισσότερων απ' αυτούς, δημιούργούν συνθήκες διάλυσης και δίνουν την ευκαιρία σε σαλταδόρους να ενεργούν κατά βούληση, με στόχο πάντα την επίτευξη δικών τους στόχων. Και θα πρέπει γρήγορα να υπάρξουν "απολύσεις", να γίνουν οι αλλαγές που πρέπει ώστε να δρομολογηθούν εξελίξεις και σε τοπικό επίπεδο.



Φίλες και φίλοι του Δήμου Αταβύρου,

Την Κυριακή 13 Οκτωβρίου 2002, η αγάπη σας ξεχείλισε, αφού μου προσφέρατε απλόχερα την ψήφο σας και με αναδείξατε πρώτο δημοτικό σύμβουλο Αταβύρου. Κάθε λόγος ευχαριστίας χωλαίνει μπροστά στην γενναιοδωρία σας, κάθε δήλωσή μου είναι λίγη μπροστά στην τιμή που μου κάνατε.

Σας ευχαριστώ από τα βάθη της καρδιάς μου.

Ιωάννης Παπασταματάκης
Αντιδήμαρχος Αταβύρου

Danezis
χειροποίητα χαλιά • χαλιά μηχανής
μοκέτες • περσίδες • ξύλινα πατώματα
ΠΡΟΣΦΕΡΕΙ
στα χαλιά Βιοκαρπέτ art Orian
12 άτοκες δόσεις με κάρτα
και 50% στην ΕΠΑΓΓΕΛΜΑΤΙΚΗ μοκέτα
Βιοκαρπέτ
εξόφληση τον ΟΚΤΩΒΡΙΟ 2003
Καρπάθου 21-23 (πεζόδρομος Μαντράκι)
Τηλ.30976

ΕΔΕΤ GRNET Europe GoDigital

"e-TRAIN"

Ενημέρωση και Στήριξη των Μικρο-μεσαίων Επιχειρήσεων για το Ηλεκτρονικό Επιχειρείν
Ευρωπαϊκή Επιτροπή, Γενική Διεύθυνση Επιχειρήσεων
Επιχορηγήσεις 2001-Ευρωπαϊκή Πρωτοβουλία Go Digital

ΠΡΟΣΚΛΗΣΗ

Το **Εθνικό Δίκτυο Ερευνας & Τεχνολογίας (ΕΔΕΤ Α.Ε.)** του υπουργείου Ανάπτυξης, σε συνεργασία με το **Πανεπιστήμιο Αιγαίου** και το **Ευρωπαϊκό Κέντρο Πληροφοριών GR-164 του Επιμελητηρίου Δωδεκανήσου**, στα πλαίσια του προγράμματος **e-TRAIN**, διοργανώνει εκδήλωση με θέμα:

"Χρήση νέων τεχνολογιών στις Μικρομεσαίες επιχειρήσεις, Οφέλη - Προοπτικές"

την **Τετάρτη 30 Οκτωβρίου 2002** και **ώρα 18.30**, στο **"Ακταίον"**

Η εκδήλωση απευθύνεται στις μικρομεσαίες επιχειρήσεις και στόχο έχει την ενημέρωσή τους σχετικά με τις ηλεκτρονικές συναλλαγές και το ηλεκτρονικό επιχειρείν γενικότερα. Μεταξύ άλλων ομιλητών, στελέχη μικρομεσαίων επιχειρήσεων με εμπειρία στις παραπάνω εφαρμογές, θα αναφερθούν στα οφέλη που αποκόμισαν από τη χρήση ηλεκτρονικού επιχειρείν στις καθημερινές λειτουργίες των επιχειρήσεών τους.

Θα ακολουθήσει ανοιχτή συζήτηση - είσοδος ελεύθερη

Περισσότερες πληροφορίες:
Ευρωπαϊκό Κέντρο Πληροφοριών GR164 του Επιμελητηρίου Δωδεκανήσου,
κ. Η. Οιζουνίδη, τηλ. 02410-34840, eic164@ebed.gr
ΕΔΕΤ, κα Χ. Παππά, τηλ. 010-7474267, pappa@grnet.gr