ΕΤΟΣ ΙΔΡΥΣΕΩΣ: 1973

ΔΙΕΥΘΥΝΤΗΣ:
ΑΘ. ΜΑΡΑΣΙΩΤΗΣ

Τηλ. σύνταξης: 24610-75640
Τηλ. λογ/ρίου: 22210-75230
Fax: 22471-75641

ΓΝΩΜΗ

ΕΒΔΟΜΑΔΙΑΙΑ ΕΦΗΜΕΡΙΔΑ ΤΗΣ ΔΩΔΕΚΑΝΗΣΟΥ

ΔΕΥΤΕΡΑ
4 ΝΟΕΜΒΡΙΟΥ 2002
ΑΡΙΘΜΟΣ ΦΥΛΛΟΥ: 1.512
ΤΙΜΗ ΕΥΡΩ 0,70

Πολύ χρήμα και βαθειά σαπίλα κυριάρχησαν στις εκλογές για την Τοπική Αυτοδιοίκηση

ΠΕΡΙ ...ΠΑΡΤΗΣ ο άριστος οιωνός!

Σώμα με σώμα και με όλα τα μέσα δόθηκαν οι μάχες για να κρατηθούν ή να εκπορθηθούν τα κάστρα με τους θησαυρούς τους!

ΣΑΠΙΟ ΤΟ ΒΑΣΙΛΕΙΟ ΤΗΣ ΔΑΝΙΜΑΡΚΙΑΣ

Η δημοκρατία δεν λειτούργησε γνήσια και καθαρά μέσα από τις κάλπες. Αντίθετα στήθηκε στο απόσπασμα και εκτελέσθηκε. **ΣΕΛΙΔΑ 3**



ΣΤΟΝ ΑΠΟΗΧΟ ΤΩΝ ΤΟΠΙΚΩΝ ΕΚΛΟΓΩΝ



Πρώιμα σενάρια για βουλευτικές υποψηφιότητες

ΜΕ ΙΣΧΥΡΑ ΑΤΟΥ Η Ν. ΔΗΜΟΚΡΑΤΙΑ

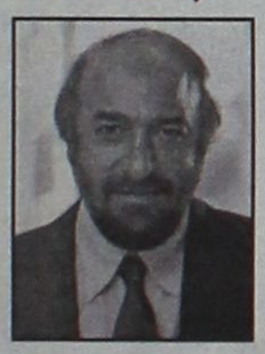

Αναμένονται πολλές ανακατατάξεις, αν και οι κορμοί στα ψηφοδέλτια των δύο μεγάλων κομμάτων δεν αναμένεται να αλλάξουν εκτός κι' αν το θελήσουν οι ίδιοι οι ενδιαφερόμενοι. **ΣΕΛΙΔΑ 7**



Πολτός υποκρισίας!

Τί δήλωσε ο δήμαρχος για τις εξωστέες ιέρειες του έρωτα από τον Αγ. Φανούριο. **ΣΕΛΙΔΑ 6**



Σάλος με βραχονησίδα!

Πιάστηκε στον ύπνο το Υπουργείο Εξωτερικών, όπως φάνηκε από δήλωσή του. **ΣΕΛΙΔΑ 10**

Danezis
χειροποίητα χαλιά • χαλιά μηχανής
μοκέτες • περσίδες • ξύλινα πατώματα
ΠΡΟΣΦΕΡΕΙ
στα χαλιά Βιοκαρπέτ art Orian
12 άτοκες δόσεις με κάρτα
και 50%
στην ΕΠΑΓΓΕΛΜΑΤΙΚΗ μοκέτα
Βιοκαρπέτ
εξόφληση τον ΟΚΤΩΒΡΙΟ 2003
Καρπάθου 21-23 (πεζόδρομος Μαντράκι)
Τηλ. 30976

ΑΓΓΛΙΚΑ • ΙΤΑΛΙΚΑ • ΓΕΡΜΑΝΙΚΑ • ΓΑΛΛΙΚΑ • ΙΣΠΑΝΙΚΑ
ΚΕΝΤΡΑ ΕΚΠΑΙΔΕΥΣΗΣ ΞΕΝΩΝ ΓΛΩΣΣΩΝ
LA LINGUA
Έναρξη τακτύρυθμων προγραμμάτων για ενήλικες και επαγγελματίες
Η δύναμη στην ξενογλώσση εκπαίδευση!
ΡΟΔΟΣ: ΒΕΝΕΤΟΚΛΕΩΝ 37α, Τηλ.: 22074, 25800
ΙΑΛΥΣΟΣ: ΔΗΜΟΚΡΑΤΙΑΣ 60, τηλ.: 90133



LAIKI HOME 1
Το στεγαστικό δάνειο με το χαμηλότερο επιτόκιο της αγοράς
ΜΟΝΟ 3,5%
Σταθερό για ένα χρόνο
Από ενοικιαστής, ιδιοκτήτης γρήγορα, εύκολα και οικονομικά!
Ελάτε σήμερα στη ΛΑΪΚΗ ΤΡΑΠΕΖΑ και με το χαμηλότερο επιτόκιο της αγοράς - μόνο 3,5% - αποκτήστε το δικό σας σπίτι.
Κι ακόμη: • Δωρεάν ασφάλιση ζωής • Μέχρι δύο προσωπικά και ένα καταναλωτικό δάνειο, συνολικού ποσού 16.300 ευρώ • Popular Card Visa χωρίς συνδρομή τον πρώτο χρόνο και με ένα από τα χαμηλότερα επιτόκια της αγοράς.
*Πλέον εισφοράς Ν.128/75 0,12%
ΛΑΙΚΗ ΤΡΑΠΕΖΑ
ΕΘΝΑΡΧΟΥ ΜΑΚΑΡΙΟΥ 7, 851 00 ΡΟΔΟΣ
ΤΗΛ.: 02410 - 43.880, FAX: 02410 - 35.809

ΗΜΕΡΟΛΟΓΙΟ

Δευτέρα 4 Νοεμβρίου 2002
Ιωαννικίου οσίου, Νικάνδρου επισκ. Μύρων
Ανατολή ηλίου: 06.54'
Δύση ηλίου: 17.23'
Νέα Σελήνη

ΦΑΡΜΑΚΕΙΑ

Σήμερα διημερεύει το φαρμακείο του Χατζηκώστα Ιωαν. στην οδό Γρίβα 24 (Νιοχώρι) και διανυκτερεύει το φαρμακείο του Αλαφάκη Γιωργ. στην οδό Κων/νου Παλαιολόγου 15.

ΒΕΝΖΙΝΑΔΙΚΑ

Σήμερα διανυκτερεύουν τα βενζινάδικα: Γκινάκης Αλεξ. (Αυστραλίας), Σαμουράκης Α. (Λ. Καλλιθέας), Πίπος Σταμάτης (Ιξιά), Παπαστέργου Ανδρέας (Κρεμαστή), Πιτροπάκη Μ. (Καλαβάρδα), Δράκου Δ. (Αφάντου), Νέσγος Μ. (Μάσσαρι).

ΛΑΪΚΕΣ ΑΓΟΡΕΣ

Τετάρτη: στο Δημοτικό Νεκροταφείο
Πέμπτη: στην οδό Βύρωνος
Παρασκευή: στην οδό Πτολεμαίων (Ανάληψη)
Σάββατο: στο Δημοτικό Νεκροταφείο.

ΔΡΟΜΟΛΟΓΙΑ ΠΛΟΙΩΝ

Σήμερα δεν αναχωρεί πλοίο της ΔΑΝΕ για νησιά και Πειραιά.

ΑΕΡΟΠΟΡΙΚΑ ΔΡΟΜΟΛΟΓΙΑ

ΟΛΥΜΠΙΑΚΗ ΑΕΡΟΠΟΡΙΑ

ΑΠΟ ΡΟΔΟ-ΑΘΗΝΑ
- Καθημερινά 07.00, 10.25, 20.55
- Τετάρτη 14.00
- Καθημερινά πλην Τετάρτης 17.20
- Καθημερινά πλην Κυριακής 23.40
- Δευτέρα 00.10.

ΑΠΟ ΑΘΗΝΑ-ΡΟΔΟ
- Καθημερινά 05.20, 08.45, 19.15
- Τετάρτη 12.20
- Καθημερινά πλην Τετάρτης 15.40
- Καθημερινά πλην Κυριακής 22.00
- Κυριακή 22.30

ΑΠΟ ΡΟΔΟ-ΘΕΣΣΑΛΟΝΙΚΗ
- Δευτέρα 14.30
- Παρασκευή-Κυριακή 12.40.

ΑΠΟ ΡΟΔΟ-ΗΡΑΚΛΕΙΟ
- Παρασκευή-Κυριακή 09.45.

ΑΠΟ ΡΟΔΟ-ΚΑΡΠΑΘΟ
- Τρίτη-Πέμπτη-Σάββατο 09.45
- Δευτέρα-Τετάρτη-Παρασκευή-Κυριακή 10.30
- Δευτέρα-Κυριακή 12.40
- Τετάρτη-Παρασκευή (ν) έως 22/9 12.40
- Πέμπτη από 23/9 12.40
- Τρίτη-Παρασκευή (ν) από 23/9 12.40
- Τρίτη-Σάββατο έως 22/9 14.15
- Πέμπτη έως 22/9 14.15.

ΑΠΟ ΡΟΔΟ-ΚΑΣΟ
- Δευτέρα-Κυριακή (κ) 12.40
- Τετάρτη-Παρασκευή έως 22/9 12.40
- Πέμπτη (κ) από 23/9 12.40
- Τρίτη-Παρασκευή από 23/9 12.40
- Πέμπτη (κ) έως 22/9 14.15.

ΑΠΟ ΡΟΔΟ-ΚΑΣΤΕΛΟΡΙΖΟ
- Τετάρτη-Παρασκευή-Κυριακή 08.10
- Δευτέρα έως 22/9 08.10
- Τρίτη-Πέμπτη-Σάββατο έως 22/9 11.55.

ΑΠΟ ΡΟΔΟΣ-ΧΙΟΣ
- Τρίτη στις 10.40 και Πέμπτη στις 11.45'

ΡΟΔΟΣ-ΜΥΤΙΛΗΝΗ
- Δευτέρα-Τετάρτη στις 09.45, Τρίτη στις 10.40', Πέμπτη στις 10.50' και Σάββατο στις 15.20

ΡΟΔΟΣ ΣΑΜΟΣ
- Τρίτη στις 10.40', Σάββατο στις 15.20

ΡΟΔΟΣ-ΛΗΜΝΟΣ
- Δευτέρα-Τετάρτη στις 09.45', Τρίτη στις 10.40', Πέμπτη στις 10.50' και Σάββατο στις 15.20'

AEGEAN AIRLINES & CRONUS

ΑΠΟ ΡΟΔΟ-ΑΘΗΝΑ
08.25 (Α3 201) καθημερινά, 14.10 (Α3 211) καθημερινά, 15.50 (Α3 213) Τρ-Πε-Πα-Κυ., 18.45 (Α3 216) καθημερινά.

ΑΠΟ ΑΘΗΝΑ-ΡΟΔΟ
06.45 (Α3 200) καθημερινά, 10.00 (Α3 204) Τρ-Πε-Πα-Κυ., 12.35 (Α3 210) καθημερινά, 17.05 (Α3 216) καθημερινά

ΑΠΟ ΡΟΔΟ-ΗΡΑΚΛΕΙΟ
19.00 (Α3765) Δε-Τε-Πα-Κυ

ΑΠΟ ΗΡΑΚΛΕΙΟ-ΡΟΔΟ
17.20 (Α3 764) Δε-Τε-Πα-Κυ

ΑΠΟ ΡΟΔΟ-ΘΕΣΣΑΛΟΝΙΚΗ
11.40 (Α3 721) Τρ-Πε-Πα-Κυ.

ΑΠΟ ΘΕΣΣΑΛΟΝΙΚΗ-ΡΟΔΟ
13.45 (Α3 722) Τρ-Πε-Πα-Κυ

Το θέμα της ημέρας

Ενώ την ίδια ώρα δεινοπαθεί και ολόκληρη η αγορά

Ντόμινο φτώχειας έρχεται στη Ρόδο!

Με δανεικά θα βγάλουν το χειμώνα εκατοντάδες νοικοκυριά εργαζομένων και συνταξιούχων

Βαρύς αναμένεται να είναι ο χειμώνας που έρχεται για τους εργαζόμενους στα εποχικά επαγγέλματα της περιοχής μας, καθώς -όπως δείχνει ο απολογισμός της τουριστικής περιόδου που μόλις εξέπνευσε- επαληθεύτηκαν οι χειρότεροι φόβοι των τελευταίων ετών, κι αυτό είναι μόνο η αρχή ενός ντόμινο, η κατάληξη του οποίου θα έχει απρόβλεπτες συνέπειες για την τοπική οικονομία, εάν δεν ληφθούν μέτρα.



Συγκεκριμένα, στην πιο δυσχερή θέση των τελευταίων ετών έχουν περιέλθει οι ξενοδοχοϋπάλληλοι οι οποίοι, φθάνοντας τους 12.000, αποτελούν το μεγαλύτερο κομμάτι του εργατικού δυναμικού του νησιού. Σύμφωνα με τον απολογισμό της φετινής τουριστικής σεζόν, το εισόδημά τους έχει συρρικνωθεί πλέον στο ελάχιστο ως απόρροια της πρωτοφανούς συρρίκνωσης της τουριστικής περιόδου από τους επτά στους τρεις, μάξιμουμ τέσσερις μήνες!

Αν προσθέσει, τώρα, κανείς σ' αυτό και το γεγονός ότι κάποιοι εργοδότες δεν έχουν καταβάλλει ακόμη, στους υπαλλήλους τον τελευταίο μισθό, τις άδειες και τα επιδόματα αδείας, γίνεται αντιληπτό ότι χιλιάδες εργατικές οικογένειες στο νησί αντιμετωπίζουν πλέον σοβαρό πρόβλημα επιβίωσης τον χειμώνα που βρίσκεται προ των πυλών.

Η άλλοτε ανθίζουσα τοπική οικονομία κυρίως λόγω της σχετικά καλής πορείας όλα αυτά τα χρόνια στα τουριστικά - επισιτιστικά επαγγέλματα, τώρα φαίνεται να βρίσκεται στα πρόθυρα της κατάρρευσης με ...αλυσιδωτές αντιδράσεις.

Κατ' αρχήν, πέρα από την πορεία της σεζόν και παρ' όλο που βρισκόμαστε πάνω στην αλλαγή της εποχής, η αγορά της Ρόδου είναι νεκρή, δίχως να διαφαίνονται σημάδια ανάτασης στον ορίζοντα, τουλάχιστον μέχρι την περίοδο των Χριστουγέννων. Το συμπέρασμα αυτό βγαίνει διά γυμνού οφθαλμού, αρκεί να περιδιαβεί κανείς το εμπορικό τρίγωνο της πόλης και μάλιστα σε περίοδο που μόλις έχουν καταβληθεί οι μισθοί και θα το διαπιστώσει. Ούτε λόγος βέβαια για τα καταστήματα εκτός κέντρου.

Στον αντίποδα, εκείνα που φαίνεται να ευημερούν είναι τα μεγάλα πολυκαταστήματα και τα παραρτήματά τους στη Ρόδο τα οποία, βέβαια, είναι σε θέση να κάνουν ειδικές προσφορές στους καταναλωτές. Ετσι, από τη μία σαφώς και απειλούν την ύπαρξη τοπικών εμπορικών καταστημάτων και από την άλλη, το καταναλωτικό κοινό, λόγω της δυσχερούς οικονομικής θέσης που έχει περιέλθει στο μεγαλύτερο ποσοστό του... "σπρώχνεται" στα καταναλωτικά δάνεια.

Αυτό έχει ως αποτέλεσμα οι καταναλωτές που επιλέγουν να πάρουν τέτοια δάνεια να χρωστούν συνεχώς στις τράπεζες και έτσι μεγάλο μέρος του, ούτως ή άλλως, πενιχρού εισοδήματός τους να ξοδεύεται για να τις εξοφλήσει.

Συμπυκνώνοντας τα συμπεράσματα, το μέλλον διαφαίνεται μάλλον δυσοίωνο. Ο εμπορικός κόσμος ταλανίζεται ήδη από την έλλειψη ρευστού στην αγορά και την επέλαση των πολυκαταστημάτων.

Το καταναλωτικό κοινό, με τη σειρά του... δεν ξοδεύει λόγω της συρρίκνωσης του εισοδήματός του και οι εργαζόμενοι στα εποχικά επαγγέλματα, οι οποίοι στην ουσία αποτελούν και το μεγαλύτερο κομμάτι του εργατικού δυναμικού του νησιού, βρίσκονται σε εξαιρετική δυσχερή οικονομική κατάσταση.

Επιστροφή Στεφανόπουλου στην Πολεοδομία της Νομαρχίας

Θέμα χρόνου αποτελεί η αλλαγή φρουράς στη θέση του προϊσταμένου της Πολεοδομίας της Νομαρχίας Δωδεκανήσου.

Την κ. Βάσω Μπούσιου - Σταυρούλη θα διαδεχθεί ο προκάτοχός της κ. Χρήστος Στεφανόπουλος που υπηρέτησε στην ίδια θέση επί πολλά χρόνια.

Υπενθυμίζεται ότι ο κ. Στεφανόπουλος αντικαταστάθηκε πέρυσι από την κ. Μπούσιου, με απόφαση της απερχόμενης Νομαρχιακής αρχής και μάλιστα κατά τρόπο άκομψο και σχεδόν επεισοδιακό -με αλλαγές κλειδαριών κ.λπ.

Η αλλαγή φρουράς στην Πολεοδομία προωθείται από διάφορους τοπικούς παράγοντες, αλλά η τελική απόφαση θα ληφθεί από το νέο νομάρχη κ. Γιάννη Μαχαιρίδη αμέσως μετά την ανάληψη των καθηκόντων του.

Πρέπει, όμως, να σημειωθεί ότι στην παράταξη Μαχαιρίδη υπάρχουν και εκείνοι που δεν συμφωνούν με την επιστροφή του κ. Στεφανόπουλου στη θέση του προϊσταμένου της Πολεοδομίας, επικαλούμενοι διάφορα επιχειρήματα.

ΔΕΧΟΝΤΑΙ ΤΟ ΚΟΙΝΟ

Ο Νομάρχης δέχεται το κοινό κάθε Τρίτη και Πέμπτη από 11.00-13.00.
Ο Δήμαρχος Ροδίων δέχεται ύστερα από συνεννόηση.
Ο αντινομάρχης Δωδεκανήσου κ. Νικόλαος Τατάκης δέχεται το κοινό κάθε Τρίτη και Πέμπτη από 10.00 π.μ.-12 μ.μ.

ΤΑΞΙ

ΡΑΔΙΟ ΤΑΞΙ: 0241-0-64712, 0241-0-64790.

ΧΡΗΣΙΜΑ ΤΗΛΕΦΩΝΑ

ΝΟΣΟΚΟΜΕΙΟ:	0241-0-80000
ΑΜΕΣΗ ΔΡΑΣΗ ΠΥΡ/ΚΗΣ:	199
ΛΙΜΕΝΑΡΧΕΙΟ:	0241-0-22220, 0241-0-27695
ΒΛΑΒΕΣ Δ.Ε.Η.:	125
ΒΛΑΒΕΣ Ο.Τ.Ε.:	121
ΑΜΕΣΗ ΔΡΑΣΗ:	100
ΒΛΑΒΕΣ ΥΔΡΕΥΣΗΣ:	0241-0-068750, 0241-0-68755
ΝΟΜΑΡΧΙΑ:	0241-0-46502
ΠΕΡ/ΚΗ Δ/ΝΣΗ	0241-0-38174
ΔΗΜΟΣ:	0241-0-46200
ΔΗΜ. ΕΠΙΧ. ΚΑΘΑΡ.	0241-0-77600
ΥΠΗΡ. ΑΠΟΚΟΜΙΔΗΣ:	0241-0-61057
ΤΡΟΧΑΙΑ:	0241-0-26480
ΠΛΗΡΟΦ. Ο.Τ.Ε:	131
ΔΕΛΤΙΟ ΚΑΙΡΟΥ:	149
ΛΑΧΕΙΑ:	111
ΠΡΟΠΟ - ΛΟΤΤΟ:	111
ΡΟΔΑ:	0241-0-27462
ΚΤΕΛ:	0241-0-27706
Ο.Α.Ε.Δ.:	0241-0-23265
Ι.Κ.Α.:	0241-0-64912
ΤΑΞ.Υ.:	0241-0-68701, 0241-0-68702
ΟΛΥΜΠΙΑΚΗ:	0241-0-24555
Δ.Α.Ν.Ε.:	0241-0-43150
ΕΡΓΑΤ. ΚΕΝΤΡΟ:	0241-0-24730
CRONUS AIRLINES	0241-0-25444
AEGEAN AIRLINES	0241-0-98345

ΚΤΕΟ

• Από 1/11/2002 έως 31/12/2002 παντός είδος οχήματα **με συνδυασμό γραμμάτων ΡΟΒ1000-1500.** Επίσης θα ελέγχονται τα οχήματα που η καταλληλότητά τους λήγει αυτές τις εβδομάδες και οχήματα ανάριθμα εισαγωγής.

Η ΓΝΩΜΗ

Εβδομαδιαία Εφημερίδα της Ρόδου
Έτος Ιδρύσεως 1973
ΕΚΔΟΤΗΣ
Δ. Τσοπανάκης
ΔΙΕΥΘΥΝΤΗΣ
Αθ. Μαρασιώτης
ΑΘΛΗΤΙΚΑ
Μανόλης Μπάτης,
Νικήτας Κουσκούσης
Σταύρος Ηρακλείδης
ΓΡΑΦΕΙΑ ΣΥΝΤΑΞΗΣ
Μάρκου Μαλλιαράκη 11
Τηλ.0241-0- 24610,
0241-0-75640
Fax (02410) 75641
ΛΟΓΙΣΤΗΡΙΟ - ΔΙΑΦΗΜΙΣΕΙΣ
Μάρκου Μαλλιαράκη 11
Τηλ. 0241-0-22210
0241-0-75230
Fax (02410) 22471

ΠΡΟΣΚΛΗΤΗΡΙΑ ΓΑΜΩΝ-ΒΑΠΤΙΣΕΩΝ

Με ένα τηλεφώνημα και **χωρίς καμία επιβάρυνση** θα βρεθούμε κοντά σας για να διαλέξετε ένα από τα δεκάδες όμορφα προσκλητήρια από οίκους της Αθήνας και της Θεσσαλονίκης.

Υπεύθυνος:
Απόκοτος Νίκος
Τηλ. 02410 /91350-
95584-92770
0937756878

Ποτέ άλλοτε εκλογές δεν ήταν τόσο βρώμικες, με το χρήμα να φαλκιδεύει τα πάντα!

Περί... πάρτης ο άριστος οιωνός, ή η δημοκρατία στο απόσπασμα!

Μάταιη η προσφυγή σε αρμοδίους αφού οι ίδιοι είναι πιο σάπιοι από τους σάπιους!



Σώμα με σώμα οι μάχες για τα κάστρα (της Τοπικής Αυτοδιοίκησης) και τους θησαυρούς τους. Νυν υπέρ πάντων ο αγών... Εις οιωνός άριστος, αμύνεσθαι περί... πάρτης!..

Λίγες ακόμη ημέρες θα απαιτηθούν για να κατακάτσει η σκόνη από το άπλωμα του εκλογικού τραχανά στους Δήμους και τη Νομαρχία. Φυσικά, τα αποτελέσματα είναι δεδομένα και δεν πρόκειται να ανατραπούν. Ομως για την κοινή γνώμη έχει ιδιαίτερη σημασία στο πως διαμορφώθηκαν αυτά τα εκλογικά αποτελέσματα. Και τούτο διότι, με εξαίρεση δύο τρεις Δήμους, σ' όλους τους άλλους τα αποτελέσματα που ανέδειξαν δημοτικούς «άρχοντες» είναι κυρίως προϊόντα βρώμικων μεθοδεύσεων, για τις οποίες κατ' επανάληψη η «Γνώμη» αναφέρθηκε κατά τη διάρκεια της προεκλογικής περιόδου. Στη συνείδηση της μεγάλης πλειοψηφίας των πολιτών είναι εδραιωμένη η πεποίθηση ότι η δημοκρατία δεν λειτούργησε γνήσια και καθαρά μέσα από τις κάλπες. Αντίθετα είναι εδραιωμένη η πεποίθηση ότι η δημοκρατία στήθηκε στο απόσπασμα. Και εκτελέσθηκε στην κυριολεξία!

Το ρουσφέτι και το ψέμα οργίασαν. Αλλά το χειρότερο είναι ότι σ' αυτές τις εκλογές έπεσε πολύ χρήμα προς πολλές κατευθύνσεις, με σκοπό βέβαια τον εγκλωβισμό των ψηφοφόρων είτε άμεσα, είτε έμμεσα. Μπορεί να μην υπάρχουν... διπλότυπες αποδείξεις για τη στοιχειοθέτηση του σκανδάλου, αλλά στο συγκεκριμένο ζήτημα οι ψίθυροι και οι φήμες δεν είναι φήμες. Μπορεί τα όσα λέγονται για διάθεση τεραστίων ποσών κατά τον προεκλογικό αγώνα να περιέχουν στοιχεία υπερβολής, αλλά δυστυχώς είναι βέβαιο ότι η δόση της υπερβολής είναι μικρή -η πραγματικότητα βρίσκεται πολύ κοντά στις ανομίες που διαπράχθηκαν.

Δήμαρχοι, ή υποψήφιοι δήμαρχοι άνοιξαν πουγκιά, πορτοφόλια και μπλοκ επιταγών, προκειμένου να διατηρήσουν, ή να κατακτήσουν το δημαρχιακό θώκο! Στο ίδιο βρώμικο παιχνίδι μαγαρισμού της ύψιστης δημοκρατικής λειτουργίας αναμίχθηκαν ακόμη και δημοτικοί σύμβουλοι ή επίδοξοι δημοτικοί σύμβουλοι.

Για τον ίδιο σκοπό, δηλαδή την διατήρηση ή κατάκτηση του δημαρχιακού θώκου επιστρατεύθηκαν και πολλών ειδών πιέσεις και εκβιασμών. Ευπαθείς ομάδες ψηφοφόρων δεν μπόρεσαν να αντισταθούν: υπέκυψαν στο... χρυσό μαλλο δέρας και πίσω από το παραβάν κατέθεσαν τα όπλα, κόντρα στη συνείδησή της.

Το σάπιον του πράγματος προχώρησε βαθειά και ήδη βρισκόμαστε στα πρόθυρα εκδήλωσης γάγγραινας.

Και βέβαια τα ερωτήματα που τίθενται γι' αυτό τον ξεπεσμό είναι πολλά. Οπως:

- Γιατί κάποιος ρισκάρει την προσωπική του πτώχευση για να γίνει δήμαρχος, ή ακόμη και δημοτικός σύμβουλος;
- Από που παράγεται τόσο χρήμα, ξοδευόμενο μάλιστα με τόση ευκολία;
- Εκείνοι που διαθέτουν μεγάλα ποσά για τον θώκο από που περιμένουν να τα πάρουν πίσω;
- Εν τέλει με τέτοιες μεθόδους είναι δυνατό να γίνεται λόγος για έκφραση ελεύθερης βούλησης του λαού;

Σ' ΑΥΤΕΣ τις εκλογές ο πήχυς της σοβαρότητας, της εντιμότητας και της καθαρότητας κατέβηκε τόσο χαμηλά που οι ψηφόροι αντί να περνούν από πάνω, έσκυβαν και περνούσαν κάτω από το κενό που είχε απομείνει από το τεραίν!

Σ' ΑΥΤΕΣ τις εκλογές ευτελίσθηκαν τα πάντα. Αλλά πάνω απ' όλα ισοπεδώθηκαν όλες εκείνες οι αξίες και καταρρακώθηκαν συνειδήσεις που αργά ή γρήγορα θα τις βρούμε μπροστά μας ως αυστηρούς τιμωρούς.

- Ομως το μέγιστο δυστύχημα είναι ότι κανένας δεν θεωρεί αναγκαίο να ζητήσει τη συνδρομή των όποιων αρμοδίων για να μπει ένα τέλος στον κατήφορο που πήραν και οι εκλογικές διαδικασίες. Ισως διότι έχει συνειδητοποιήσει ότι οι εν λόγω αρμόδιοι είναι πιο σάπιοι από τους σάπιους.

Πριν στεγνώνει ακόμη το μελάνι από τα γραφόμενα γύρω από τη μεγάλη ανατροπή που έγινε στο Δήμο της Σύμης το βράδυ της 13ης Οκτωβρίου από 8 μόλις ψήφους, ο μεγάλος ηττημένος, ο επί τρεις τετραετίες δήμαρχος Μιλτιάδης Σαρρής ανοίγει την καρδιά του στη "Γνώμη" και μιλά για όλους και για όλα, για τις καλές αλλά και τις άσχημες στιγμές, για την αισιοδοξία με την οποία εξακολουθεί να βλέπει τη ζωή αλλά και για την απόφαση του να συνεχίσει να μάχεται έτσι ώστε το καράβι που λέγεται Σύμη σωστά να αρμενίζει.

Τι λέει αλήθεια για την ήττα που για πολλούς ήταν αναπάντεχη; «Όταν έχεις παλέψει στη πρώτη γραμμή –λέει ο δήμαρχος στον οποίο άνοιγαν με το πρώτο όλες σχεδόν οι πόρτες των υπουργείων- κάτω από πολύ άσχημες συνθήκες, όταν έχεις δώσει τον καλύτερο εαυτό σου, όταν θεωρείσαι από τους δημοσιογράφους από τους πιο έντιμους και μαχητικούς δημάρχους, σίγουρα και λόγω του συναισθηματικού μου χαρακτήρα, πικράθηκα και λυπήθηκα. Όχι, δεν απογοητεύτηκα. Είμαι αισιόδοξος, βλέπω μπροστά».

Δίνει τις δικές του εξηγήσεις για το πώς με ελάχιστους ψήφους έχασε από ένα συνδυασμό που ήρθε σχεδόν τη τελευταία στιγμή να μπει στο προεκλογικό παιχνίδι: «Στις εκλογές δεν τους έχεις όλους δεδομένους. Πάντοτε χάνονται οικογενειακές και συναισθηματικές ψήφοι. Συμπαρασύρθηκαν και δικοί μας ψηφοφόροι, πολλαπλά ευεργετηθέντες. Το αποχετευτικό, ήταν η εύκολη καραμέλα που δυστυχώς οι περισσότεροι δοκίμασαν, αφού δεν μπορούν να γνωρίζουν την δυσκολία και λόγω του εδάφους, εγχειρήματος».

Ο Μιλτιάδης Σαρρής παραδίδει, όπως έκανε και στο παρελθόν, μαθήματα πολιτικής συμπεριφοράς ακόμη και σε αυτούς που τον οδήγησαν στην ήττα. Αναφερόμενος σε αυτούς τους οχτώ ψηφοφόρους που έδωσαν την νίκη στον αντίπαλο ο κ. Σαρρής λέει: Τους αγαπώ το ίδιο με τους 1001 που άντεξαν τις σειρήνες της «αλλαγής», της ισοπέδωσης, της μιζέριας, της παραπληροφόρησης, του ψευτοτραμπουκισμού από επικίνδυνους για τη Σύμη ψευτοπαλικαράδες, της απίστευτα παρανοϊκής ζήλιας που ήθελαν χαλίφηδες να γίνουν στη θέση του Χαλίφη και δεν το τόλμησαν. Αχ αυτό το «ουκ εάν με καθεύδειν το του Μιλτιάδου τρόπαιον...»

Δεν κατέφυγε στο εκλογοδικείο και καταθέτει τη διαφωνία του για την προσφυγή των τεσσάρων συνεργατών του που έγινε εν αγνοία του. Εξηγεί γιατί: «Είναι θέμα αρχών. Τις εκλογές τις κερδίζεις στη κάλπη και όχι στα δικαστήρια, και εγώ εκεί έχασα. Άλλοι το συνηθίζουν κανιβαλίζοντας για το μισθουδάκο...»

Περιγράφει την από δω και πέρα στάση του απέναντι στα δημοτικά πράγματα της Σύμης: « Δεν χρειάζομαι τη καρέκλα του δημάρχου για να βοηθήσω τη πατρίδα μου. Θα συνεχίσουμε να ασχολούμαστε το ίδιο όπως κάνουμε χρόνια τώρα. Πιστεύω ότι είμαι χρήσιμος ακόμη. Ευχόμαστε να συνεχίσει σωστά να αρμενίζει το καράβι της Σύμης. Είμαστε όλοι συνταξιδιώτες, έχουμε όλοι ευθύνη να ταξιδέψει χωρίς φουρτούνες».

Ο ΜΙΛΤ. ΣΑΡΡΗΣ ΚΑΙ Η ΑΝΑΠΑΝΤΕΧΗ ΗΤΤΑ

Δεν εγκαταλείπουμε το σκάφος της Σύμης

Συμπαρασύρθηκαν και δικοί μας ψηφοφόροι, πολλαπλά ευεργετηθέντες

Συνέντευξη στη **Ρένα Βενιανάκη**

ΕΡ.: Η μεγάλη "ανατροπή" όπως των αποκαλέσαμε δημοσιογραφικά στην περιοχή μας έγινε στη Σύμη. Για 8 ψήφους ο Μιλτιάδης Σαρρής, ένας από τους πλέον προβεβλημένους και δραστήριους δημάρχους, βρέθηκε από την δημοτική πλειοψηφία, στη μειοψηφία. Τί έγινε κύριε δήμαρχε; Το περιμένατε;

ΑΠ.: Είναι αλήθεια ότι δεν υπήρχε λόγος να το περιμένω. Σαν αποτέλεσμα μάλιστα, περίμενα μία λογική διαφορά, λόγω της διαχρονικής προσφοράς, καταξίωσης και παραδοχής μας από την εχέφρονα πλειοψηφία ντόπιων και ξένων. Το νούμερο 8, σίγουρα αυξάνει πολύ περισσότερο το μέγεθος του φαινομένου.

ΕΡ.: Τί έφταιξε για αυτήν την οριακή ήττα; Κουράσατε τους Συμιακούς ή κάτι άλλο έπαιξε ρόλο; Δώδεκα χρόνια στο "τιμόνι" μήπως είναι πολλά;

ΑΠ.: Στην ζωή μου ποτέ δεν κρύφτηκα πίσω από το δάκτυλό μου. Σίγουρα τα 12 χρόνια είναι αρκετά για άλλους δήμους που ήταν οργανωμένοι με εύκολη πρόσβαση στους χώρους, αλλά και στην κεντρική εξουσία. Παρά το συνεχές τρέξιμο και το από όλους αναγνωρισμένο πείσμα μου, λόγω της απίστευτης γραφειοκρατικής αγκύλωσης, αυτονόητα πράγματα που μπορούσαν να λυθούν σε λίγες ημέρες πήραν χρόνια, εξουθενώνοντας εμάς και κουράζοντας τους Συμιακούς στο περιμένετε, θα γίνουν... Για την ιστορία, ο Δήμος μας απέκτησε τεχνική υπηρεσία στις αρχές του 2002. Δεν δέχομαι ότι κούρασα. Σίγουρα όμως με κούρασαν όλοι με την επιμονή τους στο αν ήθελες δα...θα γινόταν το παράλογό τους.

ΕΡ.: Ποιό ήταν το συναίσθημα που νοιώσατε κύριε δήμαρχε μόλις οριστικοποιήθηκε το αποτέλεσμα; Λύπη, πικρία, απογοήτευση;

ΑΠ.: Οταν έχεις παλέψει στην πρώτη γραμμή κάτω από πολύ άσχημες συνθήκες, όταν έχεις δώσει τον καλύτερό σου εαυτό, όταν θεωρείσαι από τους πιο έντιμους, μαχητικούς και αποτελεσματικούς δημάρχους (των φίλων μου των δημοσιογράφων οι γραφές), σίγουρα και λόγω του συναισθηματικού μου χαρακτήρα πικράθηκα και λυπήθηκα. Οχι, δεν απογοητεύτηκα. Είμαι αισιόδοξος, βλέπω μπροστά.

ΕΡ.: Κάποιοι είπαν ότι χάσατε γιατί σας εγκατέλειψε το Συμιακό στοιχείο της Ρόδου. Είναι έτσι;

ΑΠ.: Στις εκλογές δεν τους έχεις όλους δεδομένους. Αλίμονο, αν δεν ήμασταν προσγειωμένοι. Η πλειοψηφία των Συμιακών στη Ρόδο καμαρώνουν το Δήμαρχό τους ακόμη και μη Συμιακοί. Πάντοτε όμως χάνονται οικογενειακές και συναισθηματικές ψήφοι. Μπορεί αυτήν τη φορά και περισσότερες "ειδικές ψήφοι", αφού το "ουκ εάν με καθεύδειν τον του Μιλτιάδου τρόπαιο, είναι διαχρονικό και έχω και το όνομα..

ΕΡ.: Πάντως εξακολουθούν να υπάρχουν ερωτηματικά για το πώς ένας συνδυασμός που συγκροτήθηκε στο παραπέντε κατάφερε να κερδίσει τον "κραταιό" Μιλτιάδη Σαρρή... Τί ρόλο έπαιξε το αποχετευτικό;

ΑΠ.: Μπορεί ο συνδυασμός να συγκροτήθηκε στο παρά πέντε, αλλά για μήνες κυκλοφορούσαν ονόματα υποψήφιων συμβούλων και δημάρχων, που εκφράστηκαν σαν ψήφος της κολυμβήθρας του Σιλωάμ, συμπαρασύροντας εκτός από τους δικούς τους και δικούς μας πολλαπλά ευεργετημένους από την ταπεινότητα μου, συμπατριώτες μας. Το αποχετευτικό, σίγουρα ήταν η εύκολη καραμέλα που δυστυχώς οι περισσότεροι δοκίμασαν, αφού δεν μπορούσαν να γνωρίζουν τη μεγάλη δυσκολία του έργου που είναι αδύνατον ένας μικρός δήμος σαν της Σύμης να αναλάβει και λόγω εδάφους.



Το αποχετευτικό ήταν η εύκολη καραμέλα που δυστυχώς πολλοί έσπευσαν να δοκιμάσουν

ΕΡ.: Δηλώσατε, αμέσως μετά την Κυριακή, ότι δεν τίθεται θέμα προσφυγής σας στο Εκλογοδικείο αν και το αποτέλεσμα θα μπορούσε να ανατραπεί. Γιατί;

ΑΠ.: Γιατί είναι θέμα αρχών. Περίμενα περισσότερη αναγνώριση για όσα προσφέραμε και θα ήταν πολύ δύσκολο για μένα να αντέξω το βάρος της ψυχοφθόρας διαδικασίας, ακόμη και αν δικαιωνόμουν με έναν-δύο σταυρούς διαφορά. Τις εκλογές τις κερδίζεις στην κάλπη Ρένα, όχι στα δικαστήρια και εγώ εκεί έχασα. Αλλοι το συνηθίζουν κανιβαλλίζοντας για το μισθουδάκο. Ποτέ δεν περίμενα να ζήσω από τις 126.500 δρχ. που έπαιρνα το 1991.

ΕΡ. Εσείς μπορεί να μην καταφύγατε στο εκλογοδικείο, όμως είδαμε αυτό να το κάνουν τρεις συνεργάτες σας. Μάλιστα θεωρήθηκε από αρκετούς ότι ίσως εσείς να τους σπρώξατε να το κάνουν, τί λέτε;

ΑΠ.: Σε αυτό, καλά γνωρίζεις ήμουν και είμαι κάθετα αντίθετος. Ενα τέταρτο πριν να λήξει η προθεσμία πήγαν και κατέθεσαν την προσφυγή χωρίς να γνωρίζω το παραμικρό. Αν μου το έλεγαν, σίγουρα και με τίποτα δεν θα είχαν τη δική μου έγκριση. Εγώ διαφωνώ με την κίνηση αυτή. Θεωρώ όπως σου είπα, ότι οι εκλογές κερδίζονται ή χάνονται στις κάλπες.

ΕΡ.: Πώς θα αντιμετωπίσετε αλήθεια τη δημοτική πλειοψηφία από 1-1-2003; Πώς θα λειτουργήσει ο Μιλτιάδης Σαρρής ως επικεφαλής της μειοψηφίας;

ΑΠ.: Δώδεκα χρόνια ποτέ δε λειτουργήσαμε στη Σύμη σαν πλειοψηφία και μειοψηφία. Δεν χρειάζομαι την καρέκλα του Δημάρχου για να βοηθήσω την πατρίδα μου. Οπως ασχολιόμασταν χρόνια τώρα αποτελεσματικά με ότι κι αν είχαμε καταπιαστεί, έτσι θα συνεχίσουμε και τώρα πιο σοφοί και πιο γνωστοί. Προσωπικά, πιστεύω ότι είμαι χρήσιμος ακόμη. Αν καταλάβω ότι κάποια πράγματα εκτραχηλίζονται, θα πάω σπίτι μου. Εχω όμορφα πράγματα κι εκεί να ασχοληθώ.

ΕΡ.: Δώδεκα χρόνια δήμαρχος σ' ένα όμορφο αλλά και δύσκολο τόπο. Αν σας ζητούσα να μας πείτε ποιά ήταν η καλύτερη στιγμή αλλά και η χειρότερη όλο αυτό το χρονικό διάστημα τί θα μας λέγατε;

ΑΠ.: Δεκάδες, αν όχι εκατοντάδες είναι οι ευχάριστες στιγμές και δεν μπορώ να αξιολογήσω την καλύτερη από την ολοκλήρωση πολλών έργων, οραμάτων αρκετών χρόνων, μέχρι τη συγκλονιστική αγκαλιά ενός απλού ανθρώπου της Σύμης, με ένα εσώψυχο ευχαριστώ, που τον λυτρώσαμε ικανοποιώντας ένα σίγουρα δύσκολο προσωπικό του πρόβλημα, που άλλοι υπεύθυνοι αντιμετώπιζαν με το συνηθισμένο κλισέ του "καλά θα δούμε". Στον αντίποδα, χειρότερη σίγουρα ήταν, όταν κάτω από την πίεση απληροφόρητου όχλου και ειδικών "περιβαλλοντολόγων" και "αρχαιολόγων" μπήκε ταφόπλακα και ακυρώθηκε προσπάθεια έξι χρόνων στο μεγάλο έργο της λιμνοδεξαμενής, ένα σπουδαίο έργο 1.500.000.000 δρχ., που σίγουρα τώρα θα ήταν σχεδόν τελειωμένο και θα έλυνε από ότι υπολογιζόταν οι μελέτες, το μεγαλύτερο μέρος από το πρόβλημα της υδροδότησης της Σύμης.

ΕΡ.: Σε επίπεδο έργο και δράσεων τί ξεχωρίζετε; Τί είναι αυτό για το οποίο νοιώθετε και θα συνεχίσετε να νοιώθετε περήφανος;

ΑΠ.: Το 1992 ο μεγάλος Γιώργος Γεννηματάς στον δεύτερο μόλις χρόνο της πρώτης τετραετίας μας μου έλεγε περπατώντας στο Μουράγιο, "τίποτα ρε Μιλτιάδη να μην κάνεις από τώρα και στο εξής, μόνο που έκανες τη Σύμη γνωστή πέτυχες!!! Ναι 1992. Ηταν τότε, που με τα πολλά ταξίδια μας στη νεφόπληκτη Αθήνα ξαφνιάσαμε με την ορμή, τις θέσεις και την καθαρότητα. Ηταν τότε που οι δημοσιογράφοι ήρθαν στη Σύμη και έγραψαν για πρώτη φορά για την όμορφη Σύμη, τους λεβέντες Συμιακούς και τα προβλήματά μας που έπρεπε να μας βοηθήσουν να τα λύσουμε. Σκέφτηκα, αν ζούσε τώρα τί θα έλεγε που πραγματικά στις μέρες μας η Σύμη έγινε πασίγνωστη, το βιοτικό επίπεδο απογειώθηκε, τα σπίτια κτίζονται σαν μανιτάρια ή αναπαλαιώνονται και οι νέοι θέλουν να μείνουν εδώ! Ναι, είναι η πιο μεγάλη μας προσφορά σε αυτόν τον τόπο που πριν 12 χρόνια ελάχιστοι γνώριζαν (μας έστελναν στην Κύμη Ευβοίας τα γράμματα) και έδιναν σημασία και είναι ο άξονας με βάση τον οποίο είμαστε σίγουροι ότι δεν θα μας αφήσουν να πεθάνουμε και θα μας βοηθήσουν οι του κράτους των Αθηνών και της Ρόδου να αρχίσει και να τελειώσει το αποχετευτικό για να ζήσουμε.

ΕΡ.: Τί θα θέλατε να πείτε στους Συμιακούς; Ιδίως σε αυτούς τους 8 που σαν οδήγησαν στην μειοψηφία;

ΑΠ.: Ποτέ δεν έδωσα σημασία στα νούμερα. Σίγουρα το 8 μετρά όπως και το 15 της πρώτης μας αποτυχίας το μακρινό 1986. Είναι παράδοξα σοφό, τους αγαπώ το ίδιο με τους 1001 που άντεξαν τις σειρήνες της "αλλαγής", της ισοπέδωσης, της μιζέριας, της παραπληροφόρησης, του ψευτοτραμπουκισμού από επικίνδυνους για τη Σύμη ψευτοπαλικαράδες, της απίστευτα παρανοϊκής ζήλιας κάποιων άλλων που ήθελαν χαλίφηδες να γίνουν στη θέση του Χαλίφη και δεν τόλμησαν. Αχ! αυτό το "ουκ εάν με καθεύδειν το του Μιλτιάδου τρόπαιον". Εχω και το όνομα που να πάρει η ευχή και η τούρτα στολίζεται...

ΕΡ.: Ολα αυτά τα χρόνια οι σχέσεις σας με το δημοσιογραφικό κόσμο ήταν στενή. Πολλές φορές μας αποκαλούσατε "συνεργάτες" σας. Σήμερα τί θα θέλατε να μας πείτε; Ισως υπήρξαν και στιγμές που να σας πικράναμε...

ΑΠ.: Είναι αλήθεια ότι πολλές φορές με έπιανε το "δημοσιογραφικό" μου, αφού οι δάσκαλοι μας στα δύσκολα χρόνια της λάμπας πετρελαίου 1950-1960 μας έμαθαν σωστά γράμματα και ήθος (πόσο τους ευχαριστώ γι' αυτόν τον μεγάλο πλούτο ψυχής που μας χάρισαν). Κάπως έτσι ξεκίνησε η αγάπη μας, ολόκληρα κειμενάκια μου φιλοξενήθηκαν με τη λογική του συμπαθητικού, καθαρού και συναισθηματικού λόγου. Ολα αυτά τα χρόνια μας βοηθήσατε σχεδόν πάντα, επιδοκιμάζοντας τις προσπάθειες μας. Γνωρίζατε όμως και γι' αυτό είμαι σίγουρος, ότι δεν κάνουμε θόρυβο ντενεκέ και αρκετές φορές ήσασταν πιο μπροστά από εμάς. Οχι είναι αυθόρμητο και ειλικρινές, δεν με πικράνατε, ίσως γιατί είχαμε αυτογνωσία και δεν καβαλήσαμε ποτέ το καλάμι. Δεν κρυφτήκαμε ποτέ, ακόμη και σε δύσκολες στιγμές. Μπορέσαμε τελικά να βλέπουμε, το ίδιο ζεστά το ίδιο ανθρώπινα, το ίδιο σεμνά όλους σαν την πρώτη μέρα του 1991 που και τότε ξαφνιάστηκαν με την εκλογή μας.

Ο Δήμαρχος
Μιλτιάδης Σαρρής

Υ.Γ.: Θα μπορούσα σελίδες να γεμίσω αναφέροντας χαρές, λύπες, έργα, ατυχίες, ανησυχίες, ακόμη και όνειρα... Πάντα ήμουν "Λακεδαίμονας" αν και Δωδεκανήσιος, στα λόγια και στα γραπτά. Ενα είναι σίγουρο. Σε αυτόν τον τόπο και με αυτόν τον λαό θα ζούμε όσο ο Θεός το θελήσει. Είναι αυτονόητο, ότι μέσα από την καρδιά μας, ευχόμαστε να συνεχίσει και σωστά να αρμενίζει το καράβι της Σύμης. Είμαστε όλοι συνταξιδιώτες, έχουμε όλοι ευθύνη να ταξιδέψει χωρίς φουρτούνες.

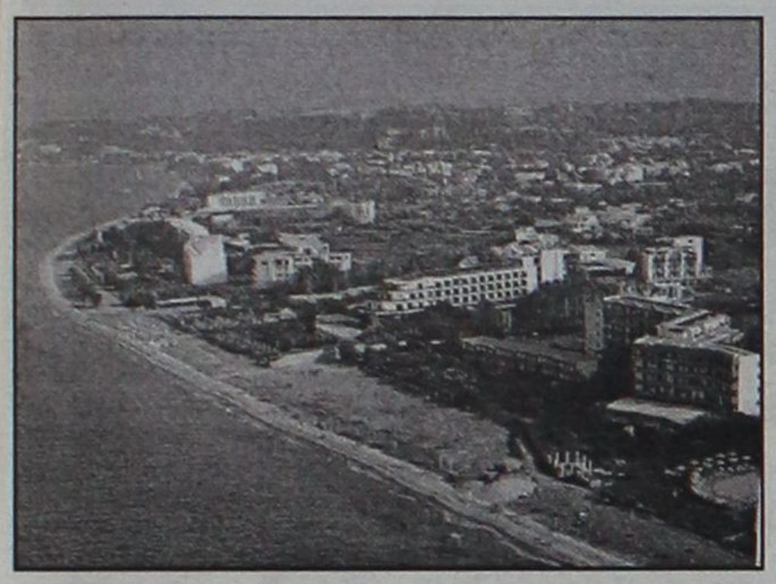

Ενώ όλοι τα βλέπουν γκρίζα

Καλοί οι οιωνοί για τον τουρισμό κατά την κ. Σημαντώνη!

Συγκρότησε marketing plan!

Θετική προοπτική για τον τουρισμό του Νοτίου Αιγαίου διαβλέπει για το 2003 η περιφερειάρχης Νοτίου Αιγαίου, Μάρθα Σημαντώνη, που για την τουριστική ανάπτυξη της περιοχής αρμοδιότητάς της έχει προχωρήσει στην ανάθεση ενός marketing plan.

Η κ. Σημαντώνη αποδίδει την αισιοδοξία της στην εντατικοποίηση της διεθνούς Ολυμπιακής προβολής της χώρας και στην ανάδειξη της Ελλάδας ως ενός ασφαλούς διεθνούς τουριστικού προορισμού,



αλλά και στο υπό εκπόνηση marketing plan. Το σχέδιο αυτό θα καταγράψει τις ανάγκες της περιοχής και θα προτείνει λύσεις για τα προβλήματα που εντοπίζονται κυρίως στα νησιά που δεν είναι ανεπτυγμένα τουριστικά, αλλά και στην προσέλκυση τουριστών υψηλής οικονομικής στάθμης για όσα είναι ανεπτυγμένα.

Επίσης, στην περιφέρεια εντοπίζεται και μια τρίτη κατηγορία νησιών που βρίσκονται σε ανάπτυξη.

Η κ. Σημαντώνη επισημαίνει την ανάγκη ολοκληρωμένου προγράμματος προβολής της περιοχής, καθώς μέχρι τώρα υλοποιείτο μεμονωμένα και πολλές φορές ήταν ανταγωνιστικά μεταξύ των νησιών.

Εκτιμά ότι ο τουρισμός της περιφέρειας Νοτίου Αιγαίου θα παίξει πρωταγωνιστικό ρόλο και φιλοδοξία της περιφέρειας είναι «να αποτελέσει τον πιλότο σχεδιασμού και εφαρμογή της προσπάθειας της πολιτείας για την περιφερειακή τουριστική ανάπτυξη της χώρας».

Μεγάλο τμήμα του ΠΕΠ προορίζεται να υποστηρίξει με έργα, προγράμματα και δράσεις την τουριστική ανάπτυξη της περιοχής.

Η περιφέρεια θα χρηματοδοτήσει δύο μελέτες για τη δημιουργία θαλάσσιου πάρκου σε Κάλυμνο και Ρόδο και για την ανάπτυξη καταδυτικού τουρισμού σε Λέρο και Κάλυμνο.

Οι επισημάνσεις αυτές έγιναν στο πλαίσιο συμμετοχής της περιφέρειας στην 18η Διεθνή Εκθεση Τουρισμού Philoxenia.

Ο Τσ. Πέτας: γιατί παραιτήθηκα από το Δ.Σ. του Πε.ΣΥ

Τα "θαλάσσωσε" η κ. Αρσενοπούλου

Προφανής η αδυναμία της για την αντιμετώπιση των προβλημάτων υγείας στη Δωδεκάνησο

Απαράδεκτη συμπεριφορά και αδυναμία να φανεί αποτελεσματική στην αντιμετώπιση των προβλημάτων υγείας στη Δωδ/σο, καταλογίζει στην πρόεδρο του Πε.ΣΥ Νοτίου Αιγαίου κ. Ιωάννα Αρσενοπούλου, ο γιατρός αναισθησιολόγος και μέλος του Δ.Σ. του Πε.ΣΥ κ. Τσ. Πέτας.

Ο κ. Πέτας με χθεσινή ανακοίνωσή του εξηγεί τους λόγους που τον οδήγησαν σε παραίτηση από το Δ.Σ. του ΠΕΣΥ, στο οποίο μετείχε ως εκπρόσωπος του Νομαρχιακού Συμβουλίου. Ο ίδιος είναι και Νομαρχιακός Σύμβουλος και θα πρέπει να σημειωθεί (για να μη δημιουργούνται παρεξηγήσεις) ότι τη παραίτησή του γνωστοποίησε στον πρόεδρο του Ν.Σ. κ. Θ. Σωτριλη στην 1η Νοεμβρίου.

Η παραίτηση του κ. Πέτα, αλλά και τα γενικότερα προβλήματα στο χώρο της υγείας θα συζητηθούν στην προσεχή συνεδρίαση του Νομαρχιακού Συμβουλίου. Στην ίδια συνεδρίαση θα ορισθεί άλλος νομαρχιακός σύμβουλος για το Δ.Σ. του Πε.ΣΥ.

Ένα άλλο κύριο στοιχείο που οδήγησε τον κ. Τσ. Πέτα σε παραίτηση ήταν η αλαζονική και απαξιωτική συμπεριφορά της κ. Αρσενοπούλου (στην τελευταία συνεδρίαση του δ.σ. του Πε.ΣΥ) προς τον γιατρό αναισθησιολόγο του νοσοκομείου Ρόδου κ. Κατσανεβάκη.

ΑΝΑΛΥΤΙΚΑ στην ανακοίνωσή του ο κ. Τσ. Πέτας αναφέρει τα εξής:

"Αισθάνομαι την ανάγκη να διευκρινίσω τους λόγους που με οδήγησαν στην απόφασή μου να παραιτηθώ από μέλος του Δ.Σ. του Β' Πε.ΣΥ Νοτίου Αιγαίου, καθώς μετά την παραίτησή μου ακολούθησαν δημοσιεύματα του τοπικού Τύπου και ανακοίνωση της προέδρου κ. Αρσενοπούλου, τα οποία χρήζουν συμπλήρωσης και ορισμένων διευκρινήσεων.

Σας αναφέρω λοιπόν τα εξής:

Την Παρασκευή 1/11/2002, και ενώ βρισκόταν σε εξέλιξη έκτακτη συνεδρίαση του Δ.Σ. του Πε.ΣΥ Νοτίου Αιγαίου, πληροφορηθήκαμε από τον κύριο Σοκορέλο, πρόεδρο των νοσοκομειακών γιατρών, ότι υπάρχει μεγάλη αναστάτωση στο νοσοκομείο της Ρόδου, εξαιτίας της ξαφνικής απόσπασης του συναδέλφου αναισθησιολόγου κ. Κατσανεβάκη στην Κω, λόγω των ήδη γνωστών εκτάκτων προβλημάτων. Όλοι οι παρόντες αγνοούσαμε τόσο το πρόβλημα της Κω όσο και της απόφασης απόσπασης του κ. Κατσανεβάκη, και έτσι ζητήθηκε από την κα Αρσενοπούλου να μας εξηγήσει τι συμβαίνει. Η κ. Αρσενοπούλου αναφέρθηκε απαξιωτικά προς το πρόσωπο του κυρίου Κατσανεβάκη, αδιαφορώντας για τα έκτακτα προβλήματα υγείας που εκείνη τη στιγμή αντιμετώπιζε ο ίδιος και το παιδί του.

Θεώρησα απαράδεκτη και αλαζονική τη συμπεριφορά της προέδρου, δήλωσα παραίτηση και αποχώρησα από το Δ.Σ. του Πε.ΣΥ.



Αλαζονική συμπεριφορά και απαξιωτική αντιμετώπιση αναισθησιολόγου γιατρού προκάλεσε μείζον πρόβλημα

Προσωπικά μπορώ να αποδώσω τη συμπεριφορά της προέδρου στην αδυναμία της να φανεί αποτελεσματική στην επίλυση των ιδιαίτερων, κατά γενική ομολογία, προβλημάτων υγείας στη Δωδεκάνησο, όχι όμως και να τη δικαιολογήσω.

Κατά τη γνώμη μου όποιος αναλαμβάνει υπεύθυνες θέσεις στη διοίκηση πρέπει να έχει ανάλογη συμπεριφορά, ψυχραιμία και ικανότητα αναγνώρισης, πρόληψης και ουσιαστικής αντιμετώπισης των προβλημάτων.

Κατανοώ και δικαιολογώ την αγωνία των κατοίκων της Κω σήμερα, της Λέρου και της Καλύμνου παλιότερα, του όποιου νησιού αύριο.

Σαν Αναισθησιολογικό τμήμα μέχρι σήμερα ανταποκριθήκαμε πρόθυμα και άμεσα σε κάθε έκκληση βοήθειας και το ίδιο θα συνεχίζουμε να πράττουμε και στο μέλλον. Η προσφορά των αναισθησιολόγων τόσο αυτών που μεταβαίνουν στα νησιά όσο και αυτών που επωμίζονται το βάρος της δυσλειτουργίας, λόγω έλλειψης προσωπικού, του κεντρικού νοσοκομείου του νομού, υπήρξε πάντα μεγάλη και συνεχής. Όπως συνεχής είναι και η σκανδαλώδης έλλειψη προσωπικού.

Τα προβλήματα λοιπόν είναι χρόνια και μεγάλα και η συμπεριφορά της προέδρου δεν συνάδει με τα δείγματα γραφής που έχει να επιδείξει το Αναισθησιολογικό τμήμα στο σύνολό του.

Με βάση τα παραπάνω η παραίτησή μου δεν είναι ούτε αδικαιολόγητη ούτε προσχηματική και εν πάση περιπτώσει θεωρώ πως υπαγορεύεται από τους στοιχειώδεις κανόνες δεοντολογίας που πρέπει να διέπουν τις ανθρώπινες σχέσεις και πολύ περισσότερο τις σχέσεις των ανθρώπων εκείνων που έχουν υποχρέωση και αποστολή, συνεργαζόμενοι, να επιλύσουν προβλήματα".



Προβληματισμός για την εφαρμογή του νόμου

Πολτός υποκρισίας με τις ιέρειες του έρωτα!

Τί λένε τρεις από τις εξωστέες και ο δήμαρχος Ρόδου

Η εφαρμογή του νόμου για την απομάκρυνση των «κοριτσιών» από την περιοχή του Αγίου Φανουρίου έχει ήδη ξεκινήσει. Πριν από λίγο καιρό σφραγίστηκαν τα πρώτα τρία σπίτια, ακολουθούν άλλα τρία στις 18 Νοεμβρίου και αμέσως μετά, όπως εύκολα μπορεί να καταλάβει κανείς, θα ακολουθήσουν σταδιακά και τα υπόλοιπα. Το ότι δεν προβλέπεται και «η επόμενη μέρα», που θα πάνε δηλαδή οι δεκατρείς ιέρειες του έρωτα, αυτό δεν πολυσκοτίζει αρμόδιους και αναρμόδιους. Σημασία έχει η πιστή εφαρμογή του νόμου, πέραν τούτου ουδέν... Ίσως η λύση να προέλθει από τον Δήμο της Ρόδου, αφού ο δήμαρχος δείχνει να προβληματίζεται, σοβαρά για την αντιμετώπιση του προβλήματος. Πρέπει να βρούμε λύση, δηλώνει, όπως βρήκαν πόλεις της Ευρώπης με χωροθέτηση σε συγκεκριμένη περιοχή. Πιο πολύ όμως και από την αντιμετώπιση του ζητήματος, τον προβληματίζει η υποκρισία που έβγαλε η τοπική κοινωνία μας με αφορμή την στέγαση των ιερόδουλων. «Ας κοιταχτούμε πρώτα–σημειώνει με νόημα- όλοι στον καθρέπτη και μετά να ρίχνουμε το ανάθεμα».

Η Λέττα, η Μαίρη και η Ντέπυ, οι τρεις ιερόδουλες που πρέπει σύμφωνα με τις «γραφές» της Ασφάλειας και της Δημοτικής Αστυνομίας να εγκαταλείψουν τα σπίτια που έχουν στη περιοχή του Αγίου Φανουρίου μέχρι τις 18 Νοεμβρίου με το αιτιολογικό ότι δεν έχουν άδεια εγκατάστασης κρατούν στα χέρια τους τις αποφάσεις για το «σφράγισμα» και προσπαθούν να εξηγήσουν το πώς, το γιατί κυρίως να βρουν μια δίοδο διαφυγής στο αδιέξοδο που τις έχει οδηγήσει ο νόμος, που απαγορεύει τα «σπίτια» με το κόκκινο φανάρι να στεγάζονται σε περιοχές σαν αυτή της Παλιάς Πόλης. Έχουν στα χέρια τους όλα τα απαραίτητα χαρτιά, άδεια άσκησης επαγγέλματος, βιβλιάριο υγείας, λείπει μόνο ένα που δεν πρόκειται να το αποκτήσουν ούτε αυτές ούτε οι υπόλοιπες δέκα. Γιατί έτσι απαιτεί ο νόμος, ένας νόμος που έγινε για ένα διατηρητέο της Αθήνας και έπιασε όλη την Ελλάδα, χωρίς παράλληλα να υπάρξει πρόνοια για το

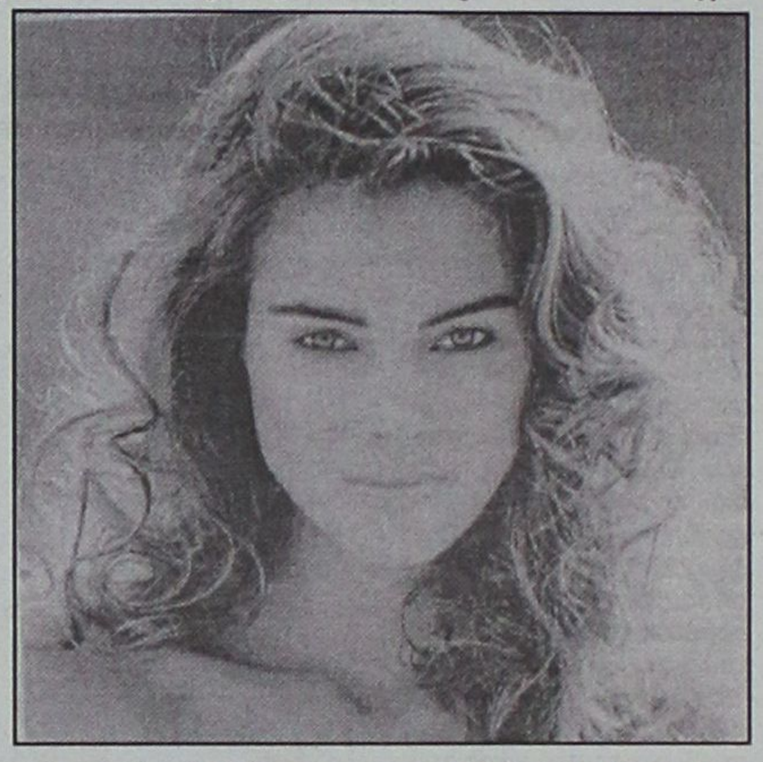

τι θα γίνει από εκεί και μετά. «Να φύγουμε, εντάξει αλλά που να πάμε» διερωτάται η Λέττα που δοκίμασε να εγκατασταθεί αλλού αλλά δεν τα κατάφερε. Ξεσηκώθηκε όλη η περιοχή, με υπογραφές και η εγκατάσταση ματαιώθηκε πριν καλά καλά ξεκινήσει. Όπου και να πάμε –συμπληρώνει η Μαίρη- τα ίδια θα αντιμετωπίσουμε. Ας μας βρούνε ένα χώρο και εμείς θα πάμε. Έτσι θα έπρεπε να γίνει αν η πολιτεία μας νομοθετούσε με πρόνοια για το τι θα ακολουθήσει. Η Βουλή ψήφισε ακόμη ένα νόμο «στο πόδι» χωρίς να σκεφτεί ότι θα έπρεπε να προνοήσει για το που θα πάνε τα «σπίτια» που τα περισσότερα στεγάζονται σε παλιά διατηρητέα οικήματα. Λεπτομέρειες, ο νόμος είναι νόμος και θα εφαρμοστεί...

Το σχέδιο είναι πλέον ορατό. Οι κατασταλτικές αρχές θα πηγαίνουν κάθε τρεις και λίγο θα κάνουν «ντου» σε κάποια από τα εναπομείναντα «σπίτια», θα βγαίνουν οι αποφάσεις σφραγίσματος μέχρι να μας τελειώσουν όλα! Τι θα γίνει; Εδώ μόνο ο Δήμος Ροδίων μπορεί να παρέμβει, ως έχων την υπευθυνότητα, όπως λέει και ο ίδιος ο δήμαρχος που δεν κρύβει τον προβληματισμό του για την εξέλιξη της υπόθεσης.

Ο Γιώργος Γιαννόπουλος με παρρησία καταθέτει την άποψή του για ένα θέμα που για πολλούς αποτελεί ακόμη και σήμερα ταμπού: « Πιστεύω ότι υπάρχει τεράστια υποκρισία στη κοινωνία μας. Δεν υπάρχει η πρακτική αυτή, χρόνια τώρα; Αυτή η υποκρισία η οποία βγάζει καθωσπρεπισμό, συντηρητισμό δεν συνάδει με αυτό που είναι η κοινωνία στη πραγματικότητα. Μακάρι να ήταν η κοινωνία έτσι όπως θέλουμε να περιγράψουμε ότι είναι, για να έχουμε και δικαίωμα να λέμε αυτά που λέμε. Όταν όμως ξέρεις ποια είναι η εικόνα της, θα πρέπει να πάμε όλοι μαζί να κοιταχτούμε στον καθρέπτη και μετά να ρίχνουμε το ανάθεμα».

Θα πρέπει να δοθεί λύση, συνεχίζει ο δήμαρχος και τονίζει ότι το πρόβλημα προέκυψε από μια λάθος νομοθετική πρωτοβουλία που επιδίωκε να δώσει λύση σ' ένα νεοκλασικό σπίτι στην Αθήνα. Και καταλήγει: «Άλλες πόλεις της Ευρώπης, πιο ανεκτικές, έχουν χωροθετήσει σε συγκεκριμένες περιοχές. Ίσως πρέπει να μπούμε και εμείς σε μια τέτοια διαδικασία. Έχουμε την υπευθυνότητα και θα την αναλάβουμε. Άλλοι βέβαια έχουν την θεσμική αρμοδιότητα, αλλά τι να κάνουμε. Εκείνο, πάντως, που με ενοχλεί περισσότερο από όλα είναι ότι είμαστε υποκριτές. Είναι ένα πρόβλημα κοινό όλων μας».



Melody
3θέσιος δερμάτινος καναπές 211 εκ.,
Τιμή προσφοράς 1.014€,
αρχική τιμή από 1.395€

Melody
2θέσιος δερμάτινος καναπές 158 εκ.,
Τιμή προσφοράς 781€,
αρχική τιμή από 1.075€

Ρόδος, Καναδά 34
Τηλ. επικοινωνίας
02410 27328

Μέχρι τις 30 Νοεμβρίου μόνο στα καταστήματα Divani & Divani by Natuzzi σας προσφέρουν ένα 3θέσιο και ένα 2θέσιο δερμάτινο καναπέ Melody, μόνο με 1.795€ από 2.470€ και με άμεση παράδοση*. Μια προσφορά με την εγγύηση Natuzzi, τον κορυφαίο κατασκευαστή στους δερμάτινους καναπέδες παγκοσμίως. Ο οίκος Natuzzi ελέγχει όλη την διαδικασία παραγωγής, εξασφαλίζοντας σας κορυφαία ποιότητα στις πιο λογικές τιμές.






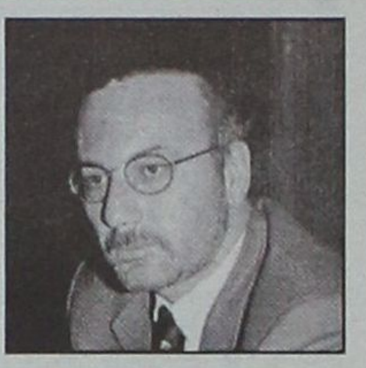

Κινήσεις πολλών μνηστήρων για το υηφοδέλτιο του ΠΑΣΟΚ στη Δωδεκάνησο

Πρώιμα βουλευτικά σενάρια στον απόηχο των τοπικών εκλογών

Πολλοί θεωρούν ότι έχουν εγγράγει υποθήκες για εμπράγματες απαιτήσεις

Οι πρόσφατες νομαρχιακές και δημοτικές εκλογές άνοιξαν το επόμενο μεγάλο κεφάλαιο για το τοπικό ΠΑΣΟΚ που έχει σχέση με το ψηφοδέλτιο των βουλευτικών εκλογών όποτε και αν γίνουν αυτές.

Γράφτηκαν από κάποιους οι απαραίτητες «υποθήκες» ενώ κατά γενική ομολογία όλοι οι ενδιαφερόμενοι για μία θέση στο ψηφοδέλτιο του ΠΑΣΟΚ, μηδέ των τριών βουλευτών εξαιρουμένων, «πολιτεύτηκαν» σε αυτές τις εκλογές με το βλέμμα στραμένο προς τις προσεχείς βουλευτικές εκλογές. Η λέξη «συνωστισμός» περιγράφει ικανοποιητικά τον αριθμό των φιλοδοξούντων να διεκδικήσουν μια θέση ανάμεσα στις 6 του ψηφοδελτίου.

Συνωστισμός μέχρι πρότινος υπήρχε κυρίως στο



Νότιο Συγκρότημα της Δωδεκανήσου. Εδώ οι φιλοδοξούντες ήταν πάντα περισσότεροι από τις θέσεις που διατίθεντο. Τώρα η πληθώρα προσφοράς αφορά και το Βόρειο συγκρότημα, γεγονός που δημιουργεί νέα δεδομένα συνολικά στο τοπικό ΠΑΣΟΚ.

Στο Νότιο Συγκρότημα διαφαίνεται ότι εκτός από τους τρεις εν ενεργεία βουλευτές, Δ. Κρεμαστινό, Β. Παπανικόλα και Κ. Σφυρίου θα διεκδικήσει δυναμικά μια θέση στο ψηφοδέλτιο, ο πρώην νομάρχης Γιάννης Παρασκευάς. Πολύ πιθανόν στο παιχνίδι να «μπει» μέσω Καρπάθου και ο δήμαρχος Ροδίων Γιώργος Γιαννόπουλος, ενώ δεν αποκλείεται και η περίπτωση του Φώτη Κωστόπουλου που εξακολουθεί να έχει τις προσβάσεις του στην πτέρυγα των εκσυγχρονιστών.

Πάντως από τα τρία ονόματα, εκείνο που εύκολα -εκτός των άλλων- θα μπορούσε να περάσει επειδή θα έχει ως σημείο αναφοράς την Κάρπαθο και όχι τη Ρόδο απ' όπου κατάγονται οι τρεις εν ενεργεία βουλευτές, είναι του δημάρχου Ροδίων.

Σημειώνεται ότι ο ίδιος προεκλογικά είχε δηλώσει ότι δεν προτίθεται να μετακομίσει σε άλλο επίπεδο εξουσίας και ότι θα εξαντλήσει την τετραετία. Ομως στην πολιτική όλα είναι ρευστά και πολλά μπορούν ανά πάσα στιγμή να ανατραπούν.

Στο «Βορρά» από την προσπάθεια να βρει το τελευταίες εκλογές «επιστρατεύθηκε» ο κ. Μαύρος) φαίνεται να περνά στην υπερπροσφορά με ότι μπορεί να σημαίνει αυτό. Στις μέχρι πρόσφατα μοναδική ισχυρή υποψηφιότητα του Κώστα Καΐσερλη προστίθεται αυτή του **Γιώργου Νικητιάδη** ενώ δεν αποκλείεται και τρίτη από την Κάλυμνο, του **Δημήτρη Διακομιχάλη**. Η γεωγραφική «κατανομή» των ψηφοδελτίων θα είναι



4 υποψηφιότητες από το Νότιο Συγκρότημα και 3 από το Βόρειο.

Διαφοροποίηση στην γεωγραφική κατανομή του ψηφοδελτίου θα μπορούσε να γίνει αν επιβληθεί και η συμμετοχή μιας γυναίκας οπότε η «κάλυψη» της θέσης θα αφαιρούσε πολύ πιθανόν μια θέση από τις ανδρικές υποψηφιότητες. Κατά καιρούς ακούγονται ονόματα γυναικών που θα μπορούσαν άνετα να είναι υποψήφιες στο ψηφοδέλτιο, όπως το όνομα της Σούλας Ευθυμίου, μέλος της Κ.Ε. του ΠΑΣΟΚ με σημαντική δράση και παρουσία.

Παρότι ο χρόνος που θα αρχίσει το ΠΑΣΟΚ ν' ασχολείται με τη συγκρότηση των ψηφοδελτίων δεν είναι πολύ ορατός, εν τούτοις από τώρα θεωρείται βέβαιο ότι η μάχη για τη συμμετοχή σε αυτό, σε επίπεδο Δωδ/σου, θα είναι σκληρή. Αν μάλιστα ληφθεί ως δεδομένο ότι οι τρεις σημερινοί βουλευτές θα είναι και πάλι υποψήφιοι -αυτό τουλάχιστον προκύπτει από το ρεπορτάζ- η κάλυψη των τριών υπολοίπων θέσεων θα γίνει μετά από σκληρό αγώνα των ενδιαφερομένων. Δεν είναι τυχαίο που όλοι σχεδόν έστω άτυπα έχουν αρχίσει τις επαφές τόσο με στελέχη του ΠΑΣΟΚ όσο και με άλλους παράγοντες προκειμένου να έχουν έτοιμο τον «μηχανισμό» τους όποτε προκύψει το ζήτημα. Πάντως, άπαντες αντιλαμβάνονται ότι τα πράγματα για το ΠΑΣΟΚ στη Δωδ/σο φαίνεται να έχουν διαφοροποιηθεί -αρνητικά- σε σχέση με τις προηγούμενες εκλογές. Και αυτό θα κάνει ακόμη πιο δύσκολο και πιο άγριο τον ανταγωνισμό μεταξύ τους. Εδώ θα ισχύσει το «ο σώζων εαυτόν σωθήτω».

Ν.Δ.: σοβαρές υποψηφιότητες

Στο χώρο της Νέας Δημοκρατίας το βασικό δίδυμο Παυλίδη-Καραμάριου δεν φαίνεται να μην αλλάζει. Είναι όμως βέβαιο ότι θα είναι σοβαρά ενισχυμένο. Ηδη με σοβαρότητα συζητούνται τα ονόματα του προέδρου του Δικηγορικού Συλλόγου Ρόδου κ. Κώστα Σαρρή και του επίσης γνωστού δικηγόρου κ. Μανώλη Κουτσούκου. Φυσικά, δεδομένη θεωρείται η υποψηφιότητα του κ. Βασ. Χρύση, ο οποίος κινείται δραστήρια περιοδεύοντας συνεχώς σε χωριά και νησιά. Σοβαρές υποψηφιότητες συζητούνται και στο βόρειο συγκρότημα. Ομως για τη Ν.Δ. εκείνο που προέχει, είναι να ηρεμήσουν τα οξυμένα πνεύματα και να καταλαγιάσουν οι τριβές που προκλήθηκαν λόγω

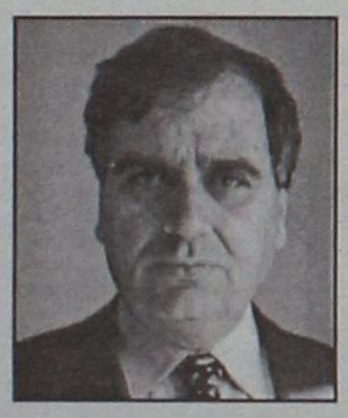

των αποτελεσμάτων στη Νομαρχία και το Δήμο Ρόδου. Σε διαφορετική περίπτωση τα ικανά στελέχη της θα αποσυρθούν για μία ακόμη φορά αηδιασμένα από τα τεκταινόμενα.

Ευχαριστήριο

Ευχαριστώ θερμά όλους τους συνδημότες και συνδημότισσές μου, που με τίμησαν με την ψήφο τους και με ανέδειξαν δημοτικό σύμβουλο(σε πολύ καλή σειρά) με την πα-

Επίσης ευχαριστώ και όλους οι οποίοι για διάφορους λόγους δεν με ψήφισαν. Υπόσχομαι ότι θα φανώ αντάξιος της εμπιστοσύνης που μου έδειξαν και θα εργασθώ για το καλό του Δήμου μας.

Ευχαριστώ

Βασίλης Παπαοικονόμου

Πολιτικός Μηχανικός



Απάντηση Πίτση από το Βόρειο Συγκρότημα προς ψιθυριστές

Σας επιστρέφω όλες τις σε βάρος μου κατηγορίες

Επίθεση και στον Γ. Νικητιάδη για τις βουλευτικές φιλοδοξίες του

Συνέντευξη στη **ΡΕΝΑ ΒΕΝΙΑΝΑΚΗ**

Ο Γραμματέας της Νομαρχιακής Επιτροπής του ΠΑΣΟΚ στο Βόρειο Συγκρότημα της Δωδεκανήσου Βασίλης Πίτσης, με συνέντευξή του στη "Γνώμη" περνά στην αντεπίθεση και απαντά στα όσα του καταλόγισαν προεκλογικά σύντροφοί του από το «Νότο» για τα ποσοστά που έλαβε η παράταξη του Γιάννη Μαχαιρίδη στο Βόρειο Συγκρότημα, κυρίως στην Επαρχία Καλύμνου. Ο κ. Πίτσης δηλώνει ότι αν η Ρόδος έδινε το ποσοστό που έδωσε η Κως την πρώτη Κυριακή, δηλαδή 54%, τότε η παράταξη του κ. Μαχαιρίδη θα κέρδιζε από την πρώτη Κυριακή. Απαντά και στις κατηγορίες που του προσήψαν πάλι από τον χώρο του ΠΑΣΟΚ στη Ρόδο, για την στήριξη που έδωσε η Νομαρχιακή του Βορείου Συγκροτήματος σε Διακομιχάλη και Φάκκο λίγες ημέρες πριν από την 13η Οκτωβρίου. «Εμείς δεν δώσαμε σε κανένα από τους δύο υποψηφίους στήριξη. Απαντήσαμε σε ερώτηση που μας τέθηκε από τη Χαριλάου Τρικούπη», αναφέρει και προσθέτει ότι καθοριστικό ρόλο στα ποσοστά της Νομαρχίας για την πλευρά Μαχαιρίδη τη δεύτερη Κυριακή έπαιξε η εκλογή των Επάρχων.

• Ο κ. Πίτσης αρνείται κατά τρόπο κατηγορηματικό τα όσα ψιθυρίζονταν περί συναλλαγής μεταξύ α' και β' βαθμού και εμπλοκής δικής του: «Απορρίπτω τέτοιες σκέψεις και τις επιστρέφω σε αυτούς που τις λένε. Επί επτά μήνες οι μόνοι που ασχολιόμασταν με τον Γ. Μαχαιρίδη ήμουν εγώ και ο Καΐσερλης. Μάλιστα είχα θέσει την υποψηφιότητά. μου στη διάθεση του Μαχαιρίδη όταν δεν υπήρχε ακόμη υποψήφιος από την Κω. Γιαυτό είναι ανέντιμο να κυκλοφορούν τέτοιες φήμες στη Ρόδο κάποιοι, που εμφανίστηκαν στο πλευρό του Νομάρχη όταν διαπίστωσαν ότι οι εκλογές κερδίζονται».

• Επιτίθεται και στον Γιώργο Νικητιάδη για την προετοιμασία του για το ψηφοδέλτιο του ΠΑΣΟΚ μέσω των πρόσφατων δημοτικών και νομαρχιακών εκλογών. «Είναι πολιτικά κατακριτέο, όταν άλλοι δίνουν αγώνα για τη Νομαρχία κάποιοι άλλοι να προετοιμάζουν το βουλευτικό τους μέλλον».

• Συμπεριφέρεται με τακτ στο συμπατριώτη του υπουργό Εσωτερικών Κώστα Σκανδαλίδη ο οποίος θεωρείται από κάποιους ότι στηρίζει τις κινήσεις Νικητιάδη: «Εγώ δέχομαι τα όσα είπε ο ίδιος, ότι δεν έχει καμιά ανάμειξη σε αυτά τα παιχνίδια. Όμως τον ίδιο και μεγαλύτερο σεβασμό στο πρόσωπο του, οφείλει να επιδεικνύει το περιβάλλον του όπου και αν αυτό βρίσκεται. Θα πρέπει να φροντίζει να μην τον εκταθέτει τη δική του ανάλυση για τα αποτελέσματα στους δήμους Κω και Καλύμνου και τέλος εκτιμά ότι οι εκλογές για το ΠΑΣΟΚ στη Δωδεκάνησο πήγαν καλά: « Κρατήσαμε τις δυνάμεις μας στη Αβαθμια Αυτοδιοίκηση και κερδίσαμε τη Νομαρχία. Συγεπώς είμαστε ικανοποιημένοι από το αποτέλεσμα».

ΕΡ.: Θα ήθελα ένα πρώτο σχόλιο για τα αποτελέσματα των πρόσφατων εκλογών στην Δωδεκάνησο. Υπάρχει η εντύπωση ότι το ΠΑΣΟΚ γενικά, θα πρέπει να είναι ευχαριστημένο. Είναι έτσι;

ΑΠ.: Μέσα σ' ένα πολιτικά αρνητικό περιβάλλον για το ΠΑΣΟΚ σε πανελλήνια επίπεδα και με δεδομένες τις μετρήσεις που τον τελευταίο καιρό έβλεπαν το φως της δημοσιότητας και ήθελαν την ΝΔ να προηγείται στον νομό μας έστω και με μικρή διαφορά, είναι θετικό το γεγονός ότι το ΠΑΣΟΚ και κράτησε τις δυνάμεις του στις εκλογές για την Τοπική Αυτοδιοίκηση και κέρδισε τις εκλογές για την Νομαρχιακή Αυτοδιοίκηση. Συνεπώς είμαστε ικανοποιημένοι από τις εκλογές τις 13ης και 20ης Οκτωβρίου.

ΕΡ.: Στην Νομαρχία, εκ του αποτελέσματος, φάνηκε ότι το ΠΑΣΟΚ στο νήμα κέρδισε. Γιατί; Που αποδίδετε αυτό το αποτέλεσμα όταν μάλιστα ο κ. Σ. Καραγιάννης έδινε τη μάχη του χωρίς την ουσιαστική στήριξη της Νέας Δημοκρατίας;

ΑΠ.: Οι εκλογές στην Νομαρχιακή Αυτοδιοίκηση στην περιοχή μας έχουν ιδιαιτερότητες τις οποίες πρέπει όποιος κάνει τις αναλύσεις του να τις λάβει υπ' όψιν, διότι διαφορετικά είναι ενδεχόμενο να καταλήξει σε λανθασμένα συμπεράσματα. Συγκεκριμένα: Το βόρειο συγκρότημα αποτελείται από δύο Επαρχεία. Της Κω και της Καλύμνου. Και ο πλειοψηφών νομαρχιακός σύμβουλος κάθε επαρχίας χρίζεται Έπαρχος. Εάν λοιπόν συμβεί, όπως αυτή τη φορά να υπάρξει δεύτερη Κυριακή, ήδη είναι γνωστός ο νέος Έπαρχος. Αυτό έχει ως συνέπεια να ατονεί το ενδιαφέρον των υπολοίπων συμβούλων κατά την κοίσιμη τό μας και στα δύο Επαρχεία, δεν σηματοδοτούσε τον Έπαρχο, αλλά υπήρχαν οχτώ ισουψή στελεχη. Σε αντίθεση με το ψηφοδέλτιο του Κ. Καραγιάννη, όπου ήδη υπήρχαν οι εκλεγμένοι από το 1998 Επαρχοι και οι οποίοι για τους συνυποψήφιους των ήταν αποδεκτοί. Το ίδιο συνέβη και στην Επαρχία Καρπάθου. Άρα λοιπόν το πρόβλημα της παράταξής μας, παρουσιάστηκε στις περιοχές εκείνες όπου εκλέγεται Έπαρχος. Γι' αυτό είπαμε ότι σε τέτοιες περιπτώσεις, όταν δηλαδή υπάρχει δεύτερος γύρος, θα εξυπηρετούσε τον συνδυασμό ή μη δημοσιοποίηση των σταυρών προτίμησης.

ΕΡ.: Ευθύνες επιρρίπτουν παράγοντες του ΠΑΣΟΚ της Ρόδου σε εσάς για την απόφαση που λάβατε λίγες ημέρες πριν από την πρώτη Κυριακή να δώσετε στήριξη σε Φάκκο και Διακομιχάλη. Μαζί σας βάλλεται όπως γνωρίζετε και ο κ. Καΐσερλης. Τι λέτε;

ΑΠ.: Κατ' αρχήν να πούμε για άλλη μια φορά ότι δεν δώσαμε στήριξη σε κανένα από τους δύο Δημάρχους που προαναφέρατε. Εμείς απαντήσαμε σε ερώτηση του Τομέα του ΠΑΣΟΚ όπως μας ζητήθηκε. Η περίπτωση δε της πόλης Κω και της Καλύμνου είναι εντελώς διαφορετικές. Ουδεμία δε επίπτωση είχε στις εκλογές. Η Κως την πρώτη Κυριακή έδωσε στον Γ. Μαχαιρίδη 54%. Εάν και η Ρόδος έδινε το ίδιο αποτέλεσμα, τότε οι εκλογές ήταν κερδισμένες από την πρώτη Κυριακή. Η Κάλυμνος αποτελεί διαφορετική περίπτωση. Το χαμηλό ποσοστό, οφείλετε στην μεγάλη πτώση του κ. Διακομιχάλη. Όμως εμείς αυτό το ποσοστό το είχαμε προβλέψει και γι' αυτό τον λόγο τονίζαμε ότι το ψηφοδέλτιο της Κω πρέπει να είναι ισχυρό, για να καλύψει την "ζημιά" της Καλύμνου. Και βέβαια στην Κω, έστω και την τελευταία στιγμή συγκροτήθηκε ισχυρό ψηφοδέλτιο. **Αν δε πετυχάναμε τους στόχους μας, που ήταν 55% για την Κω και 40% για την Κάλυμνο, θα είχαμε εκλεγεί από την πρώτη Κυριακή.**

ΕΡ.: Οι ίδιοι σύντροφοί σας προχωρούν πιο πέρα και κάνουν λόγο για συναλλαγές-κυρίως την 6' Κυριακή -σε Κω και Κάλυμνο ανάμεσα στον Α' και στο Β' Αυτοδιοίκησης. Μια συναλλαγή που πο- Ποια είναι η γνώμη σας;

ΑΠ.: Οι όποιοι σύντροφοι κάνουν τέτοιες σκέψεις ή δηλώσεις μάλλον κρίνουν εξ ιδίων. Απορρίπτω λοιπόν μετά βδελυγμίας τέτοιες σκέψεις και τις επιστρέφω στους γεννήτορες. Μάλλον άλλες σκέψεις κρύβουν τα λόγια τους. Γιατί είναι γνωστό ότι επί επτά μήνες οι μόνοι που ασχολούνταν με τον Γ. Μαχαιρίδη στο Βόρειο Συγκρότημα, ήταν ο Κ. Καΐσερλης και εγώ. Όπως επίσης είναι γνωστό ότι έθεσα προσωπικά την υποψηφιότητά μου στην διάθεση του κ. Μαχαιρίδη, όταν δεν υπήρχε ακόμη υποψήφιος για το ψηφοδέλτιο της Κω. Γι' αυτό λοιπόν είναι ανέντιμο να κυκλοφορούν τέτοιες φήμες στην Ρόδο, από κάποιους που εμφανίστηκαν στο πλευρό του Νομάρχη, όταν διαπίστωσαν ότι οι εκλογές κερδίζονται.

ΕΡ.: Αλήθεια γιατί το ΠΑΣΟΚ δεν μπόρεσε να δράσει πρωτίστως στην Κάλυμνο και δευτερευοντος στην Κω; Ηταν ας πούμε τόσο μεγάλη η δύναμη του Μ. Αλαχούζου;



ΑΠ.: Είχαμε επισημάνει με επιστολή μας στο ΠΑΣΟΚ στις 12.12.2001, ότι οι διπλές υποψηφιότητες στο Δήμο Κω και Δήμο Καλυμνίων θα είχαν άμεση επίπτωση στις εκλογές για τον δεύτερο βαθμό αυτοδιοίκησης. Ζητούσαμε δε να ληφθούν έγκαιρα συγκεκριμένα μέτρα προκειμένου να αποτρέψουμε αυτό το σοβαρό ενδεχόμενο. Ομως κανένα μέτρο δεν ελήφθη, ούτε καν κλιμάκιο εστάλη. Δηλαδή το ΠΑΣΟΚ αδιαφόρησε γι' αυτούς τους δύο Δήμους. Εμείς παρόλα αυτά επιμέναμε ότι ο Μ. Αλαχούζος πρέπει να βρίσκεται στο δικό μας ψηφοδέλτιο, διότι είχαμε δει έγκαιρα ότι θα συγκέντρωνε ένα αρκετά μεγάλο αριθμό ψήφων. Και είναι αλήθεια ότι έγιναν κάποιες προσπάθειες προς αυτήν την κατεύθυνση. Ομως δεν καρποφόρησαν, και το αποτέλεσμα είναι γνωστό.

ΕΡ.: Κάποιοι σχετίζουν τα αποτελέσματα από Βόρειο Συγκρότημα με το ψηφοδέλτιο των επόμενων Βουλευτικών εκλογών. Πόσο αυτό έχει

ΑΠ.: Πριν από μερικές μέρες είχαμε εκλογές για την αυτοδιοίκηση, και αυτές σχολιάζουμε. Το ψηφοδέλτιο του ΠΑΣΟΚ κρίνεται την κατάλληλη ώρα, με τα αρμόδια όργανα του κινήματος με σεβασμό στην προσφορά του καθένα στην κοινωνία και στο κόμμα και την απήχηση που ο κάθε υποψήφιος, έχει, καθώς και την ψηφοσυλλεκτική του ικανότητα. **Και είναι πολιτικά κατακριτέο, όταν, όλοι δίνουν αγώνα για να κερδηθεί η Νομαρχία κάποιοι άλλοι, κάπου αλλού να προετοιμάζουν το βουλευτικό τους μέλλον.**

ΕΡ.: Πληροφορίες αναφέρουν ότι και εσείς όπως και άλλοι στελέχη του ΠΑΣΟΚ από βορρά επιρρίπτουν ευθύνες για επιλογές που έγιναν σε Δήμους της περιοχής σας στον Γ. Νικητιάδη και κατ' επέκταση στον Κ. Σκανδλίδη. Είναι έτσι;

ΑΠ.: Βρισκόμαστε σε μια χρονική στιγμή που πραγματοποιούνται αναλύσεις των αποτελεσμάτων. Σίγουρα έγιναν και λανθασμένες επιλογές. Ομως όλα αυτά αφού εκτιμηθούν και καταγραφούν θα αποσταλούν στα αρμόδια κεντρικά όργανα.

ΕΡ.: Πρόσφατα ο κ. Σκανδαλίδης δήλωσε στη Ρόδο ότι δεν έχει καμιά ανάδειξη στα παιχνίδια γύρω από το ψηφοδέλτιο του ΠΑΣΟΚ στην Δωδεκάνησο και ζήτησε να σταματήσει το καλαμπούρι. Συμμερίζεστε την άποψή του; Δεν έχει πράγματι ανάμειξη;

ΑΠ.: Ο κ. Σκανδαλίδης αποτελεί τον κορυφαίο πολιτικό παράγοντα που ανέδειξε η Κως και η Δωδεκάνησος γενικότερα με πανελλήνια εμβέλεια, και με σημαντική προσφορά τόσο στον τόπο όσο και στο ΠΑΣΟΚ κατά την εξάχρονη θητεία του ως Γραμματέας της Κ.Ε. Οφείλουμε δε να σεβαστούμε τις θέσεις του και να πιστέψουμε στις δηλώσεις του. **Οφείλει όμως πολύ μεγαλύτερο σεβασμό, στο πρόσωπό του, το περιβάλλον του, όπου κι αν αυτό βρίσκεται και επίσης πρέπει να φροντίζει να μην τον εκθέτει με ενέργειες θεβιασμένες.**

ΕΡ.: Δώστε μας τη δική Κω και Ρόδου στην Κάλυμνο. Τί έπαιξε ρόλο; Γιατί δεν τα κατάφεραν Κυρίτσης και Διακομιχάλης;

ΑΠ.: Οι περιπτώσεις των εκλεγμένων δημάρχων σε Κω και Κάλυμνο είναι εντελώς διαφορετικές. Οι πολίτες της Κω, εμπιστεύτηκαν για άλλη μια τετραετία την παράταξη της Νέας Δημοτικής Κίνησης-Νέα Εποχή, όμως έστειλαν και ένα σαφές μήνυμα για αλλαγές και τομές στην λειτουργία της πόλης και διοίκηση του Δήμου. Ταυτόχρονα έδωσαν την ευκαιρία στον κ. Φάκκο να θέσει την δική του σφραγίδα στην πόλη της Κω. Η στήριξη και η συσπείρωση της Ν.Δ. στην παράταξη του κ. Κυρίτση, συσπείρωσε ταυτόχρονα το ΠΑΣΟΚ στην παράταξη του κ. Φάκκου. Στην περίπτωση της Καλύμνου εκτιμούμε ότι η στήριξη του ΚΚΕ και ΔΗΚΚΙ και ενός αρκετά μεγάλου μεριδίου του ΠΑΣΟΚ, η εκδίωξη από την παράταξη του κ. Διακομιχάλη στελεχών όπως ο κ. Ψαρράς, Ρούσσος και άλλων υπήρξαν παράμετροι της επικράτησης του κ. Ρούσσου. Βασικά όμως οι πολίτες της Καλύμνου απέρριψαν την διοίκηση του κ. Διακομιχάλη αυτής της τετραετίας, για τους λόγους που ίδιοι εκτιμούν.

ΕΡ.: Τί αποκομίσατε αλήθεια ως Γραμματέας της Ν.Ε. από αυτές τις εκλογές;

ΑΠ.: Κάθε εκλογική μάχη έχει την γοητεία της. Εχει χαρές και πίκρες και είναι η πρώτη φορά που ως Γραμματέας Ν.Ε. είχα την ευθύνη διεξαγωγής εκλογών. Οι εμπειρίες που έμειναν είναι πολλές και θα ήθελα να ευχαριστήσω μέσα απ' αυτές τις γραμμές τους συνεργάτες μου για την βοήθειά τους. Και εδώ θέλω να πω, εκφράζοντας την πικρία μου και διερμηνεύοντας και τα αισθήματα των συνεργατών μου, **ότι κανένας έξω από την Ν.Ε. δεν βοήθησε σ' αυτόν τον δύσκολο προεκλογικό αγώνα.**

ΕΡ.: Πως βλέπετε μια πιθανή προγραμματική συνεργασία με τον ΣΥΝ;

ΑΠ.: Το ΠΑΣΟΚ οφείλει να αναλάβει πρωτοβουλίες, που θα έχουν όμως διάρκεια χρόνου, όχι μόνον με τον ΣΥΝ αλλά και με τις άλλες προοδευτικές δυνάμεις του τόπου, να παρουσιάσουν μια πρόταση στους πολίτες αναπτυξιακή με ανθρωποκεντρικό χαρακτήρα και

ΕΡ.: Ποιό είναι το μήνυμα των εκλογών;

ΑΠ.: Το μήνυμα που βγαίνει απ' αυτές τις εκλογές είναι ότι το ΠΑΣΟΚ με ενωμένες τις δυνάμεις του, με όλα τα στελέχη του συντεταγμένα, έξω από προσωπικές φιλοδοξίες, διατηρεί στην περιοχή μας στην πλειοψηφία και τις μελλοντικές πολι-

Ομιλία της κ. Μπόση για την τρομοκρατία

Η κ. Μαίρη Μπόση πρόκειται να μιλήσει σήμερα, στις 8.30 το βράδυ, στην αίθουσα διαλέξεων του "Ακταίον". Η κ. Μπόση είναι καθηγήτρια του Πανεπιστημίου Αιγαίου, Ιστορικός και Διεθνολόγος ειδικευμένη σε θέματα τρομοκρατίας. Η ομιλία της είναι άκρως επίκαιρη και θα έχει ως θέμα: "Η εξέλιξη του φαινομένου της Τρομοκρατίας στην Ελλάδα και στις άλλες ευρωπαϊκές χώρες".

Η εκδήλωση την οποία διοργανώνουν από κοινού ο Δήμος Ροδίων και Το Σπίτι της Ευρώπης στη Ρόδο, είναι ελεύθερη για το κοινό.

Συνελήφθη 20χρονος, αναζητείται η φίλη του

Ενας 22χρονος συνελήφθη προχθές ενώ μία 20χρονη καταζητείται για κλοπές που έγιναν σε σπίτια και σε αυτοκίνητο.

Σύμφωνα με τα όσα ανακοίνωσε η Αστυνομική Διεύθυνση Δωδεκανήσου, το περασμένο Σάββατο 2 Νοεμβρίου, συνελήφθη από Αστυνομικούς της Υποδιεύθυνσης Ασφαλείας Ρόδου ο 22χρονος ιδιωτικός υπάλληλος Ιωάννης Βελής του Πέτρου, κάτοικος Μαριτσών, επειδή την 1η Νοεμβρίου, κατά το χρονικό διάστημα από 19.00 έως 20.30, μαζί με την 20χρονη άεργη Ιωάννα Ξυλά του Γεωργίου, κάτοικο Ρόδου, μετέβησαν στην περιοχή Ασγούρου όπου η 20χρονη εισήλθε στα σπίτια των Νουρσιέν Αϊντενίζ του Χασάν και Μουσταφά Πεμπέ του Σαλαχετίν καθώς και στο αυτοκίνητο του Τζεϊχούλ Τσιακήρ-ογλου του Φεράτ, ἀπ' όπου και αφαίρεσε κινητά τηλέφωνα και προσωπικά αντικείμενα ενώ ο 22χρονος την περίμενε σε μικρή απόσταση.

Οπως ανακοινώθηκε, η Ιωάννα Ξυλά αναζητείται.

Από πλωτό του Λιμεναρχείου κοντά στη νησίδα Νίμος

Πολυβολισμοί εναντίον τούρκικου ταχύπλοου

Ο κυβερνήτης αρνείτο να σταματήσει για έλεγχο

Επεισοδιακή ήταν η σύλληψη Τούρκου πλοιάρχου, τις πρώτες πρωινές ώρες χθες αφού για να τον ακινητοποιήσουν, άνδρες του Κεντρικού Λιμεναρχείου Ρόδου, αναγκάστηκαν να ρίξουν προειδοποιητικές βολές.

Σύμφωνα με τα όσα έγιναν γνωστά, στα πλαίσια των προγραμματισμένων περιπολιών τους, άνδρες του Λιμεναρχείου της Ρόδου, εντόπισαν χθες τα ξημερώματα από πλωτό του Λιμενικού Σώματος, μισό ναυτικό μίλι ανατολικά ακρωτηρίου της νήσου Νίμου, σκάφος με σβηστούς φανούς ναυσιπλοΐας.

Παρά τις επίμονες και συνεχείς εκκλήσεις τους προς τον πλοίαρχο του σκάφους να σταματήσει για έλεγχο, εκείνος δεν συμμορφώθηκε και συνέχισε την πορεία του ανατολικά. Έτσι και μετά από συνεννόηση με το Λιμεναρχείο, ερίφθησαν προειδοποιητικές βολές σε ασφαλή τομέα, από το πλήρωμα του Λιμενικού σκάφους, με αποτέλεσμα το φουσκωτό να σταματήσει.



Πρόκειται για φουσκωτό 12,5 μ. με όνομα "EXPLORE 2", Ιταλικής σημαίας, δίχως να έχει ναυτιλιακά έγγραφα, το οποίο και κατασχέθηκε.

Ακόμα, συνελήφθη ο Τούρκος υπήκοος Yigit Guner του Hursit, 61 ετών, πλοίαρχος του σκάφους επειδή δεν έφερε τα απαραίτητα ταξιδιωτικά έγραφα για νόμιμη είσοδό του στη χώρα.

Παράλληλα, ενημερώθηκε ο Εισαγγελέας Πρωτοδικών Ρόδου ο οποίος διέταξε σχηματισμό δικογραφίας για παράνομη είσοδο στη χώρα και αντίσταση κατά της αρχής.

ΜΕΤΑΦΟΡΑ ΑΣΘΕΝΟΥΣ ΑΠΟ ΤΗ ΣΥΜΗ

Ένας 15χρονος ασθενής, ο οποίος έχρηζε άμεσης νοσοκομειακής περίθαλψης, μεταφέρθηκε χθες το πρωί από τη Σύμη στη Ρόδο. Συγκεκριμένα, με μέριμνα του Υπουργείου Εμπορικής Ναυτιλίας, μεταφέρθηκε τις πρώτες πρωινές ώρες χθες, με περιπολικό σκάφος του Λιμενικού Σώματος, από τη Σύμη στη Ρόδο, ο 15χρονος ασθενής Β.Ζ., ο οποίος έχρηζε άμεσης νοσοκομειακής περίθαλψης.





Ζητούν να δημιουργηθεί "πάρκο"

Χάθηκαν τα καλά ψάρια και από το Καστελλόριζο

Αλλά το υπουργείο κωφεύει!

Οταν πριν από τρία χρόνια στα γραφεία της WWF Ελλάς μπήκε ένας δημοτικός σύμβουλος του Καστελλόριζου και ζήτησε εκ μέρους των ψαράδων του νησιού να τους βοηθήσει η οργάνωση να δημιουργήσουν ένα κλειστό καταφύγιο ψαριών έκτασης 1,5 τ. χλμ. στην θαλάσσια περιοχή του νησιού τους, ο διευθυντής της Δημήτρης Καραβέλλας σκέφτηκε ότι κάποιος τούς κάνει πλάκα. Συνήθως, τέτοιες πρωτοβουλίες τις παίρνει η WWF συναντώντας συχνά την αντίθεση ή την απροθυμία των τοπικών φορέων. Το να έρθει η ίδια η τοπική κοινωνία σε αυτούς ζητώντας τους βοήθειά για τη προώθηση μιας πρωτοποριακής ιδέας έμοιαζε με όνειρο.

Στα χρόνια που ακολούθησαν, η WWF με την πολύτιμη βοήθεια των κατοίκων ανέλαβε τον ρόλο που η Πολιτεία έχει αποποιηθεί, σχεδιάζοντας ένα ερευνητικό πρόγραμμα στην περιοχή, χρηματοδοτώντας το με ιδίους πόρους, φτιάχνοντας έτσι τη «μαγιά» για να γίνει και στη χώρα μας αυτό που έχει γίνει σε όλες τις μεσογειακές χώρες πλην της Ελλάδας, καθώς και σε άλλες 1.000 περιοχές διεθνώς.

Μόνο που η συμβολή της Πολιτείας είναι, είτε το θέλουμε είτε όχι, απαραίτητη. Από τη χώρα μας απουσιάζει το θεσμικό πλαίσιο που θα επιτρέπει τη δημιουργία καταφυγίων ψαριών κι έτσι, αφού όλη η δουλειά έχει ήδη γίνει, η Πολιτεία, και στην προκειμένη περίπτωση η Γενική Διεύθυνση Αλιείας του υπουργείου Γεωργίας, έχει τώρα μόνο μία υποχρέωση: να εκδώσει νομοθετική ρύθμιση για να προχωρήσει το εγχείρημα. Θα το κάνει;

ΕΡΕΥΝΕΣ ΑΠΟ ΤΟ 2000

Πώς, όμως, έφτασαν στο σημείο οι ψαράδες να ζητούν τη θεσμοθέτηση μιας κλειστής περιοχής όπου για κάποιο διάστημα δεν θα μπορούν να ψαρεύουν; Η μείωση των ιχθυαποθεμάτων στον ελληνικό χώρο δεν έχει αφήσει ανέγγιχτο το πανέμορφο Καστελλόριζο. Οι ντόπιοι ψαράδες γίνονταν μάρτυρες της μειωμένης παραγωγής. Οι διαπιστώσεις τους επιβεβαιώθηκαν από τη στιγμή που η WWF εγκαταστάθηκε στο νησί και ξεκίνησε έρευνες, το 2000. Αυτές απέδειξαν ότι ανησυχητική είναι η κατάσταση των σημαντικότερων από οικονομική άποψη ψαριών: σκάρος, άσπρος και μαύρος γερμανός, ροφός, σφυρίδα, στήρα, φαγγρί και συναγρίδα. Ακόμα πιο ανησυχητικό, δεδομένου ότι οι περίπου 20 επαγγελματίες ψαράδες του νησιού (το Καστελλόριζο αριθμεί μόλις 250 μόνιμους κατοίκους) εξαρτώνται οικονομικώς αποκλειστικά από την αλιεία. Σε αναζήτηση λύσης οι ψαράδες του Καστελλόριζου έμαθαν για τα καταφύγια ψαριών, που αποτελούν επιστημονικά αποδεκτό σύγχρονο εργαλείο διαχείρισης των αλιευτικών πόρων παγκοσμίως. Η περιοχή στο Καστελλόριζο που οι ίδιοι οι ψαράδες πρότειναν στην WWF πληροί τα απαραίτητα βιολογικά κριτήρια. Σύμφωνα με τις έρευνες της οργάνωσης, αποτελεί σημαντικό χώρο αναπαραγωγής, διατροφής και ανάπτυξης ειδών ψαριών με υψηλή αλιευτική αξία, ενώ οι επτά βραχονησίδες που περιλαμβάνει σχηματίζουν μοναδικά σημεία για την προστασία και την ανάπτυξη ιχθυδίων. Η πρόταση της οργάνωσης είναι η περιοχή να κλείσει για 3 χρόνια τουλάχιστον. «Από τη δεύτερη χρονιά πιστεύουμε ότι τα αποτελέσματα θα είναι αισθητά», λέει ο Γιώργος Παγιάτας, υπεύθυνος του προγράμματος της WWF.



ΤΟ ΑΙΤΗΜΑ... ΕΚΚΡΕΜΕΙ

Το θέμα είναι να υπάρξει θεσμικό πλαίσιο για να προχωρήσει το εγχείρημα. Η αίτηση για την υπόθεση του Καστελλόριζου εκκρεμεί στο υπουργείο Γεωργίας τους τελευταίους 17 μήνες, αλλά τώρα πια γίνεται εξαιρετικά επίκαιρη. Για ποιο λόγο; Υπάρχει πρόταση της Ευρωπαϊκής Επιτροπής για δημιουργία καταφυγίων ψαριών στο πλαίσιο της υλοποίησης της νέας Κοινής Αλιευτικής Πολιτικής, ενώ υπάρχει και δυνατότητα χρηματοδότησης από το Επιχειρησιακό Πρόγραμμα Αλιείας του Γ΄ ΚΠΣ. Εκτός αυτού, ο υπουργός Γεωργίας Γιώργος Δρυς έχει τεθεί υπέρ της δημιουργίας καταφυγίων ψαριών σε πρόσφατη δήλωσή του. Τα πλεονεκτήματα του εγχειρήματος δεν περιορίζονται σε αυτά. Το σημαντικότερο είναι ότι η πρωτοβουλία ήρθε από τους κατοίκους, ενώ για την οριοθέτηση της περιοχής, τα σημεία δειγματοληψίας και τον σχεδιασμό του προγράμματος έχει προηγηθεί επίσημη συμφωνία της WWF Ελλάς με τους επαγγελματίες αλιείς του Καστελλόριζου, ενώ το Δημοτικό Συμβούλιο Μεγίστης έχει επισήμως ταχθεί υπέρ της πρότασης.

«Με το πρώτο παράδειγμα του ακριτικού Καστελλόριζου η Ελλάδα έχει μοναδική ευκαιρία να αξιοποιήσει τη νέα Κοινή Αλιευτική Πολιτική προς όφελος ενός σημαντικού τομέα της αλιείας, τη μικρής κλίμακας παράκτια αλιεία», λέει ο διευθυντής της WWF Ελλάς, Δημήτρης Καραβέλλας. «Θα μπορούσαμε να δημιουργήσουμε πολλά αντίστοιχα καταφύγια ως επένδυση για το μέλλον για τα ψάρια και τους ψαράδες. Κάτι τέτοιο όμως προϋποθέτει τη συνεργασία των ψαράδων και σαφή πολιτική βούληση».

ΤΟΥΡΚΙΚΟ ΟΝΟΜΑ ΚΑΙ ΣΤΟΥΣ ΕΛΛΗΝΙΚΟΥΣ ΧΑΡΤΕΣ

Χαρίσαμε στους Τούρκους ελληνική βραχονησίδα!

Κι' όμως ήταν ξεκάθαρη η Ελληνοϊταλική Συμφωνία

Μια πραγματικά απίστευτη ιστορία, με θύμα μια βραχονησίδα στη "θερμή" περιοχή της Καλύμνου, όπου, άγνωστο πώς, πέρασε με τη ροή των χρόνων από την ελληνική στην τουρκική κυριαρχία, αποκάλυψε χθες το "Εθνος", παραθέτοντας μάλιστα και τα σχετικά ντοκουμέντα.

Για την τύχη της βραχονησίδας Ζούκα ή Τσούκα, που βρίσκεται απέναντι από τις τουρκικές ακτές, λίγο νοτιότερα από τα Ιμια, αδιαφόρησε πλήρως το ελληνικό κράτος και έτσι πλέον αποτελεί τουρκικό έδαφος.

Σήμερα που οι δύο χώρες υποστηρίζουν την πολιτική της προσέγγισης είναι ίσως η ώρα για μια ρύθμιση και θεμάτων όπως αυτό της Τσούκας, ώστε να εξαλειφθεί κάθε (μελλοντική) σκιά στις μεταξύ τους σχέσεις.

Η περιπετειώδης ιστορία της Τσούκας αποδεικνύει βεβαίως ότι η Τουρκία μεθόδευε αθόρυβα και συστηματικά αρκετά χρόνια πριν δημιουργηθεί το επεισόδιο των Ιμίων την αμφισβήτηση του εδαφικού στάτους κβο του Αιγαίου.

Με την ανοχή ή εγκληματική αδιαφορία του ελληνικού κράτους.

Η ιστορία της βραχονησίδας Τσούκα ή Ζούκα είναι ενδεικτική της σύγχυσης και άγνοιας που υπήρχε για τους μικρούς νησιωτικούς σχηματισμούς και τις βραχονησίδες του Αιγαίου, το οποίο εκμεταλλεύθηκε η Τουρκία για να βάλει σε εφαρμογή το σχέδιο "Γκρίζες ζώνες".

Η Τσούκα βρίσκεται 4,85 ν.μ. νοτιοανατολικά της Καλύμνου και 2,63 ν.μ. βορειοανατολικά της Ψερίμου. Απέχει περίου 3,6 ν.μ. από την τουρκική ακτή. Η βραχονησίδα πέρασε στην ελληνική κυριαρχία μαζί με τα Δωδεκάνησα με την ελληνοϊταλική Συμφωνία μετά τον Β' Παγκόσμιο. Εκτοτε άρχισε η περιπέτεια της Τσούκας πριν καταλήξει να ονομάζεται πλέον Τοπάν και να εμφανίζεται ως τουρκική βραχονησίδα.

Αρχικά η Τσούκα εμφανιζόταν στους χάρτες με το ελληνικό όνομά της και εντός των ελληνικών θαλάσσιων συνόρων.

Παρά την ένταξη της βραχονησίδας στη διοικητική διαίρεση της Δωδεκανήσου, στον Χάρτη των ελληνικών θαλάσσιων συνόρων που σχεδιάσθηκε με βάση τη Συνθήκη της Λοζάνης, τις ιταλοτουρκικές συμφωνίες του 1932, τη Συνθήκη Ειρήνης των Παρισίων και τον ελληνικό νόμο 518/1948, ολόκληρο δηλαδή το θεσμικό πλαίσιο που διέπει το στάτους κβο στο Αιγαίο, εμφανίζεται πλέον με το τουρκικό όνομα "Τοπάν" εντός των τουρκικών χωρικών υδάτων!

ΟΙ ΧΑΡΤΕΣ

Σε παλαιότερους ελληνικούς χάρτες η βραχονησίδα εμφανίζεται ως Ζούκα εντός των ελληνικών χωρικών υδάτων, αρκετά μακριά μάλιστα από την οριογραμμή.

Σταδιακά αρχίζει να καθιερώνεται η τουρκική ονομασία.

Στον χάρτη αυτό που σχεδιάστηκε με βάση στοιχεία του Χάρβαρντ, για τα ιταλοτουρκικά σύνορα στο Αιγαίο, υπάρχει η επισήμανση ότι "λανθασμένα η βραχονησίδα εμφανίζεται ως τουρκική".

Στον Χάρτη όμως του αμερικανικού πολεμικού ναυτικού (54418 3 RD edition, 17 Νοεμβρίου 1990) η βραχονησίδα, αν και αναφέρεται με το όνομα "Τοπάν", δεν χαρακτηρίζεται ως ελληνική ή τουρκική, όπως άλλες βραχονησίδες της περιοχής.

Οι Καλύμνιοι ψαράδες αρκετά χρόνια τώρα δεν μπορούν καν να προσεγγίσουν την Τσούκα, στην οποία λειτουργεί και φάρος, με ευθύνη βεβαίως των τουρκικών αρχών. Η αμφισβήτηση της ελληνικής κυριαρχίας σε νησιά και βραχονησίδες κάθε άλλο παρά τυχαία είναι και φυσικά δεν αφορά μόνο το συγκεκριμένο έδαφος ολίγων μόλις στρεμμάτων.

Τα ερωτήματα είναι πολλά και αμείλικτα: Πώς έφτασε η βραχονησίδα να εμφανίζεται στους ελληνικούς χάρτες με το τουρκικό της όνομα; Γνωρίζει η Αθήνα, κι αν ναι, από πότε ότι η Τουρκία έσπευσε να "παγιώσει" την κυριαρχία της στο νησί, εγκαθιστώντας εκεί φάρο;

Η κυριαρχία στις βραχονησίδες αποτελεί καθοριστικό στοιχείο των υπόλοιπων διεκδικήσεων της Τουρκίας εναντίον της χώρας μας, θέμα το οποίο βεβαίως παραμένει ανοικτό.

Οι βραχονησίδες αποτελούν και αυτές σημείο βάσης για τη μέτρηση των χωρικών υδάτων. Η οριοθέτηση της υφαλοκρηπίδας, την οποία αναγνωρίζει η Ελλάδα ως τη μοναδική διαφορά στο Αιγαίο, προϋποθέτει την ύπαρξη σαφώς καθορισμένων χωρικών υδάτων (ασχέτως εάν η Ελλάδα αποφασίσει ή όχι την επέκταση στα 12 ν.μ.).

Αλλά και οι ίδιες οι βραχονησίδες δικαιούνται υφαλοκρηπίδας, σύμφωνα με το Δίκαιο της Θάλασσας, και έτσι περιπτώσεις όπως της Τσούκας επηρεάζουν άμεσα κάθε μελλοντική ρύθμιση στο θέμα της υφαλοκρηπίδας.

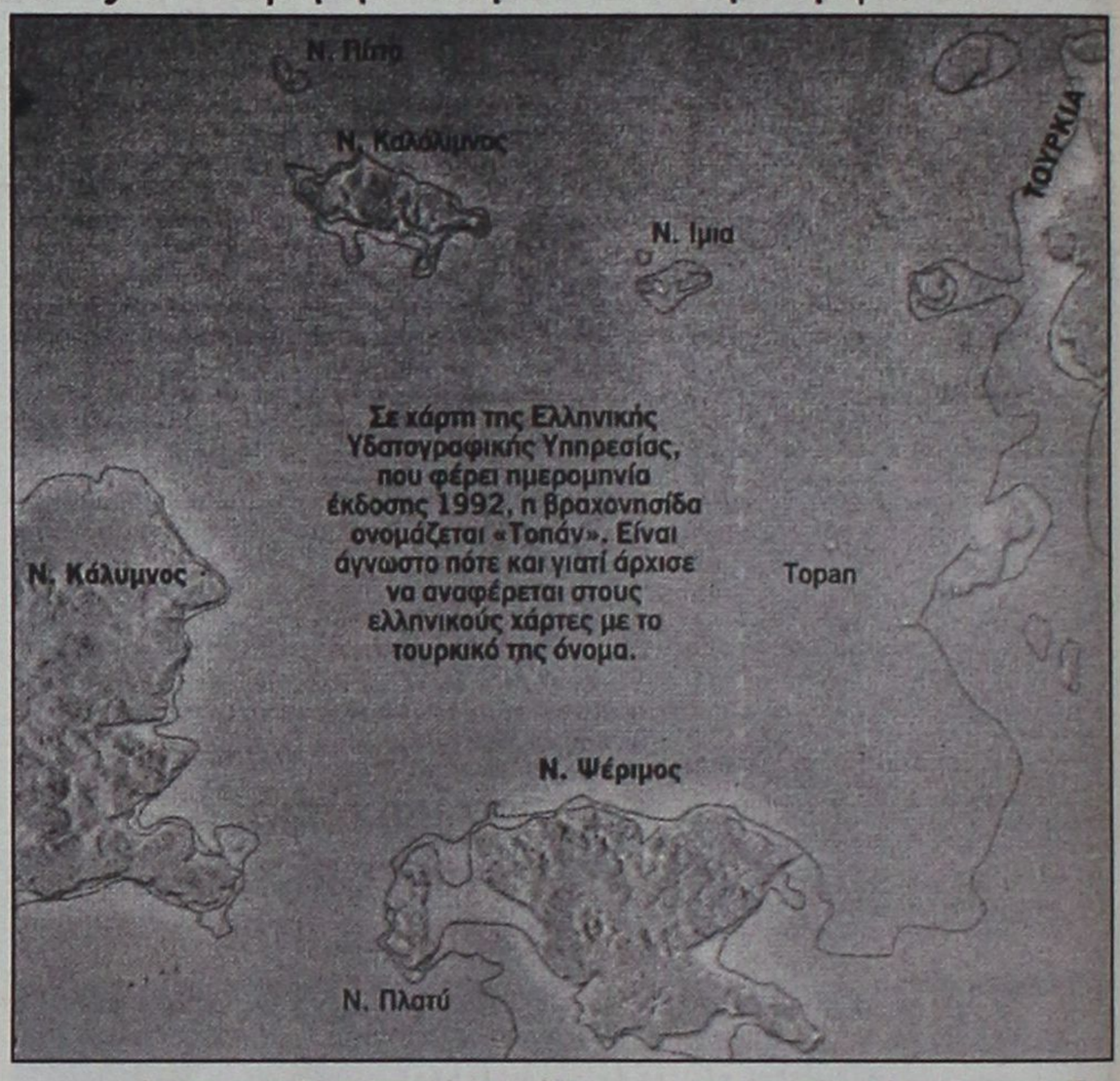



Στην εφημερίδα της Στρατιωτικής Διοικήσεως Δωδεκανήσου, με ημερομηνία 26 Ιουλίου του 1947, η Τσούκα συγκαταλέγεται στην περιοχή ευθύνης των ελληνικών δυνάμεων.

Πιάστηκε στον ύπνο!

Ο εκπρόσωπος του υπουργείου Εξωτερικών Παναγιώτης Μπεγλίτης έκανε την παρακάτω δήλωση:

«Λάβαμε γνώση του δημοσιεύματος της εφημερίδας "Το Εθνος" και διερευνούμε, με την αναγκαία ευθύνη που απαιτείται, το περιεχόμενό του σε συνεργασία με τις υπηρεσίες των συναρμόδιων υπουργείων, ώστε να υπάρξει μια ολοκληρωμένη και σαφή απάντηση.

Ως πρώτη, όμως, αντίδραση θα ήθελα να επισημάνω, προκειμένου το θέμα που αναφέρεται στο δημοσίευμα να τοποθετηθεί στη σωστή ιστορική και χρονική του βάση και να αποφευχθούν ενδεχόμενες παρανοήσεις, ότι ουδέποτε τα τελευταία τουλάχιστον χρόνια τέθηκε από οπουδήποτε ή από οποιονδήποτε ένα τέτοιο θέμα στο υπουργείο Εξωτερικών και στις αρμόδιες υπηρεσίες του».

20 ΣΕΛΙΔΕΣ

ΑΘΛΗΤΙΚΗ

ΓΝΩΜΗ

ΔΕΥΤΕΡΑ 4 ΝΟΕΜΒΡΙΟΥ 2002



"ΑΓΚΑΛΙΤΣΕΣ" ΤΕΛΟΣ

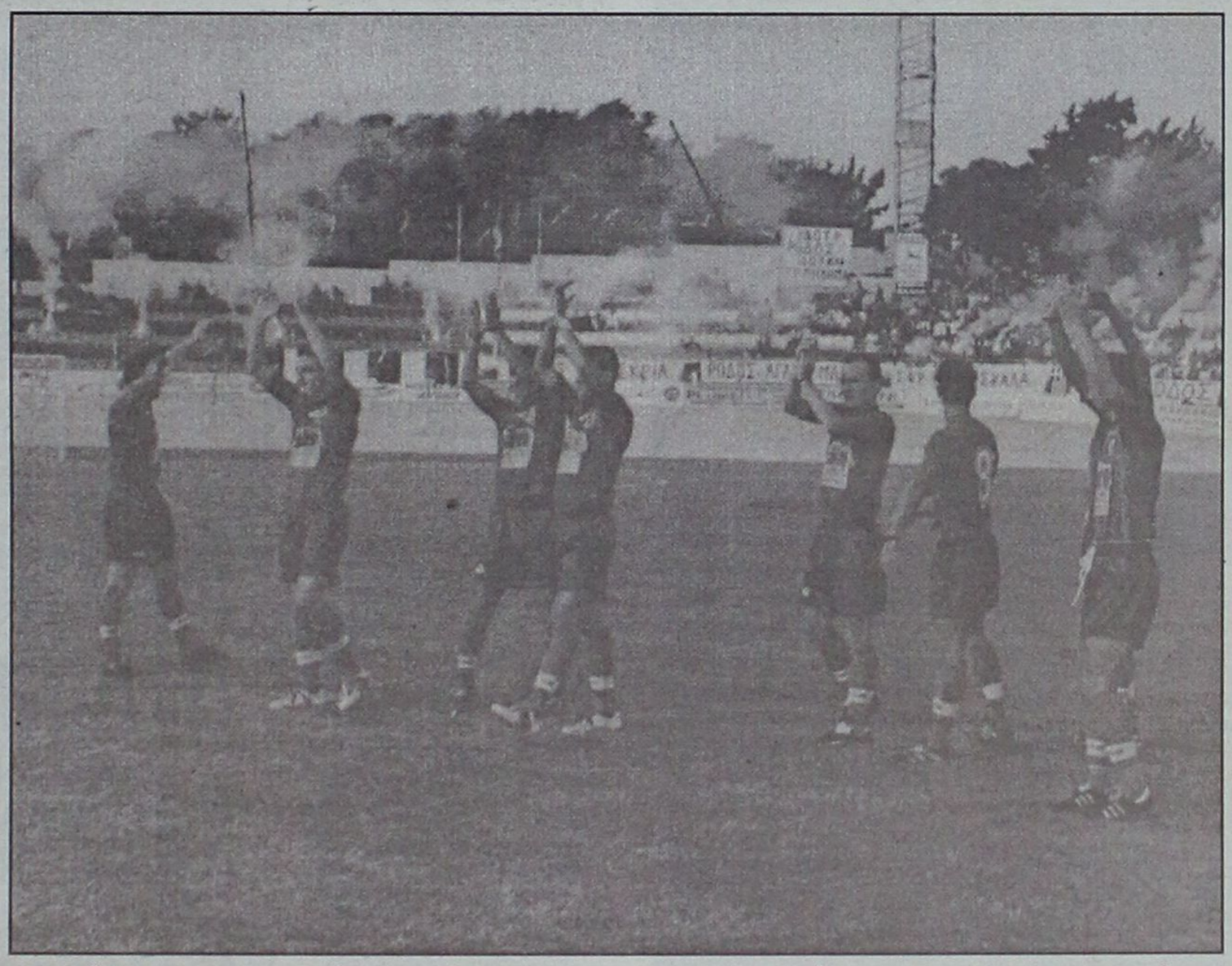

Η Ρόδος φιγουράρει μόνη της στην κορυφή του βαθμολογικού πίνακα. Κέρδισε 1-0 τον Αιολικό χάνοντας ευκαιρίες με το τσουβάλι για να φθάσει σε σκορ-μαμούθ. Το γκολ στο 5' ο Γ. καντιμοίρης. Η Κως υποχρέωσε σε ήττα 1-0 τον Ερμή με γκολ του Σωτηρόπουλου στο 85'. Ο Διαγόρας νίκησε εκτός 5-1. ΣΕΛ. 12-13

"ΑΥΤΟΧΕΙΡΑΣ Ο ΚΟΛΟΣΣΟΣ"



Έκανε 25 λάθη κι έχασε τη μεγάλη ευκαιρία να κερδίσει τον Δούκα (79-75). ΣΕΛ. 38

ΑΠΟ ΤΗ ΛΗΜΝΟ ΣΤΗ ...ΤΡΙΤΗ ΘΕΣΗ



Ο Απόλλων Κ. συνέχισε το σερί του, 1-0 τον Κάσπακα και έπιασε Αιολικό-Ερμή! ΣΕΛ. 13

ΙΔΙΟ ΣΚΗΝΙΚΟ

Ο Διγενής πέρασε από τη Κάλυμνο και η ΑΕΛ από το Παραδείσι. Ο Ηρακλής Μ. 2-1 τον Ιάλυσο στο Οικονομίδειο.

ΣΕΛ. 14-18

ΠΕΡΑΣΑΝ" ΣΤΗ Γ.Σ. ΤΗΣ ΕΠΟ ΟΙ ΔΥΟ ΟΜΙΛΟΙ ΤΗΣ Γ' ΕΘΝΙΚΗΣ

ΣΕΛ. 29

ΕΥΧΑΡΙΣΤΗΡΙΟ



Φίλες και φίλοι,
Οι εκλογές στις 13 Οκτωβρίου τελείωσαν και ο ροδιακός λαός εμπιστεύθηκε για άλλη μια τετραετία δήμαρχο τον κ. Γιαννόπουλο και την παράταξή του να διοικήσει ξανά στον δήμο. Μεταξύ των εκλεγμένων δημοτικών συμβούλων είμαι κι εγώ. Η εκλογή μου πιστεύω ότι προέρχεται μέσα από την εκτίμηση του Ροδιακού λαού αναγνωρίζοντας την προσφορά μου, το έργο και την δουλειά μου, που έκανα στα οκτώ χρόνια από τις θέσεις που μου εμπιστεύθηκε ο δήμαρχος ως πρόεδρος του ΔΟΝΑ, πρόεδρος του Β' Δημοτικού Παιδικού Σταθμού και διαφόρων άλλων δραστηριοτήτων. Τομείς ευαισθησίας που είχα να κάνω με παιδιά, την νεολαία και τον αθλητισμό.

Πιστεύω ότι ανταποκρίθηκα όσο μπορούσα καλύτερα. Ακόμη η εκλογή μου οφείλεται στον επικεφαλής που είχαμε τον κ. Γιαννόπουλο. Ένας άνθρωπος γνώστης των γενικών θεμάτων και το μεράκι του να κάνει τον τόπο μας ξεχωριστό σε όλη την Ευρώπη, γίνοντας το σταυροδρόμι του αθλητισμού και του πολιτισμού.

Επίσης η εκλογή μου οφείλεται σε όλους τους συναδέλφους μου υποψήφιους Δημοτικούς Συμβούλους που όλοι μαζί κάναμε ένα αγώνα κόσμιο και ωραίο έχοντας πάντα για προτεραιότητα το καλό του τόπου μας.

Αγαπητοί συμπολίτες και συμπολίτισσες θέλω να πω σε όλους και στον καθένα ξεχωριστά ένα μεγάλο ευχαριστώ που για μια ακόμα φορά με τιμήσατε με τη ψήφο σας να εκλεγώ Δημοτικός Σύμβουλος στον δήμο της Ρόδου με μοναδικό όπλο την καθημερινή επαφή μαζί σας επί οκτώ χρόνια. Έδωσα ένα ωραίο αγώνα και νιώθω υπερήφανος. Θα ήθελα επίσης να ευχαριστήσω την οικογένειά μου που με στήριξε σε όλο τον αγώνα μου.

Φίλες και φίλοι τα αξιώματα δεν αποτελούσαν για μένα ποτέ αυτοσκοπό γι' αυτό και δεν έχω καρέκλα με όλη τη σημασία της λέξεως. Είτε στο ΔΟΝΑ είτε στον παιδικό σταθμό η καρέκλα η δική μου είναι μόνο, αυτή του Δημοτικού Συμβουλίου και οι χώροι που είναι το αντικείμενό μου. Θέλω να σας διαβεβαιώσω ότι θα συνεχίσω να προσφέρω τις υπηρεσίες μου με μαχητικότητα έστω και ως Δημοτικός Σύμβουλος, έως το τέλος της θητείας μου. Για το καλό πάντα του τόπου που γεννήθηκα, μεγάλωσα και καταξιώθηκα χάρη στην αγάπη και την εκτίμηση του απλού κόσμου, της οικογένειας, των συγγενών, των πραγματικών και ειλικρινών φίλων που αναγνώρισαν το έργο και την προσφορά μου.

Θέλω να δώσω συγχαρητήρια σε όλους τους Δημοτικούς και Νομαρχιακούς Συμβούλους που εκλέκτηκαν με την παράταξή τους. Επίσης και στους μη εκλεγμένους που είχαν την φιλοδοξία να υπηρετήσουν τον τόπο μας.

Ευχαριστώ όλους
Μετά τιμής
Διακογεωργίου Κάλλιστος
Δημοτικός Σύμβουλος Ρόδου

ΠΕΡΙΦΕΡΕΙΑΚΟ

Ξύπνησε στην επανάληπ

• Ο ΔΙΑΓΟΡΑΣ ΗΤΑΝ ΚΑΛΥΤΕΡΟΣ, ΑΛΛΑ ΤΗΝ ΟΥΣΙΑ ΤΗΝ ΕΙΧΕ ΣΤΟ ΔΕΥΤΕΡΟ ΗΜΙΧΡΟΝΟ



Δύο γκολ πέτυχε ο Παναγιώτης Αγγελόπουλος

ΚΑΛΛΟΝΗ

Ενα ημίχρονο καλής απόδοσης ήταν αρκετό για τον Διαγόρα για να φτάσει σε μια ευρεία νίκη (5-1) επί της Καλλονής, στην Μυτιλήνη.

Τα χαμόγελα επέστρεψαν λοιπόν στην ομάδα του **Ανδρέα Σταύρου** που με η νίκη αυτή θα αποτελέσει, εκτός από βαθμολογικό ανέβασμα και ψυχολογική ένεση για την συνέχεια.

Ο «γηραιός» είχε την καθολική υπεροχή από το ξεκίνημα του αγώνα αλλά ήταν επιπόλαιος μέχρι το 30', δείχνοντας σημάδια άγχους.

Ετσι, έδωσε το δικαίωμα στους γηπεδούχους να προηγηθούν στην πρώτη επίθεση που εκδήλωσαν στο 31', επιβεβαιώνοντας τον άγραφο νόμο του ποδοσφαίρου που λέει ότι όταν μια ομάδα χάνει διαδοχικές ευκαιρίες και δεν σκοράρει, τότε δέχεται εκείνη γκολ.

Το τέρμα της Καλλονής φαίνεται όμως ότι ξύπνησε, τους «κυανέρυθρους», οι οποίοι έγιναν πιο ουσιαστικοί και κατάφεραν να πάνε στο ημίχρονο ισόπαλοι, αξιοπιώντας την υπεροχή τους λίγο πριν το 45λεπτο.

Στο δεύτερο μέρος το παιχνίδι δεν αντέχει κριτικής.

Ο Διαγόρας μ' ένα συνεχή επιθετικό μονόλογο και με την διαφορά, σε σχέση με το πρώτο σαρανταπεντάλεπτο ότι ήταν ουσιαστικός στην τελική προσπάθεια, κατάφερε να πετυχαίνει το ένα γκολ μετά το άλλο για να φθάσει τον δείκτη του σκορ στο 1-5, που θα μπορούσε να ήταν ακόμα μεγαλύτερο αφού χάθηκαν αρκετές ευκαιρίες.

Από την άλλη οι Μυτιληνιοί δεν απείλησαν σοβαρά σε καμιά φάση την εστία του **Φωτεινή**.

ΦΑΣΕΙΣ-ΓΚΟΛ

9'. Ο **Γεωργαλής** με τον **Μόσχου** έπαιξαν τον ένα-δύο αλλά το πλασέ του τελευταίου «σημάδεψε» στον τερματοφύλακα **Σπετσιώτη**.

12'. Ο **Τρυφίδης** πάσαρε στον **Γεωργαλλή**, ο οποίος μόνος του με τον τερματοφύλακα πλάσαρε άουτ.

31'. Ο **Νερατζής** με προβολή μετά από σέντρα του **Δαλαμπέκη** από τα δεξιά, έκανε το 1-0.

38'. Ο **Αγγελόπουλος** εκτέλεσε απευθείας φάουλ, ο **Σπετσιώτης** απέκρουσε λίγο και η μπάλα κατέληξε στα δίχτυα του, 1-1.

47'. Ο **Αγγελόπουλος** έβγαλε σε θέση βολής τον **Μόσχου** που από το ύψος της περιοχής δεν άφησε την ευκαιρία να πάει χαμένη με πλασέ πέτυχε το 1-2.

54'. Ο **Μόσχου** εκτέλεσε κόρνερ και ο **Ορφανίδης** με κεφαλιά έκανε το 1-3.

84'. Ο **Αγγελόπουλος** κινήθηκε στο κέντρο του γηπέδου, πέρασε ένα αντίπαλο βγήκε μόνος του αριστερά και πλάγια.

Ο γκολκήπερ της Καλλονής επιχείρησε έξοδο, ο **Αγγελόπουλος** τον ντρίμπλαρε, πλάσαρε στα κενά δίχτυα κι' έκανε το 1-4.

88'. Ο **Μόσχου** πήρε την μπάλα στην σέντρα, πέρασε πέντε παίκτες πλάσαρε τον **Σπετσιώτη** και διαμόρφωσε το τελικό 1-5.

Καλή ήταν η διαιτησία των **Λουρμπέα, Μώττο** και **Γιαννακόπουλου** (Πειραιά).

ΔΙΑΚΡΙΘΕΝΤΕΣ

Από την Καλλονή ξεχώρισαν οι **Νερατζής** και **Δαλαμπέκης.**

Από τον Διαγόρα καλύτεροι ήταν οι **Παφιάκης, Σπάρταλης** και **Αγγελόπουλος.**

ΟΙ ΣΥΝΘΕΣΕΙΣ

ΚΑΛΛΟΝΗ: *Σπετσιώτης, Νησιώτης, Σλουμάτης, Βαλδαζέλης, Κετικίδης, Κουδούνας (55' Βραβάς), Παπαδόπουλος (63' Γαλάς), Σουβλατζής, Δαλαμπέκης (70' Φιλιανός), Σκαρακάκης, Νερατζής.*

ΔΙΑΓΟΡΑΣ: *Φωτεινής, Παφιάκης, Ρουτζιέρης, Καλαμάνος, Παπαδημήτρης, Σπάρταλης, Μόσχου, Γεωργαλής (30' Ορφανίδης), Αγγελόπουλος, Τριφύδης (70' Κολιάδης), Πολιάς (80' Αμπελάς).*

Απέβαλε το άγχος

• Η Α.Ε. Κως με κεφαλιά του Σωτηρόπουλου στο 85' νίκησε 1-0 τον Ερμή και αισιοδοξεί για την συνέχεια.

Πέντε λεπτά πριν τη λήξη του ενεννηντάλεπτου η Α.Ε. Κως βρήκε τον δρόμο προς τα δίκτυα και την λύτρωσε από το άγχος. Η ομάδα της Κω ήθελε με κάθε τρόπο τη νίκη αυτή για να μπορέσει να ξεφύγει κι από τις τελευταίες θέσεις, αλλά κυρίως για να μπορέσει να ξεπεράσει το ψυχολογικό των προηγούμενων βαθμολογικών απωλειών.

Το παιχνίδι δεν μπορεί να χαρακτηρισθεί καλό. Ηταν μέτριο με κυρίαρχο στοιχείο τον εκνευρισμό των Κώων παικτών.

Από την πλευρά του ο Ερμής Κορυδαλλού, η ομάδα που κέρδισε στο Εθνικό Στάδιο τον Διαγόρα έπαιξε με το γνωστό της στυλ. Προσοχή στην άμυνα με διπλή ζώνη στο κέντρο, με κοντινότατες τις αποστάσεις των τριών γραμμών και προσπαθούσε να βγει σε οργανωμένες ξαφνικές αντεπιθέσεις στοχεύοντας το γκολ.

Οπως ήταν φυσικό το παιχνίδι κύλησε με την Α.Ε. Κω να διατηρεί πλήρη πρωτοβουλία κινήσεων σε όλη τη διάρκεια του και τον Ερμή να δείχνει ευχαριστημένος από την ισοπαλία που κρατούσε εύκολα μέχρι το 85'.

Το μοναδικό γκολ του αγώνα σημείωσε ο **Σωτηρόπουλος** με κοντινή κεφαλιά στο 85' ύστερα από την κεφαλιά πάσα του **Γκουντελίτσα** που είχε προωθηθεί στο δεύτερο δοκάρι κι έγινε αποδέκτης της έξυπνης σέντρας του **Μποϊλή Γερ.**

ΑΛΛΕΣ ΦΑΣΕΙΣ

Λόγω της φύσης του παιχνιδιού δεν δημιουργήθηκαν πολλές φάσεις μπροστά στις δύο εστίες. Η καλά στημένη άμυνα του Ερμή προλάβαινε κι ανέκοπτε κάθε επιθετική προσπάθεια της Κω πριν καταστεί επικίνδυνη. Οι πλέον καθοριστικές φάσεις ήταν:

Στο 28' ο **Τσικρικάς** βρήκε τον **Σωτηρόπουλο** που επιχείρησε απευθείας σουτ πλασέ στέλνοντας την μπάλα ελάχιστα άουτ.

Στο 29' ο **Μπούκης** από ελεγχόμενη θέση οφσάιντ ξεχύθηκε μόνος αλλά πλάσαρε άουτ.

Στο 42' από κόρνερ του **Ολιβέιρα** ο **Γκουντελίτσας** έπιασε την κεφαλιά πάσα κι ο **Τσικρικάς** με δεύτερη κεφαλιά από κοντά έστειλε την μπάλα άουτ.

Στο 77' έξυπνο γύρισμα του **Γερ. Μποϊλή,** ο **Σωτηρόπουλος** επιχείρησε σουτ που έφυγε ελάχιστα άουτ.



Ο Σωτηρόπουλος πέτυχε το χρυσό γκολ

Στο 80' το σουτ του **Τσικρικά** ο **Ντουμπέι** με προβολή προσπάθησε να αποκρούσει κι η μπάλα αιφνιδιάζοντας τον **Μπόκο** έφυγε σύριζα από το κάθετο δεξιό δοκάρι.

Από τους νικητές που ατενίζουν πλέον με αισιοδοξία το μέλλον καλύτεροι ήταν οι **Χ"πέτρος, Γκουντελίτσας** και ο **Γερ. Μποϊλής.**

Από τον Ερμή που δεν άρεσε στους Κώους φιλάθλους το αντιποδόσφαιρο που έπαιξε ξεχώρισαν οι **Ντουμής, Μπούκης**.

Καλή ήταν σε γενικές γραμμές η διαιτησία των **Χατζόπουλου, Φλέσσα, Τσεκέρη**.

Οι δύο ομάδες έπαιξαν:

Α.Ε. ΚΩΣ: *Σπαθάρας, Γουλάς, Μποϊλής Ζ., Χ"πέτρος, Γκουντελίτσας, Τσικρικάς, Κοντός (46' λ.τ. Καραγιάννης), Μάμμης, Πούλος (54' Σκαλέρης), Ολιβέιρα (74' Μποϊλής Γ.), Σωτηρόπουλος.*

ΕΡΜΗΣ: *Μπόκος, Προβατίδης (43' Γαρδεράκης), Χονδροκούκης, Ντουμής, Βλάχος, Μπούκης, Ντουμπέι, Σεροπιάν, Τσαγκατάκης, Τσαμουρτζής, Βαρελάς (77' Κρόκος).*

ΔΗΛΩΣΕΙΣ

ΣΑΛΑΠΑΤΑΣ: ΔΗΜ. (Α.Ε. ΚΩΣ)

«Οι παίκτες μου πίστεψαν ότι μπορούσαν να κερδίσουν γι' αυτό και πάλαιψαν μέχρι τέλος αλλά το άγχος βάραινε τα πόδια. Θέλαμε οπωσδήποτε το αποτέλεσμα. Τώρα μπορούμε να κάνουμε μία καλύτερη πορεία αν έχουμε θετικά τα δύο επόμενα αποτελέσματα γιατί πιστεύω ότι θ' αλλάξει κι η ψυχολογία της ομάδος».

ΑΝΑΓΝΩΣΤΟΥ ΓΙΑΝΝΗΣ (ΕΡΜΗΣ)

Δεν ήλθαμε για την ισοπαλία. Ηλθαμε να κτυπήσουμε το παιχνίδι. Η Κως ήταν καλύτερη και κέρδισε δίκαια. Οι παίκτες μου αν ήταν πιο υπεύθυνοι στις αντεπιθέσεις θα μπορούσαμε να φύγουμε με τους 3 βαθμούς.





ΠΕΡΙΦΕΡΕΙΑΚΟ

Πιο καλή η μοναξιά

• ΜΕΤΑ ΤΗΝ ΝΙΚΗ ΤΗΣ ΜΕ 1-0 ΕΠΙ ΤΟΥ ΑΙΟΛΙΚΟΥ ΚΑΙ ΤΗΝ ΗΤΤΑ ΤΟΥ ΕΡΜΗ Η ΡΟΔΟΣ ΕΜΕΙΝΕ ΜΟΝΗ ΣΤΟ ΡΕΤΙΡΕ

• ΣΩΡΕΙΑ ΧΑΜΕΝΩΝ ΕΥΚΑΙΡΙΩΝ ΑΠΟ ΤΟΥΣ "ΠΡΑΣΙΝΟΥΣ", ΕΝΩ Ο ΔΙΑΙΤΗΤΗΣ ΓΕΡΜΑΝΑΚΟΣ ΑΚΥΡΩΣΕ ΚΑΘΑΡΟ ΓΚΟΛ ΤΟΥ ΣΤΑΜΑΤΗ ΚΑΝΤΙΜΟΙΡΗ

Την μοναξιά της κορυφής απολαμβάνει από χθες η Ρόδος στον 7ο όμιλο του περιφερειακού πρωταθλήματος μετά την νίκη της με 1-0 επί του μέχρι πρότινος συγκάτοικου της Αιολικού, σε συνδυασμό με την ήττα του Ερμή Κορυδαλλού στην Κω.

Τα "ελάφια" μπήκαν ψυχωμένα στον αγωνιστικό χώρο και με την συμπαράσταση 1.500 περίπου φίλων της ομάδας κατάφεραν με το "καλησπέρα" να ανοίξουν το σκορ στο 5'.

Στην συνέχεια του πρώτου ημιχρόνου η Ρόδος με κινητήριους μοχλούς από τα δεξιά, όπου και εκδήλωνε το μεγαλύτερο μέρος των επιθέσεων της τον **Μαλλιάκα** και πιο μπροστά τον **Καλημέρη** και από τα αριστερά τους **Μπιγκό** και πιο μπροστά τον **Γιώργο Καντιμοίρη** έφτανε με χαρακτηριστική ευκολία στην περιοχή των φιλοξενουμένων αλλά έλειπε η αποτελεσματικότητα στην τελική προσπάθεια.

Από την πλευρά του ο Αιολικός δεν θύμιζε σε καμιά περίπτωση ομάδα που πριν τον αγώνα βρισκόταν στην πρώτη θέση της βαθμολογίας και επιθετικώς ήταν "εγκλωβισμένη" στην πολύ καλή αμυντική γραμμή της Ρόδου.

Στην επανάληψη το παιχνίδι συνεχίστηκε στο ίδιο μοτίβο με την Ρόδο να πιέζει για το 2-0 αλλά από την μια μην αξιοποιεί την σωρεία ευκαιριών που είχε και από την άλλη να της το στερεί ο διαιτητής **Γερμανάκος**, καταλογίζοντας επιθετικό φάουλ που δεν υπήρχε στον **Σταμάτη Καντιμοίρη** όταν στο 68' έστειλε την μπάλα στα δίχτυα.

Ο **Μαΐλης** που μπήκε στον αγωνιστικό χώρο, στο 51' συνέχισε το πολύ καλό έργο του **Καλημέρη**, τον οποίο αντικατέστησε βγάζοντας την Ρόδο γρήγορα μπροστά.

Οι Μυτιληνιοί στο δεύτερο μέρος προσπάθησαν να βγουν στην επίθεση αλλά εκτός από την μεγάλη ευκαιρία που δημιούργησαν στο 67' δεν κατάφεραν να κάνουν τίποτε άλλο αξιόλογο, δείχνοντας επιθετική αδυναμία και μεγάλη μετριότητα σ' όλες τις γραμμές.

ΦΑΣΕΙΣ-ΓΚΟΛ

5' Ο **Καλημέρης** πάσαρε στον **Ντιογκένους,** ο οποίος ήταν σε παράλληλη τροχιά με την τελική γραμμή σέντραρε και ο **Γιώργος Καντιμοίρης** με προβολή την έστειλε στα δίχτυα 1-0.

12' Ο **Πάττας** έβγαλε μεγάλη μπαλιά στον **Ντιογκένους**, ο οποίος σούταρε δυνατά από το ύψος της περιοχής δεξιά και η μπάλα πέρασε πάνω από τα δοκάρια

14' Ο **Μαλλιάκας** με κεφαλιά μέσα από την περιοχή μετά από εκτέλεση φάουλ του **Καλημέρη** έστειλε την μπάλα άουτ

16' Απευθείας φάουλ του **Νεντέλκοβιτς** πέρασε πάνω από τα δοκάρια του **Θέμελη**

17' Ο **Καλημέρης** με απευθείας εκτέλεση φάουλ έστειλε την μπάλα στο οριζόντιο δοκάρι

23' Ο **Καλημέρης** έβγαλε παράλληλη μπαλιά από τα δεξιά στον **Ντιογκένους**, ο τελευταίος πετάχθηκε στην πορεία της μπάλας βάζοντας το πόδι αλλά η μπάλα κατέληξε άουτ

26' Ο **Σταμάτης Καντιμοίρης** σούταρε δυνατά έξω από την περιοχή αναγκάζοντας του **Καραβασίλη** να πραγματοποιήσει εκπληκτική απόκρουση.

40' Ο **Σταμάτης Καντιμοίρης** κινήθηκε ωραία μέσα στην μεγάλη περιοχή σούταρε και η μπάλα πέρασε δίπλα από το αριστερό κάθετο δοκάρι.

45' Ο **Πάττας** σούταρε μέσα από την περιοχή, η μπάλα πήγαινε άουτ αλλά παρενέβη με το πόδι ο **Γιώργος Καντιμοίρης** άλλαξε την πορεία της που πήγε στον **Σταμάτη Καντιμοίρη,** ο οποίος έκανε το σουτ και η μπάλα πέρασε άουτ

47' Ο **Βασιλόπουλος** κινήθηκε από δεξιά, έβγαλε μπαλιά στον **Γιώργο Καντιμοίρης,** ο οποίος βγήκε μόνος του στο ύψος του πέναλτι με τον **Καραβασίλη** πλάσαρε και απέκρουσε ο γκολκήπερ των φιλοξενούμενων.

58' Ο **Μαΐλης** έβγαλε μπαλιά στον **Σταμάτη Καντιμοίρη,** ο τελευταίος κέρδισε στον αέρα τον **Καραβασίλη**, έστειλε την μπάλα στα δίχτυα και κακώς ο διαιτητής **Γερμανάκος** ακύρωσε το γκολ.

60' Ο **Μαΐλης** έβγαλε παράλληλη σέντρα από τα δεξιά στον **Σταμάτη Καντιμοίρη** που έκανε κεφαλιά άουτ

62' Ο **Μαλλιάκας** πάσαρε στον **Γιώργο Καντιμοίρη** που πρόλαβε την έξοδο τον **Καραβασίλη** αλλά το πλασέ του πέρασε δίπλα από το δεξί κάθετο δοκάρι τον τερματοφύλακα των Μυτιληνιών.

67' Ο **Διοσυνάτος Θ.** βγήκε μόνος του με τον **Θέμελη** πλάσαρε και ο τερματοφύλακας της Ρόδου απέκρουσε σωτήρια σε κόρνερ

68' Ο **Μαΐλης** μετά από πάσα του **Σταμάτη Καντιμοίρη** μπήκε στην περιοχή σούταρε δυνατά και ο **Καραβασίλης** πραγματοποίησε έξοχη απόκρουση.

70' Ο **Καρίκης** μόνος του από πλάγια δεξιά με τον τερματοφύλακα πλάσαρε και η μπαλιά πήγε στο δεξί κάθετο δοκάρι.

Η ΔΙΑΙΤΗΣΙΑ

Με λάθη το διαιτητικό τρίο των **Γερμανάκου, Παππά** και **Τίκα** του συνδέσμου Αθηνών, με πιο χοντρό αυτό της ακύρωσης του γκολ της Ρόδου

ΔΙΑΚΡΙΘΕΝΤΕΣ

Από την Ρόδο διακρίθηκαν οι **Καλημέρης, Μαΐλης** και **Μπιγκό**



Το γκολ του Γ. Καντιμοίρη σήμαινε τη νίκη

Από τον Αιολικό διακρίθηκαν οι **Τακτικός, Νεντέλκοβιτς και Καραβασίλης**

Οι συνθέσεις:

ΡΟΔΟΣ: *Θέμελης, Μαλλιάκας, Μπιγκό, Βασιλόπουλος, Πάττας, Γιόνοβιτς, Ναλμπάντης, Καντιμοίρης Γ. (64 Καρίκης), Ντιογκένους (83' Μοσχής), Καλημέρης, (53' Μαΐλης), Καντιμοίρης Σ.*

Αιολικος: *Καραβασίλης, Κριπιντήρης, Χατζηκυριάκος, Τακτικός, Αφαλονιάτης, Βαρβούτης (75' Λουτραγώτης), Φωτέλλης (26' Διονυσάτος Θ.), Μάτας,*

Νικών συνέχεια...

• Για τον Απόλλων Κ., ο οποίος έκαμψε χθες την αντίσταση και του Κάσπακα στην Λήμνο με 1-0

Τα νικηφόρα αποτελέσματα συνέχισε και αυτή την αγωνιστική ο Απόλλων Καλυθιών, κερδίζοντας χθες στην Λήμνο τον τοπικό Κάσπακα με 1-0.

Οι παίκτες του **Γιώργου Τανίδη** είχαν δύο αντιπάλους χθες, καθώς εκτός από τον Κάσπακα είχαν να αντιμετωπίσουν και τον πολύ κακό αγωνιστικό χώρο του χωμάτινου γηπέδου της Λήμνου που θύμιζε πολύ σεληνιακό τοπίο παρά ποδοσφαιρικό τερέν.

Ο Απόλλων μπήκε δυνατά στον αγωνιστικό χώρο, δείχνωντας νωρίς ποιο είναι το "αφεντικό" στην αναμέτρηση αλλά οι ευκαιρίες που δημιούργησε δεν αξιοποιήθηκαν.

Καθ' όλη την διάρκεια του πρώτου σαρανταπένταλεπτου οι "κυανοκίτρινοι" είχαν την συντριπτική υπεροχή, πίεσαν για το γκολ αλλά δεν ευτύχησαν να το πετύχουν.

Στην επαναληψη οι Απολλωνιστές συνέχισαν να κρατάνε τα "ηνία" της αναμέτρησης και να δημιουργούν ευκαιρίες.

Η υπεροχή τους "καρποφόρησε" στο 58' όταν ο Σάββενας πέτυχε το νικητήριο γκολ.

Μετά την επίτευξη του τέρματος ο Κάσπακας βγήκε μπρόστά προκειμένου να ισοφαρίσει.

Ειδικά στο τελευταίο δεκαπεντάλεπτο η πίεση των γηπεδούχων ήταν ασφυκτική αλλά ανούσια, καθώς δεν κατάφεραν να σκοράρουν.

ΦΑΣΕΙΣ-ΓΚΟΛ

30' Ο **Ισκάς** εκτέλεσε κόρνερ, ο **Λινάρδος** έπιασε την κεφαλιά και η μπάλα "έγλυψε" το δοκάρι

46' Ο **Μαμάκος** σούταρε έξω από την περιοχή και η μπάλα πέρασε δίπλα απ' το δοκάρι.

58' Ο **Σάββενας** μετά από μπαλιά του **Μαμάκου** με σουτ μέσα από την περιοχή έστειλε την μπάλα στα δίχτυα

80' Ο **Ψαράς** βγήκε τετ-α-τετ με τον τερματοφύλακα των Λημνίων αλλά το πλασέ του απέκρουσε ο **Κωνσταντάκης**.

Κακή ήταν η διαιτησία των **Γιαννουγλίδη, Γλαβά** και **Τσάμη** του συνδέσμου Αθηνών.

Από τον Κάσπακα διακρίθηκαν οι **Λουλάκης** και **Μαρινάκης.**

Από τον Απόλλων διακρίθηκαν οι **Λινάρδος, Αλεξανδρίδης** και **Ισκάς.**

Οι συνθέσεις:

ΚΑΣΠΑΚΑΣ: *Κωνσταντάκης, Πάλας (80' Βλαχόπουλος), Κακώνης, Καραγιαννάκης Ι., Λουλάκης, Παρδάλης (46' Γαρουφαλίδης), Νταραμπίρας, Μαρινάκης, Παλαιολογουδιάς, Κουντσελίνης (80' Καταγιαννάκης), Παπαγεωργίου.*

ΑΠΟΛΛΩΝ Κ.: *Αλεξανδρίδης, Αρχοντούλης, Πάλλας, Σαλαμαστράκης, Λιναρδός, Καραβόλιας (75' Παπανικολάου), Κυριαζής, Σάββενας, Μαμάκος (75' Ψαράς), Ισκάς, Πολυχρονίου (90' Διακάκης).*

Τ' ΑΠΟΤΕΛΕΣΜΑΤΑ ΤΗΣ 6ΗΣ ΑΓΩΝΙΣΤΙΚΗΣ

Μύκονος-Ασπρόπυργος	2-0
Μανδραϊκός-Καρλόβασι	1-0
Ατρόμητος Π.-Αιας Σαλαμίνας	3-1
Καλλονή-Διαγόρας	1-5
Κάσπακας-Απόλλων Κ.	0-1
Ρόδος-Αιολικός	1-0
Κως-Ερμής Κ.	1-0
Μάνη-Πανελευσινιακός	5-0

Η ΕΠΟΜΕΝΗ 7η ΑΓΩΝΙΣΤΙΚΗ

Ασπρόπυργος-Καρλόβασι
Αίας Σαλαμίνας-Μανδραικός
Διαγόρας-Μανδραικός
Απόλλων Κ.-Ατρόμητος Λ.
Αιολικός-Καλλονή
Ερμής Κ.-Κάσπακας
Πανελευσινιακός-Ρόδος
Κως-Μάνη

ΒΑΘΜΟΛΟΓΙΑ ΠΕΡΙΦΕΡΕΙΑΚΟΥ

Α/Α	ΟΜΑΔΕΣ	ΒΑΘΜ.	ΑΓ.	ΤΕΡΜ.	ΕΝΤΟΣ			ΕΚΤΟΣ			ΣΥΝΟΛΟ		
					Ν	Ι	Η	Ν	Ι	Η	Ν	Ι	Η
1.	ΡΟΔΟΣ	15	6	12-1	3	0	0	2	0	1	5	0	1
2.	Μανδραικός	14	6	9-1	3	0	0	1	2	0	4	2	0
3.	Απόλλων Καλ.	12	6	5-6	1	0	1	3	0	1	4	0	2
4.	Αιολικός	12	6	7-3	2	0	0	1	0	2	4	0	2
5.	Ερμής Κ.	12	6	6-3	2	0	0	2	0	2	4	0	2
6.	Μύκονος	12	6	8-5	3	0	1	1	0	1	4	0	2
7.	Ατρόμητος Π.	11	6	15-6	3	1	0	0	1	1	3	2	1
8.	Μάνη	11	6	13-4	1	2	0	1	0	2	2	2	2
9.	ΔΙΑΓΟΡΑΣ	8	6	10-5	0	1	2	2	1	0	2	2	2
10.	ΚΩΣ	8	6	4-5	1	2	0	1	0	2	2	2	2
11.	Ασπρόπυργος	8	6	10-9	1	1	1	1	1	1	2	2	2
12.	Αίας Σαλ.	8	6	15-8	2	0	0	0	2	2	2	2	2
13.	Κάσπακας	3	6	6-19	1	0	3	0	0	2	1	0	5
14.	Καρλόβασι	1	6	4-11	0	1	1	0	0	4	0	1	5
15.	Καλλονή	1	6	5-26	0	0	3	0	1	2	0	1	5
16.	Πανελευσινιακός	0	6	2-26	0	0	3	0	0	3	0	0	6

Α' ΚΑΤΗΓΟΡΙΑ

Ξεπέρασαν τους ...σκοπέλους

Η μέρα των πρωτοπόρων ήσαν η 9η αγωνιστική, καθώς οι τρεις πρώτοι της βαθμολογίας ξέφυγαν από τις υπόλοιπες ομάδες. Ο πρωτοπόρος Διγενής κατάφερε να περάσει άλωβητος από την Κάλυμνο κερδίζοντας τον Καλυμνιακό για πρώτη φορά εκεί με 3-2. Νέα νίκη εκτός έδρας πέτυχε και η ΑΕΛ επικρατώντας του Κλεάνθη με 1-0 και συνεχίζει να βρίσκεται σε απόσταση αναπνοής από τους Κοσκινιάτες. Λίγο παρακάτω, ο Απόλλων Απ. συνέχισε κι αυτός με εκτός έδρας νίκη κερδίζοντας τον Ορφέα με 2-1.

Ο Ηρακλής Μ. συνέχισε με νέα επιτυχία και έφτασε σ' άλλη μια νίκη κερδίζοντας μέσα στο Οικονομίδειο τον Ιάλυσο με 2-1.

Σε ανοδική πορεία βρίσκεται και ο Διαγόρας Β. που πέρασε με νίκη από την Έμπωνα με 1-0 επί της Αναγέννησης. Στον Αρχάγγελο ο Άρης "αυτοκτόνησε" κλωτσώντας δύο πολύτιμους βαθμούς κόντρα στον ΑΕΡΑ που στην εκπνοή του αγώνα κι ενώ έπαιζε με 9 παίκτες ισοφάρισε σε 1-1.

Στη Κρεμαστή σ' ένα παιχνίδι με πολύ ένταση ο Φοίβος κατέβαλλε την αντίσταση της Θύελλας κερδίζοντας με 1-0, ενώ τέλος χθες στη Λίνδο, ο Κλεόβουλος ξέσπασε στην Δόξα Κ. φιλοδωρώντας την με 5 γκολ.



• ΔΙΓΕΝΗΣ, ΑΕΛ ΚΑΙ ΑΠΟΛΛΩΝ ΑΠ. ΚΕΡΔΙΣΑΝ ΕΚΤΟΣ ΕΔΡΑΣ ΚΑΛΥΜΝΙΑΚΟ (3-2), ΚΛΕΑΝΘΗ (1-0) ΚΑΙ ΟΡΦΕΑ (2-1) ΚΑΙ ΣΥΝΕΧΙΖΟΥΝ ΝΑ ΒΡΙΣΚΟΝΤΑΙ ΣΤΙΣ 3 ΠΡΩΤΕΣ ΘΕΣΕΙΣ ΤΗΣ ΒΑΘΜΟΛΟΓΙΑΣ ΑΝΤΙΣΤΟΙΧΑ

• Ο ΗΡΑΚΛΗΣ ΣΥΝΕΧΙΣΕ ΤΗΝ ΑΝΟΔΙΚΗ ΤΟΥ ΠΟΡΕΙΑ ΚΕΡΔΙΖΟΝΤΑΣ ΣΤΟ ΟΙΚΟΝΟΜΙΔΕΙΟ ΤΟΝ ΙΑΛΥΣΟ (2-1), ΕΝΩ ΤΟ ΙΔΙΟ ΣΥΝΕΒΕΙ ΚΑΙ ΜΕ ΤΟΝ ΔΙΑΓΟΡΑ Β. ΠΟΥ ΠΕΡΑΣΕ ΑΠΟ ΕΜΠΩΝΑ (1-0)

• ΞΕΣΠΑΣΕ ΣΤΗΝ ΔΟΞΑ Κ. (5-0) Ο ΚΛΕΟΒΟΥΛΟΣ, ΕΝΩ ΣΤΗΝ ΚΡΕΜΑΣΤΗ Σ' ΕΝΑ ΠΑΙΧΝΙΔΙ ΓΕΜΑΤΟ ΕΝΤΑΣΗ Ο ΦΟΙΒΟΣ ΚΕΡΔΙΣΕ 1-0 ΤΗ ΘΥΕΛΛΑ

• "ΚΛΩΤΣΗΣΕ" ΤΗ ΝΙΚΗ Ο ΑΡΗΣ (1-1) ΜΕ ΤΟΝ ΑΕΡΑ ΠΟΥ ΙΣΟΦΑΡΙΣΕ ΣΤΟ 90' ΜΕ ΠΕΝΑΛΤΙ ΚΑΙ 9 ΠΑΙΚΤΕΣ

ΣΚΟΡ ΚΑΙ ΣΚΟΡΕΡ

● Καλυμνιακός–Διγενής 2–3
54', 80' **Ν. Βούης**/66', 83', 87' **Γαλανός**

● Ορφέας–Απόλλων Απ. 1–2
44' (πεν.) **Κελέσογλου**/8' **Μάνος**, 35' **Μακαρούνας**

● Φοίβος–Θύελλα 1–0
15' **Σεβδαλής**

● Αρης–ΑΕΡΑ 1–1
64' **Παντίδος**, /90' (πεν.) **Καλογήρου**

● Ιάλυσος–Ηρακλής 1–2
19' **Καραγιάννης**/25' (πεν.) **Παπακωνσταντής**, 51' **Σάρλης**

● Αναγέννηση–Διαγόρας Β. 0–1
76' **Μακρής**

● Κλεάνθης–ΑΕΛ 0–1
52' **Καραμαλίκης**

● Κλεόβουλος–Δόξα Κ. 5–0
8' **Πόλος**, 45' **Κοντέλας**, 64' **Σακκάς**, 68' **Ιωαννίδης**, 74' **Πιτσουρδάκης**

ΕΠΟΜΕΝΗ ΑΓΩΝΙΣΤΙΚΗ (5Η)

Απόλλων Απ.-Θύελλα
ΑΕΛ-Ορφέας
Διγενής-Φοίβος
ΑΕΡΑ-Κλεάνθης
Ηρακλής-Καλυμνιακός
Διαγόρας Β.-Άρης
Δόξα Κ.-Ιάλυσος
Κλεόβουλος-Αναγέννηση

GOAL! ΠΕΝΑΛΤΙ ΚΟΚΚΙΝΕΣ

ΟΜΑΔΕΣ	ΠΕΝΑΛΤΙ ΥΠ.	ΠΕΝΑΛΤΙ ΚΑΤ.	ΚΟΚΚΙΝΕΣ ΥΠ.	ΚΟΚΚΙΝΕΣ ΚΑΤ.
ΑΕΛ			1	3
ΑΕΡΑ	2	2		5
Αναγέννηση	3		1	
Απόλλων		3	4	3
Άρης	1	2	4	
Διαγόρας Β.		1	1	2
Διγενής	1		2	1
Δόξα Κ.				1
Ηρακλής	2	1	2	4
Θύελλα	2		2	2
Ιάλυσος	2	3	7	4
Καλυμνιακός	1	1	1	1
Κλεάνθης		1		1
Κλεόβουλος		2	3	2
Ορφέας	2		2	2
Φοίβος	1		3	2

ΟΙ ΕΚΤΕΛΕΣΤΕΣ

ΟΝΟΜΑ-ΟΜΑΔΑ	ΕΥΣΤΟΧΑ	ΑΣΤΟΧΑ
Ράϊος Γ. (Ιάλυσος)	1	
Κωνστάντουρας (ΑΕΡΑ)	1	
Λεντής (Ιάλυσος)	1	
Ξύπας (Φοίβος)	1	
Αγκάς (Αναγέννηση)	2	
Μ. Μαθιός (Ορφέας)	1	
Καλτσούλας (Αναγέννηση)		1
Σταυ. Μαγιόγλου (Αρης)	1	
Οίκουτας (Θύελλα)	1	1
Χ/στρατής (Ηρακλής)	1	
Κυπριώτης (Διγενής)	1	
Κελέσογλου (Ορφέας)	1	
Καλογήρου (ΑΕΡΑ)	1	
Παπακωνσταντής (Ηρακλής)	1	

ΟΙ ΣΚΟΡΕΡ

		ΣΥΝ	ΣΟΥΤ	ΚΕΦ.	ΠΕΝ.	ΦΑΟΥΛ	ΕΝΤ.	ΕΚΤ.
1.	Φουντής (ΑΕΛ)	6	6				5	1
2.	Καραμαλίκης (ΑΕΛ)	6	2	4			1	5
3.	Καστρουνής (Διγενής)	5	5				1	4
4.	Γαλανός (Διγενής)	5	4			1	1	4
5.	Μαθιός Μερ. (Ορφέας)	5	4			1	4	1
6.	Αγκάς (Αναγέννηση)	4	1	1	2		3	1
7.	Οίκουτας (Θύελλα)	4	2	1	1		4	
8.	Λεντής (Ιάλυσος)	4	2	1	1		2	2
9.	Λυριστής (ΑΕΡΑ)	3	2	1			2	1
10	Καλογήρου (ΑΕΡΑ)	3	1	1	1		1	2
11.	Παρδαλός Στ. (Αρης)	3	2			1	1	2
12.	Πευκιανάκης (Άρης)	3	2	1			3	
13.	Μαγιόγλου (Άρης)	3	1		1	1	1	2
14.	Καμπούρης (Διαγόρα Β.)	3	2			1	2	1
15.	Χατζηστρατής (Ηρακλής)	3	2		1		3	
16.	Βούης Ι. (Καλυμνιακός)	3	3				3	
17.	Ξίπας (Φοίβος)	3	2		1			3
18.	Αρίνιν (ΑΕΛ)	2	1	1			2	
19.	Παντίδος (Άρης)	2	2				2	
20.	Τρούλης (Απόλλων Απ.)	2	2				1	1
21.	Ψύλλος (Απόλλων Απ.)	2		2			1	1
22.	Μάνος(Απόλλων Απ.)	2	1	1				2
23.	Αμύγδαλος (Αρης)	2	2				1	1
24.	Τριντάν (Διαγόρας Β.)	2	2					2
25.	Σθίνος (Διγενής)	2	2				1	1
26.	Παντελής (Δόξα Κ.)	2	1	1			2	
27.	Τσιτσιλιάγκος (Δόξα Κ.)	2	2				1	1
28.	Μοσκιού (Ηρακλής)	2		2			1	1
29.	Κουφομανώλης (Ηρακλής)	2	1	1				2
30.	Παρδαλός (Θύελλα)	2	2				2	

ΑΥΤΟΓΚΟΛ

1 γκολ: Αναγνώστου (Ηρακλής), Κωστάκης (Διαγόρας Β.), Λουλουργάς (ΑΕΛ), Χατζηβαλσάμης (Ιάλυσος).

ΠΡΩΤΑΘΛΗΜΑ Α' ΚΑΤΗΓΟΡΙΑ 2002–2003

	ΑΕΛ	ΑΕΡΑ	Αναγέννηση	Απόλλων Απ.	Αρης	Διαγόρας Β.	Διγενής	Δόξα Κ.	Ηρακλής	Θύελλα	Ιάλυσος	Καλυμνιακός	Κλεάνθης	Κλεόβουλος	Ορφέας	Φοίβος
ΑΕΛ	■				2-1			5-1		2-0						
ΑΕΡΑ		■	1-1				1-5									2-4
Αναγέννηση	1-3		■	1-2		0-1		1-0					1-0			
Απόλλων Απ.				■							1-1	1-0		1-0		0-0
Αρης		1-1	4-1	2-2	■				2-2						2-0	
Διαγόρας Β.						■			2-3	0-0		1-0				
Διγενής	2-0					1-0	■				2-1				4-0	
Δόξα Κ.		0-1			2-2	2-3		■							1-1	
Ηρακλής	1-2	2-2							■				2-1	1-0		
Θύελλα		1-0								■		2-0		3-1	3-0	
Ιάλυσος						1-0			1-2	1-0	■	3-1				
Καλυμνιακός		2-1					2-3					■		3-1		2-2
Κλεάνθης	0-1			0-1	1-2		0-0	1-0					■			
Κλεόβουλος							0-2	5-0			0-1			■		1-0
Ορφέας			1-1	1-2					4-0				3-1		■	
Φοίβος	0-2					1-0				1-0	1-1					■

ΒΑΘΜΟΛΟΓΙΑ

Α' ΚΑΤΗΓΟΡΙΑ 2002–2003

Α/Α	ΟΜΑΔΕΣ	ΒΑΘΜ.	ΑΓ.	ΤΕΡΜ.	ΕΝΤΟΣ Ν	ΕΝΤΟΣ Ι	ΕΝΤΟΣ Η	ΕΚΤΟΣ Ν	ΕΚΤΟΣ Ι	ΕΚΤΟΣ Η	ΣΥΝΟΛΟ Ν	ΣΥΝΟΛΟ Ι	ΣΥΝΟΛΟ Η
1.	Διγενής	22	8	19-4	4	0	0	3	1	0	7	1	0
2.	ΑΕ Λέρου	21	8	17-6	3	0	0	4	0	1	7	0	1
3.	Απόλλων Απ.	18	8	10-5	2	2	0	3	1	0	5	3	0
4.	Ιάλυσος	14	8	10-7	3	0	1	1	2	1	4	2	2
5.	Ηρακλής	14	8	13-14	2	1	1	2	1	1	4	2	2
6.	Αρης	13	8	16-11	2	3	0	1	1	1	3	4	1
7.	Θύελλα	13	8	9-5	4	0	0	0	1	3	4	1	3
8.	Φοίβος	12	8	9-8	2	1	1	1	2	1	3	3	1
9.	Διαγόρας Β.	10	8	7-8	1	1	1	2	0	3	3	1	4
10.	Ορφέας	8	8	10-14	2	1	1	0	1	3	2	2	4
11.	Αναγέννηση	8	8	7-12	2	0	3	0	2	1	2	2	4
12.	Καλυμνιακός	7	8	10-13	2	1	1	0	0	4	2	1	4
13.	Κλεόβουλος	6	8	8-11	2	0	2	0	0	4	2	0	6
14.	ΑΕΡΑ	6	8	9-16	0	1	2	1	2	2	1	3	4
15.	Κλεάνθης	4	8	4-10	1	1	3	0	0	3	1	1	6
16.	Δόξα Κ.	2	8	6-19	0	2	2	0	0	4	0	2	6

ΚΑΤΗΓΟΡΙΑ Δ'



"Η διαιτησία ήταν χειρουργική"

Ο έμπειρος προπονητής του Καλυμνιακού **Μιχάλης Ανθούλης** δήλωσε για τον αγώνα της ομάδας του με τον Διγενή στην "Α.Γ." τα εξής:

«Ο Καλυμνιακός ήταν καλύτερος παρόλο που είχαμε επτά απουσίες.

Εγώ προστάτευσα τον κ. **Τσαγκάρη** απ' όλους κατ΄την αποχώρησή του, αλλά η διαιτησία του ήταν χειρουργική και δεν μπορέσαμε να πάρουμε τη νίκη».

Ακατάλληλο γήπεδο



Ευχαριστημένος από την τελική έκβαση του αγώνα, ήταν ο προπονητής του Διγενή, **Κώστας Παπαοικονόμου** μετά το τέλος του παιχνιδιού στην Κάλυμνο.

«Στο α' ημίχρονο κλωτσήσαμε τις ευκαιρίες που δημιουργήσαμε για να καθαρίσουμε τον αγώνα. Στο β' ημίχρονο είχε πολύ σασπένς. Οι αντίπαλοί μας προηγηθηκαν δύο φορές, αλλά καταφέραμε να αντιδράσουμε. Η νίκη μας ήταν δίκαιη βάσει των φάσεων που είχαμε. Θέλω να τονίσω πως το γήπεδο που παίξαμε είναι ακατάληλλο για τη διεξαγωγή παιχνιδιών. Είναι πολύ μικρό, έχει πολλές πέτρες και επίσης τα αποδυτήρια των διαιτητών με τα αποδυτήρια των γηπεδούχων είναι σχεδόν ενιαία».

Γαλανός ουρανός

• *Το ρετιρέ της βαθμολογίας συνεχίζει να απολαμβάνει ο Διγενής. Το... "ενοίκιο" στην Κάλυμνο πληρώθηκε από τον Σταύρο Γαλανό*

ΒΑΘΥ

Πόσες φορές πρέπει να βρεθεί μια ομάδα με την πλάτη στον τοίχο για να υποκύψει; Στην περίπτωση του Διγενή, οι δύο ήταν λίγες και σίγουρα η μεγάλη ανατροπή σε βάρος του Καλυμνιακού στο Βαθύ αποκτά μεγαλύτερο βάρος αν αναλογιστεί κανείς πως εκτυλίχθηκε στην εκπνοή του αγώνα. Οι Κοσκινιάτες είχαν τάσεις αυτοκτονίας. Δημιούργησαν και έχασαν στο πρώτο ημίχρονο πολλές κλασικές ευκαιρίες τις οποίες και πέταξαν στα άχρηστα, όμως όσο κι αν δεν τους πήγαινε το ματς, είχαν τον φύλακα- άγγελό τους. Τον **Γαλανό** που με το χατ-τρικ που πέτυχε δικαιούται... ποσοστό από το πριμ των συμπαικτών του.

Στον αντίποδα, το ίδιο θα μπορούσε να ζητάει σε περίπτωση νίκης της ομάδας του ο **Νίκος Βούης**, όμως τα δύο γκολ που σημείωσε δεν έφταναν. Αλλωστε, ένας κούκος δεν φέρνει την άνοιξη.

ΦΑΣΕΙΣ ΚΑΙ ΓΚΟΛ

8' Ο **Καστρουνής** βρέθηκε στη θέση τετ-α-τετ με τον **Λελέκη**, όμως ο τελευταίος απέκρουσε το σουτ.

14' Σουτ του ολομόναχου **Κυπριώτη** από πλάγια θέση έφυγε ελάχιστα πάνω από τα δοκάρια.

16' Αυτή τη φορά ήταν ο **Γαλανός** αυτός που βρέθηκε σε θέση για γκολ από πλάγια δεξιά, όμως αστόχησε.

32' Ο **Λελέκης** απέκρουσε σωτήρια πλασέ του **Εγγλέζου** από θέση τετ-α-τετ.

53' Νέα απόκρουση του **Λελέκη** σε κοντινό σουτ του **Καστρουνή.**

54' Μετά από αντεπίθεση του Καλυμνιακού, ο **Κοκώνης** απέκρουσε σε κόρνερ πλασέ του **Τηλιακού** από θέση τετ-α-τετ. Το κόρνερ εκτελέστηκε, ο **Νίκος Βούης** έπιασε την κεφαλιά και άνοιξε το σκορ.

60' Με προσωπική επέλαση του **Γαλανού** και σουτ - κεραυνό έξω από την μεγάλη περιοχή, ο Διγενής ισοφάρισε σε 1-1.

80' Νέα αντεπίθεση του Καλυμνιακού με τον **Γλυκοκάλαμο** που έδωσε στον **Βούη Ν.** κι εκείνος δεν δυσκολεύτηκε να κάνει το 2-1.

83' Με απευθείας χτύπημα φάουλ ο **Γαλανός** ισοφάρισε ξανά.

87' Ο **Γαλανός** ολοκλήρωσε τον προσωπικό του θρίαμβο με δυνατό σουτ έξω από τη μεγάλη περιοχή διαμορφώνοντας το τελικό 2-3.

Κορυφαίοι των νικητών ήταν οι **Γαλανός, Κουλούρας, Καστρουνής** και **Γκαρανάτσιος** ενώ από πλευράς Καλυμνιακού διακρίθηκαν οι **Βούης Ν., Γλυκοκάλαμος** και **Βούης Ι.** που αγωνίστηκε τραυματίας και αντικαταστάθηκε αναγκαστικά στο 65ό λεπτό.

Πολύ καλή ήταν η διαιτησία των **Τσαγγάρη, Λουρμπέση, Αλαχιώτη.**

Οι συνθέσεις:

ΚΑΛΥΜΝΙΑΚΟΣ: *Λελέκης, Γαλουζής, Χαλίκος Θ., Σισώης, Χανδακάρης, Χαλίκος Δ., Βούης Ι. (65' Λαμπριανός), Μακαρούνας, Γλυκοκάλαμος, Βούης Ν., Τηλιακός (80' Καλιδώνης)*

ΔΙΓΕΝΗΣ: *Κοκώνης, Τσίνης (46' Σκαφίδας), Καστρουνής, Μάμμης, Μοσκιού, Μαννάκης (18' Εγγλέζος), Κυπριώτης, Κουλούρας, Αθανασίου (70' Σβύνος), Γαλανός, Γκαρανάτσιος.*

ΚΑΛΥΜΝΙΑΚΟΣ		2
ΔΙΓΕΝΗΣ		3



Ο Σταύρος Γαλανός που διακρίνεται με τον Λορέντζο πήρε στην πλάτη του τον Διγενή και τον οδήγησε σε μεγάλη νίκη

Πήρε μπροστά

Νέα εκτός έδρας νίκη του Διαγόρα Β., αυτή τη φορά "κτύπησε" στην Εμπωνα, υποχρεώνοντας την Αναγέννηση στην 3η της εντός έδρας ήττα

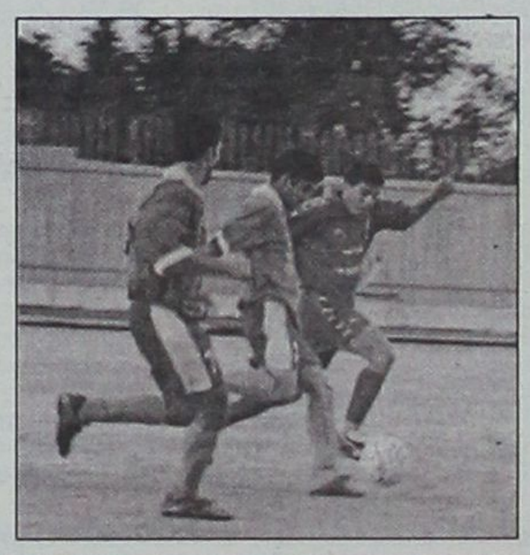

Ο Μακρής έδωσε τη νίκη στην ομάδα του

ΕΜΠΩΝΑ

Νέα εκτός έδρας νίκη πέτυχε το Σάββατο ο Διαγόρας Β., που απ' ότι φαίνεται αρχίζει να βρίσκει τον καλό του εαυτό και να μαζεύει θετικά αποτελέσματα.

Κέρδισε μέσα στην Εμπωνα την Αναγέννηση, η οποία στα 4 παιχνίδια που έχει δώσει μέχρι στιγμής στην έδρα της, έχει ηττηθεί στα τρία.

Το παιχνίδι ποιοτικά ήταν μέτριο. Στο πρώτο η μίχρονο οι δύο ομάδες είχαν μοιρασμένη υπεροχή, με αποτέλεσμα να μην σημειωθεί καμία καλή φάση μπροστά από τις δύο εστίες.

Στην επανάληψη οι γηπεδούχοι ανέλαβαν την πρωτοβουλία του αγώνα, δημιούργησαν κάποιες ευκαιρίες αλλά δεν κατάφεραν να τις αξιοποιήσουν. Αντίθετα οι Βατενοί σε μια επίθεσή τους, κατάφεραν να προηγηθούν και να κρατήσουν το 0-1 μέχρι το τελικό σφύριγμα.

Οι ποδοσφαιριστές του **Γιάννη Κρητικού** προσπάθησαν να αντιδράσουν, αλλά έδειξαν για άλλη μια φορά πως είχαν επιθετικό πρόβλημα, καθώς έφταναν έξω από την αντίπαλη περιοχή, όμως δεν είχαν τη δυνατότητα να τρυπήσουν την αντίπαλη άμυνα.

ΦΑΣΕΙΣ ΓΚΟΛ

47' Ο **Παπανικολάου** επωφελήθηκε γλίστριμα του **Ελληνα** και βρέθηκε μόνος απέναντι στον **Κεφάλα.** Το σουτ όμως που έκανε αποκρούσθηκε από το αριστερό κάθετο δοκάρι.

57' Μπροστινή μπαλιά του **Ελληνα**, έβγαλε σε θέση τετ-α-τετ τον **Καμπούρη** που έκανε το πλασέ, για να αποκρούσει σωτήρια ο **Χαλκιόπουλος.**

76' Ο **Μακρής** με σουτ μέσα από την περιοχή έκανε το 0-1. Σ' αυτή τη φάση οι γηπεδούχοι διαμαρτυρήθηκαν για οφ-σάιντ όχι έντονα όμως.

ΑΝΑΓΕΝΝΗΣΗ	0
ΔΙΑΓΟΡΑΣ Β.	1

Διακρίθηκαν:

Καλύτεροι από την Αναγέννηση ήταν οι **Κωνσταντάκης, Μπρόκος**, ενώ από τον Διαγόρα οι **Μπούρδας, Ελληνας** (κορυφαίος), **Κουλουμπράκης.**

Καλή η διαιτησία των **Φραγκίνη, Ζανεττίδη, Κόκκινου.**

ΟΙ ΣΥΝΘΕΣΕΙΣ

ΑΝΑΓΕΝΝΗΣΗ: *Χαλκιόπουλος, Βασιλώττος (80' Καλτσούλας), Μπρόκος, Αυγέρης, Κρητικός Ι., Κωνσταντάκης, Σταμούλης, Καραγιαννάκης (20' Παπανικολάου), Αγκάς, Σπανουδάκης (46' Θεολόγου), Παπαλεξάνδρου.*

ΔΙΑΓΟΡΑΣ Β.: *Κεφάλας, Κωστάκης, Μπούρδας, Καράμπης, Τσιβρινής, Κουλουμπράκης, Χωρίτης, Ελληνας, Τριντάν (46' Μακρής), Καμπούρης, Δημητρόπουλος.*

Πρόβλημα στο σκοράρισμα



Με την ατυχία και την δυστοκία των ποδοσφαιριστών του τα είχε ο προπονητής της Αναγέννησης **Γιάννης Κρητικός** μετά το τέλος του αγώνα στην Εμπωνα.

«Στο α' ημίχρονο το παιχνίδι ήταν μοιρασμένο. Στο δεύτερο ήμασταν καλύτεροι 100%, χάσαμε ευκαιρίες, είχαμε δοκάρι. Δυστυχώς έχουμε πρόβλημα στο σκοράρισμα καθώς δημιουργούμε πολλές ευκαιρίες χωρίς να τις αξιοποιούμε».

"Πιο τυχεροί εμείς"



Ευχαριστημένος από τη συνεχή βελτίωση της ομάδας του είναι ο προπονητής του Διαγόρα Β., **Γιάννης Καμπούρης** που μετά τη νέα νίκη στην Εμπωνα δήλωσε:

«Πιστεύω ότι το σημερινό (προχθεσινό) παιχνίδι ποιοτικά δεν ήταν καλό. Προσπαθήσαμε και οι δύο ομάδες για τη νίκη δημιουργώντας τις ευκαιρίας. Εμείς στο τέλος είμασταν πιο τυχεροί και πήραμε τη νίκη. Συγχαρητήρια στους παίκτες μου για την καλή εμφάνιση. Είχαμε πει ότι τώρα που "μαζευτήκαμε" θα βρούμε το δρόμο μας. Ακόμη δεν είμαστε 100% έτοιμοι, αλλά στα επόμενα παιχνίδια πιστεύω πως θα είμαστε».

Επέβαλε... δακτύλιο



Ο Μιχάλης Μάνος έδειξε το δρόμο της νίκης στην ομάδα του ανοίγοντας το σκορ στους Αγίους Αποστόλους

- *Χάρη στην καλή κυκλοφορία της μπάλας και το οργανωμένο παιχνίδι του, ο Απόλλων Απ. πέρασε νικηφόρα από την έδρα του Ορφέα*

Σε τροχιά κορυφής παρέμεινε ο Απόλλωνας Απολλώνων μετά το νικηφόρο πέρασμά του από την έδρα του Ορφέα με 2-1. Το προχθεσινό παιχνίδι του γηπέδου των Αγ. Αποστόλων είχε δύο όψεις. Στο πρώτο ημίχρονο οι φιλοξενούμενοι επέβαλαν τον ρυθμό τους χάρη στην καλή κυκλοφορία της μπάλας, εκμεταλλεύτηκαν τα λάθη των αντιπάλων τους και έθεσαν τα θεμέλια της νίκης με τα δύο γκολ που σημείωσαν σε καίρια σημεία. Στην εκπνοή του πρώτου μέρους οι Ορφείτες μείωσαν και ξαναπήκαν στο παιχνίδι. Ομως στην επανάληψη δεν μπόρεσαν να απειλήσουν ουσιαστικά καθώς οι φιλοξενούμενοι συνέχισαν να κυκλοφορούν την μπάλα κλείνοντας παράλληλα τους διαδρόμους και φρενάροντας τους γηπεδούχους με επικίνδυνες αντεπιθέσεις. Το παιχνίδι "άναψε" στα τελευταία λεπτά!

Οταν ο Ορφέας εκδήλωσε την ύστατη προσπάθεια να φτάσει στην ισοφάριση, όμως η αποβολή του **Λυκάκη** στις καθυστερήσεις του στέρησε τις τελευταίες πιθανότητες.

ΦΑΣΕΙΣ ΚΑΙ ΓΚΟΛ

8' Ο **Κώτσος** έβγαλε σέντρα από τα αριστερά, ο **Μάνος** βρέθηκε αμαρκάριστος μέσα στην μεγάλη περιοχή και με καρφωτή κεφαλιά άνοιξε το σκορ. Οι γηπεδούχοι διαμαρτυρήθηκαν για χέρι στην προσπάθεια του σκόρερ.

14' Ο **Χατζηδημητρίου** έβγαλε μόνο του τον **Χατζηνικήτα** που από θέση τετ - α - τετ "κλώτσησε" την ισοφάριση πάνω από τα δοκάρια.

17' Ο **Μαθιός** έδιωξε σε κόρνερ καλό φάουλ του **Αθανασίου**.

20' Το κοντινό σουτ του **Κελέσογλου** μετά τη σέντρα του **Χατζηνικήτα** από τα δεξιά κόντραρε στα σώματα των αμυντικών.

35' Ο **Μαννάκης** "τρύπησε" με κάθετη μπαλιά την άμυνα του Ορφέα βρίσκοντας τον **Μακαρούνα**, που προχώρησε προς το τέρμα και με δυνατό συρτό σουτ "έγραψε" το 0-2.

Οι γηπεδούχοι διαμαρτυρήθηκαν για οφ-σάιντ.

ΟΡΦΕΑΣ	1
ΑΠΟΛΛΩΝ ΑΠ.	2

45' Ο **Λιάνη** διόρθωσε το λάθος των αμυντικών του προλαβαίνοντας με έξοδο τον **Χατζηδημητρίου.**

44' Ο **Χατζηδημητρίου** μπήκε κατά μέτωπο στην περιοχή, ανατράπηκε από τον **Αθανασίου** και ο διαιτητής **Παπαδόπουλος** καταλόγισε αμέσως το πέναλτυ. Ο **Κελέσογλου** ήταν εύστοχος και μείωσε σε 1-2.

57' Ο **Κελέσογλου** δεν πρόλαβε να τσιμπήσει την μπάλα και να εκμεταλλευτεί την κακή συνεννόηση του **Λιάνη** με τον **Γκάρη.**

83' Ο **Μάνος** έκλεψε την μπάλα, τροφοδότησε αριστερά του τον **Ορφανό** που έκοψε παράλληλα στον **Τρούλλη**, όμως ο τελευταίος καθυστέρησε με αποτέλεσμα να σουτάρει πιεζόμενος ψηλά άουτ.

85' Ηταν η φάση του αγώνα. Ο **Ματθαίος** έπιασε σουτ - οβίδα από τα 40 μέτρα, υποχρεώνοντας τον **Λιάνη** σε εκπληκτική απόκρουση με τις άκρες των δακτύλων του.

92' Ο **Λυκάκης** αποβλήθηκε με δεύτερη κίτρινη κάρτα.

94' Ο **Ορφανός** έκλεψε, είδε τον **Μαθιό** έξω από τα δοκάρια του όμως το σουτ ήταν άτσαλο και έφυγε άουτ.

Καλύτεροι των νικητών ήταν οι **Αθανασίου, Μαννάκης, Κώτσος** και **Μάνος**, ενώ από πλευράς Ορφέα άρεσαν οι **Ματθαίος, Χατζηδημητρίου** και **Γαλουζής.**

Οσο για την διαιτησία, οι Ορφείτες διαμαρτύρονται για τις φάσεις των δύο γκολ, για τις οποίες αρμόδιοι ήταν ο διαιτητής **Παπαδόπουλος** και ο βοηθός του **Τατάς.**

Αν, όμως, έχουν άδικο, η τριάδα που συμπληρώνεται από την **Ζαννετίδη**, ήταν καλή.

ΟΙ ΣΥΝΘΕΣΕΙΣ

ΟΡΦΕΑΣ: *Μαθιός, Δήμας, Μπουμπουλάκης (25' Μαρκόπουλος), Γαλουζής, Λυκάκης, Κελέσογλου (59' Τανίδης), Ματθαίος, Βαγιανάκης, Σαλονίτης, Χατζηδημητρίου, Σκαρτάδος (10' Χατζηνικήτας).*

ΑΠΟΛΛΩΝ ΑΠ.: *Λιάνη, Πατρού, Σωτηράκης (79' Πετρίδης), Μαννάκης, Μάνος, Τρούλλης, Κώτσος, Λυριστής (49' Γκαρής), Μαθιός, Αθανασίου, Μακαρούνας (49' Ορφανός)*

Δικαιούμασταν την ισοπαλία

Μπορεί το αποτέλεσμα να μην προσφέρεται για χαμόγελα, όμως ο προπονητής του Ορφέα, **Γιάννης Καραντάνης**, δεν είχε παράπονο από τον τρόπο που πάλεψαν οι ποδοσφαιριστές του.

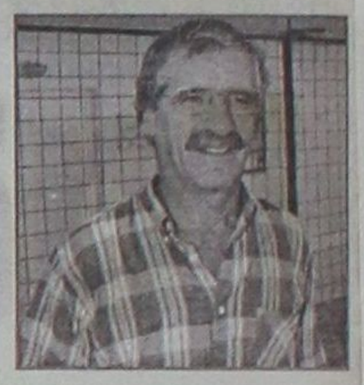

«Συγχαρητήρια στα παιδιά για την προσπάθεια να ανατρέψουν το 0-2. Ηταν λίγο δύσκολο απέναντι σε μία ομάδα που είχε την κατοχή της μπάλας, όμως στον αντίποδα ήταν ακίνδυνη, αφού ειδικά στο δεύτερο ημίχρονο δεν πέρασε την σέντρα. Πιστεύω πως το δίκαιο αποτέλεσμα ήταν η ισοπαλία. Συγχαρητήρια στον Απόλλωνα για τη νίκη του».

"Είναι... ξεφτίλα"!

Εναν ομολογουμένως πρωτότυπο τρόπο βρήκε ο προπονητής του Απόλλωνα Απολλώνων, **Σταμάτης Μαργιέλλος** για να περιγράψει τα προβλήματα που



αντιμετωπίζει στις προπονήσεις με τις συνεχίες απουσίες των ποδοσφαιριστών του.

«Το επίπεδο του ποδοσφαίρου μας είναι πολύ χαμηλό. Εχουμε δεν έχουμε ποδόσφαιρο το ίδιο είναι. Δεν μπορεί η ομάδα μου - και είναι ντροπή - να βρίσκεται στην τρίτη θέση της βαθμολογίας. Είναι ξεφτίλα για το ποδόσφαιρό μας. Με τέσσερα και πέντε άτομα στην προπόνηση, απορώ κι εγώ πως βρισκόμαστε τόσο ψηλά».

Αυτοκτόνησε...

- *Ιδανικός αυτόχειρας ο Αρης που έχασε ευκαιρίες και στο τέλος ισοφαρίστηκε από τον ΑΕΡΑ που είχε μείνει με 9 παίκτες*
- *Καταπληκτικός ο τερματοφύλακας του ΑΕΡΑ, Γιάννης Λορέντζος, που κατέβασε τα ρολά στο β' ημίχρονο*

ΑΡΧΑΓΓΕΛΟΣ

Ως ο ιδανικός αυτόχειρας θα μπορούσε να θεωρηθεί ο Αρης, αφού και προηγούνταν στο σκορ και έπαιζε με δύο παίκτες περισσότερους για κάποια λεπτά της ώρας κι έχασε κι αρκετές ευκαιρίες για να ανεβάσει τον δείκτη του σκορ, αλλά τελικά κατάφερε να παραχωρήσει ισοπαλία 1-1 στον ψυχωμένο ΑΕΡΑ που πήρε το θετικό αποτέλεσμα, έστω και λίγο πριν το σφύριγμα της λήξης. Οι γηπεδούχοι ξεκίνησαν ορεξάτοι και είχαν από την αρχή την πρωτοβουλία των κινήσεων. Σκοπός τους ήταν να διασπάσουν την πολυπρόσωπη άμυνα των αντιπάλων τους και να βρουν διαδρόμους για την εστία του (εκπληκτικού προχθές) **Λορέντζου**. Από την άλλη πλευρά, οι φιλοξενούμενοι περίμεναν τις επιθέσεις του Αρη και προσπαθδύσαν να βγουν μπροστά με αντεπιθέσεις. Το α' μέρος πάντως κύλησε χωρίς να έχουμε κάποιο γκολ.

Στο β' 45λεπτο η εικόνα παρέμενε η ίδια. Κατοχή της μπάλας και έλεγχος του παιχνιδιού από τους Αρειανούς, αντεπιθέσεις από τους Αφαντενούς.

Σε αυτό το σημείο πάντως οι ευκαιρίες δεν παρέμειναν ευκαιρίες, αλλά είχαμε και το ωραίο γκολ του **Παντίδου** που άνοιξε το σκορ. Ακολούθως ο ΑΕΡΑ έμεινε με δέκα και στη συνέχεια με εννιά ποδοσφαιριστές λόγω αποβολών. Ενώ το ματς πήγαινε προς την λήξη του και η διαφαινόμενη νίκη του Αρη ήταν κάτι παραπάνω από ορατή, οι παίκτες του ΑΕΡΑ ήταν αυτοί που είπαν την τελευταία λέξη, αφού με πέναλτι λίγο πριν την εκπνοή ισοφάρισαν και πήραν τον βαθμό της ισοπαλίας. Ανάμεικτα συναισθήματα μετά το τελικό σφύριγμα του διαιτητή για τις δύο ομάδες. Οι γηπεδούχοι απογοήτευση και οι φιλοξενούμενοι χαρά.

ΦΑΣΕΙΣ - ΓΚΟΛ

12'. Ο **Παντίδος** από πλάγια θέση δεν μπόρεσε να στείλει την μπάλα στα δίχτυα.

20'. Σουτ του **Πίτση**, κόντρα σε αμυντικό και λίγο πάνω από το οριζόντιο, κόρνερ.

22'. Φάουλ από τον **Μαγιόγλου**, εντυπωσιακή απόκρουσή του **Λορέντζου** σε κόρνερ.

27'. Στρώσιμο του **Αμύγδαλου** στον **Κοτσίκο** που από θέση τετ-α-τετ έστειλε την μπάλα λίγο πάνω από το οριζόντιο άουτ.

39'. Σουτ του **Μαγιόγλου** πάνω από το οριζόντιο δοκάρι.

49'. Δυνατό σουτ του **Παντίδου** αντέκρουσε εντυπωσιακά ο **Λορέντζος** σε κόρνερ.

64'. Ωραία ατομική προσπάθεια του **Παντίδου** και κοντινό σουτ, το 1-0.

68'. Αποβλήθηκε με δεύτερη κίτρινη κάρτα ο **Σωτηράκης**.

85'. Αποβλήθηκε ο **Μοσχούς** με δεύτερη κίτρινη κάρτα για διαμαρτυρία.

86'. Κοντινή κεφαλιά του **Κατσιδώνη** στην εξωτερική πλευρά των διχτύων.

89'. Πάσα του **Καραγιάννη** στον **Καλογήρου Κυριάκο** που ανατράπηκε και πέναλτι. Το εκτέλεσε εύστοχα ο ίδιος και 1-1.

94'. Δυνατό βολέ του **Παπαοικονόμου** απέκρουσε ωραία ο **Λορέντζος** σε κόρνερ.

96'. Γυριστό εναέριο σουτ του **Πευκιανάκη** και ενώ ο **Λορέντζος** ήταν πεσμένος στο έδαφος, πρόλαβε, σηκώθηκε κι απέκρουσε σε νέο κόρνερ, πραγματοποιώντας ταυτόχρονα την απόκρουση του αγώνα.

ΑΡΗΣ	1
ΑΕΡΑ	1



Ο Γιάννης Λορέντζος κράτησε όρθιο τον ΑΕΡΑ μέσα στον Αρχάγγελο

Πολύ καλή η διαιτησία των **Σιδηρόπουλου Σ., Βλαχά και Συμιακού.** Από τον Αρη διακρίθηκαν οι **Μαγιόγλου, Σταυ. Αμύγδαλος** και **Πευκιανάκης** ενώ από τον ΑΕΡΑ οι **Λορέντζος** (κορυφαίος), **Διακίδης Γ.** (όσο έπαιξε) και **Πίτσης.**

ΑΡΗΣ: *Παπαπαναγιώτου, Κοντόγιαννος, Παπαοικονόμου, Παντίδος, Μαγιόγλου, Φουτούλης (75' Χατζηνικόλας), Αμύγδαλος, Τραχανάς, Πευκιανάκης, Κοτσίκος (46' Παρδαλός), Λεβέντης.*

ΑΕΡΑ: *Λορέντζος, Διακίδης Γ. (72' Καραγιάννης), Γιακουμάκης, Κατσιδώνης, Μοσχούς, Κοιλιάς, Πίτσης, Διακίδης Χ. (24' λ.τ. Σωτηράκης), Καλογήρου Κ., Λυριστής (65' Καραγιάννης Δ.), Γιαννακάκης Χ.*



ΑΤΥΧΙΑ

Με την ατυχία της ομάδας του τα είχε ο προπονητής του Αρη, **Στέργος Παρδαλός,** αφού είναι η τρίτη φορά που ισοφαρίζεται στα τελευταία λεπτά. Παρ'όλα αυτά πάντως δεν πτοείται αλλά ρίχνει το βάρος στη συνέχεια. Μας είπε τα εξής λόγια:

«Πληρώσαμε τις επιπολαιότητές μας. Θα μπορούσαμε να έχουμε κερδίσει από το α' ημίχρονο, αλλά δεν τα καταφέραμε. Στο β' μέρος πέσαμε πάνω σε έναν πολύ καλό τερματοφύλακα. Εμείς κοιτάμε τώρα το επόμενο παιχνίδι».



ΤΟΠΙΚΟ ΝΤΕΡΜΠΙ

Δεν θα μπορούσε παρά να είναι ικανοποιημένος ο προπονητής του ΑΕΡΑ **Βαγγέλης Χοσάδας** από την προσπάθεια των παικτών του, που αν και έχαναν με 1-0 και έπαιξαν με -2, εντούτοις κατάφεραν να πάρουν την ισοπαλία. Μας δήλωσε τα εξής:

«Ηταν ένα τοπικό ντέρμπι, δύσκολο και για τις δύο ομάδες. Ηταν αμφίρροπο κατά την γνώμη μου μέχρι το τέλος του παιχνιδιού. Βρισκόμασταν πίσω στο σκορ, μας επηρέασαν και οι δύο αποβολές και όμως κατορθώσαμε και ισοφαρίσαμε. Συγχαρητήρια σε όλα τα παιδιά».

Α' ΚΑΤΗΓΟΡΙΑ

Ξύπνησε το θηρίο

• ΑΛΩΒΗΤΟΣ ΠΕΡΑΣΕ ΑΠΟ ΤΟ ΟΙΚΟΝΟΜΙΔΕΙΟ Ο ΗΡΑΚΛΗΣ ΜΑΡΙΤΣΩΝ ΚΑΤΑΦΕΡΝΟΝΤΑΣ ΝΑ ΚΕΡΔΙΣΕΙ ΤΟΝ ΙΑΛΥΣΟ.
• ΜΕ ΔΕΚΑ ΠΑΙΚΤΕΣ ΤΕΛΕΙΩΣΕ Ο ΙΑΛΥΣΟΣ ΚΑΙ ΜΕ ΕΝΝΕΑ Ο ΗΡΑΚΛΗΣ.
• ΕΝΤΟΝΕΣ ΔΙΑΜΑΡΤΥΡΙΕΣ ΤΩΝ ΓΗΠΕΔΟΥΧΩΝ ΓΙΑ ΤΗΝ ΔΙΑΙΤΗΣΙΑ ΤΟΥ ΠΑΝΤΕΛΗ ΜΙΧΑΛΑΚΗ

ΟΙΚΟΝΟΜΙΔΕΙΟ

Παιχνίδι με αρκετά νεύρα και έντονες διαμαρτυρίες για την απόδοση του διαιτητή **Μιχαλάκη** έγινε στο Οικονομίδειο όπου ο Ηρακλής Μαριτσών κατάφερε να κερδίσει τον Ιάλυσο με 2-1.

Στο πρώτο μέρος και μέχρι το 15λεπτο, οι δύο ομάδες πρόσεχαν στα ανασταλτικά τους καθήκοντα και έβγαιναν δειλά-δειλά στην επίθεση, προσπαθώντας να πετύχουν κάτι καλό. Οι γηπεδούχοι ήταν αυτοί που κατάφεραν να πάρουν κεφάλι στο σκορ στο 19'.

Στην συνέχεια ο Ηρακλής κατάφερε να ισοφαρίσει σχετικά γρήγορα.

ΙΑΛΥΣΟΣ	1
ΗΡΑΚΛΗΣ Μ.	2

Σ' αυτή τη φάση οι γηπεδούχοι αντέδρασαν έντονα υποστηρίζοντας πως δεν υπήρχε παράβαση.

Οι διαμαρτυρίες των γηπεδούχων έγιναν πιο έντονες στο 36' όταν ο **Μιχαλάκης** απέναλε με δεύτερη κίτρινη (κόκκινη) τον **Κοσμά** για εκβίαση πέναλτι. Την άγουσα για τα αποδυτήρια (δεύτερη κίτρινη) πήρε και ο ποδοσφαιριστής του Ηρακλή **Παπαγεωργίου** όταν διαμαρτυρήθηκε έντονα στον **Μιχαλάκη** για ανατροπή του έξω από την περιοχή.

Με τους καλύτερους οιωνούς ξεκίνησαν στην επανάληψη οι φιλοξενούμενοι που αν και έμειναν με εννέα παίκτες (απεβλήθη με 2η κίτρινη ο **Παπανικολάου**) κατάφεραν να προηγηθούν και να φέρουν το παιχνίδι στα μέτρα τους.

Από κει και πέρα, μέχρι το τέλος του αγώνα ο Ιάλυσος πίεζε είτε με βαθιές μπαλιές είτε με ατομικές ενέργειες, προσπαθώντας με αυτό τον τρόπο να διασπάσει την καλοστημένη άμυνα του Ηρακλή κι' αυτή η υπεροχή είχε σαν αποτέλεσμα να γίνεται αρκετά ευάλωτος στις φαρμακερές αντεπιθέσεις των φιλοξενουμένων.

ΦΑΣΕΙΣ-ΓΚΟΛ

Στο 7' ατομική ενέργεια του **Καρτάλη** από δεξιά και γύρισμα της μπάλας και στην προσπάθειά του ο **Γιακουμάρος** να διώξει με προβολή έστειλε την μπάλα δίπλα από το αριστερό κάθετο δοκάρι του **Σαββιδάκη**, κόρνερ.

Στο 17' ο **Κουφομανώλης** έβγαλε ασίστ στον **Μπιλιά** ο οποίος από θέση τετ α τετ δεν κατάφερε να νικήσει τον **Πεστλίκη**.

Στο 19' σέντρα του **Καρτάλη**, λάθος εκτίμηση του **Σαββιδάκη**, σε κενή εστία ο **Καραγιάννης** με πλασέ το 1-0.

Στο 25' διεκδίκηση της μπάλας από τον **Κουφομανώλη** και τον **Γκορτσίλα** η επαφή των δύο ποδοσφαιριστών είχε ως αποτέλεσμα να πέσει ο πρώτος στο χόρτο, αναγκάζοντας τον **Μιχαλάκη** να υποδείξει το σημείο του πέναλτι, το οποίο εκτέλεσε εύστοχα ο **Παπακωνσταντής** 1-1.

Στο 45' δυνατό σουτ μέσα από την περιοχή του **Καραγιάννη** απέκρουσε σταθερά ο **Σαββιδάκης**.

Στο 51' ο **Σάρλης** εκμεταλλεύτηκε λάθος συνεννόηση του **Γκορτσίλα** με τον **Κουρδουνάκη** πήρε την μπάλα και με ωραίο πλασέ έστειλε για δεύτερη φορά την μπάλα στα δίκτυα του **Πεστλίκη** 1-2.

80'. Μπαλιά του **Μοσκιού** στον **Λολάκη**, πλασέ του τελευταίου απέκρουσε ενστικτωδώς ο **Πεστλίκης**.

90'. Δυνατό σουτ του **Γ. Ράιου** έξω από την περιοχή απέκρουσε δύσκολα και εντυπωσιακά ο **Σαββιδάκης** σε κόρνερ.

Με λάθη η διαιτησία του **Μιχαλάκη, Κατσιδώνη Π.** χωρίς προβλήματα ο **Κατσιδώνης Ε.**

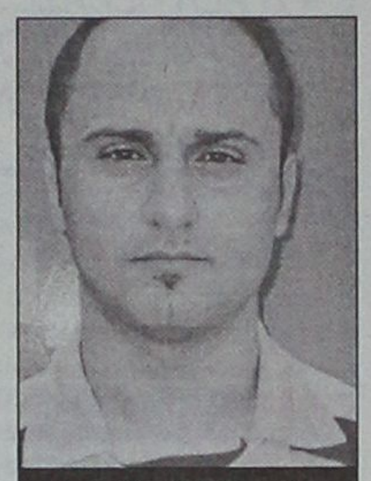

Ο Μιχάλης Σάρλης πέτυχε το νικηφόρο γκολ για τον Ηρακλή

Από τον Ιάλυσο ξεχώρισαν οι **Ράιος Β., Καρτάλης, Γιαλλούσης** και ο **Μαυρής**, ενώ από τον Ηρακλή καλύτεροι ήταν οι **Παπακωνσταντής, Μανωλάς, Γιακουμάρος** και ο **Μπιλιάς.**

Οι συνθέσεις:

ΙΑΛΥΣΟΣ: *Πεστλίκης, Λορέντζος (49' Πατρός), Πίτσης (50' Ράιος Γ.), Κοσμάς, Γκορτσίλας, Ράιος Ε., Καρτάλης, Γιαλλούσης, Καραγιάννης, Μαυρής, Κουρδουνάκης (53' Τζαφέρης).*

ΗΡΑΚΛΗΣ Μ.: *Σαββιδάκης, Παπακωνσταντής, Λορέντζος, Μοσκιού, Μανωλάς, Παπανικολάου, Σάρλης (55' Αναγνώστου), Γιακουμάρος, Κουφομανώλης (70' Λολάκης), Μπιλιάς (90' Καραθάνος), Παπαγεωργίου.*

Περισσότερο χρόνο στους μικρούς



Ψύχραιμος παρά τη δεύτερη συνεχή ήττα της ομάδας του, ήταν ο προπονητής του Ιαλύσου, **Θεόδωρος Θεοδώρου** μετά το τέλος του αγώνα με τον Ηρακλή.

«Ηταν ένα άσχημο αποτέλεσμα για εμάς. Θα προσπαθήσουμε να βελτιώσουμε κάποια πράγματα στο εξής, τα οποία μας στοίχισαν στα δύο τελευταία παιχνίδια.

Επίσης θα δοθεί περισσότερος χρόνος συμμετοχής στα μικρά παιδιά.

Το σημερινό (προχθεσινό) αποτέλεσμα το θεωρώ δίκαιο ως ένα σημείο αφού οι αντίπαλοί μας πάλεψαν για τη νίκη.

Οσο για τη διαιτησία πιστεύω πως ήταν καλή».

Πολύ μεγάλη νίκη



Σαφώς ευχαριστημένος από τις τρεις τελευταίες νίκες της ομάδας του, ο προπονητής του Ηρακλή **Βασίλης Αθανασίου** μας είπε:

«Κάναμε μία πάρα πολύ μεγάλη νίκη αλλά εγώ είμαι στεναχωρημένος διότι για δεύτερη φορά χάσαμε δύο ποδοσφαιριστές με αποβολή και αυτό πρέπει να μας προβληματίσει παρά πολύ, γιατί δεν έχουμε την πολυτέλεια να αναπληρώνουμε παίκτες. Τα συγχαρητήρια φυσικά τ' αξίζουν τα παιδιά. Εμάς δεν μας απομένει παρά να συνεχίσουμε με τον ίδιο ζήλο ούτως ώστε να μπορέσουμε να πάμε καλύτερα στην συνέχεια».

Αγχωμένη επικράτηση

• Ο Φοίβος με γκολ «όνειρο» του Σεβδαλή κέρδισε τη Θύελλα που φωνάζει για ένα ακυρωθέν γκολ.
• Πέναλτι υπέρ των γηπεδούχων μετατράπηκε σε φάουλ.

ΚΡΕΜΑΣΤΗ

Η ανάμετρηση του Σαββάτου ανάμεσα στον Φοίβο και στην Θύελλα είχε σχεδόν τα πάντα. Πολλές φάσεις εκατέρωθεν, πάθος, δύναμη μέσα σε αθλητικά πλαίσια όμως δεν είχε πολλά γκολ, λόγω της αστοχίας των παικτών. Δυστυχώς δεν έλειπαν και οι αρκετές λανθασμένες αποφάσεις του διαιτητικού τρίου. Τελικός νικητής της αναμέτρησης ο Φοίβος με 1-0.

Η Θύελλα μπήκε πιο δυνατά στο παιχνίδι και έκανε την πρώτη της ευκαιρία πολύ νωρίς, μόλις στο 4', ενώ στο επόμενο λεπτό (5') ήταν η σειρά του Φοίβου να απαντήσει.

Γενικά στο πρώτο δεκαπεντάλεπτο οι φιλοξενούμενοι είχαν την πρωτοβουλία των κινήσεων. Ο Φοίβος όμως ήταν αυτός που πέτυχε το γκολ στο 15' με τον **Σεβδαλή**

Μετά την επίτευξη του τέρματος οι γηπεδούχοι ανέλαβαν την πρωτοβουλία των κινήσεων χωρίς όμως να μπορέσουν να ανεβάσουν το δείκτη του σκορ.

Ο Φοίβος φώναζε δικαιολογημένα στο 22' όταν ο **Κούτρας** έκανε χέρι μέσα στην περιοχή αλλά αντί για πέναλτι δόθηκε φάουλ πάνω στην γραμμή της περιοχής.

Στην επανάληψη ο Φοίβος δημιούργησε τις προϋποθέσεις για ένα δεύτερο γκολ, αλλά από τη στιγμή που δεν κατάφερε να καθαρίσει το παιχνίδι, η Θύελλα όσο περνούσε η ώρα έψαχνε την ισοφάριση χωρίς να δημιουργήσει τη μεγάλη ευκαιρία αλλά είχε ένα ακυρωθέν γκολ.

Φάσεις-Γκολ:

4'. Ο **Οίκουντας** μπήκε στην περιοχή, σούταρε και μπλόκαρε ο **Σταματίου.**

5'. Ο **Μουσακίνιας** έκανε σουτ μέσα από την περιοχή κι' έστειλε την μπάλα άουτ.

11'. Ο **Φαρμακαλής** σούταρε από διαγώνια αριστερή θέση μέσα στην περιοχή και η μπάλα πέρασε λίγο άουτ.

15'. Ο **Σεβδαλής** με δυνατό σουτ έξω από την περιοχή πέτυχε ένα πανέμορφο γκολ, ανοίγοντας το σκορ 1-0.

22'. Ο **Κούτρας** απέκρουσε με το χέρι μέσα στην περιοχή αλλά ο διαιτητής **Βασιλειάδης** αντί για πέναλτι έδειξε φάουλ πάνω στην γραμμή της περιοχής. Το καλοεκτελεσμένο απευθείας φάουλ του **Αμπελά** απέκρουσε ο **Σαρικάς.**

40'. Ο **Κούτρας** σούταρε δυνατά από το ύψος της περιοχής και ο **Σταματίου** απέκρουσε την μπάλα.

49'. Οι φιλοξενούμενοι ζήτησαν πέναλτι υποστηρίζοντας ότι ο **Κούτρας** τραβήχτηκε μέσα στην μεγάλη περιοχή.

62'. Ο **Σεβδαλής** εξαπέλυσε σουτ έξω από την περιοχή και η μπάλα χτύπησε στο αριστερό κάθετο δοκάρι του **Σαρικά.**

57'. Ο **Γιαννικάκης** έβγαλε σέντρα από τα δεξιά, στην πορεία της μπάλας πετάχθηκε ο **Λευτέρης Δράκος** που έπιασε την κεφαλιά, αλλά ο **Σαρικάς** μπλόκαρε την μπάλα.

62'. Ο **Μουσακίνιας** με κεφαλιά μετά από μπαλιά του **Αμπελά** από τα αριστερά έστειλε την μπάλα άουτ.

66'. Ο **Δημητρόπουλος** εκτέλεσε φάουλ από αριστερά ο **Σταματίου** απέκρουσε εντυπωσιακά και στην συνέχεια η μπάλα χτύπησε στο οριζόντιο δοκάρι. Στην συνέχεια της φάσης ο **Δημητρόπουλος** σούταρε δυνατά έξω από την περιοχή, έστειλε την μπάλα στα δίχτυα.

Ο διαιτητής **Βασιλειάδης** ακύρωσε το γκολ σαν αφαίντ μετά από υπόδειξη του βοηθού του **Ορφανού** με αποτέλεσμα να διαμαρτυρηθούν έντονα οι φιλοξενούμενοι.

89'. Ο **Σεβδαλής** σούταρε από πλάγια θέση μέσα στην περιοχή και απέκρουσε ο **Σαρικάς.**

Με αρκετά λάθη εκατέρωθεν ήταν το διαιτητικό τρίο των **Βασιλειάδη, Μίχα** και **Ορφανού.** Ο διαιτητης αυτή τη φορά προσπάθησε να αποφύγει τις κίτρινες κάρτες, αλλά από ένα σημείο και μετά επιβαλόταν.

Από το Φοίβο κορυφαίος ήταν ο **Σεβδαλής**, ενώ καλοί ήταν και οι **Γιαννικάκης, Αμπελάς** και **Σταματίου.**

Από την Θύελλα διακρίθηκαν οι **Δημητρόπουλος, Παπαϊωάννου, Σαρικάς** και **Κούτρας.**

ΦΟΙΒΟΣ: *Σταματίου, Γιαννικάκης, Κώστας, (46' Τζήμας), Χριστοδούλου, Κούρας, Σινάνη (72' Μάτσης), Ξύπας, Αμπελάς, Μητρού (50' Δράκος Ε.), Σεβδαλής, Μουσακίνιας.*

ΘΥΕΛΛΑ: *Σαρικάς, Κουτσουμπάρης, Κούτρας, Παπαιωάννου, Ρίζος, Καραμαρίας Π. (1' Δημητρόπουλος), Μωραΐτης, Αλεξούδης, Καραμαρίας Β. (1' Λεβέντης, 55' Παρδαλός), Φαρμακαλής, Οικούντας.*

ΦΟΙΒΟΣ	1
ΘΥΕΛΛΑ	0

«Αστάθμητοι παράγοντες μας στέρησαν πιο ευρεία νίκη»



Ο κάουτς του Φοίβου **Σάββας Ορφανίδης** μετά το νικηφόρο παιχνίδι της ομάδας του επί της Θύελλας δήλωσε για τον αγώνα:

«Πιστεύω ότι αν και δεν πιάσαμε αναλογη απόδοση, η νίκη μας θα έπρεπε να ήταν πιο ευρεία. Αστάθμητοι παράγοντες μας το στέρησαν. Συγχαρητήρια στους παίκτες μου για την προσπάθεια.

Ευχομαι καλή συνέχεια στην Θύελλα και στον φίλο μου **Βασίλη Τσιλιγκρό».**

«Να σεβαστούν τον ιδρώτα μας»



Ο προπονητής της Θύελλας **Βασίλης Τσιλιγκρός** απογοητευμένος από την ήττα της ομάδας του το Σάββατο στην Κρεμαστη δήλωσε μετά τον αγώνα με τον Φοίβο τα εξής:

«Εγινε ένα πολύ καλό παιχνίδι και από τις δύο πλευρές, δυνατό αλλά μέσα σε αθλητικά πλαίσια.

Δεν θέλω να μιλήσω για την διαιτησία, δεν είμαι αρμόδιος αλλά θέλω να σεβαστούν τον ιδρώτα μας».

Α' ΚΑΤΗΓΟΡΙΑ

Συνεχίζει να προελαύνει

• *Η ΑΕΛ ΠΕΡΑΣΕ ΚΑΙ ΑΠΟ ΤΟ ΠΑΡΑΔΕΙΣΙ ΝΙΚΩΝΤΑΣ ΤΟΝ ΚΛΕΑΝΘΗ ΜΕ ΣΚΟΡΕΡ ΤΟΝ ΚΑΡΑΜΑΛΙΚΗ*

ΠΑΡΑΔΕΙΣΙ

Συνεχίζει την προέλασή της η ΑΕΛ που έχει τρελάνει κόσμο φέτος με την απόδοση και τις επιτυχίες της εντός και εκτός έδρας. Σειρά είχε τώρα ο Κλεάνθης που με τον **Ανδρέα Βλασσόπουλο** για πρώτη φορά στο πάγκο του, δεν μπόρεσε (ούτε αυτός) να πάρει έστω και έναν βαθμό της ισοπαλίας και υποχρεώθηκε σε ήττα με σκορ 1-0. Οι Λεριοί για ακόμη μία φορά απέδειξαν πως δεν βρίσκονται τυχαία στις υψηλότερες θέσεις της βαθμολογίας και ήδη έχει περάσει νικηφόρα από δύσκολες έδρες.

Από την αρχή οι φιλοξενούμενοι είχαν την πρωτοβουλία των κινήσεων, χωρίς πάντως να είναι επικίνδυνοι (εκτός από μία φάση) για την εστία του **Καστανάκη.** Από την άλλη πλευρά, οι γηπεδούχοι παραχώρησαν γήπεδο στους αντιπάλους τους και προσπαθούσαν να βγουν μπροστά παίζοντας με το σύστημα των αντεπιθέσεων δίχως αποτέλεσμα.

Στο β' 45λεπτο το σκηνικό άλλαξε. Η ομάδα της Λέρου άνοιξε το σκορ και από εκεί και πέρα οι παίκτες του Κλεάνθη προσπάθησαν να αντιδράσουν. Η άμυνα της ΑΕΛ ενισχύθηκε και από τους παίκτες του κέντρου με συνέπεια να μην υπάρχουν ανοιχτοί διάδρομοι για την εστία του Χαλκίδη.

Η είσοδος του Φρούμη έδωσε την επιθετική πνοή που χρειαζόταν η ομάδα του Παραδεισίου αλλά το αποτέλεσμα έμεινε ως είχε, δίνοντας έτσι το τρίποντο στην ΑΕΛ που δείχνει μία σοβαρή, δυνατή και μετρημένη ομάδα που ξέρει τί ζητάει μέσα στο γήπεδο.

ΚΛΕΑΝΘΗΣ 0

ΑΕΛ 1

ΦΑΣΕΙΣ-ΓΚΟΛ

25'. Διώξιμο του **Καστανάκη** πάνω στο σώμα του **Λιβανού** και η μπάλα στο δοκάρι. Στην επαναφορά σουτ του **Λιβανού** στην εξωτερική πλευρά του οριζοντίου και άουτ.

28'. Ωραίο στρώσιμο του **Πότσου** στον **Σπάρταλη Λ.** που έπιασε το δυνατό σουτ λίγο πάνω από το οριζόντιο δοκάρι άουτ.

43'. Συρτό δυνατό σουτ του **Ζουρούδη** μπλόκαρε ο **Χαλκίδης.**

52'. Φάουλ από τον **Φυλακούρη,** ωραία, κεφαλιά του **Καραμαλίκη** και η μπάλα στα δίχτυα 0-1.

55'. Δυνατό σουτ του **Καραμαλίκη** μόλις άουτ.

56'. Σουτ του **Κρομύδα** στην εξωτερική πλευρά των διχτύων άουτ.

75'. Κεφαλιά του **Καραγιάννη** λίγο πάνω από το οριζόντιο άουτ.

89'. Σουτ του **Καρακώστα** λίγο πάνω από το οριζόντιο άουτ.

92'. Σουτ του **Καραμαλίκη** από θέση τετ-α-τετ απέκρουσε με τα πόδια ο **Καστανάκης.** Πολύ καλή η διαιτησία των **Χατζηνικόλα, Τσαγγάρη** και **Σιδηρόπουλου Σ.** Από τον Κλεάνθη διακρίθηκαν οι **Τριανταφύλλου, Σπάρταλης** και **Φρούμης** (όσο έπαιξε) ενώ από την ΑΕΛ οι **Λουλουργάς, Λιβανός** και **Καραμαλίκης.**

ΚΛΕΑΝΘΗΣ: *Καστανάκης, Θεοδοσίου, Καραγιάννης, Καρακώστας, Λυριστής (60' Φρούμης), Σπάρταλης, Κρομύδας, Ζουρούδης, Τριανταφύλλου, Χειμωνέττος, Πότσος*

ΑΕΛ: *Χαλκίδης, Λουλουργάς, Φυλακούρης, Μαχαίρας (76' Φλωρεντής), Λουλουδιάς, Βαλσάμης, Λιβανός, Ιγνατίδης Α. (44' Λιακάκης), Καραμαλίκης, Διαμαντάρας Ι., Αρίνιν (90' Ηλίας)*

Πολλά με λίγα

• *ΤΟ ΞΕΣΠΑΣΜΑ ΠΟΥ ΖΗΤΟΥΣΕ ΠΕΤΥΧΕ ΧΘΕΣ ΤΟ ΠΡΩΙ Ο ΚΛΕΟΒΟΥΛΟΣ ΚΟΝΤΡΑ ΣΤΗΝ ΔΟΞΑ ΚΑΡΔΑΜΑΙΝΑΣ*

ΛΙΝΔΟΣ (Εμ. Εγγλέζος)

Πώς και πώς περίμενε ο Κλεόβουλος το παιχνίδι με την Δόξα Καρδάμαινας με την προσδοκία να γευτεί επιτέλους την νίκη, να ξεσπάσει, να πραγματοποιήσει μία καλή εμφάνιση και να πάρει τα πάνω του και στον ψυχολογικό τομέα.

Η χθεσινή Κυριακή έδωσε στους Λινδιακούς όλα όσα ζητούσαν και στον φίλαθλο κόσμο ένα όμορφο ματς, που ναι μεν ήταν μονόπλευρο, αφού ο Κλεόβουλος πήρε την νίκη με 5-0, όμως παράλληλα ήταν ανοιχτό και με πάμπολες φάσεις.

Συγκεκριμένη κριτική δεν μπορεί να γίνει.

Ο Κλεόβουλος δεν συνάντησε αντιστάσεις από την ελλειπέστατη Δόξα και νίκησε καθαρά και εύκολα.

ΚΛΕΟΒΟΥΛΟΣ 5

ΔΟΞΑ Κ. 0

ΦΑΣΕΙΣ-ΓΚΟΛ

8'. Ο **Σακκάς** βρήκε από τα αριστερά τον **Πόλο,** που με κοντινό πλασέ άνοιξε το σκορ.

36'. Ο **Σακκάς** βρέθηκε μετά από μπαλιά που δέχτηκε σε θέση τετ-α-τετ με τον **Κατσίλη,** όμως προτίμησε να "δώσει" το γκολ στον **Πιτσουρδάκη** που βρισκόταν σε θέση οφσάϊντ.

43'. Ψηλοκρεμαστό πλασέ του **Σακκά** σταμάτησε στο οριζόντιο δοκάρι.

45'. Ο **Κοντέλας** "έγραψε",το 2-0 με ψηλοκρεμαστό πλασέ.

50'. Φάση διαρκείας για την Δόξα όταν διαδοχικά κοντινά σουτ των **Παντελή, Σακελλαρίου** και **Μιαούδη** αποκρούστηκαν από τον Διάκουλα και τους αμυντικούς του Κλεόβουλου.

64'. Ο **Πόλος** έβγαλε σέντρα για τον **Σακκά** που με μονοκόμματο σουτ μέσα από την μεγάλη περιοχή ανέβασε τον δείκτη του σκορ στο 3-0.

68'. Ο **Σακκάς** βρήκε τον **Ιωαννίδη** που με κοντινό πλασέ έκανε το 4-0.

74'. Ο **Πόλος** έδωσε στον **Πιτσουρδάκη** εκείνος πέρασε και τον **Κατσίλη** και δεν δυσκολεύτηκε να διαμορφώσει σε κενή εστία το τελικό 5-0.

85'. Ο **Παντελής** πέρασε όποιον αμυντικό βρήκε μπροστά του, όμως δεν ευτύχησε να πετύχει το γκολ της τιμής, καθώς τον πρόλαβε ο **Διάκουλας.**

Κορυφαίοι του Κλεόβουλου ήταν οι **Σακκάς, Πόλος** και **Ιωαννίδης,** ενώ από πλευράς Δόξας Κ. άρεσαν οι **Παντελής, Μιαούδης** και **Κατσίλης.**

Καλή ήταν η διαιτησία των **Πηδιάκη, Γενή** και **Μιτζιρίκη.**

Οι συνθέσεις:

ΚΛΕΟΒΟΥΛΟΣ: *Διάκουλας, Οικονομάκης, Κούρτης, Φρατζάκης, Κορνάρος, Ιωαννίδης, Πόλος, Λάμπης (76' Διάκουλας Κ.), Σακκάς, Παρισίδης (1' Πιτσουρδάκης), Πέρος (1' Κοντέλας).*

ΔΟΞΑ ΚΑΡΔΑΜΑΙΝΑΣ: *Κατσίλης, Κουρζής, Τσίκνης, Πιζάνιας, Ντινώρης (78' Διακοδημητρίου), Καραναστάσης, Παντελής, Σακελλαρίου (66' Κατσαρός), Μιαούδης, Χατζηαντωνίου (59' Τάλαρος), Χρυσόπουλος*



Ο Γιάννης Πόλος άνοιξε το δρόμο προς τα δίχτυα

Αρκετή δουλειά

Με το αριστερό έκανε ντεμπούτο ο **Ανδρέας Βλασσόπουλος** με τον Κλεάνθη, αφού η ομάδα του ηττήθηκε από την ΑΕΛ, αλλά με πολύ δουλειά πιστεύει πως η ομάδα του Παραδεισίου θα βρει τον δρόμο της. Μας δήλωσε τα εξής:

"Προσπαθήσαμε αυτή την εβδομάδα να αλλάξουμε την ψυχολογία για να πάρουμε αποτελέσματα. Παίξαμε μέχρι το 70% από αυτά που είπαμε. Δεν μπήκαμε μέσα στην περιοχή για να βάλουμε γκολ και προσπαθήσαμε μόνο με μακρινά σουτ.

Βέβαια σε αυτό φταίει και ο αντίπαλος μας που έπαιζε με οκτώ ποδοσφαιριστές στην άμυνα και δεν μπορούσαμε να ανοίξουμε διαδρόμους προς την εστία τους. Χρειάζεται αρκετή δουλειά η ομάδα για να βρει τον δρόμο της. Συγχαρητήρια στο διαιτητικό τρίο".

Στόχος η εξάδα

Απόλυτα ικανοποιημένος ο **Γιώργος Τζιβόγλου** προπονητής της ΑΕΛ, μετά τη νίκη της ομάδας του με 1-0 μέσα στο Παραδείσι επί του Κλεάνθη μας είπε:

"Μεγάλη η νίκη η σημερινή (σ.σ. χθεσινή) παρόλα τα αγωνιστικά προβλήματα που είχαμε με απουσίες βασικών ποδοσφαιριστών. Καταφέραμε και περάσαμε από μία δύσκολη έδρα και συνεχίζουμε την πορεία μας για την θέση του είπαμε να είμαστε μέσα στην πρώτη εξάδα. Εύχομαι στην καλή ομάδα του Κλεάνθη να συνέλθει γρήγορα και να κάνει την πορεία που τις αξίζει".

Συνδυασμός για χαμόγελα

Κάθε δικαίωμα να χαμογελάει είχε ο προπονητής του Κλεόβουλου, Ανδρέας Τσακμακίδης, όχι μόνο επειδή ο Κλεόβουλος πήρε τους βαθμούς που ζητούσε, αλλά και λόγω της καλής τους εμφάνισης:



"Μετράνε οι τρεις βαθμοί όμως είμαστε περισσότερο ικανοποιημένοι επειδή οι βαθμοί ήρθαν σε συνάρτηση με την καλή εμφάνιση.

Από την ομάδα μου περιμένω περισσότερα. Εύχομαι καλή πορεία στην Δόξα Καρδάμαινας".

Εκρουσε τον κώδωνα

Το καμπανάκι του κινδύνου για την πορεία της ομάδας που έκρουσε ο προπονητής της Δόξας Καρδάμαινας, **Παναγιώτης Τάλαρος:** "Πέρσι η ομάδα ήταν πληρέστερη κατά οκτώ βασικούς ποδοσφαιριστές και ήταν σε θέση να χτυπάει τα παιχνίδια ακόμα και μακριά από την έδρα της. Φέτος οι ποδοσφαιριστές αυτοί δεν βρίσκονται στην διάθεσή μας και δυσκολευόμαστε να συγκροτήσουμε ενδεκάδα. Από το παιχνίδι μας έλλειψαν άλλοι τέσσερις βασικοί ποδοσφαιριστές. Χάσαμε φυσιολογικά. Ελπίζω η πορεία μας στο μέλλον να είναι καλύτερη για να μην βρεθούμε προ δυσάρεστων εκπλήξεων. Εύχομαι στον Κλεόβουλο να παραμείνει στην κατηγορία.

Β' ΚΑΤΗΓΟΡΙΑ

Σκόνταγαν οι πρωτοπόροι

- *Ο ΑΝΤΑΓΟΡΑΣ ΑΝΑΔΕΙΧΘΗΚΕ ΙΣΟΠΑΛΟΣ 0-0 ΜΕ ΤΗ ΔΟΞΑ Ψ. ΕΝΩ Ο ΑΣΤΕΡΑΣ Μ. ΗΤΤΗΘΗΚΕ (1-0) ΣΤΗΝ ΚΕΦΑΛΟ*
- *ΣΤΟ 1-1 ΕΜΕΙΝΑΝ ΠΟΛΥΒΩΤΗΣ-ΑΣΠΙΔΑ ΑΠ. ΚΑΙ ΖΕΥΣ-ΕΥΑΓΟΡΑΣ, ΕΝΩ Ο ΕΥΚΛΗΣ ΠΗΡΕ ΙΣΟΠΑΛΙΑ (3-3) ΣΤΟ ΠΥΛΙ*
- *ΕΥΚΟΛΗ ΝΙΚΗ (4-1) ΓΙΑ ΤΟΝ ΑΓ. ΓΕΩΡΓΙΟ ΕΠΙ ΤΟΥ ΑΝΤΙΜΑΧΟΥ, ΕΝΩ Ο ΕΡΜΗΣ ΠΕΡΑΣΕ ΝΙΚΗΦΟΡΑ (2-1) ΑΠΟ ΤΗΝ ΑΡΧΙΠΟΛΗ*
- *Ο ΑΣΚΛΗΠΙΟΣ ΙΣΟΦΑΡΙΣΕ ΣΕ 2-2 ΣΤΗΝ ΚΑΤΤΑΒΙΑ, ΕΝΩ ΕΧΑΝΕ 2-0*

Δύσκολη ημέρα για του προπορευόμενους ήταν η 7η αγωνιστική καθώς κανένας δεν μπόρεσε να κερδίσει.

Ο Ανταγόρας υπέστη την πρώτη απώλεια βαθμών στην έδρα του καθώς αναδείχθηκε ισόπαλος 0-0 με τη Δόξα Ψ. που θα μπορούσε να φύγει από την Κω ακόμη και με τη νίκη.

Το ίδιο συμβαίνει και με τον Ευκλή που αναδείχθηκε ισόπαλος 3-3 στο Πυλί, ενώ αν και ήταν προσεκτικός θα έπαιρνε τους 3 βαθμούς.

Ο Αστέρας Μ. υπέστη την πρώτη του ήττα χάνοντας 1-0 στην Κέφαλο από τον Νικαγόρα.

Η Κατταβιά έχασε την ευκαιρία να πάρει τρείς εύκολους βαθμούς, αφού κέρδιζε 2-0 και κατάφερε να ισοφαρισθεί από τον Ασκληπιό Κω.

Βαθμούς πέταξε και η Ασπίδα Απ. η οποία ήταν επιπόλαιη επιθετικά παραχωρώντας στο ουδέτερο γήπεδο της Καρδάμαινας στο Πολυβώτη ισοπαλία 1-1.

Στο Ροδίτικο ντέρμπι που έγινε το Σάββατο στους Αγίους Αποστόλους υπό το φως των προβολέων Ζευς και Ευαγόρας αναδείχθηκαν ισόπαλοι 1-1.

Στη Μαλώνα ο Άγιος Γεώργιος επέστρεψε στις νίκες ύστερα από καιρό κερδίζοντας τον Άντίμαχο με 4-1.

Τέλος ο Ερμής πέτυχε την πρώτη του εκτός έδρας νίκη κερδίζοντας στην Αρχίπολη τον Εθνικό 2-1.

ΣΚΟΡ ΚΑΙ ΣΚΟΡΕΡ

Κατταβιά–Ασκληπιός	**2–2**
33' (πεν.), 49' (πεν.), **Χ"δημητρίου**- 62' **Καματερός**, 80' **Πολυχρονόπουλος**	
Πολυβώτης–Ασπίδα Απ.	**1–1**
23' **Χαρτοφύλλης**- 82' **Χ"γιαννάκης**	
Ζευς–Ευαγόρας	**1–1**
60' **Βαρδόπουλος**, -61' (πεν.) **Δημητρούλης**	
Πυλί–Ευκλής	**3–3**
11', 51' (πεν.) **Γερασίμου**, 40' **Δ. Ρούφας**- 17', 76' **Αϊντενίζ**, 22' **Π"χριστοδούλου**	
Νικαγόρας–Αστέρας Μ.	**1–0**
69' **Σπυράτος**	
Αγ. Γεώργιος–Αντίμαχος	**4–1**
5' **Μαχαιράς**, 12' **Χ"μανωλης**, 53' **Χ. Σκυλλαράκης**, 90' **Σ. Σκυλλαράκης** -70' **Γκίκας**	
Ανταγόρας–Δόξα Ψ.	**0–0**
Εθνικός–Ερμής	**1–2**
20' **Κοσμάς** -35', 75' **Κατταξενός**	

ΕΠΟΜΕΝΗ ΑΓΩΝΙΣΤΙΚΗ (8Η)

Πολυβώτης-Κατταβιά
Ασκληπιός-Αγ. Γεώργιος
Ασπίδα Απ.-Εθνικός
Αντίμαχος-Ζευς
Ερμής-Πυλί
Ευαγόρας-Νικαγόρας
Ευκλής-Δόξα Ψ.
Αστέρας Μ.-Ανταγόρας

GOAL!

	ΠΕΝΑΛΤΙ		ΚΟΚΚΙΝΕΣ	
	ΥΠ.	ΚΑΤ.	ΥΠ.	ΚΑΤ.
Αγ. Γεώργιος		1	2	1
Ανταγόρας		1	2	2
Αντίμαχος	1	3	1	3
Ασκληπιός		4	1	
Ασπίδα Απ.	1		2	1
Αστέρα Μ.	1		1	1
Δόξα Ψ.	2	1	3	3
Εθνικός	1			
Ερμής		1		1
Ευαγόρας	3		3	3
Ευκλής	3	2	1	
Ζευς		3	1	1
Κατταβιά	4	2	1	
Νικαγόρας		1	1	1
Πολυβώτης	1	1		1
Πυλί	3		2	3

ΟΙ ΕΚΤΕΛΕΣΤΕΣ

ΟΜΑΔΑ-ΟΜΑΔΑ	ΕΥΣΤΟΧΑ	ΑΣΤΟΧΑ
Γερασίμου (Πυλί)	3	
Εμίρογλου (Ευκλής)	3	
Μπατέστος (Δόξα Ψ.)	1	
Τσιρίλλο (Αντίμαχος)		1
Χατζηδημητρίου (Κατταβιά)	4	
Χαρτοφύλλης (Πολυβωτης)		1
Καλούδης (Ευαγόρας)		1
Π"νθύμου Ι. (Εθνικός)	1	
Ορφανός (Δόξα Ψ.)	1	
Ζαχαρίας (Ασπίδα Απ.)	1	
Δημητρούλης (Ευαγόρας)	2	
Μουδάτσος (Αστέρας)	1	

ΟΙ ΣΚΟΡΕΡ

Α/Α	ΟΝΟΜΑ	ΟΜΑΔΑ	ΣΥΝΟΛΟ	ΣΟΥΤ	ΚΕΦΑΛΙΕΣ	ΠΕΝΑΛΤΙ	ΦΑΟΥΛ	ΕΝΤΟΣ	ΕΚΤΟΣ
1.	Π"σεβαστός	Νικαγόρας	8	7	1			3	5
2.	Γερασίμου	Πύλι	8	5		3		4	4
3.	Πήττας	Ανταγόρας	7	5	1		1	6	1
4.	Αϊντεζίζ	Ευκλής	7	6	1			3	4
5.	Κυνηγόπουλος	Ασκληπιός	6	3	3			5	1
6.	Διακοπαρασκευάς	Ασπίδα	5	5				4	1
7.	Εμίρογλου	Ευκλής	5	1		3	1	3	2
8.	Π"χριστοδούλου	Ευκλής	5	3	2			4	1
9.	Κατταξενός	Ερμής	5	5				2	3
10.	Χ"δημήτρης	Ανταγόρας	4	3	1			3	1
11.	Ζαχαρίας	Ασπίδα	4	2		1	1	3	1
12.	Καρίκης	Δόξα Ψ.	4	4				3	1
13.	Χ"δημητρίου	Κατταβιά	4			4		3	1
14.	Μικρόπουλος	Ευκλής	4	3	1			3	1
15.	Γραμένας	Ασκληπιός	3	3				3	
16.	Καματερός	Ασκληπιός	3	2			1	1	2
17.	Λαζαρίδης	Δόξα Ψ.	3	2			1	3	
18.	Κοσμάς	Εθνικός	3				3	2	1
19.	Φούσκας	Νικαγόρας	3	3				3	
20.	Κετσές	Πολυβώτης	3	2			1	2	1
21.	Α. Σκυλλαράκης	Αγ. Γεώργιος	2	2				2	
22.	Μουστακέλλης	Αγ. Γεώργιος	2	2				2	
23.	Χ. Σκυλλαράκης	Αγ. Γεώργιος	2						
24.	Π"ιγνατίου	Ανταγόρας	2	2				1	1
25.	Χ"γιαννάκης	Ασπίδα	2	1	1			1	1
26.	Κισσανάκης	Αστέρας	2	2				1	
27.	Μουδάτσος	Αστέρας	2	1		1		1	1
28.	Ορφανός	Δόξα Ψ.	2	1		1		1	1
29.	Π"νθύμου Ι.	Εθνικός	2	1		1			2
30.	Δημητράς	Ερμής	2	2				2	

ΑΥΤΟΓΚΟΛ

1 γκολ: Ζαχαριάς (Ευαγόρας), Στρατής (Αγ. Γεώργιος), Ιμβριώτης (Κατταβιά), Βασιλαράξης (Δόξα Ψ.), Χασαπλαδάκης (Πολυβώτης)

ΠΡΩΤΑΘΛΗΜΑ Β' ΚΑΤΗΓΟΡΙΑ 2002–2003

	Αγ. Γεώργιος	Ανταγόρας	Αντίμαχος	Ασκληπιός	Ασπίδα Απ.	Αστέρας Μ.	Δόξα Ψ.	Εθνικός	Ερμής	Ευαγόρας	Ευκλής	Ζευς	Κατταβιά	Νικαγόρας	Πολυβώτης	Πυλί
Αγ. Γεώργιος	■		4-1			1-2									4-0	1-0
Ανταγόρας		■					0-0		2-1						6-0	
Αντίμαχος			■	0-1		1-1										0-1
Ασκληπιός				■		3-0	7-0			1-1						
Ασπίδα Απ.		2-2			■				4-2			4-0	2-1			
Αστέρας Μ.				1-0		■				1-0		2-1				
Δόξα Ψ.	2-1		5-3				■							2-1		
Εθνικός	2-1	0-4						■	1-2						3-1	
Ερμής									■		1-3		3-0	3-1		
Ευαγόρας	1-0		0-1					2-1		■						
Ευκλής		2-2			1-1			8-1			■		2-3			
Ζευς							2-2	4-0		1-1		■			1-1	
Κατταβιά			1-0	2-2		0-0				1-0			■			
Νικαγόρας					2-2	1-0		6-2						■		0-2
Πρλυβώτης					1-1						2-3			5-4	■	
Πυλί				3-1							3-3	2-0				■

ΒΑΘΜΟΛΟΓΙΑ

Β' ΚΑΤΗΓΟΡΙΑ 2002–2003

					ΕΝΤΟΣ			ΕΚΤΟΣ			ΣΥΝΟΛΟ		
Α/Α	ΟΜΑΔΕΣ	ΒΑΘΜ.	ΑΓ.	ΤΕΡΜ.	Ν	Ι	Η	Ν	Ι	Η	Ν	Ι	Η
1.	Ανταγόρας	15	7	19-7	3	1	0	1	2	0	4	3	0
2.	Αστέρας Μ.	14	7	7-4	3	0	0	1	2	1	4	2	1
3.	Ασπίδα Απ.	13	7	15-9	3	1	0	0	3	0	3	4	0
4.	Πυλί	13	7	13-8	2	1	0	2	0	2	4	1	2
5.	Ευκλής	12	7	22-13	1	2	1	2	1	0	3	3	1
6.	Ερμής	12	7	15-11	3	0	1	1	0	2	4	0	3
7.	Ασκληπιός	11	7	15-7	2	1	0	1	1	2	3	2	2
8.	Δόξα Ψ.	11	7	12-12	3	0	0	0	2	2	3	2	2
9.	Κατταβιά	11	7	8-9	2	2	0	1	0	2	3	2	2
10.	Αγ. Γεώργιος	9	7	12-7	3	0	1	0	0	3	3	0	4
11.	Ευαγόρας	8	7	5-6	2	0	1	0	2	2	2	2	3
12.	Νικαγόρας	7	7	15-14	2	1	1	0	0	3	2	1	4
13.	Ζευς	6	7	9-12	1	3	0	0	0	3	1	3	3
14.	Πολυβώτης	5	7	8-22	1	1	1	1	0	2	1	2	4
15.	Αντίμαχος	4	7	6-13	0	1	2	1	0	3	1	1	5
16.	Εθνικός	3	7	6-32	1	0	2	0	0	4	1	0	6

ΗΜΙΧΡΟΝΟ Γ΄

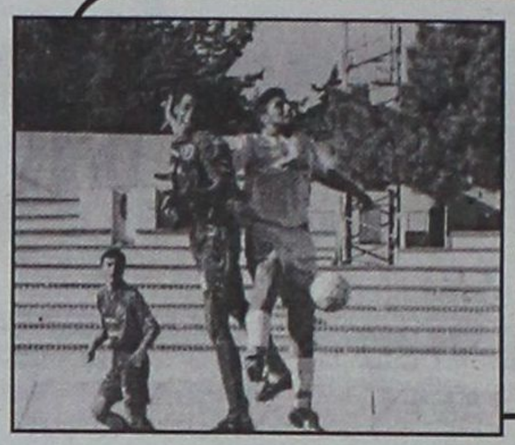

Παράδειγμα προς μίμηση

Ο γερόλυκος των Δωδεκανησιακών γηπέδων, ο **Βασίλης Παπαϊωάννου** της Θύελλας αποτελεί πολύ καλό παράδειγμα για κάθε νεότερο ποδοσφαιριστή. Ο έμπειρος παίκτης παρ' όλο που έχει "πατήσει" τα 40 αγωνίζεται με τέτοιο πάθος που θα το ζήλευαν πολλοί άλλοι κατά πολύ νεότεροι από αυτόν. Ο **Βασίλης** αποδεικνύει ότι η θέληση και η "δίψα" για το ποδόσφαιρο αν πραγματικά το αγαπάς, δεν σβήνει ποτέ.

Η ΑΕΛ ευχαριστεί και συγχαίρει

Η διοίκηση της Α.Ε. Λέρου ευχαριστεί δημόσια τον Κλεάνθη για την φιλοξενία που επεφύλαξε στην ομάδα της και υπόσχεται να ανταποδώσει.

Επίσης συγχαίρει το διαιτητικό τρίο **Χατζηνικόλα, Τσαγγάρη, Σ. Σιδηρόπουλο** για την αψεγάδιαστη διαιτησία τους.

Απάντησε με χαμόγελο

Ενα πλατύ χαμόγελο "έσκασε" ξαφνικά στο πρόσωπο του **Κώστα Ζανεττίδης,** επόπτη στο προχθεσινό παιχνίδι του γηπέδου των Αγίων Αποστόλων ανάμεσα στον Ορφέα και τον Απόλλωνα Απολλώνων. Ηταν το 14ο λεπτό όταν ο Ορφέας δημιούργησε και έχασε μία μεγάλη ευκαιρία όμως το γεγονός ότι ο **Ζανεττίδης** δεν έδειξε οφσάϊντ-και μάλλον καλά έκανε όπως είπαν οι...ψύχραιμοι και ουδέτεροι που είδαν καλά την φάση-προκάλεσε ένα προσωπικό "γαλλικό" συστημένο σχόλιο. Ο **Κώστας Ζανεττίδης** όχι μόνο δεν πειράχτηκε αλλά το διασκέδασε κιόλας, αποδεικνύοντας πως ούτε η αίσθηση του χιούμορ του λείπει, ούτε στερείται της ικανότητας να αποστομώνει χωρίς να ανοίξει το στόμα του. Σωστός.

Την έπεσαν στον Πηδιάκη

Λαϊκό δικαστήριο είχε στηθεί μετά το τέλος του αγώνα Ιάλυσου-Ηρακλή, από φιλάθλους των γηπεδούχων με αποδέκτη τον εν ενεργεία διαιτητή **Σταύρο Πηδιάκη.** Το κύριο θέμα συζήτησης ήταν η απόδοση του **Μιχαλάκη** και η λάθος καταλόγιση πέναλτι κατά (την άποψή τους) υπέρ του Ηρακλή. Ο **Πηδιάκης** αμυνόμενος των επιθέσεων προσπάθησε να δικαιολογήσει την κατάσταση.

ΚΑΤΑΒΡΕΓΜΑ

Το αποτέλεσμα ήταν 0-0 μεταξύ Αρη και ΑΕΡΑ στον Αρχάγγελο. Το χρονόμετρο έδειχνε το 60' της συνάντησης και δεν υπήρχε κάτι μη αναμενόμενο. Ξαφνικά, ένα από τα ποτιστήρια του γηπέδου άνοιξε ξαφνικά και άρχισε να καταβρέχει το χορτάρι, προς γενική κατάπληξη όλων. Ευτυχώς σε εκείνο το σημείο δεν βρισκόταν κανένας ποδοσφαιριστής και όσοι ήταν κοντά έσπευσαν να απομακρυνθούν για να γλιτώσουν το...ντους!

Εσπασε το...κατεστημένο

Στο πόδι σηκώθηκε κάποια στιγμή προς το τέλος του αγώνα ανάμεσα στον Ορφέα και των Απόλλωνα Απολλώνων η εξέδρα των Αγίων Αποστόλων. Η ομαδική μάχη "μπράβο" συνοδεύτηκε από ένα πολύ θερμό χειροκρότημα και μετά...γέλιο. Ούτε γκολ μπήκε, ούτε κάποια όμορφη φάση δημιουργήθηκε ούτε κάτι άλλο μέσα στον αγωνιστικό χώρο του να δικαιολογούσε την έκρηξη ενθουσιασμού.

Απλά, μετά από έναν διαπληκτισμό στο παιχνίδι ακούστηκε μία κατά τα άλλα γλυκύτατη γυναικεία φωνή που πήρε...θέση για τα γεγονότα.

Κατέλαβαν μόνο όσοι γνωρίζουν... "γαλλικά".

Οσο για την ελληνική μετάφραση προβάλλεται τις μεταμεσονύκτιες ώρες όταν τα παιδιά κοιμούνται και πάνω δεξιά στην οθόνη της τηλεόρασης υπάρχει το γνωστό σταυρωτό σηματάκι.

Η συγκεκριμένη γλώσσα δεν είναι ασυνήθιστη στα γήπεδα. Ισα-ίσα μόνο που αποτελεί αντρικό "προνόμιο". Αραιά και που το "κατεστημένο" σπάει και γι' αυτό τα χειροκροτήματα.

ΚΑΤΑΓΜΑ

Δυστυχώς δεν έλλειψαν τα δυσάρεστα γεγονότα προχθές στο γήπεδο Αρχαγγέλου. Υπήρξε ένας τραυματισμός ποδοσφαιριστή των φιλοξενούμενων καθόλου αμελητέος. Πιο συγκεκριμένα ο **Χ. Διακίδης** σε μία προσπάθειά του να σουτάρει την μπάλα είχε μία κόντρα με αντίπαλό του και έπεσε κάτω σφαδάζοντας από τους πόνους.

Ευτυχώς υπήρχε γιατρός αγώνα όπου του προσέφερε τις Α' βοήθειες, αλλά η διάγνωσή του δεν ήταν καθόλου ευχάριστη.

Ο τραυματίας έπαθε κάταγμα στα δάχτυλα του δεξιού του ποδιού και ο γιατρός έδωσε εντολή να μεταφερθεί αμέσως στο Νοσοκομείο Ρόδου για να του δοθεί η απαραίτητη ιατρική βοήθεια. Σύμφωνα με τις εκτιμήσεις του γιατρού, ο άτυχος παίκτης θα λείψει από τα γήπεδα τουλάχιστον για δύο μήνες.

Κόντρα στην...ομάδα του



Το ζεστό χειροκρότημα από όσους βρέθηκαν στο Οικονομίδειο απέσπασε κατά την αντικατάστασή του ο ποδοσφαιριστής του Ιαλύσου **Τσαμπίκος Λορέντζος.**

Ο **Λορέντζος** που επί σειρά ετών φορούσε στο στήθος το έμβλημα του Ηρακλή, βρέθηκε για πρώτη φορά στην καριέρα του αντιμέτωπος με την ομάδα που αγάπησε και καθιερώθηκε ως ποδοσφαιριστής. Βέβαια το πείραγμα δεν έλειπε από τους Μαριτσενούς κατά την διάρκεια του αγώνα.

Ο **Λορέντζος** έκανε χρήση της 12ετίας.

Εκανε ανάλυση

Ανάλυση του αγώνα έκανε μετά το τέλος της συνάντησης του Ιαλύσου με τον Ηρακλή Μ., ο Δήμαρχος Ιαλύσου **Στέργος Στάγκας.**

Συγκεκριμένα έδωσε τα εύσημα σε όσους αγωνίστηκαν για την προσπάθεια που κατέβαλαν παρά το εις βάρος του Ιαλύσου αποτέλεσμα.

Στην συνέχεια προχώρησε αναλύοντας τον τρόπο παιχνιδιού και των δύο ομάδων και κατέληξε λέγοντας ότι ο Ιάλυσος δουλεύει με νέα παιδιά και ότι οι βάσεις που έχουν μπει φέτος θα της απολαύσει ο φίλαθλος κόσμος του Ιάλυσου στο μέλλον.

Η λεπτομέρεια κερδίζει

Τί ΔΟΝΑ, τί ΟΠΑΠ!

Οπως συμβαίνει σε πολλά γήπεδα όπου παίζεται ποδόσφαιρο των μεγάλων εθνικών πρωταθλημάτων έτσι έγινε και προχθές στο γήπεδο των Αγίων Αποστόλων στο ματς του Ορφέα με τον Απόλλωνα Απολλώνων.

Τα μικρόφωνα άνοιξαν και ο **Τρύφωνας** άρχισε στο "ποίημα" με (χωρίς αστεία όσοι άκουσαν έχουν να το λένε) φωνή, διάθεση και ρυθμό που "κολλάει" άνετα σε ραδιοφωνική εκπομπή "ο ΔΟΝΑ Ρόδου σας ενημερώνει για τα αποτελέσματα κτλ., κτλ., κτλ."

Ο κόσμος που πηγαίνει στο γήπεδο θέλει να μαθαίνει το τί συμβαίνει στα υπόλοιπα παιχνίδια και παρά το γεγονός ότι οι περισσότεροι έχουν μαζί τους ραδιοφωνάκια με το να τους ανακοινώνεις τα αποτελέσματα τους δείχνει σεβασμό.

Είναι και αυτή μία μορφή εξυπηρέτησης που κάνει τον φίλαθλο να αισθάνεται καλύτερα στην εξέδρα και να νοιώθει πως τον υπολογίζουν.

Αλλωστε πελάτης είναι.

Πληρώνει εισιτήριο και έχει απαιτήσεις. Κι αν το θέαμα δεν μπορεί να του το εγγυηθεί κανείς, μπορεί να τους εγγυηθεί τέτοιες μικρές προσφορές που κάνουν την διαμονή του στο γήπεδο πιο ευχάριστη.

ΠΡΙΜ ΤΕΤΡΑΔΑΣ

Η δεύτερη τετράδα θα αποφέρει και σχετικό πριμ στους παίκτες της ΑΕΛ.

Με την τέταρτη χθεσινή της νίκη στο Παραδείσι το πριμ που αναλογεί στους παίκτες είναι 3.000 ευρώ.

ΜΑΓΝΗΤΗΣ

Φαίνεται πως τραβούσε την μπάλα πάνω του σαν μαγνήτης ο διαιτητής της συνάντησης Αρη-ΑΕΡΑ **Σάββας Σιδηρόπουλος.** Δεν εξηγείται διαφορετικά το γεγονός αφού σε ισάριθμες επιθετικές προσπάθειες των γηπεδούχων (και οι δύο με φάουλ) η μπάλα αποκρούστηκε από το σώμα του διαιτητή παρά την προσπάθειά του να αποφύγει την μπάλα. Φυσικά το γεγονός δεν πέρασε απαρατήρητο από την εξέδρα και από τους παρευρισκομένους που απόρησαν με την έλξη αυτή της στρογγυλής θεάς.



Μεταφερθήκαμε! Θα μας βρίσκετε στα κεντρικά μας γραφεία επί της Μαρ. Μαλλιαράκη 11 (τελευταία πάροδος Καναδά). Τα τηλέφωνα παραμένουν τα ίδια: 22410-22210-75230

ΜΙΚΡΕΣ Αγγελίες

ΟΙ ΑΓΓΕΛΙΕΣ ΤΗΣ ΡΟΔΙΑΚΗΣ παρουσιάζονται και στο site www.anaggelies.gr

ΕΝΟΙΚΙΑΣΕΙΣ ΑΚΙΝΗΤΩΝ & ΕΠΙΧΕΙΡΗΣΕΩΝ

ΔΙΑΜΕΡΙΣΜΑ τριών υπνοδωματίων 110 τ.μ. στην περιοχή Αννης Μαρίας και Μεγ. Κων/νου γωνία. Πληρ. τηλ. 2241095610 μετά τις 14.00 AE48441

ΔΙΑΜΕΡΙΣΜΑ 128 τ.μ. επί της οδού Πειραιώς 20, πολυτελούς κατασκευής σε νεόκτιστη πολυκατοικία 6 διαμερισμάτων, 3 υπνοδωμάτια, λουτρό, WC, κεντρική θέρμανση με αυτονομία, ηλιακός θερμοσίφωνας. Πληρ. τηλ. 2241020103, 0945905970 κ. Σταύρος AE48427

3ΑΡΙ επιπλωμένο στην οδό Μ. Μαλλιαράκη 26 (έναντι εφημ. Ροδιακής) κατάλληλο για οικογένεια. Πληρ. τηλ. 2241032180, 0937040746 AE48421

ΜΟΝΟΚΑΤΟΙΚΙΑ με κήπο και πάρκιν επί της Κέννεντυ, κατάλληλη για κατοικία ή επαγγελματική στέγη αποτελούμενη από 3 δωμάτια, σαλόνι, κουζίνα, και λοιπούς χώρους. Πληρ. τηλ. 2241075511, 0944666182 AE48419

STUDIO επιπλωμένο στην Ανάληψη (Βόλου 7). Πληρ. τηλ. 2241032180, 0937040746 AE48422

ΕΝΟΙΚΙΑΖΕΤΑΙ ισόγειος υπερυψωμένη γκαρσονιέρα δύο χώρων επιπλωμένη ή μή οδός Δενδρινού και Χατζηαγγέλου κοντά στο Τεχνικό λύκειο και στην Λαϊκή του Σαββάτου. Κατάλληλη για ένα ή δύο μόνιμους εργένηδες. Πληρ. τηλ. 2241063926AE48416

ΟΡΟΦΟΔΙΑΜΕΡΙΣΜΑ ισόγειο στο Καρακόνερο 100 τ.μ. ευάερο, ευήλιο, το οποίο αποτελείται από σαλόνι, κουζίνα, τρία υπνοδωμάτια, μπάνιο και WC με μεγάλες βεράντες και με σύνδεση στο αποχετευτικό. Τιμή 450 ευρώ. Πληρ. τηλ. 2241065471AE48417

ΔΙΑΜΕΡΙΣΜΑ 55 τ.μ. επιπλωμένο λουξ δύο ετών εντός πόλεως έως 30/3/03. Πληρ. τηλ. 0945807682 AE48412

ΓΚΑΡΣΟΝΙΕΡΑ καινούργια, πλήρως επιπλωμένη στο Ροδίνι. Πληρ. τηλ. 0942779500, **ΚΑΤΑΣΤΗΜΑ** ενοικιάζεται 25 τ.μ. στο Ροδίνι. Πληρ. τηλ. 0942779500 μόνο 230 ευρώ AE48409

ΕΝΟΙΚΙΑΣΕΙΣ ΔΙΑΜΕΡΙΣΜΑΤΩΝ ΚΑΙ ΚΑΤΑΣΤΗΜΑΤΩΝ: 1. Ενοικιάζεται στη Θεμ. Σοφούλη διαμέρισμα πολυτελούς κατασκευής α' ορόφου 2 υπνοδωματίων πολυτελούς κατασκευής με όλες τις σύγχρονες προδιαγραφές με μηνιαίο μίσθωμα 470 ευρώ. 2. Ενοικιάζεται στα Τριάντα οροφοδιαμέρισμα α' ορόφου 2 υπνοδωματίων σαλόνι-κουζίνα πλήρως επιπλωμένο και εξοπλισμένο κουζίνα - ψυγείο κλπ. με μηνιαίο μίσθωμα 440 ευρώ. Επί της λεωφόρου Τριαντών ενοικιάζεται μονοκατοικία ισόγεια 235 τ.μ. με βοηθητικό χώρο 20 τ.μ. με θέρμανση και air condition. Ενοικιάζεται είτε σαν κατοικία είτε σαν επαγγελματική χρήση (κατάλληλο για εμπορικό κατάστημα και για Τράπεζα) με μίσθωμα 880 ευρώ. 3. Ενοικιάζονται καταστήματα: α) Στην Καρπάθου 50 τ.μ. Στη Νέα Αγορά 25 τ.μ. β) Στην Αλεξ. Διάκου κεντρικό 160 τμ. γ) Στην Π. Πόλη καφετέρια 60 τ.μ. πλήρως εξοπλισμένη. δ) Στην Καρπάθου πωλείται- ενοικιάζεται επιχείρηση καφετέριαμπαρ σε λογική τιμή. Πληρ. ΡΟΔΙΑΚΗ ΚΤΗΜΑΤΙΚΗ Ανέστης και Σάββας Σαββαΐδης, τηλ. 2241026281, 09442/243452, 0944/421015. AE48432

ΚΑΤΑΣΤΗΜΑ επί των οδών Αγίας Αναστασίας και Πελοποννήσου γωνία. Πληρ. τηλ. 2241029976, 23498 AE48418

ΕΝΟΙΚΙΑΖΟΝΤΑΙ α) Διαμέρισμα 3 υπνοδωματίων, καθιστικό, κουζίνα, μεγάλες βεράντες, πλήρως επιπλωμένο, με ηλιακό και TV κατάλληλο για συγκατοίκηση επί της Αλεξ. Διάκου 15, (πάνω από το κατάστημα "ΚΑΛΟΓΗΡΟΥ - ΧΑΡΑΛΑΣ", β) Διαμέρισμα δυάρι επιπλωμένο με ηλιακό, κήπο και πάρκιν επί της λεωφ. Ελευθερίας 18 στην Κρεμαστή. Πληρ. τηλ. 2241021335 και 0945752325 AE48408

ΔΙΑΜΕΡΙΣΜΑ δυάρι επί της οδού Γράμμου 15 χωρίς έπιπλα. Πληρ. τηλ. 2241061556 AE48405

ΚΑΤΑΣΤΗΜΑ 30 τ.μ. με πατάρι 15 τ.μ., χρήση αυλής 40 τ.μ. περίπου, Λέοντος 3 Νιοχώρι πλησίον Ακαδημίας, για κάθε επαγγελματική χρήση. Πληρ. τηλ. 0944142083, 0109965220 AE48406

ΚΑΤΑΣΤΗΜΑ 50 τ.μ. με 2 πατάρια 10 τ.μ. και 12 τ.μ., Λέοντος 1 και 28ης Οκτωβρίου, Νιοχώρι, πλησίον Ακαδημίας για κάθε επαγγελματική χρήση. Πληρ. τηλ. 0944142083, 0109965220 AE48407

ΚΑΤΑΣΤΗΜΑ ημιϋπόγειο 140 τ.μ. επί της οδού Κων/νου Τσαλδάρη (Ανάληψη). Πληρ. τηλ. 2241064100 AE48410

ΕΝΟΙΚΙΑΖΕΤΑΙ ο όροφος διώροφης οικοδομής πλήρως επιπλωμένο 100 τ.μ. στην περιοχή Ασγούρου. Μόνο για τους χειμερινούς μήνες. Πληρ. τηλ. 2241076348, 24966, 68171 AE48393

ΕΝΟΙΚΙΑΖΕΤΑΙ μεγάλη καινούργια επιπλωμένη γκαρσονιέρα σε ήσυχη περιοχή της Ρόδου με διπλό κρεβάτι, ψυγείο, ηλεκτρική κουζίνα, ηλεκτρικό καλοριφέρ, κεντρική κεραία TV, καρτοτηλέφωνο, και όλο το γοικοκυριό του σπιτιού. Για μόνιμη ή προσωρινή κατοικία. Προτιμούνται εκπαιδευτικοί, στρατιωτικοί ή εργένηδες. Αποκλείονται αλλοδαποί. Πληρ. τηλ. 2241065122 ή 0946278872 AE48392

ΔΙΑΜΕΡΙΣΜΑΤΑ επιπλωμένα πλήρως εξοπλισμένα επί της Λεωφ. Ιαλυσού, Ιαλυσός. Πληρ. τηλ. 2241035283 AE48404

ΕΝΟΙΚΙΑΖΕΤΑΙ στα Κρητικά, χώρος 300 τετραγωνικά περίπου με 5,5 μέτρα ύψος. Κατάλληλος για αποθήκη, συνεργείο, βιοτεχνία, ξυλουργείο κ.λπ. Πληρ. τηλ. 2241029455 μεσημεριανές ώρεςAE48377

ΟΡΟΦΟΔΙΑΜΕΡΙΣΜΑ καινούργιο, Ι. Μεταξά 9 (Ψαροπούλα), 3 υπνοδωμάτια (ενοιχ. ντουλ.), σαλόνικουζίνα, (πλήρης εξηλεκτρισμός), 2 λουτρά - WC, αποθήκη, γκαράζ-πάρκιν, αυτόνομη θέρμανση κ.λπ. Τιμή 700 ευρώ. Πληρ. τηλ. 2241021560 (εργάσιμες ώρες) AE48378

ΧΩΡΟΣ 100 τ.μ. με WC επί της οδού Ακραμίτου 16, κάθετος λεωφόρου Καλλιθέας και Ατταβύρου, κατάλληλος για φροντιστήριο, κατάστημα, γραφείο, πρακτορείο ΠΡΟΠΟ και οποιαδήποτε άλλη επαγγελματική χρήση. Διαθέτει έμπροσθεν μεγάλο προαύλιο χώρο, άνετο πάρκιν. Πληρ. τηλ. 0977472091 AE48362

ΓΚΑΡΣΟΝΙΕΡΑ πλήρως επιπλωμένη με ηλιακό θερμοσίφωνο, ηλεκτρικό εξοπλισμό σε ήσυχη περιοχή στην Ιξιά. Πληρ. τηλ. 2241031084, 73450, 0973787583 AE48379

ΕΝΟΙΚΙΑΖΟΝΤΑΙ STUDIOS ΜΕ ΤΟ ΜΗΝΑ Ή ΜΕ ΤΗΝ ΗΜΕΡΑ ΠΛΗΡΩΣ ΕΠΙΠΛΩΜΕΝΑ ΜΕ ΠΟΛΥΚΟΥΖΙΝΑΚΙ, ΨΥΓΕΙΟ, ΝΤΟΥΣ, WC, ΤΗΛΕΦΩΝΟ, ΜΠΑΛΚΟΝΙ, ΖΕΣΤΟ ΝΕΡΟ ΕΠΙ 24ΩΡΟΥ ΒΑΣΕΩΣ ΣΤΗΝ ΠΙΟ ΗΣΥΧΗ ΠΕΡΙΟΧΗ ΤΗΣ ΠΟΛΗΣ ΡΟΔΟΥ (ΠΕΡΙΟΧΗ ΔΑΣΚΑΛΩΝ), ΟΔΟΣ ΜΑΝΩΛΗ ΠΑΠΑΜΑΝΩΛΗ ΑΡΙΘΜ. 12 ΚΑΘΕΤΟΣ ΕΠΙ ΤΗΣ ΣΤΕΛΙΟΥ ΚΩΤΙΑΔΗ. ΠΛΗΡ. ΤΗΛ. 2241037244 ΧΠΕ125

ΕΝΟΙΚΙΑΖΟΝΤΑΙ στην Ιαλυσό πλήρως εξοπλισμένα καινούργια studios με το μήνα για την χειμερινή περίοδο. Πληρ. τηλ. 2241090387, 0942409130 AE48386

ΕΝΟΙΚΙΑΖΕΤΑΙ επί της Δηλμπεράκη 12 δυάρι εσωτερικό χωρίς έπιπλα 210 ευρώ. Πληρ. τηλ. 2241036436, 2109812331, 0946472476 AE48387

ΜΙΚΡΗ ΒΙΛΑ 60 τ.μ. πλήρως εξοπλισμένη και με κεντρική θέρμανση στην περιοχή Sunwing. Πληρ. τηλ. 2241085512 (μόνο πρωινές ώρες) AE48368

ΓΚΑΡΣΟΝΙΕΡΑ καινούργια, πλήρως επιπλωμένη κοντά στο Πανεπιστήμιο και ΙΕΚ. Πληρ. τηλ. 2241078965 AE48370

ΔΙΑΜΕΡΙΣΜΑ καινούργιο με 2 υπνοδωμάτια, μπάνιο και κουζίνα/καθιστικό, ηλεκτρική κουζίνα και ψυγείο, α' όροφος στην Ιαλυσό. Πληρ. τηλ. 2241022410, 94948, 94285 AE48365

ΣΤΟΥΝΤΙΟ επιπλωμένο. Πληρ. τηλ. 2241066473, 0942457578 AE48381

ΔΙΑΜΕΡΙΣΜΑ τριάρι πλήρως επιπλωμένο στον 1ο όροφο διώροφης μονοκατοικίας στην περιοχή Μητρόπολης. Πληρ. τηλ. 2241021657 AE48364

ΔΙΑΜΕΡΙΣΜΑ καινούργιο 60 τ.μ. έναντι ξενοδοχείου Mira Mare με ιδιωτικό κήπο και γκαράζ και ηλιακό θερμοσίφωνα. Πληρ. τηλ. 2241096150, 0937047406 AE48363

ΔΩΜΑΤΙΟ επιπλωμένο με ψυγείο-κουζινάκι στην οδό Πειραιώς 69. Πληρ. τηλ. 2241020081, 0932008154 AE48369

ΜΟΝΟΚΑΤΟΙΚΙΑ φανταστική 150 τ.μ. με μεγάλο κήπο στην περιοχή του Αρχαίου Σταδίου (Μόντε Σμιθ). Πληρ. κ. Μανώλη τηλ. 0946163242AE48357

ΔΙΑΜΕΡΙΣΜΑ επιπλωμένο 100 τ.μ. αποτελούμενο από 3 κυρίως δωμάτια, χώρο υποδοχής, κουζίνα, μπάνιο στον 1ο όροφο στη γωνία Ερυθρού Σταυρού & Αλεξάνδρου Διάκου. Προτιμάται επαγγελματική χρήση. Πληρ. τηλ. 22440 31416 AE48332

ΔΙΑΜΕΡΙΣΜΑ: 110 τ.μ. επιπλωμένο για φοιτητές που μπορούν να συγκατοικήσουν ή κενό για οικογένεια 3 υπνοδωμάτια, κουζίνα, σαλόνι, μπάνιο, αποθήκη και μεγάλες βεράντες. Θ. Σοφούλη 103 α' όροφος πάνω από το βιβλιοπωλείο "Διαγώνιος". Πληρ. τηλ. 2241033488 AE48355

ΓΚΑΡΣΟΝΙΕΡΑ επιπλωμένη, στην Ιαλυσό, απέναντι από το 1ο Δημοτικό σχολείο. Πληρ. τηλ. 22410 91796, 76335. AE48318

ΕΝΟΙΚΙΑΖΕΤΑΙ στην Κρεμαστή ισόγειο οροφοδιαμέρισμα 120 τ.μ. σε διώροφη οικοδομή με κήπο και πάρκιν. Πληρ. τηλ. 2241092078 κιν. 0946847696 AE48361

ΚΑΤΑΣΤΗΜΑ 55 τ.μ. με πατάρι, 35 τ.μ. περίπου, στην οδό Καναδά αριθ.54. Πληρ. τηλ. 22410 22450, ώρες 9 π.μ. - 3 μ.μ. AE48317

ΓΚΑΡΣΟΝΙΕΡΑ δύο δωματίων λουξ κατασκευής πλήρως επιπλωμένη, περιοχή Ιαλυσού. Πληρ. τηλ. 2241094850-93152 κιν. 0945173284 AE48344

ΔΙΑΜΕΡΙΣΜΑ καινούργιο, στον πρώτο όροφο στην οδό Κωνσταντίνου Παλαιολόγου 31, αποτελούμενο από ένα ενιαίο χώρο με πάσο σαλόνι και κουζίνα μαζί, και ένα υπνοδωμάτιο με εντοιχισμένη ντουλάπα, με βεράντα γύρω - γύρω και γερμανικά κουφώματα με διπλά τζάμια. Αποκλείονται οι αλλοδαποί. Πληρ. τηλ. 22410 26041 AE48302

STUDIOS επιπλωμένα και διαμερίσματα πλήρως εξοπλισμένα για την χειμερινή περίοδο 1-11-02 έως 30-6-03. Πληρ. τηλ. 22410 34959, 35124, 0945 158581 AE48330

ΔΙΑΜΕΡΙΣΜΑ επιπλωμένο 30 τ.μ. περίπου επί της οδού Μουσών αριθμός 11 (περιοχή Δασκάλων). Πληρ. τηλ. 2241075448 από τις 10 π.μ.-8 μ.μ. AE48360

ΟΡΟΦΟΔΙΑΜΕΡΙΣΜΑ επιπλωμένο, 3 υπνοδωματίων, 2 WC, θέρμανση, στην περιοχή της Μητροπόλεως, κατάλληλο για συγκατοίκηση, 530 ευρώ. Πληρ. τηλ. 22410 30347, ώρες 09.00-12.00 & 17.00-20.00 AE48328

ΔΙΑΜΕΡΙΣΜΑ ισόγειο δύο δωματίων και λοιπών βοηθητικών χώρων, Βενετοκλέων 111. Πληρ. τηλ. 2241094968, 0241025728 AE48338

ΕΝΟΙΚΙΑΖΕΤΑΙ

χώρος 40 τ.μ. για γραφείο ή κατάστημα στο εμπορικό κέντρο "ΚΤΙΣΜΑ" Α.Β. ΒΑΣΙΛΟΠΟΥΛΟΣ

Πληρ. τηλ. 22410 63350, 0945204400

ΠΩΛΟΥΝΤΑΙ

Διώροφες αυτόνομες μονοκατοικίες με κήπο στον Δήμο Ιαλυσού, πολυτελούς κατασκευής.

- Διαστάσεις 130 τ.μ. και 168 τ.μ.
- Αριστη κατασκευή
- Δυνατότητα τραπεζικής χρηματοδότησης με ευνοϊκούς όρους

Πληρ. Εμμανουήλ Κρανίδης
Αμερικής 50- Ρόδος
Τηλ. 2241027082-26476, 0944347405

ΕΝΟΙΚΙΑΣΕΙΣ

συνέχεια από την προηγούμενη

STUDIOS καινούργια, επιπλωμένα, με πολυκουζινάκι, ηλιακό και ατομική τουαλέτα, 50 μέτρα από τη θάλασσα, στην Ιαλυσό. Τιμή 180 ευρώ. Πληρ. τηλ. 22410 92595, 90911, 0946 326167 AE48319

ΔΙΑΜΕΡΙΣΜΑ 100 τ.μ. στον 1ο όροφο πολυκατοικίας, 3 υπνοδωματίων επί της οδού Βασ. Βουλγαροκτόνου 15 και Καλαβρύτων. Πληρ. τηλ. 2241052351 ώρες 10-12 π.μ. και 5-8 μ.μ. AE48343

ΛΟΥΞ ΔΙΑΜΕΡΙΣΜΑ ΦΟΥΛ ΕΠΙΠΛΩΜΕΝΟ ΕΝΟΣ ΥΠΝΟΔΩΜΑΤΙΟΥ, ΚΟΥΖΙΝΑ, ΣΑΛΟΝΙ ΚΑΙ ΜΠΑΝΙΟ ΣΤΟ ΝΙΟΧΩΡΙ. ΠΛΗΡ. ΤΗΛ. 0944346486, 22410 90805 ΠΕ48329

ΔΙΑΜΕΡΙΣΜΑ επιπλωμένο, 2 δωματίων, κουζίνας, WC, στην οδό Βενετοκλέων 115, πίσω από τα νυφικά Διαμαντή, κατάλληλο για ένα ή δύο άτομα. Πληρ. τηλ. 22440 31416 AE48331

ΓΚΑΡΣΟΝΙΕΡΑ καινούργια, πλήρως εξοπλισμένη στο Ροδίνι. Πληρ. τηλ. 0942779500 μόνο για Ελληνες AE48299

ΔΙΑΜΕΡΙΣΜΑΤΑ επιπλωμένα στην περιοχή Σταδίου Διαγόρα (Κοδριγκτώνος) για διάστημα από 1 εβδομάδα έως και μερικούς και μήνες. Πληρ. τηλ. 22410 31756 AE48315

ΓΚΑΡΣΟΝΙΕΡΑ ρετιρέ, υπνοδωμάτιο - σαλόνι - κουζίνα - WC - επιπλωμένη - ηλεκτρικές συσκευές - μεγάλη βεράντα. Πληρ. τηλ. 22410 23389 (Αθανασίου Διάκου 20, Μητρόπολη). AE48316

ΚΑΤΑΣΤΗΜΑ στην οδό Γρίβα, 50 τ.μ. και με υπόγειο 50 τ.μ., είναι πλήρως ανακαινισμένο και παραδίδεται αμέσως και με νέο συμβόλαιο. Πληρ. τηλ. 0946 163242, κ. Μανώλης AE48304

ΟΙΚΟΔΟΜΙΚΕΣ ΕΠΙΧΕΙΡΗΣΕΙΣ
ΤΖΟΓΙΑ ΜΑΡΙΑ & ΥΙΟΙ

Πωλούνται μεζονέτες 120 τ.μ., πολυτελούς κατασκευής, ανεξάρτητες, σε οικόπεδο 300 τ.μ. η κάθε μία επί των οδών Ευρώπης-Βελιγραδίου (περιοχή Ροδίνι).

Τηλ. επικοινωνίας 22410-30069

ΟΙΚΟΔΟΜΗ ΡΟΔΟΥ

ΤΕΧΝΙΚΗ–ΚΑΤΑΣΚΕΥΑΣΤΙΚΗ ΕΤΑΙΡΕΙΑ
ΠΩΛΟΥΝΤΑΙ

1) Μονοκατοικίες 150 τ.μ. η κάθε μία σε κτήμα 2.000 τ.μ. (υπό κατασκευή).
2) Μονοκατοικίες στο Κιοτάρι Ασκληπειού (στο κύμα) 120 τ.μ. σε κτήμα 1300 τ.μ. εκάστη (υπό κατασκευή).
3) Καταστήματα και διαμερίσματα στην οδό Αμστερνταμ, Βερολίνου και Μαδρίτης στο Ροδίνι διαφόρων μεγεθών.
4) Δύο οροφοδιαμερίσματα των 130 τ.μ. στην οδό Κωνσταντινουπόλεως στο Ροδίνι (υπό κατασκευή).
5) Διαμερίσματα των 110 τ.μ. και 135 τ.μ. στο Καρακόνερο πάνω από το γήπεδο με απέραντη θέα (υπό κατασκευή).

Δεκτά δάνεια και ευκολίες πληρωμής έχουμε τις καλύτερες τιμές της αγοράς.

ΟΙΚΟΔΟΜΗ ΡΟΔΟΥ

Καμύνδου 4- Ρόδος-85100 Τηλ.: 22410/60460, 1, 2
Fax: 22410/60463

ΜΑΝΟΛΗΣ ΣΠΥΡΙΔΗΣ
πολιτικός μηχανικός ΔΠΘ
(ΚΙΝ:093.66.60460).

ΚΩΣΤΑΣ ΚΩΝΣΤΑΝΤΙΝΙΔΗΣ
εργολάβος
(ΚΙΝ.: 0946.99.99.06)

ΚΤΗΜΑΤΟΜΕΣΙΤΙΚΟ ΓΡΑΦΕΙΟ
ΖΑΦΕΙΡΗΣ Μ. ΚΑΡΑΓΙΑΝΝΗΣ Δ. Ο.Ε.

Πωλήσεις ακινήτων. Τηλ. (2241060380-60381)
18.00-21.00 μ.μ. Δευτέρα-Παρασκευή

ΔΗΜΟΣ ΑΦΑΝΤΟΥ

- *6.120 τ.μ. (Περιοχή Καστελλάνο)*
- *4.000 τ.μ. (Παραλία Αφάντου)*
- *5.000 τ.μ. (Παραλία Αφάντου)*
- *1.600 τ.μ. (Παραλία Αφάντου)*
- *6.450 τ.μ. (Παραλία Αφάντου)*
- *2.000 τ.μ. (Παραλία Αφάντου)*
- *730 τ.μ. (Περιοχή Λίππινοι)*
- *540 τ.μ. (Περιοχή Λίππινοι)*
- *5.800 τ.μ. (Περιοχή Τραπέζια)*
- *11.520 τ.μ. αγροτεμάχιο*
- *(1/2) 5.080 τ.μ. αγροτεμάχιο (Με ελαιόδεντρα)*
- *1.250 τ.μ. αγροτεμάχιο*
- *1.690 τ.μ. αγροτεμάχιο*
- *10.200 τ.μ. αγροτεμάχιο (πλησίον οικισμού Κολυμπίων με πανοραμική θέα)*

ΚΟΛΥΜΠΙΑ

- *5.000 τ.μ. πλησίον ξενοδοχείου ΚΟΑΛΑ*
- *4.969 τ.μ. (1/2) αγροτεμάχιο*
- *4.300 τ.μ. αγροτεμάχιο (στο δρόμο για Αρχίπολη)*

ΨΙΝΘΟΣ

- *22.400 τ.μ. αγροτεμάχιο (Με 200 ελαιόδεντρα)*
- *19.840 τ.μ. αγροτεμάχο*

ΡΟΔΟΣ

- *Διαμέρισμα, 2ος όροφος, 80 τ.μ.*
- *Γραφείο 40 τ.μ., Εμπορικό Κέντρο Φώκιαλη*

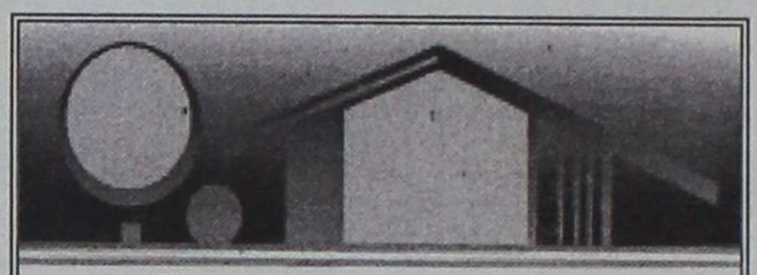

ΚΤΗΜΑΤΟΜΕΣΙΤΙΚΟ ΓΡΑΦΕΙΟ
ΑΙΓΑΙΟΚΤΗΜΑΤΙΚΗ
ΠΩΛΟΥΝΤΑΙ

- ΔΙΑΜΕΡΙΣΜΑΤΑ-ΜΟΝΟΚΑΤΟΙΚΙΕΣ
- (ΔΔ)=ΔΑΝΕΙΑ ΔΕΚΤΑ

- 45 τ.μ. Ιαλυσό 18 εκ. 52.824 €
- 55 τ.μ. Αθηνών 73.367 €-25 εκ (ΔΔ)
- 55 τ.μ. καινούργιο Κοσκινού 18 εκ. -9889 €.
- 57 τ.μ. Αθηνών (3 ετών) με θέα, 24 εκ. 70.432 € (ΔΔ)
- 60 τ.μ. α' ορ. Καρακόνερο καινούργια 28 εκ. -82171 εκ. (ΔΔ)
- 60 τ.μ. ρετιρέ, Ασγούρου, 23 εκ.-67.498€
- 60 τ.μ. β όροφ. Μίρα Μάρε 20 εκ.-58.694 € (ΔΔ)
- 62 τ.μ. λουξ ρετιρέ στην Απ. Παύλου 30 εκ.-88.041 € (ΔΔ)
- 70 τ.μ. Ιαλυσό 28 εκ. 82.171 € (ΔΔ)
- 70 τ.μ. μον/κία με 100 τ.μ. αυλή, μονοκατοικία κοντά στο Ρολόι, Π. Πόλη, 30 εκ.-88.041 € (ΔΔ)
- 74 τ.μ. (ισ. με αυλή) Ροδίνι, 26 εκ.-76.302 € (ΔΔ)
- 75 τ.μ. Καρακόνερο ορ/σνα 37,5 εκ. -110.051 € (ΔΔ)
- 77 τ.μ. λούξ ετοιμ/το με αυλή 27 εκ. Κοσκινού 79.236 €
- 80 τ.μ. (ημιϋπόγειο), Δασκάλους, 25 εκ.-73.367 €
- 82 τ.μ. Ροδίνι β' ορ. 28 εκ.-82.171 € (ΔΔ)
- 83 τ.μ. β' ορ. Ανάληψη, 30 εκ.-88.041 € (ΔΔ)
- 85 τ.μ. Ιαλυσό καινούργιο 37 εκ. -108.584 €
- 87,5 τ.μ.καιν/ργιο Ροδίνι 39 εκ.-114.453 € (ΔΔ)
- 90 τ.μ. (ισόγειο με αυλή) Μιχ. Πετρίδη λουξ 29 εκ. - 85.106 €
- 90 τ.μ. μον/κία διόροφη Παραδείσι με τζάκι 22 εκ. - 64.563 € (ΔΔ)
- 90 τ.μ. (ημ/γειο) λουξ στη Μιχ. Πετρίδη 29 εκ. - 85.106 € (ΔΔ)
- 109 τ.μ. ετοιμ/τη μεζ/τα Ιαλυσό (3 υπν.) 55 εκ-161.408 € (ΔΔ)
- 117 εμ. σε σοβά Δασκάλους) 32 εκ. -93.910 € (ΔΔ)
- 120 τ.μ. Αθηνών 161.408 €-55 εκ. (ΔΔ)
- 120 τ.μ. μεγ/τα μεζονέτα με υπόγειο, Πτολεμαίων, 63 εκ.-184.886 € (ΔΔ)
- 120 τ.μ. πλησίον Μ. Πετρίδη (ισ.), (3 υπν.) 161.408 €-55 εκ. (ΔΔ)
- 120 τ.μ. μεζ/τα Ροδίνι 80 εκ. 234.776 € (ΔΔ)
- 124 τ.μ. Καρακόνερο 54 εκ. 158.470 (ΔΔ)
- 120 τ.μ. (υπόγειο με αυλή), Κέννεντυ, 45 εκ.-132.016 €
- 125 τ.μ. μον/κία σε 1,5 στρ. στη Θολό 205.429 € (Δ.Δ.)
- 132 τ.μ. Κέννεντυ, 75 εκ.-206.429 €
- 140 τ.μ. μεζ/τα με γκαράζ- έξτρα 7 ετών Ροδίνι 70 εκ. -205.429 € (ΔΔ)
- 140 τ.μ. μεζ/τα (με 70 τ.μ. υπ.) σε μαρ/βά, Ιαλυσός 50 εκ.-146.735 € (ΔΔ)
- 150 τ.μ. μον/κία σε 2 στρ. στην Ιαλυσό 100 εκ.-293.470 € (ΔΔ)
- 158 τ.μ. μεζ/τα σε μπετά Ιξιά 36 εκ.-105.649 €
- 195 τ.μ. μεζονέτα σε μπετά, Κοσκινού, 35 εκ.-102.714 € (ΔΔ)
- 200 τ.μ. (2 διαμ/τα) στο Μαντρικό 41 εκ. 120.322 € (ΔΔ)
- 210 τ.μ. μεζ/τα. Κοσκινού 220.102 €-75 εκ. (ΔΔ)
- 270 τ.μ. βίλλα στο σοβά σε 4 στρ. Τσαΐρι 100 εκ. - 293.470 €
- 280 τ.μ. μον/κία σε Ιστρ. Κοσκινού 150 εκ.-440.205 € (ΔΔ)
- 280 τ.μ οικ. τετ/νο (κτίριο) Π. Πόλη 100 εκ. 293.470 €
- 550 τ.μ. μον/κία Παστίδα 7 στρ. 170 εκ. 498.899 € (ΔΔ)

ΚΑΤΑΣΤΗΜΑΤΑ-ΑΠΟΘΗΚΕΣ

- 30 τ.μ. Εμπ/κο κέντρο Βράχο Ιαλυσό 20 εκ. - 58,694 €
- 31 τ.μ. κατάστημα στο Νηρέα 22 εκ. - 64.563 € (ΔΔ)
- 39 τ.μ. Αγ. Αναστασία 12 εκ.-35.216 €
- 80 τ.μ. υπ/γεια απ/κη Κένεντυ 11 εκ. 32.281€
- 175 τ.μ. Λεωφ. Ρόδου-Λίνδου 60 εκ.-176.082 € (ΔΔ)
- 160 τ.μ. αποθήκη. Ανάληψη 30 εκ.-88.041 € (ΔΔ)
- 180 τ.μ. αποθήκη Ροδίνι 132.061 €-45 εκ.
- 320 τ.μ. αποθήκη Ασγούρου 44 εκ.-129.126 €
- 900 τ.μ. κτίριο στο Μηδεια 350 εκ.

ΟΙΚΟΠΕΔΑ-ΑΓΡΟΤΕΜΑΧΙΑ

- 350 τ.μ. πλησίον Τσαλδάρη (Σ.Δ. 0,8), 42 εκ.- 123.257 € (ΑΔ)
- 406 τ.μ. εντός οικισμού Εμπωνας (Σ.Δ. 0,8) 30.000 €
- 175 εντός οικ. Δαματριάς 15 εκ. - 44.020 €
- 500 τ.μ. Μίρα Μάρε (Σ.Δ. 0,8), 45 εκ.-132.016 € (για γραφεία κατ/τα)
- 680 τ.μ. Πειραιώς 176.082 €-60 εκ.
- 1.200 τ.μ. εντός οικ. Κοσκινού (κτίζει 600 τ.μ.) 50 εκ.-146.735 €
- 1.200 τ.μ. εντός οικ. Κοσκινού (κτίζει 600 τ.μ.) 50 εκ. - 146.735 €
- 4 στρεμ. στα Νερά Καλλιθέας 60 εκ.-176.082 €
- 4.380 τ.μ. Ασγούρου τ.μ. 35 εκ.-102.714 €
- 8.740 τ.μ. Κολύμπια 63 εκ.-184.886 €
- 10 στρ. Καλυθιές, 15 εκ.-44.020 €
- 13.770 τ.μ., Τσαΐρι 161.408€-55εκ.
- 350 τ.μ. (νέα επ/ση οικ/σμού Σορωνής) 30.000 €

ΕΝΟΙΚΙΑΖΟΝΤΑΙ ΔΥΟ ΚΑΤΑΣΤΗΜΑΤΑ ΣΤΗ ΒΕΝΕΤΟΚΛΕΩΝ
ΖΗΤΟΥΝΤΑΙ ΜΕΤΑΧΕΙΡΙΣΜΕΝΑ ΔΙΑΜΕΡΙΣΜΑΤΑ - ΑΜΕΣΗ ΠΩΛΗΣΗ
ΑΝΑΛΑΜΒΑΝΟΥΜΕ ΤΗΝ ΕΝΟΙΚΙΑΣΗ ΤΟΥ ΔΙΑΜΕΡΙΣΜΑΤΟΣ ΣΑΣ ΣΕ ΠΟΛΥ ΣΥΝΤΟΜΟ ΧΡΟΝΙΚΟ ΔΙΑΣΤΗΜΑ

ΡΕΝΑ ΒΑΖΟΥΚΟΥ
(ΜΕΣΙΤΗΣ ΑΣΤΙΚΩΝ ΣΥΜΒΑΣΕΩΝ)

ΔΙΕΥΘ. ΓΡΑΦΕΙΟΥ ΔΗΜ. ΘΕΟΔΩΡΑΚΗ 3
9-1 το πρωί και 6.30-9 απ/τα
Δευτέρας-Πέμπτης εκτός Σαβ. και Κυρ.
Τηλ. (22410) 22943-28838 FAX: 28838
email.vazoukou@otenet.gr.
ΡΟΔΟΣ

ΕΥΚΑΙΡΙΑ-ΠΩΛΟΥΝΤΑΙ

ΡΟΔΟΣ
- 3άρι διαμέρισμα στην Ανάληψη 28 εκατ. δρχ.

ΑΣΓΟΥΡΟΥ
- 4 στρεμ. 36.000.000 δρχ.

ΚΟΣΚΙΝΟΥ
- 120 τ.μ. παραδοσιακή μονοκατοικία 25.000.0000

ΑΦΑΝΤΟΥ
- 4 στρέμματα με θέα την θάλασσα 24.000.000 δρχ.

ΚΟΛΥΜΠΙΑ
- Προς Αρχίπολη 4.200 τ.μ. κεντρικό δρόμο με πρόσοψη στο κεντρικό 100 μέτρα 20.000.000 δρχ.

ΤΗΛΟΣ
- Οικόπεδο 485 τ.μ. με κάλυψη 0,8% στην περιοχή. Κήποι στο Λιμάνι 16.000.000 δρχ.

ΤΣΑΪΡΙ
- Οικόπεδο 5.500 στρ. 36.000.000

ΖΗΤΕΙΤΑΙ ΓΚΑΡΣΟΝΙΕΡΑ Ή ΜΙΚΡΟ ΔΙΑΜΕΡΙΣΜΑ ΣΤΗΝ ΠΕΡΙΟΧΗ ΑΓ. ΑΝΑΣΤΑΣΙΑΣ Ή ΣΤΟΥΣ ΑΓ. ΑΝΑΡΓΥΡΟΥΣ ΜΕΤΑΧΕΙΡΙΣΜΕΝΟ Ή ΚΑΙΝΟΥΡΓΙΟ

ΔΡΑΚΟΣ ΓΕΩΡΓΙΟΣ
ΤΗΛ. 22410/26805, 51024, 0945/406562

ΑΣΦΑΛΕΙΟΚΤΗΜΑΤΙΚΗ
ΚΤΗΜΑΤΟΜΕΣΙΤΙΚΟ-ΑΜΟΙΒΑΙΑ ΚΕΦΑΛΑΙΑ
ΑΣΦΑΛΕΙΕΣ INTERNATIONAL LIFE

ΔΙΑΜΕΡΙΣΜΑΤΑ
45 τ.μ. 2άρι Ανάληψη
85 τ.μ. 3άρι Κέντρο
88 τ.μ. 3άρι Δασκάλους
90 τ.μ. 3άρι Ιαλυσός
90 τ.μ. 3άρι Κέντρο
100 τ.μ. 3άρι Κέντρο
115 τ.μ. 4άρι Ανάληψη
115 τ.μ. 4άρι Δασκάλους
125 τ.μ. 4άρι Αγ. Ιωάννης
126 τ.μ. 4άρι Αγ. Ιωάννης
130 τ.μ. 4άρι Μήδια
145 τ.μ. 4άρι Κέντρο

ΔΙΑΜΕΡΙΣΜΑΤΑ ΑΘΗΝΑ
Τρία 88 τ.μ. το καθένα
Λουξ κατασκευής
Μαραθώνος και Λαυρίου

ΟΙΚΟΠΕΔΑ
478 τ.μ. Ροδίνι (Σ.Δ. 0,4)
500 τ.μ. Ανάληψη (Σ.Δ. 0,8)
500 τ.μ. Παραδείσι
700 τ.μ. Ανάληψη (Σ.Δ. 0,8)
1060 τ.μ. Ροδίνι (Σ.Δ. 0,8)
1500 τ.μ. Μιχ. πετρίδη (Σ.Δ. 0,8)

ΑΓΡΟΤΕΜΑΧΙΑ
3,5 στρεμ. Ε.Ο. Ρόδου Λίνδου
4 στρεμ. εντός σχεδίου Μαριτσά
4 στρεμ. Καλαβάρδα
4 στρεμ. Δαματριά
4 στρεμ. Αφάντου
5 στρεμ. Παστίδα
5 στρεμ. Τσαΐρι
6 στρεμ. Παστίδα
11 στρεμ. Παστίδα
80 στρεμ. Κιοτάρι

ΜΕΖΟΝΕΤΕΣ-ΜΟΝΟΚΑΤΟΙΚΙΕΣ
120 τ.μ. Καρακόνερο
120 τ.μ. Μήδια
130 τ.μ. Μήδια
130 τ.μ. Παραδείσι
140 τ.μ. Μήδια
150 τ.μ. Μήδια
150 τ.μ. Ιαλυσός
150 τ.μ. Ιαλυσός
180 τ.μ. Ιαλυσός
180 τ.μ. Παλιά Πόλη
190 τ.μ. Αφάντου
300 τ.μ. Τρεις
450 τ.μ. Κοσκινού

ΚΑΤΑΣΤΗΜΑΤΑ
35 τ.μ. Φαληράκι
38 τ.μ. Φαληράκι
40 τ.μ. Τροφό
50 τ.μ. γραφείο Σοφ. Βενιζέλου
60 τ.μ. Ψαροπούλα
90 τ.μ. Βενιζέλου

ΔΙΑΘΕΤΟΥΜΕ ΠΕΡΙΣΣΟΤΕΡΑ ΑΚΙΝΗΤΑ ΠΡΟΣ ΠΩΛΗΣΗ ΕΚΤΟΣ ΑΠΟ ΤΑ ΑΝΑΓΡΑΦΟΜΕΝΑ
ΥΠΕΥΘΥΝΟΣ ΓΡΑΦΕΙΟΥ
ΚΑΡΑΝΙΚΗΣ ΛΟΥΚΑΣ
ΕΘΝ. ΜΑΚΑΡΙΟΥ 45 ΣΤΟΑ ΡΟΙΚΟΥ 2ος ΟΡΟΦΟΣ
ΤΗΛ. 2241021003 ΚΙΝ. 0932482625

ΕΝΟΙΚΙΑΣΕΙΣ

συνέχεια από την προηγούμενη

ΘΕΛΕΤΕ ΝΑ ΕΝΟΙΚΙΑΣΕΤΕ γκαρσονιέρα, δυάρι, τριάρι, τεσσάρι, studios, επιχείρηση κ.λπ; Επικοινωνήστε στα τηλ. 2241067451, 67234 κιν. 0945471001, 0936342859 ΑΕ48276

ΜΟΝΟΚΑΤΟΙΚΙΑ στην Παλιά Πόλη αποτελούμενη από δύο δωμάτια, σαλόνι, κουζίνα, WC. Πληρ. τηλ. 2241022903 ΑΕ48294

ΜΟΝΟΚΑΤΟΙΚΙΑ ενοικιάζεται στην διασταύρωση Κολυμπίων με σαλόνι, κουζίνα, μπάνιο, κρεβατοκάμαρες δύο (η μία με WC), τζάκι, air condition, τιμή 400 ευρώ. Πληρ. τηλ. 2241056275, 56317 ΑΕ48292

ΔΙΑΜΕΡΙΣΜΑ δύο υπνοδωματίων με σαλοτραπεζαρία και λοιπούς βοηθητικούς χώρους και με θέρμανση κοντά στο 4ο Γυμνάσιο. Τιμή 420 ευρώ. Πληρ. τηλ. 2241029025 ΑΕ48290

ΚΑΤΑΣΤΗΜΑ στη Σωκράτους 35 τ.μ. ανακαινισμένο με τουαλέτα. Παραδίδεται αμέσως και με νέο συμβόλαιο. Πληρ. τηλ. 0946 163242, κ. Μανώλης ΑΕ48303

STUDIO και διαμερίσματα μικρά σε ήσυχη περιοχή στην Κρεμαστή, πλήρως επιπλωμένα, βεράντες, ηλιακούς, πολυκουζινάκια, WC, πάρκιν, κήπο με γκαζόν. Τιμές διαμερίσματος 220 ευρώ, studio 135 ευρώ. Πληρ. τηλ. 0937606824, 2241048038, 95487 ΑΕ48287

ΓΡΑΦΕΙΟ στην οδό 25ης Μαρτίου αρ. 9, τρίτος όροφος, (πάνω από τα γραφεία του Δικηγορικού Συλλόγου) επιφανείας 70,76 τ.μ. Πληρ. τηλ. 2241021062 ΑΕ48208

ΖΗΤΕΙΤΑΙ ΓΙΑ ΕΝΟΙΚΙΑΣΗ κατοικία 3 υπνοδωματίων με κεντρική θέρμανση από Καρακόνερο, Ροδίνι και πόλη Ρόδου. Παρακαλώ πολύ πως επικοινωνείτε με τον κ. Λ. Δάνα στο τηλ. 2241066509 (09.00-17.00) ΑΕ48289

ΔΙΑΜΕΡΙΣΜΑ δύο υπνοδωματίων, με κεντρική θέρμανση και μεγάλες βεράντες, στην περιοχή Ροδίνι, ώρες επικοινωνίας 9-1 και 6-8 στα τηλ. 2241066181-66182 ΑΕ48280

ΚΑΤΑΣΤΗΜΑ 117 τ.μ. στη Μιχ. Πετρίδη. Πληρ. τηλ. 0936795114 ΑΕ48256

ΕΝΟΙΚΙΑΖΟΝΤΑΙ επιπλωμένα διαμερίσματα 2 δωματίων κατάλληλα για ένα ή δύο άτομα με πολυκουζινάκι, λουτροκαμπινέ, ζεστό-κρύο νερό, βεράντα στο Νιοχώρι επί της οδού Κρήτης. Πληρ. τηλ. 2241027413, 34741 και 23610 ΑΕ48271

ΕΠΑΓΓΕΛΜΑΤΙΚΟΣ ΧΩΡΟΣ 100 τ.μ. κατάλληλος για γραφείο, ιατρείο κ.λπ. επί της οδού Κ. Παλαιολόγου και Μ. Κων/νου. Πληρ. τηλ. 2107520902 τηλ. 2241029318 ΑΕ48130

PUB-ΚΑΦΕΤΕΡΙΑ στο τουριστικό κέντρο-πλησίον νέου καζίνο. Πλήρως εξοπλισμένη ανακαινισμένη, η καλύτερη στο είδος της. Συμβόλαιο 12ετές. Πληροφορίες άλλες δεν θα δοθούν στο τηλέφωνο. Πληρ. για συνεννόηση τηλ. 2241078392, 0977/339669, 0936/607154 μετά τις 12 το μεσημέρι. ΧΑΕ1501

ΔΙΑΜΕΡΙΣΜΑ τριάρι, 85 τ.μ. στην Δημ. Αναστασιάδη, 3ος όροφος, με ασανσέρ, με θέα απεριόριστη. Ενοίκιο 380 ευρώ. Πληρ. Κτηματομεσιτικό γραφείο ΑΙΓΑΙΟΚΤΗΜΑΤΙΚΗ, τηλ. 22410 22943, 0945 466773 ΑΕ48242

ΚΑΤΑΣΤΗΜΑ επί της εθνικής οδού Ρόδου-Λίνδου στο 7ο χλμ. έναντι πρώην "Φωνή Αμερικής" 100 τ.μ., 50 τ.μ. πατάρι και ύψους 5 μέτρα. Συνεργεία αποκλείονται. Πληρ. τηλ. 2241023716 και 2244061042 ΑΕ48184

ΔΙΑΜΕΡΙΣΜΑ μικρό, επιπλωμένο στην Ανάληψη. Ενοίκιο 340 ευρώ. Πληρ. τηλ.2241030069ΑΕ48156

ΔΥΑΡΙ κατάλληλο για ένα ή δύο άτομα, με ηλιακό, πάρκιν, σε άριστη κατάσταση επί της Λεωφ. Κρεμαστής (παλ. αεροδρόμιο έναντι Ομορφου). Πληρ. τηλ. 2241094398ΑΕ48197

ΧΩΡΟΙ ΑΠΟΘΗΚΕΥΣΗΣ ΕΝΟΙΚΙΑΖΟΝΤΑΙ ΠΕΡΙΦΡΑΓΜΕΝΟΙ, ΑΣΦΑΛΕΙΣ, ΥΠΑΙΘΡΙΟΙ, ΗΜΙΥΠΑΙΘΡΙΟΙ, ΚΑΙ ΚΛΕΙΣΤΟΙ ΚΑΤΑΛΛΗΛΟΙ ΓΙΑ ΑΠΟΘΗΚΕΥΣΗ ΕΝΟΙΚΙΑΖΟΜΕΝΩΝ ΑΥΤΟΚΙΝΗΤΩΝ ΚΑΙ ΠΟΥΛΜΑΝ. ΠΛΗΡ. ΤΗΛ. 2241038400 ΩΡΕΣ 08.00-15.00 μ.μ. κ. ΓΙΩΤΑ ΠΕ48069

STUDIO ενός υπνοδωματίου, 160 ευρώ, studio ενός υπνοδωματίου, συν πατάρι 190 ευρώ, διαμερίσματα 2 υπνοδωματίων με 2 WC, και κουζίνα 290 ευρώ. Πλήρως επιπλωμένα, οδός Κωνσταντινίδη 5 (Ζέφυρος). Πληρ. τηλ. κιν. 0973098654, 9 π.μ.-11 μ.μ. ΑΕ48174

ΙΣΟΓΕΙΟΣ ΧΩΡΟΣ 40 τ.μ. ΕΠΙ ΤΗΣ ΟΔΟΥ ΓΑΡΙΒΑΛΔΗ 30 (ΠΑΡΑΠΛΕΥΡΩΣ ΠΙΤΣΑ ΛΕΒΕΝΤΗ) ΚΑΤΑΛΛΗΛΟΣ ΓΙΑ ΓΡΑΦΕΙΟ 'Η ΑΛΛΗ ΧΡΗΣΗ. ΠΛΗΡ. ΤΗΛ. 2241063001, 0936252863. ΠΕ47811

ΓΡΑΦΕΙΑ στην περιοχή Δασκάλων σε γωνιακό καινούργιο κτίριο απέναντι από το Super Market BAZAAR για επαγγελματική χρήση μόνο. Πληρ. τηλ. 0945544929. ΑΕ48039

ΣΧΟΛΗ ΟΔΗΓΩΝ

ΠΟΡΤΣΕΛΛΗΣ ΣΤΕΦΑΝΟΣ

Διπλ. εκπαιδευτής υποψηφίων οδηγών μέλος της Ε.Σ.Ο.Ρ. Ο.Ε.

- Διπλώματα αυτοκινήτου, μοτοσικλέτας, φορτηγού, λεωφορείου, νταλίκας
- Αναθεωρήσεις ληγμένων αδειών
- Θεωρητικά μαθήματα ΚΟΚ και Μηχανολογίας
- Μετατροπές ξένων διπλωμάτων σε ελληνικά
- Διπλώματα αυτόματου αυτοκινήτου



ΝΕΑ ΔΙΕΥΘΥΝΣΗ: ΕΘΝΙΚΗΣ ΑΝΤΙΣΤΑΣΗΣ 73 (ΠΡΩΗΝ ΑΝΝΗΣ ΜΑΡΙΑΣ)
ΤΗΛ. 2241034497, 0945463635

ΠΩΛΟΥΝΤΑΙ

τα κάτωθι αυτοκίνητα, σε άριστη κατάσταση.

Δεκτός κάθε έλεγχος:

- SEAT MARBELLA '94 .....1.500 ευρώ
- SUBARU M80 '92 .....1.800 ευρώ
- RENAULT TWINGO '97 .....3.650 ευρώ
- DAEWOO MATIZ '00 A/C.....5.350 ευρώ
- SUZUKI SWIFT '99 A/C.....5.450 ευρώ
- FIAT PUNTO '99 A/C .....5.700 ευρώ
- HYUNDAI ACCENT '00 A/C.... .....6.500 ευρώ
- DAEWOO LANOS '00 A/C .....6.500 ευρώ
- SUZUKI SAMURAI JEEP '99 .....7.500 ευρώ

Πληρ. τηλ. 0936041698

ΣΧΟΛΗ ΟΔΗΓΩΝ

ΠΟΤΣΟΥ ΣΩΤΗΡΗ

ΔΙΠΛ. ΕΚΠΑΙΔΕΥΤΗΣ ΥΠΟΨΗΦΙΩΝ ΟΔΗΓΩΝ.
ΔΙΠΛΩΜΑΤΑ Α - Β - Γ - Δ - Ε



★ Αναλαμβάνουμε την έκδοση αδειών οδήγησης όλων των κατηγοριών.

★ Αναθεωρήσεις Επαγ/κών αδειών.

★ Τα θεωρητικά μαθήματα όλων των κατηγοριών γίνονται στό σύγχρονο Κέντρο θεωρητικής Εκπαίδευσης Υποψηφίων Οδηγών της Ε.Σ.Ο.Ρ. Ο.Ε. Στην οποία μετέχουμε.

★ Διαθέτουμε καί Αυτόματο Επιβατηγό.

Εθνάρχου Μακαρίου 31, 2ος όροφος, ΡΟΔΟΣ
(Ένανται Εθνικής Τράπεζας, πάνω από το κατάμα "ΡΟΔΙ")
Τηλ. 78070 Κιν. 0945- 567404

ΑΥΤΟ ΕΠΙΛΟΓΕΣ

ΚΟΥΚΟΥΡΑΣ ΑΛΕΞΑΝΔΡΟΣ

ΛΕΩΦ. ΡΟΔΟΥ-ΛΙΝΔΟΥ 255.
ΤΗΛ. 2241060910-20

— **VW PASSAT 1600 cc, μοντ. 1996, μπλε**
• Κεντρ. κλειδ. • ηλ. παράθ. • υδρ. τιμόνι • A/C • ABS DABG • ζάντες αλουμινίου • ηχοσύστημα.

— **RENAULT MEGANE 1400 cc μον. 1996 classic**
• Κεντρ. κλειδ. • ηλ. παράθ. • υδρ. τιμόνι • A/C

— **FIAT PUNTO 1200 cc, 1996, ασημί**
• Κεντρ. κλείδ. • ηλ. παράθ. • ηχοσύστημα

— **ALFA ROMEO 156 1800 cc μοντ. 2000, μαύρο**
• Κεντρ. κλειδ. • ηλ. παράθ. • υδρ. τιμόνι • κλίμα • ABS DABG • ζάντες αλουμινίου • ηλιοροφή

— **WRANGLER 2500 cc, μοντ. 1996 ανθρακί**
• Soft top

— **FIAT SEICENTO 900 cc μοντ. 2000, λευκό**
κεντρ. κλειδ., • ηλ. παράθ. • ηχοσύστημα.

— **BMW 318 CABRIO 1.800 c.c. μοντ. 1995, 20.000 χλμ., πράσινο**
• κεντρ. κλειδ. • ηλ. παράθ. • υδρ. τιμόνι • A/C • ABS • ηχοσύστημα • ηλεκτρική ηλιοροφή

— **ALFA ROMEO 146, 1400cc, μοντ. 1997, ανθρακί**
• Κεντρ. κλείδ. • ηλ. παράθ. • υδρ. τιμόνι • clima • αερόσακους • ηλ. καθρέπτες • ζάντες αλουμινίου • ηχοσύστημα

— **TOYOTA CELICA, 1600cc, μοντ. 1995, κόκκινο**
• Immobilizer • κεντρ. κλείδ. • ηλ. παράθ. • υδρ. τιμόνι • ζάντες αλουμινίου • ηχοσύστημα • ηλ. καθρέπτες

— **RENAULT MEGANE, 1400cc, μοντ. 1999, 98HP, άσπρο**
• Κεντρ. κλείδ. • ηλ. παράθ. • υδρ. τιμόνι • A/C • 4 αερόσακοι • ABS • ηλ. καθρέπτες • ηχοσύστημα

— **NISSAN PRIMERA, 1600cc, μοντ. 2000, 27.000χλμ., μπλε**
• Κεντρ. κλειδ. • ηλ. παράθ. • υδρ. τιμόνι • clima • αερόσακος, ηχοσύστημα.

— **FIAT TEMPRA, 1600 cc, digital μοντ. 1994- πράσινο.**
• Κεντρ. κλειδ., ηλ. παράθ., υδρ. τιμόνι, ηχοσύστημα.

ΑΠΟ 0% ΠΡΟΚΑΤΑΒΟΛΗ ΕΩΣ ΚΑΙ 60 ΜΗΝΙΑΙΕΣ ΔΟΣΕΙΣ ΜΕ ΤΑ ΧΑΜΗΛΟΤΕΡΑ ΕΠΙΤΟΚΙΑ ΤΗΣ ΑΓΟΡΑΣ

ΞΕΝΑΚΗΣ ΑΥΤΟΚΙΝΗΤΑ

Audi

•0% προκαταβολή έως 60 μηνιαίες δόσεις
•1 χρόνος εγγύηση

1. ALFA ROMEO 145 - 1400 cc, μοντ. 1997, χρώμα ασημί.
(υδρ. τιμόνι, ηλεκτρ. παράθυρα, κεντρικό κλείδωμα), ηχοσύστημα, ζάντες αλουμινίου.

2. FIAT MAREA - 1400 cc, μοντ. 1997, χρώμα ασημί (υδρ. τιμόνι, αερόσακος οδηγού, ηλ. παράθυρα, κεντρικό κλείδωμα, ηχοσύστημα, ζάντες αλουμινίου).

3. FIAT CINQUECENTO SPORTING - 1100 cc μοντ. 1997, χρώμα μαύρο.
(ηλεκτρ. παράθυρα, κεντρικό κλείδωμα, ηχοσύστημα, ζάντες αλουμινίου).

4. FIAT CINQUECENTO SPORTING -1100 cc μοντ. 1995, χρώμα μαύρο.
(ζάντες αλουμινίου, ηλεκτρ. παράθυρα, κεντρικό κλείδωμα, ηχοσύστημα).

5. NISSAN MICRA - 1000 cc μοντ. 1997, χρώμα μπορντώ

6. VW POLO - 1000 cc μοντ. 1997, χρώμα λευκό.
(υδρ. τιμόνι, air condition, ηλεκτρ. παράθυρα, κεντρικό κλείδωμα, ηχοσύστημα)

7. VW POLO - 1000 cc μοντ. 1998, χρώμα κόκκινο.
(υδρ. τιμόνι, ηλεκτρ. παράθυρα, κεντρικό κλείδωμα, ηχοσύστημα)

8. TRANSPORTER VAN - 1900 μοντ. 1997, χρώμα λευκό
υδρ. τιμόνι, ηχοσύστημα

9. HONDA CIVIC 14000
(υδρ. τιμόνι, ηλεκτρ. παράθυρα, κεντρικό κλείδωμα, ηχοσύστημα).

10. TRANSPORTER P.U. - 1900 T.D. 11 μοντ. 1998, χρώμα λευκό.
υδρ. τιμόνι, ηχοσύστημα
ΤΙΜΗ: 254,00 ευρώ το μήνα
ηλεκτρ. παράθυρα

11. MERCEDES VITO - 1900 D μοντ. 1995
(υδρ. τιμόνι, κεντρικό κλείδωμα ηχοσύστημα, προεγκατάσταση hands free)

CAR EXPERTS

Η εταιρεία μας εισάγει οχήματα όλων των κατασκευαστών και όλων των τύπων σε κλούβες, φορτηγά και οχήματα μεταφοράς προσωπικού

ΞΕΝΑΚΗΣ ΛΙΝΔΟΥ 238 - Τηλ. 2241061600
www.xenakisautos.gr

ΑΓΟΡΑ ΑΥΤΟΚΙΝΗΤΩΝ

Η πώληση και η ανταλλαγή των μεταχειρισμένων αυτοκινήτων-οι διαδικασίες και τα έξοδα μεταβιβάσεως για μας είναι μια απλή διαδικασία.

ΚΑΙ ανταλλάσσουμε
ΚΑΙ αγοράζουμε
το παλιό σας αυτοκίνητο
ΑΜΕΣΩΣ

Πληρ. τηλ. 22410-60500

ΜΙΚΡΕΣ Αγγελίες

ενοικιασεις

συνέχεια από την προηγούμενη

ΑΠΟΘΗΚΕΣ ΣΤΗΝ ΙΑΛΥΣΟ ΕΝΟΙΚΙΑΖΟΝΤΑΙ 1) ΑΠΟΘΗΚΗΚΕΥΤΙΚΟΙ ΧΩΡΟΙ ΑΠΟ 100 ΕΩΣ 2000 Τ.Μ. ΚΑΙ ΥΨΟΣ 8 Μ. ΑΣΦΑΛΕΙΣ ΜΕ ΜΕΓΑΛΟΥΣ ΧΩΡΟΥΣ ΔΙΑΚΙΝΗΣΗΣ ΦΟΡΤΩΣΗΣ ΚΑΙ ΕΚΦΟΡΤΩΣΗΣ ΠΡΟΪΟΝΤΩΝ, 2) ΥΠΑΙΘΡΙΟΙ ΧΩΡΟΙ, ΠΕΡΙΦΡΑΓΜΕΝΟΙ, ΑΣΦΑΛΕΙΣ, ΚΑΤΑΛΛΗΛΟΙ ΓΙΑ ΑΠΟΘΗΚΕΥΣΗ ΠΡΟΪΟΝΤΩΝ ΣΕ ΠΑΛΕΤΕΣ. ΠΛΗΡ. ΤΗΛ. 2241038400. ΑΠΟ ΔΕΥΤΕΡΑ ΕΩΣ ΠΑΡΑΣΚΕΥΗ 08.00-15.00 κ. ΓΙΩΤΑ ΠΕ48068

ΚΑΤΑΣΤΗΜΑ ΕΠΙ ΤΗΣ ΑΠΕΛΛΟΥ. ΜΟΝΟ ΣΟΒΑΡΕΣ ΠΡΟΤΑΣΕΙΣ. ΠΛΗΡ. ΤΗΛ. 2241078729ΠΕ47958

ΕΝΟΙΚΙΑΖΟΝΤΑΙ 2 ΧΩΡΟΙ (143 ΚΑΙ 153 Τ.Μ.) ΣΤΗΝ ΠΛΑΤΕΙΑ ΧΑΡΙΤΟΥ, ΣΕ ΝΕΟΚΛΑΣΙΚΟ, ΙΤΑΛΙΚΟ ΚΤΙΡΙΟ, 1ΟΣ ΟΡΟΦΟΣ. ΠΛΗΡ. ΤΗΛ. 0241022971, 0936573102 κα ΤΖΟΥΛΗ ΓΕΩΡΓΙΑΔΟΥ ή 2241023701, 0972120816 κο ΚΩΣΤΑ ΓΕΩΡΓΙΑΔΗ ΠΕ48011

ΕΝΟΙΚΙΑΖΟΝΤΑΙ Α) ΙΣΟΓΕΙΟ ΚΑΤΑΣΤΗΜΑ 140 Τ.Μ. ΚΑΙ ΠΑΤΑΡΙ 70 Τ.Μ. Β) ΑΠΟΘΗΚΗ 650 Τ.Μ. ΚΑΙ ΤΑ ΔΥΟ ΕΠΙ ΤΗΣ ΛΕΩΦ. ΡΟΔΟΥ-ΚΑΛΛΙΘΕΑΣ ΕΝΑΝΤΙ ΣΟΥΠΕΡ-ΜΑΡΚΕΤ ΜΑΡΙΝΟΠΟΥΛΟΣ. ΠΛΗΡ. ΤΗΛ. 2241024967, 10.00-14.00 ΠΕ47932

ΕΝΟΙΚΙΑΖΟΝΤΑΙ ΓΙΑ ΤΗΝ ΠΕΡΙΟΔΟ ΤΟΥ ΧΕΙΜΩΝΑ, ΕΠΙΠΛΩΜΕΝΑ ΔΙΑΜΕΡΙΣΜΑΤΑ 45 Τ.Μ. ΣΤΗΝ ΠΕΡΙΟΧΗ ΤΗΣ ΙΞΙΑΣ. ΜΕ ΘΕΡΜΑΝΣΗ, ΖΕΣΤΟ ΝΕΡΟ, ΠΑΡΚΙΝ, ΚΗΠΟ ΚΑΙ ΠΙΣΙΝΑ. ΠΛΗΡ. ΤΗΛ. 2241093172, ΚΙΝ. 0944658034 ΠΕ48017

ΔΙΑΜΕΡΙΣΜΑ στην Παστίδα, 3 υπνοδωματίων, κεντρική θέρμανση, γκαράζ, κήπο και διάφορα έξτρα. Πληρ. τηλ. 0942528682 ΑΕ48166

STUDIO επιπλωμένο με πολύκουζινάκι, μπάνιο, καρτοτηλέφωνο, μπαλκονάκι, σε ήσυχη περιοχή στα Κοσκινού. Ενοίκιο 180 ευρώ. Πληρ. τηλ. 22410 61435. ΑΕ47512

ΓΚΑΡΣΟΝΙΕΡΑ επιπλωμένη στην Ιαλυσό αρίστης κατασκευής με πλήρη εξοπλισμό και θέρμανση σε καινούργια οικοδομή με κήπο, 400 μ. από την παραλία κοντά στο S/M ΜΑΡΙΝΟΠΟΥΛΟΥ. Πληρ. τηλ. 22410 90038, 0934616156, 0932748216. ΑΕ47528

ΔΙΑΜΕΡΙΣΜΑΤΑ επιπλωμένα επί της λεωφόρου Αφάντου έναντι σούπερ μάρκετ Παναγιωτά. **ΑΠΟΘΗΚΗ** 230 τ.μ. επί της Εθνικής Αντιστάσεως. Πληρ. τηλ. 22410 36504. ΑΕ47780

STUDIOS 1 ή 2 ατ. ΠΛΗΡΩΣ ΑΝΑΚΑΙΝΙΣΜΕΝΑ & ΕΞΟΠΛΙΣΜΕΝΑ (ΠΟΛΥΚΟΥΖΙΝΑΚΙ - TV - ΘΕΡΜΑΝΣΗ - A/C - ΤΗΛΕΦΩΝΟ - ΗΛΙΑΚΟΣ) ΓΙΑ ΔΗΜ. ΥΠΑΛΛΗΛΟΥΣ - ΣΤΡΑΤΙΩΤΙΚΟΥΣ - ΕΚΠΑΙΔΕΥΤΙΚΟΥΣ, ΜΕ ΗΜΕΡΑ - ΕΒΔΟΜΑΔΑ - ΜΗΝΑ. ΠΛΗΡ. ΤΗΛ. 22410 22061-62, διεύθυνση: ΑΠΟΛ. ΑΜΕΡΙΚΗΣ 35, ΡΟΔΟΣ. ΠΕ47519

ΚΑΤΑΣΤΗΜΑ 40 Τ.Μ. ΜΕ WC ΚΑΤΑΛΛΗΛΟ ΚΑΙ ΓΙΑ ΓΡΑΦΕΙΟ ΕΠΙ ΤΗΣ ΣΤ. ΚΑΖΟΥΛΗ ΚΑΙ ΓΑΡΙΒΑΛΔΗ 15. ΠΛΗΡ. ΤΗΛ. 097/7690012. ΠΕ47816

ΚΑΤΑΣΤΗΜΑ 75 τ.μ. με βιτρίνα 6,50 μ. σε εμπορικό δρόμο της Παλιάς Πόλης της Ρόδου. Πληρ. τηλ. 09.44.88.11.22 και 2241037753. ΧΑΕ111

πωλησεις ακινητων & επιχειρησεων

ΑΡΧΑΓΓΕΛΟΣ: ΠΩΛΕΙΤΑΙ ΑΓΡΟΚΤΗΜΑ 3000 Τ.Μ. ΜΕ ΚΑΤΟΙΚΙΑ, ΠΕΡΙΤΟΙΧΙΣΜΕΝΟ, ΡΕΥΜΑ, ΝΕΡΟ, ΠΟΛΛΑ ΟΠΩΡΟΦΟΡΑ ΔΕΝΔΡΑ, ΠΑΝΩ ΣΤΟ ΔΡΟΜΟ. ΑΞΙΑ 58.700 ΕΥΡΩ. ΠΛΗΡ. ΕΥΡΩΚΤΗΜΑΤΙΚΗ ΙΩΑΝΝΗΣ ΚΑΙ ΜΙΧΑΛΗΣ ΕΥΣΤΑΘΙΟΥ, ΕΘΝΙΚΗΣ ΑΝΤΙΣΤΑΣΕΩΣ 83 (ΠΡΩΗΝ ΑΝΝΗΣ ΜΑΡΙΑΣ). ΠΛΗΡ. ΤΗΛ. 2241073819-74917, 0945/292030, 0944/374546 ΠΟ48376

ΠΩΛΗΣΕΙΣ ΜΟΝΟΚΑΤΟΙΚΙΩΝ: 1) Ιξιά μονοκατοικία 500 τ.μ. (υπόγειο-ισόγειο-α' όροφος) σε οικόπεδο 2.000 τ.μ. 2. Τριάντα: Μονοκατοικίες σε μπετά - α) Κανδυλί 164 τ.μ. σε οικόπεδο 4.000 τ.μ. τίμημα 190.755 ευρώ, β) Περιοχή Τρείς 180 τ.μ. σε οικόπεδο 1000 τ.μ. τίμημα 102.704 ευρώ, γ) Συρινέλες 180 τ.μ. σε οικόπεδο 675 τ.μ. τίμημα 161.409 ευρώ, 3. Στη λεωφόρο Καλλιθέας μονοκατοικία σε μπετά 270 τ.μ. σε οικόπεδο 2000 τ.μ. τίμημα 220.102 ευρώ, 4. Στη Ρόδο περιοχή Παπαλουκά μονοκατοικία σε μπετά 270 τ.μ. με πανοραμική θέα τίμημα 220.102 ευρώ, 5. Στη Λάρδο μονοκατοικίες πολυτελούς κατασκευής με όλες τις σύγχρονες προδιαγραφές α) 86 τ.μ. τίμημα 132.062 ευρώ, β) 105 τ.μ. τίμημα 161.409 ευρώ και 120 τ.μ. τίμημα 190.756 ευρώ. 6. Κοσκινού εντός οικισμού 132 τ.μ. τίμημα 205.429 ευρώ. Πληρ. ΡΟΔΙΑΚΗ ΚΤΗΜΑΤΙΚΗ Ανέστης και Σάββας Σαββαΐδης, τηλ. 2241026281, 0944/243452, 0944/421015. ΑΟ48431

ΠΩΛΟΥΝΤΑΙ α) καινούργιο διαμέρισμα τριάρι λίγο πριν το Ροδίνι, οδός Λίνδου, πρώτος όροφος, τελειωμένο με το κλειδί στο χέρι μόνο 34.000.000 δρχ. ή 100.000 ευρώ. Προλάβετε, β) κατάστημα 180 τ.μ. και με αυλή 60 τ.μ. βρίσκεται στην οδο΄Κων. Υδραίου κατάλληλο για οποιαδήποτε χρήση. Τιμή 350.000 δρχ. το τ.μ. ή 1.030 ευρώ. Πληρ. κ. Καργάκο Νίκο, Θεμ. Σοφούλη 59, τηλ. 2241030397, κιν. 0946049179 ΑΟ48442

ΟΙΚΟΠΕΔΟ 3.030 τ.μ. με άδεια οικοδομής, οικία 200 τ.μ. συν υπόγειο 200 μ. στην ζώνη οικισμού Πυλώνας περιφραγμένο με νερό εντός του οικοπέδου. Πληρ. τηλ. 2241020995 ΑΟ48438

ΔΙΑΜΕΡΙΣΜΑ ισόγειο 38 τ.μ. από ιδιοκτήτη στην οδό Κέννεντυ στην πόλη της Ρόδου. Μεγάλη κουζίνα, δωμάτιο, μπάνιο, διάδρομος, μπρος πίσω μεγάλη αυλή. Πληρ. μόνο με ραντεβού στο τηλ. 2241020995 ΑΟ48439

ΕΥΚΑΙΡΙΑ ΠΩΛΟΥΝΤΑΙ στην Παστίδα αγροτεμάχια άρτια οικοδομήσιμα με νερό, ηλεκτρ. ρεύμα και τηλέφωνο: α) στους πρόποδες του Φιλερήμου 7.380 μέτρα προς 75.000 ευρώ, β) Επί της επαρχιακής οδού από αεροδρόμιο προς Φαληράκι 4.550 μέτρα προς 48.000 ευρώ, γ) 28.000 μέτρα προς 250.000 ευρώ. Πληρ. τηλ. 2241047018, κιν. 0944182377 ΑΟ48425

ΠΩΛΕΙΤΑΙ ΣΥΝΕΤΑΙΡΙΚΗ ΜΕΡΙΔΑ του Οικοδομικού Συνεταιρισμού "Η ΑΥΤΟΣΤΕΓΑΣΗ" στην περιοχή "Καναμάτ" κοντά στου Μαρινόπουλου στην οποία αντιστοιχεί οικόπεδο 400 τ.μ. με συντελεστή δόμησης 0,6 (ανέγερση κατοικίας 240 τ.μ. συν το υπόγειό της). Πληρ. ΡΟΔΙΑΚΗ ΚΤΗΜΑΤΙΚΗ Ανέστης και Σάββας Σαββαΐδης, τηλ. 2241026281, 0944/243452, 0944/421015. ΑΟ48433

ΠΩΛΗΣΕΙΣ ΚΑΤΑΣΤΗΜΑΤΩΝ: 1. Κατάστημα στην Ηρώων Πολυτεχνείου 315 τ.μ. με μεγάλη αυλή προνομιακό, 2. Στα Εκατό Μαγαζιά 32 τ.μ. με υπόγειο με πρόσοψη στον κεντρικό δρόμο, 3. Στην Αννης Μαρίας 165 τ.μ. για σοβαρούς επενδυτές. Πληρ. ΡΟΔΙΑΚΗ ΚΤΗΜΑΤΙΚΗ Ανέστης και Σάββας Σαββαΐδης, τηλ. 2241026281, 0944/243452, 0944/421015. ΑΟ48430

ΠΩΛΟΥΝΤΑΙ 4άρια πολυτελούς κατασκευής επί της οδού Αποστόλου Παύλου με γκαράζ και αποθήκη. Πληρ. τηλ. 2241027082, 26476 ΑΟ48396

ΠΩΛΗΣΕΙΣ ΔΙΑΜΕΡΙΣΜΑΤΩΝ: 1 Περιοχή Ροδίνι: α) 48 τ.μ. β' ορόφου τίμημα 68.965 ευρώ, β) 114 τ.μ. β' ορόφου τίμημα 143.800 ευρώ, 2. Περιοχή Οικισμού Δασκάλων 140 τ.μ. β' ορόφου τίμημα 149.670 ευρώ, 3. Περιοχή Θεμ. Σοφούλη διαμέρισμα διώροφο 90 τ.μ. α' ορόφου με στεγασμένο γκαράζ και αποθήκη 11 τ.μ. τίμημα 129.126 ευρώ, 4. Στα Τριάντα 85 τ.μ. β' ορόφου τίμημα 108.584 ευρώ, 5. Στην Π. Πόλη 65 τ.μ. ισόγειο τίμημα 58.694 ευρώ, 6. Στη Σκεύου Ζερβού περιοχή Αγ. Νικολάου διαμερίσματα 44-66-82-83 και 115 τ.μ. ισόγεια α', β' και γ' ορόφων τα οποία θα ανεγερθούν λίαν προσεχώς. Πληρ. ΡΟΔΙΑΚΗ ΚΤΗΜΑΤΙΚΗ Ανέστης και Σάββας Σαββαΐδης, τηλ. 2241026281, 0944/243452, 0944/421015. ΑΟ48428

ΠΩΛΗΣΕΙΣ ΟΙΚΟΠΕΔΩΝ ΕΝΤΟΣ ΣΧΕΔΙΟΥ ΚΑΙ ΟΙΚΙΣΜΟΥ: 1. Τριάντα α) 400 τ.μ. με συντελεστή δόμησης 1 τίμημα 76.302 ευρώ, β) 600 τ.μ. με συντελεστή δόμησης 1 τίμημα 111.518 ευρώ, 2. Κρεμαστή 191 τ.μ. τίμημα 35.220 ευρώ, 3. Πυλώνα 400 τ.μ. τίμημα 17.608 ευρώ. Πληρ. ΡΟΔΙΑΚΗ ΚΤΗΜΑΤΙΚΗ Ανέστης και Σάββας Σαββαΐδης, τηλ. 2241026281, 0944/243452, 0944/421015. ΑΟ48429

ΠΩΛΗΣΕΙΣ ΟΙΚΟΠΕΔΩΝ ΕΚΤΟΣ ΣΧΕΔΙΟΥ. 1. Στα Τριάντα α) Οικόπεδο στα όρια οικισμού 2.100 τ.μ. με άδεια οικοδομική τίμημα 117.388 ευρώ 2. Στ' Ασγούρου επί τη λεωφόρου Ρόδου Λίνδου 9.760 τ.μ. προνομιακό 3. Κολύμπια κοντά στη παραλία 9.000 τ.μ. τίμημα 211.298 ευρώ τ.μ. 4) Λίνδο α) Περιοχή Αγ. Νικολάου επί της επαρχιακής οδού Λίνδου-Πεύκοι 10.910 τ.μ. β) Πεύκους περιοχή Σπηλιά 5.880 τ.μ. 88.041 ευρώ γ) Πεύκους περιοχή Φώκια 5.000 τίμημα 161.408 ευρώ 5. Στη Κάμειρο Σκάλα οικόπεδο 28.000 τ.μ. κοντά στη παραλία με πανοραμική θέα και με τιμή ευκαιρίας 6. Στη Πυλώνα κοντά στο χωριό οικόπεδα 81.960 και 33.600 τ.μ. κατάλληλα για γεωργοκτηνοτροφικές μονάδες. 7. Στο Τσαΐρι 80.590 τ.μ. κατάλληλο για βιομηχανία-βιοτεχνία και γεωργοκτηνοτροφική μονάδα σε τιμή ευκαιρίας 8. Στο Γεννάδι 4.000 τ.μ. σε απόσταση 400 μέτρων από τη παραλία κατάλληλο για μονοκατοικία τίμημα 35.216 ευρώ. Πληρ. ΡΟΔΙΑΚΗ ΚΤΗΜΑΤΙΚΗ Ανέστης και Σάββας Σαββαΐδης, τηλ. 2241026281, 0944/243452, 0944/421015. ΑΟ48434

ΠΩΛΗΣΕΙΣ ΚΤΙΡΙΩΝ: Πωλούνται κτίρια κεντρικά και προνομιακά μικρά και μεγάλα. Πληρ. ΡΟΔΙΑΚΗ ΚΤΗΜΑΤΙΚΗ Ανέστης και Σάββας Σαββαΐδης, τηλ. 2241026281, 0944/243452, 0944/421015. ΑΟ48435

ΠΩΛΗΣΕΙΣ ΞΕΝΟΔΟΧΕΙΩΝ: Πωλούνται ξενοδοχεία μικρά και μεγάλα προνομιακά. Πληρ. ΡΟΔΙΑΚΗ ΚΤΗΜΑΤΙΚΗ Ανέστης και Σάββας Σαββαΐδης, τηλ. 2241026281, 0944/243452, 0944/421015. ΑΟ48436

ΠΩΛΗΣΕΙΣ ΟΙΚΟΠΕΔΩΝ ΠΑΡΑΛΙΑΚΩΝ: 1. Στη Θολό 74.944 τ.μ. 2. Κολύμπια 28.500 τ.μ. 3. Λίνδο α) Περιοχή Πεύκοι 28.000 τ.μ. β) Περιοχή Ψαρτός 9.000 τ.μ. γ) Περιοχή Βληχά 4.000 τ.μ. 4. Ασκληπειό α) Περιοχή "Μεγάλη Γη" 34.490 τ.μ. στο "κύμα" προνομιακό με μεγάλη φάτσα στη παραλία β) Περιοχή Κιοτάρι 5.000 τ.μ. Πληρ. ΡΟΔΙΑΚΗ ΚΤΗΜΑΤΙΚΗ Ανέστης και Σάββας Σαββαΐδης, τηλ. 2241026281, 0944/243452, 0944/421015. ΑΟ48437

ΜΟΝΟΚΑΤΟΙΚΙΑ νεόδμητη διώροφη πολυτελής, λόγω αναχωρήσεως στο εξωτερικό, με δύο ανεξάρτητους ορόφους, συνολικής επιφάνειας 482 τ.μ. συν 230 τ.μ. σκεπασμένες βεράντες σε πανοραμικό λόφο, νοτίως του Φιλερήμου σε οικόπεδο 4.200 τ.μ. με ελαιόδενδρα πλήρως περιφραγμένο και με αυτόματη θυροτηλεόραση. Διαθέτει πλήρη θέρμανση και κλιματισμό με κεντρική μονάδα και αεραγωγούς, με πλήρη αυτοματισμό καθώς και εξαιρετικές θερμικές μονώσεις. Επίσης παρέχει πολλαπλές τηλεφωνικές και δορυφορικές εγκαταστάσεις. Πληρ. τηλ. 2241048101 ή τηλ. fax μηνύματα 2241048102 ΑΟ48415

ΠΩΛΟΥΝΤΑΙ τρία μικρά διαμερίσματα στον γ' όροφο πολυκατοικίας στην Ιερού Λόχου - Ιαλυσού 300 μ. από την θάλασσα, κατάλληλα για εκμετάλλευση. Μίσθωμα 75.000 δρχ. το μήνα, έκαστο αξίας 30.000.000 δρχ. ή 88.041 ευρώ. Πληρ. τηλ. 2241027082, 26476 ΑΟ48397

ΠΩΛΕΙΤΑΙ 2άρι β' ορόφου στην Ανάληψη πληρως επιπλωμένο. Πληρ. τηλ. 2241027082, 26476 ΑΟ48398

ΕΣΤΙΑΤΟΡΙΟ στην οδό Γεωργίου Λέοντος στην καρδιά του Νιοχωριού, πλήρης εξοπλισμός έτοιμο για άμεση λειτουργία, πολύ χαμηλή τιμή. Πληρ. τηλ. 0946389149 από 10.30-2.30 και 5-10 Σάββας ΑΟ48384

ΕΡΓΑΣΤΗΡΙ ΙΣΠΑΝΙΚΟΥ ΧΟΡΟΥ (FLAMENCO)

Διπλωματούχος καθηγήτρια Ισπανικής επαγγελματικής σχολής (Fundution Cristina Heeren) παραδίδει μαθήματα σε αρχάριους και προχωρημένους.
Δυνατότητα απόκτησης πτυχίου και συνέχειας σπουδών. Παραδίδονται σεμινάρια κιθάρας, φλαμένγκο.
Δεκτοί γυναίκες - άντρες από 18 χρονών και πάνω.

Πληρ. τηλ. 0944 767038, Ματούλα Γιασιράνη

ΑΝΑΚΟΙΝΩΣΗ
ΜΑΘΗΜΑΤΑ
*** Computer ***
ΕΚΠΑΙΔΕΥΤΙΚΟ PROGRAM COMPUTER
ΕΓΓΡΑΦΕΣ
** ΤΩΡΑ **
Τμήματα για:
Παιδιά - Ενήλικες
Αρχάριους - Μαθητές
Επαγγελματίες
Ανεύρεση Εργασίας
ΠΑΡΕΧΕΤΑΙ ΒΕΒΑΙΩΣΗ
Διδάσκει πτυχιούχος Πανεπιστημίου Αμερικής
ΜΑΝΩΛΗΣ Ι. ΣΟΦΙΛΛΑΣ
Κοδριγκτώνος 91
Τηλ. (2241) 31761
www.dodekanisa.net

ΕΚΠΑΙΔΕΥΣΗ ΣΤΟΥΣ ΥΠΟΛΟΓΙΣΤΕΣ

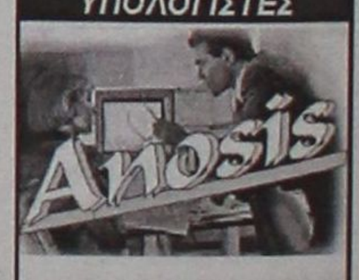

✓ ΓΙΑ ΑΡΧΑΡΙΟΥΣ
✓ ΓΙΑ ΠΡΟΧΩΡΗΜΕΝΟΥΣ
✓ ΓΙΑ ΕΤΑΙΡΙΕΣ

Εύκολα – Γρήγορα - Αποτελεσματικά

➤ Ταχύρυθμα σεμινάρια 6 εβδομάδων
➤ Τρίμηνα ή δίμηνα προγράμματα σπουδών για την απόκτηση του Διπλώματος ECDL
➤ Ιδιαίτερα για εξειδικευμένα προγράμματα
➤ Επιδοτούμενα προγράμματα κατάρτισης εργαζομένων

Στ. Κωτιάδη 64
Τηλ. 22410 78924

πωλησεις

συνέχεια από την προηγούμενη

ΑΓΡΟΣ 6 στρ. στην Δαματριά με πολλές ελιές. Πληρ. τηλ. 2241027082, 26476 ΑΟ48400

ΠΩΛΟΥΝΤΑΙ 3άρια καλής κατασκευής στο Ροδίνι. Πληρ. τηλ. 2241027082, 26476 ΑΟ48399

ΖΗΤΕΙΤΑΙ ΑΠΟ ΙΔΙΩΤΗ ΓΙΑ ΑΓΟΡΑ μονοκατοικία ή διαμέρισμα με θέα, έως 25 εκ. δρχ. Πληρ. τηλ. 2241035025 και 0972223791 κ. Δημήτρη ΑΟ48390

ΕΠΙΧΕΙΡΗΣΗ εστιατόριο "Litehouse"στο Φαληράκι. Προσφορές ανοικτές. Πληρ. τηλ. 0944205979 ΑΟ48339

ΔΙΑΜΕΡΙΣΜΑ στον γ' όροφο 145 τ.μ. λουξ κατασκευής στην περιοχή του σταδίου μεταχειρισμένο (12 ετών). Διαθέτει 3 υπνοδωμάτια, 2 μπάνια, εντοιχισμένη κουζίνα, πολυ μεγάλο σαλόνι με τζάκι, μεγάλες βεράντες, ηλιακό θερμοσίφωνο και θέση γκαράζ. Τιμάται 50.000.000 δρχ, ή 147.000 ευρώ. Πληρ. κ. Μανώλη τηλ. 0946163242ΑΟ48551

ΑΓΡΟΣ 7 στρ. μόνο 12 εκ. στον Καλαμώνα. Πληρ. τηλ. 2241027082, 26476 ΑΟ48401

ΟΙΚΟΔΟΜΗ μόνο με 2 διαμερίσματα στο Ροδίνι μεταχειρισμένα. Είναι κτισμένα σε οικόπεδο 250 τ.μ. και έχουν επιφάνεια 102 τ.μ. το κάθε ένα. Εχουν 3 υπνοδωμάτια, εντοιχισμένη κουζίνα και τζάκι. Πωλούνται χωριστά ή και τα δύο μαζί. Τιμώνται 38.000.000 δρχ. ή 112.000 ευρώ το κάθε ένα ή 75.000.000 δρχ. 220.000 ευρώ. Πληρ. κ. Μανώλη τηλ. 0946-163242 ΑΟ48358

ΑΠΟ ΙΔΙΩΤΗ πωλούνται δύο διαμερίσματα πολυτελούς κατασκευής 114 τ.μ., Α' και Β' ορόφου 49.000.000 δρχ. και 50.000.000 δρχ. αντίστοιχα. Πληρ. τηλ. 2241066473 ΑΟ48382

ΠΩΛΕΙΤΑΙ 4άρι καλής κατασκευής στο Ροδίνι. Πληρ. τηλ. 2241027082 ΑΟ48371

ΜΟΝΟΚΑΤΟΙΚΙΑ 80 τ.μ. στο Νιοχώρι. Είναι επισκευασμένη και διαθέτει μικρή αυλή. Τιμάται 36.000.000 δρχ. ή 106.000 ευρώ. Πληρ. κ. Μανώλη τηλ. 0946163242 ΑΟ48353

ΔΙΑΜΕΡΙΣΜΑ στον α' όροφο 100 τ.μ. μεταχειρισμένο (12 ετών) στην Ανάληψη. Τιμάται 30.000.000 δρχ. ή 88.000 ευρώ. Πληρ. κ. Μανώλη τηλ. 0946163242 ΑΟ48550

ΔΙΑΜΕΡΙΣΜΑΤΑ σε παλιά οικοδομή (25 ετών) στην περιοχή Αγ. Αναργύρων. Διατηρούνται σε άριστη κατάσταση και έχουν εμβαδόν 55-65-85-90 τ.μ. Τιμώνται 15.000.000-18.000.000-24.000.000 και 26.000.000 δρχ. αντίστοιχα. Πληρ. κ. Μανώλη τηλ. 0946163242 ΑΟ48551

ΔΙΑΜΕΡΙΣΜΑ ισόγειο 116 τ.μ. λουξ κατασκευής στην Ανάληψη. Είναι ετοιμοπαράδοτο και έχει 3 υπνοδωμάτια, 2 μπάνια εντοιχισμένη κουζίνα, κεντρική θέρμανση, ηλιακό θερμοσίφωνο, εσωτερικό γκαράζ και αποθήκη 15 τ.μ. αποπερατωμένη. Τιμάται 60.000.000 δρχ. ή 176.000 ευρώ. Πληρ. κ. Μανώλη τηλ. 0946163242 ΑΟ48346

ΔΙΑΜΕΡΙΣΜΑ από ιδιώτη, πανοραμικό λουξ, σε ήσυχη περιοχή στο Ανω Ροδίνι, 4άρι, 103 τ.μ. σε οικοδομή, με ασανσέρ, με πολύ μεγάλη βεράντα, μασίφ εντοιχισμένη κουζίνα, κουφώματα, θερμομονωτικά Kunstoff, κεντρική θέρμανση, air condition, ψύξη-θέρμανση, δύο μπάνια, ιδιωτική θέση πάρκιν για δύο αυτοκίνητα. Τιμή 50.000.000 δρχ. Πληρ. τηλ. 2241069111, 29579 ΑΟ48345

SUPER MARKET σε καλή περιοχή, λόγω συνταξιοδότησης. Πληρ. τηλ. 22410 69455, από 13.00-14.00 & 19.00-22.00 ΑΟ48333

ΔΙΑΜΕΡΙΣΜΑ στον α' όροφο 120 τ.μ. στην Π. Μελά μεταχειρισμένο με 2 υπνοδωμάτια και κεντρική θέρμανση, κατάλληλο και για επαγγελματική στέγη. Τιμάται 60.000.000 δρχ. ή 176.000 ευρώ. Πληρ. κ. Μανώλη τηλ. 0946163242 ΑΟ48347

ΔΙΑΜΕΡΙΣΜΑ στον β' όροφο 116 τ.μ. λουξ κατασκευής στην Ανάληψη. Είναι νεοκατασκευασμένο και ετοιμοπαράδοτο σε φανταστική θέση. Διαθέτει 3 υπνοδωμάτια, 2 μπάνια, εντοιχισμένη κουζίνα, κεντρική θέρμανση, ηλιακό θερμοσίφωνο, εσωτερικό γκαράζ και αποθήκη 15 τ.μ. αποπερατωμένη. Τιμάται 62.000.000 δρχ. ή 182.000 ευρώ. Πληρ. κ. Μανώλη τηλ. 0946163242 ΑΟ48348

ΔΙΑΜΕΡΙΣΜΑ στον α' όροφο 118 τ.μ. ημιτελές (μαρμαροσουβάδες) στην περιοχή Δασκάλων. Διαθέτει 3 υπνοδωμάτια και 2 μπάνια και είναι σε πολύ μικρή οικοδομή. Τιμάται 32.000.000 ή 94.000 ευρώ. Πληρ. κ. Μανώλη τηλ. 0946163242 ΑΟ48349

ΟΙΚΟΠΕΔΟ εντός οικισμού Αρχαγγέλου 1.370 τ.μ. δόμηση 400 τ.μ. Τιμή 50.000.000 δρχ. (146.735 ευρώ) Η δυνατότητα αντιπαροχής υπό συζήτηση. Πληρ. ΑΙΓΑΙΟΚΤΗΜΑΤΙΚΗ τηλ. 2241022943, 28838, 0945466773 ΑΟ48340

ΚΑΤΑΣΤΗΜΑ 55 τ.μ. στην Βασιλέως Ηρακλείου, τιμή 35.000.000 δρχ. Αμεση παράδοση. Πληρ. τηλ. 22410 22943, 28838, 0945 466773, ΑΙΓΑΙΟΚΤΗΜΑΤΙΚΗ ΑΟ48320

ΜΟΝΟΚΑΤΟΙΚΙΑ 130 τ.μ. σε μπετά, σε 1000 τ.μ. οικόπεδο, στους Τρεις προς Παστίδα, τιμή 33.000.000 δρχ. Πληρ. τηλ. 22410 22943, 28838, 0945 466773, ΑΙΓΑΙΟΚΤΗΜΑΤΙΚΗ ΑΟ48321

ΜΟΝΟΚΑΤΟΙΚΙΑ-ΒΙΛΛΑ στην περιοχή Κανδυλί (Τρεις), 200 τ.μ. σε ημιτελή κατάσταση (κτισμένη με τούβλα) και σε οικόπεδο 4.200 τ.μ. Ευρίσκεται σε φανταστική θέση και έχει πρόσβαση με ασφαλτοστρωμένο δρόμο και καλύπτεται από φως, νερό, τηλέφωνο. Τιμάται 65.000.000 δρχ. ή 191.000 ευρώ. Πληρ. τηλ. 0946 163242, κ. Μανώλης ΑΟ48305

ΠΑΡΑΔΟΣΙΑΚΟ ΚΑΦΕΝΕΙΟ στην περιοχή Κόβα. Πληρ. τηλ. 0934617003 ΑΟ48337

ΜΟΝΟΚΑΤΟΙΚΙΑ στην περιοχή Κανδυλί (Τρεις), τριώροφη, 180 τ.μ. σε μπετά και σε οικόπεδο 1300 τ.μ. με φανταστική θέα. Τιμάται 38.000.000 δρχ. ή 111.500 ευρώ. Πληρ. τηλ. 0946 163242, κ. Μανώλης ΑΟ48306

ΟΙΚΟΠΕΔΟ στο Γεννάδι 3250 τ.μ. Είναι στην περιοχή Αη Γιώργης πάνω στον κεντρικό δρόμο και 200 μέτρα από τη θάλασσα. Είναι άρτιο και οικοδομήσιμο και τιμάται 23.000.000 δρχ. ή 67.500 ευρώ. Πληρ. τηλ. 0946 163242, κ. Μανώλης ΑΟ48308

ΟΙΚΟΠΕΔΟ στ' Ασγούρου 4000 τ.μ. Εχει δρόμο με άσφαλτο, νερό και φως. Είναι σε πολύ καλή θέση και τιμάται 40.000.000 δρχ. ή 117.400 ευρώ. Πληρ. τηλ. 0946 163242, κ. Μανώλης ΑΟ48309

ΟΙΚΟΠΕΔΟ στην περιοχή Τζένειο, 230 τ.μ. με άδεια οικοδομής 330 τ.μ. Τιμάται 35.000.000 δρχ. ή 102.500 ευρώ. Πληρ. τηλ. 0946 163242, κ. Μανώλης ΑΟ48307

ΟΙΚΟΠΕΔΟ στ' Ασγούρου 10.000 τ.μ. πάνω στον κεντρικό δρόμο με μεγάλη πρόσοψη. Είναι κατάλληλο για καταστήματα ή βιοτεχνικούς χώρους. Δεκτές μόνο σοβαρές προτάσεις. Πληρ. τηλ. 0946 163242, κ. Μανώλης ΑΟ48310

ΟΙΚΟΠΕΔΟ στο Φαληράκι 7.000 τ.μ. και με κτίσμα 600 τ.μ. Είναι πάνω σε δύο δρόμους και σε πολύ εμπορική θέση. Δεκτές μόνο σοβαρές προτάσεις. Πληρ. τηλ. 0946 163242, κ. Μανώλης ΑΟ48311

ΚΑΤΑΣΤΗΜΑ 70 τ.μ. στην Παλιά Πόλη και πολύ κοντά στην πλατεία στο μικρό συντριβάνι. Είναι ανακαινισμένο και είναι κατάλληλο για μπαρ. Τιμάται 45.000.000 δρχ. ή 132.000 ευρώ. Πληρ. τηλ. 0946 163242, κ. Μανώλης ΑΟ48312

ΖΗΤΟΥΝΤΑΙ ΠΡΟΣ ΑΓΟΡΑ ΔΙΑΜΕΡΙΣΜΑΤΑ - ΜΟΝΟΚΑΤΟΙΚΙΕΣ - ΟΙΚΟΠΕΔΑ. ΠΛΗΡΩΜΗ ΑΠΟΛΥΤΩΣ ΤΟΙΣ ΜΕΤΡΗΤΟΙΣ. ΜΕΣΙΤΕΣ ΑΠΟΚΛΕΙΟΝΤΑΙ. ΠΛΗΡ. ΤΗΛ. 0936538370 ΠΟ48248

ΑΠΟ ΙΔΙΟΚΤΗΤΗ ΣΤΗΝ ΠΑΡΑΛΙΑ ΠΕΥΚΟΙ ΤΗΣ ΛΙΝΔΟΥ ΠΩΛΕΙΤΑΙ ΟΙΚΟΠΕΔΟ 4.300 Τ.Μ. ΑΡΤΙΟ, ΟΙΚΟΔΟΜΗΣΙΜΟ. ΜΟΝΟ ΣΟΒΑΡΕΣ ΠΡΟΣΦΟΡΕΣ. ΠΛΗΡ. ΤΗΛ. 0946281303 ΠΟ48239

ΔΙΑΜΕΡΙΣΜΑ από ιδιώτη, πανοραμικό, λουξ, σε ήσυχη περιοχή στο Ανω Ροδίνι, 4άρι, 103 τ.μ. σε οικοδομή, με ασανσέρ, με πολύ μεγάλη βεράντα, μασίφ εντοιχισμένη κουζίνα, κουφώματα θερμομονωτικά Kunstoff, κεντρική θέρμανση, Air Condition, ψύξη - θέρμανση, δύο μπάνια, ιδιωτική θέση πάρκιν για δύο αυτοκίνητα, τιμή 50.000.000 δρχ. Πληρ. τηλ. 22410 69111, 29579 ΑΟ48229

ΠΩΛΟΥΝΤΑΙ: α) διαμερίσματα καινούργια 86-8[illegible] τ.μ. στο Ροδίνι και στην Ιαλυσό εγκατάσταση θέρμανσης και πάρκιν, β) πωλείται στην Μεγάλοι Κων/νου διαμέρισμα 11[illegible] τ.μ. (καθαρά) ανακαινισμένο. Πληρ. κα Μαρίνα "ΚΤΗΜΑΤΙΚΗ ΠΡΟΟΠΤΙΚΗ" τηλ. 2241037906 0972292958 ΑΟ48300

STUDIO 35 τ.μ. λουξ κατασκευής (air conditon, ηλιακός, εντοιχισμένη κουζίνα τέντες), β' όροφος, περιοχή Ανάληψη. Τιμή 62.00[illegible] ευρώ. Πληρ. τηλ 0973968200 ΑΟ48297

ΝΕΑ ΣΜΥΡΝΗ, δυάρι ευρύχωρο 63 τ.μ. κοντά στην πλατεία (200 μ.) δροσερό κεντρική θέρμανση, ασανσέρ, β' όροφος, κατάλληλο για φοιτητή, ζευγάρι. Πωλείται από ιδιοκτήτη 47.000 ευρώ. Πληρ. τηλ 0977874035 ΑΟ48291

ΕΠΙΧΕΙΡΗΣΗ SUPER MARKET ΕΠΙ ΤΗΣ Λ. ΗΡΑΚΛΕΙΔΩΝ ΕΝΑΝΤΙ MIRAMARE. ΠΛΗΡ. ΤΗΛ 2241073336, 0241073694 ΠΟ48223

ΠΩΛΗΣΕΙΣ ΟΙΚΟΠΕΔΩΝ ΕΝΤΟΣ ΣΧΕΔΙΟΥ ΚΑ ΟΙΚΙΣΜΟΥ: 1. Τριάντα α 400 τ.μ. με συντελεστή δόμησης 1 τίμημα 76.302 ευρώ, β) 600 τ.μ. με συντελεστή δόμησης 1 τίμημα 111.518 ευρώ, 2. Κρεμαστή 191 τ.μ. τίμημα 35.220 ευρώ, 3. Πυλώνα 400 τ.μ. τίμημα 17.608 ευρώ. Πληρ ΡΟΔΙΑΚΗ ΚΤΗΜΑΤΙΚΗ Α νέστης και Σάββας Σαββαΐδης, τηλ. 2241026281 0 9 4 4 / 2 4 3 4 5 2 0944/421015. ΑΟ48054

Από την *Danezis*

ΖΗΤΟΥΝΤΑΙ

Πωλητές για το τμήμα του χονδρεμπορίου DELICATESSEN - ΤΡΟΦΙΜΑ - ΠΟΤΑ

Προσόντα
- Εμπειρία στον κλάδο των πωλήσεων
- Απόφοιτοι λυκείου
- Δίπλωμα οδήγησης
- Ανεση στην επικοινωνία και με οργανωτικές ικανότητες
- Γνώση Η/Υ

Η εταιρεία προσφέρει:
- Μόνιμη εργασία
- Ικανοποιητικές αποδοχές και πριμ παραγωγικότητας

Βιογραφικό σημείωμα και συστάσεις απαραίτητες. Fax 2241032764. Πληρ. κ. Δανέζη τηλ. 2241030976

ΓΝΩΣΤΟΠΟΙΗΣΗ

Το βιβλιοπωλείο του Μιχαήλ Τσέλιου
επί της **Εθελοντών Δωδεκανησίων**
γνωστοποιεί
στην αξιότιμη πελατεία του
ότι για λόγους ιδιόχρησης
μεταφέρθηκε στο κατάστημα
επί της **Στεφάνου Καζούλη.**
Ευχαριστούμε όλους
για την μέχρι σήμερα συνεργασία μας
και ευελπιστούμε
πως θα συνεχισθεί
στη νέα μας διεύθυνση.

Με τιμή
Μιχάλης Τσέλιος

ΖΗΤΕΙΤΑΙ

προσωπικό όλων των ειδικοτήτων για να εργασθεί στην επιχείρηση ΡΕΤΕ ΑΕ.
Να γνωρίζει καλά την Αγγλική γλώσσα

Πληρ. τηλ. 2241024143, 2241078283

Από το ΥΠΕΡΜΑΡΚΕΤ ΣΠΑΝΟΣ

ΖΗΤΕΙΤΑΙ

προσωπικό για την στελέχωση του νέου καταστήματος.
Απαραίτητα: Φωτοτυπία ταυτότητος και φωτογραφία.
Κατάθεση στοιχείων στην γραμματεία της επιχείρησης

Πληρ. τηλ. 2241032335

Rodos Park SUITES HOTEL

Το πολυτελές ξενοδοχείο
της πόλεως Ρόδου.
Rodos Park Suites Hotel
ενδιαφέρεται να καλύψει τη θέση της

ΓΡΑΜΜΑΤΕΩΣ ΔΙΕΥΘΥΝΣΕΩΣ

Η υποψήφια πρέπει να είναι έως 40 ετών με πολύ καλη γνώση Ελληνικών, Αγγλικών και βασικών Γερμανικών καθώς επίσης χρήση Η/Υ (Windows - Excel)

Για βιογραφικά σημειώματα ή πληροφορίες:
Ρήγα Φεραίου 12- Ρόδος 85100
Τηλ. 2241089700, fax 2241024613

πωλησεις

συνέχεια από την προηγούμενη

ΠΩΛΟΥΝΤΑΙ: α) στην περιοχή Μόντε Σμιθ μεζονέτα υπό κατασκευή 320 τ.μ., β) στην Ιαλυσό μεζονέτες 150 τ.μ. με θέρμανση σε 380 τ.μ. οικόπεδο. Πληρ κα Μαρίνα "ΚΤΗΜΑΤΙΚΗ ΠΡΟΟΠΤΙΚΗ", τηλ. 2241037906, 0972292958 ΑΟ48298

ΔΙΑΜΕΡΙΣΜΑ-ΓΡΑΦΕΙΟ στο κέντρο της πόλης 81 τ.μ. β' ορόφου 50.000.000. Επίσης γραφείο κεντρικότατο α' ορόφου 72 τ.μ. 70.000.000 δρχ. Πληρ. ΑΙΓΑΙΟΚΤΗΜΑΤΙΚΗ τηλ. 2241022943, 28838, 0945466773 ΑΟ48273

ΔΙΑΜΕΡΙΣΜΑΤΑ μεταχειρισμένα 1) 76 τ.μ. ισόγειο στο Ροδίνι 26.000.000, 2) 82 τ.μ. Ροδίνι β' ορ. 29.000.000, 3) 83 τ.μ. β' ορόφου Ανάληψη 29.000.000. Πληρ. ΑΙΓΑΙΟΚΤΗΜΑΤΙΚΗ τηλ. 2241022943, 28838, 0945466773 ΑΟ48274

ΜΕΖΟΝΕΤΑ καινούργια 80 τ.μ. στην Ιαλυσό 38.000.000 (111.518 ευρώ). Επίσης δυάρι καινούργιο 65 τ.μ. με αυλή 30.000.000 (88,014 ευρώ) στο Ροδίνι. Πληρ. ΑΙΓΑΙΟΚΤΗΜΑΤΙΚΗ τηλ. 2241022943-28838, 0945466773 ΑΟ48193

ΚΑΤΑΣΤΗΜΑ 61 τ.μ. ύψους 5 μέτρων σε νέα οικοδομή επί της Κων. Παλαιολόγου και Μεγ. Κωνσταντίνου απέναντι από το Collection κάτω από το Βενετόκλειο λύκειο. Πληρ. τηλ. 2241077944, 0945256593 ΑΟ48165

ΧΩΡΟΣ 160 τ.μ. κατάλληλος για πολλές χρήσεις επί της Απ. Παύλου-Ανάληψη, σε νεόκτιστη οικοδομή πολυτελούς κατασκευής με δύο τουαλέτες. Πληρ. τηλ. 2241065430, 093/6359775 ΑΟ48087

ΜΟΝΟΚΑΤΟΙΚΙΑ διώροφη 80 τ.μ. κοντά στο Ρολόϊ Π. Πόλης με αυλή 150 τ.μ. καλής κατασκευής 30.000.000 δρχ. Πληρ. ΑΙΓΑΙΟΚΤΗΜΑΤΙΚΗ τηλ. 2241022943, 28838, 0945466773 ΑΟ47981

ΟΙΚΟΠΕΔΟ ΕΝΤΟΣ ΣΧΕΔΙΟΥ ΠΟΛΕΩΣ ΡΟΔΟΥ ΟΔΟΣ ΔΗΜ. ΑΝΑΣΤΑΣΙΑΔΗ 46, Ο.Τ. 274, ΑΡΤΙΟ ΚΑΙ ΟΙΚΟΔΟΜΗΣΙΜΟ, ΕΜΒΑΔΟΥ 401,06 Τ.Μ. ΜΕ ΣΥΝΤΕΛΕΣΤΗ ΔΟΜΗΣΗΣ 1. ΤΙΜΗ 190.000 ΕΥΡΩ. ΠΛΗΡ. ΤΗΛ. 0934391848, 0397054150 ΠΟ48012

ΟΙΚΟΠΕΔΟ στ' Ασγούρου 1800 τ.μ. Είναι εντός του οικισμού με Σ.Δ. 0,6 είναι οικοδομήσιμο και πάνω στην παλαιά Εθνική οδό, κατάλληλο για γραφεία ή αποθήκες και επαγγελματικούς χώρους. Τιμάται 60.000.000 δρχ. ή 176.000 ευρώ. Πληρ. κ. Μανώλη τηλ. 2241039795ΑΟ47729

ΚΑΤΑΣΤΗΜΑΤΑ ΕΤΟΙΜΟΠΑΡΑΔΟΤΑ ΣΤΟ ΜΕΓΑΛΥΤΕΡΟ ΣΥΓΚΡΟΤΗΜΑ ΚΑΤΑΣΤΗΜΑΤΩΝ ΣΤΗΝ ΠΑΡΑΛΙΑΚΗ ΛΕΩΦΟΡΟ ΙΑΛΥΣΟΥ ΑΠ' ΕΥΘΕΙΑΣ ΑΠΟ ΤΟΝ ΚΑΤΑΣΚΕΥΑΣΤΗ ΠΟΛ. ΜΗΧΑΝΙΚΟ ΣΤΕΛΙΟ ΜΑΚΕΣΤΑ. ΕΞΑΣΦΑΛΙΣΗ ΔΑΝΕΙΟΥ, ΕΥΚΟΛΙΕΣ ΠΛΗΡΩΜΗΣ. ΑΠΟ 10.350.000 ΔΡΧ. ΠΛΗΡ. ΤΗΛ. 2241021347 ΧΠΟ205

μαθήματα

ΜΑΘΗΜΑΤΑ-ΦΥΣΙΚΗ-ΧΗΜΕΙΑ-ΦΙΛΟΛΟΓΙΚΑ. Για όλες τις τάξεις Γυμνασίου, Ενιαίου Λυκείου (Θεωρητική-Θετική-Τεχνολογική Κατεύθυνση) και ειδικά τμήματα για ΤΕΕ. Για Γ' Λυκείου και όσους το επιθυμούν Οικονομικά και Βιολογία. Υπεύθυνα μεθοδικά σε χαμηλές τιμές. Πληρ. τηλ. 22410/28053. ΑΜ47957

ΑΓΓΛΙΚΑ ΟΛΩΝ ΤΩΝ ΕΠΙΠΕΔΩΝ ΚΑΙ FIRST CERTIFICATE - PROFICIENCY (CAMBRIDGE - MICHIGAN), TOEFL ΑΠΟ ΚΑΘΗΓΗΤΡΙΑ ΑΓΓΛΙΚΗΣ ΦΙΛΟΛΟΓΙΑΣ & ΜΕΘΟΔΟΛΟΓΙΑΣ ΔΙΔΑΚΤΙΚΗΣ R.S.A. CAMBRIDGE. ΑΤΟΜΙΚΑ - ΓΚΡΟΥΠ. ΜΑΘΗΤΕΣ & ΕΝΗΛΙΚΕΣ. ΠΕΙΡΑ - ΥΠΕΥΘΥΝΟΤΗΤΑ - ΕΠΙΤΥΧΙΕΣ. ΠΛΗΡ. ΤΗΛ. 22410 28303, 0973 479075 ΠΜ48324

ΜΑΘΗΜΑΤΙΚΑ-ΦΥΣΙΚΗ-ΧΗΜΕΙΑ ιδιαίτερα ή σε ολιγομελή τμήματα 3 ατόμων. Από καθηγητές Παν. Αθηνών. Πληρ. τηλ. 2241077944, 77069, 0945256593 ΑΜ48288

ΜΑΘΗΜΑΤΑ ΚΙΘΑΡΑΣ κατ' οίκον από αριστούχο διπλωματούχο με διάκριση Ορφείου Ωδείου Αθηνών. Δυνατότητα εγγραφής μαθητών σε Ωδείο. Πληρ. τηλ. 0937943618, Γιώργος Ξυλουράς ΑΜ48325

πωλησεις αυτοκινητων & μοτοσικλετων

FORD ESCORT 1400 cc μοντέλο 88 περασμένο ΚΤΕΟ σε καλή κατάσταση σε τιμή ευκαιρίας. Πληρ. τηλ. 2241029161, 0936888779 ΑΑ48414

PEUGEOT 306XR 1.4 δίπορτο μοντέλο '94 45.000 χλμ. ατρακάριστο ζαντολάστιχα-αεροτομές σε άριστη κατάσταση. Τιμή 7.000 ευρώ. Πληρ. τηλ. 0944947604 ΑΑ48402

RENAULT MEGANE μοντέλο 1996, 5πορτο με 50.000 χλμ. Τιμή 7.000 ευρώ. Πληρ. τηλ. 0974060984 ΑΑ48366

YAMAHA VIRAGO μοντέλο 98, 125 cc σε καλή κατάσταση. Τιμή ευκαιρίας. Πληρ. τηλ. 2241029161, 0936888779 ΑΑ48413

FIAT PUNTO με αυτόματα τζάμια ΕΛΚΣ 97, 1200 κυβικά, χρώματος λευκό, σε καλή κατάσταση. Πληρ. τηλ. 2241028335. Τιμή 1.500.000 δρχ. ή 4.400 ευρώ ΑΑ48388

FIAT UNO 1000 cc καταλυτικό, μοντ. 92, περασμένο από ΚΤΕΟ. Τιμή 1900 ευρώ. Πληρ. τηλ. 0945634244 ΑΑ48356

ΠΩΛΕΙΤΑΙ ΕΠΙΒΑΤΗΓΟ ΑΥΤΟΚΙΝΗΤΟ Ι.Χ. ΜΑΡΚΑΣ MAZDA 323,1.600 ΚΥΒ. ΜΟΝΤΕΛΟ 1992, ΜΕ ΑΙΡ ΚΟΝΤΙΣΙΟΝ, ΣΕ ΑΡΙΣΤΗ ΚΑΤΑΣΤΑΣΗ, ΑΝΤΙ ΠΟΣΟΥ ΕΥΡΩ 5.800. ΜΑΖΙ ΜΕ ΤΟ ΑΥΤΟΚΙΝΗΤΟ ΠΑΡΕΧΟΝΤΑΙ ΔΩΡΕΑΝ ΤΑ ΚΑΤΩΘΙ ΕΙΔΗ: 1) ΣΑΛΟΝΙ ΜΕ ΔΥΟ ΚΑΝΑΠΕΔΕΣ, ΔΥΟ ΚΑΡΕΚΛΕΣ ΚΑΙ ΕΝΑ ΤΡΑΠΕΖΑΚΙ, 2) ΤΡΑΠΕΖΑΡΙΑ ΣΚΑΛΙΣΤΗ ΜΕ ΟΚΤΩ ΚΑΡΕΚΛΕΣ, 3) ΜΠΟΥΦΕΣ ΚΑΙ 4) ΕΠΙΠΛΑ ΣΥΝΘΕΤΟ, ΟΛΑ ΣΕ ΠΟΛΥ ΚΑΛΗ ΚΑΤΑΣΤΑΣΗ. ΠΛΗΡ. ΤΗΛ. 2241023105, 24463 ΚΑΙ ΚΙΝ. 0946064605 ΠΑ48372

ΠΩΛΕΙΤΑΙ ΤΟΥΡΙΣΤΙΚΟ ΛΕΩΦΟΡΕΙΟ MERCEDES 303 ΥΠΕΡΥΨΩΜΕΝΟ, ΜΟΝΤΕΛΟ ΟΚΤΩΒΡΙΟΣ 1985 ΜΑΖΙ ΜΕ ΤΗΝ ΑΔΕΙΑ ΤΟΥ. ΠΛΗΡ. ΤΗΛ. 2410287876, 0944631896 ΠΑ48295

ΔΥΟ NISSAN MICRA,μοντέλα του '96, σε άριστη κατάσταση και σε πολύ καλή τιμή. Πληρ. τηλ. 0974010518 ΑΑ48322

ΤΖΙΠ HONDA CRV ΜΟΝΤΕΛΟ '99 2000 CC ΜΕ ΚΟΤΣΑΔΟΡΟ. ΠΛΗΡ. ΤΗΛ. 0977079447ΠΑ48008

ΑΥΤΟΚΙΝΗΤΟ NISSAN MICRA (ΜΟΝΤΕΛΟ 1995), 1000CC, ΤΙΜΗ 2.900 ΕΥΡΩ. ΠΛΗΡ. ΤΗΛ. 0946179869 ΠΑ48233

ΕΝΟΙΚΙΑΖΟΝΤΑΙ ΑΥΤΟΚΙΝΗΤΑ καθημερινά ή με το μήνα, σε πολύ καλές τιμές. Πληρ. τηλ. 22410 87275, 0937 274897 ΑΑ48323

ΠΩΛΟΥΝΤΑΙ 4ΤΡΟΧΕΣ ATV-QUADS (ΓΟΥΡΟΥΝΕΣ) ΑΠΟ 125 CC ΕΩΣ 660 CC ΥΑΜΑΗΑ (ΚΑΙΝΟΥΡΓΙΕΣ). ΠΛΗΡ. ΜΟΤΟ ΜΑΙΚ. ΤΗΛ. 22410 26360.

ΠΩΛΕΙΤΑΙ ΑΔΕΙΑ Δ.Χ. ΚΕΦΑΛΗ ΜΕ ΑΝΑΤΡΕΠΟΜΕΝΟ MERCEDES ΜΕΤΡΗΤΟΙΣ. ΠΛΗΡ. ΤΗΛ. 0974147701, 22410 24633. ΑΠΧ1110

ΠΩΛΟΥΝΤΑΙ ΤΑ ΚΑΤΩΘΙ ΑΥΤ/ΤΑ ΣΕ ΑΡΙΣΤΗ ΚΑΤΑΣΤΑΣΗ ΚΑΙ ΠΡΟΣΙΤΕΣ ΤΙΜΕΣ: FIAT GINQ MOD. '97 A/C 4.110 ΕΥΡΩ, FIAT SERE MOD. 2000 4.840 ΕΥΡΩ, FIAT PUNTO MOD. '97 4.400 ΕΥΡΩ, FIAT PUNTO MOD 99 A/C 5.720 ΕΥΡΩ, SEAT CORDOBA MOD 97 A/C 7340 ΕΥΡΩ, TOYOTA COROLLA MOD 99 A/C 9100 ΕΥΡΩ, M/BUS NISSAN SERENNA MOD. 99 A/C, SEAT ALABRA MOD 98 A/C ΜΕ ΕΥΚΟΛΙΕΣ. 20% ΠΡΟΚΑΤΑΒΟΛΗ ΚΑΙ ΠΟΛΛΕΣ ΔΟΣΕΙΣ. ΠΛΗΡ. ΤΗΛ. 2241025888-2241098200. ΠΑ45954

ΚΛΟΥΒΑ VW πετρέλαιο σε πολύ καλή κατάσταση και χαμηλή τιμή. Πληρ. τηλ. 0973834884, 2246022378 ΑΑ48253

Από την ΦΑΓΕ ΑΕ

ΖΗΤΟΥΝΤΑΙ

α) Υπάλληλος γραφείου
β) Βοηθός αποθηκάριου

Ηλικίας έως 25-26 ετών, απόφοιτοι Λυκείου, γνώστες Ηλεκτρονικού Υπολογιστή και άδεια οδηγήσεως αυτοκινήτου. Παρέχεται εκπαίδευση, άριστες προοπτικές, υψηλές αμοιβές, εργασία σταθερή όλο το χρόνο.

Πληρ. 7ο χλμ. Ρόδου-Λίνδου-Ασγούρου, τηλ. 2241066665
Υπεύθυνος: Θεοδωρόπουλος Δημ.

ΠΑΡΑΝΤΑΪΣ ΠΕΥΚΟΙ ΛΙΝΔΟΣ Α.Ε.
ΠΕΥΚΟΙ - ΛΙΝΔΟΣ

ΖΗΤΟΥΝΤΑΙ

Από το ξενοδοχείο "PEFKI ISLANDS RESORT" στους Πεύκους ζητούνται για την σαιζόν 2003 (01/05/2003-31/10/2003) οι ακόλουθες ειδικότητες:

- **Βραδινός Υποδοχής**
- **Υποδοχή**
- **Μπάρμαν**
- **Βοηθός σερβιτόρου**
- **Καμαριέρες**
- **Κηπουρός**

Οι ενδιαφερόμενοι θα πρέπει να έχουν καλή γνώση της Αγγλικής γλώσσας και προϋπηρεσία το λιγότερο 2 χρόνια.
Για την συμπλήρωση των αιτήσεων θα πρέπει ο/η ενδιαφερόμενος/η να απευθυνθεί στο ακόλουθο τηλέφωνο **0241024018** από 09.00 έως 13.00 καθημερινά ή να στείλει το βιογραφικό του στο fax **2241043286**

Anna Riska GROUP

ΖΗΤΕΙΤΑΙ
πωλήτρια πεπειραμένη
Πληρ.τηλ. 2241031348

Cyprotels Hotels & Resorts

ΖΗΤΕΙΤΑΙ ΠΡΟΣΩΠΙΚΟ ΟΛΩΝ ΤΩΝ ΕΙΔΙΚΟΤΗΤΩΝ

Η εταιρεία **Cyprotels Hellas A.E.** ιδιοκτήτρια και διαχειρίστρια του ξενοδοχείου **Cyprotel Columbia Resort** στο Φαληράκι Ρόδου **ζητά Προσωπικό όλων των Ειδικοτήτων.**
• Αιτήσεις δεκτές καθημερινώς πλην Σαββάτου και Κυριακής στο ξενοδοχείο, με επικόλληση φωτογραφίας.

Για περισσότερες πληροφορίες στα τηλέφωνα:
2241085610 και **2241086074**

ΞΕΝΟΔΟΧΕΙΟ CYPROTEL COLUMBIA RESORT
ΦΑΛΗΡΑΚΙ 85100
Τ.Θ. 202
ΡΟΔΟΣ

ΖΗΤΟΥΝΤΑΙ

ΑΜΕΣΑ **ΔΙΑΝΟΜΕΙΣ** για μόνιμη πρωινή απασχόληση σε Φαρμακαποθήκη.
Απαιτούμενα προσόντα:
• Ελληνική υπηκοότητα • Ηλικία 20-28 ετών • Απολυτήριο στρατού • Απολυτήριο γυμνασίου ή λυκείου • Δίπλωμα μοτοποδηλάτου και αυτοκινήτου.
Οι ενδιαφερόμενοι να απευθυνθούν από Δευτέρα έως Παρασκευή και ώρες 08.00-12.00 στον κ. Κώστα στη διεύθυνση: **Mediquick A.E., Μάρκου Μαλλιαράκη 22, Ρόδος (πάροδος Καναδά).**

ΖΗΤΕΙΤΑΙ

από μεταφορική εταιρεία ACS COURIER άτομο με απαραίτητες γνώσεις Η/Υ και Αγγλικών για να εργασθεί σε ρεσεψιόν.
Θα προτιμηθούν άτομα με προϋπηρεσία. Εως 30 ετών

Πληρ. τηλ. 2241038295, 6, 7

CASH AND CARRY
METRO

To Cash and Carry METRO
ΖΗΤΕΙ
ΕΡΓΑΤΕΣ
ηλικίας 22-40 ετών.
Παρακαλούνται οι ενδιαφερόμενοι να τηλεφωνήσουν στο: 82.327 ή 01/28.90.500

auto-moto

συνέχεια από την προηγούμενη

ΜΟΤΟΣΙΚΛΕΤΑ SUZUKI GSX-R 750 μοντέλο '99 σε άριστη κατάσταση. Τιμή 6.500 Ευρώ. Πληρ. τηλ. 22410 25354 (αφήστε μήνυμα) ή 0972 821145. AA45323

HONDA TRANSALP 650cc ΜΟΝΤ. '01, ΜΕ 3.000 χλμ. ΣΕ ΥΠΕΡΑΡΙΣΤΗ ΚΑΤΑΣΤΑΣΗ ΚΑΙ FULL EXTRA. ΤΙΜΗ 7.400 ΕΥΡΩ. ΠΛΗΡ. ΤΗΛ. 0934 971932 κ. ΓΙΑΝΝΗ

FIAT PUNTO CABRIO ΜΟΝΤΕΛΟ 94 1,3 ΛΕΥΚΟ 75000 ΧΙΛΙΟΜΕΤΡΑ, EXTRAS. ΤΙΜΗ 2.400.000. ΠΛΗΡ. ΤΗΛ. 2241087006, 10.00-13.00 Ή 18.00-22.00 ΧΠΑ841

ΜΗΧΑΝΗ SUZUKI DR/RS 650 c.c., σε άριστη κατάσταση. Τιμή 2.650 ευρώ. Πληρ. τηλ. 22410/90111, από 11 π.μ.-1 μ.μ. και 5 μ.μ.-11 μ.μ. AA47341

ΠΩΛΟΥΝΤΑΙ ΜΕΤΑΧΕΙΡΙΣΜΕΝΑ ΦΟΡΤΗΓΑ ΑΥΤΟΚΙΝΗΤΑ ΕΙΣΑΓΩΓΗΣ ΟΛΩΝ ΤΩΝ ΤΥΠΩΝ, ΓΙΑ ΑΓΡΟΤΙΚΗ ΚΑΙ ΕΠΑΓΓΕΛΜΑΤΙΚΗ ΧΡΗΣΗ, ΚΑΘΩΣ ΚΑΙ Ι.Χ. ΕΠΙΒΑΤΙΚΑ. ΕΤΟΙΜΟΠΑΡΑΔΟΤΑ Ή ΚΑΤΟΠΙΝ ΠΑΡΑΓΓΕΛΙΑΣ. ΠΑΡΕΧΟΥΜΕ ΓΡΑΠΤΗ ΕΓΓΥΗΣΗ ΕΝΟΣ ΧΡΟΝΟΥ. ΕΙΣΑΓΩΓΕΙΣ ΜΕΤΑΧΕΙΡΙΣΜΕΝΩΝ ΑΥΤΟΚΙΝΗΤΩΝ " Δ. ΜΠΟΥΝΤΟΥΡΗΣ-Ε. ΠΑΠΑΠΟΣΤΟΛΟΥ Ο.Ε.". ΕΚΘΕΣΗ: ΕΘΝΙΚΗ ΟΔΟΣ ΛΑΡΙΣΑΣ-ΙΩΑΝΝΙΝΩΝ ΤΡΙΚΑΛΑ ΘΕΣΣΑΛΙΑΣ. ΤΗΛ. 2431-74709 ΦΑΞ 0431-27008 ΚΙΝ. 0974456200-0977395269. ΧΠΑ112

MERCEDES 200 ΜΟΝΤ. '79 ΣΕ ΚΑΛΗ ΚΑΤΑΣΤΑΣΗ. ΤΙΜΗ 1700 ΕΥΡΩ. ΠΛΗΡ. ΤΗΛ. 2241085231 ΩΡΕΣ 09.30-14.30

εργασιες

ΨΗΣΤΕΣ ΚΑΙ ΑΤΟΜΑ ΓΙΑ ΔΙΑΝΟΜΗ ΚΑΤ' ΟΙΚΟΝ ΑΠΟΓΕΥΜΑΤΙΝΟ ΚΑΙ ΝΥΧΕΡΙΝΟ ΩΡΑΡΙΟ. ΑΠΑΡΑΙΤΗΤΟ ΠΡΟΣΟΝ Η ΠΡΟΫΠΗΡΕΣΙΑ. ΠΛΗΡ. ΤΗΛ. 0946162961ΠΖ48359

ΚΥΡΙΕΣ που θα ήθελαν να κερδίζουν έως και 2.000 ευρώ το μήνα με ελεύθερο ωράριο εργασίας ή σαν δεύτερη απασχόληση. Προσφέρονται δωρεάν προσπέκτους λευκών ειδών και μεγάλη υποστήριξη από την εταιρεία μας. Πληρ. κος Γιώργος τηλ. 0946595500 ή 2241027384 AZ48423

ΖΗΤΟΥΝΤΑΙ κοπέλες για βραδυνή απασχόληση σε καφέ-μπαρ. Πληρ. τηλ. 0974807289 AZ48412

ΖΗΤΟΥΝΤΑΙ ηλεκτρολόγοι, ηλεκτροτεχνίτες, βοηθοί και μαθητευόμενοι με προϋπηρεσία, που να είναι έμπειροι και πεπειραμένοι πάνω στον κλάδο της εργασίας. Μισθος ανάλογος των προσόντων. Πληρ. τηλ. 0944451489 μετά τις 3 μ.μ. AZ48394

ΝΕΑΡΗ εμφανίσιμη κοπέλα για να εργασθεί σε καφετέρια στα Κοσκινού. Ωρες απασχόλησης 18.00-01.00. Πληρ. τηλ. 0972034750, ώρες 9 π.μ.-7 μ.μ. AZ48375

ΖΗΤΟΥΝΤΑΙ κτίστες και σοβατζήδες. Πληρ. τηλ. 0932417859 AZ48367

ΧΡΕΙΑΖΕΣΤΕ άμεσα ένα έξτρα εισόδημα; **Ημιαπασχόληση** έως 700 ευρώ, **Πλήρη απασχόληση** έως 4000 ευρώ γρήγορα, σίγουρα και χωρίς ρίσκο. Πληρ. κα Αλεξίου τηλ. 0946324872 AZ48391

INTERNET CAFE ζητεί χειριστή για τα κομπιούτερ. Πληρ. τηλ. 0942981000 AZ48342

ΠΩΛΗΤΗΣ-ΠΩΛΗΤΡΙΑ από εταιρεία διακίνησης ιατροτεχνολογικών προϊόντων. Πληρ. τηλ. 2241020359, υπεύθυνη κ. Παπαδημητρίου AZ48374

ΑΤΟΜΑ για 1-2 ώρες ημερησίως και περισσότερο, άνω των 23 ετών, όλο το χρόνο χωρίς να επηρεάζει αυτό που κάνουν τώρα. Πληρ. τηλ. 22410 28509 AZ48334

ΠΕΠΕΙΡΑΜΕΝΗ ΚΟΜΜΩΤΡΙΑ 'Η ΚΟΜΜΩΤΗΣ ΓΙΑ ΚΟΜΜΩΤΗΡΙΟ ΕΝΤΟΣ ΠΟΛΕΩΣ. ΠΛΗΡ. ΤΗΛ. 2241031973 ΠΖ48385

Ανεξάρτητος διευθυντής μεγάλης εταιρείας ζητά **ΣΟΒΑΡΑ ΑΤΟΜΑ** ηλικίας 24-50 ετών για συνεργασία όλο το χρόνο. Εκπαίδευση. Κέρδη άνω των 2.500 ευρώ μηνιαίως. Τηλ. για ραντεβού 0944534174 AZ48335

ΕΠΕΙΓΟΝ. Ζητούνται **ΙΑΤΡΙΚΟΙ ΕΠΙΣΚΕΠΤΕΣ, ιατροί, φαρμακοποιοί, νοσηλευτές** ειδικευμένοι και μη για αξιόλογη παρεμφερή συνεργασία. Πλήρης εχεμύθεια. Πληρ. τηλ. 22410 39936 AZ48336

ΠΟΛΥΕΘΝΙΚΗ ΕΜΠΟΡΙΚΗ ΕΠΙΧΕΙΡΗΣΗ ζητάει συνεργάτες για οργάνωση δικτύου πωλήσεων. Προσφέρεται δυνατότητα γρήγορης εξέλιξης **με πολύ υψηλές αποδοχές.** Πληρ. κα Αλεξίου τηλ. 0946324872 AZ48281

ΚΟΠΕΛΕΣ εμφανίσιμες για να εργασθούν σε καφετέρια εντός πόλεως Ρόδου. Πληρ. τηλ. 22410 39854 (18.00-22.00), 0946 917542 AZ48313

ΒΟΗΘΟΣ μαραγκού στην Ιξιά. Πληρ. τηλ. 2241091212 AZ48296

ΒΟΗΘΟΣ ΨΥΚΤΙΚΟΥ, με πείρα στα air-condition και ψυγεία για να εργσθεί σε εταιρεία κλιματιστικών. Πληρ. τηλ. 2241043828, 0945/903713. AZ48389

ΠΩΛΗΤΡΙΑ - ΑΙΣΘΗΤΙΚΟΣ για το κατάστημα HONDOS Ρόδου από εταιρεία καλλυντικών που εδρεύει στην Αθήνα. Πληρ. τηλ. 2241070586, υπεύθυνος καταστήματος AZ48211

ΚΟΠΕΛΕΣ εμφανίσιμες για να εργαστούν σε καφέ μπαρ εντός πόλεως. Μισθός και ποσοστά. Πληρ. τηλ. 2241029935 και 0946157737 AZ48194

ΥΠΑΛΛΗΛΟΣ με πείρα για Βουλκανιζατέρ. Πληρ. τηλ. 22410 62801, 62050 AZ48230

ΖΗΤΟΥΝΤΑΙ ΑΠΟ ΤΟ ΚΟΜΜΩΤΗΡΙΟ "FIGARO" ΚΟΜΜΩΤΕΣ ΚΑΙ ΚΟΜΜΩΤΡΙΕΣ. ΠΛΗΡ. ΤΗΛ. 2241020914 ΠΖ48216

ΚΑΛΟΥΠΑΤΖΗΔΕΣ ΚΑΙ ΒΟΗΘΟΙ ΓΙΑ ΜΕΓΑΛΑ ΕΡΓΑ. ΠΛΗΡ. κ. ΠΑΝΑΓΙΩΤΗ ΤΗΛ. 0946658789 ΠΖ47998

ΑΠΟ ΕΡΓΟΣΤΑΣΙΟ ΕΠΙΠΛΩΝ ΖΗΤΕΙΤΑΙ ΓΙΑ ΑΜΕΣΗ ΠΡΟΣΛΗΨΗ ΤΕΧΝΙΤΗΣ ΠΕΠΕΙΡΑΜΕΝΟΣ. ΜΙΣΘΟΣ ΙΚΑΝΟΠΟΙΗΤΙΚΟΣ. ΠΛΗΡ. ΤΗΛ. 2241068017, 8 π.μ.-3 μ.μ. ΠΖ48162

ΖΗΤΕΙΤΑΙ κοπέλα εμφανίσιμη για να εργαστεί σε κατάστημα ηλεκτρονικών παιχνιδιών (VIDEO GAMES) στη Ρόδο και στην Κω. Μισθός ικανοποιητικός και bonus. Πληρ. τηλ. 2241025050, 0945314090 ΧΑΖ481

διαφορα

ΠΩΛΟΥΝΤΑΙ ΕΚΠΑΙΔΕΥΜΕΝΑ ΛΑΓΟΣΚΥΛΑ ΚΑΙ ΠΟΥΛΟΣΚΥΛΑ ΜΕ ΔΟΚΙΜΗ, ΠΟΛΥ ΛΟΓΙΚΕΣ ΤΙΜΕΣ ΜΕ ΤΗΝ ΑΓΟΡΑ ΕΝΟΣ, ΔΩΡΟ (1) ΤΑ ΚΑΤΩΘΙ: 1) ΣΕΤΕΡ ΛΑΒΕΡΑΚ, ΘΗΛΥΚΟ (ΛΑΓΟ - ΠΕΡΔΙΚΑ - ΜΠΕΚΑΤΣΑ - ΦΕΡΜΑ - ΠΟΡΤΑ), 2) ΣΕΤΕΡ ΛΑΒΕΡΑΚ ΘΗΛΥΚΟ (ΦΕΡΜΑ ΑΝΟΙΧΤΗΣ ΑΝΙΧΝΕΥΣΗΣ), 3) ΚΟΥΡΣΧΑΑΡ ΘΗΛΥΚΟ (ΛΑΓΟ - ΠΕΡΔΙΚΑ - ΜΠΕΚΑΤΣΑ - ΦΕΡΜΑ - ΠΟΡΤΑ), 4) 2 ΚΑΘΑΡΟΑΙΜΑ ΓΙΟΥΡΑ ΜΠΛΑΚ ΧΑΟΥΝΤ, ΑΡΡΕΝ 2 ½ ΕΤΩΝ, ΘΗΛΥΚΟ 3 ΕΤΩΝ (ΙΧΝΗΛΑΤΕΣ - ΔΙΩΞΗΣ), 5) 2 ΤΑΖΙΑ ΜΠΟΝΙΑΤΙΚΑ ΚΑΘΑΡΑ, ΧΡΟΝΙΑΡΙΚΑ, ΞΕΚΙΝΗΜΕΝΑ. ΠΛΗΡ. ΤΗΛ. 22410 66160, 0944 613818, κ. ΜΙΧΑΛΗ ΠΔ48326

ΠΩΛΕΙΤΑΙ εξοπλισμός εστιατορίου: 1) Ψυγείο πάγκος 2 μ., 2) Βιτρίνα - εκθετήριο εστιατορίου 1.20 μ., 3) Σετ ερμαρίου ποτηριέρας 1.65 μ., 4) Σετ ερμαρίου-φούσκας 1.65 μ., 3 συρτάρια + αμπάρι, 5) Ψυγείο πάγκος 2.50 τμ., 6) Λάντζα με 5 γούρνες 2.40 μ., 7) Σετ ερμαρίου φούσκας 2 μ., 8) Θάλαμος ψυγείο 2 μ. κατάψυξη, 9) Φριτέζα ηλ/κή μονή, 10) Φριτέζα διπλή ηλ/κή, 11) Τραπέζια, καρέκλες, ποτήρια, πιάτα και άλλα είδη εστιατορίου. Πληρ. τηλ. 0945105362 ή 2241065300 ή κιν. 0934538893 ΑΔ48341

ΠΩΛΟΥΝΤΑΙ ΠΑΙΔΙΚΕΣ ΚΑΙ ΑΝΔΡΙΚΕΣ ΚΟΥΚΛΕΣ ΒΙΤΡΙΝΑΣ ΚΑΛΗΣ ΠΟΙΟΤΗΤΑΣ. ΠΛΗΡ. ΤΗΛ. 2241020721 ΠΔ48354

ΠΩΛΟΥΝΤΑΙ σε χαμηλή τιμή λόγω ανακαίνισης, σαλόνι, κρεβατοκάμαρα διπλή, βιβλιοθήκη-σύνθετο, πλυντήριο, ηλεκτρική κουζίνα, ψυγείο και τραπέζι κουζίνας. Πληρ. τηλ. 0946061308 ΑΔ48282

ΜΠΟΞΕΡΑΚΙ νεογέννητο, 2 μηνών με όλα τα εμβόλια και την ταυτότητα από γονείς εξωτερικού, πωλείται. Πληρ. τηλ. 0945077308 ΑΔ48168

ΚΑΜΕΡΑ SONY αχρησιμοποίητη, πωλείται. Πληρ. τηλ.2241037124ΑΔ48403

ΠΩΛΟΥΝΤΑΙ βιτρίνες τοίχου 7 μ. και 3 πάγκοι κατάλληλοι για χρυσοχοείο και τουριστικά καταστήματα σε τιμή ευκαιρίας. Πληρ. τηλ. 0944470846, 0945376713 ΑΔ48380

ΒΟΥΤΙΑ ΣΤΟ ΟΝΕΙΡΟ! ΠΙΣΙΝΕΣ με 30 χρόνια εγγύηση. Από 3.900-9.100 ευρώ. Διαθέτουμε επίσης **καμπίνες μπανιέρας - ντουζιέρας** κατά παραγγελία. Ειδικές τιμές για ξενοδοχεία. Δείγμα δωρεάν. Πληρ. τηλ. 22410 38902, 0944 930068 ΑΔ48314

ΠΩΛΟΥΝΤΑΙ-ΜΙΚΡΟΕΠΙΠΛΑ: Παπουτσοθήκες, συρταριέρες, τραπέζια, καρέκλες, κρεβάτια, στρώματα, ντουλάπες, κρυσταλιέρες, σύνθετα, ροτόντες, καλόγηροι, σαλόνια, καναπέδες, ντιβανομπάουλα κ.ά. σε χαμηλές τιμές. Θα μας βρείτε στο 5ο χλμ. Ρόδου-Λίνδου στην Πλατής-Ροδοχρώμ. Πληρ. τηλ. 2241065065, 62037 από 8 -14.30, απόγευμα 6-8. ΑΔ47375

ΠΩΛΟΥΝΤΑΙ ΤΑ ΠΑΡΑΚΑΤΩ ΕΙΔΗ: α) Κουζίνα Πίτσος 1 έτους, β) ψυγείο Whirlpool 1 έτους, γ) καναπές 3θέσιος σε πολύ καλή τιμή. Πληρ. τηλ. 22410/21105, ώρες 10-3. ΑΔ47823

ΠΩΛΕΙΤΑΙ ΤΑΧΥΠΛΟΟ ΣΚΑΦΟΣ BEST 4,85 ΜΕΤΡ. ΜΕ ΤΡΕΪΛΕΡ ΚΑΙ ΜΗΧΑΝΗ ΥΑΜΑΗΑ 80 HP, ΣΕ ΑΡΙΣΤΗ ΚΑΤΑΣΤΑΣΗ. ΠΛΗΡ. ΤΗΛ. 2241085231-0945461564.

προσφορες εργασίας

ΚΥΡΙΑ διπλωματούχος μασέρ κάνει θεραπευτικό, χαλαρωτικό, κλασικό, αθλητικό, αισθητικό μασάζ με αρωματοθεραπεία. Πληρ. τηλ. 0932501924, 0976457598 ΑΡ48426

ΑΠΟΦΟΙΤΟΣ Δημοσίων σχέσεων με χρηματοοικονομικές σπουδές, Αγγλικά, Γερμανικά, Η/Υ, προϋπηρεσία στην Διοίκηση επιχειρήσεων **ζητεί ανάλογη σοβαρή εργασία.** Πληρ. τηλ. 0977363989 ΑΡ48424

SUN BEACH RESORT COMPLEX

ΜΕΓΑΛΗ ΕΥΚΑΙΡΙΑ

ΠΩΛΟΥΝΤΑΙ

Πλήρη σετ ξενοδοχειακού δωματίου λόγω ανακαίνισης. Περιλαμβάνει: 2 κρεβάτια, 2 κομοδίνα, 1 τουαλέτα, 1 τραπεζάκι, 2 καρέκλες, 1 βαλιτσοθήκη. Μόνο 150 ευρώ.

Πληρ. τηλ. 2241093821, 2241091920

κ. Νικηταράς Μιχάλης

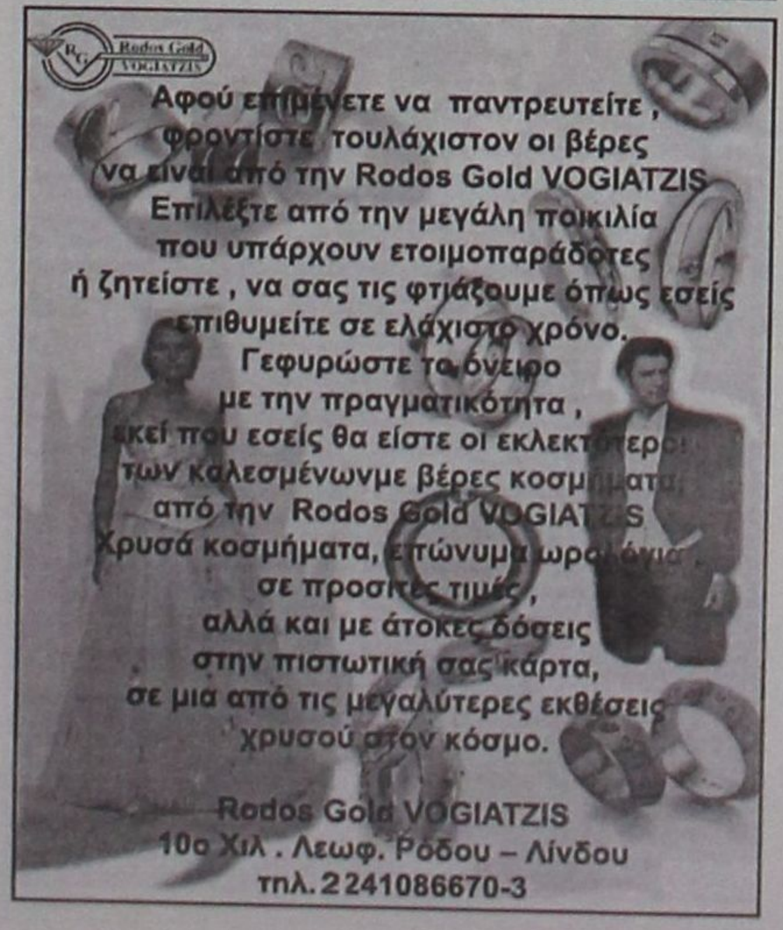

ΠΩΛΕΙΤΑΙ

σε τιμή ευκαιρίας πλήρης εξοπλισμός γυροπωλείου

Πληρ. τηλ. 0944-413322

Λόγω μεταφοράς της έδρας εταιρείας catering

ΠΩΛΟΥΝΤΑΙ

τα παρακάτω είδη:

3 Φούρνοι ηλεκτρικοί και αερίου
2 Φριτέζες ηλεκτρικές
2 Πλάκες ψησίματος - ραβδωτές
1 Ζαμπονομηχανή
1 Κρεατομηχανή
2 Πάγκοι ερμάρια
2 Λάντζες με διπλή γούρνα
2 Ζυγιστικές μηχανές
1 Πλήρες σύστημα επαγωγής οσμών φούσκα καινουργές
1 Πλυντήριο επαγγελματικό καινουργές
1 Πλυντήριο ZANUSSI
3 Ψυκτικοί θάλαμοι συντήρησης
1 Ψυκτικός θάλαμος κατάψυξης
1 Φορτηγό MERCEDES - DIESEL κλειστό μοντέλο 1990.

Πληρ. κ. Εμμ. Κρανίδη

τηλ. 2241027082-26476, 0944347405

προσφορες

συνέχεια από την προηγούμενη

ΠΡΟΣΦΟΡΑ ΕΡΓΑΣΙΑΣ. ΕΠΙΧΕΙΡΗΣΗ από το σπίτι ή το γραφείο 500 έως 1000 ευρώ. Ημιαπασχόληση το μήνα 1000-4000 ευρώ πλήρες απασχόληση το μήνα. Ανάγκη για άμεση κάλυψη θέσεων πλήρης επιχειρησιακή εκπαίδευση. Αμεσο ξεκίνημα. Καλέστε τώρα. Πληρ. τηλ. 0392020770 AP48285

DETECTIVE: GENERAL DETECTIVES INVESTIGATION: ΑΝΑΛΑΜΒΑΝΟΥΜΕ ΠΑΣΗΣ ΦΥΣΕΩΣ ΕΡΕΥΝΕΣ ΟΠΩΣ: ΕΜΠΟΡΟΒΙΟΜΗΧΑΝΙΚΑ, ΝΑΥΤΙΛΙΑΚΑ, ΑΞΙΟΠΙΣΤΑ ΣΥΝΕΡΓΑΤΩΝ, ΑΝΕΥΡΕΣΗ ΧΡΕΟΦΕΙΛΕΤΩΝ, ΚΛΗΡΟΝΟΜΙΚΑ, ΕΞΑΦΑΝΙΣΕΙΣ ΠΡΟΣΩΠΩΝ, ΣΥΛΛΟΓΗ ΔΙΚΑΣΤΙΚΩΝ ΣΤΟΙΧΕΙΩΝ, ΕΓΚΛΗΜΑΤΟΛΟΓΙΚΑ, ΠΡΟΓΑΜΙΑΙΕΣ ΕΡΕΥΝΕΣ, ΕΞΑΚΡΙΒΩΣΕΙΣ ΣΥΖΥΓΙΚΗΣ-ΠΡΟΣΩΠΙΚΗΣ ΑΠΙΣΤΙΑΣ ΚΑΙ Ο,ΤΙ ΑΛΛΟ ΣΑΣ ΑΠΑΣΧΟΛΕΙ. ΕΧΕΜΥΘΕΙΑ, ΠΕΙΡΑ, ΗΛΕΚΤΡΟΝΙΚΟΣ ΕΞΟΠΛΙΣΜΟΣ ΚΑΙ ΕΚΠΑΙΔΕΥΜΕΝΟΙ ΣΥΝΕΡΓΑΤΕΣ ΤΟΥ ΟΡΓΑΝΙΣΜΟΥ ΜΑΣ ΑΠΟΚΛΕΙΣΤΙΚΑ ΑΠΟ ΑΘΗΝΑ. ΑΜΟΙΒΕΣ ΛΟΓΙΚΕΣ! ΠΛΗΡ. ΤΗΛ. 097/6412455. ΠΡ48181

ΡΩΣΙΔΑ ΖΗΤΑ ΕΡΓΑΣΙΑ σαν οικιακή βοηθός ή φροντίδα ηλικιωμένων στην πόλη ή τα χωριά της Ρόδου. Πληρ. τηλ. 2241077918 AP48373

Είμαι Ρουμάνα 34 ετών και **ζητώ εργασία** για σπίτι ή φύλαξη παιδιών και ηλικιωμένων. Πληρ. τηλ. 094/6143104. AP47645

ΤΕΧΝΙΚΟ ΓΡΑΦΕΙΟ
Αναλαμβάνει
- Μελέτες για σύνδεση οικοδομών με το **αποχετευτικό δίκτυο της Δ.Ε.Υ.Α.Ρ.**
- Αδειες λειτουργίας καταστημάτων
- Ηλεκτροδοτήσεις κτιρίων

Υπεύθυνος:
Μιχάλης Μαυρομάγουλος
Αρχιτέκτονας Μηχανικός
Στεφάνου Καζούλη 14, Ρόδος
Τηλ. 2241027040, κιν. 0974041051
ΠΡ48420

ΥΔΡΑΥΛΙΚΑ – ΚΑΛΟΡΙΦΕΡ
Γιάννης ο Ατλάσης
ΕΓΚΑΤΑΣΤΑΣΕΙΣ
ΑΝΑΚΑΙΝΙΣΕΙΣ
ΣΥΝΤΗΡΗΣΕΙΣ
2241029898, 0973610779
ΠΡ48185

ΤΑ ΜΟΝΑΔΙΚΑ
Υπερσύγχρονα Ταπητοκαθαριστήρια
ΚΛΕΟΠΑΤΡΑ & EURO CLEAN CENTER
Εμπιστευθείτε τον καθαρισμό και φύλαξη των ταπήτων στα καθαριστήριά μας
- *Προσφέρουμε άψογο και έμπειρο Βιολογικό Καθαρισμό Ταπήτων*
- *Στεγνό καθαρισμό χειροποίητων χαλιών*
- *Επιτόπου καθαρισμό σε σαλόνια-μοκέτες*
- *Ειδικός καθαρισμός παπλώματα-φλοκάτες*
- *Επισκευές σε όλους τους τύπους ταπήτων*

"Η φύλαξη είναι δωρεάν" για όλο τον χρόνο. παραλαβή-παράδοση κατ' οίκον σε όλη τη Ρόδο.

Υπεύθυνος:
Κουφαλλάκης Σταύρος
Τηλ. **2241051996, 0945793626 , fax 51322**
ΠΡ48038

ΑΠΟΦΡΑΞΕΙΣ-ΚΑΘΑΡΙΣΜΟΙ


ΑΠΟΦΡΑΞΕΙΣ
ΚΑΘΑΡΙΣΜΟΙ
ΣΥΝΤΗΡΗΣΕΙΣ
ΑΠΟΧΕΤΕΥΣΕΩΝ-
ΕΠΙΦΑΝΕΙΩΝ-
ΚΤΙΡΙΩΝ-
ΠΛΟΙΩΝ-
ΒΙΟΛΟΓΙΚΩΝ
Αναλαμβάνουμε ξενοδοχεία, Δήμους, πολ/κίες κ.λπ. Αντληση πετρελαιοειδών από πλοία καθώς και λιποσυλλεκτών και βιολογικών. ΜΕ ΜΟΝΑΔΙΚΑ ΣΕ ΥΨΟΣ ΠΙΕΣΗΣ ΚΑΙ ΑΝΑΡΡΟΦΗΣΗΣ. ΥΠΕΡΣΥΓΧΡΟΝΑ ΜΗΧΑΝΗΜΑΤΑ ΥΔΡΟΒΟΛΗΣ ΣΕ ΟΛΗ ΤΗ ΔΩΔΕΚΑΝΗΣΟ
ΟΛΟ ΤΟ 24ωρο
ΒΑΡΔΕΛΛΗ Μ. -ΚΡΑΣΟΠΟΥΛΟΣ Δ. Ο.Ε.
Τηλ. 2241035555, Fax: 2241073100, Κιν. 0944/395999
e-mail:metropontikas@excite.com.
ΣΤΙΣ ΠΙΟ ΧΑΜΗΛΕΣ ΤΙΜΕΣ

Εχετε πρόβλημα με τα παλιά σας αλουμίνια;
- **Τα επισκευάζω ή τα αντικαθιστώ με καινούργια**

ΚΑΤΑΣΚΕΥΕΣ ΑΛΟΥΜΙΝΙΟΥ ΚΑΙ ΣΙΔΗΡΟΥ
"Ο ΓΙΩΡΓΟΣ"
Πληρ. τηλ. 2241039747, 0944999655
ΠΡ48327

ΑΓΟΡΑΖΩ
- ΧΡΥΣΑΦΙΚΑ
- ΚΟΣΜΗΜΑΤΑ
- ΝΟΜΙΣΜΑΤΑ
- ΧΡΥΣΑ ΔΟΝΤΙΑ
- ΜΕΤΟΧΕΣ
- ΩΡΟΛΟΓΙΑ
- ΑΝΤΙΚΕΣ

Δάνεια επί ενεχύρω
«ΜΠΑΜΠΗΣ»
Δημ. Θεοδωράκη 15 (1ος όροφος) ΡΟΔΟΣ
ΧΠΡ407

γνωριμιες

43ΧΡΟΝΟΣ ΖΗΤΑ ΓΝΩΡΙΜΙΑ με κυρία έως 40 ετών με σκοπό ό,τι ήθελε προκύψει. Πληρ. τηλ. 0934143595 ΑΓ48440

ΕΧΟΥΜΕ ΤΙΣ ΛΥΣΕΙΣ
για όλα τα μερεμέτια
- ΓΥΨΟΣΑΝΙΔΕΣ
- ΤΣΙΜΕΝΤΟΣΑΝΙΔΕΣ
- ΧΡΩΜΑΤΙΣΜΟΙ
- ΜΟΝΩΣΕΙΣ
- ΥΔΡΑΥΛΙΚΑ

Πληρ. τηλ. 0974340578
ΠΡ48395

ΕΡΓΟΛΑΒΟΣ
ΜΑΣΤΟΡΑΣ ΚΩΝΣΤΑΝΤΙΝΟΣ
ΤΙΜΕΣ ΛΟΓΙΚΕΣ
ΑΝΑΛΑΜΒΑΝΩ γενικές κατασκευές κτιρίων, αναπαλαιώσεις, σοβατίσματα, χτισίματα, γκρεμίσματα, βαψίματα, μάρμαρα, γιαλίσματα, πλακάκια, περιφράξεις οικοπέδων, κατασκευές, μελέτες για σοφίτες, ξυλοκατασκευές, τοποθέτηση κεραμίδια
ΓΙΑ ΟΛΗ ΤΗ ΔΩΔΕΚΑΝΗΣΟ
Πληρ. τηλ. 2241027225, 0944-823925 όλο το 24ωρο
ΠΡ47896

ΑΠΟΦΡΑΞΕΙΣ
ΔΩΔΕΚΑΝΗΣΙΑΚΕΣ ΑΠΟΦΡΑΞΕΙΣ

"ΚΟΛΟΣΣΟΣ"
ΑΠΟΦΡΑΞΕΙΣ ΚΑΘΑΡΙΣΜΟΙ
ΑΠΟΧΕΤΕΥΣΕΩΝ & ΒΟΘΡΩΝ
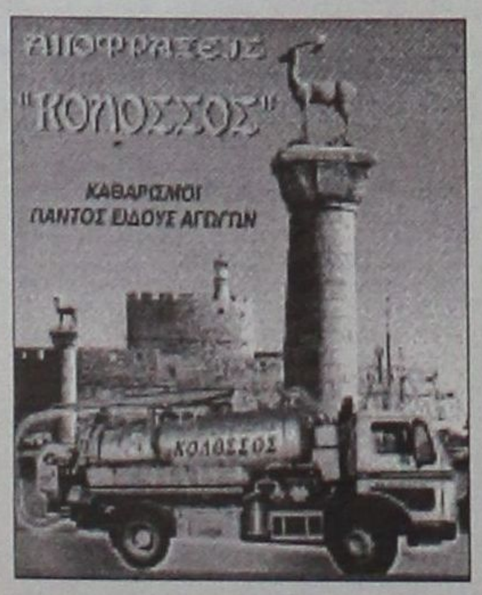

Αναλαμβάνουμε πάσης φύσεως αποφράξεις οποιουδήποτε μήκους και πλάτους Αναλαμβάνουμε καθαρισμούς αποχετευτικών αγωγών ΔΗΜΩΝ, ΞΕΝ/ΧΕΙΩΝ στρατιωτικών μονάδων ΣΠΙΤΙΩΝ, ΠΟΛΥΚΑΤΟΙΚΙΩΝ καθώς και καθαρισμούς βιολογικών μονάδων με μηχάνημα υψηλής πιέσεως σε όλη την Δωδ/σο
Κ. ΠΗΔΙΑΚΗΣ - Π. ΚΑΣΕΡΗΣ
Πληρ. τηλ. 2241047915-91881, κιν. 0944/325234 και 0977/717048

ΔΩΣΕ ΣΤΥΛ ΣΤΟ ΚΙΝΗΤΟ ΣΟΥ
ΝΕΟ 5.000 ΛΟΓΟΤΥΠΑ ΚΑΙ ΜΕΛΩΔΙΕΣ για ένα κινητό μοδάτο!
www.rollingtones.gr
LOGOS-ΛΟΓΟΤΥΠΑ
10100134 10250031 11550040 11550084 10450013 10750246 10450093
10750023 11300053 ΜΑΡΙΑ 11550014 11400144 10150041 10750143 10100163
10150170 10100058 11400150 10800084 11500018 10450060 10100336
ΕΙΚΟΝΟΜΗΝΥΜΑΤΑ
10850015 10800024
10750042 11000032 30700019 30700045 31000020 30100161 31000043
RINGTONES-ΜΕΛΩΔΙΕΣ
ΕΛΛΗΝΙΚΕΣ ΕΠΙΤΥΧΙΕΣ
60600004 Ανθίλλα Δημητρίου - Μαύρη λίστα
60600017 Νίκος Κουρκούλης - Τόσα δεινά
60600029 Γιάννης Πλούταρχος - Τηλέφαν όρκοι
60600036 Νότης Σφακιανάκης - Μετανοιώνω
60600019 Λάμπης Λιβιεράτος - Λάμπεις
60600010 Ιτέλλα Γεωργιάδου - Εχω κακό σκοπό
60600027 Γιάννης Πλούταρχος - Φυσάει πολύ
60600025 Λευτέρης Πανταζής - Με σένα
60600049 Άννα Βίσση - Κρυφτή
60600047 Δέσποινα Βανδή - Υποφέρω
60100012 Εθνικός Ύμνος
ΤΟΡ ΣΕ ΖΗΤΗΣΗ ΣΤΗΝ ΕΥΡΩΠΗ
60500006 Angel - Shaggy
60500008 Butterfly - Crazytown
60500004 It's raining men - Geri Halliwell
60500032 Thank you - Dido
60500031 Supergirl - Reamonn
090 214 507

Cleaning Pro
πλένουμε & φυλάμε:
- ΧΑΛΙΑ - ΜΟΚΕΤΕΣ - ΦΛΟΚΑΤΕΣ
- ΠΑΠΛΩΜΑΤΑ - ΚΟΥΒΕΡΤΕΣ


Τηλ: 22410 60585
ΝΕΕΣ ΕΓΚΑΤ/ΣΕΙΣ: ΝΙΚΗΦ. ΒΡΕΤΤΑΚΟΥ - ΑΣΓΟΥΡΟΥ

ΤΑΠΗΤΟΚΑΘΑΡΙΣΤΗΡΙΟ
Ο ΔΡΑΚΟΣ
Αναλαμβάνουμε υπεύθυνα καθαρισμό και φύλαξη
χαλιά • μοκέτες • φλοκάτες
Ειδικός καθαρισμός μεταξωτών και χειροποίητων χαλιών
Επί τόπου καθαρισμοί
μοκετών • σαλονιών • πούλμαν
με 20ετή πείρα.
Πληρ. τηλ. 22410/26805, 22410/51024, 097/4208020

"Παναγιά μου ο Πρόεδρος"!

Ορεξη για πλακίτσα είχε στους Αγίους Αποστόλους στο παιχνίδι Ορφέας-Απόλλων Απ. ο πρόεδρος του ΔΟΝΑ **Κάλλιστος Διακογεωργίου,** πληκτρολόγησε στο κινητό του τηλέφωνο τον αριθμό του τηλεφώνου του γηπέδου την στιγμή που ο ίδιος καθόταν σχεδόν από...πάνω στην εξέδρα, ζήτησε ενημέρωση για την...εξέλιξη του αγώνα και παρακάλεσε να φωνάξουν στο ακουστικό τον φροντιστή του γηπέδου τον **Τρύφωνα Τσόπελα.**

"Τώρα είναι απασχολημένος", ήταν η πρώτη απάντηση που δέχτηκε ο **Κάλλιστος.**

"Πείτε του ότι είναι ο πρόεδρος στο τηλέφωνο", επέμεινε ο ίδιος. "Τρύφωνα, ο πρόεδρος σου στο τηλέφωνο" ήταν η φωνή προς τον ακούραστο Τρύφωνα που τρέχοντας για να προλάβει, πέταξε το αμίμητο:

"Ο πρόεδρος μου! Παναγιά μου ο πρόεδρος μου!" Φυσικά, μόλις αποκαλύφθηκε η φάρσα του **Κάλλιστου,** ο **Τρύφωνας** το γύρισε από τα αστεία τύπου "Χριστέ και Παναγιά ο πρόεδρος" στα φιλικά ξεφωνητά! Και γέλιο ο πρόεδρος με το κινητό στο χέρι.

Τον στέλνει για απολογία

Επειδοσιακή ήταν η προσπάθεια του διαιτητή του αγώνα Ορφέας-Απόλλων Απ. **Παπαδόπουλου** και των βοηθών του **Ζαννετίδη** και **Τατά** να μπουν στα αποδυτήρια μετά την λήξη του παιχνιδιού. Τα παράπονα των ανθρώπων του Ορφέα για τις αποφάσεις του ρέφερι, κυρίως στα δύο γκολ του Απόλλωνα ήταν πολλά και το κλίμα εκνευρισμού μεταφέρθηκε και στην εξέδρα. Εκεί δηλαδή που ο εκνευρισμός μετατρέπεται σε επικίνδυνη ένταση. Κάποιος οπαδός έκανε την κίνηση να πηδήξει από την εξέδρα στον αγωνιστικό χώρο και ευτυχώς συγκρατήθηκε από τους διπλανούς του.

Οι τελευταίοι, όμως δεν κατάφεραν να τον αποτρέψουν από το να εκτοξεύσει ένα πλαστικό μπουκάλι με νερό προς το μέρος του **Παπαδόπουλου** που συν τοις άλλοις είδε να τον φτύνουν και να τον βρίζουν με ακατανόμαστες φράσεις.

Υπάρχει σχετική αναφορά στο Φύλλο Αγώνα και ο Ορφέας θα πρέπει να ετοιμάζεται για απολογία.

Το ίδιο και δύο ποδοσφαιριστές του οι **Τανίδης** και **Χατζηνικήτας.** Για τον πρώτο ο **Παπαδόπουλος** γράφει στο Φ.Α. πως τον πλησίασε μετά την λήξη του αγώνα και αφού πρώτα έκανε κίνηση να τον συγχαρεί του είπε "πάρε τα αρχ... μου μα...", ενώ για τον δεύτερο ότι πλησίασε τον Β' βοηθό και τον είπε άσχετο.

"ΚΒΟ BANTIS"



Δεν υπάρχουν χωρισμένοι γονείς, υπάρχουν χωρισμένοι σύζυγοι

Σε ποιο μέρος του αγωνιστικού χώρου γίνονται κατά την διάρκεια ενός αγώνα, οι περισσότεροι και πιο θεαματικές προσπάθειες για διεκδίκηση της μπάλας από τους αθλητές;

Πάντα γίνονται στη μεριά που κάθονται οι φίλαθλοι.

Αν βέβαια το γήπεδο έχει κόσμο περιμετρικά (σπάνιο για τον τόπο μας) τότε η "υπερπροσπάθεια" θα γίνει κοντά εκεί που κάθετε το συμβούλιο, το κορίτσι ή ο γονέας. Αν είναι άδειο συνήθως γίνετε μπροστά στους πάγκους των ομάδων.

Είναι ανθρώπινο, θέλω να καταλήξω την ώρα που αγωνίζεται ο αθλητής να έχει την ανάγκη της παρουσίας δικών του ανθρώπων.

Πριν από 20 ημέρες έγινε ένας ποδοσφαιρικός αγώνας στο Καρακόνερο με παιδιά κάτω των 12 ετών μεταξύ ΔΩΡΙΕΑ-ΔΙΑΓΟΡΑ.

Είναι ανθρώπινο κάποιοι γονείς να φέρουν τα παιδιά του στο γήπεδο να φύγουν (στις "δουλιές") για να επανέλθουν για να τα ξαναπάρουν από εκεί.

Είναι ανθρώπινο κάποιοι γονείς να ήταν εκεί σε όλο τον αγώνα στηρίζοντας είτε με τα λόγια, είτε με την παρουσία τους μόνο την προσπάθεια των παιδιών.

Δεν είναι όμως ανθρώπινο κάποιοι γονείς να μην ήταν εκεί και να μην μεταφέρουν τα παιδιά τους στο γήπεδο ορισμένα πήγαν με τα πόδια.

Εκανα μια διαπίστωση, ότι τα περισσότερα από αυτά που πήγαν περπατώντας στο Καρακόνερο, είναι παιδιά που **οι γονείς τους χώρισαν.**

Θέλω να κάνω τον επίλογο του σημερινού άρθρου απευθυνόμενος και συμβουλεύοντας κάποιους διαζευγμένους γονείς παιδιών που αθλούνται.

Ενας από τους δύο ας αναλάβει υπεύθυνα τις αθλητικές δραστηριότητες του παιδιού χωρίς να το αντιμετωπίζει σαν "ένα θόρυβο γεμάτο χώματα". Οτι είναι η ρίζα για το φυτό, είστε και εσείς για το παιδί σας χρειάζετε!!!

Για τα παιδιά δεν υπάρχουν χωρισμένοι γονείς υπάρχουν χωρισμένοπι σύζυγοι, είτε σας αρέσει είτε όχι, οι γονείς παραμένουν για πάντα γονείς.

Βογιατζόγλου Τάσος

240 και σήμερα

ΔΙΑΚΟΣΙΕΣ ΣΑΡΑΝΤΑ (!) μέρες απομένουν στον δημοσιογράφο-αθλητικοσυντάκτη-και συνεργάτη μας **Κώστα Ταράλη** μέχρι να απολυθεί από τις τάξεις των ενόπλων δυνάμεων και συγκεκριμένα του Ναυτικού όπου υπηρετεί. Ο συνεργάτης μας αποδεικνύοντας την αγάπη του για το ποδόσφαιρο ακόμα και τώρα που υπηρετεί την πατρίδα βρέθηκε χθες στην Κρεμαστή και παρακολούθησε την αναμέτρηση Φοίβος-Θύελλα Πυλώνας, καθώς βρίσκεται με άδεια στο νησί μας.

"Ο,τι είδα σφύριζα"



Εντονες διαμαρτυρίες δέχθηκε μετά το τέλος της συνάντησης του αγώνα ανάμεσα στον Ιάλυσο και στον Ηρακλή Μαριτσών, ο διαιτητής **Παντελής Μιχαλάκης.**

Συγκεκριμένα επώνυμοι φίλαθλοι του Ιαλύσου μπήκαν στα αποδυτήρια των διαιτητών και με κόσμια συμπεριφορά ρωτούσαν τον **Μιχαλάκη** "εάν έχει κάποιο πρόβλημα με τον Ιάλυσο γιατί η διαιτησία του πρόδιδε κάτι άλλο".

Το λόγο πήρε ο **Μιχαλάκης** που υποστήριξε "ότι είδα σφύριζα".

ΕΥΧΕΤΗΡΙΟ-ΕΥΧΑΡΙΣΤΗΡΙΟ

Το Δ.Σ. του Ακουσίλαου οι ποδοσφαιριστές και οι φίλαθλοι εύχονται στον ποδοσφαιριστή της ομάδας **Σπάθα Γεώργιο** να είναι καλορίζικος και ευτυχισμένος στη νέα του ζωή. Επίσης το Δ.Σ. ευχαριστεί τους **Αφοι Παπαγρηγορίου** και τους **Αφοι Φρόνα** για την προσφορά υλικού στην ομάδα.

Οι 17 ομάδες του SOCCER TIME

Γνωστοποιήθηκαν οι δεκαεπτά ομάδες που μέχρι στιγμής έχουν εκφράσει το ενδιαφέρον τους να συμμετάσχουν στο πανελλήνιο τουρνουά ανεξαρτήτων ομάδων 5Χ5 με την επωνυμία SOCCER TIME (θα φιλοξενηθεί στις εγκαταστάσεις του Κέντρου Μίνι Ποδοσφαίρου "Βιτζηλαίος").

Πρόκειται για τις ακόλουθες:

ΣΕΛΕΣΑΝ, ΤΡΕ ΚΑΦΕ, ΚΑΝΟΝΙΕΡΗΔΕΣ, PLAY STATION 3, MOBILES, ΙΠΠΟΤΙΚΟΝ, ESCAPE TEAM, ALL BLACK, ΠΑΛΙΑ ΠΟΛΗ, ESPORTA, ΣΚΟΥΠΙΔΙΑ, ACCIDENTS, F.C LIONS, XXX, SAR, ΚΕΑ και ΛΥΚΟΙ.

Η προθεσμία της υποβολής των δηλώσεων συμμετοχής τελειώνει την προσεχή Πέμπτη στις 7 μ.μ. Αμέσως μετά θα πραγματοποιηθεί η κλήρωση των αγώνων. Θεωρείται βέβαια δεδομένο πως θα πραγματοποιηθούν δύο όμιλοι.

ΠΕΡΑΣΑΝ ΟΙ ΔΥΟ ΟΜΙΛΟΙ ΣΤΗ Γ΄ΕΘΝΙΚΗ

Οι 49 από τις 52 Ενώσεις ψήφισαν τον μειωμένο προϋπολογισμό κατά 5.890.656,18 ευρώ σε σχέση με τον περσινό, με τα έσοδα να φτάνουν στο ποσό των 23.597.543,38 ευρώ. Οι ΕΠΣ που καταψήφισαν τον προϋπολιγισμό ήταν η Μακεδονία **(Δ. Ψωμιάδης)** και η Πέλλα **(Ι. Τσώτσος)**, ενώ το Κιλκίς δήλωσε "παρών" εξέλιξη αναμενόμενη, αφού ο **Βασίλης Χατζηαποστόλου** δεν κατέχει πλέον την προεδρία στη συγκεκριμένη ένωση.

Διαφωνια από Κούκη

"Αγκάθι" για το προεδρείο της ΕΠΟ είναι ο **Δημήτρης Κούκης.** Ο ταμίας της ομοσπονδίας αρνήθηκε να υπογράψει τον προϋπολογισμό προτείνοντας αναβολή της γ.σ. και διάλογο με ΕΠΑΕ και ΠΣΑΠ.

"Η ΕΠΟ έπρεπε να καταδείξει την κρισιμότητα που μαστίζει το ποδόσφαιρο. Τα πέντε χρόναι της θητείας μου προσπαθήσαμε να μην εξαρτώμαστε από την πολιτεία. Φτάσαμε στον περσινό προϋπολογισμό όπου μόλις το 14% των χρημάτων προερχόνταν από την πολιτεία" τόνισε ο κ. **Κούκης** που εστίασε την διαφωνία του: "Σήμερα που το ποδόσφαιρο περνάει κρίση, ο πρόεδρος της ΕΠΟ καταθέτει προϋπολογισμό με σαφείς περικοπές και ευελπιστεί ότι θα καλυφθεί.

Εδώ έχω αντίρρηση. Προτείνω να αναβληθεί η συνέλευση και να μετατεθεί για τον επόμενο μήνα. Σε αυτό το διάστημα να οδηγηθούμε σε διάλογο με ΕΠΑΕ και ΠΣΑΠ και να βρούμε κοινή λύση, ώστε να στραφούμε σε συμβάσεις και όχι επιχογηρήσεις".

"Είστε για τα πανηγύρια..."

Η τοποθέτηση του **Δημήτρη Κούκη** βρήκε "υποστηριχτή" τον πρόεδρο της ΕΠΣ Πέλλας, Ιορδάνη **Τσώτσο** που χαρακτήρισε την χθεσινή ημέρα "μαύρη" για το ελληνικό ποδόσφαιρο και υποστήριξε ότι το προεδρείο της ΕΠΟ είναι για τα πανηγύρια. "Δεν είναι δυνατόν να ψηφίζουμε προϋπολογισμό και να υπάρχει τέτοια προχειρότητα; Δεν σας υπολογίζουμε, κύριοι είστε μόνο για ημερίδες FAIR PLAY, κοινώς πανηγύρια" δήλωσε.

Δύο όμιλοι στη Γ΄εθνική

Από τη περίοδο 2003-2004, το πρωτάθλημα της Γ' Εθνικής θα διεξάγεται σε δύο ομίλους, βόρειο και νότιο των 16 ομάδων, όπως αποφάσισε η γ.σ. της ΕΠΟ. Ομάδες που δεν θα είναι επαγγελματικές αλλά θα απαρτίζονται από τμήματα αμειβομένων ποδοσφαιριστών. Η καθιέρωση των ομίλων συνεπάγεται ότι την φετινή περίοδο θα υποβιβαστούν τρεις από την Γ' εθνική, ενώ από το Περιφερειακό Πρωτάθλημα θα προβιβαστούν οι 10 πρωταθλήτριες των ομίλων και πέντε από τις δευτεραθλήτριες μετά από μονούς αγώνες μπαράζ.

• Δεν προχώρησε η τροποποίηση στο άρθρο 30, παράγραφος 7, που αφορούσε τον αποκλεισμό ομάδας από το πρωτάθλημα από 15 ημέρες έως 2 μήνες, σε περίπτωση πρόκλησης επεισοδείων εις βάρος του διαιτητή από οπαδούς της.

• Η ΕΠΟ ζήτησε από την πολιτεία να αναλάβει την ασφαλιστική κάλυψη του συνόλου των ερασιτεχνών ποδοσφαιριστών. Το ποσό που απαιτείται φτάνει τα 3.000.000 ευρώ.

• Η γ.σ. αποφάσισε την απαγόρευση των αλλοδαπών παικτών στο Περιφερειακό Πρωτάθλημα και την υποχρεωτική συμμετοχή πέντε παικτών ηλικίας κάτων των 19 ετών εκ των οποίων οι δύο θα αγωνίζονται και στα 90 λεπτά του ματς, υποχρεωτικά.

Το "ποδοσφαιράκι" στη ζωή μας

Πολύ κοντά στην πραγματοποίηση μιας πρωτοποριακής ιδέας που αναμφίβολα αναμένεται να δώσει αθλητικές διεξόδους στη νεολαία μας (κυρίως), βρίσκεται ο πρόεδρος του Δημοτικού Οργανισμού Νεολαίας και Αθλησης του Δήμου Ρόδου Κάλλιστος Διακογεωργίου!

Πρόκειται για την οργάνωση του SUBBUTEO (επιτραπέζιο ποδόσφαιρο) στην πόλη μας κάτι που ως γνωστό μέχρι στιγμής δεν έχει γίνει ποτέ σε επίσημο τουλάχιστον επίπεδο. Ο κ. Διακογεωργίου έδειξε ιδιαίτερα μεγάλη ευαισθησία μόλις πληροφορήθηκε πως υπάρχουν πανελλήνια, διεθνή και παγκόσμια τουρνουά στο SUBBUTEO και αποφάσισε να κινηθεί δυναμικά για να το φέρει στη Ρόδο. Αξίζει να σημειωθεί πως ήδη έχουν γίνει οι πρώτες επαφές με συλλόγους που ασχολούνται με το σπορ στην πρωτεύουσα και λίαν συντόμως αναμένεται να δρομολογηθούν σημαντικές εξελίξεις. Ο πρωταρχικός στόχος που έχει τεθεί είναι να γίνει μια επίσημη παρουσίαση στην αίθουσα του ΔΟΝΑ καθώς και ένα διήμερο τουρνουά που θα μπορούν να το παρακολουθήσουν από κοντά οι συμπολίτες μας. Φυσικά αμέσως μετά υπάρχει η σκέψη να συνεχίσει να καλλιεργείται το σπορ στην αίθουσα του ΔΟΝΑ Ρόδου. Σε δηλώσεις που έκανε ο κ. Διακογεωργίου ανέφερε τα ακόλουθα:

"Εχουμε αποδείξει ότι πάντα στηρίζουμε τέτοιου είδικους προσπάθειες. Θέλουμε να βοηθήσουμε τη διάδοση του SUBBUTEO και στη Ρόδο. Εχω μάθει ότι υπάρχουν παιδιά-και όχι μόνο-και εδώ που ασχολούνται αλλά δεν τους έχει δοθεί η ευκαιρία να παίξουν και επίσημα. Αυτό θα προσπαθήσουμε να επιτύχουμε το αμέσως επόμενο διάστημα. Ο ΔΟΝΑ στηρίζει πάντοτε όλα τα αθλήματα".

Για τους ενδιαφερόμενους

Οποιος ενδιαφέρεται να ασχοληθεί με το SUBBUTEO μπορεί να στείλει e-mail στο dragatis@internet.gr ή να επικοινωνήσει με το τηλέφωνο 0945790898 (κ. Δραγάτη).

Χαμογέλασε

• Τη χαρά της νίκης γνώρισε μετά από αρκετό καιρό ο Νικαγόρας, που κέρδισε στην έδρα του, τον Αστέρα Μ.

ΚΕΦΑΛΟΣ (Θανάσης Παριανός)

Χαμογελαστός μετά από αρκετό καιρό έφυγε από το γήπεδο, ο Νικαγόρας, ο οποίος το Σάββατο κέρδισε στην έδρα του τον μέχρι πρότινος πρωτοπόρο Αστέρα Μ. με 1-0. Οι Μασσαρενοί ξεκίνησαν καλύτερα από τους γηπεδούχους το ματς κι είχαν την υπεροχή στο πρώτο 30'λεπτο χάνοντας και κάποιες ευκαιρίες για να προηγηθούν.

Στην συνέχεια οι Κεφαλιανοί ισορρόπησαν το παιχνίδι και δειλά -δειλά άρχισαν να βγαίνουν στην επίθεση.

Στο β' ημίχρονο οι γηπεδούχοι ανέλαβαν πρωτοβουλία πίεσαν μπροστά καταφέρνοντας να προηγηθούν 1-0.

Το σκορ αυτό έμεινε μέχρι το τέλος και ο Νικαγόρας πήρε τους τρεις πολύτιμους βαθμούς.

ΦΑΣΕΙΣ-ΓΚΟΛ

21' Σουτ του **Δράκωνα** μετά από την περιοχή απέκρουσε ο **Διακογεωργίου**.

26' Από θέση τετ-α-τετ και πάλι ο **Δράκωνας,** δεν κατάφερε ούτε αυτή τη φορά να νικήσει τον **Διακογεωργίου.**

55' Σουτ του **Π"σεβαστού** Α' έφυγε λίγο άουτ.

69'. Ο **Σακέλλης** εκτέλεσε φάουλ και ο **Σπυράκος** με κεφαλιά έκανε το 1-0

81' Διαγώνιο σουτ του **Κισσανάκη** έφυγε λίγο άουτ.,

89' Σουτ του **Κοκκαλάκη,** η μπάλα κτύπησε στο οριζόντιο δοκάρι και στην γρμμή της εστίας. Οι γηπεδούχοι ζήτησαν γκολ αλλά ο επόπτης **Κουτσοχέρας** είπε πως δεν πέρασε την γραμμή.

ΝΙΚΑΓΟΡΑΣ	1
ΑΣΤΕΡΑΣ Μ.	0

Διακρίθηκαν: Καλύτεροι από τον Νικαγόρα ήταν οι **Σπυράτος, Διακογιάννης Τρ., Π"σεβαστός,** ενώ από τον Αστέρα οι **Λεβεντέρης, Δράκωνας, Χ"κώστας.** Καλή η διαιτησία των **Αργυρίου Κατέρη, Κουτσοχέρα**

ΝΙΚΑΓΟΡΑΣ: *Διακογεωργίου, Σπυράτος, Στρατής (72' Π"σταματίου), Σακέλλης, Δημητρακιού, Διακογιάννης Τρ. (80' Μπίλλης Γ.), Κοκκαλάκης Θ., Σάζαλης, Π"σεβαστός Α., Κορδιστός (67' Φούσκας), Πέρος Στ.*

ΑΣΤΕΡΑΣ Μ.: *Νικήτας Γ., Πονιάς (85' Αρτεμάκης), Λεβεκέρης, Κούτρης, Σωτηρόπουλος, Δράκωνας, Μουδάτσος, Νικήτας Δ., (76' Καμπαστάνας), Χ"κώστας, Γιωργάς (2' Θρήσκος), Κισσανάκης*

Επέλεξε την μοιρασιά

• Τσάμπα βαθμούς έχασε η Ασπίδα Απ. από τον Πολυβώτη, καθώς με τις ευκαιρίες που έχασε έβγαλε τα μάτια της

Με το...τσουβάλι έχανε τις ευκαιρίες η Ασπίδα Απολλακιάς στην Καρδάμαινα κόντρα στον Πολυβώτη (εξέτισε την ποινή του αποκλεισμού έδρας που του είχε επιβληθεί) και όπως συμβαίνει σ' αυτές τις περιπτώσεις, τιμωρήθηκε με απώλεια βαθμών. Το τελικό 1-1 ασφαλώς και την αδικεί, όμως οι ευκαιρίες δεν μετράνε στο "κοντέρ", ενώ στον αντίποδα ο Πολυβώτης επιβραβεύτηκε για το πείσμα με το οποίο διεκδίκησε το αποτέλεσμα.

ΦΑΣΕΙΣ-ΓΚΟΛ

4'. Σουτ του **Πρωτόππαπα** από καλή θέση έφυγε μόλις άουτ.

15' Ο **Νικολάου,** στην προσπάθειά του να απομακρύνει παραλίγο να σκοράρει εις βάρος τις ομάδας του

22'. Οι αμυντικοί του Πολυβώτη απομάκρυναν πάνω στην γραμμή σουτ του **Ματθαίου**

23' Οι τυπικά γηπεδούχοι άνοιξαν το σκορ μετά από γρήγορ αντεπίθεση, στην οποία ο Χαρτοφύλλης "κρέμασε" με πλασέ τον **Λύμουρα**

ΠΟΛΥΒΩΤΗΣ	1
ΑΣΠΙΔΑ ΑΠ.	1

26' Ο **Χαρτοφύλλης Ν.** απέκρουσε σωτήρια σουτ του **Διακοπαρασκευά**

30' Φάση-καρμπόν αυτή τη φορά με πρωταγωνιστή τον **Ματθαίο.**

46' Την ίδια τύχη είχε το κοντινό σουτ του **Ζαχαρία**

47' Κεφαλιά του **Πρωτόπαπα** έφυγε ξυστά άουτ

50' Κοντινό σουτ του **Τσιμοίρη** έφυγε ελάχιστα άουτ.

52' ο **Χαρτοφύλλης Ν.** εξουδετέρωσε το πλασέ του **Διακοπαρασκευά** από θέση τετ-α-τετ

70' Οι αμυντικοί του πολυβώτη έσωσαν στην γραμμή το σουτ του **Ζαχαρία**

78' Ο διαιτητής **Φεσσάρας** δεν είδε την ανατροπή του **Χατζηγιαννάκη** από τους αμυντικούς.

82' ο **Χατζηγιαννάκης** πήρε το αίμα του πίσω, ισοφαρίζοντας με κοντινή κεφαλιά

88' Ο **Ζαχαρίας** πέρασε όποιον βρήκε μπροστά του, όμως ,την κρίσιμη στιγμή πλάσαρε άουτ

91' Ο χορός των χαμένων ευκαιριών της Ασπίδας ολοκληρώθηκε με το σουτ του **Μικιού** στο δοκάρι.

Από τον Πολυβώτη ξεχώρισαν οι **Χαρτοφύλλης Ν., Κετσές** και **Χαρτοφύλλης,** ενώ από την Ασπίδα άρεσαν οι **Πρωτόπαπας, Ματθαίος, Μελεούνης**

Με εξαίρεση την φάση του78' το διαιτητικό τρίο των **Φεσσάρα, Βασιλείου** και **Μουστάκα** τα πήγε καλά.

Οι συνθέσεις:

ΠΟΛΥΒΩΤΗΣ: *Χαρτοφύλλης Ν., Τσιμισίρης(79' Διακοβασίλης), Δερμιτζάκης, Χουρμουζάκης, Νικολάου, Φραντζής, Σφακιανός (90' Χαρίτος), Κετσές, Χαρτοφύλλης, Κουλάκης, Φωτεινής*

ΑΣΠΙΔΑ ΑΠ.: *Λύμουρας, Σάββενας (60' Μικιού), Γκιόκας (48' Κανάκης Μ.), Πρωτόπαπας, Κανάκης Π., Ματθαίος, Μπάκαλος, Μελεούνης, Ζαχαρίας, Διακοπαρασκευάς (55' Χατζηγιαννάκης), Αποκούραστος*

Αγωνία μέχρι τέλος

• ΙΣΟΠΑΛΟΙ ΠΥΛΙ ΚΑΙ ΕΥΚΛΗΣ ΣΕΝΑ ΣΥΝΑΡΠΑΣΤΙΚΟ ΠΑΙΧΝΙΔΙ ΜΕ ΣΥΝΕΧΕΙΣ ΕΝΑΛΛΑΓΕΣ ΣΤΟ ΣΚΟΡ

ΠΥΛΙ (Θανάσης Παριανός)

Εκπληκτικό παιχνίδι έγινε το Σάββατο στο Πυλί ανάμεσα στην τοπική ομάδα και στον Ευκλή.

Οι δύο ομάδες μοιράστηκαν γκολ και βαθμούς, καθώς το τελικό σφύριγμα του διαιτητή **Κατέρη** τις βρήκε ισόπαλες 3-3.

Οι γηπεδούχοι μπήκαν πιο δυνατά στον αγώνα και στο πρώτο δεκαπεντάλεπτο ήταν κυρίαρχοι στον αγωνιστικό χώρο και κατάφεραν να προηγηθούν.

Ο Ευκλής αντέδρασε στην συνέχεια και μέσα σ' ένα πεντάλεπτο κατάφερε να μετατρέψει το 1-0 εις βάρος του σε 2-1 υπέρ του.

Μετά το εκρηκτικό πεντάλεπτο των φιλοξενούμενων, οι γηπεδούχοι ανέλαβαν πάλι την πρωτοβουλία των κινήσεων και κατάφεραν να ισοφαρίσουν στο 40.

Στην επανάληψη, οι Κώοι μπήκαν πιο δυνατά και κατάφεραν να κάνουν το 3-2 νωρίς, στο 51.

Ο Ευκλής ανέβασε την απόδοση του στο τελευταίο δεκαπεντάλεπτο, δημιούργησε ευκαιρίες και κατάφερε να ισοφαρίσει στο 76.

Δύο λεπτά μάλιστα μετά το τρίτο τους γκολ οι Σορωνιάτες είχαν την "χρυσή" ευκαιρία να πάρουν την νίκη.

ΦΑΣΕΙΣ - ΓΚΟΛ

11' Μετά από σέντρα τον **Κατσούλη**, ο **Γερασίμου** από κοντά με πλασέ άνοιξε το σκορ

17' Ο **Αϊντενίζ** με σουτ από σαράντα μέτρα ισοφάρισε σε 1-1

22' Ο **Αϊντενίζ** έκανε γύρισμα στον **Παπαχριστοδούλου** και ο τελευταίος από κοντά με σουτ έκανε το 1-2

37' Ο **Γερασίμου** σούταρε μέσα από την μικρή περιοχή και η μπάλα πέρασε ελάχιστα πάνω από τα δοκάρια

40' Ο **Μπρίζνει** κινήθηκε μόνος του από τα αριστερά γύρισε την μπάλα στο **Ρούφας Δ.** ο οποίος από κοντά σούταρε και έκανε το 2-2.

51' Ο **Ρούφας Δ.** έτρεξε, διεκδίκησε χαμένη μπαλιά, την κέρδισε έβγαλε σέντρα. Η μπάλα χτύπησε στο χέρι του **Καραπάνου** μετά από την σέντρα και δόθηκε πέναλτι.

Την εσχάτη των ποινών αξιοποίησε ο **Γερασίμου** και έκανε το 3-2,

75' Ο **Αϊντενίζ** σούταρε μέσα από την μικρή περιοχή και η μπάλα κατέληξε λίγο άουτ

76' Ο **Αϊντενίζ** σούταρε μόνος του και διαμόρφωσε το τελικό 3-3.

78' Τέσσερις παίκτες τον **Ευκλή** βγήκαν στην αντεπίθεση μόνοι τους, το γύρισμα όμως του **Αϊντενίζ** πρόλαβε κι έδιωξε ο **Χατζηνικόλογλου.**

Καλή ήταν η διαιτησία των **Κατέρη, Αργυρίου** και **Κουτσοχέρα.**

Από το Πυλί διακρίθηκαν οι **Κοκκαλάκης, Κακκιάς** και **Ρούφας Δ.**

Από τον Ευκλή καλύτεροι ήταν οι **Αϊντενίζ, Εμίρογλου** και **Παπαχριστοδούλου**

Οι συνθέσεις:

ΠΥΛΙ.: *Χ"νικόλογλου, Βρέττης, Κατσούλης, Κοκκαλάκης, Ζήκας, Κακκιάς, Ρούφας Δ., Χ"σεβαστός (11' Στούπος), Γερασίμου, Μωϋσάκης (79' Οικονόμου), Μπρίντζελ Μ.*

ΕΥΚΛΗΣ: *Μενίκος, Αναγνώστου, Γιοβάνι (75' Διακοφιλιππής), Λαμπρόπουλος (4' Π"χριστοδούλου), Αϊντενίζ, Καραπάνος, Κασιώτης, Χ"νικόλας, Εμίρογλου, Π"ιωάννου, Μικρόπουλος*

Α.Ο.Π ΠΥΛΙ	3
ΕΥΚΛΗΣ	3

Πλήρωσε την ολιγωρία της

• Η Κατταβιά κλώτσησε 2 βαθμούς καθώς αν και προηγήθηκε 2-0 ισοφαρίστηκε από τον Ασκληπιό Κω

Ισόπαλο με σκορ 2-2 έλαβε το παιχνίδι της ΑΕ Κατταβιάς και του Ασκληπιού Κω.

Ο αγώνας είχε αρκετές ευκαιρίες και από τις δύο ομάδες που θα μπορούσαν αμφότερες στο 0-0 να σκοράρουν γρηγορότερα.

Ο Ασκληπιός απέδωσε αρκετά καλό ποδοσφαίρου, ενώ αν και βρέθηκε να χάνει με 2-0 (με δύο καθαρά πέναλτι) οι ποδοσφαιριστές του βρήκαν το ψυχικό σθένος έτσι ώστε να γυρίσουν το παιχνίδι και να φύγουν με το βαθμό της ισοπαλίας απέναντι σε έναν υπολογίσιμο αντίπαλο.

Οι γηπεδούχοι άνοιξαν το σκορ με εύστοχο χτύπημα πέναλτι του τερματοφύλακα **Χ"δημητρίου** στο 33' ύστερα από ανατροπή του **Κρητικού** από τον **Ζαμάγια** (1-0). Το δεύτερο τέρμα της ομάδας του **Μανώλη Φραντζή** επετεύχθη στις αρχές του δεύτερου μέρους (49') με νέο χτύπημα του **Χ"δημητρίου** (χέρι του Πολυχρονόπουλου στην περιοχή). Ο Ασκληπιός απάντησε στο 62' με απευθείας φάουλ του **Καματερού** ενώ δέκα λεπτά πριν το τέλος του (80') ήρθε η ισοφάριση με τον **Πολυχρόνοπουλο** ο οποίος εκμεταλλεύθηκε λάθος εκτίμηση του τερματοφύλακα **Χ"δημητρίου** (2-2). Άριστη η διαιτησία του **Τσαούση** που είχε ως βοηθούς τους επίσης καλούς **Γρεβένη** και **Σιδηρόπουλο.**

ΦΑΣΕΙΣ

ΚΑΤΤΑΒΙΑ	2
ΑΣΚΛΗΠΙΟΣ	2

31' Σέντρα του Καρίπη, ο **Καβουκλής** μόνος έστειλε τη μπάλα ελάχιστα άουτ

39' Ο **Καβουκλής** έδωσε στον **Μ. Τσουβαλά** που έφυγε μόνος μπροστά, αλλά ενήργησε βεβιασμένα χάνοντας την ευκαιρία.

47' Πλασέ του **Καματερού** απέκρουσε σωτήρια ο **Χ"δημητρίου.**

57' Ο **Καρίπης** έδωσε στον **Καβουκλή** που από θέση τετ-α-τετ έκανε το σουτ για ν' αποκρούσει όμως ο Κεφαλιανός.

Διακρίθηκαν: Καλύτεροι από την Κατταβιά ήταν οι **Πέτρου, Κρητικός, Κυπριώτης,** ενώ από τον Ασκληπιό οι **Μπρουζούλης, Καματερός, Μπούχλας.**

Οι συνθέσεις:

ΚΑΤΤΑΒΙΑ: *Χ"δημητρίου, Κωνσταντόπουλος Σ., Χρυσόπουλος (46' Συμιξής), Τσουβαλάς Θ., (26' Τσουβαλάς Μ.), Ιμβριώτης, Πέτρου, Καζώνης Ν., (60' Αλεβιζόπουλος), Καρίπης, Κρητικός, Καβουκλής*

ΑΣΚΛΗΠΙΟΣ: *Κεφαλιανός, Μπρουζούλης, (89' Μάστορας), Κιλιμάτος, Θεοδώρου, Πολυχρονόπουλος, Ζαμάγιας(50' Μάμαλης), Καματερός, Κυνηγόπουλος, Μαρίνος, Γιαλομανδράκης, Μπούχλας*

Β' ΚΑΤΗΓΟΡΙΑ

Σκαρφάλωσε κι άλλο

• Ο ΕΡΜΗΣ ΠΕΤΥΧΕ ΤΗΝ ΠΡΩΤΗ ΤΟΥ ΕΚΤΟΣ ΕΔΡΑΣ ΝΙΚΗ ΚΕΡΔΙΖΟΝΤΑΣ ΣΤΗΝ ΑΡΧΙΠΟΛΗ ΤΟΝ ΕΘΝΙΚΟ

ΑΡΧΙΠΟΛΗ

Ακόμη μια ήττα πρόσθεσε στο παθητικό του ο Εθνικός στο φετινό πρωτάθλημα αφού αν και προηγήθηκε στο σκορ τελικά έχασε 2-1 από τον Ερμή. Οι γηπεδούχοι ξεκίνησαν με τους καλύτερους οιωνούς το παιχνίδι αφού άνοιξαν το σκορ αρ-

ΕΘΝΙΚΟΣ	1
ΕΡΜΗΣ	2

κετά νωρίς, αλλά το προβάδισμα δεν κατάφεραν να το κρατήσουν μέχρι την ανάπαυλα αφού η απάντηση από τους φιλοξενούμενους ήρθε μετά την συμπλήρωση του ημίωρου με το γκολ της ισοφάρισης.

Στην συνέχεια όμως στο β' ημίχρονο οι παίκτες του Ερμή ήταν αυτοί που είχαν καλύτερη φυσική κατάσταση και πέτυχαν και το δεύτερο γκολ που τους έδωσε τη νίκη και τους τρεις βαθμούς.

ΤΑ ΓΚΟΛ

20' Ο **Κοσμάς** με ωραίο χτύπημα φάουλ άνοιξε το σκορ 1-0.

35'. Ο **Καταξενός** με δυνατό σουτ ισοφάρισε σε 1-1.

75' Ο ίδιος παίκτης από κοντά έγραψε το τελικό 1-2 και ήταν αυτός που έδωσε τη νίκη στην ομάδα του.

Άριστη η διαιτησία των **Φουκαρά, Χατζηνικόλα** και **Ταράλη.**

Από τον Εθνικό διακρίθηκαν οι **Τσαγκάρης Μ., Παπανθύμου Δ.** και **Κοσμάς** ενώ από τον Ερμή οι **Στατιού, Καβουσανάκης** και **Καταξενός.**

ΕΘΝΙΚΟΣ: *Δέδες, Σωτηράκης Δ., Στραντζόπουλος, Παπαϊωάννου, Τσαγκάρης Μ., Παπανθύμου Δ., Παπανθύμου Ι., Κοσμάς, Φλεβάρης (82' Μάχλης), Κουφαλάκης, Μαργαρίτης (80' Τσαγκάρης Τ.).*

ΕΡΜΗΣ: *Χατζηνικόλας Μ., Χατζηγεωργίου, Υψηλάντης, Καμπούρης, Στατιού, Ηλίας, Καβουσανάκης, Καταξενός (88' Μαχαιρίδης), Δημητράς, Νικολός, Τσαλίκης (60' Γιορδαμνής).*

Επέστρεψε στις νίκες

• Επιτέλους νίκη για τον Αγ. Γεώργιο που κέρδισε εύκολα στην έδρα του τον Αντίμαχο

ΜΑΛΩΝΑ

Επιτέλους χαμόγελα ύστερα από καιρό στο "στρατόπεδο" του Αγίου Γεωργίου, ο οποίος μετά από κάποια συνεχή άτυχα αποτελέσματα ξαναβρήκε το δρόμο για τις επιτυχίες, κερδίζοντας χθες στην έδρα του τον Αντίμαχο με 4-1.

Οι Μαλωνίτες μπαίνοντας αποφασιστικά από το ξεκίνημα του παιχνιδιού βρέθηκαν να προηγούνται στο 12' με 2-0 ενώ μέχρι τη λήξη του ημιχρόνου έχασαν καλές ευκαιρίες για ν' αυξήσουν κι άλλο το δείκτη του σκορ.

Στο ξεκίνημα έκανε το 3-0, ενώ οι φιλοξενούμενοι αντέδρασαν μειώνοντας σε 3-1, ενώ είχαν καλή ευκαιρία για να κάνουν και το 3-2.

Στην εκπνοή του παιχνιδιού οι γηπεδούχοι πέτυχαν και 4ο γκολ, δίνοντας διαστάσεις θριάμβου στη νίκη τους.

ΦΑΣΕΙΣ-ΓΚΟΛ

5' Με μονοκόμματο σουτ έξω από την περιοχή ο **Μαχαιράς** άνοιξε το σκορ.

12'. Σέντρα του **Φαρμακίδη,** ο **Χατζημανώλης** με προβολή έκανε το 2-0.

24'. Από θέση τετ-α-τετ ο **Α. Σκυλλαράκης** έκανε το σουτ για ν' αποκρούσει ο **Γκίκας.**

37'. Σειρά του **Σ. Σκυλλαράκη** να μην μπορέσει να νικήσει τον **Γκίκα.**

40'. Σουτ του **Φαρμακίδη** από πλάγια θέση έφυγε λίγο άουτ.

ΑΓ. ΓΕΩΡΓΙΟΣ	4
ΑΝΤΙΜΑΧΟΣ	1

53'. Με πλασέ ο **Χ. Σκυλλαράκης** έκανε το 3-0.

70'. Ο **Γκίκας** (που πέρασε φορ) με απευθείας φάουλ μείωσε σε 3-1.

82'. Μόνος του ο **Γκίκας** έστειλε τη μπάλα λίγο άουτ.

90'. Με σουτ ο **Σ. Σκυλλαράκης** διαμόρφωσε το τελικό 4-1.

Διακρίθηκαν: Καλύτεροι από τους γηπεδούχους ήταν οι Αφοι **Σκυλλαράκη** και ο **Στρατής,** ενώ από τον Αντίμαχο οι **Ανδρογιώργης, Γκίκας.**

Καλή η διαιτησία των **Τσαούση, Βασιλειάδη, Βλάχα.**

ΑΓ. ΓΕΩΡΓΙΟΣ: *Καραγιάννης, Στρατής, Παρούσης (77' Στεφανάκης), Παπαδόπουλος Ι., Χατζημανώλης, Μαχαιράς (61' Γκίνος), Σκυλλαράκης Α., Φαρμακίδης, Μουστακέλλης (79' Παπαδόπουλος Χ.), Σκυλλαράκης Χ., Σκυλλαράκης Σ.*

ΑΝΤΙΜΑΧΟΣ: *Γκίκας, Διακοδημητρίου, Κατσαμούδης (46' Μιαούδης), Τσιρίλλο, Συνεσίου Ν., Διακαντώνης Η., Ανδρογιώργης, Κατσαρός, Συνεσίου Γ., Διακαντώνης Μ., Διακαντώνης Σ.*

ΡΟΔΟΤΡΥΠΟΚΟΠΤΙΚΗ Ο.Ε.
ΚΟΥΛΙΑΝΟΣ ΔΗΜΗΤΡΙΟΣ & ΣΙΑ Ο.Ε.
ΚΟΛΟΚΟΤΡΩΝΗ 66 ΡΟΔΟΣ ΤΗΛ. & FAX: 0241/77257 ΚΙΝ.: 0932/732331
ΤΡΥΠΑΜΕ - ΚΟΒΟΥΜΕ - ΣΠΑΜΕ

ΜΠΕΤΑ - ΤΟΥΒΛΑ - ΤΣΙΜΕΝΤΟΛΙΘΟΥΣ - ΠΑΤΩΜΑΤΑ, ΠΕΤΡΕΣ
ΧΩΡΙΣ ΟΡΙΟ ΠΑΧΟΥΣ
ΧΩΡΙΣ ΔΟΝΗΣΕΙΣ - ΡΩΓΜΕΣ - ΣΚΟΝΕΣ
ΕΡΓΑΣΙΕΣ:
ΑΝΟΙΓΟΥΜΕ ΠΟΡΤΕΣ - ΠΑΡΑΘΥΡΑ
ΚΑΝΑΛΙΑ ΣΕ ΠΑΤΩΜΑΤΑ ΓΙΑ
ΥΔΡΑΥΛΙΚΟΥΣ & ΗΛΕΚΤΡΟΛΟΓΟΥΣ
ΤΡΥΠΕΣ ΔΙΑΦΟΡΩΝ ΜΕΓΕΘΩΝ
& ΚΥΚΛΙΚΑ ΑΝΟΙΓΜΑΤΑ ΓΙΑ ΣΚΑΛΕΣ
ΕΠΙΣΗΣ ΓΙΝΟΝΤΑΙ ΚΟΠΕΣ ΣΕ
ΤΟΙΧΟΥΣ ΑΠΟ ΠΕΤΡΑ & ΑΝΑΣΤΗΛΩΣΕΙΣ
ΜΕ ΜΠΕΤΟ Η ΣΙΔΗΡΟΚΑΤΑΣΚΕΥΗ


ΣΤΙΣ ΕΡΓΑΣΙΕΣ ΜΑΣ ΣΥΜΠΕΡΙΛΑΜΒΑΝΕΤΑΙ Η ΜΕΤΑΦΟΡΑ ΜΠΑΖΩΝ
Ολες οι εργασίες είναι με την σύγχρονη μέθοδο έγχυσης νερού προς αποφυγή σκόνης

Δοξα(στηκε) στην Κω

• Η ομάδα της Ψίνθου υποχρέωσε τον Ανταγόρα στην πρώτη εντός έδρας απώλεια βαθμών, ενώ θα μπορούσε ακόμη και να πάρει τη νίκη

ΚΩΣ (Γιώργος Αναγνώστου)

Στην πρώτη απώλεια βαθμών μέσα στην έδρα του υποχρεώθηκε χθες από τη Δόξα Ψ., ο Ανταγόρας, ο οποίος αναδείχθηκε ισόπαλος 0-0. Οι Ψινθενοί θα μπορούσαν να είχαν πάρει ακόμη και τη νίκη μετά το 70' όταν κι απέκτησαν αριθμητική υπεροχή λόγω αποβο-

ΑΝΤΑΓΟΡΑΣ	0
ΔΟΞΑ Ψ.	0

λής ποδοσφαιριστή των γηπεδούχων. Έχοντας ως μοιραίο παίκτη τους, η Δόξα, τον **Ορφανό** δημιούργησε πολλές ευκαιρίες για να πετύχει γκολ.

Στο α' ημίχρονο ο Ανταγόρας είχε την ελαφρά υπεροχή για να περάσει μπροστά και στην επανάληψη η Δόξα.

Φάσεις:

10'. Σέντρα του **Παπαϊγνατίου,** στην κίνηση ο **Πήττας** έπιασε το σουτ που έφυγε λίγο άουτ.

18'. Νέα σέντρα του **Παπαϊγνατίου,** ο **Καλαϊτζής** έπιασε κεφαλιά που κι αυτή έφυγε άουτ.

21'. Σουτ του **Χατζηφούντα Χ.** μετά από την περιοχή, η μπάλα κτύπησε στο σώμα του **Μαριά** και πέρασε κόρνερ.

35'. Σουτ του **Πήττα,** ελάχιστα άουτ.

57'. Σουτ του **Παπαϊγνατίου** είχε την ίδια τύχη.

65'. Σέντρα σουτ του **Κεφαλιανού** έφυγε λίγο πάνω από τα δοκάρια.

66'. Ο **Ορφανός** μπήκε από αριστερά έκανε το σουτ για ν' αποκρούσει με τα πόδια ο **Χονδρομπίλας** και στη συνέχεια προ της γραμμής του τέρματος ο **Μανούσογλου.** Ο τελευταίος διαμαρτυρήθηκε έντονα ότι προηγήθηκε οφσάιντ, για να δεχθεί τη 2η κίτρινη κάρτα.

69'. Μπάσιμο του **Ορφανού** από δεξιά έχασε το κοντρόλ μ' αποτέλεσμα να προλάβει ο **Χονδρομπίλας.**

79'. Από θέση τετ-α-τετ ο **Ορφανός** δεν μπόρεσε να νικήσει τον **Χονδρομπίλα.**

80'. Σουτ του **Ορφανού** μετά από την περιοχή νέα απόκρουση του **Χονδρομπίλα.**

Καλύτεροι από τον Ανταγόρα ήταν οι **Στάκας, Χατζηνικολάου Σπ.,** ενώ από την Δόξα οι **Ορφανός, Βασιλαράκης.** Καλή η διαιτησία των **Κατέρη, Βασιλείου, Αργυρίου.**

ΑΝΤΑΓΟΡΑΣ: *Χοντρομπίλας, Μαρίνης, Χατζηνικολάου Σπ., Μανούσογλου, Καλαϊτζής, Διακοβασίλης (60' Κεφαλιανός), Χατζηφούντας Χρ. (33' λ.τ. Βραχνάς), Στάκος, Πήττας, Χατζηδημήτρης (86' Δουμουκτσής), Παπαϊγνατίου.*

ΔΟΞΑ Ψ.: *Κακοσαίος Εμ., Βασιλαράκης, Μαριάς, Μπατέστας, Δελμάχος, Καρίκης, Λαζαρίδης, Χατζηγιάννης, Ορφανός (88' Πλύγκος), Ευθυμίου (2' Μπάρδος), Κωστομοίρης (82' Κακοσαίος Π.).*

Δίκαιη μοιρασιά

• Ισόπαλο έληξε το Ροδίτικο ντέρμπι μεταξύ του Ζευς και του Ευαγόρα

Ισόπαλο 1-1 έληξε το ροδίτικο μεταξύ των Ζευς και τον Ευαγόρα. Και οι δύο ομάδες έπαιξαν κατά διαστήματα πολύ καλά και συγκεκριμένα οι γηπεδούχοι στο πρώτο μέρος και οι φιλοξενούμενοι στο δεύτερο. Να τονίσουμε ότι στο 60' του παιχνιδιού έγινε διακοπή του αγώνα πέντε λεπτά λόγω του φωτισμού, καθώς έσβησε ο ένας προβολέας της κάθε κολώνας.

ΦΑΣΕΙΣ-ΓΚΟΛ

Στο 8' μετά από κεφαλιάπάσα του Μαρκόπουλου η μπάλα βρέθηκε στον **Βαρδόπουλο,** έκανε το σουτ και πέρασε λίγο άουτ από το αριστερό δοκάρι του **Ανδριγιαννάκη.**

Στο 17' σουτ του **Καλούδη** μόλις άουτ.

Στο 23' σουτ του **Μερκούρη** απόκρουση του **Βιδίμη**

Στο 37' σέντρα-σουτ του **Φάκκα** από πλάγια θέση η μπάλλα στο αριστερό δοκάρι του **Ανδριγιαννάκη** στην επαναφορά έκανε το σουτ ο **Καβουκλής** πάνω από την εστία.

Στο 39' επέλαση του **Πεστλίκη** κάνει το σουτ, εντυπωσιακή απόκρουση του **Ανδριγιαννάκη** σε κόρνερ.

Στο 60' σουτ του **Πεστλίκη** απέκρουσε ασταθή ο **Ανδριγιαννάκης** σουτ του **Βαρδόπουλου** και το 1-0.

Στο 61' ανατροπή του **Καλούδη** από τον **Πακάκη** μέσα στην περιοχή και δόθηκε το πέναλτι από τον κ. **Ταράλη.** Το εκτέλεσε ο **Δημητρούλης** και ισοφάρισε 1-1 στο 72' σουτ του **Μαρκόπουλου** λίγο άουτ από το δεξί δοκάρι του τερματοφύλακα του Ευαγόρα.

Στο 76' ο **Καλούδης** από καλή θέση επιχειρεί το σουτ και καταλήγει μόλις άουτ.

Από τον Ζευς καλύτεροι ήταν οι **Θεοδοσίου, Λαυράκης, Φάκκας.** Από τον Ευαγόρα, **Κουρμαδιάς, Δημητρούδης, Καλούδη.**

Καλή η διαιτησία του κ. **Ταράλλη** και των βοηθών **Χατζηνικόλα, Γενή.**

ΖΕΥΣ	1
ΕΥΑΓΟΡΑΣ	1

ΖΕΥΣ: *Βιδίμης, Σαλονικιός (69' Καραβόλιας), Νικηταράς, Πακάκης, Θεοδοσίου, Λαυράκης, Καβουκλής (45' Νίκας), Φάκκας, Βαρδόπουλος, Πεστλίκης, Μαρκόπουλος (79' Παππάς).*

ΕΥΑΓΟΡΑΣ: *Ανδριγιαννάκης, Θεοδοσίου, Κάτρης, Μάκρας, Κουρμαδιάς, Μερκούρης (68' Μαυρουδής), Παπαστεργίου (18' Ζωάννου), Φραντζής (45' Ζουρούδης), Δημητρούλης, Μαγκαφάς, Καλούδης.*

Γ' ΚΑΤΗΓΟΡΙΑ

Προβάλλουν τα φαβορί

• ΤΕΣΣΕΡΙΣ ΟΜΑΔΕΣ ΝΤΟΥΜΠΛΑΡΙΣΑΝ ΤΙΣ ΝΙΚΕΣ ΤΟΥΣ ΣΤΟΝ Α' ΟΜΙΛΟ, ΕΝΩ ΣΤΟΝ Β' ΜΟΝΟ ΔΥΟ

Χωρίς προβλήματα διεξήχθη το Σαββατοκύριακο η 2η αγωνιστική της γ' κατηγορίας, όπου είχαμε συνολικά 6 ομάδες (α' και θ' όμιλο) που διπλασίασαν τις νίκες τους. Από τον α' όμιλο ο Ακουσίλαος, η Ασπίδα Σ., η Μεσαναγρός και ο Ποσειδών Καρπάθου. Από τον θ' όμιλο, μόνο ο Ατρόμητος και η Τήλος κατάφεραν να πετύχουν και δεύτερη νίκη.

Βέβαια ακόμη είναι νωρίς για συμπεράσματα αλλά σύμφωνα με εκτιμήσεις που κάναμε στο ξεκίνημα του πρωταθλήματος, όσες ομάδες προβλέψαμε ότι θα έχουν πρωταγωνιστικό ρόλο, στην πλειοψηφία, κατά μεγάλο ποσοστό πέσαμε μέσα.

Για τον γ' όμιλο ο Ξάνθος και Δόξα Λ. προηγούνται στη βαθμολογία.

ΑΣΚΛΗΠΕΙΟ-ΑΚΟΥΣΙΛΑΟΣ 0-2

ΑΣΚΛΗΠΕΙΟ (Εμ. Εγγλέζος)

Το δύο στα δύο πέτυχε ο Ακουσίλαος, αφού μετά τη νίκη της πρεμιέρας επί του Αστέρα Π. τώρα κέρδισε το Ασκληπειό με σκορ 2-0.

ΦΑΣΕΙΣ - ΓΚΟΛ

20'. Σέντρα του **Στάππα,** κεφαλιά του **Αρφαρά** και 0-1.

32'. Κεφαλιά του **Γαϊτάνου** στο οριζόντιο.

64'. Σουτ του **Τσαλίκη** από κοντά, απέκρουσε ο **Χατζηκώστας** κι έστειλε την μπάλα στο δοκάρι και κόρνερ.

84'. Ο **Τσαλίκης** με σουτ έγραψε το τελικό 0-2. Σε αυτό το σημείο είχαμε και τις διαμαρτυρίες των γηπεδούχων για οφ-σάιντ.

Καλή η διαιτησία των **Γενή, Πηδιάκη και Μιντζιρίκη.** Από το Ασκληπειό διακρίθηκαν οι **Χατζηκώστας, Γαϊτάνος** και **Ματσάγκος** ενώ από τον Ακουσίλαο ο **Τσαλίκης, Καλαϊτζής** και **Στάππας.**

ΑΣΚΛΗΠΕΙΟ: *Χατζηκώστας, Τσίμπος, Αλεξίου, Κωλέτσης, Παπαβασιλείου, Πιζήμολας, Μπάκαλος Α. (40' Πεταλάς), Μπάκαλος Π., Γαϊτάνος, Κλημαντής (55' Ματσάγκος), Κουγκράς (46' Αμαδής).*

ΑΚΟΥΣΙΛΑΟΣ: *Χατζηελευθερίου, Τσαλίκης, Γιορδαμνής, Καρασάββας, Κορκίδας, Καλαιτζής, Φλεβάρης (46' Στρατάκης), Σάββας (46' Βολιδάκης), Γιορδαμνής Ν., Στάππας, Αρφαράς.*

ΑΣΤΕΡΑΣ Π. - ΗΛΙΟΣ 3-1

ΠΑΣΤΙΔΑ (Νίκος Πάττας)

Την πρώτη του νίκη στο πρωτάθλημα σημείωσε ο Αστέρας Π. νικώντας στο γήπεδο του τον Ηλιο με 3-1, σ' ένα παιχνίδι δυνατό, που σημαδεύτηκε από τις 2 κόκκινες κάρτες (και οι δύο με δεύτερες κίτρινες κάρτες).

ΦΑΣΕΙΣ - ΓΚΟΛ

3'. Από πλάγια θέση ο **Αθανασίου** κρέμασε τον **Δοξάκη** κάνοντας το 1-0.

12'. Λάθος βολέ του Παπασάββα ο **Αθανασίου** βγήκε μόνος του με τον **Δοξάκη** που δεν δυσκολεύτηκε με πλασέ και κάνει το 2-0.

17'. Σουτ του **Γρηγορα** μέσα από την περιοχή και γκολ 2-1.

43'. Σουτ του **Λεμονάκη** από πλάγια μπάλα στο οριζόντιο.

58'. Καταπληκτικό 1-2 **Λεμονάκη - Γιακουμάρου**. Αποδέκτης της μπάλας ο τελευταίος που με πλασέ έκανε το 3-1.

61'. Σουτ του **Κλούβα** έξω από την περιοχή σταμάτησε στο οριζόντιο.

79'. Δεύτερη κίτρινη - κόκκινη στον **Κιλασίν,**

81'. Δεύτερη κίτρινη - κόκκινη στον **Λυδάκη Ν.**

Χωρίς προβλήματα η διαιτησία των **Γιοβάνι - Ζαννετή - Στεφανάκη.**

Διακρίθηκαν από τον Αστέρα Π. οι **Αθανασίου, Κασσανής, Τσάππης** και **Γιακουμάρος** και από τον Ηλιο οι **Κλούβας, Νάκκος.**

ΑΣΤΕΡΑΣ: *Παπασάββας, Χαριτάκης, Λυδάκης Ν., Λυδάκης Π., Γιακουμάρος, Βασιλώτος (28' Μαστρομιχάλης Λ.Τ.), Κασσανής, Τσάππης, Αθανασίου (50' λ.τ. Ορφανίδης), Παγκράτης (24' λ.τ. Λεμονάκης), Καρδούλιας.*

ΗΛΙΟΣ: *Δοξάκης, Κώστας, Χατζηγεωργίου, Γρηγορός (68' Κωστομοίρης), Κλούβας, Μπιλιάς, Νκτελίνα, Νάκος, Κουτσούκης (59' Κυπραίος), Κουφού, Κιλασίν.*

ΠΟΣΕΙΔΩΝ Κ.-ΔΑΜΑΓΗΤΟΣ 7-0

Χωρίς να συναντήσει ιδιαίτερες δυσκολίες αλλά και με τους φιλοξενούμενους να έχουν φοβερά παράπονα από τους δύο βοηθούς του διαιτητή, ο Ποσειδώνας συνέτριψε τον Δαμάγητο, με το βαρύ σκορ 7-0.

Ο χορός των γκολ άνοιξε στο 30' και έκλεισε στο 90'.

ΦΑΣΕΙΣ - ΓΚΟΛ

30'. Ο **Γεραπετρίτης Ι.** με σουτ το 1-0

40'. Ο **Χαλκιάς** με φάουλ το 2-0.

50'. Ο ίδιος παίκτης με κοντινό σουτ το 3-0.

55'. Κεφαλιά του **Χριστοδούλου** και 4-0.

65'. Σουτ του **Φουντή Μ.** και 5-0.

75'. Ο **Χατζηγεωργίου** με σουτ το 6-0.

90'. Ο **Χριστοδούλου** με δυνατό σουτ έγραψε το τελικό 7-0.

Πολύ καλός ο διαιτητής **Σιδηρόπουλος Α.,** πολλά παράπονα έχουν οι φιλοξενούμενοι από τους βοηθούς του **Ασημακόπουλο και Βασιλαράκη.**

Από τον Ποσειδώνα διακρίθηκαν οι **Γεραπετρίτης Ι., Χριστοδούλου** και **Χατζηγεωργίου** ενώ από τον Δαμάγητο προσπάθησαν οι **Κρομύδας** και **Χατζηκωνσταντής.**

ΠΟΣΕΙΔΩΝ Κ.: *Οικονόμου, Διακονής (80' Παπάς), Γεραπετρίτης Κ., Χατζημανώλης, Γεραπετρίτης Ι., Φουντής, Χατζηγεωργίου, Χριστοδούλου, Χαλκιάς Μ., Χαλκιάς Αντ. (70' Γεργατσούλης), Σακελλάκης (75' Ορφανός).*

ΔΑΜΑΓΗΤΟΣ: *Κλεισούρης, Βασιλώτος, Παπανικολάου, Ζαγγανίκας, Τσαλώλης, Κρομύδας, Παπαγρηγορίου (60' Ιακωβίδης), Χατζηκωνσταντής, Πασάλης (75' Στυλιανός), Στουπής, Κοντομανώλης (60' Μέμας).*

ΜΕΣΑΝΑΓΡΟΣ-ΔΩΡΙΕΑΣ 2-1

Αρκετά καλό παιχνίδι παρακολούθησαν όσοι βρέθηκαν στο γήπεδο των Αγίων Αποστόλων, όπου η Μεσαναγρός κατάφερε να ξεπεράσει την αντίσταση του Δωριέα, κερδίζοντάς τον με 2-1.

ΦΑΣΕΙΣ - ΓΚΟΛ

Στο 20' απευθείας εκτέλεση φάουλ του **Καψαλάκη Τ.** στην καρδιά της περιοχής του Δωριέα, κεφαλιά πάσα του **Καψαλάκη Ε.** για τον **Γιωργά,** με άψογο πλασέ το 1-0.

Στο 34' ο **Καψαλάκης Ε.** μέσα από την περιοχή με πλασέ έκανε δύο τα τέρματα για την ομάδα του 2-0.

Στο 36' ο **Ροδίτης** ανατράπηκε μέσα στην περιοχή από τον **Αξιώτη**. Ο **Γρεβένης** έδειξε αμέσως το σημείο του πέναλτι, το οποίο μετέτρεψε σε γκολ ο **Κασσιώτης**, 2-1.

Στο 42' ο σκόρερ των φιλοξενούμενων αντίκρισε την δεύτερη κίτρινη (κόκκινη) του **Γρεβένη** για διαμαρτυρία.

Στο 76' απευθείας εκτέλεση φάουλ του **Σταματάκη Κ.** η μπάλα στο οριζόντιο και στην συνέχεια άουτ.

ΜΕΣΑΝΑΓΡΟΣ: *Ρίζος, Ατσας, Κατσικανταής (75' Καλόψυχος), Σταματάκης Κ.Λ., Γιωργάς Ι., Ματζανάς (38' Κελεπούρης), Γιωργάς Ν. (46' Σταματάκης Κ.), Αξιώτης, Μπαιράμης, Καψαλάκης Τ., Καψαλάκης Ε.*

ΔΩΡΙΕΑΣ: *Γεωργάς, Κιάρι, Καρασάββας, Νουρεδίν, Χατζηγρηγορίου (46' Φωτεινής), Αναστασης, Παπουτσάκης (35' Ρέτσης), Χαραλάμπους (68' Τοδουλάκης), Κατσάνος, Ροδίτης, Κασσιώτης.*

ΑΝΑΓΕΝΝΗΣΗ Ρ.-ΑΣΠΙΣ Σ. 0-2

ΕΑΚ

Χωρίς να συναντήσει ιδιαίτερες δυσκολίες η Ασπίδα Σαλάκου νίκησε την Αναγέννηση Ρ. με 2-0 και διπλασίασε έτσι τις νίκες της στο φετεινό πρωτάθλημα.

Τα γκολ πέτυχε με κεφαλιές (33'-65') ο **Μανώλης Πεταυράκης**. Πολύ καλή η διαιτησία των **Κετσέ, Λάμπρου** και **Παπαδόπουλου.**

Από την Αναγέννηση διακρίθηκαν οι **Πετράς, Αγγελής, Χατζηχριστοδούλου** ενώ από την Ασπίδα Σ. οι **Πολυχρονης Αντ., Σαραντής** και **Πεταυρακης Μ.**

ΑΝΑΓΕΝΝΗΣΗ Ρ.: *Ζουρδής, Τριανταφύλλου (33' Σιαμαντούρας), Πετράς, Κοκκινίδης (1' Ταμπουράς, 48' Χατζηστρατής), Κουλουριώτης, Αγγουριάς, Κωνσταντόπουλος, Αγγελής, Χατζηχριστοδούλου, Λυκούρης, Χατζη Ομέρ.*

ΑΣΠΙΔΑ Σ.: *Χατζημιχάλης, Αγγουράς Στ. (30' Καρασάββας), Ευθυμίου Ε. (76' Τσελέπης), Πολυχρόνης Αντ., Πολυχρόνης Δ., Πεταυράκης Γ., Τσαγκαράκης, Σαραντης Μ., Πεταυράκης Μ., Πολυχρόνης Μ., Πεταυράκης Ι. (46' Γκυζάλας).*

ΗΡΑΚΛΗΣ Λ-ΠΕΤΡΩΝΑΣ 2-1

ΛΑΡΔΟΣ

Μετά από ωραίο παιχνίδι που έγινε στη Λαρδο ο Ηρακλής επικράτησε τελικά επί του μαχητικού Πετρώνα με σκορ 2-1.

Στο 2' ο **Χαρίτος** άνοιξε το σκορ με σουτ 1-0. Στο 65' ισοφάρισε ο **Παπαοικονόμου Δ.** με πέναλτι σε 1-1. Στο 85' είχαμε εκπληκτική απόκρουση του **Μουστάκα** σε ωραίο σουτ του **Παπαοικονόμου Δ.** που η μπάλα χτύπησε στο οριζόντιο. Τέλος στο 89' ο **Αθανασάκης Δ.** με πέναλτι έγραψε το τελικό 2-1.

Αριστη η διαιτησία των **Βλαχά, Βασιλειάδη** και **Τσαούση.** Από τον Ηρακλή διακρίθηκαν οι **Αθανασάκης Β., Εγγλέζος και Χαρίτος**, ενώ από τον Πετρώνα οι **Γεωργάς, Βάλας** και **Παπαοικονόμου Δ.**

ΗΡΑΚΛΗΣ: *Μουστάκας, Διακοβασιλείου, Αθανασάκης Β., Διακολουκάς, Κοντός (67' Κάβαλος), Εγγλέζος, Ευαγγελίδης Στ., Ευαγγελίδης Ι., Αθανασάκης Δ., Καμάς, Χαρίτος.*

ΠΕΤΡΩΝΑΣ: *Παρδαλός, Μαυριός, Κοτσύφος, Κόκας, Αφαντενός, Τόπλης Ε. (71' Τόπλης Γ.), Γεωργάς, Ναμπόλι, Βάλας, Λαμπριανός Ν., Παπαοικονόμου Δ.*

ΔΗΜΗΤΡΑ-ΔΙΑΓΟΡΑΣ 1-1

ΔΑΜΑΤΡΙΑ

Μπορεί μεν η Δήμητρα να είχε την ελαφρά υπεροχή, ωστόσο αυτό δεν την βοήθησε να πάρει τη νίκη αφού υποχρεώθηκε σε ισοπαλία από τον Διαγόρα με σκορ 1-1.

ΦΑΣΕΙΣ - ΓΚΟΛ

10'. Ο **Παξινός**... αυτοδοκάρι!

15'. Σουτ του **Αντωνά** στο δοκάρι.

29'. Διαγώνιο σουτ του **Παπανικολάου** και η μπάλα στα δίχτυα 0-1.

57'. Ωραία εκτέλεση φάουλ από τον **Πηδιάκη Π.** και η ισοφάριση 1-1.

Πολύ καλή η διαιτησία των **Στεφανάκη, Ζανετή και Γιοβάνι.** Από την Δήμητρα διακρίθηκαν οι **Χειμωνέτος, Σταμάτης** και **Πηδιάκης Π.** ενώ από τον Διαγόρα οι **Παξινός, Αποστολίδης** και **Κωνσταντίνου.**

ΔΗΜΗΤΡΑ: *Πηδιάκης, Χιώτης, Χειμωνέτος, Σαρούκος (55' Αντωνάκης), Φούκας, Σταμάτης, Σαλπιγγίδης, Σιρίμης, Αντωνάς, Πηδιάκης Π., Πάττας.*

ΔΙΑΓΟΡΑΣ: *Βιζικλής, Βλάχος, Αυγουλής, Παξινός, Κρίστο, Αποστολίδης, Κωνσταντίνου, Θρουμουλόπουλος, Αλευρόπουλος, Καστρουνής, Νικολάου.*

ΤΗΛΟΣ-ΠΟΛΥΣΤΡΑΤΟΣ 4-0

ΤΗΛΟΣ

Δεύτερη συνεχόμενη νίκη και αυτή με μεγάλο σκορ για την Τήλο που κέρδισε τον Πολύστρατο με το ευρύ 4-0.

ΦΑΣΕΙΣ - ΓΚΟΛ

11'. Πλασέ του **Σακελλάρη Η.** και το 1-0.

18'. Ο **Αγγελιδάκης** με μακρινό σουτ από το κέντρο έκανε το 2-0.

31'. Σουτ του **Νικολή** έξω από την περιοχή και 3-0.

62'. Σουτ του **Αλιφέρη** έξω από την περιοχή και το τελικό 4-0.

Χωρίς κανένα πρόβλημα η διαιτησία των **Δισμαντέα, Φωτιάδη** και **Κόττορου.** Από την Τήλο ξεχώρισαν οι **Χριστοφής, Νικολής** και **Αγγελιδάκης** ενώ από τον Πολύστρατο οι **Αρβανίτης** και **Τσαβαρής.**

ΤΗΛΟΣ: *Χατζηγεωργίου, Μηλιός, Χαλιός, Αλιφέρης, Σακελλάρης Κ. (60' Γιαννουράκης), Χριστοφής, Νικολής, Σακελλάκης Κυρ. (80' Οικονόμου Ζ.), Σακελλάρης Η., Αγγελιδάκης, Οικονόμου Ζ.Ν.*

ΠΟΛΥΣΤΡΑΤΟΣ: *Χατζηκωνσταντής, Πατούνας, Χατζησταμάτης, Καλογέρης, Γίτας (46' Καρπάθιος), Γιακουμάκης Π., Αρβανίτης, Μόσχου, Χατζηπαυλής, Τσαβαρής, Γιακουμάκης Σ.*

ΡΟΔΙΑΚΟΣ-ΑΛΘΑΙΜΕΝΗΣ 4-6

ΚΟΣΚΙΝΟΥ

Υπό το φως των προβολέων όσοι τυχεροί βρέθηκαν στο γήπεδο Κοσκινού απόλαυσαν ένα πολύ ωραίο παιχνίδι με πολλά γκολ, πολλές φάσεις και βέβαια το αγγλικό σκορ με το οποίο επιβλήθηκε ο Αλθαιμένης επί του Ροδιακού με 6-4. Στα αξιοσημείωτα είναι το γεγονός πως ο **Κυπριώτης** πέτυχε τα τέσσερα γκολ.

ΦΑΣΕΙΣ - ΓΚΟΛ

1'. Σουτ του **Παπασταματάκη** στο αριστερό κάθετο δοκάρι.

14'. Πλασέ του **Σαρή** και η μπάλα στα δίχτυα 0-1.

17. Σουτ του **Κυπριώτη** στο δεξί κάθετο δοκάρι και στα δίχτυα 0-2.

35'. Δυνατό σουτ του **Κώστα** και 1-2.

46'. Ατομική προσπάθεια και σουτ του **Κυπριώτη** 1-3.

50'. Αδράνεια της άμυνας του Αλθαιμένη και ο **Παντελίδης** με σουτ μείωσε σε 2-3.

51'. Δυνατό σουτ του **Κυπριώτη** χατ-τρικ και 2-4.

55'. Ο **Μιαούλης** με δυνατό σουτ μείωσε σε 3-4.

66'. Ανατροπή του **Ντελλάκη** από τον **Καβουκλη** και πέναλτι που εκτέλεσε εύστοχα ο **Θαρρενός** και 3-5.

68'. Δυνατό σουτ του **Κυπριώτη** και πάλι γκολ (το τέταρτο δικό του) 3-6.

73'. Ο **Κώστας** με σουτ έξω από την περιοχή το 4-6.

Χωρίς κανένα πρόβλημα η διαιτησία των **Χάλαντσ, Παπαδόπουλου** και **Φουκαρα.** Από τον Ροδιακό διακρίθηκαν οι **Πιλάτος, Κώστας** και **Μαυράκης** ενώ από τον Αλθαιμένη οι **Κυπριώτης, Σαρής, Σεβδαλάκης** και **Ματαίου.**

ΡΟΔΙΑΚΟΣ: *Αυγουλής, Παντελίδης, Μανωλάκης, Κεφάλας, Πιλάτος, Καβουκλης (74' Λίτσιος), Κώστας, Μούσης (48' Ζαμπετούλας), Μαυράκης, Ορφανός (25' Νικολίτσης), Μιαούλης.*

ΑΛΘΑΙΜΕΝΗΣ: *Καραγιάννης, Βισκαδούρος, Παπασταμάτης (11' Κυπριώτης), Μαντιάδης, Κόκκινος (14' λ.τ. Πετρίδης), Σεβδαλάκης, Σαρής, Μιχαλαριας (58' Παπαδάνης), Θαρρενός, Ματαίου, Σεβδαλάκης.*

ΗΡΑΚΛΗΣ Λ.-ΑΓ. ΙΣΙΔΩΡΟΣ 3-

ΣΥΜΗ

Πρώτη νίκη για τη Σύμη στο φετινό πρωτάθλημα αφού κατάφερε να κερδίσει την αντίσταση του Αγ. Ισιδώρου και να κερδίσει έτσι με 3-1. Οι γηπεδούχοι άνοιξαν το σκορ στο 25' με σουτ του **Χάσκα.** Η απάντηση ήρθε από τους φιλοξενούμενους στο 65' με πλασέ του **Βονάκη** που πέτυχε το γκολ της ισοφάρισης. Στην συνέχεια είχαμε αποβολή του **Αναστασά** με δεύτερη κίτρινη στο 72' και πέναλτι που εκτέλεσε εύστοχα ο **Κυπριώτης Γ.** κάνοντας το 2-1. Το τελικό 3-1 το έγραψε ο **Κολιάρος** με πλασέ στο 89'. Πολύ καλή η διαιτησία των **Μηνά, Καραχανή** και **Χατζηπέτρου.** Από τη Σύμη διακρίθηκαν οι **Κυπριώτης Γ., Καψής** και **Ζουρούδης** ενώ από τον Αγ. Ισίδωρο οι **Κοντός Γ., Διακοπαρασκευάς** και **Κοντός Μ.**

ΣΥΜΗ: *Μακρόπουλος, Τσαβαρης, Κυπριώτης Π., Ζαχαριας Ν. (55' Κρητικός), Καψής, Ζουρούδης, Στεφάνου, Χατζηπέτρος, Κολιάρος, Κυπριώτης Γ., Χάσκας.*

ΑΓ. ΙΣΙΔΩΡΟΣ: *Γεωργαλλής Μ., Κοτροκόης, Σαββένας, Κοντός Γ., Αναστασάς, Μαούνης, Διακοπαρασκευάς, Καρικας, Βονάκης, Κοντος Μ., Καρπαθάκης (80' Αναστασάς).*

ΤΑΞΙΑΡΧΗΣ-ΑΤΡΟΜΗΤΟΣ 0-3

ΚΑΛΑΘΟΣ (Εμ. Εγγλέζος)

Μετά από ωραίο παιχνίδι ο Ατρόμητος δεν δυσκολεύτηκε να κάμψει την αντίσταση του Ταξιάρχη και να κερδίσει έτσι με το ευρύ σκορ 3-0.

Ο **Σαββέλος** άνοιξε το σκορ στο 15' με ωραία ατομική προσπάθεια και σουτ. Στο 20' ο **Γαζης** σούταρε δυνατά, απέκρουσε προσωρινά ο **Κατσανικάκης** και στην επαναφορά ο **Θυριάκης Κ.** με σουτ έκανε το 0-2. Το τελικό 0-3 έγραψε ο **Γαζης** με σουτ στο 71' μετά από λάθος του **Κατσανικάκη.**

Χωρίς κανένα πρόβλημα η διαιτησία των **Καραχανή, Μηνά** και **Δισμαντέα.** Από τον Ταξιάρχη διακρίθηκαν οι **Κατσανικάκης, Μουστακέλλης** και **Γερακούλης** ενώ από τον Ατρόμητο οι **Θυριάκης Κ., Γιορδαμνής** και **Γαζης.**

ΤΑΞΙΑΡΧΗΣ: *Κατσανικάκης, Μουστακέλλης, Γεωργίου Κ. (25' Αθανασάκης Χρ.), Μακρος, Παπαστεφανου (56' Αγγέλου), Θεοδοσάκης Γ. (52' Χριστοδούλου), Γερακούλης Χρ., Τσικος Τσ., Αθανασόπουλος, Μαγκαφάκης, Πακίδης.*

ΑΤΡΟΜΗΤΟΣ: *Παπαθεοδώρου, Σαβέλος, Μαρουλάκης, Καρπαθάκης, Θυριάκης Κ., Βαλσαμης, Γιορδαμνης, Κουρδουπάκης (25' Στεφανάκης), Γαζης, Σαβέλος (9' Θυριάκης Γ.), Τσιπος (72' Θυριάκης Ν.).*

ΣΚΟΡ ΚΑΙ ΣΚΟΡΕΡ

Α' ΟΜΙΛΟΣ

● Αναγέννηση Ρ. – Ασπίδα Σ. 0–2
33', 65' Εμ. Πεταυράκης

● Ασκληπειό – Ακουσίλαος 0–2
20' Αρφαράς, 84' Τσαλίκης

● Αστέρας Π. – Ηλιος 3–1
3', 12' Αθανασίου, 58' Γιακουμάρος/17' Γρηγοράς

● Ποσειδών Καρπ.–Δαμάγητος 7–0
30' Γεραπετρίτης Ι., 40', 50' Χαλκιάς, 55', 90' Χριστοδούλου, 65' Μ. Φουντή, 75' Χατζηγεωργίου

● Μεσαναγρός–Δωριέας 2–1
20' Γιωργάς Α., 34' Καψαλάκης/36' (πεν.) Κασιώτης

Ρεπό ο Ο.Φ. Ιστρίου

ΕΠΟΜΕΝΗ ΑΓΩΝΙΣΤΙΚΗ (3Η)

Ασπίδα Σ. - Ακουσίλαος
Ο.Φ. Ιστρίου - Αναγέννηση Ρ.
Ηλιος - Ασκληπειό
Μεσαναγρός - Αστέρας Π.
Δωριέας - Ποσειδών Καρπ.
Ρεπό ο Δαμάγητος

Β' ΟΜΙΛΟΣ

● Ηρακλής Λ. – Πετρώνας 2–1
2' Χαρίτος, 89' (πεν.) Αθανασάκης Δ./
65' (πεν.) Π"οικονόμου Δ.

● Δήμητρα – Διαγόρας 1–1
57' Πηδιάκης/29' Π"νικολάου

● Τήλος – Πολύστρατος 4–0
11' Σακελλάρης Η., 18' Αγγελιδάκης, 31' Νικολής, 62' Αλιφέρης

● Ροδιακός – Αλθαιμένης 4–6
35', 73' Κώστα, 50' Παντελίδης, 55' Μιαούλης/ 14' Σαρής, 17', 46', 51', 68' Κυπριώτης, 66' (πεν.) Θαρρενός

● Σύμη – Αγ. Ισίδωρος 3–1
25' Χάσκας, 72' (πεν.) Κυπριώτης Γ., 89' Καλιαρός- 65' Βονάκης

● Ταξιάρχης – Ατρόμητος 0–3
15' Σαββέλος, 20' Θυριάκης Κ. 71' Γαζής

ΕΠΟΜΕΝΗ ΑΓΩΝΙΣΤΙΚΗ (3Η)

Πετρώνας - Διαγόρας
Πολύστρατος - Ηρακλής Λ.
Αλθαιμένης - Δήμητρα
Αγ. Ισίδωρος - Τήλος
Ατρόμητος - Σύμη
Ταξιάρχης - Ροδιακός

Γ' ΟΜΙΛΟΣ

● Ποσειδών Καλ. – Λειψοί 0–2 α.α.

● Βαθύ – Ξάνθος 3–4

● Αναγέννηση Ασφ. – ΠΑΟ Κω 2–0

● Δόξα Λ. – Ολυμπιακός Καλ. 2–1

Ρεπό η ΑΣΕΛ

ΕΠΟΜΕΝΗ ΑΓΩΝΙΣΤΙΚΗ (3Η)

Ξάνθος - Λειψοί
ΑΣΕΛ - Βαθύ
Ολυμπιακός Καλ. - Ποσειδών Καλ.
Αναγέννηση Ασφ. - Δόξα Λ.
Ρεπό ο ΠΑΟ Κω

ΒΑΘΜΟΛΟΓΙΑ Α' ΟΜΙΛΟΥ

Α/Α	ΟΜΑΔΕΣ	ΒΑΘ.	ΑΓ.	ΤΕΡΜ.
1.	Ποσειδών Κ.	6	2	9-0
2.	Ασπίδα Σ.	6	2	5-0
3.	Ακουσίλαος	6	2	4-1
4.	Μεσαναγρος	6	2	5-3
5.	Ηλιος	3	2	6-3
6.	Αστέρας Π.	3	2	4-3
7.	Αναγέννηση Ρ.	0	1	0-2
8.	Ο.Φ. Ιστρίου	0	1	0-2
9.	Ασκληπειό	0	2	0-5
10.	Δωριέας	0	2	1-7
11.	Δαμάγητος	0	2	2-10

ΒΑΘΜΟΛΟΓΙΑ Β' ΟΜΙΛΟΥ

Α/Α	ΟΜΑΔΕΣ	ΒΑΘ.	ΑΓ.	ΤΕΡΜ.
1.	Τήλος	6	2	9-0
2.	Ατρόμητος	6	2	5-0
3.	Δήμητρα	2	2	4-2
4.	Σύμη	2	2	3-1
5.	Αγ. Ισίδωρος	3	2	5-3
6.	Ροδιακός	3	2	8-7
7.	Αλθαιμένης	3	2	6-6
8.	Ηρακλής Λ.	3	2	2-6
9.	Πολύστρατος	1	2	0-4
10.	Διαγόρας	1	2	2-5
11.	Πετρώνας	0	2	4-3
12.	Ταξιάρχης	0	2	0-7

ΕΦΗΒΙΚΟ-ΠΑΙΔΙΚΟ

Επιμέλεια: ΣΑΒΒΑΣ ΤΣΟΠΑΝΑΚΗΣ

Ξέφρενος καλπασμός

• ΟΥΤΕ Ο ΑΡΗΣ ΜΠΟΡΕΣΕ ΝΑ ΣΤΑΜΑΤΗΣΕΙ ΤΟΝ ΕΡΜΗ ΠΟΥ ΠΕΡΑΣΕ ΝΙΚΗΦΟΡΑ ΑΠΟ ΑΡΧΑΓΓΕΛΟ ΜΕ 2-1

• ΚΑΤΑ ΠΟΔΑΣ Ο ΔΙΑΓΟΡΑΣ Β. ΚΕΡΔΙΣΕ 3-1 ΤΟΝ ΕΥΑΓΟΡΑ

Το 8Χ8 πέτυχε το Σάββατο ο Ερμής περνώντας νικηφόρα και από τον Αρχάγγελο, κερδίζοντας 2-1 τον Άρη. Με νίκη συνέχισε και ο Διαγόρας Β. κερδίζοντας εκτός έδρας τον Ευαγόρα με 3-1 και ακολουθεί σε απόσταση αναπνοής τον Ερμή. Ο Φοίβος κέρδισε εύκολα 3-0 τον Δωριέα, ενώ ο Πετρώνας πέρασε από το Παραδείσι, κερδίζοντας 3-2 τον Κλεάνθη. Ο Ηρακλής Μ. κέρδισε κι αυτός εκτός έδρας τον Ιάλυσος 97' με 2-0 ενώ Ρόδος και Ζευς αναδείχθηκαν ισόπαλες 1-1. Με εκτός έδρας επιτυχίες προχώρησαν η Κατταβιά με τον Ήλιο. Η Κατταβιά κέρδισε 1-0 τον Ορφέα, ενώ ο Ήλιος συνέτριψε 8-1 τον Αστέρα.

ΙΑΛΥΣΟΣ 97'–ΗΡΑΚΛΗΣ Μ. 0 – 2

Λυκ. Ιαλυσού

Αλλη μια νίκη πέτυχε η ομάδα του Ηρακλή Μ. κερδίζοντας εκτός έδρας τον Ιάλυσο 97' με 2-0.

Ο **Γεωργαρέλλης** στο 15' έδωσε προβάδισμα στον Ηρακλή ενώ στο 60' ο **Μαχαιράκης** προσπαθώντας να διώξει τη μπάλα την έστειλε στα δίχτυα της ομάδας του (0-2).

Διαιτητής ήταν ο **Γιώργος Κόττορος.**

ΣΥΝΘΕΣΕΙΣ

ΙΑΛΥΣΟΣ 97': *Παπαδόπουλος Τ., Κώστας, Παπαγρηγορίου, Μαχαιράκης, Παπαδόπουλος Μ., Συκόφυλλος, Αθανασόπουλος, Καΐσερλης, Τσολακιάν, Χατζηβαλσάμης, Καραγιάννης. Επαιξαν και οι: Φαρμακίδης, Καμπουράκης, Παπαχατζής.*

ΗΡΑΚΛΗΣ Μ.: *Κασσανής Κ., Παπαμιχαήλ, Κρητικός, Ματσαμάς, Πίσκαπας, Τσούφιος, Γεωργαρέλλης, Λενιού, Μιχαλάκης, Τσαλώλης, Γρηγοράς. Επαιξαν και οι: Κασέκας, Αγάς και Αλεξανδρής.*

ΡΟΔΟΣ–ΖΕΥΣ 1 – 1

Ισόπαλο έληξε το παιχνίδι μεταξύ της Ρόδου και του Ζευς.

ΤΑ ΓΚΟΛ

Στο 10' άνοιξε το σκορ για τους γηπεδούχους ο **Ελευθερίου** και στο 61' ο Σαλονικιός ισοφάρισε για τον Ζευς. Καλή η διαιτησία του κ. **Φωτιάδη.**

ΣΥΝΘΕΣΕΙΣ:

ΡΟΔΟΣ: *Ιωαννίδης, Ελευθερίου, Καλλονάκης, Τσακίρης, Κούρης, Πλαγγέντης, Κουνιός, Αναμουρλής, Καντιμοίρης, Γεωργουδιός, Λάζος.*

ΖΕΥΣ: *Σαράντης, Τριπολίτης, Θεοδοσίου, Σταυλάς, Μιχαλάκης, Χατζημάρκος, Φουστιέρης, Νίκος Ε., Σαλονικιός, Ξύπας, Μανιάς.*

ΦΟΙΒΟΣ–ΔΩΡΙΕΑΣ 3–0

Στο δεύτερο ημίχρονο εδραίωσε την νίκη του με 3-0 επί του Δωριέα ο Φοίβος, που ναι μεν ήταν καλύτερος από τον αντίπαλό του, όμως δεν κατάφερε να αξιοποιήσει στο πρώτο μέρος την υπεροχή του. Οι Κρεμαστενοί έπρεπε να φτάσουν στο 40' για να ανοίξουν το σκορ με ωραίο πλασέ του **Στούρη,** ο ίδιος παίκτης έκανε στο 55ο λεπτό -και πάλι με πλασέ- το 2-0, ενώ το τελικό 3-0 διαμορφώθηκε στο 69' από τον **Φλεβάρη.**

Καλή ήταν η διαιτησία του **Φουκαρά.**

Οι συνθέσεις:

ΦΟΙΒΟΣ: *Μάτσης, Φτάκλας, Βογιατζής, Γκινής, Χριστοδούλου Ι., Στούρης, Γρηγοριάδης (49' Γιαννικάκης), Στρατής, Φλεβάρης, Δελαπόρτας (58' Χριστοδούλου Ε.), Κοντός (52' Μπούρας).*

ΔΩΡΙΕΑΣ: *Κιάρι Τ., Καρασάββας, Κιάρι Ε., Ρέτσι, Σιδέρης, Κιάρι Μ., Τσέπας, Ρέτσης, Μπίλης, Καρίππης, Μένεκας (35' Αποστολίδης).*

ΑΡΗΣ–ΕΡΜΗΣ 1–2

Μετά από ωραίο παιχνίδι στο γήπεδο Αρχαγγέλου, ο τοπικός Άρης υποχρεώθηκε σε ήττα από τον πολύ δυνατό Ερμή με 2-1. Οι φιλοξενούμενοι προηγήθηκαν στο σκορ στο 12' με σουτ του **Παπαγεωργίου** και στο 30' ο **Μπρισνοβάλης** με σουτ έκανε το 0-2. Οι γηπεδούχοι μείωσαν στο 70' με προβολή του **Πέτα** που έγραψε το τελικό 1-2. Αψογος ο διαιτητής **Δημήτρης Κετσές.**

ΑΡΗΣ: *Πέτας, Φλεβάρης, Λέλες, Γιασιράνης, Ντάκας, Τσακίρης, Αργυρού, Παρδαλός, Κωστάκης, Τσελεπίδης.*

ΕΡΜΗΣ: *Αντωνάς, Κοντού, Τέγος, Νικολός, Αμερικάνος, Χαμάλης, Μπρισνοβάλης, Κασταμούλας, Παπαγεωργίου, Βόγβος, Μαχαιρίδης.*

ΕΥΑΓΟΡΑΣ–ΔΙΑΓΟΡΑΣ Β. 1–3

Άλλη μια νίκη πραγματοποίησε ο Διαγόρας Β. αφού κέρδισε στο γήπεδο των Αγ. Αποστόλων τον Ευαγόρα με σκορ 3-1.

ΤΑ ΓΚΟΛ

Στο 7' ο **Καλημέρης** άνοιξε το σκορ 0-1.

Στο 12' ισοφάρισε για τον Ευαγόρα ο **Γεωργαλλής.**

Στο 31' ο **Κεφάλας** έκανε το 1-2.

Στο 28' πάλι ο **Κεφάλας** ανέβασε κι άλλο το δείκτη του σκορ κάνοντας το τελικό 1-3. Πολύ καλή η διαιτησία του κ. **Φουκαρά.**

ΣΥΝΘΕΣΕΙΣ:

ΕΥΑΓΟΡΑΣ: *Καλιώρος, Κουνενός, Παπαδημήτριος, Χρησικός, Βαρκάδος, Παπα, Γεωργαλλής, Αγγελόπουλος, Τσαγκάρης, Παπαστεργίου, Ράτσης Α. Επαιξαν οι: Κουβαράς, Αναστασιάδης, Ράτσης Θ.*

ΔΙΑΓΟΡΑΣ: *Παστρικός, Αγγελάκης, Καρπαθάκης, Τσοπανάκης, Χατζησάββας, Καλημέρης, Λιακατάς, Κεφάλας, Χωρίτης, Χατζηπέτρος, Φωτείνης. Επαιξαν και οι Σταυλάς, Κυπριώτης, Αναστασάς.*

ΚΛΕΑΝΘΗΣ–ΠΕΤΡΩΝΑΣ 2–3

Αρκετά καλό παιχνίδι έγινε στο Παραδείσι όπου ο Κλεάνθης ηττήθηκε από τον Πετρώνα με 2-3. Οι γηπεδούχοι είχαν τον έλεγχο του αγώνα και στα δύο ημίχρονα κατάφεραν να δημιουργήσουν αρκετές φάσεις αλλά η επιπολαιότητα στην τελική πάσα τους στοίχισε. Οι φιλοξενούμενοι παρατάχτηκαν έξυπνα στον αγωνιστικό χώρο και κατάφεραν να εκμεταλλευθούν με τον καλύτερο τρόπο τις φάσεις που τους παρουσιάστηκαν.

ΦΑΣΕΙΣ-ΓΚΟΛ

Στο 10' ο **Γκάϊδας** με δυνατό σουτ άνοιξε το σκορ 1-0.

Στο 50' και στο 53' ο Κλεάνθης έχασε την ευκαιρία να σκοράρει όταν τα σουτ των **Λοΐζου** και **Σπάρταλη** βρήκαν του πρώτου το οριζόντιο και του δεύτερου το αριστερό κάθετο δοκάρι της εστίας του Πετρώνα.

Στο 55' ο **Λαμπριανός** με σουτ το 1-1.

Στο 60' με τον ίδιο τρόπο ο **Αφαντενός** έδωσε το προβάδισμα για την ομάδα του 1-2. Στο 68' μετά από σέντρα του **Πάττα** ο **Σπάρταλης** με κεφαλιά το 2-2 και στο 70' ο **Παπαοικονόμου Δ.** με κοντινό πλασέ το 2-3.

Σε υψηλά επίπεδα κυμάνθηκε η απόδοση του διαιτητή **Στεφανάκη.**

ΚΛΕΑΝΘΗΣ: *Σαββάκης, Λοΐζος, Λαθούρης, Σαμαράς, Καρίκης, Ζαχάλου, Σπάρταλης, Νικηταράς, Πάττας, Γκάϊδας, Θεοφιλίδης.*

ΠΕΤΡΩΝΑΣ: *Παρδαλός, Μαυριός, Κόκας, Χατζηνικολού, Αφαντενός, Γιωργάς, Αργυρός, Πόμπος, Λαμπριανός, Παπαοικονόμου Δ., Παπαοικονόμου Σ.*

ΟΡΦΕΑΣ–ΚΑΤΤΑΒΙΑ 0–1

ΑΓ. ΑΠΟΣΤΟΛΟΙ

Καλύτερη χθες η ομάδα της Κατταβιάς κατάφερε να κερδίσει τον Ορφέα με 1-0 και να πάρει τους 3 βαθμούς. Το νικητήριο γκολ πέτυχε στο 5' ο **Στεφανάκης** με σουτ. Διαιτήτευσε ο κ. **Φουκαράς.**

ΟΡΦΕΑΣ: *Φραγκάκης, Τρόκα, Φτάκλας, Χρυσόπουλος, Θαρενός Ν., Κουκιαΐνης, Ροδίτης, Ατσίδης Κ., Καμαράτος, Μπουμπουλάκης, Τζωρτζής. Επαιξαν και οι: Ατσίδης Τ., Λιαμής, Κλοτσκώβ, Θαρρενός Β.*

ΚΑΤΤΑΒΙΑ: *Ζαγοριανός, Ριζάς Ε., Καζώνης Δ., Παπαδημητρίου, Σισκαμάνης, Καβουκλής, Ροδίτη Π., Ζανετίδης, Τερεζάκης, Στεφανάκης, Φαντής. Επαιξαν και οι: Αθανασούλος, Ριζός Τ., Διακογιάννης, Καζώνης Ε., Καζώνης Ι.*

ΣΚΟΡ ΚΑΙ ΣΚΟΡΕΡ

● Ιάλυσος '97–Ηρακλής **0–2**
15' **Γεωργάλλης,** 60' (αυτογκ.) **Μαχαιράκης.**

● Κλεάνθης–Πετρώνας **2–3**
10' **Γκάιδας,** 68' **Σπάρταλης**/55' **Λαμπριανός,** 60' **Αφαντενός,** 70' **Παπαοικονόμου Δ.**

● Ρόδος–Ζευς **1–1**
10' **Ελευθερίου**/61' **Σαλονικιός**

● Φοίβος–Δωριέας **3–0**
40', 55' **Στούρης,** 69' **Φλεβάρης**

● Άρης–Ερμής **1–2**
70' **Πέττας,** 12' **Παπαγεωργίου,** 30' **Μπριζνόβαλης**

● Αστέρας Π.–Ήλιος **1–8**

● Ευαγόρας–Διαγόρας Β. **1–3**
12' **Γεωργαλής**-7' **Καλημέρης,** 21, 28' **Κεφάλας**

● Ορφέας–Κατταβιά **0–1**
5' **Στεφανάκης**

ΣΚΟΡΕΡ

Ο **Γεωργαλλής** του Ευαγόρα πέρασε μόνος πρώτος στην κορυφή των σκόρερ μετά το γκολ που πέτυχε κόντρα στον Διαγόρα Β. Η κατάσταση στον πίνακα έχει ως εξής:

Με 13 γκολ: **Γεωργαλλής** (Ευαγόρας),

Με 12 γκολ: **Τριπολίτης** (Ζευς)

Με 11 γκολ: **Παπαοικονόμου Δ.** (Πετρώνας), **Μήτρου** (Φοίβος).

Με 8 γκολ: **Φλεβάρης** (Αρης), **Τσακίρης** (Ρόδος).

Με 7 γκολ: **Νάκος** (Ηλιος), **Παπαγεωργίου** (Ερμής), **Πέτας** (Άρης).

Με 6 γκολ: **Χατζηπέτρος** (Διαγόρας Β.), **Βόγδος, Χατζηαντωνίου** (Ιάλυσος '97), **Πάττας** (Κλεάνθης).

ΕΠΟΜΕΝΗ ΑΓΩΝΙΣΤΙΚΗ (9η)

Κατταβιά-Δωριέας
Πετρώνας-Ορφέας
Ήλιος-Φοίβος
Ερμής-Κλεάνθης
Ηρακλής Μ.-Αστέρας Π.
Διαγόρας Β.-Άρης
Ζευς-Ιάλυσος 97
Ρόδος-Ευαγόρας

ΠΑΙΔΙΚΟ ΠΡΩΤΑΘΛΗΜΑ

Τ' αποτελέσματα της 1ης αγωνιστικής:

Α' ΟΜΙΛΟΣ

Ευκλής-Αστέρας Π.	4-3
Κλεάνθης-Νήσος Ρ.	1-0
Ρόδος-Φοίβος	1-1
Νίκη Ρ.-Ιάλυσος '97	0-4
Ήλιος-Απόλλων Απ.	2-0
Αναγέννηση Εμπ.-Σύμη	(Δεν ορίσθηκε)

Β' ΟΜΙΛΟΣ

Δόξα Ψ.-Ασκληπειό	0-2
Εθνικός-Ευαγόρας	0-6
Ζευς-ΑΕΡΑ	0-3
Διγενής-Διαγόρας	0-6
Σταυρός-Πετρώνας	1-0
Ρεπό ο Διαγόρας Β.	

ΕΠΟΜΕΝΗ ΑΓΩΝΙΣΤΙΚΗ (2η)

Α' ΟΜΙΛΟΣ

Ηλιος-Ευκλής
Αστέρας Π.-Κλεάνθης
Απόλλων Απ.-Ρόδος
Νήσος Ρ.-Νίκη Ρ.
Φοίβος-Αναγέννηση Εμπ.
Σύμη-Ιάλυσος '97

Β' ΟΜΙΛΟΣ

Διαγόρας Β.-Δόξα Ψ.
Ασκληπειό-Εθνικός
Ευαγόρας-Διγενής
ΑΕΡΑ-Σταυρός
Πετρώνας-Διαγόρας
Ρεπό ο Ζευς

ΒΑΘΜΟΛΟΓΙΑ ΕΦΗΒΙΚΟΥ

Α/Α	ΟΜΑΔΕΣ	ΒΑΘ.	ΑΓ.	ΤΕΡΜ.	Ν.	Ι.	Η.
1.	Ερμής	24	8	26-11	8	0	0
2.	Διαγόρας Β.	22	8	20-4	7	1	0
3.	Φοίβος	19	8	24-9	6	1	0
4.	Πετρώνας	16	8	21-10	5	1	2
5.	Άρης	14	8	24-11	4	2	2
6.	Κλεάνθης	13	8	12-11	4	1	3
7.	Ιάλυσος '97	11	8	17-15	3	2	3
8.	Ηρακλής Μ.	11	8	11-10	3	2	3
9.	Ευαγόρας	9	8	25-27	3	0	5
10.	Ηλιος	9	8	20-14	2	3	3
11.	Ρόδος	9	8	9-12	2	3	3
12.	Κατταβιά	8	8	12-23	2	2	4
13.	Δωριέας	7	8	14-16	2	1	5
14.	Ζευς	7	8	13-28	2	1	4
15.	Ορφέας	0	8	5-26	0	0	8
16.	Αστέρας Π.	0	8	9-40	1	0	7

* Ο Αστέρας Π. έχει ένα μηδενισμό και -3 βαθμούς

Με τον πάντα δικό σας...

Αλλαξογκόλιές

... γκολτζή γκολτζή - γκολτζή

www.angelfire.com/pa4/allaksogolies

E-mail: allaksogolis@yahoo.gr

Πάει και ο Οκτώβρης. Τον φάγαμε κι αυτόν. Μπορεί να πέρασε η 28η Οκτωβρίου αλλά μην μασάτε. Έρχεται ολοταχώς η 14η Νοεμβρίου με την εορτή του Κωνσταντίνου του Υδραίου και βέβαια μέχρι να πείτε κίμινο και να μαγειρέψετε μπριζόλα με πατάτες στον ατμό (μπλιαχ!), έρχονται και τα Χριστούγεννα. Θέλουμε δεν θέλουμε, έχουμε ομογενοποιήσει τον Αμερικάνικο τρόπο ζωής και έχουμε μετατρέψει την μεγαλύτερη γιορτή της Χριστιανοσύνης σε καθαρά εμπορική διαδικασία, γιατί σε όλους αρέσουν τα δώρα. Τέλος πάντων. Δεν θέλω να σας χαλάσω την διάθεση Δευτεριάτικα. Απλώς ήθελα να σας ανεβάσω το ηθικό θυμίζοντας σας τις αργίες. Άλλοι έχουν ημερολόγιο, εγώ διαθέτω...αργιολόγιο !!!

Τι θα γίνει με αυτές τις αλλαγές στα νούμερα του ΟΤΕ, των κινητών και του Ίντερνετ ? Αυτή την δουλειά θα έχουμε συνέχεια ? Μόλις κατορθώσουμε και μάθουμε τη νέα διαδικασία, καπάκι μας φορτώνουν άλλη. Ειδικά οι ηλικιωμένοι έχουν βρει την λύση για να μην συναντάνε δυσκολίες. Απλώς το έχουν πάρει απόφαση πως δεν πρόκειται να ξανακαλέσουν κανέναν τηλεφωνικά και φωνάζουν κάποιον συγγενή ή φίλο για να τους παίρνει εκείνος τον αριθμό. Πολύ σύντομα μάλιστα θα δημιουργηθούν εταιρείες παροχής τηλεφωνικών καλεσμάτων. Θα καλείτε έναν τριψήφιο αριθμό και θα έρχονται αμέσως στον χώρο σας για να πάρουν εκείνοι για εσάς όποιο νούμερο γουστάρετε !

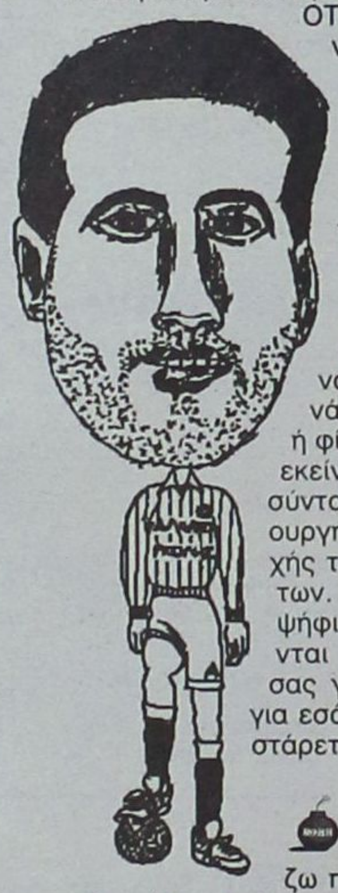

Έχω πάψει να αγοράζω περιοδικά για τον κινηματογράφο ή την τηλεόραση ή για τα καινούργια βιντεοπαιχνίδια που κυκλοφορούν ή πρόκειται να κυκλοφορήσουν ή ακόμη για το τι ειδύλλια παίζουνε στον καλλιτεχνικό χώρο. Μιας και είμαστε πολύ προχωρημένοι σαν λαός και σαν κράτος δεν θα μπορούσαμε να μείνουμε πίσω στον τομέα αυτό. Με το να βλέπεις τηλεοπτικά δελτία ειδήσεων είσαι καλυμμένος σε όλους τους παραπάνω τομείς και ακόμη περισσότερους, αφού μας ενημερώνουν (να'ναι καλά οι άνθρωποι) για όλους και για όλα με την παραμικρή λεπτομέρεια. Είδες η TV ?

Κάποτε ρωτούσες τα μικρά παιδάκια την κλασική ερώτηση, τι θα γίνουν όταν μεγαλώσουν και απαντούσανε διάφορα λογικά πράγματα. Πιλότος, γιατρός, δικηγόρος, ζωγράφος κ.α. Αυτά πλέον στην εποχή μας έχουν αλλάξει. Τώρα στην ίδια ερώτηση θα πάρετε τις εξής απαντήσεις : Τηλεπαρουσιαστής, παίκτης σε Big Brother, σε Φάρμα, σε Fame Story. Άκου, σκέψου και προβληματίσου (όπως λέει και ο Γεωργίου βεβαίως-βεβαίως). Μας έχουν καταντήσει κλασικούς, μαλάκες, υποβαθμισμένους. Ποιος φταίει ? Όλοι εμείς που επιτρέπουμε να μας θεωρούνε άβουλα όντα (όπως επίσης και οι πολιτικοί μας που δεν λένε να κατανοήσουν πως έστω κι ένα μικρό ποσοστό των ψηφοφόρων έχει την δική του γνώμη και βούληση) !

Όλη αυτή η ιστορία περί Ελληνοτουρκικής φιλίας και διάφορες άλλες τέτοιες πατάτες, απλώς παραμυθιάζουν τον κόσμο και εάν η ΦΙΦΑ τολμήσει και μας δώσει το EURO 2008, τότε μαύρο φίδι που τους έφαγε όλους. Θα γίνουμε κι εμείς και οι φίλοι μας (!) διεθνώς ρεζίλι. Ήδη τα πρώτα σημάδια τα είδατε στο ματς του ΠΑΟ με την Φενέρμπαχτσέ και τα δεύτερα θα τα δείτε στην ρεβάνς στην Αθήνα. Το πανό που αναρτήθηκε στο τούρκικο γήπεδο τα λέει όλα. Εμείς σαν απάντηση πρέπει να τοποθετήσουμε πανό που να γράφει Ελληνικότατα Κωνσταντινούπολη, Πρωτεύουσα της Βυζαντινής Αυτοκρατορίας. Τι λέω όμως τώρα ε ? Οι δικοί μας από το σκύψε-σκύψε έχουν πάθει λουμπάγκο και δεν μπορούν και να καθίσουν, γιατί στο όνομα της φιλίας πρέπει λένε να υποχωρείς. Όταν όμως αυτό γίνεται μόνο από την μία πλευρά και δη την δική μας, τότε παύει να λέγεται υποχώρηση και ονομάζεται εκούσιο σκύψιμο !!!

Ένα πρώτο time out για να πάρετε την πρώτη κρυάδα για σήμερα για να σας κρατάω φρέσκους και δροσερούς. Μια φορά ήταν ο Τοτός και τον ρώτησε η δασκάλα του: - "Τοτό, τι έχει η κιθάρα;" Ο Τοτός δεν ήξερε. Ένα αγόρι στο πίσω θρανίο του είπε σιγά: - "Χορδές." Όμως, εκείνος άκουσε πορδές. - "Κυρία, πορδές", είπε ο Τοτός. - "Ποιος στα είπε αυτά;", ρωτάει η κυρία. - "Ο πισινός μου κυρία", απάντησε ο Τοτός.

Οι επιστήμονες πάντως της ΕΠΟ δεν παίζονται με τίποτα. Οι άνθρωποι είναι πραγματικοί εφευρέτες και δεν σταματάνε να κάνουν πειράματα πάντα στο όνομα του ποδοσφαίρου και της προόδου του. Η Γ' Εθνική είχε δύο ομίλους και στην συνέχεια έγινε ένας όμιλος με λιγότερες ομάδες και πιο ανεβασμένο επίπεδο. Τώρα πάλι θα γίνουν δύο όμιλοι κάτι που βολεύει και τις ομάδες μας βέβαια, αλλά το επίπεδο ποιος το λογαριάζει ? Μόνο όσοι έχουν ξενοδοχεία. Γιατί ? Μα διότι όλοι λογαριάζουν χωρίς τον...ξενοδόχο (καλό ε?) !!!



Στην σημερινή φώτο έχετε όπως πάντα μια παγκόσμια αποκλειστικότητα. Ο Μίμης ο Τρομερός όπως βλέπετε με τα ίδια σας τα μάτια, δεν ασχολείται μόνο με τα καναρίνια αλλά είναι και φανατικός μπασκετικός αφού σαρώνει κάτω και πάνω από τα καλάθια. Ο Γιαννάκης και ο Φασούλας απλώς ήταν μαθητές του. Απολαύστε τον !

Πάρτε τώρα κι μία σοβαρή ερώτηση κρίσεως (αν και λίγο παλιά είναι πάντα επίκαιρη και διαχρονική) επειδή πολλοί φίλοι αναγνώστες μου την ζητάνε επίμονα για κόψουν το κομμάτι αυτό και να το κορνιζάρουν στον τοίχο τους. Τι είναι πιο καλό ? Να μείνεις μέσα και να κάνεις έρωτα με αυτήν που δεν μπορείς να βλέπεις ή να βγείς έξω και να βλέπεις αυτήν που δεν μπορείς να της κάνεις έρωτα ?

Για τους εκλεκτούς φίλους του Ίντερνετ που είναι λάτρεις της Ελληνικής ιστορίας, μπορείτε να απολαύστε ένα πραγματικό αριστούργημα στο site που σας προτείνω σήμερα. Με 15 ενότητες, ξεκινώντας από την εποχή του Λίθου και φτάνοντας μέχρι την σύγχρονη Ελλάδα, είμαι σίγουρος πως θα μείνετε με τις καλύτερες εντυπώσεις. Απλώς πληκτρολογήστε: **http://hellenichistory.gr**

Έχετε μάθει τι κυρώσεις επέβαλε η διοίκηση της Μπάγερν Λεβερκούζεν στον τερματοφύλακα της για τον αγώνα με τον Ολυμπιακό ? Τον έβαλαν να κόψει εισιτήριο αφού χωρίς υπερβολές σε όλη την διάρκεια του παιχνιδιού ήταν απλός θεατής και μάλιστα σε θέση VIP. Και στον Ντέμη πάντως επιβλήθηκε πρόστιμο από τον Κυνηγετικό Σύλλογο Νέας Φιλαδέλφειας για το ματς με την Γκενκ. Ο λόγος ? Κυνηγούσε μπεκάτσες χωρίς να έχει άδεια !

Να περάσουμε τώρα και στο ανεκδοτάκι μας. Ένας τσοπάνης μόλις έμαθε τι είναι το τσιμ....κι, αλλά η γυναίκα του αρνείται να τον ικανοποιήσει. Αγανακτισμένος και αυτός ζητά συμβουλή από τον γιατρό του χωριού. Του λέει ο γιατρός: - "Άκου Μήτσου. Θα πάς στη στάνη, θα ανοίξεις μια τρούπα να περνά το ματσούκι σου κι θα φωνάξεις μια προβατίνα να σου πάρει τσιμ...κι." Τι να κάνει κι ο Μήτσος, αποφάσισε να ακολουθήσει την εντολή του γιατρού. ανοίγει λοιπόν την τρύπα, βάζει το πράγμα του μέσα και φωνάζει: - "Αστέρουυυυ έλα δω." Έρχεται η Αστέρω και του παίρνει τσιμ...κι. αυτό γινόταν σχεδόν κάθε μέρα. Η γυναίκα του, παρατημένη, αναρωτήθηκε πού πηγαίνει κάθε μεσημέρι ο άντρας της. Μια μέρα κρύφτηκε στη στάνη και περίμενε. Ήρθε ο άντρας της και άρχισε να φωνάζει: - "Αστέρουυυ έλα δω." Η γυναίκα του τότε σταματάει το πρόβατο, παίρνει μια τεράστια τανάλια και του τον μαγκώνει. Ο τσοπάνης τότε βγάζει μια σπαραχτική φωνή:- "Αστέρουυυ κάνε μπεεεεεεε."

Η πρώτη παρέλαση πέρασε και άλλοι προπονητές την έβγαλαν και άλλοι όχι. Τώρα το νέο ορόσημο για όσους κάθονται στο τιμόνι της τεχνικής ηγεσίας και στις τοπικές μας ομάδες αλλά και σε αυτές των μεγάλων ΠΑΕ είναι η πορεία του Πολυτεχνείου στις 17 Νοεμβρίου και ακολούθως η γιορτή των Χριστουγέννων. Εξάλλου η θέση του προπονητή είναι σαν να έχεις συνέχεια από πίσω σου ένα αγγούρι που σε κυνηγάει. Άμα σε προφτάσει...την έβαψες !

Η ιστοσελίδα της αγαπημένης σας στήλης εκτός των άλλων περιλαμβάνει το πρόγραμμα και τα αποτελέσματα από τους αγώνες της Α και Β κατηγορίας του πρωταθλήματος 2002-2003, αλλά και το πρόγραμμα και τα αποτελέσματα του προηγούμενου πρωταθλήματος. Όπως πάντα θα επακολουθήσουν πολλές εκπλήξεις και στο ίντερνετ. Απλώς πληκτρολογήστε : **www.angelfire.com/pa4/allaksogolies**

Κλείνοντας θα ήθελα να ευχαριστήσω τον σπόνσορα του **«Αλλαξογκόλης FM»** που με υποστηρίζει στα ερτζιανά και είναι ο εξής: Εστιατόριο-Μεζεδοπωλείο **«ΣΚΑΛΑΚΙΑ»**. Μεζεδάκια, σαλάτες, θαλασσινά και ψητά όλα στα κάρβουνα, σε ένα υπέροχο περιβάλλον με υπέροχη δροσερή αυλή, στην κεντρική πλατεία Παστίδας, τηλ.:0241047214. Κάθε Πέμπτη στις 18:00 (λόγω χειμερινού ωραρίου), στις συχνότητες του TOP FM η αγαπημένη σας εκπομπή σας περιμένει.

Ο Αλλαξογκόλης FM πάντα στην συχνότητα σας

Ο γκολτζής

ΜΠΑΣΚΕΤ-Α' ΚΑΤΗΓΟΡΙΑ-ΠΑΙΔΙΚΟ

Προελαύνει ο Διγενής

- *ΠΕΡΑΣΕ ΜΟΝΟΣ ΔΕΥΤΕΡΟΣ ΜΕΤΑ ΤΗΝ ΝΙΚΗ ΤΟΥ ΕΠΙ ΤΗΣ Α.Ε. ΔΙΚΑΙΟΥ ΜΕ 71-68.*
- *ΣΠΟΥΔΑΙΟ ΠΑΙΧΝΙΔΙ ΔΙΕΞΗΧΘΗ ΣΤΟ ΚΛΕΙΣΤΟ ΤΗΣ ΙΑΛΥΣΟΥ.*
- *ΑΡΝΗΤΙΚΟΣ ΠΡΩΤΑΓΩΝΙΣΤΗΣ Ο ΔΙΑΙΤΗΤΗΣ ΔΗΜΗΤΡΟΥΛΗΣ*



Λίγοι ήταν οι τυχεροί που βρέθηκαν το πρωί της Κυριακής στο κλειστό της Ιαλυσού και παρακολούθησαν το παιχνίδι του Διγενή με την Α.Ε. Δικαίου. Ο αγώνας ήταν ντέρμπι σ' όλη τη διάρκειά του και κρίθηκε στο τέλος. Η ομάδα της Κω είχε στο μεγαλύτερο διάστημα το πάνω χέρι αλλά οι Κοσκινιάτες είχαν τον τελευταίο λόγο και πήραν τη νίκη με 71-68. Αν και βρέθηκε να χάνει στο ξεκίνημα του 4ου δεκάλεπτου με 46-52, ο Διγενής ανέτρεψε την κατάσταση και με αιχμή του δόρατος τον εξαίσιο **Καντή** κατέκτησε το ροζ Φ.Α.

Στο πρώτο μέρος, οι δύο ομάδες ήταν νευρικές και άστοχες και ειδικά οι γηπεδούχοι στις ελεύθερες βολές, εάν είχαν εκμεταλλευτεί τα φάουλ της Α.Ε. Δικαίου, το σκορ δεν θα είχε περιοριστεί στο 8-10.

Τα πράγματα «ζωήρεψαν» στη συνέχεια. Πότε ο Διγενής, πότε η Α.Ε. Δικαίου έπαιρναν κεφάλι στο σκορ, όμως μια τεχνική ποινή στον **Βασίλη Φουντουραδάκη** (απόλυτα δικαιολογημένη η διαμαρτυρία του προπονητή των γηπεδούχων) έδωσε αέρα 4 πόντων στο **Δίκαιο** και χρειάστηκε ένα τρίποντο του **Καντή** στην εκπνοή για να μειώσει ο Διγενής στον πόντο (26-27).

Στο τρίτο δεκάλεπτο, οι φιλοξενούμενοι προηγήθηκαν με 29-35 (23') και 33-41 (25'). Ο Διγενής ισορρόπησε το παιχνίδι και μείωσε σε 42-43 και 46-44 (30').

Η «βόμβα» του **Σανδάλη** έκανε το +6 για την ομάδα του (46-52) αλλά οι **Γιακουμάρος** και **Καντής** ανταπέδωσαν και το παιχνίδι ήρθε στα ίσια (54-54). Στο 34', δόθηκε εσκεμμένο στον **Αλεξανδρή** αλλά ο **Μάνος** έχασε τις βολές και την επίθεση. Ο,τι δεν κατάφερε ο **Μάνος**, το κατάφερε ο **Γιακουμάρος**, να βάλει δηλαδή μπροστά τον Διγενή στο σκορ (56-54). Η διαφορά ανέβηκε στο 37' (62-55) και ακολούθησε... καρδιοχτύπι. Είκοσι δεύτερα πριν το τέλος κι ενώ το σκορ ήταν 70-62, ο **Χατζηφούντας** αρχικά και ο **Αντωνόπουλος** στη συνέχεια ήταν εύστοχοι από την περιφέρεια και η Α.Ε. Δικαίου απείλησε να στείλει το ματς στην παράταση. Οι Ροδίτες διατήρησαν την ψυχραιμία τους όμως και πήραν την πολύτιμη νίκη που τους φέρνει μόνους δεύτερους πίσω από τον Ιπποκράτη.

ΔΙΑΜΑΡΤΥΡΙΕΣ

Αρνητικός πρωταγωνιστής στο παιχνίδι ήταν ο διαιτητής **Δημητρούλης** ο οποίος σφύριζε αλλοπρόσαλλα και ξεσήκωσε θύελλα διαμαρτυριών κυρίως από τη μεριά των φιλοξενουμένων. Αυτό δε σημαίνει ότι σε αρκετές φάσεις δεν αδίκησε και τον Διγενή (όπως π.χ. στην τεχνική ποινή του **Φουντουραδάκη**).

ΔΕΚΑΛΕΠΤΑ: 8-10, 26-27 (ημιχρ.), 46-49, 71-68.

ΔΙΑΙΤΗΤΕΣ: *Βιτζηλαίος, Δημητρούλης.*

ΔΙΓΕΝΗΣ (Φουντουραδάκης): *Καντής 33(6), Ματθαίος, Παντελίδης 6, Μάνος 8, Γιακουμάρος 13(1), Νικολής 1, Κουλούμπρης 10.*

Α.Ε. ΔΙΚΑΙΟΥ (Τζομάκας): *Σανδάλης 16(3), Μολυβιάτης 22, Αντωνόπουλος 10(2), Αλεξανδρής 3, Διακανάστασης, Χατζηφούντας Γ. 9(1), Τσώνης 6, Σπανός 2.*

Ντέρμπι στην Σύμη

- *Μετά από ένα αμφίρροπο παιχνίδι ο Διγενής επικράτησε στην Σύμη με 36-32.*

Εστω κι αν η απόδοσή τους δεν έφτασε σε αξιόλογα επίπεδα, οι παίδες του Διγενή πέρασαν νικηφόρα από την Σύμη κερδίζοντας την τοπική ομάδα με 36-32.

Τα δεκάλεπτα: 8-4, 14-20, 24-25, 32-36.

Διαιτητές: *Βιτζηλαίος, Ευσταθίου.*

Οι πόντοι:

ΣΥΜΗ (Μοσχοβής): *Μισός 17, Μακράκης 7, Παπακαλοδούκας 4, Μανολέσκος 4, Νικολής, Μαραβέλιας, Μιχαήλου, Τσαβαρής, Νικολακόπουλος Μ., Στεφάνου, Νικολακόπουλος Α.*

ΔΙΓΕΝΗΣ (Φουντουραδάκης): *Μαργαρίτης 16, Φωτεινόπουλος 2, Αχιολάς 7, Σωτηρίου 4, Παπαγεωργίου 7, Μαχραμάς, Χριστοδούλου, Παπακαλοδούκας, Ροδίτης, Χατζηνικόλας, Μπάρδος, Χατζηαντώνης.*

Αγναντεύει από ψηλά

- *Ανετο πέρασμα του Ιπποκράτη από την Κάλυμνο (97-64) και παραμένει στην κορυφή.*

Ούτε η ΕΑΚΑ μπόρεσε να βάλει φρένο στην πορεία του Ιπποκράτη προς το τίτλο. Η ομάδα της Κω συνέχισε την τρελή της κούρσα στο φετινό πρωτάθλημα με νέα νίκη (64-97). Στην Κάλυμνο δεν αντιμετώπισε κανένα πρόβλημα κόντρα στην τοπική ομάδα και με το 4Χ4 απολαμβάνει τη γλυκιά μοναξιά της κορυφής στον βαθμολογικό πίνακα.

Μόνο στο πρώτο δεκάλεπτο, οι γηπεδούχοι κρατήθηκαν κοντά στο σκορ (15-20). Ομως μέχρι εκεί. Ο Ιπποκράτης στη συνέχεια ανέβασε ρυθμούς και άφησε την ΕΑΚΑ να βλέπει την σκόνη του.

Εκπληκτικός (και πάλι) ο νεαρός **Αμανατίδης** που «έβγαλε μάτια» με την απόδοσή του. Σταμάτησε στους 21 πόντους ενώ στην οργάνωση του παιχνιδιού ήταν άριστος. Διψήφιο αριθμό πόντων πέτυχαν ακόμα οι **Λαουμζής, Χλαπάνης** και **Παρβαντώνης**. Ειδικά για τον τελευταίο αξίζει ιδιαίτερη μνεία καθώς είναι από τους έφηβους που εμπιστεύτηκε ο **Γιώργος Κετσελίδης** (μαζί με τον **Σκουφή**) και τα πήγε περίφημα.

Από την ΕΑΚΑ, πρώτος σκόρερ ήταν ο **Κουλιάς** ενώ διακρίθηκαν οι **Ατσάς** και **Καννής**.

ΔΕΚΑΛΕΠΤΑ: 15-20-, 25-43 (ημιχρ.), 45-66, 64-97.

ΔΙΑΙΤΗΤΕΣ: *Κρανιάς, Ζαμάγιας.*

ΕΑΚΑ (Παπαϊωάννου): *Γεωργιάδης 4, Καννής 12(2), Κουλιάς 16, Ρεΐσης 3(1), Πελεκάνος 3, Οικονόμου 7, Ατσάς 13(2), Κούρος 4, Σκουμπουρδής 2.*

ΙΠΠΟΚΡΑΤΗΣ (Κετσελίδης): *Αμανατίδης 21(2), Σκουφής 6, Πατσός 4, Λαουμζής 15(3), Σάββας 9, Στεργάκης 2, Μόσχος 4, Καραθανάσης 2, Μαντούκος 8, Παρβαντώνης 12(2), Χλαπάνης 14.*

Δίκαιος περίπατος

- *Σε ρυθμός προπόνησης η ΑΕ Δικαίου συνέτριψε την ΕΑΚΑ με 91-58*

Με προπόνηση έμοιαζε το παιχνίδι Παίδων ανάμεσα στην ΑΕ Δικαίου και την ΕΑΚΑ. Οι Κώοι δεν συνάντησαν απολύτως κανένα πρόβλημα και σε ρυθμό ρελαντί επικράτησε των παικτών του σωματείου της Καλύμνου με 91-58.

Τα δεκάλεπτα: 21-5, 42-14, 67-42, 91-58

Διαιτητές: Κρανιάς-Ζαμάγιας

Οι πόντοι:

ΑΕ ΔΙΚΑΙΟΥ (Τζομάκας): *Νικηταράς 2, Θεοδώρου 4, Γεωργαδάκης 17, Μαύρος 15, Τρύπας 17(2), Ρούφας 3, Χατζηδαβής 2, Κουτσουμπάρης 2, Χατζηγιακουμής 30*

ΕΑΚΑ (Παπαϊωάννου): *Σφουγγαριστός 5, Κουρούνης 4, Καρδούλιας 5, Ζιμπλαρούδης 8, Ατσάς 33, Ζερβός 3*

Επαιζε μόνος του...

- *Παράσταση για έναν ρόλο ήταν ο αγώνας του Κολοσσού με το Διαγόρα, στην πρεμιέρα του παιδικού*

Μόλις δέκα λεπτά κατάφερε να κρατηθεί σχετικά κοντά στο σκορ ο Διαγόρας, στην αναμέτρηση με τον Κολοσσό. Το 30-14 έγινε γρήγορα 56-23 και στα υπόλοιπα δύο δεκάλεπτα, ο "γηραιός" πέτυχε μόλις 5 πόντους.

Οι "θαλασσί" είχαν καθολική υπεροχή στον αγωνιστικό χώρο και το τελικό 111-28, φυσικά δεν αντέχει κριτικής. **Στυλιανός** και **Δεληγιαννάκης** ήταν οι πρώτοι σκόρερ των νικητών ενώ από το Διαγόρα θετική παρουσία είχε ο Κοψιάς (το δέκα το καλό των "κυανέρυθρων").

Τα δεκάλεπτα: 30-14, 56-23 (ημιχρ.), 79-26, 111-28

Διαιτητές: Φάκαρος-Χατζηδάκης

ΚΟΛΟΣΣΟΣ (Φραγκεσκάκης): *Αλεξίου 8, Ματσαμάς 8, Μπάμπης 4, Βελέτζας 8, Αραπούδης 5, Δεληγιαννάκης 15, Στυλιανός 22, Γιακουμάκης 11, Πασάλης 8, Μαρινάκης 5, Φράγκος 12, Ψαρομπάς*

ΔΙΑΓΟΡΑΣ (Αρφαράς): *Σελλάς 6, Καραγιάννης, Δαλιάνης 3, Πάχος 2, Κοψιάς 13(1), Κουφός, Κουζουκάκης 2, Τσουκαλάς, Παπάζογλου 2, Χατζηιωάννου*

Α' ΚΑΤΗΓΟΡΙΑ

Αποτελέσματα 4ης αγωνιστικής

ΕΑΚΑ-Ιπποκράτης	64-97
Διγενής-Α.Ε. Δικαίου	71-68
Δωριέας-Αγιος Νικόλαος	50-74
Ηρακλής Λάρδου-Ιβίσκος	63-68

Βαθμολογία

1. Ιπποκράτης	317-237	8
2. Διγενής	261-231	7
3. Α.Ε. Δικαίου	272-256	6
4. Ιβίσκος	250-262	6
5. Ηρακλής Λ.	275-267	6
6. Αγ. Νικόλαος	254-243	6
7. Ε.Α.Κ.Α.	238-296	5
8. Δωριέας	207-282	4

Επόμενη αγωνιστική (5η)

Ιπποκράτης-Διγενής
Α.Ε. Δικαίου-Δωριέας
Αγιος Νικόλαος-Ηρακλής Λάρδου
Ιβίσκος-ΕΑΚΑ

ΠΑΙΔΙΚΟ

Α' ΟΜΙΛΟΣ

Ηρακλής Λ.-Ιάλυσος	αναβλ.
Κολοσσός-Διαγόρας	111-28

Ρεπό ο Ζέφυρος.

Β' ΟΜΙΛΟΣ

Παντηλιακός-Ιβίσκος	61-72
Σύμη-Διγενής	32-36

Ρεπό ο Δωριέας.

Γ' ΟΜΙΛΟΣ

Α.Ε. Δικαίου-ΕΑΚΑ	91-58
Αίολος-Ιπποκράτης	51-57

Ρεπό ο Ηρακλής 2000.

ΜΠΑΣΚΕΤ-Β' ΚΑΤΗΓΟΡΙΑ-ΕΦΗΒΙΚΟ

Παραλίγο τρικλοποδιά

• *ΜΠΑΣΤΟΥΝΙΑ ΤΑ ΒΡΗΚΕ Ο ΚΟΛΟΣΣΟΣ ΑΠΕΝΑΝΤΙ ΣΤΟΝ ΑΞΙΟΜΑΧΟ ΔΙΑΓΟΡΑ ΑΛΛΑ ΣΤΟ ΤΕΛΟΣ ΕΠΙΚΡΑΤΗΣΕ ΜΕ 76-70*

Ζευγάρωσε τις νίκες του στο φετινό πρωτάθλημα των εφήβων ο Κολοσσός ωστόσο η νέα επιτυχία δεν ήρθε και ιδιαίτερα εύκολα. Ο Διαγόρας στο 6' ήταν μπροστά με 9-5 και μόλις ένα λεπτό αργότερα μπόρεσαν οι "θαλασσί" να προηγηθούν (9-10). Η διαφορά μεγάλωσε στο τέλος του πρώτου δεκαλέπτου για να κλείσει με 13-21. Στη συνέχεια, ο "γηραιός" δεν το έβαλε κάτω και ξαναπήρε το προβάδισμα με 24-23 στο 13'.

Το παιχνίδι κυλούσε πόντο-πόντο μέχρι το 18' (33-36). Ομως οι γηπεδούχοι ήταν αποφασισμένοι να "χτυπήσουν" το ματς κι έτσι στο ημίχρονο ο Κολοσσός ήταν μπροστά μ' ένα μόλις καλάθι (37-39).

Στο τρίτο δεκάλεπτο χτίστηκε η διαφορά ασφαλείας των φιλοξενούμενων. Η μπάλα μπήκε μέσα στη ρακέτα, ο Κολοσσός εκμεταλλεύτηκε την υπεροχή στους ψηλούς και έκανε στο 30' το 52-64.

Ο αγώνας δεν είχε τελειώσει όμως.

Ο Διαγόρας έκανε νέα αντεπίθεση (18-12 το σκορ στο 4ο δεκάλεπτο) αλλά η διαφορά ήταν τέτοια που δεν μπορούσε να ανατραπεί.



Ετσι ήρθε το 70-76 που δίνει μέχρι στιγμής το δικαίωμα στον Κολοσσό να κοιτάει αφ' υψηλού. Από τον πολύ καλό Διαγόρα ξεχώρισε ο **Αποκούραστος** ενώ παρά τους 25 πόντους του, ο **Καμπούρης Σ.** ήταν αρνητικός.

Από τους νικητές κορυφαίος ήταν ο **Σπανουδάκης.**

Δεκάλεπτα: 13-21, 37-39 (ημιχρ.), 52-64, 70-76

Διαιτητές : Στάλλας-Φάκαρος

ΔΙΑΓΟΡΑΣ (Κωνσταντινίδης): *Πλάκας Ν., Καμπούρης Τ. 1, Αποκούραστος 11(1), Καραχάλιος 9(2), Καμπούρης Σ. 25(1), Μαντάς 7, Γκόλσαν 6, Μακρής.*

ΚΟΛΟΣΣΟΣ (Θωμίδης): *Ματσαμάς 1, Σπανουδάκης 27(1), Βλάσσης, Δεληγιαννάκης, Αγαπητάκης 2, Στυλιανός 10, Κορναρόπουλος, Γιακουμάκης 12, Τρίμης 13, Χαϊδούλης 6, Αλεξίου 5.*

Επικράτησε στο νήμα

• *Με το ροζ φύλλο δραπέτευσε από την Σύμη ο Ηρακλής 2000. Νίκησε την τοπική ομάδα με 50-48.*

Πραγματικό ντέρμπι διεξήχθη στην Σύμη ανάμεσα στην ομώνυμη ομάδα και τον Ηρακλή 2000, που επικράτησε στις λεπτομέρειες με 50-48. Οι γηπεδούχοι ξεκίνησαν εκρηκτικά, οι Κώοι απάντησαν με ξέσπασμα στο τρίτο δεκάλεπτο, ενώ στο τέταρτο οι δύο ομάδες πάλεψαν πόντο-πόντο, με τον Ηρακλή 2000 να επικρατεί στο νήμα.

Τα δεκάλεπτα: 18-10, 28-23, 36-40, 48-50

Διαιτητές Ευσταθίου-Βιτζηλαίος

Οι πόντοι:

ΣΥΜΗ: *Χάσκας 2, Κανελάκης 8, Σκιαθίτης, Φουντουραδάκης 2, Μυλωνάκης 11, Τσουβαλάς, Μαρκόπουλος 7, Καρατζένης, Καραγιάννης, Καλλιάρος 14, Λούπης 6, Τζαβαρής.*

ΗΡΑΚΛΗΣ 2000: *Σταμούλης 9, Αυγουστής 15, Δανάς 9, Αγρέλης 4, Πάτρας 13, Σταύρος, Αγρέλης, Ζερβός, Χατζηνικολάου, Σαρρής*

Ανετη "κατοστάρα"

• *Σαρωτικός ο Ιβίσκος απέναντι στον Παντηλιακό. Με "πρώτα βιολιά" τους Καπιτάνο και Φιλιππόπουλο, πήρε τη νίκη με 107-62.*

Τουλάχιστον μια κλάση ανώτερος φάνηκε ο Ιβίσκος με αντίπαλο τον Παντηλιακό για την δεύτερη αγωνιστική του εφηβικού πρωταθλήματος.

Το τελικό 107-62 είναι ένα σκορ που "προδίδει" τη διαφορά δυναμικότητας των δύο ομάδων.

Ο Παντηλιακός άντεξε μέχρι το 20΄(34-48) και μετά κατέρρευσε. Πέτυχε 28 πόντους και δέχθηκε 59!

Ο Ιβίσκος δεν αντιμετώπισε πρόβλημα σε κανένα σημείο του αγώνα. Βέβαια, οι τυπικά γηπεδούχοι το πάλευαν όσο αγωνιζόταν ο **Ηλιού.**

Από τη στιγμή που αποχώρησε, δεν υπήρχε αντικαταστάτης στην επίθεση του Παντηλιακού και η ομάδα του **Γιώργου Πετσάλη** ξέφυγε με μεγάλη διαφορά.



Κορυφαίος του γηπέδου ήταν ο **Καπιτάνος,** με άξιο συμπαραστάτη του τον **Φιλιππόπουλο.**

Στο τελευταίο δεκάλεπτο έκανε αισθητή την παρουσία του και ο **Περπέρογλου.** Από τον Παντηλιακό, διακρίθηκε ο **Ηλιού** (όσο έπαιξε) και ο **Χατζηφούντας.**

Δεκάλεπτα: 10-24, 34-48 (ημιχρ.), 45-75, 62-107

Διαιτητές: Αρνάς-Φάκαρος

ΠΑΝΤΗΛΙΑΚΟΣ (Μάγγος): *Χατζηφούντας Α. 10, Σταυρής 15, Μαγκαφάς 7(1), Χατζημάρκος 2, Τσάκαλος 2, Λογοθέτης 2, Χαρτοφίλης, Ηλιού 24(1)*

ΙΒΙΣΚΟΣ (Πετσάλης): *Βογιατζής 8, Κέγας 2, Περπέρογλου 7, Χαρκιανάκης 2, Καραβάκης 8, Φιλιππόπουλος 25, Στεφάνου, Καπιτάνος 33, Ξυπολιτάς 4, Τσαβαρής 7, Μανωλίτσης 11.*

Πρόκριση στο Πανελλήνιο

•*Δικαίωμα συμμετοχής στο Πανελλήνιο Πρωτάθλημα Πυγμαχίας Παίδων-Παμπαίδων απέκτησε ο Εντισον Χασκάϊ του Ροδιακού Συλλόγου Πυγμαχίας και Κικ Μπόξινγκ*

Εκπληκτική εμφάνιση πραγματοποίησε ο **Εντισον Χασκάϊ** στους Πανελλήνιους αγώνες πυγμαχίας "Πράβατζη", που διεξήχθησαν στο Παναθηναϊκό Στάδιο. Ο 14χρονος πυγμάχος του Ροδιακού Συλλόγου πυγμαχίας και Κικ Μπόξινγκ που αγωνίζεται στην κατηγορία των παμπαίδων (+77 κιλά) νίκησε με 3-1 στα σημεία τον **Γιώργο Σιλίδη** του Αρη Νικαίας πετυχαίνοντας την τρίτη του νίκη σε επίσημες διοργανώσεις.



Μεγάλη επιτυχία για τον Εντισον Χασκάϊ

Πολύ περισσότερο από την επιτυχία, ο προπονητής του **Εντισον Ρόντα Καντάχ** χάρηκε για την τεράστια βελτίωση που παρουσίασε ο αθλητής του σε σχέση με την προηγούμενη φορά που ανέβηκε στην Αθήνα για αγώνες και που τον οπλίζει με αισιοδοξία ενόψει της συμμετοχής του **Εντισον** στο Πανελλήνιο πρωτάθλημα Πυγμαχίας Παίδων-Παμπαίδων, το οποίο θα διεξαχθεί στην πρωτεύουσα στις 17 Νοεμβρίου.

Β' ΚΑΤΗΓΟΡΙΑ

ΑΠΟΤΕΛΕΣΜΑΤΑ 4ΗΣ ΑΓΩΝΙΣΤΙΚΗΣ

Αρχάγγελος-Εύελπις	50-59
Σύμη-Ηρακλής 2000	48-50
Ηλιος-Κλεόβουλος	(σήμερα)
ρεπό: Παντηλιακός	

ΒΑΘΜΟΛΟΓΙΑ

1. Παντηλιακός	236-139	6
2. Ηρακλής 2000	140-84	6
3. Εύελπις	198-167	6
4. Σύμη	150-189	4
5. Ηλιος	151-250	3
6. Αρχάγγελος	135-168	3
7. Κλεόβουλος	47-49	1

• *Εύελπις, Σύμη, Κλεόβουλος και Παντηλιακός έχουν εκτίσει το ρεπό τους.*

• *Ο Αρχάγγελος έχει ένα μηδενισμό.*

• *Εκκρεμούν τα παιχνίδια Ηρακλής 2000-Κλεόβουλος και Ηλιος-Κλεόβουλος*

ΕΠΟΜΕΝΗ ΑΓΩΝΙΣΤΙΚΗ (5η)

Εύελπις-Σύμη
Ηρακλής 2000-Παντηλιακός
Κλεόβουλος-Αρχάγγελος
ρεπό: Ηλιος

ΕΦΗΒΙΚΟ

ΑΠΟΤΕΛΕΣΜΑΤΑ 2ΗΣ ΑΓΩΝΙΣΤΙΚΗΣ

Ηρακλής Λάρδου-Ιάλυσος	αναβλ.
Παντηλιακός-Ιβίσκος	62-107
Διαγόρας-Κολοσσός	70-76
Ρεπό: Ζέφυρος	

ΒΑΘΜΟΛΟΓΙΑ

1. Ιβίσκος	169-91	4
2. Κολοσσός	149-124	4
3. Παντηλιακός	127-167	3
4. Ζέφυρος	60-65	1
5. Διαγόρας	70-76	1
6. Ιάλυσος	54-73	1
7. Ηρακλής Λ.	29-62	1

• *Διαγόρας και Ζέφυρος έχουν εκτίσει το ρεπό τους.*

• *Εκκρεμεί το παιχνίδι Ηρακλής Λ.-Ιάλυσος*

ΜΠΑΣΚΕΤ - Γ' ΕΘΝΙΚΗ

Την έπιασε πελάτισσα

• ΜΕ ΟΛΥΜΠΙΑ ΨΥΧΡΑΙΜΙΑ ΣΤΟ ΤΕΛΕΥΤΑΙΟ ΛΕΠΤΟ Ο ΙΑΛΥΣΟΣ ΝΙΚΗΣΕ ΣΤΗΝ ΑΘΗΝΑ ΤΗΝ ΑΓΙΑ ΠΑΡΑΣΚΕΥΗ ΜΕ 62-57 ΚΑΙ ΡΕΦΑΡΕ ΤΗΝ ΗΤΤΑ ΤΗΣ ΠΡΕΜΙΕΡΑΣ ΑΠΟ ΤΟΝ ΑΡΙΩΝΑ.

Ακούνε Αγία Παρασκευή και η... «λίμπιντό» τους ανεβαίνει κατακόρυφα. Η δε Αγία Παρασκευή ακούει Ιάλυσος και σβήνει προκαταβολικά την συγκεκριμένη Κυριακή από το ημερολόγιό της.

Μετά την ηχηρή εντός έδρας σφαλιάρα από τον Αρίωνα οι παίκτες του Ιάλυσου είχαν πολλά να αποδείξουν. Το βασικότερο, ότι οι υπέροχες εμφανίσεις στα τουρνουά της προετοιμασίας δεν ήταν μόνο για την φιγούρα τους και τις εντυπώσεις, αλλά πως αποτελούσαν μία αληθινή εικόνα υπόσχεση για μία καλή πορεία στο πρωτάθλημα.

Η πληγή της πρώτης αγωνιστικής έπρεπε να κλείσει άμεσα και οι «ερυθροκίτρινοι» βρήκαν το ιατρικό -που αλλού- στην «πελάτισσα» Αγία Παρασκευή, προσθέτοντας άλλη μία νίκη στις δύο περσινές. Το τελικό 62-57 ήρθε δίκαια για τους Ιαλυσιώτες, έστω κι αν χρειάστηκαν να περάσουν την άχαρη διαδικασία της «ρώσικης ρουλέτας» των ελευθέρων βολών. Αναγκαίο το κακό, αφού αυτός ήταν ο μοναδικός τρόπος που απέμεινε στους γηπεδούχους μήπως και γυρίσουν ένα παιχνίδι που ναι μεν ελεξίχθηκε σε ντέρμπι, όμως είχε μία ομάδα που είχε το τσαγανό να πιστέψει περισσότερο στην νίκη και να βρει τον τρόπο να την πάρει.

Ελέγχοντας τα ριμπάουντ και παίζοντας μία αρκετά καλή άμυνα, οι παίκτες του **Κυριάκου Μάγου** επέβαλαν τον ρυθμό τους και δεν επέτρεψαν στον αντίπαλο ούτε καν να σκεφτεί πως θα μπορούσε να κάνει το ξέσπασμα που θα του έδινε μία σημαντική διαφορά.

Δεν το έκανε ούτε ο Ιάλυσος, όμως τουλάχιστον στο δεύτερο ημίχρονο δεν ξέχασε ποτέ τον τρόπο να διατηρεί «κεφάλι» στο σκορ, έστω κι αν η διαφορά δεν ξεπέρασε ποτέ τους πέντε πόντους.

Η μεγάλη μάχη έγινε στο τελευταίο λεπτό.

57' δευτερόλεπτα πριν από την λήξη οι ροδίτες βρισκόταν μπροστά σε 51-50 και οι παίκτες της Αγίας Παρασκευής μη έχοντας άλλη επιλογή, έστειλαν το παιχνίδι στην γραμμή των φάουλ, ποντάροντας στην πίεση που θα μπορούσαν να νιώσουν οι Ιαλυσιώτες σ' ένα εκτός έδρας παιχνίδι. Ελα, όμως, που οι «ερυθροκίτρινοι» δεν είχαν όρεξη για αυτοκτονίες.

Δύο βολές του **Τσαουσίδη**, ένα κλέψιμο-καλάθι του **Παπακώστα** και άλλες τέσσερις στις τέσσερις βολές του **Αβεκλούριου** άφησαν τους γηπεδούχους με την όρεξη και σφράγισαν την κατάκτηση του πρώτου ροζ φύλλου της χρονιάς.

Πολύ καλή ήταν η διαιτησία των **Παπαγιαννόπουλου** και **Λουκαράκη**.

Τα δεκάλεπτα: 13-17, 28-28, 46-48, 57-62.

Οι πόντοι:

ΑΓ. ΠΑΡΑΣΚΕΥΗ (Καλιώρας): *Μαρκόπουλος 12, Ζερβός 12, Καραμάνης 6(1), Γιαννιώτης 6, Καρακώστας 12(2), Σοφογιάννης 6(2), Κουνούδης 2, Καρδάρας 1, Καλαντωνέας.*

ΙΑΛΥΣΟΣ (Μάγος): *Ατίκος 9(1), Παπαδόπουλος 8, Τσαουσίδης 15(1), Παπακώστας 6, Τσίντζας 12(2), Δημητρόπουλος 4, Μουτσάτσος 2, Αβεκλούριος 6,*

Γ' ΕΘΝΙΚΗ
2ος Ομιλος Νότου

Αποτελέσματα 2ης αγωνιστικής

Ερμής Σχ.-Προοδευτική	80-85
Αρίωνας-Νίκαια	78-86
Αγ. Παρασκευή-Ιάλυσος	57-62
Κένταυρος-Εργοτέλης	62-57
Διαγόρας-Παγκράτι	56-63
Αγ. Θωμάς-Γ.Σ. Χαλκίδας	74-72
Αμύντας-Ρέθυμνο	70-65

ΒΑΘΜΟΛΟΓΙΑ

1. Παγκράτι	136-113	4
2. Νίκαια	163-142	4
3. Προοδευτική	146-135	4
4. Γ.Σ. Χαλκίδας	159-138	3
5. Αμύντας	125-126	3
6. Αρίωνας	153-151	3
7. Ρέθυμνο	140-133	3
8. Ιάλυσος	127-132	3
9. Αγ. Θωμάς	137-147	3
10. Αγ. Παρασκευή	126-127	3
11. Κένταυρος	119-130	3
12. Εργοτέλης	122-131	2
13. Ερμής Σχ.	144-162	2
14. Διαγόρας	120-150	2

Επόμενη αγωνιστική (3η)

Προοδευτική-Αρίωνας
Νίκαια-Αγ. Παρασκευή
Ιάλυσος-Κένταυρος
Εργοτέλης-Διαγόρας
Παγκράτι-Αγ. Θωμάς
Γ.Σ. Χαλκίδας-Ρέθυμνο
Αμύντας-Ερμής Σχημ.

ΠΡΑΚΤΟΡΕΙΟ ΠΡΟΠΟ

Γεώργιος Β. Θεοδοσίου

ΔΟΚΙΜΑΣΤΕ ΤΗΝ ΤΥΧΗ ΣΑΣ ΣΤΟ ΤΥΧΕΡΟ ΠΡΑΚΤΟΡΕΙΟ

Μ. Βολονάκη 57
(πίσω από το Ξεν. Κογκό στο Ζέφυρο)
Τηλ. 02410/78850



Καλαμπόκας: «Με μια λέξη: κρίμα»



Ετσι όπως εξελίχθηκε το παιχνίδι, ήταν κρίμα για το Διαγόρα που έχασε το ροζ Φ.Α. Ειδικά όταν δύο βασικοί παίκτες δεν απέδωσαν τα αναμενόμενα (**Σταθούλης, Ματιάτος**). Το ίδιο δήλωσε και ο προπονητής του Διαγόρα, **Σάκης Καλαμπόκας**: «Με μία λέξη για τον αγώνα, κρίμα!

Αυτό είναι η λέξη που τον χαρακτηρίζει. Η ομάδα δεν έχει καμμία σχέση με την εμφάνιση του πρώτου αγώνα. Ηταν πολύ βελτιωμένη. Είχε ενθαρρυντική απόδοση αλλά δεν ήταν αρκετή τελικά. Τώρα θέλει υπομονή και δουλειά. Μπορούμε να βελτιωθούμε περισσότερο».

Ξαναβρήκε την πρεμία του

• Συγχαρητήρια μοίρασε στους παίκτες του ο Κυριάκος Μάγος για την νίκη του Ιάλυσου σ' ένα καθοριστικό όπως είπε, παιχνίδι.

Το τελευταίο που θα ήθελε ο **Κυριάκος Μάγος** θα ήταν να ξεκινούσε ο Ιάλυσος την φετινή του περιπέτεια στην Γ' Εθνική κατηγορία μ' ένα μαύρο δύο στα δύο. Η αναπάντεχη ήττα από τον Αρίωνα έπρεπε να καλυφθεί μακριά από την Ρόδο και οι «ερυθροκίτρινοι» το έκαναν άμεσα στην Αγία Παρασκευή, κάνοντας τον προπονητή τους να δηλώσει μετά τη λήξη του παιχνιδιού.

«Ηταν ένα καθοριστικό παιχνίδι λόγω της κακής πρεμιέρας. Θέλαμε πάρα πολύ την νίκη, τα παιδιά προσπάθησαν για το καλύτερο σε όλη την διάρκεια του αγώνα και ανταμείφθηκαν.

Συγχαρητήρια σε όλους για την απόδοσή τους. Είχαμε καθαρό μυαλό και αποδείχτηκε πως για να έχουμε μία ανάλογη συνέχεια, θα πρέπει να βλέπουμε τα παιχνίδια ένα ένα».

Ντέρμπι στην «τέντα»

• Σ' ένα ματς-θρίλερ, ο Διαγόρας κοίταξε στα μάτια το Παγκράτι όμως ηττήθηκε στα τελευταία λεπτά με 56-63.

• Εχασε το παιχνίδι αλλά κέρδισε τις εντυπώσεις. Φάνηκε ανεβασμένος ο «γηραιός» σε σχέση με την πρεμιέρα και ελπίζει για τη συνέχεια.

Με τον αέρα του αδιαφιλονίκητου φαβορί, παρατάχθηκε στον αγωνιστικό χώρο το Παγκράτι και όσοι πίστευαν σ' ένα άνετο πέρασμα από τη Ρόδο, υπολόγιζαν χωρίς τον ξενοδόχο. Ο Διαγόρας έδειξε τα «δόντια» του και αποσυντόνισε τους φιλοξενούμενους οι οποίοι πήραν τελικά τη νίκη με 56-63. Ωστόσο, τις εντυπώσεις κέρδισαν οι «κυανέρυθροι» που εμφανίστηκαν σαφώς καλύτεροι από το παιχνίδι της πρεμιέρας. Αυτό ήταν και το μεγαλύτερο όφελος για τον Διαγόρα, το ότι παρουσίασε στοιχεία ομάδας δυνατής και αξιόμαχης που παλεύει ως το τέλος.

Αν θεωρήσουμε ότι το θετικό αποτέλεσμα ήταν ακατόρθωτο (αποδείχθηκε το αντίθετο), τότε ο στόχος ήταν μια βελτιωμένη απόδοση. Και αυτό επετεύχθη.

ΝΤΕΡΜΠΙ ΩΣ ΤΟ ΤΕΛΟΣ

Οι φιλοξενούμενοι απέκτησαν τον έλεγχο του αγώνα από το ξεκίνημα και προηγήθηκαν 9-17 στο 9' και 11-19 στο τέλος του πρώτου δεκαλέπτου. Η διαφορά άγγιξε και το +12 (14-26) και ο εφιάλτης που περίμεναν ορισμένοι είχε αρχίσει να διαφαίνεται. Ο Διαγόρας όμως, ήταν χθες «πολύ σκληρός για να πεθάνει». Μέσα σε έξι λεπτά οι γηπεδούχοι έφεραν το παιχνίδι στα ίσια (29-29 και 31-31) χάρη στους **Νικηφορίδη** και **Λιβιεράτο Κ.** Το 31-34 του ημιχρόνου έγραψε με τρίποντο στην εκπνοή ο **Βούλγαρης**. Το θρίλερ παίχθηκε στην επανάληψη με τον Διαγόρα να αποδεικνύεται εφτάψυχος.

Σαρικάς και **Νικηφορίδης** έδωσαν προβάδισμα στους «κυανέρυθρους» στο 21' (35-34) για να μετατραπεί το τρίτο δεκάλεπτο σε πραγματικό ντέρμπι. Το ματς κύλησε πόντο-πόντο, με τις δύο ομάδες να εναλλάσσονται στο σκορ. Στο 29' ο **Μαντάς** έδωσε αέρα 6 πόντων στο Παγκράτι (41-47) για να σφραγίσει το 43-47 ο **Κώστας Λιβιεράτος**.

Στο τελευταίο μέρος της αναμέτρησης, ο Διαγόρας πλησίασε σε απόσταση αναπνοής στο 31' (48-49) με «βόμβα» του **Νικηφορίδη** και δεν άφηνε τους Αθηναίους να ξεφύγουν. Το 48-53 έγινε 50-53 ξανά με τον **Νικηφορίδη** (ο κορυφαίος χθες παίκτης) και από κει και πέρα, το ματς ήταν ακατάλληλο για καρδιακούς.

Στο 37', ο **Κοκαλιάς** διαμόρφωσε το 50-55, ο **Σαρικάς** με εύστοχες βολές μείωσε σε 52-55 αλλά οι **Βούλγαρης** και **Μαναβόπουλος** έδωσαν λύσεις στο Παγκράτι (52-59). Οι γηπεδούχοι πλησίασαν ξανά (56-50) και είχαν μοναδική ευκαιρία να μειώσουν περισσότερο αλλά μετά από τις δύο άστοχες βολές των φιλοξενούμενων χάθηκε το κρίσιμο ριμπάουντ και ο **Χαρακτικός** στήθηκε ξανά στη γραμμή των βολών (56-51). Στα ελάχιστα δευτερόλεπτα που απέμεναν, ο **Φωτεινός** δοκίμασε από τα 6.25 αλλά ήταν άστοχος. Το Παγκράτι πήγε και πάλι στις βολές και ο **Βούλγαρης** έγραψε το τελικό 56-63.

ΟΙ ΠΑΙΚΤΕΣ

Από τους νικητές, **Βούλγαρης** και **Μαντάς** ήταν οι καλύτεροι στο τερέν. Ωστόσο, το Παγκράτι δεν έπεισε ιδιαίτερα, ειδικά την φήμη που το συνοδεύει. Ναι μεν είναι μια καλή ομάδα αλλά τίποτα περισσότερο.

Συγκινητικός ήταν ο **Γιώργος Νικηφορίδης** ενώ τη μάχη των ριμπάουντ κέρδισε κατά κράτος ο **Χρήστος Χερκελετζής** σε όσο διάστημα αγωνίστηκε. Σε καθοριστικό σημείο δήλωσε παρών και ο **Κώστας Λιβιεράτος**.

Το γεγονός που προκάλεσε εντύπωση ήταν η κακή απόδοση των **Σταθούλη** και **Ματιάτου**. Και αν υποθέσουμε ότι ο **Σταθούλης** εγκλωβίστηκε στην άμυνα των Αθηναίων, για τον **Ματιάτο** υπάρχει ερωτηματικό.

Η ΔΙΑΙΤΗΣΙΑ

Χωρίς σημαντικά λάθη ήταν τα σφυρίγματα των **Χριστοδούλου** και **Τσολουρίδη**.

ΔΕΚΑΛΕΠΤΑ: 11-19, 31-34 (ημιχρ.), 43-47, 56-53.

ΔΙΑΓΟΡΑΣ (Καλαμπόκας): *Σαρικάς 6, Γκόνος Κ., Φωτεινός 6, Σταθούλης 4, Νικηφορίδης 17(2), Λιβιεράτος Κ. 9(1), Λιβιεράτος Σ. 5, Χερκελετζής 4, Ματιάτος 5(1).*

ΠΑΓΚΡΑΤΙ (Ραφτόπουλος): *Μαντάς 10(2), Κατσαμάκης 6, Βούλγαρης 19(3), Μαναβόπουλος 12, Χαρακτινός 4, Κοκαλιάς 4, Τσούτσιας 6, Καραγιώργος 2.*

ΜΠΑΣΚΕΤ-Β' ΕΘΝΙΚΗ

Εβγαλε τα μάτια του

• ΤΖΑΜΠΑ ΗΤΤΑ ΓΝΩΡΙΣΕ ΧΘΕΣ ΑΠΟ ΤΟΝ ΔΟΥΚΑ Ο ΚΟΛΟΣΣΟΣ ΜΕ 79-75

• ΟΙ "ΘΑΛΑΣΣΙ" ΚΡΑΤΑΓΑΝ ΤΟ ΠΑΙΧΝΙΔΙ ΣΤΑ ΧΕΡΙΑ ΤΟΥΣ, ΟΜΩΣ ΣΤΟ ΤΕΛΕΥΤΑΙΟ ΠΕΝΤΑΛΕΠΤΟ "ΤΡΕΛΑΘΗΚΑΝ" ΚΑΙ ΕΚΑΝΑΝ ΣΤΟΝ ΑΝΤΙΠΑΛΟ ΤΟΥΣ ΕΝΑ ΑΝΕΛΠΙΣΤΟ ΔΩΡΟ

Νωρίτερα ήρθαν τα Χριστούγεννα για τον Κολοσσό, που ντύθηκε Αγιος Βασίλης, άνοιξε τον σάκο του, έβγαλε ένα ροζ χαρτί και το έδωσε τον Δούκα. Ο οποίος, φυσικά, δεν θέλησε να χαλάσει την καλή διάθεση των "θαλασσί".

"Χριστούγεννα; Ο,τι πείτε. Χριστούγεννα", είπαν οι αθηναίοι, άρπαξαν το ροζ φύλλο και εξαφανίστηκαν, αφήνοντας τους ροδίτες να συνειδητοποιούν το "έγκλημά" τους και να χτυπούν τα κεφάλια τους στον τοίχο για την ανεπανάληπτη ευκαιρία που έχασαν να ξεκινήσουν με δύο στα δύο την πορεία τους στο πρωτάθλημα της β' εθνικής.

Σύμφωνοι. Αλλο η γ' κατηγορία, άλλες οι δυσκολίες και αναμενόμενες οι ήττες μακριά από τη Ρόδο. Οταν, όμως, συντρέχει σοβαρός λόγος, δηλαδή όταν ο αντίπαλος είναι δυνατός και σε σούπερ μέρα, όταν σε "πατάει" η διαιτησία, όταν έχεις πολλές και σοβαρές απουσίες, ή όταν βρεθείς εσύ ο ίδιος σε κακή μέρα και δεν σου βγαίνει τίποτα. Οταν, όμως, κρατάς την τύχη σου στα χέρια σου, ιδρώνεις και τον κόπο σου τον χαρίζεις έτσι απλά, τότε είσαι άξιος της μοίρας σου.

Οπως ο Κολοσσός στο χθεσινό του παιχνίδι κόντρα στον Δούκα. Η ήττα του με 79-75 -η πρώτη μετά από ένα τρελό σερί που ξεκίνησε από το περσινό ματς με το Ρέθυμνο- αδικεί κατάφωρα τον εαυτό του και κάνει τζάμπα μάγκα τον Δούκα, που δεν κέρδισε το παιχνίδι, αλλά απλά βρήκε την νίκη μπροστά του και φυσικά δεν ήταν κορόιδο να την αφήσει να μείνει στον ...δρόμο.

ΕΝΤΥΠΩΣΙΑΚΟ ΞΕΚΙΝΗΜΑ

Στο πρώτο δεκάλεπτο τίποτα δεν προμήνυε πως οι "θαλασσί" θα μπορούσαν να βρεθούν προ δυσάρεστων εκπλήξεων. Με θαυμάσια άμυνα, έλεγχο του ρυθμού και των ριμπάουντ καθώς και με πλουραλισμό στην επίθεση οι Κολοσσίτες βρέθηκαν μπροστά ακόμα και με διαφορά δέκα πόντων.

"ΤΡΕΛΑΘΗΚΕ"

Δυστυχώς, ο Κολοσσός παρασύρθηκε από την ίδια την καλή του εικόνα και αποσυντονίστηκε. Τα αμυντικά ριμπάουντ άρχισαν να χάνονται και η άμυνα να μην λειτουργεί, με αποτέλεσμα στο τέλος του πρώτου ημιχρόνου ο Δούκας να περνάει μπροστά με 45-44.

Αν και δεν έδειξε αυτό που μπορεί, ο Κολοσσός βρήκε τον τρόπο να ανακάμψει και να φαντάζει ως το φαβορί, ειδικά στα μισά του τελευταίου δεκαλέπτου, όταν και βρισκόταν "καβάλα στο άλογο" με 68-60.



Ο Γιώργος Βαλαβανίδης ήταν από τους καλύτερους του Κολοσσού

"Τελείωσε" θα έλεγε ο οποιοσδήποτε που γνωρίζει τον Κολοσσό. Να, όμως, που ο ίδιος βάλθηκε να ντυθεί αγνώριστος. Το ένα επιπόλαιο λάθος άρχισε να διαδέχεται το άλλο, στα ριμπάουντ οι στατιστικολόγοι σημείωναν μόνο Δούκα και οι γηπεδούχοι πήραν τα πάνω τους. Οι "θαλασσί" κόλλησαν στους 68 πόντους και όταν ξύπνησαν, ήταν αργά. Παρά το γεγονός ότι μπορούν να μιλούν για τρία - τέσσερα αγάποδα σφυρίγματα των διαιτητών **Ρούσου** και **Μπλέτσα** που τους έκοψαν τα πόδια στο τέλος, πολύ απλά δεν το κάνουν, αφού όταν μία ομάδα υποπίπτει σε 25 λάθη και χαρίζει στον αντίπαλο 10 επιθετικά ριμπάουντ, δεν μπορεί να κάνει λόγο για επιτυχία.

Τα δεκάλεπτα: 24-26, 45-44, 58-62, 79-75

Οι πόντοι:

ΔΟΥΚΑΣ: *Ταρνατόρος 3 (1), Κούμουλος 15 (2), Παλάλας 12, Γεωργαλάς 11 (3), Νησιώτης 2, Κυριακίδης 8, Παπουλίδης 16, Σίμτσακ 12.*

ΚΟΛΟΣΣΟΣ (Παπάζογλου): *Αλμπάνης 3 (1), Τσέλιος 7 (1), Γκογκίδης 11 (1), Βαλαβανίδης 14 (1), Κουτσός 8 (2), Κουγιός 13 (2), Κατούφας 2, Χαλκιαδάκης 17.*

Απουσία συγκέντρωσης

• Στα 25 επιπόλαια λάθη κρίθηκε σύμφωνα με τον Χάρη Παπάζογλου το χθεσινό παιχνίδι του Κολοσσού στην έδρα του Δούκα

Ηταν μία απλή ήττα που φυσικά και μπορεί να καλυφθεί, αφού το πρωτάθλημα μόλις ξεκίνησε. Ετσι, ο **Χάρης Παπάζογλου** δέχτηκε ψύχραιμα την χθεσινή "σφαλιάρα" από τον Δούκα: "Η εικόνα ενός καταπληκτικού πενταλέπτου στο ξεκίνημα μας αποσυντόνισε στο υπόλοιπο διάστημα του αγώνα και υποπέσαμε σε 25 λάθη χωρίς να υπάρχει λόγος. Χάσαμε δέκα αμυντικά ριμπάουντ και όλα αυτά αποδεικνύουν πως δεν είμασταν συγκεντρωμένοι στην αποστολή μας", μέχρι το τέλος. Ο δρόμος είναι μακρύς και το παιχνίδι θα πρέπει να μας γίνει μάθημα. Με 25 λάθη δεν μπορείς να έχεις απαιτήσεις. Εκεί κρίθηκε το παιχνίδι. Δεν είχαμε διάρκεια στην συγκέντρωσή μας".

Β' ΕΘΝΙΚΗ

ΑΠΟΤΕΛΕΣΜΑΤΑ 2ΗΣ ΑΓΩΝΙΣΤΙΚΗΣ

Μ. Αλέξανδρος - Αίας Ευόσμου	88-80
Δούκας - Κολοσσός	79-75
ΟΦΗ - Μαντουλίδης	83-79
Πανελευσινιακός - ΔΑΣ Ανω Λιόσια	77-84
Σιάτιστα - Αμπελόκηποι Θ.	93-73
Αιγάλεω - Ξάνθη	78-87
ICBS - Σπόρτιγκ	66-60

ΒΑΘΜΟΛΟΓΙΑ

1. Ξάνθη	186-169	4
2. ICBS	129-122	4
3. ΔΑΣ Ανω Λιοσίων	166-152	4
4. Ελευσίνα	177-168	3
5. Σιάτιστα	184-172	3
6. Σπόρτιγκ	141-137	3
7. Δούκας	155-152	3
8. Κολοσσός	156-153	3
9. Μ. Αλέξανδρος	162-161	3
10. ΟΦΗ	158-161	3
11. Μαντουλίδης	156-159	3
12. Αίας Ευόσμου	142-151	3
13. Αιγάλεω	149-168	2
14. Αμπελόκηποι Θ.	157-193	2

ΕΠΟΜΕΝΗ ΑΓΩΝΙΣΤΙΚΗ (3Η)

Αίας Ευόσμου - Δούκας
Κολοσσός - ΟΦΗ
Μαντουλίδης - Πανελευσινιακός
ΔΑΣ Ανω Λιόσια - Σιάτιστα
Αμπελόκηποι Θ. - Αιγάλεω
Ξάνθη - Σπόρτιγκ
ICBS - Μ. Αλέξανδρος



ΕΛΛΗΝΙΚΗ ΔΗΜΟΚΡΑΤΙΑ
ΠΕΡΙΦΕΡΕΙΑ ΝΟΤΙΟΥ ΑΙΓΑΙΟΥ - ΝΟΜΟΣ ΔΩΔΕΚΑΝΗΣΟΥ
ΔΗΜΟΣ ΡΟΔΙΩΝ

ΙΣΟΛΟΓΙΣΜΟΣ 31ης ΔΕΚΕΜΒΡΙΟΥ 2001 - 2η ΔΙΑΧΕΙΡΙΣΤΙΚΗ ΧΡΗΣΗ (1 ΙΑΝΟΥΑΡΙΟΥ 2001 - 31 ΔΕΚΕΜΒΡΙΟΥ 2001) - ΣΕ ΔΡΑΧΜΕΣ

ΕΝΕΡΓΗΤΙΚΟ	Ποσά κλειομένης χρήσεως 2001			Ποσά προηγούμενης χρήσεως 2000		
Γ. ΠΑΓΙΟ ΕΝΕΡΓΗΤΙΚΟ	Αξία Κτήσεως	Αποσβέσεις	Αναπ. Αξία	Αξία Κτήσεως	Αποσβέσεις	Αναπ. Αξία
II. Ενσώματες ακινητοποιήσεις						
1. Γήπεδα - Οικόπεδα	30.233.283.000	----	30.233.283.000	----	----	----
1α. Πλατείες-Πάρκα-Παιδότοποι κοινής χρήσης	28.924.860.171	577.981.581	28.346.878.590	28.914.239.539	288.123.470	28.626.116.069
1β. Οδοί οδοστρώματα κοινής χρήσης	1.715.502.824	28.292.175	1.687.210.649	1.479.217.481	13.500.000	1.465.717.481
1γ. Πεζοδρόμια κοινής χρήσης	678.080.791	12.593.036	665.487.755	659.303.581	6.000.000	653.303.581
2. Ορυχεία, Μεταλλεία, Λατομεία Αγροί - Φυτείες, Δάση	80.645.000	----	80.645.000	----	----	----
3. Κτίρια - Τεχνικά έργα	19.894.523.070	1.974.575.668	17.919.947.402	10.425.249.822	514.574.950	9.910.674.872
3α. Κτιριακ. Εγκατ. κοιν. χρήσης	56.816.444	426.356	56.390.088	8.527.125	----	8.527.125
3β. Εγκ/σεις ηλεκτροφωτ. κοινής χρήσης	1.604.114.338	30.284.899	1.573.829.439	1.536.903.961	14.745.000	1.522.158.961
3γ. Λοιπές μόν. εγκατ/σεις κοινής χρήσης	132.114.124	277.165	131.836.959	27.716.479	----	27.716.479
4. Μηχαν/τα - Τεχνικές εγκαταστ. και λοιπός μηχαν. εξοπλισμός	80.789.988	21.779.001	59.010.987	70.500.140	10.670.378	59.829.762
5. Μεταφορικά μέσα	565.019.592	207.979.294	357.040.298	514.370.021	99.076.000	415.294.021
6. Επιπλα και λοιπός εξοπλισμός	97.976.148	24.574.443	73.401.705	5.998.218	2.386.734	3.611.484
7. Ακινητοπ. υπό εκτέλ. & προκατ.	3.320.478.457	----	3.320.478.457	1.400.564.140	----	1.400.564.140
Σύνολο ακινητοποιήσεων (ΠΙ)	87.384.203.947	2.878.763.618	84.505.440.329	45.042.590.507	949.076.532	44.093.513.975
III. Τίτλοι πάγιας επένδυσης και άλλες μακροπρ. χρηματοοικονομικές απαιτήσεις						
1. Τίτλοι πάγιας επένδυσης	1.293.235.493	----	1.293.235.493	1.293.235.493	----	1.293.235.493
Σύνολο πάγιου ενεργητικού (ΠΙ+ΠΙΙ)	88.677.439.440	2.878.763.618	85.798.675.822	46.335.826.000	949.076.532	45.386.749.468
Δ. ΚΥΚΛΟΦΟΡΟΥΝ ΕΝΕΡΓΗΤΙΚΟ						
I. Αποθέματα						
4. Υλικά κατασκευής και επισκευής τεχνικών έργων, αναλώσιμα υλικά, ανταλλακτικά και είδη συσκευασίας			4.600.506			5.746.830
II. Απαιτήσεις						
1. Απαιτήσεις από πώληση αγαθών και υπηρεσιών			1.714.202.597			2.418.407.541
5. Χρεώστες διάφοροι			472.865.562			619.318.795
6. Λογαρ. διαχειρίσεως προκαταβολών και πιστώσεων			----			2.200.601
			2.187.068.159			3.039.926.937
III. Χρεόγραφα						
1. Μετοχές			67.200.000			67.200.000
IV. Διαθέσιμα						
1. Ταμείο			1.376.826			46.122.488
3. Καταθέσεις Οψεως και Προθεσμίας			6.085.144			565.740.423
			7.461.970			611.862.911
Σύνολο Κυκλοφ. Ενεργητ. (ΔΙ+ΔΙΙ+ΔΙΙΙ+ΔΙV)			2.266.330.635			3.724.736.678
Γενικό Σύνολο Ενεργητικού (Γ+Δ)			88.065.006.457			49.111.486.146
ΛΟΓΑΡΙΑΣΜΟΙ ΤΑΞΕΩΣ ΧΡΕΩΣΤΙΚΟΙ						
3. Χρεωστικοί λογαριασμοί εγγυήσεων, εμπράγμ. ασφαλειών και αμφοτεροβαρών συμβάσεων			215.978.511			----

ΠΑΘΗΤΙΚΟ	Ποσά κλειομ. χρήσ. 2001	Ποσά προηγ. χρήσ. 2000
Α. ΙΔΙΑ ΚΕΦΑΛΑΙΑ		
I. Κεφάλαιο	71.439.645.040	31.881.755.152
II. Διαφορές αναπροσαρμογής και επιχορηγήσεις επενδύσεων - Δωρεές παγίων		
4. Επιχορηγήσεις επενδύσεων	11.470.109.203	9.639.548.265
IV. Αποτελέσματα εις νέο		
Υπόλοιπο ελλείματος χρήσεως εις νέο	(1.406.141.752)	(404.695.875)
Υπόλοιπο ελλειμμάτων προηγ. χρήσεων	(404.695.875)	----
	(1.810.837.627)	(404.695.875)
Σύνολο ιδίων κεφαλαίων (AI+AII+AIV)	81.098.916.616	41.116.607.542
Γ. ΥΠΟΧΡΕΩΣΕΙΣ		
I. Μακροπρόθεσμες υποχρεώσεις		
2. Δάνεια Τραπεζών	5.404.822.033	5.692.219.179
II. Βραχυπρόθεσμες υποχρεώσεις		
1. Προμηθευτές	634.415.346	740.790.002
5. Υποχρεώσεις από φόρους - τέλη	21.155.984	13.477.241
6. Ασφαλιστικοί Οργανισμοί	116.182.201	84.713.638
7. Μακροπρόθεσμες υποχρεώσεις πληρωτέες στην επόμενη χρήση	646.679.527	238.196.787
8. Πιστωτές διάφοροι	142.834.750	1.225.481.757
	1.561.267.808	2.302.659.425
Σύνολο υποχρεώσεων (ΓΙ+ΓΙΙ)	6.966.089.841	7.994.878.604
Γενικό Σύνολο Παθητικού (Α+Γ)	88.065.006.457	49.111.486.146
ΛΟΓΑΡΙΑΣΜΟΙ ΤΑΞΕΩΣ ΠΙΣΤΩΤΙΚΟΙ		
3. Πιστωτικοί λογαριασμοί εγγυήσεων, εμπράγμ. ασφαλειών και αμφοτεροβαρών συμβάσεων	215.978.511	----

ΚΑΤΑΣΤΑΣΗ ΛΟΓΑΡΙΑΣΜΟΥ ΑΠΟΤΕΛΕΣΜΑΤΩΝ ΧΡΗΣΕΩΣ
31ης ΔΕΚΕΜΒΡΙΟΥ 2001 (1 ΙΑΝΟΥΑΡΙΟΥ 2001 - 31 ΔΕΚΕΜΒΡΙΟΥ 2001)

			Ποσά κλειομ. χρήσ. 2001			Ποσά προηγ. χρήσ. 2000
I. ΑΠΟΤΕΛΕΣΜΑΤΑ ΕΚΜΕΤΑΛΛΕΥΣΕΩΣ						
1. Εσοδα από πώληση αγαθών και υπηρεσιών		3.521.919.070			3.591.523.608	
2. Εσοδα από φόρους - εισφορές-πρόστιμα-προσαυξήσεις		5.104.641.893			4.524.441.378	
3. Τακτικές επιχορηγήσεις από κρατικό προϋπολογισμό		1.450.567.165	10.077.128.128		1.152.464.838	9.268.429.824
Μείον: Κόστος αγαθών και υπηρεσιών			11.957.649.165			9.757.315.246
Μικτά αποτελέσματα (έλλειμμα) εκμεταλλεύσεως			(1.880.521.037)			(488.885.422)
Πλέον: Αλλα έσοδα			302.978.038			185.546.609
Σύνολο			(1.577.542.999)			(303.338.813)
Μείον: 1. Εξοδα διοικητικής λειτουργίας		38.467.876			37.103.055	
3. Εξοδα λειτουργίας δημοσίων σχέσεων		109.588.842	148.056.718		152.237.830	189.340.885
Μερικά αποτελέσματα (ζημίες) εκμεταλλεύσεως			(1.725.599.717)			(492.679.698)
Πλέον: 4. Πιστωτικοί τόκοι και συναφή έσοδα		3.609.938			22.657.112	
Μείον: 3. Χρεωστικοί τόκοι και συναφή έξοδα		423.416.181	(419.806.243)		347.505.961	(324.848.849)
Ολικά αποτελέσματα (ζημίες) εκμεταλλεύσεως			(2.145.405.960)			(817.528.547)
II. ΠΛΕΟΝ: Εκτακτα αποτελέσματα						
1. Εκτακτα και ανόργανα έσοδα		1.257.844.954			472.431.089	
Μείον: 1. Εκτακτα και ανόργανα έξοδα	------			2.208.718		
3. Εξοδα προηγούμενων χρήσεων	518.580.746	518.580.746	739.264.208	57.389.699	59.598.417	412.832.672
Οργανικά και έκτακτα αποτελέσματα (ζημίες)			(1.406.141.752)			(404.695.875)
Μείον: Σύνολο αποσβέσεων πάγιων στοιχείων		1.460.317.974			949.076.532	
Μείον: Οι από αυτές ενσωμ/νες στο λειτουργικό κόστος		1.460.317.974	----		949.076.532	----
ΚΑΘΑΡΑ ΑΠΟΤΕΛΕΣΜΑΤΑ (ελλειμμα) χρήσεως			(1.406.141.752)			(404.695.875)

ΠΙΝΑΚΑΣ ΔΙΑΘΕΣΕΩΣ ΑΠΟΤΕΛΕΣΜΑΤΩΝ

	Ποσά κλειομ. χρήσ. 2001	Ποσά προηγ. χρήσ. 2000
Καθαρά αποτελέσματα (έλλειμμα) χρήσεως	(1.406.141.752)	(404.695.875)
Πλέον: Υπόλοιπο αποτελεσμάτων προηγούμενων χρήσεων	(404.695.875)	----
Ελλειμμα εις νέο	(1.810.837.627)	(404.695.875)

Ρόδος, 26 Αυγούστου 20002

Ο Δήμαρχος Ρόδου
ΓΙΩΡΓΟΣ ΓΙΑΝΝΟΠΟΥΛΟΣ

Ο Αντιδήμαρχος Οικονομικών
ΜΑΝΩΛΗΣ ΣΑΒΒΗΣ

Ο Διευθυντής Οικονομικών Υπηρεσιών
ΗΛΙΑΣ ΛΕΡΓΟΣ

Για την Ομάδα Σύνταξης των Οικονομικών Καταστάσεων
ΙΑΚΩΒΟΣ ΚΑΜΠΟΥΡΗΣ

ΠΙΣΤΟΠΟΙΗΤΙΚΟ ΕΛΕΓΧΟΥ ΟΡΚΩΤΟΥ ΕΛΕΓΚΤΗ - ΛΟΓΙΣΤΗ
Προς το Δημοτικό Συμβούλιο του ΔΗΜΟΥ ΡΟΔΙΩΝ

Ελέγξαμε τις ανωτέρω Οικονομικές Καταστάσεις καθώς και το σχετικό Προσάρτημα του **ΔΗΜΟΥ ΡΟΔΙΩΝ** της χρήσεως που έληξε την 31η Δεκεμβρίου 2001. Ο έλεγχός μας έγινε σύμφωνα με τις διατάξεις της παράγρ. 2 του άρθρου 223 του Π.Δ. 410/1995 «Περί Δημοτικού και Κοινοτικού Κώδικα», όπως αντικαταστάθηκε με την παράγρ. 1α του άρθρου 9 του Ν. 2880/2001 και τις ελεγκτικές διαδικασίες που κρίνομε κατάλληλες, βάσει των αρχών και κανόνων ελεγκτικής που ακολουθεί το Σώμα Ορκωτών Ελεγκτών - Λογιστών και περιορίστηκε στο να διαπιστώσουμε ότι οι ανωτέρω Οικονομικές Καταστάσεις συντάχθηκαν σύμφωνα με το Κλαδικό Λογιστικό Σχέδιο Δήμων και Κοινοτήτων (ο διαχειριστικός έλεγχος των ΟΤΑ διενεργείται από το Ελεγκτικό Συνέδριο). Τέθηκαν στη διάθεσή μας τα βιβλία και στοιχεία που τήρησε ο Δήμος και μας δόθηκαν οι αναγκαίες για τον έλεγχο πληροφορίες και επεξηγήσεις που ζητήσαμε. Ο Δήμος εφάμοσε το Κλαδικό Λογιστικό Σχέδιο Δήμων και Κοινοτήτων (Π.Δ. 315/1999). Το Προσάρτημα περιλαμβάνει τις πληροφορίες που προβλέπονται από την παράγρ. 4.1.5 του άρθρου 1 του Π.Δ. 315/1999 . Κατά τη γνώμη μας, οι ανωτέρω Οικονομικές Καταστάσεις, οι οποίες προκύπτουν από τα βιβλία και στοιχεία του Δήμου, απεικονίζουν μαζί με το Προσάρτημα, αφού ληφθεί υπόψη η παραπάνω διευκρίνισή μας, την περιουσιακή διάρθρωση και τη οικονομική θέση του Δήμου κατά την 31η Δεκεμβρίου 2001, καθώς και τα αποτελέσματα της χρήσεως που έληξε αυτή την ημερομηνία, βάσει των σχετικών διατάξεων που ισχύουν και λογιστικών αρχών, οι οποίες έχουν γίνει γενικά παραδεκτές και δεν διαφέρουν από εκείνες που ο Δήμος εφάρμοσε στην προηγούμενη χρήση.

Ρόδος, 02 Σεπτεμβρίου 2002
Ο Ορκωτός Ελεγκτής - Λογιστής
ΙΩΑΝΝΗΣ Γ. ΑΝΑΣΤΑΣΙΑΔΗΣ
Α.Μ. Σ.Ο.Ε.: 10141
ΑΞΩΝ ΟΡΚΩΤΟΙ ΕΛΕΓΚΤΕΣ Ε.Π.Ε.

Ηλεκτρονική Στοιχειοθεσία & Δημοσιεύσεις Ισολογισμών «Η ΔΡΑΣΙΣ», Τηλ. 63.790 - 64.393 - 64.200 κ. Μαριά

ΜΝΗΜΟΣΥΝΑ

Την 5η μηνός Νοεμβρίου ημέρα Τρίτη και ώρα 8 π.μ. εις τον Ιερό Ναό Αγίας Ειρήνης (Ορφανοτροφείο Θηλέων), τελούμεν μνημόσυνο υπέρ αναπαύσεως των ψυχών των λατρευτών μας γονέων, αδελφών, παππού και γιαγιάς

ΣΤΕΡΓΟΥ ΠΑΠΑΝΤΩΝΙΟΥ
6 μηνο



ΔΙΚΑΙΑΣ ΠΑΠΑΝΤΩΝΙΟΥ
20 ετές



Τα παιδιά: Γιάννης-Μαίρη, Σεβαστή-Κώστας Μάρκογλου, Σοφία Χαρίτου, Βασίλης-Μαριέττα.
Τ' αδέλφια, τα εγγόνια και οι λοιποί συγγενείς



Την 5η μηνός Νοεμβρίου ημέρα Τρίτη και ώρα 8.30 π.μ. εις τον Ιερό Ναό Ταξιαρχών Αρχαγγέλου, τελούμεν 9ήμερο μνημόσυνο υπέρ αναπαύσεως της ψυχής του λατρευτού μας συζύγου, πατέρα, υιού και αδελφού

ΔΗΜΗΤΡΙΟΥ ΣΤΑΥΡΟΥΛΗ

Η σύζυγος: Χαρίκλεια
Οι γονείς: Μιχάλης-Καλλιόπη
Τα παιδιά: Μιχάλης, Γιώργος
Τ' αδέλφια: Ιάκωβος-Χαριστούλα, Κων/νος-Λουκία, Αντώνης-Μαρία Ντάκα
Πεθερικά: Γιώργος-Ανθούλα Ντάκα
Τ' ανίψια και οι λοιποί συγγενείς



Την 6η μηνός Νοεμβρίου ημέρα Τετάρτη και ώρα 8 π.μ. εις το νέο νεκροταφείο Ιαλυσού στο παρεκκλήσι του Αγίου Σεργίου, τελούμεν 40ήμερο μνημόσυνο υπέρ αναπαύσεως της ψυχής του λατρευτού μας συζύγου, πατέρα, παππού, αδελφού και θείου

ΗΛΙΑ ΚΥΠΡΑΙΟΥ

Η σύζυγος: Παρασκευή
Τα παιδιά: Λευτέρης-Ευαγγελία, Κυριάκος
Τα εγγόνια: Ηλίας-Αικατερίνη
Τ' αδέλφια, τ' ανίψια και οι λοιποί συγγενείς

Την 6η μηνός Νοεμβρίου ημέρα Τετάρτη και ώρα 8.30 π.μ. εις τον Ιερό Ναό Αγίου Ιωάννου Θεολόγου στο Βάτι, τελούμεν 40ήμερο μνημόσυνο υπέρ αναπαύσεως της ψυχής του λατρευτού μας πατέρα, παππού, αδελφού και θείου

Ιερέα ΙΩΑΝΝΗ ΨΕΛΛΑΚΗ

Τα παιδιά: Γεώργιος-Τσαμπίκα Ψελλάκη, Μαρία-Μιχάλης Παπαγεωργίου
Τα εγγόνια, τ' αδέλφια, τ' ανίψια και οι λοιποί συγγενείς

ΚΗΔΕΙΑ

Τη λατρευτή μας μητέρα, γιαγιά, προγιαγιά και θεία

ΚΥΡΙΑΚΗ ΚΑΜΠΟΥΡΑΚΗ
(ετών 87)

θανούσα κηδεύουμε σήμερα, Δευτέρα 4 Νοεμβρίου 2002 και ώρα 11 π.μ., από τον Ιερό Ναό Κοιμήσεως Θεοτόκου δήμου Ιαλυσού.
Τα παιδιά, τα εγγόνια, τα δισέγγονα και οι λοιποί συγγενείς.

ΣΥΝΕΤΑΙΡΙΣΤΙΚΗ ΤΡΑΠΕΖΑ ΔΩΔΕΚΑΝΗΣΟΥ Συν.Π.Ε.

ΠΡΟΚΗΡΥΞΗ ΠΡΟΣΛΗΨΗΣ ΥΠΑΛΛΗΛΩΝ

Η Συνεταιριστική Τράπεζα Δωδεκανήσου Συν.Π.Ε. ανακοινώνει ότι με την επέκταση του δικτύου της και προκειμένου να προβεί στην σταδιακή πρόσληψη 11 υπαλλήλων, για την στελέχωση των υπηρεσιών της στα Καταστήματά της στη Ρόδο, προσκαλεί τους ενδιαφερόμενους που διαθέτουν τα παρακάτω προσόντα να υποβάλουν τις σχετικές αιτήσεις, αφού προμηθευτούν από το Κεντρικό Κατάστημα της Τράπεζας (πλατεία Ακαδημίας) την αναλυτική προκήρυξη του διαγωνισμού.

ΠΡΟΣΟΝΤΑ

- **Κατηγορία Α (2 θέσεις):** Πτυχίο ΑΕΙ Σχολής Οικονομικής Κατεύθυνσης. Ηλικία έως 32 ετών. Επιθυμητή προϋπηρεσία σε Τράπεζες ή άλλους Χρηματοπιστωτικούς Οργανισμούς και γνώση μιας ξένης γλώσσας.
- **Κατηγορία Β (2 θέσεις):** Πτυχίο ΤΕΙ Σχολής Οικονομικής Κατεύθυνσης. Ηλικία έως 32 ετών. Επιθυμητή προϋπηρεσία σε Τράπεζες ή άλλους Χρηματοπιστωτικούς Οργανισμούς και γνώση μιας ξένης γλώσσας.
- **Κατηγορία Γ (5 θέσεις):** Πτυχίο ΙΕΚ κατεύθυνσης Λογιστικής, ειδικών Τραπεζικών εργασιών ή Διοίκησης Επιχειρήσεων. Ηλικία έως 28 ετών. Επιθυμητή προϋπηρεσία σε Τράπεζα, Λογιστήριο Επιχειρήσεων ή σε θέσεις Ασφάλειας - Γνώση ξένης γλώσσας.
- **Κατηγορία Δ (1 θέση):** Πτυχίο ΙΕΚ ή Ιδιωτικής Σχολής Γραμματέων - Ηλικία έως 28 ετών - Προϋπηρεσία τουλάχιστον 3 ετών σε θέση Γραμματείας. Απαραίτητη η γνώση της Αγγλικής γλώσσας.
- **Κατηγορία Ε (1 θέση):** Πτυχίο ΑΕΙ ή ΤΕΙ Πληροφορικής/Τηλεπικοινωνιών ή Θετικής κατεύθυνσης με ειδίκευση στην Πληροφορική/Τηλεπικοινωνίες - Ηλικία έως 32 ετών - Επιθυμητή προϋπηρεσία σε Τράπεζες ή άλλους χρηματοπιστωτικούς οργανισμούς. Απαραίτητη η γνώση της Αγγλικής γλώσσας.

Οι αιτήσεις των υποψηφίων θα υποβάλλονται ή θα αποστέλλονται στο κατάστημα της Συνεταιριστικής Τράπεζας στη Ρόδο (πλατεία Ακαδημίας) κατά τις εργάσιμες ημέρες και ώρες. Προθεσμία υποβολής αιτήσεων μέχρι και Δευτέρα 18 Νοεμβρίου 2002. Τυχόν αιτήσεις που έχουν υποβληθεί πριν την παρούσα δημοσίευση δεν θα ληφθούν υπόψη.
Για συμπληρωματικές πληροφορίες ή διευκρινήσεις οι ενδιαφερόμενοι μπορούν να απευθύνονται στους κ.κ. Γεωργάκη, Λουμάνη και Αναστασιάδου (22410 38600).

Ρόδος, 17 Οκτωβρίου 2002
ΑΠΟ ΤΟ Δ.Σ.

ΧΕΝ ΡΟΔΟΥ

ΠΡΟΣΚΛΗΣΗ

Καλούμε τις φίλες και τα μέλη μας στο κέντρο της ΧΕΝ επί της οδού Ιπποτών, για να παρακολουθήσουν την πολύ ενδιαφέρουσα ομιλία της **ΙΦΙΓΕΝΕΙΑΣ ΑΦΕΝΤΟΥΛΗ,** μέλους του Δ.Σ. που θα γίνει την **Τρίτη 5 Νοεμβρίου, στις 5.30 μ.μ.**
Η ομιλήτρια θα αναφερθεί στην τολμηρή και θαρραλέα **Ροδίτισσα ΚΑΛΛΙΠΑΤΕΙΡΑ** και η εκδήλωση θα πλαισιωθεί με προβολή ταινίας σχετικής με την αρχαία ΟΛΥΜΠΙΑ και τους ΟΛΥΜΠΙΑΚΟΥΣ ΑΓΩΝΕΣ.
Η ομιλία αυτή αποκτά ιδιαίτερη σημασία λόγω της ανάληψης της ΟΛΥΜΠΙΑΔΟΣ του 2004 από τη χώρα μας και είναι μια μικρή συνεισφορά της ΧΕΝ ΡΟΔΟΥ στην ιδέα του ΟΛΥΜΠΙΣΜΟΥ και της ΠΟΛΙΤΙΣΤΙΚΗΣ ΟΛΥΜΠΙΑΔΟΣ.
Το Δ.Σ. της ΧΕΝ



Ολες οι λύσεις στα θέματα που σας απασχολούν

ΑΝΑΛΑΜΒΑΝΕΙ - ΑΝΤΙΜΕΤΩΠΙΖΕΙ:
- Αισθηματικά - ερωτικά
- Επαγγελματικά - προοπτική
- Επανασύνδεση σχέσεων: Επαναφορές άμεσες, σταθερές
- Προστασία αρνητικών επιρροών

Κανένας δεν μένει αβοήθητος

Δέχεται μόνο με ραντεβού τηλ: 0938837663

ΠΛΑΙΣΙΟ διαφημιστική

- Κάρτες
- Προσκλητήρια γάμων-βαπτίσεων
- Σφραγίδες
- Διαφήμιση στον Τύπο

Παπαγιάννη 80 Κρεμαστή
Τηλ. 95584 - 91350
Κιν. 09377-56878

ΡΟΔΙΑΚΗ ΛΕΣΧΗ ΦΙΛΩΝ ΤΟΥ ΓΕΝΙΚΟΥ ΝΟΣΟΚΟΜΕΙΟΥ ΡΟΔΟΥ

ΔΩΡΕΑ 4.500 ΕΥΡΩ

Η **ΡΟΔΙΑΚΗ ΛΕΣΧΗ ΦΙΛΩΝ ΤΟΥ ΓΕΝΙΚΟΥ ΝΟΣΟΚΟΜΕΙΟΥ ΡΟΔΟΥ,** ευχαριστεί την εταιρεία Ν. ΠΑΠΑΠΟΣΤΟΛΟΥ ΕΠΕ για την προσφορά δωρεάν συσκευής με κωδικό 5502.101 του γερμανικού εργοστασίου R WOLF αξίας 4.500 ευρώ.

Η κάμερα αυτή βοηθά στην ολοκλήρωση του συστήματος φωτοδυναμικής διάγνωσης του καρκίνου της ουροδόχου κύστεως.

Ο πρόεδρος — **Η Γραμματέας**
Σάββας Μαμαλίγκας — **Αννα Ιωαννίδου-Ραϋμόνδου**

ΕΜΠΟΡΙΚΟΣ ΣΥΛΛΟΓΟΣ ΡΟΔΟΥ
Αυστραλίας 88 - Τ.Θ. 347 - Μέγαρο Επιμελητηρίου Δωδεκανήσου
85100 ΡΟΔΟΣ - Τηλ. (2241) 22281, 22282 - Fax: (2241) 22283
E-mail: esrodos@rho.forthnet.gr

Προς: ΕΜΠΟΡΟΥΣ ΤΗΣ ΡΟΔΟΥ

Αγαπητοί κύριοι συνάδελφοι

Θα θέλαμε να σας ενημερώσουμε για το ιδιαίτερα σημαντικό έργο που επιτελεί η ΡΟΔΙΑΚΗ ΛΕΣΧΗ ΦΙΛΩΝ ΤΟΥ ΓΕΝ. Ν/Μ ΡΟΔΟΥ, Αλεξ. Διάκου 2, Σύλλογος μη κερδοσκοπικού χαρακτήρα, με Πρόεδρο τον κ. Σάββα Μαμαλίγκα.

Ο Σύλλογος αυτός καταβάλλοντας κάθε δυνατή προσπάθεια και βρίσκοντας υποστηρικτές από το κοινωνικά ευαισθητοποιημένο περιβάλλον της Πόλης μας, επανδρώνει συμπληρωματικά με ιατρικό εξοπλισμό τα διάφορα τμήματα του Νοσοκομείου μας με σκοπό την βελτίωση των παρεχόμενων υπηρεσιών.

Γι' αυτό το λόγο σας προτρέπουμε να ενισχύσετε κι εσείς οικονομικά την αξιέπαινη αυτή προσπάθεια του παραπάνω Συλλόγου ώστε να μπορέσει να καλύψει τις οικονομικές του υποχρεώσεις και να αποπληρωθεί ο αγορασθείς μέχρι τώρα εξοπλισμός.

Σημ.: Για κάθε οικονομική ενίσχυση θα σας χορηγείται βεβαίωση η οποία αποσβαίνεται από την φορολογική σας δήλωση.

Ο Πρόεδρος — **Ο Γεν. Γραμματέας**
Π. Καραγιάννης — **Κων/νος Σπανός**

ΤΑ ΛΟΓΙΚΑ ΤΑ ΠΑΡΑΛΟΓΑ —ΤΑ ΕΞΩΦΡΕΝΙΚΑ

... Εικαστικά (ή σχεδόν) δρώμενα στην πόλη μας

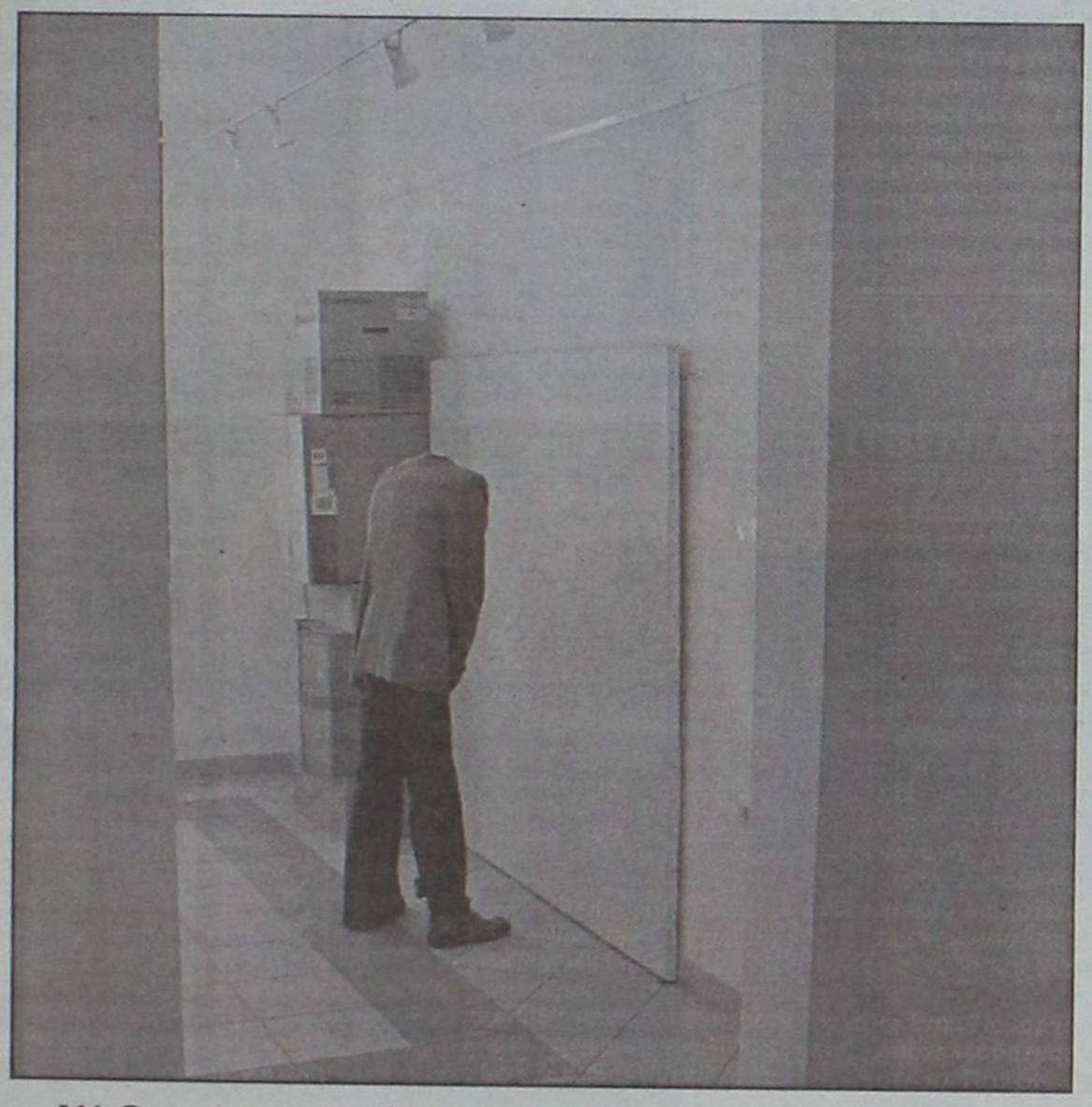

... W.C. η Δημοτική Πινακοθήκη;

Θέλετε να διασκεδάσετε και να γνωρίσετε τα αδιέξοδα των εικαστικών καλλιτεχνών μας;

Δεν έχετε παρά να επισκεφθείτε την έκθεση **"11 ζωγράφοι δημιουργούν: Ολυμπιακοί Αγώνες-Ολυμπιακή Ιδέα"** που λειτουργεί στην **Δημοτική Πινακοθήκη.**

Προχωρώντας προς την μεγάλη αίθουσα στο βάθος, μην τρομάξετε κοιτώντας δεξιά, στο μικρό δωμάτιο.

Όχι, ο ακέφαλος κύριος δεν βρήκε την ευκαιρία να κάνει τα τσίσα του.

Για εικαστική σύνθεση του κ. Βλάση Κανιάρη πρόκειται.

...Τίτλος της **"Νεκρή Φύση"!**



... Νεκροταφείο η Δημοτική Πινακοθήκη;

Δημοτική Πινακοθήκη Ρόδου: Ακολουθώντας την ίδια διαδρομή που σας προτείναμε για το εικαστικό WC, ακριβώς δεξιά μπορείτε να απολαύσετε μια άλλη σύνθεση του κ. Κώστα Τσόκλη με τίτλο

Αθλητή"

...Το οποίο αποτελείται από έναν τάφο με συρματόπλεγμα και ένα υπερμεγέθη καθρέπτη!

Πλαστικές Τέχνες και στάσεις λεωφορείων







... Τουρκολαγνικά του ΤΕΕ

Ενδιαφέρουσα η έκθεση που διοργάνωσε το Τεχνικό Επιμελητήριο Ελλάδας-Τμήμα Δωδεκανήσου με εικαστικά και άλλα έργα των μελών του. Αν έλειπε και αυτό που γραφόταν στο πρόγραμμα ότι το καλλιτεχνικό δρώμενο γινόταν στο "Κτίριο Τοπτσούμπαση Αγά" θα 'ταν ακόμη καλύτερο.

Τους φάντηκε, μήπως, λιγότερο πομπώδες το "Κέντρο Πληροφόρησης Νέων"; Ωστόσο λεπτομέρειες για αυτόν τον μυστηριώδη "Τοπτσούμπαση Αγά", ως εκπροσώπου του Οθωμανικού Ουμανισμού, που εμείς ειλικρινά αγνοούμε!

Ο Άγιος Νικόλαος δια χειρός Νίκου Φαρμακίδη



www.RodosVitrina.gr/Metropol.htm

METROPOL MULTI-CINEMA
ALPHA ODEON

Πληροφορίες, Κρατήσεις από 16:00
Information, Reservations after 16:00
ΤΗΛ. 02410.28400

PROGRAMME WEEKLY - ΠΡΟΓΡΑΜΜΑ ΕΒΔΟΜΑΔΙΑΙΟ 01/11/2002 - 07/11/2002

IN ENGLISH - ΘΡΙΛΕΡ

ΣΕ ΠΡΩΤΗ ΠΑΝΕΛΛΗΝΙΑ ΠΡΟΒΟΛΗ
ΑΠΟ ΤΟΝ ΣΚΗΝΟΘΕΤΗ ΤΗΣ "ΕΚΤΗΣ ΑΙΣΘΗΣΗΣ"



Ο ΜΕΛ ΓΚΙΜΠΣΟΝ
ΣΤΟ ΔΥΝΑΤΟ ΘΡΙΛΕΡ
ΕΠΙΣΤΗΜΟΝΙΚΗΣ
... ΠΡΑΓΜΑΤΙΚΟΤΗΤΑΣ

ΟΙΩΝΟΣ / SIGNS

ΑΙΘΟΥΣΑ 1 ΩΡΕΣ ΕΝΑΡΞΗΣ - SHOWTIMES
16:00, 18:00, 20:15, 22:30

IN ENGLISH - ΑΣΤΥΝΟΜΙΚΗ ΠΕΡΙΠΕΤΕΙΑ

ΜΙΑ ΤΑΙΝΙΑ ΤΟΥ ΜΠΡΑΪΑΝ ΝΤΕ ΠΑΛΜΑ



FEMME FATALE

ΜΕ ΤΟΥΣ
ΑΝΤΟΝΙΟ ΜΠΑΝΤΕΡΑΣ
ΡΕΜΠΕΚΑ ΡΟΜΠΙΝ-ΣΤΑΜΟΣ (X-MEN)

ΑΙΘΟΥΣΑ 2 ΩΡΕΣ ΕΝΑΡΞΗΣ - SHOWTIMES
20:00, 22:15

IN ENGLISH - ΘΡΙΛΕΡ ΕΠΙΣΤΗΜΟΝΙΚΗΣ ΦΑΝΤΑΣΙΑΣ



ΣΕ ΠΡΩΤΗ ΠΑΝΕΛΛΗΝΙΑ ΠΡΟΒΟΛΗ

MINORITY REPORT

Η ΤΑΙΝΙΑ ΤΟΥ ΣΤΙΒΕΝ ΣΠΙΛΜΠΕΡΓΚ
ΜΕ ΤΟΝ ΤΟΜ ΚΡΟΥΖ

ΕΝΑ ΘΡΙΛΕΡ ΕΠΙΣΤΗΜΟΝΙΚΗΣ ΦΑΝΤΑΣΙΑΣ ΓΙΑ ΟΣΟΥΣ
ΔΕΝ ΔΙΣΤΑΖΟΥΝ ΝΑ ΚΟΙΤΑΞΟΥΝ ΤΗΝ ΑΛΗΘΕΙΑ ΣΤΑ ΜΑΤΙΑ.

ΑΙΘΟΥΣΑ 3 ΩΡΑ ΕΝΑΡΞΗΣ - SHOWTIMES
22:00

ΣΤΑ ΕΛΛΗΝΙΚΑ - ΚΙΝΟΥΜΕΝΑ ΣΧΕΔΙΑ



Γνωρίστε το νέο μέλος της οικογένειας DISNEY

ΛΙΛΟ & ΣΤΙΤΣ
Lilo & Stitch

ΑΙΘΟΥΣΑ 2 ΩΡΕΣ ΕΝΑΡΞΗΣ - SHOWTIMES
16:00, 17:45

IN ENGLISH - COMEDY



ΣΥΝΕΧΙΖΕΤΑΙ ΓΙΑ 10η ΕΒΔΟΜΑΔΑ

ΓΑΜΟΣ ΑΛΑ... ΕΛΛΗΝΙΚΑ

MY BIG FAT GREEK WEDDING

ΑΙΘΟΥΣΑ 3 ΩΡΕΣ ΕΝΑΡΞΗΣ - SHOWTIMES
18:00, 20:00

ΠΡΟΣΕΧΩΣ - SHORTLY

Από 08/11/2002



ΤΟΜ ΧΑΝΚΣ - ΠΟΛ ΝΙΟΥΜΑΝ
Ο ΔΡΟΜΟΣ ΤΗΣ ΑΠΩΛΕΙΑΣ / ROAD TO PERDITION

ΚΑΤΕΥΘΕΙΑΝ ΓΙΑ ΤΙΣ ΘΕΑΤΡΙΚΕΣ ΕΠΙΛΟΓΕΣ

ΜΗΝ ΤΟΛΜΗΣΕΤΕ ΝΑ ΚΛΕΙΣΕΤΕ
ΤΑ ΜΑΤΙΑ ΣΑΣ

INSOMNIA

ΑΛ ΠΑΤΣΙΝΟ
ΡΟΜΠΙΝ ΓΟΥΪΛΙΑΜΣ
ΧΙΛΑΡΙ ΣΟΥΑΝΚ



The Phile

ΕΠΙΜΕΛΕΙΑ: Κυριακή Πετρίδου

Τι θα δούμε το Νοέμβρη

Εξαιρετικά ενδιαφέρων αναμένεται να είναι, κινηματογραφικά, ο Νοέμβριος καθώς, κατά τη διάρκειά του, θα δούμε κάποιες από τις πλέον αναμενόμενες ταινίες της φετινής περιόδου και μάλιστα σε α' πανελλήνια προβολή.

Σημειώνεται ότι οι ταινίες που παραθέτουμε δεν ανταποκρίνονται στο ακριβές πρόγραμμα των κινηματογράφων, μιας και ενδέχεται να υπάρξουν κάποιες αποκκλίσεις. Ωστόσο, είναι πέραν του ενδεικτικού για το τι ταινίες μπορούν να περιμένουν, αυτό το μήνα, οι κινηματογραφόφιλοι, στις αίθουσες της Ρόδου. Αναλυτικά:

○ Από το "ΠΑΛΛΑΣ 5 Cinemas center"

Μέχρι στιγμής έχει γίνει γνωστό ότι ο πολυκινηματογράφος έχει προγραμματίσει να προβάλει ακόμη 7 ταινίες μέσα στο Νοέμβρη (σ.σ. εκτός από αυτές που έκαναν πρεμιέρα την 1η του μηνός) και σχεδόν (αν όχι) όλες σε α' πανελλήνια προβολή. Πρόκειται για τις εξής:

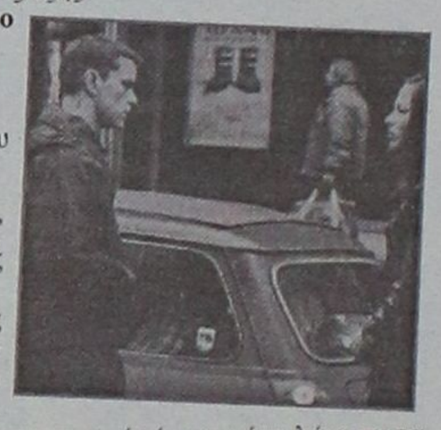

- **Το στοιχειωμένο πλοίο**
- **Κάλλας για πάντα**
- **Τέσσερα Φτερά**
- **Bloodwork** (μέσα του μηνός)
- **Με διπλή ταυτότητα**
- **Ο Χάρι Πότερ** (σε α' παγκόσμια προβολή στις 29 Νοεμβρίου) και
- **Το καλοκαίρι της Αννας** (πρόκειται για την ελληνική ταινία που προβλήθηκε το καλοκαίρι στις αθηναϊκές αίθουσες και εμείς έχουμε ένα λόγο παραπάνω για να τη δούμε αφού γυρίστηκε εξ ολοκλήρου στην πανέμορφη Σύμη).

○ Από το "ΜΕΤΡΟΠΟΛ Alpha Odeon"

Μέχρι στιγμής το πολυσινεμά γνωρίζει για πέντε ταινίες που θα προβληθούν από τις αίθουσές του, το μήνα που μόλις ξεκίνησε, εκτός, βέβαια, από αυτές που έκαναν πρεμιέρα την Παρασκευή. Πρόκειται για τις εξής:



- **Road to perdition** (σε α' πανελλήνια προβολή από την ερχόμενη Παρασκευή 8 του μηνός).
- **Ο πιανίστας**
- **Μια ζωή την έχουμε**
- **Η παγιδευμένη**
- **Ο άνθρωπος δίχως παρελθόν.**

ΑΡΧΙΖΕΙ ΤΟ ΚΡΥΟ:

...καιρός για δύο ή ... και περισσότερους,

παρέα με το see it DVD CLUB

Χαθείτε στον μαγικό κόσμο του
ΓΚΙΝΗΣΕΙΣ, ξεκαρδιστικές ΚΩΜΩΔΙΕΣ, ΤΡΟΜΟΣ
πέρα απ'τα όρια της αντοχής, ΑΙΣΘΗΣΙΑΣΜΟΣ,
ΚΛΑΣΙΚΕΣ δημιουργίες και ΚΙΝΟΥΜΕΝΑ ΣΧΕΔΙΑ
για τους μικρούς μας φίλους ...
απλά στη διάθεση σας!

Μη χάσετε την ευκαιρία ... see it

Λ. ΗΡΑΚΛΕΙΔΩΝ 373 ΙΑΛΥΣΟΣ
(ΜΠΡΟΣΤΑ ΑΠΟ ΤΟ ΛΥΚΕΙΟ)
Τηλ. 02410/90 375

ΠΑΛΛΑΣ 5 CINEMAS CENTER

01/11/2002 έως 07/11/2002

ΑΙΘΟΥΣΑ 5



ΚΟΚΚΙΝΟΣ ΔΡΑΚΟΣ / RED DRAGON
Θρίλερ / Thriller
Για να γνωρίσεις το κακό πρέπει να το ζήσεις από την αρχή! Το πρώτο και πιο τρομακτικό κεφάλαιο της τριλογίας Hannibal Lecter.
ΠΡΩΤΑΓΩΝΙΣΤΟΥΝ: ANTHONY HOPKINS, EDWARD NORTON, RALPH FIENNES, HARVEY KEITEL
Ώρες Έναρξης: 17:35, 20:05, 22:35

ΑΙΘΟΥΣΑ 2



ΠΑΙΖΟΝΤΑΣ ΣΤΑ ΤΥΦΛΑ
HOLLYWOOD ENDING
Κωμωδία / Comedy
Η ξεκαρδιστική κωμωδία του Γούντυ Άλλεν που θα σας... ανοίξει τα μάτια!
ΠΡΩΤΑΓΩΝΙΣΤΟΥΝ:
WOODY ALLEN, GEORGE HAMILTON, TEA LEONI
Ώρες Έναρξης: 17:25, 20:00, 22:20

ΑΙΘΟΥΣΑ 1



JEEPERS CREEPERS
Ταινία τρόμου / Horror movie
Η πιο δυνατή και ανατριχιαστική ταινία τρόμου, που είδατε εδώ και καιρό από τον Φράνσις Φορντ Κόπολα!
No 1 στο Box Office των ΗΠΑ
(17 εκατομμύρια $ στο πρώτο τριήμερο!)
ΠΡΩΤΑΓΩΝΙΣΤΟΥΝ: GIVA PHILIPS, JUSTIN LONG
Ώρες Έναρξης: 17:15, 20:20, 22:25

ΑΙΘΟΥΣΑ 4



ΕΞΟΜΟΛΟΓΗΣΕΙΣ ΓΥΝΑΙΚΩΝ
YA-YA SISTERHOOD
Κοινωνική κομεντί / Comedy
Μητέρες και κόρες.
Η διαρκής διαμάχη του καλού και του κακού!
ΠΡΩΤΑΓΩΝΙΣΤΟΥΝ: SANDRA BULLOCK, JAMES GARNER, ELLEN BURSTYN, ASHLEY JUDD
Ώρες Έναρξης: 17:40, 20:10, 22:40

ΑΙΘΟΥΣΑ 3



ΤΟ ΣΗΜΑΔΙ ΤΟΥ ΔΟΛΟΦΟΝΟΥ
CITY BY THE SEA
Αστυνομική περιπέτεια / Action movie
Αστυνομική περιπέτεια με τους βραβευμένους με Όσκαρ ROBERT DE NIRO, FRANCES McDORMAND!
Ώρες Έναρξης: 20:10

ΑΙΘΟΥΣΑ 3



ΠΑΡΑΔΕΙΣΟΣ / HEAVEN
Αισθηματική / Drama
Τι θα ρισκάρατε για την αγάπη;
Μία ταινία του Τομ Τικβερ ("Τρέξε Λόλα, Τρέξε"), ένα αισθηματικό δράμα γεμάτο ένταση και μυστήριο.
ΠΡΩΤΑΓΩΝΙΣΤΟΥΝ:
CATE BLANCHETT, GIOVANNI RIBISI
Ώρες Έναρξης: 22:15

ΑΙΘΟΥΣΑ 2



SPIRIT: ΤΟ ΑΓΡΙΟ ΑΛΟΓΟ
Κινούμενα σχέδια / Animated movie
"Ηγέτης, ήρωας, θρύλος". Μη χάσετε τη νέα ταινία κινουμένων σχεδίων της Dreamworks!
ΜΕΤΑΓΛΩΤΤΙΣΜΕΝΟ
Ώρες Έναρξης: 17:00, 18:30

ΧΟΡΗΓΟΙ

ΒΟΥΗ accessories · Καφενές Καγκός Παζιόν · BERLONI κουζίνικα
Villagio · TRE Café · Μπουκέτο Μπαλόνια
Πίνει & Λύνει Ταβέρνα - Οινομαγειρείο
Σουηδικό Καφενείο & Φούρνος

Για κρατήσεις θέσεων / For reservations
02410 24475 και 02410 70670 (16:00 - 20:00)

Τσιγάρο τέλος σε όλους τους δημόσιους χώρους

Οι πρώτοι που κλήθηκαν να εφαρμόσουν το νόμο ήσαν όλοι οι εμπλεκόμενοι στις υπηρεσίες Υγείας. Αυτό έγινε από τις αρχές Οκτώβρη. Από χθες σειρά για να πειθαρχήσουν οριστικά και αμετάκλητα στην απαγόρευση του καπνίσματος είναι όλοι όσοι εργάζονται σε δημόσιες υπηρεσίες αλλά και αυτοί που επισκέπτονται για τους οποιοσδήποτε λόγους αυτές τις υπηρεσίες.

Μόνο σε ειδικούς χώρους που πρέπει να διαμορφώσουν οι αρμόδιοι προιστάμενοι της κάθε υπηρεσίας θα μπορούν πλέον οι θεριακλήδες να καπνίσουν. Σε διαφορετική περίπτωση τα πρόστιμα διοικητικά - ποινικά (μέχρι και φυλάκιση τριών μηνών θα επιληθεί) και χρηματικά, θα είναι τσουχτερά...

Σύμφωνα λοιπόν με τη διευκρινιστική εγκύκλιο του υπουργείου Υγείας, που απεστάλη προς όλους τους αρμόδιους φορείς:

- Απαγορεύεται το κάπνισμα σε όλα τα κτίρια που στεγάζονται γραφεία δημοσίων υπηρεσιών, Ν.Π.Δ.Δ., Ν.Π.Ι.Δ. που εποπτεύονται και επιχορηγούνται από το κράτος, Οργανισμοί και άλλα ιδρύματα (ΟΤΕ, ΔΕΗ, ΕΛ.ΤΑ.), σε λεωφορεία ΚΤΕΛ και αστικά, τουριστικά, σχολικά, στα τρένα, τα πλοία των εσωτερικών γραμμών, καθώς και σε χώρους εργασίας ιδιωτικών φορέων αλλά και στους χώρους μακράς αναμονής του κοινού (αίθουσες αναμονής αεροδρομίων).

- Από χθες κανονικά, θα πρέπει σε όλους αυτούς τους χώρους να υπάρχει ειδικά διαμορφωμένη αίθουσα (καπνιστήριο), με ταμπέλα αναρτημένη στην είσοδο που θα αναγράφει "επιτρέπεται το κάπνισμα". Επίσης, θα πρέπει να αερίζεται επαρκώς με φυσικό ή τεχνητό τρόπο.

- Ιδιαίτερα αυστηρό είναι εξάλλου το υπουργείο Υγείας για το κάπνισμα σε όλες τις μονάδες παροχής υπηρεσιών Υγείας. Σε νοσοκομεία, ιδιωτικές κλινικές, κέντρα υγείας, περιφερειακά ιατρεία, δημοτικά ιατρεία, ιδιωτικά, οδοντιατρεία, φαρμακεία, απαγορεύεται αυστηρά το κάπνισμα. Επιτρέπεται μόνο σε ειδικά διαμορφωμένους χώρους (καπνιστήρια), ενώ υπεύθυνοι για την εφαρμογή των διατάξεων, είναι οι διοικητές και οι διευθυντές.

Το προσωπικό θα πρέπει να διαμορφώσει επίσης ειδικό χώρο για να καπνίσει, ενώ και οι υπεύθυνοι των χώρων Τριτοβάθμιας Εκπαίδευσης θα πρέπει να διαμορφώσουν αντίστοιχους χώρους για τους εργαζόμενους καπνιστές και φοιτητές.

- Με εξαίρεση τα αμιγή μπαρ και τα αμιγή παραδοσιακά καφενεία και κέντρα διασκέδασης, όλα τα άλλα καταστήματα υγειονομικού ενδιαφέροντος, υποχρεούνται από 1ης Δεκεμβρίου, να καθορίσουν χώρο τουλάχιστον 50% της αίθουσας πελατών για τους μη καπνίζοντες.

Στον υπόλοιπο χώρο που θα επιτρέπεται το κάπνισμα θα τοποθετηθεί πινακίδα με την ένδειξη "μόνο εδώ επιτρέπεται το κάπνισμα". Οι χώροι θα πρέπει να έχουν ειδικό μηχάνημα εξαερισμού, εγκατάσταση συνεχούς και πλήρους ανανέωσης αέρα.

Άρτος (;) Θεάματα (;)...

... Και τηλεόραση (όπως λέμε τηλοψία...)

STAR

06.30 **Παιδικό πρόγραμμα**
09.00 **Ειδήσεις**
10.00 **Λόγια Starata**. Ενημερωτικό μαγκαζίνο με τον Γιώργο Βαρεμένο.
12.00 **Το κλειδί** (Ε). Κωμική σειρά
13.00 **Ειδήσεις**
14.00 **Ο κόσμος του παιδιού**
14.05 **Super star.** Ενημερωτική- ψυχαγωγική εκπομπή.
16.00 **Ειδήσεις**
16.30 **Η υγεία κτίζεται κάθε μέρα**
16.35 **Μελίτα, το φλογερό κορίτσι.** Κοινωνική σειρά.
17.30 **Παλόμα και Λορέντζο.** Κοινωνική σειρά
18.30 **Μονομάχος.** Τηλεπαιχνίδι γνώσεων.
19.15 **Ειδήσεις**
21.00 **The gym show.** Παιχνίδι
22.00 **Ξένη ταινία.** «Φονικό όπλο». Αστυνομική περιπέτεια.
24.00 **Συνήθης ύποπτος.** Ενημερωτική εκπομπή με τον Γιώργο Λιάγκα.
02.00 **Ειδήσεις**
02.15 **Ξένη ταινία.** «Υψηλή τάση». Περιπέτεια.
04.15 **Αστέρια στο πεντάγραμμο**

ET 3

08.01 **Οργανική εξέλιξη**
08.15 **Ροή ενέργειας**
08.30 **Αρχαιολογική έρευνα**
09.00 **Η άλλη μέρα**
10.30 **Ο πλανήτης πιέζεται**
11.00 **Κοντραπούντο** (Ε)
12.00 **Δικαιώματα και αδικίες**
12.30 **Βουνά της Μακεδονίας και της Θράκης**
13.00 **Οι Ρωμά της Θράκης**
13.45 **Μισέλ με μπεσαμέλ**
14.00 **Επιφάνεια εργασίας** (Ε)
14.30 **Για ένα φιλότιμο**
15.00 **Ειδήσεις**
15.20 **Μακρινές φιλίες**
15.30 **Με μια τρίτη ματιά**
17.00 **Η αύρα των λουλουδιών.** Δραματική σειρά.
18.00 **Χρυσές στιγμές των Ολυμπιακών Αγώνων.**
18.30 **Αθλητικό ημίωρο**
19.00 **Περίμετρος**
19.30 **Υδρόγειος**
20.00 **Ο κόσμος των σπορ-Πάμε Στοίχημα**
20.30 **Ειδήσεις**
21.30 **Αληθινά σενάρια**
22.30 **Η δίκη της Δευτέρας.** Αθλητική εκπομπή με τον Γιώργο Τουρώνη
24.00 **Ειδήσεις**
00.20 **Η δίκη της Δευτέρας** (Σ)
01.00 **Τηλεταινία.** «Ενα πτώμα χορεύει στο σεληνόφως»
01.55 **Τηλεταινία.** «Λαρίσα».

ALPHA

06.00 **Πρώτη ενημέρωση**
07.00 **Πανόραμα.** Ενημερωτική εκπομπή με τον Γιώργο Οικονομέα.
10.00 **Καλώς τους!!.** Ψυχαγωγικό μαγκαζίνο με τη Ρούλα Κορομηλά
13.05 **Επειγόντως**
13.50 **Ειδήσεις**
15.00 **Κάτι παίζει.** Ψυχαγωγική εκπομπή.
16.00 **Θα σε δω στο πλοίο** (Ε) Αισθηματική κωμωδία. Παίζουν: Γιώργος Παρτσαλάκης, Τάσος Χαλκιάς.
16.30 **Ειδήσεις**
16.15 **Θα σε δω στο πλοίο.** (Ε)
17.10 **Μπορώ.** Κοινωνική εκπομπή με την Άννα Δρούζα
19.15 **Ειδήσεις**
20.50 **Κάτω απ' την Ακρόπολη.** Καθημερινή σειρά, κοινωνική σε σκηνοθεσία Δημήτρη Σοφιανόπουλου-Σταύρου Στάγκου.
21.30 **Για πάντα φίλες.** Κομεντί Παίζουν: Ελισάβετ Κωνσταντινίδου, Χριστίνα Αλεξανιάν
22.30 **Χορεύοντας στη σκιωπή.** Κοινωνική σειρά.
23.30 **ΟΛΑ ΙΙΙ** Εκπομπή με τον Θέμο Αναστασιάδη
00.45 **Ειδήσεις**
01.00 **Το καφενείο των φιλάθλων**
03.00 **Ολα για την αγάπη**
04.00 **Τηλεαγορές**
04.30 **Μπορώ** (Ε)

ET 1

07.00 **Κουκλο-μεγάλοι και πολυαπορία**
07.05 **Μπιλ και Μπεν**
07.30 **Γεια σου Σπένσερ**
07.55 **Κουκλο-μεγάλοι και πολυαπορία**
08.00 **Κάπτεν Φουρνουνούλης**
08.20 **Κουκλο-μεγάλοι και πολυαπορία**
10.00 **10 με 2**
14.00 **Ειδήσεις**
14.30 **Ατίθασα νιάτα.** Δραματική νεανική σειρά.
15.30 **Ουράνιο τόξο**
15.35 **Οι ατρόμητοι**
16.20 **Ουράνιο τόξο**
16.25 **Ποπ και πάμε**
17.00 **Ειδήσεις**
17.30 **Ελληνική ταινία.** «Πληγωμένες καρδιές». Κοινωνικό δράμα. Παίζουν: Αντζελα Ζήλια, Ανδρέας Ντούζος
19.00 **Το συνεργείο**
19.30 **Αθήνα-Θεσσαλονίκη** (Ε) Κοινωνική σειρά.
20.30 **Στα φτερά του έρωτα**
21.00 **Ελληνική ταινία.** «Ο Θανάσης, η Ιουλιέττα και τα λουκάνικα». Κωμωδία.
23.00 **Ειδήσεις**
24.00 **Γιάννη μου, το μαντήλι σου.** Ενημερωτική, σατιρική, χαρούμενη τρυφή και αισιόδοξη "Καληνύχτα" μέσα από την προσωπική ματιά του Γιάννη Ζουγανέλη.
01.00 **Επικίνδυνες αποστολές**

NET

06.00 **Πρώτη ματιά**
10.00 **Η άγνωστη Αφρική**
10.30 **Ιστορίες**
11.00 **Ταξίδια**
12.00 **Ειδήσεις**
13.00 **Αλλη διάσταση.** Ενημερωτική εκπομπή με τον Κώστα Αρβανίτη.
15.00 **Ειδήσεις**
16.00 **Συν και πλην**
18.00 **Ειδήσεις**
19.00 **Εκτός γραμμής.** Ενημερωτική εκπομπή με τους Βασίλη Λυριτζή και Δημήτρη Οικονόμου.
20.00 **Ποιός θέλει να γίνει εκατομμυριούχος;** Τηλεπαιχνίδι με τον Σπύρο Παπαδόπουλο.
21.00 **Ειδήσεις**
22.00 **Δεν αντέχεται το 50-50**
24.00 **Αλφρεντ Χίτσκοκ: Η ζωή και το έργο ενός θρύλου.**
01.00 **Ειδήσεις**

FILMNET

06.05 **Ξένη ταινία.** «Τρίτη και φαρμακερή»
07.30 **Ξένη ταινία.** «Μήνυμα στον πρόεδρο». Οικογενειακή κομεντί.
09.00 **Ξένη ταινία.** «Στην παγίδα του εχθρού»
10.40 **Τηλεοπτικές πωλήσεις**
11.00 **Ξένη ταινία.** «Μελωδία της ζωής». Κομεντί.
12.50 **Ξένη ταινία.** «Τα 102 σκυλιά της Δαλματίας»
14.35 **Ξένη ταινία.** «Διπλός κίνδυνος». Αστυνομική περιπέτεια.
16.25 **Ξένη ταινία.** «Οι άγγελοι του Τσάρλι». Περιπέτεια.
18.30 **Ξένη ταινία.** «Ευλογημένο παιδί»
20.00 **U.S.: Οι καλύτερες ταινίες της εβδομάδας**
20.30 **Προσεχώς σινεμά!**
21.00 **Ξένη ταινία.** «Ρέκβιεμ για ένα όνειρο». Δραματική. Παίζουν: Ελεν Μπέρνστιν, Τζ. Κονέλι.
22.45 **Γραφείο κηδειών Φίσερ**
24.00 **Ξένη ταινία.** «Στον κόσμο της επιθυμίας»
01.20 **Ξένη ταινία.** «Quils, η πένα της αμαρτίας»
03.25 **Ξένη ταινία.** «Οι κυνηγημένοι».

MEGA

06.15 **Δελτίο ειδήσεων στη νοηματική γλώσσα**
06.30 **Πρώτη έκδοση**
07.00 **Σήμερα με την Αννα.** Ενημερωτική εκπομπή με την Αννα Παναγιωταρέα.
10.00 **Σαν στο σπίτι σας.** Ψυχαγωγική εκπομπή με τον Φώτη Σεργουλόπουλο και τη Μαρία Μπακοδήμου
13.10 **Σε πρώτο πλάνο.** Ενημερωτική εκπομπή με την Εριφύλη Μαρωνίτη και τη Μάγδα Παπαγιάννη.
14.00 **Ειδήσεις**
15.00 **Ολα για την υγεία**
15.50 **Στην κουζίνα ολοταχώς.** Με τον Ηλία Μαμαλάκη
16.20 **Ακουσέ με.** Κοινωνική εκπομπή με την Τένια Μακρή
17.30 **Ματιές στα γεγονότα**
17.50 **Ρώσικη ρουλέτα**
18.40 **Απαγορευμένη αγάπη**
19.20 **Είσαι το ταίρι μου**
20.00 **Κεντρικό δελτίο ειδήσεων**
21.00 **Camera Cafe.** Κωμική σειρά. Παίζουν: Σοφία Φιλιππίδου, Τάσος Παλατζίδης, Χρήστος Βαλαβανίδης
21.10 **Τράπεζα.** Κωμική σειρά.
22.20 **Η φάρμα.** Παιχνίδι παρουσιάζει ο Γρηγόρης Αρναούτογλου
23.45 **Ενώπιος ενωπίω.** Ενημερωτική εκπομπή με τον Νίκο Χατζηνικολάου.
00.15 **Ειδήσεις**
00.30 **Ενώπιος ενωπίω** (Σ)
01.30 **Φονικό μετάξι.** Αστυνομική σειρά
03.30 **Τηλεμάρκετινγκ**
04.00 **Real TV**
04.30 **Ποτέ μη λες ποτέ**
05.00 **Ακουσέ με** (Ε)

ANT 1

06.00 **Mobile fun**
06.20 **Διπλανή πόρτα**
07.00 **Καλημέρα Ελλάδα.** Ενημερωτική εκπομπή με τον Γιώργο Παπαδάκη και την Μαρία Μπαλοδήμου
10.00 **Πρωινός καφές**
11.00 **Τα νέα το ANT1 σε 1'**
11.05 **Πρωινός καφές.** (Σ)
13.05 **Fame story**
13.10 **Super game**
13.15 **Σοφία ορθή** (Ε) Κωμική σειρά
14.00 **Τα νέα του ANT-1**
14.55 **Χρήμα και Χρηματιστήριο**
15.05 **Fame story** (Ε)
15.30 **Και οι παντρεμένοι έχουν ψυχή.** (Ε)
16.30 **Κωνσταντίνου και Ελένης** (Ε)
17.30 **Τα νέα του ANT-1- Ειδήσεις στη νοηματική γλώσσα**
17.45 **Super game**
17.50 **Καλημέρα ζωή.** Κοινωνική σειρά.
18.40 **Θησαυροφυλάκιο.** Τηλεπαιχνίδι που παρουσιάζει ο Ανδρέας Μικρούτσικος
19.20 **Η λάμψη.** Καθημερινή κοινωνική σειρά. Παίζουν: Χρήστος Πολίτης, Νίκος Απέργης, κ.ά.
20.00 **Τα νέα του ANT-1**
21.00 **Το πιο γλυκό μου ψέμα.** Κωμωδία
21.45 **Οι στάβλοι της Εριέτας Ζαΐμη.** Κοινωνική-σατιρική σειρά.
23.15 **Fame story.** Ριάλιτι
00.15 **Νυχτερινές ειδήσεις.**
00.40 **Πράκτορας Μονκ: Επιχείριση γοητεία.** Περιπετειώδης σειρά επιστημονικής φαντασίας.
01.40 **Δούρειος ίππος** (Ε) Ερωτική - κοινωνική σειρά.
02.40 **Στρας**(Ε)
03.40 **Mobile Fun.**
04.00 **Τηλεμάρκετινγκ-Τηλεαγορά**
04.30 **Ξένη ταινία.** «Στον ρυθμό της τζάζ»



Ο γιατρός... κοντά και πέρα



Νέα εποχή στην θεραπεία του καρκίνου

Μια νέα εποχή στην αντιμετώπιση του πρώιμου καρκίνου έχει ήδη αρχίσει. Η πρώιμη ανίχνευση του καρκίνου στις πλέον συχνές εντοπίσεις του στον μαστό, προστάτη, παχύ έντερο και στομάχι έχει αυξηθεί σημαντικά. Η αύξηση αυτή και η εξέλιξη της τεχνολογίας επιτρέπουν σήμερα σε ένα διαρκώς αυξανόμενο αριθμό ασθενών να αποκομίζει σημαντικά οφέλη στην ποιότητα ζωής από την περιορισμένη χειρουργική. Όμως, αν και πολλές πρόσφατες μελέτες τεκμηριώνουν την υπεροχή της λιγότερο επιθετικής χειρουργικής τα κριτήρια επιλογής δεν έχουν καθοριστεί πλήρως και ορισμένοι, έστω και λίγοι, ασθενείς κινδυνεύουν από τοπική υποτροπή της νόσου.

Η καλύτερη τεκμηρίωση για την υπεροχή της περιορισμένης έναντι της εκτεταμένης χειρουργικής επέμβασης στην αντιμετώπιση του πρώιμου καρκίνου συμπαγών όγκων αφορά τον καρκίνο του μαστού. Δύο μεγάλες τυχαιοποιημένες Μελέτες από ΗΠΑ και Ιταλία επιβεβαιώνουν τώρα (N Engl J Med, 2002 Oct. 16) 20 χρόνια μετά την έναρξη των μελετών ότι η χειρουργική διατήρησης του μαστού έχει ίδια αποτελέσματα στην επιβίωση με την ριζική ολική μαστεκτομή.

Στον πρώιμο καρκίνο του προστάτη επίσης διαμορφώνεται μια τάση όλο και πιο συντηρητικής αντιμετώπισης. Όταν η διάγνωση γίνεται στα αρχικά στάδια της νόσου, διαπιστώνεται ότι η ολική επιβίωση δεν διαφέρει μεταξύ των ασθενών που υποβάλλονται σε ριζική προστατεκτομή και εκείνων που τίθενται σε στενή επιτήρηση (N Engl J Med 2002 Sept.) ή σε ακτινοθεραπεία (brachytherapy).

Στο παχύ έντερο, στομάχι και γενικά σε ολόκληρο το γαστρεντερικό σύστημα αυξητική είναι τάση για ελάχιστα επεμβατική αντιμετώπιση είτε ενδοσκοπικά είτε και με τις ταχέως εξελισσόμενες λαπαροσκοπικές τεχνικές.

Δεν υπάρχει αμφιβολία ότι η εξειδικευμένη στον συγκεκριμένο ασθενή θεραπευτική στρατηγική προσαρμοσμένη στο στάδιο του καρκίνου (www.gastricbreastcancer.com) αρχίζει πλέον να ξεπερνά τα πλαίσια πειραματικής έρευνας και να εφαρμόζεται στην κλινική πράξη κυρίως σε εξειδικευμένα ογκολογικά νοσοκομειακά Κέντρα.

Όμως ο κίνδυνος της τοπικής υποτροπής του καρκίνου μετά από περιορισμένη χειρουργική δεν είναι αμελητέος. Τα κριτήρια επιλογής των ασθενών που είναι κατάλληλοι για ελάχιστα επεμβατική αντιμετώπιση δεν έχουν ακόμη καθοριστεί επακριβώς. Τα οριστικά αποτελέσματα των εν εξελίξει τυχαιοποιημένων μελετών πρέπει να αναμένονται.

Μπορούμε όμως μέχρι τότε με βάση τα δεδομένα των σύγχρονων μελετών και με αυστηρή και προσεκτική επιλογή των κριτηρίων να ελαχιστοποιήσουμε τον κίνδυνο της τοπικής αποτυχίας της νέας αυτής θεραπευτικής προσέγγισης;

(Πηγή: Flash.gr)

ΛΟΓΟΘΕΡΑΠΕΥΤΡΙΑ

ΑΠΟΦΟΙΤΟΣ ΤΜΗΜΑΤΟΣ ΠΑΤΡΩΝ

Αναλαμβάνει παιδιά κατ' οίκον με:
• Προβλήματα άρθρωσης • Μαθησιακά προβλήματα • Νοητική υστέρηση • Βαρηκοΐα • Τραυλισμό • Σύνδρομο

Πληροφ. τηλ. 22410 61184 κιν. 0945545561

ΑΚΡΙΒΗ ΜΥΛΩΝΟΠΟΥΛΟΥ

ΙΑΤΡΙΚΗ ΑΝΑΚΟΙΝΩΣΗ

ΤΑΣΟΣ ΒΕΝΕΤΟΚΛΗΣ

ΙΑΤΡΟΣ ΑΚΤΙΝΟΔΙΑΓΝΩΣΤΗΣ (ΑΚΤΙΝΟΛΟΓΟΣ)

Δέχεται καθημερινά στο Διαγνωστικό Εργαστήριο:

ΑΠΕΙΚΟΝΙΣΗ ΑΙΓΑΙΟΥ

Πάροδος Παπαλουκά 18Β (παραπλεύρως του parking του παλιού νοσοκομείου)

Ωρες λειτουργίας του εργαστηρίου
9 π.μ. - 8 μ.μ.

Τηλ. (22410) 43000-3 • Fax: 22410 43004

INEMA

ΙΑΤΡΙΚΟΣ & ΝΟΣΟΚΟΜΕΙΑΚΟΣ ΕΞΟΠΛΙΣΜΟΣ

15 ΧΡΟΝΙΑ ΕΜΠΕΙΡΙΑΣ *από το 1988*

ΕΙΜΑΣΤΕ ΟΙ ΜΕΓΑΛΥΤΕΡΟΙ ΠΡΟΜΗΘΕΥΤΕΣ ΙΑΤΡΙΚΟΥ – ΟΡΘΟΠΕΔΙΚΟΥ ΚΑΙ ΝΟΣΟΚΟΜΕΙΑΚΟΥ ΥΛΙΚΟΥ ΣΤΗ ΔΩΔΕΚΑΝΗΣΟ ΕΜΠΙΣΤΕΥΘΕΙΤΕ ΜΑΣ !!!

ΠΙΣΤΟΠΟΙΗΣΗ ΠΟΙΟΤΗΤΑΣ ISO9002 EN4600 E3/833

ΛΕΜΕΣΣΟΥ 2 ΡΟΔΟΣ ΤΗΛ.32238 – FAX 28484







ΑΝΑΠΗΡΙΚΑ ΚΑΡΟΤΣΙΑ–ΒΑΔΙΣΤΙΚΑ ΒΟΗΘΗΜΑΤΑ–ΟΡΘΟΠΕΔΙΚΑ ΕΙΔΗ–ΜΠΛΟΥΖΕΣ ΙΑΤΡΙΚΕΣ–ΚΑΛΤΣΕΣ ΦΛΕΒΙΤΙΔΑΣ–ΠΕΛΜΑΤΑ–ΟΡΘΟΠΕΔΙΚΑ ΜΑΞΙΛΑΡΙΑ–ΚΡΕΒΑΤΙΑ ΝΟΣΟΚΟΜΕΙΑΚΑ – ΙΑΤΡΙΚΟΣ ΕΞΟΠΛΙΣΜΟΣ ΚΑΙ ΑΝΑΛΩΣΙΜΑ – ΟΡΓΑΝΑ ΧΗΜΕΙΟΥ ΚΑΙ ΚΑΘΕ ΑΛΛΟ ΕΙΔΟΣ ΓΙΑ ΚΑΤ ΟΙΚΟ ΝΟΣΗΛΕΙΑ .

ΝΤΟΡΑ ΚΩΝΣΤΑΝΤΙΝΟΠΟΥΛΟΥ

ΨΥΧΟΛΟΓΟΣ

Πτυχιούχος του Πανεπιστημίου της Καλιφόρνιας-Λος Αντζελες (UCLA)-Μεταπτυχιακές σπουδές στο Pepperdine University-Malibu California.

➤ Αμεση ψυχολογική υποστήριξη και επαγγελματική φροντίδα από έμπειρη Ψυχολόγο και Οικογενειακή Σύμβουλο.

➤ Η σωστή θεραπευτική σχέση μπορεί να επιφέρει ρεαλιστικές λύσεις για πραγματικά προβλήματα σε θέματα: μοναξιάς, μελαγχολίας, στρες, ανυπομονησίας, φοβίας, εθισμού, οικογενειακών σχέσεων, διαζυγίου, κακομεταχείρισης, συναισθηματικών δυσκολιών, αυτοπεποίθησης, ανασφάλειες, μεταβατικά στάδια ζωής, βουλιμίας, ανορεξίας, απώλειας, πένθους.

Τηλεφωνείστε στα τηλέφωνα:
35163 και 0944/980550
για ραντεβού και άμεση εξυπηρέτηση.
Διεύθυνση: Καρίας 1
Περιοχή Ροδίνι - Ρόδος

Εργαστήριο Κλινικής Ψυχολογίας

ΧΡΙΣΤΙΝΑ ΣΑΒΒΑΚΗ-ΓΚΡΑΝΖΑΝ

Κλινική Ψυχολόγος-Ψυχοπαθολόγος (DESS)

- Πτυχιούχος του Πανεπιστημίου Nancy Γαλλίας
- Μεταπτυχιακή ειδίκευση (DESS) στην Κλινική Ψυχολογία Ενηλίκου, Εφήβου και Παιδιού στο Πανεπιστήμιο Reims Γαλλίας

Για τον ενήλικο
- Ψυχοδιαγνωστική
- Ψυχολογική υποστήριξη
- Ατομική και οικογενειακή συνέντευξη
- Ψυχοθεραπεία αναλυτικής εμπνεύσεως

Για το παιδί
- Αξιολόγηση προσωπικότητας (τεστ νοημοσύνης, προβολής)
- Διάγνωση μαθησιακών δυσκολιών και συμπεριφορικών διαταραχών
- Συμβουλευτική επαγγελματικού προσανατολισμού
- Ψυχοθεραπεία μέσω παιχνιδιού και εικαστικών

Δέχεται με ραντεβού
Εθνικής Αντίστασης 15
Τηλ.: 77350-Κιν. 0937684251

Κέντρο Συμβουλευτικής & Αξιολόγησης Προσωπικότητας Παιδιών & Ενηλίκων

ΠΑΠΑΓΕΩΡΓΙΟΥ ΘΑΝΟΣ

ΨΥΧΟΛΟΓΟΣ ΠΑΝΕΠΙΣΤΗΜΙΟΥ ΑΘΗΝΩΝ

ΕΙΔΙΚΕΥΜΕΝΟΥ ΣΤΗΝ ΓΝΩΣΙΑΚΗ ΨΥΧΟΘΕΡΑΠΕΙΑ-Ι.Ε.Θ.Σ.

- **Διερεύνηση Προσωπικότητας (Προφίλ- Δεξιότητες-Αδυναμίες)**
- **Δείκτης Νοημοσύνης Παιδιών και Ενηλίκων**
- **Τροποποίηση Δυσλειτουργικών Σχημάτων**
- **Θεραπευτική Αντιμετώπιση Φοβιών-Ειδικών Φοβιών, Κατάθλιψης, Διαταραχής πανικού, Ψυχοσωματικών προβλημάτων, Τραυματικών γεγονότων ζωής (πένθος, χωρισμός, σχολική αποτυχία), Συναισθηματικών διαταραχών, Διαταραχών Διατροφής (βουλιμία-ανορεξία).**
- **Αντιμετώπιση προβλημάτων συμπεριφοράς παιδιών σε σχολείο-σπίτι**
- **Ανάπτυξη Κοινωνικών Δεξιοτήτων**
- **Βελτίωση Σχέσεων-Πρόγραμμα Ελέγχου Συγκρούσεων**
- **Βελτίωση Αυτοεκτίμησης-Αυτοεικόνας**
- **Οικογενειακή θεραπεία από Ζεύγος Θεραπευτών**

Κ. Παλαιολόγου 105 - Ρόδος
Τηλ:22410 78668- Κιν: 0937445640 - Μόνο με Ραντεβού

ΟΡΘΟΠΕΔΙΚΑ - ΙΑΤΡΙΚΑ

ΧΑΡΙΤΟΣ



Ορθοπεδικά είδη & κατασκευές

Εξοπλισμός Ιατρείου & αναλώσιμα



Είδη νοσηλείας κατ' οίκον & μηχανήματα οξυγονοθεραπείας

Ορθοπεδικά στρώματα & μαξιλάρια



ΕΛΕΥΘ. ΒΕΝΙΖΕΛΟΥ 6 (Δίπλα στη Ροδιακή Επαυλη) - ΡΟΔΟΣ
Τηλ.: 22410-24112 Fax: 22410-75969 e-mail: orken@rho.forthnet.gr

Έτος και επί τα αυτά

Σιγά-σιγά η πολιτική ζωή αυτού του τόπου επανέρχεται στην πρότερη φυσική της θέση. Οι αντιπαραθέσεις υποχωρούν, οι σουγιάδες μπαίνουν στα θηκάρια τους και όλα, ή σχεδόν όλα, παίρνουν τις πραγματικές τους διαστάσεις. Μόνο οι νέοι λογαριασμοί που άνοιξαν θα μεταφερθούν στην επόμενη εκλογική μάχη. Μαζί με αυτούς που έρχονται από τα παλιά... Να 'μαστε καλά για να ξαναζήσουμε τα ίδια σ' ένα, άντε, το πολύ δύο χρόνια.

Ακρως πολιτική η εισήγηση του νομάρχη Δωδεκανήσου Σάββα Καραγιάννη για τα αίτια που οδήγησαν στην ήττα τη Νομαρχιακή Αναγέννηση. Δεν υπήρχε μόνο κριτική - αυτή πάντα υπάρχει - αλλά και αυτοκριτική, κάτι που σπανίως εμφανίζεται σε ανάλογες εισηγήσεις. Μαζί με την αυτοκριτική και η ανάληψη της ευθύνης. Εδωσε μαθήματα πολιτικής στάσης ο απερχόμενος νομάρχης σε πολλούς που παριστάνουν τους κήνσορες και τους επαΐοντες της πολιτικής ζωής του τόπου μας. Τώρα, αν διδαχθούν κάτι από αυτό, τι να σας πω, θα δείξει το μέλλον...

Ποιό μέλλον αφού το παρόν και το παρελθόν δείχνει - σ' ένα μεγάλο βαθμό - κατά τρόπο ασφαλή, τι θα ακολουθήσει... Εψαχνα να βρω όχι πολλούς αλλά έναν που να βγει και με παρρησία να παραδεχθεί ότι,δεν υπάκουσε στις υποδείξεις του κόμματός του και ψήφισε τον αντίπαλο υποψήφιο. Μάταιη η προσπάθεια. Η υποκρισία σε όλο της το μεγαλείο. Λες και δεν γνωριζόμαστε, λες και δεν ξέρουμε τι έκαναν, ο ένας εδώ και ο άλλος εκεί. Εν τέλει αυτό είναι ένα δικαίωμα που έχει και ο τελευταίος Ελληνας πολίτης. Να έχεις όμως και το θάρρος να υποστηρίζεις δημόσια τις απόψεις σου. Αν νομίζουν ότι έτσι θα κάνουν πολιτική, είναι γελασμένοι. Η πολιτική χρειάζεται θάρρος, τόλμη και κυρίως ρήξεις. Και οι ρήξεις ποτέ δεν συμβάδισαν με την υποκρισία.

Καλό μήνα και καλό χειμώνα. Να ηρεμήσουμε λιγάκι γιατί το χρειαζόμαστε. Τι θέλει άλλωστε ο άνθρωπος για να είναι ,όχι ευτυχισμένος, είναι δύσκολο αυτό - τουλάχιστον ισορροπημένος; Ηρεμία, πράγματα που τον ευχαριστούν και μια καλή κουβέντα από τον διπλανό του. Το τελευταίο μάλλον είναι και το πιο δύσκολο...

Γράφει η **ΗΡΩΔΙΑΣ** *(Α-λογο-κρίτως)*

Οταν εφαρμόζεις ένα νέο θεσμικό πλαίσιο χωρίς να το έχεις μελετήσει σοβαρά, όπως θα έπρεπε, τότε συμβαίνουν αυτά που ζούμε τις τελευταίες ημέρες με φόντο τα ακτοπλοϊκά δρομολόγια της Δωδεκανήσου. Κατά την ταπεινή μας άποψη η βασική αρχή της άρσης του καμποτάζ είναι ο ελεύθερος ανταγωνισμός που θα πληροί βεβαίως όλες τις αναγκαίες συνθήκες και προϋποθέσεις για την γρήγορη, ασφαλή και καλή εξυπηρέτηση των επιβατών. Αφού λοιπόν εξασφαλίσεις αυτό, τότε ως χώρα που διαθέτεις πολλά μικρά νησιά – άγονες γραμμές- έρχεσαι και αντιμετωπίζεις και αυτό το ζήτημα. Αν πάς, όπως έγινε, να τα τσουβαλιάσεις όλα μαζί για να μειώσεις δήθεν το οικονομικό κόστος που θα έχεις, καταφεύγεις στα γνωστά καραγκιοζιλίκια για να χειροτερέψεις ακόμη περισσότερο τα πράγματα. Έτρεξαν και υπέγραψαν τη γνωστή σύμβαση που καταδικάζει το νομό σε καθεστώς που δεν το έχουν ούτε χώρες της Αφρικής, και μετά άρχισαν να σκαρφίζονται τρόπους για να διορθώσουν τη γκάφα τους μετά και τον ξεσηκωμό των τοπικών φορέων.

Ετσι κράτησαν το Μπλού Σταρ στα νερά της Δωδεκανήσου μέσω Κυκλάδων! Ευτυχώς δηλαδή γιατί θα μπορούσαν να το κρατήσουν και μέσω Τζιμπουτί! Να είμαστε και ικανοποιημένοι που θα φτάνουμε στη Ρόδο με ενδιάμεσο σταθμό την Μύκονο, τη Σύρο και την Αμοργό! Ένα καράβι σύγχρονο έμεινε στη γραμμή μας και αναγκαζόμαστε να το μοιραζόμαστε με τις Κυκλάδες επειδή μας κυβερνούν άνθρωποι που ουδεμία σχέση με θάλασσα ή με το Αιγαίο έχουν. Να δείτε ότι έτσι όπως το πάνε θα μας γυρίσουν στις μαούνες...Δυστυχώς για μας, για τη Ρόδο και για όλους που τάχα κόπτονται για την ανάπτυξη της περιοχής. Που ξανακούστηκε η πρωτεύουσα ενός νομού, όπως είναι η Ρόδος να μην έχει εξπρές δρομολόγια με υπερσύγχρονα πλοία που να την συνδέουν με το κεντρικό λιμάνι της χώρας; Και όμως συμβαίνει στην Ελλάδα του 2002. Δυστυχώς για μας...

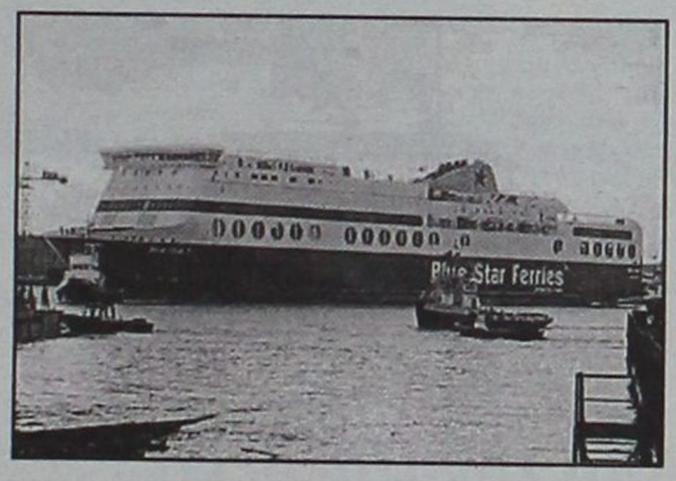

Και ενώ οι εξελίξεις τρέχουν με ρυθμούς πολυβόλου έρχεται και ο νομαρχιακός σύμβουλος εκ Καλύμνου για να κομίσει...γλαύκα εις Αθήνας! Να συζητήσει, λέει, το Νομαρχιακό Συμβούλιο τα όσα γίνονται γύρω από το ακτοπλοϊκό, για να παρέμβουν στα δρώμενα! Λίγο καθυστερημένα το πήρε χαμπάρι ή μάλλον –για να είμαστε ακριβείς- κάποια δρομολόγια δεν έχουν προσεγγίσεις σε Κάλυμνο οπότε και αποφάσισε να θέσει το θέμα για να μην κατηγορηθεί ότι δεν ασχολήθηκε. Έτσι δυστυχώς ασκείται από πολλούς η πολιτική στην περιοχή μας. Αντί να βρίσκεται το υπ' αριθμό ένα ζήτημα του νομού συνεχώς στο «μικροσκόπιο» όλων όσων θέλουν να λένε ότι είναι πολιτικοί ή ασχολούνται με αυτήν, το θυμούνται κατόπιν εορτής!



Αλλο παράδειγμα, ο βουλευτής του ΠΑΣΟΚ, ο Βασίλης Παπανικόλας. Αφού είχαμε αναλύσει όλα τα τελευταία δεδομένα, αφού ανακοινώθηκαν τα νέα δρομολόγια του Μπλού Σταρ, αφού καλύψαμε εκπομπές και εκπομπές με το θέμα, κατέθεσε ερώτηση προς τον Ανωμερίτη για να διαμαρτυρηθεί γιαυτό που ημέρες πριν φώναζαν κάποιοι δημοσιογράφοι προειδοποιώντας, για το τι θα ακολουθήσει. Για να είμαστε, πάντως δίκαιοι, ο κ. Παπανικόλας προτρέπει εμμέσως πλην σαφώς τον υπουργό να προχωρήσει σε νομοθετική ρύθμιση και να απαλλάξει τη Δωδεκάνησο από αυτήν την σύμβαση που μας καθηλώνει στο χθες ως νομό. Ο δήμαρχος Ρόδου Γιώργος Γιαννόπουλος, να το σημειώσουμε, δήλωσε χωρίς περιστροφές και χωρίς να υπολογίζει το όποιο πολιτικό κόστος ότι «τέτοια καράβια θέλουμε, τέτοια καράβια και όχι άλλα» δείχνοντας το καράβι του Γεράσιμου Στρίντζη.

Επωνύμως

Ψύχραιμα βήματα έως την τελική λύση

Δεν πρωτοτυπούμε, ασφαλώς, υπογραμμίζοντας την κρισιμότητα της περιόδου την οποία διανύουμε σε ό,τι έχει να κάνει με την ένταξη της Κύπρου στην Ευρωπαϊκή Ενωση και την αντιμετώπιση του γενικότερου προβλήματος της νήσου μέσα από μια δίκαιη και βιώσιμη λύση του.

Ούτε, επίσης, δεν πρωτοτυπούμε υπογραμμίζοντας ότι για πρώτη φορά μετά την εισβολή του Αττίλα, και ενδεχομένως και μετά την ανάδειξη του Κυπριακού σε κορυφαίο θέμα της εξωτερικής πολιτικής της χώρας μας, διαθέτουμε μεγαλύτερη άνεση ελιγμών και ευρύτερα περιθώρια πρωτοβουλιών από εκείνα της άλλης πλευράς.

Ωστόσο, αυτό που δεν θα πρέπει να μας διαφεύγει είναι ότι η διασφάλιση των σημερινών συνθηκών είναι αποτέλεσμα μιας ευφυούς πολιτικής επιλογής και μιας μακράς, επίπονης και μεθοδικής προσπάθειας που συνετέλεσαν ώστε να βρίσκεται σήμερα η Κύπρος με το "ένα πόδι" μέσα στην Ευρωπαϊκή Ενωση και η χώρα μας με τη δυνατότητα να επηρεάσει αποτελεσματικά την ολοκλήρωση της ενταξιακής διαδικασίας.



Γράφει
η Ρένα Βενιανάκη
revenianaki@yahoo.com

Κι αυτή ακριβώς η εμπειρία από την επιτυχή έως τώρα πορεία του Κυπριακού στο χώρο της Ευρωπαϊκής Ενωσης είναι που θα πρέπει να αποτελέσει παράδειγμα για τις κινήσεις μας κατά τη διαδικασία της επίλυσης του πολιτικού προβλήματος της νήσου.

Διότι όσο αυτονόητο είναι ότι δεν υπάρχει - και δεν μπορεί να υπάρξει - ελληνική κυβέρνηση που θα αποδεχτεί ρυθμίσεις σε βάρος των καλώς νοουμένων συμφερόντων του Ελληνισμού, άλλο τόσο αυτονόητο θα πρέπει να είναι ότι το Κυπριακό έχει δικαίως χαρακτηριστεί ως η υπόθεση των "χαμένων ευκαιριών", υπό την έννοια ότι κάθε φορά αναπολούσαμε τη λύση την οποία προηγουμένως είχαμε απορρίψει.

Αρα η αποτελεσματικότερη δυνατή απάντηση από ελληνικής πλευράς στις διεργασίες και διαπραγματεύσεις της κρίσιμης περιόδου στην οποία έχουμε εισέλθει είναι η ψύχραιμη στάθμιση των δεδομένων και η ρεαλιστική εκτίμηση της κάθε θετικής ή αρνητικής ανταπόκρισής μας στα υπό κρίση θέματα.

Και φυσικά με πρωταρχικό κριτήριο το γεγονός ότι η όποια λύση επιτευχθεί θα πρέπει να είναι τέτοια που να εγγυάται ότι η Κύπρος θα βαδίσει πια ομαλά και απρόσκοπτα στο δρόμο της ειρήνης και της ευημερίας.

Από το Κυριακάτικο Εθνος

29 ΣΕΠΤΕΜΒΡΙΟΥ 2002

Μια ξεχωριστή μέρα για τον Φώτη Βαρέλη

Ηταν Μάρτιος του 1957 όταν ο φιλόλογος καθηγητής κ. Φώτης Βαρέλης, άκουσε τις ειδήσεις στο ραδιόφωνο, προτού ξεκινήσει για το Βενετόκλειο όπου δίδασκε. Οι ειδήσεις αυτής της συγκεκριμένης μέρας, ήταν συγκλονιστικές και αφορούσαν την Κύπρο και το δράμα που περνούσε μαχόμενη με μια χούφτα αντάρτες στα βουνά, εναντίον της Αγγλικής αποικιοκρατίας. Την συγκεκριμένη λοιπόν αυτή μέρα, οι άγγλοι έστειλαν στην αγχόνη έναν 17χρονο μαθητή γιατί έλαβε μέρος σε διαδήλωση κατά των Άγγλων αποικιοκρατών. Το όνομα αυτού του μαθητή ΕΥΑΓΟΡΑΣ ΠΑΛΛΙΚΑΡΙΔΗΣ.

Ο καθηγητής λοιπόν, μπήκε στην τάξη της πέμπτης Γυμνασίου και αφού συζήτησε με τα παιδιά τη δυσάρεστη είδηση, ζήτησε από τα παιδιά να γράψουν μια έκθεση ή ένα ποίημα για το μαθητή αυτό. Τα παιδιά, με λύπη για τον απαγχονισμό ενός παιδιού της ηλικίας τους, αμίλητα και με δάκρυα στα μάτια, έγραψαν αυτά που η καρδιά τους και η ψυχή τους τους υπαγόρεψαν. Ο κ. Βαρέλης, έγραψε το δικό του ποίημα συγκλονισμένος από την σκληρότητα του κατακτητή και τον πατριωτισμό της ψυχής του μαθητή. Το ποίημα αυτό, έκανε το γύρο της Ελλάδας, και έφθασε μέχρι την Κύπρο όπου ο ραδιοφωνικός σταθμός της Λευκωσίας μετέδωσε τότε σαν δημοτικό τραγούδι, χωρίς να γνωρίζει τον ποιητή του.

Το ελληνικό κράτος, καταχώρησε το ποίημα αυτό στο βιβλίο «Η Γλώσσα μου» της πέμπτης τάξης του δημοτικού σχολείου, και τα ελληνόπουλα, απανταχού της γης έμαθαν για τον ήρωα μαθητή της Κύπρου, που αγαπούσε την πατρίδα του, την οικογένειά του, την θρησκεία του και τα γράμματα.

Στις 29 Σεπτεμβρίου 2002 μετά από 45 χρόνια ο κ. Φώτης Βαρέλης, αναζητήθηκε για να τιμήσει με την παρουσία του τα εγκαίνια της προσωνυμίας «Ευαγόρας Παλλικαρίδης» σε δημοτικό σχολείο του Κιάτου Κορινθίας. Αναζήτησαν τον ποιητή να απαγγείλει το ποίημα, απόσταγμα συγκίνησης του 1957, κατά την διάρκεια των εγκαινίων για την προσωνυμία του σχολείου.

Το τελετουργικό και την προσωνυμία του δημοτικού σχολείου Κιάτου έγινε στον προαύλιο χώρο των διδακτηριακών εγκαταστάσεων της σχολικής μονάδας. Στην τελετή, προσκλήθηκαν για να παρευρεθούν οι αδελφές του αείμνηστου ηρωομάρτυρα, η πολιτειακή, πολιτική και εκκλησιαστική ηγεσία της Κύπρου και της Ελλάδος, καθώς και οι εν ζωή συμμαθητές του εθνομάρτυρα. Τα αποκαλυπτήρια του λογότυπου, έγιναν από τον πρόεδρο του Εθνικού μας Κοινοβουλίου κ. Απόστολο Κακλαμάνη.

Πολλοί οι παρευρισκόμενοι στην αυλή του σχολείου. Δεκάδες οι επισκέπτες από την Κύπρο, ιερείς, που τίμησαν με την παρουσία τους και λάμπρυναν την εκδήλωση.

Στη γιορτή παρευρέθηκαν η πρόεδρος της Σχολικής Επιτροπής του 2ου Δημοτικού Σχολείου, η πρόεδρος του Συλλόγου γονέων των μαθητών του σχολείου, οι διευθυντές των δημοτικών σχολείων, των Γυμνασίων και των Λυκείων του Κιάτου και του Βέλου, μεγάλος αριθμός δασκάλων και καθηγητών, εν ενεργεία και απόμαχοι, αντιπροσωπείες μαθητών από τα δημοτικά σχολεία του Κιάτου και των πέριξ χωρίων, εκπρόσωποι επιστημονικών Συλλόγων, πρόεδροι Γεωργικών Ενώσεων και συνεταιρισμών, εκπρόσωποι πολιτιστικών συλλόγων συνδικαλιστικών οργανώσεων, εκπρόσωποι Κυπριακών Οργανώσεων και της Πανελλήνιας Ομοσπονδίας Κυπρίων με πλήθος κόσμου.

Μεγάλη συγκίνηση προκάλεσαν οι ομιλίες των δασκάλων, του Διευθυντή και των αδελφών και συγγενών του Ευαγόρα Παλλικαρίδη. Μεγαλύτερη όμως συγκίνηση, προκάλεσε σε όλους η παρουσία στην τελετή του 92χρονου φιλόλογου, συγγραφέα και ποιητή κ. Φώτη Βαρέλη, ο οποίος τίμησε την εκδήλωση μαζί με την κ. Σοφία Βαρέλη σύζυγό του.

Η ομιλία του κ. Βαρέλη ήταν καταπληκτική. Ο ίδιος, συγκινημένος, άρχισε την ομιλία του με τα λόγια: «Μόνο με θάμα μπορούσε να ερμηνευτεί αυτή η σημερινή γιορτή, γιατί πριν 64 χρόνια, σε αυτό το ίδιο σημείο, έγραψα το τραγούδι του Σκλάβου το οποίο και επήγε στην Αλεξάνδρεια της Αιγύπτου την εποχή της κατοχής και δημοσιεύθηκε στο Κάιρο το 1942. Πουλήθηκε 25 γρόσια το αντίτυπο. Οι εισπράξεις, δόθηκαν προς όφελος του Ερυθρού Σταυρού.» Ο ίδιος ο κ. Βαρέλης, στα δύσκολα αυτά χρόνια, βρισκότανε στη Ρουμανία. Στην συνέχεια, ο κ. Βαρέλης, απήγγειλε το ποίημά του ΕΥΑΓΟΡΑΣ ΠΑΛΛΙΚΑΡΙΔΗΣ που έγραψε την ημέρα του απαγχονισμού του εθνομάρτυρα. Η απαγγελία του ήταν συγκλονιστική, ενώ το πλήθος ξεσπούσε σε λυγμούς.

Οι καλοί δάσκαλοι και ο διευθυντής του σχολείου, διάλεξαν την προσωνυμία «ΕΥΑΓΟΡΑΣ ΠΑΛΛΙΚΑΡΙΔΗΣ», για το σχολείο του ένα διαλεχτό βλαστάρι του Ελληνισμού για να έχουν ως οδηγό ζωής και να προσπαθούν να του μοιάσουν οι μαθητές του σχολείου στη γνώση και στην αρετή. Να καταστεί η προσωπικότητά του το φωτεινό ορόσημο, το πανάχραντο σύμβολο, ο οδοδείχτης των βημάτων των μαθητών του σχολείου σε ολόκληρη τη ζωή τους. Να νιώσουν υπερήφανη που το σχολείο τους φέρει το όνομα ενός δοξασμένου και τιμημένου από την ιστορία μας ηρωομάρτυρα και να προσπαθούν να του μοιάσουν.

Ο κ. Βαρέλης, δέχθηκε πολλά συγχαρητήρια και προσκλήσεις για να παρευρεθεί σε διάφορες εκδηλώσεις στην Ελλάδα και την Κύπρο, ενώ μέσα στις επόμενες μέρες θα τιμηθεί και από τον Σύλλογο Κυπρίων της Ρόδου.

Πολιτιστικές διαδρομές

Νέα μέθοδος χρονολόγησης των αρχαίων καταλοίπων μέσω του οψιανού από το Πανεπιστήμιο Αιγαίου στη Ρόδο

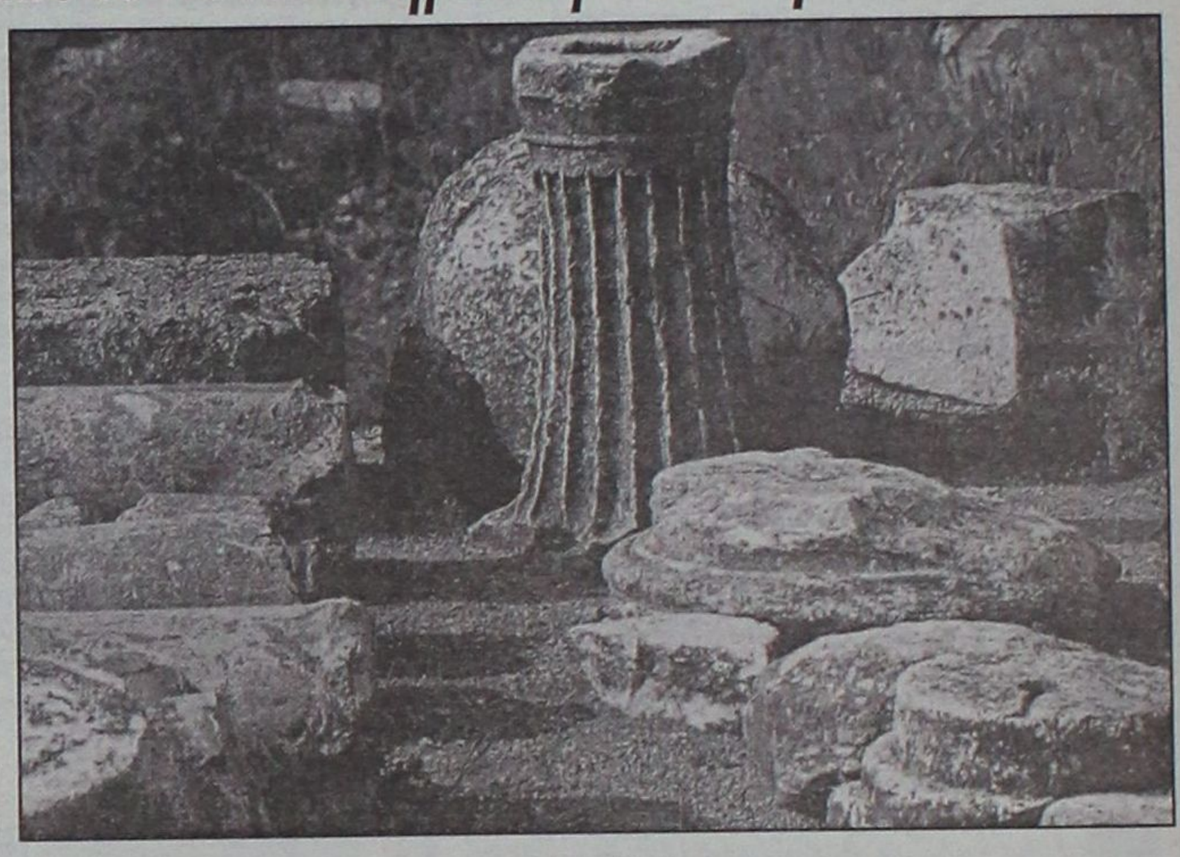

Ο οψιανός, το ηφαιστειακό πέτρωμα που σχηματίστηκε από την ψύξη της λάβας, υπήρξε το βασικό εργαλείο των ανθρώπων πριν από μερικές χιλιάδες χρόνια από την παλαιολιθική εποχή ως την αρχή της 2ης π.Χ. χιλιετίας, όταν άρχισε γρήγορα να υποχωρεί με τη χρήση των μετάλλων.

Η παρουσία οψιανού σε μία αρχαιολογική θέση μπορεί να δώσει πλήθος πληροφοριών. Την ύπαρξη ναυσιπλοΐας, τις εμπορικές σχέσεις και τις αλληλεπιδράσεις μεταξύ προϊστορικών λαών σε πολύ μακρινές αποστάσεις, την οικονομική δομή ενός οικισμού, την τεχνολογική ανάπτυξη, την τροφοσυλλεκτική μέθοδο.

Η ακριβής χρονολόγησή του είναι πολύτιμη για το ανασκαφικό στρώμα στο οποίο βρίσκεται, μαζί βεβαίως με την καθαρά αρχαιολογική πρακτική. Είναι ένα επίτευγμα της αρχαιομετρίας, η σημασία πάντως της οποίας στην Ελλάδα μόλις τα τελευταία χρόνια άρχισε να αναγνωρίζεται. Ελλειψη, η οποία δεν μπορεί να καλυφθεί από μία μόνο θεσμοθετημένη θέση αρχαιομετρίας, αυτήν του **Πανεπιστημίου Αιγαίου στη Ρόδο.**

«Πυρηνική μέθοδος ανάλυσης προσδιορισμού του νερού μέσα στο υλικό του οψιανού» είναι με απλά λόγια αυτή η νέα μέθοδος. Μόλις πριν από λίγο καιρό μάλιστα παορυσιάστηκε στη διεθνή επιστημονική κοινότητα.

Και το γεγονός ότι το σφάλμα το οποίο μπορεί να παρουσιάσει κυμαίνεται μόνο μεταξύ του 2% και του 5% σε αντίθεση με την ως τώρα εφαρμοζόμενη μέθοδο, που παρουσιάζε αβεβαιότητα ως και 50% αποτελεί ένα μεγάλο βήμα για τη χρονολόγηση με μεγαλύτερη πιστότητα και ακρίβεια των διαφόρων πολιτιστικών φάσεων.

... Από την Πρέβεζα στο Καστελλόριζο

Το εργαστήριο του γλύπτη και ζωγράφου **Αλέξανδρου Ζυγούρη**, που κατάγεται από την **Πρέβεζα**, βρίσκεται στο **Καστελλόριζο** και μοιάζει με ξωκλήσι χτισμένο στο βράχο, έξω από το λιμάνι, ακριβώς πάνω στο κύμα. Μια παλιά αποθήκη που ο δήμος παραχωρεί στον Αλέκο είναι εργαστήριο και σπίτι του εδώ και 23 χρόνια. Μέχρι το '94 ζούσε μόνιμα στο σπιτάκι του βράχου και έφευγε από το νησί μόνο για λίγες μέρες, όσο διαρκούσαν οι εκθέσεις στην Αθήνα ή τον Πειραιά. Και μέχρι σήμερα μοιράζει τη ζωή του ανάμεσα στη γενέτειρά του την Πρέβεζα, που *"με έκανε να αγαπήσω την πέτρα"*, και το νησί που αγάπησε, γιατί *"οι άνθρπωοι ήταν αυτοί που με έκαναν να μείνω στο νησί"*.

Η αποθήκη έχει μεταμορφωθεί σ' ένα φανταστικό χώρο όπου τα πάντα έχουν μετατραπεί σε έργα τέχνης: η υγρασία του τοίχου σε πίνακα, από την τρύπα στο πάτωμα βγαίνει φωτιά *"σαν τη λάβα από την καρδιά της γης"*, η σανίδα που ξέρασε η θάλασσα είναι γυναίκα που ισορροπεί πάνω σε τροχό...



Ο γλύπτης και ζωγράφος Αλέξανδρος Ζυγούρης, στο εργαστήρι του στο Καστελλόριζο

Στρουκτουραλιστική αρχαιολογία

Το κύριο ρεύμα στην αρχαιολογία της δεκαετίας του '70, η "διαδικαστική αρχαιολογία", είχε διαμορφωθεί σύμφωνα με το πρότυπο των φυσικών επιστημών. Η τάση αυτή αμφισβητήθηκε, στη συνέχεια, από μία "μετα-διαδικαστική" αρχαιολογία που προτίμησε να ακολουθήσει τις ευρύτερες προοπτικές της ιστορίας και της κοινωνικής ανθρωπολογίας, επιμένοντας ότι πρέπει να λαμβάνεται υπόψη το πλαίσιο των συναφειών και το νόημα της συμπεριφοράς, καθώς και ότι όσοι ασκούν την αρχαιολογία οφείλουν να αναγνωρίζουν τις ιδεολογικές χρήσεις της. Ο **Ian Hodder,** καθηγητής της Αρχαιολογίας στο Κέμπριτζ, κεντρική φυσιογνωμία της νέας κίνησης, υποστηρίζει σε αυτό το βιβλίο **"Διαβάζοντας το Παρελθόν"**, ότι, όταν εμηνεύουμε τη συμπεριφορά των κοινωνιών του παρελθόντος, πρέπει να συνδυάζουμε το ενδιαφέρον για το νοηματικό πλαίσιο με τη μελέτη τόσο των οικολογικών περιορισμών όσο και των οικονομικών και κοινωνικών διαδικασιών. Οδηγείται λοιπόν στην πραγμάτευση της συστηματικής θεωρίας και των στρουκτουραλιστικών και μαρξιστικών προσεγγίσεων στην αρχαιολογία.

"Η μετα-διαδικαστική αρχαιολογία είναι κοινωνικά στρατευμένη και πολυφωνική: γιατί, αν τα υλικά κατάλοιπα μπορούν, κατά κάποιο τρόπο, να θεωρηθούν σαν κείμενα, τότε επιδέχονται πολλαπλές και διιστάμενες αναγνώσεις. Ο Hodder πιστεύει ότι οι αρχαιολόγοι πρέπει να συνταιριάξουν ποικίλες οπτικές, εάν θέλουν να ανταποκριθούν στο πολύπλοκο και αβέβαιο καθήκον τους: "να μεταφράσουν το νόημα των κειμένων του παρελθόντος στη σύγχρονή τους γλώσσα".

...

**** Ian Hodder: "Διαβάζοντας το παρελθόν. Τρέχουσες ερμηνευτικές προσεγγίσεις στην αρχαιολογία", μετάφραση Π. Μουτζουρίδης-Κ. Νικολέτζος-Μ. Τσούλη, εκδόσεις "Εικοστού Πρώτου", σελ. 313, Αθήνα 2002, τιμή: 18,70 ευρώ.***

Οικοθεν

Τοπική εξουσία και διαφθορά

«Οι τοπικές εκλογές τελείωσαν. *Η χώρα διαθέτει νέους νομάρχες και δημάρχους, αλλά δεν είναι καθόλου σίγουρο ότι θα αλλάξουν πολλά πράγματα στην Τοπική Αυτοδιοίκηση. Ειδικά όσον αφορά τη διαπλοκή και τη διαφθορά, που ως δίδυμα φαινόμενα έχουν μεγάλη διάδοση στους κόλπους των τοπικών αρχόντων. Δεν είναι τυχαίο ότι σ' αυτήν την προεκλογική περίοδο οι δαπάνες των υποψηφίων εκτοξεύθηκαν σε πρωτόγνωρα ύψη, χωρίς, βεβαίως, να "ιδρώσει κανενός το αυτί". Εκτός κι αν πιστέψουμε ότι η σπατάλη προέκυψε αποκλειστικά και μόνο από τη διάθεση για προσφορά στα κοινά!*

Οσοι έχουν συναλλαγές με νομαρχίες και δημαρχίες γνωρίζουν πολύ καλά τι συμβαίνει, *είναι διαπιστωμένο ότι η Ελλάς είναι από τις χώρες με το οξύτερο πρόβλημα διαφθοράς στους κόλπους της Ευρωπαϊκής Ενωσης. Το φαινόμενο, βεβαίως, εκτείνεται σ' όλη την πυραμίδα της εξουσίας, αλλά ορισμένοι νομάρχες και δήμαρχοι έχουν φθάσει στο σημείο να αδιαφορούν ακόμα και γαι την τήρηση των προσχημάτων.*

Ο χρηματισμός έχει επεκταθεί και για τη διεκπεραίωση νόμιμων διαδικασιών. *Για να αποφύγουν καθυστερήσεις, οι συναλλασσόμενοι πληρώνουν "γρηγορόσημο" στους δημοσίους υπαλλήλους, οι οποίο είναι εντεταλμένοι να τους εξυπηρετήσουν. Σε πολλές περιπτώσεις, η δωροδοκία είναι ικανή να παρακάμψει*



(Σκίτσο του Τάσου Αναστασίου, από "Τα Νέα")

νόμους και διαδικασίες.

Οι πρακτικές αυτές δεν δηλητηριάζουν μόνο την κοινωνική ηθική. *Προκαλούν και σοβαρές βλάβες στο δημόσιο συμφέρον. Τα περιβόητα διαπλεκόμενα συμφέροντα νοθεύουν τον υγιή ανταγωνισμό και τελικώς αλλοιώνουν το ίδιο το πολίτευμα. Το χειρότερο είναι ότι κατά κάποιον τρόπο αντιμετωπίζεται σαν φυσιολογική κατάσταση και από τους πολιτικούς και από τους πολίτες.*

Η πολιτική βούληση της πολιτικής ελίτ να αντιμετωπίσει δραστικά το φαινόμενο είναι ασθενής. *Εξ ου και σήμερα επικρατεί κλίμα σχεδόν ατιμωρησίας. Σε ορισμένες περιπτώσεις, μάλιστα, εκδηλώθηκαν ωμές παρεμβάσεις ακόμα και όταν κάποιο αδίκημα είχε αποδειχθεί! Αυτό δεν συμβαίνει μόνο όπου υπάρχει άμεση ανάμιξη πολιτικών σε δωροδοκίες. Στις περισσότερες, όμως, περιπτώσεις, η διαφθορά γίνεται ανεκτή, γιατί συνυφαίνεται με τις πελατειακές σχέσεις των κομμάτων και των κάθε είδους πολιτευτών».*

(Σταύρος Λυγερός, από την "Καθημερινή")

Οταν οι μπιζναδόροι της Αθήνας γίνονται κολλητοί με τα λαμόγια της Αγκυρας

«Μόνο στις υπανάπτυκες κοινωνίες το ποδόσφαιρο *περνιέται για κάτι περισσότερο από αυτό που πραγματικά είναι, δηλαδή ένα αθλητικό παιχνίδι με μια μπάλα, τόσο απλό ώστε να μπορούν να το καταλαβαίνουν ακόμη και οι πιο ηλίθιοι.*

Μόνο υπανάπτυκες χώρες και κοινωνίες *επενδύουν στο ποδόσφαιρο περισσότερο από αυτό που του αξίζει, το μεατρέπουν σε "εθνική εποποιΐα", σε "πολιτικό σύμβολο", σε "λαϊκό προσκλητήριο" ή σε "άρμα μάχης της διπλωματίας".*

Και μόνο μια κυβέρνηση με μυαλό κρετίνου *και με ξένη τσέπη θα έβαζε τσάρτερ να κουβαλήσει στην Κωνσταντινούπολη το μισό Υπουργικό Συμβούλιο και κάθε λογής παρατρεχάμενους για να παρακολουθήσουν ένα ματς του Κυπέλλου ΟΥΕΦΑ, λες και είναι ο τελικός του Μουντιάλ.*

Πολύ φοβούμαι πως μας περνούν για κορόιδα. *Από τη στιγμή που κάτι "λαμόγια Ελλάδος" αποφάσισαν να συνεταιριστούν με κάτι "λαμόγια Τουρκίας" για να συνδιοργανώσουν το Ευρωπαϊκό Πρωτάθλημα Ποδοσφαίρου, η συνομοταξία των απανταχού λαμόγιων επιχειρεί να μας πείσει ότι αποκτήσαμε νέα Μεγάλη Ιδέα. Κάτι, δηλαδή, σαν την ανασύσταση του Βυζαντίου.*

Ολα υποτάσσονται σε αυτήν τη σκοπιμότητα. *Να μη διαταραχθεί ο συνεταιρισμός των λαμόγιων. Να μη δημιουργηθεί η εντύπωση ότι οι δύο χώρες έχουν διαφορές, ότι δεν είναι το ίδιο πράγμα. Και να οι αγκαλιές, οι ανθοδέσμες, τα φιλιά, τα τσάρτερ, οι δηλώσεις αιώνιας αγάπης, όλο το τσίρκο μιας ξεφτίλας που προσβάλλει και εμάς και τους Τούρκους...»*

(Γιάννης Πρετεντέρης, "Βήμα")

... απείρου κάλλους

«Πάντοτε κινείσαι σε λεπτές ισορροπίες. Δεν μπορείς να παίξεις ούτε πολιτικά ούτε στα παιχνίδια της αγοράς. Ο εχθρός πολλές φορές δεν είναι εκεί που σε βολεύει. Πρέπει να γίνει κατανοητό ότι η προστασία του καταναλωτή έχει πολιτικό κόστος. Παραδείγματος χάριν, από τότε που εκλέγονται οι νομάρχες έχουν καταρρεύσει οι έλεγχοι στις αγορές της περιφέρειας»

Επισημάνσεις του κ. **Χαράλαμπου Κουρή**, ιστορικού ηγέτη του **"Κινήματος Καταναλωτών"** στην χώρα μας.

Και που να 'ξερε ότι στην Ρόδο, στην περιοχή την ονομαζόμενη και **"Λιγδιάρικα"**, σε λίγο θα βγουν οι μεταλλαγμένοι αρουραίοι και θα μας κάνουν μια χαψιά.

... Και τους καταναλωτές και τους καθ' ύλην αρμοδίους για τους ελέγχους!



...Συνάντηση Ερασιτεχνικών Θιάσων Αιγαίου

Ξεκίνησε την περασμένη Παρασκευή, στο Δημοτικό Θέατρο Μυτιλήνης και θα διαρκέσει μέχρι τις 12 του μήνα η **15η Συνάντηση Ερασιτεχνικών Θιάσων Αιγαίου** στην οποία παίρνουν μέρος είκοσι πέντε θεατρικά σχήματα από το Αιγαίο, τη Θράκη και Κύπρο, με τετρακόσιους -περίπου- ηθοποιούς και τεχνικούς.

Την **Δωδεκάνησο** εκπροσωπούν έξι ερασιτεχνικοί θίασοι:

- **Αδελφότητα Κρητών Ρόδου** με το έργο του Γιάννη Νιωτάκη, "Μια κραυγή".
- **Θεατρική Ομάδα Λέρου** με το έργο "Η βασίλισσα των Θηβών" του Arnold Rabin.
- **Πνευματικό εργαστήρι Δήμου Κω** με την διασκευή του "Δον Κιχώτη" του Θερβάντες.
- **Θεατρική ομάδα Καλύμνου** με αποσπάσματα από τα έργα του Γιάννη Μαγκλή "Αλέξης ο σφουγγαράς" και "Ο Δαίμονας".

- Τέλος η **Πάτμος** παίρνει μέρος με δύο θιάσους, την **Πατμιακή Σκηνή** και την **Τέχνη**, που θα παρουσιάσουν αντίστοιχα το "Μετά την βροχή" του S. Berbel, και "Το κτήνος στο φεγγάρι" του Ρ. Καλινόφσκι.

Σημειώνουμε ότι το κόστος της διοργάνωσης ανήλθε σε 77 εκατομ. δρχ.

... "Mediterraneo": Ενα "Οσκαρ" για το Καστελλόριζο

«Ο μισογκρεμισμένος τοίχος με το σφραγισμένο παράθυρο γράφει ακόμα "Mediterraneo" με τα γράμματα που διάλεξε η παραγωγή για τις ανάγκες της ταινίας. Σε αυτό το μαγαζάκι, δίπλα στον Αϊ-Γιώργη των Χωραφιών για δύο μήνες ζωντάνεψε το Καστελλόριζο της ιταλικής κατοχής του '40. Ολόκληρη η οικογένεια πήρε πάνω της το βάρος μεγάλου μέρους των γυρισμάτων, κάτι για το οποίο μιλούν με νοσταλγία. Ο παππούς Κύκκος Μαγιαφής ήταν ο άντρας που χόρευε στη σκηνή του γάμου και η υπόλοιπη οικογένεια, μαζί με τους ντόπιους, φόρεσε τα κοστούμια εποχής που έφεραν οι Ιταλοί μαζί τους και έστειλαν το "Mediterraneo" στα OSCAR, μαζί με το Καστελλόριζο και τη Βάνα Μπάρμπα.

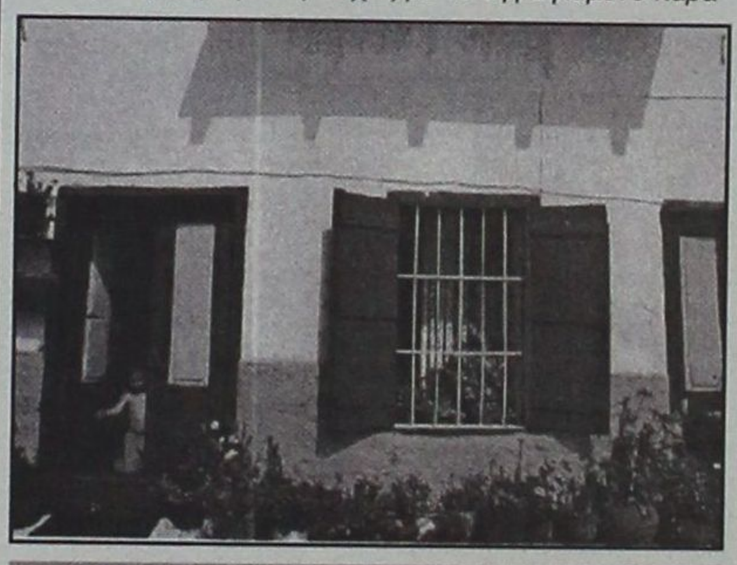

Καστελλόριζο

Οι αφίσες της ταινίας βρίσκονται στον τοίχο του μαγαζιού δίπλα στο παλιό ρολόι. Τους θυμίζουν την τόσο ξεχωριστή εμπειρία των γυρισμάτων που τους έφερε κοντά σε μια άλλη πραγματικότητα. Αυτήν που εδώ και δέκα χρόνια τη φρεσκάρουν, ξαναζωγραφίζοντας τη λέξη "Mediterraneo" στον ίδιο μισογκρεμισμένο τοίχο».

Από την πλευρα της η ηθοποιός ***Βάνα Μπάρμπα*** *θυμάται το* ***Καστελλόριζο*** *με πρόδηλη νοσταλγία:*

«Το Καστελλόριζο μοιάζει να ξεπηδά από φωτογραφία κάποιας άλλης εποχής. Εχει μια μαγευτική ατμόσφαιρα που έμεινε αλώβητη στο χρόνο. Μακριά από τον πολιτισμό και την τεχνολογία, διατηρεί τη μοναδικότητα και την αυθεντικότητά του και σε κάνει να το λατρέψεις.

Το Καστελόριζο σε κατακλύζει με θετική ενέργεια. Κολυμπώντας στα πεντακάθαρα νερά και στη γαλάζια σπηλιά αισθάνεσαι κάθε μόριο του σώματός σου να γεμίζει μαγεία.

Σε αυτή την απομακρυσμένη γωνιά της Ελλάδας που δεν έχει χτυπηθεί ακόμη από την κοσμικότητα και τον τουρισμό, θα ήθελα να μείνω μόνιμα μεγαλώνοντας. Αφού πρώτα εκπληρώσω το όνειρό μου να κάνω ακό-

ΠΡΟΣΕΧΗΝΤΟ... ΠΑΡΑΣΧΗΝΤΟ

καπά λιγά... δαιμόνια

ΠΟΛΙΤΙΚΑ ΠΑΡΑΠΟΛΙΤΙΚΑ

Αμάν, πώς γλιτώσαμε από μεγάλη καταστροφή!



Τώρα πλέον δεν υπάρχει κανένας λόγος ανησυχίας -μπορούμε όλοι να κοιμόμαστε ήσυχοι: ο κ. Κ. Σφυρίου δήλωσε ότι θα είναι εκ νέου υποψήφιος βουλευτής Δωδεκανήσου.

Ηταν ανάγκη να γίνει αυτή η διευκρίνιση διότι ο λαός άρχισε να πιστεύει διάφορες κακοήθειες για πιθανή μετατροπή του εν λόγω μεγάλου πολιτικού ανδρός από την Ελληνική επικράτεια στην Ευρωπαϊκή πολιτική σκηνή. Και βέβαια η μεν Ευρώπη θα αποκτούσε ξαφνικά έναν αστέρα πραγματικό σωτήρα στο δρόμο για την ολοκλήρωση της ενοποίησής της σε όλα τα επίπεδα, αλλά τί θα γινόμασταν εμείς εδώ, στον έρημο αυτό τόπο, χωρίς τα εκτυφλωτικά φώτα και την πολιτική διορατικότητα του κ. Κοσμά;

Κυριολεκτικά, άγιο είχαμε!

Υποκρισία με φερετζέ!

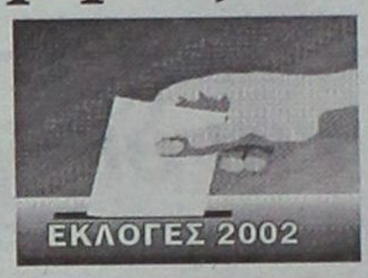

Για μεν το δήμο Ροδίων διαρρηγνύουν τα ιμάτιά τους και ζητούν κεφαλές επί πινακίων. Σε ό,τι αφορά όμως το εκλογικό αποτέλεσμα στη Νομαρχία κάτι σιγοψιθυρίζουν, αλλά δεν τους βγαίνει -κι έτσι κάνουν την πάπια, πιστεύοντας ότι θα περάσουν τα δικά τους για να ψαρέψουν σε θολά νερά.

Αραγε, δεν αντιλαμβάνονται οι εμπνευστές αυτής της πρακτικής ότι το κόλπο είναι μεν μασκαρεμένο, αλλά δεν μπορεί να ξεγελάσει κανέναν; Κάτω από τον φερετζέ η υποκρισία φωνάζει -αγανακτισμένη κι αυτή από την ταλαιπωρία!

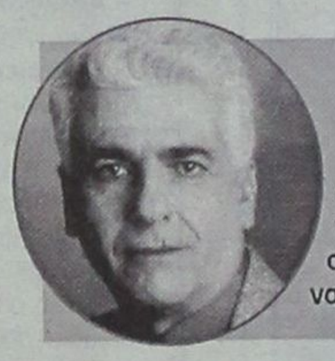

Τί σημαίνει

Τί σημαίνει η υποψηφιότητα Νικητιάδη στις βουλευτικές εκλογές, όποτε κι αν γίνουν; Σημαίνει ότι τερματίζεται η διαδρομή του κ. Κ. Καϊσερλη. Ο Κώστας Σκανδαλίδης είναι μαέστρος στην εκκαθάριση ναρκοπεδίων. Θυμηθείτε το...

Τώρα αρχίζουν τα πιο δύσκολα!



Μεγάλη νίκη πέτυχαν χθες στις εκλογές στην Τουρκία οι ισλαμιστές του Ερντογκάν και μάλιστα δεν αποκλείεται να σχηματίσουν αυτοδύναμη κυβέρνηση. Εκτός Βουλής έμειναν Τσιλέρ, Τζεμ και Γιλμάζ. Καταποντίσθηκε το κόμμα του Ετσεβίτ.

Δηλαδή, τώρα αρχίζουν (και για μας) τα δύσκολα...

Ενας ένθερμος υποστηρικτής



Εναν καλό και ένθερμο υποστηρικτή είχε στην Κω ο νομάρχης κ. Σ. Καραγιάννης. Πρόκειται για τον μεγαλοξενοδόχο κ. Γ. Κυπριώτη, ο οποίος απ' ό,τι λέγεται βοήθησε όσο μπορούσε τη "Νομαρχιακή Αναγέννηση". Φυσικά δεν πρόκειται για κάτι κακό, αλλά είναι πραγματικά περίεργο, αφού είναι γνωστό ότι ο κ. Γ. Κυπριώτης διατηρεί (ή διατηρούσε;) στενές σχέσεις με τον κ. Σκανδαλίδη, τον κ. Καϊσερλη, ακόμη δε και με την κ. Βάσω Παπανδρέου. Μπορεί όμως να μην υπήρξε και παρέμβασή τους για στήριξή του κ. Μαχαιρίδη, αντί του κ. Καραγιάννη. Μπορεί και κάτι άλλο να συνέβη. Πολλά μπορεί να είναι τα "μπορεί"...

Τώρα αναβάλλεται το πανεπιστήμιο!

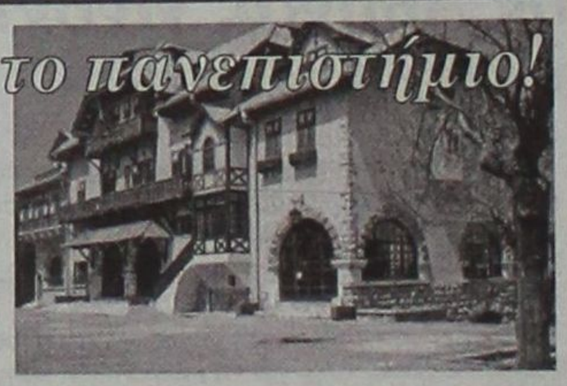

Πολύ ιδιότροποι και βιτσιόζοι πρέπει να είναι οι βάνδαλοι που επέδραμαν στα ξενοδοχεία του Προφήτη Ηλία και κατέστρεψαν τα εκπάγλου κάλλους έπιπλα και άλλα είδη που εφυλάσσοντο ως κόρες οφθαλμών! Βαρύτατη η λύπη και μεγάλη η θλίψη. Διότι ενώ όλα ήταν άτοιμα για να λειτουργήσει το πανεπιστήμιο του Ροντ Άιλαντ τα έκαναν όλα λίμπα και τώρα άντε να ξαναγίνουν όλα από την αρχή! **Αλλά ας σοβαρευτούμε:** στον Προφήτη Ηλία είναι ΟΛΑ ρημαγμένα και αφημένα στην τύχη τους να καταστρέφονται, ώστε δεν υπάρχει καμιά ανάγκη ανακάλυψης βανδάλων.

Οποιος αμφιβάλλει ας κάνει μια βόλτα και θα το διαπιστώσει με τα μάτια του. Εκτός κι αν οι βάνδαλοι ήταν κάποιοι ατίθασοι τράγοι που βόσκουν στα πέριξ και αγανακτισμένοι από το ρημαδιό εισέβαλαν στα ξενοδοχεία και αποκατέστησαν την τάξη!..

Προς ανώμαλη προσγείωση

"Λογική" του τύπου "να φύγουν αυτοί για νάρθουμε εμείς" δεν έχει καμιά σχέση με την πολιτική -ούτε στο θεωρητικό πεδίο της, ούτε στην πρακτική εφαρμογή της. Γι' αυτό καλά θα κάνουν ορισμένοι θερμοκέφαλοι στη Νέα Δημοκρατία να ρίξουν τους τόνους και να προσγειωθούν στην πραγματικότητα. Διαφορετικά θα προσγειωθούν ανώμαλα για μιά ακόμη φορά. Αν δε νομίζουν ότι η δημιουργία κλίματος αναταραχής εξυπηρετούν τους -προφανείς- σκοπούς τους, πλανώνται πλάνην οικτράν. Θα έπρεπε άλλωστε να το είχαν κατανοήσει αυτό από παλαιότερες δοκιμές που έκαναν σε διάφορα πεδία. Πολιτική δεν γίνεται με άναρθρες κραυγές και ευτελή κολπάκια. Πολιτική γίνεται με σοβαρότητα, επιχειρήματα και συνεχή επαφή με το λαό και τα προβλήματά του. Κομπογιαννιτισμοί στην πολιτική οδηγούν με μαθηματική ακρίβεια (εκτός των άλλων) και σε γελοιοποίηση.

11ος ΡΑΔΙΟΜΑΡΑΘΩΝΙΟΣ
4-5 ΝΟΕΜΒΡΙΟΥ

Κάθε προσφορά αντιστοιχεί στο πλατύ χαμόγελο ενός παιδιού.
Γι' αυτό... και η πιο μικρή εισφορά σας είναι μεγάλη.

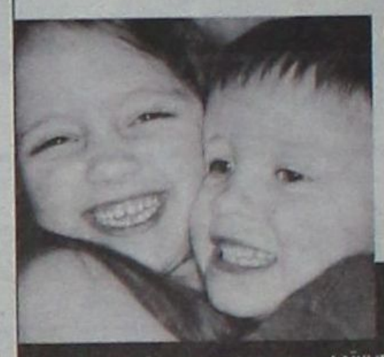

ραδιομαραθώνιος
για τα παιδιά με ειδικές ανάγκες

Λογαριασμός καταθέσεων εισφορών
002-107100-249
σε οποιοδήποτε κατάστημα της ΛΑΪΚΗΣ ΤΡΑΠΕΖΑΣ. Τηλ.: 0800 11 32000

ΛΑΪΚΗ ΤΡΑΠΕΖΑ
ΕΘΝΑΡΧΟΥ ΜΑΚΑΡΙΟΥ 7, 851 00 ΡΟΔΟΣ
ΤΗΛ.: 02410 - 43.880, FAX: 02410 - 35.809

ΓΕΡΜΑΝΙΚΑ σε 4 μήνες
ΓΙΑ ΕΠΑΓΓΕΛΜΑΤΙΕΣ

Το πιό ολοκληρωμένο στην ΕΥΡΩΠΗ πρόγραμμα εκπαίδευσης Γερμανικής γλώσσας, ειδικά σχεδιασμένο για να καλύψει όλες τις γλωσσικές ανάγκες του προσωπικού:
- Ξενοδοχείων (Ρεσεψιόν, Εστιατόριο)
- Τουριστικών πρακτορείων

τελειοποιημένο και προσαρμοσμένο στις απαιτήσεις της καθημερινής συναλλαγής με γερμανούς τουρίστες.
Η θαυμάσια σταδιοδρομία και οι επαγγελματικές επιτυχίες των μαθητών μας το αποδεικνύουν!
Κάθε χρόνο γίνονται ανάρπαστοι.



ΣΑΣ ΠΑΡΕΧΟΝΤΑΙ:
- Τέλειος οπτικοακουστικός εξοπλισμός στη διάθεσή σας (κασσέτες, διαφάνειες, ασύρματα ακουστικά, βίντεο).
- Ειδικό βιβλίο που έχει γραφτεί από εμάς για τις ανάγκες του κουρς.
- Το μάθημα γίνεται από την πρώτη στιγμή μόνο με συνεχείς ζωντανούς διαλόγους από την πραγματικότητα της δουλειάς, απευθείας στα γερμανικά.
- Βεβαίωση σπουδών.

ΡΩΤΗΣΤΕ ΠΡΩΤΑ ΓΙΑ ΜΑΣ ΠΡΙΝ ΚΑΝΕΤΕ ΤΗΝ ΕΓΓΡΑΦΗ ΣΑΣ



ΑΡΧΑΡΙΟΙ ΤΩΡΑ, ΜΙΛΕΙΣΤΕ ΤΑ ΓΕΡΜΑΝΙΚΑ ΑΝΕΤΑ ΣΤΗΝ ΚΑΙΝΟΥΡΓΙΑ ΣΑΙΖΟΝ.

ΦΡΟΝΤΙΣΤΗΡΙΑ ΓΕΡΜΑΝΙΚΩΝ
Μ. ΚΟΝΤΟΥ
1ο Διδακτήριο: Αγ. Αναργύρων 11Α - 2ο Διδακτήριο: Δημ. Αναστασιάδη 61
3ο Διδακτήριο: Παρισίων 1 και Λονδίνου ΤΗΛ.: 35289 - 23973

ΙΑΤΡΙΚΗ ΑΝΑΚΟΙΝΩΣΗ
ΖΩΑΝΝΟΥ Γ. ΑΝΝΑ
ΔΕΡΜΑΤΟΛΟΓΟΣ·
ΜΕΤΑΦΟΡΑ ΙΑΤΡΕΙΟΥ
Το ιατρείο *μεταφέρθηκε* και λειτουργεί σε *νέα διεύθυνση* στην οδό
ΗΡΩΩΝ ΠΟΛΥΤΕΧΝΕΙΟΥ 15
Ωράριο λειτουργίας: Δευτέρα έως Πέμπτη: 09.00-21.00, Παρασκευή: 09.00-13.00
Τηλέφωνα: 0241039395-77770, fax: 2241077770

ΕΝΟΙΚΙΑΖΕΤΑΙ
Διαμέρισμα ισόγειο (υπερυψωμένο) 3 υπνοδωματίων επί της Αννης Μαρίας για οποιαδήποτε χρήση (Γραφεία-Ιατρεία κ.λ.π.)
Τηλ. 0932296983