ΕΤΟΣ ΙΔΡΥΣΕΩΣ: 1973

ΔΙΕΥΘΥΝΤΗΣ:
ΑΘ. ΜΑΡΑΣΙΩΤΗΣ

Τηλ. σύνταξης: 24610-75640
Τηλ. Λογ/ρίου: 22210-75230
Fax: 22471-75641

ΓΝΩΜΗ

ΕΒΔΟΜΑΔΙΑΙΑ ΕΦΗΜΕΡΙΔΑ ΤΗΣ ΔΩΔΕΚΑΝΗΣΟΥ

ΔΕΥΤΕΡΑ
25 ΝΟΕΜΒΡΙΟΥ 2002
ΑΡΙΘΜΟΣ ΦΥΛΛΟΥ: 1.515
ΤΙΜΗ ΕΥΡΩ 0,70

ΔΕΝ ΠΡΟΚΕΙΤΑΙ ΝΑ ΘΑΦΤΕΙ



Η Δικαιοσύνη θα ξεκαθαρίσει το σκάνδαλο με τ' αυθαίρετα

Δεν υπάρχουν παλιά και καινούργια. Το έγκλημα είναι διαρκές και σε καθημερινή βάση συντελούμενο. Δεν υπάρχει ούτε ασυλία, ούτε παραγραφή.

ΣΕΛΙΔΑ 7

Τί θα επιλέξει τελικά ο κ. Δ. Κρεμαστινός;

Λυδία λίθος!

ΕΠΙΤΕΙΝΕΤΑΙ ΤΟ ΔΙΛΗΜΜΑ ΛΟΓΩ... ΤΟΥΤΟΥΖΑ!

Πολλά τεκταίνονται στα ενδότερα του ΠΑΣΟΚ. Πολλοί είναι εκείνοι που κάνουν μέχρι και παρακλήσεις για να επιλέξει ο καθηγητής την ιατρική. αντί της πολιτικής.

ΣΕΛΙΔΑ 2



Μετά τη "λύση" του Κυπριακού έρχεται και η ...τακτοποίηση των νησιών μας

ΝΕΟ ΜΕΝΟΥ!

ΣΥΝΕΝΤΕΥΞΗ ΤΟΥ ΠΡΟΕΔΡΟΥ ΤΗΣ Ν.Ε.



Ν.Δ.: Τί έγινε στις Νομαρχιακές και δημοτικές εκλογές

ΑΒΑΣΙΜΟΙ ΨΙΘΥΡΟΙ ΚΑΙ "ΚΑΤΑΓΓΕΛΙΕΣ"



Εγιναν λάθη, προκλήθηκαν και κάποια παρατράγουδα, αλλά όχι στο βαθμό που συζητούνται. Οι κ. Παυλίδης και Καραμάριος έπραξαν το καθήκον τους. Δεν πρέπει να είμαστε άδικοι.

ΣΕΛΙΔΑ 8

Αποστρατικοποίηση και "γκρίζες ζώνες"!

Επικίνδυνη η γραμμή που ακολουθεί ο υπ. Εξωτερικών κ. Γ. Παπανδρέου

ΒΙΑΖΕΤΑΙ (;) ΝΑ ΤΑ ΚΛΕΙΣΕΙ ΟΛΑ "ΟΠΩΣ-ΟΠΩΣ"!



Χωρίς να παρακινηθεί από κανέναν (εκτός κι' αν παίζει άλλα παιχνίδια...) ο υπ. Εξωτερικών ανοίγει νέα μέτωπα εξίσου σοβαρά με το Κυπριακό, αν όχι πολύ σοβαρότερα. Οι Τούρκοι, άλλο που δεν ήθελαν, άδραξαν την ευκαιρία και τώρα ζητούν λύση πακέτο για όλα. Μόνο κοντόφθαλμοι δεν βλέπουν πού μας πάει αυτός ο άνθρωπος...

ΣΕΛΙΔΑ 5

Παίζουν με τον ιδρώτα τους!

• *Επαναστατημένοι οι παραγωγοί σιτηρών στη Ν. Ρόδο* ΣΕΛΙΔΑ 10

Η ΕΠΙΣΚΕΨΗ ΤΟΥ κ. Γ. ΚΑΡΑΤΖΑΦΕΡΗ ΣΤΗ ΡΟΔΟ



Βρήκαμε καλό κλίμα και θα προχωρήσουμε

Οπως ο ίδιος δήλωσε, το κόμμα του αριθμεί ήδη στο νησί μας 500 μέλη. Δημιουργήθηκε και η πρώτη Συντονιστική Επιτροπή του ΛΑΟΣ...

ΣΕΛΙΔΑ 10

ΤΙΜ. ΠΑΡΑΣΚΕΥΑΣ



Πού έγιναν λάθη, πού φταίξαμε

Συνεδρίασε χθες με διευρυμένη σύνθεση η Ν.Ε. του ΠΑΣΟΚ και συζήτησε το θέμα των εκλογών. Παρέστησαν και οι τρεις βουλευτές.

ΣΕΛΙΔΑ 9



ΕΠΕΝΔΥΤΙΚΟ ΣΧΗΜΑ ΑΠΟ ΡΟΔΙΤΕΣ

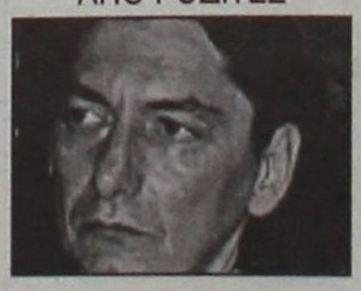

Πρόταση για νέα ΔΑΝΕ καθαρή!

Είναι έτοιμο το σχέδιο και θα διαβιβασθεί για μελέτη στον κ. Γιάννη Βαρδινογιάννη. Ποιά τα βασικά σημεία του.

ΣΕΛΙΔΑ 4

ΗΜΕΡΟΛΟΓΙΟ

Δευτέρα 25 Νοεμβρίου 2002
Αικατερίνης μεγαλομ., Μερκουρίου μαρτ.
Ανατολή ηλίου: 07.16
Δύση ηλίου: 17.08'
Σελήνη 21 ημερών

ΦΑΡΜΑΚΕΙΑ

Σήμερα διημερεύει το φαρμακείο του Φουτούλη Νικολάου στην οδό Αθηνών 11 (Ανάληψη) και διανυκτερεύει το φαρμακείο του Χατζηκώστα Ιωαν. στην οδό Γρίβα 24 (Νισχώρι).

ΒΕΝΖΙΝΑΔΙΚΑ

Σήμερα διανυκτερεύουν τα βενζινάδικα: Σταυριανάκης Π. (Ψαροπούλα), Τζωρτζής Γ. (Ροδίνι), Γαβρηλιώτης Γ. (Ιαλυσός), Τσουμπλέκας (Παραδείσι), Θεουλάκης Ι. (Εμπωνα), Αρφαράς Ν. (Φάνες), Δράκου Δ. (Λφάντου), Νέσγος Μ. (Μάσσαρι).

ΛΑΪΚΕΣ ΑΓΟΡΕΣ

Τετάρτη: στο Δημοτικό Νεκροταφείο
Πέμπτη: στην οδό Βύρωνος
Παρασκευή: στην οδό Πτολεμαίων (Ανάληψη)
Σάββατο: στο Δημοτικό Νεκροταφείο.

ΔΡΟΜΟΛΟΓΙΑ ΠΛΟΙΩΝ

Σήμερα δεν αναχωρεί πλοίο της ΔΑΝΕ για νησιά και Πειραιά.

ΑΕΡΟΠΟΡΙΚΑ ΔΡΟΜΟΛΟΓΙΑ

ΟΛΥΜΠΙΑΚΗ ΑΕΡΟΠΟΡΙΑ

ΑΠΟ ΡΟΔΟ-ΑΘΗΝΑ
- Καθημερινά 07.00, 10.25, 20.55
- Τετάρτη 14.00
- Καθημερινά πλην Τετάρτης 17.20
- Καθημερινά πλην Κυριακής 23.40
- Δευτέρα 00.10.

ΑΠΟ ΑΘΗΝΑ-ΡΟΔΟ
- Καθημερινά 05.20, 08.45, 19.15
- Τετάρτη 12.20
- Καθημερινά πλην Τετάρτης 15.40
- Καθημερινά πλην Κυριακής 22.00
- Κυριακή 22.30

ΑΠΟ ΡΟΔΟ-ΘΕΣΣΑΛΟΝΙΚΗ
- Δευτέρα 14.30
- Παρασκευή-Κυριακή 12.40.

ΑΠΟ ΡΟΔΟ-ΗΡΑΚΛΕΙΟ
- Παρασκευή-Κυριακή 09.45.

ΑΠΟ ΡΟΔΟ-ΚΑΡΠΑΘΟ
- Τρίτη-Πέμπτη-Σάββατο 09.45
- Δευτέρα-Τετάρτη-Παρασκευή-Κυριακή 10.30
- Δευτέρα-Κυριακή 12.40
- Τετάρτη-Παρασκευή (ν) έως 22/9 12.40
- Πέμπτη από 23/9 12.40
- Τρίτη-Παρασκευή (ν) από 23/9 12.40
- Τρίτη-Σάββατο έως 22/9 14.15
- Πέμπτη έως 22/9 14.15.

ΑΠΟ ΡΟΔΟ-ΚΑΣΟ
- Δευτέρα-Κυριακή (κ) 12.40
- Τετάρτη-Παρασκευή έως 22/9 12.40
- Πέμπτη (κ) από 23/9 12.40
- Τρίτη-Παρασκευή από 23/9 12.40
- Πέμπτη (κ) έως 22/9 14.15.

ΑΠΟ ΡΟΔΟ-ΚΑΣΤΕΛΟΡΙΖΟ
- Τετάρτη-Παρασκευή-Κυριακή 08.10
- Δευτέρα έως 22/9 08.10
- Τρίτη-Πέμπτη-Σάββατο έως 22/9 11.55.

ΑΠΟ ΡΟΔΟΣ-ΧΙΟΣ
- Τρίτη στις 10.40 και Πέμπτη στις 11.45'

ΡΟΔΟΣ-ΜΥΤΙΛΗΝΗ
- Δευτέρα-Τετάρτη στις 09.45, Τρίτη στις 10.40', Πέμπτη στις 10.50' και Σάββατο στις 15.20

ΡΟΔΟΣ ΣΑΜΟΣ
- Τρίτη στις 10.40', Σάββατο στις 15.20

ΡΟΔΟΣ-ΛΗΜΝΟΣ
- Δευτέρα-Τετάρτη στις 09.45', Τρίτη στις 10.40', Πέμπτη στις 10.50' και Σάββατο στις 15.20'

AEGEAN AIRLINES & CRONUS

ΑΠΟ ΡΟΔΟ-ΑΘΗΝΑ
Καθημερινά 08.30 πλην Κυριακής.
Καθημερινά 13.50. Δευτέρα-Τετάρτη-Παρασκευή-Κυριακή 17.50.
Τρίτη-Πέμπτη-Σάββατο 19.35.
Καθημερινά 20.20 πλην Τρίτης και Πέμπτης.

ΑΠΟ ΑΘΗΝΑ-ΡΟΔΟ
Καθημερινά 06.50 πλην Κυριακής.
Καθημερινά 12.10.
Δευτέρα-Τετάρτη-Παρασκευή-Κυριακή 16.10.
Τρίτη-Πέμπτη-Σάββατο 17.45
Καθημερινά 18.40 πλην Τρίτης και Πέμπτης.

ΑΠΟ ΡΟΔΟ-ΗΡΑΚΛΕΙΟ
Τρίτη-Πέμπτη-Παρασκευή-Κυριακή 19.00

ΑΠΟ ΗΡΑΚΛΕΙΟ-ΡΟΔΟ
Τρίτη-Πέμπτη-Παρασκευή-Κυριακή 17.30

ΑΠΟ ΡΟΔΟ-ΘΕΣΣΑΛΟΝΙΚΗ
Τετάρτη-Παρασκευή-Κυριακή 12.00

ΑΠΟ ΘΕΣΣΑΛΟΝΙΚΗ-ΡΟΔΟ
Τετάρτη-Παρασκευή-Κυριακή 10.00

Το Θέμα της ημέρας

Επιτακτικότερο το δίλημμα "ιατρική ή πολιτική"

Λυδία λίθο αποτελεί ο κ. Δημ. Κρεμαστινός!

Πολλοί κάνουν ...παρακλήσεις για το καλό της επιστήμης!

Καμμιά απόφαση δεν έχει πάρει ακόμη ο κ. Δημ. Κρεμαστινός, ως προς το αν τελικά επιλέξει τη συνέχιση της πολιτικής του πορείας ή την ιατρική και ακαδημαϊκή καριέρα του ως καθηγητής Πανεπιστημίου στην Καρδιολογία. Το θέμα αυτό απασχολεί φυσικά πολύ σοβαρά τον βουλευτή και τέως υπουργό Υγείας, αλλά δεν έχει ακόμη κανένα ιδιαίτερο λόγο να βιάζεται καθώς "τα πάντα ρει" ειδικά στην πολιτική.

Αυτό προκύπτει και από το γεγονός ότι ο κ. Κρεμαστινός ασχολείται με την ίδια σοβαρότητα και τον ίδιο ζήλο τόσο για την ιατρική, όσο και με τα βουλευτικά του καθήκοντα. Το ότι δεν είναι ιδιαίτερα ευτυχής από το ρόλο του ως βουλευτή, καθώς και από την πορεία των μεγάλων προβλημάτων που απασχολούν τη Δωδεκάνησο κυρίως στον τομέα των μεγάλων έργων υποδομής, είναι γνωστό, αλλά δεν πρόκειται εξ' αυτού του λόγου να πάρει αποφάσεις παρορμητικές. Ο ίδιος άλλωστε δεν είναι αυτής της σχολής. Είναι όμως βέβαιο, ότι αν δεν αλλάξουν κάποια πράγματα στην κυβερνητική πολιτική, γενικά στην πολιτική και στη λειτουργία του βουλευτή, δεν πρόκειται να θυσιάσει την επιστημονική του καριέρα και την προσφορά του στο κοινωνικό σύνολο ως καθηγητής καρδιολογίας, μόνο και μόνο για να είναι βουλευτής -διεκπεραιωτής της γκρίνιας και της δυσφορίας των πολιτών.

Πάντως, το δίλημμα του κ. Κρεμαστινού "ιατρική ή πολιτική" είναι υπαρκτό, όπως έγραψε και την περασμένη Δευτέρα η "Γνώμη" λόγω του ασυμβίβαστου που καθιερώθηκε Συνταγματικά. Και για λόγους ευνόητους δεν είναι λίγοι εκείνοι που ενδόμυχα κάνουν ...παρακλήσεις προς τους ουρανούς να επιλέξει ο καθηγητής βουλευτής την ιατρική, παρά τη συνέχιση της πολιτικής του πορείας. Πολλοί δε γνωρίζουν ότι προς την κατεύθυνση αυτή δεν γίνονται από κάποιους μόνο ενδόμυχες ...παρακλήσεις!

Το ασυμβίβαστο που "αγγίζει" και τον κ. Κρεμαστινό δεν είναι απολύτως ξεκαθαρισμένο. Εκείνοι που είναι αρμόδιοι να το ξεκαθαρίσουν γνωρίζουν την ειδική περίπτωση του Δωδ/σιου βουλευτής και βέβαια δεν είναι γνωστό τι θα πράξουν. Εξαρτάται τί θέλουν και ποιές σκοπιμότητες (ή ποιούς) θέλουν να εξυπηρετήσουν. Το βέβαιο είναι ότι δέχονται διάφορες εισηγήσεις-ανάμεσά τους δε είναι και ο κ. Κ. Σκανδαλίδης κατ' εξοχήν αρμόδιος για τον εκλογικό νόμο ως υπουργός Εσωτερικών.

Το δίλημμα "ιατρική ή πολιτική" άρχισε να γίνεται πιο επιτακτικό τον τελευταίο καιρό, καθώς στο πρώτο τετράμηνο του 2003 ο καθηγητής καρδιολογίας στο πανεπιστήμιο Αθηνών και Διευθυντής της Πανεπιστημιακής Καρδιολογικής κλινικής στο Ιπποκράτειο νοσοκομείο κ. Τούτουζας, θα αποχωρήσει λόγω συνταξιοδοτήσεως. Δημιουργείται έτσι για τον κ. Δημ. Κρεμαστινό μια μοναδική ευκαιρία να φθάσει στο ανώτατο σημείο της επιστημονικής του καριέρας. Αυτή η ευκαιρία δεν πρόκειται να του ξαναδοθεί αν τελικά επιλέξει το δρόμο της πολιτικής. Ο ίδιος θα πάρει τις αποφάσεις του όταν έλθει η κατάλληλη ώρα και ανάλογα με το τι θα γίνει τότε σε πολλούς τομείς της πολιτικής, όπως π.χ. αν υπουργοποιηθεί ή όχι. Αν δεν υπουργοποιηθεί, δύσκολα ο κ. Κρεμαστινός θα εγκαταλλείψει την ιατρική επιστήμη για να σταδιοδρομήσει ως βουλευτής.

Στο μεταξύ, σεδραιώνονται οι ενδείξεις ότι ο κ. Νικητιάδης παραιτήθηκε από τη θέση του Γενικού Γραμματέα του Υπ. Εσωτερικών απλώς και μόνο για να διεκδικήσει θέση του υποψήφιου βουλευτή. Η θέση του υποψηφίου βουλευτή είναι από τώρα βέβαιη για τον κ. Νικητιάδη και μάλιστα με εκτόπιση του κ. Κ. Καΐσερλη. Δεδομένες, εξ άλλου, είναι οι υποψηφιότητες των κ. Παπανικόλα και Σφυρίου. Πέραν τούτων όλα είναι ανοιχτά για την κάλυψη των άλλων θέσεων στο ψηφοδέλτιο του ΠΑΣΟΚ. Οι κ. Παρασκευάς και Κωστόπουλος είναι πάντα μέσα στο παιχνίδι. Θέμα δεν τίθεται για τον δήμαρχο Ρόδου κ. Γ. Γιαννόπουλο. Αντίθετα, θα υπάρξει υποψήφιος από την Κάλυμνο. Από την άλλη πλευρά κινήσεις γίνονται και από την κ. Τόνια Μωροπούλου. Όλα αυτά κινούνται φυσικά φυσικά γύρω από το τί θα κάνει τελικά ο κ. Κρεμαστινός. Γι' αυτό και έχει ιδιαίτερο ενδιαφέρον το πώς θα εξελιχθεί το πρόβλημα του ασυμβίβαστου, καθώς και η ευκαιρία που του παρουσιάζεται με την περίπτωση του κ. Τούτουζα.

Με σκοπό τον εξοβελισμό του λόγω "ασυμβίβαστου"!

ΥΦΑΙΝΕΤΑΙ σχέδιο για Κρεμαστινό!

Με τις πέντε έδρες άνοιξε η όρεξη πολλών μνηστήρων!



ΑΓΝΩΣΤΟ ΤΙ ΘΑ ΚΑΝΕΙ Ο ΙΔΙΟΣ

Βολεύει πολλούς στη Δωδ/σο το προωθούμενο νομοσχέδιο για το ασυμβίβαστο. Στα παρασκήνια η υπόθεση μαγειρεύεται σε καλό φούρνο!

ΣΕΛΙΔΑ 3

ΧΟΡΗΓΗΣΗ ΥΠΟΤΡΟΦΙΑΣ

ΤΟ ΤΕΚΤΟΝΙΚΟΝ ΙΔΡΥΜΑ ΤΗΣ ΕΛΛΑΔΟΣ ΑΝΑΚΟΙΝΩΝΕΙ

Οτι προσφέρει εφ' άπαξ υποτροφία σε πρωτοετή φοιτητή Πανεπιστημίου ή Τ.Ε.Ι του Νομού μας, για το τρέχον ακαδημαϊκό έτος, ύψους 2.500,00 ευρώ, με την προϋπόθεση ότι: α) η μόνιμη κατοικία της οικογενείας του να απέχει περισσότερο από 100 χιλιόμετρα από τη Σχολή του

ΔΕΧΟΝΤΑΙ ΤΟ ΚΟΙΝΟ

Ο Νομάρχης δέχεται το κοινό κάθε Τρίτη και Πέμπτη από 11.00-13.00.
Ο Δήμαρχος Ροδίων δέχεται ύστερα από συνεννόηση.
Ο αντινομάρχης Δωδεκανήσου κ. Νικόλαος Τατάκης δέχεται το κοινό κάθε Τρίτη και Πέμπτη από 10.00 π.μ.-12 μ.μ.

ΤΑΞΙ

ΡΑΔΙΟ ΤΑΞΙ: 2241-0-64712, 2241-0-64790.

ΧΡΗΣΙΜΑ ΤΗΛΕΦΩΝΑ

ΝΟΣΟΚΟΜΕΙΟ:	2241-0-80000
ΑΜΕΣΗ ΔΡΑΣΗ ΠΥΡ/ΚΗΣ:	199
ΛΙΜΕΝΑΡΧΕΙΟ:	2241-0-22220, 2241-0-27695
ΒΛΑΒΕΣ Δ.Ε.Η.:	125
ΒΛΑΒΕΣ Ο.Τ.Ε.:	121
ΑΜΕΣΗ ΔΡΑΣΗ:	100
ΒΛΑΒΕΣ ΥΔΡΕΥΣΗΣ:	2241-0-068750, 2241-0-68755
ΝΟΜΑΡΧΙΑ:	2241-0-46502
ΠΕΡ/ΚΗ Δ/ΝΣΗ	2241-0-38174
ΔΗΜΟΣ:	2241-0-46200
ΔΗΜ. ΕΠΙΧ. ΚΑΘΑΡ.	2241-0-77600
ΥΠΗΡ. ΑΠΟΚΟΜΙΔΗΣ:	2241-0-61057
ΤΡΟΧΑΙΑ:	2241-0-26480
ΠΛΗΡΟΦ. Ο.Τ.Ε:	131
ΔΕΛΤΙΟ ΚΑΙΡΟΥ:	149
ΛΑΧΕΙΑ:	111
ΠΡΟΠΟ - ΛΟΤΤΟ:	111
ΡΟΔΑ:	2241-0-27462
ΚΤΕΛ:	2241-0-27706
Ο.Α.Ε.Δ.:	2241-0-23265
Ι.Κ.Α.:	2241-0-64912
ΤΑΞΥ.:	2241-0-68701, 2241-0-68702
ΟΛΥΜΠΙΑΚΗ:	2241-0-24555
Δ.Α.Ν.Ε.:	2241-0-43150
ΕΡΓΑΤ. ΚΕΝΤΡΟ:	2241-0-24730
CRONUS AIRLINES	2241-0-25444
AEGEAN AIRLINES	2241-0-98345

ΚΤΕΟ

• Από 1/11/2002 έως 31/12/2002 παντός είδος οχήματα **με συνδυασμό γραμμάτων ΡΟΒ1000-1500.** Επίσης θα ελέγχονται τα οχήματα που η καταλληλότητά τους λήγει αυτές τις εβδομάδες και οχήματα ανάριθμα εισαγωγής.

Η ΓΝΩΜΗ

Εβδομαδιαία Εφημερίδα της Ρόδου
Ετος Ιδρύσεως 1973
ΕΚΔΟΤΗΣ
Δ. Τσοπανάκης
ΔΙΕΥΘΥΝΤΗΣ
Αθ. Μαρασιώτης
ΑΘΛΗΤΙΚΑ
Μανόλης Μπάτης,
Νικήτας Κουσκούσης
ΓΡΑΦΕΙΑ ΣΥΝΤΑΞΗΣ
Μάρκου Μαλλιαράκη 11
Τηλ.2241-0- 24610,
2241-0-75640
Fax (22410) 75641
ΛΟΓΙΣΤΗΡΙΟ - ΔΙΑΦΗΜΙΣΕΙΣ
Μάρκου Μαλλιαράκη 11
Τηλ. 2241-0-22210
2241-0-75230
Fax (22410) 22471

ΠΡΟΣΚΛΗΤΗΡΙΑ ΓΑΜΩΝ-ΒΑΠΤΙΣΕΩΝ

Με ένα τηλεφώνημα και **χωρίς καμία επιβάρυνση** θα βρεθούμε κοντά σας για να διαλέξετε ένα από τα δεκάδες όμορφα προσκλητήρια από οίκους της Αθήνας και της Θεσσαλονίκης.

Υπεύθυνος: Απόκοτος Νίκος
Τηλ. 22410 /91350-95584-92770
0937756878

Ποιότητα ζωής



από τη δική μας **πηγή** ανάπτυξης

Όσο η απαίτηση για ποιότητα στη ζωή μας μεγαλώνει τόσο μεγαλώνει και η δέσμευση της ΔΕΗ για ανάπτυξη με καλύτερες, νέες και σύγχρονες υπηρεσίες.

Η ΔΕΗ συμβάλλει στη βελτίωση της ποιότητας στην καθημερινή ζωή, στην ψυχαγωγία, στο περιβάλλον, στην τεχνολογία, στην υγεία, στον πολιτισμό, στον αθλητισμό και στις μεταφορές, με συνεχή αναβάθμιση των παρεχόμενων υπηρεσιών και εφαρμογή νέων, σύγχρονων μεθόδων για την εξυπηρέτηση των πελατών της.

Ως Ανώνυμη πλέον Εταιρία, εισηγμένη στα Χρηματιστήρια Αθηνών και Λονδίνου, η ΔΕΗ διατηρεί την ηγετική της θέση στο χώρο της απελευθερωμένης αγοράς ηλεκτρικής ενέργειας ενώ επεκτείνεται και σε νέους τομείς, όπως οι Τηλεπικοινωνίες. Τα θετικά αποτελέσματα υλοποίησης της στρατηγικής της, όπως αυτά αποτυπώνονται στα οικονομικά μεγέθη και στους δείκτες, είναι η καλύτερη απόδειξη. Η ΔΕΗ είναι σήμερα πηγή ανάπτυξης της χώρας μας. Η δική μας πηγή ανάπτυξης.

Κοινοπραξία ΔΙΑΣ

ΔΕΗ Η δική μας πηγή ανάπτυξης

Ολοκληρωμένο σχέδιο στον κ. Γ. Βαρδινογιάννη από την Ένωση Μετόχων Ρόδου

Ετοιμάζεται νέα αποκαθαρμένη ΔΑΝΕ!

Ποιά είναι τα βασικά σημεία της • Δεν θα δέσουν τα πλοία της εταιρίας

Την ώρα που οι διοικούντες τη ΔΑΝΕ, ντόπιοι και «εισαγόμενοι», ασχολούνται με τις διώξεις που άσκησε ο εισαγγελέας Ρόδου κ. Γ. Οικονόμου προκειμένου να διερευνηθεί ο «βίος και η πολιτεία» των τελευταίων διοικήσεων της εταιρίας, η Ένωση Μετόχων που συγκροτήθηκε πριν από λίγο καιρό έχει έτοιμο επιχειρηματικό σχέδιο μέσα από το οποίο ελπίζει ότι μπορεί να διασώσει την ταλαίπωρη ΔΑΝΕ.

Το σχέδιο έχει ως κεντρική ιδέα την εκμετάλλευση του μεταφορικού έργου στο νομό Δωδεκάνησου και φορέας υλοποίησης θα είναι μια νέα εταιρία στην οποία θα μπορεί να είναι μέτοχος η ΔΑΝΕ.

Για να προχωρήσει το σχέδιο απαραίτητη προϋπόθεση από την ομάδα των επενδυτών, είναι η ΑΝΕΚ να παραχωρήσει στη νέα αυτή εταιρία το μάνατζμεντ της ΔΑΝΕ. Αυτό είναι το πλαίσιο της πρότασης που έχει ήδη διαβιβαστεί στο Διευθύνοντα Σύμβουλο της ΑΝΕΚ Γιάννη Βαρδινογιάννη και στα μέσα της εβδομάδας θα συζητηθεί ανάμεσα στις δύο πλευρές. Σύμφωνα με αξιόπιστες πηγές το καταστατικό της νέας εταιρίας είναι έτοιμο, όπως είναι έτοιμη και η ομάδα των επενδυτών που θα συμμετέχει. Προέρχεται κατά κύριο μέρος από επιχειρηματίες που ασχολούνται ή έχουν σχέση με τις μεταφορές. Εχει βρεθεί επίσης και το πλοίο Ro-Ro που σκοπεύουν να αγοράσουν για την μεταφορά των φορτηγών, όπου πιστεύουν ότι βρίσκεται πλέον το «φιλέτο» στις γραμμές της Δωδεκανήσου. Σε μια τέτοια περίπτωση θα πρέπει να πωληθεί το «Διαγόρας» που βρίσκεται σε καλή κατάσταση και να γίνουν τα απαραίτητα «μερεμέτια» στα άλλα δύο πλοία για τα τρία χρόνια που έχουν υπόλοιπο «ζωής. Στη συνέχεια ο προσανατολισμός να είναι αποκλειστικά στο μεταφορικό έργο.



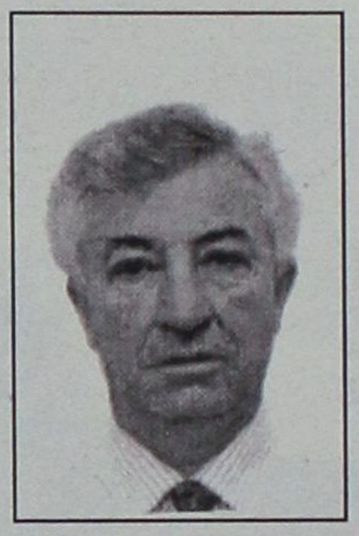

Το ενδεχόμενο υποβολής μηνύσεων μελετούν οι νομικοί της εταιρίας

Βασική προϋπόθεση που τίθεται είναι η ΑΝΕΚ να αποχωρήσει από τα διοικητικά της ΔΑΝΕ και το μάνατζμεντ να ανατεθεί στη νέα εταιρία.

Όπως δηλώθηκε από παράγοντα που συμμετέχει στη κίνηση αυτή αν συμφωνήσει η ΑΝΕΚ, έχει καλώς θα συνεχίσουν μαζί της σε όλα τα επίπεδα τη συνεργασία. Αν όχι, τότε δεν πρόκειται να έχουν καμιά ανάμειξη στη νέα διοίκηση της εταιρίας που θα εκλεγεί στις 14 Δεκεμβρίου και οι ίδιοι θα προχωρήσουν στην ίδρυση της νέας εταιρίας.

Είναι άγνωστο μέχρις στιγμή τι θα κάνει η ΑΝΕΚ αν και το πιθανότερο είναι ότι δεν θα τη βρει σύμφωνη. Αν λάβει κανείς υπ όψιν του ότι κύκλοι προσκείμενοι στο κ. Βαρδινογιάννη διαρρέουν εντέχνως ότι κάτι σημαντικό θα ανακοινώσει στην έκτακτη Γ.Σ που μάλλον πρέπει να έχει σχέση με την αγορά νέου σύγχρονου καραβιού σαν το "Μπλού Σταρ" του Γεράσιμου Στρίντζη για τη γραμμή της Δωδεκανήσου, δεν θα πρέπει η παραπάνω πρόταση να προκαλέσει ρίγη ενθουσιασμού στους εκπρόσωπους του στρατηγικού επενδυτή.

Εν τω μεταξύ έγινε ρύθμιση των οφειλών της ΔΑΝΕ προς το Λ.Τ.Δ την εβδομάδα που πέρασε μετά την απειλή του Ν. Ζωίδη ότι θα προχωρήσει ακόμη και στην απαγόρευση του απόπλου των πλοίων της εταιρίας αν δεν τακτοποιούσαν τις εκκρεμότητες που ξεπερνούν τα 150 εκατομμύρια δραχμές. Σε σχέση με τις εισαγγελικές διώξεις οι νομικοί της εταιρίας εξετάζουν το ενδεχόμενο να υποβάλλουν μηνύσεις στα μέλη της Ένωσης των Μετόχων μετά από εντολή των διοικούντων. Από χθες εξετάζεται και το ενδεχόμενο να στραφούν κατά μερίδας του τύπου που θεωρούν ότι με τα δημοσιεύματα του τους συκοφαντεί. Προφανώς ξεχνούν ότι τα όσα τους καταλογίζονται σήμερα, τα περισσότερα προέκυψαν μέσα από δικές τους δημόσιες καταγγελίες και αντιπαραθέσεις σε γ.σ της ΔΑΝΕ.

P.B



Melody
3θέσιος δερμάτινος καναπές 211 εκ.,
Τιμή προσφοράς 1.014€,
αρχική τιμή από 1.395€

Melody
2θέσιος δερμάτινος καναπές 158 εκ.,
Τιμή προσφοράς 781€,
αρχική τιμή από 1.075€

Ρόδος, Καναδά 34
Τηλ. επικοινωνίας
02410 27328

Μέχρι τις 30 Νοεμβρίου μόνο στα καταστήματα Divani & Divani by Natuzzi σας προσφέρουν ένα 3θέσιο και ένα 2θέσιο δερμάτινο καναπέ Melody, μόνο με 1.795€ από 2.470€ και με άμεση παράδοση*. Μια προσφορά με την εγγύηση Natuzzi, τον κορυφαίο κατασκευαστή στους δερμάτινους καναπέδες παγκοσμίως. Ο οίκος Natuzzi ελέγχει όλη την διαδικασία παραγωγής, εξασφαλίζοντας σας κορυφαία ποιότητα στις πιο λογικές τιμές.

Μετά το Κυπριακό η Τουρκία θα ζητήσει άλλα παζάρια

Επόμενο μενού, το Αιγαίο και τα νησιά της Δωδ/σου!

Σε πρώτο πλάνο οι γκρίζες ζώνες και η αποστρατικοποίησή τους

Το "πακέτο" με τα εθνικά θέματα είναι πλέον στο τραπέζι, καθώς οι Τούρκοι με τη γνωστή τακτική του "Ανατολίτικου παζαριού" σύρουν την Ελλάδα σε απαράδεκτους συμψηφισμούς και παραχωρήσεις. Πολιτικοί παράγοντες λένε ανοικτά ότι μετά το Κυπριακό και το σχέδιο Ανάν έρχονται τα χειρότερα που αφορούν το Αιγαίο. Αίσθηση έχει προκαλέσει η "πρωτοβουλία" του υπουργού εξωτερικών τη μέρα της άφιξής του κ. Ερντογάν στην Αθήνα να δηλώσει σε συνέντευξή του στα "ΝΕΑ" ότι αν κλείσει το Κυπριακό το πολύ σε ένα χρόνο θα έχει "ρυθμιστεί" και το θέμα της υφαλοκρηπίδας. Ο ίδιος μάλιστα ο πρωθυπουργός Κώστας Σημίτης ενώπιον του κ. Ερντογάν σε δήλωσή του "επισημοποίησε" τη θέση ότι η Αθήνα θέλει να περάσει τώρα και στα θέματα του Αιγαίου, επισημαίνοντας δημόσια τις διαπραγματεύσεις που γίνονται ανάμεσα στους πολιτικούς διευθυντές των δύο υπουργείων Εξωτερικών, για την υφαλοκρηπίδα και τα θέματα ουσίας του Αιγαίου.

Όπως λένε στην Αθήνα έμπειροι διπλωμάτες και πολιτικοί παράγοντες (ακόμα και βουλευτές και στελέχη του ΠΑΣΟΚ), οι καταστάσεις είναι πλέον ανεξέλεγκτες και επικίνδυνες και μια άρον-άρον και κακή λύση στο Κυπριακό ανοίγει τους "ασκούς του Αιόλου" στο Αιγαίο. Επεσήμαναν ότι παίζεται πλέον η αποστρατικοποίηση (δηλαδή η αμυντική θωράκιση έναντι των μονομερών διεκδικήσεων της Άγκυρας και της επιθετικής τουρκικής στρατιάς του Αιγαίου) της Δωδεκανήσου, καθώς και άλλων νησιών του Αιγαίου, το εύρος του εναέριου χώρου με την μείωσή του από τα 10 ναυτικά μίλια που είναι σήμερα στα 6, με βάση τις πάγιες απαιτήσεις της Τουρκίας και τις πιέσεις των ΗΠΑ.



● Ακόμα φαίνεται ότι θα υπάρξει και παραίτηση της ελληνικής πλευράς από το δικαίωμά της (όπως ορίζεται από το νέο δίκαιο της Θάλασσας) για χωρικά ύδατα 12 ναυτικών μιλίων. Είναι ενδεικτική προς αυτή την κατεύθυνση η απάντηση που έδωσε στη Βουλή ο αναπληρωτής υπουργός Εξωτερικών Τάσος Γιαννίτσης στο βουλευτή της ΝΔ Νικήτα Κακλαμάνη, όταν ο τελευταίος κατέθεσε ερώτηση σχετικά με την παρότρυνση της Ευρωπαϊκής Επιτροπής η διαχείριση των χωρικών υδάτων των κρατών- μελών που εκτείνεται στα 12 ναυτικά μίλια, όπως ορίζει το νέο Δίκαιο της Θάλασσας τέθηκε σε ισχύ από το 1995.

Η απάντηση από το υπουργείο Εξωτερικών όχι μόνο δεν συνέβαλε στην αποσαφήνιση του τοπίου για το πως ακριβώς θα εκμεταλλευθεί η Αθήνα το συγκεκριμένο ευρωπαϊκό πλεονέκτημα, αλλά επέτεινε την ανησυχία για τον τρόπο με τον οποίο ενδεχομένως να έκλεινε θετικά και με τις πλάτες της Ευρωπαϊκής Ένωσης το θέμα. "Η Ευρωπαϊκή Ένωση δεν μπορεί να επιβάλει στην Ελλάδα να πάρει τα 12 μίλια στο Αιγαίο χωρίς τη θέλησή της", επεσήμανε μεταξύ των άλλων στην απάντησή του ο αναπληρωτής υπουργός Εξωτερικών, προσθέτοντας ότι "η Ευρωπαϊκή Επιτροπή και η Ευρωπαϊκή Ένωση γενικότερα δεν έχουν ουδεμία αρμοδιότητα να επιβάλουν ή να υποδείξουν στα κράτη-μέλη το εύρος των χωρικών τους υδάτων".

Εξ' άλλου καυτό και επικίνδυνο ζήτημα αποτελούν οι λεγόμενες γκρίζες ζώνες, δηλαδή η διεκδίκηση από την Τουρκία βραχονησίδων, κυρίως στην περιοχή της Δωδ/σου. Πρόκειται για ζήτημα ακόμη και συνόρων!

ΑΠΕΡΓΙΕΣ ΓΙΑΤΡΩΝ ΣΤΟ ΙΚΑ ΚΑΙ ΣΤΟ ΝΟΣΟΚΟΜΕΙΟ

Εβδομάδα απεργιών ξεκινάει σήμερα στον χώρο της υγείας. Σήμερα και αύριο τα ιατρεία και τα υποκαταστήματα του ΙΚΑ θα λειτουργούν με προσωπικό ασφαλείας εξαιτίας της 48ωρης απεργίας των γιατρών. Διεκδικούν την άμεση ασφάλιση των συμβασιούχων συναδέλφων τους από το ΙΚΑ και την αναγνώριση του χρόνου προϋπηρεσίας στο ΙΚΑ ως συντάξιμου και καταβολή του επιδόματος βιβλιοθήκης.

Επίσης οι γιατροί των νοσοκομείων θα κάνουν 48ωρη απεργία στις 28-29 του μηνός, με βασικό αίτημα να υπάρξει πλήρης διαχωρισμός των πανεπιστημιακών κλινικών από τις κλινικές του ΕΣΥ.

ΔΕΝ ΘΑ ΑΠΕΡΓΗΣΟΥΝ ΤΑ ΠΡΑΤΗΡΙΑ ΚΑΥΣΙΜΩΝ ΣΤΗ ΡΟΔΟ

Κανονικά θα λειτουργήσουν σήμερα τα πρατήρια βενζίνης στην περιοχή μας αφού η Ενωση Βενζινοπωλών Ρόδου, σύμφωνα με την απόφαση που πήρε, δεν συμμετέχει στην πανελλαδική απεργία που έχει προγραμματίσει για σήμερα η Ομοσπονδία Βενζινοπωλών Ελλάδος. Η απεργιακή αυτή κινητοποίηση, ως γνωστόν, πραγματοποιείται ως ένδειξη διαμαρτυρίας για την απόφαση του υπουργείου Οικονομικών να επιβάλει την ύπαρξη ταμειακών μηχανών στις αντλίες πετρελαίου κίνησης.



Κουφώματα KUNSTSTOFF. Αξεπέραστη θερμομόνωση, υψηλή ηχομόνωση, απεριόριστη αντοχή στο χρόνο, πάνω από 60 πιστοποιητικά ποιότητας, μέχρι και 48 δόσεις. Υπεροχή KUNSTSTOFF θα πει υπέροχη ζωή!

KUNSTSTOFF®
www.kunststoff.gr
casaviva
Λεωφ.Ελευθερίας 2Α, 85104 Κρεμαστή Ρόδος Τηλ. 22410 95076, Fax.93775

ΜΕ €50.000 ΚΑΘΕ ΜΕΡΑ
ΔΕΝ ΕΙΝΑΙ ΠΑΙΧΝΙΔΙ... ΕΙΝΑΙ ΕΠΑΝΑΣΤΑΣΗ!
Κλήρωση στις 19:00 κάθε μέρα
extra 5
ΟΠΑΠ
ΠΛΗΡΟΦΟΡΙΕΣ ΣΕ ΟΛΑ ΤΑ ΠΡΑΚΤΟΡΕΙΑ ΤΟΥ ΟΠΑΠ

Στα παλιά της παπούτσια γράφει τη συμφωνία που υπέγραψε πρόσφατα!

Η Τουρκία αρνείται τους λαθρομετανάστες

Τι προκύπτει από έγγραφο του Υπ. Εξωτερικών

Ένα απόρρητο έγγραφο του υπουργείου Εξωτερικών που αποκαλύπτουμε, έρχεται σαν...θεία σύμπτωση σε μια κρίσιμη στιγμή, που παίζεται το μέλλον της Κύπρου, να αποδείξει ότι ακόμα και πρόσφατες διμερείς συμφωνίες που έχει υπογράψει η Τουρκία, όχι μόνο δεν τις σέβεται αλλά και αρνείται να τις εφαρμόσει!

Πρόκειται για τη συμφωνία επανεισδοχής, λαθρομεταναστών, που η Τουρκία δεν εφαρμόζει και, όπως αναφέρεται στο έγγραφο της Α4 Διεύθυνσης Τουρκίας, με ημερομηνία 31 Οκτωβρίου, στο αίτημα των ελληνικών αρχών για "επιστροφή" 6.373, λαθρομεταναστών, η Άγκυρα έχει αποδειχθεί για επανεισδοχή 136, εκ των οποίων μόλις 44 επαναπροωθήθηκαν! Μάλιστα ο συντάκτης του εγγράφου καταλήγει τονίζοντας ότι "δεν μπορούμε να δηλώνουμε ανεπιφύλακτα ότι λειτουργεί το Πρωτόκολλο"! Εδώ δηλαδή μια απλή συμφωνία η Τουρκία δεν αφήνει να λειτουργήσει και ο πανέξυπνος, υποτίθεται, Γενικός Γραμματέας του ΟΗΕ Κόφι Ανάν θέλει επιβάλει ένα σχέδιο λύσης στο Κυπριακό που όλοι βλέπουν, εκ των προτέρων, ότι δεν είναι λειτουργικό και θα οδηγήσει σε νέα τραγικά αδιέξοδα.

Αξίζει να σημειωθεί και μια απίστευτη αποκάλυψη που δείχνει ότι η Τουρκία ακόμη και να υλοποιήσει συμφωνία που έχει υπογράψει ζητάει να πληρωθεί από την Ελλάδα! Και μάλιστα "εκάστης παραδόσεως θα προηγείται καταβολή ποσού κατά κεφαλήν που καλύπτει τα έξοδα του εκ μέρους των τουρκικών αρχών επαναπατρισμού των ανωτέρω λαθρομεταναστών προς τις χώρες προορισμού τους", δηλαδή η Τουρκία δεν θα πληρώσει δραχμή!

Επίσης διαπιστώνεται ότι οι Τούρκοι δεν στεγανοποίησαν τα σύνορα όπως είχαν εγγυηθεί, και συνεχίζεται η είσοδος λαθρομεταναστών στη χώρα μας! Το πλήρες κείμενο του σημειώματος για την "πορεία εφαρμογής του Ε/Τ Πρωτοκόλλου Επανεισδοχής Λαθρομεταναστών" έχει ως εξής:

"Κατά το συνολικό διάστημα στο οποίο το Ε/Τ Πρωτόκολλο Επανεισδοχής εφαρμόζεται (Απρίλιος-Οκτώβριος τ.ε.) επί σύνολο 6.373 αιτημάτων που έχουν υποβάλει οι ελληνικές αρχές, η Τουρκία έχει αποδεχθεί την επανεισδοχή 136 λαθρομεταναστών, εκ των οποίων επαναπροωθήθηκαν μόνο 44 άτομα.

Η επαφή εμπειρογνωμόνων των δύο πλευρών που έγινε στην Άγκυρα (16-17.10 τ.ε.) ανέδειξε αφ' ενός μεν την απροθυμία των τουρκικών στρατιωτικών και αστυνομικών αρχών να εφαρμόσουν ή να συζητήσουν τις διατάξεις του Πρωτοκόλλου, αφετέρου δε τη διάθεση τους να δοθεί διέξοδος ώστε να βελτιωθεί η εικόνα της Τουρκίας ως μείζονος κέντρου προωθήσεως λαθρομεταναστών προς την Ευρώπη.

Σ' αυτό το πλαίσιο, η τουρκική πλευρά παρέσχε εγγυήσεις για την από τούδε αποτελεσματική φύλαξη των συνόρων, ώστε να αποκλείεται η προσέγγιση των λαθρομεταναστών προς την Ελλάδα, ενώ επείσθη τελικά να δεχθεί τους λαθρομετανάστες εκείνους που ευρίσκονται ακόμη υπό κράτηση στα ελληνικά κρατητήρια.

Προς διευκόλυνση της διαδικασίας που συνεφωνήθη στην Άγκυρα για την επανεισδοχή στην Τουρκία λαθρομεταναστών κρατουμένων στην Ελλάδα, η χώρα μας θα συνεισφέρει οικονομικά με την καταβολή χρηματικού ποσού.

Συγκεκριμένα, εκάστης παραδόσεως θα προηγείται καταβολή ποσού κατά κεφαλήν που καλύπτει τα έξοδα του εκ μέρους των τουρκικών αρχών επαναπατρισμού των ανωτέρω λαθρομεταναστών. Οι ανωτέρω διευθετήσεις κατά Συνάντηση της Άγκυρας αφ' ενός μεν διατηρούν το Πρωτόκολλο σε ισχύ αφ' ετέρου δεν εξασφάλισαν την εκκαθάριση των μέχρι τώρα υποβληθεισών αιτήσεων. Η όλη προσπάθεια είναι υπό δοκιμή για ένα διάστημα, οπότε και θα μπορούμε να αξιολογήσουμε το αποτέλεσμα. Ως προς τα μέχρι τώρα αποτελέσματα, αναφέρονται:

Α. Έγιναν δύο πρώτες παραδόσεις σε αυτό το σχήμα, περί τα 250 άτομα από τους εναπομείναντες του συνολικού αριθμού 6373 αιτημάτων.

Β. Δεν επαληθεύονται οι εγγυήσεις περί "στεγανοποίησεως" συνόρων και συνεχίζονται οι είσοδοι (για παράδειγμα κατά το τριήμερο 26-28 τρέχοντος συνελήφθησαν 78 άτομα). Τα ίδια ισχύουν και σε ό,τι αφορά στο θαλάσσιο χώρο.

Επί των περιπτώσεων αυτών θα γίνουν συνεννοήσεις για άμεση επανεισδοχή. Είναι άδηλο πως θα αντιδράσει η τουρκική πλευρά.

Γ. Εκκρεμεί αίτημά μας για 330 άτομα εκ των εισέτι κρατουμένων, επί των οποίων δεν έχουμε απάντηση. Ως προς τα συμπεράσματα σημειώνουμε ότι:

Α. Η Άγκυρα είχε θετικά αποτελέσματα βάσει όμως άτυπου συνεννοήσεως, παρακάμπτοντας τα προβλήματα εφαρμογής του Πρωτοκόλλου.

Β. Συνεχίζεται η προσπάθεια αξιοποιήσεως των ανωτέρω θετικών εξελίξεων για την θεμελίωση καλόπιστης συνεργασίας στην άμεση διαχείριση του λαθρομεταναστευτικού φαινομένου για το μέλλον.

Γ. Μέχρι να γίνει αυτό δεν μπορούμε να εξαγάγουμε συμπεράσματα, ούτε να δηλώσουμε ανεπιφύλακτα ότι λειτουργεί το Πρωτόκολλο".

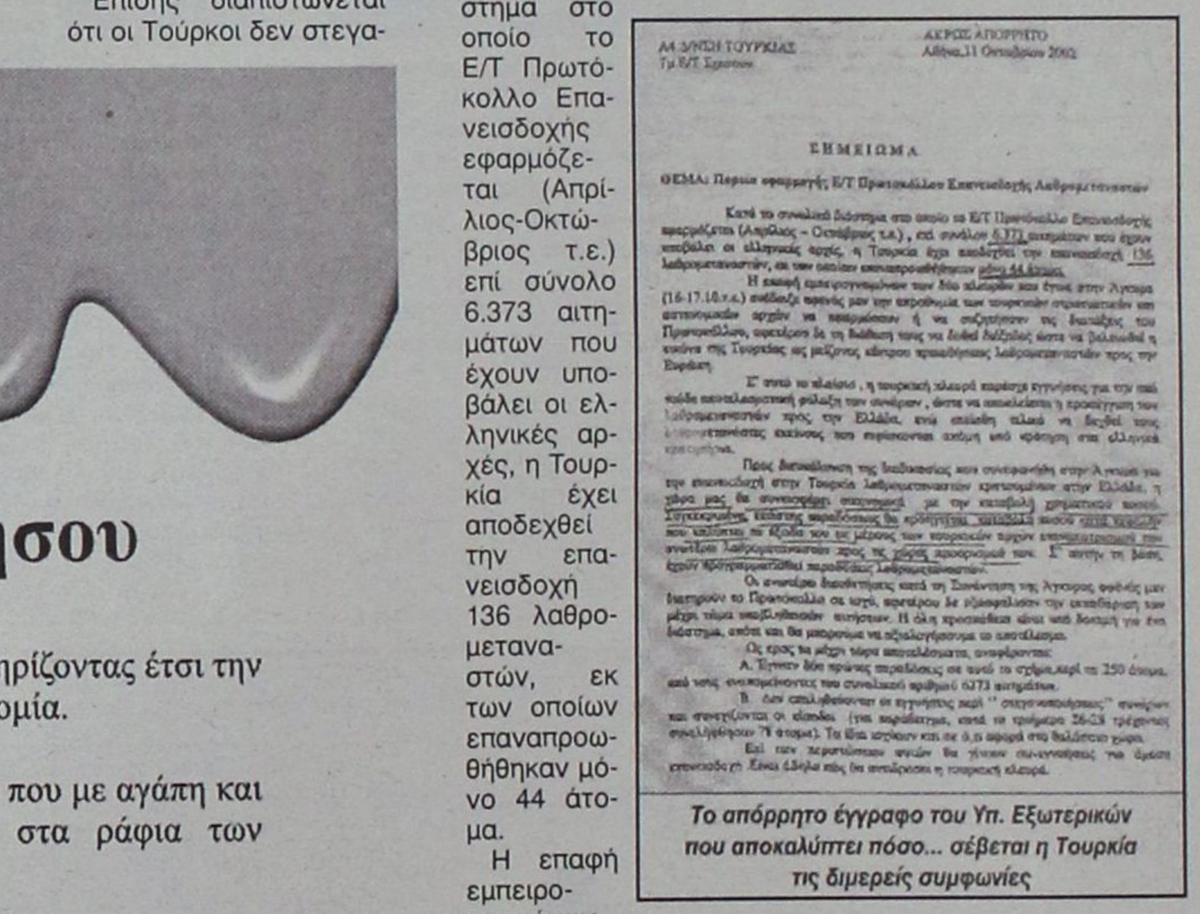

ΑΚΡΩΣ ΑΠΟΡΡΗΤΟ
Αθήνα,31 Οκτωβρίου 2002

Α4 ΔΙΥΝΣΗ ΤΟΥΡΚΙΑΣ
Τμ Ε/Τ Σχεσεων

ΣΗΜΕΙΩΜΑ

ΘΕΜΑ: Πορεια εφαρμογής Ε/Τ Πρωτοκόλλου Επανεισδοχής Λαθρομεταναστων

Κατά το συνολικό διάστημα στο οποίο το Ε/Τ Πρωτόκολλο Επανεισδοχής εφαρμόζεται (Απρίλιος - Οκτώβριος τ.ε.), επί συνόλου 6.373 αιτημάτων που έχουν υποβάλει οι ελληνικές αρχές, η Τουρκία έχει αποδεχθεί την επανεισδοχή 136 λαθρομεταναστών, εκ των οποίων επαναπροωθήθηκαν μόνο 44 άτομα.

Η επαφή εμπειρογνωμόνων των δύο πλευρών που έγινε στην Άγκυρα (16-17.10 τ.ε.) ανέδειξε αφενός μεν την απροθυμία των τουρκικών στρατιωτικών και αστυνομικών αρχών να εφαρμόσουν ή να συζητήσουν τις διατάξεις του Πρωτοκόλλου, αφετέρου δε τη διάθεση τους να δοθεί διέξοδος ώστε να βελτιωθεί η εικόνα της Τουρκίας ως μείζονος κέντρου προωθήσεως λαθρομεταναστών προς την Ευρώπη.

Σ' αυτό το πλαίσιο, η τουρκική πλευρά παρέσχε εγγυήσεις για την από τούδε αποτελεσματική φύλαξη των συνόρων, ώστε να αποκλείεται η προσέγγιση των λαθρομεταναστών προς την Ελλάδα, ενώ επείσθη τελικά να δεχθεί τους λαθρομετανάστες εκείνους που ευρίσκονται ακόμη υπό κράτηση στα ελληνικά κρατητήρια.

Προς διευκόλυνση της διαδικασίας που συνεφωνήθη στην Άγκυρα για την επανεισδοχή στην Τουρκία λαθρομεταναστών κρατουμένων στην Ελλάδα, η χώρα μας θα συνεισφέρει οικονομικά με την καταβολή χρηματικού ποσού. Συγκεκριμένα, εκάστης παραδόσεως θα προηγείται καταβολή ποσού κατά κεφαλήν που καλύπτει τα έξοδα του εκ μέρους των τουρκικών αρχών επαναπατρισμού των ανωτέρω λαθρομεταναστών προς τις χώρες προορισμού τους. Σ' αυτήν τη βάση, έχουν πραγματοποιηθεί παραδόσεις λαθρομεταναστών.

Οι ανωτέρω διευθετήσεις κατά τη Συνάντηση της Άγκυρας αφενός μεν διατηρούν το Πρωτόκολλο σε ισχύ, αφετέρου δε δεν εξασφάλισαν την εκκαθάριση των μέχρι τώρα υποβληθεισών αιτήσεων. Η όλη προσπάθεια είναι υπό δοκιμή για ένα διάστημα, οπότε και θα μπορούμε να αξιολογήσουμε το αποτέλεσμα.

Ως προς τα μέχρι τώρα αποτελέσματα, αναφέρονται:

Α. Έγιναν δύο πρώτες παραδόσεις σε αυτό το σχήμα, περί τα 250 άτομα, από τους εναπομείναντες του συνολικού αριθμού 6373 αιτημάτων.

Β. Δεν επαληθεύονται οι εγγυήσεις περί "στεγανοποίησεως" συνόρων και συνεχίζονται οι είσοδοι (για παράδειγμα κατά το τριήμερο 26-28 τρέχοντος συνελήφθησαν 78 άτομα). Τα ίδια ισχύουν και σε ό,τι αφορά στο θαλάσσιο χώρο.

Επί των περιπτώσεων αυτών θα γίνουν συνεννοήσεις για άμεση επανεισδοχή. Είναι άδηλο πως θα αντιδράσει η τουρκική πλευρά.

Γ. Εκκρεμεί αίτημά μας για 330 άτομα εκ των εισέτι κρατουμένων, επί των οποίων δεν έχουμε απάντηση. Ως προς τα συμπεράσματα σημειώνουμε ότι:

Α. Η Άγκυρα είχε θετικά αποτελέσματα βάσει όμως άτυπου συνεννοήσεως, παρακάμπτοντας τα προβλήματα εφαρμογής του Πρωτοκόλλου.

Β. Συνεχίζεται η προσπάθεια αξιοποιήσεως των ανωτέρω θετικών εξελίξεων για την θεμελίωση καλόπιστης συνεργασίας στην άμεση διαχείριση του λαθρομεταναστευτικού φαινομένου για το μέλλον.

Γ. Μέχρι να γίνει αυτό δεν μπορούμε να εξαγάγουμε συμπεράσματα, ούτε να δηλώσουμε ανεπιφύλακτα ότι λειτουργεί το Πρωτόκολλο".

Το απόρρητο έγγραφο του Υπ. Εξωτερικών που αποκαλύπτει πόσο... σέβεται η Τουρκία τις διμερείς συμφωνίες

η Μελισσοκομική Δωδεκανήσου

■ ΕΥΧΑΡΙΣΤΕΙ το Ροδίτικο κοινό που προτιμά **το δικό μας μέλι**, στηρίζοντας έτσι την ανάπτυξη της Μελισσοκομίας στα Δωδεκάνησα και την τοπική οικονομία.

■ ΕΥΧΑΡΙΣΤΕΙ τους **42 Μελισσοκόμους απ' όλη την Δωδεκάνησο** που με αγάπη και κόπο παράγουν το μέλι που συσκευάζουμε και προωθούμε στα ράφια των καταστημάτων.

■ ΕΝΗΜΕΡΩΝΕΙ ότι **ελέγχει ποιοτικά** και επιλέγει μόνο εξαιρετικής ποιότητας μέλι. Το μέλι φιλτράρεται και συσκευάζεται σε βάζα **χωρίς καμία επεξεργασία** διατηρώντας έτσι τις καταπληκτικές του ιδιότητες. Οι αναλύσεις έδειξαν ότι το μέλι της Δωδεκανήσου είναι **ένα από τα καλύτερα στον κόσμο**.

■ ΠΡΟΤΕΙΝΕΙ σε όλους, να δουν από κοντά την διαδικασία παραγωγής του μελιού, και να επισκεφθούν το μοναδικό σε όλη την Ελλάδα ΜΟΥΣΕΙΟ ΜΕΛΙΣΣΟΚΟΜΙΑΣ και Φυσικής Ιστορίας της Μέλισσας. (Ωρες λειτουργίας 8:30-15:00)

Εμπιστευθείτε το *δώρο της φύσης*
με την σιγουριά που σας προσφέρει ένα αξιόπιστο όνομα,
η **Μελισσοκομική Δωδ/σου.**



Αναζητήστε τα προϊόντα μας **Μελισσουργός και Κυψέλη σε όλα τα καταστήματα τροφίμων.**

Νικ. Μελισσουργός & ΣΙΑ Ο.Ε.
5ο χλμ εθνικής οδού Τσαίρι-Αεροδρομίου, Τηλ: 22410 48200-5

Ούτε από απυρόβλητο θα μείνουν, ούτε την ατιμωρησία θα εξασφαλίσουν αυτή τη φορά όλοι οι μεγαλοεπιχειρηματίες που ασέλγησαν επί της δημόσιας ακίνητης περιουσίας για την εξυπηρέτηση των τεράστιων προσωπικών συμφερόντων τους. Η ώρα της Νέμεσης πλησιάζει και είναι αναπόδραστη!

Πλούσιο το υλικό του φακέλου

Το σκάνδαλο των αυθαιρέτων δεν πρόκειται να θαφτεί!..

Αφωνη θα μείνει η κοινή γνώμη!

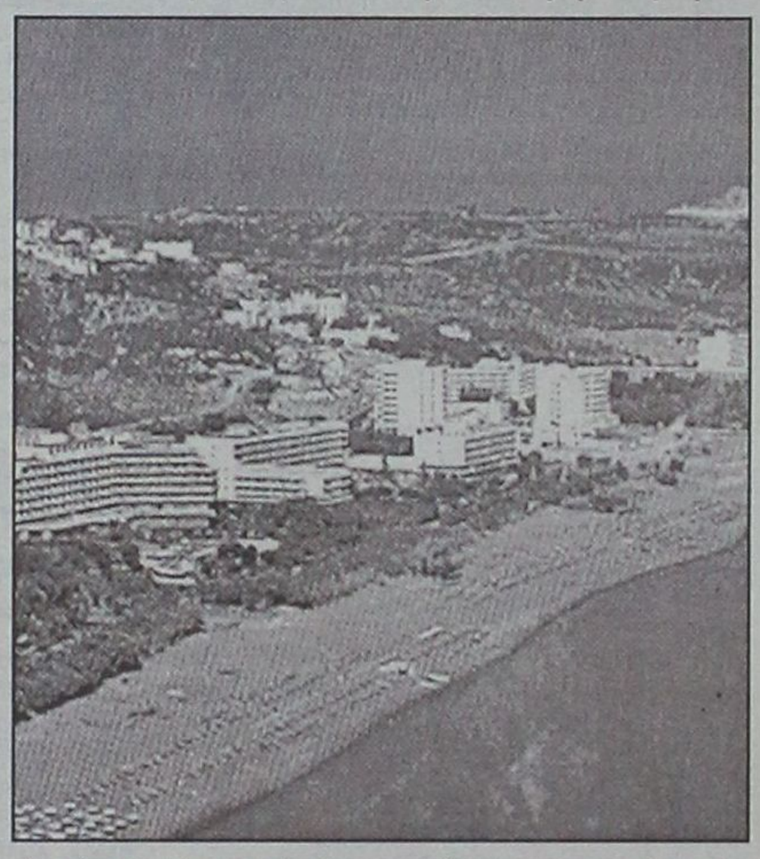

Οι πληροφορίες που δημοσιεύθηκαν την περασμένη Παρασκευή σύμφωνα με τις οποίες "φάκελος φωτιά για το κουκουλωμένο όργιο αυθαιρέτων στη Ρόδο είναι έτοιμος για να σταλεί στον εισαγγελέα του Αρείου Πάγου κ. Κρυσταλλάκη", είναι απολύτως έγκυρες. Και τώρα το μόνο που απομένει, είναι η δημοσιοποίηση του περιεχομένου του φακέλου και η ημερομηνία αποστολής του στον ανώτατο εισαγγελικό λειτουργό. Πάντως μόλις τα πράγματα είναι ώριμα και το περιεχόμενο του φακέλου δει το φως της δημοσιότητας, πολλοί είναι εκείνοι που θα πέσουν από τα σύννεφα, ενώ περισσότεροι είναι εκείνοι που θα χάσουν τον ύπνο τους -αν δεν τον έχουν χάσει ήδη! Η δε κοινή γνώμη αναμφίβολα θα μείνει άναυδη!

Χαρακτηριστικό είναι το γεγονός ότι πολλοί είναι εκείνοι οι οποίοι τηλεφώνησαν στη "Ροδιακή", αλλά και στη "Γνώμη" ζητώντας λεπτομέρειες για την εν λόγω σκανδαλώδη κουκουλωμένη υπόθεση. Ορισμένοι εξέφρασαν την απορία "γιατί ανακινείται τώρα ένα θέμα που είναι παλιό"! Αλλά ποτέ καμία παρανομία δεν παλιώνει τόσο, ώστε να ξεχνιέται και να υπόκειται σε ασυλία ή παραγραφή, ειδικά μάλιστα όταν αποτελεί μόνιμη πρόκληση απέναντι στο δημόσιο αίσθημα. Επί πλέον δεν πρόκειται μόνο για "παλιές" αυθαιρεσίες, αλλά και πολλές ...φρέσκιες. Υπάρχουν τέτοια κρούσματα ακόμη και λίγων ημερών! Η βιομηχανία των αυθαιρέτων από τους μεγαλοεπιχειρηματίες και μεγαλοεργολάβους αποτελεί καθημερινό μενού! Και τέλος αποτελεί ντροπή να σέρνονται στα δικαστήρια χωρικοί για αυθαίρετα "κοτέτσια" και να καλούνται να πληρώσουν από το υστέρημά τους μεγάλα ποσά και την ίδια ώρα κάποιοι μεγαλοσχήμονες να οργιάζουν μπροστά στα μάτια όλων!

Σύμφωνα με έγκυρες πληροφορίες ο φάκελος που θα διαβιβασθεί στον εισαγγελέα του Αρείου Πάγου περιλαμβάνει πλούσιο υλικό για οκτώ μεγαλοξενοδόχους της Ρόδου (Φαληράκι, Ιξιά, Νότια Ρόδος) και τέσσερις εργολάβους οικοδομών. Φυσικά κατά τη διερεύνηση του εν λόγω "πλούσιου υλικού", είναι πολύ πιθανό (σχεδόν βέβαιο) να ανακύψουν ευθύνες και για υπηρεσιακούς παράγοντες της δημόσιας διοίκησης, που σχετίζονται με το αντικείμενο, οπότε τα πράγματα θα πάρουν ακόμη μεγαλύτερη έκταση και φυσικά μεγαλύτερο ενδιαφέρον. Ομοιες περιπτώσεις έχουν εντοπισθεί και στην Κω- η μία μάλιστα ξεπερνά κάθε όριο ανοχής!

Πάντως, σε κάθε περίπτωση, το πρόβλημα είναι υπαρκτό και τεραστίων διαστάσεων, με εμπλοκή ακόμη και πολιτικών παραγόντων, πέραν των υπηρεσιακών παραγόντων του Δημοσίου.

Danezis

DELICATESSEN - GASTRONOMIA

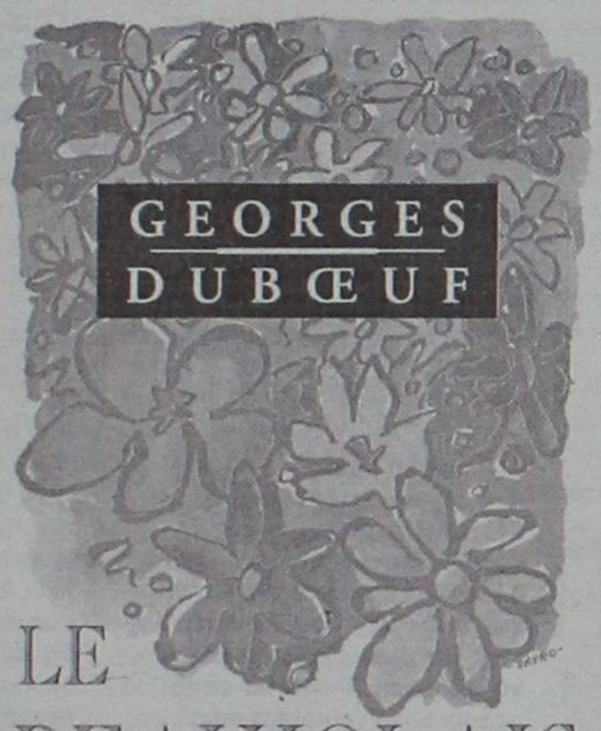

LE BEAUJOLAIS NOUVEAU EST ARRIVÉ!

€6,99

Οπως το θέλει η παράδοση
την τρίτη Πέμπτη του Νοεμβρίου
το επίσημο λανσάρισμα του

Beaujolais Nouveau

2002 χρονιά prestige

Delicatessen-Gastronomia

Καρπάθου 21-23 (πεζόδρομος)
Τηλ. (22410) 30976



Για στιγμές απόλαυσης & ψυχαγωγίας για επαγγελματικές συναντήσεις απο τις 11:00 μέχρι τις 03:00

Με καφέ και ποτό, μικρά εξαιρετικά γεύματα, σπάνια γλυκά

Με τη μουσική συντροφιά του Νίκου Βασιλαράκη στο πιάνο απο 21:00 εως 01:00

Andromeda
Lounge & Bar

CASINO RODOS
GRANDE ALBERGO delle ROSE
Boutique Hotel & Casino

Δημ. Καραχάλιος πρόεδρος της Ν.Ε. της Ν.Δ. για τις νομαρχιακές και δημοτικές εκλογές

Που χάσαμε, τί κερδίσαμε

"Παυλίδης και Καραμάριος υπήρξαν στυλοβάτες στις εκλογές και των δύο βαθμών"

Συνέντευξη στη ΡΕΝΑ ΒΕΝΙΑΝΑΚΗ

«Μπορεί να χάσαμε μια μάχη αλλά το τέλος του πολέμου είναι κοντά και θα μας βρει νικητές» δηλώνει με αφορμή την πρόσφατη ήττα στις Νομαρχιακές εκλογές σε συνέντευξη του στη "Γνώμη" ο πρόεδρος της Νομαρχιακής Επιτροπής της Νέας Δημοκρατίας Δημήτρης Καραχάλιος και καλεί τα στελέχη και τα μέλη του κόμματος να συνεχίσουν τον αγώνα τους, για να δικαιώσουν τις προσδοκίες των απλών ψηφοφόρων τους. «Πρέπει όλοι μαζί –τονίζει- ο κ. Καραχάλιος να στηρίξουμε τους απογοητευμένους Νεοδημοκράτες και να τους δώσουμε το όραμα των εθνικών εκλογών και την προοπτική να είναι επόμενη κυβέρνηση η Νέα Δημοκρατία».

Ο πρόεδρος της ΝΟΔΕ καταθέτει την δική του ανάλυση για την απώλεια της Νομαρχίας όπου βασικό ρόλο έπαιξαν το ψηφοδέλτιο του Σάββα Καραγιάννη και η εμφάνιση ενιαίου ψηφοδελτίου από την πλευρά του ΠΑΣΟΚ. Δεν δέχεται ότι η Νέα Δημοκρατία δεν στήριξε τον συνδυασμό Καραγιάννη και απαντά στον νομάρχη ως εξής: « Είναι δυνατόν να πιστεύει ότι πήρε τόσο μεγάλο ποσοστό στα Δωδεκάνησα, χωρίς την αμέριστη στήριξη της Ν.Δ;». Παράλληλα απορρίπτει τον ισχυρισμό, ότι η Νομαρχιακή Αναγέννηση έχασε λόγω της υπονόμευσης μερίδας στελεχών του κόμματός του και κάνει λόγο για μεμονωμένα περιστατικά που δεν μπορούν να μπορούν να επηρεάσουν ένα εκλογικό αποτέλεσμα.

Όσο για τους δύο κορυφαίους παράγοντες στο νομό είναι κάθετος: αποτέλεσαν τους στυλοβάτες της προσπάθειας στην εκλογική μάχη.

Για τον Δήμο της Ρόδου ο κ. Καραχάλιος αναφέρει ότι η νίκη χάθηκε τις τελευταίες δεκαπέντε ημέρες, επειδή η υπεροχή του συνδυασμού του Γιώργου Γιαννόπουλου υπερτερούσε έναντι του Χατζή Χατζηευθυμίου σε μέσα και σε χρήμα. Πάντως στην περίπτωση του Δήμου Ροδίων ο κ. Καραχάλιος παραδέχεται ότι υπήρξαν αφανή μέλη της Νέας Δημοκρατίας που στήριξαν τον αντίπαλο συνδυασμό αλλά επί του παρόντος δεν θέλει το ζήτημα αυτό να το συζητήσει δημόσια.

Στο πολυσυζητημένο θέμα των αλλαγών στη Νομαρχιακή Επιτροπή αναφέρει ότι εκείνο που φαίνεται να μπορεί να γίνει μέχρι τις εσωκομματικές εκλογές είναι κάποια διεύρυνση του οργάνου έτσι ώστε να ισχυροποιηθεί ο κομματικός μηχανισμός. Βλέπει θετικά την δημιουργία νέας Τ.Ε στη πόλη της Ρόδου εφ όσον τηρηθούν οι αναγκαίες προϋποθέσεις επειδή όπως λέει η σημερινή Τ.Ε παρουσιάζει δυσλειτουργία.

Δηλώνει υπηρέτης του κόμματος που μπορεί να χρησιμοποιηθεί όπου τον χρειαστούν και εκφράζει την άποψη ότι ο Γ. Καρατζαφέρης δεν μπορεί να ανακόψει τη Νέα Δημοκρατία από την πορεία της προς αυτοδύναμη κυβέρνηση.

ΕΡ.: Θα ήθελα μια πρώτη τοποθέτησή σας για το αποτέλεσμα των εκλογών της 13ης Οκτωβρίου σε σχέση με τη Νέα Δημοκρατία. Κέρδισε ή έχασε, το κόμμα σας στο νομό;

Θα αρχίσω την απάντησή μου κάνοντας μια μικρή αναφορά στο πολιτικό τοπίο του Νομού Δωδεκανήσου. Τα Δωδεκάνησα αποτελούν τον μοναδικό νομό της Ελλάδας (εκτός της Κρήτης) που το ΠΑΣΟΚ κατέχει ποσοστό στις βουλευτικές εκλογές από το 1981 και μετέπειτα πάνω από 50%. Αυτό και μόνο το γεγονός του δίνει το δικαίωμα να είναι κυρίαρχος του παιχνιδιού στην Τοπική Αυτοδιοίκηση. Το 1998 κάτω από ειδικές συνθήκες η παράταξη της Νέας Δημοκρατίας, στηρίζοντας το ανεξάρτητο ψηφοδέλτιο της "Νομαρχιακής Αναγέννησης" είδε να εκλέγεται Νομάρχης ο Σάββας Καραγιάννης και συγχρόνως να τοποθετούνται ως αντινομάρχες οι κ.κ. Χατζηευθυμίου και Τατάκης. Επιπροσθέτως στις τρεις επαρχίες του Νομού Καλύμνου-Κω-Καρπάθου οι κ.κ. Ζερβός, Ξυπολυτάς και Καρίκης. Το γεγονός αυτό αποτέλεσε αφορμή για μια σημαντική αύξηση του ποσοστού της παράταξης στις εθνικές εκλογές του 2000 από 32,6% σε 39,8% και για λίγους ψήφος το κόμμα της Ν.Δ. δεν εξέλεξε δεύτερο βουλευτή. Αυτά όσον αφορά το τοπίο μέχρι τις εκλογές της Τοπικής Αυτοδιοίκησης του 2002. Τότε το τοπίο αλλάζει. Το ΠΑΣΟΚ κατέρχεται στις εκλογές με ένα ψηφοδέλτιο στη Νομαρχία και το αντίστοιχο της "Νομαρχιακής Αναγέννησης" παρουσιάζεται αποδυναμωμένο, αφού πολλά και ικανά στελέχη του αποφασίζουν να δοκιμάσουν την τύχη στους στον 1ο βαθμό σε όλο το Νομό. Παρ' όλες αυτές τις δυσκολίες θεωρώ το αποτέλεσμα στις Νομαρχιακές εκλογές απόλυτα επιτυχές. Οσον αφορά την απώλεια της Νομαρχίας πολλοί παράγοντες έπαιξαν ρόλο που θα τους αναλύσουμε παρακάτω. Προχωρούμε στην εκτίμηση του αποτελέσματος στον 1ο βαθμό Αυτοδιοίκησης και μάλιστα στο Δήμο Ροδίων.

Αρχίζοντας θέλω να τονίσω την σύνθεση του ψηφοδελτίου του κ. Χατζηευθυμίου και να επισημάνω ότι ήταν η καλύτερη δυνατή. Παράγοντες όμως οι οποίοι εμφανίστηκαν τις 15 τελευταίες ημέρες και οι οποίοι κρίνεται σκόπιμο να μην αναφερθούν, έπαιξαν ρόλο ώστε να ανατραπεί το σχεδόν σίγουρο αποτέλεσμα υπέρ της παράταξης "Πρώτα η Ρόδος". Παρά ταύτα θεωρώ την επιτυχία του κ. Χατζηευθυμίου μεγάλη, συγκεντρώνοντας ένα ποσοστό περίπου 45%.

ΕΡ,: Για την ήττα του Σ. Καραγιάννη από στελέχη του κόμματος σας έχουν ακουστεί πολλά. Εσείς που την αποδίδετε; Τι δεν πήγε καλά και για μικρό αριθμό ψήφων έχασε από τον Γ. Μαχαιρίδη;

Θα εντοπίσω τα αίτια της απώλειας σε μερικά σημεία σχεδόν επιγραμματικά. 1ον. Το όχι τόσον δυνατό ψηφοδέλτιο της "Νομαρχιακής Αναγέννησης" εν συγκρίσει με το 1998. 2ον. Στην εμφάνιση ενιαίου ψηφοδελτίου εκ μέρους του ΠΑΣΟΚ, που κατόρθωσε και συσπείρωσε τον κόσμο του τις τελευταίες 15 ημέρες των εκλογών, 3ον. Στην μεγάλη στήριξη του ΠΑΣΟΚ, σε κεντρικό επίπεδο, τόσον σε μέσα διακίνησης όσον και σε παρουσία στα Δωδεκάνησα κορυφαίων κεντρικών στελεχών, 4ον. Στην μη ιδανική συνεργασία της "Νομαρχιακής Αναγέννησης" με το μεγαλύτερο κόμμα που την στήριζε, 5ον. Στο ότι πολλά στελέχη της παράταξης του Σάββα Καραγιάννη δεν πίστεψαν ότι το αποτέλεσμα της πρώτης Κυριακής είναι ανατρέψιμο. Αυτοί πιστεύω ότι είναι



Αβάσιμοι οι ισχυρισμοί του κ. Σ. Καραγιάννη. Ο συνδυασμός Γιαννόπουλου υπερτερούσε έναντι του Χατζή σε μέσα και χρήμα

οι σημαντικότεροι παράγοντες που έπαιξαν ρόλο στην απώλεια της Νομαρχίας για ελάχιστους ψήφους.

ΕΡ.: Ο ίδιος ο κ. Καραγιάννης στην ολομέλεια της παράταξής του είχε αναφέρει ότι ο αγώνας δόθηκε αποκλειστικά από τον συνδυασμό του και δίπλα τους δεν υπήρχε κανένας κομματικός μηχανισμός εννοώντας το κόμμα της Νέας Δημοκρατίας. Τι λέτε;

Ο κ. Καραγιάννης έχει αποδείξει στο παρελθόν ότι είναι άριστος στατιστικολόγος και έχει τη δυνατότητα να αναλύσει τα αποτελέσματα σε βάθος. Είμαι σίγουρος ότι κάνοντας αυτή την ανάλυση μετεκλογικά θα διαπιστώσει ότι ο κύριος όγκος των ψηφοφόρων που στήριζε τη "Νομαρχιακή Αναγέννησης" ανήκει στη Ν.Δ. η οποία μάλιστα παρουσίασε ένα μεγάλο ποσοστό συσπείρωσης. Μην ξεχνάμε ότι πολλά μέλη της Νομαρχιακής Επιτροπής της ΝΔ.. ήταν υποψήφια στο ψηφοδέλτιό του. Αλλωστε είμαι σίγουρος ότι ούτε ο ίδιος πιστεύει **ότι είναι δυνατόν να πάρει ένα τόσο μεγάλο ποσοστό στα Δωδεκάνησα (49,9%) χωρίς την αμέριστη στήριξη της Ν.Δ.**

ΕΡ.: Για τα περί "προδοσίας" υπονόμευσης από συγκεκριμένη μερίδα στελεχών της Ν.Δ. αναφορικά με τη Νομαρχία τι απαντάτε; Υπήρξαν πράγματι τέτοια φαινόμενα και αν ναι, πόσο επηρέασαν το αποτέλεσμα;

Κατανοώ πλήρως την ερώτησή σας και τι κρύβεται πίσω απ' αυτή. Εκείνο το οποίο ήθελα να πω είναι ότι ο περί ού ο λόγος αναφερόμενος παρουσιάστηκε στη Νομαρχιακή Επιτροπή της Ν.Δ. παραδέχτηκε την πράξη του και την απέδωσε σε αβλεψία του και σύγχυση του. Υπήρξαν μέλη της Νομαρχιακής που τον δικαιολόγησαν και υπήρξαν και μέλη που δεν δέχθηκαν τις δικαιολογίες του. Εκείνο που έχω να τονίσω από την δική μου πλευρά είναι ότι τέτοια μεμονωμένα γεγονότα, ουδέποτε στέκονται ικανά να επηρεάσουν ένα εκλογικό αποτέλεσμα.

ΕΡ.: Η Ν.Δ. όπως συχνά λέγατε στο παρελθόν είχε ένα οχυρό - τη Νομαρχία - από την οποία είχε και τις σχετικές "απολαβές". Τώρα παύει να υπάρχει. Πόσο θα επηρρεάσει αυτό το κόμμα σας;

Αποτελεί γεγονός (όπως αναφέρεται και σε άλλη ερώτηση) ότι η παράταξη της Ν.Δ. από τις Νομαρχιακές εκλογές του 1998 είχε ουσιαστικές κομματικές "απολαβές".

Δύο Αντινομάρχες και τρεις Επάρχους. Στηριζόμενη στην πολιτική συγκυρία και στις "απολαβές" κατόρθωσε και ανέβασε το ποσοστό της από 32,6 σε 39,8 το 2002, σήμερα πρέπει να ξεχάσει τις "απολαβές", να στηριχθεί στους Δήμους που κέρδισε και το κυριότερο να ενεργοποιηθεί κατά τον καλύτερο δυνατό τρόπο ο Δωδεκανησιακός της μηχανισμός, ώστε να μπορέσει να ξεπεράσει την απώλεια της Νομαρχίας. Αισθάνομαι σίγουρος, εάν δώσουμε όλοι τον καλύτερο μας εαυτό μέχρι τις εθνικές εκλογές, όποτε αυτές και αν γίνουν, το αποτέλεσμα θα αποτελέσει έκπληξη, όσον αφορά για την άνοδο.

ΕΡ.: Για τον δήμο Ροδίων και το αποτέλεσμα του Χ. Χατζηευθυμίου ποιά είναι η άποψή σας; Και εδώ στράφηκαν τα βέλη κατά συγκεκριμένων στελεχών, ότι όχι μόνο δεν βοήθησαν αλλά στήριξαν τον αντίπαλο. Ποιά είναι η γνώμη σας;

Κα Βενιανάκη, όπως και παραπάνω σας ανέφερα, ο κ. Χατζηευθυμίου παρουσίασε ένα ψηφοδέλτιο, όμοιο του οποίου δεν έχει παρουσιαστεί ως σήμερα από τον χώρο της Ν.Δ. Παρ' όλα αυτά υπήρξαν μέλη της Ν.Δ. τα οποία εμφανώς ή αφανώς στήριξαν το "αντίπαλο" ψηφοδέλτιο. **Για τα μέλη τα οποία εμφανώς στήριξαν τα γνωρίζετε, άλλωστε μερικά από αυτά συμμετείχαν** και στο ψηφοδέλτιο. Για τα αφανή μέλη που στήριξαν θα ήθελα να μου επιτρέψετε να μην έχουμε μια δημόσια συζήτηση γι' αυτό.

Επιπροσθέτως θα ήθελα σ' αυτή την ερώτηση να αναφερθώ και σε άλλους παράγοντες που επηρέασαν το αποτέλεσμα στην επικράτηση του ψηφοδελτίου του κ. Γιαννόπουλου. Ηταν εμφανής από την αρχή της εκλογικής αναμέτρησης μέχρι την ώρα της κάλπης η υπεροχή του προαναφερόμενου ψηφοδελτίου έναντι του "Πρώτα η Ρόδος" **τόσον εις χρήμα όσον και εις μέσα.** Εχοντας λοιπόν αυτούς τους παράγοντες με το μέρος του ο κ. Γιαννόπουλος έφθασε στην επικράτηση.

ΕΡ.: Αλήθεια, κατά τη γνώμη σας ο ρόλος του Αρ. Παυλίδη και του Αν. Καραμάριου σε αυτές τις εκλογές ποιός ήταν;

Είμαι απόλυτα σίγουρος ότι ο βουλευτής της Ν.Δ. κ. Αριστοτέλης Παυλίδης, όσον και ο πρώην βουλευτής κ. Αναστάσιος **Καραμάριος αποτέλεσαν τους στυλοβάτες της προσπάθειας στην εκλογική μάχη.** Δεν πρέπει να ξεχνάμε όμως την συμβολή των πολιτικών μας, του κ. Χρύση, του κ. Βασιλάκη και του κ. Νισύριου. Ακόμα τα μέλη της ΝΟΔΕ, τα περισσότερα, εκ των οποίων ήταν υποψήφια στα ψηφοδέλτια του 1ου και 2ου βαθμού Τοπικής Αυτοδιοίκησης και εξελέξηγαν. Δεν θα ήθελα να ξεχάσω τους απλούς Νεοδημοκράτες που έδωσαν στις περισσότερες φορές τον καλύτερο τους εαυτό για να δικαιωθούν οι προσδοκίες τους. **Απευθυνόμενοι σ' αυτούς θέλω να τονίσω ότι μπορεί να χάσαμε μια μάχη αλλά το τέλος του πολέμου είναι κοντά και θα μας βρει νικητές.**

ΕΡ.: Σε επίπεδο των υπόλοιπων δήμων η Ν.Δ. είναι ευχαριστημένη;

Στις προηγούμενες εκλογές της Τοπικής Αυτοδιοίκησης μπορεί να κερδίσαμε τη Νομαρχία, αλλά σε αντιστάθμιση αυτής είχαμε απωλέσει σχεδόν όλους τους Δήμους. Σήμερα είμαστε σε θέση να πούμε ότι έχουμε κερδίσει αρκετούς Δήμους και αυτοί, όπως προαναφέραμε μπορούν να αποτελέσουν μια βάση για ν' αλλάξει το σκηνικό στα Δωδεκάνησα. Από αυτή την άποψη μπορώ να δηλώσω ευχαριστημένος.

ΕΡ.: Με το κόμμα από εδώ και πέρα τι γίνεται ή μάλλον τι πρέπει να γίνει κατά την άποψή σας; Κάποιοι μιλούν για παρεμβάσεις από τη Ρηγίλλης.

Εχω αναφερθεί και προηγουμένως ότι πρέπει να δραστηριοποιηθεί ακόμη περισσότερο ο κομματικός μηχανισμός της

ΣΥΝΕΧΕΙΑ στη σελίδα 10

ΑΛΟΓΑΚΙ ΘΑ ΒΑΦΤΙΣΕΙ Ο ΚΑΪΣΕΡΛΗΣ!

Σεχωριστά θα είναι τα βαφτίσια που θα γίνουν την ερχόμενη Κυριακή 1η Δεκεμβρίου στον Αρχάγγελο αφού τότε θα βαφτισθεί ένα νεογέννητο μικρόσωμο αλογάκι, απ' αυτά που γεννήθηκαν τελευταιά στην περιοχή!

Ως γνωστόν, στον Αρχάγγελο ζουν τα λεγόμενα μικρόσωπα αλογάκια και αυτό που θα βαφτισθεί την Κυριακή είναι το πρώτο που γεννήθηκε εδώ και λίγους μήνες.

Τα βαφτίσια του, όμως, θα πάρουν και ...επίσημο χαρακτήρα αφού θα γίνουν παρουσία της Υπουργού Ανάπτυξης κ. Βάσως Παπανδρέου ενώ νονός θα είναι ο κ. Κώστας Καϊσερλης!

ΑΡΧΑΓΓΕΛΙΤΗΣ ΜΕ ΓΚΛΟΜΠΣ ΜΕΤΑΛΛΙΚΟ

Ενας 20χρονος από τον Αρχάγγελο συνελήφθη χθες, τις πρώτες πρωινές ώρες, επειδή βρέθηκε μεταλλικό γκλοπς μέσα στο αυτοκίνητό του.

Σύμφωνα με τα όσα έγιναν γνωστά, χθες, Κυριακή 24 Νοεμβρίου στις 01.40, συνελήφθη στα Κολύμπια, από Αστυνομικούς της ομάδας Πρόληψης και Καταστολής του Εγκλήματος, ένας 20χρονος κάτοικος Αρχαγγέλου.

Ο τελευταίος συνελήφθη επειδή κατελήφθη να κατέχει μέσα στο Ε.Ι.Χ. αυτοκίνητό του ένα πτυσσόμενο μεταλλικό γκλοπς, συνολικού μήκους 50 εκ. το οποίο και κατασχέθηκε.

Το Πάσχα ο Σημίτης του "χρέωσε" τα θέματα της μαρίνας και της Ακαντιάς

Καλεί το Μαξίμου, αλλά τί να απαντήσει ο Τιμόθεος;

Ούτε πέτρα δεν κουνήθηκε, οι αρμόδιοι κοιμούνται μακαρίως

Από τον περασμένο Μάιο μέχρι σήμερα, ο Γραμματέας της Νομαρχιακής Επιτροπής του ΠΑΣΟΚ στη Ρόδο Τιμόθεος Παρασκευάς, έχει ενοχληθεί από το πρωθυπουργικό γραφείο τρεις φορές για την πορεία δύο έργων πνοής για την περιοχή, τη μαρίνα και το λιμάνι της Ακαντιάς τα οποία παραμένουν όπως ήταν το περασμένο Πάσχα όταν επισκέφθηκε την πόλη μας το πρωθυπουργικό ζεύγος.

Ο κ. Παρασκευάς ο οποίος δεν απετόλμησε να απαντήσει, (εξάλλου η κατάσταση έμεινε σταθερά στάσιμη), προσπαθεί να ενεργοποιήσει τις απαραίτητες διαδικασίες για την επανέναρξη των έργων, διαφορετικά όπως δήλωσε θα καταγγείλει τους υπαίτιους στον ίδιο τον πρωθυπουργό.

Η παραπάνω αποκάλυψη έγινε στην εκπομπή του TV 4 «Επόμενη Μέρα» όταν κλήθηκε ο κ. Παρασκευάς να τοποθετηθεί για τα προβλήματα που όλο και διογκώνονται αλλά και για τα μεγάλα έργα της Ρόδου που δεν φαίνεται να προχωρούν. Ο γραμματέας της Ν.Ε του ΠΑΣΟΚ φανερά οργισμένος δήλωσε ότι «τα προβλήματα, δυστυχώς, κάθε μέρα που περνά αυγατίζουν, είτε από μόνα τους είτε από χειρισμούς από τους οποίους απουσιάζει η διορατικότητα» αναφερόμενος με κομψό τρόπο στην «πολιτεία» του Πε.ΣΥ που από το τίποτα άνοιξε μέτωπο με την τοπική κοινωνία στο θέμα του κτιρίου του παλιού νοσοκομείου. Μιλώντας για τα βαλτωμένα έργα, της μαρίνας και του λιμενικού της Ακαντιάς ο κ. Παρασκευάς ήταν άκρως αποκαλυπτικός: υπάρχει ενδιαφέρον από τον ίδιο τον πρωθυπουργό για την πρόοδό τους, την ώρα που τα συναρμόδια υπουργεία ούτε σε θεωρητικό επίπεδο δεν ασχολούνται!

Πιο συγκεκριμένα ο κ. Τ. Παρασκευάς είπε: «Μόλις τελείωσε το λόγο του το Πάσχα ο πρωθυπουργό με κάλεσε και μου είπε ότι θέλει να τον ενημερώνω για την πορεία των δύο αυτών έργων για τα οποία δεσμεύτηκε ο ίδιος ότι θα ξεμπλοκαριστούν και θα προχωρήσουν. Μέχρις στιγμής έχω ενοχληθεί τρεις φορές από το γραφείο του για να τον ενημερώσω που βρίσκονται τα έργα. Δεν τόλμησα να απαντήσω γιατί δεν έχω κάτι που να μπορώ να πω».

Για το λόγο αυτό πριν από λίγες ημέρες πήγε στη Αθήνα, επισκέφθηκε τα αρμόδια υπουργεία και επιβεβαίωσε απόλυτα τις υποψίες του. Τα δύο έργα βρίσκονται στο σημείο που ήταν όταν ήρθε το Πάσχα ο πρωθυπουργός!

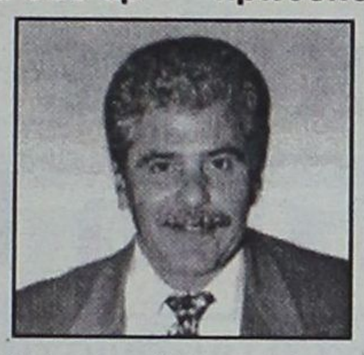



Ο Τιμόθεος Παρασκευάς ανέφερε ότι η παρουσία του στα υπουργεία τάραξε τα νερά και εξέφρασε την αισιοδοξία ότι ίσως μέχρι τέλος του χρόνου οι διαδικασίες που απαιτούνται να έχουν ολοκληρωθεί και να μπορέσουν να αρχίσουν και πάλι οι εργολαβίες. Σε διαφορετική περίπτωση η Νομαρχιακή Επιτροπή, σύμφωνα με τον γραμματέα της δεν θα είναι κανενός απολογητής και θα εκθέσει δημόσια τους υπεύθυνους των καθυστερήσεων.

Πού έγιναν λάθη και τί έφταιξε

Αποτίμηση των εκλογικών αποτελεσμάτων από τη Ν.Ε. του ΠΑΣΟΚ

Με την παρουσία των τριών βουλευτών έγινε χθες η συνεδρίαση της Νομαρχιακής Επιτροπής του ΠΑΣΟΚ στη Ρόδο για την αποτίμηση του εκλογικού αποτελέσματος, των πρόσφατων δημοτικών και νομαρχιακών εκλογών στο νομό Δωδεκανήσου. Η συνεδρίαση έδωσε ιδιαίτερο βάρος στη νομαρχία Δωδεκανήσου όπου εξεφράστηκε η ικανοποίηση για τα αποτελέσματα με παράλληλη άσκηση κριτικής στη Ν.Ε του Βορείου Συγκροτήματος και σε παράγοντες της περιοχής για αψυχολόγητες ενέργειες που παρ' ολίγον να κοστίσουν αρκετά ακριβά στο ΠΑΣΟΚ και στον συνδυασμό του Γιάννη Μαχαιρίδη. Σχετικά με την ανασυγκρότηση των κομματικών οργανώσεων συμφωνήθηκε να περιμένουν την Κ.Ε και κατόπιν να ξανασυζητήσουν το θέμα. Μάλιστα οι τρεις βουλευτές ανέλαβαν να ετοιμάσουν ένα οργανωτικό σχέδιο για να συζητηθεί σε προσεχή συνάντηση.

Εκτός από τους βουλευτές Κοσμά Σφυρίου, Βασίλη Παπανικόλα και Δημήτρη Κρεμαστινό, παρόντες ήταν το μέλος της Κ.Ε Γιάννης Παρασκευάς, οι δήμαρχοι Ροδίων και Ιαλυσού Γιώργος Γιαννόπουλος και Σάκης Στάγκας, ο γραμματέας της Ν.Ε Τιμόθεος Παρασκευάς και αρκετά μέλη της Νομαρχιακής Επιτροπής. Από το Βόρειο Συγκρότημα δεν παρευρέθηκε αντιπροσωπεία. Ο νεοεκλεγείς νομάρχης Γιάννης Μα-





χαιρίδης ήταν σε περιοδεία στη Λέρο και για το λόγο αυτό έστειλε επιστολή στην οποία ανέφερε τις εκτιμήσεις του για το εκλογικό αποτέλεσμα.

Στην εισήγηση του ο Τ. Παρασκευάς αναφέρθηκε τόσο στη νομαρχία όσο και στους δήμους, τονίζοντας ότι γενικά το ΠΑΣΟΚ είναι αρκετά ικανοποιημένο από το αποτέλεσμα. Για την Νομαρχία υποστήριξε ότι το πρόβλημα δημιουργήθηκε από λανθασμένους χειρισμούς της Ν.Ε και παράγοντες του Βορείου Συγκροτήματος και ανέφερε χαρακτηριστικά το χρίσμα που δόθηκε στον Δ. Διακομιχάλη λίγες ημέρες πριν από τις εκλογές, με αποτέλεσμα να επηρεαστεί καθοριστικά ο Β' Βαθμός Αυτοδιοίκησης. Έκανε και αναφορά στους δήμους όπου το ΠΑΣΟΚ έχασε. Ιδιαίτερα για τον δήμο Αφάντου είπε ότι ο Σταύρος Σταυρής έχασε επειδή δεν δέχτηκε καμιά βοήθεια.

Στην επιστολή του ο Γ. Μαχαιρίδης υποστήριξε ότι ο Α' βαθμός δημιούργησε πρόβλημα στον συνδυασμό του, αυτό συνέβη κυρίως στο Βόρειο Συγκρότημα. Ο Γ. Παρασκευάς επικέντρωσε και αυτός με τη σειρά του στο Βορρά και στα παιχνίδια των διαφόρων παραγόντων σε βάρος του ΠΑΣΟΚ, ενώ ο Β. Παπανικόλας έκανε ιδιαίτερη μνεία στη Τήλο και στην παρέμβαση όπως είπε του Καισερλη που προσπάθησε να χάσει ένας από τους πλέον επιτυχημένους δημάρχους, ο Τάσος Αλιφέρης.

Μίλησαν και οι κ.κ. Κρεμαστινός, Σφυρίου, Γιαννόπουλος και Στάγκας στο κλίμα περίπου των προηγουμένων τοποθετήσεων. Στο θέμα της κομματικής αναδιάρθρωσης έγινε συζήτηση αλλά δεν ελήφθη καμιά απόφαση εν όψει της συνεδρίασης της Κ.Ε του κόμματος. Θα περιμένουν τη συνεδρίαση και παράλληλα ανέθεσαν στους τρεις βουλευτές να ετοιμάσουν σχέδιο για την αναδιάταξη των οργανώσεων.

Χειμωνιάτικες Προσφορές

ΣΤΟ CASINO RODOS ΓΙΑ ΤΟΥΣ ΡΟΔΙΤΕΣ

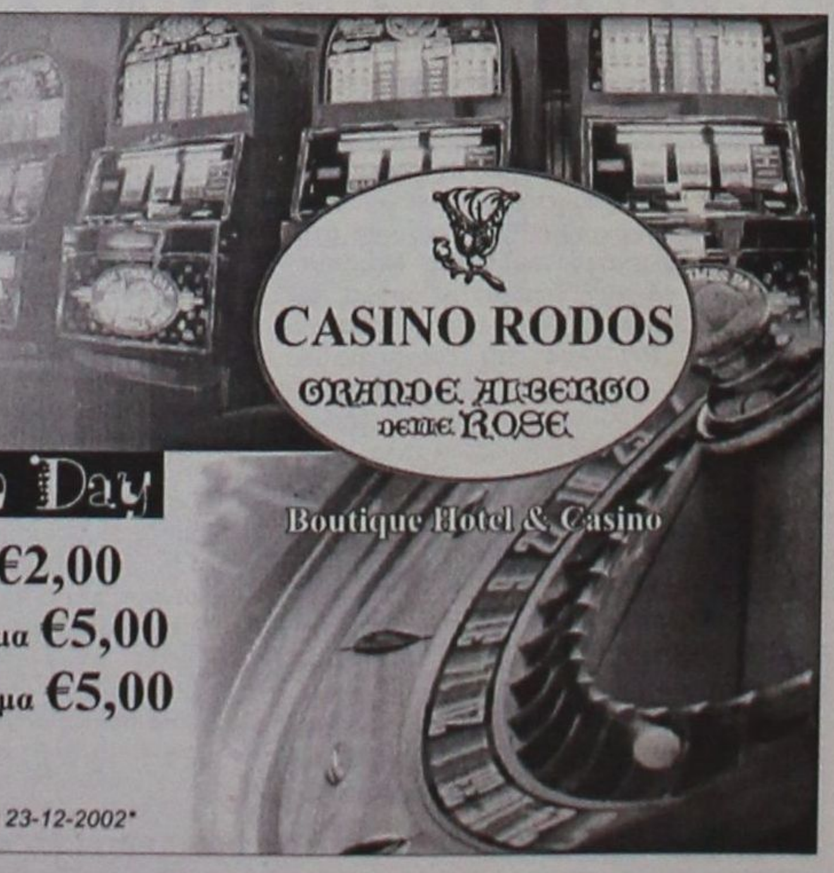

ΜΕΙΩΜΕΝΗ ΕΙΣΟΔΟΣ

€5 από 07:00 έως 19:00

€10 από 19:00 έως 07:00

Από Κυριακή έως και Τετάρτη

Κάθε Κυριακή "Fun Day"

ΡΟΥΛΕΤΑ - Ελάχιστο στοίχημα €2,00

BLACKJACK - Ελάχιστο στοίχημα €5,00

STUD POKER - Ελάχιστο στοίχημα €5,00

Για περισσότερες πληροφορίες στην υποδοχή του CASINO RODOS.

κάθε εισιτήριο ισχύει για 24 ώρες

Η προσφορά ισχύει απο 3-11-2002 έως 23-12-2002

ΟΛΟΜΕΛΕΙΑ ΠΡΩΤΗ ΜΕΤΑ ΤΙΣ ΕΚΛΟΓΕΣ

Με ενδιαφέρον αναμένεται η σημερινή, πρώτη, μετεκλογική συνεδρίαση της ολομέλειας της παράταξης "Ρόδος Ανθρώπινη Πόλη" του δημάρχου Ροδίων κ. Γιώργου Γιαννόπουλου, η οποία θα πραγματοποιηθεί στις 7.00 μ.μ., στην αίθουσα του "Ακταίον".

Κατά τη συνεδρίαση η οποία, σύμφωνα με πληροφορίες, θα έχει ως κύριο αντικείμενό της την ευρεία ανακατανομή πόστων στο Δήμο της Ρόδου, αναμένεται να τεθεί προς συζήτηση, τόσο από πλευράς του Δημάρχου όσο και από στελέχη της παράταξης, το θέμα της καλύτερης δυνατής αξιοποίησης όλων των στελεχών, στο πλαίσιο των θεσμοθετημένων επιτροπών, των οργανισμών και των επιχειρήσεων του Δήμου.

Κυρίαρχο θέμα, πάντως, παραμένει η διαμόρφωση του νέου ηγετικού σχήματος στο Δήμο της Ρόδου. Δηλαδή ποιοι θα είναι οι νέοι Αντιδήμαρχοι, ο πρόεδρος του δημοτικού συμβουλίου, οι πρόεδροι στις διάφορες επιχειρήσεις και τους οργανισμούς του Δήμου κ.τλ.

Τα ονόματα που αναμένεται να "παίξουν" και πάλι είναι, βέβαια, καταρχήν οι δημοτικοί σύμβουλοι που έχουν επανεκλεγεί.

Πάντως, εάν τελικά ο δήμαρχος Ροδίων προχωρήσει σε ευρεία ανακατανομή των σημαντικότερων πόστων του Δήμου, το πιθανότερο είναι να μην αποφύγει τελικά και τις όποιες δυσαρέσκειες εκδηλωθούν.



Η ΕΠΙΣΚΕΨΗ ΤΟΥ κ. Γ. ΚΑΡΑΤΖΑΦΕΡΗ

"Βρήκαμε καλό κλίμα στη Ρόδο"

Συγκροτήθηκε Συντονιστική Επιτροπή

Διαψεύστηκαν όσοι μας έλεγαν ότι η Ρόδος είναι δύσκολη περιοχή και προχθες (Σάββατο) καταφέραμε να έχουμε μια αρκετά καλή συγκέντρωση δήλωσε χθες σε συνέντευξη Τύπου ο πρόεδρος του ΛΑΟΣ Γιώργος Καρατζαφέρης, που βρέθηκε το Σαββατοκύριακο στη πόλη μας για να εγκαινιάσει τα γραφεία του κόμματος του και να μιλήσει στους οπαδούς του σε συγκέντρωση που έγινε στο Εθνικό Θέατρο. Ο κ. Καρατζαφέρης ταύτιζε τα δύο μεγάλα θέματα στα ζητήματα εξωτερικής πολιτικής και έκανε λόγο για προδοσία και μόνο που διαβάστηκε το σχέδιο Ανάν για την επίλυση του Κυπριακού. Υποστήριξε ότι η πορεία του κόμματος του θα είναι αυτόνομη και ότι η εισροή ψηφοφόρων στο κόμμα του από τα δύο μεγάλα κόμματα έχει ισοφαριστεί. Τώρα όπως είπε η ακροδεξιά είναι μια μειοψηφία στο κόμμα του ΛΑΟΣ. Κάθε μέρα κερδίζουμε ψηφοφόρους ενώ τα δυο μεγάλα κόμματα χάνουν συνεχώς δήλωσε ο κ. Καρατζαφέρης και εξέφρασε την αισιοδοξία ότι ο «κόσμος θα μας φέρει στη κυβέρνηση».

Αναφερόμενος στο σχέδιο Ανάν ο Γιώργος Καρατζαφέρης είπε ότι ζούμε δύσκολες στιγμές επειδή η Ελλάδα πιέζεται χωρίς να υπάρχει καμιά αντίδραση. Κάτι ανάλογο είχε γίνει και με την υπογραφή της συνθήκης της Ζυρίχης αλλά τότε, συνέχισε ο κ. Καρατζαφέρης υπήρχε αντίδραση από την αντιπολίτευση, κάτι που δεν υπάρχει τώρα. Η Νέα Δημοκρατία ανέφερε ο κ. Καρατζαφέρης όχι μόνο δεν αντιδρά αλλά συναινεί. Το σχέδιο Ανάν το χαρακτήρισε ως απόφαση του Μπους και τον ΟΗΕ οδηγηθούμε σε μια κρίση τύπου Αργεντινής πριν η μετά τους Ολυμπιακούς Αγώνες και έκανε ιδιαίτερη μνεία στην ομοφωνία όλων των κομμάτων για την αγορά τω βουλευτικών μερσεντές.

Σε ερώτηση για την οργάνωση του ΛΑΟΣ στην περιοχή μας ο κ. Καρατζαφέρης είπε



παράρτημα του Στέιτ Ντιπάρτμεντ. Και μόνο ότι δέχτηκαν να το διαβάσουν τόνισε ο πρόεδρος του ΛΑΟΣ αποτελεί προδοσία. Παίρνουν το 50% και δίνουν το 6%. Ζητώ κατέληξε στο ζήτημα αυτό αντίσταση γιατί η πολιτική του «yes sir» θα οδηγήσει σε εθνική συρρίκνωση. Στη συνέχεια αναφέρθηκε στη τρομοκρατία και είπε ότι προσπαθούν με μεθοδεύσεις να μας πείσουν ότι όλη η 17 Νοέμβρη συνίσταται στην οικογένεια Ξηρού. Εστίασε σε θέματα οικονομίας και προέβλεψε ότι θα ότι αυτή τη στιγμή αριθμεί περί τα πεντακόσια άτομα και υπάρχει από προχθές Σ.Ε. Προέβλεψε πρόωρες εκλογές όπου το κόμμα του αισιοδοξεί ότι θα κάνει τη μεγάλη έκπληξη.

Το Σάββατο το απόγευμα ο κ. Καρατζαφέρης έκανε τα εγκαίνια των γραφείων του κόμματος του επί της οδού Μ. Πετρίδη και αμέσως μετά μίλησε σε οπαδούς του στο Εθνικό Θέατρο. Παρευρέθηκε αρκετός κόσμος ο οποίος είχε και παλμό κατά την διάρκεια της ομιλίας του.

ΓΙΑ ΤΙΣ ΕΠΙΔΟΤΗΣΕΙΣ

"Επαναστημένοι" οι παραγωγοί σιτηρών στη Ν. Ρόδο

Σε θερμό κλίμα έγινε χθες έκτακτη συνεδρίαση του δημ. συμβουλίου

Μέσα στην τρέχουσα εβδομάδα αναμένεται να δρομολογηθεί η επίλυση του χρονίζοντος προβλήματος που αντιμετωπίζουν οι παραγωγοί σιταριού στη Νότια Ρόδο ώστε να παίρνουν τις επιδοτήσεις που δικαιούνται, όπως αποφασίσθηκε στη χθεσινή έκτακτη συνεδρίαση του δημοτικού συμβουλίου της περιοχής το οποίο και εξέφρασε την πλήρη υποστήριξή του στον αγώνα των παραγωγών.

Όπως είναι γνωστό, για τη χορήγηση επιδότησης για την καλλιέργεια σιτηρών, ο ΟΠΕΚ, ένας αυτόνομος Οργανισμός του Υπουργείου Γεωργίας απαιτεί κάποια δικαιολογητικά για τα κτήματα, τα οποία να υποδηλώνουν ότι είναι καλλιεργητών ή, τέλος πάντων, ότι τα κατέχουν με νόμιμο τρόπο.

Οσον αφορά στην περιοχή μας, όμως, το καθεστώς ιδιοκτησίας είναι συγκεχυμένο, για το Υπουργείο, λόγω του Κτηματολογίου και τα χωράφια είναι γραμμένα είτε σε προγόνους των καλλιεργητών, είτε στο δημόσιο. Από την πλευρά τους, και για τον λόγο αυτό, οι ίδιοι οι παραγωγοί ζητούν να δεχθεί το υπουργείο δικές τους υπεύθυνες δηλώσεις ότι τους ανήκουν τα κτήματα, κάτι που, όμως, δεν γίνεται δεκτό οπότε και κινδυνεύουν να χάσουν την επιδότηση αφού δεν μπορούν να συγκεντρώσουν τα δικαιολογητικά που ζητά το υπουργείο.

Ετσι, το δημοτικό συμβούλιο Νότιας Ρόδου, συνήλθε χθες σε έκτακτη συνεδρίαση, παρουσία παλιών και νέων δημοτικών συμβούλων και σύσσωμο εξέφρασε τη συμπαράστασή του στους παραγωγούς σιτηρών της περιοχής, ενώ έκανε γνωστό και ότι θα τους βοηθήσει υποστηρικτικά.

Οπως δήλωσε στη "Γ" ο νεοεκλεγείς δήμαρχος Νότιας Ρόδου, κ. Μανόλης Σαββής: "Σαφώς και πρέπει να λυθεί το πρόβλημα. Οι ευθύνες δεν είναι των παραγωγών, αλλά και του κράτους όσον αφορά στο Κτηματολόγιο που οφείλει να τα αποδώσει εκεί που ανήκουν και για την περαιτέρω ανάπτυξη της περιοχής".

Ο κ. Σαββής βρίσκεται σε επαφή και με την επιτροπή αγώνα αλλά και με το υπουργείο Γεωργίας από το οποίο και πήρε διαβεβαιώσεις ότι θα υπάρξει επίλυση του προβλήματος.

Πάντως, τους έχουν δώσει ένα χρονοδιάγραμμα σύμφωνα με το οποίο αναμένουν εξελίξεις μέσα στην εβδομάδα. Σε αντίθετη περίπτωση, δεν αποκλείεται να υπάρξουν και κινητοποιήσεις από τους παραγωγούς σιτηρών.

Που χάσαμε, τί κερδίσαμε

ΣΥΝΕΧΕΙΑ από τη σελίδα 8

Ν.Δ. Πρέπει τα στελέχη που έχουν εκλεγεί κατά τις προηγούμενες εσωκομματικές εκλογές **να ενεργοποιηθούν ώστε να στηρίξουν τους απογοητευμένους Νεοδημοκράτες και να τους δώσουν το όραμα των εθνικών εκλογών.** Οσον αφορά για παρεμβάσεις της Ρηγίλλης στα εσωκομματικά εκλεγμένων οργάνων δεν μπορώ να προδικάσω τίποτα. Εκείνο το οποίο συζητήθηκε στη χθεσινή Κ.Ε. σε πηγαδάκια όμως, ήταν ότι είναι δυνατόν όπου χρειάζονται βοήθεια, ορισμένες ΝΟΔΕ, θα έχουν την δυνατότητα να προβούν σε διεύρυνση έτσι ώστε να ισχυροποιηθεί ο κομματικός μηχανισμός. Οσον αφορά την συγκέντρωση της Κ.Ε. ότι τόσον ο αρχηγός Κωνσταντίνος Καραμανλής, όσον και οι υπόλοιποι κεντρικοί ομιλητές αναλώθηκαν κατά το μεγαλύτερο μέρος με το Ελληνοκυπριακό και την ένταξη. Βεβαίως υπήρξε ομιλητής ο οποίος ανέλυσε τα εκλογικά αποτελέσματα των πρόσφατων εκλογών Τ.Α. τα οποία και χαρακτηρίστηκαν συνολικά ικανοποιητικά.

ΕΡ.: Με την πρόταση για δημιουργία νέας Τ.Ε. στην πόλη της Ρόδου συμφωνείτε;

Σύμφωνα με το καταστατικό του κόμματος όταν μια πόλη υπερβαίνει τις 10.000 κατοίκους είναι δυνατόν να αρχίσει η διαδικασία και δεύτερης. Απ' αυτή λοιπόν την άποψη υπάρχει περιθώριο δημιουργίας και 2ης Τ.Ο. Ρόδου. Πλην όμως πρέπει να τηρηθούν ορισμένοι κανόνες. Είναι γεγονός ότι διαπιστούται μια δυσλειτουργία της υπάρχουσας Τ.Ε. Ρόδου. Απ' **αυτή την σκοπιά και με προϋπόθεση ότι θα τηρηθούν όλες οι προβλεπόμενες νόμιμες διαδικασίες,** δεν θα έλεγα όχι.

ΕΡ.: Τα σενάρια περί πρώρων εκλογών δίνουν και παίρνουν με αποτέλεσμα και στο κόμμα σας να έχει αρχίσει η "παρέλαση" μνηστήρων για το ψηφοδέλτιο. Μάλιστα για πρώτη φορά βλέπουμε τέτοιο συνωστισμό. Δώστε μας μια εξήγηση. Θα αρχίσω από το γεγονός ότι κανείς δεν μπορεί να προβλέψει πότε θα γίνουν εκλογές. Εδώ θα κάνω μια παρένθεση και θα αναφερθώ και πάλι στα "πηγαδάκια" της Κ.Ε. τα οποία δεν προβλέπουν εσωκομματικές εκλογές με τη λήξη της θητείας των νυν εκλεγμένων, πράγμα το οποίο σημαίνει ότι η Ν.Δ. προετοιμάζεται και για το ενδεχόμενο αιφνιδιαστικών πολιτικών εξελίξεων. Κλείνω την παρένθεσή και απαντώ στην ερώτησή σας. Είναι γεγονός ότι τις τελευταίες μέρες τόσο στις εφημερίδες, όσο και στα ραδιόφωνα υπήρξαν συγκεκριμένα ονόματα τα οποία είδαν το φως της δημοσιότητας. Η εξήγηση που μπορώ να δώσω έχει δύο σκέλη. Από την μια μεριά αφορά την προσδοκία ότι αυτή την φορά η Ν.Δ. θα είναι κυβέρνηση και από την άλλη μεριά οι πέντε βουλευτές στα Δωδεκάνησα που δίνει την δυνατότητα, υπό προϋποθέσεις, τρεις έδρες στην Ν.Δ. Αυτοί, κατά τη γνώμη μου, είναι οι κυριότεροι λόγοι της πληθώρας των υποψηφίων.

ΕΡ.: Το Σάββατο ήρθε ο κ. Καρατζαφέρης στη Ρόδο για εγκαίνια των γραφείων της παράταξής του και ομιλία. Πώς βλέπετε την παρουσία του στα Δωδεκάνησα και στην Ελλάδα γενικότερα και πόσον θα επηρεάσει τον σχηματισμό αυτοδύναμης κυβέρνησης από τη Ν.Δ. στις επόμενες εκλογές;

Ο κ. Καρατζαφέρης και το κόμμα του έκαναν μια εντυπωσιακή εμφάνιση πράγματι ως τώρα. Δε νομίζω όμως ότι τόσο στα Δωδεκάνησα όσο και στην άλλη Επαρχία έχει τη δυνατότητα να συγκεντρώσει τόσο υψηλά ποσοστά ώστε να στερήσει από τη Ν.Δ. τη δυνατότητα σχηματισμού αυτοδύναμης κυβέρνησης.

ΕΡ.: Ο Δημ. Καραχάλιος έχει δηλώσει ότι στις εσωκομματικές εκλογές που θα γίνουν σύντομα δεν πρόκειται να λάβει μέρος ενεργά. Είναι οριστική η απόφασή σας; Πόσο εύκολο είναι αυτό;

Δημήτρης Καραχάλιος. **Υπηρέτης του κόμματος, όσο αυτό με χρειάζεται.** Θεωρώ ότι είναι πολύ νωρίς να σας απαντήσω από τώρα κ. Βενιανάκη από που θα κληθεί ο Δ. Καραχάλιος να υπηρετήσει την παράταξη. Τελειώνοντας θα ήθελα να σας ευχαριστήσω για τον χώρο που μου παραχωρήσατε ώστε να πραγματοποιηθεί αυτή η συνέντευξη που εσείς την κάνατε ενδιαφέρουσα με τις εύστοχες ερωτήσεις σας.



ΑΠΟΦΑΣΙΣΤΙΚΟΣ

Ο Κολοσσός κέρδισε τα Σιάτιστα (78-58) μετά από ικανοποιητική εμφάνιση. Η άμυνα του "βραχυκύκλωσε" τη παραγωγική επίθεση των φιλοξενούμενων. Ο Ιάλυσος κέρδισε τον Άγιο Θωμά 65-63. Ήττα του Διαγόρα στη Νίκαια 88-69.

ΣΕΛ. 37-38

ΑΘΛΗΤΙΚΗ ΓΝΩΜΗ
ΔΕΥΤΕΡΑ 25 ΝΟΕΜΒΡΙΟΥ 2002

ΕΦΗΒΙΚΟ ΣΚΟΝΤΑΨΕ ΠΑΛΙ Ο ΕΡΜΗΣ ΚΑΙ Ο ΔΙΑΓΟΡΑΣ Β. ΠΗΡΕ ΚΕΦΑΛΙ

ΣΕΛ. 33

ΕΥΚΟΛΗ ΥΠΟΘΕΣΗ

Α' ΚΑΤΗΓΟΡΙΑ

ΠΗΡΕ ΚΕΦΑΛΙ Η Α.Ε. ΛΕΡΟΥ

Ο Απόλλων Απ. υποχρέωσε το Διγενή στη πρώτη του ήττα με γκολ του Κοσκινιάτη Μιχάλη Ψύλλου.

ΑΕΡΑ-ΑΕΛ 1-3
ΗΡΑΚΛΗΣ-ΘΥΕΛΛΑ 1-1
ΔΟΞΑ Κ.-ΦΟΙΒΟΣ 0-3
ΚΛΕΟΒΟΥΛΟΣ-ΚΛΕΑΝΘΗΣ 2-0
ΑΝΑΓΕΝΝΗΣΗ-ΚΑΛΥΜΝΙΑΚΟΣ 2-0
ΔΙΑΓΟΡΑΣ Β.- ΟΡΦΕΑΣ 0-0
ΙΑΛΥΣΟΣ-ΑΡΗΣ 0-0

Β' ΚΑΤΗΓΟΡΙΑ

ΕΥΑΓΟΡΑΣ-ΕΥΚΛΗΣ 1-0
ΑΓ. ΓΕΩΡΓΙΟΣ-ΖΕΥΣ 4-1
ΠΟΛΥΒΩΤΗΣ-ΠΥΛΙ 0-0
ΕΘΝΙΚΟΣ-ΚΑΤΤΑΒΙΑ 2-4
ΑΣΠΙΔΑ ΑΠ.-ΔΟΞΑ Ψ. 1-3
ΑΝΤΙΜΑΧΟΣ-ΑΝΤΑΓΟΡΑΣ 0-1
ΕΡΜΗΣ-ΑΣΤΕΡΑΣ Μ. 4-1
ΑΣΚΛΗΠΙΟΣ-ΝΙΚΑΓΟΡΑΣ 3-0

ΣΕΛ. 14-32

Γ' ΚΑΤΗΓΟΡΙΑ

ΑΠΕΙΛΕΙ Η ΤΗΛΟΣ ΝΑ ΠΙΑΣΕΙ ΣΤΗ ΚΟΡΥΦΗ ΤΟΝ ΑΤΡΟΜΗΤΟ

ΣΕΛ. 32



• Η Ρόδος δεν δυσκολεύτηκε να πάρει τους τρεις βαθμούς στο τοπικό ντέρμπι με τη Κω (2-0)

ΣΕΛ. 13

ΠΗΡΕ ΑΥΤΟ ΠΟΥ ΗΘΕΛΕ

• Ο Διαγόρας κέρδισε 1-0 το Καρλόβασι μέσα στη Σάμο

ΣΕΛ. 12

Ο ΣΤΑΥΡΟΣ ΚΕΡΔΙΣΕ 2-0 ΤΟΝ ΕΘΝΙΚΟ ΕΛΛΗΝΟΡΩΣΩΝ

ΣΕΛ. 13

"ΤΡΕΛΑΙΝΕΙ" ΚΟΣΜΟ

Ο Απόλλων Καλυθιών με τα τόσα προβλήματα που αντιμετώπιζε βρίσκεται στο κυνήγι της ανόδου. Πέρασε νικηφόρα και από τη Μύκονο (0-1) παραμένοντας στη δεύτερη θέση του βαθμολογικού πίνακα

ΣΕΛ. 12



ΠΕΡΙΦΕΡΕΙΑΚΟ

- *Ο Απόλλων Καλ. με αυτογκολ του Τζιόβα στο 35' "γκρέμισε" και το κάστρο της Μυκόνου*

Ας είναι κι έτσι!

ΜΥΚΟΝΟΣ *(Ιδιαίτερη ανταπόκριση)*

Ο Απόλλων Καλυθιών συνέχισε την πολύ καλή φετεινή του παρουσία στους εκτός έδρας αγώνες του περιφερειακού πρωταθλήματος. Κι αν κρίνει κανείς από την παρουσία του ... στο παιχνίδι αλλά κι απ' το τελικό αποτέλεσμα, το συγκρότημα του **Γιώργου Τανίδη** δεν πήγε για τουρισμό στη Μύκονο. Επαιξε πολύ καλό ποδόσφαιρο και παίρνοντας τη νίκη με 1-0 σκαρφάλωσε κι άλλο στον βαθμολογικό πίνακα αποδεικνύοντας πως η δουλειά που γίνεται φέτος στην ομάδα είναι καλή τουλάχιστον στο αγωνιστικό επίπεδο.

ΔΙΚΑΙΗ ΝΙΚΗ

Ο Απόλλων Καλυθιών πήγε στη Μύκονο για να πάρει τη νίκη και τα κατάφερε. Ηταν η τέταρτη εκτός έδρας. Δηλαδή οι κυανοκίτρινοι τους 12 από τους 18 βαθμούς που έχουν συγκεντρώσει μέχρι τώρα τους έφεραν από εκτός έδρας αγώνες.

Ο **Γιώργος Τανίδης** "οχύρωσε" πρώτα την άμυνά του θέλοντας να κρατήσει το μηδέν και τα κατάφερε. **Κυριαζής** (ταξίδευσε τελικά και ξεκίνησε στο παιχνίδι), **Πάλλας** και **Λινάρδος** συνέθεσαν το "τρίο" της άμυνας κι από κει και μπροστά **Σαλαμαστράκης, Καραβόλιας, Παπανικολάου, Σάββενας** και **Ισκάς** είχαν την δυνατότητα να "ψάχνουν" συνεχώς τους διαδρόμους που οδηγούσαν στον **Μαγκαφούνη.** Βρέθηκε βέβαια μια φορά αλλά θα μπορούσε το σκορ να είναι μεγαλύτερο αν **Μαμάκος** και **Πολυχρονίου** ήσαν πιο προσεκτικοί.

Ο Απόλλωνας λοιπόν ήταν καλά στημένος επιστρατεύοντας παράλληλα δύναμη, πάθος και αποφασιστικότητα. Σημαντικό ρόλο έπαιξε φυσικά κι ο δυνατός αέρας που φύσαγε στο Κυκλαδίτικο νησί αλλά δεν πτόησε σε καμιά περίπτωση τους Απολλωνιστές.

Η Μύκονος σε καμία περίπτωση δεν απείλησε ουσιαστικά τον **Αλεξανδρίδη.** Δημιούργησε κάποιες μικροευκαιρίες που δεν ανησήχυσαν τον γκολκήπερ του Απόλλωνα.

.. "ΑΠ' ΤΟ ΠΡΩΙ"

"Η καλή μέρα λένε, απ' το πρωί φαίνεται". Κι ο Απόλλωνας ξεκίνησε δυνατά απ' την αρχή. Στο 23' ο **Μαμάκος** πλάσσαρε επιτυχώς αλλά πριν η μπάλα περάσει τη γραμμή πρόλαβε κι έδιωξε πριν τη γραμμή ο **Συριανός.**

Το γκολ ήρθε στο 35' κι έστω και μ' αυτό τον τρόπο η ομάδα του **Γιώργου Τανίδη** πήρε τους τρεις βαθμούς της νίκης. Η άμυνα κι ο γκολκήπερ της Μυκόνου δεν συνεννοήθηκαν καλά κι ο **Τζιόβας** έστειλε τη μπάλα στα δίχτυα της ομάδας του κάνοντας το 0-1. Η άλλη αξιολογότερη ευκαιρία ήρθε στο 89. Ο **Πολυχρονίου** βγήκε τετ - α - τετ με τον **Μαγκαφούνη** αλλά την ώρα του σουτ ο **Μαγκαφούνης** απέκρουσε αποσοβώντας το 0-2.

Από την Μύκονο υπέρτεροι ήσαν οι **Κοντινός, Οικονόμου.** Από τον Απόλλωνα Καλ. κανείς δεν υστέρησε. Υπέρτεροι ήσαν οι **Καραβόλιας, Παπανικολάου** και ο **Μαμάκος.**

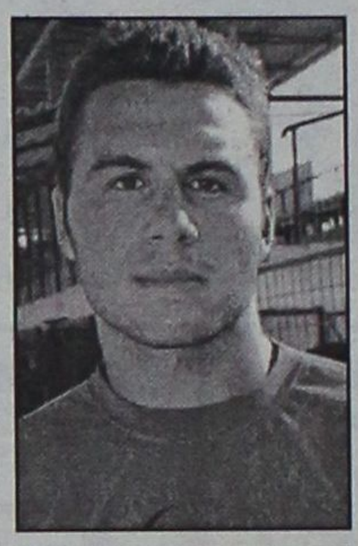

Ο Λεονάρντο Παπανικολάου ήταν απ' τους καλύτερους του Απόλλωνα στη Μύκονο. (ΒΙΚΤΩΡ- ΦΩΤΟ ΜΑΡΚΕΤ - ΙΑΛΥΣΟΣ)

Πολύ καλή ήταν η διαιτησία των Αθηναίων **Γκιόλια, Γιαχού** και **Βάσσαλου.**

Οι ομάδες:

ΜΥΚΟΝΟΣ: *Μαγκαφούνης, Καρανικολάου, Ασημοψύλης (54' Ψιτόπουλος), Συριανός, Δέλιος, Τζιόβας, Κοντινός, Οικονόμου, Φικόπουλος, Χριστόπουλος (69' Χαραμέρης), Πρίντεζης (65' Στυλιανός).*

ΑΠΟΛΛΩΝ ΚΑΛ.: *Αλεξανδρίδης, Κυριαζής, Πάλλας, Σαλαμαστράκης, Λινάρδος, Καραβόλιας, Παπανικολάου, Σάββενας, Μαμάκος (89' Δημητριάδης), Ισκάς (87' Πλύγκος), Πολυχρονίου*

Νέα τάξη πραγμάτων

- *Εκλεκτά μέλη της Ροδίτικης κοινωνίας έτοιμα να μπουν στο Δ.Σ. και να προσφέρουν, αναδεικνύοντας τον Διαγόρα σε κορυφαίο σύλλογο στον χώρο μας.*
- *Ιδρύει τμήματα άρσης βαρών, πάλης, σκακιού*

Το σημαντικότερο βήμα για μια Διοίκηση είναι να μπορεί να βάλει τις βάσεις για ένα μέλλον ευοίωνο με την προϋπόθεση φυσικά, και της εύρυθμης λειτουργίας του συλλόγου, αλλά και την ανάπτυξή του σ' όλα τα αθλητικά επίπεδα όπου αυτός (ο σύλλογος) "μάχεται".

Αυτό προσπαθεί αυτό τον καιρό ο Διαγόρας της πόλης μας, ο οποίος - ως γνωστόν - έχει προκηρύξει την Γενική του Συνέλευση για τις 29 του μήνα ή τις 30 του Νοέμβρη αν δεν υπάρξει απαρτία. Μέσα απ' αυτή τη Συνέλευση θα προκύψει ένα σχήμα το οποίο θα ανεβάσει τον Διαγόρα ψηλά σ' ολόκληρη την αθλητική κλίμακα. Αυτή τη στιγμή υπάρχει ένας οργασμός δουλειάς που ξεκινάει από την Διοικητική "επένδυση" και φτάνει μέχρι την ίδρυση νέων τμημάτων.

ΝΕΑ ΠΡΟΣΩΠΑ

Η αλήθεια είναι πως οι πάντες στο σύλλογο θέλουν πρόεδρο τον **Βασίλη Μητσοστέργιο** σ' αυτή τη νέα προσπάθεια και μετά την παραίτηση του **Μιχάλη Μέντου.** Είναι έμπειρος στον παραγοντικό χώρο, γνώστης του αθλητισμού και προσφέρει στον Διαγόρα, αρκετές δεκαετίες τώρα. Ενας πρόεδρος όμως για να φθάσει ύστερα από μια τέτοια διαδρομή να χαρακτηρισθεί και απ' αυτό το πόστο πετυχημένος, χρειάζεται και σωστούς συνεργάτες, που να γνωρίζουν τον αθλητικό χώρο και να διέπονται απ' όλα εκείνα τα στοιχεία που χαρακτηρίζουν τον Διαγόρα από καταβολής του. Η-δη:

- Το Δ.Σ. πλαισιώνει εδώ και αρκετό καιρό ο **Γιάννης Καμπούρης** πετυχημένος επιχειρηματίας και με σπουδαία προσφορά στον ποδοσφαιρικό χώρο.

Σύμφωνα όμως με εγκυρότατες πληροφορίες στη Γενική Συνέλευση του συλλόγου αναμένεται να δηλώσουν παρών πολλά νέα πρόσωπα και να στελεχώσουν τον Διαγόρα Διοικητικά στη νέα του προσπάθεια. Συγκεκριμένα:

- Ο δικηγόρος **Κώστας Κυπραίος**
- Ο δικηγόρος και πρώην αστυνομικός διευθυντής **Σταύρος Παναγιωτακόπουλος**
- Ο πολιτικός μηχανικός **Αλέκος Μπεκιάρης**
- Ο ηλεκτρολόγος-μηχανολόγος **Γιάννης Γλυνός**
- Ο επιχειρηματίας **Κώστας Χρυσοχοΐδης**
- Ο φαρμακοποιός **Τέλης Ηρακλείδης**
- Κι ο τελωνειακός κ. **Νίνης** ο οποίος ήταν υπεύθυνος των τμημάτων στίβου του Ιπποκράτη.

Το ουσιαστικό Ο.Κ. πάντως στα αθλητικά δρώμενα θα διαφανεί τις μέρες της Γενικής Συνέλευσης.

ΝΕΑ ΤΜΗΜΑΤΑ

Ο οργασμός δουλειάς και δραστηριότητας στον Διαγόρα δεν σταματάει εδώ. Οι Διοικούντες έχουν σκοπό να δραστηριοποιήσουν κι άλλα αθλήματα στο νησί μας ιδρύοντας τμήματα άρσης βαρών, σκακιού και πάλης. Οι κρούσεις σ' αυτό το Διοικητικό "άνοιγμα" συνεχίζονται ενώ οι παλαίμαχοι ποδοσφαιριστές έχουν ήδη εκδηλώσει ενδιαφέρον για να στελεχώσουν τα τμήματα υποδομής. Συνεπώς:

- Ο Διαγόρας μπαίνει σιγά -σιγά σε νέες βάσεις σε όλους τους τομείς με προοπτική ανάδειξής του σ' όλες τις κατηγορίες.

Αμυνα για σεμινάριο...

- *Το "χρυσό γκολ" του Διαγόρα στο Καρλόβασι στο 3' από τον Μιχάλη Πολιά*
- *Η ρευστότητα του σκορ άγχωσε στο β' μέρος τους κυανέρυθρους που "κράτησαν" μέχρι το τέλος*

ΚΑΡΛΟΒΑΣΙ *(Ιδιαίτερη ανταπόκριση)*

Δυνατός και αποφασιστικός στον αμυντικό κυρίως τομέα ο Διαγόρας συνέχισε το σερί των επιτυχιών του περνώντας νικηφόρα και από τη Σάμο.

Νίκησε στο Καρλόβασι 1-0 παίρνοντας άλλους τρεις βαθμούς και κάνοντας το "τρία στα τρία" (Καλλονή, Μανδραϊκός, Καρλόβασι).

Οι κυανέρυθροι του **Ανδρέα Σταύρου** με δεκαπέντε λεπτά καλού παιχνιδιού έφτασαν στη νίκη και τους τρεις βαθμούς χθες στη Σάμο και αν οι παίκτες του χώρου του κέντρου και της επίθεσης ήσαν σε καλύτερη μέρα θα ήταν μεγαλύτερο το σκορ της νίκης.

ΤΟ Α' ΗΜΙΧΡΟΝΟ

Στο α' ημίχρονο ο Διαγόρας είχε τον πλήρη έλεγχο στο παιχνίδι. Με δυνατή άμυνα και τους **Φωτεινή, Παφιάκη, Κακλαμάνο, Χατζησταμάτη** σε καλή μέρα δεν είχε να φοβηθεί τίποτα. Πέτυχε να προηγηθεί στο 3' μόλις. Από κει κι ύστερα ανέβασαν την απόδοσή τους οι κυανέρυθροι έλεγξαν το χώρο του κέντρου κι έβγαιναν σε οργανωμένες επιθέσεις δίνοντας περισσότερο προσοχή στην άμυνα θέλοντας να κρατήσουν το μηδέν και να διατηρήσουν το "χρυσό γκολ" του **Μιχάλη Πολιά.** Αν ήσαν πιο σωστοί στην τελική προσπάθεια τα πράγματα θα ήταν διαφορετικά στην εξέλιξη του παιχνιδιού.



Ο Μιχάλης Πολιάς πέτυχε το χρυσό γκολ του Διαγόρα στο Καρλόβασι. (ΒΙΚΤΩΡ- ΦΩΤΟ ΜΑΡΚΕΤ - ΙΑΛΥΣΟΣ)

Το Καρλόβασι σ' αυτό το α' μέρος αιφνιδιάστηκε κι από κει κι έπειτα μέχρι το τέλος του ημιχρόνου δεν απείλησε καθόλου τον **Φωτεινή.**

ΠΙΕΣΗ ΑΠΟ ΤΟΝ ΓΗΠΕΔΟΥΧΟ

Η διατήρηση του σκορ στα επίπεδα του 0-1 γέμισε άγχος τους παίκτες του **Ανδρέα Σταύρου** που "γύρισαν" νωρίς πίσω για να κρατήσουν το υπερ του σκορ αλλά κι έδωσε το έναυσμα στους γηπεδούχους να βγουν και να πιέσουν. Με τη ρευστότητα του 0-1 οι παίκτες του Καρλοβασίου άρχισαν τις "πονηριές". Ο κ. **Τίκας** ελαφρά τη καρδία "σφύριζε έδρα" βάζοντας τον Διαγόρα στην περιοχή του δίνοντας φάουλ υπέρ των γηπεδούχων από πεσίματα, έξω απ' την περιοχή. Ιδιο το σκηνικό και στ' αμφισβητούμενα. Ολα υπέρ του Καρλοβασίου. Τίποτα δεν άλλαξε όμως αφού η άμυνα του Διαγόρα έδειξε χαρακτήρα.

ΓΚΟΛ ΚΑΙ ΧΑΜΕΝΕΣ ΕΥΚΑΙΡΙΕΣ

Μόλις στο 3' άνοιξε το σκορ. **Αγγελόπουλος** και **Παφιάκης** άλλαξαν ωραία τη μπάλα και ο τελευταίος τροφοδότησε την κατάλληλη στιγμή τον **Πολιά.** Ο τελευταίος με δυνατό διαγώνιο σουτ νίκησε τον γκολκήπερ του Καρλοβασίου σημειώνοντας το μοναδικο γκολ του αγώνα.

Στο 18' από μπαλιά του **Πολιά**, ο **Αγγελόπουλος** βγήκε μόνος με την εστία του Καρλοβασίου αλλά ολιγώρησε κι η ευκαιρία για το δεύτερο γκολ χάθηκε.

Στο 89' σε ξαφνική αντεπίθεση **Μονόπολι, Μόσχου, Αμπελάς** βγήκαν "μάτι" στην αντίπαλη άμυνα αλλά κάτι έγινε λάθος κι οι αμυντικοί των γηπεδούχων πρόλαβαν την τελευταία στιγμή κι έδιωξαν. Το ίδιο σκηνικό συνέβη και στο 90' αλλά το 0-1 παρέμεινε.

Μήλας, Σβάνια και **Λέκκας** ήσαν οι καλύτεροι απ' το Καρλόβασι που δεν είναι αμελητέα ποσότητα. Η άμυνα, ο **Φωτεινής** κι ο **Παφιάκης** ήσαν οι διακριθέντες από τον Διαγόρα.

Ο κ. **Τίκας** και οι **Γλαβάς** και **Τσαμπάζης** δεν έκαναν το μεγάλο λάθος. Στο β' ημίχρονο όμως "έσπρωχναν" πολύ το Καρλόβασι.

Οι ομάδες:

ΚΑΡΛΟΒΑΣΙ: *Παπουτσής, Κάρλας, Χαριλάου Ε., Μήλας, Σβάνια, Γεροντής, Σιομπάϊ, Λέκκας (65' Ψιψίνης), Γαλάτος, Χαριλάου Χ. (56' Δριτσάκης), Βαρδίκος (79' Κώτσος)*

ΔΙΑΓΟΡΑΣ: *Φωτεινής, Πολιάς, Κακλαμάνος, Χατζησταμάτης, Ρουτζιέρης, Σπάρταλης (57' Αμπελάς), Παφιάκης, Σταθόπουλος, Γεωργαλής (46' Μονόπολι), Αγγελόπουλος (68' Μόσχου), Ορφανίδης*

ΠΡΑΚΤΟΡΕΙΟ ΠΡΟΠΟ

Γεώργιος Β. Θεοδοσίου

ΔΟΚΙΜΑΣΤΕ ΤΗΝ ΤΥΧΗ ΣΑΣ ΣΤΟ ΤΥΧΕΡΟ ΠΡΑΚΤΟΡΕΙΟ



Μ. Βολονάκη 57
(πίσω από το Ξεν. Κογκό στο Ζέφυρο)
Τηλ. 02410/78850

ΠΕΡΙΦΕΡΕΙΑΚΟ

Σε ρυθμό ρελαντί

- *ΜΕ ΚΑΛΗ ΑΠΟΔΟΣΗ ΣΤΟ Α' ΗΜΙΧΡΟΝΟ Η ΡΟΔΟΣ ΝΙΚΗΣΕ ΕΥΚΟΛΑ ΤΗΝ "ΤΡΑΓΙΚΗ" ΚΩΣ ΜΕ 2-0*
- *ΣΚΟΡΑΡΑΝ Ο ΓΚΟΥΝΤΕΛΙΤΣΑΣ (ΑΥΤΟΓΚΟΛ) ΚΑΙ ΒΑΣΙΛΟΠΟΥΛΟΣ (ΠΕΝΑΛΤΥ)*

Η Ρόδος πέρασε χθες και τον σκόπελο της Κω. Την νίκησε 2-0 πήρε τους τρεις βαθμούς της νίκης και κράτησε την διαφορά των τριών επίσης βαθμών που την χωρίζουν από τους διώκτες της Ερμή Κορυδαλλού και Απόλλων Καλ.

Ολα καλά-σαν αποτέλεσμαγια τους "πράσινους" του **Δημήτρη Σκούνα** που πήραν αυτό που ήθελαν αγωνιστικά κι αυτό είναι σίγουρα που μετράει στο ποδόσφαιρο.

Οσον αφορά την εικόνα που παρουσίασε όμως η Ρόδος ήταν ομάδα ενός ημιχρόνου. Παρά το γεγονός ότι από το α' ημίωρο οι γηπεδούχοι αντιμετώπιζαν μια Κω που έπαιζε με δέκα, στο β' μέρος έδειξαν να μένουν ικανοποιημένοι από το υπέρ τους σκορ, σε συνάρτηση με "το ανακάτεμα της τράπουλας" από τον **Δημήτρη Σκούνα,** έδωσαν την ευκαιρία στην δεκαμελή Κω να βγει μπροστά αλλά να μην απειλήσει σε καμμία περίπτωση τη Ρόδο, οι "πράσινοι" πάντως παρά τα λάθη τους απείλησαν στις αντεπιθέσεις και μ' άλλα γκολ. Το 2-0 παρά την μετριότατη εικόνα της Ρόδου στο β' μέρος κρίνεται δίκαιο αφού απέναντι της η Κως έδειξε "λίγη" για να κοντράρει την πρωτοπόρο του ομίλου που θα πρέπει να είναι το ίδιο σοβαρή και στα ενενήντα λεπτά, σ' όλα τα παιχνίδια, καθώς ο μαραθώνιος του περιφερειακού κρύβει ακόμα πολλές παγίδες.

Η ΕΙΚΟΝΑ

Η Ρόδος ξεκίνησε απ' την αρχή σοβαρή και αποφασισμένη να ελέγξει το παιχνίδι και να φτάσει στο γρήγορο γκολ. Αυτό ηρθε στο 6' σε μια φάση που ο **Γκουντελίτσας** δεν μπορούσε να κάνει κάτι άλλο. Οι "πράσινοι" δεν απειλήθηκαν αμυντικά αφού η Κως με μοναδική αιχμή τον **Σωτηρόπουλο** "δεν έκανε ευκαιρία". Η Ρόδος με καλή κυκλοφορία της μπάλας και εκμεταλλευόμενοι τα πολλά λάθη στην άμυνα και το κέντρο της τραγικής μέχρι το 55' Κω, δημιούργησε πολλές φάσεις πέτυχε δύο γκολ και κυριάρχησε ιδιαίτερα μετά το 31' όταν οι φιλοξενούμενοι έμειναν δέκα στο γήπεδο. Το 2-0 είναι λίγο εξαιτίας ίσως της υπερβολικής σιγουριάς των αδελφών **Καντιμοίρη** στην επίθεση αλλά και της καλής απόδοσης του Καραγιώγου.

Η Κως με μοναδική αιχμή του **Σωτηρόπουλο** και λίμπερο τον **Χατζηπέτρο,** με παίκτες που αδυνατούσαν ακόμα και στο κοντρόλ αλλά και στην πάσα στα τρία μέτρα (βλέπε **Κοντός)** δεν απείλησε ποτέ στο α' ημίχρονο τον Θέμελη.

"ΚΑΘΗΣΕ" Η ΡΟΔΟΣ ΣΤΟ Β'

Το 2-0 του α' ημιχρόνου δημιούργησε κάποια σιγουριά στη Ρόδο που μπήκε στο β' ημίχρονο για να διατηρήσει τον έλεγχο στο παιχνίδι και να πετύχει κι άλλα γκολ ανοίγοντας κι άλλο την ψαλίδα του σκορ. Το γεγονός αυτό σε συνδυασμό με την έξοδο του **Καλημέρη** έδωσε την ευκαιρία στους "βυσσινί" με την είσοδο των **Πούλου** και **Αλεξούδη** να "ξεθαρέψουν" και να βγουν μπροστά παρότι έπαιζαν με δέκα χωρίς όμως και πάλι ν' απειλήσουν. Εφταναν μέχρι τη γραμμή της μεγάλης περιοχής αλλά εκεί έλειπε και η τελική πάσσα και ο δεινός επιθετικός. Αντίθετα...

"ΜΥΡΙΖΕ" ΓΚΟΛ ΣΤΙΣ ΑΝΤΕΠΙΘΕΣΕΙΣ

Οσάκις έβγαινε στην κόντρα η Ρόδος ήταν ιδιαίτερα επικίνδυνη. Δημιούργησαν ευκαιρίες, είχαν δοκάρι αλλά χωρίς να φτάσουν σε υψηλά επίπεδα απόδοσης. Κι αυτό είναι που μετρίασε κάπως την χαρά της νίκης στο τοπικό ντέρμπι. Οι "πράσινοι" με το υπέρ τους 2-0 βρήκαν την ευκαιρία να δεχθούν τις κίτρινες κάρτες αφού η συνέχεια θεωρείται εύκολη. (Η Ρόδος υποδέχεται την ερχόμενη Κυριακή τον Κάσπακα Λήμνου). Ετσι **Βασιλόπουλος, Γιόνοβιτς** και **Στ. Καντιμοίρης** δεν θα παίξουν εναντίον της ουραγού του 7ου ομίλου.



Ο Βασιλόπουλος σκόραρε χθες αλλά δεν παίζει εναντίον του Κάσπακα (ΒΙΚΤΩΡ-ΦΩΤΟ ΜΑΡΚΕΤ-ΙΑΛΥΣΟΣ)

ΦΑΣΕΙΣ-ΓΚΟΛ

Στο 6' ο **Καλημέρης** βγήκε απ' τα δεξιά έβγαλε συρτή σέντρα κι ο **Γκουντελίτσας** στην προσπάθειά του να διώξει τη μπάλα την έστειλε στα δίχτυα. Ηταν το 1-0.

Στο 11' ο **Στ. Καντιμοίρης** έκλεψε τη μπάλα απ' τον **Γούλα,** έβγαλε ωραία μπαλιά στον **Γ. Καντιμοίρη** που από καλή θέση πλάσαρε άουτ.

Στο 22' ο **Μπιγκό** σέντραρε απ' τα αριστερά, ο **Γ. Καντιμοίρης** έπιασε την κεφαλιά αλλά ο **Καραγιώργος** έδιωξε σε κόρνερ.

Στο 31' ο **Γκουντελίτσας** γκρέμισε τον **Γ. Καντιμοίρη** στην περιοχή κι ο κ. **Στυλιάρας** κατελόγισε αμέσως το πέναλτι. Το μετέτρεψε σε γκολ ο **Βασιλόπουλος** κάνοντας το 2-0 ενώ η Κως έμεινε με δέκα παίκτες αφού έφυγε απ' το παιχνίδι ο **Γκουντελίτσας** που είχε δεχθεί την πρώτη κίτρινη κάρτα στο 13'.

Στο 40' το σουτ του **Στ. Καντιμοίρη** έφυγε λίγο πάνω απ' τα γκολπόστ του Καραγιώργου.

Στο 43' από μπαλιά του **Μαλλιάκα, ο Ναλμπάντης** σούταρε μόλις άουτ.

Στο 54' ο **Ντιογκένους** έφυγε μόνος του αλλά μπροστά απ' τον **Καραγιώργο** πλάσαρε άουτ.

Στο 72' ο **Γ. Καντιμοίρης** σούταρε δυνατά η μπάλα αποκρούσθηκε από το δεξί κάθετο δοκάρι και γύρισε στην αγκαλιά του **Καραγιώργου.**

Στο 80' ο **Καραγιώργος** έδιωξε σε κόρνερ απ' το 'Γ" την κεφαλιά του **Γ. Καντιμοίρη** ύστερα από τη σέντρα το **Δανά.**

Από τη Ρόδο διακρίθηκαν οι **Μπιγκό, Ναλμπάντης** κι ο **Καλημέρης** αγωνίσθηκε. Από την Κω κορυφαίος ήταν ο γκολκήπερ **Καραγιώργος.** Τον ακολούθησαν σε απόδοση οι **Μαγκαφάς** και **Χατζηπέτρος.**

Δεν απέφυγαν τα λάθη ο διαιτητής **Στυλιάρας** και οι βοηθοί του **Σουλιώτης** και **Χονδρόπουλος.**

ΟΙ ΣΥΝΘΕΣΕΙΣ

ΡΟΔΟΣ: *Θέμελης, Μαλλιάκας, Μπιγκό, Βασιλόπουλος (63' Δανάς), Πάττας, Γιόνοβιτς, Ναλμπάντης, Καντιμοίρης Γ., Ντιογκένους (80' Κοσαδιανός), Καλημέρης (52' Μαϊλης), Καντιμοίρης Σ.*

ΚΩΣ: *Καραγιώργος, Μποϊλής Ζ., Μαγκαφάς (65' Αλεξούδης), Γκουντελίτσας, Χατζηπέτρος, Μάμμης, Γούλας, Τσικρικάς, Σωτηρόπουλος (87' Καραγιάννης), Κοντός (55' Πούλος), Μποϊλής Γ.*

ΠΕΡΙΦΕΡΕΙΑΚΟ ΠΡΩΤΑΘΛΗΜΑ ΑΠΟΤΕΛΕΣΜΑΤΑ (8η αγωνιστική)

Αίας Σαλ.-Ασπρόπυργος	1-0
Καρλόβασι-Διαγόρας	0-1
Μύκονος-Απόλλων Καλ.	0-1
Μανδραϊκός-Αιολικός	2-1
Ατρόμητος Π.-Ερμής Κορ.	0-1
Καλλονή-Ελευσίνα	4-0
Κάσπακας-Μάνη	0-3
Ρόδος-Κως	2-2

Η επόμενη αγωνιστική

Ασπρόπυργος-Διαγόρας
Απόλλων Καλ.-Αίας Σαλ.
Αιολικός-Καρλόβασι
Ερμής Κορ.-Μύκονος
Ελευσίνα-Μανδραϊκός
Μάνη-Ατρόμητος Π.
Κως-Καλλονή
Ρόδος-Κάσπακας

ΒΑΘΜΟΛΟΓΙΑ ΠΕΡΙΦΕΡΕΙΑΚΟΥ

					ΕΝΤΟΣ			ΕΚΤΟΣ			ΣΥΝΟΛΟ		
Α/Α	ΟΜΑΔΕΣ	ΒΑΘΜ.	ΑΓ.	ΤΕΡΜ.	Ν	Ι	Η	Ν	Ι	Η	Ν	Ι	Η
1.	ΡΟΔΟΣ	21	8	17-2	4	0	0	3	0	1	7	0	1
2.	Ερμής Κορ.	18	8	10-4	3	0	0	3	0	2	6	0	2
3.	ΑΠΟΛΛΩΝ Κ.	18	8	10-7	2	0	1	4	0	1	6	0	2
4.	Μανδραϊκός	17	8	12-4	4	0	0	1	2	1	5	2	1
5.	Μάνη	15	8	16-4	1	2	0	3	1	1	4	3	1
6.	Αιολικός	15	8	14-5	4	0	0	1	0	3	5	0	3
7.	Αίας Σαλ.	14	8	18-8	4	0	0	0	2	2	4	2	2
8.	ΔΙΑΓΟΡΑΣ	14	8	13-6	1	1	2	3	1	0	4	2	2
9.	Μύκονος	12	8	8-8	3	0	2	1	0	2	4	0	4
10.	Ατρόμητος Π.	11	8	16-11	3	1	1	0	1	2	3	2	3
11.	Ασπρόπυργος	11	8	13-11	2	1	1	1	1	2	3	2	3
12.	ΚΩΣ	9	8	4-7	1	3	0	1	0	3	2	3	3
13.	Καλλονή	4	8	9-32	1	0	3	0	1	3	1	1	6
14.	Κάσπακας	3	8	7-25	1	0	4	0	0	3	1	0	7
15.	Καρλόβασι	1	8	5-15	0	1	2	0	0	5	0	1	7
16.	Ελευσίνα	0	8	3-32	0	0	4	0	0	4	0	0	8

Ο Σταυρός όρθιος στη κόλαση

- *Επικράτησε με 2-0 του Εθνικού Ελληνορώσων στο Χαλάνδρι σε μια πολύ εχθρική ατμόσφαιρα, αλλά και επεισόδια σε βάρος του*

Το πρώτο συμπέρασμα που βγαίνει από το χθεσινό παιχνίδι του Σταυρού με τον Εθνικό Ελληνορώσων είναι ότι τα επεισόδια δυστυχώς δεν είναι "προνόμιο" μόνο των αντρικών αγώνων.

Στο γήπεδο του Απόλλωνα Χαλανδρίου χθες διαδραματίστηκαν σκηνές απείρου "κάλους" από πλευράς των γηπεδούχων και των οπαδών τους.

Συγκεκριμένα εκτός από την αποβολή μιας παίκτριας του Εθνικού λόγω εξύβρισης της βοηθού διαιτητή και χτυπήματος αντιπάλου της, μετά την λήξη του αγώνα είχαμε και επίθεση οπαδών των γηπεδούχων στην βοηθό διαιτητή **Σταυράκη.**

Στον αγωνιστικό τομέα τώρα το παιχνίδι δεν αντέχει (ιδιαίτερης κριτικής), καθώς ήταν ένας μονόλογος των κοριτσιών του **Νίκου Ταχραμάνη.**

Οι παίκτριες του Εθνικού παρ' όλο που έπαιζαν πολύ δυνατά και ενίοτε αντιαθλητικά δεν κατάφεραν να ανακόψουν τις φιλοξενούμενες, οι οποίες κέρδισαν με 2-0 και δημιούργησαν αρκετές ευκαιρίες.



Τον Εθνικό και την εχθρική ατμόσφαιρα κέρδισαν χθες τα κορίτσια του Σταυρού (ΒΙΚΤΩΡ-ΦΩΤΟ ΜΑΡΚΕΤ-ΙΑΛΥΣΟΣ)

Ο Σταυρός κάνοντας το δύο στα δύο στις νίκες ατενίζει πλέον με αισιοδοξία το μέλλον του στο περιφερειακό πρωτάθλημα γυναικών.

ΦΑΣΕΙΣ-ΓΚΟΛ

8'. Η **Χτενά** από θέση τετ-α-τετ σούταρε και απέκρουσε η **Αραβονοπούλου.**

15'. Η ίδια παίκτρια με πλασέ μέσα από την περιοχή έκανε το 0-1.

70'. Η **Χατζηγιαννάκη** με μια "φωτοβολίδα" έξω από την περιοχή έκανε το 0-2.

80'. Η **Ιακωβίδου** κέρδισε πέναλτι, το οποίο εκτέλεσε η **Χέλστρομ** στο δοκάρι.

83'. Η **Ζωίδου** μέσα από την περιοχή σούταρε στο δοκάρι.

86'. Η **Σιγάλα** χτύπησε μια αντίπαλη της και εξύβρισε τη μια βοηθό διαιτητή, έτσι αντίκρυσε την κόκκινη κάρτα και πήρε την άγουσα προς τα αποδυτήρια.

Πολύ καλή ήταν η διαιτησία των **Κουτσουμπού, Γαλάνη** και **Σταυρακάκη** του συνδέσμου Πειραιά.

Από τον Εθνικό διακρίθηκαν οι **Καρακάση** και **Ρόβα.**

Από τον Σταυρό χωρίς να υστερήσει καμία καλύτερες ήταν οι **Χρονοπούλου, Χέλστρομ, Ζωίδου** και **Βασιλειάδου.**

ΟΙ ΣΥΝΘΕΣΕΙΣ

ΕΘΝΙΚΟΣ: *Αραβονοπούλου, Τριανταφυλλίδη (72' Σιγάλα), Κυριακοπούλου, Ρόβα, Μαρινοπούλου, Βαλάντη, Κατσαραία (61' Βρανά), Γαβουλα (60' Βραμάκη), Αφάντη, καρακάση, Αλεξέλη.*

ΣΤΑΥΡΟΣ: *Βασιλειάδου, Χατζηγιαννάκη (80' Αξιώτη), Χρονοπούλου (75' Γιαννίκου), Ιακωβίδου, Κοτσάνη, Χτενά (70' Γαιτάνου), Δράπανου, Ζωίδου, Δελαπόρτα, Χέλστρομ, Βαγιανού.*

ΠΕΡΙΦΕΡΕΙΑΚΟ ΠΡΩΤΑΘΛΗΜΑ	ΑΙΑΣ ΣΑΛ.	ΑΙΟΛΙΚΟΣ	ΑΠΟΛΛΩΝ Κ.	ΑΣΠΡΟΠΥΡΓ.	ΑΤΡΟΜΗΤΟΣ	ΔΙΑΓΟΡΑΣ	ΕΛΕΥΣΙΝΑ	ΕΡΜΗΣ Κ.	ΚΑΛΛΟΝΗ	ΚΑΡΛΟΒΑΣΙ	ΚΑΣΠΑΚΑΣ	ΚΩΣ	ΜΑΝΔΡΑΪΚΟΣ	ΜΑΝΗ	ΜΥΚΟΝΟΣ	ΡΟΔΟΣ
ΑΙΑΣ ΣΑΛ.	■			1-0			4-0				8-1				2-0	
ΑΙΟΛΙΚΟΣ	2-0	■	2-0						6-0					2-1		
ΑΠΟΛΛΩΝ ΚΑΛ.			■		4-1	0-3						1-0				
ΑΣΠΡΟΠΥΡΓΟΣ				■					5-2	3-1			0-0			0-2
ΑΤΡΟΜΗΤΟΣ Π.	3-1			1-1	■		4-0	0-1			4-1					
ΔΙΑΓΟΡΑΣ	1-1					■		0-1					2-1			0-1
ΕΛΕΥΣΙΝΑ			0-1				■	0-2							0-1	1-3
ΕΡΜΗΣ ΚΟΡ.		1-0						■		2-1	3-1					
ΚΑΛΛΟΝΗ						1-5	4-0		■				0-5	0-4		
ΚΑΡΛΟΒΑΣΙ			1-2			0-1			2-2	■				0-1		
ΚΑΣΠΑΚΑΣ			0-1	2-4							■	0-1		0-3	2-1	
ΚΩΣ	1-1				1-1			1-0				■		0-0		
ΜΑΝΔΡΑΪΚΟΣ		2-1						1-0		1-0			■			1-0
ΜΑΝΗ						1-1	5-0						1-1	■		
ΜΥΚΟΝΟΣ		0-1	0-1	2-0	3-2							2-0			■	
ΡΟΔΟΣ		1-0							5-0	3-0		2-0				■

Α' ΚΑΤΗΓΟΡΙΑ

Αλλαγή σκηνικού

Αλλαγή σκηνικού στην κορυφή της βαθμολογίας είχαμε μετά τ' αποτελέσματα της 11ης αγωνιστικής ημέρας. Ο Απόλλων Απ. κερδίζοντας το μεγάλο ντέρμπι τον Διγενή με 1-0, τον "γκρέμισε" από την κορυφή της βαθμολογίας, στην οποία τώρα πέρασε η ομάδα της ΑΕΛ. Οι Λεριοί κατόρθωσαν να πετύχουν άλλη μια εκτός έδρας νίκη κερδίζοντας 3-1 τον ΑΕΡΑ στ' Αφάντου.

Στην τρίτη θέση πέρασε ο Απόλλων που μείωσε τη διαφορά απ' την κορυφή. Ο Ιάλυσος "σκόνταψε" στην έδρα του παραχωρώντας ισοπαλία 0-0 στον Άρη χάνοντας μάλιστα και πέναλτι. Στο 0-0 έληξε και το παιχνίδι ανάμεσα στον Διαγόρα β. και τον Ορφέα, με τους φιλοξενούμενους να πέρνουν πολύτιμο βαθμό.

Πολύτιμη εκτός έδρας βαθμό "τσίμπησε" και η Θύελλα από τον Ηρακλή που ήρθαν 1-1. Ο Φοίβος πέρασε νικηφόρα από την Καρδάμαινα κερδίζοντας 3-0 την Δόξα κι έτσι ανέβηκε κι άλλο βαθμολογικά. Βαθμολογική ανάσα πήρε ο Κλεόβουλος κερδίζοντας 2-0 στη Λίνδο τον Κλεάνθη. Με το ίδιο σκορ νίκησε και η Αναγέννηση τον Καλυμνιακό χαμογελώντας έτσι ύστερα από καιρό.



- *Ο ΑΠΟΛΛΩΝ ΑΠ. ΚΕΡΔΙΣΕ ΣΤΟ ΝΤΕΡΜΠΙ ΤΟΝ ΔΙΓΕΝΗ ΜΕ 1-0 "ΓΚΡΕΜΙΖΟΝΤΑΣ" ΤΟΝ ΑΠΟ ΤΗΝ ΚΟΡΥΦΗ ΣΤΗΝ ΟΠΟΙΑ ΠΕΡΑΣΕ Η ΑΕΛ, ΠΟΥ ΚΕΡΔΙΣΕ 3-1 ΤΟΝ ΑΕΡΑ ΣΤ' ΑΦΑΝΤΟΥ*
- *"ΤΣΙΜΠΗΣΑΝ" ΒΑΘΜΟ ΘΥΕΛΛΑ, ΑΡΗΣ ΚΑΙ ΟΡΦΕΑΣ ΑΠΟ ΗΡΑΚΛΗ (1-1), ΙΑΛΥΣΟ (0-0) ΚΑΙ ΔΙΑΓΟΡΑ Β. (0-0) ΑΝΤΙΣΤΟΙΧΑ.*
- *ΝΙΚΕΣ "ΟΞΥΓΟΝΟ" ΓΙΑ ΚΛΕΟΒΟΥΛΟ ΚΑΙ ΑΝΑΓΕΝΝΗΣΗ ΠΟΥ ΚΕΡΔΙΣΑΝ ΜΕ ΤΟ ΙΔΙΟ ΣΚΟΡ (2-0) ΚΛΕΑΝΘΗ ΚΑΙ ΚΑΛΥΜΝΙΑΚΟ, ΕΝΩ Ο ΦΟΙΒΟΣ ΠΕΡΑΣΕ ΝΙΚΗΦΟΡΑ (3-0) ΑΠΟ ΚΑΡΔΑΜΑΙΝΑ*

ΣΚΟΡ ΚΑΙ ΣΚΟΡΕΡ

Κλεόβουλος–Κλεάνθης	**2–0**
25΄ Πόλος, 74' Πιτσουρδάκης	
Δόξα Κ.–Φοίβος	**0–3**
50' Αμπελάς, 70' Γιαννικάκης, 84' Ξύπας	
Διαγόρας Β.–Ορφέας	**0–0**
Ηρακλής–Θύελλα	**1–1**
28' Σαλπιγκτίδης	
50' (πεν.) Οίκουτας	
Ιάλυσος–Άρης	**0–0**
Αναγέννηση–Καλυμνιακός	**2–0**
75' Κωνσταντάκης, 91' Αγκάς	
ΑΕΡΑ–ΑΕΛ	**1–3**
23' Χρ. Καλογήρου/	
57' (πεν.), 60', 99' Καραμαλίκης	
Απόλλων Απ.–Διγενής	**1–0**
20' Ψύλλος	

ΕΠΟΜΕΝΗ ΑΓΩΝΙΣΤΙΚΗ (12Η)

ΑΕΡΑ-Απόλλων Απ.
Διγενής-Ηρακλής
ΑΕΛ-Διαγόρας Β.
Θύελλα-Δόξα Κ.
Ορφέας-Κλεόβουλος
Φοίβος-Αναγέννηση
Κλεάνθης-Ιάλυσος
Καλυμνιακός-Άρης

ΟΙ ΣΚΟΡΕΡ

		ΣΥΝ	ΣΟΥΤ	ΚΕΦ.	ΠΕΝ.	ΦΑΟΥΛ	ΕΝΤ.	ΕΚΤ.
1.	Καραμαλίκης (ΑΕΛ)	11	4	6	1		3	8
2.	Καστρουνής (Διγενής)	8	7	1			3	5
3.	Φουντής (ΑΕΛ)	7	7				6	1
4.	Καλογήρου (ΑΕΡΑ)	7	5	1	1		2	5
5.	Γαλανός (Διγενής)	6	5			1	1	5
6.	Οίκουτας (Θύελλα)	6	2	1	3		5	1
7.	Πευκιανάκης (Άρης)	5	4	1			5	
8.	Παντίδος (Αρης)	5	3		2		4	1
9.	Καμπούρης (Διαγόρας Β.)	5	3			2	4	1
10	Μ. Μαθιός (Ορφέας)	5	4		1		4	1
11.	Αγκάς (Αναγέννηση)	5	2	1	2		4	1
12.	Πιτσουρδάκης (Κλεόβουλος)	5	5				4	1
13.	Λυριστής (ΑΕΡΑ)	4	3	1			2	2
14.	Σβύνος (Διγενής)	4	4				3	1
15.	Λεντής (Ιάλυσος)	4	2	1	1		2	2
16.	Σακκάς (Κλεόβουλος)	4	4				2	2
17.	Ξύπας (Φοίβος)	4	3		1			4
18.	Παρδαλός Στ. (Άρης)	3	2			1	1	2
19.	Μαγιόγλου (Άρης)	3	1		1	1	1	2
20.	Αμύγδαλος (Άρης)	3	3				2	1
21.	Τσιτσιλιάγκος (Δόξα Κ.)	3	3				1	2
22.	Χατζηστρατής (Ηρακλής)	3	2		1		3	
23.	Σαλπιγκτίδης (Ηρακλής)	3	1			2	2	1
24.	Ράϊος (Ιάλυσος)	3			3		2	1
25.	Βούης Ι. (Καλυμνιακός)	3	3				3	
26.	Βούης Ν. (Καλυμνιακός)	3	2	1			3	
27.	Φρούμης (Κλεάνθης)	3	2	1				3
28.	Κουφομανώλης (Ηρακλής)	3	2	1			1	2
29.	Πόλος (Κλεόβουλος)	3	3				2	1
30.	Ψύλλος (Απόλλων)	3		1		2	2	1

ΑΥΤΟΓΚΟΛ

1 γκολ: Αναγνώστου (Ηρακλής), Κωστάκης (Διαγόρας Β.), Λουλουργάς (ΑΕΛ), Χατζηβαλσάμης (Ιάλυσος).

GOAL! ΠΕΝΑΛΤΙ ΚΟΚΚΙΝΕΣ

ΟΜΑΔΕΣ	ΥΠ.	ΚΑΤ.	ΥΠ.	ΚΑΤ.
ΑΕΛ	1		2	3
ΑΕΡΑ	2	3	4	7
Αναγέννηση	3	2	1	2
Απόλλων		3	4	3
Άρης	3	3	6	
Διαγόρας Β.		2	1	2
Διγενής	1	1	3	3
Δόξα Κ.	1	1		2
Ηρακλής	2	2	3	4
Θύελλα	4		3	2
Ιάλυσος	5	4	9	4
Καλυμνιακός	1	2	1	2
Κλεάνθης		1		2
Κλεόβουλος	1	3	3	4
Ορφέας	2		3	5
Φοίβος	1		5	3

ΟΙ ΕΚΤΕΛΕΣΤΕΣ

ΟΝΟΜΑ-ΟΜΑΔΑ	ΕΥΣΤΟΧΑ	ΑΣΤΟΧΑ
Ράϊος Γ. (Ιάλυσος)	3	1
Κωνστάντουρας (ΑΕΡΑ)	1	
Λεντής (Ιάλυσος)	1	
Ξύπας (Φοίβος)	1	
Αγκάς (Αναγέννηση)	2	
Μ. Μαθιός (Ορφέας)	1	
Καλτσούλας (Αναγέννηση)		1
Σταυ. Μαγιόγλου (Αρης)	1	
Οίκουτας (Θύελλα)	3	1
Χ/στρατής (Ηρακλής)	1	
Κυπριώτης (Διγενής)	1	
Κελέσογλου (Ορφέας)	1	
Καλογήρου (ΑΕΡΑ)	1	
Παπακωνσταντής (Ηρακλής)	1	
Τσιτσιλιάγκος (Δόξα Κ.)		1
Κορνάρος (Κλεόβουλος)	1	
Παντίδος (Αρης)	2	
Κασσάρας (Καλύμνιακός)	1	
Καραναστάσης (Δόξα Κ.)		1
Καραμαλίκης (ΑΕΛ)	1	

ΠΡΩΤΑΘΛΗΜΑ Α' ΚΑΤΗΓΟΡΙΑ 2002–2003

	ΑΕΛ	ΑΕΡΑ	Αναγέννηση	Απόλλων Απ.	Αρης	Διαγόρας Β.	Διγενής	Δόξα Κ.	Ηρακλής	Θύελλα	Ιάλυσος	Καλυμνιακός	Κλεάνθης	Κλεόβουλος	Ορφέας	Φοίβος
ΑΕΛ	■			1-0	2-1			5-1		2-0					2-1	
ΑΕΡΑ	1-3	■	1-1				1-5						2-1			2-4
Αναγέννηση	1-3		■	1-2		0-1		1-0				2-0	1-0			
Απόλλων Απ.				■			1-0			0-0	1-1	1-0		1-0		0-0
Αρης		1-1	4-1	2-2	■				2-2					5-3	2-0	
Διαγόρας Β.					2-1	■			2-3	0-0		1-0			0-0	
Διγενής	2-0					1-0	■				2-1				4-0	4-1
Δόξα Κ.		0-1			2-2	2-3		■			1-2				1-1	0-3
Ηρακλής	1-2	2-2							■	1-1		2-0	2-1	1-0		
Θύελλα		1-0					1-2			■		2-0		3-1	3-0	
Ιάλυσος			3-0		0-0	1-0			1-2	1-0	■	3-1				
Καλυμνιακός		2-1					2-3	2-1				■		3-1		2-2
Κλεάνθης	0-1			0-1	1-2	2-0	0-0	1-0					■			
Κλεόβουλος			3-0				0-2	5-0			0-1		2-0	■		1-0
Ορφέας		1-4	1-1	1-2					4-0				3-1		■	
Φοίβος	0-2					1-0			1-0	1-0	1-1					■

ΒΑΘΜΟΛΟΓΙΑ

Α' ΚΑΤΗΓΟΡΙΑ 2002–2003

Α/Α	ΟΜΑΔΕΣ	ΒΑΘΜ.	ΑΓ.	ΤΕΡΜ.	ΕΝΤΟΣ Ν	ΕΝΤΟΣ Ι	ΕΝΤΟΣ Η	ΕΚΤΟΣ Ν	ΕΚΤΟΣ Ι	ΕΚΤΟΣ Η	ΣΥΝΟΛΟ Ν	ΣΥΝΟΛΟ Ι	ΣΥΝΟΛΟ Η
1.	ΑΕΛ	30	11	23-7	5	0	0	5	0	1	10	0	1
2.	Διγενής	28	11	25-7	5	0	0	4	1	1	9	1	1
3.	Απόλλων Απ.	22	11	11-6	3	3	0	3	1	1	6	4	1
4.	Ιάλυσος	21	11	15-8	4	1	1	2	2	1	6	3	2
5.	Φοίβος	18	11	14-12	3	1	1	2	2	2	5	3	3
6.	Ηρακλής	18	11	16-17	3	2	1	2	1	2	5	3	3
7.	Άρης	17	11	22-16	3	3	0	1	2	2	4	5	2
8.	Θύελλα	15	11	11-8	4	0	1	0	3	3	4	3	4
9.	Διαγόρας Β.	14	11	9-11	2	2	1	2	0	4	4	2	5
10.	Κλεόβουλος	12	11	16-16	4	0	2	0	0	5	4	0	7
11.	ΑΕΡΑ	12	11	16-21	1	1	3	2	2	2	3	3	5
12.	Αναγέννηση	11	11	9-18	3	0	3	0	2	3	3	2	6
13.	Καλυμνιακός	10	11	12-19	3	1	1	0	0	6	3	1	7
14.	Ορφέας	9	11	12-20	2	1	2	0	2	4	2	3	6
15.	Κλεάνθης	7	11	7-14	2	1	3	0	0	5	2	1	8
16.	Δόξα Κ.	2	11	8-26	0	2	4	0	0	5	0	2	9

ΚΑΤΗΓΟΡΙΑ



Δήλωση - τηλεγράφημα

Δεν είχε όρεξη για πολλά λόγια μετά το ματς με τον Αρη ο προπονητής του Ιάλυσου, **Θεόδωρος Θεοδώρου**. Περιορίστηκε στην παρακάτω δήλωση:

"Συγχαρητήρια στους παίκτες μου για την εμφάνισή τους. Συνεχίζουμε. Τίποτα άλλο".

Σε καλό δρόμο

Ικανοποιημένος από τον βαθμό που "τσίμπησε" στην Ιαλυσό ήταν ο προπονητής του Αρη Αρχαγγέλου, **Στέργος Παρδαλός**: "Γνωρίζαμε ότι είχαμε να αντιμετωπίσουμε έναν πολύ καλό αντίπαλο. Προσπαθήσαμε να προστατέψουμε κυρίως την άμυνά μας και στην συνέχεια να κυνηγήσουμε το γκολ με αντεπιθέσεις. Πιστεύω ότι η ομάδα βρίσκεται σε καλό δρόμο, παρά το ότι έχει στις τάξεις της έξι - επτά νεαρούς ποδοσφαιριστές. Συγχαρητήρια στους παίκτες μου. Εύχομαι στον Ιάλυσο καλή συνέχεια".



Προτίμησε το ...αυτομαστίγωμα

- *ΕΒΓΑΛΕ ΤΑ ΜΑΤΙΑ ΤΟΥ Ο ΙΑΛΥΣΟΣ, ΚΟΝΤΡΑ ΣΤΟΝ ΑΡΗ, ΠΟΥ ΣΤΗΝ ΕΚΠΝΟΗ ΛΙΓΟ ΕΛΕΙΨΕ ΝΑ "ΔΡΑΠΕΤΕΥΣΕΙ" ΜΕ ΤΟ ΤΡΙΠΟΝΤΟ*

Ακόμα τραβάνε τα μαλλιά τους οι ποδοσφαιριστές του Ιάλυσου προσπαθώντας να καταλάβουν πως έχασαν τη νίκη στο "Οικονομίδειο" κόντρα στον Αρη Αρχαγγέλου.

Οι "ερυθροκίτρινοι" έχασαν πέναλτι, είχαν δύο δοκάρια, χαράμισαν πολλές ακόμα ευκαιρίες, ενώ στο τέλος λίγο έλειψε να χρειαστεί... καρδιολόγος, όταν ο Αρης αποφάσισε να τιμωρήσει την φλυαρία των γηπεδούχων. Δεν τα κατάφερε μόνο και μόνο λόγω της διορατικότητας του **Σαββάκη.**

Η εικόνα του αγώνα ήταν ξεκάθαρη από την αρχή. Ο Ιάλυσος μπήκε στον αγωνιστικό χώρο με σαφέστατους επιθετικούς προσανατολισμούς, πίεσε, όμως ο Αρης αμύνθηκε αποτελεσματικά. Κι όταν η μπάλα πέρναγε προς τα καρέ του **Παπαπαναγιώτου,** ή "καθάριζε" ο ίδιος, ή οι ίδιοι οι ...επιθετικοί.

Οι φιλοξενούμενοι είχαν ως πρώτο τους στόχο να κρατήσουν το μηδέν στην άμυνα και από εκεί και πέρα, αν τους τύχαινε κάποια καλή αντεπίθεση, ήταν καλοδεχούμενη. Πάντως, πλην δύο - τριών περιπτώσεων δεν απείλησαν.

ΦΑΣΕΙΣ - ΓΚΟΛ

10'. Ο **Μαυρής** ανατράπηκε από τον **Φουτούλη** και ο διαιτητής **Παπαδόπουλος** έδειξε την άσπρη βούλα. Καλή η εκτέλεση του **Βαγγέλη Ράιου**, όμως ακόμα καλύτερη η εκτίναξη του **Παπαπαναγιώτου**, που απέκρουσε σε κόρνερ.

11'. Μετά το χαμένο πέναλτι το κόρνερ εκτελέστηκε από τον **Κουρδουνάκη, ο Κοσμάς** έπιασε την κεφαλιά, όμως, ο **Παπαπαναγιώτου** με την βοήθεια του δοκαριού, εξουδετέρωσε ξανά.

22'. Ο γκολκήπερ τομ Αρη απέκρουσε συρτό σουτ του **Ράιου Γ.**

24'. Εκπληκτική επέμβαση του **Παπαπαναγιώτου** σε βολέ του **Καρτάλη.**

43'. Ο **Καρτάλης** βρέθηκε σε πλεονεκτικότατη θέση πλάγια δεξιά, όμως, το σουτ του έφυγε ψηλά άουτ.

45'. Αριστοτεχνική εκτέλεση φάουλ του **Κουρδουνάκη** απο-

Γ.Α.Σ. ΙΑΛΥΣΟΣ	ΙΑΛΥΣΟΣ	0
	ΑΡΗΣ ΑΡΧ.	0

κρούστηκε από το οριζόντιο δοκάρι.

52'. Ψηλοκρεμαστό πλασέ του **Καρτάλη** από τα δεξιά έφυγε ελάχιστα άουτ.

53'. Αυτή τη φορά ο **Καρτάλης** προτίμησε συρτό σουτ από την ίδια κοντινή θέση, όμως, ο **Παπαπαναγιώτου** μπλόκαρε.

57'. Ο **Παντίδος** πρόλαβε και "τσίμπησε" την μπάλα στην έξοδο του **Σαββάκη** επιχειρώντας στην κίνηση το πλασέ από το ύψος της περιοχής, όμως η μπάλα έφυγε άουτ.

60'. Ο **Κοσμάς** έγινε αποδέκτης της μπαλιάς (από φάουλ) του **Ράιου Γ.** έστειλε την μπάλα στα δίχτυα, ωστόσο το γκολ δεν μέτρησε, καθώς ο επόπτης **Ορφανός** υπέδειξε τον **Κοσμά** σε θέση οφσάιντ.

70'. Ο **Κουρδουνάκης** έπιασε ανενόχλητος το σουτ από το ύψος του πέναλτι, στέλνοντας την μπάλα αρκετά μέτρα έξω από το αριστερό δοκάρι.

90'. Οι Αρειανοί έκλεψαν με τον **Παντίδο** που ξεχύθηκε ολομόναχος μπροστά, όμως, το άνοιγμα της μπάλας του "χάλασε" την ευκαιρία, καθώς ο **Σαββάκης,** διαισθανόμενος τον κίνδυνο, πρόλαβε να βγει έξω από την περιοχή του και να απομακρύνει.

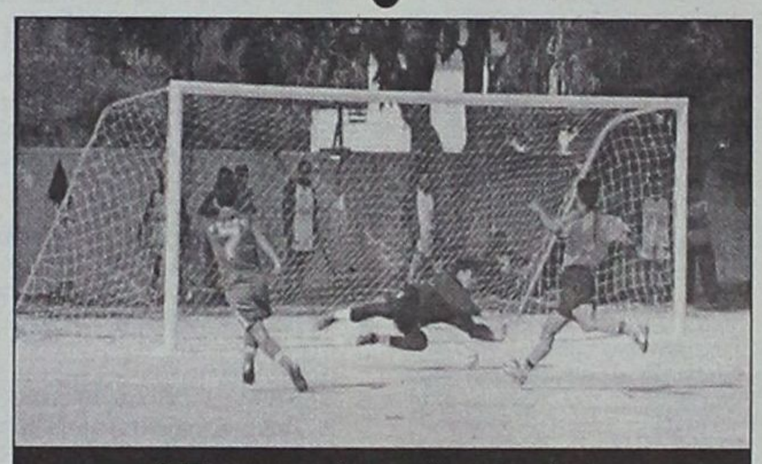

Ο Παπαπαναγιώτου απέκρουσε πέναλτι

Καλύτεροι του Ιάλυσου ήταν οι **Καρτάλης, Ράιος Ε.** και **Κουρδουνάκης**, ενώ από τον Αρη ξεχώρισαν οι **Παπαπαναγιώτου** (κορυφαίος του γηπέδου), **Παντίδος** και **Φουτούλης.** Με λάθη η διαιτησία του **Παπαδόπουλου.** Καλοί ήταν οι βοηθοί του **Ορφανός και Τατάς.** Οι συνθέσεις:

ΙΑΛΥΣΟΣ: *Σαββάκης, Λορέντζος, Χατζηκαλημέρης, Κοσμάς, Πίτσης, Ράιος Γ. (75' Τζαφέρης), Καρτάλης, Γιαλλούσης, Ράιος Ε., Μαυρής (81' Κοντογιάννης), Κουρδουνάκης.*

ΑΡΗΣ ΑΡΧ.: *Παπαπαναγιώτου, Κοντόγιαννος, Παπαοικονόμου, Παντίδος, Παρδαλός, Φουτούλης, Αμύγδαλος (90' Κωστάκης), Τραχανάς, Πευκιανάκης (67' Κοτσίκος), Λεβέντης, Χατζηνικόλας.*

Από μία ροπαλιά...

- *ΗΡΑΚΛΗΣ ΚΑΙ ΘΥΕΛΛΑ ΗΡΘΑΝ ΙΣΟΠΑΛΟΙ ΜΕ 1-1*
- *"ΦΩΝΑΖΟΥΝ" ΟΙ ΓΗΠΕΔΟΥΧΟΙ ΓΙΑ ΤΗ ΦΑΣΗ ΤΟΥ 85'*

ΚΡΕΜΑΣΤΗ.

Παιχνίδι δύο όψεων παρακολούθησαν όσοι βρέθηκαν το Σάββατο το απόγευμα στο γήπεδο της Κρεμαστής. Ηρακλής Μ. και Θύελλα Π. ήρθαν ισόπαλοι με σκορ 1-1 αφού είχαν βέβαια πρώτα και οι δύο από ένα ημίχρονο δικό τους στο οποίο είχαν τις ευκαιρίες για να πάρουν τη νίκη.

Στο α' ημίχρονο ο Ηρακλής έχοντας μέτριο ρυθμό, αλλά ελέγχοντας τον αγώνα, μπήκε δυνατά και αποφασιστικά στο παιχνίδι. Παρά το γεγονός της στενής φρούρησης του **Παπαγεωργίου** από τον **Β. Παπαϊωάννου** και την αδυναμία της καλής τελικής πάσας προς την επίθεση οι "πράσινοι" του **Β. Αθανασίου** βρήκαν την ευκαιρία να νικήσουν τον **Σαρικά** και να κάνουν το 1-0. Ο κώουτς του γηπεδούχου για δικούς του λόγους άφησε στον πάγκο **Γιακουμάρο - Χατζηστρατή - Κουφομανώλη**, τους οποίους χρησιμοποίησε στο β' μέρος ειδικά όταν η Θύελλα ισοφάρισε.

Το α' μέρος μετά το γκολ δεν παρουσίασε τίποτα το ιδιαίτερο, αφού δεν δημιουργήθηκε καμμία ευκαιρία μπροστά στις δύο εστίες εξαιτίας των λαθών των παικτών και των δύο ομάδων. Η Θύελλα έδειξε πάντως "διαβασμένη" τουλάχιστον όσον αφορά την άμυνά της. Προσπάθησε να ισορροπήσει τον αγώνα μετά το άνοιγμα του σκορ, χωρίς όμως να τα καταφέρει.

ΤΑ ΚΑΤΑΦΕΡΕ ΣΤΟ Β'

Οι παίκτες του **Βασίλη Τσιλιγκρού** ανένηψαν. Ισορρόπησαν το παιχνίδι, ισοφάρισαν γρήγορα και θα μπορούσαν νάχουν πάρει το παιχνίδι, αφού υπήρξαν γι' αυτούς οι ευκαιρίες. Επαιξαν σωστά τις αντεπιθέσεις κι απείλησαν τον **Γ. Σαββιδάκη** με δεύτερο και τρίτο γκολ, αφού ο Ηρακλής σ' αυτό το β' μέρος ήταν πολύ κακός.

Ο **Βασίλης Αθανασίου** -άγνωστο γιατί- απέσυρε απ' το ματς τον **Σαλπιγκτίδη**, ενώ ρίσκαρε μετά το 65' "ανοίγοντας" την άμυνά του και ρίχνοντας στο ματς τον **Γιακουμάρο,** ο οποίος για 25' ήταν ο κορυφαίος και φυσικά ο παίκτης που παραλίγο να αλλάξει τη ροή του στο τελευταίο πεντάλεπτο.

	ΗΡΑΚΛΗΣ	1
	ΘΥΕΛΛΑ	1

ΦΑΣΕΙΣ - ΓΚΟΛ

Στο 2' το σουτ του **Παπαγεωργόυ** αποκρούσθηκε από το αριστερό κάθετο δοκάρι του **Σαρικά.**

Στο 19' το σουτ του **Φαρμάκαλη** από καλή θέση έφυγε μόλις άουτ.

Το 1-0 το 28'. Ο **Μπιλιάς** έβγαλε τη σέντρα από τα δεξιά, ο **Σαλπιγκτίδης** αφύλαχτος με κεφαλιά νίκησε τον **Σαρικά** στέλνοντας την μάλα στα δίχτυα.

Στο 50' ο **Κουτσουμπάρης** σέντραρε στην περιοχή. Ο **Οίκουτας** ανατράπηκε στην περιοχή απ' τον **Σαββιδάκη** κι αδίστακτα ο **Τσαγγάρης** έδειξε το σημείο του πέναλτι. Το εκτέλεσε ο ίδιος ισοφαρίζοντας σε 1-1.

Στο 60' σε σουτ του **Δημητρόπουλου** και στο 62' σε σουτ του **Οίκουτα** ο **Σαββιδάκης** πέρασε δύσκολες στιγμές.

Στο 85' ο **Γιακουμάρος** μπήκε στην περιοχή, προσπάθησε να σεντράρει, απέκρουσε με το χέρι ο **Κουτσουμπάρης** αλλά ο κ. **Τσαγγάρης** είπε όχι στον καταλογισμό του πέναλτι.



Ο Κώστας Οίκουτας με εύστοχο πέναλτι ισοφάρισε για την ομάδα του

Στο 87' το φάουλ του **Γιακουμάρου** έφυγε μόλις άουτ από το δεξί κάθετο δοκάρι του **Σαρικά.**

Από τον Ηρακή Μ. ξεχώρισαν ιδιαίτερα οι **Θ. Λορέντζος** και **Στ. Μοσκιού** ενώ πολύ καλός ήταν κι ο **Γιακουμάρος** όσο έπαιξε **Β. Παπαϊωάννου, Μωραΐτης** αλλά και οι **Φαρμάκαλης - Οίκουτας** ήσαν οι καλύτεροι της Θύελλας. Ο διαιτητής **Βασίλης Τσαγγάρης** και οι επόπτες **Χάλαντας και Κετσές** ελέγχονται μόνο για τη φάση του 85' όταν δεν δόθηκε το πέναλτι υπέρ του Ηρακλή. Οι ομάδες:

ΗΡΑΚΛΗΣ ΜΑΡ.: *Σαββιδάκης, Παπακωνσταντής (65' Γιακουμάρος), Λορέντζος Θ., Σκόρπος, Μοσκιού Στ., Σαλπιγκτίδης (46' Χατζηστρατής), Σάρλης, Παπανικολάου, Μανωλάς, Μπιλιάς, Παπαγεωργίου (58' Κουφομανώλης).*

ΘΥΕΛΛΑ ΠΥΛ.: *Σαρικάς, Κουτσουμπάρης, Κούτρας, Παπαϊωάννου Β., Ρίζος, Μωραΐτης, Κουκουβάης, Καραμαρίας Β. (1' Δημητρόπουλος), Καραμαρίας Π. (1' Λεβέντης, 46' Αθανασάς), Φαρμάκαλης, Οίκουτας.*



"Οπου μας βγάλει"

Η αλήθεια είναι πως ρίσκαρε πολύ στο β' ημίχρονο ο **Βασίλης Αθανασίου** αλλά οι παίκτες του δεν ήσαν αυτοί που έπρεπε στον αγωνιστικό χώρο. Ο τεχνικός του Ηρακλή τόνισε μετά τη λήξη του αγώνα: "Νομίζω πως έπρεπε νάχουμε πάρει τη νίκη απ' το α' ημίχρονο. Δυστυχώς εμφανισθήκαμε άλλη ομάδα στο β' μέρος. Αυτό πρέπει να μας προβληματίσει πολύ, διότι χάνουμε βαθμούς από ομάδες που δεν πρέπει. Κι αν δούμε το παιχνίδι εκτός απ' το τελευταίο εικοσάλεπτο που ρισκάραμε πολύ δεν νομίζω πως η Πυλώνα απείλησε για να πάρει τη νίκη. Δεν μας απομένει παρά να συνεχίσουμε κι όπου μας βγάλει".

"Αν ήμασταν προσεκτικοί"

Χαρούμενος ήταν μετά τη λήξη του αγώνα ο προπονητής της Θύελλας Π. **Βασίλης Τσιλιγκρός**. Ο βαθμός μέσα στην Κρεμαστή από τον Ηρακλή και μάλιστα με ελλείψεις είναι ό,τι πιο καλό. Χαρακτηριστικά τόνισε ο τεχνικός της ομάδας της Πυλώνας: "Συγχαρητήρια στους παίκτες μου. Οποιος είναι κοντά στην ομάδα ήξερε ότι είχαμε προβλήματα. Παρ' όλα αυτά παίξαμε με πάθος και δύναμη και καταφέραμε στο β' ημίχρονο σε αντίθεση με το α' να κυριαρχήσουμε. Αν ήμασταν πιο προσεκτικοί θα παίρναμε τη νίκη, αλλά πιστεύω πως το αποτέλεσμα ήταν δίκαιο, καθώς οι ομάδες είχαν από ένα ημίχρονο".



Χαώδης κατάσταση



Απογοητευμένος όχι από την ήττα της Δόξας από τον Φοίβο, αλλά από την γενικότερη εικόνα της ομάδας, ο **Μανώλης Γουλόπουλος** κάθισε για τελευταία φορά στον πάγκο. Το γεγονός πως δεν υπάρχει έμψυχο υλικό για να δουλέψει με αυτό και η αδιαφορία που δείχνουν ορισμένοι ποδοσφαιριστές, τον οδήγησαν στο να δώσει την παραίτησή του.

Μας δήλωσε τα εξής όπου μιλάει και για την κατάσταση του ποδοσφαίρου στην Κω:

«Εμείς είμασταν 11 ποδοσφαιριστές και δύο τραυματίες στον πάγκο. Στο παιχνίδι με τον Φοίβο παίξαμε με μικρά παιδιά. Το α' ημίχρονο κύλησε χωρίς ευκαιρίες. Στο β' δεχθήκαμε γκολ από στημένη φάση. Στη συνέχεια χάσαμε πέναλτυ και από εκεί και πέρα μείναμε με δέκα ποδοσφαιριστές λόγω της αυστηρότητας του διαιτητή. Το αποτέλεσμα κρίνεται φυσιολογικό από κει και ύστερα. Προσπαθήσαμε, αλλά δεν τα καταφέραμε.

Εγώ βρισκόμουν τυπικά στον πάγκο, αφού ήταν το τελευταίο μου παιχνίδι μετ ην Δόξα Καρδάμαινας. Δεν μπορώ να συνεχίσω με αυτό τον ρυθμό. Κάποια στιγμή, κάποιος πρέπει να πει την αλήθεια για το ποδόσφαιρο στην Κω, το οποίο είναι σε χαώδη κατάσταση. Οι παίκτες δεν μαζεύονται στις προπονήσεις και παρουσιάζονται μόνο την Κυριακή για να παίξουν. Εχω δουλέψει σε πολλές ομάδες και δεν δέχομαι τέτοιες καταστάσεις. Η ίδια ιστορία συνεχίζεται. Στο μέλλον θα μπορώ να δουλέψω μόνο με ακαδημία μικρών παιδιών, αφού μόνο εκεί μπορώ να προσφέρω κάποια πράγματα».

Στην επανάληψη ήταν... Φοίβος

• Πιο προσεκτικοί στο β' ημίχρονο οι Κρεμαστενοί κατάφεραν να κερδίσουν εύκολα την Δόξα Κ.

• Πέναλτυ στο 0-1 έχασαν οι γηπεδούχοι οι οποίοι τελείωσαν το ματς με 10 παίκτες

ΚΑΡΔΑΜΑΙΝΑ (Γιώργος Αναγνώστου)

Μεγάλη νίκη με το ευρύ σκορ 3-0 πέτυχε ο Φοίβος στην Καρδάμαινα της Κω. Η ομάδα της Κρεμαστής βρέθηκε σε πολύ καλή ημέρα, έπαιξε ωραίο ποδόσφαιρο και πήρε δίκαια τη νίκη, απέναντι σε έναν αντίπαλο που προσπάθησε μεν αλλά δεν μπόρεσε να καταφέρει τίποτα το ουσιαστικό.

Το παιχνίδι στο α' ημίχρονο ήταν μοιρασμένο με τους φιλοξενούμενους να έχουν στην πρωτοβουλία των κινήσεων και να είναι αυτοί πιο απειλητικοί προς την εστία του **Κατσίλη.** Σε αυτό το μέρος δεν είχαμε γκολ, αφού ουδείς εκ των δύο αντιπάλων δεν μπόρεσε να εκμεταλλευθεί κάποια από τις ευκαιρίες του.

Στο β' 45λεπτο η καλύτερη παρουσία και οι προσπάθειες του Φοίβου απέδωσαν και με το παραπάνω, αφού επιτεύχθηκαν τρία γκολ και εάν οι παίκτες του ήταν πιο προσεκτικοί στην τελική τους προσπάθεια τότε ο δείκτης του σκορ θα ήταν ακόμη υψηλότερος. Οι γηπεδούχοι έχασαν την μεγάλη ευκαιρία να ισοφαρίσουν στο 0-1, αφού δεν μπόρεσαν να εκμεταλλευτούν το πέναλτυ που κέρδισαν. Εκτός όμως αυτού του γεγονότος, έμειναν και με έναν παίκτη λιγότερο λόγω αποβολής του **Τσίκνη** στο 65'.

ΦΑΣΕΙΣ - ΓΚΟΛ

29' Σουτ του **Μήτρου** απέκρουσε με τα πόδια ο **Κατσίλης.**

31' Φάουλ από τον **Καραναστάση** μόλις άουτ.

40' Ασίστ του **Σεβδαλή** στον **Μήτρου** που έπιασε ένα αδύναμο σουτ, χωρίς κανένα κίνδυνο για την εστία του **Κατσίλη.**

50' Μακρινό σουτ του **Αμπελά** από μακριά, άνοιξε το σκορ 0-1.

60' Ο **Παντελής** βρέθηκε στο έδαφος σε μονομαχία με τον **Χαρικιόπουλο** και ο διαιτητής έδωσε πέναλτυ. Το εκτέλεσε ο **Καραναστάσης** αλλά απέκρουσε ο **Σταματίου.**

65' Φάουλ από τον **Μιαούλη**, απέκρουσε ο **Τσίκνης** στη συνέχεια έκανε επιθετικό φάουλ για το οποίο διαμαρτυρήθηκε και αποβλήθηκε με δεύτερη κίτρινη κάρτα.

70' Σέντρα από τον **Αμπελά**, κεφαλιά του **Γιαννικάκη** και το 0-2.

84' Εκτέλεση φάουλ από τον **Κάβουρα**, λάθος της άμυνας της Δόξας, τρύπωσε ο **Ξύπας** και με ψηλοκρεμαστό πλασέ έγραψε το 0-3.

87' Σουτ του **Ξύπα** από κοντά, ασθενής απόκρουση του **Κατσίλη** η μπάλα πήγαινε προς τα δίχτυα, την ακούμπησε όμως ο **Αμπελάς** και υποδείχθηκε σε θέση οφ-σάιντ.

Καλή η διαιτησία των **Ταράλη, Κατέρη** και **Ξιάρχου.**

Από την Δόξα Κ. διακρίθηκαν οι **Μουνούχος, Παντελής** ενώ από τον Φοίβο οι **Σταματίου, Αμπελάς** ήταν οι κορυφαίοι χωρίς όμως να υστερήσουν οι υπόλοιποι.

ΟΙ ΣΥΝΘΕΣΕΙΣ

ΔΟΞΑ Κ.: *Κατσίλης, Αγρέλλης, Πανηγυράκης, Μουνούχος, Τσίκνης Π., Μιαούδης, Παντελής, Χατζηαντωνίου (67' Τάλαρος), Τσιτσιλιάγους, Καραναστάσης, Χρυσόπουλος (70' Σακελλαρίου).*

ΦΟΙΒΟΣ: *Σταματίου, Κάβουρας, Αμπελάς, Χριστοδούλου, Μήτρου (62' Τζήμας), Σεβδαλής, Μπρίνης, Χαρικόπουλος, Γιαννικάκης, Φλεβάρης (14' Ξύπας), Δράκος Λ. (78' Ζουρούδης Κ.)*



Ο Αγαπητός Αμπελάς δέχεται τα συγχαρητήρια των συμπαικτών του, για το γκολ με το οποίο άνοιξε το σκορ στην Καρδάμαινα

ΔΟΞΑ ΚΑΡΔΑΜΑΙΝΑΣ	0
ΦΟΙΒΟΣ ΚΡΕΜΑΣΤΗΣ	3

ΘΑ ΒΕΛΤΙΩΘΟΥΜΕ



Απόλυτα ευχαριστημένος από τη νίκη της ομάδας του επί της Δόξας με 3-0, ο προπονητής του Φοίβου **Σάββας Ορφανίδης**, που ωστόσο θα δουλέψει με τους παίκτες του για να βελτιωθούν στην τελική προσπάθεια. Ιδού τι μας είπε:

«Ηταν ένα αρκετά δυνατό παιχνίδι στο οποίο για άλλη μια φορά χάσαμε αρκετές ευκαιρίες, για να το καθαρίσουμε νωρίτερα. Σε γενικές γραμμές έμεινα ευχαριστημένος από την προσπάθεια των ποδοσφαιριστών μου και ελπίζω στα επόμενα παιχνίδια να βελτιωθούμε στην τελική προσπάθεια. Ευχαριστούμε την Δόξα για την φιλοξενία».

Έλειψε το ...κερασάκι

•Παρά το όμορφο θέαμα που πρόσφεραν και τις ευκαιρίες που δημιούργησαν, Διαγόρας Β. και Ορφέας "κόλλησαν" στο μηδέν

Μόνο το γκολ έλειψε από το ματς που έγινε το απόγευμα του Σαββάτου στο Βάτι ανάμεσα στον τοπικό Διαγόρα και τον Ορφέα, όμως αυτό ελάχιστα πείραξε τους φίλους του ποδοσφαίρου, καθώς θα έχουν να θυμούνται ένα πολύ όμορφο παιχνίδι που τους κράτησε σε αγωνία μέχρι το τέλος. Οσο για τις δύο ομάδες, η καθεμία έχει να επικαλείται αρκετές φάσεις για να δείξει πως άξιζε την νίκη, που αν τις βάλει κανείς στην ζυγαριά, αυτή θα γείρει ελαφρά προς την πλευρά των γηπεδούχων.

Ειδικά στο πρώτο ημίχρονο παίχτηκε πολύ ανοιχτό ποδόσφαιρο, στο πρώτο μισό της επανάληψης ο ρυθμός "πάγωσε", όμως στο τελευταίο εικοσάλεπτο τα πράγματα ζεστάθηκαν ξανά, με τους δύο τερματοφύλακες να σφραγίζουν με τις αποκρούσεις τους την λευκή ισοπαλία.

ΦΑΣΕΙΣ-ΓΚΟΛ

7'. Σουτ του **Μαθιού Μ.** έξω από την μεγάλη περιοχή τράνταξε το οριζόντιο δοκάρι της εστίας του **Μπεκιάρη.**

9'. Ο **Μαθιός Τ.** απέκρουσε με τα πόδια κοντινό σουτ του **Δημητρόπουλου.**

ΔΙΑΓΟΡΑΣ Β.	0
ΟΡΦΕΑΣ	0

15'. Ο **Μαθιός Τ.** απέκρουσε ενστικτωδώς εξ επαφής σουτ του **Καράμπη** έπειτα από γύρισμα του **Δημητρόπουλου**

19'. Δυνατό σουτ του **Μαθιού Μ.** απέκρουσε δύσκολα στην γωνία του ο **Μπεκιάρης.**

25'. Ο **Μαθιός Τ.** έδιωξε σε κόρνερ σουτ του **Καράμπη,** έξω από την μεγάλη περιοχή.

29'. Φάση-καρμπόν, με τον γκολκήπερ του Ορφέα να εξουδετερώνει ξανά το σουτ του **Καράμπη** μέσα από την περιοχή.

32'. Ο Ελληνας γύρισε παράλληλα στον **Δημητρόπουλο,** που είδε τον **Τσοπανάκη** να του "κλέβει" το γκολ με σωτήρια προβολή.

33'. Ο **Μαθιός** απέκρουσε εκπληκτικά κοντινή κεφαλιά του **Κουλουμπράκη.**

70'. Ωραίο σουτ του **Κεφάλα** έφυγε ελάχιστα άουτ.

77'. Σέντρα του **Καράμπη,** κεφαλιά του **Ροδανάκη,** ο **Μαθιός** ήταν και πάλι σε ετοιμότητα.

78'. Ο **Μαθιός** απέκρουσε κοντινό σουτ του Έλληνα.

80'. Ο **Μπεκιάρης** έσωσε πλασέ του **Χατζηδημητρίου** από θέση τετ-α-τετ.

Καλύτεροι των γηπεδούχων ήταν οι **Μπεκιάρης, Ροδίτης** και **Έλληνας,** ενώ από πλευράς Ορφέα άρεσαν οι **Μαθιός Τ., Μαθιός Μ., Χατζηνικήτας** και **Τσοπανάκης.**

Πολύ καλή ήταν η διαιτησία των **Φραγκίνη, Ζαννετή** και **Διαμαντέα.**

Οι συνθέσεις:

ΔΙΑΓΟΡΑΣ ΒΑΤΙΟΥ: *Μπεκιάρης, Κωστάκης, Μπούρδας, Καράμπης, Τσιβρινής, Ροδίτης, Τώδε (46' Κεφάλας), Ελληνας, Κουλουμπράκης, Χωρίτης, Δημητρόπουλος (63' Ροδανάκης).*

ΟΡΦΕΑΣ: *Μαθιός Τ., Γαλουζής, Τσοπανάκης, Δήμας, Μαθιός Μ., Βαγιανάκης, Παναγιώτου, Χατζηδημητρίου, Σκαρτάδος (52' Σαλονίτης), Χατζηνικήτας, Ματθαίος.*

(Γιάννης Αρνάς).



Νικητής στις ευκαιρίες

Η νίκη μπορεί να μην ήρθε σ' ένα εντός έδρας παιχνίδι, ωστόσο ο προπονητής του Διαγόρα Βατίου, **Γιάννης Καμπούρης,** δεν είχε λόγους να είναι δυσαρεστημένος: "Εγινε ένα πολύ καλό παιχνίδι. Και οι δύο ομάδες δημιούργησαν ευκαιρίες, όμως νομίζω ότι εμείς δημιουργήσαμε περισσότερες και δικαιούμασταν την νίκη. Ο Ορφέας στάθηκε πολύ καλά και θα μπορούσε να διεκδικήσει και αυτός σε ορισμένες περιπτώσεις τους τρεις βαθμούς. Συγχαρητήρια στα παιδιά για την προσπάθεια. Βλέπουμε μπροστά".

Ανακοινώνει το όνομα

Ο γενικός γραμματέας του Ορφέα **Βασίλη Παπαθανασάκης** εκτέλεσε χρέη προπονητή στην προχθεσινή αναμέτρηση της ομάδας του με τον Διαγόρα Βατίου, μετά την παραίτηση του **Γιάννη Καραντάνη.**

Πάντως, όπως έλεγε ο πρόεδρος του Ορφέα **Παντελής Κουκαΐνης,** η θέση του προπονητή δεν θα μείνει για πολύ ορφανή καθώς σήμερα αναμένεται να ανακοινωθεί επίσημα το όνομα του νέου τεχνικού.

Α' ΚΑΤΗΓΟΡΙΑ

Ο συνήθης ύποπτος

- *ΜΕ ΧΑΤ-ΤΡΙΚ ΤΟΥ ΚΑΡΑΜΑΛΙΚΗ, Η ΑΕΛ ΞΕΠΕΡΑΣΕ ΑΛΛΟ ΕΝΑ ΕΚΤΟΣ ΕΔΡΑΣ "ΕΜΠΟΔΙΟ" ΚΕΡΔΙΖΟΝΤΑΣ ΣΤ' ΑΦΑΝΤΟΥ ΤΟΝ ΑΕΡΑ.*
- *ΠΑΡΑΠΟΝΑ ΑΠΟ ΤΟ ΔΙΑΙΤΗΤΗ Σ. ΠΑΠΑΝΙΚΟΛΑΟΥ ΕΧΟΥΝ ΟΙ ΛΕΡΙΟΙ*

Με τους καλύτερους οιωνούς ξεκίνησε το παιχνίδι ανάμεσα στον ΑΕΡΑ και στην ΑΕΛ χθες στο γήπεδο Αφάντου. Ο αγώνας είχε ένα γρήγορο ρυθμό στην αρχή και δημιουργήθηκαν από τα πρώτα λεπτά καλές φάσεις μπροστά στα δύο καρέ καθ' όλο το πρώτο σαρανταπεντάλεπτο. Οι γηπεδούχοι είχαν την εδαφική υπεροχή και δημιούργησαν ευκαιρίες για γκολ. Από την πλευρά τους οι παίκτες του **Γιώργου Τζιβόγλου** έφτασαν κι αυτοί με αξιώσεις στην περιοχή του ΑΕΡΑ.

Γενικά το 0-0 του πρώτου μέρους αδικεί και τις δύο ομάδες, αλλά πιο πολύ την ομάδα του **Βαγγέλη Χοσάδα.**

Στο δεύτερο λεπτό της επανάληψης το παιχνίδι διεκόπη για πέντε λεπτά περίπου, όταν οι φιλοξενούμενοι ζήτησαν πέναλτι. Από το σημείο εκείνο και μετά στην αναμέτρηση υπήρχαν νεύρα και αυτό είχε σαν αποτέλεσμα να μην παιχτεί το ίδιο καλό ποδόσφαιρο όπως στο πρώτο ημίχρονο.

Στο 57' οι φιλοξενούμενοι κέρδισαν πέναλτι, το οποίο και αξιοποίησαν, ενώ οι γηπεδούχοι έμειναν με δέκα παίκτες. Από το σημείο εκείνο και μετά οι ταχύτατοι στην αντεπίθεση ποδοσφαιριστές της Λέρου πέτυχαν και δεύτερο γκολ, παράλληλα οι Αφαντενοί αν και με δέκα παίκτες δημιούργησαν κάποιες ευκαιρίες.

Να σημειώσουμε ότι ο διαιτητής **Παπανικολάου** κράτησε δέκα λεπτά καθυστερήσεων στο τέλος λόγω της διακοπής στην αρχή της επανάληψης αλλά και λόγω των διακοπών από τις πολλές φορές που μπήκε ο γιατρός στον αγωνιστικό χώρο για να παράσχει τις πρώτες βοήθειες στους παίκτες, αλλά και λόγω των αλλαγών.

Στις καθυστερήσεις μάλιστα σημειώθηκαν δύο τέρματα. Ένα για κάθε ομάδα.

ΦΑΣΕΙΣ-ΓΚΟΛ

3' Ο **Χρήστος Καλογήρου** σούταρε δυνατά από δύσκολη θέση μέσα στην περιοχή και απέκρουσε την μπάλα ο **Χαλκίδης.**

4'. Ο **Καραμαλίκης** μετά από σύγχυση στην περιοχή του ΑΕΡΑ σούταρε από το ύψος της μικρής περιοχής και έσωσε ο Μοσχούς που έβαλε την κόντρα και εξοστράκίστηκε η μπάλα.

16' Ο **Λυριστής** σούταρε δυνατά από το ύψος της περιοχής και απέκρουσε ο τερματοφύλακας της ΑΕΡΑ.

34'. Ο **Ζερβός** μέσα από την περιοχή μετά από σέντρα του **Καραμαλίκη** από τα αριστερά έπιασε σουτ πάνω στην κίνηση και η μπάλα πέρασε άουτ.

47'. Οι φιλοξενούμενοι ζήτησαν πέναλτυ σε ανατροπή του **Καραμαλίκη** μέσα στην περιοχή, στην συνέχεια ο κόουτς της Λέρου **ΓιώργοςΤζιβόγλου** αποβλήθηκε λόγω των έντονων διαμαρτυριών.

57'. Ο **Καραμαλίκης** μετά από εκτέλεση φάουλ έπιασε κεφαλιά, ο **Κατσιδώνης** έδιωξε πριν από την γραμμή την μπάλα με το χέρι και ο ρέφερι της συνάντησης έδωσε το πέναλτι και απέβαλε τον ποδοσφαιριστή του ΑΕΡΑ.

Την εσχάτη των ποινών αξιοποίησε ο **Καραμαλίκης** και άνοιξε το σκορ.

60'. Ο **Καραμαλίκης** με πλασέ μέσα από την περιοχή έκανε το 0-2.

64'. Καλό εκτελεσμένο φάουλ του **Κυριάκου Καλογήρου** λίγο έξω από την περιοχή μπλόκαρε ο γκολκήπερ των φιλοξενούμενων.

84'. Ο ίδιος παίκτης έκανε σουτ από το ύψος της περιοχής και ανάγκασε το **Χαλκίδη** να πραγματοποιήσει πολύ καλή απόκρουση.

88'. Ο **Ζερβός** σούταρε από το ύψος της περιοχής και η μπάλα πέρασε πάνω από τα δοκάρια.

93'. Ο **Χρήστος Καλογήρου** με πολύ δυνατό σουτ έξω από την περιοχή έστειλε την μπάλα στο αριστερό "παραθυράκι" του **Χαλκίδη.**

99'. Ο **Καραμαλίκης** βρέθηκε τετ-α-τετ με τον **Λορέντζο** πλάσαρε κι έκανε το 1-3. Η διαιτησία των **Παπανικολάου, Βλαχά** και **Σιδηρόπουλου Αναστάσιου** σε γενικές γραμμές ήταν καλή.

Από τον ΑΕΡΑ διακρίθηκαν οι **Μοσχούς, Κυριάκος Καλογήρου** και **Λυριστής.**

Από την ΑΕ Λέρου καλύτεροι ήταν οι **Καραμαλίκης, Λουλουδιάς** και **Ζερβός.**

Οι συνθέσεις:

ΑΕΡΑ: *Λορέντζος, Διακίδης, Κοντόγιαννος, Κατσιδώνης, Μοσχούς, Κοιλιάς Π. (68' Καραγιάννης), Πίτσης (93' Κοιλιάς Γ.), Καλογήρου Χ., Καλογήρου Κ., Λυριστής (85' Σφουγγαριστός), Γιαννακάκης.*

ΑΕΛ: *Χαλκίδης, Λουλουργάς, Φυλακούρης, Μαχαίρας, Λουλουδιάς (91' λ.τ. Ιγνατίδης Α.), Ζερβός, Λιβανός (81' Λιακάκης), Αρίνιν, Καραμαλίκης, Βαλσάμης (46' Διαμαντάρος Ι.), Φουντής.*



Ο Καραμαλίκης "καθάρισε" και χθες για λογαριασμό της ΑΕΛ

ΑΕΡΑ	1
ΑΕΛ	3

"Δεν παίξαμε αυτό που μπορούμε"



Ο προπονητής του ΑΕΡΑ **Βαγγέλης Χοσάδας** μετά την αναμέτρηση με την ΑΕΛ δήλωσε στην "Α.Γ." τα εξής:

"Ήταν ένα δύσκολο παιχνίδι για μας, η Λέρος έχει καλή ομάδα. Δεν παίξαμε σύμφωνα μ' αυτό που μπορούμε να παίξουμε. Μας επηρέασε πολύ η αποβολή και το πέναλτι, το οποίο κατά την γνώμη μου ξεκίνησε από φάση οφσάιντ.

Εύχομαι καλή συνέχεια στην ΑΕΛ.

"Ενοχλούμε..."



Αιχμές κατά τρίτους άφησε μετά το τέλος του αγώνα χθες στ' Αφάντου ο προπονητής της ΑΕΛ, **Γιώργος Τζιβόγλου,** ο οποίος ήταν πολύ εκνευρισμένος με τη διαιτησία του **Σάββα Παπανικολάου.**

"Εάν ενοχλούμε κάποιους, ας σταματήσουμε να κερδίζουμε..."

Τρίποντο ανάσα

- *Ο Κλεόβουλος ήθελε και πήρε δίκαια τη νίκη από τον Κλεάνθη*

ΛΙΝΔΟΣ (Κ. ΤΑΡΑΛΗΣ)

Βαθιά βαθμολογική ανάσα πήρε ο Κλεόβουλος αφού νίκησε τον Κλεάνθη με σκορ 2-0 και ανέβηκε ακόμη περισσότερο στην βαθμολογική κατάσταση, απομακρυνόμενος από την επικίνδυνη ζώνη, σε αντίθεση με την ομάδα του Παραδεισίου που φέτος βρίσκεται στις τελευταίες θέσεις.

Οι γηπεδούχοι ξεκίνησαν δυνατά το παιχνίδι και πίεσαν για την επίτευξη κάποιου γκολ, γεγονός που το κατάφεραν με την συμπλήρωση του πρώτου 25λεπτου. Εκτός όμως από το 1-0, δεν υπήρξαν άλλες καλές φάσεις μπροστά στις δύο εστίες, αφού η μπάλα παιζόταν κυρίως στον χώρο του κέντρου.

Στο β' ημίχρονο οι φιλοξενούμενοι ανέλαβαν την πρωτοβουλία των κινήσεων μέχρι την συμπλήρωση του 60λεπτου. Σε αυτό το διάστημα προσπάθησαν να βάλουν γκολ χωρίς όμως επιτυχία, αφού είτε λόγω ατυχίας, είτε λόγω επιπολαιότητας στην τελική προσπάθεια, δεν κατέστη δυνατό κάτι τέτοιο.

Από εκεί και μέχρι το 70' οι παίκτες του Κλεόβουλου ανέλαβαν και πάλι τα ηνία του παιχνιδιού και στο τελευταίο δεκάλεπτο είχαμε ανοιχτό ποδόσφαιρο και από τους δύο αντιπάλους.

Οι παίκτες της ομάδας της Λίνδου, ήταν αυτοί όμως που πέτυχαν και δεύτερο γκολ και πήραν και τη νίκη και το τρίποντο, απέναντι σε μια ομάδα που προσπάθησε να αντιδράσει αλλά τελικά υποχρεώθηκε σε μία ακόμα ήττα.

ΦΑΣΕΙΣ - ΓΚΟΛ

25' Σέντρα του **Κοντέλα,** διαγώνιο σουτ του **Πόλου** και η μπάλα στα δίχτυα 1-0

46' Σουτ του **Λυριστή** έξω από την περιοχή μόλις άουτ

53' Σουτ του **Ζουρούδη** στην επάνω πλευρά του δοκαριού

70' Σέντρα του **Λυριστή** μόλις άουτ.

73' Σέντρα του **Πόλου,** δεν πρόλαβε ο **Πιτσουρδάκης.**

74' Μακρινό σουτ του **Πόλου,** ασθενής απόκρουση του **Σαββιδάκη,** στην επανάληψη ο **Πιτσουρδάκης** έκανε το τελικό 2-0.

Πολύ καλή η διαιτησία των **Χατζηνικόλα, Λάμπρου** αι **Μιντζιρίκη.**

Από τον Κλεόβουλο διακρίθηκαν οι **Οικονομάκης, Πόλος** και **Κορνάρος,** ενώ από τον Κλεάνθη οι **Θεοδοσίου, Λυριστής** και **Ζουρούδης.**

ΟΙ ΣΥΝΘΕΣΕΙΣ

ΚΛΕΟΒΟΥΛΟΣ: *Διάκουλας Ι., Οικονομάκης, Παρισίδης (1' Πιτσουρδάκης), Σάββενας, Φρατζάκης, Ιωαννίδης, Πόλος, Κορνάρος, Διάκουλας Κ. (6' Κουτέλας), Λάμπης, Σακκάς (89' Μιμιγιάννης)*

ΚΛΕΑΝΘΗΣ: *Σαββιδάκης, Καρακώστας, Τριανταφύλλου, Χειμωνέττος, Θεοδοσίου, Λυριστής, Ζουρούδης, Γιαλλούσης (46' Π"μανώλης), Σπάρταλης Μ., Κρομμύδας, Σπάρταλης Α. (64' Πότσος)*

ΚΛΕΟΒΟΥΛΟΣ	2
ΚΛΕΑΝΘΗΣ	0



Ο Γιάννης Πόλος ήταν ο κορυφαίος της ομάδας του, ενώ ταυτόχρονα πέτυχε ένα γκολ και δημιούργησε το δεύτερο.



"Υπήρχε νευρικότητα"

Ικανοποιημένος περισσότερο από τη νίκη της ομάδας κι όχι από την εμφάνιση, ήταν μετά τον αγώνα της Λίνδου, ο προπονητής του Κλεόβουλου, **Ανδρέας Τσακμακίδης.**

«Ήταν ένα πολύ κρίσιμο παιχνίδι και για τις δύο ομάδες κι εξαιτίας αυτού του γεγονός δεν παίχθηκε καλό ποδόσφαιρο.

Η νευρικότητα των ποδοσφαιριστών και των δύο ομάδων ήταν εμφανής, αλλά ευτυχώς η ομάδα μου κατάφερε να σκοράρει. Αυτή η νίκη για εμάς ήταν σημαντική, γιατί θα βοηθήσει για τη δύσκολη συνέχεια. Εύχομαι στον Κλεάνθη καλή συνέχεια».



"Από αδράνεια τα γκολ"

Ικανοποιημένος από την προσπάθεια που κατέβαλαν οι ποδοσφαιριστές του ήταν ο προπονητής του Κλεάνθη, **Ανδρέας Βλασόπουλος.**

«Μέχρι να μπει το γκολ ελέγχαμε τον αγώνα, αλλά δυστυχώς και τα δύο γκολ που δεχθήκαμε προήλθαν από αδράνεια των παικτών μου.

Στο β' ημίχρονο προσπαθήσαμε να αντιδράσουμε, δημιουργήσαμε 2-3 καλές ευκαιρίες αλλά μετά το δεύτερο γκολ όλα τελείωσαν. Προσπαθήσαμε στο τέλος μήπως και κάνουμε κάτι αλλά δεν μας βγήκε τίποτα το αξιόλογο».

Α' ΚΑΤΗΓΟΡΙΑ

Γλυκειά "εκδίκηση"

• Ο ΑΠΟΛΛΩΝΑΣ ΥΠΟΧΡΕΩΣΕ ΤΟΝ ΔΙΓΕΝΗ ΣΤΗΝ ΠΡΩΤΗ ΤΟΥ ΗΤΤΑ ΚΑΙ ΤΟΝ ΕΡΙΞΕ ΣΤΗΝ ΔΕΥΤΕΡΗ ΘΕΣΗ ΤΗΣ ΒΑΘΜΟΛΟΓΙΑΣ ΜΕ ΣΚΟΡΕΡ ΤΟΥ ΜΟΝΑΔΙΚΟΥ ΤΕΡΜΑΤΟΣ ΤΗΣ ΣΥΝΑΝΤΗΣΗΣ ΤΟΝ ΜΙΧΑΛΗ ΨΥΛΛΟΥ, ΠΟΥ ΠΑΝΗΓΥΡΙΣΕ ΕΞΑΛΛΑ ΤΟ ΓΚΟΛ ΚΑΤΑ ΤΗΣ ΟΜΑΔΑΣ ΠΟΥ ΤΟΝ ΑΝΕΔΕΙΞΕ

ΑΠΟΛΛΩΝΑ

Μεγάλη νίκη πέτυχε ο Απόλλων Απ. στην έδρα του επί του αήττητου μέχρι πριν τον αγώνα Διγενή με σκορ 1-0 και γκρέμισε την ομάδα του Κοσκινού από την κορυφή της βαθμολογίας, ενώ παράλληλα μείωσε ακόμη περισσότερο την διαφορά από τις δύο πρώτες θέσεις, αφού μετά από αυτό το τρίποντο φιγουράρει στην τρίτη θέση.

Στο α' ημίχρονο είχαμε μέτριο θέαμα, με λίγες φάσεις, δυνατά μαρκαρίσματα και πολλές κίτρινες κάρτες, αφού οι μονομαχίες αρκετές φορές μετατρεπόντουσαν σε φάουλ. Οι φιλοξενούμενοι είχαν την πρωτοβουλία των κινήσεων και οι γηπεδούχοι έπαιζαν με το σύστημα των αντεπιθέσεων. Σε μία από αυτές πέτυχαν και το μοναδικό γκολ που έκρινε τον αγώνα.



Ο Μιχάλης Ψύλλος "εκτέλεσε" την πρώτη του ομάδα

Στο β' 45λεπτο η εικόνα παρέμεινε η ίδια. Η ποιότητα της συνάντησης συνέχισε να κυμαίνεται σε μέτρια επίπεδα και υπήρξαν αρκετές μικροδιακοπές λόγω φάουλ. Ο Διγενής εξακολούθησε να έχει την πρωτοβουλία των κινήσεων αλλά δεν μπόρεσε να παραβιάσει την εστία του πολύ καλού **Λιάνι.**

Οι παίκτες του Απόλλωνα έριξαν το βάρος στα αμυντικά τους καθήκοντα και συνέχισαν να παίζουν με το σύστημα των αντεπιθέσεων. Το τελικό σφύριγμα της λήξης βρήκε στις γηπεδούχους να πανηγυρίζουν έξαλλα τη νίκη τους, ενώ βέβαια τους φιλοξενούμενους να είναι απογοητευμένοι.

Να τονίσουμε πως η ένταση δεν έλειψε ούτε από τον αγωνιστικό χώρο, αλλά ούτε και από τους φιλάθλους, ωστόσο ήταν μικρής διάρκειας και ευτυχώς σε κάθε περίπτωση επικρατούσαν οι ψυχραιμότεροι.

ΑΠΟΛΛΩΝ ΑΠ. 1

ΔΙΓΕΝΗΣ 0

ΦΑΣΕΙΣ - ΓΚΟΛ

16'. Σουτ μακρινό του **Σωτηράκη**, απέκρουσε ο **Κοκώνης**.

20'. Φάουλ από τον **Ψύλλου** και η μπάλα στα δίχτυα 1-0.

47'. Μπαλιά του **Μαννάκη** στον **Ορφανό** που βρέθηκε σε θέση τετ-α-τετ, αλλά την τελευταία στιγμή πρόλαβε και μπλόκαρε ο **Κοκώνης.**

51'. Κόρνερ από τον **Εγγλέζο**, κεφαλιά του **Ζωάννου** απέκρουσε ο **Λιάνι**, στην επαναφορά σουτ του **Γαλανού** στην εξωτερική πλευρά των διχτύων.

52'. Σουτ του **Καστρουνή** μόλις άουτ.

64'. Σουτ του **Μαννάκη** μόλις άουτ.

66' Φάουλ από τον **Εγγλέζο** στο οριζόντιο δοκάρι.

71'. Σουτ του **Γαλανού** μπλόκαρε ο **Λιάνι.**

77'. Φάουλ από τον **Εγγλέζο** μόλις άουτ.

91'. Φάουλ από τον **Γαλανό** στο τείχος, σουτ του **Γκαρανάτσιου** στη συνέχεια απέκρουσε ο **Λιάνι.**

Καλή η διαιτησία των **Κατσιδώνη Ε., Παπαδόπουλου, Τσαούση.** Από τον Απόλλωνα άρεσαν οι **Λιάνι, Πατρού και Ψύλλου** ενώ από τον Διγενή οι **Μάμμης, Γαλανός** και **Γκαρανάτσιος.**

ΑΠΟΛΛΩΝ ΑΠ.: *Λιάνι, Πατρού, Μαννάκης, Τρούλλης (92' Παντερής), Ψύλλου, Κώτσος, Αθανασίου (74' Γκαρής), Μαθιός, Σωτηράκης, Μάνος, Ορφανός (54' Παλαζής).*

ΔΙΓΕΝΗΣ: *Κοκώνης, Σιέχ (15' Αθανασίου), Καστρουνής, Μάμμης, Ζωάννου, Μοσκιού (26' λ.τ. Εγγλέζος), Μαννάκης (24' Σκαφίδας), Κυπριώτης, Κουλούρας, Γαλανός, Γκαρανάτσιος.*

Αδικαιολόγητος ο δήμος Καμείρου



Μπορεί να έμεινε απόλυτα ικανοποιημένος από τη νίκη της ομάδας του στο ντέρμπι με τον Διγενή, ωστόσο ο **Σταμάτης Μαργιέλλος** δεν παρέλειψε να καυτηριάσει για ακόμη μία φορά τα κακώς κείμενα που συμβαίνουν στην ομάδα του και στο δήμο Καμείρου. Μας δήλωσε τα εξής: "Συγχαρητήρια στους ποδοσφαιριστές μου, οι οποίοι με άσχημες συνθήκες κατάφεραν και κέρδισαν. Τα πλάνα μας για το πως θα παίζουμε στο παιχνίδι, τα κάναμε στην αυλή του Δημοτικού Σχολείου, αφού δεν είχαμε κλειδιά για τα αποδυτήρια. Επίσης δεν είχαμε φαρμακείο στην διάθεσή μας. Την εβδομάδα που πέρασε οι περισσότεροι παίκτες της ομάδας ήταν άρρωστοι. Παίξαμε με την καλύτερη ομολογουμένως ομάδα της κατηγορίας και όμως καταφέραμε και τους κερδίσαμε. Εάν εγώ και οι ποδοσφαιριστές μου είμασταν σε οργανωμένη ομάδα, θα κάναμε τριάντα συνεχόμενες νίκες. Ο δήμος Καμείρου είναι αδικαιολόγητος. Ο αγωνιστικός χώρος, τα αποδυτήρια κ.λπ. βρίσκονται σε αθλία κατάσταση. Την ομάδα την έχουν κάνει του κλώτσου και του μπάτσου. Η ομάδα για πρώτη φορά μαζεύτηκε να κάνει τραπέζι σήμερα (σ.σ. χθες) και αυτό έγινε κατά λάθος. Συγχαρητήρια και πάλι στους ποδοσφαιριστές μου.

Για άλλη μία φορά θέλω να τονίσω την κατάντια του τοπικού μας ποδοσφαίρου, αφού η πιο ανοργάνωτη ομάδα κέρδισε την πιο οργανωμένη ομάδα του πρωταθλήματος".

Να μην ξαναδούμε τέτοιο παιχνίδι



Με την άσχημη συνολική εικόνα του παιχνιδιού τα είχε ο προπονητής του Διγενή, **Κώστας Παπαοικονόμου,** ο οποίος ευχήθηκε να μην ξαναδούμε τέτοια παιχνίδια, τα οποία διώχνουν τον κόσμο από τα γήπεδα. Ιδού τι μας δήλωσε: "Τι να πω γι' αυτό το παιχνίδι; Στο β' ημίχρονο παίχτηκε ακριβώς 13,5 λεπτά! Πέρα από μονομαχίες και φάουλ δεν υπήρχε τίποτα άλλο. Δεν παίχτηκε καθόλου ποδόσφαιρο. Φάγαμε το γκολ από μια στημένη φάση και δεν ευτυχήσαμε να βάλουμε γκολ αν και είχαμε τις ευκαιρίες. Εύχομαι να μην ξανδούμε τέτοιο παιχνίδι, αφού τέτοια ματς διώχνουν τον κόσμο από τα γήπεδα".

Νίκη οξυγόνο

• ΤΗ ΧΑΡΑ ΤΗΣ ΝΙΚΗΣ ΓΝΩΡΙΣΕ ΥΣΤΕΡΑ ΑΠΟ ΑΡΚΕΤΟ ΔΙΑΣΤΗΜΑ Η ΑΝΑΓΕΝΝΗΣΗ ΠΟΥ ΚΑΤΕΒΑΛΕ ΤΗΝ ΑΝΤΙΣΤΑΣΗ ΤΟΥ ΚΑΛΥΜΝΙΑΚΟΥ

ΕΜΠΩΝΑ

Οπωσδήποτε τη νίκη και τους 3 βαθμούς, ήθελε χθες η Αναγέννηση στην έδρα της με αντίπαλο τον Καλυμνιακό και τα κατάφερε κερδίζοντας 2-0, φτάνοντας στη νίκη μετά από αρκετό διάστημα ατυχών αποτελεσμάτων.

Η ανάγκη των τριών βαθμών άγχωσε τους ποδοσφαιριστές του **Γιάννη Κρητικού**, οι οποίοι άργησαν να βρουν το δρόμο προς τα δίχτυα. Μετά από ένα μέτριο α' ημίχρονο χωρίς καμμία σημαντική ευκαιρία στην επανάληψη οι γηπεδούχοι, εντείνουν τις προσπάθειές τους καταφέρνοντας στο τελευταίο 15λεπτο να πετύχουν δύο γκολ που τους χάρισαν την πολύτιμη νίκη.

ΦΑΣΕΙΣ - ΓΚΟΛ

60'. Σουτ του **Παπαλεξάνδρου** από καλή θέση απέκρουσε ο **Λελέκης.**

75'. Οι γηπεδούχοι κέρδισαν έμμεσο φάουλ μέσα στην περιοχή, καθώς ο **Χαλίκος** γύρισε την μπάλα στον τερματοφύλακα του κι αυτός την έπιασε με τα χέρια. Οι φιλοξενούμενοι σ' αυτή τη φάση διαμαρτυρήθηκαν έντονα πως το γύρισμα δεν ήταν εσκεμμένο. Μάλιστα ο διαιτητής **Τσαούσης** απέβαλε τον προπονητή του Καλυμνιακού, **Μιχάλη Ανθούλη**, γιατί διαμαρτυρήθηκε έντονα. Ωστόσο στην εξέλιξη του παιχνιδιού ο **Κωνσταντάκης** μετά την εκτέλεση του φάουλ με "κεραυνό" έκανε το 1-0.

91'. Μετά από σύγχυση στην περιοχή των φιλοξενούμενων, ο **Αγκάς** από κοντά έσπρωξε την μπάλα προς τα δίχτυα, ο αμυντικός του Καλυμνιακού **Σισώης** έδιωξε την μπάλα, αλλά ο επόπτης **Ζανεττής** έτρεξε προς τη σέντρα υποδεικνύοντας ότι η μπάλα πέρασε καθαρά τη γραμμή του τέρματος. Κι εδώ είχαμε κάποιες διαμαρτυρίες, αλλά όχι πολύ έντονες. Διακρίθηκαν: Καλύτεροι από την Αναγέννηση ήταν οι **Κωνσταντάκης, Ι. Κρητικός και Αγκάς,** ενώ από τον Καλυμνιακό οι **Λελέκης, Γιάννης και Νίκος Βούης.** Καλή η διαιτησία των **Τσαούση, Κόκκινου, Ζανεττή.**

ΑΝΑΓΕΝΝΗΣΗ 2

ΚΑΛΥΜΝΙΑΚΟΣ 0



Ο Παύλος Αγκάς διαμόρφωσε το τελικό 2-0

ΑΝΑΓΕΝΝΗΣΗ: *Χαλκιόπουλος, Σπανουδάκης, Βασιλώττος, Αυγέρης, Κρητικός Ι., Μπρόκος, Σταμούλης (20' Παπαλεξάνδρου), Κωνσταντάκης, Πεζουβανάκης (2' Παπανικολάου), Αγκάς, Θεολόγου (65' Καλτσούλας).*

ΚΑΛΥΜΝΙΑΚΟΣ: *Λελέκης, Ρήγας, Χαλίκος, Χανδακάρης, Σισώης, Γλυκοκάλαμος, Βούης Ι., Λάμπος (75' Καλιδώνης), Σαγρές, Βούης Ν., Καμπουράκης*

"Είμασταν καλοί"



Ευχαριστημένος από την εμφάνιση της ομάδας του, που είχε ως αποτέλεσμα τη νίκη, ήταν χθες ο προπονητής της Αναγέννησης, **Γιάννης Κρητικός**. "Σήμερα (χθες) είμασταν καλοί και κερδίσαμε δίκαια. Είμασταν λίγο αγχωμένοι, αλλά όταν μπήκε το πρώτο γκολ όλα ήταν εύκολα για τη συνέχεια.

Χαρακτηριστικό είναι ότι δεν απειληθήκαμε καθόλου από τους αντιπάλους μας".

"Οι κανονισμοί είναι για όλους"



Ο έμπειρος τεχνικός του Καλυμνιακού **Μιχάλης Ανθούλης** δήλωσε στην "Α.Γ." μετά τον χθεσινό αγώνα της ομάδας του με την Αναγέννηση στην Εμπωνα τα εξής: "Για μένα το παιχνίδι έπρεπε να λήξει ισοπαλία. Καθοριστικό ρόλο στην διαμόρφωση του αποτελέσματος έπαιξε ο διαιτητής. Κάποιος ποδοσφαιριστής της Αναγέννησης έβρισε τα θεία και ενώ ο διαιτητής βρισκόταν δίπλα του δεν έκανε τίποτα. Την Τετάρτη ο **Μακαρούνας** στον αγώνα με τον Ηρακλή Μαριτσών έβριζε και ο διαιτητής τον απέβαλε σωστά. Οι κανονισμοί πρέπει να εφαρμόζονται για όλους".

ΚΑΤΗΓΟΡΙΑ Β'

Στο +4 ο Ανταγόρας

- *ΚΕΡΔΙΖΟΝΤΑΣ ΣΤΟ ΤΟΠΙΚΟ ΝΤΕΡΜΠΙ ΤΟΝ ΑΝΤΙΜΑΧΟ ΜΕ ΓΚΟΛ ΣΤΟ 85' ΞΕΦΥΓΕ ΣΤΗΝ ΚΟΡΥΦΗ*
- *ΜΕΓΑΛΗ ΝΙΚΗ ΤΟΥ ΕΡΜΗ ΠΟΥ ΚΕΡΔΙΣΕ 4-1 ΤΟΝ ΑΣΤΕΡΑ Μ. ΚΑΙ ΠΕΡΑΣΕ ΣΤΗ 2Η ΘΕΣΗ, ΕΝΩ ΗΤΤΑ ΣΟΚ, ΥΠΕΣΤΕΙ ΣΤΗΝ ΑΠΟΛΑΚΚΙΑ Η ΑΣΠΙΔΑ ΑΠΟ ΤΗΝ ΔΟΞΑ Ψ., ΜΕ 3-1*
- *"ΨΗΛΟΤΕΡΗ" Η ΚΑΤΤΑΒΙΑ ΚΕΡΔΙΣΕ ΚΑΙ ΣΤΗΝ ΑΡΧΙΠΟΛΗ (4-2), ΕΝΩ ΕΥΚΟΛΑ Ο ΑΓΙΟΣ ΓΕΩΡΓΙΟΣ ΚΕΡΔΙΣΕ 4-1 ΤΟΝ ΖΕΥΣ*
- *ΝΙΚΗ ΑΝΑΣΑ ΓΙΑ ΤΟΝ ΕΥΑΓΟΡΑ 1-0 ΤΟΝ ΕΥΚΛΗ, ΕΝΩ Ο ΑΣΚΛΗΠΙΟΣ ΕΠΙΚΡΑΤΗΣΕ ΤΟΥ ΝΙΚΑΓΟΡΑ ΜΕ 3-0*



Αρκετές ανακατατάξεις σημειώθηκαν στον βαθμολογικό πίνακα μετά τα αποτελέσματα του Σαββατοκύριακου.

Μεγάλος κερδισμένος της 10ης αγωνιστικής, ο Ανταγόρας ο οποίος κέρδισε στο τοπικό ντέρμπι στον Αντίμαχο με γκολ στην εκπνοή του ματς.

Οι Κώοι ξέφυγαν 4 βαθμούς από τις ομάδες που τους ακολουθούν, καθώς ο Ερμής συνέτριψε με 4-1 τον Αστέρα Μ.

Οι Καλυθενοί ισοβάθμισαν στη 2η θέση με τους Μασσαρενούς, ενώ στην ίδια θέση βρέθηκε και η Κατταβιά που πέρασε νικηφόρα από την Αρχίπολη κερδίζοντας 4-2 τον Εθνικό.

Η έκπληξη της ημέρας σημειώθηκε στην Απολακκιά, όπου η Δόξα Ψ. κέρδισε 3-1 την Ασπίδα απομακρύνοντάς την κι άλλο από την κορυφή.

Ο Ασκληπιός κέρδισε στο δεύτερο τοπικό ντέρμπι της Κω τον Νικαγόρα με 3-0 κι ανέβηκε κι αυτός βαθμολογικά. Το Πυλί αν και καλύτερος δεν κατάφερε να κερδίσει στην Νίσυρο τον Πολυβώτη μένοντας στο 0-0, ενώ το Σάββατο στην Μαλώνα ο Αγ. Γεώργιος κέρδισε εύκολα τον Ζεύς με 4-1.

Τέλος ο Ευαγόρας πήρε βαθιά βαθμολογική ανάσα κερδίζοντας με 1-0 τον Ευκλή που έχασε πέναλτι στο 0-0.

GOAL!	ΠΕΝΑΛΤΙ		ΚΟΚΚΙΝΕΣ	
	ΥΠ.	ΚΑΤ.	ΥΠ.	ΚΑΤ.
Αγ. Γεώργιος	3	1	2	1
Ανταγόρας		1	2	2
Αντίμαχος	1	3	1	3
Ασκληπιός		4	1	
Ασπίδα Απ.	1		3	2
Αστέρας Μ.	1		1	2
Δόξα Ψ.	2	2	3	4
Εθνικός	1	1	2	
Ερμής		1	1	1
Ευαγόρας	3	1	3	4
Ευκλής	5	2	2	
Ζευς		6	1	1
Κατταβιά	4	2	1	
Νικαγόρας		1	1	1
Πολυβώτης	2	1		2
Πυλί	3		2	3

ΟΙ ΕΚΤΕΛΕΣΤΕΣ

ΟΜΑΔΑ-ΟΜΑΔΑ	ΕΥΣΤΟΧΑ	ΑΣΤΟΧΑ
Γερασίμου (Πυλί)	3	
Εμίρογλου (Ευκλής)	4	1
Μπατέστος (Δόξα Ψ.)	1	
Τσιρίλλο (Αντίμαχος)		1
Χατζηδημητρίου (Κατταβιά)	4	
Χαρτοφύλλης (Πολυβώτης)	1	1
Καλούδης (Ευαγόρας)		1
Π"νθύμου Ι. (Εθνικός)	1	
Ορφανός (Δόξα Ψ.)	1	
Ζαχαρίας (Ασπίδα Απ.)	1	
Δημητρούλης (Ευαγόρας)	2	
Μουδάτσος (Αστέρας)	1	
Σκυλλαράκης Α. (Αγ. Γεώργιος)	2	
Σκυλλαράκης Σ. (Αγ. Γεώργιος)	2	

ΣΚΟΡ ΚΑΙ ΣΚΟΡΕΡ

● Ευαγόρας–Ευκλής 1–0
56' Καλαφάτ

● Αγ. Γεώργιος–Ζεύς 4–1
1', 13' (πεν.) Σ. Σκυλλαράκης, 45' (πεν.), 73' (πεν.) Α. Σκυλλαράκης/87' Βαρδόπουλος

● Πολυβώτης–Πυλί 0–0

● Εθνικός–Κατταβιά 2–4
19' Μαργαρίτης, 91' Κοσμάς, /42', 64', 81', 89' Καβουκλής

● Ασκληπιός–Νικαγόρας 3–0
49', 90' Μάμαλης, 52' Ζαμάγιας

● Ασπίδα Απ.–Δόξα 1–3
2' Χ"γιαννάκης, /17' Ορφανός, 55' Λαζαρίδης, 86' Πλύγκος

● Αντίμαχος–Ανταγόρας 0–1
85' Πήττας

● Ερμής–Αστέρας Μ. 4–1
18' Τσαλίκης, 36' Πολυχρόνης, 69' Κατταξενός, 83' Ηλίας/39' Θρήσκος

ΕΠΟΜΕΝΗ ΑΓΩΝΙΣΤΙΚΗ (11Η)

Κατταβιά-Ζεύς
Πυλί-Εθνικός
Νικαγόρας-Αγ. Γεώργιος
Δόξα Ψ.-Πολυβώτης
Ανταγόρας-Ασκληπιός
Αστέρας Μ.-Ασπίδα Απ.
Ευκλής-Αντίμαχος
Ευαγόρας-Ερμής

ΟΙ ΣΚΟΡΕΡ

Α/Α	ΟΝΟΜΑ ΟΜΑΔΑ	ΣΥΝΟΛΟ	ΣΟΥΤ	ΚΕΦΑΛΙΕΣ	ΠΕΝΑΛΤΙ	ΦΑΟΥΛ	ΕΝΤΟΣ	ΕΚΤΟΣ
1.	**Πήττας** (Ανταγόρας)	10	8	1		1	8	2
2.	**Γερασίμου** (Πυλί)	9	5	1	3		5	4
3.	**Π"σεβαστός** (Νικαγόρας)	8	7	1			3	5
4.	**Αϊντενίζ** (Ευκλής)	7	6	1			3	4
5.	**Κυνηγόπουλος** (Ασκληπιός)	7	4	3			6	1
6.	**Ζαχαρίας** (Ασπίδα)	7	5		1	1	5	2
7.	**Καβουκλής** (Κατταβιά)	7	6	1				7
8.	**Εμίρογλου** (Ευκλής)	6	1		4	1	4	2
9.	**Π"χριστοδούλου** (Ευκλής)	6	4	2			5	1
10.	**Χ"γιαννάκης** (Ασπίδα)	6	5	1			5	1
11.	**Καταξενός** (Ερμής)	6	6				4	2
12.	**Κοσμάς** (Εθνικός)	6	1	1		4	4	2
13.	**Διακοπαρασκευάς** (Ασπίδα)	5	5				4	1
14.	**Φούσκας** (Νικαγόρας)	5	4			1	4	1
15.	**Χ"δημήτρης** (Ανταγόρας)	4		3	1		3	1
16.	**Καματερός** (Ασκληπιός)	4	3			1	2	2
17.	**Καρίκης** (Δόξα Ψ.)	4	4				3	1
18.	**Δημητράς** (Ερμής)	4	4				4	
19.	**Μικρόπουλος** (Ευκλής)	4	3	1			3	1
20.	**Χ"δημητρίου** (Κατταβιά)	4			4		3	1
21.	**Σκυλλαράκης Α.** (Αγ. Γεώργιος)	4	2		2		4	
22.	**Λαζαρίδης** (Δόξα Ψ.)	4	2	1		1	3	1
23.	**Μουστακέλης** (Αγ. Γεώργιος)	3	3				2	1
24.	**Σκυλλαράκης Σ.** (Αγ. Γεώργιος)	3	2	1			3	
25.	**Γραμμένος** (Ασκληπιός)	3	3				3	
26.	**Μάμαλης** (Ασκληπιός)	3	3				3	
27.	**Π"ιγνατίου** (Ανταγόρας)	3	3				1	2
28.	**Μουδάτσος** (Αστέρας)	3	1		1	1	2	1
28.	**Ορφανός** (Δόξα Ψ.)	3	2		1		1	2
29.	**Καλούδης** (Ευαγόρας)	3	2	1			3	

ΑΥΤΟΓΚΟΛ

1 γκολ: Ζαχαριάς (Ευαγόρας), Στρατής (Αγ. Γεώργιος), Ιμβριώτης (Κατταβιά), Βασιλαράξης (Δόξα Ψ.), Χασαπλαδάκης (Πολυβώτης)

ΠΡΩΤΑΘΛΗΜΑ Β' ΚΑΤΗΓΟΡΙΑ 2002–2003

	Αγ. Γεώργιος	Ανταγόρας	Αντιμάχος	Ασκληπιός	Ασπίδα Απ.	Αστέρας Μ.	Δόξα Ψ.	Εθνικός	Ερμής	Ευαγόρας	Ευκλής	Ζευς	Κατταβιά	Νικαγόρας	Πολυβώτης	Πυλί
Αγ. Γεώργιος	■		4-1			1-2						4-1			4-0	1-0
Ανταγόρας		■					0-0		2-1	3-0					6-0	3-2
Αντίμαχος		0-1	■	0-1		1-1						1-0				0-1
Ασκληπιός	2-2			■			3-0	7-0		1-1				3-0		
Ασπίδα Απ.		2-2			■		1-3	6-1	4-2			4-0	2-1			
Αστέρας Μ.		0-0		1-0		■				1-0	1-0	2-1				
Δόξα Ψ.	2-1		5-3				■		1-0					2-1		
Εθνικός	2-1	0-4						■	1-2				2-4		1-2	
Ερμής						4-1			■		1-3		3-0	3-1	3-0	3-1
Ευαγόρας	1-0		0-1				2-1			■	1-0			3-2		
Ευκλής		2-2			2-2		2-0	8-1			■		2-3			
Ζευς				2-0			2-2	4-0		1-1		■			1-1	
Κατταβιά	0-0		1-0	2-2		0-0				1-0			■			
Νικαγόρας			3-2		2-2	1-0		6-2						■		0-2
Πολυβώτης					1-1						2-3		0-1	5-4	■	0-0
Πυλί				3-1	2-1						3-3	2-0				■

ΒΑΘΜΟΛΟΓΙΑ

Β' ΚΑΤΗΓΟΡΙΑ 2002–2003

Α/Α	ΟΜΑΔΕΣ	ΒΑΘΜ.	ΑΓ.	ΤΕΡΜ.	ΕΝΤΟΣ Ν	Ι	Η	ΕΚΤΟΣ Ν	Ι	Η	ΣΥΝΟΛΟ Ν	Ι	Η
1.	Ανταγόρας	22	10	23-7	4	1	0	2	3	0	6	4	0
2.	Ερμής	18	10	22-14	5	0	1	1	0	3	6	0	4
3.	Κατταβιά	18	10	13-11	2	3	0	3	0	2	5	3	2
4.	Αστέρας Μ.	18	10	9-8	4	1	0	1	2	2	5	3	2
5.	Πυλί	17	10	16-12	3	1	0	2	1	3	5	2	3
6.	Δόξα Ψ.	17	10	16-15	4	0	0	1	2	3	5	2	3
7.	Ασπίδα Απ.	16	10	25-15	4	1	1	0	3	1	4	4	2
8.	Ευκλής	15	10	25-16	2	2	1	2	1	2	4	3	3
9.	Ασκληπιός	15	10	20-11	3	2	0	1	1	3	4	3	3
10.	Αγ. Γεώργιος	14	10	18-11	4	0	1	0	2	3	4	2	4
11.	Ευαγόρας	14	10	9-11	4	0	1	0	2	3	4	2	4
12.	Νικαγόρας	10	10	20-24	3	1	1	0	0	5	3	1	6
13.	Ζευς	9	10	12-17	2	3	0	0	0	5	2	3	5
14.	Πολυβώτης	9	10	11-24	1	2	2	1	1	3	2	3	5
15.	Αντίμαχος	7	10	9-17	1	1	3	1	0	4	2	1	7
16.	Εθνικός	3	10	10-44	1	0	4	0	0	5	1	0	9

ΗΜΙΧΡΟΝΟ Γ΄

Ο ΚΟΛΟΣΣΟΣ ΣΥΣΠΕΙΡΩΝΕΙ

Αρκετός ποδοσφαιρόκοσμος παρακολούθησε το χθεσινό παιχνίδι του Κολοσσού με τα Σιάτιστα. Στο Βενετόκλειο έδωσαν το παρόν πολλοί ποδοσφαιριστές της Ρόδου και παράγοντες σωματείων, που το Κλειστό δεν έχει συνηθίσει να τους βλέπει συχνά, όμως απ' ότι φαίνεται, ο Κολοσσός συσπειρώνει! Πέρα από τους ποδοσφαιρικούς, στις εξέδρες βρέθηκαν παίκτες και μέλη του συμβουλίου του Ιάλυσου καθώς και η αποστολή του Ιπποκράτη, που δεν έχασε την ευκαιρία να παρακολουθήσει για πρώτη φορά παιχνίδι των "θαλασσί".

Θα ήταν παράλειψη να μην αναφερθεί πως ο δήμαρχος Ροδίων **Γιώργος Γιαννόπουλος** δεν έχασε ούτε αυτή τη φορά το ραντεβού του με τον Κολοσσό, δίνοντας κανονικά το παρόν στη θέση του στην κεντρική εξέδρα. Οπως πάντα δε, έφυγε λίγο πριν από το τέλος, ήρεμος από την αίσια εξέλιξη του αγώνα. Οσο για το ποιός έκλεψε την παράσταση, ξεχώρισαν τα μικρά παιδιά των ακαδημιών του Κολοσσού που κάθισαν στη νέα εξέδρα φωνάζοντας συνθήματα, χτυπώντας τα πόδια τους στην λαμαρίνα και κάνοντας φασαρία με το τύμπανο που είχαν επιστρατεύσει.

Πιάστηκε το χέρι του

Ο **Σωτήρης Κόντζος** ήταν παρατηρητής διαιτησίας στον αγώνα του "Οικονομίδειου ανάμεσα στον Ιάλυσο και τον Αρη Αρχαγγέλου. Το τί ακριβώς αναφέρει στην έκθεσή του για την διαιτησία του **Παπαδόπουλου** και για τις υποδείξεις των βοηθών του Ορφανού και Τατά το γνωρίζει μόνο ο ίδιος, όμως είναι μάλλον βέβαιο πως δεν είναι "λευκή".

Κι αυτό διότι εξάντλησε το... μισό από το μελάνι του στυλό του γράφοντας και ξαναγράφοντας στο μπλοκάκι του.

"Λουκέτο" στα δημοσιογραφικά

Μόνο το κουβούκλιο που προορίζεται για τα τηλεοπτικά συνεργεία ήταν ανοιχτό προχθές στο "Οικονομίδειο". Το μεγάλο που καλύπτει τις ανάγκες των εκπροσώπων του γραπτού Τύπου και των εφημερίδων, ήταν κλειστό με λουκέτο.

Ο καιρός ήταν καλός και η κίνηση στα δημοσιογραφικά σχετικά μικρή, με αποτέλεσμα να μην παρουσιαστεί πρόβλημα σε κανέναν. Ερώτηση. Αν το ματς διεξαγόταν με βροχή ή καλυπτόταν από περισσότερους δημοσιογράφους και κάμερες πως και από που θα μπορούσαν οι άνθρωποι να κάνουν άνετα την δουλειά τους;

Ανθρώπινες στιγμές

Τον προσωπικό του θαυμαστή φαίνεται να απέκτησε ο νεαρός ταλαντούχος γκολκίπερ του Αγίου Γεωργίου αλλά και της μικτής μας ομάδας των νέων **Δημήτρης Καραγιάννης.** Ο πατέρας του ταλαντούχου και πολλά υποσχόμενου τερματοφύλακα βρέθηκε στο γήπεδο της Μαλώνας εφοδιασμένος με φωτογραφική μηχανή αποθανατίζοντας τις φάσεις που ο γιός του ήταν πρωταγωνιστής.

Πάντως ο νεότερος **Καραγιάννης** δεν του χάλασε το χατήρι πραγματοποιώντας δύο εντυπωσιακές αποκρούσεις αναγκάζοντας τον πατέρα του να μην μπορεί να κρύψει την ικανοποίησή του.

Αποχώρησε με κάταγμα

Με κάταγμα στον αντίχειρα του αριστερού του χεριού αποχώρησε από το γήπεδο Μαλώνας ο ποδοσφαιριστής των γηπεδούχων **Χάρης Σκυλλαράκης.** Ο άτυχος ποδοσφαιριστής μεταφέρθηκε αμέσως στο νοσοκομείο Ρόδου όπου του τοποθετήθηκε νάρθηκας και το πιθανότερο είναι να απουσιάσει από τους αγωνιστικούς χώρους τρείς εβδομάδες περίπου.

Το αθλητικό τιμ της "Γνώμης" του εύχονται να γυρίσει το συντομότερο στους αγωνιστικούς χώρους, σιδερένιος.

"Δάσκαλε, διασυρόμεθα"!

Αρκετές φορές τα άκουσε από την εξέδρα ο διαιτητής **Παπαδόπουλος** στο προχθεσινό ματς του Ιάλυσου με τον Αρη και μάλιστα από τους φίλους και των δύο ομάδων. Συνήθως, όταν μία διαιτησία δεν αρέσει τα παράπονα εκφράζονται προς τους παρατηρητές διαιτησίας.

Ο **Σωτήρης Κόντζος,** πάντως, πέρασε άνετο απόγευμα, αφήνοντας τον παρατηρητή αγώνα **Νίκο Παπαεμμανουήλ** να ακούσει το μοναδικό παράπονο.

Το ματς πλησίαζε το τέλος του όταν σηκώθηκε ένας φίλος του Αρη και πέταξε προς τον Παπαεμμανουήλ την ατάκα: "Δάσκαλε, διασυρόμεθα"!

Του έβγαλε μπλε κάρτα

Ενα καινούργιο μέτρο φαίνεται να ισχύει στα πρωταθλήματα της ΕΠΣΔ. Οι διαιτητές του συνδέσμου της Δωδεκανήσου έχουν προμηθευτεί με μια καινούργια κάρτα χρώματος μπλε όπου την δείχνουν σε ποδοσφαιριστές που η ενέργειές τους επιβραβεύουν το άθλημα στα πλαίσια του Fair-Play.

Μάρτυρες ενός τέτοιου γεγονότος ήταν όσοι βρέθηκαν στο γήπεδο της Μαλώνας όπου στο 20'λεπτό περίπου ο διαιτητής της συνάντησης **Σιδηρόπουλος Α.** έβγαλε από το τσεπάκι την κάρτα... καλής διαγωγής επιβραβεύοντας τον παίκτη... προπονητή των γηπεδούχων **Στάθη Φαρμακίδη** για την ενέργειά του.

Βέβαια το γεγονός ήταν πρωτοφανές αναγκάζοντας κάποιους να αναρωτηθούν προς στιγμή τί σημαίνει μπλε κάρτα.

Κανονισμός λάστιχο

Ποιός είπε ότι οι κανονισμοί δεν αλλάζουν; Οχι μόνο αλλάζουν, αλλά κατά την διάρκεια ενός αγώνα μπορούν να τροποποιηθούν μία, δύο, δέκα φορές ανάλογα βέβαια με το πως συμφέρει. Ειδικά προχθές στο "Οικονομίδειο" αν ο διαιτητής **Ανδρέας Παπαδόπουλος** αποφάσιζε ακούγοντας την εξέδρα, δεν υπήρχε περίπτωση να αφήσει στον αγωνιστικό χώρο παρά μόνο τους τερματοφύλακες.

Κι αυτούς χαριστικά. Σε κάθε μαρκάρισμα και φάουλ η αντίδραση των φιλάθλων και των δύο ομάδων (για να μην παρεξηγούμαστε, όχι όλων φυσικά) ήταν να πετάγονται πάνω σε ελατήρια και να ζητούν κάρτα!

Μόνο όταν το μαρκάρισμα γινόταν από αντίπαλο στον αγαπημένο μας παίκτη, έτσι; Διότι όταν η φάση τα έφερνε αντίστροφα, το ίδιο μαρκάρισμα αντί για την κραυγή "κάρτα" συνοδευόταν από την φράση "ποιό φάουλ; τίποτα δεν έκανε". Μπορεί να φανταστεί κανείς αν ο Παπαδόπουλος ικανοποιούσε τα... αιτήματα και άρχιζε να μοιράζει τις κάρτες σαν στραγάλια τί θα άκουγε;

Είχαν... όρεξη

Παρεξήγηση που παραλίγο να οδηγήσει σε επαφές... τρίτου τύπου σημειώθηκε στην εξέδρα του "Οικονομίδειου" κατά την διάρκεια του ματς του Ιάλυσου με τον Αρη Αρχαγγέλου. Στο γήπεδο είχαν πάει αρκετοί φίλοι των φιλοξενούμενων που κάθισαν όλοι μαζί σ' ένα σημείο της εξέδρας δίπλα στις θέσεις των επισήμων. Η απόστασή τους από τους φίλους του Ιάλυσου ήταν μικρή και ο ένας δεν έδειξε να ασχολείται με τον άλλον, μέχρι την στιγμή που κάποιος Αρειανός εκτόξευσε μία μάλλον όχι κόσμια κουβέντα προς τον αγωνιστικό χώρο, για να προκαλέσει την αντίδραση ενός φιλάθλου των γηπεδούχων.

Μετά τον έντονο φραστικό διάλογο των δύο, που κάποια στιγμή βρέθηκαν τετ-α-τετ, μύρισαν ψιλές. Ομως ευτυχώς, κανένας από τους υπόλοιπους ένθεν και ένθεν που βρισκόταν στην εξέδρα δεν είχαν διάθεση για ιστορίες και φρόντισαν να ηρεμήσουν την κατάσταση. Ετσι, οι δύο και μάλιστα όχι και ιδιαίτερα νεαροί φίλαθλοι δεν είχαν άλλη επιλογή από το να επιστρέψουν στις θέσεις τους και να ξαναστρέψουν το βλέμμα τους πίσω στον αγωνιστικό χώρο.

Ενας Ροδίτης στο Καρλόβασι

Στην εξέδρα του γηπέδου Καρλοβασίου βρέθηκε κι ένας Ροδίτης. Ο λόγος για τον **Αυγερινό Κωστομοίρη,** που πήγε για λίγες μέρες στο ακριτικό νησί να δει την κόρη του που είναι παντρεμένη στη Σάμο και τα τρία πολυαγαπημένα του εγγόνια. Ηταν η μοναδική φωνή του Διαγόρα στην εξέδρα και δεν δίστασε "να τα βάλει" με τους Σαμιώτες που πήγαν στο γήπεδο. Ηταν μάλιστα η ένταση τέτοια που μερικές φορές επενέβη η αστυνομία, αφού ο σφριγηλός Ψινθενός φώναζε "ελάτε, αλλά ένας-ένας"!!!

Ο **Κωστομοίρης** όχι μόνο τάβαλε με όλους αλλά ήταν ο νικητής της λαχειαγοράς ενώ στο τέλος ζήτησε και πήρε μια μπάλα του Διαγόρα με τις υπογραφές των ποδοσφαιριστών. Μακάρι να υπήρχαν καμιά δεκαριά ακόμη τέτοιοι εκτός έδρας...

Στο ακουστικό τους

Με το ραδιοφωνάκι στ' αυτί ήταν κι ο Ενωσιακός Ακης Δελαπόρτας, αλλά κι ο περιφερειακός **Μιχάλης Δράκος.** Κι οι δύο βρέθηκαν στο γήπεδο Κρεμαστής για να δουν τον αγώνα Ηρακλή Μ. και Θύελλας (1-1). Τους ενδιέφεραν περισσότερο οι μικροί παίκτες. Τί γνώμη όμως να σχημάτισαν όταν μόλις στο 1' είδαν τους **Καραμαρία Π.** και **Ν.** να βγαίνουν απ' το παιχνίδι αφήνοντας τη θέση τους στους **Δημητρόπουλο** και **Λεβέντη;**

ΜΙΚΡΕΣ αγγελίες

ΟΙ ΑΓΓΕΛΙΕΣ ΤΗΣ ΓΝΩΜΗΣ παρουσιάζονται και στο site www.anaggelies.gr

ΜΕΤΑΦΕΡΘΗΚΑΜΕ!
Θα μας βρίσκετε στα κεντρικά μας γραφεία επί της **Μαρ. Μαλλιαράκη 11** (τελευταία πάροδος Καναδά).
Τα τηλέφωνα παραμένουν τα ίδια:
(22410) 22210, (22410) 75230

ΕΝΟΙΚΙΑΣΕΙΣ ΑΚΙΝΗΤΩΝ & ΕΠΙΧΕΙΡΗΣΕΩΝ

ΔΙΑΜΕΡΙΣΜΑΤΑ επιπλωμένα δύο υπνοδωματίων στην τιμή των 290 Ευρώ καθώς και επιπλωμένα studios στην τιμή των 160 Ευρώ, στην περιοχή Ζέφυρος (Κωνσταντινίδη 5). Πληρ. τηλ. 0973098654. AE48848

ΔΥΟΜΙΣΑΡΙ προσόψεως 2ου ορόφου λούξ κατασκευής στο Εμπορικό κέντρο Μήδεια. Πληρ. τηλ. 22410 93926-63047 (Τιμή 400 Ευρώ). AE48849

ΔΙΑΜΕΡΙΣΜΑ με 3 υπνοδωμάτια, μεγάλη σαλοτραπεζαρία, κουζίνα, μπάνιο, διαμπερές, ηλιόλουστο με μεγάλη βεράντα 120 τ.μ. με αυτόνομη θέρμανση στην οδό Κοδριγκτώνος 85. Πληρ. τηλ. 22410 28494 και ώρες 12-2 μ.μ. & 7-9 μ.μ.AE48850

ΜΕΖΟΝΕΤΑ 71 τ.μ. καινούργια Λ. Ηρακλειδών έναντι Μαρινόπουλου. Τιμή 360 Ευρώ. Πληρ. τηλ. 22410 91276. AE48851

ΕΝΟΙΚΙΑΖΟΝΤΑΙ:
-ΓΚΑΡΣΟΝΙΕΡΕΣ (δύο) πλήρως επιπλωμένες, καινούργιες στο Ροδίνι. Μόνο για Έλληνες. Πληρ. τηλ. 0942779500. Πρωί 9-1 και βράδυ 5 με 10.
-ΚΑΤΑΣΤΗΜΑ μόνο με 230 Ευρώ στο Ροδίνι Κυρά της Ρω αρ. 13. Πληρ. τηλ. 0942779500. AE48853

ΔΙΑΜΕΡΙΣΜΑ 3άρι επιπλωμένο επί της οδού Ακραμήτου-Φανερωμένη. Πληρ. τηλ. 0944-456548, 22410 27082. AE48854

ΚΑΤΑΣΤΗΜΑ 140 τ.μ. με κήπο και πισίνα, για καφετέρια, εστιατόριο-Ιερού Λόχου τουριστική περιοχή Δήμου Ιαλυσού. Πληρ. τηλ. 0944-347405, 22410 27082. AE48855

ΓΚΑΡΣΟΝΙΕΡΑ δύο δωματίων, μαγειρίο και μπάνιο, Αλικαρνασσού 25. Πληρ. τηλ. (22410)33657 AE48842

ΔΙΑΜΕΡΙΣΜΑ 54 τ.μ. ανεξάρτητο δυάρι στην οδό Κέννεντυ 6. Πληρ. τηλ. (22410)67389, 64498 AE48836

ΓΚΑΡΣΟΝΙΕΡΑ lux επιπλωμένη, με θέρμανση στον α' όροφο στην περιοχή Μητροπόλεως έως 30 Ιουνίου 2003. Πληρ. τηλ. (22410)29452 AE48813

ΜΟΝΟΚΑΤΟΙΚΙΑ 100 τ.μ. με κήπο στ' Ασγούρου. Πληρ. τηλ. 0945152258 AE48832

ΕΝΟΙΚΙΑΖΕΤΑΙ ΣΕ ΕΜΠΟΡΙΚΟΤΑΤΟ ΣΗΜΕΙΟ ΣΤΗΝ ΠΑΛΙΑ ΠΟΛΗ ΔΙΩΡΟΦΟ ΚΤΙΡΙΟ ΜΕΓΑΛΗΣ ΠΡΟΒΟΛΗΣ ΠΡΟΣΦΑΤΑ ΑΝΑΠΑΛΑΙΩΜΕΝΟ ΜΕ ΑΝΕΤΟΥΣ ΧΩΡΟΥΣ ΚΑΙ ΜΕΓΑΛΗ ΑΥΛΗ, ΙΔΑΝΙΚΟ ΓΙΑ ΕΣΤΙΑΤΟΡΙΟ, ΜΠΑΡ ΚΑΙ ΑΛΛΕΣ ΣΥΝΑΦΕΙΣ ΧΡΗΣΕΙΣ. ΠΛΗΡ. ΤΗΛ. 2109936978, 0945526481 ΠΕ48805

ΜΙΚΡΟ ΣΤΟΥΝΤΙΟΣ (επιπλωμένο δωμάτιο) και με ηλιακό θερμοσίφωνο στην περιοχή Δασκάλων. Πληρ. τηλ. (22410)34315, 09.00-15.00 και 18.00-21.00 AE48818

ΜΙΚΡΟ ΞΕΝΟΔΟΧΕΙΟ στο Φαληράκι. Πληρ. τηλ. (22410)96463 AE48843

ΕΝΟΙΚΙΑΖΟΝΤΑΙ στην Ιαλυσό ολοκαίνουργια studios πλήρως εξοπλισμένα για την χειμερινή περίοδο. Πληρ. τηλ. (22410)90387, 0944571530 AE48817

ΔΙΑΜΕΡΙΣΜΑ ισόγειο 110 τ.μ. με 3 υπνοδωμάτια και λοιπούς χώρους επί της οδού Επιδαύρου 4. Ενοίκιο 440 ευρώ. Πληρ. τηλ. 0947276165, (22410)25126 AE48808

ΓΡΑΦΕΙΟ 65 τ.μ. με μπάνιο στην οδό 25ης Μαρτίου (δίπλα στου ΠΑΠΠΟΥ) και πάνω από το Δικηγορικό Σύλλογο και με πρόσοψη στο δρόμο. Πληρ. τηλ. (22410)60325, 0938244168 AE48846

ΔΙΑΜΕΡΙΣΜΑ καινούργιο δυάρι lux πλήρως επιπλωμένο καθώς και επιπλωμένη γκαρσονιέρα. Πληρ. τηλ. (22410)66475, 0945797129 AE48847

ΓΚΑΡΣΟΝΙΕΡΑ εις την οδό Ερνεστ Μπέβιν 15 και εις το ισόγειον πολυκατοικίας αποτελούμενη από 1 υπνοδωμάτιο, κουζίνα, λουτροκαμπινέ. Πληρ. τηλ. (22410)22512 AE48807

ΕΝΟΙΚΙΑΖΟΝΤΑΙ: α) στη Μιχ. Πετρίδη επιπλωμένη γκαρσονιέρα με ανεξάρτητη είσοδο, β) στην Ιαλυσό ανεξάρτητη επιπλωμένη γκαρσονιέρα με θέρμανση στο ισόγειο καινούργιας διώροφης οικοδομής (κοντά στο Super Market Μαρινόπουλος). Πληρ. τηλ. (22410)90038 και 0932748216 AE48812

ΓΚΑΡΣΟΝΙΕΡΕΣ ΕΠΙΠΛΩΜΕΝΕΣ ΕΠΙ ΤΗΣ ΟΔΟΥ ΣΤ. ΚΑΖΟΥΛΗ. ΠΛΗΡ. ΤΗΛ. (22410)26542, 73681 ΠΖ48845

ΔΙΑΜΕΡΙΣΜΑ μικρό, επιπλωμένο στην Ανάληψη. Ενοίκιο 340 ευρώ. Πληρ. τηλ. (22410)30069 AE48770

ΤΡΙΑΡΙ επιπλωμένο στην Ιαλυσό 3ος όρ. με ασανσέρ κοντά στην πλατεία, κατάλληλο για δύο στρατιωτικούς. Ενοίκιο 330 ευρώ. Πληρ. ΚΤΗΜΑΤΟΜΕΣΙΤΙΚΟ ΓΡΑΦΕΙΟ ΑΙΓΑΙΟΚΤΗΜΑΤΙΚΗ τηλ. (22410)28838, 22943, 0945466773 AE48797

ΓΙΑ ΕΠΑΓΓΕΛΜΑΤΙΚΗ ΣΤΕΓΗ ΕΝΟΙΚΙΑΖΕΤΑΙ ΔΙΑΜΕΡΙΣΜΑ 100 Τ.Μ. ΑΡΙΣΤΗΣ ΚΑΤΑΣΚΕΥΗΣ, ΗΛΙΟΛΟΥΣΤΟ, ΔΙΑΜΠΕΡΕΣ ΣΤΟ ΚΕΝΤΡΟ ΤΗΣ ΠΟΛΗΣ ΚΑΙ ΕΠΙ ΤΗΣ ΠΛ. ΑΚΑΔΗΜΙΑΣ. ΠΛΗΡ. ΤΗΛ. (22410)27323 ΠΕ48778

ΕΝΟΙΚΙΑΖΕΤΑΙ ΕΝΑ ΠΛΗΡΕΣ ΕΠΙΠΛΩΜΕΝΟ ΔΙΑΜΕΡΙΣΜΑ 50 Τ.Μ. ΜΕ AIR CONDITION ΣΕ ΑΡΙΣΤΗ ΚΑΤΑΣΤΑΣΗ 150 ΜΕΤΡΑ ΑΠΟ ΤΗΝ ΑΚΤΗ ΚΑΙ ΚΟΝΤΑ ΣΤΟ ΠΑΝΕΠΙΣΤΗΜΙΟ. ΟΔΟΣ ΠΑΠΑΛΟΥΚΑ 49Β, ΡΟΔΟΣ. ΠΛΗΡ. ΤΗΛ. 0942790896 Ή (22410)25444 ΠΕ48810

ΔΙΑΜΕΡΙΣΜΑΤΑ ΕΠΙΠΛΩΜΕΝΑ ΣΤΗΝ ΠΕΡΙΟΧΗ ΣΤΑΔΙΟΥ ΔΙΑΓΟΡΑ (ΚΟΔΡΙΓΚΤΩΝΟΣ 55) ΔΙΑΘΕΣΙΜΑ ΓΙΑ ΔΙΑΣΤΗΜΑ ΑΠΟ ΜΙΑ ΕΒΔΟΜΑΔΑ-ΕΟΡΤΕΣ ΕΩΣ ΚΑΙ ΓΙΑ ΜΗΝΕΣ (ΠΛΗΝ ΚΑΛΟΚΑΙΡΙΟΥ). ΠΛΗΡ. ΤΗΛ. (22410)31756, 0973479075 ΠΕ48777

ΜΟΝΟΚΑΤΟΙΚΙΑ 86 τ.μ. στην οδό Κοδρικτώνος 97 γωνία με την οδό Δημητρίου Παππά 31, που αποτελείται από δύο (2) υπνοδωμάτια, σαλόνι, χωλ, διάδρομο, κουζίνα με αποθήκη, WC και πατάρι επισκέψιμο που μπορεί να χρησιμοποιηθεί και σαν τρίτο υπνοδωμάτιο, περίπου 18 τ.μ. και με ανεξάρτητες αυλές. Πληρ. τηλ. (22410)27779 ή 32211 AE48804

ΔΙΑΜΕΡΙΣΜΑ 60 τ.μ. επιπλωμένο ανακαινισμένο με 2 υπνοδωμάτια, WC, κουζίνα, επί της οδού Σουλίου 8 κοντά στο πανεπιστήμιο Αιγαίου, κατάλληλο για στρατιωτικούς, φοιτητές, εργένηδες, ζευγάρια, όλο τον χρόνο. Πληρ. τηλ. (22410)20202 και κιν. 0945871844 AE48811

ΔΙΑΜΕΡΙΣΜΑ ΙΣΟΓΕΙΟ 105 Τ.Μ. ΤΡΙΩΝ ΔΩΜΑΤΙΩΝ ΚΑΙ ΛΟΙΠΩΝ ΒΟΗΘΗΤΙΚΩΝ ΧΩΡΩΝ, ΕΠΙ ΤΗΣ ΟΔΟΥ ΚΑΝΑΔΑ 128. ΠΛΗΡ. ΤΗΛ. (22410)23592 ΠΕ48809

ΜΕΖΟΝΕΤΑ 130 Τ.Μ., ΣΤΗΝ ΠΕΡΙΟΧΗ ΜΙΡΑ ΜΑΡΕ, ΜΕ ΑΥΛΗ, 3 ΥΠΝΟΔΩΜΑΤΙΑ, 2 ΤΟΥΑΛΕΤΕΣ, ΣΑΛΟΝΙΚΟΥΖΙΝΑ ΕΝΙΑΙΑ, ΤΖΑΚΙ, ΣΟΦΙΤΑ ΚΑΙ ΗΛΙΑΚΟ ΘΕΡΜΟΣΙΦΩΝΑ. ΤΙΜΗ ΕΝΟΙΚΙΟΥ 500 ΕΥΡΩ. ΠΛΗΡ. ΤΗΛ. (22410)28096

ΕΝΟΙΚΙΑΖΟΝΤΑΙ ΣΤΗΝ ΙΞΙΑ ΔΙΧΩΡΑ ΚΑΙ ΤΡΙΧΩΡΑ ΔΙΑΜΕΡΙΣΜΑΤΑ ΠΛΗΡΩΣ ΕΠΙΠΛΩΜΕΝΑ ΚΑΙ ΕΞΟΠΛΙΣΜΕΝΑ - Α/C - ΣΕ ΜΗΝΙΑΙΑ 'Η ΕΤΗΣΙΑ ΒΑΣΗ. ΠΛΗΡ. ΤΗΛ. 0945343563 ΠΕ48794

ΔΥΟ ΔΙΑΜΕΡΙΣΜΑΤΑ ανεξάρτητα, ισόγειο και 1ος όροφος. Αποτελούνται από σαλόνι και κουζίνα ενιαίου χώρου, δύο υπνοδωμάτια και άνετες βεράντες, καινούργιας κατασκευής φτιαγμένο σε ανεξάρτητο οικόπεδο με πάρκιν και ηλιακό θερμ. σε ήσυχη περιοχή στην Ανοιξη - Ιαλυσού. Διατίθενται από 1η Δεκεμβρίου. Πληρ. τηλ. (22410)92555, 0945033321 AE48771

ΧΩΡΟΣ ωραιότατος κατάλληλος για fast food spagetteria και για οτιδήποτε άλλη σχετική χρήση. Πλήρως εξοπλισμένο έτοιμο για άμεση λειτουργία. Πωλείται σε πάρα πολύ χαμηλή τιμή. Πραγματική ευκαιρία. Πληρ. από 10-1 μεσημέρι στα τηλ.: (22410)75938 και (22410)25450, 20277 AE48806

ΣΤΟΥΝΤΙΟ επιπλωμένο στην Καλλιθέα με ατομικό μπάνιο, ενοίκιο 170 ευρώ (Μόνο σε Ελληνες). Πληρ. 10-1 το πρωί στο τηλ. (22410)28838 AE48798

ΔΙΑΜΕΡΙΣΜΑ επιπλωμένο 100 τ.μ. σε άριστη κατάσταση, με δύο υπνοδωμάτια, 1 βοηθητικό χώρο, σαλόνι, κουζίνα, πλήρως εξοπλισμένα, με ηλιακό, με όλα τα ηλεκτρικά, με θέρμανση σε όλα τα δωμάτια, με άνετο πάρκιν, κοντά στο Μαρινόπουλο της Τσαλδάρη. Μοναδική θέα. Τιμή 550 ευρώ. Πληρ. τηλ. (22410)81664 AE48795

ΙΣΟΓΕΙΟΣ ΕΝΙΑΙΟΣ ΧΩΡΟΣ 165 τ.μ. ακριβώς πίσω από τη ΔΕΥΑΡ κατάλληλος για πολλές χρήσεις. Πληρ.τηλ. 0945415149 AE48768

ΔΙΑΜΕΡΙΣΜΑ τριάρι καινούργιο 57 τ.μ. και βεράντα στον 1ο όροφο σε καλή περιοχή της Ιαλυσού 150 μέτρα από το 1ο Δημοτικό Σχολείο. Παρέχεται εντοιχισμένη κουζίνα, ηλεκτρική κουζίνα, ψυγείο και θέρμανση. Πληρ. τηλ. (22410)94948, (22410)93086 AE48775

ΔΙΑΜΕΡΙΣΜΑ 55 τ.μ. επιπλωμένο λουξ δύο ετών, εντός πόλεως (έως 30/3/03). Πληρ. τηλ. 0945807682 AE48784

ΕΝΟΙΚΙΑΖΕΤΑΙ ο όροφος διώροφης κατοικίας στ' Ασγούρου πλήρως επιπλωμένο μόνο για τους χειμερινούς μήνες. Σπίτι 110 τ.μ. Πληρ. τηλ. (22410)68171, 76348, 24966 AE48743

ΚΑΤΑΣΤΗΜΑ 30 τ.μ. με τουαλέτα στην οδό Κοδριγκτώνος 49, κατάλληλο για ιατρείο, γραφείο, κατάστημα ή άλλη χρήση. Πληρ. τηλ. (22410)29933 AE48793

ΕΝΟΙΚΙΑΖΟΝΤΑΙ στη Ρόδο και επί της οδού Γρίβα: 1ον) ισόγειος χώρος εμβαδού 60 τ.μ. κατάλληλος για ακτινολογικό εργαστήριο, οδοντιατρείο ή για οποιαδήποτε χρήση ιατρείου ή γραφείου, 2ον) διαμέρισμα επιπλωμένο εμβαδού 90 τ.μ. και 3ον) διαμέρισμα επιπλωμένο εμβαδού 50 τ.μ. Πληρ. τηλ. (22410)74579 κιν. 0937071451 AE48783

ΔΩΜΑΤΙΑ επιπλωμένα με πολυκουζινάκι, μπαλκόνι με θέα, ρεύμα και νερό πληρωμένα, περιοχή Κοσκινού-Φαληράκι. Πληρ. τηλ. (22410)65314, 87068 AE48769

ΚΑΤΑΣΤΗΜΑ 117 τ.μ. επί της Μιχ. Πετρίδη. Πληρ. τηλ. 0936795114 AE48597

ΓΡΑΦΕΙΟ ισόγειο επί της Πλαστήρα 9 (απέναντι από το ξενοδ. Σπάρταλη). Πληρ. τηλ. (22410)25932AE48744

ΚΑΤΑΣΤΗΜΑ στα 20 μαγαζιά (περιοχή Κρητικών). Πληρ. τηλ. (22410)29831 από 19.30-22.00 AE48780

ΓΚΑΡΣΟΝΙΕΡΕΣ και studio καινούργια, πλήρως επιπλωμένα, κοντά στο Πανεπιστήμιο και ΙΕΚ. Πληρ. τηλ. (22410)78965 AE48567

ΡΕΤΙΡΕ για 7 μήνες, γ' ορόφου, επιπλωμένο, με τηλέφωνο στο Ροδίνι, δίπλα στη ΔΕΥΑΡ. Αποτελείται από γραφείο, υπνοδωμάτιο, κουζίνα, μπάνιο. Πληρ. τηλ. 0976289904 ή 68952 AE48741

ΚΑΤΑΣΤΗΜΑ 50 τ.μ. στην οδό Μανδηλαρά στο Νιοχώρι, ελεύθερο μίσθωσης. Πληρ κ. Μανώλη τηλ. 0946163242 AE48757

ΚΑΤΑΣΤΗΜΑ 50 τ.μ. με υπόγειο 50 τ.μ. στην οδό Γρίβα. Παραδίδεται ελεύθερο αμέσως. Πληρ κ. Μανώλη τηλ. 0946163242 AE48758

ΕΝΟΙΚΙΑΖΕΤΑΙ

μαγαζί 90 τ.μ., πάροδος Μιχ. Πετρίδη περιοχή Τζένειο, πλακόστρωτο στα 2 μέτρα καθώς και αποθήκη 180 τ.μ. με 4 κτιστά ψυγεία, κατάλληλα για εμπόρους ειδών διατροφής και κατεψυγμένων και νωπών προϊόντων.
Πληρ. τηλ. (22410)21807 πρωί,
(22410)75897 απόγευμα

ΕΝΟΙΚΙΑΖΟΝΤΑΙ

α) Κατάστημα 100 τ.μ. (αυτοτελής οικοδομή) που βρίσκεται στην πόλη της Ρόδου και στην οδό Ορφανίδου, (BAR STREET) κατάλληλο για Μπαρ, Κέντρο Διασκεδάσεως, φαστ-φουντ, πιτσερία, μινι-μάρκετ, πρακτορείο Προπό, κομμωτήριο ή οποιαδήποτε άλλη χρήση.
β) Κατάστημα διώροφο 104 τ.μ. στην πόλη της Ρόδου και στην οδό Γεωργίου Λέοντος, με βεράντα 31 τ.μ. (κοντά στο ξεν. ΜΑΝΟΥΣΟΣ και ΑΘΗΝΑ) κατάλληλο για εστιατόριο, καφετέρια, γραφείο ταξιδίων, κομμωτήριο, φαρμακείο, ανθοπωλείο, φωτογραφείο, οδοντιατρείο, αρχιτεκτονικό γραφείο ή οποιαδήποτε άλλη χρήση.

Πληροφορίες στα τηλέφωνα:
(22410)35450 και (22410)20090 από 09.00 έως 13.00 και από 18.30 έως 22.00

ΕΝΟΙΚΙΑΣΕΙΣ

συνέχεια από την προηγούμενη

ΚΑΤΑΣΤΗΜΑ σε κεντρικό σημείο της Λίνδου (30 μέτρα από την κεντρική πλατεία). Πληρ. τηλ. (22410)24576 AE48782

ΚΑΤΑΣΤΗΜΑ 35 τ.μ. στην οδό Σωκράτους στην Παλιά Πόλη είναι ανακαινισμένο και παραδίδεται αμέσως. Πληρ κ. Μανώλη τηλ. 0946163242 AE48759

STUDIO ανεξάρτητο, καινούργιο, πλήρως επιπλωμένο, πολυκουζινάκι, τηλεόραση, θέρμανση, ζεστό νερό στην Ιαλυσό. Τιμή 180 ευρώ το μήνα, όλα πληρωμένα. Πληρ. τηλ. 0977686502 AE48736

ΔΙΑΜΕΡΙΣΜΑ ΠΛΗΡΩΣ ΕΠΙΠΛΩΜΕΝΟ 70 Τ.Μ. ΣΤΗΝ ΙΑΛΥΣΟ. ΠΛΗΡ. ΤΗΛ. (22410)33926 ΩΡΕΣ 08.00-13.00 ΚΑΙ 17.00-21.00 ΠΕ48696

ΕΝΟΙΚΙΑΖΕΤΑΙ ο πρώτος όροφος διώροφης οικίας 100 τ.μ. με δύο υπνοδωμάτια, μεγάλη κουζίνα, σαλόνι, πλήρες λουτρό, μεγάλη βεράντα και θέρμανση. Πληρ. τηλ. (22410)29455 μεσημεριανές ώρες AE48740

ΔΥΑΡΙ επιπλωμένο με κεντρική θέρμανση στο Ροδίνι. Πληρ. τηλ. (22410)65025, 0977645567 AE48739

ΔΙΑΜΕΡΙΣΜΑ 2 υπνοδωματίων, σαλόνι, κουζίνα, WC, επί της οδού Ιφιγένειας 14 (πρώην προέκταση Αννης Μαρίας). Πληρ. τηλ. (22410)85796 και 75339 AE48738

ΔΙΑΜΕΡΙΣΜΑ επιπλωμένο σε γωνιακή μικρή μονοκατοικία, αποτελούμενο από δύο υπνοδωμάτια, σαλόνι, κουζίνα, μπάνιο. Είναι πανταχόθεν ελεύθερο με τρεις βεράντες γύρω, σε ισόγειο υπερυψωμένο. Σόφιας 1 Ροδίνι, τηλ. 2241061756 AE48719

STUDIO επιπλωμένο επί της Αθηνών 15. Πληρ. τηλ. (22410)66941, 63632 κιν. 0946725326 AE48731

ΔΙΑΜΕΡΙΣΜΑ ΛΟΥΞ, ΦΟΥΛ ΕΠΙΠΛΩΜΕΝΟ ΕΝΟΣ ΥΠΝΟΔΩΜΑΤΙΟΥ, ΚΟΥΖΙΝΑ, ΣΑΛΟΝΙ ΚΑΙ ΜΠΑΝΙΟ ΣΤΟ ΝΙΟΧΩΡΙ. ΠΛΗΡ. ΤΗΛ. 0944346486, (22410)90805 ΠΕ48746

ΜΟΝΟΚΑΤΟΙΚΙΑ 100 τ.μ. με κήπο επί της Κέννεντυ 30, κατάλληλη για επαγγελματική στέγη ή για κατοικία. Πληρ. τηλ. (22410)75511 ή κιν. 0944666182 AE48724

ΕΝΟΙΚΙΑΖΟΝΤΑΙ ΓΙΑ ΤΗΝ ΠΕΡΙΟΔΟ ΤΟΥ ΧΕΙΜΩΝΑ, ΕΠΙΠΛΩΜΕΝΑ ΔΙΑΜΕΡΙΣΜΑΤΑ 45 Τ.Μ. ΣΤΗΝ ΠΕΡΙΟΧΗ ΤΗΣ ΙΞΙΑΣ, ΜΕ ΘΕΡΜΑΝΣΗ, ΖΕΣΤΟ ΝΕΡΟ, ΠΑΡΚΙΝ, ΚΗΠΟ ΚΑΙ ΠΙΣΙΝΑ. ΠΛΗΡ. ΤΗΛ. (22410)93172, ΚΙΝ. 0944658034 ΧΠΕ1411

STUDIOS νεόκτιστα σε πανοραμική θέα στα Κοσκινού, με κουζίνα, τουαλέτα, air condition, τηλεόραση, επιπλωμένα, με όλο το νοικοκυριό του σπιτιου και με άνετο parking. Πληρ. τηλ. 0932629891 AE48788

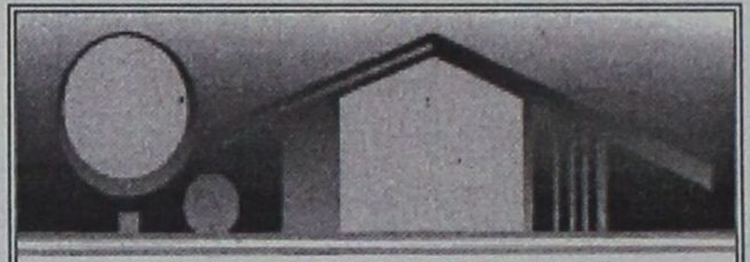

ΚΤΗΜΑΤΟΜΕΣΙΤΙΚΟ ΓΡΑΦΕΙΟ

ΑΙΓΑΙΟΚΤΗΜΑΤΙΚΗ

ΠΩΛΟΥΝΤΑΙ

- ΔΙΑΜΕΡΙΣΜΑΤΑ-ΜΟΝΟΚΑΤΟΙΚΙΕΣ

- (ΔΔ)=ΔΑΝΕΙΑ ΔΕΚΤΑ

- 55 τ.μ. (2 υπν.) καινούργιο Κοσκινού 22 εκ. 64.563 €.
- 58 τ.μ. Αθηνών (3 ετών) με θέα, 24 εκ. 70.432 € (ΔΔ)
- 60 τ.μ. α' ορ. Καρακόνερο καινούργια 28 εκ. -82171 εκ. (ΔΔ)
- 60 τ.μ. β όροφ. Μίρα Μάρε 20 εκ.-58.694 € (ΔΔ)
- 65 τ.μ. λουξ με αυλή Ροδίνι 30 εκ. - 88.014 € (ΔΔ)
- 70 τ.μ. λουξ με αυλή Κοσκινού 27 εκ. -79.236 €
- 70 τ.μ. μον/κία με 100 τ.μ. αυλή, μονοκατοικία κοντά στο Ρολόι, Π. Πόλη, 30 εκ.-88.041 € (ΔΔ)
- 74 τ.μ. (ισ. με αυλή) Ροδίνι, 26 εκ.-76.302 € (ΔΔ)
- 75 τ.μ. Καρακόνερο ορ/σνα 37,5 εκ. -110.051 € (ΔΔ)
- 77 τ.μ. λούξ ετοιμ/το με αυλή 27 εκ. Κοσκινού 79.236 €
- 80 τ.μ. μεζ/τα Ιαλυσό 38 εκ. - 111.518 € (ΔΔ)
- 80 τ.μ. (ημιϋπόγειο), Δασκάλους, 23 εκ.-67.498 €
- 82 τ.μ. Ροδίνι β' ορ. 29 εκ.-85.106 € (ΔΔ)
- 83 τ.μ. β' ορ. Ανάληψη, 29 εκ.-85.106 € (ΔΔ)
- 85 τ.μ. Ιαλυσό καινούργιο 38 εκ. -111.518 € (ΔΔ)
- 87,5 τ.μ.καιν/ργιο Ροδίνι 41 εκ.-120.322€ (ΔΔ)
- 90 τ.μ. (ισόγειο με αυλή) Μιχ. Πετρίδη λουξ 29 εκ. - 85.106 €
- 90 τ.μ. μον/κία διόροφη Παραδείσι με τζάκι 22 εκ. - 64.563 € (ΔΔ)
- 102 τ.μ. ορ/σμα Καρακόνερο καινούργιο (50 εκ.) - 340.000 € (ΔΔ)
- 103 τ.μ. (3 υπν.) Στοκχόλμης 47 εκ. - 137.931 € (ΔΔ)
- 106 τ.μ. ορ/σμα Θεμ. Σοφούλη 35 εκ. - 102.714 € (ΔΔ)
- 116 τ.μ. (ισ. υπ/νο) 3 υπν. Πτολεμαίων 55 εκ.-161.408 €
- 109 τ.μ. ετοιμ/τη μεζ/τα Ιαλυσό (3 υπν.) 55 εκ-161.408 € (ΔΔ)
- 118 τ.μ. (ισ. υπ/νο) 3 υπν. Πτολεμαίων 55 εκ. - 161.408 € (ΔΔ)
- 117 εμ. σε σοβά Δασκάλους) 32 εκ. -93.910 € (ΔΔ)
- 120 τ.μ. πλησίον Μ. Πετρίδη (ισ.), (3 υπν.) 161.408 €-55 εκ. (ΔΔ)
- 120 τ.μ. μεζ/τα Ροδίνι 80 εκ. 234.776 € (ΔΔ)
- 120 τ.μ. Καρακόνερο 56 εκ. 164.343 (ΔΔ)
- 120 τ.μ. (υπόγειο με αυλή), Κέννεντυ, 45 εκ.-132.016 €
- 125 τ.μ. μον/κία σε 1,5 στρ. στη Θολό 70 εκ. 205.429 € (Δ.Δ.)
- 130 τ.μ. μον/κία σε μπετά σε 1 στρ. Τρεις προς Παστίδα 33 εκ. - 96.845 € (ΔΔ)
- 132 τ.μ. (β' ορ.) Κέννεντυ, 75 εκ.-206.429 € (ΔΔ)
- 140 τ.μ. μεζ/τα (με 70 τ.μ. υπ.) σε μαρ/βά, Ιαλυσός 50 εκ.-146.735 € (ΔΔ)
- 140 τ.μ. μον/κία σε μπετά Κοσκινού 40 εκ. - 117.388 € (ΔΔ)
- 150 τ.μ. μον/κία σε 2 στρ. στην Ιαλυσό 100 εκ.-293.470 € (ΔΔ)
- 158 τ.μ. μεζ/τα σε μπετά Ιξιά 36 εκ.-105.649 €
- 195 τ.μ. μεζονέτα σε μπετά, Κοσκινού, 35 εκ.-102.714 € (ΔΔ)
- 200 τ.μ. (2 διαμ/τα) στο Μαντρικό 41 εκ. 120.322 € (ΔΔ)
- 210 τ.μ. μεζ/τα. Κοσκινού 220.102 €-75 εκ. (ΔΔ)
- 270 τ.μ. βίλλα στο σοβά σε 4 στρ. Τσαΐρι 100 εκ. - 293.470 €
- 280 τ.μ. μον/κία σε Ιστρ. Κοσκινού 150 εκ.-440.205 € (ΔΔ)
- 280 τ.μ οικ. τετ/νο (κτίριο) Π. Πόλη 100 εκ. 293.470 €
- 550 τ.μ. μον/κία Παστίδα 7 στρ. 170 εκ. 498.899 € (ΔΔ)

ΚΑΤΑΣΤΗΜΑΤΑ-ΑΠΟΘΗΚΕΣ-ΓΡΑΦΕΙΑ

- 30 τ.μ. Εμπ/κο κέντρο Βράχο Ιαλυσό 20 εκ. - 58,694 €
- 31 τ.μ. κατάστημα στο Νηρέα 22 εκ. - 64.563 € (ΔΔ)
- 39 τ.μ. Αγ. Αναστασία 12 εκ.-35.216 €
- 55 τ.μ. Βασ. Ηρακλείου 35 εκ.-102.714 € (ΔΔ)
- 75 τ.μ. α' ορ. Μανδράκι γραφείο 70 εκ.-205.423 €
- 80 τ.μ. υπ/γεια απ/κη Κένεντυ 12 εκ. 35.216€
- 82 τ.μ. β' ορ. Μανδράκι γραφείο 50 εκ.-146.735 €
- 175 τ.μ. Λεωφ. Ρόδου-Λίνδου 70 εκ.-205.429 € (ΔΔ)
- 160 τ.μ. (αποθήκη) ισ. κατάστημα. Ανάληψη 30 εκ.-88.041 € (ΔΔ)
- 180 τ.μ. αποθήκη Ροδίνι 132.061 €-45 εκ.
- 320 τ.μ. αποθήκη Ασγούρου 44 εκ.-129.126 €

ΟΙΚΟΠΕΔΑ-ΑΓΡΟΤΕΜΑΧΙΑ

- 406 τ.μ. εντός οικισμού Εμπωνας (Σ.Δ. 0,8) 30.000 €
- 500 τ.μ. Μίρα Μάρε (Σ.Δ. 0,8), 45 εκ.-132.016 € (για γραφεία κατ/τα)
- 680 τ.μ. Πειραιώς 176.082 €-60 εκ.
- 1.200 τ.μ. εντός οικ. Κοσκινού (κτίζει 600 τ.μ.) 50 εκ.-146.735 €
- 1.370 τ.μ. εντός οικισμού Αρχ/λου - 50. εκ. - 146.735 €
- 4 στρεμ. στα Νερά Καλλιθέας 60 εκ.-176.082 €
- 4.380 τ.μ. Ασγούρου 30 εκ.-88.041 €
- 8.740 τ.μ. Κολύμπια 63 εκ.-184.886 €
- 13.770 τ.μ., Τσαΐρι 161.408€-55εκ.
- 350 τ.μ. (νέα επ/ση οικ/σμού Σορωνής) 30.000 €
- 45 στρ. στο Γεννάδι 115 εκ. - 337.738 €

ΕΝΟΙΚΙΑΖΟΝΤΑΙ ΔΥΟ ΚΑΤΑΣΤΗΜΑΤΑ ΣΤΗ ΒΕΝΕΤΟΚΛΕΩΝ
ΖΗΤΟΥΝΤΑΙ ΜΕΤΑΧΕΙΡΙΣΜΕΝΑ
ΔΙΑΜΕΡΙΣΜΑΤΑ - ΑΜΕΣΗ ΠΩΛΗΣΗ
ΑΝΑΛΑΜΒΑΝΟΥΜΕ ΤΗΝ ΕΝΟΙΚΙΑΣΗ ΤΟΥ ΔΙΑΜΕΡΙΣΜΑΤΟΣ ΣΑΣ ΣΕ ΠΟΛΥ ΣΥΝΤΟΜΟ ΧΡΟΝΙΚΟ ΔΙΑΣΤΗΜΑ

ΡΕΝΑ ΒΑΖΟΥΚΟΥ
(ΜΕΣΙΤΗΣ ΑΣΤΙΚΩΝ ΣΥΜΒΑΣΕΩΝ)
ΔΙΕΥΘ. ΓΡΑΦΕΙΟΥ ΔΗΜ. ΘΕΟΔΩΡΑΚΗ 3
9-1 το πρωί και 6.30-9 απ/τα
Δευτέρας-Πέμπτης εκτός Σαβ. και Κυρ.
Τηλ. (22410) 22943-28838 FAX: 28838
email.vazoukou@otenet.gr.
ΡΟΔΟΣ

ΕΥΚΑΙΡΙΑ-ΠΩΛΟΥΝΤΑΙ

ΡΟΔΟΣ
- Μονοκατοικία στο στάδιο 120 τ.μ. σε οικόπεδο 250 τ.μ.

ΡΟΔΟΣ
- 3άρι διαμέρισμα στο Νιοχώρι
- 4άρι διαμέρισμα στο Ροδίνι
- 55 τ.μ. γκαρσονιέρα στο Ροδίνι

ΚΟΣΚΙΝΟΥ
- 300 τ.μ. οικόπεδο

ΦΑΛΗΡΑΚΙ
- 2 στρέμματα 200 μέτρα από τη θάλασσα

ΑΦΑΝΤΟΥ
- 4 στρέμματα στο κύμα συν 2.300 τμ. με νερό και ρεύμα

ΚΟΛΥΜΠΙΑ
- Προς Λίνδο επί του κεντρικού δρόμου 10 στρέμματα με 100 μέτρα πρόσωπο.

ΖΗΤΕΙΤΑΙ ΓΚΑΡΣΟΝΙΕΡΑ Ή ΜΙΚΡΟ ΔΙΑΜΕΡΙΣΜΑ ΣΤΗΝ ΠΕΡΙΟΧΗ ΑΓ. ΑΝΑΣΤΑΣΙΑΣ Ή ΣΤΟΥΣ ΑΓ. ΑΝΑΡΓΥΡΟΥΣ ΜΕΤΑΧΕΙΡΙΣΜΕΝΟ Ή ΚΑΙΝΟΥΡΓΙΟ

ΔΡΑΚΟΣ ΓΕΩΡΓΙΟΣ
ΤΗΛ. 22410/26805, 51024, 0945/406562

ΠΩΛΕΙΤΑΙ ΞΕΝΟΔΟΧΕΙΟ

Β' κατηγορίας - 100 κλινών - με πισίνα και αιρ κοντίσιον και απέχει 300 μέτρα από την θάλασσα στην περιοχή Κολύμπια Ρόδου.
Δεκτές μόνο σοβαρές προτάσεις.
Δεκτοί και μεσίτες.

Πληρ. τηλ. (22410)35545

ΠΩΛΟΥΝΤΑΙ

Διώροφες αυτόνομες μονοκατοικίες με κήπο στον Δήμο Ιαλυσού, πολυτελούς κατασκευής.
- Διαστάσεις 130 τ.μ. και 168 τ.μ.
- Αριστη κατασκευή
- Δυνατότητα τραπεζικής χρηματοδότησης με ευνοϊκούς όρους

Πληρ. Εμμανουήλ Κρανίδης
Αμερικής 50- Ρόδος
Τηλ. 2241027082-26476, 0944347405

ΖΗΤΕΙΤΑΙ ΓΙΑ ΑΓΟΡΑ
ΑΠΟ ΙΔΙΩΤΗ

Αγροτεμάχιο 4 στρεμμάτων, εκτός σχεδίου άρτιο και οικοδομήσιμο, με πρόσβαση, κατάλληλο για ανέγερση κατοικίας, εντός ή εκτός ορίων Δήμου Ροδίων.
Τρόπος πληρωμής: **Απολύτως τοις μετρητοίς.**
Μεσίτες αποκλείονται

Για σοβαρές προτάσεις επικοινωνήστε στο 0974500247

ΠΩΛΕΙΤΑΙ

στο Καρακόνερο μεζονέτα 183 τ.μ. με κήπο σε άριστη κατάσταση.

Πληρ. τηλ. 0932/265723

ΠΩΛΕΙΤΑΙ ή ΕΝΟΙΚΙΑΖΕΤΑΙ

έτοιμη επιχείρηση bar στους Πεύκους - Λίνδου. Μόνο σοβαρές προτάσεις.

Πληρ. τηλ. 0932402250 κ. Παναγιώτη

ΑΣΦΑΛΕΙΟΚΤΗΜΑΤΙΚΗ

ΚΤΗΜΑΤΟΜΕΣΙΤΙΚΟ-ΑΜΟΙΒΑΙΑ ΚΕΦΑΛΑΙΑ

ΑΣΦΑΛΕΙΕΣ INTERNATIONAL LIFE

ΔΙΑΜΕΡΙΣΜΑΤΑ

45 τ.μ. 2άρι Ανάληψη
85 τ.μ. 3άρι Κέντρο
88 τ.μ. 3άρι Δασκάλους
90 τ.μ. 3άρι Ιαλυσός
90 τ.μ. 3άρι Κέντρο
100 τ.μ. 3άρι Κέντρο
115 τ.μ. 4άρι Ανάληψη
115 τ.μ. 4άρι Δασκάλους
125 τ.μ. 4άρι Αγ. Ιωάννης
126 τ.μ. 4άρι Αγ. Ιωάννης
130 τ.μ. 4άρι Μήδια
145 τ.μ. 4άρι Κέντρο

ΔΙΑΜΕΡΙΣΜΑΤΑ ΑΘΗΝΑ

Τρία 88 τ.μ. το καθένα
Λουξ κατασκευής
Μαραθώνος και Λαυρίου

ΟΙΚΟΠΕΔΑ

478 τ.μ. Ροδίνι (Σ.Δ. 0,4)
500 τ.μ. Ανάληψη (Σ.Δ. 0,8)
500 τ.μ. Παραδείσι
700 τ.μ. Ανάληψη (Σ.Δ. 0,8)
1060 τ.μ. Ροδίνι (Σ.Δ. 0,8)
1500 τ.μ. Μιχ. πετρίδη (Σ.Δ. 0,8)

ΑΓΡΟΤΕΜΑΧΙΑ

3,5 στρεμ. Ε.Ο. Ρόδου Λίνδου
4 στρεμ. εντός σχεδίου Μαριτσά
4 στρεμ. Καλαβάρδα
4 στρεμ. Δαματριά
4 στρεμ. Αφάντου
5 στρεμ. Παστίδα
5 στρεμ. Τσαΐρι
6 στρεμ. Παστίδα
11 στρεμ. Παστίδα
80 στρεμ. Κιοτάρι

ΜΕΖΟΝΕΤΕΣ-ΜΟΝΟΚΑΤΟΙΚΙΕΣ

120 τ.μ. Καρακόνερο
120 τ.μ. Μήδια
130 τ.μ. Μήδια
130 τ.μ. Παραδείσι
140 τ.μ. Μήδια
150 τ.μ. Μήδια
150 τ.μ. Ιαλυσός
150 τ.μ. Ιαλυσός
180 τ.μ. Ιαλυσός
180 τ.μ. Παλιά Πόλη
190 τ.μ. Αφάντου
300 τ.μ. Τρεις
450 τ.μ. Κοσκινού

ΚΑΤΑΣΤΗΜΑΤΑ

35 τ.μ. Φαληράκι
38 τ.μ. Φαληράκι
40 τ.μ. Τροφό
50 τ.μ. γραφείο Σοφ. Βενιζέλου
60 τ.μ. Ψαροπούλα
90 τ.μ. Βενιζέλου

ΔΙΑΘΕΤΟΥΜΕ ΠΕΡΙΣΣΟΤΕΡΑ ΑΚΙΝΗΤΑ ΠΡΟΣ ΠΩΛΗΣΗ ΕΚΤΟΣ ΑΠΟ ΤΑ ΑΝΑΓΡΑΦΟΜΕΝΑ

ΥΠΕΥΘΥΝΟΣ ΓΡΑΦΕΙΟΥ
ΚΑΡΑΝΙΚΗΣ ΛΟΥΚΑΣ
ΕΘΝ. ΜΑΚΑΡΙΟΥ 45 ΣΤΟΑ ΡΟΙΚΟΥ 2ος ΟΡΟΦΟΣ
ΤΗΛ. 2241021003 ΚΙΝ. 0932482625

ΕΝΟΙΚΙΑΣΕΙΣ

συνέχεια από την προηγούμενη

ΚΑΤΑΣΤΗΜΑ στο Ροδίνι μόνο με 230 ευρώ. Πληρ. τηλ. 0942779500 AE48595

ΔΙΑΜΕΡΙΣΜΑ 110 τ.μ. κενό ημιεπιπλωμένο για συγκατοίκηση. Αποτελείται από 3 υπνοδωμάτια, κουζίνα, σαλόνι, μπάνιο, αποθήκη. Θ. Σοφούλη 103 α' όροφος, πάνω από το βιβλιοπωλείο "Διαγώνιον". Πληρ. τηλ. (22410)33488 AE48697

ΔΩΜΑΤΙΑ στο κέντρο της πόλης στην περιοχή Νιοχώρι, στην οδό Μανδηλαρά και Αμαράντου για διάρκεια χρόνου, χωρίς απαίτηση αναχώρησης των ενοίκων κατά την καλοκαιρινή περίοδο. Διαθέτουν επίπλωση, πολυκουζινάκι και ατομικό μπάνιο. Τιμή για διαφορετικά μεγέθη δωματίων από 190 ευρώ - 230 ευρώ. Πληρ. τηλ. (22410)62788, 0936519191 AE48571

ΔΙΑΜΕΡΙΣΜΑΤΑ επιπλωμένα 2 δωματίων και μπάνιου με parking σε ήσυχη περιοχή στην Κρεμαστή. Πληρ. τηλ. 0973555226, (22410)95785 AE48654

ΔΥΑΡΙ 60 τ.μ. επιπλωμένο νέας κατασκευής, με υπνοδωμάτιο, WC, κουζίνα, σαλόνι, μπαλκόνια, ηλιακό θερμοσίφωνα, άνετο parking σε ήσυχη περιοχή στην Παστίδα. Κατάλληλο για στρατιωτικούς, εργένηδες, ζευγάρια για όλο το χρόνο. Πληρ. τηλ. (22410)47114, 0972943946 AE48578

ΔΙΑΜΕΡΙΣΜΑ δύο υπνοδωματίων, με σαλόνι, κουζίνα κ.λπ. στην οδό Λίνδου 15. Πληρ. τηλ. (22410)30915 (από τις 4 μ.μ. έως 9 μ.μ.) AE48612

ΜΕΖΟΝΕΤΑ στο συνοικισμό καθηγητών (πλησίον Αννης Μαρίας) με υπέροχη θέα, ηλιακό, θέρμανση κεντρική. Ενοίκιο 590 ευρώ. Πληρ. τηλ. 0945075474 AE48646

ΕΝΟΙΚΙΑΖΟΝΤΑΙ: Α) ΙΣΟΓΕΙΟ ΚΑΤΑΣΤΗΜΑ 140 Τ.Μ. ΚΑΙ ΠΑΤΑΡΙ 70 Τ.Μ. Β) ΑΠΟΘΗΚΗ 650 Τ.Μ. ΚΑΙ ΤΑ ΔΥΟ ΕΠΙ ΤΗΣ ΛΕΩΦ. ΡΟΔΟΥ-ΚΑΛΛΙΘΕΑΣ ΕΝΑΝΤΙ ΣΟΥΠΕΡ ΜΑΡΚΕΤ ΜΑΡΙΝΟΠΟΥΛΟΣ. ΠΛΗΡ. ΤΗΛ. (22410)24967, 10.00-14.00 ΠΕ48503

ΔΥΟ ΔΙΑΜΕΡΙΣΜΑΤΑ 3άρια επί της οδού Μαραθώνος πίσω από το Λύκειο Κρεμαστής. Πληρ. τηλ. (22410)93719 κ. Νίκο AE48542

ΚΑΤΑΣΤΗΜΑ 40 Τ.Μ. ΜΕ WC ΚΑΤΑΛΛΗΛΟ ΚΑΙ ΓΙΑ ΓΡΑΦΕΙΟ ΣΤΕΦΑΝΟΥ ΚΑΖΟΥΛΗ ΚΑΙ ΓΑΡΙΒΑΛΔΗ 15. ΠΛΗΡ. ΤΗΛ. 0977690012 ΠΕ48539

ΑΠΟΘΗΚΗ 90 τ.μ. επί της οδού Εθν. Αντιστάσεως (πρώην Αννης Μαρίας). Πληρ. τηλ. (22410)73758 AE48721

ΕΝΟΙΚΙΑΖΟΝΤΑΙ STUDIOS ΜΕ ΤΟ ΜΗΝΑ Ή ΜΕ ΤΗΝ ΗΜΕΡΑ ΠΛΗΡΩΣ ΕΠΙΠΛΩΜΕΝΑ ΜΕ ΠΟΛΥΚΟΥΖΙΝΑΚΙ, ΨΥΓΕΙΟ, ΝΤΟΥΣ, WC, ΤΗΛΕΦΩΝΟ, ΜΠΑΛΚΟΝΙ, ΖΕΣΤΟ ΝΕΡΟ ΕΠΙ 24ΩΡΟΥ ΒΑΣΕΩΣ ΣΤΗΝ ΠΙΟ ΗΣΥΧΗ ΠΕΡΙΟΧΗ ΤΗΣ ΠΟΛΗΣ ΡΟΔΟΥ (ΠΕΡΙΟΧΗ ΔΑΣΚΑΛΩΝ), ΟΔΟΣ ΜΑΝΩΛΗ ΠΑΠΑΜΑΝΩΛΗ ΑΡΙΘΜ. 12 ΚΑΘΕΤΟΣ ΕΠΙ ΤΗΣ ΣΤΕΛΙΟΥ ΚΩΤΙΑΔΗ. ΠΛΗΡ. ΤΗΛ. 2241037244 ΧΠΕ125

ΧΩΡΟΣ 100 τ.μ. με WC επί της οδού Ακραμίτου 16, κάθετος λεωφόρου Καλλιθέας και Ατταβύρου, κατάλληλος για φροντιστήριο, κατάστημα, γραφείο, πρακτορείο ΠΡΟΠΟ και οποιαδήποτε άλλη επαγγελματική χρήση. Διαθέτει έμπροσθεν μεγάλο προαύλιο χώρο, άνετο πάρκιν. Πληρ. τηλ. 0977472091 AE48362

PUB-ΚΑΦΕΤΕΡΙΑ στο τουριστικό κέντρο-πλησίον νέου καζίνο. Πλήρως εξοπλισμένη ανακαινισμένη, η καλύτερη στο είδος της. Συμβόλαιο 12ετές. Πληροφορίες άλλες δεν θα δοθούν στο τηλέφωνο. Πληρ. για συνεννόηση τηλ. 2241078392, 0977/339669, 0936/607154 μετά τις 12 το μεσημέρι. ΧΑΕ1501

ΚΑΤΑΣΤΗΜΑ 75 τ.μ. με βιτρίνα 6,50 μ. σε εμπορικό δρόμο της Παλιάς Πόλης της Ρόδου. Πληρ. τηλ. 09.44.88.11.22 και 2241037753. ΧΑΕ111

ΚΑΤΑΣΤΗΜΑ 55 τ.μ. ύψος 6 μέτρα για κατασκευή παταριού, κατάλληλο για οποιαδήποτε χρήση, επί της οδού Στεφάνου Καζούλη, Πελοποννήσου 2. Πληρ. τηλ. 2241026141 AE48506

ΔΙΑΜΕΡΙΣΜΑ τριάρι, 85 τ.μ. στην Δημ. Αναστασιάδη, 3ος όροφος, με ασανσέρ, με θέα απεριόριστη. Ενοίκιο 380 ευρώ. Πληρ. Κτηματομεσιτικό γραφείο ΑΙΓΑΙΟΚΤΗΜΑΤΙΚΗ, τηλ. 22410 22943, 0945 466773 AE48242

STUDIO επιπλωμένο στην Ανάληψη (Βόλου 7). Πληρ. τηλ. 2241032180, 0937040746 AE48422

ΧΩΡΟΙ ΑΠΟΘΗΚΕΥΣΗΣ ΕΝΟΙΚΙΑΖΟΝΤΑΙ ΠΕΡΙΦΡΑΓΜΕΝΟΙ, ΑΣΦΑΛΕΙΣ, ΥΠΑΙΘΡΙΟΙ, ΗΜΙΥΠΑΙΘΡΙΟΙ, ΚΑΙ ΚΛΕΙΣΤΟΙ ΚΑΤΑΛΛΗΛΟΙ ΓΙΑ ΑΠΟΘΗΚΕΥΣΗ ΕΝΟΙΚΙΑΖΟΜΕΝΩΝ ΑΥΤΟΚΙΝΗΤΩΝ ΚΑΙ ΠΟΥΛΜΑΝ. ΠΛΗΡ. ΤΗΛ. 2241038400 ΩΡΕΣ 08.00-15.00 μ.μ. κ. ΓΙΩΤΑ ΠΕ48069

ΑΠΟΘΗΚΕΣ ΣΤΗΝ ΙΑΛΥΣΟ ΕΝΟΙΚΙΑΖΟΝΤΑΙ 1) ΑΠΟΘΗΚΗΚΕΥΤΙΚΟΙ ΧΩΡΟΙ ΑΠΟ 100 ΕΩΣ 2000 Τ.Μ. ΚΑΙ ΥΨΟΣ 8 Μ. ΑΣΦΑΛΕΙΣ ΜΕ ΜΕΓΑΛΟΥΣ ΧΩΡΟΥΣ ΔΙΑΚΙΝΗΣΗΣ ΦΟΡΤΩΣΗΣ ΚΑΙ ΕΚΦΟΡΤΩΣΗΣ ΠΡΟΪΟΝΤΩΝ, 2) ΥΠΑΙΘΡΙΟΙ ΧΩΡΟΙ, ΠΕΡΙΦΡΑΓΜΕΝΟΙ, ΑΣΦΑΛΕΙΣ, ΚΑΤΑΛΛΗΛΟΙ ΓΙΑ ΑΠΟΘΗΚΕΥΣΗ ΠΡΟΪΟΝΤΩΝ ΣΕ ΠΑΛΕΤΕΣ. ΠΛΗΡ. ΤΗΛ. 2241038400. ΑΠΟ ΔΕΥΤΕΡΑ ΕΩΣ ΠΑΡΑΣΚΕΥΗ 08.00-15.00 κ. ΓΙΩΤΑ ΠΕ48068

ΑΠΟΘΗΚΗ 160 τ.μ. με πλακάκι στα κτίρια Μανουσέλη. Πληρ. τηλ. 2241069794, 0972739087 AE48471

STUDIOS επιπλωμένα επί της λεωφόρου Αφάντου έναντι σούπερ μάρκετ Παναγιωτά. **ΑΠΟΘΗΚΗ** 230 τ.μ. επί της Εθνικής Αντιστάσεως. Πληρ. τηλ. 2241036504. AE47780

πωλησεις ακινητων & επιχειρησεων

ΟΙΚΟΠΕΔΟ στην Ιαλυσό 400 τ.μ. με Σ.Δ. 0,8. Τιμή 73.400 ευρώ. Πληρ. τηλ. 22410 24900, 25545, 0932-704919. AO48860

Στην Παλιά Πόλη, στο Καστέλο, πλατεία, με φανταστική θέα προνομιακή **ΜΟΝΟΚΑΤΟΙΚΙΑ** 134 τ.μ., ανακαινισμένη. Κατάλληλη και για επαγγελματική χρήση. Τιμή 323.000 ευρώ. Πληρ. τηλ. 22410 24900, 25545, 0932-704919. AO48856

ΔΙΑΜΕΡΙΣΜΑ ρετιρέ με θέα (2ος όροφος) 90 τ.μ. στην περιοχή Αγ. Αναστασίας, σε διώροφη οικοδομή. Τιμή 85.200 ευρώ. Πληρ. τηλ. 22410 24900, 25545, 0932-704919. AO48857

ΔΙΑΜΕΡΙΣΜΑ 55 τ.μ. στο κέντρο της πόλης, απέναντι από Καζίνο. Lux κατασκευής. Τιμής 79.300 ευρώ. Πληρ. τηλ. 22410 24900, 25545, 0932-704919. AO48858

ΔΙΑΜΕΡΙΣΜΑ 2άρι α' ορόφου έναντι Α.Τ. Ιαλυσού σε καλή κατάσταση, δεκτά και δάνεια. Πληρ. τηλ. 0944456548, (22410)27082 AO48837

ΜΟΝΟΚΑΤΟΙΚΙΑ ημιτελής στο Γεννάδι 180 τ.μ. με 5 υπνοδωμάτια, κήπο 750 τ.μ. Φανταστική θέα. Τιμή 161.000 ευρώ. Πληρ. τηλ. 22410 24900, 25545, 0932-704919. AO48859

ΕΠΑΓΓΕΛΜΑΤΙΚΟΣ ΧΩΡΟΣ 1.000 τ.μ. πάνω στο δρόμο προς Πεταλούδες κύριας χρήσης σε οικόπεδο 6.400 τ.μ. Τιμή 470.000 ευρώ. Πληρ. τηλ. 22410 24900, 25545, 0932-704919. AO48861

ΑΠΟΘΗΚΗ, ισόγειο 90 τ.μ. στην Ανάληψη. Τιμή 38.200 ευρώ. Πληρ. τηλ. 22410 24900, 25545, 0932-704919. AO48862

ΠΩΛΟΥΝΤΑΙ: α) υπόγεια αποθήκη χωρίς ράμπα στην Κέννεντυ 80 τ.μ. -12 εκ. β) Κατάστημα στην Αγία Αναστασία 35 εκ. και κατάστημα (απ/κη) κεντρικό στο Ροδίνι 180 τ.μ. 45 εκ. Πληρ. Κτηματομεσιτικό Γραφείο ΑΙΓΑΙΟΚΤΗΜΑΤΙΚΗ τηλ. (22410)22943, 28838 κιν. 0945466773 AO48831

Κοντά στην παραλία Ιαλυσού 8 apart. Δύο **ΔΩΜΑΤΙΩΝ** πλήρως εξοπλισμένα, έτοιμες για λειτουργία και δύο **ΜΑΓΑΖΙΑ** 250 τ.μ. ελεύθερο. Τιμή 338.000 ευρώ. Πληρ. τηλ. 22410 24900, 25545, 0932-704919. AO48863

ΠΩΛΟΥΝΤΑΙ 2άρια διαμερίσματα στο νέο Ροδίνι. Πληρ. τηλ. 0944456548, 0944347405, (22410)27082 AO48838

ΠΩΛΟΥΝΤΑΙ α) οροφοδιαμέρισμα στην Κέννεντυ με χώρο στάθμευσης και θέρμανση, β) καινούργια διαμερίσματα 85-86-87 τ.μ. με θέρμανση και χώρο στάθμευσης στην Ιαλυσό και στο Ροδίνι. Πληρ. κα Μαρίνα "ΚΤΗΜΑΤΙΚΗ ΠΡΟΟΠΤΙΚΗ" τηλ. (22410)37906, 0972292958 AO48827

ΖΗΤΕΙΤΑΙ ΓΙΑ ΑΓΟΡΑ

κατάστημα στο Μαντράκι 40 έως 70 τ.μ. (Μεσίτες αποκλείονται).

Πληρ. τηλ. 0947 05713

ΧΡΗΜΑΤΟΟΙΚΟΝΟΜΙΚΟΣ ΟΜΙΛΟΣ, ο οποίος δραστηριοποιείται ήδη 11 χρονια στην Ρόδο

ΑΝΑΖΗΤΕΙ ΧΩΡΟ

(τουλάχιστον 150 τ.μ.) για άμεση εγκατάσταση στην πόλη της Ρόδου (είτε σε ισόγειο, είτε σε όροφο). Παρακαλώ γνωρίστε μας με τον χώρο σας.

Στείλτε μας κατόψεις και απαιτήσεις σας στην **Τ.Θ. 459 ΡΟΔΟΣ Τ.Κ. 85100** μαζί με FAX, διεύθυνση και τηλέφωνα σας για επικοινωνία

(Σημ. όλες οι επιστολές θα απαντηθούν)

ΟΙΚΟΔΟΜΙΚΕΣ ΕΠΙΧΕΙΡΗΣΕΙΣ ΤΖΟΓΙΑ ΜΑΡΙΑ & ΥΙΟΙ

Πωλούνται μεζονέτες 120 τ.μ., πολυτελούς κατασκευής, ανεξάρτητες, σε οικόπεδο 300 τ.μ. η κάθε μία επί των οδών Ευρώπης-Βελιγραδίου (περιοχή Ροδίνι).

Τηλ. επικοινωνίας 22410-30069

Οι Εκκαθαριστές της υπό εκκαθάριση εταιρείας με την επωνυμία "ΑΘΑΝΑΣΙΟΣ ΚΟΥΚΟΥΤΕΓΟΣ & ΣΙΑ Ο.Ε."

ΔΕΧΟΝΤΑΙ ΠΡΟΣΦΟΡΕΣ ΓΙΑ ΤΗΝ ΠΩΛΗΣΗ ΤΟΥ

εις την περιοχή ΤΣΑΙΡΙ ΑΓ. ΒΑΡΒΑΡΑΣ Ρόδου επί οικοπέδου 1000 τ.μ. ακινήτου ιδιοκτησίας της εταιρείας, συνολικού στεγασμένου χώρου 300 τ.μ. εις το οποίο είναι εγκατεστημένοι ψυκτικοί θάλαμοι πλήρης σε λειτουργία.
Οι προσφορές θα ανοιχθούν την Τετάρτη 27/11/2002 στο επί της οδού Αθηνών 33 γραφείο του εκκαθαριστή Γεωργίου Καρασάββα παρουσία των ενδιαφερομένων.
Περισσότερες πληροφορίες και ραντεβού για επίσκεψη στο ακίνητο από τα τηλέφωνα. **(22410)65865 και 0945927717**

ΟΙΚΟΔΟΜΗ ΡΟΔΟΥ

ΤΕΧΝΙΚΗ–ΚΑΤΑΣΚΕΥΑΣΤΙΚΗ ΕΤΑΙΡΕΙΑ

ΠΩΛΟΥΝΤΑΙ

1) Μονοκατοικίες 150 τ.μ. η κάθε μία σε κτήμα 2.000 τ.μ. (υπό κατασκευή).
2) Μονοκατοικίες στο Κιοτάρι Ασκληπειού (στο κύμα) 120 τ.μ. σε κτήμα 1300 τ.μ. εκάστη (υπό κατασκευή).
3) Καταστήματα και διαμερίσματα στην οδό Αμστερνταμ, Βερολίνου και Μαδρίτης στο Ροδίνι διαφόρων μεγεθών.
4) Δύο οροφοδιαμερίσματα των 130 τ.μ. στην οδό Κωνσταντινουπόλεως στο Ροδίνι (υπό κατασκευή).
5) Διαμερίσματα των 110 τ.μ. και 135 τ.μ. στο Καρακόνερο πάνω από το γήπεδο με απέραντη θέα (υπό κατασκευή).

Δεκτά δάνεια και ευκολίες πληρωμής έχουμε τις καλύτερες τιμές της αγοράς.

ΟΙΚΟΔΟΜΗ ΡΟΔΟΥ

Καμύνδου 4- Ρόδος-85100 Τηλ.: 22410/60460, 1, 2
Fax: 22410/60463

ΜΑΝΟΛΗΣ ΣΠΥΡΙΔΗΣ πολιτικός μηχανικός ΔΠΘ (ΚΙΝ:093.66.60460).
ΚΩΣΤΑΣ ΚΩΝΣΤΑΝΤΙΝΙΔΗΣ εργολάβος (ΚΙΝ.: 0946.99.99.06)

ΚΤΗΜΑΤΟΜΕΣΙΤΙΚΟ ΓΡΑΦΕΙΟ

ΖΑΦΕΙΡΗΣ Μ. ΚΑΡΑΓΙΑΝΝΗΣ Δ. Ο.Ε.

Πωλήσεις ακινήτων. Τηλ. (2241060380-60381)
18.00-21.00 μ.μ. Δευτέρα-Παρασκευή

ΔΗΜΟΣ ΑΦΑΝΤΟΥ

- *6.120 τ.μ. (Περιοχή Καστελλάνο)*
- *4.000 τ.μ. (Παραλία Αφάντου)*
- *5.000 τ.μ. (Παραλία Αφάντου)*
- *1.600 τ.μ. (Παραλία Αφάντου)*
- *6.450 τ.μ. (Παραλία Αφάντου)*
- *2.000 τ.μ. (Παραλία Αφάντου)*
- *730 τ.μ. (Περιοχή Λίππινοι)*
- *540 τ.μ. (Περιοχή Λίππινοι)*
- *5.800 τ.μ. (Περιοχή Τραπέζια)*
- *11.520 τ.μ. αγροτεμάχιο*
- *(1/2) 5.080 τ.μ. αγροτεμάχιο (Με ελαιόδεντρα)*
- *1.250 τ.μ. αγροτεμάχιο*
- *1.690 τ.μ. αγροτεμάχιο*
- *10.200 τ.μ. αγροτεμάχιο (πλησίον οικισμού Κολυμπίων με πανοραμική θέα)*

ΚΟΛΥΜΠΙΑ

- *5.000 τ.μ. πλησίον ξενοδοχείου ΚΟΑΛΑ*
- *4.969 τ.μ. (1/2) αγροτεμάχιο*
- *4.300 τ.μ. αγροτεμάχιο (στο δρόμο για Αρχίπολη)*

ΨΙΝΘΟΣ

- *22.400 τ.μ. αγροτεμάχιο (Με 200 ελαιόδεντρα)*
- *19.840 τ.μ. αγροτεμάχο*

ΡΟΔΟΣ

- *Διαμέρισμα, 2ος όροφος, 80 τ.μ.*
- *Γραφείο 40 τ.μ., Εμπορικό Κέντρο Φώκιαλη*

πωλησεις

συνέχεια από την προηγούμενη

ΟΙΚΟΠΕΔΟ στην Αισχύνης 775 τ.μ. με (Σ.Δ. 0,8) τιμή 100.000 δρχ. το τ.μ. επίσης 680 τ.μ. (Σ.Δ. 0,8) στην Πειραιώς. Πληρ. Κτηματομεσιτικό Γραφείο ΑΙΓΑΙΟΚΤΗΜΑΤΙΚΗ τηλ. (22410)22943, 28838 κιν. 0945466773 ΑΟ48830

ΠΩΛΟΥΝΤΑΙ α) στην Ιαλυσό μεζονέτες 140-150-200 τ.μ. εντός και εκτός σχεδίου, β) στην Μεγάλου Κωνσταντίνου μεταχειρισμένο διαμέρισμα 110 τ.μ. καθαρό. Πληρ. κυρία Μαρίνα "ΚΤΗΜΑΤΙΚΗ ΠΡΟΟΠΤΙΚΗ" τηλ. (22410)37906, 0972292958 ΑΟ48826

SUPER MARKET σε καλή περιοχή, λόγω συνταξιοδότησης. Πληρ. τηλ. (22410)69455 ΑΟ48781

ΠΩΛΟΥΝΤΑΙ δύο διαμερίσματα, γραφείο στο κέντρο (Μανδράκι) 75 τ.μ. και 82 τ.μ. ιδανικά για δικηγορικά γραφεία, αρχιτεκτονικά κ.λπ. α' και β' ορόφου. Πληρ. ΚΤΗΜΑΤΟΜΕΣΙΤΙΚΟ ΓΡΑΦΕΙΟ ΑΙΓΑΙΟΚΤΗΜΑΤΙΚΗ. Πληρ. τηλ. (22410)28838, 22943, 0945466773 ΑΟ48799

ΜΟΝΟΚΑΤΟΙΚΙΑ (πανταχόθεν ελεύθερη) 165 τ.μ. σε 1.300 τ.μ. στα Κοσκινού, κολώνες 40 εκ. - 117.388 ευρώ. Επίσης 195 τ.μ. μεζονέτα σε μπετά Κοσκινού με μικρή αυλή 35 εκ. -102.714 εκ. Πληρ. ΚΤΗΜΑΤΟΜΕΣΙΤΙΚΟ ΓΡΑΦΕΙΟ ΑΙΓΑΙΟΚΤΗΜΑΤΙΚΗ τηλ. (22410)28838, 22943, 0945466773 ΑΟ48800

ΔΙΑΜΕΡΙΣΜΑ 116 τ.μ. στην Ανάληψη. Είναι λουξ κατασκευής και νεοκατασκευασμένο ετοιμοπαράδοτο. Εχει 3 υπνοδωμάτια, 2 μπάνια, εντοιχισμένη κουζίνα, κεντρική θέρμανση, ηλιακό θερμοσίφωνο, εσωτερικό γκαράζ και ανεξάρτητη αποθήκη πλήρως αποπερατωμένη 15 τ.μ. Πληρ κ. Μανώλη τηλ. 0946163242 ΑΟ48766

ΠΩΛΕΙΤΑΙ ΟΙΚΟΠΕΔΟ ΕΝΤΟΣ ΣΧΕΔΙΟΥ ΠΟΛΕΩΣ ΡΟΔΟΥ, ΟΔΟΣ ΔΗΜ. ΑΝΑΣΤΑΣΙΑΔΗ 46, Ο.Τ. 274, ΑΡΤΙΟ ΚΑΙ ΟΙΚΟΔΟΜΗΣΙΜΟ, ΕΜΒΑΔΟΥ 401,06 Τ.Μ. ΜΕ ΣΥΝΤΕΛΕΣΤΗ ΔΟΜΗΣΗΣ 1. ΤΙΜΗ 190.000 ΕΥΡΩ. ΠΛΗΡ. ΤΗΛ. 0934391848, 0397054150 ΠΟ48773

ΜΟΝΟΚΑΤΟΙΚΙΑ 200 τ.μ. στην περιοχή Κανδυλί (Τρεις)σε ημιτελή κατάσταση (κτισμένη με τούβλα) και σε οικόπεδο 4.200 τ.μ. Είναι σε φανταστική θέση με ασφαλτοστρωμένο δρόμο, νερό και φως. Τιμάται 70.000.000 δρχ. ή 205.500 ευρώ. Πληρ. κ. Μανώλη τηλ. 0946163242 ΑΟ48746

ΔΙΑΜΕΡΙΣΜΑ 2ου ορόφου 81 τ.μ. μεταχειρισμένο αλλά πλήρως ανακαινισμένο στην περιοχή Ψαροπούλας. Εχει εντοιχισμένη κουζίνα, κεντρική θέρμανση και ασανσέρ. Τιμάται 32.000.000 δρχ. ή 94.000 ευρώ. Πληρ. κ. Μανώλη τηλ. 0946163242 ΑΟ48761

ΑΠΟΘΗΚΗ 296 τ.μ. με ράμπα στην Ανάληψη. Πληρ. τηλ. (22410)90704, 0942846940 ΑΟ48791

ΔΥΟ ΓΚΑΡΣΟΝΙΕΡΕΣ στην Ιαλυσό 48 και 43 τ.μ. η κάθε μία είναι ισόγειες, υπερυψωμένες και πωλούνται χωριστά ή και οι δύο μαζί γιατί είναι συνεχόμενες. Τιμώται 16.800.000 δρχ. και 15.000.000 δρχ. αντίστοιχα. Πληρ. κ. Μανώλη τηλ. 0946163242 ΑΟ48765

ΜΟΝΟΚΑΤΟΙΚΙΑ διώροφη 80 τ.μ. με αυλή στο Νιοχώρι σε πολύ καλή θέση μόνο 20.000.000 δρχ. ή 58.700 ευρώ. Πληρ. κ. Μανώλη τηλ. 0946163242 ΑΟ48764

ΠΩΛΟΥΝΤΑΙ στ' Αφάντου Συκιά 4.840 τ.μ., Κάτω Ρένη 2.190, Πάνω Ρένη 840, Μεροήλη 800, Ούνναρι 350, Καθολική 900, Ατσιπάς 6.000, Αγροελιές 2.000, Εντός οικισμού 140, Μισονήσια 4.720, Αμμωτή 3.500, e-mail:tgd30@hotmail.com, τηλ. 001-330-399-8776 μετά τις 4 μ.μ. ΑΟ48774

ΔΙΑΜΕΡΙΣΜΑΤΑ λουξ κατασκευής με θέα 114 τ.μ., τελειωμένα στο Ροδίνι. Πληρ. τηλ. (22410)66473, 0942457578 ιδιώτης ΑΟ48732

ΜΟΝΟΚΑΤΟΙΚΙΑ στην περιοχή Κανδυλί (Τρεις) τριώροφη 210 τ.μ. σε μπετόν και σε οικόπεδο 1300 τ.μ. με φανταστική θέα. Τιμάται 38.000.000 δρχ. ή 111.500 ευρώ. Πληρ. κ. Μανώλη τηλ. 0946163242 ΑΟ48767

ΔΙΑΜΕΡΙΣΜΑ ισόγειο με αυλή 102 τ.μ. στο Ροδίνι μεταχειρισμένο με 3 υπνοδωμάτια και εντοιχισμένη κουζίνα και πλήρως ανακαινισμένο. Τιμάται 38.000.000 δρχ. ή 111.500 ευρώ. Πληρ. κ. Μανώλη τηλ. 0946163242 ΑΟ48762

ΜΕΖΟΝΕΤΑ 183 τ.μ. με αυλή στο Καρακόνερο μεταχειρισμένη (12 ετών) λουξ κατασκευής. Εχει ημιυπόγειο, υπερυψωμένο ισόγειο και α' όροφο. Τιμάται 65.000.00 δρχ. ή 191.000 ευρώ. Πληρ κ. Μανώλη τηλ. 0946163242 ΑΟ48763

ΔΙΑΜΕΡΙΣΜΑ α' ορόφου 97 τ.μ. μεταχειρισμένο (12 ετών) στην οδό Μ. Πετρίδη. Είναι αρίστης κατασκευής έχει 2 υπνοδωμάτια και εντοιχισμένη κουζίνα. Τιμάται 40.000.000 δρχ. ή 117.400 ευρώ. Πληρ. κ. Μανώλη τηλ. 0946163242 ΑΟ48760

ΔΙΑΜΕΡΙΣΜΑ στο Μήδεια 96 τ.μ. λουξ κατασκευής και παραδίδεται αποπερατωμένο. Διαθέτει εντοιχισμένη κουζίνα, κεντρική θέρμανση, ηλιακό θερμοσίφωνο, εσωτερικό γκαράζ και αποθήκη αποπερατωμένη. Πληρ. κ. Μανώλη τηλ. 0946163242 ΑΟ48748

ΟΙΚΟΠΕΔΟ στ' Ασγούρου 10000 τ.μ. πάνω στον κεντρικό δρόμο με μεγάλη πρόσοψη. Δεκτές μόνο σοβαρές προτάσεις. Πληρ. κ. Μανώλη τηλ. 0946163242 ΑΟ48753

ΔΙΑΜΕΡΙΣΜΑ στο Μήδεια 128 τ.μ. λουξ κατασκευής και παραδίδεται αποπερατωμένο. Εχει 3 υπνοδωμάτια, 2 μπάνια, εντοιχισμένη κουζίνα, κεντρική θέρμανση, ηλιακό θερμοσίφωνο, εσωτερικό γκαράζ και ανεξάρτητη αποθήκη αποπερατωμένη 15 τ.μ. Πληρ. κ. Μανώλη τηλ. 0946163242 ΑΟ48747

ΑΠΟΘΗΚΗ ετοιμοπαράδοτη 60 τ.. στ' Ασγούρου με αυλή ισόγεια. Τιμάται 22.000.000 δρχ. ή 58.700 ευρώ. Πληρ. κ. Μανώλη τηλ. 0946163242 ΑΟ48756

ΣΧΟΛΗ ΟΔΗΓΩΝ
ΠΟΡΤΣΕΛΛΗΣ ΣΤΕΦΑΝΟΣ
Διπλ. εκπαιδευτής υποψηφίων οδηγών μέλος της Ε.Σ.Ο.Ρ. Ο.Ε.

- Διπλώματα αυτοκινήτου, μοτοσικλέτας,φορτηγού, λεωφορείου, νταλίκας
- Αναθεωρήσεις ληγμένων αδειών
- Θεωρητικά μαθήματα ΚΟΚ και Μηχανολογίας
- Μετατροπές ξένων διπλωμάτων σε ελληνικά
- Διπλώματα αυτόματου αυτοκινήτου



ΝΕΑ ΔΙΕΥΘΥΝΣΗ: ΕΘΝΙΚΗΣ ΑΝΤΙΣΤΑΣΗΣ 73 (ΠΡΩΗΝ ΑΝΝΗΣ ΜΑΡΙΑΣ)
ΤΗΛ. 2241034497, 0945463635

ΠΩΛΕΙΤΑΙ
κλούβα MITSUBISHI
σε άριστη κατάσταση. Τιμή ευκαιρίας.

Πληρ.τηλ. (22410)21807 πρωί
και (22410)75897 απόγευμα

ΣΧΟΛΗ ΟΔΗΓΩΝ
ΠΟΤΣΟΥ ΣΩΤΗΡΗ
ΔΙΠΛ. ΕΚΠΑΙΔΕΥΤΗΣ ΥΠΟΨΗΦΙΩΝ ΟΔΗΓΩΝ.
ΔΙΠΛΩΜΑΤΑ Α - Β - Γ - Δ - Ε



★ Αναλαμβάνουμε την έκδοση αδειών οδήγησης όλων των κατηγοριών.

★ Αναθεωρήσεις Επαγ/κών αδειών.

★ Τα θεωρητικά μαθήματα όλων των κατηγοριών γίνονται στό σύγχρονο Κέντρο θεωρητικής Εκπαίδευσης Υποψηφίων Οδηγών της Ε.Σ.Ο.Ρ. Ο.Ε. Στην οποία μετέχουμε.

★ Διαθέτουμε καί Αυτόματο Επιβατηγό.

Εθνάρχου Μακαρίου 31, 2ος όροφος, ΡΟΔΟΣ
(Έναντι Εθνικής Τράπεζας, πάνω από το κατ/μα "ΡΟΔΙ")
Τηλ. 78070 Κιν. 0945- 567404

ΑΥΤΟ ΕΠΙΛΟΓΕΣ
ΚΟΥΚΟΥΡΑΣ ΑΛΕΞΑΝΔΡΟΣ
ΛΕΩΦ. ΡΟΔΟΥ-ΛΙΝΔΟΥ 255.
ΤΗΛ. 2241060910-20

— **VW PASSAT 1600 cc, μοντ. 1996, μπλε**
• Κεντρ. κλειδ. • ηλ. παράθ. • υδρ. τιμόνι • A/C • ABS DABG • ζάντες αλσυμινίου • ηχοσύστημα.
— **RENAULT MEGANE 1400 cc μον. 1996 classic**
• Κεντρ. κλειδ. • ηλ. παράθ. • υδρ. τιμόνι • A/C
— **FIAT PUNTO 1200 cc, 1996, ασημί**
• Κεντρ. κλειδ. • ηλ. παράθ. • ηχοσύστημα
— **ALFA ROMEO 156 1800 cc μοντ. 2000, μαύρο**
• Κεντρ. κλειδ. • ηλ. παράθ. • υδρ. τιμόνι • κλίμα • ABS DABG • ζάντες αλουμινίου • ηλιοροφή
— **WRANGLER 2500 cc, μοντ. 1996 ανθρακί**
• Soft top
— **FIAT SEICENTO 900 cc μοντ. 2000, λευκό**
κεντρ. κλειδ., • ηλ. παράθ. • ηχοσύστημα.
— **BMW 318 CABRIO 1.800 c.c. μοντ. 1995, 20.000 χλμ., πράσινο**
• κεντρ. κλειδ. • ηλ. παράθ. • υδρ. τιμόνι • A/C • ABS • ηχοσύστημα • ηλεκτρική ηλιοροφή
— **ALFA ROMEO 146, 1400cc, μοντ. 1997, ανθρακί**
• Κεντρ. κλειδ. • ηλ. παράθ. • υδρ. τιμόνι • clima • αερόσακους • ηλ. καθρέπτες • ζάντες αλουμινίου • ηχοσύστημα
— **TOYOTA CELICA, 1600cc, μοντ. 1995, κόκκινο**
• Immobilizer • κεντρ. κλείδ. • ηλ. παράθ. • υδρ. τιμόνι • ζάντες αλουμινίου • ηχοσύστημα • ηλ. καθρέπτες
— **RENAULT MEGANE, 1400cc, μοντ. 1999, 98HP, άσπρο**
• Κεντρ. κλειδ. • ηλ. παράθ. • υδρ. τιμόνι • A/C • 4 αερόσακοι • ABS • ηλ. καθρέπτες • ηχοσύστημα
— **NISSAN PRIMERA, 1600cc, μοντ. 2000, 27.000χλμ., μπλε**
• Κεντρ. κλειδ. • ηλ. παράθ. • υδρ. τιμόνι • clima • αερόσακος, ηχοσύστημα.
— **FIAT TEMPRA, 1600 cc, digital μοντ. 1994- πράσινο.**
• Κεντρ. κλειδ., ηλ. παράθ., υδρ. τιμόνι, ηχοσύστημα.

ΑΠΟ 0% ΠΡΟΚΑΤΑΒΟΛΗ ΕΩΣ ΚΑΙ 60 ΜΗΝΙΑΙΕΣ ΔΟΣΕΙΣ ΜΕ ΤΑ ΧΑΜΗΛΟΤΕΡΑ ΕΠΙΤΟΚΙΑ ΤΗΣ ΑΓΟΡΑΣ

ΞΕΝΑΚΗΣ ΑΥΤΟΚΙΝΗΤΑ — Audi

•0% προκαταβολή έως 60 μηνιαίες δόσεις
•1 χρόνος εγγύηση

ΕΠΩΛΗΘΗ

● **ALFA ROMEO 145** - 1400 cc, μοντ. 1997, χρώμα ασημί.
(υδρ. τιμόνι, ηλεκτρ. παράθυρα, κεντρικό κλείδωμα), ηχοσύστημα, ζάντες αλουμινίου.
2. FIAT MAREA - 1400 cc, μοντ. 1997, χρώμα ασημί
(υδρ. τιμόνι, αερόσακος οδηγού, ηλ. παράθυρα, κεντρικό κλείδωμα, ηχοσύστημα, ζάντες αλουμινίου).
3. FIAT CINQUECENTO SPORTING - 1100 cc μοντ. 1997, χρώμα μαύρο.
(ηλεκτρ. παράθυρα, κεντρικό κλείδωμα, ηχοσύστημα, ζάντες αλουμινίου).
4. FIAT CINQUECENTO SPORTING -1100 cc μοντ. 1995, χρώμα μαύρο.
(ζάντες αλουμινίου, ηλεκτρ. παράθυρα, κεντρικό κλείδωμα, ηχοσύστημα).
5. NISSAN MICRA - 1000 cc μοντ. 1997, χρώμα μπορντώ
● **VW POLO** - 1000 cc μοντ. 1997, χρώμα λευκό.
(υδρ. τιμόνι, air condition, ηλεκτρ. παράθυρα, κεντρικό κλείδωμα, ηχοσύστημα)
7. VW POLO - 1000 cc μοντ. 1998, χρώμα κόκκινο.
(υδρ. τιμόνι, ηλεκτρ. παράθυρα, κεντρικό κλείδωμα, ηχοσύστημα)
8. TRANSPORTER VAN - 1900 μοντ. 1997, χρώμα λευκό
υδρ. τιμόνι, ηχοσύστημα
● **HONDA CIVIC** 14000
(υδρ. τιμόνι, ηλεκτρ. παράθυρα, κεντρικό κλείδωμα, ηχοσύστημα).
10. TRANSPORTER P.U. - 1900 T.D. 11 μοντ. 1998, χρώμα λευκό.
υδρ. τιμόνι, ηχοσύστημα
ΤΙΜΗ: 254,00 ευρώ το μήνα
ηλεκτρ. παράθυρα
11. MERCEDES VITO - 1900 D μοντ. 1995
(υδρ. τιμόνι, κεντρικό κλείδωμα ηχοσύστημα, προεγκατάσταση hands free)

CAR EXPERTS

Η εταιρεία μας εισάγει οχήματα όλων των κατασκευαστών και όλων των τύπων σε κλούβες, φορτηγά και οχήματα μεταφοράς προσωπικού

ΞΕΝΑΚΗΣ ΛΙΝΔΟΥ 238 - Τηλ. 2241061600
www.xenakisautos.gr

ΑΓΟΡΑ ΑΥΤΟΚΙΝΗΤΩΝ

Η πώληση και η ανταλλαγή των μεταχειρισμένων αυτοκινήτων-οι διαδικασίες και τα έξοδα μεταβιβάσεως για μας είναι μια απλή διαδικασία.

ΚΑΙ ανταλλάσσουμε
ΚΑΙ αγοράζουμε
το παλιό σας αυτοκίνητο
ΑΜΕΣΩΣ

Πληρ. τηλ. 22410-60500

πωλήσεις

συνέχεια από την προηγούμενη

ΟΙΚΟΠΕΔΟ στο Γεννάδι 3.250 τ.μ. Είναι πάνω στον κεντρικό δρόμο και 200 μέτρα από τη θάλασσα. Είναι άρτιο και οικοδομήσιμο και τιμάται 23.000.000 δρχ. ή 67.500 ευρώ. Πληρ. κ. Μανώλη τηλ. 0946163242 ΑΟ48749

ΠΩΛΕΙΤΑΙ ΣΤΟΝ ΑΡΧΑΓΓΕΛΟ ΚΕΝΤΡΙΚΟ ΟΙΚΟΠΕΔΟ 1.360 Τ.Μ. ΠΑΝΩ ΣΕ ΔΥΟ ΚΥΡΙΟΥΣ ΔΡΟΜΟΥΣ ΚΑΤΑΛΛΗΛΟ ΚΑΙ ΓΙΑ ΕΠΑΓΓΕΛΜΑΤΙΚΗ ΣΤΕΓΗ. ΑΞΙΑ: 264.000 ΕΥΡΩ. ΠΛΗΡ. ΕΥΡΩΚΤΗΜΑΤΙΚΗ ΙΩΑΝΝΗΣ ΚΑΙ ΜΙΧΑΛΗΣ ΕΥΣΤΑΘΙΟΥ, ΕΘΝΙΚΗΣ ΑΝΤΙΣΤΑΣΕΩΣ 83 (ΠΡΩΗΝ ΑΝΝΗΣ ΜΑΡΙΑΣ), ΤΗΛ. (22410)73819-74917, 0945292030, 0944374546 ΠΟ48614

ΟΙΚΟΠΕΔΟ στ' Ασγούρου 1900 τ.μ. το οικόπεδο είναι εντός του οικισμού και πάνω στην παλαιά εθνική οδό. Είναι κατάλληλο για αποθήκες και γραφεία. Τιμάται 60.000.000 δρχ. ή 176.000 ευρώ. Πληρ. κ. Μανώλη τηλ. 0946163242 ΑΟ48751

ΟΙΚΟΠΕΔΟ στ' Ασγούρου 4000 τ.μ. Εχει δρόμο με άσφαλτο, νερό και φως. Τιμάται 40.000.000 δρχ. ή 117.400 ευρώ. Πληρ. κ. Μανώλη τηλ. 0946163242 ΑΟ48750

ΟΙΚΟΠΕΔΟ στα Κοσκινού 4000 τ.μ. με φανταστική και πανοραμική θέα. Είναι οικοδομήσιμο και άρτιο. Τιμάται 60.000.000 δρχ. ή 176.000 ευρώ. Πληρ. κ. Μανώλη τηλ. 0946163242 ΑΟ48754

ΕΠΕΝΔΥΣΤΕ ΣΕ ΕΥΚΑΙΡΙΕΣ, ΠΩΛΟΥΝΤΑΙ: α) **Οικόπεδο** 1.700 τ.μ. εντός οικισμού Καλάθου με πρόσβαση από την εθνική οδό, ενταγμένο στο σχέδιο πόλεως, αποφέροντας πολλαπλά οφέλη σε μελλοντική αξιοποίησή του, β) **Ερειπωμένη κατοικία** επιφανείας 100 τ.μ. στο κέντρο του οικισμού Καλάθου σε πολύ καλή θέση με πρόσωπο σε 3 δημοτικούς δρόμους και με καταπληκτική θέα προς την παραλία Καλάθου, γ) **Οικόπεδο** 310 τ.μ. στο κέντρο του οικισμού Λαχανιάς σε πολύ καλή θέση με πρόσωπο σε 2 δημοτικούς δρόμους, δ) **Ακίνητα στη Νότια Ρόδο** 4 στρεμμάτων και με πρόσωπο στην εθνική οδό σε διάφορες τοποθεσίες. Τιμές προσιτές. Πληρ. τηλ. 0945503634, (22410)29401 ΑΟ48733

STUDIO 45 τ.μ. στο Ροδίνι. Πληρ. τηλ. 0944361899 ΑΟ48540

ΚΑΤΑΣΤΗΜΑ στο Μανδράκι 50 τ.μ. σε κεντρικό και εμπορικό δρόμο. Δεκτές μόνο σοβαρές προτάσεις. Πληρ. κ. Μανώλη τηλ. 0946163242 ΑΟ48755

ΟΙΚΟΠΕΔΟ στ' Ασγούρου 6500 τ.μ. σε πολύ καλή θέση. Είναι οικοδομήσιμο και άρτιο. Τιμάται 38.000.000 δρχ. ή 111.500 ευρώ. Πληρ. κ. Μανώλη τηλ. 0946163242 ΑΟ48752

ΠΩΛΕΙΤΑΙ ΣΤΟΝ ΑΡΧΑΓΓΕΛΟ ΑΓΡΟΚΤΗΜΑ-ΠΕΡΙΒΟΛΙ 4.480 Τ.Μ. ΜΕ ΣΠΙΤΙ, ΝΕΡΟ, ΠΕΡΙΦΡΑΞΗ, ΜΕ ΜΕΓΑΛΑ ΔΕΝΔΡΑ, ΑΞΙΑ: 53.000 ΕΥΡΩ. ΠΛΗΡ. ΕΥΡΩΚΤΗΜΑΤΙΚΗ ΙΩΑΝΝΗΣ ΚΑΙ ΜΙΧΑΛΗΣ ΕΥΣΤΑΘΙΟΥ, ΕΘΝΙΚΗΣ ΑΝΤΙΣΤΑΣΕΩΣ 83 (ΠΡΩΗΝ ΑΝΝΗΣ ΜΑΡΙΑΣ), ΤΗΛ. (22410)73819-74917, 0945292030, 0944374546 ΠΟ48613

ΕΠΙΧΕΙΡΗΣΗ ΚΑΦΕΤΕΡΙΑΣ στην πόλη της Ρόδου σε καλή τιμή. Πληρ. τηλ. (22410)30477, 0944425531 και (22410)26476, 0944347405 ΑΟ48734

ΚΑΤΑΣΤΗΜΑ ΟΠΩΡΟΠΑΝΤΟΠΩΛΕΙΟΥ (super market) με εξασφαλισμένη πελατεία στην πλατεία Ανάληψης. Πληρ. τηλ. (22410)68580 ΑΟ48729

ΕΠΙΧΕΙΡΗΣΗ FAST FOOD-SNACK BAR στο κέντρο της Ρόδου έτοιμη προς λειτουργία. Πληρ. τηλ. (22410)36320, 29131 ώρες 9 π.μ.-3 μ.μ. και 5 μ.μ.-10 μ.μ. ΑΟ48730

MINI MARKET εντός του ξενοδοχείου Porto Angely στα Στεγνά, λόγω φόρτου εργασίας. Πληρ. τηλ. (22440)22019 ΑΟ48712

ΠΩΛΕΙΤΑΙ ΣΕ ΤΙΜΗ ΕΥΚΑΙΡΙΑΣ ΟΠΩΡΟΠΑΝΤΟΠΩΛΕΙΟΝ - ΣΕΛΦ ΣΕΡΒΙΣ ΣΤΗΝ ΑΝΑΛΗΨΗ. ΠΛΗΡ. κο ΤΑΣΟ ΤΗΛ. (22410)67597 ΠΟ48718

ΕΠΙΧΕΙΡΗΣΗ super market (τρόφιμα, ποτά, τουριστικά είδη κ.λπ.) επί της Λεωφ. Ηρακλειδών 98 (Ιξιά), πλησίον χρυσοχοείου "Αντωνιάδης". Πληρ. τηλ. (22410)73694, 0946595414 ΑΟ48600

ΕΠΙΧΕΙΡΗΣΗ εστιατόριο "Litehouse"στο Φαληράκι. Προσφορές ανοικτές. Πληρ. τηλ. 0944205979 ΑΟ48339

ΖΗΤΩ ΝΑ ΑΓΟΡΑΣΩ διαμέρισμα ορόφου 3άρι εντός πόλης σε καλή κατάσταση έως 10 ετών. Διαθέτω 30.000.000 δρχ. Εξαιρετούνται μεσίτες. Πληρ. τηλ. 0976365377 ΑΟ48645

ΚΑΤΑΣΤΗΜΑΤΑ ΕΤΟΙΜΟΠΑΡΑΔΟΤΑ ΣΤΟ ΜΕΓΑΛΥΤΕΡΟ ΣΥΓΚΡΟΤΗΜΑ ΚΑΤΑΣΤΗΜΑΤΩΝ ΣΤΗΝ ΠΑΡΑΛΙΑΚΗ ΛΕΩΦΟΡΟ ΙΑΛΥΣΟΥ ΑΠ' ΕΥΘΕΙΑΣ ΑΠΟ ΤΟΝ ΚΑΤΑΣΚΕΥΑΣΤΗ ΠΟΛ. ΜΗΧΑΝΙΚΟ ΣΤΕΛΙΟ ΜΑΚΕΣΤΑ. ΕΞΑΣΦΑΛΙΣΗ ΔΑΝΕΙΟΥ, ΕΥΚΟΛΙΕΣ ΠΛΗΡΩΜΗΣ. ΑΠΟ 10.350.000 ΔΡΧ. ΠΛΗΡ. ΤΗΛ. 2241021347 ΧΠΟ205

ΜΟΝΟΚΑΤΟΙΚΙΑ νεόδμητη διώροφη πολυτελής, λόγω αναχωρήσεως στο εξωτερικό, με δύο ανεξάρτητους ορόφους, συνολικής επιφάνειας 482 τ.μ. συν 230 τ.μ. σκεπασμένες βεράντες σε πανοραμικό λόφο, νοτίως του Φιλερήμου σε οικόπεδο 4.200 τ.μ. με ελαιόδενδρα πλήρως περιφραγμένο και με αυτόματη θυροτηλεόραση. Διαθέτει πλήρη θέρμανση και κλιματισμό με κεντρική μονάδα και αεραγωγούς, με πλήρη αυτοματισμό καθώς και εξαιρετικές θερμικές μονώσεις. Επίσης παρέχει πολλαπλές τηλεφωνικές και δορυφορικές εγκαταστάσεις. Πληρ. τηλ. 2241048101 ή τηλ. fax μηνύματα 2241048102 ΑΟ48415

ΔΙΑΜΕΡΙΣΜΑΤΑ μεταχειρισμένα 1) 76 τ.μ. ισόγειο στο Ροδίνι 26.000.000, 2) 82 τ.μ. Ροδίνι β' ορ. 29.000.000, 3) 83 τ.μ. β' ορόφου Ανάληψη 29.000.000. Πληρ. ΑΙΓΑΙΟΚΤΗΜΑΤΙΚΗ τηλ. 2241022943, 28838, 0945466773 ΑΟ48274

ΠΩΛΕΙΤΑΙ ΕΠΙΧΕΙΡΗΣΗ φωτιστικών και επίπλων με 12 χρόνια λειτουργίας, ισόγειο, 275 τ.μ., πατάρι, επισκέψιμο 140 τ.μ., αποθήκη 135 τ.μ. και άνετο ιδιωτικό πάρκιν. Πληρ. τηλ. (22410)64580 ΑΟ48580

ΠΑΛΙΑ ΟΙΚΙΑ από ιδιώτη στην Παλιά Πόλη 40 τ.μ. ισόγειο και 1ος, με αυλή 68 τ.μ. οικοδομήσιμη. Τιμή 53.000 ευρώ. Πληρ. τηλ. (22410)25690, 0945052456 ώρες 09.00-14.00 και 17.00-22.00 ΑΟ48521

ΔΙΑΜΕΡΙΣΜΑ-ΓΡΑΦΕΙΟ στο κέντρο της πόλης 81 τ.μ. β' ορόφου 50.000.000. Επίσης γραφείο κεντρικότατο α' ορόφου 72 τ.μ. 70.000.000 δρχ. Πληρ. ΑΙΓΑΙΟΚΤΗΜΑΤΙΚΗ τηλ. 2241022943, 28838, 0945466773 ΑΟ48273

ΖΗΤΟΥΝΤΑΙ ΠΡΟΣ ΑΓΟΡΑ ΔΙΑΜΕΡΙΣΜΑΤΑ - ΜΟΝΟΚΑΤΟΙΚΙΕΣ - ΟΙΚΟΠΕΔΑ. ΠΛΗΡΩΜΗ ΑΠΟΛΥΤΩΣ ΤΟΙΣ ΜΕΤΡΗΤΟΙΣ. ΜΕΣΙΤΕΣ ΑΠΟΚΛΕΙΟΝΤΑΙ. ΠΛΗΡ. ΤΗΛ. 0936538370 ΠΟ48248

μαθήματα

ΔΑΣΚΑΛΟΣ παραδίδει μαθήματα σε παιδιά δημοτικού. Πληρ. τηλ. 0972136359. ΑΜ48867

ΑΡΑΒΙΚΑ. Καθηγητής Αραβικής φιλολογίας παραδίδει μαθήματα. Πληρ. τηλ. 0945311684 κ. Μιχάλης ΑΜ48841

ΦΟΙΤΗΤΡΙΑ Πανεπιστημίου του Τμήματος Μεσογειακών Σπουδών κάτοχος του PROFICIENCY παραδίδει μαθήματα Αγγλικών. Πληρ. τηλ. 0946613917 ΑΜ48828

ΓΥΜΝΑΣΤΡΙΑ ΤΕΛΕΙΟΦΟΙΤΗ ΤΗΣ ΑΕΦ STUDIES ΓΕΡΜΑΝΙΚΗΣ ΣΧΟΛΗΣ ΜΕ MASTER ΣΤΗΝ ΑΕΡΟΒΙΚΗ ΠΑΡΑΔΙΔΕΙ ΜΑΘΗΜΑΤΑ ΙΔΙΑΙΤΕΡΑ ΣΤΟ ΣΠΙΤΙ ΣΑΣ. ΓΙΑ ΓΥΝΑΙΚΕΣ (ΣΥΣΦΙΓΞΗ, ΤΟΠΙΚΟ ΑΔΥΝΑΤΙΣΜΑ ΚΑΙ ΜΥΟΧΑΛΑΡΩΤΙΚΟ STRECHING). ΓΙΑ ΑΝΔΡΕΣ: (ΑΥΞΗΣΗ ΜΥΪΚΟΥ ΒΑΡΟΥΣ, ΚΑΨΙΜΟ ΛΙΠΟΥΣ). Υ.Γ. ΠΡΟΣΦΟΡΑ ΤΩΝ ΜΑΘΗΜΑΤΩΝ ΤΟ ΔΙΑΙΤΟΛΟΓΙΟ. ΠΛΗΡ. ΤΗΛ. 0946375050 ΠΜ48625

ΜΑΘΗΜΑΤΑ ΚΙΘΑΡΑΣ κατ' οίκον από αριστούχο διπλωματούχο με διάκριση Ορφείου Ωδείου Αθηνών. Δυνατότητα εγγραφής μαθητών σε ωδείο. Ξυλουράς Γιώργος, τηλ. 0937943618 ΑΜ48814

ΦΙΛΟΛΟΓΟΣ ΚΑΘΗΓΗΤΡΙΑ, ΑΠΟΦΟΙΤΟΣ ΤΟΥ ΠΑΝΕΠΙΣΤΗΜΙΟΥ ΑΘΗΝΩΝ, ΜΕ ΦΡΟΝΤΙΣΤΗΡΙΑΚΗ ΠΕΙΡΑ, ΠΑΡΑΔΙΔΕΙ ΙΔΙΑΙΤΕΡΑ ΜΑΘΗΜΑΤΑ. ΤΙΜΕΣ ΠΡΟΣΙΤΕΣ. ΠΛΗΡ. ΤΗΛ. 0944698120ΠΜ48802

ΑΓΓΛΙΚΑ - FIRST CERTIFICATE (LOWER) - PROFICIENCY (CAMBRIDGE-MICHIGAN)-TOEFL ΑΠΟ ΚΑΘΗΓΗΤΡΙΑ ΑΓΓΛΙΚΗΣ ΦΙΛΟΛΟΓΙΑΣ ΚΑΙ ΜΕΘΟΔΟΛΟΓΙΑΣ ΔΙΔΑΚΤΙΚΗΣ RSA CAMBRIDGE, ΠΕΙΡΑ ΔΙΔΑΣΚΑΛΙΑΣ ΚΑΙ ΣΕ ΟΡΓΑΝΙΣΜΟΥΣ ΑΘΗΝΩΝ-ΕΠΙΤΥΧΙΕΣ. ΣΤΕΛΕΧΗ ΕΜΠΟΡΙΚΩΝ-ΤΟΥΡΙΣΤΙΚΩΝ ΕΠΙΧΕΙΡΗΣΕΩΝ, ΑΡΧΑΡΙΟΥΣ-ΠΡΟΧΩΡΗΜΕΝΟΥΣ ΕΝΗΛΙΚΕΣ ΚΑΙ ΜΑΘΗΤΕΣ. ΥΠΕΥΘΥΝΟΤΗΤΑ. ΠΛΗΡ. ΤΗΛ. (22410)28303, 0973479075 ΠΜ48775

πωλήσεις αυτοκινήτων & μοτοσικλετών

NISSAN PRIMERA 2000 cc ΜΟΝΤΕΛΟ ΤΟΥ 2000 ΜΕ ΕΞΑΤΑΧΥΤΟ ΣΕΙΡΙΑΚΟ ΚΙΒΩΤΙΟ ΤΑΧΥΤΗΤΩΝ, ΔΙΛΙΤΡΟ, 16ΒΑΛΒΙΔΟ, SPORT ΑΝΑΡΤΗΣΕΙΣ, ΥΠΟΛΟΓΙΣΤΗ ΤΑΞΙΔΙΟΥ, ABS ΚΑΙ ΟΛΑ ΤΑ ΕΞΤΡΑ. ΣΕ ΠΟΛΥ ΚΑΛΗ ΤΙΜΗ. ΠΛΗΡ. ΤΗΛ. 0972739087 ΠΑ48801

AUDI 80 μοντέλο 1990, 1781 cc, 150.000 χλμ. περίπου, μεταλλικό χρώμα, ηλιοροφή πωλείται 5.800 ευρώ. Πληρ. τηλ. (22410)37632 ΑΑ48835

HYUNDAI ATOS μοντ. 2000, 900 cc με air condition και 35.000 χλμ. Πληρ. τηλ. (22410)81545, 0945061154 ΑΑ48833

ΑΥΤΟΚΙΝΗΤΟ MAZDA 323, καταλυτικό, μοντέλο 1992, 1600 κυβ. με αιρ κοντίσιον, άριστα συντηρημένο σε γκαράζ, αντί ποσού 4.700 ευρώ. Πληρ. τηλ. (22410)23105, 64173 κιν. 0946064605 ΑΑ48822

ΠΩΛΟΥΝΤΑΙ σε τιμή ευκαιρίας: α) ΚΛΟΥΒΑ MERCEDES μοντελο MB 200, πετρέλαιο. β) ΠΛΥΝΤΗΡΙΑ και κύλινδροι επαγγελματικής χρήσης. Πληρ. τηλ. (22410)75203, 0938113566 ΑΑ48632

ΤΟΥΟΤΑ STARLET XLI 1300 cc μοντ. 92 ατρακάριστο σε πολύ καλή κατάσταση. Πληρ. τηλ. (22410)92010 ΑΑ48568

ΣΧΟΛΗ ΟΔΗΓΩΝ
ΚΟΥΣΗ ΠΑΝΤΕΛΗ

- ΔΙΠΛΩΜΑΤΑ
- ΕΡΑΣΙΤΕΧΝΙΚΑ
- ΕΠΑΓΓΕΛΜΑΤΙΚΑ
- ΜΟΤΟΣΙΚΛΕΤΑΣ
- ΜΑΘΗΜΑΤΑ ΘΕΩΡΗΤΙΚΗΣ ΔΙΔΑΣΚΑΛΙΑΣ



-Επεκτάσεις όλων των κατηγοριών
-Αναθεωρήσεις ληγμένων αδειών
-Μετατροπές ξένων αδειών σε ελληνικές

Οδός Βαλαωρίτου 9
(έναντι HOTEL SEMIRAMIS ΠΙΣΩ ΑΠΟ ΤΟ ΠΑΛΑΙΟ ΝΟΣΟΚΟΜΕΙΟ
e-mail: kousisp@acn.gr

ΕΚΠΑΙΔΕΥΤΙΚΟ ΑΥΤΟΚΙΝΗΤΟ:
TOYOTA YARIS 1300 cc
AIR CONDITIONED
(ΠΡΟΣΟΧΗ): ΜΑΘΗΜΑΤΑ
α. Μοτοσικλέτας μεγάλου κυβισμού από 125 cc έως ανεξαρτήτου
β. Μοτ/τας έως 125 cc
γ. Μοτοποδηλάτου 50 cc
Διαθέτουμε επίσης κι αυτόματες μοτοσικλέτες 125 cc
Πληρ. τηλ. (22410)29157-73820-94777
ΚΑΙ ΑΝΑ ΠΑΣΑ ΣΤΙΓΜΗ ΣΤΑ ΚΙΝΗΤΑ τηλ.
0944/511313-0944/203343
Στην κατηγορία ανεξαρτήτου κυβισμού η εκπαίδευση γίνεται με μοτοσικλέτα 500 cc
Παραλαβή των μαθητών μας και από τις οικίες τους
"Η σωστή και μεθοδική εκπαίδευση στα σύγχρονα οχήματά μας, βάζει γερά θεμέλια για τη δημιουργία ενός καλού νέου οδηγού"

ΠΡΟΣΟΧΗ
Στη σχολή μας παραδίδονται και μαθήματα θεωρητικής διδασκαλίας

ΠΜ48706

ΑΝΑΚΟΙΝΩΣΗ
ΜΑΘΗΜΑΤΑ
*** Computer ***
DOGRAM COMPUTER
ΕΓΓΡΑΦΕΣ ** ΤΩΡΑ *
Τμήματα για:
Παιδιά - Ενήλικες
Αρχάριους - Μαθητές
Επαγγελματίες
Ανεύρεση Εργασίας
ΠΑΡΕΧΕΤΑΙ ΒΕΒΑΙΩΣΗ
Διδάσκει πτυχιούχος Πανεπιστημίου Αμερικής
ΜΑΝΩΛΗΣ Ι. ΣΟΦΙΛΛΑΣ
Κοδριγκτώνος 91
Τηλ. (2241) 31761
www.dodekanisa.net

ΕΚΠΑΙΔΕΥΣΗ ΣΤΟΥΣ ΥΠΟΛΟΓΙΣΤΕΣ



✓ΓΙΑ ΑΡΧΑΡΙΟΥΣ
✓ΓΙΑ ΠΡΟΧΩΡΗΜΕΝΟΥΣ
✓ΓΙΑ ΕΤΑΙΡΙΕΣ

Εύκολα – Γρήγορα - Αποτελεσματικά

- *Ταχύρυθμα σεμινάρια 6 εβδομάδων*
- *Τρίμηνα ή δίμηνα προγράμματα σπουδών για την απόκτηση του Διπλώματος ECDL*
- *Ιδιαίτερα για εξειδικευμένα προγράμματα*
- *Επιδοτούμενα προγράμματα κατάρτισης εργαζομένων*

Στ. Κωτσάδη 64
Τηλ. 22410 78924

ΦΡΟΝΤΙΣΤΗΡΙΟ
REVOLUTION
πλατεία Αγ. Νικολάου 19
Τώρα που τελειώσατε με την δουλειά...
... Δουλέψτε τις ξένες γλώσσες
Εντατικά μαθήματα Γερμανικών και Γαλλικών για ενήλικες για επαγγελματίες
Πληρ. τηλ. (22410)29469

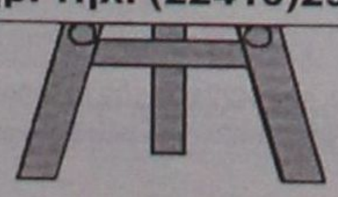

auto-moto

συνέχεια από την προηγούμενη

CITROEN ZX 1,6, μοντ. '92, air condition, υδραυλικό τιμόνι, ηλεκτρικά παράθυρα, ραδιοκασετόφωνο σε πολύ καλή κατάσταση, 3.000 ευρώ. Πληρ. τηλ. (22410)28971, 0977631142 AA48792

ΠΩΛΟΥΝΤΑΙ ΜΕΤΑΧΕΙΡΙΣΜΕΝΑ ΦΟΡΤΗΓΑ ΑΥΤΟΚΙΝΗΤΑ ΕΙΣΑΓΩΓΗΣ ΟΛΩΝ ΤΩΝ ΤΥΠΩΝ, ΓΙΑ ΑΓΡΟΤΙΚΗ ΚΑΙ ΕΠΑΓΓΕΛΜΑΤΙΚΗ ΧΡΗΣΗ, ΚΑΘΩΣ ΚΑΙ Ι.Χ. ΕΠΙΒΑΤΙΚΑ. ΕΤΟΙΜΟΠΑΡΑΔΟΤΑ Ή ΚΑΤΟΠΙΝ ΠΑΡΑΓΓΕΛΙΑΣ. ΠΑΡΕΧΟΥΜΕ ΓΡΑΠΤΗ ΕΓΓΥΗΣΗ ΕΝΟΣ ΧΡΟΝΟΥ. ΕΙΣΑΓΩΓΕΙΣ ΜΕΤΑΧΕΙΡΙΣΜΕΝΩΝ ΑΥΤΟΚΙΝΗΤΩΝ "Δ. ΜΠΟΥΝΤΟΥΡΗΣ-Ε. ΠΑΠΑΠΟΣΤΟΛΟΥ Ο.Ε.". ΕΚΘΕΣΗ: ΕΘΝΙΚΗ ΟΔΟΣ ΛΑΡΙΣΑΣ-ΙΩΑΝΝΙΝΩΝ ΤΡΙΚΑΛΑ ΘΕΣΣΑΛΙΑΣ. ΤΗΛ. 2431-74709 ΦΑΞ 0431-27008 ΚΙΝ. 0974456200-0977395269. ΧΠΑ112

TOYOTA STARLET, μοντέλο 1982, σε καλή κατάσταση, με ζάντες αλουμινίου και ραδιοκασετόφωνο, περασμένο ΚΤΕΟ μέχρι Μάρτιο 2003. Τιμή 1000 ευρώ. Πληρ. τηλ. (22410)24061-4, 08.30-13.30 και 0977518970, κ. Βαγγέλη AA48789

ΑΥΤΟΚΙΝΗΤΟ LANCIA Y 1,2 με αυτόματο κιβώτιο ταχυτήτων, μοντέλο 1996, σε πολυ καλή κατάσταση. Πληρ. τηλ. 0946281303 AA48702

FIAT PUNTO CABRIO ΜΟΝΤΕΛΟ 94 1,3 ΛΕΥΚΟ 75000 ΧΙΛΙΟΜΕΤΡΑ, EXTRAS. ΤΙΜΗ 2.400.000. ΠΛΗΡ. ΤΗΛ. 2241087006, 10.00-13.00 Ή 18.00-22.00 ΧΠΑ841

ΠΩΛΟΥΝΤΑΙ 4ΤΡΟΧΕΣ ATV-QUADS (ΓΟΥΡΟΥΝΕΣ) ΑΠΟ 125 CC ΕΩΣ 660 CC YAMAHA (ΚΑΙΝΟΥΡΓΙΕΣ). ΠΛΗΡ. ΜΟΤΟ ΜΑΙΚ. ΤΗΛ. 22410 26360.

ΜΗΧΑΝΗ YAMAHA VIRAGO 250. Πληρ. τηλ. (22410)35233 AA48694

ΤΖΙΠ HONDA CRV ΜΟΝΤΕΛΟ '99 2000 CC ΜΕ ΚΟΤΣΑΔΟΡΟ. ΠΛΗΡ. ΤΗΛ. 0977079447 ΠΑ48008

MERCEDES 200 ΜΟΝΤ. '79 ΣΕ ΚΑΛΗ ΚΑΤΑΣΤΑΣΗ. ΤΙΜΗ 1700 ΕΥΡΩ. ΠΛΗΡ. ΤΗΛ. 2241085231 ΩΡΕΣ 09.30-14.30

ΕΝΟΙΚΙΑΖΟΝΤΑΙ ΑΥΤΟΚΙΝΗΤΑ καθημερινά ή με το μήνα, σε πολύ καλές τιμές. Πληρ. τηλ. 22410 87275, 0937 274897 AA48323

ΠΩΛΕΙΤΑΙ ΑΔΕΙΑ Δ.Χ. ΚΕΦΑΛΗ ΜΕ ΑΝΑΤΡΕΠΟΜΕΝΟ MERCEDES ΜΕΤΡΗΤΟΙΣ. ΠΛΗΡ. ΤΗΛ. 0974147701, 24633. ΑΠΧ1110

HONDA TRANSALP 650cc ΜΟΝΤ. '01, ΜΕ 3.000 χλμ. ΣΕ ΥΠΕΡΑΡΙΣΤΗ ΚΑΤΑΣΤΑΣΗ ΚΑΙ FULL EXTRA. ΤΙΜΗ 7.400 ΕΥΡΩ. ΠΛΗΡ. ΤΗΛ. 0934 971932 κ. ΓΙΑΝΝΗ

εργασιες

ΚΟΠΕΛΑ ΓΙΑ ΜΟΝΙΜΗ ΑΠΑΣΧΟΛΗΣΗ. ΩΡΑΡΙΟ ΣΥΝΕΧΕΣ. ΠΛΗΡΗΣ ΑΣΦΑΛΙΣΗ. ΠΛΗΡ. ΤΗΛ. 0945220296 ΩΡΕΣ 2-3 Μ.Μ. ΠΖ48821

ΒΟΗΘΟΣ ΜΑΡΑΓΚΟΥ για ξυλουργείο στην Ιξιά. Πληρ. τηλ. (22410)91212 AZ48844

Hei 20 Kuukautinen poika etsii kivaa ja juoteiiavaa hoitajaa kotiin tai ehka sinun lapsesi kaveriksi teidan kotiinee.

Baby siter έμπιστη, ευγενική, έμπειρη στο σπίτι μας για αγόρι 20 μηνών. Πληρ. τηλ. 22410 60817.AZ48866

Εταιρεία με διεθνή εξάπλωση επεκτείνεται στην Ελλάδα και **ΖΗΤΑ ΣΥΝΕΡΓΑΤΕΣ.** Με μερική απασχόληση από 450 έως 750 ευρώ το μήνα, με πλήρη απασχόληση από 2.000 έως 3.000 ευρώ το μήνα. Χωρίς αρχικό κεφάλαιο, σίγουρα κέρδη σε 7 ημέρες. Παρέχεται δωρεάν εκπαίδευση. Πληρ. τηλ. 0944332359 κ. Χρήστο Παππά. Παρακαλώ μόνο σοβαρές προτάσεις. AZ48833

ΛΟΓΙΣΤΗΣ από επισιτιστική επιχείρηση για πρωινή απασχόληση. Βιβλία Γ' κατηγορίας. Πληρ. τηλ. 22410 25186-74402 κ. Γιώργος ή Κώστας. Ώρες 11-3 ή 7-10 μ.μ.. AZ48865

ΥΠΑΛΛΗΛΟΣ για διανομή πίτσας. Ωρες απογευματινές. Πληρ. τηλ. (22410)32873 AZ48840

ΖΗΤΕΙΤΑΙ από γνωστή εταιρεία διανομής τροφίμων οδηγός κάτοχος Γ' κατηγορίας. Πληρ. τηλ. (22410)60273, 8.00-15.00 και κιν. 0944507998 8.00-15.00 και 18.00-21.00 AZ48829

Από την Τεχνική Εταιρεία ΤΕΧΝΕΡ Α.Τ.Ε.

ΖΗΤΕΙΤΑΙ

ΓΡΑΜΜΑΤΕΑΣ για πλήρη απασχόληση.
Προϋπηρεσία και δίπλωμα οδήγησης θα ληφθούν υπόψη

Πληρ. τηλ. (2241-0)60450-1 (9.00-15.00)

Από σοβαρή εμπορική εταιρεία στη Σύμη

ΖΗΤΕΙΤΑΙ

έμπειρος υπάλληλος για να αναλάβει την διεύθυνση της επιχείρησης.

Θα προτιμηθούν πτυχιούχοι ΑΕΙ ή ΤΕΙ με γνώσεις Λογιστικής, Διοίκησης Επιχειρήσεων, χειριστή Η/Υ και επιθυμία για εξέλιξη.

Μισθός αναλόγως προσόντων.

Πληρ. τηλ. (22460)71375

DONNA Bazaar

ΖΗΤΟΥΝΤΑΙ

πωλήτριες

Πληρ. τηλ. (22410)74443

CASH AND CARRY
METRO

To Cash and Carry METRO
ΖΗΤΕΙ
ΕΡΓΑΤΕΣ
ηλικίας 22-40 ετών.
Παρακαλούνται οι ενδιαφερόμενοι να τηλεφωνήσουν στο: 62.327 ή 01/28.93.500

Μεγάλη ξενοδοχειακή μονάδα στη Ρόδο

ΖΗΤΑΕΙ

στελέχη και προσωπικό

των παρακάτω ειδικοτήτων:

- Βοηθό Διευθυντή Τροφίμων και Ποτών
- Maitre
- Προσωπικό Κουζίνας όλων των ειδικοτήτων
- Εμπειρους σερβιτόρους και βοηθούς σερβιτόρων για μερική και συνεχή απασχόληση
- Εμπειροι Μπάρμαν και Βοηθοί Μπάρμαν για μερική και συνεχή απασχόληση

Απαραίτητη η γνώση αγγλικής γλώσσας

Παρακαλώ στείλετε βιογραφικά στην παρακάτω διεύθυνση
Υπόψιν: κυρίου Τηλεμάχου
Ξενοδοχείο Sofitel Capsis
Ιξιά 85100 Ρόδος
Για περισσότερες πληροφορίες:
Τηλ. (22410)25015
Fax: (22410)20900

Από αλυσίδα καταστημάτων γρήγορης εστίασης

ΖΗΤΟΥΝΤΑΙ

- Οδηγοί για Delivery
- Βοηθοί ψήστη

Πληρ. τηλ. (22410)33969

ΖΗΤΕΙΤΑΙ

συνέταιρος για επιχείρηση εστιατορίου

Πληρ. τηλ. (22410)31680

Από το ξενοδοχείο KALLITHEA MARE PALACE

ΖΗΤΕΙΤΑΙ ΠΡΟΣΩΠΙΚΟ

των παρακάτω ειδικοτήτων:

1. Σερβιτόρες
2. Βοηθοί
3. Υπάλληλοι υποδοχής (3 κοπέλες) απόφοιτοι σχολής Τουριστικών Επαγγελμάτων με απαραίτητη γνώση Αγγλικών, Γερμανικών και Γαλλικών.

Πληρ. τηλ. (22410)68720

ΖΗΤΟΥΝΤΑΙ

άμεσα **διανομείς**
για μόνιμη πρωινή απασχόληση σε φαρμακαποθήκη.

Απαιτούμενα προσόντα:

- Ελληνική υπηκοότητα
- Ηλικία 20-28 ετών
- Απολυτήριο στρατού
- Απολυτήριο Γυμνασίου ή Λυκείου
- Δίπλωμα μοτοποδηλάτου και αυτοκινήτου.

Οι ενδιαφερόμενοι να απευθυνθούν από Δευτέρα έως Παρασκευή και ώρες 8.00-12.00 π.μ. στον κ. Κώστα στη διεύθυνση **MEDIQUICK Α.Ε. Μάρκου Μαλλιαράκη 22 Ρόδος (πάροδος Καναδά)**

H Quick Service

ΖΗΤΑΕΙ

ΒΟΗΘΟ ΤΕΧΝΙΚΟ

με καλή γνώση αγγλικών και ευχέρεια στην χρήση υπολογιστή, άνευ στρατιωτικών υποχρεώσεων με δικό του μεταφορικό μέσο.

Σπουδάστρια για απογευματινή τρίωρη εργασία

Πληρ. τηλ. (22410)60210, 0942795928

ΜΕΓΑΛΟ ΚΑΤΑΣΤΗΜΑ ΕΜΠΟΡΙΑΣ ΥΦΑΣΜΑΤΩΝ-ΚΟΥΡΤΙΝΩΝ-ΕΠΙΠΛΩΝ-ΕΞΟΠΛΙΣΜΩΝ

ΖΗΤΕΙ

να προσλάβει για πλήρη απασχόληση
ωράριο - ώρες καταστημάτων

1. Κοπέλα έως 35 ετών με πείρα στη ραφή κουρτινών
2. Νεαρό έως 25 ετών με δίπλωμα οδήγησης χωρίς στρατιωτικές υποχρεώσεις

Απαραίτητο βιογραφικό σημείωμα.

Πληροφορίες στο τηλ. (22410)70685

ΠΑΡΑΝΤΑΪΣ ΠΕΥΚΟΙ ΛΙΝΔΟΣ Α.Ε.
ΠΕΥΚΟΙ - ΛΙΝΔΟΣ

ΖΗΤΟΥΝΤΑΙ

Από το ξενοδοχείο "PEFKI ISLANDS RESORT" στους Πεύκους ζητούνται για την σαιζόν 2003 (01/05/2003-31/10/2003) οι ακόλουθες ειδικότητες:

- **Βραδινός Υποδοχής**
- **Υποδοχή**
- **Μπάρμαν**
- **Βοηθός σερβιτόρου**
- **Καμαριέρες**
- **Κηπουρός**

Οι ενδιαφερόμενοι θα πρέπει να έχουν καλή γνώση της Αγγλικής γλώσσας και προϋπηρεσία το λιγότερο 2 χρόνια.

Για την συμπλήρωση των αιτήσεων θα πρέπει ο/η ενδιαφερόμενος/η να απευθυνθεί στο ακόλουθο τηλέφωνο **0241024018** από 09.00 έως 13.00 καθημερινά ή να στείλει το βιογραφικό του στο fax **2241043286**

Ο ΟΜΙΛΟΣ ΕΤΑΙΡΕΙΩΝ GLOU

ΓΙΑ ΤΟ ΝΕΟ ΚΑΤΑΣΤΗΜΑ ΣΤΗ ΡΟΔΟ

ΖΗΤΑ

- Πεπειραμένους πωλητές/πωλήτριες
- Ταμίες
- Ράπτες

Αποστολή βιογραφικών σημειωμάτων στις Δ/νσεις:

• **ΑΘΗΝΑ:** Πειραιώς 4 Μοσχάτο Τ.Κ. 18346-Τηλεφ.: 210-4835370-FAX: 210 4833571

• **ΡΟΔΟΣ:** κ. Ιωαννίδης Ι.-Τάρπον Σπριγκ 14 τηλ. 22410 22262/0977604016, fax: 22410-32997

εργασιες

συνέχεια από την προηγούμενη

ΚΟΠΕΛΑ για καθαρισμό καταστήματος. Πληρ. τηλ. (22410)60210 AZ48787

ΖΗΤΟΥΝΤΑΙ από την εταιρεία ΣΑΚΚΗ δύο (2) νεαροί να εργασθούν ως πωλητές ο ένας στη Σοφ. Βενιζέλου 10 Ρόδος και ο άλλος στην Πρωτογένους - Ιαλυσός. Πληρ. τηλ. (22410)22028 AZ48816

ΚΟΠΕΛΕΣ ΕΥΠΑΡΟΥΣΙΑΣΤΕΣ ΝΑ ΕΡΓΑΣΘΟΥΝ ΣΕ ΕΠΩΝΥΜΗ CAFETERIA BAR ΕΚΤΟΣ ΡΟΔΟΥ. ΩΡΑΡΙΟ 6.30 Μ.Μ. ΕΩΣ 12.30 ΜΙΣΘΟΣ 35 ΕΥΡΩ ΗΜΕΡΗΣΙΩΣ (ΔΙΚΗ ΜΑΣ ΜΕΤΑΦΟΡΑ), ΟΧΙ ΑΛΛΟΔΑΠΕΣ. ΠΛΗΡ. ΤΗΛ. 0976424455 ΑΠΟΓΕΥΜΑΤΙΝΕΣ ΩΡΕΣ ΠΖ48779

ΠΟΛΥΕΘΝΙΚΗ ΕΜΠΟΡΙΚΗ ΕΠΙΧΕΙΡΗΣΗ ζητάει συνεργάτες για οργάνωση δικτύου πωλήσεων. Προσφέρεται δυνατότητα γρήγορης εξέλιξης **με πολύ υψηλές αποδοχές.** Πληρ. κα Αλεξίου τηλ. 0946324872 AZ48281

ΠΩΛΗΤΡΙΑ ΣΕ ΚΑΤΑΣΤΗΜΑ ΥΠΟΔΗΜΑΤΩΝ. ΑΠΑΡΑΙΤΗΤΗ ΠΡΟΫΠΟΘΕΣΗ Η ΓΝΩΣΗ ΑΓΓΛΙΚΩΝ. ΠΛΗΡ. ΤΗΛ. (22410)32995ΠΖ48716

ΚΥΡΙΕΣ που θα ήθελαν να κερδίζουν έως και 2.000 ευρώ το μήνα με ελεύθερο ωράριο εργασίας ή σαν δεύτερη απασχόληση. Προσφέρονται: δωρεάν προσπέκτους λευκών ειδών και μεγάλη υποστήριξη από την εταιρεία μας. Πληρ. κος Γιώργος τηλ. 0946595500 ή (22410)37384 AZ48628

ΖΗΤΕΙΤΑΙ προσωπικό από κέντρο διασκέδασης. Πληρ. τηλ. 0945209848 AZ48603

ΖΗΤΕΙΤΑΙ κοπέλα εμφανίσιμη για να εργαστεί σε κατάστημα ηλεκτρονικών παιχνιδιών (VIDEO GAMES) στη Ρόδο και στην Κω. Μισθός ικανοποιητικός και bonus. Πληρ. τηλ. 2241025050, 0945314090 XAZ481

ΚΟΠΕΛΕΣ εμφανίσιμες για καφε-μπαρ εντός πόλεως. Απογευματινή και βραδινή εργασία. Πληρ. τηλ. 0946641774 AZ48785

ΖΗΤΟΥΝΤΑΙ ηλεκτρολόγοι, ηλεκτροτεχνίτες, βοηθοί και μαθητευόμενοι με προϋπηρεσία, που να είναι έμπειροι και πεπειραμένοι πάνω στον κλάδο της εργασίας. Μισθός ανάλογος των προσόντων. Πληρ. τηλ. 0944451489 μετά τις 3 μ.μ. AZ48394

ΣΕΡΒΙΤΟΡΑ για καφετέρια-λέσχη με την ανάλογη πείρα. Πληρ.τηλ. 0945961425 AZ48583

ΜΠΑΡΓΟΥΜΑΝ για καφετέρια- μπαρ στην Ιαλυσό με τις ανάλογες γνωριμίες και πείρα στο αντικείμενο. Πληρ. τηλ. 0945961425 και (22410)94333 AZ48582

διαφορα

ΠΩΛΕΙΤΑΙ ΤΗΛΕΣΚΟΠΙΚΟΣ ΓΕΡΑΝΟΣ ΑΝΥΨΩΤΙΚΟΣ, ΙΚΑΝΟΤΗΤΑ 45 ΤΟΝΩΝ. ΠΛΗΡ. ΜΑΡΜΑΡΑ ΚΑΒΑΣΙΛΑ Α.Ε. ΤΗΛ. (22410)62346, 0934156699 ΠΔ48815

ΠΩΛΟΥΝΤΑΙ τα κάτωθι έπιπλα, σε πολύ καλή κατάσταση, λόγω ανακαίνισης: 1) σαλόνι με δύο καναπέδες και δύο πολυθρόνες, 2) τραπεζαρία σκαλιστή με οκτώ καρέκλες, 3) μπουφές σκαλιστός, 4) σύνθετο έπιπλο και 5) διάφορα άλλα μικροαντικείμενα (εστίες ηλεκτρικές και πετρογκάζ, απορροφητήρας, φωτιστικά κ.λπ.), όλα αυτά μαζί μόνο 1.000 ευρώ. Πληρ. τηλ. (22410)23105, 64173, κιν. 0946064605 ΑΔ48823

ΕΞΟΠΛΙΣΜΟΣ επαγγελματικός εστιατόριου, σχεδόν καινούργιος, λόγω αλλαγής αντικειμένου. Μια ντουλάπα ψυγείου, τέσσερις πόρτες, φούσκα δύο μέτρα με το μοτέρ, πάγκος ανοξείδωτος, 3 μέτρα, λάτζα με τρεις γούνες, ψυγείο γλυκού με πομπέ τζάμι, μηχανή espresso διπλή, ψησταριά γκαζιού διπλή, τραπέζια και καρέκλες. Σε περίπτωση που θα πωληθούν όλα μαζί καλύτερη τιμή. Πληρ. τηλ. (22440)47278, 0972022726 ΑΔ48825

ΠΩΛΟΥΝΤΑΙ ολοκαίνουργιες ζάντες αλουμινίου αυτοκινήτου Ο.Ζ. σε τιμή ευκαιρίας. Δεκτές και ευκολίες πληρωμής. Πληρ. τηλ. (22410)69605 κιν. 0944894939 ΑΔ48820

ΤΑΜΕΙΑΚΗ ΜΗΧΑΝΗ SMART σχεδόν καινούργια (χρήση 4 μηνών). Λογική τιμή. Πληρ. τηλ. (22440)24334 ΑΔ48790

ΠΟΛΥΚΟΥΖΙΝΑΚΙ σε άριστη κατάσταση (δύο ηλεκτρικά μάτια, ψυγείο, μια λάντζα, και ντουλάπες με απορροφητήρα) λόγω αλλαγής χρήσης στην μισή τιμή απ' ότι καινούργιο 500 ευρώ. Πληρ. τηλ. 0977686502 ΑΔ48736

ΜΠΙΛΙΑΡΔΟ αμερικάνικο 2,80 κατασκευής "ΣΙΒΙΣΙΔΗ" 1 έτους σε αρίστη κατάσταση με όλα τα αξεσουάρ του μόνο **2.350 ευρώ** (800.000 δρχ.) από 4.100 ευρώ που κοστίζει καινούργιο. Επίσης πωλούνται ηλεκτρονικά παιχνίδια για σπίτι (επαγγελματικά καφετεριών) σε τιμή ευκαιρίας 200 ευρώ έκαστο. Πληρ. τηλ. (22410)93306 ή 0932179550 κ. Σταύρο ή 0938839199 ΑΔ48745

ΛΟΓΩ ΜΕΤΑΚΟΜΙΣΗΣ ΣΤΟ ΕΞΩΤΕΡΙΚΟ ΠΩΛΟΥΝΤΑΙ: Α) ΨΥΓΕΙΟ WHIRPOOL NO FROST, Β) ΠΛΥΝΤΗΡΙΟ PHILCO, Γ) ΠΕΤΡΟΓΚΑΖ. ΤΙΜΗ ΕΥΚΑΙΡΙΑΣ. ΠΛΗΡ.ΤΗΛ. (22410)92010 ΠΔ48529

ΖΗΤΟΥΜΕ ΚΟΡΙΤΣΑΚΙ ΓΙΑ ΝΑ ΤΟ ΒΑΦΤΙΣΟΥΜΕ ΜΕ ΤΟ ΟΝΟΜΑ ΑΛΕΞΑΝΔΡΑ, ΕΛΛΗΝΙΚΗ ΟΙΚΟΓΕΝΕΙΑ. ΠΛΗΡ. ΤΗΛ. (22410)64536 ΠΔ48660

ΣΑΛΟΝΙ, ΣΚΡΙΝΙΟ, ΒΙΒΛΙΟΘΗΚΗ, ΓΡΑΦΕΙΟ, ΚΡΕΒΑΤΙ ΜΟΝΟ, ΣΕ ΤΙΜΗ ΕΥΚΑΙΡΙΑΣ. ΠΛΗΡ. ΤΗΛ. (22410)78292 ΠΔ48720

ΑΓΟΡΑΖΩ παλιούς δίσκους μουσικής μικρούς ή μεγάλους. Τιμή 1.000 δρχ. έως 4.000 δρχ. Πληρ. τηλ. 2241022410-37277 ΑΔ48465

ΤΡΑΠΕΖΑΡΙΑ μπαμπού μαύρη λακαριστή με κρύσταλλο, σαλόνι μπαμπού, διπλός καναπές και δύο μονοί, και ένα τραπέζι, όλα σε άριστη κατάσταση. Πληρ. κ. Μιχάλης ή κα Ζωή, τηλ. (22410)37277 ΑΔ48528

ΠΩΛΟΥΝΤΑΙ-ΜΙΚΡΟΕΠΙΠΛΑ: Παπουτσοθήκες, συρταριέρες, τραπέζια, καρέκλες, κρεβάτια, στρώματα, ντουλάπες, κρυσταλιέρες, σύνθετα, ροτόντες, καλόγηροι, σαλόνια, καναπέδες, ντιβανομπάουλα κ.ά. σε χαμηλές τιμές. Θα μας βρείτε στο 5ο χλμ. Ρόδου-Λίνδου στην Πλατής-Ροδοχρώμ. Πληρ. τηλ. 2241065065, 62037 από 8 - 14.30, απόγευμα 6-8. ΑΔ47375

ΠΩΛΕΙΤΑΙ ΤΑΧΥΠΛΟΟ ΣΚΑΦΟΣ BEST 4,85 ΜΕΤΡ. ΜΕ ΤΡΕΪΛΕΡ ΚΑΙ ΜΗΧΑΝΗ ΥΑΜΑΗΑ 80 HP, ΣΕ ΑΡΙΣΤΗ ΚΑΤΑΣΤΑΣΗ. ΠΛΗΡ. ΤΗΛ. 2241085231-0945461564.

ΜΠΟΞΕΡΑΚΙ νεογέννητο, 2 μηνών με όλα τα εμβόλια και την ταυτότητα από γονείς εξωτερικού, πωλείται. Πληρ. τηλ. 0945077308 ΑΔ48168

προσφορες εργασιας

Αν ψάχνετε να βρείτε τρόπο για να κερδίζετε επιπλέον χρήματα τότε ανακαλύψτε την επιχειρηματική ευκαιρία που σας δίνει Διεθνής Εταιρία που δραστηριοποιείται σε όλο τον κόσμο. Για μερική ή ολική απασχόληση (ΟΧΙ ΠΛΑΣΙΕ). Ωρες 10-13 και 18.00 με 21.00. Πληρ. τηλ. 22410 28509. AP48864

ΕΛΛΗΝΟΡΩΣΟΠΟΝΤΙΕΣ - ΕΛΛΗΝΟΒΟΥΛΓΑΡΕΣ ΧΑΜΗΛΟΜΙΣΘΕΣ ΚΑΘΑΡΙΣΤΡΙΕΣ, ΟΙΚΟΝΟΣΟΚΟΜΕΣ, ΒΡΕΦΟΝΗΠΙΑΓΩΓΟΥΣ, ΣΥΝΟΔΟΥΣ ΗΛΙΚΙΩΜΕΝΩΝ-ΚΑΤΑΚΟΙΤΩΝ, ΞΕΝΟΔΟΧΟΫΠΑΛΛΗΛΟΥΣ, ΜΑΓΕΙΡΕΣ, ΨΗΣΤΕΣ, ΤΥΛΙΧΤΕΣ, ΣΕΡΒΙΤΟΡΟΥΣ, ΑΝΔΡΕΣ-ΓΥΝΑΙΚΕΣ, ΖΕΥΓΑΡΙΑ, ΑΠΟΣΤΕΛΛΟΥΜΕ ΑΥΘΗΜΕΡΟΝ. ΣΑΒΒΑΤΟΚΥΡΙΑΚΑ ΕΡΓΑΖΟΜΑΣΤΕ. ΠΛΗΡ. ΤΗΛ. 2105243568, 2105241724 ΚΑΙ ΦΑΞ 2105241684 ΠΡ48839

ΠΡΟΣΦΟΡΑ ΕΡΓΑΣΙΑΣ. ΕΠΙΧΕΙΡΗΣΗ από το σπίτι ή το γραφείο 500 έως 1000 ευρώ. Ημιαπασχόληση το μήνα 1000-4000 ευρώ πλήρες απασχόληση το μήνα. Ανάγκη για άμεση κάλυψη θέσεων πλήρης επιχειρισιακή εκπαίδευση. Αμεσο ξεκίνημα. Καλέστε τώρα. Πληρ. τηλ. 0392020770 AP48285

ΜΟΝΩΣΕΙΣ - ΣΤΕΓΑΝΩΣΕΙΣ ΕΛΑΙΟΧΡΩΜΑΤΙΣΜΟΙ. ΛΥΣΤΕ ΤΑ ΠΡΟΒΛΗΜΑΤΑ ΣΑΣ - ΤΟΙΧΟΙ, ΤΑΡΑΤΣΕΣ, ΕΛΑΙΟΧΡΩΜΑΤΙΣΜΟΙ Η ΕΙΔΙΚΟΤΗΤΑ ΜΑΣ. ΜΙΚΡΕΣ ΚΑΙ ΜΕΓΑΛΕΣ ΔΟΥΛΕΙΕΣ. ΠΛΗΡ. ΤΗΛ. 0945971569 κ. ΤΑΚΗ. ΠΡ48819

ΖΗΤΑΩ ΔΟΥΛΕΙΑ για καθαρισμό σπιτιών καθημερινά από πρωί έως απόγευμα. Πληρ. τηλ. 0945852317 AP48796

ΜΟΛΔΑΒΗ με άδεια παραμονής που εργάζεται νόμιμα **ΖΗΤΑ** πρόσθετη απογευματινή απασχόληση από 15.00 έως 20.00. Πληρ. τηλ. 0944172690 ώρες 3 μ.μ.-7 μ.μ. AP48803

ΚΥΡΙΑ από Βουλγαρία ζητά να προσέχει ηλικιωμένους. Πληρ. τηλ. (22410)96659 AP48772

ΑΝ ΘΕΛΕΙΣ ΝΑ ΓΙΝΕΙΣ ΠΛΟΥΣΙΟΣ ΚΑΙ ΝΑ ΓΝΩΡΙΣΕΙΣ ΟΛΟ ΤΟΝ ΚΟΣΜΟ ΕΠΙΚΟΙΝΩΝΗΣΕ ΜΑΖΙ ΜΑΣ. κ. ΠΑΠΑΜΑΤΘΑΙΟΥ. ΠΛΗΡ. ΤΗΛ. 0932404080, e-mail: manthospap-@netscape.net ΠΡ48824

ΑΝΑΛΑΜΒΑΝΟΥΝΕ ΔΙΑΝΟΜΗ ΔΙΑΦΗΜΙΣΤΙΚΩΝ ΕΝΤΥΠΩΝ - ΦΥΛΛΑΔΙΩΝ ΚΑΙ ΑΦΙΣΟΚΟΛΛΗΣΕΙΣ. κ. ΓΙΩΡΓΟ. ΠΛΗΡ. ΤΗΛ. 0977453671 ΠΡ48742

ΚΥΡΙΟΣ Ελληνας με νοσηλευτικές γνώσεις **ΑΝΑΛΑΜΒΑΝΕΙ** την **ΠΕΡΙΠΟΙΗΣΗ ΗΛΙΚΙΩΜΕΝΩΝ** ανδρών και τη φροντίδα ασθενών στο σπίτι τους. Πληρ. τηλ. 0946713186 και 0945280753 AP48722

ΠΩΛΟΥΝΤΑΙ

έπιπλα δωματίων, σε απόχρωση καρυδιάς, πολύ καλή κατάσταση, ιδανικά για επιπλωμένα διαμερίσματα.

Πληρ. τηλ. (22410)85512,

ξενοδοχείο Blue Sea-Φαληράκι

ΠΩΛΟΥΝΤΑΙ

πάγκοι-ντουλάπια καταστήματος σε άριστη κατάσταση και σε τιμή ευκαιρίας.

Πληρ. τηλ. 0936795114

ΜΕΓΑΛΗ ΕΥΚΑΙΡΙΑ

ΠΩΛΟΥΝΤΑΙ

ΓΙΑ ΑΡΤΟΠΟΙΟΥΣ & ΖΑΧ/ΤΕΣ

1. Ζυμωτήριο 2 ταχυτήτων
2. Μηχανή σφολιάτα γαλλική
3. Μηχανή γεμιστική - κοπτική - διπλωτική
4. Κύλινδρος ζυμαριού
5. Πάγκος ανοξείδωτος εργασίας ηλεκτρικός
6. Βιτρίνα ζαχαροπλαστείου 2½ μέτρα
7. Φούρνοι ηλ/κοί αερόθερμοι
8. Παγοτρίφτης

και πολλά μικροεργαλεία.

Πληρ. τηλ. 22410 21807 (πρωί)

22410 75897 (βράδυ)

Λόγω μεταφοράς της έδρας εταιρείας catering

ΠΩΛΟΥΝΤΑΙ

τα παρακάτω είδη:

3 Φούρνοι ηλεκτρικοί και αερίου
2 Φριτέζες ηλεκτρικές
2 Πλάκες ψησίματος - ραβδωτές
1 Ζαμπονομηχανή
1 Κρεατομηχανή
2 Πάγκοι ερμάρια
2 Λάντζες με διπλή γούρνα
2 Ζυγιστικές μηχανές
1 Πλήρες σύστημα επαγωγής οσμών φούσκα καινουργές
1 Πλυντήριο επαγγελματικό καινουργές
1 Πλυντήριο ZANUSSI
3 Ψυκτικοί θάλαμοι συντήρησης
1 Ψυκτικός θάλαμος κατάψυξης
1 Φορτηγό MERCEDES - DIESEL κλειστό μοντέλο 1990.

Πληρ. κ. Εμμ. Κρανίδη

τηλ. 2241027082-26476, 0944347405

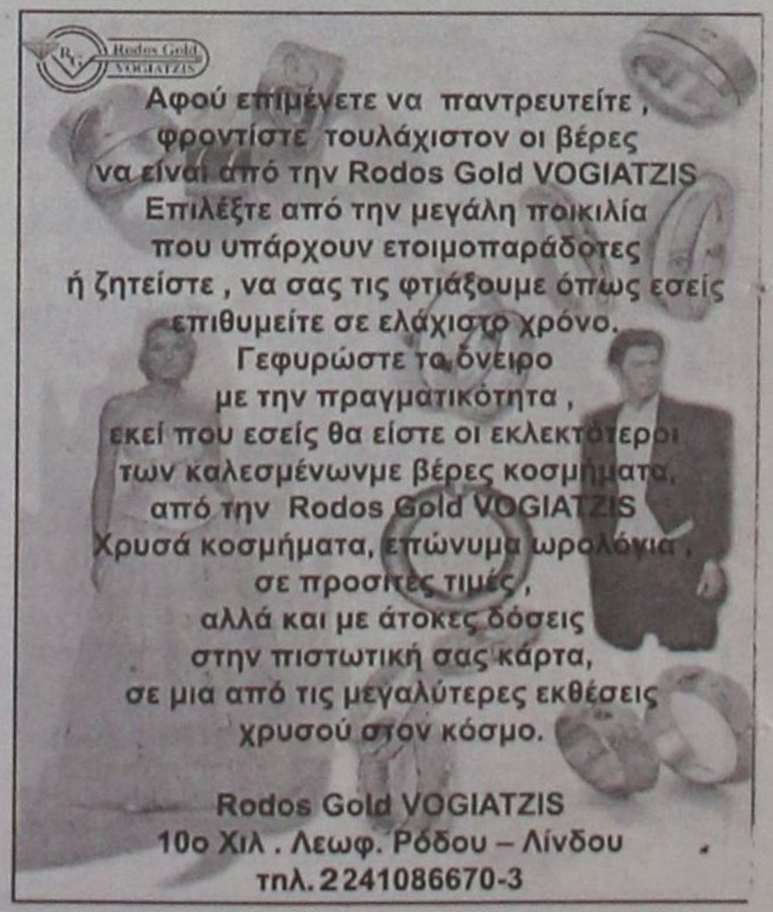

προσφορες

συνέχεια από την προηγούμενη

DETECTIVE: GENERAL DETECTIVES INVESTIGATION: ΑΝΑΛΑΜΒΑΝΟΥΜΕ ΠΑΣΗΣ ΦΥΣΕΩΣ ΕΡΕΥΝΕΣ ΟΠΩΣ: ΕΜΠΟΡΟΒΙΟΜΗΧΑΝΙΚΑ, ΝΑΥΤΙΛΙΑΚΑ, ΑΞΙΟΠΙΣΤΑ ΣΥΝΕΡΓΑΤΩΝ, ΑΝΕΥΡΕΣΗ ΧΡΕΟΦΕΙΛΕΤΩΝ, ΚΛΗΡΟΝΟΜΙΚΑ, ΕΞΑΦΑΝΙΣΕΙΣ ΠΡΟΣΩΠΩΝ, ΣΥΛΛΟΓΗ ΔΙΚΑΣΤΙΚΩΝ ΣΤΟΙΧΕΙΩΝ, ΕΓΚΛΗΜΑΤΟΛΟΓΙΚΑ, ΠΡΟΓΑΜΙΑΙΕΣ ΕΡΕΥΝΕΣ, ΕΞΑΚΡΙΒΩΣΕΙΣ ΣΥΖΥΓΙΚΗΣ-ΠΡΟΣΩΠΙΚΗΣ ΑΠΙΣΤΙΑΣ ΚΑΙ Ο,ΤΙ ΑΛΛΟ ΣΑΣ ΑΠΑΣΧΟΛΕΙ. ΕΧΕΜΥΘΕΙΑ, ΠΕΙΡΑ, ΗΛΕΚΤΡΟΝΙΚΟΣ ΕΞΟΠΛΙΣΜΟΣ ΚΑΙ ΕΚΠΑΙΔΕΥΜΕΝΟΙ ΣΥΝΕΡΓΑΤΕΣ ΤΟΥ ΟΡΓΑΝΙΣΜΟΥ ΜΑΣ ΑΠΟΚΛΕΙΣΤΙΚΑ ΑΠΟ ΑΘΗΝΑ. ΑΜΟΙΒΕΣ ΛΟΓΙΚΕΣ! ΠΛΗΡ. ΤΗΛ. 097/6412455. ΠΡ48181

ΤΕΧΝΙΚΟ ΓΡΑΦΕΙΟ

Αναλαμβάνει

- Μελέτες για σύνδεση οικοδομών με το **αποχετευτικό δίκτυο της Δ.Ε.Υ.Α.Ρ.**
- Αδειες λειτουργίας καταστημάτων
- Ηλεκτροδοτήσεις κτιρίων

Υπεύθυνος:

Μιχάλης Μαυρομάγουλος

Αρχιτέκτονας Μηχανικός

Στεφάνου Καζούλη 14, Ρόδος
Τηλ. 2241027040, κιν. 0974041051

ΠΡ48420

ΤΑ ΜΟΝΑΔΙΚΑ

Υπερσύγχρονα Ταπητοκαθαριστήρια

ΚΛΕΟΠΑΤΡΑ & EURO CLEAN CENTER

Εμπιστευθείτε τον καθαρισμό και φύλαξη των ταπήτων στα καθαριστήριά μας

- *Προσφέρουμε άψογο και έμπειρο Βιολογικό Καθαρισμό Ταπήτων*
- *Στεγνό καθαρισμό χειροποίητων χαλιών*
- *Επιτόπου καθαρισμό σε σαλόνια-μοκέτες*
- *Ειδικός καθαρισμός παπλώματα-φλοκάτες*
- *Επισκευές σε όλους τους τύπους ταπήτων*

"Η φύλαξη είναι δωρεάν" για όλο τον χρόνο. παραλαβή-παράδοση κατ' οίκον σε όλη τη Ρόδο.

Υπεύθυνος:

Κουφαλλάκης Σταύρος

Τηλ. **2241051996, 0945793626 , fax 51322**

ΠΡ48038

ΕΠΙΠΛΟΣΤΙΛΒΩΣΕΙΣ ΛΟΥΣΤΡΑ

ΟΛΑ ΤΑ ΕΠΙΠΛΑ του σπιτιού, του γραφείου ή της ξενοδοχειακής σας μονάδας, μπορούν να έχουν μια **ΔΕΥΤΕΡΗ ΕΥΚΑΙΡΙΑ.**
Μοναδικές αναπαλαιώσεις, αλλαγές χρωμάτων, φρεσκαρίσματα, λούστρα από εξειδικευμένο προσωπικό.

ΕΓΓΥΗΣΗ η πολύχρονη πείρα μας

Πληρ. τηλ. (22410)68274

ΑΠΟΦΡΑΞΕΙΣ-ΚΑΘΑΡΙΣΜΟΙ





ΑΠΟΦΡΑΞΕΙΣ
ΚΑΘΑΡΙΣΜΟΙ
ΣΥΝΤΗΡΗΣΕΙΣ
ΑΠΟΧΕΤΕΥΣΕΩΝ-
ΕΠΙΦΑΝΕΙΩΝ-
ΚΤΙΡΙΩΝ-
ΠΛΟΙΩΝ-
ΒΙΟΛΟΓΙΚΩΝ

Αναλαμβάνουμε ξενοδοχεία, Δήμους, πολ/κίες κ.λπ. Αντληση πετρελαιοειδών από πλοία καθώς και λιποσυλλεκτών και βιολογικών. ΜΕ ΜΟΝΑΔΙΚΑ ΣΕ ΥΨΟΣ ΠΙΕΣΗΣ ΚΑΙ ΑΝΑΡΡΟΦΗΣΗΣ. ΥΠΕΡΣΥΓΧΡΟΝΑ ΜΗΧΑΝΗΜΑΤΑ ΥΔΡΟΒΟΛΗΣ ΣΕ ΟΛΗ ΤΗ ΔΩΔΕΚΑΝΗΣΟ

ΟΛΟ ΤΟ 24ωρο

ΒΑΡΔΕΛΛΗ Μ. -ΚΡΑΣΟΠΟΥΛΟΣ Δ. Ο.Ε.

Τηλ. 2241035555, Fax: 2241073100, Κιν. 0944/395999

e-mail:metropontikas@excite.com.

ΣΤΙΣ ΠΙΟ ΧΑΜΗΛΕΣ ΤΙΜΕΣ

ΕΧΟΥΜΕ ΤΙΣ ΛΥΣΕΙΣ

για όλα τα μερεμέτια

- ΓΥΨΟΣΑΝΙΔΕΣ
- ΤΣΙΜΕΝΤΟ-ΣΑΝΙΔΕΣ
- ΧΡΩΜΑΤΙΣΜΟΙ
- ΜΟΝΩΣΕΙΣ
- ΥΔΡΑΥΛΙΚΑ

Πληρ. τηλ. 0974340578

ΠΡ48395

ΑΓΟΡΑΖΩ

- ΧΡΥΣΑΦΙΚΑ
- ΚΟΣΜΗΜΑΤΑ
- ΝΟΜΙΣΜΑΤΑ
- ΧΡΥΣΑ ΔΟΝΤΙΑ
- ΜΕΤΟΧΕΣ
- ΩΡΟΛΟΓΙΑ
- ΑΝΤΙΚΕΣ

Δάνεια επί ενεχύρω

«ΜΠΑΜΠΗΣ»

Δημ. Θεοδωράκη 15 (1ος όροφος) ΡΟΔΟΣ

ΧΠΡ407

Εχετε πρόβλημα με τα παλιά σας αλουμίνια;

- **Τα επισκευάζω ή τα αντικαθιστώ με καινούργια**

ΚΑΤΑΣΚΕΥΕΣ ΑΛΟΥΜΙΝΙΟΥ ΚΑΙ ΣΙΔΗΡΟΥ

"Ο ΓΙΩΡΓΟΣ"

Πληρ. τηλ. 2241039747, 0944999655

ΠΡ48327

ΕΡΓΟΛΑΒΟΣ

ΜΑΣΤΟΡΑΣ ΚΩΝΣΤΑΝΤΙΝΟΣ

ΤΙΜΕΣ ΛΟΓΙΚΕΣ

ΑΝΑΛΑΜΒΑΝΩ γενικές κατασκευές κτιρίων, αναπαλαιώσεις, σοβατίσματα, χτισίματα, γκρεμίσματα, βαψίματα, μάρμαρα, γιαλίσματα, πλακάκια, περιφράξεις οικοπέδων, κατασκευές, μελέτες για σοφίτες, ξυλοκατασκευές, τοποθέτηση κεραμίδια

ΓΙΑ ΟΛΗ ΤΗ ΔΩΔΕΚΑΝΗΣΟ

Πληρ. τηλ. 2241027225, 0944-823925 όλο το 24ωρο

ΠΡ47896

ΑΠΟΦΡΑΞΕΙΣ

ΔΩΔΕΚΑΝΗΣΙΑΚΕΣ ΑΠΟΦΡΑΞΕΙΣ



"ΚΟΛΟΣΣΟΣ"

ΑΠΟΦΡΑΞΕΙΣ ΚΑΘΑΡΙΣΜΟΙ ΑΠΟΧΕΤΕΥΣΕΩΝ & ΒΟΘΡΩΝ

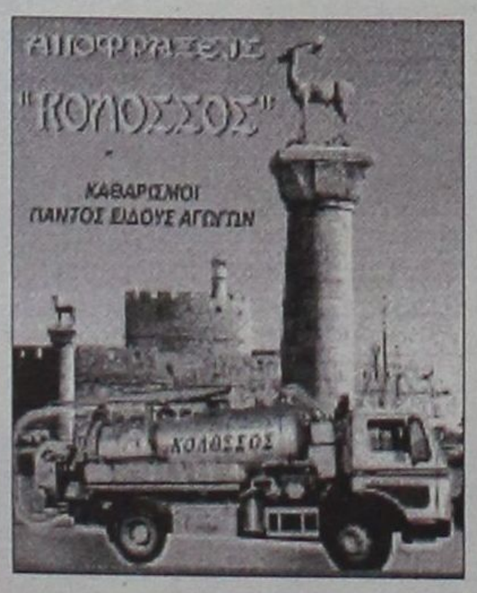

Αναλαμβάνουμε πάσης φύσεως αποφράξεις οποιουδήποτε μήκους και πλάτους Αναλαμβάνουμε καθαρισμούς αποχετευτικών αγωγών ΔΗΜΩΝ, ΞΕΝ/ΧΕΙΩΝ στρατιωτικών μονάδων ΣΠΙΤΙΩΝ, ΠΟΛΥΚΑΤΟΙΚΙΩΝ καθώς και καθαρισμούς βιολογικών μονάδων με μηχάνημα υψηλής πιέσεως σε όλη την Δωδ/σο

Κ. ΠΗΔΙΑΚΗΣ - Π. ΚΑΣΕΡΗΣ

Πληρ. τηλ. 2241047915-91881, κιν. 0944/325234 και 0977/717048

ΔΩΣΕ ΣΤΥΛ ΣΤΟ ΚΙΝΗΤΟ ΣΟΥ

ΝΕΟ 5.000 ΛΟΓΟΤΥΠΑ ΚΑΙ ΜΕΛΩΔΙΕΣ για ένα κινητό μοδάτο!

www.rollingtones.gr

LOGOS-ΛΟΓΟΤΥΠΑ



ΕΙΚΟΝΟΜΗΝΥΜΑΤΑ

RINGTONES-ΜΕΛΩΔΙΕΣ

ΕΛΛΗΝΙΚΕΣ ΕΠΙΤΥΧΙΕΣ	
60600004 Ανδζελα Δημητρίου - Μούρη Δίστα	60600049 Ανω Βιοση - Κρανγή
60600017 Νίκος Κουρκούλης - Τόσα δεκαετό	60600047 Δέσποινα Βανδή - Υποφέρω
60600029 Γιάννης Πλούταρχος - Υπήρχαν όρκοι	60100012 Εθνικός Υμνος
60600036 Νότης Σφακιανάκης - Μετανοιώνω	TOP ΣΕ ΖΗΤΗΣΗ ΣΤΗΝ ΕΥΡΩΠΗ
60600019 Λάμπης Λιβιεράτος - Λάμπεις	60500006 Angel - Shaggy
60600010 Ετέλλα Γεωργιάδου - Εκω κακό σκοπό	60500008 Butterfly - Crazytown
60600027 Γιάννης Πλούταρχος - Φυσάει πολύ	60500004 It's raining men - Geri Halliwell
60600025 Λευτέρης Παντζής - Με πίνα	60500032 Thank you - Dido
	60500031 Supergirl - Reamonn

Τα πιό κουτά λογότυπα ερωτικά λογότυπα δημοφιλών στους κωδικούς: 10200033, 10200072, 10200071, 10200074, 10200062, 10200065, 10200124, 10200128, 10200132, 10200133, 10200135, 10200139, 10200143, 10200144, 10200147
Ερωτικά εικονογραφήματα στους κωδικούς: 30000008, 30000016, 30000019, 30000035, 30000036, 30000044, 30000045, 30000046, 30000049, 30000051, 30000055, 30000059, 30000063.

...κάλεστε από το σταθερό σου τηλέφωνο

090 214 507

Διαθέτουμε λογότυπα για NOKIA 3210-3310-3330-6110-6130-6150-6210-6230-7110-8210-8310-8850-8890-9110-9110i. Μελωδίες για NOKIA, MOTOROLA, SAGEM. Περισσότερες πληροφορίες για τα κινητά τα οποία υποστηρίζουν λογότυπα και εικονογραφήματα στο www.rollingtones.gr

Cleaning Pro



πλένουμε & φυλάμε:

- ΧΑΛΙΑ - ΜΟΚΕΤΕΣ - ΦΛΟΚΑΤΕΣ
- ΠΑΠΛΩΜΑΤΑ - ΚΟΥΒΕΡΤΕΣ

Τηλ: 22410 60585

ΝΕΕΣ ΕΓΚΑΤ/ΣΕΙΣ: ΝΙΚΗΦ. ΒΡΕΤΤΑΚΟΥ - ΑΣΓΟΥΡΟΥ

ΤΑΠΗΤΟΚΑΘΑΡΙΣΤΗΡΙΟ

Ο ΔΡΑΚΟΣ

Αναλαμβάνουμε υπεύθυνα καθαρισμό και φύλαξη

χαλιά • μοκέτες • φλοκάτες

Ειδικός καθαρισμός μεταξωτών και χειροποίητων χαλιών
Επί τόπου καθαρισμοί

μοκετών • σαλονιών • πούλμαν

με 20ετή πείρα.

Πληρ. τηλ. 22410/26805, 22410/51024, 097/4208020

ΜΟΥΝΤΙΑΛ

Μουντιαλική ατμόσφαιρα έφτιαξαν οι φίλοι του Απόλλωνα Απ. αφού καθόλη την διάρκεια του ντέρμπι με τον Διγενή παρότρυναν την αγαπημένη τους ομάδα να κερδίσει. Αρχικά το γκολ πανηγυρίστηκε δεόντως αλλά αποκορύφωση ήταν το τέλος.

Αμέσως μετά το τελικό σφύριγμα οι παίκτες του Απόλλωνα πιάστηκαν χέρι-χέρι και φώναξαν το γνωστό "Ολέ", ενώ ταυτόχρονα οι φίλαθλοι είχαν ανάψει καπνογόνα, δίνοντας ένα διαφορετικό χρώμα στους πανηγυρισμούς.

Αποχώρησε σε ένδειξη διαμαρτυρίας

Ο πρόεδρος της Α.Ε. Λέρου **Γιάννης Σπανός** μετά τον μη καταλογισμό του πέναλτι που ζητήθηκε από την ομάδα του και την αποβολή του προπονητή **Γιώργου Τζιβόγλου** αποχώρησε από τον πάγκο σε ένδειξη διαμαρτυρίας για τις αποφάσεις του διαιτητή **Σάββα Παπανικολάου.**

Ανδρέας επί δύο

Μία ιδιαιτερότητα έμελε να έχει το παιχνίδι ανάμεσα στον Κλεόβουλο και τον Κλεάνθη.

Οι προπονητές των δύο ομάδων τυγχάνει να έχουν το ίδιο όνομα (**Ανδρέας Τσακμακίδης, Ανδρέας Βλασόπουλος**) κάτι το οποίο προβλημάτισε τον παρατηρητή του αγώνα **Σάββα Παυλούς.**

Οταν λοιπόν ο γνωστός (**Νταϊφάς**) χρειαζόταν να ασκήσει τα καθήκοντά του για την ομαλή διεξαγωγή του αγώνα προτιμούσε να κάνει συστάσεις προς τον εκάστοτε προπονητή φωνάζοντάς τους με το μικρό του όνομα **Ανδρέα** κάτι που ανάγκαζε και τον άλλο... **Ανδρέα** να γυρίζει προς το μέρος του και γεμάτος απορία να αναρωτιέται για ποιόν λόγο τον καλεί.

Αυτό το σκηνικό διαδραματίστηκε αρκετές φορές και αφού ο **Νταϊφάς** είδε και απόειδε αναγκάστηκε να τους φωνάζει με τα επίθετά τους για να αποφευχθούν οι παρεξηγήσεις.

"KBO BANTIS"

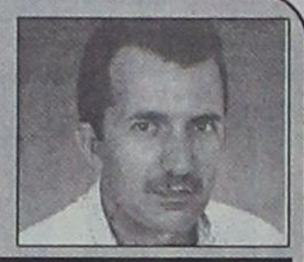

Τα μεγαλύτερα φορτία της ζωής είναι το χρήμα και ο χρόνος

Ποιά είναι η πρώτη αιτία λόγω της οποίας, παραιτούνται οι παράγοντες από τα Διοικητικά συμβούλια; Φαινομενικά είναι οι διαφωνίες σε θέματα σχετικά με τους προπονητές και αθλητές. Ομως στην πραγματικότητα αυτή είναι η δεύτερη (αιτία), αφού η πρώτη- και με διαφορά-είναι η διαφωνία για τα χρήματα που απρόβλεπτα πρέπει να καταβάλουν στην πορεία της θητείας τους.

Θα έχετε δει φαντάζομαι **το φθινόπωρο** 10μελή Διοικητικά συμβούλια να είναι "ενωμένα-δυνατά". Τον **χειμώνα** κάποιοι παράγοντες με δικαιολογία την διαιτησία, οικογένεια και άλλες, να παραιτούνται. Και την **Ανοιξη** να είναι ο πρόεδρος μόνος σαν το κούκο.

Την αποκλειστική ευθύνη έχει βέβαια ο ίδιος, που είναι υποχρεωμένος στην αρχή της αθλητικής περιόδου να προκαθορίσει πόσο χρήμα και χρόνο θα διαθέσει ο κάθε σύμβουλος του, χωρίς να αγνοεί ότι **ο χρόνος είναι χρήμα.**

Είναι πράγματα που πρέπει να συζητηθούν εκ των προτέρων. Σε κάθε οργανωμένο σωματείο (τίτλο που για την ώρα διεκδικεί ο Κολοσσός), ο παράγοντας του ξέρει από την αρχή αν πρέπει να δώσει κάποια χρήματα, πόσα διάρκειας, είναι υποχρεωμένος να πουλήσει, πόσες προσκλήσεις της χοροεσπερίδας κ.τλ. Αλλά και πάνω απ' όλα πόσο από τον πολύτιμο χρόνο του, θα πρέπει να διαθέτει κάθε εβδομάδα. Εάν π.χ. ο παράγοντας που συνόδευσε την αποστολή του Φοίβου Κρεμαστής χθες στην Καρδάμαινα, ξοδεύει περισσότερο χρόνο και χρήμα απ' ότι είχε κατά νου. Να είστε σίγουροι ότι στην επόμενη επίσκεψή του, στην Κω θα είναι μαζί με την οικογένειά του, και με τον Φοίβο **μακρυά και αγαπημένοι.** Αν θες λοιπόν να έχεις, κύριε πρόεδρε, τις λιγότερες απώλειες συμβούλων φθινόπωρο κουβέντες τύπου "Αγαπάμε την ομάδα, δεν υπάρχει πρόβλημα".

"Θα τα μοιραζόματε όλα".

"Μέχρι τώρα τα βγάζαμε πέρα, θα γίνει το ίδιο και τώρα".

"Ξέρουμε τι να περιμένουμε ο ένας απ' τον άλλο".

Καλύτερα να γίνουν στα αντίπαλα Διοικητικά συμβούλια. Γιατί πρέπει να ξέρετε, κύριε πρόεδρε, ότι **τα μεγαλύτερα φορτία της ζωής είναι το χρήμα και ο χρόνος.** Ο κάθε σύμβουλος σας γνωρίζει πόσο περισσότερο επιβάρυνση του φορτίου αντέχει ακόμα, όχι εσείς!!!

ΚΟΙΝΩΝΙΚΕΣ ΥΠΟΧΡΕΩΣΕΙΣ

Εντάξει... πλησιάζουν γιορτές και οι κοινωνικές υποχρεώσεις αυξάνονται! Πρέπει όμως να μπορεί κανείς να τα συνδυάσει και τα δύο όσο γίνεται.

Δηλαδή: Και ποδόσφαιρο και υποχρεώσεις!

Σ' αυτές οφείλονται οι απουσίες των ποδοσφαιριστών της Θύελλας απ' το παιχνίδι με τον Ηρακλή Μαριτσών. Οι δικαιολογίες είναι πάρα πολλές:

- Από το έθιμο του Αρχαγγέλου μέχρι και την ώρα διεξαγωγής της βάπτισης!!!

Τί να κάνουμε; Οι υποχρεώσεις είναι πάντα υποχρεώσεις...

ΜΗΝΥΜΑΤΑ ΠΟΥ ΔΙΑΨΕΥΣΤΗΚΑΝ

Δεν μπορούσε να κρύψει την ικανοποίησή του ο πρόεδρος του Απόλλωνα Απ. **Τζούλης Μαχραμάς** μετά την νίκη που πέτυχε η ομάδα του επί του Διγενή. Ο **Μαχραμάς** μοίραζε συγχαρητήρια σε όλους τους ποδοσφαιριστές γι' αυτή την επιτυχία τους.

Σε ερώτηση για το αν αλλάζουν οι στόχοι της ομάδας μετά την επιτυχία αυτή ο πρόεδρος απάντησε: "Οχι σε καμία περίπτωση δεν αλλάζουν οι στόχοι μας που δεν είναι άλλη από την πραγματοποίηση μιας καλής πορείας στο φετινό πρωτάθλημα" επίσης μας κατήγγειλε πως "όλη την εβδομάδα δεχόμουν ανώνυμα μηνύματα στο κινητό μου ότι ο **Παναγιώτης Μαθιός** και ο **Χρήστος Αθανασίου** ήταν "πιασμένοι" από τον Διγενή. Βέβαια η απόδοσή τους στο παιχνίδι δεν αφήνει περιθώριο αμφισβήτησης".

Δικαίωση

Ο σκόρερ του Απόλλωνα Απ. στο χθεσινό παιχνίδι με τον Διγενή ο **Μιχάλης Ψύλλου** είχε έναν ιδιαίτερο λόγο να πάρει τη νίκη η ομάδα του και μάλιστα με γκολ δικό του.

Ο παραπάνω παίκτης ως γνωστόν αγωνιζόταν για χρόνια με τα χρώματα του Διγενή και από το φετινό πρωτάθλημα πήγε στον Απόλλωνα.

Με την επίτευξη του γκολ πήγε και πανηγύρισε έξαλλα μπροστά στους φιλάθλους του Διγενή, φωνάζοντας για την προσωπική του δικαίωση, θεωρώντας ότι τον ανάγκασαν να φύγει από την ομάδα των Κοσκινού ως τελειωμένος.

Το ίδιο συνέβη και αμέσως μετά την λήξη, γεγονός που δεν άρεσε καθόλου στους φίλους του Διγενή και που σχολιάστηκε με παράπονα από αυτούς.

SOCCER TIME OPEN

Την περασμένη Πέμπτη και Παρασκευή είχαμε την 4η αγωνιστική του Soccer time open, όπου σημειώθηκαν τα εξής αποτελέσματα:

LIONS-TRE CAFE	9-7
ΙΠΠΟΤΙΚΟ-MOBITEL	4-15
ΠΑΛΙΑ ΠΟΛΗ-SELESAO	7-9
ESPORTA-XXX	5-4
ACCIPENTS-ΚΑΝΟΝΙΕΡΗΔΕΣ	5-4
PLAY STATION 3-Δ.Ο.Ν.Α. Ρόδου	2-4

Η βαθμολογία μετά την 4η αγωνιστική του Α' ομίλου έχει ως εξής:

Α/Α	ΟΜΑΔΕΣ	ΑΓ.	ΒΑΘ.	Ν.	Ι.	Η.	ΤΕΡΜ.
1.	SELESAO	4	7	3	1		33-23
2.	ΔΟΝΑ ΡΟΔΟΥ	3	6	3			24-4
3.	ESPORTA	2	4	2			9-4
4.	LIONS	3	4	2		1	23-7
5.	MOBITEL	3	4	2		1	27-11
6.	ΠΑΛΙΑ ΠΟΛΗ	4	4	2		2	29-26
7.	TRE CAFE	4	4	2		2	25-32
8.	PLAY STATIONS	3	3	1	1	1	14-14
9	XXX	4	2	1		1	19-22
10.	ACCIDENTS	4	2			3	15-27
11.	ΙΠΠΟΤΙΚΟ	4	0	0		4	21-41
12.	ΚΑΝΟΝΙΕΡΗΔΕΣ	4	0			4	14-25

Το πρόγραμμα της επόμενης 5ης αγωνιστικής έχει ως εξής:

ΣΗΜΕΡΑ

LIONS-ESPORTA
ΙΠΠΟΤΙΚΟ-TRE CAFE
ΠΑΛΙΑ ΠΟΛΗ-MOBITEL

ΑΥΡΙΟ

ACCIDENTS-XXX
PLAY STATIONS-ΚΑΝΟΝΙΕΡΗΔΕΣ
Δ.Ο.Ν.Α. Ρόδου-SELESAO

Βγάζει μάτια

Τις καλύτερες εντυπώσεις αφήνει σε κάθε παιχνίδι που αγωνίζεται ο 14χρονος ποδοσφαιριστής του Αστέρα Μασσάρων **Βαγγέλης Κουρμαδιάς.** Ο νεαρός μεσοεπιθετικός κατάφερε και χθες να στρέψει τα βλέμματα των φιλάθλων που βρέθηκαν να παρακολουθήσουν το παιχνίδι ανάμεσα στον Ερμή και τον Αστέρα και να αποσπάσει το ζεστό τους χειροκρότημα κατά την αντικατάστασή του.

Συνηθισμένη συγκομιδή

✔ *Τέσσερα νέα μετάλλια κατέκτησαν οι αθλητές της "Φλόγας" στο πρόσφατο πανελλήνιο πρωτάθλημα παίδων-κορασίδων Α'*

Εκπληξη θα ήταν αν οι νεαροί τζουντόκα της "Φλόγας" επέστρεφαν στη Ρόδο με άδεια χέρια. Η αλήθεια είναι ότι μας είχαν κακομάθει με τις διακρίσεις τους στις εσωτερικές διοργανώσεις.

Στο πρόσφατο πρωτάθλημα παίδων-κορασίδων Α' η **Κατερίνα Μαυρομάτη** ανέβηκε στο ψηλότερο σκαλί του βάθρου στην κατηγορία των -48 κιλών, η **Χριστίνα Κανταράκα** κατέκτησε το ασημένιο μετάλλιο στα -69 κ. ενώ την τρίτη θέση κατέλαβαν η **Κυριακή Καραγιαννάκη** (-63) και ο **Αλέξανδρος Νταθέλης** (-66).

Β' ΚΑΤΗΓΟΡΙΑ

Πραγματικό ντέρμπι...

- *ΣΤΟΥΣ ΑΓΙΟΥΣ ΑΠΟΣΤΟΛΟΥΣ ΜΕΤΑΞΥ ΤΟΥ ΕΥΑΓΟΡΑ ΚΑΙ ΤΟΥ ΕΥΚΛΗ*
- *ΤΕΛΙΚΟΙ ΝΙΚΗΤΕΣ ΟΙ ΓΗΠΕΔΟΥΧΟΙ ΕΝΩ ΣΤΟ 0-0 ΟΙ ΦΙΛΟΞΕΝΟΥΜΕΝΟΙ ΕΧΑΣΑΝ ΠΕΝΑΛΤΥ*

ΕΥΑΓΟΡΑΣ	1
ΕΥΚΛΗΣ	0

Το Σαββατιάτικο παιχνίδι μεταξύ του Ευαγόρα και του Ευκλή μπορεί να μην διεκδικεί δάφνες ποιότητας αλλά αναμφίβολα ήταν εξαιρετικά ενδιαφέρον με πολλές φάσεις εκατέρωθεν, ενώ σε γενικές γραμμές ήταν γρήγορο με κάποιες φάσεις να εξελίσσονται "κινηματογραφικά".

Πιο δυνατά στο γήπεδο μπήκαν οι παίκτες του **Στέργου Τσαγκάρη** χωρίς όμως να δημιουργήσουν κάποια μεγάλη ευκαιρία στα πρώτα λεπτά.

Μετά το πρώτο εικοσάλεπτο οι φιλοξενούμενοι βγήκαν μπροστά και έχασαν δύο μεγάλες ευκαιρίες για να προηγηθούν, καθώς έχασαν πέναλτι και είχαν δοκάρι.

Στο δεύτερο σαρανταπεντάλεπτο το παιχνίδι ήταν ισορροπημένο και εκτός από το γκολ που πέτυχε ο Ευαγόρας, χάθηκαν αρκετές ευκαιρίες τόσο από τους γηπεδούχους όσο και από τον Ευκλή για άλλα τέρματα.

Ο αγώνας μετά το γκολ 56' έγινε πολύ δυνατός και ξέφυγε κάποιες φορές από τα αθλητικά πλαίσια με αρκετά σκληρά μαρκαρίσματα και ζήλο που ενίοτε ήταν υπερβάλων από τους ποδοσφαιριστές.

Να σημειώσουμε ότι η αποστολή του Ευκλή αποτελείτο από δέκατέσσερις παίκτες.

ΦΑΣΕΙΣ-ΓΚΟΛ

22'. Ο **Αϊντενίζ** έβγαλε μπαλιά από τα αριστερά μέσα στην περιοχή η μπάλα χτύπησε στο χέρι του **Κάτρη** και ο διαιτητής **Κατσιδώνης Π.** καταλόγισε το πέναλτι. Την εσχάτη των ποινών εκτέλεσε ο **Εμίρογλου** και απέκρουσε ο **Ματακάκης** στην αριστερή του γωνία.

32'. Ο **Καλούδης** σούταρε δυνατά έξω από την περιοχή και ο **Νικηταράς** μπλόκαρε την μπάλα

33'. Ο **Εμίρογλου** εκτέλεσε απευθείας φάουλ από πλάγια δεξιά θέση και η μπάλα χτύπησε στο αριστερό κάθετο δοκάρι

37' Ο **Δημητρούλης** από το ύψος της περιοχής έπιασε ένα δυνατό σουτ και η μπάλα πέρασε πάνω από τα δοκάρια.

52'. Ο **Καλούδης** μπήκε ωραία από τα δεξιά μέσα στη περιοχή πλάσαρε και ο **Νικηταράς** απέκρουσε στην κλειστή γωνία του.

55'. Ο **Καλούδης** μπήκε πάλι από τα δεξιά μέσα στην μεγάλη περιοχή, γύρισε τη μπάλα στον **Γεωργαλλή**, ο οποίος από το ύψος της μικρής περιοχής πλάσαρε, η μπάλα κόντραρε και κατέληξε κόρνερ.

56'. Ο **Καλαφάτ** μετά από σέντρα του **Μάκρα** από τ' αριστερά σούταρε μέσα από την περιοχή αποκρούστηκε την μπάλα και στην επαναφορά ο ίδιος παίκτης σούταρε εκ νέου, ο **Χατζηνικόλας** δεν κατάφερε να διώξει με το πόδι την μπάλα και κατέληξε στα δίχτυα.

Με αυτό το τρόπο ο Ευαγόρας έκανε το 1-0

61'. Ο **Μάκρας** αντίκρισε την κόκκινη κάρτα του ρέφερι της συνάντησης για χτύπημα σε αντίπαλο.

76'. Ο **Αϊντενίζ** εκτέλεσε φάουλ από τ' αριστερά αποδέκτης της μπάλας ήταν ο **Παπαχριστοδούλου** που μέσα από την μεγάλη περιοχή πλάσαρε και η μπάλα πήγε στο αριστερό κάθετο δοκάρι.

89'. Ο **Καλούδης** έφυγε γρήγορα στην αντεπίθεση, επιτηρούμενος από έναν αμυντικό τον Ευκλή σούταρε από το ύψος της περιοχής, απέκρουσε ο **Νικηταράς**, στην συνέχεια πήρε το "ρημπάουντ" πάλι ο επιθετικός των γηπεδούχων που πλάσαρε σχεδόν προ κενής εστίας στο δεξί κάθετο δοκάρι του γκολκίπερ του Ευκλή.

92'. Ο **Χατζηνικόλας** μετά από εκτέλεση φάουλ έπιασε κεφαλιά και η μπάλα πέρασε δίπλα από το δεξί κάθετο δοκάρι του **Ματακάκη**.

Ο διαιτητής **Κατσιδώνης Π.** δεν ήταν κακός, αλλά αναφορικά με τον πειθαρχικό τομέα παρ' όλο που έδειξε κάποιες κάρτες, μεταξύ των οποίων και μία κόκκινη κάποιες φορές ήταν επιεικής σε σκληρά μαρκαρίσματα. Οι βοηθοί **Μιχαλάκης** και **Μίχας** ήταν καλοί.

Από τον Ευαγόρα διακρίθηκαν οι **Καλούδης, Καλαφάτ, Γεωργαλλής** και **Ματακάκης.**

Από την ομάδα τον **Σαλβάτορε Γκιούντιτσε** καλύτεροι ήταν οι **Αιντενίζ, Εμίρογλου, Χατζηνικόλας** και **Γιοβάνι.**

Οι συνθέσεις:

ΕΥΑΓΟΡΑΣ: *Ματακάκης, Κουρμαδιάς, Μάκρας, Κάτρης, Θεοδοσίου, Δημητρούλης, Καλαφάτ (84' Τσίπας), Γεωργαλλής (76' Κωστίδης), Καλούδης, Μαρουδής (35' Φραντζής), Ζωάννου*

ΕΥΚΛΗΣ: *Νικηταράς, Αναγνώστου, Γιοβάνι, Αϊντενίζ, Καραπάνος, Κασιώτης, Χατζηνικόλας, Εμίρογλου, Παπαϊωάννου, Παπαστεργής (6' Παπαχριστοδούλου), Διακοφιλιππής.*

Οικογενειακή υπόθεση

- *Εύκολη η επικράτηση του Αγ. Γεωργίου επί του Ζευς με τους Αφούς Σκυλλαράκη Αργύρη και Σοφοκλή να πετυχαίνουν από δύο γκολ*

ΜΑΛΩΝΑ

Σε οικογενειακή υπόθεση εξελίχθηκε το παιχνίδι ανάμεσα στον Άγιο Γεώργιο και τον Ζευς. Με τους αδελφούς **Σκυλαράκη** (**Αργύρη** και **Σοφοκλή**) να πετυχαίνουν και τα τέσσερα γκολ των γηπεδούχων, όπου τα τρία ήταν με εύστοχα κτυπήματα πέναλτι.

Το αποτέλεσμα θεωρείται δίκαιο καθώς οι Μαλώνιτες κυριάρχησαν και στα 90' λεπτά του αγώνα εκτός από μερικά ξεσπάσματα των φιλοξενούμενων που προσπάθησαν από στημένες φάσεις να πετύχουν κάτι καλό.

ΑΓΙΟΣ ΓΕΩΡΓΙΟΣ	4
ΖΕΥΣ	1

ΦΑΣΕΙΣ-ΓΚΟΛ

1' Ατομική προσπάθεια του **Σκυλλαράκης Σ.** Βρέθηκε μέσα στην μεγάλη περιοχή και με δυνατό διαγώνιο σουτ άνοιξε το σκορ 1-0

2' Γέμισμα από δεξιά ο **Καραγιάννης** φάνηκε να ελέγχει τη μπάλα, του έφυγε μέσα από τα χερια όπου σε κενή εστία ο Μαρκόπουλος δεν κατάφερε να στείλει την μπάλα στα δίκτυα.

13' Ατομική προσπάθεια του **Παρούση** που ανατράπηκε μέσα στην περιοχή από τον **Ζωάννου,** πέναλτι το οποίο εκτέλεσε εύστοχα ο **Σκυλλαράκης Σ.** Πετυχαίνοντας το δεύτερο προσωπικό του τέρμα (2-0).

45' Ανατροπή του **Μουστακέλη** πέναλτι την εσχάτη των ποινών εκτέλεσε εύστοχα ο Σκυλλαράκης Α. (3-0)

51' Απευθείας εκτέλεση φάουλ του **Αργυρού** λίγο έξω από την περιοχή "άνοιξε" το τείχος και με εντυπωσιακή προσπάθεια ο **Καραγιάννης** έστειλε την μπάλα σε κόρνερ.

73' Ανατροπή του **Σκυλλαράκη Α.** μέσα στην περιοχή για τρίτη φορά ο **Σιδηρόπουλος** έδειξε το σημείο του πέναλτι

74' **Σκυλλαράκης Α.** απέναντι από τον **Βιδίμη** και 4-0.

77'. Απευθείας εκτέλεση φάουλ του **Αργυρού** με υπερένταση ο **Καραγιάννης** σε κόρνερ.

87'. Ατομική προσπάθεια του **Βαρδόπουλου** από πλάγια εντυπωσιακό πλασέ η μπάλα πρώτα στο δεξί δοκάρι και στην συνέχεια οι στο βάθος της εστίας του ανήμπορου να αντιδράσει **Καραγιάννη** 4-1.

Από τους γηπεδούχους ξεχώρισαν οι **Καραγιάννης, Παρούσης, Σκυλλαράκης Α.** και **Σκυλλαράκης Σ.** ενώ από το "ναυάγιο" του Ζευς διασώθηκε ο **Αργυρού** και ο **Λαυράκης.**

Άριστη η διαιτησία των **Σιδηρόπουλου Α., Παπανικόλα** και **Κατταβενού.**

Οι συνθέσεις:

Α. ΓΕΩΡΓΙΟΣ: *Καραγιάννης, Στρατής, Παρούσης (75' Στεφανάκης) Παπαδόπουλος, Χατζημανώλης, Γκίνος, Σκυλλαράκης Α., Φαρμακίδης (75' Σακελλάρης), Μουστακέλης, Σκυλλαράκης Χ. (22'. λ.τ. Παπαδόπουλος), Σκυλλαράκης Σ.*

ΖΕΥΣ: *Βιδίμης, Ζωάννου (20' Αργυρός), Νικηταράς, Πανάκης, Λαυράκης, Καραβόλιας, Νίκας, Πεστλίκης, Βαρδόπουλος, Θεοδοσίου (70' Καβουκλής), Μαρκόπουλος (46' Σακκής).*

Εθνικός...Καβουκλής 2-4

- *Ο τοπ σκόρερ της Κατταβιάς πέτυχε και τα τέσσερα γκολ της ομάδας του*

ΑΡΧΙΠΟΛΗ

Μεγάλη νίκη με το αγγλικό σκορ 4-2, κέρδισε Κατταβιά τον Εθνικό, έχοντας σε πολύ καλή ημέρα τον **Καβουκλή** που πέτυχε και τα τέσσερα γκολ της ομάδας του!

Το Α' ημίχρονο ήταν μοιρασμένο ανάμεσα στους δύο αντιπάλους. Οι γηπεδούχοι προηγήθηκαν στο σκορ, για να δεχθούν όμως την ισοφάριση στην συνέχεια λίγο πριν το σφύριγμα της ανάπαυλας.

Στο Β' 45 λεπτο η απόδοση των παικτών του Εθνικού έπεσε ενώ από την άλλη πλευρά η απόδοση των παικτών της Κατταβιάς ανέβηκε κατακόρυφα. Ο **Καβουκλής** πέτυχε όπως αναφέραμε και στην αρχή ένα γκολ στο α' και τρία στο β' ημίχρονο, καθαρίζοντας έτσι το παιχνίδι.

ΕΘΝΙΚΟΣ	2
ΚΑΤΤΑΒΙΑ	4

ΤΑ ΓΚΟΛ

19' Ο **Μαργαρίτης** με δυνατό σουτ άνοιξε το σκορ 1-0

42'. Σουτ του **Καβουκλή** και η ισοφάριση 1-1.

64' Κεφαλιά του **Καβουκλή** και το 1-2

81' Ο **Καβουκλής** με σουτ πέτυχε χατ-τρικ και 1-3

89' Ο τοπ-σκόρερ της Κατταβιάς πέτυχε και το τέταρτο γκολ 1-4 με σουτ

91' Ο **Κοσμάς** με σουτ έγραψε το τελικό 2-4

Άριστη η διαιτησία των **Κετσέ, Συμιακού** και **Φουκάρα.**

Από την Εθνικό διακρίθηκαν οι **Παπανθύμου Ι.** και **Κοσμάς** ενώ από την Κατταβιά οι **Καβουκλής** και **Κρητικός.**

ΕΘΝΙΚΟΣ: *Καρπαθάκης, Σωτηράκης, Λυριστής, Τσαγγάρης Τσ., Μάρκου, Τσαγκάρης Εμ. (46' Παπανθύμου Δ.), Παπανθύμιου Ι., Μαργαρίτης, Στραντζόπουλος (68' Φλεβάρης), Κοσμάς, Κουφαλάκης (70' Μιχαλάκης).*

ΚΑΤΤΑΒΙΑ: *Χατζηδημητρίου, Κωνσταντόπουλος Σ., Τερεζάκης, Ιμβριώτης, Κωνσταντόπουλος Κ., Πέτρου (50' Κυπραίος), Σιμιξής, Κυπριώτης (53' Καρύπης), Καβουκλής, Στεφανάκης, Κρητικός*

Λύτρωση στο παρά 5'

- *Νικητής ο Ανταγόρας στο ντέρμπι με τον Αντίμαχο, που ξέφυγε βαθμολογικά*

ΑΝΤΙΜΑΧΕΙΑ

Στην εκπνοή του κρίθηκε το τοπικό ντέρμπι ανάμεσα στον Αντίμαχο και τον Ανταγόρα. Πιο τυχεροί οι φιλοξενούμενοι κατάφεραν στο παρά 5' να πάρουν τη νίκη και τους 3 πολύτιμους βαθμούς, ξεφεύγοντας ταυτόχρονα από τους διώκτες τους.

Ο Ανταγόρας ήταν καλύτερος στο α' ημίχρονο, στο οποίο δημιούργησε τρεις καλές ευκαιρίες για να προηγηθεί στο 15' με τον **Πήττα,** στο 25' με τον **Π"ιγνάτιου** και στο 35' με τον **Χ"δημήτρη.**

ΑΝΤΙΜΑΧΟΣ	0
ΑΝΤΑΓΟΡΑΣ	1

Στην επανάληψη ο Αντίμαχος ήταν αυτός που ανέλαβε τα ηνία του αγώνα και πέρασε μπροστά δημιουργώντας με τη σειρά ευκαιρίες για να σκοράρει. Σημαντικότερη στο 63' όπου κοντινή κεφαλιά του **Αγρέλλη** απέκρουσε ο **Χονδρομπίλλας** και στο 65' σουτ του **Κυρίλλο** από το ύψος του πέναλτυ, υποχρέωσε τον τερματοφύλακα του Ανταγόρα σε νέα απόκρουση.

Στη συνέχεια ο Ανταγόρας ισορρόπησε το παιχνίδι κι έτσι σε μια φάση στο 85' μετά από ελεύθερο του **Χονδρομπίλα** και κακή εκτίμηση του **Διακοδημημητρίου,** ο **Πήττας** πήρε τη μπάλα και με ψηλοκρεμαστό πλασέ έγραψε το τελικό 1-0.

Καλύτεροι από τους γηπεδούχους ήταν οι **Ατσαλάκης, Τσατσακλάς, Διακαντώνης Η.,** ενώ από τους φιλοξενούμενους οι **Μαρίκης, Πήττας, Χ"φούντας Χρ.**

Καλή η διαιτησία των **Ξιάρχου, Αργυρίου, Πανάτου.**

ΑΝΤΙΜΑΧΟΣ:*Γκίκας, Διακαντώνης, Αγρέλλης, Διακοδημητρίου, Ανδρογιώργης, Συνεσίου, Ατσαλάκης, Διακαντώνη Η., Κυρίλλο, Τσατσακλάς, Κατσαμούνδης*

ΑΝΤΑΓΟΡΑΣ: *Χονδρομπίλλας, Χ"νικολάου Σπ. (70 λ.τ. Μπιτσακτσής), Μανούσογλου, Μαρίνης, Δριγιαννάκης, Δουμουκτσής, Χ"φούντας Χρ., Κεφαλιανός (60' Στάκας), Χ"δημήτρης, Π"ιγνατίου, Πήττας (86' Χ"Φούντας Εμ.)*

Β' ΚΑΤΗΓΟΡΙΑ

Το μετέτρεψε σε περίπατο

• *ΜΕΓΑΛΗ ΝΙΚΗ ΓΙΑ ΤΟΝ ΕΡΜΗ ΠΟΥ ΚΕΡΔΙΣΕ ΣΤΙΣ ΚΑΛΥΘΙΕΣ ΤΟΝ ΑΣΤΕΡΑ, Ο ΟΠΟΙΟΣ ΟΛΟΚΛΗΡΩΣΕ ΤΟ ΠΑΙΧΝΙΔΙ ΜΕ 10 ΠΑΙΚΤΕΣ*

ΚΑΛΥΘΙΕΣ (Ζανέττος Μπαφίτης)

Στην δεύτερή του ήττα στο φετινό πρωτάθλημα της β' κατηγορίας υποχρέωσε ο Ερμής τον Αστέρα Μ. κερδίζοντάς τον εντός έδρας με το επιβλητικό 4-1.

Οι γηπεδούχοι χωρίς να εντυπωσιάσουν κατάφεραν να προηγηθούν στο ημίχρονο με 2-1, εκμεταλλευόμενοι με τον καλύτερο τρόπο της λιγοστές ευκαιρίες που δημιούργησαν στο διάστημα αυτό. Οι φιλοξενούμενοι έδειχναν να μπαίνουν προσωρινά στο παιχνίδι στο 39' καταφέρνοντας να μειώσουν αλλά η αποβολή του **Πέρου** στο 62' τους έκοψε τις ελπίδες για θετικό αποτέλεσμα από το παιχνίδι αυτό. Ετσι όπως συμβαίνει στις περισσότερες στιγμές, οι Καλυθενοί εκμεταλλεύτηκαν την αριθμητική τους υπεροχή, πετυχαίνοντας ακόμη δύο τέρματα, δίνοντας διαστάσεις θριάμβου στη νίκη του.

ΕΡΜΗΣ	4
ΑΣΤΕΡΑΣ Μ.	1

ΦΑΣΕΙΣ - ΓΚΟΛ

18'. Απευθείας εκτέλεση φάουλ του **Τσαλίκη,** η μπάλα στα δίχτυα, 1-0.

36'. Ο **Κεφάλας** έδωσε ασίστ στον **Πολυχρόνη** που με πλασέ δεν δυσκολεύτηκε να κάνει το 2-0.

Η απάντηση για τους Μασσαρενούς ήρθε στο 39' όταν ο **Σιδεράτος** βρήκε μέσα στην περιοχή τον **Θρήσκο** που με κοντινό πλασέ μείωσε για τους φιλοξενούμενους 2-1.

62'. Αποβλήθηκε ο **Πέρος** μετά από πέσιμό του μέσα στην μεγάλη. Ο διαιτητής της συνάντησης **Χατζηνικόλας** θεώρησε ότι ο **Πέρος** έπαιξε θέατρο και τον απέβαλε.

64'. Ο **Θρήσκος** μόνος με τον **Χατζηνικόλα** πλάσαρε μόλις άουτ.

69'. Δυνατό σουτ του **Κεφάλα** έξω από την περιοχή, η μπάλα βρήκε το πόδι του **Σιδεράτου**, άλλαξε πορεία με αποτέλεσμα να στρωθεί στον **Καταξενό** που με ωραίο πλασέ έκανε το 3-1.

83'. Από θέση βολής ο **Ηλίας** έστειλε για τέταρτη φορά την μπάλα στα δίχτυα του ανήμπορου να αντιδράσει **Νικήτα.**

Με λάθη η διαιτησία του **Χατζηνικόλα.** Χωρίς προβλήματα οι βοηθοί **Γρεβένης, Μίχας.** Οι συνθέσεις:

ΕΡΜΗΣ: *Χατζηνικόλας, Χατζηγεωργίου (80' Σταυρής Μ.Ε.), Νικολός, Καμπούρης, Στατιού, Υψηλάντης (54' Ηλίας), Κεφάλας, Καταξενός, Πολυχρόνης, Τσαλίκης (70' Σταυρής Μ.), Κωστάκης.*

ΑΣΤΕΡΑΣ Μ.: *Νικήτας Γ., Γεωργάς (1' Θρήσκος), Λεβεντέρης, Κούτρης, Κίτσου, Δράκωνας, Μουδάτσος, Αρτεμάκης, Πέρος, Χατζηκώστας (38' Σιδεράτος), Κουρμαδιάς (51' Νικήτας Δ.).*

Καθάρισε στην επανάληψη

• *Ανεβάζοντας την απόδοσή του στην επανάληψη ο Ασκληπιός νίκησε τον Νικαγόρα στο τοπικό ντέρμπι της Κω*

ΑΣΚΛΗΠΙΟΣ (Γ. Αναγνώστου)

Οντας καλύτερη η ομάδα του Ασκληπειού δεν δυσκολεύτηκε ιδιαίτερα να κερδίσει το Νικαγόρα με το ευρύ σκορ 3-0 και να αναδειχθεί έτσι νικητής στο τοπικό ντέρμπι της Κω.

Στο α' ημίχρονο καλύτεροι ήταν οι φιλοξενούμενοι, αφού είχαν την πρωτοβουλία των κινήσεων, αλλά δεν μπόρεσαν να παραβιάσουν την αντίπαλη εστία.

Στο β' μέρος οι γηπεδούχοι ανέλαβαν τα ηνία του αγώνα. Μπήκαν δυνατά και αποφασισμένοι να πάρουν τη νίκη, κάτι βέβαια που κατάφεραν, αφού πέτυχαν τρία γκολ και δεν βρήκαν την αναμενόμενη αντίσταση από τους αντιπάλους τους.

ΑΣΚΛΗΠΙΟΣ	3
ΝΙΚΑΓΟΡΑΣ	0

ΦΑΣΕΙΣ - ΓΚΟΛ

3'. Ανατράπηκε ο **Φούσκας**, οι του Νικαγόρα ζήτησαν πέναλτι αλλά ο **Βασιλείου** έδωσε φάουλ πάνω στη γραμμή.

14'. Φάουλ από τον **Φούσκα** λίγο πάνω από το οριζόντιο δοκάρι άουτ.

25'. Μακρινό σουτ του **Πέρου Στ.** μόλις άουτ.

29'. Σέντρα του **Μάμαλη**, η μπάλα χτύπησε στο χέρι του **Κοκαλάκη,** αλλά ο διαιτητής δεν έδωσε πέναλτι.

31'. Σουτ του **Φούσκα** απέκρουσε ο **Κεφαλιανός.**

35'. Σουτ του **Παπασεβαστού**, νέα απόκρουση του **Κεφαλιανού.**

49'. Ωραίος συνδυασμός **Κυνηγόπουλου, Ζαμάγια, Μάμαλη,** σουτ του τελευταίου και το 1-0.

52'. Μακρινό σουτ του **Ζαμάγια**, γλίστρησε ο **Διακογεωργίου,** έχασε την μπάλα και το 2-0.

58'. Πλασέ του **Παπασεβαστού**, απέκρουσε ο **Κρητικός**.

60'. Σέντρα του **Μπρουζούλη**, κεφαλιά του **Μάμαλη** απέκρουσε ο **Διακογεωργίου.**

90'. Πλασέ του **Μάμαλη** από καλή θέση και το τελικό 3-0.

Με λάθη η διαιτησία των **Βασιλεόυ, Κατέρη** ενώ αντίθετα πολύ καλός ήταν ο **Ταράλης.** Από τον Ασκληπειό διακρίθηκαν οι **Κιλυμάτος, Ζαμάγιας** και **Μάμαλης**, ενώ από το Νικαγόρα οι **Κοκαλάκης Θ., Φούσκας** και **Παπασεβαστός Α.**

ΑΣΚΛΗΠΙΟΣ: *Κεφαλιανός (46' λ.τ. Κρητικός), Μπρουζούλης, Κιάκας, Κιλυμάτος, Θεοδώρου, Ζαμάγιας (78' Αγαπητού), Κυνηγόπουλος, Γιαλαμανδουράκης, Γουρλάς, Μπούχλας (46' Καραγιάννης), Μάμαλης.*

ΝΙΚΑΓΟΡΑΣ: *Διακογεωργίου, Σπυράτος, Στρατής, Κοκαλάκης Θ., Δημητρακιού, Διακογιάννης Τρ., Φούσκας (46' λ.τ. Σακέλης), Σάζαλης, Παπασεβαστός Α., Κορδιστός (63' Λαζός), Πέρρος Στ. (77' Μπίλης Γ.).*

Λευκή ισοπαλία

• *Ευκαιρίες το Πυλί, που δεν μπόρεσε να τις αξιοποιήσει*

ΝΙΣΥΡΟΣ

Ισόπαλοι χωρίς σκορ αναδείχθηκαν Πολυβώτης και Πυλί, οι οποίοι μετά από ένα μέτριο σε γενικές γραμμές παιχνίδι, τελείωσαν μένοντας στο μηδέν.

Οι φιλοξενούμενοι ήταν καλύτεροι στο μεγαλύτερο διάστημα της συνάντησης, είχαν την πρωτοβουλία των κινήσεων και έχασαν πολλές ευκαιρίες για να βάλουν γκολ. Απέναντι σε έναν αντίπαλο που δεν βρέθηκε σε καλή ημέρα, οι επιθετικοί του Πυλίου είτε λόγω επιπολαιότητας στην τελική προσπάθεια είτε λόγω ατυχίας, δεν μπόρεσαν να παραβιάσουν την εστία του **Χαρτοφύλλη Ν.** Ο κερδισμένος της υπόθεσης, όπως εξελίχθηκαν τα πράγματα, είναι ο Πολυβώτης, αφού έφυγε από το γήπεδο με τον βαθμό της ισοπαλίας. Το Πυλί τιμωρήθηκε με την μοιρασιά των βαθμών, αφού δικαιούταν τη νίκη.

ΠΟΛΥΒΩΤΗΣ	0
ΠΥΛΙ	0

ΦΑΣΕΙΣ

10'. Μόνος του ο **Στούπος** έπιασε την κεφαλιά, απέκρουσε ο **Χαρτοφύλλης Ν.**

25'. Ο **Στούπος** μόνος του και πάλι, νέα κεφαλιά, νέα απόκρουση του **Χαρτοφύλλη Ν.**

60'. Σέντρα του **Ρούφα Α.,** ο **Ρούφας Δ.** μόνος του δεν μπόρεσε να σπρώξει την μπάλα στα δίχτυα.

61'. Σέντρα του **Γεράσιμου, ο Ρούφας Δ.** μόνος, σούταρε άουτ.

80'. Σουτ του **Ρούφα Α.** στο κάθετο δοκάρι.

85'. Σουτ του **Κάκια** στο κάθετο δοκάρι.

Χωρίς κανένα πρόβλημα η διαιτησία των **Αλαχιώτη, Δουδού, Μαστρομιχάλη.** Από τον Πολυβώτη διασώθηκε ο **Σφακιανός,** ενώ από το Πυλί ξεχώρισαν οι **Κοκκαλάκης, Κάκιας και Ρούφας Δ.**

ΠΟΛΥΒΩΤΗΣ: *Χαρτοφύλλης Ν., Χασαπλαδάκης, Χαρτοφύλλης Α., Σφακιανός, Φωτεινής, Φραντζής, Χατζηνικολάου, Χορμπηξιάδης, Φασουλάρης, Χαρίτος, Κουλάκης.*

ΠΥΛΙ: *Χατζηνικόλογλου, Βρέττης, Κατσούλης, Κοκκαλάκης, Ζήκας Κ., Κάκιας, Ρούφας Δ., Μωυσάκης (20' Κίτσιος), Στούπης (60' Γερασίμου), Δρόσος, Μπρίντζελ Μ. (70' Α. Ρούφας).*

Με τιμή και δόξα

• *Η ομάδα της Ψίνθου αν και με δέκα παίκτες από το 26', νίκησε με 3-1 μέσα στην Απολακκιά την Ασπίδα*

ΑΠΟΛΑΚΚΙΑ (Γιάννης Αρνάς)

Μπαράζ των καλών εμφανίσεων και νικηφόρων αποτελεσμάτων, πραγματοποίησε η Δόξα Ψ., αφού κατάφερε να υποτάξει εκτός έδρας την Ασπίδα Απ., κερδίζοντάς την με 3-1.

Οι γηπεδούχοι κατάφεραν να προηγηθούν με γκολ από τα αποδυτήρια και στο 26' να αγωνίζονται με παίκτη περισσότερο, αλλά η ανορθόδοξη ανάπτυξη και η φλύαρη υπεροχή που είχαν καθ' όλη τη διάρκεια του 90λέπτου δεν αποτέλεσαν καταλυτικό παράγοντα για να οδηγήσουν την ομάδα στην επιτυχία.

Στην αντίπερα όχθη οι φιλοξενούμενοι παρουσιάστηκαν καλά διαβασμένοι. Ηξεραν τί ήθελαν από αυτό το παιχνίδι και το πέτυχαν, παίζοντας με τον καλύτερο τρόπο το παιχνίδι των αντεπιθέσεων.

ΑΣΠΙΔΑ ΑΠ.	1
ΔΟΞΑ Ψ.	3

ΦΑΣΕΙΣ - ΓΚΟΛ

2'. Γύρισμα του **Ζαχαρία** για τον **Χατζηγιαννάκη** που με δυνατό σουτ στην κίνηση έστειλε την μπάλα στο δεξί παραθυράκι του **Χρυσανθή** 1-0.

4'. Δυνατό σουτ του **Μπάκαλου** έξω από την περιοχή απέκρουσε εντυπωσιακά σε κόρνερ ο **Χρυσανθής.**

17'. Ο **Ορφανός** έγινε κάτοχος της μπάλας λίγο πιο κάτω από τον χώρο της μεσαίας γραμμής και από αριστερά, το μακρινό πλασέ που επιχείρησε έστειλε την μπάλα πάνω από τον **Λύμουρα** που ήταν εκτός θέσης και στη συνέχεια στο αριστερό παραθυράκι της εστίας του πετυχαίνοντας γκολ για Οσκαρ (1-1).

26'. Αποβλήθηκε ο **Λαμπριανός** με απευθείας κόκκινη καθώς χτύπησε εκτός φάσης τον **Γκιόκα.**

43'. Σουτ του **Ζαχαρία** απέκρουσε όπως - όπως ο **Χρυσανθής,** ριμπάουντ και σουτ από τον **Σκουλούδη**, δεύτερη σωτήρια απόκρουση του τερματοφύλακα της Ψίνθου.

52'. Ισχυρό σουτ του **Μπάκαλου** ανάγκασε τον **Χρυσανθή** να μπλοκάρει δύσκολα, με διπλή προσπάθεια.

55'. Εκτέλεση κόρνερ του **Μπατέστα**, ο αμαρκάριστος **Λαζαρίδης** με κεφαλιά το 1-2.

57'. Σουτ του **Διακοπαρασκευά**, η μπάλα κτύπησε σε χέρι αμυνόμενου, ο **Ορφανός** είπε "παίζεται" σηκώνοντας "θύελλα" διαμαρτυριών από τους γηπεδούχους.

86'. Ασίστ του **Λαζαρίδη** για τον **Πλύγκο Π.** δυνατό σουτ του τελευταίου, η μπάλα στο αριστερό γάμα της εστίας του **Λύμουρα** (1-3) που ήταν και το τελικό.

Από τους γηπεδούχους διακρίθηκαν οι **Κανάκης Π., Μπάκαλος και ο Μελεούνης,** ενώ από τους φιλοξενούμενους οι **Μαριάς, Πλύγκος Χ.** και ο **Ορφανός.**

Καλή η διαιτησία του **Ορφανού** που ελέγχεται για την φάση του 57'. Χωρίς λάθη οι βοηθοί **Μηνάς, Μιτζιρίκης.** Οι συνθέσεις:

ΑΣΠΙΔΑ: *Λύμουρας, Γκιόκας (55' Διακοπαρασκευάς), Κανάκης Π., Κανάκης Μ., Αποκούραστος, Σκουλούδης (80' Σταματίου), Ματθαίος, Ζαχαρίας, Μπάκαλος, Χατζηγιαννάκης, Μελεούνης.*

ΔΟΞΑ Φ.: *Χρυσανθής, Βασιλαράκης, Μαριάς, Μπατέστας, Βελμάχος (67' Μπάρδος), Λαζαρίδης, Χατζηγιαννάκης (80' Πλύγκος Π.), Πετράς, Ευθυμίου (1' Λαμπριανός), Πλύγκος Χ., Ορφανός.*

Γ' ΚΑΤΗΓΟΡΙΑ - Β' ΟΜΙΛΟΣ

Απειλεί η Τήλος

• ΝΑ ΠΙΑΣΕΙ ΤΟΝ ΑΤΡΟΜΗΤΟ ΣΤΗΝ ΚΟΡΥΦΗ

Ακόμη μία νίκη πρόσθεσε στο ενεργητικό του ο Ατρόμητος Διμυλιάς. Αυτή τη φορά εντός έδρας επί του Ηρακλή Λ. με 3-1 και δικαίως διατηρείται στην πρώτη θέση του βαθμολογικού πίνακα του 6' ομίλου της Γ' κατηγορίας. Στην δεύτερη θέση ανέβηκε η Τήλος που νίκησε χωρίς να εντυπωσιάσει εκτός έδρας τον Ροδιακό με 0-1 και αν νικήσει στο σημερινό εξ αναβολής παιχνίδι με του Αγ. Ισίδωρο θα ισοβαθμίσει στην πρώτη θέση με τον Ατρόμητο. Μία θέση πιο κάτω βρίσκεται η Δήμητρα Δαματριάς που απέσπασε ισοπαλία εκτός έδρας από την Σύμη 1-1 και βέβαια συνέχισε το εντυπωσιακό σερί των 19 αγώνων χωρίς ήττα!!! Στην τέταρτη θέση της βαθμολογίας ανέβηκε ο Διαγόρας που συνέτριψε εκτός έδρας τον Ταξιάρχη με 0-5. Σε απόσταση αναπνοής βρίσκονται τρεις ομάδες. Ο Αλθαιμένης που νίκησε εκτός έδρας με το εγγλέζικο 2-4 τον Πετρώνα, ο Ροδιακός και ο Ηρακλής Λ. Την δεύτερη νίκη στο πρωτάθλημα πέτυχε ο Αγ. Ισίδωρος κερδίζοντας εύκολα εντός έδρας τον Πολύστρατο με 3-0.

ΡΟΔΙΑΚΟΣ–ΤΗΛΟΣ 0–1

Απογοητευμένοι από την έκβαση του αγώνα είναι οι γηπεδούχοι καθώς η απόδοσή τους δεν συμπίπτει με το αποτέλεσμα.

Οι παίκτες του Ροδιακού για 90' λεπτά είχαν τον έλεγχο του αγώνα, πίεζαν προσπαθώντας να βρουν κενούς διαδρόμους προς την αντίπαλη εστία αλλά ο τρόπος παιχνιδιού των γηπεδούχων (όλοι στην άμυνα) δεν τους επέτρεψε να πετύχουν κάτι ουσιαστικό. Ετσι οι Τηλιακοί παίζοντας ωραία την αντεπίθεση κατάφεραν να ανοίξουν το σκορ στο 75' και συνεχίζοντας στον ίδιο τρόπο παιχνιδιού κατάφεραν να προσθέσουν άλλους τρεις βαθμούς στο ενεργητικό τους και να διατηρηθούν στις πρώτες θέσεις της βαθμολογίας.

ΦΑΣΕΙΣ-ΓΚΟΛ

50'. Καρφωτή κεφαλιά του **Μαυράκη** εντυπωσιακή απέκρουση του **Χατζηγεωργίου.**

75'. Πλασέ του **Νικολή** έξω από την περιοχή η μπάλα στο οριζόντιο, ρημπάουντ **Χριστοφή** όπου με κεφαλιά έστειλε την μπάλα στα δίκτυα της ανυπεράσπιστης εστίας του **Χορευτή.**

Από τον Ροδιακό ξεχώρισαν οι **Μαυράκης, Πιλάτος** και ο **Ορφανός** ενώ από τους φιλοξενούμενους οι **Χαραλαμπάκης, Αλιφέρης** και ο **Χριστοφής.**

Πολύ καλή η διαιτησία των **Σάββενα, Κόττορου** και **Ταττά.**

ΟΙ ΣΥΝΘΕΣΕΙΣ

ΡΟΔΙΑΚΟΣ: *Χορευτής, Λίτσιος, Καβουκλής, Μανωλάκης, Πιλάτος, Νούσης (58' Κεφάλας), Κώστας, Ζάγκος (46' Παντελίδης), Ορφανός, Μιαούλης, Μαυράκης.*

ΤΗΛΟΣ: *Χατζηγεωργίου, Χαραλαμπάκης, Χαλιός, Αλιφέρης, Σακελλάρης Κ., Χριστοφής, Νικολής Σ., Σακελλάρης Ηλ. (80' Νικολής Κ.), Σακελλάρης Ηρ. (70' Οικονόμου Ι.), Αγγελιδάκης, Οικονόμου Σ.*

ΑΤΡΟΜΗΤΟΣ–ΗΡΑΚΛΗΣ Λ. 3–1

ΔΙΜΥΛΙΑ

Στις νίκες επέστρεψε από χθες ο Ατρόμητος κερδίζοντας αυτή τη φορά στην έδρα του τον Ηρακλή Λ. με 3-1 οι γηπεδούχοι καθάρισαν την υπόθεση νίκη από το α' ημίχρονο καθώς στο 19' ο **Μαρουλάκης** με σουτ άνοιξε το σκορ ενώ στο 27' ο **Γαζής** με εύστοχο κτύπημα πέναλτι, το οποίο κέρδισε ο **Καρπαθάκης,** έκανε το 2-0.

Στο ξεκίνημα της επανάληψης ο Ηρακλής πήγε να μπει στο παιχνίδι μειώνοντας στο 55' με πέναλτι του Καμμά το οποίο κέρδισε ο **Αθανασάκης,** αλλά στο 68' ο **Σ. Στεφανάκης** έδωσε τέλος στα όποια όνειρα των φιλοξενούμενων, κάνοντας το τελικό 3-1.

Καλύτεροι από τους νικητές ήταν οι **Γαζής, Κουμπιός** και **Στεφανάκης Σ.,** ενώ από τον Ηρακλή οι **Χαρίτος, Νικολής** και **Αθανασάκης.**

Πολύ καλή η διαιτησία των **Διαμαντέα, Σιδηρόπουλου Σ., Γιοβάνι.**

ΟΙ ΣΥΝΘΕΣΕΙΣ

ΑΤΡΟΜΗΤΟΣ: *Παπαθεοδώρου, Καρπαθάκης, Βαλσαμής (75' Θυριάκης), Γιορδαμνής, Γαζής, Κουμπιός (47' Στεφανάκης Σ.), Θυριάκης Γ., Παπαϊωάννου, Μαρουλάκης, Στεφανάκης Ν., Σαββέλος (15' Θυριάκης Κ.).*

ΗΡΑΚΛΗΣ Λ.: *Μουστάκας, Διακοβασιλείου, Καφάλας, Κοντός Ν. (23' Διάκουλας), Νικολής, Εγγλέζος, Αθανασάκης, Ευαγγελίδης Ι., Ευαγγελίδης Σ., Καμμάς (69' Κωβαίος), Χαρίτος.*

Α.Ο. ΣΥΜΗ–ΔΗΜΗΤΡΑ 1–1

ΣΥΜΗ

Μεγάλη ευκαιρία έχασε η Δήμητρα Δαματριάς να φύγει από μία δύσκολη έδρα με τους τρεις βαθμούς της νίκης. Οι φιλοξενούμενοι στο πρώτο μέρος είχαν την πρωτοβουλία και τον έλεγχο του αγώνα βγήκαν τρεις φορές απέναντι από τον τερματοφύλακα αλλά δεν κατάφεραν να παραβιάσουν την εστία του. Ετσι ίσχυσε ο άγραφος νόμος του ποδοσφαίρου και οι γηπεδούχοι ήταν αυτοί που άνοιξαν πρώτοι το σκορ στο 30'. Η απάντηση από τους Δαματρενούς ήρθε δέκα λεπτά αργότερα, που κατάφεραν να φέρουν το ματς στα ίσα. Στο δεύτερο ημίχρονο το παιχνίδι ήταν μοιρασμένο, με τους Συμιακούς να χάνουν την μεγάλη ευκαιρία του αγώνα στο 88' να πάρουν τη νίκη.

ΦΑΣΕΙΣ-ΓΚΟΛ

Στο 5' και στο 11' ο **Συρίμης** έχασε μεγάλες ευκαιρίες να στείλει την μπάλα στα δίχτυα όταν από θέση τετ-α-τετ δεν κατάφερε να νικήσει τον **Γιωργουδιό.**

Την ίδια τύχη με τον συμπαίκτη του είχε και ο **Σαλπιγκτίδης** στο 25' όπου από την ίδια θέση πλάσσαρε πάνω στον **Γιωργουδιό.**

Στο 30' με ατομική ενέργεια ο **Ζουρούδης** και κοντινό πλασέ το 1-0.

Στο 40' από θέση βολής ο **Συρίμης** το 1-1.

Στο 88' ο **Κυπριώτης Γ.** μόνος με τον **Πηδιάκη Σ.** ανάγκασε τον τελευταίο να πραγματοποιήσει την απόκρουση του αγώνα και να αποσοβήσει τον κίνδυνο.

Από την Σύμη ξεχώρισαν οι **Κυπριώτης Π., Καψής, Ζουρούδης** και ο **Γιωργουδιός.**

Από τους φιλοξενούμενους καλύτεροι σε απόδοση ήταν οι **Πηδιάκης Σ., ο Φούκας, Συρίμης** και ο **Σαλπιγκτίδης.**

Πολύ καλή η διαιτησία των **Κόκκινου, Κόττορου** και **Χατζηπέτρου.**

ΟΙ ΣΥΝΘΕΣΕΙΣ

ΣΥΜΗ: *Γιωργουδιός, Ζαχαρίας, Κυπριώτης Π., Καψής, Τσαβαρής, Ζουρούδης, Τσίγκος, Στεφάνου, Βογιατζής, Κυπριώτης Γ., Κάλιαρος.*

ΔΗΜΗΤΡΑ: *Πηδιάκης Σ., Σαράντου (50' Πηδιάκης Π.), Χειμωνέττος, Σαρούκος, Φούκας, Συρίμης, Σαλπιγκτίδης, Παναής, Αντωνάς, Σταμάτης, Πηδιάκης Π.*

ΤΑΞΙΑΡΧΗΣ–ΔΙΑΓΟΡΑΣ 0–5

ΚΑΛΛΑΘΟΣ

Χωρίς να συναντήσει ιδιαίτερη αντίσταση ο Διαγόρας πέρασε νικηφόρα από την Κάλαθο φιλοδωρώντας τον τοπικό Ταξιάρχη με 5-0. Οι φιλοξενούμενοι είχαν σε πολύ καλή μέρα τον **Θρουμπουλόπουλο** (πέτυχε τρία γκολ) έλεγξαν τον αγώνα και κατάφεραν στο ημίχρονο να προηγούνται με 4-0.

Οι γηπεδούχοι με αρκετούς νεαρούς στην σύνθεσή τους προσπάθησαν να αντιδράσουν χωρίς να πετύχουν κάτι ουσιαστικό. Ετσι οι Διαγορίτες προς τα μέσα του δευτέρου μέρους πέτυχαν και 5 γκολ δίνονταν διαστάσεις θριάμβου στην εκτός έδρας τους νίκη.

ΦΑΣΕΙΣ-ΓΚΟΛ

4'. Με κοντινό πλασέ ο **Χατζηγεωργίου** άνοιξε το σκορ 0-1.
15'. Ο **Θρουμπουλόπουλος** με ψηλοκρεμαστό πλασέ το 0-2.
24'. Ο ίδιος παίκτης με προβολή το 0-3.
30'. Πλασέ του **Γερακούδη** η μπάλα στο οριζόντιο.
38'. Με καρφωτή κεφαλιά ο **Τσιλίκης** το 0-4.
40'. Κεφαλιά του **Σπανού** μόλις άουτ.

60'. Με ατομική προσπάθεια ο **Θρουμπουλόπουλος** αφού πέρασε και τον τερματοφύλακα έκανε το 0-5.

70'. Απευθείας εκτέλεση φάουλ του **Γερακούδη** μόλις άουτ.

Από τον Ταξιάρχη ξεχώρισαν οι **Κατσανικάκης, Θεοδοσάκης** και ο **Γερακούδης.**

Ενώ από τον Διαγόρα, κορυφαίος ο **Θρουμπουλόπουλος,** και καλοί οι **Παξινός, Τσιλίκης.**

Χωρίς προβλήματα η διαιτησία των **Φουκαρά, Μηνά, Φωτιάδη.**

ΟΙ ΣΥΝΘΕΣΕΙΣ

ΤΑΞΙΑΡΧΗΣ: *Κατσανικάκης, Τσικόλας (46' Μαρκιού), Σπανός, Μακρής, Θεοδοσάκης, Αθανασάκης, Μουστακέλης, Αγγέλου (80' Γαλανός), Χριστοδούλου, Γερακούδης, Κατσαρός (71' Γεωργίου).*

ΔΙΑΓΟΡΑΣ: *Μηνάς, Βασιλάκης, Λόλι, Αλευρόπουλος, Παξινός, Βλάχος, Θρουμπουλόπουλος, Ζήκος (20' Κωνσταντίνου), Τσιλίκης, Χατζηγεωργίου, Νικολάου.*

ΑΓ. ΙΣΙΔΩΡΟΣ–ΠΟΛΥΣΤΡΑΤΟΣ 3–0

ΑΓ. ΙΣΙΔΩΡΟΣ

Χωρίς να συναντήσει ιδιαίτερες δυσκολίες η τοπική ομάδα κέρδισε τον Πολύστρατο με το ευρύ σκορ 3-0. Οι γηπεδούχοι ήταν καλύτεροι σε όλη σχεδόν την διάρκεια του παιχνιδιού. Πραγματοποίησαν καλή εμφάνιση και μην βρίσκοντας ανάλογη αντίσταση από τους φιλοξενούμενους πήραν το τρίποντο με δύο γκολ του **Σάββενα.**

Πιο συγκεκριμένα το σκορ άνοιξε στο 20' ο **Σάββενας** με κεφαλιά και διπλασίασε τα τέρματα της ομάδας του και τα δικά του στο 60' μετά από εύστοχο χτύπημα πέναλτι που χτύπησε ο ίδιος.

Το τελικό 3-0 το έγραψε ο **Βονάκης** στο 80' με σουτ έξω από την περιοχή.

Χωρίς κανένα πρόβλημα η διαιτησία των **Γρεβένη, Τσαούση** και **Βλάχο.**

Από τον Αγιο Ισίδωρο ξεχώρισαν οι **Κοντός Γ., Μαούνης** και **Σάββενας** ενώ από τον Πολύστρατο οι **Καλογερής, Γιακουμάκης Π.** και **Γιακουμάκης Σταμ.**

ΟΙ ΣΥΝΘΕΣΕΙΣ

ΑΓ. ΙΣΙΔΩΡΟΣ: *Γεωργαλής, Κοτροκόης (70' Μαστροσάββας), Παπαναγιώτης, Κοντός Γ., Αναστασάς, Μαούνης (80' Δημητριάδης), Διακοπαρασκευάς, Σάββενας (65' Αναστασάς Μ.), Βονάκης, Κοντός Μ., Καρπαθάκης.*

ΠΟΛΥΣΤΡΑΤΟΣ: *Κουφός, Πατούνας, Καρπάθιος, Αρβανίτης, Μόσχου, Καλογερής, Γιακουμάκης Π., Γιακουμάκης Στ., Χατζηπαυλής, Γιακουμάκης Σταμ., Χατζηϊωάννου.*

ΠΕΤΡΩΝΑΣ–ΑΛΘΑΙΜΕΝΗΣ 2–4

ΑΡΧΑΓΓΕΛΟΣ

Συναρπαστικό παιχνίδι με αγγλικό σκορ είχαμε στον Αρχάγγελο όπου ο τοπικός Πετρώνας υποχρεώθηκε σε ήττα από τον Αλθαιμένη με 4-2.

Η εξέλιξη του σκορ ήταν συναρπαστική, αφού οι δύο αντιπάλοι προσπαθούσαν για το καλύτερο. Οι φιλοξενούμενοι πάντως ήταν αυτοί που είχαν πάντα το προβάδισμα στο σκορ και παρά το γεγονός πως ισοφαρίστηκαν δύο φορές εντούτοις κατάφεραν να πετύχουν δύο ακόμη γκολ και να πάρουν έτσι τη νίκη.

ΦΑΣΕΙΣ-ΓΚΟΛ

29'. Ο **Κυπριώτης** με σουτ έξω από την περιοχή άνοιξε το σκορ 0-1.

42'. Πάσα του **Πανουργιά** στον **Οικονόμου** που με πλασέ πέτυχε την ισοφάριση 1-1.

52'. Καρφωτή κεφαλιά το **Ντελάκη** και το 1-2.

61'. Ασίστ του **Πανουργιά** στον **Οικονόμου** που από θέση τετ-α-τετ ισοφάρισε εκ νέου σε 2-2.

68'. Ο **Κυπριώτης** με ατομική προσπάθεια και πλασέ έκανε το 2-3.

89'. Ο ίδιος παίκτης πέτυχε χατ-τρικ αφού με σουτ μέσα από την μεγάλη περιοχή έγραψε το τελικό 2-4.

Καλή η διαιτησία των **Συμιακού, Κατσιδώνη Ε.** και **Σάββενα.**

Από τον Πετρώνα διακρίθηκαν οι **Πανουργιάς, Οικονόμου** και **Λαμπριανός** ενώ από τον Αλθαιμένη οι **Μοντιάδης, Σεβδαλάκης** και **Κυπριώτης.**

ΟΙ ΣΥΝΘΕΣΕΙΣ

ΠΕΤΡΩΝΑΣ: *Παρδαλός Π., Γιωργάς, Αφαντενός, Μαυριός (56' Ματσίγκος), Αργυρός Π. (87' Κασιώτης), Κουφός, Πανουργιάς, Τόμπλης, Οικονόμου, Λαμπριανός, Παπαοικονόμου Δ.*

ΑΛΘΑΙΜΕΝΗΣ: *Καραγιάννης Στ., Βισκαδούρος, Ηλιάδης (46' Ντελάκης), Καραγιάννης Δ., Μοντιάδης, Σεβδαλάκης, Σαρής, Καρπαθάκης, Μιχαλαριάς (25' Κυπριώτης), Ματθαίου, Πεζουβάνης (36' Κουλλούρης).*

ΣΚΟΡ ΚΑΙ ΣΚΟΡΕΡ
Β' ΟΜΙΛΟΣ

● Πετρώνας–Αλθαιμένης	**2–4**
42', 61' **Οικονόμου**/29', 68', 89' **Κυπριώτης**/ 52' **Ντελάκης.**	
● Αγ. Ισίδωρος–Πολύστρατος	**3–0**
20', 60' (πεν.) **Σάββενας,** 80' **Βονάκης.**	
● Ταξιάρχης–Διαγόρας	**0–5**
4' **Χατζηγεωργίου,** 15', 24', 60' **Θρουμπουλόπουλος,** 38' **Τσιλίκης.**	
● Ατρόμητος–Ηρακλής Λ.	**3–1**
19' **Μαρουλάκης,** 27' (πεν.), **Γαζής,** 68' **Σ. Στεφανάκης**/55' (πεν.), **Καμμάς**	
● Σύμη–Δήμητρα Δαμ.	**1–1**
30' **Ζουρούδης**/40' **Συρίμης.**	
● Ροδιακός–Τήλος	**0–1**
75' **Χριστοφής.**	

ΕΠΟΜΕΝΗ ΑΓΩΝΙΣΤΙΚΗ (6η)

Αγ. Ισίδωρος-Πετρώνας
Αλθαιμένης-Ταξιάρχης
Πολύστρατος-Ατρόμητος
Διαγόρας-Σήμη
Ηρακλής Λ.-Ροδιακός
Δήμητρα-Τήλος

ΒΑΘΜΟΛΟΓΙΑ Β΄ ΟΜΙΛΟΥ

Α/Α	ΟΜΑΔΕΣ	ΒΑΘ.	ΑΓ.	ΤΕΡΜ.
1.	Ατρόμητος	13	5	4-5
2.	Τήλος	10	4	12-2
3.	Δήμητρα	9	5	8-3
4.	Διαγόρας	8	5	12-7
5.	Ροδιακός	7	5	8-3
6.	Ηρακλής Λ.	7	5	7-10
7.	Αλθαιμένης	7	5	11-12
8.	Αγ. Ισίδωρος	6	4	8-6
9.	Σύμη	6	5	7-7
10.	Πετρώνας	4	5	13-9
11.	Πολύστρατος	2	5	2-14
12.	Ταξιάρχης	0	5	1-18

ΣΚΟΡ ΚΑΙ ΣΚΟΡΕΡ
Γ' ΟΜΙΛΟΣ

● Ξάνθος–Ολυμπιακός Καλ.	**1–0**
● ΠΑΟ Κω–ΑΣΕΛ	**0–0**
● Αναγέννηση Ασφ.–Λειψοί	**1–0**
● Δόξα Λ.–Βαθύ	**4–0**

ΕΠΟΜΕΝΗ ΑΓΩΝΙΣΤΙΚΗ (4η)

Βαθύ-Ποσειδών Καλ.
ΑΣΕΛ-Δόξα Λ.
Ολυμπιακός-Αναγέννηση Ασφ.
ΠΑΟ Κω-Ξάνθος
Ρεπό οι Λειψοί

Α' ΚΑΤΗΓΟΡΙΑ (6η αγωνιστική)

Διγενής - Ιβίσκος	60-86
ΕΑΚΑ - Ηρακλής Λάρδου	53-73
ΑΕ Δικαίου - Αγιος Νικόλαος	61-71
Δωριέας - Ιπποκράτης	61-105

ΒΑΘΜΟΛΟΓΙΑ

1. Ιπποκράτης	500-350	12
2. Ιβίσκος	423-381	10
3. Αγ. Νικόλαος	390-351	10
4. Ηρακλής Λ.	395-385	9
5. Διγενής	373-395	9
6. ΑΕ Δικαίου	434-395	9
7. ΕΑΚΑ	350-456	7
8. Δωριέας	336-488	6

ΕΠΟΜΕΝΗ ΑΓΩΝΙΣΤΙΚΗ (7η)
Ιπποκράτης - ΑΕ Δικαίου
Αγιος Νικόλαος - ΕΑΚΑ
Ιβίσκος - Δωριέας
Ηρακλής Λάρδου- Διγενής

ΠΑΙΔΙΚΟ

Α' ΟΜΙΛΟΣ - ΕΞ ΑΝΑΒΟΛΗΣ

Ηρακλής Λάρδου - Ιάλυσος 20-0 (α.α.)

ΒΑΘΜΟΛΟΓΙΑ

1. ΗρακλήςΛ.	87-62	4
2. Κολοσσός	111-28	2
3. Ζέφυρος	71-45	2
4. Διαγόρας	90-178	2
5. Ιάλυσος	45-91	1

* Ζέφυρος και Κολοσσός είχαν εκτίσει το ρεπό τους.
* Ο Ιάλυσος έχει έναν μηδενισμό.

ΕΠΟΜΕΝΗ ΑΓΩΝΙΣΤΙΚΗ (3η)
Ζέφυρος - Διαγόρας
Ηρακλής Λάρδου - Κολοσσός
Ρεπό: Ιάλυσος

ΟΜΙΛΟΣ ΝΗΣΩΝ - 2η ΑΓΩΝΙΣΤΙΚΗ

ΕΑΚΑ - Ηρακλής 2000 δεν έγινε
Ιπποκράτης - ΑΕ Δικαίου 53-59
Ρεπό: Αίολος

ΒΑΘΜΟΛΟΓΙΑ

1. ΑΕ Δικαίου	150-111	4
2. Ιπποκράτης	110-110	3
3. Αίολος	51-57	1
4. ΕΑΚΑ	58-91	1
5. Ηρακλής 2000	-	-

* Αίολος και Ηρακλής 2000 έχουν εκτίσει το ρεπό τους
* Εκκρεμεί ο αγώνας ΕΑΚΑ - Ηρακλής 2000

ΕΠΟΜΕΝΗ ΑΓΩΝΙΣΤΙΚΗ (3η)
Ηρακλής 2000-Ιπποκράτης
ΑΕ Δικαίου -Αίολος
Ρεπό: ΕΑΚΑ

Φοβού ...τον νεοφώτιστο!

- *ΣΠΟΥΔΑΙΑ ΚΑΙ ΠΑΛΗΚΑΡΙΣΙΑ ΝΙΚΗ ΤΟΥ ΑΓΙΟΥ ΝΙΚΟΛΑΟΥ ΜΕΣΑ ΣΤΟ ΠΥΛΙ. ΕΠΙΚΡΑΤΗΣΕ ΤΗΣ ΑΕ ΔΙΚΑΙΟΥ ΜΕ 71-61*
- *Η ΟΜΑΔΑ ΤΗΣ ΠΑΣΤΙΔΑΣ "ΚΑΠΑΡΩΝΕΙ" ΜΙΑ ΘΕΣΗ ΣΤΗΝ ΤΕΤΡΑΔΑ ΚΑΙ ΟΔΗΓΕΙΤΑΙ ΣΤΑ PLAY-OFF*

Αν έβλεπε κάποιος την αποστολή του Αγίου Νικολάου για την αγώνα με την ΑΕ Δικαίου στο Πυλί, σίγουρα δεν θα του έδινε πολλές ελπίδες για τη νίκη. Και αυτό γιατί η ομάδα της Παστίδας ταξίδεψε με έξι παίκτες και δύο έφηβους οι οποίοι δεν αγωνίστηκαν τελικά. Χωρίς τον **Χαρόπουλο, τον Πλατέλλα, τον Καμπουράκη και τον Φλιτζάνη** ο "Αγιος" πήγε... αποδεκατισμένος στην Κω, αλλά έκανε ένα ακόμη θαύμα! Δείχνοντας για μια ακόμη φορά ένα πολύ καλό πρόσωπο και χαρακτήρα, οι φιλοξενούμενοι άντεξαν την πίεση του Δικαίου και πήραν μια σημαντική νίκη με 71-61

Στο πρώτο δεκάλεπτο οι γηπεδούχοι ήταν ανώτεροι και κυριάρχησαν στον αγωνιστικό χώρο όμως θεώρησαν ότι το παιχνίδι κρίθηκε (21-15) και αυτό τους τιμώρησε. Οι Παστιδενοί εκμεταλλεύτηκαν τα "όπλα" τους, φάνηκαν σοβαροί και στο ημίχρονο είχαν πάρει το προβάδισμα (31-33). Στη συνέχεια, το παιχνίδι κυλούσε πόντο - πόντο δικαιολογώντας τον χαρακτηρισμό του ντέρμπι. Ο Αγ. Νικόλαος έκλεισε το 3ο δεκάλεπτο με 45-47.

Το τελευταίο μέρος έκρινε την τελική έκβαση. Οι φιλοξενούμενοι πρόσεξαν ιδιαίτερα την άμυνά τους και με καθαρό μυαλό στους αιφνιδιασμούς ανέβασαν τη διαφορά στο +14 (44-58). Ακόμα και όταν η ΑΕ Δικαίου πλησίασε επικίνδυνα, υπήρχε η ψυχραιμία και η σοβαρότητα για να οδηγηθούν στην επικράτηση. Παληκαρίσια νίκη -αν μη τι άλλο;- με περιορισμένες επιλογές και μέσα σε μια έδρα που δεν είναι και εύκολη.

Με την ειτυχία αυτή ο "Αγιος" ισοβαθμεί στη δεύτερη θέση με τον Ιβίσκο και έχει πάρα πολλές πιθανότητες να πλασαριστεί ψηλά στην τετράδα που οδηγεί στα play off. Δεν υπάρχει παίκτης από την ομάδα της Παστίδας που να μην διακρίθηκε. Ολοι έβαλαν το "λιθαράκι" τους για το νικηφόρο αποτέλεσμα.

Από τους γηπεδούχους άρεσαν οι **Μολυβιάτης** και **Χατζηφούντας**. Καλή ήταν η διαιτησία των **Ξανθού - Κρανιά.**

Δεκάλεπτα: 21-15, 31-33 (ημιχρ.), 45-47, 61-71

Διαιτητές: **Ξανθός - Κρανιάς**

ΑΕ ΔΙΚΑΙΟΥ (Τζομάκας): *Σανδαλής 13 (1), Κρωτήρης, Μολυβιάτης 12, Αντωνόπουλος 8, Χατζηφούντας 14, Αλεξανδρής 10, Διακαναστάσης, Στεφάνου, Σπανός, Τσώνης 4.*

ΑΓ. ΝΙΚΟΛΑΟΣ (Τσέρκης): *Κατεπόδης 9, Τσαλικίδης 6, Τσέρκης 15 (2), Εκίζογλου 22 (1), Κουνούκλας, Γρηγοράς 19.*

Τα φαινόμενα απατούν

- *Πιο εύκολα απ' ό,τι δείχνει το 59-53 επικράτησαν οι παίδες της ΑΕ Δικαίου του Ιπποκράτη*

Παρά την μικρή διαφορά, οι παίδες της ΑΕ Δικαίου δεν δυσκολεύτηκαν ιδιαίτερα να κάμψουν την αντίσταση του Ιπποκράτη στο Σαββατιάτικο παιχνίδι του Κλειστού Γυμναστηρίου της Κω. Οι φιλοξενούμενοι πήραν το πάνω χέρι στο δεύτερο δεκάλεπτο και από την στιγμή που βρέθηκαν μπροστά, δεν έχασαν σε κανένα σημείο την ελάχιστη διαφορά την έξι πόντων, αντέχοντας ακόμα και στην ύστατη προσπάθεια του Ιπποκράτη να γυρίσει την κατάσταση στο τέλος πηγαίνοντας το παιχνίδι στις βολές.

Τα δεκάλεπτα: 12-12, 19-25, 34-41, 53-59.

Διαιτητές: **Στάλας, Μαρμαρινός**

Οι πόντοι:

ΙΠΠΟΚΡΑΤΗΣ (Κανελλόπουλος): *Λιοδάκης Λ. 2, Παντελής 1, Σκούφης 13 (1), Παρβαντώνης 26 (2), Πίτσιος 3, Ζελελίδης 8, Δρόσος, Χατζηαντωνίου.*

ΑΕ ΔΙΚΑΙΟΥ (Τζομάκας): *Τρύπας 13 (1), Γιωργουδάκης 4, Μαύρος 22 (2), Ρούφας 2, Κουτσουμπάρης 1, Χατζηγιακουμής 17, Τριτσάρης, Γιαννούρης, Θεοδώρου.*

Τζάμπα ταλαιπωρία

- *Ο Ηρακλής 2000 ταξίδεψε στην Κάλυμνο, ωστόσο ο αγώνας δεν έγινε γιατί δεν είχαν ενημερωθεί οι διαιτητές!*

Το Σάββατο στις 12.00 είχε οριστεί ο αγώνας του παιδικού πρωταθλήματος, για τον όμιλο των νήσων, ΕΑΚΑ - Ηρακλής 2000. Η ομάδα της Κω ταξίδεψε κανονικά, οι γηπεδούχοι εμφανίστηκαν στο γήπεδο και περίμεναν τους διαιτητές. Οι **Μαρμαρινός και Κιάκος** δεν παρουσιάστηκαν και το παιχνίδι αναβλήθηκε.

Αργότερα, οι δύο ρέφερι έλεγαν στον προπονητή του Ηρακλή, **Τάσο Μπατμά** ότι δεν είχαν ενημερωθεί από τους αρμόδιους για να πάνε στην Κάλυμνο να σφυρίξουν.

Η ουσία είναι ότι τα παιδάκια πέρασαν τόση ταλαιπωρία για να φύγουν με άδεια χέρια και χωρίς να έχουν καν αγωνιστεί. Ας μην αναφέρουμε τα έξοδα του σωματείου για την μετακίνηση και το γεγονός ότι θα χρειαστεί να ξαναπληρώσουν για να ξαναπάνε.

Ασταμάτητος ο Ιπποκράτης

- *Το "τρένο" πέρασε με κατοστάρα από το Βενετόκλειο. 105-61 τον Δωριέα και με τον Χλαπάνη να "οργιάζει" στο παρκέ*

Περίπατο κάνει μέχρι στιγμής στο πρωτάθλημα ο Ιπποκράτης. Χθες πέτυχε το 6Χ6 και στο τοπικό ντέρμπι με την ΑΕ Δικαίου θα έχει την ευκαιρία να ολοκληρώσει τον πρώτο γύρο αήττητος. Δεν υπήρξε κανείς που να πίστευε ότι η ομάδα της Κω θ' αντιμετώπιζε πρόβλημα απέναντι στον ουραγό Δωριέα. Για τον πρωτοπόρο η αποστολή ήταν εύκολη και μάλιστα συνόδευσε τη νίκη με κατοστάρα.

Το τελικό 61-105 δεν αντέχει κριτικής. Τις δύο ομάδες χωρίζουν τουλάχιστον τρεις κλάσεις. Ο Δωριέας δεν έπαιξε με κατεβασμένα χέρια. Αντιθέτως, οι προσπάθειες των παικτών ήταν φιλότιμες και ο **Αναπλιώτης** με τον **Παπαπαντελή** ταλαιπώρησαν (όσο μπορούσαν) τους προσωπικούς τους αντιπάλους. Ομως ο Ιπποκράτης ήταν κυρίαρχος στο παρκέ ενώ είχε σε μεγάλη μέρα τον **Γιώργο Χλαπάνη.** Η εξέλιξη του αγώνα άφησε περιθώρια στον **Γιώργο Κετσελίδη** να δώσει χρόνο συμμετοχής και στους νεαρούς παίκτες.

Σκουφής, Τσιλιγγίρης και Παρβαντώνης φαίνεται να έχουν κερδίσει την εμπιστοσύνη του προπονητή τους και κείνος φροντίζει να τους προσφέρει εμπειρίες σε επίσημα παιχνίδια της Α' κατηγορίας ανδρών.

Η ομάδα της Κω πήρε μια φυσιολογική νίκη και εξακολουθεί να οδηγεί την κούρσα του πρωταθλήματος. Είναι άξιο απορίας ποιος αντίπαλος θα μπορέσει να φρενάρει την πορεία της.

Σίγουρα θα είναι πρόκληση για όλους ο αγώνας με τον Ιπποκράτη και γνωρίζοντας τις δυνατότητές του θα δείχνουν τον καλύτερο εαυτό τους. Θα τους αφήσει όμως ο πρωτοπόρος; Ο στόχος της ανόδου είναι φέτος πιο κοντά από τότε και δεν πρόκειται να ...αυτοκτονήσει.

Δεκάλεπτα: 9-23, 24-45 (ημιχρ.), 39-78, 61-105.

Διαιτητές: **Βιτζηλαίος - Αρνάς**

ΔΩΡΙΕΑΣ (Παπαδόπουλος): *Πάττας 2, Παπαπαντελής 15 (1), Αναπλιώτης 23 (3), Ροδίτης 6, Τριανταφυλλίδης 8, Λαουδίκος 7, Γιακλός.*

ΙΠΠΟΚΡΑΤΗΣ (Κετσελίδης): *Αμανατίδης 12, Σκουφής 2, Πατσός, Λαουμζής 15, Τσιλιγγίρης, Σάββας 13, Στεργάκης 15 (1), Μόσχος 7, Καραθανάσης 2, Παρβαντώνης, Χλαπάνης 39.*

Μηδενίστηκε ο Ιάλυσος

- *Τα φροντιστήρια των παικτών δεν τους επέτρεψαν να παρουσιαστούν στη Λάρδο*

Μια άνετη νίκη πήρε ο Ηρακλής Λάρδου στα χαρτιά με 20-0 άνευ αγώνος καθώς οι παίδες του Ιάλυσου δεν εμφανίστηκαν στο γήπεδο. Ο λόγος δεν είναι άλλος από τα φροντιστήρια των νεαρών αθλητών την ώρα που είχε οριστεί το παιχνίδι. Μόλις τέσσερα παιδιά είχε στη διάθεσή του ο **Γιώργος Χατζηκαλημέρης** κι έτσι φυσιολογικά, ο Ιάλυσος δεν πήγε στη Λάρδο, το φύλλο αγώνος έκλεισε και οι "ερυθροκίτρινοι" μηδενίστηκαν.

Πρώτος ο Γ.Α.Ο. ΤΑΕ - ΚΒΟ-ΝΤΟ

- *Στο 3ο Πανδωδεκανησιακό πρωτάθλημα ΤΑΕ-ΚΒΟ-ΝΤΟ που έλαβε χώρα στο Βενετόκλειο το Σάββατο*

Στο Βενετόκλειο κλειστό γυμναστήριο διεξήχθη το Σάββατο το 3ο Πανδωδεκανησιακό πρωτάθλημα ΤΑΕ-ΚΒΟ-ΝΤΟ υπό το βλέμμα του χρυσού Ολυμπιονίκη του Σίδνεϊ **Μιχάλη Μουρούτσου**, και της παγκόσμιας πρωταθλήτριας και επίσης Ολυμπιονίκης **Αρετής Αθανασοπούλου.**

Πρώτος σύλλογος σε συγκομιδή μεταλλίων αναδείχθηκε ο Γυμναστικός Αθλητικός Ομιλος Ρόδου που κατέκτησε συνολικά είκοσι μετάλλια. Οκτώ χρυσά, πέντε αργυρά και επτά χάλκινα.

Αναλυτικά η τελική κατάταξη των συλλόγων του τουρνουά είναι η παρακάτω:

	Χρυσά	Αργ.	Χάλκ.
1. ΓΑΟ Ρόδου	8	5	7
2. Κολοσσός	5	4	4
3. ΑΟ Κεφάλου	6	8	5
4. ΑΣ Καλύμνου	4	4	2
5. Ιπποκράτης	1	3	2

Οι πρώτοι αθλητές/τριες ανά κατηγορία είναι οι εξής:

Κατηγορία +60 παιδ./κορ.
1η Ανθοπούλου (ΑΟ Κεφάλου)
2η Τυράμ (ΓΑΟ Κολοσσός)
Κατηγορία -78 αντρικό
1ος Σείτης (ΓΑΟ Ρόδου)
2ος Κουρελίνης (ΑΟ Κεφάλου)
3ος Κουρούνης (ΑΣ Καλύμνου)
3ος Τρούσας (ΑΣ Καλύμνου)
Κατηγορία -73 εφηβικό
1ος Μαραγκάκης (Κολοσσός)
2ος Τσαγκάρης Μ. (ΑΣ Καλύμνου)
Κατηγορία -63/-68 Εφηβικό
1ος Τσαγκάρης Σ. (ΑΣ Καλύμνου)
2ος Μπεσίρης (Ιπποκράτης Κως)
Κατηγορία -36 παιδικό
1ος Μαμουζέλος (ΑΣ Καλύμνου)
2ος Καρακιώτης (Ιπποκράτης Κως)
Κατηγορία -39 Π/Κ
1η Κουφομανώλη (ΓΑΟ Ρόδου)
2η Καλιγά (ΓΑΟ Ρόδου)
3η Γεωργαλή (ΑΟ Κεφάλου)
Κατηγορία -35 Π/Κ
1η Λογοθέτη (ΓΑΟ Κολοσσός)
2η Βομβύλα (ΓΑΟ Κολοσσός)
Κατηγορία -55/-59 Νεανίδων
1η Θυρή (ΓΑΟ Ρόδου)
2η Γεωργαλή Κ. (ΑΟ Κεφάλου)
Κατηγορία -47/-51 Π/Κ
1η Πεκρή (ΑΟ Κεφάλου)
2η Σδάγκα (ΑΟ Κεφάλου)
Κατηγορία -28 Παν/Π.
1ος Σκλάβος (ΓΑΟ Ρόδου)
2ος Γουγουσάκης (ΑΟ Κεφάλου)
Κατηγορία -64 Παιδικό
1ος Μανωλακιός (ΑΟ Κεφάλου)
2ος Δαλάκας (Κολοσσός)
3ος Μαραγκάκης (Ιπποκράτης Κως)
Κατηγορία -40/-45 Παν./Π.
1ος Κουτσιάς (ΓΑΟ Ρόδου)
2ος Μαυρονικόλας (ΓΑΟ Ρόδου)
3ος Γκρίζης (Κολοσσός)
3ος Κοντίτσης (ΑΟ Κεφάλου)
Κατηγορία -54 ανδρικό
1ος Σακελλαρίου (ΑΟ Κεφάλου)
2ος Μουνούχος (ΑΣ Καλύμνου)
Κατηγορία -40/-45 παιδικό
1ος Καραβασίλης (ΓΑΟ Κολοσσός)
2ος Τάλαρος (ΑΟ Κεφάλου)
3ος Τσαγκάρης (ΓΑΟ Ρόδου)
3ος Γκρίζης (ΓΑΟ Κολοσσός)
Κατηγορία -50 Παν./Π.
1ος Βαζάκας (Κολοσσός)
2ος Παπαντωνάκης (ΓΑΟ Ρόδου)
3ος Δημητρακιός (ΑΟ Κεφάλου)
Κατηγορία +64 παιδικό
1ος Ναίσκες (ΑΟ Κεφάλου)
2ος Αποστολόπουλος (Κολοσσός)
3ος Διακανθός (Κολοσσός)
Κατηγορία -43 Π/Κ
1η Μπαραχάνου (ΑΟ Κεφάλου)
2η Σκαλτσογιάννη (ΑΟ Κεφάλου)
3η Δημητρίγεβα (ΓΑΟ Ρόδου)
Κατγορία -32 Παν./Π.
1ος Δέτσης (ΓΑΟ Ρόδου)
2ος Χανδακάρος (ΑΟ Κεφάλου)
3ος Αθανασόπουλος (Ιπποκράτης Κως)
3ος Μπίνης (ΓΑΟ Ρόδου)
Κατηγορία -58 ανδρικό
1ος Κουλιανός (Καλύμνου)
2ος Λαμπρινός (Καλύμνου)
3ος Ματθαίος (ΓΑΟ Ρόδου)
Κατηγορία -55/-59 Εφηβικό
1ος Καραβασίλης (ΓΑΟ Κολοσσός)
2ος Σακελαρίου (ΑΟ Κεφάλου)
3ος Μαδεμλής (ΓΑΟ Ρόδου)
3ος Καστανίδης (ΓΑΟ Ρόδου)
Κατηγορία -50 Παιδικό
1ος Τσαγκάρης (Καλύμνου)
2ος Γεωργαντής (Καλύμνου)
3ος Κωσταντάκης (ΓΑΟ Ρόδου)
3ος Μουστακέλης (Κολοσσός)
Κατηγορία -54/-58 Παιδικό
1ος Μαδεμλής Γ. (ΓΑΟ Ρόδου)
2ος Καστανίδης (ΓΑΟ Ρόδου)
3ος Κοντίτσης (ΑΟ Κεφάλου)
Κατηγορία -36 Παν./Π.
1ος Κουρουκλίδης (ΓΑΟ Ρόδου)
2ος Σαββαΐδης (ΓΑΟ Ρόδου)
3ος Κόρκης (ΑΟ Κεφάλου)
Κατηγορία -60 Κορασίδων
1η Χατζημιχαήλ (Ιπποκράτης Κως)
2η Ζούμπα (Ιπποκράτης Κως)

14ος ο Ανταγόρας

- *Στη Γενική κατάταξη των Σωματείων της Αρσης Βαρών ανά την Ελλάδα*
- *Κούκουλας και Πακιρτζής θα πάρουν μέρος στο Πανελλήνιο Πρωτάθλημα Παίδων*

Η Ελληνική Ομοσπονδία Αρσης Βαρών ανακοίνωσε χθες την συνολική κατάταξη των σωματείων του 2001 με βάση τη γενική βαθμολογία.

Η μεγάλη επιτυχία των ανθρώπων του αθλήματος της Αρσης Βαρών στη Δωδεκάνησο έγκειται στην 14η θέση μεταξύ 85 σωματείων σε όλη την Ελλάδα που κατέλαβε ο Ανταγόρας, σύμφωνα με τη συνολική βαθμολογία που απέστειλε η Ομοσπονδία.

Αναλυτικά η κατάταξη των πρώτων δεκαέξι σωματείων σε βαθμούς έχει ως εξής:

1. Σπάρτακος Ιωάν.	2466
2. Αριδαία	1456
3. Πανελλήνιος	1261
4. Ηρακλής Καβ.	1199
5. Απόλλων Καλαμαριάς	1008
6. Σπόρτινγκ Πυλαίας	977
7. Αρκάδι Ρεθ.	916
8. Σπάρτακος Θεσ.	832
9. ΠΑΟΚ	787
10. ΟΦΗ	774
11. Βύβων Δράμας	653
12. Μ. Αλέξανδρος	622
13. Γ.Σ. Θεσσαλονίκη	521
14. Ανταγόρας Κω	462
15. ΠΑΚ Χαλανδρίου	450
16. Κρόνος Σερρών	448

ΣΤΟΥΣ ΠΑΝΕΛΛΗΝΙΟΥΣ ΜΕ ΔΥΟ ΑΘΛΗΤΕΣ

Στο μεταξύ ο Ανταγόρας θα πάρει μέρος με δύο αθλητές στο Πανελλήνιο Πρωτάθλημα Παίδων που θα διεξαχθεί στις 29 και 30 Νοεμβρίου στη Θεσσαλονίκη.

Στη συμπρωτεύουσα θα ταξιδέψουν ο **Μιχάλης Κουκούλας** κι ο **Γιάννης Πακιρτζής.**

Η Βερμούδα στην IGA

- *Η Ρόδος θα την αντιμετωπίσει στο Γκένσεϊ σε κρίκετ και ποδόσφαιρο ειδικότερα*

Πολλά θυμίζει σ' όλους μας μόνο και το άκουσμα "Βερμούδες". Περίσσεψαν οι ταινίες τα ντοκιμαντέρ για το περίφημο και μυστηριώδες "ΤΡΙΓΩΝΟ".

Ποιός να το φανταζόταν η Ρόδος θα ήταν τόσο κοντά κάποτε. Από 27 Ιουνίου μέχρι και τις 4 Ιουλίου όσοι βρεθούν στο Γκένσεϊ στους 10ους Αγώνες Νήσων θα 'χουν την ευκαιρία να μάθουν περισσότερα και μάλιστα από τους ίδιους τους Βερμουδιάνους, για το Τρίγωνο και φυσικά για την "Βερμούδα" το άλλο χαρακτηριστικό που τους κάνει διάσημους. Δεν αφορά τίποτα άλλο παρά για το παντελόνι με τα κομμένα παντζάκια. Αυτό το νησί έδωσε το όνομα του και στα δύο αυτά πασίγνωστα στοιχεία στον κόσμο.

Τί είναι, ποιο είναι, που είναι λοιπόν αυτό το νησί με τα κομμένα μπατζάκια και το τρίγωνο;

Βρίσκεται σε απόσταση 265 χμ. από την Β. Καρολίνα και 1.800 χμ. από τις Μπαχάμες, βρέχεται από το θερμό ρεύμα του Κόλπου του Μεξικού γι' αυτό έχει ζεστά καλοκαίρια και ήπιους χειμώνες. Περιβάλλεται από Κοραλλιογενή βράχο και γι' αυτό δημιουργούνται ροζ παραλίες. Αποτελείται από 360 νησιά από τα οποία κατοικούνται τα 20. Η έκταση του είναι 52 τχμ. όσο το μέγεθος του αεροδρομίου του Χίθροου στο Λονδίνο, 1200 κατ' ανά τετ. χμ. και με πληθυσμό 60.000 οι οποίοι είναι κατά 70% μαύροι με ρίζες στις Δ. Ινδίες οι υπόλοιποι είναι αρκετοί Βρετανοί και άλλοι Ευρωπαίοι με μεγάλο αριθμό Πορτογάλων.

Ανακαλύφθηκε το 1500 από τον Χουάν Βερμούδες από όπου πήρε και το όνομά του αργότερα προσαρτήθηκε στην Μ. Βρετανία διατηρώντας κάποια αυτονομία.

Μετά από φυλετικές ταραχές το 1978 απέκτησε ισχυρή αυτονομία και υπάρχουν ακόμα ισχυρά κινήματα ανεξαρτησίας. Το νόμισμά τους είναι αγγλικό και παρά το μέγεθός του έχει από τα υψηλότερα κατά κεφαλήν εισόδημα στον κόσμο. Είναι από τους μεγαλύτερους εμπορικούς στόλους στον κόσμο με "σημαία ευκαιρίας". Το τελευταίο διάστημα αναπτύσσεται η αγορά χρήματος, οι ασφαλιστικές εταιρίες και γενικά οικονομικές επιχειρήσεις. Παρά το μέγεθος του διαθέτει τα περισσότερα γήπεδα γκολφ. Μέχρι στιγμής λειτουργούν 8!!! Τα πιο δημοφιλή όμως αθλήματα είναι το Κρίκετ και το Ποδόσφαιρο. Αυτός είναι λοιπόν ο νεοφερμένος στην Ενωση που θα τον βρει η Ρόδος μπροστά της το καλοκαίρι σε διάφορα αθλήματα όπως ποδόσφαιρο, στίβο, μπάσκετ κ.ά.

Η Ρόδος εύχεται καλορίζικος και ακόμα να καταφέρουν όλοι να αποσπάσουν μια παραδοσιακή βερμούδα από κάποιο μέλος της αποστολής τους.

Με τον πάντα δικό σας...

Αλλαξογκολιές

...γκολτζή γκολτζή

www.angelfire.com/pa4/allaksogolies

E-mail: **allaksogolis@yahoo.gr**

Η ανάπτυξη του λαού μας και του Έθνους μας προχωράει με μεγάλα άλματα που δε μπορεί να τα αμφισβητήσει κανένας. Πέρσι παραμονή πρωτοχρονιάς οι τρεις στους τέσσερις Έλληνες παρέμειναν καθηλωμένοι μπροστά στην τηλεόραση περιμένοντας με αγωνία να μάθουν ποιός θα είναι ο νικητής του Big Brother. Φέτος (νάναι καλά οι φωστήρες της Ελληνικής τηλεόρασης που αντιγράφουν αμέσως ότι χαζομάρα βγαίνει πρώτη στο εξωτερικό) η ανυπομονησία για τις αγελάδες και τις κατσίκες αλλά και το ενδιαφέρον για τραγούδι και χορό είναι εξίσου τεράστια. Αντε και εις ανώτερα !

Θα μου επιτρέψετε να έχω μία ένσταση για τα τεκταινόμενα στα σχολικά πρωταθλήματα ποδοσφαίρου. Επειδή πέρσι είχαν γίνει κάποια δυσάρεστα γεγονότα δεν πάει να πει φέτος πως πρέπει να πάμε από την μια άκρη στην άλλη. Ποιος ο λόγος δηλαδή να γίνονται αυτοί οι αγώνες που σκοπό έχουν να συσφίξουν τις σχέσεις των μαθητών απ' όλα τα σχολεία μέσω του αθλητισμού εάν δεν υπάρχουν μαθητές στις εξέδρες ? Αυτή η περίπτωση είναι σαν να διδάσκεις κολύμβηση κάποιον που μένει πάνω σε βουνό και που δεν πρόκειται να πάει ποτέ στην θάλασσα !



Χρόνια ολόκληρα τώρα και ακούμε και βλέπουμε αυθαίρετα σε όλη την χώρα μας που κυριολεκτικά βγάζουν μάτια και συνεχώς έχουμε τους αρμόδιους να δηλώνουν πως οι υπεύθυνοι θα πληρώσουν και θα γκρεμιστούν τα αυθαίρετα και, και, και. Όπως έχουμε διαπιστώσει όμως ουκ ολίγες φορές αυτοί που την πληρώνουν (και θα συνεχίσουν να την πληρώνουν) είναι οι φτωχοί μεροκαματιάρηδες που ζουν σε παραπήγματα ή τίποτα τσιγγάνοι που ζουν σε παράγκες. Οι υπόλοιποι που κατά κύριο λόγο έχουν αρκετό χρήμα και ζουν σε πολυτελέστατες βίλες δεν τους αγγίζει κανείς, αλλά και αν πάει να γίνει αυτό κατά λάθος, τότε με άνωθεν παρεμβάσεις εξαφανίζονται ως δια μαγείας και καταγγελίες και αποδείξεις και άλλα. Προς τι η απορία ? Ελάτε τώρα. Στην Ελλάδα ζούμε !

Η απόφαση της ΦΙΦΑ να γίνεται δεκτό ως αποδεικτικό στοιχείο και τα βίντεο ενός αγώνα έχει και τα καλά και τα κακά της. Το καλό είναι πως έτσι θα μπορούν να εξαλείφονται κραυγαλέες και κάκιστες διαιτησίες που βλάπτουν οποιαδήποτε ομάδα τιμωρώντας τους κακούς διαιτητές, από την άλλη όμως θα έχουμε το φαινόμενο σε κάθε παιχνίδι που θα θεωρεί μια ομάδα ότι αδικείται να προσφεύγει στην διοργανώτρια αρχή ζητώντας να εξεταστεί το βίντεο της προκειμένης συνάντησης. Ενα πάντως είναι το σίγουρο. Οι άνθρωποι των ομάδων σε όλα τα πρωταθλήματα (είτε τοπικά είναι αυτά είτε Εθνικά) θα εφοδιαστούν με κάμερες ! Οι πιο έξυπνοι πάντως ήδη έχουν έρθει σε επαφή με τον πρωτομάστορα στις κρυφές κάμερες γίγαντα Μάκη και θα προχωρήσουν σε συνεργασία μαζί του για να τραβάνε και στιγμιότυπα που δεν φαίνονται με το γυμνό μάτι και να καταγράφονται διάλογοι που δεν ακούγονται από ντυμένο αυτί !

Για ακόμη μία φορά οι εθνοπατέρες μας απέδειξαν ότι πραγματικά είναι άξιοι εκπρόσωποί μας και πως δίκαια τους εμπιστευθήκαμε την ψήφο μας για να βρίσκονται στην Βουλή και να φροντίζουν για το καλό μας. Για να μας γλιτώσουν λοιπόν από την αγωνία μας για το τι θα γίνει με τους τριακόσιους που έχουν παλιά αμάξια (ούτε καν δέκα ετών !) και για να κυκλοφοράνε άνετα προασπίζοντας τα συμφέροντα μας (χα, χα, χα, καλό ε ?), αποφάσισαν σχεδόν παμψηφεί να αγοραστούν για τους εαυτούς τους θωρακισμένα αμάξια πολυτελείας, δώρο από το υστέρημα του λαού για τους φτωχούς (χι, χι, χι, μιλάμε για πολύ γέλιο) αντιπροσώπους του. Παράλληλα έδωσαν ένα ακόμη δυνατό χτύπημα κατά της υπογεννητικότητας που μαστίζει την Ελλάδα αφού κόπηκε η έκπτωση του 50% που είχαν οι πολύτεκνοι στα εισιτήρια των καραβιών στην Γ' θέση ! Με αυτόν τον τρόπο όσοι έχουν πολλά παιδιά θα αναγκάζονται να μην ταξιδεύουν συχνά και έτσι θα κάνουν και οικονομία !

Ενα πρώτο time out για προθέρμανση. Ενας γέρος γύρω στα 70 πηγαίνει σε ένα ύποπτο μπαράκι και αφού παραγγέλνει ένα ποτό έρχεται και κάθεται στα γόνατα του μια ξανθιά καλλονή του μπαρ. Ο γέρος τότε θυμήθηκε τις παλιές του δόξες και πάει απευθείας στον υπεύθυνο. - Συγνώμη αλλά πόσο θα μου κοστίσει να πάρω την κοπέλα μαζί μου; - Λοιπόν, του λέει ο μπάρμαν, θα δώσεις 10 χιλιάρικα σε μένα και 5 στην κοπέλα και θα έχεις ότι θέλεις μέχρι να ξημερώσει. Και ο γέρος λίγο σκεφτικός: - Γιε μου, στην ηλικία που είμαι θα σας προλάβω και τους δύο έως το πρωί ;



Στην σημερινή φώτο φιλοξενούμε τον μεγάλο φουσκωτό ΔιακοLight που τώρα που άρχισε η κυνηγετική περίοδος πήρε την καραμπίνα του κι ετοιμάζεται για έφοδο, με στιλ τύπου «Επιθεωρητής Κάλλαχαν». Παλαιότερα μάλιστα του είχε γίνει πρόταση να πρωταγωνιστήσει στους σκληρούς του Μαϊάμι, αλλά επειδή ήταν πολυάσχολος και δεν προλάβαινε ούτε να φουσκώσει, μέχρι να δώσει την απάντηση, η σειρά στην τηλεόραση είχε τελειώσει. Απολαύστε τον !

Θα σας κάνω μια πρόταση και απευθύνομαι σε όλους εσάς που αγαπάτε τα νησιά μας. Είναι απαραίτητο να μετακομίζουμε κι εμείς τον χειμώνα όπως τα αποδημητικά πουλιά και να επιστρέφουμε την άνοιξη. Για ποιον λόγο ? Μα διότι μόλις κλείσει η τουριστική σαιζόν, μερικοί νομίζουν πως τελειώνει και η ζωή στο τόπο μας, με αποτέλεσμα να βλέπουμε την κρατική αδιαφορία σε όλο της το μεγαλείο. Τον πρώτο λόγο έχει η εγκατάλειψη των παραλιών στην τύχη τους και η απολαυστική θέα των σκουπιδιών που δένουν αρμονικά με το τοπίο. Προσθέτουμε σε αυτό και το γεγονός πως αφαιρούνται (γιατί άραγε ?) οι ντουζιέρες και γενικά αχρηστεύεται κάθε τι που κάνει την παραλία πιο ανθρώπινη (τουαλέτες κλπ.). Εκτός από το είναι άσχημη η εικόνα που βλέπουμε όλοι όσοι ζούμε στο νησί, υπάρχουν και αρκετοί συμπολίτες μας που είναι χειμερινοί κολυμβητές. Να καταλάβουν οι αρμόδιοι ένα πράγμα. Δεν ζούμε μόνο την εποχή που έρχονται οι τουρίστες αλλά και τους υπόλοιπους μήνες. Δεν συνεχίζω και σε άλλους τομείς γιατί θα γίνω κουραστικός αφού υπάρχει πληθώρα από τέτοιες περιπτώσεις και άντε μετά να μετατραπώ σε ξεκούραστο !

Ο μόνος άνθρωπος που δε κουράζεται και δεν έχει κανένα πρόβλημα αυτή την εποχή που όλοι μαζεύουν τις ελιές είναι ο πρωθυπουργός μας, ο οποίος έχει την τύχη και την ευτυχία να διαθέτει τον ευλογημένο καρπό στο πρόσωπό του. Έτσι δεν χρειάζεται ούτε να απλώσει δίχτυα, ούτε να σκύψει για να μαζεύει και όσο για το λάδι, δεν είναι ανάγκη να κουνήσει ούτε το δαχτυλάκι του. Φροντίζει να του βγάζει το λάδι η Δάφνη !

Επειδή διανύουμε περίοδο οικονομικής στενότητας, πρέπει να κάνουμε τις απαραίτητες ενέργειες ούτως ώστε το ποδόσφαιρό μας να βρει τον δρόμο του. Μετά τις τελευταίες προτάσεις περί μη συμμετοχής ενός δημοσιογράφου στα ταξίδια των Μικτών μας ομάδων για την κάλυψη των αγώνων τους, λόγω εξοικονόμησης χρημάτων που δεν είναι της ΕΠΣΔ αλλά της ΕΠΟ που τα διαθέτει για αυτόν τον σκοπό, είμαστε υποχρεωμένοι να προχωρήσουμε ακόμη περισσότερο. Να μην στέλνουμε τις Μικτές μας ομάδες να αγωνίζονται εκτός έδρας και τα χρήματα που θα γλιτώσουμε από τις μετακινήσεις αυτές, θα διατεθούν στις ομάδες του τοπικού για να κάνουν με άνεση τις μεταγραφές τους !

Για τους εκλεκτούς φίλους του Ίντερνετ που ταυτόχρονα είναι και φανατικοί του σινεμά αλλά ακόμη δεν είχαν την ευκαιρία να παρακολουθήσουν στις σκοτεινές αίθουσες τον Ελληνικό γάμο που έχει σαρώσει τα ρεκόρ σε όλο τον κόσμο, μπορείτε να πάρετε μία μικρή γεύση. Αντε και στα δικά σας. Απλώς πληκτρολογήστε: http://movies.yahoo.com/greekwedding

Να περάσουμε τώρα και στο ανεκδοτάκι μας. Σ' ένα φαρμακείο πιάνει δουλειά ένας νεαρός. Μετά την πρώτη διανυκτέρευση ο φαρμακοποιός τον ρωτά πως πήγε η δουλειά; - "Ηρθαν πελάτες χθες το βράδυ;" - "Ναι. Ηρθε μια κυρία που την πονούσε πολύ το κεφάλι της." - "Εσύ, τι έκανες παιδί μου;" - "Της έδωσα ένα πακέτο ασπιρίνες!" - "Μπράβο σου!" - "Μετά ήρθε ένας κύριος με έντονους πόνους στη μέση του." - "Εσύ, τι έκανες παιδί μου;" - "Του έδωσα ένα έμπλαστρο!" - "Μπράβο παιδί μου, θα γίνεις πολύ καλός φαρμακοποιός!" - "Κατά τις 3 η ώρα ήρθε μια πανέμορφη γυναίκα. Ηταν ψηλή, ξανθιά και φορούσε μια γούνα." Τη βγάζει και μένει ολόγυμνη μπροστά μου. Με πλησιάζει και μου ψιθυρίζει στο αυτί: - "Εχω ένα μήνα να δω άνδρα, αγόρι μου!" - "Και εσύ, εσύ τι έκανες παιδί μου;" ρωτά γεμάτος αγωνία ο φαρμακοποιός. - "Της έδωσα κολλύριο!" !!!

Να δώσω τις θερμότερες ευχές μου για περαστικά και καλή ανάρρωση στον πρόεδρο του Διγενή Γιάννη Μιχελλεράκη που δίνει τον πιο κρίσιμο αγώνα της ζωής του, αφού υποβλήθηκε σε εγχείρηση ανοικτής καρδιάς στην Αθήνα. Ο πρόεδρος είναι μαχητής και θα βγει νικητής και από αυτή την μεγάλη δοκιμασία.

Ενα τελευταίο από τον Γιωταρή που μετά την επανεμφάνιση του πήρε φόρα και δεν σταματάει. Τι περιμένει ένας Ουκρανός, ένας Σκωτσέζος κι ένας Πόντιος έξω από έναν οίκο ανοχής ? Ο πρώτος περιμένει να σχολάσει η γυναίκα του. Ο δεύτερος περιμένει να πέσουν οι τιμές και ο τρίτος περιμένει να ανάψει το πράσινο για να συνεχίσει !!!

Κάθε Πέμπτη στις 18:00 στις συχνότητες του TOP FM η αγαπημένη σας εκπομπή σας περιμένει. Μείνετε συντονισμένοι και δεν θα χάσετε. Προσεχώς σας ετοιμάζω ωραίες εκτιλήξεις, που είμαι σίγουρος πως θα σας ενθουσιάσουν.

Ο Αλλαξογκόλης FM πάντα στην συχνότητα σας
Ο γκολτζής

ΕΦΗΒΙΚΟ - ΠΑΙΔΙΚΟ

Επιμέλεια: ΣΑΒΒΑΣ ΤΣΟΠΑΝΑΚΗΣ

Ξέφυγε ο Διαγόρας Β.

• ΣΤΟΥΣ +2 ΒΑΘΜΟΥΣ ΜΠΡΟΣΤΑ Ο ΔΙΑΓΟΡΑΣ Β. ΑΦΟΥ Ο ΕΡΜΗΣ ΓΙΑ ΤΡΙΤΗ ΣΥΝΕΧΟΜΕΝΗ ΑΓΩΝΙΣΤΙΚΗ ΕΦΕΡΕ ΙΣΟΠΑΛΙΑ

Σν εξαιρέσουμε τον αγώνα του Ερμή με τον Πετρώνα τα υπόλοιπα αποτελέσματα ήταν φυσιολογικά. Ο Διαγόρας, και Ευαγόρας χωρίς να ιδρώσουν καθόλου κέρδισαν στα χαρτιά τον Ορφέα και τον Αστέρα Π. αντίστοιχα. Η Ρόδος νίκησε στο Καρακόνερο τον Κλεάνθη. Ο Ζευς στη Μέγγαβλη πήρε την δεύτερη συνεχόμενη νίκη του απέναντι στον Φοίβο. Ο Ιάλυσος κέρδισε τον Αρη στο Λύκειο Ιαλυσού. Ο Δωριέας έχασε από τον Ηρακλή εκτός έδρας, ενώ ο Ηλιος συνέχισε να παίρνει αποτελέσματα στα εκτός έδρας ματς, κέρδισε στην Κατταβιά την τοπική ομάδα.

ΚΑΤΤΑΒΙΑ–ΗΛΙΟΣ 2–3

Με τους τρεις βαθμούς έφυγε για δεύτερη συνεχόμενη αγωνιστική ο Ηλιος Ιαλυσού. Αυτή τη φορά νίκησε στην Κατταβιά την τοπική ομάδα με 3-2.

ΤΑ ΓΚΟΛ

Στο 15' ο **Νάκος** άνοιξε το σκορ για τον Ηλιο.
ΣΤΟ 35' ο **Νάκος** διπλασίασε τα τέρματα του Ηλιου.
Στο 38' ο **Κυπραίος** έκανε το 3-0.
Στο 44' ο **Καζώνης Δ.** μείωσε για την Κατταβιά.
Στο 52' ο **Καζώνης Δ.** διαμόρφωσε το τελικό 2-3.

ΟΙ ΣΥΝΘΕΣΕΙΣ

ΚΑΤΤΑΒΙΑ: *Ρίζας Ζ., Ρίζας Ε., Καβουκλής, Παπαδημητρίου, Ροδίτης, Διακογιάννης, Ζανεττίδης, Καζώνης, Σισκαμάνης, Φαντής, Ζαγοριανός.*
ΗΛΙΟΣ: *Λιζέ, Τσιάτος Θ., Μουτσουντέμι, Κόκας Δ., Τσιάτος Λ., Κόκας Μ., Κωστομοίρης, Νάκος, Κουφού, Κυπραίος, Νγκελίνα.*

ΡΟΔΟΣ–ΚΛΕΑΝΘΗΣ 3–2

Τα κατάφερε η Ρόδος και γύρισε το παιχνίδι αφού βρέθηκε να χάνει με 2-0 στο 35'. Τελικά στο τέλος γεύθηκε τη γλυκιά γεύση της νίκης αφού κατάφερε και κέρδισε με 3-2.

ΤΑ ΓΚΟΛ

Στο 30' ο **Ζάχαλου** με σουτ άνοιξε το σκορ για τους φιλοξενούμενους.
Στο 35' ο **Πάττας** με εντυπωσιακή ατομική προσπάθεια διπλασίασε τα τέρματα για τον Κλεάνθη 2-0.
Στο 41' ο **Λάζος Π.** με δυνατό σουτ μείωσε σε 2-1.
Στο 50' ο **Πλαγγέντης** με κεφαλιά ισοφάρισε 2-2.
Στο 70' ο **Λάζος Ι.** με κοντινό πλασέ διαμόρφωσε το τελικό σκορ 3-2.
Αριστη η διαιτησία του κ. **Κόττορου.**

ΟΙ ΣΥΝΘΕΣΕΙΣ

ΡΟΔΟΣ: *Καλονάκης, Σκαφίδας, Ιωαννίδης, Λάζος Π., Καντιμοίρης, Πλακέντης, Θαλασσινός Δ., Κούρης, Αναμουρλής, Τσακίρης, Λάζος Ι. Επαιξαν και οι Θαλασσινός, Κουνιός.*
ΚΛΕΑΝΘΗΣ: *Κώνστας, Λοΐζος, Λαθούρης, Σαμαράς, Καρίκης, Ζάχαλου, Τσίγκριλας, Νικηταράς, Πάττας, Χατζηδιάκου, Σπάρταλης. Επαιξαν και οι Θεοφιλίδης, Καλούδης.*

ΗΡΑΚΛΗΣ Μ.–ΔΩΡΙΕΑΣ 4–0

Καλύτερος ο Ηρακλής σε όλη την διάρκεια του παιχνιδιού κέρδισε τον Δωριέα με 4-0, χάρη στα γκολ του Ματσαμά (πέτυχε χατ-τρικ) και ένα του Λενιού.

ΤΑ ΓΚΟΛ

Στο 10' ο **Ματσαμάς** άνοιξε το σκορ.
Στο 13' ο **Λενιού** έκανε το 2-0.
Στο 50' και στο 63' ο **Ματσαμάς** με σουτ έκανε το 4-0.
Πολύ καλή η διαιτησία τον κ. **Φουκάρα.**

ΟΙ ΣΥΝΘΕΣΕΙΣ

ΗΡΑΚΛΗΣ: *Κασσανής, Τσούφιας, Λενιού, Γεωργαρέλλης, Μιχαλάκης, Πετρίδενας, Πίσκαπας, Ματσαμάς, Κρητικός, Παπαμιχαήλ, Γρηγοράς, έπαιξε και ο Αλεξανδρής.*
ΔΩΡΙΕΑΣ: *Κιάρι, Αποστολίδης, Ρέτσης, Σιδέρης, Μπίλι, Καρασάββας, Σινάνι, Κεσερτζής, Μενέκος, Ρέτση, Σώτα, έπαιξαν και οι Ζήσης, Σαμαράς, Καλλιώρας.*

ΙΑΛΥΣΟΣ '97–ΑΡΗΣ 2–0

Τρίτη συνεχόμενη νίκη για τον Ιάλυσο '97 αφού κατάφερε να κερδίσει και τον Αρη Αρχ. στο Λύκειο Ιαλυσού με 2-0.

ΤΑ ΓΚΟΛ

Στο 24' **Παπαδόπουλος Μ.** έκανε το 1-0.
Στο 61' ο **Καμπουράκης** σφράγισε τη νίκη του Ιαλυσού με σουτ.
Καλή η διαιτησία του κ. **Ορφανού.**

ΟΙ ΣΥΝΘΕΣΕΙΣ

ΙΑΛΥΣΟΣ: *Παπαδόπουλος Σ., Καραγιάννης, Χατζηβαλσάμης, Σολακιάν, Αθανασόπουλος, Καμπουράκης Μ., Καμπουράκης Γ., Μαχαιράκης, Παπαδόπουλος Μ., Συκόφυλος, Παπαγρηγορίου, έπαιξαν και οι Παπαδόπουλος Κ., Νεόφυτος.*
ΑΡΗΣ: *Αργυρού Π., Τσελεπίδης, Αργυρού Μ., Χατζημανώλης, Φλεβάρης, Μπέρδης, Λαγκάρης, Λελλές, Κολλιός, Τσακίρης.*

ΖΕΥΣ–ΦΟΙΒΟΣ 4–2

Ανετη επικράτηση για τον Ζευς, χθες στο γήπεδο των Αγ. Αποστόλων, αφού κατάφερε και κέρδισε 4-2 το Φοίβο. Να σημειώσουμε πως για άλλη μία φορά ο **Ικαρος Τριπολίτης** ήταν η μορφή του αγώνα αφού πέτυχε και τα τέσσερα τέρματα.

ΤΑ ΓΚΟΛ

Στο 5' ο **Τριπολίτης** με πλασέ άνοιξε το σκορ.
Στο 9' ο **Κοντός** με σουτ ισοφάρισε 1-1.
Στο 38' ο **Τριπολίτης** με σουτ έκανε το 2-1.
Στο 40' ο **Μπούρας** ισοφάρισε ξανά για τον Φοίβο 2-2.
Στο 50' ο **Τριπολίτης** πέτυχε το τρίτο προσωπικό του τέρμα και έβαλε μπροστά του Ζευς 3-2.
Στο 60' και πάλι ο **Τριπολίτης** με πλασέ έκανε το τελικό 4-2.
Πολύ καλή η διαιτησία του κ. **Γρεβένη.**

ΟΙ ΣΥΝΘΕΣΕΙΣ

ΖΕΥΣ: *Σαράντης, Τσιμπούκας, Σαλονικιός, Τσαγγάρης, Νίκας Π., Ράφτης, Θεοδοσίου, Ξύπας, Λαρδόπουλος, Τριπολίτης, Σταυλάς, έπαιξαν και οι Μάγγενας, Πατρός, Νίκας Ε., Μιχαλάκης, Τιράκ.*
ΦΟΙΒΟΣ: *Μάτσης, Φτάκλας, Γιαννικάκης, Γκινής, Στούρης, Στρατής, Γρηγοριάδης, Μπούρας, Κοντός, Βογιατζής, Κυργιόπουλος, έπαιξαν και οι Χριστόδουλου Ι., Χαντζαράς, Τάκος, Θεοδώρου, Χριστοδούλου Ε.*

ΕΡΜΗΣ–ΠΕΤΡΩΝΑΣ 2–2

Αλλη μια ισοπαλία για τον Ερμή που δεν κατάφερε να κερδίσει τον πολύ καλό χθες Πετρώνα και έτσι απέσπασε την ισοπαλία, με σκορ 2-2.

ΤΑ ΓΚΟΛ

Στο 13' ο **Κασταμούλας** έκανε το 1-0.
Στο 48' ο **Παπαοικονόμου Δ.** ισοφάρισε 1-1.
Στο 53' ο **Μπρισνοβάλης** έκανε το 2-1.
Στο 65' ο **Αφαντενός** ισοφάρισε για τον Πετρώνα.
Με λάθη η διαιτησία του κ. **Γκιούντιτσε.**

ΟΙ ΣΥΝΘΕΣΕΙΣ

ΕΡΜΗΣ: *Αντωνάς, Κοντού, Τέγος, Νικολός, Ηλίας, Καστομούλας, Πρισνοβάλης, Χατζηγεωργίου, Βόγδος, Μαχαιρίδης, Παρδαλός.*
ΠΕΤΡΩΝΑΣ: *Παρδαλός, Γεωργάς, Αφαντενός, Μαυριός, Ματσίγκος, Πομπού, Κόκας, Χατζηνικολού, Πόμπλης, Παπαοικονόμου Δ., Παπαοικονόμου Σ.*

ΒΑΘΜΟΛΟΓΙΑ ΕΦΗΒΙΚΟΥ

Α/Α	ΟΜΑΔΕΣ	ΒΑΘ.	ΑΓ.	ΤΕΡΜ.	Ν.	Ι.	Η.
1.	Διαγόρας Β.	29	11	33-8	9	2	0
2.	Ερμής	27	11	32-16	8	3	0
3.	Πετρώνας	23	11	32-12	7	2	2
4.	Φοίβος	22	11	31-16	7	1	3
5.	Ιάλυσος '97	20	11	23-16	6	2	3
6.	Ηρακλής Μαρ.	20	11	19-11	6	2	3
7.	Αρης	17	11	30-20	5	2	4
8.	Κλεάνθης	15	11	26-19	4	3	4
9.	Ηλιος	15	11	28-21	4	3	4
10.	Ευαγόρας	15	11	29-29	4	3	4
11.	Ζευς	13	11	19-32	4	1	6
12.	Ρόδος	12	11	12-20	3	3	5
13.	Δωριέας	10	11	18-25	3	1	7
14.	Κατταβιά	8	11	15-36	2	2	7
15.	Ορφέας	-5	11	8-35	-	1	10

* Ο Ορφέας έχει δύο μηδενισμούς και -6β.

ΣΚΟΡ ΚΑΙ ΣΚΟΡΕΡ

● Κατταβιά–Ηλιος	**2–3**
44', 52' **Καζώνης Δ.**-15', 35' **Νάκος,** 70' **Κυπραίος.**	
● Ερμής–Πετρώνας	**2–2**
13' **Κασταμούλας,** 53' **Πρισνοβάλης**-48' **Παπαοικονόμου Δ.,** 65' **Αφαντενός.**	
● Ηρακλής Μ. – Δωριέας	**4–0**
10', 50', 63' **Ματσαμάς,** 13' **Λενιού.**	
● Διαγόρας Β.–Ορφέας	**2–0 α.α.**
● Ζευς–Φοίβος	**4–2**
5', 38', 50', 60' **Τριπολίτης**-9' **Κοντός,** 40' **Μπούρας.**	
● Ρόδος–Κλεάνθης	**3–2**
41' **Λάζος Π.,** 50' **Πλαγγέντης,** 70' **Λάζος Ι.**-30' **Πάττας,** 35' **Ζάχαλου.**	
● Ευαγόρας–Αστέρας Π.	**2–0 α.α.**
● Ιάλυσος–Αρης	**2–0**
24' **Παπαδόπουλος,** 61' **Καμπουράκης.**	

ΟΙ ΣΚΟΡΕΡ

Στην πρώτη θέση του πίνακα των σκόρερ βρίσκονται δύο ποδοσφαιριστές, με 16 γκολ.
Ο **Ικαρος Τριπολίτης** το Ζευς και **Παπαοικονόμου Δήμος** του Πετρώνα.
Ακολουθούν:
14 γκολ: **Μήτρου** (Φοίβος)
13 γκολ: **Γεωργαλλής** (Ευαγόρας)
12 γκολ: **Νάκος** (Ηλιου)
11 γκολ: **Φλεβάρης** (Αρης)
9 γκολ: **Χ"πέτρος** (Διαγόρας Β.), **Παπαγεωργίου** (Ερμής Καλυθιών)

ΕΠΟΜΕΝΗ ΑΓΩΝΙΣΤΙΚΗ (12Η)

Ερμής-Κατταβιά
Ηλιος-Ηρακλής Μ.
Δωριέας-Ζευς
Ορφέας-Ρόδος
Φοίβος-Ευαγόρας
Κλεάνθης-Ιάλυσος
Αστέρας Π.-Αρης
Πετρώνας-Διαγόρας Β.

ΠΑΙΔΙΚΟ ΠΡΩΤΑΘΛΗΜΑ

Τα αποτελέσματα της 4ης αγωνιστικής έχουν ως εξής:

Α' ΟΜΙΛΟΣ

Απόλλων Απ.-Ιάλυσος	5-1
Φοίβος-Νήσος Ρ.	4-1
Κλεάνθης-Νίκη Ρ.	2-1
Ηλιος-Αναγέννηση Εμπ.	2-1
Αστέρας Π.-Σύμη	δεν ορίστηκε
Ρόδος-Ευκλής	2-2

Β' ΟΜΙΛΟΣ

Ζευς-Δόξα Ψ.	2-2
Εθνικός Αρχ.-Διγενής	0-1
Διαγόρας Β.-Σταυρός	2-1
ΠΑΣ Ασκληπειός-Πετρώνα	2-0
ΑΕΡΑ-Ευαγόρας	1-2
Ρεπό ΠΑΟ Διαγόρας	

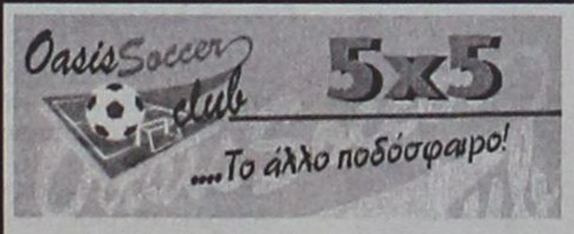



ΤΟΥΡΝΟΥΑ 5Χ5 ΑΠΟ ΤΟ SUPERBALA ΚΑΙ ΤΟ OASIS SOCCER CLUB

Σας ενημερώνουμε ότι άρχισαν οι δηλώσεις συμμετοχής από σήμερα έως και 30/11/2002 στο Πανελλήνιο Τουρνουά ανεξαρτήτων ομάδων 5Χ5 που διοργανώνει το Superbala στα γήπεδα 5Χ5 του OASIS SOCCER CLUB.

ΔΩΡΑ ΑΠΟ ΤΟ SUPERBALA

Για κάθε παίκτη που συμμετέχει στο τοπικό τουρνουά του OASIS 20% έκπτωση για δίκλινο δωμάτιο σε ξενοδοχείο στην Κέρκυρα.

ΕΠΑΘΛΑ ΤΕΛΙΚΩΝ ΣΤΗΝ ΑΘΗΝΑ

1. Νικήτρια ομάδα. Ταξίδι στο Εξωτερικό με όλα τα έξοδα πληρωμένα για όλους τους παίκτες.
2. Νικήτρια ομάδα. Ταξίδι στην Κέρκυρα με δωρεάν διανομή και ημιδιατροφή για όλους τους παίκτες.
3. Νικήτρια ομάδα. Πλήρες σετ αθλητικού εξοπλισμού για όλους τους παίκτες.

Η πρώτη και δεύτερη ομάδα κάθε ομίλου στην τοπική φάση θα πάρει μέρος στους τελικούς στην Αθήνα.

ΔΩΡΕΑ ΑΠΟ ΤΟ OASIS SOCCER CLUB

ΓΙΑ ΤΗΝ ΠΡΩΤΗ ΟΜΑΔΑ ΚΑΘΕ ΟΜΙΛΟΥ 1000 ΕΥΡΩ
ΓΙΑ ΤΗΝ ΔΕΥΤΕΡΗ ΟΜΑΔΑ ΚΑΘΕ ΟΜΙΛΟΥ 500 ΕΥΡΩ

ΠΛΗΡΟΦΟΡΙΕΣ ΣΤΑ ΤΗΛΕΦΩΝΑ: (22410) 64680, 097/6055152

ΜΠΑΣΚΕΤ

Στα χνάρια των μεγάλων...

- *ΟΙ ΕΦΗΒΟΙ ΤΟΥ ΚΟΛΟΣΣΟΥ "ΚΑΘΗΛΩΣΑΝ" ΤΟΝ ΗΡΑΚΛΗ ΛΑΡΔΟΥ ΜΕ ΤΟ ΕΥΡΥ 77-35. ΜΕ ΤΡΕΙΣ ΝΙΚΕΣ ΣΕ ΙΣΑΡΙΘΜΑ ΜΑΤΣ ΟΙ "ΘΑΛΑΣΣΙ" ΕΠΙΑΣΑΝ ΚΟΡΥΦΗ*

Ακάθεκτος συνεχίζει την πορεία του στο εφηβικό πρωτάθλημα ο Κολοσσός. Στις τρεις πρώτες αγωνιστικές έχει ισάριθμα νικηφόρα αποτελέσματα και με έξι βαθμούς εγκαταστάθηκε στο ρετιρέ της βαθμολογίας.

Ούτε κόντρα στον Ηρακλή Λάρδου αντιμετώπισαν πρόβλημα οι "θαλασσί" και επικράτησαν με 77-35.

Ο **Βενέτης Θωμίδης** χρησιμοποίησε και τους 12 παίκτες του εκ των οποίων οι τρεις σημείωσαν διψήφιο αριθμό πόντων **Σπανουδάκης, Τρίμης** και **Γιακουμάκης** πέτυχαν τους 46 από τους 77 πόντους της ομάδας τους.

Μοναδική "πηγή κινδύνου" από τους φιλοξενούμενους ήταν ο **Χουντούρ.**

Δεκάλεπτα: 17-11, 43-24 (ημίχρ.), 60-30, 778-35.

Διαιτητές: **Ξανθός-Στάλας.**

ΚΟΛΟΣΣΟΣ (Θωμίδης): *Αλεξίου 2, Σπανουδάκης 14, Ματσαμάς 7 (1), Καρυδάκης 2, Αγαπητάκης 2, Δεληγιαννάκης, Στυλιανός 8, Κορναρόπουλος 4, Γιακουμάκης 18, Τρίμης 14, Μαρινάκης 2, Χαϊδούλης 4.*

ΗΡΑΚΛΗΣ Λ. (Κυρτσούδης): *Καφάλας, Αχλαδιώτης, Φαφουτάκης 2, Κασιώτης 2, Μαστροδημήτρης 3, Χουντούρη 16 (2), Αθανασάς 4, Ευσταθίου 2, Κωβιού 6, Κωβιού Μ.*

ΝΕΑΝΙΔΕΣ

Αποτελέσματα 1ης αγωνιστικής

Ηλιος-Διαγόρας	28-106
Ιβίσκος-Ιάλυσος	41-38

Επόμενη αγωνιστική (2η)

Ιάλυσος-Ηλιος
Διαγόρας-Ιβίσκος

ΕΦΗΒΙΚΟ

Αποτελέσματα 3ης αγωνιστικής

Διαγόρας-Παντηλιακός	122-77
Κολοσσός-Ηρακλής Λάρδου	77-35
Ιάλυσος-Ζέφυρος	74-50
Ρεπό Ιβίσκος	

Βαθμολογία

1. Κολοσσός	226-159	6
2. Ιβίσκος	169-91	4
3. Παντηλιακός	204-493	4
4. Διαγόρας	192-153	3
5. Ιάλυσος	128-123	3
6. Ζέφυρος	110-139	2
7. Ηρακλής Λ.	64-139	2

* Διαγόρας, Ζέφυρος, Ιβίσκος έχου εκτίσει το ρεπό τους.
** Εκκρεμεί ο αγώνας Ηρακλής Λ.-Ιάλυσος.

Β' ΚΑΤΗΓΟΡΙΑ

Αποτελέσματα 6ης αγωνιστικής

Παντηλιακός-Εύελπις	81-69
Σύμη-Κλεόβουλος	61-42
Αρχάγγελος-Ηλιος	60-57
Ρεπό Ηρακλής 2000	

Βαθμολογία

1. Παντηλιακός	380-249	10
2. Ηρακλής 2000	252-184	9
3. Εύελπις	359-306	9
4. Σύμη	269-323	7
5. Κλεόβουλος	227-258	7
6. Αρχάγγελος	230-263	6
7. Ηλιος	250-373	5

* Ο Αρχάγγελος έχει έναν μηδενισμό ενώ δεν έχει εκτίσει ακόμα το ρεπό του.

Επόμενη αγωνιστική (7η)

Εύελπις-Ηρακλής 2000
Κλεόβουλος-Παντηλιακός
Ηλιος-Σύμη
Ρεπό Αρχάγγελος

Δίδυμο-φωτιά

- *Με πρωταγωνίστριες τις Πετράκη και Δέτση Α., οι νεανίδες του Ιβίσκου επικράτησαν του Ιάλυσου με 41-38*

Με βαρύ πυροβολικό το δίδυμο των **Πετράκη** και **Δέτση Α.,** οι νεανίδες του Ιβίσκου ξεκίνησαν με το δεξί τις υποχρέωσεις τους στο νέο πρωτάθλημα κερδίζοντας τον Ιάλυσο με 41-38. Μετά από ένα ισορροπημένο πρώτο ημίχρονο, τα κορίτσια του **Χρήστου Μπίλια** ξέφυγαν με διαφορά δέκα πόντων, όμως στο τέλος λαχτάρισαν καθώς οι "ερυθροκίτρινες" εξαπέλυσαν την αντεπίθεσή τους μειώνοντας την διαφορά στους τρεις πόντους, με αιχμή του δόρατος την **Μανδραγού.**

Δεκάλεπτα: 6-4, 20-16, 33-23,41-38

Διαιτητές: ***Ροϊλίδου-Φάκαρος***

ΙΒΙΣΚΟΣ (Μπίλιας). *Πετράκη 11 (1), Δέτση Α. 17 (1), Κάππου, Αχλαδιώτη 3, Κύρου 6, Δέτση Χ. 2.*

ΙΑΛΥΣΟΥ (Κοντούζογλου): *Κοντούζογλου 2, Καρακοβούνη 6, Μανδραγού 20, Κυπραίου 4, Γαλαχουσίδη 4, Φακίρη 2, Παπαοικονόμου.*

Λουλού... διασε η πρεμιέρα

- *Με "πρώτο βιολί" την Λούλου αλλά και την εκπληκτική Βλαμιτσοπούλου, ο Διαγόρας σκόρπισε τον Ηλιο με 106-28 στην αυλαία του πρωταθλήματος νεανίδων*

Με 39 πόντους της **Λούλου** και 32 της **Βλαμιτσοπούλου** ο **Γιάννης Αρφαράς** δεν χρειαζόταν τίποτε άλλο για να κρατήσει στα χέρια του το ροζ Φ.Α. της πρεμιέρας των νεανίδων.

Ωστόσο, όλες οι "κυανέρυθρες" είχαν καλή εμφάνιση απέναντι στον αδύναμο Ήλιο Ιαλυσού. Μοναδική... ηλιαχτίδα η **Κυπριώτη Γ.,** φόρτωσε το καλάθι του "γηραιού" με 20 πόντους.

Ιδανικό ξεκίνημα για τον Διαγόρα στο πρωτάθλημα.

Δεκάλεπτα: 6-30, 19-60 (ημιχρ.), 24-85, 28-106.

Διαιτητές: **Πετρίδης-Χατζηδάκης**

ΗΛΙΟΣ (Δοξάκης): *Χατζηδημητρίου Κ., Καραμαρίτη, Κουφού, Κυπριώτη Ε., Κυπριώτη Γ. 20 (2), Τζωρτζή 2, Κιλασίν Α. 2, Κιλασίν Αρ. 2, Χατζηδημητρίου Ε. 2.*

ΔΙΑΓΟΡΑΣ (Αρφαράς): *Νικολάου, Μαρκουλή Α. 12, Μαρκουλή Β. 6, Βιντλέρ Μ. 2, Βλαμιτσοπούλου 32, Λούλου 39, Βιντλέρ Μ.Α. 3, Μιχαήλου 12.*

Τυπική διαδικασία

- *Η Σύμη πήρε το πρώτο ροζ Φ.Α. στο φετινό πρωτάθλημα χωρίς να δυσκολευτεί απέναντι στον Κλεόβουλο (61-42)*

Τη χαρά της νίκης γεύτηκαν για πρώτη φορά φέτος οι παίκτες της Σύμης. Το Σάββατο επιβλήθηκαν με άνεση του Κλεόβουλου με σκορ 61-42. Οι γηπεδούχοι δεν κινδύνευσαν σε κανένα σημείο από την ομάδα της Λίνδου και από το ξεκίνημα πήραν τον έλεγχο του παιχνιδιού και το προβάδισμα. Η διαφορά άρχισε να αυξάνεται (διψήφιος αριθμός) στο β' δεκάλεπτο αφού ήταν καθαρά θέμα χρόνου να καμφθεί εντελώς η αντίσταση των φιλοξενουμένων.

Καλύτερος παίκτης του γηπέδου ήταν ο **Μυλωνάκης** ο οποίος για μια ακόμη φορά ανέλαβε σχεδόν όλες τις επιθετικές προσπάθειες της Σύμης.

Μόνο ο **Κολιάδης** διακρίθηκε από τον Κλεόβουλο.

Δεκάλεπτα: 13-4, 31-12 (ημιχρ.), 44-28, 61-42.

Διαιτητές: **Αρνάς-Πετρίδης.**

ΣΥΜΗ (Μοσχόβης): *Μοσχόβης 8, Τσουβαλάς, Φουντουραδάκης Ι., Μυλωνάκης 29 (3), Λούπης 4, Μακρόπουλος 12, Μισσός, Καρατζένης 7.*

ΚΛΕΟΒΟΥΛΟΣ (Καρπάθιος): *Φραντζάκης 5, Κωβιός 3, Παπακωνσταντίνου 2, Παλλάς 7, Καρπάθιος 8, Κολιάδης 17.*

Εσπασε το ρόδι

- *Την πρώτη του νίκη στο πρωτάθλημα πέτυχε ο ΑΟΑ. Επικράτησε στην Κρεμαστή του Ηλιου με 60-57*

Σεφτέ στις νίκες έκανε ο ΑΟΑ χθες το βράδυ στο κλειστό γυμναστήριο της Κρεμαστής, καθώς επικράτησε του Ηλιου με 60-57 (ημίχρονο 29-20).

Το παιχνίδι ήταν στο μεγαλύτερο διάστημα του ντέρμπι "πόντο-πόντο", όμως η διαφορά των δέκα που κατάφερε να δημιουργήσει με ξέσπασμά του στην αρχή του τετάρτου δεκαλέπτου ο ΑΟΑ ήταν αυτή που του χάρισε την νίκη. Ο Ηλιος αντέδρασε με τρίποντο σερί του **Κώτη Ι.,** όμως ο χρόνος που είχε στην διάθεσή του δεν ήταν αρκετός.

Διαιτητές: **Ξανθός-Στάλας**

ΑΡΧΑΓΓΕΛΟΣ (Ρούσσος): *Ξετρίχης 11 (2), Νούσιας 6, Κοσκινιάτης 8, Πευκιανάκης 2, Γιωργαλής 2, Ρούσσος 31, Σιάνης.*

ΗΛΙΟΣ (Δοξάκης): *Φωταράς Β., Ριζόπουλος 2, Μαυρουδής 6, Κάζος , Καστανάκης 12, Σταματάκης, Κώτης Ι. 29 (4), Κωστής Ν., Τζαβάρας 4.*

Ντέρμπι για δέκα λεπτά

- *Ενα δεκάλεπτο άντεξε ο Παντηλιακός στην πίεση του Διαγόρα. Οι "κυανέρυθροι" στη συνέχεια ήταν σαρωτικοί και πήραν τη νίκη με 122-77*

Το 23-20 του πρώτου δεκαλέπτου σε καμμία περίπτωση δεν προμήνυε ότι η συνέχεια θα είναι μονόλογος των γηπεδούχων. Ο Διαγόρας "αγρίεψε" και έβγαλε "νύχια". Με τετράδα-φωτιά τους **Αποκούραστο-Καραχάλιο-Καμπούρη Σ.-Μαντά** ο "γηραιός" ταλαιπώρησε το καλάθι του Παντηλιακού και σταμάτησε στους 122 πόντους.

Από τους φιλοξενούμενους, κορυφαίος ήταν ο συνήθης ύποπτος... **Ηλιού.** Στο ενεργητικό του πρόσθεσε μία ακόμη σαραντάρα. Τον ακολούθησαν σε απόδοση οι **Χατζηφούντας** και Σταυρής.

Δεκάλεπτα: 23-20, 55-39 (ημίχρ.), 91-57, 122-77.

Διαιτητές: **Μυροφόρος-Φάκαρος.**

ΔΙΑΓΟΡΑΣ (Κωνσταντινίδης): *Πλάκας 6, Κουζουκάκης 5 (1), Καμπούρης Τ., Μανέτας, Αποκούραστος 33 (3), Καραχάλιος 17, Καμπούρης Σ. 33, Κουμούλης, Μαντάς 24, Μαάνι 2, Μακρής 2, Χαλικιάς.*

ΠΑΝΤΗΛΙΑΚΟΣ (Πάχος): *Χατζηφούντας 18, Σταυρής 14 (2), Χαρτοφίλης, Λογοθέτης, Ηλιού 40, Μόρος 4, Κώττης, Μαγκαφάς 1, Χατζημάρκος.*

Αργησε να ξυπνήσει

- *Αργά το αποφάσισε ο Ζέφυρος να "χτυπήσει" τον αγώνα με τον Ιάλυσο. Οι "ερυθροκίτρινοι" έκαναν ότι ήθελαν στο α' ημίχρονο και πήραν τη νίκη με 74-50*

Τα πρώτα είκοσι λεπτά της αναμέτρησης ο Ιάλυσος έδωσε παράσταση για έναν ρόλο και το "one man show" το έδωσε ο νεαρός **Μαστροχρήστος.** Με τους 36 πόντους του οδήγησε την ομάδα του εκ του ασφαλούς στην επικράτηση.

Ο Ζέφυρος προσπάθησε στην επανάληψη αλλά είχε μείνει πολύ πίσω για να μπορέσει να επανέλθει και να διεκδικήσει τη νίκη. Μοιραία, λοιπόν, ήρθε το τελικό 74-50. Από τους φιλοξενούμενους ο **Μακρυνίκας** ξεχώρισε ενώ θετική ήταν η απόδοση των **Ζαφειράκη** και **Μητσού.**

Για τον Ιάλυσο τα είπαμε. Ο **Μαστροχρήστος** ήταν ασυγκράτητος...

Δεκάλεπτα: 24-3, 47-7 (ημίχρ.), 58-30, 74-50.

Διαιτητές: **Βιτζηλαίος-Μπακαλούμας.**

ΙΑΛΥΣΟΣ (Χατζηκαλημέρης): *Γιορδαμνής 14, Μαστροχρήστος 36 (2), Κώστας 2, Χατζηβασιλείου 13, Τσερώνης 2, Παΐσογλου 7.*

ΖΕΦΥΡΟΣ (Τσακίρης): *Μοσχοβάκος 3 (1), Μακρυνίκας 15 (3), Σιέχ 9, Ζαφειράκης 12 (2), Εμβερ, Αττιτής, Μητσού 11, Κιουρτ.*

ΜΠΑΣΚΕΤ-Γ' ΕΘΝΙΚΗ

Είχε...άγιο!

• *ΕΙΔΕ ΚΙ ΕΠΑΘΕ Ο ΚΑΚΟΣ ΙΑΛΥΣΟΣ ΝΑ ΚΑΜΨΕΙ ΤΗΝ ΑΝΤΙΣΤΑΣΗ ΤΟΥ ΑΓ. ΘΩΜΑ. ΠΑΡΑ ΤΙΣ... ΤΑΣΕΙΣ ΑΥΤΟΚΤΟΝΙΑΣ ΣΤΟ ΤΕΛΟΣ, ΠΗΡΕ ΤΗΝ ΝΙΚΗ ΜΕ 65-63*

Ηταν ένα από τα παιχνίδια που ένας προπονητής πιάνει το ροζ φύλλο αγώνα, το ... φιλάει και αποφεύγει να θυμηθεί τον τρόπο που το κέρδισε. Μετράει μόνο η νίκη και από την στιγμή που ο χθεσινός κακός Ιάλυσος κατάφερε να κάμψει την αντίσταση του Αγ. Θωμά έστω με το οριακό 65-63, λέει τέλος καλό, όλα καλά, κρατάει τους δύο βαθμούς και ελπίζει να μην επαναλάβει ξανά μία εμφάνιση που τις περισσότερες φορές σφραγίζεται από ψυχρολουσία.

Ευτυχώς που οι "ερυθροκίτρινοι" βρήκαν στο τέλος τον τρόπο να διατηρήσουν την ψυχραιμία τους-ή έστω να έχουν μεγαλύτερη από τους αντιπάλους τους και να κερδίσουν ένα παιχνίδι που κατέληξε να εξελιχθεί σ' ένα ψυχοφθόρο ντέρμπι. Το ξεκίνημα των "ερυθροκίτρινων" ήταν αρκετά καλό, όμως μετά το πέρασμα του πρώτου πενταλέπτου άρχισε να φαίνεται το κενό του **Παναγιώτη Παπακώστα.**

Οχι πως ο **Χατζηνικολάου** τα πήγε άσχημα. Απλά, δεν υπήρχε η απαιτούμενη κινητικότητα στην επίθεση και ο αιφνιδιασμός που υποχρέωσε τους γηπεδούχους να πηγαίνουν σε οργανωμένες επιθέσεις και να εγκλωβίζονται στην καλή άμυνα του Αγ. Θωμά. Το εύκολο σουτ δεν έβγαινε, οι παίκτες του **Μάγου** ήταν άστοχοι, ενώ η νευρικότητά τους προδιδόταν από το γεγονός ότι χάθηκαν αρκετά εύκολα καλάθια.

Στο ημίχρονο οι ροδίτες ήταν πίσω με 33-30 από μία ομάδα που δεν ήταν καλύτερη, δεν παρουσίασε τίποτα το ιδιαίτερο. Απλά εκμεταλλεύτηκε τα χαμένα αμυντικά ριμπάουντ, κάποια λάθη και την ολιγωρία στα μαρκαρίσματα. Η κατάσταση δεν άλλαξε ούτε στο τρίτο δεκάλεπτο, ενώ στο ξεκίνημα του τέταρτου οι αθηναίοι ξέφυγαν με 51-44!

Κάπου εκεί ξεκίνησε η "ερυθροκίτρινη" αντεπίθεση. Με τρίποντο του **Τσίντζα** η διαφορά πήγε ξανά στους δύο (49-51), η αμυντική λειτουργία άρχισε να βελτιώνεται, τα ριμπάουντ να έρχονται πιο εύκολα και η ισοφάριση ήρθε 4.00 πριν το τέλος με τρίποντο του Αβεκλούριου (55-55). Οι "ερυθροκίτρινοι" προηγήθηκαν για πρώτη φορά 1.40 πριν ακουστεί η κόρνα (59-57) με τον **Τσαουσίδη** αυξάνοντας την διαφορά στους τρείς με μία εύστοχη βολή του Τσίντζα. Το τελευταίο ενάμιση λεπτό φάνηκε... αιωνιότητα, αφού το παιχνίδι, πήγε στις βολές. Ο **Κοντός** μείωσε σε 60-59, η εκπληκτική ασίστ του **Τσαουσίδη** στον **Παπαδόπουλο** μετουσιώθηκε σε καλάθι (62-59) με τον "Αγιο" να πλησιάζει ξανά στον πόντο από την γραμμή του φάουλ, 20"40 πριν την λήξη.

Ακολούθησαν εκατέρωθεν τάσεις αυτοκτονίας... Ο **Χατζηνικολάου** κέρδισε βολές αλλά ευστόχησε μόνο στη μία (63-61) στην επίθεση των αθηναίων έγινε φάουλ (προφανώς για να αποφευχθεί κάποιο δολοφονικό τρίποντο) και ο **Καρβούνης** πήγε στη γραμμή 6".6 πριν το τέλος. Ευτυχώς αστόχησε στην μία, ο **Αβεκλούριος** είχε σειρά να καθαρίσει το παιχνίδι, αλλά ... ούτε αυτός. Με μια εύστοχη βολή έκανε το 64-62, αφήνοντας τον Αγιο Θωμά να ελπίζει στο θαύμα, που παραλίγο να του το προσφέρουν ροδίτικα χέρια! Τέσσερις ανάσες πριν την λύτρωση έγινε ένα απερίσκεπτο φάουλ στον Κουγιό, όμως ευτυχώς εκείνος ανταπέδωσε το δώρο, στέλνοντας την πρώτη βολή στο σίδερο.

Το τελικό 65-63 διαμορφώθηκε με την εύστοχη βολή του **Αβεκλούριου**, που αφού αστόχησε στην δεύτερη, πήρε το επιθετικό ριμπάουντ και απλά κράτησε την μπάλα στα χέρια του.

Από πλευράς Ιάλυσου πολύ καλοί ήταν οι **Τσίντζας** και **Τσαουσίδης**, ενώ πολλές λύσεις σε καίρια σημεία έδωσε και ο **Δημητρόπουλος.**

Οσο για τον Αγιο Θωμά, όλα τα λεφτά ήταν ο **Χουλιάρας**, όταν σίγησε, ο Ιάλυσος ανάσανε βαθιά.

Τα δεκάλεπτα: 21-20, 30-33, 44-46, 65-63

Διαιτητές: **Νικολακέα-Αναστόπουλος.**

Οι πόντοι:

ΙΑΛΥΣΟΣ (Μάγος): *Τσίντζας 17(3), Αττίκος 2, Αβεκλούριος 9(1), Χατζηνικολάου 10(1), Δημητρόπουλος 8, Τσαουσίδης 14 (1), Παπαδόπουλος 5*

ΑΓ. ΘΩΜΑΣ (Μαντζιώρης): *Πολιτσίδης 5, Καρβούνης 9(2), Κοντός 6, Χουλιάρας 25(1), Καλαφάτης 3(1), Κουγιός 9, Ροζακέας 6(1)*

Θέμα ψυχραιμίας

• *Αυτό ήταν σύμφωνα με τον Κυριάκο Μάγο το κλειδί της χθεσινής νίκης του Ιάλυσου*

Η ψυχραιμία ήταν σύμφωνα με τον **Κυριάκο Μάγο** η σανίδα σωτηρίας του Ιάλυσου στο χθεσινό παιχνίδι με τον Αγ. Θωμά: "Ηταν ένα δύσκολο παιχνίδι που το κερδίσαμε στο τέλος καθώς είμασταν πιο ψύχραιμοι και πιο ικανοί. Ευτυχώς τα παιδιά είχαν ψυχραιμία και σωστές επιλογές. Στο τέλος ευστοχήσαμε σε κάποιες καθοριστικές βολές και κερδίσαμε.

Πιστεύω ότι το παιχνίδι κρίθηκε στην πολύ καλή άμυνα που παίξαμε στο δεύτερο ημίχρονο, όταν και περιορίσαμε τα αστού των αντιπάλων μας καθώς και στην ικανότητα των παιδιών στο ένας εναντίον ενός.

Συγχαρητήρια σε όλα τα παιδιά για την προσπάθεια που κάνουν. Παρά τις δύσκολες στιγμές που περάσαμε βγήκαμε νικητές...".

Διαφορά επιπέδου

• *Τα προβλήματα που αντιμετώπισε ολόκληρη την εβδομάδα πλήρωσε χθες στην Νίκαια ο Διαγόρας. Εχασε εύκολα με 88-69*

Ούτε οι ίδιοι οι άνθρωποι του Διαγόρα δεν περίμεναν κάτι το ξεχωριστό από την χθεσινή αποστολή της ομάδας στην Νίκαια. Γνώριζαν και δεν το έκρυψαν ποτέ-πως η εξέλιξη του παιχνιδιού δεν βρισκόταν στα δικά τους χέρια όχι επειδή δεν γνωρίζουν τον τρόπο να παλεύουν, αλλά επειδή ειδικά χθες δεν μπορούσαν.

Χωρίς προπόνηση την Δευτέρα και την Τρίτη και με δύο υποχρεωτικά φιλικά λόγω των γνωστών προβλημάτων στο κλειστό η μοίρα τους ήταν προδιαγεγραμμένη.

Η ήττα με 88-69 ήρθε απόλυτα φυσιολογικά, με τον Διαγόρα να παρουσιάζεται στον αγωνιστικό χώρο ανέτοιμος και χωρίς λύσεις και να μην μπορεί να ακολουθήσει σε κανένα σημείο τον ρυθμό της Νίκαιας.

Ως εκ τούτου η απόπειρα για οποιαδήποτε κριτική είναι ανούσια, καθώς οι δύο ομάδες είχαν διαφορά επιπέδου.

Δεκάλεπτα: 25-13, 53-30 (ημιχρ.), 76-45, 88-69

Διαιτητές: **Τσίγας-Νάκας**

ΕΑ ΝΙΚΑΙΑΣ (Νικολόπουλος): *Χουλιάρας, Κοπέλης 10, Κωνσταντινίδης, Χρυσανθής 23 (3), Κουφογιάννης, Μπικούλης 11, Ρόβος 3, Καλλέργης 3 (1), Λιάπας 3, Κασσάνος 14, Παπαδόπουλος 21 (4)*

ΔΙΑΓΟΡΑΣ (Καλαμπόκας): *Σαρικάς 11 (1), Παρδακάς 2, Γκόνος 3 (1), Φωτεινός 13, Σταθούλης 15 (1), Νικηφορίδης 6, Λιβιεράτος Κ. 7(1), Λιβιεράτος 4, Σκορδάλης, Χερκελετζής 8, Ματιάτος*

Γ' ΕΘΝΙΚΗ

Αποτελέσματα 5ης αγωνιστικής

Προοδευτική-Κένταυρος	69-54
Νίκαια-Διαγόρας	88-69
Ιάλυσος-Αγιος Θωμάς	65-63
Εργοτέλης-Ρέθυμνο	74-77
Παγκράτι-ΓΣ Χαλκίδας	81-69
Αμύντας-Αρίωνας	76-77
Ερμης-Αγία Παρασκευή	97-111 (παρ.)

ΒΑΘΜΟΛΟΓΙΑ

1. Παγκρατι	384-321	10
2. Νίκαια	417-355	10
3. Προοδευτική	358-307	10
4. Ιάλυσος	330-308	9
5. Αμύντας	353-332	8
6. Ρέθυμνο	372-369	8
7. Αγ. Παρασκευή	372-373	7
8. Αγ. Θωμάς	340-354	7
9. Αρίωνας	347-371	7
10. ΓΣ Χαλκίδας	378-389	6
11. Εργοτέλης	325-341	6
12. Ερμής	365-401	6
13. Κένταυρος	307-354	6
14. Διαγόρας	310-367	5

Επόμενη αγωνιστική (6η)

Διαγόρας-Προοδευτική
Αγιος Θωμάς-Νίκαια
Ρέθυμνο-Ιάλυσος
ΓΣ Χαλκίδας-Εργοτέλης
Παγκράτι-Αμύντας
Κένταυρος-Ερμής
Αγία Παρασκευή-Αρίωνας

Απλά πράγματα

• *Φυσιολογική χαρακτήρισε την ήττα από την Νίκαια ο Σάκης Καλαμπόκας καθώς η ομάδα ήταν απροπόνητη*

Δεν κρύφτηκε πίσω από το δάχτυλό του ο προπονητής του Διαγόρα **Σάκης Καλαμπόκας.**

Οι "κυανέρυθροι" ηττήθηκαν με κατεβασμένα τα χέρια και αυτό που στεναχώρησε περισσότερο τον έμπειρο τεχνικό ήταν το γεγονός ότι διακόπηκε η ανοδική πορεία της ομάδας: "Ηταν η χειρότερή μας εμφάνιση, ιδίου επιπέδου με αυτή που πραγματοποιήσαμε την πρεμιέρα στην Χαλκίδα.

Ο αγώνας ήταν μονόλογος για την Νίκαια, και δεν μπορέσαμε να αντισταθούμε σε κανένα σημείο. Φταίει η απροπονησία. Πληρώσαμε τα προβλήματα που μας ταλαιπωρούν από το ξεκίνημα της εβδομάδας".

PROMISE

✓ Οργάνωση Εκδηλώσεων
✓ Επίβλεψη
✓ Events planing

ΑΝ Η ΕΠΙΘΥΜΙΑ ΣΑΣ ΕΙΝΑΙ
... η προσωπική σας στιγμή να είναι ξεχωριστή
... να έχει ευχάριστη ατμόσφαιρα
... να έχει την απέρριτη πολυτέλεια και την εξυπηρέτηση που της ταιριάζει
... να μείνει πάντα σε σας και στους δικούς σας ανθρώπους μια ευχάριστη ανάμνηση
... το πάρτυ του δικού σας παιδιού να είναι μοναδικό
... μια σωστά οργανωμένη επαγγελματική συνάντηση με την επισφράγιση της επιτυχίας σας

Τότε PROMISE
σας υποσχόμαστε
την σίγουρη επιτυχία

Η πολυετή πείρα μας στο χώρο, αποτελεί εγγύηση στη δική σας υπόθεση

✓Πρωτότυπες ιδέες,
✓ προτάσεις που ταιριάζουν στο δικό σας προσωπικό γούστο

Η PROMISE προτείνει
Εσείς επιλέγετε

Σε ειδικά άνετο διαμορφωμένο χώρο σας περιμένουμε για την πρώτη μας γνωριμία.

ΔΗΜΗΤΡΗΣ ΖΟΡΜΠΑΛΑΣ
Αμαράντου 43 85100 Ρόδος
Τηλ. (22410)77178, κιν.: 0974329494

ΜΠΑΣΚΕΤ-Β' ΕΘΝΙΚΗ

Τους... τάισε καναβούρι!

- *ΔΕΝ ΑΝΤΙΜΕΤΩΠΙΣΕ ΠΡΟΒΛΗΜΑ Ο ΚΟΛΟΣΣΟΣ ΑΠΕΝΑΝΤΙ ΣΤΑ "ΚΑΝΑΡΙΝΙΑ" ΤΩΝ ΣΙΑΤΙΣΤΩΝ. ΧΩΡΙΣ ΝΑ ΕΝΘΟΥΣΙΑΣΕΙ, ΕΠΙΚΡΑΤΗΣΕ ΜΕ 78-58*
- *ΟΙ ΦΙΛΟΞΕΝΟΥΜΕΝΟΙ ΗΤΑΝ ΜΑΚΡΑΝ Η ΧΕΙΡΟΤΕΡΗ ΟΜΑΔΑ ΠΟΥ ΗΡΘΕ ΣΤΗ ΡΟΔΟ ΜΕΧΡΙ ΤΩΡΑ*
- *ΔΕΝ ΑΓΩΝΙΣΤΗΚΕ ΤΕΛΙΚΑ Ο ΠΑΝΤΕΛΗΣ ΚΟΥΓΙΟΣ*

Αλλη φήμη συνόδευαν τα Σιάτιστα πριν έρθουν στη Ρόδο και άλλη παρουσίασαν στο γήπεδο. Ο Κολοσσός είχε πολύ πιο εύκολο έργο απ' ό,τι αναμενόταν αφού η ομάδα της Κοζάνης, με τη χθεσινή της εμφάνιση, πήρε τον τίτλο της χειρότερης που πέρασε ποτέ από το Βενετόκλειο. Δεν φημιζόταν ιδιαίτερα για την άμυνά της, αλλά στην επίθεση είχε μ.ο. 90 πόντους! Αφού όμως ο **Χρυσίδης** έπαθε αφλογιστία (πρώτος σκόρερ), οι φιλοξενούμενοι "κόλλησαν". Εβαλε βέβαια και το χεράκι του ο Κολοσσός. Δεν έπαιξε άμυνα για σεμινάρια, αλλά ήταν αρκετή για να περιορίσει τα ατού των Σιάτιστων. Και όταν έκοψε τα φτερά των "καναρινιών" (ελέω της κίτρινης φανέλας) φρόντισε να πάρει μια άνετη νίκη που κάλιστα θα μπορούσε να ήταν πολύ μεγαλύτερη σε έκταση.

Αξίζει να σημειωθεί πως οι "θαλασσί" δεν έπαιξαν το σούπερ μπάσκετ. Ηταν όσο χρειαζόταν καλοί για το "δίποντο". Οι δυνατότητες της ομάδας δεν είναι αυτές που έδειξε χθες. Μπορεί απείρως καλύτερα.

Στον πάγκο των γηπεδούχων καθόταν με πολιτικά ο **Παντελής Κουγιός**. Ο αρχηγός του Κολοσσού φανερά ταλαιπωρημένος και "στεγνός" από δυνάμεις ύστερα από την ίωση που τον εξάντλησε, δεν αγωνίστηκε. Ο **Χάρης Παπάζογλου** δεν είχε λόγο να τον χρησιμοποιήσει αφού το ματσάκι εύκολα ή δύσκολα θα το καθάριζαν οι "θαλασσί". Προτιμήθηκε, λοιπόν, να ξεκουραστεί ο **Κουγιός** και να κρατήσει την ενέργειά του εν όψει του κρίσιμου εκτός έδρας αγώνα με το Αιγάλεω.

ΥΠΕΡΟΧΗ ΓΗΠΕΔΟΥΧΩΝ

Ο **Χάρης Παπάζογλου** ξεκίνησε ως βασική πεντάδα τους **Κουτσό, Μπανακάκη, Γκογκίδη, Κατούφα** και **Βαλαβανίδη.** Ενα σχήμα πολύ ευέλικτο που μπέρδεψε στην αρχή τους φιλοξενούμενους και έπαιξαν αρκετά ανορθόδοξα στα πρώτα λεπτά (όχι πως στη συνέχεια ανέβασαν ιδιαίτερα την απόδοσή τους...). Στο 5', ο Κολοσσός ήταν μπροστά με 10-2 χάρη στον **Βαλαβανίδη** και στα τρίποντα των **Μπανακάκη - Γκογκίδη.** Ακολούθησε ένα "νεκρό" τρίλεπτο και τα Σιάτιστα μείωσαν στο καλάθι (10-8). Τα πράγματα θα μπορούσαν να ήταν εντελώς διαφορετικά αν οι βορειοελλαδίτες ήταν στοιχειωδώς εύστοχοι από την περιφέρεια. Το +2 έγινε +7 με νέα "βόμβα" του **Χρήστου Γκογκίδη** και όμορφη προσπάθεια του **Γιώργου Βαλαβανίδη** (15-8).

Χωρίς αλλαγή στη σύνθεση των γηπεδούχων ξεκίνησε το δεύτερο δεκάλεπτο. **Μπανακάκης και Βαλαβανίδης** έκαναν γρήγορα το 15-10, 19-10 όμως μια τεχνική ποινή (τραβηγμένη) στον 30χρονο γκαρντ ανάγκασε τον κόουτς των "θαλασσί" να τον αποσύρει στον πάγκο για να ηρεμήσει και στη θέση του "έριξε" τον **Αλμπάνη.** Ο Κολοσσός είχε τον έλεγχο του αγώνα και με πέντε πόντους του **Μάνου Χαλκιαδάκη** στο 15' το σκορ έγινε 28-16. Το καλό ξεκίνημα του **Κώστα Τσέλιου** (εύστοχο τρίποντο και 31-19) δεν είχε συνέχεια. Ανέλαβε πολλές προσπάθειες (ξεμαρκάριστα σουτ), αλλά ήταν άστοχος. Από τη στιγμή που εκνευρίστηκε, δεν του πήγε τίποτα σωστά και στα 4 λεπτά συμμετοχής υποχρέωσε τον **Χάρη Παπάζογλου** να τον αντικταστήσει με τον **Θωμά Μπελάγια**. Τα Σιάτιστα έκαναν ένα μικρό σερί (4-0) και έκλεισαν το ημίχρονο με σκορ 31-23.

ΚΑΡΔΙΟΧΤΥΠΗΣΑΝ

Σε απίστευτη φόρμα βρίσκεται από την πρεμιέρα του πρωταθλήματος ο **Ισίδωρος Κουτσός.** Δικαίως αποτελεί μία από τις βασικές επιλογές του προπονητή του. Το 38-23 του 23' ήταν δικό του έργο, αλλά σε κείνη τη φάση δεν είχε τις βοήθειες που έπρεπε και οι φιλοξενούμενοι πλησίασαν μ' ένα νέο σερί 9-0 (38-32) με πρωταγωνιστή τον **Αθανασιάδη**.

Η είσοδος του **Στάθη Βλαχοδήμου** και το ξέσπασμα του **Σωτήρη Κατούφα** έδωσαν αέρα 13 πόντων στους "θαλασσί" (47-34). Στο τρίτο δεκάλεπτο και οι δύο ομάδες στήθηκαν αμέτρητες φορές στη γραμμή των ελεύθερων βολών. Σχεδόν σε κάθε φάση γινόταν φάουλ, γεγονός που "αποσυντόνισε" για λίγο τους δύο μονομάχους.

ΜΟΝΟΛΟΓΟΣ ΓΙΑ 9 ΛΕΠΤΑ

Πέντε λεπτά έκανε να βάλει καλάθι, η ομάδα της Κοζάνης και ο Κολοσσός "πάτησε γκάζι" και ...χάθηκε! Το σερί ξεκίνησε με "φαρμακερό" σουτ του **Μπελάγια** απ' τα 6.25 μ., ο **Χαλκιαδάκης** ήταν απόλυτα εύστοχος στις βολές (φάουλ και τεχνική ποινή) και στη συνέχεια με ενέργειες του **Κατούφα** οι γηπεδούχοι ξέφυγαν 63-39. Η διαφορά άγγιξε και το +28 (72-44) με αιχμή της επίθεσης τον **Στάθη Βλαχοδήμο.**

Τα Σιάτιστα πέτυχαν έντεκα πόντους μέσα σ' ένα λεπτό (78-55) και σε νεκρό χρόνο ο **Δουράκης** έδωσε φάουλ σε σουτ 3 πόντων πάνω στον **Τσουμανά.** Ηταν εύστοχος και διαμόρφωσε το τελικό 78-58.

ΟΙ ΠΡΩΤΑΓΩΝΙΣΤΕΣ

Το ευχάριστο (πέραν της νίκης) για τον Κολοσσό ήταν ότι στηρίχθηκε σε μια πλειάδα παικτών και σε κάθε δεκάλεπτο τη "ζημιά" έκανε διαφορετικός αθλητής. **Βαλαβανίδης, Χαλκιαδάκης, Κατούφας, Βλαχοδήμος και Κουτσός** είχαν την πιο θετική παρουσία. Αρνητικός πρωταγωνιστής ο **Τσέλιος** ο οποίος, όσο αγωνίστηκε, πραγματοποίησε τη χειρότερή του εμφάνιση με τη θαλασσί φανέλα.

Από τα Σιάτιστα... εδώ δυσκολεύουν τα πράγματα! Κανένας δεν μπόρεσε να διασωθεί από το ναυάγιο τη ομάδας. **Χιόνος και Σιάσιος** ίσως μπορούν να χαρακτηριστούν ως οι πιο φιλότιμοι.

Δεκάλεπτα: 15-10, 31-23 (ημιχρ.), 51-39, 78-58.

Διαιτητές: **Δουράκης - Ζωγραφάκης**

ΚΟΛΟΣΣΟΣ (Παπάζογλου): *Αλμπάνης 8 (1), Τσέλιος 3 (1), Μπανακάκης 5 (1), Κουτσός 6, Γκογκίδης 9 (3), Βλαχοδήμος 12, Βαλαβανίδης 10, Μπελάγιας 3 (1), Τρίμης, Κατούφας 9, Χαλκιαδάκης 13.*

ΣΙΑΤΙΣΤΑ (Παπαδόπουλος): *Χιόνος 9 (1), Ζήμπρας 4 (1), Μπαταούλας, Χρυσίδης 8, Ζησόπουλος 2, Τσουμανάς 15, Χρυσόπουλος, Σιάσιος 9, Αθανασιάδης 4, Δημητριάδης 7.*

Β' ΕΘΝΙΚΗ

ΑΠΟΤΕΛΕΣΜΑΤΑ 5ης ΑΓΩΝΙΣΤΙΚΗΣ

Αίας Ευόσμου - Πανελευσινιακός	66-67
Κολοσσός - Σιάτιστα	78-58
Μαντουλίδης - Αιγάλεω	75-66
ΔΑΣ Ανω Λιοσίων - Σπόρτιγκ	77-71
Αμπελόκηποι Θ. - Ξάνθη	57-70
ICBS - Δούκας	72-82
Μ. Αλέξανδρος - ΟΦΗ	62-70

ΒΑΘΜΟΛΟΓΙΑ

1. Ξάνθη	407-366	10
2. Δούκας	408-280	9
3. ΔΑΣΑΛ	425-409	9
4. Κολοσσός	376-336	8
5. Ελευσίνα	369-359	8
6. ICBS	329-322	8
7. Μαντουλίδης	384-379	8
8. ΟΦΗ	373-373	8
9. Σπόρτιγκ	384-373	7
10. Σιάτιστα	421-471	7
11. Αιγάλεω	385-407	6
12. Μ. Αλέξανδρος	349-383	6
13. Αμπελόκηποι Θ.	359-419	6
14. Αίας Ευόσμου	363-395	5

ΕΠΟΜΕΝΗ ΑΓΩΝΙΣΤΙΚΗ (6η)

Σιάτιστα - Αίας Ευόσμου
Αιγάλεω - Κολοσσός
Σπόρτιγκ - Μαντουλίδης
Ξάνθη - ΔΑΣΑΛ
Αμπελόκηποι Θ. - ICBS
Πανελευσινιακός - Μ. Αλέξανδρος
ΟΦΗ - Δούκας

Και τώρα το Αιγάλεω!

- *"Θέλαμε αυτό το παιχνίδι να γίνει η αρχή για τη συνέχεια του πρωταθλήματος", τόνισε ο Χάρης Παπάζογλου για τη χθεσινή νίκη*

Αρκετά ευχαριστημένος από την προσπάθεια των παικτών του έμεινε ο προπονητής του Κολοσσού. Ο **Χάρης Παπάζογλου** είδε τους "θαλασσί" ν' ανταποκρίνονται στις απαιτήσεις του παιχνιδιού και να κρατούν στα χέρια τους τον έλεγχο από την αρχή.

"Ο στόχος μας ήταν να κρατήσουμε την αντίπαλη ομάδα κάτω από τους 60 πόντους αφού ξέραμε ότι είχε μ.ο. 90! Παίξαμε πολύ καλή άμυνα, είχαμε δέκα παίκτες να εναλλάσσονται στους ρόλους και κρατούσαμε τον πλήρη έλεγχο του παιχνιδιού. Κάποιες σχετικά εύκολες επιθέσεις που χάσαμε, δεν μας άφησαν να πάρουμε μία διαφορά 40 πόντων αν και δεν μας χρειαζόταν. Τώρα θέλουμε να παίζουμε όπως παίξαμε. Η ομάδα έχει ισάξιες λύσεις. Θέλαμε το (χθεσινό) παιχνίδι να γίνει η αρχή για τη συνέχεια του πρωταθλήματος. Συγχαρητήρια στα παιδιά για τον τρόπο που έπαιξαν και για τη διάρκεια που είχαν στον αγώνα.

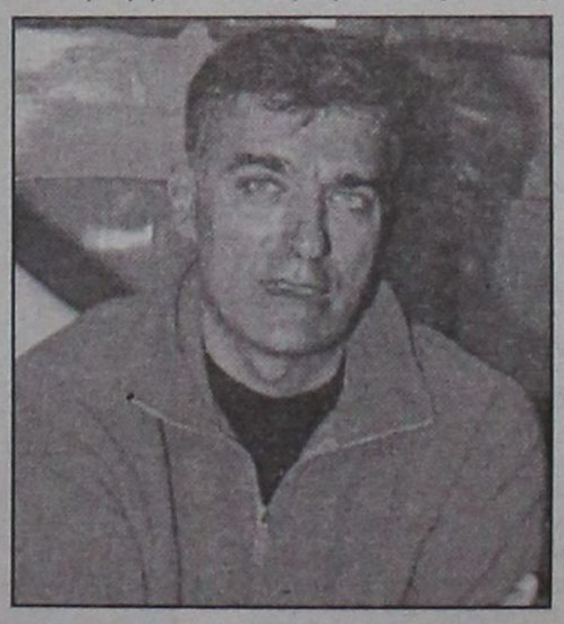

Πλέον κοιτάμε μπροστά και προετοιμαζόμαστε για το παιχνίδι, το εκτός έδρας, με το Αιγάλεω".



ΠΡΟΫΠΟΛΟΓΙΣΜΟΣ ΚΑΙ ΟΙΚΟΝΟΜΙΚΗ ΠΟΛΙΤΙΚΗ ΕΤΟΥΣ 2003

Κατατέθηκε σήμερα στην Εθνική Αντιπροσωπεία από τον Υπουργό Οικονομίας και Οικονομικών κ. Ν. Χριστοδουλάκη το τελικό σχέδιο του Προϋπολογισμού του 2003.

Η Ελλάδα, μετά την επιτυχή εισαγωγή του νέου νομίσματος, συνεχίζει την προσπάθεια μείωσης της απόστασης που τη χωρίζει σε κοινωνικό και οικονομικό επίπεδο από τον μέσο όρο των χωρών της Ε.Ε. και παράλληλα θωρακίζει την οικονομία της για να αντιμετωπίσει επιτυχώς τις προκλήσεις από τον παγκόσμιο ανταγωνισμό.

Προϋπολογισμός 2002

Με τον προϋπολογισμό του 2002 επιδιώχθηκε, εκτός από τους οικονομικούς στόχους της ανάπτυξης, της συγκράτησης και του ελέγχου των δαπανών, της αποκλιμάκωσης του χρέους και της ενίσχυσης της απασχόλησης και η επίτευξη συγκεκριμένων κοινωνικών και αναπτυξιακών στόχων όπως:

- η στήριξη του εισοδήματος των συνταξιούχων και εργαζομένων,
- η ενίσχυση τομέων πρώτης κοινωνικής προτεραιότητας, όπως η υγεία, η παιδεία, η απασχόληση, ο πολιτισμός, η ασφάλεια, η άμυνα και η ενίσχυση των νοικοκυριών με χαμηλά εισοδήματα,
- η εξασφάλιση των αναγκαίων πόρων για την υλοποίηση αναπτυξιακών και επενδυτικού χαρακτήρα προγραμμάτων, και
- η συνέχιση της προετοιμασίας της διοργάνωσης των Ολυμπιακών Αγώνων του 2004.

Η αναταξινόμηση ορισμένων δημοσιονομικών μεγεθών που έγινε μετά από συνεργασία με τη Eurostat προκειμένου να εξασφαλιστεί η συγκρισιμότητα των στοιχείων μεταξύ των κρατών μελών, αφορά απεικόνιση σε εθνικολογιστική βάση ορισμένων μεγεθών της Γενικής Κυβέρνησης και δεν επηρέασε τα μεγέθη του κρατικού προϋπολογισμού.

Η αναταξινόμηση αυτή, η οποία δεν αφορά την καταγραφή αλλά τη λογιστική αποτύπωση δημοσιονομικών στοιχείων δεν επηρέασε ούτε την πορεία ούτε τους στόχους της δημοσιονομικής πολιτικής.

Η εξέλιξη των βασικών μεγεθών του κρατικού προϋπολογισμού του 2002 δεν θα εμφανίσει σημαντικές αποκλίσεις σε σχέση με τους στόχους που είχαν αρχικά τεθεί παρά το γεγονός ότι το 2002 ήταν έτος αυξημένων αβεβαιοτήτων για την παγκόσμια οικονομία.

Έσοδα Τακτικού Προϋπολογισμού

Τα έσοδα του τακτικού προϋπολογισμού (πριν την αφαίρεση των επιστροφών αχρεωστήτως καταβληθέντων εσόδων) εκτιμάται ότι θα αυξηθούν κατά 6,6% σε σχέση με τα αντίστοιχα έσοδα του 2001 και θα διαμορφωθούν στα 38.970 εκατ. ευρώ.

Η θετική πορεία των εσόδων, παρά τις συνεχείς μειώσεις φορολογικών συντελεστών (φόρος εισοδήματος, φόρος φυσικών προσώπων και επιχειρήσεων κ.λπ.) και καταργήσεις φόρων (ειδικός φόρος τραπεζικών εργασιών, χαρτόσημο) που έγινε τα τελευταία χρόνια, οφείλεται στον ρυθμό ανάπτυξης της οικονομίας που είναι υψηλότερος από τον ευρωπαϊκό μέσο όρο.

Δαπάνες Τακτικού Προϋπολογισμού

Οι συνολικές – πλην χρεολυσίων – δαπάνες του τακτικού προϋπολογισμού εκτιμάται ότι θα αυξηθούν έναντι του 2001 κατά 4,7% σημειώνοντας υπέρβαση κατά 840 εκατ. ευρώ έναντι των αρχικών προβλέψεων.

Η υπέρβαση αυτή οφείλεται κυρίως στην κάλυψη δαπανών για τόκους, δαπανών με έντονα κοινωνικό χαρακτήρα, όπως οι αποζημιώσεις σε αγρότες, η χορήγηση επιδόματος σε μακροχρόνια άνεργους, η καταβολή ενισχύσεων σε νοικοκυριά με χαμηλά εισοδήματα, η κάλυψη δαπανών υγειονομικής περίθαλψης και δαπανών για την ολυμπιακή προετοιμασία ή τη συμμετοχή της χώρας μας σε ειρηνευτικές αποστολές.

Πρόγραμμα Δημοσίων Επενδύσεων

Μέσω του ΠΔΕ, εξασφαλίστηκε η χρηματοδότηση για την αποπληρωμή έργων του Β' ΚΠΣ, την ένταξη έργων του Γ' ΚΠΣ και την υλοποίηση των ολυμπιακών έργων.

ΠΡΟΫΠΟΛΟΓΙΣΜΟΣ 2003

Η δημοσιονομική πολιτική του 2003 κινείται στο πλαίσιο του Συμφώνου Σταθερότητας και Ανάπτυξης.

Τα μεγέθη της Γενικής Κυβέρνησης όπως αυτά έχουν καταγραφεί και αναλυθεί στο προσχέδιο του προϋπολογισμού, μεταβάλλονται και προσαρμόζονται στη μεθοδολογία που συμφωνήθηκε με τη Eurostat, με βάση την οποία έγινε και η ανακατάταξη των μεγεθών του 2002. Έτσι το ισοζύγιο της Γενικής Κυβέρνησης εκτιμάται ότι το 2003 θα εμφανίσει έλλειμμα 0,9% του ΑΕΠ.

Βασικοί στόχοι του προϋπολογισμού είναι η διατήρηση της σταθερότητας, η συνέχιση της δημοσιονομικής εξυγίανσης και η εξασφάλιση πόρων για τη χρηματοδότηση της ασφαλιστικής και της φορολογικής μεταρρύθμισης.

Με τον προϋπολογισμό του 2003 συνεχίζεται η προσπάθεια για συγκράτηση των τρεχουσών δαπανών του Δημοσίου και η σημαντική ενίσχυση των δαπανών επενδυτικού χαρακτήρα για τη στήριξη της αναπτυξιακής προσπάθειας της χώρας και την αύξηση της απασχόλησης.

Προτεραιότητες του νέου προϋπολογισμού αποτελούν η ανάπτυξη της υπαίθρου, η περιφερειακή ανάπτυξη και σύγκλιση, η στήριξη των μικρομεσαίων επιχειρήσεων, η ενίσχυση των κοινωνικών δαπανών με έμφαση στις δαπάνες για την παιδεία, υγεία, πρόνοια και η χρηματοδότηση της αναμόρφωσης του ασφαλιστικού συστήματος.

Το έλλειμμα της Κεντρικής Κυβέρνησης θα παραμείνει ως ποσοστό του ΑΕΠ στα επίπεδα του 2002 (3,5%) παρά το γεγονός ότι προβλέπονται σημαντικά κονδύλια για την ενίσχυση του κοινωνικού κράτους.



Η ενίσχυση του τομέα της υγείας - πρόνοιας, της παιδείας, της κοινωνικής ασφάλισης και η διάθεση κονδυλίων από το ΠΔΕ για την υλοποίηση έργων του Γ' ΚΠΣ και την ολοκλήρωση των ολυμπιακών έργων θα αποτελέσουν τη βάση για τη διατήρηση υψηλών ρυθμών ανάπτυξης και την αύξηση της απασχόλησης.

Έσοδα Τακτικού Προϋπολογισμού

Τα συνολικά καθαρά έσοδα του τακτικού προϋπολογισμού το 2003 προβλέπεται να αυξηθούν κατά 5,1% και να διαμορφωθούν στα 38.900 εκατ. ευρώ.

Τα φορολογικά έσοδα προβλέπεται να αυξηθούν κατά 5,4%, ενώ τα μη φορολογικά κατά 4,5%.

Η πρόβλεψη των εσόδων του τακτικού προϋπολογισμού στηρίχθηκε κυρίως στην αύξηση του ονομαστικού ΑΕΠ (7%) και στις επιδράσεις από την αναδιάρθρωση του ελεγκτικού μηχανισμού και την ολοκλήρωση της φορολογικής μεταρρύθμισης.

Ειδικότερα με τη φορολογική μεταρρύθμιση απλοποιούνται οι κώδικες που καθορίζουν τη φορολογική συμπεριφορά των μικρομεσαίων επιχειρήσεων.

- Επέρχονται ριζικές απλοποιήσεις και ελαφρύνσεις στο σύστημα κληρονομιών, γονικών παροχών και μεταβιβάσεων.
- Μειώνεται σημαντικά η φορολογία εισοδήματος των νοικοκυριών και των μικρομεσαίων επιχειρήσεων.
- Ενισχύεται η διαφάνεια και η αποτελεσματική λειτουργία του φορολογικού συστήματος.

Δαπάνες Τακτικού Προϋπολογισμού

Οι δαπάνες του τακτικού προϋπολογισμού συνεχίζουν την πτωτική τάση των τελευταίων ετών και μειώνονται περαιτέρω ως ποσοστό του ΑΕΠ φθάνοντας το 26,2%.

Οι πρωτογενείς δαπάνες αυξάνονται με ρυθμό 6% που είναι μικρότερος της αύξησης του ονομαστικού ΑΕΠ (7%), κυρίως λόγω της σημαντικής μείωσης των καταναλωτικών δαπανών του προϋπολογισμού (-7,8%) και των επιχορηγήσεων (-2,3%).

Οι δαπάνες για αποδοχές προσωπικού αυξάνονται κατά 5,6%. Η αύξηση αυτή καλύπτει την εισοδηματική πολιτική του 2003, τη φυσιολογική μισθολογική εξέλιξη του προσωπικού, τον υπολογισμό σε ετήσια βάση των νέων επιδομάτων και της οικογενειακής παροχής που χορηγήθηκαν το 2002, την αύξηση των δαπανών για συντάξεις (4,5%) και τις δαπάνες για τις νέες προσλήψεις.

Σημαντικά αυξημένες είναι οι δαπάνες του προϋπολογισμού για τη στήριξη της ασφαλιστικής μεταρρύθμισης. Οι επιχορηγήσεις των ασφαλιστικών ταμείων εμφανίζονται αυξημένες κατά 21,1%, κυρίως λόγω αυξημένων επιχορηγήσεων στο ΙΚΑ (82,3%), στο ΝΑΤ (9,7%), του ΟΓΑ (5,6%) αλλά και πιστώσεων για την καταβολή του ΕΚΑΣ (17,5%).

Τόκοι Δημόσιου Χρέους

Το αναθεωρημένο, σύμφωνα με τους νέους κανόνες της Eurostat Δημόσιο Χρέος προβλέπεται να ακολουθήσει πτωτική πορεία και να διαμορφωθεί στο τέλος του έτους στο 100,2% του ΑΕΠ.

Οι δαπάνες για τόκους προβλέπεται να ανέλθουν στα 9.400 εκατ. ευρώ, σημειώνοντας περαιτέρω μείωση ως ποσοστό του ΑΕΠ στο 6,3%.

Πρόγραμμα Δημόσιων Επενδύσεων

Οι δαπάνες του ΠΔΕ προβλέπεται να αυξηθούν κατά 13,9%. Η αύξηση αυτή είναι κατά 5,9 ποσοστιαίες μονάδες υψηλότερη από την ονομαστική αύξηση του ΑΕΠ. Πρόκειται για το μεγαλύτερο πρόγραμμα Δημόσιων Επενδύσεων στην ιστορία της χώρας.

Ιδιαίτερα σημαντική αύξηση έναντι των αντίστοιχων πιστώσεων του 2002 προβλέπεται για τη γεωργία (35,1%), τον οικισμό και το περιβάλλον (44,2%) και την υλοποίηση περιφερειακών έργων (59,1%).

ΜΝΗΜΟΣΥΝΑ

Την 26η μηνός Νοεμβρίου ημέρα Τρίτη και ώρα 8.30 π.μ. εις τον Ιερό Ναό Αγίας Ειρήνης (Ορφανοτροφείου Θηλέων), τελούμεν ετήσιο μνημόσυνο υπέρ αναπαύσεως της ψυχής της λατρευτής μας μητέρας και γιαγιάς

ΜΑΡΙΕΤΤΑΣ ΘΕΟΔΟΣΙΟΥ ΜΑΡΚΟΥΛΗ

Τα παιδιά: Αναστάσιος-Μαίρη Μαρκουλή, Βασίλης-Σούλα Καμπουράκη, Γιώργος Παπαϊωάννου
Τα εγγόνια και οι λοιποί συγγενείς



Την 26η μηνός Νοεμβρίου ημέρα Τρίτη και ώρα 8 π.μ. εις των Ιερό Ναό Ταξιαρχών νεκροταφείου Ρόδου, τελούμεν 9μηνο μνημόσυνο υπέρ αναπαύσεως της ψυχής της λατρευτής μας μητέρας και γιαγιάς

ΕΙΡΗΝΗΣ ΛΟΪΖΟΥ

Τα παιδιά
Τα εγγόνια



Την 26η μηνός Νοεμβρίου ημέρα Τρίτη και ώρα 8 π.μ. εις των Ιερό Ναό των Ταξιαρχών Ρόδου, τελούμεν ετήσιο μνημόσυνο υπέρ αναπαύσεως της ψυχής του λατρευτού μας συζύγου και υιού

ΔΗΜΗΤΡΗ ΣΠΑΝΟΥΔΑΚΗ

Η σύζυγος: Λίτσα
Οι γονείς: Ειρήνη και Πέτρος
Οι λοιποί συγγενείς

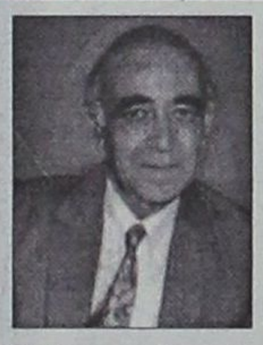

Την 27η μηνός Νοεμβρίου ημέρα Τετάρτη και ώρα 8 π.μ. εις την Ιερά Μονή Ταξιαρχών (Νεοχωρίου Ρόδου), τελούμεν 9μηνο μνημόσυνο υπέρ αναπαύσεως της ψυχής του λατρευτού μας συζύγου, πατέρα, παππού, αδελφού και θείου

ΜΙΧΑΗΛ ΠΑΠΑΛΑΖΑΡΟΥ

Η σύζυγος: Ευαγγελία
Τα παιδιά: Ελένη-Νίκος, Κυριάκος
Τα εγγόνια: Βασίλης, Μιχάλης
Τ' αδέλφια, τ' ανίψια και οι λοιποί συγγενείς



Την 27η μηνός Νοεμβρίου ημέρα Τετάρτη και ώρα 8.30 π.μ. εις στον Ιερό Ναό Ταξιαρχών Νεκροταφείου Ρόδου, τελούμεν ετήσιο μνημόσυνο υπέρ αναπαύσεως της ψυχής του πολυαγαπημένου μας συζύγου, πατέρα, υιού, αδελφού, γαμπρού, ανιψιού και εξαδέλφου

ΝΕΚΤΑΡΙΟΥ ΚΥΡΙΑΖΗ
ετών 34

Η σύζυγος: Ειρήνη
Τα παιδιά: Νίκος-Αντώνης
Οι γονείς: Νίκος-Ζηνοβία
Ο αδελφός: Στέφανος
Η πεθερά: Σοφία
Οι θείοι, οι θείες, τα εξαδέλφια και οι λοιποί συγγενείς

ΕΛΛΗΝΙΚΗ ΔΗΜΟΚΡΑΤΙΑ
ΠΕΡΙΦΕΡΕΙΑ ΝΟΤΙΟΥ ΑΙΓΑΙΟΥ
ΝΟΜΟΣ ΔΩΔΕΚΑΝΗΣΟΥ
ΔΗΜΟΣ ΡΟΔΙΩΝ
ΓΡΑΦΕΙΟ: ΔΗΜ. ΕΠΙΤΡΟΠΗΣ

ΑΝΑΚΟΙΝΩΣΗ

Με τη υπ' αριθμ. 438/2002 απόφαση της Δημαρχιακής Επιτροπής του Δήμου Ροδίων, εκγρίθηκε ως εισήγηση προς το Δημοτικό Συμβούλιο, η αναπροσαρμογή των συντελεστών του ενιαίου τέλους καθαριότητας και φωτισμού και του φόρου ηλεκτροδοτούμενων χώρων για το έτος 2003, ως ακολούθως:

1. Το ενιαίο ανταποδοτικό τέλος για στεγασμένους ηλεκτροδοτούμενους χώρους χρησιμοποιούμενους για κατοικία ή εγκατάσταση φιλανθρωπικών ή νοσηλευτικών ιδρυμάτων δημοσίου ή ιδιωτικού δικαίου πλην ιδιωτικών κλινικών καθορίζεται σε 1,21 ευρώ/τ.μ. ετησίως.
2. Το ενιαίο ανταποδοτικό τέλος για ηλεκτροδοτούμενα στεγασμένα μηχανουργεία-σιδηρουργεία, κλειστές αποθήκες και κινηματογράφους καθορίζεται σε 2,43 ευρώ/τ.μ. ετησίως.
3. Το ενιαίο ανταποδοτικό τέλος για ηλεκτροδοτούμενους στεγασμένους χώρους λοιπών χρήσεων και μέχρι εμβαδού 6.000 τ.μ., καθορίζεται σε 3,64 ευρώ/τ.μ. ετησίως. Για το πέραν των 6.000 τ.μ. εμβαδόν ο συντελεστής αυτός καθορίζεται σε 2,04 ευρώ τ.μ., ετησίως.
4. Το ενιαίο ανταποδοτικό τέλος για ηλεκτροδοταύμενους μη στεγασμένους χώρους οιαδήποτε χρήσεως και μέχρι εμβαδού 6000 τ.μ., καθορίζεται σε 0,27 ευρώ/τ.μ. ετησίως. Για το πέραν των 6.000 τ.μ. εμβαδόν ο συντελεστής αυτός καθορίζεται σε 0,08 ευρώ/τ.μ. ετησίως.

Επίσης καθορίζεται ο φόρος ηλεκτροφωτισμένων χώρων, ανεξαρτήτως χρήσεως ως ακολούθως: για στεγασμένους ηλεκτροδοτούμενους χώρους σε 0,17 ευρώ/τ.μ. ετησίως. Για μη στεγασμένους ηλεκτροδοτούμενους χώρους, ο συντελεστής αυτός καθορίζεται στο ήμισυ, δηλαδή στις 0,08 ευρώ/τ.μ. ετησίως.

Καλείται κάθε ενδιαφερόμενος να διατυπώσει εγγράφως τις παρατηρήσεις ή τις ενστάσεις του μέχρι την Τρίτη 26/11/2002 και ώρα 14.00.

Ο Προεδρεύων
Αριστοτέλης Ηρακλείδης
Αντιπρόεδρος της
Δημαρχιακής Επιτροπής

ΥΠΟΥΡΓΕΙΟ ΥΓΕΙΑΣ ΚΑΙ ΠΡΟΝΟΙΑΣ
ΚΕΝΤΡΟ ΠΑΙΔΙΚΗΣ ΜΕΡΙΜΝΑΣ ΘΗΛΕΩΝ ΡΟΔΟΥ

ΠΕΡΙΛΗΨΗ ΠΡΟΚΗΡΥΞΗΣ

Το Κέντρο Παιδικής Μέριμνας Θηλέων Ρόδου προκηρύσσει μειοδοτικό διαγωνισμό για ανάθεση έργου καθαριότητας του κτιρίου του Ιδρύματος, συνολικού εμβαδού 2.000 τ.μ. (εσωτερικοί χώροι 1.200 τ.μ. και εξωτερικοί 800 τ.μ.) με προϋπολογισμό 15.000 ευρώ.

Οι ενδιαφερόμενοι πρέπει να καταθέσουν την προσφορά τους και τα σχετικά δικαιολογητικά στο γραφεία του Κ.Π.Μ.Θ.Ρ. μέχρι και την 9/12/2002, ημέρα Δευτέρα και ώρα 12-1 μ.μ.

Η κατακύρωση του διαγωνισμού θα γίνει με απόφαση του Δ. Συμβουλίου του Ιδρύματος, ύστερα από πρόταση της Επιτροπής αξιολόγησης των κατατιθεμένων προσφορών.

Περισσότερες πληροφορίες στο γραφείο του Ιδρύματος και στο τηλέφωνο 22410 27335 κατά τις εργάσιμες ημέρες και ώρες.

Ο Πρόεδρος Δ. Συμβουλίου
Ιωάννης Ζερβός
(Δικηγόρος)

ΠΡΟΣΚΛΗΣΗ

Το **Σπίτι της Ευρώπης στη Ρόδο** έχει την τιμή να σας προσκαλέσει την **Τετάρτη, 27 Νοεμβρίου 2002,** στις **6.00 μ.μ.,** στην αίθουσα διαλέξεων του Δικηγορικού Συλλόγου Ρόδου, στην εκδήλωση που διοργανώνει με ομιλητή τον διακεκριμένο **Παθολογοανατόμο, Κυτταρολόγο** και Δ/ντή του Παθολογοανατομικού Εργαστηρίου του Νοσοκομείου Ρόδου,

Δρα Τάσο Στέφη.

Με θέμα: **«Γνώση και Πρόληψη. Το κλειδί για μια ζωή χωρίς Νεοπλασία».**

Η παρουσία σας θα μας τιμήσει και θα μας δώσει ιδιαίτερη χαρά.

Είσοδος ελεύθερη.

ΛΕΣΧΗ ΑΡΧΙΜΑΓΕΙΡΩΝ
ΔΩΔΕΚΑΝΗΣΟΥ ΚΑΙ ΚΥΚΛΑΔΩΝ

ΠΡΟΣΚΛΗΣΗ

Η Λέσχη Αρχιμαγείρων Δωδεκανήσου και Κυκλάδων

ΚΑΛΕΙ

Τα μέλη της να συμμετάσχουν στις εκλογές για την ανάδειξη νέου Διοικητικού Συμβουλίου, την **Τετάρτη 27/11/02 και ώρες 10.00-17.00** στην αίθουσα της Λέσχης οδός Συρακουσών 8.

Το Διοικητικό Συμβούλιο

ΟΙΚΟΥΜΕΝΙΚΟ ΠΑΤΡΙΑΡΧΕΙΟ
ΙΕΡΑ ΜΗΤΡΟΠΟΛΙΣ ΡΟΔΟΥ
ΙΕΡΟΣ ΝΑΟΣ ΑΓΙΟΥ ΓΕΩΡΓΙΟΥ ΑΝΩ
ΡΟΔΟΣ (ΔΩΔΕΚΑΝΗΣΟΣ)

ΠΑΝΗΓΥΡΙΣ

Φέρεται εις γνώσιν του φιλόθρησκου Ροδιακού Λαού ότι την 26ην Νοεμβρίου πανηγυρίζει το Παρεκκλήσιον του Αγίου Στυλιανού προστάτη των παιδιών και του Οσίου Νίκωνος του Μετανοείτε που βρίσκεται εντός του Αγίου Γεωργίου Ανω. Το εσπέρας της 25ης και περί ώρα 6ην μ.μ. θα τελεσθεί Μέγας Πανηγυρικός Εσπερινός Αρτοκλασία τη δε πρωΐα 26η Πανηγυρικό Ιερατικό Συλλειτουργό περιφορά της Ιεράς Εικόνος Αρτοκλασία. Στη συνέχεια θα δοθούν στο Πνευματικό κέντρο από την δωρήτρια οικογένεια

ΣΤΕΛΙΟΥ ΜΑΝΩΛΑΚΟΥ
διάφορα Γλυκίσματα.

Εκ της εκκλησιαστικής επιτροπής
Αγ. Γεωργίου Ανω



Ο Σύλλογος Φίλων Χορού *σας ενημερώνει ότι το πρόγραμμα μαθημάτων έχει ως εξής:*

Ελληνικοί Παραδοσιακοί Χοροί:
Δευτέρα και Τετάρτη 20.00-21.00
Int'l Ballroom & Latin Dances (Αρχάριοι):
Τρίτη και Πέμπτη 20.00-21.00
Int'l Ballroom & Latin Dances (μεσαίο τμήμα):
Τρίτη και Πέμπτη 21.00-22.00
Int'l Ballroom & Latin Dances (Προχωρημένοι):
Δευτέρα και Τετάρτη 22.00-22.00

Διεύθυνση χώρου διεξαγωγής των μαθημάτων:
ΣΤΕΦΑΝΟΥ ΚΑΖΟΥΛΗ 15-17 Ρόδος
Πληροφορίες στο τηλέφωνο του γραφείου του συλλόγου ***22410-32832*** *ή στα κινητά* ***0945415485/0932473878/0976329136***

Σύλλογος Φίλων Χορού Αλεξάνδρου Διάκου 44
85100 Ρόδος, τηλ. 22410 32832

ΔΕΝ ΕΟΡΤΑΖΟΥΝ

Η κ. **Αικατερίνη Ευθ. Μπόνη,** δεν θα δεχθεί επισκέψεις στην ονομαστική της εορτή.

Η κ. **Νίνα Θ. Μαρασιώτη**, δεν θα δεχθεί επισκέψεις στην ονομαστική της γιορτή.

Η κ. **Κατίνα Σ. Παρασκευά,** δεν θα δεχθεί επισκέψεις στην ονομαστική της εορτή.

Γυναίκες Χωρίς Σύνορα 2001 ΡΟΔΟΣ - RHODOS Women Without Frontiers

Μεγάλη συναυλία με τον Κύπριο μουσικοσυνθέτη

ΜΑΡΙΟ ΤΟΚΑ

και την ορχήστρα του

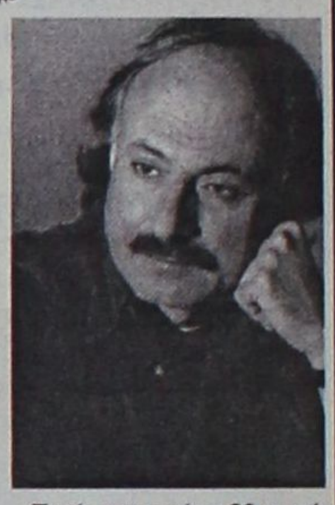

Εθνικό Θέατρο Ρόδου
• Δευτέρα 2 Δεκεμβρίου 2002
• Ωρα 20.30 μ.μ.

Τα έσοδα θα διατεθούν για τα παιδιά του κόσμου

Τιμή εισιτηρίου 20 ευρώ

Εισιτήρια προπωλούνται: ALAMBRA TRAVEL - Δημ. Θεοδωράκη 13 • Τηλ. 22410/27108 • Πρακτορείο Χατζηγεωργίου - Δημ. Θεοδωράκη 4 • Τηλ. 2241036180

Ελληνική Εταιρία για τη Σκλήρυνση κατά Πλάκας

ΕΥΧΑΡΙΣΤΗΡΙΟ

Το Δ.Σ. και τα μέλη του Γραφείου Δωδ/σου της "Ελληνικής Εταιρίας για την Σκλήρυνση Κατά Πλάκας" ευχαριστεί θερμά τον πρόεδρο της Αδελφότητας Ηπειρωτών Ρόδου "Το Σούλι" κ. **Ιωάννη Φούκα** για τη γενναιόδωρη παραχώρησης της αίθουσας του Συλλόγου για την προσωρινή στέγαση μας, μέχρι οι αρμόδιες τοπικές αρχές να μας παραχωρήσουν δικό μας χώρο.

Εκ του Δ.Σ.

ΒΡΕΘΗΚΕ ΛΥΚΟΣΚΥΛΟ

Βρέθηκε λυκόσκυλο θηλυκό λευκού χρώματος με καφέ λουρί στην περιοχή Αγ. Παρασκευής Ιαλυσού, το οποίο γέννησε έξι χαριτωμένα λυκοσκυλάκια. Παρακαλείται οι ιδιοκτήτης του όπως επικοινωνήσει στο **τηλέφωνο (22410) 92260.**

ΑΠΩΛΕΙΑ ΣΚΥΛΙΩΝ

Χάθηκαν 2 κυνηγόσκυλα ράτσας ΓΚΕΚΑΣ αρσενικά 10 μηνών και 4 χρονών στις 28 Σεπτεμβρίου στην περιοχή μεταξύ Γενναδίου-Λαχανιάς. Παρακαλείται όποιος τα βρει ή γνωρίζει κάτι να τηλεφωνήσει στο 0932402250 κ. Παναγιώτη και θα αμοιφθεί.

ΑΙΓΥΠΤΟΣ - ΚΡΟΥΑΖΙΕΡΑ ΝΕΙΛΟΥ

Αναχωρήσεις 30/11 & 7/12 **8** ημέρες

775€

ΑΕΡΟΠΟΡΙΚΩΣ ΑΠΟ ΡΟΔΟ

ΠΕΡΙΛΑΜΒΑΝΟΝΤΑΙ
- 03 ΔΙΑΝΥΚΤ. ΣΤΟ ΚΑΙΡΟ ΣΕ ΞΕΝΟΔΟΧΕΙΟ 4* ΜΕ ΗΜΙΔΙΑΤΡΟΦΗ
- 04 ΔΙΑΝΥΚΤ. ΣΤΗΝ ΚΡΟΥΑΖΙΕΡΑ 5* DELUX ΣΕ ΕΞΩΤΕΡΙΚΗ ΚΑΜΠΙΝΑ ΜΕ ΘΕΑ ΤΟΝ ΝΕΙΛΟ ΜΕ ΠΛΗΡΗΣ ΔΙΑΤΡΟΦΗ
- ΟΛΕΣ ΟΙ ΜΕΤΑΦΟΡΕΣ
- ΞΕΝΑΓΗΣΕΙΣ ΚΑΙ ΠΕΡΙΗΓΗΣΕΙΣ

Δεν περιλαμβάνονται φόροι αεροδρομίου, βίζα Αιγύπτου και φιλοδωρήματα

ΘΕΣΕΙΣ ΠΕΡΙΟΡΙΣΜΕΝΕΣ

LET'S GO TRAVEL
ΠΕΡΝΟΥ 143 ΑΦΑΝΤΟΥ - ΡΟΔΟΣ
ΤΗΛ. 2241051186 ΦΑΞ: 2241051187

ΤΑ ΛΟΓΙΚΑ ΤΑ ΠΑΡΑΛΟΓΑ ΤΑ ΕΞΩΦΡΕΝΙΚΑ

Νίκος Κάσδαγλης

"Ο Μακάριος είναι νεκρός"

Επίκαιρο διήγημα του ροδίτη συγγραφέα



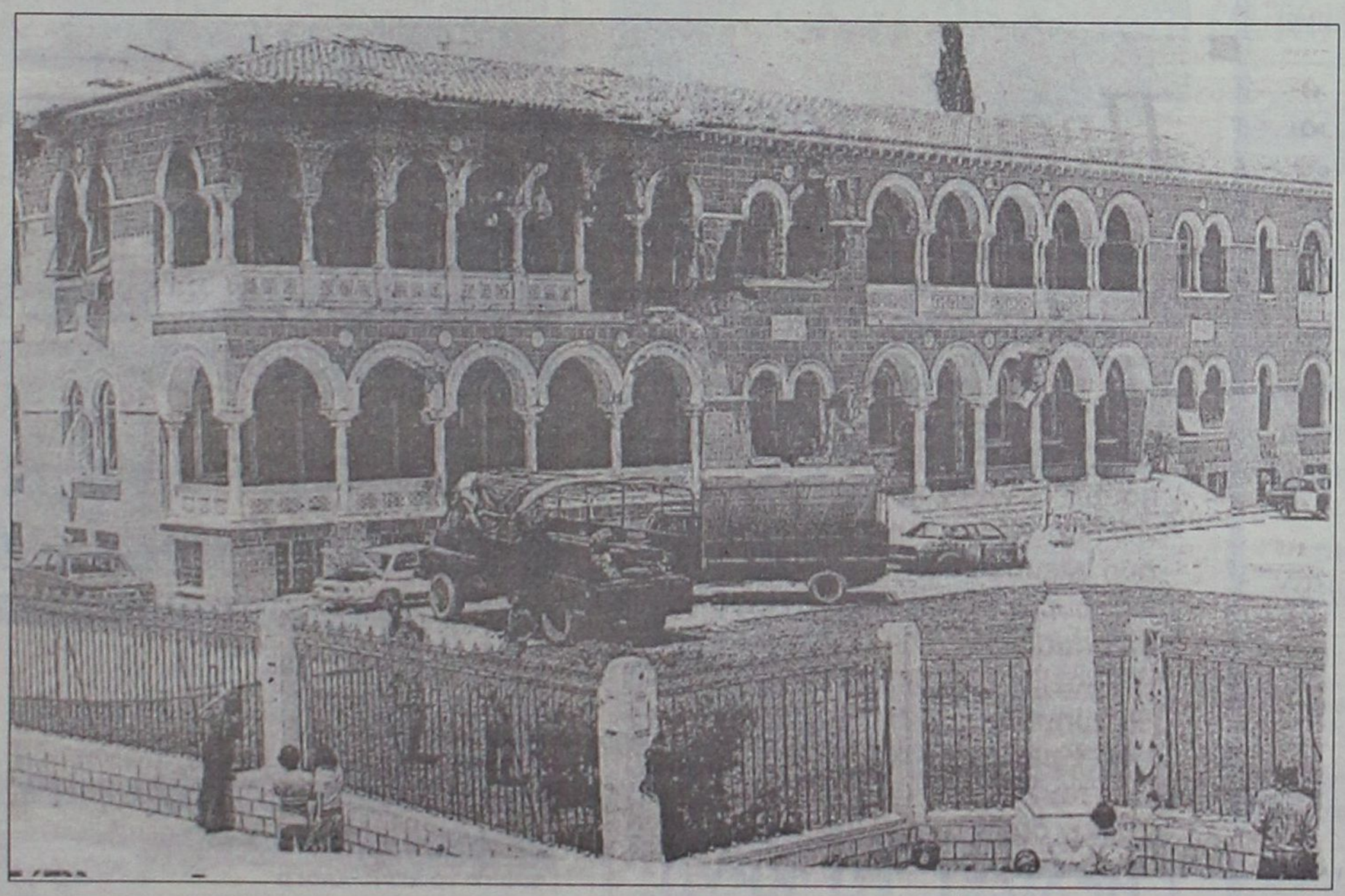

Το Προεδρικό Μέγαρο Κύπρου κατεστραμμένο, από την επέλαση των χουντικών πραξικοπηματιών, στις 15 Ιουλίου 1974.

Ρόδος, 15 Ιουλίου 1974

"Το Ραδιοφωνικό Ιδρυμα Κύπρου χαλάει τον κόσμο πρωί πρωί.

- Ο Μακάριος είναι νεκρός! Κάθε αντίσταση είναι μάταιη.

Ο κόσμος παγωμένος. Σ' όλα τα μαγαζιά ανοιγμένα ραδιόφωνα στον σταθμό της Κύπρου. Ο ήχος στη διαπασών, για ν' ακούγονται στον δρόμο, αφού τα μαγαζιά είναι άδεια. Στον δρόμο, παρέες παρέες. Λίγοι κουβεντιάζουν, την ώρα που προσπαθούν ν' αρπάξουν κάποιο νέο από τα ραδιόφωνα. Οι ελληνικοί σταθμοί εκπέμπουν τα συνηθισμένα τους προγράμματα, ακόμα κι ο Σταθμός Ενόπλων Δυνάμεων.

- Τι διάβολο!, λέει κάποιος. Γίνεται να μην ξέρουν ότι στην Κύπρο χαλάει ο κόσμος;

Τα πρακτορεία ταξιδιών δεν ξέρουν τίποτα. Κανένας δεν τους έχει ειδοποιήσει για τροποποίηση, στα βαπόρια και τ' αεροπλάνα.

Είναι έντονο το ενδιαφέρον στη Ρόδο για την τύχη της Κύπρου. Πιστεύουμε πως είμαστε ο δεύτερος στόχος της Τουρκίας, ευθύς μετά την Κύπρο.

Οι Τούρκοι διαμαρτύρονται συνεχώς, όπου μπορούν, επειδή υπάρχει ελληνικός στρατός στα Δωδεκάνησα. Επρεπε να μείνουν αποστρατικοποιημένα, λεν, είναι όρος της συνθήκης ενσωμάτωσης στην Ελλάδα. Θα γινόταν εύκολη λεία σε μια πιθανή εισβολή. Το υποδηλώνει και η υποκίνηση εθνικιστικών ταραχών στην Κύπρο, κι ο βομβαρδισμός της Τυλληρίας με νεπάλμ, στα '64.

Υπάρχει ακόμα μια δραστήρια και αγαπητή παροικία Κυπρίων, και δεν ξεχνούμε πως τα Δωδεκάνησα έχουνε γνωρίσει κατοχή από διαφορετικούς κατακτητές. Ακόμα να κλείσουν τριάντα χρόνια από την ενσωμάτωσή μας στην Ελλάδα. Καθώς περνά η ώρα, οι πρώτοι τουρίστες αρχίζουν να κυκλοφορούν. Καταλαβαίνουν πως κάτι συμβαίνει. Δε φανήκαν τα πούλμαν που θα τους πηγαίναν εκδρομή στη Λίνδο, μα στο ξενοδοχείο τους ησύχασαν. Δεν είναι σπουδαίο, μια μικρή καθυστέρηση. Ακούσαν όμως πως γίνονται ταραχές στην Κύπρο. Υπάρχει κίνδυνος;

Τα μαγαζιά θυμούνται τη δουλειά τους, καθησυχάζουν τους ξένους. Κανένας κίνδυνος. Οπου να 'ναι θα 'ρθουν και τα λεωφορεία.

Μια είδηση πέφτει σαν αστραπή. Ο ραδιοσταθμός της Πάφου μεταδίδει πως ο Μακάριος ζει, και κατευθύνεται στην Πάφο! Τον σταθμό της Πάφου τόνε βρίσκεις στους τόσους χιλιόκυκλους.

Παρατάμε τους ξένους και τρέχουμε στα ραδιόφωνα. Δύσκολο να πιάσουμε Πάφο, ο σταθμός είναι μικρός και τον κόβουν κάθε λογής παρεμβολές. Από τις φράσεις που ακούμε συμπεραίνουμε πως διαψεύδει τον θάνατο του Μακαρίου, που κατευθύνεται προς την Πάφο.

Ξαναπιάνουμε τον σταθμό της Λευκωσίας, που ακούγεται καθαρά, και συνεχίζει το ίδιο τροπάρι. «Ο Μακάριος είναι νεκρός. Κάθε αντίσταση είναι μάταιη».

Δεν ξέρουμε τι να πιστέψουμε, είναι σίγουρα δουλειά της Χούντας, και δεν την εμπιστεύεται κανένας. Πάλι όμως, αναγγελία από το ραδιόφωνο;

Παίρνω το τηλέφωνο. Κάνω δεκατέσσερα τηλεφωνήματα στην Αθήνα. Διαλέγω ανθρώπους από διαφορετικούς κοινωνικούς χώρους.

Τους λέω, ο σταθμός της Πάφου μεταδίδει πως ο Μακάριος ζει. Πέφτουν από τα σύννεφα, δεν ξέρουν τίποτα.

- Τι τρέχει με τον Μακάριο τέλος πάντων;

Φυσικά και δεν ξέρουν. Ούτε η Πάφος, ούτε η Λευκωσία ακούγονται στην Αθήνα.

Εξηγώ πως αυτή τη στιγμή στην Κύπρο γίνεται πραξικόπημα από τη Χούντα σίγουρα. Το Ραδιοφωνικό Ιδρυμα Κύπρου μεταδίδει πως ο Μακάριος είναι νεκρός, κι η αντίσταση είναι μάταιη. Ομως η Πάφος τους διαψεύδει.

Ζητούν περισσότερες πληροφορίες, ποιός έκανε το πραξικόπημα, κι αν Μακάριος ζει. Μα δεν ξέρω, που να ξέρω; Ραδιόφωνο ακούω, κι η εμβέλεια του δεν φτάνει στην Αθήνα. Γι' αυτό τηλεφωνώ. Παρακαλώ να κοινολογήσουν, όπου μπορούν, πως ο Μακάριος ζει. Διστάζουνε, μοιάζει απίστευτο να 'ναι ψεύτικη τέτοια εκπομπή.

Η ώρα έχει προχωρήσει, κοντεύει μεσημέρι. Οι τουρίστες έχουνε χαθεί, γυρίσανε στα ξενοδοχεία τους. Ενα ανθοπωλείο έχει ένα μεγάλο στερεοφωνικό συγκρότημα. Βάζει την "Ξαστεριά" του Ξυλούρη, στη διαπασών.

Ενα μικρό αυτοκίνητο με ξαφνιασμένους τουρίστες σταματάει. Ρωτάν αν είναι ο εθνικός μας ύμνος. Τους λέμε πως είναι παραδοσιακό τραγούδι, επαναστατικό.

Κουνάν το κεφάλι. Εχουν νοικιάσει αυτοκίνητο για να πάνε στη Λίνδο, δεν θέλουν να χάσουν την επαφή με τον πράκτορά τους. Αραγε θα τους επιστραφεί η εγγύηση που δώσανε για τ' αυτοκίνητο;

Εξω από το ανθοπωλείο μαζεύεται κόσμος, μήπως φανούνε χωροφύλακες. Η "Ξαστεριά" έχει γίνει το τραγούδι της αντίστασης εναντίον της Χούντας.

Η είδηση για ταραχές στην Κύπρο διαρρέει σ' όλο τον κόσμο, όλοι οι ξένοι σταθμοί μιλάνε για πραξικόπημα στην Κύπρο, εκτός από τους ελληνικούς, που συνεχίζουν το κανονικό τους πρόγραμμα. Ανυποψίαστοι, άραγε; Το BBC μεταδίδει πώς τουρκικά στρατεύματα αποβιβάζονται κοντά στην Κυρήνεια για να προστατεύσουν τους Τουρκοκύπριους. Για την ώρα δεν συναντούν αντίσταση. Αργά το μεσημέρι, στο σπίτι δεν έχουμε αποφάει ακόμα. Χτυπάει το τηλέφωνο, ένας φίλος μου.

- Ανοιξε το ραδιόφωνο στην Πάφο, μου λέει. Γρήγορα! Μιλάει ο Μακάριος, ο ίδιος!

- Πού το ξέρεις;

- Ο ίδιος σου λέω! Γνώρισα τη φωνή του.

Τρέχω στο ραδιόφωνο, είναι γυρισμένο στην Πάφο, τη βρίσκω αμέσως. Μια ήρεμη φωνή, ανάμεσα στις παρεμβολές και τα παράσιτα. Περισσότερο μαντεύουμε παρά ακούμε.

Πιστεύουμε πως τον ακούμε να λέει: «Χάρη στον Θεό, έμεινα ζωντανός».

Ξαναπιάνω το τηλέφωνο. Ενας φίλος μου έχει ειδοποιήσει τον Βάσο Μαθιόπουλο, διευθυντή της Ελληνικής εκπομπής στην "Ντόυτσε Βέλλε". Ο Μαθιόπουλος αρνήθηκε να τον πιστέψει.

- Ξέρεις τι μου λες, πως ο Μακάριος ζει; Αν δεν είναι σωστό, δε με ξεπλένει το ποτάμι!

- Μα σου λέω, ο άνθρωπος που μου το 'πε είναι σοβαρός!

Τι σου είπε; Η Πάφος μεταδίδει την πληροφορία πως ο Μακάριος ζει. Φτάνει;

Η επιβεβαίωση της πληροφορίας με γεμίζει έξαψη.

- Πές στον φίλο σου στην Γερμανία, ο Μακάριος μιλάει ο ίδιος στον σταθμό της Πάφου αυτή τη στιγμή και μπορεί να τον ακούσει.

- Από τη Γερμανία ν' ακούσει την Πάφο; Τι λες τώρα;

Αρπάζω το ραδιόφωνο, το φέρνω κοντά στο τηλέφωνο. Μεγαλώνω την ένταση - και τα παράσιτα. Οταν το ξανασκέφτηκα, αργότερα, μέτρησα πόση καλή διάθεση μας χρειάστηκε, για ν' αναγνωρίσουμε τη φωνή του Μακάριου μέσα σε κείνη την κακοφωνία. Με την έξαψη της στιγμής δεν χρειαζόμασταν περισσότερο.

- Ο Μακάριος είναι! μου λέει με σιγουρά. Ξαναπαίρνω Γερμανία, τώρα!

Προσπαθώ να ξαναπιάσω τα δεκατέσσερα τηλέφωνα που είχα πάρει το πρωί. Μόνο με τέσσερα τα καταφέρνω, τα δέκα μιλάνε συνεχώς. Παρηγοριέμαι με την ελπίδα πως τα δέκα τηλέφωνα δουλεύουν δραστήρια.

Αργά το βράδυ ακούμε "Ντόυτσε Βέλλε". Μεταδίδει την πληροφορία, κάτοικοι της Ρόδου, ισχυρίζονται πως άκουσαν τον ίδιο τον Μακάριο να μιλάει από τον ραδιοσταθμό της Πάφου...».

....

Το επίκαιρο διήγημα του συμπολίτη μας **Νίκου Κάσδαγλη**, *"Ο Μακάριος είναι νεκρός"*, δημοσιεύθηκε πρόσφατα στο λογοτεχνικό περιοδικό της Θεσσαλονίκης **"Εντευκτήριο"** (αριθμ. 68, Ιούλιος-Σεπτέμβριος 2002).

www.RodosVitrina.gr/Metropol.htm
METROPOL *MULTI-CINEMA* ALPHA ODEON
Πληροφορίες, Κρατήσεις από 15:00
Information, Reservations after 15:00
ΤΗΛ. 22410.28400
WEEKLY PROGRAMME • ΕΒΔΟΜΑΔΙΑΙΟ ΠΡΟΓΡΑΜΜΑ 22/11/2002 • 28/11/2002

IN ENGLISH



Η ΑΝΤΖΕΛΙΝΑ ΤΖΟΛΙ
ΓΙΑ ΠΡΩΤΗ ΦΟΡΑ ΣΕ ΕΝΑΝ ΚΩΜΙΚΟ ΡΟΛΟ
ΚΑΙ Ο ΕΝΤΟΥΑΡΝΤ ΜΠΕΡΝΣ
ΣΕ ΜΙΑ ΝΕΑΝΙΚΗ ΕΡΩΤΙΚΗ ΚΩΜΩΔΙΑ!!
ΜΙΑ ΖΩΗ ΤΗΝ ΕΧΟΥΜΕ
LIFE OR SOMETHING LIKE IT
ΑΙΘΟΥΣΑ 1
ΩΡΕΣ ΕΝΑΡΞΗΣ - SHOWTIMES
16:00, 18:00, 20:00

IN ENGLISH
ΣΕ ΠΡΩΤΗ ΠΑΝΕΛΛΗΝΙΑ ΠΡΟΒΟΛΗ



ΤΟΜ ΧΑΝΚΣ • ΠΟΛ ΝΙΟΥΜΑΝ
Ο ΔΡΟΜΟΣ ΤΗΣ ΑΠΩΛΕΙΑΣ
ROAD TO PERDITION
ΕΝΑ ΑΤΜΟΣΦΑΙΡΙΚΟ ΑΡΙΣΤΟΥΡΓΗΜΑ ΠΟΥ ΟΔΕΥΕΙ ΚΑΤΕΥΘΕΙΑΝ ΓΙΑ ΤΙΣ ΟΣΚΑΡΙΚΕΣ ΕΠΙΛΟΓΕΣ
ΑΙΘΟΥΣΑ 2
ΩΡΕΣ ΕΝΑΡΞΗΣ - SHOWTIMES
20:00, 22:30

IN ENGLISH - ΘΡΙΛΕΡ
ΑΠΟ ΤΟΝ ΣΚΗΝΟΘΕΤΗ ΤΗΣ "ΕΚΤΗΣ ΑΙΣΘΗΣΗΣ"
ΣΕ ΠΡΩΤΗ ΠΑΝΕΛΛΗΝΙΑ ΠΡΟΒΟΛΗ



Ο ΜΕΛ ΓΚΙΜΠΣΟΝ
ΣΤΟ ΔΥΝΑΤΟ ΘΡΙΛΕΡ
ΕΠΙΣΤΗΜΟΝΙΚΗΣ
...ΠΡΑΓΜΑΤΙΚΟΤΗΤΑΣ
ΟΙΩΝΟΣ / SIGNS
ΑΙΘΟΥΣΑ 1
ΩΡΑ ΕΝΑΡΞΗΣ - SHOWTIMES
22:00

IN ENGLISH - ΘΡΙΛΕΡ
Ο ΝΤΕΒΙΝΤ ΚΡΟΝΕΜΠΕΡΓΚ ΞΑΝΑΚΤΥΠΑ
ΕΝΑ ΕΦΙΑΛΤΙΚΟ ΘΡΙΛΕΡ ΒΟΥΤΗΓΜΕΝΟ ΣΕ ΕΝΑΝ ΚΟΣΜΟ ΤΡΟΜΟΥ & ΣΕΞΟΥΑΛΙΚΟΥ ΜΥΣΤΗΡΙΟΥ



• SPIDER •
ΠΡΩΤΑΓΩΝΙΣΤΟΥΝ: ΡΕΪΦ ΦΑΪΝΣ, ΓΚΑΜΠΡΙΕΛ ΜΠΕΡΝ
ΩΡΕΣ ΕΝΑΡΞΗΣ - SHOWTIMES
ΑΙΘΟΥΣΑ 2: 18:00 • ΑΙΘΟΥΣΑ 3: 22:15

IN ENGLISH - COMEDY
ΣΥΝΕΧΙΖΕΤΑΙ ΓΙΑ 13η ΕΒΔΟΜΑΔΑ
Η ΚΩΜΩΔΙΑ ΤΗΣ ΧΡΟΝΙΑΣ!!



ΓΑΜΟΣ ΑΛΑ... ΕΛΛΗΝΙΚΑ
MY BIG FAT GREEK WEDDING
ΑΙΘΟΥΣΑ 3
ΩΡΕΣ ΕΝΑΡΞΗΣ - SHOWTIMES
18:15, 20:15

ΣΤΑ ΕΛΛΗΝΙΚΑ - ΚΙΝΟΥΜΕΝΑ ΣΧΕΔΙΑ



Γνωρίστε το νέο μέλος της οικογένειας DISNEY
ΛΙΛΟ & ΣΤΙΤΣ
Lilo & Stitch
ΑΙΘΟΥΣΑ 3
ΩΡΑ ΕΝΑΡΞΗΣ - SHOWTIMES
16:15

ΠΡΟΣΕΧΩΣ - SHORTLY



ΜΙΑ ΞΕΚΑΡΔΙΣΤΙΚΗ ΚΩΜΩΔΙΑ ΤΗΣ Walt Disney ΠΟΥ ΞΕΣΗΚΩΝΕΙ ΜΙΚΡΟΥΣ ΚΑΙ ΜΕΓΑΛΟΥΣΙΙ
Ο ΑΓΙΟΣ ΒΑΣΙΛΗΣ ΜΟΥ 2
Ο ΑΤΖΑΜΗΣ ΤΩΝ ΧΡΙΣΤΟΥΓΕΝΝΩΝ
SANTA CLAUSE 2

ΜΗΝ ΤΟΛΜΗΣΕΤΕ ΝΑ ΚΛΕΙΣΕΤΕ ΤΑ ΜΑΤΙΑ ΣΑΣ
INSOMNIA
ΑΛ ΠΑΤΣΙΝΟ
ΡΟΜΠΙΝ ΓΟΥΪΛΙΑΜΣ
ΧΙΛΑΡΙ ΣΟΥΑΝΚ



Cine Phile

ΕΠΙΜΕΛΕΙΑ: Κυριακή Πετρίδου

Ενοχο αίμα (Blood Work)

Αστυνομικό θρίλερ, σε σκηνοθεσία Κλιντ Ιστγουντ, το οποίο προβάλλεται από το "Παλλάς 5 cinemas center".

Τον πρωταγωνιστικό ρόλο κρατάει ο ίδιος ο **Ιστγουντ** καθότι, εκτός του ότι πρόκειται για δική του δουλειά, είναι και βετεράνος στο είδος, ο θρυλικός "Βρώμικος Χάρι".

Στην ταινία εμφανίζονται ακόμη η πάντα καλή **Αντζέλικα Χιούστον** καθώς και ο **Τζεφ Ντάνιελς**.

Σημειώνεται, επίσης, ότι η ταινία είναι βασισμένη στο ομώνυμο επιτυχημένο μυθιστόρημα του Μάικλ Κόνελι.

Η γνώμη μας: Πιστεύουμε ότι η ταινία για το είδος της είναι καλή αλλά για την ιστορία και τις προσδοκίες που δημιουργεί ένα όνομα όπως αυτό του Ιστγουντ, δεν ικανοποιεί. Και εξηγούμεθα: Κατ' αρχήν, η ταινία δεν είναι ακριβώς αυτό που λέμε "αστυνομική περιπέτεια". Η όποια δράση της εξυπηρετεί το σενάριο και την εξέ-



λιξή του που, ομολογουμένως, είναι αρκετά ενδιαφέρουσα. Απλά, μην περιμένετε αρκετή δράση.

Ωστόσο το σενάριο, μαζί με τους ηθοποιούς, αποζημιώνουν τον θεατή. Η υπόθεση έχει κλιμάκωση, έχει σασπένς και δημιουργεί την απορία και την αγωνία για τη λύση του μυστηρίου. Έχει και κάνα - δύο ανατροπές προς το τέλος. Πάντως, δεν θα εντυπωσιασθείτε κιόλα.

Παραμένει μία ταινία που βλέπεται ευχάριστα και με ενδιαφέρον αλλά δυστυχώς αν δεν υπήρχε το όνομα του Ιστγουντ και η σκηνοθετική του υπογραφή (σ.σ. υπενθυμίζουμε ότι έχει βραβευθεί με το Οσκαρ σκηνοθεσίας για τους "Ασυγχώρητους" το 1992), θα ήταν μία ακόμα ταινία που δεν θα τύγχανε ιδιαίτερης προσοχής.

Ωστόσο, οι fan του μεγάλου σταρ δεν θ' απογοητευθούν καθώς θα τον δουν να κινείται στα γνώριμα μονοπάτια του -αν και η ηλικία του είναι πια εμφανής (σ.σ. είναι 72 ετών).

Απορία: Η Αντζέλικα Χιούστον... τι κάνει στην ταινία; Δεδομένου ότι υποδύεται τη γιατρό του κεντρικού χαρακτήρα, ο ρόλος της είναι εξαιρετικά μικρός, δεν έχει σχεδόν καμία ουσιαστική παρέμβαση στην πλοκή αλλά ούτε και αβανταδόρικος είναι. **Βέβαια, ακόμα και σε έναν τέτοιο αδιάφορο ρόλο, η πολύ καλή ηθοποιός κατορθώνει να βάλει τη σφραγίδα της προσωπικότητάς της, αλλά είναι ν' απορεί κανείς με ποια κριτήρια επέλεξε να παίξει αυτόν τον ρόλο -πέρα ίσως από τη φιλία της με τον Ιστγουντ.** Η εμφάνισή της, στην ταινία μόνο ως cameo θα μπορούσε να εκληφθεί...

Η υπόθεση: Ο Τέρι Μακ Κάλεμπ είναι ένας βετεράνος πράκτορας του FBI ο οποίος βγαίνει πρόωρα σε σύνταξη όταν παθαίνει έμφραγμα ενώ κυνηγάει έναν ψυχοπαθή δολοφόνο. Δύο χρόνια αργότερα τον επισκέπτεται μια γυναίκα και τον παρακαλεί να ερευνήσει την υπόθεση της δολοφονίας της αδελφής της. Εκείνος, αρχικά είναι ανένδοτος, αναλαμβάνει όμως την υπόθεση όταν η γυναίκα του αποκαλύπτει ότι στο στήθος του χτυπάει η καρδιά της αδελφής της...

ΑΡΧΙΖΕΙ ΤΟ ΚΡΥΟ;
...καιρός για δύο ή ... και περισσότερους,
παρέα με το see it DVD CLUB
Χαθείτε στον μαγικό κόσμο του κινηματογράφου στο σπίτι σας!
Συναρπαστικές στιγμές **ΔΡΑΣΗΣ**, έντονες **ΣΥΓΚΙΝΗΣΕΙΣ**, ξεκαρδιστικές **ΚΩΜΩΔΙΕΣ**, **ΤΡΟΜΟΣ** πέρα απ'τα όρια της αντοχής, **ΑΙΣΘΗΣΙΑΣΜΟΣ**, **ΚΛΑΣΙΚΕΣ** δημιουργίες και **ΚΙΝΟΥΜΕΝΑ ΣΧΕΔΙΑ** για τους μικρούς μας φίλους ...
απλά στη διάθεση σας!
Μη χάσετε την ευκαιρία ... see it
Λ. ΗΡΑΚΛΕΙΔΩΝ 373 ΙΑΛΥΣΟΣ
(ΜΠΡΟΣΤΑ ΑΠΟ ΤΟ ΛΥΚΕΙΟ)
Τηλ. 22410/90 375

ΠΑΛΛΑΣ 5 CINEMAS CENTER
22/11/2002 έως 28/11/2002
ΑΙΘΟΥΣΑ 5
ΧΩΡΙΣ ΤΑΥΤΟΤΗΤΑ
BOURNE IDENTITY
Κατασκοπικό θρίλερ / Action movie
Σε Πρώτη Πανελλήνια Προβολή ο Ματ Ντέιμον σε ένα κατασκοπικό θρίλερ που κόβει την ανάσα!
ΠΡΩΤΑΓΩΝΙΣΤΟΥΝ: MATT DAMON, FRANCA POTENTE



Ώρες Έναρξης: 17:30, 20:00, 22:30
ΑΙΘΟΥΣΑ 2
4 ΦΤΕΡΑ / 4 FEATHERS
Περιπέτεια εποχής / Drama
Η πολύ μεγάλη περιπέτεια εποχής που θα σας συναρπάσει!
ΠΡΩΤΑΓΩΝΙΣΤΟΥΝ: HEATH LEDGER, WES BENTLEY, KATE HUDSON



Ώρες Έναρξης: 17:20, 20:00, 22:40
ΑΙΘΟΥΣΑ 4
ΦΥΛΑΚΑΣ ΑΓΓΕΛΟΣ
AVENGING ANGELO
Περιπέτεια / Action movie
Η νεα δυναμική περιπέτεια του Σταλόνε που δεν πρεπει να χασετε! Μια ταινία με μεγάλα ονόματα και ο τελευταίος ρόλος για τον Αντονι Κουίν.
ΠΡΩΤΑΓΩΝΙΣΤΟΥΝ: SYLVESTER STALLONE, ANTONY QUINN, MADELEINE STOWE



Ώρες Έναρξης: *16:00, 18:10, 22:40
*Ειδική επιπλέον παράσταση, μόνο Παρ/Σαβ/Κυρ
ΑΙΘΟΥΣΑ 3
ΕΝΟΧΟ ΑΙΜΑ / BLOODWORK
Αστυνομική περιπέτεια / Action movie
...βρίσκεται σε απόσταση αναπνοής από τον δολοφόνο! Η αστυνομική περιπέτεια που θα σας καθηλώσει!
ΠΡΩΤΑΓΩΝΙΣΤΟΥΝ: CLINT EASTWOOD, JEFF DANIELS, ANGELICA HUSTON



Ώρες Έναρξης: *16:30, 20:10, 22:20
*Ειδική επιπλέον παράσταση, μόνο Παρ/Σαβ/Κυρ
ΑΙΘΟΥΣΑ 1
ΤΟ ΣΤΟΙΧΕΙΩΜΕΝΟ ΠΛΟΙΟ
GHOST SHIP
Θρίλερ / Thriller
... θα σας πάρει μαζί στο ταξίδι του...
ΠΡΩΤΑΓΩΝΙΣΤΟΥΝ: JULIANNA MARGULIES, RON ELDARD, DESMOND HARRINGTON



Ώρες Έναρξης: *16:00, 18:10, 20:20, 22:30
*Ειδική επιπλέον παράσταση, μόνο Παρ/Σαβ/Κυρ
ΑΙΘΟΥΣΑ 4
CALLAS FOREVER
ΚΑΛΛΑΣ ΓΙΑ ΠΑΝΤΑ
Κοινωνικό / Drama
Ένα αριστούργημα από τον Franco Jeffirelli αντάξιο του θέματός του: την αξέχαστη Diva!
ΠΡΩΤΑΓΩΝΙΣΤΟΥΝ: FANNY ARDANT, JEREMY IRONS



Ώρες Έναρξης: 20:20
ΑΙΘΟΥΣΑ 3
SPIRIT: ΤΟ ΑΓΡΙΟ ΑΛΟΓΟ
Κινούμενα σχέδια / Animated movie
Μη χάσετε τη νέα ταινία της Dreamworks!
ΜΕΤΑΓΛΩΤΤΙΣΜΕΝΟ
Ώρες Έναρξης: *18:10
*Ειδική επιπλέον παράσταση, μόνο Παρ/Σαβ/Κυρ



ΧΟΡΗΓΟΙ
ΒΟΥΗ · ΚΑΦΕΝΕΣ ΚΟΥΚΟΣ · BERLONI · ALEXI ANDRIOTTI accessories · Passion · Cook Shop ΚΟΥΖΙΝΙΚΑ · Villagio · TRE Café · Μπουκέτο Μπαλόνια
Πίνει & Λύνει Ταβέρνα - Οινομαγειρείο
Σουηδικό Καφενείο & Φούρνος
Για κρατήσεις θέσεων / For reservations
22410 24475 και 22410 70670 (16:00 - 20:00)

Πολύς κόσμος στην εκδήλωση για τη δυσλεξία

Μεγάλες προσωπικότητες με το ίδιο "πρόβλημα" ανέπτυξαν απίστευτες ικανότητες

Τί κοινό έχουν ο Ουίνστον Τσώρτσιλ, ο Τόμας Ερικσον, ο Χανς Κρίστιαν Αντερσεν, ο Αλμπερτ Αϊνστάιν, ο Λεονάρντο Ντα Βίντσι, ο Γαλιλαίος ή ακόμα ο Ουόλτ Ντίσνεϊ και ο Τομ Κρουζ; Τη Δυσλεξία! Ανήκουν, δηλαδή στο 10% του πληθυσμού με μαθησιακές δυσκολίες από το οποίο το 5% αντανακλά τους δυσλεκτικούς.

Τα παραπάνω ειπώθηκαν στην επιτυχημένη ημερίδα με θέμα "Δυσλεξία-Υπερκινητικότητα-Πειθαρχία" που διοργανώθηκε το περασμένο Σάββατο στο "Ακταίον" με πρωτοβουλία του Συλλόγου Ιδιοκτητών Κέντρων Ξένων Γλωσσών Δωδεκανήσου, με στόχο την καλύτερη αντιμετώπιση των μαθησιακών προβλημάτων και απευθυνόμενο σε γονείς και εκπαιδευτικούς.

Ομιλητές ήταν η ψυχολόγος κ. Ντόρα Κωνσταντινοπούλου, ο επίσης ψυχολόγος κ. Θάνος Παπαγεωργίου καθώς και η κλινική ψυχολόγος-ψυχοπαθολόγος κ. Χριστίνα Σαββάκη-Γκρανζάν.

Ιδιαίτερα εντυπωσιακό ήτα, πάντως, το γεγονός ότι η αίθουσα του "Ακταίον" ήταν κατάμεστη, γύρω στα 200 άτομα παρίσταντο, και το κοινό αποτελούνταν όχι μόνο από γονείς και εκπαιδευτικούς αλλά και από νέα παιδιά.

Αρχικά υπογραμμίσθηκε από την πρόεδρο του Συλλόγου κ. Μαριτάνα Ανθοπούλου, ότι υπάρχει η λανθασμένη αντίληψη ότι ένα παιδί που έχει δυσλεξία θεωρείται ότι υστερεί νοητικά, ενώ μπορεί να έχει και υψηλότερη νοημοσύνη από τους άλλους. Κατά συνέπεια, αν δεν γίνει έγκαιρη διάγνωση και δεν τύχει σωστής αντιμετώπισης και από τους γονείς και από τους καθηγητές του, υπάρχει κίνδυνος τα σχολικά του χρόνια ν' αποτελέσουν μια άσχημη εμπειρία. Σημαντικούς παράγοντες για να ξεπερασθούν τα προβλήματα που προκαλεί η δυσλεξία, η πειθαρχία και η υπερκινητικότητα, αποτελούν η ενθάρρυνση και η ενίσχυση της αυτοεκτίμησης του μαθητή στο σπίτι και το σχολείο καθώς και η διαφοροποίηση των διδακτικών μεθόδων μέσα στην τάξη.

Τί είναι όμως η Δυσλεξία; Σύμφωνα με την κ. Κωνσταντινοπούλου, αυτή αφορά σε δυσλειτουργία του εγκεφάλου να κατανοεί, να θυμάται ή να μπορεί να μεταδίδει πληροφορίες στο άλλο άτομο. Το πρόβλημα, μάλιστα, είναι πολύ παλιό-υπάρχει εδώ και 100 χρόνια-και αναγνωρισμένο.

Ατομα νεαρής ηλικίας-αν δεν διαγνωσθούν έγκαιρα-κινδυνεύουν να χαρακτηρισθούν οκνηρά, παρασιτικά και αντιδραστικά, γι' αυτό και επείγει η έγκαιρη διάγνωση. Επειδή, πολλά από αυτά τα άτομα έχουν δείκτη νοημοσύνης από κανονικό έως πάρα πολύ υψηλό, αυτό ακριβώς είναι που προβληματίζει γονείς και σχολείο: αυτή, δηλαδή η απροσδόκητη έλλειψη ικανότητας. Αν και αρκετά από τα παιδιά ξεπερνούν το πρόβλημα, κάποια, όμως, δεν αποκλείεται να αναπτύξουν προβλήματα συναισθηματικής φύσεως και ν' αναρωτιούνται για την ίδια την εξυπνάδα τους οπότε και θα πρέπει ν' απευθυνθούν σε κάποιον ειδικό.

Άρτος (;) Θεάματα (;)...

... Και τηλεόραση (όπως λέμε τηλοψία...)

STAR

06.30 **Παιδικό πρόγραμμα**
09.00 **Ειδήσεις**
10.00 **Λόγια Starata.** Ενημερωτικό μαγκαζίνο με τον Γιώργο Βαρεμένο.
12.00 **Το κλειδί** (Ε). Κωμική σειρά
13.00 **Ειδήσεις**
14.00 **Ο κόσμος του παιδιού**
14.05 **Super star.** Ενημερωτική- ψυχαγωγική εκπομπή.
16.00 **Ειδήσεις**
16.30 **Η υγεία κτίζεται κάθε μέρα**
16.35 **Μελίτα, το φλογερό κορίτσι.** Κοινωνική σειρά.
17.30 **Παλόμα και Λορέντζο.** Κοινωνική σειρά
18.30 **Μονομάχος.** Τηλεπαιχνίδι γνώσεων.
19.15 **Ειδήσεις**
21.00 **Ξένη ταινία.** «Ριψοκίνδυνο παιχνίδι». Περιπέτεια.
23.00 **Οι περιπέτειες της Σίντνεϊ Φοξ**
24.00 **Συνήθης ύποπτος.** Ενημερωτική εκπομπή με τον Γιώργο Λιάγκα.
01.30 **Ειδήσεις**
01.45 **Ξένη ταινία.** «Το μπαράκι». Δραματική.
04.00 **Αστέρια στο πεντάγραμμο**

ET 3

08.01 **Μαθηματικά για την τεχνολογία**
08.15 **Μικρές μηχανές**
08.30 **Τίποτα δεν είναι για πέταμα**
09.00 **Η άλλη μέρα.** Ενημερωτική εκπομπή με την Κατερίνα Ρενιέρη.
10.30 **Ο Φλόιντ στη Μεσόγειο**
11.00 **Κοντραπούντο**
12.00 **Δικαιώματα και αδικίες**
12.30 **Μέσα στον κόσμο**
13.45 **Μισέλ με μπεσαμέλ**
14.00 **Επιφάνεια εργασίας**
14.30 **Τα Μπαλέτα του Καυκάσου**
15.00 **Ειδήσεις**
15.20 **Μακρινές φιλίες**
15.30 **Με μια τρίτη ματιά**
17.00 **Η αύρα των λουλουδιών.** Δραματική σειρά.
18.00 **Χρυσές στιγμές των Ολυμπιακών Αγώνων.**
18.30 **Αθλητικό ημίωρο**
19.00 **Περίμετρος**
19.30 **Υδρόγειος**
20.00 **Ο κόσμος των σπορ-Πάμε Στοίχημα**
20.20 **Μακρινές φιλίες**
20.30 **Ειδήσεις**
21.45 **Αληθινά σενάρια**
22.30 **Η δίκη της Δευτέρας**
24.00 **Ειδήσεις**
00.20 **Ποδόσφαιρο**

ALPHA

06.00 **Πρώτη ενημέρωση**
07.45 **Πρωινές διαδρομές.** Ενημερωτική εκπομπή με τον Γιώργο Γαβαλά.
10.00 **Καλώς τους!!.** Ψυχαγωγικό μαγκαζίνο με τη Ρούλα Κορομηλά
13.00 **Επειγόντως**
13.50 **Ειδήσεις**
15.00 **Κάτι παίζει.** Ψυχαγωγική εκπομπή.
16.00 **Ου μοιχεύσεις**
16.50 **Θα σε δω στο πλοίο** (Ε) Αισθηματική κωμωδία. Παίζουν: Γιώργος Παρτσαλάκης, Τάσος Χαλκιάς.
17.50 **Μπορώ.** Κοινωνική εκπομπή με την Άννα Δρούζα
20.00 **Ειδήσεις**
20.55 **Κάτω απ' την Ακρόπολη.** Καθημερινή σειρά, κοινωνική σε σκηνοθεσία Δημήτρη Σοφιανόπουλου-Σταύρου Στάγκου.
21.30 **Για πάντα φίλες.** Κομεντί Παίζουν: Ελισάβετ Κωνσταντινίδου, Χριστίνα Αλεξανιάν
22.30 **Χορεύοντας στη σιωπή.** Κοινωνική σειρά. Παίζουν: Αλέκος Συσσωβίτης, Ακης Σακελλαρίου, Αθηνά Μαξίμου.
23.30 **ΟΛΑ ΙΙΙ** Εκπομπή με τον Θέμο Αναστασιάδη
00.45 **Ειδήσεις**
01.00 **Το καφενείο των φιλάθλων**
03.00 **Ολα για την αγάπη**
04.00 **Τηλεαγορές**
04.30 **Μπορώ** (Ε)

ET 1

07.00 **Κουκλο-μεγάλοι και πολυσπορία**
07.05 **Μπιλ και Μπεν**
07.25 **Κουκλο-μεγάλοι και πολυσπορία**
07.30 **Γεια σου Σπένσερ**
07.55 **Κουκλο-μεγάλοι και πολυσπορία**
08.00 **Κάπτεν Φουρτουνούλης**
08.20 **Κουκλο-μεγάλοι και πολυσπορία**
10.00 **10 με 2.** Με τη Ρίκα Βαγιάννη και την Πόπη Τσαπανίδου.
14.00 **Ειδήσεις**
14.30 **Ατίθασα νιάτα.** Δραματική νεανική σειρά.
15.30 **Ουράνιο τόξο**
15.35 **Οι ατρόμητοι**
16.20 **Ουράνιο τόξο**
16.25 **Ποπ και πάμε**
17.00 **Ειδήσεις**
17.30 **Το συνεργείο**
18.00 **Παγκόσμιο πρωτάθλημα Αρσης Βαρών ανδρών-γυναικών.**
20.00 **Φύση και πρωταθλητές**
20.30 **Στα φτερά του έρωτα**
21.00 **Αρης Βελουχιώτης - Το δίλημμα.** Ντοκιμαντέρ.
23.00 **Ειδήσεις**
24.00 **Τρόμος στις λίμνες.** Κοινωνική σειρά.
01.00 **Επικίνδυνες αποστολές**
02.00 **Τα μυστήρια του κόσμου**
03.00 **Δίκτυο με τη ΝΕΤ**
06.00 **Για νέους γονείς**

NET

06.00 **Πρώτη ματιά**
10.00 **Η άγνωστη Αφρική**
10.30 **Ο δρόμος της Σαμαρκάνδης**
11.00 **Ταξίδια**
12.00 **Ειδήσεις**
13.00 **Αλλη διάσταση.** Ενημερωτική εκπομπή με τον Κώστα Αρβανίτη.
15.00 **Ειδήσεις**
16.00 **Συν και πλην**
18.00 **Ειδήσεις**
19.00 **Εκτός γραμμής.** Ενημερωτική εκπομπή με τους Βασίλη Λυριτζή και Δημήτρη Οικονόμου.
20.00 **Ποιός θέλει να γίνει εκατομμυριούχος;** Τηλεπαιχνίδι με τον Σπύρο Παπαδόπουλο.
21.00 **Ειδήσεις**
22.00 **Δεν αντέχεται το 50-50**
23.00 **Το μήλον της έριδος**
01.00 **Ειδήσεις**

FILMNET

05.10 **U.S.: Οι καλύτερες ταινίες της εβδομάδας**
05.40 **Ξένη ταινία.** «Οι πέντε αισθήσεις»
07.25 **Ξένη ταινία.** «Με το ζόρι γκάνγκστερ»
09.10 **Ξένη ταινία.** «Μικροί στρατιώτες»
11.00 **Τηλεοπτικές πωλήσεις**
11.20 **Ξένη ταινία.** «Ο γιός του διαβόλου»
12.55 **Ξένη ταινία.** «Ονειρεύτηκα την Αφρική»
14.55 **Ξένη ταινία.** «Η μικρή πρωταθλήτρια». Κωμωδία.
16.30 **Ξένη ταινία.** «Πανούργο θηλυκό». Ρομαντική κομεντί.
18.10 **Ξένη ταινία.** «Απέραντο σκοτάδι». Θρίλερ επιστημονικής φαντασίας.
20.00 **U.S.: Οι καλύτερες ταινίες της εβδομάδας**
20.30 **Προσεχώς στο σινεμά!** Εκπομπή για τον κινηματογράφο
21.00 **Ξένη ταινία.** «Πανικός». Δραματική.
22.35 **Γραφείο κηδειών Φίσερ.** Δραματική κομεντί.
24.00 **Ξένη ταινία.** «Το άγαλμα»
01.40 **Ξένη ταινία.** «Απόλυτη αμαρτία»
03.40 **Ξένη ταινία.** «Σαφτ, ο μαύρος πάνθηρας».

MEGA

06.15 **Δελτίο ειδήσεων στη νοηματική γλώσσα**
06.30 **Πρώτη έκδοση**
07.00 **Σήμερα με την Αννα.** Ενημερωτική εκπομπή με την Αννα Παναγιωταρέα.
10.00 **Σαν στο σπίτι σας.** Ψυχαγωγική εκπομπή με τον Φώτη Σεργουλόπουλο και τη Μαρία Μπακοδήμου
13.10 **Σε πρώτο πλάνο.** Ενημερωτική εκπομπή με την Εριφύλη Μαρωνίτη και τη Μάγδα Παπαγιάννη.
14.00 **Ειδήσεις**
15.00 **Ολα για την υγεία**
15.50 **Στην κουζίνα ολοταχώς.** Με τον Ηλία Μαμαλάκη
16.20 **Ακουσέ με.** Κοινωνική εκπομπή με την Τένια Μακρή
17.30 **Ματιές στα γεγονότα**
17.50 **Ρώσικη ρουλέτα**
18.40 **Απαγορευμένη αγάπη**
19.20 **Τι ψυχή θα παραδώσεις μωρή;** (Ε)
20.00 **Κεντρικό δελτίο ειδήσεων**
21.00 **Camera Cafe.** Κωμική σειρά. Παίζουν: Σοφία Φιλιππίδου, Τάσος Παλατζίδης, Χρήστος Βαλαβανίδης
21.10 **Τράπεζα.** Κωμική σειρά.
22.20 **Η φάρμα.** Παιχνίδι παρουσιάζει ο Γρηγόρης Αρναούτογλου
23.45 **Ενώπιος ενωπίω.** Ενημερωτική εκπομπή με τον Νίκο Χατζηνικολάου.
00.15 **Ειδήσεις**
00.30 **Ενώπιος ενωπίω** (Σ)
01.30 **Φονικό μετάξι.** Αστυνομική σειρά
02.30 **Τηλεμάρκετινγκ**
03.00 **Real TV**
04.00 **Ποτέ μη λες ποτέ**
04.30 **Ακουσέ με** (Ε)

ANT 1

06.00 **Mobile fun**
06.20 **Η αγία τετράδα**
07.00 **Καλημέρα Ελλάδα.** Ενημερωτική εκπομπή με τον Γιώργο Παπαδάκη και την Μαρία Μπαλοδήμου
10.00 **Πρωινός καφές.** Ψυχαγωγική-ενημερωτική εκπομπή με την Ελένη Μενεγάκη.
11.00 **Τα νέα το ANT1 σε 1'**
11.05 **Πρωινός καφές.** (Σ)
13.05 **Fame story**
13.10 **Super game**
13.15 **Δανεικός πατέρας** (Ε) Κωμική σειρά
14.00 **Τα νέα του ANT-1**
14.55 **Χρήμα και Χρηματιστήριο**
15.05 **Fame story** (Ε)
15.30 **Και οι παντρεμένοι έχουν ψυχή.** (Ε) Κωμική σειρά.
16.30 **Κωνσταντίνου και Ελένης** (Ε) Κωμική σειρά.
17.30 **Τα νέα του ANT-1- Ειδήσεις στη νοηματική γλώσσα**
17.45 **Super game**
17.50 **Καλημέρα ζωή.** Κοινωνική σειρά.
18.40 **Θησαυροφυλάκιο.** Τηλεπαιχνίδι που παρουσιάζει ο Ανδρέας Μικρούτσικος
19.20 **Η λάμψη.** Καθημερινή κοινωνική σειρά. Παίζουν: Χρήστος Πολίτης, Νίκος Απέργης, κ.ά.
20.00 **Τα νέα του ANT-1**
21.00 **Οι στάβλοι της Εριέτας Ζαΐμη.** Κοινωνική-σατιρική σειρά.
22.30 **Fame story.**
23.30 **Με τα μάτια της Ελλης.** Με την Ελλη Στάη.
00.45 **Νυχτερινές ειδήσεις.**
01.00 **Προσωπικά ταξίδια.**
01.05 **Fame story**
02.05 **Γλυκόξινο κρασί**
03.05 **Mobile Fun.**
03.20 **Τηλεμάρκετινγκ-Τηλεαγορά**
04.00 **Το τρίτο στεφάνι** (Ε)
04.40 **Ταύρος με Τοξότη** (Ε)



Ο γιατρός... κουτά και πέρα



Μείωση στήθους: Μια επανορθωτική επέμβαση

Γράφει ο ΔΗΜΗΤΡΙΟΣ ΤΡΙΑΝΤΑΦΥΛΛΟΥ
ΠΛΑΣΤΙΚΟΣ ΧΕΙΡΟΥΡΓΟΣ

Οι γυναίκες με υπετροφικό στήθος μπορεί να υποφέρουν από πόνο περισσότερο από γυναίκες με άλλα σοβαρά νοσήματα όπως αρθρίτιδα, καρκίνο ή οσφυαλγία, σύμφωνα με μία πρόσφατη μελέτη, η οποία παρουσιάσθηκε από την Αμερικανική Εταιρεία Πλαστικής και Επανορθωτικής Χειρουργικής.

Το "επίπεδο πόνου" που αναφέρθηκε από τις γυναίκες με γιγαντομαστία (μακρομαστία) ήταν εντυπωσιακό όπως αναφέρει ο διευθύνων του ερευνητικού προγράμματος απ' το Πανεπιστήμιο στο New Hampsuire των ΗΠΑ.

Η έρευνα περιελάμβανε 263 γυναίκες από 18 έως 74 ετών που απάντησαν σε ένα πολλαπλό ερωτηματολόγιο κατάταξης πόνου (Mc Gill pain Questionnaire MPQ Scale) και το οποίο ταξινομεί τον πόνο σε 4 κατηγορίες.

Τα αποτελέσματα έδειξαν ότι οι γυναίκες με γιγαντομαστία είχαν υψηλότερη βαθμολογία (27,6) στην κλίμακα πόνου MPQ Scale, απ' ότι οι γυναίκες με άλλα σύνδρομα πόνου όπως οσφυαλγία (26,3), καρκίνο (26,0), σκέλος φάντασμα (25,0) πόνος ύστερα από έρπητα ζωστήρα (22,6), πονόδοντο (19,5), αρθρίτιδα (18,8), δυσμηνόρροια (17,5).

Με τα αποτελέσματα αυτά οι ερευνητές προτείνουν και προτρέπουν σε μία άλλη θεώρηση της μειωτικής επέμβασης στο στήθος που μέχρι σήμερα θεωρείται κοσμητική επέμβαση, καθώς επίσης και περαιτέρω έρευνα πάνω στο θέμα.

Ο μαστός (μαζός κατά τον Ομηρο και τον Ιπποκράτη) αποτελεί κυρίως όργανο της γαλουχίας, αλλά είναι, και ένα από τα κύρια εξαρτήματα του γυναικείου κάλλους.

Ο ανατόμος sir Astley Cooper, απομυζά απολαυστικά με το μάγουλό του ακουμπισμένο στο μαστό. Σαν εξάρτημα της ομορφιάς αποτελεί ο μαστός προσφιλές θέμα των αρχαίων ελλήνων γλυπτών αλλά και των κλασσικών Ευρωπαίων ζωγράφων.

Οι μαστοί αρμονικά ταιριασμένα με όλη τη διάπλαση του γυναικείου σώματος, αποδεικνύονται ισχυροί παράγοντες θηλυκότητας, φιλαρέσκειας και ψυχικής ισορροπίας.

Δυστυχώς όμως δεν είναι οι μαστοί όλων των γυναικών ωραίοι. Παρουσιάζουν και αυτοί ελαττώματα, άλλοτε ήπια, και άλλοτε σοβαρά.

Με τον όρο γιγαντομαστία ή μακρομαστία χαρακτηρίζεται η κατάσταση εκείνη στην οποία οι μαστοί μιας γυναίκας είναι μεγαλύτεροι απ' το μέγιστο φυσιολογικό όριο, σε σχέση με τη σωματική τους διάπλαση.

Οι γυναίκες με γιγαντομαστία πολλές φορές για να κρύψουν το μεγάλο στήθος σφίγγονται με στηθοδέσμους, ανθυγιεινούς, λαμβάνουν στάση κύφωσης λόγω του βάρους επηρεάζοντας την σπονδυλική στήλη, δυσκολεύονται στα σπορ, προσβάλλονται από δερματοπάθειες κάτω από το στήθος, δεν βρίσκουν εύκολα ρούχα, με αποτέλεσμα όλα τα παραπάνω να επηρεάζουν τη ψυχική σφαίρα.

Οταν υπάρχουν κάποια από τα παραπάνω συμπτώματα τότε η γυναίκα είναι υποψήφια να υποβληθεί σε σμικρυντική μαστοπλαστική, μία επέμβαση όπου θα μειωθεί ο όγκος του στήθους, το οποίο θα είναι πλέον μικρότερο, ελαφρύτερο και πιο σφριγηλό. Παρ' όλο που μειονέκτημα της επέμβασης θεωρείται η τομή "δίκην άγκυρας" που οι περισσότερες τεχνικές αφήνουν αλλά και που με το πέρασμα του χρόνου σιγά - σιγά σβήνουν, η επέμβαση σμικρυντικής μαστοπλαστικής στατιστικά έχει τους περισσότερους ικανοποιημένους ασθενείς κυρίως λόγω της απαλλαγής απ' τα συμπτώματα που προαναφέραμε.

ΛΟΓΟΘΕΡΑΠΕΥΤΡΙΑ
ΑΠΟΦΟΙΤΟΣ ΤΜΗΜΑΤΟΣ ΠΑΤΡΩΝ
Αναλαμβάνει παιδιά κατ' οίκον με:
• Προβλήματα άρθρωσης • Μαθησιακά προβλήματα • Νοητική υστέρηση • Βαρηκοΐα • Τραυλισμό • Σύνδρομο
Πληροφ. τηλ. 22410 61184 κιν. 0945545561
ΑΚΡΙΒΗ ΜΥΛΩΝΟΠΟΥΛΟΥ

ΙΑΤΡΙΚΗ ΑΝΑΚΟΙΝΩΣΗ
ΤΑΣΟΣ ΒΕΝΕΤΟΚΛΗΣ
ΙΑΤΡΟΣ ΑΚΤΙΝΟΔΙΑΓΝΩΣΤΗΣ (ΑΚΤΙΝΟΛΟΓΟΣ)
Δέχεται καθημερινά στο Διαγνωστικό Εργαστήριο:
ΑΠΕΙΚΟΝΙΣΗ ΑΙΓΑΙΟΥ
Πάροδος Παπαλουκά 18Β (παραπλεύρως του parking του παλιού νοσοκομείου)
Ωρες λειτουργίας του εργαστηρίου
9 π.μ. - 8 μ.μ.
Τηλ. (22410) 43000-3 • Fax: 22410 43004

INEMA
ΙΑΤΡΙΚΟΣ & ΝΟΣΟΚΟΜΕΙΑΚΟΣ ΕΞΟΠΛΙΣΜΟΣ
15 ΧΡΟΝΙΑ ΕΜΠΕΙΡΙΑΣ *από το 1988*
ΕΙΜΑΣΤΕ ΟΙ ΜΕΓΑΛΥΤΕΡΟΙ ΠΡΟΜΗΘΕΥΤΕΣ ΙΑΤΡΙΚΟΥ – ΟΡΘΟΠΕΔΙΚΟΥ ΚΑΙ ΝΟΣΟΚΟΜΕΙΑΚΟΥ ΥΛΙΚΟΥ ΣΤΗ ΔΩΔΕΚΑΝΗΣΟ ΕΜΠΙΣΤΕΥΘΕΙΤΕ ΜΑΣ !!!
ΠΙΣΤΟΠΟΙΗΣΗ ΠΟΙΟΤΗΤΑΣ ISO9002 EN4600 E3/833
ΛΕΜΕΣΣΟΥ 2 ΡΟΔΟΣ ΤΗΛ.32238 – FAX 28484

ΑΝΑΠΗΡΙΚΑ ΚΑΡΟΤΣΙΑ–ΒΑΔΙΣΤΙΚΑ ΒΟΗΘΗΜΑΤΑ–ΟΡΘΟΠΕΔΙΚΑ ΕΙΔΗ–ΜΠΛΟΥΖΕΣ ΙΑΤΡΙΚΕΣ–ΚΑΛΤΣΕΣ ΦΛΕΒΙΤΙΔΑΣ–ΠΕΛΜΑΤΑ–ΟΡΘΟΠΕΔΙΚΑ ΜΑΞΙΛΑΡΙΑ–ΚΡΕΒΑΤΙΑ ΝΟΣΟΚΟΜΕΙΑΚΑ – ΙΑΤΡΙΚΟΣ ΕΞΟΠΛΙΣΜΟΣ ΚΑΙ ΑΝΑΛΩΣΙΜΑ – ΟΡΓΑΝΑ ΧΗΜΕΙΟΥ ΚΑΙ ΚΑΘΕ ΑΛΛΟ ΕΙΔΟΣ ΓΙΑ ΚΑΤ ΟΙΚΟ ΝΟΣΗΛΕΙΑ .

ΙΑΤΡΙΚΗ ΑΝΑΚΟΙΝΩΣΗ
ΠΕΤΡΙΔΗΣ Ι. ΝΙΚΟΛΑΟΣ
Δρ. Πανεπ. Αθηνών
ΜΑΙΕΥΤΗΡΑΣ – ΓΥΝΑΙΚΟΛΟΓΟΣ
ΜΕΤΑΦΟΡΑ ΙΑΤΡΕΙΟΥ
Το ιατρείο μεταφέρθηκε και λειτουργεί σε **ΝΕΑ ΔΙΕΥΘΥΝΣΗ**
ΙΩΑΝΝΗ ΜΕΤΑΞΑ 9
(πίσω από το ΠΑΛΑΙΟ ΝΟΣΟΚΟΜΕΙΟ)
Τηλέφωνο: (22410)38505

ΝΤΟΡΑ ΚΩΝΣΤΑΝΤΙΝΟΠΟΥΛΟΥ
ΨΥΧΟΛΟΓΟΣ
Πτυχιούχος του Πανεπιστημίου της Καλιφόρνιας-Λος Αντζελες (UCLA)-Μεταπτυχιακές σπουδές στο Pepperdine University-Malibu California.
➤ Αμεση ψυχολογική υποστήριξη και επαγγελματική φροντίδα από έμπειρη Ψυχολόγο και Οικογενειακή Σύμβουλο.
➤ Η σωστή θεραπευτική σχέση μπορεί να επιφέρει ρεαλιστικές λύσεις για πραγματικά προβλήματα σε θέματα: μοναξιάς, μελαγχολίας, στρες, ανυπομονησίας, φοβίας, εθισμού, οικογενειακών σχέσεων, διαζυγίου, κακομεταχείρισης, συναισθηματικών δυσκολιών, αυτοπεποίθησης, ανασφάλειες, μεταβατικά στάδια ζωής, βουλιμίας, ανορεξίας, απώλειας, πένθους.
Τηλεφωνείστε στα τηλέφωνα:
35163 και 0944/980550
για ραντεβού και άμεση εξυπηρέτηση.
Διεύθυνση: Καρίας 1
Περιοχή Ροδίνι - Ρόδος

Εργαστήριο Κλινικής Ψυχολογίας
ΧΡΙΣΤΙΝΑ ΣΑΒΒΑΚΗ-ΓΚΡΑΝΖΑΝ
Κλινική Ψυχολόγος-Ψυχοπαθολόγος (DESS)
- Πτυχιούχος του Πανεπιστημίου Nancy Γαλλίας
- Μεταπτυχιακή ειδίκευση (DESS) στην Κλινική Ψυχολογία Ενηλίκου, Εφήβου και Παιδιού στο Πανεπιστήμιο Reims Γαλλίας

Για τον ενήλικο
- Ψυχοδιαγνωστική
- Ψυχολογική υποστήριξη
- Ατομική και οικογενειακή συνέντευξη
- Ψυχοθεραπεία αναλυτικής εμπνεύσεως

Για το παιδί
- Αξιολόγηση προσωπικότητας (τεστ νοημοσύνης, προβολής)
- Διάγνωση μαθησιακών δυσκολιών και συμπεριφορικών διαταραχών
- Συμβουλευτική επαγγελματικού προσανατολισμού
- Ψυχοθεραπεία μέσω παιχνιδιού και εικαστικών

Δέχεται με ραντεβού
Εθνικής Αντίστασης 15
Τηλ.: 77350-Κιν. 0937684251

ΙΑΤΡΙΚΗ ΑΝΑΚΟΙΝΩΣΗ
Ο ιατρός
ΣΑΒΒΑΣ ΑΡΓ. ΚΑΛΑΘΕΝΟΣ
ΕΙΔΙΚΟΣ ΓΑΣΤΡΕΝΤΕΡΟΛΟΓΟΣ
ΙΩΑΝΝΗ ΜΕΤΑΞΑ 3
(ΚΡΙΤΩ) (πίσω από το Παλαιό Νοσοκομείο)
ΔΕΧΕΤΑΙ: *ΔΕΥΤΕΡΑ-ΠΑΡΑΣΚΕΥΗ (08.30-13.00 ΚΑΙ 17.00-21.00)*
ΤΗΛ. (22410)38008-30020) 0946501625

ΙΑΤΡΙΚΗ ΑΝΑΚΟΙΝΩΣΗ
Το οδοντιατρείο του
ΙΩΑΝΝΗ ΤΣΙΡΙΜΠΗ
πτυχιούχου Πανεπιστημίου Αθηνών
λειτουργεί καθημερινά
Δευτέρα-Τρίτη-Πέμπτη-Παρασκευή
09.00-13.30 και 16.30-20.30
και Τετάρτη 12.30-20.30
Ηρακλέους 9 -Πλ. Ελευθερίας, Αφάντου-Ρόδος
Τηλέφωνα για ραντεβού: (22410)52860, 0932349871

Κέντρο Συμβουλευτικής & Αξιολόγησης Προσωπικότητας Παιδιών & Ενηλίκων
ΠΑΠΑΓΕΩΡΓΙΟΥ ΘΑΝΟΣ
ΨΥΧΟΛΟΓΟΣ ΠΑΝΕΠΙΣΤΗΜΙΟΥ ΑΘΗΝΩΝ
ΕΙΔΙΚΕΥΜΕΝΟΥ ΣΤΗΝ ΓΝΩΣΙΑΚΗ ΨΥΧΟΘΕΡΑΠΕΙΑ-Ι.Ε.Θ.Σ.
- **Διερεύνηση Προσωπικότητας (Προφίλ- Δεξιότητες-Αδυναμίες)**
- **Δείκτης Νοημοσύνης Παιδιών και Ενηλίκων**
- **Τροποποίηση Δυσλειτουργικών Σχημάτων**
- **Θεραπευτική Αντιμετώπιση Φοβιών-Ειδικών Φοβιών, Κατάθλιψης, Διαταραχής πανικού, Ψυχοσωματικών προβλημάτων, Τραυματικών γεγονότων ζωής (πένθος, χωρισμός, σχολική αποτυχία), Συναισθηματικών διαταραχών, Διαταραχών Διατροφής (βουλιμία-ανορεξία).**
- **Αντιμετώπιση προβλημάτων συμπεριφοράς παιδιών σε σχολείο-σπίτι**
- **Ανάπτυξη Κοινωνικών Δεξιοτήτων**
- **Βελτίωση Σχέσεων-Πρόγραμμα Ελέγχου Συγκρούσεων**
- **Βελτίωση Αυτοεκτίμησης-Αυτοεικόνας**
- **Οικογενειακή θεραπεία από Ζεύγος Θεραπευτών**

Κ. Παλαιολόγου 105 - Ρόδος
Τηλ:22410 78668- Κιν: 0937445640 - Μόνο με Ραντεβού

Εκτός ... και επί τα αυτά

Κάποιοι είναι πιο ίσοι από κάποιους άλλους μπροστά στους νόμους, και αυτούς της πολεοδομίας. Ακούς τις δικαιολογίες και σκέφτεσαι μήπως βρίσκεσαι σε χώρα της Μαύρης Ηπείρου, όπου οι ιθαγενείς οφείλουν σεβασμό και υποκλίσεις στους φυλάρχους για το γεγονός ότι τους επιτρέπουν ακόμη και να ανασαίνουν...

Δεν μας έφταναν οι ντόπιοι σωτήρες, τώρα αποκτήσαμε και εισαγόμενους που μπορεί να καταπατούν τους νόμους στο όνομα τάχα μου της ανάπτυξης της πόλης. Και καλά αυτοί τη δουλειά τους κάνουν, οι υποτιθέμενοι θεματοφύλακες όμως τι κάνουν; Αν επρόκειτο για κανένα απλό πολίτη θα βλέπατε την γρηγοράδα και την σβελτάδα τους.

Να ήταν το μόνο περιστατικό. Εδώ γεμίσαμε με αυθαίρετα που οι ίδιοι οι άρχοντες μας τα κατονομάζουν στο ψιθυριστό χωρίς να ιδρώνει το αυτί κανενός. Η αρμόδια υπηρεσία; Σιγά, αν ήταν κανένα κοτέτσι, εκεί θα είχαμε αστραπιαία παρέμβαση, εφαρμογή των σχετικών διατάξεων εν μια νυχτί.

Μήνες τώρα ακούμε για την καραμπινάτη "κτιστή" αυθαιρεσία κάπου στην είσοδο της πόλης, πάνω ας πούμε από τον παραλιακό πεζόδρομο. Εγινε κάτι; Οχι βέβαια και ούτε πρόκειται... Η ευαισθησία είναι επιλεκτική και ως τέτοια κλείνει τα μάτια και βλέπει μόνο τα μικρά και ασήμαντα.

Πάντα οι ισχυροί λειτουργούσαν με τους δικούς τους νόμους, αυτούς που τους συνέφεραν. Τώρα όμως παραέγινε το κακό και η σιωπή ισοδυναμεί με συνενοχή.

Γράφει η **ΗΡΩΔΙΑΣ** *(Α-λογο-κρίτως)*

Εκάθαρος ο Φώτης Κωστόπουλος, τον ενδιαφέρει μια θέση στο ψηφοδέλτιο του ΠΑΣΟΚ στις επόμενες βουλευτικές εκλογές εάν και εφ όσον υπάρξουν όπως είπε οι προϋποθέσεις. Ποιες είναι αυτές οι προϋποθέσεις; Προφανώς μια «αποχώρηση» από το ψηφοδέλτιο του Κοσμά Σφυρίου η του Δημήτρη Κρεμαστινού, πρωτίστως του πρώτου επειδή ως γνωστόν Φώτης και Κοσμάς απευθύνονται στην ίδια περίπου «δεξαμενή» ψηφοφόρων. Όσο για τον Γιάννη Παρασκευά ο Φώτης θα τον ήθελε όπως είπε να είναι στο ψηφοδέλτιο για να αποφασίσει ο λαός ποιόν από τους δύο θέλει. Με λίγα λόγια επιθυμεί όπως τον μεγάλο αντίπαλό του τον στείλει ο ίδιος ο κόσμος στο σπίτι του μια και καλή με το «μαύρισμα» που φαίνεται να πιστεύει ότι θα υποστεί ο πάλαι ποτέ «αυτοκράτορας». Η βεντέτα καλά κρατεί και οι επόμενες εκλογές θα δείξουν τον τελικό νικητή. Πάντως αν νομίζει ο Γιαννάκης ότι με το Φώτη καθάρισε, μάλλον λάθος εκτίμηση έχει κάνει...

Πολλές οι φιλοδοξίες στη παράταξη Μαχαιρίδη και έως ένα βαθμό δικαιολογημένες. Έξη νομαρχιακοί σύμβουλοι, με καλή σειρά εκδηλώνουν ανοιχτά ή σχεδόν ανοιχτά το ενδιαφέρον τους να καταλάβουν μια από τις τρεις καίριες θέσεις, του προέδρου του Ν.Σ και των δύο αντινομαρχών. Κάποιοι από αυτούς, όπως ακούγεται ευρέως προσφεύγουν και σε μεγάλες «δυνάμεις» προκειμένου να συμφωνήσει ο πόντιος. Τέτοια κόλπα πάντως υπάρχει η αίσθηση ότι δεν περνούν εύκολα στον Μαχαιρίδη που έχει τη δική του γνώμη για ποιους θέλει ως στενούς συνεργάτες. Μεταξύ μας αυτό είναι και το σωστό, να επιλέξει αυτούς που νομίζει ότι πρέπει για να μην έχει να πει και τίποτα αργότερα αν τα πράγματα δεν πάνε καλά.

Και τα δύο μεγάλα κόμματα είχαν στραμμένο το βλέμμα στο Εθνικό Θέατρο για να δουν τι κόσμο θα μαζέψει ο αρχηγός του ΛΑΟΣ Γιώργος Καρατζαφέρης στην ομιλία του το περασμένο Σάββατο. Εμφανίστηκαν και «ρουφιάνοι» ένθεν και ένθεν για να δουν ιδίοις όμμασι τι λαός συγκεντρώθηκε. Υπερτερούσαν οπαδοί της Νέας Δημοκρατίας αλλά όπως έλεγαν οι γνωρίζοντες υπήρχε και κόσμος από το ΠΑΣΟΚ. Υπήρχαν και αρκετοί



παπάδες με πρώτο και καλύτερο τον παπα- Μανέττα που έρανε τον Καρατζαφέρη με ροδοπέταλα. Οι «ασκήσεις» που έκανε στις πρόσφατες εκλογές, κυρίως στο Δήμο της Ρόδου δεν πήγαν χαμένες...Σε λίγο καιρό, όπως πάει δεν θα υπάρχει παπάς στη περιοχή μας που να μην παίρνει και ένα υποψήφιο η ένα κόμμα από πίσω για να εκφράζει τις πολιτικές του πεποιθήσεις. Από τον άμβωνα , αντί για κήρυγμα σε λίγο, θα ακούμε πολιτικούς λόγους. Είναι να μην κολάζεσαι...

Πάντως ο μεγάλος χρησιμοποιεί ακόμη και συνθήματα που είχε επιβάλλει ο Ανδρέας Παπανδρέου στη ελληνική κοινωνία. Όπως το γνωστό «Η Ελλάδα ανήκει στους Έλληνες», ένα σύνθημα πλέον ιστορικό με το οποίο μεγάλωσαν πολλές γενιές Ελλήνων. Άλλο όμως να το ακούς από τον Ανδρέα και άλλο από τον Καρατζαφέρη, πώς να το κάνουμε...Αν δεν ξέρεις τις σχέσεις του με τον τέως, αν ξεχάσεις τα περί καθαρών Ελλήνων και το «έχω ένα όραμα να φτάσω στη Πόλη», με πολλά από αυτά που λέει βρίσκεσαι να συμφωνείς. Καλά για τα αυτοκίνητα των βουλευτών και τι δεν είπε και δυστυχώς έχει πέρα για πέρα δίκιο. Τι κάνει αλήθεια το κοινοβούλιο; Πότε βλέπεις άπαντες τους βουλευτές να δίνουν το παρόν τους; Μα όταν ψηφίζεται κάποια από τις τακτοποιήσεις που τους αφορούν! Μέχρι τώρα έχουν τακτοποιήσει εαυτούς, μέχρι τέταρτης γενιάς, συνεργάτες, φίλους και αδελφούς! Ύστερα λέει γιατί οι πολίτες γυρίζουν τις πλάτες από την πολιτική...

Επωνύμως

Λογική ή συναίσθημα;

Είναι αυτονόητο ότι θα υπάρχουν διαφορετικές απόψεις, διαφορετικές εκτιμήσεις για το σχέδιο Ανάν. Αρκεί όμως το συναισθηματικό φορτίο που κουβαλά το κυπριακό πρόβλημα να μην καλύψει για μια φορά ακόμα κάθε λογική προσέγγιση. Τι εννοούμε; Η όποια συζήτηση και αντιπαράθεση να παίρνει υπόψη της τα σημερινά δεδομένα, όπως τα αντιλαμβάνονται και τα ζουν πρωτίστως οι Κύπριοι και όχι αυτά που θέλουμε εμείς να θεωρούμε ως δεδομένα. Δεύτερον, να μη μετατρέψουμε τη συζήτηση για το σχέδιο Ανάν σε μια νέα διαμάχη "πατριωτών" και "ενδοτικών" με κραυγές και κορόνες για το ποιός προασπίζει και για το ποιός ξεπουλά τα εθνικά συμφέροντα.

Είναι δεδομένο ότι η διαπραγμάτευση θα είναι μια πολύ δύσκολη υπόθεση, κυρίως εκεί που το σχέδιο έχει αρκετά προβλήματα, όπως το θέμα της δομής εξουσίας. Το κρίσιμο ερώτημα είναι αν πραγματικά πιστεύουμε ότι αποτελεί βάση διαπραγμάτευσης, ότι υπάρχουν ουσιαστικά περιθώρια βελτίωσης μέσα από μια αναπόφευκτη διαδικασία "δούναι και λαβείν". Αν θεωρούν οι Ελληνοκύπριοι, δηλαδή, ότι έφτασε η ώρα να συμβιώσουν ειρηνικά και δημιουργικά με τους Τουρκοκυπρίους. Γιατί αυτό είναι το μεγάλο στοίχημα του - όποιου - σχεδίου. Χωρίς αυτή τη θεμελιακή προϋπόθεση ακόμα και η καλύτερη συμφωνία είναι υπονομευμένη εκ των προτέρων.



Γράφει
η Ρένα Βενιανάκη
revenianaki@yahoo.com

Αν εξαιρέσουμε την κυπριακή Εκκλησία, που άρχισε ήδη τις - εκ του ασφαλούς - κορόνες και τις κατηγορίες, χωρίς να προτείνει τίποτε και κυρίως χωρίς καμιά διάθεση να πιστέψει στις αρχές που υποτίθεται ότι διακονεί, η πολιτική ηγεσία της Κύπρου εμφανίζεται πολύ προσεκτική. Με τις αντιφάσεις και τα προβλήματά της βέβαια, καθώς συναισθάνεται το κόστος ενός συμβιβασμού. Οπως δείχνει να συνειδητοποιεί το βάρος των χαμένων ευκαιριών και να συνυπολογίζει ότι ο παράγων χρόνος δεν λειτουργεί πάντα, όπως πίστευαν αρκετοί, υπέρ των κυπριακών συμφερόντων. Πάει πολύ να ζητήσουμε και από ορισμένους δικούς μας, που είναι έτοιμοι να βγουν στο... κλαρί των τηλεπαραθύρων, να κάνουν μια βόλτα στην Κύπρο;

Από την "Ελευθεροτυπία"

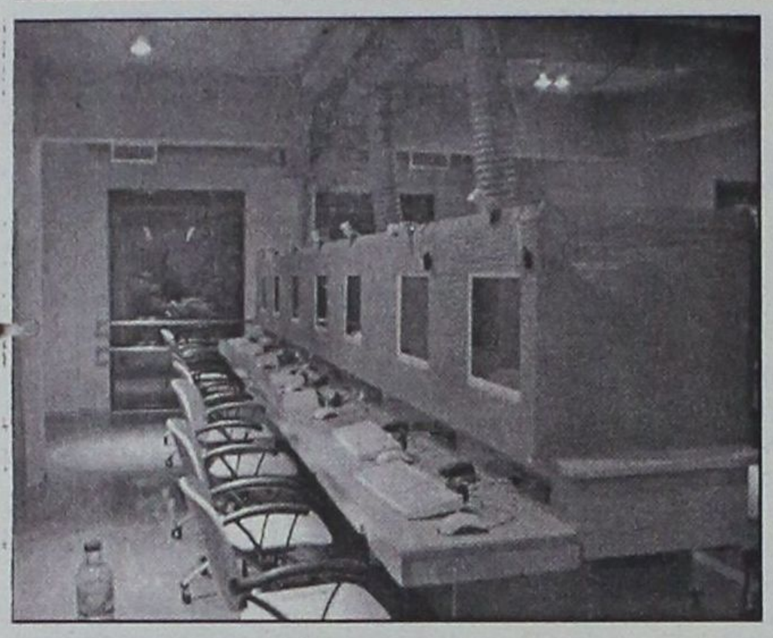

ΔΙΠΛΑ ΣΤΟ "ΠΑΛΛΑΣ"

Πρώτο πολυμορφικό κέντρο ψυχαγωγίας

Σε μια εποχή που οι εξελίξεις τρέχουν, το κοινό γίνεται ολοένα και πιο απαιτητικό και οι νέες τεχνολογίες εισβάλλουν όλο και περισσότερο σε κάθε μορφή ψυχαγωγίας, ο πρώτος πολυχώρος διασκέδασης στη Ρόδο είναι πλέον γεγονός και η λειτουργία του ξεκινάει στις αρχές της εβδομάδας που διανύουμε!

Με την πρωτότυπη και ...συμβολική ονομασία "Backstage", το πολυμορφικό αυτό ψυχαγωγικό κέντρο δημιουργήθηκε από την εταιρεία "Παρασκήνιο ΕΠΕ" και βρίσκεται επί της οδού Δημοκρατίας 11 (σ.σ. δίπλα στον κινηματογράφο "Παλλάς").

Η φιλοσοφία του βασίζεται σε μια τάση που φαίνεται να προχωράει με γοργούς ρυθμούς και από την οποία η Ρόδος δεν θα μπορούσε να μείνει πίσω: Την προσφορά, δηλαδή στο κοινό διαφορετικών μορφών ψυχαγωγίας μέσα σε ενιαίο χώρο.

Το συγκεκριμένο κτίριο, στο οποίο υπάρχει είσοδος εντός



από την κύρια και μέσα από τον κινηματογράφο "Παλλάς", περιλαμβάνει:

- **Ο 1ος όροφος καφέ-μπρασερί.** Σερβίρει, δηλαδή, πέρα από όλα τα είδη καφετέριας, και κρύα πιάτα. Οι ώρες λειτουργίας του θα είναι από το πρωί μέχρι και μετά τα μεσάνυχτα οπότε και θ' αλλάξει ατμόσφαιρα για να προσφέρει ποτό.
- **Ο 2ος όροφος είναι mullimedia χώρος** και αρκετά εντυπωσιακός: Περιέχει 28 τερματικά και οθόνες 19" και dandwidth μεγαλύτερο από 800kbs!

Ακόμα, τρία game-rooms για πιο ...prive καταστάσεις, με τα πιο hightech οπτικοακουστικά μέσα καθώς ο χρήστης έχει στη διάθεσή του video projectors, surround ήχο, 6κάναλους ενισχυτές και force feedback χειριστήρια!

Η λειτουργία του θα είναι επίσης από τις πρωινές ώρες μέχρι αργά.

Σύμφωνα με τον Διευθυντή της επιχείρησης, κ. Νίκο Παναγιωτόπουλο, **πρόκειται για ένα εκπαιδευτήριο αφού ουσιαστικά εκπαιδεύουν τον κόσμο σε όλα αυτά τα μηχανήματα. Μάλιστα, το προσωπικό του θα είναι εκπαιδευτές σ' αυτά τα αντικείμενα.** "Είναι ένας **χώρος στον οποίο όλοι μπορούν να έρθουν και να χρησιμοποιήσουν μηχανήματα υψηλότατων προδιαγραφών με εξωπραγματικές ταχύτητες για τις συνδέσεις στο Ίντερνετ"**, λέει χαρακτηριστικά.

- **Ο 3ος όροφος είναι ένα γκουρμέ εστιατόριο,** την κουζίνα του οποίου έχει επιμεληθεί η διεθνούς φήμης chef κ. Ντίνα Νικολάου, με έμφαση στη Μεσογειακή κουζίνα. Οι ώρες λειτουργίας του θα είναι από το απόγευμα μέχρι και το βράδυ.

Να επισημάνουμε, ακόμη, ότι πρόκειται για μια μεγάλη επένδυση και ότι και στους τρεις ορόφους θα απασχολούνται πάνω από 20 άτομα. Οι πρώτες εντυπώσεις είναι ότι πρόκειται για έναν χώρο που τον χαρακτηρίζει η απλότητα με έντονα τα high-teck στοιχεία και είναι διακριτικά στυλάτος χώρος της καφετέριας παρουσιάζει πολυθέαμα μέσα από δύο video-προβολές που υπάρχουν.

Πολιτιστικές διαδρομές

Πάνου Σταθογιάννη

Πάτμος, 904 μ.Χ.

(Δόκιμε,
πιάσε μου τα σύνεργα
κι ένα φτερό από παγόνι αρσενικό,
ν' αρχίσω τη γραφή,
να την τελειώσω)

...

«Οπως όταν γλιστράει από τα χέρια σου η φιάλη με το μύρο, το μουσκούς, και (πέφτοντας στο μάρμαρο) σκορπάει γύρω σαν χαλίκι και σαν χοντρό αλάτι το τσακισμένο κρύσταλλο,

έτσι κι εγώ
- μέσα μου θρύψαλα.

Είχε πεθάνει ο Μέγας Πάν,
τότε που

άθλιους μας κατέβασαν με τα μαστίγια στη νήσο Πάτμο, παντός χαλεπού πείραν εν αυτή καθυπομείναντες, ανύδρου γαρ όντος τόπου, ελκίζετο τους αιχμαλώτους η δίψα. Εντεκα μέρες μόλις πριν - όλοι μας αρχοντόπουλα, σχεδόν πορφυρογέννητοι, τα πρώτα τζάκια της Θεσσαλονίκης. Τι μαύρη συμφορά και τι κατάντια τώρα.

Ολούθε ένα γύρω - λιθάρια μαύρα, να σεργιανάνε (αιωρούμενοι μια σπιθαμή πάνω από το χώμα) Κάρες και Λέλεγες και Πελασγοί. Γενεαλογίες απίθανες, κωπηλατώντας πισωχεριές κόντρα στο μύθο τους. Κατά τους λόφους το κεφάλι έστρεψα, είδα το φάντασμα (γυαλί υγρό να ζεματάει ακόμη) εκείνου του πρίγκιπα από τις Μυκήνες - του Μεγάλου Μητροκτόνου. Εκλαιγε, ο άραχνος, με δάκρυ αληθινό, στης Λητωίδος τα χαλάσματα: ναός συντρίμμια, τα αγκωνάρια πάλλευκα μες στη στιλπνή μαυρίλα.

Μα πιο πολύ μας παίδεψαν τα μεσημέρια. Σαρκοβόρα. Μπήγουνε δόντι ως την οπώρα της ψυχής.

Πέρα,
στο βάθος του ορίζοντα,
- μια τρύπα η Ιωνία, να μπάζει αέρηδες
και παντού
η βασιλεία του φυτού ερυθρά μπελαντόνα, η υπνοφόρος.

Είχε πεθάνει ο Μέγας Παν,
μια μυρουδιά τραγίλας μόνο κέντριζε - αλογόμυγα - τα ρουθούνια ολουνών μας.

Με την ψυχή στα δόντια (κομμάτι ρούχου) σουρθήκαμε ως το μοναστήρι - πότε προλάβαν και το 'χτισαν; Ψηλά τα τείχη, τα πυργιά του, καχύποπτοι οι καλόγεροι, ώρες χτυπούσαμε με παρακάλια, δεν ανοίγαν. Είπαμε τότε, ας τους φωτίσει ο θεός που προσκυνούν, και το σημάδι του σταυρού γράψαμε,

με σμιχτά τα δάχτυλα της δεξιάς.

Η χρεία μας ανάγκασε - ίσως και λίβανο να καίγαμε σε θυμιατό (αν είχαμε) για να γλιτώσουμε. Κατέβηκε ένα βλοσυρός,

αμίλητος,

πίσω μας γύρισε, στη θάλασσα. Βούτηξε τα κεφάλια μας στο νερό. Εφερε έλαιο και το στήθος μας άλειψε, τ' αχαμνά, τον αφαλό, τις πατούσες. Μουρμούριζε ασταμάτητα ευχές και ψαλμωδίες, τελείωσε κάποτε. Τον κοίταξα από κοντά - ένας σεληνιασμένος γέροντας από την Παλαιστίνη, χιλίων χρονών τουλάχιστον, μισότυφλος, αλλά τι σιγουριά η ανάσα του, τι μάταιο σφρίγος. Εβριζε διαρκώς τον Τίτο Φλάβιο Δομιτιανό - απορήσαμε πού τον θυμήθηκε, κουβέντα δεν είπαμε.

Κούτσαινε μέσα στο μάλλινο του ράσο, είπε πως του 'τρωγε τα σωθικά κακό σπυρί, όμως τα χείλη του της μούμιας έσταζαν μέλι, καθώς μας φίλησε βαθιά στο στόμα.

Ξερό καλάμι έπιασε, από εκείνα του γιαλού, έγραψε στην άμμο έναν σγουρομάλλη κερασφόρο «Ο προ πάντων εχθρός», έδειξε, έφτυσε με σιχασιά.

«Ο Μέγας Παν» δαγκώθηκα, πως ανατρίχιασα.

Στο μοναστήρι αργότερα, όταν ντυθήκαμε το σχήμα, μας φίλεψαν σταφίδες και κρασί, τριάντα τρία χρόνια τώρα - σταφίδες και κρασί...

Δεν έχω χρόνο. Εξω χοροπηδάει ο θάνατος, εκείνος ο γαλάζιος, ο μονόφθαλμος, με τις πολλές κορδέλες και τα χαϊμαλιά. Μπήκε στον περίβολο της Μονής του πειρατή Εμίρ Τζαχά το ασκέρι, όλους θα μας περάσει το σπαθί του.

Εδώ τελειώνω, εγώ, ο μοναχός Χριστόφορος, και κατά κόσμον Ιωάννης Μελισσινός, αιχμάλωτος της μοίρας μου από το 904, σαν έπεσε η Σαλονίκη.

- εντός μου ακόμη Εθνικός.

Χώρα Πάτμου, Αύγουστος του 1986.

...

**** Πάνος Σταθογιάννης: "Νότια Θηρία", δίγλωσση έκδοση στα Ελληνικά και Λιθουανικά (μετάφραση: Ντάλια Σταπονκούτε), έκδοση Διεθνούς Κέντρου Λογοτεχνών και Μεταφραστών Ρόδου, σελ. 88, Ρόδος 2002.***

Εκκλησίες και Μοναστήρια του Καστελλορίζου

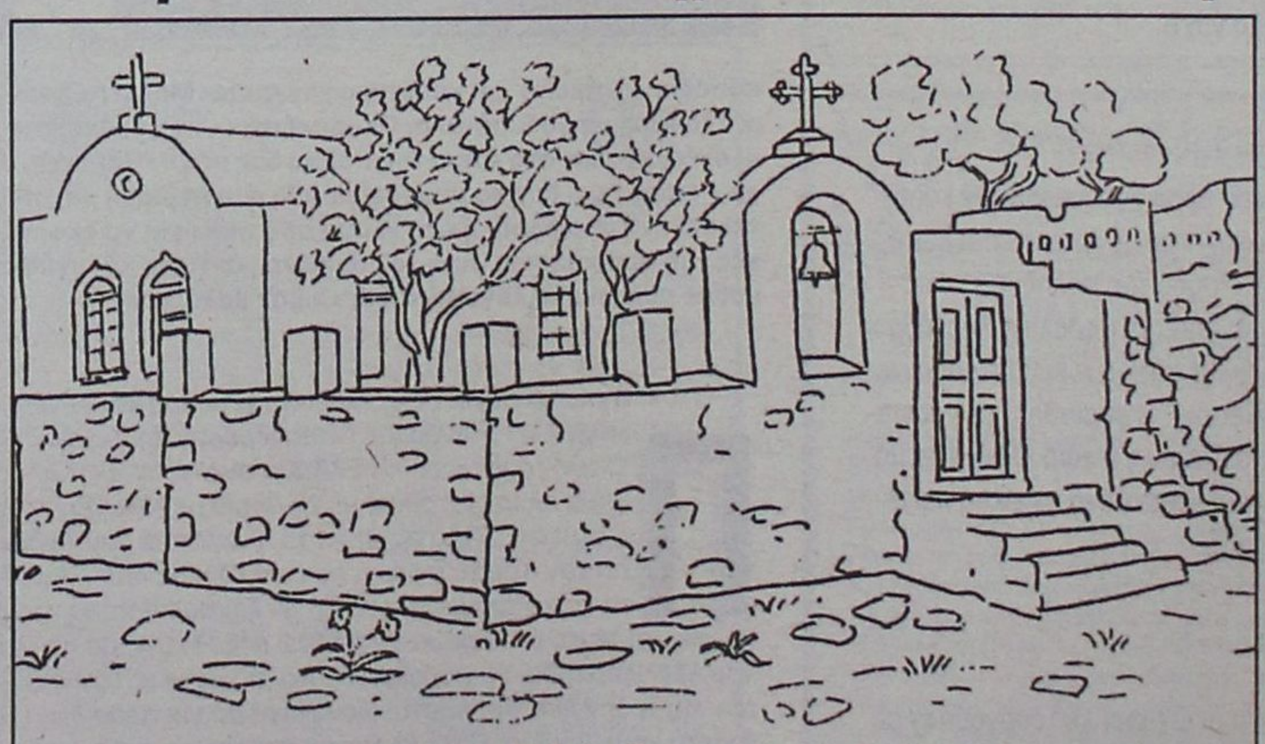

Καστελλόριζο: Η εκκλησία της Αγίας Παρασκευής, *(Σχέδιο Αθηνάς Ταρσούλη)*

Το βιβλίο **"Εκκλησίες και Μοναστήρια του Καστελλορίζου"** του κ. **Κυριάκου Μιχ. Χονδρού**, χωρίζεται σε τρία μέρη. Στο πρώτο υπάρχει μια σύντομη ιστορική επισκόπηση και παρουσιάζονται οι τοπικοί άγιοι Νίκανδρος και Ελεούσα.

Στο δεύτερο μέρος καταγράφονται τα χριστιανικά μνημεία του νησιού - εκκλησίες, μοναστήρια, ξωκλήσια - καθώς και οι ναοί της ενδοχώρας των απέναντι ακτών της Λυκείας, στον Αντίφιλο, στα Μύρα, στο Λιβίσι.

Τέλος, στο τρίτο μέρος περιλαμβάνονται όσοι διαδραμάτισαν σημαντικό ρόλο στην εκκλησιαστική ιστορία του νησιού.

...

**** Κυριάκος Μιχ. Χονδρός:*** *"Εκκλησίες και Μοναστήρια του Καστελλορίζου", Γραφικές Τέχνες "Παπαστεργίου Σ. και Σία", σελ. 235, Ρόδος 2002.*

Ο ΙΚΟΘΕΝ

...Ο κ. Εβρέν και ο Δήμος Ροδίων

Τον θυμάστε τον κ. Κενάν Εβρέν;

Τον τούρκο στρατηγό που σχεδίασε και διεύθυνε την επιχείρηση εισβολής του "Αττίλα" στην Κύπρο και μετά, το στρατοκρατικό καθεστώς της Αγκυρας τον έχρισε δικτάτορα και στην συνέχεια πρόεδρο της Τουρκίας;

Θυμάστε ότι ο Δήμος Ροδίων τον είχε επισήμως προσκαλέσει, ως "γκεστ σταρ" και επίσημο εκπρόσωπο του τουρκικού ημιφασιστικού καθεστώτος που θα "καθαγίαζε" την ελληνοτουρκική φιλία στο νησί μας;...

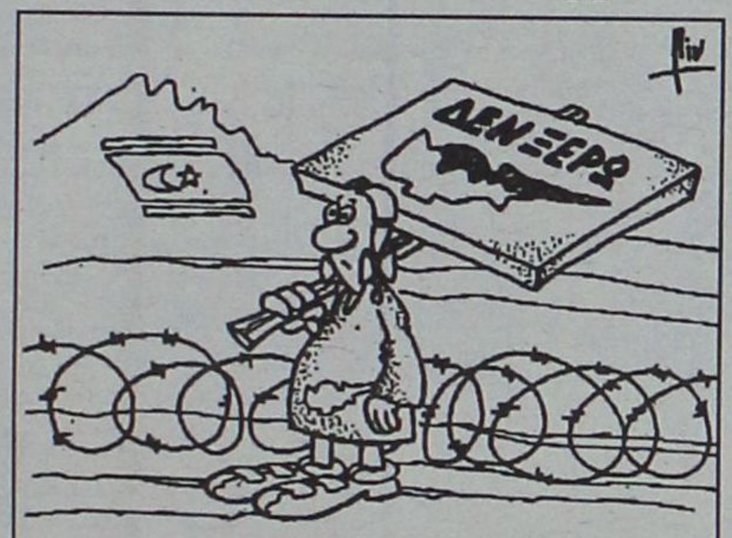

Σκίτσο του "Πιν", από τον "Φιλελεύθερο της Λευκωσίας

Ο περί ου ο λόγος τούρκος "Παπαδόπουλος" βγήκε και λάλησε στο CNN TurK:

"Το 1974 πήραμε περισσότερα εδάφη με σκοπό να τα αξιοποιήσουμε στη συνέχεια στις διαπραγματεύσεις". Οταν όμως οι δυνάμεις μας δεν αντιμετώπισαν καμία αντίσταση, προχώρησαν. Απλώς ρώτησαν τι να κάνουνε και τους είπαμε "προχωρήστε". Δεν υπήρχε η Αμμόχωστος στα σχέδια. Μέχρι και στις βρετανικές βάσεις είχαμε μπει".

...Απορίες

Οπως έγραψαν οι τοπικές εφημερίδες ο υπουργός Εσωτερικών, κ. Κ. Σκανδαλίδης πετάχτηκε τις προάλλες στις Βρυξέλες για να πάρει μέρος στις εργασίες της ολομέλειας της Επιτροπής των Περιφερειών της Ευρωπαϊκή Ένωσης.

Τον κ. Σκανδαλίδη συνόδευε ο πρώην Γενικός Γραμματέας Δημόσιας Διοίκησης, ο εκ Νισύρου πολιτευτής, Γ. Νικητιάδης

...Με ποιά ιδιότητα; Αυτή του πρώην, του φίλου, του κολλητού ή απλώς του ανέμελου εκδρομέα;



Ο κ. Κων/νος Σκανδαλίδης -μετά κομπολογίου- εισέρχεται στην αίθουσα συνεδριάσεων της κυβερνητικής επιτροπής ...Ελπίζουμε να το πήρε μαζί του στις Βρυξέλες, να, χει να περνά την ώρα του!

...Περιφερόμενος ασκόπως

"Κάτι τέτοιο ονειρεύομαι στη ζωή μου. Να 'ρθει μια στιγμή που να μην έχω να κάνω τίποτα απολύτως. Καμία υποχρέωση. Ούτε δουλειά, ούτε υποχρεώσεις, κανένα ραντεβού. Να βγαίνω έξω απ' το σπίτι και να κόβω βόλτες. Να περιφέρομαι ασκόπως.

Ναι, αυτό θέλω! Να περιφέρομαι ασκόπως. Παλιότερα σε συνελάμβανε η χωροφυλακή γι' αυτό. Ήταν κατηγορία: "συνελήφθη ύποπτος διότι περιφερόταν ασκόπως".

Σε ρωτούσαν οι γαλονάδες: "Πού πάτε κύριε;". "Δεν ξέρω"... "Εχετε ραντεβού με κάποιον, με μια κοπέλα ίσως;". "Οχι δεν έχω κανένα ραντεβού, μια βόλτα κάνω". "Και πού πάτε, με το συμπάθιο;". "Ξέρω 'γω... όπου με βγάλει ο δρόμος". Και ...πέρναγες το βράδυ σου στην ψειρού. "Περιφερόταν ασκόπως".

Ονειρεύομαι ψυχοθεραπευτικές εκδρομές σε σούπερ μάρκετ. Χαζεύεις τον κόσμο, τις νοικοκυρές. Πιάνεις απίθανες κουβέντες. Κοιτάς τις τιμές. Γεμίζεις ένα καρότσι με ό,τι σου 'ρθει, μέχρι πάνω και μετά, πριν από το ταμείο, το αφήνεις, βάζει τα χέρια στην τσέπη και συνεχίζεις τη βόλτα σου σφυρίζοντας. Εντελώς ατάραχος. Κάτι σαν τον "Μπάμπη τον Φλου" που επινόησε ένας φευγάτος".

(Ανδρέας Ρουμελιώτης, από την "Ελευθεροτυπία")

...Ερχονται σεισμοί, έρχονται και τσουνάμι

Πάνω από 6 δις δρχ., για την ακρίβεια 6,35 δις είναι τα χρήματα που έχουν δεσμευτεί από το Τρίτο Κοινοτικό Πλαίσιο Στήριξης, για την χρηματοδότηση των ερευνητικών προγραμμάτων για τους σεισμούς και την προμήθεια μηχανημάτων.

Το ποσό είναι αρκούντως δελεαστικό και όλοι οι σεισμολόγοι βρίσκονται επί ποδός, ώστε τα συντεχνιακά μορφώματα να πάρουν όσον το δυνατό το μεγαλύτερο μερίδιο.

Γι' αυτό τον λόγο δεν είναι περίεργη, η ξαφνική εμφάνιση του εξ' Αμερικής ελληνοαμερικανού γεωλόγου **Dr. Pararas-Karayannis,** ο οποίος εκτός από τους σεισμούς, προφητεύει ότι μέσα στα δύο επόμενα χρόνια θα 'χουμε στο Αιγαίο και καταστροφικά παλιρροϊκά κύματα, τα περιβόητα «τσουνάμι...»

Σύμφωνα με την θεωρία του **«η έλευση ενός μεγάλου παλιρροϊκού κύματος στον θαλάσσιο χώρο Κυκλάδων-Κρήτης-Καρπάθου έχει καθυστερήσει αρκετά και υπάρχει υψηλή στατιστικά πιθανότητα να προκύψει κάτι τέτοιο μέσα στα επόμενα δύο χρόνια.**

...Και όλα αυτά «καπάκι» με τον σεισμό, άνω των 7 βαθμών της κλίμακας Ρίχτερ, που σύμφωνα με τους επαίοντες θα είναι καταστροφικός για τα νησιά του Αιγαίου!

...Γκρίζοι Λύκοι στις Βρυξέλλες

Οργή προκάλεσε η οργανωμένη ανθελληνική ενέργεια κάποιων που αφαίρεσαν και κατέστρεψαν από την είσοδο του γραφείου του Σταύρου Ξαρχάκου φωτογραφίες-ντοκουμέντα για τις θηριωδίες των Τούρκων στην Κύπρο.

Ειδικότερα, άγνωστοι αφαίρεσαν πλούσιο φωτογραφικό υλικό και εκατοντάδες φωτοτυπίες δημοσιευμάτων του διεθνούς Τύπου, τα οποία αναφέρονταν στην κυπριακή τραγωδία και ήταν αναρτημένα έξω από το γραφείο του ευρωβουλευτή Σταύρου Ξαρχάκου, στο Στρασβούργο.



Μες στου Αιγαίου τα νερά

... Πάτος στις Δημόσιες Επενδύσεις το Υπουργείο Αιγαίου

Φαίνεται ότι το δίδυμο **Σηφουνάκης-Μαχαιρίδης** δεν τα πήγαν και τόσο καλά, τουλάχιστον όσον αφορά τα **Προ-**

... Οικιστική ευταξία στο Αιγαίο!
(Σκίτσο του Ανδρέα Πετρουλάκη, από την "Καθημερινή")

γράμματα Δημοσίων Επενδύσεων του **Υπουργείου Αιγαίου** κατά την περίοδο 2001-2002, όπου κυριολεκτικώς "πάτωσαν", ενώ η ίδια τραγική κατάσταση αναμένεται να επικρατήσει και το 2003.

Αναλυτικά:

Το 2001 το Υπουργείο Αιγαίου ξόδεψε 26 εκατ. ευρώ (ε.ε.) για συγχρηματοδοτούμενα έργα, 10 ε.ε. από λοιπούς εθνικούς πόρους, με σύνολο Δημοσίων Επενδύσεων 36 ε.ε., από τα οποία η συμμετοχή του υπουργείου ήταν 0,5%.

Για το 2002 εκτιμάται ότι θα πραγματοποιηθούν 8 ε.ε. από συγχρηματοδοτούμενα έργα, 7 ε.ε., από λοιπούς εθνικούς πόρους και σε σύνολο 15 ε.ε. η συμμετοχή του Υπουργείου Αιγαίου δεν υπερβαίνει το 0,2%!

Ετσι για φέτος η μεταβολή με τα περυσινά ποσά ήταν αρνητική, της τάξης του μείον 58,3%

Τα ίδια και χειρότερα περιλαμβάνει ο Προγραμματισμός Δημοσίων Επενδύσεων του Υπουργείου Αιγαίου και για το 2003. Τα συγχρηματοδοτούμενα έργα δεν θα ξεπεράσουν τα 10 ε.ε. οι επενδύσεις από λοιπούς εθνικούς πόρους θα είναι 7 ε.ε, σύνολον 17, με το ποσοστό συμμετοχής του υπουργείου να φτάνει πάλι τον φανταστικό ποσοστό του 0,2%.

... Να σημειωθεί ότι οι επιδόσεις είναι οι χειρότερες ολων των υπουργείων. Με μόνη εξαίρεση το υπουργείο Μακεδονίας - Θράκης. Εκεί το ποσοστό συμμετοχής δεν υπερβαίνει το 0,1%!

... Ακρτικά νησιά με προβλήματα υγείας

Καστελλόριζο: Το ακτινολογικό μηχάνημα παρέμεινε επί τέσσερα χρόνια αμπαροκλειδωμένο σε κιβώτια. Τώρα συναρμολογείται για να λειτουργήσει... προσεχώς.

Δεν φαίνεται όμως να έχει την ίδια τύχη το οδοντιατρικό μηχάνημα παρ' ότι εγκατεστημένο, δεν υπάρχει οδοντίατρος. Σε όποιον του πονέσει το δόντι, ιατρική φροντίδα του παρέχουν οι Τούρκοι γιατροί της Αντιφύλλου.

• **Κάσος:** Το ακτινολογικό μηχάνημα είναι χαλασμένο εδώ και 15 χρόνια. Υπάρχει καρδιογράφος αλλά δεν υπάρχει απινιδωτής. Αν συμβεί ένα έμφραγμα και ο ασθενής έχει αρρυθμία, δεν μπορεί να σωθεί, εκτός αν μεταφερθεί εγκαίρως με ελικόπτερο. Και αυτό το μηχάνημα κοστίζει μόλις 500.000 δρχ. Το υπερσύγχρονο οφθαλμολογικό μηχάνημα - δωρεά ιδιώτη - παραμένει ανενεργό διότι δεν υπάρχει οφθαλμίατρος.

Οσο για το κτίριο, είναι κτίσμα του 1880! Ανακαινίστηκε πριν από 25 χρόνια και η μούχλα με την υγρασία στήνουν χορό...

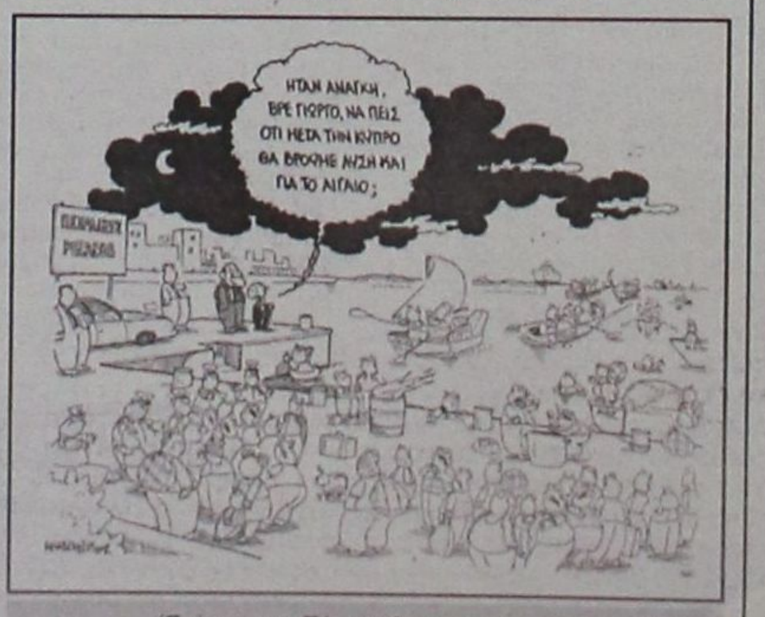

(Σκίτσο του Τάσου Αναστασίου, από τα "Νέα")

ΠΡΟΣΚΗΝΙΟ... ΠΑΡΑΣΚΗΝΙΟ

καινά (κενά)... δαιμόνια

ΠΟΛΙΤΙΚΑ - ΠΑΡΑΠΟΛΙΤΙΚΑ

Μέχρι το τέλος!

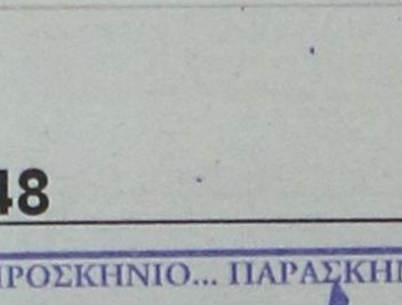

Το θέμα των αυθαιρέτων, την καταπάτησης δημόσιας γης, της εξαφάνισης ρεμάτων και της ιδιωτικοποίησης των παραλιών, θα το πάμε μέχρι τέλους, μέχρι που σηκώνει και μέχρι να βγει στο φως όλη η αλήθεια. Θα το φθάσουμε μέχρι τέλους όποιο κι αν είναι το κόστος, όποιες κι αν είναι οι συνέπειες. Τώρα ποια το κάνουμε γιατί έχουμε δεδηλωμένη τη συμπαράσταση και την παρότρυνση σημαντικών παραγόντων του τόπου ανάμεσά τους και ορισμένοι που τελικά θα απονείμουν δικαιοσύνη, αποκαθιστώντας τη νομιμότητα.

ΜΗ ΒΡΕΞΕΙ ΚΑΙ ΜΗ ΣΤΑΞΕΙ...

Μη βρέξει και μη στάξει, έχει φίλους και κουμπάρους ο Υπουργός κ. Κ. Σκανδαλίδης. Τους προσέχει σαν τα μάτια του και δεν αφήνει ποτέ ούτε να στεναχωρηθούν. Ακόμη κι' ένα γδαρσιματάκι να πάθουν, έχει έτοιμη τη λύση. Τι στο καλό, ολόκληρος υπουργός δεν θα βρει π.χ. ένα τσιρότο να κάνει τη δουλειά του;



ΖΟΥΝ ΣΤΟΝ ΚΟΣΜΟ ΤΟΥΣ!

Ορισμένοι στον Ελληνικό Οργανισμό Τουρισμού νομίζουν ότι βρέχει ενώ τους φτύνουν. Προσπαθούν να δικαιολογήσουν τα αδικαιολόγητα της ανυπαρξίας πολιτικής στον τουρισμό τα τελευταία χρόνια, αγνοώντας τις τάσεις της παγκόσμιας αγοράς.

Ειδικότερα ο Οργανισμός φαίνεται να αντιμετωπίζει επιδερμικά το γεγονός ότι ο πρόεδρος του Παγκόσμιου Οργανισμού Τουρισμού κ. Φραντζιάλι δεν υπολογίζει την Ελλάδα στους 4 δημοφιλείς προορισμούς της Ευρώπης για την προσεχή τριετία μολονότι στη χώρα μας διοργανώνεται η Ολυμπιάδα. Στη θέση της Ελλάδας βρίσκονται η Τουρκία και η Ισπανία. Ταυτόχρονα η παρουσία της χώρας στην πρόσφατα διεξαχθείσα κορυφαία τουριστική έκθεση στο Λονδίνο World Travel Market, ήταν επιεικώς μέτρια με περίπτερο κλειστού τύπου και σε γωνία απομακρυσμένη από το επίκεντρο.

ΠΡΟΣ ΑΝΑΖΗΤΗΣΗ ΑΛΛΟΥ ΔΡΟΜΟΥ

Δεν φαίνεται να ευοδώνεται η βούληση του δημάρχου Ρόδου κ. Γιαννόπουλου να διεκδικήσει την προεδρία της Κεντρικής Ένωσης Δήμων και Κοινοτήτων Ελλάδος. Οι γνωρίζοντες πολύ καλά τα πράγμα μέσα στο ΠΑΣΟΚ υποστηρίζουν ότι έχει ληφθεί ήδη απόφαση για υποστήριξη του νυν προέδρου της ΚΕΔΚΕ για επανεκλογή στην ίδια θέση, του δημάρχου Κοζάνης κ. Πάρι Κουκουλόπουλου. Μάλιστα λέγεται ότι η Χαριλάου Τρικούπη έδωσε ήδη στον κ. Κουκουλόπουλου το πράσινο φως προκειμένου νά ξεκινήσει από τώρα τις διαβουλεύσεις με τους ανά τη χώρα δημάρχους, δεδομένου ότι αν η κ. Ντόρα Μπακογιάννη θα είναι υποψήφια για την προεδρία της ΚΕΔΚΕ, τα πράγματα δεν είναι καθόλου εύκολα.



Σε μια τέτοια περίπτωση ο κ. Γιαννόπουλος θα είναι υποχρεωμένος να στηρίξει την υποψηφιότητα του κ. Κουκουλόπουλο και να σκεφθεί άλλους τρόπους για να επιτύχει ό,τι ανέμενε μέσω της προεδρίας της ΚΕΔΚΕ.

Διότι σίγουρα "κάτι" ανέμενε. Είναι ένα καλό σκαλί παραπάνω για να προχωρήσει σε υψηλότερες βαθμίδες της πολιτικής...

Πως δεν εξελέγη πρόεδρος



Ο Γεράσιμος Φωκάς εξελέγη τη περασμένη Πέμπτη στη θέση του νέου προέδρου του Ξενοδοχειακού Επιμελητηρίου Ελλάδας για την προσεχή τριετία. Η νίκη του ήταν ξεκάθαρη δεδομένου ότι επικράτησε με ψήφους 16 έναντι 11 του αντιπάλου του Βασίλη Μηναΐδη, νυν προέδρου της Πανελλήνιας Ομοσπονδίας Ξενοδόχων. Κάποιοι σημειώνουν ότι ο ΣΕΤΕ...έβαλε το χεράκι του στην εκλογή του. Κάποιοι άλλοι δικαιολογούν την άνετη επικράτηση του κ. Φωκά στο γεγονός ότι ο πρώην Α' αντιπρόεδρος του ΞΕΕ κ. Ανδρέας Κόττας δεν ασχολήθηκε με τις εν λόγω εκλογές, αν και είχε αφήσει να διαφανεί ότι θα στηρίξει την υποψηφιότητα του κ. Μηναΐδη...

—Δηλητηριώδη βέλη—

Τους αδελφούς Παναγιώτη και Αντώνη Γεωργιάδη "περιποιήθηκε" χθες στη σελίδα του με το παραπολιτικά η εφημερίδα "ΠΑΡΟΝ". Μαζί δε περιποιείται και τους κ. Σκανδαλίδη και Δρυ για την τακτοποίηση τους σε σημαντικές θέσεις.

Όμως, πρέπει να σημειωθεί ότι το σχόλιο στάζει χολή και είναι γεμάτο δηλητήριο. Είναι προφανές ότι ο συντάκτης του δεν γνωρίζει κάποια πράγματα ειδικά για τον Αντώνη Γεωργιάδη. Τα δηλητηριώδη βέλη έχουν σίγουρα ισχυρή κομματική δοσολογία. Αδικείται σίγουρα και ο Παναγιώτης Γεωργιάδης.

Για την ιστορία στο χολερικό παραπολιτικό της εφημερίδας "ΠΑΡΟΝ" με τίτλο "Όλοι βουλεύονται", αναφέρονται τα εξής:

"Κάποια εποχή...αλλαξοπίστησαν, αλλά η...καρδιά του ΠΑΣΟΚ είναι μεγάλη κι όλους τους συγχωρεί και μάλιστα τους...τιμάει! Όπως τους αδελφούς Γεωργιάδη, εκ Ρόδου ορμώμενους...



Δεν πρόλαβε να φύγει ο Παναγιώτης Γεωργιάδης από το ΚΕΠΥΟ και ο Σκανδαλίδης έτρεξε να τον βάλει Γενικό Γραμματέα, στη θέση του Νικητιάδη, που πάει για υποψήφιος βουλευτής...στη Δωδ/σο, ενώ ο Δρυς φρόντισε να τακτοποιήσει τον άλλο αδελφό, τον Αντώνη, πρώην βουλευτή, υφυπουργό και ευρωβουλευτή, αν θυμάμαι καλά, ως Γενικό Διευθυντή του Ε.Θ.Ι.Α.Γ.Ε. (Ινστιτούτο του υπουργείου Γεωργίας) με μισθό μόλις 1.500.000 δρχ.!

Ποιος είπε ότι για τους φίλους τους εκλεκτούς δεν υπάρχει πάντα μια θέση ανοιχτή να τους περιμένει; Κι άσε τους άλλους, τους παθιασμένους Πασόκους που ψάχνουν για μια δουλειά, να πεινάνε...".

ΕΠΙΛΕΚΤΙΚΑ ΔΕΝ ΓΙΝΕΤΑΙ!

Σωστή η παρατήρηση: αν είναι παράνομη η τέντα που στήθηκε στην πίσω πλευρά του καζίνου να αποσυναρμολογηθεί και ν' ανοίξει ο χώρος. Όταν όμως μία αυθαίρετη τέντα γίνεται μείζον ζήτημα για την πόλη, με τις αυθαίρετες οικοδομές πάσης φύσεως και τις αυθαιρεσίες (κυρίως) στα ξενοδοχεία, μέσα κι έξω από την πόλη, τι πρέπει να γίνει. Φυσικά, το ζήτημα δεν τίθεται στη βάση του συμψηφισμού, αλλά αντίθετα θα πρέπει το κεφάλαιο των αυθαιρέτων να αναδειχθεί στο σύνολό του κι όχι να καταπίνουμε την κάμηλο και να διϋλίζουμε τον κώνωπα. Μια τέτοια τακτική είναι υποκριτική και απροσανατολιστική και επικίνδυνη.

Βρέθηκε η σωστή διεύθυνση...

Από σπόντα και εντελώς αναρμοδίως αναμίχθηκε την περασμένη Δευτέρα, το όνομα του πολιτικού μηχανικού κ. Πέτρου Σύρμου στο πολεοδομικά και άλλα τεχνικά ζητήματα του μεγαλοξενοδόχου της Κω κ. Γ. Κυπριώτη. Αποδείχθηκε, ότι αποτανθήκαμε, σε λάθος διεύθυνση για κάποιες πληροφορίες. Καμιά σχέση δεν έχει ο κ. Σύρμος μ' εκείνα που ερευνώνται για τον κ. Κυπριώτη.

Βρήκαμε όμως τη σωστή διεύθυνση και θα προχωρήσουμε. Υπομονή χρειάζεται και από τέτοια διαθέτουμε μπόλικα αποθέματα. Με υπομονή ας οπλισθεί και ο κ. Γ. Κυπριώτης...

ΙΑΤΡΙΚΗ ΑΝΑΚΟΙΝΩΣΗ

ΖΩΑΝΝΟΥ Γ. ΑΝΝΑ

ΔΕΡΜΑΤΟΛΟΓΟΣ

ΜΕΤΑΦΟΡΑ ΙΑΤΡΕΙΟΥ

Το ιατρείο *μεταφέρθηκε* και λειτουργεί σε *νέα διεύθυνση* στην οδό

ΗΡΩΩΝ ΠΟΛΥΤΕΧΝΕΙΟΥ 15

Ωράριο λειτουργίας: Δευτέρα έως Πέμπτη: 09.00-21.00, Παρασκευή: 09.00-13.00

Τηλέφωνα: 2241039395-77770, fax: 2241077770

"ΓΕΝΙΚΗ ΚΛΙΝΙΚΗ ΔΩΔΕΚΑΝΗΣΟΥ Α.Ε."
"EUROMEDICA ΔΩΔΕΚΑΝΗΣΟΥ"

ΠΡΟΣΚΛΗΣΗ ΕΚΔΗΛΩΣΗΣ ΕΝΔΙΑΦΕΡΟΝΤΟΣ

Η "ΓΕΝΙΚΗ ΚΛΙΝΙΚΗ ΔΩΔΕΚΑΝΗΣΟΥ Α.Ε."-"EUROMEDICA ΔΩΔΕΚΑΝΗΣΟΥ" προκειμένου να αναθέσει την κατασκευή της νέας γενικής κλινικής στο Δημοτικό Διαμέρισμα Κοσκινού Δήμου Καλλιθέας νήσου Ρόδου, προκηρύσσει διαγωνισμό μεταξύ Ελληνικών εργοληπτικών επιχειρήσεων και προσκαλεί όσους ενδιαφέρονται να καταθέσουν αίτηση συμμετοχής για προεπιλογή (Α' στάδιο) για την ανάδειξη αναδόχου του έργου "ΑΝΕΓΕΡΣΗ ΝΕΑΣ ΓΕΝΙΚΗΣ ΚΛΙΝΙΚΗΣ 123 ΚΛΙΝΩΝ".

Ειδικό αναλυτικό τεύχος πληροφοριών και προδιαγραφών βρίσκεται στα γραφεία της εταιρείας, 25ης Μαρτίου 15 και Αμερικής, Ρόδος, 1ος όροφος, τηλ. 22410-43347, φαξ. 22410-43348, e-mail: genikikliniki_dod_ae@acn.gr καθημερινά 09.00-13.00 και 17.00-20.00 (υπεύθυνη κ. Θεολογία Κρητικού).

Ο Πρόεδρος του Δ.Σ.
Γρηγοριάδης Α. Εμμανουήλ

Ψαροταβέρνα ΦΛΟΙΣΒΟΣ

Ζούμε σ' ένα κόσμο πολύμορφο, πολύχρωμο, πολυγευστικό.

Η ταβέρνα ΦΛΟΙΣΒΟΣ
επιθυμώντας να έρθει
πιο κοντά σας ΠΛΟΥΤΙΣΕ ΤΙΣ ΓΕΥΣΕΙΣ *της*
και σας προσφέρει στην ίδια πάντα
ΞΕΧΩΡΙΣΤΗ ΠΟΙΟΤΗΤΑ, *δίπλα στους*
ΘΑΛΑΣΣΙΝΟΥΣ ΚΑΙ ΕΚΛΕΚΤΟΥΣ ΚΡΕΑΤΟΜΕΖΕΔΕΣ.

- *ΕΞΑΣΦΑΛΙΣΑΜΕ εξαιρετικής ποιότητας Βαρελίσιο χύμα κρασί.*
- *ΑΝΑΚΑΙΝΙΣΑΜΕ το χώρο μας και του δώσαμε ζεστασιά, χρώμα και οικογενειακή ατμόσφαιρα.*
- *Η ΜΟΥΣΙΚΗ μας επιλεγμένη με άποψη και διασκεδαστική.*

Μέσα από 5 χρόνια λειτουργίας σας οφείλουμε πολλά, σας προσφέρουμε ό,τι ΚΑΛΥΤΕΡΟ μπορούμε.

ΛΕΩΦ. ΚΑΛΛΙΘΕΑΣ περιοχή EDEN ROCK • Τηλ.: (22410)66240

μεζεδοπωλείον
παλιά ιστορία
μοναδικό στο είδος του!
ξεχωριστό στη γεύση



Η "παλιά ιστορία"
συνεχίζοντας την παράδοση,
θα είναι κοντά σας κι αυτό το
χειμώνα καθημερινά εκτός Κυριακής

Μητροπόλεως 108 & Δενδρινού γωνία
Για κρατήσεις (22410) 32421