ΕΤΟΣ ΙΔΡΥΣΕΩΣ: 1973

ΔΙΕΥΘΥΝΤΗΣ:
ΑΘ. ΜΑΡΑΣΙΩΤΗΣ

Τηλ. σύνταξης: 24610-75640
Τηλ. λογ/ρίου: 22210-75230
Fax: 22471-75641

ΓΝΩΜΗ

ΔΕΥΤΕΡΑ
2 ΔΕΚΕΜΒΡΙΟΥ 2002
ΑΡΙΘΜΟΣ ΦΥΛΛΟΥ: 1.516
ΤΙΜΗ ΕΥΡΩ 0,70

ΕΒΔΟΜΑΔΙΑΙΑ ΕΦΗΜΕΡΙΔΑ ΤΗΣ ΔΩΔΕΚΑΝΗΣΟΥ

ΑΝ ΔΕΝ ΒΡΕΘΕΙ ΛΥΣΗ ΓΙΑ ΤΟ ΑΣΥΜΒΙΒΑΣΤΟ

Δεν θ' αφήσω την ιατρική!



ΠΕΡΙΜΕΝΩ ΝΑ ΔΩ ΤΙ ΘΑ ΛΕΕΙ Ο ΝΟΜΟΣ

Στα χέρια του Κ. Σκανδαλίδη βρίσκεται το "κλειδί". Ο νόμος ετοιμάζεται και πρέπει να ισχύσει από την 1η Ιανουαρίου. Αναμένονται αναταράξεις από πολλούς βουλευυτές.

ΣΕΛΙΔΑ 12

ΤΟ ΒΟΥΛΕΥΜΑ ΓΙΑ ΤΟ ΣΚΑΝΔΑΛΟ ΤΗΣ ΠΑΤΜΟΥ

Αποκάλυψη φωτιά, τώρα!



862 ΣΕΛΙΔΕΣ ΤΟ ΚΑΤΗΓΟΡΗΤΗΡΙΟ!

Δύσκολα θα μπορέσουν να αντιπαρατεθούν οι έξι κατηγορούμενοι απέναντι στο τεράστιο υλικό που συμπληρώθηκε για τη μεγάλη κομπίνα, του παράνομου ξεπουλήματος των ακινήτων της Μονής. ΣΕΛΙΔΑ 4

ΚΑΛΥΤΕΡΑ ΑΠΟ ΠΡΙΝ



Επιστρέφει δυνατός και ακμαίος

Και φυσικά παραμένει στην πολιτική σκηνή, παρά τους ευσεβείς πόθους κάποιων "τυμβωρύχων", που άλλα εύχονταν... ΣΕΛΙΔΑ 8

Το αλογάκι πάντως βαφτίσθηκε και πήρε το όνομα Φοίβος...

ΓΙΑ ΠΛΑΚΑ ήρθε στη Ρόδο η κ. Παπανδρέου!

ΓΡΗΓ. ΜΟΡΑΡΗΣ

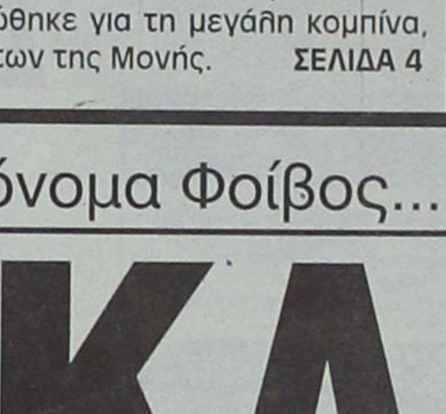

Μόνο με λόγια ο τόπος δεν πάει μπροστά

Η φυγή προς τα εμπρός προϋποθέτει αγωνία απ' όλους και κυρίως βέβαια από εκείνους που κρατούν τα ηνία. ΣΕΛΙΔΑ 6

Βάσω, σώσε μας, βαρεθήκαμε τα λόγια, αλλά έργα δεν γίνονται!..

ΤΙ ΕΓΙΝΕ ΣΤΗ Ν.Ε. ΤΟΥ ΠΑΣΟΚ, Η ΒΟΛΤΑ ΣΤΟΝ ΓΑΔΟΥΡΑ ΚΑΙ Η ΝΕΚΡΟΨΙΑ ΣΤΗΝ ΑΚΑΝΤΙΑ!

Αποδείχθηκε ότι πράγματι για πλάκα ήρθε στη Ρόδο η κ. Βάσω Παπανδρέου. Η επίσκεψη ήταν ένα πραγματικό φιάσκο, εκτός από τα βαφτίσια του μωρού αλόγου, στο οποίο δόθηκε το όνομα Φοίβος, προς...τιμήν της Ολυμπιάδας του 2004!



ΣΕΛΙΔΕΣ 2 και 7

ΜΕ ΤΗΝ ΥΠΟΘΕΣΗ ΤΩΝ ΥΠΕΡΚΑΤΑΣΤΗΜΑΤΩΝ

Εγκληματούν σε βάρος της Ρόδου!

Συνεδριάζει εκτάκτως το δημοτικό συμβούλιο. Τί θα κάνουν την Τετάρτη οι σκασιάρχες του Νομ. Συμβουλίου; ΣΕΛΙΔΑ 5

ΕΥΡΩΠΑΪΚΟ ΚΕΝΤΡΟ ΠΛΗΡΟΦΟΡΙΩΝ
GR-164 ΠΕΡΙΦΕΡΕΙΑΣ Ν. ΑΙΓΑΙΟΥ
ΕΠΙΜΕΛΗΤΗΡΙΟ ΔΩΔΕΚΑΝΗΣΟΥ
Αυστραλίας 88 - Τ.Θ. 5 - 85100 ΡΟΔΟΣ
Τηλ. 22410-34840 • ΦΑΞ: 22410-34755
E-mail: eic164@ebed.gr

ΑΝΑΚΟΙΝΩΣΗ

Από το Ευρωπαϊκό Κέντρο Πληροφοριών του Επιμελητηρίου Δωδεκανήσου ανακοινώνονται τα ακόλουθα προγράμματα χρηματοδότησης:

Από το υπουργείο Ανάπτυξης προκηρύχθηκε το πρόγραμμα **"Ενίσχυση ολοκληρωμένων επιχειρηματικών πολύ μικρών και μικρών επιχειρήσεων". Μέτρο 2.7 Δράση 2.7.1.**

Αφορά επιλεγμένες κατηγορίες υφιστάμενων μόνο μεταποιητικών επιχειρήσεων που λειτουργούν από 1-1-1999 και απασχολούν έως 50 άτομα, με συνολικό μέσο κύκλο εργασιών την τελευταία τριετία από 73.367 ευρώ έως 7 εκ. ευρώ. Ποσοστό χρηματοδότησης 40%. Υψος επενδυτικών προτάσεων: από 58.694 έως 440.205 ευρώ.

Υποβολή αιτήσεων μέχρι τις 13/1/2003.

- Προκηρύχθηκαν τα προγράμματα ενίσχυσης των μικρομεσαίων επιχειρήσεων μεταποίησης και τουρισμού στα πλαίσια των ΠΕΠ.

Αφορούν επιλεγμένες κατηγορίες μεταποιητικών και τουριστικών επιχειρήσεων υφιστάμενων και νέων. Οι υφιστάμενες επιχειρήσεις πρέπει να απασχολούν από 0 έως 50 εργαζόμενους και να έχουν μέσο ετήσιο κύκλο εργασιών την τελευταία τριετία από 50.000 έως 4.000.000 ευρώ για τις μεταποιητικές επιχειρήσεις και από 20.000 έως 4.000.000 ευρώ για τις τουριστικές επιχειρήσεις. Υψος επενδυτικών προτάσεων: από 30.000 έως 150.000 ευρώ. **Υποβολή αιτήσεων μέχρι τις 17/1/2003.**

Ποσοστό χρηματοδότησης: μέχρι 45%.

Πληροφορίες και φάκελο υποψηφιότητας (σε ηλεκτρονική μορφή) οι ενδιαφερόμενοι μπορούν να παραλάβουν από το **Ευρωπαϊκό Κέντρο Πληροφοριών του Επιμελητηρίου Δωδ/σου** (Αυστραλίας 88, Τηλ. 22410-34840, Φαξ: 22410-34755,
E-mail: eic164@ebed.gr, http://www.ebed.gr/eic)

Ρόδος, 28/11/2002



THANOS KOPSIAS

Σας καλωσορίζουμε στο χώρο της υψηλής ωρολογοποιΐας με τους επώνυμους οίκους

Cartier
CORUM
CHAUMET
HUBLOT

Κοσμήματα υψηλής αισθητικής και ποιότητας όπως και είδη δώρων (στυλό-αναπτήρες)

Νέα Αγορά 160 - Ρόδος - Τηλ. 2241021006, 29006

ΗΜΕΡΟΛΟΓΙΟ

Δευτέρα 2 Δεκεμβρίου 2002
Αββακούμ προφ., Μυράπτης μαρτ.
Ανατολή ηλίου: 07.23
Δύση ηλίου: 17.06'
Σελήνη 28 ημερών

ΦΑΡΜΑΚΕΙΑ

Σήμερα διημερεύει το φαρμακείο της Πολίτου-Σταύρα Ειρήνης στους Αγ. Αναργύρους και διανυκτερεύει το φαρμακείο της Σταματίου Αδελ. στην οδό Σεφέρη 80 (Μάδεια).

ΒΕΝΖΙΝΑΔΙΚΑ

Σήμερα διανυκτερεύουν τα βενζινάδικα: Ριζόπουλος Νικ. (Καναδά 1), Πασχαλίδης-Μοσχής Ο.Ε. (4ο χλμ. Ρόδου-Λίνδου), Κορωναίος Δημ. (Ιαλυσός), Πισσαδάκης Δ. (Παραδείσι), Νικολουδάκη Τρ. (Κρητηνία), Καραγιάννης Σ. (Σορωνή), Δράκου Δ. (Αφάντου), Καλλιθενός Π. (Αρχάγγελος).

ΛΑΪΚΕΣ ΑΓΟΡΕΣ

Τετάρτη: στο Δημοτικό Νεκροταφείο
Πέμπτη: στην οδό Βύρωνος
Παρασκευή: στην οδό Πτολεμαίων (Ανάληψη)
Σάββατο: στο Δημοτικό Νεκροταφείο.

ΔΡΟΜΟΛΟΓΙΑ ΠΛΟΙΩΝ

Σήμερα δεν αναχωρεί πλοίο της ΔΑΝΕ για νησιά και Παραιά.

ΑΕΡΟΠΟΡΙΚΑ ΔΡΟΜΟΛΟΓΙΑ

ΟΛΥΜΠΙΑΚΗ ΑΕΡΟΠΟΡΙΑ

ΑΠΟ ΡΟΔΟ-ΑΘΗΝΑ
- Καθημερινά 07.00, 10.25, 20.55
- Τετάρτη 14.00
- Καθημερινά πλην Τετάρτης 17.20
- Καθημερινά πλην Κυριακής 23.40
- Δευτέρα 00.10.

ΑΠΟ ΑΘΗΝΑ-ΡΟΔΟ
- Καθημερινά 05.20, 08.45, 19.15
- Τετάρτη 12.20
- Καθημερινά πλην Τετάρτης 15.40
- Καθημερινά πλην Κυριακής 22.00
- Κυριακή 22.30

ΑΠΟ ΡΟΔΟ-ΘΕΣΣΑΛΟΝΙΚΗ
- Δευτέρα 14.30
- Παρασκευή-Κυριακή 12.40.

ΑΠΟ ΡΟΔΟ-ΗΡΑΚΛΕΙΟ
- Παρασκευή-Κυριακή 09.45.

ΑΠΟ ΡΟΔΟ-ΚΑΡΠΑΘΟ
- Τρίτη-Πέμπτη-Σάββατο 09.45
- Δευτέρα-Τετάρτη-Παρασκευή-Κυριακή 10.30
- Δευτέρα-Κυριακή 12.40
- Τετάρτη-Παρασκευή (ν) έως 22/9 12.40
- Πέμπτη από 23/9 12.40
- Τρίτη-Παρασκευή (ν) από 23/9 12.40
- Τρίτη-Σάββατο έως 22/9 14.15
- Πέμπτη έως 22/9 14.15.

ΑΠΟ ΡΟΔΟ-ΚΑΣΟ
- Δευτέρα-Κυριακή (κ) 12.40
- Τετάρτη-Παρασκευή έως 22/9 12.40
- Πέμπτη (κ) από 23/9 12.40
- Τρίτη-Παρασκευή από 23/9 12.40
- Πέμπτη (κ) έως 22/9 14.15.

ΑΠΟ ΡΟΔΟ-ΚΑΣΤΕΛΟΡΙΖΟ
- Τετάρτη-Παρασκευή-Κυριακή 08.10
- Δευτέρα έως 22/9 08.10
- Τρίτη-Πέμπτη-Σάββατο έως 22/9 11.55.

ΑΠΟ ΡΟΔΟΣ-ΧΙΟΣ
- Τρίτη στις 10.40 και Πέμπτη στις 11.45'

ΡΟΔΟΣ-ΜΥΤΙΛΗΝΗ
- Δευτέρα-Τετάρτη στις 09.45, Τρίτη στις 10.40', Πέμπτη στις 10.50' και Σάββατο στις 15.20

ΡΟΔΟΣ ΣΑΜΟΣ
- Τρίτη στις 10.40', Σάββατο στις 15.20

ΡΟΔΟΣ-ΛΗΜΝΟΣ
- Δευτέρα-Τετάρτη στις 09.45', Τρίτη στις 10.40', Πέμπτη στις 10.50' και Σάββατο στις 15.20'

AEGEAN AIRLINES & CRONUS

ΑΠΟ ΡΟΔΟ-ΑΘΗΝΑ
Καθημερινά 08.30 πλην Κυριακής.
Καθημερινά 13.50. Δευτέρα-Τετάρτη-Παρασκευή-Κυριακή 17.50.
Τρίτη-Πέμπτη-Σάββατο 19.35.
Καθημερινά 20.20 πλην Τρίτης και Πέμπτης.

ΑΠΟ ΑΘΗΝΑ-ΡΟΔΟ
Καθημερινά 06.50 πλην Κυριακής.
Καθημερινά 12.10.
Δευτέρα-Τετάρτη-Παρασκευή-Κυριακή 16.10.
Τρίτη-Πέμπτη-Σάββατο 17.45
Καθημερινά 18.40 πλην Τρίτης και Πέμπτης.

ΑΠΟ ΡΟΔΟ-ΗΡΑΚΛΕΙΟ
Τρίτη-Πέμπτη-Παρασκευή-Κυριακή 19.00

ΑΠΟ ΗΡΑΚΛΕΙΟ-ΡΟΔΟ
Τρίτη-Πέμπτη-Παρασκευή-Κυριακή 17.30

ΑΠΟ ΡΟΔΟ-ΘΕΣΣΑΛΟΝΙΚΗ
Τετάρτη-Παρασκευή-Κυριακή 12.00

ΑΠΟ ΘΕΣΣΑΛΟΝΙΚΗ-ΡΟΔΟ
Τετάρτη-Παρασκευή-Κυριακή 10.00

Το θέμα της ημέρας

Διέγνωσε ότι όλα βάλτωσαν και υποσχέθηκε νέα ρότα!..

Δεν πνίγηκε η Βάσω στο βούρκο της Ακαντιάς!

Δεν εμφανίσθηκαν Κρεμαστινός και Παπανικόλας, ενώ στα βαφτίσια του Φοίβου δεν παρέστη ούτε ο Κ. Σφυρίου

Μεγάλες καθυστερήσεις στην εκτέλεση του έργου για το λιμάνι της Ακαντιάς αλλά και προβλήματα όσον αφορά στην υλοποίηση των σημαντικών έργων που βρίσκονται σε εξέλιξη στη Ρόδο, διαπίστωσε η υπουργός Περιβάλλοντος Χωροταξίας και Δημοσίων Εργων κ. Βάσω Παπανδρέου, κατά την εδώ επίσκεψή της το Σαββατοκύριακο που στόχο είχε να δει από κοντά την πορεία των έργων.



Ενημέρωση επι σχεδιαγραμμάτων για το λιμάνι της Ακαντιάς, το νέο γεφύρι της Άρτας! Γύρω από την κ. Βάσω Παπανδρέου ο κ. Σ. Καραγιάννης, ο κ. Μαχαιρίδης, ο κ. Σφυρίου, ο πρόεδρος του Λιμενικού Ταμείου Δωδ/σου κ. Νικ. Ζωίδης

Ηυπουργός ΠΕΧΩΔΕ, έφθασε στο λιμάνι της Ακαντιάς, στις 10 χθες το πρωί όπου και έκανε αυτοψία και ξεναγήθηκε , συνοδευόμενη από τον βουλευτή Δωδεκανήσου κ. Κοσμά Σφυρίου, τη Γενική Γραμματέα της Περιφέρειας Νοτίου Αιγαίου κ. Μάρθα Σημαντώνη, το Νομάρχη Δωδεκανήσου κ. Σάββα Καραγιάννγη, το νεοκλεγέντα Νομάρχη Δωδεκανήσου κ. Γιάννη Μαχαιρίδη, τον πρόεδρο του Λιμενικού Ταμείου κ. Νίκο Ζωΐδη καθώς και στελέχη του Υπουργείου.

Αφού είχε την ευκαιρία να ενημερωθεί επιτόπου για την πορεία των εργασιών εκτέλεσης του έργου, η κ. Παπανδρέου δήλωσε ότι.υπάρχουν μεγάλες καθυστερήσεις όσον αφορά στο λιμάνι της Ακαντιάς ενώ επεσήμανε και προβλήματα στην υλοποίηση σημαντικών έργων που γίνονται στη Ρόδο.

Συγκεκριμένα, η υπουργός ΠΕ.ΧΩ.ΔΕ., δήλωσε χθες το πρωί από την Ακαντιά:

"Στη Ρόδο γίνονται μεγάλα έργα αλλά υπάρχουν και προβλήματα και ένα πρόβλημα είναι εδώ στο λιμάνι που υπάρχουν μεγάλες καθυστερήσεις στην υλοποίηση ενός πολύ σημαντικού έργου όχι μόνο για τη Ρόδο, για τη Δωδεκάνησο. Γι' αυτό έχουμε υποχρέωση να το επισπεύσουμε όσο είναι δυνατόν".

Αναφερόμενη η κ. Παπανδρέου στα προβλήματα που υπήρξαν με τον ανάδοχο της εργολαβίας, που έχει κηρυχθεί έκπτωτος, ξεκαθάρισε ότι τον Ιανουάριο προτίθενται να προχωρήσουν ξανά σε δημοπρασία για καινούρια εργολαβία, προκειμένου το έργο να ολοκληρωθεί το συντομότερο δυνατόν".

Διαβεβαίωσε, μάλιστα, ότι έχουν διασφαλισθεί οι πιστώσεις, οι οποίες είναι περίπου 6 δις, για την ολοκλήρωση του έργου αυτού αλλά και για τα κτιριακά και με τα χρήματα αυτά θα ολοκληρωθεί, το συντομότερο δυνατό, με καινούρια πλέον εργολαβία, μέσω



καινούριας δημοπράτησης.

Ταυτόχρονα, μέσα στο Δεκέμβριο θα γίνει και η δημοπρασία για το ανατολικό κομμάτι της περιμετρικής οδού της πόλης της Ρόδου, έργο το οποίο ανάγεται επίσης στις αρμοδιότητες του ΥΠΕΧΩΔΕ. Σύμφωνα με την κ. Υπουργό, οι μελέτες για το υπόλοιπο κομμάτι έχουν ολοκληρωθεί αλλά χρειάζεται και η μελέτη περιβαλλοντικών επιπτώσεων. Η κ. Παπανδρέου χαρακτήρισε κι αυτό ως ένα πολύ σημαντικό έργο το οποίο ξεκινάει μέσα στο Δεκέμβριο και σύμφωνα με τις εκτιμήσεις της, θα ολοκληρωθεί χωρίς προβλήματα. Σημειώνεται ότι το ΥΠΕΧΩΔΕ θα κάνει τη δημοπρασία και μετά θα μεταφέρει το έργο στη Νομαρχιακή Αυτοδιοίκηση Δωδεκανήσου.

ΑΛΛΕΣ ΕΠΙΣΚΕΨΕΙΣ

Αμέσως μετά, η κ. Υπουργός και σύμφωνα με το πρόγραμμά της, επισκέφθηκε γύρω στις 11 π.μ., το φράγμα του Γαδουρά το οποίο είναι επίσης αρμοδιότητας του ΥΠΕΧΩΔΕ. Εκεί έγινε μία ενημέρωση από τον Διευθυντή του Υπουργείου και η ίδια δεν παρέλειψε να τονίσει τη σημασία του έργου για την περιοχή.

ΣΥΝΕΧΕΙΑ στη σελίδα 36

ΔΕΧΟΝΤΑΙ ΤΟ ΚΟΙΝΟ

Ο Νομάρχης δέχεται το κοινό κάθε Τρίτη και Πέμπτη από 11.00-13.00.
Ο Δήμαρχος Ροδίων δέχεται ύστερα από συνεννόηση.
Ο αντινομάρχης Δωδεκανήσου κ. Νικόλαος Τατάκης δέχεται το κοινό κάθε Τρίτη και Πέμπτη από 10.00 π.μ.-12 μ.μ.

ΤΑΞΙ

ΡΑΔΙΟ ΤΑΞΙ: 2241-0-64712, 2241-0-64790.

ΧΡΗΣΙΜΑ ΤΗΛΕΦΩΝΑ

ΝΟΣΟΚΟΜΕΙΟ:	2241-0-80000
ΑΜΕΣΗ ΔΡΑΣΗ ΠΥΡ/ΚΗΣ:	199
ΛΙΜΕΝΑΡΧΕΙΟ:	2241-0-22220, 2241-0-27695
ΒΛΑΒΕΣ Δ.Ε.Η.:	125
ΒΛΑΒΕΣ Ο.Τ.Ε.:	121
ΑΜΕΣΗ ΔΡΑΣΗ:	100
ΒΛΑΒΕΣ ΥΔΡΕΥΣΗΣ:	2241-0-068750, 2241-0-68755
ΝΟΜΑΡΧΙΑ:	2241-0-46502
ΠΕΡ/ΚΗ Δ/ΝΣΗ	2241-0-38174
ΔΗΜΟΣ:	2241-0-46200
ΔΗΜ. ΕΠΙΧ. ΚΑΘΑΡ.	2241-0-77600
ΥΠΗΡ. ΑΠΟΚΟΜΙΔΗΣ:	2241-0-61057
ΤΡΟΧΑΙΑ:	2241-0-26480
ΠΛΗΡΟΦ. Ο.Τ.Ε:	131
ΔΕΛΤΙΟ ΚΑΙΡΟΥ:	149
ΛΑΧΕΙΑ:	111
ΠΡΟΠΟ - ΛΟΤΤΟ:	111
ΡΟΔΑ:	2241-0-27462
ΚΤΕΛ:	2241-0-27706
Ο.Α.Ε.Δ.:	2241-0-23265
Ι.Κ.Α.:	2241-0-64912
ΤΑΞ.Υ.:	2241-0-68701, 2241-0-68702
ΟΛΥΜΠΙΑΚΗ:	2241-0-24555
Δ.Α.Ν.Ε.:	2241-0-43150
ΕΡΓΑΤ. ΚΕΝΤΡΟ:	2241-0-24730
CRONUS AIRLINES	2241-0-25444
AEGEAN AIRLINES	2241-0-98345

ΚΤΕΟ

• Από 1/11/2002 έως 31/12/2002 παντός είδος οχήματα **με συνδυασμό γραμμάτων ΡΟΒ1000-1500.** Επίσης θα ελέγχονται τα οχήματα που η καταλληλότητά τους λήγει αυτές τις εβδομάδες και οχήματα ανάριθμα εισαγωγής.

Η ΓΝΩΜΗ

Εβδομαδιαία Εφημερίδα της Ρόδου
Έτος Ιδρύσεως 1973
ΕΚΔΟΤΗΣ
Δ. Τσοπανάκης
ΔΙΕΥΘΥΝΤΗΣ
Αθ. Μαρασιώτης
ΑΘΛΗΤΙΚΑ
Μανόλης Μπάτης, Νικήτας Κουσκούσης
ΓΡΑΦΕΙΑ ΣΥΝΤΑΞΗΣ
Μάρκου Μαλλιαράκη 11
Τηλ.2241-0- 24610, 2241-0-75640
Fax (22410) 75641
ΛΟΓΙΣΤΗΡΙΟ - ΔΙΑΦΗΜΙΣΕΙΣ
Μάρκου Μαλλιαράκη 11
Τηλ. 2241-0-22210
2241-0-75230
Fax (22410) 22471

ΠΡΟΣΚΛΗΤΗΡΙΑ ΓΑΜΩΝ-ΒΑΠΤΙΣΕΩΝ

Με ένα τηλεφώνημα και **χωρίς καμία επιβάρυνση** θα βρεθούμε κοντά σας για να διαλέξετε ένα από τα δεκάδες όμορφα προσκλητήρια από οίκους της Αθήνας και της Θεσσαλονίκης.

Υπεύθυνος: Απόκοτος Νίκος
Τηλ. 22410 /91350-95584-92770
0937756878

Δημιουργήστε την δικής σας εορταστική ουσκευασία!

Θα τα βρείτε σε κάβες και σε super market!



CAIR
DEMI SEC

ΑΘΗΡΙ ΡΟΔΟΥ
ΟΡΕΙΝΩΝ
ΑΜΠΕΛΩΝΩΝ



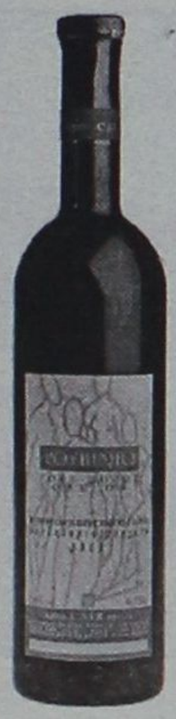

ΡΟΥΒΙΝΙΟ



ΟΙΝΟΦΩΣ
ΠΑΛΑΙΩΝ
ΑΜΠΕΛΩΝΩΝ

CAIR
BRUT





ΤΑ ΚΕΛΛΑΡΙΑ
ΤΩΝ ΙΠΠΟΤΩΝ

C·A·I·R

RODOS
2400



ΑΡΧΟΝΤΙΚΟ





ΑΙΓΑΙΟΠΕΛΑΓΙΤΙΚΟΙ
MOULIN



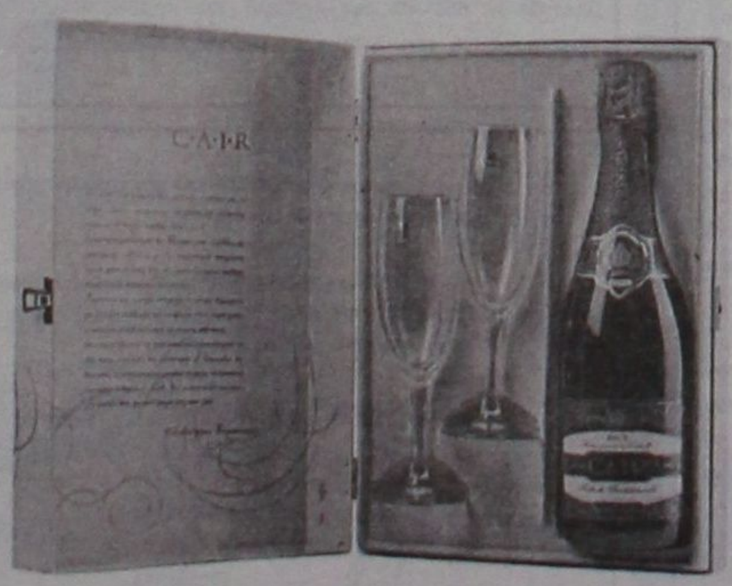



C·A·I·R
RODOS

δημιουργίες ποιότητας

ISO 9001:2000

ΚΑΪΡ Α.Ε.: Τηλ.: 22410 68770-3 Fax: 22410 62575 e-mail: cair-rho@otenet.gr

AM adv

Για το σκάνδαλο με τις αγοραπωλησίες ακινήτων της Μονής Πάτμου

Η "εκτέλεση" των έξι με βούλευμα α 'λα 17Ν!

Καταπέλτης στο σκεπτικό του το Συμβούλιο Πλημμελειοδικών Κω

Καταπέλτης για την ενοχή των "έξι" που παραπέμπονται να δικαστούν στο Τριμελές Εφετείο Κακουργημάτων Δωδ/σου για το οικονομικό σκάνδαλο της Ιεράς Μονής είναι το βούλευμα του Συμβουλίου Πλημμελειοδικών Κω μέρος του οποίου φέρνει σήμερα η "Γνώμη" στο φως της δημοσιότητας.

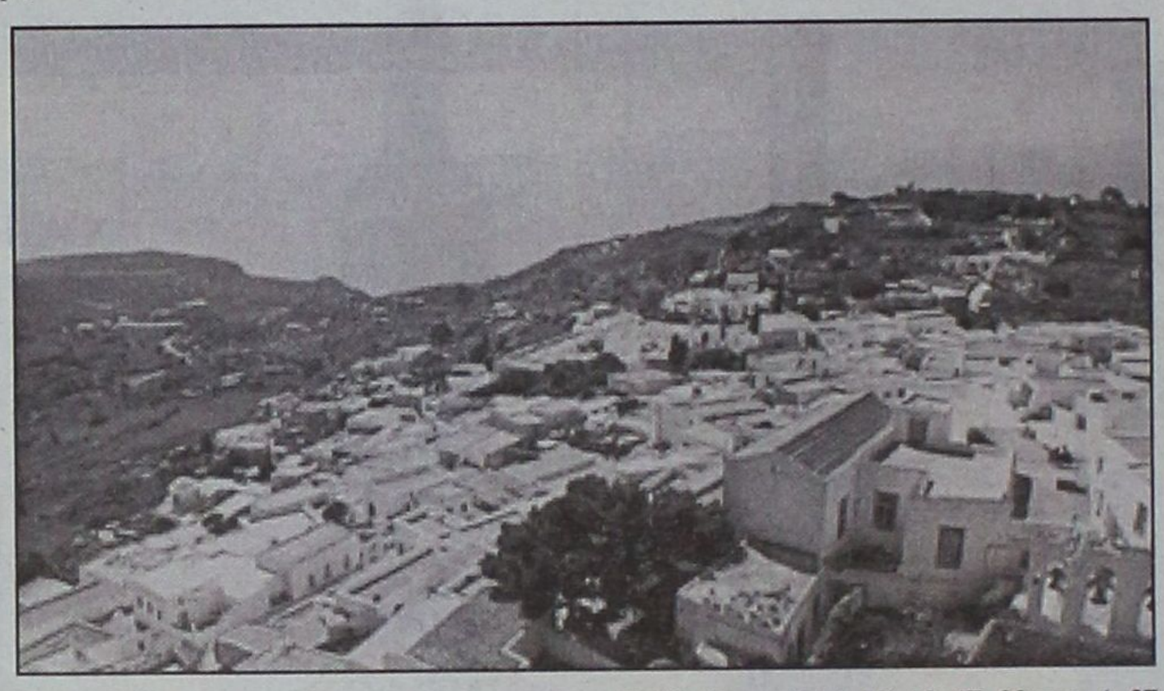

Αποτελείται από 862 σελίδες, από τις οποίες οι 392 αποτελούν την εισήγηση της εισαγγελέας Κω Ολγας Σμυρλή που ως γνωστόν πρότεινε την αθώωση όλων των εμπλεκομένων. Αξίζει να σημειωθεί η αναφορά που γίνεται στη σελίδα 393 του βουλεύματος όπου μνημονεύονται δημοσιεύματα των εφημερίδων "Γνώμη" και "Ροδιακή" πάνω στα οποία στηρίχθηκε η παραγγελία του τότε εισαγγελέα Εφετών Δωδ/σου κ. Γ. Σάμιτα για τη διενέργεια προκαταρτικής εξέτασης.

Συγκεκριμένα αναφέρονται τα εξής:

"Με την με αριθμ. 1330/11-5-1999 παραγγελία του ο εισαγγελέας Εφετών Δωδεκανήσου παρήγγειλε την διενέργεια προκαταρκτικής εξέτασης με αφορμή δημοσιεύματα στα φύλλα της 9-5-1999 και 10-5-1999 των εφημερίδων "Ροδιακή" και "Γνώμη", αντίστοιχα που κυκλοφορούν στη Ρόδο με τίτλους "Τέρατα και σημεία ή τερατολογίες" και "Ειρήνη υμίν", αντίστοιχα σχετικά μεταξύ άλλων και για οικονομικές ατασθαλίες, τέλεσης τυχόν αξιοποίνων πράξεων και ειδικά υπεξαίρεσης, απιστίας, απάτης κλπ., που έλαβαν χώρα στην "Ιερά Σταυροπηγιακή και Πατριαρχική Μονή Αγίου Ιωάννου του Θεολόγου και Ευαγγελιστή", Πάτμου κατά το χρονικό διάστημα από Ιανουάριο 1990 έως το έτος 1998".

Σχετικά με τις ενδείξεις ενοχής των κατηγορουμένων στην σελίδα 726 του βουλεύματος αναφέρονται τα εξής:

"Κατ' ακολουθίαν όλων των προαναφερομένων προκύπτουν επαρκείς ενδείξεις ενοχής των κατηγορουμένων: 1) Ισίδωρου κατά κόσμον Κωνσταντίνου Κρικρή του Σταύρου, 2) Γεράσιμου κατά κόσμον Ελευθερίου Μιχελή του Μιχελίου, 30 Κύριλλου κατά κόσμον Εμμανουήλ Πέντε του Γεωργίου, 4) Αντωνίας Καρδάση του Γεωργίου συζ. Σπυρίδωνα Μαυρωνά, 5) Θεόφιλου Πατέρα του Μιχαήλ, 6) Νικολάου Μίχα του Παντελή και για τις αποδιδόμενες σε αυτούς αξιόποινες πράξεις: α) της υπεξαίρεσης αντικειμένου ιδιαίτερα μεγάλης αξίας,που το είχαν εμπιστευθεί στον υπαίτιο λόγω της ιδιότητάς του ως εντολοδόχου του παθόντος και ως διαχειριστή ξένης περιουσίας από κοινού (οι 1ος και 2ος) και κατά μόνας (ο 2ος) κατ' εξακολούθηση, β) της άμεσης συνέργειας κατ' εξακολούθηση σε υπεξαίρεση αντικειμένου ιδιαίτερα μεγάλης αξίας κατ' εξακολούθηση που το είχαν εμπιστευθεί στον υπαίτιο λόγω της ιδιότητάς του ως εντολοδόχου του παθόντος και ως διαχειριστή ξένης περιουσίας από κοινού και κατά μόνας ο 3ος και ζ) της απιστίας από κοινού οι 1ος, 2ος και 3ος πράξεις που προβλέπονται και τιμωρούνται από τις διατάξεις των άρθρων 1, 2, 5, 13 α' και στ', 14, 15, 16, 17, 26 παρ. 1, 27 παρ. 1, 45 β, 46 παρ. 1β, 47, 51, 52, 53, 60, 61, 79, 94, 98, 259, 375 παρ. 2-1 (όπως ίσχυε πριν και μετά την εφαρμογή του Ν. 2408/1996], 386 παρ. 1, 3, όπως η παρ. 3 του άρθρου 386 αντικ., με άρθρ. 14 παρ. 4 Ν. 2721/1999, 390, 394 παρ. 1-4 ΠΚ.

Συνεπώς δυνάμει των διατάξεων των άρθρων 309 παρ. 1ε, 313 του ΚΠΔ πρέπει να παραπεμφθούν οι παραπάνω κατηγορούμενοι στο ακροατήριο του Τριμελούς Εφετείου Κακουργημάτων Δωδεκανήσου το οποίο είναι καθ' ύλην και κατά τρόπο αρμόδιο και για τα συναφή πλημμελήματα [άρθρα 111, 122, 128, 129 ΚΠΔ]".

Στο "Διαταύτα" του βουλεύματος αναγράφονται μεταξύ άλλων τα εξής:

ΓΙΑ ΤΟΥΣ ΛΟΓΟΥΣ ΑΥΤΟΥΣ

Α Παραπέμπει στο Τριμελές Εφετείο Κακουργημάτων Δωδεκανήσου τους κατηγορουμένους: 1) Ισίδωρο και κατά κόσμον Κωνσταντίνο Κρικρή του Σταύρου, Επίσκοπο, που γεννήθηκε στην Πάτμο το έτος 1938, κάτοικο Αθηνών, 2) Γεράσιμο και κατά κόσμον Ελευθέριο Μιχελή του Μιχελίου, Ιερομόναχο, που γεννήθηκε στην Πάτμο το έτος 1944, κάτοικο Πάτμο και προσωρινά Αθηνών, 3) Κύριλλο κατά κόσμον Εμμανουήλ Πέντε του Γεωργίου, Ιερομόναχο, που γεννήθηκε στην Πάτμο το έτος 1960, κάτοικο Πάτμου, 4) Αντωνία Καρδάση του Γεωργίου συζ. Σπυρίδωνος Μαυρωνά, συμβολαιογράφο, που γεννήθηκε στην Αθήνα το έτος 1952, κάτοικο Πάτμου, 5) Θεόφιλο Πατέρα του Μιχαήλ ιδιωτικό υπάλληλο, που γεννήθηκε στην Κάλυμνο το έτος 1952, κάτοικο Καλύμνου και 6) Νικόλαο Μίχα του Παντελή, γενν., στην Κάλυμνο το έτος 1969, έμπορο και κάτοικο Πάτμου προκειμένου να δικαστούν ως υπαίτιοι του ότι:

1 Στην Πάτμο οι δύο πρώτοι από τους παραπάνω κατηγορουμένους, Ισίδωρος κατά κόσμον Κωνσταντίνος Κρικρής του Σταύρου και Γεράσιμος κατά κόσμον Ελευθέριος Μιχελής του Μιχελίου, κατά το χρονικό διάστημα από Ιανουάριο του 1990 έως το έτος 1998 από κοινού ενεργώντας με περισσότερες πράξεις που συνιστούν εξακολούθηση του ιδίου εγκλήματος με πρόθεση ιδιοποιήθηκαν παράνομα ξένα κινητά πράγματα, που περιήλθαν στην κατοχή τους με τον παρακάτω προσδιοριζόμενο τρόπο, πράξη που ενέχει κατάχρηση ιδιαίτερης εμπιστοσύνης, αφού πρόκειται για αντικείμενα που τα είχαν εμπιστευθεί σε αυτούς ως εντολοδόχους και διαχειριστές ξένης περιουσίας.

Ειδικότερα ο πρώτος εξ αυτών ως Ηγούμενος και Πρόεδρος του Ηγουμενοσυμβουλίου (και από τις 17-8-1999 ως Προηγούμενος και μέλος του Ηγουμενοσυμβουλίου) της "Ιεράς Σταυροπηγιακής και Πατριαρχικής Μονής Αγίου Ιωάννου του Θεολόγου και Ευαγγελιστή" Πάτμου [η οποία στο εξής θα αναφέρεται ως "Ιερά Μονή"] και ο δεύτερος ως μέλος του Ηγουμενοσυμβουλίου της και ορισθείς αρμόδιος για την πώληση των ακινήτων της, κατά το ως άνω χρονικό διάστημα, κατά την πώληση αγροτεμαχίων της απολύτου κυριότητος της Ιεράς Μονής από αυτούς ως εντολοδόχων αυτής και αντισυμβαλλομένους, ως αγοραστές των αγροτεμαχίων αυτών, τους παρακάτω κατά περίπτωση αναφερόμενους, κατόπιν συναποφάσεως και κοινής δράσεως ενεργώντας, με πρόθεση παράνομα παρακράτησαν το τίμημα από τις παρακάτω πράξεις πωλήσεως, που αποτελεί για καθεμία ξεχωριστά πράξη πωλήσεως αντικείμενο ιδιαίτερα μεγάλης αξίας, ενσωματώνοντάς το [το τίμημα] στην περιουσία τους, αρνούμενοι την απόδοσή του παρά τις συνεχείς οχλήσεις εκ μέρους της Ιεράς Μονής, καίτοι είχαν σχετική υποχρέωση ως εντολοδόχοι και διαχειριστές της περιουσίας της, ζημιώνοντας την περιουσία της Μονής κατά συνολικό ποσό των 266.847.248 δραχμών.

Οι πωλήσεις δε αυτές έλαβαν χώρα δυνάμει των παρακάτω αντίστοιχα αναφερομένων συμβολαίων που μετεγράφησαν νόμιμα. Ειδικότερα:

ΣΥΝΕΧΕΙΑ στη σελίδα 38

Αριθμός 137 / 2002

ΤΟ ΣΥΜΒΟΥΛΙΟ ΠΛΗΜΜΕΛΕΙΟΔΙΚΩΝ ΚΩ

Συγκροτούμενο από τους Δικαστές: Ελένη Βουγιούκα, Πρόεδρο Πρωτοδικών, Ευτέρπη Κοτσίφη, Πλημμελειοδίκη – Εισηγήτρια και Ιωάννα Μάμαλη, Πλημμελειοδίκη.

Συνεδρίασε στο Γραφείο της Προέδρου στις 22 Οκτωβρίου 2001.

Στη συνεδρίαση παρευρισκόταν η Εισαγγελέας Πλημμελειοδικών [illegible]γα Σμυρλή και ο Γραμματέας Μιχαήλ Γυαλίζης.

Το Συμβούλιο καλείται να αποφανθεί για την παρακάτω ποινική υπόθεση:

Ι) Κατά των: 1) Ισίδωρου και κατά κόσμον Κωνσταντίνου ΚΡΙΚΡΗ του Σταύρου, Επισκόπου, που γεννήθηκε στην Πάτμο το έτος 1938, κατοίκου Αθηνών, 2) Κύριλλου και κατά κόσμον Εμμανουήλ ΠΕΝΤΕ του Γεωργίου, Ιερομονάχου, που γεννήθηκε στην Πάτμο το έτος 1960, κατοίκου Πάτμου ασκήθηκε ποινική δίωξη για: α) Υπεξαίρεση αντικειμένου ιδιαίτερα μεγάλης αξίας, που το είχαν εμπιστευθεί στον υπαίτιο λόγω της ιδιότητάς του, ως εντολοδόχου του παθόντος και ως διαχειριστή ξένης περιουσίας, από κοινού και κατ'εξακολούθηση, β) Άμεση συνέργεια κατ' εξακολούθηση σε υπεξαίρεση αντικειμένου ιδιαίτερα μεγάλης αξίας, που το είχαν εμπιστευθεί στον υπαίτιο, λόγω της ιδιότητάς του ως εντολοδόχου του παθόντος και ως διαχειριστή ξένης περιουσίας κατ' εξακολούθηση, γ) Απιστία, από κοινού κατ' εξακολούθηση.

ΙΙ) Κατά του Γεράσιμου και κατά κόσμον Ελευθερίου ΜΙΧΕΛΗ του Μιχελίου, Ιερομονάχου, που γεννήθηκε στην Πάτμο το έτος 1944, κατοίκου Πάτμου και προσωρινά Αθηνών ασκήθηκε ποινική δίωξη για: α) Υπεξαίρεση αντικειμένου ιδιαίτερα μεγάλης αξίας, που το είχαν εμπιστευθεί στον υπαίτιο λόγω της ιδιότητάς του, ως εντολοδόχου του παθόντος και ως διαχειριστή ξένης περιουσίας, κατ'εξακολούθηση, από κοινού και κατά μόνας, β) Απάτη κατ'επάγγελμα και κατά συνήθεια, από την οποία η προξενηθείσα ζημία υπερβαίνει συνολικά το ποσό των 5.000.000 δρχ., γ) Απιστία κατ' εξακολούθηση.

1

ΜΕΛΕΤΗΣΕ ΤΗ ΔΙΚΟΓΡΑΦΙΑ

ΣΚΕΦΘΗΚΕ ΚΑΤΑ ΝΟΜΟ.

Με την με αριθμ. 1330/11-5-1999 παραγγελία του ο Εισαγγελέας Εφετών Δωδεκανήσου παρήγγειλε την διενέργεια προκαταρκτικής εξέτασης με αφορμή δημοσιεύματα στα φύλλα της 9-5-1999 και 10-5-1999 των εφημερίδων "ΡΟΔΙΑΚΗ" και "ΓΝΩΜΗ", αντίστοιχα, που κυκλοφορούν στη Ρόδο με τίτλους «Τέρατα και σημεία ή τερατολογίες» και «Ειρήνη υμίν», αντίστοιχα σχετικά μεταξύ άλλων και για οικονομικές ατασθαλίες, τέλεσης τυχόν αξιοποίνων πράξεων και ειδικά υπεξαίρεσης, απιστίας, απάτης κλπ., που έλαβαν χώρα στην "ΙΕΡΑ ΣΤΑΥΡΟΠΗΓΙΑΚΗ ΚΑΙ ΠΑΤΡΙΑΡΧΙΚΗ ΜΟΝΗ ΑΓΙΟΥ ΙΩΑΝΝΟΥ ΤΟΥ ΘΕΟΛΟΓΟΥ ΚΑΙ ΕΥΑΓΓΕΛΙΣΤΗ", Πάτμου κατά το χρονικό διάστημα από Ιανουάριο 1990 έως το έτος 1998.

Μετά την διενέργεια προκαταρκτικής εξέτασης από τον Αντεισαγγελέα Πρωτοδικών Κω, και την υποβολή του υπ'αριθμ.πρωτ.1577/1-8-1999 πορίσματος του στον Εισαγγελέα Εφετών Δωδεκανήσου, η Εισαγγελέας

Αλυφέρη Ευαγγέλου, 4) από 20-5-1999 κατάθεσης του Χριστόδουλου Βαργία ενώπιον του Αντεισαγγελέα Πρωτοδικών Κω.

- ΚΡΙΘΗΚΕ και ΑΠΟΦΑΣΙΣΤΗΚΕ στην Κω στις 28 Ιουνίου 2002,

ΕΚΔΟΘΗΚΕ και ΚΑΤΑΧΩΡΗΘΗΚΕ στο ειδικό βιβλίο Βουλευμάτων στις 22 Νοεμβρίου 2002 και υπογράφηκε την ίδια ημέρα.

Η ΠΡΟΕΔΡΟΣ

Η ΠΡΟΕΔΡΟΣ ΠΡΩΤΟΔΙΚΩΝ
ΕΛΕΝΗ ΒΟΥΓΙΟΥΚΑ

Ο ΓΡΑΜΜΑΤΕΑΣ

ΘΕΩΡΗΘΗΚΕ
Η
ΕΙΣΗΓΗΤΡΙΑ

Με τις άδειες για ασύδοτη εισβολή πολυκαταστημάτων

ΕΓΚΛΗΜΑΤΟΥΝ σε βάρος των συμφερόντων της Ρόδου

Βασανιστικές υποψίες για τους σκασιάρχες του Νομ. Συμβουλίου



Σε μείζον ζήτημα για την οικονομική κατάσταση της περιοχής μας έχει αναχθεί η λειτουργία εδώ υποκαταστημάτων μεγάλων αλυσίδων του κέντρου. Ενδεικτικό είναι ότι τα ανώτατα όργανα του Νομού συνεδριάζουν αυτή την εβδομάδα με μοναδικό θέμα στην ημερήσια διάταξη τους τη γνωμοδότηση για τη λειτουργία ή όχι του υπερκαταστήματος παιδικών παιχνιδιών "JUMPO" στη Ρόδο. Συγκεκριμένα, αύριο Τριτη 3 Δεκεμβρίου, το βράδυ πρόκειται να συνέλθει εκτάκτως το δημοτικό συμβούλιο Ρόδου με μοναδικό θέμα το τί μέλλει γενέσθαι. Την επόμενη ημέρα, Τετάρτη 4 Δεκεμβρίου το ίδιο θέμα θα απασχολήσει και τη συνεδρίαση του Νομαρχικού Συμβουλίου Δωδεκανήσου, η οποία είχε προγραμματισθεί για την περασμένη Παρασκευή αλλά αναβλήθηκε λόγω έλλειψης απαρτίας.

Σύμφωνα με πληροφορίες, πάντως, και τα δύο όργανα, αναμένεται να γνωμοδοτήσουν αρνητικά ως προς τη λειτουργία υπερκαταστήματος στη Ρόδο, εκφράζοντας έτσι φόβους και ανησυχίες για τις επιπτώσεις που θα έχει κάτι τέτοιο σε μικρομεσαίες επιχειρήσεις της περιοχής μας.

Στην τελευταία συνεδρίαση του Νομαρχιακού Συμβουλίου παραβρέθηκαν σχεδόν όλοι οι Νομαρχιακοί Σύμβουλοι από τα νησιά, αλλά απουσίασαν οι περισσότεροι από τη Ρόδο γι' αυτό το λόγο δεν επιτεύχθηκε απαρτία. Σε πολλούς- και φυσικά εύλογα- δημιουργήθηκε η υποψία ότι οι απουσίες ήταν σκόπιμες, προκειμένου να μη συζητηθεί το θέμα των πολυκαταστημάτων (η αίτηση είναι μία, αλλά το πρόβλημα γενικότερο και θα έχει και συνέχεια...).

- Απώτερος στόχος της μη συζήτησης του προβλήματος στο Νομαρχιακό Συμβούλιο είναι να παρέλθει "άγονη" ή από το Νόμο προβλεπόμενη προθεσμία, οπότε η θετική απάντηση του Νομ. Συμβουλίου θα θεωρηθεί αυτοδικαίως δεδομένη.

Θα πρέπει λοιπόν τώρα, στη συνεδρίαση της Τετάρτης, να παραστούν όλοι οι Νομαρχιακοί Σύμβουλοι να τοποθετηθούν επί του θέματος και να ψηφίσουν ανοιχτά: ναι ή όχι στην άνευ όρων εισβολή πολυκαταστημάτων στη Ρόδο;

Σε διαφορετική περίπτωση αν δηλαδή απουσιάσουν πάλι από τη συνεδρίαση, τότε μοιραία θα επιβεβαιώσουν εκείνους που υποψιάζονται ότι κάποιο κόλπο παίζεται στα παρασκήνια με συμμέτοχους και τους ίδιους. Ιδού η Ρόδος λοιπόν...

Με την ευκαιρία δεν μπορεί να μην καυτηριασθεί η απόφαση της λεγόμενης Επιτροπής (ΟΚΕ), η οποία αποφάσισε να δοθεί άδεια λειτουργίας υπερκαταστήματος στη Ρόδο. Και βέβαια, ύστερα από αυτό, "ναι" θα πει η εν λόγω ΟΚΕ και σε όποιες άλλες όμοιες αιτήσεις ακολουθήσουν. Εξυπνα παιδιά (!) ή όπως σωστά παρατηρήθηκε τί είναι αυτή η ΟΚΕ; Ποιος ο ρόλος της; Μήπως εξελίχθηκε σε αγέλη λύκων, στη οποία ανατέθηκε η φύλαξη των προβάτων;

ΝΑΥΑΓΙΟ ΜΕ ΤΗΝ ΕΝΩΣΗ ΜΕΤΟΧΩΝ

Υποτακτικούς θέλει η ΑΝΕΚ!

Υπεροπτική αντιμετώπιση...

Σε ναυάγιο μάλλον οδηγούνται οι σχέσεις ανάμεσα στην Ένωση Δωδεκανησίων Μετόχων της ΔΑΝΕ και την ηγετική ομάδα της ΑΝΕΚ μετά την απαξιωτική στάση του Γιάννη Βαρδινογιάννη απέναντί τους. Όπως γίνεται δεν καταδέχτηκε ούτε καν να συζητήσει μαζί τους την πρόταση για τη δημιουργία μιας νέας εταιρίας με μέτοχο τη ΔΑΝΕ και με αποκλειστική ενασχόληση με το μεταφορικό έργο. Κατόπιν τούτου θεωρείται σχεδόν βέβαιο ότι οι μέτοχοι που ανήκουν στην Ένωση δεν θα επιδιώξουν να έχουν καμιά ανάμειξη στα διοικητικά πράγματα της ΔΑΝΕ εν όψει της έκτακτης Γ.Σ στις 14 Δεκεμβρίου για την εκλογή νέας Διοίκησης.

Τα μέλη της Επιτροπής από την Ένωση Μετόχων όπως είχε γράψει η "Γνώμη" την περασμένη Δευτέρα, ζήτησαν να επικοινωνήσουν με τον διευθύνοντα σύμβουλο της ΑΝΕΚ Γιάννη Βαρδινογιάννη και να συζητήσουν τα σχέδια που έχουν για την ΔΑΝΕ και το μέλλον της. Όπως είχε αποκαλύψει η "Γνώμη", η Ένωση Μετόχων έχει εκπονήσει προτάσεις που στοχεύουν στην εξυγίανση της εταιρίας και στην εν γένει επιβίωσή της μέσα από ένα νέο σχήμα στο οποίο θα συμμετέχει ως μέτοχος η ΔΑΝΕ και το οποίο θα προχωρήσει στη αγορά ενός Ρο-Ρο για την εκμετάλλευση του μεταφορικού έργου. Ως προϋπόθεση για την υλοποίηση του σχεδίου είναι η παραχώρηση του μάνατζμεντ στη νέα εταιρία και η πώληση του πλοίου «Διαγόρας» προκειμένου να πληρωθούν οι υποχρεώσεις της εταιρίας που πλησιάζουν τα 5 δις και η επένδυση του υπολοίπου ποσού στην αγορά του Ρο-Ρο από ευρωπαϊκη χώρα.

- Σύμφωνα με τους υπολογισμούς που έχουν κάνει τα μέλη της επιτροπής το σχέδιο αυτό μπορεί μέσα σε μικρό χρονικό διάστημα , να ξελασπώσει την εταιρία και να της δώσει την δυνατότητα να προχωρήσει στην αγορά νέου υπερσύγχρονου επιβατηγού πλοίου.

Παρά τις προσπάθειες ενημέρωσης του κ. Βαρδινογιάννη από εκπροσώπους της Ένωσης αυτό δεν κατέστη δυνατόν, προφανώς γιατί αυτοί οι σχεδιασμοί βρίσκουν αντίθετο τον διευθύνοντα σύμβουλο της ΑΝΕΚ. Όπως λέγεται ούτε τηλέφωνο δεν πήρε για να ακούσει έστω τι έχουν να του πουν.

Μετά από την συμπεριφορά αυτή που δείχνει ότι η ΑΝΕΚ έχει άλλα, διαφορετικά σχέδια για την ΔΑΝΕ η Ένωση Μετόχων θα ακολουθήσει τον δικό της δρόμο. Όπως λέγεται χαρακτηριστικά η ΑΝΕΚ θέλει ένα συμβούλιο με υποτακτικούς της στο οποίο θα υπαγορεύονται οι αποφάσεις μέσω τηλεφώνου! Το πιθανότερο είναι η Ένωση να απέχει από την διαδικασία εκλογής της νέας διοίκησης της ΔΑΝΕ και αμέσως μετά τη Γ.Σ να λάβει τις οριστικές της αποφάσεις για το πώς θα πορευθεί.





Γρηγ. Μοράρης: Όλοι πρέπει να αγωνιούμε για το μέλλον του τόπου μας

Μόνο με λόγια δεν γίνεται η "φυγή προς τα εμπρός"

Σεβαστό το εκλογικό αποτέλεσμα, αλλά χρειάζεται σε βάθος ανάλυση

Την ανάληψη πρωτοβουλιών από το Δήμο Ροδίων και τη νέα Νομαρχιακή αρχή σε συνεργασία και με τους τοπικούς βουλευτές για την αντιμετώπιση των πολλών και σοβαρών προβλημάτων που αντιμετωπίζει η περιοχή μας και τα οποία δεν περιορίζονται μόνο στα έργα, ζητά ο πρώην αντιδήμαρχος Ροδίων Γρηγόρης Μοράρης σε συνέντευξή του προς τη "Γνώμη" προκειμένου να γίνει πράξη η «φυγή προς τα εμπρός» που απαιτούν οι καιροί. Ο κ. Μοράρης καταθέτει ακόμη μια φορά την αγωνία του για την πορεία του τόπου και δηλώνει ότι δεν έχει καμιά αντίρρηση να ξανασυζητήσει με τον δήμαρχο Ροδίων Γιώργο Γιαννόπουλο και να στηρίξει την όποια προσπάθεια επίλυσης των προβλημάτων που ξεκινούν από τα μεγάλα έργα πνοής και φτάνουν μέχρι αυτά που αφορούν τους λαθρομετανάστες που εισρέουν κατά κύματα στα νησιά μας.

Στην ίδια συνέντευξη ο Γρηγόρης Μοράρης δίνει την δική του ερμηνεία για το εκλογικό αποτέλεσμα στο δήμο Ροδίων: «Το εκλογικό σώμα αξιολόγησε με τα δεδομένα που υπήρχαν ότι ο κ. Γιαννόπουλος ήταν αυτός που έπρεπε να διαχειριστεί για τρίτη τετραετία την τύχη της πόλης. Η παραπάνω άποψη του εκλογικού σώματος πρέπει να είναι απόλυτα σεβαστή αλλά πρέπει επίσης και να αναλυθεί ακόμη και στις λεπτομέρειές της».

Ο κ. Μοράρης δεν κρύβει την ικανοποίησή του για την εκλογή ανθρώπων της παράταξης που είχε συγκροτήσει πριν από καιρό με τον συνδυασμό του κ. Χατζηευθυμίου. Όπως δηλώνει, όπως είχε πει και προεκλογικά, στήριξε τους ανθρώπους αυτούς. «Το θεώρησα και ηθικό-λέει- και πρέπον και το έπραξα». Για την απόφασή του να μην συμμετέχει σε αυτές τις εκλογές ο κ. Μοράρης αναφέρει ότι ναι μεν δεν είναι ιδιαίτερα ευτυχής που θα είναι παρατηρητής των πραγμάτων, αλλά ήταν μια απόφαση και επιβεβλημένη και κατασταλαγμένη. «Τελικώς σε αυτόν τον κόσμο-λέει- τα όχι είναι δυσκολότερα από τα ναι. Όταν μάλιστα η θετική ή αρνητική απόφασή σου λαμβάνεται χωρίς καμιά συνειδησιακή έκπτωση, τότε αν μη τι άλλο έχεις ήσυχη τη συνείδησή σου». Θεωρεί, πάντως, ότι «χρειαζόμαστε σήμερα, περισσότερο από κάθε άλλη φορά πολίτες μέσα στο σύστημα και όχι έξω από αυτό».

Για την σύμπραξή του με τον κ. Χατζηευθυμίου σημειώνει ότι ήταν μια πράξη πολιτικά αιρετική και ως τέτοια αντιμετώπισε πολλές αντιδράσεις τις οποίες δεν κατάφερε να ξεπεράσει. Ήταν –για τον ίδιο- μια μεγάλη εμπειρία που του δίδαξε πολλά, κυρίως του έδειξε φίλους και εχθρούς.

Συνέντευξη στη **ΡΕΝΑ ΒΕΝΙΑΝΑΚΗ**

ΕΡ.: Να ξεκινήσω από το αποτέλεσμα των πρόσφατων εκλογών στο Δήμο Ροδίων. Πώς είδατε την άνετη επανεκλογή του κ. Γ. Γιαννόπουλου; Πού την αποδίδετε;

ΑΠ.: Η ανάμειξή μου στις εκλογές αυτές δεν ήτο προσωπική με την έννοια ότι ο ίδιος δεν εξετέθη ως υποψήφιος. Εσείς βεβαίως, προσωπικά γνωρίζετε, γιατί σας το είχα δηλώσει σε ραδιοφωνική συνέντευξη, λίγο πριν τις εκλογές ότι θα στηρίξω τους ανθρώπους που ήταν μέλη παράταξης μου, όπου και αν αυτοί εκτίθεντο, ως υποψήφιοι. Το θεώρησα και ηθικό και πρέπον και το έπραξα. Μπορώ σήμερα να σας δηλώσω ότι είμαι πλήρως ικανοποιημένος για την αποδοχή που είχαν όλοι τους στο εκλογικό σώμα, πλην μιας περιπτώσεως για την οποία ειλικρινά λυπήθηκα, γιατί πιστεύω αδικήθηκε ένα ιδιαίτερα αξιόλογο άτομο της πόλης. Εννοώ την κ. Ειρήνη Γιαλλουράκη. Ο κ. Γιαννόπουλος επανεξελέγη ως δήμαρχος Ρόδου, για τρίτη μάλιστα φορά και το γεγονός αυτό είναι ιδιαίτερα σημαντικό πρώτα απ' όλα για τον ίδιο, αλλά και για πολλούς άλλους. Η επανεκλογή του, την αποδίδω εκεί που οφείλεται. Στο εκλογικό σώμα που φαίνεται πως αξιολόγησε στο συγκεκριμένο χώρο και χρόνο και κάτω από τις κοινωνικοπολιτικές συνθήκες και σχηματισμούς που οι εκλογές αυτές διεξήχθησαν, πως ο κ. Γιαννόπουλος ήτο αυτός που έπρεπε να διαχειριστεί για τρίτη τετραετία την τύχη της πόλης αυτής. Η παραπάνω άποψη του κυριάρχου εκλογικού σώματος οφείλει πρωτίστως να είναι σεβαστή απ' όλους και δευτερευόντως για όσους βεβαίως ενδιαφέρονται οφείλει να αναλυθεί και να αξιολογηθεί ακόμη και στις λεπτομέρειές της.

ΕΡ.: Μετά από οκτώ χρόνια μείνατε εκτός Δημοτικού Συμβουλίου. Μετανιώσατε που δεν πήρατε μέρος σε αυτές τις εκλογές;

ΑΠ.: Η απόφασή μου να μη μετέχω στις πρόσφατες εκλογές, πρώτου και δεύτερου βαθμού, ήτο και κατασταλαγμένη μέσα μου και επαρκώς τεκμηριωμένη ακόμη και έναντι των περί του αντιθέτου απόψεών μου. Παρόλα όμως τα παραπάνω, δεν μπορώ να σας πω σήμερα, λέγοντάς σας την αλήθεια, ότι αισθάνομαι και ιδιαίτερα ευχαριστημένος. Πέραν της συνήθειας, (εξις ίσον δεύτερα φύσεις) που θέλεις δεν θέλεις σου δημιουργείται, από μια μακροχρόνια συμμετοχή, υπάρχουν κι άλλοι παράγοντες που καμιά φορά σου "επιβάλλουν" να μη μπορείς να μείνεις θεατής και παρατηρητής των πραγμάτων. Η εκφρασμένη π.χ. προσωπική μου άποψη περί Ενεργούς πολίτη με την Αριστοτελική έννοια δεν συνάδει με τον σίγουρο και ανέξοδο σχολιασμό από την πλευρά μου, των αποφάσεων των άλλων που συμμετέχουν και αποφασίζουν. Χρειαζόμαστε σήμερα, περισσότερο από κάθε άλλη φορά, πολίτες μέσα στο σύστημα και όχι έξω απ' αυτό.



Τελικά όμως για να επανέλθω καταληκτικά στην δύσκολη για μένα ερώτησή σας, διατηρώ ακόμη την πεποίθηση ότι σ' αυτόν τον κόσμο το μικρό το μέγα που ζούμε, τα όχι είναι δυσκολότερα από τα ναι. Όταν μάλιστα η θετική ή αρνητική απόφασή σου (τα ναι ή τα όχι μας δηλαδή), λαμβάνεται, χωρίς καμιά συνειδησιακή έκπτωση, τότε ανεξαρτήτως ωφελίμου ή βλαπτικού αποτελέσματος της αποφάσεώς σου η συνείδηση τουλάχιστον παραμένει (όταν έχεις) ήσυχη.

ΕΡ.: Με την απόσταση του χρόνου που μας χωρίζει, θα ήθελα την άποψή σας για τη σύμπραξη σας με τον κ. Χατζηευθυμίου, αλλά και την διάλυσή της. Ήταν σωστή η απόφασή σας; Πώς την κρίνετε αλήθεια σήμερα;

ΑΠ.: Πράγματι, η απόσταση του χρόνου, ο χρόνος, γενικά, σε βοηθά πολλές φορές να δεις τα πράγματα πιο καθαρά. Έξω από συναισθηματικές φορτίσεις και πιεστικές καταστάσεις. Η σύμπραξή μου με τον κ. Χατζηευθυμίου (ο οποίος είναι ένας τίμιος, σοβαρός και εργατικός άνθρωπος) ήταν μια πράξη πολιτικά αιρετική με ό,τι αυτό συνεπάγεται. Κι απ' ότι όλοι μας γνωρίζουμε οι αιρετικές απόψεις για να αντέξουν και να αφομοιωθούν χρειάζονται να έχουν διάρκεια ώστε να μπορέσουν πρώτα απ' όλα να γίνουν κατανοητές και μετά να γίνουν αποδεκτές ή να απορριφθούν. Η δική μας σύμπραξη, λόγω εγγενών αδυναμιών και ενδεχομένων σφαλμάτων και των δύο πλευρών, αλλά κυρίως λόγο της ιδιαίτερης και πολύπλευρης αντίδρασης που αντιμετώπισε, όπως όλες οι αιρετικές κινήσεις, δεν μπόρεσε να αντέξει. Πώς την κρίνω σήμερα; Ήταν για μένα μια πολύ μεγάλη εμπειρία, μου δίδαξε πολλά. Το κυριότερο όμως απ' όλα, σε προσωπικό επίπεδο είναι ότι κατεγράφησαν οι φίλοι μου.

ΕΡ.: Αν το σχήμα αυτό κατέβαινε στις εκλογές θα μπορούσε το αποτέλεσμα να ήταν διαφορετικό;

ΑΠ.: Θεωρώ πως το παραπάνω σχήμα, έτσι όπως σχεδιάστηκε, αν κατερχόταν στις εκλογές θα είχε οπωσδήποτε ένα πολύ καλό αποτέλεσμα. Το μέτρο όμως του αποτελέσματος αυτού δεν μπορώ να σας το προσδιορίσω. Οι προβλέψεις άλλωστε είναι αποκλειστική ενασχόληση των μέντιουμ και των αστρολόγων.

ΕΡ.: Σε παλαιότερη συνέντευξή σας, είχατε δηλώσει την αγωνία σας για τα μεγάλα ζητήματα που απασχολούν την πόλη μας. Τελευταία σας ακούγαμε να...καταθέσετε αυτή την αγωνία στον δήμαρχο Ροδίων. Τι θέλετε να του πείτε;

ΑΠ.: Πράγματι σε παλαιότερη συνέντευξη είχα πει για το ίδιο θέμα ότι: Όταν συνάντησα στη Σύμη, τον κ. Πρωθυπουργό, του είπα "κύριε πρόεδρε στο Νομό αυτό που και εμείς και εσείς παραδέχεσθε ότι καθρεπτίζεται και αποτυπώνεται η εξέλιξη της χώρας σε κάθε επίπεδο, θα μπορούσαν να έχουν γίνει πολύ περισσότερα πράγματα απ' όσα έχουν μέχρι σήμερα γίνει". Και βέβαια σε μια συζήτηση με τον Πρωθυπουργό της χώρας, δεν συζητάς για μικρά πράγματα. Συζητήσαμε για τις συγκοινωνίες (πρώτος μοχλός ανάπτυξης των μικρών κυρίως νησιών), για τις μαρίνες, με πρώτη αυτή της Ρόδου, που οι Ροδίτες πια άρχισαν να πιστεύουν ότι δεν θα τελειώσει ποτέ. Μιλήσαμε για το Καρνάγιο, για τους ξένους που ζουν στην Ελλάδα και κυρίως στα νησιά μας και σε λίγα χρόνια, αν συνεχίσει να μην υπάρχει σχεδιασμός στην πολιτικής της υποδοχής τους, της διακίνησής τους, των όρων της παρεχόμενης από αυτούς εργασίας, της διαμονής τους, θα μας δημιουργηθούν πολλά προβλήματα των οποίων η σώρευση και μόνον μπορεί να τα καταστήσει άλυτα. Το ίδιο ισχύει και για τους λαθρομετανάστες. Αυτά μαζί με την εξεύρεση και δημιουργία χώρων πάρκιν και τη ανάληψη μεγαλύτερης προσπάθειας για προστασία του φυσικού μας περιβάλλοντος, ενός των ομορφότερων του κόσμου, είναι αυτά τα προβλήματα που οφείλουν να απασχολήσουν όχι μόνον το Δήμο Ροδίων, αλλά και όλους τους υπόλοιπους όμορους και μη Δήμους που εξαρτούν, εν πολλοίς την δική τους πορεία από τη πορεία του Δήμου Ροδίων. Όλοι αυτοί (οι άλλοι δήμοι) οφείλουν να υποστηρίζουν με κάθε τρόπο τις πρωτοβουλίες του Δήμου Ροδίων. Από δω και μπρος πιστεύω πως ο μέχρι σήμερα διαχειριστικός ρόλος όλων Δήμων της περιοχής μας, αν θέλουμε να υπάρξει μέλλον και προοπτική στην Αυτοδιοίκηση, οφείλει να λάβει τέλος. Χρειαζόμαστε δυνατές και τεκμηριωμένες θέσεις. Θα ήταν αδικία στο σημείο αυτό αν δεν έλεγα ότι ο Δήμος Ροδίων είναι από τους ελάχιστους που στο επίπεδο αξιοποίησης οποιουδήποτε είδους προγράμματος διαθέτει επάρκεια. Όλα αυτά τα προβλήματα τα 'χω συζητήσει κατά καιρούς με το δήμαρχο, ο οποίος έχει πλήρη γνώση των προβλημάτων και δεν έχω κανένα λόγο ή πρόβλημα να τα ξανασυζητήσω μαζί του και να δηλώσω υποστηρικτής κάθε προσπάθειας που θα έχει ως στόχο την επίλυση των προβλημάτων που προανέφερα.

ΕΡ.: Η δρομολόγηση επίλυσης μεγάλων προβλημάτων, δεν εξαρτάται μόνο από το Δήμο, αλλά και από την Νομαρχία. Πώς θλέπετε την νέα Νομαρχιακή Αρχή;

ΣΥΝΕΧΕΙΑ στη σελίδα 38

Τί έγινε στη σύσκεψη στελεχών του ΠΑΣΟΚ το βράδυ του Σαββάτου στη Νομαρχιακή Επιτροπή

Βάσω σώσε μας, άλλος δεν μπορεί να το κάνει!

''Όλο λόγια ακούμε, αλλά δουλειά δεν γίνεται''!

«Έ»νεση» αισιοδοξίας προς τα τοπικά στελέχη του ΠΑΣΟΚ προσπάθησε να κάνει κατά την ομιλία της, το μέλος του Ε.Γ του ΠΑΣΟΚ και υπουργός Δημοσίων Έργων, Χωροταξίας και Περιβάλλοντος Βάσω Παπανδρέου, στην κομματική σύσκεψη που έγινε το Σάββατο το βράδυ στα γραφεία του ΠΑΣΟΚ στη Ρόδο όπου παρευρέθηκαν όλοι σχεδόν οι κορυφαίοι τοπικοί παράγοντες του κυβερνώντος κόμματος. Η κ. Παπανδρέου αναφέρθηκε στην τρέχουσα πολιτική επικαιρότητα με ιδιαίτερη έμφαση στις εξελίξεις γύρω από το Κυπριακό, υποστήριξε ότι το 2003 λόγω και της προεδρίας της Ε.Ε που θα έχει η Ελλάδα, θα είναι έτος ΠΑΣΟΚ και κατέληξε με την αισιόδοξη πρόβλεψη ότι τις εκλογές που θα γίνουν την άνοιξη του 2003 θα τις «ξανακερδίσουμε». Στα παράπονα που ακούστηκαν για τα προβλήματα που υπάρχουν στο νομό Δωδεκάνησου η κ. Παπανδρέου απάντησε με χαμόγελο σημειώνοντας, ότι πραγματι υπάρχουν τέτοια που θα πρέπει να αντιμετωπιστούν αλλά δεν πρέπει από την άλλη να ξεχνούν –απευθυνόμενη προς τα στελέχη του ΠΑΣΟΚ- ότι «η περιφέρειά σας είναι η πρώτη στο ακαθάριστο κατά κεφαλήν εισόδημα στη χώρα». Στη σύσκεψη που ξεκίνησε λίγο μετά τις οχτώ το βράδυ του Σαββάτου, παρευρέθηκαν, οι βουλευτές Βασίλης Παπανικόλας και Κοσμάς Σφυρίου, ο δήμαρχος Ροδίων Γιώργος Γιαννόπουλος, ο νέος νομάρχης Γιάννης Μαχαιρίδης, το μέλος της Κ.Ε του ΠΑΣΟΚ Γιάννης Παρασκευάς, η Περιφερειάρχης Νοτίου Αιγαίου Μάρθα Σημαντώνη, ο πρόεδρος του ΤΕΕ Δωδεκανήσου Πάνος Βενέρης, οι δήμαρχοι Αρχαγγέλου, Νότιας Ρόδου και Ιαλυσού Αλέκος Παπουράς, Γιάγκος Τόουλου και Σάκης Στάγκας, οι νομαρχιακοί σύμβουλοι Νίκος Ζωίδης, Φώτης Χατζηδιάκος, Βασίλης Δημητρακόπουλος, δημοτικοί σύμβουλοι, τα περισσότερα μέλη ης Ν.Ε, καθώς και αρκετά μέλη του ΠΑΣΟΚ.

Στην εισήγηση του ο Γραμματέας της Ν.Ε Τιμόθεος Παρασκευάς επεσήμανε ότι τα τελευταία χρόνια από αρκετούς πρωτοκλασάτους του ΠΑΣΟΚ πήραν υποσχέσεις για τα προβλήματα της περιοχής, αλλά στο τέλος δεν έγινε τίποτα. Αναφερόμενος στα όσα γράφτηκαν για την επίσκεψή της στη Ρόδο ο κ. Παρασκευάς έκανε λόγο για ετερόκλητα κέντρα που προσπάθησαν να υποβαθμίσουν πρώτα και στη συνέχεια να ακυρώσουν αυτή την συνάντηση. Μίλησε για αυτόκλητους προστάτες των τοπικών συμφερόντων που επεδίωξαν να βάλουν εμπόδια στην δρομολόγηση της επίλυσης των προβλημάτων!.. Σε αυτό το παιχνίδι συνέχισε ο κ. Παρασκευάς παίξανε πολλοί από εμάς, τους δώσαμε τροφή και το απέδωσε στο άκαιρο άνοιγμα των υποψηφιοτήτων από ορισμένους. Και έκλεισε το θέμα αυτό λέγοντας ότι κανείς δεν έχει εξασφαλισμένη θέση στο ψηφοδέλτιο. Τα όργανα θα επιλέξουν τους υποψήφιους. Με αυτό το θέμα, είπε, «τελεία και παύλα». Για την επίσκεψη της υπουργού είπε ότι ήταν προγραμματισμένη εδώ και καιρό αλλά δεν έγινε λόγω των εκλογών. Όσο για την επίσκεψη της κ. Παπανδρέου στον Αρχάγγελο λόγω των μικρόσωμων αλόγων, είπε ότι καλώς γίνεται, επειδή είναι πια καιρός να



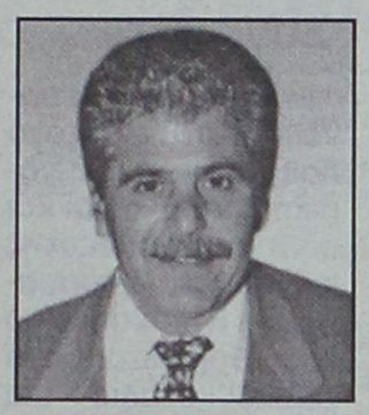

δοθούν απαντήσεις στα προβλήματα της συγκεκριμένης περιοχής!..

Στη συνέχεια έκανε αναφορά στις πρόσφατες εκλογές και ολοκλήρωσε με τις κατά καιρούς δεσμεύσεις για τα έργα ακόμη και από τον πρωθυπουργό, που όμως δεν έχουν υλοποιηθεί μέχρι σήμερα. Εναπόθεσε μάλιστα όλες τις ελπίδες για την πρόοδο των έργων στην κ. Παπανδρέου: «Εάν θέλεις εσύ, μπορείς να σπάσεις τον γόρδιο δεσμό. Αν δεν τα ολοκληρώσεις εσύ, δεν θα γίνουν ποτέ»!..

Στην ομιλία της η κ. Παπανδρέου αναφέρθηκε στις εκλογές του Οκτωβρίου λέγοντας ότι τα αποτελέσματα ήταν καλύτερα από αυτά που περιμέναμε, ενώ ο κόσμος με την ψήφο του έδειξε ότι δεν έκρινε την κυβέρνηση αλλά τους τοπικούς άρχοντες. Στάθηκε στο ρόλο της αυτοδιοίκησης και παραδέχτηκε ότι υπάρχει πρόβλημα με το μπέρδεμα στις αρμοδιότητες και κάλεσε τους δημάρχους να έχουν συνεχή επαφή με τους πολίτες. Αναφερόμενη στα προβλήματα με τις διπλές υποψηφιότητες είπε ότι προέχει το συλλογικό συμφέρον και ότι «εμείς χρωστάμε στο ΠΑΣΟΚ, δεν μας χρωστάει το ΠΑΣΟΚ». Στο θέμα της κεντροαριστεράς η κ. Παπανδρέου τόνισε ότι πρέπει να απασχολήσει το ΠΑΣΟΚ στα πλαίσια των προγραμματικών συγκλίσεων προεκλογικά και όχι μετεκλογικά. Σημείωσε ότι η κατάσταση είναι αναστρέψιμη για το ΠΑΣΟΚ και είπε ότι μέχρι τις εκλογές που θα γίνουν την άνοιξη του 2004 η κατάσταση σε σχέση με τη Ν.Δ θα έχει διαφοροποιηθεί τελείως. Για το σχέδιο Ανάν υποστήριξε ότι παρά τις αδυναμίες του μπορεί να αποτρέψει την διχοτόμηση της Κύπρου. Σε μια τέτοια περίπτωση τόνισε η κ. Παπανδρέου θα σημαίνει ότι τα σύνορα της Ελλάδας θα μεταφερθούν στην Κύπρο με ό,τι μπορεί αυτό να συνεπάγεται.

● Στη συνεχεια τοποθετήθηκαν αρκετά στελέχη του ΠΑΣΟΚ, μεταξύ αλλων ο πρώην νομάρχης Γ. Παρασκευάς, ο Π. Βενέρης, ο Τ. Διάκος και οι δύο βουλευτές Κ. Σφυρίου και Β. Παπανικόλας. Ο τελευταίος μάλιστα απαντώντας εμμέσως στα όσα είπε ο Τ. Παρασκευάς για τα παράκεντρα του Τύπου τόνισε ότι «τα μέσα και ο Τύπος καμιά φορά μπορεί να υπερβάλλουν αλλά γι' αυτό κύρια υπεύθυνοι είμαστε εμείς που δίνουμε δικαιώματα». Αν εμείς σημείωσε ο κ. Παπανικόλας δεν δίνουμε δικαιώματα, ο Τύπος δεν ασχολείται μαζί μας.

Η κ. Παπανδρέου απάντησε σε αρκετές από τις τοποθετήσεις των στελεχών. Για το τι οργάνωση χρειάζεται το ΠΑΣΟΚ είπε ότι η απάντηση δεν είναι εύκολη. Είναι ένα θέμα που πρέπει να το συζητήσουμε όλοι μαζί. Αναφέρθηκε στα προβλήματα διοίκησης που τέθηκαν και παραδέχτηκε ότι υπάρχει διαφθορά, στην οποία όμως δεν υπάρχουν πολλά περιθώρια, αφού οι συντεχνίες του δημοσίου στις οποίες συμμετέχουν και μέλη του ΠΑΣΟΚ δημιουργούν εμπόδια. Σχολιάζοντας τέλος την γκρίνια των στελεχών για τα προβλήματα που υπάρχουν η υπουργός είπε πράγματι υπάρχουν και πρέπει να δρομολογηθούν αλλά δεν θα πρέπει να παραγνωρίζεται το γεγονός ότι η περιφέρεια μας είναι πρώτη στο ακαθάριστο κατά κεφαλήν εισόδημα!..

ΠΑΡΔΑΛΟΣ ΚΟΚΟΡΑΣ

Μεζεδοπωλείο



Τεχνοχώρος

Ανοικτά από
Δευτέρα 2 Δεκέμβρη
Λ. Ηρακλειδών 19-Ιαλυσός Ρόδου
Τηλ. (22410) 98335



ελκυστική
casaviva

μ' ένα ελκυστικό πρόγραμμα χρηματοδότησης
...που δύσκολα αντιστέκεσαι!

από 12 άτοκες
και έως 48 δόσεις

casaviva

ΑΙΓΥΠΤΟΣ - ΚΡΟΥΑΖΙΕΡΑ ΝΕΙΛΟΥ

Αναχωρήσεις 30/11, 7/12, 14/12 & ΕΟΡΤΕΣ 8 ημέρες

775€

ΠΕΡΙΛΑΜΒΑΝΟΝΤΑΙ
• 03 ΔΙΑΝΥΚΤ. ΣΤΟ ΚΑΙΡΟ ΣΕ ΞΕΝΟΔΟΧΕΙΟ 4* ΜΕ ΗΜΙΔΙΑΤΡΟΦΗ
• 04 ΔΙΑΝΥΚΤ. ΣΤΗΝ ΚΡΟΥΑΖΙΕΡΑ 5* DELUX ΣΕ ΕΞΩΤΕΡΙΚΗ ΚΑΜΠΙΝΑ ΜΕ ΘΕΑ ΤΟΝ ΝΕΙΛΟ ΜΕ ΠΛΗΡΗ ΔΙΑΤΡΟΦΗ
• ΟΛΕΣ ΟΙ ΜΕΤΑΦΟΡΕΣ
• ΞΕΝΑΓΗΣΕΙΣ ΚΑΙ ΠΕΡΙΗΓΗΣΕΙΣ

ΑΕΡΟΠΟΡΙΚΩΣ ΑΠΟ ΡΟΔΟ

Δεν περιλαμβάνονται φόροι αεροδρομίου, βίζα Αιγύπτου και φιλοδωρήματα

ΘΕΣΕΙΣ ΠΕΡΙΟΡΙΣΜΕΝΕΣ

LET'S GO TRAVEL
ΠΕΡΝΟΥ 143 ΑΦΑΝΤΟΥ - ΡΟΔΟΣ
ΤΗΛ. 2241051186 ΦΑΞ: 2241051187

Για να δώσουμε
αυθεντική παραδοσιακή
γεύση στις οικογενειακές σας στιγμές
και όχι μόνο, φτιάξαμε τα

"Μελένια"



— Παραδοσιακά μελεκούνια.
— Ξεροτήγανα - Τακάκια - Σταφιδωτά - Καλτσούνια Μοσχοπούγγια - Γλυκά κουταλιού κ.ά.

Ολα χειροποίητα με τα αγνότερα υλικά.

Δεχόμαστε παραγγελίες για γάμους, βαφτίσεις και κάθε είδους κοινωνική εκδήλωση.

Τηλ. 2246 0 22076, Πλατεία Σαλάκου

Α.Ν.Ε.Σ.

ΑΝΩΝΥΜΗ ΝΑΥΤΙΛΙΑΚΗ ΕΤΑΙΡΕΙΑ ΣΥΜΗΣ

ΕΔΡΑ: Σύμη Δωδεκάνησα Τ.Κ. 85600
Τηλ.: (22460) 71444, Fax. (22460) 71373

ΓΡΑΦΕΙΟ ΡΟΔΟΥ: Αυστραλίας 88 Τ.Κ. 85100
Τηλ. (22410) 37769, Fax. (22410) 34493

E-mail: anesymis@otenet.gr

ΚΑΤΑΜΑΡΑΝ ΠΑΝΟΡΜΙΤΗΣ

ΑΥΘΗΜΕΡΟΝ ΚΥΚΛΙΚΑ ΔΡΟΜΟΛΟΓΙΑ ΑΠΟ ΡΟΔΟ ΓΙΑ ΣΥΜΗ, ΠΑΝΟΡΜΙΤΗ, ΝΤΑΤΣΑ (ΤΟΥΡΚΙΑΣ) ΚΑΘ' ΟΛΗ ΤΗΝ ΔΙΑΡΚΕΙΑ ΤΟΥ ΧΕΙΜΩΝΑ

ΚΑΘΕ ΔΕΥΤΕΡΑ:	ΣΥΜΗ-ΡΟΔΟ	08.00
	ΡΟΔΟ-ΣΥΜΗ	15.00
ΚΑΘΕ ΠΕΜΠΤΗ:	ΣΥΜΗ-ΡΟΔΟ	08.00
	ΡΟΔΟ-ΣΥΜΗ	15.00
ΚΑΘΕ ΠΑΡΑΣΚΕΥΗ:	ΣΥΜΗ-ΡΟΔΟ	08.00
	ΡΟΔΟ-ΣΥΜΗ	16.00
ΚΑΘΕ ΣΑΒΒΑΤΟ:	ΣΥΜΗ-ΡΟΔΟ	07.00
	ΡΟΔΟ-ΣΥΜΗ	08.30
	ΣΥΜΗ-DATCHA	10.00
	DATCHA-ΣΥΜΗ	13.45
	ΣΥΜΗ-ΡΟΔΟ	14.30
	ΡΟΔΟ-ΣΥΜΗ	16.00
ΚΑΘΕ ΚΥΡΙΑΚΗ:	ΣΥΜΗ-ΡΟΔΟ	07.00
	ΡΟΔΟ-ΠΑΝΟΡΜΙΤΗ	08.30
	ΠΑΝΟΡΜΙΤΗ-ΣΥΜΗ	11.00
	ΣΥΜΗ-ΡΟΔΟ	14.30
	ΡΟΔΟ-ΣΥΜΗ	16.00

ΕΙΔΙΚΕΣ ΤΙΜΕΣ ΓΙΑ ΒΑΠΤΙΣΕΙΣ, ΓΚΡΟΥΠ

Τα δρομολόγια μπορούν να τροποποιηθούν λόγω εκτάκτων συγκοινωνιακών αναγκών ή καιρικών συνθηκών

Παρακαλούμε πριν ταξιδέψετε επικοινωνήστε με την Εταιρία:

Γραφείο ΣΥΜΗΣ Τηλ.: (22460) 71444 - Φαξ: (22460) 71373

Γραφείο ΡΟΔΟΥ Τηλ.: (22410) 37769 - Φαξ: (22410) 34493

Ολοκληρώνεται η ανάρρωσή του, θα είναι καλύτερα από πριν

Επιστρέφει δυνατός και ακμαίος ο Τ. Καραμάριος

Συγκινητικές οι εκδηλώσεις των Δωδεκανησίων για την υγεία του

Ετοιμος να επανέλθει στην ενεργό πολιτική και δικηγορική δράση, είναι και πάλι ο τ. βουλευτής κ. Τάσος Καραμάριος. Η ανάρρωσή του βρίσκεται στο τελικό στάδιο και ήδη έχει επανέλθει σε πολλές από τις συνήθεις δραστηριότητές του.



Οπως τον έχει διαβεβαιώσει ο καθηγητής καρδιολογίας κ. Π. Τούτουζας, το αργότερο σε δύο εβδομάδες θα είναι απολύτως καλά στην υγεία του και μάλιστα πολύ καλύτερα από πριν. Τον διαβεβαίωσε επίσης ότι θα μπορεί να ασχοληθεί με ο,τιδήποτε και φυσικά με την πολιτική. Ετσι θα είναι υποψήφιος βουλευτής όποτε κι αν γίνουν οι εκλογές. Αυτό σίγουρα θα δυσαρεστήσει ορισμένους οπαδούς του μακκιαβελισμού, οι οποίοι ήλπιζαν (ακόμη δε και εύχονταν...) να τεθεί ο κ. Καραμάριος εκτός μάχης για λόγους υγείας ελπίζοντας ότι έτσι θα βρουν στον ήλιο μοίρα-να διεκδικήσουν δηλαδή εκλογή τους στις βουλευτικές εκλογές.

Εκείνο όμως που δεν γνωρίζουν οι εν λόγω μακκιαβέληδες είναι ότι η ασθένεια του κ. Καραμάριου συγκίνησε χιλιάδες Δωδεκανήσιους οι οποίοι έσπευσαν να δείξουν τα αισθήματα αγάπης και εκτίμησης στο πρόσωπό του με πολλούς, ακόμη και ανέλπιστους, τρόπους. Ενδιαφέρον για την εξέλιξη της ανάρρωσης του τ. βουλευτή έδειξε προσωπικά ο πρόεδρος της Ν.Δ. κ. Κ. Καραμανλής, ο οποίος τηλεφώνησε και μίλησε μαζί του τόσο στην Αθήνα, όσο και μετά την επιστροφή του στη Ρόδο.

Ο κ. Καραμάρκος, δεν έπαψε ποτέ να παρακολουθεί τις πολιτικές εξελίξεις τόσο σε εθνικό, όσο και σε τοπικό επίπεδο. Ενημερώνεται για όλα και καθημερινά έχει επαφές με πολιτικούς του φίλους, αλλά και με άλλους παράγοντες.

Πάντως το βέβαιο είναι ότι είναι θέμα λίγου χρόνου να επιστρέψει ο κ. Καραμάριος σ' όλο το πλέγμα των δραστηριοτήτων του και φυσικά δεν υπάρχει η παραμικρή αμφιβολία ότι θα είναι υποψήφιος βουλευτής. Αλλωστε μπαί μπας έχουν κάνει χιλιάδες άνθρωποι και είναι πλέον γνωστό, ότι πρόκειται για επέμβαση ρουτίνας.

Δεν θα κάνει εγχείρηση

Ολοκληρώθηκαν την Παρασκευή στο "Ωνάσειο" οι εξετάσεις στις οποίες υποβλήθηκε ο πρώην αντιδήμαρχος Ρόδου κ. Κ. Σκανδαλίδης, ο οποίος όπως είναι γνωστό υπέστη έμφραγμα και νοσηλεύτηκε για λίγες μέρες στην εντατική του νοσοκομείου Ρόδου.



Οπως έγινε γνωστό, ο κ. Κ. Σκανδαλίδης δεν θα υποβληθεί σε εγχείρηση μπαι μπας, αλλά θα ακολουθήσει φαρμακευτική αγωγή.

Σ' αυτή την απόφαση κατέληξαν οι γιατροί μετά τις εξετάσεις στις οποίες υποβλήθηκε στο Ωνάσειο.

ΚΕΝΤΡΟ ΥΓΕΙΑΣ ΚΑΙ ΟΜΟΡΦΙΑΣ
KATEPINA DAY SPA

Katerina
ΚΕΝΤΡΟ ΥΓΕΙΑΣ ΚΑΙ ΟΜΟΡΦΙΑΣ DAY SPA

Μεγ. Κωνσταντίνου 30, Ρόδος
Τηλ.: 22410 31016 • FAX: 22410 31016

3 ΜΟΝΑΔΙΚΕΣ ΠΡΟΤΑΣΕΙΣ ΓΙΑ ΝΑ ΛΑΜΨΕΤΕ ΣΤΙΣ ΓΙΟΡΤΕΣ

"Σας προτείνω το πρόγραμμα Beauty Woman, που αποτελείται από τρεις μοναδικές προτάσεις ομορφιάς, χαλάρωσης και λάμψης για τα Χριστούγεννα. Αναγεννηθείτε ψυχικά και σωματικά στο κέντρο υγείας και ομορφιάς KATERINA DAY SPA για ένα μήνα, μία εβδομάδα ή και μία μέρα μόνο, όπως τόσοι διάσημοι σε όλο τον κόσμο!"

Κατερίνα

Christmas Gift Εκπληκτική σιλουέτα και λαμπερό πρόσωπο σε 30 μέρες! Αξία 590€
• Δεκαπέντε αισθητικές αγωγές σώματος • Καθημερινή χρήση Spa-Υδρομασάζ • Πέντε αισθητικές αγωγές προσώπου
• Τρεις εφαρμογές εναλλακτικών θεραπειών massage Spa

Glamour Week Μία εβδομάδα αφιερωμένη σε σας, για χαλάρωση και τέλεια εμφάνιση! Αξία 190€
• Τρεις αισθητικές αγωγές σώματος • Καθημερινή χρήση Spa-Υδρομασάζ • Τρεις αισθητικές αγωγές προσώπου

Flash Lifting Οτι χρειάζεστε για τις γιορτινές βραδιές σε μία μέρα μόνο! Αξία 100€
• Υπηρεσίες Spa-Υδρομασάζ • Εφαρμογή εναλλακτικής θεραπείας massage Spa • Αισθητική αγωγή σώματος για ενεργοποίηση λέμφου και τόνωση των κάτω άκρων • Αισθητική αγωγή προσώπου Face Flash Lifting



Τηλεφωνήστε μας τώρα: 22410 - 31016

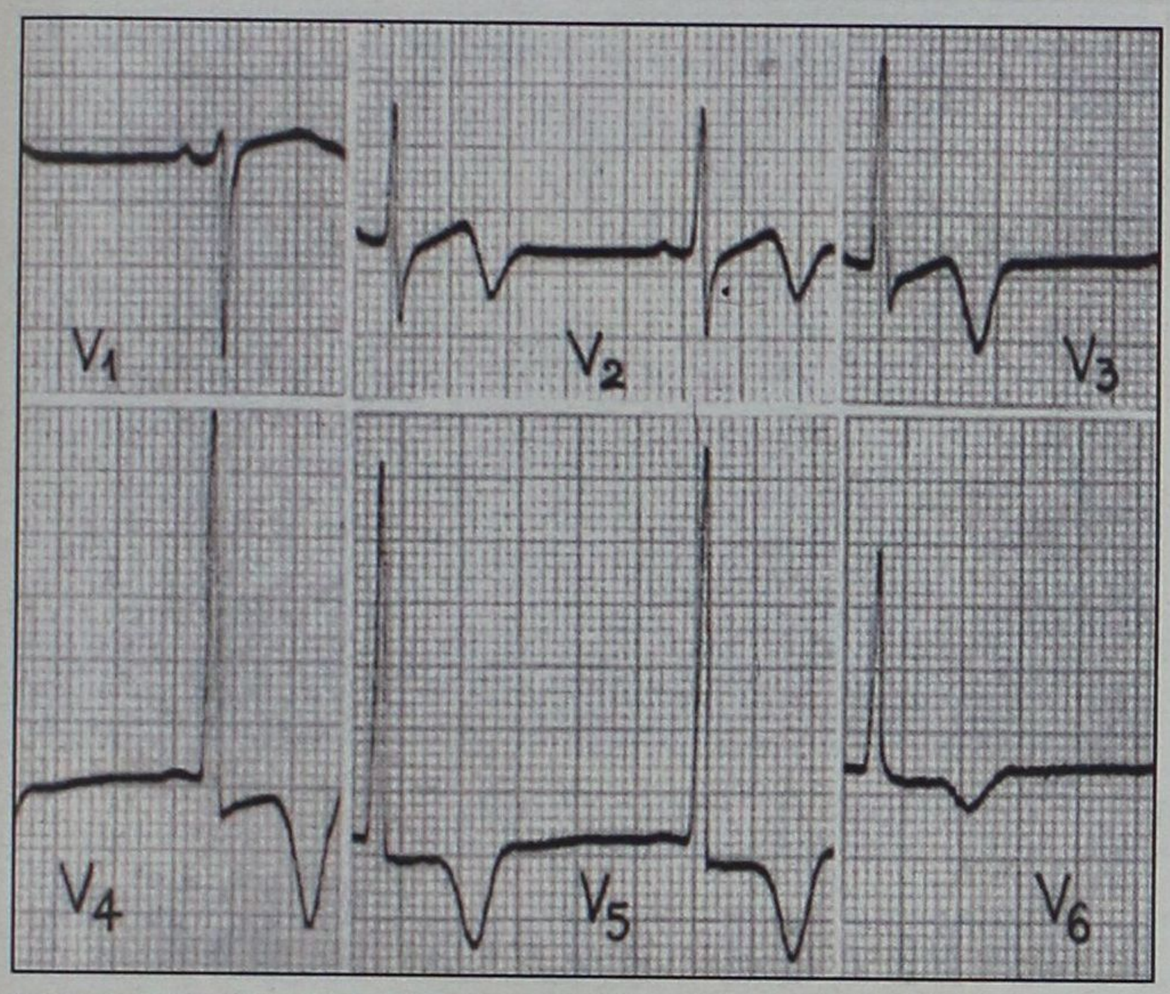

ΣΤΙΣ ΠΡΩΤΕΣ ΘΕΣΕΙΣ Σ' ΟΛΗ ΤΗ ΧΩΡΑ

Στο εξωτερικό για προβλήματα καρδιάς πολλοί ροδίτες!

Πάντως τα δύο τελευταία χρόνια το ρεύμα της φυγής μειώθηκε σημαντικά

Βρετανία και Ηνωμένες Πολιτείες. Λύση σωτηρίας για τους έλληνες ασθενείς που δεν μπορούσαν να νοσηλευθούν στη χώρα τους. Κι όμως, το Ελληνικό Σύστημα Υγείας, δημόσιο και ιδιωτικό, κατάφερε μέσα σε μια δεκαετία να μειώσει, σχεδόν κατά 65% τον αριθμό των ασθενών μας που φεύγουν για περίθαλψη και νοσηλεία στο εξωτερικό.

Σοβαρές καρδιοχειρουργικές επεμβάσεις, χειρουργική αντιμετώπιση καρκίνων, μεταμοσχεύσεις μυελού των οστών μπορούν πλέον να γίνουν στην Ελλάδα, ακόμη και σε νοσοκομεία του ΕΣΥ. Τα στοιχεία τριών μεγάλων ασφαλιστικών ταμείων, του ΙΚΑ, του Δημοσίου και του ΟΑΕΕ (ΤΕΒΕ,ΤΣΑ,ΤΑΕ), δείχνουν πάντως ότι εξακολουθούν να δαπανώνται μεγάλα ποσά.

Μέσα σε ένα χρόνο ξοδεύτηκαν συνολικά από τους τρεις οργανισμούς για νοσήλια εξωτερικού σχεδόν 27 εκατ. ευρώ. Το μεγαλύτερο ποσό δαπανήθηκε μάλιστα για τους ασφαλισμένους του Δημοσίου (ΟΠΑΔ) και όχι γι' αυτούς του ΙΚΑ, που είναι και περισσότεροι.

ΣΟΒΑΡΕΣ ΕΠΕΜΒΑΣΕΙΣ

Τα τελευταία στοιχεία της Διεύθυνσης Αναλογιστικών Μελετών και Στατιστικής του ΙΚΑ δείχνουν ότι μέσα σε ένα χρόνο νοσηλεύτηκαν σε νοσοκομεία, κυρίως της Βρετανίας και της Ε.Ε. αλλά και των ΗΠΑ, 900 ασθενείς. Ο αριθμός αυτός είναι αρκετά χαμηλότερος σε σχέση με τις αρχές της δεκαετίας του '90 που έφθανε τους 2.581.

Οι περισσότεροι ασθενείς ήταν από την Αθήνα, τον Πειραιά και τη Θεσσαλονίκη, αλλά και από την Κοζάνη, τη Λάρισα **και τη Ρόδο.** Οι αιτίες μετάβασης στο εξωτερικό είναι συνήθως σοβαρές επεμβάσεις καρδιάς, μεταμοσχεύσεις νεφρών και ήπατος -κυρίως λόγω έλλειψης μοσχευμάτων- ή μυελού των οστών. Οι δαπάνες του ΙΚΑ για τα νοσήλια των εξωτερικού έχουν μειωθεί σε σχέση με το 1990 κατά 2 εκατ. ευρώ αριθμός μάλλον χαμηλός συγκριτικά με την αντίστοιχη μείωση των ασθενών. Για τους ασφαλισμένους του Δημοσίου ξοδεύτηκαν 13 εκατ. ευρώ και γι' αυτούς του ΤΕΒΕ περίπου 3,6 εκατ.

ΠΑΙΔΙΑΤΡΙΚΑ ΠΕΡΙΣΤΑΤΙΚΑ

Ο γ.γ. της Ομοσπονδίας των Νοσοκομειακών Γιατρών Παναγιώτης Κοντολέων, σημειώνει ότι το ΕΣΥ έχει καταφέρει να κρατήσει τους περισσότερους ασθενείς στην Ελλάδα. "Σημαντική βελτίωση έχει επέλθει για τους ασθενείς που πάσχουν από στεφανιαία νοσήματα, χρειάζεται όμως μεγάλη προσπάθεια γιά την αντιμετώπιση και σοβαρών παιδιατρικών περιστατικών" τονίζει.

Όπως αναφέρει ο διευθυντής καρδιοχειρουργικής του νοσοκομείου "Ερρίκος Ντυνάν", Σωτήρης Πράπας, η ροή των ασθενών προς το εξωτερικό μειώνεται σταδιακά τα τελευταία χρόνια. "Επεμβάσεις που παλιότερα ήταν δυνατό να γίνουν μόνο στη Βρετανία και στις Ηνωμένες Πολιτείες, σήμερα γίνονται με επιτυχία και στη χώρα μας". Τον τελευταίο χρόνο πέρασαν από τη μονάδα του νοσοκομείου σχεδόν 700 σοβαρά καρδιοχειρουργικά περιστατικά.

Από τα σοβαρά παιδοκαρδιοχειρουργικά περιστατικά μόνο το 10% χρειάζεται πλέον να αντιμετωπιστεί στη Βρετανία ή στις Ηνωμένες Πολιτείες. Πρόκειται συνήθως για πολύπλοκες καρδιοπάθειες, όπως αναφέρει ο διευθυντής Καρδιολογικού Κέντρου του νοσοκομείου Παίδων "Αγία Σοφία", Βασίλης Θανόπουλος.

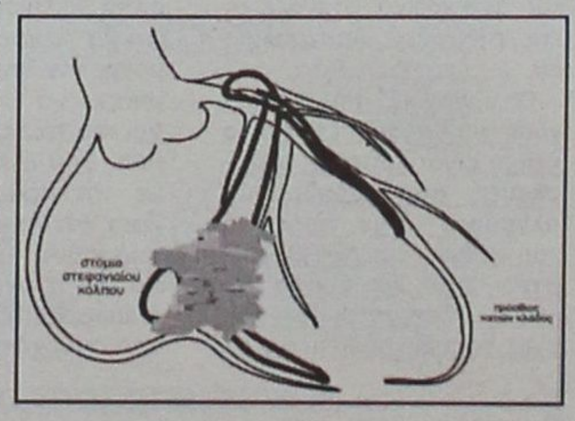

Από το σύνολο των συγγενών καρδιοπαθειών, που αποτελούν ένα από τα πιο συχνά προβλήματα της υγείας των παιδιών, περίπου το 30-35% μπορεί να θεραπευθεί με καρδιακό καθετηριασμό, τεχνική που εφαρμόζεται στο εργαστήριο του "Αγία Σοφία".

"Ο καρδιακός καθετηριασμός", εξηγεί ο Β. Θανόπουλος "που απαλλάσσει τον ασθενή από την επέμβαση ανοιχτής καρδιάς εφαρμόζεται στη χώρα μας σε ποσοστό 100% των παιδιών που το χρειάζονται, με αποτέλεσμα να μην απαιτείται μετάβαση στο εξωτερικό για κανένα από αυτά".

η Μελισσοκομική Δωδεκανήσου

■ ΕΥΧΑΡΙΣΤΕΙ το Ροδίτικο κοινό που προτιμά **το δικό μας μέλι**, στηρίζοντας έτσι την ανάπτυξη της Μελισσοκομίας στα Δωδεκάνησα και την τοπική οικονομία.

■ ΕΥΧΑΡΙΣΤΕΙ τους **42 Μελισσοκόμους απ' όλη την Δωδεκάνησο** που με αγάπη και κόπο παράγουν το μέλι που συσκευάζουμε και προωθούμε στα ράφια των καταστημάτων.

■ ΕΝΗΜΕΡΩΝΕΙ ότι **ελέγχει ποιοτικά** και επιλέγει μόνο εξαιρετικής ποιότητας μέλι.
Το μέλι φιλτράρεται και συσκευάζεται σε βάζα **χωρίς καμία επεξεργασία** διατηρώντας έτσι τις καταπληκτικές του ιδιότητες.
Οι αναλύσεις έδειξαν ότι το μέλι της Δωδεκανήσου είναι **ένα από τα καλύτερα στον κόσμο.**

■ ΠΡΟΤΕΙΝΕΙ σε όλους, να δουν από κοντά την διαδικασία παραγωγής του μελιού, και να επισκεφθούν το μοναδικό σε όλη την Ελλάδα ΜΟΥΣΕΙΟ ΜΕΛΙΣΣΟΚΟΜΙΑΣ και Φυσικής Ιστορίας της Μέλισσας. (Ωρες λειτουργίας 8:30-15:00)

Εμπιστευθείτε το *δώρο της φύσης*
με την σιγουριά που σας προσφέρει ένα αξιόπιστο όνομα,
η **Μελισσοκομική Δωδ/σου.**



Αναζητήστε τα προϊόντα μας **Μελισσουργός και Κυψέλη σε όλα τα καταστήματα τροφίμων.**

Νικ. Μελισσουργός & ΣΙΑ Ο.Ε.
5ο χλμ εθνικής οδού Τσαίρι-Αεροδρομίου, Τηλ: 22410 48200-5





Ολοκληρώνονται οι εργασίες, τον Ιανουάριο η "επιστροφή"

Με νέα μορφή το σπίτι του ΕΒΕΔ

Αψογοι χώροι και νέες υπηρεσίες για την εξυπηρέτηση όλων των επαγγελματιών

Μέσα στον Ιανουάριο αναμένεται να έχει παραδοθεί το νέο κτίριο στο οποίο θα στεγάζεται το Επιμελητήριο Δωδεκανήσου καθώς έχουν απομείνει μόνο μερικές...ψιλοδουλειές για την ολοκλήρωση της ανακατασκευής του. Το κτίριο αυτό, το οποίο βρίσκεται στην πλατεία Κύπρου και αποτελεί ένα στολίδι για το κέντρο της πόλης, είναι ήδη έτοιμο-όπως μπορεί να διαπιστώσει κανείς-και για την παράδοσή του απομένουν μόνο κάποιες μικροπαρεμβάσεις εξωτερικά αλλά και στο εσωτερικό του. Υπενθυμίζεται ότι σ' αυτό στεγαζόταν το Επιμελητήριο Δωδεκανήσου μέχρι πριν να ξεκινήσει η ανακαίνισή του η οποία διήρκεσε δυόμιση χρόνια περίπου οπότε και προσωρινά στεγάζεται επί της οδού Αυστραλίας 88.

Οι εργασίες που απομένουν για να είναι έτοιμο το κτίριο είναι κάποιές κατασκευές από σίδηρο και αλουμίνιο στην πρόσοψή του καθώς και ένα στέγαστρο στο 2ο όροφο το οποίο πιστεύεται ότι θα έχει τοποθετηθεί μέσα σε ένα διάστημα 20 ημερών.

Οσον αφορά στο εσωτερικό του κτιρίου, μένει να τοποθετηθεί ακόμη, ένα έμβλημα του Επιμελητηρίου στο δάπεδο της εισόδου, το οποίο θα είναι ψηφιδωτό. Επίσης, άμεσα από μέρα σε μέρα, θα γίνει και η σύνδεση του ΟΤΕ η οποία θα είναι με το πιο σύγχρονο σύστημα, οπτικές ίνες κτλ. καθώς και οι εργασίες της ΔΕΗ. Οπως λέει και ο β' αντιπρόεδρος του ΕΒΕΔ, κ. Γιώργος Χατζημάρκος, "ψιλοδουλειές" είναι αυτά που απομένουν για την ολοκλήρωση της ανακαίνισης και την παράδοση του κτιρίου και μάλιστα συμπληρώνει ότι πρόκειται για εργασίες που ένα ιδιωτικό συνεργείο θα μπορούσε να ολοκληρώσει μέσα σε ένα διάστημα 10 ημερών αλλά εκείνοι ευελπιστούν ότι θα τους έχει παραδοθεί μέχρι τον Ιανουάριο και ότι μπορεί να είναι έτοιμο μέχρι και τα τέλη του Δεκέμβρη. Από εκεί και μετά και με την προϋπόθεση, βέβαια, ότι θα έχει τηρηθεί το παραπάνω χρονοδιάγραμμα, θα προχωρήσουν στην επίπλωση του κτιρίου και στη συνέχεια θα γίνει σταδιακά η μεταφορά των υπηρεσιών του Επιμελητηρίου.

Σύμφωνα με τον κ. Χατζημάρκο, πιέζουν συνεχώς την κατασκευάστρια εταιρία καθώς και τις αρμόδιες υπηρεσίες της Νομαρχίας για να τους παραχωρηθεί το κτίριο. Σημειώνεται ότι πρόκειται για δημόσιο έργο αφού το Επιμελητήριο δεν έχει Τεχνικές Υπηρεσίες.

Πάντως, το κτίριο, τουλάχιστον όσον αφορά την εξωτερική του όψη, αποτελεί ένα κόσμημα που αναβαθμίζει αισθητικά το κέντρο της πόλης. Μοντέρνα αρχιτεκτονική, δίχως υπερβολές όμως, έτσι που να σέβεται το ιστορικό μας κέντρο (σ.σ. ο αρχιτέκτονας, ονόματι Ελευθεριάδης και με έδρα την Κηφισιά, το ανέλαβε το 1994 μετά από πανελλήνιο αρχιτεκτονικό διαγωνισμό) αλλά και η έμφαση στην ασφάλεια που θα παρέχει είναι τα κύρια χαρακτηριστικά του.

Οσο για το κόστος της ανακαίνισής του, όπως προέβλεπε αρχικά η προγράμματική σύμβαση που υπεγράφη, θα ανερχόταν στα 500 εκατομμύρια δρχ. και με την έκπτωση από τον εργολάβο, της τάξεως του 37%, ο προϋπολογισμός έβγαινε στα 337 εκατ. δρχ. Τελικά η ανάθεση στην εργολήπτρια εταιρία έγινε στα 320 εκατ. δρχ.

Πέρα, όμως, από όσα προέβλεπε εξαρχής η προγραμματική σύμβαση, στην πορεία έγινε και μία πρόσθετη εργολαβία που αφορούσε στην στατική ενίσχυση του κτιρίου η οποία κρίθηκε απαραίτητη και το κόστος της εκτιμήθηκε γύρω στα 250 χιλιάδες ευρώ.

Ετσι, το συνολικό κόστος της ανακαίνισης έφθασε τα 400 με 430 εκατ. δρχ. περίπου, συνυπολογίζοντας και την έξτρα ενίσχυση του σκελετού.

Οπως εξηγεί ο κ. Χατζημάρκος, η βάση για την ανακαίνιση αυτή είναι η παλαιότητα του κτιρίου, έτσι όπως ήταν πριν από την ανακατασκευή του. Επρόκειτο για ένα κτίριο 40 ετών το οποίο δεν πληρούσε καν τις προδιαγραφές ασφαλείας, κάνοντας έτσι επιτακτική την ανάγκη ανακαίνισής του.

Ενδεικτικό της κατάστασης στη οποία οποία βρισκόταν αλλά και της ακαταλληλότητάς του είναι ότι, με το που ξεκίνησε η ανακατασκευή του, οι μηχανικοί τους προειδοποίησαν ότι είναι επικίνδυνο και ότι θα έπρεπε να ενισχυθεί γι' αυτό έγινε και η πρόσθετη εργολαβία ενώ πρωταρχικό μέλημά τους ήταν να κατασκευασθεί ένα ασφαλέστατο κτίριο.

Κατανομή χώρου

Σύμφωνα με τον β' αντιπρόεδρο του Εμπορικού Επιμελητηρίου, οι χώροι του ανακαινισμένου κτιρίου θα αξιοποιηθούν ως εξής:

● **Καταρχήν, στον ισόγειο χώρο,** θα γίνονται πλέον οι συναλλαγές με το κοινό αλλά και τα μέλη του Επιμελητηρίου.

● **Στον 1ο όροφο** θα φιλοξενούνται οι διοικητικές υπηρεσίες του ΕΒΕΔ αλλά και οι διάφορες εταιρείες και τα Κέντρα του όπως: Το Ευρωπαϊκό Κέντρο Πληροφοριών, η ΔΕΤΑΠ, από το 2003 τα ΚΕΤΑ (Κέντρα Επιχειρηματικής και Τεχνικής Ανάπτυξης) ενώ φιλοδοξούν να εγκριθεί και να τους ανατεθεί-μέσα από το διαγωνισμό στον οποίο έχει λάβει μέρος το Επιμελητήριο και το Ηλεκτρονικό Κέντρο Εμπορίου.

● **Στο 2ο όροφο** βρίσκεται η αίθουσα συνεδριάσεων του ΕΒΕΔ η οποία, σύμφωνα με τον κ. Χατζημάρκο, θα βρίσκεται και στη διάθεση της Νομαρχιακής Αυτοδιοίκησης, εφόσον το επιθυμεί.

● **Τα δύο υπόγεια του κτιρίου,** τέλος, τα οποία ήταν...σάπια, έχουν διαμορφωθεί έτσι ώστε όχι μόνο να είναι επισκέψιμα αλλά και να έχουν όλες τις προϋποθέσεις για να φιλοξενούν επαγγελματικά σωματεία της περιοχής μας τα οποία δεν έχουν στέγη και θα μπορούν, μάλιστα να έχουν στη διάθεσή τους και την απαραίτητη υλικοτεχνική υποδομή, δίχως να επιβαρύνονται με κάποια έξοδα.

Φιλοδοξεί, δηλαδή, μ' αυτή του την ενέργεια, το Επιμελητήριο Δωδεκανήσου και με βάση το νέο πλήρως εξοπλισμένο και κατάλληλα διαμορφωμένο κτίριό του, να αποτελέσει μία προστατευτική "ομπρέλα" και για τα διάφορα σωματεία της περιοχής μας των οποίων η λειτουργία συναντά δυσκολίες λόγω έλλειψης χώρου στέγασης.

Rodon CAFFÉ

Κάθε βράδυ



Ο αγαπημένος σας χώρος
Με ζωντανή Ελληνική και Ξένη Μουσική

CASINO RODOS
GRANDE ALBERGO delle ROSE
Boutique Hotel & Casino

20% έκπτωση σε όλους τους Ροδίτες
Τηλ. Κρατήσεων: 22410 57700

Rodon CAFFÉ Brunch Κάθε Κυριακή

Από τις 12.00 μέχρι τις 17.00
Με πλούσιο μπουφέ
Ζωντανή μουσική

Τιμή κατ' άτομο 25 €
Με soft drinks ή κρασί για δύο

20% έκπτωση σε όλους τους Ροδίτες
Δωρεάν σε παιδιά έως 5 ετών
50% έκπτωση από 5 ετών και άνω

ΣΕΜΙΝΑΡΙΑ ΚΑΤΑΡΤΙΣΗΣ ΣΤΗΝ ΠΛΗΡΟΦΟΡΙΚΗ

Τα κέντρα Πληροφορικής & Τεχνολογίας Interactive Learning διοργανώνουν αυτοχρηματοδοτούμενα σεμινάρια κατάρτισης στους Η/Υ με τον σχεδιασμό και την εποπτεία του εργαστηρίου γλωσσών Προγραμματισμού & Τεχνολογίας Λογισμικού του **Τμήματος Πληροφορικής του Αριστοτελείου Πανεπιστημίου Θεσσαλονίκης (Α.Π.Θ.)** με πρόγραμμα της επιτροπής ερευνών.

Τα σεμινάρια είναι διάρκειας: 84, 130, 200, 400 ωρών.

Στα σεμινάρια διδάσκουν **Πτυχιούχοι ΑΕΙ & ΤΕΙ** ειδικευμένοι στην Πληροφορική.

Οι σπουδαστές έχουν τη δυνατότητα να πιστοποιήσουν τις γνώσεις τους, μετά από εξετάσεις, αποκτώντας **Βεβαίωση (certificate)** από το εργαστήριο Γλωσσών Προγραμματισμού & Τεχνολογίας Λογισμικού του Τμήματος Πληροφορικής του Α.Π.Θ.

Η Βεβαίωση μπορεί να χρησιμοποιηθεί στους διαγωνισμούς του **ΑΣΕΠ.**

Οι σπουδαστές που θα παρακολουθήσουν το σεμινάριο των 130 ωρών μπορούν μετά από εξετάσεις να αποκτήσουν και το **ECDL.**

Στους σπουδαστές παρέχονται βιβλία θεωρίας και πρακτικών ασκήσεων δωρεάν.

INTERACTIVE LEARNING
INFOTECH EDUCATION CENTERS

ΠΛΗΡΟΦΟΡΙΕΣ - ΕΓΓΡΑΦΕΣ
Στ. Κωτιάδη 37, **ΡΟΔΟΣ**
Τηλ.:2241070611
Γ.Παπανδρέου, **ΑΡΧΑΓΓΕΛΟΣ**
Τηλ.: 2244029335

Η μόνη αλυσίδα που συνεργάζεται με Ελληνικό Πανεπιστημιακό Ίδρυμα (Α.Π.Θ.)

Πληροφορίες για όλη την Ελλάδα: **800 11 60600** (χωρίς χρέωση)
www.interactive.gr e-mail: info@interactive.gr

PAVLAKIS MUSIC HOUSE
ΑΘΗΝΩΝ 14 ΑΝΑΛΗΨΗ-ΡΟΔΟΣ
tel.fax.22410-64306
rebetiko@otenet.gr
www.geocities.com/vasilispavlakis/bouzouki.html



0% ΠΡΟΚΑΤΑΒΟΛΗ ΑΤΟΚΕΣ ΔΟΣΕΙΣ ΕΙΔΙΚΕΣ ΠΡΟΣΦΟΡΕΣ ΓΙΑ ΤΟΥΣ ΜΑΘΗΤΕΣ



ΟΛΑ ΤΑ ΕΙΔΗ ΚΡΟΥΣΤΩΝ
ΠΑΡΑΓΓΕΛΙΑ ΤΟ ΜΟΥΣΙΚΟ ΟΡΓΑΝΟ ΣΤΑ ΜΕΤΡΑ ΣΑΣ

ΧΕΙΡΟΠΟΙΗΤΑ ΕΓΧΟΡΔΑ



DYNACORD
YORKVILLE
SUNDCRAFT
BEHRINGER
F.B.T.
MIDAS

Δήμαρχε, πάρε προσωπικά την υπόθεση!

Εστίες επικίνδυνες για τη δημόσια υγεία διάσπαρτες στην πόλη!

Οικόπεδα, χωματερές, εγκαταλειμμένα σπίτια με αρουραίους και φίδια–τί ακόμη περιμένουμε;

Φαίνεται ότι διαφορετικά δεν μπορεί να γίνει. Θα πρέπει ο ίδιος ο δήμαρχος κ. Γ. Γιαννόπουλος να πάρει μαζί του δύο-τρεις κατοίκους από κάθε γειτονιά και να του δείξουν πού κρύβονται επικίνδυνες για τη δημόσια υγεία εστίες μόλυνσης.



Δεν υπάρχει άλλη λύση, διότι οι αρμόδιες υπηρεσίες κωφεύουν προληπτικά παρά τις επανειλημμένες κρούσεις πολλών πολιτών για παρέμβαση των δημοτικών υπηρεσιών προκειμένου να προστατευθεί η υγεία τους και κυρίως η υγεία των μικρών παιδιών. Πρόκειται για αναξιοποίητα οικόπεδα, ή εγκαταλειμμένα σπίτια, ακόμη και κοινόχρηστους χώρους οι οποίοι έχουν μεταβληθεί σε σκουπιδότοπους και καταφύγια διαφόρων άγριων ζώων, όπως αρουραίους, ακόμη δε και φιδιών!

Τα αναξιοποίητα οικόπεδα και οι εγκαταλειμμένοι κοινόχρηστοι χώροι είναι γεμάτοι από παλιοσίδερα, οικοδομικά υλικά, σάπια ξύλα, αγριόχορτα, ψυγεία, πλυντήρια και ό,τι άλλο μπορεί να φαντασθεί νους ανθρώπου. Είναι δε οι χώροι αυτοί διάσπαρτοι σ' όλη την πόλη. Επιπλέον σε κακό χάλι βρίσκονται και τα ρέματα που διασχίζουν την πόλη.

Ολα αυτά θα μπορούσαν να αποτελούσαν αισθητικές "οάσεις" στη τσιμεντοποιημένη πόλη, αλλά δυστυχώς ο Δήμος δεν λέει να ξυπνήσει, ούτε δε και να ταράξει τους... κύκλους του! Αντίθετα, αντί για "οάσεις", έχουμε εστίες μόλυνσης σχεδόν σ' όλες τις γειτονιές- ο δε αριθμός αυτών είναι άγνωστος. Ούτε καν καταγραφή τους δεν έχει γίνει.

Οι πολίτες διαμαρτύρονται καθημερινά στα Μέσα Ενημέρωσης, τα οποία όμως πέρα από το να καταγράφουν το πρόβλημα και να παραπέμπουν "στο δήμαρχο τα παράπονά σας" άλλο τίποτα δεν έχουν δυνατότητα να κάνουν.

Βέβαια σ' αυτές τις περπτώσεις υπάρχουν προβλήματα λόγω ιδιοκτησιών, όπου ο Δήμος δεν μπορεί να εισβάλει και να επιβάλει την καθαριότητα. Μπορεί όμως να εφαρμόσει το νόμο.

Ειδοποίηση στους ιδιοκτήτες να καθαρίσουν τις ιδιόκτητες χωματερές τους και αν δεν συμμορφωθούν, να πιάσουν δουλειά τα δημοτικά συνεργεία, στέλλοντας το λογαριασμό στους αδιάφορους ιδιοκτήτες.

Αυτή είναι η μοναδική λύση, την οποία μόνο ο δήμαρχος μπορεί να επιβάλει...

ΠΡΟΣΟΧΗ



Εμείς δεν πουλάμε **ΜΟΝΟ**
αλλά παρέχουμε ποιότητα και σέρβις

ΤΑΜΕΙΑΚΕΣ ΜΗΧΑΝΕΣ – ΖΥΓΑΡΙΕΣ
– ΜΗΧΑΝΕΣ ΓΡΑΦΕΙΟΥ – FAX –
ΡΟΛΟΓΙΑ ΠΑΡΟΥΣΙΑΣ ΠΡΟΣΩΠΙΚΟΥ κ.ά.

Στις πιο αξιόπιστες μάρκες της αγοράς
TEC – BIZERBA – CAS – EURO –
AMANO – METO – OPEN – IBICO

ΧΡΙΣΤΟΥΓΕΝΝΙΑΤΙΚΗ ΠΡΟΣΦΟΡΑ

ΗΛΕΚΤΡΟΝΙΚΗ ΖΥΓΑΡΙΑ 30 ΚΙΛΩΝ
ΜΠΑΤΑΡΙΑΣ
ΡΕΥΜΑΤΟΣ
ΜΝΗΜΕΣ

300 € ΜΕΤΡΗΤΟΙΣ

ΑΠΟΣΤΟΛΑΣ ΒΑΣΙΛΕΙΟΣ
ΚΟΛΟΚΟΤΡΩΝΗ 91 (έναντι κιν/φου ΤΙΤΑΝΙΑ) • ΤΗΛ. 22410–38089, 0944 262880

Rodos Tours

ΧΡΙΣΤΟΥΓΕΝΝΑ 2002 - ΠΡΩΤΟΧΡΟΝΙΑ 2003

ΟΡΓΑΝΩΜΕΝΕΣ ΕΚΔΡΟΜΕΣ ΣΕ ΕΥΡΩΠΗ - ΜΕΣΟΓΕΙΟ

Αναχωρήσεις από 20 Δεκεμβρίου για:

- ΦΙΝΛΑΝΔΙΑ Διακοπές στο χωριό του Άγιου Βασίλη (Ροβανιέμι-Ρανούα)
- ΠΑΡΙΣΙ - DISNEYLAND
- ΑΥΣΤΡΙΑ (Βιέννη - Σάλτσμπουργκ)
- ΠΡΑΓΑ - ΒΙΕΝΝΗ - ΒΟΥΔΑΠΕΣΤΗ
- ΕΛΒΕΤΙΑ
- ΡΩΜΗ - ΦΛΩΡΕΝΤΙΑ - ΒΕΝΕΤΙΑ
- ΙΣΠΑΝΙΑ (Γύρος Ισπανίας - Μαδρίτη - Ανδαλουσία)

... Ακόμα εκδρομές στην Ελλάδα και επιλογές για ski στη Γαλλία, Αυστρία, Ελβετία και Ιταλία

Για πληροφορίες επικοινωνήστε:
Rodos Tours S.A..
Τηλ: 22410 21010
Αμμοχώστου 29, Ρόδος
E-mail: despoina@rhodos-tours.gr

ANA FERRIES

ΠΡΟΓΡΑΜΜΑ ΔΡΟΜΟΛΟΓΙΩΝ
Ε/Γ-ΟΓ ΜΑΡΙΝΑ-Ε/Γ-Ο/Γ ΔΗΜΗΤΡΟΥΛΑ

ΑΠΟ ΝΗΣΙΑ ΠΡΟΣ ΠΕΙΡΑΙΑ
(4/11/2002-15/11/2002)

Δευτέρα	ΜΑΡΙΝΑ	07.30	Καστελόριζο
	ΜΑΡΙΝΑ	18.00	Κω-Κάλυμνο-Λέρο-Πάτμο-Πειραιά (11.45)
	ΔΗΜΗΤΡΟΥΛΑ	22.00	Σύμη-Τήλο-Νίσυρο-Κω-Κάλυμνο-Αστυπάλαια-Κατάπολα-Νάξο-Σύρο-Πειραιά (19.00)
Τρίτη	-	-	-
Τετάρτη	ΜΑΡΙΝΑ	16.00	Κω-Κάλυμνο-Λέρο-Πάτμο-Πειραιά (09.45)
Πέμπτη	ΔΗΜΗΤΡΟΥΛΑ	09.00	Καστελόριζο
	ΔΗΜΗΤΡΟΥΛΑ	18.00	Αστυπάλαια-Αιγιαλή-Κατάπολα-Δονούσα-Νάξο-Πάρο-Πειραιά (11.15)
Παρασκευή	ΜΑΡΙΝΑ	09.00	Καστελόριζο
		18.00	Κω-Κάλυμνο-Πειραιά (10.10)
Σάββατο	ΔΗΜΗΤΡΟΥΛΑ	17.00	Κω-Βαθύ-Χίο-Λέσβο-Λήμνο-Αλεξ/πολη (17.00)
Κυριακή	-	-	-

Πληροφορίες στο κεντρικό πρακτορείο
TSAGARIS TRAVEL
και στον ταξιδιωτικό σας πράκτορα
Τηλ.. (22410) 36170-28597-30406-35066

"Πολιτική ή επάγγελμα;", κληρώνει 1η Ιανουαρίου

"Τελευταίος γύρος" για το ασυμβίβαστο

Τέσσερα σενάρια μελετά ο υπ. Εσωτερικών κ. Κ. Σκανδαλίδης

Την 1η Ιανουαρίου του 2003 οι βουλευτές θα κληθούν να επιλέξουν ανάμεσα στην πολιτική και το επάγγελμά τους. Με δύο λόγια, αν θα μείνουν ή αν θα φύγουν από τη Βουλή. Οταν η Βουλή ψήφισε στην αναθεώρηση του Συντάγματος το επαγγελματικό ασυμβίβαστο των βουλευτών, εν μέσω φωνών και διαφωνιών και από τα δύο μεγάλα κόμματα, σίγουρα δεν περίμενε το αδιέξοδο που θα προέκυπτε ένα μήνα πριν από την εφαρμογή του...

Ο περιβόητος νόμος που αναμένεται εδώ και μήνες να συνταχθεί έτσι ώστε να προσδιοριστούν με κάθε λεπτομέρεια ποιές δραστηριότητες των βουλευτών θα επιτρέπονται και ποιές θα απαγορεύονται δεν έχει έρθει ακόμη στη Βουλή. "Εχω τέσσερα εναλλακτικά σχέδια στο συρτάρι μου", δηλώνει ο Κώστας Σκανδαλίδης, που καλείται μέσα στις επόμενες ημέρες να καταθέσει το εν λόγω νομοσχέδιο.

Ομως ο χρόνος αρχίζει να μετράει αντίστροφα και οι βουλευτές που ασκούν επάγγελμα δεν ξέρουν τι να κάνουν. "Θα πρέπει να κάνετε αίτηση διακοπής του επαγγέλματός σας πριν από το τέλος του χρόνου, αν δεν θέλετε να βρεθείτε μπλεγμένοι στο εκλογοδικείο και να χάσετε την έδρα σας από τυχαία ένσταση που θα κάνει ένας πολίτης", συμβούλεψε ο αντιπρόεδρος της Βουλής, Κώστας Γείτονας, τους νεότερους συναδέλφους του.

Ανάστατοι οι βουλευτές σκέφτονται ακόμα και το ενδεχόμενο να εγκαταλείψουν την έδρα τους, καθώς η σύνταξη του νόμου έχει...κολλήσει και ο υπουργός Εσωτερικών έχει σηκώσει τα χέρια ψηλά!

"Θα περιμένω να διαβάσω το νόμο και μετά θα αποφασίσω τί θα κάνω",

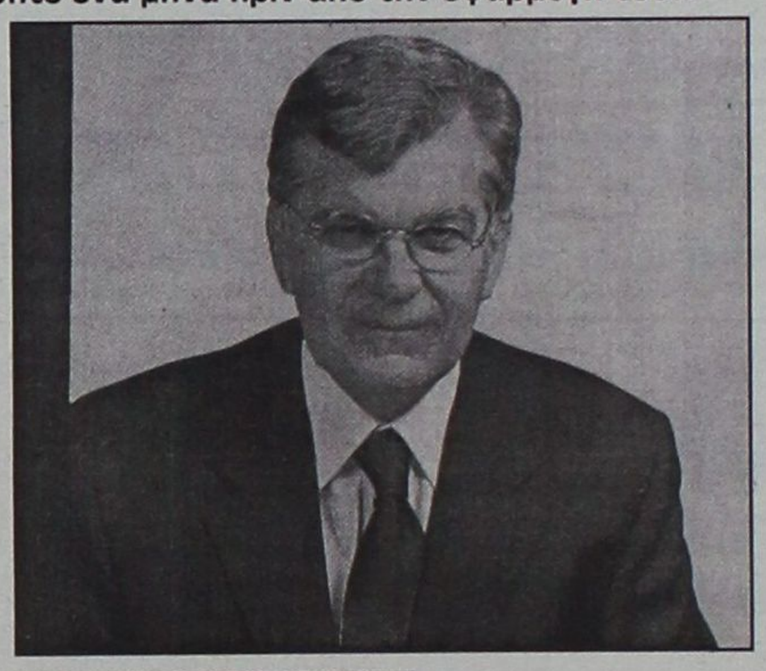

Δεν θα θυσιάσω την επιστήμη και το ερευνητικό έργο μου για μια βουλευτική έδρα

δηλώνει ο βουλευτής του ΠΑΣΟΚ και καθηγητής Καρδιολογίας Δ. Κρεμαστινός, που έχει κατ' επανάληψη υποστηρίξει ότι δεν προτίθεται να θυσιάσει το ερευνητικό του έργο για μια βουλευτική έδρα.

Εξαλλοι οι περισσότεροι βουλευτές που ασκούν επάγγελμα αναρωτιούνται πώς είναι δυνατόν να διατηρήσουν την επαγγελματική τους επάρκεια και πελατεία αν εγκαταλείψουν την ενασχόλησή τους για όσο διάστημα παραμείνουν βουλευτές.

"Και νόμο να περάσουν, εγώ δεν πρόκειται να παραστώ σε δικαστήριο υπό τις παρούσες συνθήκες", τονίζει ο Απόστολος Ανδρεουλάκος, που σκέφτεται σοβαρά το ενδεχόμενο να μη θέσει υποψηφιότητα στις προσεχείς εθνικές εκλογές.

"Εγώ τι θα κάνω με το φαρμακείο που διατηρώ; Θα το κλείσω;" αναρωτιέται ο βουλευτής της ΝΔ και φαρμακοποιός στο επάγγελμα Γιώργος Καλαντζής.

Στις αλλεπάλληλες συσκέψεις που έχουν πραγματοποιηθεί στο υπουργείο Εσωτερικών, ο κ. Σκανδαλίδης δεν έχει καταλήξει σε λύση που να ικανοποιεί όλες τις πλευρές. Κάθε βουλευτής ενδιαφέρεται για τις εξαιρέσεις που θα έχει η δική του ειδικότητα, με αποτέλεσμα να έχει συγκεντρωθεί στο γραφείο του κ. Σκανδαλίδη σωρεία εξαιρέσων και υποεξαιρέσεων...

"Αν συμπεριληφθούν στο υπό διαμόρφωση νομοσχέδιο ολες αυτές οι εξαιρέσεις, στην πραγματικότητα θα καταργηθεί το επαγγελματικό ασυμβίβαστο που ψηφίσαμε στην αναθεώρηση του Συντάγματος. Άλλα θέλουν οι δικηγόροι, άλλα οι γιατροί, άλλα οι επιχειρηματίες", τόνισε κυβερνητικός παράγοντας μεταφέροντας τη δυσφορία του Κώστα Σκανδαλίδη για μια διάταξη που υπερασπίσθηκε με πάθος ο Ευάγγελος Βενιζέλος και το ΠΑΣΟΚ και καταψήφισε η ΝΔ.

Οι βουλευτές της ΝΔ, Πάνος Παναγιωτόπουλος, Απόστολος Ανδρεουλάκος, Αθανάσιος Γιαννόπουλος και Μάριος Σαλμάς, επισκέφτηκαν τον Κώστα Σκανδαλίδη πριν από δύο μήνες και του απέσπασαν τη δέσμευση ότι θα κάνει ό,τι μπορεί έτσι ώστε να μην χάσουν οι επαγγελματίες βουλευτές την επαφή με το αντικείμενό τους. Μάλιστα πρότειναν τη σύσταση διακομματικής επιτροπής με τη συμμετοχή των Ε. Βενιζέλου, Π. Παυλόπουλου και Γ. Παπαδημητρίου.

Ψαροταβέρνα ΦΛΟΙΣΒΟΣ

Ζούμε σ' ένα κόσμο πολύμορφο, πολύχρωμο, πολυγευστικό.

Η ταβέρνα ΦΛΟΙΣΒΟΣ
επιθυμώντας να έρθει πιο κοντά σας ΠΛΟΥΤΙΣΕ ΤΙΣ ΓΕΥΣΕΙΣ της και σας προσφέρει στην ίδια πάντα ΞΕΧΩΡΙΣΤΗ ΠΟΙΟΤΗΤΑ, δίπλα στους ΘΑΛΑΣΣΙΝΟΥΣ ΚΑΙ ΕΚΛΕΚΤΟΥΣ ΚΡΕΑΤΟΜΕΖΕΔΕΣ.

- ΕΞΑΣΦΑΛΙΣΑΜΕ εξαιρετικής ποιότητας Βαρελίσιο χύμα κρασί.
- ΑΝΑΚΑΙΝΙΣΑΜΕ το χώρο μας και του δώσαμε ζεστασιά, χρώμα και οικογενειακή ατμόσφαιρα.
- Η ΜΟΥΣΙΚΗ μας επιλεγμένη με άποψη και διασκεδαστική.

Μέσα από 5 χρόνια λειτουργίας σας οφείλουμε πολλά, σας προσφέρουμε ό,τι ΚΑΛΥΤΕΡΟ μπορούμε.

ΛΕΩΦ. ΚΑΛΛΙΘΕΑΣ περιοχή EDEN ROCK • Τηλ.: (22410)66240

Naftilos
ΚΑΦΕΤΕΡΙΑ

Για τις κρύες νύχτες του χειμώνα δημιουργήσαμε για σας την οικογενειακή καφετέρια NAFTILOS ένα ζεστό περιβάλλον, ΔΕΚΑ βήματα απο το κύμα της θάλασσας στην παραλία Ιαλυσού.

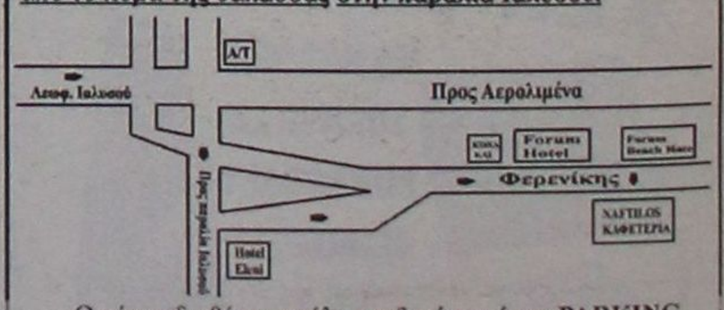

Ο χώρος διαθέτει μεγάλη παιδική χαρά και PARKING
ΑΝΟΙΧΤΑ ΚΑΘΕ ΜΕΡΑ
ΣΑΒΒΑΤΟ - ΚΥΡΙΑΚΗ ΟΛΗ ΜΕΡΑ
ΟΔΟΣ ΦΕΡΕΝΙΚΗΣ ΠΑΡΑΛΙΑ ΙΑΛΥΣΟΥ ΤΗΛ (2241096601)



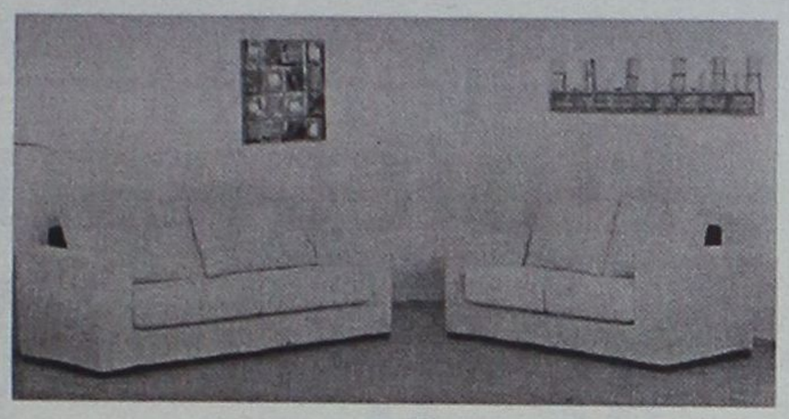









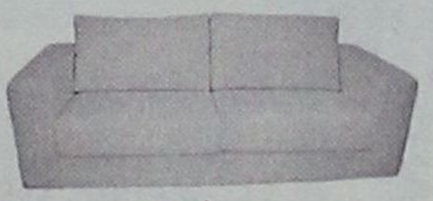

25%

σε όλα τα σαλόνια







Η προσφορά ισχύει έως 10/12/02

Spazio economico
Εθν. Αντιστασης 28 Τηλ. 2241029145

ΟΜΙΛΟΣ ΚΑΤΑΣΤΗΜΑΤΩΝ
ΜΥΣΗ
A.E.B.E.

Spazio interno
Στ. Κωτιάδη 9, Ρόδος Τηλ. 2241039911

ΜΑΘΗΜΑΤΙΚΑ - ΦΥΣΙΚΗ - ΧΗΜΕΙΑ και ΠΛΗΡΟΦΟΡΙΚΗ



Διδάσκουν:

✧ **Σταματία Εκτ. Ηρακλείδη**
Χημικός *Αριστοτελείου Πανεπιστημίου Θεσσαλονίκης*

✧ **Χρήστος Εκτ. Ηρακλείδης**
Μαθηματικός *Εθνικού και Καποδιστριακού Πανεπιστημίου Αθηνών*

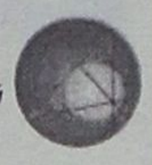



✧ **Νικόλαος Ανδ. Κωνστάκης**
Αναλυτής Η/Υ *Πανεπιστημίου Manchester Αγγλίας*

Δεκτοί μαθητές Γυμνασίου - Λυκείου και φοιτητές ΤΕΙ - ΑΕΙ. Υπεύθυνη γνώση, μεθοδικότητα, παραστατικότητα και παροχή δακτυλογραφημένων σημειώσεων. Μαθήματα ιδιαίτερα σε γκρουπ.

✆ **22410 76896** και **0937 701718, 0938 492429**

Theonia VILLAS

ΠΕΥΚΟΙ - ΛΙΝΔΟΣ
ΧΕΙΜΕΡΙΝΕΣ ΔΙΑΚΟΠΕΣ

Ενοικιάζονται πολυτελείς παραθαλάσσιες μεζονέτες και **διαμερίσματα** στο **κέντρο Πεύκων-Λίνδου**
με **φανταστική θέα, πλήρως εξοπλισμένες.**

Ενοίκιο *ημερήσιο, εβδομαδιαίο και μηνιαίο*
ιδανικά για *Σαββατοκύριακα*

Θέρμανση
TV δορυφορική
Μεγάλες τουαλέτες
Χώροι πάρκιν
Κήπος

***Θεονία* VILLAS**
Πληροφορίες-Κρατήσεις
Φίλιππος Τζόγιας
Τηλ. 093/6538370, 093/6833099
ή στο πρακτορείο σας

TZAKIA

Tzakia Tzotzolis Tasos

ΤΖΑΚΙΑ

ΜΑΝΤΕΜΕΝΙΑ • ΑΠΛΑ • ΑΕΡΟΘΕΡΜΑ • ΜΕ ΤΖΑΜΙΑ ΚΑΙ ΠΟΡΤΕΣ • ΜΕ ΠΥΡΟΤΟΥΒΛΑ

ΣΟΜΠΕΣ ΜΕ ΞΥΛΑ

ΜΕΓΑΛΗ ΠΟΙΚΙΛΙΑ ΜΟΝΤΕΛΩΝ

ΑΞΕΣΟΥΑΡ ΤΖΑΚΙΩΝ

ΣΚΑΡΕΣ • ΣΙΤΕΣ • ΚΡΕΜΑΝΤΑΛΑΔΕΣ

ΦΟΥΡΝΑΚΙΑ ΚΑΙ ΨΗΣΤΑΡΙΕΣ

ΣΕ ΠΟΛΛΑ ΣΧΕΔΙΑ ΚΑΙ ΜΕΓΕΘΗ

ΚΑΘΑΡΙΣΜΟΙ ΚΑΙ ΣΕΡΒΙΣ ΤΖΑΚΙΩΝ

ΚΟΛΥΜΠΙΑ, ΕΝΑΝΤΙ ΚΑΙ ΠΑΡΑΠΛΕΥΡΩΣ ΙΔΡΥΜΑΤΟΣ

ΚΥΡΙΑΚΕΣ ΑΝΟΙΚΤΑ 11–4

Τηλέφωνο (2241) 56275, κιν. 0942/255848, τηλ. Fax: 56317, 85103 Κολύμπια, Ρόδος

Ανακοινώθηκαν από την εταιρία ΔΕΤΑΠ του Επιμελητηρίου μας

Ποιές επιχειρήσεις χρηματοδοτούνται

Μεγάλη γκάμα για άντληση πόρων από το Γ΄ πακέτο

Το πρόγραμμα "ενίσχυση ολοκληρωμένων επιχειρηματικών σχεδίων πολύ μικρών και μικρών επιχειρήσεων" προκηρύχθηκε πρόσφατα από τη Γενική Γραμματεία του υπουργείου Ανάπτυξης και είναι ανοιχτό προς υποβολή αιτήσεων για τις μεταποιητικές επιχειρήσεις και της περιοχής μας, όπως ενημερώνει η Δωδεκανησιακή Εταιρία Ανάπτυξης και Προόδου (ΔΕΤΑΠ).

Το πρόγραμμα αυτό, εντάσσεται στο Επιχειρησιακό Πρόγραμμα Ανταγωνιστικότητας (ΕΠΑΝ) του Γ' Κοινοτικού Πλαισίου Στήριξης (Γ' ΚΠΣ) και στόχος του είναι η στήριξη της ανταγωνιστικότητας των υφισταμένων ΜΜΕ μέσω της ενίσχυσης ολοκληρωμένων επιχειρηματικών σχεδίων 2 ετών που αποσκοπούν στον τεχνολογικό και οργανωτικό εκσυγχρονισμό των μεταποιητικών επιχειρήσεων.

Οπως αναφέρεται στη σύνοψη του οδηγού του προγράμματος αυτού, επιλέξιμες προς χρηματοδότηση θεωρούνται οι επιχειρήσεις για τις οποίες συντρέχουν αθροιστικά οι παρακάτω προϋποθέσεις:

● Είναι μεταποιητικές και έχουν κύρια δραστηριότητα η οποία ταξινομείται σε έναν από τους κλάδους του πίνακα ΣΤΑΚΟΔ που ακολουθεί.

● Σε περίπτωση που η επιχείρηση ασκεί διπλή δραστηριότητα π.χ. μεταποίηση-εμπόριο, τα στοιχεία που θα συμπληρωθούν και οι ενέργειες που θα προταθούν προς επιχορήγηση θα αναφέρονται στον κλάδο της μεταποίησης.

● Έχουν αρχίσει την δραστηριότητά τους πριν από την 1/01/1999.

● Έχουν κέντρο άσκησης της δραστηριότητάς τους και μεταποιητική μονάδα μέσα στα όρια της ελληνικής επικράτειας.

● Πρέπει να ικανοποιούν αθροιστικά τις παρακάτω προϋποθέσεις:

● Μέσος συνολικός ετήσιος κύκλος εργασιών της επιχείρησης μικρότερος των 7 εκ. euro τα τρία τελευταία χρόνια.

● Μέσος συνολικός ετήσιος κύκλος εργασιών της επιχείρησης τα τρία (3) τελευταία έτη ίσος ή μεγαλύτερος των 73.367 euro.

● Η επιχείρηση δεν θα πρέπει να ανήκει σε ποσοστό ίσο ή μεγαλύτερο του 25% του κεφαλαίου της ή των δικαιωμάτων ψήφου σε επιχείρηση ή από κοινού σε περισσότερες επιχειρήσεις που δεν ανταποκρίνονται στον ορισμό της Μικρής και Μεσαίας Επιχείρησης. Υπέρβαση αυτού του ορίου επιτρέπεται :

– Αν η κυριότητα της επιχείρησης ανήκει σε δημόσιες εταιρείες χαρτοφυλακίου, εταιρίες επιχειρηματικού κεφαλαίου ή σε θεσμικούς επενδυτές, και υπό τον όρο ότι δεν ασκείται έλεγχος ούτε ατομικά ούτε από κοινού.

– Αν το κεφάλαιο της επιχείρησης είναι διεσπαρμένο έτσι ώστε να μην είναι δυνατόν να καθοριστεί ποιος το κατέχει και αν η επιχείρηση δηλώνει ότι μπορεί εύλογα να υποθέσει ότι δεν ανήκει κατά ποσοστό 25% ή περισσότερο σε μία επιχείρηση ή από κοινού, σε περισσότερες επιχειρήσεις, οι οποίες δεν ανταποκρίνονται στον ορισμό της Μικρής και Μεσαίας Επιχείρησης.

Ακόμα, επιλέξιμες είναι οι επιχειρήσεις που ανήκουν στους παρακάτω κλάδους:

– Βιομηχανία τροφίμων και ποτών.

– Παραγωγή κλωστοϋφαντουργικών υλικών.

– Κατασκευή ειδών ένδυσης.

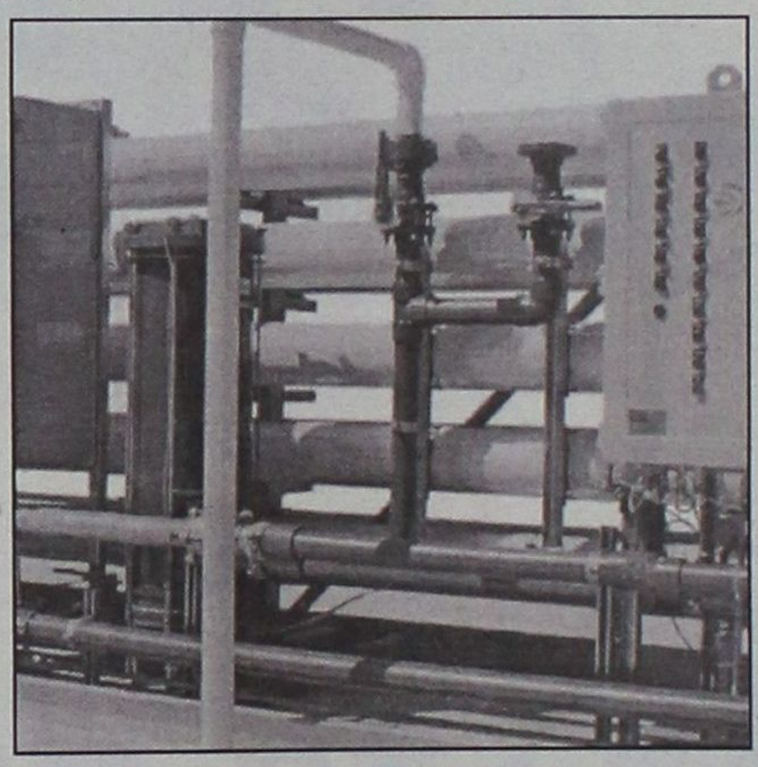

Το σχήμα κάθε επιλέξιμης επένδυσης προβλέπει 40% ίδια συμμετοχή, 20% δανεισμό και 40% επιδότηση

– Κατεργασία και δέψη δέρματος, κατασκευή ειδών ταξιδιού (αποσκευών), τσαντών , ειδών σελοποιίας, ειδών σαγματοποιίας και υποδημάτων και υποδημάτων.

– Βιομηχανία ξύλου και κατασκευή προϊόντων από ξύλο και φελλό, εκτός από τα έπιπλα, κατασκευή ειδών καλαθοποιίας και σπαρτοπλεκτικής.

– Κατασκευή χαρτοπολτού, χαρτιού και προϊόντων από χαρτί.

– Εκδόσεις, εκτυπώσεις και αναπαραγωγή προεγγεγραμμένων μέσων εγγραφής ήχου και εικόνας ή μέσων πληροφορικής.

– Παραγωγή χημικών ουσιών και προϊόντων.

– Παραγωγή προϊόντων από ελαστικό (καουτσούκ) και πλαστικές ύλες.

– Κατασκευή άλλων προϊόντων από μη μεταλλικά ορυκτά.

– Παραγωγή βασικών μετάλλων. Πλην σιδήρου και χάλυβα και σωλήνων εξ αυτών

– Κατασκευή μεταλλικών προϊόντων, με εξαίρεση τα μηχανήματα και τα είδη εξοπλισμού.

– Κατασκευή μηχανημάτων και ειδών εξοπλισμού μ.α.κ.

– Κατασκευή μηχανών γραφείου και ηλεκτρονικών υπολογιστών

– Κατασκευή ηλεκτρικών μηχανών και συσκευών μ.α.κ.

– Κατασκευή εξοπλισμού και συσκευών ραδιοφωνίας, τηλεόρασης και επικοινωνιών

– Κατασκευή ιατρικών οργάνων, οργάνων ακριβείας και οπτικών οργάνων, κατασκευή ρολογιών κάθε είδους.

– Κατασκευή λοιπού εξοπλισμού μεταφορών πλην της ναυπήγησης πλοίων και σκαφών (εκτός των σκαφών αναψυχής και των αθλητικών σκαφών που είναι επιλέξιμα)

– Κατασκευή επίπλων, λοιπές βιομηχανίες μ.α.κ.

– Ανακύκλωση.

– Πληροφορική.

– Παρασκευή παγωτών

– Αρτοποιία, παραγωγή νωπών ειδών ζαχαροπλαστικής

– Παραγωγή φρυγανιών και μπισκότων, παραγωγή διατηρούμενων ειδών ζαχαροπλαστικής

– Παραγωγή κακάο, σοκολάτας και ζαχαρωτών

– Παραγωγή μακαρονιών, λαζανιών, κουσκούς και παρόμοιων αλευρωδών προϊόντων

– Παραγωγή υποκατάστατων καφέ. Παραγωγή συμπυκνωμάτων και εκχυλισμάτων καφέ και τσαγιού. Παραγωγή αφεψημάτων βοτάνων.

– Παραγωγή αρτυμάτων και καρυκευμάτων

– Παραγωγή ομογενοποιημένων παρασκευασμάτων διατροφής και διαιτητικών τροφών

– Παραγωγή σουπών, ζωμών και σαλατών

– Ζυθοποιία

– Παραγωγή μεταλλικών νερών και αναψυκτικών (Εξαιρείται η παραγωγή χυμών φρούτων και λαχανικών).

Οσον αφορά στη δημόσια χρηματοδότηση, το ποσοστό της μπορεί να ανέλθει μέχρι και το 40% του επιλέξιμου προϋπολογισμού, εφόσον η επιχείρηση επιτύχει τους στόχους του Επιχειρησιακού της Σχεδίου ενώ το ποσοστό αυτό μπορεί να μειωθεί εφόσον διαπιστωθεί ότι η χρηματοδοτούμενη επιχείρηση δεν επέτυχε απόλυτα τους στόχους.

Συμπερασματικά, το χρηματοδοτικό σχήμα του κάθε Επιχειρηματικού Σχεδίου θα πρέπει να συμβαδίζει με τα εξής δεδομένα: Ίδια συμμετοχή τουλάχιστον 40%, τραπεζική συμμετοχή το πολύ 20% και δημόσια χρηματοδότηση το πολύ 40%.

Οι επιλέξιμες ενέργειες που μπορούν να γίνουν είναι επενδύσεις σε πάγια και άυλες επενδύσεις. Οσο για τα όρια των δαπανών, το ανώτατο επιτρεπτό ποσοστό επί του προυπολογισμού που συγχρηματοδοτείται είναι 90% για επενδύσεις σε πάγια κάθε μορφής και 30% για άυλες επενδύσεις κάθε μορφής. Οι επενδύσεις θα θεωρούνται ολοκληρωμένες εφόσον ο εξοπλισμός έχει εγκατασταθεί και λειτουργεί νόμιμα για τους σκοπούς του επιχειρηματικού σχεδίου.

Για όσους από τους επιχειρηματίες των οποίων οι επιχειρήσεις θεωρούνται επιλέξιμες για το πρόγραμμα και ενδιαφέρονται, γίνεται γνωστό ότι ο οδηγός του προγράμματος διατίθεται στα γραφεία της ΔΕΤΑΠ στη Ρόδο (Αυστραλίας 88). Επίσης μπορούν να βρουν τα προς συμπλήρωση έντυπα, το πλήρες κείμενο της προκήρυξης καθώς και τον οδηγό του προγράμματος στο διαδικτυακό τόπο του Επιμελητηρίου Δωδεκανήσου www.ebed.gr.

Οι προτάσεις, τέλος, πρέπει να υποβληθούν εις διπλούν μέχρι και τις 13 Ιανουαρίου 2003 στα γραφεία της ΔΕΤΑΠ αλλά και σε ηλεκτρονική μορφή (Word 97).

Για περισσότερες πληροφορίες, οι ενδιαφερόμενοι μπορούν να απευθύνονται στα τηλέφωνα 22410-33858 και 34424.

ΕΣΠΑΣΑΝ ΚΑΡΔΙΕΣ

Ο Κολοσσός στην παράταση κέρδισε το Αιγάλεω 81-77 με μορφή σ' αυτή τον Γιώργο Βαλαβανίδη. Ο κανονικός αγώνας 67-67

ΣΕΛ. 34

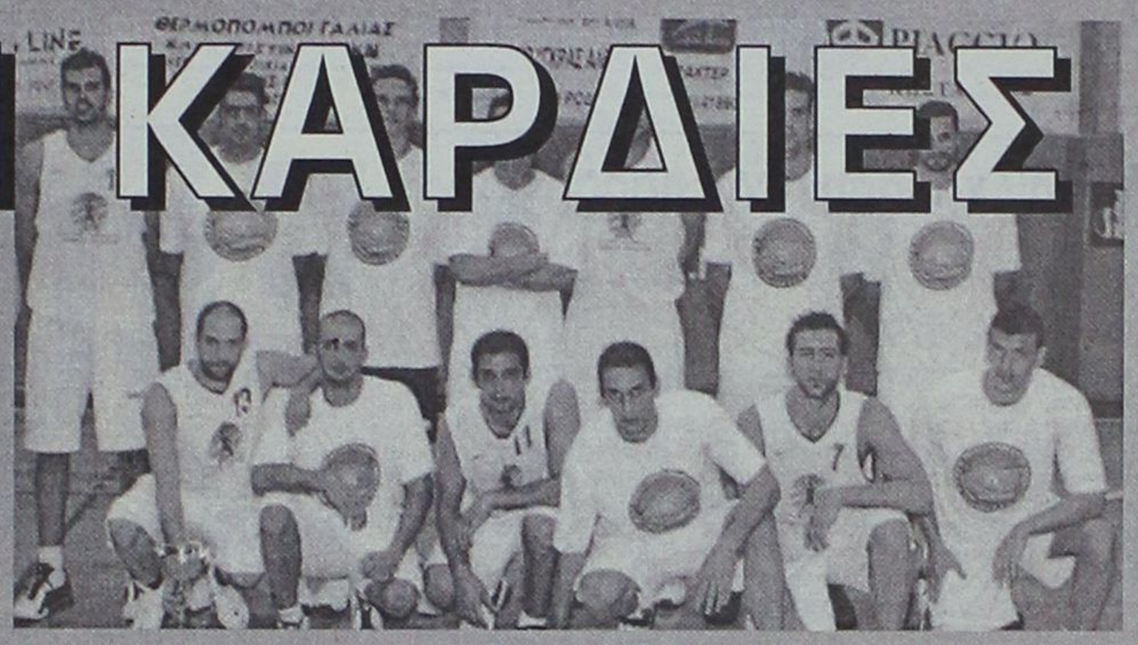

ΤΡΕΛΛΗ ΠΟΡΕΙΑ Η ΑΕΛ

ΣΕΛ. 17-21

ΑΘΛΗΤΙΚΗ ΓΝΩΜΗ
ΔΕΥΤΕΡΑ 2 ΔΕΚΕΜΒΡΙΟΥ 2002

Η ΚΩΣ 2-1 ΜΕ ΤΟ ΖΟΡΙ ΤΗΝ ΚΑΛΛΟΝΗ

ΣΕΛ. 16

ΧΟΡΕΥΑΝ ΣΤΗ ΒΡΟΧΗ

• *ΟΙ ΚΥΑΝΕΡΥΘΡΟΙ ΠΗΡΑΝ ΣΠΟΥΔΑΙΑ ΝΙΚΗ ΣΤΟΝ ΑΣΠΡΟΠΥΡΓΟ ΜΕ 2-1 ΕΧΟΝΤΑΣ ΣΚΟΡΕΡΣ ΤΟΥΣ ΚΑΚΛΑΜΑΝΟ (43') ΚΑΙ ΓΕΩΡΓΑΛΗ (48')*

ΑΣΠΡΟΠΥΡΓΟΣ (Ιδιαίτερη ανταπόκριση). Πολύ καλός και αρκετά βελτιωμένος σε σχέση με προηγούμενες εμφανίσεις του ο Διαγόρας πέρασε απ' τον Ασπρόπυργο, κέρδισε την τοπική ομάδα με 2-1, πέτυχε το 4Χ4 κι ανέβηκε αισθητά στον βαθμολογικό πίνακα. Ηταν ένα ματς που διεξήχθη σ' ένα βαρύ τεραίν. Οι κυανέρυθροι όμως του **Ανδρέα Σταύρου** ήσαν αποφασισμένοι για όλα. Με δυνατή άμυνα, με δύναμη, πάθος και αποφασιστικότητα, παρουσίασε τέτοια εικόνα στον αγωνιστικό χώρο, που ανάγκασε και τον πιο αντικειμενικό παρατηρητή να δεχθεί στο τέλος πως το σκορ της νίκης είναι μικρό σε σχέση με την εμφάνιση της ομάδας.

ΣΤΟ Α' ΗΜΙΧΡΟΝΟ

Οι Διαγοριδείς μπήκαν αποφασισμένοι να πάρουν τη νίκη. Πρόσεξαν πάνω απ' όλα το μηδέν στην άμυνα με τους **Ρουτζιέρη, Χατζησταμάτη** να "σβήνουν" τους αντιπάλους τους, αλλά και τον **Κακλαμάνο** εκτός από τ' αμυντικά του καθήκοντα να δίνει δείγματα γι' άλλη μία φορά δεινού σκόρερ πετυχαίνοντας σε μια απ' τις προωθήσεις του, το πρώτο γκολ του Διαγόρα και μάλιστα σε καθοριστικά χρονικό σημείο. Από κει και πέρα ο "γηραιός" της πόλης μας είχε την τύχη να έχει σε μεγάλη μέρα τους δύο "περιφερειακούς" του. Ο **Σάββας Παφιάκης** και ο **Νίκος Ορφανίδης** τα πήγαν πολύ καλά και στα επιθετικά τους και στ' αμυντικά τους καθήκοντα πραγματοποιώντας σπουδαία εμφάνιση. Απ' αυτούς τους δύο και φυσικά τη δουλειά που έκαναν, έβγαιναν οι άμυνες και ξεκινούσαν οι επιθετικές πρωτοβουλίες που είχαν αποδέκτες τους δραστήριους χθες **Γεωργαλή** και **Αγγελόπουλο**. Ετσι λοιπόν η ομάδα του **Ανδρέα Σταύρου** βρήκε τον τρόπο στο τέλος του α' ημιχρόνου να πετύχει -έστω και από στημένη φάση- το 0-1 και να πάει στ' αποδυτήρια με το σκορ υπέρ της αλλά και την ψυχολογία των παικτώντης στα ύψη.

ΚΕΚΤΗΜΕΝΗ ΤΑΧΥΤΗΤΑ

Η ροδίτικη ομάδα μπήκε το ίδιο καλά και στο β' μέρος και πέτυχε γρήγορα ακόμα ένα γκολ "καθαρίζοντας" όπως φάνηκε στο τέλος, το παιχνίδι. Οι παίκτες της μάλιστα πριν και μετά τη μείωση του σκορ έχασαν κι άλλες ευκαιρίες για να διευρύνουν την υπέρ τους νίκη. Ο Ασπρόπυργος έχασε απ' την αρχή το παιχνίδι, αλλά αν εξαιρέσει κανείς τη φάση του 28' και τη μείωση του σκορ δεν απείλησαν σε καμμία άλλη περίπτωση την εστία του **Φωτεινή**.

ΦΑΣΕΙΣ ΚΑΙ ΓΚΟΛ

Στο 28' το δυνατό διαγώνιο σουτ του **Νάκα** έφυγε μόλις άουτ. Το 0-1 σημειώθηκε στο 43'. Ο **Μόσχου** εκτέλεσε κόρνερ και ο **Κακλαμάνος** με καρφωτή κεφαλιά έστειλε την μπάλα στα δίχτυα του **Συρανίδη** ανοίγοντας το σκορ.

Το 0-2 στο 48'. Συνεννοήθηκαν άσχημα ο **Συρανίδης** και η άμυνά του με αποτέλεσμα να πάρει την μπάλα ο **Γεωργαλής** που παρακολουθούσε τη φάση και με κοντινό πλασέ να τη στείλει στα δίχτυα.

Στο 71' **Μόσχου** και **Γεωργαλής** συνδυάσθηκαν πολύ ωραία. Ο τελευταίος που ήταν ο αποδέκτης της μπάλας πέρασε και τον **Συρανίδη** αλλά την ώρα του σουτ γλύστρισε στη λάσπη, του ξέφυγε η μπάλα και πρόλαβαν κι έδιωξαν οι αμυντικοί που ακολουθούσαν.

Στο 79' ο **Νάκας** εκτέλεσε κόρνερ και ο **Μάτζαρης** από κοντά μείωσε σε 1-2.

Καλή ευκαιρία για να διευρυνθεί κι άλλο το σκορ έχασε στο 81' ο **Γεωργαλής** όταν πήρε μπαλιά του **Παφιάκη** και δεν μπόρεσε να νικήσει τον **Συρανίδη**. Στο 90' και το 91' **Γεωργαλής** και **Μονόπολι** έχασαν σημαντικές ευκαιρίες στις αντεπιθέσεις που πραγματοποίησε προς την περιοχή του **Συρανίδη** ο Διαγόρας.

Από τον Ασπρόπυργο διακρίθηκαν οι **Καμπανάρος, Κυριακίδης και Τριανταφυλλίδης**. Από τον Διαγόρα φυσικά ήταν υπέρτεροι οι **Παφιάκης - Ορφανίδης**. Τους ακολούθησαν σε απόδοση οι αμυντικοί, αλλά κι ο βελτιωμένος χθες **Μόσχου**. Καλή ήταν σε γενικές γραμμές η διαιτησία του κ. **Δημητρόπουλου** και των εποπτών **Γουναρίδη και Νίκα**. Ιδιαίτερα ο πρώτος έκοψε αρκετές φορές με οφσάιντ τους παίκτες του Διαγόρα. Οι ομάδες: **ΑΣΠΡΟΠΥΡΓΟΣ**: *Συρανίδης, Καμπανάρος, Κυριακίδης, Παπακωστούλας, Μάτζαρης, Παδίτης (60' Πανταζής), Παπαδόπουλος, Νάκας, Τριανταφυλλίδης, Λεγάκης, Κάζος (71' Μακροδημήτρης).*

ΔΙΑΓΟΡΑΣ: *Φωτεινής, Κακλαμάνος, Σπάρταλης (75' Μονόπολι), Ρουτζιέρης, Χατζησταμάτης, Αγγελόπουλος (72' Κολιάδης), Παφιάκης, Σταθόπουλος, Γεωργαλής, Μόσχου (88' Τρυφίδης), Ορφανίδης.*

Νέο Δ.Σ. στον Διαγόρα

• *Πρόεδρος στους κυανέρυθρους ο Βασίλης Μητσοστέργιος. Αρκετή ανανέωση στο διοικητικό συμβούλιο του γηραιού με την είσοδο σ' αυτό άξιων στελεχών της Ροδίτικης κοινωνίας. Σήμερα το βράδυ η συγκρότηση σε σώμα.*

Ο Διαγόρας εξέλεξε το Σάββατο το βράδυ τη νέα του Διοίκηση. Πρόκειται για ένα αξιόλογο και αρκετά ανανεωμένο Διοικητικό Συμβούλιο που θα έχει πρόεδρο τον **Βασίλη Μητσοστέργιο** ο οποίος υπηρετεί πιστά τον ιστορικότερο σύλλογο του νησιού για πάρα πολλά χρονια. Αρχικά η Γενική Συνέλευση εξέλεξε πρόεδρο και γραμματέα της. Προεδρος της Γενικης Συνέλευσης εξελέγη ο πρόεδρος του Δημοτικού Συμβουλίου **Γιάννης Τσιγάρος** και γραμματέας ο γενικός γραμματέας της ΕΠΣΔ **Μιχάλης Βεργωτής**.

Ο ΓΙΑΝΝΗΣ ΤΣΙΓΑΡΟΣ

Ο Πρόεδρος της Συνέλευσης λίγο πριν διαβάσει το πρακτικό της Γ.Σ. και παραδωσει τον λόγο στον **Βασίλη Μητσοστέργιο** για την λογοδοσία του απερχόμενου Δ.Σ. τόνισε: «Είναι τιμή να εκλέγεσαι πρόεδρος στην Γ.Σ. του Διαγόρα. Απ' ότι θυμάμαι απ' το παρελθόν μπορεί οι διαδικασίες να είναι φτωχές και τυπικές αλλά πάντα μέσα απ' αυτά που συζητιούνται γίνονται πολλά. Είναι γνωστό σε όλους μας πώς μέσα από τέτοιες διαδικασίες ο σύλλογος ξαναγεννήθηκε δύο φορές απ' τις στάχτες του. Το νέο Δ.Σ. πιστεύω πως θα επιτελέσει μεγάλο έργο και θα πετύχει, δίνοντας βάρος στην υποδομή και των εγκαταστάσεων αλλά και του εμψυχου υλικού ενώ θα πρέπει ν' ακολουθήσει και καλή επικοινωνιακή πολιτική ώστε να ενημερώνεται τακτικά ο ροδιακόσλαός για το τεράστιο κοινωνικό κι αθλητικό έργο που επιτελείται στο σωματείο με τα 800 και πλέον αθλούμενα μέλη».

ΤΟ ΑΠΕΡΧΟΜΕΝΟ Δ.Σ.

Για λογαριασμό του απερχόμενου Δ.Σ. μίλησε στη συνέχεια ο γενικός γραμματέας του **Βασίλης Μητσοστέργιος**, ο οποίος αναφέρθηκε ιδιαίτερα στην μεγάλη προσπάθεια υποδομής σε κτιριακές εγκαταστάσεις και έμψυχο υλικό αλλά και στην ανάπτυξη επί των ημερών του στο μπάσκετ, τον στίβο, την ποδηλασία και φυσικά την κατάκτηση των τίτλων απ' το ποδόσφαιρο, καθώς επίσης και την ίδρυση των Ακαδημιών του ποδοσφαίρου και του στίβου.

Η ΕΚΘΕΣΗ ΤΗΣ ΕΞΕΛΕΓΚΤΙΚΗΣ

Στη συνέχεια αναγνώσθηκε από τον **Γιάννη Τσιγάρο** η έκθεση της εξελεγκτικής επιτροπής και ακολούθησε η πρόταση του **Βασ. Μητσοστέργιου** για το ενιαίο ψηφοδέλτιο του συλλόγου. Το ψηφοδέλτιο μοιράσθηκε στα 25 παρευρεθέντα απ' τα 47 ταμειακώς εντάξει μέλη κι ακολούθησαν οι αρχαιρεσίες. Εκλέχθησαν:

Πρόεδρος: **Μητσοστέργιος Βασίλης**.

Μέλη: **Γλυνός Γιάννης, Ηρακλείδης Σταύρος, Κάζος Χρύσανθος, Καμπούρης Γιάννης, Κυπραίος Κώστας, Μαρκακιού Μιχάλης, Μαρκουλής Παναγιώτης, Αχλαδιώτης Νίκος, Μπεκιάρης Αλέκος, Νίνης Παντελής, Παναγιωτακόπουλος Σταύρος, Σέλλας Μιχάλης, Τσιγάρος Θεολόγος, Χρυσοχοΐδης Κώστας.**

Αναπληρωματικά μέλη Δ.Σ.: **Μαμαλίγκας Αντώνης, Μπουχούνας Χρήστος, Φραγκεσκάκης Βασίλης, Παπαστατής Στέλιος, Σορωνιάτης Λοΐζος, Τρικοίλης Μανώλης.**

Εξελεγκτική επιτροπή: **Καλλιγάς Σταύρος, Μιχελαράκης Γιώργος, Πανάγος Νικήτας.**

Οι εκλεγέντες θα συγκροτηθούν σε σωμα σήμερα στις 8 το βράδυ στην πρώτη συνεδρίαση του νεοεκλεγέντος Δ.Σ. Αξίζει να σημειωθεί πως πέρασε από την Γενική Συνέλευση η ίδρυση τριών νέων τμημάτων: Αρσης Βαρών, Πάλης και σκακιού.

Ασφαιρος ο Απόλλων!

• *Ο Μαμάκος στο 78' σημάδεψε το κάθετο δοκάρι στην εκτέλεση πέναλτι και το 0-0 παρέμεινε*

ΚΑΛΥΘΙΕΣ. Ο Απόλλων "κόλλησε" στο μηδέν χθες στο γήπεδό του. Κι έμεινε τελικά με το ένα βαθμό της λευκής ισοπαλίας απέναντι στον Αίαντα Σαλαμίνας που με μια και μόνο επίθεση στην περιοχή του **Αλεξανδρίδη**, πήρε το 0-0 κι έδειξε στο τέλος ευχαριστημένος από τον ένα βαθμό. Φαίνεται πως η Δωδεκάνησος του πάει γιατί η ομάδα της Σαλαμίνας πέρασε εκτός από τις Καλυθιές από το Δημοτικό Στάδιο της Ρόδου (1-1 με το Διαγόρα) και το γήπεδο της Κω (1-1) και αυτό το παιχνίδι.

ΔΕΝ ΤΑ ΚΑΤΑΦΕΡΕ

Οι Απολλωνιστές μπήκαν μουδιασμένα στο παιχνίδι. Ο **Γιώργος Τανίδης** προσπάθησε αρχικά να διαφυλάξει τα νώτα της ομάδας του μαρκάροντας τους **Τζαμπαζάκη - Σειτανίδη** με τους **Κυριαζή - Σαλαμαστράκη** αντίστοιχα. Απ' ό,τι φάνηκε στο παιχνίδι ο τεχνικός της ομάδας είχε δώσει εντολή στους μέσους του να πρεσσάρουν πολύ στη μεσαία γραμμή και να τροφοδοτούν γρήγορα τους **Μαμάκο - Πολυχρονίου** πριν ακόμη προλάβουν οι "εντολοδόχοι" **Χάλαρης και Αλεξόπουλος** αντίστοιχα να τους "μπλοκάρουν".

Κάτι τέτοιο, όμως, δεν συνέβαινε τουλάχιστον στο α' ημίχρονο, καθώς ο Αίαντας "καλά διαβασμένος" και στημένος έξυπνα στην άμυνα κράτησε μακριά από τον **Χατζημαρινάκη** τους παίκτες του Απόλλωνα τουλάχιστον για το α' εικοσάλεπτο. Μετά το 20' οι Απολλωνιστές "βγήκαν" πιο αποφασιστικά στην επίθεση, αλλά το γκολ δεν ήρθε γιατί οι επιθετικοί του δεν είχαν καλή τελική προσπάθεια.

ΠΟΛΥ ΚΑΛΟΣ ΣΤΟ Β' ΜΕΡΟΣ

Ο Απόλλων με την έναρξη του δεύτερου σαραντάπενταλέπτου παρουσίασε πολύ καλύτερο πρόσωπο. Με διαρκή κίνηση και καλή κυκλοφορία της μπάλας, αλλά και πολύ περισσότερη δουλειά στο χώρο της μεσαίας γραμμής δημιουργούσε απ' το 46' ευκαιρίες για γκολ που δυστυχώς δεν ήρθε. Η αφλογιστία ήταν ο κυριότερος λόγος που οι γηπεδούχοι έμειναν στο μηδέν και έχασαν την καλή ευκαιρία να παραμείνουν κοντά στην κορυφή.

ΔΥΟ ΤΑ ΠΕΝΑΛΤΙ

Ο **Διονύσης Μαμάκος** έχασε την μεγάλη ευκαιρία να χαρίσει στην ομάδα του τη νίκη και τους τρεις βαθμούς στο 78' αλλά δύο λεπτά νωρίτερα υπήρχε ακόμα ένα πέναλτι που δεν δόθηκε στο χέρι του **Αλεξόπουλου** που "μάζεψε" την μπάλα μέσα απ' την περιοχή". Ηταν το μοναδικό λάθος του κ. **Αρκουμάνη** που τα πήγε πολύ καλά χθες.

ΟΙ ΚΥΡΙΟΤΕΡΕΣ ΦΑΣΕΙΣ

Στο 22' ο **Κοκλιώτης** με δυνατό σουτ ανάγκασε τον **Αλεξανδρίδη** στην πρώτη καλή απόκρουση του αγώνα.

Στο 24' ο **Μαμάκος** βρήκε ωραία τον **Πολυχρονίου** που «μάτι» με τον **Χ"μαρινάκη** πλάσσαρε άουτ.

Στο 26 από φάουλ του **Καραβόλια,** ο **Μαμάκος** με κεφαλιά έστειλε τη μπάλα λίγο άουτ.

Στο 45' από μπαλιά του **Τζαμπαζάκη** ο **Πατσόγλου** σούταρε άουτ.

Στο 50' το σουτ του **Σαλαμαστράκη** έφυγε λίγο άουτ.

Τέσσερα λεπτά αργότερα (54') από μπαλλιά του **Ισκά** ο **Πολυχρονίου** από κοντά πλάσσαρε αλλά έδιωξε ο **Χ"μαρινάκης**.

Στο 66' από μπαλιά του **Ισκά**, ο **Αρχοντούλης** έπιασε την κεφαλιά για να μπλοκάρει ο **Χ"μαρινάκης**.

Στο 76' σε γύρισμα του **Μαμάκου,** ο **Αλεξόπουλος** έδιωξε την μπάλα με το χέρι αλλά ο κ. **Αρκουμάνης** δεν κατελόγισε το πέναλτι.

Το κατελόγισε όμως στο 79' όταν ο **Πιλάθης** ανέτρεψε καθαρά τον **Πολυχρονίου**. Το εκτέλεσε ο **Μαμάκος** στέλνοντας τη μπάλα στο κάθετο δοκάρι του **Χ"μαρινάκη**.

Από την καλή εικόνα του Απόλλωνα Καλ. ξεχώρισαν ιδιαίτερα οι **Κυριαζής, Παπανικολάου** αλλά κι ο **Μαμάκος** που ήταν και μοιραίος. Από τον Αίαντα άρεσαν ιδιαίτερα οι **Πιλάθης, Παστσόγλου** και ο **Κοκλιώτης**.

Πολύ καλή ήταν η διαιτησία των **Αρκουμάνη, Πεππέ, Γλαβά** από την Αθήνα. Το πέναλτι στο 76' θα μπορούσε να δοθεί υπέρ του Απόλλωνα. Οι ομάδες:

ΑΠΟΛΛΩΝ ΚΑΛ.: *Αλεξανδρίδης, Κυριαζής, Πάλλας (65' Νικολής), Σαλαμαστράκης, Λινάρδος, Καραβόλιας (56' Αρχοντούλης, Παπανικολάου, Σάββενας, Μαμάκος, Ισκάς, Πολυχρονίου.*

ΑΙΑΣ ΣΑΛ.: *Χ"μαρινάκης, Παστσόγλου, Λαγουμιτζής (75' Μπερλίκας), Αλεξόπουλος, Χάλαρης, Πιλάθης, Σειτανίδης, Κοκλιώτης (83' Σκλαβούνος), Τζαμπαζάκης, Βαζιουράκης, Παδίτης (75' Παπακαλοδούκας).*

ΠΕΡΙΦΕΡΕΙΑΚΟ

Από την κόλαση στον παράδεισο

• Η Κως κέρδισε χθες με 2-1 την Καλλονή που είχε προηγηθεί

Βαθμολογική ανάσα πήρε χθες η Κως, η οποία κέρδισε στο γήπεδο της, την Καλλονή με 2-1... αν και καρδιοχτύπησε.

Η κατάκτηση των τριών βαθμών από τους "βυσσινί" είναι η καλύτερη αρχή για τον νέο τεχνικό της ομάδας **Στέφανο Θεοδώρου.**

Στο πρώτο ημίχρονο οι γηπεδούχοι είχαν την υπεροχή, δημιούργησαν πολλές ευκαιρίες, αλλά δεν κατάφεραν να σκοράρουν.

Και επειδή ο άγραφος νόμος του ποδοσφαίρου είναι αμίλητος σε μια ανεπίθεση οι Μυτιληνιοί κατάφεραν να ανοίξουν το σκορ.

Στο δεύτερο σαρανταπεντάλεπτο η ομάδα του **Στέφανου Θεοδώρου** ανέβασε την απόδοση της κατακόρυφα και παράλληλα έγινε παραγωγικότερη στην επίθεση.

Αποτέλεσμα αυτού ήταν η γρήγορη ισοφάριση σε πρώτη φάση και σε δεύερη το γκολ, το οποίο χάρισε την υπερπολίτιμη νίκη στην Κω που τις επιτρέπει να βλέπει το μέλλον με περισσότερη αισιοδοξία.

ΦΑΣΕΙΣ-ΓΚΟΛ

6'. Ο **Αρβανιτογιάννης** σέντραρε στον **Αλεξούδη** και ο τελευταίος με κεφαλιά έστειλε την μπάλα στην συμβολή των δοκών.

8'. Ο **Καραγιώργης** έκανε λάθος στην άμυνα, αλλά ο **Γεράσιμος Μποϊλής** πρόλαβε κι έδιωξε την μπάλα προτού κάποιος παίκτης της **Καλλονής** γίνει απειλητικός.

17'. Ο **Νταλαμπέκης** έδιωξε προ της γραμμής του τέρματος κεφαλιά τον **Σκαλέρη.**

34'. Ο **Σουβλατζής** μετά από γύρισμα του **Νταλαμπέκη** πλάσαρε μέσα από την περιοχή και έκανε το 0-1.

35'. **Σκαλέρης** έκανε κάθετη μπαλιά στον **Αλεξούδη** που σούταρε και έδιωξαν πάνω στην γραμμή οι αμυντικοί.

50'. Ο **Σλουμάκης** έδιωξε με το χέρι κεφαλιά του **Σωτηρόπουλου** και ο διαιτητής **Ρέμας** κατελόγισε το πέναλτι, το οποίο αξιοποίησε ο **Αλεξούδης** και έκανε το 1-1.

72'. Ο **Κούτας** μετά από σέντρα του **Σωτηρόπουλου** σούταρε και ο **Σπετσιώτης** απέκρουσε σε κόρνερ.

82'. Ο **Μάμμης** έβγαλε σέντρα στον **Σωτηρόπουλο** και ο τελευταίος με σουτ έκανε το 2-1.

94'. Ο **Δρόσος** βγήκε τετ-α-τετ με τον **Σπεσιώτη** και ο γκολκήπερ των φιλοξενουμένων απέκρουσε τη μπάλα.

Καλή ήταν η διαιτησία των **Ρέμα, Τσόγκα** και **Αστερή** (Κορίνθου).

Από την Κω καλύτεροι ήταν οι **Σωτηρόπουλος, Χατζηπέτρος** και **Σκαλέρης.**

Από την Καλλονή διακρίθηκαν οι **Σπετσιώτης** και **Νταλαμπέκης.**

ΟΙ ΣΥΝΘΕΣΕΙΣ

ΚΩΣ: *Καραγιώργος, Μποϊλής Γ. (46' Σωτηρόπουλος), Μαγκαφάς (25' Μποϊλής Ζ.), Γούλας, Χατζηπέτρος, Τσικρικάς, Αρβανιτογιάννης, Μάμμης, Αλεξούδης (65' λ.τ. Κοντός), Δρόσος Δ.Μ., Σκαλέρης.*

ΚΑΛΛΟΝΗ: *Σπετσιώτης, Νησιώτης (81' Βρούβας), Σλουμάτης, Βαβλαδέλης (46' Φιλιανός), Παπαδό, Τσιζχ, Νεράτζης, Γάλας (46' Κουδούνας), Νταλαμπέκης, Σκαρακάκης, Σουβλατζής.*

Η 9Η ΑΓΩΝΙΣΤΙΚΗ

Ασπρόπυργος-Διαγόρας	1-2
Απόλλων Καλ.-Αίας Σαλ.	0-0
Αιολικός-Καρλόβασι	3-0
Ερμής Κορ.-Μύκονος	2-0
Ελευσίνα-Μανδραϊκός	2-1
Μάνη-Ατρόμητος Π.	8-0
Κως-Καλλονή	2-1
Ρόδος-Κάσπακας	8-0

Η ΕΠΟΜΕΝΗ ΑΓΩΝΙΣΤΙΚΗ

Απόλλων Καλ.-Ασπρόπυργος
Διαγόρας-Αιολικός
Αίας Σαλ.-Ερμής Κορ.
Καρλόβασι-Ελευσίνα
Μύκονος-Μάνη
Μανδραϊκός-Κως
Ατρόμητος Π.-Ρόδος
Καλλονή-Κάσπακας

Ξεμούδιασμα

• ΣΟΥΠΕΡ ΝΙΚΗ ΤΗΣ ΡΟΔΟΥ ΜΕ 8-0 ΤΟΥ ΚΑΣΠΑΚΑ

• ΧΑΤ-ΤΡΙΚ Ο ΚΑΡΙΚΗΣ, ΑΠΟ ΔΥΟ ΓΚΟΛ ΜΑΘΙΟΣ ΚΑΙ ΝΤΙΟΓΚΕΝΟΥΣ ΚΙ ΕΝΑ Ο ΠΛΑΚΕΝΤΗΣ

Το Σαββατιάτικο παιχνίδι-υπό το φως των προβολέων-της Ρόδου με τον **Κάσπακα** όσον αφορά τον αγωνιστικό τομέα δεν αντέχει κριτικής. Το επιβλητικό 8-0 μιλάει από μόνο του.

Το μόνο που χρίζει αναφοράς είναι το γεγονός ότι οι φιλοξενούμενοι Λήμνιοι έπαιξαν ανοιχτά και δεν κλείστηκαν πίσω για να προσπαθήσουν να "καταστρέψουν" το παιχνίδι της Ρόδου, δείχνοντας στοιχεία "παραδοσιακής ομάδας" που μπαίνει μεσ' το γήπεδο να αγωνιστεί και ό,τι βγει.

Παρά το γεγονός όμως ότι η αναμέτρηση ήταν ένας διαρκής μονόλογος της Ρόδου, τα συμπεράσματα που βγήκαν για την πρωτοπόρο του εβδόμου ομίλου, του περιφερειακού πρωταθλήματος ήταν αρκετά και θετικά.

Πρώτον το πρόβλημα που απασχολούσε τους "πράσινους" και δεν είναι άλλο από την μη αξιοποίηση του συνόλου των πολλών ευκαιριών που δημιούργησε στους αγώνες για γκολ, φάνηκε χθες να μην υφίσταται, καθώς οι παίκτες της Ρόδου ήταν πολύ αποτελεσματικοί στην τελική προσπάθεια.

Δεύτερο συμπέρασμα είναι ότι η ομάδα του **Δημήτρη Σκούνα** διαθέτει "βάθος" όχι μόνο στον πάγκο αλλά και γενικά στο ρόστερ της.

Αυτό φάνηκε από την χρησιμοποίηση χθες παικτών που δεν έχουν πολλά παιχνίδια στα πόδια τους-κυρίως νεαρών-οι οποίοι άφησαν τις καλύτερες εντυπώσεις.

ΦΑΣΕΙΣ-ΓΚΟΛ

2'. Ο **Μαλλιάκας** έβγαλε σέντρα από τα δεξιά ο **Μαρκάκης** πήγε να μπλοκάρει την μπάλα του έφυγε μέσα από τα χέρια και ο **Ντιογκένους** που καραδωκούσε έσπρωξε την μπάλα στα δίχτυα.

11'. Ο **Καρίκης** μετά από σύγχυση μέσα στην περιοχή των φιλοξενουμένων με πλασέ έκανε το 2-0.

14'. Ο **Κουτσελίνης** μπήκε μέσα στην περιοχή της Ρόδου σούταρε και ο **Θέμελης** απέκρουσε την μπάλα.

30'. Ο **Καρίκης** μετά από σέντρα του **Μαλλιάκα** από τα δεξιά σούταρε δυνατά μέσα από τν περιοχή και η μπάλα πέρασε πάνω από τα δοκάρια.

34'. Μετά από πολύ ωραίο συνδυασμό των παικτών της Ρόδου-χάθηκε η μπάλα-ο **Ναλμπάντης** γύρισε την μπάλα στον **Ντιογκένους** και ο τελευταίος με πλασέ τριπλασίασε τα τέρματα των "ελαφιών".

39'. Ο **Καραγιαννάκης Στ.** βγήκε τετ-α-τετ με τον Θέμελη πλάσαρε και ο γκολκήπερ της Ρόδου απέκρουσε τη μπάλα.

50'. Ο **Καρίκης** μετά από πάσα του **Ναλμπάντη** σούταρε μέσα από την περιοχή και έκανε το 4-0.

55'. Ο **Μαλλιάκας** πάσαρε από τα δεξιά στον **Ναλμπάντη,** ο οποίος σούταρε μέσα από την περιοχή αποκρούστηκε το σουτ του από τους αμυντικούς, στην συνέχεια η μπάλα έφτασε στον **Πλακέντη** που με πλασέ έστειλε την μπάλα στα δίχτυα κι έκανε το 5-0.

73'. Ο **Καρίκης** ανατράπηκε από τον **Κουτσελίνη,** μέσα στην περιοχή και ο διαιτητής σφύριξε πέναλτι, το οποίο αξιοποίησε ο **Μαθιός** κι έκανε το 6-0.

85'. Ο **Καρίκης** με πλασέ μέσα από την περιοχή έκανε το 7-0.

91'. Μετά από διαγώνια ωραία μπαλιά του **Μαΐλη** ο **Μαθιός** με πλασέ μέσα από την περιοχή έκανε το τελικό 8-0.

Καλή ήταν η διαιτησία των **Φαντόπουλου, Βασκιάρα** και **Κορομηλά** του συνδέσμου Πειραιώς. Από την Ρόδο δεν υστέρησε κανένας αλλά καλύτεροι ήταν οι **Καρίκης, Μαλλιάκας, Ντιογκένους** και **Μοσχής,** ενώ πολύ καλοί ήταν και οι νεαροί **Μαθιός** και **Πλακέντης.**



Ο Γιώργος Καρίκης πέτυχε χατ-τρικ

Από τον **Κάσπακα** ξεχώρισαν οι **Καραγιαννάκης Στ.** και **Λουπάκης.**

ΟΙ ΣΥΝΘΕΣΕΙΣ

ΡΟΔΟΣ: *Θέμελης, Μαλλιάκας, Μπιγκό, Κασανδριανός, Πάττας (29' λ.τ. Μαΐλης), Δανάς, Ναλμπάντης (57' Μαθιός), Γραμπουκόπουλος, Ντιογκένους (52' Πλακέντης), Μοσχής, Καρίκης.*

ΚΑΣΠΑΚΑΣ: *Μαρκάκης, Παπακακάνης, Καραγιαννάκης Ι., Γαροφαλίδης, Κουτσελίνης, Παπαγεωργίου (65' Κυριακού), Παπαλαιογοΐδιας, Νταλαπαμπίρας, Λουπάκης, Καραγιαννάκης Στ.*

Ξεπέρασε το δυσκολότερο εμπόδιο

• Ο Σταυρός κέρδισε χθες στις Καλυθιές με 2-0 την Καλλιθέα στο ντέρμπι του περιφερειακού γυναικών

Το χθεσινό παιχνίδι του γηπέδου Καλυθιών μεταξύ του Σταυρού και της Καλλιθέας για την 4η αγωνιστική του περιφερειακού πρωταθλήματος γυναικών αναμενόταν απ' όλους με εξαιρετικό ενδιαφέρον, καθώς ήταν ένας αγώνας μεταξύ δύο διεκδικητών του φετινού τίτλου, έτσι είχε πάρει τον χαρακτηρισμό του ντέρμπι.

Τον παραπάνω χαρακτηρισμό επαλήθευσε στο πρώτο της ημίχρονο η αναμέτρηση, καθώς το παιχνίδι ήταν αμφίρροπο και φάνηκε ότι θα κριθεί στις λεπτομέρειες.

Στην επανάληψη όμως η ομάδα του **Νίκου Ταχραμάνη** είχε από την αρχή την υπεροχή και ιδιαίτερα μετά την επίτευξη του πρώτου τέρματος κυριάρχησε πλήρως στον αγωνιστικό χώρο, φτάνοντας στην νίκη με 2-0.

Αξιοσημείωτο είναι το γεγονός ότι οι φολοξενούμενες είχαν μόλις δεκατρείς παίκτριες στην αποστολή τους.

ΦΑΣΕΙΣ-ΓΚΟΛ

23'. Η **Κούρτη** έφυγε τετ-α-τετ με την **Βασιλειάδου** πλάσαρε και μπλόκαρε η γκολκήπερ του Σταυρού.

40'. Η **Χρονοπούλου** εκμεταλλεύθηκε λάθος της άμυνας, πήρε τη μπάλα, αλλά δεν μπόρεσε να πλασάρει όπως θέλει κι η τερματοφύλακας των φιλοξενουμένων μπλόκαρε τη μπάλα.

50'. Η **Κτενά** βγήκε τετ-α-τετ με την Βαλμά πλάσαρε και άνοιξε το σκορ.

59'. Η **Χατζηγιαννάκη** μπήκε από τα δεξιά μέσα στην μεγάλη περιοχή σούταρε και η μπάλα πέρασε δίπλα από το δεξί κάθετο δοκάρι.

64'. Η **Χατζηγιαννάκη** με πλασέ μέσα από την περιοχή έκανε το 2-0.

Καλή ήταν η διαιτησία των **Κατσιδώνη Ε., Διαμαντέα** και **Καραχανή.**

Από τον Σταυρό καλύτερες ήταν οι **Κτενά, Χατζηγιαννάκη** και **Βασιλειάδου.**

Από την Καλλιθέα ξεχώρισε η **Κούρτη**-όσο αγωνίστηκε-και η **Μυλωνά.**

ΟΙ ΣΥΝΘΕΣΕΙΣ

ΣΤΑΥΡΟΣ: *Βασιλειάδου, Χατζηγιαννάκη, Χέλστρομ, Δελαπόρτα, Βαγιανού, Δραπάνου (79' Θεουλάκη), Κτενά, Κοτσάνη, Ιακωβίδου, Χρονοπούλου (51' Γιαννίκου), Ζωίδου.*

ΚΑΛΛΙΘΕΑ: *Βαλμά, Γαλλιατσάτου, Σαχινίδου, Μόλλα, Κοσμαδάκη (85' Κοιλιάρη), Μπροτζάκη, Σπινό, Τρέτα, Κούρτη (33' λ.τ. Σβαρνά), Μυλωνά, Μαντά.*

ΠΕΡΙΦΕΡΕΙΑΚΟ ΠΡΩΤΑΘΛΗΜΑ	ΑΙΑΣ ΣΑΛ.	ΑΙΟΛΙΚΟΣ	ΑΠΟΛΛΩΝ Κ.	ΑΣΠΡΟΠΥΡΓ.	ΑΤΡΟΜΗΤΟΣ	ΔΙΑΓΟΡΑΣ	ΕΛΕΥΣΙΝΑ	ΕΡΜΗΣ Κ.	ΚΑΛΛΟΝΗ	ΚΑΡΛΟΒΑΣΙ	ΚΑΣΠΑΚΑΣ	ΚΩΣ	ΜΑΝΔΡΑΪΚΟΣ	ΜΑΝΗ	ΜΥΚΟΝΟΣ	ΡΟΔΟΣ
ΑΙΑΣ ΣΑΛ.	■			1-0			4-0				8-1				2-0	
ΑΙΟΛΙΚΟΣ	2-0	■	2-0						6-0	3-0				2-1		
ΑΠΟΛΛΩΝ ΚΑΛ.	0-0		■		4-1	0-3						1-0				
ΑΣΠΡΟΠΥΡΓΟΣ				■		1-2			5-2	3-1			0-0			0-2
ΑΤΡΟΜΗΤΟΣ Π.	3-1			1-1	■		4-0	0-1			4-1					
ΔΙΑΓΟΡΑΣ	1-1					■		0-1					2-1			0-1
ΕΛΕΥΣΙΝΑ			0-1				■	0-2					2-1		0-1	1-3
ΕΡΜΗΣ ΚΟΡ.		1-0						■		2-1	3-1				2-0	
ΚΑΛΛΟΝΗ						1-5	4-0		■				0-5	0-4		
ΚΑΡΛΟΒΑΣΙ			1-2			0-1			2-2	■				0-1		
ΚΑΣΠΑΚΑΣ			0-1	2-4							■	0-1		0-3	2-1	
ΚΩΣ	1-1				1-1			1-0	2-1			■		0-0		
ΜΑΝΔΡΑΪΚΟΣ		2-1						1-0		1-0			■			1-0
ΜΑΝΗ					8-0	1-1	5-0						1-1	■		
ΜΥΚΟΝΟΣ		0-1		2-0	3-2							2-0			■	
ΡΟΔΟΣ		1-0							5-0	3-0	8-0	2-0				■

ΒΑΘΜΟΛΟΓΙΑ

ΠΕΡΙΦΕΡΕΙΑΚΟΥ

Α/Α	ΟΜΑΔΕΣ	ΒΑΘΜ.	ΑΓ.	ΤΕΡΜ.	ΕΝΤΟΣ Ν	ΕΝΤΟΣ Ι	ΕΝΤΟΣ Η	ΕΚΤΟΣ Ν	ΕΚΤΟΣ Ι	ΕΚΤΟΣ Η	ΣΥΝΟΛΟ Ν	ΣΥΝΟΛΟ Ι	ΣΥΝΟΛΟ Η
1.	ΡΟΔΟΣ	24	9	25-2	5	0	0	3	0	1	8	0	1
2.	Ερμής Κορ.	21	9	12-4	4	0	0	3	0	2	6	0	2
3.	ΑΠΟΛΛΩΝ Κ.	19	9	10-7	2	1	1	4	0	1	6	1	2
4.	Μάνη	18	9	24-4	2	2	0	3	1	1	5	3	1
5.	Αιολικός	18	9	17-5	5	0	0	1	0	3	6	0	3
6.	ΔΙΑΓΟΡΑΣ	17	9	15-7	1	1	2	4	1	0	5	2	2
7.	Μανδραικός	17	9	13-6	4	0	0	1	2	2	5	2	2
8.	Αίας Σαλ.	15	9	18-8	4	0	0	0	3	2	4	3	2
9.	ΚΩΣ	12	9	6-8	2	3	0	1	0	3	3	3	3
10.	Μύκονος	12	9	8-10	3	0	2	1	0	3	4	0	5
11.	Ασπρόπυργος	11	9	14-13	2	1	2	1	1	2	3	2	4
12.	Ατρόμητος Π.	11	9	16-19	3	1	1	0	1	3	3	2	4
13.	Καλλονή	4	9	10-34	1	0	3	0	1	4	1	1	7
14.	Κάσπακας	3	9	7-33	1	0	4	0	0	4	1	0	8
15.	Ελευσίνα	3	9	5-34	1	0	4	0	0	4	1	0	8
16.	Καρλόβασι	1	9	5-18	0	1	2	0	0	6	0	1	8

Α' ΚΑΤΗΓΟΡΙΑ

Ανοικτός ο δρόμος...

Ακόμη πιο πολύπλοκα έγιναν τα πράγματα στην κορυφή της βαθμολογίας μετά την νέα ήττα του Διγενή, αυτή τη φορά στην έδρα του από τον Ηρακλή με 1-0.

Σε συνδυασμό με τη νίκη της ΑΕΛ με 3-0 επί του Διαγόρα Β., οι Λεριοί ξέφυγαν 5 βαθμούς και ατενίζουν ως φαβορί για τον τίτλο αν κι έχουν δηλώσει πως δεν θέλουν το πρωτάθλημα.

Στην τρίτη θέση πέρασε ο Ιάλυσος που πέρασε νικηφόρα από το Παραδείσι κερδίζοντας 2-1 τον Κλεάνθη.

Στ' Αφάντου ο ΑΕΡΑ συνέτριψε με 4-0 τον Απόλλωνα προσγειώνοντάς τον ανώμαλα μετά την νίκη που πέτυχε την προηγούμενη Κυριακή επί του Διγενή.

Ο Φοίβος έστω και αγχωμένα κατάφερε να καταβάλλει την αντίσταση της Αναγέννησης κερδίζοντάς την 2-0, ανεβαίνοντας έτσι κι άλλο βαθμολογικά.

Σπουδαία εκτός έδρας νίκη πέτυχε και ο Κλεόβουλος, που κέρδισε τον Ορφέα με 4-0 βυθίζοντας τον ακόμη περισσότερο βαθμολογικά.

Ο Καλυμνιακός αν και σε ουδέτερο γήπεδο κέρδισε στην Αντιμάχεια τον Αρη με 1-0, με τους φιλοξενούμενους να έχουν παράπονα από τη διαιτησία του **Βαγγέλη Αργυρίου.**

Τέλος χθες στο παιχνίδι που έκλεισε το πρόγραμμα της 12ης αγωνιστικής, η Θύελα κέρδισε στην Πυλώνα την Δόξα Κ. με 3-1.



• Ο ΔΙΓΕΝΗΣ ΔΕΧΘΗΚΕ ΝΕΟ "ΣΟΚ" ΧΑΝΟΝΤΑΣ ΣΤΑ ΚΟΣΚΙΝΟΥ (1-0) ΑΠΟ ΤΟΝ ΗΡΑΚΛΗ, ΜΕ ΣΥΝΕΠΕΙΑ Η ΑΕΛ ΠΟΥ ΚΕΡΔΙΣΕ 3-0 ΤΟ ΔΙΑΓΟΡΑ Β. ΝΑ ΞΕΦΥΓΕΙ ΣΤΟΥΣ 5 ΒΑΘΜΟΥΣ

• ΕΚΠΛΗΚΤΙΚΕΣ ΝΙΚΕΣ ΑΕΡΑ ΚΑΙ ΚΛΕΟΒΟΥΛΟΥ ΠΟΥ ΚΕΡΔΙΣΑΝ ΜΕ ΤΟ ΙΔΙΟ ΣΚΟΡ (4-0), ΑΠΟΛΛΩΝ ΑΠ. ΚΑΙ ΟΡΦΕΑ ΑΝΤΙΣΤΟΙΧΑ

• ΝΙΚΗΦΟΡΑ ΠΕΡΑΣΕ ΑΠΟ ΤΟ ΠΑΡΑΔΕΙΣΙ Ο ΙΑΛΥΣΟΣ ΚΕΡΔΙΖΟΝΤΑΣ 1-0 ΤΟΝ ΚΛΕΑΝΘΗ, ΕΝΩ ΕΣΤΩ ΚΑΙ ΔΥΣΚΟΛΑ Ο ΦΟΙΒΟΣ ΚΑΤΕΒΑΛΛΕ (2-0) ΤΗΝ ΑΝΤΙΣΤΑΣΗ ΤΗΣ ΑΝΑΓΕΝΝΗΣΗΣ

ΣΚΟΡ ΚΑΙ ΣΚΟΡΕΡ

● Κλεάνθης–Ιάλυσος 1–2
85' (πεν.) **Μ. Σπάρταλης**/13' **Λεντής**, 53' **Καρτάλης**.

● ΑΕΡΑ–Απόλλων Απ. 4–0
31', 75', 92' **Καλογήρου Κ.**, 34' (αυτογκ) **Λιάνι**.

● Φοίβος–Αναγέννηση 2–0
59' **Χαρικιόπουλος**, 84' **Ξύπας**.

● Διγενής–Ηρακλής 0–1
60' **Παπαγεωργίου**.

● Ορφέας–Κλεόβουλος 0–4
21' **Κοντέλας**, 34', 68', 79' **Σακκάς**.

● ΑΕΛ–Διαγόρας Β. 3–0
52' (πεν.), 87' **Φουντής**, 85' **Ζερβός**.

● Καλυμνιακός–Αρης 1–0
38' **Γαλουζής**.

● Θύελλα–Δόξα Κ. 3–1
41' **Φαρμακαλής**, 66' **Δημητρόπουλος**, 81' **Κούτρας**, 69' **Παντελής**.

ΕΠΟΜΕΝΗ ΑΓΩΝΙΣΤΙΚΗ (13Η)

Απόλων Απ.-Ηρακλής
Διαγόρας Β.-ΑΕΡΑ
Δόξα Κ.-Διγενής
Κλεόβουλος-ΑΕΛ
Αναγέννηση-Θύελλα
Ιάλυσος-Ορφέας
Αρης-Φοίβος
Καλυμνιακός-Κλεάνθης

GOAL! ΠΕΝΑΛΤΙ ΚΟΚΚΙΝΕΣ

ΟΜΑΔΕΣ	ΥΠ.	ΚΑΤ.	ΥΠ.	ΚΑΤ.
ΑΕΛ	2		2	3
ΑΕΡΑ	2	3	4	7
Αναγέννηση	3	2	1	2
Απόλλων		3	4	3
Άρης	3	3	6	
Διαγόρας Β.		3	1	2
Διγενής	1	1	3	3
Δόξα Κ.	1	1		2
Ηρακλής	2	2	3	4
Θύελλα	4		3	2
Ιάλυσος	5	5	9	4
Καλυμνιακός	1	2	1	2
Κλεάνθης	1	1		2
Κλεόβουλος	1	3	3	4
Ορφέας	2		3	5
Φοίβος	1		5	3

ΟΙ ΕΚΤΕΛΕΣΤΕΣ

ΟΝΟΜΑ-ΟΜΑΔΑ	ΕΥΣΤΟΧΑ	ΑΣΤΟΧΑ
Ράιος Γ. (Ιάλυσος)	3	1
Κωνστάντουρας (ΑΕΡΑ)	1	
Λεντής (Ιάλυσος)	1	
Ξύπας (Φοίβος)	1	
Αγκάς (Αναγέννηση)	2	
Μ. Μαθιός (Ορφέας)	1	
Καλτσούλας (Αναγέννηση)		1
Σταυ. Μαγιόγλου (Αρης)	1	
Οίκουτας (Θύελλα)	3	1
Χ/στρατής (Ηρακλής)	1	
Κυπριώτης (Διγενής)	1	
Κελέσογλου (Ορφέας)	1	
Καλογήρου (ΑΕΡΑ)	1	
Παπακωνσταντής (Ηρακλής)	1	
Τσιτσιλιάγκος (Δόξα Κ.)		1
Κορνάρος (Κλεόβουλος)	1	
Παντίδος (Αρης)	2	
Κασσάρας (Καλυμνιακός)	1	
Καραναστάσης (Δόξα Κ.)		1
Καραμαλίκης (ΑΕΛ)	1	
Μ. Σπάρταλης (Κλεάνθης)	1	
Φουντής (ΑΕΛ)	1	

ΟΙ ΣΚΟΡΕΡ

		ΣΥΝ	ΣΟΥΤ	ΚΕΦ.	ΠΕΝ.	ΦΑΟΥΛ	ΕΝΤ.	ΕΚΤ.
1.	**Καραμαλίκης** (ΑΕΛ)	11	4	6	1		3	8
2.	**Καλογήρου** (ΑΕΡΑ)	10	7	2	1		5	5
3.	**Φουντής** (ΑΕΛ)	9	8		1		8	1
4.	**Καστρουνής** (Διγενής)	8	7	1			3	5
5.	**Σακκάς** (Κλεόβουλος)	7	7				2	5
6.	**Γαλανός** (Διγενής)	6	5			1	1	5
7.	**Οίκουτας** (Θύελλα)	6	2	1	3		5	1
8.	**Πευκιανάκης** (Αρης)	5	4	1			5	
9.	**Παντίδος** (Αρης)	5	3		2		4	1
10	**Καμπούρης** (Διαγόρας Β.)	5	3			2	4	1
11.	**Μ. Μαθιός** (Ορφέας)	5	4		1		4	1
12.	**Αγκάς** (Αναγέννηση)	5	2	1	2		4	1
13.	**Πιτσουρδάκης** (Κλεόβουλ.)	5	5				4	1
14.	**Λεντής** (Ιάλυσος)	5	3	1	1		2	3
15.	**Ξύπας** (Φοίβος)	5	4		1		1	4
16.	**Λυριστής** (ΑΕΡΑ)	4	3	1			2	2
17.	**Σβύνος** (Διγενής)	4	4				3	1
18.	**Παρδαλός Στ.** (Αρης)	3	2			1	1	2
19.	**Μαγιόγλου** (Αρης)	3	1		1	1	1	2
20.	**Αμύγδαλος** (Αρης)	3	3				2	1
21.	**Τσιτσιλιάγκος** (Δόξα Κ.)	3	3				1	2
22.	**Παντελής** (Δόξα Κ.)	3	1	2			2	1
23.	**Σαλπιγκτίδης** (Ηρακλής)	3	1			2	2	1
24.	**Χατζηστρατής** (Ηρακλής)	3	2		1		3	
25.	**Ράιος Γ.** (Ιάλυσος)	3			3		2	1
26.	**Βούης Ι.** (Καλυμνιακός)	3	3				3	
27.	**Βούης Ν.** (Καλυμνιακός)	3	2	1			3	
28.	**Φρούμης** (Κλεάνθης)	3	2	1				3
29.	**Πόλος** (Κλεόβουλος)	3	3	3			2	1
30.	**Ψύλλος** (Απόλλων)	3		1		2	2	1

ΑΥΤΟΓΚΟΛ

1 γκολ: Αναγνώστου (Ηρακλής), **Κωστάκης** (Διαγόρας Β.), **Λουλουργάς** (ΑΕΛ), **Χατζηβαλσάμης** (Ιάλυσος), **Λιάνι** (Απόλλων Απ.).

ΠΡΩΤΑΘΛΗΜΑ Α' ΚΑΤΗΓΟΡΙΑ 2002–2003

	ΑΕΛ	ΑΕΡΑ	Αναγέννηση	Απόλλων Απ.	Αρης	Διαγόρας Β.	Διγενής	Δόξα Κ.	Ηρακλής	Θύελλα	Ιάλυσος	Καλυμνιακός	Κλεάνθης	Κλεόβουλος	Ορφέας	Φοίβος
ΑΕΛ	■			1-0	2-1	3-0		5-1		2-0					2-1	
ΑΕΡΑ	1-3	■	1-1	0-4			1-5						2-1			2-4
Αναγέννηση	1-3		■	1-2		0-1		1-0				2-0	1-0			
Απόλλων Απ.				■			1-0			0-0	1-1	1-0		1-0		0-0
Αρης		1-1	4-1	2-2	■				2-2					5-3	2-0	
Διαγόρας Β.					2-1	■			2-3	0-0		1-0			0-0	
Διγενής	2-0					1-0	■		0-1		2-1				4-0	4-1
Δόξα Κ.		0-1			2-2	2-3		■			1-2				1-1	0-3
Ηρακλής	1-2	2-2							■	1-1		2-0	2-1	1-0		
Θύελλα		1-0					1-2	3-1		■		2-0		3-1	3-0	
Ιάλυσος			3-0		0-0	1-0			1-2	1-0	■	3-1				
Καλυμνιακός		2-1			1-0		2-3	2-1				■		3-1		2-2
Κλεάνθης	0-1			0-1	1-2	2-0	0-0	1-0			1-2		■			
Κλεόβουλος			3-0				0-2	5-0			0-1		2-0	■		1-0
Ορφέας		1-4	1-1	1-2					4-0				3-1	0-4	■	
Φοίβος	0-2		2-0			1-0			1-0	1-0	1-1					■

ΒΑΘΜΟΛΟΓΙΑ

Α' ΚΑΤΗΓΟΡΙΑ 2002–2003

				ΕΝΤΟΣ			ΕΚΤΟΣ			ΣΥΝΟΛΟ		
Α/Α	ΟΜΑΔΕΣ	ΒΑΘΜ.	ΑΓ.	ΤΕΡΜ.	Ν	Ι	Η	Ν	Ι	Η	Ν	Ι	Η
1.	ΑΕΛ	33	12	26-7	6	0	0	5	0	1	11	0	1
2.	Διγενής	28	12	25-8	5	0	1	4	1	1	9	1	2
3.	Ιάλυσος	24	12	17-9	4	1	1	3	2	1	7	3	2
4.	Απόλλων Απ.	22	12	11-10	3	3	0	3	1	1	6	4	2
5.	Φοίβος	21	12	16-12	4	1	1	2	2	2	6	3	3
6.	Ηρακλής	21	12	17-17	3	2	1	3	1	2	6	3	3
7.	Θύελλα	18	12	14-9	5	0	1	0	3	3	5	3	4
8.	Αρης	17	12	22-17	3	3	0	1	2	3	4	5	3
9.	Κλεόβουλος	15	12	20-16	4	0	2	1	0	5	5	0	7
10.	ΑΕΡΑ	15	12	20-21	2	1	3	2	2	2	4	3	5
11.	Διαγόρας Β.	14	12	9-14	2	2	1	2	0	5	4	2	5
12.	Καλυμνιακός	13	12	13-19	4	1	1	0	0	6	4	1	7
13.	Αναγέννηση	11	12	9-20	3	0	3	0	2	4	3	2	7
14.	Ορφέας	9	12	12-24	2	1	3	0	2	4	2	3	7
15.	Κλεάνθης	7	12	8-16	2	1	4	0	0	5	2	1	9
16.	Δόξα Κ.	2	12	9-29	0	2	4	0	0	6	0	2	10

Α' ΚΑΤΗΓΟΡΙΑ

Ψήλωε κι άλλο

- *Η ΑΕΛ ΝΙΚΗΣΕ ΚΑΙ ΤΟΝ ΔΙΑΓΟΡΑ Β. ΚΑΙ ΣΥΝΕΧΙΖΕΙ ΝΑ ΟΔΗΓΕΙ ΤΗΝ ΚΟΥΡΣΑ ΤΟΥ ΠΡΩΤΑΘΛΗΜΑΤΟΣ ΑΠΟΚΤΩΝΤΑΣ ΜΕΓΑΛΥΤΕΡΗ ΔΙΑΦΟΡΑ ΜΕΤΑ ΤΗΝ ΗΤΤΑ ΤΟΥ ΔΙΓΕΝΗ*

ΛΕΡΟΣ (Νικ. Ιγνατίδης)

Συνεχίζει την ξέφρενη πορεία της η ΑΕΛ, αφού αυτή την φορά ξεπέρασε και το εμπόδιο του Διαγόρα Β. αφού νίκησε με 3-0 και βλέπει τις υπόλοιπες ομάδες αφ' υψηλού, αφού είναι και πάλι μόνη πρώτη στην κούρσα του πρωταθλήματος, αυξάνοντας μάλιστα την διαφορά από τον δεύτερο Διγενή στους πέντε βαθμούς.

Οι γηπεδούχοι είχαν την πρωτοβουλία των κινήσεων από την αρχή και κυνήγησαν τη νίκη, αφού ήταν το μοναδικό αποτέλεσμα που τους ενδιέφερε. Ο Διαγόρας Β. παρατάχθηκε με σαφώς αμυντικούς προσδιορισμούς και προσπάθησε να κλείσει τους διαδρόμους για την εστία του πολύ καλού προχθές **Μπεκιάρη.**

Ετσι το μηδέν παρά την πίεση των επιθετικών της ΑΕΛ παρέμεινε στο α' ημίχρονο.

ΑΕΛ	3
ΔΙΑΓΟΡΑΣ Β.	0

Στην επανάληψη οι παίκτες της ομάδας της Λέρου συνέχισαν να πιέζουν και κατόρθωσαν αρχικά να ανοίξουν το σκορ με πέναλτι και έχοντας σε πολύ καλή ημέρα τους **Ζερβό** και **Φουντή** που συνδυαζόντουσαν άψογα, να πετύχουν δύο ακόμα γκολ και να πάρουν έτσι πανηγυρικά τη νίκη. Αμέσως μετά το τελικό σφύριγμα, το νικηφόρο αποτέλεσμα πανηγυρίστηκε δεόντως από τους ποδοσφαιριστές, τους παράγοντες και τους φιλάθλους της ομάδας της Λέρου που βλέπουν την αγαπημένη τους ομάδα όχι μόνο να είναι πρώτη στην βαθμολογία και να παίρνει θετικά αποτελέσματα αλλά και να παίζει και καλό ποδόσφαιρο.

ΦΑΣΕΙΣ-ΓΚΟΛ

20'. Πάσα του **Φουντή** στον **Αρίνιν,** που από πολύ κοντά δεν μπόρεσε να σπρώξει την μπάλα στα δίχτυα.

28'. Σέντρα από τον **Λιβανό** τακουνάκι του **Φουντή,** απέκρουσε με τα πόδια ο **Μπεκιάρης** σε κόρνερ.

30'. Πάσα του **Αρίνιν** στον **Φυλακούρη** που σούταρε, απέκρουσε ο **Μπεκιάρης** σε κόρνερ.

52'. Σέντρα του **Λιβανού,** η μπάλα χτύπησε στο χέρι του **Τόδε** και πέναλτι. Το εκτέλεσε εύστοχα ο **Φουντής** και έκανε το 1-0.

65'. Ωραίος συνδυασμός **Φουντή, Ζερβού,** ο τελευταίος σούταρε, απέκρουσε ο **Μπεκιάρης** με τα πόδια σε κόρνερ.

77'. Σέντρα του **Καραμαλίκη,** σουτ του **Φουντή** από καλή θέση, η μπάλα έγλυψε το δοκάρι.

85'. Ο **Ζερβός** πέρασε και τον τερματοφύλακα και έκανε το 2-0.

87'. Ο **Φουντής** με ωραίο μακρινό πλασέ έκανε το τελικό 3-0.

Αριστος ο διαιτητής του αγώνα **Σιδηρόπουλος Σ.,** ενώ πολύ καλοί οι βοηθοί του **Αλαχιώτης** και **Λουρμπέας.**

Από την ΑΕΛ διακρίθηκαν οι **Φυλακούρης, Ζερβός, Λιανός** και **Φουντής** ενώ από τον Διαγόρα Βατίου οι **Μπεκιάρης, Κωστάκης** και **Καράμπης.**

ΟΙ ΣΥΝΘΕΣΕΙΣ

ΑΕΛ: *Χαλικίδης, Μαχαίρας, Φυλακούρης, Λουλουργάς, Λουλουδιάς, Ζερβός, Λιβανός (68' Βαλσαμής), Αρίνιν (79' Λιακάκης), Καραμαλίκης (87' Ηλίας), Διαμαντάρας, Φουντής.*

ΔΙΑΓΟΡΑΣ ΒΑΤΙΟΥ: *Μπεκιάρης, Κωστάκης, Καρπαθάκης (68' Φράγκος), Καράμπης, Τσιβρινής, Ροδίτης (68' Κεφαλάς), Τόδε (60' Ροδανάκης), Έλληνας, Κουλουμπράκης, Χωρίτης, Δημητρόπουλος.*



Συνέχισε την ξέφρενη πορεία της η ΑΕΛ, κερδίζοντας και τον Διαγόρα Β.

"Δίκαια η νίκη μας"

Σαφώς ευχαριστημένος από τη νίκη αλλά και από την εμφάνιση της ομάδας του, ο προπονητής της πρωτοπόρου της βαθμολογίας ΑΕΛ **Γιώργος Τζιβόγλου,** μας δήλωσε τα παρακάτω:

"Δίκαια η νίκη μας. Παίξαμε πάρα πολύ καλά κυρίως



στο β' ημίχρονο. Προσφέραμε ωραίο θέαμα σε ένα ασφυκτικά γεμάτο γήπεδο από κόσμο, γεγονός που με χαροποίησε ιδιαίτερα. Κοιτάμε μπροστά και ετοιμαζόμαστε κατάλληλα για το κάθε παιχνίδι. Οταν είμαστε όπως πρέπει να είμαστε δεν έχουμε κανένα πρόβλημα και δεν φοβόμαστε κανέναν αντίπαλο".

"Δεν ήταν πέναλτι"

Αναγνωρίζει ότι η ομάδα του έχασε δίκαια από την ΑΕΛ, ο παίκτης-προπονητής του Διαγόρα Βατίου **Γιάννης Καμπούρης,** ωστόσο επισημαίνει πως η φάση του πρώτου γκολ της ομάδας δεν ήταν πέναλτι.

Μας δήλωσε τα εξής:

"Νομίζω ότι το 3-0 δεν αντικατοπτρίζει την πραγματικότητα. Αμυντικά σταθήκαμε πολύ καλά και δεν επιτρέψαμε στους αντιπάλους μας να δημιουργήσουν ευ-



καιρίες στο Α' ημίχρονο. Στην επανάληψη είμασταν καλοί στην αρχή αλλά ήρθε το 52' όπου δόθηκε πέναλτι στην ΑΕΛ το οποίο δεν ήταν.

Από εκεί και πέρα προσπαθήσαμε αλλά φάγαμε δύο γκολ στα τελευταία λεπτά. Δεν λέω ότι η νίκη της ομάδας της Λέρου ήταν άδικη αλλά σημαντικό ρόλο έπαιξε η φάση του 52' όπου δεν υπήρχε περίπτωση πέναλτι. Εύχομαι καλή πορεία στην ΑΕΛ".

Πήρε αναπνοές...

- *Ο Καλυμνιακός επέστρεψε στις νίκες κερδίζοντας τον Αρη στο ουδέτερο γήπεδο της Αντιμάχειας*
- *Φωνάζουν οι Αρχαγγελίτες για δύο περιπτώσεις πέναλτι που δεν τους έδωσε ο διαιτητής Αργυρίου*

ΑΝΤΙΜΑΧΕΙΑ

Οταν έρχονται τα δύσκολα οι Καλύμνιοι έχουν αποδείξει πως με ομοψυχία καταφέρνουν να ξεπερνούν τα προβλήματά τους και να βγαίνουν από αδιέξοδο.

Το ίδιο συνέβει και προχθές στο γήπεδο της Αντιμάχειας, που μετά από μία σειρά ατυχή αποτελέσματα βρέθηκε σε δύσκολη βαθμολογική θέση.

Το στοιχείο της ομοψυχίας λειτούργησε και η ομάδα παρουσιάσθηκε πλήρης σε σχέση με τα προηγούμενα της παιχνίδια.

Μπορεί ωστόσο να μην ήταν καλύτερη του αντιπάλου της (Αρη) όμως αυτό που μέτρησε γι' αυτή ήταν η κατάκτηση των τριών πολύτιμων βαθμών ξεπερνώντας αλώβητη την "εξορία" μακριά από την έδρα της για μια αγωνιστική.

Το προχθεσινό παιχνίδι κρίθηκε στο ένα γκολ, το οποίο πέτυχαν οι Καλύμνιοι στο α' ημίχρονο κι από ό,τι φάνηκε ήταν αρκετό.

Οι Αρχαγγελίτες έχοντας δημιουργήσει περισσότερες ευκαιρίες στο πρώτο μέρος δικαιώντουσαν να βρεθούν αυτοί μπροστά στο σκορ ή τουλάχιστον να μη χάνουν. Ομως από την μια η ατυχία από την άλλη ο διαιτητής **Αργυρίου,** που τους αρνήθηκε δύο καθαρές περιπτώσεις πέναλτι, δεν τους επέτρεψε να πάνε στα αποδυτήρια με θετικό αποτέλεσμα.

Στην επανάληψη οι τυπικά γηπεδούχοι ταμπουρώθηκαν στην άμυνά τους μια και οι δυνάμεις τους δεν τους επέτρεψαν να ανοιχθούν και έδιωχναν όπως όπως τις επιθέσεις που προσπαθούσαν να επιχειρήσουν οι φιλοξενούμενοι.

Το σκηνικό αυτό συνεχίστηκε μέχρι το τελικό σφύριγμα κι έτσι οι Καλύμνιοι έφυγαν χαμογελαστοί από το γήπεδο της Αντιμάχειας.

ΦΑΣΕΙΣ-ΓΚΟΛ

15'. Ατομική προσπάθεια του **Παντίδου,** που βρέθηκε απέναντι από τον **Λελέκη** σε πλάγια θέση, το σουτ όμως που επιχείρησε ήταν άστοχο.

18'. Νέα προσπάθεια του ίδιου παίκτη και σουτ από το ύψος της περιοχής έφυγε ελάχιστα άουτ.

28'. Ο **Ν. Βούης** μπήκε στην περιοχή κερδίζοντας τις κόντρες, αλλά ο **Παπαπαναγιώτου** πρόλαβε κι έπεσε στα πόδια του αποσοβώντας τον κίνδυνο.

32'. Ατομική προσπάθεια του **Σταυ. Μαγιόγλου** από αριστερά, μπήκε στην περιοχή για να ανατραπεί από τον **Ρήγα,** αλλά ο διαιτητής έδειξε στη συνέχεια του παιχνιδιού, ξεσηκώνοντας τις έντονες διαμαρτυρίες των φιλοξενούμενων.

34'. Ο **Κασσάρας** από κοντά σε θέση βολής δεν πρόλαβε καθώς ο **Σταυ. Μαγιόγλου** του πήρε η "μπουκιά από το στόμα".

38'. Σέντρα του **Ν. Βούη** από δεξιά, ο **Γαλουζής** βρέθηκε στην περιοχή και με φαλτσαριστή κεφαλιά έστειλε τη μπάλα στο "παραθυράκι" της εστίας του **Παπαναγιώτου,** γράφοντας το 1-0.

40'. Νέες έντονες διαμαρτυρίες των φιλοξενούμενων για πέναλτι, σε ανατροπή του **Παντίδου** από τον **Σισώη...**

44'. Κάθετη πάσα του **Σταυ. Μαγιόγλου** στον **Παντίδο** που έκανε το σουτ το οποίο όμως τη τελευταία τιγμή κόντραρε στον **Βρεττό** κι έφυγε κόρνερ.

49'. Σέντρα του **Σταυ. Μαγιόγλου** απ' αριστερά προς τον **Παντίδο,** που από το σημείο του πέναλτι έκανε το κοντρόλ και στη συνέχεια το πλασέ, το οποίο όμως απέκρουσε εκπληκτικά σε κόρνερ ο **Λελέκης** με διπλή προσπάθεια.

60'. Σουτ του **Σταυ. Μαγιόγλου** η μπάλα κόντραρε στο **Σισώη** κι έφυγε κόρνερ.

73'. Σε αντεπίθεση ο **Βαθλάς** βρέθηκε μόνος απέναντι στον **Παπαναγιώτου,** κι ο δεύτερος έσωσε την ομάδα του από σίγουρο γκολ.

88'. Δυνατό συρτό σουτ του **Κοντόγιαννου** έξω από την περιοχή έξυσε το κάθετο δοκάρι.

ΔΙΑΚΡΙΘΗΚΑΝ

Καλύτεροι από τους Καλύμνιους ήταν οι **Σισώης, Τηλιακός** και **Λελέκης,** ενώ από τον Αρη οι **Παπαναγιώτου, Κοντόγιαννος** και **Σταυ. Μαγιόγλου.**

Ελέγχεται ο διαιτητής Βαγγέλης **Αργυρίου** για τις δύο φάσεις (32' και 40') πέναλτι που ζήτησε ο Αρης, ενώ ήταν ανεκτικός και σε ορισμένα αντιαθλητικά μαρκαρίσματα των Καλύμνιων.

Δεν απέφυγαν τα λάθη οι επόπτες **Ξιάρχος, Πλάτσης.**

ΟΙ ΣΥΝΘΕΣΕΙΣ

ΚΑΛΥΜΝΙΑΚΟΣ: *Λελέκης, Ρήγας, Γαλουζής (60' Γλυκοκάλαμος), Χανδακάρης Μ. (35' Βρεττός), Σισώης, Σαγρές, Βούης Ι., Κασσάρας, Θ. Βαβλάς, Βούης Ν., Καμπουράκης (1' Τηλιακός.*

ΑΡΗΣ: *Παπαπαναγιώτου, Κοντόγιαννος, Λεβέντης, Παντίδος, Μαγιόγλου Σταυρ., Φουτούλης, Αμύγδαλος, Τραχανάς, Πευκιανάκης, Κοτσίκος, Χατζηνικόλας (64' Παρδαλός Στ.)*

ΚΑΛΥΜΝΙΑΚΟΣ	1
ΑΡΗΣ	0

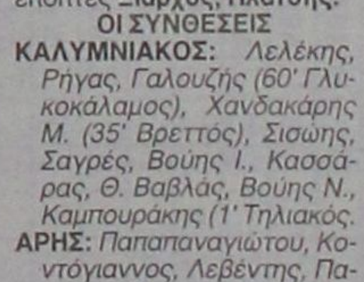

Ο Γαλουζής με κεφαλιά πέτυχε το μοναδικό γκολ της συνάντησης



"Επιτεύχθει ο στόχος"

Ευχαριστημένος από τη νίκη της ομάδος του ήταν μετά το τέλος του αγώνα ο προπονητής του Καλυμνιακού, **Μιχάλης Ανθούλης.**

"Η νίκη για εμάς σήμερα (προχθές) ήταν μονόδρομος. Ο στόχος επιτεύχθει και τώρα βλέπουμε το επόμενο παιχνίδι. Γύρισαν στην ομάδα κάποιοι παίκτες και θα πρέπει να προπονηθούμε για να φτιάξουμε τη φυσική μας κατάσταση ώστε να βελτιωθούμε περισσότερο γιατί η συνέχεια είναι δύσκολη".



"Δόλωμα για τα παραγάδια"

Στεναχωρημένος με τ' αποτέλεσμα που έφερε η ομάδα του, κόντρα στον Καλυμνιακό κι επίσης δυσαρεστημένος από τη διαιτησία η οποία τους αρνήθηκε δύο περιπτώσεις πέναλτι, ήταν μετά το τέλος του αγώνα, ο προπονητής του Αρη, **Στέργος Παρδαλός.**

"Θεωρώ το σκορ πλασματικό, σύμφωνα με την εικόνα του παιχνιδιού. Είναι η πρώτη φορά που θα μιλήσω για τη διαιτησία αν κι έχουμε αδικηθεί και σε προηγούμενα παιχίδια. Αν αυτά που έγιναν εις βάρος μας, γινόντουσαν εις βάρος του Καλυμνιακού, θα τον είχαν κάνει **(Αργυρίου)** δόλωμα για τα παραγάδια. Απ' ό,τι κατάλαβα ο Καλυμνιακός πρέπει να σωθεί...".

Α' ΚΑΤΗΓΟΡΙΑ

Νέα σφαλιάρα...

• ΤΗ ΔΕΥΤΕΡΗ ΤΟΥ ΣΥΝΕΧΗ ΗΤΤΑ ΥΠΕΣΤΕΙ Ο ΔΙΓΕΝΗΣ, ΧΑΝΟΝΤΑΣ ΑΥΤΗ ΤΗ ΦΟΡΑ ΣΤΑ ΚΟΣΚΙΝΟΥ ΑΠΟ ΤΟΝ ΗΡΑΚΛΗ

• ΔΙΑΜΑΡΤΥΡΟΝΤΑΙ ΓΙΑ ΓΚΟΛ ΟΦΣΑΪΝΤ ΟΙ ΚΟΣΚΙΝΙΑΤΕΣ

Σε μειονεκτικότερη θέση, όσον αφορά την διεκδίκηση της πρώτης θέσης βρέθηκε το Σάββατο ο Διγενής μετά την ήττα που γνώρισε στο γήπεδό του από τον Ηρακλή.

Οι γηπεδούχοι στα πρώτα λεπτά μπήκαν πιο δυνατά στο παιχνίδι και φάνηκε ότι θα 'χουν την κυριαρχία.

Παρ' όλα αυτά η ομάδα του Βασίλη Αθανασίου ανέλαβε μετά το δεκάλεπτο την πρωτοβουλία των κινήσεων και δημιούργησε ευκαιρίες.

Μετά το πέρας του πρώτου τριαντάλεπτου οι γηπεδούχοι ισορρόπησαν και δημιούργησαν με την σειρά τους φάσεις μπροστά στα καρέ του **Σαββιδάκη.**

Παρά τις προσπάθειες των εικοσιδύο ποδοσφαιριστών το πρώτο μισό του αγώνα έληξε χωρίς τέρματα.

Στην επανάληψη ο Διγενής είχε την υπεροχή, η οποία όμως ήταν "φλύαρη", καθώς παρ' όλο που δημιούργησε ευκαιρίες δεν κατάφερε να φτάσει στην επίτευξη του γκολ.

Από την πλευρά του ο Ηρακλής που έπαιξε κι' αυτός ανοιχτά έφτασε στο γκολ που φωνάζουν για οφσάιντ οι Κοσκινιάτες το οποίο κράτησε μέχρι το τέλος παρά τις προσπάθειες της ομάδας του **Κώστα Παπαοικονόμου** για ισοφάριση.

ΦΑΣΕΙΣ-ΓΚΟΛ

12'. Ο **Μπιλιάς** έκανε δυνατό σουτ από πλάγια δεξιά θέση μέσα στην περιοχή και η μπάλα πέρασε άουτ.

27'. Ο **Κουφομανώλης** πάσαρε στον **Χατζηστρατή** μέσα στην περιοχή και ο τελευταίος σούταρε άουτ.

31'. Ο **Γαλανός** πραγματοποίησε ένα γυριστό σουτ μέσα στην περιοχή και η μπάλα πέρασε πάνω από τα δοκάρια.

32'. Μετά από γυριστό σουτ του **Καστρουνή** η μπάλα πέρασε άουτ

51'. Ο **Καστρουνής** μπήκε από τα δεξιά μέσα στην μεγάλη περιοχή, σούταρε δυνατά και η μπάλα κατέληξε άουτ

60' Ο **Παπαγεωργίου** μετά από πάσα του Χατζηστρατή βγήκε τετ-α-τετ με τον **Σαββιδάκη,** πλάσαρε και άνοιξε το σκορ.

72' ο **Μάμμης** γέμισε για τον Ζωάννου, ο τελευταίος έπιασε την κεφαλιά και ο **Σαββιδάκης** μπλόκαρε την μπάλα

76'. Ο Αθανασίου πρόλαβε την έξοδο του **Κοκκώνη,** πλάσαρε και η μπάλα πέρασε δίπλα από το δεξί κάθετο δοκάρι.

77'. Ο **Καστρουνής** έβαλε την προβολή μέσα στην περιοχή και η μπάλα πήγε ψηλά σουτ του **Καστρουνή** η μπάλα πέρασε άουτ

51'. Ο **Καστρουνής** μπήκε από τα δεξιά μέσα στην μεγάλη περιοχή, σούταρε δυνατά και η μπάλα κατέληξε άουτ

60' Ο **Παπαγεωργίου** μετά από πάσα του Χατζηστρατή βγήκε τετ-α-τετ με τον **Σαββιδάκη,** πλάσαρε και άνοιξε το σκορ.

72' ο **Μάμμης** γέμισε για τον Ζωάννου, ο τελευταίος έπιασε την κεφαλιά και ο **Σαββιδάκης** μπλόκαρε την μπάλα

76'. Ο Αθανασίου πρόλαβε την έξοδο του **Κοκκώνη,** πλάσαρε και η μπάλα πέρασε δίπλα από το δεξί κάθετο δοκάρι.

77'. Ο **Καστρουνής** έβαλε την προβολή μέσα στην περιοχή και η μπάλα πήγε ψηλά

ΔΙΓΕΝΗΣ	0
ΗΡΑΚΛΗΣ	1



Ο Π"γεωργίου πέτυχε το γκολ της νίκης για τον Ηρακλή

ΔΙΓΕΝΗΣ: *Κοκκώνης, Καστρουνής Γ., Μάμμης, Ζωάννου, Μαννάκης (32' Ταμπουράς), Κυπριώτης, Κουλούρας, Γαλανός, Γκαρανάτσιος, Σκαφιδάς, Ηλιάδης (4' Εγγλέζος)*

ΗΡΑΚΛΗΣ: *Σαββιδάκης, Παπακωνσταντής (56' Αναγνώστου), Λορέντζος, Παπανικολάου, Μοσκιού, Σαλπιγκτίδης (75' Μανωλάς), Μπίλιας, Γιακουμάρος, Κουφομανώλης, Χατζηστρατής, Παπαγεωργίου (66' Σάρλης)*

"Πρέπει ν' αποβάλουμε το άγχος"



Ο τεχνικός του Διγενή Κώστας Παπαοικονόμου δήλωσε μετά την ήττα της ομάδας του από τον Ηρακλή τα εξής: "Πιστεύω ότι δεν είμασταν καλοί, είχαμε προβλήματα που δεν μπορούσαμε να τα λύσουμε. Μερικά παιδιά έπαιξαν παρ' όλο που δεν ήταν έτοιμοι.

Πιστεύω ότι το αποτέλεσμα θα ήταν διαφορετικό αν εκμεταλλευόμασταν τις ευκαιρίες.

Τα παιδιά πρέπει να αποβάλουν το άγχος αν θέλουν να έχουμε καλύτερη συνέχεια».

"Επιβεβαιώσαμε πως είμαστε καλή ομάδα"



Ο προπονητής του Ηρακλή Βασίλης Αθανασίου μετά το νικηφόρο αποτέλεσμα της ομάδας του στα Κοσκινού δήλωσε στην "Α.Γ" τα εξής: "Είμαστε ευχαριστημένοι από το αποτέλεσμα, καθώς επιβεβαιώσαμε πως είμαστε μια πολύ καλή ομάδα.

Από διάφορες συγκυρίες βρισκόμασταν εκεί που βρισκόμασταν. Θα προσπαθήσουμε στην συνέχεια να παίξουμε καλό ποδοσφαιρο και να έχουμε καλή συγκομιδή βαθμών».

ΠΑΡΑΙΤΟΥΜΑΙ

Δυστυχώς ντεμπούτο με το αριστερό έκανε ο **Παναγιώτης Λούπης** στον πάγκο



του Ορφέα αφού όχι μόνο έχασε η ομάδα του αλλά δυσαρεστήθηκε από την κακή εμφάνιση των παικτών του, κάτι που τον οδήγησε να πάρει την απόφαση να παραιτηθεί.

Ιδού τι μας δήλωσε:

"Η ομάδα δεν έπαιξε. Ψυχολογικά είμασταν πολύ άσχημα. Μάλλον κι εγώ θα παραιτηθώ. Παραιτούμαι γιατί βλέπω πολύ αδιαφορία από τους παίκτες. Εάν δεν αγαπάς αυτό κάνεις, δεν πρόκειται να έχεις κι αποτελέσματα".

Εύκολο έργο....

• Επίδειξη δύναμης από τον Κλεόβουλο που πέτυχε την πρώτη του εκτός έδρας νίκη με αντίπαλο τον Ορφέα που ψάχνει για νέο και πάλι προπονητή

• Σε καλή ημέρα ο Βασίλης Σακκάς που πέτυχε χατ-τρικ

ΑΓ. ΑΠΟΣΤΟΛΟΙ

Χωρίς να συναντήσει ιδιαίτερες δυσκολίες ο Κλεόβουλος συνέτριψε τον αδύναμο Ορφέα με το ευρύ σκορ 4-0 και πήρε έτσι ένα ακόμη τρίποντο απομακρυνόμενος ακόμη περισσότερο από την επικίνδυνη ζώνη. Από την άλλη πλευρά, η ομάδα της πόλης μας παρουσιάστηκε νωθρή και χωρίς δύναμη υποκύπτοντας αμάχητί στις διαθέσεις του αντιπάλου της.

Οι φιλοξενούμενοι φρόντισαν να κάνουν το καλύτερο δώρο στον προπονητή τους **Ανδρέα Τσακμακίδη** που είχε την ονομαστική του γιορτή προχθές, αφού εκτός από τα τέσσερα γκολ που πέτυχαν, παράλληλα πραγματοποίησαν και πολύ καλή εμφάνιση.

Από την αρχή του παιχνιδιού ανέλαβαν την πρωτοβουλία των κινήσεων, που καρποφόρησε με δύο γκολ.

Σε αυτό το διάστημα οι γηπεδούχοι προσπάθησαν να γίνουν επικίνδυνοι για την εστία του Διάκουλα, εκτός όμως από λιγοστές φάσεις, δεν έγινε εφικτό κάτι τέτοιο και βέβαια δεν πέτυχαν γκολ.

Στο β' ημίχρονο ο Κλεόβουλος έβαλε δύο ακόμη γκολ με τον Σακκά να πετυχαίνει χατ-τρικ έχοντας πάντως απόδοση σαφώς κατώτερη του Α' 45λεπτου.

Οι παίκτες του Ορφέα αν και είχαν γήπεδο που τους παραχώρησαν οι αντίπαλοί τους, δεν μπόρεσαν και πάλι να εκμεταλλευτούν τις λίγες ευκαιρίες που δημιουργήθηκαν, υποτάχθηκαν δίκαια στην ανωτερότητα της ομάδας της Λίνδου, που δεν άφησε ανοιχτούς διαδρόμους για την εστία της.

ΦΑΣΕΙΣ-ΓΚΟΛ

4'. Κοντινή μπαλιά του **Κορνάρου** αδύναμη, μπλόκαρε ο **Μαθιός.**

5'. Φάουλ από τον **Μαθιό Μ.** μόλις άουτ

7'. Δυνατό σουτ του **Σακκά** μετά από ωραία πάσα του Κορνάρου άουτ.

12' Μακρινή σέντρα σουτ του **Ματθαίου** παραλίγο να ξεφύγει η μπάλα από τα χέρια του **Διάκουλα**

14'. Σουτ από θέση τετ-α-τετ του Σακκά από πλάγια απέκρουσε ο **Μαθιός.**

21'. Σέντρα από τον **Πιτσουρδάκη,** αναμπουμπούλα στην άμυνα του Ορφέα και ο **Κουτέλας** με δυνατό σουτ έστειλε την μπάλα αρχικά στο οριζόντιο δοκάρι και στην συνέχεια κατέληξε στα δίχτυα 0-1.

25' Κοντινό σουτ του **Σακκά** πάνω από το οριζόντιο άουτ.

34' Κούρσα του **Πόλου** από δεξιά, ωραίο γύρισμα την κατάλληλη στιγμή στον **Σακκά** που από πολύ κοντά έσπρωξε την μπάλα στα δίχτυα 0-2.

40' Γύρισμα του **Μαθιού Μ.** στον **Σαλονίτη** που σούταρε από θέση τετ-α-τετ και απέκρουσε δύσκολα ο **Διάκουλας** σε κορνερ.

65'. Ο **Βαγιανάκης** από πολύ κοντά έστειλε τη μπάλα πάνω από το οριζόντιο δοκάρι άουτ.

68'. Ασίστ του Κουτέλα στον **Σακκά** που από πολύ κοντά έκανε το 0-3.

79' Ατομική προσπάθεια του **Σακκά** και 0-4.

Χωρίς κανένα πρόβλημα η διαιτησία των **Μιχαλάκη, Κατσιδώνη Ε.** και **Τσαούση.**

Από τον Ορφέα προσπάθησαν οι **Γαλουζής, Σκαρτάδος** και **Τσοπανάκης** ενώ από τον Κλεόβουλο διακρίθηκαν οι **Οικονομάκης, Πόλος** και **Σακκάς.**

Οι συνθέσεις:

ΟΡΦΕΑΣ: *Μαθιός Τ., Γαλουζής, Βαγιανάκης, Σκαρτάδος, Τανίδης (36' Μαρκόπουλος), Χατζηδημητρίου, Παναγιώτου, Χατζηνικήτας, Σαλονίτης, Μαθιός Μ. (46 Μπουμουλάκης), Ματθαίος (28' Τσοπανάκης)*

ΚΛΕΟΒΟΥΛΟΣ: *Διάκουλας, Οικονομάκης, Παρισίδης (2' Πιτσουρδάκης), Σάββενας, Φραντζάκης (55' Κούρτης), Ιωαννίδης, Πούλος, Κορνάρος, Διάκουλας (6' Κουτέλας), Λάμπης, Σακκάς*

ΟΡΦΕΑΣ	0
ΚΛΕΟΒΟΥΛΟΣ	4

ΕΥΧΑΡΙΣΤΩ ΓΙΑ ΤΟ ΔΩΡΟ

Απόλυτα ικανοποιημένος από την μεφάνιση και τη νίκη της ομάδας του, ο **Ανδρέας Τσακμακίδης** πήρε το καλύτερο δώρο για την ονομαστική του γιορτή και μας δήλωσε τα εξής:



"Σήμερα ήταν μια πολύ ευχάριστη μέρα για μας, καθότι πέρα από το αποτέλεσμα και τη νίκη η οποία έχει πολύ μεγάλη σημασία για την ομάδα μου σε αυτό το κρίσιμο σταυροδρόμι του πρωταθλήματος. Είμαι διπλά ευχαριστημένος γιατί η νίκη επήλθε μετά από μια πολύ καλή εμφάνιση, ειδικά στο Α' ημίχρονο. Με τέτοιες εμφανίσεις και με το αποτέλεσμα πείθουμε και τον εαυτό μας τον ίδιο ότι μπορούμε πρώτης εκτός έδρας να παίρνουμε θετικά αποτελέσματα, γιατί είναι εκτός έδρας νίκη φέτος. Ευχαριστώ τα παιδιά για το δώρο που μου κάνανε λόγω της εορτής μου και εύχομαι ό,τι καλύτερο στον Ορφέα».

ΚΑΤΗΓΟΡΙΑ

Τραγικά λάθη...

- *Η ΑΜΥΝΑ «ΠΡΟΔΩΣΕ» ΤΟΝ ΚΛΕΑΝΘΗ ΠΟΥ ΗΤΤΗΘΗΚΕ ΑΠΟ ΤΟΝ ΙΑΛΥΣΟ ΜΕ 2-1.*
- *ΔΕΝ ΔΟΘΗΚΕ ΚΑΘΑΡΟ ΠΕΝΑΛΤΙ ΥΠΕΡ ΤΩΝ ΓΗΠΕΔΟΥΧΩΝ ΣΤΟ 25'.*



Ο νεαρός Γιώργος Καρτάλης έδωσε τη χαριστική βολή στον Κλεάνθη πετυχαίνοντας το δεύτερο γκολ της ομάδας του

ΠΑΡΑΔΕΙΣΙ

Χωρίς να έχει σημαντικές διαφορές από τον αντίπαλό του ο Ιάλυσος πέτυχε σημαντική νίκη μέσα στο Παραδείσι επί του Κλεάνθη με 2-1 κι αναρριχήθηκε στην τρίτη θέση του βαθμολογικού πίνακα της Α' κατηγορίας.

Ηταν ένα ματς στο οποίο θα κέρδιζε -όπως φάνηκε στην αρχή του αγώνα- αυτός που θα έκανε τα λιγότερα λάθη. Ηταν αυτά που έπαιξαν σημαντικό ρόλο στην εξέλιξη του αγώνα κυρίως απ' την πλευρά των γηπεδούχων που παρουσιάσθηκαν στον αγωνιστικό χώρο με πολύ άγχος, αδικαιολόγητο για μία ομάδα που θέλει να κερδίσει ένα παιχνίδι με αντίπαλο τον Ιάλυσο.

Το ματς ξεκίνησε με τους παίκτες των δύο ομάδων να επιστρατεύουν δύναμη, πάθος και αποφασιστικότητα και να δίνουν ένα διαβολεμένο ρυθμό στο παιχνίδι.

Από την πλευρά των γηπεδούχων ο **Καραγιάννης** επιτηρούσε τον **Λεντή** κι ο **Χειμωνέττος** τον **Καρτάλη**, ενώ στην άλλη μεγάλη περιοχή ο **Κοσμάς** περιόρισε στο α' ημίχρονο τον **Πότσο** και στο β' μέρος τον **Μιχ. Σπάρταλη** με τον **Χ"καλημέρη** να περιορίζει αισθητά τον **Α. Σπάρταλη**.

Και τα τρία γκολ προήλθαν από τραγικά λάθη στις άμυνες με τον Ιάλυσο να είναι καλύτερος στο α' μέρος και τον Κλεάνθη να πιέζει στο διάστημα 55'-90' και το μόνο που καταφέρνει είναι να μειώνει σε 1-2 και τίποτα περισσότερο.

Η ΦΑΣΗ ΤΟΥ 25'

Ο Κλεάνθης πάντως δίκαια «φωνάζει» για τη φάση του 25' στο οποίο ο **Σάββας Παπανικολάου** αρνήθηκε πέναλτι υπέρ του. Στη φάση αυτή ο **Μιχ. Σπάρταλης** αφού δεν υποδείχθηκε σε θέση οφ-σάιντ απ' τον επόπτη **Καραχανή**, μπήκε στην περιοχή κι ανατράπηκε απ' τον γκολκήπερ **Σαββάκη** που έφυγε απ' την εστία του να τον ανακόψει.

Ο φορ του Κλεάνθη έχασε τον έλεγχο της μπάλας που κατευθύνθηκε προς τα δίχτυα για να τη διώξει πάνω στη γραμμή ο **Κοσμάς**.

Αφού ο επόπτης σ' αυτή τη φάση δεν σήκωσε οφ-σάιντ, έπρεπε ο κ. **Παπανικολάου** να καταλογίσει πέναλτι και να βγάλει κάρτα στον **Σαββάκη**. Ηταν το σοβαρότερο διαιτητικό λάθος ανάμεσα στα πολλά που έγιναν το Σάββατο.

Αν δινόταν το πέναλτι υπέρ του Κλεάνθη και ισοφάριζε το παιχνίδι, ίσως η εξέλιξή του και το τελικό αποτέλεσμα να ήταν διαφορετικό. Αυτό που γράφει η ιστορία όμως και μετράει είναι το θετικό αποτέλεσμα που ήταν υπέρ του Ιάλυσου.

ΦΑΣΕΙΣ-ΓΚΟΛ

Στο 6' σε σύγχυση στην άμυνα του Κλεάνθη ο **Σαββιδάκης** πραγματοποίησε λανθασμένη έξοδο ο **Γ. Ράιος** έπιασε την κεφαλιά για να διώξει πριν τη γραμμή ο **Καραγιάννης**.

Στο 13' σημειώθηκε το 0-1. Ο **Καρτάλης** έβγαλε τη μπαλλιά, ο **Καραγιάννης** έκανε το λάθος κι ο **Λεντής** αφύλαχτος με δυνατό σουτ την έστειλε στα δίχτυα.

Στο 25' ο **Μ. Σπάρταλης** βγήκε μόνος του πέταξε τη μπάλλα πάνω απ' τον **Σαββάκη** και κινήθηκε προς τα δίχτυα. Ο γκολκήπερ του Ιάλυσου τον ανέτρεψε για να προλάβει να διώξει πριν τη γραμμή ο **Κοσμάς**. Ηταν πέναλτι για σεμινάριο που δεν δόθηκε.

Στο 53' ο **Λεντής** έκλεψε τη μπάλλα έβγαλε με μία τον **Καρτάλη** στην περιοχή του Κλεάνθη που με δυνατό σουτ νίκησε τον **Σαββιδάκη** γράφοντας το 0-2.

Στο 85' ο Κλεάνθης κέρδισε πέναλτι όταν ο **Πότσος** γκρεμίστηκε μέσα στην περιοχή απ' τον **Σαββάκη**.

Το εκτέλεσε ο **Μ. Σπάρταλης** γράφοντας το 1-2 και ξαναβάζοντας τον Κλεάνθη στο παιχνίδι. Ο χρόνος όμως δεν ήταν αρκετός για να «γυρίσει» το παιχνίδι.

Καρακώστας, Θεοδοσίου, Λυριστής (στο β' μέρος) ήσαν οι πιο καλοί απ' τον αγχωτικό Κλεάνθη. Από τον Ιάλυσο άρεσαν οι **Κοσμάς, Ράιος Ε.** κι ο **Καρτάλης** όσο έπαιξε.

Ο κ. **Παπανικολάου** έκανε το σοβαρότερο λάθος στο 25'. Τα υπόλοιπα ήσαν επουσιώδη που δεν επηρέασαν την εξέλιξη του αγώνα. Λάθη έκανε κι ο επόπτης **Καραχανής** ενώ καλός ήταν ο επόπτης **Ζανεττής.**

Οι ομάδες:

ΚΛΕΑΝΘΗΣ: *Σαββιδάκης, Καρακώστας, Καραγιάννης Κ. (78' Παπαμανώλης), Χειμωνέττος, Θεοδοσίου, Κρομμύδας Γ., Ζουρούδης Δ., Λυριστής, Σπάρταλης Μ., Πότσος, Σπάρταλης Α. (46' Γιαλλούσης).*

ΙΑΛΥΣΟΣ: *Σαββάκης, Λορέντζος, Χ"καλημέρης, Κοσμάς, Γκορτζίλας, Ράιος Ε., Καρτάλης (67' Καραγιάννης), Γιαλλούσης Ε., Λεντής (72' Κουρδουνάκης), Τζαφέρης, Ράιος Γ. (47' Πίτσης).*

ΚΛΕΑΝΘΗΣ	1
ΙΑΛΥΣΟΣ	2

«Ηταν πέναλτι»



Στο άγχος απέδωσε την ήττα της ομάδας του ο **Ανδρέας Βλασσόπουλος** που δεν πήρε τελικά απ' τους παίκτες του το δώρο της ονομαστικής του εορτής. Ο κώουτς του Κλεάνθη τόνισε χαρακτηριστικά: «Στο γήπεδό μας θέλουμε να παίρνουμε τους βαθμούς της νίκης για ν' ανέβουμε στον βαθμολογικό πίνακα. Αιφνιδιασθήκαμε από δικά μας λάθη και δεν καταφέραμε να είμαστε μέσα στο παιχνίδι. Πιστεύω όμως ότι η φάση του 25' ήταν πέναλτι που μπορούσε ν' αλλάξει την ροή του αγώνα. Το τελευταίο 20λεπτο πετύχαμε γκολ, αλλά παίξαμε ανορθόδοξα και δεν μπορέσαμε να πάρουμε αυτό που θέλαμε. Η ομάδα έχει άγχος λόγω της θέσης της στον βαθμολογικό πίνακα. Πιστεύω όμως να βρει τον εαυτό της».

«Ο Ιάλυσος θα προχωρήσει»



Ο **Θεόδωρος Θεοδώρου** μοίραζε συγχαρητήρια αλλά «είπε πολλά» γι' αυτούς που «υποσκάπτουν» το ποδοσφαιρικό τμήμα. Αναφερόμενος στο παιχνίδι ο τεχνικός του Ιάλυσου τόνισε:

«Συγχαρητήρια στους παίκτες μου για την νίκη τους και την προσπάθειά τους. Αγωνιστικά η ομάδα ήταν αρκετά καλά στημένη στον αγωνιστικό χώρο. Στο σημερινό ματς μας βοήθησε η παρουσία του **Λεντή** χωρίς να θέλω να μειώσω την παρουσία των υπολοίπων. Τον πρώτο στόχο που βάλαμε σαν ομάδα πάντως, νομίζω τον πετύχαμε. Στόχος ήταν η εύκολη παραμονή. Από δώ και πέρα θα κάνουμε προσπάθεια να προωθήσουμε νεαρούς παίκτες και να φθάσουμε τον Ιάλυσο όσο ψηλότερα μπορούμε. Υπάρχει πάντως περίπτωση σε τρεις εβδομάδες και πριν τις γιορτές ν' αλλάξουν οι στόχοι μας».

ΝΑ ΜΑΘΟΥΝ
ΝΑ ΔΙΟΙΚΟΥΝ

Στη συνέχεια όμως ο κώουτς του Ιάλυσου ήταν ιδιαίτερα «αιχμηρός». Αναφέρθηκε στους διοικούντες χωρίς να υπεισέλθει σε λεπτομέρειες αφήνοντας όμως να εννοηθεί πώς υπάρχει εσωδιοικητική κρίση στην ομάδα. Ο **Θόδωρος Θεοδώρου** ανέφερε χαρακτηριστικά τα εξής:

«Πρέπει να καταλάβουν ορισμένοι που θέλουν να λένε ότι βρίσκονται στο Δ.Σ. του Ιάλυσου ότι ο Ιάλυσος δεν ανήκει, ούτε στον **Θεοδώρου** ούτε σε κανένα άλλο μέλος του Δ.Σ. Πρέπει να μάθουν να διοικούν το σύλλογο καθαρά και ξάστερα και να σταματήσουν αυτό που επικρατεί εδώ και δέκα χρόνια στο σύλλογο. Ο νοών νοήτω. Το συμβούλιο απ' την Δευτέρα θα θέσει όλα τα θέματα στο τραπέζι προς συζήτηση. Και είτε το θέλουν κάποιοι είτε όχι ο Ιάλυσος θα προχωρήσει. Οποιος δεν μπορεί ν' ακολουθήσει αυτή την διαδικασία να πάει σπίτι του».

Απέφυγε την τιμωρία

- *Παρά τα «τσουβάλια» χαμένων ευκαιριών, ο Φοίβος βρήκε το φάρμακο απέναντι στην επικίνδυνη Αναγέννηση*

ΚΡΕΜΑΣΤΗ

Συνήθως ο άγραφος νόμος του ποδοσφαίρου που θέλει τους καλύτερους και επιπόλαιους να τιμωρούνται δεν δείχνει οίκτο, όμως φαίνεται πως προχθές το απόγευμα στην Κρεμαστή είχε τις καλές του. Επέτρεψε στον Φοίβο να σφραγίσει την ανωτερότητά του επί της Αναγέννησης με 2-0, χωρίς να πληρώσει το πλήθος των χαμένων ευκαιριών αλλά και το κακό του ξεκίνημα.

Ειδικά στο πρώτο εικοσάλεπτο η Αναγέννηση διατήρησε τον έλεγχο του ρυθμού «πατώντας» στην νωθρότητα των αντιπάλων της, αλλά και στα πολλά προβλήματα που αντιμετώπισαν στην κυκλοφορία της μπάλας, ενώ λίγο έλλειψε να προηγηθεί, όταν της παρουσιάστηκαν τρεις απίθανες ευκαιρίες. Μετά την πρώτη «μπόρα» οι γηπεδούχοι ισορρόπησαν, ηρέμησαν το παιχνίδι τους και άρχισαν να εκμεταλλεύονται τα αντίπαλα αμυντικά κενά, όμως όσες φορές κι' αν βρέθηκαν σε θέση βολής, άφηναν τους φίλους τους με το παράπονο. Το γκολ της λύτρωσης ήρθε στο 59', τα πόδια των παικτών του **Σάββα Ορφανίδη** λύθηκαν, όμως η Αναγέννηση, αν και εμφανώς κουρασμένη, παρέμενε ζωντανή, αφού οι ευκαιρίες συνέχισαν να δημιουργούνται και να χάνονται. Η υπόθεση έκλεισε στο 84', όταν ο **Ξύπας** διαμόρφωσε το τελικό 2-0 μετατρέποντας τα καρδιοχτύπια και το άγχος σε ανακούφιση.

Ο Φοίβος επικράτησε απόλυτα δίκαια, αφήνοντας τους φιλοξενούμενους με την απορία του τί θα γινόταν αν κατάφερναν να αξιοποιήσουν με γκολ το εικοσάλεπτο της υπεροχής του.

ΦΑΣΕΙΣ ΚΑΙ ΓΚΟΛ

7'. Μετά από εκτέλεση κόρνερ ο **Μπρόκος** έπιασε την κεφαλιά από πλεονεκτικότατη θέση, όμως η μπάλα έφυγε πάνω από τα δοκάρια.

ΦΟΙΒΟΣ	2
ΑΝΑΓΕΝΝΗΣΗ	0

17'. Προωθημένη μπαλιά για τον **Παπανικολάου** υποχρέωσε τον **Σταματίου** να βγει έξω από την μεγάλη του περιοχή και να απομακρύνει. Αναποτελεσματικά, καθώς οι φιλοξενούμενοι κέρδισαν, όμως οι αμυντικοί πρόλαβαν να επιστρέψουν και να διώξουν σε κόρνερ το πλασέ του **Αγκά.**

Το κόρνερ εκτελέστηκε, ο **Αργύρης** βρέθηκε ξεχασμένος στο δεύτερο δοκάρι, ωστόσο χαράμισε την ευκαιρία πλασάροντας στην κίνηση ψηλά άουτ.

33'. Ο **Κωνσταντάκης** βρέθηκε σε θέση βολής έξω από την περιοχή, όμως το δυνατό του σουτ έφυγε άουτ.

36'. Ο **Δράκος Ε.** βρήκε υπέροχα τον **Γιαννικάκη**, που μπήκε στην περιοχή από τα δεξιά, γύρισε συρτά για τον **Μήτρου** στο δεύτερο δοκάρι κι εκείνος έστειλε την μπάλα στα δίχτυα.

Το γκολ δεν μέτρησε, καθώς ο **Μήτρου** υποδείχτηκε σε θέση οφσάιντ.

40'. Ο **Αμπελάς** βρέθηκε σε θέση τετ-α-τετ με τον **Χαλκιόπουλο**, όμως αντί να πλασάρει, προσπάθησε να τον «σκοτώσει» στέλνοντας την μπάλα πάνω από τα δοκάρια.

44'. Ο **Κάβουρας** δεν μπόρεσε να πιάσει εξ' επαφής την κεφαλιά μετά το φάουλ του **Σεβδαλή**.

56'. Ο **Γιαννικάκης** επιχείρησε το συρτό γύρισμα από τα δεξιά, όμως ο **Ξύπας** δεν κατάφερε να αγγίξει την μπάλα και να την στείλει στα δίχτυα.

57'. Φάση-καρμπόν από τα αριστερά. Αυτή τη φορά ήταν ο **Γιαννικάκης** αυτός που άφησε τη μπάλα να περάσει μπροστά από την γραμμή.

59'. Σε ό,τι απέτυχαν οι επιθετικοί το κατάφερε ένας αμυντικός και μάλιστα με τρόπο υπέροχο.

Ο **Ξύπας** γέμισε με δύναμη στο ύψος του πέναλτι, ο **Χαρικιόπουλος** πέταξε την μπάλα μπροστά στα πόδια του με το στήθος και με «οβίδα» λύτρωσε τους γηπεδούχους.

62'. Κοντινή κεφαλιά του **Γιαννικάκη** έφυγε ελάχιστα άουτ.

84'. Ο **Δράκος Π.** «χόρεψε» από τα αριστερά την άμυνα της Αναγέννησης, σέρβιρε έτοιμο γκολ στον **Ξύπα** κι εκείνος δεν έχασε την ευκαιρία να «καθαρίσει» το παιχνίδι.

87'. Σουτ του **Ξύπα** μέσα από την περιοχή κατέληξε στο αριστερό δοκάρι του **Χαλκιόπουλου**.

Από πλευράς νικητών ξεχώρισαν οι **Μπρίνις, Χαρικιόπουλος, Αμπελάς** και **Γιαννικάκης**, ενώ από την Αναγέννηση άρεσαν οι **Κωνσταντάκης, Σπανουδάκης** και **Παπαλεξάνδρου**.

Πολύ καλή ήταν η διαιτησία των **Τσαγκάρη, Κατσιδώνη Π.** και **Γρεβένη.**

Οι συνθέσεις:

ΦΟΙΒΟΣ: *Σταματίου, Κάβουρας, Αμπελάς, Χριστοδούλου, Μήτρου (69' Ζουρούδης), Σεβδαλής, Μπρίνις, Χαρικιόπουλος, Γιαννικάκης, Φλεβάρης (21' Ξύπας), Δράκος Ε. (79' Δράκος Π.).*

ΑΝΑΓΕΝΝΗΣΗ ΕΜΠΩΝΑΣ: *Χαλκιόπουλος, Σπανουδάκης, Βασιλώτος, Αυγέρης, Κρητικός, Μπρόκος (75' Θεολόγου), Σταμούλης, Κωνσταντάκης, Καραγιαννάκης (16' Παπανικολάου), Αγκάς (48' Καλτσούλας), Παπαλεξάνδρου*



«Αχ αυτές οι ευκαιρίες»

Αρκετά χρόνια από τη ζωή του έχασε κατά την διάρκεια του αγώνα με την Αναγέννηση ο προπονητής του Φοίβου **Σάββας Ορφανίδης**, όμως τα γκολ των **Χαρικιόπουλου** και **Ξύπα** του τα ξαναέδωσαν πίσω: «Για άλλη μία φορά δεν καταφέραμε να αξιοποιήσουμε τις πολλές ευκαιρίες που δημιουργήσαμε και αγχωθήκαμε έως ότου γίνει το 2-0. Αν κάποια στιγμή η ομάδα καταφέρει να εκμεταλλευτεί το μεγάλο μέρος των ευκαιριών που δημιουργεί, θα παίξουμε και πολύ καλό ποδόσφαιρο. Συγχαρητήρια στους ποδοσφαιριστές μου και στο διαιτητικό τρίο. Εύχομαι καλή συνέχεια στο φίλο σωματείο της Αναγέννησης».



«Θα καλύψουμε τις απώλειες»

Στην αδυναμία της ομάδας του να σημειώσει γκολ στο διάστημα της υπεροχής της στάθηκε ο προπονητής της Αναγέννησης, **Γιάννης Κρητικός**, που πάντως εξέφρασε την βεβαιότητά του για ένα καλύτερο μέλλον: «Στο πρώτο ημίχρονο κοντρολάραμε το παιχνίδι, αλλά δυστυχώς φάνηκε το πρόβλημα που έχουμε στο να σημειώσουμε γκολ. Χάσαμε αρκετές ευκαιρίες. Στο δεύτερο ημίχρονο και μετά από τραγικό λάθος της άμυνάς μας δεχτήκαμε το γκολ, κάναμε δύο αναγκαστικές αλλαγές που μας επηρέασαν αρνητικά και ήρθε το αποτέλεσμα. Πιστεύω πως η ομάδα αδικα βρίσκεται σ' αυτή τη θέση και στη συνέχεια θα προσπαθήσουμε να καλύψουμε το χαμένο έδαφος. Συγχαρητήρια στον Φοίβο».

Α' ΚΑΤΗΓΟΡΙΑ

«Στο τέλος θα τα καταφέρουμε»



Αρκετά ικανοποιημένος ήταν μετά το τέλος της συνάντησης ΑΕΡΑ-Απόλλων Απ. 4-0 ο προπονητής των γηπεδούχων **Βαγγέλης Χοσάδας**, ο οποίος ξεκίνησε τις δηλώσεις του απαντώντας σε ερώτηση για την απόδοση της διαιτησίας.

«Αυτά γίνονται σε κάθε παιχνίδι, νομίζω πως ένα 4-0 δεν επηρεάζει κανένα αγώνα: Πιστεύω πως η νίκη μας ήταν καθαρή, μπορούσαμε να πάμε ακόμη καλύτερα ενώ κάποιες στιγμές αφήσαμε το παιχνίδι να εξελίσσεται χωρίς να είμαστε μέσα στις φάσεις. Εάν ήμασταν λίγο πιο σοβαροί πιστεύω ότι θα είχαμε καλύτερο αποτέλεσμα από το σημερινό.. Σε ερώτηση για το τί μπορούμε να περιμένουμε από τον ΑΕΡΑ ο **Χοσάδας** τόνισε: «είμαστε μία καινούργια ομάδα την οποία χτίζουμε τώρα, θέλουμε πολύ δουλειά, πιστεύω ότι στο τέλος θα τα καταφέρουμε».

«Είμαστε καφενείο»



Αρκετά καυστικός ήταν για μία ακόμη φορά ο προπονητής του Απόλλων Απ. **Σταμάτης Μαργέλος** περιγράφοντας την κατάσταση που επικρατεί στα αποδυτήρια της ομάδας του.

«Αποκαταστάθηκε η τάξη, η πραγματικότητα είναι αυτή, αρέσει δεν αρέσει. Δε μπορεί ένα «καφενείο» να κερδίζει συνέχεια, όσο καλούς παίκτες να έχουμε.

Το σκορ του αγώνα είναι άδικο για την ομάδα του ΑΕΡΑ. Η διαιτησία ήταν αρκετά καλή και σε καμία περίπτωση δεν επηρέασε το αποτέλεσμα. Πιστεύω το γκολ που βάλαμε να είναι κανονικό αλλά και να νικούσαμε σήμερα θα ήταν άδικο για την ομάδα του ΑΕΡΑ».

Τον προσγείωσε ανώμαλα

- *ΕΝΤΥΠΩΣΙΑΚΗ ΝΙΚΗ ΤΟΥ ΑΕΡΑ ΕΠΙ ΤΟΥ ΑΠΟΛΛΩΝ ΑΠ. ΜΕ ΤΟΝ Κ. ΚΑΛΟΓΗΡΟΥ ΝΑ ΠΕΤΥΧΑΙΝΕΙ ΧΑΤ-ΤΡΙΚ.*
- *ΤΟ ΠΑΙΧΝΙΔΙ ΔΙΕΚΟΠΗ ΓΙΑ 10 ΛΕΠΤΑ ΜΕΤΑ ΑΠΟ ΤΡΑΥΜΑΤΙΣΜΟ ΤΟΥ ΒΟΗΘΟΥ ΔΙΑΙΤΗΤΗ, ΛΑΜΠΡΟΥ.*

ΑΦΑΝΤΟΥ

Με τον χειρότερο τρόπο συνέχισε τις υποχρεώσεις του ο Απόλλων Απ. αφού ηττήθηκε στα Αφάντου από τον ΑΕΡΑ με 4-0.

Οι Απολλωνιάτες ήταν αυτοί που την προηγούμενη αγωνιστική κατάφεραν να πετύχουν μεγάλη νίκη επί του Διγενή κερδίζοντας τον με 1-0, κάτι το οποίο μάλλον δεν λειτούργησε θετικά στην ψυχολογία των ποδοσφαιριστών του που σε καμμία περίπτωση δεν ανταποκρίθηκαν στις απαιτήσεις του αγώνα αυτού.

Από την άλλη πλευρά η γηπεδούχοι αποτελούμενοι από ένα σύνολο νεαρών και αρκετά ταλαντούχων ποδοσφαιριστών βλέποντας την κατάσταση που ήταν οι αντίπαλοί τους μπήκαν στον αγωνιστικό χώρο με ομοψυχία και αποδίδοντας ομαδικό ποδόσφαιρο κατάφεραν να πάρουν μία αρκετά εύκολη και δίκαια νίκη, που όπως εξελίχθηκαν τα πράγματα, με το φτωχό πλέον 4-0.

Το παιχνίδι σημαδεύτηκε από δύο λάθος αποφάσεις του ενός βοηθού διαιτητή της συνάντησης **Λάμπρου**, που σε δύο περιπτώσεις ακύρωσε ισάριθμα γκολ για τους φιλοξενούμενους που είχε σαν αποτέλεσμα την διακοπή για 10' περίπου λεπτά καθώς η διαμαρτυρίες των Απολλωνιατών ήταν έντονες, κάτι που είχε ως αποτέλεσμα τον ελαφρύ τραυματισμό του **Λάμπρου**.

ΑΕΡΑ 4
ΑΠΟΛΛΩΝ ΑΠ. 0

ΦΑΣΕΙΣ-ΓΚΟΛ

8'. Δυνατό συρτό σουτ του **Λυριστή** μετά από πάσα του **Καλογήρου** απέκρουσε εντυπωσιακά σε κόρνερ ο **Λιάνη**.

31'. Σέντρα του **Πίτση** αδράνεια στην περιοχή του Απόλλωνα με κοντινό πλασέ ο **Καλογήρου Κ.** έστειλε τη μπάλα πρώτα στο αριστερό κάθετο δοκάρι και στη συνέχεια στα δίκτυα του **Λιάνη** 1-0.

34'. Εκτέλεση κόρνερ του **Πίτση** από δεξιά, στην προσπάθειά του να διώξει ο **Λιάνη** με τα πόδια έστειλε τη μπάλα στο βάθος της εστίας του 2-0.

43'. Ο **Μάνος** βρήκε τον **Μαθιό** μέσα στην μεγάλη περιοχή αμαρκάριστο σε θέση τετ-α-τετ, ο οποίος άργησε να κοντρολάρει την μπάλα δίνοντας το δικαίωμα στον **Λορέντζο** να αποσωβήσει τον κίνδυνο.

53'. Απευθείας εκτέλεση φάουλ του **Ορφανού** απέκρουσε εντυπωσιακά ο **Λορέντζος**.

60'. Διαγώνιο σουτ του **Πίτση** έδιωξε λίγο πριν την γραμμή της ανυπεράσπιστης εστίας ο **Ψύλλου**.

63'. Σουτ του **Παλάζη** από το χώρο της μεσαίας γραμμής.

Ο **Λάμπρου** θεωρώντας ότι ο **Μάνος** που βρισκόταν σε θέση οφσάιντ θα γινότανε κάτοχος, σήκωσε το σημαιάκι του υποδεικνύοντας την παράβαση. Η τροχιά της μπάλας όμως (όπου σε καμία περίπτωση δεν ήταν παρόμοια μ' αυτή του ποδοσφαιριστή) πήρε κατεύθυνση προς την εστία του ΑΕΡΑ και παρά την προσπάθεια του **Λορέντζου** να αποκρούσει αυτή κατέληξε στα δίκτυα. Το γκολ βέβαια (αδίκως) ακυρώθηκε κάτι που ξεσήκωσε «Θύελλα» αντιδράσεων από πλευράς φιλοξενουμένων.

Το παιχνίδι διακόπηκε για 10' λεπτά, καθώς κατά την διάρκεια των διαμαρτυριών ο **Αθανασίου** έσπρωξε τον **Πατρού** που διαμαρτυρόταν στον **Λάμπρου** με αποτέλεσμα ο τελευταίος από την «καραμπόλα» αυτή να βρεθεί στο έδαφος χάνοντας τις αισθήσεις του.

75'. Ο **Καλογήρου Χ.** ξέφυγε από αριστερά σέντραρε την κατάλληλη στιγμή στον **Καλογήρου Κ.** όπου με κεφαλιά έστειλε για τρίτη φορά την μπάλα στα δίκτυα 3-0.

77'. Λάθος διώξιμο του **Λιάνη** πλασέ στην κίνηση του **Λυριστή**, μόλις άουτ.

87'. Ο **Τρούλης** μόνος απέναντι από τον **Λορέντζο** το πλασέ που επιχείρησε δεν ήταν ικανό να τον νικήσει.

89'. Εκτέλεση φάουλ του **Τρούλλη** στην καρδιά της άμυνας του ΑΕΡΑ, ο **Πατρού** με τον **Λορέντζο** προσπάθησαν να διεκδικήσουν τη μπάλα που πέρασε και από τους δύο με αποτέλεσμα να στρωθεί στον **Μαθιό**, που με πλασέ πέτυχε το γκολ. Και σε αυτή τη φάση ο **Λάμπρου** σήκωσε «κακώς» το σημαιάκι του αποδεικνύοντας τον σκόρερ σε θέση οφσάιντ.

90+. Ο **Καλογήρου Κ.** από πολύ κοντά πέτυχε με πλασέ το τρίτο προσωπικό του γκολ δίνοντας διαστάσεις θριάμβου στη νίκη αυτή 4-0.

Από τον ΑΕΡΑ που δεν υστέρησε κανείς σε απόδοση ξεχώρισαν οι **Πίτσης, Λυριστής, Καλογήρου Χ.** και βέβαια ο **Καλογήρου Κ.** ενώ από τον Απόλλων ο **Τρούλλης** και ο **Πατρού**.

Πολύ καλή η διαιτησία του **Παπαδόπουλου**, που θα μπορούσε να είχε πάρει τη φάση του 63' επάνω του.

Χωρίς προβλήματα ο **Ορφανός** ενώ με λάθη ο **Λάμπρου**.

ΑΕΡΑ: *Διακίδης, Κοντόγιαννος, Γιακουμάκης, Μόσχου, Κοιλιάς, Πίτσης (80' Σφουγγαριστός), Καλογήρου Χ., Καλογήρου Κ., Λυριστής (86' Κωντσάντουρας), Γιαννακάκης Χ. (29' Γιαννακάκης Δ.).*

ΑΠΟΛΛΩΝ ΑΠ.: *Λιάνη, Πατρού, Μαννάκης, Ψύλλου, Κώτσος, Αθανασίου (46' Ορφανός), Μαθιός, Σωτηράκης, Μάνος, Χάσταλης (46' Τρούλλης), Παντέρης (46' Παλάζης).*



Ο Μπάμπης Λάμπρου τραυματίστηκε από ...σπόντα!

Εκαναν το καθήκον τους

- *ΑΛΛΗ ΜΙΑ ΝΙΚΗ ΣΤΗΝ ΕΔΡΑ ΤΗΣ ΠΕΤΥΧΕ Η ΘΥΕΛΛΑ ΚΕΡΔΙΖΟΝΤΑΣ ΤΗΝ ΟΥΡΑΓΟ ΔΟΞΑ Κ.*

ΠΥΛΩΝΑ (Μανώλης Εγγλέζος)

Αλλη μια νίκη στην έδρα της πέτυχε χθες η Θύελλα, κερδίζοντας αυτή τη φορά την ουραγό της βαθμολογίας Δόξα Κ. με 3-1.

Μόνο που η χθεσινή νίκη ήταν λίγο αγχωτική, καθώς οι φιλοξενούμενοι μετά το 2-0 μείωσαν σε 2-1 κι αν ήταν λίγο τυχεροί θα μπροούσαν να είχαν ισοφαρίσει, όμως το τρίτο γκολ των γηπεδούχων έδωσε τέλος σε κάθε ελπίδα τους.

Το έργο των γηπεδούχων φάνηκε δύσκολο από το πρώτο ημίχρονο καθώς καθυστέρησε να μπει το πρώτο γκολ που ήρθε λίγο πριν την εκπνοή του.

Στην επανάληψη οι Πυλωνίτες πέτυχαν δεύτερο γκολ το οποίο αμφισβητήθηκε από τους φιλοξενούμενους υποστηρίζοντας πως η μπάλα δεν πέρασε τη γραμμή.

Ωστόσο οι Καρδαμαινιώτες δεν το έβαλαν κάτω, μείωσαν το σκορ και στη συνέχεια προσπάθησαν να πετύχουν και δεύτερο χωρίς όμως να τα καταφέρουν.

ΘΥΕΛΛΑ 3
ΔΟΞΑ Κ. 1

ΦΑΣΕΙΣ-ΓΚΟΛ

20'. Σουτ του **Οίκουτα** από καλή θέση απέκρουσε με τα πόδια ο **Κατσίλλης**.

25'. Ανάποδο «ψαλίδι» του **Κουκουβάη** απέκρουσαν στη γραμμή οι αμυντικοί της Δόξας.

32'. Σουτ του **Π"ιωάννου** αποκρούσθηκε από το οριζόντιο δοκάρι.

41'. Σουτ του **Φαρμακαλή** έξω από την περιοχή, η μπάλα κτύπησε σε αμυντικό άλλαξε πορεία και κατέληξε στα δίχτυα (1-0).

43'. Σέντρα του **Κούτρα**, ο **Παρδαλός** έπιασε μονοκόματο σουτ για ν' αποκρούσει ο **Κατσίλλης**.

45'. Διαγώνιο σουτ του **Παντελή** απέκρουσε ο **Σαρικάς**.

66'. Σουτ του **Δημητρόπουλου** έξω από την περιοχή, η μπάλα κτύπησε πρώτα στο οριζόντιο δοκάρι και στην συνέχεια στο έδαφος.

Μετά από υπόδειξη του επόπτη **Ταράλη** το γκολ κατακυρώθηκε παρά τις διαμαρτυρίες των φιλοξενουμένων.

69'. Σέντρα του **Καραναστάση** και ο **Παντελής** με κεφαλιά έκανε το 2-1.

81'. Πάσα του **Οίκουτα** στον **Κούτρα** που με σουτ από πλάγια θέση έγραψε το τελικό 3-1.

Διακρίθηκαν:

Καλύτεροι από τους γηπεδούχους ήταν οι **Κούτρας, Κουκουβάης** και **Φαρμακαλής**, ενώ από τους φιλοξενούμενους οι **Παντελής, Μουνούχος** και **Χρυσόπουλος.**

Καλή η διαιτησία των **Σιδηρόπουλου Α., Ταράλη, Λάμπρου.**

ΘΥΕΛΛΑ: *Σαρικάς, Βαλουκτσίδης, Κούτρας, Π"ιωάννου, Ρίζος, Μωραΐτης, Κουκουβάης, Καραμαρίας Β. (2' Παρδαλός), Καραμαρίας Π. (2' Δημητρόπουλος), Λεβέντης (31' Φαρμακαλής), Οίκουτας.*

ΔΟΞΑ Κ.: *Κατσίλης, Αρένης, Πανηγυράκης, Μουνούχος, Πιζάνιας, Σακελλαρίου (82' Τάλλαρος), Παντελής, Τσίκνης (46' Χ"αντωνίου), Τσιτσιλιάγκος (40' Κουρζής), Καραναστάσης, Χρυσόπουλος.*



Ο Χρήστος Κούτρας έκλεισε χθες το σκορ στην Πυλώνα

«Παίξαμε όπως έπρεπε»



Ευχαριστημένος από την απόδοση αλλά και τη χθεσινή νίκη της ομάδας του, ήταν ο προπονητής της Θύελλας, **Βασίλης Τσιλιγκρός**.

«Είμαι ευχαριστημένος από την κατάκτηση των τριών βαθμών μετά το πρωινό ξεκίνημα.

Παίξαμε όπως έπρεπε, αλλά πρέπει να καταλάβουν οι παίκτες πως δεν υπάρχουν εύκολα ή δύσκολα παιχνίδια. Για να κερδίσεις θα πρέπει να παίξεις ποδόσφαιρο μέσα στο γήπεδο. Πρέπει να είμαστε σοβαροί χωρίς να χαλαρώνουμε ποτέ. Καλή συνέχεια στη Δόξα ».

«Χάσαμε στις λεπτομέρειες»

Χρέη προπονητή ωσότου βρεθεί ο αντικαταστάτης του **Γουλόπουλου** ανέλαβε ο πρόεδρος της Δόξας Κ. **Ντίνος Χρυσόπουλος** στο χθεσινό παιχνίδι με τη Θύελλα ο οποίος δήλωσε τα εξής μετά το τέλος του αγώνα.

«Είχαμε την ατυχία τρεις παίκτες μας ν' αντικατασταθούν αναγκαστικά λόγω τραυματισμών.

Παρόλα αυτά παίξαμε καλά και χάσαμε το παιχνίδι στις λεπτομέρειες. Το δεύτερο γκολ της Θύελλας ίσως να μην πέρασε στη γραμμή. Κατά τ' άλλα παίχθηκε καλό ποδόσφαιρο. Συγχαρητήρια και στις δύο ομάδες».

Β' ΚΑΤΗΓΟΡΙΑ

Χαμογέλασαν οι μισοί

Ημέρα για τα μισά εκ των φαβορί για την άνοδο, ήταν η 11η αγωνιστική.

Ο πρωτοπόρος Ανταγόρας μετέτρεψε σε "περίπατο" το τοπικό ντέρμπι με το Ασκληπιό κερδίζοντας το 4-1 και έτσι διατήρησε τη διαφορά από τους ανταγωνιστές του.

Στο ντέρμπι των Μασσάρων, ο Αστέρας κέρδισε 2-0 την Ασπίδα Απ. και παρέμεινε σε τροχιά ανόδου σε αντίθεση με τους Απολακκιάτες που έμειναν αρκετά πίσω.

Δόξα Ψ. και Πυλί πέρασαν ευχάριστα κερδίζοντας εύκολα με το ίδιο σκορ (4-0) τους Πολυβώτη και Εθνικό αντίστοιχα.

Στις Φάνες ο Ευκλής στραβοπάτησε για άλλη μια αγωνιστική μη καταφέρνοντας να φτάσει στη νίκη, παραχωρώντας αυτή τη φορά ισοπαλία (1-1) στον Αντίμαχο.

- *Ο ΑΝΤΑΓΟΡΑΣ ΣΤΑΘΕΡΑ ΜΠΡΟΣΤΑ, ΚΕΡΔΙΣΕ ΣΤΟ ΤΟΠΙΚΟ ΝΤΕΡΜΠΙ ΤΟ ΑΣΚΛΗΠΕΙΟ ΜΕ 5-1, ΕΝΩ Ο ΑΣΤΕΡΑΣ Μ. ΕΠΙΚΡΑΤΗΣΕ ΤΗΣ ΑΣΠΙΔΑΣ ΑΠ. ΜΕ 2-0*
- *ΕΥΚΟΛΕΣ ΝΙΚΕΣ ΜΕ ΤΟ ΙΔΙΟ ΣΚΟΡ (4-0) ΓΙΑ ΔΟΞΑ Ψ. ΚΑΙ ΠΥΛΙ, ΠΟΥ ΚΕΡΔΙΣΑΝ ΤΟΥΣ ΠΟΛΥΒΩΤΗ, ΕΘΝΙΚΟ*
- *ΣΠΟΥΔΑΙΕΣ ΕΚΤΟΣ ΕΔΡΑΣ ΝΙΚΕΣ ΓΙΑ ΑΓΙΟ ΓΕΩΡΓΙΟ ΚΑΙ ΖΕΥΣ ΠΟΥ ΚΕΡΔΙΣΑΝ ΝΙΚΑΓΟΡΑ (1-0) ΚΑΙ ΚΑΤΤΑΒΙΑ (2-0)*
- *ΙΣΟΠΑΛΟ 0-0 ΕΛΗΞΕ ΤΟ ΧΘΕΣΙΝΟΒΡΑΔΥΝΟ ΜΑΤΣ ΜΕΤΑΞΥ ΕΥΑΓΟΡΑ-ΕΡΜΗ, ΕΝΩ ΙΣΟΠΑΛΟ (1-1) ΕΛΗΞΕ ΚΑΙ ΤΟ ΕΥΚΛΗΣ-ΑΝΤΙΜΑΧΟΣ*

Η έκπληξη της αγωνιστικής σημειώθηκε στο γήπεδο Κατταβιάς, όπου ο Ζευς κέρδισε τους γηπεδούχους με 2-0.

Σπουδαία εκτός έδρας νίκη πέτυχε και ο Αγιος Γεώργιος κερδίζοντας 1-0 τον Νικαγόρα.

Ισόπαλο (0-0) τέλος έληξε και το χθεσινοβραδυνό ποδόσφαιρο ανάμεσα στον Ευαγόρα και τον Ερμή.



ΣΚΟΡ ΚΑΙ ΣΚΟΡΕΡ

Ανταγόρας–Ασκληπιός	**5–1**
12', 29' **Λαμπριανίδης**, 19' **Παπαϊγνατίου**, 48' **Μαρίνης**, 62' (πεν.) **Πήττας**/85' **Καραγιάννης**.	
Ευκλής–Αντίμαχος	**1–1**
73' (πεν.) **Εμίρογλου**/42' **Γκίκας**.	
Δόξα Ψ.–Πολυβώτης	**4–0**
21' **Λαζαρίδης**, 61', 68', 75' **Πλύγκος Π.**	
Πυλί–Εθνικός	**4–0**
5' **Ζήκας**, 58' **Ρούφας Δ.**, 80', 85' **Στούπος**.	
Νικαγόρας–Αγ. Γεώργιος	**0–1**
25' **Α. Σκυλλαράκης**.	
Κατταβιά–Ζευς	**0–2**
19' **Βαρδόπουλος**, 84' (πεν.) **Ζωάννου**.	
Αστέρας Μ.–Ασπίδα Απ.	**2–0**
58' **Νικήτας Δ.**, 66' **Θρήσκος**.	
Ευαγόρας–Ερμής	**0–0**

ΕΠΟΜΕΝΗ ΑΓΩΝΙΣΤΙΚΗ (12Η)

Πυλί-Κατταβιά
Ζευς-Νικαγόρας
Εθνικός-Δόξα Ψ.
Αγ. Γεώργιος-Ανταγόρας
Πολυβώτης-Αστέρας Μ.
Ασκληπιός-Ευκλής
Ασπίδα Απ.-Ευαγόρας
Αντίμαχος-Ερμής

ΟΙ ΣΚΟΡΕΡ

		ΣΥΝ	ΣΟΥΤ	ΚΕΦ.	ΠΕΝ.	ΦΑΟΥΛ	ΕΝΤ.	ΕΚΤ.
1.	**Πήττας** (Ανταγόρας)	**11**	8	1	1	1	9	2
2.	**Γερασίμου** (Πυλί)	**9**	5	1	3		5	4
3.	**Παπασεβαστός Δ.** (Νικαγ.)	**8**	7	1			3	5
4.	**Αϊντενίζ** (Ευκλής)	**7**	6	1			3	4
5.	**Κυνηγόπουλος** (Ασκληπιός)	**7**	4	3			6	1
6.	**Ζαχαρίας** (Ασπίδα)	**7**	5		1	1	5	2
7.	**Καβουκλής** (Κατταβιά)	**7**	6	1				7
8.	**Εμίρογλου** (Ευκλής)	**7**	1		5	1	5	2
9.	**Παπαχριστοδούλου** (Ευκλής)	**6**	4	2			5	1
10	**Χατζηγιαννάκης** (Ασπίδα)	**6**	5	1			5	1
11.	**Κατταξενός** (Ερμής)	**6**	6				4	2
12.	**Κοσμάς** (Εθνικός)	**6**	1	1		4	4	2
13.	**Διακοπαρασκευάς** (Ασπίδα)	**5**	5				4	1
14.	**Φούσκας** (Νικαγόρας)	**5**	4			1	4	1
15.	**Α. Σκυλλαράκης** (Αγ. Γεώργ.)	**5**	3		2		4	1
16.	**Λαζαρίδης** (Δόξα Ψ.)	**5**	3	1		1	4	1
17.	**Πλύγκος Π.** (Δόξα Ψ.)	**5**	5				4	1
18.	**Βαρδόπουλος** (Ζευς)	**5**	5				3	2
19.	**Χατζηδημήτρης** (Ανταγόρας)	**4**	3	1			3	1
20.	**Παπαϊγνατίου** (Ανταγόρας)	**4**	3	1			2	2
21.	**Καματερός** (Ασκληπιός)	**4**	3			1	2	2
22.	**Καρίκης** (Δόξα Ψ.)	**4**	4				3	1
23.	**Δημητράς** (Ερμής)	**4**	4				4	
24.	**Μικρόπουλος** (Ευκλής)	**4**	3	1			3	1
25.	**Χατζηδημητρίου** (Κατταβιά)	**4**			4		3	1
26.	**Στούπος** (Πυλί)	**4**	4				3	1
27.	**Μουστακέλλης** (Αγ. Γεώργ.)	**3**	3				2	1
28.	**Σ. Σκυλλαράκης** (Αγ. Γεώργ.)	**3**	2		1		3	
29.	**Γρομενάς** (Ασκληπιός)	**3**	3				3	
30.	**Μάμαλης** (Ασκληπιός)	**3**	3				3	

ΑΥΤΟΓΚΟΛ

1 γκολ: Ζαχαρίας (Ευαγόρας), **Στρατής** (Αγ. Γεώργιος), **Ιμβριώτης** (Κατταβιά), **Βασιλαράκης** (Δόξα Ψ.), **Χασαπλαδάκης** (Πολυβώτης).

ΠΕΝΑΛΤΙ ΚΟΚΚΙΝΕΣ

ΟΜΑΔΕΣ	ΥΠ.	ΚΑΤ.	ΥΠ.	ΚΑΤ.
Αγ. Γεώργιος	3	2	2	1
Ανταγόρας	1	1	2	2
Αντίμαχος	1	4	2	4
Ασκληπειός		5	1	
Ασπίδα Απ.	1		3	2
Αστέρας Μ.	1		1	2
Δόξα Ψ.	2	2	3	4
Εθνικός	1	1	2	
Ερμής		1	1	1
Ευαγόρας	3	1	3	4
Ευκλής	6	2	3	1
Ζευς	1	3	1	
Κατταβιά	4	3	1	
Νικαγόρας	1	1	1	1
Πολυβώτης	2	1		2
Πυλί	3		2	3

ΟΙ ΕΚΤΕΛΕΣΤΕΣ

ΟΝΟΜΑ-ΟΜΑΔΑ	ΕΥΣΤΟΧΑ	ΑΣΤΟΧΑ
Γερασίμου (Πυλί)	3	
Εμίρογλου (Ευκλής)	5	1
Μπατέστας (Δόξα Ψ.)	1	
Τσιρίλο (Αντίμαχος)		1
Χατζηδημητρίου (Κατταβιά)	4	
Χαρτοφύλλης (Πολυβώτης)	1	1
Καλούδης (Ευαγόρας)		1
Παπανθύμου Ι. (Εθνικός)	1	
Ορφανός (Δόξα Ψ.)	1	
Ζαχαρίας (Ασπίδα Απ.)	1	
Δημητρούλης (Ευαγόρας)	2	
Μουδάτσος (Αστέρας)	1	
Σκυλλαράκης Α. (Αγ. Γεώργιος)	2	
Σκυλλαράκης Σ. (Αγ. Γεώργιος)	1	
Πήττας (Ανταγόρας)	1	
Σακέλλης (Νικαγόρας)		1
Ζωάννου (Ζευς)	1	

ΠΡΩΤΑΘΛΗΜΑ Β' ΚΑΤΗΓΟΡΙΑ 2002–2003

	Αγ. Γεώργιος	Ανταγόρας	Αντιμάχος	Ασκληπιός	Ασπίδα Απ.	Αστέρας Μ.	Δόξα Ψ.	Εθνικός	Ερμής	Ευαγόρας	Ευκλής	Ζευς	Κατταβιά	Νικαγόρας	Πολυβώτης	Πυλί
Αγ. Γεώργιος	■		4-1			1-2						4-1			4-0	1-0
Ανταγόρας		■		5-1			0-0		2-1	3-0					6-0	3-2
Αντίμαχος		0-1	■	0-1		1-1						1-0				0-1
Ασκληπιός	2-2			■			3-0	7-0		1-1				3-0		
Ασπίδα Απ.		2-2			■		1-3	6-1	4-2			4-0	2-1			
Αστέρας Μ.		0-0		1-0	2-0	■				1-0	1-0	2-1				
Δόξα Ψ.	2-1		5-3				■		1-0					2-1	4-0	
Εθνικός	2-1	0-4						■	1-2				2-4		1-2	
Ερμής						4-1			■		1-3		3-0	3-1	3-0	3-1
Ευαγόρας	1-0		0-1				2-1		0-0	■	1-0			3-2		
Ευκλής		2-2	1-1			2-2		2-0	8-1			■		2-3		
Ζευς				2-0			2-2	4-0		1-1		■			1-1	
Κατταβιά	0-0		1-0	2-2		0-0				1-0		0-2	■			
Νικαγόρας	0-1		3-2		2-2	1-0		6-2						■		0-2
Πολυβώτης					1-1						2-3		0-1	5-4	■	0-0
Πυλί				3-1	2-1			4-0			3-3	2-0				■

ΒΑΘΜΟΛΟΓΙΑ

Β' ΚΑΤΗΓΟΡΙΑ 2002–2003

Α/Α	ΟΜΑΔΕΣ	ΒΑΘΜ.	ΑΓ.	ΤΕΡΜ.	ΕΝΤΟΣ Ν	Ι	Η	ΕΚΤΟΣ Ν	Ι	Η	ΣΥΝΟΛΟ Ν	Ι	Η
1.	Ανταγόρας	25	11	28-8	5	1	0	2	3	0	7	4	0
2.	Αστέρας Μ.	21	11	11-8	5	1	0	1	2	2	6	3	2
3.	Πυλί	20	11	20-12	4	1	0	2	1	3	6	2	3
4.	Δόξα Ψ.	20	11	20-15	5	0	0	1	2	3	6	2	3
5.	Ερμής	19	11	22-14	5	0	1	1	1	3	6	1	4
6.	Κατταβιά	18	11	13-13	2	3	1	3	0	2	5	3	3
7.	Αγ. Γεώργιος	17	11	19-11	4	0	1	1	2	3	5	2	4
8.	Ευκλής	16	11	26-17	2	3	1	2	1	2	4	4	3
9.	Ασπίδα Απ.	16	11	25-17	4	1	1	0	3	2	4	4	3
10.	Ασκληπιός	15	11	21-16	3	2	0	1	1	4	4	3	4
11.	Ευαγόρας	15	11	9-11	4	1	1	0	2	3	4	3	4
12.	Ζευς	12	11	14-17	2	3	0	1	0	5	3	3	5
13.	Νικαγόρας	10	11	20-25	3	1	2	0	0	5	3	1	7
14.	Πολυβώτης	9	11	11-28	1	2	2	1	1	4	2	3	6
15.	Αντίμαχος	8	11	10-18	1	1	3	1	1	4	2	2	7
16.	Εθνικός	3	11	10-48	1	0	4	0	0	6	1	0	11

Β' ΚΑΤΗΓΟΡΙΑ

Χωρίς αντίσταση

• Το Πυλί πήρε άνετα τη νίκη απέναντι στην αδύναμη ομάδα και με πολλές ελλείψεις Εθνικό.

ΚΩΣ (Γ. ΑΝΑΓΝΩΣΤΟΥ)

Χωρίς να συναντήσει την παραμικρή αντίσταση, το Πυλί συνέτριψε τον αδύναμο για ακόμη μία φορά Εθνικό με το ευρύ σκορ 4-0.

Οι γηπεδούχοι ανέλαβαν τα ηνία του παιχνιδιού από την αρχή. Αν και σε μερικές στιγμές ακολούθησαν το καταστροφικό τρόπο παιξίματος των αντιπάλων τους, εν τούτοις σε καμία περίπτωση δεν άφησαν περιθώρια αντίδρασης στους παίκτες της Αρχίπολης. Ο χορός των γκολ άρχισε μόλις στο 5' από τον **Ζήκα** και έκλεισε το 85' με τον **Στούπο**.

Ο αγώνας δεν αντέχει σε ιδιαίτερη κριτική, αφού η διαφορά δυναμικότητας ανάμεσα στις δύο ομάδες ήταν κάτι παραπάνω από εμφανής και έτσι η νίκη και το τρίποντο για την ομάδα του Πυλίου ήρθε εντελώς φυσιολογικά.

ΦΑΣΕΙΣ-ΓΚΟΛ

5'. Ο **Ζήκας** με σουτ μέσα από την μεγάλη περιοχή άνοιξε το σκορ 1-0.

41'. Φάουλ από τον **Μπρέντζεϊ Μ.** στο κάθετο δοκάρι.

50'. Κεφαλιά από τον **Μπρέντζεϊ Ντ.** στο οριζόντιο.

58'. Σέντρα από τον **Μπρέντζεϊ Μ.**, έκανε την έξοδο ο **Χατζησάββας**, η μπάλα χτύπησε στα πόδια του **Ρούφα Δ.** και κατέληξε στα δίχτυα 2-0.

69'. Σουτ του **Μπρέντζεϊ Μ.** στο οριζόντιο.

80'. Ο **Στούπος** με δυνατό σουτ έκανε το 3-0.

85'. Ο ίδιος παίκτης με τον ίδιο τρόπο έγραψε το τελικό 4-0.

Χωρίς κανένα πρόβλημα η διαιτησία των **Βασιλείου, Μαστρομιχάλη** και **Μαρμαρινού**.

Από το Πυλί διακρίθηκαν οι **Δρόσος** και **Μπρέντζεϊ Μ.** ενώ από τον Εθνικό δεν ξεχώρισε κανείς.

ΠΥΛΙ: *Χατζηνικόλογλου, Βρέτης, Κατσούλης, Κοκαλάκης, Ζήκας, Μωϋσάκης (25' Κίτσο), Ρούφας Δ., Δρόσος, Μπρέντζει Μ. (70' Μαρίνος), Χατζησεβαστός (40' Στούπος), Μπρέντζεϊ Ντ.*

ΕΘΝΙΚΟΣ ΑΡΧ.: *Χατζησάββας, Μαργαρίτης, Λυριστής Εμ., Παπανθύμου Δ., Παπαϊωάννου, Μάρκου, Μιχαλάκης, Σπηλιόπουλος, Κουτσουμπάρης, Παπανθύμου Σ., Στραντζόπουλος.*

Α.Ο.Π ΠΥΛΙ	4
ΕΘΝΙΚΟΣ	0

Στο ρελαντί

• Η ΔΟΞΑ Ψ. ΜΕ ΧΑΤ-ΤΡΙΚ ΤΟΥ ΠΛΥΓΚΟΥ Π. ΕΠΙΚΡΑΤΗΣΕ ΕΥΚΟΛΑ ΤΟΥ ΠΟΛΥΒΩΤΗ.

ΨΙΝΘΟΣ

Χωρίς να συναντήσει ιδιαίτερες δυσκολίες και χωρίς να πιάσει υψηλή απόδοση, η Δόξα Ψ. συνέτριψε με 4-0 τον μαχητικό ωστόσο χωρίς ουσία Πολυβώτη Νισύρου, ανεβαίνοντας έτσι ακόμη περισσότερο στην βαθμολογική κατάσταση και παραμένοντας κοντά στην κορυφή.

Το Α' ημίχρονο, το παιχνίδι ήταν μοιρασμένο ανάμεσα στις δύο ομάδες, με τους γηπεδούχους να μην έχουν συνοχή και να μην μπορούν να βγουν με αξιώσεις μπροστά στην εστία τοι. **Χαρτοφύλλη**. Από την άλλη πλευρά, οι φιλοξενούμενοι ήταν πιο επικίνδυνοι στις επιθέσεις τους αλλά δεν κατόρθωσαν να βάλουν γκολ, κάτι που επιτεύχθηκε από τους παίκτες της Δόξας που προηγήθηκαν στο σκορ.

Στο β' 45λεπτο οι Ψινθενοί ανέβασαν κατακόρυφα την απόδοσή τους και παίζοντας σωστά και οργανωμένα κατάφεραν να πετύχουν τρία γκολ και τα τρία από τον **Πλύγκο Π.** του πέτυχε χατ-τρικ και πήρε έτσι άνετα τη νίκη και τους τρεις βαθμούς.

ΦΑΣΕΙΣ-ΓΚΟΛ

16'. Σουτ του **Χαρτοφύλλη Π.** απέκρουσε ο **Χρυσανθής**.

20'. Σουτ του **Χατζηγιάννη** λίγο πάνω από το οριζόντιο άουτ.

21'. Σουτ του **Λαζαρίδη**, η μπάλα στο αριστερό κάθετο δοκάρι και μέσα, το 1-0.

26'. Κοντινή κεφαλιά του **Πλύγκου Χ.** λίγο πάνω από το οριζόντιο άουτ.

31'. Κοντινό σουτ του **Διακοβασίλη** μόλις άουτ.

61'. Ο **Πλύγκος Π.** με υποδειγματικό πλασέ έκανε το 2-0.

65'. Ωραίο γύρισμα του **Μπάρδου** στον **Πλύγκο Π.** που σούταρε αλλά απέκρουσε ο **Χαρτοφύλλης.**

68'. Ο **Πλύγκος Π.** και πάλι με γυριστό σουτ ανέβασε τον δείκτη στο 3-0.

75'. Ωραία προσποίηση του **Κωστομοίρη** που άφησε τη μπάλα στον **Πλύγκο Π.** που πέτυχε χατ-τρικ και 4-0.

Χωρίς κανένα πρόβλημα η διαιτησία των **Βλαχά, Τσαούση, Ζανετή**.

Από τη Δόξα διακρίθηκαν οι **Μαριάς, Λαζαρίδης** και **Πλύγκος Π.** ενώ από τον Πολυβώτη οι **Σφακιανός** και **Χαρτοφύλλης Π.** (όσο έπαιξε).

ΔΟΞΑ Ψ.: *Χρυσανθής, Βασιλαράκης (69' Τσούλος), Μαριάς, Μπατέστας, Βελμάχος (57' Μπάρδος), Λαζαρίδης, Χατζηγιάννης, Πλύγκος Χ., Πλύγκος Π., Ευθυμίρου (65' Καρίκης), Κωστομοίρης.*

ΠΟΛΥΒΩΤΗΣ: *Χαρτοφύλλης Ν., Χασαπλαδάκης, Σφακιανός, Φωτεινής, Φραντζής, Χατζηνικολάου, Χαρτοφύλλης Π. (69' λ.τ. Πατρίκης), Κουλάκης, Διακοβασίλης (59' Χαρίτος), Τσιμισοίρης (82' Ιντζές), Φασουλάρης.*

ΔΟΞΑ Ψ.	4
ΠΟΛΥΒΩΤΗΣ	0

Ανετη νίκη

• Για τον Ανταγόρα που συνέτριψε στο υποτιθέμενο ντέρμπι τον Ασκληπιό

ΚΩΣ (Γ. ΑΝΑΓΝΩΣΤΟΥ)

Παράσταση για έναν ρόλο αποδείχθηκε το τοπικό ντέρμπι της Κω ανάμεσα σε Ανταγόρα και Ασκληπιό, αφού ο πρώτος συνέτριψε με 5-1 τον δεύτερο και απολαμβάνει την κορυφή, ατενίζοντας τις υπόλοιπες ομάδες στον βαθμολογικό πίνακα αφ' υψηλού.

Ο αγώνας δεν αντέχει σε ιδιαίτερη κριτική, αφού η διαφορά δυναμικότητας ανάμεσα στις δύο ομάδες ήταν κάτι παραπάνω από εμφανής.

Οι γηπεδούχοι ξεκίνησαν δυνατά από την αρχή και δεν άφησαν περιθώρια αντίδρασης στους αντιπάλους τους. Με το καλημέρα άνοιξαν το σκορ και μέχρι να τελειώσει το ημίχρονο το αποτέλεσμα ήταν 3-0.

Στο β' 45λεπτο οι παίκτες του Ανταγόρα πέτυχαν δύο ακόμη γκολ, χωρίς να συναντήσουν ιδιαίτερες δυσκολίες. Το μόνο που κατάφεραν οι φιλοξενούμενοι ήταν να πετύχουν το γκολ της νίκης και τίποτα περισσότερο.

ΦΑΣΕΙΣ-ΓΚΟΛ

12'. Ο **Λαμπριανίδης** με εκτέλεση φάουλ άνοιξε το σκορ 1-0.

19'. Σέντρα από τον **Χατζηφούντα**, κεφαλιά του **Παπαϊγνατίου** και το 2-0.

29'. Ο **Λαμπριανίδης** με σουτ μέσα από την μεγάλη περιοχή έκανε το 3-0.

35'. Ψηλοκρεμαστό πλασέ του **Καματερού** μόλις άουτ.

45'. Κεφαλιά του **Κυνηγόπουλου** πάνω στον **Χονδρομπίλλα**.

47'. Ψηλοκρεμαστό πλασέ του **Πήτα** από θέση τετ-α-τετ απέκρουσε ο **Κρητικός.**

48'. Ο **Μαρίνης** με σουτ ανέβασε τον δείκτη του σκορ στο 4-0.

62'. Ο **Γιαλομανδράκης** ανέτρεψε τον **Χατζηδημήτρη** και πέναλτι. Το εκτέλεσε εύστοχα ο **Πήτας** και 5-0.

71'. Πλασέ του **Κυνηγόπουλου** από θέση τετ-α-τετ απέκρουσε ο **Χονδρομπίλλας.**

85'. Κόρνερ από τον **Καραγιάννη,** ο **Χονδρομπίλλας** έχασε τη μπάλα, η οποία όμως πέρασε την γραμμή του τέρματος και το τελικό 5-1.

Καλή η διαιτησία των **Κατέρη, Ξιάρχου** και **Πλάτση**.

Από τον Ανταγόρα διακρίθηκαν οι **Μαρίνης** και **Λαμπριανίδης** ενώ από τον Ασκληπιό δεν διασώθηκε κανείς.

ΑΝΤΑΓΟΡΑΣ: *Χονδρομπίλλας, Βραχνάς, Μανούσογλου, Μαρίνης, Λαμπριανίδης (80' Μπιτσακτσής), Δουμουζής, Χατζηφούντας Χρ., Στάκος (77' Χατζηφούντας Ε,.), Πήτας, Χατζηδημητρίου, Παπαϊγνατίου (60' Διακοβασίλης).*

ΑΣΚΛΗΠΙΟΣ: *Κρητικός, Μπρουζούλης (31' Μαρίνος), Κιάκος, Κιλιμάτος, Θεοδώρου, Ζαμάγιας (22' Καραγιάννης), Καματερός, Κυνηγόπουλος, Γιαλαμανδράκης, Γουρλάς (46' Γραμμενάς), Μάμαλης.*

ΑΝΤΑΓΟΡΑΣ	5
ΑΣΚΛΗΠΙΟΣ	1

Ισοπαλία με διαμαρτυρίες

• Ο Αντίμαχος πήρε βαθμό από τον Ευκλή, με τους γηπεδούχους να διαμαρτύρονται για το φάουλ με το οποίο προηγήθηκαν οι φιλοξενούμενοι.

ΦΑΝΕΣ

Μετά από ωραίο παιχνίδι Ευκλής και Αντίμαχος αναδείχθηκαν ισόπαλοι με σκορ 1-1, μοιράζοντας βαθμούς κι εντυπώσεις, με τους πρώτους να έχουν αρκετά παράπονα από τον διαιτητή **Παπανικολάου** κυρίως για το έμμεσο που δόθηκε στην ομάδα της Κω και πέτυχε στη συνέχεια το γκολ.

Οι γηπεδούχοι ανέλαβαν τα ηνία του αγώνα στο Α' ημίχρονο αλλά δεν τα κατάφεραν να βάλουν γκολ αφού υστερούσαν στην τελική προσπάθεια. Ετσι είτε λόγω ατυχίας, είτε λόγω επιπολαιότητας το αποτέλεσμα έμεινε ως είχε μέχρι που ο Αντίμαχος προηγήθηκε στο σκορ.

Στο β' 45λεπτο οι φιλοξενούμενοι ανέβασαν την απόδοσή τους και είχαν την πρωτοβουλία των κινήσεων περίπου μέχρι το 70', αφού παρά το ότι κέρδιζαν με 1-0 ήθελαν να εξασφαλίσουν τη νίκη. Από εκεί και πέρα, οι παίκτες του Ευκλή ξαναμπήκαν δυνατά στο παιχνίδι, κατάφεραν να ισοφαρίσουν και απείλησαν να πάρουν και τη νίκη, αφού είχαν τις ευκαιρίες, οι οποίες όμως παρέμειναν ευκαιρίες και δεν μετατράπηκαν σε τέρματα.

ΦΑΣΕΙΣ-ΓΚΟΛ

2'. Σουτ του **Αϊντενίζ**, ωραία απόκρουση του **Μιαούλη**, η μπάλα χτύπησε στο οριζόντιο και κόρνερ.

3'. Φάουλ από τον **Ανδρογιώργη**, η μπάλα στο οριζόντιο και άουτ.

25'. Σουτ του **Διακαντώνη**, λίγο πάνω από το οριζόντιο άουτ.

26'. Ασίστ του **Συνεσίου Γ.** στον **Γκίκα** που από θέση τετ-α-τετ σούταρε μόλις άουτ.

30. Σουτ του **Διακοφιλιππή** μόλις άουτ.

35'. Σουτ διαγώνιο του **Αϊντενίζ**, η μπάλα στο δοκάρι, νέο σουτ του **Παπαχριστοδούλου** και μπλόκαρε ο **Μιαούλης**.

42'. Λάθος απόφαση του διαιτητή ο οποίος έδωσε έμμεσο υπέρ του Αντίμαχου. Το εκτέλεσε ο **Ανδρογιώργης** που έδωσε στον **Γκίκα** και αυτός έκανε το 1-0. Είχαμε τις έντονες διαμαρτυρίες των γηπεδούχων για το έμμεσο.

45'. Σουτ του **Κασιώτη**, απέκρουσε ο **Μιαούλης** σε κόρνερ.

50'. Ο Ευκλής ζήτησε πέναλτι, όταν βρέθηκε στο έδαφος ο **Κασιώτης.**

55'. Σουτ του **Γιοβάννι** μπλόκαρε ο **Μιαούλης**.

70'. Αποβλήθηκε ο **Κιρίλο** με δεύτερη κίτρινη.

73'. Ανατροπή του **Παπαχριστοδούλου** από τον **Διακοδημητρίου** και πέναλτι. Το εκτέλεσε εύστοχα ο **Εμίρογλου** και η ισοφάριση 1-1.

76'. Σουτ του **Διακοφιλιππή** από θέση τετ-α-τετ μόλις άουτ.

80'. Ο **Γκίκας** εκτέλεσε φάουλ, εντυπωσιακή απόκρουση του **Νικηταρά** σε κόρνερ.

82'. Ο **Παπαχριστοδούλου** αποβλήθηκε με κόκκινη κάρτα.

89'. Κόρνερ από τον **Εμίρογλου**, κεφαλιά του **Κασιώτη** στο δοκάρι.

Μέτρια η διαιτησία του **Παπανικολάου**. Καλοί οι βοηθοί του **Παπαδόπουλος** και **Τατάς.** Από τον Ευκλή διακρίθηκαν οι **Νικηταράς, Εμίρογλου, Αϊντενίζ** και **Παπαχριστοδούλου** ενώ από τον Αντίμαχο οι **Μιαούλης, Διακαντώνης, Συνεσίου** και **Διακοδημητρίου**.

ΕΥΚΛΗΣ: *Νικηταράς, Καραντάνος, Εμίρογλου, Αναγνώστου, Κασιώτης, Αϊντενίζ (44' λ.τ. Σαββάκης), Γιοβάννι, Χατζηνικόλας, Παπαστεργής (20' Διακοφιλιππής), Παπαχριστοδούλου.*

ΑΝΤΙΜΑΧΟΣ: *Μιαούλης, Διακαντώνης, Κατσαμουνίδης, Κιρίλο, Συνεσίου (89' Νικολαΐδης), Ανδρογιώργης, Συνεσίου Γ., Διακοδημητρίου, Αγρέλης (63' Κατσαρός), Γκίκας, Ατσαλάκης.*

ΕΥΚΛΗΣ	1
ΑΝΤΙΜΑΧΟΣ	1

ΗΜΙΧΡΟΝΟ Γ'

ΜΕ ΑΝΤΙΒΙΩΣΗ ΚΑΙ ΕΠΙΔΕΣΜΟ

Ο τερματοφύλακας της Αναγέννησης, **Χαλκιόπουλος,** θα ήταν απόλυτα δικαιολογημένος αν αντί για την θέση του κάτω από τα δοκάρια στο προχθεσινό ματς του Φοίβου με την ομάδα του προτιμούσε την εξέδρα, ή ακόμα καλύτερα το σπίτι του. Δεν το έκανε, όμως, καθώς έκλεισε τα μάτια σ' ένα αρκετά επίπονο πρόβλημα υγείας που αντιμετωπίζει και τα έδωσε όλα για την ομάδα του. Προς το τέλος της εβδομάδας ο **Χαλκιόπουλος** έπαθε μόλυνση στον λαιμό μετά από ένα φαινομενικά αθώο κόψιμο και έπαιξε με αντιβίωση καθώς κι έναν μεγάλο επίδεσμο στο πονεμένο σημείο.

Μουντιαλικό χρώμα

Ενημέρωση αλά Μουντιάλ έχουν οι φίλαθλοι που δίνουν το παρόν στους αγώνες που διεξάγονται στο γήπεδο των Αγίων Αποστόλων. Ο γνωστός φροντιστής του γηπέδου, **Τρύφωνας Τσόπελας**, δίνει από μικροφώνου τα αποτελέσματα των υπολοίπων αγώνων των τοπικών πρωταθλημάτων, χρωματίζοντας έτσι διαφορετικά την ατμόσφαιρα στις εξέδρες. Προχθές είχε στην διάθεση των παρευρισκομένων από εσπρέσο μέχρι λουκουμάδες (λόγω της εορτής του Αγίου Ανδρέα).

Φοβήθηκε το μάτι τους

Φαίνεται πως στην ομάδα του Αγίου Γεωργίου τα αδέλφια **Σκυλλαράκη** περνούν περίοδο ατυχίας. Την προηγούμενη Κυριακή στο παιχνίδι με τον Ζευς στη Μαλώνα, στο 24' ο ένας εκ των αδελφών, **Χάρης**, σε μια φάση κτύπησε μ' αποτέλεσμα να σπάσει το δάκτυλό του (αντίχειρας) και να του τοποθετηθεί νάρθηκας.

Προχθές στο γήπεδο της Κεφάλου με αντίπαλο τον Νικαγόρα, στο 25' τραυματίστηκε ο μεγάλος αδελφός, **Αργύρης**.

Αυτοί οι συνεχείς τραυματισμοί ανησύχησαν τον τρίτο αδελφό, το **Σοφοκλή**, ο οποίος το σκέφτεται εάν θα αγωνισθεί την ερχόμενη Κυριακή με αντίπαλο τον Ανταγόρα στη Μαλώνα.

Εάν θ' αγωνισθεί θα βγει από τον αγωνιστικό χώρο στο διάστημα από το 20' έως το 30' μιας και οι δύο πρώτοι τραυματισμοί έγιναν μέσα σ' αυτό το διάστημα.

"Πυροσβέστης" ο Ψυλλάκης



Μετά τον αγώνα Διγενή - Ηρακλή κάποιοι παράγοντες της κοσκινιάτικης ομάδας ήταν εξοργισμένοι με την επικύρωση του τέρματος του Ηρακλή και τον μη καταλογισμό οφσάιντ από τον α' βοηθό διαιτητή **Κατσιδώνη Α.** Τα πνεύματα όμως ηρέμησε ο υπεύθυνος δημοσίων σχέσεων του Διγενή, **Τάσος Ψυλλάκης.**

Κλέβει την παράσταση

Ενα πρωτότυπο στυλ διαθέτει ο ποδοσφαιριστής του Πολυβώτη **Ιντζές,** που ξεχωρίζει για δύο πράγματα. Το πρώτο είναι το "υπερβολικά μεγάλο" ύψος του που παραπέμπει μάλλον σε... μπασκετμπωλίστα (!) παρά σε αθλητή του ποδοσφαίρου και το δεύτερο είναι η κορδέλα που θα φοράει στα μαλλιά του και που θυμίζει τενίστα. Οπως και να' χει πάντως τραβάει πάνω του το ενδιαφέρον.

Ευχαριστήριο

Το Δ.Σ. του Κλεόβουλου συγχαίρει τον διαιτητή του αγώνα Ορφέας - Κλεόβουλος κ. **Παντελή Μιχαλάκη**, όπως επίσης και τους δύο βοηθούς του κ.κ. **Κατσιδώνη Ε.** και **Τσαούση**. Ευχαριστεί την γηπεδούχο ομάδα του Ορφέα για την φιλοξενία που προσέφερε και τους εύχεται καλή πορεία στη συνέχεια.

Πολλά κοινά

Οι δύο από τους τρεις διαιτητές στην προχθεσινή συνάντηση Ορφέα - Κλεόβουλου στο γήπεδο Αγίων Αποστόλων, έχουν κοινά χαρακτηριστικά. Και οι δύο είναι δημόσιοι υπάλληλοι και οι δύο υπηρετούν σε Σώματα Ασφλείας και μάλιστα στην ίδια υπηρεσία. Πρόκειταιγια τον **Βαγγέλη Κατσιδώνη** και τον **Χρήστο Τσαούση**. Ο πρώτος είναι πυροσβέστης στην Πυροσβεστική Υπηρεσία Ρόδου και ο δεύτερος είναι πυροσβέστης στο αεροδρόμιο. Προχθές πάντως δεν χρειάστηκε να σβήσουν κάποια φωτιά, αφού τα πράγματα στον αγώνα ήταν ήρεμα και δεν είχαν δύσκολο έργο να επιτελέσουν.

Τυπικότατος

Τυπικότατος στα καθήκοντά του είναι ο διαιτητής του Συνδέσμου μας **Παντελής Μιχαλάκης.** Προχθές και πριν ξεκινήσει η συνάντηση Ορφέα - Κλεόβουλου, ο ρέφερι φώναξε τους παίκτες και των δύο ομάδων για να κάνουν κοινή εμφάνιση στο γήπεδο, θέαμα που είναι ωραίο για τους φιλάθλους. Εκτός όμως από αυτό, έγιναν συστάσεις κι έλεγχος εάν όλοι οι ποδοσφαιριστές φορούσαν επικαλαμίδες, χωρίς τις οποίες δεν μπορεί να συμμετάσχει αθλητής σε ποδοσφαιρικό αγώνα.

Πεντάλεπτη διακοπή

Μπορεί να μην υπάρχει πλέον αστυνομική παρουσία στα τοπικά μας γήπεδα, ωστόσο οι διαιτητές δεν διστάζουν να προχωράνε σε διακοπές αγώνων, όποτε κρίνουν ότι υπάρχει λόγος για να γίνει αυτό. Χθες στη συνάντηση Αστέρα Μ. - Ασπίδας Απ. ο διαιτητής **Χρήστος Τσαούσης** διέκοψε το παιχνίδι ενώ το χρονόμετρο έδειχνε το 70' επειδή τον έβριζαν οι φίλαθλοι. Η διακοπή διήρκεσε πέντε λεπτά και αφού επανήλθε η ηρεμία, ξανάρχισε το παιχνίδι και τελείωσε κανονικά.

Αδιαφορία

Δεν πρόλαβε καλά - καλά να ντεμπουτάρει ο Παναγιώτης Λούπης στον πάγκο του Ορφέα και παραιτήθηκε μετά τον πρώτο αγώνα με τον Κλεόβουλο, όπου η ομάδα της πόλης μας υπέστη βαριά ήττα με 4-0. Ο λόγος που τον οδήγησε σε αυτή του την απόφαση σύμφωνα με τα λεγόμενά του, είναι η αδιαφορία που επέδειξαν οι ποδοσφαιριστές του στο συγκεκριμένο παιχνίδι.

Απεφεύχθησαν τα χειρότερα

Παραλίγο να είχαμε δυσάρεστα γεγονότα χθες μετά την λήξη του αγώνα Ευκλή - Αντίμαχου και ενώ το διαιτητικό τρίο αποχωρούσε από το γήπεδο μαζί με τον παρατηρητή του αγώνα **Βάιο Γαμβρούδη**, φίλαθλοι των γηπεδούχων κινήθηκαν με άγριες διαθέσεις προς τον **Παπαδόπουλο**, αλλά με την παρέμβαση των ψυχραιμότερων αλλά και του παρατηρητή, ηρέμησαν τα πνεύματα και απεφεύχθησαν τα χειρότερα.

Δεν ήξερε την ώρα έναρξης!



Με τρίλεπτη καθυστέρηση έφτασε στο γήπεδο της Κρεμαστής ο παρατηρητής του αγώνα Φοίβος - Αναγέννηση **Γιάννης Κασέρης**. Από κεκτημένη ταχύτητα ο **Κασέρης** είχε προφανώς την εντύπωση πως τα παιχνίδια της αγωνιστικής ξεκινούσαν στις 3 και γι' αυτό μπήκε στο γήπεδο τρέχοντας. Στην προσπάθεια αυτή τον διευκόλυνε και το ντύσιμό του, αφού εμφανίστηκε με φόρμες.

Τυχερός στην ατυχία του



Ατυχος και ταυτόχρονα τυχερός στάθηκε ο ποδοσφαιριστής του Αγίου Γεωργίου, **Αργύρης Σκυλλαράκης** προχθές Σάββατο στο γήπεδο της Κεφάλου.

Συγκεκριμένα στο 20' σε μία προωθημένη μπαλιά πρόλαβε την έξοδο του αντίπαλου τερματοφύλακα, "τσίμπησε" την μπάλα, η οποία κατέληξε στα δίχτυα ανοίγοντας το σκορ. Κατά την έξοδό του, όμως, ο τερματοφύλακας, ο οποίος βγήκε με πολύ φόρα, έπεσε στα πόδια του **Σκυλλαράκη** που με τη σύγκρουση εκτινάχθηκε ψηλά μ' αποτέλεσμα να πέσει άτσαλα στο έδαφος με το κεφάλι. Ολοι όσοι ήταν στο γήπεδο πάγωσαν με το θέαμα που είδαν φοβούμενοι μην τυχόν ο ποδοσφαιριστής του Αγίου Γεωργίου είχε κανένα κάταγμα στον αυχένα.

Ο άτυχος παίκτης μεταφέρθηκε με ασθενοφόρο στο νοσοκομείο της Κω και αφού έβγαλε ακτίνα, διαπιστώθηκε ότι δεν έπαθε κάταγμα. Το μόνο που κληρονόμησε τελικά ήταν μια μικρή θλάση στον αυχένα και κάποια τραύματα στο πρόσωπο από την δυνατή πτώση. Για να προστατευθεί το τραύμα του, του τοποθετήθηκε "κολάρο" γύρω από το λαιμό.

"Φόρα γυαλιά ηλίου"

Τις έντονες διαμαρτυρίες των ανθρώπων του Φοίβου προκάλεσε η μη κατακύρωση του γκολ που πέτυχε στο 36' του ματς με την Αναγέννηση ο **Νεκτάριος Μήτρου.** Την φάση πήρε πάνω του ο επόπτης **Γρεβένης**, που υπέδειξε τον **Μήτρου** σε θέση οφσάιντ και με δεδομένο ότι λίγο νωρίτερα είχε κόψει με τον ίδιο τρόπο επικίνδυνη αντεπίθεση των γηπεδούχων, στο ημίχρονο ήταν αναμενόμενο να ακούσει γκρίνιες.

Εξω από τα αποδυτήρια των διαιτητών ο **Γρεβένης** συναντήθηκε με τον προπονητή του Φοίβου, **Σάββα Ορφανίδη**, που βρήκε έναν πρωτότυπο τρόπο να εκφράσει τα παράπονά του: "Αδελφέ, αν έχεις πρόβλημα με τον ήλιο και δεν βλέπεις, φόρεσε γυαλιά ηλίου"!

Ψήφο εμπιστοσύνης

Μία εικόνα, χίλιες λέξεις. Μάρτυρες μίας τέτοιας εικόνας έγιναν όσοι βρέθηκαν στο γήπεδο Αφάντου, όπου μετά το τέλος της συνάντησης ο πρόεδρος του Απόλλωνα έτρεξε προς την πλευρά που βρίσκονταν ο προπονητής της ομάδας, **Σταμάτης Μαργέλος** και "πνίγηκαν" ο ένας στην αγκαλιά του άλλου. Μετά το τέλος αυτής της πράξης, ο **Μαχραμάς** δήλωσε: "Να μάθουμε να χάνουμε, να μάθουμε και να κερδίζουμε. Κερδίζουμε μεγάλες ομάδες, χάνουμε από μικρές, είμαστε μαθημένοι. Από εδώ και πέρα μόνος αρμόδιος γι' αυτή την ομάδα είναι ο προπονητής. Εάν μου πει ότι δεν θέλω αυτόν τον παίκτη θα πράξω ανάλογα".

Με έμμεσο τρόπο

Εναν αρκετά πρωτότυπο τρόπο διαμαρτυρίας προς τους διαιτητές φαίνεται να βρήκε ο ποδοσφαιριστής του Απόλλων Απ. **Χρήστος Αθανασίου.** Ηταν το 63ο λεπτό στ' Αφάντου και ο βοηθός διαιτητή **Λάμπρου** ακυρώνει καθαρό γκολ για τους φιλοξενούμενους. Ο εν λόγω ποδοσφαιριστής έφυγε από τον πάγκο της ομάδας του και κατευθύνθηκε προς την απέναντι πλευρά που βρίσκονταν ο **Πατρού** και διαμαρτύρονταν μπροστά στον **Λάμπρου**. Ο **Αθανασίου** λοιπόν θεώρησε σωστό να σπρώξει με δύναμη τον συμπαίκτη του, ώστε να προξενήσει καραμπόλα, με αποτέλεσμα ο **Λάμπρου** να βρεθεί για 5' περίπου λεπτά κάτω στο έδαφος χάνοντας τις αισθήσεις του.

Βέβαια αυτό είχε ως αποτέλεσμα να ξεσηκωθούν οι διακόσιοι περίπου φίλαθλοι, που μέχρι εκείνο το σημείο παρακολουθούσαν αμέριμνοι το παιχνίδι αυτό.

Απτόητος ο Φραγκίνης



Ο γνωστός διαιτητής του συνδέσμου μας,**Μιχάλης Φραγκίνης** ήταν βοηθός διαιτητή στην σαββατιάτικη αναμέτρηση της Α' εθνικής, μεταξύ του Ηρακλή και της Προοδευτικής στο Καυτατζόγλειο. Ο **Φραγκίνης** προς στιγμή δεν ήταν τυχερός, καθώς σκόνταψε σε μία λακούβα και χτύπησε το πόδι του. Ο αγώνας διεκόπη, όμως μετά την παράσχεση των πρώτων βοηθειών από τον γιατρό, συνέχισε κανονικά. Ο Ρόδιος ρέφερι φάνηκε πάντως χθες να μην πτοείται από το σαββατιάτικο χτύπημά του, καθώς στην ανάπαυλα του ημιχρόνου της αναμέτρησης Σταυρός - Καλλιθέα, μπήκε στον αγωνιστικό χώρο μαζί με τον ενωσιακό προπονητή **Ακη Δελαπόρτα** και μετά από ένα ζέσταμα που έκαναν με πασούλες, ο διαιτητής έκατσε κάτω από τα δοκάρια και ο ενωσιακός δοκίμασε κάποια σουτ.

Και τα μουστάκια του



Γελούσαν και τα... "μουστάκια" του **Γιώργου Παπαδημήτρη** από τη μεγάλη νίκη του Ηρακλή Μ. μέσα στα Κοσκινού. Στη φωτογραφία διακρίνεται να παρακολουθεί ραδιοφωνικά τους αγώνες παρέα με τον **Γιάννη Κάτρη.**

Ραντεβού στο στάδιο

✔ *Σήμερα το απόγευμα προπονούνται οι παίκτες των μικτών ομάδων Νέων και Παίδων*

Την προετοιμασία τους ενόψει των αγώνων με την Κόρινθο συνεχίζουν σήμερα οι Μικτές μας ομάδες, που προπονούνται στο Δημοτικό Στάδιο "Ο Διαγόρας". Οι ενωσιακοί προπονητές **Ακης Δελαπόρτας** και **Γιώργος Μποσγανάς** έχουν καλέσει τους παρακάτω ποδοσφαιριστές:

ΠΑΙΔΕΣ (14:45): *Καραγιάννης, Παστρικός, Γκαϊδας, Πιζήμολας, Τσοπανάκης, Καππάκας, Καρπαθάκης, Τσαγκαράκης, Λαμπριανός, Πάττας, Χατζηπέτρος, Γαϊτάνος, Κασταμούλας, Δελαπόρτας, Μαρίνος, Ζαμάγιας, Χατζηφούντας Χ., Χατζηφούντας Μ., Μπριζνοβάλης, Λαθούρης, Στρατής, Κουμπιός, Αντωνιάδης, Ζωάννου, Φαρμακίδης, Κουρμαδιάς, Χατζηβαλσάμης, Νικολός και Μαργαρίτης (Εθνικός Αρχίπολης)*

ΝΕΟΙ (15.30): *Αγγελόπουλος, Αθανασίου, Γεωργαλλής, Διακίδης, Κατσαράς, Καρτάλης, Κατσιδώνης, Κεφαλάς, Κοσμάς, Κώτσος, Λιβανός, Λυριστής, Μαθιός, Μακρυδημήτρης, Μάτσης, Μήτρου, Μαννάκης, Μαριάς, Νικολός, Παπαστεργίου, Πέρος, Πατρός, Σφακιανός, Τηλιακός, Φλεβάρης, Φυλακούρης, Χωρίτης, Τσακίρης.*

"ΚΒΟ BANTIS"

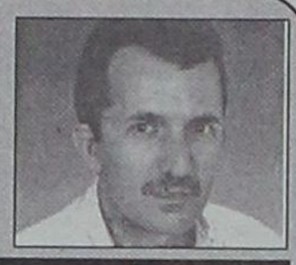

Οι καλοί φράχτες κάνουν τους καλούς γείτονες

Πως σας φαίνεται η άποψή μου ότι **η επιδίωξη κάθε αθλητή είναι να αποκτήσει κάποια εξουσία πάνω στον προπονητή του;** Ακραία; Δυστυχώς έτσι είναι, άλλωστε αυτή είναι η φύση του ανθρώπου.

Το διαπιστώνει καλύτερα ένας γονέας όταν βλέπει ότι η προτεραιότητα του παιδιού του, είναι να πετύχει κάπου, κάποια εξουσία μέσα στο σπίτι. Θα έχετε δει και κάποια σπίτια όπου τα παιδιά είναι αυτά που τα διευθύνουν. Ομως **τα καλά τα όρια μεταξύ γονιών και παιδιών κάνουν τα καλά σπιτικά.**

Το ίδιο ακριβώς πρέπει να συμβαίνει και στα καλά σωματεία. Απαραίτητη η ύπαρξη ορίων μεταξύ παικτών και προπονητή. **Αυτός παίρνει τις αποφάσεις, βάζει τους κανόνες και τα όρια.** Γιατί αλλιώς εξουσία δεν θα έχει ούτε στα αποδυτήρια ούτε στον αγώνα, μα και ούτε στην προπόνηση. Αφού ο αθλητής που εξουσιάζει τον προπονητή του δεν μπαίνει ποτέ στον κόπο να μάθει ή να κάνει ο,τιδήποτε δύσκολο ή άβολο.

Ενας χαρακτηριστικός τρόπος για να τον εντοπίσετε, είναι να δείτε τον τρόπο που θα μπει στα αποδυτήρια , όταν η ομάδα έχει συγκέντρωση εκεί.

Συνήθως είναι καθυστερημένος χωρίς σοβαρό λόγο ή πρόβλημα. Αν η πόρτα είναι ανοιχτή δεν θα ρωτήσει: **"μπορώ να μπω;"** την ώρα που μπαίνει Και αν είναι μισάνοιχτη ή κλειστή, ούτε θα κτυπήσει την πόρτα.

Εύκολα βέβαια θα τους εντοπίσει αυτούς τους αθλητές και ο επόμενος προπονητής. Αφού θα είναι αθλητές του "όχι". Συχνά θα καβγαδίζουν και δεν θα τον ακούνε. Αυτούς, οι προπονητές τους θεωρούν **ανεπίδεκτους και κακούς αθλητές.**

Με λίγα λόγια οι αθλητές του "όχι" δεν επιβιώνουν με καλό προπονητή (ούτε καν με εργοδότη ή δάσκαλο). Δεν έχουν εξασκηθεί γι' αυτό. Την ευθύνη για την συμπεριφορά τους έχει κάποιος άλλος προπονητής που στο παρελθόν δεν καθιέρωσε τα όρια μεταξύ αυτού και του αθλητή. Γιατί; Ισως γιατί δεν ήξερε ότι: **"Οι καλοί φράχτες κάνουν τους καλούς γείτονες".**

Βογιατζόγλου Τάσος

ΦΙΛΙΚΗ ΣΧΕΣΗ ΤΣΙΛΙΓΚΡΟΥ-ΚΑΤΑΝΕΤΣ

Ο **Σρέτσκο Κάτανετς** πέρασε από τη Ρόδο, πριν πάει στον Ολυμπιακό. Εδώ απέκτησε φιλική σχέση με τον προπονητή της Θύελλας Πυλώνας, **Βασίλη Τσιλιγκρό**, ο οποίος μίλησε στην "Espresso της Κυριακής". Το ρεπορτάζ της αθηναικής εφημερίδας ανέφερε:

«Η ακρίβεια του... ελβετικού ρολογιού χαρακτηρίζει τη ζωή του **Σρέτσκο Κάτανετς.** Κάτι που... συνειδητοποίησε για τα καλά ο πρώτος του φίλος στην Ελλάδα, με τον οποίο γνωρίστηκε πριν από δύο χρόνια στη Ρόδο!

Πριν από την τελική φάση του Euro 2000 ο νυν προπονητής του Ολυμπιακού είχε επιλέξει τη Ρόδο για τις καλοκαιρινές του διακοπές! Ο 39χρονος τεχνικός είχε καθίσει μαζί με την οικογένειά του για περισσότερο από δύο εβδομάδες στο "σμαραγδένιο νησί". Ηθελε να γεμίσει τις μπαταρίες του και να αποφορτιστεί λίγες ημέρες πριν από τη μεγάλη πρόκληση της διοργάνωσης που έλαβε χώρα στα γήπεδα του Βελγίου και της Ολλανδίας. Ο Σρέτσκο γεύτηκε μαζί με τη Ρομάνα και τα δύο τους παιδιά τις φυσικές ομορφιές της Ρόδου και όπως μάθαμε έμειναν εντυπωσιασμένοι από τις βόλτες τους στην Παλιά Πόλη. Ωστόσο, περισσότερο εντυπωσιασμένοι έμειναν όσοι γνώρισαν εκείνο το διάστημα τον Σλοβένο προπονητή, ο οποίος έκανε τότε και τον πρώτο του φίλο στην Ελλάδα! Πρόκειται για τον γυμναστή και προπονητή ποδοσφαίρου σε τοπική ομάδα **Βασίλη Τσιλιγκρό.**

Η "Espresso της Κυριακής" αναζήτησε τον άνθρωπο που γνώρισε για τα καλά τον 39χρονο τεχνικό όταν εκείνος ήταν ακόμη στο τιμονι της Εθνικής Σλοβενίας και βέβαια δεν υπήρχε καν.. υποψία ερχομού του στην Ελλάδα. Ο Βασίλης Τσιλιγκρός έσταζε μέλι για τον νυν προπονητή του Ολυμπιακού, με τον οποίο διατηρεί μέχρι σήμερα φιλικές σχέσεις. Εκείνο που ξεχωρίζει στις πρώτες μας κουβέντες είναι ότι ακόμη και στις διακοπές του ο "ερυθρόλευκος" τεχνικός τήρησε το πρόγραμμά του με... θρησκευτική ευλάβεια! Απόλυτα πειθαρχημένος στις αρχές του και απόλυτα συνεπής στον τρόπο ζωής που έχει επιλέξει χρόνια τώρα.

ΤΡΙΑΝΤΑ ΛΕΠΤΑ ΠΟΔΗΛΑΤΟ!

"Μας έκανε όλους να ...κομπλάρουμε κάθε πρωί στο γυμναστήριο. Απ' αυτό μόνο που θα σου πω, μπορείς να καταλάβεις την τρέλα του με τη γυμναστική. Ξεκινούσε καθημερινά κάνοντας μισή ώρα ποδήλατο έχοντας το μηχάνημα στην πιο δύσκολη βαθμίδα! Και βέβαια θυμάμαι ότι μετά από αρκετή ώρα στο γυμναστήριο συνήθιζε να τελειώνει το πρόγραμμά του με σάουνα". Να προσθέσουμε επίσης ότι ο Κάτανετς περνούσε καθημερινά (εν μέσω διακοπών) δύο ώρες στο γυμναστήριο (!) μεγάλου ξενοδοχειακού συγκροτήματος. Μάλιστα, έφευγε από το ξενοδοχείο στο οποίο διέμενε με την οικογένειά του και πήγαινε στο άλλο, που είχε το πλήρως εξοπλισμένο γυμναστήριο!

Οσον αφορά το χαρακτήρα του; "Είναι άνθρωπος ευθύς, σκληρός, φιλόδοξος και αυστηρός με τον εαυτό του", θυμάται ο Βασίλης Τσιλιγκρός, ο οποίος ήταν υπεύθυνος στο γυμναστήριο και εκεί γνωρίστηκε για τα καλά με τον Σλοβένο τεχνικό. Μάλιστα είχαν την ευχέρεια να μιλούν στη μητρική γλώσα του Κάτανετς, αφού ο Τσιλιγκρός έχει σπουδάσει στο Βελιγράδι. Παράλληλα, η αγάπη τους για το ποδόσφαιρο τους έφερε ακόμη πιο κοντά και στο διάστημα της παραμονής του στη Ρόδο βρίσκονταν για αρκετές ώρες της ημέρας και εκτός γυμναστηρίου. Ο Βασίλης Τσιλιγκρός τονίζει με έμφαση: "Δεν φοβάται τον Θεό τον ίδιο. Είναι σκληρός με τον εαυτό του και δεν σηκώνει μύγα στο σπαθί του. Μου έκανε τρομερή εντύπωση ο απόλυτος χαρακτήρας του. Από την άλλη, όμως, γνώρισα κι έναν άνθρωπο ευθύ, απλό, αυθεντικό, ειλικρινή και χωρίς ίχνος βεντετισμού πάνω του. Είναι άνθρωπος που ακούει τον καθένα και σέβεται την άποψή του όσο και αν δεν τον βρίσκει σύμφωνο. Είναι πολύ πειθαρχημένος ακόμα και στο φαγητό. Θυμάμαι είχαμε βγει μερικές φορές για φαγητό οικογενειακώς. Ακόμη κι εκεί δεν ξέφυγε από το πρόγραμμά του. Λιτό και προσεγμένο γεύμα χωρίς να παρασυρθεί από τις ελληνικές λιχουδιές... Και μέσα σ' όλα αυτά; Πολύ καλός οικογενειάρχης. Εχει μεγάλη αδυναμία στα παιδιά του και φροντίζει να μην τους λείψει τίποτα".

SPORTSMAN

Και βέβαια, ο Βασίλης Τσιλιγκρός επιβεβαιώνει για μια ακόμη φορά αυτό που είχαμε τονίσει από τη στιγμή που έγινε γνωστό ότι ο Σλοβένος ανέλαβε τα ηνία του Ολυμπιακού. Λατρεύει τα σπορ και δεν είναι υπερβολή να υποστηρίξει κανείς ότι είναι εθισμένος στη φυσική ζωή και την άθληση. Δεν υπάρχει περίπτωση να περάσει η ημέρα του χωρίς να επιδοθεί στα αγαπημένα του σπορ. Η καθημερινότητα του Σλοβένου προπονητή χαρακτηρίζεται από τον προγραμματισμό, την ακρίβεια και τη συνέπεια. Δεν ξενυχτά σχεδόν ποτέ, δεν καπνίζει, δεν πίνει. Ξυπνάει πολύ νωρίς το πρωί και ξεκινάει την ημέρα του λίγο μετά τις έξι με την αγαπημένη του συνήθεια: το τρέξιμο. Τουλάχιστον για το διάστημα που ήταν στη Λιουμπλιάνα, ο Σρέτσκο είχε τον συνηθισμένο του... προορισμό. Κατευθυνόταν στο βουνό της σλοβένικης πρωτεύουσας και έτρεχε για ώρες καταπίνοντας απίστευτα χιλιόμετρα. Η φυσική του κατάσταση είναι άριστη και δεν είναι υπερβολή αυτό που λεγόταν πριν από το πρόσφατο Μουντιάλ στα γήπεδα της Απω Ανατολής. Οι δείκτες της φυσικής του κατάστασης ήταν σε ορισμένες περιπτώσεις μεγαλύτεροι από κάποιων παικτών του στην εθνική ομάδα!

Ομως δεν είναι μόνο το τρέξιμο. Ο 39χρονος Κάτανετς λατρεύει το τένις, ενώ όταν θα βρει την ανάλογη παρέα, θα παίξει και μπάσκετ! Το μπάσκετ ήταν άλλωστε από τα αγαπημένα του αθλήματα στην νεαρή του ηλικία».

Ελαμγε στην επανάληψη

• ΑΝΕΒΑΖΟΝΤΑΣ ΤΗΝ ΑΠΟΔΟΣΗ ΤΟΥ ΣΤΟ Β' ΗΜΙΧΡΟΝΟ, Ο ΑΣΤΕΡΑΣ Μ. ΚΕΡΔΙΣΕ ΣΤΟ ΝΤΕΡΜΠΙ ΤΗΝ ΑΣΠΙΔΑ ΑΠ. ΚΑΙ ΔΙΑΤΗΡΗΘΗΚΕ ΚΟΝΤΑ ΣΤΗΝ ΚΟΡΥΦΗ

ΜΑΣΣΑΡΙ (Ζανέττος Μπαφίτης)

Μεγάλη νίκη πέτυχε ο Αστέρας Μ. επί της Ασπίδας Απ. με 2-0 μετά από ένα δυνατό παιχνίδι και συνεχίζει έτσι να βρίσκεται στην δεύτερη θέση της βαθμολογίας, ενώ από την άλλη η ομάδα της Απολακκιάς απομακρύνθηκε ακόμη περισσόυερο από την κορυφή. Στο Α' μέρος είχαμε δυνατές μονομαχίες κυρίως στον χώρο του κέντρου αφού και οι εικοσιδύο ποδοσφαιριστές έπαιξαν με πάθος και δίψα για διάκριση και για νίκη. Μερικές φορές βέβαια η δύναμη ήταν περισσότερη από την κανονική, με συνέπεια να έχουμε πολλά φάουλ και αρκετές κίτρινες κάρτες.

Στο Β' ημίχρονο είχαμε μονόλογο των γηπεδούχων οι οποίοι ανέβασαν κατακόρυφα την απόδοσή τους, πέτυχαν δύο γκολ και πήραν έτσι το πολύτιμο τρίποντο. Σε αυτό το διάστημα, οι φιλοξενούμενοι περιορίστηκαν στα αμυντικά τους καθήκοντα και δεν έδειξαν ότι είχα τις δυνάμεις για να αντιδράσουν.

ΦΑΣΕΙΣ-ΓΚΟΛ

8' Σέντρα του **Μουδάτσου** κεφαλιά του **Πονιά** απέκρουσε ο **Λύμουρας.**

15'. Ο **Ζαχαρίας** πέτυχε γκολ αλλά ακυρώθηκε αφού υποδείχθηκε σε θέση οφ-σάϊντ. Σε αυτό το σημείο είχαμε τις έντονες διαμαρτυρίες των φιλοξενουμένων.

23'. Σέντρα του **Χατζηκώστα,** σουτ του **Νικήτα Δ.** μόλις άουτ.

44'. Φάουλ από τον **Μουδάτσο,** πλασέ του **Νικήτα Δ.** απέκρουσε με τα πόδια ο **Λύμουρας.**

58'. Φάουλ από τον **Δράκωνα,** κεφαλιά του **Νικήτα Δ.** και η μπάλα στα δίχτυα 1-0.

62'. Πλασέ του **Θρήσκου** από θέση τετ-α-τετ έδιωξε ο **Μελεούνης** σε κόρνερ.

66'. Σέντρα του **Μουδάτσου,** κοντινό σουτ του **Θρήσκου** και το τελικό 2-0.

Μέτρια η διαιτησία των **Τσαούση, Ζανετή** και **Βλαχά.** Από τον Αστέρα Μ. δεν υστέρησε κανείς ενώ από την Ασπίδα Απ. προσπάθησαν οι **Μελεούνης** και **Χαριστής.**

Οι συνθέσεις:

ΑΣΤΕΡΑΣ Μ.: *Νικήτας Γ., Ράδος, Λεβεντέρης, Πονιάς (15' Νικήτας Δ., 80' Νεσγός), Κίτσου, Δράκωνας, Μουδάτσος, Αρτεμάκης, Θρήσκος, Χατζηκώστας, Κουρμαδιάς (46' Καμπαστάνας)*

ΑΣΠΙΔΑ ΑΠ.: *Λύμουρας, Μελεούνης, Σάββενας (65' Χατζηγιαννάκης), Χαριστής (81' Γκόκας), Σκουλούδης, Κανάκης, Ματθαίος, Αποκούραστος, Διακοπαρασκευάς, Ζαχαρίας, Μπάκαλος*

ΑΣΤΕΡΑΣ Μ.	2
ΑΣΠΙΔΑ ΑΠ.	0

Αλωσε την Κατταβιά

• Την έκπληξη της ημέρας πραγματοποίησε ο Ζευς κερδίζοντας μέσα στην Κατταβιά

• Παράπονα των γηπεδούχων για τη διαιτησία

ΚΑΤΤΑΒΙΑ (Γ. ΑΡΝΑΣ)

Με την ατυχία αλλά και με την διαιτησία του **Ταράλη** τα έχουν στην Κατταβιά, αφού οι άνθρωποι της ομάδας πιστεύουν πως οι δύο παραπάνω λόγοι είναι τα αίτια της ήττας από τον Ζευς με 2-0, αποτέλεσμα που θεωρείται η έκπληξη της αγωνιστικής. Οι γηπεδούχοι λοιπόν είδαν να εφαρμόζεται ο νόμος του ποδοσφαίρου που λέει πως αν δεν βάλεις γκολ τότε δέχεσαι, αφού έχασαν κλασικότατες ευκαιρίες για να πετύχουν όχι ένα αλλά περισσότερα τέρματα και δεν έφτανε μόνο αυτό αλλά σε αρκετές περιπτώσεις καθαρών περιπτώσεων πέναλτι, ο διαιτητής "έκλεισε" τα μάτια. Εκτός των άλλων επιτεύχθηκε ένα γκολ, στο οποίο όμως δεν μέτρησε ποτέ μετά από λανθασμένη υπόδειξη του βοηθού **Σιδηρόπουλου Α.** Η ουσία είναι βέβαια ότι οι φιλοξενούμενοι πήραν τη νίκη και τους υπερπολύτιμους τρεις βαθμούς, παίρνοντας έτσι βαθιά βαθμολογική ανάσα, κερδίζοντας μέσα σε μία δύσκολη και δυνατή έδρα όπως είναι αυτή της Κατταβιάς. Με λίγα λόγια, οι γηπεδούχοι κέρδισαν τις εντυπώσεις και ο Ζευς τους βαθμούς.

ΦΑΣΕΙΣ-ΓΚΟΛ

8'. Συνδυασμός ένα-δύο **Κρητικού-Καβουκλή,** ο δεύτερος μπήκε στην περιοχή σπρώχθηκε κι έπεσε από αμυντικό, αλλά πρόλαβε και πλάσαρε η μπάλα όμως έφυγε μόλις άουτ. Είχαμε τις διαμαρτυρίες των γηπεδούχων για πέναλτι.

19'. Μπαλιά του **Νικηταρά** στον **Βαρδόπουλο** που βρέθηκε αμαρκάριστος και με πλασέ άνοιξε το σκορ 0-1.

25'. Φάουλ από τον **Κρητικό,** απέκρουσε ο **Βιδήμης,** και στην συνέχεια η μπάλα χτύπησε στο οριζόντιο και κόρνερ. Το εκτέλεσε ο **Κρητικός,** κεφαλιά του **Καβουκλή** στο οριζόντιο στην επαναφορά σουτ του Κυπριώτη, η μπάλα χτύπησε σε χέρι αμυντικού άλλαξε πορεία και τράνταξε το οριζόντιο. Διαμαρτυρίες της Κατταβιάς για πέναλτι, τίποτα ο διαιτητής. Στην συνέχεια της φάσης νέο σουτ από τον **Καβουκλή** απέκρουσε ο **Βιδήμης,** νέο σουτ του **Κυπριώτη** η μπάλα χτύπησε και πάλι σε χέρι αμυντικού, νέες διαμαρτυρίες για πέναλτι, τίποτα ο διαιτητής.

45'. Πάσα του **Κρητικού** στον **Καβουκλή** που σούταρε, αλλά απέκρουσε ο **Βιδήμης** προσωρινά. Στην επαναφορά νέο σουτ του Στεφανάκη απέκρουσε με το χέρι ο **Λαυράκης** πάνω στην γραμμή, νέες διαμαρτυρίες για πέναλτι, τίποτα ο διαιτητής.

46'. Σέντρα του **Κυπριώτη,** κεφαλιά του **Καβουκλή** απέκρουσε ο **Βιδήμης** δύσκολα.

49'. Φάουλ από τον **Αλεβιζόπουλο,** εκπληκτική απόκρουση του **Βιδήμη** με γροθιές.

60'. Κόρνερ από τον **Κρητικό,** άστοχη έξοδος του **Βιδίμη,** καρφωτή κεφαλιά του **Καβουκλή,** απεκρούστηκε πάνω στην γραμμή η μπάλα από σώμα αμυντικού. Διαμαρτυρίες για πέναλτι.

88'. Πλασέ του **Βαρδόπουλου** απέκρουσε σωτήρια ο **Κωνσταντόπουλος Κ.**

Από την διαιτησία του **Ταράλη** τα είπαμε. Παράπονα έχει επίσης η Κατταβιά από τον **Σιδηρόπουλο Α.** για την φάση του 65'. Καλός ήταν ο έταιρος βοηθός **Λάμπρου.**

ΚΑΤΤΑΒΙΑ: *Κυπραίος, Κωνσταντόπουλος Σ. (75' Καρύπης), Συμιξής, Κωνσταντόπουλος Κ., Κυπριώτης, Πέτρου, Κατσαμπάς, Καβουκλής, Κρητικός Μ., Στεφανάκης (46' Αλεβιζόπουλος), Τερεζάκης (25' Ιμβριώτης)*

ΖΕΥΣ: *Βιδίμης, Νίκας, Νικηταράς, Καραβόλιας, Λαυράκης, Θεοδοσίου, Καβουκλή (68' Ζωάννου), Πεστλίκης, Βαρδόπουλος, Σακκής (51' Αργυρός), Μαρκόπουλος*

ΚΑΤΤΑΒΙΑ	0
ΖΕΥΣ	2

Δίκαιη μοιρασιά

• Ισόπαλο έληξε το χθεσινοβραδυνό ματς μεταξύ του Ευαγόρα και του Ερμή

ΑΓ. ΑΠΟΣΤΟΛΟΙ

Ισόπαλο 0-0 έληξε το χθεσινοβραδυνό παιχνίδι των Αγίων Αποστόλων ανάμεσα στον Ευαγόρα και Ερμή.

Μια ισοπαλία που κρίνεται απόλυτα δίκαιη καθώς το παιχνίδι ήταν σχεδόν μοιρασμένο, με τον Ερμή να είναι ελαφρά καλύτερος στο α' ημίχρονο, ενώ στο β' ημίχρονο οι γηπεδούχοι ανεβάζοντας την απόδοσή τους ήταν αυτοί που ανέλαβαν τα ηνία του αγώνα.

Η μεγάλη ευκαιρία στο 75' ενώ τη μεγάλη ευκαιρία οι φιλοξενούμενοι την είχαν στην εκπνοή του παιχνιδιού.

ΦΑΣΕΙΣ ΚΑΙ ΓΚΟΛ

3'. Σουτ του **Καλούδη** από καλή θέση πέρασε μόλις άουτ.

41'. Σουτ του **Κεφάλα** μόλις άουτ.

64'. Κεφαλιά του **Δημητρά** πέρασε δίπλα από το δοκάρι άουτ.

67'. Ατομική προσπάθεια του **Καλούδη** και σουτ μέσα από την περιοχή απέκρουσε ο **Υψηλάντης Β.**

75'. Ο **Κουρμαδιάς** τροφοδότησε τον **Γεωργαλλή** που έκανε το σουτ για ν' αποκρούσει επάνω στη γραμμή με το κεφάλι ο **Στατιού.**

90'. Ο **Νικολός** εκτέλεσε φάουλ, η μπάλα έφτασε στον **Κυριαζή** που έκανε το πλασέ από καλή θέση στέλνοντας τη μπάλα λίγο πάνω από τα δοκάρια.

Διακρίθηκαν: Καλύτεροι από τον Ευαγόρα ήσαν οι **Κουρμαδιάς, Κάτρης, Γεωργαλλής** ενώ από τον Ερμή οι **Νικολός, Στατιού, Καττάξενός.** Καλή η διαιτησία των **Π"δόπουλου, Διαμαντέα, Καραχανή.**

ΕΥΑΓΟΡΑΣ: *Ανδριγιαννάκης, Θεοδοσίου, Κουρμαδιάς, Ζωάννου, Λιόρδος, Κάτρης, Γεωργαλλής, Δημητρούλης, Καλαφάτ, Φρατζής (60' Μαυρουδής), Καλούδης*

ΕΡΜΗΣ: *Υψηλάντης Β., Χ"γεωργίου (60' Δημητράς), Νικολός, Καμπούρης, Στατιού, Υψηλάντης Ευ., Κεφάλας, Καττάξενός (80' Δαμνής), Πολυχρόνης, Τσαλίκης (70' Κυριαζής), Ηλίας*

ΕΥΑΓΟΡΑΣ	0
ΕΡΜΗΣ	0

Εσπασε το ρόδι

• Ο Αγιος Γεώργιος πέτυχε την πρώτη του εκτός έδρας νίκη φέτος κερδίζοντας στην Κω, τον Νικαγόρα

Το πρώτο "τρίποντο" μακριά από το γήπεδό του πέτυχε στο φετινό πρωτάθλημα χθες στην Κω ο Αγιος Γεώργιος, επικρατώντας του Νικαγόρα με 1-0. Αξιο αναφοράς είναι το γεγονός ότι στην βασική ενδεκάδα των Κώων αγωνίστηκαν τέσσερις παίκτες από την εφηβική ομάδα.

Το παιχνίδι άρχισε με τους καλύτερους οιωνούς καθώς ήταν ανοιχτό κι από τις δύο πλευρές οι Μαλωνίτες ήταν αυτοί που κατάφεραν να ανοίξουν το σκορ αλλά στην ίδια φάση έχασαν τον σκόρερ και καλύτερο τους παίκτη μέχρι εκείνο το σημείο **Αργύρη Σκυλαράκη,** ο οποίος συγκρούστηκε με τον Διακοδημητρίου και χτύπησε στον αφιένα. Στη συνέχεια ο Νικαγόρας είχε την υπεροχή, δημιούργησε ευκαιρίες αλλά δεν μπόρεσε να τις εκμεταλλευτεί, έτσι το 0-1 έμεινε μέχρι το τέλος του ενενηντάλεπτου.

ΦΑΣΕΙΣ ΚΑΙ ΓΚΟΛ

17'. Σουτ του **Μουστακέλη** μέσα από την περιοχή πήγε στο δοκάρι.

20'. Μετά από σέντρα του **Σπυράτου** ο **Δημητρακιού** με πλασέ προ κενής εστίας έστειλε την μπάλα πάνω από τα δοκάρια.

22'. Ο **Σκυλαράκης** μπήκε μόνος του από δεξιά, εκμεταλλευόμενος ολιγορία της άμυνας των γηπεδούχων σούταρε κι έκανε το 1-0.

30'. Ο **Καραγιάννης** απέκρουσε σε κόρνερ δυνατό σουτ του **Δημητρακιού.**

65'. Κεφαλιά του **Παπασεβαστού** πέρασε ελάχιστα άουτ.

70'. Ο **Φούσκας** σούταρε μέσα από την μικρή περιοχή και η μπάλα πέρασε ελάχιστα άουτ.

85'. Ο **Σπυράτος** μπήκε από δεξιά μόνος του, ανατράπηκε από τον **Παρούση** κι ο διαιτητής **Κατέρης** κατελόγισε την εσχάτη των ποινών, την οποία εκτέλεσε ο **Σακέλης** και έστειλε την μπάλα άουτ.

Αριστη ήταν η διαιτησία των **Κατέρη, Πανάτου** και **Πλάτση.**

Από τον Νικαγόρα διακρίθηκαν οι **Σπυράτος, Σάζαλης** και **Κοκκαλάκης.**

Από τον Αγιο Γεώργιο διακρίθηκαν οι **Σκυλλαράκης Αργύρης**-όσο έπαιξε, **Μουστακέλης** και **Φαρμακίδης.**

Οι συνθέσεις:

ΝΙΚΑΓΟΡΑΣ: *Διακοδημητρίου, Σπυράτος, Στρατής (32' Φούσκας), Κοκκαλάκης, Δημητρακιού, Διακογιάννης, Σακέλης, Σαζάλης, Παπασεβαστός, Σκευοφύλακας Ε. (55' Πέρος), Σκευοφύλακας Μ. (46' Κορδιστός)*

ΑΓΙΟΣ ΓΕΩΡΓΙΟΣ: *Καραγιάννης, Στρατής, Παρούσης, Παπαδόπουλος, Χατζημανώλης, Γκίνος, Σκυλαράκης Α. (26' λ.τ. Παπαδόπουλος), Φαρμακίδης, Μουστακέλης, Σκυλαράκης.*

Γ' ΚΑΤΗΓΟΡΙΑ - Α' ΟΜΙΛΟΣ

Ποσειδώνας 5Χ5

• Η ΟΜΑΔΑ ΤΗΣ ΚΑΡΠΑΘΟΥ ΠΕΤΥΧΕ ΤΗΝ 5Η ΤΗΣ ΝΙΚΗ ΣΤΑ ΧΑΡΤΙΑ ΚΑΙ ΠΡΟΗΓΕΙΤΑΙ ΣΤΗΝ ΒΑΘΜΟΛΟΓΙΑ

Στα χαρτιά ο Ποσειδώνας συνέχισε την πολύ καλή πορεία του. Αυτή τη φορά χωρίς να ιδρώσει κέρδισε το Ασκληπειό χωρίς αγώνα, καθώς η φιλοξενούμενη ομάδα δεν ταξίδεψε για την Κάρπαθο. Ετσι ο Ποσειδών οδηγεί μόνος πλέον την κούρσα του πρωταθλήματος του Α' ομίλου. Στην δεύτερη θέση έπεσε η Ασπίδα Σαλ. καθώς δεν κατάφερε να νικήσει στην έδρα της σ' ένα επεισοδιακό παιχνίδι τον Ηλιο 1-1 που πέρασε στην τρίτη θέση. Επιστροφή στις επιτυχίες για τον Ακουσίλαο που συνέτριψε εκτός έδρας την Μεσαναγρό με 4-0 και ισοβάθμισε μαζί της στην τέταρτη θέση. Ισόπαλη εκτός έδρας ήρθε η Αναγέννηση με τον Δωριέα 1-1 με τους τελευταίους να αποσπουν το πρώτο θετικό αποτέλεσμα στην φετινή χρονιά. Το πρώτο φετινό θετικό αποτέλεσμα και μάλιστα εκτός έδρας νίκη πέτυχε ο ΟΦ Ιστρίου που πέρασε νικηφόρα από τον Θεολόγο νικώντας τον Δαμάγητο με 2-1 που διαμαρτύρεται για την διαιτησία του Ορφανού.

ΔΑΜΑΓΗΤΟΣ–Ο.Φ. ΙΣΤΡΙΟΥ 1–2

ΘΕΟΛΟΓΟΣ

Από ένα καλό ημίχρονο είχαν οι δύο ομάδες με τους φιλοξενούμενους να είναι πιο ουσιαστικοί στην τελική προσπάθεια και δικαίως να φεύγουν με τους τρεις βαθμούς της νίκης.

Οι γηπεδούχοι προσπάθησαν να φέρουν το παιχνίδι στα ίσα με αποκορύφωμα δύο ανατροπές ποδοσφαιριστών τους μέσα στην μεγάλη περιοχή που και στις δύο περιπτώσεις ο διαιτητής της συνάντησης είπε παίζεται.

ΦΑΣΕΙΣ-ΓΚΟΛ

6'. Γυριστό σουτ του **Πότσου** από καλή θέση μόλις άουτ.

25'. Ατομική προσπάθεια του **Μπονιάτη** και από θέση τετ-α-τετ απέκρουσε δύσκολα σε κόρνερ ο τερματοφύλακας του Δαμάγητου.

34'. Δυνατό σουτ του **Μυλωνά** η μπάλα σύριζα άουτ.

40'. Απευθείας εκτέλεση φάουλ του **Λεβάκη** η μπάλα μόλις άουτ.

59'. Με εύστοχο χτύπημα πέναλτι του **Λεβέντη** το 0-1.

60'. Εντυπωσιακή εκτέλεση φάουλ του **Πότσου** ο **Παναγιωτάκης** απέκρουσε όπως όπως με αποτέλεσμα η μπάλα να στρωθεί στα πόδια του **Παπαγρηγορίου** που με πλασέ έφερε το ματς στα ίσα 1-1.

64'. Δυνατό σουτ έξω από την περιοχή του **Δημητρίου** 1-2.

Στο 80' και στις καθυστερήσεις οι γηπεδούχοι διαμαρτυρήθηκαν για πέναλτι μετά από ανατροπή του **Παπανικολάου** και **Ζαγκανίκα** αντίστροφα.

Από τους γηπεδούχους ξεχώρισαν οι **Ζαγκανίκας, Τσαλώλης** και ο **Πασάλης,** ενώ από τους φιλοξενούμενους οι **Μάγγος, Μυλωνάς** και ο **Λεβάκης.**

Χωρίς προβλήματα η διαιτησία του **Ορφανού** που ελέγχεται για τις φάσεις του 80' και του 90' ενώ χωρίς προβλήματα οι βοηθοί.

ΟΙ ΣΥΝΘΕΣΕΙΣ

ΔΑΜΑΓΗΤΟΣ: *Κλεισούρης, Βασιλώττος, Παπαμανώλης, Ζαγκανίκας, Τσαλώλης (65' Παπανικολάου), Κρομύδας, Σταυριάς (76' Τσαμπίκου), Πότσος, Παπαγρηγορίου, Κοντομανώλης (43' Διακολαμπριανός), Πασάλης.*

Ο.Φ. ΙΣΤΡΙΟΥ: *Παναγιωτάκης, Δράγωνας, Μάγγος, Παπουτσάκης, Κοκοσίδης, Μπονιάτης, Κοτσάνης (89' Σεΐτης), Δημητρίου, Λεβάκης, Μυλωνάς (64' Μανωλάκης), Πόλος (88' Πόκιας).*

ΜΕΣΑΝΑΓΡΟΣ–ΑΚΟΥΣΙΛΑΟΣ 0–4

ΑΓΙΟΙ ΑΠΟΣΤΟΛΟΙ

Τον δρόμο της επιστροφής, στις επιτυχίες βρήκε η ομάδα του **Γιώργου Γκάιδα** αφού κατάφερε να φύγει νικήτρια από τους Αγ. Αποστόλους νικώντας την Μεσαναγρό με το εντυπωσιακό 0-4.

Οι φιλοξενούνενοι κατάφεραν να προηγηθούν σχετικά νωρίς στο 5' και στο 20' να έχουν εξασφαλίσει σκορ ασφαλείας κάτι το οποίο διευκόλυνε το έργο τους και παίζοντας από εκεί και μετά χωρίς άγχος κατάφεραν να πετύχουν ακόμη δύο τέρματα και να διευρύνουν την νίκη τους.

ΦΑΣΕΙΣ-ΓΚΟΛ

5'. Κοντινό πλασέ του **Τσαλίκη Ν.** 0-1.

7'. Δυνατό σουτ του ίδιου παίκτη η μπάλα στο δεξί κάθετο δοκάρι του **Ρίζου.**

9'. Ατομική ενέργεια και σουτ του **Στάπα** η μπάλα στο αριστερό κάθετο δοκάρι της εστίας του Μεσαναγρού.

15'. Σουτ του **Παρασκευά** από καλή θέση η μπάλα στο αριστερό κάθετο δοκάρι του **Τσαλίκη** και στην συνέχεια άουτ.

20'. Ασίστ **Κορκίδα** για τον **Στάππα** με κοντινό πλασέ το 0-2.

28'. Ατομική ενέργεια και πλασέ του **Τσαλίκη Ν.** 0-3.

50'. Μπαλιά του **Αξιώτη** στον **Καραγιάννη** πλασέ του τελευταίου απέκρουσε εντυπωσιακά ο **Τσαλίκης Ι.**

65'. Πλασέ του **Τσαλίκη Ν.** 0-4.

ΟΙ ΣΥΝΘΕΣΕΙΣ

ΜΕΣΑΝΑΓΡΟΣ: *Ρίζος, Ατσάς, Γεωργάς, Μάκρας (80' Πανούσης), Ροδίτης (12' Αξιώτης), Καραγιάννης, Καψαλάκης Ι., Παρασκευάς, Σαματακής, Καψαλάκης Ε., Μπαϊράμης (46' Παπανδρέου).*

ΑΚΟΥΣΙΛΑΟΣ: *Τσαλίκης Ι., Καρύπης, Αρφαράς, Στρατάτης (68' Φλεβάρης), Καλαετζής (80' Γιορδαμνής Ν.), Κορκίδας, Σάββας, Στάππας (85' Κατταβενός), Τσαλίκης Ν., Μιχαλαριάς, Γιορδαμνής Ν. Π.*

ΑΣΠΙΔΑ Σ.–ΗΛΙΟΣ 1–1

ΣΑΛΑΚΟΣ

Παιχνίδι για γερά νεύρα έγινε στην Σάλακο όπου ο Ηλιος κατάφερε να αποσπάσει ισοπαλία από την Ασπίδα Σαλ. και να την εκθρωνίσει από την πρώτη θέση της βαθμολογίας.

Οι ποδοσφαιριστές του Ηλιου ήταν αυτοί που κατάφεραν να εφνιδιάσουν καθώς πέτυχαν γκολ από τα αποδυτήρια.

Από εκεί και μετά οι γηπεδούχοι είχαν τον πλήρη έλεγχο του αγώνα, πίεσαν με αποτέλεσμα να φέρουν το ματς στα ίσα πέντε λεπτά πριν από την λήξη του πρώτου μέρους.

Στο δεύτερο ημίχρονο πάλι οι γηπεδούχοι ήταν αυτοί που προσπάθησαν να πάρουν κεφάλι στο σκορ αλλά σε επιπολαιότητα που έδειξαν σε δύο φάσεις δεν τους επέτρεψε να ελπίσουν σε κάτι καλύτερο.

Οι φιλοξενούμενοι προσπάθησαν με αντεπιθέσεις χωρίς όμως να απειλήσουν.

ΦΑΣΕΙΣ-ΓΚΟΛ

1'. Εκτέλεση φάουλ του **Νικελίν,** σουτ στην κίνηση του **Κλούβα** από το ύψος της μεγάλης περιοχής 0-1.

30' και στο 75' ο **Πεταυράκης** μόνος με τον **Δοξάκη** δεν κατάφερε να τον νικήσει.

40'. Συρτή σέντρα του **Σαράντη** με αποδέκτη τον **Πεταυράκη Γ.** που με κοντινό πλασέ ισοφάρισε σε 1-1.

70'. Ο **Γκιζάλας** από θέση τετ-α-τετ έστειλε την μπάλα μόλις άουτ.

Στο τελευταίο δεκάλεπτο ο διαιτητής της συνάντησης **Σάββενας** αναγκάστηκε να βγάλει την κόκκινη κάρτα (4) φορές.

Ετσι στο 83' αποβλήθηκε ο **Πεταυράκης Γ.** με δεύτερη κόκκινη για επικίνδυνο παίξιμο.

86'. Αποβλήθηκε ο **Γρηγοράς** με δεύτερη κίτρινη για σκόπιμη καθυστέρηση.

87'. Αποβλήθηκε ο **Δοξάκης** με δεύτερη κίτρινη για διαμαρτυρία. Στη συνέχεια κι ενώ αποχωρούσε από τον αγωνιστικό χώρο απώθησε βίαια τον **Μηνά** φωνάζοντας "εσύ φταις για όλα γιατί ήρθες στημένος". Μέχρι την λήξη του παιχνιδιού φώναζε στον **Μηνά** "είσαι πουλημένος και ήρθες να μας καθαρίσεις". Ολα τα παραπάνω αναφέρονται στο Φ.Α.

89'. Αποβλήθηκε με απευθείας κόκκινη κάρτα ο **Καρασάββας** γιατί εξύβρισε αντίπαλο.

Με την λήξη της συνάντησης φίλαθλος επιτέθηκε στον διαιτητή **Σάββενα** και τον έπιασε από τον λαιμό. Με την βοήθεια προστασία της γηπεδούχου ομάδας το διαιτητικό τρίο πήγε ασφαλή στα αποδυτήρια.

Από τους γηπεδούχους ξεχώρισαν οι **Πεταυράκης Γ., Γκιζάλας** και ο **Καρασάββας,** ενώ από τους φιλοξενούμενους ο **Κλούβας, Κυπραίος** και ο **Γρηγοράς.**

Αν και δύσκολο παιχνίδι, χωρίς προβλήματα η διαιτησία των **Σάββενα, Ορφανού, Μηνά.**

ΟΙ ΣΥΝΘΕΣΕΙΣ

ΑΣΠΙΔΑ Σ.: *Χατζημιχάλης (40' λ.τ. Εγγλέζος), Τσαγγαράκης, Πολυχρόνης Α., Πεταυράκης Γ. (50' Πεταυράκης Μ.), Ευθυμίου, Παπαχριστοδούλου (55' Πολυχρόνης Δ.), Σαράντης, Πολυχρόνης Μ., Καρασάββας, Γκιζάλας, Πεταυράκης Γ.*

ΗΛΙΟΣ: *Δοξάκης, Μοσκιού, Κώστας, Γρηγοράς, Κυπραίος, Νικελίν, Κουτσούκης, Νάκος, Μπιλιάς, Κιλασίν, Κλούβας.*

ΔΩΡΙΕΑΣ–ΑΝΑΓΕΝΝΗΣΗ Ρ. 1–1

ΕΑΚ

Τον πρώτο του βαθμό στο πρωτάθλημα κατάφερε και πήρε ο Δωριέας αφού απέσπασε ισοπαλία στην έδρα του από την Αναγέννηση Ρ.

Οι γηπεδούχοι κατάφεραν να προηγηθούν στο πρώτο 15λεπτο της επανάληψης με δυνατό σουτ έξω από την περιοχή του Καρασάββα που δεν άφησε κανένα περιθώριο αντίδρασης στον τερματοφύλακα της Αναγέννησης **Ζουρδή.**

Οι φιλοξενούμενοι έφεραν το ματς στα ίσα στο 75' μετά από εκτέλεση κόρνερ του **Τσιαμαντούρα** στην καρδιά της άμυνας των γηπεδούχων, καρφωτή κεφαλιά του **Χατζή Ομέρ** 1-1

Στα τελευταία δεκαπέντε λεπτά του αγώνα οι ομάδες δεν ρίσκαραν πρόσεχαν τις άμυνες τους για να διασφαλίσουν και οι δύο το θετικό αποτέλεσμα.

Από τους γηπεδούχους διακρίθηκαν οι **Κασιώτης, Καρασάββας,** και **Χαραλάμπους,** ενώ για τους φιλοξενούμενους οι **Αγγελής, Αγγουράς** και ο **Χατζηστρατής.**

ΟΙ ΣΥΝΘΕΣΕΙΣ

ΔΩΡΙΕΑΣ: *Αποστολίδης, Χατζηγρηγορίου, Παπουτσάκης, Καστώτης, Νουρεδίν, Κίαρη, Καρασάββας, Χειμωνέττος (46' Κατσάνος), Τατουδάκης, (46' Θαλασσινός), Κατσάνος, Χαραλάμπους (76' Ευσταθίου).*

ΑΝΑΓΕΝΝΗΣΗ Ρ.: *Ζουρδής, Κοκκινίδης (35' Λυκούρη), Τριανταφύλλου, Κουλουριώτης, Κουμέντος (71' Τσιαμαντούρας), Αγγελής, Κωνσταντόπουλος (52' Ταμπουράς), Χατζηχριστοδούλου, Χατζή Ομέρ, Χατζηστρατής.*

ΣΚΟΡ ΚΑΙ ΣΚΟΡΕΡ

Α' ΟΜΙΛΟΣ

● Ασπίδα Σαλ.–Ηλιος	**1–1**
40' **Πεταυράκης Γ.**/1' **Κλούβας.**	
● Δαμάγητος–Ο.Φ. Ιστρίου	**1–2**
60' **Παπαγρηγορίου**/59' (πεν.) **Λεβάκης,** 64' **Δημητρίου.**	
● Μεσαναγρός–Ακουσίλαος	**0–4**
5', 28', 65' **Τσαλίκης Ν.,** 20' **Στάππας.**	
● Δωριέας–Αναγέννηση Ρ.	**1–1**
60' **Καρασάββας,** 75' **Χατζή-Ομέρ**	
● Ποσειδών Καρπ.–Ασκληπειό	**2–0 ά.α.**
● Ρεπό ο Αστέρας Παστίδη	

ΕΠΟΜΕΝΗ ΑΓΩΝΙΣΤΙΚΗ

Δαμάγητος-Ασπίδα Σαλ.
Ηλιος-Μεσαναγρός
Ο.Φ. Ιστρίου-Δωριέας
Ακουσίλαος-Ποσειδών Καρ.
Αναγέννηση Ρ.-Αστέρας Π.
Ρεπό το Ασκληπειό

ΒΑΘΜΟΛΟΓΙΑ Α΄ ΟΜΙΛΟΥ

Α/Α	ΟΜΑΔΕΣ	ΒΑΘ.	ΑΓ.	ΤΕΡΜ.
1.	Ποσειδών Κ.	15	5	17-0
2.	Ασπίδα Σ.	13	5	13-2
3.	Ηλιος	10	5	10-5
4.	Ακουσίλαος	9	5	9-6
5.	Μεσαναγρός	9	5	9-10
6.	Αστέρας Π.	6	4	6-5
7.	Αναγέννηση Ρ.	4	4	4-5
8.	Ο.Φ. Ιστρίου	3	4	3-9
9.	Δαμάγητος	3	4	4-11
10.	Δωριέας	1	4	2-13
11.	Ασκληπειό	-3	5	1-12

ΣΚΟΡ ΚΑΙ ΣΚΟΡΕΡ

Γ' ΟΜΙΛΟΣ

● ΑΣΕΛ–Δόξα Λ.	**0–1**
● ΠΑΟ Κω–Ξάνθος	**0–2**
● Ολυμπιακός Καλ.–Αναγέννηση Ασφ.	**5–2**
● Βαθύ–Ποσειδών Καλ.	**2–0 ά.α.**
● Ρεπό οι Λειψοί	

ΕΠΟΜΕΝΗ ΑΓΩΝΙΣΤΙΚΗ (7η)

Ποσειδών Κ.-ΑΣΕΛ
Λειψοί-Βαθύ
Αναγέννηση Ασφ.-Ξάνθος
Δόξα Λ.-ΠΑΟ Κω
Ρεπό ο Ολυμπιακός Καλ.

Γ' ΚΑΤΗΓΟΡΙΑ - Β' ΟΜΙΛΟΣ

Κορυφή για δύο

• *ΤΗΛΟΣ ΚΑΙ ΑΤΡΟΜΗΤΟΣ ΜΟΙΡΑΖΟΝΤΑΙ ΤΗ ΠΡΩΤΗ ΘΕΣΗ*

Με εκτός έδρας επιτυχίες συνέχισαν την πορεία τους για την κατάκτηση του τίτλου του πρωταθλήματος της Γ' κατηγορίας (β' ομίλου) οι δύο πρωτοπόρες ομάδες Τήλος και Ατρόμητος που κέρδισαν αντίστοιχα την Δήμητρα με 2-0 και τον Πολύστρατο με 5-0 και ισοβαθμούν στην κορυφή έχοντας πετύχει να αποσπαστούν πέντε βαθμούς από τον τρίτο Διαγόρα και δείχνουν πως θα έχουν τον πρώτο λόγο για την άνοδο στην ανώτερη κατηγορία. Στην τρίτη θέση πέρασε μόνος ο Διαγόρας αφού κατάφερε να νικήσει δύσκολα στην έδρα του την Σύμη με 1-0. Την τέταρτη θέση του βαθμολογικού πίνακα μοιράζονται δύο ομάδες, ο Αλθαιμένης που πέρασε εύκολο απόγευμα στο γήπεδό του κερδίζοντας τον Ταξιάρχη με 3-0 και ο Ηρακλής Λάρδου που του χρειάστηκε ένα ημίχρονο για να υποτάξει την αντίσταση του Ροδιακού 2-0. Μια ακόμη νίκη εκτός έδρας πέτυχε ο Αγιος Ισίδωρος αυτή την φορά επί του Πετρώνα 2-1.

ΗΡΑΚΛΗΣ Λ.–ΡΟΔΙΑΚΟΣ 2–0

ΛΑΡΔΟΣ (Μανώλης Εγγλέζος)

Ενα ημίχρονο ήταν αρκετό για τους νεαρούς ποδοσφαιριστές του Ηραλκή Λ. για να εξασφαλίσουν ένα σκορ ασφαλείας και να κατακτήσουν τους τρεις βαθμούς της νίκης. Ο Ηρακλής κατάφερε να προηγηθεί στο ημίχρονο με 2-0 και στο δεύτερο να κλειστεί στην άμυνά του προσπαθώντας να διασφαλίσει το υπέρ του αποτέλεσμα.

Οι του Ροδιακού πρόσπάθησαν στο δεύτερο μέρος πίεσαν ασφυκτικά χωρίς όμως να γευτούν την χαρά της επιτυχίας ενός γκολ.

ΦΑΣΕΙΣ-ΓΚΟΛ

10'. Σουτ από καλή θέση του **Μανωλάκη** η μπάλα στο δεξί κάθετο δοκάρι.

12'. Εκπληκτικό χτύπημα φάουλ του **Εγγλέζου** η μπάλα στο αριστερό κάθετο δοκάρι και στην συνέχεια έδιωξε σωτήρια σε κόρνερ ο **Χωρεντής.**

19'. Ασίστ **Κωβιού** στον **Καμά** κοντινό πλασέ 1-0.

30'. Σέντρα **Χαρίτου** κεφαλιά του **Κωβιού** 2-0.

Από τον Ηρακλή ξεχώρισαν οι **Καφάλας, Κωβιός, Εγγλέζος** και ο **Καμάς,** ενώ από τον Ροδιακό οι **Μιαούλης, Ζάγκος, Ζαμπετούλας.**

ΟΙ ΣΥΝΘΕΣΕΙΣ

ΗΡΑΚΛΗΣ Λ.: *Μουστάκας, Διακοβασιλείου, Κωβιός, Καφάλας, Νικολής, Εγγλέζος, Ευαγγελίδης Σ., Ευαγγελίδης Γ., Χαρίτος, Αθανασάκης, Καμάς.*

ΡΟΔΙΑΚΟΣ: *Χωρεντής, Παντελίδης (31' Μιαούλης), Καβουκλής, Μανωλάκης, Πιλάτος (46' Κεφάλας), Νούσης, Μαυράκης, Νικολίτσης, Μενίκος (38' Κώστας), Ζάγκος, Ζαμπετάκης.*

ΑΓ. ΙΣΙΔΩΡΟΣ–ΠΕΤΡΩΝΑΣ 2–1

Με την τύχη τους τα είχαν μετά το παιχνίδι οι ποδοσφαιριστές του Πετρώνα, καθώς η επιπολαιότητα που έδειξαν στην τελική πάσα τους στοίχησε τους τρεις βαθμούς της νίκης.

Οι γηπεδούχοι κατάφεραν μέσα σε 20' λεπτά να προηγηθούν με 2-0 και από εκεί και ύστερα οχυρώθηκαν στην άμυνα τους για να κρατήσουν το υπέρ τους αποτέλεσμα.

Οι Αρχαγγελίτες έβγαιναν σε αντεπιθέσεις και δημιουργούσαν αρκετές επικίνδυνες φάσεις μπροστά από τα καρέ του Αγίου Ισιδώρου.

ΦΑΣΕΙΣ-ΓΚΟΛ

5'. Ατομική προσπάθεια του **Οικονόμου** πέρασε και τον τερματοφύλακα αλλά το πλασέ του έδιωξε σωτήρια πάνω στην γραμμή ο **Δημητράκης.**

8'. Ατομική του **Παπαοικονόμου Δ.** το πλασέ έδιωξαν πάνω στην γραμμή οι αμυντικοί.

Η απάντηση για τους γηπεδούχους ήρθε στο 15' όταν η καρφωτή κεφαλιά του **Μαούνη** δεν άφησε κανένα περιθώριο αντίδρασης στον **Λαμπριανό** 1-0.

20'. Με τον ίδιο τρόπο ο **Μαούνης** διπλασίσε τα τέρματα της ομάδας του και τα δικά του 2-0. Σ' αυτήν την φάση οι φιλοξενούμενοι διαμαρτυρήθηκαν για οφ-σάιτ.

48'. Ο **Πανουργιάς** βρήκε τον **Παπαοικονόμου Δ.** αυτός πέρασε όποιον βρήκε μπροστά του και για να σιγουρέψει το γκολ έκοψε στον **Οικονόμου** που με κοντινό πλασέ το 2-1.

55'. Κόντρα του **Παποικονόμου Δ.,** ανάποδο ψαλίδι του **Οικονόμου** η μπάλα στο οριζόντιο και άουτ.

62'. Πάσα του **Πανουργιά** στον **Αφαντενό,** σουτ στην κίνηση του τελευταίου η μπάλα βρήκε στα ακροδάχτυλα του **Γιωργαλή** στο αριστερό κάθετο δοκάρι.

Ριμπάουντ και πλασέ του **Παπαοικονόμου Δ.** μόλις άουτ.

Από τους γηπεδούχους ξεχώρισαν οι **Γιωργαλής, Κοντός** και ο **Μαούνης,** ενώ από τους γηπεδούχους ο **Γιωργάς, Οικονόμου, Αργυρός** και ο **Παποικονόμου.**

Χωρίς προβλήματα η διαιτησία των **Διαμαντέα, Μηνά** και **Βλαχά.**

ΟΙ ΣΥΝΘΕΣΕΙΣ

ΑΓ. ΙΣΙΔΩΡΟΣ: *Γιωργαλής, Κοτροκόης (52' Καραγεωργίου Ε.), Παπαναγιώτης, Κοντός, Δημητράκης, Μαούνης, Διακοπαρασκευάς, Σάββενας, Καραγεωργίου Γ. (46' Διακοναστάσης), Ανάστασου (76' Βονάκης), Καρπαθάκης.*

ΠΕΤΡΩΝΑΣ: *Λαμπριανός, Γιωργάς, Σταυρούλης, Αφαντενός, Τόπλης (25' Ματσίγκος, 75' Παπαοικονόμου Σ.), Μαυριός, Αργυρός, Μπέρδης, Οικονόμου, Πανουριάς, Παπαοικονόμου Δ.*

ΑΛΘΑΙΜΕΝΗΣ–ΤΑΞΙΑΡΧΗΣ 3–0

ΚΡΗΤΗΝΙΑ

Εύκολο απόγευμα πέρασαν οι ποδοσφαιριστές των γηπεδούχων αφού κατάφεραν να κερδίσουν εύκολα τον Ταξιάρχη με 3-0.

Από το πρώτο μέχρι και το τελευταίο λεπτό οι Κρητινέζοι είχαν τον έλεγχο του αγώνα, έπαιξαν ποιοτικό ποδόσφαιρο, δημιούργησαν αρκετές φάσεις που είχε ως αποτέλεσμα να πετύχουν τρία γκολ και να επικρατήσουν δίκαια.

ΦΑΣΕΙΣ-ΓΚΟΛ

28'. Δυνατό σουτ του **Ντελάκη,** 1-0.

53'. Ο **Θαρρενός** με άψογο πλασέ διπλασίασε τα τέρματα της ομάδας του 2-0.

80'. Από θέση βολής ο **Κυπριώτης Δ.** με δυνατό σουτ έγραψε το τελικό 3-0.

Από τους γηπεδούχους ξεχώρισαν οι **Θαρρενός, Κυπριώτης Δ.** και ο **Ντελάκης** και από τους φιλοξενούμενους οι **Γεωργίου, Αγγέλου** και ο **Γερακούδης.**

Χωρίς προβλήματα η διαιτησία των **Πηδιάκη, Μίχα, Σιδηρόπουλου.**

ΟΙ ΣΥΝΘΕΣΕΙΣ

ΑΛΘΑΙΜΕΝΗΣ: *Καραγιάννης Σ., Βισκαδούρος (42' Κουλούρης), Καραγιάννης Δ., Μοντιάδης, Ματαίου, Σεβδαλάκης, Καρπαθάκης, Ντελάκης, Κυπριώτης Δ., Θαρρενός, Μιχαλαριάς (42' Κόκκινος).*

ΤΑΞΙΑΡΧΗΣ: *Κατσανικάκης, Θεοδοσάκης, Γεωργίου, Μαρκιού, Μουστακέλης, Αγγέλου, Αθανασάκης, Σπανός, Γερακούδης, Χριστοδούλου, Παπαστεφάνου.*

ΠΟΛΥΣΤΡΑΤΟΣ–ΑΤΡΟΜΗΤΟΣ Δ. 0–5

ΛΑΕΡΜΑ

Ακόμη μία νίκη πρόσθεσε στο ενεργητικό του ο Ατρόμητος Διμ., περνώντας εύκολα από τα Λάερμα συντρίβοντας τον τοπικό Πολύστρατο με 5-0.

Οι φιλοξενούμενοι από την αρχή μέχρι και το τέλος του αγώνα είχαν τον πλήρη έλεγχο, κατάφεραν να προηγηθούν από πολύ νωρίς και να εξασφαλίσουν σχετικά γρήγορα τους τρεις βαθμούς της νίκης.

ΦΑΣΕΙΣ-ΓΚΟΛ

7'. Ο **Καρπαθάκης** με κοντινό σουτ το 0-1.

14'. Ο **Τόπος** με ωραίο πλασέ το 0-2.

60'. Ανατροπή του **Καρπαθάκη** μέσα στην μεγάλη περιοχή, πέναλτι το οποίο μετέτρεψε σε γκολ ο **Γαζής** 0-3.

68'. Ηταν η σειρά του **Μαρουλάκη** με πλασέ να κάνει το 0-4 και στο 80' με δυνατό σουτ έξω από την περιοχή ο **Γαζής** πέτυχε το τελικό 0-5.

Από τον Πολύστρατο ξεχώρισαν οι **Αρβανίτης, Μόσχου** και ο **Καρπάθιος,** ενώ από τον Ατρόμητο οι **Καρπαθάκης, Γαζής** και ο **Χαβιαράς.**

Χωρίς κανένα πρόβλημα η διαιτησία των **Τατά, Καταβενού, Κόττορου.**

ΟΙ ΣΥΝΘΕΣΕΙΣ

ΠΟΛΥΣΤΡΑΤΟΣ: *Χατζηκωνσταντής (81' Χατζηπαυλής), Παπαντωνίου (73' Κουφός), Αρβανίτης, Μόσχου, Καλογερής (46' Χατζηιωάννου), Γιακουμάκης Μ., Γιακουμάκης Σ., Αντωναράκης, Χατζησταμάτης, Καρπάθιος.*

ΑΤΡΟΜΗΤΟΣ: *Παπαθεοδώρου, Καρπαθάκης, Βαλσάμης, Γιορδαμνής (52' Μαρουλάκης), Γαζής, Κουμπιού, Θηριάκης Α., Παπαϊωάννου, Θυριάκης Γ., Τόπος, Χατζημανέτας (7' Χαβιαράς).*

ΔΙΑΓΟΡΑΣ–ΣΥΜΗ 1–0

ΕΑΚ

Δύσκολη εντός έδρας νίκη πέτυχε ο Διαγόρας καθώς κατάφερε να ξεπεράσει την αντίσταση της Σύμης κερδίζοντας την με 1-0.

Οι γηπεδούχοι ήταν καλύτεροι σε όλη την διάρκεια του αγώνα, κατάφεραν να σκοράρουν με εύστοχο χτύπημα πέναλτι στο πρώτο 10λεπτο της επανάληψης και να πάρουν κεφάλι στο σκορ, ενώ δεν εκμεταλλεύτηκαν την υπέρ τους αριθμητική υπεροχή που είχαν από το 62'.

Οι φιλοξενούμενοι προσπάθησαν για κάτι καλό αλλά σε καμία περίπτωση δεν φάνηκαν απειλητικοί για την εστία του Διαγόρα.

ΦΑΣΕΙΣ-ΓΚΟΛ

55'. Ανατροπή του **Θρουμπουλόπουλου** από τον **Κυπριώτη Π.,** ο διαιτητής της συνάντησης **Κόττορος** που βρίσκονταν κοντά στην φάση υπέδειξε αμέσως το σημείο του πέναλτι το οποίο μετέτρεψε σε γκολ ο ίδιος παίκτης.

62'. Ο **Κυπριώτης Π.** αντίκρυσε την δεύτερη κίτρινη για έντονη διαμαρτυρία προς τον διαιτητή της συνάντησης.

70'. Δυνατό σουτ του **Θρουμπουλόπουλου** έξω από την περιοχή η μπάλα στο αριστερό κάθετο δοκάρι, άουτ.

Από τους γηπεδούχους που είχαν σε ακόμα μία καλή μέρα τον **Θρουμπουλόπουλο** άρεσαν και οι **Παξινός** και ο **Βασιλάκης,** ενώ από τους φιλοξενούμενους ξεχώρισαν οι **Καψής, Ζουρούδης, Κυπριώτης Γ.**

Αγγιξε το τέλειο η διαιτησία των **Κόττορου, Γιοβάνι, Φουκαρά.**

ΟΙ ΣΥΝΘΕΣΕΙΣ

ΔΙΑΓΟΡΑΣ: *Μηνάς, Λολιφάτο (38' Αλευρόπουλος), Καρανικόλας, Βιζικλής, Παξινός, Βλάχος, Κωνσταντίνου, Βασιλάκης, Τσιλίκης, Θρουμπουλόπουλος, Νικολάου.*

ΣΥΜΗ: *Γιωργουδιός, Ζαχαριάς, Κυπριώτης Π., Καψής, Τσαβαρής, Ζουρούδης, Στεφάνου, Κρητικός (46' Μακρόπουλος), Κάλιαρος, Κυπριώτης Γ., Βιζανιάρης.*

ΣΚΟΡ ΚΑΙ ΣΚΟΡΕΡ

Β' ΟΜΙΛΟΣ

● Αγ. Ισίδωρος–Πετρώνας 2–1
15', 20' **Μαούνης**/48' **Οικονόμου.**

● Αλθαιμένης–Ταξιάρχης 3–0
28' **Ντελάκης**/53' **Θαρρενός**/80' **Κυπριώτης Δ.**

● Πολύστρατος–Ατρόμητος 0–5
7' **Καρπαθάκης,** 14' **Τόπος,** 60' (πεν.), 80' **Γαζής,** 68' **Μαρουλάκης.**

● Διαγόρας–Σύμη 1–0
55' **Θρουμπουλόπουλος.**

● Ηρακλής Λ.–Ροδιακός 2–0
19' **Καμάς**/30' **Κωβιός.**

● Δήμητρα–Τήλος 0–2
75' **Σακελλάρης,** 83' **Μηλιού.**

ΕΠΟΜΕΝΗ ΑΓΩΝΙΣΤΙΚΗ

Πετρώνας-Ταξιάρχης
Ατρόμητος-Αγ. Ισίδωρος
Σύμη-Αλθαιμένης
Ροδιακός-Πολύστρατος
Τήλος-Διαγόρας
Δήμητρα-Ηρακλής Λ.

ΒΑΘΜΟΛΟΓΙΑ Β΄ ΟΜΙΛΟΥ

Α/Α	ΟΜΑΔΕΣ	ΒΑΘ.	ΑΓ.	ΤΕΡΜ.
1.	Τήλος	16	6	18-3
2.	Ατρόμητος Δ.	16	6	19-5
3.	Διαγόρας	11	6	13-7
4.	Αλθαιμένης	10	6	14-12
5.	Ηρακλής Λ.	10	6	9-10
6.	Δήμητρα	9	6	8-5
7.	Αγ. Ισίδωρος	9	6	12-11
8.	Ροδιακός	7	6	8-5
9.	Σύμη	6	6	7-8
10.	Πετρώνας	4	6	14-11
11.	Πολύστρατος	2	6	2-19
12.	Ταξιάρχης	0	6	1-21

ΠΡΑΚΤΟΡΕΙΟ ΠΡΟΠΟ
Γεώργιος Β. Θεοδοσίου
ΔΟΚΙΜΑΣΤΕ ΤΗΝ ΤΥΧΗ ΣΑΣ ΣΤΟ ΤΥΧΕΡΟ ΠΡΑΚΤΟΡΕΙΟ
Μ. Βολονάκη 57
(πίσω από το Ξεν. Κογκό στο Ζέφυρο)
Τηλ. 22410/78850



ΕΦΗΒΙΚΟ - ΠΑΙΔΙΚΟ

Επιμέλεια: ΣΑΒΒΑΣ ΤΣΟΠΑΝΑΚΗΣ

Ξανά πρώτος ο Ερμής

• *ΕΚΜΕΤΑΛΛΕΥΤΗΚΕ ΤΗΝ ΠΡΩΤΗ ΗΤΤΑ ΤΟΥ ΔΙΑΓΟΡΑ Β. ΑΠΟ ΤΟΝ ΠΕΤΡΩΝΑ*

Πρώτη ήττα για τον Διαγόρα Βατίου, ηττήθηκε από τον Πετρώνα και έδωσε την ευκαιρία στον Ερμή μετά την άνετη νίκη να πάρει κεφάλι στον βαθμολογικό πίνακα.

Ο Φοίβος κέρδισε τον Ευαγόρα στην Κρεμαστή, ο Ζευς ηττήθηκε από τον Δωριέα, ο Ορφέας παρέμεινε χωρίς νίκη, έχασε και από την Ρόδο.

Στο Παραδείσι ο Κλεάνθης νίκησε τον Ιάλυσο '97. Στο Λύκειο Ιαλυσού τέλος ο Ηλιος με τον Ηρακλή Μ. μοιράστηκαν τον βαθμό της ισοπαλίας.

ΠΕΤΡΩΝΑΣ–ΔΙΑΓΟΡΑΣ Β. 3–2

Πρώτη ήττα για τον Διαγόρα Β. χθες στο γήπεδο Αρχαγγέλου μετά από 12 αγωνιστικές. Εχασε από τον Πετρώνα με σκορ 3-2, αφού είχαν σε μεγάλα κέφια τους **Παπαοικονόμου, Δήμου** που πέτυχε και τα τρία τέρματα του Πετρώνα.

ΤΑ ΓΚΟΛ

Στο 12' ο **Χωρίτης** με απευθείας κτύπημα φάουλ.
Στο 13' ο **Παπαοικονόμου** με σουτ έξω από την περιοχή ισοφάρισε, 1-1.
Στο 25' προβάδισμα για τον Διαγόρα Β. με πλασέ του **Κεφάλα.**
Στο 34' ο **Παπαοικονόμου** και πάλι με σουτ έκανε το 2-2.
Δύο λεπτά πριν τη λήξη του παιχνιδιού ο **Παπαοικονόμου** διαμόρφωσε το τελικό 3-2.
Με λάθη η διαιτησία του κ. **Μοσχούς** αφού δεν δόθηκαν δύο καθαρά πέναλτι υπέρ του Διαγόρα Βατίου.

ΟΙ ΣΥΝΘΕΣΕΙΣ

ΠΕΤΡΩΝΑΣ: *Παρδαλός, Μαυριός, Κόκας, Γεωργάς, Αργυρός, Αφαντενός, Χ"νικολάου, Πομπού, Λαμπριανός, Παπαοικονόμου Δ., Παπαοικονόμου Σ.*
Επαιξαν και οι **Τομπλή, Ματσίγκος.**

ΔΙΑΓΟΡΑΣ Β.: *Αναστασάς, Χωρίτης, Καρπαθάκης, Αγγελάκης, Κουρδουνάκης, Τσοπανάκης, Καλημέρης, Κεφάλας, Τόδε, Χ"πέτρος, Χ"σάββας.*
Επαιξαν και οι **Παστρικός, Σταυλάς.**

ΔΩΡΙΕΑΣ–ΖΕΥΣ 2–0

Στο γήπεδο του Καρακόνερου οι εφηβικές ομάδες του Δωριέα και του Ζευς αγωνίστηκαν το Σάββατο. Νικήτρια ομάδα αναδείχθηκε ο Δωριέας με σκορ 2-0.

ΤΑ ΓΚΟΛ

Στο 5' ο **Ρόκκος** άνοιξε το σκορ, 1-0.
Στο 62' με ωραία ατομική ενέργεια του **Κιάρρι Χ.**, ο οποίος με ψύχραιμο πλασέ έκανε το τελικό 2-0.
Αριστη η διαιτησία του κ. **Παλάζη**.

ΟΙ ΣΥΝΘΕΣΕΙΣ

ΔΩΡΙΕΑΣ: *Αποστολίδης, Σιδέρης, Μπίλης, Κιάρρι, Μενέκας, Κιάρρι Χ., Σώτας, Κιάρρι Π., Ρόκκος, Ρέτσης, Ντουρμισάι.*
ΖΕΥΣ: *Σαράντης, Τσαγκάρης, Πατρός, Σταβλάς, Τσιμπούκας, Ράφτης, Μιχαλάκης, Λοδόπουλος, Τιράκ, Τριπολίτης, Μάγγενας, Ξύπας.*

ΠΑΙΔΙΚΟ ΠΡΩΤΑΘΛΗΜΑ

Τα αποτελέσματα του παιδικού πρωταθλήματος της 5ης αγωνιστικής

Α' ΟΜΙΛΟΣ

Ευκλής-Νίκη Ρ.	2-1
Φοίβος-Αστέρας Π.	4-1
Αναγέννηση Εμπ.-Ρόδος	1-0
Ιάλυσος '97-Ηλιος	2-1
Σύμη-Κλεάνθης	(δεν ορίσθηκε)
Νήσος Ρ.-Απόλλων Απ.	3-0

Β' ΟΜΙΛΟΣ

Πετρώνας-Εθνικός	8-2
Διαγόρας Ρ.-Διαγόρας Β.	1-0
Δόξα Ψ.-Διγενής	2-0
Σταυρός-Ζευς	5-2
ΑΕΡΑ-ΠΑΣ Ασκληπιός	2-2

ΕΡΜΗΣ–ΚΑΤΤΑΒΙΑ 6–1

Ανετη επικράτηση του Ερμή Καλυθιών επί της Κατταβιάς με σκορ 6-1. Ετσι επανέρχεται στις επιτυχίες μετά από ένα σερί επιτυχών αποτελεσμάτων.

ΤΑ ΓΚΟΛ

Στο 14' ο **Παπαγεωργίου** άνοιξε το σκορ για τον Ερμή.
Στο 45' ισοφάρισε ο **Ροδίτης** 1-1.
Στο 48' ο **Μαχαιρίδης** έκανε το 2-1 για τον Ερμή.
Στο 53' ο **Μπρισνοβάλης** έκανε το 3-1.
Στο 60' ο **Μαχαιρίδης** έκανε το 4-1.
Στο 64' ο **Κασταμούλας** σημείωσε το πέμπτο τέρμα για τους Καλυθενούς.
Στο 69' ο **Καζέλης** διαμόρφωσε το τελικό σκορ, 6-1.
Αριστη η διαιτησία του κ. **Ασημακόπουλου.**

ΟΙ ΣΥΝΘΕΣΕΙΣ

ΕΡΜΗΣ: *Υψηλάντης, Κόντου, Νικολός, Ηλίας, Αμερικάνας, Κασταμούλας, Μπρισνόβαλης, Χ"γεωργίου, Παπαγεωργίου, Βόγδος, Μαχαιρίδης.*
ΚΑΤΤΑΒΙΑ: *Ριζάς Ε., Καζώνης, Π"δημητρίου, Καζώνης Ι., Ροδίτης, Καβουκλής, Ζανεττίδης, Καζώνης Χ., Σισκαμάνης, Θάτης.*

ΟΡΦΕΑΣ–ΡΟΔΟΣ 2–3

Ακόμα δεν έχει κάνει νίκη ο Ορφέας αφού έχασε και από τη Ρόδο με σκορ 3-2 στο γήπεδο των Αγίων Αποστόλων. Να σημειώσουμε ότι θα μπορούσε να πάρει την ισοπαλία αν ευστοχούσε στο πέναλτι ο **Καμαράτος.**

ΤΑ ΓΚΟΛ

Στο 15' ο **Τσακίρης** άνοιξε το σκορ για τη Ρόδο.
Στο 20'. ο **Θαλασσινός** διπλασίασε τα τέρματα των «ελαφιών».
Στο 28' ο **Τσακίρης** και πάλι έκανε το 3-0.
Στο 43' ο **Ατσίδης Κ.** μείωσε για τον Ορφέα.
Στο 54' ο **Ατσίδης Κ.** διαμόρφωσε το τελικό 3-2.
Πολύ καλή η διαιτησία του κ. Παλάζη.

ΣΚΟΡ ΚΑΙ ΣΚΟΡΕΡ

● Ηλιος–Ηρακλής Μαρ.	**2–2**
5' **Νάκος**, 15' **Κυπραίος**	
17' **Γεωργαρέλλης**, 49' **Λενιού**	
● Κλεάνθης–Ιάλυσος '97	**4–2**
24' **Λέκκας**, 32' **Καρίκης**, 41' **Γκάιδας**, 60' **Νικηταρής**—52' **Αθανασόπουλος**, 62' **Παπαδόπουλος Μ.**	
● Φοίβος–Ευαγόρας	**4–0**
43' **Μπούρας**, 65' **Γρηγοριάδης**, 14' **Αμυτες** (αυτ.), 54' **Θεοδώρου** (αυτογκόλ)	
● Δωριέας–Ζευς	**2–0**
5' **Ρόκκος**, 62' **Κιάρι Χ.**	
● Ερμής–Κατταβιά	**6–1**
14' **Παπαγεωργίου**, 48', 60' **Μαχαιρίδης**, 53' **Μπρισνοβάλης**, 64' **Κασταμούλας**, 69' **Καζέλης**—45' **Ροδίτης.**	
● Ορφέας–Ρόδος	**2–3**
43', 54' **Ατσίδης**—15', 28' **Τσακίρης**, 20' **Θαλασσινός**	
● Πετρώνας–Διαγόρας Β.	**3–2**
13', 34', 68' **Παπαοικονόμου**, 12' **Χωρίτης**, 25' **Κεφάλας**	
● Αστέρας Π.–Αρης	**0–2 ά.α.**

ΟΙ ΣΚΟΡΕΡ

Στην πρώτη θέση του πίνακα του πίνακα τον σκόρερ βρίσκεται ο **Παπαοικονόμου Δήμος** με 19 γκολ (Πετρώνας).
Ακολουθούν:
16 γκολ: **Τριπολίτης** (Ζευς)
14 γκολ: **Μήτρου** (Φοίβος)
13 γκολ: **Γεωργαλλής** (Ευαγόρας), **Νάκος** (Ηλιος)
11γκολ: **Φλεβάρης** (Αρης)
10 γκολ: **Τσακίρης** (Ρόδος), **Παπαγεωργίου** (Ερμής Καλυθιών)

ΕΠΟΜΕΝΗ ΑΓΩΝΙΣΤΙΚΗ (13Η)

Κατταβιά-Ηρακλής Μ.
Διαγόρας Β.-Ερμής
Ζευς-Ηλιος
Ρόδος-Πετρώνας
Ευαγόρας-Δωριέας
Ιάλυσος-Ορφέας
Αρης Α.-Φοίβος
Αστέρας Π.-Κλεάνθης

ΟΙ ΣΥΝΘΕΣΕΙΣ

ΟΡΦΕΑΣ: *Φραγκάκης, Ζρόκα, Κουκιαΐνης, Ροδίτης, Τζωρτζής, Χρυσόπουλος, Ατσίδης Τ., Καμαράτος, Ατσίδης Κ., Κωστάκης, Θαρρενός.*
ΡΟΔΟΣ: *Ιωαννίδης, Τσακίρης, Σκαφίδας, Ελευθερίου, Λάζος Π., Πλαγγέντης Ε., Γκαλωνάκης, Θαλασσινός, Κουρής, Αναμουρλής, Λάλος Ι., Θαλασσινός Φ., Κουνιός, Παπανθύμου, Καντιμοίρης.*

ΗΛΙΟΣ–ΗΡΑΚΛΗΣ Μ. 2–2

Δεν κατάφερε να κερδίσει τον Ηρακλή Μ. ο Ηλιος αφού δεν μπόρεσε να κρατήσει το 2-0. Ο Ηρακλής κάλιστα αδικήθηκε λίγο αφού είχε δύο δοκάρια αλλά και χαμένες ευκαιρίες.

ΤΑ ΓΚΟΛ

Στο 5' ο **Νάκος** άνοιξε το σκορ.
Στο 15' ο **Κυπραίος** διπλασίασε τα γκολ για τον Ηλιο.
Στο 17' ο **Γεωργαρέλλης** μείωσε για τον Ηρακλή.
Στο 49' ο **Λενικού** διαμόρφωσε το τελικό 2-2.
Πολύ καλός ο διαιτητής κ. **Ασημακόπουλος.**

ΟΙ ΣΥΝΘΕΣΕΙΣ

ΗΛΙΟΣ: *Νκγενίλα, Κιλασιν, Μουτσοντένι, Κυπραίος, Νάκος, Τσιάτος, Κόκας, Τσιάτος Σ., Κόκας Μ., Κουφού, Κωστομοίρης.*
ΗΡΑΚΛΗΣ ΜΑΡ.: *Κασσανής, Τσουφιός, Λενιού, Γεωργαρέλης, Μιχαλάκης, Πετρίδενας, Πίσκαπας, Ματσαμάς, Καντίνος, Παπαμιχαήλ, Γρηγοράς.*

ΦΟΙΒΟΣ–ΕΥΑΓΟΡΑΣ 4–0

Με δύο αυτογκόλ και από ένα του **Γρηγοριάδη** και **Μπούρα** κατάφερε να κερδίσει ο Φοίβος Κρεμαστής.

ΤΑ ΓΚΟΛ

Στο 14' με αυτογκόλ του **Αμπντες.**
Στο 43' ο **Μπούρας** διπλασίασε τα τέρματα για τον Φοίβο.
Στο 54' με αυτογκόλ πάλι του **Θεοδώρου**.
Στο 65' ο **Γρηγοριάδης** έκανε το τελικό 4-0.
Πολύ καλή η διαιτησία του **Γρεβένη.**

ΟΙ ΣΥΝΘΕΣΕΙΣ

ΦΟΙΒΟΣ: *Μάτσης, Φτάκλας, Γιαννικάκης, Στούρης, Στρατής, Γρηγοριάδης, Μπούρας, Κοντός, Δελαπόρτας, Βογιατζής, Κυριόπουλος.*
ΕΥΑΓΟΡΑΣ: *Ντυσό, Θεοδώρου, Κουτσαγιάς, Κούβαρης, Τσαγκάρης, Αγγελόπουλος, Αναστασιάδης, Τσαγκαράκης, Αμπντές, Κουνενός, Παπαδημητρίου.*

ΚΛΕΑΝΘΗΣ–ΙΑΛΥΣΟΣ '97 4–2

Αν και με αρκετές ελλείψεις ο Κλεάνθης κατάφερε να κερδίσει τον Ιάλυσο '97 με 4-2 στο γήπεδο του Παραδεισίου.

ΤΑ ΓΚΟΛ

Στο 24' ο **Λέκκας** έκανε το 1-0.
Στο 32' ο **Καρύκης** διπλασίασε τα τέρματα για τον Κλεάνθη.
Στο 41' ο **Γκάιδας** έκανε το 3-1.
Στο 52' ο **Αθανασόπουλος** μείωσε για τον Ιάλυσο.
Στο 60' ο **Νικηταρής** έκανε το 4-1.
Στο 67' ο **Παπαδόπουλος Μ.** διαμόρφωσε το τελικό 4-2.
Αριστη η διαιτησία του κ. **Ζανεττή.**

ΟΙ ΣΥΝΘΕΣΕΙΣ

ΚΛΕΑΝΘΗΣ: *Σαββάκης, Λοΐζος, Νικηταρής, Λαθούρης, Σαμαράς, Καρύκης, Σπάρταλης, Τζανουδάκης, Γκάιδας, Θεοφιλίδης, Λέκκας. Επαιξαν και οι Ντελάκης, Παραμίδης.*
ΙΑΛΥΣΟΣ '97: *Παπαδόπουλος Γ., Χ"βαλσάμης, Σολακιάν, Καραγιάννης, Αθανασόπουλος, Νεόφυτος, Μαχαιράκης, Παπαδόπουλος Μ., Καμπουράκης Μ., Συκόφυλλος, Καμπουράκης Ε.*

ΒΑΘΜΟΛΟΓΙΑ ΕΦΗΒΙΚΟΥ

Α/Α	ΟΜΑΔΕΣ	ΒΑΘ.	ΑΓ.	ΤΕΡΜ.	Ν.	Ι.	Η.
1.	Ερμής	30	12	38-17	9	3	0
2.	Διαγόρας Β.	29	12	35-11	9	2	1
3.	Πετρώνας	26	12	35-14	8	2	2
4.	Φοίβος	25	12	35-16	8	1	3
5.	Ηρακλής Μαρ.	21	12	21-13	6	3	3
6.	Αρης	20	12	32-20	6	2	4
7.	Ιάλυσος '97	20	17	25-20	6	2	4
8.	Κλεάνθης	18	12	30-21	5	3	4
9.	Ηλιος	16	12	30-23	4	4	4
10.	Ευαγόρας	15	12	29-33	4	3	5
11.	Ρόδος	15	12	15-22	4	3	5
12.	Δωριέας	13	12	20-25	4	1	7
13.	Ζευς	13	12	19-34	4	1	7
14.	Κατταβιά	8	12	16-42	2	2	8
15.	Ορφέας	-5	12	10-38	-	1	11

* Ο Ορφέας έχει δύο μηδενισμούς και -6β.

Με τον πάντα δικό σας...

Αλλαξογκόλιές

...γκολτζή γκολτζή - γκολτζή

www.angelfire.com/pa4/allaksogolies

E-mail: allaksogolis@yahoo.gr

Μα τι μυρίζει έτσι και μου έχει σπάσει την μύτη ? Τα Χριστούγεννα, τι άλλο ? ΜΕαυτά και μΕαυτά μπήκαμε και στον Δεκέμβριο κι είμαστε στην τελική ευθεία πριν από την περίοδο των εορτών. Αυτός ο μήνας εκτός από την γέννηση του θεανθρώπου περιλαμβάνει κι άλλες γιορτές και δίκαια χαρακτηρίζεται ο πιο γιορτάρικος από τους υπόλοιπους ένδεκα. Βαρβάρα, Σάββας, Νίκος, 'ννα και άλλοι έχουν την τιμητική τους, οπότε φροντίστε να μην ξεχάσετε τους ανθρώπους που αγαπάτε στην ημέρα της γιορτής τους. Παράλληλα, τέτοια εποχή δεν είναι λίγοι αυτοί που αποκτούν πολλούς παραπανίσιους κοιλιακούς σε relax position από τα γλυκά που κατεβάζουν και μετά ρίχνονται με τα μούτρα στηνΟτηλεόραση βλέποντας όμορφες γυμνάστριες να κάνουν γυμναστική, ελπίζοντας έτσι να χάσουν κιλά !



Όλα τα είχαμε σε αυτό τον τόπο, ο Κοκός μας έλειπε με τις απαιτήσεις του και με τις χαζομάρες όλων ανεξαιρέτως των πολιτικών, που προσπαθεί ο καθένας να εκμεταλλευθεί την κατάσταση από την δική του πλευρά. Η ουσία είναι πως κάθε κόμμα διαλαλεί πως αυτό έχει δίκιο και πως πολεμάνε όλοι για το καλό του λαού (δηλαδή το δικό μας), αλλά για ακόμη μία φορά καλούμαστε να το πληρώσουμε από την τσέπη μας. Μα έχει καταντήσει αηδία να θέλουν όλοι το καλό μας. Δεν υπάρχει ούτε ένας που να θέλει το κακό μας, μπας και μπορέσουμε να δούμε κι εμείς μιαν άσπρη μέρα ?

Ενα-ένα τα επαγγέλματα μας αρχίζουν να μεταλλάσσονται και να εκσυγχρονίζονται στηριζόμενα στην βάση της παγκοσμιοποίησης και προσφέροντας παραπάνω από μία υπηρεσίες. Ένα από αυτά είναι και του ταξιτζή. Μετά τα τελευταία γεγονότα όσοι θέλουν να συνεχίζουν να οδηγούν το ταξί τους θα πρέπει να περνούν από ειδική εκπαίδευση για να πάρουν την άδεια άσκησης επαγγέλματος. ΚατΕαρχάς θα μαθαίνουν τουλάχιστον έξι γλώσσες. Μετά θα εκπαιδεύονται στον έλεγχο των χαρτιών των επιβατών που πρόκειται να μεταφέρουν (διαβατήρια, ταυτότητες, ταξιδιωτικά έγγραφα κλπ.) και στην συνέχεια θα τους κάνουν και σωματικό έλεγχο για να διαπιστώνουν μην τυχόν και τους κάνουνΟταξοπειρατεία ! Μετά από τα παραπάνω, ο ταξιτζής θα είναι έτοιμος για να αναλαμβάνει και περιπολίες στο Αιγαίο με τα σκάφη του Λιμενικού Σώματος ή του Πολεμικού Ναυτικού !

Μετά την βάπτιση αλόγου έχουν ξεσηκωθεί κι άλλοι εκπρόσωποι του ζωικού φύλλου και ζητούν και αυτοί με την σειρά τους να παίρνουν μέρος σε τέτοια μυστήρια. Πρωτεργάτης των κινητοποιήσεων είναι ο πιο πιστός φίλος του ανθρώπου που είναι φυσικά ο σκύλος, ο οποίος (κακώς) δεν απολαμβάνει τέτοια προνόμια αν και είναι κολλητός του ανθρώπινου είδους. Ακολουθούν οι γάτες, τα ψαράκια που βρίσκονται είτε σε ενυδρεία είτε σε σιντριβάνια και οι παπαγάλοι. Απειλούν μάλιστα πως αν δεν έχουν τα ίδια δικαιώματα με τα άλογα, πως θα κατέβουν σε απεργιακές κινητοποιήσεις. Τα σκυλιά δεν θα γαβγίζουν, οι γάτες δεν θα τρίβουν τα μουστάκια τους και τα ψάρια δεν θα κολυμπάνε !

Ένα πρώτο time out για να ζεσταθούν τα αίματα. Ένα πρωί ο ξανθός άνδρας λέει σοβαρά στην ξανθιά γυναίκα του: - "Γυναίκα, πρέπει να κάνουμε οικονομία! Πρέπει να μάθεις να μαγειρεύεις, για να διώξουμε τη μαγείρισσα." Και η ξανθιά: - "Συμφωνώ! Κι εσύ πρέπει να μάθεις να πηδάς, για να διώξουμε τον κηπουρό!"

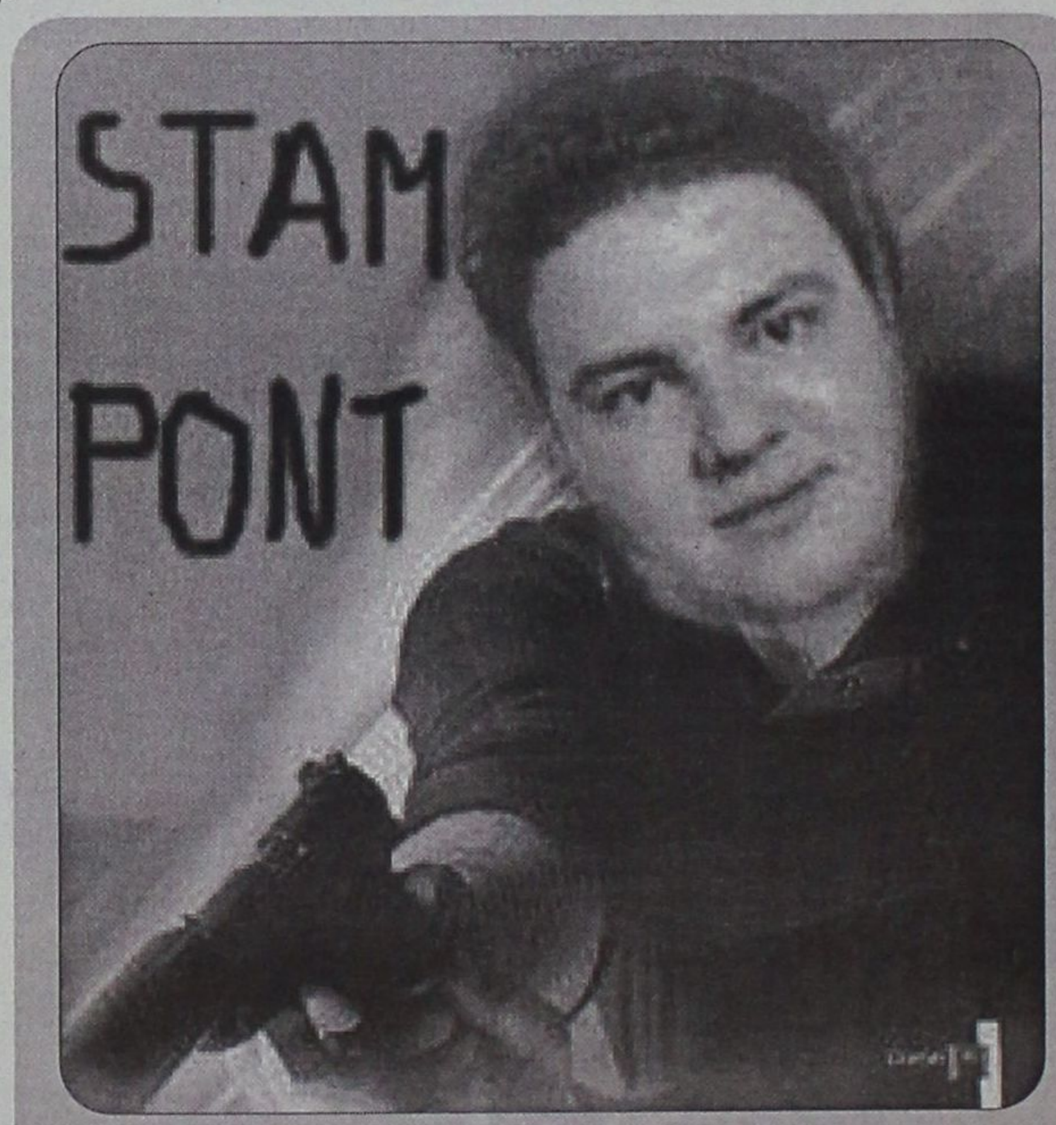

Στην σημερινή φώτο φιλοξενούμε τον μεγαλύτερο και ικανότερο πράκτορα του κόσμου. Όπως όλοι καταλάβατε πρόκειται για τον διάσημο Σταμ Ποντ, ο οποίος επανέρχεται στην ενεργό δράση και στις κινηματογραφικές αίθουσες όπου ναΕναι. Γνωρίζοντας πως είστε ανυπόμονοι να θαυμάσετε την καινούργια του ταινία, σας έχω σε αποκλειστικότητα (όπως πάντα) μία πόζα από το φιλμ «Die another day». Απολαύστε τον !

Κάθε χρόνο τέτοια περίοδο κάνουν και την πρεμιέρα τους πολλές κινηματογραφικές ταινίες, προσπαθώντας να εκμεταλλευθούν και το πνεύμα των ημερών αλλά και τις διακοπές των μαθητών των σχολείων. Ο κινηματογράφος είναι ένα πολύπλοκο θέμα, που εκτός από διάφορα συναισθήματα που προσφέρει, μπορεί να διαμορφώσει και χαρακτήρες κυρίως των μικρών παιδιών, δημιουργώντας κάποια είδη προτύπων που γίνονται ινδάλματα για πολλούς. Πέρσι και φέτος τα σκήπτρα τα κατέχει η μαγεία με τον Χάρι Πότερ και ήδη παιδάκια ονειρεύονται και περιμένουν να γίνουν κι αυτά μάγοι για να κάνουν τα μαγικά τους. Παλιότερα ήταν ο Σούπερμαν και κατόπιν ο Ράμπο ή ο Ρόκυ. Ταυτόχρονα οι ταινίες στο σινεμά είναι μια πρώτης τάξης μέσο για κάθε είδους προπαγάνδα, η οποία πηγάζει κυρίως από την μοναδική υπερδύναμη που υπάρχει στην γη, τις ΗΠΑ. Το ίδιο συμβαίνει και με την τηλεόραση, όπου οποιοδήποτε σήριαλ ή ταινία επηρεάζει σε μεγάλο βαθμό την κοινωνία. Συμβουλή ενός μεγάλου κριτικού της 7ης τέχνης (δηλαδή δική μου) : Βλέπε, σκέψου, κρίνε (καμία σχέση με το λουλούδι) !

Μου την δίνει η υποκρισία μερικών. Όποτε πλησιάζουν τα Χριστούγεννα τους πιάνει η κρίση για να κάνουν φιλανθρωπικές πράξεις, που χαρακτηρίζονται από αγάπη και συμπαράσταση στους έχοντες την ανάγκη βοήθειας. Φυσικά και συμφωνώ να γίνονται τέτοια. Το κακό όμως είναι πως τις υπόλοιπες ημέρες του χρόνου δεν βλέπω κανέναν (εκτός από σπάνιες περιπτώσεις) να είναι τόσο φιλάνθρωπος. Εξάλλου αυτός που θέλει πραγματικά να βοηθήσει είτε είναι διάσημος είτε όχι, το κάνει επειδή το θέλει με την ψυχή του και όχι να γίνεται αυτό μόνο στις γιορτές και μόνο όταν βρίσκονται μπροστά κάμερες ή φωτογραφικές μηχανές. Θα το διαπιστώσετε και μόνοι σας τις επόμενες ημέρες βλέποντας τα τηλεοπτικά δελτία (?) ειδήσεων !

Ευτυχώς που υπάρχουν και οι αγρότες μας και θυμηθήκαμε κι εδώ στην Ρόδο πως πρέπει να διεκδικείς για να κερδίζεις τα αυτονόητα όπως κάνουν και σε άλλες πόλεις της Ελλάδας. Δυστυχώς όχι μόνο στο Σμαραγδένιο νησί αλλά και στα περισσότερα νησιά του συμπλέγματος των Δωδεκανήσων, έχουμε μάθει να δεχόμαστε τα πάντα χωρίς όχι μόνο χωρίς διαμαρτυρία αλλά και χωρίς ίχνος πρόθεσης αντίδρασης. Μας διακατέχει το σύνδρομο του Ωχαδερφισμού, αλλά ευτυχώς υπάρχουν και κάποιοι που δεν έχουν κολλήσει από αυτή την ασθένεια και μπορεί χάρη σε αυτούς να ξεκολλήσουν και οι υπόλοιποι.

Για τους εκλεκτούς φίλους του Ίντερνετ συνεχίζουμε σήμερα με το επίσημο site των Ολυμπιακών αγώνων του 2004, που ως γνωστόν θα γίνουν στην Ελλάδα. Ενάμιση χρόνο λοιπόν πριν από την διεξαγωγή τους, μπορείτε να μπείτε και να δείτε όλα όσα σας ενδιαφέρουν και θέλατε να μάθετε, σχετικά με τα αθλήματα, τις διαπιστεύσεις κλπ. Απλώς πληκτρολογήστε: www.athens2004.gr

Σας είχα προειδοποιήσει πως το Κυπριακό θα μονοπωλούσε για λίγο την κοινή γνώμη και κατόπιν θα παραμεριζόταν από άλλα γεγονότα πολύ πιο ενδιαφέροντα, όπως είναι η Φάρμα. Τι Εθνικά συμφέροντα, πατρίδα, ιδανικά και άλλες τέτοιες σαχλαμάρες να λέμε τώρα ? Εδώ υπάρχουν αγελάδες, άγρια φύση, δυνατές μονομαχίες, ένταση και πάθος. Όχι τίποτα άλλο, αλλά πρέπει να προσέχουμε να μην κόψει και το γάλα !

Δυστυχώς μερικά πράγματα δεν αλλάζουν με τίποτα. Κάθε χρόνο ευχή όλων ασχολούνται με τον αθλητισμό και δη το ποδόσφαιρο κάνουν μία ευχή : Όχι βία στα γήπεδα. Τα πράγματα όμως μένουν πάντα εκεί. Η βία υπήρχε, υπάρχει και θα υπάρχει εάν δεν μπουν οι σωστές βάσεις και σωστές υποδομές, για να αποκτήσουν όλοι την απαραίτητη παιδεία. Μόρφωση δεν είναι μόνο η κατοχή γνώσεων σε εκπαιδευτικά και επιστημονικά θέματα, αλλά η διαμόρφωση ενός χαρακτήρα που να μπορεί να ξεχωρίσει το καλό από το κακό, το σωστό από το λάθος και τον πολιτισμένο τρόπο επίλυσης όλων τω προβλημάτων. Το να έχουμε δυσάρεστα επεισόδια ειδικά στα γήπεδα του τοπικού μας ποδοσφαίρου, μάλλον μας γυρνάνε χρόνια πίσω και μας υπενθυμίζουν πως δεν έχουμε μπει ακόμη στον 21ο αιώνα ! Πρέπει να φύγουμε από τις ευχές και να περάσουμε στις πράξεις. Όσο δεν γίνεται αυτό, τόσο πάμε με την όπισθεν.

Να περάσουμε τώρα και στο ανεκδοτάκι μας. Ο Μήτσος ο βοθρατζής ξεκινά με τον βοηθό του τον Γιακουμή για να ξεβουλώσουν έναν βόθρο. Μόλις έφτασαν ο Μήτσος σηκώνει τα μανίκια και βουτάει μέσα στον βόθρο. Σε δυο λεπτά βγάζει το κεφάλι από τα σκατά και λέει στον Γιακουμή: - "Φέρε μου το κατσαβίδι." Ξαναπέφτει μέσα. Μετά από λίγο βγάζει το κεφάλι και λέει στον Γιακουμή: - "Φέρε την πένσα." Ξαναπέφτει μέσα. Αφού ζήτησε κι αλλά εργαλεία από τον Γιακουμή σε είκοσι λεπτά τελειώνει και βγαίνει από το βόθρο. Όπως σκουπιζόταν γυρίζει στον Γιακουμή και λέει: - "Κοίτα ρε τσογλάνι να μάθεις γρήγορα την δουλειά, γιατί μια ζωή εργαλεία θα δίνεις."

Επειδή μου έκαναν παράπονο αρκετές φίλες της στήλης πως δεν διαθέτω ούτε μία γραμμή για τις εκπροσώπους του ωραίου φύλου, φρόντισα και για αυτές για να μην τις απογοητεύσω. Μία πολύ καλή πρόταση λοιπόν για να φροντίσετε τον εαυτό σας κατά τον καλύτερο τρόπο, είναι να τηλεφωνήσετε στην Debbie (σ.σ. Δέσποινα) στα τηλ.: 2241041257, 0934712213, για μανικιούρ, πεντικιούρ, τεχνητά νύχια, αποτριχώσεις κ.α.

Κάθε Πέμπτη στις 18:00 στις συχνότητες του TOP FM η αγαπημένη σας εκπομπή σας περιμένει. Μείνετε συντονισμένοι και δεν θα χάσετε. Προσεχώς σας ετοιμάζω ωραίες εκπλήξεις, που είμαι σίγουρος πως θα σας ενθουσιάσουν.

Ο Αλλαξογκόλης FM πάντα στην συχνότητα σας
Ο γκολτζής

ΜΠΑΣΚΕΤ-ΤΟΠΙΚΟ

Α' ΚΑΤΗΓΟΡΙΑ (7η αγωνιστική)

Ιβίσκος-Δωριέας	77-48
Ιπποκράτης-Α.Ε. Δικαίου	76-55
Αγιος Νικόλαος-ΕΑΚΑ	65-46
Ηρακλής Λάρδου=Διγενής	4/12

ΒΑΘΜΟΛΟΓΙΑ

1. Ιπποκράτης	576-405	14
2. Ιβίσκος	500-429	12
3. Αγ. Νικόλαος	455-397	12
4. Α.Ε. Δικαίου	489-471	10
5. Ηρακλής Λ.	395-385	9
6. Διγενής	373-395	9
7. ΕΑΚΑ	396-521	8
8. Δωριέας	394-565	7

• Εκκρεμεί ο αγώνας Ηρακλή-Διγενή.

ΕΠΟΜΕΝΗ ΑΓΩΝΙΣΤΙΚΗ (8η-6' γύρος)

Αγιος Νικόλαος-Ιπποκράτης
Ιβίσκος-Α.Ε. Δικαίου
Ηρακλής Λάρδου-Δωριέας
ΕΑΚΑ-Διγενής

Β' ΚΑΤΗΓΟΡΙΑ

Ευέλπις-Ηρακλής 2000	71-57

ΒΑΘΜΟΛΟΓΙΑ

1. Ευέλπις	430-363	11
2. Παντηλιακός	380-249	10
3. Ηρακλής 2000	309-255	10
4. Σύμη	269-323	7
5. Κλεόβουλος	227-258	7
6. Αρχάγγελος	230-263	6
7. Ηλιος	250-373	5

• Εκκρεμούν τα παιχνίδια Κλεόβουλος-Παντηλιακός και Ηλιος-Σύμη.
• Ο Αρχάγγελος δεν έχει εκτίσει το ρεπό του ενώ έχει έναν μηδενισμό.

ΕΠΟΜΕΝΗ ΑΓΩΝΙΣΤΙΚΗ (8η-6' γύρος)

Κλεοβουλος-Ηρακλής 2000
Ηλιος-Παντηλιακός
Αρχάγγελος-Σύμη
Ρεπό: Ευέλπις

ΕΦΗΒΙΚΟ

ΑΠΟΤΕΛΕΣΜΑΤΑ 4ης ΑΓΩΝΙΣΤΙΚΗΣ

Παντηλιακός-Ηρακλής Λάρδου	83-73
Ζέφυρος-Διαγόρας	71-80

ΒΑΘΜΟΛΟΓΙΑ

1. Κολοσσός	226-159	6
2. Παντηλιακός	287-566	6
3. Διαγόρας	272-224	5
4. Ιβίσκος	169-91	4
5. Ιάλυσος	128-123	3
6. Ζέφυρος	181-219	3
7. Ηρακλής Λ.	137-222	3

• Διαγόρας, Ζέφυρος, Ιβίσκος έχουν εκτίσει το ρεπό τους.
• Κολοσσός, Ιβίσκος, Ηρακλής Λ. έχουν από ένα παιχνίδι λιγότερο και ο Ιάλυσος δύο.

Αγνώριστος αλλά... κέρδισε

• ΧΩΡΙΣ ΝΑ ΠΑΡΟΥΣΙΑΣΕΙ ΤΟΝ ΚΑΛΟ ΤΟΥ ΕΑΥΤΟ, Ο ΑΓΙΟΣ ΝΙΚΟΛΑΟΣ ΠΗΡΕ ΤΗ ΝΙΚΗ ΚΟΝΤΡΑ ΣΤΗΝ ΕΛΛΕΙΠΕΣΤΑΤΗ ΕΑΚΑ.
• ΤΑ ΕΥΚΟΛΑ-ΔΥΣΚΟΛΑ ΕΚΑΝΑΝ ΣΤΟ Α' ΗΜΙΧΡΟΝΟ ΟΙ ΠΑΣΤΙΔΕΝΟΙ ΑΛΛΑ ΕΥΤΥΧΩΣ ΓΙΑ ΤΟΥΣ ΙΔΙΟΥΣ Ο ΑΝΤΙΠΑΛΟΣ ΔΕΝ ΜΠΟΡΟΥΣΕ ΝΑ ΕΚΜΕΤΑΛΛΕΥΤΕΙ ΤΑ ΛΑΘΗ.

Μπορεί να μην ενθουσίασε με την απόδοσή του ούτε καν να θύμισε σε κάποιο χρονικό σημείο τον γνώριμο Αγιο Νικόλαο ωστόσο η νίκη ήρθε σχετικά εύκολα ύστερα από ένα κακό ποιοτικά παιχνίδι. Η ομάδα της Παστίδας επιβλήθηκε της ΕΑ Καλύμνου με 65-46 αλλά μετά τις καλές εμφανίσεις στα ντέρμπι με Λάρδο και Δίκαιο θα περίμενε κανείς πολλά περισσότερα σ' ένα θεωρητικά τυπικό ματς. Οι νεωφώτιστοι έχουν δημιουργήσει αυξημένες απαιτήσεις στους φιλάθλους και χθες τους απογοήτευσαν.

Στο α' ημίχρονο (28-17) είναι χαρακτηριστικό πως οι γηπεδούχοι έκαναν τα εύκολα δύσκολα με επιπόλαια λάθη στις επιθέσεις. Αμυντικά τα πήγαν καλύτερα και τα πολλά κλεψίματα κατέληγαν (συνήθως) σε πετυχημένους αιφνιδιασμούς. Βέβαια αν στη θέση της ΕΑΚΑ ήταν μια ομάδα με περισσότερες λύσεις τα πράγματα θα ήταν διαφορετικά. Ισως τελικά ο «Αγιος» να υποτίμησε τους Καλύμνιους...

Στην επανάληψη, το θέαμα βελτιώθηκε όχι όμως τόσο ώστε να μπορούμε να μιλάμε για καλό ματς. Ανοιξαν κι άλλο οι άμυνες των φιλοξενουμένων, η Πσστίδα έχτισε τη διαφορά που ήθελε με αποτέλεσμα στο τέταρτο δεκάλεπτο να χαλαρώσει και να δεχθεί είκοσι πόντους! Το τελικό +19 θα μπορούσε να είναι σαφώς μεγαλύτερο αφού η διαφορά άγγιξε και το +27.

Αρνητικοί πρωταγωνιστές οι δύο ρέφερι οι οποίοι προφανώς παρασύρθηκαν από το κακό παιχνίδι και υπέπεσαν σε παιδαριώδη λάθη.

Τσέρκης και **Γρηγοράς** ήταν οι πρώτοι σκόρερ για τον Αγιο Νικόλαο. Η ομάδα βρήκε μια αξιόπιστη πηγή κινδύνου στο πρόσωπο του έμπειρου **Τσέρκη** καθώς από τότε που εξέτισε την ποινή του και επέστρεψε έχει βοηθήσει σημαντικά.

Από την ΕΑΚΑ πολύ δύσκολα μπορεί να βρει κάποιος διακριθέντα.

ΔΕΚΑΛΕΠΤΑ: 18-6, 28-17 (ημιχρ.), 43-26, 65-46.

ΔΙΑΙΤΗΤΕΣ: **Στάλας, Αρνάς.**

ΑΓ. ΝΙΚΟΛΑΟΣ (Τσέρκης): *Γιορδαμνής 2, Κασσανής, Τσαλικίδης 7(1), Καμπουράκης 5(1), Κεσεδάκης 8, Τσέρκης 14(1), Γρηγοράς 11(1), Μαλλιάκας 8, Πλατέλλας 2, Εκίζογλου 6, Κουνούκλας 2.*

ΕΑΚΑ (Παπαϊωάννου): *Γκινής 3, Ρείσης 8(1), Ατσάς 4(1), Κάννης 15, Κούρος 9, Μαΐλλης 6, Κουλουριώτης 1.*

Με όπλο τα ριμπάουντ

• Ο Εύελπις δεν δυσκολεύτηκε απέναντι στον Ηρακλή 2000. Τον νίκησε με 71-57.

Το αποφασιστικό βήμα για την εδραίωσή του στην δεύτερη θέση του βαθμολογικού πίνακα έκανε χθες το πρωί στην Κρεμαστή ο Εύελπις Ψίνθου, που νίκησε τον Ηρακλή 2000 με 71-57 και παράλληλα διατηρήθηκε ζωντανός στο κυνήγι του πρωτοπόρου Παντηλιακού.

Ο χαρακτηρισμός του ντέρμπι έμεινε στα χαρτιά, καθώς μετά το πρώτο ισορροπημένο δεκάλεπτο οι Ψινθενοί άρχισαν να χτίζουν μία διαφορά που οι Κώοι δεν κατάφεραν να καλύψουν παρά τα κατά διαστήματα ξεσπάσματά τους.

Το τελευταίο ήρθε στο τέλος του τρίτου δεκαλέπτου με πρωταγωνιστή τον **Παπουλή**, όμως όταν ο τελευταίος έφυγε από το παιχνίδι με πέντε φάουλ, τα πάντα τελείωσαν.

Ο Ευέλπις δεν έδειξε κάτι το ιδιαίτερο. Απλά, η κυριαρχία του στα ριμπάουντ ήταν τέτοια που του επέτρεπε να ανανεώνει δύο και τρεις φορές τις επιθέσεις του και στο τέλος να τις αξιοποιεί.

Τα δεκάλεπτα: 14-11, 33-26, 55-45, 71-57.

Οι πόντοι:

ΕΥΕΛΠΙΣ: *Κιόττος 2, Φλώρος, Παπανικολάου Γ., Λιοντάς 21, Καρίκης 2, Παπανικολάου Β. 2, Νούσιος 24, Τσαλίκης 20(2).*

ΗΡΑΚΛΗΣ 2000 (Μπατμάς): *Πιζάνιας 13(1), Σταύρος, Σαντής 6, Χατζηπαναγιώτης 4, Ζερβός, Αυγουστής 14, Τάλαρος 12, Παπουλής 8, Χατζηνικολάου, Χατζηγιακουμής.*

Φως του... Ηλιού

• Ο Ηλιού οδήγησε το εφηβικό Παντηλιακού σε δύσκολη νίκη επί του θαυμάσιου Ηρακλή Λ. με 83-73.

Παιχνίδι για γερά νεύρα πραγματοποιήθηκε χθες το απόγευμα στο Βενετόκλειο, καθώς οι έφηβοι του Παντηλιακού «έφτυσαν αίμα» έως ώτου καταφέρουν να κάμψουν την αντίσταση του Ηρακλή Λάρδου με 83-73. Παρά το καλό τους ξεκίνημα, οι γηπεδούχοι είδαν τους Λαρδιακούς να ανακάμπτουν και να οδηγούν το παιχνίδι στην απόλυτη ισορροπία, που διήρκησε μέχρι τις αρχές του τελευταίου δεκαλέπτου. Εκεί, με πρωταγωνιστές τους **Ηλιού** και **Στρατή**, ο Παντηλιακός κατάφερε να ξεφύγει και να σφραγίσει την νίκη του.

Τα δεκάλεπτα: 20-14, 37-37, 60-59, 83-73.

Διαιτητές: **Ευσταθίου, Μυροφόρος**

Οι πόντοι:

ΠΑΝΤΗΛΙΑΚΟΣ (Πάχος): *Σταυρής 22(3), Χατζηφούντας Α. 17, Μώρος, Μαγκαφάς 7(1), Χατζημάρκος, Χαρτοφύλης 2, Σολινταράκης, Ηλιού 34(4), Χατζηφούντας 9.*

ΗΡΑΚΛΗΣ ΛΑΡΔΟΥ (Κυρτσούδης): *Καφάλας, Αχλαδιώτης 2, Φαφουτάκης 4, Κασιώτης 11(2), Μαστροδημήτρης 6, Αθανασάς 13, Κωβιού Γ. 33, Κωβιού Η. 4.*

Βραδυνή όαση

• Μετά από ένα υπέροχο παιχνίδι, οι έφηβοι του Διαγόρα επικράτησαν δύσκολα του Ζέφυρου με 80-71.

Μόνο κερδισμένοι βγήκαν όσοι παρακολούθησαν χθες το βράδυ στο Βενετόκλειο το παιχνίδι ανάμεσα στις εφηβικές ομάδες του Ζέφυρου και του Διαγόρα, καθώς οι παίκτες των δύο συγκροτημάτων πρόσφεραν τόσο καλό μπάσκετ, όσο και μία εξέλιξη που κράτησε ζωντανό το ενδιαφέρον μέχρι το τέλος. Οι «κυανέρυθροι» πήραν το ροζ φύλλο κερδίζοντας με 80-71, αν και τα... χρειάστηκαν κυρίως στο τρίτο δεκάλεπτο, όταν ο Ζέφυρος όχι μόνο κάλυψε την διαφορά των δέκα πόντων του ημιχρόνου, αλλά πέρασε μπροστά. Οι παίκτες του **Κωνσταντινίδη** έκαναν το ξέσπασμα τους στο τελευταίο δεκάλεπτο βοηθούμενοι τα μέγιστα από την κυριαρχία τους στα ριμπάουντ (ειδικά ο **Γεωργαλής** δεν άφησε να πέσει κάτω... ψίχουλο) καθώς και τις λανθασμένες επιλογές του Ζέφυρου στην επίθεση.

Οι γηπεδούχοι προσπάθησαν να ανατρέψουν στο τέλος το σκηνικό «πατώντας» στην επιπολαιότητα των «κυανέρυθρων» να μην ροκανίσουν τον χρόνο και να χαραμίζουν την κατοχή της μπάλας, όμως όπως αποδείχτηκε ήταν αργά.

Τα δεκάλεπτα: 13-21, 28-38, 50-50, 71-80.

Διαιτητές: **Φάκαρος, Στάλας**.

Οι πόντοι:

ΖΕΦΥΡΟΣ (Τσακίρης): *Μοσχοβάκος 3(1), Μακρυνίκας 20(4), Διακολουκάς 5(1), Σιέχ 13(1), Χουρδάκης, Ζαφειράκης 13(1), Εμβέρ 5(1), Αττιτής 2, Κιούρτ, Μητσού 10.*

ΔΙΑΓΟΡΑΣ (Κωνσταντινίδης): *Καμπούρης Τ. 3, Μανέτας, Αποκούραστος 16(1), Καραχάλιος 8(1), Καμπούρης Σ. 18(1), Κουρδουμπάς, Μάνι 3, Μακρής, Γεωργαλής 20, Μανιάς 12.*



ΚΟΡΑΣΙΔΕΣ

ΑΠΟΤΕΛΕΣΜΑΤΑ 4ΗΣ ΑΓΩΝΙΣΤΙΚΗΣ

Διαγόρας -ΑΕ Δικαίου 43-38
Ιβίσκος - ΑΕ Δικαίου 49-35

ΒΑΘΜΟΛΟΓΙΑ

1. Διαγόρας	192-198	7
2. Ιβίσκος	191-95	6
3. Ιάλυσος	117-51	4
4. ΑΕ Δικαίου	136-191	4
5. Νίκη Ρόδου	114-79	3
6. Ιπποκράτης	76-102	3
7. Ηλιος	87-193	3

ΠΑΙΔΙΚΟ

ΑΠΟΤΕΛΕΣΜΑΤΑ 3ΗΣ ΑΓΩΝΙΣΤΙΚΗΣ

Α' ΟΜΙΛΟΣ

Ζέφυρος - Διαγόρας 94-76
Ηρακλής Λάρδου - Κολοσσός 22-70
Ρεπό: Ιάλυσος

ΒΑΘΜΟΛΟΓΙΑ

1. Ηρακλής Λ.	109-132	5
2. Κολοσσός	181-50	4
3. Ζέφυρος	165-121	4
4. Διαγόρας	166-272	3
5. Ιάλυσος	45-91	1

* Ο Ιάλυσος έχει έναν μηδενισμό.
* Ζέφυρος, Κολοσσός και Ιάλυσος έχουν εκτίσει το ρεπό τους.

Β' ΟΜΙΛΟΣ

Δωριέας - Διγενής 54-43
Παντηλιακός - Σύμη 69-38
Ρεπό: Ιβίσκος

ΒΑΘΜΟΛΟΓΙΑ

1. Παντηλιακός	198-144	5
2. Ιβίσκος	147-117	4
3. Διγενής	113-154	4
4. Δωριέας	110-108	3
5. Σύμη	70-105	2

* Το ρεπό τους έχουν εκτίσει ο Ιβίσκος, η Σύμη και ο Δωριέας

ΕΠΟΜΕΝΗ ΑΓΩΝΙΣΤΙΚΗ (4η)

Α' ΟΜΙΛΟΣ
Κολοσσός - Ζέφυρος
Διαγόρας - Ιάλυσος
Ρεπό: Ηρακλής Λ.

Β' ΟΜΙΛΟΣ
Σύμη - Δωριέας
Διγενής - Ιβίσκος
Ρεπό: Παντηλιακός

Δεδομένη ανωτερότητα

• ΟΙ ΠΑΙΔΕΣ ΤΟΥ ΚΟΛΟΣΣΟΥ ΠΕΡΑΣΑΝ ΧΑΛΑΡΑ ΑΠΟ ΤΗΝ ΛΑΡΔΟ ΣΥΝΤΡΙΒΟΝΤΑΣ ΤΟΝ ΗΡΑΚΛΗ ΜΕ 70-22

Τα σχόλια και η κριτική δεν χωράνε στο παιχνίδι του παιδικού πρωταθλήματος ανάμεσα στον Ηρακλή Λάρδου και τον Κολοσσό. Η διαφορά δυναμικότητας μεταξύ των δύο ομάδων είναι δεδομένη και μεταφράστηκε στο ευρύτατο 70-22 υπέρ του Κολοσσού.

Τα δεκάλεπτα: 3-23, 12-39, 16-56, 22-70

Διαιτητές: **Ευσταθίου - Στάλλας**. Οι πόντοι:

ΗΡΑΚΛΗΣ ΛΑΡΔΟΥ (Κυρτσούδης): *Κοκκινογέννης, Καφάλας Ν. 8, Καφάλας Α., Αχλαδιώτης 2, Κωβιού Μ. Θ. 9, Ευαγγελίδης, Τσανικίδης, Κασιώτης 3.*

ΚΟΛΟΣΣΟΣ (Φραγκεσκάκης): *Αλεξίου 9, Ματσαμάς 8, Μπάμπης 2, Πασάλης 2, Αραπούδης 10, Δεληγιαννάκης, Στυλιανός 14, Γιακουμάκης 14, Μαρινάκης Π. 4, Φράγκος 5, Μαρινάκης Α., Ψαρομπάς 2.*

Ανετα και ξεκούραστα

• Οι παίδες του Παντηλιακού συνέτριψαν στο ρελαντί την Σύμη με 69-38

Μία καλή προπόνηση και τίποτα περισσότερο ήταν για τους παίδες του Παντηλιακού το παιχνίδι κόντρα στην φιλότιμη, μεν, αδύναμη δε Σύμη. Το τελικό 69-38 δεν αφήνει περιθώρια για υποστήριξη του αντιθέτου, αφού το παιχνίδι κρίθηκε από το πρώτο κιόλας δεκάλεπτο.

Τα δεκάλεπτα: 20-6, 34-15, 50-25, 69-38

Διαιτητές: **Μυροφόρος, Μπακαλούμας.** Οι πόντοι:

ΠΑΝΤΗΛΙΑΚΟΣ (Πάχος): *Χατζηφούντας Α. 8, Χατζηφούντας Θ. 4, Λεντής, Λογοθέτης Π. 10, Σακελλαράκης, Μώρος 9 (1), Χατζημάρκος 11, Χαρτοφύλης 22, Λογοθέτης Α. 5, Κώτης.*

ΣΥΜΗ (Μοσχοθής): *Νικόλης, Μαραβέλιας, Νικολόπουλος, Τσαβαρής 7, Μακράκης 2, Μανωλέγκος 2, Νικολακόπουλος, Μισσός 14, Στεφάνου 2, Παπακαλοδούκας 8, Μεγαλούδης 2, Μιχαήλου 1.*

Νικητής λόγω σταθερότητας

• Καλύτεροι σε όλο το παιχνίδι, οι παίδες του Δωριέα νίκησαν τον Διγενή με 54-43

Η ...μισή ταχύτητα παραπάνω με την οποία έτρεχαν οι παίδες του Δωριέα στην αναμέτρησή τους με τον Διγενή τους επέτρεψε να πάρουν μία σχετικά εύκολη νίκη με 54-43. Οι γηπεδούχοι πήραν κεφάλι από το ξεκίνημα, δεν απειλήθηκαν ουσιαστικά και με κορυφαίο τον **Παπαντωνάκη** δεν είχαν πρόβλημα να κατακτήσουν το ροζ φύλλο.

Δεκάλεπτα: 15-10, 25-18 (ημιχρ.), 42-30, 54-43

Διαιτητές: **Καραχανής - Κουνελλές Ν.**

ΔΩΡΙΕΑΣ (Βογιατζόγλου): *Μπέτα 2, Μίχαλος 11, Κούκιαλης Β. 8, Γιαννάς 2, Παπαντωνάκης 17, Καβουντζόγλου 7, Κούκαλης Λ. 7*

ΔΙΓΕΝΗΣ (Φουντουραδάκης): *Ηλιάδης 4, Μαχραμάς 4, Ροδίτης 4, Φωτεινόπουλος 5, Μπάρδος 6, Χατζηαντώνης 2, Αχιολάς 11, Μαργαρίτης.*

Τύφλα νάχουν οι άνδρες

• Μετά από ένα εκπληκτικό παιχνίδι, ο Ζέφυρος νίκησε τον Διαγόρα με 94-76

Τόσο άνετα, όσο δείχνει και το τελικό 94-76, επικράτησαν οι παίδες του Ζέφυρου του Διαγόρα. Οι μικροί του **Γιάννη Τσακίρη** πήραν από το ξεκίνημα την διαφορά, έκλεισαν το ημίχρονο με κεφάλι 18 πόντων, ενώ άντεξαν στην αντεπίθεση των Διαγόρα στο τρίτο δεκάλεπτο, πατώντας "γκάζι" στο τέταρτο και αποκαθιστώντας την ...τάξη. Ο Ζέφυρος στηρίχθηκε στους θαυμάσιους **Μιχαήλο, Κολεγιάννη και Χριστοφάκη**, ενώ ο Διαγόρας πάλεψε με αιχμές τους **Κοψιά, Κουζουκάκη και Πρωτόπαπα.** Μοναδική παραφωνία σ' ένα υπέροχο παιχνίδι ήταν οι διαιτητές **Φάκαρος** και **Πετρίδης,** που με τα πολλά λάθη τους χάλασαν την εικόνα.

Δεκάλεπτα 21-10, 44-26 (ημιχρ.), 64-56, 94-76.

Διαιτητές: **Φάκαρος - Πετρίδης**

ΖΕΦΥΡΟΣ (Τσακίρης): *Κολεγιάννης 12, Κωνσταντινίδης, Καρυδάκης 10, Χριστοφάκης 12, Παπακωστούλης Χ., Μιχαήλου 17, Παμπίδης Δ. 2, Παμπίδης Θ. 5, Υψηλαντης 4, Παπακωστούλης Α. 32*

ΔΙΑΓΟΡΑΣ (Αρφαράς): *Πρωτόπαπας 12, Σελλάς, Πάχος 5, Ράδος 4, Πάχος Ν. 4, Κοψιάς 27 (2), Σαρασουάτι 2, Κουζουκάκης 15, Καρπαθάκης 7, Χατζηιωάννου.*

Ξύπνησαν στο τρίτο

• Ζορίστηκαν τα κορίτσια του Διαγόρα απέναντι στην ΑΕ Δικαίου, όμως κατάφεραν να νικήσουν με 43-38 χάρη στο ξέσπασμα του τρίτου δεκαλέπτου

Ενα ξέσπασμα στο τρίτο δεκάλεπτο ήταν "όλα τα λεφτά" για τις κορασίδες του Διαγόρα, αφού χάρη σ' αυτό κατάφεραν να κάμψουν την σθεναρή αντίσταση της ΑΕ Δικαίου με 43-38. Το παιχνίδι έσπασε καρδιές σε όλο το πρώτο ημίχρονο, που βρήκε τις φιλοξενούμενες μπροστά με 22-20. Στο τρίτο δεκάλεπτο οι "κυανέρυθρες" απάντησαν με σερί που τους έδωσε αέρα οκτώ πόντων, τους οποίους και κράτησαν παρά την ύστατη προσπάθεια των Κώων να γυρίσουν το παιχνίδι στο τέλος. Οσο για την κορυφαία της συνάντησης, ήταν η **Λούλου**, που φόρτωσε το καλάθι της ΑΕ Δικαίου με 27 πόντους.

Τα δεκάλεπτα: 13-12, 20-22, 36-28, 43-38

Διαιτητές: **Ροϊλίδου - Κουνελλές Κ.**

Οι πόντοι:

ΔΙΑΓΟΡΑΣ (Αρφαράς): *Βαλσάμη Λ., Μαρκουλή Ε., Μαρκουλή Β. 4, Βίντλερ Μ., Σταυριανάκης, Λούλου 27, Τσαταλιού, Βίντλερ Μ. Α. 12, Ιτζολιδάκη, Ορφανού.*

ΑΕ ΔΙΚΑΙΟΥ (Βλάχος): *Αφενδούλη, Παραδείση, Δρόσου, Κρητικού 4, Ρίσκου 12, Παπαδοπούλου 2, Αγγελή 4, Τσαμπουνάκη 16, Εψίμου.*

Παράσταση για δύο

• Ασταμάτητες ήταν οι Πετράκη και Κούρου οδηγώντας τις Κορασίδες του Ιβίσκου σε νίκη επί της ΑΕ Δικαίου με 49-35

Κανένα πρόβλημα δεν αντιμετώπισαν οι Κορασίδες του Ιβίσκου στην αναμέτρησή τους με την ΑΕ Δικαίου. Με πρωταγωνίστριες τις **Πετράκη και Κύρου** που πέτυχαν την συντριπτική πλειοψηφία των πόντων, το συγκρότημα της **Αργυρώς Δράκου** έπαιξε μπάσκετ ουσιαστικά για τρία δεκάλεπτα, καθώς στο τέταρτο "έκοψε ταχύτητα", δίνοντας την ευκαιρία στις Κώες να περιορίσουν την διαφορά στο τελικό 49-35.

Τα δεκάλεπτα: 9-6, 28-13, 40-19, 49-35.

Διαιτητές: **Χατζηδάκης - Βαγιανός**

Οι πόντοι:

ΙΒΙΣΚΟΣ (Δράκου): *Πετράκη 26, Μαγιάφη 2, Μανούσου, Μανουσάκη, Μελλίνη 2, Σείτη 2, Κουλούρη, Κούρου 17, Μαδεμλή, Ζουρούδη, Καστρουνή.*

ΑΕ ΔΙΚΑΙΟΥ (Βλάχος): *Μοσχοπούλου 1, Μπαλάσα 13 (1), Παραδείση, Δρόσου 6, Κρητικού 4, Ρίσκου 6, Παπαποστόλου 3, Αγγελή, Τσαμπουνιάρη 2, Εψίμου.*

PROMISE
★ ★ ★ ★ ★
✓ Οργάνωση Εκδηλώσεων
✓ Επίβλεψη
✓ Events planing
ΑΝ Η ΕΠΙΘΥΜΙΑ ΣΑΣ ΕΙΝΑΙ
... η προσωπική σας στιγμή να είναι ξεχωριστή
... να έχει ευχάριστη ατμόσφαιρα
... να έχει την απέρριτη πολυτέλεια και την εξυπηρέτηση που της ταιριάζει
... να μείνει πάντα σε σας και στους δικούς σας ανθρώπους μια ευχάριστη ανάμνηση
... το πάρτυ του δικού σας παιδιού να είναι μοναδικό
... μια σωστά οργανωμένη επαγγελματική συνάντηση με την επισφράγιση της επιτυχίας σας
Τότε PROMISE
σας υποσχόμαστε την σίγουρη επιτυχία
Η πολυετή πείρα μας στο χώρο, αποτελεί εγγύηση στη δική σας υπόθεση
✓Πρωτότυπες ιδέες,
✓ προτάσεις που ταιριάζουν στο δικό σας προσωπικό γούστο
Η PROMISE προτείνει Εσείς επιλέγετε
Σε ειδικά άνετο διαμορφωμένο χώρο σας περιμένουμε για την πρώτη μας γνωριμία.
ΔΗΜΗΤΡΗΣ ΖΟΡΜΠΑΛΑΣ
Αμαράντου 43 85100 Ρόδος
Τηλ. (22410)77178, κιν.: 0974329494

ΜΠΑΣΚΕΤ-Γ' ΕΘΝΙΚΗ

«Δικό μας παιχνίδι...»

• Ο Κυριάκος Μάγος δεν ενοχλήθηκε τόσο από την ήττα από το Ρέθυμνο, αλλά από το γεγονός ότι ο Ιάλυσος έχασε ένα δικό του παιχνίδι.



«Σκασμένος» ήταν μετά τη λήξη του αγώνα στο Ρέθυμνο ο **Κυριάκος Μάγος**. Αν ο Ιάλυσος έχανε με κατεβασμένα τα χέρια, θα μπορούσε να κάνει λόγο για μία κακή παρένθεση, να παραπέμψει στο επόμενο παιχνίδι και να κρατήσει μόνο την πίκρα της κακής εμφάνισης. Το κίτρινο φύλλο, όμως, της χθεσινής αναμέτρησης καίει διπλά. Αφενός λόγω χρώματος και αφετέρου λόγω του γεγονότος ότι αντικατέστησε στο τέλος το ροζ, με ευθύνη των ίδιων «ερυθροκίτρινων»: «Στο πρώτο ημίχρονο είμασταν πάρα πολύ κακοί, όμως στα δεκαπέντε λεπτά του δεύτερου ημιχρόνου δείξαμε μία πολύ καλή εικόνα και αυτό με ικανοποιεί. Με πείραξε η ήττα, γιατί μπορούσαμε να χτυπήσουμε το παιχνίδι αν είχαμε περισσότερη ηρεμία. Δεν μας φταίει η διαιτησία.

Ηταν ένα δικό μας παιχνίδι και το χάσαμε».

Μοιρολόι αντί μαντινάδας

• ΜΑΓΚΑ ΕΚΑΝΕ ΤΟ ΡΕΘΥΜΝΟ Ο ΙΑΛΥΣΟΣ. ΜΕ ΣΩΡΕΙΑ ΛΑΘΩΝ ΣΤΟ ΤΕΛΟΣ, ΕΧΑΣΕ ΕΝΑ ΔΙΚΟ ΤΟΥ ΠΑΙΧΝΙΔΙ ΜΕ 76-69.

Κάτι από Κολοσσό στα εκτός έδρας παιχνίδια με Δούκα και Ελευσίνα θύμισε χθες στο Ρέθυμνο ο Ιάλυσος, καθώς δεν λυπήθηκε τον ιδρώτα του να γυρίσει το παιχνίδι κόντρα στην ομώνυμη ομάδα «χαρίζοντας» στο τέλος το «ροζ φύλλο» στους γηπεδούχους. Το τελικό 76-69 τον αδικεί και πονάει διπλά, αφού ο ροδίτικος σύλλογος μπορούσε...

Το ξεκίνημα του αγώνα έμοιαζε για τους «ερυθροκίτρινους» με εφιάλτη. Με άμυνα για κλάμματα επέτρεψαν στους Κρητικούς να οργιάζουν απ' όλες τις θέσεις και με όλους τους τρόπους και είναι χαρακτηριστικό πως 5 δευτερόλεπτα πριν από τη λήξη του ημιχρόνου το σκορ ήταν 44-26! Ευτυχώς, ο λιγιστός χρόνος που απέμενε ήταν αρκετός στον **Αβεκλούριο** να πετύχει πέντε διαδοχικούς πόντους και να κάνει την διαφορά να φαίνεται α-



Ο,τι χτίστηκε με τόση προσπάθεια κατέρρευσε σαν χάρτινος πύργος, με την άμυνα να «κολλάει» να αφήνει ανυπεράσπιστο το καλάθι και τις επιθετικές προ-

Αρχαία τραγωδία...

• Υποκλίθηκε στην ανωτερότητα της Προοδευτικής ο Διαγόρας και χωρίς αντίσταση ηττήθηκε με 57-73.
• Μόνο στο πρώτο δεκάλεπτο φάνηκαν απειλητικοί οι «κυανέρυθροι». Στη συνέχεια κατέρρευσαν και λίγο έλειψε να φύγουν από το γήπεδο ντροπιασμένοι από «βαριά» τριαντάρα.
• Ομάδα-μοντέλο έχουν φτιάξει στον Κορυδαλλό.

Μάλλον παραπήραν αέρα τα μυαλά των «κυανέρυθρων» από την εμφάνισή τους κόντρα στον Κολοσσό και νόμιζαν ότι θα καθαρίσουν σαν αυγό την Προοδευτική. Οι φιλοξενούμενοι τους έδωσαν ένα καλό μάθημα και με άνεση πήραν το ροζ Φ.Α. με σκορ 57-73. Μάλιστα θα μπορούσαν να φύγουν θριαμβευτές από την «τέντα» αν δεν χαλάρωναν στο τέλος και αν ο **Κοντογιάννης** δεν έβαζε τους αναπληρωματικούς του.

Ο Διαγόρας, αν και μπήκε πολύ δυνατά στο παρκέ και απείλησε, έδειξε στοιχεία αποσύνθεσης και αν συνεχίσει να αποδίδει μ' αυτό τον τρόπο στο πρωτάθλημα δεν έχει ελπίδες σωτηρίας.

Στο όλο τραγικό σκηνικό ήρθε να προστεθεί και η μισογεμάτη εξέδρα. Ο κόσμος δεν στήριξε τον «γηραιό» σ' ένα κρίσιμο σταυροδρόμι του πρωταθλήματος.

ΚΑΛΟ ΞΕΚΙΝΗΜΑ

Φουριόζος μπήκε στο παρκέ ο Διαγόρας και δυσκόλεψε πολύ την Προοδευτική. Στο 4' οι φιλοξενούμενοι πέρασαν μπροστά με 8-14 αλλά ένα τρίποντο του **Κώστα Λιβιεράτου** και ένα καλάθι του **Γιώργου Νικηφορίδη** ο «γηραιός» μείωσε στον πόντο (13-14). Ακολούθησαν δύο «νεκρά» λεπτά, οι Κορυδαλλιώτες προήγηθαν με +3, **Σαρικάς** και **Χαρκελετζής** έχασαν δύο καθοριστικές επιθέσεις και με πρωταγωνιστή τον **Δεληνικόλα** η Προοδευτική πήρε σημαντικό προβάδισμα 14-22. Ο **Κώστας Λιβιεράτος** διαμόρφωσε με ατομική προσπάθεια το 16-22 του πρώτου μέρους.

ΔΕΝ ΕΙΧΕ ΣΥΝΕΧΕΙΑ

Η αντίσταση των «κυανέρυθρων» άντεξε 4 λεπτά (18-22 με **Νικηφορίδη**) και μετά... ήταν θέμα χρόνου να ξεφύγουν στο σκορ οι Κορυδαλλιώτες.

Στα στατιστικά τους πρέπει να έχουν πολύ καλά ποσοστά ευστοχίας τόσο στα δίποντα όσο και από τα 6.25. Η Προοδευτική είναι μία ομάδα-μοντέλο και αποτελείται από νεαρούς παίκτες. Λειτουργεί πάρα πολύ καλά σε όλες τις γραμμές και είναι δεμένη. Αξίζει να σημειωθεί ότι το παιχνίδι το φοβόταν και όταν άρχισε να... χάνεται στο σκορ οι παίκτες του πάγκου πανηγύριζαν έξαλλα.

Η διαφορά άγγιξε και το +22 (43-65) και η τριανταριά θα ήταν εφικτή αν ο **Κοντογιάννης** δεν έδινε χρόνο συμμετοχής σε τρεις αθλητές που δεν είναι στο επίπεδο ετοιμότητας των υπολοίπων.

ΟΙ ΔΙΑΚΡΙΘΕΝΤΕΣ

Αλσαντζής, Φωτόπουλος Μ. και **Δεληνικόλας** ήταν οι κορυφαίοι των φιλοξενούμενων. Εκαναν ό,τι ήθελαν στον αγωνιστικό χώρο και οι αντίπαλοί τους δεν μπορούσαν να τους περιορίσουν.

Από τον Διαγόρα, προσπάθησε πολύ φιλότιμα ο **Κώστας Λιβιεράτος**.

Η ΔΙΑΙΤΗΣΙΑ

Στο πρώτο δεκάλεπτο όταν τα πράγματα ήταν ρευστά οι διαιτητές προστάτευσαν την Προοδευτική αλλά στη συνέχεια το έργο τους διευκολύνθηκε από την απόδοση των γηπεδούχων κι έτσι απέφυγαν τα κραυγαλέα λάθη.

Σε γενικές γραμμές, οι **Κοτσίμπος-Ζέππος** ήταν καλοί.

ΔΕΚΑΛΕΠΤΑ: *16-22, 33-48 (ημιχρ.), 43-63, 57-73.*

ΔΙΑΙΤΗΤΕΣ: Κοτσίμπος, Ζέππος.

ΔΙΑΓΟΡΑΣ (Καλαμπόκας): *Σαρικάς 6, Γκόνος 4, Φωτενός, Σταθούλης 12(2), Νικηφορίδης 12, Λιβιεράτος Κ. 10(2), Λιβιεράτος Σ., Χερκελετζής 10, Ματιάτος 3(1).*

ΠΡΟΟΔΕΥΤΙΚΗ (Κοντογιάννης): *Τώνης 5(1), Βήχος, Τσολάκης 11(2), Σκοπελίτης 1, Αλσαντζής 13(1), Φασουλόπουλος, Παπαδόπουλος, Φωτόπουλος Μ. 20(2), Γαρμπιδάκης, Δεληνικόλας 16, Φωτόπουλος Θ. 7*

ναστρέψιμη. Τουλάχιστον έτσι το εισέπραξαν οι παίκτες του **Κυριάκου Μάγου**, που λες και μεταμορφώθηκαν στα αποδυτήρια βγήκαν στο παρκέ και άρχισαν να «κεντάνε». Με άμυνα για σεμινάρια, καλή δουλειά στα ριμπάουντ και πλήθος αποτελεσματικών αιφνιδιασμών οι Ιαλυσιώτες όχι μόνο κάλυψαν την ψαλίδα, αλλά στο τέλος του τρίτου δεκαλέπτου πήραν κεφάλι με 56-55.

Φυσικά, μαζί με το προβάδισμα στο σκορ ήρθε και η υπεροχή στον ψυχολογικό τομέα, μόνο που ειδικά αυτή κράτησε πολύ λίγο, δίνοντας την εντύπωση πως ο Ιάλυσος δυσκολευόταν να πιστέψει στην μεγάλη νίκη μη αντέχοντας στη θέση του οδηγού. Στο 35' το ταμπλώ έγραφε 65-63 υπέρ των γηπεδούχων «πάτησε» στο 36', ο ...«πρίγκηπας» στην κατάσταση του πρώτου ημιχρόνου.

σπάθειες να φέρνουν αντί για πόντους κάκιστες επιλογές και πολλά λάθη.

Ετσι το Ρέθυμνο ξέφυγε κρατώντας σφιχτά την ανέλπιστη νίκη. Οσο για τους Αθηναίους διαιτητές **Δουράκη** και **Τσουκαλά,** «σφύριξαν» έδρα ειδικά στο τέλος, όμως δε φέρουν ευθύνη για την ήττα του Ιάλυσου.

Τα δεκάλεπτα: 23-14, 44-31, 55-56, 76-69.

Οι πόντοι:

ΡΕΘΥΜΝΟ (Καλογήρου): *Κουμιανάκης 15(2), Χατζηκωστής 21(3), Μπαλτάς 8(2), Βραχασωτάκης 5(1), Καλαιτζάκης, Δουλγεράρης, Πλεμμένος, Κουλουριώτης 3, Οικονομάκης 9, Αναστασίου Β. 7, Θεοδωρίδης 8.*

ΙΑΛΥΣΟΣ (Μάγος): *Τσίντζας 9(1), Αττίκος 2, Αβεκλούριος 10(1), Χατζηνικολάου 11(3), Δημητρόπουλος 14, Τσαουσίδης 17(3), Παπαδόπουλος 6.*

Γ' ΕΘΝΙΚΗ

Αποτελέσματα 6ης αγωνιστικής

Διαγόρας-Προοδευτική	57-73
Αγιος Θωμάς-ΕΑ Νίκαιας	82-73
Ρέθυμνο-Ιάλυσος	76-69
Γ.Σ. Χαλκίδας-Εργοτέλης	71-61
Παγκράτι-Αμύντας	87-66
Κένταυρος-Ερμής	76-73
Αγία Παρασκευή-Αρίωνας	64-78

ΒΑΘΜΟΛΟΓΙΑ

	ΒΑΘΜ.	ΝΙΚ.	ΗΤΤ.	ΕΠΙΘ.-ΑΜΥΝ.	ΔΙΑΦ.
1. Παγκράτι	12	6	0	471-387	+84
2. Προοδευτική	12	6	0	431-364	+67
3. Νίκαια	11	5	1	490-437	+53
4. Ρέθυμνο	10	4	2	498-438	+10
5. Ιάλυσος	10	4	2	399-384	+15
6. Αμύντας	9	3	3	419-419	-
7. Αγ. Θωμάς	9	3	3	422-427	-5
8. Αρίωνας	9	3	3	425-435	-10
9. Γ.Σ. Χαλκίδας	8	2	4	449-450	-1
10. Αγ. Παρασκευή	8	2	4	436-451	-15
11. Κένταυρος Δ.	8	2	4	383-427	-44
12. Εργοτέλης	7	1	5	386-412	-26
13. Ερμής Σχημ.	7	1	5	438-477	-39
14. Διαγόρας	6	0	6	367-440	-73

Επόμενη αγωνιστική (7η)

Προοδευτική-Αγιος Θωμάς
Ε.Α. Νίκαιας-Ρέθυμνο
Ιάλυσος-Γ.Σ. Χαλκίδας
Εργοτέλης-Παγκράτι
Αμύντας-Αγία Παρασκευή
Ερμής-Διαγόρας
Αρίωνας-Κένταυρος

Εμφανής η απογοήτευση

• Κανένα σχόλιο δε θέλησε να κάνει ο Σάκης Καλαμπόκας μετά τον χθεσινό εφιάλτη με την Προοδευτική.

Φανερά απογοητευμένος ήταν μετά το τέλος του αγώνα με την Προοδευτική ο προπονητής του Διαγόρα, **Σάκης Καλαμπόκας**.

Μάλιστα, δεν θέλησε να κάνει την παραμικρή δήλωση ούτε για τον αγώνα, ούτε και για το μέλλον της ομάδας στο φετινό πρωτάθλημα.

Είναι δεδομένο πως ο ίδιος περίμενε αν όχι την νίκη, τουλάχιστον μία αξιοπρεπή εμφάνιση και το μοναδικό πολύ περιεκτικό σχόλιο, που του ξέφυγε ήταν το ακόλουθο: «δεν ξέρω τί να πω. Ισως να είναι τελικά αυτές οι δυνατότητες μας».

ΜΠΑΣΚΕΤ-Β' ΕΘΝΙΚΗ

Η εκδίκηση είναι... κρύο πιάτο

- *ΠΗΡΕ ΤΟ ΑΙΜΑ ΤΟΥ ΠΙΣΩ Ο ΚΟΛΟΣΣΟΣ ΓΙΑ ΤΑ ΟΣΑ ΕΓΙΝΑΝ ΠΡΟ ΔΙΕΤΙΑΣ ΣΤΟ ΒΕΝΕΤΟΚΛΕΙΟ*
- *ΕΠΙΚΡΑΤΗΣΕ ΣΤΗΝ ΠΑΡΑΤΑΣΗ ΜΕ 81-77 ΜΕΣΑ ΣΤΗΝ "ΚΑΥΤΗ" ΕΔΡΑ ΤΟΥ ΑΙΓΑΛΕΩ ΜΕ ΤΟΝ ΓΙΩΡΓΟ ΒΑΛΑΒΑΝΙΔΗ ΝΑ ΑΝΑΔΕΙΚΝΥΕΤΑΙ Η ΜΟΡΦΗ ΤΩΝ "ΘΑΛΑΣΣΙ" ΣΤΟ ΕΞΤΡΑ ΠΕΝΤΑΛΕΠΤΟ (67-67 ΚΑΝΟΝΙΚΟΣ ΑΓΩΝΑΣ)*
- *ΜΕ ΤΟ ΠΡΩΤΟ "ΔΙΠΟΝΤΟ" ΜΑΚΡΙΑ ΑΠΟ ΤΗ ΡΟΔΟ, Ο ΚΟΛΟΣΣΟΣ ΣΚΑΡΦΑΛΩΝΕΙ ΣΤΗ ΒΑΘΜΟΛΟΓΙΑ ΤΗ ΣΤΙΓΜΗ ΠΟΥ ΤΟ ΑΙΓΑΛΕΩ ΒΟΥΛΙΑΖΕΙ*

Πολλοί είναι αυτοί που πιστεύουν ότι το κάθετι έχει το δικό του πεπρωμένο, κάποια πράγματα είναι γραφτό να συμβούν. Πριν από περίπου δύο χρόνια (στις 4 Μαρτίου 2001) ο Κολοσσός υποδέχθηκε στο Βενετόκλειο το Αιγάλεω για το πρωτάθλημα της Γ' εθνικής τότε και είχε γνωρίσει οδυνηρή ήττα (στην παράταση!) μ' έναν πόντο και ουσιαστικά έκλεισε ο δρόμος της ανόδου. Εκείνο, λοιπόν, το παιχνίδι ήταν γραφτό να χαθεί και μάλιστα με αυτόν τον τρόπο. Σχεδόν είκοσι μήνες μετά, οι "θαλασσί" πήραν την πιο γλυκιά εκδίκηση. Μέσα στο "καμίνι" του Αιγάλεω επικράτησαν στην παράταση με 81-77 και έσπρωξαν τον αντίπαλο στο χείλος του γκρεμού. Οι Αθηναίοι βρίσκονται πολύ χαμηλά στον βαθμολογικό πίνακα και ήδη θεωρούνται από τα φαβορί του υποβιβασμού.

Τελικά, όντως έτσι έπρεπε να είχε συμβεί. Επρεπε τότε ο Κολοσσός να χάσει την άνοδο, να μάθει καλά από το πάθημά του, να ωριμάσει,να προετοιμαστεί πάνω σε πιο γερές βάσεις για την Β' εθνική. Και τώρα... η ζωή είναι ρόδα και γυρίζει! Εμελλε η πρώτη φετινή εκτός έδρας νίκη να επιτευχθεί μέσα στο Αιγάλεω, σ' ένα βαθμολογικά καθοριστικό ματς και μάλιστα στο έξτρα πεντάλεπτο! Ισα - ίσα για να "σπάσουν καρδιές", όπως τότε στο Βενετόκλειο.

ΙΔΑΝΙΚΟ ΞΕΚΙΝΗΜΑ

Θηρία σε κλουβί έμοιαζαν οι παίκτες του Κολοσσού στα αποδυτήρια λίγο πριν μπουν στον αγωνιστικό χώρο. Από το πρώτο τζάμπολ, έδειξαν πολύ άγριες διαθέσεις και εκμεταλλευόμενοι τα όπλα τους, αλλά και το πάθος τους για την επικράτηση, πήραν τον έλεγχο του παιχνιδιού και κυριάρχησαν μέσα στις τέσσερις γραμμές του παρκέ. Οι γηπεδούχοι δεν φάνηκαν ικανοί να σταματήσουν τον επιθετικό οίστρο των Ροδιτών ούτε όμως ν' απεγκλωβιστούν από τη σιδερένια άμυνα. Το 12-22 ήρθε πολύ φυσιολογικά στο πρώτο δεκάλεπτο.

ΜΠΛΑΚ ΑΟΥΤ-

Ισως να θεώρησαν ότι η επιτυχία είχε δρομολογηθεί, ίσως πίστεψαν ότι και με σβησμένες μηχανές θα είναι το ίδιο εύκολο, ίσως θέλησαν να δώσουν μεγαλύτερο ενδιαφέρον στην αναμέτρηση... Η πολύ απλά, έχασαν για δέκα λεπτά την αυτοσυγκέντρωση και την ψυχραιμία τους.

Ο λόγος, φυσικά, για τους φιλοξενούμενους που από τους 22 πόντους του πρώτου μέρους περιορίστηκαν μόλις στους 6, ενώ οι παίκτες του Αιγάλεω έβρισκαν διεξόδους προς το αντίπαλο καλάθι. Αποτέλεσμα του ...μπλακ άουτ, ήταν να μετατραπεί ο αγώνας σε νευρικό ντέρμπι. Οι γηπεδούχοι μείωσαν (26-28) και η κατάσταση έγινε εξαιρετικά ρευστή.

ΠΟΝΤΟ - ΠΟΝΤΟ

Συνήθως στο τρίτο δεκάλεπτο παρουσιάζεται αγνώριστος ο Κολοσσός και χαλαρώνει. Ευτυχώς στο Αιγάλεω δεν υπέκυψε στην ασφυκτική πίεση και διατήρησε τη σοβαρότητά του. Το χρονικό διάστημα 20-30' κύλισε με τις δύο ομάδες να εναλλάσσονται στο σκορ και να μην μπορούν να ξεφύγουν με διαφορά ασφαλείας.

Εν τω μεταξύ, **Γκογκίδης και Κουγιός** έχουν ήδη φορτωθεί με 4 φάουλ και παρακολουθούν το ματς από τον πάγκο.

ΟΛΑ ΜΟΙΡΑΣΜΕΝΑ

Την απόσταση αναπνοής που χώριζε τους δύο μονομάχους (44-45) κάλυψε το Αιγάλεω στο 4ο δεκάλεπτο και η συνάντηση οδηγήθηκε σε έξτρα πεντάλεπτο. Τα πάντα ήταν μοιρασμένα σ' αυτό το μέρος. Λάθη, άμυνα, επίθεση, πάθος. Το ροζ Φ.Α. ήταν πολύτιμο και οι μάχες στο παρκέ ομηρικές. Και οι δύο ομάδες είχαν κάποιες μικρές τάσεις αυτοκτονίας. Ακόμα κι αυτό ήταν κοινό τους σημείο.

Η ΠΑΡΑΤΑΣΗ

Οι Αθηναίοι προηγήθηκαν με 69-67 για να ακολουθήσει ένα σερί 8-0 του Κολοσσού με πρωταγωνιστή τον **Βαλαβανίδη** (6π.), αλλά και τον **Μπανακάκη** (2π.). Το Αιγάλεω απάντησε και πλησίασε 73-75. Η νευρικότητα προκάλεσε χαμένες επιθέσεις εκατέρωθεν. Την λύση έδωσε ο **Θωμάς Μπελάγιας** (73-77). Εκείνη τη στιγμή ανέλαβε ο **Δρακόπουλος**. Αρχικά με δύο εύστοχες βολές και στη συνέχεια μ' ένα κλέψιμο της μπάλας από τον **Μπανακάκη** ισοφάρισε το παιχνίδι 50" πριν το τέλος. Ο **Γιώργος Βαλαβανίδης** έδωσε ξανά προβάδισμα στους "θαλασσί" (77-79) και όπως ήταν λογικό τα φάουλ διαδέχονταν το ένα το άλλο μιας και ο Κολοσσός δεν είχε συμπληρώσει τα πέντε και δεν υπήρχε το πλεονέκτημα των ελεύθερων βολών για το Αιγάλεω για να οδηγηθεί το ματς στη γνωστή... ρουλέτα. Με καθαρό μυαλό στα τελευταία δύο δεύτερα, ο **Ισίδωρος Κουτσός** κερδίζει το φάουλ και με 2 βολές διαμόρφωσε το τελικό 77-81 που έστειλε στους εφτά ουρανούς την αποστολή του Κολοσσού.

ΟΙ ΚΟΡΥΦΑΙΟΙ

Οι δύο ψηλοί των "θαλασσί" **Γιώργος Βαλαβανίδης** και **Σωτήρης Κατούφας** σήκωσαν στις πλάτες τους την ομάδα και την οδήγησαν εκ του ασφαλούς στη νίκη. Ειδικά ο **Βαλαβανίδης** ήταν ο παίκτης - κλειδί στην παράταση. Αρκετά καλοί ήταν και οι **Κουτσός - Μπανακάκης.**

Ενας αθλητής προερχόμενος από τον πάγκο ήταν ο μεγάλος "πονοκέφαλος" του **Χάρη Παπάζογλου**. Ο 20χρονος **Βαγγέλης Κουκουράβας** σημείωσε 21 πόντους με 6 τρίποντα.

Δεκάλεπτα: 12-22, 26-28 (ημιχρ.), 44-45, 67-67 (κ.α.), 77-81 (παρ.).

Διαιτητές: **Μητσογιάννης - Σιορέντας**

ΑΙΓΑΛΕΩ (Καρβέλας): *Δρακόπουλος 12 (2), Μάγειρας, Τράφαλης 8, Κουκουράβας 21 (6), Παπαδημητρίου 16, Δευτεραίος 5 (1), Σιώμος 2, Κόγιας, Καλλινικίδης 13.*

ΚΟΛΟΣΣΟΣ (Παπάζογλου): *Αλμπάνης, Τσέλιος 1, Μπανακάκης 12 (2), Κουτσός 8 (2), Γκογκίδης 9, Βαλαβανίδης 16 (1), Μπελάγιας 2, Κουγιός 6 (2), Κατούφας 22 (1), Χαλκιαδάκης 6.*

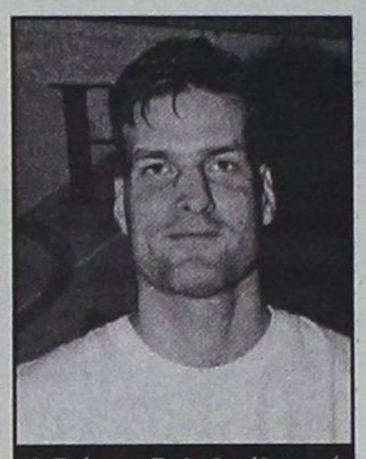

Ο Γιώργος Βαλαβανίδης ανέλαβε τις κρίσιμες επιθέσεις στην παράταση και οδήγησε τον Κολοσσό στη νίκη

Β' ΕΘΝΙΚΗ

ΑΠΟΤΕΛΕΣΜΑΤΑ 6ης ΑΓΩΝΙΣΤΙΚΗΣ

Σιάτιστα - Αίας Ευόσμου	88-78
Αιγάλεω - Κολοσσός	67-67 (κ.α) 77-81 (παρ.)
Σπόρτιγκ - Μαντουλίδης	80-71
Ξάνθη - ΔΑΣ Ανω Λιοσίων	72-62
Αμπελόκηποι Θ. - ICBS	65-65 (κ.α.) 74-73 (παρ.)
Πανελευσινιακός - Μέγας Αλέξανδρος	108-65
ΟΦΗ - Δούκας	75-81

ΒΑΘΜΟΛΟΓΙΑ

	Βαθ	Ν	Η	Επιθ.-Αμ.	Διαφ.
1. Ξάνθη	12	6	0	479-428	+51
2. Δούκας	11	5	1	489-455	+34
3. Ελευσίνα	10	4	2	477-424	+53
4. Κολοσσός	10	4	2	457-413	+44
5. ΔΑΣ Ανω Λιοσίων	10	4	2	487-481	+6
6. Σπόρτιγκ	9	3	3	464-444	+20
7. ICBS	9	3	3	402-396	+6
8. Μαντουλίδης	9	3	3	455-459	-4
9. ΟΦΗ	9	3	3	448-454	-6
10. Σιάτιστα	9	3	3	509-549	-40
11. Αμπελόκηποι Θ.	8	2	4	433-492	-59
12. Αιγάλεω	7	1	5	462-488	-26
13. Μ. Αλέξανδρος	7	1	5	414-491	-77
14. Αίας Ευόσμου	6	0	6	441-483	-42

ΕΠΟΜΕΝΗ ΑΓΩΝΙΣΤΙΚΗ (7η)

Αίας Ευόσμου - Αιγάλεω
Κολοσσός - Σπόρτιγκ
Μαντουλίδης - Ξάνθη
ΔΑΣ Ανω Λιοσίων - Αμπελόκηποι Θ.
ICBS - ΟΦΗ
Μέγας Αλέξανδρος - Σιάτιστα
Δούκας - Πανελευσινιακός

Της κολάσεως...

- *Εξαγριωμένοι οι φίλαθλοι του Αιγάλεω μπήκαν στον αγωνιστικό χώρο μετά τη λήξη του παιχνιδιού με καδρόνια!*
- *Σώοι και αβλαβείς επέστρεψαν οι "θαλασσί", στόχος πολλών υβριστικών συνθημάτων ο Χρήστος Μπίλιας*
- *Δυόμισι ώρες μετά το φινάλε έφυγαν οι διαιτητές από το γήπεδο με τη συνοδεία αστυνομικής δύναμης*

Η έδρα του Αιγάλεω δεν φημίζεται ιδιαίτερα για... πολιτισμένες συνθήκες πριν, κατά τη διάρκεια και μετά τη λήξη ενός αγώνα. Υπήρχαν και τα προηγούμενα με τον Κολοσσό κι έτσι δεν ήθελε πολύ για να γίνει της κολάσεως μετά το τελευταίο ήχο της κόρνας. Καθ' όλη την εξέλιξη του παιχνιδιού, οι οπαδοί των γηπεδούχων έψαχναν ευκαιρία και αφορμή για να ορμήξουν στην αποστολη του Κολοσσού και στον διαιτητή **Μητσογιάννη**.

Στον πάγκο των "θαλασσί" καθόταν με πολιτικά ο **Χρήστος Μπίλιας**, ο οποίος έγινε στόχος πολλών υβριστικών συνθημάτων και λόγω της καταγωγής του (Νίκαια) και της εκδηλωτικότητάς του στις προσπάθειες των συμπαικτών του. Μάλιστα οι οπαδοί επιχείρησαν να του εκτοξεύσουν μέχρι και ...τασάκι! Μετά τη λήξη της αναμέτρησης, κάποιοι ανεγκέφαλοι εισήλθαν στο παρκέ κρατώντας δοκάρια και καδρόνια, αλλά ευτυχώς οι παράγοντες του Αιγάλεω και η αστυνομική δύναμη που υπήρχε στο γήπεδο επενέβησαν και οδήγησαν τους παίκτες και τους συνοδούς του Κολοσσού στα αποδυτήρια. Οι "θαλασσί" έφυγαν από το κλειστό γυμναστήριο χωρίς να τους πειράξει κανένας.

Οσον αφορά τους δύο διαιτητές, **Μητσογιάννη** και **Σιορέντα** έμειναν κλειδωμένοι στο καμαράκι για περίπου δυόμισι ώρες. Οταν πια είχαν αποχωρήσει οι μεγάλες μάζες των εξαγριωμένων οπαδών, τότε μόνο καιμε τη συνοδεία της αστυνομίας έφυγαν από το γήπεδο. Το Φ.Α. "κατακεραυνώνει" το Αιγάλεω και η τιμωρία της έδρας θεωρείται δεδομένη.

"Το αξίζαμε"!

- *Στην συγκέντρωση και την ψυχραιμία των παικτών του απέδωσε ο Χάρης Παπάζογλου τον θρίαμβο στο Αιγάλεω*



"Ηταν κάτι που το αξίζαμε", ήταν το πρώτο σχόλιο του **Χάρη Παπάζογλου** λίγη ώρα αφού τελείωσε το παιχνίδι - θρίλερ με το Αιγάλεω. Οπως ήταν φυσικό, ο έμπειρος τεχνικός μοίρασε συγχαρητήρια στους παίκτες του όχι μόνο για την νίκη, αλλά και για την νοοτροπία που έδειξαν στα τελευταία κρισιμότατα σημεία του αγώνα: "Για άλλη μία φορά μας παρουσιάστηκε η ευκαιρία και τούτη τη φορά την αξιοποιήσαμε. Τα παιδιά βρήκαν τις λύσεις, την συγκέντρωση και την ψυχραιμία και κατέκτησαν κάτι που άξιζε στην ομάδα εκατό τοις εκατό. Συγχαρητήρια σε όλους. Τώρα, πλέον, μετά την πρώτη εκτός έδρας νίκη μας χρειάζεται να προσγειωθούμε και να συγκεντρωθούμε ενόψει του αγώνα με τον Σπόρτιγκ".



ΦΙΛΗΜΩΝ SERVICE
ΓΕΝΙΚΟ ΣΥΝΕΡΓΕΙΟ ΑΥΤΟΚΙΝΗΤΩΝ
ΑΝΤΑΛΛΑΚΤΙΚΑ-ΛΙΠΑΝΤΙΚΑ-ΕΛΑΣΤΙΚΑ
ΠΛΗΡΗΣ ΕΛΕΓΧΟΣ
ΤΕΧΝΙΚΟΣ & ΗΛΕΚΤΡΟΝΙΚΟΣ
ΒΕΛΤΙΩΣΕΙΣ-ΜΕΤΑΤΡΟΠΕΣ
ΡΥΘΜΙΣΕΙΣ INJECTION-DIESEL
ΑΥΤΟΜΑΤΑ ΣΑΣΜΑΝ-ΥΔΡΑΥΛΙΚΑ ΤΙΜΟΝΙΑ
ΕΛΕΓΧΟΣ ΚΑΥΣΑΕΡΙΩΝ
ΠΡΟΕΛΕΓΧΟΣ Κ.Τ.Ε.Ο
ΒΟΥΛΚΑΝΙΖΑΤΕΡ-ΖΑΝΤΕΣ-ΕΛΑΣΤΙΚΑ
ΖΥΓΟΣΤΑΘΜΙΣΕΙΣ-ΕΥΘΥΓΡΑΜΜΙΣΕΙΣ

ΛΟΥΠΗΣ Μ. ΦΙΛΗΜΩΝ
ΚΡΕΜΑΣΤΗ-ΡΟΔΟΣ ΤΗΛ.: 2241095766

Pellos Travel

7 ΗΜΕΡΗ ΕΚΔΡΟΜΗ
ΚΩΝΣΤΑΝΤΙΝΟΥΠΟΛΗ–ΚΡΟΥΑΖΙΕΡΑ
ΣΤΟ ΒΟΣΠΟΡΟ–ΠΡΙΓΚΗΠΟΝΗΣΣΑ
ΑΝΑΧΩΡΗΣΗ 8–12–2002 –
ΕΠΙΣΤΡΟΦΗ 14–12–2002
ΡΟΔΟΣ – ΜΑΡΜΑΡΙΣ – ΕΦΕΣΣΟΣ –ΣΜΥΡΝΗ–
BANDIRMA– ΚΩΝΣΤΑΝΤΙΝΟΥΠΟΛΗ– ΠΡΟΥΣΣΑ–
ΣΜΥΡΝΗ– ΜΑΡΜΑΡΙΣ – ΡΟΔΟΣ

ΗΜΕΡΑ 1η: Αναχώρηση από Ρόδο για Μαρμαρίς. Άφιξη στο Μαρμαρίς. Επιβίβαση σε πούλμαν και αναχώρηση για Έφεσο. Άφιξη στην Έφεσο (Σπίτι της Παναγίας- Αρχαιολογικοί χώροι). Αναχώρηση και άφιξη στη Σμύρνη. Τακτοποίηση στο Ξ/Δ. Δείπνο. Διαν/ση.

ΗΜΕΡΑ 2η: Πρωινό στο Ξ/Δ. Αναχώρηση για Προύσα Yalova. Άφιξη στο Yalova. Αναχώρηση για Κωνσταντινούπολη. Άφιξη στην Κωνσταντιντούπολη. Τακτοποίηση σε Ξ/Δ. Δείπνο. Διαν/ση.

ΗΜΕΡΑ 3η: Πρωινό στο Ξ/Δ. Εκδρομή στα Πριγκηπόνησσα, Χάλκη. Απόγευμα φαγητό. Βράδυ προαιρετική διασκέδαση με Oriental Show. Δείπνο. Διαν/ση.

ΗΜΕΡΑ 4η: Πρωινό στο Ξ/Δ. Επίσκεψη στην Αγία Σοφία, Τοπ Καπή Palace, Μπλε Τζαμί, Υδραγωγείο Ιουστινιανού. Επίσκεψη στο Φανάρι (Ορθόδοξο Πατριαρχείο), Παναγία Βλαχερνών. Παναγία Μπαλουκλή. Ελεύθερο απόγευμα για ψώνια. Δείπνο στο Ξ/Δ. Διαν/ση

ΗΜΕΡΑ 5η: Πρωινό στο Ξ/Δ. Ελεύθερη μέρα για ψώνια. Δείπνο. Διαν/ση.

ΗΜΕΡΑ 6η: Πρωινό. Αναχώρηση για Σμύρνη μέσω Bandirma. Άφιξη στην Σμύρνη το απόγευμα. Επίσκεψη στην αγορά για ψώνια. Τακτοποίηση στο Ξ/Δ. Δείπνο. Διαν/ση.

ΗΜΕΡΑ 7η: Πρωινό στο Ξ/Δ. Επιβίβαση σε πούλμαν και αναχώρηση για Μαρμαρίς. Άφιξη στο Μαρμαρίς. Αναχώρηση για Ρόδο. Άφιξη στη Ρόδο. Τέλος εκδρομής.

Στην τιμή περιλαμβάνονται:
1. Εισιτήρια Ρόδος-Μαρμαρίς-Ρόδος
2. Ξεναγήσεις-εκδρομές
3. Μεταφορές με κλιματιζόμενα πούλμαν
4. Ξ/Δ με πρωινό και φαγητό 4**** αστέρων
5. Συνοδός γραφείου
6. Ταξιδιωτική ασφάλεια
7. Φόροι εισόδου και εξόδου

Δεν περιλαμβάνονται:
Αρχαιολογικοί χώροι και εισιτήρια πλοίων Bandirma-Κωνσταντινούπολη-Yalova και εισιτήρια της κρουαζιέρας στα Πριγκηπόνησσα.

Για περισσότερες πληροφορίες και κρατήσεις.

Pellos Travel
ΛΕΩΦΟΡΟΣ ΚΑΛΛΙΘΕΑΣ, ΦΑΛΗΡΑΚΙ - ΡΟΔΟΣ
ΤΗΛ.: 2241-0-87615 , 2241-0-86298, κινητό: 0942080534
• FAX: 2241-0-87616
e-mail: pellostravel@hellasnet.gr

Ο ΜΕΓΑΛΟΪΔΕΑΤΙΣΜΟΣ ΤΩΝ ΚΑΤΑΚΤΗΤΩΝ

Ιταλικά ...οράματα στα Δωδεκάνησα

Συγκριτική μελέτη ενός ελληνικού κομματιού ξένης αρχιτεκτονικής

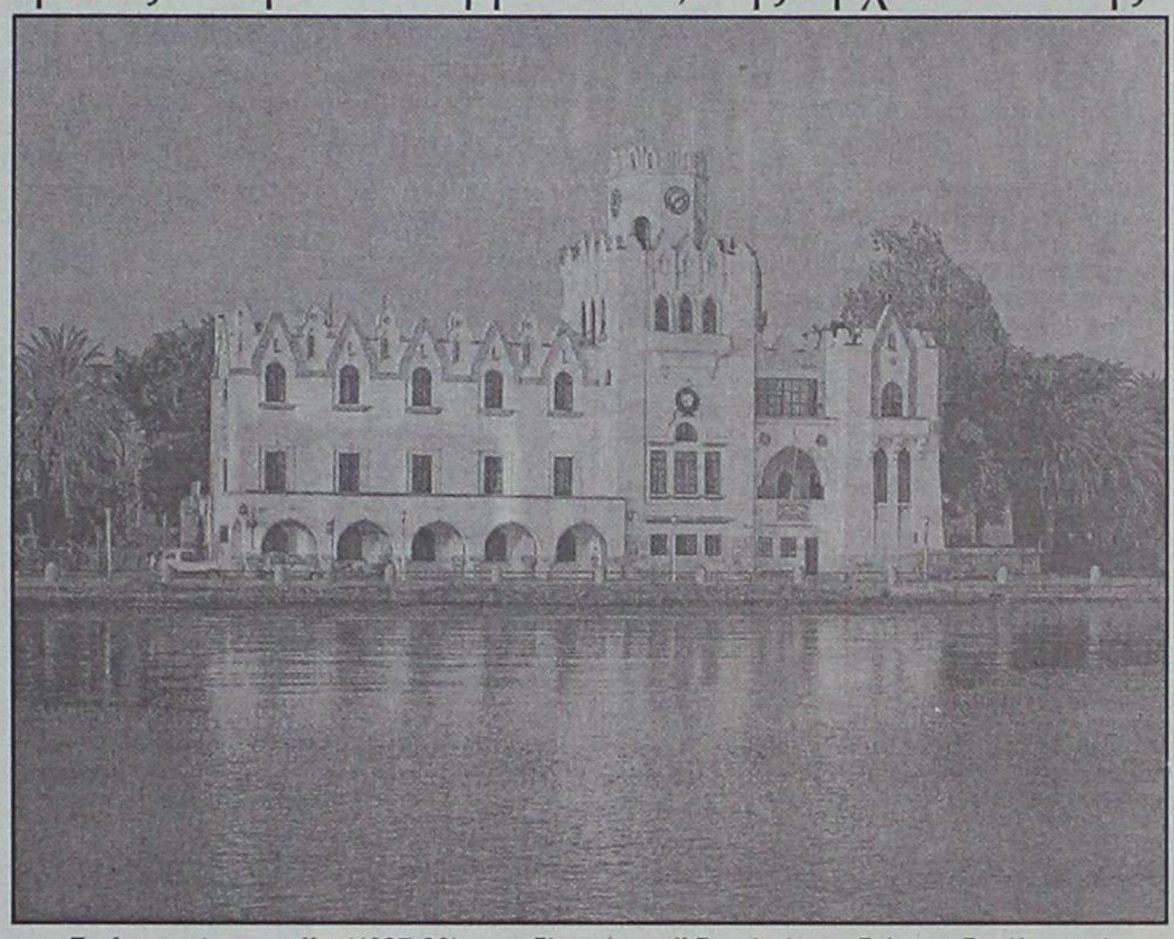

Το Διοικητήριο της Κω (1927-29), αρχ. Florestano di Fausto (φωτ. Γιώργης Γερόλυμπος)

Ενδιαφέρουσα παρουσίαση του βιβλίου "Ιταλική Αρχιτεκτονική στα Δωδεκάνησα" του Βασίλη Κολώνα παρουσίασε χθες από τις στήλες της "Καθημερινής", ο κ. Νίκος Βατόπουλος:

Σε λίγα μέρη στην Ελλάδα συναντά κανείς σε τέτοιο εύρος και ποικιλία την αρχιτεκτονική της κρατικής αρχής όσο στα Δωδεκάνησα. Στη Ρόδο, στην Κω, στη Λέρο και στην Κάλυμνο, τα νησιά στα οποία οι Ιταλοί άφησαν σημαντικότατα αρχιτεκτονικά δείγματα της 30χρονης και πλέον παρουσίας τους, διασώζονται τα περισσότερα κτίρια της ιταλοκρατίας, πολλά από τα οποία έχουν συντηρηθεί, ενώ τα περισσότερα είναι σε συνεχή χρήση.

Είναι πολύ πρόσφατο το φαινόμενο της μελέτης αυτής της ιδιάζουσας και ελκυστικής αρχιτεκτονικής από Ελληνες ερευνητές, ίσως γιατί το θέμα αυτό (όπως και τόσα άλλα) ήταν για την ελληνική κοινωνία ένα θέμα ταμπού. Σταδιακά, η ωρίμανση των συγκριτικών μελετών που επιτρέπουν την προσέγγιση της ιταλικής αρχιτεκτονικής στα Δωδεκάνησα μέσα από ένα σύνθετο μεσογειακό πρίσμα απελευθερώνει τις συναισθηματικές δεσμεύσεις και ενθαρρύνει τις τολμηρές ματιές σε ένα ελληνικό κομμάτι ξένης αρχιτεκτονικής που έχει γίνει πλέον κοινώς αποδεκτό ως τμήμα όχι μόνο της ελληνικής τοπιογραφίας αλλά και του ελληνικού συναισθηματικού φορτίου.

Η μελέτη του ιστορικού της αρχιτεκτονικής Βασίλη Κολώνα, ενισχυμένη με τις αφηγηματικές και ατμοσφαιρικές φωτογραφίες του Γιώργη Γερόλυμπου, είναι η πρώτη έρευνα που πάει τόσο βαθιά. Ο Βασίλης Κολώνας δείχνει να κατέχει πλήρως το υλικό του όταν μιλάει για τα μεγαλοϊδεατικά οράματα της μεσοπολεμικής Ιταλίας και την αποτύπωσή τους στην αρχιτεκτονική μέσα από μια στυλιστική και συμβολική γκάμα που ξεκινάει από τον εξωτισμό μιας μεσογειακής -αραμπέσκ- αναγεννησιακής φιλολογίας και καταλήγει στον σκληρό πυρήνα του Imperium και του μνημειακού ρασιοναλισμού. Ολη αυτή η διακύμανση αποτυπώθηκε κυρίως στη Ρόδο, που γνώρισε τη μεγαλύτερη οικοδομική δραστηριότητα και αντανακλά τον διαφορετικό στρατηγικό και αισθητικό προσανατολισμό των δύο διοικητών, του Mario Lago (1924-1936) και του Cesare Maria de Vecchi (1936-1941).

Η παρουσία των Ιταλών στα Δωδεκάνησα υπαγορεύτηκε από την έκβαση του ιταλοτουρκικού πολέμου του 1911 και εντάσσεται στην καθυστερημένη (σε σχέση με τη Γαλλία ή τη Βρετανία) επεκτατική πολιτική της Ιταλίας. Οι Ιταλοί, όμως, ουδέποτε θεώρησαν, τυπικά τουλάχιστον, τα Δωδεκάνησα ως αποικία όπως την Ερυθραία, τη Σομαλία, τη Λιβύη και πολύ αργότερα την Αβησσυνία. Ενδεχομένως, τα Δωδεκάνησα που οι Ιταλοί ονόμαζαν "Isole dell' Egeo" είχαν περισσότερο να κάνουν με τις ισορροπίες στην Ανατολική Μεσόγειο στη διάρκεια του διαμελισμού της Οθωμανικής Αυτοκρατορίας και σαφώς η κατοχή τους συνδέεται μέσα από μια σύνθετη γεωστρατηγική οπτική με την ημι-επίσημη κατάληψη της Αλβανίας επί Μουσολίνι.

ΜΕΓΑΛΟΪΔΕΑΤΙΣΜΟΣ

Εχει όμως πολύ ενδιαφέρον όπως διεξοδικά παρουσιάζει ο Βασίλης Κολώνας στο πυκνό κείμενό του, η συγκριτική αρχιτεκτονική. Μέσα από τη δημόσια αρχιτεκτονική την οποία εφάρμοζε η ιταλική κεντρική εξουσία εξυφαίνονταν τα οράματα που είχε η "προστάτιδα" και "κατακτήτρια" Ρώμη. Ο κύριος εκφραστής του ιταλικού μεγαλοϊδεατισμού, ο αρχιτέκτων Florestano di Fausto, που είχε σχεδιάσει μεγάλο αριθμό κτιρίων στη Ρόδο και στην Κω, ήταν δεξιοτέχνης στην αναπαραγωγή του ιταλικού ιστορικού μεγαλείου. Γράφει ο Β. Κολώνας: "Είναι εντυπωσιακή οι ομοιότητα του Ταχυδρομείου (1927-28) και του Γυμνασίου Αρρένων της Ρόδου (1924-25) με το υπουργείο των Εξωτερικών της Αλβανίας και την ιταλική πρεσβεία στο Κάιρο αντίστοιχα".



Η εκκλησία στον αγροτικό οικισμό San Marco (σημ. Αγιος Παύλος) στη νότια Ρόδο, 1936 (φωτ. Γιώργης Γερόλυμπος)

Αυτό το πλέγμα της αναβίωσης ενός ασαφούς στη σύνθεση, αλλά σαφέσατου στους στόχους αρχιτεκτονικού μεγαλείου αγγίζει τα φαντασιακά όρια "ενός αποικιακού οριενταλισμού". Η αρχιτεκτονική των Ιταλών στις κτήσεις τους έχει φυσικά πηγή τη Ρώμη. Ο ρασιοναλισμός, οι αστικές οπτασίες της σχολής Ντε Κίρικο, οι νεο-ρομαντικοί και το στυλ Novecento και ο ιδιότυπος μνημειακός μοντερνισμός που εν τέλει επέλεξε για να εκπροσωπηθεί το ιταλικό φασιστικό κόμμα, είχαν την επίδρασή τους στα Δωδεκάνησα.

"ΕΚΣΥΓΧΡΟΝΙΣΤΕΣ"

Οι ιταλοί έκαναν σημαντικό έργο υποδομής. Ανέλαβαν ανασκαφές και συντηρήσεις μνημείων, οδικά έργα και δενδροφυτεύσεις. Ηταν "εκσυγχρονιστές" στο όνομα της λατινικής υπεροχής. Το ιπποτικό παρελθόν της Ρώμης εξυπηρετούσε ως σκηνικό τη νέα "μυθολογία" που διέγραφε τη βυζαντινή "παρένθεση" και τον αστικό ρυθμό των Ελλήνων, τον νεοκλασικισμό. Αντιθέτως, στοιχεία της λαϊκής αρχιτεκτονικής εντάσσονταν επιλεκτικά σε ένα νέο κράμα "ρεζιοναλιστικής" αρχιτεκτονικής.

Το βιβλίο αυτό εκδίδεται σε μία εποχή κατά την οποία παρατηρείται άνθηση των συγκριτικών ερευνών στον τομέα της αρχιτεκτονικής. Η ιταλική αρχιτεκτονική της Δωδεκανήσου είναι κομμάτι του πλούτου του ελληνικού κράτους και εμπλουτίζεται τώρα ερευνητικά και από την ελληνική πλευρά. Είναι μια σημαντική πρόοδος και όχι μόνο επιστημονική.

ΡΟΔΑ
ΔΗΜΟΤΙΚΗ ΕΠΙΧΕΙΡΗΣΗ ΣΥΓΚΟΙΝΩΝΙΩΝ

ΠΕΡΙΛΗΨΗ ΠΡΟΚΗΡΥΞΗΣ ΠΛΕΙΟΔΟΤΙΚΟΥ ΔΙΑΓΩΝΙΣΜΟΥ

Η Δημοτική Επιχείρηση Συγκοινωνιών Ρόδου «ΡΟΔΑ» προκηρύσσει Πλειοδοτικό Διαγωνισμό (με ελάχιστη τιμή) με ανοικτές προσφορές για τη διαφημιστική προβολή των ενδιαφερομένων στο τουριστικό τρένο της Επιχείρησής μας.

Ο διαγωνισμός θα διενεργηθεί στα γραφεία της «ΡΟΔΑ» (Αγίου Ιωάννη 54), στις 5 Δεκεμβρίου 2002 ημέρα Πέμπτη και ώρα 10.30 έως 11.00, παρουσία της αρμόδιας επιτροπής.

Για περισσότερες πληροφορίες και για την παραλαβή των όρων του Διαγωνισμού, οι ενδιαφερόμενοι πρέπει να απευθύνονται στη Διεύθυνση της Επιχείρησης, στις ώρες από 08.30 έως 14.00 και στο τηλέφωνο 22410-36370.

Ο Πρόεδρος του Δ.Σ.
Γιάννης Τσιγάρος
Πρόεδρος Δημοτικού Συμβουλίου Δήμου Ροδίων

ΕΛΛΗΝΙΚΗ ΔΗΜΟΚΡΑΤΙΑ
ΠΕΡΙΦΕΡΕΙΑ ΝΟΤΙΟΥ ΑΙΓΑΙΟΥ
ΝΟΜΟΣ ΔΩΔΕΚΑΝΗΣΟΥ
ΝΟΜΑΡΧΙΑΚΗ ΑΥΤΟΔ/ΣΗ ΔΩΔ/ΣΟΥ
ΝΟΜΑΡΧΙΑΚΟ ΣΥΜΒΟΥΛΙΟ

ΑΝΑΚΟΙΝΩΣΗ

Με το υπ' αριθμ. πρωτ. 960/20-11-2002 έγγραφο της Περιφέρειας Νοτίου Αιγαίου-Γενική Διεύθυνση Περιφέρειας-Τμήμα ΠΕ.ΧΩ. Δωδ/σου, μας διαβιβάστηκε για γνωμοδότηση η Μελέτη Περιβαλλοντικών Επιπτώσεων (Μ.Π.Ε.) της νέας ξενοδοχειακής μονάδας Β' τάξης και δυναμικότητας 120 κλινών στην περιοχή «Πεύκοι» Δήμου Λινδίων νήσου Ρόδου Νομού Δωδεκανήσου, ιδιοκτησίας Γεωργίου και Στεργούλας Ελευθερίου.

Καλούμε κάθε ενδιαφερόμενο να υποβάλλει τις έγγραφες παρατηρήσεις του ως προς το περιεχόμενο της μελέτης, μέσα σε προθεσμία δεκαπέντε (15) ημερών από την ημερομηνία δημοσίευσης της παρούσας στον ημερήσιο τοπικό Τύπο.

Οι ενστάσεις θα υποβάλλονται:

1. Στην Γραμματεία της Νομαρχιακής Επιτροπής της Ν.Α. Δωδ/σου.
2. Στην ανωτέρω αναφερόμενη Υπηρεσία και θα κοινοποιούνται στο Τοπικό Γραφείο Περιβάλλοντος του Τ.Π. και Π.Ε. της Ν.Α. Δωδ/σου (υπόψη κ. Αρη Σκιαδόπουλου τηλ. 22410-30413), όπου βρίσκεται η πλήρης μελέτη και μπορεί κάθε ενδιαφερόμενος να λάβει γνώση αυτής.

Ε.Ν.
Ο Βοηθός Νομάρχης
Χατζής Χατζηευθυμίου

"ΝΕΣΤΟΡΙΔΕΙΟ ΜΕΛΑΘΡΟΝ"

Ευγενείς προθέσεις με ατυχή κατάληξη

Η ανέγερση του κτιρίου που με την ονομασία "Νεστορίδειο Μέλαθρον" στεγάζει το Μουσείο Νεοελληνικής Τέχνης ήταν μια σημαντική πρωτοβουλία του Δήμου με αξία όχι μόνο πολιτιστική αλλά και ευρύτερα κοινωνική.

Η κριτική που ακολουθεί δεν έχει βέβαια καμιά πρόθεση να το μειώσει ή υποβαθμίσει, αλλά να επισημάνει τυχόν αδυναμίες ή ελλείψεις του καθώς έχουν περάσει έξη μήνες από τη λειτουργία του και η αποτίμησή του, μακριά από τη ευφορία των πρώτων εντυπώσεων, μπορεί να είναι περισσότερο νηφάλια.

Οφείλουμε κατ' αρχήν να υπογραμμίσουμε τόσο την ευγένεια της χειρονομίας της δωρήτριας, όσο και την ετοιμότητα της δημοτικής αρχής να πραγματοποιήσει ένα έργο μεγάλης πνοής που μπορεί να γίνει σημαντικός σταθμός στην πολιτιστική ζωή της πόλης.

Ένα πρώτο ερώτημα όμως που τίθεται είναι αν η αποκλειστική λειτουργία του κτιρίου ως Πινακοθήκης ήταν η καλύτερη απόφαση ή μήπως μια πιο ευέλικτη κατασκευή κατάλληλη και για άλλες πολιτιστικές δραστηριότητες δε θα ήταν περισσότερο χρήσιμη και αποτελεσματική. Είναι άραγε η Ρόδος τόσο μεγάλη πόλη με κοινό που να δικαιολογεί την ύπαρξη δύο κτιρίων- εάν υπολογίσουμε και την παλιά Πινακοθήκη- με μοναδικό προορισμό την έκθεση της συλλογής του Δήμου, όσο σημαντική κι αν είναι αυτή;

Από τη στιγμή πάντως που τέτοια ήταν η απόφαση των αρμοδίων, ας κρίνουμε και τη λειτουργικότητά του ξεκινώντας με κάποιες παρατηρήσεις για την αρχιτεκτονική του.

Πρωτ' απ' όλα, σε μια πλατεία όπου τα περιβάλλοντα κτίρια χαρακτηρίζονται από αρχιτεκτονική τελείως ξένη προς τη νεοκλασική μορφή που επιχειρήθηκε να αποδοθεί στο "Νεστορίδειο", όπου ποτέ δεν υπήρχαν στοιχεία της νεοκλασικής παράδοσης ούτε εξ' άλλου στην προϋπάρχουσα οικοδομή υπήρχαν τέτοια γνωρίσματα, τι νόημα μπορεί να έχει η επιλογή αυτή;

Πρόκειται παρ' όλα αυτά για ένα αρχιτεκτονικά επιτυχημένο κτίριο; Νομίζω πως όχι· η αίσθηση του υπερβολικά ογκώδους της κατασκευής, η περίεργη διαρρύθμιση της εισόδου με τους κίονες που αντί να δημιουργούν επισημότητα φαίνονται σαν άτεχνες μιμήσεις αρχαιότροπων στοιχείων, οι προσβάσεις για τα άτομα με ειδικές ανάγκες, αμφίβολης λειτουργικότητας και υπερβολικές στο χώρο που καταλαμβάνουν, και η άμετρη χρήση μαρμάρων που μάλλον δίνει ένα τόνο glamour αντί της επιβαλλόμενης



σεμνότητας, όλ' αυτά άτυχες ιδέες ή ιδέες που ατύχησαν στην εφαρμογή τους, κινδυνεύουν να δώσουν την εντύπωση ενός αδιάφορου ή ανεπιτυχούς κτιρίου.

Ας αφήσουμε όμως τις κρίσεις για την εξωτερική μορφή, υποκειμενικές και ίσως χωρίς μεγάλη σημασία και ας εξετάσουμε τη λειτουργικότητα του κτιρίου, αν δηλαδή ανταποκρίνεται στις ανάγκες για τις οποίες προορίζεται.

Δυστυχώς η απάντηση είναι αρνητική. Έχει κανείς την αίσθηση ότι όλα έγιναν λάθος!

Ο φωτισμός των έργων, πρόσφορος για προθήκες καταστημάτων, είναι ακατάλληλος και περισσότερο αλλοιώνει παρά συντελεί στην ανάδειξη των εκθεμάτων. Παράθυρα και ανοίγματα έχουν κλείσει ερμητικά και όμως το φυσικό φως είναι απαραίτητο σε ένα Μουσείο.

Κακόγουστες γυάλινες κατασκευές άγνωστης χρησιμότητας απειλούν τις κεφαλές των επισκεπτών. Ένα περίεργο γκρίζο χρώμα καλύπτει τους τοίχους και χωρίς λόγο, σκοτεινιάζει τους χώρους- δεν ξέρουμε όλοι ότι το λευκό είναι το πιο απλό και κατάλληλο για ένα Μουσείο;

Αν αυτά μπορούν να διορθωθούν, υπάρχουν και τα πιο σοβαρά, ότι το ύψος των ορόφων είναι στην πραγματικότητα μικρό για έκθεση πινάκων, τόσο που η εκθεσιακοί χώροι γίνονται προβληματικοί. Όλες οι Πινακοθήκες στον κόσμο είναι ψηλοτάβανες για να το πούμε με απλά λόγια, η δική μας όμως πρωτοτυπεί και ειδικά ο δεύτερος όροφος δημιουργεί ένα αίσθημα ασφυξίας στον επισκέπτη.

Δύσκολα μπορεί να το πιστέψει κανείς και όμως συνέβη αρχιτέκτονες, εργολάβοι, τεχνικοί του Δήμου, κόπος και χρήματα που δαπανήθηκαν να μην προβλέψουν στοιχειώδες προδιαγραφές του έργου. Φαίνεται πως και οι αρμόδιοι έχουν συνείδηση του προβλήματος όπως αφήνει να εννοηθεί δήλωση του δημάρχου ότι, αργότερα, θα γίνει προκατασκευασμένο κτίριο κατάλληλο για την μοντέρνα (;) τέχνη- περίεργη δήλωση όμως που θέλει να διορθώσει ένα λάθος από μπετόν με υλικά προκάτ.

Μια αίσθηση αμηχανίας λοιπόν, στην καλύτερη περίπτωση, προκαλεί το Μουσείο Νεοελληνικής Τέχνης, ίσως και απογοήτευσης, γι' αυτό που θα μπορούσε να γίνει αν υπήρχε λιγότερος αυτοσχεδιασμός και καλύτερη γνώση των πραγμάτων, και αυτό που τελικά έγινε.

Τώρα, αν η καλή ποιότητα των εκθεμάτων και ο μεγάλος αριθμός τους ικανοποιούν και εκπλήσσουν ευχάριστα τους επισκέπτες, αυτό οφείλεται στην αξία των πινάκων που επιβάλλεται κατά κάποιο τρόπο στους εκθεσιακούς χώρους. Πολύ καλύτεροι όμως έδειχναν οι ίδιοι πίνακες στις αίθουσες της παλιάς Πινακοθήκης.

Άλλωστε, δεν πρόκειται μόνο για την έκθεση της μόνιμης συλλογής. Και άλλες εικαστικές εκδηλώσεις που θα μπορούσαν να προγραμματισθούν, δύσκολα θα βρουν στο "Νεστορίδεια" τις κατάλληλες συνθήκες για την πραγματοποίησή τους.

Φαίνεται πλέον ως εκ του περισσού να ασχοληθούμε με τα έργα που παρουσιάζονται-συγκεντρωμένα από το Δήμο Ρόδου εδώ και δεκαετίες και αναγνωρισμένης αξίας- αν και αντιρρήσεις υπάρχουν για τη διάταξη και τον τρόπο που προβάλλονται.

Δύο σύντομες παρατηρήσεις όμως πρέπει να γίνουν. Τα πρόσφατα αποκτήματα της συλλογής, είκοσι ή είκοσι πέντε στον αριθμό, που προέρχονται από δωρεές καλλιτεχνών περιλαμβάνουν μερικά αξιόλογα έργα, τα περισσότερα όμως βρίσκονται σε χαμηλότερο επίπεδο από τα παλαιότερα.

Όσο ευπρόσδεκτες και αν είναι οι δωρεές, δε θα πρέπει να ελέγχεται η καλλιτεχνική τους αξία; Κάτι και για τις επεξηγηματικές πινακίδες που συνοδεύουν την έκθεση· σκοπός τους είναι να προσανατολίσουν τον επισκέπτη, διατυπώσεις όμως σαν "Το τέλος της ιστορίας", "Τέχνη χωρίς όρια", "Εντεχνος πριμιτιβισμός" ακόμα κι αν έχουν νόημα και δεν είναι απλώς κενολογίες, είναι ασαφές πως συνδέονται με τα συγκεκριμένα έργα και να πραγματικά βοηθούν στην καλύτερη κατανόηση της έκθεσης ή κάνουν μόνο μία αμφίβολου γούστου επίδειξη γνώσεων.

Τελειώνοντας, ωστόσο, θα πρέπει να τονίσουμε ότι και η πιο αυστηρή κριτική θα ήταν άδικο να παραβλέψει τη δυναμική και το θετικό ρόλο που μπορεί να έχει το "Νεστορίδειο" στην πολιτιστική ζωή της Ρόδου.

Είναι ευθύνη της Διοίκησης του Μουσείου· που αποτελείται βέβαια από ανθρώπους καλών προθέσεων- και πάλι όμως: γιατί και με ποιές διαδικασίες ανατέθηκε η διεύθυνση σε εκτός Ρόδου αναρμόδιο πρόσωπο;- να βρει τους τρόπους που θα ξεπεράσουν τα όποια αρνητικά σημεία και θα κάνουν έτσι το "Νεστορίδειο" άξιο και της δωρεάς που έγινε και των προσδοκιών των δημοτών ή των οραματιστών της δημοτικής αρχής. Στο κάτω-κάτω το τίμημα της ωριμότητας είναι η αποτυχία, μέσα από τα λάθη λοιπόν γινόμαστε σοφότεροι και μαθαίνουμε ότι τα οράματα πρέπει να συνοδεύονται από την κοινή λογική, τη γνώση των πραγμάτων και κυρίως, την αίσθηση του μέτρου.

Γ. Η.

Δεν πνίγηκε η Βάσω στο βούρκο της Ακαντιάς!

ΣΥΝΕΧΕΙΑ
από τη σελίδα 2

Σημειώνεται ότι και εκεί παρευρέθηκε ο βουλευτής Δωδεκανήσου κ. Κοσμάς Σφυρίου, ενώ ούτε στην Ακαντιά ούτε και στο φράγμα του Γαδουρά δεν ήταν παρών ο έτερος βουλευτής του κυβερνώντος κόμματος της περιοχής μας, ο κ. Βασίλης Παπανικόλας. Αίσθηση, εξάλλου προκάλεσε το γεγονός ότι ο κ. Δημ. Κρεμαστινός δεν ήρθε καθόλου στη Ρόδο το Σαββατοκύριακο.

Στη συνέχεια η κ. Παπανδρέου παρευρέθη, γύρω στις 12 το μεσημέρι, στην προγραμματισμένη εκδήλωση του Ιππικού Ομίλου στον Αρχάγγελο όπου έγιναν τα βαφτίσια και δόθηκε το όνομα "Φοίβο" σε ένα νεογέννητο μικρόσωμο αλογάκι της περιοχής. Στην εκδήλωση.παρών ήταν -όπως είχε ανακοινωθεί -και ο κ. Κώστας Καΐσερλης αλλά και αρκετός κόσμος. Δεν παρέστει όμως στα βαφτίσια ο κ. Κ. Σφυρίου.

Γύρω στις 2 το μεσημέρι η κ. Παπανδρέου είχε συνάντηση με δημάρχους και φορείς στην Κάμειρο Σκάλα.

Η ΣΥΣΚΕΨΗ

Οπως έγινε γνωστό στη σύσκεψη αυτή στην οποία πήρε μέρος και η κ. Σημαντώνη, τέθηκαν μεταξύ άλλων τα εξής θέματα:

● **Καταρχήν η δυσκαμψία που παρατηρείται σε πολεοδομικά και χωροταξικά θέματα** καθώς, μετά την αλλαγή του θεσμικού πλαισίου, οι Δήμοι υφίστανται μια ταλαιπωρία.

Η κ. Παπανδρέου, από την πλευρά της έδειξε κατανόηση στις δυσκολίες που υπάρχουν αναφορικά με το θέμα αυτό αλλά τόνισε ότι "το χειρότερο υλοποιημένο έργο είναι καλύτερο από το να μην γινονται έργα".

Οσον αφορά στο Συμβούλιο της Επικρατείας το οποίο απεφάνθη τη μη μεταφορά σχετικών αρμοδιοτήτων στην Περιφέρεια, είπε ότι ευελπιστεί να βρεθεί μια χρυσή τομή.

● **Στη συνέχεια τέθηκε το θέμα του Εθνικού Δρόμου** το οποίο είναι έργο πνοής. Σύμφωνα με την κ. Σημαντώνη, έχουν εξευρεθεί τα χρήματα καθώς θα δημοπρατηθεί ένα μέρος της τάξης των 10 εκατομμυρίων ευρώ ενώ απαιτείται ακόμα 1 εκατομμύριο ευρώ για για τη συντήρησή του από το οποίο υπεγράφη για 200.000 ευρώ.

- **Τα αντιπλημμυρικά έργα της περιοχής μας** είναι ένα ακόμα θέμα που τέθηκε προς την κ. Υπουργό η οποία και υπεσχέθη να προωθήσει το θέμα της εκτέλεσής τους.

Η κ. Βάσω Παπανδρέου, τέλος, επρόκειτο να αναχωρήσει από τη Ρόδο χθες στις 17.50' το απόγευμα.

ΑΙΓΑΙΟΝ

ΑΝΩΝΥΜΗ ΑΣΦΑΛΙΣΤΙΚΗ ΕΤΑΙΡΕΙΑ

ΑΣΦΑΛΙΣΤΡΑ ΟΧΗΜΑΤΩΝ

ΕΙΧ		ΦΙΧ		ΦΙΧ. ΑΓΡΟΤ	
ΙΠΠΟΙ	ΚΟΣΤΟΣ	ΙΠΠΟΙ	ΚΟΣΤΟΣ	ΙΠΠΟΙ	ΚΟΣΤΟΣ
1-6	69,00 €	1-10	100,77 €	1-10	62,03 €
7-8	71,16 €	11-15	127,93 €	11-15	78,40 €
9-10	89,13 €	16-20	143,11 €	16-20	87,58 €
11-12	90,58 €	21-30	156,29 €	21-30	95,18 €
13-14	102,43 €	31-40	163,88 €	31-40	101,97 €
15-20	131,54 €	41-55	184,64 €	41-55	108,76 €
21-25	139,45 €	56-75	215,00 €	56-75	135,12 €
		76 και άνω	239,37 €	76 και άνω	151,10 €

Ασφάλιστρα στο Β/Μ 03, 6ΜΗΝΟ,
με τις εξής καλύψεις:
Πυρός για **3.000** € και
φυσικά καιρικά φαινόμενα και σεισμό **3.000** €

Μ' ΕΜΑΣ ΟΛΟΙ ΚΑΙ ΟΛΑ ΜΠΟΡΟΥΝ ΝΑ ΕΙΝΑΙ ΑΣΦΑΛΗ

ΑΙΓΑΙΟΝ ΑΝΩΝΥΜΗ ΑΣΦΑΛΙΣΤΙΚΗ
ΑΛΕΞ. ΔΙΑΚΟΥ 9 (ΕΝΑΝΤΙ Hondos center)
ΤΗΛ. 26722, 75701

ΨΑΡΟ-ΤΑΒΕΡΝΑ

ΜΕΣΟΓΕΙΟΣ

Ευχαριστούμε για την προτίμησή σας και σας ενημερώνουμε ότι θα παραμείνουμε ανοικτά όλο τον χειμώνα. Τις καθημερινές από τις 6 το απόγευμα έως τις 12 το βράδυ. Τις Κυριακές και αργίες ανοικτά από τη 1 το μεσημέρι έως τις 12 το βράδυ.



ΦΡΕΣΚΑ ΘΑΛΑΣΣΙΝΑ
ΚΑΙ ΚΡΕΑΤΑ ΣΤΟ ΤΡΑΠΕΖΙ ΣΑΣ



πλαίσιο

ΨΑΡΟ-ΤΑΒΕΡΝΑ
ΜΕΣΟΓΕΙΟΣ
ΙΕΡΟΥ ΛΟΧΟΥ 47 ΙΑΛΥΣΟΣ ΤΗΛ. 22410-91365

ΓΕΝΙΚΕΥΟΝΤΑΙ ΟΙ ΑΠΑΙΤΗΣΕΙΣ ΤΩΝ ΚΑΤΑΝΑΛΩΤΩΝ

Βιολογική γεωργία

Σε αναπροσανατολισμό οδηγούνται οι παραγωγοί μας

Η αυξημένη ευαισθησία των καταναλωτών για θέματα που αφορούν την ασφάλεια των τροφίμων καθώς και οι περιβαλλοντικές ανησυχίες συνέβαλαν στην ανάπτυξη της βιολογικής γεωργίας κατά τα τελευταία έτη. Μολονότι αντιπροσώπευε μόνο το 3% περίπου της συνολικής χρησιμοποιούμενης γεωργικής έκτασης της ΕΕ (ΧΓΕ) το 2000, η βιολογική γεωργία εξελίχθηκε στην πραγματικότητα σε έναν από τους δυναμικότερους γεωργικούς τομείς στην Ευρωπαϊκή Ένωση. Ο τομέας της βιολογικής γεωργίας αυξήθηκε κατά 25% περίπου ετησίως μεταξύ του 1993 και 1998 και, από το 1998, εκτιμάται ότι αναπτύσσεται κατά 30% περίπου ετησίως. Ωστόσο, φαίνεται ότι σε ορισμένα κράτη μέλη έχει φθάσει στο ανώτατο όριό της.

Η βιολογική γεωργία πρέπει να νοηθεί ως μέρος ενός αειφόρου γεωργικού συστήματος και ως μία βιώσιμη εναλλακτική λύση για τις περισσότερο παραδοσιακές προσεγγίσεις της γεωργίας. Από τη θέση σε ισχύ των κανόνων της ΕΕ για τη βιολογική γεωργία το 1992, δεκάδες χιλιάδες γεωργικών εκμεταλλεύσεων μετατράπηκαν προς αυτό το σύστημα, ως αποτέλεσμα της αυξανόμενης ευαισθητοποίησης των καταναλωτών καθώς και της ζήτησης για προϊόντα που καλλιεργούνται με βιολογικές μεθόδους.

ΤΙ ΕΙΝΑΙ Η ΒΙΟΛΟΓΙΚΗ ΓΕΩΡΓΙΑ

Η βιολογική γεωργία διαφέρει από τα άλλα συστήματα γεωργίας σε πολλά σημεία. Ευνοεί τις ανανεώσιμες πηγές και την ανακύκλωση επιστρέφοντας στο έδαφος τα θρεπτικά συστατικά που βρίσκονται στα κατάλοιπα. Όσον αφορά το ζωικό κεφάλαιο, η παραγωγή κρέατος και πουλερικών ρυθμίζεται με ιδιαίτερη φροντίδα για την καλή διαβίωση των ζώων και με τη χρησιμοποίηση φυσικών ζωοτροφών. Η βιολογική γεωργία σέβεται τα συστήματα του ίδιου του περιβάλλοντος για την καταπολέμηση των παρασίτων και ασθενειών στις καλλιέργειες και στην κτηνοτροφία και αποφεύγει τη χρησιμοποίηση συνθετικών παρασιτοκτόνων, ζιζανιοκτόνων, χημικών λιπασμάτων, αυξητικών ορμονών, αντιβιοτικών ή γενετικών τροποποιήσεων. Αντίθετα, οι γεωργοί βιολογικής γεωργίας χρησιμοποιούν ένα φάσμα τεχνικών που βοηθούν τη διατήρηση των οικοσυστημάτων και μειώνουν τη ρύπανση. Η δέσμη μεταρρυθμιστικών μέτρων του Προγράμματος Δράσης 2000 της ΕΕ προβλέπει να δοθεί πολύ μεγαλύτερη έμφαση στην αγροτική ανάπτυξη, καθιστώντας την το δεύτερο πυλώνα της Κοινής Γεωργικής Πολιτικής (ΚΓΠ), και έχοντας ως κύρια αποστολή το σεβασμό για το περιβάλλον. Η δέσμη μεταρρυθμιστικών μέτρων απαιτεί να θεσπίσουν τα κράτη μέλη κατάλληλα μέτρα περιβαλλοντικής προστασίας για όλα τα είδη γεωργίας. Αναμένεται ότι οι γεωργοί θα τηρούν ορισμένα βασικά περιβαλλοντικά πρότυπα χωρίς χρηματοδοτική αντιστάθμιση καθώς και την αρχή "ο ρυπαίνων πληρώνει".

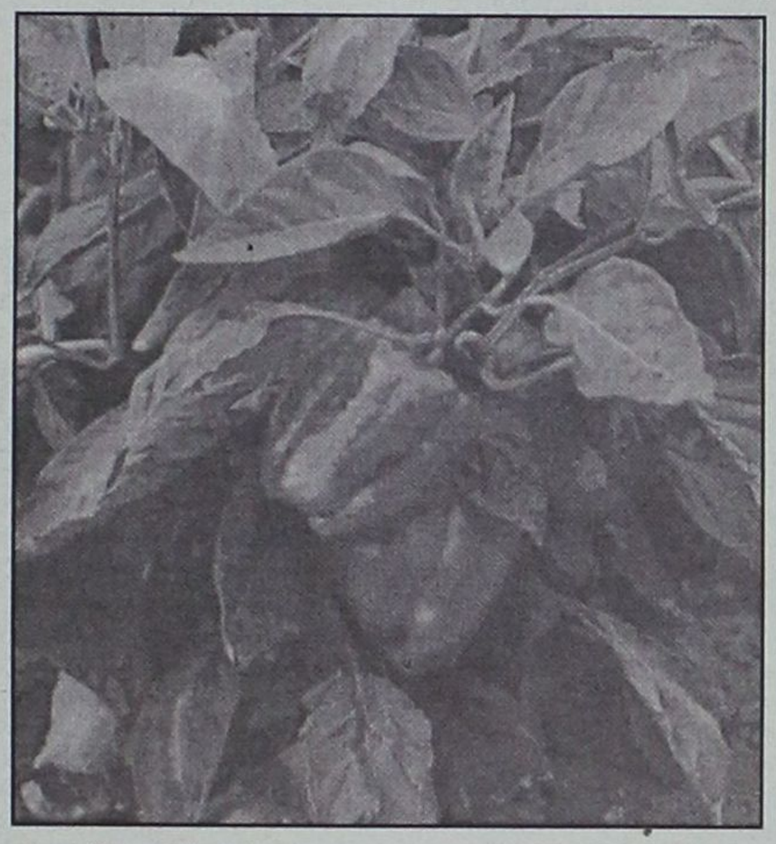



Ωστόσο, τα γεωργοπεριβαλλοντικά μέτρα στο πλαίσιο των προγραμμάτων αγροτικής ανάπτυξης προβλέπουν πληρωμές στους γεωργούς που αναλαμβάνουν δεσμεύσεις περιβαλλοντικού χαρακτήρα οι οποίες υπερβαίνουν τις ορθές γεωργικές πρακτικές. Οι γεωργοί που χρησιμοποιούν μεθόδους βιολογικής γεωργίας μπορούν να ενθαρρύνονται μέσω επενδυτικών ενισχύσεων στον τομέα της πρωτογενούς παραγωγής, της μεταποίησης και της εμπορίας. Με όλες αυτές τις διατάξεις, το πλαίσιο της πολιτικής αγροτικής ανάπτυξης πρόκειται να συμβάλει σημαντικά στην επέκταση της βιολογικής γεωργίας. Για να γίνει κατανοητός ο ρόλος και η λειτουργία της βιολογικής γεωργίας στη γεωργική πολιτική της ΕΕ, πρέπει να εξεταστεί από διάφορες πλευρές όπως:

- οι ανησυχίες των καταναλωτών
- η ασφάλεια της ποιότητας και η κανονιστική ρύθμιση
- η έκταση της βιολογικής γεωργίας στην ΕΕ σήμερα
- ο ρόλος της ολοκληρωμένης γεωργίας
- βιολογική γεωργία και ανάπτυξη υπαίθρου

ΟΙ ΕΠΙΛΟΓΕΣ ΤΩΝ ΚΑΤΑΝΑΛΩΤΩΝ

Οι ανησυχίες των καταναλωτών που προκαλούνται από φόβο για τα τρόφιμα και τις τεχνολογικές εξελίξεις, όπως η γενετική τροποποίηση και η ακτινοβόληση των τροφίμων εκδηλώθηκαν με σοβαρή ανησυχία για την ασφάλεια των τροφίμων με συνεχώς αυξανόμενη ζήτηση για εξασφάλιση της ποιότητας και περισσότερη ενημέρωση για τις μεθόδους παραγωγής. Επιπλέον, η επίγνωση του κοινού για το μη αναστρέψιμο χαρακτήρα των ζημιών που έχουν γίνει στο περιβάλλον από πρακτικές που οδηγούν στη ρύπανση του εδάφους και των υδάτων, στην εξάντληση των φυσικών πόρων και στην καταστροφή ευαίσθητων οικοσυστημάτων οδήγησε σε απαιτήσεις για περισσότερο υπεύθυνη στάση προς τη φυσική μας κληρονομιά. Σε αυτό το γενικό πλαίσιο, η βιολογική γεωργία, που κάποτε θεωρείτο περιθωριακή δραστηριότητα που εξυπηρετεί μία περιορισμένη αγορά, τώρα ήλθε στο προσκήνιο ως μία γεωργική προσέγγιση που όχι μόνον μπορεί να παράγει ασφαλή τρόφιμα αλλά είναι και ασφαλής από περιβαλλοντική άποψη.



ΤΟ ΚΟΣΤΟΣ ΤΩΝ ΕΓΓΥΗΣΕΩΝ ΠΟΙΟΤΗΤΑΣ ΚΑΙ ΑΣΦΑΛΕΙΑΣ

Τα τρόφιμα που παράγονται με βιολογικές μεθόδους ήταν πάντα ακριβότερα από τα συμβατικά παραγόμενα τρόφιμα, ένας παράγων ο οποίος θεωρήθηκε προηγουμένως ότι παρεμπόδιζε την επέκταση της βιολογικής γεωργίας.

Ωστόσο, σήμερα, ένας όλο και μεγαλύτερος αριθμός καταναλωτών φαίνεται πρόθυμος να πληρώσει υψηλότερες τιμές για εγγυήσεις που αφορούν την ασφάλεια των τροφίμων και την ποιότητα. Ενώ τα βιολογικά παραγόμενα τρόφιμα ήταν κάποτε δύσκολο να βρεθούν αλλού εκτός από τα ειδικευμένα καταστήματα και τις τοπικές αγορές, τώρα είναι διαθέσιμα στα ράφια των μεγαλύτερων αλυσίδων υπεραγορών σε όλη την Ευρώπη. Επιπλέον, το φάσμα των προσφερόμενων προϊόντων έχει επεκταθεί σε τέτοιο βαθμό, ώστε ο πελάτης να μπορεί να γεμίσει άνετα το βασικό μέρος του καλαθιού του με τα τρόφιμα της εβδομάδας αποκλειστικά με βιολογικά παραγόμενα τρόφιμα, ενώ μόλις πριν από λίγα χρόνια το φάσμα αυτών των προϊόντων περιοριζόταν σε λαχανικά, κρέας, πουλερικά, γαλακτοκομικά προϊόντα και φρούτα. Έτσι ένας από τους βασικούς παράγοντες που ενθαρρύνουν τους γεωργούς να αναπροσανατολιστούν προς τη βιολογική γεωργική παραγωγή είναι αυτή η διευρυνόμενη καταναλωτική αγορά.

ΤΑ ΟΦΕΛΗ ΤΗΣ ΒΙΟΛΟΓΙΚΗΣ ΓΕΩΡΓΙΑΣ

Η βιολογική γεωργία και η ολοκληρωμένη γεωργία αποτελούν επίσης πραγματικές ευκαιρίες σε πολλά επίπεδα, συμβάλλοντας στην αναζωογόνηση των αγροτικών οικονομιών μέσω της αειφόρου ανάπτυξης. Πράγματι, στην ανάπτυξη του βιολογικού τομέα είναι ήδη προφανείς οι νέες ευκαιρίες απασχόλησης στη γεωργία, στη μεταποίηση και στις συναφείς υπηρεσίες. Εκτός από τα περιβαλλοντικά πλεονεκτήματα, αυτά τα συστήματα γεωργίας μπορούν να έχουν σημαντικά οφέλη τόσο για την οικονομία όσο και για την κοινωνική συνοχή των αγροτικών περιοχών. Η χρηματοδοτική στήριξη και άλλα κίνητρα για να στραφούν οι γεωργοί στη βιολογική παραγωγή είναι έτσι σχεδιασμένα ώστε να βοηθήσουν να αναπτυχθεί ακόμη περισσότερο ο τομέας και να στηρίξουν τις συνδεόμενες επιχειρήσεις σε όλη την τροφική αλυσίδα.

Το βούλευμα για το σκάνδαλο της Πάτμου

ΣΥΝΕΧΕΙΑ από τη σελίδα 4

α Στην Πάτμο στις 18-6-1991 δυνάμει του με αριθμό 111/18-6-1991 συμβολαίου της συμβολαιογράφου Πάτμου Αντωνίας Καρδάση η Ιερά Μονή Πάτμου, εκπροσωπούμενη από τον Καθηγούμενο Επίσκοπο Τραλλέων Ισίδωρο και κατά κόσμον Κωνσταντίνο Κρικρή δυνάμει της με αριθμό 52/15-3-1991 πράξεως του Ηγουμενοσυμβουλίου της, πώλησε και μεταβίβασε προς τον Γεώργιο-Ιωάννη Δήμα του Σωτηρίου, ένα ακίνητό της κείμενο στη θέση "Διακόφτι" (Ανωθεν Αλικιών) στη νήσο Πάτμο Δωδεκανήσου, της περιφέρειας του Δήμου Πάτμου, έκτασης 4.200 τ.μ. αντί συμφωνημένου τιμήματος 2.961.000 δραχμών.

Οι ως άνω κατηγορούμενοι με την ιδιότητά τους ως Ηγουμένου και Προέδρου του Ηγουμενοσυμβουλίου της Ιεράς Μονής ο πρώτος" και μέλους του Ηγουμενοσυμβουλίου της και ορισθέντος ως αρμοδίου για την πώληση των ακινήτων της ο δεύτερος, κατόπιν συναποφάσεως και κοινής δράσεως ενεργώντας, με πρόθεση διαβεβαίωναν στην Ιερά Μονή ότι κατά τη σύνταξη του ως άνω συμβολαίου είχε ήδη καταβληθεί στο Ταμείο της το τίμημα της πιο πάνω πωλήσεως.

Στην πραγματικότητα όμως δεν είχε εισρεύσει στο Ταμείο της Ιεράς Μονής το παραπάνω ποσό που αποτελεί αντικείμενο ιδιαίτερα μεγάλης αξίας το οποίο οι ίδιοι παράνομα παρακράτησαν ενσωματώνοντάς το στη δική τους περιουσία κατά κατάχρηση της ιδιαίτερης εμπιστοσύνης που τους περιέβαλε η Ιερά Μονή λόγω των ως άνω ιδιοτήτων τους.

β Στην Πάτμο στις 18-6-1991 δυνάμει του με αριθμό 113/18-6-1991 συμβολαίου της συμβολαιογράφου Πάτμου Αντωνίας Καρδάση-Μαυρωνά, η Ιερά Μονή Πάτμου, εκπροσωπούμενη από τον Καθηγούμενο Επίσκοπο Τραλλέων, Ισίδωρο και κατά κόσμον Κωνσταντίνο Κρικρή δυνάμει της με αριθμό 36/20-10-1990 πράξεως του Ηγουμενοσυμβουλίου της, πώλησε και μεταβίβασε προς τη Μαρία Καμάρη ένα ακίνητό της κείμενο στη θέση "Πέτρα" περιοχή "Διακοφτι" στη νήσο Πάτμο Δωδεκανήσου, της περιφέρειας του Δήμου Πάτμου, έκτασης 2.602 τ.μ. αντί συμφωνημένου τιμήματος 2.602.000 δραχμών.

Οι ως άνω κατηγορούμενοι με την ιδιότητά τους ως Ηγούμενου και Προέδρου του Ηγουμενοσυμβουλίου της και ορισθέντος ως αρμοδίου για την πώληση των ακινήτων της ο δεύτερος, κατόπιν συναποφάσεως και κοινής δράσεως ενεργώντας, με πρόθεση διαβεβαίωναν στην Ιερά Μονή ότι κατά τη σύνταξη του ως άνω συμβολαίου είχε ήδη καταβληθεί στο Ταμείο της το τίμημα της πιο πάνω πωλήσεως. Στην πραγματικότητα όμως δεν είχε εισρεύσει στο Ταμείο της Ιεράς Μονής το παραπάνω ποσό που αποτελεί αντικείμενο ιδιαίτερα μεγάλης αξίας το οποίο οι ίδιοι παράνομα παρακράτησαν ενσωματώνοντας το στη δική τους περιουσία κατά κατάχρηση της ιδιαίτερης εμπιστοσύνης που τους περιέβαλε η Ιερά Μονή λόγω των ως άνω ιδιοτήτων τους "..."

Αύριο ο Γ. Βουλγαράκης στη Ρόδο

Θα μιλήσει στο Πανεπιστήμιο Αιγαίου

Ο βουλευτής της Νέας Δημοκρατίας κ. Γιώργος Βουλγαράκης, θα βρίσκεται στη Ρόδο αύριο, προσκεκλημένος της φοιτητικής παράταξης ΔΑΠ-ΝΔΦΚ Ρόδου.

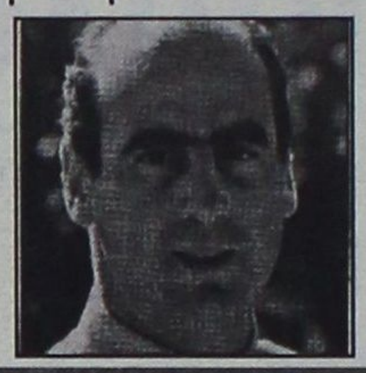

Οπως είναι γνωστό, το τελευταίο διάστημα, η φοιτητική παράταξη, στην προσπάθειά της να μην είναι το Πανεπιστήμιο και κατ' επέκταση οι φοιτητές, αποκομμένοι από την κοινωνία, διοργανώνει ομιλίες και ημερίδες με στόχο την ενημέρωση πάνω σε διάφορα θέματα.

Ο κ. Βουλγαράκης, ο οποίος είναι πρώην υφυπουργός ΥΠΕΧΩΔΕ, πρώην τομεάρχης Παιδείας της Ν.Δ. καθώς και πρώην τομεάρχης Ανάπτυξης του κόμματος θα μιλήσει αύριο, στις 6 μ.μ. στην αίθουσα πολλαπλών χρήσεων στο Πανεπιστήμιο Αιγαίου.

Θέμα της ομιλίας του βουλευτή θα είναι: "Σύγχρονες Πολιτικές Εξελίξεις στην Ευρώπη και την Ανατολική Μεσόγειο".

Σήμερα στον ανακριτή για παρενόχληση μαθητριών

ΟΡΓΙΑΖΟΥΝ ΟΙ ΦΗΜΕΣ, ΑΛΛΑ...

Απολογείται σήμερα ενώπιον του ανακριτή ο 71χρονος φύλακας του 7ου Γυμνασίου Ρόδου, ο οποίος κατηγορείται για αποπλάνηση ανηλίκων σε βαθμό κακουργήματος. Ο κατηγορούμενος συνελήφθη και παραπέμφθηκε στον εισαγγελέα την περασμένη Παρασκευή, ύστερα από τις καταγγελίες τριών 12χρονων μαθητριών για σεξουαλική παρενόχληση και αφού προηγουμένως ενημέρωσαν τους γονείς τους. Για τη δράση του 71χρονου φύλακα, του Γυμνασίου οι φήμες οργιάζουν! αλλά όλα θα ξεκαθαρίσουν από την αστυνομική και δικαστική έρευνα.

Την Παρασκευή προκλήθηκαν στο Γυμνάσιο επεισόδια από οργισμένους γονείς οι οποίοι εν βρασμώ επιτέθηκαν κατά του γυμνασιάρχη και καθηγητών.

● **Απαραίτητη δευκρίνηση:** ο δράστης των όσων συνέβησαν στο 7ο Γυμνάσιο Ρόδου δεν ήταν επιστάτης μόνιμος, υπάλληλος του δημοσίου. Φύλακας ήταν που προσελήφθη από το Σύλλογο Γονέων και Κηδεμόνων του Σχολείου. Αυτά προς αποκατάσταση των κανονικών επιστατών, που δικαιολογημένα δεν νιώθουν καλά μ' αυτή την ταυτοποίηση.

Συνελήφθη με χασίς

Ενας 39χρονος από το Καζαχστάν συνελήφθη χθες το πρωί, στη Ρόδο για κατοχή ναρκωτικής ουσίας.

Σύμφωνα με τα όσα έγιναν γνωστά, χθες Κυριακή 1 Δεκεμβρίου, στις 9 το πρωί, συνελήφθη στη Ρόδο από αστυνομικούς του Τμήματος Δίωξης Ναρκωτικών



Ρόδου, ο 39χρονος Σ.Κ. του Θ., γεννηθείς στο Καζαχστάν κάτοικος Κρεμαστής. Ο παραπάνω συνελήφθη επειδή σε έρευνα που του έγινε κατελήφθη να κατέχει, μέσα σε τσέπη του παντελονιού του 3 γραμμάρια ακατέργαστης κάνναβης και μέσα στο Ε.Ι.Χ. αυτοκίνητό του ποσότητα 54 γραμμαρίων της ίδιας ναρκωτικής ουσίας

Επίθεση Αλβανού με μαχαίρι κατά Ουκρανέζας

Με...κουζινομάχαιρο, επιτέθηκε σε έναν 21χρονο από την Αλβανία μία 30χρονη Ουκρανέζα στην Κω, προξενώντας του τραύματα και φυσικά συνελήφθη. Το περιστατικό, σύμφωνα με τα όσα έγιναν γνωστά, έλαβε χώρα τα ξημερώματα του Σαββάτου προς Κυριακή, δηλαδή χθες στις 5 το πρωί, στην πόλη της Κω.

Οπως ανακοίνωσε η Αστυνομική Διεύθυνση Δωδεκανήσου, χθες συνελήφθη στην Κω, από αστυνομικούς του εκεί Τμήματος Ασφαλείας, η 30χρονη υπήκοος Ουκρανίας, σερβιτόρα και κάτοικος Κω. Ι.L. του V.

Η τελευταία συνελήφθη επειδή τα ξημερώματα της Κυριακής προξένισε με τη χρήση οικιακού μαχαιριού, επικίνδυνες σωματικές βλάβες στην πλάτη και το χέρι του 21χρονου ιδιωτικού υπάλληλου, αλβανικής υπηκοότητας και κατοίκου Κω, Μ.D. του Ν.

Σύμφωνα με τα όσα έγιναν γνωστά, το περιστατικό αυτό συνέβη λόγω προσωπικών διαφορών που είχαν οι εμπλεκόμενοι και δίχως να διευκρινίζεται κάτι περαιτέρω.

Ο 21χρονος μετεφέρθη στο Νοσοκομείο της Κω, χθες τα ξημερώματα, όπου και του περιποιήθηκαν τα τραύματά του και μετά από λίγο έφυγε.

Μόνο με λόγια δεν γίνεται η "φυγή προς τα εμπρός"

ΣΥΝΕΧΕΙΑ από τη σελίδα 6

ΑΠ.: με αφορμή την ερώτησή σας αυτή, θα ήθελα να καταθέσω για μία ακόμη φορά μια πρόταση που και στο παρελθόν έχω διατυπώσει.

Εκεί όπου δεν υπάρχουν αποκλειστικές αρμοδιότητες, οφείλουν να υπάρχουν συλλειτουργίες και συναποφάσεις. Περιμένω σ' αυτήν την τετραετία να δω (υπάρχουν οι ευνοϊκές προϋποθέσεις) από κοινού συνεδρίαση του Νομαρχιακού και του Δημοτικού Συμβουλίου Ρόδου με συμμετοχή όλων των βουλευτών του Νομού. Με τον τρόπο αυτό, θα μπορέσουν οι τελευταίοι (βουλευτές) να έχουν μια πρωτογενή ενημέρωση από το Νομάρχη, το δήμαρχο, τους Νομαρχιακούς και Δημοτικούς Συμβούλους. Ο ρόλος των Νομαρχιακών και Δημοτικών Συμβούλων, θα αναβαθμιστεί μέσα από τέτοιου είδους πρωτοβουλίες και λειτουργίες. Οι βουλευτές οφείλουν και μπορούν να αναδείξουν τον "διαμεσολαβητικό" ρόλο τους μεταξύ της περιφέρειάς τους και της κεντρικής εξουσίας. Στα Χανιά έμαθα ότι έχουν εφαρμοσθεί, μερικώς, τέτοιους είδους διαδικασίες που έχουν μάλιστα αποδώσει καλά. Η νέα Νομαρχιακή Αρχή, έχει καλή σύνθεση, έχει νέους και άξιους ανθρώπους και γι' αυτό πιστεύω πως έχει μεγάλες πιθανότητες επιτυχίας την οποίαν και εύχομαι.

ΕΡ.: Να επανέλθω στα του Δήμου και πιο συγκεκριμένα στο νέο Δ.Σ. που θα αναλάβει από 1.1.2003. Σε αυτό και την παράταξη του κ. Χατζηευθυμίου συμμετέχουν πολιτικοί σας φίλοι με τους οποίους είχατε πορευτεί τα τελευταία χρόνια. Τι περιμένετε από την παρουσία τους; Στο νέο Δ.Σ. θα υπάρχει η αντιπολίτευση που πρέπει ή θα έχουμε μια ισοπέδωση όπως έγινε στο απερχόμενο συμβούλιο;

ΑΠ.: Οπου ισχύει και εφαρμόζεται το Δημοκρατικό σύστημα διακυβέρνησης, η πλειοψηφία κυβερνά και η μειοψηφία (αντιπολίτευση) ελέγχει. Αποκλίσεις από την παραπάνω αρχή αλλοιώνουν και διαστρεβλώνουν τη Δημοκρατία ως σύστημα πολιτικής λειτουργίας. Αυτούς τους ρόλους, της κυβέρνησης δηλαδή, εκ μέρους της πλειοψηφίας και της άσκησης ελέγχου εκ μέρους της μειοψηφίας, η Δημοκρατία τους θέλει διακριτούς. Τελευταία, προς λύπη όλων μας, οι ρόλοι αυτοί άρχισαν να συγχέονται. Κι είναι ακόμη πιο λυπηρό το φαινόμενο, ότι συγχέονται αυτοί οι ρόλοι, όχι χάριν της πολιτικής, αλλά για να ικανοποιηθούν προσωπικές φιλοδοξίες και συμφέροντα. Στο Δημοτικό Συμβούλιο, έχω την πεποίθηση ότι η μειοψηφία θα ανταποκριθεί πλήρως στο ρόλο της. Πιστεύω πως θα πορευθεί πορεία χωρίς συγχύσεις και χωρίς ακρότητες.

ΕΡ.: Δηλώνετε ότι είστε παρών στις τοπικές εξελίξεις. Αυτό πώς "μεταφράζεται"; Ο προσανατολισμός σας συνεχίζει να είναι ο Δήμος; Μια υποψηφιότητα στο ψηφοδέλτιο του ΠΑΣΟΚ θα σας ενδιέφερε;

ΑΠ.: Με την ιδιότητα του ενεργούς πολίτη, όπως προανέφερα δηλώνω διαρκώς παρών. Ο προσανατολισμός μου στη Τοπική Αυτοδιοίκηση είναι εκπεφρασμένος και αιτιολογημένος. Όσον αφορά για το ενδεχόμενο ή ορθότερα την εξωτερίκευση πρόθεσής μου για συμμετοχή στο βουλευτικό ψηφοδέλτιο του ΠΑΣΟΚ θα σας πω τα εξής: το ΠΑΣΟΚ καλά ή κακά, είναι ο πιο οργανωμένος πολιτικά και κομματικά χώρος στην Ελλάδα. Έχει για όλα αυτά τα θέματα και τηρεί διαδικασίες έστω και αν αυτές πολλές φορές παραβιάζονται ή υπακούουν σε διάφορες σκοπιμότητες. Αν λοιπόν κανείς δέχεται τις παραπάνω αρχές, δεν μπορεί να δηλώνει ξαφνικά υποψήφιος βουλευτής. Απλά εξωτερικεύει, (όπως πιστεύω αυτό έπραξε και ο κ. Νικητιάδης πρόσφατα ή και όποιος άλλος στο μέλλον εμφανιστεί το ίδιο θα ισχύει και γι' αυτόν), την πρόθεσή του να συμμετάσχει στις διαδικασίες επιλογής υποψηφίων βουλευτών. Εγώ τέτοια επιθυμία στην παρούσα φάση, για λόγους αντικειμενικούς και υποκειμενικούς δεν εκφράζω. Για το μέλλον δεν μπορώ να μιλήσω. Αυτό αποτελεί όπως προείπα, αντικείμενο ενασχόλησης των μέντιουμ και αστρολόγων.

ΕΡ.: Θα ήθελα, τέλος, τη γνώμη σας για το νέο τοπίο που δημιουργήθηκε στο Δήμο της Σύμης.

ΑΠ.: Το αποτέλεσμα των Δημοτικών εκλογών στη Σύμη για τους περισσότερους ήτο απρόσμενο. Εγώ και λόγω καταγωγής και λόγω της θέσεώς μου ως Νομικού Συμβούλου του Δήμου, δεν θέλω ούτε να αναλύσω, ούτε να σχολιάσω το αποτέλεσμα που προέκυψε από τις πρόσφατες εκλογές.

Αυτό όμως που οφείλω να εκφράσω, ως γενική παρατήρηση και το πράττω είναι ότι η διαχείριση αυτού του αποτελέσματος από όλους μας οφείλει να είναι ιδιαιτέρως προσεκτική στη κρίσιμη αυτή περίοδο που διέρχεται η γενέτειρά μου. Κλείνοντας αυτή τη συνέντευξη θα πω και κάτι που με αφορά ως πρόσωπο. Όπως υπηρέτησα τους αείμνηστους δημάρχους Αγγελίδη, και Χαβιαρά το Γ. Μακρόπουλο στη συνέχεια και τέλος το φίλο μου Μιλτιάδη Σαρρή το ίδιο θα πράξω και με το φίλο μου Λευτέρη Παπακαλοδούκα. Αν ερωτήσετε γιατί, θα σας πω ότι, μέσα σ' όλους αυτούς και δια μέσων αυτών υπάρχει η Σύμη.

ΡΟΔΟΦΙΛΙ fumé οίνος με δρύινα μυστικά

ΟΙΝΟΘΗΚΗ EMERY

ΕΛΛΗΝΙΚΟ ΠΡΟΪΟΝ
ΡΟΔΟΦΙΛΙ
Appellation d' Origine
Vin de Qualité Supérieure
Vin Blanc Sec
Fumé
ΟΝΟΜΑΣΙΑ ΠΡΟΕΛΕΥΣΕΩΣ ΡΟΔΟΣ
ΑΝΩΤΕΡΑΣ ΠΟΙΟΤΗΤΟΣ
Ρόδος
ΕΜΠΩΝΑ
0,750 ml
2001

Η ζύμωσή του σε δρύινα βαρέλια
προσφέρει ιδιαίτερο χαρακτήρα στο κρασί!

Οίνος με ονομασία προέλευσης Ρόδος
Ανωτέρας ποιότητας, που οινοποιείται στο χωριό Έμπωνα

Si Cretensis

ΕΜΕRY ΟΙΝΟΙ ΠΟΤΑ Α.Ε.Β.Ε., Αυστραλίας 28, Ρόδος 85100. Τηλ: (02410) 29111, Fax: (02410) 22716 www.emery.gr

ΟΙΝΟΘΗΚΗ EMERY

ΜΝΗΜΟΣΥΝΑ

Την 4η μηνός Δεκεμβρίου ημέρα Τετάρτη και ώρα 8.30 π.μ. εις τον Ιερό Μητροπολιτικό Ναό Εισοδίων της Θεοτόκου, τελούμε 40ήμερο μνημόσυνο υπέρ αναπαύσεως της ψυχής της πολυαγαπημένης μας μητέρας, γιαγιάς, προγιαγιάς και θείας

ΑΣΗΜΙΝΑΣ ΤΣΑΜΠΑΣΗ

Τα παιδιά: Βασιλική Τριανταφύλλου, Ανδρέας και Μαρία Τσαμπάση
Τα εγγόνια, τα δισέγγονα, τ' ανίψια και οι λοιποί συγγενείς.



Την 3η μηνός Δεκεμβρίου ημέρα Τρίτη και ώρα 7.30 π.μ. εις τον Ιερό Ναό Αγίου Δημητρίου Παλαιό Νεκροταφείο Ρόδου, τελούμε 9ήμερο μνημόσυνο υπέρ αναπαύσεως της ψυχής του λατρευτού μας συζύγου, υιού, πατέρα, παππού, αδελφού και θείου

ΓΕΩΡΓΙΟΥ ΠΑΠΑΛΟΥ

Η σύζυγος: Καλλιόπη.
Η μητέρα: Ευτυχία.
Τα παιδιά: Ευτυχία-Μιχάλης Σκαθίτη, Σεβαστή-Θανάσης Κατσάνη, Χαράλαμπος-Κατερίνα Παπαλού.
Τα εγγόνια, τ' αδέλφια, τ' ανίψια και οι λοιποί συγγενείς.



Την 3η μηνός Δεκεμβρίου ημέρα Τρίτη και ώρα 8 π.μ. εις τον Ιερό Ναό Ταξιαρχών Νεκροταφείου Ρόδου, τελούμε 9ήμερο μνημόσυνο υπέρ αναπαύσεως της ψυχής του λατρευτού μας συζύγου, πατέρα, παππού, αδελφού και θείου

ΓΕΩΡΓΙΟΥ ΚΥΠΡΙΩΤΗ

Η σύζυγος: Σεβαστή
Τα παιδιά: Μιχαήλ-ΡΙΙΤΤΑ, Νικόλαος-Κωνσταντίνα, Αναστασία-Αθανάσιος
Τα εγγόνια, τ' αδέλφια, τ' ανίψια και οι λοιποί συγγενείς.



Την 3η μηνός Δεκεμβρίου ημέρα Τρίτη και ώρα 8.30 π.μ. εις τον Ιερό Ναό Τιμίου Σταυρού Καλυθιών, τελούμεν 6μηνο μνημόσυνο υπέρ αναπαύσεως της ψυχής του λατρευτού μας συζύγου, πατέρα και παππού

ΙΩΑΝΝΗ ΜΑΝΩΛΑΚΑ

Η σύζυγος: Αναστασία
Τα παιδιά: Μαριέττα-Γιάννης, Βασιλεία-Παράσχος
Τα εγγόνια και οι λοιποί συγγενείς



Την 4η μηνός Δεκεμβρίου ημέρα Τετάρτη και ώρα 8.00 π.μ. εις τον Ιερό Ναό Αγίας Ειρήνης (Ορφανοτροφείο Θηλέων) τελούμεν 9μηνο μνημόσυνο υπέρ αναπαύσεως της ψυχής του λατρευτού μας συζύγου, πατέρα, παππού, αδελφού και θείου

ΝΙΚΟΛΑΟΥ ΠΕΤΡΑΝΤΗ

Η σύζυγος: Ειρήνη
Τα παιδιά: Ηλίας-Φωτεινή, Μαίρη-Τάκης
Τα εγγόνια, τ' αδέλφια, τ' ανίψια και οι λοιποί συγγενείς

ΣΥΛΛΟΓΟΣ ΜΟΝΙΜΩΝ ΚΑΤΟΙΚΩΝ ΜΕΣΑΙΩΝΙΚΗΣ ΠΟΛΗΣ ΡΟΔΟΥ "ΤΟ ΚΑΣΤΡΟ"

ΑΝΑΚΟΙΝΩΣΗ

Καλούνται τα μέλη του Συλλόγου Μονίμων Κατοίκων Μεσαιωνικής Πόλης "Το Κάστρο", την 8 Δεκεμβρίου 2002 για την ανάδειξη νέου διοικητικού συμβουλίου και ελεγκτικής επιτροπής.
Η ψηφοφορία θα διεξαχθεί στα γραφεία του συλλόγου επί της **οδού Συμμίου 12 και ώρα 10.00 έως 15.00.**
Η παρουσία σας κρίνεται αναγκαία.

Η ΕΦΟΡΕΥΤΙΚΗ ΕΠΙΤΡΟΠΗ
1) ΑΛΕΞΙΑΔΗΣ ΚΩΝΣΤΑΝΤΙΝΟΣ
2) ΑΝΑΜΟΥΡΛΗΣ ΧΑΡΑΛΑΜΠΟΣ
3) ΜΑΡΑΣΛΗ ΑΠΤΟΥΛΑ
4) ΦΑΡΜΑΚΙΔΗΣ ΒΙΚΤΩΡ

ΠΡΟΣΚΛΗΣΗ

Των ιδιοκτητών της μερίδας **379 ΓΑΙΩΝ ΡΟΔΟΥ**, η οποία έχει επιφάνεια 30.520 τ.μ., βρίσκεται απέναντι από το Super Market **ΒΕΡΟΠΟΥΛΟΣ, στην περιοχή ΜΗΔΕΙΑ** και αγοράσθηκε το 1970 περίπου με πρωτοβουλία του **Μένανδρου Γιάκρα.**

Οσοι από τους ιδιοκτήτες ενδιαφέρονται για την **ΑΞΙΟΠΟΙΗΣΗ** της παραπάνω μερίδας, παρακαλούνται να επικοινωνήσουν με τον δικηγόρο κ. Γεώργιο Μαυρομάτη στο τηλέφωνο 22410 - 34583, ώρες 19.00-22.00, από Δευτέρα έως και Παρασκευή.

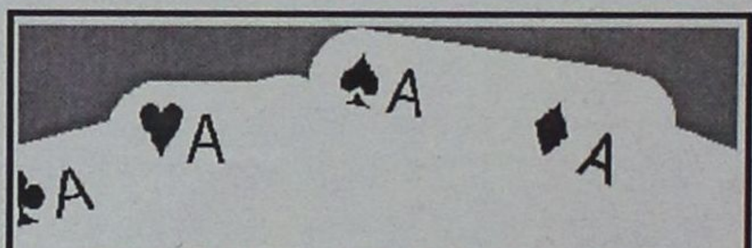

ΧΑΡΤΟΜΑΝΤΕΙΑ

Ολες οι λύσεις στα θέματα που σας απασχολούν

ΑΝΑΛΑΜΒΑΝΕΙ-ΑΝΤΙΜΕΤΩΠΙΖΕΙ

— Αισθηματικά-ερωτικά
— Επαγγελματικά-προοπτική
— Επανασύνδεση σχέσεων: Επαναφορές άμεσες, σταθερές
— Προστασία αρνητικών επιρροών

Κανένας δεν μένει αβοήθητος

Δέχεται μόνο με ραντεβού τηλ. 0938837663

ΕΛΛΗΝΙΚΗ ΔΗΜΟΚΡΑΤΙΑ
ΔΗΜΟΣ ΙΑΛΥΣΟΥ
ΕΠΑΡΧΙΑ ΡΟΔΟΥ
ΝΟΜΟΣ ΔΩΔΕΚΑΝΗΣΟΥ

ΓΝΩΣΤΟΠΟΙΗΣΗ ΓΑΜΟΥ

Γνωστοποιείται, σύμφωνα με το άρθρο1369 του Αστικού Κώδικα, όπως τροποποιήθηκε με το Ν.1250)1982 ότι:
Ο Εκρέμ Κοτζά του Οσμάν και της Τζιχάν-Σουλεϊλά που γεννήθηκε στη Ρόδο, του Νομού Δωδ/σου και κατοικεί στην Ιαλυσό του Νομού Δωδ/σου επαγγέλματος Ιδιωτ. Υπάλληλος και η Μαριέττα Κλεάνθη του Γεωργίου και της Αικατερίνης, που γεννήθηκε στη Ρόδο του Νομού Δωδ/σου και κατοικεί στην Ιαλυσό επαγγέλματος Ιδιωτ. Υπάλληλος πρόκειται να παντρευθούν στο Δημαρχείο της Ρόδου.

Ιαλυσός 29-11-2002
Ο Δήμαρχος
κ.α.α.
Συκόφυλλος Μιχαήλ
Αντιδήμαρχος

ΣΥΛΛΟΓΟΣ ΜΟΝΙΜΩΝ ΚΑΤΟΙΚΩΝ ΜΕΣΑΙΩΝΙΚΗΣ ΠΟΛΗΣ ΡΟΔΟΥ "ΤΟ ΚΑΣΤΡΟ"

ΑΝΑΚΟΙΝΩΣΗ

Ο Σύλλογος Μονίμων Κατοίκων Μεσαιωνικής Πόλης "Το Κάστρο", καλεί όσους από τα μέλη του συλλόγου επιθυμούν να θέσουν υποψηφιότητα για το νέο διοικητικό συμβούλιο, παρακαλούνται όπως αποτανθούν στο γραφείο του συλλόγου επί της οδού Συμμίου 12. Αιτήσεις γίνονται δεκτές από την εφορευτική επιτροπή, από **30/11/2002 έως 05/12/2002 καθημερινώς τις ώρες από 17.00 έως 20.00.**

Η ΕΦΟΡΕΥΤΙΚΗ ΕΠΙΤΡΟΠΗ
1) ΑΛΕΞΙΑΔΗΣ ΚΩΝΣΤΑΝΤΙΝΟΣ
2) ΑΝΑΜΟΥΡΛΗΣ ΧΑΡΑΛΑΜΠΟΣ
3) ΜΑΡΑΣΛΗ ΑΠΤΟΥΛΑ
4) ΦΑΡΜΑΚΙΔΗΣ ΒΙΚΤΩΡ



Ο Σύλλογος Φίλων Χορού

σας ενημερώνει ότι το πρόγραμμα μαθημάτων έχει ως εξής:

Ελληνικοί Παραδοσιακοί Χοροί:
Δευτέρα και Τετάρτη 20.00-21.00
Int'l Ballroom & Latin Dances (Αρχάριοι):
Τρίτη και Πέμπτη 20.00-21.00
Int'l Ballroom & Latin Dances (μεσαίο τμήμα):
Δευτέρα και Τετάρτη 21.00-22.00
Int'l Ballroom & Latin Dances (Προχωρημένοι):
Τρίτη και Πέμπτη 21.00-22.00

Διεύθυνση χώρου διεξαγωγής των μαθημάτων:
ΣΤΕΦΑΝΟΥ ΚΑΖΟΥΛΗ 15-17 Ρόδος
Πληροφορίες στο τηλέφωνο του γραφείου του συλλόγου ***22410-32832*** *ή στα κινητά* ***0945415485/0932473878/0976329136***

Σύλλογος Φίλων Χορού Αλεξάνδρου Διάκου 44
85100 Ρόδος, τηλ. 22410 32832

ΧΕΝ ΡΟΔΟΥ

ΠΡΟΣΚΛΗΣΗ

Θα χαρούμε πολύ να έχουμε κοντά μας τα μέλη και τις φίλες μας για να περάσουμε μαζί ένα χριστουγεννιάτικο εορταστικό και μουσικό απόγευμα την

Τετάρτη 4 Δεκεμβρίου 2002
στις 6.00 το απόγευμα
στο κέντρο της ΧΕΝ επί της οδού Ιπποτών.

Η ΧΕΝ όπως κάθε χρόνο θα έχει την εορταγορά της (Bazaar), με υπέροχα παραδοσιακά σπιτικά γλυκά, προσφορά των μελών της.

Είσοδος 5 ευρώ

Το Δ.Σ.

ΑΠΩΛΕΙΑ ΣΚΥΛΟΥ

Χάθηκε σκύλος ράτσας **πομεράνια χρώματος ξανθό με μαύρα αυτιά** στην περιοχή Ανάληψη (Χρύσανθου Θεοχάρη).

Παρακαλείται όποιος γνωρίζει οτιδήποτε να επικοινωνήσει με το τηλ. 22410 63170-69623 κ. Μιχάλη

ΑΠΩΛΕΙΑ ΣΚΥΛΟΥ

Χάθηκε από περιοχή Ρόδου **λυκόσκυλο Βελγίου μαύρο 1 έτους όνομα "ΔΙΑΣ"** με περιλαίμιο αλυσίδα, αθλητικό. Μπορεί και στα γύρω χωριά. Η αμοιβή είναι 150 €.

Τηλ. 0972032034 κ. Θανάσης

ΑΠΩΛΕΙΑ ΣΚΥΛΟΥ

Χάθηκε **λευκό μικρόσωμο κανίς** από την περιοχή της Ακαδημίας ακούει στο όνομα Τζίνο. Εχει τατουάζ με αριθμό στο δεξί αυτί και έχει ανάγκη από το εμβόλιό του.

Δίδεται αμοιβή
Τηλέφωνο 22410-75151, 36354 και 23547 και 0936895503

ΡΟΔΙΑΚΗ ΛΕΣΧΗ ΦΙΛΩΝ ΤΟΥ ΓΕΝΙΚΟΥ ΝΟΣΟΚΟΜΕΙΟΥ ΡΟΔΟΥ

ΕΥΧΑΡΙΣΤΗΡΙΟ

Το Διοικητικό Συμβούλιο της Ροδιακής Λέσχης Φίλων του Γενικού Νοσοκομείου Ρόδου, θεωρεί υποχρέωσή του να εκφράσει και διά του Τύπου τις θερμές του ευχαριστίες προς τους παρακάτω δωρητές για τα αντίστοιχα ποσά που κατέβαλαν υπέρ των σκοπών του Σωματείου, συμμετέχοντας έτσι στην προσπάθεια που γίνεται για τον εφοδιασμό του Νοσοκομείου μας με σύγχρονα μηχανήματα.

1) ΡΕΞΕΚΑ ΑΕ-ΑΦΟΙ Κάτρη	1.000,00	ευρώ
2) Νίκος Σολούνιας-ΞΕΝΟΔ. ΑΛΕΞΙΑ	1.000,00	ευρώ
3) CARR ERA CENTER Καρύκας Γιαννούλης	600,00	ευρώ
4) Θεόδωρος Ζησημάτος	500,00	ευρώ
5) ΑΤΛΑΝΤΙΚΑ ELLAS	500,00	ευρώ
6) Χάρης Σαλαχούρης Α.Ε.	300,00	ευρώ
7) Κ. Παλιούρης και υιοί Ο.Ε.	300,00	ευρώ
8) ΚΑΙΡ	300,00	ευρώ
9) Σίμος Παρασκευάς και Υιός ΕΠΕ	300,00	ευρώ
10) Καλλιγάς Θωμάς και Ιωάννης ΑΕΒΕ	200,00	ευρώ

Η ευγενική αυτή χειρονομία των παραπάνω συμπολιτών μας δεικνύει τα κοινωνικά τους αισθήματα και είναι απόδειξη ότι στη σημερινή κοινωνία της Ρόδου, υπάρχουν άτομα με αισθήματα αγάπης και φροντίδας για τους πάσχοντας συνανθρώπους μας.

Για το Διοικητικό Συμβούλιο

Ο Πρόεδρος — **Σάββας Μαμαλίγκας**

Η Γραμματέας — **Αννα-Ιωαννίδου Ραϋμόνδου**

ΤΑ ΛΟΓΙΚΑ ΤΑ ΠΑΡΑΛΟΓΑ —ΤΑ ΕΞΩΦΡΕΝΙΚΑ

... «Ούφο», αγρογλυφικοί κύκλοι και ο λογότυπος της ΤΕΔΚ

Κάτι μας θύμιζε το «**σήμα κατατεθέν**» της **Τοπικής Ένωσης Δήμων και Κοινοτήτων Δωδεκανήσου,** όμως το βαθύτερο νόημα του «**λογότυπου-σαλίγκαρου**» δεν μπορούσαμε να το ψυχανεμιστούμε.

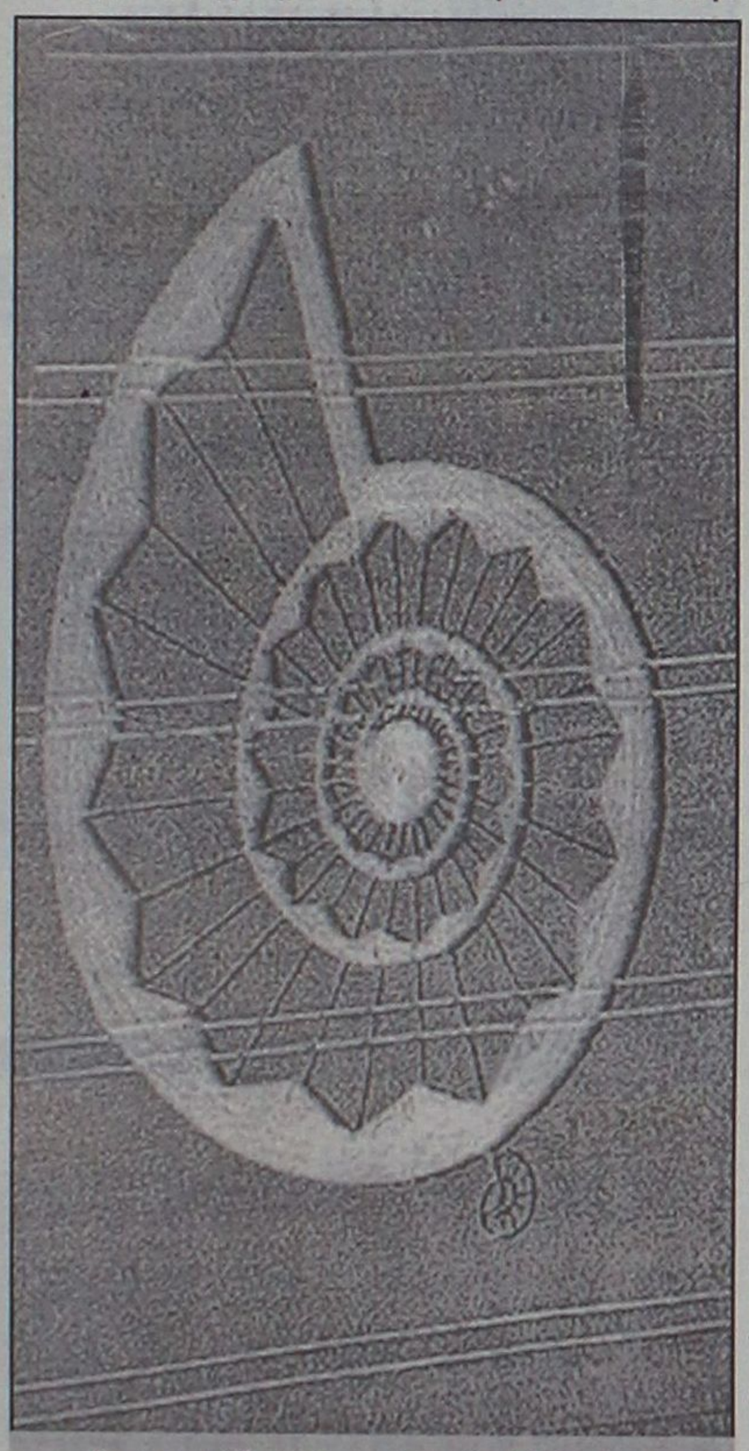

...Ο μυστηριώδης «Αγρογλυφικός Κύκλος» σε αγρό της Νότιας Αγγλίας!

Ώσπου ένα δημοσίευμα για τους «**αγρογλυφικούς κύκλους**», που σύμφωνα με τις πλέον «in» θεωρίες δεν είναι ανθρώπινα δημιουργήματα, αλλά σημάδια παρουσίας των ούφο-εξωγήινων, μας άνοιξε τους οφθαλμούς και φαίδρυνε τον λογισμό μας.

«Τα αγρογλυφικά αυτά σημάδια είναι κυρίως κυκλικές περιοχές με «πατημένα» τα στάχυα σε αγρούς σπαρμένους με δημητριακά. Τα στάχυα δεν είναι σπασμένα κι έτσι δεν καταστρέφεται σχεδόν καθόλου η σοδειά της σημαδεμένης περιοχής, αφού τα σπαρτά συνεχίζουν, έτσι όπως είναι πεσμένα, την ανάπτυξή τους μέχρι το θερισμό τους. Η πλειονότητα (95%) των Α.Κ. εμφανίζονται, όπως είναι φυσικό, τους τρεις καλοκαιρινούς μήνες (Ιούνιο, Ιούλιο και Αύγουστο), όταν τα διάφορα είδη δημητριακών έχουν μεγαλώσει αρκετά και λίγο πριν από τη συγκομιδή τους.

*Οι πρώτες αναφορές για την εμφάνιση τέτοιων «**Αγρογλυφικών Κύκλων**» ανάγονται περίπου στα μέσα της δεκαετίας του 1970, αν και ορισμένοι επιμένουν ότι υπάρχουν παρόμοιες αναφορές και νωρίτερα. Επί χρόνια, όμως, όλες αυτές οι αναφορές περιορίζονταν σε απλούς και σχετικά μικρούς κύκλους, με διάμετρο μερικών μέτρων, χωρίς ιδιαίτερο καλλιτεχνικό ή άλλο ενδιαφέρον.*

Κι ενώ αρκετές είναι οι αναφορές που προέρχονται τα τελευταία χρόνια και από πολλές, χώρες, οι περισσότεροι εμφανίζονται στους αγρούς της νότιας Αγγλίας, με μεγαλύτερη μάλιστα συχνότητα στην Κομητεία του Γουίλταιρ, μια σχετική μικρή περιοχή 3.480 τετραγωνικών χιλιομέτρων, με πληθυσμό 430.000 κατοίκων...».

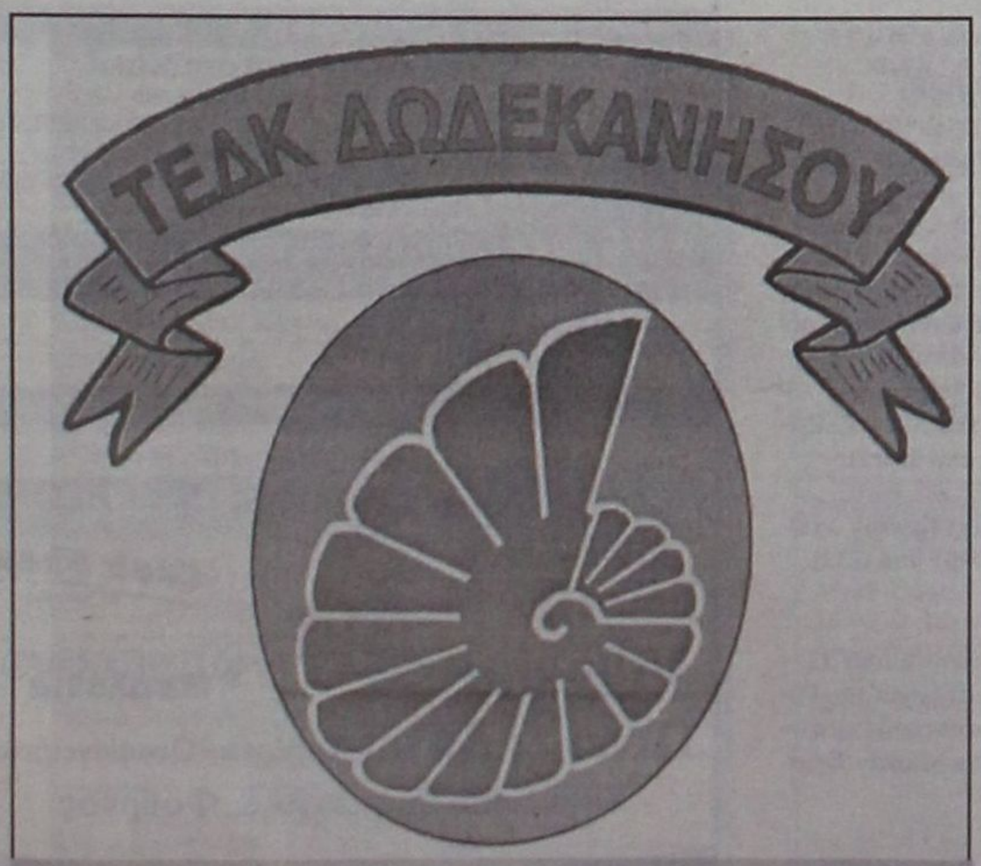

....Ο μυστηριώδης λογότυπος της Τοπικής Ένωσης Δήμων και Κοινοτήτων Δωδεκανήσου!

Για το 2002 ξοδεύτηκαν 285.100 ευρώ

Τι γίνονται τα βιβλία που εκδίδει το Υπουργείο Αιγαίου;

Που πάνε τα «αόρατα» βιβλία;

Σε έναν τομέα που *«διακρίνεται»* το Υπουργείο Αιγαίου τα τελευταία χρόνια, είναι οι εκδόσεις διαφόρων βιβλίων τα οποία ποτέ δεν φτάνουν στις βιβλιοθήκες των νησιών μας.

Πάντως, οι *«υπήκοοι»* μαθαίνουν για τις εκδοτικές δραστηριότητες-του ανύπαρκτου καπό τά τ' άλλα υπουργείου «Μυτιλήνης»- είτε από δελτία Τύπου, είτε από δημοσιεύσεις των Αθηναϊκών εφημερίδων, είτε από διάφορους ιδιώτες που κατάφεραν με κάποιο ρουσφέτι να τα προμηθευτούν.

Όπως δημοσιεύει η δημοσιογράφος **Λώρη Κέζα** στο «Βήμα», από τα στοιχεία του Παρατηρητηρίου του Εθνικού Κέντρου Βιβλίου, φέτος το Υπουργείο Αιγαίου ξόδεψε για προμήθειες βιβλίων, και συγγραμμάτων, και έξοδα για εκδόσεις εκτυπώσεις και βιβλιοδεσίες 485.100 ευρώ, περίπου 100 εκατ. δρχ.

Για το τι έγινε τα περασμένα χρόνια ουδείς γνωρίζει...

Από αυτά τα βιβλία πόσα έφθασαν στις δημοτικές και κοινοτικές βιβλιοθήκες των νησιών του Αιγαίου; Σχεδόν τίποτα. Πάντως ο υπουργός και οι υπόλοιποι προύχοντες του υπουργείου έδωσαν πλήρεις σειρές σε ιδιώτες ενώ οι Δημοτικές Βιβλιοθήκες για να προμηθευτούν ένα βιβλίο πρέπει να *«διακονέψουν»* την καλή διάθεση των αρμοδίων γραφειοκρατών του Υπουργείου.

Το περίεργο είναι ότι το Υπουργείο Αιγαίου που «πατώνει» σε όλα τα κονδύλια σε σύγκριση με τα άλλα υπουργεία στον τομέα αυτό έρχεται δέκατο κατά σειρά στις δαπάνες για τις εκδόσεις, αφήνοντας πίσω του υπουργεία όπως το Γεωργίας, Περιβάλλοντος, Εργασίας, Μεταφορών, Εμπορικής Ναυτιλίας, Δημόσιας Τάξης, Τύπου και ΜΜΕ κ.ά.

Για όλα αυτά τα «μυστήρια» γράφει η κα Λώρη Κέζα, προσπαθώντας να τα διαλευκάνει (Βήμα 29 Νοεμβρίου 2002):

«Ωστόσο σε άλλες περιπτώσεις πρέπει είτε να θαυμάσουμε τη φιλομάθεια είτε να πονηρευτούμε...Πότε ακριβώς διατίθενται αυτές οι χιλιάδες ευρώ; Και ας μη μας πει κανείς ότι σε κάθε γωνιά της Ελλάδας, σε κάθε υπηρεσία θα βρει κανείς πλήρεις και ενημερωμένες βιβλιοθήκες. Ρωτήσαμε (και εφέτος, όπως κάθε χρόνο) αν υπάρχει αναλυτικός κατάλογος για τις αγορές αυτές και τις εκτυπώσεις. Το λογικό θα ήταν κάθε υπουργείο να έχει έτοιμη τη λίστα με τους τίτλους. Έστω και αν διαπιστώνονταν κάποιες υπερβολές, έστω και αν κάποια αντίτυπα είχαν γίνει άφαντα, δεν θα γινόταν ζήτημα.

Η μυστικότητα σε συνδυασμό με την επιτηδευμένη ολιγωρία ορισμένων ιθυνόντων μας κάνει κάπως καχύποπτους.

Ζητήσαμε τους πλήρεις καταλόγους αγορών των προηγούμενων ετών από το Εθνικό Κέντρο Βιβλίου αλλά δεν υπάρχουν. Εντούτοις γνωρίζουμε καλά ότι έχουν επιχειρήσει να διαλευκάνουν την υπόθεση.

Απευθυνθήκαμε σε δύο ιστορικούς εκδοτικούς οίκους, με τις ισχυρότερες των παραδόσεων. Η κοινή απάντηση μας αφήνει άφωνους: δεν έχουν ειδοποιηθεί ποτέ για την αγορά βιβλίων από τα υπουργεία. Δεν έχει φτάσει ποτέ στο γραφείο τους κάποια προκήρυξη, κάποιος διαγωνισμός, κάποια σχετική πρόσκληση. Τουναντίον δέχονται συχνά οχλήσεις από δημόσιους φορείς που επαιτούν για δωρεάν αντίτυπα. Έτσι λοιπόν τα ερωτήματα παραμένουν: ποιοι πωλούν τα βιβλία τους στο Δημόσιο και που αξιοποιούνται αυτά;

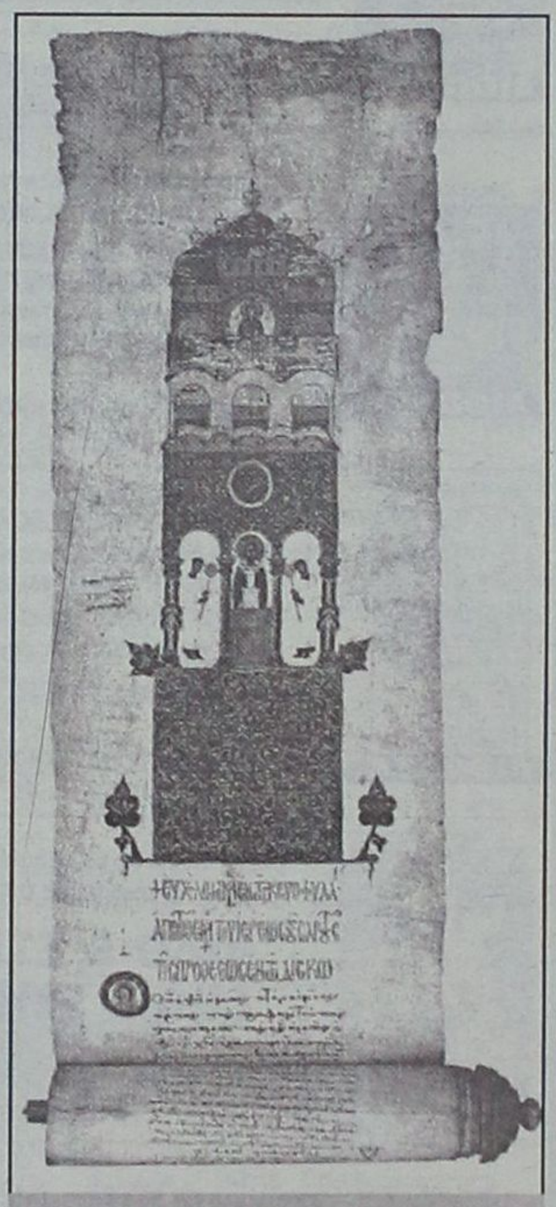

Ειλητάριο του 15ου αιώνα με τη Θεία Λειτουργία του Μεγάλου Βασιλείου, από την Ιερά Μονή Αγίου Ιωάννου του Θεολόγου, Πάτμος.

Δημοσιεύουμε και τα έξοδα για εκδόσεις-εκτυπώσεις-βιβλιοδεσία. Εδώ τα πράγματα είναι λίγο πιο ξεκάθαρα και διατυπώνονται (όπως μας λένε οι πηγές μας τουλάχιστον) με μια λέξη: «υπερκοστολόγηση». Είναι γνωστό τοις πάσι ότι όταν ο πελάτης είναι το Δημόσιο, το τιμολόγιο είναι κατά τι «φουσκωμένο». Ακόμη και έτσι όμως θα έπρεπε να δημοσιοποιείται κάθε χρόνο ένας κατάλογος με τα εκδιδόμενα βιβλία και που διανέμονται.

Και καθώς εκλείπουν όλες αυτές οι πληροφορίες ας αρκεστούμε στους πίνακες που ετοίμασε το Παρατηρητήριο του Εθνικού Κέντρου Βιβλίου με βάση τον Τακτικό Προϋπολογισμό 2002».



...Το παλιό Ελληνικό Προξενείο καταρρέει

Κλείνουν σε λίγο τρία χρόνια από την αγορά (τιμή: 150 εκατομ. δρχ.) του οικήματος όπου στον μεσοπόλεμο στεγάζονταν το Ελληνικό Προξενείο, επί της Ιωάννου Καζούλλη.

Το κτίριο αγοράσθηκε για να στεγασθεί σε αυτό το Μουσείο Νεώτερης Ιστορίας Δωδεκανήσου, μέχρι τώρα όχι μόνον δεν έχει γίνει τίποτα σχετικό, αλλά εγκαταλελειμμένο και χωρίς καμιά συντήρηση σε λίγο θα καταρρεύσει.

...Μήπως μπορεί να γίνει τίποτα;

www.RodosVitrina.gr/Metropol.htm
METROPOL MULTI-CINEMA
ALPHA ODEON
Πληροφορίες, Κρατήσεις από 15:00
Information, Reservations after 15:00
ΤΗΛ. 22410.28400
WEEKLY PROGRAMME - ΕΒΔΟΜΑΔΙΑΙΟ ΠΡΟΓΡΑΜΜΑ 29-11-2002 - 05-12-2002

IN ENGLISH

ΑΙΘΟΥΣΑ 1
ΧΡΥΣΟΣ ΦΟΙΝΙΚΑΣ ΦΕΣΤΙΒΑΛ ΚΑΝΝΩΝ 2002
Η ΤΑΙΝΙΑ ΤΟΥ ΡΟΜΑΝ ΠΟΛΑΝΣΚΙ
Ο ΠΙΑΝΙΣΤΑΣ
THE PIANIST
ΕΝΑ ΠΡΑΓΜΑΤΙΚΟ ΑΡΙΣΤΟΥΡΓΗΜΑ, ΓΕΜΑΤΟ ΡΕΑΛΙΣΜΟ, ΑΥΘΕΝΤΙΚΟΤΗΤΑ, ΕΙΛΙΚΡΙΝΙΑ, ΑΛΛΑ ΚΑΙ ΑΙΣΙΟΔΟΞΙΑ
ΩΡΕΣ ΕΝΑΡΞΗΣ - SHOWTIMES:
19:15, 22:00

IN ENGLISH
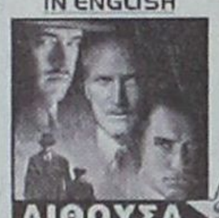
ΑΙΘΟΥΣΑ 2
ΣΕ ΠΡΩΤΗ ΠΑΝΕΛΛΗΝΙΑ ΠΡΟΒΟΛΗ
ΤΟΜ ΧΑΝΚΣ - ΠΟΛ ΝΙΟΥΜΑΝ
Ο ΔΡΟΜΟΣ ΤΗΣ ΑΠΩΛΕΙΑΣ
ROAD TO PERDITION
ΕΝΑ ΑΤΜΟΣΦΑΙΡΙΚΟ ΑΡΙΣΤΟΥΡΓΗΜΑ ΠΟΥ ΟΔΕΥΕΙ ΚΑΤΕΥΘΕΙΑΝ ΓΙΑ ΤΙΣ ΟΣΚΑΡΙΚΕΣ ΕΠΙΛΟΓΕΣ
ΩΡΕΣ ΕΝΑΡΞΗΣ - SHOWTIMES:
20:00, 22:30

IN ENGLISH

ΑΙΘΟΥΣΑ 3
Η ΑΤΖΕΛΙΝΑ ΤΖΟΛΙ
ΓΙΑ ΠΡΩΤΗ ΦΟΡΑ ΣΕ ΕΝΑ ΚΩΜΙΚΟ ΡΟΛΟ ΜΕ ΤΟΝ ΕΝΤΟΥΑΡΤ ΜΠΕΡΝΣ ΣΤΗ ΕΡΩΤΙΚΗ ΝΕΑΝΙΚΗ ΚΩΜΩΔΙΑ!
ΜΙΑ ΖΩΗ ΤΗΝ ΕΧΟΥΜΕ
LIFE OR SOMETHING LIKE IT
ΩΡΕΣ ΕΝΑΡΞΗΣ - SHOWTIMES:
16:15, 22:15

ΣΤΑ ΕΛΛΗΝΙΚΑ

ΑΙΘΟΥΣΑ 2
Γνωρίστε το νέο μέλος της οικογένειας DISNEY
ΛΙΛΟ & ΣΤΙΤΣ
Lilo & Stitch
ΩΡΕΣ ΕΝΑΡΞΗΣ - SHOWTIMES:
16:00, 18:00

IN ENGLISH

ΑΙΘΟΥΣΑ 3
ΣΥΝΕΧΙΖΕΤΑΙ ΓΙΑ 14η ΕΒΔΟΜΑΔΑ
Η ΚΩΜΩΔΙΑ ΤΗΣ ΧΡΟΝΙΑΣ !!!
ΓΑΜΟΣ ΑΛΑ... ΕΛΛΗΝΙΚΑ
MY BIG FAT GREEK WEDDING
ΩΡΕΣ ΕΝΑΡΞΗΣ - SHOWTIMES:
18:15, 20:15

ΑΠΟ 6 ΔΕΚΕΜΒΡΙΟΥ 2002

ΜΗΝ ΤΟΛΜΗΣΕΤΕ ΝΑ ΚΛΕΙΣΕΤΕ ΤΑ ΜΑΤΙΑ ΣΑΣ
INSOMNIA
ΑΛ ΠΑΤΣΙΝΟ
ΡΟΜΠΙΝ ΓΟΥΪΛΙΑΜΣ
ΧΙΛΑΡΙ ΣΟΥΑΝΚ

ΧΡΙΣΤΟΥΓΕΝΝΙΑΤΙΚΕΣ
ΟΙΚΟΓΕΝΙΑΚΕΣ ΤΑΙΝΙΕΣ ΤΗΣ DISNEY ΣΕ ΠΡΩΤΗ ΠΡΟΒΟΛΗ

ΧΡΙΣΤΟΥΓΕΝΝΙΑΤΙΚΑ ΑΠΡΟΒΛΕΠΤΑ ΓΙΑ ΤΟΝ ΑΓΙΟ ΒΑΣΙΛΗ ΣΤΗΝ ΞΕΚΑΡΔΙΣΤΙΚΗ ΚΩΜΩΔΙΑ
Ο ΑΓΙΟΣ ΒΑΣΙΛΗΣ ΜΟΥ
Ο ΑΤΖΑΜΗΣ ΤΩΝ ΧΡΙΣΤΟΥΓΕΝΝΩΝ
SANTA CLAUSE 2


Ο ΠΛΑΝΗΤΗΣ ΤΩΝ ΘΗΣΑΥΡΩΝ
TREASURE PLANET
ΤΟΥ ΡΟΜΠΕΡΤ ΣΤΙΒΕΝΣΟΝ
Η ΠΙΟ ΑΓΑΠΗΜΕΝΗ ΠΕΡΙΠΕΤΕΙΑ ΤΗΣ ΠΑΓΚΟΣΜΙΑΣ ΛΟΓΟΤΕΧΝΙΑΣ ΓΙΑ ΠΡΩΤΗ ΦΟΡΑ ΣΤΟΝ ΚΙΝΗΜΑΤΟΓΡΑΦΟ

Cine Phile

ΕΠΙΜΕΛΕΙΑ: Κυριακή Πετρίδου

Οι ταινίες που θα δούμε το Δεκέμβρη

Παγκόσμιες πρεμιέρες, μεγάλες χολυγουντιανές παραγωγές, ταινίες στο πνεύμα των Χριστουγέννων, κωμωδίες, θρίλερ, ακόμα και μία ταινία που γυρίστηκε στη Σύμη και που "χρωστάει" το Ροδιακό κοινό, μας περιμένουν στις σκοτεινές αίθουσες της Ρόδου το Δεκέμβρη.

Χριστούγεννα "μυρίζει" ο μήνας αυτός και η μαγεία της μεγάλης οθόνης του... ταιριάζει αφού διογκώνεται και συναρπάζει την πλατεία με έναν τρόπο που δεν το καταφέρνει τον υπόλοιπο χρόνο.

Μέχρι στιγμής γνωρίζουμε για δέκα ταινίες που θα προβληθούν στους κινηματογράφους της Ρόδου μέσα στον τρέχοντα μήνα. Το πιθανότερο είναι να είναι κατά τις περισσότερες αλλά δεν είναι δυνατόν να τις γνωρίζουμε όλες από τώρα. Ωστόσο, αυτές που αναφέρουμε πιστεύουμε ότι είναι ενδεικτικές του κινηματογραφικού... μενού που μας επιφυλάσσει ο Δεκέμβριος. Αναλυτικά:

● Από το "ΠΑΛΛΑΣ 5 cinemas center"

Πέντε ταινίες έχει προγραμματίσει μέχρι στιγμής να προβάλλει, τον τρέχοντα μήνα, ο πολυκινηματογράφος ενώ μάλλον σ' αυτές θα προστεθούν ακόμη δύο. Συγκεκριμένα:

- Χριστουγεννιάτικα κάλαντα

Ταινία κινουμένων σχεδίων που βασίζεται σε κλασικό μυθιστόρημα του **Ντίκενς. (Σ.Σ. Θα προβάλλεται από 6/12).**

- Το σμόκιν της συμφοράς (The Tuxedo)

Κωμωδία δράσης σε σκηνοθεσία **Κέβιν Ντόναβαν** με τους **Τσάκι Τσαν και Τζένι Λαβ Χιούντ.**

(Σ.Σ. Η ταινία θα προβληθεί σε α' πανελλήνια προβολή από τις 13/12).

- Ο Άρχοντας των Δαχτυλιδιών: Οι Δύο Πύργοι (The Lord of the Rings: The two Towers)

Αναμφισβήτητα και πρόκειται για τη μεγαλύτερη έξοδο του μήνα, μία από τις πλέον πολυαναμενόμενες ταινίες της χρονιάς **την οποία θα δούμε από 18 Δεκεμβρίου (σ.σ. ημέρα Τετάρτη) σε α' παγκόσμια προβολή παρακαλώ!** Πρόκειται για τη δεύτερη ταινία της τριλογίας "Ο Αρχοντας των Δαχτυλιδιών", συνέχεια του ταξιδιού που μας άφησε το περυσινό **"Η Συντροφιά του Δαχτυλιδιού"** και θα ακολουθήσει, πάλι του χρόνου το Δεκέμβριο, το τρίτο και τελευταίο μέρος της τριλογίας: **"Η Επιστροφή του Βασιλιά".**

Πρόκειται για ένα κινηματογραφικό έπος που βασίζεται στην επική τριλογία του **Τζ. Ρ. Ρ. Τόλκιν,** σκηνοθέτησε ο **Πίτερ Τζάκσον** και πρωταγωνιστούν: **Ελάιτζα Γουντ, Βίγκο Μόρτενσεν, Ορλάντο Μπλουμ, Κέντ Μπλάνσετ, Λιβ Τάιλερ, Κρίστοφερ Λι κ.ά. (Σ.Σ. Θα ακολουθήσουν αφιερώματα στην τριλογία).**

- Bend It Like Becham

Κωμωδία την οποία θα δούμε στα τέλη του μηνός.

- Το καλοκαίρι της Αννας

Πρόκειται για την **ελληνική ταινία** που **γυρίστηκε στη Σύμη** και η οποία έχει προβληθεί εδώ και κάποιους μήνες στις αθηναϊκές αίθουσες. **Την ταινία πιθανότατα θα δούμε από 6/12.**

● Από το "ΜΕΤΡΟΠΟΛ Alpha Odeon"

Πέντε ταινίες έχει προγραμματίσει μέχρι στιγμής, να προβάλλει το πολυσινεμά και πιθανότατα θα εντάξει στο πρόγραμμά του ακόμα δύο. Συγκεκριμένα:

- Insomnia

Αμερικανική διασκευή του ομότιτλου νορβηγικού **θρίλερ** (1997), σε σκηνοθεσία **Κρίστοφερ Νόλαν** και με πρωταγωνιστές της **Αλ Πατσίνο, Χίλαρι Σουάνκ** και **Ρόμπιν Γουίλιαμς (την ταινία θα δούμε από 6/12).**

- Ο Αγιος Βασίλης μου 2: Ο Ατζαμής των Χριστουγέννων

Παιδική ταινία του **Μάικλ Λέμπεκ** με τους **Τιμ Άλεν,** Ελίζαμπεθ Μίτσελ, Ερικ Λόιτ. **(Την ταινία θα δούμε από 20/12).**

- The transporter

Περιπέτεια δράσης του **Κόρι Γιούεν** με τους **Τζέσιον Στέιθωμ, Σου Κιτ, Ματ Σούλτσε. (Την ταινία θα δούμε από 6/12).**

- Ο πλανήτης των θησαυρών (Treasure planet)

Ταινία κινουμένων σχεδίων της Ντίσνεϊ σε σκηνοθεσία **Τζον Μασκέρ και Ρον Κλέμεντς.** Βασίζεται στο μυθιστόρημα του Ρόμπερτ Στίβενσον "Το Νησί του θησαυρού". Ακούγονται οι φωνές των: **Εμα Τόμσον, Ντέιβιντ Χάιντ Πιρς και Μάρτιν Σορτ. (Η ταινία θα προβάλλεται από τις 13/12).**

- Ερωτική ψύχωση (Swimfan)

Νεανικό θρίλερ σε σκηνοθεσία **Τζον Πόλσον** και με πρωταγωνιστές τους: **Τζέσε Μπράντφορντ, Έρικα Κρίστενσεν, Σίρι Άπλμπι.**

Καλός κινηματογραφικός Δεκέμβριος

ΠΑΛΛΑΣ 5 CINEMAS CENTER
29/11/2002 έως 05/12/2002

ΑΙΘΟΥΣΑ 5 & 2

ΧΑΡΥ ΠΟΤΤΕΡ & Η ΚΑΜΑΡΑ ΜΕ ΤΑ ΜΥΣΤΙΚΑ
HARRY POTTER & THE CHAMER OF SECRETS
Περιπέτεια φαντασίας / Action fantasy
Σε Πρώτη Πανελλήνια Προβολή
...το κακό επιστρέφει στο Χόγκουαρτς!
Η ταινία που δεν θα χάσει κανείς!
Κάντε έγκαιρα τις κρατήσεις σας!
ΠΡΩΤΑΓΩΝΙΣΤΟΥΝ: DANIEL RADCLIFFE, RUPERT GRINT, EMMA WATSON κ.α.
ΑΙΘΟΥΣΑ 5: Ώρες Έναρξης: 17:20, 20:40
ΑΙΘΟΥΣΑ 2: Ώρες Έναρξης: 15:40, 19:00, 22:20

ΑΙΘΟΥΣΑ 1

ΧΩΡΙΣ ΤΑΥΤΟΤΗΤΑ
BOURNE IDENTITY
Κατασκοπικό θρίλερ / Action movie
Ο Ματ Ντέιμον σε ένα κατασκοπικό θρίλερ που κόβει την ανάσα!
ΠΡΩΤΑΓΩΝΙΣΤΟΥΝ: MATT DAMON, FRANCA POTENTE
Ώρες Έναρξης: 17:30, 20:00, 22:30

ΑΙΘΟΥΣΑ 3

4 ΦΤΕΡΑ / 4 FEATHERS
Περιπέτεια εποχής / Drama
Η πολύ μεγάλη περιπέτεια εποχής που θα σας συναρπάσει!
ΠΡΩΤΑΓΩΝΙΣΤΟΥΝ: HEATH LEDGER, WES BENTLEY, KATE HUDSON
Ώρες Έναρξης: 20:00, 22:40

ΑΙΘΟΥΣΑ 4

ΤΟ ΣΤΟΙΧΕΙΩΜΕΝΟ ΠΛΟΙΟ
GHOST SHIP
Θρίλερ / Thriller
... θα σας πάρει μαζί στο ταξίδι του...
ΠΡΩΤΑΓΩΝΙΣΤΟΥΝ: JULIANNA MARGULIES, RON ELDARD, DESMOND HARRINGTON
Ώρες Έναρξης: 18:10, 20:30

ΑΙΘΟΥΣΑ 4 & 3
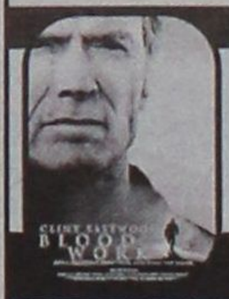
ΕΝΟΧΟ ΑΙΜΑ / BLOODWORK
Αστυνομική περιπέτεια / Action movie
...βρίσκεται σε απόσταση αναπνοής από τον δολοφόνο!
Η αστυνομική περιπέτεια που θα σας καθηλώσει!
ΠΡΩΤΑΓΩΝΙΣΤΟΥΝ: CLINT EASTWOOD, JEFF DANIELS, ANGELICA HUSTON
ΑΙΘΟΥΣΑ 4: Ώρες Έναρξης: 20:20
ΑΙΘΟΥΣΑ 3: Ώρες Έναρξης: 17:50

ΧΟΡΗΓΟΙ
ΒΟΥΗ · ΚΑΦΕΝΕΣ ΚΟΥΚΟΣ · BERLONI
ALEXI ANDRIOTTI accessories · Passion · Cook Shop ΚΟΥΖΙΝΙΚΑ
Villagio · Μπουικέτο Μπαλόνια
Πίνει & Λύνει Ταβέρνα - Οινομαγειρείο
Σουηδικό Καφενείο & Φούρνος

Για κρατήσεις θέσεων / For reservations
22410 24475 και 22410 70670 (16:00 - 20:00)

Άρτος (;) Θεάματα (;)...

... Και τηλεόραση (όπως λέμε τηλοψία...)

ALPHA

06.00 Πρώτη ενημέρωση
07.45 Πρωινές διαδρομές. Ενημερωτική εκπομπή με τον Γιώργο Γαβαλά.
10.00 Καλώς τους!!. Ψυχαγωγικό μαγκαζίνο με τη Ρούλα Κορομηλά
13.00 Επειγόντως
14.00 Ειδήσεις
15.00 Θα σε δω στο πλοίο (Ε) Αισθηματική κωμωδία. Παίζουν: Γιώργος Παρτσαλάκης, Τάσος Χαλκιάς.
16.00 Κάτι παίζει
17.00 Ειδήσεις
17.50 Μπορώ. Κοινωνική εκπομπή με την Άννα Δρούζα
20.00 Ειδήσεις
20.55 Κάτω απ' την Ακρόπολη. Καθημερινή σειρά, κοινωνική σε σκηνοθεσία Δημήτρη Σοφιανόπουλου-Σταύρου Στάγκου.
21.30 Για πάντα φίλες. Κομεντί Παίζουν: Ελισάβετ Κωνσταντινίδου, Χριστίνα Αλεξανιάν
22.30 Χορεύοντας στη σιωπή. Κοινωνική σειρά. Παίζουν: Αλέκος Συσσωβίτης, Ακης Σακελλαρίου, Αθηνά Μαξίμου.
23.30 ΟΛΑ ΙΙΙ Εκπομπή με τον Θέμο Αναστασιάδη
00.45 Ειδήσεις
01.00 Το καφενείο των φιλάθλων
03.00 Κάτι παίζει
04.00 Τηλεαγορές
04.30 Μπορώ (Ε)

ΚΑΘΗΜΕΡΙΝΑ ΟΛΑ ΤΑ ΝΕΑ ΤΗΣ ΔΩΔΕΚΑΝΗΣΟΥ ΣΤΟ INTERNET
www.rodiaki.gr

ΜοΤέΡ 2
Μουσείο Νεοελληνικής Τέχνης
από 5 Οκτωβρίου 2002 έως 5 Σεπτεμβρίου 2003
21 καλλιτέχνες, 1+21 εκθέσεις
330 συνεχόμενες ημέρες τέχνης
5-25 Οκτωβρίου Εγκαίνια διοργάνωσης
ομαδική έκθεση των 21 καλλιτεχνών που συμμετέχουν

26 ΟΚΤ	Μιχαηλίδου	5 ΑΠΡ	Παπαδόγκωνας
9 ΝΟΕ	Παπακυριακού	3 ΜΑΙ	Σπάρταλης
23 ΝΟΕ	Κούρτη	17 ΜΑΙ	Ε 2.13
7 ΔΕΚ	Δημητροπούλου	31 ΜΑΙ	Ανεζιά
21 ΔΕΚ	Πόνης	14 ΙΟΥΝ	Μιχαηλίδης
11 ΙΑΝ	Χατζηδιάκου	28 ΙΟΥΝ	Γράβαλου
25 ΙΑΝ	Κούρουπας	12 ΙΟΥΛ	Κιούρη
8 ΦΕΒ	Καπετάν Μύγας	26 ΙΟΥΛ	Μπερεδήμας
22 ΦΕΒ	Guterstam	9 ΑΥΓ	Βολονάκη
8 ΜΑΡ	Koumou	23 ΑΥΓ	Tassó
22 ΜΑΡ	Παπαδημητρίου		

www.moter.gr
Κοινό ωράριο για όλες τις εκθέσεις:
Εγκαίνια 19:00 Καθημερινά 10:00-14:00 & 18:00-21:00
ΚΕΝΤΡΟ ΣΥΓΧΡΟΝΗΣ ΤΕΧΝΗΣ
Παλιό Συσσίτιο, Σωκράτους 179, Παλιά Πόλη
- στον εκθεσιακό χώρο λειτουργεί καφέ -
Επιμέρους χορηγοί
DOMUS Αφοι Χατζηκώννου ΕΠΕ, ΚΟΖΑΣ πίνακες-κορνίζες, Coca Cola Τρία Έψιλον Εργοστάσιο Ρόδου; ΕΞΕΛΙΞΗΣ σύμβουλοι ανάπτυξης επιχειρήσεων. Χορηγοί επικοινωνίας: ΡΟΔΙΑΚΗ, Ράδιο Λυχνάρι.

ET 1

07.00 Κουκλο-μεγάλοι και πολυσπορία
07.05 Μπιλ και Μπεν
07.25 Κουκλο-μεγάλοι και πολυσπορία
07.30 Γεια σου Σπένσερ
07.55 Κουκλο-μεγάλοι και πολυσπορία
08.00 Κάπτεν Φουρτουνούλης
08.20 Κουκλο-μεγάλοι και πολυσπορία
10.00 10 με 2. Με τη Ρίκα Βαγιάννη και την Πόπη Τσαπανίδου.
14.00 Ειδήσεις
14.30 Ουράνιο τόξο
14.35 Ηταν μια φορά κι έναν καιρό η ζωή
15.00 Ουράνιο τόξο
15.05 Κοκκινογένης, ο πειρατής
15.35 Οι ατρόμητοι
16.20 Ουράνιο τόξο
17.00 Ειδήσεις
17.30 Ατίθασα νιάτα
18.00 Προσεχώς. Ενημερωτική εκπομπή με την Μάριον Μιχελιδάκη και τον Λεωνίδα Αντωνόπουλο
19.30 Μυρτώ
20.30 Στα φτερά του έρωτα
21.00 Η γυναίκες της ζωής μου
22.00 Ξένη ταινία
23.00 Ειδήσεις
24.00 Γιάννη μου το μαντίλι σου
01.00 Επικίνδυνες αποστολές

ET 3

08.01 Μαθηματικά για την τεχνολογία
08.15 Μικρές μηχανές
08.30 Τίποτα δεν είναι για πέταμα
09.00 Η άλλη μέρα. Ενημερωτική εκπομπή με την Κατερίνα Ρενιέρη.
10.30 Ο Φλόιντ στη Μεσόγειο
11.00 Κοντραπούντο
12.00 Δικαιώματα και αδικίες
12.30 Ψυχαγωγική εκπομπή
13.45 Μισέλ με μπεσαμέλ
14.00 Επιφάνεια εργασίας
14.30 Μουσείο Αθητισμού
15.00 Ειδήσεις
15.20 Μακρινές φιλίες
15.30 Με μια τρίτη ματιά
17.00 Η αύρα των λουλουδιών. Δραματική σειρά.
18.00 Χρυσές στιγμές των Ολυμπιακών Αγώνων.
18.30 Αθλητικό ημίωρο
19.00 Περίμετρος
19.30 Υδρόγειος
19.55 Ο κόσμος των σπορ-Πάμε Στοίχημα
20.20 Μακρινές φιλίες
20.30 Ειδήσεις
21.30 Αληθινά σενάρια
22.30 Η δίκη της Δευτέρας
24.00 Ειδήσεις
00.20 Ξένη ταινία. "Ενα ντιβάνι στη Νέα Υόρκη"

STAR

06.30 Παιδικό πρόγραμμα
09.00 Ειδήσεις
10.00 Λόγια Starata. Ενημερωτικό μαγκαζίνο με τον Γιώργο Βαρεμένο.
12.00 Το κλειδί (Ε). Κωμική σειρά
13.00 Ειδήσεις
14.00 Ο κόσμος του παιδιού
14.05 Super star. Ενημερωτική- ψυχαγωγική εκπομπή.
16.00 Ειδήσεις
16.30 Μελίτα, το φλογερό κορίτσι. Κοινωνική σειρά.
17.30 Παλόμα και Λορέντζο. Κοινωνική σειρά
18.30 Μονομάχος. Τηλεπαιχνίδι γνώσεων.
19.30 Ειδήσεις
21.00 Ξένη ταινία. «Χαϊλάντερ 3: Μάγος». Περιπέτεια φαντασίας.
23.00 Οι περιπέτειες της Σίντνεϊ Φοξ
24.00 Συνήθης ύποπτος. Ενημερωτική εκπομπή με τον Γιώργο Λιάγκα.
02.00 Ειδήσεις
02.15 Ξένη ταινία. «Η εκδίκηση». Τρόμου
04.00 Αστέρια στο πεντάγραμμο

NET

06.00 Πρώτη ματιά
10.00 Η άγνωστη Αφρική
10.30 Καταδύσεις
11.00 Ταξιδεύοντας
12.00 Ειδήσεις
13.00 Αλλη διάσταση. Ενημερωτική εκπομπή με τον Κώστα Αρβανίτη.
15.00 Ειδήσεις
16.00 Συν και πλην
18.00 Ειδήσεις
19.00 Εκτός γραμμής. Ενημερωτική εκπομπή με τους Βασίλη Λυριτζή και Δημήτρη Οικονόμου.
20.00 Ποιός θέλει να γίνει εκατομμυριούχος; Τηλεπαιχνίδι με τον Σπύρο Παπαδόπουλο.
21.00 Ειδήσεις
22.00 Δεν αντέχεται το 50-50
23.00 Το μήλον της έριδος
01.00 Ειδήσεις

MEGA

06.15 Δελτίο ειδήσεων στη νοηματική γλώσσα
06.30 Πρώτη έκδοση
07.00 Σήμερα με την Αννα. Ενημερωτική εκπομπή με την Αννα Παναγιωταρέα.
10.00 Σαν στο σπίτι σας. Ψυχαγωγική εκπομπή με τον Φώτη Σεργουλόπουλο και τη Μαρία Μπακοδήμου
13.10 Σε πρώτο πλάνο. Ενημερωτική εκπομπή με την Εριφύλη Μαρωνίτη και τη Μάγδα Παπαγιάννη.
14.00 Ειδήσεις
15.00 Ολα για την υγεία
15.50 Στην κουζίνα ολοταχώς. Με τον Ηλία Μαμαλάκη
16.20 Ακουσέ με. Κοινωνική εκπομπή με την Τένια Μακρή
17.30 Ματιές στα γεγονότα
17.50 Ρώσικη ρουλέτα
18.40 Απαγορευμένη αγάπη
19.20 Δυο ξένοι (Ε)
20.00 Κεντρικό δελτίο ειδήσεων
21.00 Camera Cafe. Κωμική σειρά. Παίζουν: Σοφία Φιλιππίδου, Τάσος Παλατζίδης, Χρήστος Βαλαβανίδης
21.10 Τράπεζα. Κωμική σειρά.
22.20 Η φάρμα. Παιχνίδι παρουσιάζει ο Γρηγόρης Αρναούτογλου
23.45 Ενώπιος ενωπίω. Ενημερωτική εκπομπή με τον Νίκο Χατζηνικολάου.
00.15 Ειδήσεις
00.30 Ενώπιος ενωπίω (Σ)
01.30 Ο Τσακ Νόρις στην υπηρεσία του νόμου
03.30 Τηλεμάρκετινγκ
04.00 Παράλληλοι δρόμοι
04.30 Χαραυγή
05.00 Ακουσέ με (Ε)

ANT 1

06.00 Mobile fun
06.20 Η αγία τετράδα
07.00 Καλημέρα Ελλάδα. Ενημερωτική εκπομπή με τον Γιώργο Παπαδάκη και την Μαρία Μπαλοδήμου
10.00 Πρωινός καφές. Ψυχαγωγική-ενημερωτική εκπομπή με την Ελένη Μενεγάκη.
11.00 Τα νέα το ΑΝΤ1 σε 1'
11.05 Πρωινός καφές. (Σ)
13.05 Fame story
13.10 Super game
13.15 Δανεικός πατέρας (Ε) Κωμική σειρά
14.00 Τα νέα του ΑΝΤ-1
14.55 Χρήμα και Χρηματιστήριο
15.05 Fame story (Ε)
15.30 Και οι παντρεμένοι έχουν ψυχή. (Ε) Κωμική σειρά.
16.30 Κωνσταντίνου και Ελένης (Ε) Κωμική σειρά.
17.30 Τα νέα του ΑΝΤ-1- Ειδήσεις στη νοηματική γλώσσα
17.45 Super game
17.50 Καλημέρα ζωή. Κοινωνική σειρά.
18.40 Θησαυροφυλάκιο. Τηλεπαιχνίδι που παρουσιάζει ο Ανδρέας Μικρούτσικος
19.20 Η λάμψη. Καθημερινή κοινωνική σειρά. Παίζουν: Χρήστος Πολίτης, Νίκος Απέργης, κ.ά.
20.00 Τα νέα του ΑΝΤ-1
21.00 Οι στάβλοι της Εριέτας Ζαΐμη. Κοινωνική-σατιρική σειρά.
22.30 Fame story.
23.30 Με τα μάτια της Ελλης. Με την Ελλη Στάη.
00.45 Νυχτερινές ειδήσεις.
01.00 Προσωπικά ταξίδια.
01.05 Fame story
02.05 Γλυκόξινο κρασί
03.05 Mobile Fun.
03.20 Τηλεμάρκετινγκ-Τηλεαγορά
04.00 Το τρίτο στεφάνι (Ε)
04.40 Ταύρος με Τοξότη (Ε)

FILMNET

06.15 Ξένη ταινία. «Το κελί»
08.05 Ξένη ταινία. «Κορίτσι για φίλημα»
09.50 Ξένη ταινία. «Οι κυνηγοί του θυσαυρού του Μεγάλου Αλεξάνδρου»
11.40 Ξένη ταινία. «Ο φρουρός της Τες»
13.20 Ξένη ταινία. «Το θαύμα της Ανι Σάλιβαν»
14.55 Ξένη ταινία. «Amazone» Κωμωδία (1979)
16.30 Ξένη ταινία. «Το χαζόμουτρο». Κωμωδία.
18.10 Ξένη ταινία. «Το χάρισμα». θρίλερ
20.00 U.S.: Οι καλύτερες ταινίες της εβδομάδας
20.30 Προσεχώς στο σινεμά! Εκπομπή για τον κινηματογράφο
21.00 Ξένη ταινία. «Ταξίδι στον ήλιο. Δραματική
22.50 Γραφείο κηδειών Φίσερ. Δραματική κομεντί.
24.00 Ξένη ταινία. «Το ακρωτήρι της αμαρτίας»
01.25 Ξένη ταινία. «Η τρύπα»
03.10 Ξένη ταινία. «Ερωτικό κτήνος».
04.40 Ξένη ταινία. «Κακός μπελάς».



Ο γιατρός... κοντά και πέρα



Το ένζυμο που ευθύνεται για την παχυσαρκία

Μία από τις κύριες αιτίες εμφάνισης παχυσαρκίας και των νοσημάτων που σχετίζονται με αυτή, όπως ο σακχαρώδης διαβήτης, μπορεί να είναι η αυξημένη λειτουργία ενός ένζυμου που βρίσκεται στα λιποκύτταρα.

Τα αποτελέσματα αυτά προκύπτουν από έρευνα που δημοσιεύεται στο τελευταίο τεύχος του επιστημονικού περιοδικού Science. Πολλές μελέτες έχουν δείξει ότι το σωματικό λίπος και κυρίως αυτό που συγκεντρώνεται στην κοιλιακή χώρα (σπλαχνική ή ανδροειδής παχυσαρκία) αυξάνει τον κίνδυνο εμφάνισης σακχαρώδη διαβήτη τύπου ΙΙ, στεφανιαίας νόσου και άλλων νοσημάτων τα οποία συνιστούν το μεταβολικό σύνδρομο.

Η νέα αυτή έρευνα δίνει στοιχεία για τη συσχέτιση του τύπου της παχυσαρκίας και της εμφάνισης μεταβολικών διαταραχών.

Προκειμένου να αναγνωρίσουν το μοριακό μηχανισμό στον οποίο οφείλεται η τάση για εναπόθεση σωματικού λίπους, κυρίως στην κοιλιακή χώρα, οι επιστήμονες μελέτησαν το ρόλο της κορτιζόνης.

Η ορμόνη αυτή βρίσκεται σε αυξημένα επίπεδα στα άτομα με το σύνδρομο Cushing, τα οποία έχουν αυξημένη εναπόθεση σωματικού λίπους στην κοιλιακή χώρα καθώς και άλλες μεταβολικές διαταραχές. Αυτό οδήγησε τους επιστήμονες να εξετάσουν το αν παχύσαρκα άτομα τα οποία δεν έχουν αυξημένα επίπεδα κορτιζόνης στο αίμα, παράγουν κορτιζόνη στα λιποκύτταρα.

Μελέτησαν λοιπόν το ένζυμο 11- β υδρόξυστεροειδή υδρογενάση τύπου 1 (11β HSD-1) στο οποίο οφείλεται η παραγωγή κορτιζόνης σε κύτταρα που τυπικά δεν παράγουν την ορμόνη, όπως είναι τα λιποκύτταρα.

Οι ερευνητές δημιούργησαν με τη μέθοδο γενετικής μηχανικής ποντίκια με αυξημένη παραγωγή του ενζύμου, σε ποσότητες ίσες με αυτές που βρέθηκε ότι παράγουν τα λιποκύτταρα παχύσαρκων ανθρώπων.

Τα ποντίκια αυτά βρέθηκε ότι αυξάνουν περισσότερο το σωματικό τους βάρος και εναποθέτουν πολύ περισσότερο λίπος στην κοιλιακή χώρα σε σχέση με τα κοινά ποντίκια. Μάλιστα η αυξημένη πρόσληψη λίπους φάνηκε να ενισχύει πολύ περισσότερο την αύξηση του σωματικού βάρους.

Τα αποτελέσματα έδειξαν ότι η μέτρια αύξηση του ενζύμου, οδήγησε τα ποντίκια σε σπλαχνική παχυσαρκία, αλλά και στην ανάπτυξη διαβήτη και σε αυξημένα επίπεδα λιπιδίων στο αίμα. Η έρευνα αυτή μπορεί να βοηθήσει στη δημιουργία νέων φαρμακευτικών μέσων για την καταπολέμηση της σπλαχνικής παχυσαρκίας, η οποία έχει βρεθεί ότι αποτελεί πολύ σημαντικό παράγοντα κινδύνου για ανάπτυξη καρδιαγγειακών νοσημάτων και διαβήτη τύπου ΙΙ.

ΙΑΤΡΙΚΗ ΑΝΑΚΟΙΝΩΣΗ

Το οδοντιατρείο του

ΙΩΑΝΝΗ ΤΣΙΡΙΜΠΗ

πτυχιούχου Πανεπιστημίου Αθηνών

λειτουργεί καθημερινά

Δευτέρα-Τρίτη-Πέμπτη-Παρασκευή
09.00-13.30 και 16.30-20.30
και Τετάρτη 12.30-20.30

Ηρακλέους 9 -Πλ. Ελευθερίας, Αφάντου-Ρόδος
Τηλέφωνα για ραντεβού: (22410)52860, 0932349871

ΙΑΤΡΙΚΗ ΑΝΑΚΟΙΝΩΣΗ

Ο ιατρός

ΕΥΑΓΓΕΛΟΣ Γ. ΚΑΤΣΟΓΡΙΔΑΚΗΣ

ΧΕΙΡΟΥΡΓΟΣ ΩΤΟΡΙΝΟΛΑΡΥΓΓΟΛΟΓΟΣ

Δέχεται στο ιατρείο του
στην οδό Αλεξάνδρου Διάκου 55Α
ΩΡΕΣ ΙΑΤΡΕΙΟΥ
Πρωί 09.00-13.00 (κάθε μέρα)
Απόγευμα 17.00-21.00 (εκτός Τετάρτης)

Τηλέφωνα για ραντεβού:
Ιατρείο 22410 43810
Κινητό: 097 4066040

ΝΤΟΡΑ ΚΩΝΣΤΑΝΤΙΝΟΠΟΥΛΟΥ

ΨΥΧΟΛΟΓΟΣ

Πτυχιούχος του Πανεπιστημίου της Καλιφόρνιας-Λος Αντζελες (UCLA)-Μεταπτυχιακές σπουδές στο Pepperdine University-Malibu California.

➤ Αμεση ψυχολογική υποστήριξη και επαγγελματική φροντίδα από έμπειρη Ψυχολόγο και Οικογενειακή Σύμβουλο.

➤ Η σωστή θεραπευτική σχέση μπορεί να επιφέρει ρεαλιστικές λύσεις για πραγματικά προβλήματα σε θέματα: μοναξιάς, μελαγχολίας, στρες, ανυπομονησίας, φοβίας, εθισμού, οικογενειακών σχέσεων, διαζυγίου, κακομεταχείρισης, συναισθηματικών δυσκολιών, αυτοπεποίθησης, ανασφάλειες, μεταβατικά στάδια ζωής, βουλιμίας, ανορεξίας, απώλειας, πένθους.

Τηλεφωνείστε στα τηλέφωνα:
35163 και 0944/980550
για ραντεβού και άμεση εξυπηρέτηση.
Διεύθυνση: Καρίας 1
Περιοχή Ροδίνι - Ρόδος

ΙΑΤΡΙΚΗ ΑΝΑΚΟΙΝΩΣΗ

Ο ιατρός

ΦΑΜΗΛΙΑΣ Μ. ΙΩΑΝΝΗΣ

ΓΑΣΤΡΕΝΤΕΡΟΛΟΓΟΣ

28ης ΟΚΤΩΒΡΙΟΥ 4
(πλατεία Ακαδημίας-πρώην εργαστήριο ακτιν. Αμαλου)

ΔΕΧΕΤΑΙ: *09.00-13.30 και 18.00-20-30*
Τετάρτη απόγευμα και Σάββατο πρωί μόνο με ραντεβού

ΤΗΛ. (22410)70804 και 0972 403268
Fax: 22410 70805

ΙΑΤΡΙΚΗ ΑΝΑΚΟΙΝΩΣΗ

Ο ιατρός

ΣΑΒΒΑΣ ΑΡΓ. ΚΑΛΑΘΕΝΟΣ

ΕΙΔΙΚΟΣ ΓΑΣΤΡΕΝΤΕΡΟΛΟΓΟΣ

ΙΩΑΝΝΗ ΜΕΤΑΞΑ 3
(ΚΡΙΤΩ) (πίσω από το Παλαιό Νοσοκομείο)

ΔΕΧΕΤΑΙ: *ΔΕΥΤΕΡΑ-ΠΑΡΑΣΚΕΥΗ*
(08.30-13.00 ΚΑΙ 17.00-21.00)

ΤΗΛ. (22410)38008-30020) 0946501625

Εργαστήριο Κλινικής Ψυχολογίας

ΧΡΙΣΤΙΝΑ ΣΑΒΒΑΚΗ-ΓΚΡΑΝΖΑΝ

Κλινική Ψυχολόγος-Ψυχοπαθολόγος (DESS)
- Πτυχιούχος του Πανεπιστημίου Nancy Γαλλίας
- Μεταπτυχιακή ειδίκευση (DESS) στην Κλινική Ψυχολογία Ενηλίκου, Εφήβου και Παιδιού στο Πανεπιστήμιο Reims Γαλλίας

Για τον ενήλικο
- Ψυχοδιαγνωστική
- Ψυχολογική υποστήριξη
- Ατομική και οικογενειακή συνέντευξη
- Ψυχοθεραπεία αναλυτικής εμπνεύσεως

Για το παιδί
- Αξιολόγηση προσωπικότητας (τεστ νοημοσύνης, προβολής)
- Διάγνωση μαθησιακών δυσκολιών και συμπεριφορικών διαταραχών
- Συμβουλευτική επαγγελματικού προσανατολισμού
- Ψυχοθεραπεία μέσω παιχνιδιού και εικαστικών

Δέχεται με ραντεβού
Εθνικής Αντίστασης 15
Τηλ.: 77350-Κιν. 0937684251

ΛΟΓΟΘΕΡΑΠΕΥΤΡΙΑ

ΑΠΟΦΟΙΤΟΣ ΤΜΗΜΑΤΟΣ ΠΑΤΡΩΝ

Αναλαμβάνει παιδιά κατ' οίκον με:
• Προβλήματα άρθρωσης • Μαθησιακά προβλήματα • Νοητική υστέρηση • Βαρηκοΐα • Τραυλισμό • Σύνδρομο

Πληροφ. τηλ. 22410 61184 κιν. 0945545561

ΑΚΡΙΒΗ ΜΥΛΩΝΟΠΟΥΛΟΥ

Κέντρο Συμβουλευτικής & Αξιολόγησης Προσωπικότητας Παιδιών & Ενηλίκων

ΠΑΠΑΓΕΩΡΓΙΟΥ ΘΑΝΟΣ

ΨΥΧΟΛΟΓΟΣ ΠΑΝΕΠΙΣΤΗΜΙΟΥ ΑΘΗΝΩΝ

ΕΙΔΙΚΕΥΜΕΝΟΥ ΣΤΗΝ ΓΝΩΣΙΑΚΗ ΨΥΧΟΘΕΡΑΠΕΙΑ-Ι.Ε.Θ.Σ.

- **Διερεύνηση Προσωπικότητας (Προφίλ- Δεξιότητες-Αδυναμίες)**
- **Δείκτης Νοημοσύνης Παιδιών και Ενηλίκων**
- **Τροποποίηση Δυσλειτουργικών Σχημάτων**
- **Θεραπευτική Αντιμετώπιση Φοβιών-Ειδικών Φοβιών, Κατάθλιψης, Διαταραχής πανικού, Ψυχοσωματικών προβλημάτων, Τραυματικών γεγονότων ζωής (πένθος, χωρισμός, σχολική αποτυχία), Συναισθηματικών διαταραχών, Διαταραχών Διατροφής (βουλιμία-ανορεξία).**
- **Αντιμετώπιση προβλημάτων συμπεριφοράς παιδιών σε σχολείο-σπίτι**
- **Ανάπτυξη Κοινωνικών Δεξιοτήτων**
- **Βελτίωση Σχέσεων-Πρόγραμμα Ελέγχου Συγκρούσεων**
- **Βελτίωση Αυτοεκτίμησης-Αυτοεικόνας**
- **Οικογενειακή θεραπεία από Ζεύγος Θεραπευτών**

Κ. Παλαιολόγου 105 - Ρόδος
Τηλ:22410 78668- Κιν: 0937445640 - Μόνο με Ραντεβού

Έτος και επί τα αυτά

Σόλαρις

Το πότε κατέβηκαν, το πότε διαλύθηκαν τα τρακτέρ, καλά-καλά δε το καταλάβαμε, όπως δεν καταλάβαμε και το πώς λύθηκε η "πολιορκία" του διοικητικού κέντρου, μέσα σε χρόνο ρεκόρ. Το ρεπορτάζ δεν μπόρεσε να μας δώσει πιστικές απαντήσεις, στο "πώς και γιατί"... Άντε μετά να ενημερώσεις σωστά την κοινή γνώμη όταν εσύ αδυνατείς να καταλάβεις τα ακατατόνητα...

Ξαφνικά και από το πουθενά εμφανίσθηκε ο απομηχανής Θεός που δεν ήταν άλλος από τον δήμαρχο Γιάγκο Τόουλου.
Άλλαξαν στάση και οι υπηρεσιακοί παράγοντες και ως δια μαγείας λύθηκε το αγροτικό ζήτημα!
Όχι τίποτα άλλο, αλλά δεν πρόλαβαν να καθιερωθούν και οι τοπικοί Πατάκηδες... Ομολογουμένως, κρίμα, πολύ κρίμα.

Πάντως, πολλά παράξενα φαίνεται να συμβαίνουν με τα χωράφια της Νότιας Ρόδου. Όχι με όλα, αλλά με αρκετά από αυτά.
Αφήστε που ο στόχος φαίνεται να είναι η απόδοση, εξαγορά, αν προτιμάτε. Καλού-κακού, αν όσοι αρχίσουν να υπόσχονται τέτοιες ριζικές λύσεις, να το ξανασκεφθούν. Πρόκειται για καυτή πατάτα και όποιος την αγγίξει δεν θα τσουρουφλιστεί, θα καεί στην κυριολεξία και πολύ.

Παιδιά και στην άλλη πορεία με το καλό! Ε, και πού είστε· την επόμενη φορά να μετράτε καλά τα τρακτέρ. Άλλο πενήντα, άλλο εκατό ή εκατόν πενήντα.

Γράφει η **ΗΡΩΔΙΑΣ** *(Α-λογο-κρίτως)*

Δεν ξέρω πόσο αποτελεσματική για τα έργα στην περιοχή μας θα είναι η επίσκεψη της Βάσως, αλλά για την ίδια οι εντυπώσεις-εμφανισιακά- που άφησε ήταν άριστες, ωραία, κομψή, γλυκομίλητη και αρκετά σέξυ σύμφωνα με τους άνδρες συναδέλφους μας. Μπορώ να πω πολύ καλύτερη απ' ό,τι ήταν σε νεαρή ηλικία. Να που η εξουσία -εκτός των άλλων- ομορφαίνει τις γυναίκες. Κορίτσια, ας το έχετε υπ' όψιν.



Κόσμος και κοσμάκης στο Καστρί για να δει και ν' ακούσει από κοντά την Βάσω. Ως συνήθως, οι "συνήθεις ύποπτοι" είπαν τον πόνο τους στην υπουργό, θυμήθηκαν της παλιές ηρωικές εποχές, άκουσαν τις απαντήσεις από την χαμογελαστή Βάσω και διαλύθηκαν ησύχως. Μέχρι την επόμενη φορά που θα ξαναέρθει κάποιος άλλος πρωτοκλασάτος του ΠΑΣΟΚ για να του ξαναπούν τα ίδια... "Σύντροφοι" εμείς κουραστήκαμε, εσείς; Οχι τίποτε άλλο αλλά θέλετε και κάμερες... Όλα τα είχε η Μαριορή, ο φερετζές της έλειπε... Επ' ευκαιρία, με το λιμενικό της Ακαντιάς πότε θα ξανασχοληθούμε;

Υποδεχτήκαμε, με αφορμή τη Βάσω, και τον Γραμματέα του Βορείου Συγκροτήματος Δωδ/σου του ΠΑΣΟΚ, τον Βασίλη Πίτση. Εμφανίστηκε και σε τηλεοπτική εκπομπή όπου έκανε παρουσίαση αρσακειάδας. Παρά τη δημοσιογραφική προσπάθεια ήταν ήπιος μέχρι παρεξήγησης! Ούτε τον Β. Παπανικόλα δεν περιποιήθηκε όπως συνηθίζει από τα ερτζιανά. Προφανώς δεν ήθελε να του ορμήξουν όλοι μαζί οι εδώ σύντροφοί του και το έριξε στην βαθυστόχαστη πολιτική ανάλυση! Το μόνο παρεξηγήσιμο που είπε, είναι ότι το ΠΑΣΟΚ στη Δωδεκάνησο έχει τέσσερις βουλευτές, στους τρεις πρόσθεσε και τον Καΐσερλη. Οι τρεις ασχολούνται -υποτίθεται- με το Νότο, και ο Καΐσερλης με τον Βορρά. Έδωσε και είδηση -αν βέβαια μπορεί να χαρακτηριστεί σαν τέτοια- ότι για το βουλευτικό ψηφοδέλτιο ενδιαφέρεται και ο Μάνος Θεοδωρίδης.



Γινε ρίγκ η αίθουσα του Δημοτικού Συμβουλίου. Από την 1η Ιανουαρίου να δείτε τι θα γίνεται. Ούτε Ολυμπιακούς αγώνες πυγμαχίας να διοργανώναμε! Θα ψάχνεις να βρεις πού βρίσκεται το δίκιο και πού το άδικο και θα σηκώνεις ψηλά τα χέρια. Καταδικαστέες και οι δύο πλευρές, κυρίως αυτή του δημάρχου που επί οκτώ συναπτά έτη βαΐλιζε τέτοιους συμβούλους. Υπάρχει βέβαια και η διαχρονική θέση που λέει ότι ο νικητής είναι μεγαλόψυχος προς τους ηττημένους. Απ' όπου και αν ξεκινήσουμε, η κατάληξη είναι η ίδια, ο ίδιος ο δήμαρχος οφείλει, είναι υποχρεωμένος, να υπερασπίσει το θεσμό του Δ.Σ. ακόμη και αν δέχεται την πιο ακραία επίθεση. Καλώς ή κακώς αυτό επιτάσσει το δημοκρατικό μας πολίτευμα. Και πρέπει να διαφυλαχθεί ως κόρη οφθαλμού.

Στις 20 Δεκεμβρίου θα "αλληλοτιμηθούν" τα μέλη του Δ.Σ. Ροδίων. Για όσους δεν κατάλαβαν θα απονείμουν στους εαυτούς τους (!)τιμητικές πλακέτες για την προσφορά τους στην πόλη μας κατά την τετραετία που φεύγει. Πολλά έχουμε δει, αλλά αυτό ομολογουμένως δεν το περιμέναμε! Η όποια προσφορά τους από την στιγμή που ζήτησαν την ψήφο του ροδιακού λαού, ήταν αυτονόητη. Προφανώς δεν έχουν ακούσει τον Δημ. Βενετοκλή, τον ευπατρίδη της Αυτοδιοίκησης, να αναφέρεται στο ρόλο του δημοτικού συμβούλου που από μόνος του είναι τιμητικός. Με τη φόρα που έχουν πάρει μπορεί σε λίγο ν' αρχίσουν -όλοι μαζί- να στήνουν και τους ανδριάντες τους!!! Γλύπτης υπάρχει διαθέσιμος...

Επωνύμως

"Αν δεν συγκρουστούμε ένοπλα, να συμβιβαστούμε ειρηνικά"

"...Συντρόφισσες και σύντροφοι, δύο δρόμοι υπάρχουν για να επιλυθούν προβλήματα όπως αυτό του Κυπριακού. **Ο ένας δρόμος οδηγεί στον ένοπλο αγώνα. Ο άλλος δρόμος περνά μέσα από διαπραγματεύσεις σε ανυποχώρητες και αδιαπραγμάτευτες θέσεις.** ***Σε άρνηση συμβιβασμών υπακούει μόνο ο δρόμος του ένοπλου αγώνα. Εκεί ο νικητής επιβάλλει τους όρους του, εγκαθιστά το δίκαιο που πρεσβεύει. Ο δρόμος των διαπραγματεύσεων υποχρεωτικά περνάει μέσα από συμβιβασμούς, μέσα από υποχωρήσεις...".***
"...Αν θέλουμε λοιπόν να είμαστε ειλικρινείς, μεταξύ δύο δρόμων πρέπει να διαλέξουμε.
Η, τον δρόμο της σύγκρουσης, διατηρώντας στο ακέραιο τις επιδιώξεις και τις επιθυμίες μας, ή τον δρόμο της διπλωματίας προετοιμαζόμενοι όμως για υποχωρήσεις και συμβιβασμούς.
Κι επειδή ουδείς πλέον συζητεί σοβαρά για τον πρώτο δρόμο, αν υπάρχει κάποιος ας το πει με παρρησία κι εγώ ευχαρίστως θα του δώσω το καλάζνικοφ που έχω φυλαγμένο στην Κύπρο. Το ζητούμενο σήμερα είναι να προσδιορίσουμε έως πού θα φτάσουν οι υποχωρήσεις μας και οι συμβιβασμοί.



Γράφει
η Ρένα Βενιανάκη
revenianaki@yahoo.com

Άκουσα το τελευταίο διάστημα συντρόφους να λένε ότι στο παρελθόν υπήρξαν σχέδια καλύτερα από αυτό του Κόφι Ανάν. Ίσως και να είναι έτσι. Το αποτέλεσμα όμως ως σήμερα είναι ένα και το αυτό. Το Κυπριακό παραμένει άλυτο. Κι αν αρνηθούμε και τώρα τη συζήτηση και τη διαπραγμάτευση, η πληγή θα παραμείνει ανοιχτή. Το πρόβλημα θα συνεχίσει και θα παραμένει άλυτο.
Δεν υποτιμώ τις ανησυχίες και τις αγωνίες κανενός συντρόφου, κανενός Έλληνα. Όμως δεν θεωρώ ότι ανάμεσά μας υπάρχουν περισσότερο και λιγότερο πατριώτες. ***Ας μην επιτρέπουμε σε πύρινους λόγους που φαντάζουν ωραίοι να ορθώσουν ανάμεσα στους όπου Γης Έλληνες διαχωριστικές γραμμές για να διαχωρίζουν τους πατριώτες από τους προσκυνημένους. Δεν υπάρχουν προσκυνημένοι στην κοινωνία των Ελλήνων. Ίσως υπάρχουν διαφορετικές κρίσεις και σκέψεις, αλλά ο σκοπός, ο στόχος, η επιδίωξη, είναι κοινή...".***
Ομιλία του Κύπριου αγωνιστή Μ. Κίτρου στη Κ.Ε του ΠΑΣΟΚ

ΟΙΝΟ-ΛΟΓΙΚΑ

Μικρά μυστικά για σωστή απόλαυση

Το κρασί είναι ένα προϊόν τα χαρακτηριστικά του οποίου εξαρτώνται άμεσα από την ποικιλία σταφυλιού από την οποία προέρχεται, την περιοχή όπου αυτή καλλιεργήθηκε, τις συνθήκες οινοποίησης κ.λπ.

Για τον λόγο αυτό έχουν θεσπιστεί από το νομοθέτη οι έννοιες των τύπων και των κατηγοριών των κρασιών. Αντίστοιχες ενδείξεις, που αναγράφονται στις ετικέτες τους επιτρέπουν στον καταναλωτή να τα αναγνωρίζει εύκολα.

Οι τύποι των κρασιών σχετίζονται με το χρώμα, τη γλυκύτητα και την περιεκτικότητά τους σε διοξείδιο του άνθρακα.

Ανάλογα με το χρώμα τους, τα κρασιά διακρίνονται σε λευκά, ροζέ και ερυθρά.

Πρόκειται για ένα χαρακτηριστικό που εξαρτάται αφενός από το είδος του σταφυλικού που χρησιμοποιήθηκε για την παρασκευή του κρασιού, αφετέρου από το είδος της οινοποίησης. Ανάλογα με τη γλυκύτητά τους την περιεκτικότητά τους δηλαδή σε σάκχαρα, διακρίνονται σε ξηρά, ημίξηρα και γλυκά. Η γλυκύτητά τους οφείλεται στα σάκχαρα που παραμένουν αζύμωτα εάν διακοπεί η αλκοολική ζύμωση. Η διακοπή μπορεί να είναι φυσική όπως στην περίπτωση των Φυσικών Γλυκών Οίνων η διακοπή της αλκοολικής ζύμωσης πραγματοποιείται με την προσθήκη αλκοόλης.

Ανάλογα με την περιεκτικότητά τους σε διαλυμένο διοξείδιο του άνθρακα, διακρίνονται σε ήσυχα, ημιαφρώση και αφρώδη. Το αέριο μπορεί να προέρχεται από την αλκοολική ζύμωση και να έχει διατηρηθεί στο κρασί (φυσικώς αφρώδεις οίνοι).

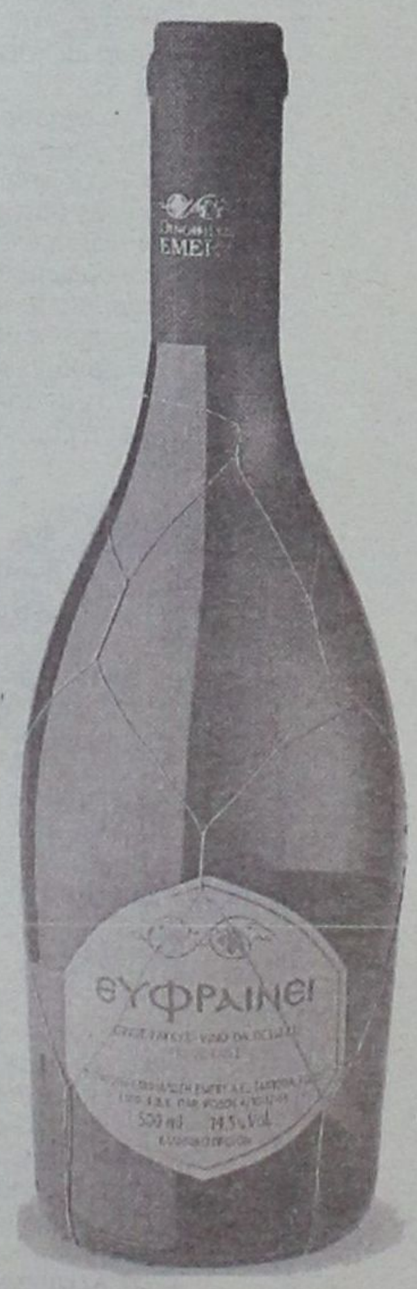

ΓΙΑΤΙ ΧΑΛΑΕΙ ΤΟ ΚΡΑΣΙ ΟΤΑΝ ΑΝΟΙΧΤΕΙ Η ΦΙΑΛΗ

Όταν αφαιρεθεί ο φελλός από το μπουκάλι, το κρασί εκτίθεται στον ατμοσφαιρικό αέρα και οξειδώνεται. Αν λοιπόν αφήσετε το μπουκάλι ανοιχτό για πολύ καιρό, το άλλοτε εύγεστο ποτό σας θα καταλήξει να μυρίζει μούχλα.

Βακτήρια που υπάρχουν στα σταφύλια μπορούν να μετατρέψουν είτε το σάκχαρο του χυμού τους είτε το οινόπνευμα του κρασιού σε οξικό οξύ, δίνοντάς του τη γεύση ξιδιού (και τελικώς μετατρέποντάς το σε ξύδι). Παρόλα αυτά τα συγκεκριμένα βακτήρια χρειάζονται οξυγόνο για να αναπτυχθούν. Η διαδικασία ζύμωσης του κρασιού δεν χρησιμοποιεί συνήθως οξυγόνο, εξαιτίας της μεγάλης ποσότητας διοξειδίου του άνθρακα που παράγεται όταν οι ζυμομύκητες μετατρέπουν τα σάκχαρα σε αλκοόλ. Με το άνοιγμα της φιάλης όμως εισέρχεται οξυγόνο που τρέφει τα βακτήρια με αποτέλεσμα ν' αρχίζει αμέσως η αλλοίωση της γεύσης. Βέβαια δεν είναι όλες οι αλλαγές αυτού του είδους ανεπιθύμητες: Θεωρείται ότι τα ακριβά κόκκινα κρασιά, για παράδειγμα βελτιώνονται με την παραμονή τους για μικρό χρονικό διάστημα στη φιάλη και στη συνέχεια στο ποτήρι. Ορισμένα λευκά κρασιά επίσης οξειδώνονται με τα χρόνια μέσα στο μπουκάλι, αποκτώντας πλουσιότερη αντί οξύτερη γεύση.

Εντούτοις, το οξυγόνο παραμένει εχθρός των περισσότερων ειδών κρασιού, γεγονός που οδήγησε στην παραγωγή διαφόρων εργαλείων που έχουν στόχο τη διακοπή της διαδικασίας οξείδωσης.

Μια μέθοδος είναι η εξαγωγή του αέρα από το μπουκάλι με τη βοήθεια ειδικής αντλίας. Μία δεύτερη μέθοδος διατήρησης προσφέρεται από τις φιάλες αζώτου. Το άζωτο που διοχετεύεται στο εσωτερικό του μπουκαλιού αντικαθιστά το οξυγόνο, εμποδίζοντάς το θεωρητικά να επηρεάσει τη γεύση του κρασιού.

Πολιτιστικές διαδρομές

...Η ανάδειξη των μεσαιωνικών οχυρώσεων και μνημείων της Ρόδου

Θεωρητικά έχουν ενταχθεί πολλά έργα πολιτισμού στο Γ' Κοινοτικό Πλαίσιο Στήριξης. Στην πράξη όμως ως τις 31 Οκτωβρίου 2002 ήταν ενταγμένα 21 μουσεία και 37 αναπλάσεις-αποκαταστάσεις αρχαιολογικών χώρων.

Η μερίδα του λέοντος στα έως τώρα εγκεκριμένα προγράμματα αναλογεί στα έργα της Ακρόπολης και της Ενοποίησης Αρχαιολογικών Χώρων της Αθήνας. Αμέσως μετά έρχονται διάφορα έργα της Θεσσαλονίκης και απ' όλα πιο ακριβό- και από τα έργα της Ακρόπολης – είναι το Πολιτιστικό και Συνεδριακό Κέντρο Θεσσαλονίκης.

Στην κατηγορία των έργων ανάπλασης και αποκατάστασης των αρχαιολογικών χώρων, την πρώτη θέση έχουν τα έργα συντήρησης και αναστήλωσης της Ακρόπολης. Ακολουθούν τα έργα διαμόρφωσης του στεγάστρου στο Ακρωτήρι της Θήρας, ενοποίησης των αρχαιολογικών χώρων της Αθήνας, συντήρησης και αναστήλωσης του Ασκληπιείου Επιδαύρου, ανάδειξης του αρχαιολογικού χώρου Πέλλας, και ανάδειξης **μεσαιωνικών οχυρώσεων και μνημείων Ρόδου.**



Φωτογραφία: Ανδριανός Λυμπερόπουλος

Για τα δύο έργα της Ρόδου ο προϋπολογισμός ανέρχεται σε 5.869 εκατ. ευρώ για το καθένα.

Μαρία Μαμαλίγκα

«Μια ανόητη γεωγραφία»

Η **Μαρία Μαμαλίγκα γεννήθηκε στην Ρόδο** το 1960. Σπούδασε Χημεία και Διδακτική Χημείας στην Αθήνα. Έχει δημοσιεύσει διηγήματα, δοκίμια και ποιήματα για παιδιά σε διάφορα περιοδικά.

Βιβλία της ιδίας:

«Το φάντασμα του πειρατή και άλλες ιστορίες» (Gutenberg, 1993)», *«Η ανεκδιήγητη ιστορία»* (Άγρα, 1996), *«Η φιδογέννητη ιστορία και άλλα παραμύθια»* (Εστία, 1998), «Αβγάτισμα» (Άγρα, 1999).

Στο νέο βιβλίο «**Μια ανόητη γεωγραφία**» με εικονογράφηση του **Λάζαρου Ζήκου**, («Εκδόσεις Βιβλιοπωλείου της Εστίας», σελ. 46, Αθήνα 2002, τιμή:6,30, ευρώ) σκιαγραφεί μέσω των ποιημάτων *(«λίμερικς»)* της συλλογής, έναν πρωτότυπο γεωγραφικό χάρτη, ιδιαιτέρως Ελληνικός.



Πάνω του παρευλάνουν καλλιτέχνες, ναυτικοί, εκσυγχρονιστές, λεοντόκαρδοι, αλλόφρονες, τηλεθεατές, γερόντια και γριές και κυριαρχεί η κοινωνικοί σάτιρα και το παράλογο χιούμορ.

Δείγμα γραφής:

Ο γέρος απ' τη Σύμη

«Ήταν ένας γέρος απ' τη Σύμη
που αγόρασε εκατό ουγκιές ασήμι
και πετάλωσε πουλάκια,
αρουραίους και γατάκια
για ν' ασημοπερπατούν τις νύχτες στη Σύμη».

...

Η γριά από τη Σύμη

«Από τη Σύμη μια γριά μ' όνομα Κόμισα
έξι είχε κόρες: Αίγλη και Χαμιώτισσα,
Τερψιθέα και Αλκμήνη,
Αστερόπη και Φροσύνη,
Και μαζί τους ένιωθε αρχόντισσα».

Παραμύθια της Ανατολής

*«Ένα από τα κυριότερα χαρακτηριστικά των «Παραμυθιών» του **Γερμανού Βίλχελμ Χάουφ** (1802-1827)-στο οποίο και οφείλεται εν πολλοίς η σαγήνη που ασκούν στον αναγνώστη- είναι η ανάμιξη φανταστικών στοιχείων και στοιχείων από την καθημερινή ζωή. Στους κύκλους του βιβλίου του, ο συγγραφέας αναμιγνύει τα παραμύθια που διηγούνται τα συγκεκριμένα πρόσωπα με τις πραγματικές ιστορίες, που χρησιμεύουν ως φόντο και αφορμή για τη διήγησή τους. Υπάρχει για παράδειγμα μια πραγματική ιστορία, που βρίσκει τη λύση και τη δικαίωσή της μεσ' από το ίδιο το παραμύθι. Εκεί ακριβώς έγκειται και η μαγεία τους...».*

Βίλχελμ Χάουφ: «Παραμύθια», μετάφραση: Λήδα Παλλαντίου, εικονογράφηση: Κατερίνα Βερούτσου, εκδόσεις «Καλέντης», σελ. 252, Αθήνα 2002.

Ο ΙΚΟΘΕΝ

...Η διαφθορά σε Δήμους, Οργανισμούς και Υπουργεία

Χωρίς αρχή και τέλος είναι οι παρανομίες σε όλο το φάσμα του δημόσιου τομέα, όπου κυριαρχούν οι απευθείας αναθέσεις έργων, οι παράνομες επιχορηγήσεις, οι κατατμήσεις έργων και προμηθειών, οι παραλείψεις διενέργειας διαγωνισμών για τα δημόσια έργα, η χορήγηση επιδομάτων σε μη δικαιούχους, οι λανθασμένοι υπολογισμοί αποδοχών και η καταβολή διπλών μισθών και επιδομάτων.

Πρωταγωνιστές σε όλα αυτά για μία ακόμη χρονιά τα υπουργεία, οι δημόσιες υπηρεσίες, οι δήμοι, οι νομαρχίες, τα Πανεπιστήμια, τα ΤΕΙ και τα Νομικά Πρόσωπα Δημοσίου Δικαίου. Η εικόνα που καταγράφεται στην έκθεση του Ελεγκτικού Συνεδρίου για το 2000, τα βασικά στοιχεία της οποίας παρουσίασε η εφημερίδα το «Βήμα», είναι ζοφερή για τη διαχείριση του δημοσίου χρήματος.

***Σε έναν ογκώδη τόμο συμπιέζονται ογκωδέστατες ανομίες**: η έκθεση του Ελεγκτικού Συνεδρίου για το 2000 με ό,τι περιλαμβάνει συνθέτει εικόνα δημόσιας διοίκησης διεφθαρμένης, ανίκανης, ασυνάρτητης, επιπόλαιης και οπωσδήποτε αδιάφορης για το δημόσιο συμφέρον. Υπουργεία, δημόσιες υπηρεσίες, δήμοι και κοινότητες, νομαρχίες, εκπαιδευτικά ιδρύματα και ΝΠΔΔ εμφανίζονται να πρωταγωνιστούν στο έργο της κατασπατάλησης του δημοσίου χρήματος.*

Συνηθέστερα κρούσματα κακής ως άθλιας διαχείρισης είναι οι μη νόμιμες και οι εκπρόθεσμες δαπάνες, η έλλειψη ή η παραποίηση και η πλαστογραφία παραστατικών, οι απευθείας αναθέσεις έργων, οι κατατμήσεις έργων και προμηθειών, οι παραλείψεις διενέργειας διαγωνισμών για τα δημόσια έργα, η χορήγηση επιδομάτων σε μη δικαιούχους, οι παράνομες επιδοτήσεις και επιχορηγήσεις, η διπλοθεσία, οι φορολογικές παραβάσεις, οι διπλοπληρωμές κ.τλ.

Παρατυπίες έχουν παρατηρηθεί και στα προγράμματα που συγχρηματοδοτούνται από την Ευρωπαϊκή Ένωση, και συγκεκριμένα από τον κοινοτικό προϋπολογισμό με χρηματοδότηση από τα διαρθρωτικά ταμεία, το Ταμείο Συνοχής, στο πλαίσιο του Β' Κοινοτικού Πλαισίου Στήριξης».

...Περί διαφθοράς και νεολογισμών

«Δεν είναι μόνο οι παράνομες προσλήψεις που έκαναν ορισμένοι δήμοι, όπως αναφέρει έκθεση του ΑΣΕΠ, είναι και η ετήσια έκθεση του Ελεγκτικού Συνεδρίου η οποία διαπιστώνει πλήθος παρανομιών: απευθείας αναθέσεις προμηθειών και δημόσιων έργων, φορολογικές παραβάσεις, διπλοπληρωμές, παράνομες αποζημιώσεις κ.λπ. Μετά απ' αυτά και αφού όλοι εκφράζουμε την αποστροφή μας προς αυτά τα θλιβερά φαινόμενα και τα αποκηρύσσουμε μετά βδελυγμίας α) μπορούμε να κοιμόμαστε ήσυχοι ότι δεν είμαστε μυθομανείς και καταστροφολόγοι, κακόπιστοι και κακόβουλοι, β) βεβαίως και πρέπει να παταχθεί η διαφθορά, αφού διαπιστώνεται από τόσες εκθέσεις ότι υπάρχει και δεν είναι της φαντασίας μας. Αλλά όλα θα λυθούν με τον νέο θεσμό του Γενικού Επιθεωρητού Δημόσιας Διοίκησης τον οποίο θα διορίζει η Κυβέρνηση; Εγώ, ως κακόπιστη, αμφιβάλλω.

Με το νέο θεσμό μπορεί να ψοφήσει ο «λαδόμπουκας» (εστί ο αρμόδιος υπάλληλος, κατά προτίμηση του Δήμου, που βγάζει παρανόμως τα προς το ζην) ως μικρός ποντικός, αλλά θα ζήσει ο «χαβιαρόμπουκας». Και μία απλή και ίσως αφελής ερώτησις: Δηλαδή ο μέλλων Γενικός Επιθεωρητής θα μπορεί να καταγγείλει Υπουργούς και δημάρχους οι οποίοι παρανομούν εξασφαλίζοντας τα συμφέροντά τους, ή μόνον «λαδόμπουκες»;

(Μαρίνα Κόντη, περιοδικό «Ο Πολίτης»)

...Μισογυνισμός των εφοριών

«Ισότητα ισότητα, αλλά η ειδοποίηση της επιστροφής από την εφορία για τις κοινές δηλώσεις –και η σχετική επιταγή- είναι μόνον στο όνομα του συζύγου. Η σύζυγος, ακόμη και όταν της αντιστοιχεί ένα μέρος του επιστρεφόμενου ποσού, ας φροντίσει να τα έχει...καλά με τον σύζυγο, ελπίζοντας ότι όταν εκείνος εισπράξει, θα φιλοτιμηθεί να της...αποδώσει, ό,τι εκείνη δικαιούται! Και ενώ εκείνος μπορεί να εισπράξει χωρίς τη δική της συναίνεση, εκείνη –αν ήθελε να εξοφλήσει την επιταγή- θα πρέπει να έχει τη δική του υπογραφή, με το «γνήσιο» μάλιστα των αρχών!

Μα αυτό δεν είναι ίσως το χειρότερο...Ας είμαστε υπεράνω χρημάτων. Εκείνο, που ενοχλεί περισσότερο είναι η άρνηση των υπαλλήλων στις ΔΥΟ να χορηγήσουν στη σύζυγο επικυρωμένο αντίγραφο της κοινής φορολογικής δήλωσης, έγγραφο το οποίο απαιτείται για διάφορες συναλλαγές, όπως η σύναψη στεγαστικού δανείου. Αντιθέτως, ο σύζυγος μπορεί να εξασφαλίσει σχετικό αντίγραφο από την εφορία, δίχως δεύτερη κουβέντα»

...Παραβιάσεις, παραβιάσεις

(Σκίτσο του Κώστα Μητρόπουλου, από το "Βήμα")



...Πάλι πάτωσε το Υπουργείο Αιγαίου

Σε χίλιες προσλήψεις υπαλλήλων για τη στελέχωση των υπουργείων με προσωπικό πανεπιστημιακής και τεχνολογικής κατάρτισης προχωρά η κυβέρνηση, με στόχο τη βελτίωση της δημόσιας διοίκησης και την καλύτερη εξυπηρέτηση των πολιτών. Το Υπουργείο Αιγαίου τα κοντάφερε και αυτή την φορά να πατώσει. Ο αριθμός των υπαλλήλων που θα προσληφθούν σε αυτό είναι μόλις 4, ήτοι ποσοστό 0,4% επί του συλλόγου των προσλήψεων. Μάλιστα αυτή την φορά ήρθε τελευταίο «ξεπερνώντας» και αυτό το Υπουργείο Μακεδονίας-Θράκης που θα προσλάβει 5 εργαζόμενους.

"Ψαρέματα», φωτογραφία: Ανδριανός Λυμπερόπουλος

...Για την ιστορία αναφέρουμε ότι οι θέσεις αφορούν 2 οικονομολόγους (ΠΕ) και 2 Τεχνολογικών Εφαρμογών (ΤΕ)!

...Δυτική Θράκη–Αγαίο–Κύπρος

"Θέμα μουσουλμανικής μειονότητος στη Δυτική Θράκη, εγείρουν και πάλι οι Τούρκοι, ισχυριζόμενοι τώρα, ότι το πρόβλημα αυτό, πέρα από το Κυπριακό και το Αιγαίο, αποτελεί την κυριότερη διαφορά στην ελληνοτουρκική διένεξη.

Σε συνέντευξή του προς τους ξένους δημοσιογράφους, ο πρόεδρος της μικτής κοινοβουλευτικής επιτροπής ΕΟΚ-Τουρκίας γερουσιαστής κ. Καμουράν Ινάν δήλωσε ότι στην ελληνοτουρκική διένεξη υπάρχουν και άλλα προβλήματα εκτός από το Κυπριακό και το Αιγαίο, όπως το θέμα των νησιών, το θέμα των χωρικών υδάτων και προπαντός, το θέμα «της τουρκικής μειονότητος» της Δυτικής Θράκης».

(Το «Βήμα», 26 Νοεμβρίου 1976).

...Το καθεστώς απαγόρευσης των καταδύσεων

Την έντονη αντίδρασή τους εξέφρασαν τουριστικοί φορείς και 6 βουλευτές του ΠΑΣΟΚ και της Νέας Δημοκρατίας για την εμμονή της Εφορείας Εναλίων Αρχαιοτήτων να διατηρεί σε καθεστώς απαγόρευσης για κατάδυση στις περισσότερες θαλάσσιες περιοχές της χώρας.

Όπως επισήμαναν οι φορείς, επί 20 χρόνια το υπουργείο Πολιτισμού απαγορεύει τις καταδύσεις σε όλη την Ελλάδα χωρίς ο Νόμος και το Σύνταγμα να του παρέχουν τέτοιο δικαίωμα, πράγμα που έχει επιβεβαιωθεί επανειλημμένα με σχετικές αποφάσεις του Συμβουλίου της Επικρατείας.

Επίσης υπογράμμισαν ότι η Εφορεία Εναλίων Αρχαιοτήτων δεν συμμορφώνεται με τις συγκεκριμένες δικαστικές αποφάσεις αλλά και τις περιφρονεί και τις αποκρύπτει από τις λιμενικές αρχές, στις οποίες αντίθετα παριστά ανακριβώς ότι οι καταδύσεις απαγορεύονται και ότι επιτρέπονται μόνο σε ορισμένα ελάχιστα ασήμαντα και εν πολλοίς ακατάλληλα σημεία που η ίδια αποδεσμεύει έπειτα από διαδικασία πολλών ετών κάθε φορά.

Σημειώνεται ότι στην Ελλάδα λειτουργούν 127 καταδυτικά κέντρα, ενώ σύμφωνα με υπολογισμούς ως αποτέλεσμα της δραστηριότητας του καταδυτικού τουρισμού πραγματοποιούνται συνολικά 1.769.110 διανυκτερεύσεις.

ΠΡΟΣΚΗΝΙΟ... ΠΑΡΑΣΚΗΝΙΟ

καινά (κενά)... δαιμόνια

ΠΟΛΙΤΙΚΑ - ΠΑΡΑΠΟΛΙΤΙΚΑ

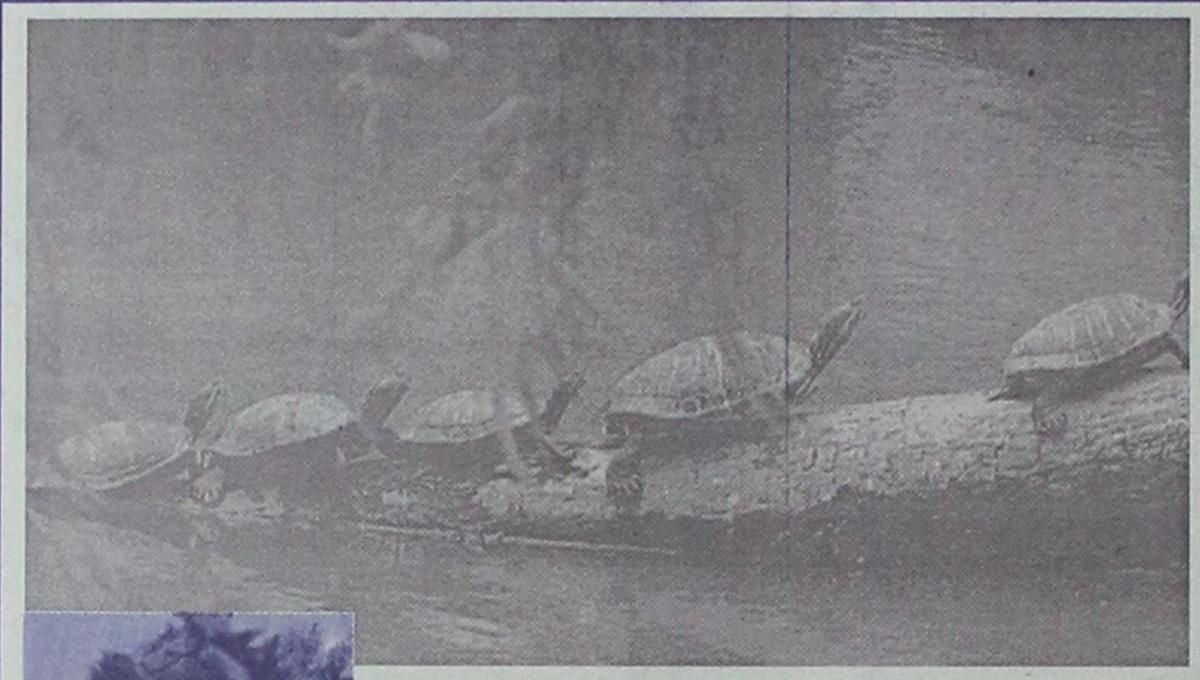



Επιθεώρηση των λιμενικών έργων στην Ακαντιά!

Τεχνικοί σύμβουλοι της υπουργού Περιβάλλοντος και Δημοσίων Εργων κ. Βάσως Παπανδρέου επιθεωρούν τους ταχείς ρυθμούς προόδου των έργων στο λιμάνι της Ακαντιάς. Το ότι οι εν λόγω τεχνικοί σύμβουλοι έχουν τη μορφή χελώνας δεν έγινε κατά λάθος. Αντιθέτως υπήρξε μια πολύ σωστή επιλογή. Η σχέση είναι ευθέως ανάλογη... Είναι ακόμη το δεύτερο μέρος του κινηματογραφικού θρίλερ με τίτλο "πολιτική καβαλαρία"!

Επί στερεών αποβλήτων

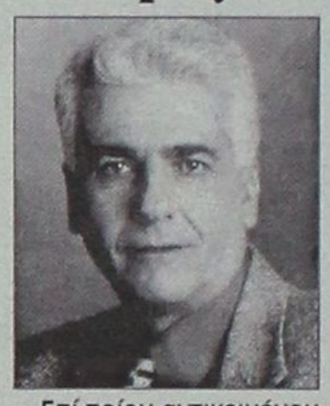

Επί ποίου αντικειμένου είναι ειδικός σύμβουλος της κ. Βάσως Παπανδρέου, ο πολιτευόμενος κ. Καΐσερλης; Φίλοι της στήλης έδωσαν την πληροφορία (δεν πρόκειται δα για κρατικό μυστικό!..), ότι ο φαρμακοποιός πρώην δήμαρχος Κω έχει προσληφθεί ως ειδικός σύμβουλος της υπουργού επί θεμάτων στερεών αποβλήτων. Αν είναι έτσι, τότε γιατί δεν τράβηξε μια επιθεώρηση και στον βιολογικό κα[illegible]ρισμό της Ρόδου; Εκτός κι' αν κρίθηκαν αρκετά προς επιστημονική (και πολιτική) εξέταση τα στερεά απόβλητα του μωρού αλόγου, του οποίου έγινε νονός!.. Και τούτο διότι ως ευλόγως αναρωτιώνται πολλοί ποιά σχέση έχουν τα στερεά απόβλητα με το λιμάνι της Ακαντιάς, το καρνάγιο, τη μαρίνα και το φράγμα Γαδουρά -ή μήπως η μέχρι τώρα ιστορία όλων αυτών σ' αυτή την κατηγορία κατατάσσονται; Εν τοιαύτη περιπτώσει άξιος όλων ο μισθός!..

Γεύμα με ή χωρίς καφέ (Κόφι) Ανάν



Ως διπλωμάτης πολύ καλά ασκεί τα καθήκοντά της η πρόξενος της Τουρκίας στη Ρόδο κ. Nilüper Feyizoglu. Σήμερα παραθέτει γεύμα στους εκπροσώπους του Τύπου και διαφόρων φορέων. Η συγκυρία προσδίδει στο γεύμα ένα ξεχωριστό ενδιαφέρον πέραν της γευσιγνωσίας. Ολοι πάντως αναμένουν ότι το σημερινό μενού θα είναι μάλλον γλυκόξινο, ανάλογα με το πως ο καθένας βλέπει το σχέδιο Κόφι Ανάν για το Κυπριακό. Εν πάση όμως περιπτώσει μετά το γεύμα θα ακολουθήσει και κόφι. Αλλος θα προτιμήσει φραπέ, άλλος καπουτσίνο, άλλος φίλτρου και άλλος "ελληνοτουρκικό". Κόφι Ανάν λιγάκι δύσκολο να προκύψει.

Ολοι με κόκκινη κάρτα!

Ο Λάρης είναι Λάρης και στη συνεδρίαση του δημοτικού συμβουλίου δεν έδειξε παρά τον εαυτό του. Ο δήμαρχος όμως είναι δήμαρχος και δεν έπρεπε να παρασυρθεί στα φάουλ του αντιπάλου του -όφειλε να κάνει την καρδιά του πέτρα και να διατηρήσει την αυτοκυριαρχία του. Ο δε πρόεδρος του Σώματος κ. Γιάννης Τσιγάρος κάθε άλλο παρά σωστά έκανε την δουλειά του.

Εξ ού και το χωρίς προηγούμενο μπάχαλο! Αν το ματς παιζόταν με διαιτητή, όλοι θα έφευγαν από το ρίγκ με κόκκινη κάρτα!

Κατηραμένος, πάντα, ο όφις!..



Οταν οι καταγγελίες για το αν διαπράχθηκαν παράνομες πράξεις στα ξενοδοχεία του κ. Γ. Κυπριώτη στην Κω, φθάσουν στον προορισμό τους, οι αρμόδιοι εύκολα θα βρουν άκρη. Δεν χρειάζεται να πονοκεφαλιάζουν από τώρα ούτε ο κ. Κ. Καΐσερλης, ούτε ο κ. Κ. Σκανδαλίδης, φυσικά δε ούτε η κ. Βάσω Παπανδρέου. Θέλουν, δεν θέλουν η αλήθεια (καλή ή κακή) δεν υπάρχει περίπτωση να κουκουλωθεί. Επομένως γιατί να τσουρουφλισθούν;

Τρικυμία εν ποτηρίω, ομοίως και εν κρανίω

Εχουν ξεχωριστό ενδιαφέρον οι σε βάθος αναλύσεις των διαφόρων Τόνυ Αντονυ, Λεμονιών, Πορτοκαλιών και των λοιπών εσπεριδοειδών. Οποιος χειρίζεται κάποιο σοβαρό θέμα επικαιρότητας, τίθεται αυτομάτως στο μικροσκόπιο της ...γενετικής επιστήμης και αρχίζουν να κατεβάζουν και να διαχέουν από μικροφώνου, όποια βλακεία τους κατέβει! Το χειρότερο όμως είναι ότι θεωρούν εαυτούς (και δεν είναι οι μόνοι...) μοναδικές αυθεντίες του είδους!

Ενώ ουδείς ασχολείται μαζί τους, οι ίδιοι ασχολούνται με όλους τους άλλους -ίσως και να πιστεύουν ότι έχουν στην κατοχή τους... θεϊκό ανέκλητο πληρεξούσιο.

Στην πραγματικότητα με την τακτική τους αυτή τίποτα δεν κατορθώνουν, πλην ίσως να επιβεβαιώνουν τον κανόνα ότι όσοι προκαλούν τρικυμία εν ποτηρίω, ομολογούν ότι βρίσκονται σε κατάσταση τρικυμίας εν κρανίω...



ΧΡΙΣΤΟΥΓΕΝΝΑ ΣΤΗΝ ΠΑΝΕΜΟΡΦΗ ΠΡΑΓΑ
ΜΕ ΤΣΑΡΤΕΡ ΑΠ' ΕΥΘΕΙΑΣ ΑΠΟ ΡΟΔΟ
ΑΝΑΧΩΡΗΣΗ: 23/12/2002
ΕΠΙΣΤΡΟΦΗ: 27/12/2002

Η ΕΚΔΡΟΜΗ ΠΕΡΙΛΑΜΒΑΝΕΙ:
4 ΝΥΧΤΕΣ, 5 ΗΜΕΡΕΣ ΣΤΗΝ ΠΡΑΓΑ
ΣΤΟ 5***** HILTON (ΜΕ ΔΙΚΟ ΤΟΥ ΚΑΖΙΝΟ) ΜΕ ΗΜΙΔΙΑΤΡΟΦΗ
ΜΕΤΑΦΟΡΕΣ ΑΠΟ ΚΑΙ ΠΡΟΣ ΤΟ ΑΕΡΟΔΡΟΜΙΟ ΤΗΣ ΠΡΑΓΑΣ,
2 ΕΚΔΡΟΜΕΣ ΜΕ ΕΛΛΗΝΟΦΩΝΟ ΞΕΝΑΓΟ

ΓΙΑ ΠΕΡΙΣΣΟΤΕΡΕΣ ΠΛΗΡΟΦΟΡΙΕΣ ΚΑΙ ΚΡΑΤΗΣΕΙΣ ΘΕΣΕΩΝ ΠΑΡΑΚΑΛΟΥΜΕ ΕΠΙΚΟΙΝΩΝΗΣΤΕ ΜΑΖΙ ΜΑΣ ΣΤΑ ΤΗΛΕΦΩΝΑ:
M. & K. TRAVEL: (22410) 33360 & 36318
09.00 π.μ.-13.00 μ.μ. & 17.00 μ.μ.-20.00 μ.μ.
TRAVEL EXCHANGE: (22410) 87771
09.00 π.μ.-16.00 μ.μ.
TRAVEL EXCHANGE: (22410) 87222
09.00 π.μ.-13.00 μ.μ.



ΙΑΤΡΙΚΗ ΑΝΑΚΟΙΝΩΣΗ
ΖΩΑΝΝΟΥ Γ. ΑΝΝΑ
ΔΕΡΜΑΤΟΛΟΓΟΣ

ΜΕΤΑΦΟΡΑ ΙΑΤΡΕΙΟΥ

Το ιατρείο ***μεταφέρθηκε*** και λειτουργεί σε ***νέα διεύθυνση*** στην οδό
ΗΡΩΩΝ ΠΟΛΥΤΕΧΝΕΙΟΥ 15
Ωράριο λειτουργίας: Δευτέρα έως Πέμπτη: 09.00-21.00,
Παρασκευή: 09.00-13.00

Τηλέφωνα: 2241039395-77770,
fax: 2241077770

ΦΑΓΗΤΑ ΚΑΙ ΓΛΥΚΑ ΜΕ ΜΕΓΑΛΗ ΙΣΤΟΡΙΑ
ΣΕΡΒΙΣ ΜΕ ΕΥΓΕΝΕΙΑ ΚΑΙ ΕΙΛΙΚΡΙΝΕΙΑ

τα χιούπια

ΤΑ ΚΙΟΥΠΙΑ ΤΗΣ ΕΛΛΑΔΟΣ

ΟΙΚΟΓΕΝΕΙΑ
ΚΟΥΜΠΙΑΔΗΣ ΜΙΧΑΗΛ

ΚΑΘΕ ΚΥΡΙΑΚΗ ΚΛΕΙΣΤΑ

ΚΡΑΤΗΣΕΙΣ ☎ ***22410/91824 - 93448***

μεζεδοπωλείον
παλιά ιστορία
μοναδικό στο είδος του!
ξεχωριστό στη γεύση



Η **"παλιά ιστορία"**
συνεχίζοντας την παράδοση,
θα είναι κοντά σας κι αυτό το
χειμώνα καθημερινά εκτός Κυριακής
Μητροπόλεως 108 & Δενδρινού γωνία
Για κρατήσεις (22410) 32421