ΕΤΟΣ ΙΔΡΥΣΕΩΣ: 1973

ΔΙΕΥΘΥΝΤΗΣ:
ΑΘ. ΜΑΡΑΣΙΩΤΗΣ

Τηλ. σύνταξης: 24610-75640
Τηλ. λογ/ρίου: 22210-75230
Fax: 22471-75641

ΓΝΩΜΗ

ΔΕΥΤΕΡΑ
9 ΔΕΚΕΜΒΡΙΟΥ 2002
ΑΡΙΘΜΟΣ ΦΥΛΛΟΥ: 1.517
ΤΙΜΗ ΕΥΡΩ 0,70

ΕΒΔΟΜΑΔΙΑΙΑ ΕΦΗΜΕΡΙΔΑ ΤΗΣ ΔΩΔΕΚΑΝΗΣΟΥ

ΤΕΛΕΥΤΑΙΑ ΣΤΙΓΜΗ ΥΠΟΨΗΦΙΟΙ ΤΖΑΚ, ΚΑΙ ΚΑΛΟΓΗΡΑΤΟΣ

Νέα φαρσο-κωμωδία ή θρίλερ στη ΔΑΝΕ;

ΠΑΖΑΡΙΑ ΜΕ ΤΟΝ ΒΑΡΔΙΝΟΓΙΑΝΝΗ-ΟΙ ΜΙΚΡΟΜΕΤΟΧΟΙ;







Το ενδιαφέρον στα πράγματα της ΔΑΝΕ εντοπίζεται πλέον στο αν το θεατρικό έργο που παίζεται καθημερινά είναι φάρσα, κωμωδία, ή θρίλερ. Ούτω πως και στις υποψηφιότητες για το νέο διοικητικό συμβούλιο! ΣΕΛΙΔΑ 2



Το μεγαλύτερο σε ονομαστική αξία ελληνικό χαρτονόμισμα των 100 δισεκατομμυρίων δραχμών κυκλοφόρησε λίγο μετά την απελευθέρωση, στις 3 Νοεμβρίου του 1944, με υπογραφή του Ξ. Ζολώτα.

ΣΤΕΓΝΩΣΕ Η ΑΓΟΡΑ ΤΗΣ ΡΟΔΟΥ

Κατοχικό χρήμα στην εποχή του Ευρώ!

Σε δεινή θέση ο εμπορικός κόσμος, σε ακόμη χειρότερη όμως εργαζόμενοι και συνταξιούχοι. Ποιό ευρώ και ποιό επίδομα ανεργίας, αέρας είναι... ΣΕΛΙΔΑ 4

Το ασυμβίβαστο, ο κ. Σημίτης και ο ρόλος του κ. Κ. Σκανδαλίδη

ΜΕΘΟΔΕΥΣΗ για τον εξοστρακισμό του Κρεμαστινού!

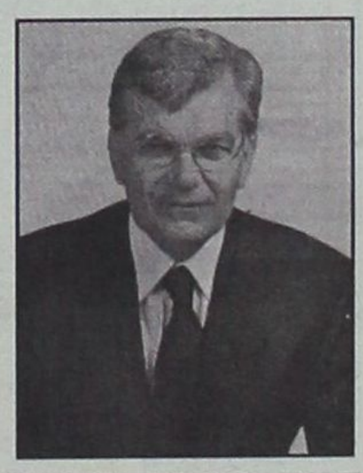

ΕΚΤΟΣ ΜΑΧΗΣ ΜΕ ΤΟ ΣΧΕΔΙΟ ΠΟΥ ΕΤΟΙΜΑΖΟΥΝ

Το νομοσχέδιο θα κατατεθεί αύριο, αλλά χθεσινές πληροφορίες ετοίμαζαν το έδαφος για το τί μεθοδεύεται. Οι εξαιρέσεις που περιλαμβάνει είναι στα μέτρα του ασυμβίβαστου του κ. Δημ. Κρεμαστινού! ΣΕΛΙΔΑ 3



Αποχαιρετιστήρια συνεδρίαση του Ν.Σ.

Απολογισμό του έργου του θα κάνει ο κ. Σ. Καραγιάννης. Θα παραστεί και η νέα Νομαρχιακή Αρχή που θα ορκισθεί στις 29 του μήνα. ΣΕΛΙΔΑ 9

ΜΗΠΩΣ ΠΡΟΚΗΡΥΧΘΗΚΑΝ... ΕΚΛΟΓΕΣ;

Τί μαγειρεύεται σε ΠΑΣΟΚ και Ν.Δ.

• Εντονη κινητικότητα σημειώνεται και στα δύο κόμματα, με αλληπάλληλες διαβουλεύσεις. ΣΕΛΙΔΑ 6

ΧΡΙΣΤΟΥΓΕΝΝΑ ΣΤΗΝ ΠΑΝΕΜΟΡΦΗ ΠΡΑΓΑ
ΜΕ ΤΣΑΡΤΕΡ ΑΠ' ΕΥΘΕΙΑΣ ΑΠΟ ΡΟΔΟ
ΑΝΑΧΩΡΗΣΗ: 23/12/2002
ΕΠΙΣΤΡΟΦΗ: 27/12/2002

Η ΕΚΔΡΟΜΗ ΠΕΡΙΛΑΜΒΑΝΕΙ:
4 ΝΥΧΤΕΣ, 5 ΗΜΕΡΕΣ ΣΤΗΝ ΠΡΑΓΑ
ΣΤΟ 5***** HILTON (ΜΕ ΔΙΚΟ ΤΟΥ ΚΑΖΙΝΟ) ΜΕ ΗΜΙΔΙΑΤΡΟΦΗ
ΜΕΤΑΦΟΡΕΣ ΑΠΟ ΚΑΙ ΠΡΟΣ ΤΟ ΑΕΡΟΔΡΟΜΙΟ ΤΗΣ ΠΡΑΓΑΣ,
2 ΕΚΔΡΟΜΕΣ ΜΕ ΕΛΛΗΝΟΦΩΝΟ ΞΕΝΑΓΟ

ΓΙΑ ΠΕΡΙΣΣΟΤΕΡΕΣ ΠΛΗΡΟΦΟΡΙΕΣ ΚΑΙ ΚΡΑΤΗΣΕΙΣ ΘΕΣΕΩΝ ΠΑΡΑΚΑΛΟΥΜΕ ΕΠΙΚΟΙΝΩΝΗΣΤΕ ΜΑΖΙ ΜΑΣ ΣΤΑ ΤΗΛΕΦΩΝΑ:
M. & K. TRAVEL: (22410) 33360 & 36318
09.00 π.μ.-13.00 μ.μ. & 17.00 μ.μ.-20.00 μ.μ.
TRAVEL EXCHANGE: (22410) 87771
09.00 π.μ.-16.00 μ.μ.
TRAVEL EXCHANGE: (22410) 87222
09.00 π.μ.-13.00 μ.μ.



ΤΑ COOL NET informatics
ΓΙΟΡΤΑΖΟΥΝ ΕΝΑ ΧΡΟΝΟ ΣΤΗ ΡΟΔΟ ΚΑΙ ΣΑΣ ΧΑΡΙΖΟΥΝ ΠΟΛΛΑ ΔΩΡΑ!!!

Τώρα το νέο **NOKIA 3410** με σύνδεση της επιλογής σας σε όποιο δίκτυο εσείς θέλετε (Cosm.60, Pro100, Vod.60) με χρήση πιστωτικής κάρτας **ΕΝΤΕΛΩΣ ΔΩΡΕΑΝ** και δώρο **ΕΓΧΡΩΜΗ ΤΗΛΕΟΡΑΣΗ 14" COMET ΙΤΑΛΙΑΣ αξίας 165 ευρώ.**

Ή όσοι δεν έχουν πιστωτική κάρτα μπορούν να αποκτήσουν το **NOKIA 3310** ή το **ALCATEL 311** εντελώς **ΔΩΡΕΑΝ** και όσοι προλάβουν το νέο **SONY ERRICSON T68i** στο πρόγραμμα **VODAFONE 60 ΜΟΝΟ 45 ΕΥΡΩ**

Η ΠΡΟΣΦΟΡΑ ΙΣΧΥΕΙ ΜΕΧΡΙ ΕΞΑΝΤΛΗΣΕΩΣ ΤΟΥ ΑΠΟΘΕΜΑΤΟΣ

Για πληροφορίες τηλεφωνήστε στο 22410 98300-90500
Ν. Πλαστήρα 28 Ιαλυσός, κεντρική πλατεία Ιαλυσού (δίπλα την εκκλησία)

Danezis
χειροποίητα χαλιά • χαλιά μηχανής
μοκέτες • περσίδες • ξύλινα πατώματα
ΠΡΟΣΦΕΡΕΙ
στα χαλιά Βιοκαρπέτ art Orian
12 άτοκες δόσεις με κάρτα
και 50%
στην ΕΠΑΓΓΕΛΜΑΤΙΚΗ μοκέτα
Βιοκαρπέτ
εξόφληση τον ΟΚΤΩΒΡΙΟ 2003
Καρπάθου 21-23 (πεζόδρομος Μαντράκι)
Τηλ.30976

ΗΜΕΡΟΛΟΓΙΟ

Δευτέρα 9 Δεκεμβρίου 2002
Σύλληψις Αγίας Άννης
Ανατολή ηλίου: 07.29
Δύση ηλίου: 17.06'
Σελήνη 6 ημερών

ΦΑΡΜΑΚΕΙΑ

Σήμερα διημερεύει το φαρμακείο της Γρεβενιώτου Βασιλικής στην οδό Ηρώων Πολυτεχνείου 21 και διανυκτερεύει το φαρμακείο του Περγάντη Παναγιώτη στο Ροδίνι

ΒΕΝΖΙΝΑΔΙΚΑ

Σήμερα διανυκτερεύουν τα βενζινάδικα: Ακρίτας ΕΠΕ (Γ. Σεφέρη), Τσαγκάρης-Σαλαμαστράκης (Λ. Καλλιθέας), Παναγιωτίδης (Κρεμαστή), Πισσαδάκη (Παραδείσι), Φλοσκάκης Κ. (Εμπωνα), Καραγιάννης Ευστ. (Σορωνή), Κοιλιάς Αλ. (Αφάντου), Οίκουτας Μ. (Αρχάγγελος)

ΛΑΪΚΕΣ ΑΓΟΡΕΣ

Τετάρτη: στο Δημοτικό Νεκροταφείο
Πέμπτη: στην οδό Βύρωνος
Παρασκευή: στην οδό Πτολεμαίων (Ανάληψη)
Σάββατο: στο Δημοτικό Νεκροταφείο.

ΔΡΟΜΟΛΟΓΙΑ ΠΛΟΙΩΝ

Σήμερα δεν αναχωρεί πλοίο της ΔΑΝΕ για νησιά και Πειραιά.

ΑΕΡΟΠΟΡΙΚΑ ΔΡΟΜΟΛΟΓΙΑ

ΟΛΥΜΠΙΑΚΗ ΑΕΡΟΠΟΡΙΑ

ΑΠΟ ΡΟΔΟ-ΑΘΗΝΑ
- Καθημερινά 07.00, 10.25, 20.55
- Τετάρτη 14.00
- Καθημερινά πλην Τετάρτης 17.20
- Καθημερινά πλην Κυριακής 23.40
- Δευτέρα 00.10.

ΑΠΟ ΑΘΗΝΑ-ΡΟΔΟ
- Καθημερινά 05.20, 08.45, 19.15
- Τετάρτη 12.20
- Καθημερινά πλην Τετάρτης 15.40
- Καθημερινά πλην Κυριακής 22.00
- Κυριακή 22.30

ΑΠΟ ΡΟΔΟ-ΘΕΣΣΑΛΟΝΙΚΗ
- Δευτέρα 14.30
- Παρασκευή-Κυριακή 12.40.

ΑΠΟ ΡΟΔΟ-ΗΡΑΚΛΕΙΟ
- Παρασκευή-Κυριακή 09.45.

ΑΠΟ ΡΟΔΟ-ΚΑΡΠΑΘΟ
- Τρίτη-Πέμπτη-Σάββατο 09.45
- Δευτέρα-Τετάρτη-Παρασκευή-Κυριακή 10.30
- Δευτέρα-Κυριακή 12.40
- Τετάρτη-Παρασκευή (ν) έως 22/9 12.40
- Πέμπτη από 23/9 12.40
- Τρίτη-Παρασκευή (ν) από 23/9 12.40
- Τρίτη-Σάββατο έως 22/9 14.15
- Πέμπτη έως 22/9 14.15.

ΑΠΟ ΡΟΔΟ-ΚΑΣΟ
- Δευτέρα-Κυριακή (κ) 12.40
- Τετάρτη-Παρασκευή έως 22/9 12.40
- Πέμπτη (κ) από 23/9 12.40
- Τρίτη-Παρασκευή από 23/9 12.40
- Πέμπτη (κ) έως 22/9 14.15.

ΑΠΟ ΡΟΔΟ-ΚΑΣΤΕΛΟΡΙΖΟ
- Τετάρτη-Παρασκευή-Κυριακή 08.10
- Δευτέρα έως 22/9 08.10
- Τρίτη-Πέμπτη-Σάββατο έως 22/9 11.55.

ΑΠΟ ΡΟΔΟΣ-ΧΙΟΣ
- Τρίτη στις 10.40 και Πέμπτη στις 11.45'

ΡΟΔΟΣ-ΜΥΤΙΛΗΝΗ
- Δευτέρα-Τετάρτη στις 09.45, Τρίτη στις 10.40', Πέμπτη στις 10.50' και Σάββατο στις 15.20

ΡΟΔΟΣ ΣΑΜΟΣ
- Τρίτη στις 10.40', Σάββατο στις 15.20

ΡΟΔΟΣ-ΛΗΜΝΟΣ
- Δευτέρα-Τετάρτη στις 09.45', Τρίτη στις 10.40', Πέμπτη στις 10.50' και Σάββατο στις 15.20'

AEGEAN AIRLINES & CRONUS

ΑΠΟ ΡΟΔΟ-ΑΘΗΝΑ
Καθημερινά 08.30 πλην Κυριακής.
Καθημερινά 13.50. Δευτέρα-Τετάρτη-Παρασκευή-Κυριακή 17.50.
Τρίτη-Πέμπτη-Σάββατο 19.35.
Καθημερινά 20.20 πλην Τρίτης και Πέμπτης.

ΑΠΟ ΑΘΗΝΑ-ΡΟΔΟ
Καθημερινά 06.50 πλην Κυριακής.
Καθημερινά 12.10.
Δευτέρα-Τετάρτη-Παρασκευή-Κυριακή 16.10.
Τρίτη-Πέμπτη-Σάββατο 17.45
Καθημερινά 18.40 πλην Τρίτης και Πέμπτης.

ΑΠΟ ΡΟΔΟ-ΗΡΑΚΛΕΙΟ
Τρίτη-Πέμπτη-Παρασκευή-Κυριακή 19.00

ΑΠΟ ΗΡΑΚΛΕΙΟ-ΡΟΔΟ
Τρίτη-Πέμπτη-Παρασκευή-Κυριακή 17.30

ΑΠΟ ΡΟΔΟ-ΘΕΣΣΑΛΟΝΙΚΗ
Τετάρτη-Παρασκευή-Κυριακή 12.00

ΑΠΟ ΘΕΣΣΑΛΟΝΙΚΗ-ΡΟΔΟ
Τετάρτη-Παρασκευή-Κυριακή 10.00

Το θέμα της ημέρας

Τελευταία στιγμή κατέθεσαν υποψηφιότητα Τζάκ και Καλογηράτος

Φαρσοκωμωδία στη ΔΑΝΕ ή νέο θρίλερ;

Τα βρήκαν με τον Βαρδινογιάννη και θα έχουν τη στήριξή του και δεν αποκλείεται να δουλεύουν τους μικρομετόχους

Αργά το βράδυ του Σαββάτου και παρά τα αντιθέτως διαδιδόμενα, το «τρίο» -Τζάκ Γερονικόλας, Γεράσιμος Καλογηράτος και Νίκος Κουτσοκώστας- υπέβαλλε υποψηφιότητα για το νέο Δ.Σ της ΔΑΝΕ ανατρέποντας απόλυτα το ενδεχόμενο τομής στα διοικητικά πράγματα της εταιρίας και σηματοδοτώντας μια πορεία, «μια από τα ίδια», ίσως και χειρότερα από πριν.

Η εξέλιξη αυτή κατά πάσα πιθανότητα θα μειώσει σημαντικά τις πιθανότητες παρέμβασης της Ένωσης των Μετόχων, γιατί διαφαίνεται καθαρά με ποιους συμπλέει ο στρατηγικός επενδυτής, ή άρχισε να συμπλέει ύστερα από πιέσεις όπως αφήνεται να διαρρέει από την πλευρά της ΑΝΕΚ. Αν είναι πράγματι έτσι οι ευθύνες της ΑΝΕΚ είναι τεράστιες και οι μέρες που θα ακολουθήσουν για την ηγετική ομάδα της δεν θα είναι ότι καλύτερο...Η υπόθεση κάθαρσης θα εναποτεθεί αποκλειστικά στα χέρια της δικαιοσύνη ενώ η βελτίωση της θέσης της εταιρίας θα συνεχίσει να είναι το μεγάλο ζητούμενο.

Το επιχείρημα για την κάθοδο των τριών την τελευταία στιγμή είναι η επίκληση του μνημονίου που είχε υπογραφεί τον Σεπτέμβριο του 2001 και η οποία καθόριζε την εξυπηρέτηση των συμφερόντων μεταξύ των παραγόντων που το υπόγραφαν στο όνομα των εταιριών που εκπροσωπούσαν, ένα μνημόνιο που θεωρείται από νομικούς κύκλους ως μη νόμιμο αφού ποτέ δεν έλαβε την κάλυψη των Δ.Σ ΔΑΝΕ και ΑΝΕΚ. Μάλιστα οι ίδιοι νομικοί κύκλοι ισχυρίζονται ότι με την όποια προσφυγή στη δικαιοσύνη θα καταρρεύσει σαν χάρτινος πύργος. Εξάλλου εκτιμάται ότι ο ανακριτής που ασχολείται με την υπόθεση της ΔΑΝΕ θα επεκτείνει την έρευνα του στο εν λόγω μνημόνιο που προσδιορίζει το καθεστώς στη ΔΑΝΕ για δύο ολόκληρα χρόνια, ένα καθεστώς που φαίνεται ότι προσδιόρισε και την στάση της ΑΝΕΚ παρά τα αντιθέτως λεγόμενα από παράγοντες της εταιρίας.



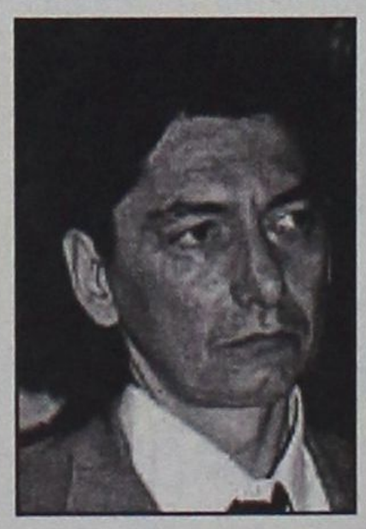

Κάποιοι μιλούν για σκληρό παιχνίδι που παίχτηκε τις τελευταίες ώρες και είχε σαν αποτέλεσμα ο υπερόπτης –κατά την άποψη σημαντικών παραγόντων της ΔΑΝΕ- ισχυρός άντρας της ΑΝΕΚ Γιάννης Βαρδινογιάννης να βάλλει νερό στο κρασί του και να κάνει στροφή 180 μοιρών συμβιβαζόμενος με καταστάσεις με τις οποίες έδινε την εντύπωση ότι ήθελε να συγκρουστεί. Σύμφωνα με τα «κουκιά» οι τρεις για να βγουν έχουν ανάγκη ψήφων από το πακέτο της ΑΝΕΚ, διαφορετικά υπάρχει κίνδυνος να τους κατατροπώσουν οι υποψήφιοι της Ένωσης Μετόχων. Αν πράγματι επαληθευθεί το παραπάνω σενάριο, τότε η ομάδα των μετόχων το πολύ να καταφέρει να εκλέξει ένα μέλος στο Δ.Σ.



Πολύ πιθανόν να μην στηρίξει η ΑΝΕΚ έναν από τους δικούς της και να παραχωρήσει μια θέση στους μετόχους! Στην ομάδα που θα στηρίξει εννοείται ότι θα συμπεριλάβει τους υποψήφιους επιρροής Αγούδημου και Καλογηράτου που ανέρχονται σε τέσσερις. Σε μια τέτοια περίπτωση η σύνθεση του νέου Δ.Σ θα είναι περίπου η ακόλουθη:
Γιάννης Βαρδινογιάννης
Πρωτοπαπαδάκης Ιωάννης
Μανουσογιαννάκης Ιωσήφ
Μπαλής Αριστοτέλης
Μπολουδάκης Κυριάκος
Σκευοφύλακας Μανώλης
Σκορίνης Νικόλαος
Αθηναίος Απόστολος
Γερονικόλας Τζάκ
Καλογηράτος Γεράσιμος
Κουτσοκώστας Νίκος

Στην παραπάνω σύνθεση θα πρέπει αν ισχύσουν τα παραπάνω να προστεθεί ένα μέλος από τους πέντε υποψήφιους της Ένωσης, δηλαδή τους Κούτρα Αρ., Αρχοντάκη Κυρ., Καραγιάννη Π., Γρηγορά Γρ., και Τσιγαρίδη Μ.

Υπάρχει επίσης και το σενάριο που αναφέρει ότι ο στρατηγικός επενδυτής δεν έχει λάβει καμιά απόφαση, αν και αυτό θυμίζει έντονα σενάριο επιστημονικής φαντασίας, ίσως και κάτι περισσότερο.

Πάντως η Ένωση μετόχων αν διαπιστώσει ότι το παιχνίδι είναι «σικέ» το πιθανότερο είναι ότι θα αποχωρήσει, θα καταγγείλλει την μεθόδευση και θα συνεχίσει απ' έξω να δίνει τη μάχη για κάθαρση και διαφάνεια στα δρώμενα της εταιρίας.

Σημειώνεται ότι ο μόνος από τους «απερχόμενους» που δεν έθεσε υποψηφιότητα είναι ο Δημήτρης Κούκουλας διαβλέποντας προφανώς τις εξελίξεις που θα ακολουθήσουν στην εταιρία από τα νέα αφεντικά που πέραν του στόμφου και των παχυλών υποσχέσεων σε σχέση με τη ΔΑΝΕ δεν έχουν σχεδόν τίποτα να παρουσιάσουν.

Είναι άραγε τυχαίο ότι σημαίνοντα στελέχη που εξελέγησαν μαζί τους στην ΑΝΕΚ όπως ο Γιώργος Πρασιανάκης, υπέβαλλαν σχεδόν αμέσως την παραίτηση τους από το συμβούλιο της εταιρίας; Φημολογείται και έχει ομολογουμένως ενδιαφέρον ότι θα εξαγγελθεί στη Γ.Σ. του Σαββάτου η αγορά ενός νέου υπερσύγχρονου πλοίου. Μόνο που πρέπει να απαντηθούν τα ερωτήματα, πότε και πώς, γιατί από παρόμοιες εξαγγελίες έχουμε χορτάσει από την αλήστου μνήμης εποχή του Νώντα Σολούνια!

ΔΕΧΟΝΤΑΙ ΤΟ ΚΟΙΝΟ

Ο Νομάρχης δέχεται το κοινό κάθε Τρίτη και Πέμπτη από 11.00-13.00.
Ο Δήμαρχος Ροδίων δέχεται ύστερα από συνεννόηση.
Ο αντινομάρχης Δωδεκανήσου κ. Νικόλαος Τατάκης δέχεται το κοινό κάθε Τρίτη και Πέμπτη από 10.00 π.μ.-12 μ.μ.

ΤΑΞΙ

ΡΑΔΙΟ ΤΑΞΙ: 2241-0-64712, 2241-0-64790.

ΧΡΗΣΙΜΑ ΤΗΛΕΦΩΝΑ

ΝΟΣΟΚΟΜΕΙΟ:	2241-0-80000
ΑΜΕΣΗ ΔΡΑΣΗ ΠΥΡ/ΚΗΣ:	199
ΛΙΜΕΝΑΡΧΕΙΟ:	2241-0-22220, 2241-0-27695
ΒΛΑΒΕΣ Δ.Ε.Η.:	125
ΒΛΑΒΕΣ Ο.Τ.Ε.:	121
ΑΜΕΣΗ ΔΡΑΣΗ:	100
ΒΛΑΒΕΣ ΥΔΡΕΥΣΗΣ:	2241-0-068750, 2241-0-68755
ΝΟΜΑΡΧΙΑ:	2241-0-46502
ΠΕΡ/ΚΗ Δ/ΝΣΗ	2241-0-38174
ΔΗΜΟΣ:	2241-0-46200
ΔΗΜ. ΕΠΙΧ. ΚΑΘΑΡ.	2241-0-77600
ΥΠΗΡ. ΑΠΟΚΟΜΙΔΗΣ:	2241-0-61057
ΤΡΟΧΑΙΑ:	2241-0-26480
ΠΛΗΡΟΦ. Ο.Τ.Ε.:	131
ΔΕΛΤΙΟ ΚΑΙΡΟΥ:	149
ΛΑΧΕΙΑ:	111
ΠΡΟΓΝΟ - ΛΟΤΤΟ:	111
ΡΟΔΑ:	2241-0-27462
ΚΤΕΛ:	2241-0-27706
Ο.Α.Ε.Δ.:	2241-0-23265
Ι.ΚΑ.:	2241-0-64912
ΤΑΞΥ.:	2241-0-68701, 2241-0-68702
ΟΛΥΜΠΙΑΚΗ:	2241-0-24555
Δ.Α.Ν.Ε.:	2241-0-43150
ΕΡΓΑΤ. ΚΕΝΤΡΟ:	2241-0-24730
CRONUS AIRLINES	2241-0-25444
AEGEAN AIRLINES	2241-0-98345

ΚΤΕΟ

• Από 1/11/2002 έως 31/12/2002 παντός είδος οχήματα **με συνδυασμό γραμμάτων ΡΟΒ1000-1500.** Επίσης θα ελέγχονται τα οχήματα που η καταλληλότητά τους λήγει αυτές τις εβδομάδες και οχήματα ανάριθμα εισαγωγής.

Η ΓΝΩΜΗ

Εβδομαδιαία Εφημερίδα της Ρόδου
Έτος Ιδρύσεως 1973
ΕΚΔΟΤΗΣ
Δ. Τσοπανάκης
ΔΙΕΥΘΥΝΤΗΣ
Αθ. Μαρασιώτης
ΑΘΛΗΤΙΚΑ
Μανόλης Μπάτης,
Νικήτας Κουσκούσης
ΓΡΑΦΕΙΑ ΣΥΝΤΑΞΗΣ
Μάρκου Μαλλιαράκη 11
Τηλ.2241-0- 24610,
2241-0-75640
Fax (22410) 75641
ΛΟΓΙΣΤΗΡΙΟ - ΔΙΑΦΗΜΙΣΕΙΣ
Μάρκου Μαλλιαράκη 11
Τηλ. 2241-0-22210
2241-0-75230
Fax (22410) 22471

ΠΡΟΣΚΛΗΤΗΡΙΑ ΓΑΜΩΝ-ΒΑΠΤΙΣΕΩΝ

Με ένα τηλεφώνημα και **χωρίς καμία επιβάρυνση** θα βρεθούμε κοντά σας για να διαλέξετε ένα από τα δεκάδες όμορφα προσκλητήρια από οίκους της Αθήνας και της Θεσσαλονίκης.

Υπεύθυνος:
Απόκοτος Νίκος
Τηλ. 22410 /91350-95584-92770
0937756878

Είναι εμπόδιο σε διάφορους μνηστήρες παλιούς και καινούργιους

Μεθόδευση Σημίτη και Σκανδαλίδη για εξοστρακισμό του Δ. Κρεμαστινού!

Αύριο κατατίθεται το νομοσχέδιο για το ασυμβίβαστο, οπότε θα φανούν οι πραγματικές προθέσεις τους

Απλώς θολό το τοπίο ή σκούρα τα πράγματα; Ο λόγος για το...θρυλικό πλέον ασυμβίβαστο των βουλευτών και ειδικά σε ό,τι αφορά τον κ. Δημ. Κρεμαστινό, τον οποίο αγγίζει άμεσα και ολοκληρωτικά σύμφωνα τουλάχιστον με τα μέχρι τώρα στοιχεία. Ευδιάκριτη εικόνα του θολού και του σκούρου έδωσε χθες σε σχόλιό του το "Βήμα".

Σύμφωνα με το εν λόγω σχόλιο ή εντολή Σημίτη στον κ. Κ. Σκανδαλίδη είναι πλήρης εφαρμογή της Συνταγματικής διάταξης περί ασυμβίβαστου χωρίς παραθυράκια και...κλειδαρότρυπες! Λέγεται μάλιστα ότι μ' αυτή την άποψη συμφωνεί και ο Υπ. Εσωτερικών, αν και κάποιοι υπαινίσσονται ότι την "πέρασε", καταλλήλως στον πρωθυπουργό, προκειμένο να εξοστρακισθεί ο κ. Κρεμαστινός από την πολιτική σκηνή και φυσικά από το ψηφοδέλτιο του ΠΑΣΟΚ στη Δωδ/σο, κάτι που βολεύει πολλούς μνηστήρες του βουλευτικού αξιώματος-παλιούς και καινούργιους.

Αλλο που δεν ήθελε και ο ίδιος ο κ. Σημίτης, που όπως είναι γνωστό δεν διατηρεί τις καλύτερες των σχέσεων με τον κ. Δημ. Κρεμαστινό είτε λόγω του μακαρίτη Αντρέα Παπανδρέου είτε για άλλους (συμπλεγματικούς) λόγους.

Αναλυτικά και σύμφωνα πάντα με το σχετικό σχόλιο χθες στο "Βήμα" "άσχημα είναι τα νέα για τους βουλευτές που πολεμούν το επαγγελματικό τους ασυμβίβαστο, το οποίο με βάση την τελευταία αναθεώρηση του Συντάγματος θα ισχύει από την πρώτου του χρόνου. Αν και το νομοσχέδιο θα πάρει την τελική μορφή του αύριο, Τρίτη σε συνεδρίαση της (κυβερνητικής) Επιτροπής Θεσμών που θα συγκαλέσει ο κ. **Κ. Σκανδαλίδης** και όπου θα συμμετάσχουν οι συνάδελφοί του κ.κ. **Ευ. Βενιζέλος** και **Στ. Μανίκας**, φαίνεται ότι περί "μερικής απασχόλησης" προτάσεις πάνε προς το καλάθι των αχρήστων. Και επικρατεί η άποψη-που...πηγάζει από την κορυφή του Μαξίμου και την ενστερνίζονται όλοι οι στενοί συνεργάτες του Πρωθυπουργού- για *"πλήρη σεβασμό στο Σύνταγμα"*. Τι σημαίνει αυτό; Οι επαγγελματικές δραστηριότητες των βουλευτών παύουν οριστικώς και αμετακλήτως, αφού δεν θα μπορούν να εισπράττουν (νομίμως, εννοείται) ούτε δραχμή από άσκηση επαγγέλματος.

ΟΙ ΕΞΑΙΡΕΣΕΙΣ

Οσο για την εξαίρεση που προβλέπεται στο ίδιο το Σύνταγμα για *"δραστηριότητες συμβατές με το βουλευτικό αξίωμα"*, αυτές θα αφορούν αποκλειστικώς και μόνον άμισθες υπηρεσίες, όπως επί παραδείγματι η παράσταση ενός δικηγόρου σε δίκη η οποία είτε θα έχει χαρακτηριστεί από το κόμμα του "πολιτική" είτε θα αφορά κάποιο συγγενικό του πρόσωπο.

Οι γιατροί εξάλλου θα μπορούν να εξετάζουν ή να χειρουργούν λίγες ημέρες τον μήνα ασθενείς αλλά μόνο σε δημόσια νοσοκομεία και πάντα χωρίς αμοιβή.

ΤΙ ΣΗΜΑΙΝΟΥΝ ειδικά για τον βουλευτή Δωδ/σου καθηγητή καρδιολογίας και Διευθυντή της Καρδιολογικής κλινικής του Ωνασείου κ. Δημ. Κρεμαστινό; Σημαίνουν σαφέστατα ασυμβίβαστο με τα όλα του. Υπομονή όμως μέχρι αύριο, που θα γνωστοποιηθεί το νομοσχεδιο.

Πάντως ο κ. Δημ. Κρεμαστινός έχει ξεκαθαρίσει ότι δεν πρόκειται να εγκαταλείψει την ιατρική επιστήμη για μια βουλευτική έδρα...







Ποτέ ο κ. Σημίτης δεν θέλησε να δημιουργήσει καλές σχέσεις με τον κ. Κρεμαστινό, προφανώς λόγω του μακαρίτη Α. Παπανδρέου, ή για άλλους δικούς του λόγους...



Rodon CAFFÉ

Κάθε βράδυ

Ο αγαπημένος σας χώρος
Με ζωντανή Ελληνική και Ξένη Μουσική



CASINO RODOS
GRANDE ALBERGO delle ROSE
Boutique Hotel & Casino

20% έκπτωση σε όλους τους Ροδίτες
Τηλ. Κρατήσεων: 22410 57700

Rodon CAFFÉ Brunch Κάθε Κυριακή

Από τις 12.00 μέχρι τις 17.00
Με πλούσιο μπουφέ
Ζωντανή μουσική

Τιμή κατ'άτομο 25 €
Με soft drinks ή κρασί για δύο

20% έκπτωση σε όλους τους Ροδίτες
Δωρεάν σε παιδιά έως 5 ετών
50% έκπτωση από 5 ετών και άνω

ΑΓΙΟΣ ΒΑΣΙΛΗΣ



Τα Χριστούγεννα έρχονται.
Μικροί και μεγάλοι
περιμένουμε τον
Αγιο Βασίλη να μας
φέρει δώρα.
Ζήστε το όνειρο αυτό,
δώστε τη χαρά στα παιδιά
και στα εγγόνια σας.
Απλά τηλεφωνήστε στο

0977-453671

και ζητείστε τον Αγιο Βασίλη

LET'S GO TRAVEL

ΠΡΑΚΤΟΡΕΙΟ ΓΕΝΙΚΟΥ ΤΟΥΡΙΣΜΟΥ

Ταξιδιωτικές αποδράσεις με τις πιο ανταγωνιστικές τιμές σε συνεργασία με τα μεγαλύτερα ταξιδιωτικά γραφεία των Αθηνών

ΟΡΓΑΝΩΜΕΝΑ ΠΑΚΕΤΑ ΕΚΔΡΟΜΩΝ

ΕΟΡΤΑΣΤΙΚΕΣ ΠΡΟΣΦΟΡΕΣ

ΑΕΡΟΠΟΡΙΚΕΣ ΕΥΡΩΔΙΑΚΟΠΕΣ!!

ΠΑΡΙΣΙ - ΝΤΙΣΝΕΫΛΑΝΤ-ΒΕΡΣΑΛΛΙΕΣ
6 μέρες από **749 ευρώ**

ΛΟΝΔΙΝΟ
5 μέρες από **489 ευρώ**

ΡΩΜΗ
5 μέρες από **615 ευρώ**

ΠΡΑΓΑ-ΒΙΕΝΝΗ
6 μέρες από **825 ευρώ**

ΒΟΥΔΑΠΕΣΤΗ
4 μέρες από **649 ευρώ**

ΒΙΕΝΝΗ-ΣΑΛΤΣΜΠΟΥΡΓΚ
7 μέρες από **819 ευρώ**

ΜΕΣΟΓΕΙΟΣ

ΚΑΪΡΟ+ΑΛΕΞΑΝΔΡΕΙΑ
5/8 μέρες από **373 ευρώ**

ΚΡΟΥΑΖΙΕΡΑ ΣΤΟ ΝΕΙΛΟ + ΚΑΪΡΟ
8 μέρες. Αναχωρήσεις κάθε Σάββατο από Ρόδο από **775 ευρώ**

ΓΥΡΟΣ ΤΥΝΗΣΙΑΣ
8 μέρες από **745 ευρώ**

ΜΑΛΤΑ
4 μέρες από **560 ευρώ**

ΚΡΟΥΑΖΙΕΡΕΣ

ΜΟΝΑΔΙΚΗ ΠΡΟΣΦΟΡΑ!!
11ΗΜΕΡΗ ΚΡΟΥΑΖΙΕΡΑ ΣΤΗΝ ΜΕΣΟΓΕΙΟ
ΙΣΠΑΝΙΑ-ΚΑΝΑΡΙΑ ΝΗΣΙΑ-ΜΑΔΕΡΑ-ΜΑΡΟΚΟ
Αναχωρήσεις κάθε Κυριακή από **920 ευρώ**

ΕΛΛΗΝΙΚΟΙ ΠΡΟΟΡΙΣΜΟΙ

ΠΗΛΙΟ-ΚΑΛΑΜΠΑΚΑ-ΙΩΑΝΝΙΝΑ-ΖΑΓΟΡΟΧΩΡΙΑ-ΕΥΒΟΙΑ-ΑΡΑΧΩΒΑ-ΝΑΥΠΛΙΟ-ΧΑΛΚΙΔΙΚΗ
3/4 μέρες με ημιδιατροφή από **120 ευρώ**

ΑΕΡΟΠΟΡΙΚΑ & ΑΚΤΟΠΛΟΪΚΑ ΕΙΣΙΤΗΡΙΑ
ΚΡΑΤΗΣΕΙΣ ΞΕΝΟΔΟΧΕΙΩΝ ΚΑΙ ΕΝΟΙΚΙΑΣΕΙΣ ΑΥΤΟΚΙΝΗΤΩΝ

ΠΕΡΝΟΥ 143 ΑΦΑΝΤΟΥ - ΡΟΔΟΣ
ΤΗΛ. 22410 51186-FAX: 2241051187

Ο χειρότερος χειμώνας για εμπόρους και καταναλωτές

Στέγνωσε η αγορά από έλλειψη ρευστότητας

Το δώρο προορίζεται μόνο για τα απαραίτητα, το πλαστικό χρήμα τσούζει, το επίδομα ανεργίας είναι για ...στραγάλια!

Φύλλο δεν κουνιέται στην αγορά της Ρόδου, εκτός από εκείνο των δένδρων, λόγω βαρυχειμωνιάς. Εμποροι και καταναλωτές κάνουν λόγο για πλήρη απραξία και αδυναμία αντίστοιχα, επισημαίνοντας μάλιστα ότι και κατά το δεκαπενθήμερο των εορτών η κατάσταση δεν αναμένεται να παρουσιάσει θεαματική βελτίωση.

Τα μόνα καταστήματα που παρουσιάζουν αγοραστική κίνηση με καλές προοπτικές βελτίωσης τις μέρες των εορτών είναι τα σούπερ μάρκετ και εκείνα των δώρων για παιδιά. Κι αυτά βέβαια κατ' ανάγκη και πάντως σε πολύ χαμηλότερα ποσοστά από προηγούμενα χρόνια. Οι ίδιοι οι ιδιοκτήτες των εν λόγω καταστημάτων σημειώνουν ότι η αγοραστική κίνηση την πρώτη εβδομάδα του Δεκεμβρίου είναι μειωμένη κατά 20% σε σύγκριση με την αντίστοιχη περυσινή περίοδο. Εκτιμούν δε ότι με το πέρας της εορταστικής περιόδου ο απολογισμός θα είναι μείον 30%!

Για αγοραστική κίνηση στα καταστήματα άλλων κατηγοριών ούτε λόγος να γίνεται. Σε πολλά από αυτά είναι σχεδόν ανύπαρκτη και δεν είναι λίγοι οι έμποροι που εδώ και δύο μήνες δεν μπορούν να καλύψουν ούτε τα λειτουργικά τους έξοδα, με αποτέλεσμα (εκτός των άλλων) να έχουν σημαντικά προβλήματα με τις τράπεζες, αλλά και τους προμηθευτές τους. "Η αγορά στέγνωσε από ρευστό" ήταν η χαρακτηριστική απάντηση γνωστού εμπόρου ο οποίος λόγω των πολλών χρόνων στην πιάτσα έχει την ικανότητα να οσφραίνεται άριστα την κατάσταση, καθώς και τις προοπτικές της.

Το σύνηθες ρεφραίν της περιόδου ότι το δώρο θα δώσει ώθηση στην κίνηση της αγοράς δεν "τραγουδιέται" πλέον από κανέναν. Διότι με τους μισθούς καθηλωμένους και από την άλλη τις τιμές να έχουν πάρει τον ανήφορο, το δώρο δεν μπορεί να κάνει τίποτα παραπάνω από το να καλύψει τις βασικές ανάγκες των νοικοκυριών. Υπάρχουν βέβαια και οι πιστωτικές κάρτες, αλλά κι αυτές είναι τόσο χρεωμένες ώστε οι κάτοχοί τους δεν έχουν πολλά περιθώρια να τις φορτώσουν κι άλλο· άλλωστε το πλαστικό χρήμα μπορεί μεν να είναι εύκολο, αλλά κάποια στιγμή αρχίζουν οι δόσεις και τότε τα πράγματα γίνονται ακόμη πιο δύσκολα. Το ίδιο ισχύει και για τα καταναλωτικά δάνεια. Χαρακτηριστικό επίσης είναι και το γεγονός ότι οι ταξιδευτές ροδίτες, φέτος μειώθηκαν, σε σύγκριση με όλα τα προηγούμενα χρόνια παρά τα ελκυστικά πακέτα και τις χρηματικές διευκολύνσεις, που προσφέρουν τα ταξιδιωτικά γραφεία.



Το μεγαλύτερο σε ονομαστική αξία ελληνικό χαρτονόμισμα των 100 δισεκατομμυρίων δραχμών κυκλοφόρησε λίγο μετά την απελευθέρωση, στις 3 Νοεμβρίου του 1944, με υπογραφή του Ξ. Ζολώτα.



Αλλά πέραν όλων αυτών, η βασική αιτία για το στέγνωμα της αγοράς από ρευστό οφείλεται στην πολύ κακή τουριστική σαιζόν, η οποία επηρέασε όλη την τοπική οικονομία, όλους τους εργαζομένους και φυσικά όλους τους καταστηματάρχες, πλην ίσως ελαχίστων εξαιρέσεων. Οι εργαζόμενοι που αποτελούν τον κύριο όγκο των καταναλωτών είχαν λιγότερα έσοδα, οικονομίες δεν έβαλαν στην άκρη και τα έξοδά τους αυξήθηκαν και επομένως βρίσκονται σε πλήρη αδυναμία να κινήσουν την αγορά. Περιορίζονται μόνο στα απαραίτητα. Και βέβαια είναι αστείο να γίνεται λόγος για το επίδομα ανεργίας...



by University Press



Χτίζουμε με Υπευθυνότητα το Μέλλον των Παιδιών σας



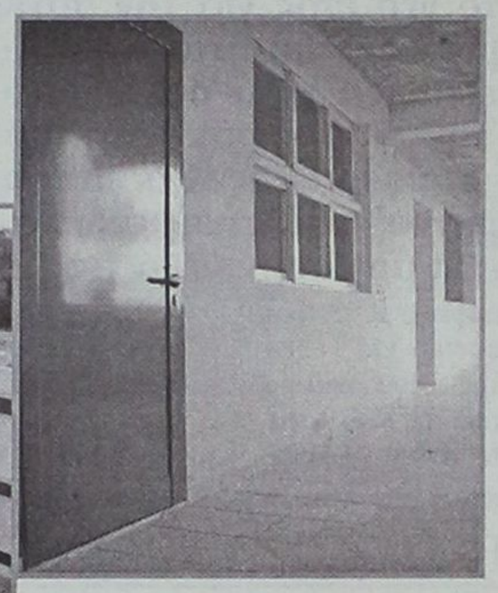

Έναρξη, Σεπτέμβριος 2003

ΡΟΔΙΩΝ ΠΑΙΔΕΙΑ

ΙΔΙΩΤΙΚΟ ΔΗΜΟΤΙΚΟ, ΓΥΜΝΑΣΙΟ, ΛΥΚΕΙΟ

Αναδεικνύει Αξίες !

Υπευθυνότητα. Το αίσθημα ευθύνης που διακρίνει κάθε έναν από εμάς, τους συντελεστές, του νέου σύγχρονου Εκπαιδευτηρίου **ΡΟΔΙΩΝ ΠΑΙΔΕΙΑ**. Συνεπείς στις υποχρεώσεις μας, με τη σοβαρότητα που μας χαρακτηρίζει στην εκτέλεση του εκπαιδευτικού μας έργου, εμείς, οι δάσκαλοι και οι καθηγητές, δίνουμε κάθε μέρα, κάθε ώρα, τον καλύτερό μας εαυτό.

Γνωρίζουμε ότι η πρόοδος ενός έργου εξαρτάται από την **υπευθυνότητα**, την **εξειδίκευση**, την **αγάπη** και την **προσωπικότητα** των συντελεστών του.

Περιμένουμε λοιπόν, με ιδιαίτερη ανυπομονησία, την ολοκλήρωση των έργων του Εκπαιδευτηρίου μας **ΡΟΔΙΩΝ ΠΑΙΔΕΙΑ**, προκειμένου να πάρουμε τη σκυτάλη.

Με τελικό στόχο, να βάλουμε ο καθένας μας το δικό του λιθαράκι στο **χτίσιμο** της γνώσης και της προσωπικότητας των παιδιών σας.

Με την πολύχρονη εμπειρία και τις γνώσεις μας, εγγυόμαστε να χτίσουμε με σιγουριά το μέλλον των παιδιών σας.

Εμπιστευθείτε μας.



ΕΚΠΑΙΔΕΥΤΗΡΙΑ ΔΩΔΕΚΑΝΗΣΟΥ Α.Ε.
ΗΛΙΑ ΒΕΝΕΖΗ, ΗΛΙΟΥΠΟΛΗ - ΡΟΔΟΣ
τηλ.: 2241 0 43210
www.rhodian-pedia.gr
www.rhodian-school.com

Οι εκλογές αργούν, αλλά φαίνεται ότι ορισμένοι βιάζονται να εγγράψουν υποθήκες

Εντονη κινητικότητα σε ΠΑΣΟΚ και Ν.Δ.

Στη Ν.Δ. θα γίνει συνεδρίαση για τον καθορισμό των διαδικασιών επιλογής υποψηφίων βουλευτών, στο ΠΑΣΟΚ θα ασχοληθούν με άλλα με παρόντα το Λαλιώτη ή τη Μιλένα Αποστολάκη

Συνεδρίαση προετοιμασίας για τις διαδικασίες που θα ακολουθηθούν από το νέο έτος για την συγκρότηση του ψηφοδελτίου στο νομό Δωδ/σου, πρόκειται να γίνει σήμερα το βράδυ από την Νομαρχιακή Επιτροπή της Νέας Δημοκρατίας. Θα γίνει μια προκαταρκτική συζήτηση ενώ τα «σπουδαία» θα αρχίσουν μετά τις γιορτές.

Σύμφωνα με πληροφορίες τα μέλη της Νομαρχιακής Επιτροπής της Ν.Δ. λόγω και των Αγίων Ημερών που έρχονται -για την αποφυγή δηλαδή αντιπαραθέσεων και συγκρούσεων- θα αποφύγουν τα ακανθώδη ζητήματα και θα περιοριστούν στα γενικά περί υποψηφιοτήτων, ενώ θα γίνει και μία ανασκόπηση των πεπραγμένων του οργάνου για τον χρόνο που φεύγει.





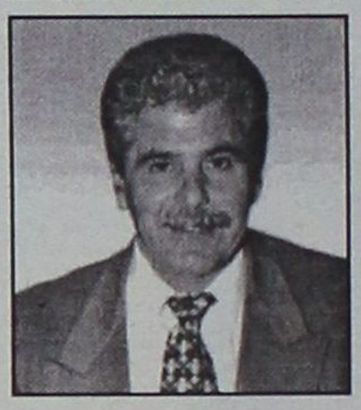

Οι διαδικασίες πάντως που θα εφαρμοστούν για την επιλογή των υποψηφίων βουλευτών της Νέας Δημοκρατίας είναι προσδιορισμένες. Τα κομματικά μέλη υποβάλλουν σχετική αίτηση στις κατά τόπους Ν.Ε. και η υποψηφιότητά τους αξιολογείται από την Νομαρχιακή Συνέλευση. Στην περίπτωση που υπάρξει ενδιαφέρον από μη μέλη, τότε η αίτηση υποψηφιότητας υποβάλλεται στην Ρηγίλλης από την οποία και αξιολογείται.

Σημειώνεται ότι μέχρι στιγμής έχουν ήδη εκδηλώσει ενδιαφέρον αρκετά στελέχη, κάτι που έχει χρόνια να συμβεί τοπικά στο χώρο της Νέας Δημοκρατίας. Πρόκειται εκτός από τους δύο Αρ. Παυλίδη και Τ. Καραμάριο για τους: Ν. Τατάκη, Μ. Καμπουρόπουλο, Β. Χρύση, Γ. Νισύριο, Δ. Ταυλάριο, Σ. Ζερβό, Β. Ξυπολητά ενώ δεν αποκλείεται να παίξουν και τα ονόματα του προέδρου του Δικηγορικού Συλλόγου Κ. Σαρρή καθώς και του γνωστού δικηγόρου Μ. Κουτσούκου.

Στην σημερινή συνεδρίαση θα συζητηθεί και το θέμα της ίδρυσης δεύτερης τοπικής οργάνωσης στην πόλη της Ρόδου, χωρίς όμως να ληφθεί απόφαση.

ΣΤΟ ΠΑΣΟΚ

Στις 18 Δεκεμβρίου, ημέρα Τετάρτη προγραμματίζει η Νομαρχιακή Επιτροπή του ΠΑΣΟΚ στο Νότιο Συγκρότημα της Δωδ/σου την Ολομέλεια μελών από όλες τις Οργανώσεις ευθύνης της.



Θα υπάρχει εκπρόσωπος από το Εκτελεστικό Γραφείο. Το όνομα ακόμη δεν έχει προσδιοριστεί αλλά παίζει μεταξύ του γραμματέα του κόμματος Κώστα Λαλιώτη και των μελών του Ε.Γ. Μιχάλη Νεονάκη και Μιλένας Αποστολάκη.

Η Νομαρχιακή Επιτροπή πιθανόν να συνεδριάσει απόψε για να συζητήσει τις λεπτομέρειες της Ολομέλειας αυτής που θα τεθούν κυρίως οργανωτικά θέματα αλλά και ζητήματα κυβερνητικής πολιτικής που απασχολούν την περιοχή.

Στα οργανωτικά θα γίνει εισήγηση για το πώς βλέπει η Νομαρχιακή επιτροπή τις οργανώσεις στους δήμους της περιοχής. Με το σκεπτικό της Νομαρχιακής για τον τρόπο δημιουργίας των νέων δημοτικών οργανώσεων είχαν επιφυλάξεις οι τρεις βουλευτές στην ευρεία σύσκεψη που έγινε πριν από λίγες εβδομάδες και γι' αυτό άφησαν το εν λόγω ζήτημα να το ξανασυζητήσουν.

Εν τω μεταξύ απορίες και ερωτηματικά προκάλεσε χθεσινό τοπικό δημοσίευμα με το οποίο φέρεται μεταξύ άλλων και ο γραμματέας της Ν.Ε. Τιμόθεος Παρασκευάς να συμμετέχει σε κίνηση δημιουργίας δεύτερου ψηφοδελτίου στην ΤΕΔΚ, απέναντι στον δήμαρχο Ροδίων Γ. Γιαννόπουλο με στόχο την πολιτική του φθορά.

Ο Τιμ. Παρασκευάς σε δηλώσεις του στη «Γνώμη» χαρακτήρισε το συγκεκριμένο δημοσίευμα ως «γελοιότητα» που δεν έχει καμία σχέση με την πραγματικότητα.

ΑΠΟ ΤΟ ΚΕΝΤΡΟ ΝΕΩΝ ΤΟΥ ΔΗΜΟΥ ΡΟΔΟΥ

Ζεστή συνδρομή για να γίνουν ενεργοί πολίτες

Δικτυωμένο με κέντρα στην Ευρώπη

Να βοηθήσει τους νέους να γίνουν ενεργά μέλη της κοινωνίας και να αναπτύξουν δραστηριότητες φιλοδοξεί το Κέντρο Νέων του Δήμου Ροδίων. Το Κέντρο αυτό φτιάχτηκε μέσα από μία πρωτοβουλία που είχε αναλάβει η Γενική Γραμματεία Νέας Γενιάς και σε συνεργασία με το Δήμο Ροδίων δημιουργήθηκε ένα Κέντρο Πληροφόρησης Νέων που ήταν και το αρχικό πρόγραμμα.

Μέσα σ' αυτό εντάσσεται και το Κέντρο Νέων. Πρόκειται για δύο διαφορετικές λειτουργίες τις οποίες έχουν εντάξει σε μια και στεγάζονται στον ίδιο χώρο που δεν είναι άλλος από το πανέμορφο, ανακαινισμένο κτίριο το "Τοπτσούμπαση Αγά".

Σύμφωνα με τον υπεύθυνο λειτουργίας του κ. Θοδωρή Καραγιάννη, το Κέντρο παρέχει, καταρχήν, πληροφόρηση για οποιαδήποτε θέματα που έχουν να κάνουν με την εκπαίδευση, με ανταλλαγές νέων, προγράμματα της Ευρωπαϊκής Ενωσης κτλ.

Παράλληλα, ... είναι ενταγμένο σε ένα Δίκτυο στο οποίο ανήκουν όλα τα Κέντρα Νέων σε ολόκληρη την Ευρώπη με τα οποία και γίνεται ανταλλαγή πληροφοριών, δράσεων και οτιδήποτε άλλο χρειάζεται ή προκύπτει.

Οπως εξηγεί ο κ. Καραγιάννης, ως Κέντρο Νέων-το οποίο είναι καθαρά πρωτοβουλία του Δήμου Ροδίων είναι ένας χώρος στον οποίο ευελπιστούν να εντάξουν δράσεις και ομάδες νέων, να τις βοηθήσουν, να τις οργανώσουν μέσα από εκεί να μπορέσουν οι νέοι να ενταχθούν σε ένα ευρύτερο πλαίσιο δράσης μέσα στην κοινωνία και να γίνουν ενεργά μέλη της.

- Αναφορικά με το πως γίνεται η προσέγγιση των νέων ώστε να τους γίνει γνωστό αρχικά η...ύπαρξη του Κέντρο, αυτό μπορεί να γίνει με διάφορους τρόπους,

Τέτοιοι είναι οι επαφές σε σχολεία, η δημιουργία κάποιων "πυρήνων" οι οποίοι στη συνέχεια βγαίνουν προς τα έξω και προσπαθούν να προσεγγίσουν νέα μέλη κτλ.

Το πρόγραμμα δραστηριοτήτων για αυτό τον χρόνο είναι ποικίλο αφού δεν υπάρχει ένα συγκεκριμένο πλαίσιο κίνησης. Τα παιδιά, δηλαδή, είναι ελεύθερα να δημιουργήσουν να φτιάξουν τις δικές τους ομάδες και είναι δική τους η οργάνωση, η ευθύνη καθώς και η πραγματοποίηση όλων αυτών των στόχων.

Το Κέντρο, τέλος δεν έχει τη μορφή ιδρύματος ή φορέα που θα προσφέρει "έτοιμη τροφή" στα παιδιά. Αντίθετα είναι ένας χώρος στον οποίο, πρέπει να καταλάβουν, αναπτύσσουν πρωτοβουλίες τα ίδια και τις πρωτοβουλίες αυτές θα τους βοηθήσει το Κέντρο να τις κάνουν πραγματικότητα.

ΚΕΝΤΡΟ ΥΓΕΙΑΣ ΚΑΙ ΟΜΟΡΦΙΑΣ
KATEPINA DAY SPA

Katerina
ΚΕΝΤΡΟ ΥΓΕΙΑΣ ΚΑΙ ΟΜΟΡΦΙΑΣ
DAY SPA

Μεγ. Κωνσταντίνου 30, Ρόδος
Τηλ.: 22410 31016 • FAX: 22410 31016

3 ΜΟΝΑΔΙΚΕΣ ΠΡΟΤΑΣΕΙΣ ΓΙΑ ΝΑ **ΛΑΜΨΕΤΕ** ΣΤΙΣ ΓΙΟΡΤΕΣ

"Σας προτείνω το πρόγραμμα **Beauty Woman,** που αποτελείται από τρεις μοναδικές προτάσεις ομορφιάς, χαλάρωσης και λάμψης για τα Χριστούγεννα. Αναγεννηθείτε ψυχικά και σωματικά στο κέντρο υγείας και ομορφιάς KATERINA DAY SPA για ένα μήνα, μία εβδομάδα ή και μία μέρα μόνο, όπως τόσοι διάσημοι σε όλο τον κόσμο!"

Κατερίνα

Christmas Gift **Εκπληκτική σιλουέτα και λαμπερό πρόσωπο σε 30 μέρες! Αξία 590€**
• Δεκαπέντε αισθητικές αγωγές σώματος • Καθημερινή χρήση Spa-Υδρομασάζ • Πέντε αισθητικές αγωγές προσώπου
• Τρεις εφαρμογές εναλλακτικών θεραπειών massage Spa

Glamour Week **Μία εβδομάδα αφιερωμένη σε σας, για χαλάρωση και τέλεια εμφάνιση! Αξία 190€**
• Τρεις αισθητικές αγωγές σώματος • Καθημερινή χρήση Spa-Υδρομασάζ • Τρεις αισθητικές αγωγές προσώπου

Flash Lifting **Οτι χρειάζεστε για τις γιορτινές βραδιές σε μία μέρα μόνο! Αξία 100€**
• Υπηρεσίες Spa-Υδρομασάζ • Εφαρμογή εναλλακτικής θεραπείας massage Spa • Αισθητική αγωγή σώματος για ενεργοποίηση λέμφου και τόνωση των κάτω άκρων • Αισθητική αγωγή προσώπου Face Flash Lifting



Τηλεφωνήστε μας τώρα: 22410 - 31016

Μεγαλοπρεπής ήταν η Λειτουργία στον Αγ. Νικόλαο Μύρων

Με μεγαλοπρέπεια γιορτάστηκε η μνήμη του Αγίου Νικολάου, Επισκόπου Μύρων Λυκίας του Θαυματουργού, στο Βυζαντινό Ιερό Ναό των Μύρων, όπου και βρίσκεται ο τάφος του. Τη Θεία Λειτουργία τέλεσε ο Μητροπολίτης Μύρων Χρυσόστομος Β' και συμμετείχαν κληρικοί ιδίως από τον Αγιον Ορος και πλήθος πιστών από την Ελλάδα.

Εφέτος, έπειτα από 79 χρόνια και κατόπιν άδειας των τουρκικών αρχών για τέλεση τουλάχιστον 10 Ακολουθιών το χρόνο, πραγματοποιήθηκαν οι Ακολουθίες της Μ. Παρασκευής και της Αναστάσεως. Το προσεχές έτος 2003, με τη συμπλήρωση 20 ετών από την επαναλειτουργία του προσκυνήματος, θα τελέσει τη Θεία Λειτουργία, ο Παναγιώτατος Οικουμενικός Πατριάρχης Βαρθολομαίος. Η ευχή των περισσότερων είναι να βρεθούν χρήματα, κυρίως από Ελληνες εφοπλιστές, οι οποίοι θα αναλάβουν την αναπαλαίωση του ναού.

Εξελέγη νέο δ.σ. στον Ροταριανό Ομιλο της Ρόδου

Νέο Διοικητικό Συμβούλιο εξέλεξε ο Ροταριανός Ομιλος Ρόδου, για το Ροταριανό έτος 2003-2004, κατά την εκδήλωση που πραγματοποιήθηκε την περασμένη Πέμπτη 5 Δεκεμβρίου, στις 9.30 π.μ. στο ξενοδοχείο Rodos Park.

Το νέο διοικητικό συμβούλιο που συγκροτήθηκε σε σώμα αμέσως μετά τις εκλογές και το οποίο σύμφωνα με το καταστατικό του Ροταριανού ομίλου, θα αναλάβει καθήκοντα τον Ιούλιο του 2003, είναι το εξής:

- **Πρόεδρος:** Πιπίνος Ηλίας
- **Αντιπρόεδρος και υποδεδειγμένος Πρόεδρος για το Ροταριανό Ετος 2004-2005:** Οικονόμου Νίκος
- **Γεν. Γραμματέας:** Καθοπούλης Ηλίας
- **Ταμίας:** Καζουλάκης Ιπποκράτης
- **Κοσμήτορας:** Αναστασιάδης Λευτέρης
- **Μέλος:** Παπασταματίου Στάμος
- **Μέλος:** Μαργαρίτης Γιώργος
- **Μέλος:** Χαλικιάς Μάκης
- **Μέλος:** Κάτρης Χριστόφορος
- **Προ-πρόεδρος:** Αρχοντάκης Κυριάκος
- **Αναπληρωματικά Μέλη:** Μανδραγός Βαγγέλης, Χατζάκης Στέλιος
- **Εξελεκτική Επιτροπή:** Χαραλάμπης Νίκος, Δαλιάνης Παναγιώτης, Βασιλόπουλος Αριστοτέλης (αναπληρωματικός).

Περίεργη υπόθεση μαχαιρώματος με δράστη Αλβανό

Αλβανός υπήκοος μαχαίρωσε χθες τα ξημερώματα, στην Ιαλυσό, έναν 38χρονο Ροδίτη! Σύμφωνα με τα όσα ανακοίνωσε η Αστυνομική Διεύθυνση Δωδεκανήσου, χθες Κυριακή 8 Δεκεμβρίου, στις 04.00 το πρωί, ο 38χρονος Σ.Σ. του Σ., κάτοικος Ρόδου μετέβη από τη Ρόδο σε μονοκατοικία φίλου του που βρίσκεται στην Ιαλυσό και της οποίας ο ιδιοκτήτης απουσίαζε.

Εκεί, σύμφωνα με τον ίδιο, δέχθηκε την επίσκεψη Αλβανού υπηκόου, του οποίου τα στοιχεία-όπως ισχυρίζεται-δεν γνωρίζει και ο οποίος, στην προσπάθειά του να του αποσπάσει χρήματα τον τραυμάτισε με μαχαίρι στον θώρακα.

Από τις Αστυνομικές Αρχές ερευνώνται τα ακριβή αίτια της συμπλοκής ενώ ο δράστης αναζητείται.

Σημειώνεται ότι ο άτυχος 38χρονος εισήχθη χθες νωρίς το πρωί, 6.00-7.00 π.μ. στη Χειρουργική Κλινική του Περιφερειακού Γενικού Νοσοκομείου της Ρόδου όπου και χειρουργήθηκε.

Η κατάστασή του κρίνεται σοβαρή καθώς φέρει τραύματα στη θωρακική χώρα, και θα πρέπει να περάσουν μερικά εικοσιτετράωρα για να σταθεροποιηθεί.

«Συμπαράσταση για άδικη εμπλοκή του στη 17Ν»

Ψήφισμα για το Σερίφη εκδόθηκε στη Νίσυρο!

Τί συμβαίνει με τον καθηγητή του πανεπιστημίου Αιγαίου

Τις επόμενες ημέρες αναμένεται να εξεταστεί από το Δικαστικό Συμβούλιο η αίτηση αποφυλάκισης και ακυρότητας του εντάλματος σύλληψης που έχει υποβάλει η υπεράσπιση του Γ. Σερίφη, διαδικασία η οποία θα δώσει τη δυνατότητα να καταθέσει τα επιχειρήματά της.

Συζήτηση για τις συνθήκες κράτησης των κατηγορουμένων διοργανώνει σήμερα Δευτέρα στις 7 το απόγευμα η συσπείρωση ενάντια στην Κρατική Τρομοκρατία, στο θέατρο «Ακάδημος». Στην εκδήλωση θα πάρουν μέρος οι δικηγόροι Γ. Ραχιώτης και Κ. Παπαδάκης, ο συνταγματολόγος Δ. Μπελαντής και οι δημοσιογράφοι Ν. Νταουντάκη και Γ. Τριάντης.

- ***Την αποφυλάκιση του Γιάννη Σερίφη ζητούν με ψήφισμά τους 44 κάτοικοι της Νισύρου και εκφράζουν την αλληλεγγύη τους στον κατηγορούμενο*** για την πολιτική και συνδικαλιστική του δράση. Οπως ήταν αναμενόμενο, η έκδοση του ψηφίσματος συμπαράστασης στο Γιάννη Σερίφη από κατοίκους της Νισύρου προκάλεσε αίσθηση.

Χθες επικοινωνήσαμε με τοπικούς παράγοντες της Νισύρου, οι οποίοι διαβεβαίωσαν ότι «έγινε μία κίνηση εντελώς αυθόρμητα διότι πιστεύεται ότι ο εν λόγω κατηγορούμενος δεν έχει σχέση με τη 17Ν».

Η αίσθηση για το ψήφισμα προκλήθηκε από το γεγονός ότι ο Σερίφης δεν έχει καμιά σχέση με τη Νίσυρο, ή κάποιους Νισύριους. Γι' αυτό και θεωρήθηκε σκόπιμο να διερευνηθεί το κίνητρο.

Ο ΚΑΘΗΓΗΤΗΣ

Στο μεταξύ σε διακεκριμένη θέση της επικαιρότητας βρέθηκε και χθες η περίπτωση του καθηγητή του πανεπιστημίου Αιγαίου που φέρεται αναμεμιγμένος στη δράση της 17 Ν. Οπως δημοσιεύθηκε χθες κεντρικό πρόσωπο στις περαιτέρω κινήσεις, που θα οδηγήσουν στην πλήρη εξάρθρωση της τρομοκρατίας είναι ένας 45χρονος με την κωδική ονομασία «Πάρκινσον». Αν και το όνομά του έχει ήδη αναφερθεί στο πλαίσιο των αποκαλύψεων για την εξάρθρωση της «17 Νοέμβρη», ο άνθρωπος αυτός έμεινε στο απυρόβλητο, δεν είχε την τύχη των υπολοίπων, που συνελήφθησαν μόλις αποκαλύφθηκε η ταυτότητά τους. Ο λόγος που οι διωκτικές αρχές επέλεξαν αυτή τη διαφορετική τακτική είναι οι πληροφορίες που θέλουν τον «Πάρκινσον» να έχει διαδραματίσει κεντρικό ρόλο στη δράση τουλάχιστον δύο ακόμη οργανώσεων, της «1ης Μάη» και του ΕΛΑ.

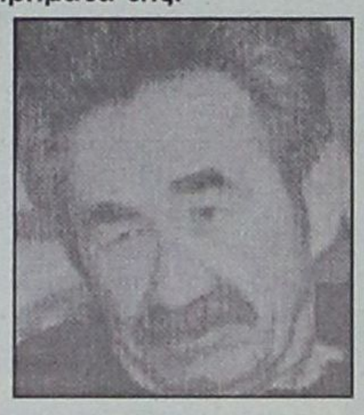

Ο 45χρονος, συμβασιούχος καθηγητής στο πανεπιστήμιο Αιγαίου σήμερα, που πήρε το ψευδώνυμό του επειδή τα χέρια του έτρεμαν κατά τη διάρκεια ληστείας που διέπραξαν τα μέλη της «17 Νοέμβρη», ακολούθησε μια πορεία, η οποία αποτελεί την ενσάρκωση της θεωρίας των «συγκοινωνούντων δοχείων« που εδώ και χρόνια έχει διατυπωθεί για τον τρόπο ανάπτυξης του φαινομένου της τρομοκρατίας στην Ελλάδα.

Οπως εκτιμούν οι διωκτικές αρχές, δύο άτομα με προϊστορία στον χώρο της τρομοκρατικής δράσης απεφάσισαν το 1987 να ιδρύσουν την «1η Μάη», έπειτα από την αποτυχία της πρώτης τους προσπάθειας για δημιουργία αυτόνομης οργάνωσης το 1985 (τότε ίδρυσαν την Επαναστατική Μαχητική Αριστερά, η οποία είχε άδοξο τέλος).

Οι εμπνευστές της ΕΜΑ δεν εγκατέλειψαν την ιδέα για δημιουργία νέας οργάνωσης και επανήλθαν το 1987, ιδρύοντας την «1η Μάη». Καθώς και οι δύο είχαν παρελθόν στην τρομοκρατική δράση, έπρεπε να βρουν κάποιο τρίτο άτομο για τον ρόλο του εκτελεστή. Αναζητώντας κάποιον «έτοιμο», κάποιον με θητεία στην τρομοκρατία αλλά εντελώς άγνωστο στις διωκτικές αρχές, κατέληξαν στον «Πάρκινσον». Αυτός ανέλαβε την επίθεση κατά του τότε γραμματέα της ΓΣΕΕ κ. Γ. Ραυτόπουλου, ο οποίος τραυματίσθηκε σοβαρά και τη δολοφονία του αντιεισαγγελέα του Αρείου Πάγου Π. Βερνάρδου. Ο βίος της «1ης Μάη» δεν διήρκεσε πολύ. Το 1990 ενσωματώθηκε στον ΕΛΑ και από κοινού οι δύο οργάνωσεις αναλάμβαναν την ευθύνη για βομβιστικές επιθέσεις.

Αυτή η πορεία του «Πάρκινσον» είναι που οδήγησε τις διωκτικές αρχές στην απόφαση να καθυστερήσουν τη σύλληψή του για συμμετοχή στη «17 Νοέμβρη», καθώς στόχος είναι αυτή να συνδυαστεί με την εξάρθρωση και των υπολοίπων οργανώσεων.



Κουφώματα **KUNSTSTOFF.** Αξεπέραστη θερμομόνωση, υψηλή ηχομόνωση, απεριόριστη αντοχή στο χρόνο, πάνω από **60 πιστοποιητικά ποιότητας**, μέχρι και **48 δόσεις**. Υπεροχή **KUNSTSTOFF** θα πει υπέροχη ζωή!

KUNSTSTOFF®
www.kunststoff.gr
casaviva
Λεωφ.Ελευθερίας 2Α, 85104 Κρεμαστή Ρόδος Τηλ. 22410 95076, Fax.93775

Συνέντευξη του κ. Νίκου Ζωΐδη για τα Νομαρχιακά και τα λιμενικά

Σχέδιο για πηγή πλούτου για ολόκληρη την Ρόδο!

Το Λιμενικό Ταμείο να γίνει Ανώνυμη Εταιρία και εκτός από τα λιμάνια να πάρει τη μαρίνα και το καρνάγιο

Λίγο πριν αποχωρήσει, μετά από αρκετά χρόνια ευδόκιμης θητείας, από τη θέση του προέδρου του Λιμενικού Ταμείου Δωδεκανήσου και λίγο πριν από την αναμενόμενη ανάληψη των νέων του καθηκόντων του στη Νομαρχία Δωδεκανήσου, ο Νίκος Ζωίδης σε συνέντευξή του προς τη "Γνώμη" καταθέτει τις απόψεις του που παρουσιάζουν μεγάλο ενδιαφέρον για όσα θα ακολουθήσουν στο αμέσως επόμενο χρονικό διάστημα σε τοπικό επίπεδο –από τα νέα Λιμενικά Ταμεία, το μέλλον του λιμανιού της Ακαντιάς, μέχρι το πως βλέπει τηv πολιτεία της νέας Νομαρχιακής αρχής της οποίας είναι μέλος.

Ο Νίκος Ζωίδης σε ό,τι αφορά τα νέα Λιμενικά Ταμεία, κάνει λόγο για προβληματική λειτουργία των δύο στο Βόρειο Συγκρότημα και γι' αυτό ζητά να προσδιοριστούν με σαφήνεια οι διαδικασίες στήριξης τους. Για δε το νησί της Ρόδου προτείνει όσο το δυνατόν πιο σύντομα την μετατροπή του Λ.Τ σε Ανώνυμη Εταιρία, στην οποία θα πρέπει να περιέλθουν όλες ανεξαιρέτως οι λιμενικές υποδομές, από το λιμάνι, την μαρίνα μέχρι το καρνάγιο.

Η εταιρία αν δημιουργηθεί θα αποτελέσει ίσως τον ισχυρότερο μοχλό ανάπτυξης, τονίζει ο κ. Ζωίδης, η δε οικονομική επιβίωσή της όχι μόνο είναι εξασφαλισμένη αλλά θα αποτελεί πηγή πλούτου για τη Ρόδο.

Απαντά κατά τρόπο τεκμηριωμένο για το πότε προβλέπει την λειτουργία του νέου λιμανιού της Ρόδου: «Με βάση τις εξαγγελίες της κ. Παπανδρέου ο νέος εργολάβος θα εγκατασταθεί στο λιμάνι της Ακαντιάς γύρω στον Ιούνιο του 2003.

Αν πάνε όλα καλά το νέο λιμάνι θα το έχουμε πριν από την έναρξη της τουριστικής περιόδου του 2004».

Πάντως για τη νέα τουριστική σαιζόν ο κ. Ζωίδης εκφράζει την άποψη ότι τα πράγματα θα είναι βελτιωμένα στο λιμάνι μας λόγω της απομάκρυνσης των κατασχεμένων πλοίων, αλλά και άλλων παρεμβάσεων που θα έχουν ολοκληρωθεί μέχρι τότε.

Για τη νέα Νομαρχιακή Αρχή που αναλαμβάνει τα ηνία του νομού μας από την 1-1-2003 ο Νίκος Ζωίδης σημειώνει ότι ο νομός μας αν και αντιμετωπίζει σοβαρά προβλήματα, οφείλει να παίξει πρωταγωνιστικό ρόλο στις εξελίξεις και να πάει ένα βήμα μπροστά. Υπόσχεται σκληρή δουλειά σε όλους τους τομείς και τονίζει ό,τι θα διατηρηθεί ό,τι θετικό υπάρχει από την απερχόμενη Ν.Α: « Πρόθεση της παράταξης μας είναι ότι θετικό κληρονομήσουμε από την απερχόμενη αρχή όχι μόνο να το διατηρήσουμε, αλλά και να το ενισχύσουμε».

Όσο για τα καθήκοντα που ακούγεται ότι θα του αναθέσει ο κ. Μαχαιρίδης λέει τα εξής: « Σε όποια καθήκοντα μου ανατεθούν θα καταβάλω κάθε προσπάθεια για να πετύχω και η προσέγγισή μου σε πρόσωπα και καταστάσεις θα είναι απαλλαγμένη από οποιαδήποτε μορφή προκατάληψης».

Συνέντευξη στη ΡΕΝΑ ΒΕΝΙΑΝΑΚΗ

ΕΡ.: Να ξεκινήσω από την επίσκεψη της κ. Παπανδρέου και τις εξαγγελίες της για το λιμενικό της Ακαντιάς. Νέα εργολαβία και χρηματοδότηση από άλλο πρόγραμμα. Και το ερώτημα είναι, αν όλα πάνε καλά, νέο λιμάνι πότε θα έχουμε;

Η ολοκλήρωση των λιμενικών έργων στην Ακαντιά κ. Βενιανάκη προβλέπει: α) την ολοκλήρωση της εκβάθυνσης (έχει γίνει σε ποσοστό 60% περίπου), β) την ολοκλήρωση της κρηπίδωσης (έχουν γίνει οι τεχνητοί ογκόλιθοι σε ποσοστό 60%), γ) την επέκταση του προσήνεμου μώλου κατά 32 μ., δ) την κατασκευή ενός ύφαλου αναστολμού στην περιοχή του Κόβα για την απόσβεση των κυματισμών.

Κατά τις εξαγγελίες της κ. Υπουργού το έργο θα χρηματοδοτηθεί από το Interegg III και οι διαδικασίες επαναδημοπράτησης του θα γίνουν στις 15/1/2003.

Αρα με βάση το ισχύον νομικό πλαίσιο (Διεθνής διαγωνισμός - έλεγχος ελεγκτικού συμβουλίου) προβλέπω ότι ο νέος ανάδοχος θα εγκατασταθεί στο έργο περί τον Ιούνιο του 2003.

Με βεβαιότητα λοιπόν μπορούμε να πούμε ότι νέο λιμάνι θα έχουμε προ της έναρξης της τουριστικής περιόδου του 2004. Θετικά στοιχεία της εξέλιξης θεωρώ ότι είναι η εξασφάλιση μέσω του Interegg της χρηματοδότησης και η συγκεκριμενοποίηση της ημερομηνίας έναρξης των διαδικασιών. Δυστυχώς επειδή το έργο, κατά δήλωσή υπηρεσιακών παραγόντων του ΥΠΕΧΩΔΕ, χρηματοδοτείται από το συγκεκριμένο πρόγραμμα απαιτείται η επαναδημοπράτηση και δεν είναι δυνατή ούτε η συνέχιση της εργολαβίας από την πρώτη ανάδοχο (ΓΕΝΙΚΗ ΤΕΧΝΙΚΗ), ούτε η απ' ευθείας ανάθεση, που θα συντόμευαν τους χρόνους.

ΕΡ.: Μαζί με το λιμενικό, υπάρχει και το κομμάτι των εγκαταστάσεων; Εδώ που βρισκόμαστε;

Στο Λιμενικό Ταμείο Δωδ/σου υπάρχει μελέτη που συντάχθηκε το 1995 και αφορά τις κτιριακές και άλλες εγκαταστάσεις της Ακαντιάς.

Η μελέτη αυτή θα ανασυνταχθεί - επικαιροποιηθεί σύμφωνα με τις σημερινές απαιτήσεις και προβλέπω την δημοπράτηση του έργου εντός του 2003.

Και γι' αυτό με την επίσκεψη της κ. Παπανδρέου, υπάρχει δέσμευση για την χρηματοδότησή του από το ίδιο πρόγραμμα και για την χρηματοδότηση της μελέτης από ειδικό κονδύλι (ΣΑΜ) του ΥΠΕΧΩΔΕ.

ΕΡ.: Για την επόμενη τουριστική σαιζόν (2003) υπάρχει τρόπος να βελτιωθούν τα πράγματα στο σημερινό λιμάνι;

Η εμφάνιση του λιμανιού μας κατά την τουριστική περίοδο που μας έρχεται θα είναι σαφώς βελτιωμένη όσον αφορά το σημερινό εμπορικό λιμάνι (αποβάθρα Αγγέλων). Ηδη ολοκληρώθηκαν τα στέγαστρα που κατασκεύασε το Λιμενικό Ταμείο και εκεί εκτός από το χώρο αναμονής των επιβατών, θα στεγασθούν και τα εκδοτήρια των εισιτηρίων των διαφόρων εταιρειών. Ετσι θα απομακρυνθούν τα διάφορα κιόσκια που σήμερα πιστεύω ότι αν και είναι απαραίτητα προσβάλλουν την αισθητική του χώρου. Για την Ακαντιά, καταβάλλεται συστηματική προσπάθεια απομάκρυνσης των κατασχεμένων πλοίων και θα γίνουν πάλι περιορισμένες παρεμβάσεις από το Λ.Τ. βελτίωσης της κατάστασης. Οπωσδήποτε όμως, η ολοκλήρωση του έργου μόνον θα μας επιτρέψει να πούμε ότι έχουμε ριζική βελτίωση.

ΕΡ.: Με την απομάκρυνση των ημεροπλοίων από το Μαντράκι έχετε εκφράσει την άποψη, ότι αυτό δεν μπορεί - προς το παρόν - να γίνει. Γιατί;

Σ' αυτό το θέμα κα Βενιανάκη, θέλω να είμαι απόλυτα σαφής, γιατί ενδεχομένως δημιουργούνται παρεξηγήσεις. Προσωπική μου άποψη είναι ότι το Μανδράκι, πρέπει να εξελιχθεί σε μαρίνα υψηλών προδιαγραφών και επομένως να απομακρυνθούν απ' αυτό τα ημερόπλοια.

Ομολογώ προσωπική αστοχία, παρά τις προσπάθειες που κατέβαλε το Λιμενικό Ταμείο, για τον χαρακτηρισμό ολόκληρου του Μανδρακιού σε μαρίνα, πράγμα που θα διευκόλυνε τουλάχιστον αυτή τη διαδικασία.

Εκτός όμως από αυτή την θεσμική δυσκολία επειδή πιστεύω ότι η λειτουργία των ημεροπλοίων εντάσσεται, είτε μας αρέσει, είτε όχι, στο τουριστικό προϊόν της πόλης μας, η απομάκρυνση τους, κατά την άποψή μου πρέπει να συνοδεύεται από συγκεκριμένη άποψη για το που θα μεθορμισθούν και πως θα λειτουργήσουν.

Και εδώ, παρά τις προσπάθειες του Λ.Τ. και όχι μόνον, συγκεκριμένη άποψη, δυστυχώς, δεν υφίσταται.

ΕΡ.: Σε λίγο φαντάζομαι ότι θα παραδώσετε στα νέα δημοτικά λιμενικά ταμεία Δωδ/σου. Τι γίνεται με το ζήτημα αυτό; Πώς βλέπετε την πορεία των νέων ΛΤΔ; Θα είναι βιώσιμα;

Από πλευράς θεσμικού ή νομικού πλαισίου έχουν ολοκληρωθεί οι διαδικασίες μεταβίβασης των αρμοδιοτήτων στα νέα Δημοτικά Λιμενικά Ταμεία.

Το σημερινό Λ.Τ.Δ. μέχρι το τέλος του μήνα θα είναι έτοιμο γι' αυτή την διαδικασία δηλαδή θα γίνει καταγραφή των περιουσιακών στοιχείων, σύνταξη ισολογισμών και σύνταξη του νέου προϋπολογισμού με πρόβλεψη για τον κατακερματισμό του στους 4 νέους φορείς. Εναπόκειται λοιπόν στις δημοτικές αρχές να συστήσουν τα νέα νομικά πρόσωπα και σε συνεργασία να προβούμε στην μεταβίβαση των αρμοδιοτήτων.

Κα Βενιανάκη, διατηρώντας τις όποιες επιφυλάξεις που κατά καιρούς έχω διατυπώσει γι' αυτήν την πράγματι ριζοσπαστική αλλαγή και με την συσσωρευμένη εμπειρία των 6 χρόνων θα είμαι απόλυτα σαφής.

Δεν προβλέπω ιδιαίτερα προβλήματα, ούτε οικονομικά, ούτε λειτουργικά για το Λιμενικό Ταμείο Νότιας Δωδ/σου (Ρόδος, Χάλκη, Σύμη, Καστελλόριζο, Κάρπαθος, Κάσος) και το Λιμενικό Ταμείο Κω (Κως, Νίσυρος, Τήλος, Αστυπάλαια).

Αντίθετα για τα δύο άλλα· Καλύμνου (Κάλυμνος-Ψέριμος) και Βόρειας Δωδ/σου (Πάτμος, Λέρος, Λειψοί, Αρκιοί, Αγαθονήσι) τα μεγάλα προβλήματα είναι αναπόφευκτα.

Πρέπει λοιπόν για τα δύο τελευταία, με σαφήνεια, να καθορισθούν από τώρα οι διαδικασίες στήριξής τους (οικονομικές-λειτουργικές) γιατί μπορούμε να καταλάβουμε όλοι τι προβλήματα θα αντιμετωπίσουν τα νησιά μας στο Βόρειο συγκρότημα κυρίως, όπου τα λιμάνια είναι ο κύριος πόλος γύρω από τον οποίο κινείται η λειτουργία της αναπτυξιακής, οικονομικής, κοινωνικής ζωής των κατοίκων τους.

Για το Λιμενικό Ταμείο Νότιας Δωδεκανήσου έχω συγκεκριμένη άποψη. Πιστεύω ότι σ' αυτό πρέπει να περιέλθουν όλες ανεξαίρετα οι λιμενικές υποδομές του νησιού μας (Μανδράκι, εμπορικό λιμάνι, Ακαντιά, Μαρίνα, Σταθμός επικίνδυνων φορτίων, Καρνάγιο) και η Δημοτική Αρχή να μεριμνήσει για την όσο το δυνατόν γρηγορότερη μετεξέλιξή τους σε Ανώνυμη Εταιρεία.

Η εταιρεία αυτή, σαφώς, θα αποτελέσει, ίσως τον ισχυρότερο μοχλό ανάπτυξης της περιοχής

ΣΥΝΕΧΕΙΑ στη σελίδα 38



Ο Νομός μας αντιμετωπίζει πολλά προβλήματα και πρέπει όλοι να δουλέψουμε σκληρά για να κάνουμε βήματα μπροστά.
Θα ανταποκριθώ σε όποια καθήκοντα μου ανατεθούν από τον κ. Μαχαιρίδη. Θα λειτουργήσουμε χωρίς προκαταλήψεις. Ο,τι καλό υπάρχει θα το συνεχίσουμε.

Παρόντες απερχόμενοι και επερχόμενοι

Σήμερα παραλαβή και παράδοση στη Νομαρχία Δωδ/σου

Ο κ. Σ. Καραγιάννης θα παρουσιάσει τα πεπραγμένα της τετραετούς θητείας του

Με ιδιαίτερο ενδιαφέρον αναμένεται η σημερινή ενημέρωση που θα γίνει το απόγευμα στην αίθουσα του Νομαρχιακού Συμβουλίου από τον νομάρχη Δωδεκανήσου Σάββα Καραγιάννη, στον νεοεκλεγέντα Γιάννη Μαχαιρίδη παρουσία νομαρχιακών συμβούλων και των εκπροσώπων του Τύπου.



Η εκδήλωση θα έχει τη μορφή παράδοσης και παραλαβής και όπως τονίζεται από την νομαρχιακή αρχή θα παραδοθούν φάκελοι για κάθε τομέα αναλυτικά, προκειμένου η ενημέρωση του νέου νομάρχη και των συνεργατών του να είναι όσο το δυνατόν πιο πλήρης.

Όλες οι υπηρεσίες της Νομαρχίας το τελευταίο διάστημα είχαν προτάξει την σύνταξη εκθέσεων για το έργο που έχει παραχθεί αλλά και τις εκκρεμότητες που υπάρχουν, οι οποίες και θα παραδοθούν με κάθε επισημότητα στον νέο νομάρχη. Η προσοχή εστιάζεται στον τρόπο παράδοσης από την πλευρά του κ. Σ. Καραγιάννη, μια διαδικασία που σέβεται τον θεσμό της Νομαρχιακής Αυτοδιοίκησης, και από την άλλη από την τοποθέτηση του κ. Γ. Μαχαιρίδη πάνω στις μεγάλες επιλογές της απερχόμενης αρχής. Ίσως διαφανεί δηλαδή από τα όσα θα πει, τι θα κρατήσει και τι θα αφήσει.





Στις 29 Δεκεμβρίου η ορκωμοσία του κ. Μαχαιρίδη και όλων των Νομαρχιακών Συμβούλων

● Σύμφωνα με πληροφορίες θα υπάρξει και κατ' ιδίαν ενημέρωση για θέματα σοβαρά και ευαίσθητα για τα οποία ο νέος νομάρχης θα πρέπει να λάβει γνώση.

Εν τω μεταξύ για τις 29 Δεκεμβρίου προσδιορίστηκε η ορκωμοσία των νέων νομαρχιακών συμβούλων μετά από απόφαση της νέας νομαρχιακής αρχής. Η σχετική τελετή θα γίνει ως είθισται στην αίθουσα του Νομαρχιακού Συμβουλίου παρουσία όλων των τοπικών αρχών.

Οι δημαιρεσίες θα πραγματοποιηθούν την πρώτη Κυριακή του νέου χρόνου, στις 5 Ιανουαρίου όπου και θα εκλεγεί το προεδρείο του νέου Ν.Σ. Για την θέση του προέδρου φαίνεται να υπερισχύει η υποψηφιότητα του Φώτη Χατζηδιάκου λόγω τυπικών αλλά και ουσιαστικών προσόντων, ενώ στους αντινομάρχες το θέμα πρέπει να έχει λήξει και η απόφαση για τους Ν. Ζωΐδη και Σ. Κουσουρνά να είναι ειλημμένη.

Klaus
3θέσιος δερμάτινος καναπές 201 εκ.
Τιμή προσφοράς από €1.195, αρχική τιμή από €1.440

Klaus
2θέσιος δερμάτινος καναπές 166 εκ.
Τιμή προσφοράς από €995, αρχική τιμή από €1.199

Ρόδος, Καναδά 34, Τηλ: 22410 27328

Μέχρι τις 6 Ιανουαρίου τα καταστήματα Divani & Divani by Natuzzi σας προσφέρουν το πιο αναπαυτικό Χριστουγεννιάτικο δώρο... Ένα 3θέσιο και ένα 2θέσιο δερμάτινο καναπέ Klaus μόνο με €2.190 από €2.639. Τα καταστήματα Divani & Divani by Natuzzi σας προσφέρουν το σαλόνι Klaus σε 12 άτοκες δόσεις των €182,50 χωρίς προκαταβολή και με πρώτη δόση το Μάρτιο του 2003. Μια προσφορά με την εγγύηση Natuzzi, τον κορυφαίο κατασκευαστή στον τομέα των δερμάτινων καναπέδων παγκοσμίως. Ο οίκος Natuzzi ελέγχει όλη τη διαδικασία παραγωγής, εξασφαλίζοντάς σας κορυφαία ποιότητα στις πιο λογικές τιμές.

ΕΞΟΙΚΟΝΟΜΗΣΤΕ ΕΝΕΡΓΕΙΑ

Αλλάξτε τα φώτα στη ΔΕΗ

Χρήσιμες συμβουλές για να αποφύγετε τους φουσκωμένους λογαριασμούς και να μην αδειάζει το πορτοφόλι

Χρυσοφόρες για το πορτοφόλι του Ελληνα καταναλωτή μπορεί να αποδειχθούν απλές καθημερινές συνήθειες μέσα στο σπίτι, οι οποίες οδηγούν στην εξοικονόμηση ενέργειας και μείωσης έως και 60% ετησίως των λογαριασμών του . ηλεκτρικού.

Εκατοντάδες ευρώ το χρόνο δίνονται δώρο στη ΔΕΗ από τις συσκευές που μένουν σε κατάσταση αναμονής, όπως η τηλεόρασης ή το στερεοφωνικό, καθώς επίσης και από το άναμμα μιας κοινής λάμπας ή το άναμμα του θερμοσίφωνα και του κλιματισμού.

Η μείωση της κατανάλωση άσκοπης ενέργειας προσθέτει ευρώ στο πορτοφόλι και μειώνει τη μόλυνση στο περιβάλλον από χιλιάδες τόνους διοξειδίου του άνθρακα που ελκύονται στην ατμόσφαιρα από τη χρήση ηλεκτρικού ρεύματος.

Κερδίζουμε

"Οι πολίτες που κάνουν συνετή χρήση ενέργειας κερδίζουν οικονομικά και συμβάλλουν στην προστασία του περιβάλλοντος. Τα οφέλη από την εξοικονόμηση ενέργειας μπορούν να μετρηθούν σε ευρώ που κερδίζουμε και σε κιλά διοξειδίου του άνθρακα που δεν εκλύονται στην ατμόσφαιρα" δήλωσε η Μάχη Σιδερίδου, υπεύθυνη της εκστρατείας κλιματικών αλλαγών στο ελληνικό γραφείο της Greenpeace. Και τόνισε: "Παράλληλα καλούμε τους αρμόδιους φορείς να ξεκινήσουν μια εθνική εκστρατεία εξοικονόμησης ενέργειας που να περιλαμβάνει ενημέρωση του κοινού και ουσιαστικά κίνητρα".

Σύμφωνα με τα στοιχεία έρευνας αν αντικατασταθεί μία κοινή λάμπα πυρακτώσεως των 100 W (βατ) από μία αντίστοιχης απόδοσης και χαμηλής κατανάλωσης (20W) τότε στη διάρκεια ζωής του λαμπτήρα ο καταναλωτής εξοικονομεί μέχρι 56 ευρώ, ενώ κατά μέσο όρο αποσοβείται η έλκυση 800 κιλών διοξειδίου του άνθρακα στην ατμόσφαιρα. Επίσης, αν αντί να κλείνουμε την τηλεόραση με το τηλεχειριστήριο, την κλείνουμε από τον κεντρικό διακόπη, κι αν αυτό το κάνουν όλα τα νοικοκυριά, τότε έχουμε ετήσιο κέρδος 4,5 ευρώ ανά νοικοκυριό.

Η απλή κι ανέξοδη συνήθεια μπορεί να μειώσει την περιβαλλοντική μόλυνση κατά 200.000 τόνων διοξειδίου του άνθρακα. Ενας μέσος ηλιακός θερμοσίφωνας μείωνει το λογαριασμό του ηλεκτρικού κατά 100 ευρώ περίπου, ενώ συγχρόνως αποσοβείται η έκλυση 1,4 τόνων διοξειδίου του άνθρακα.

Ανακύκλωση

Αν όλοι οι κάτοικοι ανακυκλώναμε τα αλουμινένια κουτάκια που αγοράζουμε (κουτάκια αναψυκτικών, μπίρας κ.λπ.) οι ελληνικές εκπομπές διοξειδίου του άνθρακα θα μειώνονταν κατά 250 χιλιάδες τόνους ετησίως.

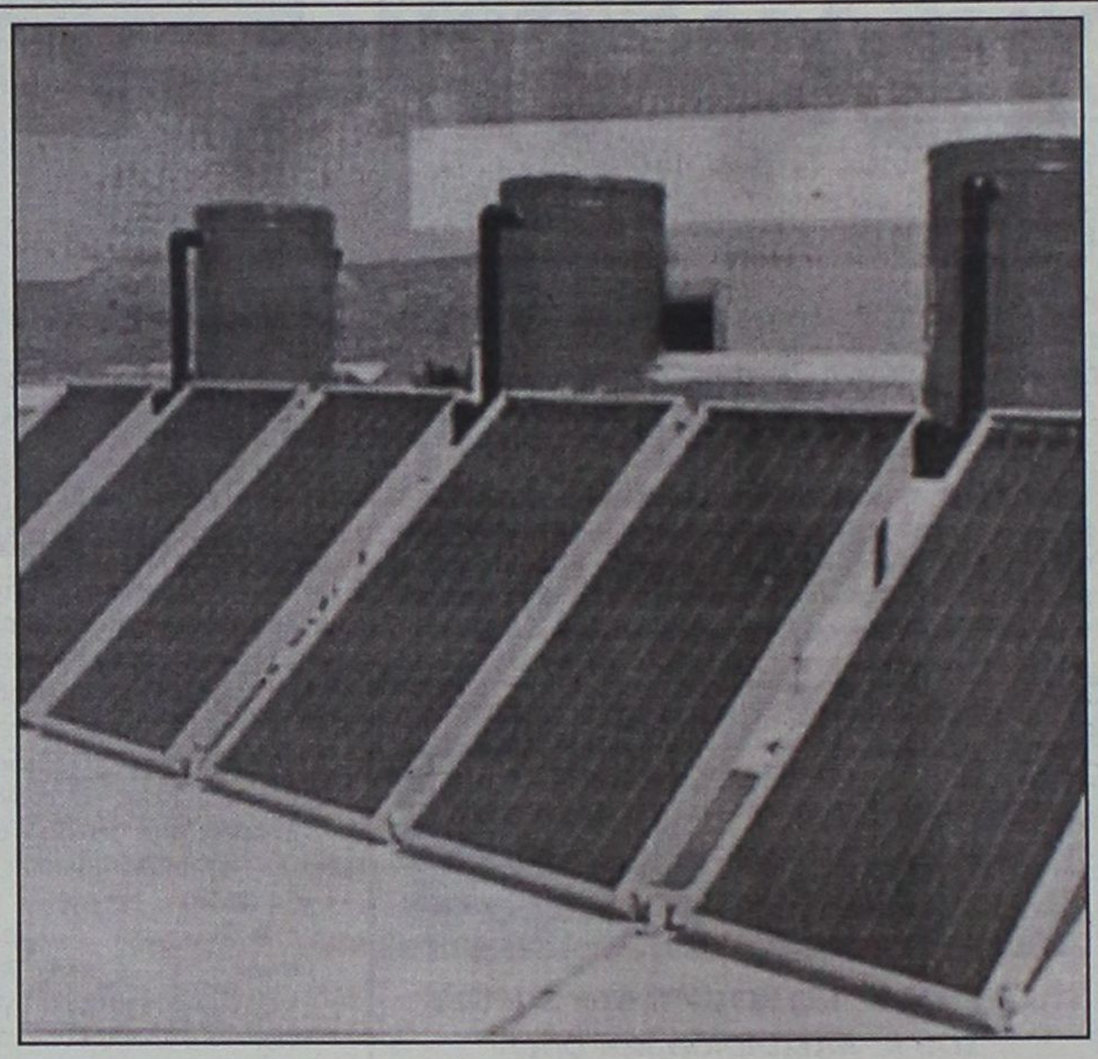

- Ζεσταθείτε

Ρυθμίστε το θερμοστάτη σε μία λογική θερμοκρασία καθώς μια διαφορά ενός μόλις βαθμού μπορεί να μειώσει το λογαριασμό σας μέχρι και 10%. Συντηρήστε συστηματικά τον καυστήρα-λέβητά σας.

- Σταματήστε τις διαρροές ενέργειας

Οι συσκευές σε αναμονή εξακολουθούν να καταναλώνουν ενέργεια. Κλείστε τις από τον κεντρικό διακόπτη ή βγάλτε τις από την πρίζα.

- Αλλάξτε τα φώτα σας

Αντικαταστήστε τους συμβατικούς λαμπτήρες με λάμπες εξοικονόμησης. Οι συμπαγείς λαμπτήρες φθορισμού χαμηλής κατανάλωσης χρειάζονται 4 έως 5 φορές λιγότερη ενέργεια και διαρκούν 8-15 φορές περισσότερο.

- Αφήστε τον ήλιο να σας κεράσει ένα ντους

Η τοποθέτηση ενός ηλιακού θερμοσίφωνα μπορεί να περικόψει το λογαριασμό του ηλεκτρικού μέχρι το 40%.

Επενδύστε στον ηλιακό ηλεκτρισμό

Τα φωτοβολταϊκά συστήματα μετατρέπουν την ηλιακή ενέργεια σε ηλεκτρισμό.

- Ανακυκλώστε

Η παραγωγή προϊόντων από ανακυκλωμένο υλικό απαιτεί λιγότερη ενέργεια από την παραγωγή τους από πρώτες ύλες. Συνεπώς, ένα από τα πολλαπλά οφέλη της ανακύκλωσης είναι ότι εξοικονομεί ενέργεια.

GALLERY ΚΟΖΑΣ

KOZAS GALLERY

- ΠΙΝΑΚΕΣ ΖΩΓΡΑΦΙΚΗΣ
- ΛΑΔΙΑ
- ΑΚΟΥΑΡΕΛΕΣ
- ΧΑΡΑΚΤΙΚΑ
- ΜΕΤΑΞΟΤΥΠΙΕΣ
- ΛΙΘΟΓΡΑΦΙΕΣ
- ΑΦΙΣΕΣ
- ΚΟΡΝΙΖΕΣ
- ΚΑΘΡΕΠΤΕΣ

ΑΤΟΚΕΣ ΔΟΣΕΙΣ
ΜΕ ΠΙΣΤΩΤΙΚΗ ΚΑΡΤΑ

ΤΩΡΑ ΘΑ ΔΕΙΤΕ ΜΕΡΙΚΑ ΑΠΟ ΤΑ ΕΡΓΑ ΜΑΣ
ΣΤΗΝ ΙΣΤΟΣΕΛΙΔΑ
www.rodosvitrina.gr/kozas-gallery.htm

Σοφ. Βενιζέλου 98 (100 Μαγαζιά) Ρόδος 85100
• Τηλ.-FAX: 22410 24316
• E-mail: kozasrhd@otenet.gr

ΠΡΟΣΟΧΗ



Εμείς δεν πουλάμε ΜΟΝΟ
αλλά παρέχουμε ποιότητα και σέρβις

ΤΑΜΕΙΑΚΕΣ ΜΗΧΑΝΕΣ – ΖΥΓΑΡΙΕΣ
– ΜΗΧΑΝΕΣ ΓΡΑΦΕΙΟΥ – FAX –
ΡΟΛΟΓΙΑ ΠΑΡΟΥΣΙΑΣ ΠΡΟΣΩΠΙΚΟΥ κ.ά.

Στις πιο αξιόπιστες μάρκες της αγοράς
TEC – BIZERBA – CAS – EURO –
AMANO – METO – OPEN – IBICO

ΧΡΙΣΤΟΥΓΕΝΝΙΑΤΙΚΗ ΠΡΟΣΦΟΡΑ

ΗΛΕΚΤΡΟΝΙΚΗ ΖΥΓΑΡΙΑ 30 ΚΙΛΩΝ
ΜΠΑΤΑΡΙΑΣ
ΡΕΥΜΑΤΟΣ
ΜΝΗΜΕΣ

300 € ΜΕΤΡΗΤΟΙΣ

ΑΠΟΣΤΟΛΑΣ ΒΑΣΙΛΕΙΟΣ
ΚΟΛΟΚΟΤΡΩΝΗ 91 (έναντι κιν/φου ΤΙΤΑΝΙΑ) • ΤΗΛ. 22410–38089, 0944 262880

Αυξήσεις έως 25% από σήμερα στα φάρμακα!

Αυξήσεις τιμών μέχρι και 25%, προβλέπονται στο Δελτίο Τιμών Φαρμάκων που εκδόθηκε την Παρασκεύη και θα ισχύσει από σήμερα Δευτέρα 9 Δεκεμβρίου.

Αναλυτικά, γίνονται μειώσεις τιμών σε 164 φάρμακα για να περιληφθούν στη λίστα, αυξήσεις σε 200 φάρμακα χαμηλής τιμής που έχουν χαρακτηριστεί απόλυτα απαραίτητα, καθώς και 88 μεταβολές τιμών που αφορούν



σε προσαρμογή τιμών αντιγράφων φαρμάκων στα 88% των τιμών των αντιστοίχων πρωτοτύπων (χωρίς πάντως οι αυξήσεις να ξεπερνούν το 25%).

Η πολιτική ηγεσία του υπουργείου Ανάπτυξης τονίζει ότι οι αυξήσεις που εγκρίθηκαν, είναι αισθητά χαμηλότερες από τις αντίστοιχες μειώσεις και δεν επιφέρουν καμία επιβαρυντική επίδραση στο δείκτη τιμών καταναλωτή!

Ανάμεσα στα φάρμακα των οποίων οι τιμές θα πάρουν την ανιούσα περιλαμβάνονται τα Ογκμεντίν, Μπεταντίν, Μπουσκοπάν, Φενιστίλ, Σιλοπάν, Λεξοτανίλ, Στεντόν, Βολταρέν, Στρεπτομισίν. Η μεγαλύτερη αύξηση, δηλαδή 25%, θα υπάρξει στις τιμές των φαρμάκων Στεντόν και Σεροτέν.

Συνέχιση της κακοκαιρίας με μικρά διαστήματα βελτίωσης

Καταρρακτώδεις βροχές «σκέπασαν» όλη τη Ρόδο!

Δεν προκλήθηκαν όμως ζημιές, επλήγησαν μόνο υπαίθριες καλλιέργειες, αλλά όχι σε μεγάλη έκταση

Δεν παρουσιάστηκαν ιδιαίτερα προβλήματα στην περιοχή μας, κατά τη χθεσινή ημέρα, παρά το κύμα σφοδρής κακοκαιρίας που έπληττε όλη τη χώρα. Από νωρίς χθες το πρωί καταρρακτώδεις ήταν οι βροχοπτώσεις, καθόλη τη διάρκεια της ημέρας, στην πόλη της Ρόδου, γεγονός που καθιστούσε δύσκολη την κυκλοφορία των οχημάτων.

Ευτυχώς, όμως δεν σημειώθηκαν προβλήματα, μιας και ήταν Κυριακή και δεν χρειάστηκε, τουλάχιστον μέχρι αργά το απόγευμα, πουθενά η επέμβαση της Πυροσβεστικής. Καταρρακτώδεις βροχές σημειώθηκαν σ' ολόκληρο το νησί της Ρόδου και ήταν ασφαλώς ιδιαίτερα ευεργετικές για τη γεωργία. Σε ορισμένα όμως χωριά οι βροχές προκάλεσαν χειμάρρους, με αποτέλεσμα να προκληθούν ζημιές σε υπαίθριες καλλιέργειες, αλλά όχι ιδιαίτερα σημαντικές, ούτε και σε μεγάλη έκταση. Φυσικά, με τις νέες πλούσιες βροχοπτώσεις εμπλουτίσθηκαν ακόμη περισσότερο οι υδροφόροι ορίζοντες.

Μέχρι το απόγευμα, επίσης, δεν παρουσιάστηκαν προβλήματα στις θαλάσσιες συγκοινωνίες μας, αφού εκτελέστηκαν κανονικά τα

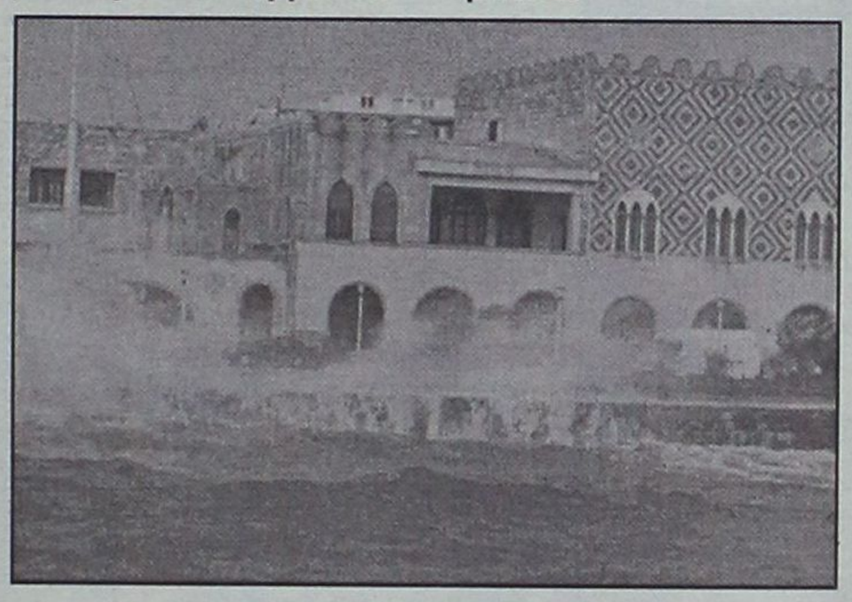

δρομολόγια των πλοίων. Το «Blue Star» επρόκειτο ν' αναχωρήσει από το λιμάνι της Ρόδου στις 6.30 χθες το απόγευμα, ενώ το «Ροδάνθη» απέπλευσε χθες από τον Πειραιά με προορισμό τη Ρόδο όπου αναμένεται να φθάσει σήμερα το πρωί.

Ωστόσο χθες το απόγευμα απαγορεύτηκε, λόγω των ισχυρών ανέμων, ο απόπλους όλων των πλοίων από τον Πειραιά και τη Ραφήνα και για τα Δωδεκάνησα.

Μέχρι χθες το απόγευμα, τέλος, δεν σημειώθηκαν ακυρώσεις ή καθυστερήσεις πτήσεων στο αεροδρόμιο της Ρόδου.

Σημειώνεται ότι, κατά τη χθεσινή ημέρα, τα πιο χαμηλά επίπεδα στα οποία έφθασε η θερμοκρασία είναι 13°C με 14°C. Επίσης, οι άνεμοι που έπνεαν στην περιοχή μας ήταν εντάσεως 4 έως 5 μποφόρ.

Νεφελώδης με κάποια βελτίωση προβλέπεται ο καιρός για σήμερα και αύριο, όσον αφορά στην περιοχή μας.

Πιο συγκεκριμένα, για σήμερα Δευτέρα προβλέπονται τοπικές καταιγίδες αλλά και ύφεση των καιρικών φαινομένων κατά διαστήματα. Λίγες νεφώσεις αναμένεται να έχουμε και αύριο, Τρίτη, αλλά οι άνεμοι θα είναι ισχυροί έως θυελλώδεις, ενώ η θερμοκρασία θα κινηθεί σε χαμηλά επίπεδα.



ΔΙΑΤΡΟΦΟΛΟΓΙΚΟ
ΒΙΟΧΗΜΙΚΟ ΚΕΝΤΡΟ

Προγράμματα Διατροφής ειδικά διαμορφωμένα να ανταποκρίνονται στο δικό σας μεταβολισμό για υγιεινό και ασφαλές αδυνάτισμα.

κι αν η έλλειψη χρόνου σας προσθέτει κιλά...

Ετοιμα γεύματα φρεσκομαγειρεμένα, νόστιμα και υποθερμιδικά, στο σπίτι...στη δουλειά... ή όπου εσείς τα ζητήσετε!

ΝΕΟ

ΜΑΤΙΝΑ ΠΟΥΛΛΗ
Πτυχιούχος Βιοχημικός(Παν/μιο Sussex UK)
με ειδίκευση στη Διατροφολογία (Παν/μιο Sheffield UK)



Ατταβύρου 33, Ρόδος ✆2241 0 76830 diatrof@hotmail.com

Rodos Tours

ΧΡΙΣΤΟΥΓΕΝΝΑ 2002 - ΠΡΩΤΟΧΡΟΝΙΑ 2003

ΟΡΓΑΝΩΜΕΝΕΣ ΕΚΔΡΟΜΕΣ ΣΕ
ΕΥΡΩΠΗ - ΜΕΣΟΓΕΙΟ

Αναχωρήσεις από 20 Δεκεμβρίου για:

- ΦΙΝΛΑΝΔΙΑ Διακοπές στο χωριό του Αγίου Βασίλη (Ροβανιέμι-Ρανούα)
- ΠΑΡΙΣΙ - DISNEYLAND
- ΑΥΣΤΡΙΑ (Βιέννη - Σάλτσμπουργκ)
- ΠΡΑΓΑ - ΒΙΕΝΝΗ - ΒΟΥΔΑΠΕΣΤΗ
- ΕΛΒΕΤΙΑ
- ΡΩΜΗ - ΦΛΩΡΕΝΤΙΑ - ΒΕΝΕΤΙΑ
- ΙΣΠΑΝΙΑ (Γύρος Ισπανίας - Μαδρίτη - Ανδαλουσία)

... Ακόμα εκδρομές στην Ελλάδα και επιλογές για ski στη Γαλλία, Αυστρία, Ελβετία και Ιταλία

Για πληροφορίες επικοινωνήστε:
Rodos Tours S.A.:
Τηλ: 22410 21010
Αμμοχώστου 29, Ρόδος
E-mail: despoina@rhodos-tours.gr

ΜΕΤΑ ΤΗ ΜΕΙΩΣΗ ΤΗΣ ΘΗΤΕΙΑΣ ΣΤΟΥΣ 12 ΜΗΝΕΣ

Αλλαγές στο σύστημα αδειών στο στρατό και στη Δωδ/σο

Κλείνει καλά το παράθυρο των αποσπάσεων

Ριζικές αλλαγές στο σύστημα μεταθέσεων και αδειών των στρατευσίμων από τη μείωση της θητείας στους 12 μήνες από την 1η Ιανουαρίου του 2003 και τον αυξημένο αριθμό αιτήσεων από υποψήφιους επαγγελματίες οπλίτες πενταετούς θητείας. Έτσι μειώνεται ο χρόνος υποχρεωτικής παραμονής σε παραμεθόριες περιοχές από εννέα σε έξι μήνες για τους στρατεύσιμους στο Στρατό Ξηράς.

Παράλληλα, με τις 10 αλλαγές που ορίζει η απόφαση, το σύστημα τοποθετήσεων – μεταθέσεων και αδειών γίνεται δικαιότερο, λαμβάνοντας υπόψη κριτήρια κοινωνικά, επαγγελματικά και εντοπιότητας.

Αναλυτικά οι αλλαγές που θα ισχύσουν από τις αρχές του 2003 είναι οι εξής:

• Ολοι οι στρατεύσιμοι στο Στρατό Ξηράς κάθε Εκπαιδευτικής Σειράς Στρατευσίμων Οπλιτών (ΕΣΣΟ), **μετά την εκπαίδευσή τους τοποθετούνται ανά 3μηνο ανάλογα με τα Όπλα – Σώματα (Ο-Σ),** τις ανάγκες της Υπηρεσίας και το εδαφικό διαμέρισμα από το οποίο προέρχονται (εντοπιότητα), σε όλες τις Μονάδες Β΄ κύκλου εκπαιδεύσεως ανεξαρτήτως ΕΣΣΟ, ως εξής:

- Σε Μονάδες Θράκης – Νήσων Αν. Αιγαίου και Δωδεκανήσου όπου θα υπηρετούν 6 μήνες από παρουσιάσεως στη Μονάδα. Στη συνέχεια θα μετατίθενται σε Μονάδες εκτός των περιοχών αυτών με βάση τα μόρια που συγκεντρώνουν, τις αιτήσεις μετάθεσής τους, τον τόπο διαμονής τους και τις ανάγκες επάνδρωσης των Μονάδων.

- Σε Μονάδες Μακεδονίας – Ηπείρου και Θεσσαλίας όπου θα υπηρετούν επί 6 μήνες από εγγραφής στη Μονάδα, ή και μέχρι απολύσεως, αναλόγως των αναγκών, εφόσον πρόκειται για Οπλίτες που τοποθετήθηκαν σε Μονάδες της 71 Αερομεταφερόμενης Ταξιαρχίας.

Στη συνέχεια θα μετατίθενται σε Μονάδες Θράκης – Νήσων Αν. Αιγαίου – **Δωδεκανήσου** και μικρός αριθμός σε Μονάδες προκάλυψης Ηπείρου – Μακεδονίας και στις Μονάδες υποστήριξης Μάχης και Διοικητικής Μέριμνας (ΔΜ) εσωτερικού με βάση τα μόρια που συγκεντρώνουν, τις αιτήσεις μετάθεσής τους, τον τόπο διαμονής τους και τις ανάγκες επάνδρωσης των Μονάδων.

- Ειδικά οι Οπλίτες που ήταν χρήστες ναρκωτικών ουσιών και αποδεδειγμένα έχουν ολοκληρώσει τον κύκλο απεξάρτησής τους σε εγκεκριμένο θεραπευτικό πρόγραμμα, τοποθετούνται μετά το πέρας της βασικής τους εκπαίδευσης σε Μονάδες πλησίον του Θεραπευτικού Κέντρου – Κοινότητας απ' όπου απεξαρτήθηκαν, εφόσον το ζητήσουν οι ίδιοι μετά την κατάταξή τους.



• Για τον υπολογισμό των μορίων κάθε στρατευμένου, θα λαμβάνονται υπόψη η δυσκολία της Μονάδας που υπηρετεί, η οικογενειακή του κατάσταση και τα λοιπά κοινωνικά κριτήρια. Τα μόρια που θα συγκεντρώνει ο κάθε στρατευμένος θα κοινοποιούνται στη Μονάδα του, μαζί με τη διαταγή μεταθέσεως για ενημέρωση.

• **Μετά τη συμπλήρωση ενός (1) μηνός στη Μονάδα τοποθέτησης, οι στρατευμένοι θα υποβάλουν μόνον οι ίδιοι εγγράφως αίτηση σε ειδικό έντυπο με δυνατότητα τριών (3) επιλογών για μετάθεση** σε περιοχές της προτίμησής τους μετά από σχετική ενημέρωση για το που εδρεύουν Μονάδες του αντίστοιχου όπλου – σώματος. Η αρμόδια Διεύθυνση του Γενικού Επιτελείου Στρατού θα προβαίνει στις απαιτούμενες μεταθέσεις με βάση τα μόρια, τις ανάγκες της υπηρεσίας, την Α΄ ή Β΄ ειδικότητα και ανεξάρτητα του κύκλου εκπαιδεύσεως.

• **Σε εξαιρετικές περιπτώσεις που αφορούν στην οικογενειακή κατάσταση ή άλλα σοβαρά προβλήματα, ο στρατευμένος μπορεί να υποβάλει εγγράφως αίτηση για μετάθεσή του σε οποιοδήποτε χρόνο από την τοποθέτησή του στη Μονάδα**, ανάλογα με τη σοβαρότητα του προβλήματός του. Το αίτημα εξετάζεται από επιτροπή στην οποία προεδρεύει ο Δντής Β΄ Κλάδου του ΓΕΣ, που εισηγείται με αιτιολογημένη έκθεση στον Β΄ Υπαρχηγό του Γενικού Επιτελείο Στρατού, για έγκριση ή απόρριψη του αιτήματος.

• Ολοι οι υπόχρεοι μειωμένης θητείας (3μηνης – 6μηνης και 9μηνης διάρκειας) θα τοποθετούνται σε Μονάδες Θράκης – Νήσων – Μακεδονίας και Ηπείρου. Ειδικότερα οι Οπλίτες που εκπληρώνουν θητεία 3μηνης διάρκειας θα τοποθετούνται σε όλες τις Μονάδες της Επικρατείας, αμέσως μετά την ορκωμοσία τους.

• **Αποσπάσεις οπλιτών δεν επιτρέπονται παρά μόνο σε εξαιρετικές περιπτώσεις για υπηρεσιακές ανάγκες.** Οι αποσπάσεις αυτές δεν μπορεί να είναι συνολικής διάρκειας πέραν τους ενός (1) μηνός για κάθε στρατευμένο, πλην περιπτώσεων επιχειρησιακών αναγκών (Β΄ΣΣ-Ειδικά Τάγματα Προκαλύψεως (ΕΤΠ) κ.λπ.) που θα κρίνει σχετικά το ΓΕΣ.

• **Οπλίτες που δεν μετατίθενται στον τόπο μονίμου διαμονής τους, λόγω έλλειψης μονάδων και μικρό αριθμό μορίων θα τους χορηγείται επιπλέον τιμητική άδεια,** ως εξής:

– Οσοι μετατίθενται σε Μονάδες που απέχουν πέρα των 100 χλμ από τον τόπο μονίμου διαμονής, άδεια 2 ημερών ανά 2μηνο.

– Για Μονάδες πέραν των 200 χλμ. άδεια 3 ημερών ανά 2μηνο.

– Για Μονάδες πέραν των 300 χλμ. άδεια 4 ημερών ανά 2μηνο.



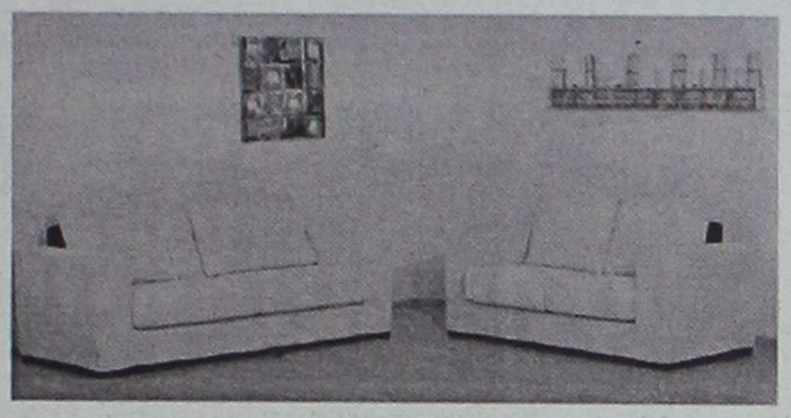

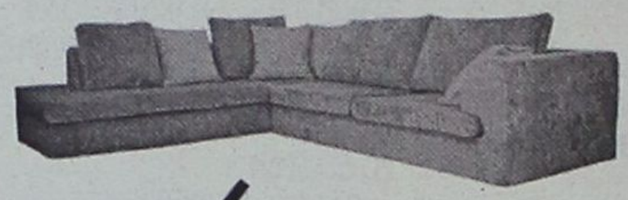







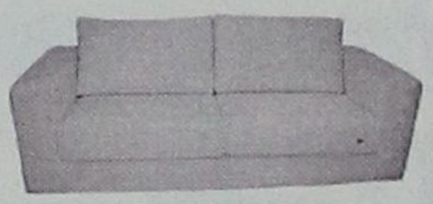

25%

σε όλα τα σαλόνια







Η προσφορά ισχύει έως 10/12/02

Spazio economico
Εθν. Αντιστασης 28 Τηλ. 2241029145

ΟΜΙΛΟΣ ΚΑΤΑΣΤΗΜΑΤΩΝ
ΛΥΣΗ
Α.Ε.Β.Ε.

Spazio interno
Στ. Κωτιάδη 9, Ρόδος Τηλ. 2241039911

ΑΙΓΥΠΤΟΣ - ΚΡΟΥΑΖΙΕΡΑ ΝΕΙΛΟΥ
Αναχωρήσεις 30/11, 7/12, 14/12 & ΕΟΡΤΕΣ 8 ημέρες
775€
ΑΕΡΟΠΟΡΙΚΩΣ ΑΠΟ ΡΟΔΟ
ΠΕΡΙΛΑΜΒΑΝΟΝΤΑΙ
• 03 ΔΙΑΝΥΚΤ. ΣΤΟ ΚΑΙΡΟ ΣΕ ΞΕΝΟΔΟΧΕΙΟ 4* ΜΕ ΗΜΙΔΙΑΤΡΟΦΗ
• 04 ΔΙΑΝΥΚΤ. ΣΤΗΝ ΚΡΟΥΑΖΙΕΡΑ 5* DELUX ΣΕ ΕΞΩΤΕΡΙΚΗ ΚΑΜΠΙΝΑ ΜΕ ΘΕΑ ΤΟΝ ΝΕΙΛΟ ΜΕ ΠΛΗΡΗ ΔΙΑΤΡΟΦΗ
• ΟΛΕΣ ΟΙ ΜΕΤΑΦΟΡΕΣ
• ΞΕΝΑΓΗΣΕΙΣ ΚΑΙ ΠΕΡΙΗΓΗΣΕΙΣ
Δεν περιλαμβάνονται φόροι αεροδρομίου, βίζα Αιγύπτου και φιλοδωρήματα
ΘΕΣΕΙΣ ΠΕΡΙΟΡΙΣΜΕΝΕΣ
LET'S GO TRAVEL
ΠΕΡΝΟΥ 143 ΑΦΑΝΤΟΥ - ΡΟΔΟΣ
ΤΗΛ. 2241051186 ΦΑΞ: 2241051187

ΤΑΒΕΡΝΑ
ΤΟ ΚΑΠΗΛΕΙΟ
ΣΑΣ ΕΥΧΟΜΑΣΤΕ ΚΑΛΟ ΧΕΙΜΩΝΑ
Κοντά σας κάθε
Παρασκευή - Σάββατο και Εορτές.
Ζωντανή μουσική συντροφιά με τον
Ηλία Λυκοπάντη
την Αναστασία και την Ορχήστρα μας
σε ένα ποιοτικό ελαφρολαϊκό νησιώτικο και ρεμπέτικο Πρόγραμμα.
Ποικιλία μεζέδων ντόπιων κρεάτων και κρασιών.
Δεκτές κάθε είδους κοινωνικές εκδηλώσεις μέχρι 120 άτομα.
Σωτήρος 47, Ιξιά, Ιαλυσός
Τηλ. κρατήσεων 22410/91835, 0945/769958

ΤΖΑΚΙΑ
ΤΖΑΚΙΑ ΤΖΟΤΖΟΛΗΣ ΤΑΣΟΣ
ΤΖΑΚΙΑ
ΜΑΝΤΕΜΕΝΙΑ • ΑΠΛΑ • ΑΕΡΟΘΕΡΜΑ • ΜΕ ΤΖΑΜΙΑ ΚΑΙ ΠΟΡΤΕΣ • ΜΕ ΠΥΡΟΤΟΥΒΛΑ
ΣΟΜΠΕΣ ΜΕ ΞΥΛΑ
ΜΕΓΑΛΗ ΠΟΙΚΙΛΙΑ ΜΟΝΤΕΛΩΝ
ΑΞΕΣΟΥΑΡ ΤΖΑΚΙΩΝ
ΣΚΑΡΕΣ • ΣΙΤΕΣ • ΚΡΕΜΑΝΤΑΛΑΔΕΣ
ΦΟΥΡΝΑΚΙΑ ΚΑΙ ΨΗΣΤΑΡΙΕΣ
ΣΕ ΟΛΑ ΣΧΕΔΙΑ ΚΑΙ ΜΕΓΕΘΗ
ΚΑΘΑΡΙΣΜΟΙ ΚΑΙ ΣΕΡΒΙΣ ΤΖΑΚΙΩΝ
ΚΟΛΥΜΠΙΑ, ΕΝΑΝΤΙ ΚΑΙ ΠΑΡΑΠΛΕΥΡΩΣ ΙΔΡΥΜΑΤΟΣ
ΚΥΡΙΑΚΕΣ ΑΝΟΙΚΤΑ 11–4
Τηλέφωνο (2241) 56275, κιν. 0942/255848, τηλ. Fax: 56317, 85103 Κολύμπια, Ρόδος

ΔΥΟ ΕΚΔΗΛΩΣΕΙΣ ΓΙΑ ΤΟ ΜΠΑΪΡΑΜ

"Χωριστά" γιόρτασαν οι Μουσουλμάνοι της Ρόδου

Αμανάδες, τανγκό, νησιώτικα και Θεοδωράκης

Με επισημότητα γιορτάστηκε το Μπαϊράμ στο Faliraki Beach την Πέμπτη το βράδυ. Το εορταστικό δείπνο διοργάνωσε η Γενική Πρόξενος της Τουρκίας κ. Νουλιφέρ Φεϊζογλου και η προσωπική της έγινε αισθητή ακόμα και από τις λεπτομέρειες, όπως το στολισμό των τραπεζιών, την απαλή μουσική, το εύγεστο αλλά ελαφρύ φαγητό, τους σύντομους χαιρετισμούς. Η ίδια η Γενική Πρόξενος υποδεχόταν τους καλεσμένους με σαμπάνια, πριν από το επίσημο δείπνο, και κατά τη διάρκειά του, η Ροδίτισσα Εμινέ Κιαζίμ ερμήνευσε με ευαισθησία και ύψηλή τέχνη ένα κλασικό χορό και αμέσως μετά, ένα υπέρ μοντέρνο σκανδιναβικό, που χειροκροτήθηκε με εγκαρδιότητα. Η Εμινέ Κιαζίμ είναι απόφοιτος του Πανεπιστημίου της Σμύρνης και της Ακαδημίας Χορού της Ουγγαρίας.

Η Γενική Πρόξενος κ. Νιλουφέρ Φεϊζογλου, απεύθυνε σύντομο αλλά μεστό χαιρετισμό, καλωσόρισε κι ευχαρίστησε όλους τους καλεσμένους που αποδέχτηκαν την πρόσκλησή της και τόνισε: "Το Μπαϊράμ είναι μια καλή ευκαιρία να συναντηθούμε, να γνωριστούμε καλύτερα, να κατανοήσουμε ο ένας τον άλλον περισσότερο και να ζήσουμε ευτυχισμένοι. Εύχομαι ολόψυχα αδελφοσύνη και ειρηνικά να ζήσουμε ευτυχισμένοι, προσωπική χαρά κι ευτυχία σε όλους". Ιδιαίτερα ευχαρίστησε τη χορεύτρια χορογράφο Εμινέ Κιαζίμ και συνεχάρη τους γονείς της. Ο Γραμματέας του Προξενείου κ. Σελτσούκ, διερμηνέας, μεταφραστής και άριστος ερμηνευτής της οικείας ανατολίτικης μουσικής με τα γνωστά ακούσματα, ευχήθηκε σε όλους "προσωπική και οικογενειακή ευτυχία, κάθε χαρά και πρόοδο" υπογραμμίζοντας με τόνο αισιοδοξίας για το αύριο,





καθώς "η νεολαία της Μουσουλμανικής Κοινότητας Ρόδου μορφώνεται περισσότερο, η πλειοψηφία της τελειώνει το Λύκειο, γίνονται επιστήμονες, ήδη υπάρχει καθηγητής στο Πανεπιστήμιο Αιγαίου".

Στο τραπέζι της Γενικής Προξένου κ. Νιλουφέρ Φεϊζογλου παρακάθισαν: ο Λιμενάρχης Ρόδου κ. Γαλάνης, ο Πρόεδρος του ΠΟΔΡ κ. Μανώλης Αντώνολου, ο Θρησκευτικός Ηγέτης Ρόδου, ο Πρόεδρος του Πολιτιστικού Συλλόγου της Μουσουλμανική Κοινότητας Ρόδου κ. Μουσταφάς Σιέχ, η πρόεδρος του Διεθνούς Συλλόγου Δωδεκανήσου κ. Ινγκρινντ Ιωαννίδου και προσωπικές φίλες της Γενικής Προξένου.

ΑΛΛΗ ΕΚΔΗΛΩΣΗ

Μια βραδιά διαφορετική, εκδήλωση που παραπέμπτει σε κάποια άλλη, όχι και τόσο μακρινή εποχή, που όμως μερικοί από μας θυμόμαστε με νοσταλγία, ήταν το γλέντι για τον εορτασμό του Μπαϊράμ, που πραγματοποιήθηκε το Σάββατο το βράδυ σε αίθουσα του ξενοδοχείου Mediterrenean. Ο θρησκευτικός ηγέτης των Μουσουλμάνων της Ρόδου, μαζί με τη μέση ανώτερη κοινωνική τάξη των Ροδίων Μουσουλμάνων (επιχειρηματίες, τουριστικοί πράκτορες, χρυσοχόοι, έμποροι, συγγραφείς, εκπαιδευτικοί, διευθυντές και ιδιοκτήτες ξενοδοχείων, διευθυντές ασφαλιστικών εταιρειών, αντιπρόσωποι μεγάλων οίκων κ.α.) διασκέδασαν μαζί με τις οικογένειές τους, με έναν μοναδικό τρόπο αποδεικνύοντας πως η Ροδίτικη οικογένεια - Χριστιανική ή Μουσουλμανική- έχει ακόμα στενά δεμένα τα μέλη της.

Η βραδιά άρχισε με ελαφρά τραγούδια στην τούρκικη γλώσσα από τον γνωστό Οσμάν, και συνεχίστηκε με τις συνταιριασμένες φωνές του Στέφανου, της Μαρίας, του Οσμάν και του Νίκου με νησιώτικα κυρίως, αλλά και ευρωπαϊκά. Ο ηγέτης της Μουσουλμανικής κοινότητας επιχειρηματίας-συγγραφέας Σαδής Νασούχογλου, ευχήθηκε σε όλους να περάσουν "το Ραμαζάν Μπαϊράμ ευτυχισμένοι με υγεία και και χαρά" ευχαρίστησε "τον εξαίρετο και ταλαντούχο καλλιτέχνη της πόλεώς μας Οσμάν" που όπως τόνισε ο κ. Νασούχογλου ήταν ο κύριος διοργανωτής της εκδήλωσης. Μίλησε με λεπτό χιούμορ και κατέληξε: "Η αποψινή μας εκδήλωση είναι και σαν μια πολιτιστική εκδήλωση όπου θα θυμηθούμε και μερικά παλιά μας τραγούδια της γλώσσας μας και θα χορέψουμε και παλαιούς παραδοσιακούς χορούς μας για να τους μάθουν και οι απόγονοι της γενιάς μας". Η διασκέδαση διήρκεσε μέχρι τις πρώτες πρωινές ώρες με χορούς ροδίτικους, της κοιλιάς, βαλς και ταγκό, τραγούδια Χατζηδάκι και Θοδωράκη. Στην εκδήλωση παραβρέθηκαν ο πρόεδρος του ΠΟΔΡ κ. Μανώλης Αντώνογλου και η Δημοτική Σύμβουλος κ. Μαρίνα Μπόνη.

Ψαροταβέρνα
ΦΛΟΙΣΒΟΣ
Ζούμε σ' ένα κόσμο πολύμορφο, πολύχρωμο, πολυγευστικό.
Η ταβέρνα ΦΛΟΙΣΒΟΣ
επιθυμώντας να έρθει πιο κοντά σας ΠΛΟΥΤΙΣΕ ΤΙΣ ΓΕΥΣΕΙΣ της και σας προσφέρει στην ίδια πάντα ΞΕΧΩΡΙΣΤΗ ΠΟΙΟΤΗΤΑ, δίπλα στους ΘΑΛΑΣΣΙΝΟΥΣ ΚΑΙ ΕΚΛΕΚΤΟΥΣ ΚΡΕΑΤΟΜΕΖΕΔΕΣ.
○ ΕΞΑΣΦΑΛΙΣΑΜΕ εξαιρετικής ποιότητας Βαρελίσιο χύμα κρασί.
○ ΑΝΑΚΑΙΝΙΣΑΜΕ το χώρο μας και του δώσαμε ζεστασιά, χρώμα και οικογενειακή ατμόσφαιρα.
○ Η ΜΟΥΣΙΚΗ μας επιλεγμένη με άποψη και διασκεδαστική.
Μέσα από 5 χρόνια λειτουργίας σας οφείλουμε πολλά, σας προσφέρουμε ό,τι ΚΑΛΥΤΕΡΟ μπορούμε.
ΛΕΩΦ. ΚΑΛΛΙΘΕΑΣ περιοχή EDEN ROCK • Τηλ.: (22410)66240

ΚΟΜΜΩΤΗΡΙΟ UNISEX
Natural Beauty
Χτενίσματα αέρινα, φίνα... Χτενίσματα με άποψη. Νέες κουπ με στυλ και προσθετική μαλλιών με τη γνωστή υπογραφή της Μαρίας
& κατόπιν ραντεβού
ανοικτά από τις 9.00 έως 17.00
Επίσης για τα μικρά παιδιά ένα ευχάριστο κούρεμα μέσα στο παιδικό αυτοκινητάκι
Παφιάκη Μαρία
Στη νέα διεύθυνση: Ακραμίτου 16, Ρόδος • Τηλ. 32161
κάθετος Ατταβύρου και Λεωφόρου Καλλιθέας
(παλιά διεύθυνση: προέκταση Αννης Μαρίας)

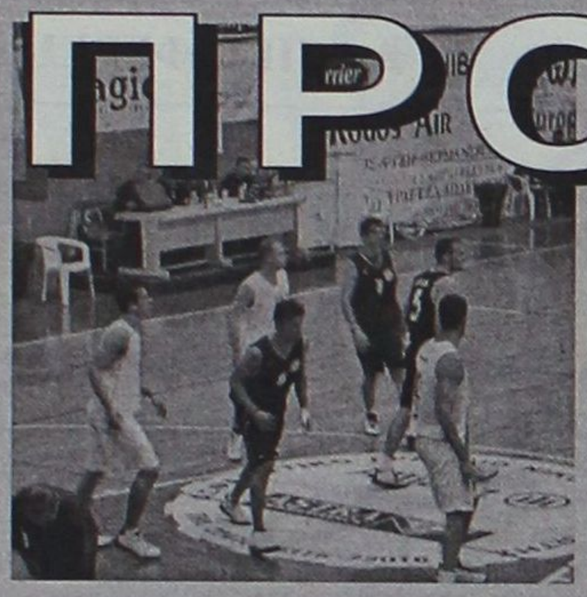

ΠΡΟΕΛΑΣΗ

Ο Κολοσσός συνέχισε τις καλές εμφανίσεις και κέρδισε το Σπόρτιγκ με 90-78 και βρίσκεται πάντα μέσα στους στόχους του

ΣΕΛ. 34

ΕΠΑΝΗΛΘΕ ΣΤΙΣ ΝΙΚΕΣ

Ο Ιάλυσος κέρδισε τον Γ.Σ. Χαλκίδας 80-57 μετά από καλή εμφάνιση ΣΕΛ. 33

ΣΤΟ 52' ΔΙΑΚΟΠΗΚΕ Ο ΑΓΩΝΑΣ ΕΘΝΙΚΟΣ-ΔΟΞΑ Ψ. 0-1 ΛΟΓΩ ΝΕΡΟΠΟΝΤΗΣ

ΣΕΛ. 26-28

ΑΘΛΗΤΙΚΗ ΓΝΩΜΗ

ΔΕΥΤΕΡΑ 9 ΔΕΚΕΜΒΡΙΟΥ 2002

ΤΣΙΒΟΓΛΟΥ ΠΡΟΣ ΖΑΝΕΤΙΔΗ ΕΙΣΑΙ ΣΤΗΜΕΝΟΣ, ΕΙΣΑΙ ΕΝΤΕΤΑΛΜΕΝΟΣ

ΣΕΛ. 24-25

ΨΗΛΩΣΕ



Ο Διαγόρας με χατ-τρικ του Πολυδεύκη Γεωργαλή κέρδισε

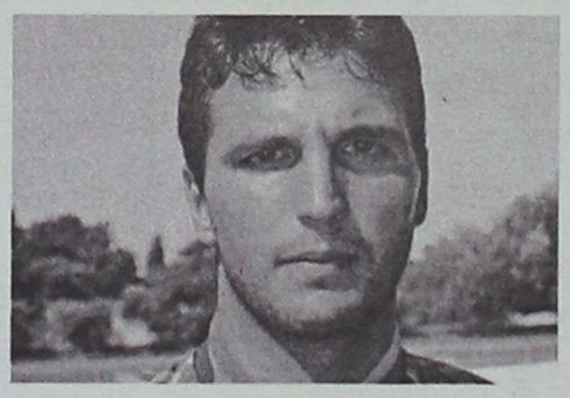

4-3 τον Αιολικό και σκαρφάλωσε στη τρίτη θέση ΣΕΛ. 17



ΕΠΕΣΕ ΗΡΩΪΚΑ

✔ *Η Κως έχασε 1-0 από τον Μανδραϊκό. Ακυρώθηκε γκολ του Γκουντελίτσα στο 88'*

ΣΕΛ. 16

ΚΟΛΛΗΣΕ ΣΤΗ ΛΑΣΠΗ

✔ *Εχασε στις Καλυθιές ο Απόλλων 1-0 από τον Ασπρόπυργο*

ΣΕΛ. 16



ΣΤΟΠ ΤΟΥ ΚΛΕΟΒΟΥΛΟΥ ΣΤΗΝ ΑΕΛ

✔ *Η ομάδα της Λίνδου κέρδισε 2-1 και υποχρέωσε τη πρωτοπόρο στη δεύτερη της ήττα.*
Άρης-Φοίβος 2-5
Απόλλων Απ.-Ηρακλής 0-1
Καλυμνιακός-Κλεάνθης 2-2
Διαγόρας Β.-ΑΕΡΑ 1-2
Δόξα Κ.-Διγενής 0-4
Ιάλυσος-Ορφέας 3-0
Αναγέννηση-Θύελλα 4-1

ΣΕΛ. 18-23

ΠΕΡΙΦΕΡΕΙΑΚΟ

Κόλλησε στην Λάσπη

- *Ο ΑΠΟΛΛΩΝ ΚΑΛΥΘΙΩΝ ΓΝΩΡΙΣΕ ΧΘΕΣ ΤΗΝ ΗΤΤΑ ΣΤΟ ΓΗΠΕΔΟ ΤΟΥ ΑΠΟ ΤΟΝ ΑΣΠΡΟΠΥΡΓΟ (0-1) Σ' ΕΝΑ ΠΟΛΥ "ΒΑΡΥ" ΚΑΙ ΑΚΑΤΑΛΛΗΛΟ ΓΙΑ ΜΠΑΛΑ ΤΕΡΕΝ ΛΟΓΩ ΤΗΣ ΒΡΟΧΗΣ*
- *ΟΙ ΦΙΛΟΞΕΝΟΥΜΕΝΟΙ ΣΕ ΜΙΑ ΑΠΟ ΤΙΣ ΑΠΕΙΡΟΕΛΑΧΙΣΤΕΣ ΕΠΙΣΚΕΨΕΙΣ ΤΟΥΣ ΣΤΗΝ ΠΕΡΙΟΧΗ ΤΩΝ ΑΠΟΛΛΩΝΙΣΤΩΝ ΠΕΤΥΧΑΝ ΤΟ ΝΙΚΗΤΗΡΙΟ ΓΚΟΛ*

Το χθεσινό παιχνίδι ανάμεσα στον Απόλλωνα και τον Ασπρόπυργο σίγουρα δεν είναι απ' αυτά που επιθυμεί να δει ο κάθε φίλαθλος.

Κι αυτό γιατί ο αγωνιστικός χώρος από την χθεσινή νεροποντή ήταν πολύ "βαρύς" με αποτέλεσμα να μην μπορεί να παιχτεί ποδόσφαιρο αξιώσεων, ενώ όπως είναι φυσικό ήταν και πολύ επικίνδυνο για τους ποδοσφαιριστές.

Παράλληλα κατά διαστήματα η βροχή ήταν δυνατή και δυσχέραινε ακόμη περισσότερο το έργο των παικτών.

Κατ΄ επέκταση η συγκεκριμένη κατάσταση ευνοούσε την ομάδα που παρατάσσεται αμυντικά για να πάρει κάποιο θετικό αποτέλεσμα και στον συγκεκριμένο αγώνα η ομάδα αυτή ήταν ο Ασπρόπυργος.

Στον καθαρά αγωνιστικό τομέα οι Απολλωνιστές μπήκαν πιο δυνατά στην αναμέτρηση και φάνηκε από τα πρώτα λεπτά η διαφορά που υπάρχει ανάμεσα στις δύο ομάδες. Η διαφορά όμως αυτή δεν μεταφράστηκε σε γκολ για τους Απολλωνιστές, παρ' όλο που σχεδόν καθ' όλη την διάρκεια του πρώτου σαρανταπενταλέπτου η μπάλα παιζόταν μεταξύ κέντρου και μεγάλης περιοχής των φιλοξενουμένων.

Σαν να μην έφτανε αυτό μετά την υπεροχή και τις χαμένες ευκαιρίες της ομάδας του **Γιώργου Τανίδη,** ο Ασπρόπυργος στην πρώτη αξιόλογη επίσκεψή του στα "καρέ" του **Αλεξανδρίδη** ευτύχησε να σκοράρει με την παλιά "καραβάνα" των Ελληνικών γηπέδων τον **Μιχάλη Γρίμπιλα,** σ' ένα πολύ κρίσιμο σημείο.

Για ακόμη μια φορά φάνηκε πως ο άγραφος νόμος του ποδοσφαίρου είναι αμείλικτος.

Αποτέλεσμα του τέρματος που πέτυχαν οι φιλοξενούμενοι ήταν να τους δοθεί η ψυχολογική τόνωση για την επανάληψη και να "βαρύνουν" τα πόδια των "κυανοκίτρινων" από το άγχος.

Στο δεύτερο ημίχρονο το παιχνίδι συνεχίστηκε στο ίδιο μοτίβο, με τον Απόλλωνα να πιέζει, τους παίκτες του Ασπρόπυργου να είναι ταμπουρωμένοι πίσω και να κρατάνε με "νύχια και με δόντια" το υπέρ τους αποτέλεσμα, ενίοτε αντιαθλητικά και με την ανοχή κάποιες φορές του Αθηναίου ρέφερι.

Οπως ήταν επόμενο με τόσο άσχημο αγωνιστικό χώρο οι Απολλωνιστές δεν μπορούσαν να βάλουν την μπάλα κάτω και να παίξουν όπως ήθελαν, έτσι το 0-1 παρέμεινε σ' όλο το ενενηντάλεπτο.

ΦΑΣΕΙΣ-ΓΚΟΛ

11'. Ο **Νικολής** έκανε σέντρα-σουτ από τα δεξιά και ο **Χάλας** απέκρουσε σε κόρνερ.

20'. Ο **Πολυχρονίου** έφυγε τετ-α-τετ με τον γκολκήπερ του Ασπρόπυργου πλάσαρε και απέκρουσε ο **Χάλας.**

43'. Ο **Αρχοντούλης** μπήκε μέσα στην περιοχή σούταρε, κόντραρε η μπάλα σε αμυντικούς και κατέληξε κόρνερ.

46'. Ο **Γρίμπιλας** με σουτ μέσα από την περιοχή έκανε το 0-1.

58'. Ο **Πολυχρονίου** φάνηκε να ανατρέπεται από τον **Χάλα** μεσ' τη μεγάλη περιοχή αλλά ο διαιτητής **Ακριβός** έδωσε συνέχεια στο παιχνίδι.

69'. Ο **Πολυχρονίου** μετά από εκτέλεση φάουλ του **Καραβόλια** και κόντρα πάνω στο τείχος πλάσαρε από δύσκολη θέση πλάγια δεξιά μέσα στην περιοχή και η μπάλα πήγε στην εξωτερική πλευρά των διχτυών.

76'. Ο **Καραβόλιας** εκτέλεσε απευθείας φάουλ σχεδόν από το ύψος της περιοχής και η μπάλα πέρασε ξυστά δίπλα από το δεξί κάθετο δοκάρι της εστίας του Ασπρόπυργου.

ΔΙΑΙΤΗΣΙΑ

Με λάθη ήταν η διαιτησία των **Ακριβού, Κοσσικίδη** και **Παπαδομιχελάκη** του συνδέσμου Αθηνών.

ΔΙΑΚΡΙΘΕΝΤΕΣ

Από τον Απόλλων διακρίθηκαν οι **Μαχλής, Νικολής, Σαλαμαστράκης** και **Λινάρδος.**

Από τον Ασπρόπυργο ξεχώρισαν οι **Κυριακίδης, Νάκας** και **Γρίμπιλας.**

Οι συνθέσεις:

ΑΠΟΛΛΩΝ Κ.: *Αλεξανδρίδης, Κυριαζής, Παλλάς (55' Καραβόλιας), Σαλαμαστράκης, Λινάρδος, Μαχλής (55' Παπανικολάου), Νικολής, Σάββενας, Μαμάκος, Αρχοντούλης, Πολυχρονίου.*

ΑΣΠΡΟΠΥΡΓΟΣ: *Χάλας, Καμπανάρης, Κυριακίδης, Παπακωστούλης, Μαντζάρης, Πιαδίτης, Νάκας, Μουσούρης (89' Κάτσος), Γρίμπιλας (72' Καρδούλιας), Λεγάκης, Τριανταφυλλίδης*



Οι καιρικές συνθήκες δεν επέτρεψαν στον Απόλλωνα να αποδώσει σύμφωνα με τις δυνατότητές του

"Φωνάζει" η Κως

- *Της ακυρώθηκε κανονικό γκολ στο 88'. Οι "Βυσσινί" έχασαν τελικά από τον Μανδραϊκό 1-0*

ΜΑΝΔΡΑ (Ανταπόκριση Πέτρος Τζοτζόκος)

Κάτω από αντίξοες συνθήκες η Κως δεν μπόρεσε τελικά ούτε βαθμό να πάρει από τον δυνατό στο πρώτο ημίχρονο Μανδραικό.

Οι "βυσσινί" έχασαν 1-0 αλλά "φωνάζουν" ακόμα για την φάση του 88' στην οποία ο **Γκουντελίτσας** έστειλε τη μπάλα στα δίχτυα αλλά ο **κ. Λιόρης** από την Βοιωτία ακύρωσε το γκολ σαν οφ-σάιντ.



Ο Γκουντελίτσας-απ' τους καλύτερους χθες-ισοφάρισε στο 88' αλλά το γκολ δεν μέτρησε (ΒΙΚΤΩΡ-ΦΩΤΟ ΜΑΡΚΕΤ-ΙΑΛΥΣΟΣ)

Η συνεχής βροχόπτωση είχε μεταβάλει σε βούρκο το γήπεδο της Μάνδρας. Οι γηπεδούχοι ξεκίνησαν αποφασισμένοι το παιχνίδι, προηγήθηκαν γρήγορα και στη συνέχεια τόριξαν στη φλυαρία μέχρι το τέλος του α' μέρους.

Στο ίδιο χρονικό διάστημα η ΑΕ Κως δεν έφτασε σε ψηλά επίπεδα απόδοσης. Οι παίκτες του **Στέφανου Θεοδώρου** αιφνιδιάσθηκαν από το γρήγορο γκολ του Μανδραϊκού. "Συνήλθαν" κάπως μετά το ημίωρο και τέλειωσαν το ημίχρονο έχοντας κάποιες μικροευκαιρίες για να φτάσουν στο 1-1 χωρίς όμως να τα καταφέρουν.

"ΑΝΕΒΗΚΕ" ΣΤΟ Β' ΜΕΡΟΣ

Η ΑΕ Κως σε αντίθεση με το α' μέρος ανέβασε κατακόρυφα την απόδοσή της. Εχασε ευκαιρίες πέτυχε κανονικό γκολ και δικαιούται να "φωνάζει" για τη φάση του 88'.

Ο **Γκουντελίτσας** έφυγε από κανονική θέση έστειλε τη μπάλα στα δίχτυα αλλά ο διαιτητής είχε άλλη άποψη. Ετσι η Κως γνώρισε την ήττα με 1-0 παρά την καλή απόδοση του β' ημιχρόνου.

ΦΑΣΕΙΣ ΚΑΙ ΓΚΟΛ

Στο 11' ο **Μοιρέλιας** έβγαλε διαγώνια μπαλιά στον **Ευσταθιάδη.** Αυτός έβγαλε παράλληλη σέντρα κι ο **Γραμματικογιάννης** με κοντινό πλασσέ έγραψε το 1-0.

Στο 20' ο **Γραμματικογιάννης** "βρήκε" τον **Ευσταθιάδη** με όμορφη σέντρα, ο τελευταίος πρόλαβε τον **Καραγιώργο** αλλά η κεφαλιά του έφυγε άουτ.

Στο 22' ο **Καραγιώργος,** έδιωξε ωραία σε κόρνερ το σουτ του **Μπίζα.**

Στο 28' το δυνατό σουτ του **Δρόσου** μπλόκαρε ο **Γερόλυμος.**

Στο 54' ο **Αρβανιτογιάννης** μπήκε μόνος του στην περιοχή αλλά πλάσσαρε πάνω στον τερματοφύλακα του Μανδραϊκού.

Στο 66' ο **Γ. Μποϊλής** μπήκε στην περιοχή κι αντί να πλασσάρει προτίμησε να γυρίσει τη μπάλα στον **Καραγιάννη** που τον πρόλαβαν οι αμυντικοί κι η ευκαιρία χάθηκε.

Στο 68' ακυρώθηκε σωστά γκολ του **Ακριβού.**

Πέντε λεπτά αργότερα (73') ο **Γούλας** ανέτρεψε μέσα στην περιοχή τον **Ακριβό** αλλά ο διαιτητής έδειξε την συνέχεια του παιχνιδιού.

Η φάση του αγώνα σημειώθηκε στο 88'. Ο **Δρόσος** έβγαλε κάθετη μπαλιά στον **Γκουντελίτσα** που πλάσαρε στέλνοντας τη μπάλα στα δίχτυα αλλά ο κ. **Λιόρης** ακύρωσε το γκολ υποδεικνύοντας οφ-σάιντ τον παίκτη της Κω.

Γραμματικογιάννης και **Ευσταθιάδης** ήσαν οι καλύτεροι του Μανδραικού. Από την Κω διακρίθηκαν ιδιαίτερα οι **Γούλας, Γκουντελίτσας** και **Θαλασσινός.**

Με λάθη η διαιτησία των **Λιόρη, Λιά, Αντωνιάδη** από την Βοιωτία ελέγχεται κυρίως για την ακύρωση του γκολ της Κω.

Οι ομάδες:

ΜΑΝΔΡΑΪΚΟΣ: *Γερόλυμος, Ευσταθιάδης, Παπαϊωάννου, Καμινάρης, Ζιάκας, Μπότσης, Μπίζας (51' Σαμπάνης), Μοιρέλιας (40' Ξανθόπουλος), Ακριβός, Μποτίσης, Γραμματικογιάννης (87' Πέτρου)*

ΚΩΣ: *Καραγιώργος, Τσικρικάς, Γούλας, Γκουντελίτσας, Χ"πέτρος, Θαλασσινός, Αρβανιτογιάννης (64' Σωτηρόπουλος), Κοντός, Μποϊλής Γ., Δρόσος Δ.Μ., Καραγιάννης (73' Σκαλέρης)*

◆ Θέλεις να ακολουθήσεις ένα καινούργιο και περιζήτητο επάγγελμα;
◆ Είσαι λάτρης της φύσης και της προσφοράς στο συνάνθρωπο σου;

Γίνε ναυαγοσώστης !

Η Ναυαγοσωστική Ακαδημία Δωδεκανήσου καλύπτει πλήρως τις επαγγελματικές σου ανησυχίες

✓ Έλα στη μεγάλη Ναυαγοσωστική Οικογένεια

✓ Απόκτησε πτυχίο Ναυαγοσώστη

✓ Γίνε ένας περιζήτητος επαγγελματίας προσφέροντας στο συνάνθρωπο και στον τόπο σου

Σύμφωνα με την ισχύουσα νομοθεσία, από το καλοκαίρι του 2000, είναι υποχρεωτική η παρουσία ναυαγοσώστη στις πισίνες και τις πολυσύχναστες παραλίες καθώς και ο προβλεπόμενος ναυαγοσωστικός εξοπλισμός

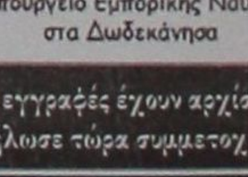

Τα μαθήματα καλύπτουν ένα ευρύ φάσμα θεωρητικών γνώσεων και πρακτικών εφαρμογών

3.000 κενές θέσεις σας περιμένουν!!!

Πρόσθετες υπηρεσίες
✓ Προμήθεια Ναυαγοσωστικού Εξοπλισμού
✓ Ανανέωση πτυχίων

Ναυαγοσωστική Ακαδημία Δωδεκανήσου

Η πρώτη αναγνωρισμένη σχολή από το Υπουργείο Εμπορικής Ναυτιλίας στα Δωδεκάνησα

Οι εγγραφές έχουν αρχίσει Δήλωσε τώρα συμμετοχή!

Υπεύθυνοι προγραμμάτων:
Τσαβαρής Νικήτας
Πτυχ. ΤΕΦΑΑ
Καριοφυλλάκης Βαγγέλης
Πτυχ. ΤΕΦΑΑ

Εμπορικό Κέντρο Κρανίδη
Φαληράκι (επί της Λεωφόρου Ρόδου – Καλλιθέας)

Τηλ./Fax: 22410-86780
Email: nad@mail.gr

ΠΕΡΙΦΕΡΕΙΑΚΟ

Αγγλος ο Διαγόρας!

• *ΟΙ ΚΥΑΝΕΡΥΘΡΟΙ ΜΕ ΤΟΝ ΓΕΩΡΓΑΛΗ ΣΕ ΜΕΓΑΛΗ ΜΕΡΑ ΝΙΚΗΣΑΝ ΤΟΝ ΑΙΟΛΙΚΟ 4-3 ΚΑΙ ΣΚΑΡΦΑΛΩΣΑΝ ΣΤΗΝ ΤΡΙΤΗ ΘΕΣΗ ΤΟΥ ΒΑΘΜΟΛΟΓΙΚΟΥ ΠΙΝΑΚΑ*

Στοιχεία από Αγγλία χθες στο Δημοτικό Στάδιο της πόλης μας. Οι καιρικές συνθήκες, η διακύμανση του σκορ, το πάθος κι η αποφασιστικότητα ευχαρίστησαν τελικά τους λιγοστούς φιλάθλους που βρέθηκαν στο γήπεδο και στενοχώρησαν εκείνους που δεν πήγαν. Ο Διαγόρας-βγάζοντας γκολ όποτε ήθελε-μετέτρεψε σε καθαρά δική του υπόθεση το χθεσινό ντέρμπυ και νίκησε τον Αιολικό με 4-3. Μία νίκη που σε συνδυασμό με τα υπόλοιπα αποτελέσματα τον φέρνει στην τρίτη θέση του βαθμολογικού πίνακα να βρίσκεται πολύ κοντά στον δεύτερο Ερμή και τη Ρόδο που αν νικήσει την Τετάρτη στον Ασπρόπυργο θα ξεφύγει βαθμολογικά.

-ΓΡΗΓΟΡΟ ΓΚΟΛ ΣΤΟ ΒΟΥΡΚΟ-

Ηταν ένα παιχνίδι στον βούρκο του Δημοτικού Σταδίου αλλά και κάτω από συνεχή βροχή. Οι κυανέρυθροι προσπάθησαν από την αρχή να κρατήσουν μακρυά από τον **Φωτεινή** τους παίκτες της ομάδας της Μυτιλήνης. Ο **Αντρέας Σταύρου** ανέθεσε το μαρκάρισμα των σπουδαίων Σέρβων του Αιολικού **Πέτροβιτς** και **Νεντέλκοβιτς** στους **Ρουτζιέρη** και **Χ"σταμάτη** αντίστοιχα. Από 'κει κι ύστερα οι ποδοσφαιριστές του Διαγόρα προσπαθούσαν να ξεφύγουν από το πρέσινγκ των φιλοξενουμένων στο χώρο του κέντρου ν' αποκτήσουν ρυθμό, αλλά και τον έλεγχο του αγώνα και να φθάσουν σ' ένα γρήγορο γκολ. Το πέτυχαν στο 10' δείχνοντας πως προσπερνούσαν τις δυσκολίες στον χώρο του κέντρου κι όσες φορές έφευγαν στην "κόντρα" δημιουργούσαν ευκαιρίες για γκολ μπροστά στον **Καραβασίλη.**

Στο α' μέρος "τους έφτασαν τρία", είχαν δοκάρι αλλά καρδιοχτύπησαν κιόλας όταν το μακρυνό σουτ του **Βαρβούτη** τράνταξε τα γκολπόστ του **Φωτεινή.**

Ο Αιολικός με τον **Τακτικό** πάνω στον **Γεωργαλή** και τον **Αφαλωνιάτη** "Βεντούζα" στον **Αγγελόπουλο** δεινοπάθησε αμυντικά. Δεν έδειξε την στόφα "μεγάλης ομάδας" παρά μόνο στο β' μέρος όταν οι Διαγοριδείς γέμισαν από το άγχος στις επανειλημμένες μειώσεις του σκορ από τους φιλοξεούμενους. Το 3-1 εξάλλου του α' ημιχρόνου τα λέει όλα.

-ΣΤΟ Β' ΜΕΡΟΣ-

Ο προπονητής του Αιολικού "μπέρδεψε" την τράπουλα στον αγωνιστικό χώρο. Εριξε από το ξεκίνημα τον **Παραστατίδη** στην θέση του Μάτα κι έπαιξε φούλ-επίθεση από το 58' και το 66' με την είσοδο τον **Διονυσάτου** και του **Βλαστέλη** αντίστοιχα. Ο Αιολικός μείωσε στο 64' με τον **Διονυσάτο** και στο 75' με τον **Νεντέλκοβιτς** αναγκάζοντας τους γηπεδούχους να γυρίσουν πίσω.

Ο Διαγόρας στο β' μέρος έδωσε περισσότερο βαρύτητα στην άμυνα. Οσες φορές όμως εβγαινε στην "κόντρα" κι οι παίκτες του έφταναν μπροστά στον **Καραβασίλη** "μύριζε" γκολ. Θάλεγε κανείς πως η διαφορά του σκορ φαντάζει μικρή για τις ευκαιρίες του Διαγόρα.

ΦΑΣΕΙΣ-ΓΚΟΛ

Στο 2΄διαγώνιο σουτ του **Αγγελόπουλου** έφυγε μόλις άουτ. Το φοβερό σούτ του **Βαρβούτη** στο 8', αποκρούσθηκε από την συμβολή των δοκαριών του **Φωτεινή.**

Στο 10' ο **Αγγελόπουλος** μπήκε στην περιοχή σούταρε δυνατά για ν' αποκρούσει ο **Καραβασίλης** σε κόρνερ. Το κόρνερ εκτέλεσε ο **Μόσχου,** ο **Κακλαμάνος** έπιασε την κεφαλιά, η μπάλλα κόλησε στη γραμμή κι ο **Ρουτζιέρης** την έστειλε στα δίχτυα κάνοντας το 1-0.

Στο 18' από το φάουλ του **Πέτροβιτς** η κεφαλιά του **Βαρβούτη** έφυγε άουτ.

Στο 77' ο **Γεωργαλής** βρήκε ωραία τον **Αγγελόπουλο** στην περιοχή που κατέβασε τη μπάλλα αλλά το δυνατό σουτ κατέληξε στο κάθετο δοκάρι του **Καραβασίλη.**

Στο 33' ο **Καραβασίλης** έδιωξε σε κόρνερ το απευθείας κτύπημα φάουλ του **Μόσχου.**

Ενα λεπτό αργότερα |(34') **Αγγελόπουλος-Γεωργαλής** "ζωγράφισαν". Ο τελευταίος με άψογο πλασσέ έγραψε το 2-0.

Το 2-1 στο 39' από στημένη φάση. Ο **Νεντέλκοβιτς** εκτέλεσε φάουλ κι ο **Μάτας** στο δεύτερο δοκάρι με κεφαλιά την έστειλε στα δίχτυα.

Στις καθυστερήσεις ο **Ορφανίδης** μπήκε από τα δεξιά κι ο **Γεωργαλής** με κεφαλιά πέτυχε το 3-1.

Στο 64' το 3-2 με ωραία προσπάθεια και δυνατό σούτ του **Διονυσάτου.**

Στο 68' το 4-2 **Μονόπολι-Μόσχου-Γεωργαλής** άλλαξαν ωραία τη μπάλλα κι ο Γεωργαλλής έκανε αυτό που ξέρει. Εστειλε τη μπάλλα στα δίχτυα.

Το 4-3 στο 75'. Ο **Νεντέλκοβιτς** με μακρυνό απευθείας χτύπημα φάουλ έστειλε τη μπάλλα να σκάσει μπροστά στον **Φωτεινή** και μετά στα δίχτυα.

Από τον Διαγόρα διακρίθηκαν ιδιαίτερα οι **Γεωργαλής, Παφιάκης, Ορφανίδης** κατά κύριο λόγο και οι **Χ"σταμάτης, Ρουτζιέρης, Μόσχου,** τους ακολούθησαν σε απόδοση χωρίς να υστερήσει κανείς στον βούρκο του Δημ. Σταδίου. Από τον Αιολικό άρεσαν ιδιαίτερα οι **Νεντέλκοβιτς, Πέτροβιτς** (είναι παίκτες που κάνουν τη διαφορά στην κατηγορία) και ο Διονυσάτος όσο έπαιξε.

Αριστη ήταν η διαιτησία των **Δέτση, Αθανασόπουλου, Δημητρόπουλου** από την Αθήνα.

ΟΙ ΟΜΑΔΕΣ

ΔΙΑΓΟΡΑΣ: *Φωτεινής, Ορφανίδης, Χ"σταμάτης, Ρουτζιέρης, Κακλαμάνος, Σπάρταλης (82' Τρυφίδης), Παφιάκης, Σταθόπουλος, Γεωργαλής (87' Παπαδημήτρης), Μόσχου, Αγγελόπουλος (64' Μονόπολι)*

ΑΙΟΛΙΚΟΣ: *Καραβασίλης, Δασκάλου, Χ"κυριάκος (66' Βλαστέλης), Τακτικός, Αφαλωνιάτης, Βαρβούτης (58' Διονυσάτος), Φωτέλλης, Μάτας (46' Παραστατίδης), Κριπιντίρης, Πέτροβιτς, Νεντέλκοβιτς*



Ο Πολυδεύκης Γεωργαλής έκανε ότι ήθελε την άμυνα του Αιολικού. Με τα δικά του τρία γκολ οι κυανέρυθροι επικράτησαν του Αιολικού (4-3)
(ΒΙΚΤΩΡ-ΦΩΤΟ ΜΑΡΚΕΤ-ΙΑΛΥΣΟΣ)

Η 10η ΑΓΩΝΙΣΤΙΚΗ

Απόλλων Καλ.-Ασπρόπυργος	0-1
Διαγόρας-Αιολικός	4-3
Αίας Σαλ.-Ερμής Κορ.	1-1
Καρλόβασι-Ελευσίνα	2-1
Μύκονος-Μάνη	1-1
Μανδραικός-Κως	1-0
Ατρόμητος Π.-Ρόδος	Την Τετάρτη
Καλλονή-Κάσπακας	4-1

Η ΕΠΟΜΕΝΗ ΑΓΩΝΙΣΤΙΚΗ

Ασπρόπυργος-Αιολικός
Ερμής Κορ.-Απόλλων Καλ.
Ελευσίνα-Διαγόρας
Μάνη-Αίας Σαλ.-
Κως-Καρλόβασι
Κάσπακας-Μανδραϊκός
Καλλονή-Ατρόμητος Π.
Ρόδος-Μύκονος

ΠΕΡΙΦΕΡΕΙΑΚΟ ΠΡΩΤΑΘΛΗΜΑ	ΑΙΑΣ ΣΑΛ.	ΑΙΟΛΙΚΟΣ	ΑΠΟΛΛΩΝ Κ.	ΑΣΠΡΟΠΥΡΓ.	ΑΤΡΟΜΗΤΟΣ	ΔΙΑΓΟΡΑΣ	ΕΛΕΥΣΙΝΑ	ΕΡΜΗΣ Κ.	ΚΑΛΛΟΝΗ	ΚΑΡΛΟΒΑΣΙ	ΚΑΣΠΑΚΑΣ	ΚΩΣ	ΜΑΝΔΡΑΪΚΟΣ	ΜΑΝΗ	ΜΥΚΟΝΟΣ	ΡΟΔΟΣ
ΑΙΑΣ ΣΑΛ.	■			1-0			4-0	1-1			8-1				2-0	
ΑΙΟΛΙΚΟΣ	2-0	■	2-0						6-0	3-0				2-1		
ΑΠΟΛΛΩΝ ΚΑΛ.	0-0		■	0-1	4-1	0-3						1-0				
ΑΣΠΡΟΠΥΡΓΟΣ				■		1-2			5-2	3-1			0-0			0-2
ΑΤΡΟΜΗΤΟΣ Π.	3-1			1-1	■		4-0	0-1			4-1					
ΔΙΑΓΟΡΑΣ	1-1	4-3				■		0-1					2-1			0-1
ΕΛΕΥΣΙΝΑ			0-1				■	0-2					2-1		0-1	1-3
ΕΡΜΗΣ ΚΟΡ.		1-0						■		2-1	3-1				2-0	
ΚΑΛΛΟΝΗ						1-5	4-0		■		4-1		0-5	0-4		
ΚΑΡΛΟΒΑΣΙ			1-2			0-1	2-1		2-2	■				0-1		
ΚΑΣΠΑΚΑΣ			0-1	2-4							■	0-1		0-3	2-1	
ΚΩΣ	1-1				1-1			1-0	2-1			■		0-0		
ΜΑΝΔΡΑΪΚΟΣ		2-1						1-0		1-0		1-0	■			1-0
ΜΑΝΗ					8-0	1-1	5-0						1-1	■		
ΜΥΚΟΝΟΣ		0-1		2-0	3-2							2-0		1-1	■	
ΡΟΔΟΣ		1-0							5-0	3-0	8-0	2-0				■

ΒΑΘΜΟΛΟΓΙΑ ΠΕΡΙΦΕΡΕΙΑΚΟΥ

Α/Α	ΟΜΑΔΕΣ	ΒΑΘΜ.	ΑΓ.	ΤΕΡΜ.	ΕΝΤΟΣ Ν	ΕΝΤΟΣ Ι	ΕΝΤΟΣ Η	ΕΚΤΟΣ Ν	ΕΚΤΟΣ Ι	ΕΚΤΟΣ Η	ΣΥΝΟΛΟ Ν	ΣΥΝΟΛΟ Ι	ΣΥΝΟΛΟ Η
1.	ΡΟΔΟΣ	24	9	25-2	5	0	0	3	0	1	8	0	1
2.	Ερμής Κορ.	22	10	13-5	4	0	0	3	1	2	7	1	2
3.	ΔΙΑΓΟΡΑΣ	20	10	19-10	2	1	2	4	1	0	6	2	2
4.	Μανδραικός	20	10	14-6	5	0	0	1	2	2	6	2	2
5.	Μάνη	19	10	25-5	2	2	0	3	2	1	5	4	1
6.	ΑΠΟΛΛΩΝ Κ.	19	10	10-8	2	1	2	4	0	1	6	1	3
7.	Αιολικός	18	10	18-6	5	0	0	1	0	4	6	0	4
8.	Αίας Σαλ.	16	10	19-9	4	1	0	0	3	2	4	4	2
9.	Ασπρόπυργος	14	10	15-13	2	1	2	2	1	2	4	2	4
10.	Μύκονος	13	10	9-11	3	1	2	1	0	2	4	1	5
11.	ΚΩΣ	12	10	6-9	2	3	0	1	0	4	3	3	4
12.	Ατρόμητος Π.	11	9	16-19	3	1	1	0	1	3	3	2	4
13.	Καλλονή	7	10	14-35	2	0	3	0	1	4	2	1	7
14.	Καρλόβασι	4	10	7-19	1	1	2	0	0	6	1	1	8
15.	Κασπάκας	3	10	8-37	1	0	4	0	0	5	1	0	9
16.	Ελευσίνα	3	10	6-36	1	0	4	0	0	5	1	0	9

Α' ΚΑΤΗΓΟΡΙΑ

Αποκτάει ενδιαφέρον

Νέο ενδιαφέρον στο πρωτάθλημα δόθηκε μετά τη νίκη του Κλεόβουλου με 2-1 επί της πρωτοπόρου ΑΕΛ της οποίας σταμάτησε το νικηφόρο σερί των 9 νικών.

Ετσι λοιπόν μετά την επιστροφή στις νίκες της ομάδας του Διγενή που δεν δυσκολεύθηκε απέναντι στη Δόξα Κ. (4-0) μειώθηκε η διαφορά από την κορυφή στους 2 βαθμούς.

Μέσα στο παιχνίδι του τίτλου βρίσκεται και ο Ιάλυσος ο οποίος κέρδισε στην έδρα του τον Ορφέα 3-0 και την επόμενη αγωνιστική παίζει μέσα στη Λέρο, σ' ένα παιχνίδι που θα κρίνει την μετέπειρα πορεία του.

Σπουδαίες από βαθμολογικής άποψης εκτός έδρας νίκες πέτυχαν και οι Φοίβος, Ηρακλής.

Οι Κρεμαστενοί αιφνιδιάζοντας τους Αρειανούς κατάφεραν να προηγηθούν 5-0 υποχρεώνοντάς τους στην πρώτη τους εντός έδρας ήττα, ενώ την πρώτη του εντός έδρας ήττα υπέστη και ο Απόλλων από τον Ηρακλή με 1-0.

Νέα εντυπωσιακή νίκη, αυτή τη φορά εκτός έδρας πέτυχε ο ΑΕΡΑ κερδίζοντας στο Βάτι με 2-1 κι έτσι ανέβηκαν κι άλλο βαθμολογικά.

Νίκη "οξυγόνο" πέτυχε στην έδρα της η Αναγέννηση συντρίβοντας τη Θύελλα με 4-1, ενώ τέλος ο Κλεάνθης πήρε τον πρώτο του εκτός έδρας βαθμό και μάλιστα μέσα στην Κάλυμνο, ερχόμενος ισόπαλος 2-2 με τον Καλυμνιακό.



- *Η ΗΤΤΑ ΤΗΣ ΑΕΛ ΑΠΟ ΤΟΝ ΚΛΕΟΒΟΥΛΟ (2-1) ΕΔΩΣΕ ΤΟ ΔΙΚΑΙΩΜΑ ΝΑ ΤΗΝ ΠΛΗΣΙΑΣΟΥΝ ΔΙΓΕΝΗΣ (4-0 ΤΗ ΔΟΞΑ Κ.) ΚΑΙ ΙΑΛΥΣΟΣ (3-0 ΤΟΝ ΟΡΦΕΑ)*
- *ΜΕΓΑΛΕΣ ΕΚΤΟΣ ΕΔΡΑΣ ΝΙΚΕΣ ΓΙΑ ΦΟΙΒΟ ΚΑΙ ΗΡΑΚΛΗ ΠΟΥ ΚΕΡΔΙΣΑΝ ΑΡΗ (5-2) ΚΑΙ ΑΠΟΛΛΩΝ ΑΠ. (1-0) ΑΝΤΙΣΤΟΙΧΑ*
- *ΠΟΛΥΤΙΜΗ ΝΙΚΗ ΓΙΑ ΑΝΑΓΕΝΝΗΣΗ, ΚΕΡΔΙΣΕ 4-1 ΤΗ ΘΥΕΛΛΑ, ΕΝΩ Ο ΑΕΡΑ ΣΥΝΕΧΙΖΕΙ ΝΑ ΕΝΤΥΠΩΣΙΑΖΕΙ ΚΕΡΔΙΖΟΝΤΑΣ ΑΥΤΗ ΤΗ ΦΟΡΑ ΣΤΟ ΒΑΤΙ (2-1).*
- *ΤΟΝ ΠΡΩΤΟ ΤΟΥ ΕΚΤΟΣ ΕΔΡΑΣ ΒΑΘΜΟ ΚΑΤΕΚΤΗΣΕ Ο ΚΛΕΑΝΘΗΣ ΜΕΤΑ ΤΟ 2-2 ΣΤΗΝ ΚΑΛΥΜΝΟ*

ΣΚΟΡ ΚΑΙ ΣΚΟΡΕΡ

● Δόξα Κ.–Διγενής 0–4
3', 51', 57', 70' **Εγγλέζος**

● Καλυμνιακός–Κλεάνθης 2–2
6' (πεν.), 62' (πεν.) **Κασσάρας**/24' **Μ. Σπάρταλης**, 75' **Καραγιάννης**

● Άρης–Φοίβος 2–5
78' **Παντίδος**, 81' **Πευκιανάκης**/ 1', 33' **Σεβδαλής**, 44', 63' **Μήτρου**, 75' **Ξύπας**

● Διαγόρας Β.–ΑΕΡΑ 1–2
93' (πεν.) **Μακρής**/ 29' **Κ. Καλογήρου**, 89' **Κωνστάντουρας**

● Ιάλυσος–Ορφέας 3–0
2' (πεν.), 57', 74' **Λεντής**

● Αναγέννηση–Θύελλα 4–1
10' **Παπαλεξάνδρου**, 15' **Κωνσταντάκης**, 35' **Παπανικολάου**, 76' **Αγκάς**/ 31' (πεν.) **Οίκουτας**

● Απόλλων Απ.–Ηρακλής 0–1
75' **Χ"στρατής**

● Κλεόβουλος–ΑΕΛ 2–1
22' **Πιτσουρδάκης**, 51' (πεν.) **Κορνάρος**/ 16' **Αρίνιν**

ΕΠΟΜΕΝΗ ΑΓΩΝΙΣΤΙΚΗ (14Η)

Διαγόρας Β.-Απόλων Απ.
Ηρακλής-Δόξα Κ.
ΑΕΡΑ-Κλεόβουλος
Διγενής-Αναγέννηση
ΑΕΛ-Ιάλυσος
Θύελλα-Αρης
Ορφέας-Καλυμνιακός
Φοίβος-Κλεάνθης

GOAL! ΠΕΝΑΛΤΙ ΚΟΚΚΙΝΕΣ

ΟΜΑΔΕΣ	ΥΠ.	ΚΑΤ.	ΥΠ.	ΚΑΤ.
ΑΕΛ	2	1	2	3
ΑΕΡΑ	2	4	4	7
Αναγέννηση	3	3	1	2
Απόλλων		3	4	3
Άρης	4	3	6	
Διαγόρας Β.	1	3	1	2
Διγενής	1	1	3	3
Δόξα Κ.	2	1		2
Ηρακλής	2	2	3	4
Θύελλα	5		3	2
Ιάλυσος	6	5	9	4
Καλυμνιακός	3	2	1	3
Κλεάνθης	1	3	1	2
Κλεόβουλος	2	3	3	4
Ορφέας	2	1	3	5
Φοίβος	1		5	3

ΟΙ ΕΚΤΕΛΕΣΤΕΣ

ΟΝΟΜΑ-ΟΜΑΔΑ	ΕΥΣΤΟΧΑ	ΑΣΤΟΧΑ
Ράϊος Γ. (Ιάλυσος)	3	1
Κωνστάντουρας (ΑΕΡΑ)	1	
Λεντής (Ιάλυσος)	2	
Ξύπας (Φοίβος)	1	
Αγκάς (Αναγέννηση)	2	
Μ. Μαθιός (Ορφέας)	1	
Καλτσούλας (Αναγέννηση)		1
Σταυ. Μαγιόγλου (Αρης)	1	1
Οίκουτας (Θύελλα)	4	1
Χ/στρατής (Ηρακλής)	1	
Κυπριώτης (Διγενής)	1	
Κελέσογλου (Ορφέας)	1	
Καλογήρου (ΑΕΡΑ)	1	
Παπακωνσταντής (Ηρακλής)	1	
Τσιτσιλιάγκος (Δόξα Κ.)		1
Κορνάρος (Κλεόβουλος)	2	
Παντίδος (Αρης)	2	
Κασσάρας (Καλυμνιακός)	3	
Καραναστάσης (Δόξα Κ.)		1
Καραμαλίκης (ΑΕΛ)	1	
Μ. Σπάρταλης (Κλεάνθης)	1	
Φουντής (ΑΕΛ)	1	
Μακρής (Διαγόρας Β.)	1	

ΟΙ ΣΚΟΡΕΡ

		ΣΥΝ	ΣΟΥΤ	ΚΕΦ.	ΠΕΝ.	ΦΑΟΥΛ	ΕΝΤ.	ΕΚΤ.
1.	**Καραμαλίκης** (ΑΕΛ)	11	4	6	1		3	8
2.	**Καλογήρου** (ΑΕΡΑ)	11	8	2	1		5	6
3.	**Φουντής** (ΑΕΛ)	9	8		1		8	1
4.	**Καστρουνής** (Διγενής)	8	7	1			3	5
5.	**Λεντής** (Ιάλυσος)	8	3	3	2		5	3
6.	**Σακκάς** (Κλεόβουλος)	7	7				2	5
7.	**Οίκουτας** (Θύελλα)	6	2	1	3		5	1
8.	**Γαλανός** (Διγενής)	6	5			1	1	5
9.	**Πευκιανάκης** (Αρης)	6	5	1			6	
10.	**Παντίδος** (Αρης)	6	4		2		5	1
11.	**Αγκάς** (Αναγέννηση)	6	3	1	2		5	1
12.	**Πιτσουρδάκης** (Κλεόβουλ.)	6	6				5	1
13.	**Ξύπας** (Φοίβος)	6	5		1		1	5
14	**Καμπούρης** (Διαγόρας Β.)	5	3			2	4	1
15.	**Μ. Μαθιός** (Ορφέας)	5	4		1		4	1
16.	**Εγγλέζος** (Διγενής)	5	5				1	4
17.	**Λυριστής** (ΑΕΡΑ)	4	3	1			2	2
18.	**Σθύνος** (Διγενής)	4	4				3	1
19.	**Χατζηστρατής** (Ηρακλής)	4	3		1		3	
20.	**Κασσάρας** (Καλυμνιακός)	4		1	3		3	1
21.	**Μ. Σπάρταλης** (Κλεάνθης)	4	2		1	1	3	1
22.	**Σεβδαλής** (Φοίβος)	4	4				1	3
23.	**Αρίνιν** (ΑΕΛ)	3	2	1			2	1
24.	**Ψύλλος** (Απόλλων)	3		1		2	2	1
25.	**Παρδαλός Στ.** (Αρης)	3	2			1	1	2
26.	**Στ. Μαγιόγλου** (Αρης)	3	1		1	1	1	2
27.	**Αμύγδαλος** (Αρης)	3	3				2	1
28.	**Τσιτσιλιάγκος** (Δόξα Κ.)	3	3				1	2
29.	**Παντελής** (Δόξα Κ.)	3	1	2			2	1
30.	**Κουφομανώλης** (Ηρακλής)	3	2	1			1	2

ΑΥΤΟΓΚΟΛ

1 γκολ: Αναγνώστου (Ηρακλής), **Κωστάκης** (Διαγόρας Β.), **Λουλουργάς** (ΑΕΛ), **Χατζηβαλσάμης** (Ιάλυσος), **Λιάνι** (Απόλλων Απ.).

ΠΡΩΤΑΘΛΗΜΑ Α' ΚΑΤΗΓΟΡΙΑ 2002–2003

	ΑΕΛ	ΑΕΡΑ	Αναγέννηση	Απόλλων Απ.	Αρης	Διαγόρας Β.	Διγενής	Δόξα Κ.	Ηρακλής	Θύελλα	Ιάλυσος	Καλυμνιακός	Κλεάνθης	Κλεόβουλος	Ορφέας	Φοίβος
ΑΕΛ	■			1-0	2-1	3-0		5-1		2-0					2-1	
ΑΕΡΑ	1-3	■	1-1	0-4			1-5						2-1			2-4
Αναγέννηση	1-3		■	1-2		0-1		1-0		4-1		2-0	1-0			
Απόλλων Απ.				■			1-0		0-1	0-0	1-1	1-0		1-0		0-0
Αρης		1-1	4-1	2-2	■				2-2					5-3	2-0	2-5
Διαγόρας Β.		1-2			2-1	■			2-3	0-0		1-0			0-0	
Διγενής	2-0					1-0	■		0-1		2-1				4-0	4-1
Δόξα Κ.		0-1			2-2	2-3	0-4	■			1-2				1-1	0-3
Ηρακλής	1-2	2-2							■	1-1		2-0	2-1	1-0		
Θύελλα		1-0					1-2	3-1		■		2-0		3-1	3-0	
Ιάλυσος			3-0		0-0	1-0			1-2	1-0	■	3-1			3-0	
Καλυμνιακός		2-1			1-0		2-3	2-1				■	2-2	3-1		2-2
Κλεάνθης	0-1			0-1	1-2	2-0	0-0	1-0			1-2		■			
Κλεόβουλος	2-1		3-0				0-2	5-0			0-1		2-0	■		1-0
Ορφέας		1-4	1-1	1-2					4-0				3-1	0-4	■	
Φοίβος	0-2		2-0			1-0			1-0	1-0	1-1					■

ΒΑΘΜΟΛΟΓΙΑ

Α' ΚΑΤΗΓΟΡΙΑ 2002–2003

Α/Α	ΟΜΑΔΕΣ	ΒΑΘΜ.	ΑΓ.	ΤΕΡΜ.	ΕΝΤΟΣ Ν	Ι	Η	ΕΚΤΟΣ Ν	Ι	Η	ΣΥΝΟΛΟ Ν	Ι	Η
1.	ΑΕΛ	33	13	27-9	6	0	0	5	0	2	11	0	2
2.	Διγενής	31	13	29-8	5	0	1	5	1	1	10	1	2
3.	Ιάλυσος	27	13	20-9	5	1	1	3	2	1	8	3	2
4.	Φοίβος	24	13	21-14	4	1	1	3	2	2	7	3	3
5.	Ηρακλής	24	13	18-17	3	2	1	4	1	2	7	3	3
6.	Απόλλων	22	13	11-11	3	3	1	3	1	2	6	4	3
7.	Κλεόβουλος	18	13	22-17	5	0	2	1	0	5	6	0	7
8.	Θύελλα	18	13	15-13	5	0	1	0	3	4	5	3	5
9.	ΑΕΡΑ	18	13	22-22	2	1	3	3	2	2	5	3	5
10.	Άρης	17	13	24-22	3	3	1	1	2	3	4	5	4
11.	Καλυμνιακός	14	13	15-21	4	2	1	0	0	6	4	2	7
12.	Διαγόρας Β.	14	13	10-16	2	2	2	2	0	5	4	2	6
13.	Αναγέννηση	14	13	13-21	4	0	3	0	2	4	4	2	7
14.	Ορφέας	9	13	12-27	2	1	3	0	2	5	2	3	8
15.	Κλεάνθης	8	13	10-18	2	1	4	0	1	5	2	2	9
16.	Δόξα Κ.	2	13	9-33	0	2	5	0	0	6	0	2	11

Α' ΚΑΤΗΓΟΡΙΑ

Εγγλέζικο... ντους

ΚΑΡΔΑΜΑΙΝΑ (Μανώλης Εγγλέζος)

Στην ουραγό Δόξα ξέσπασε ο Διγενής μετά τις ήττες από τον Απόλλωνα Απολλώνων και τον Ηρακλή Μαριτσών. Μέσα στο γήπεδο της Καρδάμαινας, επικράτησε με 4-0 έχοντας σε μεγάλη μέρα τον **Λουκά Εγγλέζο** που σημείωσε και τα τέσσερα τέρματα της ομάδας και αναδείχθηκε η μορφή του αγώνα.

Το γρήγορο γκολ, μόλις στο τρίτο λεπτό της αναμέτρησης, έδιωξε το άγχος από τους φιλοξενούμενους, τα πόδια "λύθηκαν" αλλά χρειάστηκε να περιμένουν μέχρι την επανάληψη για να "κατοχυρώσουν" τους τρεις βαθμούς της νίκης. Στα πρώτα δώδεκα λεπτά του β' ημιχρόνου οι Κοσκινιάτες είχαν ανεβάσει το δείκτη του σκορ στο 0-3 και σφράγισαν την επιτυχία τους στο 70'.

Πέραν των γκολ, ο Διγενής έχασε ακόμα πολλές ευκαιρίες ενώ και οι γηπεδούχοι απείλησαν σε δύο - τρεις φάσεις την εστία του **Κοκκώνη.**

Καλό παιχνίδι σε γενικές γραμμές, με τους φιλοξενούμενους να κρατούν τον έλεγχο και την υπεροχή καθ' όλη τη διάρκεια. Αξίζει να σημειωθεί πως ο αγώνας ξεκίνησε περίπου δέκα λεπτά νωρίτερα.

• Με τέσσερα γκολ του Λουκά Εγγλέζου, ο Διγενής πέρασε αλώβητος από την Καρδάμαινα

• Οι Κοσκινιάτες επιβλήθηκαν με 4-0 ενώ έχασαν και σωρεία ευκαιριών



Ο Λουκάς Εγγλέζος οδήγησε την ομάδα του σε μια εύκολη νίκη

ΦΑΣΕΙΣ - ΓΚΟΛ

3' Ανοίγει το σκορ για τους φιλοξενούμενους, 0-1 με σουτ του **Λουκά Εγγλέζου.**

8' Μέσα στην περιοχή, ο **Παντέλος** έκανε το σουτ αλλά ο **Κοκκώνης** έπεσε σωστά κι έδιωξε τη μπάλα σε κόρνερ.

13' Σωτήρια επέμβαση του **Κατσίλη** σε σουτ του **Εγγλέζου**.

18' Από σέντρα του **Γαλανού**, ο σκόρερ του Διγενή απείλησε ξανά την εστία της Δόξας αλλά ο **Κατσίλης** είπε "όχι".

32' Μπροστά σε κενή εστία, ο **Κουλούρας** έστειλε την μπάλα άουτ.

35' Καλή ευκαιρία για την ισοφάριση. Ο **Παντελής**, έξω από την περιοχή, εξαπέλυσε έναν κεραυνό αλλά η μπάλα πέρασε ελάχιστα άουτ από το οριζόντιο δοκάρι.

51' Ο Διγενής διπλασιάζει τα τέρματά του με το δεύτερο προσωπικό γκολ του **Εγγλέζου** ύστερα από σέντρα του **Κυπριώτη.**

57' Ο **Γαλανός** βρήκε πολύ όμορφα τον **Εγγλέζο** κι εκείνος με πλασέ έγραψε το 0-3.

60' Αδύναμη απόκρουση του **Κατσίλη** σε σουτ του **Κυπριώτη**, το "ριμπάουντ"ο **Κουλούρας** αλλά μπερδεύτηκε και έχασε την ευκαιρία να χρησθεί σκόρερ.

70' Ο **Εγγλέζος** εκμεταλλεύτηκε τη σέντρα του **Γαλανού** και με ψηλοκρεμαστό σουτ μέσα απ' την περιοχή διαμόρφωσε το τελικό 0-4.

72' Ο **Παντελής** βρέθηκε μέσα στην περιοχή και ανάγκασε τον **Κοκκώνη** να σώσει την εστία του με υπερένταση.

77' Συναγερμός στα καρέ των γηπεδούχων με πρωταγωνιστές τους **Κυπριώτη** και **Γαλανό.** Αλλεπάλληλα τα σουτ από τους δύο ποδοσφαιριστές του Διγενή αλλά ο **Κατσίλης** ήταν ψύχραιμος.

87' Ο ίδιος παίκτης (**Παντελής**) δεν μπόρεσε να πετύχει το γκολ της τιμής σε κενό τέρμα.

90' Τετ - α - τετ του **Εγγλέζου** με τον **Κατσίλη**, απέκρουσε ο τερματοφύλακας της Δόξας.

ΔΟΞΑ ΚΑΡΔΑΜΑΙΝΑΣ	ΔΟΞΑ	0
Ο ΔΙΓΕΝΗΣ ΠΟΛΙΤΙΚΟΣ ΟΜΙΛΟΣ	ΔΙΓΕΝΗΣ	4

ΔΙΑΚΡΙΘΕΝΤΕΣ

Ολοι οι ποδοσφαιριστές που χρησιμοποιήθηκαν από τον **Κώστα Παπαοικονόμου** τα πήγαν περίφημα. Ωστόσο, θα ήταν κρίμα να μην γίνει ιδιαίτερη αναφορά στους **Λουκά Εγγλέζο, Μιχάλη Κυπριώτη, Σταύρο Γαλανό** και **Νίκο Κουλούρα.**

Από την ομάδα της Καρδάμαινας ξεχώρισαν οι **Παντελής, Καραναστάσης** και **Μουνούχος.**

Η ΔΙΑΙΤΗΣΙΑ

Καλοί ήταν οι **Φραγκίνης, Αργυρίου** και **Πλάτσης** οι οποίοι τελικά είχαν εύκολο έργο.

Οι ΣΥΝΘΕΣΕΙΣ

ΔΟΞΑ Κ.: *Κατσίλης, Διακοδημητρίου (46' Χατζηαντωνίου), Σακελλαρίου, Μουνούχος, Αγρέλης, Χρυσόπουλος (75' Τρακόσιας), Παντελής, Μιαούδης, Πανηγυρικάκης, Τάλλαρος (46' Τσίκκης), Καραναστάσης.*

ΔΙΓΕΝΗΣ: *Κοκκώνης, Ζωάννου (85' Μαννάκης), Μάμμης, Κουλούρας, Τσίνης, Μοσκιού (80' Ταμπουράς), Κυπριώτης, Γαλανός, Γκαρανάτσιος, Εγγλέζος, Ηλιάδης (1' Αθανασίου).*

Βρήκαμε την χαμένη αυτοπεποίθηση

Ο προπονητής του Διγενή **Κώστας Παπαοικονόμου** δήλωσε για το νικηφόρο παιχνίδι της ομάδας του με τη Δόξα Καρδάμαινας τα εξής:

«Περάσαμε εύκολα από την Καρδάμαινα, καθ' όλη την διάρκεια του αγώνα ήταν επιβλητική η εμφάνισή μας.



Ξεπεράσαμε το σοκ των προηγούμενων αγωνιστικών και η σημερινή εμφάνιση μας έδωσε την αυτοπεποίθηση για την συνέχεια.

Αν έχουμε και στα επόμενα παιχνίδια το σημερινό πρόσωπο θα είμαστε στις ομάδες που θα διεκδικήσουν μέχρι το τέλος την άνοδο».

Θα παλέψουμε

Μετά και την μήττα από τον Διγενή, η Δόξα Καρδάμαινας παρέμεινε στην τελευταία θέση της βαθμολογίας και χρειάζεται πολλή μεγάλη προσπάθεια για να κερδίσει την σωτηρία της.

«Εχουμε μια πολλή νεανική ομάδα και δίνω συγχαρητήρια στα παιδιά. Από 'δω και πέρα, θα παλέψουμε όσο μπορούμε για να μείνουμε στην κατηγορία», δήλωσε μετά το παιχνίδι ο πρόεδρος της ομάδας, **Ντίνος Χρυσόπουλος.**

Στάθηκε όρθιος

ΒΑΘΥ

Νέο στραβοπάτημα μέσα στην Κάλυμνο είχε το Σάββατο ο Καλυμνιακός, όπου για τρίτη συνεχή αγωνιστική (Φοίβο, Διγενή οι δύο πρώτες) δεν κατάφερε να φτάσει σε νίκη.

• Αν και βρέθηκε δύο φορές πίσω στο σκορ, τελικά ο Κλεάνθης κατάφερε να φύγει με το βαθμό της ισοπαλίας από την Κάλυμνο

Αυτή τη φορά ήταν η σειρά του Κλεάνθη να "τσιμπήσει" βαθμό καταφέρνοντας δύο φορές να ισοφαρίσει τους γηπεδούχους που προηγήθηκαν και τις δύο από τα έντεκα βήματα.

Το παιχνίδι σε γενικές γραμμές ήταν μοιρασμένο με τις δύο ομάδες να έχουν ξεχωριστά διαστήματα υπεροχής.

Οι γηπεδούχοι κατάφεραν να προηγηθούν πολύ νωρίς (6') με πέναλτυ, αλλά οι φιλοξενούμενοι κατάφεραν από στημένη φάση λίγο αργότερα να φτάσουν στην ισοφάριση.

Το ημίχρονο έληξε μ' αυτό το σκορ, ενώ στην επανάληψη οι γηπεδούχοι πήραν προβάδισμα και πάλι με νέο πέναλτυ που κέρδισαν, αλλά για δεύτερη φορά οι Παραδεισιώτες βρήκαν τα ψυχικά αποθέματα και ισοφάρισαν εκ νέου καταφέρνοντας έτσι να πάρουν ένα πολύτιμο βαθμό.

ΦΑΣΕΙΣ - ΓΚΟΛ

4' Από θέση τετ - α - τετ ο **Φρούμης** σούταρε άουτ.

5' Ο **Βούης Ι.** τροφοδότησε τον **Θ. Βαβλά** που από καλή θέση σούταρε άουτ.

6'. Ο **Βούης** ανατράπηκε από αμυντικό του Κλεάνθη και πέναλτι. Εκτελεστής ο **Κασσάρας** και 1-0.

13' Σέντρα του **Μακαρούνα**, ο **Κασσάρας** έπιασε κεφαλιά που όμως πέρασε άουτ.

15' Μόνος του ο **Θ. Βαβλάς** σούταρε άουτ



Ο Κοσμάς Καραγιάννης με κεφαλιά έδωσε το βαθμό της ισοπαλίας στην ομάδα του

1-1.

34' Σουτ του **Ι. Βούη** από καλή θέση απέκρουσε ο **Σαββιδάκης.**

36' Ο **Φρούμης** τροφοδότησε τον **Ν. Σπάρταλη**, αλλά ο **Χανδακάρης** πρόλαβε και έκοψε τον κίνδυνο.

ΚΑΛΥΜΝΙΑΚΟΣ	ΚΑΛΥΜΝΙΑΚΟΣ	2
ΚΛΕΑΝΘΗΣ	ΚΛΕΑΝΘΗΣ	2

18' Ο **Λυριστής** εκτέλεσε φάουλ, λάθος εκτίμηση του αμυντικού **Χαλίκου**, αλλά ο **Θεοδοσίου** δεν κατάφερε να εκμεταλλευθεί την ευκαιρία.

24' Με απευθείας φάουλ ο **Μ. Σπάρταλης** ισοφάρισε σε 2-2.

38' Κεφαλιά του **Κασσάρα** πέρασε λίγο άουτ.

47' Ατομική προσπάθεια και σουτ του **Φρούμη** απέκρουσε σωτήρια ο **Λελέκης** ο οποίος σ' αυτή τη φάση κτύπησε, αλλά συνέχισε ν' αγωνίζεται.

55' Πάσα του **Θ. Βαβλά** στον **Κασσάρα**, σουτ του τελευταίου πέρασε λίγο άουτ.

62' Ο **Κασσάρας** ανατράπησε στην περιοχή από τον **Ζουρούδη** και ο διαιτητής **Χατζηνικόλας** έδειξε για δεύτερη φορά το σημείο του πέναλτυ. Το εκτέλεσε και πάλι ο **Κασσάρας** γράφοντας το 2-1

75' Ο **Ζουρούδης** εκτέλεσε κόρνερ κι ο **Καραγιάννης** με δυνατή κεφαλιά ισοφάρισε σε 2-2.

78' Ο **Σισώης** αντίκρυσε την 2η κίτρινη κάρτα (κόκκινη) για σκληρό μαρκάρισμα.

81' Σουτ φάουλ του **Κασσάρα** η μπάλα αποκρούσθηκε από το οριζόντιο δοκάρι.

Διακρίθηκαν: Καλύτεροι από τους Καλύμνιους ήταν οι **Βούης Ι., Βούης Ν.** και **Κασσάρας**,. ενώ από τους Παραδεισιώτες οι **Φορύμης, Ζουρούδης** και **Καραγιάννης.**

Καλή η διαιτησία των **Χατζηνικόλα, Ξιάρχου, Κάκια.**

Οι ΣΥΝΘΕΣΕΙΣ

ΚΑΛΥΜΝΙΑΚΟΣ: *Λελέκης, Χαλίκος Δ., Καμπουράκης (46' Βαβλάς Α.), Χανδακάρης, Σισώης, Λάμπρος (1' Βούης Ι.,) Κασσάρας, Μακαρούνας, Βαβλάς Θ., Βούης Ν., Τηλιακός (85' Γλυκοκάλαμος)*

ΚΛΕΑΝΘΗΣ: *Σαββιδάκης, Καραγιάννης, Χειμωνέττος, Καρακώστας, Κρομμύδας Γ., Θεοδοσίου, Ζουρούδης, (88' Σερμιτζόγλου), Λυριστής, Σπάρταλης Μ., Σπάρταλης Α., Φρούμης.*

Εαν είχαμε τύχη...

Ικανοποιημένος από την παρουσία της ομάδας του στην Κάλυμνο, ήταν ο προπονητής του Κλεάνθη, **Ανδρέας Βλασόπουλος**, ο οποίος πίστευε πως εάν η ομάδα του ήταν λίγο τυχερή θα μπορούσε να φύγει και με τη νίκη.



«Ηταν ένα δυνατό παιχνίδι στο οποίο κερδίσαμε πολλές μονομαχίες. Ηταν μοιρασμένο με την υπεροχή να την έχει μια η μία ομάδα και μια η άλλη.

Καταφέραμε δύο φορές να ανατρέψουμε το εις βάρος μας σκορ και εάν είχαμε λίγο τύχη θα μπορούσαμε να βάλουμε γκολ και να πάρουμε τη νίκη».

Αδικο αποτέλεσμα

Στενοχωρημένος κι απογοητευμένος από την ομάδα του, που για ακόμη μια φορά δεν μπόρεσε να κερδίσει μέσα στην Κάλυμνο, ήταν μετά το τέλος του προχθεσινού αγώνα ο **Μιχάλης Ανθούλης.**

«Ημασταν καλύτεροι πιστεύω σ' όλη τη διάρκεια του αγώνα. Προηγηθήκαμε δύο φορές και δεχθήκαμε δύο φορές την ισοφάριση από στημένες φάσεις.



Από 'κει και πέρα πιέσαμε για τη νίκη αλλά δεν ήρθε το γκολ. Το αποτέλεσμα είναι άδικο για την ομάδα μου, γιατί χάσαμε πολλές κλασικές ευκαιρίες. Η μπάλα μας τιμώρησε. Τώρα θ' ανασυνταχθούμε για το επόμενο παιχνίδι που είναι με τον Ορφέα και ελπίζω να πάρουμε σ' αυτό το παιχνίδι τους χαμένους βαθμούς».

ΚΑΤΗΓΟΡΙΑ

Την έπνιξε στα λασπόνερα

- *Ο ΚΛΕΟΒΟΥΛΟΣ ΔΙΕΚΟΨΕ ΤΗΝ "ΤΡΕΛΗ" ΠΟΡΕΙΑ ΤΗΣ ΑΕΛ*
- *ΦΩΝΑΖΟΥΝ ΓΙΑ ΔΥΟ ΦΑΣΕΙΣ ΟΙ ΦΙΛΟΞΕΝΟΥΜΕΝΟΙ*

ΛΙΝΔΟΣ

Γρουσούζικη αποδείχτηκε η 13η αγωνιστική για την ΑΕΛ αφού έχασε στην Λίνδο από τον Κλεόβουλο με 2-1. Ετσι οι Λινδιακοί κατάφεραν να σταματήσουν το εντυπωσιακό σερί των εννέα συνεχόμενων νικών και να δώσουν νέο ενδιαφέρον στο πρωτάθλημα.

Οι φιλοξενούμενοι μπήκαν πιο δυνατά στο πρώτο εικοσάλεπτο και κατάφεραν να αιφνιδιάσουν με το γκολ που πέτυχαν στο 16' μετά από αδράνεια της άμυνας του Κλεόβουλου.

Από εκείνο το σημείο και μετά, οι γηπεδούχοι ανέβασαν την απόδοσή τους, κυριάρχησαν στο χώρο της μεσαίας γραμμής, πέρασαν τις κατάλληλες μπαλιές (κυρίως από πλάγια) και έφτασαν σε 6' αργότερα στην ισοφάριση. Στο 30' του ημιχρόνου ο διαιτητής της συνάντησης **Κώστας Ζανεττίδης** αναγκάστηκε να διακόψει τον αγώνα καθώς η καταρρακτώδης βροχή που έπεφτε ασταμάτητα δημιουργώντας λασπόνερα, δεν επέτρεπε την συνέχεια του παιχνιδιού και γιατί κινδύνευε η σωματική ακεραιότητα των παικτών.

Το παιχνίδι συνεχίστηκε μετά από είκοσι λεπτά περίπου χωρίς να σημειωθεί τίποτα σημαντικό μέχρι την λήξη του ημιχρόνου.

Στην επανάληψη οι γηπεδούχοι διατήρησαν την υπεροχή τους και στο 50' κατάφεραν να κερδίσουν πέναλτι.

ΦΑΣΕΙΣ-ΓΚΟΛ

12'. Σέντρα του **Λιβανού** από δεξιά το τακουνάκι του **Καραμαλίκη**, απέκρουσε εντυπωσιακά ο **Διάκουλας.**

16'. Και πάλι ο **Λιβανός** ξέφυγε από δεξιά σέντραρε την κατάλληλη στιγμή στον ξεχασμένο από την άμυνά

ΚΛΕΟΒΟΥΛΟΣ	2
ΑΕΛ	1

τι μετα από λάθος αμυνόμενου. Το μοτίβο του παιχνιδιού δεν άλλαξε, οι Λινδιακοί ήταν αυτοί που έλεγχαν τον αγώνα, μέχρι και το 75' λεπτο. Από εκείνο το σημείο και μέχρι την λήξη η ΑΕΛ ρίσκαρε βγήκε στην αντεπίθεση χωρίς όμως να καταφέρει να πετύχει κάτι καλό.

Ωστόσο τα παράπονα για τη διαιτησία του **Κώστα Ζανεττίδη** δεν έλειψαν, καθώς οι φιλοξενούμενοι διαμαρτύρονται για τη φάση του πέναλτι υπέρ των γηπεδούχων και για τη φάση του 90' όπου δεν τους δόθηκε πέ-

του Κλεόβουλου **Αρίμιν** που με πλασέ έστειλε την μπάλα στα δίχτυα, παρά την προσπάθεια του **Διάκουλα**, ανοίγοντας το σκορ 0-1.

20'. Σέντρα του **Πόλου,** ο **Μιμιγιάννης** με κεφαλιά ανάγκασε τον **Χαλκίδη** να αποκρούσει με την βοήθεια των αμυντικών.

22'. Γύρισμα του **Μιμιγιάννη** για τον **Πιτσουρδάκη** ο οποίος κέρδισε τις κόντρες προχώρησε και με εντυπωσιακό πλασέ έστειλε την μπάλα στα δίχτυα του **Χαλκίδη** (1-1).

28'. Δυνατό σουτ του **Πι-**



Ο Σάββας Κορνάρος πέτυχε το νικητήριο γκολ

τσουρδάκη από θέση βολής απέκρουσε ο **Χαλκίδης.**

32'. Εκτέλεση φάουλ του **Σακκά** από αριστερά η κεφαλιά του **Πιτσουρδάκη** πέρασε μόλις άουτ.

50'. Σέντρα του **Σακκά** η μπάλα σε χέρι αμυνόμενου αναγκάζοντας τον **Ζανεττίδη** που βρισκόταν κοντά στη φάση να καταλογίσει το πέναλτι.

Ο **Κορνάρος** αντιμέτωπος με τον **Χαλκίδη** έκανε το 2-1.

77'. Δυνατό σουτ του **Σακκά** από καλή θέση απέκρουσε ο τερματοφύλακας της ΑΕΛ.

90'. Οι φιλοξενούμενοι διαμαρτυρήθηκαν για πέναλτι σε σπρώξιμο του **Καραμαλίκη** μέσα.στην περιοχή.

Οπως προαναφέραμε οι Λεριοί έχουν παράπονα σε δύο φάσεις από την διαιτησία των **Ζανεττίδη, Φραγκίνη, Ορφανού.**

Από τους γηπεδούχους ξεχώρισαν οι **Πόλος, Κορνάρος, Σακκάς** χωρίς να υστερίσουν οι υπόλοιποι ενώ από την ΑΕΛ οι **Λιακάκης, Καραμαλίκης.**

Οι συνθέσεις:

ΚΛΕΟΒΟΥΛΟΣ: *Διάκουλας, Οικονομάκης, Κούρτης, Σάββενας, Παρισίδης (1' Πιτσουρδάκης), Ιωαννίδης, Πόλος, Κορνάρος, Πέρος (1' Μιμιγιάννης, 90' Παραφέντης), Λάμπης, Σακκάς*

ΑΕΛ: *Χαλκίδης, Λιακάκης, Φυλακούρης, Λουλουργάς, Λουλουδιάς, Βαλσάμης, Λιβανός, Αρίμιν, Καραμαλίκης, Διαμαντάρας, Ηλίας (60' Πολίτης).*

"Δεν μας άφησε ο Ζανεττίδης"



Στην κακή απόδοση του διαιτητή Ζανεττίδη αλλά και στις πολλές απουσίες που είχε η ομάδα του στο συγκεκριμένο παιχνίδι απέδωσε την ήττα από τον Κλεόβουλο ο προπονητής της ΑΕΛ Γιώργος Τζιβόγλου ο οποίος δήλωσε:

"Παρ' όλο τα αγωνιστικά μας προβλήματα σταθήκαμε αρκετά καλά. Αλλά οι αποφάσεις του κ. Ζανεττίδη δεν μας άφησαν να πετύχουμε κάτι καλό. Εμείς θέλουμε να μας αφήσετε ήσυχους να παίξουμε την μπάλα μας. Δεν πειράζουμε κανένα. Δεν μας ενδιαφέρει το πρωτάθλημα ο στόχος μας ήταν και είναι το πλασάρισμα στην πρώτη εξάδα, που πιστεύω ότι θα το πετύχουμε".

Μεγάλη νίκη



Μεγαλειώδη χαρακτήρισε την νίκη που πέτυχαν οι ποδοσφαιριστές του επί της ΑΕΛ, ο προπονητής του Κλεόβουλου **Ανδρέας Τσακμακίδης.**

"Ηταν μια μεγάλη νίκη σε ένα δύσκολο γήπεδο. Για εμάς οι τρείς βαθμοί ήταν μεγάλη επιτυχία και θα μας βοηθήσουν πολύ στην συνέχεια.

Αξίζουν συγχαρητήρια σε όλους τους ποδοσφαιριστές που αγωνίστηκαν κάτω από αυτές τις συνθήκες. Εύχομαι στην ΑΕΛ να συνεχίσει την καλή πορεία!



Τα πάντα για τον μαθητή, τον αθλητή,
την γυναίκα και τον άνδρα που θέλουν
να γυμνάζονται ή να ντύνονται... αθλητικά
ΑΘΛΗΤΙΚΑ ΕΙΔΗ OSC
ΣΤΕΡΓΑΚΗ - ΣΑΧΙΝΗ ΒΑΣΙΛΙΚΗ
ΦΕΡΕΝΙΚΗΣ - ΙΑΛΥΣΟΣ • ΤΗΛ.: 02410-98350 - FAX: 02410-96911

ΚΑΤΗΓΟΡΙΑ

Αρκετή... μια ροπαλιά!

- *Ο Ηρακλής πήρε τη νίκη στ' Απόλλωνα, αφού ήταν καλύτερος από την τοπική ομάδα*
- *Το γκολ ο Χατζηστρατής στο 75', ο Απόλλων είχε δοκάρι στο 89' με τον Μαθιό*

ΑΠΟΛΛΩΝΑ

Ηταν το πιο ενδιαφέρον παιχνίδι της αγωνιστικής αυτό που έγινε στο γήπεδο των Απολλώνων. Ο Απόλλωνας υποδέχθηκε τον Ηρακλή Μαριτσών σ' ένα ματς στο οποίο κυνήγησαν κι οι δύο ομάδες τη νίκη. Οι φιλοξενούμενοι αφού στάθηκαν τυχεροί στη φάση του 89' νίκησαν 1-0 κι ανέβηκαν κι άλλο βαθμολογικά ελπίζοντας σε κάτι καλύτερο στο μέλλον.

Στο α' ημίχρονο από νωρίς έδειξαν κι οι δύο τις προθέσεις τους. Οι γηπεδούχοι προσπάθησαν να κρατήσουν μακρυά απ' τον **Μιχαλάκη** τους επιθετικούς του Ηρακλή και τα κατάφεραν μέχρι το 75'. Από την άμυνα όμως μέχρι την επίθεση κάτι έλειπε. Οταν οι μέσοι έπαιρναν τη μπάλα, είτε έκαναν το λάθος στην πάσα προς τους **Μάνο** και **Γιαννακόπουλο** είτε δεν άντεχαν στο πρέσινγκ των παικτών του Ηρακλή. Το γεγονός αυτό είχε σαν αποτέλεσμα να μη δημιουργούνται ευκαιρίες μπροστά στον **Γ. Σαββιδάκη** και το μηδέν να παραμείνει τελικά μέχρι το τέλος στην ομάδα του **Σταμάτη Μαργέλου.**

Από την άλλη πλευρά ο Ηρακλής ήταν ο πρωταγωνιστής στον αγωνιστικό χώρο. Με πολύ καλή άμυνα, κυκλοφορούσε πολύ καλά τη μπάλα στο χώρο της μεσαίας γραμμής έχοντας σαν κινητήριο μοχλό τους **Σαλπιγκτίδη-Γιακουμάρο**. Η ανάπτυξη του παιχνιδιού στηριζόταν πάντως στις ικανότητες του **Χατζηστρατή** που προσπαθούσε να αξιοποιήσει κατά τον καλύτερο τρόπο τους **Κουφομανώλη** και **Σάρλη.** Η άμυνα του Απόλλωνα κρατούσε καλά και όπως διαπιστώνει απ' τα παραπάνω κανείς ήταν μηδαμινή η δημιουργία φάσεων μπροστά στις δύο εστίες. Ετσι το μηδέν στο α' ημίχρονο κρατήθηκε.

ΠΙΟ ΔΥΝΑΤΟΣ ΑΛ-ΛΑ... ΚΑΙ ΤΥΧΕΡΟΣ

Το β' ημίχρονο ξεκίνησε στους ίδιους ακριβώς ρυθμούς. Ο Ηρακλής ήταν πιο δυνατός και "καθάρισε" το παιχνίδι στο 75' με το όμορφο γκολ του **Χατζηστρατή**. Στάθηκε όμως και τυχερός στη φάση του 89' όταν ο **Μαθιός** σημάδεψε το αριστερό κάθετο δοκάρι του **Σαββιδάκη Γ.** Οι δύο αυτές φάσεις ήταν και ότι καλύτερο σημειώθηκε στο β' ημίχρονο.

ΑΠΟΛΛΩΝ ΑΠ.	0
ΗΡΑΚΛΗΣ	1



Ο Νίκος Χατζηστρατής πέτυχε το μοναδικό τέρμα της συνάντησης

Στο 8' το σουτ του **Σαλπιγκτίδη** έφυγε μόλις άουτ. Στο 20' ο **Χ. Χάσταλης** εκτέλεσε φάουλ από δεξιά αλλά το πλασσέ του **Μαθιού** έφυγε λίγο πάνω από τα γκολποστ του **Γ. Σαββιδάκη.**

Στο 69' ο **Γιαννακόπουλος** βρήκε κενούς χώρους μπήκε στην περιοχή αλλά σούταρε ψηλά πάνω απ' τα γκολπόστ του **Γ. Σαββιδάκη.**

Το 0-1 στο 75' . Ο **Σαλπιγκτίδης** έβγαλε μπαλιά στην άμυνα του Απόλλωνα που απέκρουσε. Η μπάλα ήρθε στον **Χατζηστρατή** που με δυνατό σουτ νίκησε τον **Μιχαλάκη.**

Στο 89' ο **Ψύλλου** κτύπησε πλασαριστά φάουλ, ο **Μαθιός** βγήκε πρώτος στην μπάλα και πλάσαρε αμέσως, αλλά η μπάλα αποκρούσθηκε από το αριστερό κάθετο δοκάρι της εστίας του **Σαββιδάκη**, με αποτέλεσμα το 0-1 να παραμείνει.

Από τους γηπεδούχους άρεσαν περισσότερο οι **Μαθιός, Γιαννακόπουλος** και **Χ. Χάσταλης**. Από τον Ηρακλή διακρίθηκαν εκτός από τους **Σαλπιγκτίδη-Γιακουμάρο** και οι **Μπιλιάς** και **Χατζηστρατής.**

Πολύ καλή ήταν η διαιτησία των **Τσαγκάρη, Σάββενα** και **Τατά.**

ΟΙ ΣΥΝΘΕΣΕΙΣ

ΑΠΟΛΛΩΝ ΑΠ.: *Μιχαλάκης, Ψύλλου, Χάσταλης Χ., Κώτσος (76' Μακαρούνας), Μαθιός, Μάνος, Παλάζης Σ., Κοσμάς (76' Παντέρης), Σωτηράκης, Γιαννακόπουλος, Πετρίδης (75' Ορφανός)*

ΗΡΑΚΛΗΣ Μ.: *Σαββιδάκης, Παπακωνσταντής (56' Σκόρπος), Λορέντζος, Παπανικολάου, Μοσκιού, Σαλπιγκτίδης, Μπιλιάς, Γιακουμάρος, Κουφομανώλης, Χατζηστρατής (86' Λολάκης), Σάρλης (94' Τσαλώλης)*

Τα είχε με την τύχη

Ο προπονητής του Απόλλωνα Απολλώνων τα είχε χθες περισσότερο με την τύχη. Ο **Σταμάτης Μαργέλος**



στάθηκε περισσότερο στη φάση που ο **Παναγιώτης Μαθιός** σημάδεψε το αριστερό κάθετο δοκάρι του **Σαββιδάκη.** Ο κώουτς των Απολλωνιστών αρκέσθηκε να πει: "Σήμερα έγινε ένα παιχνίδι στο οποίο κέρδισε ο πιο τυχερό».

Ψάχνουν ελπίδες στ' ονειρο

Ο **Βασίλης Αθανασίου** είδε τη νίκη της ομάδας του κάτω από άλλο πρίσμα: «Εμείς κοιτάμε πλέον το επόμενο παιχνίδι. Απλά α-



ναπολούμε τους χαμένους βαθμούς. Και αν δεν είχαμε αυτές τις απώλειες και παίρναμε τους βαθμούς μετά τις δύο μεγάλες νίκες που είχαμε, δεν θα ήταν υπερβολή να έλεγα ότι θα είμασταν ένα από τα φαβορί για τον τίτλο. Απλά στα υπόλοιπα ματς θα προσπαθήσουμε - εάν μπορούμε - να μικρύνουμε την απόσταση από την κορυφή ούτως ώστε να έχουμε ελπίδες στ' όνειρο. Αν και... το βλέπω πολύ δύσκολο».

Αλλη ήταν η Θύελλα

- *Κόντρα στην Θύελλα Λ. ξύπνησε η Αναγέννηση και τη σκόρπισε στους πέντε ανέμους*

ΕΜΠΩΝΑ

Να που καμιά φορά το... πιστόλι στον κρόταφο είναι ο καλύτερος δάσκαλος. Οι παίκτες της Αναγέννησης απέδειξαν το Σάββατο στην αναμέτρηση τους με την Θύελλα Πυλώνας του λόγου το αληθές. Καθώς το άγχος και η ανάγκη τους για την κατάκτηση της νίκης λόγω της άσχημης βαθμολογικής τους θέσης τους οδήγησαν σε μια θαυμάσια εμφάνιση που σφραγίστηκε με τον θρίαμβο του τελικού 4-1. Οι "πράσινοι" μπήκαν φουριόζοι στον αγωνιστικό χώρο και μόλις στο 15' πανηγύρισαν το 2-0, ενώ η σαφέστατη ανωτερότητα και αποφασιστικότητα τους φάνηκαν στο πεντάλεπτο 30-35'. Ηταν το σημείο που η Θύελλα μείωσε δίνοντας την εντύπωση της ανατροπής, που όμως αποδείχτηκε απατηλή.

Το τρίτο γκολ των γηπεδούχων θύμισε σε όλους ποιός ήταν το αφεντικό, ενώ το τέταρτο που σημειώθηκε στο δεύτερο μέρος ήταν απλά το κερασάκι στην τούρτα.

ΤΑ ΚΛΕΙΔΙΑ ΤΗΣ ΝΙΚΗΣ

Οι γηπεδούχοι εκμεταλλεύθηκαν τη βοήθεια του δυνατού αέρα που φυσούσε στην πλάτη τους στο πρώτο μέρος, στο δεύτερο έβαλαν την μπάλα κάτω παίζοντας παράλληλα στην κορυφή της μεγάλης περιοχής των αντιπάλων τους, ενώ σε όλο το ματς κυκλοφόρησαν σωστά τη μπάλα "ανοίγοντας" με ευκολία την (σε αντίθεση με τα περισσότερα φετινά παιχνίδια) κακή άμυνα των Πυλωνιτών.



Χαμόγελα για τους ποδοσφαιριστές της Αναγέννησης

ΑΝΑΓΕΝΝΗΣΗ	4
ΘΥΕΛΛΑ	1

ΦΑΣΕΙΣ ΚΑΙ ΓΚΟΛ

5' Δυνατό σουτ του **Παπαλεξάνδρου** από καλή θέση σταμάτησε στο οριζόντιο δοκάρι του **Σαρικά.**

10' Ο **Μπρόκος** βρήκε τον **Παπαλεξάνδρου** που με δυνατό διαγώνιο σουτ μέσα από την περιοχή άνοιξε το σκορ.

14' Ο **Χαλκιόπουλος** έχασε την διεκδίκηση της μπάλας, από τον **Δημητρόπουλο**. Ο **Βαλουκτσίδης** επωφελήθηκε κι έκανε αμέσως το σουτ, όμως οι αμυντικοί πρόλαβαν κι έσωσαν πριν η μπάλα περάσει την γραμμή.

15' Μ' ένα εκπληκτικό ευθύβολο σουτ έξω από την μεγάλη περιοχή ο **Κωνσταντάκης** έγραψε το 2-0.

31' Ο **Οίκουτας** κυνήγησε μια χαμένη μπαλιά μετά το λάθος της άμυνας των γηπεδούχων, πρόλαβε την έξοδο του **Χαλκιόπουλου** και ανατράπηκε από τον έμπειρο τερματοφύλακα κερδίζοντας το πέναλτυ. Το εκτέλεσε ο ίδος μειώνοντας σε 2-1.

35' Κακή συνεννόηση των αμυντικών της Θύελλας πρόσφερε έτοιμο γκολ στον **Παπανικολάου**. Από θεση τετ-α-τετ στο ύψος της μικρής περιοχής έκανε το 3-1.

76' Ο **Θεολόγου** βρήκε παράλληλα τον **Αγκά** που με κοντινό πλασέ διαμόρφωσε το τελικό 4-1.

88' Ο **Χαλκιόπουλος** εξουδετέρωσε δύσκολα με τις γροθιές φάουλ του **Οίκουτα.**

Καλύτεροι της Αναγέννησης ήταν οι **Κωσταντάκης, Παπαλεξάνδρου, Μπρόκος** και **Παπανικολάου**, χωρίς να υστερήσει κανένας από τους υπόλοιπους ενώ από την Θύελλα δύσκολα μπορούν να αναζητηθούν διακριθέντες.

Πολύ καλή ήταν η διαιτησία των **Ταράλη, Γρεβένη** και **Ζανεττή.**

ΟΙ ΣΥΝΘΕΣΕΙΣ

ΑΝΑΓΕΝΝΗΣΗ Ε.: *Χαλκιόπουλος, Σπανουδάκης, Βασιλώτος, Αυγέρης, Κρητικός, Μπρόκος, Σταμούλης, Κωνσταντάκης, Παπαλεξάνδρου (74' Θεολόγου), Αγκάς (84' Βενέτης), Χατζηγιαννάκης (1' Παπανικολάου)*

ΘΥΕΛΛΑ Π.: *Σαρικάς, Βαλουκτσίδης, Κούτρας, Παπαιωάννου, Ρίζος, Μαυράκης, Αιβάζης, Καραμαρίας (1' Κουτσουμπάρης, 56' Παρδαλός), Μαγιάφης (1' Δημητρόπουλος), Φαρμακαλής, Οίκουτας*

Επιτέλους ουσία



Το μοναδικό που έλειπε στα προηγούμενα παιχνίδια της βρήκε προχθές κόντρα στην Θύελλα η Αναγέννηση σύμφωνα με τον προπονητή της **Γιάννη Κρητικό**. «Επιτέλους σήμερα είχαμε και ουσία. Πιστεύω ότι είμασταν καλύτεροι και κερδίσαμε δίκαια. Αν αγωνιζόμαστε έτσι δεν έχουμε να φοβηθούμε τίποτα και είμαι σίγουρος πως στη συνέχεια θα πάμε καλύτερα»

Εκτός τόπου και χρόνου



Την ανωτερότητα της Αναγέννησης αναγνώρισε ο προπονητής της Θύελλας **Βασίλης Τσιλιγκρός** και σίγουρα δεν μπορούσε να κάνει διαφορετικά, καθώς το 4-1 του προχθεσινού αγώνα είναι αμείλικτο.

«Το τελικό αποτέλεσμα τα λέει όλα. Είμασταν εκτός τόπου και χρόνου και ελπίζω ότι αυτή η ήττα θα μας βάλει μυαλό για την δύσκολη συνέχεια. Συγχαρητήρια στη διαιτησία και στην Αναγέννηση».

Α' ΚΑΤΗΓΟΡΙΑ

Ηταν Κολοσσός

• Ο ΦΟΙΒΟΣ ΕΠΙΑΣΕ ΣΤΟΝ "ΥΠΝΟ" ΤΟΝ ΑΡΗ ΚΑΤΑΦΕΡΝΟΝΤΑΣ ΝΑ ΠΡΟΗΓΗΘΕΙ 0-5, ΦΤΑΝΟΝΤΑΣ ΣΕ ΜΙΑ ΜΕΓΑΛΗ ΕΚΤΟΣ ΕΔΡΑΣ ΝΙΚΗ

ΑΡΧΑΓΓΕΛΟΣ

Μεγάλη νίκη με το ευρύ σκορ 5-2 πέτυχε ο Φοίβος μέσα στον Αρχάγγελο επί του Άρη, πετυχαίνοντας έτσι το 5ο συνεχόμενο θετικό αποτέλεσμα και ανεβαίνοντας ακόμη περισσότερο στην βαθμολογία, απέναντι σε μια ομάδα που προσπάθησε αλλά δεν τα κατάφερε.

Οι φιλοξενούμενοι ξεκίνησαν το παιχνίδι με τις καλύτερες προϋποθέσεις αφού πέτυχαν γκολ με το "καλημέρα" στην κυριολεξία, αφού το 0-1 έγινε με την σέντρα". Οι γηπεδούχοι προσπάθησαν να συνέλθουν από το αιφνιδιαστικό τέρμα που δέχθηκαν και βγήκαν μπροστά με απειλητικές διαθέσεις, δημιούργησαν κλασικές ευκαιρίες αλλά δεν μπόρεσαν να τις μετατρέψουν σε γκολ. Αντιθέτως ο Φοίβος ήταν πιο καλά στημένος στο γήπεδο και ήξερε τι ζητούσε. Αρχικά έγινε το 0-2 και λίγο πριν την ανάπαυλα ανέβηκε ο δείκτης στο 0-3, σκορ που έδινε βέβαια άλλον αέρα στην ομάδα της Κρεμαστής.

Στην επανάληψη και πάλι οι παίκτες του Άρη προσπάθησαν να απαντήσουν με την επίτευξη κάποιου τέρματος, τέρμα όμως που δεν ήρθε και πάλι.

Οι Κρεμαστενοί και αφού παραχώρησαν γήπεδο στον αντίπαλό τους, εύκολα έβγαιναν μπροστά με αντεπιθέσεις και εκμεταλλευόμενοι με τον καλύτερο τρόπο τα αμυντικά κενά που έβρισκαν, ανέβασαν το σκορ στο 0-5. Στα τελευταία λεπτά και μη έχοντας άλλη διέξοδο, οι γηπεδούχοι συνέχισαν να πιέζουν αλλά το μόνο που κατόρθωσαν ήταν να βάλουν δύο γκολ και να γράψουν έτσι το τελικό 2-5.

Το τελικό σφύριγμα βρήκε τον Φοίβο να πετυχαίνει άλλη μία μεγάλη νίκη, μέσα σε μία δύσκολη έδρα απέναντι σε έναν ισχυρό αντίπαλο.

ΦΑΣΕΙΣ-ΓΚΟΛ

1'. Με την σέντρα ο Σεβδαλής έπιασε ένα σουτ φωτοβολίδα λίγο κάτω από το κέντρο και η μπάλα κατέληξε στα δίχτυα του Παπαναγιώτου- ο οποίος στην προσπάθειά του να αποκρούσει τραυματίστηκε στο χέρι- και 0-1.

14'. Σουτ του Πευκιανάκη από κοντά απέκρουσε ο Σταματίου

17' Πλασέ του Πευκιανάκη από θέση τετ-α-τετ, απέκρουσε με τα πόδια ο Σταματίου και απομάκρυναν οι αμυντικοί άουτ.

24'. Ασιστ του Χατζηνικόλα στον Μαγιόγλου Σταύρο που σούταρε συρτά μόλις άουτ

26'. Αδύναμη κοντινή κεφαλιά του Πευκιανάκη, μπλόκαρε ο Σταματίου.

33'. Ωραία ατομική προσπάθεια και κοντινό πλασέ του Σεβδαλή και η μπάλα στα δίχτυα 0-2.

44'. Ατομική προσπάθεια του Μήτρου και με πλασέ το 0-3.

55' Ασιστ του Πευκιανάκη στον Παντίδο του πέρασε και τον Σταματίου αλλά έπεσε στην συνέχεια και πλάσαρε άουτ έχοντας την πίεση του Κάβουρα.

63'. Ο Μήτρου πήρε την μπάλα μέσα στην μεγάλη περιοχή από φάουλ και με γυριστό σουτ έκανε το 0-4. Η διαμαρτυρία των ανθρώπων του Άρη ήταν ότι δεν υπήρχε παράβαση από την οποία προήλθε το γκολ. Δίλεπτη διακοπή από τον Παπαδόπουλο που κάλεσε τους βοηθούς στο κέντρο.

71'. Σουτ του Κοτσίκου μόλις άουτ.

78'. Ο Ξύπας από θέση τετ-α-τετ σούταρε δυνατά και έκανε το 0-5.

77'. Κεφαλιά του Πευκιανάκη απέκρουσε προσωρινά ο Σταματίου, ανατροπή στην συνέχεια του Κοτσίκου και πέναλτυ που εκτέλεσε ο Μαγιόγλου Σταύρος, απέκρουσε προσωρινά ο Σταματίου και ο Παντίδος έστειλε την μπάλα στα δίχτυα 1-5

81'. Δυνατό σουτ του Πευκιανάκη και η μπάλα στα δίχτυα 2-5.

84'. Ασιστ του Ξύπα Μήτρου που πλάσαρε μόλις άουτ

92' Δυνατό σουτ του Ζουρούδη, εντυπωσιακή απόκρουση του Παπαπαναγιώτου σε κόρνερ.

Καλή σε γενικές γραμμές η διαιτησία των Παπαδόπουλου, Ορφανού και Λάμπρου.

Από τον Άρη διακρίθηκαν οι Λεβέντης, Πευκιανάκης, Χατζηνικόλας, ενώ από τον Φοίβο οι Σεβδαλής, Μήτρου και Δράκος Ε.

ΑΡΗΣ: *Παπαπαναγιώτου, Κοντογιάννος (73' Παρδαλού Αντ.), Λεβέντης, Παντίδος, Μαγιόγλου Σταύρος, Φουτούλης (60' Παπαοικονόμου Δημ.,), Παρδαλός (46' Κοτσίκος), Τραχανάς, Πευκιανάκης, Μαγιόγλου, Στέργος Χατζηνικόλας*

ΦΟΙΒΟΣ: *Σταματίου, Κάβουρας, Χαρικόπουλος, Δράκος Ε., Σεβδαλής, Κώστας, Brinis (56' Ζουρούδης), Γιαννικάκης, Μήτρου, Αμπελάς (60 λ.τ. Δράκος Π.), Φλεβάρης (23'*

ΑΡΗΣ	2
ΦΟΙΒΟΣ	5



ΔΕΝ ΕΝΔΙΑΦΕΡΕΤΑΙ ΚΑΝΕΙΣ

Το βάρος στην συνέχεια ρίχνει ο προπονητής του Άρη **Στέργος Παρδαλός** που δεν έχει παράπονα από τους παίκτες του τους οποίους θεωρεί ήρωες, επειδή δεν έχουν γήπεδο για να προπονηθούν, αλλά παρ' όλα αυτά δίνουν τον καλύτερο τους ευατό. Μας είπε τα εξής: "Αγωνιστικά στο σκορ δεν αντικατοπτρίζει την πραγματική εικόνα του αγώνα, χωρίς να θέλω να πω ότι ο Φοίβος δεν κέρδιζε δίκαια.
Πιστεύω ότι θα πρέπει να γίνει ανασυγκρότηση για να μην έχουμε συνέχεια προβλήματα και για να μην μπούμε σε περιπέτειες. Δυστυχώς αυτοί που ενδιαφέρονται για τον Άρη είναι λίγοι. Από τους παίκτες δεν έχω ιδιαίτερα παράπονα τους οποίους θεωρώ ήρωες, γιατί είναι η μοναδική ομάδα που δεν έχει γήπεδο να προπονηθεί και δεν ενδιαφέρεται κανένας γι' αυτό".



Ακόμα ψηλότερα

Ικανοποιημένος κι ευχαριστημένος από την εμφάνιση κι από την μεγάλη νίκη της ομάδας του ο προπονητής του Φοίβου **Σάββας Ορφανίδης** μας δήλωσε: "Ηταν ένα πολύ καλό για μας παιχνίδι. Ευτυχήσαμε να σκοράρουμε τρεις φορές στο Α' ημίχρονο, κάτι που μας έδωσε σιφές προβάδισμα για τη νίκη. Είχαμε αρκετά προβλήματα από ψιλοτραυματισμούς στο Α' ημίχρονο, δεν ξεραμε στην επανάληψη πως θα μας βγει και γι' αυτό είμασταν παρά πολύ επιφυλακτικοί. Οντως αποδείχθηκε ότι τα προβλήματα προέκυψαν, είχαμε κάποιες αναγκαστικές αλλαγές ενώ και ακόμη δύο ποδοσφαιριστές που αγωνιζόντουσαν, έπαιξαν με προβλήματα. Τέλος καλό, όλα καλά. Νομίζω ότι η ομάδα είναι σε πολύ καλό δρόμο. Εχουμε κάνει πέντε νικηφόρα αποτελέσματα μαζί με το κύπελλο και ελπίζω ότι το τέλος της χρονιάς θα μας βρει ακόμα ψηλότερα στη βαθμολογία. Εύχομαι καλή συνέχεια στο σωματείο του Άρη Αρχαγγέλου".



ΠΡΟΣΚΛΗΣΗ ΧΟΡΟΕΣΠΕΡΙΔΑΣ ΣΥΝΔΕΣΜΟΥ ΔΙΑΙΤΗΤΩΝ ΠΟΔΟΣΦΑΙΡΟΥ ΔΩΔΕΚΑΝΗΣΟΥ

ΣΑΣ ΠΡΟΣΚΑΛΟΥΜΕ ΣΤΗ ΜΕΓΑΛΗ ΧΟΡΟΕΣΠΕΡΙΔΑ ΤΟΥ ΣΥΝΔΕΣΜΟΥ ΜΑΣ ΠΟΥ ΘΑ ΓΙΝΕΙ ΣΤΙΣ 21 - 12 - 02, ΗΜΕΡΑ ΣΑΒΒΑΤΟ ΚΑΙ ΩΡΑ 8.30 μ.μ. ΣΤΟ CASTELLO ROSSO, ΛΕΩΦΟΡΟΣ ΚΡΕΜΑΣΤΗΣ.

Η ΒΡΑΔΥΑ ΠΕΡΙΛΑΜΒΑΝΕΙ:

- ΠΛΟΥΣΙΟ ΚΑΛΛΙΤΕΧΝΙΚΟ ΠΡΟΓΡΑΜΜΑ ΑΠΟ 7 ΜΕΛΗ ΟΡΧΗΣΤΡΑ
- ΠΛΟΥΣΙΟ ΜΕΝΟΥ
....ΣΩΛΟΜΟΣ ΚΑΠΝΙΣΤΟΣ ΜΕ ΣΑΛΤΣΑ ΠΕΣΤΟ
....ΣΑΛΑΤΑ ΕΠΟΧΗΣ
....ΧΟΙΡΙΝΑ ΦΙΛΕΤΑ ΜΕΝΤΑΓΙΟΝ ΜΕ ΣΑΛΤΣΑ ΠΙΠΕΡΙΟΥ
....ΠΑΡΑΔΟΣΙΑΚΕΣ ΠΑΤΑΤΕΣ ΦΟΥΡΝΟΥ
....ΡΥΖΙ ΜΕ ΦΡΕΣΚΑ ΛΑΧΑΝΙΚΑ
....ΠΑΣΤΑ ΣΟΚΟΛΑΤΑ ΜΕ ΣΩΣ ΠΟΡΤΟΚΑΛΙ
- ΠΛΟΥΣΙΑ ΛΑΧΕΙΟΦΩΡΟΣ ΑΓΟΡΑ ΜΕ ΜΕΓΑΛΑ ΔΩΡΑ
- ΚΑΙ ΠΟΛΛΕΣ ΑΛΛΕΣ ΕΚΠΛΗΞΕΙΣ
- ΚΡΑΣΙΑ - ΑΝΑΨΥΚΤΙΚΑ ΕΛΕΥΘΕΡΑ

ΒΟΗΘΕΙΣΤΕ ΤΟ ΕΡΓΟ ΤΩΝ ΔΙΑΤΗΤΩΝ Σ.Δ.Π.Δ. ΟΧΙ ΒΙΑ ΣΤΑ ΓΗΠΕΔΑ

ΧΟΡΗΓΟΙ:

Μ. Σ. ΛΟΥΛΟΥΔΑΚΗΣ - Φ. ΓΟΝΙΟΣ
ΘΕΡΜΟΠΟΜΠΟΙ CAMPA ΓΑΛΛΙΑΣ ΗΛΙΑΚΟΙ
ΘΕΡΜΟΣΙΦΩΝΕΣ PANASOL 50ετή ΕΓΓΥΗΣΗ
ΕΝΤΟΙΧΙΣΜΕΝΑ ΕΠΙΠΛΑ ΚΟΥΖΙΝΩΝ CUCINE D' ITALIA
ΗΛΕΚΤΡΙΚΕΣ ΕΓΚΑΤΑΣΤΑΣΕΙΣ
ΕΘΝ. ΑΝΤΙΣΤΑΣΕΩΣ 81 (πριν την Αννης Μαρίας) ΡΟΔΟΣ
ΤΗΛ.: 22410 34964 ΟΙΚΙΑΣ : 22410 20648 ΚΙΝ.: 6938964665

Κέντρο Ρολογιού ΒΕΡΓΩΤΗΣ Από το 1947
ΜΑΝΤΡΑΚΙ: ΑΒΕΡΩΦ 27 (στάση ΡΟΔΑ) ΤΗΛ.: 22410 24176
100 ΜΑΓΑΖΙΑ: ΣΟΦ. ΒΕΝΙΖΕΛΟΥ 63 ΤΗΛ.: 22410 75115 - FAX.: 22410 25846

HAPPYLAND KOYZEIN
ΕΘΝΙΚΗΣ ΑΝΤΙΣΤΑΣΕΩΣ 59 ΤΗΛ.: 22410 39777

ΜΑΚΕΔΟΝΙΑ ΣΠΟΡ Αθλητικά Είδη
ΑΜΒΡΟΣΙΑΔΗ ΕΥΣΤΑΘΙΑ
ΒΑΣ. ΗΡΑΚΛΕΙΟΥ 30, 85100 ΡΟΔΟΣ ΤΗΛ.: 22410 75710

CONTURS
ΠΡΑΚΤΟΡΕΙΟ ΓΕΝΙΚΟΥ ΤΟΥΡΙΣΜΟΥ ΜΕΛΟΣ ΙΑΤΑ
Ε. ΚΑΜΠΟΥΡΑΚΗ & ΣΙΑ Ο.Ε.
ΑΜΜΟΧΩΣΤΟΥ 9 - 85100 ΡΟΔΟΣ ΤΗΛ.: 22410 36001, 36007, 36013 FAX: 25724
για απαιτητικούς ταξιδιώτες

ΙΩΑΝΝΗΣ ΜΙΧΕΛΑΡΑΚΗΣ
ΚΑΦΕΤΕΡΙΑ «ΛΗΘΟΣ»
ΚΟΡΔΙΓΚΤΩΝΟΣ 77 - ΡΟΔΟΣ ΤΗΛ.: 22410 29551

CASTELLO ROSSO
ΛΕΩΦΟΡΟΣ ΕΛΕΥΘΕΡΙΑΣ 1Α 85104 ΚΡΕΜΑΣΤΗ - ΡΟΔΟΣ ΤΗΛ.: 22410 94817 - 6 • FAX: 94818

RADIO SPORTS 98 & 98,5
εκτέλεσις ... αθλητικό ραδιόφωνο

Call Ο Τσάκαλος
54 Sof. Venizelou str., 85100 Rhodes - Tel.: 22413 34441

ΟΜΙΛΟΣ ΥΠΕΡ ΜΑΡΚΕΤ
Σπανός ένας και μοναδικός

ΛΕΒΕΝΤΗΣ PIZZA-RESTAURANT
22375

ΩΡΟΛΟΓΟΠΟΙΕΙΟ
DRIVER WATCHES
ΤΑ ΠΑΝΤΑ ΠΑΝΤΟΣ ΩΡΟΛΟΓΙΟΥ
ΜΙΧΑΛΑΚΗΣ ΠΑΝΤΕΛΗΣ
TISSOT
ΜΙΧΑΛΑΚΗΣ ΠΑΝΤΕΛΗΣ
Δαμασκηνού 99, Ρόδος • Τηλ. 32253
MICHALAKIS PANDELIS
99, Damaskinou str. - Rodos • Tel. 32253

ΑΦΟΙ ΦΡΟΝΑ ΓΕΝΙΚΟ ΕΜΠΟΡΙΟ
ΔΗΜ. ΑΝΑΣΤΑΣΙΑΔΗ 25
22410 23078

ΔΙΑΚΟΓΕΩΡΓΙΟΥ Β. ΚΑΛΛΙΣΤΟΣ
Κατασκευαστής - Πωλητής
Εθνικής Αντιστασης 11, Ρόδος - Τηλ. 22410 78501, 78502
Κων/νου Τσαλδάρη 28, Ρόδος - Τηλ. 22410 25318, 34598

TOP FM ΣΠΟΡ FM
Το Ραδιόφωνο της Διαδικτυόμενης

ΚΑΣΑΠΗΣ ΖΑΝΤΕΣ-ΕΛΑΣΤΙΚΑ

ΛΑΙΚΗ ΤΡΑΠΕΖΑ

ΔΗΜΟΤΙΚΟΣ ΟΡΓΑΝΙΣΜΟΣ ΝΕΟΛΑΙΑΣ & ΑΘΛΗΣΗΣ ΔΗΜΟΥ ΡΟΔΙΩΝ
ΔΙΑΓΟΡΙΔΩΝ 1, ΡΟΔΟΣ 85100 - Τηλ. 22410 36053, 36090, Fax. 22410 33012 - e-mail : domarhod@mail.otenet.gr

ΔΥΝΑΜΙΣ ΡΟΔΟΥ Ε.Π.Ε.
ΓΕΝΙΚΟ ΕΜΠΟΡΙΟ ΖΑΧ/ΡΩΔΩΝ
ΑΠΟΚΛΕΙΣΤΙΚΟΣ ΑΝΤΙΠΡΟΣΩΠΟΣ ΕΤΑΙΡΙΑΣ ΚΑΡΕΛΙΑ
5 ΧΑΜ ΡΟΔΟΥ ΚΑΛΙΘΕΑΣ
ΤΗΛ 22410 61222

ΤΣΑΪΡΙ - ΑΓ. ΒΑΡΒΑΡΑ • 85100 ΡΟΔΟΣ • ΤΗΛ.: 22410 65602, 61434 • FAX: 22410 65668 • ΠΑΡΑΓΓΕΛΙΕΣ ΤΗΛ.: 62100, 62700

Η ΡΟΔΙΑΚΗ ΗΜΕΡΗΣΙΑ ΕΦΗΜΕΡΙΔΑ
ΓΝΩΜΗ ΕΒΔΟΜΑΔΙΑΙΑ ΕΦΗΜΕΡΙΔΑ

ΔΙΑΘΕΣΗ ΠΡΟΣΚΛΗΣΕΩΝ ΑΠΟ ΤΟ ΣΥΝΔΕΣΜΟ ΚΑΙ ΑΠ' ΟΛΑ ΤΑ ΜΕΛΗ ΤΟΥ

ΤΙΜΗ ΠΡΟΣΚΛΗΣΗΣ

Α' ΚΑΤΗΓΟΡΙΑ

Τους γΛΕΝΤΣΕ

• *ΜΕ ΧΑΤ-ΤΡΙΚ ΤΟΥ ΓΙΑΝΝΗ ΛΕΝΤΗ Ο ΙΑΛΥΣΟΣ ΥΠΕΤΑΞΕ ΤΟΝ ΜΑΧΗΤΙΚΟ ΟΡΦΕΑ*

Ενα αρκετό δυνατό παιχνίδι μέσα σε αθλητικά πλαίσια παρακολούθησαν οι λιγοστοί φίλαθλοι που βρέθηκαν στο Οικονομίδειο, για να παρακολουθήσουν την αναμέτρηση ανάμεσα στον Ιάλυσο και τον Ορφέα.

Οι γηπεδούχοι κατόρθωσαν να εκμεταλλευτούν με τον καλύτερο τρόπο την εκτελεστική ικανότητα του **Γιάννη Λεντή,** (πέτυχε και τα τρία γκολ), στο να τελειώνει με τον καλύτερο τρόπο τις φάσεις. Μ' αυτό κατάφεραν να προσθέσουν άλλους τρεις βαθμούς στο ενεργητικό τους, που τους επιτρέπει να διατηρούνται στην τρίτη θέση του βαθμολογικού πίνακα και να ταξιδεύουν την επόμενη αγωνιστική στην Λέρο σ' ένα παιχνίδι που θα κρίνει τους φετεινούς στόχους της ομάδας.

Η ΕΙΚΟΝΑ ΤΟΥ ΠΑΙΧΝΙΔΙΟΥ

Οι Ιαλυσιώτες κατάφεραν να προηγηθούν από πολύ νωρίς μ' εύστοχο χτύπημα πέναλτι. Από εκείνο το σημείο και μέχρι την λήξη του πρώτου μέρους στον αγωνιστικό χώρο κυριάρχησε το πάθος, η δύναμη και τα εντυπωσιακά τάκλιν (μαρκαρίσματα) και από τους εικοσιδύο παίκτες που έδιναν στο παιχνίδι άγρια ομορφιά. Οι Τριαντενοί ήταν αυτοί που είχαν την ελαφριά πρωτοβουλία των κινήσεων και οι Ορφείτες ήταν αυτοί που κέρδισαν τις εντυπώσεις όπου με σωστή αμυντική τοποθέτηση έκλειναν όλους τους διαδρόμους που οδηγούσαν στα καρέ της εστίας τους.

ΔΕΥΤΕΡΟ ΗΜΙΧΡΟΝΟ

Στο δεύτερο μέρος η εικόνα ήταν η ίδια με τους φιλοξενούμενους να δείχνουν κουρασμένοι από την προσπάθεια του Α' μέρους και από τον βαρύ αγωνιστικό χώρο. Ετσι ο Ιάλυσος εκμεταλλευόμενος τους παράγοντες αυτούς και σε συνδυασμό με το συνεχές πρέσινγκ που ασκούν οι ποδοσφαιριστές του και στις τρεις γραμμές, αλλά και σε συνάρτηση με τον γρήγορο τρόπο παιχνιδιού που τους διακρίνει κατάφερε να δημιουργήσει αρκετές κλασικές ευκαιρίες να πετύχει άλλα δύο γκολ και να επικρατήσει δίκαια επί τους Ορφέα, που πάλεψε όσο του επέτρεπαν οι δυνάμεις του που δεν απείλησε σε καμμία περίπτωση την εστία του **Σαββάκη.**

ΦΑΣΕΙΣ-ΓΚΟΛ

2', Σέντρα του **Ράϊου Γ.** από αριστερά η μπάλα στο χέρι του **Ταν**ίδη, πέναλτι. Την εσχάτη των ποινών εκτέλεσε εύστοχα ο **Λεντής** 1-0.

23'. Δυνατό σουτ του **Χατζηδημητρίου** από καλή θέση η μπάλα, λίγο πάνω από το οριζόντιο, άουτ.

29'. Απευθείας εκτέλεση φάουλ του **Χατζηνικήτα** μόλις άουτ.

30'. Ο **Καρτάλης** "έκλεψε" την μπάλα από τον **Σαλονίτη** επιχείρησε το μπάσιμο από δεξιά πέρασε και τον τερματοφύλακα, το πλασέ του σε κενή εστία και από πολύ πλάγια πέρασε μόλις άουτ.

41'. Σέντρα του **Ράϊου Ε.** σουτ στην κίνηση του **Καρτάλη** σύριζα άουτ.

51'. Ατομική προσπάθεια του **Γιαλλούση** έκοψε την μπάλα στον **Λεντή**, ο οποίος την άφησε στον **Λορέντζο,** όπου υπο πίεση σούταρε λίγο έξω από το αριστερό δοκάρι του **Παπαγεωργίου.**

52'. Σέντρα του **Χατζηδημητρίου** στον ξεχασμένο από την άμυνα του Ιαλύσου **Μπουμπουλάκη,** κεφαλιά μόλις άουτ.

53'. Ο **Γιαλλούσης** βρήκε τον **Λεντή** στην καρδιά της μεγάλης περιοχής του Ορφέα. Πρώτο σουτ απέκρουσε με το κεφάλι ο **Γαλουζής** δεύτερο σουτ πάλι ο **Γαλουζής** με υπερένταση αποσόβησε τον κίνδυνο.

57'. Σέντρα του **Ράϊου Γ.** στο αμαρκάριστο **Λεντή** που με κεφαλιά διπλασίασε τα τέρματα της ομάδας του.

63'. Σέντρα **Ράϊου Ε.** πλασέ του **Λεντή** ο **Παπαγεωργίου** απέκρουσε σωτήρια.

67'. Διαγώνιο σουτ του **Μαυρή** απέκρουσε με την βοήθεια των αμυντικών ο τερματοφύλακας του Ορφέα.

70'. Δυνατό σουτ του **Λορέντζου** μόλις άουτ.

74'. Ασίστ του **Ράϊου Ε.** στον **Λεντή** που με καρφωτή κεφαλιά έστειλε για τρίτη φορά την μπάλα στα δίκτυα του Ορφέα, παρά την προσπάθεια του **Παπαγεωργίου,** πετυχαίνοντας έτσι χατ-τρικ.

88'. Σέντρα του **Λορέντζου** προς τον **Ράϊο Ε.,** με πλασέ έστειλε την μπάλα λίγο δίπλα από το αριστερό κάθετο δοκάρι άουτ.

Από τους γηπεδούχους δεν υστέρησε κάποιος σε απόδοση ενώ από τον Ορφέα ξεχώρισαν οι **Τσοπανάκης, Ματθαίος** και ο **Χατζηνικήτας.** Χωρίς κανένα πρόβλημα η διαιτησία του **Κετσέ,** που κλήθηκε για πρώτη φορά να σφυρίξει παιχνίδι της Α' Δωδεκανήσου. Πολύ καλοί ήταν και οι επόπτες **Κατσιδώνη Ε.** και **Σιδηρόπουλου Α.**

Οι συνθέσεις:

ΙΑΛΥΣΟΣ: *Σαββάκης, Λορέντζος, Χατζηκαλημέρης, Κοσμάς, Γκορτσίλας, Ράϊος Ε., Καρτάλης (58' Καραγιάννης), Γιαλλούσης, Λεντής, Μαυρής (72' Μπράτιτσης), Ράϊος Γ. (66' Πατρού).*

ΟΡΦΕΑΣ: *Παπαγεωργίου, Γαλουζής, Τσοπανάκης, Δήμας, Τανίδης, Σαλονίτης, Παπαναγιώτου (66' Μαρκόπουλος), Χατζηδημητρίου, Ματθαίος, Χατζηνικήτας (75' Κωτιάδης), Βαγιαννάκης (51' Μπουμπουλάκης)*



Με χατ-τρικ, ο Γιάννης Λεντής οδήγησε τον Ιάλυσο σ' άλλη μια νίκη

ΙΑΛΥΣΟΣ	3
ΟΡΦΕΑΣ	0

"Τίποτα δεν έχει κριθεί"

Ευχαριστημένος από την προσπάθεια των παικτών του έμεινε ο προπονητής του Ορφέα, **Παναγιώτης Λούππης.** "Το αποτέλεσμα είναι δίκαιο αν και το πέναλτι ήταν "κάπως αυστηρό". Αυτή την φορά οι παίκτες μου παλέψανε απέναντι σε ένα πάρα πολύ καλό αντίπαλο και αν συνεχίσουμε έτσι πιστεύω ότι θα βγει κάτι.



Ο στόχος μας δεν είναι άλλος από την σωτηρία, τίποτα δεν έχει κριθεί. Αλλά αυτό που με ευχαριστεί είναι ότι οι παίκτες μου τα έδωσαν όλα και όσο αντέξαμε, πιστεύω εμείς υπερείχαμε στο γήπεδο μέσα".

"Αν κρίνουμε σκόπιμο, θα παραιτηθώ"

Ο κώουτς τιου Διαγόρα Βατίου **Γιάννης Καμπούρης** απογοητευμένος από την ήττα της ομάδας του δήλωσε μετά το Σαββατιάτικο παιχνίδι με τον ΑΕΡΑ τα εξής:

"Πιστεύω ότι είμασταν απαράδεκτοι. Ο ΑΕΡΑ ήταν καλύτερος από εμάς και μας κέρδισε δίκαια. Ομως το προηγούμενο Σάββατο στη Λέρο δόθηκε εις βάρος μας ένα πέναλτι που ήταν για γέλια, ο ίδιος διαιτητής δεν μας έδωσε σήμερα ένα πέναλτι που ήταν καταφανέστατο.



Δεν θέλω να κρίνω την διαιτησία γιατί εκτός από την φάση του πέναλτι ήταν καλή.

Η ομάδα χρειάζεται ηρεμία, θα συζητήσω με την διοίκηση και αν κρίνουμε σκόπιμο εγώ θα παραιτηθώ από προπονητής.

Εύχομαι καλή συνέχεια στον ΑΕΡΑ που έπαιξε καθαρό και καλό ποδόσφαιρο και μας κέρδισε δίκαια".

Τον πέρασε στο "σπριντ"

• *Ο ΑΕΡΑ πέρασε νικηφόρα από το Βάτι, καθώς ήταν καλύτερος και έπαιξε πολύ σωστά την κόντρα-επίθεση*

• *Δεν καταλογίστηκε από τον διαιτητή Σιδηρόπουλο Σ. καθαρό πέναλτι εις βάρος του ΑΕΡΑ στο 0-1.*

Παιχνίδι, διαφήμιση του ποδοσφαίρου έγινε το Σάββατο στο Βάτι μεταξύ του τοπικού Διαγόρα και του ΑΕΡΑ. Οι φιλοξενούμενοι είχαν την πρωτοβουλία των κινήσεων στην αρχή του αγώνα και έδειξαν νωρίς τις διαθέσεις τους, καθώς μόλις στο πρώτο λεπτό δημιούργησαν την πρώτη τους ευκαιρία. Μετά το πρώτο εικοσάλεπτο η ομάδα του **Γιάννη Καμπούρη** ισορρόπησε και δημιούργησε με την σειρά της ευκαιρίες για γκολ.

Ο ΑΕΡΑ παραχώρησε γήπεδο στον Διαγόρα και έβγαινε σε ταχύτατες αντεπιθέσεις, οι οποίοι σχεδόν στο σύνολό τους " μύριζαν" γκολ. Σε μια από αυτές κατάφερε να ανοίξει το σκορ. Στην επανάληψη οι Βατενοί πίεσαν για το γκολ και οι παίκτες του **Βαγγέλη Χοσάδα** συνέχισαν να κάνουν πολύ καλά αυτό που έκαναν και στο πρώτο μέρος, παίζοντας πολύ έξυπνα την κόντρα, με αποτέλεσμα να πετύχουν δεύτερο γκολ και να δημιουργήσουν κι άλλες ευκαιρίες, παρ' όλο που οι γηπεδούχοι είχαν την εδαφική υπεροχή. Μετά την επίτευξη του δεύτερου τέρματος, των Αφαντενών που "σφράγισε" το "τρίποντο" του ΑΕΡΑ, ο Διαγόρας κατάφερε να μειώσει στις καθυστερήσεις και να κάνει το τελικό 1-2. Εν κατακλείδι ο ΑΕΡΑ δικαιούτο την νίκη, καθώς ήταν καλύτερος και πιο ουσιαστικός. Οι γηπεδούχοι όμως έχουν δικαίωμα να διαμαρτύρονται για τον μη καταλογισμό του καθαρού πέναλτι που έγινε στο 73' πάνω στο **Κωστάκη** και όταν το σκορ ήταν ακόμη 0-1.

ΦΑΣΕΙΣ-ΓΚΟΛ

1'. Ο **Κυριάκος Καλογήρου** πάσαρε στον **Κοντόγιαννο,** ο οποίος σούταρε από πλάγια δεξιά μέσα στην περιοχή και η μπάλα πέρασε άουτ.

21'. Ο **Τσιβρινής** έβγαλε διαγώνια μπαλιά στον **Καράμπη,** ο τελευταίος πέρασε τον **Λορέντζο** κι ενώ η εστία φυλασσόταν μόνο από αμυντικούς, η μπάλα πέρασε δίπλα από το δεξί κάθετο δοκάρι.

29'. Οι φιλοξενούμενοι έφυγαν γρήγορα στην αντεπίθεση, ο **Κυριάκος Καλογήρου** έπαιξε το ένα δύο με τον **Χρήστο Καλογήρου** και ο πρώτος με πλασέ έκανε το 0-1.

45'. Ο **Καράμπης** έκανε πολύ ωραία προσπάθεια από τα αριστερά πέρασε όποιον βρήκε μπροστά του, σούταρε από το ύψος της περιοχής, η μπάλα κόντραρε σε αμυντικούς και κατέληξε κόρνερ.

46'. Ο **Γιώργος Διακίδης** έβγαλε τετ-α-τετ τον **Χρήστο Καλογήρου** που πλάσαρε και απέκρουσε ο γκολκήπερ των "κυανέρυθρων".

57'. Ο **Έλληνας** έκανε παράλληλα ψηλοκρεμαστή μπαλιά για τον **Κεφάλα** που ήταν μέσα στην μεγάλη περιοχή αλλά ο τελευταίος δεν μπόρεσε να έρθει σε επαφή με την μπάλα και να την προωθήσει στα δίχτυα.

66'. Ο **Τσιβρινής** έκανε σέντρα-σουτ από τα δεξιά μέσα στην περιοχή η μπάλα πήρε εξωτερικό φάλτσο κατευθυνόταν προς τα δίχτυα και απέκρουσε με υπερένταση ο **Λορέντζος.**

68'. Ο **Λυριστής** μετά από μπαλιά του **Τάκη Κοιλιά** έφυγε μόνος του με τον **Μπεκιάρη** πλάσαρε και απέκρουσε ο τερματοφύλακας των γηπεδούχων.

70'. Ο **Γιώργος Διακίδης** πάσαρε στον **Λυριστή** που σούταρε μέσα από την περιοχή και η μπάλα πέρασε δίπλα από το αριστερό κάθετο δοκάρι.

73'. Ο **Τσιβρινής** εκτέλεσε με σέντρα φάουλ, ο **Κωστάκης** έπιασε κεφαλιά, η μπάλα πήγε στο οριζόντιο δοκάρι και στην επαναφορά ο ίδιος παίκτης πήγε να πάρει το ριμπάουντ σπρώχθηκε μεσ' την περιοχή, αλλά ο διαιτητής **Σιδηρόπουλος** κακώς δεν κατελόγισε το πέναλτι.

77'. Ο **Κυριάκος Καλογήρου** μέσα στην περιοχή μετά από πάσα του **Λυριστή** καθυστέρησε να σουτάρει με αποτέλεσμα να χάσει την μπάλα.

89'. Ο νεοεισελθών στον αγωνιστικό χώρο **Κωνσταντούρας** έκανε δυνατό διαγώνιο σουτ από τα δεξιά μέσα στην μεγάλη περιοχή και πραγματοποίησε το 0-2.

93'. Ο **Γιακουμάκης** έκανε χέρι μέσα στην μεγάλη περιοχή, ο ρέφερι της συνάντησης κατελόγισε το πέναλτι που αξιοποίησε ο **Μακρής** και διαμόρφωσε το τελικό 1-2.

Αν εξαιρέσουμε τον μη καταλογισμό τον πέναλτι για τον Διαγόρα, η διαιτησία των **Σιδηρόπουλου Σ., Γενή** και **Μιντζιρίκη** ήταν καλή.

Από τον Διαγόρα Β. διακρίθηκαν οι **Μπεκιάρης, Τσιβρινής** και **Μακρής**. Από τους φιλοξενούμενους καλύτεροι ήταν οι **Καλογήρου Κυριάκος, Καλογήρου Χρήστος** και **Γιώργος Διακίδης.**

Οι συνθέσεις:

ΔΙΑΓΟΡΑΣ Β.: *Μπεκιάρης, Κωστάκης, Μπούρδας (59' Φράγκος), Καράμπης, Τσιβρινής, Ροδίτης (72' Ροδανάκης), Μακρής, Ελληνας, Κουλουμπράκης, Δημητρόπουλος (36' Κεφάλας), Χωρίτης*

ΑΕΡΑ: *Λορέντζος, Διακίδης Γ., Γιακουμάκης, Κατσιδώνης (28' Διακίδης Χ.), Μοσχούς, Κοιλιάς Γ., Κοντόγιαννος, Καλογήρου Χ., Καλογήρου Κ., Λυριστής (88' Κωνσταντούρας), Γιαννακάκης.*

ΔΙΑΓΟΡΑΣ Β.	1
ΑΕΡΑ	2

"Ορόσημο το επόμενο παιχνίδι"

Δύσκολη θεώρησε την προχθεσινή νίκη επί του Ορφέα ο προπονητής του Ιάλυσου **Θεόδωρος Θεοδώρου.** "Δεν μπορώ να πω ότι κερδίσαμε εύκολα, λόγω του ότι οι παίκτες μου είχαν κάποιο άγχος στην αρχή, βέβαια ένας από τους σημαντικότερους παράγοντες που δυσκόλεψε την προσπάθειά μας ήταν ο βαρύς αγωνιστικός χώρος και δεν μπορούσαμε να περάσουμε εύκολες πάσες. Δεν παύει να είναι μια σημαντική νίκη για εμάς, που αισιοδοξούμε στην συνέχεια να πάμε ακόμα καλύτερα. Ο στόχος μας για το φετεινό πρωτάθλημα θα εξαρτηθεί από τα δύο επόμενα παιχνίδια που μ' αυτά κλείνει ο πρώτος γύρος κι από 'κει και πέρα θα κρίνουμε. Ολα αυτά θα γίνουν χωρίς άγχος. Εμείς την επόμενη αγωνιστική ταξιδεύουμε στην Λέρο θα πάμε να παίξουμε το παιχνίδι μας, κι ότι βγει. Σε περίπτωση νίκης θα αλλάξουν πάρα πολλά".

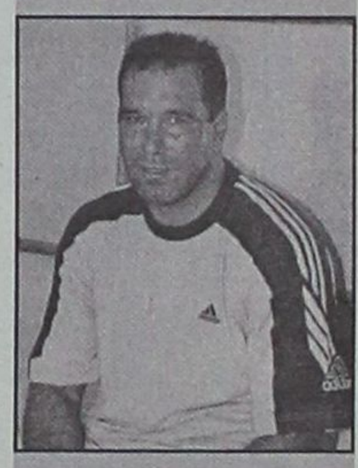

"Δεν παίξαμε αυτό που μπορούμε"

Ο τεχνικός του ΑΕΡΑ Βαγγέλης Χοσάδας μετά την νίκη της ομάδας του στο Βάτι είπε τα εξής:

"Εγινε ένα καλό παιχνίδι. Ο Διαγόρας Βατίου με εξέπληξε, είναι πολύ καλή ομάδα. Δεν παίξαμε σύμφωνα μ' αυτό που μπορούμε, είχαμε όμως τις ευκαιρίες για μεγαλύτερο σκορ.



Συγχαρητήρια στα παιδιά και καλή συνέχεια στον Διαγόρα".

ΗΜΙΧΡΟΝΟ Γ΄

NEW LOOOK

Ένας από τους παίκτες του Άρη που παίζουν με πάθος στα περισσότερα παιχνίδια είναι ο ταλαντούχος **Πευκιανάκης** που προχθές παρουσιάστηκε με κούρεμα αλά Alien στο γήπεδο Αρχαγγέλου για το ματς της ομάδας του με τον Φοίβο. Εκεί όμως από το New look, σε κάποια φάση και στην προσπάθειά του να προλάβει την μπάλα πριν βγεί πλάγιο άουτ, τραυματίστηκε ευτυχώς ελαφρά και μετά την παροχή των πρώτων βοηθειών ξαναμπήκε στο παιχνίδι και πέτυχε μάλιστα και το ένα τα δύο γκολ της ομάδας του, αλλά ουσιαστικά δεν άλλαξε την μοίρα της σ' αυτό τον αγώνα.

ΕΠΙΒΡΑΒΕΥΣΗ

Λαϊκό ρητό αναφέρει πως για να πετύχεις τους στόχους σου θα πρέπει να έχεις "επιμονή και υπομονή". Μάρτυρες ενός τέτοιου περιστατικού, με πρωταγωνιστή τον παίκτη του Ορφέα **Γιάννη Κωτιάδη**, ήταν όσοι βρέθηκαν στο Οικονομίδειο. Στο 75' ο προπονητής του Ορφέα **Παναγιώτης Λούπης** χρησιμοποίησε για πρώτη φορά στο πρωτάθλημα τον αμυντικό **Γιάννη Κωτιάδη,** που στα 28 του χρόνια παίζει επίσημα ποδόσφαιρο.

Ο συγκεκριμένος ποδοσφαιριστής από την αρχή της περιόδου δεν έχει χάσει ούτε μία προπόνηση και δεν είχε διαμαρτυρηθεί ποτέ σε κανέναν για την μη χρησιμοποίησή του.

Βέβαια οι συμπαίκτες του επιβραβεύοντας το αδαμάντινο του χαρακτήρα που τον διακρίνει, του παραχώρησαν το περιβραχιόνιο του αρχηγού, που το φόρεσε στο μπράτσο του για 15 λεπτά περίπου.

ΕΝΑΓΚΑΛΙΣΜΟΣ

Τέτοια στιγμιότυπα χρήζουν προσοχής πάντα. Πριν από χρόνια ήταν συμπαίκτες αλλά φαίνεται πως παραμένουν φίλοι χθες ήσαν αντίπαλοι. Ο λόγος για τον **Σταμάτη Μοσκιού** και τον **Παναγιώτη Μαθιό** που λίγο πριν την σέντρα στ' Απόλλωνα αγκαλιάστηκαν και φιλήθηκαν δείχνοντας έτσι τα αγνά τους αισθήματα που τρέφουν ο ένας για τον άλλον. Είναι στιγμές που θέλουν το χειροκρότημα της εξέδρας αλλά και την μίμηση απ' όλους!

ΔΙΟΙΚΗΤΙΚΑ ΠΡΟΒΛΗΜΑΤΑ

Σοβαρά διοικητικά προβλήματα αντιμετωπίζει ο Ευκλής, αφού η ομάδα βγήκε λαβωμένη από την εκλογική περίοδο απ' όλες τις πλευρές. Όλοι ενδιαφερόντουσαν για την ομάδα προεκλογικά και για την προκοπή της αλλά μετά τις εκλογές δεν ασχολείται κανείς. Τους δύο τελευταίους μήνες υπάρχει διοικητική ανοργανωσιά στην ομάδα της Σορωνής και εάν δεν υπάρξει ανασυγκρότηση δυνάμεων και ενεργοποίηση παραγόντων για σωστή οργάνωση στον Ευκλή, τότε το μέλλον διαγράφεται πολύ σκοτεινό.

Εμεινε από μπαταρία!

Με καθυστέρηση μερικών λεπτών έφτασε στο γήπεδο του Ιαλύσου ο πρώτος βοηθός της συνάντησης Ιάλυσος-Ορφέας **Βαγγέλης Κατσιδώνης.** Ο λόγος της καθυστέρησης του διαιτητή ήταν το μηχανικό πρόβλημα που παρουσίασε το αυτοκίνητό του κατά την διαδρομή προς το Οικονομίδειο. Βέβαια ο Κατσιδώνης έσπευσε προς το πλησιέστερο μηχανουργείο για την αποκατάσταση της βλάβης στην μπαταρία και παρουσιάστηκε στο γήπεδο χωρίς κανένα πρόβλημα.

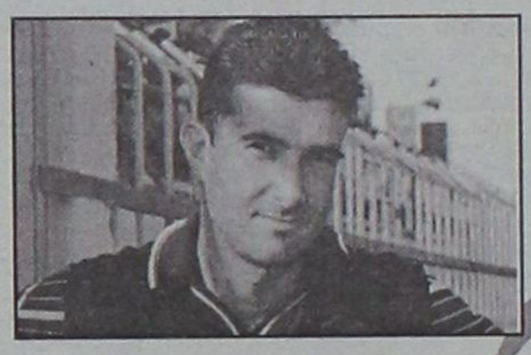

ΠΑΛΙΑ ΜΟΥ ΤΕΧΝΗ ΚΟΣΚΙΝΟ

✓ *Τις ποδοσφαιρικές του ικανότητες είχε την ευκαιρία να δείξει για άλλη μία φορά ο παρατηρητής του αγώνα Ιάλυσου -Ορφέα Δημήτρης Τσοπανάκης*

Ο παλαίμαχος ποδοσφαιριστής του Διαγόρα της Ρόδου και άλλων ομάδων κατά την εκτέλεση των καθηκόντων του απομάκρυνε με εντυπωσιακό τρόπο (τακουνάκι) μια δεύτερη μπάλα που κατευθύνονταν προς το αγωνιστικό χώρο, εκπλήσσοντας με τον τρόπο αυτό τους νεαρούς που βρίσκονταν πίσω του. Οι μεγαλύτεροι σε ηλικία που βρισκόταν στην ίδια θέση αρκέστηκαν να κουνήσουν το κεφάλι, με νόημα καθώς κάτι είχαν να θυμηθούν!



ΤΟΥΣ ΕΚΑΝΕ...ΕΒΡΙΤΕΣ!

"Φύλα τα ρούχα σου για να έχεις τα μισά", είπε στο εαυτό του ο διαιτητής **Βασίλης Ταράλης** λίγο πριν ξεκινήσει το παιχνίδι ανάμεσα στην Αναγέννηση και την Θύελλα.

Οι φιλοξενούμενοι είχαν στις τάξεις τους έξι ποδοσφαιριστές από τον Αρχάγγελο, δηλαδή το ίδιο χωριό που κατάγεται ο Ταράλης. Ο τελευταίος ήθελε να ξεκαθαρίσει από την αρχή πως δεν θα επηρεαζόταν από την εντοπιότητα και ζήτησε από τους συγχωριανούς του να μην παρασυρθούν και να αποφύγουν τις οικειότητες.

Κι ακριβώς επειδή μιλάμε για τον **Βασίλη Ταράλη,** ο τρόπος που ξεκαθάρισε την θέση του απέναντι στους ποδοσφαιριστές ήταν εκπληκτικός φτιάχνοντας την διάθεση όλων όσων τον άκουσαν καθώς εκτός των άλλων, ότι είπε το είπε με την γνωστή προφορά του. "Δε με νοιάζει που είστε Αρχαγγελίτες.

Σήμερα σας βλέπω σαν...Εβρίτες. Δεν σας ξέρω και θα παίξω πενήντα -πενήντα".

Ευχάριστες στιγμές στο Βάτι

Μια πολύ ευχάριστη εικόνα είχαν την ευκαιρία να δουν όσοι παραβρέθηκαν το Σάββατο στο γήπεδο Βατίου.

Συγκεκριμένα, περίπου δέκα παιδιά μικρής ηλικίας ήταν πίσω από τα κάγκελα του γηπέδου και δεν σταμάτησαν να φωνάζουν καθ' όλη την διάρκεια του αγώνα συνθήματα όπως "Ζήτω ο Διαγόρας Βατίου" και **"Γιάννης Καμπούρης"**.

ΕΝΤΕΤΑΛΜΕΝΟΣ ΚΑΙ ΣΤΗΜΕΝΟΣ



Φραστικό επεισόδιο συνέβη μετά την λήξη του αγώνα Κλεόβουλος-ΑΕΛ, με πρωταγωνιστή τον προπονητή των φιλοξενούμενων **Γιώργο Τζιβόγλου** και τον διαιτητή της συνάντησης **Κώστα Ζανεττίδη.**

Ο προπονητής της πρωτοπόρου ΑΕΛ κατευθύνθηκε προς τον **Ζανεττίδη** και με αυστηρό ύφος του είπε "είσαι εντεταλμένος και είσαι στημένος" υπό την παρουσία του παρατηρητή **Βάϊου Γαμβρούδη.** Διαιτητής και παρατηρητής ανέφεραν το γεγονός στο ΦΑ και στην έκθεση. Έτσι ο προπονητής της ΑΕΛ θα κληθεί σε απολογία.

ΕΧΑΣΑΝ ΤΟ ΚΑΛΥΤΕΡΟ

Αρκετά φίλοι του ποδοσφαίρου που είχαν κάνει ολόκληρο ταξίδι στην Λίνδο για να παρακολουθήσουν το ματς ανάμεσα στον Κλεόβουλο και την ΑΕ Λέρου ξεγελάστηκαν από την διακοπή του 30ού λεπτού λόγω της δυνατής βροχής και θεωρώντας πως το ματς δεν θα ξεκινούσε ξανά, έφυγαν από το γήπεδο, χάνοντας το καλύτερο.

Αυτοί που την πάτησαν κανονικά ήταν ο προπονητής του Διγενή **Κώστας Παπαοικονόμου,** ο παράγοντας του σωματείου **Τάσος Ψυλλάκης** αλλά και ο προπονητής του Φοίβου **Σάββας Ορφανίδης.**

Και οι τρείς πήγαν στο γήπεδο όχι απλά να δουν λίγη μπάλα, αλλά να...χαρούν, καθώς τις ομάδες τους μόνο χθες υπήρχε και μία δεύτερη... αγάπη.

Ο Κλεόβουλος , που μπορούσε να κόψει όπως και έγινε τελικά την φορά της ΑΕΛ. Στο 30' το σκορ βρισκόταν στο 1-1 και φεύγοντας, οι **Παπαοικονόμου, Ψυλλάκης** και **Ορφανίδης** έχασαν το καλύτερο.

ΑΤΥΧΟΣ Ο ΠΑΝΤΕΡΗΣ

Είναι κάποια γεγονότα που στενοχωρούν πρώτα τους παθόντες και προπονητής και παράγοντες το απεύχονται κάθε φορά. Ο λόγος για τον ποδοσφαιριστή Παντέρη του Απόλλων Απ. που μπήκε σαν αλλαγή στο 76' αλλά στο 80' αποχώρησε. Σε μία φάση μπροστά στην εστία του Μιχαλάκη έπεσε στο έδαφος παθαίνοντας εξάρθρωση ωμοπλάτης. Η γιατρός του αγώνα προσφέρθηκε να του κάνει αμέσως παυσίπονη ένεση αλλά ο ίδιος δεν ήθελε ν' ακούσει για σύριγγες!

Γάμος μετά ποδοσφαίρου

Είχε μεγάλο ενδιαφέρον η συνάντηση Άρη-Φοίβου προχθές στο γήπεδο Αρχαγγέλου. Μπορεί μεν οι φιλαθλοι να ήταν λιγοστοί στις εξέδρες, ωστόσο σε παρακείμενο σπίτι που είχε θέα στον αγωνιστικό χώρο, υπάρχαν ουκ ολίγοι άνθρωποι που έβλεπαν το ματς με αγωνία.

Ήταν συγκεντρωμένοι αρκετοί εκεί γιατί γινόταν γάμος. Οπότε με την ευκαιρία όσοι άντρες βρίσκονταν στο μπαλκόνι και περιμένοντας την νύφη ή τον γαμπρό να ετοιμαστεί, έκαναν πιο ευχάριστη την παραμονή τους βλέποντας έναν ενδιαφέρον ποδοσφαιρικό αγώνα.

ΥΠΟ ΒΑΡΥ ΚΛΙΜΑ

Υπό βαρύ κλίμα έγινε το παιχνίδι Δόξας Καρδάμαινας- Διγενή όπου η τοπική ομάδα υποχρεώθηκε σε ήττα από την ομάδα του νησιού μας. Ο λόγος ήταν ο ξαφνικός χαμός του **Ηλία Παπαηλία** που άφησε την τελευταία του πνοή προχθές τα ξημερώματα στην Κω. Ο αποθανών διετέλεσε ποδοσφαιριστής, παράγοντας και φέτος ήταν χορηγός της Δόξας Καρδάμαινας. Στις τελευταίες εκλογές μάλιστα ήταν υποψήφιος με τον κ. **Γιάννη Μαχαιρίδη** και αναδείχθηκε πρώτος αναπληρωματικός μεταξύ των Συμβούλων από την επαρχί Κω. Ήταν 50 ετών και η αιτία του θανάτου ήταν έμφραγμα του μυοκαρδίου.

ΞΑΝΑΣΜΙΓΟΥΝ

Ήταν η περίοδος 86-87 όταν ο ένας από την θέση του προπονητή και ο άλλος ως ποδοσφαιριστής οδηγούσαν την ομάδα του Μοσχάτου που αγωνίζονταν τότε στην Δ' Εθνική, σε επιτυχίες.

Τώρα και οι δύο από τη θέση του προπονητή προσπαθούν να δώσουν το καλύτερό τους εαυτό ώστε να οδηγήσουν τις ομάδες τους στην επίτευξη των στόχων τους.

Ο λόγος για τους τεχνικούς της ΑΕ Κω **Στεφάνου Θεοδώρου** και του Ιαλύσου **Θεόδωρο Θεοδώρου** που μετά από 16' ολόκληρα χρόνια έχουν την ευκαιρία να τα ξαναπούν από κοντά και να θυμηθούντα παλιά.

Με την ανάληψη των καθηκόντων του γηραιότερου **Θεοδώρου** στην ΑΕ Κω ο νεότερος έσπευσε να του τηλεφωνήσει και να του ευχηθεί καλή επιτυχία στο δύσκολο έργο του. Σίγουρα η αγάπη και η εκτίμηση που τρέφει ο ένας για τον άλλον είναι διαχρονική και με την πρώτη ευκαιρία θα προβούν σε μία τετ-α-τετ συνάντηση.

ΜΕΖΕΔΟΠΩΛΕΙΟ ΤΟ "ΑΙΘΡΙΟ"

Ενα αθλητικό στέκι λιγότερο αλλά και ένα καλό μεζεδοπωλείο περισσότερο μετράει η πόλη της Ρόδου. Το αθλητικό "Αίθριο" που διατηρούσαν οι **Αντώνης Οικονόμου** και **Φίλιππος Θυρρής** είναι πλέον μία όμορφη ανάμνηση ατελείωτων συζητήσεων..."παρεξηγήσεων" και άφθονου γέλιου. Στην θέση του οι **Αντώνης** και **Φίλιππος** δημιουργήσαν μεζεδοπωλείο χωρίς να αλλάξουν το όνομα. Το "Αίθριο" παραμένει.

Τον περίμεναν στο πάρκινγκ

✔ *Επίθεση από τρεις τύπους αγνώστου ταυτότητας, δέχθηκε ο διαιτητής του αγώνα Άρης-Φοίβος, Ανδρέας Π''δόπουλος και ο παρατηρητής Πανορμίτης Βιτσέντζος που προχώρησαν σε μηνύσεις κατά αγνώστων*

Επίθεση από τρία άτομα που βρισκόντουσαν έξω από το γηπέδο Αρχαγγέλου, δέχθηκε ο διαιτητής του αγώνα Αρης-Φοίβος, **Ανδρέας Παπαδόπουλος,** καθώς και ο παρατηρητής του ίδιου αγώνα, **Πανορμίτης Βιτσέντζος.**

Συγκεκριμένα ενώ όλα ήταν ήρεμα στ' αποδυτήρια των διαιτητών και καθώς συμπληρώθηκε το Φ.Α. με μοναδική παρατήρηση την αποβολή του προέδρου του Άρη, **Κώστα Φλεβάρη** από τον αγωνιστικό χώρο στο 66' οι τρείς διαιτητές (**Π''δόπουλος, Ορφανός, Λάμπρου**) και ο παρατηρητής (**Βιτσέντζος**) μαζί με τον παρατηρητή διαιτησίας (Λουλουδάκη) βγήκαν από τ' αποδυτήρια και κινήθηκαν για το πάρκινγκ. Εκεί υπήρχαν δύο άτομα νεαρής ηλικίας κι ένας 55άρης όπου τους περίμεναν ξεκινώντας να τους βρίζουν. Αμέσως έτρεξαν ο πρόεδρος και ο προπονητής του Άρη να προφυλάξουν τον διαιτητή **Π''δόπουλο**, αλλά ένας από τους νεαρούς κατάφερε να δώσει ένα κτύπημα (μπουνιά) στο κεφάλι του τελευταίου, ενώ στη συνέχεια χωρίς λόγο επιτέθηκαν και στον παρατηρητή **Πανορμίτη Βιτσέντζο.** Τελικά με τη βοήθεια κι άλλων που βρέθηκαν στο χώρο συγκρατήθηκαν οι τρεις εξαγριωμένοι τύποι κι έτσι αποχώρησαν διαιτητές και παρατηρητές. Όμως δεν έφυγαν από τον Αρχάγγελο καθώς πήγαν στο Τοπικό Αστυνομικό Τμήμα και οι **Π''δόπουλος, Βιτσέντζος** κατέθεσαν μηνύσεις κατά αγνώστων.

Επίσης ο διαιτητής **Π''δόπουλος** θα συντάξει συμπληρωματική έκθεση όπου θ' αναφέρει το γεγονός που έγινε μετά τον αγώνα, ενώ συμπληρωματική έκθεση θα κάνει και ο παρατηρητής **Βιτσέντζος.**

ΠΡΟΠΟΝΗΣΗ ΟΙ ΜΙΚΤΕΣ

✔ *Σήμερα στο Δημοτικό Στάδιο της πόλης μας*

Στο δημοτικό στάδιο «Ο Διαγόρας» θα προπονηθούν σήμερα οι ποδοσφαιριστές των μικτών μας ομάδων Παίδων και Νέων. Το παρόν καλούνται να δώσουν οι:

ΠΑΙΔΕΣ (14.45): *Καραγιάννης, Παστρικός, Γκάιδας, Πιζήμολας, Τσοπανάκης, Καππάκας, Καρπαθάκης, Τσαγκαράκης, Λαμπριανός, Πάττας, Χατζηπέτρος, Γαϊτάνος, Κασταμούλας, Δελαπόρτας, Μαρίνος, Ζαμάγιας, Χατζηφούντας Χ., Χατζηφούντας Μ., Μπριζνόβαλης, Λαθούρης, Στρατής, Κουμπιός, Αντωνιάδης, Ζωάννου, Φαρμακίδης, Κουρμαδιάς, Χατζηβαλσάμης, Νικολός και Μαργαρίτης (Εθνικός Αρχ.).*

ΝΕΟΙ (15.30): *Αγγελόπουλος, Αθανασίου, Φρατζής, Διακίδης, Κατσαράς, Καρτάλης, Κατσιδώνης, Κεφαλάς, Κοσμάς, Κώτσος, Λιβανός, Λυριστής, Μαθιός, Μακρυδημήτρης, Μάτσης, Μήτρου, Μαννάκης, Μαριάς, Νικολός, Παπαστεργίου, Πέρος, Πατρός, Σφακιανός, Τηλιακός, Φλεβάρης, Φυλακούρης, Χωρίτης, Τσακίρης.*

ΦΙΛΙΚΟ ΟΙ ΠΑΛΑΙΜΑΧΟΙ

Φιλικό παιχνίδι έχει προγραμματισθεί για σήμερα στις 15.30 στο γήπεδο Καλυθιών μεταξύ της ομάδας παλαιμάχων της πόλεως Ρόδου και της ποδοσφαιρικής ομάδας της στρατιωτικής μονάδας του 542.

Ο προπονητής των παλαιμάχων Μιχάλης Χ''γιώργης έχει καλέσει για σήμερα τους εξής παίκτες που πρέπει να βρίσκονται στο γήπεδο στις 3 μ.μ.: **Γ. Γιαννόπουλος, Κ. Λεπτοκαρύδης, Δ. Πανουργιάς, Εμ. Κώτης, Αν. Κυπριώτης, Μ. Παναγιώτου, Αλ. Ζανής, Αργ. Πανάγος, Ν. Καρπαθάκης, Ευ. Κουνένος, Αντ. Ζουρούδης, Εμ. Πιλάτος, Ι. Καραντάνης, Ν. Σιαμανδούρας, Σ. Ταμπάκ, Ν. Μαλλιάκας, Γ. Ανθυμίδης, Ι. Τσιγάρος, Κ. Κουνιατάλης.**

Ενός λεπτού σιγή

Ως ελάχιστος φόρος τιμής στη μνήμη του προέδρου της ΕΟΚ **Πέτρου Καπαγέρωφ** κρατήθηκε ενός λεπτού σιγή πριν το τζάμπολ των αγώνων των εθνικών κατηγοριών. Τόσο στο κλειστό της Ιαλυσού όσο και στο Βενετόκλειο, όρθιος ο κόσμος καταχειροκρότησε τον αδικοχαμένο παράγοντα του ελληνικού μπάσκετ.

Ο ΠΙΟ ΠΙΣΤΟΣ ΦΙΛΑΘΛΟΣ

Δεν χάνει αγώνα του Κολοσσού (τουλάχιστον εντός έδρας) ο προϊστάμενος του Γραφείου Φυσικής αγωγής, **Πασχάλης Γκογκίδης.** Ναι μεν υποστηρίζει την ομάδα της Ρόδου ωστόσο είναι ο πιο πιστός οπαδός του **Χρήστου Γκογκίδη** (για όσους δεν γνωρίζουν είναι ο γιός του) και χαμογελάει πλατιά σε κάθε του προσπάθεια. Ειδικά χθες δεχόταν πλήθος θετικών σχολίων από τους διπλανούς του στην εξέδρα αφού ο **Χρήστος** ήταν από τους κορυφαίους των "θαλασσί". Όλο καμάρι ήταν ο μπαμπάς για τον γιό και δικαιολογημένα.

"ΚΒΟ BANTIS"



Ευτυχία δεν είναι ο σταθμός που φτάνεις, αλλά ο τρόπος που ταξιδεύεις

Να μια σκέψη που μας προκαλεί ανατριχίλα. **Να ξοδεύεις όλη τη ζωή σου για να ανέβεις σε μία σκάλα και στο τέλος να διαπιστώσεις πως ήταν στηριγμένη σε λάθος τοίχο.**

Πόσοι από σας παντρευτήκατε και κάνατε παιδιά νομίζοντας, ότι θα βρείτε ευτυχία, αλλά δεν την βρήκατε; Πόσοι από σας σπουδάσατε αυτό που θέλατε νομίζοντας ότι θα βρείτε την ευτυχία, αλλά δεν την βρήκατε; Πόσοι από σας έχετε τη δουλειά που θέλετε, τα χρήματα, την γυναίκα-άνδρα που θέλετε ή το διαζύγιο που θέλετε και νομίζετε ότι θα βρείτε την ευτυχία, αλλά δεν την βρήκατε.

Κάτι ανάλογο δυστυχώς συμβαίνει σε πάμπολλους από εμάς παράγοντες διαιτητές, προπονητές και φιλάθλους. Όταν χαραμίζουμε την ζωή μας, και κάποια στιγμή διαπιστώνουμε ότι σε λάθος τοίχο ήταν η σκάλα μας.

Αυτό συμβαίνει **πάντα** στους ανθρώπους που βάζουν μακρινούς στόχους, ψάχνοντας την επιτυχία, **θυσιάζοντας το μέρος της ζωής τους μέχρι να φτάσουν σε αυτούς.**

Ένας παράγοντας του Διαγόρα μου είπε ότι πρέπει το 2005 που το σωματείο θα έχει 100 χρόνια δραστηριότητας να είναι στην Α' Εθνική η ποδοσφαιρική ομάδα.

Μακάρι να γίνει αυτό αλλά ας δούμε τι μπορεί να συμβεί σε αυτόν τον δυστυχή παράγοντα, που έβαλε τόσο μακρινό στόχο στη ζωή του.

- Ίσως εγκατάλειψη στα μισά του δρόμου, κουρασμένος και θυμωμένος από τη δύσκολη ανάβαση.

- Ίσως πετύχει στο στόχο του, και μετά θέλει κι άλλα π.χ. ΟΥΕΦΑ

Ίσως όταν φτάσει κατάκοπος στην κορυφή να πει "μα τι σημασία έχουν όλα αυτά;"

Και στις τρεις περιπτώσεις θα είναι ένα ταλαιπωρημένο άτομο, με κακές ανθρώπινες σχέσεις αφού κάθε πρωί ξυπνούσε έτοιμος για μια νέα μάχη...

Αυτός ψάχνει να βρει την δυστυχία χωρίς να έχει ευτυχισμένη διαδρομή.

Δεν ξέρει, ότι **ευτυχία δεν είναι ο σταθμός που φτάνεις, αλλά ο τρόπος που ταξιδεύεις.** Δεν ξέρει ότι όποιος δεν απολαμβάνει το ανέβασμα στην σκάλα είναι σε λάθος τοίχο.

Βογιατζόγλου Τάσος

"ΛΙΝΑΡΔΟΣ"

Προς το τέλος του χθεσινού αγώνα των Καλυθιών, ο Απόλλωνας κέρδισε ένα φάουλ λίγο έξω από την μεγάλη περιοχή.

Την ώρα που σχεδόν είχε στηθεί το τείχος των φιλοξενούμενων ο έμπειρος αμυντικός των "κυανοκίτρινων" Στέφανος Λινάρδος εντόπισε κάτι που δεν τους άρεσε σ' αυτό και εγκατέλειψε την θέση του πηγαίνοντας στο τείχος, το οποίο και διαμόρφωσε όπως επέλεξε, ελαφρώς εκνευρισμένος.

Η επιλογή του παίκτη των γηπεδούχων αποδείχτηκε πως ήταν σωστή, καθώς η εκτέλεση του φάουλ απο τον Καραβόλια ήταν καλή αλλά δυστυχώς για την Ροδίτικη ομάδα η μπάλα δεν κατέληξε στα δίχτυα.

ΤΟΥΣ ΖΗΤΗΣΕ ΣΥΓΝΩΜΗ

Εστω και στην αίθουσα του δικαστηρίου η κολόνια που κρατούσε εδώ και αρκετό καιρό ξεθύμανε και οι σχέσεις των διαιτητών **Αλέκου Γενή** και **Νίκου Χατζηνικόλα** με το μη εν ενεργεία μέλος του ΣΔΠΔ **Αντώνη Σαββάκη** αποκαταστάθηκαν. Θυμίζουμε, πως οι δύο διαιτητές είχαν καταγγείλει ότι κατά την διάρκεια ενός αγώνα που είχε πραγματοποιηθεί στο γήπεδο Παραδεισίου καθόταν στην εξέδρα παρέα με τον νεαρό διαιτητή **Βασίλη Στεφανάκη,** όταν τους πλησίασε ο **Σαββάκης** λέγοντας στον μικρό να μην κάνει παρέα μαζί τους γιατί θα τον χαλούσαν. Οι **Γενής** και **Χατζηνικόλας** είχαν υποβάλει μήνυση στον **Αντώνη Σαββάκη** και η υπόθεση ήρθε στο δικαστήριο την προηγούμενη Τετάρτη. Σύμφωνα με πληροφορίες, ο **Σαββάκης** ζήτησε εγγράφως συγνώμη τονίζοντας πως δεν εννοούσε αυτό που είπε και πως δεν ήθελε να θίξει την αξιοπρέπεια των δύο διαιτητών, που απέσυραν την μήνυση. Το θέμα, λοιπόν, θεωρείται λήξαν.

ΕΝΑΣ ΜΗΝΑΣ ΜΕ ΑΝΑΣΤΟΛΗ

Μία παλιά ιστορία που είχε απασχολήσει την αθλητική επικαιρότητα πριν από οκτώ χρόνια αναβίωσε την προηγούμενη εβδομάδα. Ηταν το παιχνίδι της Διμυλιάς ανάμεσα στον Ατρόμητο και τον Απόλλωνα Απολλώνων, στο οποίο ο νυν προπονητής του Απόλλωνα και τότε υπηρεσιακός **Σταμάτης Μαργιέλλος** είχε πετάξει...πεντοχίλιαρα προς τους διαιτητές **Στέργου, Μοσχούς** και **Μαυρουδάκη**, φωνάζοντας τους "πάρτε τα, αυτά μόνο έχω". Το γεγονός είχε δημοσιευτεί την επόμενη μέρα στις εφημερίδες και είχε προκαλέσει την επέμβαση του εισαγγελέα.

Στον πρώτο βαθμό στον **Μαργιέλλο** είχε επιβληθεί η ποινή 7μηνης φυλάκισης με αναστολή συνοδευόμενη με 300 χιλιάδες δραχμές χρηματικό πρόστιμο.

Την προηγούμενη Τετάρτη εκδικάστηκε η έφεση του προπονητή και η ποινή του μειώθηκε στον έναν μήνα φυλάκισης με αναστολή.

Β' ΚΑΤΗΓΟΡΙΑ

Εβρεξε... γκολ

Το Σαββατοκύριακο εκτός του ότι πλημμύρισαν τα γήπεδα από τις συνεχείς βροχές είχαμε και βροχή από γκολ σε πολλές αναμετρήσεις. Τα περισσότερα επιτεύχθηκαν στο γήπεδο Μαλώνας, όπου ο Αγιος Γεώργιος αναδείχθηκε ισόπαλος 4-4 με τον πρωτοπόρο Ανταγόρα. Επίσης ισόπαλο 3-3 έληξε και το χθεσινό παιχνίδι μεταξύ του Ζευς και του Νικαγόρα.

Εύκολη νίκη με 4-1 πέτυχε στην έδρα του το Πυλί συντρίβοντας την Κατταβιά που πήγε στην Κω με αρκετές ελλείψεις.

Το Πυλί μ' αυτή τη νίκη πέρασε στη 2η θέση. Νίκη με 3-1 πέτυχε στην έδρα του ο Ασκληπιός Κω επί του Ευκλή, σ' ένα παιχνίδι που στην εκπνοή του είχαμε αρκετή ένταση. Με το ίδιο σκορ (3-1) κέρδισε και η Ασπίδα Απ. στην έδρα της τον Ευαγόρα, επιστρέφοντας έτσι στις νίκες. Το παιχνίδι ανάμεσα στον Εθνικό και τη Δόξα Ψ., διεκόπη στο 52' κι ενώ στο σκορ ήταν 0-1, λόγω καταρρακτώδους βροχής.

Το παιχνίδι αυτό θα συνεχισθεί από το ίδιο λεπτό (52') μεθαύριο Τετάρτη βάση της προκήρυξης του πρωταθλήματος. Αύριο Τρίτη θα γίνει στην Αντιμάχεια το ματς μεταξύ του Αντίμαχου με τον Ερμή ενώ το παιχνίδι του Πολυβώτη με τον Αστέρα Μ. αναβλήθηκε λόγω μη εύρεσης δρομολογημένου πλοίου για Νίσυρο.

- *ΙΣΟΠΑΛΟ 4-4 ΕΛΗΞΕ ΤΟ ΠΑΙΧΝΙΔΙ ΑΝΑΜΕΣΑ ΣΤΟΝ ΑΓ. ΓΕΩΡΓΙΟ ΚΑΙ ΤΟΝ ΑΝΤΑΓΟΡΑ, ΕΝΩ ΤΟ ΠΥΛΙ ΠΕΡΑΣΕ ΔΕΥΤΕΡΟ ΣΥΝΤΡΙΒΟΝΤΑΣ 4-1 ΤΗΝ ΚΑΤΤΑΒΙΑ*
- *ΝΙΚΕΣ ΜΕ ΤΟ ΙΔΙΟ ΣΚΟΡ (3-1) ΓΙΑ ΑΣΠΙΔΑ ΑΠ. ΚΑΙ ΑΣΚΛΗΠΙΟΥ ΚΩ ΕΠΙ ΤΩΝ ΕΥΑΓΟΡΑ ΚΑΙ ΕΥΚΛΗ*
- *ΜΟΙΡΑΣΘΗΚΑΝ ΓΚΟΛ (3-3) ΚΑΙ ΒΑΘΜΟΥΣ ΖΕΥΣ ΚΑΙ ΝΙΚΑΓΟΡΑΣ, ΕΝΩ ΤΟ ΠΑΙΧΝΙΔΙ ΜΕΤΑΞΥ ΕΘΝΙΚΟΥ ΚΑΙ ΔΟΞΑ Ψ. ΔΙΕΚΟΠΗ ΣΤΟ 52' ΛΟΓΩ ΚΑΤΑΡΡΑΚΤΩΔΟΥΣ ΒΡΟΧΗΣ ΚΙ ΕΝΩ ΤΟ ΣΚΟΡ ΗΤΑΝ 0-1*



ΣΚΟΡ ΚΑΙ ΣΚΟΡΕΡ

- **Ασκληπιός–Ευκλής** 3–1
  44', 86' **Μάμαλης**, 54' **Καραγιάννης**/51' **Π"ιωάννου**
- **Πυλί–Κατταβιά** 4–1
  15' **Ν. Μπρίντζεϊ**, 23', 55' **Γερασίμου**, 70' **Ζήκας** /44' **Καβουκλής**
- **Εθνικός–Δόξα Ψ.** (Διεκόπη)
- **Ασπίδα Απ.–Ευαγόρας** 3–1
  4' **Ματθαίος**, 64' **Ζαχαρίας**, 88' **Αντωναράς** /89' **Δριμάλας**
- **Αγ. Γεώργιος–Ανταγόρας** 4–4
  36', 82' (πεν.) **Α. Σκυλλαράκης**, 70', 76' **Γκίνος** /6', 67' **Πήττας**, 63' **Π"ιγνατίου**, 80' **Στάκος**
- **Ζευς–Νικαγόρας** 3–3
  10', 80' **Βαρδόπουλος**, 28 **Καβουκλής** /39', 49' **Φούσκας**, 75' **Κορδιστός**
- **Πολυβώτης–Αστέρας Μ.** (Αναβλήθηκε)
- **Αντίμαχος–Ερμής** (Αύριο)

ΕΠΟΜΕΝΗ ΑΓΩΝΙΣΤΙΚΗ (13Η)

Κατταβιά-Νικαγόρας
Δόξα Ψ.-Πυλί
Ανταγόρας-Ζευς
Αστέρας Μ.-Εθνικός
Ευκλής-Αγ. Γεώργιος
Ευαγόρας-Πολυβώτης
Ερμής-Ασκληπιός
Αντίμαχος-Ασπίδα Απ.

ΟΙ ΣΚΟΡΕΡ

		ΣΥΝ	ΣΟΥΤ	ΚΕΦ.	ΠΕΝ.	ΦΑΟΥΛ	ΕΝΤ.	ΕΚΤ.
1.	**Πήττας** (Ανταγόρας)	13	10	1	1	1	9	4
2.	**Γερασίμου** (Πυλί)	11	6	2	3		7	4
3.	**Παπασεβαστός Δ.** (Νικαγ.)	8	7	1			3	5
4.	**Ζαχαρίας** (Ασπίδα)	8	6		1	1	6	2
5.	**Καβουκλής** (Κατταβιά)	8	7	1				8
6.	**Αϊντενιζ** (Ευκλής)	7	6	1			3	4
7.	**Κυνηγόπουλος** (Ασκληπιός)	7	4	3			6	1
8.	**Εμίρογλου** (Ευκλής)	7	1		5	1	5	2
9.	**Φούσκας** (Νικαγόρας)	7	5			2	4	3
10	**Α. Σκυλλαράκης** (Αγ. Γεώργ.)	7	4		3		6	1
11.	**Βαρδόπουλος** (Ζευς)	7	7				5	2
12.	**Π"χριστοδούλου** (Ευκλής)	6	4	2			5	1
13.	**Χ"γιαννάκης** (Ασπίδα)	6	5	1			5	1
14.	**Κατταξενός** (Ερμής)	6	6				4	2
15.	**Κοσμάς** (Εθνικός)	6	1	1		4	4	2
16.	**Διακοπαρασκευάς** (Ασπίδα)	5	5				4	1
17.	**Λαζαρίδης** (Δόξα Ψ.)	5	3	1		1	4	1
18.	**Πλύγκος Π.** (Δόξα Ψ.)	5	5				5	
19.	**Μάμαλης** (Ασκληπιός)	5	5				5	
20.	**Παπαϊγνατίου** (Ανταγόρας)	5	4	1			2	3
21.	**Χ"δημήτρης** (Ανταγόρας)	4	3	1			3	1
22.	**Καματερός** (Ασκληπιός)	4	3	1		1	2	2
23.	**Καρίκης** (Δόξα Ψ.)	4	4				3	1
24.	**Δημητράς** (Ερμής)	4	4				4	
25.	**Μικρόπουλος** (Ευκλής)	4	3	1			3	1
26.	**Χατζηδημητρίου** (Κατταβιά)	4			4		3	1
27.	**Στούπος** (Πυλί)	4	4				3	1
28.	**Μουστακέλλης** (Αγ. Γεώργ.)	3	3				2	1
30.	**Γκίνο** (Αγ. Γεώργ.)	3	1	2			3	

ΑΥΤΟΓΚΟΛ

1 γκολ: Ζαχαρίας (Ευαγόρας), **Στρατής** (Αγ. Γεώργιος), **Ιμβριώτης** (Κατταβιά), **Βασιλαράκης** (Δόξα Ψ.), **Χασαπλαδάκης** (Πολυβώτης).

ΠΕΝΑΛΤΙ ΚΟΚΚΙΝΕΣ

ΟΜΑΔΕΣ	ΥΠ.	ΚΑΤ.	ΥΠ.	ΚΑΤ.
Αγ. Γεώργιος	4	2	3	1
Ανταγόρας	1	2	2	3
Αντίμαχος	1	4	2	4
Ασκληπειός		5	1	
Ασπίδα Απ.	1		3	2
Αστέρας Μ.	1		1	2
Δόξα Ψ.	2	2	3	4
Εθνικός	1	1	2	
Ερμής		1	1	1
Ευαγόρας	3	1	3	4
Ευκλής	6	2	3	1
Ζευς	1	6	1	1
Κατταβιά	4	3	2	
Νικαγόρας	1	1	1	1
Πολυβώτης	2	1		2
Πυλί	3		2	4

ΟΙ ΕΚΤΕΛΕΣΤΕΣ

ΟΝΟΜΑ-ΟΜΑΔΑ	ΕΥΣΤΟΧΑ	ΑΣΤΟΧΑ
Γερασίμου (Πυλί)	3	
Εμίρογλου (Ευκλής)	5	1
Μπατέστας (Δόξα Ψ.)	1	
Τσιρίλο (Αντίμαχος)		1
Χατζηδημητρίου (Κατταβιά)	4	
Χαρτοφύλλης (Πολυβώτης)	1	1
Καλούδης (Ευαγόρας)		1
Παπανθύμου Ι. (Εθνικός)	1	
Ορφανός (Δόξα Ψ.)	1	
Ζαχαρίας (Ασπίδα Απ.)	1	
Δημητρούλης (Ευαγόρας)	2	
Μουδάτσος (Αστέρας)	1	
Σκυλλαράκης Α. (Αγ. Γεώργιος)	3	
Σκυλλαράκης Σ. (Αγ. Γεώργιος)	1	
Πήττας (Ανταγόρας)	1	
Σακέλλης (Νικαγόρας)		1
Ζωάννου (Ζευς)	1	

ΠΡΩΤΑΘΛΗΜΑ Β' ΚΑΤΗΓΟΡΙΑ 2002–2003

	Αγ. Γεώργιος	Ανταγόρας	Αντιμάχος	Ασκληπιός	Ασπίδα Απ.	Αστέρας Μ.	Δόξα Ψ.	Εθνικός	Ερμής	Ευαγόρας	Ευκλής	Ζευς	Κατταβιά	Νικαγόρας	Πολυβώτης	Πυλί
Αγ. Γεώργιος	■	4-4	4-1			1-2						4-1			4-0	1-0
Ανταγόρας		■		5-1			0-0		2-1	3-0					6-0	3-2
Αντίμαχος		0-1	■	0-1		1-1						1-0				0-1
Ασκληπιός	2-2			■			3-0	7-0		1-1	3-1			3-0		
Ασπίδα Απ.		2-2			■		1-3	6-1	4-2	3-1		4-0	2-1			
Αστέρας Μ.		0-0		1-0	2-0	■				1-0	1-0	2-1				
Δόξα Ψ.	2-1		5-3				■		1-0					2-1	4-0	
Εθνικός	2-1	0-4						■	1-2				2-4		1-2	
Ερμής						4-1			■		1-3		3-0	3-1	3-0	3-1
Ευαγόρας	1-0		0-1				2-1		0-0	■	1-0			3-2		
Ευκλής		2-2	1-1			2-2		2-0	8-1			■		2-3		
Ζευς				2-0			2-2	4-0		1-1		■		3-3	1-1	
Κατταβιά	0-0		1-0	2-2		0-0				1-0		0-2	■			
Νικαγόρας	0-1		3-2		2-2	1-0		6-2						■		0-2
Πολυβώτης					1-1						2-3		0-1	5-4	■	0-0
Πυλί				3-1	2-1			4-0			3-3	2-0	4-1			■

ΒΑΘΜΟΛΟΓΙΑ

Β' ΚΑΤΗΓΟΡΙΑ 2002–2003

Α/Α	ΟΜΑΔΕΣ	ΒΑΘΜ.	ΑΓ.	ΤΕΡΜ.	ΕΝΤΟΣ Ν	Ι	Η	ΕΚΤΟΣ Ν	Ι	Η	ΣΥΝΟΛΟ Ν	Ι	Η
1.	Ανταγόρας	26	12	32-12	5	1	0	2	4	0	7	5	0
2.	Πυλί	23	12	24-13	5	1	0	2	1	3	7	2	3
3.	Αστέρας Μ.	21	11	11-8	5	1	0	1	2	2	6	3	2
4.	Δόξα Ψ.	20	11	20-15	5	0	0	1	2	3	6	2	3
5.	Ασπίδα Απ.	19	12	28-18	5	1	1	0	3	2	5	4	3
6.	Ερμής	19	11	22-14	5	0	1	1	1	3	6	1	4
7.	Αγ. Γεώργιος	18	12	23-14	4	1	1	1	2	3	5	3	4
8.	Ασκληπιός	18	12	24-17	4	2	0	1	1	4	5	3	4
9.	Κατταβιά	18	12	14-17	2	3	1	3	0	3	5	3	4
10.	Ευκλής	16	12	27-20	2	3	1	2	1	3	4	4	4
11.	Ευαγόρας	15	12	10-14	4	1	1	0	3	3	4	3	5
12.	Ζευς	13	12	17-20	2	4	0	1	0	5	3	4	5
13.	Νικαγόρας	11	12	23-28	3	1	2	0	1	5	3	2	7
14.	Πολυβώτης	9	11	11-28	1	2	2	1	1	4	2	3	6
15.	Αντίμαχος	8	11	10-18	1	1	3	1	1	4	2	2	7
16.	Εθνικός	3	11	10-48	1	0	4	0	0	6	1	0	10

Β' ΚΑΤΗΓΟΡΙΑ

Δίκαιη επικράτηση

• ΤΟ ΚΑΛΥΤΕΡΟ ΤΟΥ ΕΝΤΟΣ ΕΔΡΑΣ ΠΑΙΧΝΙΔΙ ΠΡΑΓΜΑΤΟΠΟΙΗΣΕ ΤΟ ΠΥΛΙ ΚΕΡΔΙΖΟΝΤΑΣ ΕΥΚΟΛΑ ΤΗΝ ΚΑΤΤΑΒΙΑ.

ΠΥΛΙ

Το καλύτερο φετινό παιχνίδι στην έδρα της, πραγματοποίησε το Σάββατο η ομάδα του Πυλίου, κερδίζοντας σχετικά εύκολα την ομάδα της Κατταβιάς που παρουσιάσθηκε στη σύνθεσή της με αρκετές ελλείψεις.

Οι γηπεδούχοι πιάνοντας διαστήματα καλής απόδοσης κατάφεραν να προηγηθούν νωρίς και στα μέσα του ημιχρόνου να διπλασιάσουν τα τέρματα τους. Οι φιλοξενούμενοι κατάφεραν με την εκπνοή να μειώσουν σε 2-1 αλλά μέχρι εκεί.

Στην επανάληψη γρήγορα έγινε το 3-1 ενώ λίγο αργότερα διαμορφώθηκε το 4-1 δίνοντας οι γηπεδούχοι διαστάσεις θριάμβου στη νίκη τους.

Το παιχνίδι σημαδεύτηκε από ένα τραυματισμό ποδοσφαιριστή της Κατταβιάς, τον **Σιμιξή**, ο οποίος στο 23' αποχώρησε από τον αγωνιστικό χώρο και μεταφέρθηκε στο τοπικό νοσοκομείο, χωρίς ευτυχώς να διαπιστωθεί κάτι το σοβαρό.

Φάσεις-Γκολ:

15'. Σέντρα του **Δ. Ρούφα**, ο **Ν. Μπρίντζελ** με σουτ άνοιξε το σκορ (1-0).

23'. Σέντρα αυτή τη φορά από τον **Μ. Μπρίντζελ**, ο **Γερασίμου** έγινε κάτοχος της μπάλας κι αφού απέφυγε δύο αντιπάλους με σουτ έκανε το 2-0.

44'. Ο **Καβουκλής** εκμεταλλεύθηκε αμυντικό λάθος και με σουτ μείωσε σε 2-1.

55'. Ωραίος συνδυασμός **Βρεττή, Δ. Ρούφα**, σέντρα του τελευταίου και ο **Γερασίμου** με κεφαλιά έγραψε το 3-1.

70'. Ατομική προσπάθεια και σουτ του **Γερασίμου** απέκρουσε ο **Χ"δημητρίου**, η μπάλα επέστρεψε στον **Ζήκα** που με νέο σουτ διαμόρφωσε το τελικό 4-1.

80'. Σουτ του **Ρούφα** στο οριζόντιο δοκάρι.

87'. Ο **Βρεττής** αντίκρυσε την 2η κίτρινη κάρτα (κόκκινη) για σκληρό φάουλ.

88'. Ατομική προσπάθεια του **Δρόσου** και σουτ απέκρουσε ο **Χ"δημητρίου** με τη βοήθεια της κάθετου δοκού.

Διακρίθηκαν:

Από Πυλί άρεσαν περισσότερο οι **Βρεττής, Δ. Ρούφας, Δρόσος,** ενώ από την Κατταβιά οι **Αλεβιζόπουλος, Καβουκλής**.

Καλή η διαιτησία των **Κατέρη, Μουστάκα, Δουδού.**

ΠΥΛΙ: *Χ"νικόλογλου, Βρετσιος), Δρόσος.*

ΚΑΤΤΑΒΙΑ: *Χ"δημητρίου, Κυπριώτης, Ιμβριώτης, Σιμιξής (23' λ.τ. Καζώνης), Χρυσόπουλος, Κωνσταντόπουλος Κ., Πέτρου, Τσουβαλάς Μ., Τερεζάκης, Αλεβιζόπουλος, Καβουκλής.*

Α.Ο.Π ΠΥΛΙ	4
Α.Ε. ΚΑΤΤΑΒΙΑ 1982	1

Νίκη με διαμαρτυρίες

• Τρίποντο για τον Ασκληπιό, διαμαρτυρίες για τον Ευκλή.
• Δίλεπτη διακοπή στο 87' με μπουνιές και επικίνδυνο παίξιμο, χωρίς καμία κάρτα για κανέναν.

ΚΩΣ

Μετά από ένα δυνατό παιχνίδι και με τους φιλοξενούμενους να έχουν φοβερά παράπονα από την διαιτησία, ο Ασκληπιός νίκησε 3-1 τον Ευκλή, σ' ένα ματς που πρόσφερε αρκετές συγκινήσεις σε όσους το παρακολούθησαν, αλλά δυστυχώς δεν έλλειψαν και τα δυσάρεστα γεγονότα, όπως θα διαβάσετε παρακάτω.

Το Α' ημίχρονο είχαμε τις δύο ομάδες να προσπαθούν για να βάλουν κάποιο γκολ, ρίχνοντας το βάρος στα αμυντικά τους καθήκοντα. Οι γηπεδούχοι άνοιξαν το σκορ λίγο πριν το σφύριγμα της ανάπαυλας. Στην επανάληψη η απάντηση από τον Ευκλή ήρθε με το γκολ της ισοφάρισης.

Στην συνέχεια πολύ σύντομα ήρθε και το 2-1 και το τρίτο γκολ ήρθε λίγο πριν από τη λήξη, όπου είχαμε και μεγάλη ένταση και έκτροπα, χωρίς ο διαιτητής να βγάλει ούτε μία κάρτα. Το τέλος βρήκε τον Ασκληπιό να παίρνει το πολύτιμο τρίποντο.

ΦΑΣΕΙΣ-ΓΚΟΛ

30'. Πλασέ του **Καματερού,** η μπάλα στο δοκάρι και άουτ.

39'. Σουτ του **Μικρόπουλου**, δοκάρι και άουτ.

44'. Ο **Μάμαλης** με πλασέ μετά από πάσα του **Καραγιάννη** άνοιξε το σκορ 1-0.

51'. Ασταθής απόκρουση του **Κεφαλιανού** σε κόρνερ, κεφαλιά του **Παπαϊωάννου** νέα απόκρουση του **Κεφαλιανού**, σουτ στην συνέχεια του **Παπαϊωάννου** και η ισοφάριση 1-1.

54'. Ο **Καραγιάννης** με σουτ έκανε το 2-1.

75'. Κοντρόλ του **Γιοβάνι** με το στήθος, σφύριγμα του διαιτητή για χέρι.

85'. Ο **Μικρόπουλος** έφυγε μπροστά, πήγε να βγάλει ασίστ σε συμπαίκτη του, αλλά το σφύριγμα του διαιτητή έκοψε την φάση. Ο λόγος ήταν ότι ο αρχηγός του Ασκληπιού δεν φορούσε περιβραχιόνιο. Εντονες διαμαρτυρίες του Ευκλή.

86'. Ο **Μάμαλης** με πλασέ έκανε το 3-1. Σ' αυτό το σημείο είχαμε τις διαμαρτυρίες του Ευκλή ότι δεν εφαρμόστηκε το φαιρ-πλαίη.

87'. Επικίνδυνα αντιαθλητικό τάκλιν του **Καραπάνου**, συμπλοκή στη συνέχεια και ο παίκτης του Ευκλή δέχθηκε γροθιές, χωρίς ο διαιτητής του αγώνα να βγάλει κόκκινη κάρτα ούτε στον **Καραπάνο**, ούτε σε όποιον τον χτύπησε.

Πολλά παράπονα από τους **Αλαχιώτη** και **Βασιλείου** έχουν οι φιλοξενούμενοι. Καλός ήταν ο **Πανάτος.**

Από τους γηπεδούχους διακρίθηκαν οι **Μαρίνος** (κορυφαίος), **Θεοδώρου** και **Γουρλάς** ενώ από τους φιλοξενούμενους οι **Γιοβάνι, Διακοφιλιππής** και **Μικρόπουλος.**

ΑΣΚΛΗΠΙΟΣ: *Κεφαλιανός, Μαρίνος, Κιάκος (46' Μπρουζούλης), Γιαλομανδράκης, Θεοδώρου, Γουρλάς, Ζαμάγιας, Καματερός, Μπούχλας (75' Σαφτάς), Μάμαλης, Καραγιάννης (81' Αγαπητού).*

ΕΥΚΛΗ: *Νικηταράς, Καραπάνος, Εμίρογλου, Αναγνώστου, Παπαϊωάννου, Κασιώτης, Γιοβάνι, Διακοφιλιππής, Χατζηνικόλας, Αϊντενίζ (7' Χατζησταματάς, 56' Ξάνθος), Λοΐζος (1' Μικρόπουλος).*

ΑΣΚΛΗΠΙΟΣ	3
ΕΥΚΛΗΣ	1

Ανοικτοί λογαριασμοί

• Διακόπηκε στο 52' το παιχνίδι Εθνικός-Δόξα Ψ. λόγω του ότι ο αγωνιστικός χώρος μετατράπηκε σε λίμνη και ενώ το σκορ ήταν 0-1.
• Η συνέχεια του αγώνα την Τετάρτη.

ΑΡΧΙΠΟΛΗ

Δεν έμελλε να τελειώσει ποτέ η συνάντηση ανάμεσα στον Εθνικό και την Δόξα Ψίνθου, αφού διεκόπη στο 52' λόγω των ακατάλληλων καιρικών συνθηκών που είχαν μετατρέψει τον αγωνιστικό χώρο σε λίμνη κι ενώ το σκορ ήταν 0-1.

Βάσει της προκήρυξης πρωταθλήματος της ΕΠΣΔ, μεθαύριο Τετάρτη θα επαναληφθεί το παιχνίδι στο ίδιο γήπεδο αλλά θα συνεχιστεί από το σημείο που διεκόπηκε.

Η καλή ημέρα από το πρωί φαίνεται και η βροχή έδειξε τις άγριες διαθέσεις της από την αρχή. Βγήκε το Α' ημίχρονο, αλλά στην επανάληψη τα πράγματα δυσκόλεψαν και αναγκάστηκε ο διαιτητής του παιχνιδιού **Αλέκος Γενής** να το διακόψει.

Το μοναδικό γκολ το πέτυχε το **Μαριάς** με πλασέ στο 3'.

Μέχρι το λεπτό της διακοπής δεν είχε κανένα πρόβλημα η διαιτησία των **Γενή, Τσαούση** και **Μιντζιρίκη**.

ΕΘΝΙΚΟΣ: *Καρπαθάκης, Μιχαλάκης, Λυριστής, Παπανθύμου Δ., Μαργαρίτης (46' Κουφαλάκης), Μάρκου, Κοσμάς, Μιχαλάκης Φ., Τσαγκάρης Εμ., Παπανθύμου, Τσαγκάρης Τ.*

ΔΟΞΑ Ψ.: *Χρυσανθής, Βασιλαράκης, Μαριάς, Τσούλος, Βελμάχος, Λαζαρίδης, Χατζηγιάννης, Πλύγκος Χ., Πλύγκος Π., Πετράς, Ευθυμίου (11' Κωστομοίρης).*

ΕΘΝΙΚΟΣ	0
ΔΙΕΚΟΠΗ	
ΔΙΓΕΝΗΣ Ψ.	1





Β' ΚΑΤΗΓΟΡΙΑ

Πέταγαν στη λάσπη...

• *ΔΙΑΦΗΜΙΣΗ ΠΟΔΟΣΦΑΙΡΟΥ ΑΠΟ ΑΓΙΟ ΓΕΩΡΓΙΟ ΚΑΙ ΑΝΤΑΓΟΡΑ. ΧΟΡΤΑΣΑΝ ΜΕ ΓΚΟΛ ΤΟΥΣ...ΤΥΧΕΡΟΥΣ ΦΙΛΑΘΛΟΥΣ*

ΜΑΛΩΝΑ

Ισόπαλη έληξε η αναμέτρηση Αγίου Γεωργίου-Ανταγόρα με το αγγλικό σκορ 4-4 και οι δύο ομάδες μοιράστηκαν βαθμούς κι εντυπώσεις, αλλά παράλληλα προσέφεραν αρκετές συγκινήσεις και ωραίο θέαμα σε όσους τυχερούς έδωσαν το παρόν στο γήπεδο.

Η αγωνία κυριάρχησε από το πρώτο μέχρι το τελευταίο λεπτό, αφού η διακύμανση του σκορ θύμιζε περισσότερο ταινία θρίλερ. Οι φιλοξενούμενοι που σημειωτέον είναι και οι πρωτοπόροι της βαθμολογίας, συνέχεια έπαιρναν κεφάλι στο σκορ αλλά παρά το ότι έφτασαν την διαφορά στα δύο γκολ, εντούτοις δεν κατάφεραν να πάρουν τη νίκη, αφού ο πάθος των γηπεδούχων δεν τους επέστρεψε να πάρουν το τρίποντο. Εάν μάλιστα οι παίκτες του Αγίου ήταν πιο προσεκτικοί στην τελική τους προσπάθεια, θα μπορούσαν να πάρουν ακόμα και τη νίκη.

ΑΓ. ΓΕΩΡΓΙΟΣ	4
ΑΝΤΑΓΟΡΑΣ	4

ΦΑΣΕΙΣ-ΓΚΟΛ

6'. Ο **Πήττας** με κοντινό σουτ άνοιξε το σκορ 0-1.

36'. Εκτέλεση φάουλ από τον **Φαρμακίδη** για τον Αγιο Γεώργιο, η μπάλα πέρασε παράλληλα από την εστία του Ανταγόρα και ο **Σκυλλαράκης Α.** έσπρωξε την μπάλα στα δίχτυα ισοφαρίζοντας σε 1-1.

59'. Μόνος ο **Πήττας** από πολύ κοντά έστειλε την μπάλα μόλις άουτ.

63'. Ο **Παπαϊγνατίου** με κοντινή προβολή έκανε το 1-2.

67'. Μακρινό δυνατό σουτ του **Πήττα** και το 1-3.

70'. Ο **Γκίνος** με σουτ μείωσε σε 2-3.

76'. Ο ίδιος παίκτης με κεφαλιά ισοφάρισε 3-3.

80'. Ο **Στάκκος** με δυνατό σουτ έδωσε πάλι το προβάδισμα στον Ανταγόρα 3-4.

82'. Ο **Παπαγρηγορίου** ανατράπηκε από τον **Χονδρομπίλα** και πέναλτι. Σε αυτό το σημείο αποβλήθηκε ο τερματοφύλακας του Ανταγόρα.

Το πέναλτυ εκτέλεσε εύστοχα ο **Σκυλλαράκης Α.** και το τελικό 4-4.

Αριστη η διαιτησία των **Παπαδόπουλου, Λάμπρου, Γιοβάνι.**

Από τον Αγιο Γεώργιο διακρίθηκαν οι **Μουστακέλλης, Γκίνος** και **Σκυλλαράκης Α,** ενώ από τον Ανταγόρα οι **Λαμπριανίδης, Στάκκος** και **Πήττας.**

ΑΓ. ΓΕΩΡΓΙΟΣ: *Καραγιάννης, Στρατής, Παπαδόπουλος Θ. (46' Παπαγρηγορίου), Παπαδόπουλος Ι., Χατζημανώλης, Γκίνος, Σκυλλαράκης Α., Φαρμακίδης, Μουστακέλης, Σκυλλαράκης Σ., Ντύρος (75' Κακούλης)*

ΑΝΤΑΓΟΡΑΣ: *Χονδρομπίλας, Λέγκος, Μανούσογλου, Μαρίνης, Λαμπριανίδης, Μπιτσακτσής, Χατζηφούντας, Στάκκος, Πήττας, Χατζηδημήτρης (70' Καλαϊτζής), Παπαϊγνατίου (82' Σωτήρης Χ.).*

Δίκαιη μοιρασιά

• *Ωραίο θέαμα από Ζευς και Νικαγόρα παρά τις κακές καιρικές συνθήκες, μοιράσθηκαν βαθμούς και γκολ*

ΑΓ. ΑΠΟΣΤΟΛΟΙ

Παρά την βροχή που έπεφτε κατά διαστήματα Ζευς και Νικαγόρας έπαιξαν πολύ καλό ποδόσφαιρο, με αρκετές καλές φάσεις μπροστά στις δύο εστίες και με έξι συνολικά γκολ, αφού το τελικό 3-3 αντικατοπτρίζει την συνολική εικόνα της συνάντησης.

Οι γηπεδούχοι ξεκίνησαν με τις καλύτερες προϋποθέσεις αφού άνοιξαν το σκορ αρκετά νωρίς και στην συνέχεια διπλασίασαν τα τέρματά τους. Η απάντηση από το Νικαγόρα ήρθε αρχικά με την μείωση στο σκορ και ακολούθως με την ισοφάριση λίγο μετά την έναρξη του β' ημιχρόνου.

Σαν να μην έφτανε αυτό η ομάδα της Κεφάλου πήρε και το κεφάλι στο σκορ. Οι παίκτες του Ζευς βλέποντας πως από εκεί που κέρδιζαν βρέθηκαν πίσω στο σκορ, προσπάθησαν στα τελευταία λεπτά και αυτό που κατάφεραν ήταν να ισοφαρίσουν και να μοιραστούν έτσι βαθμούς κι εντυπώσεις.

ΖΕΥΣ	3
ΝΙΚΑΓΟΡΑΣ	3

ΦΑΣΕΙΣ-ΓΚΟΛ

3'. Σέντρα του **Πεστλίκη,** κεφαλιά του **Βαρδόπουλου** μόλις άουτ.

10'. Πάσα του **Τριπολίτη** στον **Βαρδόπουλο** που με πλασέ άνοιξε το σκορ 1-0.

15'. Φάουλ του **Φούσκα** μόλις άουτ.

20'. Ατομική προσπάθεια και πλασέ του **Παπασεβαστού,** μόλις άουτ.

28'. Σουτ του **Βαρδόπουλου,** η μπάλα κόντραρε σε σώματα αμυντικών, πήρε ύψος και ο **Καβουκλής** με κεφαλιά έκανε το 2-0.

30'. Πάσα του **Τριπολίτη** στον **Βαρδόπουλο** που σούταρε αλλά απέκρουσε ο **Διακογεωργίου.**

37'. Σουτ του **Τριπολίτη** στο οριζόντιο.

39'. Ο **Φούσκας** με πλασέ μείωσε σε 2-1.

49'. Ο ίδιος παίκτης με εκτέλεση φάουλ ισοφάρισε σε 2-2.

50'. Σουτ του **Αργυρού** μόλις άουτ.

62'. Κεφαλιά του **Καβουκλή** μόλις άουτ.

75'. Ο **Κορδιστός** με σουτ έκανε το 2-3.

80'. Ο **Βαρδόπουλος** με σουτ έγραψε το τελικό 3-3.

Πολύ καλή η διαιτησία των **Γρεβένη, Διαμαντέα** και **Μίχα.**

Από τον Ζευς διακρίθηκαν οι **Βαρδόπουλος, Πεστλίκης** και **Τριπολίτης** ενώ από το Νικαγόρα οι **Φούσκας, Παπασεβαστός** και **Κορδιστός.**

ΖΕΥΣ: *Βιδήμης, Νίκας (53' Πακάκης), Νικηταράς (24' Φάκας), Καραβόλιας, Λαυράκης, Θεοδοσίου, Καβουκλής, Σακκής (24' Αργυρός), Βαρδόπουλος, Πεστλίκης, Τριπολίτης*

ΝΙΚΑΓΟΡΑΣ: *Διακογεωργίου, Σπυράτος, Φούσκας (90' Μπίλης), Κοκαλάκης, Δημητρακιού, Διακογιάννης (63' λ.τ. Παπασταματίου), Σακέλης, Σανζάλης, Παπασεβαστός, Κορδιστός (87' Σκευοφύλαξ Ε.), Σκευοφύλαξ Μ.*

Επέστρεψαν τα χαμόγελα

• *Εύκολη νίκη για την Ασπίδα Απ. επί του Ευαγόρα, με τον Λάκη Ζαχαρία να ξεκινάει με το δεξί τη νέα του ιδιότητα*

ΑΠΟΛΑΚΚΙΑ (Γιάννης Αρνάς)

Με νέο τεχνικό στο τιμόνι της τον παίκτη-προπονητή **Λάκη Ζαχαρία,** επανήλθε στις νίκες η Ασπίδα Απολακκιάς, αφού νίκησε με 3-1 τον Ευαγόρα και διατήρησε την επαφή της με την κορυφή, σε αντίθεση με την ομάδα της πόλης μας που παραμένει λίγο πάνω από την επικίνδυνη ζώνη.

Οι γηπεδούχοι μπήκαν δυνατά και ανοίγοντας το σκορ αρκετά νωρίς, ανέλαβαν την πρωτοβουλία των κινήσεων, με τους αντιπάλους τους να παίζουν με το σύστημα των αντεπιθέσεων στις οποίες προσπαθούσαν να βάλουν κάποιο γκολ χωρίς αποτέλεσμα. Στην επανάληψη ο δείκτης του σκορ ανέβηκε στο 2-0 και κάπου εκεί τελείωσαν όλα. Στα τελευταία δύο λεπτά αμφότεροι οι αντίπαλοι πέτυχαν από ένα γκολ. Δίκαιο το τελικό αποτέλεσμα αφού η ανωτερότητα της Ασπίδας ήταν εμφανής.

ΦΑΣΕΙΣ-ΓΚΟΛ

4'. Πάσα του **Ζαχαρία** στον **Ματθαίο** που με ψηλοκρεμαστό πλασέ και μέσα από την περιοχή πέρασε την μπάλα πάνω από τον **Ανδριγιαννάκη** και το 1-0.

33'. Σουτ του **Φραντζή,** η μπάλα χτύπησε σε πόδι αμυντικού και έφυγε πάνω από το οριζόντιο, κόρνερ. Μετά την εκτέλεση του, είχαμε κεφαλιά του **Κάτρη** μόλις άουτ..

38'. Σουτ του **Μερκούρη,** προβολή του **Μαυρουδή,** απέκρουσε προσωρινά ο **Λύμουρας** και απομάκρυναν οι αμυντικοί.

51'. Μπάσιμο του **Αντωναρά** που ανατράπηκε από αμυντικό, αλλά είδε την κίτρινη κάρτα του διαιτητή.

64'. Ατομική προσπάθεια και σουτ του **Ζαχαρία** και το 2-0.

66'. Σουτ του **Αποκούραστου,** πρόλαβε πάνω στη γραμμή ο **Θεοδοσίου.**

78'. Σουτ του **Ζαχαρία** απέκρουσε με γροθιές ο **Ανδριγιαννάκης** σε κόρνερ.

ΑΣΠΙΔΑ ΑΠ.	3
ΕΥΑΓΟΡΑΣ	1

88'. Σέντρα του **Μπάκαλου,** ωραίο κοντρόλ και σουτ από τον **Αντωναρά** και 3-0.

89'. Βαθιά μπαλιά στην άμυνα της Ασπίδας, λάθος των αμυντικών και ο **Δριμάλας** με σουτ έγραψε το τελικό 3-1.

Καλή σε γενικές γραμμές η διαιτησία των **Τσαούση, Γενή** και **Μιντζιρίκη.**

Από την Ασπίδα διακρίθηκαν οι **Σάββενας, Αντωναράς** και **Ζαχαρίας** ενώ από τον Ευαγόρα οι **Φραντζής, Θεοδοσίου, Λιόρδος** και **Κάτρης.**

ΑΣΠΙΔΑ: *Λύμουρας, Σάββενας, Κανάκης Π., Μελεούνης, Σκουλούδης (81' Γκιόκας), Αντωναράς, Ματθαίος, Αποκούραστος, Μπάκαλος, Ζαχαρίας (85' Χατζηγιαννάκης), Διακοπαρασκευάς (70' Χαριστής)*

ΕΥΑΓΟΡΑΣ: *Ανδριγιαννάκης, Μοσχίδης (80' Φιλίππου), Φραντζής, Λιόρδος, Θεοδοσίου, Τσίπας, Κουρμαδιάς, Μερκούρης, Κάτρης, Μαυρουδής (65' Δριμάλας), Καλούδης.*

ΠΡΑΚΤΟΡΕΙΟ ΠΡΟΠΟ

Γεώργιος Β. Θεοδοσίου

ΔΟΚΙΜΑΣΤΕ ΤΗΝ ΤΥΧΗ ΣΑΣ ΣΤΟ ΤΥΧΕΡΟ ΠΡΑΚΤΟΡΕΙΟ



Μ. Βολονάκη 57
(πίσω από το Ξεν. Κογκό στο Ζέφυρο)
Τηλ. 22410/78850

ΕΦΗΒΙΚΟ - ΠΑΙΔΙΚΟ

Επιμέλεια: ΣΑΒΒΑΣ ΤΣΟΠΑΝΑΚΗΣ

Δεν έγινε το ντέρμπι

- *ΑΝΑΒΛΗΘΗΚΕ Ο ΑΓΩΝΑΣ ΤΗΣ 13ΗΣ ΑΓΩΝΙΣΤΙΚΗΣ ΜΕΤΑΞΥ ΤΩΝ ΠΡΩΤΟΠΟΡΩΝ ΔΙΑΓΟΡΑ Β. ΚΑΙ ΕΡΜΗ ΚΑΛΥΘΙΩΝ ΛΟΓΩ ΤΩΝ ΚΑΙΡΙΚΩΝ ΣΥΝΘΗΚΩΝ*

Οι καιρικές συνθήκες δεν άφησαν να γίνει η διεξαγωγή του εφηβικού πρωταθλήματος φυσιολογικά, με αποτέλεσμα να αναβληθούν αρκετοί αγώνες. Στην Κατταβιά, ο Ηρακλής Μαρ. κέρδισε άνετα την τοπική ομάδα, στους Αγ. Αποστόλους ο Ευαγόρας με τον Δωριέα αναδείχθηκαν ισόπαλοι. Ο Ήλιος κέρδισε στις καθυστερήσεις τον Ζευς. Ο Πετρώνας δεν μπόρεσε να νικήσει την Ρόδο με αποτέλεσμα να έρθουν ισόπαλοι. Τέλος ο Ορφέας δεν αγωνίστηκε με τον Ιάλυσο με αποτέλεσμα να αποβληθεί από το πρωτάθλημα του εφηβικού.

ΚΑΤΤΑΒΙΑ–ΗΡΑΚΛΗΣ Μ. 1–7

Σαν σίφουνας πέρασε από την Κατταβιά ο Ηρακλής Μαριτσών. Η εφηβική ομάδα των Μαριτσών δεν αντιμετώπισε δυσκολίες και το αποτέλεσμα είναι δίκαιο.

Τα γκολ:

Στο 3' ο **Τσάλωλης** με σουτ άνοιξε το σκορ για τον Ηρακλή Μ.

Στο 7' ο **Πετρίδενας** έκανε το 2-0

Στο 15' ο **Τσαλώλης** ανέβασε κι άλο το δείκτη του σκορ.

Στο 25' ο **Γεωργαρέλλης** με πλασέ, 4-0

Στο 45' ο **Τσαλώλης,** 5-0

Στο 60' ο **Πετρίδενας,** 6-0

Στο 65' ο **Καβουκλής** πέτυχε το γκολ της τιμής για την Κατταβιά.

Στο 67' ο **Γεωργαρέλλης** πέτυχε το έβδομο γκολ για τον Ηρακλή.

Πολύ καλή η διαιτησία του κ. Ασημακόπουλου.

ΚΑΤΤΑΒΙΑ: *Ρίζας Ε., Καζώνης, Παπαδημητρίου, Ροδίτης, Καβουκλής, Ζανετίδης, Φραντζής, Σισκαμάνης, Χ"διάκος, Διακογιαννάκης, Λουλουκάκης.*

ΗΡΑΚΛΗΣ Μ.: *Κασσανής, Τσούφιος, Λενιός, Γεωργαρέλης, Τσαλώλης, Πετρίδενας, Αγας, Γρηγοράς, Ματσαμάς, Πίσκαπας, Αλεξανδρής.*

ΖΕΥΣ–ΗΛΙΟΣ 3–4

Συναρπαστικό παιχνίδι έγινε στους Αγ. Αποστόλους από τις ομάδες του Ζευς και του Ήλιου. Νικήτρια ομάδα αναδείχθηκε ο Ήλιος Ιαλυσού αφού κέρδισε με 4-3. Μορφές του αγώνας για άλλη μια φορά ήταν ο **Ίκαρος Τριπολίτης** του Ζευς και ο **Νάκος** του Ήλιου, αφού σημείωσαν τρία και τέσσερα γκολ για τις ομάδες τους, αντίστοιχα.

Στο 10' ο **Νάκος** έκανε το 1-0.

Στο 15' πάλι ο μέσος του Ήλιου **Νάκος** διπλασίασε τα τέρματα για τον Ήλιο.

Στο 35' ο συνήθης ύποπτος για τον Ζευς **Τριπολίτης Ικαρος** μείωσε σε 1-2.

Στο 45' ο **Νάκος** τριπλασίασε τα τέρματα για τους **Τριαντενούς.**

Στο 54' ο **Τριπολίτης** μείωσε σε 2-3 για να ισοφαρίσει 8 λεπτά αργότερα ξανά ο σέντερ φορ του Ζευς.

Στις καθυστερήσεις του παιχνιδιού ο Ήλιος κέρδισε πέναλτυ, και με εύστοχη εκτέλεση τον **Νάκου** διαμορφώθηκε το τελικό σκορ.

Πολύ καλή η διαιτησία του κ. **Ασημακόπουλου.**

ΖΕΥΣ: *Νίκας, Θεοδοσίου, Μαγγένας, Τριπολίτης, Ράπτης, Τσιμπούκης, Ζιράκ, Σαράντης, Χατζημάρκος, Τσαγγάρης, Ξύπας. Έπαιξαν και οι* ***Λαδόπουλος, Μιχαλάκης, Σαλονικιός.***

ΗΛΙΟΣ: *Τσιάτος Λ., Κόκας Δ., Κόκας Μ., Τσιάτος Θ., Κουφού, Κωστομοίρης, Κυλασίν, Νάκος, Νγκελίνα, Κυπραίος.* Έπαιξαν Στεφάνου, Γεωργαλλής.

ΒΑΘΜΟΛΟΓΙΑ ΕΦΗΒΙΚΟΥ

Α/Α	ΟΜΑΔΕΣ	ΒΑΘ.	ΑΓ.	ΤΕΡΜ.	Ν.	Ι.	Η.
1.	Ερμής	30	12	38-17	9	3	0
2.	Διαγόρας Β.	29	12	35-11	9	2	1
3.	Πετρώνας	27	13	35-14	8	3	2
4.	Φοίβος	25	12	35-16	8	1	3
5.	Ηρακλής Μαρ.	24	12	28-14	7	3	3
6.	Ιάλυσος '97	23	13	27-20	7	2	4
7.	Κλεάνθης	21	13	33-21	6	3	4
8.	Άρης	20	12	32-20	6	2	4
9.	Ήλιος	20	13	34-26	5	4	4
10.	Ευαγόρας	16	13	32-36	4	4	5
11.	Ρόδος	16	13	16-23	4	3	5
12.	Δωριέας	14	13	23-28	4	2	7
13.	Ζευς	13	13	22-38	4	1	8
14.	Κατταβιά	9	13	17-49	2	2	9

ΣΚΟΡ ΚΑΙ ΣΚΟΡΕΡ

● Κατταβιά–Ηρακλής Μαρ. 1–7
65' **Καβουκλής**-3', 15', 45' **Τσαλώλης**
7', 60' **Πετρίδενας,** 25' 67' **Γεωργαρέλλης**

● Διαγόρας Β.–Ερμής (αναβλήθηκε)

● ΖΕΥΣ–Ήλιος 3–4
35', 54', 62' **Τριπολίτης,** -10', 15', 45', 71' **Νάκος**

● Ευαγόρας–Δωριέας 3–3
10', 26' **Παπαδημητρίου,** 50' **Φράγκος**-40' **Καρασάββας**
42', 68' **Κιάρι Ε.**

● Ρόδος–Πετρώνας 1–1
54' **Τσακίρης**-43' **Παπαοικονόμου Δ.**

● Ιάλυσος–Ορφέας 2–0 α.α.

● Άρης–Φοίβος (αναβλήθηκε)

● Αστέρας Π.–Κλεάνθης 0–2 α.α.

ΟΙ ΣΚΟΡΕΡ

Στην πρώτη θέση του πίνακα των σκόρερ βρίσκεται ο **Παπαοικονόμου Δήμος** με 20 γκολ του Πετρώνα.

Ακολουθούν:

19 γκολ: **Τριπολίτης** (Ζευς)
17 γκολ: **Νάκος** (Ηλιος)
14 γκολ: **Μήτρου** (Φοίβος)
13 γκολ: **Γεωργαλλής** (Ευαγόρας)
11 γκολ: **Φλεθάρης** (Αρης), **Τσακίρης** (Ρόδος)

ΕΠΟΜΕΝΗ ΑΓΩΝΙΣΤΙΚΗ (14Η)

Διαγόρας Β.-Κατταβιά
Ηρακλής Μ.-Ζευς
Ερμής Κ.-Ρόδος
Ήλιος-Ευαγόρας
Πετρώνας-Ιάλυσος
Δωριέας-Άρης
Φοίβος-Κλεάνθης
Ορφέας-Αστέρας Π.

ΕΥΑΓΟΡΑΣ–ΔΩΡΙΕΑΣ 3–3

Δεν κατάφερε να κερδίσει ο Ευαγόρας τον Δωριέα στο γήπεδο των Αγ. Αποστόλων. Ενώ ήταν συνέχεια μπροστά στο σκορ δεν μπόρεσε να φύγει με τους τρεις βαθμούς της νίκης, αφού ο Δωριέας συνέχεια ισοφάριζε.

Το τελικό 3-3 τα λέει όλα.

Τα γκολ:

Στο 10' πλασέ του **Παπαδημητρίου** άνοιξε το σκορ, 1-0

Στο 28' πάλι ο **Παπαδημητρίου** έκανε το 2-0.

Στο 40' ο **Καρασάββας** μείωσε για τον Δωριέα 2-1.

Στο 42' ο **Κιάρι Ε.** ισοφάρισε για τους φιλοξενούμενους.

Στο 50' ο **Φράγκος** έβαλε μπροστά στο σκορ ξανά τον Ευαγόρα.

Δύο λεπτά πριν λήξει το παιχνίδι ο **Κιόρι Ε.** έκανε το τελικό 3-3.

Πολύ καλός ο κ. **Καραχανής.**

Συνθέσεις:

ΕΥΑΓΟΡΑΣ: *Τίσο, Κουνενός, Παπαδημητρίου, Φράγκος, Μαγκαφάς, Αμντελ, Κεράτσις, Τσαγκαράκης, Αναστασιάδης, Τσάγιας, Θεοδώρου έπαιξαν και οι Κούβαρης, Ρούσσος.*

ΔΩΡΙΕΑΣ: *Κιάρι Τ., Σινάνι, Μπίλι, Ρέτσι Α., Ντουρμισάϊ, Κεζερτσί, Λουλούλ, Ρέτσι Κ., Καλιόρας, Κιάρι Ε., Καρασάββας έπαιξαν οι Καρασάββας Χ., Κιάρι Ι., Μενέκα, Αποστολίδης.*

ΡΟΔΟΣ–ΠΕΤΡΩΝΑΣ 1–1

Ισόπαλο έληξε το παιχνίδι μεταξύ της Ρόδου και του Πετρώνα. Σε ένα βαρύ αγωνιστικό χώρο δεν μπόρεσαν να αποδώσουν κατάλληλα.

Τα γκολ:

Στο 43' ο **Παπαοικονόμου Δ.** με ατομική προσπάθεια έκανε το 1-0 για τον Πετρώνα.

Στο 54' ο **Τσακίρης,** με κοντινή κεφαλιά ισοφάρισε γιατ την Ρόδο.

Καλή η διαιτησία του κ. **Μοντιάδη.**

Συνθέσεις:

Ρόδος: *Ιωαννίδης, Σκαφίδας, Τσακίρης, Αναμουρλής, Γεωργουδιός, Πλαγγέντης, Γκαλωνάκης, Ελευθερίου, Κουρής, Καντιμοίρης, Λάλος Π. Έπαιξε και ο Λάζου Ι.*

Πετρώνας: *Λαμπριανός, Μαυριός, Κόκας, Γεωργάς, Αργυρός, Λαμπριανός Ν., Παπαοικονόμου Δ., Τόμπλής, Χατζηνικολού, Πόμπου, Παπαοικονόμου. Έπαιξε και ο Ματσίγκος.*

ΠΑΙΔΙΚΟ ΠΡΩΤΑΘΛΗΜΑ

Τ' αποτέλεσμα του Παιδικού Πρωταθληματος

Α' ΟΜΙΛΟΣ
(6 αγωνιστική)

Ρόδος-Ιάλυσος	Αναβλήθηκε
Αναγέννηση Εμπ.-Ευκλής	0-2
Νίκη Ρ.-Σύμη	Δεν ορίστηκε
Κλεάνθης-Φοίβος	1-2
Ήλιος-Νήσος Ρ.	3-0

Β' ΟΜΙΛΟΣ
(6η αγωνιστική)

Σταυρός-Δόξα Ψίνθου	4-2
Διγενής-Πετρώνας	Αναβλήθηκε
Ζευς-ΠΑΟ Διαγόρας	0-2
Εθνικός Αρχ.-ΑΕΡΑ	Αναβλήθηκε
Διαγόρας Β.-Ευαγόρας	Αναβλήθηκε

Επόμενη αγωνιστική 7η
Α' ΟΜΙΛΟΣ

Ευκλής-Σύμη
Ιάλυσος '97-Αναγέννηση Εμπ.
Φοίβος-Νίκη Ρ.
Νήσος Ρ.-Ρόδος
Απόλλων Απ-Κλεάνθης
Αστέρας Π.-Ήλιος

Β' ΟΜΙΛΟΣ

Δόξα Ψίνθου-Πετρώνας
ΠΑΟ Διαγόρας-Σταυρός
ΑΕΡΑ-Διγενής
Ευαγόρας-Ζευς
ΠΑΣ Ασκληπιός-Διαγόρας Β.
Ρεπό: Εθνικός Αρχ.

Χριστουγεννιάτικη Προσφορά
από την
ΜΠΟΥΤΙΚ CHIC
ΑΝΔΡΙΚΑ σε τιμές ΚΟΣΤΟΥΣ
Καλές Γιορτές!
CHIC
Περνού 80, Ρόδος
Τηλ. 22410 37255, 52429

Γ' ΚΑΤΗΓΟΡΙΑ - Α' ΟΜΙΛΟΣ

Αλλαγή σκυτάλης

- *Ο ΑΚΟΥΣΙΛΑΟΣ ΚΕΡΔΙΣΕ ΣΤΟ ΝΤΕΡΜΠΙ ΤΟΝ ΠΟΣΕΙΔΩΝ ΚΑΡΠ. 2-1, ΥΠΟΧΡΕΩΝΟΝΤΑΣ ΤΟΝ ΣΤΗΝ ΠΡΩΤΗ ΤΟΥ ΗΤΤΑ*
- *Η ΑΣΠΙΔΑ Σ. ΠΕΡΑΣΕ ΝΙΚΗΦΟΡΑ (4-1) ΑΠΟ ΤΗ ΘΟΛΟ ΚΑΙ ΑΝΕΒΗΚΕ ΣΤΗΝ 1Η ΘΕΣΗ ΤΟΥ ΟΜΙΛΟΥ*

Την μοναξιά της κορυφής απολαμβάνει από χθες η Ασπίδα Σ. καθώς πέρασε νικηφόρα από τον Θεολόγο, φιλοδωρώντας τον τοπικό Δαμάγητο με 4-1. Στην δεύτερη θέση έπεσε ο Ποσειδών Κ. καθώς στο "ντέρμπι" της αγωνιστικής ηττήθηκε στις Φάνες από τον πολύ καλό Ακουσίλαο με 2-1 και ανέβηκε στην τρίτη θέση. Το παιχνίδι του Ηλιου με την Μεσαναγρό διεκόπη στο 60' κι ενώ οι γηπεδούχοι προηγούνταν με 2-1 λόγω των κακών καιρικών φαινομένων (καταρρακτώδης βροχή). Ακόμη μία νίκη εκτός έδρας πέτυχε ο Αστέρας Π. κερδίζοντας την Αναγέννηση Ρ. με 1-0 και δείχνει ότι θα παλέψει μέχρι το τέλος για την άνοδο.

Ο.Φ. ΙΣΤΡΙΟΥ–ΔΩΡΙΕΑΣ 0–1

ΚΟΣΚΙΝΟΥ

Την επιπολαιότητα που έδειξαν οι ποδοσφαιριστές του στην τελική προσπάθεια πλήρωσε ο ΟΦ Ιστρίου καθώς δεν κατάφερε να εκμεταλλευτεί τις πολλές ευκαιρίες που δημιούργησε ώστε να πετύχει την δεύτερή του νίκη του στο πρωτάθλημα. Βέβαια ίσχυσε ο άγραφος νόμος του ποδοσφαίρου και οι φιλοξενούμενοι με αυτογκόλ του **Μάγγου** στις καθυστερήσεις πήραν το τρίποντο και ξέφυγαν από τις τελευταίες θέσεις της βαθμολογίας.

ΦΑΣΕΙΣ-ΓΚΟΛ

5'. Απευθείας εκτέλεση φάουλ του **Μπονιάτη** απέκρουσε δύσκολα σε κόρνερ ο **Γιωργάς.**

15'. Δυνατό σουτ του ίδιου παίκτη πάλι ο **Γιωργάς** απέκρουσε σωτήρια.

17'. Ατομική προσπάθεια και πλασέ του **Παπουτσάκη** έκοψαν την τελευταία στιγμή οι αμυντικοί πριν η μπάλα περάσει την γραμμή.

20'. Από θέση τετ-α-τετ ο **Λεβάκης** δεν κατάφερε να νικήσει τον **Γιωργά.**

35'. Δυνατό σουτ του **Χαραλάμπους** απέκρουσε ενστικτωδώς ο **Παναγιωτάκης.**

38'. Σέντρα του **Λεβάκη** κεφαλιά του **Σεΐτη** όχι από τον **Γιωργά.**

48'. Ο **Κατσάνος** μόνος με τον **Παναγιωτάκη** πλάσαρε άουτ.

85'. Από θέση βολής ο **Λεβάκης** σούταρε πάνω στον **Γιωργά.**

Από τους γηπεδούχους ξεχώρισαν οι **Μάγγος, Παπουτσάκης, Κοκοσίδης** και ο **Μυλωνάς** ενώ από τους φιλοξενούμενους οι **Γιωργάς, Μάχλης** κι ο **Πιτσουρδάκης.**

Με λάθη η διαιτησία του **Στεφανάκη** χωρίς προβλήματα οι βοηθοί **Ζανεττής, Βλάχας.**

Οι συνθέσεις:

Ο.Φ ΙΣΤΡΙΟΥ: *Παναγιωτάκης, Δράκωνας, Μάγγος, Παπουτσάκης, Κοκοσίδης, Μπονιάτης, Σεΐτης (48' Μανωλάκης), Δημητρίου, Λεβάκης (88' Αυγουστάκης), Μυλωνάς, Χατζηγιάννης.*

ΔΩΡΙΕΑΣ: *Γιωργάς, Αναστάσης, Νουρεδίν, Κασιώτης, Παπουτσάκης, Μάχλης, Πιτσουρδάκης, Τουτουδάκης (46' Κατσάνος), Παπά, Χαραλάμπους, Κιάρι Τ.*

ΗΛΙΟΣ–ΜΕΣΑΝΑΓΡΟΣ (ΔΙΕΚΟΠΗ)

ΛΥΚΕΙΟΥ ΙΑΛΥΣΟΥ

Η χθεσινή αναμέτρηση του Λυκείου Ιαλυσού μεταξύ του Ηλιου και του Μεσαναγρού διεκόπη στο 60' λόγω της καταρρακτώδους βροχής κι ενώ οι γηπεδούχοι ήταν μπροστά με 2-1. Η αναμέτρηση μέχρι εκείνη τη στιγμή ήταν αμφίρροπη και το παιχνίδι ανοιχτό από πλευράς και των δύο ομάδων. Να σημειώσουμε ότι βάσει προκήρυξης της ΕΠΣΔ, το παιχνίδι την ερχόμενη Τετάρτη θα ξεκινήσει από το λεπτό που διεκόπη.

ΦΑΣΕΙΣ-ΓΚΟΛ

20'. Ο Νάκος με σουτ μέσα από την περιοχή άνοιξε το σκορ.

40'. Ο **Παρασκευάς** εκμεταλλεύτηκε ολιγωρία της άμυνας και με κεφαλιά ισοφάρισε σε 1-1.

47'. Ο **Μπιλιάς** με σουτ έξω από την περιοχή έκανε το 2-1.

Καλή ήταν η διαιτησία των **Διαμαντέα, Γρεβένη** και **Ζαννετή** στα 60 λεπτά που παίχθηκαν.

Από τον Ηλιο διακρίθηκαν οι **Κλούβας** και **Κουτσούκης.**

Από τον Μεσαναγρό διακρίθηκαν οι **Παρασκευάς** και **Καψαλάκης.**

Οι συνθέσεις:

ΗΛΙΟΣ: *Μαλινδρέτος, Κουτσούκης, Κώστας, Ναγελίνας, Κυπραίος, Μοσκιού, Κουφού, Νάκος, Μπιλιάς, Κιλασίν, Κλούβας*

ΜΕΣΑΝΑΓΡΟΣ: *Ρίζος, Ατσάς, Παρασκευάς (51' Καραγιάννης), Μάκρας, Καψαλάκης Τ., Σταματάκης, Χατζηκώστας (7' Σταματάκης Κ.), Αξιώτης Ε., Γιωργάς Α. (4' Πανούσης), Καψαλάκης Μ., Ματζαμάς*

ΔΑΜΑΓΗΤΟΣ–ΑΣΠΙΔΑ Σ. 1–4

ΘΕΟΛΟΓΟΣ

Χωρίς να συναντήσει ιδιαίτερες δυσκολίες η Ασπίδα Σ. Κέρδισε με το ευρύ σκορ 4-1 τον Δαμάγητο, κάτω από ακατάλληλες για διεξαγωγή ποδοσφαιρικού αγώνα συνθήκες.

Η βροχή πάντως δεν πτόησε τους ποδοσφαιριστές της Σαλάκου οι οποίοι προηγήθηκαν με 0-3. Οι γηπεδούχοι το μόνο που κατάφεραν ήταν να πετύχουν το γκολ της τιμής και τίποτα περισσότερο.

Το επιστέγασμα της νίκης ήρθε με το τέταρτο γκολ των φιλοξενουμένων. Η διαφορά δυναμικότητας πάντως ανάμεσα στις δύο ομάδες ήταν κάτι παραπάνω από εμφανής.

ΦΑΣΕΙΣ-ΓΚΟΛ

4'. Σέντρα του **Παπαχριστοδούλου,** πλασέ του **Πεταυράκη** και το 0-1.

7'. Σουτ του **Τζοσκούν** απέκρουσε ο **Ζαγοριανός** σε κόρνερ.

10'. Σουτ του **Σαράντη** μόλις άουτ.

15'. Σουτ του **Γκυζάλα,** απέκρουσε ο **Ζαγοριανός** σε κόρνερ.

16'. Σουτ του **Πεταυράκη** από θέση τετ-α-τετ, νέα απόκρουση του **Ζαγοριανού** σε κόρνερ.

21'. Ωραίος συνδυασμός **Γκυζάλα-Πεταυράκη Ι.** και **Πολυχρόνη Μ.,** σουτ του τελευταίου και 0-2.

28'. Κεφαλιά του **Παπαμανώλη** μόλις άουτ.

31'. Πάσα του **Τζοσκούν** στον **Γκυζάλα** που σέντραρε και ο **Πεταυράκης** με προβολή έκανε το 0-3.

46'. Κεφαλιά του **Παπαγρηγορίου** μόλις άουτ.

50'. Ο **Χατζηκωνσταντής** με πλασέ μείωσε σε 1-3.

60'. Ατομική προσπάθεια και σουτ του **Σαράντη** το τελικό 1-4.

73'. Σουτ του **Πολυχρόνη Μ.** στο δοκάρι.

Χωρίς κανένα πρόβλημα η διαιτησία των **Σιδηρόπουλου Σ., Κατταβενού** και **Τατά.**

Από τον Δαμάγητο διακρίθηκαν οι **Παπαγρηγορίου, Χατζηκωνσταντής** και **Πασάλης** ενώ από την Ασπίδα Σ. οι **Τσαγκαράκης, Πεταυράκης Ι.** και **Μ. Πολυχρόνης.**

ΔΑΜΑΓΗΤΟΣ: *Ζαγοριανός, Σταυριάς, Ζαγκανίκας, Παπαγρηγορίου, Παπαμανώλης (46' Χατζηκωνσταντής), Κρομύδας, Πασάλης, Μέμας (35' Μουρές), Ιακωβίδης, Διακολαμπριανός, Δημητρακιού.*

ΑΣΠΙΔΑ Σ.: *Τζουλιάνης, Τσαγκαράκης Β., Τσελεπής, Πολυχρόνης Δ., Πολυχρόνης Α., Τζοσκούν (76' Μαριέτος), Παπαχριστοδούλου (59' Ντούπη), Πεταυράκης Ι., Γκυζάλας, Σαράντης, Πολυχρόνης Μ.*

ΑΚΟΥΣΙΛΑΟΣ–ΠΟΣΕΙΔΩΝ Κ. 2–1

ΦΑΝΕΣ

Τις παλιές καλές εποχές θυμήθηκαν όσοι βρέθηκαν στις Φάνες για να παρακολουθήσουν το ντέρμπι κορυφής ανάμεσα στον Ακουσίλαο με τον μέχρι πρότινος πρωτοπόρο Ποσειδών Καρ. που έληξε με νίκη των γηπεδούχων με 2-1.

Οι φιλοξενούμενοι ήταν όμως αυτοί που κατάφεραν να αιφνιδιάσουν ανοίγοντας το σκορ στο 10'. Από εκείνο το σημείο και μέχρι την λήξη του αγώνα ο Ακουσίλαος με αντεπίθεση διαρκείας έκλεισε στα καρέ του τον Ποσειδώνα, κατάφερε να δημιουργήσει αρκετές κλασικές ευκαιρίες πέτυχε δύο τέρματα και νιώθει αδικημένος από το φτωχό 2-1.

Βέβαια σημαντικό ρόλο στην εξέλιξη του αγώνα ήταν η αποβολή του τερματοφύλακα του Ποσειδών **Σεβδαλή** που αναγκάστηκε να παίξει για 80' λεπτά με 10 παίκτες.

ΦΑΣΕΙΣ-ΓΚΟΛ

10'. Εκτέλεση φάουλ από αριστερά καρφωτή κεφαλιά του **Ιεραπετρίτη** 0-1.

11'. Αποβλήθηκε ο **Σεβδαλής** καθώς έπιασε την μπάλα έξω από την περιοχή.

20'. Ασίστ πάσα του **Μιχαλαριά** στον **Στάππα** με κοντινό πλασέ ισοφάρισε 1-1.

55'. Ο **Στάππας** βρήκε τον **Τσαλίκη** μέσα στην περιοχή, το πλασέ του δεν άφησε κανένα περιθώριο αντίδρασης στον τερματοφύλακα του Ποσειδώνα 2-1.

70'. Δυνατό σουτ του **Σάββα** η μπάλα στο αριστερό κάθετο δοκάρι.

73'. Σουτ του **Τσαλίκη** απέκρουσε εντυπωσιακά ο **Μάλτας.**

Πολύ καλή η διαιτησία των **Κατσιδώνη Π., Βλαχά, Στεφανάκη.**

Από τον Ακουσίλαο ξεχώρισαν οι **Αρφαράς, Κορκίδας, Στάππας** και ο **Κάβουρας** ενώ από τον Ποσειδών οι **Καραμηνάς, Ιεραπετρίτης Ι. Ιεραπετρίτης Κ.**

Οι συνθέσεις:

ΑΚΟΥΣΙΛΑΟΣ: *Τσαλίκης Ι., Καρίπης (46' Σάββας), Αρφαράς, Καλαϊτζής, Στρατάκης, Κορκίδας, Μιχαλαριάς, Γιορδαμνής, Στάπας, Κάβουρας, Τσαλίκης Ν. (72' Κατταβενός).*

ΠΟΣΕΙΔΩΝ: *Σεβδαλής, Διακονής (11' Μάλτας), Ορφανός, Κριτσιώτης, Καραμηνάς (60' Τσακίρογλου), Ιεραπετρίτης Ι., Χ"γεωργίου, Ιεραπετρίτης Κ., Χαλκιάς Μ., Χαλκιάς Α., Σακελάκης.*

ΑΝΑΓΕΝΝΗΣΗ Ρ.–ΑΣΤΕΡΑΣ Π. 0–1

ΚΑΡΑΚΟΝΕΡΟ

"Ελαμψε" ο Αστέρας Παστίδας χθες στο γήπεδο του **Καρακόνερου.** Δυνατός, αποφασιστικός, αγχώθηκε στο τέλος αλλά κατάφερε να πάρει μια σπουδαία νίκη από την Αναγέννηση Ρόδου με 1-0. Οι παίκτες του **Γιώργου Ορφανίδη** είχαν τον έλεγχο του αγώνα από την αρχή του παιχνιδιού. Είχαν στο 3' σουτ του **Γιακουμάρου** στο κάθετο δοκάρι του **Ζούρδη,** κι από 'κει και πέρα έχασαν κι άλλες ευκαιρίες για γκολ. Πιο κραυγαλέα αυτή του **Δ. Αθανασίου** στο 23'.

Η Αναγέννηση ισορρόπησε μετά το ημίωρο αλλά δεν απείλησε ουσιαστικά την εστία του πολύ καλού χθες **Παπασάββα.** Μάλιστα οι φιλοξενούμενοι είδαν άλλη μια φορά στο 54' το σουτ του **Καρδούλια** ν' αποκρούεται ξανά απ' το δοκάρι.

Το 0-1 ήρθε στο 57'. Ο **Σκόρπος** έβγαλε σέντρα από τ' αριστερά κι ο **Δημ. Αθανασίου** με κεφαλιά έστειλε τη μπάλα στα δίχτυα του **Ζούρδη.**

Από το σημείο αυτό και μετά ο Αστέρας αρκέσθηκε στο να κρατήσει το υπέρ του σκορ, χάρη στις επεμβάσεις του **Παπασάββα** και την δύναμη κυρίως των αμυντικών του. Ηταν όμως και τυχερός καθώς στο 65' σε πλασέ του **Ταμπουρά** και στο 88' σε κεφαλιά του **Σιαμαντούρα** η Αναγέννηση ισοφάρισε στα δοκάρια. Το 0-1 όμως παρέμεινε μέχρι το τέλος και οι φιλοξενούμενοι πήραν σπουδαία νίκη.

Ο **Παπασάββας** και η άμυνά του αλλά και οι **Δ. Αθανασίου-Τσάπης** ήσαν οι καλύτεροι του νικητή. Από την Αναγέννηση άρεσαν οι **Τριανταφύλλου Κ., Κωνσταντόπουλος** και **Ταμπουράς.**

Πολύ καλή ήταν η διαιτησία των **Συμιακού, Κετσέ, Κόκκινου.**

Οι ομάδες:

ΑΝΑΓΕΝΝΗΣΗ Ρ.: *Ζούρδης, Κοκκινίδης (9' Κωνσταντόπουλος), Τριανταφύλλου Β/ (63' Χ"στρατής), Τριανταφύλλου Κ., Πετράς, Λυκούρης Μ., Αγγελής, Ταμπάκ, Ταμπουράς, Χ"χριστοδούλου (55' Αγγούριας), Σιαμαντούρας*

ΑΣΤΕΡΑΣ Π.: *Παπασάββας, Σπάρταλης Ε., Λυδάκης Ν. και Π., Πολυχρόνης (90' Χ"γεωργίου), Σκόρπος, Τσάπης, Γιακουμάρος, Παγκράτης (72' Ορφανίδης), Αθανασίου Δ., Καρδούλιας (67' Χαριτάκης).*

ΣΚΟΡ ΚΑΙ ΣΚΟΡΕΡ

Α' ΟΜΙΛΟΣ

● Δαμάγητος–Ασπίδα Σ. **1–4**
50' **Χατζηκωνσταντής** / 4', 31' **Πεταυράκης** / 21' **Πολυχρόνης Μ.,** 60' **Σαράντης**

● Ηλιος–Μεσαναγρός **(διεκόπη)**

● ΟΦ Ιστρίου–Δωριέας **0–1**
90' (αυτ. Μάγγος)

● Ακουσίλαος–Ποσειδών Κ. **2–1**
20' **Στάππας,** 52' **Τσαλίκης,** /10' **Ιεραπετρίτης**

● Αναγέννηση Ρ.–Αστέρας Π. **0–1**
57' **Αθανασίου**

● Ρεπό το Ασκληπιό

ΕΠΟΜΕΝΗ ΑΓΩΝΙΣΤΙΚΗ 7η

Ασπίδα Σ.-Μεσαναγρός
Δωριέας-Δαμάγητος
Ποσειδών Κ.-Ηλιος
Αστέρας Π.-Ο.Φ. Ιστρίου
Ασκληπειό-Αναγέννηση Ρ.
Ρεπό ο Ακουσίλαος

ΒΑΘΜΟΛΟΓΙΑ Α΄ ΟΜΙΛΟΥ

Α/Α	ΟΜΑΔΕΣ	ΒΑΘ.	ΑΓ.	ΤΕΡΜ.
1.	Ασπίδα Σ.	16	6	17-3
2.	Ποσειδών Κ.	15	6	18-2
3.	Ακουσίλαος	12	6	11-7
4.	Ηλιος	10	5	10-5
5.	Αστέρας Π.	9	5	7-5
6.	Μεσαναγρός	9	5	9-10
7.	Αναγέννηση Ρ.	4	5	4-6
8.	Δωριέας	4	5	3-13
9.	ΟΦ Ιστρίου	3	5	3-10
10.	Δαμάγητος	3	5	5-15
11.	Ασκληπειό	-3	5	1-12

Γ' ΚΑΤΗΓΟΡΙΑ - Β' ΟΜΙΛΟΣ

Σκόνταγε ο Ατρόμητος

- *ΑΝΑΒΛΗΘΗΚΑΝ ΔΥΟ ΜΑΤΣ ΛΟΓΩ ΤΗΣ ΚΑΚΟΚΑΙΡΙΑΣ.*

Απρόσμενο στραβοπάτημα για τον πρωτοπόρο του Β' ομίλου Ατρόμητο Δ. αφού δεν κατάφερε να κερδίσει στην έδρα του, τον πολύ καλό Αγιο Ισίδωρο (0-0).

Στην δεύτερη θέση και σε απόσταση αναπνοής βρίσκεται η Τήλος που δεν έπαιξε στην έδρα της με τον Διαγόρα λόγω της κακοκαιρίας.

Στην τρίτη θέση ανέβηκε ο αρκετά υποσχόμενος Ηρακλής Λ. που πέρασε εντυπωσιακά από την Δαματριά κερδίζοντας την τοπική Δήμητρα με 3-0.

Συνέχεια στις νίκες για τον Ροδιακό που ένα ημίχρονο ήταν αρκετό να κάμψη την αντίσταση του Πολύστρατου νικώντας τον 2-0.

Η κακοκαιρία ήταν η αφορμή για τη μη τέλεση της συνάντησης ανάμεσα στην Σύμη και τον Αλθαιμένη ενώ το ματς της αγωνιστικής έγινε στον Αρχάγγελο όπου ο τοπικός Πετρώνας κέρδισε τον Ταξιάρχη με το εντυπωσιακό 5-4.

ΠΕΤΡΩΝΑΣ–ΤΑΞΙΑΡΧΗΣ 5–4

Τα γκολ χθες στο γήπεδο Αρχαγγέλου ήταν «ασορτί» με τον καιρό, καθώς έπεφταν «βροχή».

Οι γηπεδούχοι είχαν την υπεροχή και εκτός από τα γκολ δημιούργησαν και αρκετές ευκαιρίες, αλλά ο Ταξιάρχης εκμεταλλευόμενος τις αντεπιθέσεις που έβγαζε κράτησε αμείωτο μέχρι το τέλος το ενδιαφέρον του παιχνιδιού.

Το μελανό σημείο του αγώνα ήταν ο τραυματισμός του νεαρού **Μαυριού** στο 11'.

ΦΑΣΕΙΣ-ΓΚΟΛ

3'. Οι γηπεδούχοι γύρισαν την μπάλα προς τον **Παρδαλό**, όμως εκείνη κόλλησε στην λάσπη, δίνοντας την ευκαιρία στον **Μουστακέλη** να την κερδίσει και να ανοίξει το σκορ με πλασέ.

10'. Με «οβίδα» έξω από την περιοχή ο **Παπαοικονόμου** ισοφάρισε.

11'. Από λάθος του **Παρδαλού** ο **Γερακούδης** έδωσε ξανά το προβάδισμα στον Ταξιάρχη.

30'. Ο Πετρώνας ισοφάρισε με σουτ του **Οικονόμου** μέσα από την μεγάλη περιοχή.

44'. Οι **Πανουργιάς, Παπαοικονόμου** και **Οικονόμου** συνδυάστηκαν όμορφα, ο τελευταίος έπιασε το σουτ, ωστόσο η μπάλα σταμάτησε στο δοκάρι.

46'. Κεφαλιά του **Αθανασάκη** και νέα ψυχρολουσία για τους γηπεδούχους. Το 2-3 ήταν γεγονός.

49'. Ο **Γερακούδης** βρέθηκε σε θέση τετ-α-τετ, πέρασε και τον **Παρδαλό** και δεν δυσκολεύτηκε να κάνει το 2-4.

60'. Η μεγάλη ανατροπή ξεκίνησε με το γυριστό σουτ-γκολ του **Οικονόμου** μέσα από την περιοχή (3-4).

64'. Ο Πετρώνας ισοφάρισε με μακρινό σουτ του **Κουφού** έξω από την περιοχή.

69'. Ο **Παπαοικονόμου** πέρασε όποιον βρήκε μπροστά του και σφράγισε την εκπληκτική του ενέργεια με έξοχο πλασέ, που χάρισε στον Πετρώνα την νίκη (5-4).

89'. Ο **Παπαοικονόμου** κέρδισε πέναλτι, ωστόσο ο **Οικονόμου** που ανέλαβε την εκτέλεση, σημάδεψε το οριζόντιο δοκάρι.

Καλύτεροι των νικητών ήταν οι **Λαμπριανός, Οικονόμου** και **Παπαοικονόμου**, ενώ από τον Ταξιάρχη άρεσαν οι **Χριστοδούλου, Γερακούδης** και **Αγγέλου.**

Αριστη ήταν η διαιτησία των **Γιοβάνι, Λάμπρου** και **Σιδηρόπουλου Α.**

ΟΙ ΣΥΝΘΕΣΕΙΣ

ΠΕΤΡΩΝΑΣ: *Παρδαλός, Μαυριός (11' λ.τ. Ναμπόλι), Πανουργιάς, Κουφός, Λαμπριανός, Αργυρός, Κοτσίκος (80' Ματσίγκος), Οικονόμου, Σταυρούλης, Κόκκας (35' Πομπού), Παπαοικονόμου.*

ΤΑΞΙΑΡΧΗΣ: *Κατσανικάκης, Μουστακέλης, Παπαγιωτόπουλος, Παπαστεφάνου (80' Γεωργίου), Μαρκιού, Θεοδωσάκης, Χριστοδούλου, Αθανασάκης, Γερακούδης, Σπανός, Αγγέλου.*

ΔΗΜΗΤΡΑ–ΗΡΑΚΛΗΣ Λ. 0–3

ΔΑΜΑΤΡΙΑ (Σάββας Φούκας)

Τις πολλές απουσίες βασικών ποδοσφαιριστών πλήρωσε η Δήμητρα που έχασε στην έδρα της από την αρκετά νεανική ομάδα του Ηρακλή Λ.

Οι φιλοξενούμενοι απτόητοι από την συνεχή βροχή είχαν τον έλεγχο του αγώνα σε όλο το ενεννηντάλεπτο και ήταν λίγες οι φορές που απειλήθηκαν. Ετσι κατάφεραν να προηγηθούν στο 5' με διαγώνιο σουτ του **Καμά** που δεν άφησε κανένα περιθώριο αντίδρασης στον **Πηδιάκη Σ.**

Στο 40' οι Δαματρενοί έχασαν μεγάλη ευκαιρία να φέρουν το ματς στα ίσα, καθώς ο **Σαλπιγκτίδης** μόνος με τον τερματοφύλακα πλάσαρε άουτ.

68'. Ατομική προσπάθεια και δυνατό σουτ του **Ευαγγελίδη Σ.** άφησε άγαλμα τον τερματοφύλακα της Δήμητρας 0-2.

75'. Από θέση τετ-α-τετ ο **Συρίμης** δεν κατάφερε να στείλει την μπάλα στα δίκτυα.

78'. Δυνατό σουτ του **Χαρίτου** η μπάλα στο οριζόντιο.

80'. Με εύστοχο χτύπημα πέναλτι ο **Χαρίτος** διαμόρφωσε το τελικό 0-3.

Από την Δαματριά άρεσαν οι **Σιρίμης, Σαλπιγκτίδης** και ο **Φούκας** ενώ από τον Ηρακλή οι **Αθανασάκης, Ευαγγελίδης Σ.** και ο **Χαρίτος.**

ΟΙ ΣΥΝΘΕΣΕΙΣ

ΔΗΜΗΤΡΑ: *Πηδιάκης Σ., Χιώτης, Καλούδης, Σαρούκος (46' Πάττας Ι.), Φούκας, Σιρίμης, Σαλπιγκτίδης, Παναής, Καρναβάς, Πηδιάκης Γ. (47' Αντωνάκης), Σαράντου (35' Πάττας Λ.).*

ΗΡΑΚΛΗΣ Λ.: *Μουστάκας, Διακοβασιλείου, Κεφάλας, Διακολουκάς, Κόντος, Νικολής, Αθανασάκης, Ευαγγελίδης Ι. (75' Νικηταράς), Ευαγγελίδης Σ., Καμάς, Χαρίτος.*

ΡΟΔΙΑΚΟΣ–ΠΟΛΥΣΤΡΑΤΟΣ 2–0

ΚΟΣΚΙΝΟΥ

Ακόμη μία νίκη πρόσθεσε στο ενεργητικό του ο Ροδιακός καταφέρνοντας να ξεπεράσει εύκολα την αντίσταση του Πολύστρατου κερδίζοντας τον με 2-0.

Οι γηπεδούχοι φόρτσαραν στο πρώτο ημίχρονο κατάφεραν να πετύχουν και τα δύο τους τέρματα και παίζοντας συντηρητικά στο δεύτερο πρόσθεσαν άλλους τρεις βαθμούς στο ενεργητικό τους, που θα τους βοηθήσουν στην συνέχεια.

ΦΑΣΕΙΣ-ΓΚΟΛ

2'. Σέντρα σουτ του **Κώστα** στην προσπάθεια του να διώξει ο **Χατζηπαυλής** έστειλε τη μπάλα στα δίκτυα 1-0.

16'. Δυνατό σουτ του **Μαυράκη** η μπάλα στο δεξί κάθετο δοκάρι του **Κουφού**.

26'. Σέντρα του **Μαυράκη** σουτ στην κίνηση του **Νικολή** 2-0.

35'. Απευθείας εκτέλεση φάουλ του **Καλογέρη** η μπάλα στο οριζόντιο.

Από τους γηπεδούχους ξεχώρισαν οι **Μαυράκης, Νούσης** και ο **Κώστας** ενώ από τους φιλοξενούμενους οι **Πατούνας** και ο **Καλογέρης.**

Χωρίς προβλήματα η διαιτησία των **Κόκκινου, Κετσέ, Συμιακού.**

ΟΙ ΣΥΝΘΕΣΕΙΣ

ΡΟΔΙΑΚΟΣ: *Αυγουλής, Νικολίτσης (65' Λίτσιος), Καβουκλής, Νούσης, Ζάγκος (67' Χορευτής), Κώστας, Ορφανός, Παντελίδης, Μαυράκης, Δολαπλής, Μιαούλης.*

ΠΟΛΥΣΤΡΑΤΟΣ: *Κουφός, Χ"παυλής (46' Τσαβαρής), Πατούνας, Γιακουμάκης Σ., Καλογέρης, Χ"σταμάτης Μ., Γιακουμάκης Π., Καρπάθιος, Αντωναράκης, Χ"σταμάτης Φ., Γιαμάκης Π..*

ΔΗΜΗΤΡΑ–ΗΡΑΚΛΗΣ Λ. 0–3

ΔΑΜΑΤΡΙΑ (Σάββας Φούκας)

Τις πολλές απουσίες βασικών ποδοσφαιριστών πλήρωσε η Δήμητρα που έχασε στην έδρα της από την αρκετά νεανική ομάδα του Ηρακλή Λ.

Οι φιλοξενούμενοι απτόητοι από την συνεχή βροχήείχαν τον έλεγχο του αγώνα σε όλο το ενεννηντάλεπτο και ήταν λίγες οι φορές που απειλήθηκαν. Ετσι κατάφεραν να προηγηθούν στο 5' με διαγώνιο σουτ του **Κάμα** που δεν άφησε κανένα περιθώριο αντίδρασης στον **Πηδιάκη Σ.**

Στο 40' οι Δαματρενοί έχασαν μεγάλη ευκαιρία να φέρουν το ματς στα ίσα καθώς ο **Σαλπιγκτίδης** μόνος με τον τερματοφύλακα πλάσαρε άουτ.

68'. Ατομική προσπάθεια και δυνατό σουτ του **Ευαγγελίδη Σ.** άφησε άγαλμα τον τερματοφύλακα της Δήμητρας 0-2.

75'. Από θέση τετ-α-τετ ο **Συρίμης** δεν κατάφερε να στείλει την μπάλα στα δύκτια.

78'. Δυνατό σουτ του **Χαρίτου** η μπάλα στο οριζόντιο.

80'. Με εύστοχο χτύπημα πέναλτι ο **Χαρίτος** διαμόρφωσε το τελικό 0-3.

Από την Δαματριά άρεσαν οι **Σιρύμης, Σαλπιγκτίδης** και ο **Φούκας** ενώ από τον Ηρακλή οι **Αθανασάκης, Ευαγγελίδης Σ.** και ο **Χαρίτος.**

ΟΙ ΣΥΝΘΕΣΕΙΣ

ΔΗΜΗΤΡΑ: *Πηδιάκης Σ., Χιώτης, Καλούδης, Σαρούκος (46' Πάττας Ι.), Φούκας, Σιράμης, Σαλπιγκτίδης, Παναής, Καρναβάς, Πηδιάκης Γ. (47' Αντωνάκης), Σαράντου (35' Πάττας Λ.).*

ΗΡΑΚΛΗΣ Λ.: *Μουστάκας, Διακοβασιλείου, Κεφάλας, Διακολουκάς, Κόντος, Νικολής, Αθανασάκης, Ευαγγελίδης Ι. (75' Νικηταρά), Ευαγγελίδης Σ., Κάμας, Χαρίτος.*

ΑΤΡΟΜΗΤΟΣ–ΑΓΙΟΣ ΙΣΙΔΩΡΟΣ 0–0

ΔΙΜΥΛΙΑ

Στην σκιά των προηγούμενων καλών εμφανίσεων έμεινε ο Ατρόμητος καθώς δεν κατάφερε να κερδίσει στην έδρα του τον μαχητικό Αγ. Ισίδωρο. Οι γηπεδούχοι ήταν καλύτεροι σε όλη την διάρκεια του αγώνα είχαν την πρωτοβουλία των κινήσεων την οποία δεν κατόρθωσαν να την μετατρέψουν σε γκολ.

ΦΑΣΕΙΣ-ΓΚΟΛ

20'. Από καλή θέση ο **Στεφανάκης** σούταρε μόλις άουτ.

35'. Η καρφωτή κεφαλιά του **Μαρουλάκη** πέρασε μόλις άουτ.

50'. Κεφαλιά πάσα του **Καρπαθάκη** στον **Απτόγλου** που με πλασέ έστειλε την μπάλα μόλις άουτ.

55'. Δυνατό σουτ του **Γαζή** απέκρουσε ασταθώς ο **Γιωργαλής**, σε κενή εστία ο **Κουμπιού** έστειλε την μπάλα πάνω από το οριζόντιο.

75'. Την άγουσα για τα αποδυτήρια πήρε ο **Θυριάκης** καθώς εξύβρισε αντίπαλό του.

85'. Αποβλήθηκε ο **Καρπαθάκης** με δεύτερη κίτρινη κάρτα καθώς αντέδρασε σε απόφαση του διαιτητή.

Πολύ καλή η διαιτησία των **Κόττορου, Καραχανή, Φουκαρά.**

Από τον Ατρόμητο άρεσαν οι **Μαρουλάκης, Γαζής, Σαββέλος** ενώ από τον Αγ. Ισίδωρο οι **Γιωργαλής, Σάββενας** και ο **Καραγεωργίου.**

ΟΙ ΣΥΝΘΕΣΕΙΣ

ΑΤΡΟΜΗΤΟΣ: *Παπαθεοδώρου, Καρπαθάκης, Γαζής, Κουμπιού (46' Αυτόγλου), Θυριάκης Ν., Παπαιωάννου, Θυριάκης Γ., Στεφανάκης (13' Σάββελος Δ.), Σαββέλος Σ., Μαρουλάκης, Τόπος (75' Χαβιάρας).*

ΑΓΙΟΣ ΙΣΙΔΩΡΟΣ: *Γιωργαλής, Κατροκόης, Παπαναγιώτης, Κοντός, Αναστασάς Σ., (74' Βονάκης), Μαούνης, Διακοπαρασκευάς, Σάββενας, Καραγεωργίου, Αναστασάς Μ., Καρπαθάκης.*

ΣΚΟΡ ΚΑΙ ΣΚΟΡΕΡ

Β' ΟΜΙΛΟΣ

● Πετρώνας–Ταξιάρχης	**5–4**
10', 69' **Παπαοικονόμου**, 30', 60' **Οικονόμου**, 64' **Κουφός**/ 3' **Μουστακέλης**, 11', 49' **Γερακούδης**, 46' **Αθανασάκης**.	
● Ατρόμητος–Αγιος Ισίδωρος	**0–0**
● Ροδιακός–Πολύστρατος	**2–0**
2' **Χατζηπαυλής** (αυτογκόλ), 26' **Νικολής**	
● Δήμητρα–Ηρακλής Λ.	**0–3**
5' **Καμάς**, 68' **Ευαγγελίδης**, 80' (πεν.) **Χαρίτος**	
● Τήλος–Διαγόρας	**(δεν έγινε)**
● Σύμη–Αλθαιμένης	**(δεν έγινε)**

ΕΠΟΜΕΝΗ ΑΓΩΝΙΣΤΙΚΗ 8η

Ατρόμητος-Πετρώνας
Ταξιάρχης-Σύμη
Αγ. Ισίδωρος-Ροδιακός
Αλθαιμένης-Τήλος
Πολύστρατος-Δήμητρα
Διαγόρας-Ηρακλής Λ.

ΒΑΘΜΟΛΟΓΙΑ Β΄ ΟΜΙΛΟΥ

Α/Α	ΟΜΑΔΕΣ	ΒΑΘ.	ΑΓ.	ΤΕΡΜ.
1.	Ατρόμητος Δ.	17	7	19-5
2.	Τήλος	16	6	18-3
3.	Ηρακλής Λ.	13	7	12-10
4.	Διαγόρας	11	6	13-7
5.	Ροδιακός	10	7	10-5
6.	Αλθαιμένης	10	6	14-12
7.	Αγ. Ισίδωρος	10	7	12-11
8.	Δήμητρα	9	7	8-8
9.	Πετρώνας	7	7	19-15
10.	Σύμη	6	6	7-8
11.	Πολύστρατος	2	7	2-21
12.	Ταξιάρχης	0	7	5-26

ΟΜΙΛΟΣ ΝΗΣΩΝ

Τα αποτελέσματα της 7ης αγωνιστικής:

Ποσειδώνας Καλ.-ΑΣΕΛ	0-2 α.α.
Λειψοί-Βαθύ	Δεν έγινε
Αναγέννηση Ασφ.-Ξάνθος	0-2
Δόξα Λέρου-ΠΑΟ Κω	Δεν έγινε

Ρεπό είχε ο Ολυμπιακός Καλ.

Επόμενη αγωνιστική (8η):

Ξάνθος-Δόξα Λέρου
ΑΣΕΛ-Λειψοί
Ολυμπιακός Καλ.-Βαθύ
ΠΑΟ Κω-Ποσειδώνας Καλ.
Ρεπό η Αναγέννηση Ασφ.

Με τον πάντα δικό σας...

Αλλαξογκόλιές

... γκολτζή - γκολτζή

www.angelfire.com/pa4/allaksogolies

E-mail: **allaksogolis@yahoo.gr**

Χρόνια Πολλά σε όσους γιορτάζουν αυτές τις ημέρες αλλά χρόνια πολλά και σε όσους γιορτάζουν τις υπόλοιπες ημέρες του χρόνου. Εγώ ανήκω στην δεύτερη κατηγορία αλλά δεν το διαλαλώ γιατί θα πρέπει να κερνάω κάθε μέρα. Θα το έκανα ευχαρίστως αλλά ακόμη δεν έχω καταφέρει να μετατραπώ σε Ωνάση (όσον αφορά τα λεφτά ε ?), αλλά λέω να το πράξω τώρα με τα νέα παιχνίδια του ΟΠΑΠ που μας υπόσχονται και αυτά (όπως όλα τα προηγούμενα) πως πάλι εμείς θα είμαστε οι κερδισμένοι ! Αλήθεια, ο ΟΠΑΠ με τον Χανς Κρίστιαν Άντερσεν (σ.σ. γνωστός παραμυθάς) τι σχέση έχουν ? Μήπως ο πρώτος είναι κλώνος του δεύτερου ?



Τώρα πάντως και μέχρι τις γιορτές όπου θα περάσει σαν ειδησούλα η γέννηση του Θεανθρώπου, θα έχουμε και πάλι συνταρακτικά γεγονότα να ασχολούμαστε. Ένα από αυτά θα είναι και ο Κοκός τον οποίο έχουμε βαρεθεί να βλέπουμε και να τον σχολιάζουνε αυτοί που υποτίθεται ότι είναι πολέμιοι του και από την άλλη πλευρά με αυτόν τον τρόπο του κάνουνε την καλύτερη διαφήμιση. Γενικώς όλοι σε αυτή την χώρα είμαστε «τραβάτε με κι ας κλαίω».

Για ακόμη μία φορά και πιστοί στις παραδόσεις που μας ξεχωρίζουν σαν λαός, οι αρμόδιοι και μη, αποφάσισαν να σκάψουν σε κεντρικές οδούς για το αποχετευτικό (πάνω που το είχαμε σχεδόν ξεχάσει) ακριβώς όπως και πέρυσι πάνω στην περίοδο των εορτών. Με αυτόν τον τρόπο όσοι άτυχοι κινούνται με οχήματα και πρέπει να περάσουν από την Ρόδου-Λίνδου θα κάνουν μεγάλη οικονομία στην τσέπη τους, αφού μέχρι να ξεμπλέξουν από το καθημερινό μποτιλιάρισμα και την ατελείωτη κίνηση, δεν θα έχουν όρεξη ούτε για ψώνια ούτε και για βόλτα στην αγορά, οπότε θα τους μείνει κέρδος τα χρήματα που δεν θα ξοδέψουν.

Μετά την μακροχρόνια παραμονή της Βασούλας στο νησί μας και την σοβαρή ενασχόληση της με τα μεγάλα έργα της Ρόδου που όλο τελειώνουν και όλο ατελείωτα είναι, μπορούμε πλέον να βγάλουμε έναν μεγάλο αναστεναγμό ανακούφισης και να αναφωνήσουμε όλοι μαζί : Ζήτω η τρέλα. Μόνο με αυτήν μπορούμε να δούμε ότι όλα βαίνουν καλώς και να πιστέψουμε ότι κάθε φορά που έρχονται είτε κυβερνητικοί είτε μη κυβερνητικοί παράγοντες, πως σε λίγα λεπτά της ώρας δίνουν λύσεις και υπόσχονται θαύματα ειδικά κατά τις προεκλογικές περιόδους.

Ένα πρώτο time out για να ζεσταθούν τα αίματα. Ένα πλοίο βυθίζεται και η μαμά μαζί με την κόρη της είναι ναυαγοί σε μία βραχονησίδα. Μετά από τρεις μήνες έχουμε κι άλλο ναυάγιο στο ίδιο σημείο με μοναδικό διασωθέντα έναν μαύρο που πηγαίνει κι αυτός στην βραχονησίδα. Μετά από τρία χρόνια η μαμά φωνάζει τον μαύρο Παππού, ενώ η κόρη τον φωνάζει Θείο. Για ποιόν λόγο ? Μα διότι από το πολύ σεξ, δεν ξέρουν τι λένε !

Σπεύστε αμέσως να αγοράσετε λεξικό και να είναι μάλιστα και τελευταίας κυκλοφορίας για να περιέχει μέσα όλες τις λέξεις και τις έννοιες που θέλουμε να μάθουμε. Μερικά από αυτά που δεν γνωρίζω είναι η λέξη ΙΕΚ (κρατικά σχολικά ιδρύματα που στην ουσία δεν αναγνωρίζονται από το ίδιο το κράτος που τα δημιούργησε) και ΑΣΤΕΡ (ανώτερες σχολές μόνο στο όνομα, οι οποίες και αυτές δεν αναγνωρίζονται ουσιαστικά από το κράτος που τις δημιούργησε). Πάρτε λοιπόν ένα λεξικό και γρήγορα μπας και μπορέσουμε να βγάλουμε κανένα νόημα !



Στην σημερινή φώτο φιλοξενούμε τον μεγάλο Κατανετσίδη που οδηγεί την ομάδα του από επιτυχία σε επιτυχία. Όπως θα διαπιστώσετε κι εσείς βλέποντας την φωτογραφία, μοναδική του αγάπη δεν είναι μόνο το ποδόσφαιρο αλλά είναι και λάτρης των αγώνων ταχύτητας. Εδώ είναι με την αγαπημένη του Ducati όπου ετοιμάζεται να ρίξει τις γκαζιές του και να πάρει για ακόμη μία φορά την πρωτιά. Απολαύστε τον !

Η Δ' Εθνική κατηγορία όπως κι αν λέγεται ή προφέρεται, δεν αλλάζει με τίποτα τα στοιχεία που την κάνουν να ξεχωρίζει από τις υπόλοιπες Εθνικές κατηγορίες. Η πιο χύμα κατηγορία που υπάρχει στον χώρο του Ελληνικού ποδοσφαίρου, συνεχίζει να δέχεται στο χιλιοταλαιπωρημένο σώμα της αλλεπάλληλες κακοποιήσεις από όλους αυτούς που χρόνια τώρα τρώνε την σάρκα της κομμάτι-κομμάτι και στο τέλος δεν θα αφήσουν ούτε ίχνος της. Με λίγα λόγια, το παρασκήνιο είναι πάντα στο προσκήνιο !

Το κίνημα του Πλημμυρισμού που ξεκίνησε από την Αθήνα, εξαπλώνεται ταχύτατα σε ολόκληρη την χώρα. Μετά από το σημείο γέννησης του που είναι ο διάσημος ανά τον κόσμο για τις ευεργετικές του πλημμύρες Κηφισός, ιδρύονται καθημερινά νέες εστίες και στους υπόλοιπους Νομούς της πατρίδας μας, αποδεικνύοντας πως Ελλάδα δεν είναι μόνο η Αθήνα !

Υποτίθεται πως όσο πλησιάζουν τα Χριστούγεννα μας διακατέχει ένα δυνατό αίσθημα αγάπης και συμπόνιας για τον συνάνθρωπο. Εύχομαι αυτό να μας διακατέχει ολόκληρο τον χρόνο και όχι μόνο τώρα, αλλά θα πρέπει να προσέχετε και τους κάθε λογής επιτήδειους που θα προσπαθήσουν να εκμεταλλευτούν την αγάπη σας προς δικό τους όφελος. Θα δείτε ότι ξαφνικά θα γεμίσουν όλοι οι χώροι από αναξιοπαθούντες που θα ζητάνε την ελεημοσύνη σας και οι περισσότεροι από αυτούς (αν όχι όλοι) θα είναι ψεύτικοι, γιατί οι έχοντες πραγματικά την ανάγκη σας δεν θα βγουν ποτέ να το διαλαλήσουν, αλλά θα ζητήσουν την βοήθεια σας με άλλον τρόπο.

Για τους εκλεκτούς φίλους του Ίντερνετ που δεν χάνουν ευκαιρία για να απολαύσουν μεγάλες μουσικές παραστάσεις επιπέδου και ταυτόχρονα μεταβαίνουν στην πρωτεύουσα τακτικά, τότε το σημερινό site θα τους καλύψει απόλυτα. Κάντε κλικ στην επίσημη σελίδα του Μεγάρου Μουσικής, ενημερωθείτε για το χειμερινό πρόγραμμα και κλείστε online εισιτήρια. Απλώς πληκτρολογήστε: **www.megaron.gr**

Έχουμε ξεπεράσει ακόμα και την μητρόπολη των τραπεζών, δηλαδή την Ελβετία, αφού εμείς οι Έλληνες είμαστε οι καλύτεροι πελάτες των πιστωτικών ιδρυμάτων (?), που έχουν βαλθεί να μας εξυπηρετήσουν με το έτσι θέλω. Παλαιότερα έπρεπε να βάλεις μέσο για να πάρεις κάποιο δάνειο. Τώρα όμως πρέπει να βάλεις μέσο για να μην πάρεις είτε δάνειο είτε πιστωτική κάρτα, αφού οι τράπεζες σου τάζουν γη και ύδωρ και πέφτουν στα πόδια σου παρακαλετοί για να πάρεις κάποιο από τα παραπάνω προϊόντα. Βέβαια το γεγονός πως μετά τριπλό και πενταπλό πληρώνεις το ποσό που πήρες αν μπορέσεις ποτέ να το εξοφλήσεις, αυτό είναι αλλουνού παπά ευαγγέλιο.

Η καλή μας τηλεόραση έχει μία ιδιαιτερότητα. Κάθε φορά που πλησιάζουν μεγάλες γιορτές αρχίζουν και βομβαρδίζουν τον εγκέφαλο των μικρών παιδιών αλλά και των δικών μας με διαφημιστικά για παιχνίδια. Επειδή η αγορά ενός παιχνιδιού είναι πολύ σημαντική υπόθεση κι επειδή η TV δεν είναι ο καλύτερος σύμβουλος ή θα πρέπει να αλλάζετε κανάλι όποτε πέφτουν οι διαφημίσεις ή θα εφοδιαστείτε με ωραία κινούμενα σχέδια σε κασέτα ή DVD και θα ησυχάσετε κι εσείς και τα βλαστάρια σας.

Καθημερινά διαβάζουμε, βλέπουμε, ακούμε για συχνές συλλήψεις ατόμων που εμπλέκονται με τα ναρκωτικά. Αντί όμως τα κρούσματα νέων που μπλέκουν στον δρόμο χωρίς επιστροφή να μειώνονται, αντίθετα αυξάνονται δραματικά. Τα προσπερνάμε όλοι μας σφυρίζοντας αδιάφορα κι ας είναι το νούμερο ένα κίνδυνος για τη νεολαία, ανεξαρτήτως οικονομικής-οικογενειακής κατάστασης, φύλου, χρώματος και ηλικίας. Πρόκειται για μάστιγα και εάν δεν βάλουμε όλοι από ένα μικρό λιθαράκι για να την εμποδίσουμε, αυτή δεν πρόκειται να εξαφανιστεί. Συμφωνώ απολύτως πως το βάρος πρέπει να πέσει στην πρόληψη, αλλά από την άλλη θα πρότεινα να επανέλθει η θανατική ποινή για τους εμπόρους του θανάτου, μπας και συνετιστούν όσοι σκέφτονται να ασχοληθούν με αυτόν τον κλάδο.

Να περάσουμε τώρα και στο ανεκδοτάκι μας. Ήταν ο Κωστίκας κι ο Γιωρίκας στην πλατεία της Τραπεζούντας και κουβέντιαζαν. Κάποια στιγμή λέει ο Γιωρίκας: - Ρε Κωστίκα, ήρθε ο Παυλίκας από την Αμερική. - Σώπα ρε! του λέει ο Κωστίκας. - Και τι έκανε;. - Σπούδαζε. - Τι; - Δεν ξέρω πάω να τον ρωτήσω. Μια και δυο πάει ο Γιωρίκας και βρίσκει τον Παυλίκα. - Τι έγινε ρε Παυλίκα ; Τι έκανες στην Αμερική; - Σπούδαζα. - Τι; - ΓΝΩΣΤΙΚΟΛΟΓΙΑ! - Τι είναι αυτό; - Άκου, του λέει. Πρέπει να σου δώσω ένα παράδειγμα. Έχεις ενυδρείο σπίτι σου; - Ναι. - Άρα σου αρέσει το νερό. - Ναι. - Άρα σου αρέσει η θάλασσα. - Ναι. - Άρα σου αρέσει η παραλία. - Ναι. - Άρα σου αρέσουν οι γυναίκες που ξαπλώνουν στην παραλία. - Ναι. - Άρα ΕΙΣΑΙ ΑΝΤΡΑΣ! Τρελαίνεται ο Γιωρίκας, τρέχει και βρίσκει τον Κωστίκα. - Τρομερός επιστήμονας ο Παυλίκας, του λέει. - Τι σπούδασε ρε; τον ρωτάει.- ΓΝΩΣΤΙΚΟΛΟΓΙΑ! - Και τι είναι αυτό; - Παίρνει το περισπούδαστο ύφος ο Γιωρίκας και λέει: - Πρέπει να στο πω με ένα παράδειγμα. Έχεις ενυδρείο σπίτι σου; - Όχι. - Ε, είσαι πούστης!

Πάει κι αυτός. Τελικά όσοι δεν έχουν περάσει την κουλούρα στον λαιμό φαγώνονται να το κάνουν για να νιώσουν κι αυτοί πως είναι να είσαι παντρεμένος. Το Σάββατο που μας πέρασε ο **Νίκος Κακούσιος** παντρεύτηκε την εκλεκτή της καρδιάς του **Παρασκευή** στην οποία έδωσε όρκους αιώνιας πίστης και αγάπης ενώπιον Θεού και ανθρώπων. Να είστε καλορίζικοι !

Κάθε Πέμπτη στις 18:00 στις συχνότητες του TOP FM η αγαπημένη σας εκπομπή σας περιμένει. Μείνετε συντονισμένοι και δεν θα χάσετε. Προσεχώς σας ετοιμάζω ωραίες εκπλήξεις, που είμαι σίγουρος πως θα σας ενθουσιάσουν.

Ο Αλλαξογκόλης FM πάντα στην συχνότητα σας

Ο γκολτζής

ΜΠΑΣΚΕΤ-Γ' ΕΘΝΙΚΗ

Από την κόλαση, στον παράδεισο

• *ΔΙΠΡΟΣΩΠΟΣ ΕΜΦΑΝΙΣΤΗΚΕ Ο ΙΑΛΥΣΟΣ ΑΠΕΝΑΝΤΙ ΣΤΟΝ Γ.Σ. ΧΑΛΚΙΔΑΣ. ΒΡΕΘΗΚΕ ΝΑ ΧΑΝΕΙ ΣΤΟ ΗΜΙΧΡΟΝΟ ΜΕ ΕΞΙ ΠΟΝΤΟΥΣ ΑΛΛΑ ΣΤΗΝ ΕΠΑΝΑΛΗΨΗ ΣΟΒΑΡΕΥΤΗΚΕ ΚΑΙ "ΚΑΘΑΡΙΣΕ" ΕΥΚΟΛΑ ΜΕ 80-57*

Δύο πρόσωπα φανέρωσε χθες το πρωί ο Ιάλυσος αλλά ευτυχώς διάλεξε τη σωστή σειρά στην επιλογή. Πρώτα ήταν μέτριος (προς το κακός) και μετά πολύ καλός. Αν αποφάσιζε να "φορέσει" αυτά τα πρόσωπα ανάποδα, θα υπήρχε πρόβλημα.

Εντελώς μεταμορφωμένος στο β' ημίχρονο, έριξε στο καναβάτσο τον Γ.Σ. Χαλκίδας και με σκορ 51-22 στην επανάληψη επιβλήθηκε με άνεση (80-57). Πρόσεξε πολύ την άμυνά του και δεν έκανε επιπολαιότητες στις επιθέσεις. Καμμία σχέση δηλαδή με τα όσα παρουσίασαν οι "ερυθροκίτρινοι" στα πρώτα είκοσι λεπτά.

Θα ήταν αυτοκτονία αν οι γηπεδούχοι έχαναν αυτό το παιχνίδι κόντρα σε μια ομάδα που δεν είχε αξιόπιστες λύσεις κάτω από το καλάθι, ωστόσο πίεζε αρκετά και έδειχνε να πιστεύει στη νίκη. Τις ελπίδες τις έδωσε ο ίδιος ο Ιάλυσος ευτυχώς όμως συνήλθε εγκαίρως και απέδειξε ότι η κατάκτηση του "διπόντου" εξαρτιόταν αποκλειστικά από αυτόν.

Τα χαμόγελα επέστρεψαν (θυμίζουμε ότι παραμονές του αγώνα κύλησε ρευστό στις τσέπες των παικτών) και τα βλέμματα στρέφονται πλέον στην έξοδο της ομάδας στο Παγκράτι.

Ημέρα ξεκούρασης η σημερινή και η προετοιμασία για την αναμέτρηση με τους Αθηναίους ξεκινάει αύριο το απόγευμα.

ΞΕΣΠΑΣΕ ΜΕ ΔΥΟ ΣΕΡΙ

Κάτι η νευρικότητα, κάτι η αφλογιστία χρειάστηκε να περάσει ένα "νεκρό" τρίλεπτο για να σημειωθεί καλάθι. Το απόλυτο μηδέν "έσπασε" με τρίποντο του Αττίκου, το οποίο και πανηγύρισε αναλόγως όπως και ο πάγκος του Ιάλυσου.

Στα μέσα του δεκαλέπτου, οι φιλοξενούμενοι προηγήθηκαν με γκολ-φάουλ του **Αναστασίου** (6-9). Σε κείνο το σημείο οι "ερυθροκίτρινοι" έκαναν ένα σερί 8-0 και πήραν, κεφάλι στο σκορ με 14-9. Ακολούθησε ένα δεύτερο σερί (20-11) το οποίο σφράγισε ο Αβεκλούριος εκμεταλλευόμενος το αντιαθλητικό φάουλ που του έγινε και ευστόχησε και στις δύο βολές.

Αυτό που ήταν εμφανές από το ξεκίνημα ήταν η υπεροχή των γηπεδούχων μέσα στο καλάθι αφού η Χαλκίδα είναι "κοντή" ομάδα και έχασε τη μάχη των ριμπάουντ. Αν ο Ιάλυσος μπορούσε να εκμεταλλευτεί περισσότερο τα επιθετικά του ριμπάουντ, θα είχε ξεφύγει με μεγαλύτερη διαφορά.

ΑΛΛΑΓΗ ΣΚΗΝΙΚΟΥ

Το +7 έγινε μέσα σ' ένα λεπτό +2 (20-18) με γκολ-φάουλ του **Μάστορη** και καλάθι του **Πιτσιλιώνη.** Οι γηπεδούχοι, με πρωταγωνιστή τον **Δημητρόπουλο,** έκαναν και πάλι το +5 (25-20) αλλά στα εφτά λεπτά που απέμεναν για τη συμπλήρωση του ημιχρόνου, σημείωσαν μόλις 4 πόντους (σύνολο στο β' δεκάλεπτο εννιά) και την ίδια ώρα ο Γ.Σ. Χαλκίδας έκανε την αντεπίθεσή του. Πέτυχε δεκαπέντε πόντους με "σεληνιασμένο' τον 28χρονο **Θεμιστοκλή Μάστορη.** Έτσι, ήρθε το 29-35, απόρροια των επιπόλαιων ενεργειών και της χαλαρότητας στην άμυνα.

Ο ΤΣΙΝΤΖΑΣ ΠΗΡΕ Τ' ΟΠΛΟ ΤΟΥ

Αντιλαμβανόμενοι ότι θα ήταν απαράδεκτο να χάσουν από αυτή την ομάδα, οι "ερυθροκίτρινοι" σοβάρεψαν και συγχρόνως με το ανέβασμα της απόδοσης τόσο του Τσαουσίδη όσο και του **Τσίντζα** όχι μόνο κάλυψαν τη διαφορά αλλά έβαλαν και τα θεμέλια για τη νίκη.

Αρχικά μείωσαν στον πόντο (34-35) με "βόμβα" του **Τσαουσίδη** και κάρφωμα του **Παπαδόπουλου,** ο **Μπακάμης** έδωσε νέο προβάδισμα στους φιλοξενούμενους (34-39) και τότε ξεκίνησε ο ...μονόλογος. Με έξι διαδοχικούς πόντους του **Ηλία Τσίντζα,** ο Ιάλυσος πέρασε μπροστά με 40-39 (25') και με τις απαραίτητες βοήθειες από τους **Αβεκλούριο** και **Τσαουσίδη** έκλεισε το τρίτο δεκάλεπτο με 56-45.

ΤΥΠΙΚΗ ΔΙΑΔΙΚΑΣΙΑ

Η επιτυχία είχε δρομολογηθεί για τους γηπεδούχους και το μόνο που έμενε ως απορία ήταν η τελική διαφορά. Μάταια, προσπαθούσε ο **Μάστορης** να φέρει κοντά στο σκορ την ομάδα του αφού ήταν απελπιστικά μόνος του στην επίθεση της Χαλκίδας. Λίγο πριν την λήξη οι "ερυθροκίτρινοι" ξέφυγαν με τη μέγιστη διαφορά στο παιχνίδι (80-54) για να διαμορφώσει το τελικό 80-57 ο "χρυσός" σκόρερ των Ευβοιωτών με γκολ-φάουλ. Σ' αυτό το δεκάλεπτο και αφού τα πάντα είχαν κριθεί, ο **Κυριάκος Μάγος** έδωσε χρόνο συμμετοχής στον **Στεργάκη** και στους εφήβους **Καστέλλα** και **Παντσέλια.**

Αξίζει να σημειωθεί πώς όταν ο Ιάλυσος "έχτιζε" την διαφορά ασφαλείας, χρέη πλέι-μέϊκερ εκτελούσε ο **Χρήστος Αβεκλούριος** και αργότερα ο **Λευτέρης Τσαουσίδης.**

ΟΙ ΠΡΩΤΑΓΩΝΙΣΤΕΣ

Στο δεύτερο ημίχρονο που αφυπνίστηκε ο Ιάλυσος και τα λάθη περιορίστηκαν, ξεχώρισαν οι **Τσαουσίδης, Τσίντζας** και **Αβεκλούριος** ενώ θετική παρουσία είχαν οι **Αττίκος** και **Δημητρόπουλος.**

Από τον Γ.Σ. Χαλκίδας, "όαση" ήταν ο **Θεμιστοκλής Μάστορης** (σταμάτησε στους 29 πόντους) και προσπάθησε φιλότιμα και ο **Μπακάμης.**

ΟΙ ΔΙΑΙΤΗΤΕΣ

Αυτά που έβλεπαν και σφύριζαν ήταν σωστά. Υπήρξαν όμως και αρκετές φάσεις (π.χ. βήματα, επιθετικά φάουλ) που δεν τα αντιλήφθηκαν οι κ.κ. **Ελευθεριάδης** και **Σιάτης.** Ευτυχώς που δεν επρόκειτο για καθοριστικά σημεία. Αν το ματς ήταν ντέρμπι και κρινόταν στις λεπτομέρειες, θα είχαν μερίδιο ευθύνης.

Δεκάλεπτα: 20-13, 29-35 (ημιχρ.), 56-45, 80-57.

Διαιτητές: Ελευθεριάδης-Σιάτης

ΙΑΛΥΣΟΣ (Μάγος): *Καστέλλας, Παντσέλιας, Τσίντζας 16 (3), Ατττίκος 10(1), Αβεκλούριος, 11 (1), Χατζηνικολάου 4, Δημητρόπουλος 10, Τσαουσίδης 25 (1), Στεργάκης, Παπαδόπουλος 4.*

Γ.Σ. ΧΑΛΚΙΔΑΣ (Βελλισαράκος): *Πανούσης, Πιτσιλιώνης 4, Αναστασίου 5, Μαρκίδης, Πνευματικός, Μάστορης 29 (3), Χατζηστάμου, Γιακομίδης 2, Βελλισαράκης 3, Μπακάρης 14, Γκρινιάρης.*

Γ' ΕΘΝΙΚΗ

2ος Όμιλος Νότου

Αποτελέσματα 7ης αγωνιστικής

Προοδευτική-Αγιος Θωμάς	57-62
ΕΑ Νίκαιας-Ρέθυμνο	80-86
Ιάλυσος-Γ.Σ. Χαλκίδας	80-57
Εργοτέλης-Παγκράτι	50-77
Αμύντας-Αγία Παρασκευή	78-61
Ερμής Σχημ.-Διαγόρας	89-77
Αρίωνας-Κένταυρος Δ.	89-75

ΒΑΘΜΟΛΟΓΙΑ

	ΒΑΘΜ.	ΝΙΚ.	ΗΤΤ.	ΕΠΙΘ.-ΑΜΥΝ.	ΔΙΑΦ.
1. Παγκράτι	14	7	0	548-437	+111
2. Προοδευτική	13	6	1	488+426	+62
3. Ρέθυμνο	12	5	2	584+518	+66
4. Νίκαια	12	5	2	570+523	+47
5. Ιάλυσος	12	5	3	479+441	+38
6. Αριων	11	4	3	514+510	+4
7. Αμύντας	11	4	3	497-480	+17
8. Αγ. Θωμάς	11	4	3	484+484	-
9. Γ.Σ. Χαλκίδας	9	2	5	503-530	-24
10. Αγ. Παρασκευή	9	2	5	497-529	-32
11. Κένταυρος Δ.	9	2	5	458-516	-58
12.Ερμής Σχημ.	9	2	5	527-554	-27
13. Εργοτέλης	8	1	6	436-529	-53
14. Διαγόρας	7	0	7	444-529	-85

Επόμενη αγωνιστική (7η)

Ρέθυμνο-Προοδευτική
ΓΣ Χαλκίδας-ΕΑ Νικαιας
Παγκράτι-Ιάλυσος
Εργοτέλης-Αμύντας
Αγιος Θωμάς-Ερμής
Διαγόρας-Αρίωνας
Κένταυρος-Αγία Παρασκευή

Κομπάρσος σε πάρτι

• *Ο κατήφορος του Διαγόρα συνεχίστηκε και στο Σχηματάρι. Έχασε με 89-77, δεχόμενος 56 πόντους στο πρώτο ημίχρονο!*

Τουλάχιστον μαθηματικά οι ελπίδες του Διαγόρα να παραμείνει στην Γ' Εθνικής κατηγορία δεν έχουν σβήσει, αλλά από την άλλη πλευρά είναι ...μαθηματικά βέβαιο πως αν οι "κυανέρυθροι" δεν μεταμορφωθούν άμεσα, θα πρέπει να το πάροτν απόφαση πως όχι μόνο θα επιστρέψουν στο τοπικό, αλλά θα αποτελέσουν και την παραφωνία του πρωταθλήματος. Ειδικά χθες στο εκτός έδρας παιχνίδι με τον Ερμή Σχηματαρίου ο Διαγόρας ήταν απαράδεκτος και ηττήθηκε με 89-77 από μία ομάδα που είναι από τις πρώτες υποψήφιες για υποβιβασμό.

Ο όρος "παιδική χαρά" είναι ο μόνος που μπορεί να περιγράψει την εικόνα της αμυντικής λειτουργίας των ροδιτών στο πρώτο ημίχρονο, καθώς κατάφεραν να δεχτούν από τον Ερμή 56 πόντους!!! Δικαιολογίες δεν υπάρχουν, αφού οι γηπεδούχοι δεν χρειάστηκαν καν να μετρήσουν ποσοστά στα σουτ. Οι επιθέσεις τους έμοιαζαν με ...ζέσταμα στα λέϊ απ!

Στο δεύτερο ημίχρονο ο Διαγόρας μπήκε στον κόπο να αμυνθεί στοιχειωδώς, κατάφερε να σταθεί αξιοπρεπώς και να περιορίσει την έκταση της ήττας.

Όσο για το οξύμωρο της υπόθεσης, οι 77 πόντοι που κατάφερε να σημειώσει και που δηλώνουν μία αρκετά καλή επιθετική δραστηριότητα αποτελούν την καλύτερη συγκομιδή από το ξεκίνημα του πρωταθλήματος.

Το παιχνίδι δεν μπορεί να αντέξει σε περαιτέρω κριτική. Οι 56 πόντοι του ημιχρόνου λένε την απόλυτη αλήθεια...

Διαιτητές: **Αντερριώτης-Γιαχός**

Τα δεκάλεπτα: 31-19, 56-39, 69-57, 89-77

Οι πόντοι:

ΕΡΜΗΣ ΣΧΗΜΑΤΑΡΙΟΥ (Γερμανός): Κατσούρης 11, Κουτσογιάννης, Μπαρούχας 23 (4), Τσίτσης 7, Κώνστας 24 (3), Κικίδης 8, Καπελέρης 2, Γιαννόπουλος 8, Γυφτονικολός 6.

ΔΙΑΓΟΡΑΣ (Καλαμπόκας): Παρδακάς, Σαρίκας 16 (1), Γκόνος 18(4), Φωτεινός, Σταθούλης 16(1), Νικηφορίδης 4, Λιβιεράτος Σ. 4, Σκορδάλης, Χερκελετζής 15, Ματιάτος 2, Λιβιεράτος Κ. 2.

"Δεν το έχω ξαναδεί..."

• *Ούτε ο Σάκης Καλαμπόκας μπορούσε να πιστέψει την εικόνα της ομάδας του στο πρώτο ημίχρονο*

Ακόμα και ο **Σάκης Καλαμπόκας** έτριβε τα μάτια του μ' αυτά που έβλεπε να διαδραματίζονται στο Σχηματάρι. Μετά το τέλος του αγώνα δήλωσε: "Ηταν το τρίτο συνεχόμενο παιχνίδι που τα πάντα τελείωσαν στο ημίχρονο. Τα περισσότερα παιδιά είναι όμοια. Έχουν άγνοια αμύνης. Δεν έχω ξαναδεί αυτό το πράγμα. Τρεις εβδομάδες δουλεύουμε τα ίδια πράγματα και τρώμε 56 πόντους σ' ένα ημίχρονο από την τελευταία ομάδα. Δεν πρέπει να ασχολούμαστε με τίποτα άλλο πέρα από την άμυνα. Είναι μακράν η χειρότερη στην κατηγορία".

"Κλειδί" ή άμυνα

• *Αυτό θεώρησε ως βασικό όπλο του Ιάλυσου που οδήγησε στη νίκη, ο προπονητής της ομάδας Κυριάκος Μάγος.*

Ιδιαίτερα ανακουφισμένος και ικανοποιημένος από την απόδοση των παικτών του στο β' ημίχρονο εμφανίστηκε ο 33χρονος τεχνικός του Ιάλυσου.

"Μετά τα προβλήματα των τελευταίων δύο εβδομάδων, μας έλειπε η συγκέντρωση στο παιχνίδι και γι' αυτό δεν ξεκινήσαμε καλά. Στο ημίχρονο βρεθήκαμε πίσω στο σκορ με έξι πόντους και στα αποδυτήρια μιλήσαμε με τα παιδιά και κατάλαβαν τί ζητούσα.

Με βασικό μας όπλο την άμυνα και καθαρό μυαλό στην επίθεση, γυρίσαμε το παιχνίδι και φτάσαμε στη νίκη και μάλιστα με μεγάλη διαφορά που είναι πολύ σημαντικό.

Στην ομάδα υπάρχουν κάποια παιδιά με αρκετή εμπειρία από την κατηγορία και από μεγαλύτερες κατηγορίες και αυτό μας βοήθησε πάρα πολύ. Συγχαρητήρια σε όλους για την προσπάθεια που κάνανε.

Τώρα έχουμε ένα δύσκολο παιχνίδι εκτός έδρας με το Παγκράτι και χρειάζεται μεγάλη συγκέντρωση και πολλή δουλειά για να κάνουμε την έκπληξη" δήλωσε μετά τον τον αγώνα ο **Κυριάκος Μάγος.**

ΜΠΑΣΚΕΤ-Β' ΕΘΝΙΚΗ

Συνεχίζει την προέλαση

- *ΔΙΑΤΗΡΗΣΕ ΤΟ ΑΗΤΤΗΤΟ ΤΗΣ ΕΔΡΑΣ ΤΟΥ Ο ΚΟΛΟΣΣΟΣ ΚΑΙ ΣΤΡΟΓΓΥΛΟΚΑΘΗΣΕ ΣΤΗΝ ΤΡΙΤΗ ΘΕΣΗ ΤΗΣ ΒΑΘΜΟΛΟΓΙΑΣ, Σ' ΑΠΟΣΤΑΣΗ ΑΝΑΠΝΟΗΣ ΑΠΟ ΤΟΝ ΔΟΥΚΑ, ΜΕΤΑ ΤΗΝ ΕΠΙΒΛΗΤΙΚΗ ΤΟΥ ΝΙΚΗ ΚΟΝΤΡΑ ΣΤΟ ΣΠΟΡΤΙΝΓΚ ΜΕ 90-78.*
- *ΝΤΕΡΜΠΙ ΓΙΑ ΓΕΡΑ ΝΕΥΡΑ ΤΟ ΧΘΕΣΙΝΟ ΜΑΤΣ, ΣΤΟ ΔΙΑΣΤΗΜΑ 10'-30'.*
- *«ΣΤΥΓΝΟΣ ΕΚΤΕΛΕΣΤΗΣ» Ο ΠΑΝΤΕΛΗΣ ΚΟΥΓΙΟΣ, ΜΕ ΕΚΠΛΗΚΤΙΚΗ ΕΥΣΤΟΧΙΑ ΑΠΟ ΤΑ 6,25 Μ. «ΚΑΡΦΩΣΕ» ΣΕ ΚΡΙΣΙΜΟ ΣΗΜΕΙΟ ΤΟΥΣ ΠΑΤΗΣΙΩΤΕΣ.*
- *ΕΚΤΟΣ ΑΠΟΣΤΟΛΗΣ Ο ΚΩΣΤΑΣ ΤΣΕΛΙΟΣ ΜΕΤΑ ΤΙΣ ΑΠΟΓΟΗΤΕΥΤΙΚΕΣ ΤΟΥ ΕΜΦΑΝΙΣΕΙΣ ΣΤΙΣ ΤΕΛΕΥΤΑΙΕΣ ΑΓΩΝΙΣΤΙΚΕΣ.*



Με πολιτικά οι Τσέλιος και Μπίλιας, έμειναν εκτός 12άδας

Εδειξε, λοιπόν, τα δόντια του ο Κολοσσός και στα δύσκολα(!) εντός έδρας παιχνίδια. Υστερα από ένα πολύ καλό ματς όπου υπήρχε μπόλικο θέαμα και ήταν συναρπαστικό καθόλη τη διάρκειά του, επικράτησε και του Σπόρτινγκ με 90-78.

Εντυπωσιακός στο πρώτο δεκάλεπτο (29-20), έδειξε ψυχραιμία και καθαρό μυαλό στη συνέχεια όταν οι Πατησιώτες απείλησαν να γυρίσουν το παιχνίδι και αποτελεσματικός στο τελευταίο μέρος (όπου η διαφορά έφτασε και το +20), πήρε σπουδαία νίκη και εδραιώθηκε στην τρίτη θέση της βαθμολογίας.

Οι «θαλασσί» συνέχισαν την προέλασή τους και βρίσκονται σ' απόσταση αναπνοής από τον Δούκα που είναι δεύτερος ενώ την επόμενη Κυριακή αντιμετωπίζουν την πρωτοπόρο Ξάνθη στο «Αμοιρίδη». Σ' αυτό το σημείο, αξίζει να αναφέρουμε πως ο Κολοσσός στο β' γύρο του πρωταθλήματος περιμένει στο Βενετόκλειο όλους τους διεκδικητές της ανόδου, γεγονός που του δίνει πλεονέκτημα όσο διατηρείται κοντά στην κορυφή. Μέχρι στιγμής, το κάστρο του είναι απόρθητο και αποτελεί φόβητρο για τους υπόλοιπους.

Ο ΣΠΟΡΤΙΓΚ

Ηταν γνωστό ότι η ομάδα των Πατησίων είναι περιφερειακή και σουτάρει κατά κόρον απ' έξω. Χθες είχε απογοητευτικά ποσοστά (πέτυχε μόλις 4 τρίποντα) ενώ αντίθετα τα πήγε καλά μέσα στη ρακέτα όπου υστερούσε.

Χουγκάζ και **Γκοτζογιάννης** περιορίστηκαν σημαντικά από την άμυνα των γηπεδούχων και τη ζημιά έκανε ένας παίκτης προερχόμενος από τον πάγκο. Ο νεαρός **Τοπούζης** ήταν μια ομάδα μόνος του. Οσο κι αν προσπάθησε και έφτασε στον πόντο, ο Σπόρτιγκ δεν προηγήθηκε ποτέ.

ΕΚΠΛΗΚΤΙΚΟ ΔΕΚΑΛΕΠΤΟ

«Γκαζωμένος» μπήκε στο παρκέ ο Κολοσσός, επέβαλλε έναν πολύ γρήγορο ρυθμό, οι παίκτες «βρίσκονταν με κλειστά μάτια», τα ποσοστά ευστοχίας πρέπει ν' άγγιξαν το 90% στο ξεκίνημα (μέχρι το 7') και με κορυφαίους τους **Γκογκίδη-Κατούφα** και **Βαλαβανίδη** το σκορ έγινε 20-6 στα μέσα του δεκαλέπτου. Μέσα σε 4 1/2 λεπτά ο Σπόρτιγκ πέτυχε 14 πόντους χωρίς όμως να έχουν χαλαρώσει οι γηπεδούχοι και έτσι διαμορφώθηκε το 29-20.

ΕΓΙΝΕ ΝΤΕΡΜΠΙ

Σχεδόν αθόρυβα οι φιλοξενούμενοι ροκάνισαν τη διαφορά και μείωσαν στο καλάθι (31-29) με τρίποντη «βόμβα» του **Κλήμη**. Οι «θαλασσί» ξέφευγαν συνεχώς με 4-5 πόντους όμως ο Σπόρτιγκ έβρισκε τρόπους να μένει κοντά στο σκορ και να πιέζει για την ανατροπή.

Ο ρυθμός είχε πέσει αισθητά, τα ποσοστά ευστοχίας χάλασαν αρκετά και μόνο ο **Κατούφας** φόρτωνε το αντίπαλο καλάθι και μάζευε τα ριμπάουντ. Η είσοδος του **Χαλκιαδάκη** δεν βοήθησε όσο αναμενόταν και ο **Τοπούζης** βρήκε ευκαιρία να φέρει την ομάδα του πολύ κοντά. Το ημίχρονο έκλεισε με 44-41.

Η ΨΥΧΗ ΤΟΥ ΑΡΧΗΓΟΥ

Νέο προβάδισμα εννέα πόντων πήραν οι γηπεδούχοι χάρη στο γκολ-φάουλ του **Βαλαβανίδη** και 2 τρίποντα του **Κουγιού** (53-44).

Ο Σπόρτιγκ δεν πτοήθηκε από το ξέσπασμα του Κολοσσού και μ' ένα σερί 8-0 μείωσε στον πόντο (53-52).

Ψύχραιμος ο **Γιώργος Βαλαβανίδης** έδωσε αέρα 4 πόντων στην ομάδα του (58-54) στο 26'.

Στη συνέχεια δύο λανθασμένα σφυρίγματα των διαιτητών πήγαν να βάλουν φωτιά στο παιχνίδι και η εξέδρα «εξερράγη».

3.17" πριν τη λήξη του τρίτου μέρους (60-56), ο **Κατούφας** χρεώθηκε με 4ο φάουλ (ανύπαρκτο) και με δύο εύστοχες βολές του **Καράμπουλα** οι Πατησιώτες πλησίασαν ξανά. Νέο λάθος στο 1.28" έδωσε δικαίωμα στον **Καράμπουλα** να μειώσει κι άλλο τη διαφορά (63-62). Ο Κολοσσός ήταν «εφτάψυχος» και στο χρόνο που απέμενε έκανε ένα σερί 9-0.

Το 65-62 διαμόρφωσε ο **Βαλαβανίδης**, το 68-62 με τρίποντο ο **Κουγιός** και στο τελευταίο δευτερόλεπτο ξανά ο αρχηγός σηκώθηκε απ' τα 6.25, ήταν εύστοχος και κέρδισε και το φάουλ. Με τη βολή του το σκορ έγινε 72-62 και ο κόσμος πανηγύριζε έξαλλα στις κερκίδες.

ΧΑΛΑΡΑ ΣΤΟ ΦΙΝΑΛΕ

Ηταν λογικό μετά απ' αυτό, ο Σπόρτιγκ να καταρρεύσει. Ενα τρίποντο του **Μπανακάκη**, ένα γκολ-φάουλ του **Μπελάγια** και μία «βόμβα» του **Γκογκίδη** εκτόξευσαν τη διαφορά στο +20 (85-65) στο 35'.

Και αν δεν ήταν ο **Τοπούζης**, οι Πατησιώτες θα έφευγαν ταπεινωμένοι από το Βενετόκλειο. Το τελικό 90-78 φαίνεται σαν χάδι.

Ο Κολοσσός πλήρωσε σε πολλά σημεία του παιχνιδιού τα λάθη του ή μάλλον τα φάουλ τα οποία εκμεταλλεύτηκε στο έπαρκο ο Σπόρτιγκ συνδυασμένα με καλάθια (τα λεγόμενα γκολ-φάουλ).

ΟΙ ΚΟΡΥΦΑΙΟΙ

Γκογκίδης, Βαλαβανίδης και **Κατούφας** κρατούσαν στις πλάτες τους τον Κολοσσό καθόλη τη διάρκεια (όσο αγωνίστηκαν) αλλά καθοριστική ήταν η συμβολή του **Παντελή Κουγιού** που «άνοιξε πυρ» σε κρίσιμα σημεία του αγώνα.

Από το Σπόρτιγκ, τα είπαμε... Ο **Τοπούζης** ήταν μακράν ο κορυφαίος.

Αξίζει να σημειωθεί πως εκτός αποστολής έμεινε ο **Κώστας Τσέλιος**. Ο προπονητής των «θαλασσί» προφανώς θεώρησε ότι δεν βρίσκεται και στην καλύτερή του φόρμα ο αθλητής (είναι γεγονός ότι τις τελευταίες αγωνιστικές δεν αποδίδει τα αναμενόμενα) και προτίμησε να βάλει στη θέση του έναν παίκτη που είναι σε καλύτερη κατάσταση. Ο Κολοσσός έχει αυτή την ευχέρεια αφού διαθέτει 12 ισάξιους αθλητές.

ΔΕΚΑΛΕΠΤΑ: 29-20, 44-41 (ημιχρ.), 72-62, 90-78.

ΔΙΑΙΤΗΤΕΣ: *Τουτουντζόγλου-Κοτσίμπος.*

ΚΟΛΟΣΣΟΣ (Παπάζογλου): *Αλμπάνης 1, Μπανακάκης 6(1), Κουτσός 3, Γκογκίδης 20(1), Βλαχοδήμος, Βαλαβανίδης 18(2), Μπελάγιας 5, Κουγιός 19(6), Κατούφας 16, Χαλκιαδάκης 2.*

ΣΠΟΡΤΙΓΚ (Λυκογιάννης): *Σκουζής 12(1), Τοπούζης 24, Γκοτζογιάννης 10(1), Καράμπουλας 13(1), Κοσσένας 7, Κλήμης 6(1), Κουρλής, Χουγκάζ 6.*

Β' ΕΘΝΙΚΗ

ΑΠΟΤΕΛΕΣΜΑΤΑ 7ης ΑΓΩΝΙΣΤΙΚΗΣ

Αίας Ευόσμου-Αιγάλεω	52-72
Κολοσσός-Σπόρτινγκ	90-78
Μαντουλίδης-Ξάνθη	78-82
ΔΑΣ Ανω Λιοσίων-Αμπελόκηποι Θ.	86-53
ICBS-ΟΦΗ	78-76
Μέγας Αλέξανδρος-Σιάτιστα	76-82
Δούκας-Πανελευσινιακός	58-56

ΒΑΘΜΟΛΟΓΙΑ

	Βαθ	Ν	Η	Επιθ.-Αμ.	Διαφ.
1. Ξάνθη	14	7	0	561-506	+55
2. Δούκας	13	6	1	547-511	+36
3. Κολοσσός	12	5	2	547-491	+56
4. ΔΑΣ Ανω Λιοσίων	12	5	2	573-534	+39
5. Ελευσίνα	11	4	3	533-482	+51
6. ICBS	11	4	3	480-472	+8
7. Σιάτιστα	11	4	3	591-625	-34
8. Σπόρτινγκ	10	3	4	542-534	+8
9. ΟΦΗ	10	3	4	524-532	-8
10. Μαντουλίδης	10	3	4	533-541	-8
11. Αμπελόκηποι Θ.	9	2	5	486-578	-92
12. Αιγάλεω	9	2	5	534-540	-6
13. Μ. Αλέξανδρος	8	1	6	490-573	-83
14. Αίας Ευόσμου	7	0	7	493-555	-62

ΕΠΟΜΕΝΗ ΑΓΩΝΙΣΤΙΚΗ (8η)

Σπόρτινγκ-Αίας Ευόσμου
Ξάνθη-Κολοσσός
Αμπελόκηποι Θ.-Μαντουλίδης
ΔΑΣ Ανω Λιοσίων-ICBS
Αιγάλεω-Μέγας Αλέξανδρος
Σιάτιστα-Δούκας
Πανελευσινιακός-ΟΦΗ

Συνιστά υπομονή

- *Μετά τα συγχαρητήρια προς τους παίκτες του ο Χάρης Παπάζογλου επεσήμανε τις ιδιαιτερότητες της Β' Εθνικής και έστειλε πολλαπλό μήνυμα για μετρημένες αντιδράσεις σε νίκες και ήττες*

Σε δύο σκέλη κινήθηκαν οι χθεσινές δηλώσεις του **Χάρη Παπάζογλου** λίγο μετά το τέλος του αγώνα με τον Σπόρτινγκ.

Το πρώτο αφορούσε την ικανοποίησή του για την εικόνα της ομάδας στο παρκέ και το δεύτερο ήταν το μήνυμά του προς όλες τις κατευθύνσεις για αυτοσυγκράτηση και υπομονή: "Συγχαρητήρια στα παιδιά. Επαιξαν πάρα πολύ ωραίο μπάσκετ στο τρίτο και στο μισό του τετάρτου δεκαλέπτου όπου και φάνηκε ένα μεγάλο μέρος των πραγματικών δυνατοτήτων της ομάδας.

Σ' αυτό το σημείο πρέπει να σταθούμε ιδιαίτερα και να επιδείξουν οι πάντες την υπομονή που απαιτείται για την Β' Εθνική κατηγορία. Τα παιχνίδια και τα σκορ δείχνουν ότι πρέπει να είσαι συγκεντρωμένος και να εκτιμάς την πορεία σου από παιχνίδι σε παιχνίδι. Δεν πρέπει ούτε να ενθουσιάζεσαι με μία νίκη, ούτε να απογοητεύεσαι με μια ήττα.

Αυτοί που μένουν μέχρι, το τέλος σοβαροί και ακολουθούν την πορεία τους με την σωστή νοοτροπία, φτάνουν στον στόχο τους. Τώρα μας περιμένει το παιχνίδι με την Ξάνθη, για το οποίο θα πρέπει να συγκεντρωθούμε.

Η Ξάνθη είναι αήττητη, όμως πιστεύω πως μπορούμε να έχουμε μια καλή παρουσία. Τον αντίπαλό τον έχω δει ήδη τρείς φορές φέτος και αν καταφέρουμε να επιβάλουμε τον ρυθμό μας, μπορούμε να κερδίσουμε".



ΦΙΛΗΜΩΝ SERVICE
ΓΕΝΙΚΟ ΣΥΝΕΡΓΕΙΟ ΑΥΤΟΚΙΝΗΤΩΝ
ΑΝΤΑΛΛΑΚΤΙΚΑ-ΛΙΠΑΝΤΙΚΑ-ΕΛΑΣΤΙΚΑ
ΠΛΗΡΗΣ ΕΛΕΓΧΟΣ
ΤΕΧΝΙΚΟΣ & ΗΛΕΚΤΡΟΝΙΚΟΣ
ΒΕΛΤΙΩΣΕΙΣ-ΜΕΤΑΤΡΟΠΕΣ
ΡΥΘΜΙΣΕΙΣ INJECTION-DIESEL
ΑΥΤΟΜΑΤΑ ΣΑΣΜΑΝ-ΥΔΡΑΥΛΙΚΑ ΤΙΜΟΝΙΑ
ΕΛΕΓΧΟΣ ΚΑΥΣΑΕΡΙΩΝ
ΠΡΟΕΛΕΓΧΟΣ Κ.Τ.Ε.Ο
ΒΟΥΛΚΑΝΙΖΑΤΕΡ-ΖΑΝΤΕΣ-ΕΛΑΣΤΙΚΑ
ΖΥΓΟΣΤΑΘΜΙΣΕΙΣ-ΕΥΘΥΓΡΑΜΜΙΣΕΙΣ

ΛΟΥΠΗΣ Μ. ΦΙΛΗΜΩΝ
ΚΡΕΜΑΣΤΗ-ΡΟΔΟΣ ΤΗΛ.: 2241095766

ΠΡΑΚΤΟΡΕΙΟ ΤΑΞΙΔΙΩΝ
ΣΑΒΒΑΣ ΣΑΗΣ
ΧΡΙΣΤΟΥΓΕΝΝΑ στην ΘΕΣΣΑΛΟΝΙΚΗ (και χιονοδρομικό κέντρο • 5 Πηγάδια ή ΣΕΛΙ)
Από 21/12 έως 28/12
Με εκδρομές στην Καστοριά • Εδεσσα • (Χιονοδρομικό Κέντρο ΣΕΛΙ για σκι) • Βεργίνα • Βέροια • Παναγιά Σουμελά
Ευκαιρία για ψώνια και άφθονο γλέντι στα και σε άλλα κέντρα.
• *Περιλαμβάνει ακτοπλοϊκά εισιτήρια ΡΟΔΟ-ΠΕΙΡΑΙΑ και ΠΕΙΡΑΙΑ-ΡΟΔΟ*
• *Ξενοδοχείο Β' κατηγορίας στο "ΒΕΡΓΙΝΑ" στο κέντρο της πόλης με πρωινό, 3 εκδρομές με πολυτελή πούλμαν, Χριστουγεννιάτικο ρεβεγιόν σε νυκτερινό κέντρο με ΦΠΑ.*
ΣΥΝΟΔΟΣ ΣΑΒΒΑΣ ΣΑΗΣ
ΠΛΗΡΟΦΟΡΙΕΣ - ΠΡΟΓΡΑΜΜΑ - ΕΓΓΡΑΦΕΣ
ΠΡΑΚΤΟΡΕΙΟ ΤΑΞΙΔΙΩΝ

ΣΑΒΒΑΣ ΣΑΗΣ
ΤΑΡΠΟΝ ΣΠΡΙΝΓΚΣ 42 (δίπλα στην Τραπ. Πίστεως)
Τηλ. 22410 39781-37711

ΑΠΑΝΤΗΣΗ ΣΤΗΝ ΠΡΩΤΟΒΟΥΛΙΑ ΤΩΝ ΤΡΙΩΝ ΔΙΚΗΓΟΡΩΝ

Ο Απόστολος Τρύφωνος και το στήσιμο ανδριάντα του

Αναμοχλεύεται συνεχώς ένα ζήτημα που μόνο πόνο προκαλεί

«Σε τοπική εφημερίδα εδημοσιεύθη την 4 Δεκεμβρίου 2002 ανακοίνωση τριών δικηγόρων της πόλης μας, με την οποία προτείνουν να στηθεί ο ανδριάντας του Μητροπολίτη Αποστόλου Τρύφωνος, στο κέντρο της πόλης μας. Η απονομή οιασδήποτε τιμής σε οποιοδήποτε πρόσωπο πρέπει να γίνεται ύστερα από εμπεριστατωμένη έρευνα, των θετικών και των αρνητικών στοιχείων, αφού το τιμώμενο πρόσωπο προορίζεται να αποτελέσει υπόδειγμα για τις επερχόμενες γενεές.

Ο Τρύφωνος μετά την επιστροφή του από την εξορία, τον Οκτώβριο του 1924, υπήρξε στενός συνεργάτης των Ιταλών στα αφελληνικά των σχέδια. Ο απόρρητος και προσωπικός του φάκελος της Ιταλικής Κυβέρνησης, περιέχει στοιχεία αναμφιβόλου κύρους, τα οποία προκαλούν φρίκη και αποτροπιασμό. Υπάρχουν αρκετές αποδείξεις ιδιόγραφες είσπραξης διαφόρων ποσών από την Ιταλ. Κυβέρνηση. Στα επιχειρήματα των τριών επιστολογράφων, θα παραθέσω την γνώμη κορυφαίων εκπροσώπων του Εκκλησιαστικού, Πολιτικού, Επιστημονικού και Πνευματικού κόσμου.

Ο Πατριάρχης Αλεξανδρείας Μελέτιος Μεταξάκης, σε έγγραφό του προς το Οικουμενικό Πατριαρχείο της 12/25 Αυγούστου 1926, μεταξύ άλλων, γράφει:

«Από Κηφισίας εγράψαμεν τω ιερωτάτω Μητροπολίτη Ρόδου κ. Αποστόλω, ουχί από μόνον, αλλά και δεύτερον, ότι της εις Αυτοκέφαλον χειραφέτησιν της Εκκλησίας Δωδεκανήσου, ουδέ μέχρις ακοής ανεχόμεθα». Ο Ακαδημαϊκός Αγαπητός Τσοπανάκης διετύπωσε τη γνώμη ότι: «Με την απελευθέρωση που πέρασε από διάφορες φάσεις διακόπηκε δραματικά και η θητεία του ως τότε Μητροπολίτη Ρόδου Αποστόλου Τρύφωνος, ο οποίος δεν μπόρεσε να αντισταθεί στον πειρασμό των προσωπικών πλεονεκτημάτων που θα είχε ο ίδιος με τον τίτλο και τη θέση του Αρχιεπισκόπου και αμαύρωσε την πατριωτική έως το 1920 θητεία του». Κατά της πολιτείας το Τρύφωνος ετάχθη και ο συμφοιτητής του στη θεολογική Σχολή της Χάλκης και φίλος του Αρχιεπίσκοπος Αθηνών Χρύσανθος, από Τραπεζούντος, ο οποίος

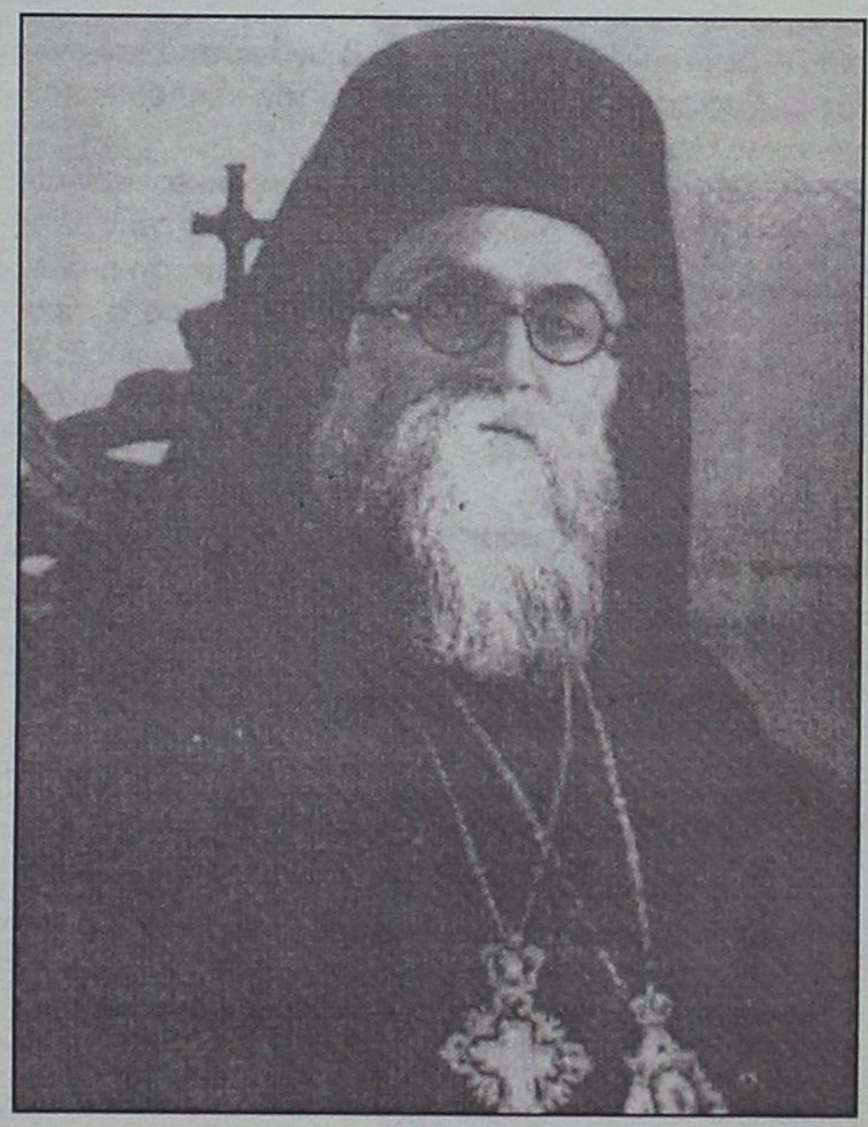

με την επιστολή του της 4ης Ιουνίου 1946, γράφει: «Οτε μετά την επιστολήν σας επεχείρησα να είπω τι υπέρ Υμών, μοι προσεκομίσθη ολόκληρος ο φάκελος των υμετέρων ενεργειών από της εν Κων/πόλει διαμονής σας, μέχρις εσχάτων, οπότε κλίνας την κεφαλήν, εσιώπησα, περίλυπος γενόμενος μέχρι θανάτου. Ταύτα έχων υπόψιν μου και αφού η επιστολή σας μοι παρέχει τας αφορμάς, συνιστώ αδελφικώς να παραιτηθείτε της Επαρχίας Ρόδου, αφού η όλη πολιτική σας απέτυχε κατά τοιούτον τρόπον, και διά τα κατόπιν έχει ο θεός».

Κατά της πολιτείας του Τρύφωνος ετάχθησαν, εκτός άλλων ο Ιωάννης Ζίγδης, οι Μιχαήλ, Ιωάννης και Αθανάσιος Καζούλλης. Ο γνωστός δημοσιογράφος Κώστας Τσαλαχούρης από έρευνα στο Ιστορικό Αρχείο του Υπουργείου των Εξωτερικών, εξέδωσε το 1992 βιβλίο με τον τίτλο «Το Αυτοκέφαλο της Εκκλησίας της Δωδεκανήσου 1924-1929» το οποίο αφιέρωσε «Στον πατέρα του Φίλιππο Τσαλαχούρη, το νέο εκείνο που περιήρχετο τα χωρία της Ρόδου για να αποτρέψει τη συλλογή υπογραφών για την αποκατάσταση των Μητροπολιτών (οι οποίοι είχαν αυτοεξορισθεί στον Πανορμίτη της Σύμης) για την κήρυξη του Αυτοκεφάλου (1934).

Υπάρχει επίσης η σκέψη, να στηθεί ο ανδριάντας του Τρύφωνος σε περίβλεπτη θέση της πόλης μας, προφανώς στο Μανδράκι. Ας μη στηθεί πάντως στην περιοχή όπου έχει στηθεί ο ανδριάντας του ήρωα του Ελληνο-Ιταλικού πολέμου του 1940, υπολοχαγού Αλεξάνδρου Διάκου, διότι θα ζητήσει να απομακρυνθεί, αφού υπήρξε θύμα των ευχών του Τρύφωνος προς τον Ντε Βέκκι.

Στις 10 Ιουνίου 1940, ο Τρύφωνος απέστειλε προς τον Ντε Βέκκι, το ακόλουθο τηλεγράφημα: «Τη στιγμή αυτή που η Ιταλία εισέρχεται στον πόλεμο, εγώ και ο κήρυος μου, ζούμε υπό την προστασία της ένδοξης τρίχρωμης σημαίας. Απολαμβάνοντες τα προνόμια μιας τέτοιας προστασίας, δεν θα πάψουμε ως ταπεινοί λειτουργοί του Υψίστου, να παρακαλούμε το θεό για την τελική νίκη και για τη στέψη των ενδόξων ιταλικών όπλων με νέες δόξες».

Ο Ντε Βέκκι απάντησε:

Και τα δύο τηλεγραφήματα εδημοσιεύθηκαν στην εφημερίδα «IL MESSAGGE DI RODI» της 21ης Ιουνίου 1940.

Οταν ο τελευταίος στρατιωτικός διοικητής Δωδεκανήσου, Γερμανός στρατηγός OTTO WAGENER δικαζόταν στη Ρώμη ως εγκληματίας πολέμου, στις 10 Απριλίου 1947, ο Τρύφωνος, παρά το ότι δεν ήτο Μητροπολίτης εν ενεργεία, του έστειλε την εξής επιστολή: «Δηλώνω ως θρησκευτικός αρχηγός της μεγάλης πλειοψηφίας των κατοίκων της Ρόδου, ενώπιον της θείας και ανθρωπίνης δικαιοσύνης ότι κατά την διάρκεια της διοίκησης του Ανατολικού Αιγαίου δεν έχει ασκηθεί καμία πίεση ή αδικία».

Λησμονεί όμως ο Τρύφωνος ότι και επί Κυβερνήσεως Wagener εξετελέσθησαν πολλοί συμπατριώτες μας για ασήμαντες αφορμές.

Μετά την απελευθέρωση ο Οικουμενικός Πατριάρχης Μάξιμος, με τηλεγράφημα του προς τον Τρύφωνος της 6ης Ιουνίου 1946, του υπέδειξε να παραιτηθεί «διά λόγους υψίστης σκοπιμότητος». Πράγματι την 8 Ιουνίου 1946 ο Τρύφωνος υπέβαλε την παραίτησή του και του απενεμήθη ο τίτλος του Μητροπολίτη Αμασείας, απεβίωσε δε την 29η Νοεμβρίου 1957.

Υστερα από αυτά, μήπως οι τρεις συμπολίτες μας θα πρέπει να αναζητήσουν κάποια σημαντικότερη διάκριση, διότι ο ανδριάντας δεν είναι στα μέτρα της προσφοράς του...

ΕΜΜ. Δ. ΠΑΠΑΪΩΑΝΝΟΥ».

Η "ΑΣΦΑΛΕΙΑ" δεν εκτιμάται με το κόστος
Αλλά ακόμα και έτσι, δεχόμαστε συγκρίσεις
ΑΠΟΣΠΑΣΜΑΤΙΚΟ ΤΙΜΟΛΟΓΙΟ ΜΙΚΤΩΝ 6 ΜΗΝΙΑΙΩΝ
ΑΣΦΑΛΙΣΤΡΩΝ ΣΕ Β.Μ. 04 ΝΗΣΟΥ ΡΟΔΟΥ

ΙΠΠΟΙ	Ε.Ι.Χ.	ΚΑΛΥΨΕΙΣ
01-06	77.18	Αστ./Ευθ. για ΣΒ 500.000 €
07-08	81.17	ΥΖ 100.000 €
09-10	97.94	Αστ. /Ευθ. Κλοπής
11-12	103.05	Φωτιά 2.935 €
13-14	111.31	Στάσεις-Απεργ. 2.935 €
		Πολ. Ταραχές 2.935 €

ΙΠΠΟΙ	ΦΙΧ/ΑΓΡ	ΚΑΛΥΨΕΙΣ
01-10	63.44	Τρομ. Ενεργ. 2.935 €
11-15	85.46	Προσ. Ατυχ. Οδ. 7.337 €
16-20	88.63	Φροντίδα Ατυχ.

(ΠΑΚΕΤΟ SILVER 1)

ΙΠΠΟΙ	ΦΙΧ/ΕΠΑΓ	
01-10	100.32	
11-15	113.23	
16-20	125.06	
ΙΠΠΟΙ	**ΤΑΞΙ**	**ΚΑΛΥΨΕΙΣ**
01-15	221.66	Αστ. /Ευθ. ως ανωτέρω
16-20	236.10	Θραύση Κρυστάλλων
21-25	284.25	Νομική Προστασία
ΙΠΠΟΙ	**Φ.Δ.Χ.**	**ΚΑΛΥΨΕΙΣ**
01-15	222.27	Αστ./Ευθ. ως ανωτέρω
16-20	237.99	Φωτιά 2.935 €
21-30	261.54	Προσ. Ατυχ. Οδ. 7.337 €
31-40	282.48	
41-55	303.42	
56-75	345.30	
76++	378.03	
CC	**ΜΟΤΟ**	**ΚΑΛΥΨΕΙΣ**
00-50	13.86	
51-250	22.64	Αστ./Ευθ. ως ανωτέρω
250++	58.91	

Ασύγκριτες τιμές και στους κλάδους:
Πυρός (Κατοικιών-καταστημάτων) Σεισμού, Πλημμύρας, Καταιγίδας, Θύελλας, Μεταφορών Ατυχημάτων, Σκαφών κ.λ.π.

ΑσφαΛΥΣΕΙΣ
ΚΑΜΠΙΣΕΛΗ
28ης Οκτωβρίου 45-85100 ΡΟΔΟΣ
Τηλ. 2241035888, Fax: 2241021933
ΠΡΑΚΤΟΡΕΥΣΗ ΑΣΦΑΛΙΣΤΙΚΩΝ ΕΤΑΙΡΕΙΩΝ
ΥΠΕΥΘΥΝΗ: ΜΑΤΙΝΑ ΚΑΜΠΙΣΕΛΗ

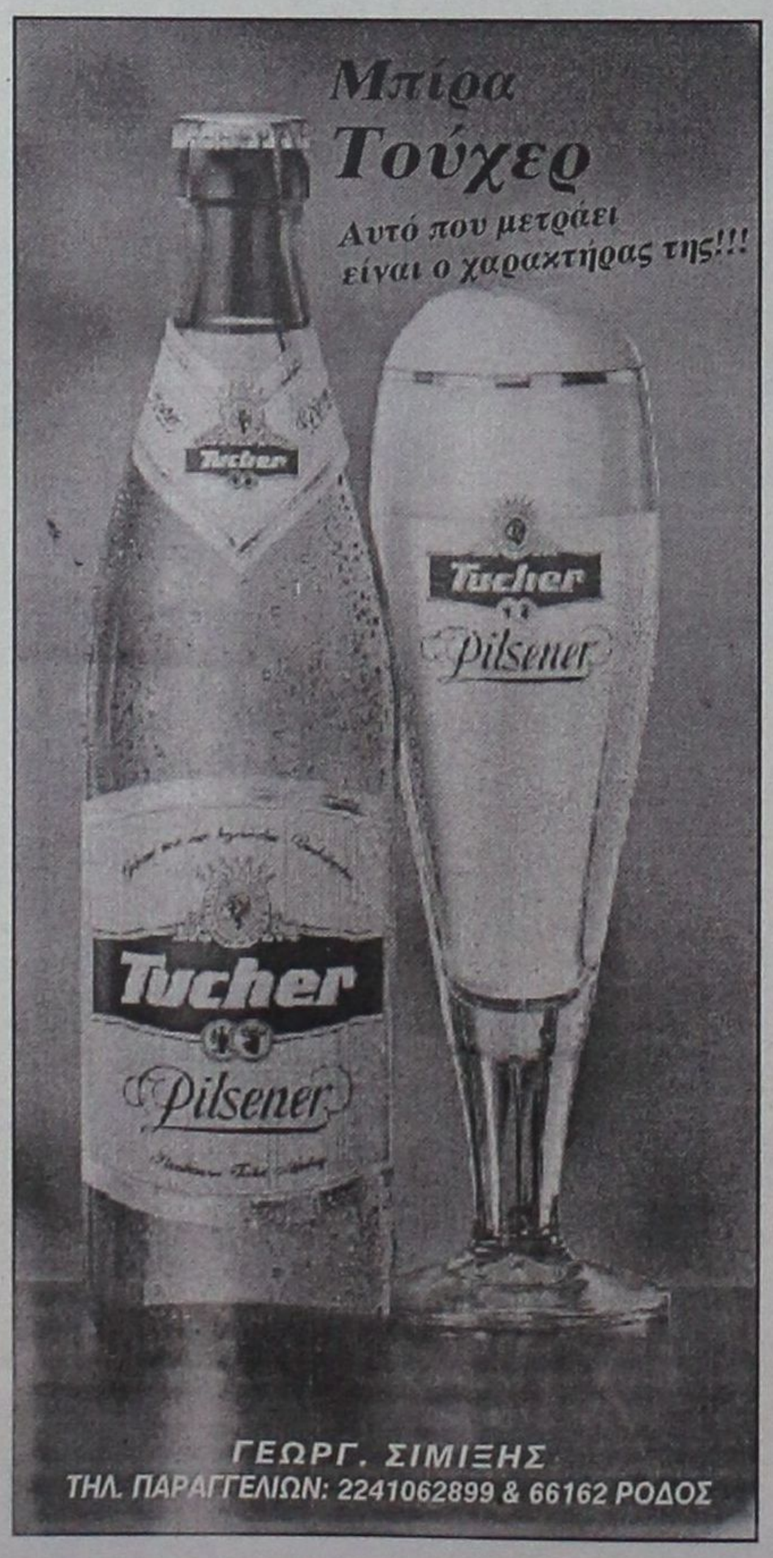

Απάντηση της Λέσχης Λάϊονς στο γλύπτη κ. Κώστα Νεοφύτου

Πως έγινε η επιλογή γλύπτη για τον "θρίαμβο του Διαγόρα"

Απ' ότι φαίνεται το θέμα θα έχει και συνέχεια

Πως έγινε η διαδικασία για την επιλογή του γλύπτη ο οποίος θα φιλοτεχνήσει το "Σύμπλεγμα του θριάμβου του Διαγόρα" από την Λέσχη Λάϊονς Ρόδου; Για τη διαδικασία που ακολουθήθηκε διατυπώθηκαν αντιρρήσεις και επικρίσεις από τον γλύπτη κ. Κώστα Νεοφύτου, οι οποίες δημοσιεύθηκαν στην εφημερίδα "Ροδιακή" στις 5 Δεκεμβρίου.

Με ανακοίνωσή της η Λέσχη Λάϊονς αντικρούει τους ισχυρισμούς του κ. Κώστα Νεοφύτου, εκφράζει τη λύπη της και κάνει λόγο για "αποσιωποίηση γεγονότων που δημιουργούν εντυπώσεις σε βάρος της Λέσχης".

ΑΝΑΛΥΤΙΚΑ, στην ανακοίνωση της Λέσχης Λαΐονς Ρόδου (που υπογράφεται από τους κ. Σπ. Ρηγάκο και Ευαγόρα Νικολάου), αναφέρονται τα εξής:

"Με λύπη μας διαπιστώσαμε ότι στην προσπάθεια που καταβάλλει η Λέσχη μας εδώ και 37 χρόνια, με μοναδικό σκοπό να προσφέρουμε στην κοινωνία που ζούμε, όπως άλλωστε προβλέπεται και στις Αρχές της Οργάνωσης μας, δεχθήκαμε για πρώτη φορά τέτοια επίθεση.

Όπως είναι γνωστό εδώ και δύο χρόνια η Λέσχη μας αποφάσισε να κατασκευάσει "το σύμπλεγμα του Θριάμβου του Διαγόρα", ενόψει και της τέλεσης των Ολυμπιακών Αγώνων στη χώρα μας.

Προγραμματίζουμε, τα αποκαλυπτήρια να συμπέσουν με την άφιξη της Ολυμπιακής Φλόγας στη Ρόδο και προσπαθούμε ταυτόχρονα να γίνουν για το σκοπό αυτό πολιτιστικές εκδηλώσεις που θα προβάλουν το νησί μας Διεθνώς. Σημειώνουμε ότι ο Δήμος Ροδίων έκανε αποδεκτή την προσφορά μας.

Όλο αυτό το διάστημα των δύο χρόνων, είχαμε σαν τεχνικό σύμβουλο, χωρίς αμοιβή, Δωδεκανήσιο συνταξιούχο γλύπτη, ενώ για το προβλεπόμενο κόστος ζητήσαμε τη γνώμη του Επιμελητηρίου Εικαστικών Τεχνών.

Κατόπιν προσεκτικής εξέτασης του θέματος και πρότασης του τεχνικού μας συμβούλου, προχωρήσαμε στην απευθείας ανάθεση του έργου, με πρόσκληση ενδιαφέροντος που αποστείλαμε σε τέσσερις γλύπτες και στον κύριο Νεοφύτου (μεταξύ αυτών και στον πρόεδρο του Επιμελητηρίου Εικαστικών Τεχνών, τον οποίο συναντήσαμε και προσωπικά), για τους οποίους συγκεντρώσαμε στοιχεία για την ποιότητα των έργων τους και τις επιτυχίες τους σε Πανελλήνιους διαγωνισμούς, με ενδεικτική τιμή για το έργο, το ποσό των 120,000 ευρώ που μας πρότεινε το Επιμελητήριο.

Οι λόγοι που επέβαλαν αυτή τη διαδικασία είναι οι εξής:

1. Η γραφειοκρατική διαδικασία του Πανελλήνιου διαγωνισμού, δεν είναι εύκολο να ακολουθηθεί από ένα μη κερδοσκοπικό σωματείο που η λειτουργία του στηρίζεται στην εθελοντική προσφορά.



2. Με τη διαδικασία του διαγωνισμού αυξάνεται υπέρογκα το κόστος, χωρίς να προσφέρει πολλά στην ποιότητα του έργου, αφού η μορφή που ζητάμε είναι δεδομένη "Ο Θρίαμβος του Διαγόρα".

3. Η διαδικασία του διαγωνισμού είναι χρονοβόρα και ακολουθείται από το Δημόσιο και τους Δημόσιους Οργανισμούς για ευνόητους λόγους.

4. Το αντικείμενο του διαγωνισμού είναι καθορισμένο και δεν υπάρχουν περιθώρια για μεγάλες αποκλίσεις, κατά συνέπεια αυτό που έπρεπε να αναζητήσουμε ήταν καλλιτέχνες με εμπειρία σε μεγάλα έργα που να έχουν εκτεθεί σε δημόσιους χώρους με θετικές κριτικές.

Στην πρόσκληση ενδιαφέροντος ανταποκρίθηκαν τέσσερις γλύπτες, πλην του προέδρου του Επιμελητηρίου. Οι γλύπτες συμπεριλαμβανομένου και του κυρίου Νεοφύτου ενημερώθηκαν για τη διαδικασία που θα ακολουθηθεί και έστειλαν στην επιτροπή τα στοιχεία που τους ζητήθηκαν.

Κατά την αξιολόγηση που ακολούθησε ο κύριος Νεοφύτου δεν προτάθηκε από κανένα από τα δέκα μέλη της επιτροπής και ως εκ τούτου η προσφορά του δεν επελέγη. Το γεγονός αυτό μας λύπησε όπως ήταν φύσικό και σκεφτήκαμε να εξετάσουμε την περίπτωση κατασκευής κάποιου άλλου έργου από τον κύριο Νεοφύτου, κάτι που μεταφέρθηκε προφορικά από τον πρόεδρο της Επιτροπής Στόχου. Αντί εκτίμησης εκ μέρους του κυρίου Νεοφύτου, δεχθήκαμε υβριστική επίθεση, την ίδια στιγμή που ένας από τους γλύπτες που συμμετείχε στη διαδικασία της επιλογής, γνωστός στη Ρόδο από την κατασκευή της προτομής του Γιάννου Κρανιδιώτη, όταν του ανακοινώσαμε το αποτέλεσμα, μας ευχαρίστησε για την προτίμηση που του δείξαμε, καλώντας τον να συμμετάσχει στη διαδικασία και μας ευχήθηκε καλή επιτυχία.

Στην επιστολή διακρίνεται και μια αιχμή κατά των συναδέλφων του γλυπτών που ανταποκρίθηκαν στην πρόσκληση ενδιαφέροντος, χαρακτηρίζοντας τα έργα τους ανοσιουργήματα και αντίγραφα του σκίτσου κάποιου Γερμανού καλλιτέχνη, απειλώντας μας ότι θα επικοινωνήσει με τους κληρονόμους του Γερμανού καλλιτέχνη να μας κάνουν μήνυση για κλοπή πνευματικής ιδιοκτησίας.

Την ίδια παράσταση όμως με τους υπόλοιπους γλύπτες πρότεινε και ο κύριος Νεοφύτου. Το γνωστό σύμπλεγμα που το Ελληνικό Κράτος απεικόνισε στο συλλεκτικό κέρμα των 500 δρχ. για να προβάλει τους Ολυμπιακούς Αγώνες, είναι που ο Έλληνας ποιητής Στέφανος Δάφνης περιγράφει με κάθε λεπτομέρεια.

Ειλικρινά μας προκαλεί θλίψη που αναφέρουμε αυτά τα στοιχεία, αλλά δεν υπάρχει άλλος τρόπος να αποκαταστήσουμε την αλήθεια. Το κάνουμε για να μην προκληθεί ζημιά σε μια προσπάθεια που με τόσους κόπους, φροντίδα και επιμέλεια κάνουμε και θα συνεχίσουμε να κάνουμε χωρίς κανένα προσωπικό συμφέρον και με μόνο γνώμονα να προσφέρουμε.

Η Λέσχη μας αγωνία και προσπαθεί περισσότερο από τον καθένα για την ποιότητα αυτού του έργου και αναλαμβάνει το μεγαλύτερο οικονομικό βάρος της προσπάθειας και γνωρίζει ότι θα δεχθεί την κριτική σε περίπτωση αποτυχίας.

Για να είναι το έργο αντάξιο των προσδοκιών των συμπολιτών μας, φροντίσαμε τα εξής:

1. Ο γλύπτης υποχρεούνται να παρουσιάσει πρόπλασμα στο 1/5 του τελικού ύψους, το οποίο θα εξετάσει η κριτική επιτροπή για να προτείνει τροποποιήσεις ή βελτιώσεις πριν την τελική έγκριση.

2. Ο γλύπτης υποχρεούνται να παρουσιάσει πρόπλασμα στο φυσικό μέγεθος και στη τελική του μορφή και μόνο αν αυτό κριθεί ικανοποιητικό θα προχωρήσει στην έκχυση του ορείχαλκου.

3. Στις 14 Δεκεμβρίου ο γλύπτης θα παραστεί στη συνεστίαση της Λέσχης που οργανώνεται στο Ξενοδοχείο Mediterranean με θέμα "Ο Θρίαμβος του Διαγόρα" για να συζητήσει με εκπροσώπους του Δήμου και των τοπικών φορέων για τη πορεία του έργου και να παρουσιάσει τρισδιάστατη μακέτα του υπό κατασκευή έργου, παρουσία των μέσων ενημέρωσης τα οποία θα κληθούν να παραστούν.

Θα παλέψουμε ώστε το έργο που θα προσφέρουμε στην πόλη να είναι αριστούργημα και όχι ανοσιούργημα και είμαστε αισιόδοξοι γι' αυτό".

Στις 14 Δεκεμβρίου, ο γλύπτης θα παρουσιάσει τρισδιάστατη μακέτα του υπό κατασκευή έργου

Theonia VILLAS
ΠΕΥΚΟΙ - ΛΙΝΔΟΣ
ΧΕΙΜΕΡΙΝΕΣ ΔΙΑΚΟΠΕΣ
Ενοικιάζονται πολυτελείς παραθαλάσσιες μεζονέτες και διαμερίσματα στο κέντρο Πεύκων-Λίνδου
με φανταστική θέα, πλήρως εξοπλισμένες.

Ενοίκιο ημερήσιο, εβδομαδιαίο και μηνιαίο
ιδανικά για Σαββατοκύριακα

Θέρμανση
TV δορυφορική
Μεγάλες τουαλέτες
Χώροι πάρκιν
Κήπος

Θεονία VILLAS
Πληροφορίες-Κρατήσεις
Φίλιππος Τζόγιας
Τηλ. 093/6538370, 093/6833099
ή στο πρακτορείο σας

ΝΤΕΤΕΚΤΙΒΣ
Συνταξιούχος Αστυνομικός Ασφάλειας
ΑΝΑΛΑΜΒΑΝΟΥΜΕ
Υποθέσεις ανηλίκων, οικογενειακές, προσωπικές κ.τλ.
ΔΙΑΘΕΤΟΥΜΕ ΤΑ ΠΛΕΟΝ ΣΥΓΧΡΟΝΑ ΟΠΤΙΚΟΑΚΟΥΣΤΙΚΑ ΣΥΣΤΗΜΑΤΑ
100% ΕΧΕΜΥΘΕΙΑ
ΡΩΜΗΣ 22 - ΡΟΔΙΝΙ • ΤΗΛ. 0241 0 68985
Κιν. 094 6997967

ΠΑΡΔΑΛΟΣ
ΚΟΚΟΡΑΣ
Μεζεδοπωλείο

Τεχνοχώρος
ΑΝΟΙΚΤΑ ΚΑΘΗΜΕΡΙΝΑ
ΕΚΤΟΣ ΚΥΡΙΑΚΗΣ
Λ. Ηρακλειδών 19-Ιαλυσός Ρόδου
Τηλ. (22410) 98335

Στο δόκανο και πάλι το επίπεδο των τουριστικών σχολών μας

Όλοι δυναμικά στο πλευρό σπουδαστών, καθηγητών

Σήμερα γενική συνέλευση, από αύριο απεργία διαρκείας

Σε εγρήγορση και συστράτευση καλεί τους τοπικούς φορείς της Ρόδου, ο Σύλλογος Διευθυντών Ξενοδοχείων του νησιού, αναφορικά με το Σχέδιο Νόμου "Τουριστική Εκπαίδευση και Κατάρτιση, ρυθμίσεις για τον τουρισμό και άλλες διατάξεις" το οποίο κατατίθεται αύριο στη Βουλή και στο οποίο εξέφρασαν την αντίδραση τους οι σπουδαστές της Βασικής και της Ανωτέρας Σχολής Τουριστικών Επαγγελμάτων της Ρόδου, πραγματοποιώντας πορεία διαμαρτυρίας προς το Κέντρο της πόλης, την περασμένη Παρασκευή.

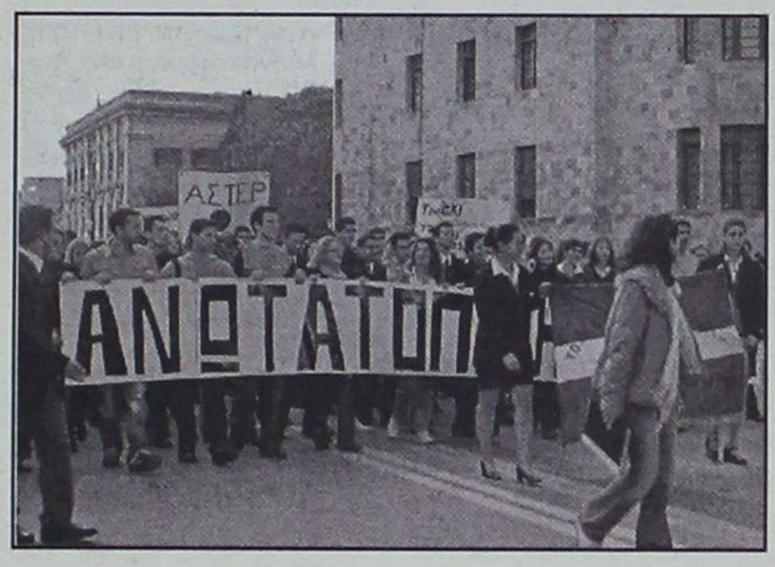

Όπως αναφέρει χαρακτηριστικά, στην επιστολή του ο Σύλλογος Διευθυντών Ξενοδοχείων Ρόδου παρόλο που θεωρούν ότι αυτό το Σχέδιο Νόμου θα έπρεπε να αποτελεί την ευκαιρία για επανατοποθέτηση και κάλυψη των αναγκών της Τουριστικής Εκπαίδευσης ωστόσο, δυστυχώς, διαβλέπουν ότι "δεν υπάρχει καταγεγραμμένος σαφής, ξεκάθαρος στόχος που θα συγκεντρώνει όλες τις δράσεις και τα επίπεδα εκπαίδευσης με αποτέλεσμα την υψηλού επιπέδου παροχή εκπαίδευσης στις Σχολές".

Ανάμεσα σ' αυτά που αναφέρουν και για τα οποία διατυπώνουν σοβαρές ενστάσεις, **οι Διευθυντές Ξενοδοχείων της Ρόδου, καλούν τους αρμοδίους να δεσμευτούν ότι οι ενέργειές τους δεν οδηγούν σε "μεθόδευση εκποίησης της περιουσίας των Σχολών (Θέρμαι, Soleil) με μεταβίβαση αυτών στα ΕΤΑ".**

Υπογραμμίζουν, μάλιστα, χαρακτηριστικά: "Τα κτίρια που στεγάζουν τις Σχολές της Ρόδου, ΑΣΤΕΡ και ΤΕΣΤΕΡ, αφ' ενός είναι ανεκτίμητης αξίας και αφ' ετέρου αποτελούν περιουσία του Ροδιακού λαού".

Επισημαίνουν ακόμα το πρόσφατο παράδειγμα μεθόδευσης εκποίησης εγκαταστάσεων της Σχολής Αναβύσσου η οποία παραχωρείται στην ΕΤΑ και εκφράζεται φόβος ότι θα υπάρχει συνέχεια και για τις άλλες Σχολές που είναι ιδιοκτησίας των ΣΤΕ.

Πιο συγκεκριμένα, οι θέσεις του Συλλόγου Διευθυντών Ξενοδοχείων Ρόδου είναι οι εξής:

Α) Συνδέεται η εκπαίδευση με την παραγωγή σήμερα;

Οι Διευθυντές των Ξενοδοχείων είναι οι πλέον ενημερωμένοι σχετικά με την αγορά. Μέσα από την τεχνογνωσία τους και τις διοικητικές τους αρμοδιότητες εφαρμόζουν πρακτικές που συνδέουν την εκπαίδευση με την παραγωγή παρακολουθώντας τον ανταγωνισμό και ανταποκρινόμενοι στις απαιτήσεις του σύγχρονου πελάτη. Οι περισσότεροι είναι απόφοιτοι της ΑΣΤΕΡ. Γνωρίζουν την αναγνώριση που έχουν οι απόφοιτοι των ΑΣΤΕ στις ξενοδοχειακές επιχειρήσεις και την προτεραιότητα σε σχέση με αποφοίτους άλλων σχολών, και είναι οι πλέον αρμόδιοι να υποδείξουν τις τάσεις και τις εκπαιδευτικές ανάγκες που πρέπει να καλύψουν οι Σχολές. Η Διοίκηση των ΣΤΕ θα έπρεπε να είχε αξιοποιήσει τις γνώσεις και την εμπειρία του Συλλόγου Διευθυντών Ξενοδοχείων Ρόδου καθώς και των μελών της ΠΟΔΙΞ (Πανελλήνια Ομοσπονδία Διευθυντών Ξενοδοχείων) και να είχε συμπεριλάβει μέλος τους στο Διοικητικό Συμβούλιο. Μόνο έτσι συνδέεται δυναμικά η παραγωγή με την εκπαίδευση.

Ο Σύλλογός μας στο παρελθόν με κάθε ευκαιρία αλλαγής της Διεύθυνσης των ΣΤΕ υπέβαλε προτάσεις βελτίωσης του περιεχομένου των σπουδών στις ΑΣΤΕ για την αναβάθμιση της εκπαίδευσης και την συμπόρευση με την εξέλιξη των ΤΕΙ. Όλα έμειναν στα συρτάρια των Διοικούντων τα πράγματα και καμία βούληση για προσαρμογή στις εξαλισσόμενες ανάγκες της αγοράς δεν υπήρξε.

Β) Το νέο σχέδιο Νόμου, μας καταδεικνύει ότι **στην ουσία καμμία βελτίωση, αναβάθμιση ή αλλαγή δεν προτείνεται** στο κομμάτι της εκπαίδευσης παρ' όλες τις υποσχέσεις ακόμη και της νέας Διευθύντριας των Σχολών.

Αντίθετα, παρατηρούμε ιδιαίτερο ζήλο για απορρόφηση Ευρωπαϊκών κονδυλίων από το Γ' ΚΠΣ, αποσπασματικά και κατά περίπτωση χωρίς εστίαση στην ποιότητα της παρεχόμενης εκπαίδευσης.

Γ) **Δεν καταγράφεται το 7ο εξάμηνο για τις ΑΣΤΕ, η ζητούμενη εδώ και χρόνια εξειδίκευση, η πτυχιακή εργασία.**

Δ) Δεν **αποδεικνύεται η ισοτιμία των ΑΣΤΕ με τα ΤΕΙ** στην τριτοβάθμια εκπαίδευση. Δεν κατοχυρώνεται ότι η ΑΣΤΕΡ ανήκει στην Τριτοβάθμια εκπαίδευση και επίσης ότι μέσα από προκαθορισμένες Διαδικασίες π.χ. (κανονισμοί λειτουργίας – Προσόντα καθηγητών, προσωπικού και Προγραμμάτων Εκπαίδευσης) θα ενταχθεί στην Ανωτάτη Βαθμίδα εφ' όσον τα ΤΕΙ θα υπαχθούν στην Ανωτάτη Βαθμίδα μέσα σε εύλογο Χρονικό ορίζοντα (1 χρόνο, 2 χρόνια, 3 χρόνια) βάσει σχεδιασμού. Σήμερα ακούγεται ότι οι ΑΣΤΕ ανήκουν σε μια μεταδευτεροβάθμια εκπαίδευση. Εξ' αιτίας αυτού οι απόφοιτοι των Σχολών δεν έχουν τις ίδιες ευκαιρίες με τους αποφοίτους των ΤΕΙ. Δεν έχουν την δυνατότητα για:

Ε) **Μεταπτυχιακές σπουδές** σε Ελληνικά Πανεπιστήμια π.χ. Οικονομικά,

Συνέχεια σπουδών σε Ελληνικό Πανεπιστήμιο,

Πρόσληψη στο Δημόσιο σε σχετικό τομέα με τον τουρισμό π.χ. ΕΟΤ,

Δεν καταγράφεται η ανάγκη για **Σπουδές Πανεπιστημιακού επιπέδου στον Τουρισμό** πράγμα που συμβαίνει τόσο στις υπόλοιπες χώρες της Ευρώπης όσο και στις γειτονικές Βαλκανικές (Γιουγκοσλαβία, Βουλγαρία κλπ)

Δεν καταγράφονται Μεταπτυχιακές σπουδές στον Τουρισμό, έστω και σε συνεργασία με άλλα Πανεπιστήμια,

ΣΤ) Επί πλέον και πολύ σοβαρό κατά την άποψή μας,

Τα **προσόντα που αναφέρονται για το εκπαιδευτικό προσωπικό** είναι εκ των πραγμάτων απίθανο να βρεθούν γιατί ο συνδυασμός Διδακτορικού διπλώματος και καριέρας σε Διευθυντική θέση (7,5,4 έτη αντίστοιχα), είναι ανέφικτος στο κοντινό μέλλον. Αυτό θα οδηγήσει τις Σχολές σε μαρασμό, αδυναμία προσαρμογής στις νέες εκπαιδευτικές ανάγκες και εναρμόνιση με την εξέλιξη των ΤΕΙ. Αυτό το ζοφερό σενάριο αλλά δυστυχώς πολύ ρεαλιστικό θέτει σε κίνδυνο την ύπαρξη των ΑΣΤΕ. Η περιγραφή των προσόντων εάν δεν συνοδεύεται από αντίστοιχη ενημέρωση αναβάθμισης του εκπαιδευτικού προγράμματος, μας δίνει την εντύπωση μεθόδευσης.

Ζ) Τέλος κύριοι, εάν δεν έχετε την βούληση να στηρίξετε μέσα από το Υπουργείο Ανάπτυξης την Τουριστική εκπαίδευση που απαιτεί η αγορά και η πατρίδα μας, παρά τις εξαγγελίες του Υπουργού Ανάπτυξης ότι «οι Τουριστικές Σχολές θα αποτελέσουν πυλώνα της Τουριστικής Εκπαίδευσης στην χώρα μας», αφήστε το Υπουργείο Παιδείας να αναλάβει το οικείο αντικείμενο της παροχής υψηλού επιπέδου τουριστικής εκπαίδευσης, ώστε οι απόφοιτοι των Σχολών ΑΣΤΕ να είναι πλήρως ανταγωνιστικοί και έτοιμοι για την παραγωγή και την εξέλιξη των σπουδών τους.



ΣΠΟΥΔΑΣΤΕΣ-ΕΚΠΑΙΔΕΥΤΙΚΟΙ

Σήμερα, μία ημέρα πριν την κατάθεση προς ψήφιση του νέου Σχεδίου Νόμου στη Βουλή, πρόκειται να πραγματοποιηθεί η Γενική Συνέλευση των Διοικητικών Συμβουλίων των σπουδαστών της Βασικής και Ανωτέρας Σχολής Τουριστικών Επαγγελμάτων της Ρόδου.

Η Συνέλευση αυτή, η οποία αποτελεί και το ανώτερο όργανο των σπουδαστών των Σχολών, θ' αποφασίσει και για τις περαιτέρω ενέργειές τους.

Εν τω μεταξύ, απεργία διαρκείας ξεκινούν από σήμερα οι εργαζόμενοι στις ΣΤΕ, αντιδρώντας στο νομοσχέδιο του Υπουργείου Ανάπτυξης.

Πηγή πλούτου για όλη τη Ρόδο!

ΣΥΝΕΧΕΙΑ από τη σελίδα 8

μας, η δε οικονομική της επιβίωση όχι μόνο είναι εξασφαλισμένη αλλά αποτελεί πηγή πλούτου για τη Ρόδο και τ' άλλα νησιά.

ΕΡ.: Φεύγοντας από το ΛΤΔ τί είναι αυτό που θα θυμάστε πιο έντονα; Το έργο που αφήνετε πίσω σας, σας ικανοποιεί;

Η αποχώρησή μου από το Λιμενικό Ταμείο μου δημιουργεί ανάμικτα συναισθήματα.

Δόθηκαν λύσεις που πιστεύω ότι σημαδεύουν την επιβίωση κύρια μικρών νησιών (Κάσος, Τήλος, Νίσυρος, Λειψοί, Αστυπάλαια) με την κατασκευή απαραίτητων από πολλά χρόνια έργων. Αυτό φυσικά δημιουργεί συναισθήματα ικανοποίησης. Παραμένουν ανολοκλήρωτα μεγάλα έργα, κύρια στα μεγάλα νησιά (Ρόδος, Κως) όπου παρά του ότι η ευθύνη δεν βαρύνει το Λ.Τ. το ενδιαφέρον του, ως χρήση και τα μεγάλα προβλήματα που δημιουργούνται απ' αυτό αφήνουν μια αίσθηση πικρίας. Αισθάνομαι επί τη ευκαιρία την ανάγκη να πω ένα μεγάλο ευχαριστώ τόσο στους συμπολίτες μας που δραστηριοποιούνται στα λιμάνια (εργαζόμενους, ναυτικούς, πράκτορες, εταιρείες), όσο και στις κατά νησί λιμενικές αρχές για τον τρόπο συνεργασίας τους. Η λιμενική επιτροπή τους αντιμετώπισε πάντα σαν συνεργάτες και πιστεύω ότι με τις συνθήκες αλληλοσεβασμού που ίσχυσαν, η συνεργασία μας ήταν κατά τεκμήριο άριστη. Επίσης οφείλω ένα μεγάλο ευχαριστώ στο προσωπικό του Λιμενικού Ταμείου (Διοικητικό και Τεχνικό) για τις προσπάθειες που κατέβαλαν μερικές φορές ξεπερνώντας και τους εαυτούς τους, για την εύρυθμη λειτουργία της υπηρεσίας. Τέλος, οφείλω να αναγνωρίσω την σοβαρότητα, την υπευθυνότητα και την μεγάλη βοήθεια που μου προσέφεραν οι συνάδελφοι, μέλη των λιμενικών επιτροπών που συμμετείχαν. Η στήριξή τους στις όποιες πρωτοβουλίες - εισηγήσεις μου ήταν καθοριστική για το τελικό αποτέλεσμα και με τις ευχαριστίες τους εκφράζω την ευγνωμοσύνη μου γι' αυτό.

ΕΡ.: Από 1-1-2003 εγκαθίσταται η νέα Ν. Αρχή Δωδ/σου στην οποία ανήκετε. Πώς βλέπετε αλήθεια τα πράγματα; Ο κόσμος έχει επενδύσει πολλές προσδοκίες στην παράταξή σας. Δεν σας φοβίζει αυτό;

Οταν, έχεις αποφασίσει ότι θα διαθέσεις τον χρόνο και το μυαλό σου στην προσπάθεια για αυτό που λέμε δημόσιο συμφέρον, δεν έχεις να φοβηθείς τίποτε.

Γνωρίζω ότι ο νομός μας έχει πολλά και πιεστικά προβλήματα, γνωρίζω ότι οι συμπολίτες μας προσδοκούν βελτίωση των συνθηκών διαβίωσής τους, γνωρίζω ότι η Δωδεκάνησος οφείλει να παίζει πρωταγωνιστικό ρόλο στις εξελίξεις και να πάει ένα βήμα μπροστά, γνωρίζω ότι θα κινηθούμε σε ένα λειψό και με στρεβλώσεις θεσμικό πλαίσιο, σαν Νομαρχιακή Αυτοδιοίκηση.

Γνωρίζω όμως ότι ο επικεφαλής της παράταξης μας νέος νομάρχης Γιάννης Μαχαιρίδης, με τα αδιαμφισβήτητα προσόντα που διαθέτει και την αποφασιστικότητα που τον διακρίνει, δεν θα φεισθεί κόπων και προσπαθειών, ότι οι συνάδελφοι νομαρχιακοί σύμβουλοι διαθέτουν το τεκμήριο της ορθολογιστικής προσέγγισης των πραγμάτων και προπάντων ότι ισχύει κατά κεραίαν η προεκλογική μας δέσμευση για σκληρή δουλειά σ' όλους τους τομείς.

Μ' αυτά τα δεδομένα λοιπόν, πιστεύω ότι στο τέλος της τετραετίας θα μπορέσουμε να δούμε τους Δωδεκανησίους στα μάτια και να διαπιστώσουμε ότι δεν διαψεύσαμε τις προσδοκίες τους.

ΕΡ.: Ακούγεται ότι θα είστε ένας από τους αντινομάρχες. Θα είστε όπως λέγεται ο "Τατάκης" της παράταξης Μαχαιρίδη. Αν συμβεί αυτό, θα συνεχίσετε το έργο του προκατόχου σας που ομολογουμένως ήταν σημαντικό;

Οπως γνωρίζετε η ανάθεση συγκεκριμένων καθηκόντων στους νομαρχιακούς συμβούλους, εναπόκειται αποκλειστικά, στην διακριτική ευχέρεια του νομάρχη. Εν πάση περιπτώσει όμως κα Βενιανάκη και για μένα προσωπικά ισχύουν απολύτως αυτά που ανέφερα στην προηγούμενη ερώτησή σας.

Το βέβαιο είναι, ότι προθεση της παράταξής μας είναι ότι θετικό κληρονομήσουμε από την απερχόμενη νομαρχιακή αρχή, όχι μόνο να το διατηρήσουμε αλλά να το ενισχύσουμε. Βέβαια, σαν παράταξη, έχουμε τον δικό μας προγραμματισμό, το δικό μας σχέδιο δράσης και τις δικές μας στοχεύσεις.

Οσον με αφορά για εκείνο για το οποίο μπορώ να δεσμευθώ είναι ότι σε όποια καθήκοντα μου ανατεθούν θα καταβάλω κάθε δυνατή προσπάθεια για να πετύχω και ότι η προσέγγισή μου σε πρόσωπα και καταστάσεις θα είναι απαλλαγμένη από οποιαδήποτε μορφής προκατάληψη.

Μοναδικό κριτήριο της όποιας λειτουργίας μου, όπως πράττω σ' όλη μου τη ζωή, εκτός από την προσπάθεια της επιτυχίας, θα είναι κατ' αρχήν θετική και καλόπιστη αντιμετώπιση οποιασδήποτε κατάστασης και οποιουδήποτε συμπολίτη μου.

Μετοχοποιείται έως το Μάρτιο το 25% της ΕΤΑ

Ξένες τράπεζες ορέγονται τα Τουριστικά Ακίνητα

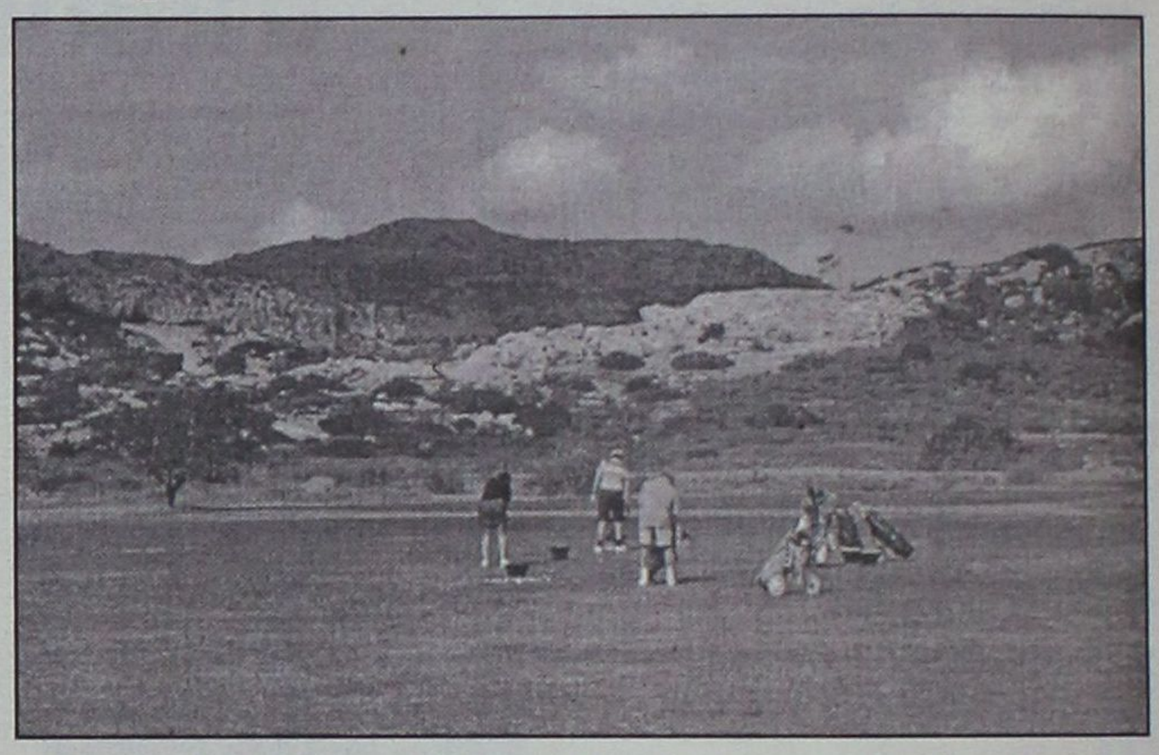

Μεγάλος ξένος, οίκος, πιθανότατα θυγατρική τράπεζας, μαζί με ελληνικές κατασκευαστικές καθώς και real estate εταιρείες θα αναλάβουν τη σημαντική ακίνητη περιουσία της Ελληνικά Τουριστικά Ακίνητα ΑΕ, ταυτοχρόνως με τη μετοχοποίηση του 25% του οργανισμού στο Χρηματιστήριο τον Μάρτιο. Παράλληλα ο γενικός γραμματέας του υπουργείου Οικονομίας και Οικονομικών κ. Γ. Ζανιάς, ολοκληρώνει το σχέδιο πώλησης του Χρηματιστηρίου Αθηνών (ΧΑ) με ιδιωτική τοποθέτηση, αλλά πιθανόν και με ταυτόχρονη διάθεση ενός μικρού ποσοστού στην αγορά.

Το φιλόδοξο σχέδιο για την ΕΤΑ, το οποίο ολοκληρώνει ως το τέλος του έτους ο διευθύνων σύμβουλός της κ. Αν. Χωμενίδης κατόπιν εγκρίσεως των υπουργείων Οικονομίας και Ανάπτυξης, προβλέπει την εκχώρηση σε θυγατρική εταιρία ξένης ή ελληνικής τράπεζας της ανάπτυξης και διαχείρισης σημαντικών περιουσιακών στοιχείων του κρατικού τουριστικού φορέα. Σκοπός του σχεδίου είναι να χρηματοδοτηθούν και να αξιοποιηθούν από ειδικούς (Asset Managers) περιουσιακά στοιχεία, όπως το συνεδριακό κέντρο στο πρώην ανατολικό αεροδρόμιο, ακίνητα μεγάλης αξίας στην Ανάβυσσο, στη Ρόδο και αλλού και, αφού "ωριμάσουν" ως επιχειρηματικά πρότζεκτ, να πωληθούν με πολύ μεγαλύτερο κέρδος για το Δημόσιο. Ηδη για τη διαχείριση της περιουσίας της ΕΤΑ ενδιαφέρονται θυγατρικές πολλών ξένων τραπεζών αλλά και ελληνικών, με εξειδίκευση στο asset management, όπως η J. P. Morgan, Morgan Stanley, Credit Suisse First Boston καθώς και η Deutsche Bank μαζί με την Eurobank ή την εταιρεία αξιοποίησης ακινήτων του ομίλου Λάτση, τη Lamba Develpment.

Επίσης για το ίδιο εγχείρημα έχουν, κατά πληροφορίες, εκδηλώσει ενδιαφέρον ο όμιλος ΕΛΤΕΧ καθώς και η J & P Αβαξ, ενώ είναι βέβαιον ότι θα ενδιαφερθούν και άλλες.

Ακόμη δεν έχει γίνει γνωστός ο τρόπος επιλογής των τραπεζών ή των εταιρειών κατασκευών και real estate, χωρίς να αποκλείεται πάντως και κάποιος συνδυασμός στη διαχείριση περιουσιακών στοιχείων.

Το κυβερνητικό αυτό σχέδιο αξιοποίησης των περουσιακών στοιχείων δεν αποκλείεται να ακολουθήσει και είσοδος στρατηγικού επενδυτή στην ΕΤΑ, κάτι το οποίο και θέλει και αναζητεί και ο υπουργός Οικονομίας κ. Ν. Χριστοδουλάκης, όπως προσφάτως είπε ο ίδιος σε επιχειρηματικό συνέδριο στο Λονδίνο. Παράλληλα συνεχίζεται και η προετοιμασία από τις τρείς τράπεζες, Eurobank, Alpha, Εμπορική, της μετοχοποίησης του 25% με στόχο να προχωρήσει τον Μάρτιο και να αντληθούν περί τα 134 εκατ. ευρώ.

Η ΚΑΤΑΒΟΛΗ ΤΩΝ ΣΥΝΤΑΞΕΩΝ ΣΤΟΥΣ ΕΜΠΟΡΟΥΣ

Από την ερχόμενη Παρασκευή 13 Δεκεμβρίου θα εισπράξουν το δώρο Χριστουγέννων για το 2002 οι συνταξιούχοι του Τ.Α.Ε., όπως ανακοινώθηκε χθες από το Ταμείο Ασφαλίσεως Εμπόρων.

ΣΥΝΕΧΙΖΕΤΑΙ Η ΔΙΑΝΟΜΗ ΤΟΥ ΛΑΔΙΟΥ ΣΤΟΥΣ ΠΟΛΥΤΕΚΝΟΥΣ

Συνεχίζεται η διανομή ελαιόλαδου η οποία γίνεται από αποθήκη που βρίσκεται στο χώρο της Ενωσης Αγροτικών Συν/σμών από τις 08.00 έως τις 14.30.

Η διανομή ελαιόλαδου ξεκίνησε από την περασμένη Πέμπτη στους πολύτεκνους των οποίων το επίθετο αρχίζει από Α έως Κ, ενώ σήμερα στους πολύτεκνους των οποίων το επίθετο αρχίζει από Λ έως Ω.



KYDON TOURS

Εκδρομές με Ποιότητα

Φροντίζουμε προσωπικά τις διακοπές σας. Η πείρα μας στην διάθεσή σας

● **ΠΑΡΙΣΙ EURODISNEY**
Τακτικές αναχωρήσεις γκρουπ από Ρόδο 4-6-8 ατόμων και άνω. Ο συνεργάτης μας ΕΛΛΗΝΑΣ στο ΠΑΡΙΣΙ εξυπηρετεί και ξεναγεί τα γκρουπ μας όσα άτομα και να είναι και όποιο πρόγραμμα επιθυμούν.

● **ΠΑΡΙΣΙ EURODISNEY ΧΡΙΣΤΟΥΓΕΝΝΑ**
Με ΟΛΥΜΠΙΑΚΗ από Ρόδο 19/12-26/12/2002
Το ωραιότερο δώρο στα παιδιά σας και η καλύτερη τιμή. Ελάτε και συγκρίνετε τί προσφέρουμε εμείς τί η Αθήνα.
4 Διανυκτερύσεις DISNEY NEW PORT-Πρωινό εισόδοι-3 Διανυκτερεύσεις ΠΑΡΙΣΙ HOTEL 3 αστέρων πρωινά. Ξενάγηση-Βερσαλίες, ΠΑΡΙΣΙ. Όλες οι μεταφορές, Ελληνας ξεναγός. Πούλμαν πολυτελείας.

● **GROUP Πρωτοχρονιά 27/12–2/1/2002**

● **ΕΧΟΥΜΕ ΕΚΔΡΟΜΕΣ για όλο τον κόσμο συμβουλευτείτε μας.**

● **ΧΡΙΣΤΟΥΓΕΝΝΑ στην ΙΣΠΑΝΙΑ.**
ΜΑΔΡΙΤΗ-ΑΝΔΑΛΟΥΣΙΑ-ΤΟΛΕΔΟ-ΣΕΒΙΛΛΗ-ΓΡΑΝΑΔΑ-ΚΟΡΝΤΟΒΑ-ΤΟΡΕΜΟΛΙΝΟΣ
Μια φανταστική εκδρομή τα ωραιότερα Χριστούγεννα με γκρουπ μόνο από ΡΟΔΟ.
ΠΕΡΙΛΑΜΒΑΝΕΙ: 4 Διανυκτερεύσεις ΜΑΔΡΙΤΗ -2 διανυκτερεύσεις ΣΕΒΙΛΛΗ- 1 διανυκτέρευση ΓΡΑΝΑΔΑ πρωινά και ημιδιατροφή στην ΑΝΔΑΛΟΥΣΙΑ-ξεναγήσεις σε όλες τις πόλεις. Αεροπορικά εισιτήρια ΟΛΥΜΠΙΑΚΗ από ΡΟΔΟ. Φόροι Αεροδρομίων.

ΣΥΝΟΔΟΣ ΕΛΕΝΗ ΨΥΛΛΑΚΗ
Σημείωση: θέσεις περιορισμένες ελάτε εγκαίρως.

ΤΟΥΡΚΙΑ: 20 ΧΡΟΝΙΑ ΠΕΙΡΑ

● **A. GROUP 5/12–8/12: ΜΥΡΑ – ΕΟΡΤΗ ΑΓ. ΝΙΚΟΛΑΟΥ**
ΜΑΡΜΑΡΙΣ -DALYAN - ΦΕΤΙΓΙΕ - ΛΙΒΙΣΙ - ΚΑΣ-ΜΥΡΑ ΑΓΙΟΣ ΝΙΚΟΛΑΟΣ-ΦΟΙΝΙΚΑΣ-ANTALYA
1 νύχτα ΚΑΣ • Ξενοδοχεία 4 αστέρων ημιδιατροφή • 2 νύχτες ANTALYA • Ξενοδοχείο FALEZ ANTALYA 5 αστέρων ημιδιατροφή • Εισιτήρια • Φόροι • Ξεναγήσεις • Διασκέδαση στο CHE CHE BAR της ANTALYAS μέχρι πρωίας.
Συνοδός η κ. Ελένη Ψυλλάκη

● **B. GROUP 5/12–12/12**
ΜΑΡΜΑΡΙΣ - ΛΙΜΝΗ DALYAN- ΦΕΤΙΓΙΕ - ΛΙΒΙΣΙ - ΚΑΣ - ΜΥΡΑ ΑΓΙΟΣ ΝΙΚΟΛΑΟΣ - ΦΟΙΝΙΚΑΣ - ANTALYA - ΣΜΥΡΝΗ-ΚΟΥΣΑΝΤΑΣΙ-ΕΦΕΣΟΣ - ΠΑΝΑΓΙΑ
1 νύχτα ΚΑΣ • 2 νύχτες ANTALYA • 1 νύχτα ΚΟΥΣΑΝΤΑΣΙ• 3 νύχτες ΣΜΥΡΝΗ • Ξενοδοχεία 4 και 5 αστέρων • Ξεναγήσεις • Εισιτήρια • Φόροι.
Συνοδός η κ. Ελένη Ψυλλάκη

● **ΕΥΡΩΠΑΪΚΕΣ ΠΟΛΕΙΣ με το ΚΥΔΩΝ**
ΛΟΝΔΙΝΟ 8/1-13/1 5 διανυκτερεύσεις
ΡΩΜΗ 17/1-22/1 5 διανυκτερεύσεις
ΒΑΡΚΕΛΩΝΗ 5/2-10/2/2003
ΑΠΟΚΡΙΕΣ στη ΒΕΝΕΤΙΑ
ΜΑΡΟΚΟ με το ΚΥΔΩΝ 25/1-31/1

Πάντα συνοδός η κ. Ελένη Ψυλλάκη
Ελάτε σε μας να σας γνωρίσουμε τον κόσμο όπως εμείς γνωρίζουμε!!!

ΠΡΑΚΤΟΡΕΙΟ ΚΥΔΩΝ ΙΑΤΑ
Είμαστε από το 1974
• ΠΑΚΕΤΑ ΕΚΔΡΟΜΩΝ • ΑΕΡΟΠΟΡΙΚΑ ΕΙΣΙΤΗΡΙΑ • ΞΕΝΟΔΟΧΕΙΑ
BLUE STAR FERRIES-DANE SEA LINE-MINOAN LINE-LANE-ANEK-HELLAS FLYING DOLPHINS-HELLAS FERRIES-ΝΗΣΟΣ ΚΑΛΥΜΝΟΣ-SALAMIS LINES
ΠΑΝΤΑ συνοδός η κ. *ΕΛΕΝΗ ΨΥΛΛΑΚΗ*
ΚΑΛΑ ΤΑΞΙΔΙΑ - ΠΑΚΕΤΑ ΕΚΔΡΟΜΩΝ
ΠΡΑΚΤΟΡΕΙΟ ΚΥΔΩΝ
Εθ. Δωδ/σίων 14 - Ακτή Σαχτούρη 8
ΤΗΛ. 22410/23000-27900-24265 • FAX: 32741
email: Kydon@otenet.gr www.Kydontours.gr

Το υπερκατάστημα JUMPO και το ζήτημα που δημιουργήθηκε

Θα πληρώσουμε ακριβά τον ΓΙΓΑΝΤΙΣΜΟ!

Ενα ξερό "ναι" ή "όχι" δεν απαντά στο πρόβλημα

Το τελευταίο διάστημα αναπτύχθηκε εκτενής δημόσιος διάλογος με αφορμή τη χωροθέτηση του πολυκαταστήματος JUMBO, που είχε σαν τελική πράξη τη γνωμοδότηση του Δημοτικού Συμβουλίου και την αντίστοιχη απόφαση του Νομαρχιακού Συμβουλίου. Στο διάλογο αυτό έλαβε μέρος και ο φορέας μας με δημόσια τοποθέτηση. Η τοποθέτησή μας δέχθηκε κάποια κριτική ως "μη ξεκάθαρη και περιπεπλεγμένη".



Του ΠΑΝΟΥ ΒΕΝΕΡΗ

Με αφορμή αυτή την κριτική επιθυμώ να εκφράσω ορισμένες σκέψεις. Κατ' αρχήν εκλαμβάνω σαν θετικό το γεγονός ότι οι δημόσιοι παράγοντες περιμένουν από εμάς ξεκάθαρες τοποθετήσεις όπως έχουμε μέχρι τώρα ευθαρσώς πράξει. Τα μισόλογα ούτως ή άλλως σαν τεχνοκράτες δεν μας ταιριάζουν. Είναι όμως μερικές φορές που η κλίμακα των χρωμάτων δεν εξαντλείται στο άσπρο-μαύρο.

Ετσι, για τους "μυημένους" στην τεχνοκρατική αντίληψη και πρακτική, βασικός κανόνας της οποίας είναι ότι τα συμπεράσματα πρέπει να εξάγονται μετά από εκτενή και εμπεριστατωμένη ανάλυση όλων των δεδομένων, η θέση μας για το συγκεκριμένο θέμα ουδόλως ξενίζει και είναι κάτι παραπάνω από ξεκάθαρη.

Από τεχνικής πλευράς το να πει κάποιος ξερά ένα "ναι" ή ένα "όχι", μπορεί πρόσκαιρα να εντυπωσιάσει με τη σαφήνειά του πλην όμως αν χρειασθεί να αποδείξει το γιατί και δεν έχει την τεχνική (επαναλαμβάνω τεχνική) τεκμηρίωση που αναφέραμε προηγουμένως, μπορεί να εκτεθεί ανεπανόρθωτα. Αν παράλληλα είσαι υποχρεωμένος να πεις ένα "ναι" ή ένα "όχι" σε γνωμοδοτικά όργανα που απαιτούν γρήγορη λήψη απόφασης, τότε αν δεν μπορείς τεχνικά με τα στοιχεία που διαθέτεις να τεκμηριώσεις το "όχι" σε όλες του τις διαστάσεις και λεπτομέρειες, τότε λες "ναι" (το λευκό δεν είναι θέση). Είναι πάγια αρχή μας και παράλληλα αρχή του δικαίου υπό την ευρεία έννοια. Κάτω από αυτή την οπτική γωνία ήταν οργή η τοποθέτησή μας στην ΟΚΕ υπό την ιδιότητα του τεχνικού εταίρου.

Ο προβληματισμός αυτός έχει κατ' επανάληψη τεθεί στο Συμβούλιο Χωροταξίας της Περιφέρειας όταν πρόκειται να χορηγηθούν παρεκκλίσεις. Αν δεν υπάρχει ένας "μπούσουλας" κοινά αποδεκτός ή έστω ερμηνεία βάσει εκπεφρασμένης πολιτικής βούλησης, τότε το να πεις ότι για μια συγκεκριμένη χρήση αντί για τον αιτούμενο μέγιστο συντελεστή δόμησης π.χ. 0,5, εγώ σου δίνω 0,3 ή άλλο, είναι μάλλον παζάρι παρά τεχνική πράξη. Αυτή είναι και δική μου άποψη. Υπ' αυτή λοιπόν την έννοια, ορθώς δόθηκε η παρέκκλιση στη συγκεκριμένη περίπτωση. Ο προβληματισμός όμως συνεχίζει να υπάρχει ασχέτως αν μεταφέρεται ή όχι προς τα έξω.

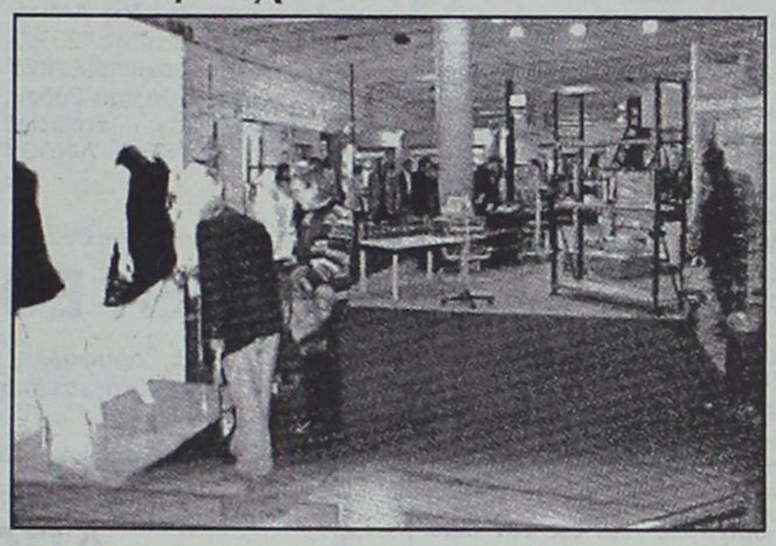

Αυτόν ακριβώς τον προβληματισμό προσπαθήσαμε να δημοσιοποιήσουμε, αναλύοντας περιληπτικά το περιεχόμενό του και θέτοντας επιτακτικά την αναγκαιότητα διαμόρφωσης πλέγματος θεσμικών ρυθμίσεων σε πολεοδομικό επίπεδο ή μέχρι να γίνει αυτό, την επεξεργασία σε συνεργασία με τους λοιπούς φορείς του "μπούσουλα" που προαναφέραμε, λαμβάνοντας υπ' όψιν τις παραμέτρους που αναλύσαμε στην ανακοίνωσή μας.

Είναι λάθος να εντοπίζεται το θέμα στα τετραγωνικά μέτρα. Η ελεύθερη αγορά είναι ούτως ή άλλως υπαρκτή και σ' αυτή πρέπει να αντιπαραβάλουμε πολιτικές

Θεωρήσαμε επομένως ότι στην παρούσα φάση αναπόφευκτα τίθεται θέμα πολιτικής βούλησης. Η βούληση αυτή εξεφράσθη τόσο στο Δημοτικό, όσο και στο Νομαρχιακό Συμβούλιο και αν τη μεταφράζω σωστά λέει όχι στο γιγαντισμό των δραστηριοτήτων που θα μπορούσαν να οδηγήσουν σε μονοπωλιακές καταστάσεις. Αυτή τη θέση υποχρεούμαστε εμείς οι τεχνοκράτες να τη μεταφράσουμε σε τεχνικούς όρους και θα χρειασθεί ευρεία συνεργασία γι' αυτό.

Εδώ βεβαίως τίθενται και άλλα ερωτήματα, αν δηλαδή η βούληση αυτή έχει καθολική ισχύ ή όχι.

Αν έχει καθολική ισχύ τότε ανοίγουμε μεγάλο κεφάλαιο καθότι πρέπει να τοποθετηθούμε ευθαρσώς και σε άλλα μείζονα θέματα όπως π.χ. ο τουρισμός. Αρκεί δηλαδή μια επιδερμική τοποθέτησή μας για το σύστημα "all inclusive" και μόνο, ή μήπως πρέπει να αναθεωρήσουμε και την εν γένει τουριστική πολιτική σε τοπικό επίπεδο. Η τάση π.χ. της αγοράς είναι λίγες μονάδες και μεγάλες προκειμένου να είναι ανταγωνιστικές. Είναι αυτό γιγαντισμός που μπορεί να οδηγήσει σε μονοπωλιακές καταστάσεις ή όχι;

Αν όχι, αρκούν μόνο κάποια μέτρα για τον εκσυγχρονισμό των μικρότερων εγκαταστάσεων προκειμένου να γίνουν ανταγωνιστικές (αν γίνουν);

Αν ναι, τότε ποιά είναι η θέση μας για την προωθούμενη πολιτική που θα επιτρέπει αυξημένη δόμηση σε τεράστια γήπεδα (αυτό κι αν είναι γιγαντισμός), με περιοριστικά μέτρα πρόσβασης των πολιτών στην έμπροσθεν παράλια ζώνη;

Το θέμα αυτό θα το αντιμετωπίσουμε ούτως ή άλλως με την ευκαιρία της αξιοποίησης του γκολφ Αφάντου. Οταν όμως πάλι δημόσια θέσαμε τέτοια ζητήματα ζητώντας την κατάθεση αναλυτικού "master plan" για την περιοχή που θα διασφαλίζει ορισμένες προϋποθέσεις, τότε προείχε η με οποιουδήποτε όρους αξιοποίηση της περιοχής.

Θα μπορούσα βέβαια να αναφέρω και άλλους αντίστοιχους προβληματισμούς σε μια σειρά άλλους τομείς.

Ανακεφαλαιώνοντας, θεωρώ ότι απαιτείται συνέπεια λόγου και πράξεων. Η αγορά έχει ούτως ή άλλως τους δικούς της κανόνες. Ο γιγαντισμός βραχυπρόθεσμα μπορεί να επιφέρει κάποια οφέλη είναι όμως μαθηματικά βέβαιο ότι σε βάθος χρόνου θα οδηγήσει σε ανεξέλεγκτες μονοπωλιακές καταστάσεις. Οι επόμενες γενιές σίγουρα θα το νιώσουν στο πετσί τους. Αυτό έχει ιστορικά αποδειχθεί και η ανθρωπότητα το έχει πληρώσει ακριβά (έχω αναφερθεί εκτενώς σ' αυτό σε άλλη δημόσια τοποθέτησή μου). Και όταν λέμε γιγαντισμό εννοούμε σε όλο το φάσμα των δραστηριοτήτων.

Στις μεταφορές, στην ενέργεια, στην παραγωγή, στην τεχνολογία, στις επικοινωνίες, στα ΜΜΕ, στην εκπαίδευση, τον τουρισμό ακόμα και σε τομείς που αφορούν άμεσα εμάς τους τεχνικούς όπως οι εργοληπτικές επιχειρήσεις ή τα γραφεία μελετών.

Σ' αυτό το γιγαντισμό πρέπει να αντιπαραβάλουμε τις πολιτικές μας αν επιθυμούμε να πάμε κόντρα στο ρεύμα. Αν θέσουμε το αντικείμενο μονομερώς και με ποσοτικούς όρους, περιορισθούμε δηλαδή μόνο στο να πάρουμε κάποια μέτρα σμίκρυνσης της επιφάνειας που θα στεγάζει τις δραστηριότητες οποιασδήποτε επιχείρησης (που ούτως ή άλλως λειτουργεί με τους ισχύοντες κανόνες της ελεύθερης αγοράς) και δεν αντιταχθούμε στις πολιτικές σε θεσμικό πλέον επίπεδο που μπορεί να οδηγήσουν σε μονοπωλιακές καταστάσεις, τότε πιστέψτε με βλέπουμε το δέντρο και χάνουμε το δάσος.

ΜΝΗΜΟΣΥΝΑ



Τελούμε στις 10 Δεκεμβρίου ημέρα Τρίτη και ώρα 8 π.μ. στον Ιερό Ναό Αγίου Νικολάου ετήσιο μνημόσυνο υπέρ αναπαύσεως της ψυχής της λατρευτής μας συζύγου, μητέρας και αδελφής

ΚΑΛΛΙΟΠΗΣ ΣΤΑΥΡΙΑΝΟΥ

Ο σύζυγος: Ιωάννης
Τα παιδιά, τ' αδέλφια και οι λοιποί συγγενείς.



Την 10η μηνός Δεκεμβρίου ημέρα Τρίτη και ώρα 8 π.μ. εις τον Ιερό Ναό Αγίων Αναργύρων, τελούμεν 9μηνο μνημόσυνο υπέρ αναπαύσεως της ψυχής του λατρευτού μας συζύγου, πατέρα και παππού

ΤΣΑΜΠΙΚΟΥ ΚΑΛΑΘΕΝΟΥ

Η σύζυγος: Μαρία
Τα παιδιά: Βαγγέλης-Μαριάνθη, Σάκης-Μαιρούλα
Τα εγγόνια: Τσαμπίκος, Μαρία
Η πεθερά: Πελαγία
Τ' αδέλφια, τ' ανίψια και οι λοιποί συγγενείς.

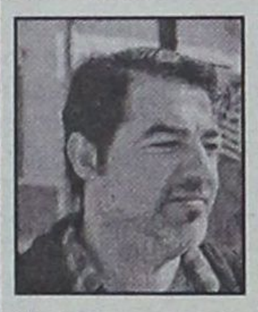

Την 10η μηνός Δεκεμβρίου ημέρα Τρίτη και ώρα 7.30 π.μ. εις τον Ιερό Ναό Οσίου Σεργίου (καινούργιο νεκροταφείο Ιαλυσού) τελούμε 6μηνο μνημόσυνο υπέρ αναπαύσεως της ψυχής του λατρευτού μας πατέρα, υιού και αδελφού

ΒΑΣΙΛΕΙΟΥ ΤΖΩΡΤΖΗ

Η κόρη: Χαρούλα
Η μητέρα: Ανδριάνα.
Τ' αδέλφια και οι λοιποί συγγενείς.



Την 11η μηνός Δεκεμβρίου ημέρα Τετάρτη και ώρα 8 π.μ. εις τον Ιερό Ναό Αγίου Νικολάου Παστίδας τελούμε 40ήμερο μνημόσυνο υπέρ αναπαύσεως της ψυχής του λατρευτού μας πατέρα, υιού, αδελφού και θείου

ΕΛΕΥΘΕΡΙΟΥ ΜΟΣΧΗ

Τα παιδιά: Κατερίνα, Γιώργος, Παναγιώτης, Σάββας.
Ο γονείς, τ' αδέλφια' τ' ανίψια και οι λοιποί συγγενείς.



Την 11η μηνός Δεκεμβρίου ημέρα Τετάρτη και ώρα 8 π.μ. εις τον Ιερό Ναό Αγίου Νικολάου Παστίδας τελούμε 40ήμερο μνημόσυνο υπέρ αναπαύσεως της ψυχής του λατρευτού μας συζύγου, πατέρα, αδελφού και θείου

ΘΕΟΦΙΛΟΥ ΣΑΜΑΡΑ

Η σύζυγος: Ελένη
Τα παιδιά: Ανα στασία, Κατερίνα, Παναγιώτης.
Τ' αδέλφια, τ' ανίψια και οι λοιποί συγγενείς.

ΓΡΑΦΕΙΟ ΤΕΛΕΤΩΝ & ΜΝΗΜΟΣΥΝΩΝ ΡΟΔΟΥ

ΣΤΕΦΑΝΑ-ΣΤΟΛΙΣΜΟΙ

ΑΜΕΣΗ ΕΞΥΠΗΡΕΤΗΣΗ ΟΛΟ ΤΟ 24 ΩΡΟ

"ΑΜΕΡΙΚΑΝΟΥ"

Αναλαμβάνουμε την τελετή και με τα έξοδα που χορηγούν τα ταμεία χωρίς καμία επιβάρυνση. ΙΚΑ, ΤΕΒΕ, ΤΑΞΥ, ΔΗΜΟΣΙΟΥ, ΛΙΜΕΝΙΚΩΝ, ΟΓΑ και λοιπά ταμεία. Τους ΑΠΟΡΟΥΣ ΔΩΡΕΑΝ.

Πλατεία Βρούχου στην Μητρόπολη
τηλέφωνα: 22410-28901-33400

ΕΛΛΗΝΙΚΗ ΔΗΜΟΚΡΑΤΙΑ
ΠΕΡΙΦΕΡΕΙΑ ΝΟΤΙΟΥ ΑΙΓΑΙΟΥ
ΝΟΜΟΣ ΔΩΔΕΚΑΝΗΣΟΥ
ΝΟΜΑΡΧΙΑΚΗ ΑΥΤΟΔ/ΣΗ ΔΩΔ/ΣΟΥ
ΝΟΜΑΡΧΙΑΚΟ ΣΥΜΒΟΥΛΙΟ
Αριθμ. Πρωτ.: Ν.Σ./466

ΑΝΑΚΟΙΝΩΣΗ

Με το υπ' αριθμ. πρωτ. 992/28-11-2002 έγγραφο της Περιφέρειας Νοτίου Αιγαίου - Γενική Διεύθυνση Περιφέρειας - Τμήμα ΠΕ.ΧΩ. ΔΩΔ/ΣΟΥ, μας διαβιβάστηκε για γνωμοδότηση η Μελέτη Περιβαλλοντικών Επιπτώσεων (Μ.Π.Ε.) της νέας ξενοδοχειακής μονάδας ΑΑ' τάξης και δυναμικότητας 120 κλινών στην περιοχή "ΠΕΥΚΟΙ" Δήμου Λινδίων Νήσου Ρόδου, ιδιοκτησίας της εταιρείας "ΛΙΝΔΙΑ ΠΕΥΚΟΙ ΛΙΝΔΟΥ Α.Ε.".

Καλούμε κάθε ενδιαφερόμενο να υποβάλλει τις έγγραφες παρατηρήσεις του ως προς το περιεχόμενο της μελέτης, μέσα σε προσθεσμία δεκαπέντε (15) ημερών από την ημερομηνία δημοσίευσης της παρούσας στον ημερήσιο τοπικό τύπο.
Οι ενστάσεις θα υποβάλλονται:
1. Στη Γραμματεία της Νομαρχιακής Επιτροπής της Ν.Α. Δωδ/σου
2. Στην ανωτέρω αναφερόμενη Υπηρεσία
και θα κοινοποιούνται στο Τοπικό Γραφείο Περιβάλοντος του Τ.Π. και Π.Ε. της Ν. Α. Δωδ/σου (υπόψη κ. Αρη Σκιαδόπουλου, τηλ. 22410-30413), όπου βρίσκεται η πλήρης μελέτη και μπορεί κάθε ενδιαφερόμενος να λάβει γνώση αυτής.

Ε.Ν.
Ο Βοηθός Νομάρχης
Χατζής Χατζηευθυμίου

ΔΕΝ ΕΟΡΤΑΖΟΥΝ

— Η κ. **Άννα Γαρυφάλλη,** δεν θα δεχθεί επισκέψεις
— Η κ. **Άννα Καπετανάκη,** δεν θα δεχθεί επισκέψεις για την γιορτή της

ΑΠΩΛΕΙΑ

Χάθηκε **παπαγάλος** χρώματος πράσινου με μαύρο λαιμό ύψους 30 πόντων και ένα δακτυλίδι στο πόδι. Όποιος μας βοηθήσει να βρούμε τον παπαγάλο μας θα αμοιφθεί με το ποσό των 200 ευρώ.
Πληρ. τηλ. 0934822745 κ. Χρήστο

ΠΑΝΗΓΥΡΙΣ

Την Τετάρτη βράδυ 11 Δεκεμβρίου και ώρα 5 μ.μ. θα τελεστεί Μέγας εσπερινός με αρτοκλασία στην νεόχτιστη Ιερά Μονή του Αγίου Σπυρίδωνα, 100 μέτρα πριν τον Προφήτη Αμώς στο Φαληράκι.

ΠΛΑΙΣΙΟ διαφημιστική

- Κάρτες
- Προσκλητήρια γάμων-βαπτίσεων
- Σφραγίδες
- Διαφήμιση στον Τύπο

Παπαγιάννη 80 Κρεμαστή
Τηλ. 25584 - 91350
Κιν. 09377-56878

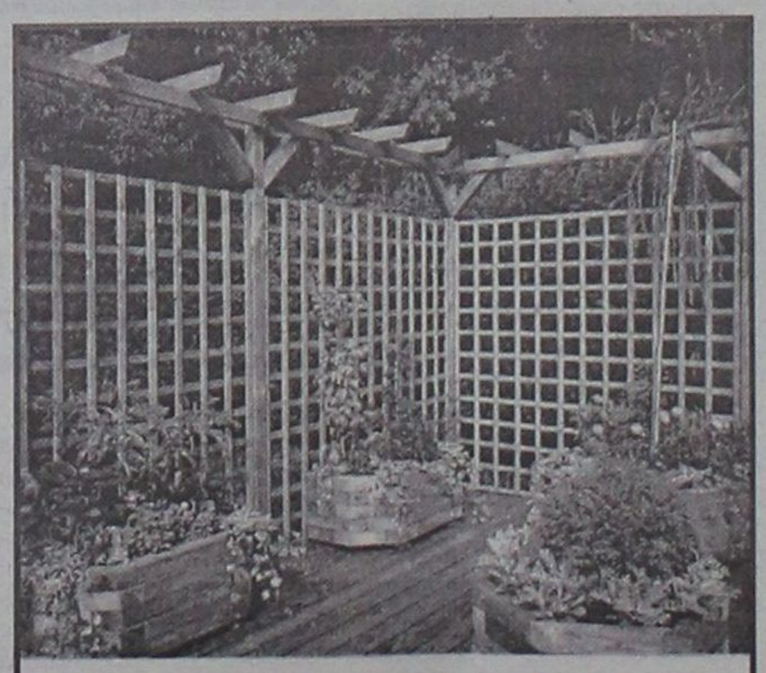

ΞΥΛΟΤΕΧΝΟΥΡΓΗΜΑΤΑ
ΕΜΠΟΤΙΣΜΕΝΗΣ ΞΥΛΕΙΑΣ
ΚΗΠΟΥ - ΒΕΡΑΝΤΑΣ
(ΠΕΡΓΚΟΛΕΣ-ΖΑΡΝΤΙΝΙΕΡΕΣ-ΚΙΟΣΚΙΑ)
Προτάσεις & Λύσεις στο χώρο σας
Δ/ΝΣΗ ΚΑΤΑΣΤΗΜΑΤΟΣ ΕΝΤΟΣ ΕΜΠΟΡ. ΚΕΝΤΡ. ΦΩΚΙΑΛΗ ΥΠΕΥΘΥΝΟΣ: ΣΤΕΦΑΝΗΣ ΑΠΟΣΤΟΛΟΣ
ΤΗΛ. 22410 35091, κιν. 0946 866446

ΕΥΧΑΡΙΣΤΗΡΙΟ

Ευχαριστούμε τον ιατρό κ. **Γ. Πετρωνιάτη**, τον Δ/ντή και το προσωπικό της Α' Χειρουργικής του Νοσοκομείου Ρόδου για την ανθρώπινη συμπαράσταση που έδωσαν στο παιδί μας Ανδρέα στις τελευταίες δύσκολες μέρες του.

Οικογένεια
Μιχαήλ Κακλιού

ΣΥΛΛΟΓΟΣ ΓΟΝΕΩΝ ΚΑΙ ΚΗΔΕΜΟΝΩΝ
3/Θέσιου ΠΕΙΡ. ΔΗΜ. ΣΧ. ΡΟΔΟΥ

ΧΡΙΣΤΟΥΓΕΝΝΙΑΤΙΚΟ BAZAAR

Χριστουγεννιάτικο BAZAAR πραγματοποιεί και φέτος το 3/θέσιο Πειραμ. Δημ. Σχολείο Ρόδου το Σάββατο 14 Δεκέμβρη, ώρα 5.30 το απόγευμα στην αίθουσα του Castello Rosso.
Με χριστουγεννιάτικες χορευτικές παραστάσεις των μαθητών, υπέροχες χειροποίητες κατασκευές, δώρα από τον Αη Βασίλη, γλυκά και καφέ σας καλούμε νάρθετε, να νιώσουμε, μικροί και μεγάλοι, ότι έρχονται Χριστούγεννα.

Το Δ.Σ. του Συλλόγου

ΑΓΡΟΤΙΚΗ ΤΡΑΠΕΖΑ ΕΛΛΑΔΟΣ
ΚΑΤΑΣΤΗΜΑ ΡΟΔΟΥ

ΑΝΑΚΟΙΝΩΣΗ

Η ΑΓΡΟΤΙΚΗ ΤΡΑΠΕΖΑ ΤΗΣ ΕΛΛΑΔΟΣ Α.Ε. ανακοινώνει ότι ενδιαφέρεται να πωλήσει τα παρακάτω ακίνητα ιδιοκτησίας της.
Δύο οικόπεδα (με παλιές αποθήκες), αμίσθωτα, στην περιοχή Κολωνιάλε της πόλης της Ρόδου, στο Ο.Τ. 197 που βλέπουν προς την οδό Καναδά, εντός σχεδίου.
Για το σκοπό αυτό θα διενεργηθεί δημόσιος πλειοδοτικός διαγωνισμός με την υποβολή κλειστών προσφορών στα Γραφεία της ΥΠΟΔΙΕΥΘΥΝΣΗΣ ΠΕΡΙΟΥΣΙΑΣ ΤΗΣ ΤΡΑΠΕΖΑΣ στην Αθήνα, οδός Πανεπιστημίου 4 & Κριεζώτου 2, 6ος όροφος, 603 γραφείο.
Ημερομηνία διαγωνισμού: **Παρασκευή 20/12/2002,** ώρα 10.30.
Η ελάχιστη τιμή προσφοράς για κάθε ακίνητο είναι:
1. Οικόπεδο στο Ο.Τ. 197ε: 2.238,70 τ.μ. 1.105.000 ευρώ
2. Οικόπεδο στο Ο.Τ. 197δ: 2.219,33 τ.μ. 1.096.000 ευρώ
Οι όροι εκποίησης των ακινήτων και πρόσθετες πληροφορίες περιέχονται σε φυλλάδιο όρων, το οποίο θεωρείται ενιαίο σύνολο με την παρούσα ανακοίνωση και παρέχεται σε κάθε ενδιαφερόμενο από το τοπικό Κατάστημα της ΑΤΕ Ρόδου, (Πλ. Χαρίτου 9 -11, τηλ.: 2241022333-2241028566) και την Υποδ/νση Περιουσίας οδός Πανεπιστημίου 4 και Κριεζώτου 2, 6ος όροφος, γραφείο 608, τηλ. 2103697703 & 2103697704.
Η εξόφληση του τιμήματος πώλησης των ακινήτων γίνεται κατ' αρχήν σε μετρητά. Προθεσμιακός διακανονισμός είναι δυνατός με την καταβολή τουλάχιστον 40% του τιμήματος πώλησης κατά την υπογραφή του συμβολαίου και εξόφληση του υπολοίπου σε χρονικό διάστημα μέχρι πέντε (5) χρόνια με ισόποσες, ως προς το κεφάλαιο ετήσιες ή εξαμηνιαίες δόσεις πλέον τόκων.
Σημειώνεται ότι ο πλειοδότης υποχρεούται πριν το τέλος της διαδικασίας του διαγωνισμού να καταθέσει στην Επιτροπή ποσό ίσο με το 10% του ποσού της πλειοδοσίας σε μετρητά ή με Τραπεζική επιταγή σε διαταγή της ΑΓΡΟΤΙΚΗΣ ΤΡΑΠΕΖΑΣ ΤΗΣ ΕΛΛΑΔΟΣ Α.Ε. ή με Εγγυητική Επιστολή Τράπεζας ως εγγύηση για την τήρηση των όρων του διαγωνισμού.
Κάθε κλειστός φάκελος θα περιλαμβάνει τη δήλωση προσφοράς για ένα και μόνο ακίνητο και θα συνοδεύεται από υπογεγραμμένο το φυλλάδιο όρων πώλησης.
Προκειμένου για ακίνητα τα οποία θα χρησιμοποιηθούν από επαγγελματίες, εταιρίες κ.λπ. νομικά πρόσωπα για να στεγάσουν την επαγγελματική τους δραστηριότητα (ήτοι: κτίρια γραφείων, καταστημάτων, βιομηχανοστάσια ή αποθήκες), η καταβολή του τιμήματος μπορεί να γίνει και με χρηματοδοτική μίσθωση (leasing) μέσω της Α.Ε. "ATE LEASING", Ερμού 2 και Πλ. Συντάγματος, Τ.Κ. 10563 ΑΘΗΝΑ, αρμόδια κα Εμμ. Θεοδωροπούλου, τηλ. 2103712400. Σε περίπτωση επιλογής αυτού του τρόπου μεταβίβασης, των ακινήτων μέσω δηλαδή της Α.Ε. "ATE LEASING", θα πρέπει ο ενδιαφερόμενος εφόσον πηρεί τις νόμιμες προϋποθέσεις για σύναψη συμβάσεων χρηματοδοτικής μίσθωσης, να απευθυνθεί έγκαιρα στην εταιρεία αυτή, η οποία θα αποφασίσει κατά την κρίση της για την αποδοχή ή μη της σύναψης σύμβασης χρηματοδοτικής μίσθωσης για τα συγκεκριμένα ακίνητα.
Η παρούσα ανακοίνωση βρίσκεται στο Διαδίκτυο στη διεύθυνση: http://www.ate.gr/reeases.shtml

ΤΑ ΛΟΓΙΚΑ ΤΑ ΠΑΡΑΛΟΓΑ —ΤΑ ΕΞΩΦΡΕΝΙΚΑ

Το κείμενο αυτό δημοσιεύθηκε προεκλογικά στα **"Νέα"** και το έγραψε ο δημοσιογράφος **Ηλίας Γεωργάκης,** ο οποίος καταγράφει τον *"οργασμό"* των έργων που συνεπήραν όλες τις πόλεις του δοβλετίου, στην περίοδο προ των εκλογών και την συνεπακόλουθη *"αφασία"* που ακολούθησε.

...Και επειδή αποδεικνύεται αρκούντως "προφητικό" το παραθέτουμε με τις επισημάνσεις ότι για τυχόν παράπονά σας, όπως λέει και η λαϊκή ρήση, μπορείτε να απευθύνεστε στους κ.κ. δημάρχους που μας διαφεντεύουν!

Αγαπητέ κύριε Δήμαρχε,

"Με την παρούσα επιστολή μου θέλω να σας εκφράσω τις θερμές μου ευχαριστίες για τον οργασμό έργων που συντελούνται το τελευταίο διάστημα στην πόλη μας.

Είμαι εντυπωσιασμένος από τη σπουδή που επιδεικνύουν τα συνεργεία του δήμου.

Τόσες μπουλντόζες, τόσες μπετονιέρες και τόσους εργάτες μαζεμένους αμφιβάλλω αν χρησιμοποιούνται στα ολυμπιακά έργα.

Εκεί που κάναμε μαύρα μάτια να δούμε ένα φορτηγάκι του δήμου μας, ξαφνικά γίναμε εργοτάξιο.

Μάτι δεν κλείνουμε. Από τα άγρια χαράματα είμαστε στο πόδι.

Να οι νέες πλατείες, να τα πεζοδρόμια, να οι παιδικές χαρές, να τα βαψίματα, να ο καλλωπισμός των δενδροστοιχιών.

Αλλά και αυτή η εμμονή σας, κύριε Δήμαρχε, να εκλεγείτε για τρίτη τετραετία δεν την κατανοώ.

Τόσα χρόνια με τόσα έργα που λέτε ότι έγιναν εμείς πλέον πρέπει να σας βάλουμε κορνίζα στο σαλόνι μας, δίπλα στον παππού που τσακίστηκε πέφτοντας στο χαντάκι. Τόσα χρόνια στην ίδια θέση θα ασπρίσουν τα μαλλιά σας. Χριστέ μου, τί τραβάτε για να σώσετε την πόλη μας. Θαυμάζω την αντοχή σας.

Κλείνοντας, κύριε Δήμαρχε, σας ευχαριστώ για όλα. Τα δώδεκα φυλλάδιά σας τα έλαβα. Κι επειδή θα περάσουν άλλα τέσσερα χρόνια να ξαναδώ τα συνεργεία σας και τη ζεστή αγάπη σας, επιτρέψτε μου να χαρακτηρίσω κακόβουλο αυτόν που είπε τη φράση "τα παράπονά σας στο δήμαρχο".

Αν έχω παράπονο να πέσουν οι κούνιες από τις παιδικές χαρές και να με πλακώσουν..."

Ειλικρινά δικός σας

...Εργα (προεκλογικά) Να φαν' κι οι κότες!

...Οι χαβούζες του Θέρμαι

Εδώ και τρεις, περίπου δεκαετίες, ο κήπος του Θέρμαι πέρασε με μια αθλιεστάτη απόφαση στον ΕΟΤ, ο οποίος το παρέδωσε δε ιδιώτη προς εκμετάλευση.

Εδώ και κάτι χρόνια ο διαβόητος ΕΟΤ τον έχει αφήσει να ρημάζει και κάποιος πρόεδρος του μας είχε διαβεβαιώσει ότι ο κήπος θα δινόταν στον Δήμο αλλά δεν υπήρχε η αποδοχή της "δωρεάς" απο το Δημοτικό Συμβούλιο.

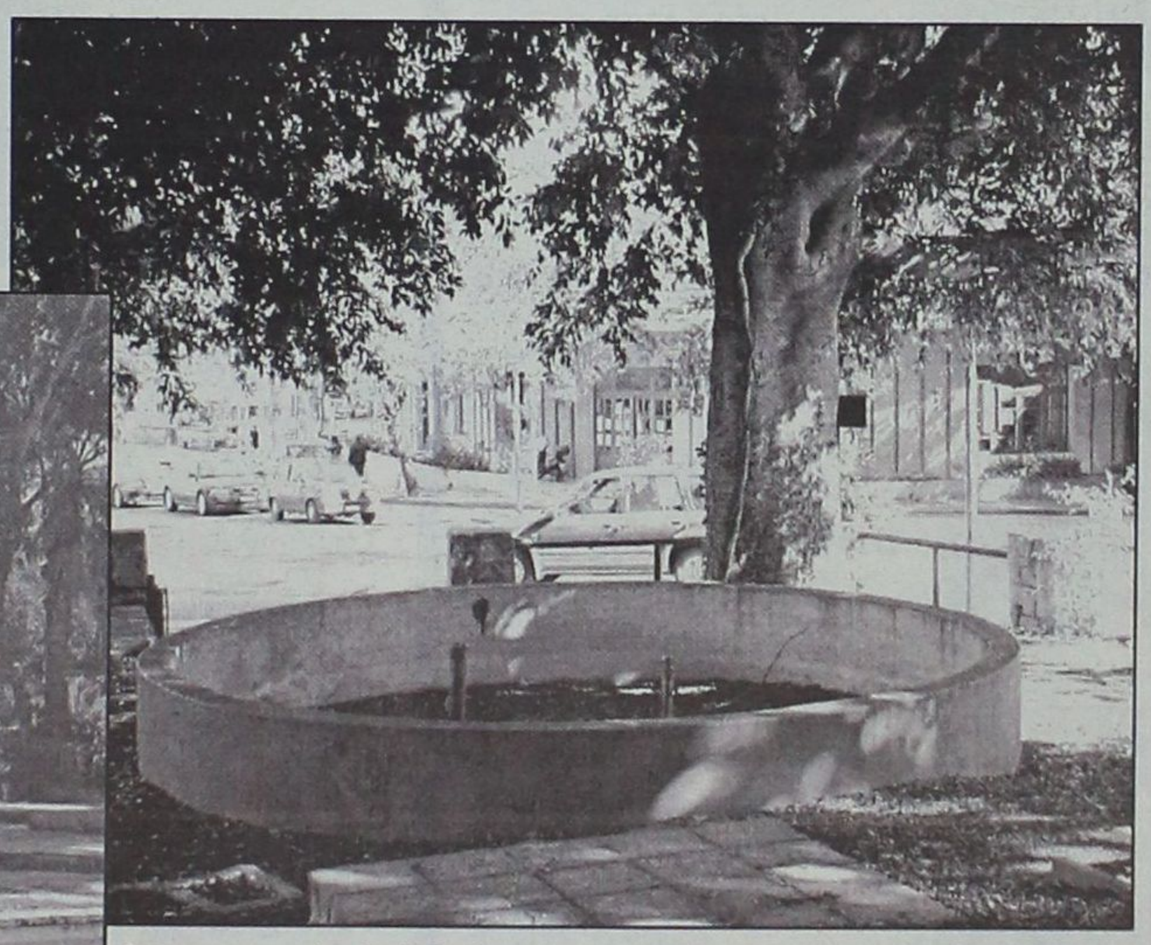

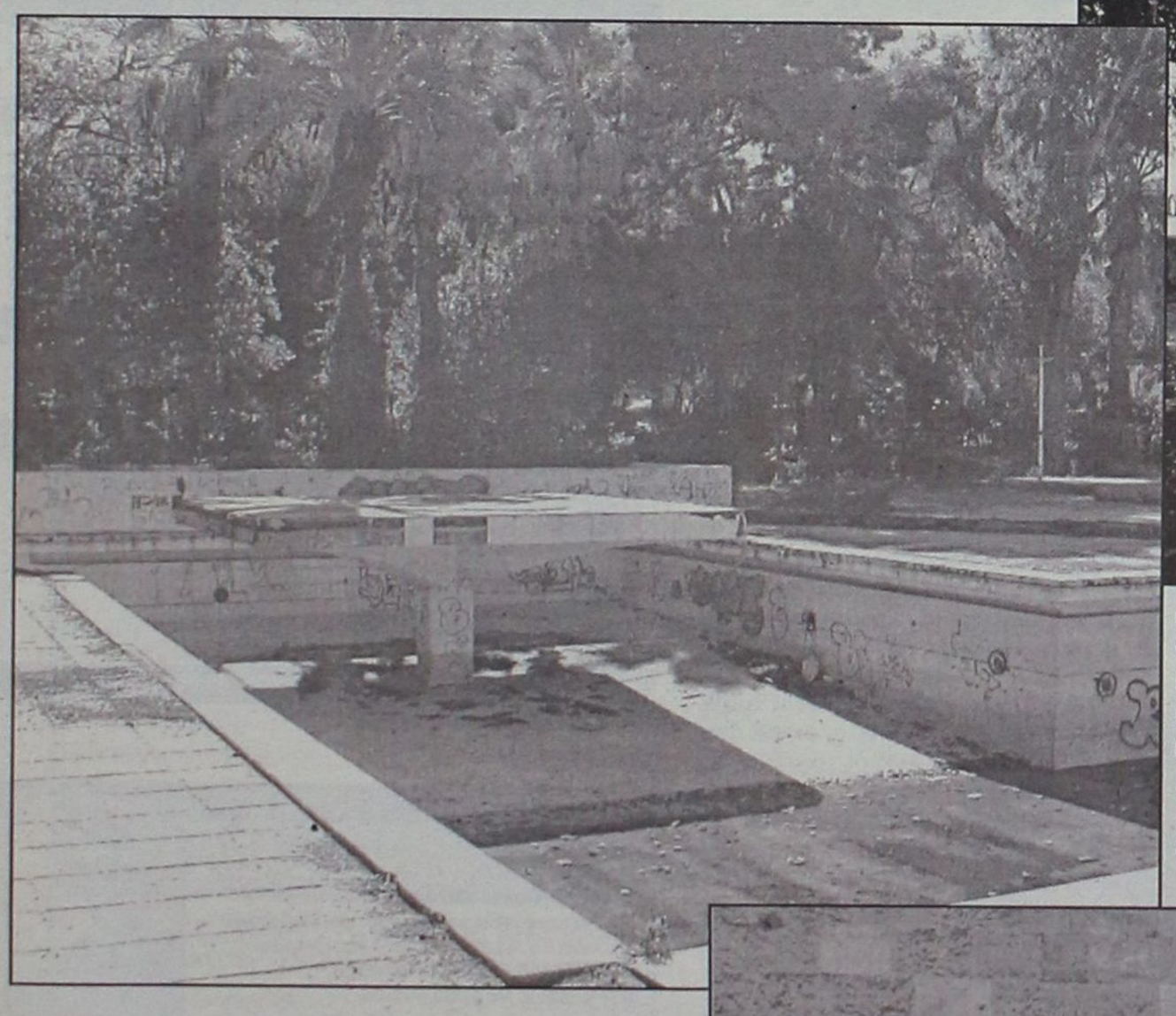

Εδώ και κάτι μήνες ο κ. δήμαρχος εκμυστηρεύοταν ότι αν αιτιάται για κάτι τον εαυτό του είναι ότι δεν έκανε "γιούργια" να καταλάβει τον κήπο του Θέρμαι και να τον αποδώσει στον Ροδιακό λαό.

...Το οποίο όμως μπορεί κάλλιστα να το κάνει τώρα. Ούτως ή άλλως το δίκαιο είναι με το μέρος του και στο Κτηματολόγιο ο κήπος φέρεται ως κοινόχρηστος δημοτικός χώρος!

...Οι πολεοδομικές παρανομίες

Η Αστυνομική Διεύθυνση συνεχίζει να παρανομεί, αυθαιρετώντας "πολεοδομικά" με την αντιαισθητική και "ξεκάρφωτη" πινακίδα που έχει στήσει, παρ' όλο που από τις αρχές του περασμένου μήνα το Τμήμα Πολεοδομίας του Δήμου Ροδίων έχει συντάξει πρωτόκολλο για την αποκαθήλωσή της.

...Και είμαστε περίεργοι να γνωρίσουμε τί περιμένουν οι αρμόδιοι της Τοπικής Αστυνομίας ώστε να συμμορφωθούν και να σταματήσουν τις παρανομίες και να ρεζιλεύουν κάθε έννοια νομιμότητας.

Να αλλάξουν μήπως τα μέτρα της αισθητικής τους οι πολίτες της Ρόδου ή όλοι μαζί να αρχίσουμε τις αυθαιρεσίες;



www.RodosVitrina.gr/Metropol.htm
METROPOL MULTI-CINEMA
ALPHA ODEON
Πληροφορίες, Κρατήσεις από 15:00
Information, Reservations after 15:00
ΤΗΛ. 22410.28400
WEEKLY PROGRAMME - ΕΒΔΟΜΑΔΙΑΙΟ ΠΡΟΓΡΑΜΜΑ 06/12/2002 - 12/12/2002

IN ENGLISH
ΑΚΑΤΑΛΛΗΛΟ

ΕΝΑ ΣΥΝΑΡΠΑΣΤΙΚΟ ΑΣΤΥΝΟΜΙΚΟ ΘΡΙΛΕΡ
INSOMNIA
ΠΡΩΤΑΓΩΝΙΣΤΟΥΝ ΟΙ ΒΡΑΒΕΥΜΕΝΟΙ ΜΕ ΟΣΚΑΡ
ΑΛ ΠΑΤΣΙΝΟ - ΡΟΜΠΙΝ ΓΟΥΪΛΙΑΜΣ
ΚΑΙ ΧΙΛΑΡΙ ΣΟΥΑΝΚ
ΑΙΘΟΥΣΑ 1
ΩΡΕΣ ΕΝΑΡΞΗΣ - SHOWTIMES
17:45, 20:00, 22:30

Δείτε τις ταινίες Ο ΑΓΙΟΣ ΒΑΣΙΛΗΣ ΜΟΥ 2, Ο ΠΛΑΝΗΤΗΣ ΤΩΝ ΘΗΣΑΥΡΩΝ και λάβετε μέρος στην μεγάλη Πρωτοχρονιάτικη κλήρωση πλούσιων δώρων του ΜΕΤΡΟΠΟΛ. Δελτία συμμετοχής στα ταμεία μας.

IN ENGLISH
ΚΑΤΑΛΛΗΛΟ

Η Walt Disney ΠΑΡΟΥΣΙΑΖΕΙ
ΜΙΑ ΞΕΚΑΡΔΙΣΤΙΚΗ ΟΙΚΟΓΕΝΙΑΚΗ ΚΩΜΩΔΙΑ
ΜΕ ΤΟΝ ΑΓΙΟ ΒΑΣΙΛΗ
ΣΤΑ ΠΙΟ ΤΡΕΛΛΑ ΤΟΥ ΧΡΙΣΤΟΥΓΕΝΝΑ!!
Ο ΑΓΙΟΣ ΒΑΣΙΛΗΣ ΜΟΥ 2
Ο ΑΤΖΑΜΗΣ ΤΩΝ ΧΡΙΣΤΟΥΓΕΝΝΩΝ
SANTA CLAUSE 2
ΑΙΘΟΥΣΑ 2
ΩΡΕΣ ΕΝΑΡΞΗΣ - SHOWTIMES
16:30, 18:30

IN ENGLISH
ΚΑΤ. ΑΠΟ 13 ΕΤΩΝ

ΑΠΟ ΤΟΝ ΔΗΜΙΟΥΡΓΟ ΤΟΥ "ΛΕΩΝ" & "ΝΙΚΗΤΑ"
ΜΙΑ ΠΕΡΙΠΕΤΕΙΑ ΔΡΑΣΗΣ
ΠΟΥ ΘΑ ΔΕΙΤΕ ΜΕ ΚΟΜΕΝΗ ΤΗΝ ΑΝΑΣΑ
THE TRANSPORTER
ΣΕ ΚΑΘΕ ΚΑΝΟΝΑ ΝΑ ΦΟΒΑΣΑΙ ΤΗΝ ΕΞΑΙΡΕΣΗ
ΑΙΘΟΥΣΑ 2
ΩΡΕΣ ΕΝΑΡΞΗΣ - SHOWTIMES
20:30, 22:40

IN ENGLISH
ΚΑΤ. ΑΠΟ 13 ΕΤΩΝ

ΧΡΥΣΟΣ ΦΟΙΝΙΚΑΣ ΦΕΣΤΙΒΑΛ ΚΑΝΝΩΝ 2002
Η ΤΑΙΝΙΑ ΤΟΥ ROMAN ΠΟΛΑΝΣΚΙ
Ο ΠΙΑΝΙΣΤΑΣ / THE PIANIST
ΕΝΑ ΠΡΑΓΜΑΤΙΚΟ ΑΡΙΣΤΟΥΡΓΗΜΑ,
ΓΕΜΑΤΟ ΡΕΑΛΙΣΜΟ, ΑΥΘΕΝΤΙΚΟΤΗΤΑ,
ΕΙΛΙΚΡΙΝΙΑ, ΑΛΛΑ ΚΑΙ ΑΙΣΙΟΔΟΞΙΑ
ΑΙΘΟΥΣΑ 3
ΩΡΑ ΕΝΑΡΞΗΣ - SHOWTIMES
22:15

ΣΥΝΕΧΙΖΕΤΑΙ ΓΙΑ 15η ΕΒΔΟΜΑΔΑ
IN ENGLISH
Η ΚΩΜΩΔΙΑ ΤΗΣ ΧΡΟΝΙΑΣ!!
ΚΑΤΑΛΛΗΛΟ

ΓΑΜΟΣ ΑΛΑ... ΕΛΛΗΝΙΚΑ
MY BIG FAT GREEK WEDDING
ΑΙΘΟΥΣΑ 3
ΩΡΕΣ ΕΝΑΡΞΗΣ - SHOWTIMES
18:15, 20:15

ΣΤΑ ΕΛΛΗΝΙΚΑ
ΚΑΤΑΛΛΗΛΟ

Γνωρίστε το νέο μέλος της οικογένειας DISNEY
ΛΙΛΟ & ΣΤΙΤΣ
Lilo & Stitch
ΑΙΘΟΥΣΑ 3
ΩΡΑ ΕΝΑΡΞΗΣ - SHOWTIMES
16:15

ΑΠΟ 13 ΔΕΚΕΜΒΡΙΟΥ

Ο ΓΑΜΟΣ ΕΙΝΑΙ ΤΗΣ ΜΟΔΑΣ
Η ΜΟΔΑ ΑΛΛΑΖΕΙ, Ο ΕΡΩΤΑΣ ΠΟΤΕ!


Ο ΠΛΑΝΗΤΗΣ ΤΩΝ ΘΗΣΑΥΡΩΝ
TREASURE PLANET
ΤΟΥ ΡΟΜΠΕΡΤ ΣΤΙΒΕΝΣΟΝ

Η ΠΙΟ ΑΓΑΠΗΜΕΝΗ ΠΕΡΙΠΕΤΕΙΑ ΤΗΣ ΠΑΓΚΟΣΜΙΑΣ ΛΟΓΟΤΕΧΝΙΑΣ ΓΙΑ ΠΡΩΤΗ ΦΟΡΑ ΣΤΟΝ ΚΙΝΗΜΑΤΟΓΡΑΦΟ!

One Phile

ΕΠΙΜΕΛΕΙΑ: Κυριακή Πετρίδου

Ο Χάρι Πότερ και η κάμαρα με τα Μυστικά (Harry Potter and the chamber of secrets)

Είναι η δεύτερη πολυαναμενόμενη ταινία με ήρωα τον μικρό μαθητευόμενο μάγο Χάρι Πότερ, την οποία σκηνοθέτησε και πάλι ο Κρις Κολόμπους και προβάλλεται, σε α' πανελλήνια προβολή, από το «Παλλάς 5 cinemas center».

Πρόκειται για την κινηματογραφική μεταφορά του δεύτερου βιβλίου των περιπετειών του Χάρι Πότερ, μετά το περυσινό **«Ο Χάρι Πότερ και η Φιλοσοφική Λίθος»**, που πήρε σάρκα και οστά από τον δημοφιλή παιδικό (και όχι μόνο) ήρωα που «έπλασε» στα βιβλία της η **Τζόαν Κ. Ρόουλινγκ** και έμελλε να συναρπάσσει εκατομμύρια παιδιά και ενήλικες σε ολόκληρο τον κόσμο.

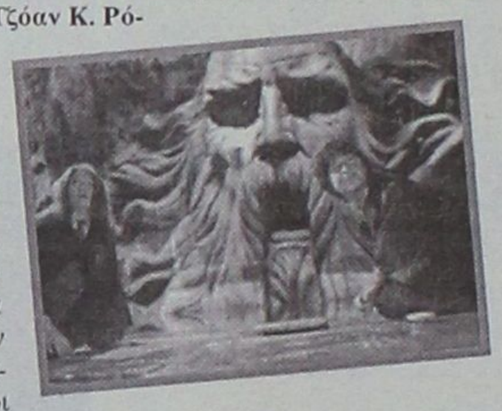

Τον Χάρι Πότερ ερμηνεύει και πάλι ο **Ντάνιελ Ράντκλιφ** όσο για την... παρέα των μαθητευόμενων μάγων του Χόγκουαρτς, την απαρτίζουν οι **Εμα Γουάτσον και Ρούπερτ Γκριντ**. Παίζουν, ακόμη, οι: **Αλαν Ρίκμαν, Μάγκι Σμιθ, Τζέισον Αϊζακς, Ρόμπιν Κολτρέιν** ενώ ευχάριστη έκπληξη αποτελεί η παρουσία του **Κένεθ Μπράνα,** σε έναν ρόλο που χειρίζεται με ιδιαίτερη μαεστρία.

Η γνώμη μας: Η ταινία σαφώς και δεν προκαλεί τον ενθουσιασμό της πρώτης. Κι αυτό όχι γιατί είναι λιγότερο προσεγμένη από τη «Φιλοσοφική Λίθο» αλλά επειδή πλέον δεν μας εισάγει σε μία νέα ιστορία, δεν βλέπουμε νέες εικόνες και έχουμε αποκτήσει μία «οικειότητα» με τους ήρωες.

Στερείται, δηλαδή, τη γοητεία του καινούργιου σε σύγκριση με την πρώτη ταινία.

Από 'κει και πέρα, σίγουρα πρόκειται για μία πανάκριβη παραγωγή με εκπληκτικά εφέ, που θα την ευχαριστηθούν και οι ενήλικες αλλά, πιστεύουμε όχι όσο το πρώτο μέρος. Αυτό έχει να κάνει με την ιστορία που μοιάζει αρκετά με... «σκοτεινό» παραμύθι όχι όμως τέτοιο που να συγκινεί το μεγαλύτερο σε ηλικία κοινό. Από την άλλη, ακριβώς επειδή έχει αυτό το «σκοτεινό» η υπόθεσή της δεν θα τη συστήναμε σε πολύ μικρές ηλικίες.

Σε γενικές γραμμές, περιμένουμε πολλά περισσότερα από πλευράς ιστορίας. Πάντως, ως παραγωγή, εντυπωσιάζει. Έχει και το σασπένς της, βγάζει και γέλιο κυρίως στο πρώτο μέρος. Οι fan των ταινιών δεν θ' απογοητευθούν. Τώρα για τους fan των βιβλίων της Τζ. Κ. Ρόουλινγκ... όρκο δεν παίρνουμε (σ.σ. αν και συνήθως οι πρώτοι προέρχονται από τους δεύτερους).



Tips: Ρεκόρ προσέλευσης έκανε «Ο Χάρι Πότερ και η Κάμαρα με τα Μυστικά» **το πρώτο τριήμερο προβολής** του στη χώρα μας αφού έφθασε τα **126.000 εισιτήρια**, επιτυγχάνοντας έτσι **το μεγαλύτερο άνοιγμα στην ιστορία του ελληνικού box-office.**

Η δεύτερη θέση ανήκει και πάλι στον... ίδιο και τη **«Φιλοσοφική Λίθο»** του που πέρυσι είχε κάνει **120.000 εισιτήρια** το πρώτο τριήμερο προβολής της.

* Στα σκαριά βρίσκεται ήδη η μεταφορά του **τρίτου βιβλίου** της Τζ. Κ. Ρόουλινγκ, στη μεγάλη οθόνη, με τίτλο **«Ο αιχμάλωτος του Αζκαμπάν»** και την οποία θα σκηνοθετήσει ο **Αλφόνσο Κουαρόν.**

Εισαγωγή στην ιστορία: Ο Χάρι Πότερ είναι ένα ορφανό αγόρι, ανεπιθύμητο θετό παιδί των θείων του. Στα ενδέκατα γενέθλιά του μαθαίνει ότι είναι ο γιος δύο ισχυρών μάγων και καλείται να γίνει μαθητής ενός εσωτερικού σχολείου για μάγους, του Χόγκουαρτς. Εκεί, ο Χάρι, αποκτά μια νέα οικογένεια...

Η υπόθεση: Οι διακοπές τελειώνουν και ο Χάρι, που τις πέρασε μαζί με τους θείους του, ετοιμάζεται να επιστρέψει στο Χόγκουαρτς όταν ένς: ξωτικό τον προειδοποιεί να μην πάει γιατί κάτι σατανικό απειλεί τη Σχολή. Εκείνος, όμως, παρέα με τους φίλους του, επιστρέφει για τη νέα σχολική χρονιά. Το ξωτικό, όμως, αποδεικνύεται ότι έλεγε την αλήθεια όταν μαθητές «αποσβολώνονται», κάτι που έχει σχέση με τη θρυλική «Κάμαρα με τα Μυστικά»...

ΑΜ ιδιόκ.
ΠΑΛΛΑΣ 5 CINEMAS CENTER
06/12/2002 έως 12/12/2002

ΑΙΘΟΥΣΑ 5 & 2
ΧΑΡΥ ΠΟΤΤΕΡ & Η ΚΑΜΑΡΑ ΜΕ ΤΑ ΜΥΣΤΙΚΑ
HARRY POTTER & THE CHAMER OF SECRETS
Περιπέτεια φαντασίας / Action fantasy
...το κακό επιστρέφει στο Χόγκουαρτς!
Η ταινία που δεν θα χάσει κανείς!
Κάντε έγκαιρα τις κρατήσεις σας!
ΠΡΩΤΑΓΩΝΙΣΤΟΥΝ: DANIEL RADCLIFFE, RUPERT GRINT, EMMA WATSON κ.α.

ΑΙΘΟΥΣΑ 5: Ώρες Έναρξης: 17:20, 20:40
ΑΙΘΟΥΣΑ 2: Ώρες Έναρξης: 15:40, 19:00, 22:20
ΑΙΘΟΥΣΑ 5: Κυριακή 10:30 το πρωί
*Ειδική επιπλέον παράσταση για τα παιδιά

ΑΙΘΟΥΣΑ 1

ΧΡΙΣΤΟΥΓΕΝΝΙΑΤΙΚΑ ΚΑΛΑΝΤΑ
Κινούμενα σχέδια
Animated movie
Ένα χριστουγεννιάτικο παραμύθι για όλους όσους αισθάνονται "παιδιά" για πάντα!
Ώρες Έναρξης: 16:00, 17:35

ΑΙΘΟΥΣΑ 1
ΧΩΡΙΣ ΤΑΥΤΟΤΗΤΑ
BOURNE IDENTITY
Κατασκοπικό θρίλερ / Action movie
Ο Ματ Ντέιμον σε ένα κατασκοπικό θρίλερ που κόβει την ανάσα!
ΠΡΩΤΑΓΩΝΙΣΤΟΥΝ: MATT DAMON, FRANCA POTENTE

Ώρες Έναρξης: 20:05, 22:35

ΑΙΘΟΥΣΑ 4

4 ΦΤΕΡΑ
4 FEATHERS
Περιπέτεια εποχής / Drama
Η πολύ μεγάλη περιπέτεια εποχής που θα σας συναρπάσει!
ΠΡΩΤΑΓΩΝΙΣΤΟΥΝ: HEATH LEDGER, WES BENTLEY, KATE HUDSON
Ώρες Έναρξης: 17:20, 20:00, 22:40

ΑΙΘΟΥΣΑ 3
ΕΝΟΧΟ ΑΙΜΑ
BLOODWORK
Αστυνομική περιπέτεια / Action movie
...βρίσκεται σε απόσταση αναπνοής από τον δολοφόνο!
Η αστυνομική περιπέτεια που θα σας καθηλώσει!
ΠΡΩΤΑΓΩΝΙΣΤΟΥΝ: CLINT EASTWOOD, JEFF DANIELS, ANGELICA HUSTON
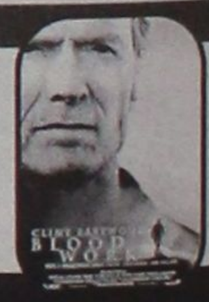
Ώρες Έναρξης: 17:40, 20:10, 22:40

ΧΟΡΗΓΟΙ
ΒΟΥΗ
ΚΑΦΕΝΕΣ ΚΟΥΚΟΣ
BERLONI
ALEXI ANDRIOTTI accessories
Passion
Cook Shop ΚΟΥΖΙΝΙΚΑ
Villagio
ΜΠΟΥΚΕΤΟ Μπαλόνια
Πίνει & Λύνει Ταβέρνα - Οινομαγειρείο
Σουηδικό Καφενείο & Φούρνος
BACKStage
Για κρατήσεις θέσεων / For reservations
22410 24475 και 22410 70670 (16:00 - 20:00)

Άρτος (;) Θεάματα (;)...

STAR

06.30 **Παιδικό πρόγραμμα**
09.00 **Ειδήσεις**
10.00 **Λόγια Starata.** Ενημερωτικό μαγκαζίνο με τον Γιώργο Βαρεμένο.
12.00 **Το κλειδί** (Ε). Κωμική σειρά
13.00 **Ειδήσεις**
14.00 **Ο κόσμος του παιδιού**
14.05 **Super star.** Ενημερωτική- ψυχαγωγική εκπομπή.
16.00 **Ειδήσεις**
16.30 **Η υγεία κτίζεται κάθε μέρα**
16.35 **Μελίτα, το φλογερό κορίτσι.** Κοινωνική σειρά.
17.30 **Παλόμα και Λορέντζο.** Κοινωνική σειρά
18.30 **Μονομάχος.** Τηλεπαιχνίδι γνώσεων.
19.15 **Ειδήσεις**
21.00 **Ξένη ταινία.** «Η αναζήτηση». Περιπέτεια. Παίζουν: Ζαν Κλοντ Βαν Νταμ, Ρότζερ Μουρ
23.00 **Οι περιπέτειες της Σίντνεϊ Φοξ**
24.00 **Συνήθης ύποπτος.** Ενημερωτική εκπομπή με τον Γιώργο Λιάγκα.
02.00 **Ειδήσεις**
02.15 **Ξένη ταινία.** «Θανάσιμα πάθη»
04.15 **Αστέρια στο πεντάγραμμο**

ALTER

06.30 **Λούκι Λουκ**
07.05 **Ερχονται οι Αρειανοί**
07.40 **Μαρσουπιλάμι**
08.15 **Χάιντι**
09.00 **Μάγια, η μέλισσα**
09.45 **Μικρά τερατάκια**
10.00 **Μπομπ, ο μάστορας**
10.15 **Οδός ονείρων**
10.30 **Στρουμφ**
10.45 **Νόντι**
11.00 **Μυστηριώδης νήσος.** Σειρά επιστημονικής φαντασίας.
11.30 **Γιάγκο.** Αισθηματική σειρά.
12.00 **Μήτσι-χώστα** (Ε) Σατιρική εκπομπή με τον Γιώργο Μητσικώστα.
13.00 **Ειδήσεις**
14.00 **Φύλλο και φτερό.** Ενημερωτική εκπομπή με την Τατιάνα Στεφανίδου.
16.30 **Τόλμη και γοητεία**
17.00 **Ειδήσεις στη νοηματική γλώσσα**
17.05 **Ελληνική ταινία.** «Ο Κώτσος στην ΕΟΚ»
18.45 **Ειδήσεις**
21.00 **Ξένη ταινία.** «Ντόνι Μπράσκο». Γκαγκστερικό δράμα
00.15 **Ειδήσεις**
00.30 **Ξένη ταινία.** «Ο κήπος του έρωτα».
02.15 **Ξένη ταινία.** «Αποστολή αυτοκτονίας». Επιστημονικής φαντασίας.
04.00 **Τόλμη και γοητεία**

ΚΑΘΗΜΕΡΙΝΑ ΟΛΑ ΤΑ ΝΕΑ ΤΗΣ ΔΩΔΕΚΑΝΗΣΟΥ ΣΤΟ INTERNET

www.rodiaki.gr

ΜοΤέΡ 2

Μουσείο Νεοελληνικής Τέχνης

από 5 Οκτωβρίου 2002 έως 5 Σεπτεμβρίου 2003

21 καλλιτέχνες, 1+21 εκθέσεις
330 συνεχόμενες ημέρες τέχνης

5-25 Οκτωβρίου Εγκαίνια διοργάνωσης
ομαδική έκθεση των 21 καλλιτεχνών που συμμετέχουν

26 ΟΚΤ	Μιχαηλίδου	5 ΑΠΡ	Παπαδόγκωνας
9 ΝΟΕ	Παπακυριακού	3 ΜΑΙ	Σπάρταλης
23 ΝΟΕ	Κούρτη	17 ΜΑΙ	Ε 2.13
7 ΔΕΚ	Δημητροπούλου	31 ΜΑΙ	Ανεζιά
21 ΔΕΚ	Πόνης	14 ΙΟΥΝ	Μιχαηλίδης
11 ΙΑΝ	Χατζηδιάκου	28 ΙΟΥΝ	Γράβαλου
25 ΙΑΝ	Κούρουπας	12 ΙΟΥΛ	Κιούρη
8 ΦΕΒ	Καπετάν Μύγας	26 ΙΟΥΛ	Μπερεδήμας
22 ΦΕΒ	Guterstam	9 ΑΥΓ	Βολονάκη
8 ΜΑΡ	Koumou	23 ΑΥΓ	Tassó
22 ΜΑΡ	Παπαδημητρίου		

www.moter.gr

Κοινό ωράριο για όλες τις εκθέσεις:
Εγκαίνια 19:00 Καθημερινά 10:00-14:00 & 18:00-21:00

ΚΕΝΤΡΟ ΣΥΓΧΡΟΝΗΣ ΤΕΧΝΗΣ
Παλιό Συσσίτιο, Σωκράτους 179, Παλιά Πόλη
- στον εκθεσιακό χώρο λειτουργεί καφέ -

Επιμέρους χορηγοί
DOMUS Αφοι Χατζηκώνστα ΕΠΕ, ΚΟΖΑΣ πίνακες-κορνίζες, Coca Cola Τρία Έψιλον Εργοστάσιο Ρόδου, ΕΞΕΛΙΞΗΣ σύμβουλοι ανάπτυξης επιχειρήσεων. Χορηγοί επικοινωνίας: ΡΟΔΙΑΚΗ, Ράδιο Λυχνάρι.

... Και τηλεόραση (όπως λέμε τηλοψία...)

ET-1

07.00 **Κουκλο-μεγάλοι και πολυσπόρια**
07.05 **Μπιλ και Μπεν**
07.25 **Κουκλο-μεγάλοι και πολυσπόρια**
07.30 **Γεια σου Σπένσερ**
07.55 **Κουκλο-μεγάλοι και πολυσπόρια**
08.00 **Κάπτεν Φουρτουνούλης**
08.20 **Κουκλο-μεγάλοι και πολυσπόρια**
10.00 **10 με 2.** Με τη Ρίκα Βαγιάννη και την Πόπη Τσαπανίδου.
14.00 **Ειδήσεις**
14.30 **Ουράνιο τόξο**
14.35 **Ηταν μια φορά κι έναν καιρό η ζωή**
15.00 **Ουράνιο τόξο**
15.35 **Οι ατρόμητοι**
16.20 **Ουράνιο τόξο**
16.25 **Ποπ και πάμε**
17.00 **Ειδήσεις**
17.30 **Ατίθασα νιάτα.** Δραματική-νεανική σειρά.
18.30 **Λίζι Μαγκουάιρ**
19.30 **Εκτός πορείας**
20.30 **Στα φτερά του έρωτα**
21.00 **Η δυτική πτέρυγα.** Δραματική σειρά.
22.00 **Σοπράνος**
23.00 **Ειδήσεις**
24.00 **Γιάννη μου το μαντίλι σου.**
01.00 **Επικίνδυνες αποστολές**
02.00 **Τα μυστήρια του κόσμου**
03.00 **Δίκτυο με τη NET**
06.00 **Για νέους γονείς**

NET

06.00 **Πρώτη ματιά.** Ο Γιάννης Λοβέρδος δίνει το πρώτο στίγμα της ενημέρωσης σχολιάζοντας με καλεσμένους στο στούντιο τα γεγονότα της επικαιρότητας.
10.00 **Η άγνωστη Αφρική.** Ντοκιμαντέρ.
10.30 **Καταδύσεις.** Ντοκιμαντέρ.
11.00 **Ταξίδια.** Ντοκιμαντέρ.
12.00 **Ειδήσεις**
13.00 **Αλλη διάσταση.** Ενημερωτική εκπομπή με τον Κώστα Αρβανίτη.
15.00 **Ειδήσεις**
16.00 **Τηλεμαραθώνιος UNICEF.** Η UNICEF απευθύνεται στους τηλεθεατές θέλοντας να τους ενημερώσει για τις επιπτώσεις του AIDS στα παιδιά του "τρίτου κόσμου"..
18.00 **Ειδήσεις**
19.00 **Τηλεμαραθώνιος UNICEF.**
21.00 **Ειδήσεις**
22.00 **Τηλεμαραθώνιος UNICEF.**
01.00 **Ειδήσεις**
01.05 **Τηλεμαραθώνιος UNICEF.**

ET-3

08.01 **Μαθηματικά για την τεχνολογία**
08.15 **Μικρές μηχανές**
08.30 **Τίποτα δεν είναι για πέταμα**
09.00 **Η άλλη μέρα.** Ενημερωτική εκπομπή με την Κατερίνα Ρενιέρη.
10.30 **Ο Φλόιντ στη Μεσόγειο**
11.00 **Κοντραπούντο**
12.00 **Δικαιώματα και αδικίες**
12.30 **Επιφάνεια εργασίας**
13.00 **Ψυχαγωγική εκπομπή**
13.45 **Μισέλ με μπεσαμέλ**
14.30 **Παραδοσιακό συγκρότημα χορών**
15.00 **Ειδήσεις**
15.20 **Μακρινές φιλίες**
15.30 **Με μια τρίτη ματιά**
17.00 **Η αύρα των λουλουδιών.** Δραματική σειρά.
18.00 **Exodus**
18.30 **Αθλητικό ημίωρο**
19.00 **Περίμετρος**
19.30 **Υδρόγειος**
20.00 **Ο κόσμος των σπορ-Πάμε Στοίχημα**
20.20 **Μακρινές φιλίες**
20.30 **Ειδήσεις**
21.45 **Αληθινά σενάρια**
22.30 **Η δίκη της Δευτέρας**
24.00 **Ειδήσεις**
00.20 **Ξένη ταινία**

FILMNET

05.10 **U.S.: Οι καλύτερες ταινίες της εβδομάδας**
06.20 **Ξένη ταινία.** «Φονική μαρτυρία»
08.00 **Ξένη ταινία.** «Κεντρική σκηνή»
10.00 **Τηλεοπτικές πωλήσεις**
10.20 **Ξένη ταινία.** «Fast food, fast women»
12.00 **Ξένη ταινία.** «Rip girls»
13.35 **Ξένη ταινία.** «Οι εθελόντριες»
15.10 **Ξένη ταινία.** «Τζεπέτο»
16.45 **Ελληνική ταινία.** «Πάμπτωχοι Α.Ε.». Κωμωδία.
18.20 **Ξένη ταινία.** «Μαχητές χωρίς αιτία». Περιπέτεια φαντασίας.
20.00 **U.S.: Οι καλύτερες ταινίες της εβδομάδας**
20.30 **Προσεχώς στο σινεμά!** Εκπομπή για τον κινηματογράφο
21.00 **Ξένη ταινία.** «Τραγούδια από τον δεύτερο όροφο». Δραματική.
22.35 **Γραφείο κηδειών Φίσερ.** Δραματική κομεντί.
24.00 **Ξένη ταινία.** «Αμαρτωλό πάρτι σε κήπο»
01.30 **Ξένη ταινία.** «Αδελφός εξ αίματος»
03.25 **Ξένη ταινία.** «Σε επικίνδυνη τροχιά»

SUPER SPORT

17.00 **Ισαπνικό στιγμιότυπα**
18.00 **Ποδόσφαιρο**
20.00 **Η μπάλα είναι τετράγωνη**
22.00 **Ποδόσφαιρο**
24.00 **Οι ειδικοί.**
01.00 **Ποδόσφαιρο**
02.45 **Τηλεμάρκετινγκ**
02.15 **Ποδόσφαιρο**
05.00 **Μπάσκετ**

MEGA

06.15 **Δελτίο ειδήσεων στη νοηματική γλώσσα**
06.30 **Πρώτη έκδοση.** Ενημερωτική εκπομπή.
07.00 **Σήμερα με την Αννα.** Ενημερωτική εκπομπή με την Αννα Παναγιωταρέα.
10.00 **Σαν στο σπίτι σας.** Ψυχαγωγική εκπομπή με τον Φώτη Σεργουλόπουλο και τη Μαρία Μπακοδήμου
13.10 **Σε πρώτο πλάνο.** Ενημερωτική εκπομπή με την Εριφύλη Μαρωνίτη και τη Μάγδα Παπαγιάννη.
14.00 **Ειδήσεις**
15.00 **Ολα για την υγεία.** Παρουσιάζει ο Μιχάλης Κεφαλογιάννης.
15.50 **Στην κουζίνα ολοταχώς.** Με τον Ηλία Μαμαλάκη
16.20 **Ακουσέ με.** Κοινωνική εκπομπή με την Τένια Μακρή
17.30 **Ματιές στα γεγονότα**
17.50 **Ρώσικη ρουλέτα**
18.40 **Απαγορευμένη αγάπη**
19.20 **Δύο ξένοι** (Ε)
20.00 **Κεντρικό δελτίο ειδήσεων**
21.00 **Camera Cafe.** Κωμική σειρά. Παίζουν: Σοφία Φιλιππίδου, Τάσος Παλατζίδης, Χρήστος Βαλαβανίδης
21.20 **Η φάρμα.** Παιχνίδι παρουσιάζει ο Γρηγόρης Αρναούτογλου
23.45 **Ενώπιος ενωπίω.** Ενημερωτική εκπομπή με τον Νίκο Χατζηνικολάου.
00.15 **Ειδήσεις**
00.30 **Ενώπιος ενωπίω** (Σ)
01.30 **Σούπερ μπάλα**
02.15 **Ο Τσακ Νόρις στην υπηρεσία του νόμου**
03.15 **Γέλια μέσα από την κάμερα**
04.30 **Τηλεμάρκετινγκ**
05.00 **Ακουσέ με** (Ε)

ANT-1

06.00 **Mobile fun**
06.20 **Αστυνόμος Θανάσης Παπαθανάσης**
07.00 **Καλημέρα Ελλάδα.** Ενημερωτική εκπομπή με τον Γιώργο Παπαδάκη και την Μαρία Μπαλοδήμου
10.00 **Πρωινός καφές.** Ψυχαγωγική-ενημερωτική εκπομπή με την Ελένη Μενεγάκη.
11.00 **Τα νέα το ANT1 σε 1'**
11.05 **Πρωινός καφές.** (Σ)
13.05 **Fame story**
13.10 **Super game**
13.15 **Δανεικός πατέρας** (Ε) Κωμική σειρά
14.00 **Τα νέα του ANT-1**
14.55 **Χρήμα και Χρηματιστήριο**
15.05 **Fame story** (Ε)
15.30 **Και οι παντρεμένοι έχουν ψυχή.** (Ε) Κωμική σειρά.
16.30 **Κωνσταντίνου και Ελένης** (Ε) Κωμική σειρά.
17.30 **Τα νέα του ANT-1-** **Ειδήσεις στη νοηματική γλώσσα**
17.45 **Super game**
17.50 **Καλημέρα ζωή.** Κοινωνική σειρά.
18.40 **Θησαυροφυλάκιο.** Τηλεπαιχνίδι που παρουσιάζει ο Ανδρέας Μικρούτσικος
19.20 **Η λάμψη.** Καθημερινή κοινωνική σειρά. Παίζουν: Χρήστος Πολίτης, Νίκος Απέργης, κ.ά.
20.00 **Τα νέα του ANT-1**
21.00 **Οι στάβλοι της Εριέτας Ζαΐμη.** Κοινωνική-σατιρική σειρά.
22.30 **Fame story.**
23.30 **Με τα μάτια της Ελλης.** Με την Ελλη Στάη.
00.45 **Νυχτερινές ειδήσεις.**
01.00 **Προσωπικά ταξίδια.**
01.10 **Fame story**
02.10 **Οι δρόμοι της πόλης**
03.15 **Mobile Fun.**
03.40 **Τηλεμάρκετινγκ-Τηλεαγορά**
04.15 **Ξένη ταινία.** «Το αίμα των Απάτσι». Γουέστερν.

ALPHA

06.00 **Πρώτη ενημέρωση.** Ενημερωτική εκπομπή που παρουσιάζει η Ρένα Γκούμα.
07.45 **Πρωινές διαδρομές.** Ενημερωτική εκπομπή με τον Γιώργο Γαβαλά.
10.00 **Καλώς τους!!.** Ψυχαγωγικό μαγκαζίνο με τη Ρούλα Κορομηλά
13.00 **Επειγόντως.** Ενημερωτική εκπομπή που παρουσιάζει η Ρένα Κουβελιώτη.
13.50 **Ειδήσεις**
15.00 **Θα σε δω στο πλοίο** (Ε) Αισθηματική κωμωδία. Παίζουν: Γιώργος Παρτσαλάκης, Τάσος Χαλκιάς.
16.00 **Κάτι παίζει.** Ψυχαγωγική εκπομπή με τις Εύη Φραγκάκη και Εύα Αντωνοπούλου.
17.00 **Ειδήσεις**
17.50 **Μπορώ.** Κοινωνική εκπομπή με την Άννα Δρούζα
20.00 **Ειδήσεις**
20.55 **Κάτω απ' την Ακρόπολη.** Καθημερινή σειρά, κοινωνική σε σκηνοθεσία Δημήτρη Σοφιανόπουλου-Σταύρου Στάγκου.
21.30 **Για πάντα φίλες.** Κομεντί Παίζουν: Ελισάβετ Κωνσταντινίδου, Χριστίνα Αλεξανιάν
22.30 **Χορεύοντας στη σιωπή.** Κοινωνική σειρά. Παίζουν: Αλέκος Συσσωβίτης, Ακης Σακελλαρίου, Αθηνά Μαξίμου.
23.30 **ΟΛΑ ΙΙΙ** Εκπομπή με τον Θέμο Αναστασιάδη
00.45 **Ειδήσεις**
01.00 **Το καφενείο των φιλάθλων**
03.00 **Κάτι παίζει**



Ο γιατρός... κοντά και πέρα



Μεταμόσχευση προσώπου: από την επιστημονική φαντασία στη πραγματικότητα

Μία από τις κύριες αιτίες εμφάνισης παχυσαρκίας και των νοσημάτων που σχετίζονται με αυτή, όπως ο σακχαρώδης διαβήτης, μπορεί να είναι η αυξημένη λειτουργία ενός ένζυμου που βρίσκεται στα λιποκύτταρα.

Η μεταμόσχευση ολόκληρου προσώπου δεν αποτελεί πλέον αποκύημα της επιστημονικής φαντασίας, δήλωσε κορυφαίος χειρουργός του Λονδίνου, σημειώνοντας ωστόσο ότι είναι μεν τεχνικώς εφικτή, αλλά περίπλοκη δε από ηθικής άποψης. Ο Πίτερ Μπάτλερ του Royal Free Hospital του Λονδίνου ζήτησε να γίνει μια δημόσια συζήτηση όσον αφορά τη δεοντολογία μιας τέτοιας εγχείρησης που καθίσταται δυνατή από τα νέα φάρμακα που εμποδίζουν το ανοσοποιητικό σύστημα να απορρίψει το μόσχευμα του προσώπου. "Δεν πρόκειται για το αν "μπορούμε να το κάνουμε", αλλά για το αν "πρέπει να το κάνουμε;", δήλωσε στο BBC. "Το τεχνικό μέρος δεν είναι περίπλοκο, όμως δεν πιστεύω ότι αυτό θα είναι η μεγαλύτερη δυσκολία. Είναι προφανές ότι η δημόσια συζήτηση για το θέμα της ηθικής θα πρέπει να γίνει πριν από την πρώτη μεταμόσχευση προσώπου", είπε.

Η Βρετανική Ενωση Πλαστικών Χειρουργών θα πραγματοποιήσει την χειμερινή συνάντησή της και θα συζητήσει τη διαδικασία μικροχειρουργικής, η οποία θα μπορούσε να προσφέρει νέο δέρμα, οστό, μύτη, πηγούνι, χείλη και αυτιά από θανόντες δωρητές σε ασθενείς που έχουν παραμορφωθεί από ατυχήματα, εγκαύματα ή καρκίνο. Ωστόσο οι χειρουργοί μπορεί να αντιμετωπίσουν προβλήματα στην εύρεση πρόθυμων δωρητών. Ο Μπάτλερ είπε ότι όπως έδειξε έρευνά του σε γιατρούς, νοσοκόμες και μέλη του κοινού οι περισσότεροι θα δέχονταν να υποβληθούν σε μια μεταμόσχευση προσώπου, όμως λίγοι προτίθενται να δωρίσουν το δικό τους μετά θάνατον. Μια από τις πιθανές τεχνικές του εγχειρήματος αυτού θα είναι η μεταμόσχευση δέρματος πάνω στο υπάρχον οστό, η οποία θα αφήνει στους ασθενείς πολλά από τα δικά τους χαρακτηριστικά, πρόσθεσε ο Μπάτλερ.

Μια άλλη πιο "θρίλερ" εκδοχή που απηχεί την ταινία επιστημονικής φαντασίας "Αδίστακτα Πρόσωπα"--στην οποία ο αρχικακοποιός Νίκολας Κέιτζ αλλάζει πρόσωπο με τον Τζον Τραβόλτα με τη χρήση τεχνολογίας λέιζερ--αφορά μια πιο περίπλοκη τεχνική με τη μεταμόσχευση και του οστού κάτω από το πρόσωπο, οπότε ο ασθενής θα καταλήγει να μοιάζει με το δωρητή, σημείωσε ο ίδιος.

Παρ' όλες όμως τις ανησυχίες που εγείρει το ζήτημα αυτό από ηθικής άποψης, η Κρίστιν Πιφ, η οποία ίδρυσε το φιλανθρωπικό κέντρο "Let's Face It" (Ας το δούμε κατά Πρόσωπο) αφού είχε υποφέρει πριν από 25 χρόνια από ένα σπάνιο καρκίνο στο πρόσωπο, χαιρέτισε το ενδεχόμενο των μεταμοσχεύσεων προσώπου και απέρριψε την άποψη ότι κάτι τέτοιο θα σήμαινε ότι οι άνθρωποι θα καταλήγουν να ζουν με το πρόσωπο ενός πεθαμένου. "Υπάρχουν τόσοι πολλοί άνθρωποι που δεν έχουν πρόσωπο, εγώ έχω το μισό...όμως είμαστε όλοι τόσο πολλά πράγματα εκτός από το πρόσωπό μας...δεν παίρνει κανείς γνωρίσματα της προσωπικότητας του άλλου. Εξακολουθείς να είσαι ο εαυτός σου. Αν μπορούμε να δωρίζουμε άλλα όργανα του σώματός μας, γιατί όχι και το πρόσωπο. Δεν μπορώ να δω κάτι λάθος σε αυτό", σχολίασε η ίδια.

ΙΑΤΡΙΚΗ ΑΝΑΚΟΙΝΩΣΗ

Το οδοντιατρείο του

ΙΩΑΝΝΗ ΤΣΙΡΙΜΠΗ

πτυχιούχου Πανεπιστημίου Αθηνών

λειτουργεί καθημερινά

Δευτέρα-Τρίτη-Πέμπτη-Παρασκευή
09.00-13.30 και 16.30-20.30
και Τετάρτη 12.30-20.30

Ηρακλέους 9 -Πλ. Ελευθερίας, Αφάντου-Ρόδος
Τηλέφωνα για ραντεβού: (22410)52860, 0932349871

ΙΑΤΡΙΚΗ ΑΝΑΚΟΙΝΩΣΗ

Ο ιατρός

ΕΥΑΓΓΕΛΟΣ Γ. ΚΑΤΣΟΓΡΙΔΑΚΗΣ

ΧΕΙΡΟΥΡΓΟΣ ΩΤΟΡΙΝΟΛΑΡΥΓΓΟΛΟΓΟΣ

Δέχεται στο ιατρείο του
στην οδό Αλεξάνδρου Διάκου 55Α
ΩΡΕΣ ΙΑΤΡΕΙΟΥ
Πρωί 09.00-13.00 (κάθε μέρα)
Απόγευμα 17.00-21.00 (εκτός Τετάρτης)

Τηλέφωνα για ραντεβού:
Ιατρείο 22410 43810
Κινητό: 097 4066040

ΙΑΤΡΙΚΗ ΑΝΑΚΟΙΝΩΣΗ

Ο ιατρός

ΣΑΒΒΑΣ ΑΡΓ. ΚΑΛΑΘΕΝΟΣ

ΕΙΔΙΚΟΣ ΓΑΣΤΡΕΝΤΕΡΟΛΟΓΟΣ

ΙΩΑΝΝΗ ΜΕΤΑΞΑ 3
(ΚΡΙΤΩ) (πίσω από το Παλαιό Νοσοκομείο)

ΔΕΧΕΤΑΙ: *ΔΕΥΤΕΡΑ-ΠΑΡΑΣΚΕΥΗ*
(08.30-13.00 ΚΑΙ 17.00-21.00)

ΤΗΛ. (22410)38008-30020) 0946501625

ΛΟΓΟΘΕΡΑΠΕΥΤΡΙΑ

ΑΠΟΦΟΙΤΟΣ ΤΜΗΜΑΤΟΣ ΠΑΤΡΩΝ

Αναλαμβάνει παιδιά κατ' οίκον με:
• Προβλήματα άρθρωσης • Μαθησιακά προβλήματα • Νοητική υστέρηση • Βαρηκοΐα • Τραυλισμό • Σύνδρομο

Πληροφ. τηλ. 22410 61184 κιν. 0945545561

ΑΚΡΙΒΗ ΜΥΛΩΝΟΠΟΥΛΟΥ

ΙΑΤΡΙΚΗ ΑΝΑΚΟΙΝΩΣΗ

Ο ιατρός

ΦΑΜΗΛΙΑΣ Μ. ΙΩΑΝΝΗΣ

ΓΑΣΤΡΕΝΤΕΡΟΛΟΓΟΣ

28ης ΟΚΤΩΒΡΙΟΥ 4
(πλατεία Ακαδημίας-πρώην εργαστήριο ακτιν. Αμαλου)

ΔΕΧΕΤΑΙ: *09.00-13.30 και 18.00-20-30*
Τετάρτη απόγευμα και Σάββατο πρωί μόνο με ραντεβού

ΤΗΛ. (22410)70804 και 0972 403268
Fax: 22410 70805

ΝΤΟΡΑ ΚΩΝΣΤΑΝΤΙΝΟΠΟΥΛΟΥ

ΨΥΧΟΛΟΓΟΣ

Πτυχιούχος του Πανεπιστημίου της Καλιφόρνιας-Λος Αντζελες (UCLA)-Μεταπτυχιακές σπουδές στο Pepperdine University-Malibu California.

➤ Αμεση ψυχολογική υποστήριξη και επαγγελματική φροντίδα από έμπειρη Ψυχολόγο και Οικογενειακή Σύμβουλο.

➤ Η σωστή θεραπευτική σχέση μπορεί να επιφέρει ρεαλιστικές λύσεις για πραγματικά προβλήματα σε θέματα: μοναξιάς, μελαγχολίας, στρες, ανυπομονησίας, φοβίας, εθισμού, οικογενειακών σχέσεων, διαζυγίου, κακομεταχείρισης, συναισθηματικών δυσκολιών, αυτοπεποίθησης, ανασφάλειες, μεταβατικά στάδια ζωής, βουλιμίας, ανορεξίας, απώλειας, πένθους.

Τηλεφωνείστε στα τηλέφωνα:
35163 και 0944/980550
για ραντεβού και άμεση εξυπηρέτηση.
Διεύθυνση: Καρίας 1
Περιοχή Ροδίνι - Ρόδος

Εργαστήριο Κλινικής Ψυχολογίας

ΧΡΙΣΤΙΝΑ ΣΑΒΒΑΚΗ-ΓΚΡΑΝΖΑΝ

Κλινική Ψυχολόγος-Ψυχοπαθολόγος (DESS)
- Πτυχιούχος του Πανεπιστημίου Nancy Γαλλίας
- Μεταπτυχιακή ειδίκευση (DESS) στην Κλινική Ψυχολογία Ενηλίκου, Εφήβου και Παιδιού στο Πανεπιστήμιο Reims Γαλλίας

Για τον ενήλικο
- Ψυχοδιαγνωστική
- Ψυχολογική υποστήριξη
- Ατομική και οικογενειακή συνέντευξη
- Ψυχοθεραπεία αναλυτικής εμπνεύσεως

Για το παιδί
- Αξιολόγηση προσωπικότητας (τεστ νοημοσύνης, προβολής)
- Διάγνωση μαθησιακών δυσκολιών και συμπεριφορικών διαταραχών
- Συμβουλευτική επαγγελματικού προσανατολισμού
- Ψυχοθεραπεία μέσω παιχνιδιού και εικαστικών

Δέχεται με ραντεβού
Εθνικής Αντίστασης 15
Τηλ.: 77350-Κιν. 0937684251

Κέντρο Συμβουλευτικής & Αξιολόγησης Προσωπικότητας Παιδιών & Ενηλίκων

ΠΑΠΑΓΕΩΡΓΙΟΥ ΘΑΝΟΣ
ΨΥΧΟΛΟΓΟΣ ΠΑΝΕΠΙΣΤΗΜΙΟΥ ΑΘΗΝΩΝ
ΕΙΔΙΚΕΥΜΕΝΟΥ ΣΤΗΝ ΓΝΩΣΙΑΚΗ ΨΥΧΟΘΕΡΑΠΕΙΑ-Ι.Ε.Θ.Σ.

- Διερεύνηση Προσωπικότητας (Προφίλ- Δεξιότητες-Αδυναμίες)
- Δείκτης Νοημοσύνης Παιδιών και Ενηλίκων
- Τροποποίηση Δυσλειτουργικών Σχημάτων
- Θεραπευτική Αντιμετώπιση Φοβιών-Ειδικών Φοβιών, Κατάθλιψης, Διαταραχής πανικού, Ψυχοσωματικών προβλημάτων, Τραυματικών γεγονότων ζωής (πένθος, χωρισμός, σχολική αποτυχία), Συναισθηματικών διαταραχών, Διαταραχών Διατροφής (βουλιμία-ανορεξία).
- Αντιμετώπιση προβλημάτων συμπεριφοράς παιδιών σε σχολείο-σπίτι
- Ανάπτυξη Κοινωνικών Δεξιοτήτων
- Βελτίωση Σχέσεων-Πρόγραμμα Ελέγχου Συγκρούσεων
- Βελτίωση Αυτοεκτίμησης-Αυτοεικόνας
- Οικογενειακή θεραπεία από Ζεύγος Θεραπευτών

Κ. Παλαιολόγου 105 - Ρόδος
Τηλ:22410 78668- Κιν: 0937445640 - Μόνο με Ραντεβού

INEMA

ΙΑΤΡΙΚΟΣ & ΝΟΣΟΚΟΜΕΙΑΚΟΣ ΕΞΟΠΛΙΣΜΟΣ
15 ΧΡΟΝΙΑ ΕΜΠΕΙΡΙΑΣ *από το 1988*
ΕΙΜΑΣΤΕ ΟΙ ΜΕΓΑΛΥΤΕΡΟΙ ΠΡΟΜΗΘΕΥΤΕΣ ΙΑΤΡΙΚΟΥ – ΟΡΘΟΠΕΔΙΚΟΥ ΚΑΙ ΝΟΣΟΚΟΜΕΙΑΚΟΥ ΥΛΙΚΟΥ ΣΤΗ ΔΩΔΕΚΑΝΗΣΟ ΕΜΠΙΣΤΕΥΘΕΙΤΕ ΜΑΣ !!!
ΠΙΣΤΟΠΟΙΗΣΗ ΠΟΙΟΤΗΤΑΣ ISO9002 EN4600 E3/833
ΛΕΜΕΣΣΟΥ 2 ΡΟΔΟΣ ΤΗΛ.32238 – FAX 28484



ΑΝΑΠΗΡΙΚΑ ΚΑΡΟΤΣΙΑ–ΒΑΔΙΣΤΙΚΑ ΒΟΗΘΗΜΑΤΑ–ΟΡΘΟΠΕΔΙΚΑ ΕΙΔΗ–ΜΠΛΟΥΖΕΣ ΙΑΤΡΙΚΕΣ–ΚΑΛΤΣΕΣ ΦΛΕΒΙΤΙΔΑΣ–ΠΕΛΜΑΤΑ–ΟΡΘΟΠΕΔΙΚΑ ΜΑΞΙΛΑΡΙΑ–ΚΡΕΒΑΤΙΑ ΝΟΣΟΚΟΜΕΙΑΚΑ – ΙΑΤΡΙΚΟΣ ΕΞΟΠΛΙΣΜΟΣ ΚΑΙ ΑΝΑΛΩΣΙΜΑ – ΟΡΓΑΝΑ ΧΗΜΕΙΟΥ ΚΑΙ ΚΑΘΕ ΑΛΛΟ ΕΙΔΟΣ ΓΙΑ ΚΑΤ ΟΙΚΟ ΝΟΣΗΛΕΙΑ .

Εκτός σοβαρών

και επί τα αυτά

Η πατρίδα μετρά μέρες, μάλλον ώρες πια, από την Κοπεγχάγη και το μεγάλο εθνικό στοίχημα, την ένταξη της ελεύθερης Κύπρου στην Ευρωπαϊκή Ενωση και ότι αυτό συνεπάγεται για τον Ελληνισμό αλλά και την ίδια τη μεγαλόνησο. Κρίσιμες ώρες και τα ερωτηματικά πολλά ενίοτε σκληρά και οι συνειρμοί ανάμεσα στο άλλοτε και στο τώρα - δυστυχώς - αναπόφευκτοι...

Θα πείτε ότι άλλαξαν οι εποχές, άλλαξαν και οι ηγέτες. Ισως να είναι και σωστό...

Στον τάφο του μεγαλύτερου Ελληνα πολιτικού της ελεύθερης Ελλάδας του Ελευθερίου Βενιζέλου-στη Χαλέπα των Χανίων είναι χαραγμένο ένα απόσπασμα από μια ομιλία του, άκρως αυτοκριτικό αλλά και αποκαλυπτικό για τους ηγέτες και τις πολιτικές που ακολουθούν...

«Περαστικέ, ο προκείμενος νεκρός ήτο ένας αληθινός άνδρας, με μεγάλο θάρρος, με αυτοπεποίθησιν και δι' αυτόν και δια τον λαόν τον οποίον εκλήθη να κυβερνήση. Ισως έκαμε πολλά σφάλματα, αλλά ποτέ δεν του απέλειψε το θάρρος. Ποτέ δεν υπήρξε μοιρολάτρης. Διότι δεν περίμενε ποτέ από την μοίραν του να ίδη την χώραν του προηγμένην, αλλά έθεσεν εις την υπηρεσίαν αυτής όλον το πυρ το οποίον είχε μέσα του, κάθε δύναμιν ψυχικήν και σωματικήν».

Αλλες εποχές , άλλοι ηγέτες...

Γράφει η **ΗΡΩΔΙΑΣ** *(Α-λογο-κρίτως)*

Η ιστορία, ο λαϊκός πολιτισμός και κυρίως τα χριστιανικά μνημεία του ακρίτα του Ελληνικού Νότου, του Καστελλορίζου, θα ξεδιπλωθούν την Κυριακή 15 Δεκεμβρίου και ώρα 18.00 στο νέο κτίριο της Εθνικής Τράπεζας στην οδό Αιόλου 94 και Σοφοκλέους. Συγκεκριμένα θα γίνει η παρουσίαση του νέου βιβλίου- λευκώματος του Κυριάκου Μ. Χονδρού "Εκκλησιές και Μοναστήρια του Καστελλορίζου" που αποτελεί συγχρόνως και μια προβολή της πολιτιστικής κληρονομιάς του Αιγαίου. Ανάμεσα στις εκκλησίες που καταγράφονται με πλούσιο φωτογραφικό υλικό, είναι και ναοί της Μικράς Ασίας. Την παρουσίαση του βιβλίου θα κάνει ο κ. Αλέξανδρος Σταύρου ενώ από την Ομάδα του Αρχείου Ελληνικής Μουσικής υπό τη διεύθυνση του Χρυσόστομου Μητροπάνου θα ψαλλούν χριστουγεννιάτικοι ύμνοι, κάλαντα της Δωδεκανήσου και φυσικά τραγούδια του Καστελλορίζου. Η στήλη έριξε τις πρώτες ματιές στο βιβλίο και το συστήνει ανεπιφύλακτα σε όλους και κυρίως σε αυτούς που ενδιαφέρονται για την ιστορία του πλέον ακριτικού σημείου της Ελλάδας. Μέσα από τα μοναστήρια και τις Εκκλησίες ο Κυριάκος ξεδιπλώνει με μαεστρία την ιστορία του νησιού, που δεν είναι καθόλου ασήμαντη, απεναντίας είναι ιδιαίτερα πλούσια και έρχεται από πολύ μακρυά. Κυριάκο, έκανες καλή δουλειά. Πάντα τέτοια.

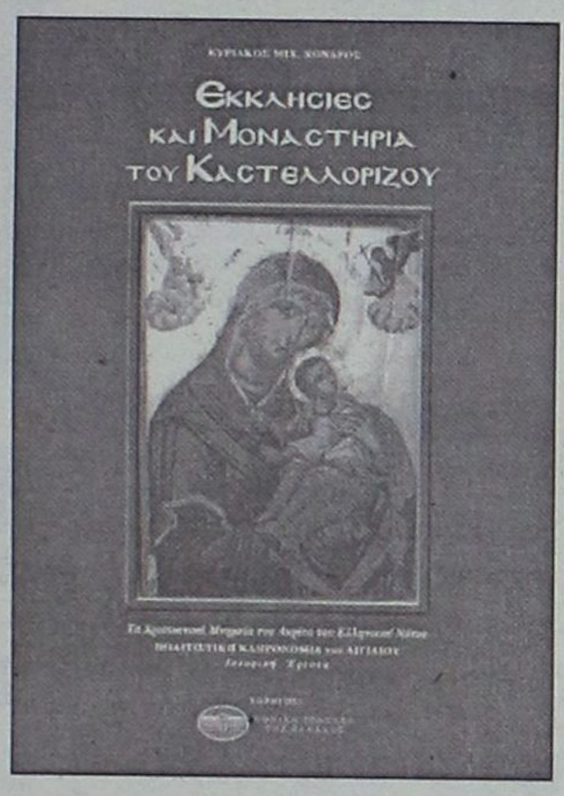

Οι ροδίτες μουσουλμάνοι την περασμένη Παρασκευή γιόρτασαν το Μπαϊράμι σε μια όμορφη και ζεστή εκδήλωση στο Φαληράκι Beach. Υπήρχε ακόμη και χορός της κοιλιάς - φοβερός - μαζί με μια νεανική κομπανία που έδωσε τα ρέστα της. Ομως τα ρέστα τους έδωσαν - από την ανάποδη - και οι τοπικές μας αρχές που έλαμψαν διά της απουσίας τους. Ο μόνος που τίμησε με την παρουσία του τους συμπολίτες μας ήταν ο αντιδήμαρχος Ροδίων Αντώνης Αλαβέρας. Οι υπόλοιποι μην τους είδατε, μην τους απαντήσατε. Πριν από λίγο καιρό όμως οι διάφοροι υποψήφιοι τους είχαν και αυτούς, όπως και εμάς τους χριστιανούς, στα όπα-όπα. Ενώ τώρα.... Συμπεριφορές απαράδεκτες και αν μη τι άλλο ακατανόητες...

Με τη λέξη μαγεία μόνο μπορώ να χαρακτηρίσω το θέαμα της πόλης μας κάθε βράδυ. Ο χριστουγεννιάτικος φωτισμός από τον Γιάννη τον Σισκαμάνη και την παρέα του μας βγάζει τα βράδια από την ρουτίνα και μας οδηγεί σε κόσμους μαγικούς. Είναι απόλαυση η βόλτα παραλιακά. Εχεις την αίσθηση ότι βρίσκεσαι σε μια άλλη πολιτεία, λαμπερή που σε προσκαλεί σε νύχτες ονειρεμένες. Ομορφες νύχτες είναι τούτες που ζούμε και θα ζήσουμε μέχρι τα Φώτα. Με τη μέρα έχουμε τις ενστάσεις μας, αλλά ας αρκεστούμε σε αυτό που έχουμε μόλις πέφτει το σκοτάδι. Δεν είναι λίγο.

Εθεσαν στο και πέντε υποψηφιότητα, επειδή λέει τους το επιβάλει το μνημόνιο! Και τι είναι παρακαλώ το μνημόνιο; Ο ρυθμιστής των εξελίξεων; Μια συμφωνία που έγινε σχεδόν κάτω από το τραπέζι, χωρίς να επικυρωθεί ποτέ από τα συμβούλια των εταιρειών. Αν δηλαδή κάποιος την προσβάλλει στα δικαστήρια θα τιναχθεί στον αέρα. Το συγκεκριμένο μνημόνιο είναι σαν τη συμφωνία της Γιάλτας, αυτής που μοίρασε στα δύο τον πλανήτη. Τούτο εδώ το συμφωνητικό προσδιόρισε επακριβώς - μην τυχόν και τους ξεφύγει τίποτα - τις ζώνες επιρροής συμφερόντων αυτών που το υπέγραψαν. Ξανά το ίδιο σκηνικό, οι ίδιοι περίπου άνθρωποι να επιμένουν τάχα μου ότι κόπτονται για την σωτηρία της εταιρείας και των μετόχων της.

Δ·Α·Ν·Ε· SEA LINE
ΔΩΔΕΚΑΝΗΣΙΑΚΗ ΑΝΩΝΥΜΗ ΝΑΥΤΙΛΙΑΚΗ ΕΤΑΙΡΙΑ

Υ.Γ.Μέσα σε αυτόν τον ορυμαγδό βρέθηκε και η φωτεινή εξαίρεση, που αν μη τι άλλο δεν θα κινδυνέψει να απωλέσει παντελώς την αξιοπρέπεια και την αξιοπιστία της, από τα όσα θλιβερά φαίνεται ότι θα ακολουθήσουν στην πάλαι ποτέ κραταιά εταιρεία. Η στιγμή για το μεγάλο ΝΑΙ ή το μεγάλο ΟΧΙ, που λέει και ο Κων/νος Καβάφης...

Επωνύμως

"Ο παράδεισος είναι μακριά"

«Τα φαινόμενα απατούν και ο εικόνες εξαπατούν». Οσα δεν μπόρεσε να αποκαλύψει ο Δανός Ντάγκλας Σερκ - ο δημιουργός των δύο αριστοτεχνικών μελοδραματικών στιγμών του Χόλιγουντ "Writen on the wind" και "Imitation of life" - το κάνει ένας περιθωριακός Αμερικανός σκηνοθέτης με το όνομα Τοντ Χέινς. Και αφοσιωμένος υπηρέτης του "είδους" και άξιος δολιοφθορέας του.

Το "Far from heaven" είναι ένα από τα πιο πιστά ριμέικ μιας ολόκληρης εποχής και ένα από τα πιο πανούργα σχόλια που έγιναν πάνω στο μελόδραμα. Είναι περίπου σαν να βλέπεις το Air force να απογειώνεται στους επτά ουρανούς, να πέφτει πάνω σε κεραυνούς, να χάνει ο πιλότος τον έλεγχο του αεροσκάφους και στη συνέχεια να γκρεμοτσακίζονται όλοι και όλα!

Η πανουργία του Χέινς εκδηλώνεται με μια ταχύτατη αιλουροειδή χορευτική πιρουέτα που είναι αδύνατο να τη συλλάβει ανθρώπινο μάτι. Μεταθέτει το κέντρο βάρους από τους χαρακτήρες στον περιβάλλοντα χώρο. Τι θα πει αυτό; Πως τα πρόσωπα είναι όμηροι του ντεκόρ. Πως το ντεκόρ είναι μια μεγάλη φωτογραφία. Πως η φωτογραφία είναι κατασκευή και πως αυτή η συγκεκριμένη κατασκευή είναι προϊόν μιας φαντασίωσης. Το american dream του αγγλοσαξονικού μικρομεσαίου στρώματος σε όλη του τη λαμπρότητα. Τα θύματα του image. Χτίζουμε τα καλύτερα σπίτια, φοράμε τα ακριβότερα ρούχα, ξοδεύουμε την ώρα μας με χαζοπαρέες και διαρκώς πνίγουμε τις ανάγκες και τις επιθυμίες μας. Οι αιχμάλωτοι της φενάκης, τα (ανθρώπινα) τούβλα μιας οφθαλμαπάτης και τα ερείπια που ανακυκλώνονται από τη βιομηχανία ονείρων. Τους βλέπουμε δίπλα μας. Να εκεί. Στους πολυτελείς τάφους των βορείων προαστίων (...). Πρέπει όλοι να μοιάζουν με όλους. Η ομοιομορφία είναι το χαρακτηριστικό σήμα κατατεθέν αυτού του american dream. Ιδια σπίτια, ίδια αυτοκίνητα, ίδια ρούχα, ίδιοι άνθρωποι. Στρατός προγραμματισμένων ρομπότ!»



Γράφει
η Ρένα Βενιανάκη
revenianaki@yahoo.com

(Από την εφημερίδα τα "ΝΕΑ")

Εκ Βαθέων

Οι νυν και οι τέως

Μπλέχτηκαν οι νυν με τους τέως έτσι ώστε όταν οι νυν γίνουν τέως να αντιμετωπίζονται ως νυν και όχι ως τέως. Διότι όπως και να το κάνουμε επίθετα όπως τέως, επίτιμος, πρώην στην Ελλάδα σημαίνει περιθώριο και το περιθώριο αγαπητοί μου ουδείς εξ αυτών αγάπησε, ιδίως όταν γνώρισε την κουτάλα.

Εν πάση περιπτώσει οι κόντρες όλων αυτών των "βασιλικότερων του βασιλέως" και των δύο στρατοπέδων προσωπικά με αφήνουν αδιάφορο. Ούτως ή άλλως τα "ναζάκια" εμείς θα τα πληρώσουμε, στερούμενοι ένα κιλό ντομάτες από το τραπέζι μας όπως έσπευσαν να δηλώσουν οι "φωστήρες" της οκονομίας (ασχέτως βέβαια αν δεν ξέρουν πόσο κοστίζει ένα κιλό ντομάτες).

Την ίδια στιγμή όμως που οι "απεσταλμένοι" στα κανάλια έχουν μεταμορφώσει τις ειδήσεις σε κουτσομπολίστικα μαγκαζίνα του χειρίστου είδους, στα παρασκήνια προσπαθεί να βρεθεί η χρυσή τομή για το Κυπριακό καθότι πλησιάζει η ώρα που θ' αναλάβουμε την προεδρεία της Ευρωπαϊκής Ενωσης.

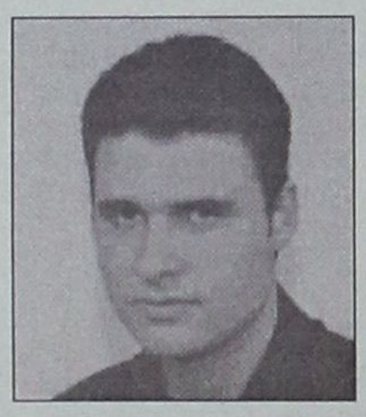

Γράφει ο
ΘΑΝΟΣ ΖΕΛΚΑΣ
(e-mail: thaz@vip.gr)

Δεν ξέρω αν είναι σκόπιμο να πούμε τι γίνεται έξω από τους γυάλινους πύργους τους, διότι μη νομίζετε ότι εκείνοι ξέρουν. ΟΧΙ. Εξω ζουν οι "αγέλες" που για να κουμαντάρουν τα θέλω τους και τις ανάγκες τους διορίζουν κάτι "ανθρωπάκια" συνήθως γεμάτα κόμπλεξ ανωτερότητας και κατωτερότητας μαζί.

Τι κι αν στην πρώτη θεομηνία η χώρα παραλύει; Τι κι αν αυξάνονται η ανεργία, η φτώχεια και η εγκληματικότητα; Αυτά όλα είναι ψιλά γράμματα για τα χαρτοφυλάκια των υπουργείων. Αρον την κουτάλα σου και περιπάτει!

Σ' αυτή τη χώρα που κάποιοι νομίζουν ότι τα όνειρα είναι η πτώση των επιτοκίων στα καταναλωτικά δάνεια, κληθήκαμε όλοι να συγκατοικήσουμε και να στριμώξουμε τις φιλοδοξίες μας για να μην παραβούμε τους κανόνες.

Σ' αυτή τη χώρα που κανείς πια δε μπορεί να κάνει ασφαλή πρόβλεψη για το που οδεύει, η λογική με την παράνοια έμπλεξαν και αντί να σου φωνάζουν μπράβο όταν πράττεις το σωστό, σπεύδουν να σε αποκαλέσουν με την προσφιλή προσφώνηση του πεζοδρομίου. Αντίθετα αν κάνεις κάτι ανήθικο, στραβό, λοξό, κάποιος θα βρεθεί να σου πει "μαγκιά σου"!

Τίποτα πλέον δεν μπορεί να προκαλέσει εντύπωση όταν η βλακεία και η έλλειψη ήθους σε πολλαπλά επίπεδα έγιναν μέρος της καθημερινότητας. Και δε λέω βρε αδερφέ να σε επικροτούν κάθε φορά που κάνεις το αυτονόητο, τουλάχιστον όμως το να μην σε κοιτάνε με καχυποψία είναι κάτι που θα έκανε τη ζωή μας καλύτερη.

Εδώ που τα λέμε τώρα όσο σκαλίζεις τα περιττώματα τόσο περισσότερο βρωμάνε. Ισως γι' αυτό να έχουμε περιοριστεί οι περισσότεροι να αλλάζουμε κανάλι. Και να σας πω και κάτι άλλο. Εμείς που μένουμε συνειδητά ή έστω κι ασυνείδητα έξω απ' τους γυάλινους πύργους δεν έχουμε το πρόβλημα αν θα γίνουμε τέως. Διότι αμφιβάλλω αν μπορούν να μας υπολογίζουν ακόμα και τώρα ως νυν.

Είναι τραγικό αν το σκεφτείτε αλλά μάλλον είμαστε όλοι τέως ενεργοί πολίτες, εγκλωβισμένοι μέσα στο αρχέγονο παιχνίδι του "εξουσιάζεσθαι". Κι εμείς ξέρετε δεν θα πάρουμε παχυλό επίδομα για την ιδιότητά μας αυτή, καθότι το επίθετο που έχουμε δηλωμένο στα μητρώα δεν παίζει καμία σημασία πέραν από μια Κυριακή κάθε 4 χρονια.

Πιστέψτε με δεν ήθελα να σας απογοητεύσω αλλά η ίδια η αλήθεια αφήνει μια πικρή γεύση στον ουρανίσκο. Είναι σαν το συναίσθημα που υπάρχει στη "Γκουέρνικα" του Πικάσο. Το συναίσθημα που αφήνει μια ισχυρή γροθιά στο στομάχι που στη ρίχνει μια φορά τουλάχιστον στη ζωή σου ένας από τους διορισμένους αντιπροσώπους των συμμετεχόντων στο παιχνίδι του "εξουσιάζειν". Αυτούς που οδηγούν εκείνο το μηχανισμό, του οποίου είμαστε γραναζάκια, που όταν θέλουν οι καθηγητές να το διδάξουν στα παιδιά το λένε κατεστημένο.

Ετσι αιωρείται ασαφές χρόνια τώρα παρόλο που έχει και όνομα και επώνυμο. Κι ενώ όλοι ξέρουν κανείς δε μιλά. Το τίμημα βλέπετε είναι βαρύ...

Πολιτιστικές διαδρομές

Το ΚΑΠΗ τραγουδά

Σήμερα το απόγευμα στις 5, στο Εθνικό Θέατρο, η Χορωδία του Α' ΚΑΠΗ Ρόδου θα παρουσιάσει το δίσκο της, που ήδη κυκλοφορεί, με 4 τραγούδια του Μίκη Θεοδωράκη και ένα του Μάρκου Βαμβακάρη.

Την 40μελή χορωδία του ΚΑΠΗ διευθύνει η Κυριακή Μαργέλλου.

Επίσης στο Εθνικό Θέατρο θα γίνει και έκθεση χειροτεχνίας των μελών του ΚΑΠΗ και θα απονεμηθούν τιμητικά διπλώματα στα πρώτα εγγεγραμμένα μέλη του.



Το CD της Χορωδίας του Α' ΚΑΠΗ περιλαμβάνει τα τραγούδια: "Απρίλης, Ονειρο, Χρυσοπράσινο φύλλο, Στο περιγιάλι το κρυφό" του Μίκη Θεοδωράκη και "Χαράματα η ώρα τρεις" του Μάρκου Βαμβακάρη.

Ο ποφανάτος ανδριάντας και η ταπεινή προτομή του Ε. Βενιζέλου

*«Ο ανδριάντας του εθνάρχη **Ελευθερίου Βενιζέλου** κοσμεί πλέον την πόλη της Ρόδου. Το μεγάλο Ελληνα πολι-*



τικό τιμά ο Δήμος Ροδίων με την κατασκευή και τοποθέτηση του ανδριάντα του στη θέση περίπου που μέχρι πρότινος ήταν η προτομή του, στα Πλατανάκια.

Η κατασκευή του ανδριάντα του Ε. Βενιζέλου είχε διατυπωθεί από το Διοικητικό Συμβούλιο της Αδελφότητάς μας ως αίτημα των Κρητικών της Ρόδου».

(Από την περιοδική έκδοση της Αδελφότητας Κρητών Ρόδου).

...

Δηλαδή η προτομή που υπήρχε εκεί και που τώρα βρίσκεται πεταμένη σε κάποια αποθήκη, μάλλον δεν τους έκανε, προφανώς λόγω μεγέθους!

Κύπρος, από την φύτρα των Αχαιών

Συλλογίζεται ο επισκέπτης από την Ελλάδα, τι είναι εκείνο που έκανε την Κύπρο να διατηρήσει άφθιτο τον ελληνικό χαρκατήρα της, όταν η Σικελία κάποτε το μεγαλύτερο ελληνικό νησί, έχασε τη λαλιά της και ξέχασε την ταυτότητά της, για να γίνει ένα παλίμψηστο της ιστορίας (...)

Η Κύπρος, ένα νησί της εγγύς Ανατολής, κράτησε. Είναι ένα θαύμα της ιστορίας που πολλοί αφελώς θέλουν να καταστρέψουν. Εδώ, η αρχέγονη ψυχή μας, η αρκαδική, με τους Αθηναίους και τους Ρόδιους, τους ετεροκύπριους Αλασιώτες, ανθίσταται. Και επιχειρεί να προσφέρει το διαρκούν θαύμα, συμβολή στην κοινή ευρωπαϊκή συνείδηση».

Γιώργος Διον. Πουκαμίσας, περιοδικο "Ευθύνη")

ΤΕΔΚΔ και πολιτιστικά φεστιβάλ

Αίτηση για την θεσμοθέτηση ***"Πολιτιστικού Φεστιβάλ Δωδεκανήσου"*** θα καταθέσει η **Τοπική Ενωση Δήμων και Κοινοτήτων Δωδεκανήσου** στο Υπουργείο Πολιτισμού, στην οποία περιλαμβάνει όλες τις πολιτισμικές "δράσεις" τις οποίες έκανε η ΤΕΔΚΔ μέχρι τώρα με τους δικούς της πόρους.

Και εδώ αρχίζουν οι απορίες.

- Ποιές παραστάσεις Μουσικής, θεάτρου και Χορού έχει

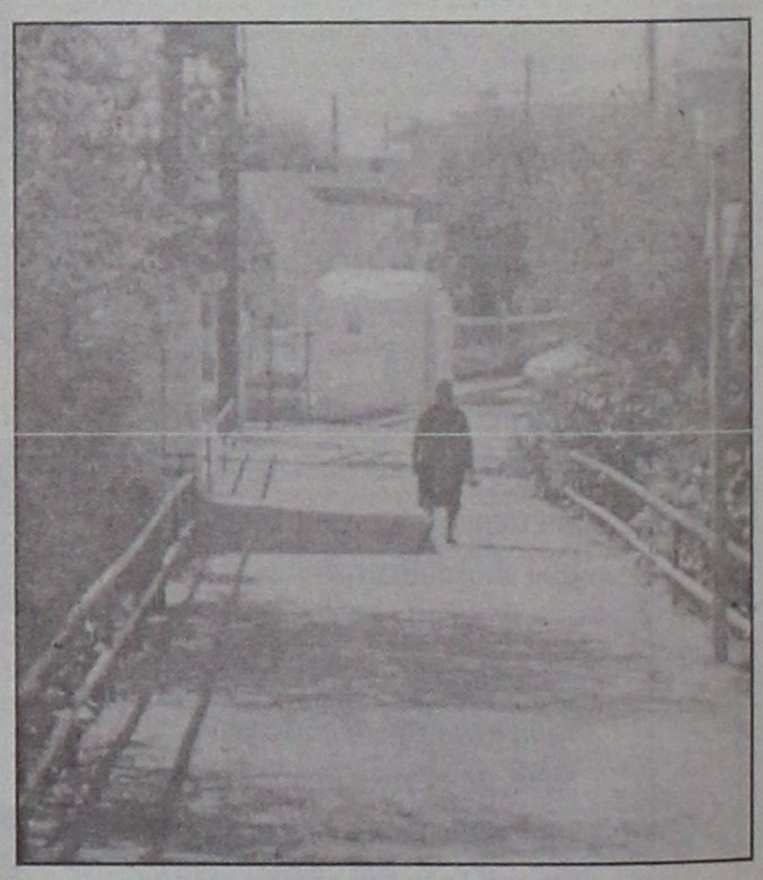

Ψίνθος: *Το εκκλησάκι του Αγίου Φανουρίου*
Φωτογραφία: Ανδριανός Λυμπερόπουλος

διοργανώσει η ΤΕΔΚΔ μέχρι τώρα στα νησιά μας και ποιό είναι το κόστος;

- Τι παραγωγές DVD, CD, CD-Rom και Video έχει παράγει; Κάτι βιντεοσκοπήσεις που έχουν γίνει ούτε καν παρουσιάσθηκαν.

- Ποιά εκπαιδευτικά σεμινάρια λαογραφίας σε μαθητές και... ομογενείς έχουν γίνει;

- Ποιές είναι οι έντυπες εκδόσεις λαογραφίας με έμφαση στον εικαστικό και λογοτεχνικό χώρο;

- Ποιά είναι η διακρατική συνεργασία σε θέματα τέχης και πολιτισμού; Οι ανταλλαγές - υπό τις ευλογίες και την χρηματοδότηση του Υπουργείου Εξωτερικών - χορευτικών σχημάτων με δερβίσιδες της γείτονος;

Πάντως στο αίτημά της, όσον αφορά το ενδεικτικό κόστος των εκδηλώσεων, η ΤΕΔΚ είναι αρκετά γενναιόδωρη.

«Το κόστος για μία πολιτιστική εκδήλωση μουσικής, χορού ή θεάτρου ανέρχεται σε 5-7 εκατομμύρια δραχμές, το κόστος για μία έντυπη έκδοση σε 5 εκατομμύρια δρχ. μία κινηματογράφηση γύρω στα 10 εκατ. δρχ. μια ημερίδα περίπου 1 εκατ. δρχ. και μια διακρατική δράση στα 20 εκατ.»

Ο ΙΚΟθεν

Ο εφιάλτης του Ακουγιού ξανάρχεται

Η νέα κυβέρνηση Ισλαμιστών στην Τουρκία ετοιμάζεται να επαναφέρει τα σχέδια για την κατασκευή πυρηνικού εργοστασίου στο Ακουγιού.

Οπως γράφει στην **"Απογευματινή"**, ο δημοσιογράφος **Νίκος Χειλαδάκης**, *"δύο χρόνια μετά την τελευταία απόρριψη του σχεδίου κατασκευής του πυρηνικού εργοστασίου του Ακουγιού, από την τότε τουρκική κυβέρνηση Ετσεβίτ, το σχέδιο επανέρχεται στο προσκήνιο αυτή τη φορά από τη νέα κυβέρνηση των Ισλαμιστών».*

***Σύμφωνα με την εβδομαδιαία επιθεώρηση "Ακσιόν"**, που πρόσκειται στους Ισλαμιστές, η νέα ισλαμική κυβέρνηση της Τουρκίας έχει σκοπό να ανασύρει όλα τα παλιά σχέδια της κατασκευής του πυρηνικού εργοστασίου και να προχωρήσει στην κατασκευή του στη μεσογειακή ακτή της Τουρκίας απέναντι από την Κύπρο, ως τη μοναδική διέξοδο για την επίλυση του ενεργειακού προβλήματος της Τουρκίας.*

*Οι πληροφορίες αναφέρουν ότι η **"Τουρκική Εταιρεία Παραγωγής Ηλεκτρικής Ενέργειας"** που είναι γνωστή σαν **ΤΕΑS**, είχε ήδη από το 2001 ξαναπροτείνει την επανέναρξη των διαδικασιών για την κατασκευή του πυρηνικού εργοστασίου στο Ακουγιού και μάλιστα είχε δώσει για πολλούς λόγους άμεση προτεραιότητα στο έργο, αλλά είχε προσκρούσει τότε στη σταθερή άρνηση της κυβέρνησης να προχωρήσει στην υλοποίηση των σχεδίων της.*

***«Η ΤΕΑS είχε κάνει τα πρώτα σχέδια για την κατασκευή του πυρηνικού εργοστασίου το 1993**, αλλά από τότε δεν έχει γίνει ουσιαστικά καμία έναρξη της κατασκευής του εργοστασίου, ένεκα κυρίως των πολλών διεθνών αντιδράσεων για τους οικολογικούς και όχι μόνο κινδύνους που επιφυλάσσει η κατασκευή του πυρηνικού εργοστασίου, σε μια περιοχή μάλιστα που δεν έχει κριθεί ασφαλής από σεισμικής απόψεως.*

Μάλιστα στις κινητοποιήσεις κατά της κατασκευής του πυρηνικού εργοστασίου είχαν πρωτοστατήσει οι ίδιοι οι κάτοικοι της περιοχής, που είχαν συνειδητοποιήσει τους κινδύνους από ένα τέτοιο εργοστάσιο κοντά στα σπίτια τους.

Παρ' όλα αυτά, όμως, και παρόλο που τα περασμένα έτη ακυρώθηκαν όλες οι δημοπρασίες για την ανάδειξη ανάδοχου εταιρείας που θα κατασκεύαζε το εργοστάσιο, η ΤΕΑS επανήλθε και σύμφωνα με τις πληροφορίες, ή θα καταρτίσει ένα τελείως καινούργιο σχέδιο επένδυσης για την κατασκευή του έργου ή θα υπάρξει απευθείας προσφυγή σε εξωτερική χρηματοδότηση για την κατασκευή του πυρηνικού εργοστασίου.

Η επίσημη άποψη, όπως πρόκειται να διατυπωθεί** σύμφωνα με την τουρκική επιθεώρηση, είναι ότι δεν θα πρέπει να γίνονται κριτικές στην Τουρκία από τις ευρωπαϊκές χώρες στη θέληση της τουρκικής κυβέρνησης να κατασκευάσει πυρηνικό σταθμό παραγωγής ενέργεια στο Ακουγιού γιατί, **"όπως και άλλες χώρες της Ευρωπαϊκής Ενωσης, έτσι και η Τουρκία, η οποία τώρα είναι σε μια διαδικασία ένταξης στην Ενωμένη Ευρώπη, έχει το δικαίωμα να κατασκευάσει και να διατηρεί πυρηνικούς σταθμούς».

Νέα γκάφα της ΥΠΑ στο Αιγαίο

Οι Τούρκοι διεκδικούν νέα όρια έρευνας-διάσωσης

Η καθιερωμένη άποψη ότι οι Τούρκοι επιδιώκουν τη δημιουργία τετελεσμένων στο Αιγαίο θα πρέπει μάλλον να αναθεωρηθεί με μία νέα, η οποία θα ενέχει το στοιχείον της εκ μέρους μας συνέργειας, τουλάχιστον για ορισμένα από αυτά.

Χαρακτηριστικότερο των τελευταίων είναι το θέμα των **ορίων της ερεύνης και διασώσεως στο Αιγαίο**, τα οποία έχουν καθορισθεί με αποφάσεις του ICAO (το 1952 και το 1958), για την διαφύλαξη και προστασία των οποίων η **ΥΠΑ** ουδέν έπραξε στις συνεχείς προκλήσεις και αυθαίρετες ενέργειες των Τούρκων.

«Ενάμιση περίπου χρόνο πριν (Μάιος 2001) οι Τούρκοι είχαν δημοσιεύσει έναν χάρτη με την δική τους περιοχή ερεύνης και διασώσεως, συνοδευόμενο και από τις σχετικές συντεταγμένες.

Αν και η αυθαιρέτως καθορισθείσα περιοχή εξετείνετο δυτικότερα ακόμη και από την περιοχή που έθετε η επίσης αυθαίρετη NOTAM 714/74 για τα όρια των FIR (η οποία εδημιούργησε πλείστα όσα προβλήματα), η ΥΠΑ ουδέν έπραξε για την αποφυγή ενός ακόμη τετελεσμένου που έθετε η διεκδίκηση των Τούρκων για νέα όρια ερεύνης και διασώσεως.

Επειδή δε οι Τούρκοι σχεδόν ουδέποτε προβαίνουν σε μία νέα διεκδίκηση πριν την θέσουν προηγουμένως... υπ' όψιν του απειλουμένου για να δοκιμάσουν τις αντιδράσεις του, όταν είδαν ότι οι αρμόδιοι της ΥΠΑ (αλλά και το ΥΠΕΞ) δεν αντέδρασαν στη νέα τους διεκδίκηση, έπευσαν να την κάνουν και νόμο του κράτους τους.

Ετσι, αφού επερίμεναν πλέον του έτους για την ελληνική αντίδραση, η οποία ουδέποτε εξεδηλώθη, στις 12 Δεκεμβρίου 2001 δημοσίευσαν στην Εφημερίδα της Κυβερνήσεως της Τουρκίας (υπ' αριθ. 24611) τον νόμο τους περί των νέων ορίων ερεύνης και διασώσεως, συνοδευόμενο από τον σχετικό χάρτη και συντεταγμένες.

Το καινούργιο αυτό τετελεσμένο που εδημιούργησαν οι Τούρκοι με την σιωπηρά αποδοχή του εκ μέρους της ΥΠΑ δεν αποτελεί μόνο μία ακόμη ένδειξη της προφανούς ανεπάρκειας της εν λόγω υπηρεσίας να προστατεύσει τα ελληνικά συμφέροντα.

Ενα ακόμη μεγαλύτερο ερώτημα τίθεται από την σημείωση που υπάρχει στον ίδιο τον μεταφρασμένο χάρτη η οποία αναφέρει: «Σε περίπτωση που υπάρξει τροποποίηση των ορίων που εμφαίνονται στον χάρτη, με νέα συμφωνία, τότε ως ισχύοντα θα θεωρούνται τα νεότερα όρια».

Δεδομένου δε ότι η έννοια της συμφωνίας συνεπάγεται την ύπαρξη πλέον του ενός μερών και επειδή οι Τούρκοι μάλλον δεν χρειάζονται να συμφωνούν με τον... εαυτό τους, το ερώτημα είναι: Με ποίον συνεφώνησαν οι Τούρκοι για να ορίσουν τα νέα όρια ερεύνης και διασώσεως στο Αιγαίο; Υπάρχει, δηλαδή, συμφωνία Ελλάδος-Τουρκίας για νέα όρια στο Αιγαίο και εάν ναι, πότε έγινε και από ποιον; Απάντηση υπάρχει;».

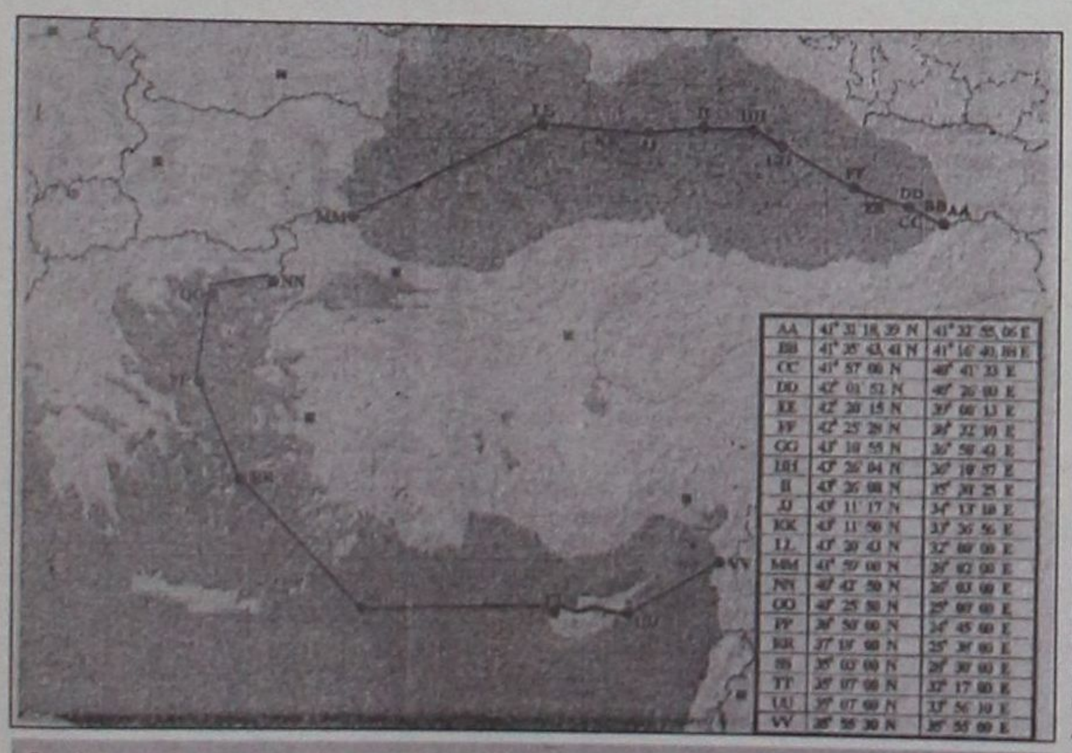

AA	41° 31' 18.39" N	41° 32' 55.06" E
BB	41° 25' 43.41" N	41° 16' 40.89" E
CC	41° 57' 00" N	40° 41' 33" E
DD	42° 01' 52" N	40° 26' 00" E
EE	42° 20' 15" N	39° 00' 13" E
FF	42° 25' 29" N	38° 22' 10" E
GG	43° 10' 55" N	36° 58' 43" E
HH	43° 26' 04" N	36° 10' 57" E
II	43° 26' 08" N	35° 30' 25" E
JJ	43° 11' 17" N	34° 13' 10" E
KK	43° 11' 50" N	33° 36' 56" E
LL	43° 20' 43" N	32° 00' 00" E
MM	41° 59' 00" N	26° 02' 00" E
NN	40° 43' 50" N	26° 03' 00" E
OO	40° 25' 30" N	25° 00' 00" E
PP	36° 50' 00" N	24° 45' 00" E
RR	37° 15' 00" N	25° 30' 00" E
SS	35° 03' 00" N	26° 30' 00" E
TT	35° 07' 00" N	32° 17' 00" E
UU	35° 07' 00" N	33° 56' 30" E
VV	35° 55' 30" N	35° 55' 00" E

Ο χάρτης που καταγράφει τα όρια έρευνας και διάσωσης στο Αιγαίο όπως τα αντιλαμβάνεται η Τουρκία



...Μες στου Λιμενικού τα νερά

... Το Λιμενικό Ταμείο και η γλύστρα της Τήλου

Εμείς τους το είχαμε πει...
Στείλτε στο Ευρωπαϊκό Δικαστήριο ένα εμπεριστατωμένο φάκελο με νομικά επιχειρήματα για το λιμενικό τέλος που καταβάλλουν οι ημερήσιοι εκδρομείς από την Ρόδο στην Τουρκία και αφήστε τα σουλάτσα και τις "εκδρομές" στις Βρυξέλλες για την ενημέρωση των υπευθύνων.



Γλύστρα στο Λιμάνι της Τήλου

Λιμενικό Ταμείο Δωδεκανήσου: *"Αίσθηση Δημιουργίας" και η γλύστρα στο λιμάνι της Τήλου!*

Ομως το Λιμενικό Ταμείο είχε άλλη άποψη, προτίμησε τις "επαφές" - λες και βρισκόμασταν στην Οθωμανική περίοδο διακυβέρνησης, οπότε οι υπήκοοι έπρεπε να επισκεφθούν την Μεγάλη Πύλη για να βρουν το δίκιο τους.

Ας είναι...

Με την ευκαιρία της συμπλήρωσης 50 ετών ζωής και μπροστά στις νέες εξελίξεις» το **Λιμενικό Ταμείο Δωδεκανήσου** εξέδωσε ένα λεύκωμα με τα έργα του.

Μεταξύ και των άλλων υπάρχει και μία φωτογραφία με την "γλύστρα" (!) στο λιμάνι της Τήλου.

... Οντως, αίσθηση δημιουργίας!

... Μεσ' στου Αιγαίου τα νερά, λαθρέμποροι περιδιαβαίνουν

Είμαστε περίεργοι τι θα συνέβαινε αν τέσσερις Ροδίτες έμπαιναν λαθραία στην Τουρκία, από το Μαρμαρίς, πήγαιναν στην Κωνσταντινούπολη, έκαναν τα "ψώνια" τους και τους συνελάμβαναν μετά να προσπαθούν με μια βάρκα να περάσουν στη Ρόδο, πάλι παράνομα...

Πάντως οι τέσσερις Τούρκοι που μπήκαν λάθρα στην Κω, πήγαν - κατά δήλωσή τους - στην Αθήνα για να παρακολουθήσουν ποδοσφαιρικό αγώνα και συνελήφθησαν σε μια βάρκα ενώ προσπαθούσαν να περάσουν παράνομα από την Κάλυμνο στην Αλικαρνασσό έχοντας μαζί τους κινητά τηλέφωνα, ηλεκτρονικούς υπολογιστές, πλαστά βουλγαρικά διαβατήρια και 150.000 ευρώ, την σκαπούλαραν με 3-4 μήνες φυλάκιση, την οποία δεν θα εκτίσουν, γιατί ήδη απελάθηκαν.

Ολα αυτά αφήνουν ερωτηματικά σε κάθε σκεπτόμενο πολίτη που δεν ξέρει τι να υποθέσει πλέον.

- Ηταν λαθρέμποροι με υψηλές διασυνδέσεις;
- Ηταν πράκτορες της ΜΙΤ;
- Πρόκειται για κύκλωμα ελληνοτουρκικής "συνεργασίας" που απολαύουν διακρατικής "ασυλίας";

... Και για να ξαναγυρίσουμε στο πρώτο ερώτημά μας, αν δεν διαθέτετε μια από τις παραπάνω "χρήσιμες" ιδιότητες, μην τολμήσετε να επιχειρήσετε το ίδιο στην Τουρκία. Μέχρι την τέταρτη χιλιετία θα σαπίζετε στα "λευκά" κελιά της γείτονος!

... Ανοχύρωτο το Αιγαίο;

Νέο αίτημα για την αποστολή της δεύτερης ελληνικής φρεγάτας στον Περσικό κόλπο για επιχείρηση νηοψιών αλλά και για την υποστήριξη των αμερικανικών και άλλων συμμαχικών πλοίων που είναι πιθανόν να δράσουν στην περιοχή, υπέβαλαν οι Αμερικανοί στην Ελληνική κυβέρνηση.

Στον Περσικό Κόλπο βρίσκεται ήδη, για τον ίδιο λόγο, η φρεγάτα "Αδρίας" η οποία αυτές τις ημέρες θα αντικατασταθεί από την φρεγάτα "Υδρα", ενώ στη Μεσόγειο, στο πλαίσιο της επιχείρησης "Διαρκής Ειρήνης", έχουν διατεθεί άλλες δύο ελληνικές φρεγάτες, το "Αιγαίον" και το "Ναυαρίνο".

Στο πλαίσιο της ίδιας επιχείρησης μετέχει και η πυραυλάκατος "Βλαχάκος", η οποία είναι αγκυροβολημένη στη Σύρο, ενώ ένα αεροσκάφος ναυτικής συνεργασίας (P-3) πραγματοποιεί καθημερινώς πτήσεις νοτίως της Ρόδου, εντοπίζοντας από τον αέρα "ύποπτα εμπορικά πλοία".

ΠΡΟΣΚΗΝΙΟ... ΠΑΡΑΣΚΗΝΙΟ

καινά (κενά)... δαιμόνια

ΠΟΛΙΤΙΚΑ - ΠΑΡΑΠΟΛΙΤΙΚΑ

Πού το βεστιάριο με τους ζουρλομανδύες;



Αν τα πράγματα δεν ήταν τραγικά, σίγουρα θα εκινούντο στην καρότσα του αστείου, ακόμη δε και του γελοίου. Αλλά δυστυχώς είναι τραγικά και μάλιστα σε πολλή μεγάλη έκταση τα όσα συμβαίνουν (πάλι) στο χώρο των γιατρών του νοσοκομείου.

Οι γονείς του παιδιού που υπέστη σοβαρή βλάβη στην υγεία του κατά τη διάρκεια του τοκετού πολύ σωστά αναζητούν ευθύνες και ακόμη πιο σωστά πράττουν προσφεύγοντας στη Δικαιοσύνη, στρεφόμενοι κατά συγκεκριμένων γιατρών. Θα πρέπει όμως να ομολογηθεί ότι η ενέργεια της κ. Αρσενοπούλου και του διοικητή του νοσοκομείου κ. Μάτσια να στραφούν και οι ίδιοι κατά των γιατρών, ώστε να πληρώσουν αυτοί την όποια αποζημίωση επιδικασθεί στους γονείς του άτυχου παιδιού, αποτελεί παγκόσμια πρωτοτυπία. Οσοι γραφειοκράτες ολκής και όσοι δικολάβοι βρίσκονται στον κόσμο, ή στην άλλη ζωή σίγουρα θα χτυπιούνται κάτω από το κακό τους -για τον λόγο ότι δεν πέρασε ποτέ από το νου τους μιά τέτοιου είδους πατέντα. Θα χτυπούν το κεφάλι τους στον τοίχο για να τιμωρήσουν ούτω πως το (μη) διαβολικό μυαλό τους.



Αγωγή λοιπόν από τους πονεμένους γονείς κατά των γιατρών για ιατρικό λάθος όπως επικαλούνται, αναγωγή και του ΠΕΣΥ Νοσοκομείου επίσης κατά των γιατρών!

Αλλά και οι γιατροί γιατί δεν κάνουν ανα-αναγωγή(!) κατά Αρσενοπούλου και Μάτσια για τις δικές τους τεράστιες ευθύνες; Ή ακόμη και για το ότι είναι τόσο άσχετοι για τις θέσεις που διορίσθηκαν, ώστε να κρίνονται απ' όλους πλέον ως ιδιαίτερα επικίνδυνοι για την δημόσια υγεία, την τάξη και την ασφάλεια.

Ο Φρόυντ δεν ζει προ πολλού -ευτυχώς. Διαφορετικά πολλούς από τους λεγόμενους αρμόδιους θα τους έστελλε χωρίς δεύτερη κουβέντα στο βεστιάριο με τους ζουρλομανδύες!

Και το γνώθι σαυτόν;



ΕΚΛΟΓΕΣ 2002

Οι μνηστήρες για τα αξιώματα στο Δήμο Ρόδου μπορεί να είναι πολλοί, αλλά δεν είναι αυτό το πρόβλημα του δημάρχου. Είναι φανερό ότι οι επονομαζόμενοι μνηστήρες δεν έχουν μέσα τους βαθειά την αίσθηση του μέτρου ή ακριβέστερα δεν έχουν εμβαθύνει στο «γνώθι σαυτόν» με αποτέλεσμα να νομίζουν (όλοι!) ότι είναι ικανοί και κατάλληλοι για όλα. Επί το λαϊκότερον ο καθένας μας όταν απλώνει τα χέρια του φθάνει μέχρις ενός σημείου. Οταν επιθυμεί να φθάσει κάπου ψηλότερα, είναι εκ των πραγμάτων αδύνατο και το μόνο που κατορθώνει είναι να κάνει κάποια φιγούρα γύρω από τον εαυτό του, ή να παραπατήσει και να καταπέσει στο δάπεδο, με κίνδυνο να υποστεί και κακώσεις. Εκτός κι' αν για τα ψηλότερα του επιτρεπομένου χρησιμοποιηθεί κάποιο σκαμνάκι ή ακόμη και σκαμπό. Αλλά σ' αυτή την περίπτωση ο διαιτητής του αγώνα θα ακυρώσει την προσπάθεια ως κάλπικη!..

Τί θα σκάσει;

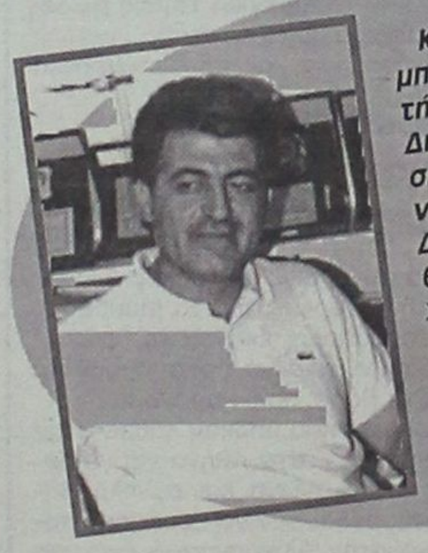

Κανένας δεν μπορεί να αμφισβητήσει ότι ο Κάλλιστος Διακογεωργίου εργάσθηκε σκληρά και απέδωσε σημαντικό έργο ως πρόεδρος του ΔΟΝΑ. Η μία και μοναδική αλήθεια είναι ότι ΔΟΝΑ δεν υπήρχε, ο ΔΟΝΑ εξελίχθηκε και καθιερώθηκε με πολύ κόπο και μόχθο από τον Κάλλιστο Διακογεωργίου και τους συνεργάτες του.

Φαίνεται ότι κάτι σοβαρό επίκειται στο Δήμο Ιαλυσού. Πολλοί οι ψίθυροι και έντονη η φημολογία, αλλά όλα είναι ακόμη άγουρα. Εκείνοι που γνωρίζουν επιμένουν ότι επίκεινται αποκαλύψεις, οι οποίες θα προκαλέσουν πάταγο. Καλό είναι όμως σε τέτοιες περιπτώσεις να υπάρχουν επιφυλάξεις.



Μόλις γίνουν (αν γίνουν) αποκαλύψεις, ό,τι και να είναι, όσο σοβαρές κι' αν είναι, εμείς εδώ είμαστε. Τα κάστανα είναι στην εποχή τους, αλλά δεν χαρίζονται σε κανέναν.

Καινούργια ΤΕΔΚ, ή αλλιώς επωασμός ωών!

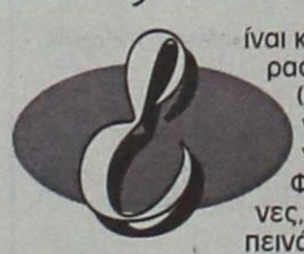

Είναι κοινό μυστικό ότι άρχισαν ήδη στα παρασκήνια οι ζυμώσεις, οι διαβουλεύσεις (αλλά και οι διαβολές) για την καινούργια θέση της ΤΕΔΚ. Βέβαια οι εκλογές για τη νέα διοίκησή της θα γίνουν το Φεβρουάριο, δηλαδή μετά από δύο μήνες, αλλά των φρονίμων τα παιδιά πριν πεινάσουν μαγειρεύουν.

Στη διαδικασία προς την προεδρία της ΤΕΔΚ, ο δήμαρχος Ρόδου θα συναντήσει πολλά εμπόδια μαζί δε ουκ ολίγες συντροφικές τρικλοποδιές. Ομως εκείνο που προέχει, είναι ότι στην ΤΕΔΚ πρέπει να γίνει κάθαρση σε βάθος, να μπει καινούργιο αίμα καλύτερα ελεγμένο προς αποφυγή μεταδοτικών ασθενειών. Ολα τ' άλλα έρχονται σε δεύτερη μοίρα.



Θα δυσαρεστηθούν πάλι ορισμένοι, αλλά τί να κάνουμε; Οταν η αλήθεια είναι δυσάρεστη δεν μπορεί να γίνεται αντικείμενο παρατήρησης εκ του μακρόθεν. Ο κ. Γιαννόπουλος έχει χρέος να φτιάξει μία καινούργια ΤΕΔΚ, όπως γνωρίζουμε ότι την ονειρεύεται. Αν είναι να προκύψει μία από τα ίδια για να περνούν την ώρα τους κάποιοι, προτιμότερο είναι να επιλέξει το ρόλο του επωάζοντος ωά!

Και ας διαμηνύσει επιτέλους σε κάποιους ότι οι εποχές άλλαξαν, δεν μπορούμε να πηγαίνουμε ακόμη με τον αραμπά.

Στην ΤΕΔΚ υπάρχουν πολλές νεοπλασίες, αλλά τί να λέμε τώρα, έρχονται και γιορτές.

Μετά τις γιορτές εδώ θα είμαστε πάλι...

Αυτή την προεδρία και τίποτα άλλο!

Πολύ συζητείται η ιδιαίτερη προτίμηση του κ. Γιάννη Τσιγάρου να διατηρηθεί στην προεδρία της ΡΟΔΑ. Το δήλωσε και δημοσίως, δημοσιεύθηκε δε και στη «Ροδιακή»: ότι δηλαδή όλα τ' άλλα τα συζητάει, αλλά την προεδρία του της ΡΟΔΑ θα την ήθελε πολύ, με το επιχείρημα ότι αυτή η θέση έχει ενδιαφέρον καθώς τώρα θα αρχίσει να υλοποιείται ο ενιαίος φορέας συγκοινωνιών για όλο το νησί της Ρόδου. Θεωρεί ότι είναι μία ενδιαφέρουσα πρόκληση, ακόμη δε και ένα δυνατό στοίχημα, για το οποίο ενδεχομένως να ασχοληθεί εν ευθέτω χρόνω ακόμη και η Ιστορία...

Εχει λοιπόν ισχυρή βάση η επιθυμία (ή έστω το βίτσιο...) και λόγος σοβαρός δεν υπάρχει για να μην ικανοποιηθεί ο (και) αγαπητός φίλος...

Πώς πάει ο Φοίβος;

Δεν πάει να γίνει τσιμέντο το λιμάνι της Ακαντιάς! Ειλικρινά εκείνο που έχει μεγαλύτερο ενδιαφέρον είναι το πώς πάει ο Φοίβος, το αλογάκι που βάφτισαν η Βάσω και ο Καϊσερλής. Και τούτο διότι όπως δείχνουν τα πράγματα λιμάνι δεν πρόκειται να δούμε τις προσεχείς δύο-τρεις δεκαετίες- τουλάχιστον ας δούμε να αυξάνεται και να ευτυχεί η φαμίλια του Φοίβου. Νάχουμε κι' άλλα γεννητούρια, να αποκτήσουμε και Αθηνά, να κάνουν παρέα κι' από κει, από τα ψηλά του Αρχαγγέλου να αγναντεύουν τις αγριοκαλαμιές που θεριεύουν στην Ακαντιά και τα γλαροπούλια καθώς θα πετούν ίσα ίσα με το κύμα αναζητώντας κάποιο κεφαλόπουλο για να ξεγελάσουν την πείνα τους...

μεζεδοπωλείον
παλιά ιστορία
μοναδικό στο είδος του!
ξεχωριστό στη γεύση



Η "παλιά ιστορία"
συνεχίζοντας την παράδοση,
θα είναι κοντά σας κι αυτό το
χειμώνα καθημερινά εκτός Κυριακής
Μητροπόλεως 108 & Δενδρινού γωνία
Για κρατήσεις (22410) 32421

ΦΑΓΗΤΑ ΚΑΙ ΓΛΥΚΑ ΜΕ ΜΕΓΑΛΗ ΙΣΤΟΡΙΑ
ΣΕΡΒΙΣ ΜΕ ΕΥΓΕΝΕΙΑ ΚΑΙ ΕΙΛΙΚΡΙΝΕΙΑ
τα χιούπια
ΤΑ ΚΙΟΥΠΙΑ ΤΗΣ ΕΛΛΑΔΟΣ
ΟΙΚΟΓΕΝΕΙΑ
ΚΟΥΜΠΙΑΔΗΣ ΜΙΧΑΗΛ
ΚΑΘΕ ΚΥΡΙΑΚΗ ΚΛΕΙΣΤΑ
ΚΡΑΤΗΣΕΙΣ ☎ 22410/91824 - 93448

ΤΡΟΦΟ ΣΥΝΘΕΣΗ
Α' ΥΛΕΣ ΑΡΤΟΠΟΙΙΑΣ ΖΑΧΑΡΟΠΛΑΣΤΙΚΗΣ-ΠΑΓΩΤΟΥ
ΠΡΟΣΚΛΗΣΗ
Η εταιρία μας στο πλαίσιο της συνεργασίας της με την εταιρεία LAOUDIS FOODS A.E.B.E. σας προσκαλεί στην επίδειξη προϊόντων αρτοποιίας-ζαχαροπλαστικής που θα γίνει στη Σχολή Τουριστικών Επαγγελμάτων (Θέρμαι) την ΤΡΙΤΗ 10/12/02 ώρες 5-9 μ.μ.
Θα δοθεί έμφαση σε χριστουγεννιάτικα γλυκά
Με εκτίμηση Διμέλλης Απόστολος
Για πληροφορίες τηλ. (22410)62119, 0934684899

ΔΙΟΝΥΣΙΟΝ ΠΑΛΛΑΣ
Γιώργος Ζερβάκης
ΣΑΒΒΑΤΟ
14
ΔΕΚΕΜΒΡΙΟΥ
ώρα έναρξης 22.00



20ό χλμ. Ρόδου-Λίνδου
Τηλ. ρεζερβέ (22410)51273-52349-52220