ΕΤΟΣ ΙΔΡΥΣΕΩΣ: 1973

ΔΙΕΥΘΥΝΤΗΣ:
ΑΘ. ΜΑΡΑΣΙΩΤΗΣ

Τηλ. σύνταξης: 24610–75640
Τηλ. λογ/ρίου: 22210–75230
Fax: 22471–75641

ΓΝΩΜΗ

ΔΕΥΤΕΡΑ
16 ΔΕΚΕΜΒΡΙΟΥ 2002
ΑΡΙΘΜΟΣ ΦΥΛΛΟΥ: 1.518
ΤΙΜΗ ΕΥΡΩ 0,70

ΕΒΔΟΜΑΔΙΑΙΑ ΕΦΗΜΕΡΙΔΑ ΤΗΣ ΔΩΔΕΚΑΝΗΣΟΥ

ΧΕΙΜΑΡΡΟΙ ΑΠΟ ΤΟ ΟΡΟ-ΠΕΔΙΟ ΤΟΥ ΠΡΟΦΗΤΗ ΗΛΙΑ!

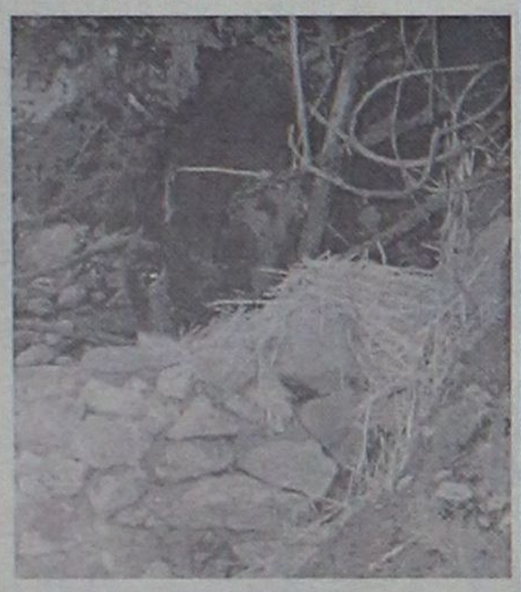

Ολοκληρωτική καταστροφή στη Φάτνη και τη Νύμφη!

ΧΑΘΗΚΑΝ ΚΑΙ ΤΑ ΕΡΓΑ ΓΙΑ ΤΙΣ ΠΕΤΑΛΟΥΔΕΣ!

Το σπήλαιο "κλονίσθηκε" ο δρόμος κόπηκε, τα μονοπάτια εξαφανίσθηκαν, οι λιμνούλες έγιναν γκρεμοί. Τίποτα δεν έμεινε όρθιο στο μοναδικής ομορφιάς τοπίο στη Σάλακο. Κι άλλες ζημιές. ΣΕΛΙΔΑ 4

Από την πρόξενο της Τουρκίας στη Ρόδο

Επικίνδυνα παιχνίδια!



ΔΥΣΦΟΡΙΑ ΣΤΙΣ ΤΟΠΙΚΕΣ ΑΡΧΕΣ, ΑΛΛΑ ΚΑΙ ΣΤΗΝ ΚΟ[ΙΝ]ΩΜΗ

Προσεταιρίσθηκε ακραία εθνικιστικά στοιχεία, χωρίς να αναλογίζεται τις συνέπειες. Απομονώθηκε όμως από τους μετριοπαθείς ροδίους μουσουλμάνους που αποτελούν και τη μεγάλη πλειοψηφία. Θα γίνουν δι[κ]μενούς της για επιστροφή αυστηρ[ό]σικά για το καλό όλων. περισσ[ότ]από το πρω[τ]όλα αυτά ένα[ν] μέρος των ροδίων, φυσουλ[μ]ΣΕΛΙΔΑ 3

Πρωτοφανής κυνική εντολή προς την Εφορία να μαζέψει χρήμα....

ΑΡΠΑΞΕΤΕ και τα πορτοφόλια τους!

ΣΚΑΝΔΑΛΙΔΗΣ, ΔΙΑΦΘΟΡΑ, ΑΥΘΑΙΡΕΤΑ



Θα ξεκινήσετε από τα "κολπάκια" των φίλων σας;

ΙΔΟΥ ΠΕΔΙΟΝ ΔΟΞΗΣ ΛΑΜΠΡΟΝ!

Γιατί ο γηγενής υπουργός δεν ενημερώνει τον κ. Δαφέρμο για να ξεκινήσει την κάθαρση από την Κω και τη Ρόδο; Ή πλάκα κάνει; ΣΕΛΙΔΑ 11

Ανελέητο κυνηγητό σε κλίμα τρομοκρατίας!

ΚΑΤΑΣΧΕΣΕΙΣ ΚΑΙ ΠΡΟΣΩΠΟΚΡΑΤΗΣΕΙΣ



Ποτέ άλλοτε δεν διατάχθηκε τέτοια άγρια φοροεπιδρομή. Οι οφειλέτες που βρίσκονται σε αδυναμία λόγω κακής σαιζόν δεν μπορούν να ξεφύγουν από την απελπιστική κατάστασή τους. ΣΕΛΙΔΑ 2

Το μεγάλο κατάστημα
Κάγκαρη
θα μοιράσει ΔΩΡΑ
αξίας 1500 Ευρώ
3 Νικητές θα κερδίσουν από
500 Ευρώ ο καθένας



Συμμετέχετε στην Κλήρωση με τις Αγορές σας
29 Δεκεμβρίου 2002
ώρα 9 το Βράδυ
5ο Χλμ. Ρόδου - Λίνδου

Fifth Gate
ΦΙΝΛΑΝΔΙΚΟΣ ΦΟΥΡΝΟΣ
ΚΑΦΕΤΕΡΙΑ
Μοναδικές μεύσεις σε Ξεχωριστό Περιβάλλον!!
100 Χουρμαδιές

ΠΩΛΕΙΤΑΙ ΕΠΙΧΕΙΡΗΣΗ
Η μεγαλύτερη αλυσίδα καταστημάτων των παιδικών υποδημάτων & ενδυμάτων με 100 καταστήματα FRANCHISE στην Ελλάδα την Κύπρο & το Βελιγράδι, πωλεί την επιχείρηση του κεντρικού επιτυχημένου καταστήματος στη Ρόδο.
Θα συζητηθούν μόνον σοβαρές προτάσεις
Πληροφορίες στο τηλέφωνο: 0972 999512

ΗΜΕΡΟΛΟΓΙΟ

Δευτέρα 16 Δεκεμβρίου 2002
Αγγαίου προφ., Θεοφανούς βασιλίσσης
Ανατολή ηλίου: 07.34'
Δύση ηλίου: 17.07'
Σελήνη 13 ημερών

ΦΑΡΜΑΚΕΙΑ

Σήμερα διημερεύει το φαρμακείο του Πεγραντή Παναγιώτη στην οδό Σμύρνης 24-Ροδίνι και διανυκτερεύει το φαρμακείο της Χατζάρα Ελένης στην οδό Κ. Υδραίου 45-Ανάληψη.

ΒΕΝΖΙΝΑΔΙΚΑ

Σήμερα διανυκτερεύουν τα βενζινάδικα: Μιχαήλου Παν. (Χρ. Τσιγάντε), Ντανοβασίλης Αυγενικός (Γ. Σαφέρη), Πίπος Σταμάτης (Ιξιά), Παπαστέργιος Ανδρέας (Κρεμαστή), Διακοστεργιος Γ. (Μανδρικό), Σαββάκης Μ... γος), Κοιλιάς Αλ. (Α... Μ. (Μάσσαρι).

ΛΑΪΚΕΣ ΑΓΟΡΕΣ

Τετάρτη: στο Δημοτικό Νεκροταφείο
Πέμπτη: στην οδό Βύρωνος
Παρασκευή: στην οδό Πτολεμαίων (Ανάληψη)
Σάββατο: στο Δημοτικό Νεκροταφείο.

ΔΡΟΜΟΛΟΓΙΑ ΠΛΟΙΩΝ

Σήμερα δεν αναχωρεί πλοίο της ΔΑΝΕ για νησιά-Παραά.

ΑΕΡΟΠΟΡΙΚΑ ΔΡΟΜΟΛΟΓΙΑ

ΟΛΥΜΠΙΑΚΗ ΑΕΡΟΠΟΡΙΑ

ΑΠΟ ΡΟΔΟ-ΑΘΗΝΑ
- Καθημερινά 07.10, 13.40
- Πέμπτη 20.10, 22.45
- Καθημερινά πλην Πέμπτης 19.40, 22.25
- Καθημερινά πλην Κυριακής 10.40

ΑΠΟ ΑΘΗΝΑ-ΡΟΔΟ
- Καθημερινά 05.30,12.00
- Πέμπτη 18.30, 21.05
- Καθημερινά πλην Πέμπτης 18.00, 20.45
- Καθημερινά πλην Κυριακής 09.00

ΑΠΟ ΡΟΔΟ-ΘΕΣΣΑΛΟΝΙΚΗ
- Δευτέρα - Τετάρτη 09.45
- Πέμπτη 10.45
- Σάββατο 15.15
- ΔΕΥ-ΤΕΤ-ΠΑΡ-ΚΥΡ 16.10

ΑΠΟ ΡΟΔΟ-ΗΡΑΚΛΕΙΟ
- Δευτέρα-Παρασκευή 14.30, Τετάρτη-Κυριακή 16.30

ΑΠΟ ΡΟΔΟ-ΚΑΡΠΑΘΟ
- ΔΕΥ-ΠΕΜ-ΠΑΡ-ΣΑΒ 07.00, 10.40
- Τετάρτη-Κυριακή 10.40, 14.20

ΑΠΟ ΡΟΔΟ-ΚΑΣΟ
- ΔΕΥ-ΠΕΜ-ΠΑΡ-ΣΑΒ 07.00
- Τετάρτη-Κυριακή 10.40

ΑΠΟ ΡΟΔΟ-ΚΑΣΤΕΛΟΡΙΖΟ
- ΔΕΥ-ΤΕΤ-ΠΑΡ-ΣΑΒ-ΚΥΡ 07.10

ΑΠΟ ΡΟΔΟ-ΧΙΟ
- Τρίτη στις 10.40 και Πέμπτη στις 10.45'

ΡΟΔΟΣ-ΜΥΤΙΛΗΝΗ
- Δευτέρα-Τετάρτη στις 09.45, Τρίτη στις 10.40', Πέμπτη στις 10.45' και Σάββατο στις 15.15

ΡΟΔΟΣ- ΣΑΜΟΣ
- Τρίτη στις 10.40', Σάββατο στις 15.15

ΡΟΔΟΣ-ΛΗΜΝΟΣ
- Δευτέρα-Τετάρτη στις 09.45', Τρίτη στις 10.40', Πέμπτη στις 10.45' και Σάββατο στις 15.15'

AEGEAN AIRLINES & CRONUS

ΑΠΟ ΡΟΔΟ-ΑΘΗΝΑ
Καθημερινά 08.30 πλην Κυριακής.
Καθημερινά 13.50. Δευτέρα-Τετάρτη-Παρασκευή-Κυριακή 17.50.
Τρίτη-Πέμπτη-Σάββατο 19.35.
Καθημερινά 20.20 πλην Τρίτης και Πέμπτης.

ΑΠΟ ΑΘΗΝΑ-ΡΟΔΟ
Καθημερινά 06.50 πλην Κυριακής.
Καθημερινά 12.10.
Δευτέρα-Τετάρτη-Παρασκευή-Κυριακή 16.10.
Τρίτη-Πέμπτη-Σάββατο 17.45
Καθημερινά 18.40 πλην Τρίτης και Πέμπτης.

ΑΠΟ ΡΟΔΟ-ΗΡΑΚΛΕΙΟ
Τρίτη-Πέμπτη-Παρασκευή-Κυριακή 19.00

ΑΠΟ ΗΡΑΚΛΕΙΟ-ΡΟΔΟ
Τρίτη-Πέμπτη-Παρασκευή-Κυριακή 17.30

ΑΠΟ ΡΟΔΟ-ΘΕΣΣΑΛΟΝΙΚΗ
Τετάρτη-Παρασκευή-Κυριακή 12.00

ΑΠΟ ΘΕΣΣΑΛΟΝΙΚΗ-ΡΟΔΟ
Τετάρτη-Παρασκευή-Κυριακή 10.00

Το θέμα της ημέρας

Πρωτοφανής κυνική φοροεπιδρομή στη Ρόδο

Πάρτε τους και τα πορτοφόλια!

Τρομοκρατία με απειλές για προσωποκράτηση, κατασχέσεις σπιτιών και Ι.Χ., ξεσκονίζουν τώρα 6ετίες και 9ετίες

Πάρτε τους και τα πορτοφόλια! Δεν πρόκειται για μαφιόζικη εντολή προς πορτοφολάδες της φαμίλιας, αλλά για διαταγή του υπουργείου Οικονομικών προς την Εφορία να μαζέψει όσο το δυνατόν περισσότερα χρήματα χρησιμοποιώντας μάλιστα όλους τους τρόπους και όλα τα μέσα.



Αυτό το χωρίς προηγούμενο άγριο φοροκυνηγητό περιγράφεται στη σχετική διαταγή ευγενέστερα και ειδικότερα ως προσπάθεια αύξησης των δημοσίων εσόδων, από εκείνους που δυστροπούν να εκπληρώσουν τις ληξιπρόθεσμες υποχρεώσεις τους. Κι' ετσι το άγριο σαφάρι που ξεκίνησε εδώ και δύο μήνες κορυφώθηκε τον τελευταίο καιρό. Και μάλιστα πρόκειται για γεγονός που δεν έχει προηγούμενο, όπως ισχυρίζονται οι καλούμενοι στην Εφορία για τακτοποίηση εκκρεμοτήτων τους. Το υπουργείο Οικονομικών προς τη φορά ακολουθεί τέτοια σκληρή και κυνική τακτική. Τα φορολογικά όργανα επιστρατεύουν όλα τα μέσα, ακόμη δε και την προσωποκράτηση, καθώς και την εκποίηση με πλειστηριασμό της ίδιας της κατοικίας των φορολογουμένων. Είναι ιδιαίτερα απαιτητικοί, δεν αφήνουν μεγάλα περιθώρια στους οφειλέτες για να βρουν χρήματα και να πληρώσουν και δεν διστάζουν να ομολογήσουν ότι έχουν αυστηρές εντολές προκειμένου να τους κάνουν να πληρώσουν είτε έχουν τέτοια δυνατότητα, είτε δεν έχουν.



Στο επιχείρημα των οφειλετών ότι φέτος οι δουλειές είναι γνωστό σε όλους ότι δεν πήγαν καλά και γι' αυτό δεν μπόρεσαν να είναι συνεπείς στις υποχρεώσεις τους, η απάντηση είναι εξωφρενικά κυνική: δεν μας νοιάζει, εμείς αυτές τις εντολές έχουμε, βρείτε τρόπο να πληρώσετε γιατί αλλοιώς θα ακολουθήσουν κατασχέσεις περιουσιακών στοιχείων και ακολούθως εκπλειστηριασμός τους.

- Δεν πρόκειται για συνήθεις υπερβολές των φορολογικών οργάνων αλλά για μια πραγματικά τρομοκρατική τακτική, που συμβαίνει σε καθημερινή βάση στη Ρόδο.

Κυρίως δεν πρόκειται για μικρομεσαίους επιχειρηματίες, που λόγω της κακής σαιζόν βρίσκονται «εκτεθειμένοι» και στις τράπεζες με αποτέλεσμα να μη μπορούν να συνάψουν κάποιο δάνειο για να πληρώσουν την Εφορία ώστε να γλιτώσουν το σπίτι τους, ή ακόμη και το αυτοκίνητό τους. Τα παραδείγματα είναι φυσικά υπαρκτά, πολλά και δεν επιδέχονται καμιάς αμφισβήτησης. Παράλληλα με την Εφορία κινούνται και οι Τράπεζες για την εξασφάλιση των δικών τους απαιτήσεων. Κι' έτσι η κατάσταση γίνεται πραγματικά δραματική.

Ενδεικτικό του συνθήματος «πάρτε τους και τα πορτοφόλια», είναι και το γεγονός ότι πολλοί έμποροι και επιχειρηματίες καλούνται από την Εφορία σε διακανονισμό έμποροι και μικρομεσαίοι επιχειρηματίες για τα τελευταία έξι ή ακόμη και εννέα χρόνια. Και σ' αυτές τις περιπτώσεις είναι που πέφτουν οι μεγάλες καμπάνες -σ' αυτές τις ίδιες περιπτώσεις συμβαίνουν και πολλά (γνωστά, αλλά ανομολόγητα...) παρατράγουδα...

ΔΕΧΟΝΤΑΙ ΤΟ ΚΟΙΝΟ

Ο Νομάρχης δέχεται το κοινό κάθε Τρίτη και Πέμπτη από 11.00-13.00.
Ο Δήμαρχος Ροδίων δέχεται ύστερα από συνεννόηση.
Ο αντινομάρχης Δωδεκανήσου κ. Νικόλαος Τατάκης δέχεται το κοινό κάθε Τρίτη και Πέμπτη από 10.00 π.μ.-12 μ.μ.

ΤΑΞΙ

ΡΑΔΙΟ ΤΑΞΙ: 2241-0-64712, 2241-0-64790.

ΧΡΗΣΙΜΑ ΤΗΛΕΦΩΝΑ

ΝΟΣΟΚΟΜΕΙΟ:	2241-0-80000
ΑΜΕΣΗ ΔΡΑΣΗ ΠΥΡ/ΚΗΣ:	199
ΛΙΜΕΝΑΡΧΕΙΟ:	2241-0-22220, 2241-0-27695
ΒΛΑΒΕΣ Δ.Ε.Η.:	125
ΒΛΑΒΕΣ Ο.Τ.Ε.:	121
ΑΜΕΣΗ ΔΡΑΣΗ:	100
ΒΛΑΒΕΣ ΥΔΡΕΥΣΗΣ:	2241-0-068750, 2241-0-68755
ΝΟΜΑΡΧΙΑ:	2241-0-46502
ΠΕΡ/ΚΗ Δ/ΝΣΗ	2241-0-38174
ΔΗΜΟΣ:	2241-0-46200
ΔΗΜ. ΕΠΙΧ. ΚΑΘΑΡ.	2241-0-77600
ΥΓΙΗΡ. ΑΠΟΚΟΜΙΔΗΣ:	2241-0-61057
ΤΡΟΧΑΙΑ:	2241-0-26480
ΠΛΗΡΟΦ. Ο.Τ.Ε.:	131
ΔΕΛΤΙΟ ΚΑΙΡΟΥ:	149
ΛΑΧΕΙΑ:	111
ΠΡΟΠΟ - ΛΟΤΤΟ:	111
ΡΟΔΑ:	2241-0-27462
ΚΤΕΛ:	2241-0-27706
Ο.Α.Ε.Δ.:	2241-0-23265
Ι.Κ.Α.:	2241-0-64912
ΤΑΞ.Υ.:	2241-0-68701, 2241-0-68702
ΟΛΥΜΠΙΑΚΗ:	2241-0-24555
Δ.Α.Ν.Ε.:	2241-0-43150
ΕΡΓΑΤ. ΚΕΝΤΡΟ:	2241-0-24730
CRONUS AIRLINES	2241-0-25444
AEGEAN AIRLINES	2241-0-98345

ΚΤΕΟ

• Από 8/01/2003 έως 28/02/2003 παντός είδος οχήματα **με συνδυασμό γραμμάτων ΡΟΒ1501-2000.** Επίσης θα ελέγχονται τα οχήματα που η καταλληλότητά τους λήγει αυτές τις εβδομάδες και οχήματα ανάριθμα εισαγωγής.

Η ΓΝΩΜΗ

Εβδομαδιαία Εφημερίδα της Ρόδου
Έτος Ιδρύσεως 1973
ΕΚΔΟΤΗΣ
Δ. Τσοπανάκης
ΔΙΕΥΘΥΝΤΗΣ
Αθ. Μαρασιώτης
ΑΘΛΗΤΙΚΑ
Μανόλης Μπάτης,
Νικήτας Κουσκούσης
ΓΡΑΦΕΙΑ ΣΥΝΤΑΞΗΣ
Μάρκου Μαλλιαράκη 11
Τηλ.2241-0- 24610,
2241-0-75640
Fax (22410) 75641
ΛΟΓΙΣΤΗΡΙΟ - ΔΙΑΦΗΜΙΣΕΙΣ
Μάρκου Μαλλιαράκη 11
Τηλ. 2241-0-22210
2241-0-75230
Fax (22410) 22471

ΠΡΟΣΚΛΗΤΗΡΙΑ ΓΑΜΩΝ-ΒΑΠΤΙΣΕΩΝ

Με ένα τηλεφώνημα και **χωρίς καμία επιβάρυνση** θα βρεθούμε κοντά σας για να διαλέξετε ένα από τα δεκάδες όμορφα προσκλητήρια από οίκους της Αθήνας και της Θεσσαλονίκης.

Υπεύθυνος: Απόκοτος Νίκος
Τηλ. 22410 /91350-95584-92770
0937756878

Αγκαλιάζει ακραία εθνικιστικά στοιχεία

Τα επικίνδυνα παιχνίδια της κυρίας Προξένου

Δυσφορία στις τοπικές αρχές και την κοινή γνώμη, αλλά και σε μεγάλη μερίδα μουσουλμάνων

Εντονη δυσφορία προκαλεί στις αρχές της Ρόδου, αλλά και στην κοινή γνώμη ο τρόπος λειτουργίας της προξένου της Τουρκίας στη Ρόδο κ. NILURER FEYIZOGLOY. Μάλιστα ο τρόπος με τον οποίο αναμιγνύεται στα εσωτερικά των ροδίων μουσουλμάνων χαρακτηρίζεται ως αδιέξοδο, προπαντός δε ως επικίνδυνη.

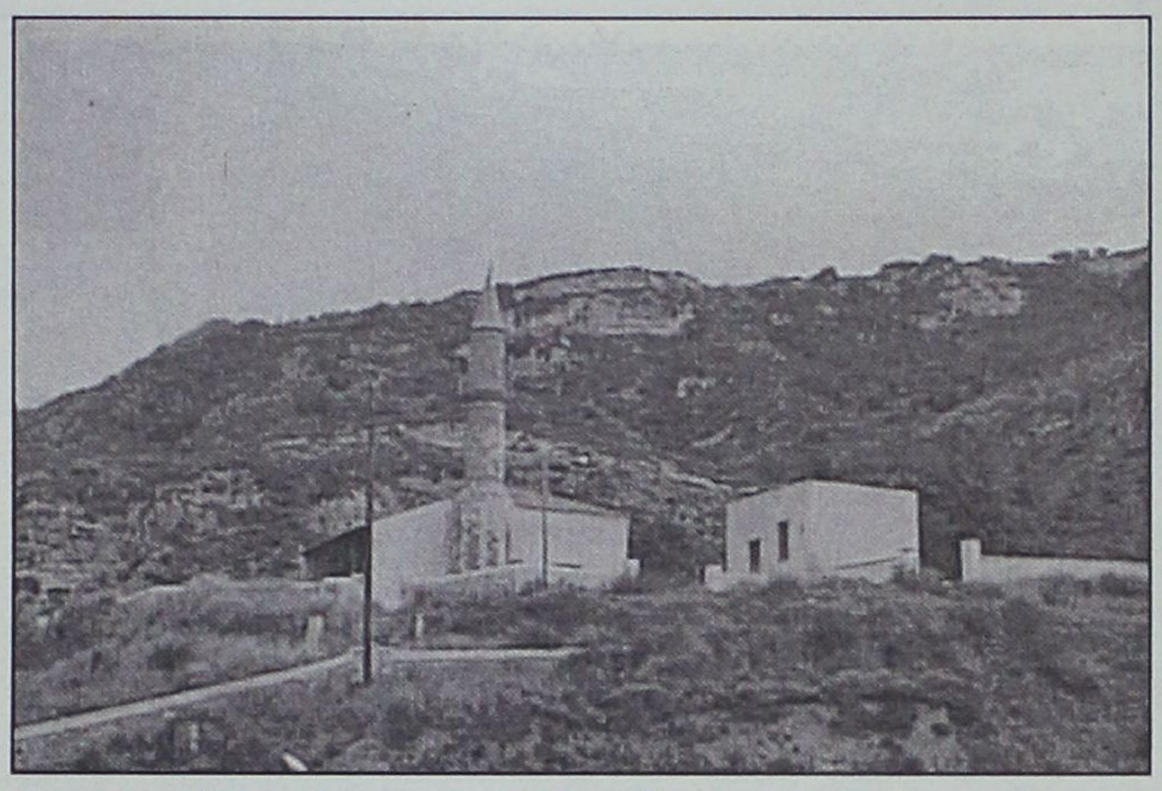

Μέχρι πρότινος η πρόξενος προσπαθούσε να διατηρήσει έστω τα προσχήματα και δεν άφηνε να διαφανούν προς τα έξω οι παρεμβάσεις της. Κατάφερε μάλιστα να δημιουργήσει μια καλή εικόνα, ότι δηλαδή ως διπλωμάτης προσπαθεί να δημιουργήσει ένα κλίμα καλό στα πλαίσια της ελληνοτουρκικής φιλίας. Τον τελευταίο όμως καιρό ο εν λόγω φερετζές έπεσε και το πρόσωπο φάνηκε καθαρά. Δεν είναι μόνο τα όσα



συνέβησαν κατά τη γιορτή του Ραμαζανιού, είναι και άλλα, που δείχνουν ότι η κ. Πρόξενος προσπαθεί να οδηγήσει τα πράγματα στην επικράτηση ακραίων εθνικιστικών στοιχείων, παραμερίζοντας τα μετριοπαθή στοιχεία που υπάρχουν και λειτουργούν στους κόλπους των ροδίων μουσουλμάνων. Στο ίδιο πλαίσιο εντάσσεται και ο πόλεμος που εδώ και καιρό έχει ξεσπάσει κατά του Βακούφ Ρόδου. Είναι προφανές πλέον ότι η διοίκηση του Βακούφ βρίσκεται στο στόχαστρο της προξένου, αλλά και των φανατικών στοιχείων που η ίδια στηρίζει και κατευθύνει, διότι δεν υποκύπτει στις αξιώσεις της. Αναμφίβολα η πρόξενος της Τουρκίας στη Ρόδο γνωρίζει πολύ καλά ότι ο ρόλος και ο τρόπος λειτουργίας του Βακούφ διέπεται εδώ και πολλές δεκαετίες από διεθνείς συνθήκες και παραδεδειγμένους κανόνες της Ελληνικής Πολιτείας, αλλά αυτά φαίνεται δεν λαμβάνονται σοβαρά υπ' όψη. Με την επίκληση διαφόρων αστήρικτων προσχημάτων η πρόξενος και ο ελεγχόμενος από την ίδια Σύλλογος Μουσουλμάνων επιδιώκεται φανερά η κατασυκοφάντηση του Βακούφ και κατ' επέκταση η μείωση του κύρους και της εντιμότητας των μελών του διοικητικού συμβουλίου του, με προφανείς βέβαια στόχους και επιδιώξεις.

Παράλληλα, ο Σύλλογος Μουσουλμάνων Ρόδου, έχοντας την κάλυψη της προξένου, δεν χάνει ευκαιρία να δημιουργεί διάφορα προβλήματα, πολλά από τα οποία αν και αβάσιμα, προορίζονται να εξυπηρετήσουν ανομολόγητους σκοπούς.

Ολα αυτά (και άλλα που δεν είναι του παρόντος) συνιστούν μια βραδυφλεγή βόμβα για τους ίδους τους ροδίτες μουσουλμάνους, οι οποίοι, όπως ευστόχως ήδη παρατηρήθηκε, βρίσκονται στα πρόθυρα "εμφύλιας διένεξης". Δεν αποκλείεται δε αυτή η κατάσταση να είναι επιδιωκόμενη και καλά σχεδιασμένη, προκειμένου να προχωρήσουν στη συνέχεια σ' ένα δεύτερο εγχείρημα πολύ πιο σοβαρό και περισσότερο επικίνδυνο από το πρώτο. Απέναντι σ' όλα αυτά ένα σημαντικό μέρος των ροδίων μουσουλμάνων είναι σφόδρα αντίθετο, αλλά για λόγους ευνόητους δεν εκδηλώνονται - απλώς σιωπούν.

Είναι όμως και αυτών η δυσφορία έντονη, όπως και των τοπικών αρχών και γενικότερα της κοινής γνώμης. Πάντως όποια σχέδια κι' αν εξυφαίνονται είναι βέβαιο ότι θα οδηγηθούν τελικά σε παταγώδη αποτυχία. Τόσο η πρόξενος, όσο και οι θερμοκέφαλοι του Συλλόγου Μουσουλμάνων Ρόδου, θα πρέπει να δείξουν τις καλές προθέσεις τους για όποια λογική και νόμιμη διεκδίκηση τους, με πράξεις και όχι με ρητορίες. Τώρα πια δεν παραπλανούν κανένα...

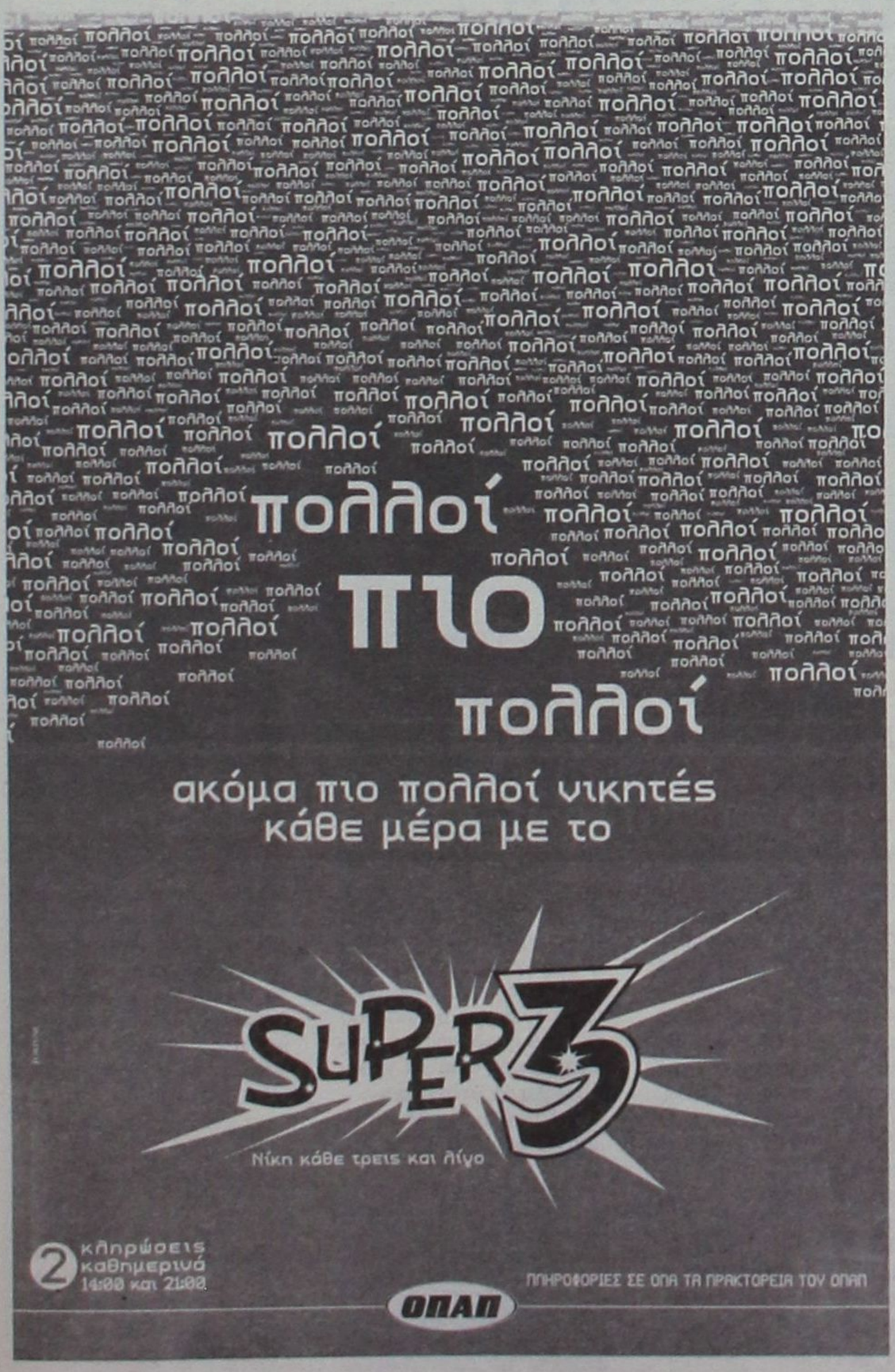







LET'S GO TRAVEL

ΠΡΑΚΤΟΡΕΙΟ ΓΕΝΙΚΟΥ ΤΟΥΡΙΣΜΟΥ

Ταξιδιωτικές αποδράσεις με τις πιο ανταγωνιστικές τιμές σε συνεργασία με τα μεγαλύτερα ταξιδιωτικά γραφεία των Αθηνών

ΟΡΓΑΝΩΜΕΝΑ ΠΑΚΕΤΑ ΕΚΔΡΟΜΩΝ

ΕΟΡΤΑΣΤΙΚΕΣ ΠΡΟΣΦΟΡΕΣ

ΑΕΡΟΠΟΡΙΚΕΣ ΕΥΡΩΔΙΑΚΟΠΕΣ!!

ΠΑΡΙΣΙ - ΝΤΙΣΝΕΫΛΑΝΤ-ΒΕΡΣΑΛΛΙΕΣ
6 μέρες από **749 ευρώ**

ΛΟΝΔΙΝΟ
5 μέρες από **489 ευρώ**

ΡΩΜΗ
5 μέρες από **615 ευρώ**

ΠΡΑΓΑ-ΒΙΕΝΝΗ
6 μέρες από **825 ευρώ**

ΒΟΥΔΑΠΕΣΤΗ
4 μέρες από **649 ευρώ**

ΒΙΕΝΝΗ-ΣΑΛΤΣΜΠΟΥΡΓΚ
7 μέρες από **819 ευρώ**

ΜΕΣΟΓΕΙΟΣ

ΚΑΪΡΟ+ΑΛΕΞΑΝΔΡΕΙΑ
5/8 μέρες από **373 ευρώ**

ΚΡΟΥΑΖΙΕΡΑ ΣΤΟ ΝΕΙΛΟ + ΚΑΪΡΟ
8 μέρες. Αναχωρήσεις κάθε Σάββατο από Ρόδο από **775 ευρώ**

ΓΥΡΟΣ ΤΥΝΗΣΙΑΣ
8 μέρες από **745 ευρώ**

ΜΑΛΤΑ
4 μέρες από **560 ευρώ**

ΚΡΟΥΑΖΙΕΡΕΣ

ΜΟΝΑΔΙΚΗ ΠΡΟΣΦΟΡΑ!!
11ΗΜΕΡΗ ΚΡΟΥΑΖΙΕΡΑ ΣΤΗΝ ΜΕΣΟΓΕΙΟ
ΙΣΠΑΝΙΑ-ΚΑΝΑΡΙΑ ΝΗΣΙΑ-ΜΑΔΕΡΑ-ΜΑΡΟΚΟ
Αναχωρήσεις κάθε Κυριακή από **920 ευρώ**

ΕΛΛΗΝΙΚΟΙ ΠΡΟΟΡΙΣΜΟΙ

ΠΗΛΙΟ-ΚΑΛΑΜΠΑΚΑ-ΙΩΑΝΝΙΝΑ-ΖΑΓΟΡΟΧΩΡΙΑ-ΕΥΒΟΙΑ-ΑΡΑΧΩΒΑ-ΝΑΥΠΛΙΟ-ΧΑΛΚΙΔΙΚΗ
3/4 μέρες με ημιδιατροφή από **120 ευρώ**

ΑΕΡΟΠΟΡΙΚΑ & ΑΚΤΟΠΛΟΪΚΑ ΕΙΣΙΤΗΡΙΑ
ΚΡΑΤΗΣΕΙΣ ΞΕΝΟΔΟΧΕΙΩΝ ΚΑΙ ΕΝΟΙΚΙΑΣΕΙΣ ΑΥΤΟΚΙΝΗΤΩΝ

ΠΕΡΝΟΥ 143 ΑΦΑΝΤΟΥ - ΡΟΔΟΣ
ΤΗΛ. 22410 51186-FAX: 2241051187

Χείμαρροι από τον Προφήτη Ηλία δεν άφησαν τίποτα όρθιο στη Νύμφη

Ολοκληρωτική η καταστροφή!

Μάλλον δε θα λειτουργήσει φέτος η Φάτνη!

Ο ορεινός όγκος από τ' Απόλλωνα μέχρι τη Σάλακο και τον Προφήτη Ηλία μέχρι τον Ατάβυρο «σήκωσαν» το μεγάλος βάρος της σφοδρής κακοκαιρίας που έπληξε την Παρασκευή και το Σάββατο τη Ρόδο με θυελλώδεις νοτιάδες και καταρρακτώδεις βροχοπτώσεις. Οι ζημιές που προκλήθηκαν είναι μεγάλες και φθάνουν μέχρι την πεδιάδα από τη Σορωνή και τις Φάνες μέχρι τα Καλαβάρδα και την Αρχαία Κάμειρο!

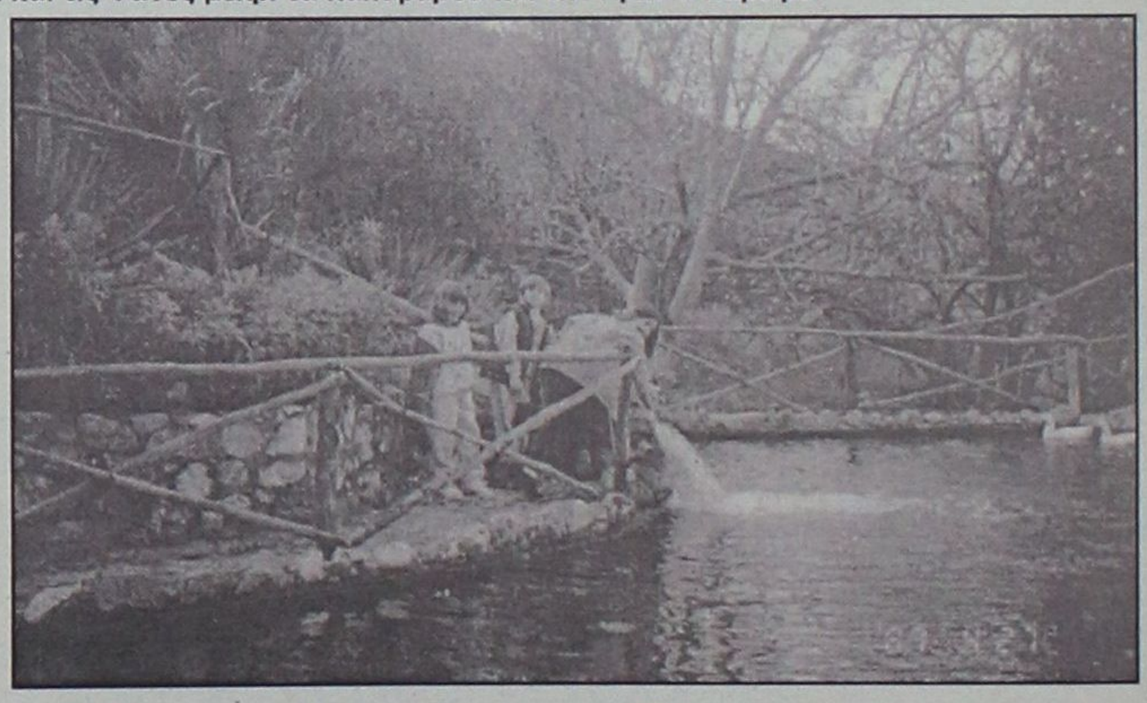

Χάθηκαν και τα έργα υποδομής στην Κοιλάδα με τις Πεταλούδες στη Σάλακο, τα οποία ο Δήμος είχε... ξεχάσει!

Μέσα σ' όλα αυτά το πλέον θλιβερά είναι η ολοσχερής καταστροφή του χώρου όπου εδώ και 26 χρόνια διοργανωνόταν η ζωντανή και πασίγνωστη πλέον Φάτνη της Σαλάκου σ' ένα μοναδικό σπήλαιο και σ' ένα περιβάλλον από τα ωραιότερα και πλέον καλοσυντηρημένα σ' όλη τη Ρόδο. Προχθές το απόγευμα, αλλά ειδικά χθες το πρωί πολλοί κάτοικοι της Σαλάκου έσπευσαν στο χώρο για να δουν το μέγεθος των ζημιών και δεν ήταν λίγοι εκείνοι που δάκρυσαν. Ο Πολιτιστικός Σύλλογος Σαλάκου προσπαθούσε χθες να εκτιμήσει εάν και κατά πόσο είναι δυνατό να επισκευασθούν έστω και «όπως όπως» οι ζημιές, προκειμένου να λειτουργήσει η Φάτνη, αλλά εκ πρώτης όψεως φαίνεται ότι κάτι τέτοιο είναι ανέφικτο.

Οι ζημιές είναι εκτεταμένες. Οι όγκοι του νερού που κατεβαίνουν ορμητικά από το οροπέδιο του Προφήτη Ηλία δεν άφησαν τίποτα όρθιο. Η πλατεία παρασύρθηκε, τα δρομάκια εξαφανίσθηκαν, οι λιμνούλες χάθηκαν, ο δρόμος έγινε απροσπέλαστος, ενώ και το σπήλαιο όπου γινόταν η Φάτνη υπέστη σοβαρές βλάβες σε βαθμό μάλιστα που καθιστά αναγκαία την εξέτασή του από ειδικούς για να διαπιστωθεί αν εξακολουθεί να είναι ασφαλές. Ο πόνος και η λύπη γι' αυτή την καταστροφή είναι μεγάλος ειδικά στη Σάλακο, γιατί η Φάτνη και όλη η υποδομή στην περιοχή φτιάχτηκε χρόνο με το χρόνο εθελοντικά με τη βοήθεια βέβαια της πρώην Κοινότητας. Μετά τη δημιουργία των Καποδιστριακών Δήμων όχι μόνο τίποτα δεν προστέθηκε, αλλά αντίθετα όλα πήγαν πίσω! Οπως δηλωνόταν, το πλέον πιθανό είναι να μη λειτουργήσει φέτος η Φάτνη, την οποία όπως είναι γνωστό επισκέπτονται κάθε χρόνο χιλιάδες άνθρωποι απ' όλα τα χωριά, αλλά και από την πόλη της Ρόδου. Το οικονομικό κόστος των ζημιών δεν έχει αποτιμηθεί, αλλά οπωσδήποτε είναι πολύ μεγάλο. Το σημαντικότερο όμως είναι ότι πολλά από τα έργα υποδομής που παρασύρθηκαν από τα νερά, δύσκολα θα ξαναγίνουν.

Αλλά οι ζημιές δεν σταματούν στη Φάτνη. Τα χειμαρρώδη νερά παρέσυραν στο πέρασμά τους και τα έργα υποδομής που είχαν γίνει πριν από έξι χρόνια στα πλαίσια αξιοποίησης της Κοιλάδας με τις Πεταλούδες. Αυτή η καταστροφή οφείλεται αποκλειστικά και μόνο στο γεγονός ότι ο Δήμος Καμείρου δεν προχώρησε στην ολοκλήρωση των προβλεπομένων από τη μελέτη έργων, τα οποία σημειωτέον είναι ενταγμένα προς χρηματοδότηση από το πρόγραμμα LEADER.

Οι φωτογραφίες δείχνουν πώς ήταν η Φάτνη και ο γύρος χώρος. Τώρα δεν υπάρχει τίποτα

Επίσης σημαντικές είναι οι ζημιές που προκλήθηκαν και στις υπαίθριες καλλιέργειες από τη Σορωνή μέχρι την Κάμειρο, καθώς στις γέφυρες ανάμεσα στις Φάνες και τα Καλαβάρδα και στα Καλαβάρδα με την Αρχαία Κάμειρο.



Χτίζουμε με Υπευθυνότητα το Μέλλον των Παιδιών σας

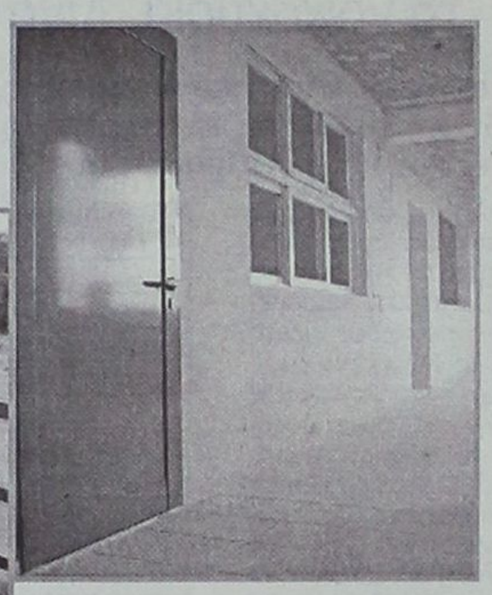

Έναρξη, Σεπτέμβριος 2003

ΡΟΔΙΩΝ ΠΑΙΔΕΙΑ

ΙΔΙΩΤΙΚΟ ΔΗΜΟΤΙΚΟ, ΓΥΜΝΑΣΙΟ, ΛΥΚΕΙΟ

Αναδεικνύει Αξίες !

Υπευθυνότητα. Το αίσθημα ευθύνης που διακρίνει κάθε έναν από εμάς, τους συντελεστές, του νέου σύγχρονου Εκπαιδευτηρίου **ΡΟΔΙΩΝ ΠΑΙΔΕΙΑ**. Συνεπείς στις υποχρεώσεις μας, με τη σοβαρότητα που μας χαρακτηρίζει στην εκτέλεση του εκπαιδευτικού μας έργου, εμείς, οι δάσκαλοι και οι καθηγητές, δίνουμε κάθε μέρα, κάθε ώρα, τον καλύτερό μας εαυτό.

Γνωρίζουμε ότι η πρόοδος ενός έργου εξαρτάται από την **υπευθυνότητα**, την **εξειδίκευση**, την **αγάπη** και την **προσωπικότητα** των συντελεστών του.

Περιμένουμε λοιπόν, με ιδιαίτερη ανυπομονησία, την ολοκλήρωση των έργων του Εκπαιδευτηρίου μας **ΡΟΔΙΩΝ ΠΑΙΔΕΙΑ**, προκειμένου να πάρουμε τη σκυτάλη.

Με τελικό στόχο, να βάλουμε ο καθένας μας το δικό του λιθαράκι στο **χτίσιμο** της γνώσης και της προσωπικότητας των παιδιών σας.

Με την πολύχρονη εμπειρία και τις γνώσεις μας, εγγυόμαστε να χτίσουμε με σιγουριά το μέλλον των παιδιών σας.

Εμπιστευθείτε μας.

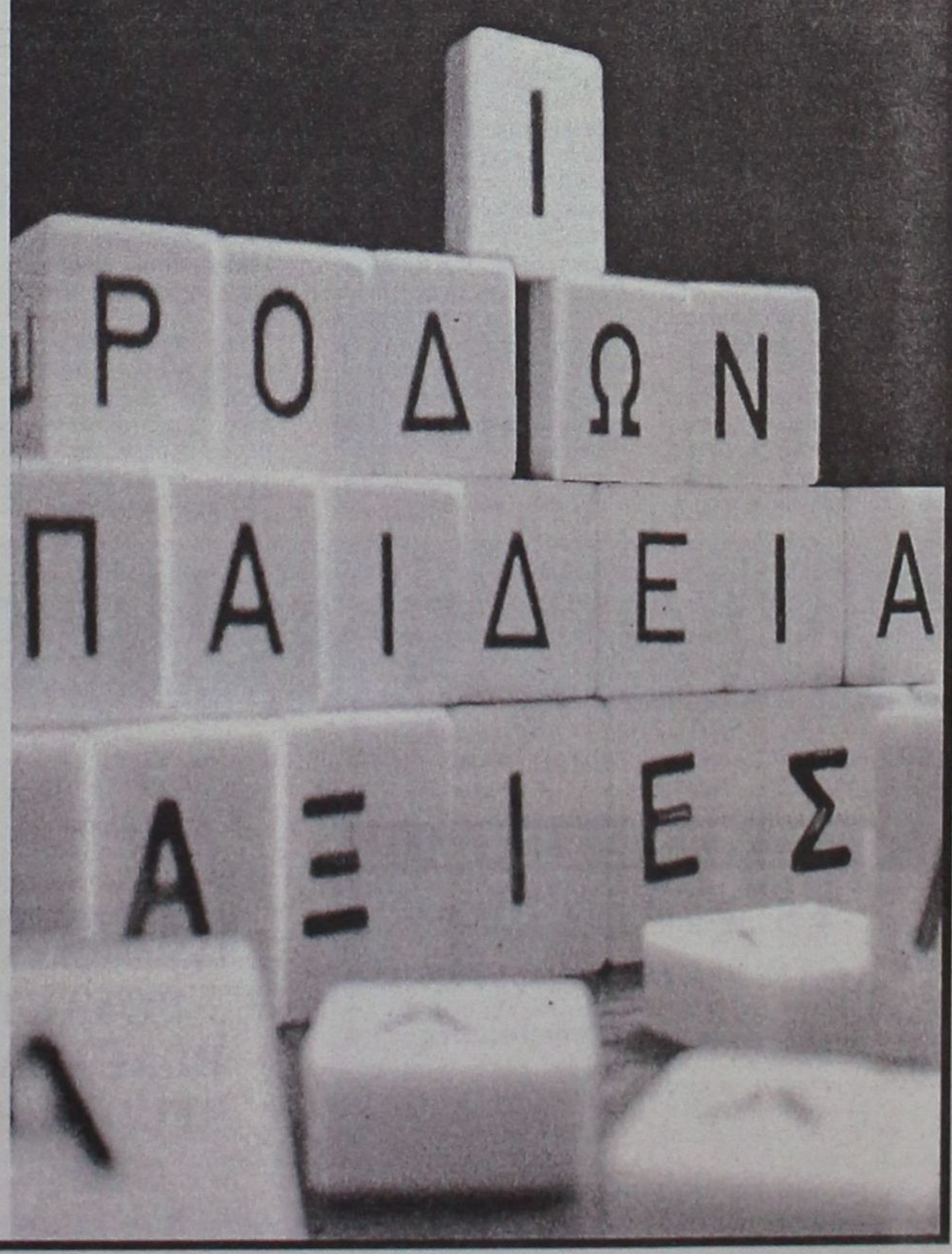

ΕΚΠΑΙΔΕΥΤΗΡΙΑ ΔΩΔΕΚΑΝΗΣΟΥ Α.Ε.
ΗΛΙΑ ΒΕΝΕΖΗ, ΗΛΙΟΥΠΟΛΗ - ΡΟΔΟΣ
τηλ.: 2241 0 43210
www.rhodian-pedia.gr
www.rhodian-school.com

by University Press

Περασμένα μεγαλεία φέτος και για τον Αγιο Βασίλη

Εορταστικό ωράριο, αλλά "σφιχτά" τα πορτοφόλια!

Στα εντελώς απαραίτητα θα περιορισθούν φέρος τα νοικοκυριά. Λίγα δώρα και ακόμη πιο λίγες οι έξοδοι

Περισσότερο ελαστικό ωράριο ισχύει σήμερα στη λειτουργία όλων των καταστημάτων, με σκοπό την καλύτερη εξυπηρέτηση του καταναλωτικού κοινού λόγω των εορτών των Χριστουγέννων και της Πρωτοχρονιάς.

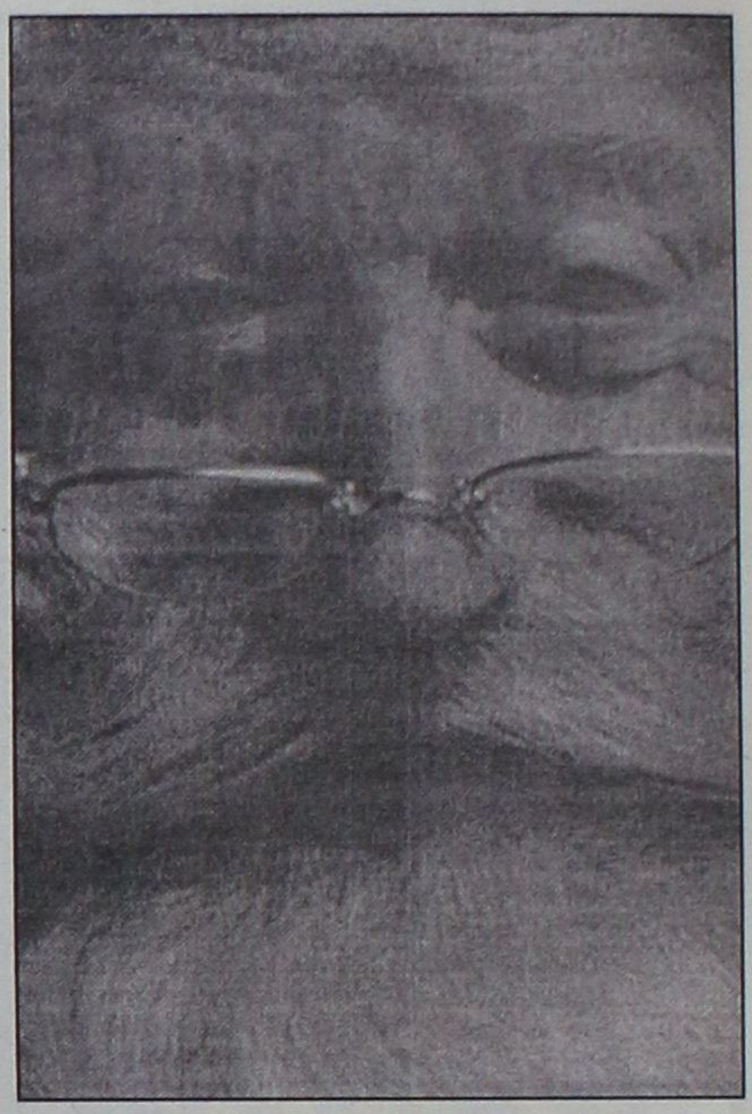

Δευτέρα 16/12/2002	έως Παρασκευή 20/12/2002	08.30-20.00
Σάββατο	21/12/2002	08.30-18.00
Κυριακή (Προ Χριστουγέννων)	22/12/2002	10.00-18.00
Δευτέρα	23/12/2002	08.30-20.00
Τρίτη (Παραμονή Χριστουγέννων)	24/12/2002	08.30-18.00
Τετάρτη και Πέμπτη	25/12/2002 και 26/12/2002	κλειστά
Παρασκευή	27/12/2002	08.30-20.00
Σάββατο	28/12/2002	08.30-18.00
Κυριακή (Προ Πρωτοχρονιάς)	29/12/2002	κλειστά
Δευτέρα	30/12/2002	08.30-20.00
Τρίτη (Παραμονή Πρωτοχρονιάς)	31/12/2002	08.30-18.00
Τετάρτη και Πέμπτη	1/1/2003 και 2/1/2003	κλειστά

● Την Πέμπτη 2 Ιανουαρίου 2003, τα καταστήματα θα παραμείνουν κλειστά λόγω της απασχόλησης του προσωπικού την Κυριακή 22/12/2002

● Από την Παρασκευή 3 Ιανουαρίου 2003 επανέρχεται το χειμερινό ωράριο, το οποίο υπενθυμίζεται ότι έχει ως εξής:

– Δευτέρα-Τετάρτη-Σάββατο 8.30 π.μ.-2 μ.μ.

– Τρίτη-Πέμπτη-Παρασκευή 8.30 π.μ.-1 μ.μ., 4.30 μ.μ.-8 μ.μ.

– Κυριακές και αργίες κλειστά.

Αλλά το μεν ωράριο είναι περισσότερο διευρυμένο κι' έτσι τα καταστήματα θα παραμένουν περισσότερες ώρες ανοιχτά, το ζητούμενο όμως είναι αν οι καταναλωτές έχουν την οικονομική δυνατότητα να κάνουν ψώνια σύμφωνα με τις προσδοκίες και τις επιθυμίες των καταστηματαρχών. Και δυστυχώς η απάντηση είναι "όχι". Το συντριπτικά μεγάλο κομμάτι του καταναλωτικού κοινού βρίσκονται σε κατάσταση οικονομικής δυσπραγίας κι' έτσι κατ' ανάγκη θα περιορισθεί στα εντελώς απαραίτητα εορταστικά ψώνια. Θα περιορισθεί σε είδη για το γιορτινό τραπέζι, καθώς και σε δώρα για τα μικρά παιδιά. Οι γονείς θα απέχουν φέτος από ψώνια για τον εαυτό τους.

Από τη στιγμή που η τουριστική σαιζόν δεν πήγε καθόλου καλά, τα εισοδήματα των εργαζομένων σ' όλους τους κλάδους, αλλά και των μικρομεσαίων επαγγελματιών δεν αφήνουν καθόλου περιθώρια για ψώνια, εξόδους και διασκέδαση. Οι περισσότεροι θα περάσουν φέτος τις γιορτές οικογενειακά. Διότι δεν είναι μόνο που φέτος τα έσοδα ήταν λιγότερα, είναι και το γεγονός, ότι τα έξοδα για να ζήσει μια οικογένεια αυξήθηκαν κατακόρυφα, σε όλους τους τομείς. Δεν θα πρέπει δε να λησμονούνται και τα έξοδα των παιδιών σ' όποια σχολική βαθμίδα κι' αν σπουδάζουν - φυσικά δε αν βρίσκονται σε φάση εντατικών φροντιστηρίων, ή είναι ήδη φοιτητές.

Δυστυχώς, θα πρέπει να σημειωθεί για μία ακόμη φορά ότι το δώρο και το επίδομα ανεργίας είναι προ πολλού προσημειωμένα! Σε χειρότερη μοίρα βρίσκονται οι συνταξιούχοι και άλλες κατηγορίες συνανθρώπων, όπως οι άποροι, οι άνεργοι και οι μοναχικοί.

Κώδων κινδύνου για αυξήσεις σ' όλα τα είδη

Εξωφρενικές αυξήσεις σχεδόν σε όλα τα προϊόντα, ακόμα και στα είδη πρώτης ανάγκης, καταγράφει πανελλαδική έρευνα του Ινστιτούτου Καταναλωτών. Το συμπέρασμα; Μεγάλο ποσοστό των καταναλωτών αισθάνεται ότι κυκλοφορεί με τρύπιες τσέπες. Τα ευρώ εξαφανίζονται ως δια μαγείας!

Τις ανακοινώσεις των απογοητευτικών συμπερασμάτων της έρευνας του ΙΝΚΑ για το δεκάμηνο του 2002 έκανε ο πρόεδρος του ινστιτούτου Χαράλαμπος Κουρής. Ο κ. Κουρής επισημαίνει ότι το κόστος ζωής τον τελευταίο καιρό είναι αυξημένο όσο ποτέ άλλοτε, ενώ κρούει των κώδωνα του κινδύνου για τους απατεώνες που εκμεταλλεύονται την ακρίβεια.

Η έρευνα έγινε από το Κέντρο Εποπτείας Τιμών του ΙΝΚΑ σε όλους τους νομούς της χώρας. Οι ειδικοί κατέγραψαν τις διαφορές στις τιμές βασικών και μη ειδών, από τρόφιμα, είδη νοικοκυριού και προσωπικής φροντίδας, ρούχα και καλλυντικά μέχρι προϊόντα και υπηρεσίες άλλων ειδών.

Από την έρευνα προέκυψε ότι στο 71% των βασικών ειδών διατροφής και καθημερινής κατανάλωσης έχουν παρουσιαστεί σημαντικές αυξήσεις.

Στο 58% αυτών οι αυξήσεις είναι μεγαλύτερες από τους επίσημους δείκτες. Όπως προκύπτει, ο μέσος όρος αύξησης των τιμών μεταξύ Οκτωβρίου 2001 και Οκτωβρίου 2002 είναι 10,14%, ενώ από τον Ιανουάριο του 2002 μέχρι τον Οκτώβριο του 2002, είναι 5,91%.

Σύμφωνα με το ινστιτούτο, "πρωταθλητές" των αυξήσεων είναι το ψωμί (!), η ΔΕΗ και οι μισθώσεις ακινήτων. Χαρακτηριστικό είναι το γεγονός ότι τα παράπονα για τα τρία αυτά "είδη" ξεπέρασαν τα περσινά αλλά και ότι το ΙΝΚΑ χαρακτηρίζει αυτά τα παράπονα "μεγάλης οικονομικής δυσπραγίας".

Ο χάρτης-φωτιά της ακρίβειας, στην Ελλάδα βέβαια, περιλαμβάνει και άλλα είδη. "Πρωταγωνιστούν" τα τρόφιμα, οι τράπεζες, οι υπηρεσίες υγείας, τα τηλέφωνα και η παιδεία.

Οι ειδικοί κατέγραψαν τις διαφορές στις τιμές, βασιζόμενοι στα παράπονα των καταναλωτών.

Την πρώτη θέση στον πίνακα παραπόνων του ΙΝΚΑ καταλαμβαίνει το κόστος ζωής. Ιδιαίτερα υψηλές θέσεις καταλαμβάνουν και ο τουρισμός με την ψυχαγωγία που, όπως αποδεικνύεται, κοστίζουν ακριβά, η κινητή τηλεφωνία, αλλά και οι δημόσιες συγκοινωνίες, συμπεριλαμβανομένων των αστικών λεωφορείων και των ταξί, ακόμα και το κόστος ένδυσης-υπόδησης.

Από την άλλη, αυξητική τάση παρουσιάζεται στα παράπονα για τις ασφάλειες, οι οποίες καταλαμβάνουν την 15η θέση και ανεβαίνουν.

Δεν εξαιρούνται βέβαια τα παιχνίδια και τα σχολικά είδη.

Χειμωνιάτικες Προσφορές

ΣΤΟ CASINO RODOS ΓΙΑ ΤΟΥΣ ΡΟΔΙΤΕΣ



ΜΕΙΩΜΕΝΗ ΕΙΣΟΔΟΣ

€5 από 07:00 έως 19:00

€10 από 19:00 έως 07:00

Από Κυριακή έως και Τετάρτη

Κάθε Κυριακή "Fun Day

ΡΟΥΛΕΤΑ - Ελάχιστο στοίχημα €2,00

BLACKJACK - Ελάχιστο στοίχημα €5,00

STUD POKER - Ελάχιστο στοίχημα €5,00

Για περισσότερες πληροφορίες στην υποδοχή του CASINO RODOS.

κάθε εισιτήριο ισχύει για 24 ώρες

Η προσφορά ισχύει απο 3-11-2002 έως 23-12-2002

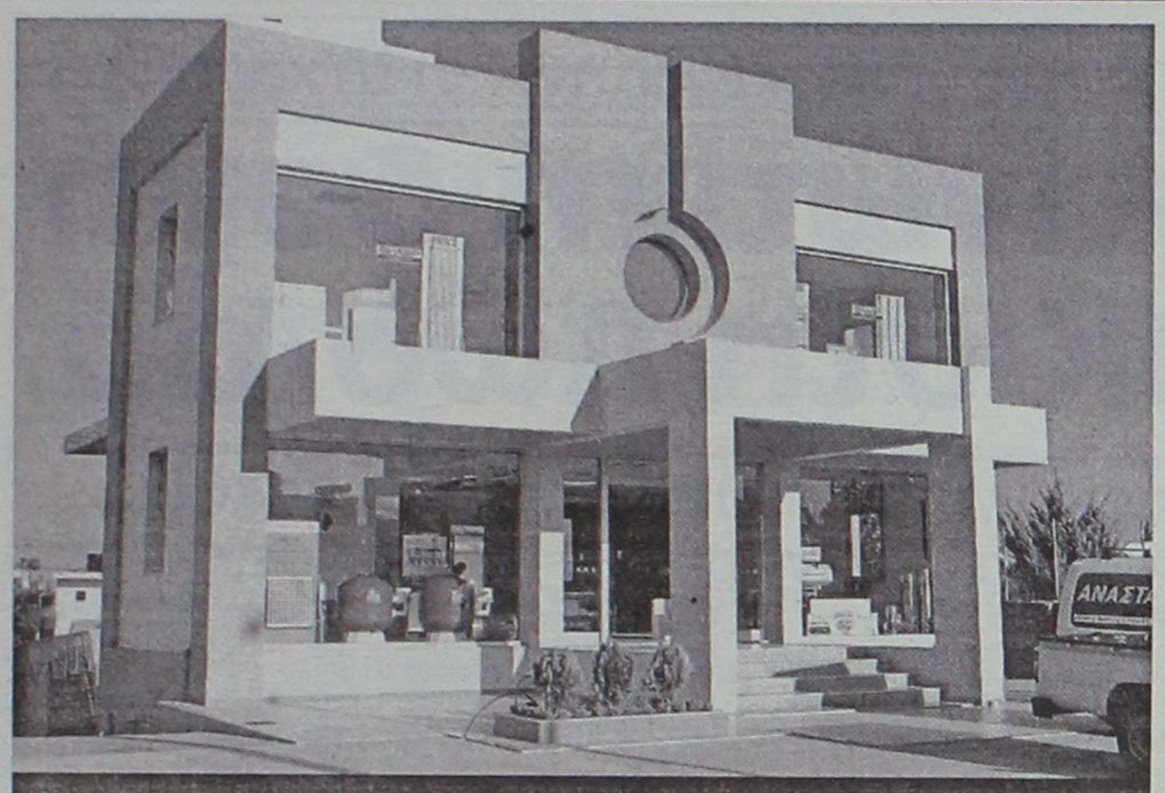

A. ΑΝΑΣΤΑΣΑΣ

■ ΚΕΝΤΡΙΚΗ ΘΕΡΜΑΝΣΗ ■ ΚΛΙΜΑΤΙΣΜΟΣ ■ ΗΛΙΑΚΑ ■ ΠΙΣΙΝΕΣ

Νέος μεγάλος χώρος... Σταθερή Αξιοπιστία!

Από το 1989 η Α. ΑΝΑΣΤΑΣΑΣ προσφέρει προηγμένες τεχνολογικά λύσεις στη θέρμανση, τον κλιματισμό, τα ηλιακά και τις πισίνες για το σπίτι και την επιχείρηση. Με τη δική σας συμπαράσταση μεγαλώσαμε και μεταφερθήκαμε σε νέο, ιδιόκτητο χώρο, στο **Φαληράκι,** για να καλύψουμε τις δικές σας ανάγκες ακόμα πιο ολοκληρωμένα!



ΘΕΡΜΑΝΣΗ

Εμπιστευθείτε... τη ζεστασιά σας σε επώνυμα, εγγυημένα προιόντα:

ΕΝΔΟΔΑΠΕΔΙΑ DiaNorm-ερμανίας

Ομοιόμορφη θέρμανση, απόλυτη ευελιξία στη διακόσμηση. Για πρώτη φορά στη Ρόδο μπορείτε να δείτε ενδοδαπέδια θέρμανση σε λειτουργία!

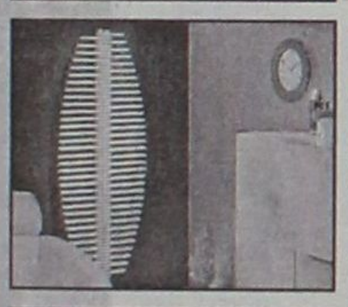

ΔΙΑΚΟΣΜΗΤΙΚΑ ΣΩΜΑΤΑ VASCO® Βελγίου

Για όσους λατρεύουν το πρωτότυπο design, τα μοντέρνα χρώματα και την τεχνολογική υπεροχή

ΣΩΜΑΤΑ DiaNorm-ερμανίας

Για αυτούς που επιμένουν στο κλασσικό, στην ποιότητα και στην αντοχή



Σταθερές συνεργασίες άνω των 10 ετών με τους προμηθευτές μας που εξασφαλίζουν συνεχή παρακαταθήκη των ανταλλακτικών
Ολοκληρωμένη υποστήριξη & συντήρηση

ΚΛΙΜΑΤΙΣΜΟΣ

Τα τελευταία 12 χρόνια προσφέρουμε αξιόπιστες λύσεις με κλιματιστικά SHARP, το κορυφαίο όνομα με Ιαπωνική τεχνολογία υπεροχής. Γνωρίστε το νέο **SHARP PLASMACLUSTER.** Σε αντίθεση με τα συμβατικά φίλτρα των κλιματιστικών, η τεχνολογία plasmacluster διαχέει στο χώρο ιόντα που:
Χαρίζουν φρασκάδα, ανανεώνοντας τον αέρα σε όλο το χώρο
Μειώνουν τη μούχλα και τις οσμές



ΗΛΙΑΚΑ

Για το σπίτι: Ηλιακά ΔΟΥΝΑΒΗΣ με 6 χρόνια εγγύηση, μπόιλερ από ανοξείδωτο ατσάλι 316, συλλεκτική επιφάνεια εξ ολοκλήρου από χαλκό με πλαίσιο από αλουμίνιο, και μόνωση δοχείου από πολυουρεθάνη πάχους 70 mm πυκνότητας 40 kg/m3, προδιαγραφές που εξασφαλίζουν μεγαλύτερη διάρκεια ζωής και περισσότερο ζεστό νερό.
Για το ξενοδοχείο: Ολοκληρωμένα συστήματα παραγωγής ζεστού νερού

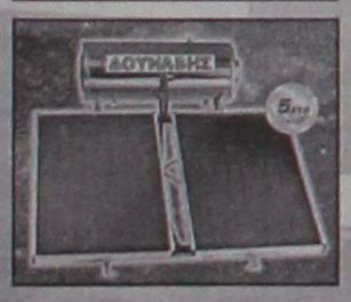

ΠΙΣΙΝΕΣ

Κατασκευή, μηχανολογικός εξοπλισμός και συντήρηση για πισίνες... από 50 τ.μ. για το σπίτι σας... έως 1,000 τμ για ένα ξενοδοχείο!

MARKET PLAN

■ ΚΕΝΤΡΙΚΗ ΘΕΡΜΑΝΣΗ
■ ΚΛΙΜΑΤΙΣΜΟΣ
■ ΗΛΙΑΚΑ
■ ΠΙΣΙΝΕΣ

A. ΑΝΑΣΤΑΣΑΣ
ΜΗΧΑΝΟΛΟΓΟΣ ΜΗΧΑΝΙΚΟΣ Ε.Μ.Π.
14ο χλμ. Ρόδου-Λίνδου, ΦΑΛΗΡΑΚΙ
Τηλ. 22410 60700-60708, Fax: 22410 60307

Ποιοί λόγοι οδήγησαν στην αναβολή της

Παρασκήνιο με άλλα κόλπα στη γ.σ. της ΔΑΝΕ!

Ρήγμα στην Ένωση Μικρομετόχων, προκρίνονται Κυρ. Αρχοντάκης και Τσιγαρίδης

Η άρνηση της ΑΝΕΚ να δεχτεί να πριμοδοτήσει περισσότερους από δύο υποψηφίους της Ένωσης Μετόχων είχε σαν αποτέλεσμα να αναβληθεί η Γ.Σ για την 11η Ιανουαρίου του 2003 και να συνεχιστεί για ένα μήνα ακόμη η διοικητική εκκρεμότητα στα πράγματα της εταιρίας.

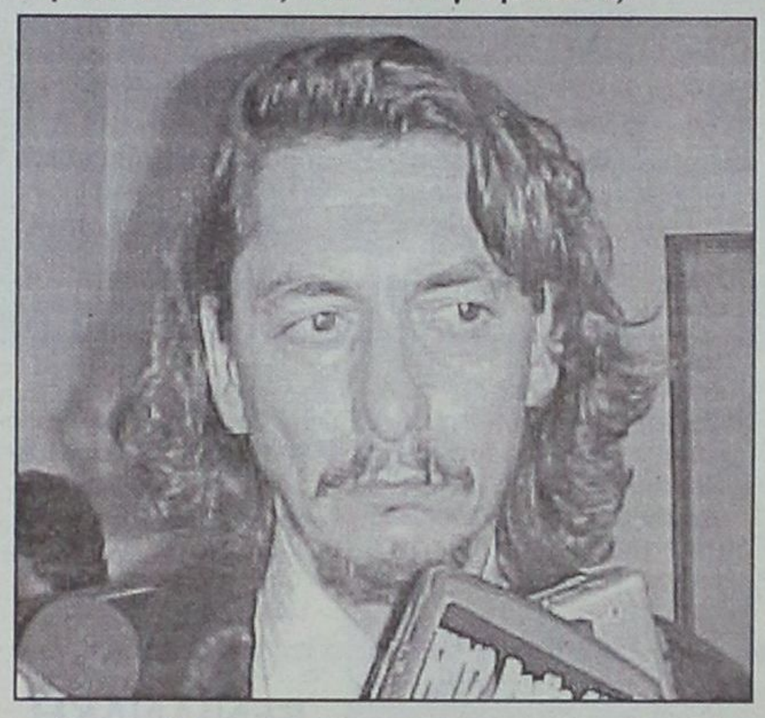

Η αναβολή φάνηκε ότι αιφνιδίασε τους παράγοντες της ΑΝΕΚ που παρευρέθηκαν σχεδόν όλοι με επικεφαλής τον διευθύνοντα σύμβουλο της ΑΝΕΚ Γιάννη Βαρδινογιάννη. Το αίτημα για αναβολή κατέθεσαν πέντε μικρομέτοχοι που είχαν στην κατοχή τους 5.136.162 μετοχές. Ο πρόεδρος της Γ.Σ Στ. Στεφανίδης σύμφωνα με τον νόμο ανέβαλε τη Γ.Σ για την 11η Ιανουαρίου του 2003.

Αμέσως μετά την λήξη της συνέλευσης μιλώντας στους δημοσιογράφους τόσο ο Γιάννης Βαρδινογιάννης όσο και ο προεδρεύων αντιπρόεδρος της ΑΝΕΚ Σήφης Μανουσογιαννάκης–και οι δύο μέλη και της ΔΑΝΕ- δήλωσαν ότι η αναβολή είναι μια αρνητική εξέλιξη για τη ΔΑΝΕ. Πιο συγκεκριμένα ο κ. Βαρδινογιάννης για τους μετόχους που κατέθεσαν το αίτημα της αναβολής είπε ότι τους ενδιαφέρει το παρελθόν και όχι το μέλλον της εταιρίας και χαρακτήρισε το αποτέλεσμα, δηλαδή την αναβολή πολύ κακή για την πορεία της εταιρίας. Παραδέχτηκε ότι η ΑΝΕΚ είχε επαφές με την Ένωση Μετόχων αλλά χωρίς δεσμεύσεις και προαπαιτούμενα. Σε ερώτηση αν στην εκλογή του νέου Δ.Σ θα γινόταν τομή στα πράγματα της εταιρίας εμμέσως πλην σαφώς ο κ. Βαρδινογιάννης επιβεβαίωσε τις πληροφορίες ότι και στη νέα διοίκηση θα διατηρηθεί η «ισορροπία του τρόμου», η εκπροσώπηση δηλαδή όλων των τάσεων που υπάρχουν τα τελευταία χρόνια εντός της εταιρίας και την έχουν οδηγήσει στο ναδίρ. Στην ερώτηση αν θα γινόταν ριζικές αλλαγές και δεν θα ήταν καρμπόν η νέα διοίκηση με την παλιά απάντησε λέγοντας ότι «θα γινόταν εσωτερικές αλλαγές στην ΔΑΝΕ».

Το παρασκήνιο από το βράδυ της Παρασκευής που έφθασαν στη Ρόδο οι της ΑΝΕΚ ήταν έντονο και συνεχίστηκε μέχρι το μεσημέρι του Σαββάτου, πριν από την έναρξη της Γ.Σ, χωρίς αποτέλεσμα αφού οι προσπάθειες να τα βρουν ΑΝΕΚ και Ένωση Μετόχων απέτυχαν. Παρών ήταν ο Γεράσιμος Αγούδημος ενώ ο έτερος Κεφαλλονίτης απουσίαζε και είχε στείλει εξουσιοδότηση στον Τζάκ Γερονικόλα. Από το ρεπορτάζ προκύπτει ότι η ΑΝΕΚ έδινε δύο θέσεις στους Δωδεκανήσιους μετόχους αλλά αυτοί επέμεναν για παραπάνω. Μάλιστα σύμφωνα με τις πληροφορίες θα «θυσιαζόταν» μετά από πίεση και του Αγούδημου ένας υποψήφιος από την πλευρά του Καλογηράτου και από μία θέση στους μικρομετόχους ανέβηκαν στις δύο.



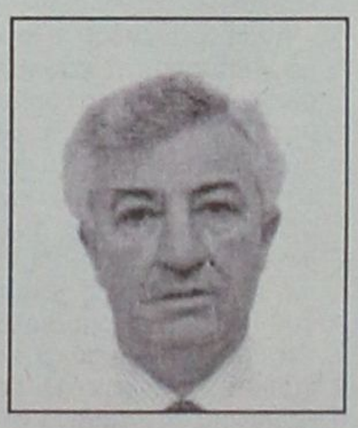

● Φαίνεται όμως ότι και στο ποιοι θα ήταν αυτοί υπήρξε άγριο παρασκήνιο και η Ένωση των Μετόχων να εμφανιστεί διχασμένη στη Γ.Σ και να υποβληθεί το αίτημα της αναβολής. Κατά το ρεπορτάζ η ΑΝΕΚ θα πριμοδοτούσε τους Κυριάκο Αρχοντάκη και Δημ. Τσιγαρίδη για την εκλογή τους στο νέο Δ.Σ για διαφορετικούς λόγους τον καθένα.

Δημιουργήθηκε όπως φάνηκε και στη Γ.Σ ρήγμα στην Ένωση Μετόχων και για το λόγο αυτό το αίτημα για την αναβολή κατατέθηκε από άτομα και όχι ως θέση της Ένωσης. Εξάλλου αμέσως μετά την υποβολή του αιτήματος ο κ. Αρχοντάκης ανοιχτά δήλωσε ότι η κίνηση αυτή είναι αψυχολόγητη και από εδώ και πέρα ο ίδιος διαχωρίζει τη θέση του από τις κινήσεις των υπολοίπων.



Οι επαφές των παραγόντων της ΑΝΕΚ με τους κ.κ. Αρχοντάκη και Τσιγαρίδη συνεχίστηκαν και χθες στη Ρόδο και θεωρείται πολύ πιθανόν να βρίσκονται στην ομάδα που θα στηρίξει η ΑΝΕΚ στην εκλογή της νέας διοίκησης.

Η άλλη πλευρά, αυτή που υπέβαλλε το αίτημα της αναβολής ισχυρίζεται ότι έγινε μετά τη διαπίστωση ότι η ΑΝΕΚ δεν επρόκειτο να προχωρήσει σε τομή σχετικά με την διοίκηση της ΔΑΝΕ και προκειμένου να υπάρξει χρόνος και για άλλες διαβουλεύσεις ζήτησε την αναβολή.

Ο Γραμματέας της Ν.Ε. κ. Τιμόθεος Παρασκευάς ανοίγει τα χαρτιά του

Η νέα οργανωτική δομή του ΠΑΣΟΚ στη Δωδ/σο

Πρέπει να είναι ένα ζωντανό όργανο παραγωγής πολιτικής και όχι ένας εκλογικός μηχανισμός • Η νέα Οργάνωση δεν θα είναι στα χαρτιά

Το όραμά του για την Οργάνωση που θέλει και θα επιδιώξει να δημιουργήσει στο τοπικό ΠΑΣΟΚ καταθέτει σε συνέντευξή του προς τη "Γνώμη" ο Γραμματέας της Ν.Ε του ΠΑΣΟΚ Τιμόθεος Παρασκευάς σε μια χρονική στιγμή που, όπως λέει ο ίδιος, δεν υπάρχει σοβαρή ενασχόληση με την πολιτική και το ενδιαφέρον όλων εξαντλείται σε μικρές καφενειακές συζητήσεις. Ξεκινάμε, τονίζει ο κ. Παρασκευάς, για μια φορά ακόμη να φτιάξουμε την Οργάνωση του ΠΑΣΟΚ που είναι μόνο στα χαρτιά «Οργάνωση». Αυτή η νέα οργάνωση δεν θα είναι μόνο εκλογικός μηχανισμός, αλλά μια Οργάνωση παραγωγής πολιτικού λόγου και με απαντήσεις στα καίρια προβλήματα του τόπου αλλά και στα της καθημερινότητας του πολίτη. Δεν ξέρω –σημειώνει ο Γραμματέας της Νομαρχιακής-αν θωρηθώ γραφικός ή αιθεροβάμων. Πίστη μου είναι ότι μπορεί να γίνει. Το υλικό υπάρχει. Αυτό που θα ζητηθεί είναι η συμμετοχή και η διάθεση προσφοράς.

Στα πλαίσια αυτής της ανασυγκρότησης, θα υλοποιηθεί και η απόφαση της Κεντρικής Επιτροπής για την ενοποίηση των οργανώσεων ανά δήμο ανεξάρτητα από τις επιφυλάξεις που πιθανόν να έχουν κάποιοι, δηλώνει ο κ Παρασκευάς και προσθέτει ότι η Ν.Ε περιμένει τις απόψεις των βουλευτών και των μελών της Κ.Ε για να προχωρήσει στο «δια ταύτα».

Αναφερόμενος στα προβλήματα της καθημερινότητας και τα μηνύματα που παίρνει η κυβέρνηση στον τομέα αυτό ο κ. Παρασκευάς υποστηρίζει ότι σε όλα αυτά μεγάλο μερίδιο υπάρχει σε όλους όσους έχουν ευθύνες και αρμοδιότητες σε περιφερειακό και τοπικό επίπεδο: «Η ταλαιπωρία του πολίτη δεν γίνεται από τον πρωθυπουργό ή τους υπουργούς. Γίνεται από ανθρώπους σαν εμάς με την μεγάλη αποκέντρωση αρμοδιοτήτων που έχει γίνει. Βέβαια και η κυβέρνηση έχει τις ευθύνες της και θα πρέπει να σκύψει με περισσότερη φροντίδα στα προβλήματα».

Σχετικά με τα μεγάλα έργα ο κ. Παρασκευάς βλέπει ότι κάτι έχει αρχίσει και κινείται, ιδίως μετά την πρόσφατη επίσκεψη της υπουργού ΠΕΧΩΔΕ κ. Παπανδρέου και πιστεύει ότι σε λίγο θα πάψουμε να ασχολούμαστε με αυτά αφού θα έχουν μπει στην τελική ευθεία υλοποίησης.

Σχολιάζει και το ενδεχόμενο παραίτησης του Δημήτρη Κρεμαστινού από τη θέση του βουλευτή λόγω της εφαρμογής του επαγγελματικού ασυμβίβαστου: « Θεωρώ ότι από όποιο μετερίζι κι αν αποφασίσει να αποχωρήσει θα είναι μεγάλο πλήγμα. Και στην ποδιτική και στην ιατρική είναι άκρως απαραίτητος».

Αφήνει τέλος ανοιχτό το ενδεχόμενο να διεκδικήσει μια ακόμη θητεία στη Γραμματεία της Ν.Ε: «Είμαστε ακόμη μακριά από τις εσωκομματικές εκλογές. Όταν έρθει το πλήρωμα του χρόνου θα ληφθούν οι αποφάσεις. Μέχρι τότε υπάρχει πολύ δουλειά να γίνει».

Συνέντευξη στη **ΡΕΝΑ ΒΕΝΙΑΝΑΚΗ**

ΕΡ.: Σε λίγο νέος χρόνος, νέες προσδοκίες και νέες υποσχέσεις. Ως γραμματέας της Ν.Ε. του ΠΑΣΟΚ τι στόχους θα θέσετε για τους πρώτους μήνες του 2003; Εχω την εντύπωση ότι πρωτίστως θα στοχεύσετε στην οργανωτική ανασυγκρότηση του κόμματος τοπικά. Είναι έτσι; Αν ναι, πώς θα χειριστείτε το θέμα;

Κάθε νέος χρόνος ξεκινάει με νέες προσδοκίες, ξεκινάει με όραμα, με πολυσχιδείς σχεδιασμούς, και με διάθεση επίτευξης στόχων βραχυπρόθεσμων, και στόχων σε βάθος χρόνου.

Τώρα τι απ' όλα αυτά θα γίνει κατορθωτό να επιτύχουμε εξαρτάται από πάρα πολλούς παράγοντες.

Ο κυριότερος παράγοντας δεν είναι άλλος από την ενασχόληση πολλών ανθρώπων και η συμμετοχή τους για να μπορέσουμε να επιτύχουμε όλα τα παραπάνω.

Σ' αυτή την χρονική στιγμή το δυστύχημα είναι ότι δεν υπάρχει συμμετοχή, δεν υπάρχει σοβαρή ενασχόληση με την πολιτική, και το ενδιαφέρον όλων μας εξαντλείται σε μικρές καφενειακές συζητήσεις.

Μπορούμε σ' αυτές τις συζητήσεις να εντοπίζουμε προβλήτα, να κρίνουμε και να επικρίνουμε, να δίνει ο καθένας από εμάς τις δικές του απαντήσεις και να προτείνει λύσεις.

Με αυτή όμως τη διαδικασία δεν προσφέρεται καμιά υπηρεσία στον τόπο. Προσφορά είναι τις απόψεις σου να τις εκφράζεις σε συγκεκριμένους μαζικούς χώρους, που να έχουν την δυνατότητα δημοκρατικού διαλόγου και επεξεργασίας.

Ο πιο σημαντικός τέτοιος μαζικός χώρος είναι τα πολιτικά κόμματα.

Επειδή εμείς στο ΠΑΣΟΚ έχουμε επισημάνει όλες αυτές τις αδυναμίες, που τις έχουμε και στο εσωτερικό μας, ξεκινάμε για άλλη μια φορά την προσπάθεια να φτιάξουμε πραγματική την οργάνωση του ΠΑΣΟΚ που είναι μόνο στα χαρτιά "οργάνωση".

Οργάνωση που να ανταποκρίνεται στους στόχους και τις προσδοκίες της κοινωνίας.

Οργάνωση που να μην αποτελεί μοναχά ένα εκλογικίστικο μηχανισμό, αλλά μια οργάνωση παραγωγής πολιτικού λόγου. Οργάνωση θέσεων, απόψεων με συγκεκριμένες απαντήσεις στα καίρια προβλήματα του τόπου. Οργάνωση που να δίνει διέξοδο στο πολιτικό αδιέξοδο. Οργάνωση που έχει λόγο και άποψη για τα καθημερινά προβλήματα του μικρομεσαίου, του συνταξιούχου του αγρότη, του μισθωτού του "εκτός των τειχών", του επιχειρηματία, του πλούσιου και του φτωχού.

Αυτή είναι η οργάνωση που ονειρεύομαι.

Δεν ξέρω αν θεωρηθώ γραφικός ή αιθεροβάμων.

Πίστη μου είναι ότι μπορεί να γίνει. Το υλικό υπάρχει. Αυτό που θα ζητηθεί είναι η συμμετοχή και η διάθεση προσφοράς. Χώρος υπάρχει για όλους. Και για αυτούς που θεωρούνται σήμερα μέλη του ΠΑΣΟΚ, και δεν είναι λίγοι, και για αυτούς που θα ήθελαν να γίνουν πραγματικά μέλη του ΠΑΣΟΚ.

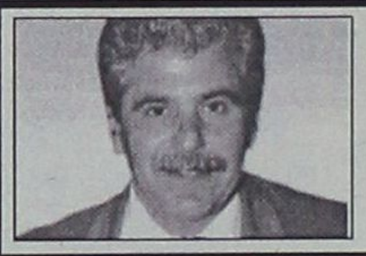

Ανοιχτό το ενδεχόμενο να διεκδικήσει μία ακόμη θητεία στη θέση του Γραμματέα. «Είμαστε όμως ακόμη μακριά», θα δούμε...

ΕΡ.: Για τις οργανώσεις ανά δήμο αλλά και την υποβολή εξ υπαρχής αιτήσεων για τα μέλη των οργανώσεων σ' αυτές λέγεται ότι αντιδρούν οι βουλευτές. Στην τελευταία κοινή σύσκεψη με τους βουλευτές επί της διαδικασίας εξέφρασαν τις αντιρρήσεις τους;

Σε υλοποίηση της απόφασης της Κ.Ε. και του Ε.Γ., είμαστε υποχρεωμένοι άμεσα να ξεκινήσουμε τις διαδικασίες για ενοποίηση των Τοπικών Οργανώσεων των διαφόρων Δήμων σε μια οργάνωση Δήμου. Αυτό δεν αμφισβητείται από κανένα.

Είναι απόφαση ανωτέρου οργάνου και είμαστε υποχρεωμένοι χωρίς κανένα σχόλιο να την υλοποιήσουμε, παρά τις οποιεσδήποτε επιφυλάξεις που μπορεί να έχει ο καθένας από εμάς.

Εδώ θα ήθελα να επισημάνω ότι είναι βασική αρχή για να μπορέσει ένα κόμμα να επιβιώσει, να τηρούνται απαρέγκλιτα οι καταστατικές διαδικασίες και ένα από τα σημαντικότερα άρθρα του καταστατικού είναι η υλοποίηση των αποφάσεων των οργάνων.

Δεν διαχωρίζονται οι αποφάσεις, σε αποφάσεις που μας αρέσουν, μας βολεύουν και τις εφαρμόζουμε και σε αποφάσεις που δεν μας βολεύουν και τις αντιστρατευόμαστε, τις πολεμάμε και αυτονομούμαστε.

Συζήτηση έγινε στο διευρυμένο όργανο επί της αρχής. Εκφράσθηκαν απόψεις, εκφράσθηκαν προβληματισμοί, έγινε ένας σημαντικός δημοκρατικός διάλογος που είχε κατάληξη, που είχε αποτελέσματα, που έδωσε κατευθυντήριες οδηγίες στην Ν.Ε.

Στην τελευταία συνεδρίασή της η Ν.Ε. συζήτησε πρόταση εισήγησης και συμφώνησε κατ' αρχήν με τη διαδικασία που πρέπει να ακολουθήσουμε για την δημιουργία των νέων οργανώσεων.

Περιμένουμε τις απόψεις των βουλευτών μας και των μελών της Κ.Ε. για να μπορέσει να συγκερασθούν όλες οι απόψεις, και το τελικό κείμενο να εγκριθεί από το Νομαρχιακό Συμβούλιο που θα γίνει πιθανόν μετά τις γιορτές.

ΕΡ.: Εκτός από τα οργανωτικά, έχω την αίσθηση ότι στους σχεδιασμούς σας θα συμπεριλάβετε και τα "μηνύματα" που στέλνουν οι πολίτες προς το ΠΑΣΟΚ μέσω των τελευταίων δημοσκοπήσεων, δηλαδή η καθημερινότητα όπου η κυβέρνηση φαίνεται να αντιμετωπίζει σοβαρό πρόβλημα. Γι' αυτο τι σκοπεύετε να κάνετε;

Δεν περιμένουμε τις δημοσκοπήσεις για να πάρουμε τα "μηνύματα". Μηνύματα παίρνουμε καθημερινά. Τα παίρνουμε από πρώτο χέρι, γιατί βρισκόμαστε κι εμείς μέσα στην κοινωνία, είμαστε κι εμείς κομμάτι της κοινωνίας, και όπως όλος ο κόσμος θύματα της καθημερινότητας.

Ευθύνες τεράστιες έχει η κυβέρνηση. Αλλά για να είμαστε αντικειμενικοί, και να μην βλέπουμε τα πράγματα μονόπλευρα, πρέπει να αναρωτηθούμε τι επιτέλους είναι η καθημερινότητα, ποιοί την δημιουργούν και ποιοί την αισθάνονται στο πετσί τους. Ας μην ρίχνουμε πάντα τις ευθύνες στο διπλανό μας. Ας κάνουμε την αυτοκριτική μας από όποια θέση και αν βρισκόμαστε, και να αναρωτηθούμε γιατί δεν ανταποκρινόμαστε στις υποχρεώσεις μας και στις ευθύνες που μας όρισε η Πολιτεία και ο Δήμος;

Η ταλαιπωρία του πολίτη δεν γίνεται από τον πρωθυπουργό ή τους υπουργούς. Γίνεται δυστυχώς από ανθρώπους όπως είμαστε εμείς. Από ανθρώπους που κάθε οικογένεια έχει και ένα εκπρόσωπο. Αποκέντρωση αρμοδιοτήτων έχει γίνει σε πάρα πολύ μεγάλο βαθμό. Υπεύθυνοι σε πολλά θέματα είμαστε εμείς οι ίδιοι στον κάθε τόπο που ζούμε.

Επαναλαμβάνω και πάλι ότι η συμμετοχή και συλλογική πίεση με συγκεκριμένες προτάσεις προς την κυβέρνηση είναι αυτή που μπορεί να φέρει αποτελέσματα. Η κυβέρνηση από την μεριά της είναι υποχρεωμένη να σκύψει κι αυτή με περισσότερη φροντίδα και σοβαρότητα που να δώσει γρήγορη και άμεση λύση στο πρόβλημα.

ΕΡ.: Θέλω να γίνω πιο συγκεκριμένη. Για την υγεία, την ταλαιπωρία των πολιτών από το Δημόσιο και σε άλλα ζητήματα που αφορούν την καθημερινότητα του πολίτη στην περιοχή μας θα πάρετε κάποια πρωτοβουλία;

Παρά το ότι είμαστε σαν οργάνωση του ΠΑΣΟΚ ένας κομματικός οργανισμός και όχι θεσμοθετημένος φορέας προσπαθούμε καθημερινά να προλαβαίνουμε καταστάσεις παρά να σβήνουμε φωτιές. Υπάρχουν όμως και περιπτώσεις που είμαστε αναγκασμένοι να κάνουμε και τον πυροσβέστη. Είναι μια πάρα πολύ δύσκολη διαδικασία. Είναι καλύτερο όμως αυτές τις κινήσεις και τις διαδικασίες να τις κάνουν οι θεσμοθετημένοι τοπικοί φορείς. Εμείς είμαστε διαθέσιμοι, και με καλή πίστη να συμμετάσχουμε σε συζητήσεις και πρωτοβουλίες των φορέων.

ΕΡ.: Υπάρχουν βέβαια και τα μεγάλα έργα όπου παρά τις κατά καιρούς διαβεβαιώσεις τα πράγματα δεν εξελίσσονται κατά τον καλύτερο τρόπο. Τι λέτε;

Πράγματι τα μεγάλα έργα όπως έχουμε συνηθίσει να τα λέμε είναι ο μεγάλος "βραχνάς" των τελευταίων χρόνων. Καταφέραμε όμως άλλα να προχωρήσουμε και άλλα να βρίσκονται σε εξέλιξη υλοποίησης όπως είναι το κτίριο του αεροδρομίου, το φράγμα του Γαδουρά, το φράγμα της Κρητηνίας, άλλα που επιτέλους μετά την παρουσία της κας Βάσω Παπανδρέου στην περιοχή μας αποτελματώθηκαν από τις δαιδαλώδεις διαδικασίες και μπήκανε στην τελική ευθεία για την οριστική υλοποίησή τους. Οπως είναι γνωστό δημοπρατείται αυτές τις ημέρες η περιμετρική οδός του Δήμου Ρόδου, εξασφαλίσθηκε το απαιτούμενο ποσό, επικυροποιήθηκαν οι νέες μελέτες για το λιμάνι της Ακαντιάς και εντός του Ιανουαρίου θα δημοπρατηθεί.

Βρίσκεται σ' ένα πάρα πολύ καλό στάδιο η απεμπλοκή και η εξασφάλιση χρηματοδότησης της Μαρίνας της Ρόδου. Ολα αυτά τα θεωρώ σημαντικά και σε λίγο καιρό θα σταματήσουμε να ασχολούμαστε μ' αυτά, και η προσοχή μας θα στραφεί σε άλλα. Θυμηθείτε για πόσες δεκαετίες μιλούσαμε και είχαμε σαν κυρίαρχο θέμα το Νοσοκομείο.

ΕΡ.: Εκτός από τα παραπάνω έχετε και τον πονοκέφαλο των πολλών υποψηφιοτήτων για το ψηφοδέλτιο του ΠΑΣΟΚ. Πώς θα χειριστείτε το ζήτημα αυτό;

Το θέμα της "υποψηφιολογίας" για το ΠΑΣΟΚ δεν έχει ανοίξει. Απλώς διάφορα μέλη του ΠΑΣΟΚ που ενδιαφέρονται εξέφρασαν την διάθεσή τους να διεκδικήσουν την υποψηφιότητά τους στο ψηφοδέλτιο του ΠΑΣΟΚ. Είναι ένα θέμα που δεν απασχόλησε ακόμα το οργανωμένο ΠΑΣΟΚ. Ο χρόνος των εκλογών βρίσκεται ακόμα πολύ μακριά.

Και είναι άκαιρο να γίνονται τέτοιες συζητήσεις. Ας ενώσουν τις δυνάμεις τους και την ενεργητικότητά τους όλοι οι εν δυνάμει υποψήφιοι, με τις δικές μας για να μπορέσουμε να λύσουμε τα προβλήματα που απασχολούν αυτήν την περίοδο τον τόπο. Θεωρώ πολύ σημαντικό και ευχάριστο να υπάρχουν πολλές υποψηφιότητες για το ψηφοδέλτιο του ΠΑΣΟΚ.

Αυτό αποδεικνύει ότι οι πολιτικές "μετοχές" του ΠΑΣΟΚ είναι ανεβασμένες. Δείχνει ότι το ΠΑΣΟΚ είναι ζωντανό και τα μηνύματα που παίρνουν οι υποψήφιοι είναι ευοίωνα από την κοινωνία για το ΠΑΣΟΚ.

ΕΡ.: Πολύ πιθανό λόγω του ασυμβίβαστου να έχουμε παραίτηση του Δ. Κρεμαστινού. Μια τέτοια εξέλιξη πώς θα την βλέπατε;

Είναι μια δύσκολη απόφαση που καλείται να πάρει ο κος Κρεμαστινός. Θεωρώ ότι από "όποιο μετερίζι" κι αν αποφασίσει να αποχωρήσει θα είναι μεγάλο πλήγμα. Θα είναι μεγάλη απώλεια και πλήγμα για τη Δωδεκάνησο η αποχώρησή του από την πολιτική σκηνή. Θα είναι όμως και μεγάλο πλήγμα η αποχώρησή του από την Επιστήμη. Και στα δύο είναι άκρως απαραίτητος.

ΕΡ.: Σε λίγο αναλαμβάνει ο νέος νομάρχης, ενώ συνεχίζει για γ' τετραετία ο Γ. Γιαννόπουλος. Τί περιμένετε από αυτούς τους δύο;

Πιστεύω ότι ο νέος νομάρχης Γιάννης Μαχαιρίδης όπως και ο δήμαρχος Γιώργος Γιαννόπουλος είναι άνθρωποι που έχουν όραμα, έχουν ικανότητες έχουν διάθεση να υλοποιήσουν όλα όσα κουβεντιάστηκαν κατά την προεκλογική περίοδο, και δεσμεύθηκαν απέναντι στους πολίτες. Είμαι αισιόδοξος για την πορεία τους.

ΕΡ.: Μετά την άνοιξη προγραμματίζονται εσωκομματικές εκλογές. Θα διεκδικήσετε μια ακόμη θητεία στη θέση του Γραμματέα;

Με απόφαση της Κ.Ε. έχει αποφασισθεί να γίνει ανανέωση των οργάνων την άνοιξη του 2003.

Απ' ότι καταλαβαίνεται η χρονική απόσταση μέχρι τότε, είναι πολύ μεγάλη. Δεν μπορούμε να προεξοφλήσουμε τίποτα. Στην πολιτική τα δεδομένα αλλάζουν από στιγμή σε στιγμή. Θεωρώ ότι είναι άκαιρο να κουβεντιάζουμε για αυτό το θέμα. Οταν έλθει το πλήρωμα του χρόνου θα ληφθούν και οι αποφάσεις. Μέχρι τότε υπάρχει πάρα πολύ δουλειά να γίνει. Δεν υπάρχει η πολυτέλεια για άλλες σκέψεις.

Σοβαρούς φόβους εκφράζουν οι αρχές Ασφαλείας

Πράκτορες της "Αλ Κάιντα" ανάμεσα σε λαθρομετανάστες;

Δεν αποκλείεται να χτυπήσουν αμερικανικούς, βρετανικούς, ή ισραηλινούς στόχους

Απόρρητα σήματα που έφθασαν στα υπουργεία Εξωτερικών της Ελλάδας, της Κύπρου και της Τουρκίας προειδοποιούν ευθέως και χωρίς περιστροφές τις τρείς κυβερνήσεις για την πιθανότητα τρομοκρατικού χτυπήματος από φανατισμένους καμικάζι της "Αλ Κάιντα"!



Όπως αποκάλυψε ανώτατος διπλωματικός παράγοντας, οι ελληνικές αρχές κλιμακώνουν την προσπάθειά τους για "θωράκιση" της χώρας μας από τρομοκράτες καμουφλαρισμένους σε μετανάστες. Τις τελευταίες ημέρες, οι αρμόδιες υπηρεσίες έχουν στρέψει την προσοχή, στους χιλιάδες λαθρομετανάστες που βρίσκονται στην Ελλάδα, αφού όπως αποδείχθηκε σε άλλες περιπτώσεις σε αρκετές ευρωπαϊκές χώρες, αρκετοί "καμικάζι" κρύβονται μέσα στο πλήθος και περιμένουν την κατάλληλη ευκαιρία και το σύνθημα για να "χτυπήσουν". Το σχέδιό τους είναι αριστοτεχνικά στημένο. Οι καμικάζι ανακατεύονται με τους εξαθλιωμένους μετανάστες, ταξιδεύουν με τα σαπιοκάραβα, πατούν στο έδαφος της χώρας-στόχου έρχονται σε επαφή με το "δίκτυό" τους, εξοπλίζονται και ετοιμάζουν την επίθεσή τους! Ο εντοπισμός τους αποτελεί πραγματικό σταυρόλεξο. Όχι μόνο γιατί δεν γνωρίζει κανείς τα πραγματικά τους ονόματα, αλλά διότι απειλούν με εκτέλεση όποιον συμπατριώτη τους λαθρομετανάστη τολμήσει να αποκαλύψει τον ρόλο τους έστω και το πιο απλό "κάρφωμα". Δηλαδή, ότι δεν ήρθαν στην Ελλάδα για να αναζητήσουν μια καλύτερη τύχη.

Οι ελληνικές αρχές βρίσκονται σε διαρκή επικοινωνία με τις ιταλικές και γερμανικές αρχές, ζητώντας στοιχεία για συνεργάτες και "συνδέσμους" των φανατικών ισλαμιστών που συνελήφθησαν ανάμεσα σε ανυποψίαστους λαθρομετανάστες που κυνηγούν μια καλύτερη ζωή και όχι ένα τρομοκρατικό χτύπημα.

Πληροφορίες, όμως, που έφτασαν από τις Ηνωμένες Πολιτείες και προήλθαν από ανακρίσεις μελών της "Αλ Κάιντα" αποκάλυπταν τον πραγματικό τους ρόλο!

Το ερώτημα βεβαίως είναι γιατί η "Αλ Κάιντα" μπορεί να χτυπήσει στην Ελλάδα. Κυρίως φοβούνται αμερικανικούς και ισραηλινούς στόχους χωρίς να αποκλείουν και ευρωπαϊκών συμφερόντων, κυρίως βρετανικών, γαλλικών και γερμανικών. Σε καμία περίπτωση δεν αποκλείεται το ενδεχόμενο να επιχειρήσουν και κατά καθαρά ελληνικού στόχου, με τη δυστροφική δικαιολογία ότι και ελληνικές δυνάμεις έλαβαν μέρος, έστω και σε δεύτερη μοίρα, στις επιχειρήσεις εκκαθάρισης του Αφγανιστάν.

Προειδοποιήσεις για κίνδυνο εκδήλωσης τρομοκρατικών χτυπημάτων έχουν δεχτεί και οι υπηρεσίες της Λευκωσίας και μάλιστα από Ισραηλινούς πράκτορες. Πριν από λίγες ημέρες, η ισραηλινή πολιτική αεροπορία είχε προειδοποιήσει ότι θα ματαίωνε τις πτήσεις της στην Κύπρο, κάτι που δεν έγινε τελικά αφού έγιναν οι απαραίτητες ρυθμίσεις από πλευράς Λευκωσίας.

Επίσημες προειδοποιήσεις για τη λήψη αυξημένων μέτρων για παν ενδεχόμενο

Όπως μάθαμε από έγκυρη πηγή, υπερδιπλασιάσθηκαν τα μέτρα ασφαλείας σε αεροδρόμια και κτίρια-πιθανούς στόχους, ενώ αυξήθηκε η διακριτική προστασία όλων των αξιωματούχων που βρίσκονται στο νησί.

Εορτοδάνειο
της ΤΡΑΠΕΖΑΣ ΔΩΔΕΚΑΝΗΣΟΥ

- Εως 6.000€ χωρίς αποδείξεις αγορών
- Με τελικό Επιτόκιο 9,9%
- Με χρόνο εξόφλησης έως και 48 μήνες
- Διαθέσιμο την περίοδο των εορτών από 10-12-2002 έως 10-1-2003
- Χωρίς έξοδα φακέλου

και Καλές Γιορτές

ΣΥΝΕΤΑΙΡΙΣΤΙΚΗ
ΤΡΑΠΕΖΑ ΔΩΔΕΚΑΝΗΣΟΥ
η δική μας τράπεζα

ΡΟΔΟΣ · ΚΩΣ · ΚΑΛΥΜΝΟΣ · ΙΑΛΥΣΟΣ · ΑΡΧΑΓΓΕΛΟΣ · ΛΑΡΔΟΣ · ΣΟΡΩΝΗ · ΝΙΣΥΡΟΣ · ΚΑΡΠΑΘΟΣ · ΚΑΣΟΣ

ΚΥΚΛΟΦΟΡΗΣΕ
ΤΟ ΠΡΩΤΟΧΡΟΝΙΑΤΙΚΟ ΛΑΧΕΙΟ
ΚΕΡΔΗ ΠΕΝΤΑΔΑΣ
10.000.000 €
ΧΙΛΙΑΔΕΣ ΑΛΛΟΙ ΤΥΧΕΡΟΙ ΜΕ ΜΙΚΡΑ
ΚΑΙ ΜΕΓΑΛΑ ΚΕΡΔΗ
ΚΛΗΡΩΣΗ
Στις 31 ΔΕΚΕΜΒΡΙΟΥ 2002
ΚΑΙ ΩΡΑ 5 μ.μ.

ΠΑΡΔΑΛΟΣ
ΚΟΚΟΡΑΣ
Μεζεδοπωλείο

Ψητοπωλείο
ΑΝΟΙΚΤΑ ΚΑΘΗΜΕΡΙΝΑ
ΕΚΤΟΣ ΚΥΡΙΑΚΗΣ
Λ. Ηρακλειδών 19-Ιαλυσός Ρόδου
Τηλ. (22410) 98335

HAPPYLAND
KOYZEIN


Τα πιο όμορφα και χρηστικά αντικείμενα για την κουζίνα και το στρώσιμο του τραπεζιού σε απλές, νεανικές γραμμές και κυρίως σε "νεανικές" και προσιτές τιμές!
Για το νέο ξεκίνημα στο καινούργιο σας σπίτι χρειάζεστε κάτι φρέσκο, μοντέρνο και διαφορετικό!
Λίστα γάμου στο **HAPPYLAND KOYZEIN...** και καλορίζικο!
Εθνικής Αντιστάσεως 59, τέως Αννης Μαρίας
τηλ. 22410 39777

Μπουκέτο Μπαλόνια
Διακοσμήσεις με μπαλόνια

Εκπλήξτε κάποιον στέλνοντας του ένα πρωτότυπο μπουκέτο από μπαλόνια
Τηλεφωνήστε στο 22410 70054 και αφήστε τα υπόλοιπα σε μας...
Φέρτε το δώρο σας και εμείς θα το παραδώσουμε, κρύβοντας το σε ένα μπαλόνι ή συνοδεύοντας το από μπαλόνια τις επιλογής σας!!
Γράφουμε ότι θέλετε σε μπαλόνι!!!
Αχίας Αναστασίας 9, Τηλ. 22410 70054
Κιν. 0932843678
Βαπτίσια, Γάμος, Εγκαίνια, Γενέθλια, Εκδηλώσεις κ.τ.λ

Προχθές το βράδυ για 284 επιβάτες του "Μπλου Σταρ"

Μεγάλη περιπέτεια σε μανιασμένη θάλασσα!

Προσέκρουσε στην προβλήτα, αναχώρησε χθες το απόγευμα

Περιπέτεια εν πλω, με καίσιο ευτυχώς τέλος, έζησαν οι επιβαίνοντες του πλοίου "Blue Star", αφού κατά την προσπάθειά του να προσεγγίσει το λιμάνι της Ρόδου προσέκρουσε προχθές το βράδυ στην προβλήτα και υπέστη ζημιά, η οποία όμως αποκαταστάθηκε και έτσι αναχώρησε τελικά στις 6.30 χθες το απόγευμα για το προγραμματισμένο δρομολόγιό του.

Σύμφωνα με τα όσα έγιναν γνωστά, το περασμένο Σάββατο 14 Δεκεμβρίου, το "Blue Star" εκτελούσε το προγραμματισμένο δρομολόγιό του από Πειραιά για Κάλυμνο-Κω-Ρόδο, μεταφέροντας 284 επιβάτες και 105 οχήματα.



Την ημέρα εκείνη, όμως, η Ρόδος είχε πληγεί από σφοδρή κακοκαιρία και λόγω των δυσμενών καιρικών συνθηκών που επικρατούσαν από το πρωί στο λιμάνι μας δεν κατέστη δυνατή η πρόσδεση του "Blue Star" και μάλιστα μετά από πέντε ανεπιτυχείς προσπάθειες!

Έτσι, το πλοίο παρέμεινε αγκυροβολημένο στον όρμο των Τριαντών μέχρι βελτίωσης των καιρικών συνθηκών. Κάτι τέτοιο δεν συνέβη μέχρι και τις 9.30' το βράδυ του Σαββάτου οπότε και το "Blue Star" κατέπλευσε στο λιμάνι της Ρόδου.

Κατά τη διάρκεια, όμως, χειρισμών πρόσδεσης στο λιμάνι, προσέκρουσε στην προβλήτα με αποτέλεσμα να υποστεί στρέβλωση αριστερής γωνιάς προστατευτικού πρύμνης.

Από την πρόσκρουση δεν σημειώθηκε κανένας τραυματισμός αλλά -όπως ήταν φυσικό- απαγορεύθηκε ο απόπλους του μέχρι επιθεώρησής του από το ΤΚΕΠ/Ρόδου.

Προφανώς η ζημιά που υπέστη δεν ήταν σοβαρή και έτσι το "Blue Star" αναχώρησε χθες, στις 6.30' το απόγευμα για το προγραμματισμένο δρομολόγιό του προς Κω-Λέρο-Πάτμο-Σύρο-Πειραιά.

Για τις συνεχείς διεκδικήσεις του από τη ΔΑΝΕ με τις προσημειώσεις

Ξέσπασμα Αγούδημου κατά Καλογηράτου

Φέρνει πλοίο που θα κάνει το δρομολόγιο προς Πειραιά σε 9,5 ώρες

Την αγορά δύο νέων υπερσύγχρονων πλοίων που θα μπουν από του χρόνου στη γραμμή της Δωδεκανήσου ανακοίνωσε ο Γεράσιμος Αγούδημος . Ο Κεφαλλονίτης εφοπλιστής μίλησε από τις προσεχείς εκλογές που όπως είπε θα ψηφίσει Νέα Δημοκρατία μέχρι τη ΔΑΝΕ, τον Γεράσιμο Καλογηράτο, τα δις που θα πάρει η εταιρία του και η ΔΑΝΕ από τις αγωγές κατά του δημοσίου για την καταστρατήγηση της γνωστής τριετούς σύμβασης με το ΥΕΝ, αλλά και τα τσιράκια του Σουμάκη, τη γνωστή ΡΑΘΕ.

Θα βάλλουμε στις τσέπες μας πολλά δις είπε ο εφοπλιστής αναφερόμενος στην απόφαση της ΡΑΘΕ –τσιράκι του Σουμακη όπως την αποκάλεσε- να διατηρήσει το "Μπλού Σταρ" στη γραμμή της Δωδεκανήσου και μίλησε για το τρίο της καταστροφής της ελληνικής ναυτιλίας που αποτελείται από τους Σουμάκη, Παπουτσή και Ανωμερίτη. Αποκάλυψε ότι στις προσεχείς εκλογές θα ψηφίσει Νέα Δημοκρατία: «Επί Παπανδρέου ήμουν μέχρι θανάτου μαζί του. Από εκεί και πέρα δεν θέλω να ξέρω κανέναν από δαύτους. Είμαι πλήρως ουδέτερος. Στις ερχόμενες εκλογές τόσο εγώ όσο και η οικογένεια μου θα ψηφίσουμε Νέα Δημοκρατία διότι αυτό το χάλι υπουργός να μην σέβεται την υπογραφή του δεν γίνεται ούτε στη Τανγκανίκα. Όποιος είναι καλύτερος για το συμφέρον μας αλλά και το συμφέρον του τόπου».

Για τις εταιρίες που δραστηριοποιούνται στο Αιγαίο ο κ. Αγούδημος έκανε λόγο για καράβια με χρωστούμενα δολάρια που και χρυσάφι να μεταφέρουν δεν πρόκειται να τα βγάλουν πέρα. Προέβλεψε μάλιστα φοβερές δυσκολίες μετά την Ολυμπιάδα και προέτρεψε τους Δωδεκανήσιους και για αυτό το λόγο να κρατήσουν τη ΔΑΝΕ.



- Αναφερόμενος στα δρομολόγια από τον επόμενο Μάρτιο είπε ότι τόσο η εταιρία του όσο και η ΔΑΝΕ θα έχουν καθημερινά δρομολόγια Πειραιάς- Ρόδος σε δώδεκα ώρες και στη μισή τιμή από αυτήν του Μπλού Σταρ: «θα ξεκινάμε από Πειραιά στις 6, θα φτάνουμε στη Ρόδο στις 7 το πρωί και θα συνεχίζουμε για Καστελόριζο».

Αμέσως μετά ανακοίνωσε ότι «του χρόνου η εταιρία του θα βάλει δύο υπερσύγχρονα πλοία στα Δωδεκάνησα αποσύροντας δύο από τα σημερινά σε άγονες γραμμές». Τα νέα καράβια θα έχουν μήκος 15 μέτρα, χώρο για 50 φορτηγά με πολυτελή εστιατόρια, καταστήματα κ.ά. Το μόνο που δεν θα έχουν είναι καμπίνες που θα αντικατασταθούν από καθίσματα τύπου Α θέσης British Airways και καθίσματα Business Class. Ο χρόνος του δρομολογίου Ρόδος –Πειραιά θα είναι σε 9.5 ώρες.

Για την ΔΑΝΕ ο κ. Αγούδημος είπε πολλά και διάφορα. Το συμπέρασμα αναφορικά με την πορεία της ήταν «σοβαρή διοίκηση με δωδεκανήσιους ή απορρόφησή της από την ΑΝΕΚ».

«Διοικούν οι μεν, διοικούν οι δε και η εταιρία πάει κατά διαβόλου! Όλοι αυτοί που τριγυρνούν γύρω από τη ΔΑΝΕ να σοβαρευτούν» . Και πρόσθεσε ότι θα πρέπει κάποιοι να πάψουν να επικαλούνται το περίφημο μνημόνιο. Εγώ το σκίζω και νομίζω ότι το ίδιο θα κάνει η ΑΝΕΚ. Και συνέχισε: «Ο Καλογηράτος, αν έχει προτάσεις να έρθει να τις συζητήσουμε. Δεν μπορεί να είναι μια ζωή τροχοπέδη εις βάρος της ΔΑΝΕ».

Εκεί που άστραψε και βρόντηξε ήταν όταν του έγινε υπενθύμιση για την δικαστική διαμάχη της ΔΑΝΕ με τον Καλογηράτο σε σχέση με τις προσημειώσεις στο ακίνητο των μύλων. «Δεν μπορεί να επιμένει στις προσημειώσεις αφού πήρε τις μετοχές από τον Σολούνια. Με αυτά που ακούω καλά θα κάνει ο εισαγγελέας να τους κλείσει όλους μέσα».

ΒΑΛΑΤΕ ΤΟΝ κ. Κ. ΔΑΦΕΡΜΟ ΣΤΟ ΛΑΚΟ ΜΕ ΤΑ ΦΙΔΙΑ ΜΟΝΟ ΓΙΑ ΝΑ ΤΟΝ ΦΑΝΕ;

Κύριε Σκανδαλίδη (μας...) θα κάνετε αρχή από τους στενούς φίλους σας;

Ή μήπως δεν γνωρίζετε τί γίνεται με ορισμένα μεγαθήρια αυθαίρετα στην Κω και τη Ρόδο;

Ποικίλα σχόλια και ευλόγως πολλά ερωτηματικά προκάλεσε ο τρόπος με τον οποίο ο υπουργός Εσωτερικών κ. Κ. Σκανδαλίδης χειρίσθηκε το θέμα της διαφθοράς στο Δημόσιο, διορίζοντας ως εξυγιαντή τον κ. Κ. Δαφέρμο. Μαζί με τα σχόλια και τα ερωτηματικά εκδηλώθηκαν και σαρκασμοί. Στον κ. Σκανδαλίδη καταλογίζονταν υποκρισία και φαρισαϊσμός!



Χαμογελάει ο κ. Κ. Σκανδαλίδης και ο κ. Δαφέρμος προσπαθεί μάλλον να καταλάβει το «γιατί». Σε λίγο θα το μάθει...

Οπως δε χαρακτηριστικά σημειωνόταν ο υπουργός Εσωτερικών θα έπρεπε να είναι περισσότερο συγκρατημένος και να μην παριστάνει (και μάλιστα από τηλεοράσεως!) την αθώα περιστερά για τη διαφθορά στο δημόσιο τομέα. Και τούτο διότι είναι γνώστης πολλών και διαφόρων διεφθαρμένων συμπεριφορών τουλάχιστον στη γειτονιά του, ειδικότερα δε στην Κω και τη Ρόδο! Ο κ. Δαφέρμος αποδεχόμενος το αξίωμα του Γενικού Επιθεωρητή Δημόσιας Διοίκησης που του απένειμε ο κ. Σκανδαλίδης δήλωσε χαρακτηριστικά ότι «πάμε σ' ένα λάκο με φίδια και ελπίζουμε να τα καταφέρουμε». Είναι όμως πλέον ή βέβαιο ότι δεν πρόκειται να καταφέρει απολύτως τύποτα, εκτός ίσως από το να εντοπίσει και να καθαρίσει μερικές ασήμαντες παρανυχίδες από τα άκρα της Λερναίας Υδρας. Την ίδια τη Λερναία Υδρα αποκλείεται να την αγγίξει, εκτός κι' αν το θελήσει ο ίδιος ο Δωδεκανήσιος υπουργός Εσωτερικών, που γνωρίζει πολύ καλά πρόσωπα και πράγματα τόσο στη Δωδ/σο και ...αλλαχού.

Ομως κάτι τέτοιο δεν πρόκειται ποτέ να γίνει από την πλευρά του κ. Σκανδαλίδη. Και τούτο διότι στο βούρκο της διαφθοράς είναι μπλεγμένοι προσωπικοί στενοί φίλοι του, όπως π.χ. από το χώρο των μεγαλοξενοδόχων. Αραγε, έχει ο συμπατριώτης υπουργός το κουράγιο να τα βρει με τη συνείδησή του και να «εξηγήσει» στον κ. Δαφέρμο τί συμβαίνει αρχής γενομένης από τα «δικά» του -επιμένουμε- στην Κω και την Ρόδο; Εκτός κι' αν δηλώσει ότι δεν έχει ιδέα του τί γίνεται στη γειτονιά του, οπότε αναπόφευκτα θα κριθεί η επάρκειά του ως Υπουργού και ως πολιτικού. Αλλά και σ' αυτή την περίπτωση κανένας δεν πρόκειται να τον πιστέψει, αφού είναι γνωστό ότι όταν θέλει πιάνει πουλιά στον αέρα, ενώ όταν δεν θέλει παριστάνει την κοιμωμένη του Χαλεπά!

Αλλά οι ευθύνες για τη διαφθορά στο Δημόσιο και ειδικά στον τομέα των γιγαντιαίων αυθαιρέτων δεν βαρύνουν μόνο τον Υπουργό Εσωτερικών. Συνεταίροι στις ευθύνες (και όχι μόνο...) είναι ο κ. Καϊσερλης, ο κ. Λαλιώτης και η κ. Βάσω Παπανδρέου- ο ίδιος γνωρίζει πολύ καλά τί εννοούμε. Ομως την κύρια ευθύνη φέρει ο γηγενής κ. Κ. Σκανδαλίδης που στη συγκεκριμένη περίπτωση βαρύνεται τουλάχιστον με συγκάλυψη φαινομένων διαφθοράς και μάλιστα καραμπινάτων.

Στην περίπτωση που ο κορυφαίος γηγενής πολιτικός οργισθεί από το εν λόγω ρεπορτάζ, εύκολα μπορούμε να του διαβιβάσουμε ονόματα και διευθύνσεις, πρώτον για να ενισχυθεί η μνήμη του (ένα μυαλό χειμώνα καλοκαίρι...) και δεύτερον για να κάνει πάσα στον κ. Κ. Δαφέρμο!

Αλλωστε φροντίζουν επαρκώς για όλα τα παραπάνω και οι εσωκομματικοί του αντίπαλοι. Και αυτό ακριβώς είναι που θα πρέπει να τον κάνει να μην εφησυχάζει. Δεν θέλει και πολύ να έρθουν τα πάνω-κάτω!...

ΦΑΓΩΘΗΚΕ ΚΑΙ Ο ΓΙΩΡΓΟΣ ΜΟΥΤΣΟΠΟΥΛΟΣ

Τον φάγανε και τον Γιώργο Μουτσόπουλο από διοικητή του ΟΓΑ. Τον φώναξε ο υφυπουργός Εργασίας Ροβέρτος Σπυρόπουλος για να του πει ότι ο υπουργός Δημ. Ρέππας ζητάει την παραίτησή του. Και να σκεφτείς ότι πριν από λίγες μέρες είχε κάνει απολογισμό του έργου του στην αρμόδια Επιτροπή της Βουλής, χωρίς να τον αμφισβητήσει ή να τον κατηγορήσει κανένας...

ΑΓΙΟΣ ΒΑΣΙΛΗΣ

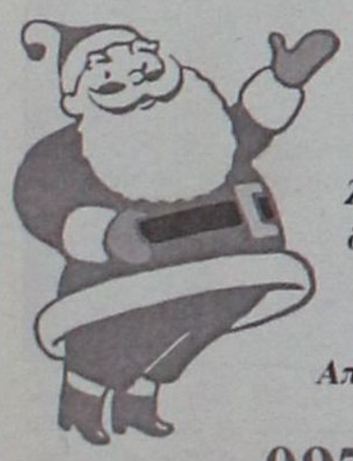

Τα Χριστούγεννα έρχονται. Μικροί και μεγάλοι περιμένουμε τον Αγιο Βασίλη να μας φέρει δώρα. Ζήστε το όνειρο αυτό, δώστε τη χαρά στα παιδιά και στα εγγόνια σας. Απλά τηλεφωνήστε στο

0977-453671

και ζητείστε τον Αγιο Βασίλη

ΝΤΕΤΕΚΤΙΒΣ

30 ΧΡΟΝΙΑ ΜΟΝΙΜΑ ΚΑΙ ΣΤΗ ΡΟΔΟ

35354 - 28780

Π.Π. ΓΕΡΜΑΝΟΥ 6 (ΠΛ. ΦΩΚΙΑΛΗ)

Η ΛΥΣΗ!!! ΣΕ ΚΑΘΕ ΣΑΣ ΠΡΟΒΛΗΜΑ

EXPRESS SECURITY



Κουφώματα **KUNSTSTOFF**. Αξεπέραστη θερμομόνωση, υψηλή ηχομόνωση, απεριόριστη αντοχή στο χρόνο, πάνω από **60 πιστοποιητικά ποιότητας**, μέχρι και **48 δόσεις**. Υπεροχή **KUNSTSTOFF** θα πει υπέροχη ζωή!

KUNSTSTOFF®

www.kunststoff.gr

casaviva

Λεωφ.Ελευθερίας 2Λ, 85104 Κρεμαστή Ρόδος Τηλ. 22410 95076, Fax.93775

ΕΚΛΕΨΑΝ ΤΟΥΡΙΣΤΙΚΟ ΠΟΥΛΜΑΝ

Έγινε κι αυτό!... Τουριστικό λεωφορείο έκλεψαν προχθές δύο Ροδίτες, ο ένας από τους οποίους συνελήφθη ενώ ο άλλος αναζητείται από τις Αρχές!

Σύμφωνα με τα όσα έγιναν γνωστά από την Αστυνομική Διεύθυνση Δωδεκανήσου, προχθές, Σάββατο 14 Δεκεμβρίου, στις 18.30, συνελήφθη στα Λάερμα, από αστυνομικούς του αστυνομικού Τμήματος Αρχαγγέλου ο 40χρονος Μ.Ν. του Π., κάτοικος Ρόδου επειδή, από κοινού με τον 37χρονο, επίσης κάτοικο Ρόδου, Κ.Γ. του Χ., αφαίρεσαν από τη Ρόδο τουριστικό λεωφορείο ιδιοκτησίας του 49χρονου Δημητρίου Καραντζιά του Σάββα, κατοίκου Ρόδου.

Σημειώνεται ότι ο Κ.Γ. αναζητείται από τις Αρχές ενώ το λεωφορείο παραλήφθηκε από τον ιδιοκτήτη του.

ΚΑΤΕΙΧΑΝ ΔΥΟ ΟΠΛΑ ΧΩΡΙΣ ΑΔΕΙΑ

Επειδή κατελήφθη να κατέχει κυνηγετικά όπλα δίχως την απαραίτητη άδεια, συνελήφθη προχθές το πρωί, στη Ρόδο, ένας 24χρονος ενώ αναζητείται ακόμα ένας 21χρονος.

Συγκεκριμένα, προχθές Σάββατο 14 Δεκεμβρίου, στις 11 το πρωί, συνελήφθη στη Ρόδο, από αστυνομικούς της Υποδιεύθυνσης Ασφαλείας Ρόδου, ο 24χρονος Τ.Ν.

Ο παραπάνω συνελήφθη επειδή, σε έλεγχο που του έγινε, κατελήφθη να κατέχει στο σπίτι του, ένα μονόκαννο κυνηγετικό όπλο μάρκας Gaycher τύπου Φλόμπερ, ένα μονόκαννο κυνηγετικό όπλο μάρκας Baikal, 52 φυσίγγια των 9 m.m., 9 φυσίγγια των 20 mm και δύο φυσιγγιοθήκες μέσης, χωρίς άδεια κατοχής κυνηγετικών όπλων.

Οπως προέκυψε από την προανάκριση, τέλος, το μονόκαννο κυνηγετικό όπλο, μάρκας Baikal, ανήκει στον 24χρονο Τ.Β. του Ρ. κάτοικο Ρόδου ο οποίος και αναζητείται.

Την Παρασκευή θα γίνει σύσκεψη στη Χαριλάου Τρικούπη για τη Δωδ/σο

Μ' αυτά τα χάλια εκλογές δεν πρόκειται να πάρουμε!

«Χάνουμε χρόνο γιατί δεν μπορούμε να συνεννοηθούμε μεταξύ μας»!

Το Επαρχείο Καρπάθου διαθέτει μεν 4 υπαλλήλους αλλά του λείπουν άλλοι...56, με αποτέλεσμα ο κόσμος να ταξιδεύει τρεις φορές στο νησί για μια απλή υπογραφή! Η εκβάθυνση στο λιμάνι της Ρόδου "ναυάγησε" όταν ύστερα από χρόνια διεργασιών κηρύχθηκε έκπτωτος ο εργολάβος!

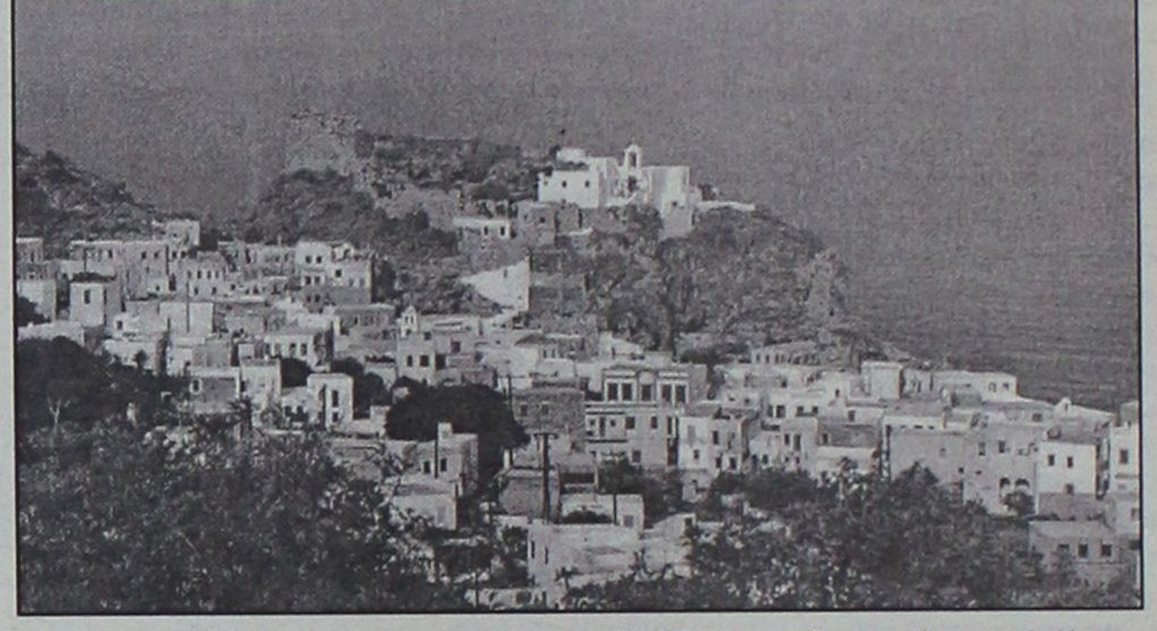

Τα παραπάνω είναι μερικές από τις κυβερνητικές "επιτυχίες" στον τομέα των έργων. Στον τομέα της υγείας, όμως, τα πράγματα είναι χειρότερα:

Στην Κάλυμνο, το ΠΑΣΟΚ από το 65% των ψήφων που είχε, έπεσε στις νομαρχιακές στο 36%, κι αιτία είναι η δυσλειτουργία του ΙΚΑ στο νησί: Έξι γιατροί για 20.000 μόνιμους κατοίκους! Στη δε Φολέγανδρο, το Κέντρο Υγείας εξαγγέλθηκε πολλάκις, αλλά δεν χτίστηκε ποτέ! Σχεδόν 650 κάτοικοι το χειμώνα και 4.000 παραθεριστές το καλοκαίρι εξυπηρετούνται από δύο γιατρούς που στεγάζονται στο γραφείο της κοινότητας. Με την τεχνολογική υποδομή τους να εξαντλείται μόνο στη μέτρηση της πίεσης.

Πόσα τέτοια γεγονότα ανά την επικράτεια δυσκολεύουν την καθημερινότητα του πολίτη και αμαυρώνουν την εικόνα της κυβέρνησης; Τόσα, ώστε η καταγραφή τους χρειάστηκε περίπου 150 (!) δακτυλογραφημένες σελίδες, οι οποίες δόθηκαν προ ημερών στον πρωθυπουργό από την ομάδα των στελεχών (Στ. Μανίκας, Μ. Νεονάκης, Μιλένα Αποστολάκη, Ν. Σαλαγιάννης, Κ. Κατσικαρέλλης), που ανέλαβαν στο τελευταίο Ε.Γ. να "τσεκάρουν" τις εξαγγελίες της κυβέρνησης στους 52 νόμους της χώρας. Το αποτέλεσμα; Απογοητευτικό!

"Εκλογές έτσι δεν κερδίζουμε", κατέληξαν τα στελέχη, ενώ ο πρωθυπουργός έκανε κι ένα βήμα παραπάνω στον συλλογισμό του:



"Δεν μπορεί να αυξάνουμε 12% τα κονδύλια για τον αγροτικό τομέα και 6% για την υγεία κι η κατάσταση να μη βελτιώνεται".

Η διαπίστωσή τους, επίσης, κοινή: Ο χρόνος χάνεται στις συνεννοήσεις μεταξύ "παραγόντων", ενώ οι κρίκοι κεντρικής και τοπικής εξουσίας αποδεικνύονται "αδύναμοι".

- Τα περισσότερα προβλήματα; Στο υπουργείο Οικονομίας, με αιχμή τα κονδυλία του Γ' ΚΠΣ, και στο ΥΠΕΧΩΔΕ. Έπεται το υπουργείο Υγείας και το υπουργείο Γεωργίας.

Θαύματα μπορεί να μη γίνονται αλλά τα κυβερνητικά στελέχη θα επιχειρήσουν χωρίς τυμπανοκρουσίες να βελτιώσουν την "τραυματισμένη" εικόνα τους, με αναδιανομή κονδυλίων, επιτάχυνσης έργων και "χειρουργικές" επεμβάσεις, ως στίγμα μιας πιο ορθολογικής διαχείρισης.

Ο σχεδιασμός, λένε επισήμως ο Στ. Μανίκας, ο Μιχ. Νεονάκης και η Μιλένα Αποστολάκη, "είναι δεκαπεντάμηνος". Αλλά η "επιχείρηση" ξεκινά αυτή την εβδομάδα, με τη δρομολόγηση συσκέψεων, μία για κάθε νόμο, αρχής γενομένης από τα νησιά του νοτίου Αιγαίου.

Την ερχόμενη Παρασκευή στις 12 το μεσημέρι στη Χαρ. Τρικούπη θα γίνει η σύσκεψη που αφορά τον νομό Δωδ/σου. Εχουν κληθεί να παραβρεθούν οι γραμματείς των δύο Ν.Ε. Τιμ. Παρασκευάς και Ν. Πίτσης, οι βουλευτές Κ. Σφυρίου, Β. Παπανικόλας και Δ. Κρεμαστινός, τα μέλη της ΚΕ Γ. Παρασκευάς, Κ. Καΐσερλης και Γ. Νικητιάδης ο νέος νομάρχης, Δωδ/σου Γ. Μαχαιρίδης, και οι δήμαρχοι Ρόδου και Κω Γ. Γιαννόπουλος και Μ. Φάκκος.



Για τον λόγο αυτό μαζί και με την συζήτηση του προϋπολογισμού στη Βουλή, αναβλήθηκε μετά τις γιορτές η συνεδρίαση του Νομαρχιακού Συμβουλίου του ΠΑΣΟΚ στην Ρόδο που είχε προγραμματισθεί για μεθαύριο το απόγευμα.

Rodon CAFFÉ

Κάθε βράδυ



Ο αγαπημένος σας χώρος
Με ζωντανή Ελληνική και Ξένη Μουσική

CASINO RODOS
GRANDE ALBERGO delle ROSE
Boutique Hotel & Casino

20% έκπτωση σε όλους τους Ροδίτες
Τηλ. Κρατήσεων: 22410 57700

Rodon CAFFÉ Brunch Κάθε Κυριακή

Από τις 12.00 μέχρι τις 17.00
Με πλούσιο μπουφέ
Ζωντανή μουσική

Τιμή κατ' άτομο 25 €
Με soft drinks ή κρασί για δύο

20% έκπτωση σε όλους τους Ροδίτες
Δωρεάν σε παιδιά έως 5 ετών
50% έκπτωση από 5 ετών και άνω

Συνάδελφοί τους δικάζονται για τις περυσινές κινητοποιήσεις

Πορεία καθηγητών προς τα Δικαστήρια την Τετάρτη!

Την ίδια μέρα έχουν και συνέλευση • Δεν θα λειτουργήσουν γυμνάσια και λύκεια

Την συμπαράστασή τους προς τους συναδέλφους τους που διώκονται δικαστικά για τη συμμετοχή τους σε αγωνιστικές κινητοποιήσεις, εκφράζουν με ανακοίνωσή τους, οι καθηγητές του Βενετοκλείου (3ου) Γυμνασίου Ρόδου, ενώ σχετική ανακοίνωση θα δημοσιοποιήσει και η Α' ΕΛΜΕ Δωδεκανήσου.

Οπως είναι γνωστό, την ερχόμενη Τετάρτη 18 Δεκεμβρίου, δικάζονται εκπαιδευτικοί της περιοχής μας για τη συμμετοχή τους στις αγωνιστικές κινητοποιήσεις του κλάδου τους τον Ιούνιο του 1998, κατά τη διενέργεια των εξετάσεων του ΑΣΕΠ.

Πρόκειται για τους εξής εκπαιδευτικούς: τον κ. Θεόδωρο Μαλαγάρη, ο οποίος ήταν και ο πρώην πρόεδρος της Α' ΕΛΜΕ Δωδεκανήσου, τον νυν πρόεδρό της κ. Βασίλη Καραγιάννη καθώς και τους κ.κ. Βασίλειο Βογιατζή, Βασίλειο Ζερβό, Σύμη Κουμαρά, Μαριάνθη Παρασού, Αναστάσιο Αθανασιάδη και Χαρίλαο Κακουλάκη.

Στην ανακοίνωσή τους οι καθηγητές του Βενετοκλείου Γυμνασίου Ρόδου, μεταξύ άλλων, εκφράζουν τη διαμαρτυρία τους "για την ποινικοποίηση των συνδικαλιστικών αγώνων τους και την προσπάθεια διασυρμού των εκπαιδευτικών". Αναλυτικά, η ανακοίνωσή τους έχει ως εξής:

«Οι καθηγητές του Βενετόκλειου - 3ου Γυμνασίου Ρόδου εκφράζουμε ομόφωνα την συμπαράστασή μας στους συναδέλφους εκπαιδευτικούς Μαλαγάρη Θεόδωρο, Βογιατζή Βασίλειο, Καραγιάννη Βασίλειο, Ζερβό Βασίλειο, Κουμαρά Σύμη, Παρασού Μαριάνθη, Αθανασιάδη Αναστάσιο και Κακουλάκη Χαρίλαο, οι οποίοι διώκονται δικαστικά για τη συμμετοχή τους στις αγωνιστικές κινητοποιήσεις του κλάδου μας τον Ιούνιο του 1998 κατά τη διενέργεια των εξετάσεων του ΑΣΕΠ.

Οι κινητοποιήσεις αυτές πραγματοποιήθηκαν μέσα



στα πλαίσια των συνδικαλιστικών αγώνων των εκπαιδευτικών ύστερα από αποφάσεις που πάρθηκαν με δημοκρατικές και νόμιμες διαδικασίες από τις συνδικαλιστικές οργανώσεις των ΕΛΜΕ Δωδεκανήσου και της ΟΛΜΕ. Σκοπός τους είχαν να υπερασπισθούν τα εργασιακά δικαιώματα των συναδέλφων αναπληρωτών, που μετά από πολυετή εκπαιδευτική προϋπηρεσία κινδύνευαν να μείνουν εκτός του εκπαιδευτικού λειτουργήματος.

Διαμαρτυρόμαστε για την ποινικοποίηση των συνδικαλιστικών αγώνων μας και την προσπάθεια διασυρμού των εκπαιδευτικών που επιχειρείται μέσα από τη δίωξη των συγκεκριμένων προσώπων.

Τέλος να επισημάνουμε ότι μετά τις κινητοποιήσεις αυτές, επήλθαν νομοθετικές ρυθμίσεις που αποδεικνύουν την επιβεβλημένη ανάγκη των αγωνιστικών κινητοποιήσεων και το δίκαιο εκείνου του αγώνα».

Η Α' ΕΛΜΕΔ

Ανακοίνωση, για το ίδιο θέμα, αναμένται να εκδώσει και η Α' ΕΛΜΕ Δωδεκανήσου η οποία, μεταξύ άλλων, θα στρέφεται και κατά της ποινικοποίησης των αγώνων και κατά της πράξης νομοθετικού περιεχομένου που ποινικοποιεί και πράξεις μαθητών.

Ακόμα, το γεγονός ότι ανάμεσα στους εκπαιδευτικούς που διώκονται δικαστικά είναι ο πρώην και ο νυν πρόεδρος της Α' ΕΛΜΕΔ, υποδηλώνει, σύμφωνα με τους εκπαιδευτικούς, προσπάθεια εκφοβισμού των συνδικαλιστών στο χώρο της εκπαίδευσης, αλλά και προσπάθεια ποινικοποίησης των αγώνων.

Μάλιστα, κατά την ημέρα εκδίκασης της υπόθεσης, οι εκπαιδευτικοί έχουν προγραμματίσει στάση εργασίας κατά τις τρεις τελευταίες διδακτικές ώρες και για να εκδηλώσουν μ' αυτό τον τρόπο τη διαμαρτυρία τους αλλά και για να μπορέσουν οι εκπαιδευτικοί να πάρουν μέρος στην παράσταση διαμαρτυρίας που θα γίνει εκείνη την ημέρα στο Δικαστήριο.

Η ΣΥΝΕΛΕΥΣΗ

Σημειώνεται, τέλος, ότι την ίδια ημέρα θα πραγματοποιηθεί, στο Εργατικό Κέντρο της Ρόδου, η γενική συνέλευση της Α' ΕΛΜΕ Δωδεκανήσου, η οποία εκτός από εκλογοαπολογιστικό χαρακτήρα, θα αναδείξει και το νέο Διοικητικό της Συμβούλιο.

Οι παρατάξεις που διεκδικούν τη Διοίκηση της Α' ΕΛΜΕΔ είναι τρεις και πρόκειται για τις:

- Αριστερή Ενωτική Κίνηση
- ΠΑΣΚ
- ΔΑΚΕ.

Σκοτώθηκε 21χρονος σε τροχαίο

Ακόμα ένα θύμα τροχαίου δυστυχήματος θρηνούν στ' Αφάντου αφού προχθές το βράδυ έχασε τη ζωή του ένας νεαρός, όταν το Ι.Χ. αυτοκίνητο που οδηγούσε εξετράπη της πορείας του. Πρόκειται για τον 21χρονο Νικόλαο Ματθαίο του Γεωργίου, κάτοικο εν ζωή Αφάντου, ο οποίος τραυματίσθηκε θανάσιμα προχθές, Σάββατο 14 Δεκεμβρίου, στις 10 το βράδυ στο 9ο χλμ. της Εθνικής οδού Ρόδου-Λίνδου όταν το υπ' αριθμ. ΡΟΚ-4904 Ε.Ι.Χ. αυτοκίνητο που οδηγούσε, εξετράπη της πορείας του και προσέκρουσε σε προστατευτική μπάρα.

Μάλιστα, 40 λεπτά αργότερα παραλίγο να γίνει και δεύτερο σοβαρό ατύχημα αφού οδηγός που κατευθυνόταν εκείνη την ώρα προς τον τόπο του δυστυχήματος δεν μπόρεσε να ανακόψει έγκαιρα ταχύτητα, όταν είδε τον κόσμο που ήταν μαζεμένος και προσέκρουσε στη νησίδα, χωρίς ευτυχώς να τραυματισθεί σοβαρά.



Klaus
3θέσιος δερμάτινος καναπές 201 εκ.
Τιμή προσφοράς από €1.195,
αρχική τιμή από €1.440

Klaus
2θέσιος δερμάτινος καναπές 166 εκ.
Τιμή προσφοράς από €995,
αρχική τιμή από €1.199

Ρόδος, Καναδά 34, Τηλ: 22410 27328

Μέχρι τις 6 Ιανουαρίου τα καταστήματα Divani & Divani by Natuzzi σας προσφέρουν το πιο αναπαυτικό Χριστουγεννιάτικο δώρο... Ένα 3θέσιο και ένα 2θέσιο δερμάτινο καναπέ Klaus μόνο με €2.190 από €2.639. Τα καταστήματα Divani & Divani by Natuzzi σας προσφέρουν το σαλόνι Klaus σε 12 άτοκες δόσεις των €182,50 χωρίς προκαταβολή και με πρώτη δόση το Μάρτιο του 2003. Μια προσφορά με την εγγύηση Natuzzi, τον κορυφαίο κατασκευαστή στον τομέα των δερμάτινων καναπέδων παγκοσμίως. Ο οίκος Natuzzi ελέγχει όλη τη διαδικασία παραγωγής, εξασφαλίζοντάς σας κορυφαία ποιότητα στις πιο λογικές τιμές.

ΑΙΓΥΠΤΟΣ - ΚΡΟΥΑΖΙΕΡΑ ΝΕΙΛΟΥ
Αναχωρήσεις 30/11, 7/12, 14/12 & ΕΟΡΤΕΣ 8 ημέρες
775 €
ΑΕΡΟΠΟΡΙΚΩΣ ΑΠΟ ΡΟΔΟ
ΠΕΡΙΛΑΜΒΑΝΟΝΤΑΙ
• 03 ΔΙΑΝΥΚΤ. ΣΤΟ ΚΑΙΡΟ ΣΕ ΞΕΝΟΔΟΧΕΙΟ 4* ΜΕ ΗΜΙΔΙΑΤΡΟΦΗ
• 04 ΔΙΑΝΥΚΤ. ΣΤΗΝ ΚΡΟΥΑΖΙΕΡΑ 5* DELUX ΣΕ ΕΞΩΤΕΡΙΚΗ ΚΑΜΠΙΝΑ ΜΕ ΘΕΑ ΤΟΝ ΝΕΙΛΟ ΜΕ ΠΛΗΡΗ ΔΙΑΤΡΟΦΗ
• ΟΛΕΣ ΟΙ ΜΕΤΑΦΟΡΕΣ
• ΞΕΝΑΓΗΣΕΙΣ ΚΑΙ ΠΕΡΙΗΓΗΣΕΙΣ
Δεν περιλαμβάνονται φόροι αεροδρομίου, βίζα Αιγύπτου και φιλοδωρήματα
ΘΕΣΕΙΣ ΠΕΡΙΟΡΙΣΜΕΝΕΣ
LET'S GO TRAVEL
ΠΕΡΝΟΥ 143 ΑΦΑΝΤΟΥ - ΡΟΔΟΣ
ΤΗΛ. 2241051186 ΦΑΞ: 2241051187

ΕΣΤΙΑΤΟΡΙΟ - ΤΑΒΕΡΝΑ
ΠΗΓΑΣΟΣ
ΕΚΛΕΚΤΗ ΕΛΛΗΝΙΚΗ ΚΟΥΖΙΝΑ
ΖΩΝΤΑΝΗ ΕΛΛΗΝΙΚΗ ΜΟΥΣΙΚΗ
ΜΕ ΕΝΤΕΧΝΟ/ΛΑΪΚΟ/ΡΕΜΠΕΤΙΚΟ/ΝΗΣΙΩΤΙΚΟ ΠΡΟΓΡΑΜΜΑ
με τη συντροφιά των:
ΤΡΑΓΟΥΔΙ: ΜΑΡΙΑΝΘΗ-ΓΙΑΝΝΗΣ
ΜΠΟΥΖΟΥΚΙ/ΤΡΑΓΟΥΔΙ: ΜΙΧΑΛΗΣ
ΑΡΜΟΝΙΟ/ΤΡΑΓΟΥΔΙ: ΦΑΝΗΣ

ΚΑΘΕ ΠΕΜΠΤΗ-ΠΑΡΑΣΚΕΥΗ - ΣΑΒΒΑΤΟ - ΚΥΡΙΑΚΗ
ΔΕΧΟΜΑΣΤΕ ΚΑΘΕ ΕΙΔΟΥΣ ΚΟΙΝΩΝΙΚΗ ΕΚΔΗΛΩΣΗ
Ποσειδώνος 10, Ιαλυσός (δρόμος Ξενοδ. Blue Bay) • Τηλ. (22410) 90191

ΤΖΑΚΙΑ
ΤΖΑΚΙΑ ΤΖΟΤΖΟΛΗΣ ΤΑΣΟΣ
ΤΖΑΚΙΑ
ΜΑΝΤΕΜΕΝΙΑ • ΑΠΛΑ • ΑΕΡΟΘΕΡΜΑ • ΜΕ ΤΖΑΜΙΑ ΚΑΙ ΠΟΡΤΕΣ • ΜΕ ΠΥΡΟΤΟΥΒΛΑ
ΣΟΜΠΕΣ ΜΕ ΞΥΛΑ
ΜΕΓΑΛΗ ΠΟΙΚΙΛΙΑ ΜΟΝΤΕΛΩΝ
ΑΞΕΣΟΥΑΡ ΤΖΑΚΙΩΝ
ΣΚΑΡΕΣ • ΣΙΤΕΣ • ΚΡΕΜΑΝΤΑΛΑΔΕΣ
ΦΟΥΡΝΑΚΙΑ ΚΑΙ ΨΗΣΤΑΡΙΕΣ
ΣΕ ΠΟΛΛΑ ΣΧΕΔΙΑ ΚΑΙ ΜΕΓΕΘΗ
ΚΑΘΑΡΙΣΜΟΙ ΚΑΙ ΣΕΡΒΙΣ ΤΖΑΚΙΩΝ
ΚΟΛΥΜΠΙΑ, ΕΝΑΝΤΙ ΚΑΙ ΠΑΡΑΠΛΕΥΡΩΣ ΙΔΡΥΜΑΤΟΣ
ΚΥΡΙΑΚΕΣ ΑΝΟΙΚΤΑ 11-4
Τηλέφωνο (2241) 56275, κιν. 0942/255848, τηλ.. Fax: 56317, 85103 Κολύμπια, Ρόδος

ΕΚΒΑΛΛΟΥΝ ΣΤΗΝ ΚΕΝΤΡΙΚΗ ΠΑΡΑΛΙΑ

Και αγωγοί λυμάτων(;) φυτρώνουν στους Πεύκους

Δεν φαίνεται να τοποθετήθηκαν για όμβρια νερά

Άνθρωποι χωρίς αύριο" θα μπορούσαν κάλλιστα να ονομαστούν αυτοί που χωρίς ίχνος συνείδησης και με ελαφρά καρδιά, καταστρέφουν το τώρα και δολοφονούν το αύριο, σαν να μην έχουν οι ίδιοι αύριο, αλλά ούτε και παιδιά για να το σεβαστούν.



Πώς αλλιώς θα μπορούσε να κρίνει κανείς πράξεις καταστροφής του περιβάλλοντός μας από εμάς τους ίδιους; Αυτό που όμως συμβαίνει στην "κεντρική παραλία" των Πεύκων της Λίνδου, ξεπερνάει τα όρια ανοχής κάθε σκεπτόμενου πολίτη, που μπορεί το αύριο να μην είναι δικό του, όμως επιθυμεί να το διαφυλάξει (αν δεν έχει την ικανότητα να το βελτιώσει), για τις επερχόμενες γενιές. Αγωγός μεγάλης μάλιστα διαμέτρου, αποβάλλει τα όποια περιεχόμενά του στην πιο μεγάλη και κεντρική παραλία των Πεύκων Λίνδου, που οι ντόπιοι κάτοικοι ονομάζουν Λη. Περπάτησα προσεκτικά τους παράλληλους και κάθετους ασφαλτοστρωμένους δρόμους που οδηγούν στην κεντρική παραλία και πουθενά δεν βρέθηκαν φρεάτια ή έστω χαντάκια συλλογής των όμβριων υδάτων. Εύλογο λοιπόν είναι, αυτός ο τεράστιας διαμέτρου αγωγός, να μη διοχετεύει στην παραλία όμβρια ύδατα, εκεί ακριβώς που κολυμπούν και κάνουν ηλιοθεραπεία τουλάχιστον εκατοντάδες ντόπιοι και αλλοδαποί. Στην περιοχή υπάρχουν πάμπολλα ξενοδοχεία με πισίνες, ενοικιαζόμενα δωμάτια επίσης με πισίνες, εστιατόρια, καταστήματα, νυχτερινά κέντρα και εξοχικά σπίτια. Το Κεντρικό Λιμεναρχείο Ρόδου, ο Δήμος Λινδίων, και το Υγειονομείο πρέπει να εξετάσουν έγκαιρα και διεξοδικά την υπόθεση αυτή, αν σοβαρά επιθυμούμε να διατηρήσουμε το περιβάλλον μας καθαρό, που σημαίνει ευζωία για τα παιδιά μας και διατήρηση του τουρισμού μας - που είναι και το κυριότερο έσοδο όλων των κατοίκων της Ρόδου.

Οι Πεύκοι της Λίνδου, είναι από τα λιγοστά πλέον μέρη της Ρόδου, που διατηρούν υψηλό τουρισμό, δηλαδή, πνευματικών ανθρώπων -που πολλοί από αυτούς, συγγραφείς, ζωγράφοι, μουσικοσυνθέτες- έγιναν μόνιμοι κάτοικοι κι ακόμα, η πλειοψηφία των τουριστών, είναι Άγγλοι οικογενειάρχες που κάνουν τις καλοκαιρινές τους διακοπές με τα παιδιά τους και τα εγγόνια τους εδώ και χρόνια, γι' αυτό και δεν υπήρχαν μέχρι τώρα, παραβατικές συμπεριφορές (για να χρησιμοποιήσω ήπια έκφραση), όπως στο Φαληράκι παραδείγματος χάριν.

Ήδη, σ' αυτή την αμμώδη κεντρική παραλία (Λη), παρατηρεί κανείς, απίστευτες συγκεντρώσεις παντός είδους σκουπιδιών και βρίσκεις κάποια οστρακοειδή, που πριν λίγα χρόνια δεν υπήρχαν εκεί. Οι αρμόδιες Αρχές, πρέπει να επιληφθούν του θέματος, προτού είναι πολύ αργά.

ΜΑΙΡΗ ΗΛΙΑ ΠΑΠΑΝΔΡΕΟΥ

MEDITERANNEO
piano restaurant
Ποιοτική a la carte κουζίνα
με συνοδεία υπέροχης μουσικής στο γνωστό σας φιλικό και ζεστό περιβάλλον.
Τραγουδούν:
Η Ρούλα Κατσαρού και η Τζίνα Ράντζο
Στο πιάνο
ο Γιώργος Χατζηαντώνης
ΑΝΟΙΧΤΑ ΚΑΘΕ ΠΑΡΑΣΚΕΥΗ-ΣΑΒΒΑΤΟ & ΕΟΡΤΕΣ
Τηλ. ρεζερβέ 22410 52677
Περνού 139, Αφάντου - Ρόδος

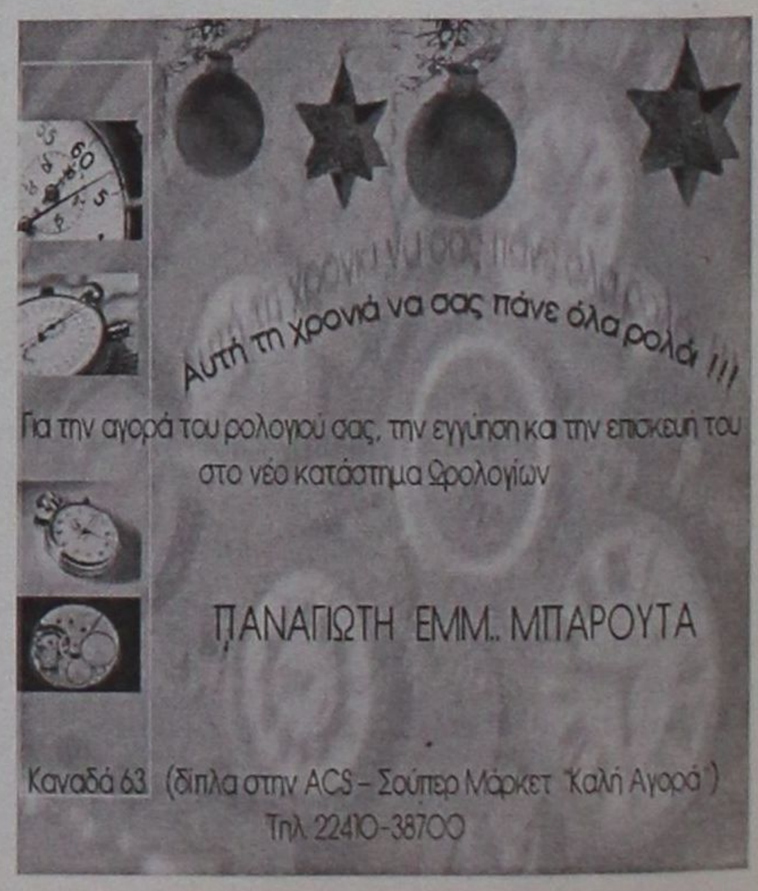

Για την αγορά του ρολογιού σας, την εγγύηση και την επισκευή του στο νέο κατάστημα Ωρολογίων
ΠΑΝΑΓΙΩΤΗ ΕΜΜ. ΜΠΑΡΟΥΤΑ
Καναδά 63 (δίπλα στην ACS - Σούπερ Μάρκετ "Καλή Αγορά")
Τηλ 22410-38700

ΑΓΝΩΡΙΣΤΟΣ ΣΤΟ ΝΤΕΡΜΠΙ

- *Βρέθηκε σε πολύ κακή μέρα κι έχασε από την Ξάνθη 71-60*
- *Παπάζογλου: Δεν χάθηκε τίποτα*

ΣΕΛ. 34

ΑΘΛΗΤΙΚΗ ΓΝΩΜΗ
ΔΕΥΤΕΡΑ 16 ΔΕΚΕΜΒΡΙΟΥ 2002

ΠΡΩΤΗ ΝΙΚΗ ΤΟΥ ΔΙΑΓΟΡΑ

- *Εστω και δύσκολα λύγισε την αντίσταση του Αρίωνα 61-60*
- *Εχασε ο Ιάλυσος από το Παγκράτι*

ΣΕΛ. 33

ΡΟΔΙΤΙΚΗ ΚΟΡΥΦΗ

- *Η Ρόδος εξακολουθεί να διατηρεί απόσταση ασφαλείας από την δεύτερη θέση όπου βρίσκεται ο συμπολίτης της Διαγόρας που πέρασε νικηφόρα (2-0) από την Ελευσίνα.*
- *Οι πράσινοι 3-0 τη Μύκονο.*

ΣΕΛ. 16-17



ΜΕΓΑΛΗ ΝΙΚΗ (4-0) Ο ΣΤΑΥΡΟΣ ΜΕΣΑ ΣΤΑ ΧΑΝΙΑ

ΣΕΛ. 16

Η ΑΕΛ ΚΕΡΔΙΣΕ ΣΤΟ ΝΤΕΡΜΠΙ ΤΟΝ ΙΑΛΥΣΟ ΚΑΙ ΟΔΗΓΕΙ ΤΗΝ ΚΟΥΡΣΑ

ΣΕΛ. 18-21

ΘΡΗΝΟΣ ΣΤ' ΑΦΑΝΤΟΥ

- *Σκοτώθηκε ο τερματοφύλακας Ματθαίου σε τροχαίο*

ΣΕΛ. 27

ΠΑΛΙΚΑΡΙ Ο ΑΠΟΛΛΩΝ



- *Πήρε 0-0 από τον Ερμή και μπορούσε να κερδίσει. Είχε δοκάρι στο 58' με το Νικολή*

ΣΕΛ. 17

ΠΑΡΑΙΤΗΘΗΚΕ Ο ΔΑΝΑΣ ΣΤΑΜΑΤΗΣΕ Ο ΜΟΣΧΗΣ

ΣΕΛ. 16



Αναταράξεις...

- *Φραστική αντιπαράθεση Ντουρουτλή-Δανά οδηγεί τον δεύτερο σε παραίτηση "για το καλό της ομάδος"*
- *Απέχει από τις εκδηλώσεις από το ματς του Ασπρόπυργου ο Χάρης Μοσχής*

Βέβαια κανείς ύστερα από ένα νικηφόρο παιχνίδι δεν περιμένει να συμβαίνουν αυτού του είδους τα γεγονότα. Η Ρόδος νίκησε 3-0 την Μύκονο αλλά η λογομαχία **Ντουρουτλή-Δανά** προκάλεσε "αναταράξεις" στα αποδυτήρια της ομάδας.

Σύμφωνα με τις πληροφορίες ο **Γιώργος Δανάς** δυσαρεστήθηκε για την μη χρησιμοποίησή του κι όπως καταμαρτυρούν αυτόπτες μάρτυρες "πέταξε τη φανέλλα" δεχόμενος τις δριμύτατες παρατηρήσεις του **Μάκη Ντουρουτλή.**

Η "επέκταση" του θέματος αφορά βέβαια και την παρέμβαση του **Παναγιώτη Δανά.** Ετσι **Ντουρουτλής** και **Δανάς** είχαν φραστική αντιπαράθεση.

Ο πρώτος τόνισε χαρακτηριστικά στον θείο του παίκτη πως "θα τιμωρήσει τον ποδοσφαιριστή", γι' αυτήν την ενέργεια και εκείνος ανταπάντησε πως "μπορεί να το κάνει αφού πρώτα επιπλήξει κι άλλες τέτοιες ενέργειες που είχαν προηγηθεί".

Οι δύο άνδρες ήρθαν σε φραστική αντιπαράθεση κι έγιναν αντιληπτοί από ποδοσφαιριστές αλλά και συνδιοικούντες.

Ο **Παναγιώτης Δανάς** προέβη στην παρακάτω δήλωση:

"Παραιτούμαι από το Δ.Σ. της Ρόδου, για να μην κάνω κακό στην ομάδα".

Χθες βράδυ πάντως άνθρωποι της Διοίκησης επρόκειτο να συναντήσουν τον **Δανά** και να έχουν συζήτηση μαζί του σε μια προσπάθεια άμεση, διατήρησης του καλού κλίματος στην πρωτοπόρο του περιφερειακού.

ΜΟΣΧΗΣ ΤΕΛΟΣ;

Στο μεταξύ ο **Χάρης Μοσχής** δεν συμμετέχει εδώ και μερικές μέρες στις εκδηλώσεις της ομάδας. Ο ποδοσφαιριστής φέρεται χολωμένος από την μή χρησιμοποίησή του.

Εγκυρες πληροφορίες χθες βράδυ ανέφεραν πως άνθρωποι της Διοίκησης επρόκειτο να τον επισκεφθούν για να τον μεταπείσουν. Υπενθυμίζεται πως η Ρόδος ήθελε διακαώς τον ποδοσφαιριστή το καλοκαίρι και τον πήρε στην κυριολεξία μέσα απ' τα χέρια του Διαγόρα. Ο **Μοσχής** κατέληξε στη Ρόδο αλλά η συνέχεια απ' ότι δείχνουν τα γεγονότα δεν ήταν ανάλογη.

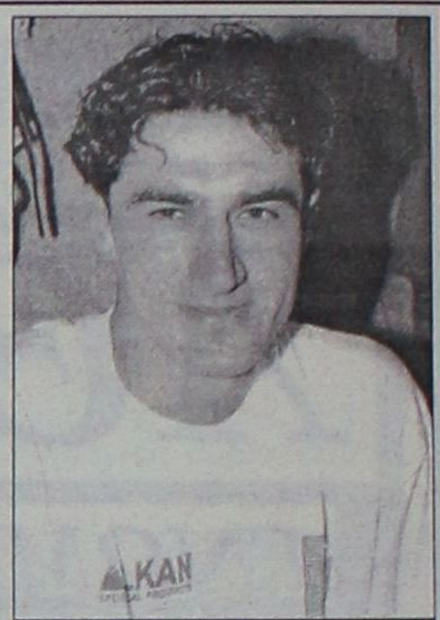

Απέχει από το ματς του Ασπρόπυργου των εκδηλώσεων της ομάδας ο Χάρης Μοσχής

Δεν ανησύχησε...

- *Η ΡΟΔΟΣ "ΚΑΘΑΡΙΣΕ" ΑΠΟ ΤΟ Α' ΜΕΡΟΣ ΤΗ ΜΥΚΟΝΟ. ΤΗΝ ΚΕΡΔΙΣΕ 3-0 ΑΛΛΑ ΕΧΑΣΕ ΣΤΟ 65' ΤΟΝ ΝΤΙΟΓΚΕΝΟΥΣ ΠΟΥ ΑΠΟΒΛΗΘΗΚΕ*
- *ΣΚΟΡΑΡΑΝ ΟΙ ΝΤΙΟΓΚΕΝΟΥΣ, ΚΑΡΙΚΗΣ, ΝΑΛΜΠΑΝΤΗΣ*

Παρά τις αντίξοες καιρικές συνθήκες, γεγονός που δεν επέτρεψε στη Ρόδο να πιάσει την απόδοση που ήθελε, οι "πράσινοι" δεν ανησύχησαν.

Παίζοντας όσο έπρεπε στον βαρύ αγωνιστικό χώρο του Δημοτικού Σταδίου νίκησαν την Μύκονο με 3-0 και συνέχισαν την προέλασή τους στον δρόμο που οδηγεί στην Γ' Εθνική.

Ο **Δημήτρης Σκούνας** προσπάθησε απ' την αρχή να κρατήσει μακριά απ' τον **Θέμελη** τους Μυκονιάτες, με διαρκές πρέσσιγκ κυρίως στη μεσαία γραμμή. Κι από εκεί κι έπειτα προτιμώντας τον **Καρίκη** αντί του **Γ. Καντιμοίρη** θέλησε να εκμεταλλευθεί την ταχύτητα των επιθετικών του αλλά και τους μεγάλους κενούς χώρους που άφηναν οι αμυντικοί της Μυκόνου.

Οι φιλοξενούμενοι προσπάθησαν απ' το ξεκίνημα να αντιπαραθέσουν στο γεμάτο δύναμι και αποφασιστικότητα παιχνίδι της Ρόδου το τεχνικό οφ-σάιντ και τη δύναμη στον αγώνα της μεσαίας γραμμής. Ούτε στο ένα όμως πέτυχαν ούτε στο άλλο.

ΜΕΓΑΛΥΤΕΡΟ ΣΚΟΡ

Αν οι παίκτες της Ρόδου ήσα πιο προσεκτικοί στην επίθεση και έβγαιναν σωστότερα στην πλάτη της άμυνας της Μυκόνου, τότε το σκορ στο α' ημίχρονο θα ήταν μαγαλύτερο. Γιατί **Πάττας-Βασιλόπουλος-Ναλμπάντης** αλλά και ο **Καλημέρης** με τις κάθετες μπαλιές του υπερίσχυαν στον χώρο του κέντρου κι είχαν τις λύσεις στο γκολ. Πέτυχαν να στείλουν τη μπάλα δύο φορές στο α' μέρος στα δίχτυα του **Μανταφούνη,** χάνοντας κι άλλες ευκαιρίες για γκολ.

ΧΑΛΑΡΩΣΑΝ ΣΤΟ Β'

Η προσπάθεια όλης της εβδομάδας αλλά κι ο βαρύς αγωνιστικός χώρος έφεραν την χαλάρωση στο β' μέρος αλλά η Μύκονος σ' ολόκληρο το σαρανταπεντάλεπτο απείλησε μόνο μια φορά (63').

Αντίθετα παρά το γεγονός του ότι στο 65' η Ρόδος έμεινε με δέκα μπόρεσε στο 78' να πετύχει ακόμα ένα γκολ και να πανηγυρίσει στο βροχερό Σαββατιάτικο ενενηντάλεπτο.

ΦΑΣΕΙΣ-ΓΚΟΛ

Στο 4' ο **Στ. Καντιμοίρης** βγήκε μόνος αλλά ο **Μανταφούνης** έπεσε στα πόδια του και απέκρουσε.

Στο 17' ο **Πάττας** έσπασε το τεχνικό οφ-σάιντ της άμυνας της Μυκόνου. Ο **Μανταφούνης** βγήκε απ' την εστία του, απέκρουσε προσωρινά κι ο επερχόμενος **Ντιογκένους** έστειλε τη μπάλα στα δίχτυα γράφοντας το 1-0.

Στο 30' ο **Καρίκης** γύρισε τη μπάλα ο **Πάττας** πλάσσαρε για να διώξει με τα πόδια ο **Μανταφούνης.**

Το 2-0 στο 32'. Ο **Καλημέρης** έβγαλε κάθετη μπαλιά στον **Καρίκη** που πλάσαρε στέλνοντας τη μπάλα στα δίχτυα.

Στο 63' από φάουλ του **Κοντινού** ο **Τσικόπουλος** πλάσαρε στο κάθετο δοκάρι του **Θέμελη.**

Στο 65' η Ρόδος έμεινε με δέκα λόγω αποβολής με δεύτερη κίτρινη κάρτα του **Ντιογκένους.**

Στο 78' ο **Καλημέρης** έβγαλε μπροστινή μπαλιά στον **Καρίκη,** αυτός την άφησε στον **Ναλμπάντη** που πλάσαρε τον **Μανταφούνη** γράφοντας το 3-0.

Στο 93' έμεινε κι η Μύκονος με δέκα λόγω αποβολής με δεύτερη κίτρινη κάρτα του **Παχατουρίδη** που διαμαρτυρήθηκε έντονα στον α' βοηθό κ. **Γουναρίδη.**

Από την Ρόδο διακρίθηκαν οι **Καλημέρης, Πάττας, Βασιλόπουλος** κι ο **Ντιογκένους** μέχρι το 65'.

Από την Μύκονο άρεσαν περισσότερο οι **Οικονόμου Συριανός** και **Βέλλιος.**

Πολύ καλή ήταν η διαιτησία των **Ιωσηφόγλου, Γουναρίδη, Γεωργακάκο** του Συνδέσμου της Αθήνας.

ΟΙ ΣΥΝΘΕΣΕΙΣ

ΡΟΔΟΣ: *Θέμελης, Μαλιάκας, Μπιγκο (84' Πλαγκέτης), Βασιλόπουλος, Πάττας, Γιόνοβιτς, Ναλμπάντης, Καρίκης, Ντιογκένους, Καλημέρης (80' Μαθιός), Καντιμοίρης Στ. (73' Κοσανδιανός).*



Ο Ντιογκένους πέτυχε το 1-0 αλλά αποβλήθηκε στο 65' (ΒΙΚΤΩΡ-ΦΩΤΟ ΜΑΡΚΕΤ-ΙΑΛΥΣΟΣ)

ΜΥΚΟΝΟΣ: *Μανταφούνης, Καρανικολάου (57' Αργυρίου), Παχατουρίδης, Συριανός, Βέλλιος, Στυλιανός (36' Χριστόπουλος), Κοντινός, Οικονόμου, Βιδάλης, Τσικόπουλος, Πρίντεζης (82' Ασημομύτης).*

Παράσταση για ένα ρόλο

- *Επιβλητικός ο Σταυρός πέρασε σαν σίφουνας από τα Χανιά, κερδίζοντας τις Αρτέμιδες με 4-0*

Το κατ' εφημισμού ντέρμπι μεταξύ των δύο αήττητων ομάδων του γυναικείου περιφερειακού πρωταθλήματος αποδείχθηκε πρακτικά χθες πως τον συγκεκριμένο χαρακτηρισμό μόνο πριν από το παιχνίδι στα "χαρτιά" θα μπορούσε να τον έχει.

Το λέμε αυτό γιατί η χθεσινή αναμέτρηση των Χανίων ανάμεσα στις τοπικές Αρτέμιδες και τον Σταυρό κάθε άλλο παρά ντέρμπι ήταν.

Η ομάδα του **Νίκου Ταχραμάνη** επικράτησε με το ευρύ 4-0 αν και τα συγκεκριμένα τέρματα φάνταζαν λίγα μπροστά στην πληθώρα ευκαιριών της Ροδίτικης ομάδας για πιο μεγάλο σκορ.

Οι φιλοξενούμενες, έδειξαν από την αρχή ποιος θα είναι το αφεντικό του αγώνα και άνοιξε το σκορ, μόλις στο πρώτο λεπτό της συνάντησης.

Για την συνέχεια του παιχνιδιού τα σχόλια περιττεύουν, καθώς ο Σταυρός αν εξαιρέσουμε τα τελευταία τριάντα λεπτά της χθεσινής συνάντησης που έκανε κάποια λογική συντήρηση δυνάμεων ήταν καταιγιστικός, αλλά ακόμα και αυτά τα 30' του τέλους παρέμεινε ο κυρίαρχος του αγώνα, αναγκάζοντας τους εκατό περίπου Χανιώτες που ήταν στο γήπεδο να τον χειροκροτίσουν μετά το τέλος του ενενηντάλεπτου.

ΦΑΣΕΙΣ-ΓΚΟΛ

1'. Η **Χτενά** με πλασέ μέσα από την περιοχή άνοιξε το σκορ.

20'. Η **Χέλστρομ** με "βολίδα" έξω από την περιοχή έκανε το 2-0.

57'. Με δυνατό σουτ έξω από την περιοχή η **Χατζηγιαννάκη** τριπλασίσε τα τέρματα του Σταυρού.

59'. Η **Χτενά** με τον ίδιο τρόπο, όπως τα δύο προηγούμενα γκολ διαμόρφωσε το τελικό 4-0.

75'. Η **Γαϊτάνου** με πλασέ μέσα από την περιοχή έστειλε τη μπάλα στο δοκάρι.

80'. Κεφαλιά της **Ιακωβίδου** κατέληξε στο δοκάρι.

Η διαιτησία των **Βασιλόγλου, Βραχνάκη** και **Κουβίδη** του συνδέσμου Ηρακλείου ήταν καλή.

Από τις Αρτέμιδες ξεχώρισαν οι **Βρέντζου, Αγγελάκη,** και **Καταχανάκη.**

Από τον Σταυρό χωρίς να υστερίσει καμιά καλύτερες ήταν οι **Χέλστρομ, Ιακωβίδου, Ζωίδου** και **Χτενά.**



Ακόμη ένα παιχνίδι τα κορίτσια του Σταυρού το μετέτρεψαν σε μονόλογο

ΟΙ ΣΥΝΘΕΣΕΙΣ

ΑΡΤΕΜΙΔΕΣ Χ.: *Καταχανάκη, Πολυνάκη, Πατεράκη, Κουράκη, Αγγελάκη, Κατραντζή, Μυλωνάκη, Τσανταροντάκη, Δρακάκη, Βρέντζου, Βραϊκούσου.*

ΣΤΑΥΡΟΣ: *Βασιλειάδου, Κοτσάνη, Χρονοπούλου (50' Σιεχ), Βαγιανού, Δελαπόρτα, Ιακωβίδου, Χτενά (65' Γαϊτάνου), Δράπανου, Ζωίδου, Χέλστρομ, Χατζηγιαννάκη (65' Κιουρτ).*

ΠΕΡΙΦΕΡΕΙΑΚΟ

Ευκαιρίες με το τσουβάλι

- *Ο ΔΙΑΓΟΡΑΣ ΠΕΡΑΣΕ ΚΙ ΑΠΟ ΤΗΝ ΕΛΕΥΣΙΝΑ ΚΑΙ "ΠΑΤΗΣΕ" ΣΤΗ ΔΕΥΤΕΡΗ ΘΕΣΗ. ΜΠΟΡΟΥΣΕ ΝΑ ΠΕΤΥΧΕΙ ΣΚΟΡ ΜΑΜΟΥΘ. ΠΡΩΤΑΓΩΝΙΣΤΕΣ ΓΙΑ ΕΝΑ ΑΚΟΜΗ ΠΑΙΧΝΙΔΙ ΟΙ ΠΑΦΙΑΚΗΣ - ΟΡΦΑΝΙΔΗΣ*
- *ΣΚΟΡΑΡΑΝ ΣΤΗΝ ΕΛΕΥΣΙΝΑ ΟΙ ΟΡΦΑΝΙΔΗΣ - ΜΟΣΧΟΥ*

ΕΛΕΥΣΙΝΑ (Ιδιαίτερη ανταπόκριση)

Φαντάζει "φτωχή" η χθεσινή νίκη του Διαγόρα που συνεχίζει να προελαύνει προς τις πρώτες θέσεις που είναι προνομιούχες και οδηγούν φυσικά σε άνοδο στην Γ' εθνική, απευθείας ή με προϋποθέσεις. Οι "κυανέρυθροι" -που φαίνεται πως έχουν κάνει τελευταία βασικό στοιχείο της ανοδικής τους πορείας τη λάσπη και τον βούρκο- πέρασαν κι από το Θρειάσιο πεδίο. Νίκησαν την Ελευσίνα 2-0 και "έπιασαν" στη δεύτερη θέση τον Ερμή Κορυδαλλού βάζοντας τις βάσεις για καλύτερη πορεία στη συνέχεια, αφού το πάτημα της δεύτερης προνομιούχου θέσης αναμένεται σίγουρα ν' αλλάξει προς το καλύτερο την ψυχολογία των παικτών του **Ανδρέα Σταύρου** και οπωσδήποτε να τους κάνει πιο υπεύθυνους και σοβαρότερους σ' αυτή την προσπάθειά τους.

ΤΟ ΠΑΙΧΝΙΔΙ

Ο Διαγόρας μπήκε στο παιχνίδι προσέχοντας την άμυνά του κι έχοντας απώτερο σκοπό να κρατήσει μακριά τους Ελευσίνιους. Με γκολκήπερ τον **Φωτεινή** (σ.σ.: ανήκουν εύσημα στον **Ανδρέα Σταύρου** που προτίμησε τον **Φωτεινή** και σ' αυτό το ματς παρά τα λάθη του στο 4-3 της περασμένης Κυριακής με τον Αιολικό και δεν δείχνει διατεθειμένος να "κάψει" τέτοιου είδους χαρτιά), αλλά και σε πολύ καλή μέρα τους **Ρουτζιέρη - Χατζησταμάτη - Κακλαμάνο** δεν απειλήθηκε παρά μόνο μία φορά (20'). Σ' αυτή τη φάση ο **Φωτεινής** έδειξε το πολύπλευρο ταλέντο του. Μετά το πρέσιγκ στη μεσαία γραμμή η μπάλα έβγαινε στα άκρα, όπου εκεί υπήρχαν για μία ακόμη φορά δύο "πολύτιμα εργαλεία" για τον **Ανδρέα Σταύρου. Σάββας Παφιάκης** και **Νίκος Ορφανίδης** έκαναν για μια ακόμη φορά σπουδαίο παιχνίδι. Σημασία έχει λοιπόν πως δούλεψαν τα άκρα, ιδιαίτερα στο β' μέρος παρά μάλιστα το γεγονός του ότι το γήπεδο μετά την βροχή των τόσων ημερών είχε μετατραπεί σε βούρκο.

Χρειάσθηκε ένα ημίωρο προσαρμογής στον αγωνιστικό χώρο και φυσικά αποφυγής δυσάρεστων καταστάσεων από τα υπέρ της Ελευσίνας σφυρίγματα του διαιτητή **Γιαννόπουλου,** τουλάχιστον για το α' ημίχρονο.

Ο Διαγόρας "φόρτσαρε" μετά το 30' και οι παίκτες του έχαναν την μία ευκαιρία μετά την άλλη μέχρι το τέλος του αγώνα σε σημείο που να φαντάζει φτωχό το τελικό 2-0. Ιδιαίτερα μετά το 69' που ο **Ορφανίδης** άνοιξε το σκορ η Ελευσίνα "παρέδωσε" το πνεύμα και οι Διαγοριδείς πέρα απ' το γκολ του **Μόσχου** στο 79' είχαν ακόμη πάμπολλες ευκαιρίες για να μετατρέψουν σε θρίαμβο τη νίκη τους.

ΦΑΣΕΙΣ ΚΑΙ ΓΚΟΛ

Στο 5' ο **Μόσχου** έφυγε από τα αριστερά. Στο ύψος της περιοχής έβγαλε ωραία σέντρα στον **Γεωργαλή** η κεφαλιά του οποίου έφυγε μόλις άουτ. Θάλεγε κανείς πως στο 20' ο **Φωτεινής** έκανε την απόκρουση του αγώνα. Ο **Μπάρδης** εκτέλεσε φάουλ κι ο γκολκήπερ του Διαγόρα πραγματοποίησε εκπληκτική απόκρουση κρατώντας το μηδέν.

Στο 21' ο **Αγγελόπουλος** βγήκε μόνος στην περιοχή αλλά πλάσαρε πάνω στον **Ανδριόλα.**

Το ίδιο συνέβη και στο 35'. Ο **Γεωργαλής** μόνος στην περιοχή πλάσαρε πάνω στον **Ανδριόλα.**

Στο 47' ο **Αγγελόπουλος** από μπαλιά του **Μόσχου** πλάσαρε από καλή θέση άουτ.

Το 0-1 στο 69'. Ο **Πολιάς** βγήκε από αριστερά έβγαλε σέντρα στη δεξιά πλευρά στον **Ορφανίδη**. Ο νεαρός μέσος με αριστουργηματική σέντρα - σουτ έστειλε την μπάλα στα δίχτυα ανοίγοντας το σκορ.

Στο 79' οι Διαγοριδείς έκοψαν στη μεσαία γραμμή και τροφοδότησαν τον **Μονόπολι**. Ο τελευταίος έβγαλε κάθετη μπαλιά στον **Μόσχου** που πλάσαρε γράφοντας το 0-2.

Από τους γηπεδούχους απλά ξεχώρισαν οι **Μπάρδης, Δασκαλάκος, Μέλος.** Κορυφαίοι του γηπέδου και του Διαγόρα οι **Παφιάκης - Ορφανίδης** ενώ στην πρώτη γραμμή διάκρισης είναι κι ο **Μόσχου.** Αξιοπρόσεκτη όμως είναι και η παρουσία των **Ρουτζιέρη, Χατζησταμάτη** και **Κακλαμάνου.**

Ο κ. **Γιαννόπουλος** έκανε λάθη στο α' ημίχρονο εις βάρος του Διαγόρα, τα οποία περιόρισε στο β' μέρος. Πολλά λάθη έκανε ο β' βοηθός **Σπηλιώτης**, ενώ καλός ήταν ο **Χονδρόπουλος.** Οι ομάδες:

ΕΛΕΥΣΙΝΑ: *Ανδριόλας, Πότσης (70' Δημουλάκης), Πετρίδης, Βιολέτης, Μπάρδης, Λέκκας, Δασκαλάκος, Τερζής (58' Παπαιωάννου, 80' Πλάτανος), Κοσιφολόγος, Αποστολάτος, Μέλος.*

ΔΙΑΓΟΡΑΣ: *Φωτεινής, Ορφανίδης, Παφιάκης, Ρουτζιέρης, Κακλαμάνος, Χατζησταμάτης, Σπάρταλης, Μόσχου, Σταθόπουλος (60' Πολιάς), Αγγελόπουλος (80' Παπαδημήτρης), Γεωργαλής (75' Μονόπολι).*

ΕΞΙ ΚΙΤΡΙΝΕΣ Ο ΧΑΤΖΗΣΤΑΜΑΤΗΣ

Αποτελεί τη μοναδική απώλεια του Διαγόρα στο ματς της Ελευσίνας. Ο **Γιάννης Χατζησταμάτης** συμπλήρωσε έξι κίτρινες κάρτες και θα λείψει από τα ματς με Κω και Κάσπακα.

ΤΑ ΑΠΟΤΕΛΕΣΜΑΤΑ ΤΗΣ 11ΗΣ ΑΓΩΝΙΣΤΙΚΗΣ

Ασπρόπυργος - Αιολικός	3-3
Ερμής Κορ. - Απόλλων Καλ.	0-0
Ελευσίνα- Διαγόρας	0-2
Μάνη - Αίας Σαλ.	1-0
Κως - Καρλόβασι	2-1
Ρόδος - Μύκονος	3-0
Κάσπακας - Μανδραϊκός	1-1
Καλλονή - Ατρόμητος Π.	2-2

Η ΕΠΟΜΕΝΗ (12Η)

Ερμής Κορ. - Ασπρόπυργος
Αιολικός - Ελευσίνα
Απόλλων Καλ. - Μάνη
Διαγόρας - Κως
Αίας Σαλ. - Ρόδος
Καρλόβασι - Κάσπακας
Μύκονος - Καλλονή
Μανδραϊκός - Ατρόμητος Π.

Μπορούσε τη νίκη

- *Ο Απόλλων πήρε 0-0 στον Κορυδαλλό και "φρέναρε" τον Ερμή*
- *Δοκάρι είχε ο Νικολής στο 58'*

ΚΟΡΥΔΑΛΛΟΣ. Ο Απόλλων το πίστεψε απ' την αρχή και τα κατάφερε. Μπόρεσε παρά τις ελλείψεις του να πάρει αυτό που ήθελε στον Κορυδαλλό απ' τον Ερμή. Το 0-0 είναι ιδιαίτερα σημαντικό για πολλούς λόγους:

- Πρώτα απ' όλα γιατί ο Απόλλων προερχόταν από τον άτυχο εντός έδρας αγώνα με τον Ασπρόπυργο.
- Χρειαζόταν ένα ακόμα θετικό αποτέλεσμα για να παραμείνει σε τροχιά "υψηλών θέσεων", ενώ
- Πήγε στον Κορυδαλλό με σημαντικές ελλείψεις αφού έμειναν στη Ρόδο οι τιμωρημένοι **Πολυχρονίου, Σαλαμαστράκης** και **Πάλλας.**
- Παρ' όλα αυτά οι κυανοκίτρινοι πήγαν "κτύπησαν" το ματς κι ευτύχησαν να φύγουν από μια ακόμα δύσκολη έδρα τουλάχιστον με τον ένα βαθμό που όπως φαίνεται απ' την εξέλιξη του αγώνα και τις φάσεις θα μπορούσε στο τέλος να είναι και "τρίποντο".

ΑΜΥΝΤΙΚΟΙ ΠΡΟΣΑΝΑΤΟΛΙΣΜΟΙ

Ο Απόλλων με δεδομένες τις τρεις προαναφερόμενες απουσίες μπήκε στο παιχνίδι με απώτερο σκοπό να τελειώσει με μηδέν παθητικό. Από κει κι έπειτα οι Απολλωνιστές θα προσπαθούσαν να βγουν οργανωμένα στην "κόντρα" και πετυχαίνοντας ένα γκολ να έπαιρναν τη νίκη. Το ματς ήταν μοιρασμένο απ' την αρχή. Και οι δύο ομάδες προσπάθησαν με δυνατή άμυνα να κρατήσουν μακριά τους επιθετικούς εκατέρωθεν. Ωστόσο η Ελευσίνα έφτασε πρώτη κοντά στην επιτυχία στο 7'. Ο **Μωργιάτης** βρέθηκε σε πλεονεκτική θέση μέσα στην περιοχή αλλά προ του **Αλεξανδρίδη** αστόχησε και η ευκαιρία χάθηκε.

"ΦΩΝΑΖΕΙ" Ο ΑΠΟΛΛΩΝ

Ο Απόλλων, όμως, δικαιούται να διαμαρτύρεται για ένα καταφανέστατο πέναλτι που δεν του δόθηκε στο 30'. Στο λεπτό αυτό ο **Μαμάκος** απέφυγε δύο αντιπάλους μέσα στην περιοχή. Στην δεύτερη ντρίπλα του ο **Βλάχος** έκοψε τον **Μαμάκο** με το χέρι, αλλά ο κ. **Γκουλεμάνης** έδειξε την συνέχεια του παιχνιδιού. Ήταν μία φάση για την οποία διαμαρτύρεται έντονα ο **Γιώργος Τανίδης** και ο πάγκος της ροδίτικης ομάδας.

ΕΠΙΚΙΝΔΥΝΟΣ ΣΤΟ Β' ΜΕΡΟΣ

Στο β' ημίχρονο ο Απόλλων μπήκε πιο αποφασιστικά στον αγώνα. Κυκλοφόρησε σωστότερα την μπάλα στη μεσαία γραμμή και δημιουργούσε φάσεις για να πάρει τη νίκη. Πιο αξιοσημείωτες πάντως:

- Στο 58' η προσπάθεια και το σουτ του **Νικολή** είχε σαν κατάληξη το δοκάρι του **Μπόκου**, ενώ
- Στο 76' ο **Κυριαζής** από κοντά δεν μπόρεσε να νικήσει τον γκολκήπερ του Ερμή.

Από τους γηπεδούχους ξεχώρισαν περισσότερο οι **Σεροπιάν και Τσαμουρτζής.** Από τον Απόλλωνα διακρίθηκαν ιδιαίτερα οι **Νικολής, Μαμάκος** και ο **Ισκάς.** Με πολλά λάθη εις βάρος του Απόλλωνα η διαιτησία του κ. **Γουλεμάνη.** Οι ομάδες:

ΕΡΜΗΣ ΚΟΡ.: *Μπόκος, Καπάτσος (84' Πούλιος), Γαμπιεράκης (59' Βαρελάς), Μπομής, Βλάχος, Μπούκης (30' λ.τ. Παναγιώτου), Μουργής, Σεροπιάν, Τσαμουρτζής, Ντουμπλέι, Μωργιάτης.*

ΑΠΟΛΛΩΝ ΚΑΛ.: *Αλεξανδρίδης, Κυριαζής, Καραβόλιας, Παπανικολάου, Λινάρδος, Μαχλής (87' Δημητριάδης), Νικολής (90' Ψαρράς), Σάββενας, Μαμάκος, Αρχοντούλης, Ισκάς.*

Σοβαρεύτηκε στο δεύτερο

- *Η Κως νίκησε 2-1 το Καρλόβασι αφού έχανε στο α' μέρος 0-1*

ΚΩΣ (Του ανταποκριτού μας Γιώργου Αναγνώστου). Η Κως παρότι βρέθηκε να χάνει στο α' ημίχρονο με 1-0 κατάφερε στο τέλος να πάρει τη νίκη και τους τρεις βαθμούς απ' το Καρλόβασι, να κερδίσει 2-1 και να μείνει σε τροχιά παραμονής στην κατηγορία. Στο α' ημίχρονο η Κως ήταν ασύνδετη στις γραμμές της, αναπτυσσόταν λάθος και είχε μεγάλα κενά στην άμυνα. Ετσι το Καρλόβασι, που δεν παρουσίασε τίποτα το ιδιαίτερο εκμεταλλεύτηκε αυτό το κενό και κατάφερε στην ανάπαυλα να φύγει στ' αποδυτήρια με το σκορ υπέρ του (0-1). Στο β' μέρος οι "βυσσινί" σοβαρεύτηκαν. Ισοφάρισαν σχετικά γρήγορα και κατάφεραν να κερδίσουν το Καρλόβασι έχοντας δύο δοκάρια και άλλες χαμένες ευκαιρίες.

ΦΑΣΕΙΣ ΚΑΙ ΓΚΟΛ

Στο 16' από σέντρα του **Καρλά** ο **Δριτσάκης** με πλασέ έστειλε την μπάλα στα δίχτυα γράφοντας το 0-1.

Στο 32' ο **Παπουτσής** απέκρουσε το κοντινό σουτ του **Γ. Μποϊλή.**

Στο 40' ο ίδιος πλάσαρε σε κενή εστία για να διώξει λίγο πριν τη γραμμή ο **Δριτσάκης.**

Στο 44' ο **Μάμμης** βρέθηκε μέσα στην περιοχή, σούταρε δυνατά, απέκρουσε προσωρινά ο **Παπουτσής** κι ο επερχόμενος **Γ. Μποϊλής** έστειλε την μπάλα στο οριζόντιο δοκάρι και άουτ.

Στο 53' το δυνατό σουτ του **Μαγκαφά** αποκρούσθηκε από το κάθετο δοκάρι, γύρισε στον **Σωτηρόπουλο** που σούταρε άουτ.

Το 1-1 τρία λεπτά αργότερα. Ο **Μαγκαφάς** εκτέλεσε φάουλ, η μπάλα βρήκε το τείχος, ξεγέλασε τον **Παπουτσή** και κατέληξε στα δίχτυα.

Στο 59' ο **Μελενικιώτης** πλάσαρε από κοντά αλλά ο **Σπαθάρας** έδιωξε σε κόρνερ.

Στο 76' από κεφαλιά πάσα του **Σωτηρόπουλου** ο **Καραγιάννης** από κοντά πέτυχε το 2-1.

Διακρίθηκαν από την Κω οι **Μαγκαφάς, Θαλασσινός** και από το Καρλόβασι ο **Τσιομπάι.** Καλή ήταν η διαιτησία των Πειραιωτών **Ανδρώνη, Γερακουλάκου, Ηλιάδη.** Οι ομάδες:

ΚΩΣ: *Σπαθάρας, Μποϊλής Ζ., Μαγκαφάς, Γκουντελίτσας, Χατζηπέτρος, Θαλασσινός, Κοντός (46' Σωτηρόπουλος), Μάμμης, Μποϊλής Γ., Σκαλέρης (62' Αρβανιτογιάννης), Καραγιάννης (83' Στεφαδούρος).*

ΚΑΡΛΟΒΑΣΙ: *Παπουτσής, Καρλάς (83' Ψιψίνης), Χαριλάου Ε., Μήλας, Κερογλίδης, Δριτσάκης (50' Μανιτσούδης), Τσιομπάι, Μελενικιώτης, Σβάνια, Βαρδίκος, Γεροντής (62' Χαριλάου Χ.).*

ΠΕΡΙΦΕΡΕΙΑΚΟ ΠΡΩΤΑΘΛΗΜΑ

	ΑΙΑΣ ΣΑΛ.	ΑΙΟΛΙΚΟΣ	ΑΠΟΛΛΩΝ Κ.	ΑΣΠΡΟΠΥΡΓ.	ΑΤΡΟΜΗΤΟΣ	ΔΙΑΓΟΡΑΣ	ΕΛΕΥΣΙΝΑ	ΕΡΜΗΣ Κ.	ΚΑΛΛΟΝΗ	ΚΑΡΛΟΒΑΣΙ	ΚΑΣΠΑΚΑΣ	ΚΩΣ	ΜΑΝΔΡΑΪΚΟΣ	ΜΑΝΗ	ΜΥΚΟΝΟΣ	ΡΟΔΟΣ
ΑΙΑΣ ΣΑΛ.	■			1-0			4-0	1-1			8-1				2-0	
ΑΙΟΛΙΚΟΣ	2-0	■	2-0						6-0	3-0				2-1		
ΑΠΟΛΛΩΝ ΚΑΛ.	0-0		■	0-1	4-1	0-3						1-0				
ΑΣΠΡΟΠΥΡΓΟΣ		3-3		■		1-2			5-2	3-1			0-0			0-2
ΑΤΡΟΜΗΤΟΣ Π.	3-1			1-1	■		4-0	0-1			4-1					2-2
ΔΙΑΓΟΡΑΣ	1-1	4-3				■		0-1					2-1			0-1
ΕΛΕΥΣΙΝΑ			0-1			0-2	■	0-2					2-1		0-1	1-3
ΕΡΜΗΣ ΚΟΡ.		1-0	0-0					■		2-1	3-1				2-0	
ΚΑΛΛΟΝΗ					2-2	1-5	4-0		■		4-1		0-5	0-4		
ΚΑΡΛΟΒΑΣΙ			1-2			0-1	2-1		2-2	■				0-1		
ΚΑΣΠΑΚΑΣ			0-1	2-4							■	0-1	1-1	0-3	2-1	
ΚΩΣ	1-1				1-1			1-0	2-1	2-1		■		0-0		
ΜΑΝΔΡΑΪΚΟΣ		2-1						1-0		1-0		1-0	■			1-0
ΜΑΝΗ	1-0				8-0	1-1	5-0						1-1	■		
ΜΥΚΟΝΟΣ		0-1	0-1	2-0	3-2							2-0		1-1	■	
ΡΟΔΟΣ		1-0							5-0	3-0	8-0	2-0			3-0	■

ΒΑΘΜΟΛΟΓΙΑ ΠΕΡΙΦΕΡΕΙΑΚΟΥ

Α/Α	ΟΜΑΔΕΣ	ΒΑΘΜ.	ΑΓ.	ΤΕΡΜ.	ΕΝΤΟΣ Ν	ΕΝΤΟΣ Ι	ΕΝΤΟΣ Η	ΕΚΤΟΣ Ν	ΕΚΤΟΣ Ι	ΕΚΤΟΣ Η	ΣΥΝΟΛΟ Ν	ΣΥΝΟΛΟ Ι	ΣΥΝΟΛΟ Η
1.	ΡΟΔΟΣ	28	11	30-4	6	0	0	3	1	1	9	1	1
2.	ΔΙΑΓΟΡΑΣ	23	11	21-10	2	1	2	5	1	0	7	2	2
3.	Ερμής Κορ.	23	11	13-5	4	1	0	3	1	2	7	2	2
4.	Μάνη	22	11	26-5	3	2	0	3	2	1	6	4	1
5.	Μανδραϊκός	21	11	15-7	5	0	0	1	3	2	6	3	2
6.	ΑΠΟΛΛΩΝ Κ.	20	11	10-8	2	1	2	4	1	1	6	2	3
7.	Αιολικός	19	11	21-9	5	0	0	1	1	4	6	1	4
8.	Αίας Σαλ.	16	11	19-10	4	1	0	0	3	3	4	4	3
9.	Ασπρόπυργος	15	11	18-16	2	2	2	2	1	2	4	3	4
10.	ΚΩΣ	15	11	8-10	3	3	0	1	0	4	4	3	4
11.	Ατρόμητος Π.	13	11	20-23	3	2	1	0	2	3	3	4	4
12.	Μύκονος	13	11	9-14	3	1	2	1	0	4	4	1	6
13.	Καλλονή	8	11	16-37	2	1	3	0	1	4	2	2	7
14.	Καρλόβασι	4	11	8-21	1	1	2	0	0	7	1	1	9
15.	Κάσπακας	4	11	9-38	1	1	4	0	0	5	1	1	9
16.	Ελευσίνα	3	11	6-38	1	0	5	0	0	5	1	0	10

Α' ΚΑΤΗΓΟΡΙΑ

Ξέφυγαν οι δύο τους

Αγωνιστικό κέρδος για ΑΕΛ και Διγενή είχε η 14η αγωνιστική, οι οποίοι ξέφυγαν βαθμολογικά από τον τρίτο Ιάλυσο.

Συγκεκριμένα οι Λεριοί κέρδισαν 2-1 τον Ιάλυσο που έχει παράπονα από τον διαιτητή **Παντελή Μιχαλάκη,** καταφέρνοντας ν' ανατρέψουν το εις βάρος τους 0-1 του α' ημιχρόνου.

Οι Κοσκινιάτες κατάφεραν χθες να ξεπεράσουν το "εμπόδιο" της Αναγέννησης κερδίζοντας με 4-0. Στην τρίτη θέση τον Ιάλυσο έπιασαν Φοίβος και Ηρακλής. Οι Κρεμαστενοί κέρδισαν στο ντέρμπι του Δήμου Πεταλούδων τον Κλεάνθη 4-2, ενώ ο Ηρακλής κέρδισε 4-0 την ουραγό Δόξα Κ.

Στ' Αφάντου ΑΕΡΑ και Κλεόβουλος μοιράσθηκαν βαθμούς και γκολ (1-1) ενώ χθες στους Αγίους Αποστόλους ο Καλυμνιακός κέρδισε 1-0 τον Ορφέα κατακτώντας τους πρώτους φετινούς εκτός έδρας βαθμούς.

- *Η ΑΕΛ ΚΕΡΔΙΣΕ ΣΤΟ ΝΤΕΡΜΠΙ ΤΟΝ ΙΑΛΥΣΟ 2-1 ΚΑΙ ΔΙΑΤΗΡΗΣΕ ΤΗ ΘΕΣΗ ΤΗΣ ΣΤΗΝ ΚΟΡΥΦΗ ΕΝΩ Ο ΔΙΓΕΝΗΣ ΞΕΠΕΡΑΣΕ ΤΟ "ΕΜΠΟΔΙΟ" ΤΗΣ ΑΝΑΓΕΝΝΗΣΗΣ ΚΕΡΔΙΖΟΝΤΑΣ ΤΗΝ 4-0*
- *ΝΕΕΣ ΝΙΚΕΣ ΓΙΑ ΦΟΙΒΟ ΚΑΙ ΗΡΑΚΛΗ ΜΕ ΤΟΥΣ ΚΡΕΜΑΣΤΕΝΟΥΣ ΝΑ ΕΠΙΚΡΑΤΟΥΝ 4-2 ΣΤΟ ΝΤΕΡΜΠΙ ΜΕ ΤΟΝ ΚΛΕΑΝΘΗ, ΕΝΩ ΟΙ ΜΑΡΙΤΣΕΝΟΙ ΚΕΡΔΙΣΑΝ ΕΥΚΟΛΑ 4-0 ΤΗΝ ΔΟΞΑ Κ.*
- *ΠΡΩΤΟΙ ΕΚΤΟΣ ΕΔΡΑΣ ΒΑΘΜΟΙ ΓΙΑ ΤΟΝ ΚΑΛΥΜΝΙΑΚΟ ΠΟΥ ΚΕΡΔΙΣΕ 1-0 ΤΟΝ ΟΡΦΕΑ, ΕΝΩ ΑΕΡΑ ΚΑΙ ΚΛΕΟΒΟΥΛΟΣ ΑΝΑΔΕΙΧΘΗΚΑΝ ΙΣΟΠΑΛΟΙ 1-1*
- *ΔΕΝ ΕΓΙΝΑΝ ΤΑ ΜΑΤΣ ΣΕ ΠΥΛΩΝΑ ΚΑΙ ΒΑΤΙ ΛΟΓΩ ΑΚΑΤΑΛΛΗΛΟΤΗΤΑΣ ΤΩΝ ΓΗΠΕΔΩΝ ΑΠΟ ΤΗ ΔΥΝΑΤΗ ΒΡΟΧΗ*

Απ' αυτή την αγωνιστική δεν έλειψαν και τα προβλήματα, αφού είχαμε την αναβολή δύο παιχνιδιών.

Λόγω της καταρρακτώδους βροχής του Σαββάτου δεν έγιναν τα παιχνίδια Θύελλα-Άρης και Διαγόρας Β.-Απόλλων Απ. καθώς τα δύο γήπεδα είχαν πλημμυρίσει. Σήμερα θα συνεδριάσει εκτάκτως η επιτροπή πρωταθλήματος για να τα επαναορίσει με πιθανή ημερομηνία την επόμενη Κυριακή 22 Δεκεμβρίου.



ΠΕΝΑΛΤΙ ΚΟΚΚΙΝΕΣ

Ομάδες	ΥΠ.	ΚΑΤ.	ΥΠ.	ΚΑΤ.
ΑΕΛ	4	1	2	3
ΑΕΡΑ	2	4	4	7
Αναγέννηση	3	3	1	2
Απόλλων		3	4	3
Άρης	4	3	6	
Διαγόρας Β.	1	3	1	2
Διγενής	1	1	3	3
Δόξα Κ.	2	1		2
Ηρακλής	2	2	3	4
Θύελλα	5		3	2
Ιάλυσος	6	7	9	4
Καλυμνιακός	3	2	1	3
Κλεάνθης	1	4	2	3
Κλεόβουλος	2	3	3	4
Ορφέας	2	1	3	5
Φοίβος	2	2	6	4

ΟΙ ΕΚΤΕΛΕΣΤΕΣ

ΟΝΟΜΑ-ΟΜΑΔΑ	ΕΥΣΤΟΧΑ	ΑΣΤΟΧΑ
Ράϊος Γ. (Ιάλυσος)	3	1
Κωνστάντουρας (ΑΕΡΑ)	1	
Λεντής (Ιάλυσος)	2	
Ξύπας (Φοίβος)	2	
Αγκάς (Αναγέννηση)	2	
Μ. Μαθιός (Ορφέας)	2	
Καλτσούλας (Αναγέννηση)		1
Σταυ. Μαγιόγλου (Άρης)	1	1
Οίκουτας (Θύελλα)	4	1
Χ/στρατής (Ηρακλής)	1	
Κυπριώτης (Διγενής)	1	
Κελέσογλου (Ορφέας)	1	
Καλογήρου (ΑΕΡΑ)	1	
Παπακωνσταντής (Ηρακλής)	1	
Τσιτσιλιάγκος (Δόξα Κ.)		1
Κορνάρος (Κλεόβουλος)	2	
Παντίδος (Άρης)	2	
Κασσάρας (Καλυμνιακός)	3	
Καραναστάσης (Δόξα Κ.)		1
Καραμαλίκης (ΑΕΛ)	2	
Μ. Σπάρταλης (Κλεάνθης)	1	
Φουντής (ΑΕΛ)	1	
Μακρής (Διαγόρας Β.)	1	
Διαμαντάρας Ι. (ΑΕΛ)		1

ΣΚΟΡ ΚΑΙ ΣΚΟΡΕΡ

- **ΑΕΡΑ–Κλεόβουλος** **1–1**
  48' **Γιακουμάκης**/26' **Χαρίτος**
- **Φοίβος–Κλεάνθης** **4–2**
  11' **Γιαννικάκης,** 28' **Κώστας,** 33' **Μήτρου,** 90' (πεν.) **Ξύπας**/ 7' **Μ. Σπάρταλης,** 42' **Λυριστής**
- **ΑΕΛ–Ιάλυσος** **2–1**
  51', 81' **Καραμαλίκης**/17' **Λεντής**
- **Θύελλα–Άρης** **(Δεν έγινε)**
- **Διαγόρας Β.–Απόλλων Απ.** **(Δεν έγινε)**
- **Ηρακλής–Δόξα Κ.** **4–0**
  3' **Παπακωνσταντής,** 12' **Μοσκιού,** 60' **Σάρλης,** 69' **Κουφομανώλης**
- **Ορφέας–Καλυμνιακός** **0–1**
  85' **Ν. Βούης,**
- **Διγενής–Αναγέννηση** **4–0**
  4', 83' **Γαλανός,** 6' **Ζερβός,** 62' **Σβύνος**

ΕΠΟΜΕΝΗ ΑΓΩΝΙΣΤΙΚΗ (15Η)

Απόλλων Απ.-Δόξα Κ.
Κλεόβουλος-Διαγόρας Β.
Αναγέννηση-Ηρακλής
Άρης-Διγενής
Ιάλυσος-ΑΕΡΑ
Καλυμνιακός-ΑΕΛ
Κλεάνθης-Θύελλα
Φοίβος-Ορφέας

ΟΙ ΣΚΟΡΕΡ

		ΣΥΝ.	ΣΟΥΤ	ΚΕΦ.	ΠΕΝ.	ΦΑΟΥΛ	ΕΝΤ.	ΕΚΤ.
1.	**Καραμαλίκης** (ΑΕΛ)	13	4	7	2		5	8
2.	**Καλογήρου** (ΑΕΡΑ)	11	8	2	1		5	6
3.	**Φουντής** (ΑΕΛ)	9	8		1		8	1
4.	**Λεντής** (Διγενής)	9	3	4	2		5	4
5.	**Καστρουνής** (Ιάλυσος)	8	7	1			3	5
6.	**Γαλανός** (Κλεόβουλος)	8	6			2	3	5
7.	**Σακκάς** (Κλεόβουλος)	7	7				2	5
8.	**Οίκουτας** (Θύελλα)	7	2	1	4		5	2
9.	**Ξύπας** (Φοίβος)	7	5		2		2	5
10.	**Πευκιανάκης** (Άρης)	6	5	1			6	
11.	**Παντίδος** (Άρης)	6	4		2		5	1
12.	**Αγκάς** (Αναγέννηση)	6	3	1	2		5	1
13.	**Πιτσουρδάκης** (Κλεόβουλος)	6	6				5	1
14	**Καμπούρης** (Διαγόρας Β.)	5	3			2	4	1
15.	**Μ. Μαθιός** (Ορφέας)	5	4		1		4	1
16.	**Εγγλέζος** (Διγενής)	5	5				1	4
17.	**Σβύνος** (Διγενής)	5	5				4	1
18.	**Μ. Σπάρταλης** (Κλεάνθης)	4	3	1			3	2
19.	**Λυριστής** (ΑΕΡΑ)	4	3	1			2	2
20.	**Χατζηστρατής** (Ηρακλής)	4	3		1		3	1
21.	**Κασσάρας** (Καλυμνιακός)	4		1	3		3	1
22.	**Ν. Βούης** (Καλυμνιακός)	4	3	1			3	1
23.	**Σεβδαλής** (Φοίβος)	4	4				1	3
24.	**Κουφομανώλης** (Ηρακλής)	4	3	1			2	2
25.	**Αρίνιν** (ΑΕΛ)	3	3	2	1		2	1
26.	**Ψύλλος** (Απόλλων)	3		1		2	2	1
27.	**Παρδαλός Στ.** (Άρης)	3	2			1	1	2
28.	**Μαγιόγλου** (Άρης)	3	1		1	1	1	2
29.	**Αμύγδαλος** (Άρης)	3	3				2	1
30.	**Παντελής** (Δόξα Κ.)	3	1	2			2	1

ΑΥΤΟΓΚΟΛ

1 γκολ: Αναγνώστου (Ηρακλής), **Κωστάκης** (Διαγόρας Β.), **Λουλουργάς** (ΑΕΛ), **Χατζηβαλσάμης** (Ιάλυσος), **Λιάνι** (Απόλλων Απ.).

ΠΡΩΤΑΘΛΗΜΑ Α' ΚΑΤΗΓΟΡΙΑ 2002–2003

	ΑΕΛ	ΑΕΡΑ	Αναγέννηση	Απόλλων Απ.	Άρης	Διαγόρας Β.	Διγενής	Δόξα Κ.	Ηρακλής	Θύελλα	Ιάλυσος	Καλυμνιακός	Κλεάνθης	Κλεόβουλος	Ορφέας	Φοίβος
ΑΕΛ	■			1-0	2-1	3-0		5-1		2-0	2-1				2-1	
ΑΕΡΑ	1-3	■	1-1	0-4			1-5						2-1	1-1		2-4
Αναγέννηση	1-3		■	1-2		0-1		1-0		4-1		2-0	1-0			
Απόλλων Απ.				■			1-0		0-1	0-0	1-1	1-0		1-0		0-0
Άρης		1-1	4-1	2-2	■				2-2					5-3	2-0	2-5
Διαγόρας Β.		1-2			2-1	■			2-3	0-0		1-0			0-0	
Διγενής	2-0		4-0			1-0	■		0-1		2-1				4-0	4-1
Δόξα Κ.		0-1			2-2	2-3	0-4	■			1-2				1-1	0-3
Ηρακλής	1-2	2-2						4-0	■	1-1		2-0	2-1	1-0		
Θύελλα		1-0					1-2	3-1		■		2-0		3-1	3-0	
Ιάλυσος			3-0		0-0	1-0			1-2	1-0	■	3-1			3-0	
Καλυμνιακός		2-1			1-0		2-3	2-1				■	2-2	3-1		2-2
Κλεάνθης	0-1			0-1	1-2	2-0	0-0	1-0			1-2		■			
Κλεόβουλος	2-1		3-0				0-2	5-0			0-1		2-0	■		1-0
Ορφέας		1-4	1-1	1-2					4-0			0-1	3-1	0-4	■	
Φοίβος	0-2		2-0			1-0			1-0	1-0	1-1		4-2			■

ΒΑΘΜΟΛΟΓΙΑ

Α' ΚΑΤΗΓΟΡΙΑ 2002–2003

Α/Α	ΟΜΑΔΕΣ	ΒΑΘΜ.	ΑΓ.	ΤΕΡΜ.	ΕΝΤΟΣ Ν	ΕΝΤΟΣ Ι	ΕΝΤΟΣ Η	ΕΚΤΟΣ Ν	ΕΚΤΟΣ Ι	ΕΚΤΟΣ Η	ΣΥΝΟΛΟ Ν	ΣΥΝΟΛΟ Ι	ΣΥΝΟΛΟ Η
1.	ΑΕΛ	36	14	29-10	7	0	0	5	0	2	12	0	2
2.	Διγενής	34	14	33-8	6	0	1	5	1	1	11	1	2
3.	Ιάλυσος	27	14	21-11	5	1	1	3	2	2	8	3	3
4.	Φοίβος	27	14	25-16	5	1	1	3	2	2	8	3	3
5.	Ηρακλής	27	14	22-17	4	2	1	4	1	2	8	3	3
6.	Απόλλων Απ.	22	13	11-11	3	3	1	3	1	2	6	4	3
7.	Κλεόβουλος	19	14	23-18	5	0	2	1	1	5	6	1	7
8.	ΑΕΡΑ	19	14	23-23	2	2	3	3	2	2	5	4	5
9.	Θύελλα	18	13	15-13	5	0	1	0	3	4	5	3	5
10.	Άρης	17	13	24-22	3	3	1	1	2	3	4	5	4
11.	Καλυμνιακός	17	14	16-21	4	2	1	1	0	6	5	2	7
12.	Διαγόρας Β.	14	13	10-16	2	2	2	2	0	5	4	2	6
13.	Αναγέννηση	14	14	13-25	4	0	3	0	2	5	4	2	8
14.	Ορφέας	9	14	12-28	2	1	4	0	2	5	2	3	9
15.	Κλεάνθης	8	14	12-22	2	1	4	0	1	6	2	2	10
16.	Δόξα Κ.	2	14	9-37	0	2	5	0	0	7	0	2	12

Α' ΚΑΤΗΓΟΡΙΑ

Αυτό είναι ποδόσφαιρο

- *ΦΟΙΒΟΣ ΚΑΙ ΚΛΕΑΝΘΗΣ ΔΙΑΦΗΜΙΣΑΝ ΤΟΝ ΒΑΣΙΛΙΑ ΤΩΝ ΣΠΟΡ ΠΑΡΑ ΤΗΝ ΒΡΟΧΗ ΚΑΙ ΤΟΝ ΔΥΝΑΤΟ ΑΕΡΑ*
- *ΕΝΑ ΣΥΝΕΧΟΜΕΝΟ ΝΙΚΗΦΟΡΟ ΑΠΟΤΕΛΕΣΜΑ ΓΙΑ ΤΗΝ ΟΜΑΔΑ ΤΗΣ ΚΡΕΜΑΣΤΗΣ (ΜΑΖΙ ΜΕ ΤΟ ΚΥΠΕΛΛΟ)*

ΚΡΕΜΑΣΤΗ

Ενα πραγματικό ντέρμπι διαφήμιση του ποδοσφαίρου είχαν την ευκαιρία να απολαύσουν όσοι αψήφησαν τις κακές συνθήκες και βρέθηκαν στο γήπεδο Κρεμαστής, προκειμένου να παρακολουθήσουν την συνάντηση Φοίβου-Κλεάνθης όπου ο πρώτος κέρδισε με σκορ 4-2.

Παρά λοιπόν την βροχή που δεν σταμάτησε ούτε δευτερόλεπτο και τον δυνατό αέρα που έζωνε συνεχώς, οι ποδοσφαιριστές των δύο ομάδων τα έδωσαν όλα κυνηγώντας το νικηφόρο αποτέλεσμα, σε ένα παιχνίδι του περιείχε όλα τα στοιχεία ενός ντέρμπι. Πάθος, δύναμη, αγωνία, πολύ ωραίο θέαμα, εναλλαγή του σκορ και φυσικά πολλά γκολ.

Το ματς ξεκίνησε με τις καλύτερες προϋποθέσεις για τον Κλεάνθη, αφού προηγήθηκε αρκετά νωρίς στο σκορ. Η απάντηση όμως του Φοίβου ήρθε πριν κοπάσουν καλά-καλά οι πανηγυρισμοί των παικτών του Κλεάνθη με το γκολ της ισοφάρισης.

Κατόπιν είχαμε ανοιχτό ποδόσφαιρο και από τις δύο ομάδες με ωραίες φάσεις μπροστά στις δύο εστίες.

Οι γηπεδούχοι πάντως ήταν αυτοί που πέτυχαν δύο ακόμη γκολ και ανέβασαν τον δείκτη του σκορ στο 3-1. Εκεί που όλα έδειχναν πως αυτό θα ήταν το σκορ ημιχρόνου, οι φιλοξενούμενοι μείωσαν σε 3-2 λίγο πριν την ανάπαυλα.

Στο πρώτο τέταρτο της επανάληψης ο ρυθμός του αγώνα έπεσε αισθητά. Το βάρος ρίχτηκε στην άμυνα και στην διαφύλαξη των νώτων, με την μπάλα να βρίσκεται κυρίως στον χώρο του κέντρου.

Ακολούθως ο Κλεάνθης απέκτησε αριθμητικό πλεονέκτημα λόγω αποβολής του Κώστα, γεγονός που προσπάθησε να εκμεταλλευτεί χωρίς αποτέλεσμα.

Από εκεί και πέρα υπήρξαν και πάλι ευκαιρίες με την ομάδα του Παραδεισίου να έχει την ελαφρά πρωτοβουλία των κινήσεων και του Φοίβου να βγαίνει μπροστά με επικίνδυνες αντεπιθέσεις.

Λίγο πριν το τέλος επανήλθε η αριθμητική ισορροπία αφού αποβλήθηκε ο Χειμωνέτος και τη νίκη την σφράγισε ο Ξύπας με πέναλτι με την συμπλήρωση του 90λεπτου.

ΦΑΣΕΙΣ-ΓΚΟΛ

7'. Κόρνερ από τον Σπάρταλη Αλ., κεφαλιά προς τα πίσω, η μπάλα χτύπησε αρχικά στο αριστερό στην συνέχεια στο δεξί κάθετο δοκάρι και ο Σπάρταλης Μ. από πολύ κοντά με τακουνάκι έσπρωξε την μπάλα στα δίχτυα 0-1.

11'. Φάουλ από τον Σεβδαλή, κοντινή κεφαλιά του Γιαννικάκη και ισοφάριση 1-1.

22'. Φάουλ από τον Ξύπα, δύσκολη απόκρουση του Σεββιδάκη προσωρινά. Νέο σουτ του Σεβδαλή κόντραρε η μπάλα σε αμυντικούς του Κλεάνθη, τελικός αποδέκτης ο Κώστας που από πολύ κοντά έδωσε το προβάδισμα στον Φοίβο 2-1. Σε αυτό το σημείο είχαμε τις διαμαρτυρίες των φιλοξενούμενων για οφ-σάϊντ.

30'. Έμμεσο φάουλ από τον Καραγιάννη, η μπάλα κατέληξε στα δίχτυα αλλά χωρίς να ακουμπήσει σε κανέναν κι έτσι δεν υπήρξε γκολ, αλλά άουτ.

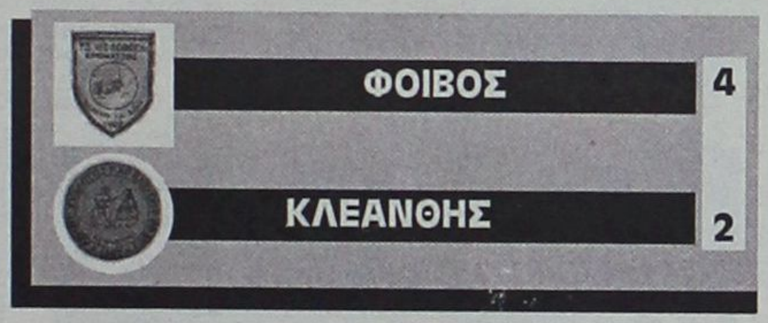

33'. Ασιστ του Ξύπα στον Μήτρου που από κοντά με πλασέ έκανε το 3-1.

42'. Σέντρα του Φρούμη, κοντινή κεφαλιά του Λυριστή και 3-2

53'. Σουτ του Δράκου Λ., η μπάλα χτύπησε σε σώμα αμυντικού, πήρε ύψος και κατέληξε λίγο πάνω από το οριζόντιο, κόρνερ.

62'. Ωραία ατομική προσπάθεια του Ξύπα που πήρε την μπάλα από το κέντρο, έφτασε πολύ κοντά στην εστία του Σαββιδάκη, έβγαλε ασίστ στον Μήτρου που έχασε μεγάλη ευκαιρία να σκοράρει, αφού η κεφαλιά του έφυγε μόλις άουτ.

67'. Αποβλήθηκε ο Κώστας με δεύτερη κίτρινη για φάουλ.

75'. Δυνατό σουτ του Χαρικόπουλου λίγο πάνω από το οριζόντιο άουτ

80'. Δυνατό σουτ του Ξύπα, απόκρουση του Σαββιδάκη σε κόρνερ

83'. Φάουλ από τον Ξύπα, έδιωξε με γροθιές ο Σαββιδάκης

85'. Ψηλοκρεμαστό πλασέ του Σεβδαλή απέκρουσε ο Σαββιδάκης σε κόρνερ

86'. Αποβλήθηκε ο Χειμωμέτος με δεύτερη κίτρινη.

90'. Ασίστ του Ξύπα στον Σεβδαλή που ανατράπηκε μέσα στην περιοχή και πέναλτι που εκτέλεσε εύστοχα ο Ξύπας και το τελικό 4-2.

Πολύ καλή η διαιτησία των Τσαγγάρη, Ζανετίδη και Τατά.

Από τον Φοίβο διακρίθηκαν οι Ξύπας (κορυφαίος), Χαρικόπουλος, Σεβδαλής ενώ από τον Κλεάνθη οι Σαββιδάκης, Κρομύδας Γ. Και Σπάρταλης Μ.

ΟΙ ΣΥΝΘΕΣΕΙΣ

ΦΟΙΒΟΣ: *Σταματίου, Κάβουρας, Χαρικόπουλος, Δράκος Λ., Κώστας, Μπρίνις (81' Αμπελάς), Γιαννικάκης, Σεβδαλής, Τζήμας, Μήτρου (65' Μουσακίνιας), Φλεβάρης (14' Ξύπας)*

ΚΛΕΑΝΘΗΣ: *Σαββιδάκης Π., Καραγιάννης, Χειμωνέττος, Καρακώστας, Κρομμύδας Γ., Θεοδοσίου, Ζουρούδης, Λυριστής (68' Σεμιζόγλου), Σπάρταλης Μ., Σπάρταλης Αλ., Φρούμης.*

"Κερδίσαμε δίκαια"

Ο προπόνητης του Φοίβου Σάββας Ορφανίδης δήλωσε στην "Α.Γ" για τον νικηφόρο αγώνα της ομάδας του με τον Κλεάνθη τα εξής: "Ήταν ένα πολύ καλό παιχνίδι, παρά το ότι έγινε με κάκιστες καιρι-



κές συνθήκες.

Πιστεύω ότι η νίκη μας ήταν απόλυτα δίκαιη και θέλω να συγχαρώ τους παίκτες μου, οι οποίοι έδειξαν χαρακτήρα παρά το ότι έπαιξαν με δέκα παίκτες για τριανταπέντε λεπτά. Εύχομαι καλή συνέχεια στον Κλεάνθη και συγχαρητήρια στο διαιτητικό τρίο".

Εμειναν με το βαθμό...

- *ΑΕΡΑ ΚΑΙ ΚΛΕΟΒΟΥΛΟΣ ΤΑΔΩΣΑΝ ΟΛΑ ΓΙΑ ΤΗ ΝΙΚΗ ΣΤΗ ΛΑΣΠΗ, ΚΟΝΤΡΑ ΣΤΟΝ ΑΕΡΑ ΚΑΙ ΤΗ ΒΡΟΧΗ, ΑΛΛΑ ΣΤΟ ΤΕΛΟΣ ΤΑ ΜΟΙΡΑΣΘΗΚΑΝ ΟΛΑ*

ΑΦΑΝΤΟΥ

Ο δυνατός αέρας και η βροχή δεν προμήνυαν πως θα γινόταν τόσο καλό παιχνίδι και με τέτοια εξέλιξη ανάμεσα στον γηπεδούχο ΑΕΡΑ και τον πολύ καλό Κλεόβουλο της Λίνδου. Το τελικό 1-1 τα λέει όλα.

Στο ξεκίνημα του ματς "φοβόταν ο Γιάννης το θεριό και το θεριό τον Γιάννη". Και οι δύο ομάδες πρόσεξαν περισσότερο τις άμυνές τους.

Ο ΑΕΡΑ αναπτυσσόταν κυρίως από τα άκρα. Όμως οι καλές του προσπάθειες σταματούσαν στη γραμμή της μεγάλης περιοχής του Διάκουλα, όπου είτε η τελική πάσα στους Κ. και Χ. Καλογήρου δεν έβγαινε, είτε η καλοστημένη αμυντική γραμμή της ομάδας της Λίνδου απέκρουσε καταλυτικά. Η ομάδα του Ανδρέα Τσακμακίδη προηγήθηκε στο 26' με το γκολ-φαουλ του Χαρίτου.

Το 0-1 "μούδιασε" τον ΑΕΡΑ αλλά δεν το εκμεταλλεύθηκε τουλάχιστον για λίγα λεπτά ο Κλεόβουλος που στηριζόμενος στην εμπειρία των Πόλου, Κορνάρου, Σακκά και Πιτσουρδάκη κρατούσε μακρυά απ' τον Διάκουλα τους γηπεδούχους.

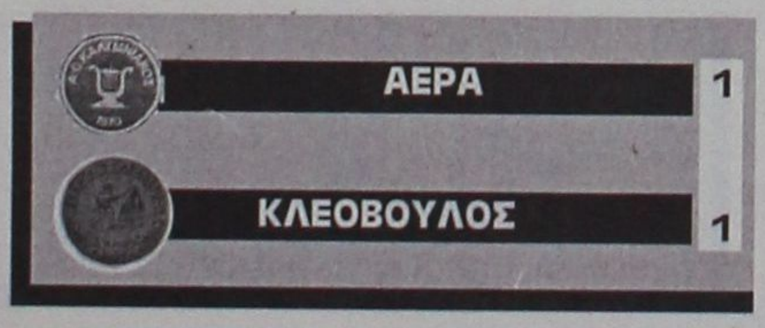

ΤΟ Β' ΗΜΙΧΡΟΝΟ

Στο β' μέρος ο ΑΕΡΑ μπήκε στο παιχνίδι αποφασισμένος όχι μόνο να ισοφαρίσει αλλά και να πάρει τη νίκη. Στο μεγαλύτερο διάστημά του οι παίκτες του Βαγγέλη Χοσάδα πίεζαν στην περιοχή της την άμυνα του Κλεόβουλου, έχοντας όμως ένα μεγάλο εχθρό. Τις σεμιναριακού επιπέδου αντεπιθέσεις των παικτών του Ανδρέα Τσακμακίδη που θα μπορούσαν κάλλιστα νάχουν πάρει το ματς και τους τρεις βαθμούς καθώς σε τρείς περιπτώσεις μετά την ισοφάριση εκμεταλλευόμενοι τους κενούς χώρους είχαν στη μία δοκάρι ενώ οι άλλες "χάλασαν" στη λεπτομέρεια.

ΦΑΣΕΙΣ-ΓΚΟΛ

Από μπαλιά του Κορνάρου στο 12' ο Χαρίτος πλάσαρε για να διώξει στη γραμμή ο Κατσιδώνης

Στο 20' το φάουλ του Πίτση έφυγε λίγο έξω απ' το κάθετο δοκάρι του Διάκουλα.

Το 0-1 στο 26' ο Χαρίτος με όμορφη εκτέλεση φάουλ έστειλε τη μπάλα στο "Γ" της εστίας του Κουμνάκη.

Στις καθυστερήσεις (47'+) ο Διάκουλας έδιωξε σε κόρνερ το σουτ του Πίτση.

Το 4-2 στο 48'. Ο Γιακουμάκης με δυνατό μακρινό σουτ έστειλε τη μπάλα στα δίχτυα του Διάκουλα ισοφαρίζοντας.

Στο 56' ο Πιτσουρδάκης σέντραρε ο Σακκάς σούταρε δυνατά για να διώξει πριν τη γραμμή ο Π. Κοιλιάς.

Στο 72' ο Πιτσουρδάκης σέντραρε ο Χαρίτος πλάσαρε αλλά ο Κουμνάκης έδιωξε σώζοντας την εστία του.

Στην αντεπίθεση ο Λυριτσής τετ-α-τετ με τον Διάκουλα σούταρε ψηλά άουτ.

Στο 77' ο Κορνάρος σημάδεψε το κάθετο δοκάρι του Κουμνάκη.

Από τον ΑΕΡΑ πολύ καλά πήγαν οι Κατσιδώνης, Πίτσης, Γ. Διακίδης και από τον Κλεόβουλο οι Πόλος, Κορνάρος, Σακκάς και Πιτσουρδάκης. Καλή ήταν η διαιτησία των Φραγκίνη, Σιδηρόπουλου, Φεσσάρα.

ΟΙ ΣΥΝΘΕΣΕΙΣ

ΑΕΡΑ: *Κουμνάκης, Διακίδης Γ., Γιακουμάκης, Κατσιδώνης, Μοσχού, Κοιλιάς Π., Πίτσης, Καλογήρου Χ. (56' Γιακουμάκης), Καλογήρου Κ., Λυριστής (88' Σφουγγαριστός), Κο ντόγιαννος.*

ΚΛΕΟΒΟΥΛΟΣ: *Διάκουλας Ι., Οικονομάκης, Παρισίδης (1' Πιτσουρδάκης), Σάββενας, Φρατζάκης (81' Κούρτης), Ιωαννίδης, Πόλος, Κορνάρος, Διάκουλας Κ. (1' Χαρίτος), Λάμπης, Σακκάς*

"ΟΠΟΙΑ ΕΒΓΑΖΕ ΓΚΟΛ..."



"Ηταν ένα πολύ δύσκολο παιχνίδι", τόνιζε μετά το ματς ο προπονητής του ΑΕΡΑ Βαγγέλης Χοσάδας, και συνέχισε: "Επαιξαν δύο πολύ καλές ομάδες. Υπήρχαν δύσκολες καιρικές συνθήκες και δεν μπορούσε να παιχθεί καλό ποδόσφαιρο. Πίστευα όμως από την αρχή ότι όποια ομάδα έβγαζε το γκολ θα κέρδιζε το ματς. Δυο φάσεις με την βοήθεια του δυνατού άερα έγιναν γκολ και παρά την προσπάθεια και των δύο πλευρών έμεινε το ματς στην ισοπαλία. Η γνώμη μου πάντως είναι πως σήμερα έπαιξαν δύο από τις καλύτερες ομάδες του πρωταθλήματος και η ατυχία ήταν ότι δεν βοήθησε τις ομάδες ο καιρός".

"Στο πρώτο μπορούσαμε κι άλλα τέρματα"

Ο κώουτς του Κλεάνθη Ανδρέας Βλασόπουλος δήλωσε στην



"Α.Γ." μετά την ήττα της ομάδας του από τον Φοίβο τα ακόλουθα:

"Ηταν ένα τοπικό ντέρμπι, το παιχνίδι ήταν δυνατό σε δύσκλο γήπεδο.

Στο πρώτο ημίχρονο θα μπορούσαμε να πετύχουμε κι άλλα τέρματα. Στο δεύτερο προσπαθήσαμε αλλά δεν μπορέσαμε να γυρίσουμε το παιχνίδι αν και παίξαμε με παίκτη παραπάνω για μεγάλο διάστημα".

Ετσι απλά... νίκη

• Ο ΔΙΓΕΝΗΣ ΚΑΤΕΒΑΛΕ ΤΗΝ ΑΝΤΙΣΤΑΣΗ ΤΗΣ ΜΑΧΗΤΙΚΗΣ ΑΝΑΓΕΝΝΗΣΗΣ ΣΥΝΕΧΙΖΟΝΤΑΣ ΝΑ ΚΥΝΗΓΑΕΙ ΤΗΝ... ΚΟΡΥΦΗ



Ο Ζερβός πετυχαίνει το 2-0

ΚΟΣΚΙΝΟΥ

Χωρίς να πραγματοποιήσει καλή εμφάνιση, ο Διγενής ξεπέρασε το "εμπόδιο" της μαχητικής Αναγέννησης Εμπωνας νικώντας την με το ευρύ σκορ 4-0.

Παρά το μέγεθος του σκορ πάντως και παρά το γεγονός ότι οι γηπεδούχοι άνοιξαν το σκορ αρκετά νωρίς, στην συνέχεια δέχθηκαν την πίεση από τους φιλοξενούμενους που με κινητήριο μοχλό τον **Κωνσταντάκη** έβγαιναν απειληπτικά μπροστά προς την εστία του Κοκώνη, χωρίς όμως να μπορέσουν να πετύχουν κάποιο γκολ. Σε αυτό το α' ημίχρονο όμως έλλειψαν οι καλές φάσεις μπροστά στις δύο εστίες, εκτός από μερικές ευκαιρίες που μετριούνται στα δάχτυλα του ενός χεριού.

Στο β' 45λεπτο οι παίκτες της Αναγέννησης προσπάθησαν να πετύχουν ένα γρήγορο γκολ και πάλι όμως χωρίς αποτέλεσμα αφού είτε λόγω ατυχίας είτε λόγω των επεμβάσεων του **Κοκώνη,** διατηρήθηκε το μηδέν.

Από το 55' και μετά οι παίκτες του Διγενή ανέβασαν αισθητά την απόδοσή τους και σε διάστημα δύο λεπτών ανέβασαν τον δείκτη στο 3-0. Από εκεί και πέρα τα πάντα είχαν τελειώσει αφού τα περιθώρια χρόνου ήταν μικρά για τους φιλοξενούμενους που δεν μπόρεσαν να αντιδράσουν. Ο **Γαλανός** έγραψε το τελικό 4-0 λίγο πριν το τέλος, επισφραγίζοντας έτσι τη νίκη και τους τρεις βαθμούς.

ΦΑΣΕΙΣ-ΓΚΟΛ

4'. Φάουλ από τον **Γαλανό** και η μπάλα στα δίχτυα 1-0.

20'. Πλασέ από καλή θέση του **Αγκά** μόλις άουτ.

41'. Κεφαλιά του **Γαλανού** μόλις άουτ.

53'. Λάθος του **Κοκώνη,** σουτ του **Κωνσταντάκη** από καλή θέση σε κενή εστία μόλις άουτ.

55'. Δυνατό σουτ του **Θεολόγου,** εντυπωσιακή απόκρουση του Κοκώνη σε κόρνερ.

56'. Δυνατό σουτ του **Κυπριώτη** μόλις άουτ.

60'. Κόρνερ από τον **Αθανασίου,** κεφαλιά από τον **Ζερβό** και η μπάλα στα δίχτυα 2-0.

62'. Ασίστ του **Κουλούρα στον Σβύνο** του ξέφυγε μόνος του, πέρασε και τον **Χαλκιόπουλο** και με πλασέ έκανε το 3-0. Σ' αυτό το σημείο είχαμε τις διαμαρτυρίες των φιλοξενουμένων για οφ-σάιντ.

67'. Δυνατό σουτ του **Τσίνη,** απέκρουσε ο **Χαλκιόπουλος** σε κόρνερ.

76'. Σουτ του **Σπανουδάκη Γ. Γαλανού-Εγγλέζου,** σουτ του πρώτου και το τελικό 4-0.

87'. Σουτ του **Αγκά** μόλις άουτ.

Πολύ καλή η διαιτησία των **Φεσσάρα, Τσαγκάρη** και **Φραγκίνη.** Το μόνο λάθος του διαιτητή ήταν ότι έπρεπε να δείξει αρκετές κίτρινες κάρτες.

Από τον Διγενή διακρίθηκαν οι **Γκαρανάσιος, Κυπριώτης, Γαλανός** ενώ από την Αναγέννηση οι **Σπανουδάκης Γ., Κωνσταντάκης** και **Αγκάς.**

ΔΙΓΕΝΗΣ 4

ΑΝΑΓΕΝΝΗΣΗ 0

Οι ΣΥΝΘΕΣΕΙΣ

ΔΙΓΕΝΗΣ: *Κοκώνης, Μοσκιού (46' Σβύνος), Ζωάννου, Γκαρανάτσιος, Ζερβός, Αθανασίου, Κυπριώτης, Τσίνης, Γαλανός, Κουλούρας (78' Αττιτής), Ηλιάδης (2' Εγγλέζος).*

ΑΝΑΓΕΝΝΗΣΗ: *Χαλκιόπουλος, Σπανουδάκης Γ., Βασιλώττος, Αυγέρης, Κρητικός Ι. (78' Κρητικός Β.), Μπρόκος, Σταμούλης, Κωνσταντάκης, Παπαλεξάνδρου (75' Παπανικολάου), Αγκάς Π., Καραγιαννάκης (21' Θεολόγου).*

Χωρίς να ιδρώσει

• Εύκολα ο Ηρακλής Μ. υπόταξε την αντίσταση της Δόξας Κ. με τους νεαρούς Τσαλώλη, Πετρίδενα να κλέβουν την παράσταση

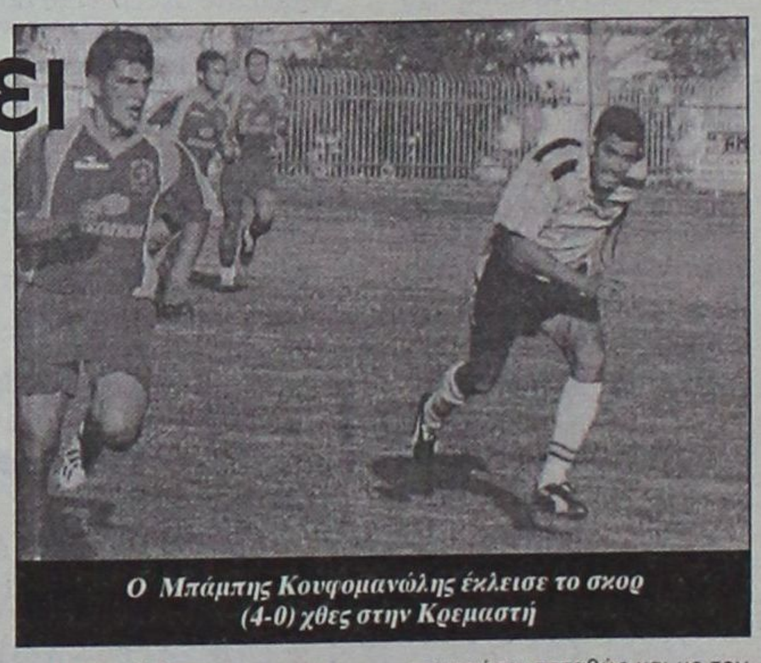

Ο Μπάμπης Κουφομανώλης έκλεισε το σκορ (4-0) χθες στην Κρεμαστή

Την τρίτη συνεχόμενη νίκη του στο πρωτάθλημα πέτυχε ο Ηρακλής Μαριτσών καταφέρνοντας χωρίς να εντυπωσιάσει να φιλοδωρίσει την Δόξα Καρδάμαινας με 4-0. Με την νίκη τους αυτή οι Μαριτσενοί ανέβηκαν στην τρίτη θέση του βαθμολογικού πίνακα έχοντας συγκάτοικους τον Φοίβο και τον Ιάλυσο.

Η ΕΙΚΟΝΑ ΤΟΥ ΠΑΙΧΝΙΔΙΟΥ

Οι γηπεδούχοι από το πρώτο λεπτό μπήκαν δυνατά στον αγωνιστικό χώρο και μόλις στο τρίτο λεπτό κατάφεραν με κοντινό πλασέ του **Παπακωνσταντή** να πάρουν το προβάδισμα στο σκορ. Και να μηδενίσουν όποιες ελπίδες των φιλοξενούμενων για θετικό αποτέλεσμα από το παιχνίδι αυτό.

Οι Κώοι προσπάθησαν στο 6' να παραβιάσουν την εστία του Ηρακλή με δυνατό διαγώνιο σουτ του **Πανηγυράκη,** αναγκάζοντας τον **Σαββιδάκη** να αποκρούσει εντυπωσιακά σε κόρνερ.

Στο επόμενο λεπτό ο Ηρακλής έχασε μεγάλη ευκαιρία να διπλασιάσει τα τέρματα του όταν μετά από σέντρα του **Σαλπιγκτίδη** ο **Σάρλης** με καρφωτή κεφαλιά ανάγκασε τον **Κατσίλη** να μπλοκάρει την μπάλα με διπλή προσπάθεια και να σώσει την εστία του.

Ο,τι δεν κατάφερε στην προηγούμενη φάση ο **Σάρλης,** το πέτυχε ο **Μοσκιού** στο 12' με κοντινή προβολή εκμεταλλευόμενος με τον καλύτερο τρόπο την σέντρα του **Σαλπιγκτίδη** 2-0,

Οι φιλοξενούμενοι έχασαν μεγάλη ευκαιρία να ξαναμπούν στο παιχνίδι στο 27' όταν ο **Παντελής** πέρασε όποιον βρήκε μπροστά του βρέθηκε απέναντι από τον **Σαββιδάκη,** το πλασέ του όμως πέρασε λίγο έξω από το αριστερό κάθετο δοκάρι.

Η απάντηση στην χαμένη ευκαιρία των φιλοξενούμενων ήρθε για τους γηπεδούχους στο 35' μετά από πάσα του **Σαλπιγκτίδη** ο **Σάρλης** απέναντι από τον Κατσίλη πλάσαρε μόλις άουτ.

Στο 43' ο διαιτητής της συνάντησης Διαμαντέας αρνήθηκε την πεντακάθαρη ανατροπή του **Παπακωνσταντή** από τον **Τσιτσιλιάκο** μέσα στην μεγάλη περιοχή της Δόξας, έδειξε παίζετε.

Στις καθυστερήσεις του πρώτου μέρους ο **Κουφομανώλης** δεν εκμεταλλεύτηκε με τον καλύτερο τρόπο της σέντρα του **Λορέντζου** στέλνοντας την μπάλα με κεφαλιά μόλις άουτ.

ΔΕΥΤΕΡΟ ΗΜΙΧΡΟΝΟ

Στο δεύτερο μέρος η εικόνα του παιχνιδιού παρέμεινε η ίδια με τους Μαριτσενούς να ελέγχουν πλήρως τον χώρο της μεσαίας γραμμής και σε κάθε επίθεση να αποτελούν απειλή και με τους Καρδαμαίνους να περιορίζονται σε παθητικό ρόλο με εμφανή τα σημάδια κόπωσης από την προσπάθεια του πρώτου μέρους. Ετσι στο 60' ο Ηρακλής κατάφερε να "καθαρίσει" και το παιχνίδι, μετά από κεφαλιά πάσα του **Γιακουμάρου** στον **Σάρλη** όπου με κοντινό πλασέ δεν άφησε κανένα περιθώριο αντίδρασης στον γκολκήπερ της Δόξας 3-0.

Με την έκβαση του σκορ ο προπονητής του Ηρακλή **Βασίλης Αθανασίου** βρήκε την ευκαιρία και πέρασε στον αγωνιστικό χώρο τους νεαρούς **Τσαλώλη, Πετρίδενα** και **Λολάκη** που ανταποκρίθηκαν στις απαιτήσεις του αγώνα.

Στο 64' έξυπνη προσπάθεια του **Γιακουμάρου** που είδε τον **Κατσίλη** έξω από την εστία του η μπάλα δεν του έκανε όμως το χατήρι αφού το πλασέ του από 50 περίπου μέτρα και πλάγια κατέληξε πρώτα στο δεξί κάθετο δοκάρι και στην συνέχεια στην αγκαλιά του τερματοφύλακα και της Δόξας.

Ο Ηρακλής κατάφερε να πετύχει και τέταρτο γκολ (69') μετά από σέντρα του **Σάρλη** με αποδέκτη της μπάλας τον Τσαλώλη, όπου με καρφωτή κεφαλιά ανάγκασε του **Κατσίλη** να αποκρούσει ασταθώς και με τον **Κουφομανώλη** που παρακολουθούσε την φάση να στέλνει με κοντινό πλασέ την μπάλα στα δίχτυα 4-0.

Από εκείνο το σημείο και μέχρι το 83' (λεπτά πραγματικού χρόνου παιχνιδιού) τίποτα δεν άλλαξε με τους γηπεδούχους να πανηγυρίζουν μια εύκολη νίκη.

Από τους γηπεδούχους ξεχώρισαν οι **Παπακωνσταντής** (κορυφαίος) και να τον ακολουθούν σε απόδοση οι **Λορέντζος, Μπιλιάς** και οι **Τσαλώλης, Πετρίδενας, Λολάκης** όσο αγωνίστηκαν ενώ από τους φιλοξενούμενους οι **Κατσίλης, Αγρέλης** και ο **Παντελής.**

Πολύ καλή η διαιτησία του **Διαμαντέα** (ελέγχεται για την φάση του 43' και των **Βασιλειάδη, Βλαχά).**

Οι ΣΥΝΘΕΣΕΙΣ

ΗΡΑΚΛΗΣ Μ.: *Σαββιδάκης, Παπακωνσταντής, Λορέντζος, Αναγνώστου, Μοσκιού (74' Πετρίδενας), Σαλπιγκτίδης (65' Τσαλώλης), Μπιλιάς, Γιακουμάρος, Κουφομανώλης, Παπανικολάου (67' Λολάκης), Σάρλης.*

ΔΟΞΑ Κ.: *Κατσίλης, Διακοδημητρίου (65' Κατσαρός), Σακελλαρίου, Μουνούχος, Αγρέλης, Πανηγυράκης (70' Χρυσόπουλος), Παντελής, Κουρζής, Τσιτσιλιάγκος, Τάλλαρος, Χατζηαντωνίου.*

ΗΡΑΚΛΗΣ Μ. 4

ΔΟΞΑ Κ. 0

Μας επηρέασε το κύπελο

Στην κόπωση από το ματς του κυπέλλου την Πέμπτη αποδίδει ο προπονητής του Διγενή **Κώστας Παπαοικονόμου** την άσχημη εικόνα κυρίως του α' ημιχρόνου. Μας δήλωσε τα εξής:

"Στο α' ημίχρονο ήταν εμφανής η κόπωση από το παιχνίδι του κυπέλλου την Πέμπτη με την Ρόδο. Στην επανάληψη είχαμε γρήγορες μεταβιβάσεις



και μπορέσαμε να ξεπεράσουμε ανώδυνα αυτό το πρόβλημα, αφού πήραμε τη νίκη. Στα επόμενα παιχνίδια το καλό είναι ότι θα έχουμε κι άλλους παίκτες που δεν μπόρεσαν να αγωνιστούν, όπως είναι ο **Μάμμης** που αντιμετώπιζε πρόβλημα τραυματισμού. Στην συνέχεια θα είμαστε ακόμη πιο δυνατοί".

Σωστή τακτική

Ικανοποιημένος από την εμφάνιση της ομάδας του αλλά όχι βέβαια και από το αποτέλεσμα που το θεωρεί μαγική εικόνα, ο παίκτης-προπονητής της Αναγέννησης Εμπωνας μας είπε:

"Πήγαμε αρκετά καλά. Παίξαμε με σωστή τακτική. Ο Διγενής χωρίς να



δημουργήσει ευκαιρίες μας έβαλε τέσσερα γκολ. Μπορούσαμε ακόμα και να ισοφαρίσουμε στην αρχή αλλά δεν τα καταφέραμε. Το τελικό 4-0 δεν αντικατοπτρίζει την πραγματικότητα. Το καλό για εμάς είναι ότι η ομάδα πηγαίνει καλύτερα και βελτιωνόμαστε συνεχώς. Συγχαρητήρια στον Διγενή και στην διαιτησία".

"Κρατάμε μόνο τους τρεις βαθμούς"

Ανικανοποίητος από την απόδοση των ποδοσφαιριστών του παρά το 4-0 έμεινε ο προπονητής του Ηρακλή Βασίλης Αθανασίου ο οποίος δήλωσε:

"Θέλαμε να δοκιμάσουμε τους μικρούς ποδοσφαιριστές, δεν είχαμε την ευκαιρία να το κάνουμε νωρίτερα λόγω ότι



το σκορ ήταν ρευστό.

Από την στιγμή που το σκορ ανέβηκε τους έδωσα την ευκαιρία. Δεν έμεινα ικανοποιημένος από την απόδοση της ομάδας. Αυτό που απομένει και μας αφήνει ευχαριστημένους είναι οι τρεις βαθμοί. Πρέπει να αναφρεσκάρουμε κάποια πράγματα καθώς μας περιμένει δύσκολο παιχνίδι την Τετάρτη".

"Να σταματήσουμε το ασανσέρ"

Ικανοποιημένος από την προσπάθεια που κατέβαλαν οι ποδοσφαιριστές του στο παιχνίδι με τον Ηρακλή Μ. έμεινε ο πρόεδρος της ομάδας **Ντίνος Χρυσόπουλος** ο οποίος δήλωσε: "Ταξιδέψαμε στην Ρόδο με αρκετές ελλείψεις. Βέβαια με αυτό τον τρόπο δεν θέλω να μειώσω την πεντακάθαρη νίκη του Ηρακλή. Πιστεύω ότι και εμείς δημιουργήσαμε δύο κλασικές ευκαιρίες χωρίς να καταφέρουμε να πετύχουμε κάτι καλό. Εμείς μείναμε αυτοί που μείναμε και προσπαθούμε. Μου αρέσει η προσπάθεια που γίνεται καθώς η ομάδα από φέτος έχει πλαισιωθεί από νεαρούς ποδοσφαιριστές με στόχο να φτιάξουμε ένα ισχυρό σύνολο ώστε να σταματήσουμε το ασανσέρ στην Α' Δωδεκανήσου".

ΚΑΤΗΓΟΡΙΑ

Ουδέν σχόλιο



Ο τεχνικός της Α.Ε. Λέρου **Γιώργος Τζιβόγλου** μετά το τέλος της νικηφόρας συνάντησης, της ομάδας του με τον Ιάλυσο δεν ήθελε να δηλώσει κάτι.

"Ο Ιάλυσος πλήρωσε το πρόβλημα του Μιχαλάκη..."



Ο παίκτης - προπονητής του Ιάλυσου, **Θόδωρος Θεοδώρου** μετά τον αγώνα της ομάδας του με την ΑΕΛ είχε πολλά παράπονα απ' τον διαιτητή της συνάντησης **Παντελή Μιχαλάκη**. Αναλυτικά οι δηλώσεις του στην "Α.Γ.", οι οποίες είναι αρκετά καυστικές: «Ο Ιάλυσος έπρεπε από το πρώτο ημίχρονο να κερδίζει με 3 ή 4-0. Η Λέρος ήταν ακίνδυνη στο πρώτο ημίχρονο. Οι πραγματικοί νικητές είναι οι παίκτες μου, αυτοί άξιζαν τη νίκη, την οποία τους τη στέρησε ο διαιτητής και οι επόπτες. Εφόσον έδωσε δύο πέναλτι εις βάρος μας θα έπρεπε να είχε αποβάλει τον τερματοφύλακά μας που έκανε και τις δύο παραβάσεις, αλλά ήθελε να παίξει το παιχνίδι του. Επίσης θα μπορούσε να μας μοιράσει πολλές κάρτες, καθώς οι διαμαρτυρίες μας ήταν πολύ έντονες, αλλά αντί γι' αυτό σ' όλο το παιχνίδι μας έδειξε μόνο μια κίτρινη θέλοντας να καλυφθεί. Ο Ιάλυσος δεν παίζει το παιχνίδι κανενός. Αν ο κύριος **Μιχαλάκης** έχει πρόβλημα με κάποια σωματεία, δεν σημαίνει ότι πρέπει να την πληρώνει ο Ιάλυσος. Λυπούμαστε πολύ που είναι κι αξιολογημένος».

Εδειξε πυγμή

- *Η ΑΕΛ ΚΑΤΑΦΕΡΕ ΝΑ ΑΝΑΤΡΕΨΕΙ ΤΟ ΕΙΣ ΒΑΡΟΣ ΤΗΣ 0-1 ΤΟΥ Α' ΗΜΙΧΡΟΝΟΥ ΚΑΙ ΝΑ ΠΑΡΕΙ ΤΗ ΝΙΚΗ ΑΠΟ ΤΟΝ ΙΑΛΥΣΟ, ΤΟΝ ΟΠΟΙΟ ΕΘΕΣΕ ΕΚΤΟΣ ΤΡΟΧΙΑΣ ΤΙΤΛΟΥ*

ΛΕΡΟΣ (Νίκος Ιγνατίδης)

Την πιο σπουδαία ίσως νίκη στην έδρα της, πέτυχε προχθές η ΑΕΛ, η οποία αν και βρέθηκε να χάνει στο ημίχρονο 1-0 από τον Ιάλυσο, κατάφερε στην επανάληψη να το ανατρέψει και να πάρει τους 3 πολύτιμους βαθμούς που την διατήρησαν στην κορυφή της βαθμολογίας.

Παρά τις αντίξοες καιρικές συνθήκες και την κακή κατάσταση του αγωνιστικού χώρου, παίχθηκε ένα αρκετά καλό παιχνίδι με πολλές καλές φάσεις να δημιουργούνται μπροστά από τις δύο εστίες. Οι γηπεδούχοι, μπήκαν φουριόζοι στο παιχνίδι και μόλις στο 2' κέρδισαν πέναλτι χωρίς, όμως, να καταφέρουν να το εκμεταλλευθούν. Στη συνέχεια οι φιλοξενούμενοι ήταν αυτοί που πήραν κεφάλι στο σκορ από στημένη φάση, εκμεταλλευόμενοι λάθος του αντίπαλου τερματοφύλακα. Μετά το 0-1 κυριάρχισαν στον αγωνιστικό χώρο κάνοντας τους γηπεδούχους μέχρι το 40' περίπου να τα έχουν χαμένα.

Η αντίδραση για την ΑΕΛ ήρθε από τον πάγκο, με την κίνηση του **Γιώργου Τζιβόγλου** να ρίξει στο παιχνίδι τον **Ζερβό** που αναστάτωσε στη συνέχεια την άμυνα των Τριαντενών.

Στην επανάληψη ήταν σειρά των γηπεδούχων να εκμεταλλευθούν στημένη φάση και με το ξεκίνημα να φέρουν το παιχνίδι στα ίσα. Μετά το 1-1 το παιχνίδι ανοίχθηκε με τις δύο ομάδες να κυνηγούν το δεύτερο γκολ το οποίο θα τους χάριζε τη νίκη. Εχασαν και οι δυο τους καλές φάσεις για να σκοράρουν, αλλά στο τελευταίο 10λεπτο οι γηπεδούχοι κέρδισαν νέο πέναλτι, το οποίο αυτή τη φορά εκμεταλλεύθηκαν και πήραν τη νίκη, αφήνοντας τους Τριαντενούς σε μεγάλη απόσταση πίσω, ψαλιδίζοντάς τους τις ελπίδες για πιθανή κατάκτηση του τίτλου.

Να σημειώσουμε ότι οι φιλοξενούμενοι διαμαρτυρήθηκαν έντονα για τα δύο γκολ των γηπεδούχων υποστηρίζοντας πως πριν το πρώτο γκολ προηγήθηκε φάουλ και ότι στο δεύτερο πέναλτι δεν υπήρξε ανατροπή.

ΑΕΛ 2
ΙΑΛΥΣΟΣ 1

ΦΑΣΕΙΣ - ΓΚΟΛ

2'. **Φουντής** πήρε την μπάλα μπήκε στην περιοχή για ν' ανατραπεί από τον τερματοφύλακα **Σαββάκη**, μ' αποτέλεσμα ο διαιτητής **Μιχαλάκης** να δείξει το σημείο του πέναλτι. Ο **Ι. Διαμαντάρας** το εκτέλεσε στέλνοντας την μπάλα άουτ.

5'. Σέντρα του **Φουντή**, η μπάλα έφτασε στον **Καραμαλίκη** που βρέθηκε απέναντι στον **Σαββάκη** χωρίς να μπορέσει να τον νικήσει. Σ' αυτή τη φάση ο **Σαββάκης** τραυματίστηκε για να σηκωθεί ύστερα από 5'.

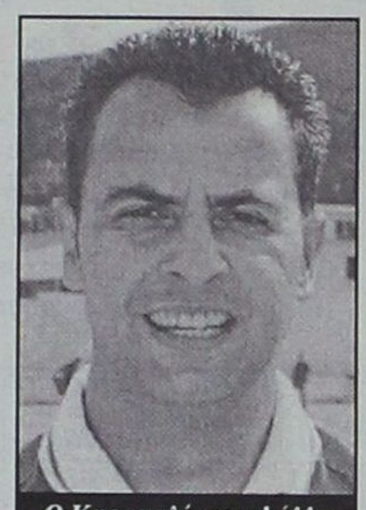

Ο Καραμαλίκης γι' άλλη μία φορά έβγαλε τα "κάστανα από τη φωτιά" για την ΑΕΛ

17'. **Ο Ε. Ράιος** εκτέλεσε φάουλ, ο **Χαλκίδης** έκανε άστοχη έξοδο, δίνοντας το δικαίωμα στον **Λεντή**, που βρέθηκε στο δεύτερο δοκάρι με κεφαλιά να κάνει το 0-1.

42'. Ωραία προσπάθεια του **Αρίνιν** που βρέθηκε απέναντι στον **Σαββάκη**, αλλά ο τελευταίος είπε και πάλι όχι.

46'. Ατομική προσπάθεια του **Καραμαλίκη,** γύρισμα στο **Φουντή,** που σε κενή εστία έστειλε την μπάλα άουτ.

51'. Ο **Αρίνιν** εκτέλεσε φάουλ, ο **Καραμαλίκης** με καρφωτή κεφαλιά ισοφάρισε σε 1-1.

60'. Ο **Κοσμάς** έδιωξε την μπάλα από την άμυνά του, η οποία έφτασε στον **Λεντή** που βρέθηκε σε θέση τετ-α-τετ, αλλά ο **Χαλκίδης** απέκρουσε εντυπωσιακά σώζοντας την ομάδα του.

65'. Σέντρα του **Λιοκάκη**, ο **Καραμαλίκης** έπιασε την κεφαλιά για ν' αποκρούσει ο **Σαββάκης** εντυπωσιακά.

81'. Ωραίος συνδυασμός **Φουντή, Ζερβού,** ο δεύτερος μπήκε στην περιοχή για ν' ανατραπεί μέσα στην περιοχή από τον **Σαββάκη** με συνέπεια ο διαιτητής **Μιχαλάκης** να δώσει νέο πέναλτι που προκάλεσε τις διαμαρτυρίες των φιλοξενούμενων.

Το πέναλτι αυτή τη φορά ανέλαβε να το εκτελέσει ο **Καραμαλίκης** γράφοντας το τελικό 2-1. Διακρίθηκαν: Από την ΑΕΛ οι **Ζερβός, Αρίνιν και Καραμαλίκης,** ενώ από τον Ιάλυσο οι **Σαββάκης** (κορυφαίος), **Κοσμάς, Ε. Ράιος και Γκορτζίλας.**

Καλή η διαιτησία των **Μιχαλάκη, Πανάτου, Πλάτση** παρά τις όποιες διαμαρτυρίες των φιλοξενούμενων.

ΑΕΛ: *Χαλκίδης, Μαχαίρας, Φυλακούρης, Λουλουργάς, Λουλουδιάς, Βαλσάμης (42' Ζερβός), Λιβανός (46' Λιακάκης), Αρίνιν, Καραμαλίκης, Διαμαντάρας, Φουντής (87' Ηλιάς).*

ΙΑΛΥΣΟΣ: *Σαββάκης, Λορέντζος (80' Μπράτιτσης), Καλημέρης, Κοσμάς, Γκορτζίλας, Ράιος Γ., Γιαλλούσης (66' Θεοδώρου), Λεντής, Μαυρής, Ράιος Ε., Καρτάλης (56' Τζιαφέρης).*

Πρώτη συγκομιδή...

- *Τους πρώτους εκτός έδρας βαθμούς πήρε ο Καλυμνιακός, που κέρδισε τον Ορφέα διατηρώντας τον σε δύσκολη θέση.*
- *Επεισόδιο μεταξύ του προπονητή του Ορφέα με παίκτη του, σημάδεψε το ήρεμο χθεσινό παιχνίδι*

ΑΓ. ΑΠΟΣΤΟΛΟΙ

Τους πρώτους του εκτός έδρας βαθμούς κατέκτησε χθες ο Καλυμνιακός κερδίζοντας τον Ορφέα με 1-0, χάρη σε γκολ που επετεύχθη 5' πριν την κανονική λήση του παιχνιδιού. Το ματς ήταν γεμάτο ένταση με δυνατές μονομαχίες το οποίο κύλισε περισσότερο προς το χώρο του κέντρου.

Οι φάσεις ήταν λιγοστές ωστόσο πριν το 0-1 και οι δύο ομάδες είχαν από δύο καλές φάσεις για να προηγηθούν.

Το α' ημίχρονο εδαφικά ανήκε στους γηπεδούχους που είχαν το πάθος και τη θέληση για να φτάσουν στη νίκη, αλλά δεν μπορούσαν να βρουν τον τρόπο για να το επιτύχουν. Στην επανάληψη ο ρυθμός του αγώνα λόγω της κούρασης και των δύο ομάδων έπεσε, ωστόσο οι φιλοξενούμενοι ήταν αυτοί που έδειχναν πως εάν έμπαινε ένα γκολ θα το πετύχαιναν αυτοί και πράγματι το κατάφεραν λίγο πριν το τέλος.

Το ήρεμο κατά τ' άλλα χθεσινό παιχνίδι σημαδεύτηκε από ένα επεισόδιο που σημειώθηκε στο 30' μεταξύ του προπονητή του Ορφέα, **Παναγιώτη Λούπη** και του ποδοσφαιριστή του **Βαγιανάκη,** οι οποίοι αντάλλαξαν μπουνιές, γιατί 5' νωρίτερα είχε αντικατασταθεί ο παίκτης, κάτι με το οποίο δεν συμφώνησε, αντιδρώντας ανάρμοστα βρίζοντας τον προπονητή του. Ο διαιτητής απέβαλε τον ποδοσφαιριστή σημειώνοντάς τον στο Φ.Α. ενώ απομάκρυνε τον προπονητή του Ορφέα από τον αγωνιστικό χώρο.

ΟΡΦΕΑΣ 0
ΚΑΛΥΜΝΙΑΚΟΣ 1

ΦΑΣΕΙΣ - ΓΚΟΛ

6'. Μακρινό σουτ του **Κασσάρα** απέκρουσε σε κόρνερ ο **Τσ. Μαθιός**.

8'. Σουτ του **Ματθαίου** έδιωξε πάνω στη γραμμή ο **Ν. Βούης**.

44'. Ψηλοκρεμαστό σουτ του **Χατζηνικήτα** έδιωξε με υπερένταση σε κόρνερ ο **Λελέκης**.

45'. Νέα σωτήρια απόκρουση του **Λελέκη** σε κόρνερ σε σουτ του **Μ. Μαθιού** έξω από την περιοχή.

48'. Ωραίος συνδυασμός **Ι. Βούη, Ν. Βούη και Κασσάρα**, ο τελευταίος από θέση τετ-α-τετ σουτ ελάχιστα άουτ.

61'. Σχεδόν παρόμοια φάση με τους ίδιους πρωταγωνιστές, μόνο που η τελική πάσα του **Ν. Βούη** προς τον **Κασσάρα** που βρισκόταν μπροστά σε κενή εστία, δεν πέρασε καθώς ο **Δήμας** έδιωξε με τάκλιν.

76'. Μπάσιμο του **Ν. Βούη**, άλλαξε ωραία την μπάλα με τον **Κασσάρα** βρέθηκε σε θέση τετ-α-τετ, αλλά το πλασέ του έφυγε λίγο άουτ.

84'. Ο **Ματθαίος** εκτέλεσε φάουλ από δεξιά, η μπάλα έφτασε στο δεύτερο δοκάρι, όπου ο **Κελέσογλου** ξεμαρκάριστος έκανε το πλασέ, όμως το σουτ που επιχείρησε έφυγε άουτ.

85'. Νέος συνδυασμός **Ν. Βούη - Κασσάρα**, ο πρώτος βρέθηκε απέναντι στον **Μ. Μαθιό** και τη στιγμή που ήταν έτοιμος να πλασάρει τον έκοψε με τάκλιν, προσωρινά όμως, ο **Δήμας**, αλλά με δεύτερη προσπάθεια ο **Ν. Βούης** έστειλε την μπάλα στα δίχτυα κάνοντας το 0-1.

92'. Μεγάλη ευκαιρία του Ορφέα να πάρει βαθμό, καθώς ο **Ματθαίος** με σέντρα ακριβείας βρήκε τον **Δήμα** που απέναντι στον **Λελέκη** πλάσαρε βιαστικά, δίνοντας την ευκαιρία στον τερματοφύλακα του Καλυμνιακού να μπλοκάρει. Διακρίθηκαν: Καλύτεροι από τον Ορφέα ήταν οι **Γαλουζής, Δήμας** και **Ματθαίος**, ενώ από τον Καλυμνιακό οι **Μακαρούνας, Ι. Βούης και Ν. Βούης**. Αριστη η διαιτησία των **Ζανετίδη, Παπαδόπουλου, Ορφανού.**

ΟΡΦΕΑΣ: *Μαθιός Τσ., Γαλουζής, Τσοπανάκης, Δήμας, Σαλονίτης, Βαγιανάκης (25' Μαθιός Μ.), Κελέσογλου, Χατζηδημητρίου, Παναγιώτου (57' Μπουμπουλάκης), Χατζηνικήτας, Ματθαίος.*

ΚΑΛΥΜΝΙΑΚΟΣ: *Λελέκης, Χαλίκος, Γαλουζής (48' Ρήγας), Χανδακάρης, Σαγρές, Γλυκοκάλαμος, Βούης Ι., Μακαρούνας, Κασσάρας (88' Καμπουράκης), Βούης Ν., Βρεττός.*

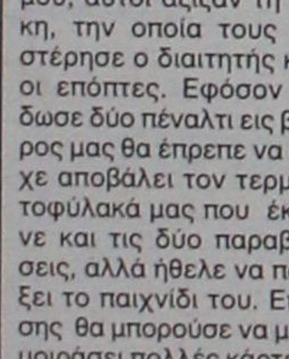

Πρόβλημα σε άμυνα, επίθεση

Δύο αρνητικά σημεία παρατήρησε ότι έχει η ομάδα του ο προπονητής του Ορφέα, **Παναγιώτης Λούπης** και τα οποία είναι η αιτία που δεν πάει καλά. "Χάσαμε ευκαιρίες για να προηγηθούμε. Για άλλη μία φορά δεχθήκαμε γκολ χωρίς να κινδυνέψουμε ιδιαίτερα. Μας λείπει ένας παίκτης στην άμυνα, ο οποίος θα την καθοδηγεί, όπως επίσης μας λείπει κι ένας καλός επιθετικός".

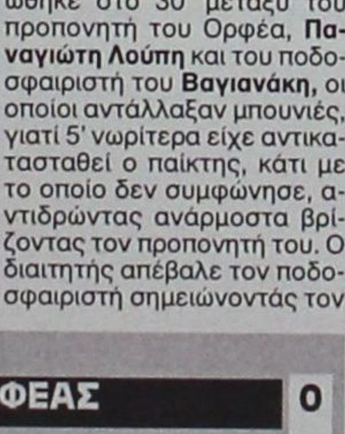

"Τέλος καλό, όλα καλά"

Ευχαριστημένος από την κατάληξη του παιχνιδιού και την πρώτη νίκη της ομάδας του εκτός έδρας, ήταν μετά το τέλος του χθεσινού αγώνα ο προπονητής του Καλυμνιακού **Μιχάλης Ανθούλης.** "Τέλος καλό, όλα καλά. Θέλω να πιστεύω ότι και οι δύο ομάδες στο β' ημίχρονο κυρίως μείναμε από δυνάμεις. Ο νόμος του ποδοσφαίρου παραλίγο να μας στοιχίσει, καθώς όταν χάνεις τέτοιες ευκαιρίες και δεν μπορείς να προηγηθείς, τότε να τα περιμένεις όλα. Ευτυχώς κύλισαν όλα καλά πήραμε τη νίκη και αυτό είναι που μετράει".

Β' ΚΑΤΗΓΟΡΙΑ

Μισές δουλειές...

Γρουσούζικη αποδείχθηκε τελικά η 13η αγωνιστική καθώς από τις 8 συνολικά συναντήσεις έγιναν μόνο οι τέσσερις.

Συγκεκριμένα το Σάββατο Ζευς και Ασπίδα Απ. δεν μπόρεσαν να πάνε Κω για ν' αντιμετωπίσουν Ανταγόρα και Αντίμαχο αντίστοιχα καθώς το πλοίο που θα τους μετέφερε (BLUE STAR) δεν μπόρεσε να δέσει στο λιμάνι της Ρόδου. Επίσης χθες Ασκληπιός Κω και Νικαγόρας που είχαν κόψει εισιτήρια με το παραπάνω πλοίο δεν ήρθαν στο νησί μας για ν' αντιμετωπίσουν Ερμή και Κατταβιά.

Το Πυλί που επίσης είχε κάνει κράτηση εισιτηρίων με το ίδιο πλοίο γνωρίζοντας πως δέν επρόκειτο να φύγει με το "BLUE STAR" πήρε το "ΡΟΔΟΣ" που πέρασε νωρίτερα (ξημερώματα Κυριακής) κι ήρθε να αγωνισθεί.

Βέβαια Ασκληπιός και Νικαγόρας δεν κινδυνεύουν με τιμωρία καθώς είναι δικαιολογημένοι, αφού έκοψαν τα εισιτήρια.

Τα 4 αυτά παιχνίδια αναμένεται να επαναορισθούν από την ΕΠΣΔ.

Από τα ματς που έγιναν τώρα είχαμε τη νίκη της Δόξα Ψ. με 4-1 επί του Πυλίου, περνώντας έτσι στην 2η θέση, ενώ το "μπαμ" αυτής της αγωνιστικής που έφερε 1-1 μέσα στα Μάσαρι με τον Αστέρα.

Με το ίδιο σκορ έληξε και το παιχνίδι Ευκλής-Αγιος Γεώργιος στο οποίο ο διαιτητής **Βασιλειάδης** αναγκάσθηκε να καλέσει αστυνομία λόγω τεταμένης ατμόσφαιρας από πλευράς γηπεδούχων.

Τέλος να θυμίσουμε πως την προηγούμενη Πέμπτη στο άνοιγμα της αγωνιστικής, ο Ευαγορας κέρδισε 4-1 τον Πολυβώτη.

- *ΑΝΑΒΛΗΘΗΚΑΝ 4 ΠΑΙΧΝΙΔΙΑ ΤΗΣ 13ης ΑΓΩΝΙΣΤΙΚΗΣ, ΠΟΥ ΑΠΟΔΕΙΧΘΗΚΕ ΓΡΟΥΣΟΥΖΙΚΗ, ΚΑΘΩΣ ΛΟΓΩ ΑΠΑΓΟΡΕΥΤΙΚΟΥ ΚΑΙ ΑΛΛΑΓΗΣ ΔΡΟΜΟΛΟΓΙΩΝ ΔΕΝ ΗΡΘΑΝ ΝΙΚΑΓΟΡΑΣ ΚΑΙ ΑΣΚΛΗΠΙΟΣ ΕΝΩ ΔΕΝ ΠΗΓΑΝ ΚΩ, ΖΕΥΣ ΚΑΙ ΑΣΠΙΔΑ ΑΠ.*
- *ΝΕΟ "ΜΠΑΜ" ΑΠΟ ΤΟΝ ΕΘΝΙΚΟ ΠΟΥ ΥΠΟΧΡΕΩΣΕ ΤΟΝ ΑΣΤΕΡΑ Μ. ΣΕ ΙΣΟΠΑΛΙΑ 1-1 ΜΕΣΑ ΣΤΑ ΜΑΣΑΡΙ.*
- *Η ΔΟΞΑ Ψ. ΠΕΡΑΣΕ 2η ΚΕΡΔΙΖΟΝΤΑΣ 4-1 ΤΟ ΠΥΛΙ ΕΝΩ ΕΥΚΛΗΣ ΚΑΙ ΑΓΙΟΣ ΓΕΩΡΓΙΟΣ ΑΝΑΔΕΙΧΘΗΚΑΝ ΙΣΟΠΑΛΟΙ 1-1*

ΣΚΟΡ ΚΑΙ ΣΚΟΡΕΡ

- **Ανταγόρας–Ζευς** (Ανεβλήθη)
- **Αντίμαχος–Ασπίδα** (Ανεβλήθη)
- **Ερμής–Ασκληπιός** (Ανεβλήθη)
- **Κατταβιά–Νικαγόρας** (Ανεβλήθη)
- **Δόξα Ψ.–Πυλί** 4–1
  16', 18', 90' **Ορφανός Β.**, 62' **Βασιλαράκης**
  10' **Γερασίμου**
- **Αστέρας Μ.–Εθνικός** 1–1
  50' **Χ"κώστας**, 3' **Π"νθυμίου Ι.**
- **Ευκλής–Αγ. Γεώργιος** 1–1
  50' **Χ"κώστας**, 3' **Π"νθύμου Ι.**
- **Ευκλής–Αγ. Γεώργιος** 1–1
  47' (πεν) **Μικρόπουλος**
  49' (πεν.) **Α. Σκυλλαράκης**
- **Ευαγόρας–Πολυβώτης 4–1 (Πέμπτη 12.12)**
  15' **Λιόρδος**, 26' **Μερκούρης**, 53' **Μαυρουδής**, 55' **Καλούδης**
  62' **Μ. Χαρίτος**

ΕΠΟΜΕΝΗ ΑΓΩΝΙΣΤΙΚΗ (14Η)

Δόξα Ψ.-Κατταβιά
Νικαγόρας-Ανταγόρας
Πυλί-Αστέρας Μ.
Ζευς-Ευκλής
Εθνικός-Ερμής
Πολυβώτης-Αντίμαχος
Ασκληπιός-Ασπίδα Απ.

ΟΙ ΣΚΟΡΕΡ

		ΣΥΝ	ΣΟΥΤ	ΚΕΦ.	ΠΕΝ.	ΦΑΟΥΛ	ΕΝΤ.	ΕΚΤ.
1.	Πήττας (Ανταγόρας)	13	10	1	1	1	9	4
2.	Γερασίμου (Πυλί)	12	7	2	3		7	5
3.	Παπασεβαστός Δ. (Νικαγ.)	8	7	1			3	5
4.	Ζαχαρίας (Ασπίδα)	8	6		1	1	6	2
5.	Καβουκλής (Κατταβιά)	8	7	1				8
6.	Α. Σκυλλαράκης (Αγ. Γεώργ.)	8	4		4		6	2
7.	Αϊντενιζ (Ευκλής)	7	6	1			3	4
8.	Κυνηγόπουλος (Ασκληπιός)	7	4	3			6	1
9.	Εμίρογλου (Ευκλής)	7	1		5	1	5	2
10.	Φούσκας (Νικαγόρας)	7	5			2	4	3
11.	Βαρδόπουλος (Ζευς)	7	7				5	2
12.	Π"χριστοδούλου (Ευκλής)	6	4	2			5	1
13.	Χ"γιαννάκης (Ασπίδα)	6	5	1			5	1
14.	Κατταξενός (Ερμής)	6	6				4	2
15.	Κοσμάς (Εθνικός)	6	1	1		4	4	2
16.	Διακοπαρασκευάς (Ασπίδα)	5	5				4	1
17.	Λαζαρίδης (Δόξα Ψ.)	5	3	1		1	4	1
18.	Πλύγκος Π. (Δόξα Ψ.)	5	5				5	
19.	Μάμαλης (Ασκληπιός)	5	5				5	
20.	Παπαϊγνατίου (Ανταγόρας)	5	4	1			2	3
21.	Μικρόπουλος (Ευκλής)	5	3	1	1		4	1
22.	Χ"δημήτρης (Ανταγόρας)	4	3	1			3	1
23.	Καματερός (Ασκληπιός)	4	3			1	2	2
24.	Καρίκης (Δόξα Ψ.)	4	4	1			3	1
25.	Δημητράς (Ερμής)	4	4				4	
26.	Σ. Σκυλλαράκης (Αγ. Γεώργιος)	3	2		1		3	
27.	Χατζηδημητρίου (Κατταβιά)	4			4		3	1
28.	Στούπος (Πυλί)	4	4				3	1
29.	Μουστακέλλης (Αγ. Γεώργ.)	3	3				2	1
30.	Γκίνο (Αγ. Γεώργ.)	3	1	2			3	

ΑΥΤΟΓΚΟΛ

1 γκολ: Ζαχαρίας (Ευαγόρας), **Στρατής** (Αγ. Γεώργιος), **Ιμβριώτης** (Κατταβιά), **Βασιλαράκης** (Δόξα Ψ.), **Χασαπλαδάκης** (Πολυβώτης).

GOAL! ΠΕΝΑΛΤΙ ΚΟΚΚΙΝΕΣ

ΟΜΑΔΕΣ	ΥΠ.	ΚΑΤ.	ΥΠ.	ΚΑΤ.
Αγ. Γεώργιος	5	3	4	1
Ανταγόρας	1	2	2	3
Αντίμαχος	1	4	2	4
Ασκληπειός		5	1	
Ασπίδα Απ.	1		3	2
Αστέρας Μ.	1		1	2
Δόξα Ψ.	2	2	3	4
Εθνικός	1	1	2	
Ερμής		1	1	1
Ευαγόρας	3	1	3	4
Ευκλής	7	3	3	2
Ζευς	1	6	1	1
Κατταβιά	4	3	2	
Νικαγόρας	1	1	1	1
Πολυβώτης	2	1		2
Πυλί	3		2	4

ΟΙ ΕΚΤΕΛΕΣΤΕΣ

ΟΝΟΜΑ-ΟΜΑΔΑ	ΕΥΣΤΟΧΑ	ΑΣΤΟΧΑ
Γερασίμου (Πυλί)	3	
Εμίρογλου (Ευκλής)	5	1
Μπατέστας (Δόξα Ψ.)	1	
Τσιρίλο (Αντίμαχος)		1
Χατζηδημητρίου (Κατταβιά)	4	
Χαρτοφύλλης (Πολυβώτης)	1	1
Καλούδης (Ευαγόρας)		1
Παπανθύμου Ι. (Εθνικός)	1	
Ορφανός (Δόξα Ψ.)	1	
Ζαχαρίας (Ασπίδα Απ.)	1	
Δημητρούλης (Ευαγόρας)	2	
Μουδάτσος (Αστέρας)	1	
Σκυλλαράκης Α. (Αγ. Γεώργιος)	4	
Σκυλλαράκης Σ. (Αγ. Γεώργιος)	1	
Πήττας (Ανταγόρας)	1	
Σακέλλης (Νικαγόρας)		1
Ζωάννου (Ζευς)	1	
Μικρόπουλος (Ευκλής)	1	

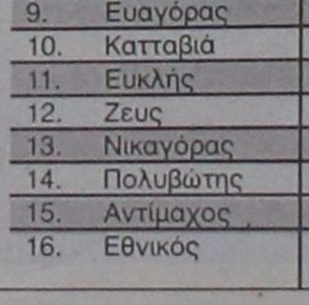

ΠΡΩΤΑΘΛΗΜΑ Β' ΚΑΤΗΓΟΡΙΑ 2002–2003

	Αγ. Γεώργιος	Ανταγόρας	Αντιμάχος	Ασκληπιός	Ασπίδα Απ.	Αστέρας Μ.	Δόξα Ψ.	Εθνικός	Ερμής	Ευαγόρας	Ευκλής	Ζευς	Κατταβιά	Νικαγόρας	Πολυβώτης	Πυλί
Αγ. Γεώργιος	■	4-4	4-1			1-2						4-1			4-0	1-0
Ανταγόρας		■		5-1			0-0		2-1	3-0					6-0	3-2
Αντίμαχος		0-1	■	0-1		1-1						1-0				0-1
Ασκληπιός	2-2			■			3-0	7-0		1-1	3-1			3-0		
Ασπίδα Απ.		2-2			■		1-3	6-1	4-2	3-1		4-0	2-1			
Αστέρας Μ.		0-0		1-0	2-0	■		1-1		1-0	1-0	2-1				
Δόξα Ψ.	2-1		5-3				■		1-0					2-1	4-0	4-1
Εθνικός	2-1	0-4						■	1-2				2-4		1-2	
Ερμής						4-1			■		1-3		3-0	3-1	3-0	3-1
Ευαγόρας	1-0		0-1				2-1		0-0	■	1-0			3-2	4-1	
Ευκλής	1-1	2-2	1-1		2-2		2-0	8-1			■	2-3				
Ζευς				2-0			2-2	4-0		1-1		■		3-3	1-1	
Κατταβιά	0-0		1-0	2-2		0-0				1-0		0-2	■			
Νικαγόρας	0-1		3-2		2-2	1-0		6-2						■		0-2
Πολυβώτης					1-1						2-3		0-1	5-4	■	0-0
Πυλί				3-1	2-1			4-0			3-3	2-0	4-1			■

ΒΑΘΜΟΛΟΓΙΑ

Β' ΚΑΤΗΓΟΡΙΑ 2002–2003

				ΕΝΤΟΣ			ΕΚΤΟΣ			ΣΥΝΟΛΟ		
Α/Α	ΟΜΑΔΕΣ	ΒΑΘΜ.	ΑΓ.	Ν	Ι	Η	Ν	Ι	Η	Ν	Ι	Η
1.	Ανταγόρας	26	12	5	1	0	2	4	0	7	5	0
2.	Δόξα Ψ.	24	13	6	0	0	1	3	3	7	3	3
3.	Πυλί	23	13	5	1	0	2	1	4	7	2	4
4.	Αστέρας Μ.	22	12	5	2	0	1	2	2	6	4	2
5.	Ασπίδα Απ.	19	12	5	1	1	0	3	2	5	4	3
6.	Αγ. Γεώργιος	19	13	4	1	1	1	3	3	5	4	4
7.	Ερμής	19	11	5	0	1	1	1	3	6	1	4
8.	Ασκληπιός	18	12	4	2	0	1	1	4	5	3	4
9.	Ευαγόρας	18	13	5	1	1	0	3	3	5	3	5
10.	Κατταβιά	18	12	2	3	1	3	0	3	5	3	4
11.	Ευκλής	17	13	2	4	1	2	1	3	4	5	4
12.	Ζευς	13	12	2	4	0	1	0	5	3	4	5
13.	Νικαγόρας	11	12	3	1	2	0	1	5	3	2	7
14.	Πολυβώτης	9	12	1	2	2	1	1	5	2	3	7
15.	Αντίμαχος	8	11	1	1	3	1	1	4	2	2	7
16.	Εθνικός	5	13	1	1	4	0	0	6	1	1	10

Β' ΚΑΤΗΓΟΡΙΑ

Εκανε προσπέραση...

• Η ΔΟΞΑ Ψ. ΚΕΡΔΙΣΕ ΤΟ ΠΥΛΙ ΚΑΙ ΑΝΕΒΗΚΕ ΣΤΗΝ 2Η ΘΕΣΗ ΤΗΣ ΒΑΘΜΟΛΟΓΙΑΣ

ΨΙΝΘΟΣ

Μετά από ένα δυνατό παιχνίδι η Δόξα Ψ. επικράτησε τελικά στο ντέρμπι της αγωνιστικής επί του Πυλίου με σκορ 4-1 και σκαρφάλωσε στην δεύτερη θέση της βαθμολογίας.

Οι φιλοξενούμενοι ξεκίνησαν με τις καλύτερες προϋποθέσεις του αγώνα αφού άνοιξαν το σκορ με την συμπλήρωση του 10λεπτου. Η συνέχεια όμως ανήκε στους αντιπάλους τους, οι οποίοι ισοφάρισαν αρχικά και ακολούθως πήραν κεφάλι στο σκορ. Αν και έπαιζαν με έναν παίκτη λιγότερο, οι γηπεδούχοι στην επανάληψη έβαλαν και τρίτο γκολ και η επισφράγιση της νίκης ήρθε με γκολ του Ορφανού με την συμπλήρωση του 90λεπτου. Το ματς είχε όλα τα στοιχεία ενός ντέρμπι. Δύναμη, πάθος και δίψα για τη νίκη, που απ' ό,τι φαίνεται και από το αποτέλεσμα, οι παίκτες της Ψίνθου διέθεταν περισσότερο.

Να σημειώσουμε ότι το β' ημίχρονο καθυστέρησε να ξεκινήσει γύρω στα 20 λεπτά, αφού ο διαιτητής **Παπαδόπουλος** φοβούμενος επεισόδια κάλεσε αστυνομική δύναμη.

ΔΟΞΑ ΨΙΝΘΟΥ	ΔΟΞΑ Ψ.	4
Α.Ο.Π	ΠΥΛΙ	1

ΦΑΣΕΙΣ-ΓΚΟΛ

10'. Σέντρα από τον **Ρούφα Δ.** και ο **Γερασίμου** με πλασέ άνοιξε το σκορ 0-1.

15'. Ο **Γερασίμου** ξέφυγε μόνος του αλλά υποδείχθηκε οφ-σάιντ. Σε αυτό το σημείο είχαμε τις διαμαρτυρίες των φιλοξενούμενων.

16'. Ο **Ορφανός** με κεφαλιά ισοφάρισε σε 1-1.

18'. Ο ίδιος παίκτης με σουτ μέσα από την μεγάλη περιοχή έκανε το 2-1.

23'. Ο **Μαριάς** αποβλήθηκε με απ' ευθείας κόκκινη κάρτα γιατί χτύπησε αντίπαλο εκτός φάσης.

61'. Σουτ του **Γερασίμου** στο δοκάρι.

62'. Φάουλ από τον **Μπατέστα,** κεφαλιά του **Βασιλαράκη** και 3-1.

90'. Ο **Ορφανός** με μακρινό σουτ έγραψε το τελικό 4-1.

Παράπονα από την διαιτησία των **Παπαδόπουλου, Ζανετίδη, Ορφανού** έχουν οι φιλοξενούμενοι.

Από την Δόξα διακρίθηκαν οι **Βασιλαράκης, Ορφανός** και **Μπατέστας** ενώ από το Πυλί οι **Μπρίντζεϊ Ντ.** και **Γερασίμου.**

ΟΙ ΣΥΝΘΕΣΕΙΣ

ΔΟΞΑ Ψ.: *Χρυσανθής, Βασιλαράκης, Μαριάς, Τσούλος, Ορφανός, Χατζηγιάννης, Πλύγκος Π. (82' Μπάρδος), Πετράς, Ευθυμίου (14' Μπατέστας), Λαζαρίδης, Κωστομοίρης (72' Πλύγκος Χρ.).*

ΠΥΛΙ: *Χατζηνικόλογλου, Κατσούλης, Ζήκας Κ., Κοκκαλάκης, Δρόσος, Κάκιας (84' Πίτσης), Μωϋσάκης (4' Ρούφας Δ.), Μπρίντζεϊ Ντ., Γερασίμου, Χατζησεβαστός (20' Κίτσος), Μπρίντζεϊ Μ.*



ΠΡΟΣΚΛΗΣΗ ΧΟΡΟΕΣΠΕΡΙΔΑΣ ΣΥΝΔΕΣΜΟΥ ΔΙΑΙΤΗΤΩΝ ΠΟΔΟΣΦΑΙΡΟΥ ΔΩΔΕΚΑΝΗΣΟΥ

ΣΑΣ ΠΡΟΣΚΑΛΟΥΜΕ ΣΤΗ ΜΕΓΑΛΗ ΧΟΡΟΕΣΠΕΡΙΔΑ ΤΟΥ ΣΥΝΔΕΣΜΟΥ ΜΑΣ ΠΟΥ ΘΑ ΓΙΝΕΙ ΣΤΙΣ 21 - 12 - 02, ΗΜΕΡΑ ΣΑΒΒΑΤΟ ΚΑΙ ΩΡΑ 8.30 μ.μ. ΣΤΟ CASTELLO ROSSO, ΛΕΩΦΟΡΟΣ ΚΡΕΜΑΣΤΗΣ.

Η ΒΡΑΔΥΑ ΠΕΡΙΛΑΜΒΑΝΕΙ:

- **ΠΛΟΥΣΙΟ ΚΑΛΛΙΤΕΧΝΙΚΟ ΠΡΟΓΡΑΜΜΑ ΑΠΟ 7 ΜΕΛΗ ΟΡΧΗΣΤΡΑ**
- **ΠΛΟΥΣΙΟ ΜΕΝΟΥ**

....ΣΩΛΟΜΟΣ ΚΑΠΝΙΣΤΟΣ ΜΕ ΣΑΛΤΣΑ ΠΕΣΤΟ
....ΣΑΛΑΤΑ ΕΠΟΧΗΣ
....ΧΟΙΡΙΝΑ ΦΙΛΕΤΑ ΜΕΝΤΑΓΙΟΝ ΜΕ ΣΑΛΤΣΑ ΠΙΠΕΡΙΟΥ
....ΠΑΡΑΔΟΣΙΑΚΕΣ ΠΑΤΑΤΕΣ ΦΟΥΡΝΟΥ
....ΡΥΖΙ ΜΕ ΦΡΕΣΚΑ ΛΑΧΑΝΙΚΑ
....ΠΑΣΤΑ ΣΟΚΟΛΑΤΑ ΜΕ ΣΩΣ ΠΟΡΤΟΚΑΛΙ

- **ΠΛΟΥΣΙΑ ΛΑΧΕΙΟΦΩΡΟΣ ΑΓΟΡΑ ΜΕ ΜΕΓΑΛΑ ΔΩΡΑ**
- **ΚΑΙ ΠΟΛΛΕΣ ΑΛΛΕΣ ΕΚΠΛΗΞΕΙΣ**
- **ΚΡΑΣΙΑ - ΑΝΑΨΥΚΤΙΚΑ ΕΛΕΥΘΕΡΑ**

ΒΟΗΘΕΙΣΤΕ ΤΟ ΕΡΓΟ ΤΩΝ ΔΙΑΙΤΗΤΩΝ
Σ.Δ.Π.Δ.
ΟΧΙ ΒΙΑ ΣΤΑ ΓΗΠΕΔΑ

ΧΟΡΗΓΟΙ ::

Μ. Σ. ΛΟΥΛΟΥΔΑΚΗΣ - Φ. ΓΟΝΙΟΣ
• ΘΕΡΜΟΠΟΜΠΟΙ CAMPA ΓΑΛΛΙΑΣ ΗΛΙΑΚΟΙ
• ΘΕΡΜΟΣΙΦΩΝΕΣ PANASOL 50ετή ΕΓΓΥΗΣΗ
• ΕΝΤΟΙΧΙΣΜΕΝΑ ΕΠΙΠΛΑ ΚΟΥΖΙΝΟΝ CUCINE D' ITALIA
• ΗΛΕΚΤΡΙΚΕΣ ΕΓΚΑΤΑΣΤΑΣΕΙΣ
ΕΘΝ. ΑΝΤΙΣΤΑΣΕΩΣ 81 (πρώην Αννης Μαρίας) ΡΟΔΟΣ
ΤΗΛ.: 22410 34954 ΟΡΙΑΣ : 22410 20648 ΚΙΝ.: 6932664665

Κέντρο Ρολογιού ΒΕΡΓΩΤΗΣ Από το 1947
ΜΑΝΤΡΑΚΙ: ΑΒΕΡΩΦ 27 (στάση ΡΟΔΑ) ΤΗΛ.: 22410 24176
100 ΜΑΓΑΖΙΑ: ΣΟΦ. ΒΕΝΙΖΕΛΟΥ 63 ΤΗΛ.: 22410 75115 - FAX.: 22410 25846

HAPPYLAND KOYZEIN
ΕΘΝΙΚΗΣ ΑΝΤΙΣΤΑΣΕΩΣ 59 ΤΗΛ.: 22410 39777

ΜΑΚΕΔΟΝΙΑ ΣΠΟΡ Αθλητικά Είδη
ΑΜΒΡΟΣΙΑΔΗ ΕΥΣΤΑΘΙΑ
ΒΑΣ. ΗΡΑΚΛΕΙΟΥ 30, 85100 ΡΟΔΟΣ ΤΗΛ.: 22410 75710

CONTOURS
για απαιτητικούς ταξιδιώτες
ΠΡΑΚΤΟΡΕΙΟ ΓΕΝΙΚΟΥ ΤΟΥΡΙΣΜΟΥ ΜΕΛΟΣ ΙΑΤΑ
Ε. ΚΑΜΠΟΥΡΑΚΗ & ΣΙΑ Ο.Ε.
ΑΜΜΟΧΩΣΤΟΥ 9 - 85100 ΡΟΔΟΣ ΤΗΛ.: 22410 36001, 36007, 36013 FAX: 26724

ΙΩΑΝΝΗΣ ΜΙΧΕΛΑΡΑΚΗΣ
ΚΑΦΕΤΕΡΙΑ «ΛΗΘΟΣ»
ΚΟΡΔΙΓΚΤΟΝΟΣ 77 - ΡΟΔΟΣ ΤΗΛ.: 22410 29551

CASTELLO ROSSO
ΛΕΩΦΟΡΟΣ ΕΛΕΥΘΕΡΙΑΣ 1Α 85104 ΚΡΕΜΑΣΤΗ - ΡΟΔΟΣ ΤΗΛ.: 22410 94817 - 6 • FAX: 94818

RADIO SPORTS 98 & 98,5
εντέλευς ... αθλητικό ραδιόφωνο

Ο Τσάκαλος

Σπανός ένας και μοναδικός
ΟΛΥΜΠΟΣ ΥΠΕΡ ΜΑΡΚΕΤ

ΛΕΒΕΝΤΗΣ PIZZA-RESTAURANT 22375

ΩΡΟΛΟΓΟΠΟΙΕΙΟ
DRIVER WATCHES
ΜΙΧΑΛΑΚΗΣ ΠΑΝΤΕΛΗΣ
TISSOT
ΜΙΧΑΛΑΚΗΣ ΠΑΝΤΕΛΗΣ
Διαγοραστού 99, Ρόδος • Τηλ. 32253
MICHALAKIS PANDELIS
99, Diagoraskou str. - Rodos • Tel. 32253

ΑΦΟΙ ΦΡΟΝΑ ΓΕΝΙΚΟ ΕΜΠΟΡΙΟ
ΔΗΜ. ΑΝΑΣΤΑΣΙΑΔΗ 25
22410 23078

ΔΙΑΚΟΓΕΩΡΓΙΟΥ Β. ΚΑΛΛΙΣΤΟΣ
Κατασκευαστής - Πωλητής

TOP FM EPOP FM

ΚΑΣΑΠΗΣ ΖΑΝΤΕΣ-ΕΛΑΣΤΙΚΑ

ΛΑΙΚΗ ΤΡΑΠΕΖΑ

ΔΥΝΑΜΙΣ ΡΟΔΟΥ Ε.Π.Ε.
ΓΕΝΙΚΟ ΕΜΠΟΡΙΟ ΖΑΧ/ΡΟΔΩΝ
ΑΠΟΚΛΕΙΣΤΙΚΟΣ ΑΝΤΙΠΡΟΣΩΠΟΣ ΕΤΑΙΡΙΑΣ ΚΑΡΕΛΙΑ
5 ΧΑΜ ΡΟΔΟΥ ΚΑΛΙΘΕΑΣ
ΤΗΛ 22410 61222

ΔΗΜΟΤΙΚΟΣ ΟΡΓΑΝΙΣΜΟΣ ΝΕΟΛΑΙΑΣ & ΑΘΛΗΣΗΣ ΔΗΜΟΥ ΡΟΔΙΩΝ
ΔΙΑΓΟΡΙΔΩΝ 1, ΡΟΔΟΣ 85100 - Τηλ. 22410 36083, 36090, Fax. 22410 33012 - e-mail : donarhod@mail.otenet.gr

ΤΣΑΙΡΙ - ΑΓ. ΒΑΡΒΑΡΑ • 85100 ΡΟΔΟΣ • ΤΗΛ.: 22410 65602, 61434 • FAX: 22410 65668 • ΠΑΡΑΓΓΕΛΙΕΣ ΤΗΛ.: 62100, 62700

Η ΡΟΔΙΑΚΗ ΗΜΕΡΗΣΙΑ ΕΦΗΜΕΡΙΔΑ
ΓΝΩΜΗ ΕΒΔΟΜΑΔΙΑΙΑ ΕΦΗΜΕΡΙΔΑ

ΔΙΑΘΕΣΗ ΠΡΟΣΚΑΛΕΣΕΩΝ ΑΠΟ ΤΟ ΣΥΝΔΕΣΜΟ ΚΑΙ ΑΠ' ΟΛΑ ΤΑ ΜΕΛΗ ΤΟΥ

ΣΥΝΔΕΣΜΟΣ ΔΙΑΙΤΗΤΩΝ ΠΟΔΟΣΦΑΙΡΟΥ

ΠΡΟΣΚΛΗΣΗ

1) Σύγκλιση Τακτικής Γενικής Συνέλευσης με βάση την από 58/14-11-2002 απόφαση του Δ.Σ. και σύμφωνα με τα άρθρα 15, 16, 17 του καταστατικού

ΚΑΛΟΥΜΕ

1) Ολα τα μέλη μας στην ετήσια Τακτική Γενική Συνέλευση, που θα γίνει στα γραφεία μας (Ζαχ. Παπαζαχαρίου 4, στις 16 Δεκεμβρίου 2002 και ώρα 19.00) με θέματα ημερήσιας διάταξης:

α) Εκλογή Προέδρου και Γραμματέα Γ.Σ.
β) Ονομασία Τακτικών Μελών των μέχρι τώρα Δοκιμών.
γ) Διοικητικός και Οικονομικός Απολογισμός έτους 2002.
δ) Εγκριση Προϋπολογισμού οικον. έτους 2002-2003.
ε) Εκθεση εξελεγκτικής επιτροπής.
στ) Προτάσεις-διάφορα.

Η Τακτική Γενική Συνέλευση θεωρείται σε απαρτία όταν παρίστανται περισσότερα από τα μισά ταμειακώς εντάξει μέλη. Σε περίπτωση μη επίτευξης απαρτίας η Γ.Σ. θα επαναληφθεί την επόμενη μέρα Τρίτη 17-12-2002, την ίδια ώρα και στον ίδιο χώρο χωρίς νέα πρόσκληση και θα θεωρηθούν σε απαρτία ανεξάρτητα από τον αριθμό των παρόντων μελών.

Για το Δ.Σ.

Ο Πρόεδρος **Κάπρος Δημήτρης**

Ο Γενικός Γραμματέας **Κάζας Πέτρος**

ΗΜΙΧΡΟΝΟ Γ΄

ΥΠΟΣΧΕΣΗ ΓΙΑ ΘΕΩΡΕΙΑ

Ενας πολιτικός άνθρωπος που προέρχεται από το χώρο του αθλητισμού και δη του ποδοσφαίρου είναι ο αντιδήμαρχος του Δήμου Πεταλούδων **Γιάννης Αφεντούλης** που δεν χάνει βέβαια το ντέρμπι του Δήμου του και φυσικά της αγαπημένης του ομάδας που δεν είναι άλλος από τον Κλεάνθη. Προχθές λοιπόν βρέθηκε στην Κρεμαστή όπου ο Φοίβος νίκησε τον Κλεάνθη. Δεδομένου ότι οι καιρικές συνθήκες ήταν κακές (βροχή και αέρας) δέχθηκε τα παράπονα των ανθρώπων του Τύπου προκειμένου να κατασκευαστούν θεωρεία σε όλα τα γήπεδα του Δήμου Πεταλούδων, για να κάνουμε σωστά την δουλειά μας. Ο αντιδήμαρχος υποσχέθηκε να λυθεί το πρόβλημα αυτό, αρχής γενομένης από το γήπεδο Παραδεισίου όπου ήδη κατασκευάζονται εκεί θεωρεία.

ΚΑΜΑΡΩΝΟΥΝ ΓΙΑ ΤΟ «ΑΜΟΙΡΙΔΗ»

Δεν είναι μόνο η ομάδα τους, που οδηγεί την κούρσα του πρωταθλήματος αήττητη, για την οποία περηφανεύονται οι Ξανθιώτες. Εχουν την τύχη κάθε δεύτερη Κυριακή να επισκέπτονται ένα γήπεδο-στολίδι, ένα σύγχρονο κλειστό γυμναστήριο που δικαίως ζηλεύουν πολλοί σύλλογοι στην Ελλάδα. Το «Φίλιππος Αμοιρίδης» έχει χωρητικότητα 4.300 θεατών και διαθέτει όλο τον απαραίτητο εξοπλισμό που χρειάζεται μία ομάδα εθνικής κατηγορίας ακόμα και της Α1. Οι άνθρωποι του Κολοσσού είχαν να λένε για το εντυπωσιακό γήπεδο της Ξάνθης.

ΧΕΙΡΟΚΡΟΤΗΘΗΚΑΝ ΟΙ «ΘΑΛΑΣΣΙ»

Οι μπασκετικές αξίες είναι για να χαίρουν εκτίμησης απ' όλους τους φιλάθλους. Οι φίλοι της Ξάνθης έδωσαν μαθήματα αθλητικής παιδείας όχι μόνο στο τέλος του αγώνα αλλά και κατά τη διάρκειά του. Είναι χαρακτηριστικό πως όταν έγινε αλλαγή του **Παντελή Κουγιού** στο πρώτο δεκάλεπτο, καταχειροκροτήθηκε από τους θεατές αναγνωρίζοντας την αξία του παίκτη και την προσφορά του.

ΘΥΜΙΖΕ... ΜΙΣΙΣΙΠΙ!

Οσοι έχουν δει από κοντά ή έχουν παρακολουθήσει σε ντοκιμαντέρ τον αμερικάνικο ποταμό Μισισιπί σίγουρα θα τους ερχόταν στο μυαλό αν έβλεπαν το Σάββατο το γήπεδο Πυλώνας.

Το δρομάκι που ξεκινά από τον δρόμο και οδηγεί στο γήπεδο είχε μετατραπεί σε ποταμάκι που έβγαινε σ' ένα πιο μεγάλο ποταμό, ο οποίος δεν ήταν άλλος από το συγκεκριμένο γήπεδο.

Νίκησε ο... βούρκος

• Η συνεχής βροχόπτωση και η κακή κατάσταση του αγωνιστικού χώρου στάθηκαν αφορμή να αναβληθεί το παιχνίδι Διαγόρας Β.-Απόλλων Απ.

Η σαββατιάτικη νεροποντή που έπληξε το νησί μας είχε σαν αποτέλεσμα το γήπεδο Βατίου να θυμίζει περισσότερο λίμνη παρά μέρος που μπορεί να παιχτεί ποδόσφαιρο. Φυσικό επόμενο αυτού ήταν να αναβληθεί από τον διαιτητή **Χατζηνικόλα** η συγκεκριμένη αναμέτρηση.

Το παιχνίδι δεν μπορεί να οριστεί μέσα στην εβδομάδα λόγω της εμβολιμης 15ης αγωνιστικής. Ετσι αναμένεται να οριστεί από την Ε.Π.Σ.Δ. μέσα στις γιορτές.

Ο ρέφερι της συνάντησης **Νίκος Χατζηνικόλας** έγραψε στο φύλλο αγώνος τα αίτια της διακοπής, τα οποία ήταν τα εξής:

«Λόγω της καταρρακτώδους βροχής, ο αγωνιστικός χώρος ήταν γεμάτος νερά σε πολλά σημεία του, με αποτέλεσμα η μπάλα να μην αναπηδάει. Οι κύριες γραμμές σβήστηκαν από τη βροχή και δεν ήταν δυνατό να χαρακτούν λόγω του ότι η βροχή συνεχιζόταν. Οι ομάδες παρουσιάστηκαν κανονικά αλλά λόγω των ανωτέρω δεν έγινε η διεξαγωγή του αγώνα».

Οι συνθέσεις που θα ξεκινούσαν, οι δύο ομάδες είναι οι εξής:

ΔΙΑΓΟΡΑΣ Β.: *Μπεκιάρης, Κωστάκης, Μπούρδας Χ., Καράμπης Γ., Τσιβρινής, Ροδίτης, Μακρής, Ελληνας, Χωρίτης, Κουλουμπράκης, Τώδε.*

ΑΠΟΛΛΩΝ ΑΠ.: *Μιχαλάκης, Πανάγος, Ψύλου, Χάσταλης, Αθανασίου, Μαθιός, Μάνος, Παλάζης, Πετρίδης, Σωτηράκης, Γιαννακόπουλος Π.*



ΣΤΑ ΠΑΛΙΑ ΛΗΜΕΡΙΑ...

Η εμφάνιση του **Γιώργου Βαλαβανίδη** (όπως και όλων των ψηλών του Κολοσσού) προκάλεσε εντύπωση αφού τον είχαμε συνηθίσει σε καλές αποδόσεις. Για τον έμπειρο παίκτη υπήρχε δικαιολογία αφού βρέθηκε στα γνώριμα γι' αυτόν μέρη και επηρεάστηκε.

Ο **Βαλαβανίδης** έχει φορέσει τη φανέλα της Ξάνθης και ήταν από τα βασικά «εργαλεία». Κι επειδή είναι ευρέως γνωστό ότι δεν πρόκειται για στυγνό επαγγελματία, τα συναισθήματά του «μπλόκαραν» την απόδοσή του.

ΕΞΤΡΑ ΠΡΙΜ

Η νίκη που πέτυχαν προχθές οι ποδοσφαιριστές της ΑΕΛ απέναντι στον Ιάλυσο, τους επέφερε έξτρα πριμ καθώς ο επιχειρηματίας κ. **Ασβεστάς** τους είχε υποσχεθεί σε περίπτωση νίκης 900 ευρώ επιπλέον απ' αυτά που είναι προκαθορισμένα να τους δώσει η διοίκηση.

Μάλιστα μ' αυτή τη νίκη συμπλήρωσαν τριάδα και σήμερα αναμένεται να τους μοιρασθούν αυτά που τους αντιστοιχούν.



ΑΞΙΟΣΗΜΕΙΩΤΟ ΣΤΑΤΙΣΤΙΚΟ...

Για δέκατη φορά(!) στο φετινό περιφερειακό πρωτάθλημα ο **Λάζαρος Καλημέρης** γίνεται αλλαγή. Είναι ένα γεγονός που κινεί το ενδιαφέρον των στατιστικολόγων αφού ο ποδοσφαιριστής έχει αγωνισθεί μόνο σ' ένα από τα ένδεκα ενενηντάλεπτα του περιφερειακού. Το «δεκάρι» των πρασίνων έπαιξε μόνο σ' ολόκληρο το παιχνίδι εναντίον της Καλλονής στις 22 Σεπτεμβρίου όταν η Ρόδος νίκησε 5-0. Στα υπόλοιπα ματς έγινε αλλαγή. Το Σάββατο βγήκε απ' τον αγώνα στο 80'. Ούτε κι αυτό το ματς το τελείωσε...

ΟΔΗΓΗΘΗΚΑΝ ΣΤΟ ΝΟΣΟΚΟΜΕΙΟ

Αμέσως μετά τη λήξη του αγώνα στη Λέρο, δύο ποδοσφαιριστές του Ιάλυσου οδηγήθηκαν στο νοσοκομείο της Λέρου.

Συγκεκριμένα ο **Μιχάλης Κοσμάς** που είχε κτυπήσει στην φάση του πρώτου γκολ της ΑΕΛ διαπιστώθηκε ότι είχε κάκωση στον αυχένα, ενώ ο τερματοφύλακας, **Στέργος Σαββάκης** που είχε κτυπήσει στο 6', διαπιστώθηκε ότι κι αυτός είχε κάκωση στην ωμοπλάτη.

ΠΡΟΦΗΤΗΣ

Προφήτης αναδεικνύεται ο ποδοσφαιριστής του Φοίβου **Γιώργος Μουσακίνιας.** Προχθές κι ενώ η ομάδα του βρισκόταν πίσω στο σκορ, ο παραπάνω δεν αγωνιζόταν επειδή ήταν αναπληρωματικός και προσπαθούσε να καλυφθεί και αυτός από την βροχή. Στο 11' κι ενώ ο **Σεβδαλής** ετοιμαζόταν να εκτελέσει φάουλ, ο **Μουσακίνιας** γύρισε στους αθλητικογράφους και τους είπε: Γράψτε από τώρα. Αυτό είναι γκολ. Οπως κι έγινε βέβαια αφού από το φάουλ του **Σεβδαλή** ο **Γιαννικάκης** πέτυχε γκολ. Οι μαντικές ικανότητες όμως δεν σταματούν εδώ, αφού προφήτεψε ότι κάποια ομάδα από τις δύο (χωρίς να μπορεί να προβλέψει ποιά) θα βάλει τέσσερα γκολ.

ΕΥΧΑΡΙΣΤΗΜΕΝΟΣ...

Ευχαριστημένος από το 1-1 ήταν στο τέλος ο προπονητής του Κλεόβουλου **Ανδρέας Τσακμακίδης** που τόνισε: «Εγινε ένα πάρα πολύ καλό παιχνίδι σ' ένα κακό αγωνιστικό χώρο και κάτω από αντίξοες καιρικές συνθήκες που δεν προσφερόταν για ποδόσφαιρο. Το 1-1 πιστοποιεί και την ανοδική πορεία και των δύο ομάδων. Αυτό που πρέπει να μας ευχαριστεί ιδιαίτερα είναι ότι το παιχνίδι διεξήχθη μέσα σε αθλητικά πλαίσια. Το τελικό αποτέλεσμα κρίνεται δίκαιο. Εύχομαι καλή πορεία στην ομάδα του ΑΕΡΑ».

ΑΞΙΕΠΑΙΝΟ ΓΕΓΟΝΟΣ... ΟΧΙ ΓΙΑ ΕΝΑΝ!!!

Το ότι οι "πράσινοι" ποδοσφαιριστές πήγαν στα μικρά παιδιά και μοίρασαν δώρα είναι ένα αξιέπαινο γεγονός άξιο συγχαρητηρίων. Μέχρις εδώ δεν υπάρχει τίποτα το μεμπτό. Όλο το "πακέτο" της κίνησης αυτής είναι άξιο επαίνου. Δεν είναι όμως καλό να μένουν στο σκοτάδι τέτοια γεγονότα. Κάνουν καλό και στον ποδοσφαιριστή, και στα παιδιά που γνωρίζουν από κοντά τα ινδάλματα της πόλης, αλλά και στην ίδια την ομάδα που κερδίζει κόσμο έτσι. Το γνωρίζουν καλά οι υπεύθυνοι δημοσίων σχέσεων που ασχολούνται με το μάρκετινγκ και την προβολή της ομάδας. Όταν η Ρόδος κάνει τέτοιες κινήσεις ανθρωπιάς είναι καλό περισσότερο γι' αυτήν να το μαθαίνει όλος ο κόσμος. Δυστυχώς για άλλη μια φορά, στον τομέα αυτό οι υπεύθυνοι της πήραν ...άσσο (!!!) Το γεγονός της επίσκεψης των ποδοσφαιριστών στα παιδιά κύριοι της Διοίκησης πολύς κόσμος δεν το ξέρει. Δεν θα σας πούμε εμείς γιατί! Αναρωτηθείτε και προβληματισθείτε. Πριν όμως βγάλτε τις παρωπίδες...

Τους εμπόδισε η... λίμνη

✓ *Δεν διεξήχθη το ματς μεταξύ Θύελλας και Αρη που αναμένεται να επαναορισθεί μετά τα Χριστούγεννα.*

Τελικά δεν ήταν γραπτό να γίνει το προχθεσινό παιχνίδι ανάμεσα στη Θύελλα και στον Αρη, καθώς το γήπεδο της Πυλώνας από την καταρρακτώδη βροχή που έπεφτε, είχε μετατραπεί σε ... λίμνη, κάτι που ανάγκασε το διαιτητή της συνάντησης, **Σάββα Παπανικολάου** να μην το ξεκινήσει. Αλλωστε τους λόγους τους δικαιολογεί και στις παρατηρήσεις του στο Φ.Α.:«Ο αγώνας δεν έγινε γιατί το γήπεδο ήταν γεμάτο νερό, δεν φαίνονταν οι γραμμές στον αγωνιστικό χώρο, η μπάλα δεν αναπηδούσε και η μετακίνηση των ποδοσφαιριστών ήταν επικίνδυνη για τη σωματική τους ακεραιότητα από τα νερά και τις λάσπες».

Βάσει της προκήρυξης του πρωταθλήματος το παιχνίδι θα έπρεπε να γίνει την προσεχή Τετάρτη, αλλά η ΕΠΣΔ εκείνη την ημέρα έχει ορίσει τα παιχνίδια της 15ης αγωνιστικής κι επομένως θα πρέπει να οριστεί άλλη ημερομηνία. Η πιο πιθανή ημερομηνία διεξαγωγής του παραπάνω αγώνα είναι την προσεχή Κυριακή 22 Δεκεμβρίου, καθώς εκείνη τη χρονική περίοδο το πρωτάθλημα της Α' κατηγορίας έχει διακοπή.

Για την ιστορία να αναφέρουμε τις 11άδες των δύο ομάδων που θα ξεκίναγαν το ματς:

ΘΥΕΛΛΑ: *Σαρικάς, Βαλουκτσίδης, Κούτρας, Παπαιωάννου, Ρίζος, Μωραΐτης, Αιβάζης, Καραμαρίας Β., Μαγιάφης, Φαρμακαλής, Οικουτας.*

ΑΡΗΣ: *Παπαπαναγιώτου, Κοντόγιαννος, Λεβέντης, Παντίδος, Μαγιόγλου Σταυ., Φουτούλης, Παρδαλός Στ., Τραχανάς, Πευκιανάκης, Μαγιόγλου Στ., Χατζηνικόλας*

Ο ΚΛΕΟΒΟΥΛΟΣ ΣΥΓΧΑΙΡΕΙ ΚΑΙ ΕΥΧΑΡΙΣΤΕΙ

Το Δ.Σ. του Κλεόβουλου συγχαίρει το διαιτητικό τρίο (**Φραγκίνη, Σιδηρόπουλο Σ, Φεσσάρα**) για την άψογη διαιτησία του στο παιχνίδι με τον ΑΕΡΑ, ενώ ευχαριστεί το Δ.Σ. της ομάδας του Αφάντου για την καλή φιλοξενία που έτυχαν και επιφυλάσσονται να την ανταποδώσουν στο παιχνίδι του β' γύρου.

ΜΕΤΕΤΡΑΠΗ ΣΕ ΡΙΝΓΚ

Οσοι βρέθηκαν χθες στο γήπεδο των Αγίων Αποστόλων είχαν την ...τύχη εκτός από το να παρακολουθήσουν τον ποδοσφαιρικό αγώνα (Ορφέας-Καλυμνιακός) να δουν κι αγώνα πυγμαχίας. Ολα ξεκίνησαν στο 25' της συνάντησης κι όταν ο προπονητής του Ορφέα, Παναγιώτης Λούπης αντικατέστησε τον ποδοσφαιριστή του Βαγιανάκη.

Ο νεαρός μέσος διαφώνησε με την απόφαση του προπονητή του και αυτό το εξέφρασε με όχι και τόσο κόσμιο τρόπο, αφού άρχισε να τον βρίζει με διάφορες εκφράσεις. Ο προπονητής του Ορφέα δεν απάντησε στην αντίδραση του παίκτη του και συνέχισε τη δουλειά του από τον πάγκο της ομάδας του.

Ο Βαγιανάκης όμως αφού προηγουμένως είχε μπει στ' αποδυτήρια ξαναβγήκε κι άρχισε να ζητάει εξ αποστάσεως εξηγήσεις από τον προπονητή του με ειρωνικό ύφος, ώσπου ο τελευταίος δεν άντεξε και του όρμησε, κτυπώντας τον με γροθιές. Ο αγώνας φυσικά διακόπηκε και με την παρέμβαση ορισμένων ο ...αγώνας πυγμαχίας.

ΕΠΑΙΞΕ ΜΕ ΠΥΡΕΤΟ

Η εξέλιξη του αγώνα στην Λέρο ανάγκασε τον προπονητή της ΑΕΛ, **Γιώργο Τζιβόγλου** να "πετάξει" στο 40' στον αγώνα τον ποδοσφαιριστή του, **Ζερβό,** ο οποίος είχε πυρετό και καθόταν στον πάγκο της ομάδας του.

Αν κι αυτό ήταν ρίσκο τελικά του βγήκε, καθώς ο **Ζερβός** εξελίχθηκε σε ρυθμιστή του αγώνα σύμφωνα με την απόδοση που είχε αφού ώθησε τους συμπαίκτες του για να ανατρέψουν το εις βάρος τους 0-1 από τον Ιάλυσο.

ΛΙΓΟΣ ΚΟΣΜΟΣ...

Η βροχή και το κρύο κράτησε μακριά από το ματς της Ρόδου με τη Μύκονο τον φίλαθλο κόσμο ακόμα και της πόλης. Λίγοι ήσαν αυτοί που πήγαν στο Δημοτικό Στάδιο και τελικά πανηγύρισαν τη νίκη της Ρόδου. Ομολογουμένως το χάρηκαν γιατί εκτός από τη νίκη είδαν προς το τέλος τον Δημήτρη Σκούνα να χρησιμοποιεί και μικρά παιδιά έστω και για λίγα λεπτά συμμετοχής (Μαθιός-Πλαγκέτης).

ΑΛΛΑΓΗ ΕΜΦΑΝΙΣΕΩΝ

Η ασταμάτητη βροχή και ο δυνατός αέρας δυσχέραιναν αφάνταστα τις προσπάθειες των παικτών Φοίβου και Κλεάνθη προχθές στο γήπεδο Κρεμαστής. Εκτός όμως από αυτό το γεγονός όλοι όσοι αγωνιζόντουσαν έγιναν μούσκεμα. Αυτό είχε σαν συνέπεια να παραστούν με άλλες εμφανίσεις οι δύο ομάδες στο β' ημίχρονο. Δεν άλλαξαν όμως ρούχα μόνο οι ποδοσφαιριστές αλλά και οι διαιτητές που έβαλαν πράσινες φανέλες δίνοντας άλλο χρώμα στο ματς.

ΕΝΤΟΝΑ ΠΑΡΑΠΟΝΑ

Αποδέκτης των έντονων παραπόνων του **Αναστάσιου Γκορτζίλα** και **Τσαμπίκου Λορέντζου** (ποδοσφαιριστές του Ιάλυσου) σχετικά με την διαιτησία του **Παντελή Μιχαλάκη** που διεύθυνε την αναμέτρηση ΑΕΛ-Ιάλυσος έγινε ο παρατηρητής διαιτησίας **Μανώλης Στέργου**.

Οι **Γκορτζίλας, Λορέντζος** έκαναν ανάλυση των επίμαχων φάσεων που έκριναν τον αγώνα αναφέροντας:

«Στο πρώτο πέναλτι όντως υπήρχε ανατροπή αλλά καθαρά ένα μέτρο έξω από την περιοχή. Στη φάση του γκολ της ισοφάρισης, ο **Καραμαλίκης** με αγκωνιά χτύπησε εκτός φάσης τον **Κοσμά** (ο οποίος μεταφέρθηκε στο νοσοκομείο του νησιού και αποχώρησε με κολάρο στον λαιμό). Και στη συνέχεια πέτυχε το γκολ. Οσο για τη φάση του δεύτερου πέναλτι ο **Καραμαλίκης** έχασε το κοντρόλ η μπάλα βγήκε έξω (άουτ) και στη συνέχεια έπεσε πάνω στον **Σαββάκη** και ο **Μιχαλάκης** σφύριξε πέναλτι από το χώρο της μεσαίας γραμμής. Είμαι από μικρός στα γήπεδα αλλά αυτά τα πράγματα τα βλέπω πρώτη φορά».

Βέβαια ο **Στέργου** μη έχοντας άποψη (καθώς δεν ήταν στο γήπεδο) αρκέστηκε στο να ακούει.

ΟΧΙ ΑΛΛΑ ΓΚΟΛ!

Στον χθεσινό αγώνα των Χανίων μεταξύ των Αρτέμιδων και του Σταυρού εκτυλίχθηκαν σκηνές "απείρου κάλους" μετά την επίτευξη του τέταρτου τέρματος της Ροδίτικης ομάδας.

Συγκεκριμένα οι φιλοξενούμενες σύμφωνα με έγκυρες πληροφορίες ασκούσαν έντονες παρακλήσεις στις παίκτριες του Σταυρού να μην πετύχουν άλλα τέρματα!

Λευκή ισοπαλία

- *Στο 0-0 έμειναν ΔΟΝΑ Ρόδου και Παλιά Πόλη στο ντέρμπι του τουρνουά 5Χ5 Soccer Time. Σήμερα και αύριο ολοκληρώνεται ο πρώτος γύρος*
- *Παιδικό τουρνουά διοργανώνεται τα Χριστούγεννα στις εγκαταστάσεις του Μιχάλη Βιτζηλαίου*

Ισόπαλο χωρίς τέρματα έληξε το ντέρμπι της 10ης αγωνιστικής του Πανελλήνιου τουρνουά ανεξάρτητων ομάδων 5Χ5 Soccer Time, ανάμεσα στον ΔΟΝΑ Ρόδου και την Παλιά Πόλη, που διεξάγεται στις εγκαταστάσεις του Κέντρου Μίνι Ποδοσφαίρου Ρόδου. Είναι η πρώτη φορά κατά την διάρκεια του τουρνουά που δεν σημειώνεται γκολ σε παιχνίδι, που ήταν ωστόσο καταπληκτικό με πλήθος χαμένων ευκαιριών. Η βαθμολογία του Α' ομίλου έχει ως εξής:

ΟΜΑΔΕΣ	ΑΓ	ΒΑΘ	Ν	Ι	Η	ΤΕΡ
1. Lions	9	16	8	0	1	78-33
2. Selesao	10	15	6	3	1	77-60
3. Παλιά Πόλη	10	13	6	1	3	59-40
4. ΔΟΝΑ Ρόδου	9	12	5	2	2	55-35
5. Mobitel	9	12	6	0	3	72-45
6. Esporta	8	10	5	0	3	34-42
7. XXX	10	9	4	1	5	58-50
8. Ιπποτικό	10	8	4	0	6	70-100
9. Playstation	9	7	3	1	4	42-49
10. Tre Cafe	9	6	3	0	6	52-65
11. Κανονιέρηδες	10	4	2	0	8	59-72
12. Accidents	10	4	2	0	8	53-88

Σήμερα και αύριο διεξάγονται τα παιχνίδια της τελευταίας αγωνιστικής του α' γύρου. Το πρόγραμμα έχει ως εξής:

ΣΗΜΕΡΑ

8-9: Lions - Selesao
9-10: Ιπποτικό - XXX
10-11: Παλιά Πόλη - Κανονιέρηδες

ΑΥΡΙΟ

8-9: Mobitel - ΔΟΝΑ Ρόδου
9-10: Tre Cafe - Playstation 3
10-11: Esporta - Accidents

ΠΑΙΔΙΚΟ ΤΟΥΡΝΟΥΑ

Ποδοσφαιρικό τουρνουά για τα παιδιά που έχουν γεννηθεί το 1992 και αργότερα σκοπεύει να διοργανώσει την περίοδο των Χριστουγεννιάτικων διακοπών το κέντρο Μίνι Ποδοσφαίρου Ρόδου, προκειμένου να δοθεί στα παιδιά αυτά η ευκαιρία να συμμετάσχουν σε αγώνες με άλλες ομάδες απ' αυτές που προπονούνται. Στο τουρνουά θα μπορούν να λάβουν μέρος όσες ομάδες διαθέτουν αθλητές ηλικίας 10-12 ετών και νεότερα, ενώ οι ενδιαφερόμενοι μπορούν να απευθύνονται για περισσότερες πληροφορίες στα τηλέφωνα 22410 65507 και 0945 991140.

"ΚΒΟ BANTIS"



Ισως όταν κατακτήσεις την εξουσία, να σε αγαπάει μόνο ο σκύλος σου

Υπάρχουν δύο ιστορικά σωματεία στην πόλη της Ρόδου που ενώ στο παρελθόν δεν είχαν καλές σχέσεις, τώρα έχουν. Αναφέρομαι στον Δωριέα και το Ροδιακό, και ο λόγος είναι απλός για τον οποίο συμβαίνει αυτό, τώρα **δεν έχουν τίποτα να μοιράσουν.**

Σε αντίθεση με τη Ρόδο και το Διαγόρα που δεν έχουν καλές σχέσεις, θέλοντας φυσιολογικά ο ένας το κακό του άλλου. Αφού είναι στην ίδια πόλη και πρέπει να πάρουν κάτι που **δεν μοιράζεται με τίποτα**, θέλουν την ποδοσφαιρική εξουσία της πόλης.

Το ίδιο φυσικά συμβαίνει και σε όλες τις πόλεις του νομού μας. Οποιο σωματείο θέλει την εξουσία, ξέρει ότι **δεν μπορεί να την μοιράζεται με άλλα.** Αν ο Φοίβος τη θέλει στον Δήμο Πεταλούδων, δεν του αρκεί, τότε, που κέρδισε 4-2 τον Κλεάνθη αλλά θα ήθελε και «στραβοπάτημα» των Μαριτσών από την Καρδάμαινα, και φυσικά του αρέσει που η Παστίδα ασχολείται περισσότερο με το μπάσκετ.

Για να γίνω πιο σαφής, βάζω **ένα ερώτημα**: Ο Κολοσσός τι προτιμάει, να πέσει (στο μπάσκετ)˙ο Διαγόρας στο τοπικό ή να ανέβει στην Β' εθνική κατηγορία;

Βλέπετε στον αγώνα για την **εξουσία** δεν υπάρχει καμμιά ηθική. Οι παράγοντες είναι σε διαρκή ανταγωνισμό. Μπλοφάρουν, λένε ψέματα παραπλανούν. χρησιμοποιούν δόλια μέσα προκειμένου να την αποκτήσουν. Κι όταν την έχουν συνήθως κάνουν δύο σοβαρά λάθη.

Θολώνουν από το μεθύσι της επιτυχίας και κάνουν μεγαλεπήβολα σχέδια.

Κάνουν κατάχρηση της εξουσίας, αισθανόμενοι, σαν παντοδύναμοι.

Δηλαδή δεν είναι μόνο η συμπεριφορά τους στην διαδρομή για την απόκτηση της εξουσίας αλλά και ο τρόπος που κάθονται σε αυτήν. Γι' αυτό ορισμένα σωματεία **δεν μπορούν να αγαπηθούν από κάποια άλλα της ίδιας πόλης.**

Είχα γνωρίσει κάποτε ένα υπάλληλο του δημοσίου που με δόλια πολιτικά μέσα έγινε προϊστάμενος. Εγινε αμέσως υπερόπτης και σκληρός προς τους υφισταμένους του. Οταν αρρώστησε και πήγε στο νοσοκομείο ήταν σχεδόν μόνος του στο διάστημα της ανάρρωσης. Τότε διαπίστωσε ότι **ο μόνος που τον αγαπούσε ήταν ο σκύλος του**. Αλλά ακόμα δεν ξέρει, γιατί;

Βογιατζόγλου Τάσος

ΜΟΝΟ ΚΙΛΑ!

Έναν εκπληκτικό τρόπο βρήκε ο πρόεδρος της Δόξας Καρδάμαινας Ντίνος Χρυσόπουλος για να πείσει τον ποδοσφαιριστή της ομάδας του Διακοδημήτρη να ανεβάσει την απόδοσή του. Συγκεκριμένα μερικά δευτερόλεπτα πριν την έναρξη του δευτέρου ημιχρόνου ο Χρυσόπουλος απευθύνθηκε προς τον ποδοσφαιριστή και του είπε "παίξε, μην φοβάσαι, δεν έχεις να χάσεις τίποτα, το μόνο που έχεις να χάσεις είναι μερικά κιλά!!!

ΣΥΜΒΟΥΛΑΤΟΡΑΣ



Ο προπονητής του Ηρακλή Μ. **Βασίλης Αθανασίου** όποτε του δίνεται η ευκαιρία, παρακολουθεί τους αγώνες του Διγενή. Δεν το κάνει αυτό για να κατασκοπεύσει την ομάδα των Κοσκινού αλλά για άλλον λόγο. Η αιτία είναι ότι με τα χρώματα του Διγενή αγωνίζεται ο γιος του **Παντελής** τον οποίο είχε τα τελευταία χρόνια στον Ηρακλή αλλά από το φετινό πρωτάθλημα άλλαξε ομάδα. Η αγάπη λοιπόν του πατέρα προς τον γιο και το έμπειρο μάτι του πρώτου, βλέπει για να επισημάνει τυχόν λάθη στον διάδοχό του.

ΤΙΜΩΡΙΑ

Πιθανότατα θα τιμωρηθεί με αποκλεισμό της έδρας της η ομάδα της Δόξας Ψίνθου μετά από όσα συνέβησαν και αναγράφησαν βέβαια στο Φ.Α. από τον διαιτητή της συνάντησης **Παπαδόπουλο.**

Οταν αποβλήθηκε ο παίκτης των γηπεδούχων **Μαριάς**, ο διαιτητής δέχθηκε μπουκάλια με νερό από την εξέδρα. Εκτός όμως από αυτό το γεγονός, στο Φ.Α. αναγράφηκε και ο προπονητής του Πυλίου **Γρηγόρης Μπλέντζος**, που τον αποκάλεσε «βλάκα». Και για τις δύο περιπτώσεις θα αποφανθεί η ΕΠΣΔ στην προσεχή συνεδρίασή της.

Β' ΚΑΤΗΓΟΡΙΑ

Νέο κτύπημα...

Μοιράστηκαν βαθμούς

- *ΤΟΥ ΕΘΝΙΚΟΥ ΠΟΥ ΥΠΟΧΡΕΩΣΕ ΤΟΝ ΑΣΤΕΡΑ Μ. ΣΤΗΝ ΕΔΡΑ ΤΟΥ ΣΕ ΙΣΟΠΑΛΙΑ*
- *Σ' ένα επεισοδιακό παιχνίδι, Ευκλής και Άγιος Γεώργιος αναδείχθηκαν ισόπαλοι*
- *Την παρουσία αστυνομίας ζήτησε ο διαιτητής Βασιλειάδης στην ανάπαυλα*

ΜΑΣΣΑΡΙ (Ζανέττος Μπαφίτης)

Την έκπληξη της αγωνιστικής έκανε ο Εθνικός Αρχ. ο οποίος πραγματοποιώντας πολύ καλή εμφάνιση απέσπασε ισοπαλία 1-1 από τον Αστέρα Μασσάρων. Οι φιλοξενούμενοι ξεκίνησαν με τον καλύτερο τρόπο το παιχνίδι, αφού άνοιξαν το σκορ με το καλημέρα. Στην συνέχεια, οι γηπεδούχοι προσπαθώντας να συνέλθουν από την ψυχρολουσία του γκολ που δέχθηκαν βγήκαν μπροστά και πιέσαν για την επίτευξη τουλάχιστον ενός τέρματος, κάτι που δεν ήρθε στο Α' ημίχρονο αλλά ήρθε στο 5ο λεπτό της επανάληψης. Από εκεί και πέρα οι παίκτες του Αστέρα διατήρησαν την πρωτοβουλία των κινήσεων αλλά οι παίκτες του Εθνικού έβγαιναν μπροστά απειλητικά με άγριες διαθέσεις. Σε γενικές γραμμές όπως εξελίχθηκε το παιχνίδι κρίνεται δίκαιο το αποτέλεσμα που μοίρασε βαθμούς και εντυπώσεις στις δύο ομάδες.

ΦΑΣΕΙΣ-ΓΚΟΛ

3' Κάθετη πάσα του **Τσαγκάρη Εμ.** στον **Παπανθύμου Ι.** που από θέση τετ-α-τετ έκανε το ψηλοκρεμαστό πλασέ και άνοιξε το σκορ 0-1.

32'. Ο **Θρήσκος** έβγαλε την σέντρα, ο **Δράκωνας** πλάσαρε, πρόλαβε ο **Μιχαλάκης Κ.** πάνω στην γραμμή, ο **Δράκωνας** κέρδισε την μπάλα και ανατράπηκε αλλά ο διαιτητής είπε παίζετε.

35'. Σέντρα από τον **Χατζηκώστα,** ο **Θρήσκος** πλάσαρε πάνω στον **Δέδε.**

36'. Σουτ του **Δράκωνα** μόλις άουτ.

42'. Αντεπίθεση του Εθνικού, ασίστ του **Τσαγκάρη Εμ.** στον **Κοσμά** που πλάσαρε αλλά απέκρουσε ο **Νικήτας Γ.**

49'. Μόνος ο **Θρήσκος** πλάσαρε άουτ.

50'. Ο **Χατζηκώστας** με πλασέ ισοφάρισε σε 1-1.

63' Μετά από σέντρα, ο **Πέρος** έπιασε το πλασέ αλλά απέκρουσε ο **Δέδες.**

77'. Πλασέ του **Μιχαλάκη Φ.** από θέση τετ-α-τετ μόλις άουτ.

87' Σουτ του **Μιχαλάκη Φ.** απέκρουσε ο **Νικήτας.**

Καλή η διαιτησία τον **Τσαούση, Συμιακού, Μηνά.** Από τον Αστέρα Μ. διακρίθηκαν οι **Νικήτας Γ., Αρτεμάκης** και **Χατζηκώστας** ενώ από τον Εθνικό οι **Μιχαλάκης Κ., Τσαγκάρης Εμ.** και **Παπανθύμου Ι.**

ΑΣΤΕΡΑ Μ.	1	
ΕΘΝΙΚΟΣ	1	

ΔΙΑΓΟΡΑΣ

Μ.: *Νικήτας Γ., Ράδος, Νεσγός (25 Λεβεντέρης), Πονιάς (60' Νικήτας Δ.), Κίτσου, Πέρος, Δράκωνας, Αρτεμάκης, Θρήσκος, Χατζηκώστας, Κουρμαδιάς (33' Καμπαστάνας).*

ΕΘΝΙΚΟΣ: *Δέδες, Μάρκου (56' Κουφαλάκης), Μιχαλάκης Κ. (73' Φλεβάρης Τσ.), Τσαγκάρης Τσ., Παπαϊωάννου, Τσαγκάρης Εμ., Μαργαρίτης (60' Μιχαλάκης Φ.), Παπανθύμου Δ., Κοσμάς, Παπανθύμου Ι., Σωτηράκης.*

ΦΑΝΕΣ

Ισόπαλη έληξε τελικά η συνάντηση ανάμεσα στον Ευκλή και στον Άγιο Γεώργιο με 1-1. Το ματς πάντως περιείχε απ' όλα. Δύο γκολ ένα για κάθε ομάδα, διακοπή πέντε λεπτών, κάλεσμα αστυνομικής δύναμης από τον διαιτητή, αποβολή ποδοσφαιριστή, δύο πέναλτι. Ας πάρουμε όμως τα πράγματα από την αρχή.

Στο 25' αποβλήθηκε ο **Εμίρογλου** με δεύτερη κίτρινη κάρτα για θέατρο για πέναλτι και για 75 λεπτά οι γηπεδούχοι αναγκάστηκαν να παίξουν δέκα. Το Α' ημίχρονο κύλησε χωρίς γκολ, στο 40' όμως είχαμε είσοδο φιλάθλου στο γήπεδο που έβριζε τον διαιτητή και εδώ είχαμε διακοπή 5 λεπτών. Στην ανάπαυλα είχαμε την καθυστέρηση για την έναρξη του Β' 45λεπτου 5λεπτών και πάλι, αφού ο διαιτητής κάλεσε την αστυνομία.

Τα γκολ ήρθαν μαζεμένα ακολούθως και τα δύο με πέναλτι. Στο 47' ο **Παπαχριστοδούλου** ανατράπηκε και την εσχάτη των ποινών εκτέλεσε εύστοχα ο **Μικρόπουλος** ανοίγοντας το σκορ 1-0. Δύο λεπτά αργότερα στο 49' είχαμε πέναλτι γιατί η μπάλα χτύπησε το χέρι του **Καραπάνου.** Το εκτέλεσε εύστοχα ο **Σκυλλαράκης Α.** και η ισοφάριση 1-1. Στην συνέχεια οι φιλοξενούμενοι ανέλαβαν την πρωτοβουλία των κινήσεων και προσπάθησαν να εκμεταλλευτούν το αριθμητικό πλεονέκτημα που είχαν, χωρίς όμως ουσιαστικό αποτέλεσμα αφού δεν μπόρεσαν να βάλουν κάποιο γκολ. Στο 82' ο **Φαρμακίδης** έχασε μοναδική ευκαιρία να σκοράρει και να δώσει τη νίκη στην ομάδα του, αφού από θέση τετ-α-τετ δεν μπόρεσε να νικήσει το **Νικηταρά.**

Παράπονα από την διαιτησία των **Βασιλειάδη, Διαμαντέα, Βλάχα** έχουν οι γηπεδούχοι.

ΕΥΚΛΗΣ	1	
ΑΓ. ΓΕΩΡΓΙΟΣ	1	

Από τον Ευκλή διακρίθηκαν οι **Χατζησταμάτας, Παπαχριστοδούλου** και **Μικρόπουλος** ενώ από τον Άγιο Γεώργιο οι **Γκίκος** και **Σκυλλαράκης Α.**

ΕΥΚΛΗΣ: *Νικηταράς, Καραπάνος, Χατζησταμάτας, Παπαϊωάννου, Ξανθός, Αναγνώστου, Διακοφιλιππής (70' Σαββάκης), Γιοβάνι, Παπαχριστοδούλου, Εμίρογλου, Παπαστεργής (5' Μικρόπουλος).*

ΑΓ. ΓΕΩΡΓΙΟΣ: *Καραγιάννης Ι., Παπαδόπουλος Χ., Παπαδόπουλος, Στρατής, Χατζημανώλης, Ντίρος (46' Σ. Σκυλλαράκης), Γκίνος, Φαρμακίδης, Μουστακέλλης, Α. Σκυλλαράκης, Παπαγρηγορίου*

ΛΑΪΚΟ ΛΑΧΕΙΟ

ΚΛΗΡΩΝΕΙ ΚΑΘΕ ΤΡΙΤΗ

ΕΝΑΣ ΣΤΟΥΣ ΕΠΤΑ ΚΕΡΔΙΖΕΙ

71% ΤΟΥ ΚΑΘΑΡΟΥ ΤΖΙΡΟΥ ΣΤΟΥΣ ΤΥΧΕΡΟΥΣ

ΜΕ 1,5€ ΚΕΡΔΗ ΜΕΧΡΙ 2.000.000 €

ΚΕΡΔΗ ΤΡΙΔΥΜΟΥ ΜΕΧΡΙ 2.300.000 €

ΚΕΡΔΗ ΤΖΑΚ-ΠΟΤ ΜΕΧΡΙ 4.000.000 €

ΧΙΛΙΑΔΕΣ ΑΛΛΟΙ ΤΥΧΕΡΟΙ ΜΕ ΜΙΚΡΑ ΚΑΙ ΜΕΓΑΛΑ ΚΕΡΔΗ

Original Sports Center



Original Sports Center

Τα πάντα για τον μαθητή, τον αθλητή, την γυναίκα και τον άνδρα που θέλουν να γυμνάζονται ή να ντύνονται... αθλητικά

ΑΘΛΗΤΙΚΑ ΕΙΔΗ OSC

ΣΤΕΡΓΑΚΗ - ΣΑΧΙΝΗ ΒΑΣΙΛΙΚΗ

ΦΕΡΕΝΙΚΗΣ - ΙΑΛΥΣΟΣ • ΤΗΛ.: 02410-98350 - FAX: 02410-96911

ΕΦΗΒΙΚΟ - ΠΑΙΔΙΚΟ

Επιμέλεια: ΣΑΒΒΑΣ ΤΣΟΠΑΝΑΚΗΣ

Συνέχισαν με νίκες

- *ΕΡΜΗΣ ΚΑΙ ΔΙΑΓΟΡΑΣ Β. ΣΥΝΕΧΙΖΟΥΝ ΝΑ ΒΡΙΣΚΟΝΤΑΙ ΣΤΙΣ ΠΡΩΤΕΣ ΘΕΣΕΙΣ ΤΗΣ ΒΑΘΜΟΛΟΓΙΑΣ*
- *ΔΕΝ ΕΓΙΝΑΝ ΟΙ ΣΥΝΑΝΤΗΣΕΙΣ ΠΕΤΡΩΝΑΣ- ΙΑΛΥΣΟΣ ΚΑΙ ΔΩΡΙΕΑΣ-ΑΡΗΣ*

Με νίκες συνέχισαν οι πρωτοπόροι της βαθμολογίας αφού ο Ερμής συνέτριψε την Ρόδο με 5-0 ενώ ο Διαγόρας Β. νίκησε την ουραγό Κατταβιά με 3-0. Ο Κλεάνθης σάρωσε τον Φοίβο με 5-0 μέσα στην Κρεμαστή ενώ ο Ζευς κέρδισε 4-2 τον Ηρακλή στην Παστίδα με τον Τριπολίτη να πετυχαίνει και τα τέσσερα γκολ της ομάδας του. Η συνάντηση Πετρώνας-Ιάλυσος δεν έγινε γιατί επετράπηκε η είσοδος των ομάδων στο γήπεδο Αρχαγγέλου γιατί ο αγωνιστικός χώρος ήταν ακατάλληλος για παιχνίδι. Το ματς Δωριέας-Αρης επίσης δεν έγινε λόγω της κακοκαιρίας. Τέλος αύριο θα πραγματοποιηθεί η συνάντηση Ήλιος-Ευαγόρας.

ΕΡΜΗΣ ΚΑΛ.–ΡΟΔΟΣ 5–0

Σαρωτικός ο Ερμής Καλυθιών πέτυχε ένα 5-0 επί της Ρόδου πιστοποιώντας έτσι την πολύ καλή ομάδα και την θέση που κατέχει. Τα τέρματα της νικήτριας πέτυχαν οι **Μαχαιρίδης, Χατζηγεωργίου 2, Καφετζής** και **Παπαγεωργίου.**

ΕΡΜΗΣ: *Αντώνας, Τέγος, Ηλίας, Νικολής, Κώστας, Κασταμούλης, Αμερικάνος, Χατζηγεωργίου, Παπαγεωργίου, Βολθός, Μαχαιρίδης* έπαιξαν κι οι *Χαρινού, Αβραμούσης.*

ΡΟΔΟΣ: *Ιωαννίδης, Σκαφίδας, Ελευθερίου, Γεωργουδιός, Πλαγγέντης, Γκολονάκης, Θαλασσινός, Κουρής, Παπανθύμου, Τσακίρης, Λάζος Π., έπαιξαν κι οι Λάζος Ι., Κουνιός.*

ΔΙΑΓΟΡΑΣ Β.–ΚΑΤΤΑΒΙΑ 3–0

Σε άνετη νίκη μετέτρεψε την αναμέτρηση με την Κατταβιά ο Διαγόρας Βατίου, καθώς επικράτησε με 3-0 προχθές στο γήπεδο των Αγίων Αποστόλων.

ΦΑΣΕΙΣ-ΓΚΟΛ

15'. Ο **Σταβλάς** με σουτ έκανε το 1-0

20'. Ο ίδιος παίκτης με σουτ έστειλε τη μπάλα στο οριζόντιο δοκάρι.

50'. Σουτ του **Καλημέρη** και η μπάλα κατέληξε στο δεξί κάθετο δοκάρι του **Ριζά Τ.**

65'. Ο **Αγγελόπουλος** σούταρε και ζευγάρωσε τα τέρματα της ομάδας του.

68'. Ο ίδιος παίκτης, με τον ίδιο τρόπο έκανε το 3-0.

Πολύ καλή ήταν η διαιτησία του κ. **Ασημακόπουλου.**

Από τους γηπεδούχους διακρίθηκαν οι **Αγγελάκης, Τσοπανάκης** και **Καλημέρης.**

Από την Κατταβιά διακρίθηκαν οι **Ριζάς Ε., Παπαδημητρίου, Φάντης.**

Οι συνθέσεις:

Διαγόρας Β.: *Αναστασάς, Καρπαθάκης, Αγγελάκης, Φωτεινής, Λιακατάς, Κουρδουνάκης, Σταυλάς, Τσοπανάκης, Χατζηπέτρος, Καλημέρης, Γεωργάς έπαιξαν και οι Ράμου, Χατζησάββας, Απτόγλου.*

Κατταβιά: *Ριζάς Τ., Ριζάς Ε., Καζώνης Δ., Παπαδημητρίου, Ροδίτης, Καβουκλής, Ζανεττίδης, Σισωμάνης, Φάντης, Ζαγοριανός, Καζώνης Ι. έπαιξε και ο Διακογιάννης.*

ΨΗΦΙΣΜΑ

Μετά την αναγγελία του ξαφνικού θανάτου του ποδοσφαιριστή μας **Ματθαίου Νικολάου** το Δ.Σ. του ΑΕΡΑ Αφάντου συνεδρίασε εκτάκτως και αποφάσισε:

1) Σύσσωμο το διοικητικό συμβούλιο και οι ποδοσφαιριστές να παραβρεθούν στην κηδεία.

2) Να κατατεθεί στεφάνι στην μνήμη του

3) Να εκφράσει τα θερμά συλλυπητήρια στους οικείους του.

4) Στο επόμενο παιχνίδι της ομάδας να κρατηθεί ενός λεπτού σιγή και οι ποδοσφαιριστές συμπαίκτες του να φορούν μαύρο περιβραχιόνιο.

Για το Δ.Σ. του ΑΕΡΑ Αφάντου

ΘΡΗΝΟΣ ΣΤ' ΑΦΑΝΤΟΥ

Βαρύ το πέπλο του θανάτου έχει πέσει στον αθλητικό χώρο του νησιού μας. Ο **Νίκος Ματθαίος** 21 ετών τερματοφύλακας του ΑΕΡΑ έφυγε πρόωρα από κοντά μας, αφού βρήκε φρικτό θάνατο το Σάββατο βράδυ, θύμα στον βωμό της ασφάλτου. Το αμάξι του οδηγούσε εξετράπει της πορείας του στο Τσαΐρι, και επήλθε το μοιραίο. Το αθλητικό τιμ της "Γνώμης" εκφράζει στους οικείους του και στην ομάδα του ΑΕΡΑ τα συλλυπητήριά του.

ΦΟΙΒΟΣ–ΚΛΕΑΝΘΗΣ 0–5

Ο Κλεάνθης πήρε πίσω λίγο από τα χρωστούμενα νικώντας με 5-0 τον Φοίβο μέσα στη Κρεμαστή.

Σκόραραν οι **Τσιγκριλάς** (2), **Γκάϊδας, Θεοφιλίδης, Καρίκης.**

Οι δύο ομάδες έπαιξαν με τους:

ΦΟΙΒΟΣ: *Μάτσης, Φτάκλας, Γκινής, Σκούρας, Κυριόπουλος, Χριστοδούλου, Στρατής, Γρηγοριάδης, Δελαπόρτας, Κουτσός, Γιαννικάκης.*

ΚΛΕΑΝΘΗΣ: *Σαββάκης, Λοΐζος, Λαθούρης, Σαμαράς, Καρίκης, Ζαχάλου, Νικηταρής, Θεοφιλίδης, Γκάϊδας, Σπάρταλης, Τσιλιγκρός. Έπαιξαν κι οι Τζανουδάκης, Χατζηδιάκος, Λέκκας, Καλούδης.*

ΗΡΑΚΛΗΣ–ΖΕΥΣ 2–4

Ευχαριστήθηκαν γκολ όσοι βρέθηκαν στο γήπεδο Παστίδας. Έξη τέρματα τά οποία πέτυχαν δύο παίκτες που εντυπωσίασαν με την δεινότητά τους στο σκοράρισμα.

Για τον Ζευς σκόραρε ο **Τριπολίτης** (10', 25', 50' 69') και για τον Ηρακλή Μαριτσών ο **Γεωργαρέλλης** (55', 60').

Έπαιξαν:

ΗΡΑΚΛΗΣ: *Κασσανής, Κανδίνος, Παπαμιχαήλ, Τσούφιος, Λενιού, Γεωργαρέλης, Αγάς, Γρηγοράς, Μιχαλάκης, Αλεξανδρής, Σάτα. Έπαιξαν κι οι Κρητικός, Πίσκαπας.*

ΖΕΥΣ: *Σαράντης, Ράπτης, Ξύπας, Τσαγκάρης, Σαλονικιός, Σταυλάς, Μαγγένας, Τσιμπούκας, Νίκας, Τριπολίτης, Λαδόπουλος. Έπαιξαν κι οι Χατζημάρκος, Τιράκ, Μιχαλάκης, Πατρός.*

ΒΑΘΜΟΛΟΓΙΑ ΕΦΗΒΙΚΟΥ

Α/Α	ΟΜΑΔΕΣ	ΒΑΘ.	ΑΓ.	ΤΕΡΜ.	Ν.	Ι.	Η.
1.	Ερμής	33	13	43-17	10	3	0
2.	Διαγόρας Β.	32	13	38-11	10	2	1
3.	Πετρώνας	27	13	35-14	8	3	2
4.	Φοίβος	25	13	35-21	8	1	4
5.	Κλεάνθης	24	14	38-21	7	3	4
6.	Ηρακλής Μ.	24	13	30-18	7	3	4
7.	Ιάλυσος '97	23	13	27-20	7	2	4
8.	Άρης	20	12	32-20	6	2	4
9.	Ήλιος	20	13	34-26	5	4	4
10.	Ευαγόρας	16	13	32-36	4	4	5
11.	Ρόδος	16	14	16-28	4	3	6
12.	Ζευς	16	14	26-40	5	1	8
13.	Δωριέας	14	13	23-28	4	2	7
14.	Κατταβιά	8	14	17-52	2	2	10

ΣΚΟΡ ΚΑΙ ΣΚΟΡΕΡ

● Διαγόρας Β.–Κατταβιά	**3–0**
16' **Σταυλάς**, 65', 68' **Αγγελόπουλος**	
● Φοίβος–Κλεάνθης	**0–5**
2 **Τσίγκριλα, Γκάϊδας, Θεοφιλίδης, Καρίκης**	
● Ερμής–Ρόδος	**5–0**
Μαχαιρίδης, Χατζηγεωργίου (2) Καφεντζής, Παπαγεωργίου	
● Ηρακλής–Ζευς	**2–4**
55', 60' **Γεωργαρέλλης**/ 10', 25', 50', 69' **Τριπολίτης**	
● Ήλιος–Ευαγόρας	**Αύριο**
● Πετρώνας–Ιάλυσος	**Δεν έγινε**
● Δωριέας–Άρης	**Δεν έγινε**

ΟΙ ΣΚΟΡΕΡ

Στην πρώτη θέση του πίνακα των σκόρερ βρίσκεται ο **Τριπολίτης** με 23 γκολ του Ζευς

Ακολουθούν:

20 γκολ: **Παπαοικονόμου** (Πετρώνας)
17 γκολ: **Νάκος** (Ήλιος)
14 γκολ: **Μήτρου** (Φοίβος)
13 γκολ: **Γεωργαλλής** (Ευαγόρας)
11 γκολ: **Τσακίρης** (Ρόδος), **Παπαγεωργίου** (Ερμής), **Φλεβάρης** (Αρης)

ΕΠΟΜΕΝΗ ΑΓΩΝΙΣΤΙΚΗ (15Η)

Κατταβιά-Ζευς
Ρόδος-Διαγόρας Β.
Ευαγόρας-Ηρακλής Μ.
Ιάλυσος-Ερμής
Αρης-Ήλιος
Αστέρας Π.-Πετρώνας
Κλεάνθης-Δωριέας
Φοίβος-Ορφέας

ΠΑΙΔΙΚΟ ΚΩ

Ξεκίνημα της 1ης αγωνιστικής είχαμε το Σάββατο και έγιναν και δύο από τα 3 ματς καθώς ο Πολυβώτης δεν μπόρεσε να μεταβεί στην Κω λόγω του απαγορευτικού.

Τ' αποτελέσματα:

Νικαγόρας-Ασκληπιός	5-0
Δόξα Κ.-Ανταγόρας	4-0
Αντίμαχος-Πολυβώτης	Αναβλήθηκε

ΠΑΙΔΙΚΟ ΠΡΩΤΑΘΛΗΜΑ

Τρία εξ αναβολής παιχνίδια έγιναν χθες τ' αποτελέσματα των οποίων έχουν ως εξής:

Διαγόρας Β.-Ευαγόρας	1-3
Εθνικός-ΑΕΡΑ	0-6
Διγενής-Πετρώνας	0-1

ΚΑΦΕΤΕΡΙΑ
MANHATTAN
— Και τον χειμώνα ανοικτά από το πρωί έως αργά το βράδυ.
— Είμαστε στη διάθεσή σας για **κάθε εκδήλωση** έως και **200 άτομα.**
Ι. Λόχου 11-13 Ιαλυσός
Πληρ. τηλ. 22410 92918

Σκαλάκια
ΜΕΖΕΔΟΠΩΛΕΙΟ
Κεντρική Πλατεία Παστίδας
Skalakia
RESTAURANT
Central Sq. of Pastida
Πάττας ΣάΒΒας
τηλ.: 22410 47214-ΚΙΝ.: 0972345023 ΠΑΣΤΙΔΑ - ΡΟΔΟΣ
Ενημερώνουμε την εκλεκτή πελατεία μας ότι το αγαπημένο σας στέκι θα μείνει κλειστό μέχρι και 10 Ιανουαρίου λόγω μερικής ανακαίνισης.
Σας ευχόμαστε καλές γιορτές με υγεία και ευτυχία και σας περιμένουμε στο γνωστό φιλικό σας περιβάλλον στις 11 Ιανουαρίου 2003.
Χρόνια Πολλά
ΣάΒΒας Πάττας

Γ' ΚΑΤΗΓΟΡΙΑ - Α' ΟΜΙΛΟΣ

Ξέφυγαν οι πρωτοπόροι

• ΣΕ ΑΠΟΣΤΑΣΗ ΑΝΑΠΝΟΗΣ ΣΥΝΕΧΙΖΟΥΝ ΝΑ ΠΡΟΕΛΑΥΝΟΥΝ ΓΙΑ ΤΗΝ ΚΑΤΑΚΤΗΣΗ ΤΟΥ ΠΡΩΤΑΘΛΗΜΑΤΟΣ Η ΑΣΠΙΔΑ ΜΕ ΤΟΝ ΠΟΣΕΙΔΩΝΑ

Με νίκες προχώρησαν οι πρωτοπόροι του πρώτου ομίλου Ασπίδα Σ. και Ποσειδών Καρπάθου με τους πρώτους να συντρίβουν στην έδρα τους την Μεσαναγρό με 6-0 και τον δεύτερο να παίρνει τους τρεις πολύτιμους βαθμούς δύσκολα στο "ντέρμπι της αγωνιστικής κερδίζοντας στην Κάρπαθο τον Ηλιο (1-0) που έχει παράπονα από την διαιτησία του Ζαννετίδη. Ακόμη μια νίκη πέτυχε ο Αστέρας Π. (χωρίς να εντυπωσιάσει) υποτάσσοντας στην έδρα του τον ΟΦ Ιστρίου με 1-0. Σε λευκή ισοπαλία υποχρέωσε το Ασκληπειό στην έδρα του την Αναγέννηση. Την δεύτερη συνεχόμενη ισοπαλία αυτή τη φορά εκτός έδρας απέσπασε ο Δαμάγητος από τον Δωριέα.

ΠΟΣΕΙΔΩΝ ΚΑΡΠ.–ΗΛΙΟΣ 1–0

ΚΑΡΠΑΘΟΣ

Εξαιρετικά ενδιαφέρον ήταν το χθεσινό παιχνίδι της Καρπάθου στο πρώτο ημίχρονο, καθώς ήταν μοιρασμένο. Ο Ποσειδώνας ήταν η ομάδα που ευτύχησε να πετύχει το γκολ.

Στην επανάληψη το παιχνίδι ήταν ένας μονόλογος των φιλοξενούμενων, οι οποίοι πίεζαν για την ισοφάριση χωρίς αποτέλεσμα όμως.

ΦΑΣΕΙΣ-ΓΚΟΛ

10'. Ο **Χατζηγεωργίου** με σουτ μέσα από την περιοχή έστειλε τη μπάλα να περάσει ελάχιστα άουτ.

13'. Ο **Κλούβης** ανετράπη από τον **Κριτσιώτη** αλλά ο διαιτητής **Ζαννετίδης** δεν υπέδειξε το πέναλτι.

17'. Από λάθος απόκρουση του **Γρηγορά** η μπάλα στρώθηκε στον **Χατζηγεωργίου,** ο οποίος σούταρε μέσα από την περιοχή κι άνοιξε το σκορ.

25'. Μετά από ωραίο συνδυασμό του **Νάκου** με τον **Κλούβα,** ο τελευταίος πέρασε τον τερματοφύλακα αλλά τοι πλασέ του πέρασε ψηλά άουτ.

38'. Ο **Γεραπετρίτης** αποβλήθηκε για χτύπημα αντιπάλου εκτός φάσης.

70'. Οι φιλοξενούμενοι διαμαρτυρήθηκαν ότι ο **Χατζημανώλης** έκανε χέρι μέσ' τη περιοχή.

Ο διαιτητής **Ζαννετίδης** σε γενικές γραμμές ήταν καλός αλλά ελέγχεται για τις δύο φάσεις που ζήτησαν πέναλτι οι φιλοξενούμενοι. Οι βοηθοί **Ταττάς** και **Βασιλαράκης** ήταν καλοί.

Από τον Ποσειδώνα διακρίθηκαν οι **Χατζημανώλης**-κορυφαίος-**Χαλκιάς Α.** και **Χατζηγεωργίου.**

Από τους φιλοξενούμενους διακρίθηκαν οι **Γρηγοράς, Νάκος** και **Κλούβας.**

ΟΙ ΣΥΝΘΕΣΕΙΣ

ΠΟΣΕΙΔΩΝΑΣ ΚΑΡΠ.: *Οικονόμου, Ορφανός, Γεραπετρίτης, Γεραπετρίτης Κ., Χατζημανώλης, Κριτσιώτης, Χατζηγεωργίου, Φουντής, Χαλκιά Μ. (50' Μενεάκης), Χαλκιάς Α. (80' Διακονής), Σακελάκης.*

ΗΛΙΟΣ: *Μαλινδρέτος, Μοσκιού, Γρηγοράς, Κυπραίος, Κουτσούκης (50' Κόκκας Μ.), Κωστομοίρης, Μπιλιάς, Κόκκας Χ., Κώστας, Νάκος, Κλούβας.*

ΔΩΡΙΕΑΣ–ΔΑΜΑΓΗΤΟΣ 1–1

ΚΑΡΑΚΟΝΕΡΟ

Στο γήπεδο Καρακόνερου οι δύο χθεσινοί αντίπαλοι που ψάχνουν να βρουν την αγωνιστική τους ταυτότητα μοιράστηκαν γκολ και βαθμούς.

Στο πρώτο μέρος οι γηπεδούχοι είχαν την πρωτοβουλία των κινήσεων, ήταν καλύτεροι αλλά ο Δαμάγητος ήταν αυτός που άνοιξε το σκορ.

Στην επανάληψη ο αγώνας ήταν αμφίρροπος, ενώ ο Δωριέας κατάφερε να σκοράρει και να πάρει τον βαθμό της ισοπαλίας.

ΦΑΣΕΙΣ-ΓΚΟΛ

20'. Ο **Παπουτσάκης** έβγαλε παράλληλη μπαλιά από τα δεξιά και ο **Χειμωνέττος** προ της γραμμής του τέρματος δεν κατάφερε να την βρει και να την προωθήσει στα δίχτυα.

40'. Ο **Ζαγκανίκας** με απευθείας χτύπημα φάουλ από πλάγια δεξιά θέση έκανε το 0-1.

70'. Ο **Νουρτζίν** με κοντινό πλασέ ισοφάρισε το σκορ.

87'. Ο **Κιάρι** με πλασέ μέσα από την περιοχή έστειλε τη μπάλα στο δοκάρι.

90'. Ο **Μάλλης** ανέτρεψε τον **Διακολαμπριανό,** ο διαιτητής **Γενής** κατελόγισε το πέναλτι το οποίο εκτέλεσε ο **Δαγκανίκας** και απέκρουσε ο **Γιωργάς.**

Η διαιτησία των **Γενή, Ταράλη** και **Λάμπρου** ήταν καλή αλλά ελέγχεται για την φάση του πέναλτι.

Από τον Δωριέα διακρίθηκαν οι **Αναστάσης, Μάλλης** και **Λάμπρου.** Από τον Δαμάγητο καλύτεροι ήταν οι **Δαγκανίκας** και **Διακολαμπριανός.**

ΟΙ ΣΥΝΘΕΣΕΙΣ

ΔΩΡΙΕΑΣ: *Γιωργάς, Κιάρρι, Καρασάββας, Νουρεζίν, Μάλλης, Παπουτσάκης, Αναστάσης, Κασιώτης (36' Θαλασσινός), Χειμωνέττος (35' Διακουμής), Κατσάνος (55' Ροδίτης), Μαντιάλος.*

ΔΑΜΑΓΗΤΟΣ: *Ζαγοριανός, Σταυριάς (65' Κουτομανώλης), Δαγκανίκας, Παπαμανώλης, Κρομύδας, Πασσαλής, Ιακωβίδης (38' Μουρές), Βασιλώτος (35' Παπαγρηγορίου), Δημητραδιού, Νικολάου, Διακολαμπριανός.*

ΑΣΠΙΔΑ Σ.–ΜΕΣΑΝΑΓΡΟΣ 6–0

ΣΑΛΑΚΟΣ

Παράσταση για ένα ρόλο ήταν το παιχνίδι ανάμεσα στην Ασπίδα Σ. με την Μεσαναγρό καθώς οι γηπεδούχοι απέδωσαν τα μέγιστα και συνέτριψαν στην έδρα τους την ανίσχυρη Μεσαναγρό με 6-0.

Από το πρώτο μέχρι και το τελευταίο λεπτό οι γηπεδούχοι ήταν ανώτεροι είχαν την πρωτοβουλία των κινήσεων, ήταν πιο πλουραλιστικοί και στις τρεις γραμμές και δικαίως προβάρουν σαν φαβορί για την άνοδο στην β' κατηγορία.

ΦΑΣΕΙΣ-ΓΚΟΛ

6'. **Γκιζάλας** με κοντινό πλασέ 1-0.

47'. **Πεταυράκης Ε.** με δυνατό σουτ το 2-0.

52'. Λάθος του **Αξιώτη** με δυνατό σουτ ο **Γκιζάλας** το 3-0.

72'. Και στο 80' με δυνατό σουτ ο **Πεταυράκης Ε.** το 4 και 5-0.

88'. **Γκοτζάης** με κοντινό πλασέ το τελικό 6-0.

Από την Ασπίδα που δεν υστέρησε κανείς διακρίθηκαν οι **Πεταυράκης Ε.,** ο **Πολυχρόνης Α.** και ο **Τζόσκου.** Αυτό το ναυάγιο της Μεσαναγρού "φάνηκαν" οι **Αξιώτης** και ο **Σταματάκης.**

Πολύ καλή η διιατησία των **Γοβάνι, Κόττορου** και **Στεφανάκη.**

ΟΙ ΣΥΝΘΕΣΕΙΣ

ΑΣΠΙΔΑ Σ.: *Χατζημιχαήλ, Ευθυμίου, Πολυχρόνης Α., Παπαχριστοδούλου (70' Πεταυράκης Ε.), Γκιζάλας (46' Γκοτσάης), Πολυχρόνης Μ., Τσαγκαράκης, Πολυχρόνης Δ., Τζόσκου, Πεταυράκης Ι., Σαράντης.*

ΜΕΣΑΝΑΓΡΟΣ: *Ρίζος, Μάκρας, Αξιώτης, Παπανδρέου, Σαματάκης, Γιωργάς (28' Ματζάνας), Ατσάς, Καψαλάκης Τ., Καψαλάκης Μ., Πανούσης (80' Χατζηκώστας), Ροδίτης (8' Γιωργάς Ι.).*

ΑΣΚΛΗΠΕΙΟ–ΑΝΑΓΕΝΝΗΣΗ 0–0

ΑΣΚΛΗΠΕΙΟ

Μάλλον δίκαια μοιράστηκαν τους βαθμούς ο ΠΑΣ Ασκληπειού και η Αναγέννηση, αν και το τελικό 0-0 δεν αντικατοπτρίζει την απόλυτη αλήθεια για ένα παιχνίδι που ναι μεν έπρεπε να λήξει ισόπαλο, αλλά με ...γκολ, καθώς οι ευκαιρίες που δημιουργήθηκαν και χάθηκαν ήταν πολλές.

Μάλιστα, οι δύο ομάδες είχαν από ένα δοκάρι, το Ασκληπειό στο 20' με τον **Παπαγεωργίου** και η Αναγέννηση στο 73' με τον **Αγγουριά.** Θα πρέπει να σημειωθεί, πως οι γηπεδούχοι ζήτησαν πέναλτι στο 20' σε ανατροπή του **Κλημαντή** και αυτή είναι η μοναδική φάση για την οποία ελέγχεται ο διαιτητής **Καραχανής,** που είχε βοηθούς τους πολύ καλούς **Σιδηρόπουλο Σ.** και **Μιντζιρίκη.**

Καλύτεροι του ΠΑΣ Ασκληπειού ήταν οι **Κολέτσης, Πεταλάς** και **Παπαγεωργίου,** ενώ από την Αναγέννηση άρεσαν οι **Αγγουριάς** και **Σιαμανδούρας.**

ΟΙ ΣΥΝΘΕΣΕΙΣ

ΠΑΣ ΑΣΚΛΗΠΕΙΟΥ: *Χατζηκώστας, Γαϊτάνος Ν. (67' Ματσάγκος), Αλεξίου Γ., Μπουρνής, Κολέτσης, Παπαβασιλείου, Γαϊτάνος Σ., Ματσάγκος Π., Παπαγεωργίου, Πεταλάς, Κλημαντής (46' Στεργιάδης, 87' Πιζήμολας).*

ΑΝΑΓΕΝΝΗΣΗ: *Ζούλης, Κοκκινίδης (70' Κωνσταντόπουλος), Τριανταφύλλου Β., Τριανταφύλλου Κ., Πετράς, Αγγελής, Χατζή Ομέρ, Ταμπουράς (80' Γεωργαλής), Χατζηχριστοδούλου, Σταμανδούρας, Αγγουριάς.*

ΑΣΤΕΡΑΣ Π.–Ο.Φ. ΙΣΤΡΙΟΥ 1–0

ΠΑΣΤΙΔΑ (Νίκος Πάττας)

Οι κακές καιρικές συνθήκες που επικρατούσαν το Σαββατοκύριακο στο νησί ήταν η αιτία της μετατροπής του αγωνιστικού χώρου του γηπέδου της Παστίδας σε βούρκο. Αποτέλεσμα ήταν οι ποδοσφαιριστές των δύο ομάδων να μην μπορέσουν να ικανοποιήσουν με την απόδοσή τους τους λιγοστούς φιλάθλους που βρέθηκαν στο γήπεδο. Έτσι το παιχνίδι περιορίστηκε μακριά από τις εστίες των δύο ομάδων, με τους γηπεδούχους να καταφέρνουν να σκοράρουν και να παίρνουν την νίκη στην μοναδική αξιόλογη ευκαιρία που δημιούργησαν.

ΦΑΣΕΙΣ-ΓΚΟΛ

18'. Απευθείας εκτέλεση φάου **Αθανασίου** 1-0.

80'. **Μπονιάτης** με κεφαλιά μετά από σέντρα του **Δημητρίου** η μπάλα στο οριζόντιο δοκάρι μετά από.

Πολύ καλή η διαιτησία των **Βλαχά, Μίχα** και **Ζανετή.**

Από τους γηπεδούχους διακρίθηκαν οι **Σπάρταλης, Τσάπης, Γιακουμάρος, Αθανασίου** και ο **Πάττας** όσο αγωνίστηκε.

Από τους φιλοξενούμενους οι **Μάγγος, Μπονιάτης** και ο **Παπουτσάκης.**

ΟΙ ΣΥΝΘΕΣΕΙΣ

ΑΣΤΕΡΑΣ Π.: *Παπασάββας, Σπάρταλης, Λιδάκης Π., Λιδάκης Μ. (46' Τάκκος), Χατζηγεωργίου, Σκόρπος, Τσάπης, Γιακουμάρος, Παγκράτης (78' Ορφανίδης), Αθανασίου, Καρδούλιας (59' Πάττας Α.).*

Ο.Φ. ΙΣΤΡΙΟΥ: *Παναγιωτάκης, Δραγώνας (56' Οικονόμου), Μάγγος, Σαρρής (49' λ.τ. Πόκιας), Πόλος, Κοτσάνης, Μπονιάτης, Παπουτσάκης, Λεβάκης, Δημητρίου, Απτούλας (5' Αυγουστάκης).*

ΒΑΘΜΟΛΟΓΙΑ Α΄ ΟΜΙΛΟΥ

Α/Α	ΟΜΑΔΕΣ	ΒΑΘ.	ΑΓ.	ΤΕΡΜ.
1.	Ασπίδα Σ.	19	7	13-3
2.	Ποσειδών Κ.	18	7	19-2
3.	Ηλιος	13	7	13-8
4.	Ακουσίλαος	12	6	11-7
5.	Αστέρας Π.	12	6	8-5
6.	Μεσαναγρός	9	7	11-9
7.	Αναγέννηση Ρ.	5	6	4-6
8.	Δωριέας	5	6	4-14
9.	Δαμάγητος	4	6	6-6
10.	Ο.Φ. Ιστρίου	3	6	3-11
11.	Ασκληπειό	-2	6	1-12

ΣΚΟΡ ΚΑΙ ΣΚΟΡΕΡ

Α' ΟΜΙΛΟΣ

● Ασπίδα Σ.–Μεσαναγρός 6–0
6', 52' **Γκιζάλας,** 47', 72', 80' **Πεταυράκης Ε.,** 88' **Γκοτζάης.**

● Δωριέας–Δαμάγητος 1–1
70' **Νουρεζίν,** 40' **Ζαγκανίκας.**

● Ποσειδών Κ.–Ηλιος 1–0
17' **Χατζηγεωργίου.**

● Αστέρας Π.–Ο.Φ. Ιστρίου 1–0
18' **Αθανασίου.**

● Ρεπό ο Ακουσίλαος

ΕΠΟΜΕΝΗ ΑΓΩΝΙΣΤΙΚΗ

Δωριέας-Ασπίδα Σ.
Μεσαναγρός-Ποσειδών Κ.
Δαμάγητος-Αστέρας Π.
Ο.Φ. Ιστρίου-Ασκληπειό
Ακουσίλαος-Αναγέννηση Ρ.
Ρεπό ο Ηλιος

Γ' ΚΑΤΗΓΟΡΙΑ - Β' ΟΜΙΛΟΣ

Κουτσή αγωνιστική

- *ΤΡΙΑ ΠΑΙΧΝΙΔΙΑ ΚΑΤΑΦΕΡΑΝ ΝΑ ΤΕΛΕΙΩΣΟΥΝ ΚΑΝΟΝΙΚΑ*
- *ΔΥΟ ΣΥΝΑΝΤΗΣΕΙΣ ΔΕΝ ΠΡΑΓΜΑΤΟΠΟΙΗΘΗΚΑΝ.*
- *ΕΝΑ ΜΑΤΣ ΔΙΕΚΟΠΗ.*

Κουτσή ήταν η 8η αγωνιστική του Β' ομίλου, αφού ένα παιχνίδι έμελλε να μην τελειώσει ποτέ, διότι οι κακές καιρικές συνθήκες δεν επέτρεψαν να γίνει κάτι τέτοιο. Δύο συναντήσεις δεν έγιναν για τον ίδιο λόγο.

Κουτσουρεμένη λοιπόν η αγωνιστική με τρεις αγώνες να έχουν ολοκληρωθεί. Στο Καρακόνερο ο Διαγόρας νίκησε τον Ηρακλή Λ. 3-1 και ανέβηκε ακόμα περισσότερο στην βαθμολογία. Στα Λάερμα η Δήμητρα μετά από δύο ήττες επανήλθε στις νίκες αφού επικράτησε επί του Πολύστρατου με 3-2.

Τέλος στον Αγιο Ισίδωρο η τοπική ομάδα νίκησε τον Ροδιακό με 1-0 και είναι στο γκρουπ των ομάδων από τη μέση της βαθμολογίας και πάνω.

Ατρόμητος και Πετρώνας άφησαν ανοιχτούς λογαριασμούς αφού το ματς διεκόπη στο 14' κι ενώ το αποτέλεσμα ήταν 0-0. Ταξιάρχης-Σύμη και Αλθαιμένης-Τήλος ανανέωσαν το ραντεβού τους αφού δεν μπόρεσαν να ταξιδέψουν οι μετακινούμενες ομάδες.

ΠΟΛΥΣΤΡΑΤΟΣ–ΔΗΜΗΤΡΑ 2–3

ΛΑΕΡΜΑ (Σάββας Φούκας)

Ματς διαφήμιση του ποδοσφαίρου έγινε στα Λάερμα με αρκετές φάσεις, τέσσερα δοκάρια και πέντε γκολ. Τελικός νικητής ήταν η Δήμητρα που κατά διαστήματα απέδωσε εκπληκτικό ποδόσφαιρο είχε τον έλεγχο του αγώνα και η νίκη της χαρακτηρίζεται δίκαιη. Με τον τρόπο αυτό οι Δαματρενοί επέστρεψαν στις επιτυχίες και μάλιστα εκτός έδρας μετά τα δύο ανεπιτυχή αποτελέσματα που είχαν στο γήπεδό της. Στην αντίπερα όχθη ο Πολύστρατος προσπάθησε να αντιδράσει βγήκε στην αντεπίθεση αλλά η ανωτερότητα των φιλοξενούμενων δεν τους επέτρεψε να φέρουν το ματς στα ίσα.

ΦΑΣΕΙΣ-ΓΚΟΛ

30' Ενα δύο **Πηδιάκη Π., Παναή** δυνατό σουτ του τελευταίου η μπάλα καρφώθηκε στο αριστερό «παραθυράκι» της εστίας του **Κουφού** 0-1.

35'. Απευθείας εκτέλεση φάουλ του **Πάττα** η μπάλα στο οριζόντιο, άουτ.

55'. Δυνατό σουτ του **Ζερβού** οριζόντιο άουτ.

60'. Σύγχυση στα καρέ του Πολύστρατου από καλή θέση ο **Σαλπιγκτίδης** με πλασέ το 0-2.

75'. Ο **Αρβανίτης** εκμεταλλεύτηκε τις κόντρες και με κοντινό πλασέ μείωσε σε 1-2.

78'. Φωτοβολίδα του **Σαλπιγκτίδη** έξω από την περιοχή οριζόντιο, άουτ.

85'. Ατομική ενέργεια και πλασέ του **Πηδιάκη** 1-3.

90+. Εντυπωσιακό σουτ στην κίνηση του **Χ'σταμάτης** το τελικό 2-3.

Πολύ καλή η διαιτησία των **Συμιακού, Τσαούση, Μηνά**.

Από τους γηπεδούχους ξεχώρισαν οι **Γιακουμάκης Σ., Χατζηϊωάννου**. κι ο **Αρβανίτη** ενώ από τους φιλοξενούμενους οι **Πηδιάκης Π., Παναής, Σαλπιγκτίδης** και ο **Αντωνάκης.**

ΟΙ ΣΥΝΘΕΣΕΙΣ

ΠΟΛΥΣΤΡΑΤΟΣ: *Κουφός, Χατζηπαυλής (57' Μοσχούς), Καλογερής, Πατούνας (46' Αντωναράς), Γιακουμάκης Σ., Χατζησταμάτης Φ., Χατζηϊωάννου, Γιακουμάκης Π. (80' Ανδρίκος), Καρπάθιος, Αρβανίτης, Χατζησταμάτης Μ.*

ΔΗΜΗΤΡΑ: *Πηδιάκης Σ., Πηδιάκης Π., Ζερβός, Παναής, Πάττας, Σαλπιγκτίδης, Φούκας, Χιώτης, Αντωνάκης, Σαράντου, Συράμης.*

ΔΙΑΓΟΡΑΣ–ΗΡΑΚΛΗΣ Λ. 3–0

ΚΑΡΑΚΟΝΕΡΟ

Το αήττητο σερί των έξι συνεχόμενων αγωνιστικών διατήρησε ο Διαγόρας κατορθώνοντας να νικήσει στο γήπεδό του τον αρκετά μαχητικό Ηρακλή Λ., 3-0.

Οι φιλοξενούμενοι ήταν αυτοί που μπήκαν πιο δυνατά στο παιχνίδι κρατώντας τα ηνία του για τριάντα περίπου λεπτά, χωρίς να μπορούν να μετατρέψουν σε ουσία την υπεροχή τους.

Από εκεί και μετά ο Διαγόρας ανέβασε την απόδοση του και κατάφερε να πετύχει τρία γκολ. Μόνο στο τελευταίο δεκάλεπτο του αγώνα απειλήθηκε αλλά ήταν αργά.

ΦΑΣΕΙΣ-ΓΚΟΛ

20'. Σύγχυση στα καρέ του Ηρακλή την οποία εκμεταλλεύτηκε με τον καλύτερο τρόπο ο **Ζήκος** και με άψογο πλασέ άνοιξε το σκορ 1-0.

60'. Με εύστοχο χτύπημα πέναλτι ο **Θρουμουλόπουλος** ανέβασε τον δείκτη του σκορ 2-0.

80'. Με κοντινό πλασέ του **Χατζηγεωργίου** ο Διαγόρας πέτυχε το 3-0.

Το γκολ της τιμής πέτυχε στο 85' με εντυπωσιακό σουτ έξω από την περιοχή ο **Χαρίτος** 3-1.

Από τους γηπεδούχους ξεχώρισαν οι **Καρανικόλας, Αλευρόπουλος** και ο **Βιζηλής** ενώ από τους φιλοξενούμενους οι **Ευαγγελίδης Σ.** και **Ι.** και ο **Χαρίτος** όσο αγωνίστηκε.

Πολύ καλή η διαιτησία των **Ταράλη, Παπανικολάου, Γενή.**

ΟΙ ΣΥΝΘΕΣΕΙΣ

ΔΙΑΓΟΡΑΣ: *Μηνάς, Λόλι, Καρανικόλας, Βλάχος, Αλευρόπουλος, Παξινός, Βιζηλής, Ζήκος, Χ"γεωργίου, Βασιλάκης (46' Θρουμουλόπουλος), Τσιλίκης.*

ΗΡΑΚΛΗΣ Λ.: *Μουστάκας, Καφάλας, Κοντός, Νικολής, Ευαγγελίδης Σ., Ευαγγελίδης Ι., Καμάς, Διακολουκάς, Εγγλέζος, Πέτρος, Καστανίδης (60' Χαρίτος).*

ΑΤΡΟΜΗΤΟΣ ΔΙΜ.–ΠΕΤΡΩΝΑΣ διεκόπη

ΔΙΜΥΛΙΑ

Δεκατέσσερα λεπτά κατάφεραν να αγωνιστούν οι δύο ομάδες, καθώς η καταρρακτώδης βροχή που έπεφτε δεν επέτρεπε την ομαλή διεξαγωγή και αποτελούσε κίνδυνο στην σωματική ακεραιότητα των αγωνιζομένων. Ετσι με την υπάρχουσα κατάσταση ο διαιτητής της συνάντησης **Αντώνης Ορφανός** αναγκάστηκε να διακόψει το παιχνίδι το οποίο θα επαναοριστεί από την διοργανώτρια αρχή και θα ξεκινήσει από το λεπτό που διεκόπηκε με τους ίδιους διαιτητές που ήταν οι **Ορφανός, Κατσιδώνης Ε.** και ο **Σιδηρόπουλος Α.** Βάσει της προκήρυξης του πρωταθλήματος το παιχνίδι πρέπει να ορισθεί την προσεχή Τετάρτη ή εκτός κι αν η ΕΠΣΔ το ορίσει την επόμενη ημέρα, Πέμπτη λόγω φορτωμένου αγωνιστικού προγράμματος την Τετάρτη.

ΟΙ ΣΥΝΘΕΣΕΙΣ

ΑΤΡΟΜΗΤΟΣ ΔΙΜΥΛΙΑΣ: *Παπαθεοδώρου, Καρπαθάκης, Γαζής, Κουμπιός (10' Χαβιάρας), Κυριάκης, Στεφανάκης, Σάββελος Σ., Μαρουλάκης, Τόπος, Σάββελος Δ., Γιορδαμνής.*

ΠΕΤΡΩΝΑΣ: *Πομπού, Αργυρός, Οικονόμου, Σταυρούλης, Αφαντενός, Γιωργάς, Λαμπριανός, Κουφός, Κόνικας, Παπαοικονόμου, Κοτσίκος.*

ΑΓΙΟΣ ΙΣΙΔΩΡΟΣ–ΡΟΔΙΑΚΟΣ 1–0

ΑΓ. ΙΣΙΔΩΡΟΣ

Παιχνίδι που θα θέλουν να ξεχάσουν το συντομότερο οι λιγοστοί φίλαθλοι που βρέθηκαν στον Αγιο Ισίδωρο ήταν αυτό μεταξύ της ομώνυμης ομάδας με τον Ροδιακό.

Το θέαμα που πρόσφεραν οι δύο ομάδες δεν ήταν ό,τι καλύτερο με τους γηπεδούχους να είναι πιο τυχεροί καθώς σε όλη την διάρκεια του αγώνα οι φιλοξενούμενοι ήταν «ελαφρώς» καλύτεροι. Ομως οι γηπεδούχοι κατάφεραν να πάρουν τους τρεις πολύτιμους βαθμούς κερδίζοντας 1-0.

Ηταν ένα παιχνίδι κέντρου με μία μόνο φάση που μετατράπηκε σε γκολ.

ΦΑΣΕΙΣ-ΓΚΟΛ

20' Ο **Καραγεωργίου** με κοντινό πλασέ άνοιξε το σκορ, 1-0.

70'. Ο **Νούσης** δέχτηκε αμέσως απευθείας κόκκινης κάρτα για εξίβρυση προς τον διαιτητή.

Πολύ καλή η διαιτησία των **Κόττορου, Γιοβάνι, Στεφανάκη**.

Από τον Αγιο Ισίδωρο άρεσαν οι **Σάββενας, Αναστασάς Μ.** και ο **Καραγεωργίου** και από τον Ροδιακό οι **Καβουκλής, Δολαπλής** και **Μαυράκης.**

ΟΙ ΣΥΝΘΕΣΕΙΣ

ΑΓΙΟΣ ΙΣΙΔΩΡΟΣ: *Γεωργαλής, Κοτροκόης (75' Δημητράκης), Παπαπαναγιώτης, Αναστασάς Σ., Κοντός, Μαούνης, Διακοπαρασκευάς Μ., Σάββενας, Βουάκης (90' Διακογιαννάκης), Αναστασάς Μ., Καραγεωργίου.*

ΡΟΔΙΑΚΟΣ: *Αυγουλής, Μανωλάκης, Καβουκλής, Νούσης, Δολαπλής, Κεφάλας, Νικολίτσης, Ζαμπετούλας, Μαυράκης, Μενίκος, Μιαούλης.*

ΣΚΟΡ ΚΑΙ ΣΚΟΡΕΡ

Β' ΟΜΙΛΟΣ

Ατρόμητος Δ.–Πετρώνας	**διεκόπη**
Ταξιάρχης–Σύμη	**δεν έγινε**
Αγιος Ισίδωρος–Ροδιακός	**1–0**

20' **Καραγεωργίου**

Αλθαιμένης–Τήλος	**δεν έγινε**
Πολύστρατος–Δήμητρα	**2–3**

75' **Αρβανίτης**, 90' **Χ'σταμάτης**, 30' **Παναής**, 60' **Σαλπιγκτίδης**, 85' **Πηδιάκης Π.**

Διαγόρας–Ηρακλής Λ.	**3–1**

20' **Ζήκος**, 60' (πεν.) **Θρουμουλόπουλος**, 80' **Χ"γεωργίου**, 85' **Χαρίτος.**

ΕΠΟΜΕΝΗ ΑΓΩΝΙΣΤΙΚΗ

Πετρώνας-Σύμη
Ροδιακός-Ατρόμητος
Τήλος-Ταξιάρχης
Δήμητρα-Αγ. Ισίδωρος
Ηρακλής Λ.-Αλθαιμένης
Διαγόρας-Πολύστρατος

ΒΑΘΜΟΛΟΓΙΑ Β΄ ΟΜΙΛΟΥ

Α/Α	ΟΜΑΔΕΣ	ΒΑΘ.	ΑΓ.	ΤΕΡΜ.
1.	Ατρόμητος Δ.	17	7	19-5
2.	Διαγόρας	17	8	19-9
3.	Τήλος	16	6	18-3
4.	Αγ. Ισίδωρος	16	9	14-11
5.	Δήμητρα	15	9	14-12
6.	Ηρακλής Λ.	13	9	14-16
7.	Ροδιακός	10	9	10-7
8.	Αλθαιμένης	10	6	14-12
9.	Πετρώνας	7	7	19-15
10.	Σύμη	6	6	7-8
11.	Πολύστρατος	2	9	6-27
12.	Ταξιάρχης	0	7	5-26

ΟΜΙΛΟΣ ΝΗΣΩΝ

ΑΣΕΛ-Λειψοί	αναβλήθηκε
Ολυμπιακός-Βαθύ	2-2
Ξάνθος-Δόξα Λ.	4-1
ΠΑΟ Κω-Ποσειδών Κ.	2-0 ά.α.
Ρεπό η Αναγέννηση Ασφ.	

ΒΑΘΜΟΛΟΓΙΑ

	ΑΓ.	ΒΑΘΜΟΙ	ΤΕΡΜ.
1. Ξάνθος	8	24	20-5
2. Δόξα Λ.	6	12	11-6
3. Ολυμπιακός Κ.	7	10	16-10
4. Αναγέννηση Ασ.	6	9	8-11
5. Λειψοί	5	9	7-7
6. ΑΣΕΛ	5	7	5-4
7. Βαθύ	5	7	9-10
8. ΠΑΟ Κω	6	4	2-10

Επόμενη αγωνιστική (9η):

Βαθύ-Αναγέννηση Α.
Λειψοί-ΠΑΟ Κω
Ολυμπιακός Καλ.-ΑΣΕΛ
Δόξα Λ.-Ποσειδώνας Καλ.
Ρεπό ο Ξάνθος

Με τον πάντα δικό σας...

Αλλαξογκόλιές

... γκολτζή γκολτζή - γκολτζή

www.angelfire.com/pa4/allaksogolies

E-mail: allaksogolis@yahoo.gr

Χιόνια στο καμπαναριό και χιόνια και στους δρόμους της Βόρειας Ελλάδας. Τα Χριστούγεννα πλησιάζουν ολοταχώς και οι περισσότεροι από εσάς έχετε ήδη φορέσει το γιορτινό σας πρόσωπο (εγώ το φοράω πάντως 367 ημέρες τον χρόνο). Είμαστε στην αναμονή του 13ου μισθού (?) μπας και μας φέρει κι εμάς κανένα δωράκι ο Άγιος Βασίλης, ο οποίος στα πλαίσια του εκσυγχρονισμού δεν δέχεται πλέον μόνο ταχυδρομικές κάρτες αλλά μπορείτε να κάνετε την παραγγελία σας και με e-mail !



Αναστάτωση έχει προκληθεί στο Σώμα της Αρχαιολογίας και οι αρχαιολόγοι και το υπόλοιπο προσωπικό δηλώνει έτοιμο να προβεί σε επαναστατικές διαδηλώσεις. Ο λόγος είναι ότι μια άλλη δημόσια υπηρεσία μπαίνει κυριολεκτικά στα χωράφια τους και επεμβαίνει στην δουλειά τους. Ποια Υπηρεσία ? Μα η ΔΕΥΑΡ φυσικά, η οποία κάθε φορά που προσπαθεί να κάνει ένα έργο βρίσκει ανεκτίμητους αρχαιολογικούς θησαυρούς. Η προειδοποίηση πάντως είναι σαφής : Εάν συνεχιστεί αυτή η ιστορία τότε και οι αρχαιολόγοι θα πηγαίνουν να ανοίγουν...γεωτρήσεις !

Ενστάσεις όμως έχουμε και από τον κλάδο των ληστών, διαρρηκτών, απατεώνων κλπ. λόγω των τελευταίων ενεργειών που κάνουν οι αστυνομικοί που έχουν κατέλθει σε λευκή απεργία. Η ανακοίνωση τους λιτή και ουσιαστική : «Τις Άγιες τούτες ημέρες που έρχονται και που περιμένουμε να δουλέψουμε λιγάκι για να βγάλουμε τα προς το ζην, αποφάσισαν οι αστυνομικοί να απέχουν των καθηκόντων τους αφήνοντας έναν ολόκληρο κλάδο να κρέμεται στον αέρα. Γιατί, ληστεία χωρίς αστυνομία είναι σαν ντοματοσαλάτα χωρίς ντομάτα. Ήδη έχουμε στείλει υπόμνημα στο Υπουργείο Δημόσιας Τάξης και περιμένουμε από όλους τους φορείς την υποστήριξη τους προκειμένου να διασφαλιστούν τα συμφέροντα μας. Χρόνια σας πολλά και ευελπιστούμε για την επίλυση του προβλήματος μας. Σε διαφορετική περίπτωση θα κατέλθουμε σε απεργία διαρκείας» !

Μέσα στα άλλα σημαντικά γεγονότα (βλ. Φάρμα, Fame Story, γάμος 17Ν στον Κορυδαλλό κλπ.) χώρεσε και η ένταξη της Κύπρου στην Ευρωπαϊκή Ένωση. Όπως είναι γνωστό, οι φίλοι και γείτονες μας θα αντιδράσουνε με τον γνωστό, κλασικό και διαχρονικό τρόπο : Εναέριες παραβιάσεις, ανακοινώσεις για δημιουργία πυρηνικού εργοστασίου στο Ακούγιου, απειλές για πόλεμο κλπ. Η ουσία είναι μία. Στην κουζίνα...λαγκοστίνα (άσχετο) !!!

Ένα πρώτο time out για να πάρετε λίγο θερμοκρασία περιβάλλοντος. Ένα βράδυ, ο Γιωρίκας καθόταν στην πολυθρόνα του και έβλεπε μια ταινία. Ξαφνικά, διακόπτεται το πρόγραμμα, λόγο μιας πτώσης ενός αεροπλάνου. Σαράντα επιβάτες, αγνοούνταν. Την επόμενη μέρα, πάλι στις ειδήσεις, ο Γιωρίκας ακούει: - "Αίσιο τέλος είχε ευτυχώς η περιπέτεια των σαράντα αγνοουμένων, του BOEING 747. Περισυλλέχτηκαν όλοι σώοι." Λέει ο Γιωρίκας στη γυναίκα του Σουμέλα - "Ρε Σουμέλα, το ήξερες ότι όλοι ήταν σόι; Μάλλον σε γάμο θα πήγαιναν!" !

Ένα χόμπι είχε μείνει σε μερικούς, πάει, μας τελείωσε κι αυτό. Όσοι είστε φαν του θηράματος μπορείτε πλέον να απευθύνεστε στα μαγαζιά για να αγοράσετε το κρέας που σας ενδιαφέρει. Απαγορεύεται το κυνήγι μέχρι τέλος της περιόδου με απόφαση του Συμβουλίου της Επικρατείας κι έτσι θα μπορείτε πλέον άφοβα να πηγαίνετε στην αγορά και θα αποφεύγετε να λέτε ψέματα και παραμύθια για το πως σκοτώσατε τον μεζέ σας, αφού θα πηγαίνετε κατευθείαν για παραγγελία.

Όπως το πάμε το πράγμα σε λίγο δεν θα υπάρχει ούτε Θεία Κοινωνία στις Εκκλησίες μας. Οι δράστες που κατά καιρούς εισβάλλουν στους Ιερούς Χώρους της Θρησκείας και της Πίστης μας και που βέβαια δεν έχουν ούτε ιερό ούτε όσιο, την Πέμπτη τη νύχτα διέρρηξαν το Ναό της Ανάληψης και μην βρίσκοντας λεφτά στο παγκάρι πήραν και ήπιαν το «Αίμα» του Χριστού. Σε λίγο θα ζητάνε και αντίδωρο για να μην πίνουν σκέτο το κρασί. Το να κλέβουν μικρά μοναστήρια που βρίσκονται σε απομονωμένες περιοχές, είναι κατανοητό πως είναι δύσκολο να αντιληφθεί κανείς κάτι, αλλά μέσα στην πόλη της Ρόδου σε πυκνοκατοικημένη περιοχή και να έχει παραβιαστεί η είσοδος της παραπάνω Εκκλησίας άλλες 8 φορές, τότε τα πράγματα έχουν ξεφύγει από κάθε έλεγχο.

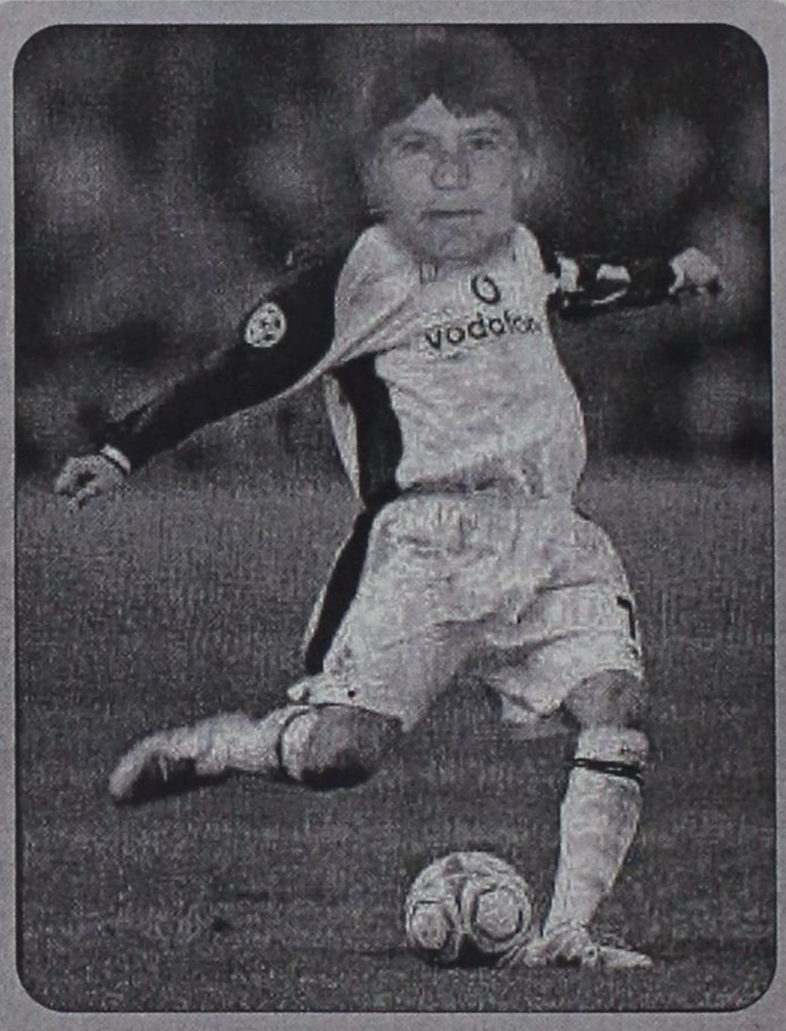

Στην σημερινή φώτο φιλοξενούμε τον μεγάλο Πρόεδρο της πάλαι πότε κραταιάς Μαύρης Θύελλας που έχει αφήσει ιστορία στον χώρο της διαιτησίας. Ο Μεγάλος, όπως βλέπετε κι εσείς κατέχει πολύ καλά την τέχνη του ποδοσφαίρου αφού έχει περάσει και από την Μάντσεστερ Γ., όπου μπροστά του ακόμα και ο Μπέκαμ δεν πιάνει μία. Δείτε το στιλ και την άνεση που διαθέτει και θα καταλάβετε. Απολαύστε τον.

Για ακόμη μία φορά δεχθήκαμε ακόμη ένα χαστούκι σε τοπικό επίπεδο. Παρά την ομαδική κινητοποίηση (αυτό είναι είδηση) των Βουλευτών μας, δεν άλλαξε τίποτα για τις Τουριστικές μας Σχολές που απ'ότι καταλαβαίνετε Σχολές και μάλιστα η Ανώτερη, είναι μόνο στα λόγια, αφού στα χαρτιά παρέμειναν ως είχαν και δεν γνωρίζω αν χειροτερέψουν και τα πράγματα. Κατά τ'άλλα θέλουμε να βγάζουμε ικανότατα στελέχη που είναι έτοιμα να προσφέρουν στον πιο επικερδή κλάδο της χώρας μας που είναι βέβαια ο τουρισμός. Τουρισμός=αγελάδα που της έχουν ρουφήξει και την τελευταία σταγόνα γάλατος από τα βυζιά της.

Μορφή επιδημίας τείνει να πάρει το διαζύγιο αφού σύμφωνα με τα στατιστικά το ένα στα πέντε ζευγάρια χωρίζει. Όταν μάλιστα υπάρχουν και προσφορές, τότε ο αριθμός αυξάνεται κατά πολύ. Στα τρία διαζύγια, το ένα είναι δώρο. Στα τέσσερα διαζύγια, κερδίζεις πολυήμερη κρουαζιέρα στα τροπικά νησιά. Μιας που ο μεγάλος δάσκαλος της εποχής μας είναι κατά κύριο λόγο η τηλεόραση, τότε δεν πρέπει να μας ξενίζει καθόλου το γεγονός, αφού σε όλες τις ταινίες ή τις σειρές, μαθαίνουμε πως πρέπει να συμπεριφερόμαστε για να είμαστε σωστοί. Σε μία παρέα όλοι πηγαίνουν με όλες και όλες πηγαίνουν με όλους. Ούτε οι σωματοφύλακες να ήταν. Σκέτες αλλαξοκολιές δηλαδή (χωρίς γ) !

Έχει καταντήσει βαρετή και μονότονη η ίδια ιστορία που επαναλαμβάνεται συνεχώς στον τόπο μας. Όλο δίνουμε και δίνουμε συνεισφέροντας τα μέγιστα στον κρατικό κορβανά αλλά εμείς σαν ανταπόδοση των όσων προσφέρουμε παίρνουμε...κοκορίκους ! Μην μου πείτε ότι θέλετε παραδείγματα γιατί θα σας μαλώσω. ΙΚΑ, Εφορία, Ταχυδρομεία κ.α. Πάντως είμαστε ο πιο εύκολος πελάτης για τις Υπηρεσίες που θέλουν να αυξήσουν τα έσοδα τους, αφού μας επισκέπτονται συχνάπυκνά κλιμάκια του ΣΔΟΕ και του ΙΚΑ όχι μόνο από το νησί μας αλλά και από τις υπόλοιπες περιοχές της χώρας και αυτό συμβαίνει πάντα σε ειδικές περιόδους όπως εορτές, καλοκαιρινές διακοπές κ.α..

Ερώτηση κρίσεως : Μήπως γνωρίζετε ποιοι είναι οι πιο σύντομοι διάλογοι που κυριαρχούν τις τελευταίες ημέρες στην Ρόδο ? Όχι ? Πάρτε πάλι τα φώτα μου για να είστε ΙΝ και για να μην μένετε πίσω. Βρίσκονται δύο άτομα είτε άντρας με άντρα είτε άντρας με γυναίκα : Νο 1-Ελιές ? -Ακόμα. – Κουράγιο --Νο2 (που είναι και ο καλύτερος) –Ελιές ? -Τέλος. –Κωλόφαρδε !!!

Για τους εκλεκτούς φίλους του Ίντερνετ που χάνονται στον χώρο του διαδικτύου και που δεν μπορούν να βρουν αυτό που ψάχνουν εύκολα και γρήγορα, τους έχω σήμερα την απάντηση στο πρόβλημα τους. Η νέα πανέξυπνη μηχανή αναζήτησης που σας προτείνω απλώς τα παρουσιάζει όλα, γρήγορα και αναλυτικά. Απλώς πληκτρολογήστε: www.kartoo.com

Για προσέξτε λίγο εσείς οι γονείς που έχετε μικρά βλαστάρια και θέλετε να κάνετε το καλύτερο δώρο στα παιδιά σας. Οι κίνδυνοι που παραμονεύουν είναι πολλοί και θα σας συμβούλευα να το σκεφτείτε καλά τι θα αγοράσετε και τι θα προσφέρει αυτό που θα πάρετε στα αγγελούδια σας. Παιχνίδι δεν σημαίνει να πάτε να πάρετε ότι σας κατέβει στο κεφάλι το δικό σας ή του παιδιού σας, αλλά μέσω της διασκέδασης να εκπαιδεύεται ή να μαθαίνει διάφορα πράγματα. Στην χειρότερη περίπτωση, πάρτε του μία συλλεκτική έκδοση των Αλλαξογκολιών για να εξασφαλίστε ότι τουλάχιστον θα τρώνε όλο το φαγητό τους αλλιώς θα αναγκάζονται να διαβάσουν το παραπάνω αριστούργημα (χα,χα,χα καλό ε?) που έχει γράψει ιστορία και διδάσκεται στα καλύτερα Πανεπιστήμια του κόσμου ως είδος προς...αποφυγή !

Να περάσουμε τώρα και στο ανεκδοτάκι μας. Ήταν ένας τύπος που έψαχνε για δουλειά. Βλέπει μια πινακίδα που λέει "γίνε μάντης". Μπαίνει μέσα βλέπει μια γυναίκα και της λέει ότι θέλει να γίνει μάντης. Η γυναίκα τον ρωτάει ποιόν τρόπο θέλει να ακολουθήσει, τον γρήγορο ή τον αργό; Το γρήγορο απαντά εκείνος. Η γυναίκα του λέει να προχωρήσει μπροστά και θα δει μια όμορφη γυναίκα και αυτή θα του πει τι να κάνει. Προχωράει μπροστά και βλέπει την γυναίκα. Αυτή του λέει να βγάλει το παντελόνι του και να προχωρήσει ίσια. Μετά από λίγο συναντά πάλι μια γυναίκα και του λέει: - "Βγάλε την μπλούζα σου και προχώρα ίσια". Βλέπει ξανά μια γυναίκα και του λέει: - "Βγάλε το φανελάκι σου και προχώρα ίσια". Προχωρά και βλέπει έναν μαύρο άντρα. Αυτός του λέει: - "Βγάλε το βρακί σου, ξάπλωσε στο κρεβάτι και θα έρθει. - Ο τύπος, τότε, σκέφτεται για λίγο και λέει: - "Κάτσε ρε φίλε, σε λίγο θα με γα....τε κιόλας;" - "Μάντης είσαι;", του απαντά ο μαύρος.

Κάθε Πέμπτη στις 18:00 στις συχνότητες του TOP FM η αγαπημένη σας εκπομπή σας περιμένει. Μείνετε συντονισμένοι και δεν θα χάσετε. Προσεχώς σας ετοιμάζω ωραίες εκπλήξεις, που είμαι σίγουρος πως θα σας ενθουσιάσουν.

Ο Αλλαξογκόλης FM πάντα στην συχνότητα σας
Ο γκολτζής

ΡΕΠΟΡΤΑΖ



Ψηλά ο Διαγόρας



- *ΕΙΝΑΙ ΣΤΗΝ 13Η ΘΕΣΗ ΤΗΣ ΠΑΝΕΛΛΗΝΙΑΣ ΚΛΙΜΑΚΑΣ ΕΠΙ ΣΥΝΟΛΟΥ 79 ΣΩΜΑΤΕΙΩΝ*
- *ΣΕ ΤΙ ΘΕΣΕΙΣ ΒΡΙΣΚΟΝΤΑΙ ΟΙ ΑΘΛΗΤΕΣ ΤΟΥ.*

ΧΕΙΜΩΝΕΤΟΣ — *Οι διεθνείς κρατούν ψηλά τη σημαία του συλλόγου στην ποδηλασία* — **ΓΚΙΟΥΡΜΠΟΥΖ**

Ο Διαγόρας παραμένει ψηλά στην ποδηλασία. Καλλιεργεί το άθλημα σε μεγάλο βάθος ιδιαίτερα τώρα που ο σύλλογος "γυρίζει σελίδα". Διατηρεί τον **Γιώργο Χειμωνέττο** στα εθνικά κλιμάκια που μας εκπροσωπούν σε μεγάλες διοργανώσεις ενώ

- Σ' αυτόν ανήκει η καλύτερη ποδηλάτρια της χρονιάς όπως την ανέδειξε η ΕΟΠ για το 2002. Και όχι μόνο:

- Μετά την ανακοίνωση της τελικής γενικής βαθμολογίας για το έτος 2002 από την ΕΟΠ, ο Διαγόρας κατέκτησε την 13η θέση, ανάμεσα σε 79 σωματεία σε πανελλήνιο επίπεδο. Ο "γηραιός" της πόλης μας συνεχίζει να διατηρεί ψηλά τη Ροδίτικη ποδηλασία ενώ κατά τα φαινόμενα είναι ένα απ' τα καλύτερα σωματεία πανελληνίως.

Αναλυτικά οι διακρίσεις και η βαθμολογία της γενικής κατάταξης ανά κατηγορία των αθλητών του Διαγόρα για το 2002 έχουν ως εξής:

- **Κατηγορία ανδρών αγώνισμα πίστας: Χειμωνέττος Γεώργιος** 9ος, **Λάλος Χρυσοβαλάντης** 26ος, **Καμπέρης Σταύρος** 74ος και **Μαστροσαββάκης Ιωάννης** 82ος ανάμεσα σε 94 αθλητές πανελλήνια.
- **Κατηγορία ανδρών αγώνισμα δρόμου: Καμπέρης Σταύρος** 113ος ανάμεσα σε 164 αθλητές πανελλήνια.
- **Κατηγορία γυναικών αγώνισμα πίστας: Γκιουρμπούζ Χαλιμέ** 4η και **Πανάγου Χριστίνα-Λίζα** 5η ανάμεσα σε 24 αθλήτριες πανελλήνια.
- **Κατηγορία γυναικών αγώνισμα δρόμου: Γκιουρμπούζ Χαλιμέ** 1η - **Πανάγου Χριστίνα Λίζα** 20ή ανάμεσα σε 43 αθλήτριες πανελλήνια.
- **Κατηγορία Εφήβων αγώνισμα δρόμου: Καρπαθίου Γαβριήλ** 66ος ανάμεσα σε 95 αθλητές πανελλήνια.
- **Κατηγορία Παίδων αγώνισμα πίστας: Ποτσάκης Παναγιώτης** 6ος - **Καλαμαράς Δημήτριος** 8ος και **Περίν Λίνος** 26ος ανάμεσα σε 57 αθλητές πανελλήνια.
- **Κατηγορία Παίδων αγώνισμα δρόμου: Καλαμαράς Δημήτριος** 6ος - **Ποτσάκης Παναγιώτης** 10ος - **Περίν Λίν ος** 37ος και **Γλυνάτσης Νικόλαος** 141ος ανάμεσα σε 143 αθλητές πανελλήνια.
- **Κατηγορία Παίδων αγώνισμα MTB: Ποτσάκης Παναγιώτης** 13ος, **Καλαμαράς Δημήτριος** 41ος, **Περίν Λίνος** 60ός και **Γλυνάτσης Νικόλαος** 150ός ανάμεσα σε 159 αθλητές πανελλήνια.
- **Κατηγορία Παμπαίδων αγώνισμα δρόμου: Τρικοίλης Νικόλαος** 17ος, **Μανουκιάν Αναστάσιος** 27ος, **Νικολέττος Αντώνιος** 43ος, **Περίν Αλέξανδρος** 56ος και **Κλάψης Ιωάννης** 143ος ανάμεσα σε 188 αθλητές πανελλήνια.
- **Κατηγορία Παμπαίδων αγώνισμα MTB: Τρικοίλης Νικόλαος** 18ος, **Μανουκιάν Αναστάσιος** 41ος, **Περίν Αλέξανδρος** 50ός και **Κλάψης Ιωάννης** 179ος ανάμεσα σε 179 αθλητές πανελλήνια.
- **Κατηγορία Κορασίδων αγώνισμα δρόμου: Ζανάκη Δικαία-Σόνια** 21η και **Μιχαηλίδου Σίνα-Μαρία Τουλίκη** 22η ανάμεσα σε 30 αθλήτριες πανελλήνια.
- **Κατηγορία Μίνι Μεγάλα αγώνισμα δρόμου: Μαστροβασίλης Κωνσταντίνος** 26ος ανάμεσα σε 122 αθλητές πανελλήνια.

Διοίκηση προς μίμηση



Μεγάλη η προσφορά του Μιχάλη Μπαριανάκη και της διοίκησης του στον αθλητισμό

Τέλος εποχής για το Νομαρχιακό Αθλητικό Οργανισμό Δωδεκανήσου και η διοίκησή του ευχαρίστησε τους φορείς σε μία σεμνή τελετή, που έγινε στο "Ρόδον καφέ" του Καζίνο με τη συντροφιά ζωντανής μουσικής.

Καλεσμένοι στην αποχαιρετιστήρια εκδήλωση ήταν ο Νομάρχης Σάββας Καραγιάννης, ο πρόεδρος του ΔΟΤ **Μανώλης Καμπουρόπουλος**, ο πρόεδρος του ΔΟΝΑ **Κάλλιστος Διακογεωργίου** και οι εκπρόσωποι του ποδοσφαίρου, μπάσκετ, βόλει, στίβου, διαιτητών.

Η εκδήλωση ήταν διαφορετική από κάθε άλλη, αφού δεν είχε το συνηθισμένο τυπικό κλίμα. Ακόμα και οι αναμνηστικές πλακέτες δόθηκαν διά χειρός του προέδρου **Μιχάλη Μπαριανάκη**, χωρίς τυμπανοκρουσίες και ομιλίες που συνήθως κουράζουν τους προσκεκλημένους.

Ο **Μιχάλης Μπαριανάκης** ευχαρίστησε σε σύντομη ομιλία τους συνεργάτες του και όσους βοήθησαν στο έργο του ΝΑΟΔ, όπως και έκαναν και ο αντιπρόεδρος **Βασίλης Δημητρακόπουλος** και ο γραμματέας **Μιχάλης Ερωτόκριτος**.

Η απερχόμενη διοίκηση του ΝΑΟΔ αποτελεί παράδειγμα προς μίμηση και είναι, αν όχι η καλύτερη, από τις καλύτερες που εμφανίστηκαν τα τελευταία χρόνια και άφησε πίσω της ουσιαστικά έργο. Κάτι που δεν μπόρεσαν να κάνουν πολιτικοί και βουλευτές, το έκανε η διοίκηση του **Μιχάλη Μπαριανάκη**. Αφήνει πίσω τους δύο χώρους (Τσαΐρι - Φυτώριο), όπου σε λίγο καιρό θα υπάρχουν δύο ποδοσφαιρικά γήπεδα. Το "σπίτι" των μικτών και το προπονητήριο των ομάδων της Δ' Εθνικής. Είναι πολύ μεγάλη η προσφορά σε ένα τόπο που πάσχει από αθλητικά έργα.

Εκτός των άλλων, είναι πολύ μεγάλο επίτευγμα η λειτουργία της διοίκησης, χωρίς πλειοψηφικά και μειοψηφικά ένστικτα.

Λειτούργησε για τον αθλητισμό και όχι για τις παρατάξεις που εκπροσωπούσαν. Μπράβο τους...

ΠΡΑΚΤΟΡΕΙΟ ΠΡΟΠΟ

Γεώργιος Β. Θεοδοσίου

ΔΟΚΙΜΑΣΤΕ ΤΗΝ ΤΥΧΗ ΣΑΣ ΣΤΟ ΤΥΧΕΡΟ ΠΡΑΚΤΟΡΕΙΟ



Μ. Βολονάκη 57
(πίσω από το Ξεν. Κογκό στο Ζέφυρο)
Τηλ. 22410/78850



Σκαλάκια
ΜΕΖΕΔΟΠΩΛΕΙΟ
Κεντρική Πλατεία Παστίδας
Skalakia
RESTAURANT
Central Sq. of Pastida

Πάττας ΣάΒΒας
τηλ.: 22410 47214-ΚΙΝ.: 0972345023 ΠΑΣΤΙΔΑ - ΡΟΔΟΣ

Ενημερώνουμε την εκλεκτή πελατεία μας ότι το αγαπημένο σας στέκι θα μείνει κλειστό μέχρι και 10 Ιανουαρίου λόγω μερικής ανακαίνισης.
Σας ευχόμαστε καλές γιορτές με υγεία και ευτυχία και σας περιμένουμε στο γνωστό φιλικό σας περιβάλλον στις 11 Ιανουαρίου 2003.

Χρόνια Πολλά
ΣάΒΒας Πάττας

PROMISE

✓ Οργάνωση Εκδηλώσεων
✓ Επίβλεψη
✓ Events planing

ΑΝ Η ΕΠΙΘΥΜΙΑ ΣΑΣ ΕΙΝΑΙ

... η προσωπική σας στιγμή να είναι ξεχωριστή

... να έχει ευχάριστη ατμόσφαιρα

... να έχει την απέρριτη πολυτέλεια και την εξυπηρέτηση που της ταιριάζει

... να μείνει πάντα σε σας και στους δικούς σας ανθρώπους μια ευχάριστη ανάμνηση

... το πάρτυ του δικού σας παιδιού να είναι μοναδικό

... μια σωστά οργανωμένη επαγγελματική συνάντηση με την επισφράγιση της επιτυχίας σας

Τότε PROMISE

σας υποσχόμαστε
την σίγουρη επιτυχία

Η πολυετή πείρα μας στο χώρο, αποτελεί εγγύηση στη δική σας υπόθεση

✓Πρωτότυπες ιδέες,
✓ προτάσεις που ταιριάζουν στο δικό σας προσωπικό γούστο

Η PROMISE

προτείνει
Εσείς επιλέγετε

Σε ειδικά άνετο διαμορφωμένο χώρο σας περιμένουμε για την πρώτη μας γνωριμία.

ΔΗΜΗΤΡΗΣ ΖΟΡΜΠΑΛΑΣ
Αμαράντου 43 85100 Ρόδος
Τηλ. (22410)77178, κιν.: 0974329494

Δεν συμπληρώθηκε η αγωνιστική

• ΑΝΑΒΛΗΘΗΚΑΝ ΤΑ ΤΡΙΑ ΠΑΙΧΝΙΔΙΑ ΤΗΣ Α' ΚΑΤΗΓΟΡΙΑΣ ΠΟΥ ΗΤΑΝ ΠΡΟΓΡΑΜΜΑΤΙΣΜΕΝΑ ΓΙΑ ΤΟ ΣΑΒΒΑΤΟΚΥΡΙΑΚΟ

Οι μετακινήσεις ήταν πολύ δύσκολες το περασμένο διήμερο στα νησιά λόγω των δυσμενών καιρικών συνθηκών. Μπορεί χθες ο καιρός να ήταν πολύ καλύτερος ωστόσο δεν υπήρχε λόγος να ρισκάρουν οι ομάδες ένα ταξίδι και ν' αποκλειστούν. Το Σάββατο από νωρίς ξεκαθαρίστηκε ότι ο Διγενής Κοσκινού δεν μπορούσε να πάει στην Κάλυμνο, ενώ αργά το βράδυ της ίδιας μέρας αποφασίστηκε να αναβληθούν τα χθεσινά ντέρμπι, του Ιβίσκου με την ΑΕ Δικαίου και του Αγίου Νικολάου με τον Ιπποκράτη. Οι ομάδες της Κω παρέμειναν στη βάση τους και την τύχη των αγώνων αναλαμβάνει η Τοπική Επιτροπή ΕΟΚ Δωδ/σου.

ΑΝΑΒΟΛΗ ΚΑΙ ΣΤΗ Β'

Ηταν αδύνατη η διεξαγωγή της συνάντησης του Κλεόβουλου με τον Παντηλιακό για την 7η αγωνιστική της β' κατηγορίας στο ανοιχτό γήπεδο της Λίνδου, αφού το Σάββατο φυσούσε τρομερός αέρας και έβρεχε δυνατά. Κατά συνέπεια, αναβλήθηκε και αυτό το παιχνίδι.

Α' ΚΑΤΗΓΟΡΙΑ

ΑΠΟΤΕΛΕΣΜΑΤΑ 8ΗΣ ΑΓΩΝΙΣΤΙΚΗΣ

Ηρακλής Λάρδου - Δωριέας	95-68
ΕΑΚΑ - Διγενής	αναβλ.
Ιβίσκος - ΑΕ Δικαίου	αναβλ.
Αγιος Νικόλαος - Ιπποκράτης	αναβλ.

ΒΑΘΜΟΛΟΓΙΑ

1. Ιπποκράτης	576-405	14
2. Ηρακλής Λ.	578-520	13
3. Ιβίσκος	500-429	12
4. Αγ. Νικόλαος	455-397	12
5. Διγενής	440-483	10
7. ΕΑΚΑ	396-521	8
8. Δωριέας	462-660	8

• Ηρακλής Λ. και Δωριέας έχουν από ένα παιχνίδι περισσότερο.

ΕΠΟΜΕΝΗ ΑΓΩΝΙΣΤΙΚΗ (9η)

Ιπποκράτης - Ιβίσκος
ΑΕ Δικαίου - Ηρακλής Λάρδου
Δωριέας - ΕΑΚΑ
Αγιος Νικόλαος - Διγενής

ΠΑΙΔΙΚΟ

Α' ΟΜΙΛΟΣ-4η ΑΓΩΝΙΣΤΙΚΗ

Διαγόρας-Ιάλυσος	80-45
Κολοσσός-Ζέφυρος	100-57

Ρεπό ο Ηρακλής Λάρδου.

ΒΑΘΜΟΛΟΓΙΑ

1. Κολοσσός	281-107	6
2. Ηρακλής Λ.	109-132	5
3. Ζέφυρος	222-221	5
4. Διαγόρας	246-317	5
5. Ιάλυσος	90-171	2

ΕΠΟΜΕΝΗ ΑΓΩΝΙΣΤΙΚΗ (5η)

Ζέφυρος-Ηρακλής Λάρδου
Ιάλυσος-Κολοσσός
Ρεπό ο Διαγόρας.

Β' ΟΜΙΛΟΣ-4η ΑΓΩΝΙΣΤΙΚΗ

Διγενής-Ιβίσκος	αναβλήθηκε
Σύμη-Δωριέας	20-0 (ά.α.)

Ρεπό ο Παντηλιακός.

ΒΑΘΜΟΛΟΓΙΑ

1. Παντηλιακός	198-144	5
2. Ιβίσκος	147-117	4
3. Διγενής	113-154	5
4. Σύμη	90-105	4
5. Δωριέας	110-128	3

ΕΠΟΜΕΝΗ ΑΓΩΝΙΣΤΙΚΗ (5η)

Δωριέας-Παντηλιακός
Ιβίσκος-Σύμη
Ρεπό ο Διγενής.

ΟΜΙΛΟΣ ΝΗΣΩΝ-3η ΑΓΩΝΙΣΤΙΚΗ

Ηρακλής 2000-Ιπποκράτης	67-64
Α.Ε. Δικαίου-Αίολος	87-44

Ρεπό ο ΕΑΚΑ.

ΕΠΟΜΕΝΗ ΑΓΩΝΙΣΤΙΚΗ (4η)

Αίολος-Ηρακλής 2000
Ιπποκράτης-ΕΑΚΑ
Ρεπό ο Α.Ε. Δικαίου.

Κατοστάρα ο Κολοσσός!

• Οι "θαλασσί" παίδες έκαναν ότι ήθελαν το Σάββατο στο Βενετόκλειο απέναντι στο Ζέφυρο και κέρδισαν με 100-57

Σε μία καλή προπόνηση μετέτρεψε την αναμέτρηση με τον Ζέφυρο ο Κολοσσός το Σάββατο στο Βενετόκλειο.

Το παιχνίδι δεν αντέχει ιδιαίτερης κριτικής, καθώς οι "θαλασσί" ήταν πολύ παραγωγικοί στην επίθεση και απέφυγαν τα αμυντικά λάθη με αποτέλεσμα να κερδίσουν με την επιβλητική διαφορά +43!

Τα δεκάλεπτα: 26-18, 54-34, 82-43, 100-57.

Διαιτητές: **Κουνελλές Ν. - Κουνελλές Κ.**

ΚΟΛΟΣΣΟΣ (Φραγκεσκάκης): *Αλεξίου 18, Ματσαμάς 14 (2), Μπάμπης 4, Αγγελής, Αραπούδης, Δεληγιαννάκης 2, Στυλιανός 16 (2), Γιακουμάκης 27, Πασσαλής 5, Μαρινάκης 4, Βελέντζας 2, Φράγκος 4.*

ΖΕΦΥΡΟΣ (Τσακίρης): *Κολεγιάννης 3, Κωνσταντινίδης, Χριστοφάκης 9, Μιχαήλος 11, Παμπίδης 16 (1), Υψηλάντης, Παπακωστούλης 17 (1), Δανελάκης 1.*

Ορθιες και την Κυριακή

• Μετά τον Διαγόρα, οι κορασίδες του Ιπποκράτη νίκησαν και τη Νίκη Ρόδου με 69-54.

Παρά την κούρασή τους λόγω του Σαββατιάτικου αγώνα που έδωσαν με τον Διαγόρα, οι Κορασίδες του Ιπποκράτη κατάφεραν να κερδίσουν και τη Νίκη Ρόδου με 69-54. Οι Κώες είχαν το προβάδισμα σε όλη τη διάρκεια του αγώνα, αν και η Νίκη πάλεψε και διεκδίκησε ειδικά στο τρίτο δεκάλεπτο την ανατροπή.

Τα δεκάλεπτα: 15-19, 26-35, 44-53, 54-69.

Διαιτητές: **Αρνάς, Πετρίδης**.

ΝΙΚΗ ΡΟΔΟΥ (Βιτζηλαίος): *Σαρδέλη, Δράκου 27(3), Ματθαίου, Καλατζή 17, Περγαντή, Χαπίπη 2, Παντελή 2, Κυριακίδου 6, Γκιούντιτσε.*

ΙΠΠΟΚΡΑΤΗΣ (Καπερώνης): *Μαρκόγλου Κ. 6, Χατζηδημητρίου, Πατμίου 12, Κουσιαντά 17, Καστελοριζιού 5, Μαρκόγλου Σ. 3, Καλέργη 20, Σακέλη 6.*

Με χαρακτηριστική ευκολία...

• Η Α.Ε. Δικαίου συνέτριψε τον Αίολο με 87-44.

Σαρωτική ήταν η Α.Ε. Δικαίου το Σάββατο κόντρα στον Αίολο, στο Κλειστό γυμναστήριο της Κω.

Η ομάδα του **Δημήτρη Τζουμάκα** είχε από την αρχή μια τεράστια διαφορά, την οποία διατήρησε καθόλη τη διάρκεια του σαραντάλεπτου παρόλο που ο κόουτς του Δικαίου έδωσε χρόνο συμμετοχής σε πολλούς παίκτες που δεν είχαν πολλά παιχνίδια στην πλάτη τους.

Τα δεκάλεπτα: 31-15, 48-22 (ημιχρ.), 67-31, 87-44.

Οι διαιτητές: **Μαρμαρινός, Κάκκιος**.

Α.Ε. ΔΙΚΑΙΟΥ (Τζουμάκας): *Μαύρος 24(1), Τρύπας 17(1), Χατζηγιακουμής 25, Γεωργαδάκης 10, Τριτσάρης 5, Ρούφας 5, Χατζηδαυίδ, Κουτσουμπάρης, Παπαποστόλου, Νικηταράς, Γιαννούρης.*

ΑΙΟΛΟΣ (Σάζαλης): *Παπαντωνίου 16(1), Χριστοδούλου 9, Σταμάτης 8, Δημητρακιός Ν. 5(1), Πέρος 2, Στελέτος 2, Δημητρακιός Μ. 2.*

ΠΛΑΙΣΙΟ διαφημιστική
◆ Κάρτες
◆ Προσκλητήρια γάμων-βαπτίσεων
◆ Σφραγίδες
◆ Διαφήμιση στον Τύπο
Παπαγιάννη 80 Κρεμαστή
Τηλ. 95584 - 91350
Κιν. 09377-56878

Ντέρμπι στο Βενετόκλειο

• Οι έφηβοι του Κολοσσού επικράτησαν χθες του Ζέφυρου με 66-59

Ακρως ενδιαφέρον και αμφίρροπο ήταν το χθεσινό παιχνίδι του Ζέφυρου με τον Κολοσσό στο Βενετόκλειο. Οι τυπικά γηπεδούχοι κατάφεραν να κλείσουν το ημίχρονο προηγούμενοι. Στο δεύτερο μέρος, όμως, οι "θαλασσί" κατάφεραν να πάαρουν μια διαφορά, την οποία κράτησαν μέχρι το τέλος και κατέκτησαν το ροζ φύλλο αγώνα.

Τα δεκάλεπτα: 15-16, 31-29, 40-50, 59-66.

Διαιτητές: **Ευσταθίου - Αρνάς.** Οι πόντοι:

ΖΕΦΥΡΟΣ (Τσακίρης): *Μοσχοβάκος 2, Μακρυνίκας 18 (2), Σιέχ 8, Ζαφειράκης 5 (1), Εμβέρ, Αττιτής 6, Κιούρτ, Μητσού 18.*

ΚΟΛΟΣΣΟΣ (Θωμίδης): *Αλεξίου 1, Σπανουδάκης 21 (1), Στυλιανός 4, Αγαπητάκης, Ματσαμάς 2, Μαντάλης 10 (2), Γιακουμάκης 6, Τρίμμης 16, Μαρινάκης Π.*

Εύκολα οι Διαγόρας

• Οι Παίδες του νίκησαν τον Ιάλυσο με 80-45

Χωρίς να αντιμετωπίσει ιδιαίτερες δυσκολίες ο Διαγόρας κέρδισε τον Ιάλυσο με 80-45. Οι γηπεδούχοι ήταν καλύτεροι από την αρχή και δεν έχασαν τον αέρα της μεγάλης διαφοράς που είχαν στο σκορ σε κανένα σημείο του αγώνα, έτσι έφτασαν στην επιβλητική νίκη.

Καλή ήταν η διαιτησία των **Μυροφόρου** και **Μπακαλούμα.**

Τα δεκάλεπτα: 17-12, 37-25 (ημ.), 64-30, 80-45 τελ. σκορ. Οι πόντοι:

ΔΙΑΓΟΡΑΣ (Αρφαράς): *Καθοπούλης, Πάχος Κ. 6, Ράδος 4, Πάχος Ν. 18, Κοψιάς 12,, Καρπαθάκης 9, Κουζουκάκης 12 (1), Σελλάς 3, Παπάζογλου 12, Δαμιάνης 4.*

ΙΑΛΥΣΟΣ (Χατζηκαλημέρης): *Μηλιώνας 3, Καραγιάννης 11 (1), Πλατής 2, Σαράντης, Νικόλας 2, Ατσικνούδας 9 (1), Κουντούρης 1, Παπαγρηγορίου 5, Σμαραγδιός 11, Μαλαματής.*

Κώες για φίλημα

• Οι κορασίδες του Ιπποκράτη «καθάρισαν» στην «τέντα» του Διαγόρα με 62-49

Μεγάλη εκτός έδρας νίκη πέτυχε χθες ο Ιπποκράτης στο Κλειστό της τέντας επί του Διαγόρα με 62-49. Η ομάδα του **Μιχάλη Καπερώνη** είχε μεγάλο προβάδισμα από την έναρξη του αγώνα και δεν έδωσε σε κανένα σημείο του παιχνιδιού το δικαίωμα στις αντιπάλους της να κάνουν όνειρα για τη νίκη. Διαιτητές της συνάντησης ήταν οι **Μυροφόρος** και **Πετρίδης.**

Τα δεκάλεπτα: 4-22, 23-39 (ημιχρ.), 32-48, 49-62 τελικό σκορ.

ΔΙΑΓΟΡΑΣ (Αρφαράς): *Μαρκουλή Β., Μαρκουλή Α. 1, Σταυριανάκη, Λουλού 41, Τσαταλιού, Ορφανού 5, Σκορδαλή 2, Σαλπιγγίδου.*

ΙΠΠΟΚΡΑΤΗΣ (Καπερώνης): *Μαρκόγλου Κ. 9, Χατζηδημήτρη 3, Πατμίου 12, Κουσιαντά 4, Μαρκόγλου Σ. 7, Καλέργη 27, Σακέλη.*

Μαγειρεύω ΠΙΤΣΑΡΙΑ-SPAGHETTERIA
Παραδοσιακά μαγειρευτά
Φαγητά
ΠΑΡΑΣΚΕΥΗ-ΣΑΒΒΑΤΟ
Σούπες-Πατσά
μέχρι πρωΐας και εορτές.
ΔΙΑΝΟΜΗ ΚΑΤ' ΟΙΚΟΝ
24 ώρες τηλ.: 22410-95720
ΙΕΡΟΥ ΛΟΧΟΥ 1,
(ΦΑΝΑΡΙΑ ΙΑΛΥΣΟΥ) ΙΑΛΥΣΟΣ

ΜΠΑΣΚΕΤ-Γ' ΕΘΝΙΚΗ

Δευτερόλεπτα ηδονής!

• ΜΕ ΔΥΟ ΒΟΛΕΣ ΤΟΥ ΣΤΑΘΟΥΛΗ ΣΤΑ 3 ΔΕΥΤΕΡΟΛΕΠΤΑ ΚΙ' ΕΝΑ ΚΑΛΑΘΙ ΤΟΥ ΜΑΡΑΜΕΝΟΥ ΣΤΗΝ ΕΚΠΝΟΗ ΠΟΥ ΔΕΝ ΜΕΤΡΗΣΕ, Ο ΔΙΑΓΟΡΑΣ ΠΑΝΗΓΥΡΙΣΕ ΤΗΝ ΠΡΩΤΗ ΤΟΥ ΝΙΚΗ ΣΤΟ ΠΡΩΤΑΘΛΗΜΑ ΕΠΙ ΤΟΥ ΑΡΙΩΝΑ ΜΕ 61-60.

Επιτέλους! Μετά από επτά ολόκληρες αγωνιστικές... συλλογής κίτρινων φύλλων, ο Διαγόρας άλλαξε ρεπερτόριο και πανηγυρίζει την πρώτη του νίκη στο πρωτάθλημα! Οι «κυανέρυθροι» βρήκαν το πρώτο τους φετινό θύμα στο πρόσωπο του Αρίωνα, τον οποίο νίκησαν στο νήμα με 61-60, αν και έως ότου το... μάθουν τους βγήκε η ψυχή, καθώς το αποτέλεσμα κρίθηκε στην γραμματεία!

Τρία δευτερόλεπτα πριν το τέλος ο **Σταθούλης** ευστόχησε σε δύο βολές κάνοντας το 61-60, ωστόσο μία μακρινή πάσα-σουτ της απελπισίας βρήκε τον **Μαραμένο** να πιάνει την μπάλα κάτω από το καλάθι και να την βάζει στο πλεκτό σε νεκρό χρόνο! Ευτυχώς, η αρχική παγωμάρα των Διαγοριτών μετατράπηκε σε έκρηξη χαράς, όταν μετά από τις διαβουλεύσεις των διαιτητών με την γραμματεία το καλάθι θεωρήθηκε εκπρόθεσμο. Το φινάλε, λοιπόν, ήταν δραματικό, όμως ένα τέτοιο ταίριαζε σ' ένα παιχνίδι γκραν-γκινιόλ.

Το πρώτο δεκάλεπτο ανήκε στους «κυανέρυθρους», που με αρκετά καλή άμυνα και κύρια επιθετική αιχμή τον **Σταθούλη** προηγήθηκαν έστω και με το οριακό 16-15, έχοντας ως βάση το εκρητικό τους ξεκίνημα. Το προβάδισμα, όμως, δεν κράτησε πολύ, καθώς ένα αμυντικό «μπλακ άουτ» στο δεύτερο δεκάλεπτο χάλασε τον ρυθμό και ο Αρίωνας όχι μόνο πέρασε μπροστά, αλλά απέκτησε διαφορά οκτώ πόντων (27-35), που στο ξεκίνημα της επανάληψης έγιναν δέκα (29-39).

Η αντίδραση του **Σάκη Καλαμπόκα** από τον πάγκο και η εφαρμογή των εντολών του από τους παίκτες, όμως, έπιασαν τόπο άμεσα.

Με υποδειγματική ζώνη «2-3» οι «κυανέρυθροι» έκλεισαν τον δρόμο προς το καλάθι τους, ο **Χερκελετζής** τους έδωσε την απόλυτη σιγουριά στα ριμπάουντ, και η ψαλίδα έκλεισε άμεσα χάρη στον **Σταθούλη** αλλά και την αφύπνιση του **Γκόνου**.

Ο Διαγόρας πέρασε μπροστά στο 37' (44-43) και διατήρησε το προβάδισμα μέχρι το τέλος του τρίτου δεκαλέπτου (52-51), δίνοντας σαφώς την εντύπωση πως είχε αποκτήσει το πάνω χέρι κυρίως στον ψυχολογικό τομέα.

Το σκηνικό δεν άλλαξε στο ξεκίνημα του τετάρτου δεκάλεπτου, καθώς ο Διαγόρας συνέχισε να ελέγχει τον ρυθμό.

Μάλιστα, στο 35' η διαφορά έφτασε για τους γηπεδούχους στους τέσσερις πόντους (59-55), αλλά...

Το βάρος της διαφαινόμενης νίκης γέμισε τους παίκτες του **Σάκη Καλαμπόκα** με άγχος, που μεταφράστηκε σε τέσσερα συνεχόμενα επιπόλαια λάθη στην επίθεση και στο σερί 5-0 του **Ρούσση**, που έφερε τους φιλοξενούμενους μπροστά 40 δευτερόλεπτα πριν το τέλος (59-60).

Μάλιστα, ένα πέμπτο λάθος που ήρθε να προστεθεί έφερε την τύχη του αγώνα στα χέρια του Αρίωνα, όμως ευτυχώς ο **Κουτσούκος** αστόχησε στο σουτ, αφήνοντας την τελευταία επίθεση στα χέρια του Διαγόρα.

Η συνέχεια γνωστή. Ο **Σταθούλης** εκμεταλλεύτηκε τις βολές που κέρδισε στα 3 δευτερόλεπτα και ευτυχώς το καλάθι του **Μαραμένου** δεν μέτρησε.

Καλή ήταν η διαιτησία των **Μπλέτσα** και **Δημόπουλου**.

Τα δεκάλεπτα: 16-15, 27-35, 52-51, 61-60.

Οι πόντοι:

ΔΙΑΓΟΡΑΣ: *Σαρικάς, Παρδακάς 6, Γκόνος 12(2), Φωτεινός 3, Σταθούλης 23(2), Νικηφορίδης 4, Λιβιεράτος Κ.*

ΑΡΙΩΝ: *Μαραμένος 3, Κουτσούκος 12(3), Σκουλής 9(2), Παπαϊωσήφ 6, Διαμαντόπουλος 7(2), Μπενάκης 4, Τσαγκόπουλος 2, Λουμιώτης 11(1), Ρούσσης 6.*

ΧΑΛΚΙΝΟ Η ΒΟΓΙΑΤΖΗ

Πολύ πετυχημένη ήταν η συμμετοχή του «Ασκληπειού» στο Πανελλήνιο πρωτάθλημα Ζίου-Ζίτσου που διεξήχθη στο Κλειστό Γυμναστήριο «Γ. Γεννηματάς» της Γλυφάδας.

Την επιτυχία σφράγισε η **Κατερίνα Βογιατζή** που κατέκτησε το χάλκινο μετάλλιο στην κατηγορία της ενώ την τέταρτη θέση στην κατηγορία του πήρε ο **Μιχάλης Βογιατζής**.

Αναλυτικά όλα τα αποτελέσματα αλλά και οι θέσεις που κατέβαλαν οι Ροδίτες αθλητές-τριες θα γίνουν γνωστά σήμερα.

Ενσταση ο Αρίων

• Την έκανε για την τελευταία φάση του χθεσινού αγώνα.

Οπως ήταν αναμενόμενο, οι άνθρωποι του Αρίωνα έκαναν ένσταση αμέσως μετά το τέλος του χθεσινού αγώνα υποστηρίζοντας πως το καλάθι του **Μαραμένου** έπρεπε να μετρήσει. Πάντως, όπως έλεγε χθες ο έφορος του τμήματος μπάσκετ του Διαγόρα **Παναγιώτης Μαρκουλής**, έχει στα χέρια του βιντεοκασέτα που αποδεικνύει πως το καλάθι καλώς δεν μέτρησε.

Χαμηλοί τόνοι

• Ως πολύ σημαντική για το ηθικό της ομάδας χαρακτήρισε την νίκη επί του Αρίωνα ο Σάκης Καλαμπόκας.

Χαμηλούς τόνους διατήρησε ο **Σάκης Καλαμπόκας** στις δηλώσεις του μετά το χθεσινό νικηφόρο ματς του Διαγόρα με αντίπαλο τον Αρίωνα.

«Θεωρώ πως η νίκη είναι πολύ σημαντική για το ηθικό της ομάδας, αν και έδειξε πως έχει φοβερό κόμπλεξ στα τελευταία λεπτά. Θεωρώ, όμως, πως τόσο αυτοί που έπαιξαν μέσα, όσο και αυτοί που έπαιξαν έξω, προσπάθησαν πολύ για το αποτέλεσμα.

Θέλω να συγχαρώ ιδιαίτερα τον **Νικηφορίδη**, που παρά το γεγονός ότι είχε πρόβλημα στην μύτη, ίσως και σπάσιμο, μπήκε να βοηθήσει με δική του ευθύνη».

Το τελευταίο συγχωροχάρτι

• Επεισόδιο Καλαμπόκα-Σαρικά σημειώθηκε στο ημίχρονο του χθεσινού αγώνα της «τέντας».

Σίγουρα απόρησαν όσοι είδαν τον **Αλέξανδρο Σαρικά** να βρίσκεται στο πρώτο ημίχρονο του χθεσινού αγώνα με τον Αρίωνα στο παρκέ και στο δεύτερο με τα πολιτικά του στην εξέδρα. Η αιτία έχει να κάνει με το επεισόδιο του νεαρού με τον προπονητή του **Σάκη Καλαμπόκα** στο ημίχρονο του αγώνα, ωστόσο όπως διευκρίνησε ο τελευταίος, το θέμα θεωρείται για πρώτη και για τελευταία φορά, λήξαν:

«Στο ημίχρονο μου είπε ότι δεν θέλει να ξαναπαίξει και τον απέπεμψα από την ομάδα.

Μετά την συζήτηση που είχαμε, όμως, του την χάρισα.

Ηταν ένα δώρο προς τον ίδιο και προς την ομάδα.

Ομως το μήνυμα είναι σαφές. Δεν πρόκειται να χαριστώ σε κανέναν από εδώ και στο εξής».

Κρίμα και άδικο

• Ο Ιάλυσος κατάφερε να φέρει τα πάνω κάτω κόντρα στο Παγκράτι, ωστόσο στο τέλος ένα λάθος τον οδήγησε σε ήττα με 72-70.

Είναι από τις περιπτώσεις που μία ολόκληρη ομάδα δικαιούται να... σκίζει τα ρούχα της. Ο Ιάλυσος για άλλο ένα εκτός έδρας παιχνίδι έφτασε τόσο κοντά στην νίκη και μάλιστα επί του Παγκρατίου και για άλλη μία φορά έχασε στα... δευτερόλεπτα με 72-70.

Το έργο έχει ξαναπαιχτεί. Οι «ερυθροκίτρινοι» είχαν ένα εφιαλτικό ξεκίνημα και ήταν τραγικοί τόσο στην άμυνα, όσο και στην επίθεση, με αποτέλεσμα στο ημίχρονο να βρίσκονται «κλινικά νεκροί. (42-26). Η απόσυρση στα αποδυτήρια όμως, λειτούργησε καταλυτικά. Η απόδοση του Ιάλυσου άρχισε να βελτιώνεται και ειδικά στο τέταρτο δεκάλεπτο ήρθε η έκρηξη. Οι «ερυθροκίτρινοι» κάλυψαν ταχύτατα την διαφορά με αιχμές τους **Χατζηνικολάου** και **Τσαουσίδη** και στο τελευταίο λεπτό μείωσαν στον πόντο! Τέσσερα δευτερόλεπτα πριν τη λήξη το Παγκράτι ευστόχησε σε μία βολή και ο Ιάλυσος είχε την ευκαιρία του να πάει το παιχνίδι στην παράταση. Δυστυχώς, η επιλογή ήταν κακή καθώς έγινε μακρινή πάσα και η μπάλα κατέληξε στα χέρια των γηπεδούχων.

Τα δεκάλεπτα: 18-11, 42-26, 58-45, 72-70.

ΠΑΓΚΡΑΤΙ: *Μαντάς 13(1), Ογιεφούγκα, Κοκκαλιάς 19(1), Βούλγαρης 16, Μαναγόπουλος 6, Χαρακτινός 12, Τσούτσιας 2, Σαββίδης 4, Καραγιώργος, Κατσαμάκης.*

ΙΑΛΥΣΟΣ: *Τσιντζάς 6, Παπαδόπουλος 10, Αβεκλούριος 8(2), Χατζηνικολάου 11, Δημητρόπουλος 7, Τσαουσίδης 26(4), Αττικός 2.*

Πικρή ικανοποίηση

• Ευχαριστημένοι από την προσπάθεια στο β' ημίχρονο και... σκασμένος από τον τρόπο που ήρθε η ήττα δήλωσε ο Κυριάκος Μάγος.

Την μεγάλη του ευκαιρία να φέρει... αναστάτωση στην Γ' Εθνική έχασε χθες ο Ιάλυσος, όπως υπογράμμισε ο **Κυριάκος Μάγος**:

«Για τρίτο συνεχόμενο παιχνίδι είχαμε ένα πολύ κακό πρώτο ημίχρονο, όμως στο δεύτερο τα παιδιά κατάλαβαν τι έπρεπε να κάνουν και είναι πολύ σημαντικό ότι χτύπησαν στα ίσια μία τόσο καλή ομάδα. Δυστυχώς, είχαμε μία κακή επιλογή στο τέλος, είτε από απειρία, είτε από την φοβερή ένταση.

Είμαι ικανοποιημένος από την προσπάθεια των παιδιών στο δεύτερο ημίχρονο. Χάσαμε την ευκαιρία να κάνουμε άνω κάτω την κατηγορία με νίκη στο Παγκράτι».

Γ' ΕΘΝΙΚΗ

2ος Όμιλος Νότου

Αποτελέσματα 8ης αγωνιστικής

Ρέθυμνο-Προοδευτική	60-52
Γ.Σ. Χαλκίδας-Ε.Α. Νίκαιας	73-71
Παγκράτι-Ιάλυσος	72-70
Εργοτέλης-Αμύντας	55-69
Αγιος Θωμάς-Ερμής	69-65
Διαγόρας-Αρίωνας	61-60
Κένταυρος-Αγία Παρασκευή	64-73

ΒΑΘΜΟΛΟΓΙΑ

	ΒΑΘΜ.	ΝΙΚ.	ΗΤΤ.	ΕΠΙΘ.-ΑΜΥΝ.	ΔΙΑΦ.
1. Παγκράτι	16	8	0	602-507	+95
2. Προοδευτική	14	6	2	540-486	+54
- Ρέθυμνο	14	6	2	594-558	+36
4. Ιάλυσος	13	5	3	459-522	+29
- Νίκαια	13	5	3	646-596	+50
- Αμύντας	13	5	3	567-534	+23
- Αγιος Θωμάς	13	5	3	552-549	+3
8. Αρίωνας	12	4	4	573-572	+1
9. Γ.Σ. Χαλκίδας	11	3	5	579-601	-22
- Αγία Παρασκευή	11	3	5	560-598	-46
11. Κένταυρος Δ.	10	2	6	522-589	-69
- Ερμής	10	2	6	592-623	-31
13. Εργοτέλης	9	1	7	491-548	-57
- Διαγόρας	9	1	7	505-589	-84

Επόμενη αγωνιστική (9η)

Προοδευτική-Γ.Σ. Χαλκίδας
Ε.Α. Νικαιας-Παγκράτι
Ιάλυσος-Εργοτέλης
Αμύντας-Κένταυρος
Ερμής-Ρέθυμνο
Αρίωνας-Αγιος Θωμάς
Αγία Παρασκευή-Διαγόρας

Χριστουγεννιάτικη Προσφορά
από την
ΜΠΟΥΤΙΚ CHIC
ΑΝΔΡΙΚΑ σε τιμές ΚΟΣΤΟΥΣ
Καλές Γιορτές!
CHIC
Περνού 80, Ρόδος
Τηλ. 22410 37255, 52429

ΜΠΑΣΚΕΤ-Β' ΕΘΝΙΚΗ

Έχασε το ντέρμπι και τον εαυτό του!

- *ΛΑΘΟΣ ΠΑΙΧΝΙΔΙ ΔΙΑΛΕΞΕ Ο ΚΟΛΟΣΣΟΣ ΝΑ ΠΑΡΟΥΣΙΑΣΤΕΙ ΑΓΝΩΡΙΣΤΟΣ ΚΑΙ ΔΙΚΑΙΩΣ ΗΤΤΗΘΗΚΕ ΑΠΟ ΤΗΝ ΞΑΝΘΗ ΜΕ 71-60*
- *ΣΕ ΚΑΝΕΝΑ ΣΗΜΕΙΟ ΟΙ "ΘΑΛΑΣΣΙ" ΔΕΝ ΘΥΜΙΣΑΝ ΤΗΝ ΟΜΑΔΑ ΠΟΥ ΔΙΕΚΔΙΚΕΙ ΑΝΟΔΟ, ΑΠΕΝΑΝΤΙ Σ' ΕΝΑΝ ΑΝΤΙΠΑΛΟ ΠΟΥ ΣΤΗΡΙΖΕΤΑΙ ΣΕ ΠΕΝΤΕ ΠΑΙΚΤΕΣ!*
- *Ο ΣΤΟΧΟΣ ΤΗΣ ΝΙΚΗΣ ΕΓΙΝΕ ΣΤΟΧΟΣ ΕΛΑΧΙΣΤΗΣ ΔΙΑΦΟΡΑΣ ΣΤΑ ΤΕΛΕΥΤΑΙΑ ΛΕΠΤΑ. ΤΟ ΠΡΩΤΟ ΜΕΡΟΣ ΤΟΥ ΑΓΩΝΑ ΗΤΑΝ ΤΟ ΚΛΕΙΔΙ ΓΙΑ ΤΗΝ ΕΠΙΚΡΑΤΗΣΗ ΤΩΝ ΓΗΠΕΔΟΥΧΩΝ*



Η κλάση του Κώστα Τσέλιου φάνηκε στο 4ο δεκάλεπτο

Αν η αναμέτρηση ξεκινούσε στο 10', τότε τα πράγματα μπορεί να ήταν διαφοτετικά. Δυστυχώς για τον Κολοσσό είχε προηγηθεί ένα ολόκληρο δεκάλεπτο όπου ουσιαστικά κρίθηκε το ματς. Η Ξάνθη έχτισε μια διαφορά ασφαλείας και στη συνέχεια του παιχνιδιού απλώς φρόντισε να τη διατηρήσει. Αν οι φιλοξενούμενοι είχαν μείνει κοντά στο σκορ ίσως και να τα κατάφερναν στο τέλος. Όμως ο Κολοσσός με την εμφάνισή του δεν έπεισε ότι μπορούσε να φύγει νικητής από το "Αμοιρίδη".

Οι ψηλοί της ομάδας πραγματοποίησαν "χαμηλή πτήση" δεν βοήθησαν επιθετικά όσο θα μπορούσαν ενώ επέτρεψαν στους θρακιώτες να πάρουν και διψήφιο αριθμό επιθετικών ριμπάουντ. Από τους "θαλασσί" έλειψαν η ψυχραιμία, το καθαρό μυαλό, η αυτοσυγκέντρωση, όλα αυτά που χρειάζονται σ' ένα ντέρμπι κορυφής.

Απέναντι τους ήταν μια ομάδα δύο ταχυτήτων. Υπάρχει η βασική πεντάδα και μετά...το χάος. Αυτό όμως δεν εμπόδισε την Ξάνθη να βραχυκλώσει τον Κολοσσό με την πληθώρα εναλλακτικών λύσεων.

Πάντως, η αλήθεια είναι πως αυτή η ήττα είναι μάλλον ανώδυνη.

Στο πρόγραμμα έχουν υπολογιστεί και κάποιας αρνητικά αποτελέσματα σε δύσκολες έδρες. Αλλωστε, δεν πρέπει να ξεχνάμε ότι ο Κολοσσός ευνοείται στο β' γύρο όπου θα περιμένει όλους τους διεκδικητές στην έδρα του.

ΣΤΑ ΧΑΜΕΝΑ...

Στα πρώτα δέκα λεπτά έχασε το παιχνίδι ο Κολοσσός. Η πεντάδα με τους Κουτσό, Κουγιό, Γκογκίδη, Κατούφα και Βαλαβανίδη δεν λειτούργησε όπως ήταν το αναμενόμενο και όπως μας έχουν συνηθίσει στο παρελθόν. Υπήρχε πολύ μεγάλη νευρικότητα και από τις δύο ομάδες, πολλές άστοχες επιθέσεις λόγω λαθών στο ξεκίνημα ενώ το πρώτο καλάθι σημειώθηκε στο 3' από τον Σάκη Καρύδα (εύστοχος σε 2 βολές από φάουλ του Γκογκίδη). Ο Κουγιός απάντησε αμέσως και ο Βαλαβανίδης έδωσε προβάδισμα (2-4). Πριν το καλάθι του τελευταίου, ο Χάρης Παπάζογλου έριξε στο παρκέ τον Κώστα Τσέλιο.

Η Ξάνθη έκανε ένα σερί 11-0 με τους Τσότσο, Ευαγγελίτση και Καρύδα (13-4) και κάπου εκεί κρίθηκε το ματς αφού οι γηπεδούχοι δεν έχασαν ποτέ ξανά την πρωτοπορία στο σκορ αλλά και στην διαφορά.

Ο Παντελής Κουγιός με τρίποντο μείωσε στους έξι αλλά αυτό ήταν το τελευταίο καλάθι του Κολοσσού στο πρώτο δεκάλεπτο. Πιάρας, Πενταζίδης και Καρύδας πρόσθεσαν άλλους πέντε πόντους και βρέθηκαν να προηγούνται στο 10' με 18-7. Αξίζει να σημειωθεί πως οι 10 από τους 18 πόντους της Ξάνθης προήλθαν από ελεύθερες βολές.

ΜΟΙΡΑΣΜΕΝΗ Η ΣΥΝΕΧΕΙΑ

Προς στιγμήν ο Κολοσσός απειλήθηκε με διασυρμό όταν βρέθηκε να χάνει 24-9 στις αρχές του β' δεκάλεπτου. Το τάιμ-άουτ που ζήτησε ο Χάρης Παπάζογλου και η εισόδος του Βασίλη Μπανακάκη προκάλεσαν άμεση αντίδραση. Ο Γκογκίδης μείωσε με συνεχόμενες προσπάθειες σε 24-14 και κατόπιν ο Μπανακάκης με δύο απανωτές "βομβες" έκανε το 26-20.

Ο Καρύδας ανέλαβε να φέρει τη διαφορά σε ασφαλή επίπεδα (31-20). Το ημίχρονο έκλεισε με σκορ 34-22 με το πρώτο καλάθι του Χαλκιαδάκη (και μοναδικό) και τρίποντο το νεαρού Στεφανίδη.

ΜΙΑ ΑΠΟ ΤΑ ΙΔΙΑ

Το παιχνίδι ανέβηκε στην επανάληψη, οι "θαλασσί" απείλησαν εκ νέου για την ανατροπή αλλά τελικά δεν άλλαξε κάτι. Το 39-26 έγινε 29-32 με εύστοχα σουτ του Κουγιού και του Μπανακάκη από τα 6.25 μ. και λίγο αργότερα η διαφορά έπεσε στους εννιά (44-35) και στους οχτώ (46-38) με ίδιους πρωταγωνιστές και ίδιο τρόπο. Οι Θρακιώτες όμως φρόντιζαν να διατηρούν απόσταση ασφαλείας άνω των 10 πόντων.

Η ΩΡΑ ΤΟΥ ΤΣΕΛΙΟΥ

Εφόσον η διαφορά ήταν μη αναστρέψιμη για τον χθεσινό Κολοσσό κι έτσι όπως έπαιζε, τα πλάνα άλλαξαν ως προς τον τελικό στόχο. Οι φιλοξενούμενοι προσπάθησαν όχι να γυρίσουν το ματς αλλά να χάσουν με την μικρότερη δυνατή διαφορά. Σ' αυτό βοήθησε ο Κώστας Τσέλιος ο οποίος πέτυχε τους 14 πόντους του στο τελευταίο δεκάλεπτο, ενώ συνολικά οι "θαλασσί" σημείωσαν 20.

Ελάχιστα δευτερόλεπτα πριν το τέλος το σκορ ήταν 69-59 και ο 25χρονος φόργουορντ κέρδισε φάουλ. Ηταν εύστοχος στη μία βολή (τα στατιστικά του ήταν αρκετά καλά) και ο Καρύδας λίγο πριν την εκπνοή διαμόρφωσε το τελικό 71-60.

Η ΣΗΜΑΣΙΑ ΤΗΣ ΔΙΑΦΟΡΑΣ

Αφού η νίκη δεν θα ερχόταν με αυτή την εμφάνιση, ήταν σημαντικό να περιορίσει τις..απώλειες. Ο Κολοσσός, με το σκεπτικό του ότι θα παραμείνει κοντά στην κορυφή της βαθμολογίας και περιμένει στο β΄γύρο την Ξάνθη στο Βενετόκλειο, φρόντισε να κρατήσει τη διαφορά σε λογικά επίπεδα για να έχει αβαντάζ στο δεύτερο παιχνίδι να την καλύψει και να αποκτήσει το πάνω χέρι στην ισοβαθμία.

ΔΙΑΚΡΙΘΕΝΤΕΣ

Ο Σάκης Καρύδας δικαιολόγησε απόλυτα τη θέση του στο Top 10 των χρυσών σκόρερ της κατηγορίας. Μαζί με τον Ευαγγελίτση και τον Πιάρα (αμυντικά) ήταν οι κορυφαίοι των γηπεδούχων.

Από τους Ρόδιτες...εδώ θέλει ψάξιμο. Κάνενας δεν είχε διάρκεια και μόνο σε κάποια ξεσπάσματα ξεχώρισε ο Κουγιός με τον Μπανακάκη. Και στο 4ο δεκάλεπτο "όλα τα λεφτά" ήταν ο Τσέλιος.

Δεκάλεπτα: 18-7, 34-22 (ημιχρ.), 52-40, 71-60

Διαιτητές: Βαρνάς-Πολυχρονίδης

ΞΑΝΘΗ (ΚΑΜΑΡΑΚΗΣ): *Πιάρας 9 (1), Καρύδας 25 (1), Γερογιάννης, Στεφανίδης 3 (1), Πενταζίδης 12, Ευαγγελίτσης 15, Βοϊτόπουλος, Τσότσος 7, Σαβουγλίδης*

ΚΟΛΟΣΣΟΣ (ΠΑΠΑΖΟΓΛΟΥ): *Τσέλιος 14 (1), Μπανακάκης 14 (4), Κουτσός, Γκογκίδης 7, Βαλαβανίδης 6, Μπελάγιας 2, Κουγιός 13 (3), Κατούφας 2, Χαλκιαδάκης 2*

Β' ΕΘΝΙΚΗ

ΑΠΟΤΕΛΕΣΜΑΤΑ 8ης ΑΓΩΝΙΣΤΙΚΗΣ

Σπόρτιγκ-Αίας Ευόσμου	70-61
Ξάνθη-Κολοσσός	71-60
Αμπελόκηποι Θ.-Μαντουλίδης	70-79
Άνω Λιόσια-ICBS	82-74
Αιγάλεω-Μέγας Αλέξανδρος	81-60
Σιάτιστα-Δούκας	83-84
Πανελευσινιακός-ΟΦΗ	77-66

ΒΑΘΜΟΛΟΓΙΑ

	Βαθ	Ν	Η	Επιθ.-Αμ.	Διαφ.
1. Ξάνθη	16	8	0	636-568	+68
2. Δούκας	15	7	1	631-544	+37
3. ΔΑΣ Άνω Λιοσίων	14	6	2	655-611	+44
4. Κολοσσός	13	5	3	607-562	+45
5. Ελευσίνα	13	5	3	610-548	+62
6. ICBS	12	4	4	554-554	0
7. Σιάτιστα	12	4	4	674-649	+25
8. Σπόρτιγκ	12	4	4	618-595	+23
9. Μαντουλίδης	12	4	4	592-617	+25
10. Αιγάλεω	11	3	5	615-600	+15
11. ΟΦΗ	11	3	5	589-609	-20
12. Αμπελόκηποι Θ.	10	2	6	556-657	-101
13. Μ. Αλέξανδρος	9	1	7	550-654	-104
14. Αίας Ευόσμου	8	0	8	554-625	-71

ΕΠΟΜΕΝΗ ΑΓΩΝΙΣΤΙΚΗ (8η)

Αίας Ευόσμου-Ξάνθη
Κολοσσός-Αμπελόκηποι Θ.
Μαντουλίδης-ΔΑΣ Άνω Λιοσίων
ICBS-Πανελευσινιακός
Μέγας Αλέξανδρος-Σπόρτιγκ
Δούκας-Αιγάλεω
ΟΦη-Σιάτιστα

Στο ίδιο έργο θεατές

- *Η απουσία συγκέντρωσης και τα χαμένα ριμπάουντ στοίχησαν στον Κολοσσό την ήττα από την Ξάνθη, όπως λέει ο Χάρης Παπάζογλου. Τονίζει, όμως, πως τίποτα δεν χάθηκε*

Ό,τι συνέβη στα εκτός έδρας παιχνίδια με τον Δούκα και την Ελευσίνα επαναλήφθηκε χθες στην Ξάνθη, όπως υπογράμμισε στις δηλώσεις του ο Χάρης Παπάζογλου:

"Δεν είμασταν συγκεντρωμένοι από το ξεκίνημα του παιχνιδιού. Δεχτήκαμε στο πρώτο δεκάλεπτο πέντε αιφνιδιασμούς, χάσαμε άλλα πέντε αμυνστικά ριμπάουντ και η διαφορά έφτασε στους δώδεκα πόντους, όπου και κρατήθηκε μέχρι το τέλος. Το ίδιο έργο επαναλήφθηκε. Μας πήραν 12-13 επιθετικά ριμπάουντ, που μας στοίχησαν ολόκληρο το παιχνίδι. Δεν είχαμε καλές επιθετικές επιλογές και ο λόγος ήταν η πίεση των αντίπαλων διπλών επιθέσεων.

Παράλληλα, ουδείς παίκτης μας σούταρε βολές πλην του τελευταίου δεκαλέπτου και αυτό θέλει λίγο ψάξιμο. Ο δρόμος είναι μακρύς και πρέπει να μείνουμε συγκεντρωμένοι στον στόχο.

Τίποτα δεν χάθηκε. Για εμάς ήταν ένα τυπικό παιχνίδι, γι' αυτούς ένα πολύ σημαντικό και η πλάστιγγα έγειρε προς τον αντίπαλο".



ΦΙΛΗΜΩΝ SERVICE
ΓΕΝΙΚΟ ΣΥΝΕΡΓΕΙΟ ΑΥΤΟΚΙΝΗΤΩΝ
ΑΝΤΑΛΛΑΚΤΙΚΑ-ΛΙΠΑΝΤΙΚΑ-ΕΛΑΣΤΙΚΑ
ΠΛΗΡΗΣ ΕΛΕΓΧΟΣ
ΤΕΧΝΙΚΟΣ & ΗΛΕΚΤΡΟΝΙΚΟΣ
ΒΕΛΤΙΩΣΕΙΣ-ΜΕΤΑΤΡΟΠΕΣ
ΡΥΘΜΙΣΕΙΣ INJECTION-DIESEL
ΑΥΤΟΜΑΤΑ ΣΑΣΜΑΝ-ΥΔΡΑΥΛΙΚΑ ΤΙΜΟΝΙΑ
ΕΛΕΓΧΟΣ ΚΑΥΣΑΕΡΙΩΝ
ΠΡΟΕΛΕΓΧΟΣ Κ.Τ.Ε.Ο
ΒΟΥΛΚΑΝΙΖΑΤΕΡ-ΖΑΝΤΕΣ-ΕΛΑΣΤΙΚΑ
ΖΥΓΟΣΤΑΘΜΙΣΕΙΣ-ΕΥΘΥΓΡΑΜΜΙΣΕΙΣ

ΛΟΥΠΗΣ Μ. ΦΙΛΗΜΩΝ
ΚΡΕΜΑΣΤΗ-ΡΟΔΟΣ ΤΗΛ.: 2241095766

VANIK TOURS
ΓΙΑΝΝΗΣ και ΣΕΒΑ ΒΑΛΣΑΜΙΔΗ
VANIK σημαίνει ΑΛΗΘΕΙΑ
ΑΚΤΗ ΚΑΝΑΡΗ 17, ΨΑΡΟΠΟΥΛΑ - ΑΝΕΤΟ ΠΑΡΚΙΝ
ΑΝΟΙΚΤΑ: ΔΕ-ΣΑ 08.30-14.00 και 16.30-20.30
Τηλ. 224135191-37621 κιν.τό 0945-798148 FAX 29532
Το γραφείο μας πάντα πρώτο σε κρατήσεις ξενοδοχείων εξασφάλισε και σας προσφέρει καταπληκτικές τιμές για τα παρακάτω ξενοδοχεία σε ΠΑΚΕΤΑ (Εκδοση εισιτηρίων R/T) από 1/11 - 31/3/2003

ΑΠΕΥΘΥΝΟΜΑΣΤΕ ΣΕ ΣΑΣ ΠΟΥ ΘΕΛΕΤΕ ΚΑΙ Η ΚΡΑΤΗΣΗ ΣΑΣ ΝΑ ΕΙΝΑΙ ΣΩΣΤΗ ΚΑΙ ΤΟ ΔΩΜΑΤΙΟ ΣΑΣ ΝΑ ΣΑΣ ΠΕΡΙΜΕΝΕΙ

1ον	HOTEL PRESIDENT Α΄ κατηγορίας SUPERIOR	
	Λεωφόρος Κηφισίας (ΟΛΑ ΑΝΑΚΑΙΝΙΣΜΕΝΑ)	
	Μονόκλινο	€ 42
	Δίκλινο για μονόκλινο	€ 45
	Δίκλινο	€ 50
	Τρίκλινο	€ 60
2ον	HOTEL ALEXANDROS Α΄ SUPERIOR	
	ΠΛΑΤΕΙΑ ΜΑΒΙΛΛΗ	
	Μονόκλινο	
	Δίκλινο	
	Τρίκλινο	
3ον	HOTEL ZAFOLIA Α΄ SUPERIOR	
	Λεωφόρος Αλεξάνδρας	
	Μονόκλινο	€ 88
	Δίκλινο	€ 98
	Τρίκλινο	€ 108
4ον	HOTEL ATHENS CYPRIA Α΄ κατηγορίας SUPERIOR	
	Σύνταγμα	
	Μονόκλινο	€ 55
	Δίκλινο	€ 70
	Τρίκλινο	€ 90
5ον	HOTEL ASTOR Α΄ κατηγορίας	
	Σύνταγμα	
	Μονόκλινο	€ 45
	Δίκλινο για μονόκλινο	€ 50
	Δίκλινο	€ 60
	Τρίκλινο	€ 75
6ον	HOTEL ARETHOUSA Β΄ SUPERIOR	
	Σύνταγμα	
7ον	HOTEL ELLINIS Β΄ κατηγορίας	
	ΩΝΑΣΕΙΟ, Λεωφ. Συγγρού	
	Μονόκλινο	€ 42-
	Δίκλινο	€ 55
	Τρίκλινο	€ 68
8ον	HOTEL TRITON Β΄ κατηγορίας	
	Κέντρο Πειραιάς	
	Μονόκλινο	€ 50
	Δίκλινο	€ 68
	Τρίκλινο	€ 90
9ον	HOTEL EGNATIA Β΄ κατηγορίας	
	Θεσσαλονίκη Κέντρο, καινούργιο	
	Μονόκλινο	€ 60
	Δίκλινο	€ 72
	Τρίκλινο	€ 84

● Τα παραπάνω ξενοδοχεία διαθέτουν T.V. σε όλα τα δωμάτια
● Στις πιο πάνω τιμές συμπεριλαμβάνεται πρωινό σε μπουφέ
● Ακόμη σε μας θα βρείτε αεροπορικά και ατμοπλοϊκά εισιτήρια όλων των εταιριών.

Ο "Συν" για την εισβολή μεγαθηρίων στον τουρισμό και το εμπόριο

Δεν θα αντέξει για πολύ ακόμη η τοπική αγορά!

Πρέπει να θεσπισθούν κανόνες προώθησης και προάσπισης της τοπικής οικονομίας, χωρίς όμως προστατευτισμούς

Την ανάγκη επαναπροσδιορισμού της αναπτυξιακής πολιτικής στη Δωδ/σο, επισημαίνει με ανακοίνωσή της η Ν.Ε. του Συνασπισμού με αφορμή την εισβολή μεγάλων συγκροτημάτων που δραστηριοποιούνται είτε στον τομέα του τουρισμού, είτε στον τομέα του εμπορίου. Ο "ΣΥΝ" τοποθετείται υπέρ του υγιούς ανταγωνισμού, αλλά και κατά των μονοπωλιακών καταστάσεων.

Στην ίδια ανακοίνωση επισημαίνεται ότι είναι πλέον καιρός να χαραχθούν σαφείς στόχοι σ' όλους τους τομείς της τοπικής οικονομίας, να θωρακίσουμε μέσα από την ποιότητα την ανάπτυξη και να διεκδικήσουμε δυναμικά από την κεντρική εξουσία αυτά που μας ανήκουν ως νησιωτική περιοχή. Επισημαίνεται ακόμη από το "ΣΥΝ" ότι «η πρόβλεψη για έγκριση άδειας ίδρυσης μεγάλων (άνω των 2.000 τ.μ.) καταστημάτων από το Νομαρχιακό Συμβούλιο είναι ασφαλώς μια αναγκαία υπό τις παρούσες συνθήκες, διαδικασία, αλλά θα πρέπει να την αντιμετωπίσουμε ως μεταβατική, μέχρι την θέσπιση τοπικών ρυθμίσεων σύμφωνα με την πρόταση του Επιμελητηρίου Δωδ/σου».

ΑΝΑΛΥΤΙΚΑ, στην ανακοίνωση της Ν.Ε. του "ΣΥΝ" αναφέρονται τα εξής:

"Το τελευταίο διάστημα στην τοπική επικαιρότητα κυριαρχούν ζητήματα που έχουν σχέση με τις συνέπειες από την εισβολή μεγάλων επιχειρηματικών συγκροτημάτων που δραστηριοποιούνται είτε στον τομέα του τουρισμού είτε στον τομέα του εμπορίου. Στους δύο δηλαδή τομείς που παράγουν το συντριπτικό ποσοστό του τοπικού εισοδήματος.

Ο ΣΥΝ θεωρεί δικαιολογημένες τις ανησυχίες από τις συνέπειες ανεξέλεγκτων καταστάσεων.

Πολλοί μίλησαν για αναπόφευκτες εξελίξεις στα πλαίσια της ελεύθερης αγοράς, της παγκοσμιοποίησης κ.τ.λ.

Η άποψη αυτή έχει μια βάση αλήθειας. Προς αυτή την κατεύθυνση πιέζουν τα μεγάλα παγκόσμια μονοπώλια αλλά και άλλα περιφερειακά επιχειρηματικά συμφέροντα.

Και όμως σ' αυτή την καταστροφική πορεία υπάρχουν αντιστάσεις που διαρκώς πληθαίνουν.

Στην πράξη, κάθε χώρα, κάθε τόπος παίρνει μέτρα ώστε να διασφαλίσουν τα μέγιστα για την ανάπτυξή του.

Ισχυρό παράδειγμα είναι η ίδια η Ευρωπαϊκή Ένωση.

Με θεσμικά μέτρα, με αναπτυξιακά προγράμματα μέσω του καθολικού χωροταξικού και πολεοδομικού σχεδιασμού τίθενται συγκεκριμένοι όροι ανάπτυξης κάθε δραστηριότητας που να απαντούν στις κοινωνικές και οικονομικές απαιτήσεις και ισορροπίες κάθε τόπου.

Στη χώρα μας δυστυχώς δεν υφίστανται τέτοιες προϋποθέσεις και ασφαλιστικές δικλείδες. Η άναρχη ανάπτυξη αποτελεί τον κανόνα με όλες τις συνέπειες που αυτό συνεπάγεται και ήδη πληρώνουμε το τίμημά της.

Για την περιοχή μας ο ΣΥΝ τόνιζε ότι επείγει να αναθεωρήσουμε ριζικά την ακολουθούμενη αναπτυξιακή πολιτική στον τουρισμό, στην γεωργία αλλά και τους άλλους τομείς της οικονομίας.

Ακούγονται και τοπικά φωνές είτε από την Τ. Α., είτε από τους μαζικούς φορείς που αναγνωρίζουν την αναγκαιότητα μίας άλλης πολιτικής.

Όμως στην πράξη οι ακολουθούμενες πρακτικές από ορισμένες πλευρές, πολλές φορές, είτε απέχουν από τις διακηρύξεις, είτε είναι διστακτικές, είτε τέλος είναι ανεπαρκείς.

Ο οξύς διεθνής, και όχι μόνο, ανταγωνισμός απαιτεί οργανωμένη ανάπτυξη, ολοκληρωμένες υποδομές, ορθολογική αξιοποίηση των τοπικών πόρων, ποιότητα παροχής υπηρεσιών, εναλλακτικές αναπτυξιακές πολιτικές, προστασία του περιβάλλοντος και της πολιτιστικής κληρονομιάς.

Οι κυβερνητικές πολιτικές μόνο αποσπασματικά αντιμετωπίζουν τα ζητήματα αυτά. Παράλληλα τα κενά του ισχύοντος θεσμικού πλαισίου, η δυσκαμψία της δημόσιας διοίκησης, η έλλειψη σχεδιασμού, δημιουργούν προβλήματα σαν κι' αυτά που ζει το τελευταίο διάστημα η περιοχή μας.

Η πρόβλεψη για έγκριση άδειας ίδρυσης μεγάλων – άνω των 2000 m2 – καταστημάτων από το Νομαρχιακό Συμβούλιο είναι ασφαλώς μια αναγκαία, υπό τις παρούσες συνθήκες, διαδικασία. Θα πρέπει όμως να την αντιμετωπίσουμε ως μεταβατική, μέχρι την θέσπιση τοπικών ρυθμίσεων σύμφωνα με την πρόταση του Επιμελητηρίου Δωδ/σου.

Ο ΣΥΝΑΣΠΙΣΜΟΣ είναι υπέρ του υγιούς ανταγωνισμού αλλά και κατά μονοπωλιακών καταστάσεων, είναι υπέρ της θέσπισης κανόνων προώθησης και προάσπισης της τοπικής οικονομίας αλλά και κατά της επανάπαυσης μέσα από μέτρα στείρου προστατευτισμού, που δρουν εντελώς αντιπαραγωγικά, είναι υπέρ των παραγωγικών επενδύσεων αλλά και κατά του "άγριου" κερδοσκοπικού καπιταλισμού.

Είναι λοιπόν καιρός

- να επανατοποθετηθούμε μπροστά στο μεγάλα προβλήματα που απασχολούν την περιοχή μας,
- να χαράξουμε σαφείς στόχους σ' όλους τους τομείς της τοπικής οικονομίας, παίρνοντας υπόψη τις ευρύτερες και διεθνείς διεργασίες ,
- να θωρακίσουμε μέσα από την ποιότητα την τοπική ανάπτυξη,
- να αυτοοργανωθούμε κατά κλάδους και τομείς,
- να προχωρήσουμε στον ολοκληρωμένο σχεδιασμό θέτοντας ξεκάθαρους όρους για την ανάπτυξη κάθε δραστηριότητας και εντέλει
- να διεκδικήσουμε δυναμικά αυτά που μας ανήκουν από την κεντρική εξουσία ως νησιώτικη περιοχή κάνοντας παράλληλα ορθολογική αξιοποίηση των κοινωνικών και εθνικών πόρων.

Μόνο έτσι μπορούμε να απαντήσουμε αποτελεσματικά σ' όλες τις προκλήσεις τόσο του σήμερα όσο και προπαντός του αύριο.

Πιστεύουμε ότι με τις θέσεις μας αυτές, που κατατίθενται για προβληματισμό όλων των φορέων – κοινωνικών, επαγγελματικών και πολιτικών – μπορούμε να συμβάλουμε στην οργάνωση ενός διαλόγου και να καταλήξουμε σε προτάσεις που θα συμβάλουν στην υγιή, ισόρροπη, και με προοπτικές ανάπτυξη».

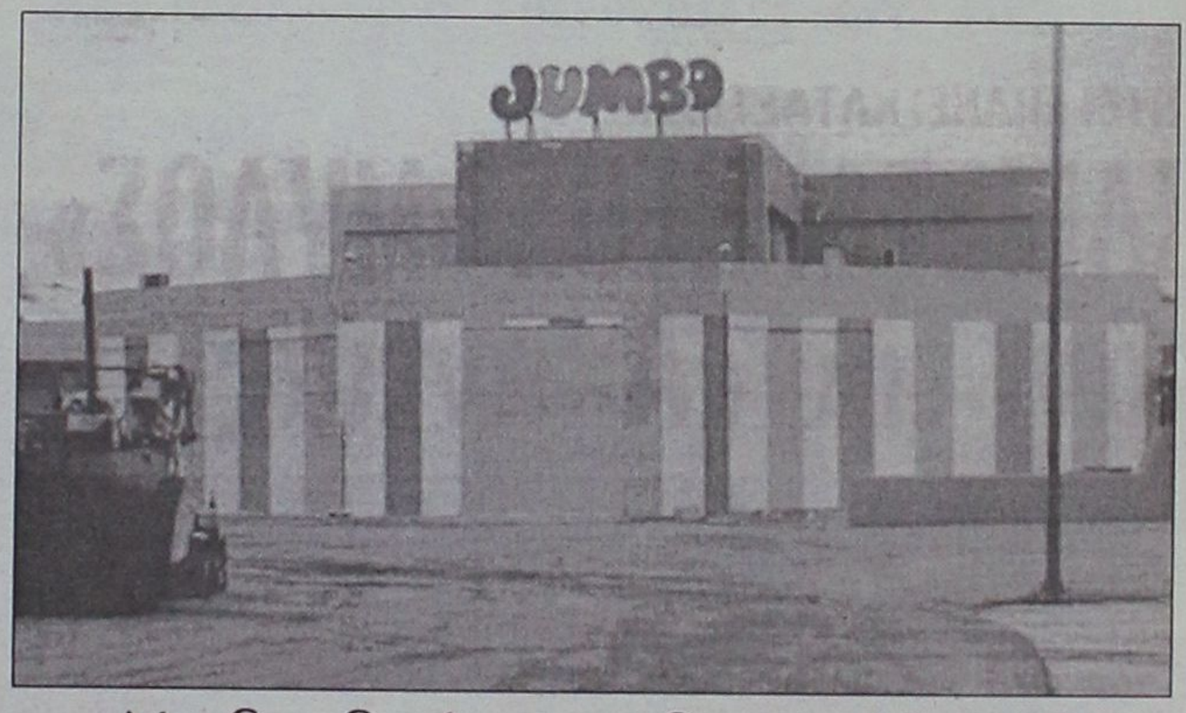

Να διεκδικήσουμε δυναμικά από την κεντρική εξουσία όσα μας ανήκουν ως νησιώτικη περιοχή



Κατατίθεται το νομοσχέδιο για το ασυμβίβαστο

ΚΟΡΥΦΩΝΕΤΑΙ σήμερα η αγωνία για τον Δημ. Κρεμαστινό!

Ο ίδιος είναι αποφασισμένος ● Δεν έχουν καλές προθέσεις Σημίτης - Σκανδαλίδης

Κορυφώνεται η αγωνία καθώς κατατίθεται σήμερα στη Βουλή, από τον υπουργό Εσωτερικών, κ. Κώστα Σκανδαλίδη, το σχέδιο νόμουμε το οποίο καθίσταται απαγορευτική η οποιαδήποτε επαγγελματική δραστηριότητα για τους βουλευτές.

Με αυτό το σχέδιο νόμου υλοποιείται το άρθρο 57 του Συντάγματος για το γνωστό ασυμβίβαστο των βουλευτών. Αποτελείται μόνο από οκτώ άρθρα και θα πρέπει να ψηφιστεί άμεσα από τη Βουλή καθώς -όπως αναφέρει το άρθρο 8- τίθεται σε ισχύ από την 1η Ιανουαρίου του 2003, κάτι το οποίο προβλέπεται ρητώς από το Σύνταγμα.

Οπως είναι φυσικό, η εφαρμογή του Σχεδίου Νόμου, έχει προκαλέσει αναστάτωση σε βουλευτές που κινδυνεύουν να ...δουν την έξοδο του Κοινοβουλίου. Εντονα δυσαρεστημένοι είναι και βουλευτές του κυβερνώντος κόμματος.

Οσον αφορά στη Δωδεκάνησο, ιδιαίτερο ενδιαφέρον παρουσιάζει η απόφαση που θα πάρει ο βουλευτής του νομού μας καθηγητής Καρδιολογίας κ. Δημήτρης Κρεμαστινός, ο οποίος -σύμφωνα με δημοσιεύματα αθηναϊκών εφημερίδων- εμφανίζεται ενοχλημένος από τον τρόπο με τον οποίο χειρίστηκε η κυβέρνηση το όλο ζήτημα.

Ο κ. Κρεμαστινός, σε δηλώσεις του την προηγούμενη εβδομάδα, ήταν κατηγορηματικός, λέγοντας ότι θα παραιτηθεί εφόσον δεν διασφαλιστεί νομοθετικά η δυνατότητα του βουλευτή να συνεχίσει το ερευνητικό του έργο μετά την εκλογή του.

- Ο διακεκριμένος επιστήμονας φάνηκε ότι κάθε άλλο παρά διατεθειμένος είναι να εγκαταλείψει την καριέρα του και το ερευνητικό και επιστημονικό του έργο για το βουλευτικό αξίωμα.

Αλλωστε, όπως δήλωσε, ο λαός κάνει τις επιλογές του για το ποιούς θα στείλει στη Βουλή με βάση την προσωπικότητά τους, αλλά και το πόσο καταξιωμένοι είναι στον επαγγελματικό τους τομέα.

Με τα μέχρι τώρα δεδομένα θεωρείται βέβαιο ότι ο κ. Δημ. Κρεμαστινός δεν θα γλιτώσει από το "ασυμβίβαστο" κι' έτσι θα υποχρεωθεί σε παραίτητη. Ομως η περίπτωσή του χαρακτηρίζεται από πολλούς ως ξεχωριστή και σύμφωνα με πληροφορίες καταβάλλονται προσπάθειες να βρεθεί φόρμουλα, ώστε να μην υποχρεωθεί σε παραίτηση. Η αναζητούμενη φόρμουλα βρίσκεται στο ερευνητικό έργο που ασκεί ο κ. Κρεμαστινός ως καθηγητής καρδιολογίας. Αλλά είναι μόνο αυτό; Και υπάρχουν πράγματι καλές προθέσεις για να βρεθεί μια τέτοια φόρμουλα. Πολλοί είναι εκείνοι που υποστηρίζουν ότι τόσο ο κ. Σκανδαλίδης, όσο και ο πρωθυπουργός κ. Σημίτης επιθυμούν να απαλλαγούν από την παρουσία του κ. Κρεμαστινού από την πολιτική σκηνή, ο καθένας για τους δικούς του (ίσως και συμπλεγματικούς...) λόγους.











Τραγική χαρακτηρίζουν την κατάσταση οι γονείς και στα τέσσερα δημοτικά του Παραδεισίου

Τουρτουρίζουν τα παιδιά στα σχολεία!

Πολύ άσχημα και στο ΤΕΕ • Προειδοποιούν για προσφυγή στον εισαγγελέα

Τραγική είναι η κατάσταση στα 4 σχολεία του Παραδεισίου, όπως καταγγέλλουν εκπρόσωποι των Συλλόγων Γονέων και Κηδεμόνων, καθώς και οι διευθυντές των Σχολείων, επειδή όπως δηλώνουν μέχρι σήμερα δεν έχουν πάρει δραχμή από τις επιχορηγήσεις που δικαιούνται και τις οποίες για άγνωστο λόγο παρακρατεί ο δήμος Πεταλούδων.

Εκτός του ότι οι καθαρίστριες είναι απλήρωτες, οι λογαριασμοί της ΔΕΗ και του ΟΤΕ απλήρωτοι και αυτοί, με τέτοιο καιρό τα παιδιά του δημοτικού, επειδή δεν υπάρχει πετρέλαιο, κάνουν μάθημα χωρίς θέρμανση! Οπως καταγγέλλουν οι διευθυντές των σχολείων το μόνο που διαθέτουν από το δήμο είναι τα χαρτιά από την έγκριση των επιχορηγήσεων που έγινε στο Δ.Σ. Πεταλούδων.

Οι Σύλλογοι των Γονέων -κάποιοι από αυτούς συνεδρίασαν πρόσφατα- είναι αποφασισμένοι να καταφύγουν στον εισαγγελέα για να δουν αν μπορέσουν να πάρουν τα χρήματα που τους αναλογούν από την κρατική επιχορήγηση και τα οποία δεν τους δίνει ως έχει υποχρέωση ο δήμος Πεταλούδων.

Η τραγική κατάσταση περιγράφεται κατά τον καλύτερο τρόπο από το πρόσφατο έγγραφο του διευθυντή του ΤΕΕ Παραδεισίου Αντώνη Μαρμαροκόπου προς το Σύλλογο Γονέων και Κηδεμόνων.

Αναφέρεται ξεκάθαρα ότι το Δ.Σ. του Συλλόγου πρέπει να πιέσει το δήμαρχο για να πάρουν τα 4.695, 52 ευρώ που τους αναλογούν ως σχολείο για το 2002 και μέχρι σήμερα δεν έχουν πάρει δραχμή. Το έγγραφο έχει ως εξής:

«Προτεραιότητες του νέου συλλόγου Γονέων ΤΕΕ Παραδεισίου για το σχολικό έτος 2002-2003.

● **Να γεμίσει με πετρέλαιο** την δεξαμενή καυσίμου της κεντρικής θέρμανσης ή να δοθούν τα χρήματα στους διευθυντές των σχολείων για να μεριμνήσουν αυτοί. Η τιμή του λίτρου κυμαίνεται γύρω στα 36 λεπτά, και η χωρητικότητα της δεξαμενής είναι 500 λίτρα).

● **Να αγοράσει δύο ηλεκτρικές σόμπες** αλογόνου για τις δύο νέες αίθουσες διδασκαλίας (αίθουσες Σκαμπίλη).

● **Να τοποθετήσει κουρτίνες** στις δύο νέες αίθουσες διδασκαλίας και να αγοράσει έναν πίνακα μαρκαδόρου και έναν μαυροπίνακα για τις εν λόγω αίθουσες (αίθουσες Σκαμπίλη).

● **Να αγοράσει** δύο μεταλλικές αρχειοθήκες για το ΤΕΕ (μία για το Εργαστήριο Πληροφορικής και μία για τη φύλαξη του αρχείου).

● **Να αγοράσει** πέντε κούτες χαρτί φωτοτυπικού και γραφίτη για το φωτοτυπικό μηχάνημα.

● **Να φέρει συνεργείο** αλουμινοκατασκευών για να αντικαταστήσει τα πόμολα στις λυόμενες αίθουσες, να ρυθμίσει τις πόρτες και να φροντίσει τους μεντεσέδες.

● **Σε συνεργασία** με τον Σύλλογο Γονέων του γυμνασίου Παραδεισίου να ανανεώσει και να εμπλουτίσει τον ξενοδοχειακό εξοπλισμό στο γραφείο των καθηγητών (τραπέζια, καθίσματα, έπιπλα). Τα έξοδα θα αναλάβουν κατά το ήμισυ οι δύο σύλλογοι.

Να συγκληθεί το Δ.Σ. οι γονείς - κηδεμόνες και να πιέσουν τον δήμαρχο για να καταβάλει στον διευθυντή του ΤΕΕ τα χρήματα της Σχολικής Επιτροπής, δηλαδή το ποσό των 1.600.000 δραχμών ή 4.695,52 ευρώ. Αυτά είναι τα χρήματα για το οικονομικό έτος 2002 που ανήκουν στο ΤΕΕ Παραδεισίου και δεν έχουν καταβληθεί από το δήμο Πεταλούδων στο σχολείο. Το αποτέλεσμα είναι να δουλεύει απλήρωτη η καθαρίστρια, να μένει απλήρωτος ο ΟΤΕ του Σχολείου, να μένει απλήρωτος ο λογαριασμός της ΔΕΗ πάνω από 400.000 δραχμές και η πορεία προς τον λαβύρινθο συνεχίζεται...

Ο διευθυντής
Αντώνης Ι. Μαρμαροκόπος».

ΠΡΟΤΕΡΑΙΟΤΗΤΕΣ ΤΟΥ ΝΕΟΥ ΣΥΛΛΟΓΟΥ ΓΟΝΕΩΝ Τ.Ε.Ε. ΠΑΡΑΔΕΙΣΙ ΓΙΑ ΤΟ ΣΧΟΛΙΚΟ ΕΤΟΣ 2002 – 2003 .

- Να γεμίσει με πετρέλαιο την δεξαμενή καυσίμου της κεντρικής θέρμανσης ή δοθούν τα χρήματα στους Διευθυντές των σχολείων για να μεριμνήσουν αυτοί . τιμή του λίτρου κυμαίνεται γύρω στα 36 λεπτά, και ή χωρητικότητα της δεξαμενής 500 λίτρα) .

- Να αγοράσει δύο ηλεκτρικές σόμπες αλογόνου για τις δύο νέες αίθουσες διδασκαλ (Αίθουσες Σκαμπίλη) .

- Να τοποθετήσει κουρτίνες στις δύο νέες αίθουσες διδασκαλίας και να αγοράσει πίνακα μαρκαδόρου και έναν μαυροπίνακα για τις εν λόγω αίθουσες. (Αίθ Σκαμπίλη) .

- Να αγοράσει δύο μεταλλικές αρχειοθήκες για το Τ. Ε. Ε . (Μία για το Εργαστ Πληροφορικής και μία για τη φύλαξη του αρχείου)

- Να αγοράσει πέντε κούτες χαρτί φωτοτυπικού και γραφίτη για το φωτοτυ μηχάνημα .

- Να φερει συνεργείο αλουμινοκατασκευών για να αντικαταστήσει τα πόμολα λυόμενες αίθουσες , να ρυθμίσει τις πόρτες και να φροντίσει τους μεντεσέδες .

- Σε συνεργασία με τον Σύλλογο Γονέων του Γυμνασίου Παραδεισίου να ανανεώσε να εμπλουτίσει τον ξενοδοχειακό εξοπλισμό στο γραφείο των καθηγητών (Τραπε καθίσματα, έπιπλα) . Τα έξοδα θα αναλάβουν κατά το ήμισυ οι δύο Σύλλογοι .

- Να συγκληθεί το Δ.Σ. οι γονείς – κηδεμόνες και να πιέσουν τον Δήμαρχο γι καταβάλει στον Διευθυντή του Τ.Ε.Ε. τα χρήματα της Σχολικής Επιτροπής , δηλαδ ποσό του **1.600.000 Δραχμές ή 4695,52 Ευρώ** Αυτά είναι τα χρήματα γι Οικονομικό έτος 2002 που ανήκουν στο Τ.Ε.Ε. Παραδεισίου και δεν έχουν καταβ από τον Δήμο Πεταλούδων στο σχολείο . Το αποτέλεσμα είναι να δουλεύει απλή η καθαρίστρια, να μένει απλήρωτος ό Ο.Τ.Ε. του Σχολείου , να μένει απλήρω λογαριασμός της ΔΕΗ πάνω από 400000 δραχμές, και η πορεία προς τον λαβύ συνεχίζεται .....

Ο Διευθυντής
Αντώνης Ι. Μαρμαροκό



ΦΥΣΙΚΟΘΕΡΑΠΕΙΑ
ΑΝΑΤΟΜΙΚΑ ΠΕΛΜΑΤΑ ΘΕΡΑΠΕΙΑΣ
ανακούφισης με ειδική ΠΕΛΜΑΤΟΓΡΑΦΗΣΗ
κατασκευή από ΗΛΕΚΤΡΟΝΙΚΟ ΥΠΟΛΟΓΙΣΤΗ

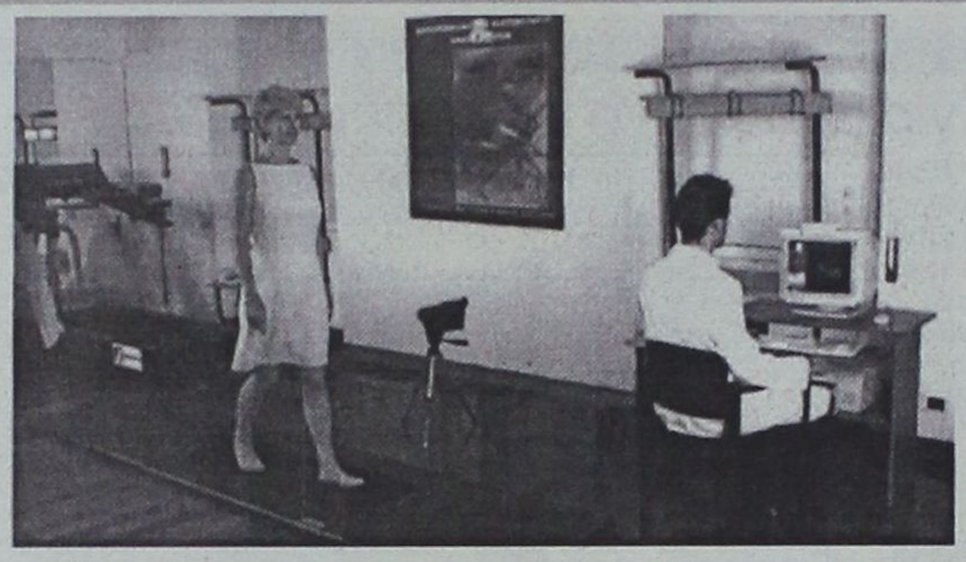

• Παθήσεις άκρου ποδός: παιδική βλαισοπλατυποδία-ραιβοϊπποποδία
• Πέλματα βάδισης ανακούφισης για καρδιοπαθείς
• Τενοντίτιδες-Πελματιαία απονευρίτιδα-Μεταταρσαλγίες- Παραμορφώσεις δαχτύλων-Υπερκερατώσεις (κάλλοι)
• Νευραλγίες κάτω άκρων κεντρικού ή περιφερικού τύπου
• Παθήσεις γονάτων: Βλαισο-ραιβογωνία-Χονδρομαλάκυνση επιγονατίδων-Οστεοαρθρίτιδα
• Παθήσεις σπονδυλικής στήλης και ισχίων με χρόνια υποτροπή πόνου-Σκολίωση με ανισοσκελία-Δυσπλασικά ισχία-Χολότητα βάδισης

Διώξτε τον πόνο από τα πόδια σας με τα κατάλληλα πέλματα που βελτιώνουν την ποιότητα της ζωής σας

Τσαμπίκος Α. Δημητράκης P.T.M.T.C.
Φυσικοθεραπευτής, Manual Therapist
Πτυχιούχος Πανεπιστημίου Maryville, Αμερικής
Μέλος του Αμερικάνικου Φυσικοθεραπευτικού Συλλόγου
Γ. ΣΕΦΕΡΗ 80, 85100 Ρόδος
Τηλ. (22410)67777
email: tsambiko@otenet.gr.



ΚΕΝΤΡΟ
ΙΑΤΡΙΚΩΝ
ΒΟΗΘΗΜΑΤΩΝ



Η αποκατάσταση των προβλημάτων υγείας με τη βοήθεια της τεχνολογίας, είναι γεγονός!
Καλώς ήρθατε στο Κέντρο Ιατρικών Βοηθημάτων!
Μια καινοτομική επιχείρηση που βρίσκεται πάντα δίπλα σας, προσφέροντάς σας ό,τι τελευταίο έχει να επιδείξει η τεχνολογία και η επιστήμη!

- Ακουστικά Βαρυκοΐας
- Ορθοπεδικά
- Σακχαρόμετρα
- Ιατρικά μηχανήματα
- Συσκευές Οξυγονοθεραπείας Air Liquide
- Αναλώσιμα
- Πιεσόμετρα
- Νοσοκομειακός Εξοπλισμός

Κέντρο αποκλειστικής διάθεσης Ψηφιακών Πιεσόμετρων και Θερμόμετρων της Ελβετικής Εταιρείας Microlife!

Εθνικής Αντιστάσεως 11 – τηλ: (22410) 20359 Δίπλα... στον άνθρωπο!

Πιστοποιημένο από το Ερευνητικό Κέντρο Βιολογικών Υλικών - Συμβάσεις με όλα τα ταμεία

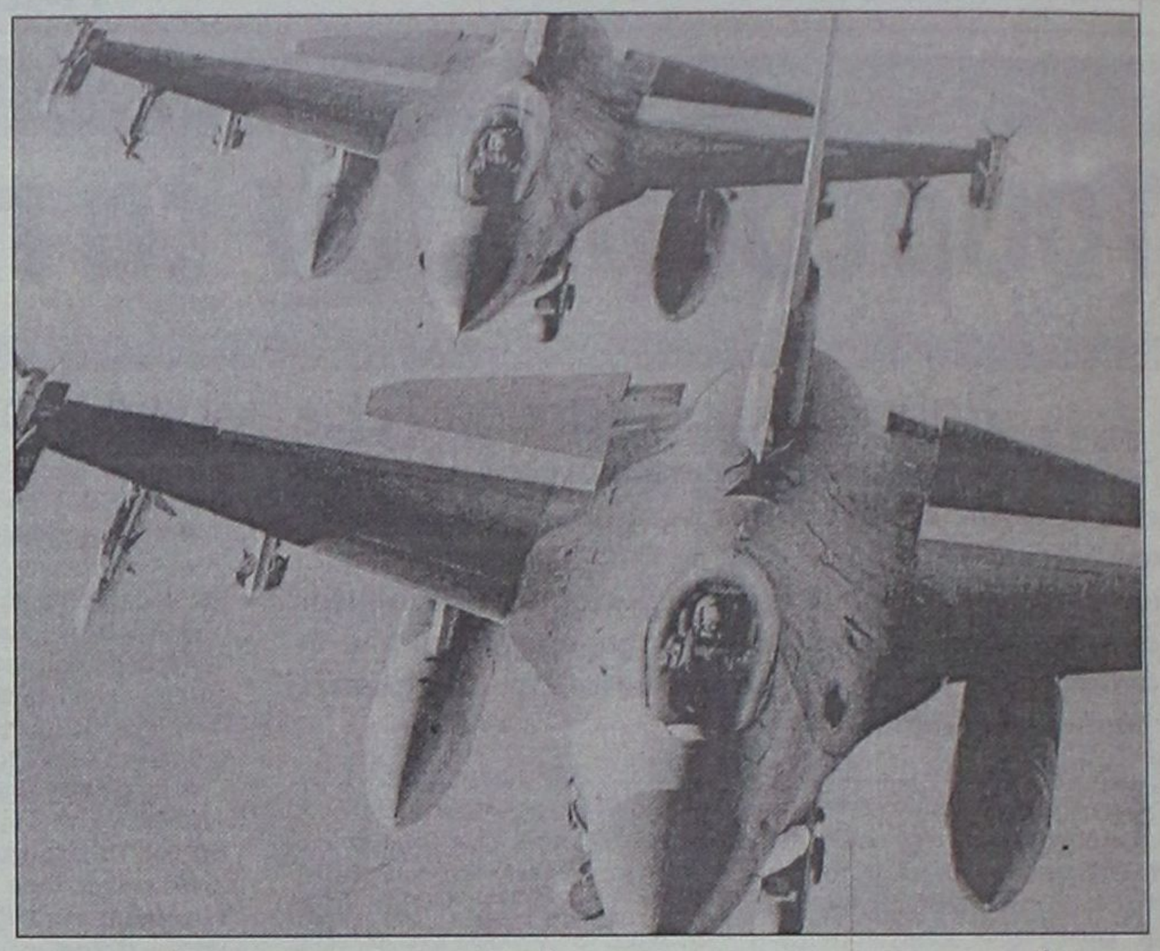

Η απάντηση των Τούρκων στην Κοπεγχάγη

ΕΠΙΚΙΝΔΥΝΕΣ αερομαχίες πάνω από τα νησιά μας!

Αναμένεται κλιμάκωση των παραβιάσεων από το ενοχλημένο στρατιωτικό κατεστημένο

Ενα νέο μπαράζ παραβάσεων και παραβιάσεων του εθνικού μας εναέριου χώρου στο Αιγαίο ήταν ο τρόπος που επέλεξαν οι Τούρκοι για να απαντήσουν στην αμέριστη υποστήριξη που τους παρείχε ο Κώστας Σημίτης στην Κοπεγχάγη.

Συνεχίζοντας την τακτική της έντασης που καλλιεργούν όλες τις τελευταίες ημέρες πάνω από το Αιγαίο, οι Τούρκοι πιλότοι αποδύθηκαν και χθες στη συνηθισμένη τους επιθετική δραστηριότητα.

Δέκα συνολικά σχηματισμοί τουρκικών F-16 αποτελούμενοι από 25 αεροσκάφη προέβησαν σε 15 παραβάσεις των κανόνων εναέριας κυκλοφορίοας στο FIR Αθηνών, οι οποίες εξελίχθησαν σε 20 παραβιάσεις του εθνικού μας εναέριου χώρου σε όλο σχεδόν το εύρος του Αιγαίου, με τη μεγαλύτερη συχνότητα να παρατηρείται στο Βόρειο-Κεντρικό Αιγαίο και στα ανατολικά της Ρόδου.

ΟΠΛΙΣΜΕΝΑ

Από τα 25 τουρκικά μαχητικά, τουλάχιστον τα 7 ήταν οπλισμένα δημιουργώντας έτσι πραγματική ατμόσφαιρα πολέμου, τη στιγμή που τα ελληνικά επίσης οπλισμένα αεροσκάφη επιχείρησαν να τα αναχαιτίσουν. Αξίζει να σημειώσουμε ότι το τελευταίο χρονικό διάστημα η στάση των Τούρκων πιλότων έχει αλλάξει σε σχέση με παλαιότερα.

Ιδιαίτερα τις τελευταίες ημέρες τα τουρκικά αεροσκάφη αντί να εγκαταλείπουν τον εθνικό μας εναέριο χώρο όταν γίνεται αναχαίτιση και εγκλωβίζονται στο στόχαστρο των ελληνικών μαχητικών, προβαίνουν σε ελιγμούς προσπαθώντας να ξεφύγουν, με αποτέλεσμα να πληθαίνουν επικίνδυνα οι περιπτώσεις που ελληνικά και τουρκικά οπλισμένα με πυραύλους F-16 εμπλέκονται μεταξύ τους σε σκληρές αερομαχίες.

ΑΝΑΧΑΙΤΙΣΕΙΣ

Κάτι ανάλογο συνέβη και χθες όπου σε 6 τουλάχιστον περιπτώσεις η διαδικασία της αναχαίτισης των τουρκικών από τα ελληνικά μαχητικά εξελίχτηκε σε εμπλοκή. Να θυμίσουμε ότι σε παλαιότερες δηλώσεις του ο υπουργός Εθνικής Αμυνας Γιάννος Παπαντωνίου είχε εκφράσει την άποψη ότι οι Τούρκοι θα κλιμάκωναν την ένταση μέσα στον Δεκέμβριο με αφορμή την επικείμενη ένταξη της Κύπρου στην Ευρωπαική Ενωση.

Δεν αποκλείεται,ως εκ τούτου, τις επόμενες ημέρες και με αφορμή την τροπή που πήραν οι ευρωτουρκικές σχέσεις έπειτα από την άρνηση της Ε.Ε. να αποσαφηνίσει τη θέση της αναφορικά με την ένταξη της Τουρκίας στους κόλπους της, να έχουμε και περαιτέρω κλιμάκωση της έντασης στο Αιγαίο με ακόμη πιο μαζικές και μεγαλύτερες σε εύρος τουρκικές παραβιάσεις και παρενοχλήσεις ελληνικών μεταφορικών και επιβατικών αεροσκαφών.

ΠΡΟΚΗΡΥΞΗ ΔΙΑΓΩΝΙΣΜΟΥ

Το Κέντρο Παιδικής Μέριμνας Θηλέων Ρόδου ύστερα από την 12/12-11-2002 απόφαση του Διοικ. Συμβουλίου του προκηρύσσει κλειστό μειοδοτικό διαγωνισμό για την ανάδειξη προμηθευτών των πιο κάτω ειδών οικ. έτους 2003:
Είδη παντοπωλείου, οπωρολαχανικών, κρεοπωλείου, ιχθυοπωλείου, αρτοποιείου, με κριτήριο την έκπτωση στα (%) επί της τιμής του τιμολογίου κατά την ημέρα αγοράς.
Ο διαγωνισμός θα γίνει στις 14-1-2003 ημέρα Τρίτη και ώρα 12 το μεσημέρι στο γραφείο του ιδρύματος ενώπιον επιτροπής, όπου οι ενδιαφερόμενοι θα καταθέσουν τις προσφορές τους με τα σχετικά δικαιολογητικά.
Υπεύθυνος υπάλληλος για πληροφορίες Μ. Κοκκίνη ή Σ. Πέτρου κατά τις εργάσιμες ημέρες και ώρες, τηλ. 27335.

Ο ΠΡΟΕΔΡΟΣ
ΤΟΥ ΔΙΟΙΚ. ΣΥΜΒΟΥΛΙΟΥ
Ι. ΖΕΡΒΟΣ

Γιατί αγωνιά;



Ο δήμαρχος Ιαλυσού κ. Σάκης Στάγκας "τρώγεται" και ψάχνεται για το τί επίκειται να σκάσει στο Δήμο του. Φυσικά, δεν πρόκειται να το αποκαλύψουμε στον ίδιο. Θα το μάθει μόλις δημοσιευθεί. Αλλά γιατί "τρώγεται" αφού γνωρίζει περί τίνος πρόκειται;

ΔΙΚΤΥΟ ΚΑΤΑΣΤΗΜΑΤΩΝ ΗΛΕΚΤΡΙΚΩΝ ΣΥΣΚΕΥΩΝ **ELECTRO NET**

Χριστουγεννιάτικες Προσφορές

<<< τηλεοράσεις



TOSHIBA
€ 95,89 x 24 δόσεις



SONY
€ 57,96 x 24 δόσεις



SONY
€ 64,55 x 24 δόσεις



JVC
€ 57,30 x 24 δόσεις



SONY
€ 50,77 x 12 δόσεις



SONY
€ 38,98 x 12 δόσεις



PHILIPS
€ 52,16 x 24 δόσεις



PHILIPS
€ 30,40 x 12 δόσεις



JVC
€ 20,80 x 12 δόσεις



PHILIPS
€ 18,23 x 12 δόσεις

< home cinema



SONY
€ 32,14 x 24 δόσεις

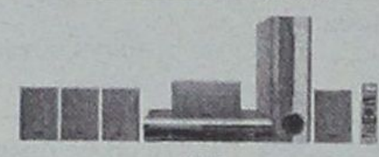

PIONEER
€ 30,20 x 24 δόσεις



JVC
€ 39,76 x 24 δόσεις

<<< dvd&video



SONY
€ 18,23 x 12 δόσεις



PHILIPS
€ 18,67 x 12 δόσεις

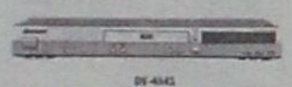

PIONEER
€ 21,96 x 12 δόσεις

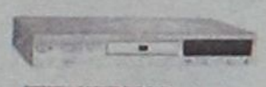

€ 11,56 x 12 δόσεις



SONY
€ 15,56 x 12 δόσεις



PHILIPS
€ 24,45 x 12 δόσεις



JVC
€ 11,83 x 12 δόσεις

<<< ψηφιακές φωτ/κές



SONY
€ 60,81 x 18 δόσεις



€ 25,78 x 12 δόσεις

<<< camcorders



SONY
€ 54,42 x 18 δόσεις



SONY
€ 36,12 x 12 δόσεις



JVC
€ 860,00 με 18 άτοκες δόσεις



Canon
€ 54,00 x 12 δόσεις

<<< hi-fi & φορητές συσκευές ήχου



SONY
€ 12,18 x 12 δόσεις



SONY
€ 22,85 x 12 δόσεις



JVC
€ 20,80 x 12 δόσεις



SONY
€ 24,89 x 12 δόσεις



PHILIPS
€ 20,80 x 12 δόσεις



PHILIPS
€ 26,05 x 12 δόσεις



SONY
€ 17,68 x 6 δόσεις



SONY
€ 22,18 x 6 δόσεις



JVC
€ 15,08 x 6 δόσεις



PHILIPS
€ 21,31 x 6 δόσεις



PHILIPS
€ 17,16 x 6 δόσεις



SONY
€ 38,00 μετρητοίς



Μοσχίδης

Π. Π. Γερμανού - Εμπορικό Κέντρο Πλατεία Φίκιαλη
ΤΗΛ. 20162 - 35846

ELECTRO NET

Πάνω απ'όλα φίλοι!

ΚΗΔΕΙΑ

Την λατρευτή μας μητέρα, γιαγιά, προγιαγιά, αδελφή και θεία

ΕΙΡΗΝΗ ΜΠΑΡΔΑΝΗ

θανούσα κηδεύουμε σήμερα Δευτερα 16 Δεκεεμβρίου 2002 και ώρα 3 μ.μ. από τον Ιερό Ναό Αγίου Νικολάου Παραδεισίου Ρόδου.
Τα παιδιά: Μανόλης-Παρασκευή, Πέτρος-Παρασκευή
Τα εγγόνια, τα δισέγγονα, τα αδέλφια, τα ανίψια και οι λοιποί συγγενείς

ΜΝΗΜΟΣΥΝΑ

Την 18η μηνός Δεκεμβρίου ημέρα Τετάρτη και ώρα 8 π.μ. εις τον Ιερό Ναό Ταξιαρχών Νεκροταφείου Ρόδου τελούμε 40ήμερο μνημόσυνο υπέρ αναπαύσεως της ψυχής του λατρευτού μας συζύγου και πατέρα

ΙΩΑΝΝΗ Σ. ΣΠΟΡΓΙΤΑ

Η σύζυγος: Μαριάνθη
Η κόρη: Τσαμπίκα
Τ' αδέλφια, τ' ανίψια και οι λοιποί συγγενείς.



Την 17η μηνός Δεκεμβρίου ημέρα Τρίτη και ώρα 8 π.μ. εις τον Ιερό Ναό Ταξιαρχών Νεκροταφείου Ρόδου, τελούμε 6μηνο μνημόσυνο υπέρ αναπαύσεως της ψυχής της λατρευτής μας συζύγου, μητέρας, αδελφής και θείας

ΚΥΡΙΑΚΗΣ ΣΚΑΡΠΕΤΗ

Ο σύζυγος: Εμμανουήλ
Τα παιδιά: Φίλιππος, Ελευθέριος
Η μητέρα: Αικατερίνη
Τ' αδέλφια, τ' ανίψια και οι λοιποί συγγενείς.



Την 17η μηνός Δεκεμβρίου ημέρα Τρίτη και ώρα 8.30 π.μ. εις τον Ιερό Ναό Αγίας Ειρήνης Ορφανοτροφείου Θηλέων τελούμε 6μηνο μνημόσυνο υπέρ αναπαύσεως της ψυχής του λατρευτού μας συζύγου, πατέρα, αδελφού και θείου

ΕΛΕΥΘΕΡΙΟΥ ΦΕΡΕΝΤΙΝΟΥ
(Νοσηλευτής αεροδιακομιδών ΕΚΑΒ)

Η σύζυγος: Παρασκευή
Οι γονείς: Αλέξανδρος-Αναστασία, Αναστάσιος-Ροδία-Σταματία
Τα παιδιά, τ' αδέλφια, τ' ανίψια και οι λοιποί συγγενείς.



Την 17η μηνός Δεκεμβρίου ημέρα Τρίτη και ώρα 8 π.μ. εις τον Ιερό Ναό Αγίας Ειρήνης Ορφανοτροφείου Θηλέων τελούμε 9μηνο μνημόσυνο υπέρ αναπαύσεως της ψυχής του λατρευτού μας συζύγου, πατέρα, παππού, αδελφού και θείου

ΒΑΣΙΛΕΙΟΥ ΜΠΑΡΔΟΥ

Η σύζυγος: Δωροθέα
Τα παιδιά: Χρήστος-Σάββας
Τα εγγόνια, τ' αδέλφια, τ' ανίψια και οι λοιποί συγγενείς.



Την 18η μηνός Δεκεμβρίου ημέρα Τετάρτη και ώρα 8.30 π.μ. εις τον Ιερό Ναό Αγίων Αποστόλων, τελούμε 40ήμερο μνημόσυνο υπέρ αναπαύσεως της ψυχής της λατρευτής μας και πολυαγαπημένης μητέρας και γιαγιάς

ΜΑΓΔΑΛΗΝΗΣ ΤΗΛΙΑΚΟΥ

Τα παιδιά: Ευσταθία-Παναγιώτης, Γιώργος-Λίτσα, Δημήτρης-Νίκη
Τα εγγόνια και οι λοιποί συγγενείς.

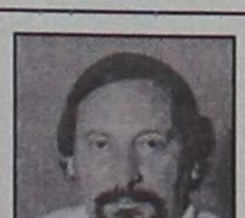

Την 19η μηνός Δεκεμβρίου ημέρα Πέμπτη και ώρα 8.30 π.μ. εις τον Ιερό Ναό Ταξιαρχών (νεκροταφείου Ρόδου), τελούμε 40ήμερο μνημόσυνο υπέρ αναπαύσεως της ψυχής του λατρευτού μας συζύγου, πατέρα, και αδελφού

ΜΙΧΑΗΛ ΒΑΣΙΛΕΙΟΥ
ετών 56

Η σύζυγος: Ελευθερία
Η κόρη: Ειρήνη
Τ' αδέλφια και οι λοιποί συγγενείς

ΚΑΘΗΜΕΡΙΝΑ ΟΛΑ ΤΑ ΝΕΑ ΤΗΣ ΔΩΔΕΚΑΝΗΣΟΥ ΣΤΟ INTERNET
www.rodiaki.gr



Την 18η μηνός Δεκεμβρίου ημέρα Τετάρτη και ώρα 8 π.μ. εις τον Ιερό Ναό Αγίων Αναργύρων τελούμε 6μηνο μνημόσυνο υπέρ αναπαύσεως της ψυχής της λατρευτής μας συζύγου, αδελφής και θείας

ΧΡΥΣΑΝΘΗΣ ΖΑΡΟΚΩΣΤΑ

Ο σύζυγος: Νικόλαος
Τ' αδέλφια, τ' ανίψια και οι λοιποί συγγενείς.



Την 19η μηνός Δεκεμβρίου ημέρα Πέμπτη και ώρα 8.30 π.μ. εις τον Ιερό Ναό Ταξιαρχών Νεκροταφείου Ρόδου τελούμε 3μηνο μνημόσυνο υπέρ αναπαύσεως της ψυχής του λατρευτού μας συζύγου, πατέρα και αδελφού

ΜΙΧΑΗΛ ΙΝΤΖΑ

Η σύζυγος: Ακριβή
Τα παιδιά: Βαρθολομαίος-Μαρία, Σοφία, Ιωάννης
Τ' αδέλφια και οι λοιποί συγγενείς



Την 20ή μηνός Δεκεμβρίου ημέρα Παρασκευή και ώρα 8 π.μ. εις τον Ιερό Ναό Ταξιαρχών Νεκροταφείου Ρόδου τελούμε 3μηνο μνημόσυνο υπέρ αναπαύσεως της ψυχής του λατρευτού μας συζύγου, υιού και πατέρα.

ΑΝΤΩΝΗ Χ"ΜΑΝΩΛΗ

Η σύζυγος: Λίντα
Η μητέρα: Φλώρα
Τα παιδιά: Στέλλα, Φλώρα Θεοδώρα, Αναστάσης
Τα πεθερικά: Θεοδώρα, Γιάννης
Τ' αδέλφια, οι κουνιάδοι τ' ανίψια και οι λοιποί συγγενείς.

ΕΛΛΗΝΙΚΗ ΔΗΜΟΚΡΑΤΙΑ
ΠΕΡΙΦΕΡΕΙΑ ΝΟΤΙΟΥ ΑΙΓΑΙΟΥ
ΝΟΜΟΣ ΔΩΔΕΚΑΝΗΣΟΥ ΝΟΜΑΡΧΙΑΚΗ ΑΥΤΟΔ/ΣΗ ΔΩΔ/ΣΟΥ
ΝΟΜΑΡΧΙΑΚΟ ΣΥΜΒΟΥΛΙΟ

ΑΝΑΚΟΙΝΩΣΗ

Με το υπ' αριθμ. πρωτ. 1027/9-12-2002 έγγραφο της Περιφέρειας Νοτίου Αιγαίου-Γενική Διεύθυνση Περιφέρειας-Τμήμα ΠΕ.ΧΩ Δωδ/σου, μας διαβιβάστηκε για γνωμοδότηση η Μελέτη Περιβαλλοντικών Επιπτώσεων (ΜΠΕ) λατομείου σχιστολιθικών πλακών στη Θέση "Μαστιχαριά-Λιμνοπόταμος" Δ.Δ. Μενετών Δήμου Καρπάθου Νήσου Καρπάθου Νομού Δωδεκανήσου, ιδιοκτησίας Εμμανουήλ Παραγιού.
Καλούμε κάθε ενδιαφερόμενο να υποβάλλει τις εγγραφές παρατηρήσεις του ως προς το περιεχόμενο της μελέτης, μέσα σε προθεσμία δεκαπέντε (15) ημερών από την ημερομηνία δημοσίευσης της παρούσας στον ημερήσιο τοπικό Τύπο.
Οι ενστάσεις θα υποβάλλονται:
1. Στην Γραμματεία της Νομαρχιακής Επιτροπής της Ν.Α. Δωδ/σου
2. Στην ανωτέρω αναφερόμενη Υπηρεσία και θα κοινοποιούνται στο Τοπικό Γραφείο Περιβάλλοντος του Τ.Π. και Π.Ε. της Ν. Α. Δωδ/σου (υπόψη κ. Άρη Σκιαδόπουλου τηλ. 22410-30413), όπου βρίσκεται η πλήρης μελέτη και μπορεί κάθε ενδιαφερόμενος να λάβει γνώση αυτής.

Ε.Ν.
Ο βοηθός Νομάρχης
Χατζής Χατζηευθυμίου

ΔΙΕΘΝΗΣ ΣΥΛΛΟΓΟΣ ΔΩΔΕΚΑΝΗΣΟΥ
INTERNATIONAL ASSOCIATION DODECANESE

ΠΡΟΣΚΛΗΣΗ

Ο Διεθνής Σύλλογος Δωδεκανήσου,
σας καλεί στην εορτή με παραδοσιακά Χριστουγεννιάτικα Κάλαντα από διάφορες χώρες που θα ψάλλουν με συνοδεία εκκλησιαστικού οργάνου, οι χορωδίες: Δανίας, Φιλανδίας, Ολλανδίας, Αγγλόφωνης, Νορβηγίας, Σουηδίας, Ωδείου Ρόδου Καίτης Καστρουνή, Γερμανοφώνων, Φιλιππινέζων, καθώς και από τη χορωδία του Διεθνού Συλλόγου Δωδεκανήσου,

την Κυριακή 15 Δεκεμβρίου 2002, στον Ιερό Ναό του Ευαγγελισμού στις 7 το βράδυ.

Το Διοικητικό Συμβούλιο του Διεθνούς Συλλόγου Δωδεκανήσου



ΣΩΜΑΤΕΙΟ ΟΙΚΟΔΟΜΩΝ ΚΑΙ ΣΥΝΑΦΩΝ ΕΠΑΓΓΕΛΜΑΤΩΝ

ΑΝΑΚΟΙΝΩΣΗ

Συνάδελφοι οικοδόμοι, το βοήθημα τελειώνει για τους παλαιούς δικαιούχους στις 20-12-2002. Οσοι συνάδελφοι πήραν το βοήθημα πέρσι το 2001 να προσέλθουν στο σωματείο οικοδόμων, Δευτέρα-Πέμπτη 5-7 μ.μ., με τα απαιραίτητα δικαιολογητικά, δηλαδή εκκαθαριστικό εφορίας 2002, ένσημα 2001, ταυτότητα μέλους σωματείου οικοδόμων.

Για τη διοίκηση

Ο Πρόεδρος **Τριπολίτης Νικόλαος**
Ο Γραμματέας **Μπαλτζώης Κων/νος**

ΡΟΔΙΑΚΗ ΛΕΣΧΗ ΦΙΛΩΝ ΤΟΥ ΓΕΝΙΚΟΥ ΝΟΣΟΚΟΜΕΙΟΥ ΡΟΔΟΥ

ΠΡΟΣΚΛΗΣΗ

Καλούνται τα μέλη της "Ροδιακής Λέσχης Φίλων του Γενικού Νοσοκομείου Ρόδου" σε επαναληπτική Γενική Συνέλευση για την ανάδειξη νέου Διοικητικού Συμβουλίου.

Θέματα Ημερήσιας Διατάξης

- Απολογισμός απερχομένου Διοικ. Συμβουλίου.
- Εκθεση Εξελεγκτικής Επιτροπής.
- Απαλλαγή Δ. Συμβουλίου από κάθε ευθύνη.
- Εκλογική Εφορευτικής Επιτροπής.
- Υποψηφιότητες για το Συμβούλιο.
- Αρχαιρεσίες.

Η Συνέλευση θα γίνει στο Αμφιθέατρο του Νοσοκομείου στις 18/12/02 ημέρα Τετάρτη και ώρα 5 μ.μ.

Το Διοικητικό Συμβούλιο

Ο πρόεδρος **Σάββας Μαμαλίγκας**
Η Γραμματέας **Αννα Ιωαννίδου-Ραϋμόνδου**

Κάρμεν Ρουγγέρη
Η Χιονάτη και οι 7 ψηλοί... Νάνοι



ΣΩΜΑ ΕΛΛΗΝΙΔΩΝ ΟΔΗΓΩΝ
ΕΘΝΙΚΟ ΘΕΑΤΡΟ ΡΟΔΟΥ
Τετάρτη 18 Δεκεμβρίου 2002
ΠΑΡΑΣΤΑΣΕΙΣ: Απογευματινή 5.30 Βραδυνή 8.00
Προπώληση εισιτηρίων:
1) Εθνικό Θέατρο Ρόδου 11.00-13.00 και 18.00-20.00, τηλ. (22410)30668, 36710
2) Πρακτορείο RODOS SUN SERVICE Νέα αγορά 14 τηλ. (22410)37001, 37007
τιμή εισιτηρίου 15 ευρώ
Με τη στήριξη του ΠΟΔΡ

BINGO!!! BINGO!!! BINGO!!!

ΠΡΟΣΚΛΗΣΗ

Το **Σπίτι της Ευρώπης στη Ρόδο** προσκαλεί τους φίλους και τα μέλη του στο εορταστικό πρόγραμμα που διοργανώνει την **Δευτέρα, 16 Δεκεμβρίου 2002, στις 6 μ.μ.** στο ξενοδοχείο Grand Hotel όπου η διακεκριμένη δικηγόρος της πόλης μας κα **Ρέα Παπαχρήστου** θα διαβάσει ένα Χριστουγεννιάτικο Διήγημα του **Αλέξανδρου Παπαδιαμάντη.**
Στη συνέχεια...
«Ελάτε να παίξουμε BINGO!!! .... με πολλά και πλούσια δώρα.

Τα έσοδα από την εκδήλωση αυτή θα διατεθούν για να στηριχθεί οικονομικά η **«υιοθεσία»** από το Σύλλογό μας του **Ειδικού Σχολείου Καλύμνου** για παιδιά με ειδικές ανάγκες.

Καφές ή κρασί+1 κάρτα Bingo=15 ευρώ
Παιδικό=σάντουιτς+χυμός ή αναψυκτικό=5 ευρώ.
Επιπλέον κάρτα Bingo=3 ευρώ

BINGO!!! BINGO!!! BINGO!!!

ΤΑ ΛΟΓΙΚΑ ΤΑ ΠΑΡΑΛΟΓΑ ΤΑ ΕΞΩΦΡΕΝΙΚΑ

"Μίζες, διαφθορά και μπαξίσια"

Η ωμή πραγματικότητα στον Κρατικό μηχανισμό και στην Τοπική Αυτοδιοίκηση

Οι εστίες διαφθοράς στο Δημόσιο

Την... βούλα της αρμόδιας για την καταπολέμηση της διαφθοράς διϋπουργικής επιτροπής φέρει η κωδικοποίηση των 46 εστιών της διαφθοράς, που εντοπίστηκαν σε 14 τομείς της Δημόσιας Διοίκησης. Και προς αποφυγή "παρεξηγήσεων" την λίστα της ντροπής υπογράφουν οι υπουργοί Εσωτερικών, Οικονομίας, ΠΕΧΩΔΕ και ο γραμματέας του Υπουργικού Συμβουλίου.

... Τουλάχιστον, για να ξέρετε, αν βρεθείτε στην ανάγκη, τις σας περιμένει...

- **Αστυνομία:** *"Προστασία σε παράνομη λειτουργία καταστημάτων και επιχειρήσεων, Επιλεκτική πολιτική αστυνόμευσης, Ιδιοποίηση παράνομου κέρδους από οικονομικά εγκλήματα"*
- **Ασφαλιστικά Ταμεία:** *"Συνταγογραφία, Προκλητή ζήτηση (περιττές ιατρικές εξετάσεις και επισκέψεις σε ασθενείς), Συναλλαγή με διαγνωστικά κέντρα, Συντάξεις μαϊμού, Γρηγορόσημο για την σύνταξη".*
- **Δήμοι και Νομαρχίες:** *"Άδειες λειτουργίας καταστημάτων, Οικοδομικές άδειες, Καταπατήσεις και κατεδαφίσεις αυθαιρέτων, Παρανομίες σε δημοτικά και νομαρχιακά έργα, Παράνομες προσλήψεις, Εκδόσεις πιστοποιητικών".*
- **Επιθεωρήσεις Εργασίας:** *"Στραβά μάτια" στον έλεγχο των όρων και συνθηκών εργασίας, Πλαγία συναλλαγή με εργοδοσία, Επιδόματα ανεργίας, Πιστοποίηση ΚΕΚ, Ανοχή στην "μαύρη εργασία".*
- **Εφορίες:** *"Ανεπαρκείς επιθεωρήσεις, Ελλιπής και επιλεκτικός έλεγχος, Επιλεκτικές πολιτικές".*
- **Λιμενικό:** *"Ανεπαρκείς επιθεωρήσεις, Ελλιπής και επιλεκτικός έλεγχος, "Στραβά μάτια" σε δρομολόγια και υπερβάσεις".*
- **Νοσοκομεία:** *"Προμήθειες εξοπλισμού, Συναλλαγή με ιδιωτικό τομέα υγείας και εταιρείες φαρμάκων, "Φακελάκι" για θέση, για κρεβάτι, για παροχή περίθαλψης".*
- **Πολεοδομίες:** *"Έκδοση αδειών (γρηγορόσημο - παράνομες άδειες), "Κλειστά μάτια" σε κακοτεχνίες στα δημόσια έργα, σε περιβαλλοντικές και χωροταξικές παραβάσεις, Στημένες διαδικασίες, Επιλεκτικοί έλεγχοι".*
- **Συνεταιρισμοί:** *"Χρηματοδοτήσεις και επιδοτήσεις".*
- **Τελωνεία:** *"Λαθρεμπόριο τσιγάρων και καυσίμων, Φοροκλοπή στην μεταφορά προϊόντων".*

... Πάντως για την υπόθεση **"Εξπρές Σαμίνα"** με τους 80 "δολοφονημένους"επιβάτες, ούτε κουβέντα. Δύο χρόνια και κάτι, από την μαζική "εκτέλεσή" τους και ακόμη περιμένουν οι πολίτες για το πότε θα γίνει η δίκη, που προφανώς ως πλημμέλημα το "κακό" οφείλεται στην "κακιά την ώρα"!

••• Η παράγκα-γιαπί στο Ενυδρείο

Το καλοκαίρι χρησίμευε ως παράγκα για τους ιδιοκτήτες των ενοικιαζόμενων "ποδηλάτων θαλάσσης".

Τώρα ο "σκελετός" τι εξυπηρετεί;

Για να βρίσκουν αφορμή οι πολίτες να αλλοιθωρίζουν μπροστά σε τέτοιες - "over dose" - αποκαλυπτικές εικόνες οπτικής ρύπανσης και ποιότητας ζωής σε μια "ανθρώπινη πόλη;".

... Ή μήπως την έχουν αφήσει εκεί "αξεπίτηδες" για να την θαυμάζουν οι αριβάροντες ατμοπλοϊκώς, ώστε να παίρνουν μια πρώτη γεύση για το τι τους περιμένει, να 'ναι προετοιμασμένοι δηλαδή, μην τους έρθει και κανένας νταμπλάς και 'χουμε το κρίμα τους!



••• Κρατική εξουσία, διαφθορά και οικονομικά εγκλήματα

"Συνειδητοποίησα την παράλληλη ύπαρξη δύο χώρων εξουσίας. Ενός δημόσιου αλλά ψεύτικου χώρου, εκεί όπου καθημερινά παίζεται μια κωμωδία, και ενός άλλου χώρου, αληθινού αλλά προστατευόμενου από τα αδιάκριτα βλέμματα, εκεί όπου λαμβάνονται οι πραγματικές αποφάσεις".

Η διαπίστωση αυτή έχει άμεση σχέση με την κρατική διαφθορά. Δεν ανήκει σε εμάς, ούτε στον κ. Κρουσταλλάκη, ούτε βέβαια στον κ. Σκανδαλίδη. Ανήκει στη θαρραλέα Γαλλίδα δικαστίνα Εβά Ζολί που επί σειρά ετών ασχολήθηκε με την πάταξη του οικονομικού εγκλήματος, αλλά και τις μεθόδους με τις οποίες η εύπορη ολιγαρχία κατορθώνει να εγκληματεί ανενόχλητη και ατιμώρητη, όποτε διαπλέκεται με τη "διεφθαρμένη" εξουσία.

Στις δυσάρεστες επισημάνσεις της κ. Ζολί, περιλαμβάνεται ασφαλώς και η χώρα μας. Ιδιαιτέρως δε οι πολιτικοοικονομικές παράμετροι της ελληνικής πραγματικότητας, μέσω των οποίων υποκινούνται ή καλύπτονται η διαφθορά, η διαπλοκή και η ροή μαύρου χρήματος, την τελευταία κυρίως πενταετία.

Ο ελληνικός λαός ενδιαφέρεται, μαθαίνει και το κυριότερο γνωρίζει καλά ποιοί ευθύνονται για την αχαλίνωτη διαπλοκή,την άκρατη αλαζονεία, την κοινωνική απαξία, τις ασύστολες κρατικές σπατάλες, τη θρασύτατη διασπάθιση του δημόσιου χρήματος και την έμμεση επιβράβευση όσων ισχυρών και μη διαπράττουν τεράστια οικονομικά εγκλήματα, διαπλεκόμενοι με την πολιτική εξουσία.

Γνωρίζει καλά ποιοί "φροντίζουν" ώστε να σβήνονται διαρκώς οι εισαγγελικές διώξεις και όλες οι σχετικές έρευνες που έχουν πάει ή να οδεύουν προς το αρχείο.

(Φ. Καραμπατσάκης,

••• Η διαφθορά στους Δήμους και Νομαρχίες

Κονδύλια ύψους 2,7 τρισεκατομμυρίων δραχμών διαχειρίζονται Δήμοι και Νομαρχίες χωρίς ουσιαστικό έλεγχο. Ετσι οι αναθέσεις έργων χωρίς διαγωνισμό, οι παράνομες προσλήψεις μέσω δημοτικών οργανισμών και επιχειρήσεων συνιστούν την σκοτεινή πλευρά της Τοπικής Αυτοδιοίκησης.

Καταγράφει η δημοσιογράφος **Κάτια Πετροπούλου** από τις στήλες των "Νέων":

«Οι παροικούντες την Ιερουσαλήμ γνωρίζουν βεβαίως την απάντηση. Και όχι μόνο θεωρητικώς... Είναι ο ασφαλέστερος και ταχύτερος τρόπος για να αποφύγει κάποιος τον διαγωνισμό, να προχωρήσει στην άμεση ανάθεση του έργου, επιλέγοντας τους αναδόχους που ο ίδιος προτείνει. Φυσικά, με το "αζημίωτο"...

Είναι συγχρόνως μία μόνον πτυχή της σκοτεινής πλευράς της Αυτοδιοίκησης που αποτιμήθηκε, για το 2002, στο ποσόν του 2,7 τρισεκατομμυρίων δραχμών. Τεράστιου κονδυλίου - ο κρατικός προϋπολογισμός ανέρχεται σε 14 τρισ. - που διαχειρίζεται από δημοτικές και νομαρχιακές αρχές χωρίς, ουσιαστικά, έλεγχο.

Αναθέσεις έργων χωρίς διαγωνισμό, έργα που βαφτίζονται "επείγοντα" ή "έκτακτα" δημοτικές επιχειρήσεις που λετιουργούν με ζημιά, αλλά διατηρούνται για να γίνουν το όχημα παράνομων προσλήψεων και διευθέτησης πελατειακών σχέσεων, συνθέτουν το σκηνικό αδιαφάνειας που διέπει τη λειτουργία της Αυτοδιοίκησης.

Συνήθης πρακτική στους δήμους και τις νομαρχίες αυτό που επισήμως ονομάζεται "κλειστοί διαγωνισμοί με περιορισμένη πρόσκληση". Προβλέπονται ρητά από το νόμο για έκτακτα έργα ή για επείγουσες καταστάσεις και επιτρέπουν στη δημοτική αρχή να απευθύνονται σε 4 το πολύ εργολάβους - στην πραγματικότητα σε έναν "εκλεκτό", ο οποίος βρίσκει και άλλους τρεις "δικούς του" και παίρνει το έργο με συνοπτικές διαδικασίες. Μόνο που κάποιοι δήμαρχοι έχουν κάνειτο το νόμο... λάστιχο.

Στον χώρο της Αυτοδιοίκησης, ανθρώπινο δυναμικό και μηχανισμοί ελέγχου λειτουργούν σαν γαϊτανάκι, συντηρώντας το καθεστώς αδιαφάνειας. Είναι χαρακτηριστικό ότι από το σύνολο του προσωπικού που απασχολείται στδυς δήμους της χώρας διαθέτει πτυχίο ανωτάτης σχολής μόνο το 2%, ενώ υπάρχουν συνολικά σε όλη τη χώρα 251 υπάλληλοι με μεταπτυχιακό τίτλο σπουδών ή διδακτορικό, προσόντα που κρίνονται παραίτητα για να μπορεί κάποιος να σχοληθεί με τομείς του Γ΄ΚΠΣ που χρηματοδοτούν σήμερα τα μεγαλύτερα έργα και προγράμματα της Αυδοιοίκησης, αλλά και να ελέγξει τη διαχείρισή τους.

Δήμαρχοι που έχουν πολλές φορές ταχθεί υπέρ της αναβάθμισης των υπηρεσιών και της στελέχωσής τους με εξειδικευμένο προσωπικό βεβαιώνουν ότι "αν θέλει ένας δήμαρχος να παρανομήσει, του αρκεί ένας "τσίφτης" διευθυντής τεχνικών υπηρεσιών, που να παρουσιάσει έτσι τον προϋπολογισμό και τα τεχνικά χαρακτηριστικά του έργου, ώστε να μην πάρει μυρωδιά την παρανομία κανείς: ούτε υπάλληλος, ούτε δημοτικός σύμβουλος"...

•••Η κότα και τ' αβγό της διαφθοράς

"Οσο κι αν φλυαρούμε για την πάταξη της διαφθοράς τα στοιχεία μας εκδικούνται ακόμα και στον κατασταλτικό τομέα. Λίγες εκατοντάδες είναι οι περιπτώσεις των διεφθαμένων που καταγγέλλονται, ακόμη πιο λίγες οδηγούνται στη Δικαιοσύνη ή στα πειθαρχικά όργανα της δημόσιας διοίκησης και ελάχιστες δεκάδες είναι αυτοί που τελικά καταδικάζονται και μάλιστα σε ελαφρότατες ποινές.

Η δήλωση του προέδρου της Επιτροπής Θεσμών και Διαφάνειας της Βουλής Φοίβου Ιωαννίδη είναι χαρακτηριστική, καθώς θα μπορούσε να απαντήσει και στη ρητορική "καθαρά χέρια" του κ. Κρουσταλλάκη: "Εφέτης αποπειράθηκε να δωροδοκήσει πρωτοδίκη σε σοβαρή φορολογική υπόθεση με πέντε εκατ. δρχ. και η ποινή που του επιβλήθηκε ήταν δύο χρόνια με αναστολή" ("Βήμα", 10/12").

(Από τους "Ιούς" της "Ελευθεροτυπίας")

www.RodosVitrina.gr/Metropol.htm
METROPOL MULTI-CINEMA ALPHA ODEON
Πληροφορίες, Κρατήσεις από 15:00
Information, Reservations after 15:00
ΤΗΛ. 22410.28400
WEEKLY PROGRAMME - ΕΒΔΟΜΑΔΙΑΙΟ ΠΡΟΓΡΑΜΜΑ 13/12/2002 - 19/12/2002

IN ENGLISH
ΚΑΤΑΛΛΗΛΟ

ΣΤΟ ΜΕΤΡΟΠΟΛ ΣΥΝΕΧΙΖΟΝΤΑΙ ΟΙ "ΓΑΜΟΙ"
ΜΕΤΑ ΤΗΝ ΜΕΓΑΛΗ ΕΠΙΤΥΧΙΑ «ΓΑΜΟΣ ΑΛΑ...ΕΛΛΗΝΙΚΑ»
ΜΙΑ ΓΑΜΗΛΙΑ ΚΩΜΩΔΙΑ ΣΕ ΠΡΩΤΗ ΠΑΝΕΛΛΗΝΙΑ ΠΡΟΒΟΛΗ
Ο ΓΑΜΟΣ ΕΙΝΑΙ ΤΗΣ ΜΟΔΑΣ
ΜΕ ΤΗΝ ΡΙΣ ΓΟΥΙΔΕΡΣΠΟΥΝ
ΑΙΘΟΥΣΑ 1
ΩΡΕΣ ΕΝΑΡΞΗΣ - SHOWTIMES
18:15, 20:15, 22:15

IN ENGLISH
ΚΑΤΑΛΛΗΛΟ

Η Walt Disney ΠΑΡΟΥΣΙΑΖΕΙ
ΤΗΝ ΠΙΟ ΑΓΑΠΗΜΕΝΗ ΠΕΡΙΠΕΤΕΙΑ ΤΗΣ ΠΑΓΚΟΣΜΙΑΣ
ΛΟΓΟΤΕΧΝΙΑΣ ΓΙΑ ΠΡΩΤΗ ΦΟΡΑ ΣΤΟΝ ΚΙΝΗΜΑΤΟΓΡΑΦΟ
Ο ΠΛΑΝΗΤΗΣ ΤΩΝ ΘΗΣΑΥΡΩΝ
TREASURE PLANET
ΤΟΥ ΡΟΜΠΕΡΤ ΣΤΙΒΕΝΣΟΝ
ΑΙΘΟΥΣΑ 3
ΩΡΕΣ ΕΝΑΡΞΗΣ - SHOWTIMES
16:30, 18:30

Δείτε τις ταινίες Ο ΑΓΙΟΣ ΒΑΣΙΛΗΣ ΜΟΥ 2, Ο ΠΛΑΝΗΤΗΣ ΤΩΝ ΘΗΣΑΥΡΩΝ
και λάβετε μέρος στην μεγάλη Πρωτοχρονιάτικη κλήρωση πλούσιων δώρων του ΜΕΤΡΟΠΟΛ.
Δελτία συμμετοχής στα ταμεία μας.

IN ENGLISH
ΚΑΤΑΛΛΗΛΟ

Η Walt Disney ΠΑΡΟΥΣΙΑΖΕΙ
ΜΙΑ ΞΕΚΑΡΔΙΣΤΙΚΗ ΟΙΚΟΓΕΝΙΑΚΗ ΚΩΜΩΔΙΑ
ΜΕ ΤΟΝ ΑΓΙΟ ΒΑΣΙΛΗ
ΣΤΑ ΠΙΟ ΤΡΕΛΑ ΤΟΥ ΧΡΙΣΤΟΥΓΕΝΝΑ!!
Ο ΑΓΙΟΣ ΒΑΣΙΛΗΣ ΜΟΥ 2
Ο ΑΤΖΑΜΗΣ ΤΩΝ ΧΡΙΣΤΟΥΓΕΝΝΩΝ
SANTA CLAUSE 2
ΑΙΘΟΥΣΑ 2
ΩΡΕΣ ΕΝΑΡΞΗΣ - SHOWTIMES
16:00, 18:00

IN ENGLISH
ΑΚΑΤΑΛΛΗΛΟ

ΕΝΑ ΣΥΝΑΡΠΑΣΤΙΚΟ ΑΣΤΥΝΟΜΙΚΟ ΘΡΙΛΕΡ
ΜΗΝ ΤΟΛΜΗΣΕΤΕ ΝΑ ΚΛΕΙΣΕΤΕ ΤΑ ΜΑΤΙΑ ΣΑΣ
INSOMNIA
ΠΡΩΤΑΓΩΝΙΣΤΟΥΝ ΟΙ ΒΡΑΒΕΥΜΕΝΟΙ ΜΕ ΟΣΚΑΡ
ΑΛ ΠΑΤΣΙΝΟ - ΡΟΜΠΙΝ ΓΟΥΙΛΙΑΜΣ
ΚΑΙ ΧΙΛΑΡΙ ΣΟΥΑΝΚ
ΑΙΘΟΥΣΑ 2
ΩΡΕΣ ΕΝΑΡΞΗΣ - SHOWTIMES
20:00, 22:30

IN ENGLISH
ΚΑΤΑΛΛΗΛΟ

ΣΥΝΕΧΙΖΕΤΑΙ ΓΙΑ 16η ΕΒΔΟΜΑΔΑ
Η ΚΩΜΩΔΙΑ ΤΗΣ ΧΡΟΝΙΑΣ!!
ΓΑΜΟΣ ΑΛΑ... ΕΛΛΗΝΙΚΑ
MY BIG FAT GREEK WEDDING
ΑΙΘΟΥΣΑ 3
ΩΡΑ ΕΝΑΡΞΗΣ - SHOWTIMES
20:30

IN ENGLISH
ΚΑΤ. ΑΠΟ 13 ΕΤΩΝ

ΑΠΟ ΤΟΝ ΔΗΜΙΟΥΡΓΟ ΤΟΥ "ΛΕΩΝ" & "ΝΙΚΗΤΑ"
ΜΙΑ ΠΕΡΙΠΕΤΕΙΑ ΔΡΑΣΗΣ
ΠΟΥ ΘΑ ΔΕΙΤΕ ΜΕ ΚΟΜΕΝΗ ΤΗΝ ΑΝΑΣΑ
THE TRANSPORTER
ΑΙΘΟΥΣΑ 3
ΩΡΑ ΕΝΑΡΞΗΣ - SHOWTIMES
22:45

ΑΠΟ 3 ΙΑΝΟΥΑΡΙΟΥ

Η 20η ΠΕΡΙΠΕΤΕΙΑ
ΤΟΥ ΘΡΥΛΟΥ ΤΖΕΪΜΣ ΜΠΟΝΤ 007
ΕΡΧΕΤΑΙ ΣΕ ΠΡΩΤΗ ΠΑΝΕΛΛΗΝΙΑ ΠΡΟΒΟΛΗ
DIE ANOTHER DAY
ΔΕΙΤΕ ΤΗΝ ΤΑΙΝΙΑ ΚΑΙ ΠΑΡΤΕ ΜΕΡΟΣ ΣΤΟΝ
ΜΕΓΑΛΟ ΠΑΝΕΛΛΗΝΙΟ ΔΙΑΓΩΝΙΣΜΟ
ΜΕ ΔΩΡΑ-GADGETS ΤΟΥ BOND



ΕΠΙΜΕΛΕΙΑ: *ΚΥΡΙΑΚΗ ΠΕΤΡΙΔΟΥ*

Ο Γάμος είναι της Μόδας (Sweet Home Alabama)

Ερωτική κομεντί, σε σκηνοθεσία Αντι Τέναντ, η οποία προβάλλεται, σε α' πανελλήνια προβολή, από το "Μετροπόλ Alpha Odeon".

Στους πρωταγωνιστικούς ρόλους εμφανίζονται, καταρχήν η ανερχόμενη συμπαθής ηθοποιός **Ρις Γουίδερσπουν**, η οποία τα τελευταία χρόνια έχει αρχίσει να ξεχωρίζει για τις ερμηνείες της σε ταινίες όπως "Pleasantville", "Ερωτικά Παιχνίδια", "American Psycho", "Η εκδίκηση της ξανθιάς", ο **Τζος Λούκας**, ο... ξεχασμένος **Πάτρικ Ντέμσεϊ** (σ.σ. θα τον θυμούνται ίσως όσοι έχουν δει το εφηβικό "Ο γόης των χιλίων δολαρίων"), η **Κάντις Μπέργκεν**, η οποία δίνει και μια πινελιά class στην ταινία, η **Ντακότα Φάνινγκ** κ.ά.



Tips: Η ταινία τα πήγε αρκετά καλά **στην Αμερική, αφού σημείωσε μεγάλη εισπρακτική επιτυχία** (σ.σ. πάνω από 120 εκατομμύρια δολάρια οι εισπράξεις).

* "Κατόρθωμα" των παραγωγών της ταινίας θα μπορούσε να χαρακτηρισθεί το γεγονός ότι **το διάσημο κοσμηματοπωλείο "Tiffany" άνοιξε τις πόρτες του και επέτρεψε να γίνουν γυρίσματα** για κάποια από τις αρχικές σκηνές του έργου. Σημειώνεται ότι αυτό έχει γίνει άλλες δύο φορές στο παρελθόν για τη θρυλική τιανία **"Πρόγευμα στο Τίφανι"** με την Ώντρεϊ Χέμπορν, αλλά και μία μεταγενέστερη που έχει γράψει τη δική της ιστορία, το **"Οταν ο Χάρι γνώρισε τη Σάλι"**.

Η γνώμη μας: Χαριτωμένη η ταινιούλα. Ευχάριστη, δροσερή και πάνω απ' όλα... εύπεπτη. "Παίρνει πόντους" και από την πρωταγωνίστριά της, τη Ρις Γουίδερσπουν, η οποία φαίνεται να τα καταφέρνει μια χαρά σε τέτοιους ρόλους και της πηγαίνουν κιόλας.

Από 'κει και πέρα: **Πρόκειται για μία... χιλιοειπωμένη ιστορία. Δηλαδή η φιλόδοξη νεαρά που εγκαταλείπει την οικογενειακή εστία (και ψιλοντρέπεται γι' αυτήν) και προσπαθεί να πετύχει στην μεγάλη πόλη.** Φυσικά και γνωρίζει τον άντρα των ονείρων της κ.τ.λ.

Μόνο που εδώ ακριβώς διαφέρει η συγκεκριμένη ταινία. Το θέμα της δεν περιστρέφεται, δηλαδή, γύρω από το αν θα πετύχει η φιλόδοξη νεαρά -μιας και η επιτυχία της είναι δεδομένη από την αρχή της ταινίας- αλλά από το κατά πόσον μπορεί και θέλει να αποκοπεί τελείως από το παρελθόν και τις ρίζες της και βέβαια να είναι ευτυχισμένη, κάτι που είναι και το ζητούμενο.

Κάνει, δηλαδή, ένα σχόλιο πάνω στο πρόσκαιρο και επιδερμικό της λάμψης, των χρημάτων, της δόξας ακόμα και του φαινομενικά... τέλειου υποψηφίου γαμπρού και πως όλα αυτά μπορούν να χάσουν την αξία τους αν απαρνηθούμε αυτό που πραγματικά είμαστε και τις καταβολές μας.

Ωστόσο, μην περιμένετε και τίποτα το σπουδαίο από αυτό το " σχόλιο", πέρα από ένα ευχάριστο δίωρο που πιθανόν να ξεχάσετε μόλις βγείτε από την αίθουσα...

Η υπόθεση: Η Μέλανι ζει μία εκθαμβωτική ζωή και μοιάζει να βγήκε από ιλουστρασιόν editorial περιοδικού lifestyle: Είναι νέα, ωραία, επιτυχημένη και η πιο hot σχεδιάστρια της Νέας Υόρκης. Επιπλέον έχει ...στα πόδια της τον πιο περιζήτητο εργένη της πόλης, γιο της Δημάρχου και ανερχόμενο αστέρα της πολιτικής που της ζητάει να τον παντρευτεί! Μόνο που για να ολοκληρώσει το όνειρό της πρέπει να ξεμπερδέψει με μία ...μικρή λεπτομέρεια: Να πάρει διαζύγιο από τον πρώτο άντρα της και νεανικό έρωτά της και για να γίνει αυτό πρέπει να επιστρέψει στην ιδιαίτερη πατρίδα της, την Αλαμπάμα. Κάτι που δεν της είναι και ιδιαίτερα ευχάριστο!..

Χριστουγεννιάτικη Προσφορά
ΜΠΟΥΤΙΚ CHIC
ΕΣΩΡΟΥΧΑ σετ από 25€
Καλές Γιορτές!
CHIC
Δημ. Θέμελη 63, Ρόδος
Τηλ. 22410 37255, 52429

ΑΜ 20%
ΠΑΛΛΑΣ 5 CINEMAS CENTER
13/12/2002 έως 19/12/2002

ΑΙΘΟΥΣΑ 5

ΤΟ ΣΜΟΚΙΝ ΤΗΣ ΣΥΜΦΟΡΑΣ
TUXEDO
Κωμωδία / Comedy
Δεν ψάχνει για μπελάδες... τους φοράει!!!
Ο Τσάκυ Τσαν σε ασυγκράτητα κέφια!!!
Μην τη χάσετε!
ΠΡΩΤΑΓΩΝΙΣΤΟΥΝ:
JACKIE CHAN, JENNIFER LOVE HEWITT
Ώρες Έναρξης: 16:00, 18:05, 20:10, 22:30

ΑΙΘΟΥΣΑ 1 & 2
ΧΑΡΥ ΠΟΤΤΕΡ & Η ΚΑΜΑΡΑ ΜΕ ΤΑ ΜΥΣΤΙΚΑ
HARRY POTTER & THE CHAMBER OF SECRETS
Περιπέτεια φαντασίας / Action fantasy
...το κακό επιστρέφει στο Χόγκουαρτς!
Η ταινία που δεν θα χάσει κανείς!
Κάντε έγκαιρα τις κρατήσεις σας!
ΠΡΩΤΑΓΩΝΙΣΤΟΥΝ: DANIEL RADCLIFFE, RUPERT GRINT, EMMA WATSON κ.α.

ΑΓΓΛΙΚΑ Ώρες Έναρξης: 20:40, 22:20
ΜΕΤΑΓΛΩΤΤΙΣΜΕΝΟ Ώρες Έναρξης: 15:40, 17:20, 19:00
Κυριακή 10:30 το πρωί
*Ειδική έκτακτη μεταγλωττισμένη παράσταση

ΑΙΘΟΥΣΑ 3

Η ΑΓΑΠΗ ΕΙΝΑΙ ΓΕΝΟΥΣ ΘΗΛΥΚΟΥ
WHITE OLEANDER
Κοινωνική / Drama
Η νέα ταινία της Μισέλ Φάιφερ
που θα κάνει αίγουρα αίσθηση.
ΠΡΩΤΑΓΩΝΙΣΤΟΥΝ: MICHELLE PFEIFFER, RENEE ZELLWEGER, ROBIN WRIGHT PENN, ALEX LOHMAN
Ώρες Έναρξης: 15:40, 18:00, 20:20, 22:40

ΑΙΘΟΥΣΑ 4
4 ΦΤΕΡΑ / 4 FEATHERS
Περιπέτεια εποχής / Drama
Η πολύ μεγάλη περιπέτεια εποχής
που θα σας συναρπάσει!
ΠΡΩΤΑΓΩΝΙΣΤΟΥΝ: HEATH LEDGER, WES BENTLEY, KATE HUDSON

Ώρες Έναρξης: 17:20, 20:00, 22:40
Μόνο μέχρι και την Τρίτη 17/12/02

Ο ΑΡΧΟΝΤΑΣ ΤΩΝ ΔΑΚΤΥΛΙΔΙΩΝ: Ο ΔΥΟ ΠΥΡΓΟΙ
LORD OF THE RINGS: THE TWO TOWERS
Περιπέτεια φαντασίας / Action fantasy
Σε πρώτη παγκοσμία προβολή!!!
Τετάρτη 18/12/02 Το ταξίδι συνεχίζεται!!
Κάνετε έγκαιρα τις κρατήσεις σας
ΠΡΩΤΑΓΩΝΙΣΤΟΥΝ: ELIJAH WOOD, IAN McELLEN

Ώρες Έναρξης: 18:45, 22:15

ΑΙΘΟΥΣΑ 3

ΧΡΙΣΤΟΥΓΕΝΝΙΑΤΙΚΑ ΚΑΛΑΝΤΑ
Κινούμενα σχέδια / Animated movie
Ένα χριστουγεννιάτικο παραμύθι για όλους όσους αισθάνονται "παιδιά" για πάντα!
ΜΕΤΑΓΛΩΤΤΙΣΜΕΝΟ Ώρες Έναρξης: 16:30

ΧΟΡΗΓΟΙ
ΚΑΦΕΝΕΣ ΚΟΥΚΟΣ
Cook Shop ΚΟΥΖΙΝΙΚΑ
Passion
ALEXI ANDRIOTTI accessories
BERLONI
Σουηδικό Καφενείο & Φούρνος
Villagio ΘΑΛΑΣΣΙΕΣ ΓΕΥΣΕΙΣ
MARKETOS LINE
Πίνει & Λύνει Ταβέρνα - Οινομαγειρείο
BACKStage
Για κρατήσεις θέσεων / For reservations
22410 24475 και 22410 70670 (16:00 - 20:00)

Άρτος (;) Θεάματα (;)...

... Και τηλεόραση (όπως λέμε τηλοψία...)

STAR

06.30 **Παιδικό πρόγραμμα**
09.00 **Ειδήσεις**
10.00 **Λόγια Starata.** Ενημερωτικό μαγκαζίνο με τον Γιώργο Βαρεμένο.
12.00 **Το κλειδί** (Ε). Κωμική σειρά
13.00 **Ειδήσεις**
14.00 **Ο κόσμος του παιδιού**
14.05 **Super star.** Ενημερωτική- ψυχαγωγική εκπομπή.
16.00 **Ειδήσεις**
16.30 **Η υγεία κτίζεται κάθε μέρα**
16.35 **Μελίτα, το φλογερό κορίτσι.** Κοινωνική σειρά.
17.30 **Παλόμα και Λορέντζο.** Κοινωνική σειρά
18.30 **Μονομάχος.** Τηλεπαιχνίδι γνώσεων.
19.15 **Ειδήσεις**
21.00 **Ξένη ταινία.** «Wild, wild west». Περιπέτεια. Παίζουν: Κέβιν Κλάιν, Γουίλ Σμιθ
23.00 **Οι περιπέτειες της Σίντνεϊ Φοξ**
24.00 **Ξένη ταινία.** «Υποβρύχια απειλή». Περιπέτεια. Παίζουν: Μάικλ Ντάντικοφ, Φρέντερικ Φόρεστ.
02.00 **Ειδήσεις**
02.15 **Ξένη ταινία.** «Οργασμός»
04.15 **Αστέρια στο πεντάγραμμο**

ALTER

06.30 **Λούκι Λουκ**
07.05 **Ερχονται οι Αρειανοί**
07.40 **Μαρσουπιλάμι**
08.15 **Χάιντι**
09.00 **Μάγια, η μέλισσα**
09.45 **Μικρά τερατάκια**
10.00 **Μπομπ, ο μάστορας**
10.15 **Οδός ονείρων**
10.30 **Στρουμφ**
10.45 **Νόντι**
11.00 **Μυστηριώδης νήσος.** Σειρά επιστημονικής φαντασίας.
11.30 **Γιάγκο.** Αισθηματική σειρά.
12.00 **Μήτσι-χώστα** (Ε) Σατιρική εκπομπή με τον Γιώργο Μητσικώστα.
13.00 **Ειδήσεις**
14.00 **Φύλλο και φτερό.** Ενημερωτική εκπομπή με την Τατιάνα Στεφανίδου.
16.30 **Τόλμη και γοητεία**
17.00 **Ειδήσεις στη νοηματική γλώσσα**
17.05 **Ελληνική ταινία.** «Μίνι φούστα και καράτε»
18.45 **Ειδήσεις**
20.55 **Auto Alter**
21.00 **Ξένη ταινία.** «Ο Αγγλος ασθενής». Ρομαντικό δράμα.
00.15 **Ειδήσεις**
00.30 **Ξένη ταινία.** «Το σκάνδαλο»
02.30 **Ξένη ταινία.** «Κατάσταση τρομοκρατίας»
04.30 **Τόλμη και γοητεία**

ΚΑΘΗΜΕΡΙΝΑ ΟΛΑ ΤΑ ΝΕΑ ΤΗΣ ΔΩΔΕΚΑΝΗΣΟΥ ΣΤΟ INTERNET

www.rodiaki.gr

ΜοΤέΡ 2

Μουσείο Νεοελληνικής Τέχνης

από 5 Οκτωβρίου 2002 έως 5 Σεπτεμβρίου 2003

21 καλλιτέχνες, 1+21 εκθέσεις
330 συνεχόμενες ημέρες τέχνης

5-25 Οκτωβρίου Εγκαίνια διοργάνωσης
ομαδική έκθεση των 21 καλλιτεχνών που συμμετέχουν

26 ΟΚΤ	Μιχαηλίδου	5 ΑΠΡ	Παπαδόγκωνας
9 ΝΟΕ	Παπακυριακού	3 ΜΑΙ	Σπάρταλης
23 ΝΟΕ	Κούρτη	17 ΜΑΙ	Ε 2.13
7 ΔΕΚ	Δημητροπούλου	31 ΜΑΙ	Ανεζιά
21 ΔΕΚ	Πόνης	14 ΙΟΥΝ	Μιχαηλίδης
11 ΙΑΝ	Χατζηδιάκου	28 ΙΟΥΝ	Γράβαλου
25 ΙΑΝ	Κούρουπας	12 ΙΟΥΛ	Κιούρη
8 ΦΕΒ	Καπετάν Μύγας	26 ΙΟΥΛ	Μπερεδήμας
22 ΦΕΒ	Guterstam	9 ΑΥΓ	Βολονάκη
8 ΜΑΡ	Koumou	23 ΑΥΓ	Tassó
22 ΜΑΡ	Παπαδημητρίου		

www.moter.gr

Κοινό ωράριο για όλες τις εκθέσεις:
Εγκαίνια 19:00 Καθημερινά 10:00-14:00 & 18:00-21:00

ΚΕΝΤΡΟ ΣΥΓΧΡΟΝΗΣ ΤΕΧΝΗΣ
Παλιό Συσσίτιο, Σωκράτους 179, Παλιά Πόλη
- στον εκθεσιακό χώρο λειτουργεί καφέ -

Επιμέρους χορηγοί
DOMUS Αφοι Χατζηιωάννου ΕΠΕ, ΚΟΖΑΣ πίνακες-κορνίζες, Coca Cola Τρία Έψιλον Εργοστάσιο Ρόδου, ΕΞΕΛΙΞΗΣ σύμβουλοι ανάπτυξης επιχειρήσεων. Χορηγοί επικοινωνίας: ΡΟΔΙΑΚΗ, Ράδιο Λυχνάρι.

ET 1

07.00 **Κουκλο-μεγάλοι και πολυσπόρια**
07.05 **Chapi chapeau**
07.25 **Κουκλο-μεγάλοι και πολυσπόρια**
07.30 **Γεια σου Σπένσερ**
07.55 **Κουκλο-μεγάλοι και πολυσπόρια**
08.00 **Μαρσελίνο**
08.20 **Κουκλο-μεγάλοι και πολυσπόρια**
10.00 **10 με 2.** Με τη Ρίκα Βαγιάννη και την Πόπη Τσαπανίδου.
14.00 **Ειδήσεις**
14.30 **Ουράνιο τόξο**
14.35 **Ηταν μια φορά κι έναν καιρό η ζωή**
15.00 **Ουράνιο τόξο**
15.35 **Οι ατρόμητοι**
16.20 **Ουράνιο τόξο**
16.25 **Ποπ και πάμε**
17.00 **Ειδήσεις**
17.30 **Ατίθασα νιάτα.** Δραματική-νεανική σειρά.
18.30 **Λίζι Μαγκουάιρ** Νεανική σειρά.
19.10 **Η θράβευση των κορυφαίων του ελληνικού αθλητισμού από τον ΠΣΑΤ**
21.00 **Τα τηλεοπτικά θραβεία της χρονιάς "Πρόσωπα 2002"**
24.00 **Γιάννη μου το μαντίλι σου.**
01.00 **Επικίνδυνες αποστολές**
02.00 **Ο θάνατος του Νείλου.** Ντοκιμαντέρ.
03.00 **Δίκτυο με τη ΝΕΤ**
06.00 **Λίζι Μαγκουάιρ** (Ε)

NET

06.00 **Πρώτη ματιά.** Ο Γιάννης Λοβέρδος δίνει το πρώτο στίγμα της ενημέρωσης σχολιάζοντας με καλεσμένους στο στούντιο τα γεγονότα της επικαιρότητας.
10.00 **Η άγνωστη Αφρική.** Ντοκιμαντέρ.
10.30 **Καταδύσεις.** Ντοκιμαντέρ.
11.00 **Πόλεις.** Ντοκιμαντέρ.
12.00 **Ειδήσεις**
13.00 **Αλλη διάσταση.** Ενημερωτική εκπομπή με τον Κώστα Αρβανίτη.
15.00 **Ειδήσεις**
16.00 **Συν και πλην**
18.00 **Ειδήσεις**
19.00 **Εκτός γραμμής.** Ενημερωτική εκπομπή με τους Βασίλη Λυριτζή και Δημήτρη Οικονόμου.
20.00 **Ποιός θέλει να γίνει εκατομμυριούχος;** Τηλεπαιχνίδι με τον Σπύρο Παπαδόπουλο.
21.00 **Ειδήσεις**
22.00 **Δεν αντέχεται το 50-50**
23.00 **Το μήλον της έριδος.** Ενημερωτική εκπομπή με τον Παύλο Τσίμα.
01.00 **Ειδήσεις**

ET 3

08.01 **Μαθηματικά για την τεχνολογία**
08.15 **Μικρές μηχανές**
08.30 **Καινοτομίες Ι και ΙΙ**
09.00 **Η άλλη μέρα.** Ενημερωτική εκπομπή με την Κατερίνα Ρενιέρη.
10.30 **Ο Φλόιντ στη Μεσόγειο**
11.00 **Κοντραπούντο**
12.00 **Δικαιώματα και αδικίες**
12.30 **Επιφάνεια εργασίας**
13.00 **Μια και καλή**
13.45 **Μισέλ με μπεσαμέλ**
14.30 **Παραδοσιακό συγκρότημα χορών**
15.00 **Ειδήσεις**
15.20 **Μακρινές φιλίες**
15.30 **Με μια τρίτη ματιά**
17.00 **Η αύρα των λουλουδιών.** Δραματική σειρά.
18.00 **Exodus**
18.30 **Αθλητικό ημίωρο**
19.00 **Περίμετρος**
19.30 **Υδρόγειος**
20.00 **Ο κόσμος των σπορ-Πάμε Στοίχημα**
20.20 **Μακρινές φιλίες**
20.30 **Ειδήσεις**
21.45 **Αληθινά σενάρια**
22.30 **Η δίκη της Δευτέρας**
24.00 **Ειδήσεις**
00.20 **Ξένη ταινία.** «Η αναγνώστρια». Δραματική κομεντί.

FILMNET

05.25 **Ξένη ταινία.** «Η χαμένη περίπολος»
07.00 **Ξένη ταινία.** «Ματιά στην κόλαση»
08.30 **Ξένη ταινία.** «Ζητείται πιστό αρσενικό»
10.05 **El Entertainment**
10.35 **Τηλεοπτικές πωλήσεις**
10.55 **Ξένη ταινία.** «Αντίτραστ»
12.50 **Ξένη ταινία.** «Φιλί από έναν άγγελο»
14.40 **Ξένη ταινία.** «Σκληρό καρύδι»
16.35 **Ξένη ταινία.** «Η ζωή του Μάρβει Λι Αντεϊ»
18.15 **Ξένη ταινία.** «Βουτιά στο κενό»
20.00 **U.S.: Οι καλύτερες ταινίες της εβδομάδας**
20.30 **Προσεχώς στο σινεμά!** Εκπομπή για τον κινηματογράφο
21.00 **Ξένη ταινία.** «Ροζέτα». Δραματική.
22.45 **Γραφείο κηδειών Φίσερ.** Δραματική κομεντί.
24.00 **Ξένη ταινία.** «Η γοητεία του μοιραίου»
01.25 **Ξένη ταινία.** «Η μούμια: Η επίθεση»
02.55 **Ξένη ταινία.** «Το μεγάλο αφεντικό»

SUPER SPORT

17.00 **Ισπανικό ποδόσφαιρο**
18.00 **Βραζιλιάνικο ποδόσφαιρο**
20.00 **Η μπάλα είναι τετράγωνη**
22.00 **Αγγλικό ποδόσφαιρο**
24.00 **Οι ειδικοί.**
01.00 **Ισπανικό ποδόσφαιρο**
03.00 **Τηλεμάρκετινγκ**
03.30 **Αγγλικό ποδόσφαιρο**
05.15 **Ελληνικό ποδόσφαιρο**

MEGA

06.15 **Δελτίο ειδήσεων στη νοηματική γλώσσα**
06.30 **Πρώτη έκδοση.** Ενημερωτική εκπομπή.
07.00 **Σήμερα με την Αννα.** Ενημερωτική εκπομπή με την Αννα Παναγιωταρέα.
10.00 **Σαν στο σπίτι σας.** Ψυχαγωγική εκπομπή με τον Φώτη Σεργουλόπουλο και τη Μαρία Μπακοδήμου
13.10 **Σε πρώτο πλάνο.** Ενημερωτική εκπομπή με την Εριφύλη Μαρωνίτη και τη Μάγδα Παπαγιάννη.
14.00 **Ειδήσεις**
15.00 **Ολα για την υγεία.** Παρουσιάζει ο Μιχάλης Κεφαλογιάννης.
15.50 **Δύο ξένοι** (Ε) Κωμική σειρά.
17.00 **Ειδήσεις**
17.15 **Ακουσέ με.** Κοινωνική εκπομπή με την Τένια Μακρή
18.20 **Σ' αγαπώ μ' αγαπάς**
18.40 **Απαγορευμένη αγάπη**
19.20 **Φιλοδοξίες.** Κοινωνική σειρά.
20.00 **Κεντρικό δελτίο ειδήσεων**
21.00 **Camera Cafe.** Κωμική σειρά. Παίζουν: Σοφία Φιλιππίδου, Τάσος Παλατζίδης, Χρήστος Βαλαβανίδης
21.20 **Η φάρμα.** Παιχνίδι παρουσιάζει ο Γρηγόρης Αρναούτογλου
23.425 **Ενώπιος ενωπίω.** Ενημερωτική εκπομπή με τον Νίκο Χατζηνικολάου.
00.15 **Ειδήσεις**
00.30 **Ενώπιος ενωπίω** (Σ)
01.30 **Ο Τσακ Νόρις στην υπηρεσία του νόμου**
03.30 **Τηλεμάρκετινγκ**
04.00 **Παράλληλοι δρόμοι** (Ε)
04.30 **Χαραυγή** (Ε)
05.00 **Ακουσέ με** (Ε) Εκπομπή κοινωνικού περιεχομένου.

ANT 1

06.00 **Mobile fun**
06.20 **Αστυνόμος Θανάσης Παπαθανάσης**
07.00 **Καλημέρα Ελλάδα.** Ενημερωτική εκπομπή με τον Γιώργο Παπαδάκη και την Μαρία Μπαλοδήμου
10.00 **Πρωινός καφές.** Ψυχαγωγική-ενημερωτική εκπομπή με την Ελένη Μενεγάκη.
11.00 **Τα νέα το ANT1 σε 1'**
11.05 **Πρωινός καφές.** (Σ)
13.05 **Fame story**
13.10 **Super game**
13.15 **Δανεικός πατέρας** (Ε) Κωμική σειρά
14.00 **Τα νέα του ANT-1**
14.55 **Χρήμα και Χρηματιστήριο**
15.05 **Fame story** (Ε)
15.30 **Και οι παντρεμένοι έχουν ψυχή.** (Ε) Κωμική σειρά.
16.30 **Κωνσταντίνου και Ελένης** (Ε) Κωμική σειρά.
17.30 **Τα νέα του ANT-1- Ειδήσεις στη νοηματική γλώσσα**
17.45 **Super game**
17.50 **Καλημέρα ζωή.** Κοινωνική σειρά.
18.40 **Θησαυροφυλάκιο.** Τηλεπαιχνίδι που παρουσιάζει ο Ανδρέας Μικρούτσικος
19.20 **Η λάμψη.** Καθημερινή κοινωνική σειρά. Παίζουν: Χρήστος Πολίτης, Νίκος Απέργης, κ.ά.
20.00 **Τα νέα του ANT-1**
21.00 **Οι στάβλοι της Εριέτας Ζαΐμη.** Κοινωνική-σατιρική σειρά.
22.30 **Fame story.**
23.30 **Με τα μάτια της Ελλης.** Με την Ελλη Στάη.
00.45 **Νυχτερινές ειδήσεις.**
01.00 **Προσωπικά ταξίδια.**
01.10 **Fame story**
02.10 **Οι δρόμοι της πόλης**
03.10 **Mobile Fun.**
03.30 **Τηλεμάρκετινγκ-Τηλεαγορά**
04.00 **Ξένη ταινία.** «Ο εύθυμος πειρατής». Μιούζικαλ.

ALPHA

06.00 **Πρώτη ενημέρωση.** Ενημερωτική εκπομπή που παρουσιάζει η Ρένα Γκούμα.
07.45 **Πρωινές διαδρομές.** Ενημερωτική εκπομπή με τον Γιώργο Γαβαλά.
10.00 **Καλώς τους!!.** Ψυχαγωγικό μαγκαζίνο με τη Ρούλα Κορομηλά
13.00 **Επειγόντως.** Ενημερωτική εκπομπή που παρουσιάζει η Ρένα Κουβελιώτη.
13.50 **Ειδήσεις**
15.00 **Θα σε δω στο πλοίο** (Ε) Αισθηματική κωμωδία. Παίζουν: Γιώργος Παρτσαλάκης, Τάσος Χαλκιάς.
16.00 **Κάτι παίζει.** Ψυχαγωγική εκπομπή με τις Εύη Φραγκάκη και Εύα Αντωνοπούλου.
17.00 **Ειδήσεις**
17.50 **Μπορώ.** Κοινωνική εκπομπή με την Άννα Δρούζα
20.00 **Ειδήσεις**
20.55 **Κάτω απ' την Ακρόπολη.** Καθημερινή σειρά, κοινωνική σε σκηνοθεσία Δημήτρη Σοφιανόπουλου-Σταύρου Στάγκου.
21.30 **Για πάντα φίλες.** Κομεντί Παίζουν: Ελισάβετ Κωνσταντινίδου, Χριστίνα Αλεξανιάν
22.30 **Χορεύοντας στη σιωπή.** Κοινωνική σειρά. Παίζουν: Αλέκος Συσσωβίτης, Ακης Σακελλαρίου, Αθηνά Μαξίμου.
23.30 **ΟΛΑ ΙΙΙ** Εκπομπή με τον Θέμο Αναστασιάδη
00.45 **Ειδήσεις**
01.00 **Το καφενείο των φιλάθλων**
03.00 **Κάτι παίζει** (Ε)
04.00 **Τηλεαγορές**



Ο γιατρός... κοντά και πέρα



Ντεκαφεϊνέ και κοινός καφές: ίδιες συνέπειες για τον οργανισμό

Ο καφές ντεκαφεϊνέ προκαλεί τις ίδιες συνέπειες με τον κοινό καφέ, εκτιμούν οι επιστήμονες.

Ομάδα ερευνητών ανακάλυψε ότι και ο ντεκαφεϊνε αυξάνει τον καρδιακό παλμό, την αρτηριακή πίεση και εντείνει τη λειτουργία του νευρικού συστήματος και δεν υπάρχει καμμιά διαφορά εάν το άτομο πιεί έναν τριπλό εσπρέσο είτε αυτός είναι κανονικός είτε ντεκαφεινέ.

Αυτοί που πίνουν κανονικό καφέ τακτικά φαίνεται να μην υποφέρουν απο τις παρενέργειές του γιατί τον έχουν συνηθίσει. Η έρευνα δημοσιεύεται στην επιθεώρηση "Κυκλοφορικό: Επιθεώρηση της Αμερικανικής Καρδιολογικής Εταιρίας" και καταλήγει ότι κάποιο άλλο άγνωστο συστατικό ευθύνεται για τις παρενέργειες που προκαλεί ο καφές και όχι η καφεϊνη.

Ο δόκτωρ Ρόμπερτ Κόρτι, καρδιολόγος του πανεπιστημιακού νοσοκομείου της Ζυρίχης, που ήταν επικεφαλής των ερευνών δήλωσε : "Μέχρι σήμερα , αποδίδαμε τις παρενέργειες του καφέ στο καρδιοαγγειακό σύστημα στην καφεϊνη, αλλά ανακαλύψαμε ότι κι αυτοί που καταναλώνουν καφέ απαλλαγμένο απο την καφεϊνη, ντεκαφεϊνέ, παρουσιάζουν τα ίδια προβλήματα. Το γεγονός αυτό αποδεικνύει πόσα λίγα γνωρίζουμε για το δημοφιλέστερο και πλέον διαδεδομένο ρόφημα του κόσμου".

Ο δόκτωρ Κόρτι πρόσθεσε ότι χρειάζεται να γίνουν περισσότερες έρευνες για να εντοπισθούν και τα άλλα συστατικά που υπάρχουν στο καφέ κάποιο εκ των οποίων ευθύνεται για τις παρενέργειες και όχι η καφεϊνη.

(Πηγή: www.flash.gr)

"Ανοιξη": Κίνηση για ποιότητα ζωής και στις αλλεργίες

Η Παγκόσμια Οργάνωση Υγείας, χαρακτήρισε πρόσφατα τις αλλεργίες και το άσθμα ως μείζονα προβλήματα Δημόσιας Υγείας, το κόστος των οποίων είναι τεράστιο, ενδέχεται δε να αυξηθεί δραματικά σε χώρες όπως η Ελλάδα. Οι αλλεργίες και το άσθμα αποτελούν δύο από τις σημαντικότερες και ταχύτερα αυξανόμενες αιτίες νοσηρότητας σε όλο τον κόσμο. Εκτός από την άμεση νοσηρότητα που προκαλούν, οι αλλεργίες έχουν βαρύ αντίκτυπο στην ποιότητα ζωής των πασχόντων, αλλά και την αποδοσή τους στην εργασία ή το σχολείο. Ως αποτέλεσμα, δημιουργήθηκε η "'νοιξη", μια κίνηση με στόχο την βελτίωση της ποιότητας ζωής ατόμων με αλλεργίες και άσθμα, μέσω της ενημέρωσης, εκπαίδευσης, κοινωνικής παρουσίας και έρευνας. Είναι μέλος της Ευρωπαικής Ομοσπονδίας Συλλόγων Αλλεργικών και Ασθματικών ασθενών (EFA) και συνεργάζεται στενά με ευρωπαικούς και διεθνείς κοινωφελείς οργανισμούς, που στοχεύουν στην καταπολέμηση της αλλεργίας. πρώτη ενημερωτική εκδήλωση της "Ανοιξης" θα γίνει στο Ιστορικό Μέγαρο της Παλαιάς Βουλής, με σύντομες εισηγήσεις σχετικά με το πρόβλημα των αλλεργιών από μέλη του Διοικητικού Συμβουλίου, προσφωνήσεις επισήμων από τον Ακαδημαικό και Πολιτειακό χώρο και συζήτηση με συμμετοχή διαπρεπών επιστημόνων, αθλητών και μελών συγγενών οργανισμών. Θα επακολουθήσει δεξίωση γνωριμίας.

ΙΑΤΡΙΚΗ ΑΝΑΚΟΙΝΩΣΗ
Το οδοντιατρείο του
ΙΩΑΝΝΗ ΤΣΙΡΙΜΠΗ
πτυχιούχου Πανεπιστημίου Αθηνών
λειτουργεί καθημερινά
Δευτέρα-Τρίτη-Πέμπτη-Παρασκευή
09.00-13.30 και 16.30-20.30
και Τετάρτη 12.30-20.30
Ηρακλέους 9 -Πλ. Ελευθερίας, Αφάντου-Ρόδος
Τηλέφωνα για ραντεβού: (22410)52860, 0932349871

ΙΑΤΡΙΚΗ ΑΝΑΚΟΙΝΩΣΗ
Ο ιατρός
ΕΥΑΓΓΕΛΟΣ Γ. ΚΑΤΣΟΓΡΙΔΑΚΗΣ
ΧΕΙΡΟΥΡΓΟΣ ΩΤΟΡΙΝΟΛΑΡΥΓΓΟΛΟΓΟΣ
Δέχεται στο ιατρείο του
στην οδό Αλεξάνδρου Διάκου 55Α
ΩΡΕΣ ΙΑΤΡΕΙΟΥ
Πρωί 09.00-13.00 (κάθε μέρα)
Απόγευμα 17.00-21.00 (εκτός Τετάρτης)
Τηλέφωνα για ραντεβού:
Ιατρείο 22410 43810
Κινητό: 097 4066040

ΙΑΤΡΙΚΗ ΑΝΑΚΟΙΝΩΣΗ
Ο ιατρός
ΣΑΒΒΑΣ ΑΡΓ. ΚΑΛΑΘΕΝΟΣ
ΕΙΔΙΚΟΣ ΓΑΣΤΡΕΝΤΕΡΟΛΟΓΟΣ
ΙΩΑΝΝΗ ΜΕΤΑΞΑ 3
(ΚΡΙΤΩ) (πίσω από το Παλαιό Νοσοκομείο)
ΔΕΧΕΤΑΙ: *ΔΕΥΤΕΡΑ-ΠΑΡΑΣΚΕΥΗ*
(08.30-13.00 ΚΑΙ 17.00-21.00)
ΤΗΛ. (22410)38008-30020) 0946501625

ΛΟΓΟΘΕΡΑΠΕΥΤΡΙΑ
ΑΠΟΦΟΙΤΟΣ ΤΜΗΜΑΤΟΣ ΠΑΤΡΩΝ
Αναλαμβάνει παιδιά κατ' οίκον με:
• Προβλήματα άρθρωσης • Μαθησιακά προβλήματα • Νοητική υστέρηση • Βαρηκοΐα • Τραυλισμό • Σύνδρομο
Πληροφ. τηλ. 22410 61184 κιν. 0945545561
ΑΚΡΙΒΗ ΜΥΛΩΝΟΠΟΥΛΟΥ

ΙΑΤΡΙΚΗ ΑΝΑΚΟΙΝΩΣΗ
Η ψυχολόγος
ΝΤΟΡΑ ΚΩΝΣΤΑΝΤΙΝΟΠΟΥΛΟΥ
Θα απουσιάσει από τη Ρόδο από **15 Δεκεμβρίου 2002** έως και **10/01/2003** λόγω συμμετοχής της σε σεμινάριο στην Αμερική. Θα δέχεται ραντεβού πάλι από **13/01/2003**
Καρίας 1-Περιοχή Ροδίνι
Τηλ.: 35163 - 0944 980550

ΙΑΤΡΙΚΗ ΑΝΑΚΟΙΝΩΣΗ
Ο ιατρός
ΦΑΜΗΛΙΑΣ Μ. ΙΩΑΝΝΗΣ
ΓΑΣΤΡΕΝΤΕΡΟΛΟΓΟΣ
28ης ΟΚΤΩΒΡΙΟΥ 4
(πλατεία Ακαδημίας-πρώην εργαστήριο ακτιν. Αμαλου)
ΔΕΧΕΤΑΙ: *09.00-13.30 και 18.00-20-30*
Τετάρτη απόγευμα και Σάββατο πρωί μόνο με ραντεβού
ΤΗΛ. (22410)70804 και 0972 403268
Fax: 22410 70805

Εργαστήριο Κλινικής Ψυχολογίας
ΧΡΙΣΤΙΝΑ ΣΑΒΒΑΚΗ-ΓΚΡΑΝΖΑΝ
Κλινική Ψυχολόγος-Ψυχοπαθολόγος (DESS)
- Πτυχιούχος του Πανεπιστημίου Nancy Γαλλίας
- Μεταπτυχιακή ειδίκευση (DESS) στην Κλινική Ψυχολογία Ενηλίκου, Εφήβου και Παιδιού στο Πανεπιστήμιο Reims Γαλλίας

Για τον ενήλικο
- Ψυχοδιαγνωστική
- Ψυχολογική υποστήριξη
- Ατομική και οικογενειακή συνέντευξη
- Ψυχοθεραπεία αναλυτικής εμπνεύσεως

Για το παιδί
- Αξιολόγηση προσωπικότητας (τεστ νοημοσύνης, προβολής)
- Διάγνωση μαθησιακών δυσκολιών και συμπεριφορικών διαταραχών
- Συμβουλευτική επαγγελματικού προσανατολισμού
- Ψυχοθεραπεία μέσω παιχνιδιού και εικαστικών

Δέχεται με ραντεβού
Εθνικής Αντίστασης 15
Τηλ.: 77350-Κιν. 0937684251

Κέντρο Συμβουλευτικής & Αξιολόγησης Προσωπικότητας Παιδιών & Ενηλίκων
ΠΑΠΑΓΕΩΡΓΙΟΥ ΘΑΝΟΣ
ΨΥΧΟΛΟΓΟΣ ΠΑΝΕΠΙΣΤΗΜΙΟΥ ΑΘΗΝΩΝ
ΕΙΔΙΚΕΥΜΕΝΟΥ ΣΤΗΝ ΓΝΩΣΙΑΚΗ ΨΥΧΟΘΕΡΑΠΕΙΑ-ΙΕ.Θ.Σ.
- Διερεύνηση Προσωπικότητας (Προφίλ- Δεξιότητες-Αδυναμίες)
- Δείκτης Νοημοσύνης Παιδιών και Ενηλίκων
- Τροποποίηση Δυσλειτουργικών Σχημάτων
- Θεραπευτική Αντιμετώπιση Φοβιών-Ειδικών Φοβιών, Κατάθλιψης, Διαταραχής πανικού, Ψυχοσωματικών προβλημάτων, Τραυματικών γεγονότων ζωής (πένθος, χωρισμός, σχολική αποτυχία), Συναισθηματικών διαταραχών, Διαταραχών Διατροφής (βουλιμία-ανορεξία).
- Αντιμετώπιση προβλημάτων συμπεριφοράς παιδιών σε σχολείο-σπίτι
- Ανάπτυξη Κοινωνικών Δεξιοτήτων
- Βελτίωση Σχέσεων-Πρόγραμμα Ελέγχου Συγκρούσεων
- Βελτίωση Αυτοεκτίμησης-Αυτοεικόνας
- Οικογενειακή θεραπεία από Ζεύγος Θεραπευτών

Κ. Παλαιολόγου 105 - Ρόδος
Τηλ:22410 78668- Κιν: 0937445640 - Μόνο με Ραντεβού

INEMA
ΙΑΤΡΙΚΟΣ & ΝΟΣΟΚΟΜΕΙΑΚΟΣ ΕΞΟΠΛΙΣΜΟΣ
15 ΧΡΟΝΙΑ ΕΜΠΕΙΡΙΑΣ *από το 1988*
ΕΙΜΑΣΤΕ ΟΙ ΜΕΓΑΛΥΤΕΡΟΙ ΠΡΟΜΗΘΕΥΤΕΣ ΙΑΤΡΙΚΟΥ – ΟΡΘΟΠΕΔΙΚΟΥ ΚΑΙ ΝΟΣΟΚΟΜΕΙΑΚΟΥ ΥΛΙΚΟΥ ΣΤΗ ΔΩΔΕΚΑΝΗΣΟ ΕΜΠΙΣΤΕΥΘΕΙΤΕ ΜΑΣ !!!
ΠΙΣΤΟΠΟΙΗΣΗ ΠΟΙΟΤΗΤΑΣ ISO9002 EN4600 E3/833
ΛΕΜΕΣΣΟΥ 2 ΡΟΔΟΣ ΤΗΛ.32238 – FAX 28484


ΑΝΑΠΗΡΙΚΑ ΚΑΡΟΤΣΙΑ–ΒΑΔΙΣΤΙΚΑ ΒΟΗΘΗΜΑΤΑ–ΟΡΘΟΠΕΔΙΚΑ ΕΙΔΗ–ΜΠΛΟΥΖΕΣ ΙΑΤΡΙΚΕΣ–ΚΑΛΤΣΕΣ ΦΛΕΒΙΤΙΔΑΣ–ΠΕΛΜΑΤΑ–ΟΡΘΟΠΕΔΙΚΑ ΜΑΞΙΛΑΡΙΑ–ΚΡΕΒΑΤΙΑ ΝΟΣΟΚΟΜΕΙΑΚΑ – ΙΑΤΡΙΚΟΣ ΕΞΟΠΛΙΣΜΟΣ ΚΑΙ ΑΝΑΛΩΣΙΜΑ – ΟΡΓΑΝΑ ΧΗΜΕΙΟΥ ΚΑΙ ΚΑΘΕ ΑΛΛΟ ΕΙΔΟΣ ΓΙΑ ΚΑΤ ΟΙΚΟ ΝΟΣΗΛΕΙΑ .

Έτος κι επι τα αυτα

Καιρός ήταν να νοιώσουμε και λίγο εθνικά υπερήφανοι μετά από αρκετές απογοητεύσεις. Δεν είναι μόνο η ένταξη της Κυπριακής Δημοκρατίας στην Ε.Ε., είναι και η "σφαλιάρα" που έδωσαν οι Ευρωπαίοι ηγέτες - κόντρα στις επιταγές του Μπους- στους απέναντι γείτονες.

Εχασαν τη λαλιά, το τσαμπουκά τους, μετά την ανακοίνωση της ημερομηνίας όπου θα αποφασισθεί εάν και εφόσον μπορούν να ξεκινήσουν τις προενταξιακές διαδικασίες. Το ανατολίτικο παζάρι αυτή τη φορά δεν έπιασε. Απεναντίας εξόργισε ακόμη και το φίλο τους τον Μπερλουσκόνι. Μόνο το αυτί των στρατηγών δεν φαίνεται να ίδρωσε καθόλου, και τα τούρκικα φάντομ, κάνουν παρέλαση στο Αιγαίο!

Αφέντη Ερντογάν, μήπως μπορείτε να τα μαζέψετε λίγο πάνω από τα κεφάλια μας; Οχι, τίποτε άλλο, αλλά για να αρχίσετε να προσαρμόζεστε στα ευρωπαϊκά δεδομένα γιατί διαφορετικά δεν βλέπω να πατάτε το ποδάρι σας στην πολιτισμένη Ευρώπη. Τι τραγωδία και αυτός ο άνθρωπος, να είναι ο πιο ισχυρός άνδρας της Τουρκίας και να μην μπορεί να είναι καν βουλευτής!!

Σε λίγο όπως πάει θα χάσουμε και τον αγαπητό μας Ντενκτάς... Καλά ο Κληρίδης με το ζόρι έκρυβε τον ενθουσιασμό του που κατάφερε - μετά από πολύ προσπάθεια - να την "φέρει" στον άσπονδο εχθρό του

Υ.Γ.: Τούτες τις ώρες, καλό είναι να θυμόμαστε όλοι τον Γιάννο Κρανιδιώτη που ήταν ο αρχιτέκτονας της ιδέας για ένταξη της Ελεύθερης Κύπρου στην Ε.Ε. και μετατροπή του Κυπριακού ζητήματος, από ελληνοτουρκική διαφορά, σε ευρωπαϊκό πρόβλημα

Γράφει η **ΗΡΩΔΙΑΣ** *(Α-λογο-κρίτως)*

Είδαμε και από κοντά το νέο ισχυρό άνδρα της ΑΝΕΚ Γιάννη Βαρδινογιάννη στην έκτακτη Γ.Σ. της ΔΑΝΕ που δεν ευτύχησε να ολοκληρωθεί λόγω της αναβολής. Οχι μόνο τον είδαμε αλλά έκανε και δηλώσεις - οποία τιμή μας! - μπροστά στις κάμερες και στα κασετόφωνα. Πολύ πιο άνετος με τους δημοσιογράφους ο πρώην ναύαρχος - από τους καλύτερους που πέρασαν από το Ελληνικό Ναυτικό - Σήφης Μανουσογιαννάκης - ευγενής και χωρίς... απαξιωτικές διαθέσεις κατά των δημοσιογράφων, δέχτηκε αμέσως την πρόσκλησή μας και απάντησε σε όλα τα ερωτήματα χωρίς παζάρια και συμφωνητικά... Η μεγάλη βεντέτα βεβαίως ήταν ο καπετάν Μάκης που έδωσε ένα ακόμη "ρεσιτάλ" μπροστά στα μικρόφωνα. Αντε μετά να μην τον έχουμε στα όπα-όπα τον Κεφαλλονίτη μάγκα. Τα ρέστα μας καπετάνιο!

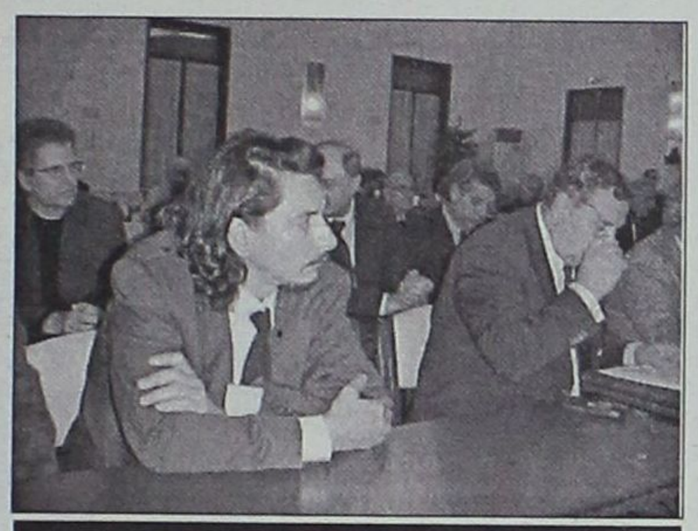

Τι γυρεύω τώρα, εγώ εδώ;

Επί της ουσίας τι έγινε στη συνέλευση; Απολύτως τίποτα ή αν προτιμάτε μια τρύπα στο νερό. Η αναβολή προς το παρόν ανέβαλε για λίγο την επανεκλογή του σημερινού Δ.Σ. Τα περί ανατροπής που διαλαλούσαν τα νέα αφεντικά της ΔΑΝΕ, τα έχει πάρει το ποτάμι και η νέα "διαπλοκή" είναι προ των πυλών. Οσο για τα προβλήματα της εταιρείας, όσο πάει και "αυγατίζουν" όπως θα έλεγε γνωστός τοπικός παράγοντας. Στο ερώτημα αν θα πληρωθεί, η τελευταία δόση για το άρθρο 44 η σταθερή απάντηση είναι ότι θα πληρωθεί κανονικά όπως όλες οι οφειλές προς το Δημόσιο! Μήπως μπορούν να μας πουν ΦΠΑ από πότε έχουν να πληρώσουν; Να αφήσουμε τα λιμενικά τέλη, όπου τα πάνε από ρύθμιση σε ρύθμιση. Πάντως θα πρέπει σ' ένα σημείο να συμφωνήσουμε, ότι η συνέχιση της λειτουργίας της ΔΑΝΕ είναι ένα από τα σύγχρονα θαύματα! Λέτε να έβαλε το χεράκι της η Παναγία η Ιεροσολυμίτισσα; Με αυτά και με τα άλλα στο τέλος μας κολάζουν κιόλας...

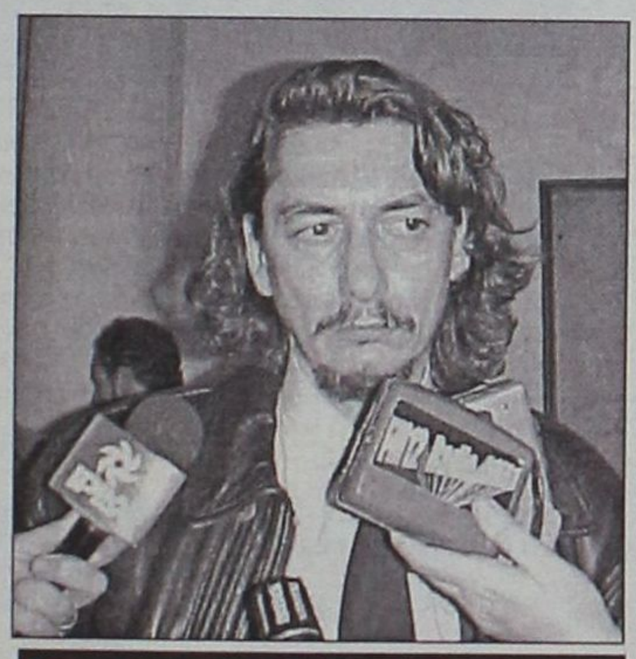

Εχω και σας στα πόδια μου. Αντε να δούμε...

Πολυάσχολοι το τελευταίο διάστημα οι βουλευτές μας. Από επιτροπή σε επιτροπή ο ένας, ταξίδια στο εξωτερικό ο άλλος, δηλώσεις επί δηλώσεων ο άλλος, όλο και κάτι κάνουν, εν αντιθέσει με το προηγούμενο διάστημα όπου επικρατούσε πλήρης άπνοια. Εχουμε και ένα πέμπτο που ξεσκονίζει το κουστούμι του, αν έρθουν τα πράγματα βολικά γι' αυτόν να το φορέσει. Οσο για τους επίδοξους υποψήφιους των προσεχών βουλευτικών εκλογών, έχουν αρχίσει κανονική προεκλογική εκστρατεία θέλοντας να διευρύνουν τα ερείσματά τους στην εκλογική βάση.

Ηρέμησαν τα πράγματα στο νοσοκομείο αλλά για πόσο χρονικό διάστημα αυτό ουδείς μπορεί να το προβλέψει. Η άσκηση της αναγωγής παρ' ολίγον να ταράξει την όποια εργασιακή ειρήνη υπάρχει στον ευαίσθητο χώρο του νοσοκομείου μας με συνέπειες απρόβλεπτες για τις παρεχόμενες υπηρεσίες υγείας. Στην απόσυρση της αναγωγής καθοριστικό ρόλο έπαιξε ο Γραμματέας της Ν.Ε. του ΠΑΣΟΚ Τιμ. Παρασκευάς που ενήργησε κατά τρόπο απόλυτα επιτυχημένο. Σε διαφορετική περίπτωση οι γιατροί θα φώναζαν ακόμη χωρίς να τους δίνει κανείς σημασία. Πάντως θα πρέπει να σημειωθεί τούτο, ότι η κίνηση του ΠεΣΥ ήταν άστοχη ως προς το "τάιμινγκ", έπρεπε δηλαδή να περιμένει την εκδίκαση της αγωγής της οικογένειας και μετά να ενεργήσει ανάλογα. Γιατί αν η οικογένεια δικαιωθεί τότε η όποια Διοίκηση του ΠεΣΥ είναι υποχρεωμένη από τον νόμο να στραφεί κατά των συγκεκριμένων γιατρών.

Επωνύμως

Μάθημα για Αγκυρα

Στη σύνοδο της Κοπεγχάγης υπέστη μια σοβαρή ήττα η θεωρούμενη ικανή τουρκική διπλωματία, αφού δεν πέρασαν οι εκβιασμοί της να συνδεθεί το Κυπριακό με την ένταξη της Τουρκίας στην Ε.Ε.

Ταυτόχρονα και η Ουάσιγκτον συνάντησε στην Κοπεγχάγη τη σθεναρή αντίσταση των "15" στις πιέσεις της υπέρ της Τουρκίας, οι οποίες, μάλιστα, προκάλεσαν και έντονη δυσφορία, που εκδηλώθηκε ανοιχτά από Ευρωπαίους ηγέτες.

Προφανώς, εκτιμώντας τη δύναμη που έχει αποκτήσει, η Ευρωπαϊκή Ενωση εμφανίστηκε αποφασισμένη να ασκήσει τη δική της πολιτική, να ομιλεί από θέσεως ισχύος και να κινείται με γνώμονα τις αρχές της και τα συμφέροντά της έναντι του μεγάλου ανταγωνιστή της, που είναι οι ΗΠΑ.

Στο επίσημο ιστορικό δείπνο των "15", όπου συζητήθηκε η διεύρυνση, αποκρούστηκαν οι πιέσεις των ΗΠΑ και η συμπεριφορά της Αγκυρας. Ο Ιταλός πρωθυπουργός Σίλβιο Μπερλουσκόνι, που υποστήριξε θερμά την Τουρκία, αναγνώρισε ότι η στάση της, όπως και οι παρεμβάσεις του προέδρου Μπους, ήταν απαράδεκτες.

Ανοιχτά, ο Γάλλος πρωθυπουργός Ζακ Σιράκ κατηγόρησε την Τουρκία για "εκβιασμό" και επισήμανε ότι "οι υποψήφιοι προς ένταξη είναι σημαντικό να μάθουν τι σημαίνει κοινοτικό πνεύμα και πιο σημαντικό να συμπεριφέρονται με τρόπο καλλιεργημένο και πολιτισμένο".

Επικριτικός για την αμερικανική ανάμιξη στην υπόθεση της Τουρκίας, ήταν και ο Γερμανός καγκελάριος Γκέρχαρντ Σρέντερ, ενώ ο Δανός πρωθυπουργός Α. Ράσμουσεν, που προεδρεύει της συνόδου, έμεινε σταθερός στη θέση ότι "για την Ευρωπαϊκή Ενωση αποφασίζει μόνον η Ευρωπαϊκή Ενωση και όχι οι ΗΠΑ".



Γράφει
η Ρένα Βενιανάκη
revenianaki@yahoo.com

Θα πρέπει να λάβει σοβαρά υπόψη της η τουρκική διπλωματία το πάθημα και το μάθημα της Κοπεγχάγης, να γνωρίζει ότι δεν μπορεί να υπολογίζει στις αμερικανικές πιέσεις, παρά μόνο στη δική της συμπεριφορά και στάση απέναντι στην Ευρωπαϊκή Ενωση, τις αρχές της οποίας πρέπει να σεβαστεί.

Η Τουρκία, λοιπόν, πρέπει να υλοποιήσει τις πολιτικές και οικονομικές μεταρρυθμίσεις που απαιτεύουν τα κριτήρια της Κοπεγχάγης, διότι η πορεία και η συμπεριφορά της θα επανεξεταστούν τον Δεκέμβριο του 2004. Τότε η Ε.Ε. εκτιμώντας τα στοιχεία θα αποφασίσει πότε θα δώσει στην Τουρκία ημερομηνία για έναρξη διαπραγματεύσεων. Και τότε δεν θα αποφασίσουν μόνον οι "15" αλλά μαζί και οι χώρες της διεύρυνσης.

Είναι βαριά η ήττα της τουρκικής διπλωματίας, διότι με τη στάση και τη συμπεριφορά της θα πρέπει ως τον Δεκέμβριο του 2004 να εκπληρώσει δύο ακόμη κριτήρια, που αφορούν την επίλυση του Κυπριακού και την επίλυση των συνοριακών διαφορών με την αποδοχή του Δικαστηρίου της Χάγης, κατά τις δεσμεύσεις της από την συμφωνία του Ελσίνκι.

Καλείται η τουρκική διπλωματία να ανατιμετωπίσει το εσωτερικό της μέτωπο, όπου βρίσκονται σε αντιπαράθεση οι δυνάμεις του ευρωπαϊκού δημοκρατικού δρόμου και οι δυνάμεις που δεν θέλουν καμία αλλαγή στο σημερινό καθεστώς.

Οι αποφάσεις της Κοπεγχάγης είναι ένα όπλο στα χέρια των δυνάμεων του εκσυγχρονισμού, που μπορούν να το αξιοποιήσουν στην αντιπαράθεσή τους.

(Από την εφημερίδα "ΕΛΕΥΘΕΡΟΤΥΠΙΑ")

Pellos Travel

ΧΡΙΣΤΟΥΓΕΝΝΙΑΤΙΚΕΣ ΚΑΙ ΠΡΩΤΟΧΡΟΝΙΑΤΙΚΕΣ ΕΚΔΡΟΜΕΣ

ΕΚΔΡΟΜΕΣ ΣΤΗΝ ΕΛΛΑΔΑ

ΕΚΔΡΟΜΗ 1η
ΧΡΙΣΤΟΥΓΕΝΝΑ ΣΤΟ ΠΑΡΝΑΣΣΟ-ΑΡΑΧΟΒΑ- ΧΙΟΝΟΔΡΟΜΙΚΟ ΚΕΝΤΡΟ
ΑΠΟ 22/12-28/12
ΡΟΔΟΣ-ΠΕΙΡΑΙΑΣ- ΝΑΥΠΑΚΤΟΣ- ΜΕΣΟΛΟΓΓΙ –ΑΡΑΧΟΒΑ – ΠΑΡΝΑΣΣΟΣ - ΠΕΙΡΑΙΑΣ-ΡΟΔΟΣ
ΠΕΡΙΛΑΜΒΑΝΕΙ:
ΑΤΜΟΠΛΟΪΚΑ ΕΙΣΙΤΗΡΙΑ ΡΟΔΟΣ-ΠΕΙΡΑΙΑΣ, ΠΕΙΡΑΙΑΣ-ΡΟΔΟΣ ΣΕ ΚΑΜΠΙΝΕΣ Β4, ΔΙΑΜΟΝΗ ΣΕ ΕΠΙΛΕΓΜΕΝΑ ΞΕΝΟΔΟΧΕΙΑ ΜΕ ΠΡΩΙΝΟ –ΜΕΤΑΦΟΡΕΣ-ΣΥΝΟΔΟΣ ΓΡΑΦΕΙΟΥ-ΤΑΞΙΔΙΩΤΙΚΗ ΑΣΦΑΛΕΙΑ

ΕΚΔΡΟΜΗ 2η
ΕΚΔΡΟΜΗ ΠΡΩΤΟΧΡΟΝΙΑΣ ΠΑΝΟΡΑΜΑ ΗΠΕΙΡΟΥ
ΑΠΟ 29/12-4/01/03
ΡΟΔΟΣ-ΠΕΙΡΑΙΑΣ -ΡΙΟ –ΑΝΤΙΡΡΙΟ -ΠΑΝΝΕΝΑ –ΜΕΤΣΟΒΟ – ΚΟΝΙΤΣΑ -ΖΑΓΟΡΟΧΩΡΙΑ- ΜΟΛΥΒΔΟΣΚΕΠΑΣΤΗ- ΜΕΤΕΩΡΑ
ΠΕΡΙΛΑΜΒΑΝΕΙ:
ΑΤΜΟΠΛΟΪΚΑ ΕΙΣΙΤΗΡΙΑ ΣΕ ΚΑΜΠΙΝΕΣ Β4, ΔΙΑΜΟΝΗ ΣΕ ΕΠΙΛΕΓΜΕΝΑ ΞΕΝΟΔΟΧΕΙΑ ΜΕ ΠΡΩΙΝΟ –ΜΕΤΑΦΟΡΕΣ-ΣΥΝΟΔΟΣ ΓΡΑΦΕΙΟΥ-ΤΑΞΙΔΙΩΤΙΚΗ ΑΣΦΑΛΕΙΑ

ΕΚΔΡΟΜΗ 3η
ΚΩΝΣΤΑΝΤΙΝΟΥΠΟΛΗ
ΑΠΟ 8/12-14/12
ΜΑΡΜΑΡΙΣ-ΣΜΥΡΝΗ-ΠΡΟΥΣΑ-ΚΩΝΣΤΑΝΤΙΝΟΥΠΟΛΗ-BANDIRMA-ΣΜΥΡΝΗ-KUSADASI-MARMARIS-ΡΟΔΟΣ
ΞΕΝΟΔΟΧΕΙΑ 4 ΑΣΤΕΡΩΝ ΜΕ ΗΜΙΔΙΑΤΡΟΦΗ –ΜΕΤΑΦΟΡΕΣ-ΞΕΝΑΓΗΣΕΙΣ -ΦΟΡΟΙ ΕΙΣΟΔΟΥ ΚΑΙ ΕΞΟΔΟΥ- ΔΙΑΣΚΕΔΑΣΗ ΜΕ ORIENTAL SHOW
ΣΥΝΟΔΟΣ Α.ΠΑΠΑΣΑΒΒΑΣ

ΚΕΝΤΡΙΚΗ & ΒΟΡΕΙΑ ΕΥΡΩΠΗ
1. ΠΡΑΓΑ-ΒΟΥΔΑΠΕΣΤΗ 6ΗΜΕΡΗ
ΑΠΟ 23/12- 28/12, 30/12-4/01/03
ΜΕ ΕΟΡΤΑΣΤΙΚΟ ΠΡΟΓΡΑΜΜΑ
2. ΠΡΑΓΑ-ΒΙΕΝΝΗ-ΒΟΥΔΑΠΕΣΤΗ 8ΗΜΕΡΗ
ΑΠΟ 23/12-30/12
3. ΒΙΕΝΝΗ-ΒΟΥΔΑΠΕΣΤΗ 6ΗΜΕΡΗ
ΑΠΟ 23/12-28/12
ΜΕ CHARTER ΑΠΟ ΑΘΗΝΑ
4. ΒΙΕΝΝΗ(ΜΑΓΙΕΡΛΙΝΓΚ) 5ΗΜΕΡΗ
ΑΠΟ 29/12-2/01/03
5. ΡΩΜΗ 5ΗΜΕΡΗ
ΑΠΟ 23/12-27/12, 30/12-3/01/03
6. ΚΥΠΡΟΣ 4ΗΜΕΡΗ
ΑΠΟ 24/12-28/12, 31/12-3/01/03
ΜΕ ΕΟΡΤΑΣΤΙΚΟ ΠΡΟΓΡΑΜΜΑ
7. ΠΑΡΙΣΙ (ΝΤΙΣΝΕΫΛΑΝΤ) 6ΗΜΕΡΗ
ΑΠΟ 24/12-29/12
ΜΕ ΟΑ
8. ΠΑΡΙΣΙ (ΝΤΙΣΝΕΫΛΑΝΤ) 4ΗΜΕΡΗ
ΑΠΟ 31/12-3/01/2003
ΜΕ ΟΑ

ΕΥΡΩΠΗ-ΜΕΣΟΓΕΙΟΣ & ΙΒΗΡΙΚΗ
1. ΠΑΝΟΡΑΜΑ ΙΤΑΛΙΑΣ 8ΗΜΕΡΗ
ΑΠΟ 23/12-30/12, 30/12-6/01/03
ΜΕ ΟΑ
2. ΡΩΜΗ ΦΛΩΡΕΝΤΙΑ 6ΗΜΕΡΗ
ΑΠΟ 23/12-28/12, 29/12-3/01/03
ΜΕ ΟΑ
3. ΜΑΔΡΙΤΗ-ΑΝΔΑΛΟΥΣΙΑ 8ΗΜΕΡΗ
ΑΠΟ 22/12,23/12,24/12,28/12,29/12
– ΜΑΔΡΙΤΗ-ΑΝΔΑΛΟΥΣΙΑ-ΚΟΣΤΑ ΝΤΕΛ ΣΟΛ 8ΗΜΕΡΗ
ΑΠΟ 22/12,23/12,24/12, 28/12, 29/12
– ΓΥΡΟΣ ΙΣΠΑΝΙΑΣ
ΑΠΟ 23/12, 24/12
– ΠΑΝΟΡΑΜΑ ΠΟΡΤΟΓΑΛΙΑΣ 8ΗΜΕΡΗ
ΑΠΟ 20/12,22/12, 23/12, 30/12
– ΛΙΣΣΑΒΩΝΑ-ΜΑΔΕΡΑ 8ΗΜΕΡΗ
ΑΠΟ 22/12-29/12
– ΒΑΡΚΕΛΩΝΗ 5ΗΜΕΡΗ
ΑΠΟ 22/12-26/12
– ΛΑΠΩΝΙΑ 6ΗΜΕΡΗ
ΑΠΟ 23/12, 28/12

ΜΕΓΑΛΑ ΕΞΩΤΙΚΑ ΤΑΞΙΔΙΑ ΑΦΡΙΚΗ-ΙΝΔΙΚΟΣ
1. ΚΛΑΣΙΚΗ ΙΝΔΙΑ-ΝΕΠΑΛ 15ΗΜΕΡΗ
ΑΠΟ 22/12-5/01/03
2. ΚΕΝΥΑ-ΣΑΦΑΡΙ ΜΟΜΠΑΣΑ 9ΗΜΕΡΗ
ΑΠΟ 22/12-30/12, 26/12-3/01/03
ΒΟΡΕΙΟΣ ΑΦΡΙΚΗ & ΜΕΣΗ ΑΝΑΤΟΛΗ
3. ΚΑΪΡΟ-ΑΛΕΞΑΝΔΡΕΙΑ 5ΗΜΕΡΗ
ΑΠΟ 22/12-26/12, 26/12-30/12
4. ΚΑΪΡΟ-ΑΛΕΞΑΝΔΡΕΙΑ-4ΗΜΕΡΗ ΚΡΟΥΑΖΙΕΡΑ ΝΕΙΛΟΥ 8ΗΜΕΡΗ
5. ΤΥΝΗΣΙΑ ΝΕΟΣ ΓΥΡΟΣ ΟΑΣΕΩΝ 8ΗΜΕΡΗ
ΑΠΟ 21/12-28/12, 24/12-31/12, 28/12-4/01/03, 31/12-7/01/03

SUPERFAST SPECIALS
1. ΠΑΝΟΡΑΜΑ ΒΑΛΤΙΚΗΣ 8ΗΜΕΡΗ
ΑΠΟ 21/12-28/12, 28/12-4/01/03
2. ΕΔΙΜΒΟΥΡΓΟ-HIGHLANDS 7ΗΜΕΡΗ
ΑΠΟ 20/12-26/12, 27/12-2/01/03
3. ΒΟΥΔΑΠΕΣΤΗ-ΠΡΑΓΑ-ΒΙΕΝΝΗ 11ΗΜΕΡΗ
ΑΠΟ 26/12-5/01/03

ΚΑΡΑΪΒΙΚΗ -ΑΣΙΑ-ΑΝΩ ΑΝΑΤΟΛΗ
1. ΚΟΥΒΑ (ΓΥΡΟΣ) 11ΗΜΕΡΗ
ΑΠΟ 21/12-31/12, 28/12-7/01/03
2. ΠΕΚΙΝΟ -ΣΑΓΚΑΗ-ΧΟΝΓΚ ΚΟΝΓΚ 10ΗΜΕΡΗ
ΑΠΟ 24/12-2/01/03
3. ΣΡΙ ΛΑΝΚΑ-ΣΙΓΚΑΠΟΥΡΗ 11ΗΜΕΡΗ
ΑΠΟ 27/12-6/01/03
4. ΤΣΙΑΝΓΚ ΜΙΑ -ΜΠΑΝΓΚΟΚ-ΣΙΓΚΑΠΟΥΡΗ 12ΗΜΕΡΗ
ΑΠΟ 26/12-6/01/03

ΔΙΑΚΟΠΕΣ ΓΙΑ ΜΕΜΟΝΩΜΕΝΟΥΣ
1. ΜΑΛΔΙΒΕΣ 8ΗΜΕΡΗ
ΚΑΘΕ ΜΕΡΑ
2. ΜΑΥΡΙΚΙΟΣ 7ΗΜΕΡΗ
ΚΑΘΕ ΜΕΡΑ

ΓΙΑ ΠΕΡΙΣΣΟΤΕΡΕΣ ΠΛΗΡΟΦΟΡΙΕΣ, ΚΡΑΤΗΣΕΙΣ ΚΑΙ ΑΝΑΛΥΤΙΚΑ ΠΡΟΓΡΑΜΜΑΤΑ ΣΤΟ ΠΡΑΚΤΟΡΕΙΟ ΓΕΝΙΚΟΥ ΤΟΥΡΙΣΜΟΥ:

PELLOS TRAVEL
ΛΕΩΦΟΡΟΣ ΚΑΛΛΙΘΕΑΣ • FALIRAKI
ΤΗΛ 22410 87615, 22410 86298 • FAX 22410 87616
e.mail pellosttravel@hellasnet.gr

ΑΝΑΛΥΤΙΚΑ ΠΡΟΓΡΑΜΜΑΤΑ ΚΑΙ ΣΤΟ INTERNET
www.a-rhodes.com www.pellostravel.gr

Πολιτιστικές διαδρομές

"The best" από τα "Άγρια Μωρά"

*«Οσοι παρακολουθούν στα **"Νέα"** τα **"Άγρια Μωρά"** του **Κώστα Μητρόπουλου**, έχουν την ευκαιρία ν' αποκτήσουν τα καλύτερα από αυτά στο ελκυστικό άλμπουμ που κυκλοφόρησε, εν όψει και των εορτών από τις εκδόσεις "Κέδρος", με τον τίτλο - ακριβώς - **"... Τα καλύτερα Αγρια Μωρά"**.*

«Αν αξίζει κάτι στη ζωή, είναι να παραμένεις παιδί. Αν μάλιστα καταφέρεις να μείνεις μωρό, και μιλάμε για άγριο βέβαια, είσαι και ο πρώτος", σημειώνει ο ίδιος. Και στη συνέχεια:

"Η φρεσκάδα του να ανακαλύπτεις κάθε μέρα τον κόσμο, η ομορφιά του να μπορείς να χαμογελάς και σ' αγνώστους, η μαγεία της συντροφιάς της μάνας σου ή της ανάμνησής της, είναι τρεις μόνο από τις χίλιες δύο στερήσεις που σου καπελώνει η ενηλικίωση. Ασε τις κρυφές καλαμιές που μπορείς να ρίξεις στην πραγματικότητα ή τις δαγκωματιές σ' ό,τι σου τη σπάει ή τη μεγάλη ανατριχίλια μιας απευθείας κλήσης στον ίδιο το Θεό αυτοπροσώπως!

- Πού μας πας, ρε παππού;»

Και βέβαια ένα σκίτσο δεν περιγράφεται - βλέπεται. Τα σκίτσα του Μητρόπουλου έχουν μόνιμη αρετή την αμεσότητα. Ιδιαίτερα αυτά τα απεριγραπτα μωρά που προκαλούν αβίαστα το γέλιο, με το ανεπιτήδευτο, το σκανδαλιάρικο χιούμορ και τη σπιρτάδα τους. Σε σημείο που υποθέτεις ότι δύο τινά συμβαίνουν: ή ότι ο δημιουργός τους είναι κάπου ωτακουστής ή παραμένει ο ίδιος παιδί.

Το πιθανότερο, ωστόσο, που μπορεί να συμβαίνει είναι ότι ο Κώστας Μητρόπουλος είναι και τα δύο...»

(Δημήτρης Γκιώνης: "Αξίζει να μένεις παιδί..." από την "Ελευθεροτυπία")

... Ξεχειμωνιάσματα



... Η μοτόρα μας η κουρελού!



... Βραβείο στο Λύκειο Απερίου Καρπάθου



Ηλίας Μπεργιούδης: "Κάρπαθος", από το λεύκωμά του "Ο Νότος της Ευρώπης"

«Από 'ν' ακριτικό νησί, στο χάρτη μια τελεία, πρώτοι εμείς εβγήκαμε, απ' όλα τα σχολεία!»

Με τη μαντινάδα αυτή ευχαρίστησαν οι μαθητές του **Ενιαίου Λυκείου Απερίου Καρπάθου**, το Ιδρυμα Προαγωγής της Δημοσιογραφίας "Αθανασίου Βασ. Μπότση", που τους βράβευσε ως το **καλύτερο μαθητικό έντυπο Λυκείου της χρονιάς.** Το Ιδρυμα για 19η συνεχή χρονιά απένειμε έξι βραβεία και έξι επαίνους σε σχολεία για τη δημιουργία δημοσιογρφικών εντύπων, σε εκδήλωση που πραγματοποιήθηκε την περασμένη Τρίτη στο Πολεμικό Μουσείο.

Παράλληλα, στον εκθεσιακό χώρο του Μουσείου λειτουργεί μέχρι τις 20 Δεκεμβρίου ετήσια Πανελλήνια Εκθεση Μαθητικού Εντύπου του Ιδρύματος, στην οποία λαμβάνουν μέρος σχολεία απ' όλη τη χώρα με περίπου 400 έντυπα, που συντάσσουν και εκδίδουν μαθητές τους.

Ο ΙΚΟΘΕΝ

Ισραηλινά "Harpy"

Η νέα θανάσιμη απειλή στο Αιγαίο

επιθετικά οπλα αντι-ραντάρ στους Τούρκους

Με μια νέα προμήθεια, μικρού κόστους αλλά μεγάλης αποτελεσματικότητας, οι Τούρκοι εισάγουν για δεύτερη φορά παράγοντες δυνάμενους να επηρεάσουν σημαντικά την έκβαση μιας ενδεχόμενης συγκρούσεως στο Αιγαίο.

Η πρώτη προμήθεια αφορούσε στην απόκτηση πυραυλικής τεχνολογίας από την Κίνα και την αγορά αριθμού έτοιμων πυραύλων εδάφους - εδάφους με τους οποίους έχουν ήδη στοχοποιηθεί σημαντικές ελληνικές εγκατάστασεις (π.χ. Λήμνος).

Η δεύτερη έγινε γνωστή πρόσφατα και αφορά στην προμήθεια από το Ισραήλ μη επανδρωμένων εναέριων οχημάτων αντιραντάρ.

Για το θέμα αυτό, ο δημοσιογράφος **Μάνος Ηλιάδης** έγραψε στον **"Επενδυτή"**:

*«**Σύμφωνα με σύντομο δημοσίευμα της αμερικανικής επιθεωρήσεως Defense News** (26.8.02) η ισραηλινή εταιρεία Israel Aircraft Industries παρέδωσε πρόσφατα στις τουρκικές ένοπλες δυνάμεις, τα πρώτα 54 από τα συνολικώς 108 συστήματα "HARPY" που είχαν παραγγείλει οι Τουρκοι. Κατά το δημοσίευμα, η Τουρκία είχε αναθέσει στην IAI την παραγγελία αυτή, ύψους 76 εκατ. δολαρίων, προκειμένου να προμηθευθεί τα συστήματα "HARPY" τα οποία παρέχουν άμυνα εναντίον των πυραύλων S-300 και άλλων επιθετικών αεροπορικών όπλων.*

***Τα HARPY δεν είναι αμυντικά όπλα**, χρησιμοποιούμενα εναντίον εισερχόμενων απειλών και μάλιστα, όπως προκύπτει από το δημοσίευμα εναντίον των αντιαεροπορικών πυραύλων S-300 (που είναι ένα σαφώς αμυντικό σύστημα) ή άλλν αεροπορικών επιθετικών όπλων.*

***Για το Αιγαίο ειδικότερα, τα "HARPY"** αποτελούν θανάσιμη απειλή για όλα τα πολεμικά πλοία επιφανείας (όλα με κύριο αισθητήρα τους το ραντάρ), τα επίγεια ραντάρ επιτηρήσεως και ερεύνης, τα αντιαεροπορικά συστήματα (S-300, ΒΕΛΟΣ, HAWK κ.λπ.) που χρησιμοποιούν ραντάρ, δεδομένου ότι τα τελευταία αδυνατούν να τα εντοπίσουν».*

Ο Γιαχβέ να βάλει το χεράκι του

«Τις προάλλες στο Παρίσι, ο Κώστας Σημίτης δέχθηκε σε συνάντηση ένα πρόσωπο με το οποίο συνδέεται στενά. Πρόκειται για τον καθηγητή Χρήστο Ροζάκη, αντιπρόεδρο του Ευρωπαϊκού Δικαστηρίου στο Στρασβούργο. Τι συζήτησαν; Τις εξελίξεις στο Κυπριακό, εν όψει του σχεδίου Ανάν.

***Ο Ροζάκης θα περάσει** το μεγαλύτερο μέρος των επόμενων τριών μηνών στην Αθήνα. Εν όψει μιας λεπτής και δύσκολης διαπραγμάτευσης, ο Σημίτης τον θέλει δίπλα του. Η παρουσία του είναι, όπως πάντα, διακριτική, αλλά δεν βρίσκεται και πίσω από την κουρτίνα. Επισημάνθηκε ήδη η συμμετοχή του σε συσκέψεις των τελευταίων ημερών.*

***Φυσικά, η επιστροφή Ροζάκη** ήταν αναμενόμενη, αν όχι αυτονόητη. Εδώ και χρόνια είναι ένας από τους βασικούς συνομιλητές του Κώστα Σημίτη σε θέματα εξωτερικής πολιτικής. Είναι επίσης εκ των εισηγητών της γραμμής προσέγγισης Αθήνας-Αγκυρας. Η συνομιλία διαδραματίζεται συχνότερα σε ιδιωτικό περιβάλλον, παρά στο Μέγαρο Μαξίμου, είναι όμως διαρκής. Ο Ροζάκης είναι ένα είδος εσωτερικού, "άτυπου" συμβούλου, του οοποίου την κρίση εμπιστεύεται ο Πρωθυπουργός.*

***Ετσι ήταν από την αρχή.** Δεν ήταν ο Ροζάκης ένας από αυτούς που πήρε ο Σημίτης στον Λευκό Οίκο, στην πρώτη του επίσκεψη στην Ουάσινγκτον, άνοιξη του '96; Μερικούς μήνες αργότερα τον έβγαλε μπροστά ως υφυπουργό Εξωτερικών. Η συνέχεια είναι γνωστή. Καλά, εσύ παραιτήθηκες νωρίς... Πέραν της χημείας με Πάγκαλο, το ισχυρό τότε - "πατριωτικό" ΠΑΣΟΚ ενοχοποίησε πολιτικά τον Ροζάκη ως "περιστερά" στα ελληνοτουρκικά.*

***Εκτοτε πολλά άλλαξαν.** Πολλοί "υπερπατριώτες" είναι εκτός Βουλής, ενώ στα ελληνοτουρκικά κυριαρχούν ζεϊμπέκικα και ποδόσφαιρα. Οσο για τον Ροζάκη, αυτός δεν θα μπορούσε, βεβαίως, να απουσιάζει τώρα...»*

(Δημήτρης Μητρόπουλος: "Πίσω από την κουρτίνα", από "Τα Νέα")



Του Κώστα Μητρόπουλου

(Σκίτσο του Κώστα Μητρόπουλου, από τα "Νέα")

Το οικτρό τέλος των Γεωργικών Συνεταιρισμών

Οι αγροτικοί συνεταιρισμοί γίνονται επιχειρήσεις. Με το πολυνομοσχέδιο του υπουργείου Γεωργίας υποχρεώνονται να τηρούν αυστηρά τα βιβλία της Εφορίας ενώ για να γίνουν ισχυρές επιχειρήσεις η κυβέρνηση αποφάσισε να επεκτείνει τα κίνητρα και τις φορολογικές απαλλαγές που ισχύουν για τις συγχωνεύσεις των ΑΕ και στους συνεταιρισμούς.

Για το θέμα αυτό ο **Δημήτρης Κ. Ψυχογιός** σχολιάζει από τις στήλες του **"Βήματος"**:

***«Αναρωτιέμαι, όμως, αν υπάρχει ακόμη τελευταία ευκαιρία για τους αγροτικούς συνεταιρισμούς** ή έχει προ πολλού χαθεί και με το νομοσχέδιο που προαναγγέλεται απλώς επαναπροσδιορίζονται οι όροι λειτουργίας μικρών επαρχιακών γραφειοκρατιών που απλώς μοιράζουν τις ενωσιακές επιδοτήσεις - α ναι, και εκλέγουν αντιπροσώπους σε "ανώτερες συνεταιριστικές βαθμίδες", οι οποίοι με τη σειρά τους εκλέγουν άλλους σε ανώτατες, ώστε να διαιωνίζεται το επάγγελμα του συνεταιριστή που έχει πάψει προ πολλού να είναι αγρότης.*

Εχω την αίσθηση ότι η "συνεταιριστική ιδέα" όπως επί δεκαετίες καλλιεργήθηκε στη χώρα μας είναι προ πολλού νεκρή, κάπως σαν τον "υπαρκτό σοσιαλισμό", αλλά δεν υπάρχει σε εμάς κάποιος με την τόλμη του Γκορμπατσόφ να εκδώσει το πιστοποιητικό θανάτου.

Θυμάμαι ότι κάποτε, πριν από 20-25 χρόνια, οι συνεταιριστικές οργανώσεις έκλειναν τις (λιγοστές άλλωστε) παραγωγικές μονάδες που διέθεταν και άνοιγαν στα χωριά σούπερ μάρκετ - τελευταία εμπειρική διαπίστωσή μου είναι ότι κλείνουν και τα σουπερμάρκετ.

Απαιτούνται άραγε κίνητρα για συγχωνεύσεις ή κίνητρα για τη δημιουργία ευέλικτων επιχειρηματικών ομάδων αγροτών; Αν η επιχειρηματικότητα εξαντληθεί στην τήρηση λογιστικών βιβλίων, δεν είναι καθόλου πιθανό ότι οι υπάρχοντες υπανάπτυκτοι συνεταιρισμοί θα γίνουν επιχειρήσεις.

Απλώς θα συνεχίσουν να είναι χοάνη που, με διάφορες ανά πενταετία "ρυθμίσεις χρεών", θα συνεχίσει να καταβροχθίζει δισεκατομμύρια που θυσιάζονται ανεξέλεγκτα στον βωμό της "συνεταιριστικής ιδέας".

Μύες στου Αιγαίου τα νερά

... Υπάρχει άμυνα στο Αιγαίο;

Μπροστά στον κίνδυνο να μείνουν τα νέα και εκσυγχρονισμένα υποβρύχια χωρίς τορπίλες βρίσκεται το υπουργείο Εθνικής Αμυνας, καθώς καθυστερεί η υπο-

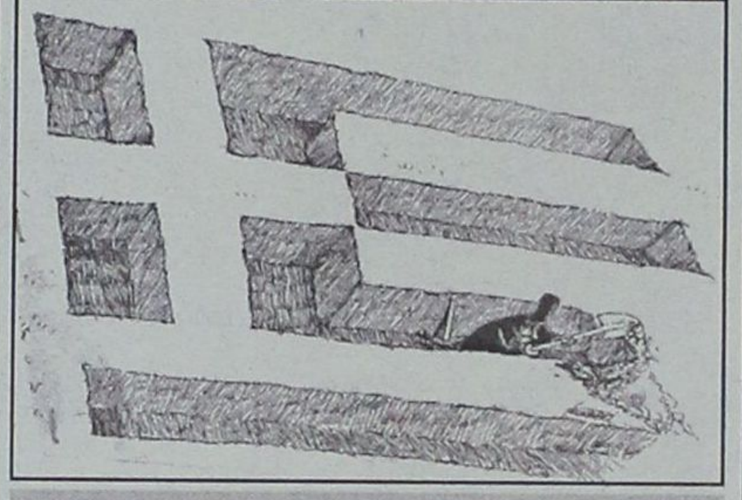

(Σκίτσο του ροδίτη σκιτσογράφου Νίκου Κουντούρη, από την "Απογευματινή")

γραφή της προμήθειας που έχει εγκριθεί από το υπουργείο.

...Για τους αξιωματικούς του Πολεμικού Ναυτικού ο κόμπος έχει φτάσει στο χτένι, γιατί τα χρονικά όρια για την παραγωγή και την πιστοποίηση της τορπίλης τελειώνουν την επόμενη εβδομάδα και είναι πολύ πιθανό να βγει το πρώτο υποβρύχιο για περιπολία χωρίς όπλα.

... Συνδιοίκηση στο Αιγαίο;

***Οταν, το 1996, μετά την κρίση στα Υμια,** η Αγκυρα πρόσθεσε στον φάκελο των ελληνοτουρκικών υποθέσεων το ζήτημα των "γκρίζων περιοχών" στο Αιγαίο, η ελληνική ηγεσία "απάντησε" με πρόταση για "βήμα προς βήμα βελτίωση" των σχέσεων Ελλάδας-Τουρκίας.*

Σήμερα, Δεκέμβριος 2002, σε περίοδο που τα τουρκικά πολεμικά αεροσκάφη "οργιάζουν" στο Αιγαίο, παραβιάζοντας αγρίως τον ελληνικό εναέριο χώρο, η Αθήνα προτείνει, δια του υπουργού Εθν. Αμυνας, στην Αγκυρα... στρατιωτική συνεργασία! Αρκεί, λέει, να σταματήσει η τουρκική πλευρά τις "προκλήσεις" στο Αιγαίο...

***Δεν πρόκειται, φυσικά, για απλές "προκλήσεις" της Τουρκίας στο Αιγαίο.** Τα αεροσκάφη της πετούν μέσα στα 10 μίλια στη βάση μονομερούς πολιτικής απόφασής της, κατά την οποίαν ο ελληνικός εθνικός εναέριος χώρος είναι μόνο 6 ν.μ.*

Ουσιαστικώς, η Αγκυρα δεν "διεκδικεί" τον μεταξύ 6 και 10 μιλίων εναέριο χώρο. Εχει "λύσει" το θέμα αυτό πρακτικώς (και με την πλήρη κατανόηση της διεθνούς κοινότητας)....

Τώρα, πώς είναι δυνατόν να νομίζει στα σοβαρά ένας Ελληνας υπουργός ότι η τουρκική πλευρά θα σταματούσε αύριο τις "προκλήσεις" - αυτό είναι ένα "μυστήριο".

***Τέτοιο "μυστήριο" δεν θα υφίσταται φυσικά,** αν η σημερινή κυβέρνηση, αναφερόμενη, δια στόματος κ. Παπαντωνίου, σε μελλονική "στρατιωτική συνεργασία" Ελλάδας-Τουρκίας, έχει αποφασίσει να μπει στην τουρκική λογική περί "συνδιοίκησης" στο Αιγαίο...*

Θέματα όπως αυτό θα απαντηθούν προσεχώς. Δεν αναφέρθηκε τυχαίως προ καιρού ο υπουργός Εξωτερικών κ. Γ.Α. Παπανδρέου στην υπόθεση ενός διαλόγου για το Αιγαίο στο προσεχές μέλλον. Ούτε τυχαίως ανέφερε προ ημερών ο κ. Χρ. Ροζάκης πως τα προβλήματα στο Αιγαίο είναι κατά βάση "τεχνικά", με λυμένο το Κυπριακό».

(Κ. Ι. Αγγελόπουλος, από την "Καθημερινή")

... Μυστική συμφωνία συνδιαχείρισης του Αιγαίου;

Ο βουλευτής Σπήλιος Σπηλιωτόπουλος επικαλούμενος την πρόσφατη αναχαίτιση ελληνικού αεροσκάφους C-130, που μετέφερε προσωπικό από την Κύπρο, πάνω από το συγκεκριμένο εθνικό εναέριο χώρο στη μέση του Αιγαίου (7 μίλια ανατολικά της Νάξου), όπου η Αγκυρα έχει χαράξει οριογραμμή ευθύνης της, τονίζει στην ερώτησή του που κατέθεσε στη Βουλή, ότι κατ' αυτόν τον τρόπο ουσιαστικά αποκαλύπτεται η μεθοδευμένη τουρκική πολιτική διχοτόμησης και συνδιαχείρισης του εναέριου χώρου του Αιγαίου.

«Το συγκεκριμένο γεγονός - πρωτοφανές στα χρονικά - αποτελεί de facto επιβολή των θέσεων της Τουρκίας, με τελικό στόχο, τη de jure μεταβολή του νομικού καθεστώτος του Αιγαίου" αναφέρει, και χαρακτηρίζει ανεπαρκή την αντίδραση της ελληνικής κυβέρνησης.

Κατόπιν αυτών, καλεί τον υπουργό Αμυνας να πληροφορήσει τη Βουλή ποιος είναι ο αντισυμβαλλόμενος με την τουρκική πλευρά για τον καθορισμό των ορίων έρευνας και διάσωσης στο Αιγαίο, στη συμφωνία που ρητά αναφέρει ο σχετικός τουρκικός χάρτης, ποιες είναι οι ενέργειες των εμπλεκόμενων φορέων προς την Τουρκική κυβέρνηση και γιατί η ελληνική Πολεμική Αεροπορία καθυστέρησε να παρέμβει, αφού είχαν έγκαιρα εντοπιστεί τα ίχνη».

ΠΡΟΣΚΗΝΙΟ... ΠΑΡΑΣΚΗΝΙΟ

καινά (κενά)... δαιμόνια

ΠΟΛΙΤΙΚΑ - ΠΑΡΑΠΟΛΙΤΙΚΑ

Με τους νάνους έτσι γίνεται...



Ο Κων. Καραμανλής υπογράφει την πράξη ένταξης της Ελλάδας στην Ευρωπαϊκή Ενωση. Τα αναθέματα και οι κατάρες που άκουσε τότε από τις δήθεν δημοκρατικές δυνάμεις είναι γνωστά. Τώρα εκείνοι οι αναθεματίζοντες τον Πρωτομάστορα, τον οξυδερκή και με το μοναδικό πολιτικό ανάστημα πολιτικό Ηγέτη προσποιούνται ότι δεν θυμούνται τίποτα και πανηγυρίζουν για λειψά... κατορθώματα. Ετσι είναι δυστυχώς: οι νάνοι δεν έχουν μόνο το μειονέκτημα του ύψους, έχουν και το πρόβλημα του λίγου μυαλού...

Υ.Γ.: δεν είναι πολλά τα χρόνια που τέτοιες μέρες ο Κων. Καραμανλής ετοίμαζε τα πράγματά του για να έρθει στη Ρόδο και να περάσει τις γιορτές. Εφθανε και μόνο η παρουσία του για να δημιουργήσει μια άλλη γιορτινή ατμόσφαιρα, με πολλούς μάλιστα επισκέπτες. Τώρα; Ξεραΐλα όπως και σε πολλά άλλα...

Πέστε ότι κάνετε πλάκα...



Τον κ. Κ. Δαφέρμο επέλεξε ο ημέτερος κ. Κ. Σκανδαλίδης για να καταπολεμήσει τη διαφθορά στο δημόσιο τομέα - υπό τον βαρύγδουπο τίτλο του Γενικού Επιθεωρητή Δημόσιας Διοίκησης. Δηλαδή ο κ. Σκανδαλίδης δεν έχει ιδέα για το αίμα του εγκλήματος και έβαλε τον κ. Δαφέρμο να ψάχνει. Αλήθεια κ. Σκανδαλίδη δεν νωρίζετε τίποτα για τη διαφθορά τουλάχιστον στη Ρόδο και την Κω; Δεν γνωρίζετε ποιοί από τους φίλους σας είναι βουτηγμένοι μέχρι το λαιμό;

Γιατί δεν είστε ειλικρινής κ. Υπουργέ επί των Εσωτερικών; Πέστε ότι κάνετε άλλη μια πλάκα, να ξέρει τουλάχιστον και ο ατυχής κ. Δαφέρμος τι του γίνεται!

Ασυμβίβαστο για τους ηλίθιους!

Λίγοι ήταν εκείνοι που δεν ψήφισαν στη Βουλή τη Συνταγματική διάταξη που απαγορεύει στους βουλευτές να ασκούν οποιοδήποτε επάγγελμα - ανάμεσά τους και ο κ. Δημ. Κρεμαστινός. Τώρα όμως έγιναν πολλοί! Χωρίς να καταλαβαίνουν προφανώς τι τους γίνεται πολλοί βουλευτές δηλώνουν δημοσίως ότι τότε δεν ήξεραν τι θα συμβεί, ή ότι δεν είχαν καταλάβει τι ψήφιζαν! Η ομολογία αυτή αποτελεί απόδειξη ηλιθιότητας, ή και βλακείας. Διότι βουλευτές που δεν γνωρίζουν τι τους γίνεται και τι σημαίνει η ψήφος τους στη Βουλή είναι όχι μόνο άχρηστοι, αλλά και επικίνδυνοι. Γι' αυτό και ιδού η πρόταση: να ισχύει το ασυμβίβαστο για αυτούς (λόγω βλακείας) και να μην ισχύσει για εκείνους που το καταψήφισαν.



ΤΙ ΠΡΟΚΕΙΤΑΙ να συμβεί με το ασυμβίβαστο; Είναι απλό: βουλευτές θα εκλέγονται ή όσοι προέρχονται από τα λεγόμενα τζάκια (κοινώς τσιμιές), ή οι ανεπάγγελτοι, ή όσοι τα έχουν οικονομήσει. Φυσικά, ανάμεσα σ' αυτές τις κατηγορίες θα βρίσκεται πού και πού κάποιος της προκοπής!..

Κράξιμο ουδόλως διπλωματικό!

ΜΑΛΛΟΝ σε γραφικότητες ανατολικού Τύπου, ή ακόμη και στο πολλών ερμηνειών Οθωμανικό Δίκαιο, θα πρέπει να ενταχθούν οι διενέξεις που ξέσπασαν μεταξύ των Ροδίων μουσουλμάνων και ειδικότερα των πέντε - δέκα "κεφάλων" που προσπαθούν να ποδηγετήσουν τους ομοθρήσκους τους για να έχουν το πάνω χέρι και να κάνουν τους καμπόσους.

Οι φίλοι είναι φίλοι μέχρι να αποδειχθεί το ανάξιον της φιλίας του ενός προς τον άλλο - και αντιστρόφως, το ίδιο κάνει.

ΔΥΣΤΥΧΩΣ όμως δεν μπορούμε να πούμε το ίδιο (αργά το καταλάβαμε) και για την πρόξενο της Τουρκίας στη Ρόδο. Η κυρία πρόξενος αντί να λειτουργεί ενωτικά και να περιορίζεται στα καθήκοντά της, παίζει διάφορα παιχνίδια, καθόλου ακίνδυνα για την ομόνοια των ομοθρήσκων της, ρισκάροντας έτσι να εισπράξει κράξιμο δυνατό - και ουδόλως διπλωματικό.

ΕΙΠΑΜΕ: δυστυχώς αργά έγινε σε μας αντιληπτός ο ρόλος της. Ομως ποτέ δεν είναι αργά...

Και έμειναν άδεια ως ντενεκέδες ξεγάνωτοι!

Ειλικρινά, δεν θυμόμαστε πού διαβάσαμε το σχόλιο, αλλά είναι βέβαιο ότι ανταποκρίνεται πλήρως στην πραγματικότητα. Τα ταμεία πολλών δήμων μας είναι κυριολεκτικά άδεια και με το ζόρι θα εξασφαλισθούν χρήματα για την πληρωμή του προσωπικού τους - είναι και το δώρο που πολλοί δήμαρχοι το βλέπουν ως... μπελά. Για εξόφληση προμηθευτών, ή πληρωμή άλλων υποχρεώσεων ούτε λόγος να γίνεται.



Είναι προφανές ότι κατά την προηγηθείσα προεκλογική περίοδο, κυριάρχησε το γνωστό δόγμα "Τσοβόλα δώστα όλα"!.. Και πραγματικά τα έδωσαν όλα οι δήμαρχοι για να εξασφαλίσουν την πολυπόθητη εκλογή (ή επανεκλογή) τους.

Μόνο τα χρηματοκιβώτια δεν έδωσαν - τα κράτησαν προφανώς ως ενθύμιο, έστω και ως ντενεκέδες ξεγάνωτοι!

μεζεδοπωλείον
παλιά ιστορία
μοναδικό στο είδος του!
ξεχωριστό στη γεύση



Η "παλιά ιστορία" συνεχίζοντας την παράδοση, θα είναι κοντά σας κι αυτό το χειμώνα καθημερινά εκτός Κυριακής
Μητροπόλεως 108 & Δενδρινού γωνία
Για κρατήσεις (22410) 32421

ΦΑΓΗΤΑ ΚΑΙ ΓΛΥΚΑ
ΜΕ ΜΕΓΑΛΗ ΙΣΤΟΡΙΑ
ΣΕΡΒΙΣ ΜΕ ΕΥΓΕΝΕΙΑ ΚΑΙ ΕΙΛΙΚΡΙΝΕΙΑ
τα χιούπια
ΤΑ ΚΙΟΥΠΙΑ ΤΗΣ ΕΛΛΑΔΟΣ
ΟΙΚΟΓΕΝΕΙΑ
ΚΟΥΜΠΙΑΔΗΣ ΜΙΧΑΗΛ
ΚΑΘΕ ΚΥΡΙΑΚΗ ΚΛΕΙΣΤΑ
ΚΡΑΤΗΣΕΙΣ ☎ 22410/91824 - 93448

ΙΑΤΡΙΚΗ ΑΝΑΚΟΙΝΩΣΗ
ΖΩΑΝΝΟΥ Γ. ΑΝΝΑ
ΔΕΡΜΑΤΟΛΟΓΟΣ
ΜΕΤΑΦΟΡΑ ΙΑΤΡΕΙΟΥ
Το ιατρείο μεταφέρθηκε και λειτουργεί σε νέα διεύθυνση στην οδό
ΗΡΩΩΝ ΠΟΛΥΤΕΧΝΕΙΟΥ 15
Ωράριο λειτουργίας: Δευτέρα έως Πέμπτη: 09.00-21.00, Παρασκευή: 09.00-13.00
Τηλέφωνα: 2241039395-77770, fax: 2241077770

ΑΝΑΚΟΙΝΩΣΗ
Η εταιρεία "ΑΙΓΑΙΟ Ε.Π.Ε. Σύμβουλοι Τεχνικής και Οικονομικής Υποστήριξης", στα πλαίσια των εορτών των Χριστουγέννων, αποφάσισε να διαθέσει τα χρήματα που αντιστοιχούν για την αποστολή ευχετηρίων καρτών στους πελάτες, προμηθευτές και φίλους, στον "Σύλλογο παροχής φροντίδας κατ' οίκον νοσηλείας" Σύρου, αναλογιζόμενη το κοινωνικό έργο που προσφέρουν τα μέλη του ως άνω συλλόγου.