ΕΤΟΣ ΙΔΡΥΣΕΩΣ: 1973

ΔΙΕΥΘΥΝΤΗΣ:
ΑΘ. ΜΑΡΑΣΙΩΤΗΣ

Τηλ. σύνταξης: 24610-75640
Τηλ. λογ/ρίου: 22210-75230
Fax: 22471-75641

# ΓΝΩΜΗ

ΔΕΥΤΕΡΑ
20 ΙΑΝΟΥΑΡΙΟΥ 2003
ΑΡΙΘΜΟΣ ΦΥΛΛΟΥ: 1.523
ΤΙΜΗ ΕΥΡΩ 0,70

ΕΒΔΟΜΑΔΙΑΙΑ ΕΦΗΜΕΡΙΔΑ ΤΗΣ ΔΩΔΕΚΑΝΗΣΟΥ

ΣΕ ΧΕΙΜΑΡΡΟ ΕΠΕΣΕ 44ΧΡΟΝΗ

## Πνιγμός στη λάσπη!



Δεν υπολόγισε την ορμή του νερού η άτυχη γυναίκα. Βρέθηκε ένα χιλιόμετρο μακριά από τη μοιραία διάβαση. ΣΕΛΙΔΑ 8

ΞΗΜΕΡΩΜΑΤΑ ΣΤΗΝ Π. ΠΟΛΗ

## Κάρβουνο η πανσιόν!



Αγνωστα ακόμη τα αίτια. Ολοσχερής η καταστροφή. Αναστάτωση στην πλατεία Δωριέως. ΣΕΛΙΔΑ 8

ΒΑΣΙΛΟΠΙΤΑ ΜΕ...ΤΣΙΡΟΤΑ



## Δεν θα μείνουμε με χέρια σταυρωμένα

Ανοιξαν τα χαρτιά τους οι γιατροί στη χθεσινή εκδήλωσή τους, παρουσία όλων των αρχών. Γενική η παραδοχή για την εξάπλωση των ναρκωτικών. ΣΕΛΙΔΑ 7

ΑΠΟ ΤΟΝ ΣΑΝΤΑΜ ΧΟΥΣΕΪΝ

## Εφιαλτική απειλή!

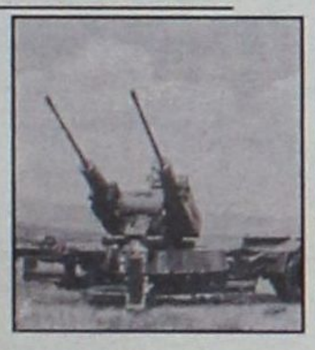

Οι βαλλιστικοί πύραυλοί του έχουν βεληνεκές μέχρι την Δωδ/σο και τη Κρήτη. ΣΕΛΙΔΑ 5

Ολα θα τα πουλήσουν και χαμπάρι δεν θα πάρουμε!..

# ΕΓΚΛΗΜΑ εκ προμελέτης!

## Τέλος τα ψέματα κ. Χωμενίδη

ΣΤΟ ΣΦΥΡΙ ΟΛΑ ΤΑ ΤΑ ΦΙΛΕΤΑ ΤΗΣ ΡΟΔΟΥ, ΚΟΙΜΟΥΝΤΑΙ ΟΙ ΤΟΠΙΚΟΙ ΠΑΡΑΓΟΝΤΕΣ ΜΑΣ



Η Αθήνα βρήκε και τα κάνει. Οι ξύπνιοι ανακάλυψαν φλέβα χρυσού και έχουν αποφασίσει να την "σηκώσουν" ολόκληρη. Εντόπισαν ακόμη στη Ρόδο κοιμώμενη ηγεσία και προχωρούν στα σχέδιά τους που πραγματικά αγγίζουν τα όρια του εγκλήματος! ...Κάποια μέρα θα μάθουμε ποιοί αγόρασαν τα διαμάντια. Αλλά τότε θα είναι πολύ αργά. Υπάρχει άραγε ηγεσία σ' αυτόν τον τόπο; Ντροπή! ΣΕΛΙΔΑ 2

## Αντικαθίσταται;



ΣΕΝΑΡΙΑ ΤΥΠΟΥ ΦΡΑΝΚΕΣΤΑΪΝ!

Υπομονή. Μέχρι την Τετάρτη το αργότερο θα υπογράψει ο κ. Γιαννόπουλος την απόφαση. Αναμένονται εκπλήξεις ΣΕΛΙΔΑ 9

Danezis
χειροποίητα χαλιά • χαλιά μηχανής
μοκέτες • περσίδες • ξύλινα πατώματα
ΠΡΟΣΦΕΡΕΙ
στα χαλιά Βιοκαρπέτ art Orian
12 άτοκες δόσεις με κάρτα
και 50%
στην ΕΠΑΓΓΕΛΜΑΤΙΚΗ μοκέτα
Βιοκαρπέτ
εξόφληση τον ΟΚΤΩΒΡΙΟ 2003
Καρπάθου 21-23 (πεζόδρομος Μαντράκι)
Τηλ.30976

12η ΕΚΘΕΣΗ ΤΟΥΡΙΣΤΙΚΩΝ ΕΙΔΩΝ και ΔΩΡΩΝ
ΣΤΟ ΞΕΝΟΔΟΧΕΙΟ RODOS PALACE
24 - 27 Ιανουαρίου 2003
Ώρες λειτουργίας:
Παρασκευή : 17.00 - 21.30
Σάββατο, Κυριακή, Δευτέρα : 10.30 - 21.30
ΧΟΡΗΓΟΣ: DANE SEA LINE
ΕΚΘΕΣΙΑΚΗ
ΟΡΓΑΝΩΣΗ ΕΚΘΕΣΕΩΝ Λασκαράτου 5, 11 141 Αθήνα
Τηλ./Fax: 010 2232441-434 443, e-mail: laskhost@otenet.gr

Νέες προθεσμιακές καταθέσεις με εγγυημένη απόδοση και υψηλό επιτόκιο έως
4,1%
► Με 6μηνη ή 9μηνη διάρκεια
► Ελάχιστο ποσό κατάθεσης 10.000 €
► Διατίθενται από 15/1/2003 έως 5/2/2003, με σειρά προτεραιότητας
Ελάτε σήμερα σε ένα από τα καταστήματά μας και επενδύστε στις νέες προθεσμιακές μας καταθέσεις ...
για το συμφέρον σας!
ΣΥΝΕΤΑΙΡΙΣΤΙΚΗ
ΤΡΑΠΕΖΑ ΔΩΔΕΚΑΝΗΣΟΥ
η δική μας τράπεζα
ΡΟΔΟΣ · ΚΩΣ · ΚΑΛΥΜΝΟΣ · ΙΑΛΥΣΟΣ · ΛΑΡΔΟΣ
ΑΡΧΑΓΓΕΛΟΣ · ΣΟΡΩΝΗ · ΝΙΣΥΡΟΣ · ΚΑΡΠΑΘΟΣ · ΚΑΣΟΣ

## ΗΜΕΡΟΛΟΓΙΟ

Δευτέρα 20 Ιανουαρίου 2003
Ευθυμίου οσίου του μεγ., Ζαχαρίου νταμάρτ.

Ανατολή ηλίου: 07.38'
Δύση ηλίου: 17.34'
Σελήνη 18ημερών

## ΦΑΡΜΑΚΕΙΑ

Σήμερα διημερεύει το φαρμακείο της Χιώτη Ελένης στην οδό 25ης Μαρτίου 24 και διανυκτερεύει το φαρμακείο του Φουτούλη Νικολάου στην οδό Αθηνών 11-Ανάληψη.

## ΒΕΝΖΙΝΑΔΙΚΑ

Σήμερα διανυκτερεύουν τα βενζινάδικα: Σταυριανάκης Π. (Ψαροπούλα), Τζωρτζής Γ. (Ροδίνι), Παναγιωτίδης (Κρεμαστή), Πισσαδάκη (Παραδείσι), Θεουλάκης Ι. (Εμπωνα), Αρφαράς Ν. (Φάνες), Κοιλιάς Αλ. (Αφάντου).

## ΛΑΪΚΕΣ ΑΓΟΡΕΣ

Τετάρτη : στο Δημοτικό Νεκροταφείο
Πέμπτη: στην οδό Βύρωνος
Παρασκευή: στην οδό Πτολεμαίων (Ανάληψη)
Σάββατο: στο Δημοτικό Νεκροταφείο.

## ΔΡΟΜΟΛΟΓΙΑ ΠΛΟΙΩΝ

Σήμερα δεν αναχωρεί πλοίο της ΔΑΝΕ για νησιά και Πειραιά.

## ΑΕΡΟΠΟΡΙΚΑ ΔΡΟΜΟΛΟΓΙΑ

**ΟΛΥΜΠΙΑΚΗ ΑΕΡΟΠΟΡΙΑ**

ΑΠΟ ΡΟΔΟ-ΑΘΗΝΑ
- Καθημερινά 07.10, 13.40
- Πέμπτη 20.10, 22.45
- Καθημερινά πλην Πέμπτης 19.40, 22.25
- Καθημερινά πλην Κυριακής 10.40

ΑΠΟ ΑΘΗΝΑ-ΡΟΔΟ
- Καθημερινά 05.30,12.00
- Πέμπτη 18.30, 21.05
- Καθημερινά πλην Πέμπτης 18.00, 20.45
- Καθημερινά πλην Κυριακής 09.00

ΑΠΟ ΡΟΔΟ-ΘΕΣΣΑΛΟΝΙΚΗ
- Δευτέρα - Τετάρτη 09.45
- Πέμπτη 10.45
- Σάββατο 15.15
- ΔΕΥ-ΤΕΤ-ΠΑΡ-ΚΥΡ 16.10

ΑΠΟ ΡΟΔΟ-ΗΡΑΚΛΕΙΟ
- Δευτέρα-Παρασκευή 14.30, Τετάρτη-Κυριακά 16.30

ΑΠΟ ΡΟΔΟ-ΚΑΡΠΑΘΟ
- ΔΕΥ-ΠΕΜ-ΠΑΡ-ΣΑΒ 07.00, 10.40
- Τετάρτη-Κυριακά 10.40, 14.20

ΑΠΟ ΡΟΔΟ-ΚΑΣΟ
- ΔΕΥ-ΠΕΜ-ΠΑΡ-ΣΑΒ 07.00
- Τετάρτη-Κυριακά 10.40

ΑΠΟ ΡΟΔΟ-ΚΑΣΤΕΛΟΡΙΖΟ
- ΔΕΥ-ΤΕΤ-ΠΑΡ-ΣΑΒ-ΚΥΡ 07.10

ΑΠΟ ΡΟΔΟ-ΧΙΟ
- Τρίτη στις 10.40 και Πέμπτη στις 10.45'

ΡΟΔΟΣ-ΜΥΤΙΛΗΝΗ
- Δευτέρα-Τετάρτη στις 09.45, Τρίτη στις 10.40', Πέμπτη στις 10.45' και Σάββατο στις 15.15

ΡΟΔΟΣ- ΣΑΜΟΣ
- Τρίτη στις 10.40', Σάββατο στις 15.15

ΡΟΔΟΣ-ΛΗΜΝΟΣ
- Δευτέρα-Τετάρτη στις 09.45', Τρίτη στις 10.40', Πέμπτη στις 10.45' και Σάββατο στις 15.15'

**AEGEAN AIRLINES & CRONUS**

ΑΠΟ ΡΟΔΟ-ΑΘΗΝΑ
Καθημερινά 08.30 πλην Κυριακής.
Καθημερινά 13.50. Δευτέρα-Τετάρτη-Παρασκευή-Κυριακή 17.50.
Τρίτη-Πέμπτη-Σάββατο 19.35.
Καθημερινά 20.20 πλην Τρίτης και Πέμπτης.

ΑΠΟ ΑΘΗΝΑ-ΡΟΔΟ
Καθημερινά 06.50 πλην Κυριακής.
Καθημερινά 12.10.
Δευτέρα-Τετάρτη-Παρασκευή-Κυριακή 16.10.
Τρίτη-Πέμπτη-Σάββατο 17.45
Καθημερινά 18.40 πλην Τρίτης και Πέμπτης.

ΑΠΟ ΡΟΔΟ-ΗΡΑΚΛΕΙΟ
Τρίτη-Πέμπτη-Παρασκευή-Κυριακή 19.00

ΑΠΟ ΗΡΑΚΛΕΙΟ-ΡΟΔΟ
Τρίτη-Πέμπτη-Παρασκευή-Κυριακή 17.30

ΑΠΟ ΡΟΔΟ-ΘΕΣΣΑΛΟΝΙΚΗ
Τετάρτη-Παρασκευή-Κυριακή 12.00

ΑΠΟ ΘΕΣΣΑΛΟΝΙΚΗ-ΡΟΔΟ
Τετάρτη-Παρασκευή-Κυριακή 10.00

# Το θέμα της ημέρας

### Δεν θα μείνει τίποτα από τα τουριστικά ακίνητα της Ρόδου

# Ξεπούλημα στα όρια του εγκλήματος!

### Κανένας δεν θα πάρει ποιοί θα τ' αγοράσουν, κοιμούνται μακαρίως οι τοπικοί παράγοντες ● Τεράστιες οι ευθύνες τους

**Θα πωληθούν και δεν πρόκειται να πάρει κανένας χαμπάρι! Ο λόγος για τα σημαντικότερα τουριστικά ακίνητα της Ρόδου, τα οποία εκχωρήθηκαν από τον ΕΟΤ στη γνωστή πλέον θυγατρική εταιρία του ΕΟΤ, υπό την επωνυμία "Ελληνικά Τουριστικά Ακίνητα" (ΕΤΑ).**



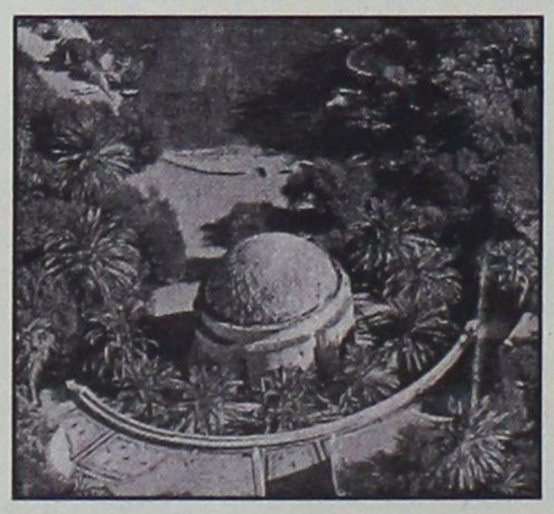

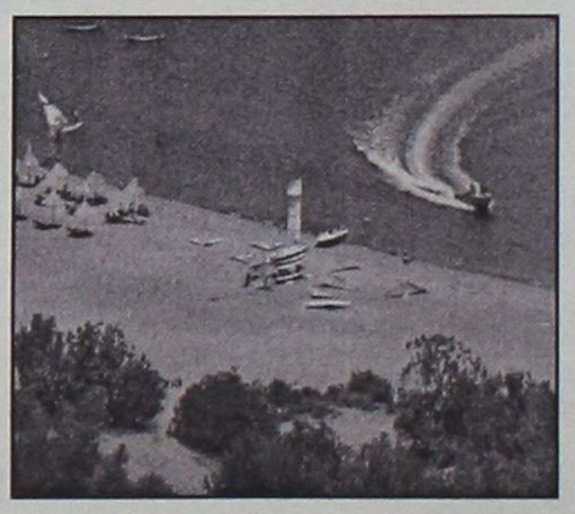

Μεταξύ αυτών περιλαμβάνονται όχι μόνο οι Πεταλούδες, αλλά και η παραλία Τσαμπίκας και τα Στεγνά και οι Επτά Πηγές. Και ακόμη το γκολφ και η Καλλιθέα, ανεξαρτήτως του γεγονότος ότι ξεκίνησαν οι διαδικασίες για την αξιοποίησή τους. Υποτίθεται ότι η ΕΤΑ συστάθηκε για ν' αξιοποιήσει τα εν λόγω (αλλά και άλλα) τουριστικά ακίνητα. Στην πράξη όμως αποδεικνύεται ότι και σ' αυτή την περίπτωση όταν λέμε "αξιοποίηση", εννοούμε ξεπούλημα. Ο κίνδυνος αυτός επισημάνθηκε εδώ και πολύ καιρό, αλλά δεν ελήφθη σοβαρά υπ' όψη από τους τοπικούς παράγοντες - συνέβαλαν σ' αυτό και οι συνεχείς και κατηγορηματικές διαβεβαιώσεις της ηγεσίας της ΕΤΑ ότι δεν πρόκειται να γίνει κανένα ξεπούλημα. Βέβαια η Καλλιθέα, οι Πεταλούδες και τα άλλα τουριστικά ακίνητα δεν θα χαθούν από τη μία μέρα στην άλλη από τα χέρια των σημερινών διαχειριστών τους, που είναι οι Δήμοι Καλλιθέας και Πεταλούδων. Αυτό θα γίνει σιγά-σιγά και θα το μάθουμε όλοι ξαφνικά, όταν θα σκάσει κάποιο "κανόνι" χρηματιστηριακό. Είναι φυσικά γνωστό ότι η ΕΤΑ μπαίνει στο Χρηματιστήριο, όπου και θα εκποιηθεί το 66% των περιουσιακών της στοιχείων. Δηλαδή αργά ή γρήγορα, η κυριότητα των τουριστικών ακινήτων της Ρόδου θα βρεθούν στην κυριότητα άγνωστων επενδυτών, οι οποίοι φυσικά δεν θα δώσουν τα χρήματά τους για το καλό της ...πατρίδας!

Στην πραγματικότητα πρόκειται για ξεπούλημα με διαστάσεις εγκλήματος, το οποίο ολοκληρώθηκε την περασμένη εβδομάδα με τη ψήφιση σχετικής διάταξης στη Βουλή. Κατά τα άλλα η ηγεσία της Ελληνικά Τουριστικά Ακίνητα εξακολουθεί να ζαλίζει σε καθημερινή βάση από τα ερτζιανά την κοινή γνώμη της Ρόδου ότι όλα αυτά τα γεγονότα δεν είναι τίποτα άλλο παρά ...τερατολογίες και αποκυήματα νοσηρής φαντασίας.

Αλλά γιατί να μην συμπεριφέρεται κατ' αυτό τον τρόπο η ΕΤΑ όταν οι τοπικοί μας παράγοντες κοιμούνται τον ύπνο του δικαίου, ή παριστάνουν για διάφορους λόγους ότι κοιμούνται; Τεράστιες είναι οι ευθύνες των βουλευτών μας και όλων των άλλων κυβερνητικών παραγόντων, οι οποίοι, αποδεδειγμένα πλέον, θυσιάζουν τα πάντα στο βωμό του λεγόμενου πολιτικού κόστους και της υποταγής στο κόμμα;

## ΔΕΧΟΝΤΑΙ ΤΟ ΚΟΙΝΟ

Ο Νομάρχης δέχεται το κοινό κάθε Τρίτη και Πέμπτη από 11.00-13.00.
Ο Δήμαρχος Ροδίων δέχεται ύστερα από συνεννόηση.

## ΤΑΞΙ

ΡΑΔΙΟ ΤΑΞΙ: 2241-0-64712, 2241-0-64790.

## ΧΡΗΣΙΜΑ ΤΗΛΕΦΩΝΑ

| | |
|---|---|
| ΝΟΣΟΚΟΜΕΙΟ: | 2241-0-80000 |
| ΑΜΕΣΗ ΔΡΑΣΗ ΠΥΡ/ΚΗΣ: | 199 |
| ΛΙΜΕΝΑΡΧΕΙΟ: | 2241-0-22220, 2241-0-27695 |
| ΒΛΑΒΕΣ Δ.Ε.Η.: | 125 |
| ΒΛΑΒΕΣ Ο.Τ.Ε.: | 121 |
| ΑΜΕΣΗ ΔΡΑΣΗ: | 100 |
| ΒΛΑΒΕΣ ΥΔΡΕΥΣΗΣ: | 2241-0-068750, 2241-0-68755 |
| ΝΟΜΑΡΧΙΑ: | 2241-0-46502 |
| ΠΕΡ/ΚΗ Δ/ΝΣΗ | 2241-0-38174 |
| ΔΗΜΟΣ: | 2241-0-46200 |
| ΔΗΜ. ΕΠΙΧ. ΚΑΘΑΡ. | 2241-0-77600 |
| ΥΓΙΗΡ. ΑΠΟΚΟΜΙΔΗΣ: | 2241-0-61057 |
| ΤΡΟΧΑΙΑ: | 2241-0-26480 |
| ΠΛΗΡΟΦ. Ο.Τ.Ε.: | 131 |
| ΔΕΛΤΙΟ ΚΑΙΡΟΥ: | 149 |
| ΛΑΧΕΙΑ: | 111 |
| ΠΡΟΠΟ - ΛΟΤΤΟ: | 111 |
| ΡΟΔΑ: | 2241-0-27462 |
| ΚΤΕΛ: | 2241-0-27706 |
| Ο.Α.Ε.Δ.: | 2241-0-23265 |
| Ι.Κ.Α.: | 2241-0-64912 |
| ΤΑΞ.Υ.: | 2241-0-68701, 2241-0-68702 |
| ΟΛΥΜΠΙΑΚΗ: | 2241-0-24555 |
| Δ.Α.Ν.Ε.: | 2241-0-43150 |
| ΕΡΓΑΤ. ΚΕΝΤΡΟ: | 2241-0-24730 |
| CRONUS AIRLINES | 2241-0-25444 |
| AEGEAN AIRLINES | 2241-0-98345 |

## ΚΤΕΟ

• Από 8/01/2003 έως 28/02/2003 παντός είδος οχήματα **με συνδυασμό γραμμάτων ΡΟΒ1501-2000.** Επίσης θα ελέγχονται τα οχήματα που η καταλληλότητά τους λήγει αυτές τις εβδομάδες και οχήματα ανάριθμα εισαγωγής.


## Η ΓΝΩΜΗ

Εβδομαδιαία Εφημερίδα της Ρόδου
Έτος Ιδρύσεως 1973
ΕΚΔΟΤΗΣ
**Δ. Τσοπανάκης**
ΔΙΕΥΘΥΝΤΗΣ
**Αθ. Μαρασιώτης**
**ΑΘΛΗΤΙΚΑ**
Μανόλης Μπάτης,
Νικήτας Κουσκούσης
**ΓΡΑΦΕΙΑ ΣΥΝΤΑΞΗΣ**
Μάρκου Μαλλιαράκη 11
Τηλ.2241-0- 24610,
2241-0-75640
Fax (22410) 75641
**ΛΟΓΙΣΤΗΡΙΟ - ΔΙΑΦΗΜΙΣΕΙΣ**
Μάρκου Μαλλιαράκη 11
Τηλ. 2241-0-22210
2241-0-75230
Fax (22410) 22471



## ΠΡΟΣΚΛΗΤΗΡΙΑ ΓΑΜΩΝ-ΒΑΠΤΙΣΕΩΝ

Με ένα τηλεφώνημα και **χωρίς καμία επιβάρυνση** θα βρεθούμε κοντά σας για να διαλέξετε ένα από τα δεκάδες όμορφα προσκλητήρια από οίκους της Αθήνας και της Θεσσαλονίκης.

**Υπεύθυνος:**
**Απόκοτος Νίκος**
**Τηλ. 22410 /91350-95584-92770**
**0937756878**

# ΠΡΟ... ΠΕΙΤΑΙ!

CMF - Vutiraki

ΠΩΛΕΙΤΑΙ • FOR SALE

ευσταθίου
ΕΥΡΩΚΤΗΜΑΤΙΚΗ

ευσταθίου
ΕΥΡΩΚΤΗΜΑΤΙΚΗ
ΚΤΗΜΑΤΟΜΕΣΙΤΙΚΟ ΓΡΑΦΕΙΟ

Οταν οι παρεχόμενες υπηρεσίες ξεφεύγουν από τα **όρια** μιας αγοραπωλησίας κι επεκτείνονται μέχρι τις αρχιτεκτονικές μελέτες, τις επενδυτικές προτάσεις και την προώθηση της ακίνητης περιουσίας σας.

Οταν ένα εξειδικευμένο team ανθρώπων με υψηλή γνώση και πολυετή εμπειρία, κοιτάει πάντα **μακριά** και βρίσκει για σας την πιο πρωτοποριακή και ταυτόχρονα άριστη λύση.

Οταν οι ίδιοι, πρώτοι απ' όλους **ερευνούν** κι **ανακαλύπτουν** για σας νέες ευκαιρίες.

Τότε ξέρετε ότι υπάρχει μια κτηματομεσιτική εταιρεία που

**προηγείται ...**
**των αναγκών σας!**

Η ΑΚΙΝΗΤΗ ΑΞΙΑ ΣΑΣ!

ΕΘΝ. ΑΝΤΙΣΤΑΣΗΣ 83 - ΤΗΛ. 22410 73819, 74917 - ΚΙΝ. 0944 374546 - 0945 292030 - FAX: 22410 38641 - info@euroktimatiki.gr

Αν και όλοι πλέον ομολογούν ότι η αγορά ξύνει τον πάτο του βαρελιού της

# Μοιραίοι και άβουλοι, ακόμη και μπροστά στην διάλυση!

Καταστροφικές οι συνέπειες από την επικράτηση των μεγαθηρίων στο λιανεμπόριο

**Με τα πιο μελανά χρώματα σκιαγραφούνται, η κατάσταση που έχει διαμορφωθεί τα τελευταία χρόνια στην αγορά και οι εξελίξεις όπως έχουν δρομολογηθεί για τα αμέσως επόμενα. Οι έμποροι, κυρίως οι αυτοαπασχολούμενοι και εκείνοι που απασχολούν 2-3 άτομα προσωπικό, στενάζουν καθημερινά κάτω από την κατακόρυφη πτώση του τζίρου και την αύξηση των οικονομικών τους υποχρεώσεων.**




Την ίδια στιγμή, ελέω «ελεύθερης αγοράς», η ανελέητη επίθεση που δέχονται από τα μεγαλοκαταστήματα και τις πολυεθνικές παίρνει όλο και πιο άγριες μορφές. Το σύνολο των μέτρων και των πολιτικών δημιουργούν και οξύνουν τα προβλήματα των μικρών και αυτοαπασχολούμενων εμπόρων, αφού σε κάθε περίπτωση στόχο έχουν την ενίσχυση των μονοπωλίων και τη διευκόλυνση της δράσης τους για την επικράτησή τους στην αγορά.

Χωρίς να σημαίνει ότι μέχρι τις αρχές της δεκαετίας του '90 τα μικρά καταστήματα ανθούσαν, πάντως, μπορεί κανείς να δει ότι το βάθεμα της κρίσης, που ακόμα και οι θιασώτες της «ελεύθερης αγοράς» δεν μπορούν παρά να κρύψουν, συντελέστηκε μέσα σ' αυτή τη δεκαετία και δημιουργήθηκαν πρόσθετες προϋποθέσεις για το βίαιο ξερίζωμα εκατοντάδων μικρών εμπορικών επιχειρήσεων. Κι αυτό έχει να κάνει με τις γενικότερες αναδιαρθρώσεις που συντελέστηκαν την προηγούμενη δεκαετία. Και οι αναδιαρθρώσεις εδώ συνδυάστηκαν με την απελευθέρωση των τιμών στην αγορά και του τραπεζικού συστήματος. Την πλήρη απελευθέρωση της κίνησης κεφαλαίων και άρα της δυνατότητας των μεγαθηρίων που αποκομίζουν κέρδη από τη χώρα να τα εξάγουν στο εξωτερικό. Τα αλλεπάλληλα φορολογικά μέτρα και τη συνεχή φοροαφαίμαξη των αυτοαπασχολούμενων εμπόρων. Αυτά και άλλα μέτρα που πάρθηκαν στην κατεύθυνση της όξυνσης τού έτσι κι αλλιώς άγριου ανταγωνισμού που ασκούν τα μεγαθήρια του εμπορίου και της ενίσχυσης της ασυδοσίας τους. Μέτρα που διευκόλυναν τη συγκέντρωση τζίρου στα χέρια των μεγάλων μονάδων του λιανεμπορίου και τους έδωσε τη δυνατότητα να επεκταθούν και παράλληλα ενίσχυσαν την επέλαση των πολυεθνικών του χώρου. Ακολούθησε το κύμα συγχωνεύσεων και εξαγορών που ακόμα βρίσκεται σε εξέλιξη προς την κατεύθυνση της συγκέντρωσης κεφαλαίων σε όλο και λιγότερα χέρια στο λιανεμπόριο.



### ΒΑΘΙΑ ΚΡΙΣΗ

Η βαθιά κρίση που αντιμετωπίζουν οι εκατοντάδες μικρών εμπορικών καταστημάτων εκφράζεται με διάφορους τρόπους. Πρώτα και κύρια με την πτώση του τζίρου τους, λόγω της εισοδηματικής πολιτικής λιτότητας μειώνεται η αγοραστική δύναμη των εργαζομένων και συνταξιούχων καταναλωτών και εξαιτίας της εισβολής των μεγάλων καταστημάτων που με διάφορες μεθόδους - συχνά παραπλανητικές για τους καταναλωτές - καταφέρνουν να καρπώνονται όλο και μεγαλύτερο μέρος της λαϊκής κατανάλωσης. Την ίδια στιγμή, η ραγδαία επέκταση των μεγαλοεπιχειρήσεων και των πολυεθνικών αλυσίδων στην περιφέρεια, αλλά και στις γειτονιές των αστικών κέντρων κάνει εφιαλτική την επιβίωση των μικρών συνοικιακών καταστημάτων και των μαγαζιών της περιφέρειας. Και, βέβαια, πρέπει να σημειωθεί πως και το γεγονός ότι ταυτόχρονα με το κλείσιμο εκατοντάδων χιλιάδων επιχειρήσεων, υπάρχουν άλλες ίσως και περισσότερες που ανοίγουν, όχι μόνο δεν αναιρεί την ύπαρξη της κρίσης, αλλά αποτελεί μια έντονη κινητικότητα που είναι αποτέλεσμα της κρίσης. Αλλωστε, πολλές από τις επιχειρήσεις που εμφανίζονται να ανοίγουν είναι εμπορικά καταστήματα που αλλάζουν δραστηριότητα στην προσπάθεια των μικρών εμπόρων να διατηρήσουν ένα εισόδημα. Εξάλλου, οι μισές από τις επιχειρήσεις που ανοίγουν δεν κατορθώνουν να επιβιώσουν περισσότερο από ένα χρόνο.

Οι επιπτώσεις του ...«ανοίγματος» της αγοράς άγγιξαν πρώτα και πιο έντονα τις επιχειρήσεις των ειδών διατροφής, εκεί που καταναλώνεται σημαντικό μέρος της κατανάλωσης των λαϊκών νοικοκυριών. Τα μπακάλικα που κατάφεραν να επιβιώσουν είναι απλώς εκείνα που χρειάζονται για να επιβεβαιώσουν, ως εξαίρεση, τον κανόνα, ότι αποτελούν... παραδοσιακή εικόνα άλλων εποχών που ανήκουν στην ιστορία. Στην πορεία, η κατάσταση αυτή επεκτάθηκε στη συντριπτική πλειοψηφία των εμπορικών καταστημάτων, αφού πλέον τα σούπερ μάρκετ πουλάνε από ρύζι μέχρι είδη ένδυσης και υπόδησης και ηλεκτρικές συσκευές και είδη οικιακού εξοπλισμού. Τα καταστήματα, δε, που καταφέρνουν να φυτοζωούν είναι απλώς εκείνα που δραστηριοποιούνται σε χώρους που ακόμα δεν ενδιαφέρονται να διεισδύσουν. Είναι βέβαιο ότι όταν το αποφασίσουν, με μαθηματική ακρίβεια θα οδηγηθούν και αυτά τα μαγαζιά σε περιθωριοποίηση και τελικά στο κλείσιμο.

### ΣΕ ΟΛΟ ΚΑΙ ΛΙΓΟΤΕΡΑ ΧΕΡΙΑ

Η κατάσταση αυτή ένα είναι βέβαιο: Οτι δεν πρόκειται να αλλάξει με τον εφησυχασμό και το μοιρολατρικό συμβιβασμό στη λογική ότι όλα είναι τετελεσμένα. Μ' αυτή τη λογική, του σφάξε μ' αγά μου ν' αγιάσω, οι έμποροι, αλλά και όλοι οι μικροί και αυτοαπασχολούμενοι επαγγελματίες και βιοτέχνες απλώς περιμένουν να χτυπήσει και τη δική τους πόρτα η ανεργία που τους επιφυλάσσει αυτή η κοινωνία.

Για να δώσουμε
αυθεντική παραδοσιακή
γεύση στις οικογενειακές σας στιγμές
και όχι μόνο, φτιάξαμε τα
**"Μελένια"**
— Παραδοσιακά μελεκούνια.
— Ξεροτήγανα - Τακάκια - Σταφιδωτά - Καλτσούνια Μοσχοπούγγια - Γλυκά κουταλιού κ.ά.
Ολα χειροποίητα με τα αγνότερα υλικά.
Δεχόμαστε παραγγελίες για γάμους, βαφτίσεις και κάθε είδους κοινωνική εκδήλωση.
Τηλ.. 2246 0 22076, Πλατεία Σαλάχου

ΤΑΒΕΡΝΑ
**ΤΟ ΚΑΠΗΛΕΙΟ**
Κοντά σας κάθε
Παρασκευή - Σάββατο και Εορτές.
Ζωντανή μουσική συντροφιά με τον
Ηλία Λυκοπάντη
την Αναστασία και την Ορχήστρα Μας
σε ένα ποιοτικό ελαφρολαϊκό νησιώτικο και ρεμπέτικο Πρόγραμμα.
Ποικιλία μεζέδων ντόπιων κρεάτων και κρασιών.
Δεκτές κάθε είδους κοινωνικές εκδηλώσεις μέχρι 120 άτομα
Σωτήρος 47, Ιξιά, Ιαλυσός
Τηλ. κρατήσεων 22410/91835, 0945/769958

**MEDITERANNEO**
piano restaurant
Συνεχίζουμε να υποσχόμαστε υπέροχες γαστρονομικές απολαύσεις και αξέχαστες μουσικές βραδιές.
Επίσης αναλαμβάνουμε την κοπή πίτας συλλόγων και οργανισμών ως 90 άτομα.
Ανανεωμένοι ο Γιώργος Χατζηαντώνης στο πιάνο με την συντροφιά του αναλαμβάνουν τη διασκέδασή σας.
ΑΝΟΙΧΤΑ ΚΑΘΕ ΠΑΡΑΣΚΕΥΗ-ΣΑΒΒΑΤΟ
Τηλ. ρεζερβέ:
22410 52677
Περνού 139,
Αφάντου - Ρόδος

Οι βαλλιστικοί πύραυλοι του οπλοστασίου του Σαντάμ Χουσεΐν

# Εφιαλτική η απειλή για Δωδεκάνησα και Κρήτη!

## Αντιβαλλιστική ομπρέλα υπάρχει ήδη στις βάσεις της Κρήτης

**φόβοι έχουν εκφραστεί για την πιθανότητα να διαθέτει το Ιράκ βαλλιστικούς πυραύλους ικανούς να φθάσουν σε ελληνικό έδαφος, και συγκεκριμένα στην Κρήτη και στα Δωδεκάνησα, σύμφωνα με δημοσιογραφικές πληροφορίες που είδαν χθες το φως της δημοσιότητας.**

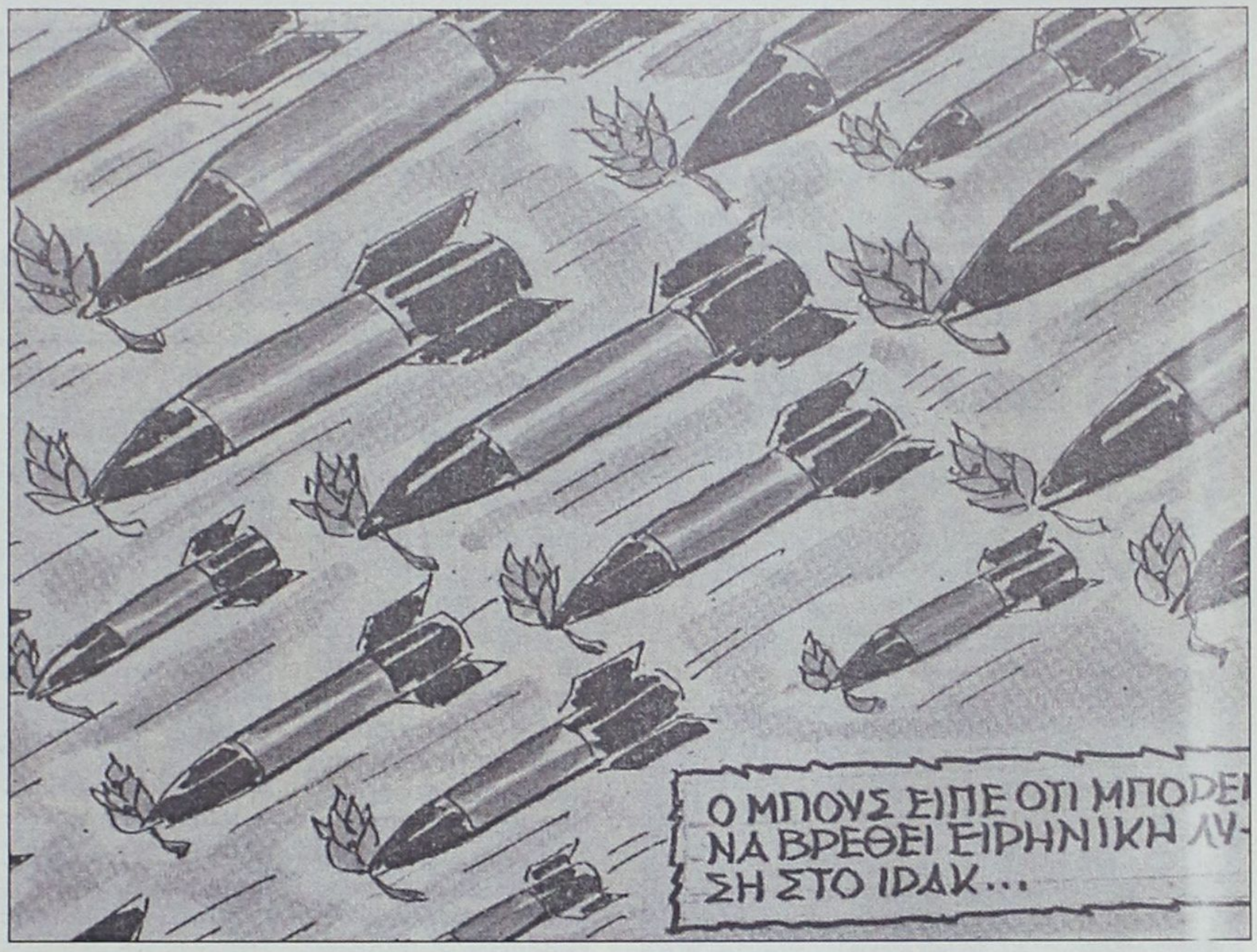


Σύμφωνα με τη CIA αλλά και τη βρετανική υπηρεσία πληροφοριών MI5, "υπό σχεδίαση" βρίσκονται ιρακινοί βαλλιστικοί πύραυλοι μέσου βεληνεκούς (MRBM), οι οποίοι θα έχουν βεληνεκές 1.200 χλμ. και, κατά συνέπεια, θα μπορούν (οριακά) να προσβάλλουν στόχους σε ελληνικό έδαφος.

Είναι γεγονός ότι, από το 1991 μέχρι σήμερα, η τεχνολογία στερεών καυσίμων σε χώρες όπως η Κίνα από όπου προμηθεύεται πυραυλική τεχνολογία το Ιράκ, έχει βελτιωθεί σημαντικά, με αποτέλεσμα να είναι δυνατή η ανάπτυξη πυραύλων με μεγαλύτερο βεληνεκές.

- Σε περίπτωση που στο ιρακινό οπλοστάσιο διατίθενται παρόμοιοι πύραυλοι, αυτοί θα είναι βελτιωμένες εκδόσεις των "Αλ Χουσεΐν", οι οποίες με τη σειρά τους είναι βελτιωμένες εκδόσεις των ρωσικών Scud.

Πηγές του ελληνικού υπουργείου Αμυνας που ρωτήθηκαν για το θέμα, θεωρούν ότι οι αντιβαλλιστικές ικανότητες των πυραύλων S-300, οι οποίοι σταθμεύουν στην Κρήτη, είναι αρκετές για να προστατεύσουν την περιοχή.

Πιθανοί στόχοι των ιρακινών πυραύλων στην Κρήτη θα μπορούσαν να είναι τα ΝΑΤΟϊκά πλοία που σταθμεύουν στην περιοχή και ΝΑΤΟϊκές εγκαταστάσεις στο Κρητικό έδαφος.

Πάντως, η πιθανότητα απόπειρας προσβολής ελληνικού εδάφους από ιρακινούς πυραύλους (έστω κι αν το Ιράκ διαθέτει παρόμοια όπλα) κρίνεται πολύ μικρή (και) για πολιτικούς λόγους.


FUTUREKIDS®

120 ΕΡΓΑΣΤΗΡΙΑ ΠΛΗΡΟΦΟΡΙΚΗΣ ΣΕ ΟΛΗ ΤΗΝ ΕΛΛΑΔΑ
4000 ΕΡΓΑΣΤΗΡΙΑ ΠΛΗΡΟΦΟΡΙΚΗΣ ΣΕ ΟΛΟ ΤΟΝ ΚΟΣΜΟ

Έναρξη τμημάτων τον Ιανουάριο για παιδιά και ενήλικες

Ενήλικες:Αποκτήστε το διεθνώς αναγνωρισμένο δίπλωμα Υπολογιστών **ECDL** με εξετάσεις στους χώρους του εκπαιδευτηρίου. Διάρκεια σεμιναρίων :**60** ή **96** ώρες.

Επιτυχημένες εξετάσεις για το 2002: 337 (ποσοστό 91%)

Παιδιά:Εγγραφές όλο το χρόνο. Για ηλικίες από 4-17 ετών. Πιστοποίηση του Πανεπιστημίου Cambridge (τμ.Εξετάσεων)

Έκπτωση 25% σε φοιτητές , ανέργους. Δωρεάν βιβλία,CD με ασκήσεις.

Λεμεσού 29 (κοντά στο Βενετόκλειο) Τηλ. 2241070431

Στοκχόλμης 16 (στο Ροδίνι) Τηλ. 2241060918

ECDL

CAMBRIDGE INTERNATIONAL EXAMINATIONS
FUTUREKIDS ATTACHED CENTRE



"ΕΠΙΧΕΙΡΕΙΝ"
ΣΥΜΒΟΥΛΟΙ ΕΠΙΧΕΙΡΗΣΕΩΝ

ΓΕΩΡΓΙΟΣ π. ΜΑΣΤΡΟΜΙΧΑΛΗΣ
ΣΥΜΒΟΥΛΟΣ ΕΠΙΧΕΙΡΗΣΕΩΝ
ΥΠΟΣΤΗΡΙΞΗ ΕΠΙΧΕΙΡΗΣΕΩΝ
ΓΙΑ ΕΝΤΑΞΗ
ΣΕ ΚΟΙΝΟΤΙΚΑ ΠΡΟΓΡΑΜΜΑΤΑ
ΜΑΝΔΡΑΚΙ ΝΙΣΥΡΟΥ 85303
ΤΗΛ. (22420) 48114, FAX. 48113
e-mail: mc_mast@otenet.gr

ΑΝΑΚΟΙΝΩΣΗ - ΠΡΟΣΚΛΗΣΗ

Το γραφείο μας, το οποίο δραστηριοποιείται στον τομέα της **υποστήριξης επιχειρήσεων για την ένταξή τους σε κοινοτικά προγράμματα, καλεί** τις επιχειρήσεις που **δραστηριοποιούνται** στον τομέα της **εστίασης,** να καταθέσουν πρόταση στα πλαίσια του προγράμματος:

**"Διάδοση και καθιέρωση της ελληνικής κουζίνας και ενίσχυση επιχειρήσεων για την απόκτηση σήματος ΕΟΤ για την ελληνική κουζίνα".**

Στο πρόγραμμα μπορούν να συμμετέχουν:

- **Επιχειρήσεις παροχής υπηρεσιών εστίασης.**
- **Ξενοδοχεία και camping** στα οποία λειτουργούν εστιατόρια.
- **Επιχειρήσεις ειδικής τουριστικής υποδομής** στις οποίες λειτουργούν εστιατόρια.
- **Επιχειρήσεις ακτοπλοϊκών εταιρειών** ή και **κρουαζιερόπλοιων** στις οποίες λειτουργούν εστιατόρια.

**ΠΡΟΫΠΟΘΕΣΕΙΣ**

Οι προς ένταξη επιχειρήσεις θα πρέπει να πληρούν και τις παρακάτω προϋποθέσεις:

✔ Να απασχολούνται σ' αυτές έως 10 άτομα (δεν αποκλείεται η ένταξη επιχειρήσεων στις οποίες αυτοαπασχολείται ο επιχειρηματίας ή συγγενείς αυτού).
✔ Να ασκούν δραστηριότητα τουλάχιστον ένα πλήρες έτος πριν την υποβολή της αίτησης.
✔ Να διαθέτουν την σχετική άδεια λειτουργίας.
✔ Οι προς ένταξη επιχειρήσεις δεν θα πρέπει να έχουν χρηματοδοτηθεί από παλαιότερα παρόμοια προγράμματα.

**ΑΝΩΤΑΤΟ ΟΡΙΟ ΠΡΟΫΠΟΛΟΓΙΣΜΟΥ-ΧΡΗΜΑΤΟΔΗΤΗΣΗ**

Ως ανώτατο όριο του προϋπολογισμού του έργου ορίζεται το ποσό των 29.350,00 ευρώ. Στην περίπτωση που ο προϋπολογισμός είναι υπερβάλλων, το Πρόγραμα θα ενισχύσει την επιχείρηση μέχρι το τμήμα του προϋπολογισμού που καλύπτει το παραπάνω ποσό.

Η χρηματοδοτική ενίσχυση της επιχείρησης αντιστοιχεί σε ποσοστό 50% στον συνολικό προϋπολογισμό. Το υπόλοιπο καλύπτεται με ίδια συμμετοχή των επενδυτών.

**ΕΠΙΛΕΞΙΜΕΣ ΔΑΠΑΝΕΣ**

Οι επιλέξιμες δαπάνες που καλύπτονται απ' το Πρόγραμμα μπορούν να αφορούν οποιαδήποτε διαμόρφωση και εκσυγχρονισμό των χώρων, τον εκσυγχρονισμό-αντικατάσταση του κινητού εξοπλισμού και τον σχεδιασμό, την παραγωγή και εκτύπωση καταλόγων εδεσμάτων.

Οι επιχειρήσεις που δραστηριοποιούνται στην Δωδεκάνησο, πληρούν τις προϋποθέσεις και επιθυμούν να ενταχθούν στο παραπάνω αναπτυξιακό πρόγραμμα, θα πρέπει έως τις 20/2/2003, να επικοινωνήσουν με το γραφείο μας ώστε να προβούμε στην προετοιμασία και τέλος στην υποβολή του σχετικού επενδυτικού σχεδίου.

Πληροφορίες στα τηλέφωνα: (22420) 48114, fax.: 48113
Email: mc_mast@otenet.gr
Υπεύθυνος προγράμματος: ΓΕΩΡΓΙΟΣ ΜΑΣΤΡΟΜΙΧΑΛΗΣ
Αναμένουμε την συμμετοχή σας στο παραπάνω πρόγραμμα

**Με εκτίμηση**
**Γεώργιος π. Μαστρομιχάλης**

Μέσα στη βδομάδα συνεδριάζει η νέα διοίκηση της ΔΑΝΕ

# Παραμένει πρόεδρος ο Τζακ Γερονικόλας

Αγνωστο ακόμη ποιός θα τοποθετηθεί στη θέση του Εντεταλμένου Συμβούλου • Τί δηλώνει η ΑΝΕΚ για τα περί συγχώνευσης

**Μέσα στην εβδομάδα, πολύ πιθανόν την ερχόμενη Παρασκευή να συγκροτηθεί σε σώμα το νέο Διοικητικό Συμβούλιο της ΔΑΝΕ, που προέκυψε από τις εκλογές της 11ης Ιανουαρίου 2003. Για τη θέση του προέδρου προορίζεται σύμφωνα και με το γνωστό μνημόνιο ο Τζάκ Γερονικόλας , ενώ αδιευκρίνιστο παραμένει τι θα γίνει για τη θέση του εντεταλμένου συμβούλου της εταιρίας.**





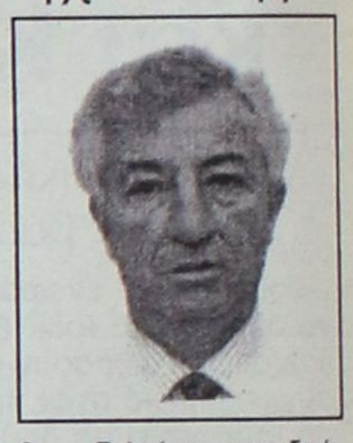

Η πρώτη συνεδρίαση του νέου Δ.Σ κατά πάσα πιθανότητα θα γίνει στη Ρόδο αν το επιτρέψουν οι καιρικές συνθήκες, διαφορετικά στα γραφεία της εταιρίας στον Πειραιά. Η νέα διοίκηση υπό τον Γιάννη Βαρδινογιάννη έχει αποδυθεί σ' ένα αγώνα δρόμου, προκειμένου να συγκεντρωθούν στοιχεία και να ολοκληρωθεί η μελέτη για την αναδιοργάνωση της εταιρίας καθώς και για τις κρίσιμες αποφάσεις για την αναδιάταξη του στόλου που θα πρέπει να προκύψουν μέσα από σοβαρή τεκμηρίωση. Όπως λέγεται από κύκλους της ΑΝΕΚ οι αποφάσεις που θα ληφθούν σύντομα θα προκύψουν μέσα από τα οικονομικά δεδομένα της εταιρίας, λαμβανομένου σοβαρά υπ όψιν το «περιβάλλον» της ακτοπλοΐας στη Δωδεκάνησο αλλά και συνολικά στο Αιγαίο. Το σενάριο της αφομοίωσης της ΔΑΝΕ από την ΑΝΕΚ όπως τονίστηκε σε συντάκτη της "Γνώμης" από σημαντικό παράγοντα της χανιώτικης εταιρίας «δεν είναι της παρούσης». Εκείνο που αποτελεί τον κυρίαρχο στόχο είναι η επιβίωση της εταιρίας μέσα και από την εξυγίανση της. Όλα τα υπόλοιπα θα τα δούμε μετά, δηλώθηκε αρμοδίως με την υποσημείωση ότι καμιά απόφαση που να αφορά την συγχώνευση δεν πρόκειται να ληφθεί χωρίς να σταθμιστούν όλα τα δεδομένα του «πάζλ».

Σύμφωνα με το ρεπορτάζ ο κ. Βαρδινογιάννης έχει στενή συνεργασία με τα μέλη του νέου Δ.Σ της εταιρίας, και κυρίως με τους προερχόμενους από την Δωδεκάνησο. Πολύ σημαντική διαφαίνεται ότι είναι η προσφορά και η βοήθεια από το νέο μέλος του Δ.Σ Μιχάλη Τσιγαρίδη. Με την συμβολή του η ΔΑΝΕ κατάφερε να ξελασπώσει με την εφορία και τη μισθοδοσία του προσωπικού της εταιρίας και σήμερα να μπορεί οικονομικά να κινείται σχετικά άνετα.

**ΣΤΟ ΜΕΤΑΞΥ** έκπληξη και πολλά ποικίλα σχόλια προκάλεσε η κατάληξη της δίκης του πρώην προέδρου της ΔΑΝΕ Νώντα Σολούνια την περασμένη Παρασκευή. Ο κ. Σολούνιας καταδικάσθηκε σε δεύτερο βαθμό σε φυλάκιση 2 χρόνων με τριετή αναστολή, ενώ ο συγκατηγορούμενος του πρώην ταμίας της εταιρίας κ. Αντ. Μιχαηλίδης που πρωτοδίκως είχε καταδικασθεί σε φυλάκιση 2 ετών και 2 μηνών, κηρύχθηκε αθώος. Σημειώνεται ότι σε πρώτο βαθμό ο Νώντας Σολούνιας είχε καταδικασθεί σε φυλάκιση 4 ετών. Η κατηγορία που βάρυνε και τους δύο ήταν υπεξαίρεση από το ταμείο της ΔΑΝΕ ποσού μεγαλύτερου των 3 δισ. δρχ.

Η απόφαση του δικαστηρίου για τις παραπάνω αποφάσεις βασίσθηκε σε σημαντικό βαθμό σε έγγραφο της ΔΑΝΕ με το οποίο βεβαιώνόταν ότι οι μεταξύ τους λογαριασμοί τακτοποιήθηκαν.


ΝΤΕΤΕΚΤΙΒΣ
30 ΧΡΟΝΙΑ ΜΟΝΙΜΑ ΚΑΙ ΣΤΗ ΡΟΔΟ
35354 - 28780
Π.Π. ΓΕΡΜΑΝΟΥ 6 (ΠΛ. ΦΩΚΙΑΛΗ)
Η ΛΥΣΗ!!! ΣΕ ΚΑΘΕ ΣΑΣ ΠΡΟΒΛΗΜΑ
EXPRESS SECURITY

ΚΟΜΜΩΤΗΡΙΟ UNISEX
Natural Beauty

Χτενίσματα αέρινα, φίνα... Χτενίσματα με άποψη. Νέες κουπ με στυλ και προσθετική μαλλιών με τη γνωστή υπογραφή της **Μαρίας**
& κατόπιν ραντεβού
ανοικτά από τις 9.00 έως 17.00
Επίσης για τα μικρά παιδιά ένα ευχάριστο κούρεμα μέσα στο παιδικό αυτοκινητάκι
**Παφιάκη Μαρία**
Στη νέα διεύθυνση: Ακραμίτου 16, Ρόδος • Τηλ. 32161
κάθετος Ατταβύρου και Λεωφόρου Καλλιθέας
(παλιά διεύθυνση: προέκταση Αννης Μαρίας)

ΔΙΑΤΡΟΦΟΛΟΓΙΚΟ
ΒΙΟΧΗΜΙΚΟ ΚΕΝΤΡΟ
Προγράμματα Διατροφής ειδικά διαμορφωμένα να ανταποκρίνονται στο δικό σας μεταβολισμό για υγιεινό και ασφαλές αδυνάτισμα.
κι αν η έλλειψη χρόνου σας προσθέτει κιλά...
Ετοιμα γεύματα φρεσκομαγειρεμένα, νόστιμα και υποθερμιδικά, στο σπίτι...στη δουλειά... ή όπου εσείς τα ζητήσετε!
ΝΕΟ
ΜΑΤΙΝΑ ΠΟΥΛΛΗ
Πτυχιούχος Βιοχημικός( Παν/μιο Sussex UK)
με ειδίκευση στη Διατροφολογία (Παν/μιο Sheffield UK)

Ατταβύρου 33, Ρόδος 2241 0 76830 diatrof@hotmail.com



Ενοχλημένος ο Ιατρικός Σύλλογος Ρόδου

# Δεν θ' αφήσουμε να πέσει πάνω μας το άγος των τσιρότων

## Καθολική η παραδοχή ότι το πρόβλημα των ναρκωτικών βρίσκεται ήδη στα σπίτια μας

**Με το βλέμμα στραμμένο προς τις ποινικές διώξεις που άσκησε την περασμένη Παρασκευή ο Εισαγγελέας Ρόδου για την υπόθεση με τα ναρκωτικά τσιρότα, έκοψε χθες το μεσημέρι την πρωτοχρονιάτικη πίτα του ο Ιατρικός Σύλλογος Ρόδου, παρουσία όλων των τοπικών αρχών και των βουλευτών Αριστοτέλη Παυλίδη και Βασίλη Παπανικόλα.**





Στην ομιλία του ο πρόεδρος του ιατρικού Συλλόγου Ρόδου Νίκος Φρόνας τόνισε ότι «ο ιατρικός κόσμος έχει ήσυχη τη συνείδησή του και δεν θα ανεχθεί οι ευθύνες να πέσουν αποκλειστικά σε αυτόν, αλλά θα πρέπει να επιμεριστούν». Αναφορές στο θέμα αυτό έκαναν σχεδόν όλοι όσοι πήραν το λόγο και μίλησαν για σοβαρό κοινωνικό πρόβλημα που απασχολεί την τοπική κοινωνία μας. Ο νέος Νομάρχης Δωδεκάνησου Γιάννης Μαχαιρίδης μάλιστα έκανε λόγο για καυτή πατάτα που ήδη κρατάμε στα χέρια μας και για πρόβλημα που έχε μπει ήδη στα σπίτια μας.

Στην εκδήλωση που έγινε στο «Ρόδος Παρκ» ήταν παρόντες εκτός από τους δύο βουλευτές και τον νέο νομάρχη, ο πρώην νομάρχης Δωδεκάνησου Σάββας Καραγιάννης, ο δήμαρχος Ροδίων Γιώργος Γιαννόπουλος, ο αντινομάρχης σε θέματα υγείας Δημήτρης Κρεμαστινός, ο νομίατρος Παντελής Διακογεωργίου, ο πρωτοσύγκελος της Ι.Μ.Ρ Αραβαντινός Παίσιος που ευλόγησε και την πίτα, ο διοικητής του γενικού νοσοκομείου Ρόδου Δημήτρης Μάτσιας, ο πρώην πρόεδρος του Ιατρικού Συλλόγου Ρόδου Γρηγόρης Παπανικολάου και αρκετοί γιατροί ελευθεροεπαγγελματίες αλλά και από το νοσοκομείο της Ρόδου.

● ***Πρώτος άνοιξε τον κατάλογο των ομιλητών ο βουλευτής του ΠΑΣΟΚ Βασίλης Παπανικόλας*** οποίος τοποθετήθηκε στο πρόβλημα των ναρκωτικών και δη στην υπόθεση με τα τσιρότα λέγοντας ότι η κριτική και ό,τι άλλο ακολουθήσει δεν θα πρέπει να επικεντρώνεται μόνο σε μία κατεύθυνση, αυτή των γιατρών αλλά να επιμερίζεται: « Τα θετικά που προκύπτουν από εσάς είναι αυτονόητα. Το όποιο πρόβλημα όμως μεγενθύνεται και συζητιέται. Τις τελευταίες ημέρες παρακολουθούμε τον ιατρικό κόσμο να κινείται στη δίνη ενός μεγάλου τοπικού προβλήματος. Επειδή πολλά ακούγονται, ο πολιτικός θα πρέπει να παίρνει μια ξεκάθαρη θέση. Στο πρόβλημα λοιπόν αυτό έχω την πεποίθηση ότι δεν υπάρχει μια μόνο συγκεκριμένη κατεύθυνση για την απόδοση ευθυνών. Το πρόβλημα υπήρχε εδώ και αρκετά χρόνια και είχε την ανοχή αν όχι την συγκάλυψη ολόκληρης της ροδιακής κοινωνίας. Θεωρώ υποχρέωσή μου να κάνω γνωστή τη θέση μου, ότι δεν είναι δυνατόν να επικεντρώνεται η κριτική και όχι μόνο σε μια και μόνη κατεύθυνση».

● ***Ο βουλευτής της Νέας Δημοκρατίας Αριστοτέλης Παυλίδης*** τόνισε μεταξύ άλλων τα εξής: « Εσείς που αποτελείτε τους καλύτερους σύμβουλους μας σε θέματα ιατρικά μας λέτε κατά καιρούς ότι το σύστημα νοσεί. Σε αυτό το σύστημα κινείστε και εσείς και μια εκ των νοσηρών καταστάσεων είναι αυτή που περιέγραψε ο συνάδελφός μου. Εύχομαι να γίνει σωστή δουλειά ώστε το πράγμα να μπει στη σωστή του βάση και να αποτελέσει αυτή η όλη αναστάτωση, η αφετηρία μιας μεγάλης προσπάθειας. Και στην εκδήλωση της ΕΛΑΣ τόνισα ότι έχουμε προβλήματα ασφάλειας αλλά έχουμε πρόβλημα βασικό, τα ναρκωτικά. Όποιος δεν το βλέπει φαίνεται ότι ζεί εκτός περιοχής. Μένω εδώ και ας φροντίσουν οι αρμόδιοι με πολύ προσοχή να προσεγγίσουν το πρόβλημα και να συμβουλέψουν και εμάς για το τι πρέπει να κάνουμε».

● ***Αμέσως μετά πήρε το λόγο ο νέος νομάρχης Δωδεκανήσου Γιάννης Μαχαιρίδης*** και αναφέρθηκε στον επίκουρο αντινομάρχη για θέματα υγείας Δ. Κρεμαστινό ο οποίος μαζί με ομάδα νομαρχιακών συμβούλων θα ασχολούνται αποκλειστικά με τα θέματα υγείας. Με αφορμή ραντεβού που έχει κλειστεί με το προεδρείο του Ιατρικού Συλλόγου Ρόδου ο κ. Μαχαιρίδης είπε ότι σε όλα τα θέματα υγείας είτε έχει είτε δεν έχει αρμοδιότητα η Ν.Α «εμείς θα έχουμε λόγο» και τόνισε ότι υπάρχει ένα θέμα ανοιχτό προς συζήτηση και αφορά το υγειονομικό πάρκο και το Κέντρο Υγείας Αστικού Τύπου για το οποίο αντιδρά ο Ιατρικός Σύλλογος. Για το θέμα των ημερών ο κ. Μαχαιρίδης είπε τα εξής: « Εσείς είστε- απευθυνόμενος προς τους παρευρισκόμενους γιατρούς- που θα μας δώσετε τα φώτα σας για να αντιμετωπίσουμε αυτό το μεγάλο πρόβλημα που όλοι δεν θέλουμε να το αγγίξουμε επειδή είναι μια πατάτα που καίει. Όμως καλώς ή κακώς την πατάτα την έχουμε στα χέρια μας. Τα στατιστικά στοιχεία είναι τέτοια που δείχνουν ότι το πρόβλημα έχει μπει στα σπίτια μας. Άρα δεν μπορεί να κωφεύει ούτε ο Ιατρικός Σύλλογος, κανένας γιατρός, εσείς που είστε οι αρμόδιοι, εσείς που πρέπει να μας κατευθύνετε. Να μας δώσετε τα φώτα σας. Όλα τα άλλα που έχουν σχέση με το νοσοκομείο, είναι θέματα που θα τα ανοίξουμε, θα τα παλέψουμε. Θα ξεκινήσουμε ένα διάλογο και αν χρειαστεί

**ΣΥΝΕΧΕΙΑ στη σελίδα 36**



## ΑΓΡΟΤΗΣ ΣΥΝΕΛΗΦΘΗ ΜΕ 18 ΓΡΑΜ. ΗΡΩΪΝΗΣ

Ενας 41χρονος αγρότης συνελήφθη, προχθές, στη Ρόδο επειδή κατελήφθη να κατέχει ποσότητα ηρωίνης.



Σύμφωνα με τα όσα έγιναν γνωστά, προχθές, Σάββατο 18 Ιανουαρίου, στις 12.00 το μεσημέρι, συνελήφθη στη Ρόδο, από Αστυνομικούς του Τμήματος Δίωξης Ναρκωτικών Ρόδου ο 41χρονος αγρότης Κ.Π. του Β., κάτοικος προσωρινά Ρόδου.

Ο τελευταίος, συνελήφθη επειδή κατελήφθη να κατέχει μία πλαστική συσκευασία που περιείχε ποσότητα ηρωίνης, βάρους 18 γραμμαρίων. Η ναρκωτική ουσία κατασχέθηκε.

### Τραγικό ατύχημα συνέβη χθες το πρωί στον Αγιο Νεκτάριο της Κω

# Χείμαρρος έπνιξε 44χρονη!

### Προσπάθησε να περάσει με το αυτοκίνητό της μέσα από τα ορμητικά νερά

**Τραγικό θάνατο βρήκε χθες το πρωί μια 44χρονη γυναίκα στην Κω αφού έχασε τη ζωή της όταν παρασύρθηκε από τα ορμητικά νερά χειμάρρου ενώ οδηγούσε το αυτοκίνητό της!**

Σύμφωνα με τα όσα έγιναν γνωστά, χθες, Κυριακή 19 Ιανουαρίου στις 11.00 π.μ., η 44χρονη Αγγέλα Χατζηθεμελή εκινείτο με Ι.Χ. αυτοκίνητό της σε ανώνυμη δημοτική οδό στην περιοχή «Αγιος Νεκτάριος» που βρίσκεται στο Δήμο της Κω.

Στη συνέχεια, η άτυχη γυναίκα, επιχείρησε να διασχίσει, οδηγώντας, χείμαρρο ο οποίος διέρχεται κάθετα επί της οδού.

Επειδή, όμως, χθες η κακοκαιρία που επικρατούσε στην περιοχή μας έπληξε και το νησί της Κω, λόγω της καταρρακτώδους βροχής, τα νερά από τον χείμαρρο ήταν αρμητικά με αποτέλεσμα η 44χρονη γυναίκα να παρασυρθεί μαζί με το όχημά της και να μεταφερθεί σε απόσταση 1 χιλιομέτρου περίπου με το αμάξι της, κάτι που δυστυχώς είχε και μοιραία κατάληξη. Κακοκαιρία με θυελλώδεις ανέμους και βροχές επικρατούσε χθες στη Ρόδο, αλλά και στ' άλλα νησιά μας.

### ΞΗΜΕΡΩΜΑΤΑ ΤΥΛΙΧΘΗΚΕ ΑΠΟ ΑΓΝΩΣΤΗ ΑΙΤΙΑ ΣΤΙΣ ΦΛΟΓΕΣ

# Στάχτη έγινε πανσιόν στην Π. Πόλη!

### Κάηκαν έπιπλα, γυγεία, τηλεοράσεις, κουφώματα και άλλα αντικείμενα

**Μεγάλες ζημιές προκλήθηκαν σε πανσιόν στην Παλιά Πόλη η οποία, χθες τα ξημερώματα, τυλίχθηκε στις φλόγες, για άγνωστους μέχρι στιγμής λόγους και κάηκε ολοσχερώς!**

Πρόκειται για την πανσιόν ιδιοκτησίας του κ. Ευάγγελου Τσαλίκη, η οποία βρίσκεται στην πλατεία Δωριέως στην Παλιά Πόλη και μετά τη φωτιά που ξέσπασε έχει σχεδόν καταστραφεί.



Ηταν γύρω στις 4.15 χθες τα ξημερώματα όταν ειδοποιήθηκε η Πυροσβεστική Υπηρεσία Ρόδου ότι είχε πιάσει φωτιά η πανσιόν. Αμέσως έσπευσαν επί τόπου Πυροσβεστικά οχήματα και άνδρες της ΠΥΡ.

Πάντως, αν και δεν κινδύνεψαν ανθρώπινες ζωές ούτε και υπήρξε κίνδυνος επέκτασης της πυρκαγιάς στην περιοχή, ωστόσο η πανσιόν υπέστη σοβαρότατες ζημιές αφού κάηκαν έπιπλα, κρεβάτια, κουφώματα, ψυγεία, τηλεοράσεις και διάφορες άλλες ηλεκτρικές συσκευές.

Το ύψος των ζημιών δεν έχει υπολογισθεί ακόμη ενώ για τα αίτια της πυρκαγιάς διενεργείται προανάκριση.

## ΤΡΙΩΡΗ ΣΤΑΣΗ ΣΗΜΕΡΑ ΟΙ ΚΑΘΗΓΗΤΕΣ

Τριώρη στάση εργασίας έχει εξαγγείλει για σήμερα η ΟΛΜΕ στην οποία μετέχει και η Α' ΕΛΜΕ Δωδεκανήσου. Οι καθηγητές, προβαίνουν στη νέα αυτή απεργιακή κινητοποίηση για τη διεκδίκηση μισθολογίων και θεσμικών αιτημάτων τους.

## ΘΥΜΗΘΕΙΤΕ ΑΛΛΑΓΕΣ ΣΤΑ ΚΙΝΗΤΑ

Προσοχή, από χθες Κυριακή άλλαξε, ο τρόπος κλήσης προς κινητά τηλέφωνα καθώς τίθεται σε ισχύ η τελευταία φάση του νέου σχεδίου αριθμοδότησης της Εθνικής Επιτροπής Τηλεπικοινωνιών και Ταχυδρομείων. Ετσι, από χθες το ψηφίο 0 στα κινητά τηλέφωνα αντικαθίσταται από το ψηφίο 6.

## ΣΥΜΜΕΤΟΧΗ ΣΤΗΝ ΠΡΟΣΦΟΡΑ ΑΙΜΑΤΟΣ

Το Σωματείο Εστιατόρων Ρόδου συμμετέχει στη διήμερη προσφορά αίματος που θα γίνει την τρέχουσα εβδομάδα στο Νοσοκομείο της Ρόδου. Συγκεκριμένα, τα μέλη του Σωματείου πρόκειται να συμμετάσχουν στην προσφορά αίματος που θα πραγματοποιηθεί σήμερα Δευτέρα και αύριο Τρίτη, από 9.00 π.μ. έως 1.00 μ.μ. στο νοσοκομείο.




Οινοποιήματα Κουνάκη

ΕΚΛΕΚΤΑ ΠΑΡΑΔΟΣΙΑΚΑ ΚΡΑΣΙΑ

*Από ιδιόκτητους αμπελώνες που βρίσκονται σε υψόμετρο 700 μέτρων, βορειοδυτική διεύθυνση και μικρή παραγωγή ανά στρέμμα παίρνουμε τα καλύτερα σταφύλια.*

*Ο παραδοσιακός τρόπος οινοποίησης ειδικά για τα λιαστά γλυκά κρασιά μας κάνουν το αποτέλεσμα εξαιρετικό.*

*Ωριμάζουν σε καινούργια γαλλικά δρύινα βαρέλια και κυκλοφορούν σε περιορισμένο αριθμό αριθμημένων φιαλών.*

*Δοκιμάστε τα!*

ΕΜΠΩΝΑ ΡΟΔΟΥ: τηλ. 2246-0-41440
ΡΟΔΟΣ: τηλ. 2241-0-73784, κιν. 0946 067095

Σουβλάκι χωριάτικο
"Ο Σκορδής"

ΜΠΙΦΤΕΚΙΑ-ΛΟΥΚΑΝΙΚΑ-ΦΙΛΕΤΑΚΙΑ
Καλά!! Μιλάμε για τα πρώτα διαλεχτά ελληνικά κρέατα

ΟΛΑ ΣΤΑ ΚΑΡΒΟΥΝΑ
Και τώρα παράδοση στο σπίτι σας



Από 18.00-24.00
22410 26949-22410 22442

Γ. Παπανικολάου 3, Ρόδος
Από 3 Γενάρη 2003

Ασφαλιστική και Αντασφαλιστική εταιρία

υδρόγειος



συνέπεια
σιγουριά
αξιοπιστία
εξυπηρέτηση

Η δύναμη μας; Εσείς!

Ο Ανθρώπινος παράγοντας; το σημαντικότερο μέλημα μας, απ' αυτό αποκτούμε την αξιοπιστία μας.!!

Διαφήμιση μας;
η γρήγορη αποζημίωση του παθώντα,
αλλά και του πελάτη μας.!!!

Οι τιμές των προϊόντων μας; το συμφέρον σας.!!!!

Υδρόγειος... Η ΑΣΦΑΛΕΙΑ ΣΑΣ

Τριπλάσιο Περιθώριο Φερεγγυότητας

Υπεύθυνος για τη Ρόδο:
ΝΙΚΟΣ ΜΑΥΡΙΟΣ & συνεργάτες

Μεγ. Κωνσταντίνου 18β, 85100 Ρόδος • Τηλ.: 22410 43331 - Fax: 22410 39500
Αρχάγγελος - τηλ.: 22440 23850, 22440 22678



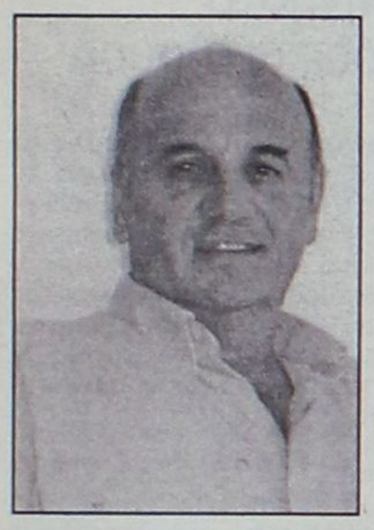

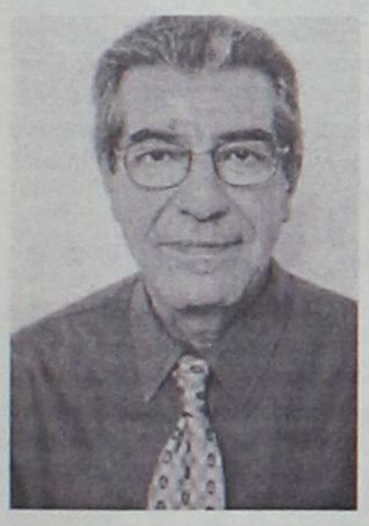

Το αργότερο μέχρι την Τετάρτη θα υπογράψει την απόφαση ο κ. Γ. Γιαννόπουλους

# Σενάρια "Φρανκεστάϊν" στους αντιδημάρχους!

## Τρώγεται ο κ. Αλαβέρας(;), παίζουν ως στάνταρ οι κ. Μαν. Γλυνός και Νικ. Χαραλάμπης, θα διορισθούν και τρεις επίκουροι δημάρχου

**Αύριο ή μεθαύριο θα ανακοινωθούν τα ονόματα των τριών αντιδημάρχων καθώς και αυτά των επίκουρων δημάρχου στο Δήμο Ροδίων. Επιπλέον θα ανακοινωθεί εκτός απρόοπτου και το όνομα του γενικού Γραμματέα του δήμου, θέση που μάλλον θα πληρωθεί από την σημερινή δημοτική αρχή για πρώτη φορά στη μέχρι τώρα θητεία της.**

Ο δήμαρχος Ροδίων Γ. Γιαννόπουλος συνεχίζει να κρατά κλειστά τα χαρτιά του, με αποτέλεσμα οι προβλέψεις σ' ένα βαθμό να είναι παρακινδυνευμένες. Στη θέση του Γενικού Γραμματέα φαίνεται ότι θα επιλέξει τον πρώην δημοτικό σύμβουλο Κώστα Σκανδαλίδη, παρά τα περί αντιθέτου διαδιδόμενα. Σε μια τέτοια περίπτωση πολύ πιθανόν να υπάρξει κατάργηση αντιδημαρχίας επί διοικητικών θεμάτων **με αποτέλεσμα να τίθεται θέμα για τον μέχρι πρότινος αντιδήμαρχο στα διοικητικά κ. Αντώνη Αλαβέρα.** Εκείνο που λέγεται από κύκλους που έχουν γνώση του πράγματος είναι ότι από το «τρίο» που εμφανίζεται ως επικρατέστερο σενάριο, θα επιβεβαιωθεί κατά το ήμισυ. **Παράλληλα από άλλες «κατευθύνσεις « προθάλλουν» ως στάνταρ οι κ.κ.Γλυνός και Χαραλάμπης.** Πάντως αν βρίσκεται αυτό κοντά στη πραγματικότητα προκύπτουν εύλογα ερωτηματικά που αφορούν μια δοκιμασμένη σχέση όπως είναι αυτή του κ. Αλαβέρα με τον δήμαρχο, εν αντιθέσει με μια νέα που πιθανόν να του δημιουργήσει προβλήματα από το να του λύσει.



Εκτός από τους αντιδημάρχους ακούγεται ότι θα διορίσει και τρεις συνεπίκουρους δημάρχους προκειμένου να μειώσει τις τριβές και τα προβλήματα μεταξύ των υπολοίπων συμβούλων. **Μεταξύ των ονομάτων που παίζουν για τις θέσεις αυτές είναι του Γιώργου Συμεωνίδη, του Κάλλιστου Διακογεωργίου και του Τέλη Ηρακλείδη.**



Σημειώνεται ότι δεν αποκλείεται κάποιο από τα τρία τελευταία ονόματα να «παίξει» για μια θέση αντιδημάρχου στην περίπτωση που καταργηθεί η αντιδημαρχία επί των διοικητικών, δηλαδή η θέση που μέχρι τώρα κατείχε ο κ. Αντ. Αλαβέρας.

### Εκπρόσωποι στην ΤΕΔΚ

*Εξελέγησαν, από το δημοτικό συμβούλιο του Δήμου Καμείρου οι εκπρόσωποι του Δήμου στην Τοπική Ενωση Δήμων και Κοινοτήτων Δωδεκανήσου. Από την πλειοψηφία εξελέγησαν με τις αντίστοιχες ψήφους οι κ. Μιχ. Τομάζος (9), Σταμ. Στεφανάρος (8), Κώστας Θυριάκης (8). Αυτοδικαίως συμμετέχει ο δήμαρχος κ. Στ. Δημητράς. Από την πλειοψηφία υποψηφιότητα έθεσε και ο κ. Ελευθ. Ευθυμίου ο οποίος έλαβε 5 ψήφους.*

*Από τη μειοψηφία εξελέγησαν οι κ. Θ. Μαρασιώτης (8) και Ιω. Μαριεττής (8).*

*• Εκπρόσωποι στον Ορεινό Σύνδεσμο ορίσθηκαν οι κ. Στ. Δημητράς και Αγ. Πάλλας.*

Η knauf στην κατοικία
Το μυστικό που γνωρίζει όλη η Ευρώπη

KNAUF

*Οικοδομεί ανθρώπινο κόσμο*

Η ΕΥΡΩΔΟΜΙΚΗ στην κατοικία
Το μυστικό που γνωρίζει όλη η Δωδεκάνησος

ΑΝΤΙΠΡΟΣΩΠΟΣ- ΚΕΝΤΡΟ ΔΙΑΝΟΜΗΣ:

ευρωδομικη ο.ε.
eurodomiki s.a.

*(ΜΕΛΟΣ ΠΑΝΕΛΛΗΝΙΟΥ ΣΥΝΕΤΑΙΡΙΣΜΟΥ)*

ευρωδομικη ο.ε.
eurodomiki s.a.

Λ. ΡΟΔΟΥ-ΛΙΝΔΟΥ 257 ΡΟΔΟΣ (ΑΠΕΝΑΝΤΙ ΑΠΟ ΙΚΑ)
ΤΗΛ.: (22410)67300, (22410)67301, FAX: (22410)66236
www.eurodomiki.gr, e-mail: eurodomiki@aias.gr

Thalassa Forum Spa
ΚΕΝΤΡΟ ΘΑΛΑΣΣΟΘΕΡΑΠΕΙΑΣ - ΑΝΑΖΩΟΓΟΝΗΣΗΣ
Ελάτε να σας μυήσουμε σε ένα μοναδικό κόσμο ομορφιάς και ευεξίας τον κόσμο των SPA

Στο THALASSA FORUM SPA μπορείτε να βελτιώσετε τη φυσική σας κατάσταση και τη γραμμή σας με τη βοήθεια των SPA, της θαλασσοθεραπείας του υδρομασάζ του jacuzzi του aqua gum του γυμναστηρίου της σάουνας και του χαμάμ
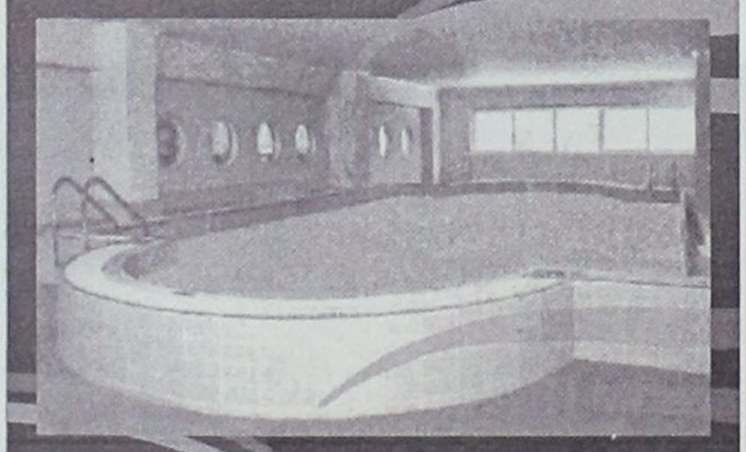
Τώρα κάντε δώρο στον ευατό σας και στους φίλους σας ένα ατομικό ημερίσιο - εβδομαδιαίο ή μηνιαίο πακέτο απο 45€ το μήνα

"THALASSA FORUM SPA"
Δώρο φρεσκάδας και ομορφιάς το δικαιούστε!

Τέρμα Φερενίκης Παραλία Ιαλυσού
Τηλ : 22410-96610
FAX : 22410-96655
e-mail: forumhtl@otenet.gr

Εκτάκτως σύσκεψη αύριο στον Οργανισμό Αντισεισμικής Προστασίας

# «Κάτι» ανησυχεί τους σεισμολόγους

## Σε ενεργοποίηση το σεισμικό τόξο και άλλα ρήγματα, πιθανή αναβολή της επίσκεψης του κ. Λέκα στη Ρόδο και Νίσυρο

**Στη Ρόδο αναμένεται αύριο ο καθηγητής Γεωλογίας του πανεπιστημίου Αθηνών κ. Ευθύμιος Λέκας, προκειμένου να ασχοληθεί με εκπονούμενες αντισεισμικές μελέτες για το νησί μας. Μόλις ολοκληρώσει τις εργασίες του στη Ρόδο θα μεταβεί, στη Νίσυρο, για παρακολούθηση της ενεργοποίησης του ηφαιστείου.**



Ειδικότερα στη Ρόδο ο κ. Λέκας και οι συνεργάτες του θα ασχοληθούν με μετρήσεις ρηγμάτων, όσον αφορά την παραμορφωσιμότητα και τις συμπιέσεις στα βάθη τους.

Ομως σύμφωνα με πληροφορίες είναι ενδεχόμενο να αναβληθεί για λίγες μέρες η επίσκεψη του ικ. Ευθ. Λέκα. Οπως έγινε γνωστό η αναβολή σχετίζεται με σύσκεψη που θα πραγματοποιηθεί αύριο στον Οργανισμό Σχεδιασμού Αντισεισμικής Προστασίας, καθώς φαίνεται να υπάρχουν κάποιες ανησυχητικές ενδείξεις αναφορικά με το σεισμικό τόξο που ξεκινά από το Ιόνιο και καταλήγει στην Κω, μέσω Κρήτης, Καρπάθου και Ρόδου. ***Φαίνεται όμως ότι ανησυχητικές ενδείξεις υπάρχουν γενικότερα για όλες τις σεισμογενείς περιοχές της χώρας, όπου τον τελευταίο καιρό σημειώνονται συχνά σεισμικές δονη-***

# Πριν από 2.500 χρόνια...

Η μυθολογία θέλει τη Νίσυρο, το τελευταίο πετράδι της μαγματικής αλυσίδας που διασχίζει το υπόγειο του Νότιου Αιγαίου, να σχηματίστηκε στην Τιτανομαχία. Ο Πύρινος Τιτάνας Πολυβώτης προκάλεσε τον θυμό του Ποσειδώνα, του θεού της θάλασσας, ο οποίος και για να τον τιμωρήσει έκοψε με την τρίαινά του ένα κομμάτι από την Κω και το έριξε πάνω του ενώ αυτός προσπαθούσε να απομακρυνθεί κολυμπώντας. Από αυτό το κομμάτι βράχου γεννήθηκε η Νίσυρος που καταπλάκωσε τον άτυχο Πολυβώτη μεσοπέλαγα -καταδικασμένος να στενάζει και να τραντάζεται φυλακισμένος στα σπλάχνα της. Ενας μύθος που αποκαλύπτει ότι οι πρόγονοί μας γνώριζαν ότι το νησί ήταν ηφαίστειο, αλλά και ότι είχαν παρατηρήσει πως τα πετρώματά του ήταν παρόμοια με της νοτιοδυτικής Κω. Ακόμη όμως και σήμερα οι πληροφορίες που διαθέτουν οι επιστήμονες δεν μπορούν να δώσουν μια ολοκληρωμένη εικόνα στην ιστορία της γένεσης και της δράσης του ηφαιστείου.

Υπολογίζεται ότι το ηφαίστειο άρχισε να οικοδομεί χερσαίο κώνο προν από περίπου 150.000 χρόνια, λίγο μετά τη μεγάλη έκρηξη της Κω. Εκτοτε η βιαίως εκρηκτική και η ήπια ηφαιστειακή δράση διαδέχονταν η μία την άλλη, έτσι ώστε τα επόμενα 100.000 χρόνια σχηματίστηκε από τα στρώματα της τέφρας και των ρευμάτων λάβας ένας μεγάλος ηφαιστειακός κρατήρας -νησί που λίγο διέφερε σε μέγεθος και σχήμα από τη σημερινή Νίσυρο. Ακολούθησε σειρά μεγάλων εκρήξεων, η πρώτη εκ των οποίων πιστεύεται ότι άρχισε να εκδηλώνεται πριν από περίπου 40.000 χρόνια. Η ύπαρξη του νερού συνέβαλε καθοριστικά στο ενεργειακό ισοζύγιο, καθώς αναμειγνυόμενο με το μάγμα μετατρεπόταν σε υπέρθερμο ατμό και πολλαπλασίαζε την ισχύ των εκρήξεων.

«Είναι χαρακτηριστικό ότι σε όλες τις εκρήξεις που

### ΟΙ ΜΕΓΑΛΕΣ ΚΑΤΑΣΤΡΟΦΙΚΕΣ ΕΚΡΗΞΕΙΣ

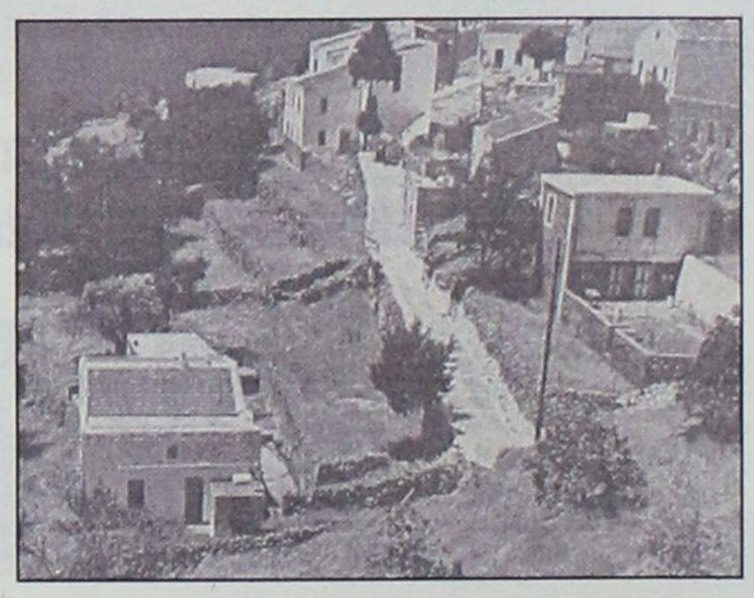

έχουν καταγραφεί στη Νίσυρο κατά τους ιστορικούς χρόνους, δεν γίνεται πουθενά αναφορά για έκλυση λάβας» σημειώνει, ο κ. Γ. Βουγιουκλάκης, ηφαιστειολόγος, ερευνητής του Ινστιτούρου Γεωλογικών και Μεταλλευτικών Ερευνών, και εξηγεί: «Ολες οι εκρήξεις που είναι γνωστές ήταν υδροθερμικές (φρεατικές). Οφείλονταν στην ύπαρξη υπέρθερμου ατμού στο υπέδαφος του νησιού. Το θαλασσινό όπως και το βρόχινο νερό κατεισδύουν στα πετρώματα του νησιού και συγκεντρώνονται σε ταμιευτήρες του ηφαιστείου και θερμαίνονται από τα καυτά αέρια που διαφεύγουν από το μάγμα το οποίο βρίσκεται σε μεγαλύτερα βάθη. Οι θερμοκρασίες φθάνουν τους 400-500 'C, το νερό μετατρέπεται σε υπέρθερμο ατμό που ασκεί φοβερές πιέσεις στα υπερκείμενα πετρώματα και όταν η πίεση αυτή ξεπεράσει το βάρος και τη συνεκτικότητα των πετρωμάτων, τα τινάζει στον αέρα προκαλώντας μια υδροθερμική έκρηξη, τα προϊόντα της οποίας είναι ατμός, αέρια, πέτρες και λάσπες.

Η πρώτη μεγάλη καταστροφική έκρηξη που είναι γνωστή για τη Νίσυρο φαίνεται ότι εκδηλώθηκε ύστερα από ένα διάστημα παύσης της ηφαιστειακής δραστηριότητας, διάρκειας μερικών χιλιάδων ετών και πριν από περίπου 25.000 χρόνια. Υπολογίζεται ότι τότε εκτοξεύτηκαν στην ατμόσφαιρα 8 δισ. τόνοι λιωμένου πετρώματος! Η κορυφή του ηφαιστείου κατακρημνίστηκε και τότε δημιουργήθηκε η πρώτη καλδέρα της Νισύρου.

Ακολούθησε και πάλι μια περίοδος ηρεμίας μερικών χιλιάδων ετών, η οποία και διακόπηκε από τη δεύτερη καταστροφική έκρηξη η οποία και χρονολογείται περίπου 15.000 χρόνια πριν. Η δράση της είχε τα ίδια χαρακτηριστικά της προηγούμενης. Στο κενό που δημιουργήθηκε κάτω από το νησί μετά την εκτόξευση του μάγματος κατέρρευσε και πάλι το κεντρικό τμήμα του ηφαιστείου και δημιουργήθηκε η καλδέρα της Νισύρου, όπως την παρατηρούμε σήμερα.

### Η ΔΡΑΣΤΗΡΙΟΤΗΤΑ ΤΩΝ ΝΕΟΤΕΡΩΝ ΕΤΩΝ

«Οι τελευταίες και εκτενείς αναφορές που υπάρχουν για τη δραστηριότητα του ηφαιστείου είναι κατά τον 19ο αιώνα και αφορούν δύο υδροθερμικές εκρήξεις με διαφορά λίγων ετών, το χρονικό διάστημα 1871-73 και το 1887, οι οποίες συνοδεύτηκαν από σεισμούς, εκρήξεις αερίων και αναφλέξεις» συνεχίζει ο κ. Βουγιουκαλάκης. Και ύστερα ο «γίγαντας» κοιμήθηκε... Τον Ιούνιο του 1996, οι σεισμογράφοι άρχισαν να καταγράφουν στη Νίσυρο μια «παράξενη» μικροσεισμική δραστηριότητα, με σμηνοσεισμούς μικρών σχετικά μεγεθών, οι οποίοι, αν και δεν γίνονταν πάντοτε αισθητοί, προκαλούσαν ζημιές σε πολλά κτίρια του νησιού, θέτοντας σε συναγερμό την ελληνική επιστημονική κοινότητα καθώς το φαινόμενο συνδέθηκε άμεσα με το «ξύπνημα» του ηφαιστείου.

Προς το τέλος του 1997, η δραστηριότητα αυτή σταμάτησε και έκτοτε όλα δείχνουν ότι ηρέμησαν στην περιοχή. Ηρέμησαν όμως; «Σε ό,τι αφορά το ενδεχόμενο ενεργοποίησης του ηφαιστείου κανείς δεν μπορεί να απαντήσει με σιγουριά αν βρισκόμαστε μακριά από την πιθανότητα επανάληψης μιας ηφαιστειακής έκρηξης σε σύντομο χρονικό διάστημα -όπως π.χ., μπορούμε να πούμε για τη Σαντορίνη- γιατί δεν γνωρίζουμε τον «κύκλο» του ηφαιστείου, δεν έχουμε δηλαδή όλες τις πληροφορίες για την ιστορία του» αναφέρει χαρακτηριστικά ο κ. Βουγιουκαλάκης και προσθέτει: «Πάντως από όλα τα στοιχεία που έχουμε, δεν έχουμε καμία σοβαρή ένδειξη ότι επίκειται μια ηφαιστειακή έκρηξη».

Προσοχή, οι παραχαράκτες έπιασαν "δουλειά"

# Κυκλοφορούν πλαστά ευρώ!

## Πως διακρίνονται από τα γνήσια χαρτονομίσματα

**Το πρώτο κρούσματα κυκλοφορίας πλαστών ευρώ είναι ήδη γνωστά και η εκτίμηση είναι πως οι παραχαράκτες θα γίνουν περισσότερο "δραστήριοι", με την πάροδο του χρόνου. Γι' αυτό καλό είναι να γνωρίζουμε τα χαρακτηριστικότερα "σημάδια" των γνήσιων χαρτονομισμάτων ώστε να μπορούμε να τα ξεχωρίζουμε από τα πλαστά.**

Οπιο σίγουρος τρόπος για να είστε βέβαιος για τη γνησιότητα των χρημάτων σας είναι...το μάτι σας. Στα τραπεζογραμμάτια ευρώ έχουν ενσωματωθεί ποικίλα χαρακτηριστικά ασφαλείας, ώστε να είναι εύκολη η αναγνώριση της γνησιότητάς τους.

Τα τραπεζογραμμάτια ευρώ εκτυπώνονται σε χαρτί από βαμβακερές ίνες, το οποίο τους προσδίδει μοναδική υφή.

Ορισμένα μέρη στο πρόσθιο τμήμα του τραπεζογραμματίου εκτυπώνονται ανάγλυφα, ώστε το τραπεζογραμμάτιο να είναι αναγνωρίσιμο με την αφή.

Επίσης, όλα τα τραπεζογραμμάτια ευρώ έχουν ταινία ασφαλείας και υδατογράφημα που διακρίνονται απέναντι στο φως.

Υπάρχουν όμως και ορισμένα πρόσθετα χαρακτηριστικά ασφαλείας.

Έτσι, τη διαπίστωση της γνησιότητας των τραπεζογραμματίων των 5, 10 και 20 ευρώ διευκολύνουν η λωρίδα ελάσματος και η ιριδίζουσα λωρίδα, ενώ τα τραπεζογραμμάτια των 50, 100, 200 και 500 ευρώ διαθέτουν μελάνη μεταβλητού χρωματισμού και τμήμα ελάσματος.

Οι τεχνικές προδιαγραφές των τραπεζογραμματίων και κερμάτων ευρώ έχουν καθοριστεί έτσι ώστε να παρέχουν τη μεγαλύτερη δυνατή προστασία κατά της παραχάραξης. Τα χαρακτηριστικά ασφαλείας του νέου νομίσματος αποτελούν, επομένως, τη...φυσική του άμυνα.

### ΤΑ ΙΔΙΑΙΤΕΡΑ ΧΑΡΑΚΤΗΡΙΣΤΙΚΑ

**1. Υδατογράφημα:** όταν κρατάτε το τραπεζογραμμάτιο στο φως, μπορείτε να διακρίνεται μια εικόνα και την αξία του τραπεζογραμματίου.

**2. Ταινία ασφαλείας:** όταν κρατάτε το τραπεζογραμμάτιο στο φως, μπορείτε να διακρίνετε μια σκούρα γραμμή.

**3. Λωρίδα ελάσματος:** στη δεξιά πλευρά της πρόσθιας όψης των τραπεζογραμματίων μικρής αξίας (5, 10 και 20 ευρώ) υπάρχει ένα ολόγραμμα πάνω σε λωρίδα ελάσματος. Όταν κρατάτε το τραπεζογραμμάτιο πλάγια στο φως, μπορείτε να διακρίνετε το σύμβολο του ευρώ και την αξία του τραπεζογραμματίου. Αντίστοιχα, στα τραπεζογραμμάτια μεγάλης αξίας (50, 100, 200 και 500 ευρώ) υπάρχει ένα ολόγραμμα πάνω σε τμήμα ελάσματος. Οταν κρατάτε το τραπεζογραμμάτιο πλάγια στο φως, μπορείτε να διακρίνετε το αρχιτεκτονικό μοτίβο και την αξία του τραπεζογραμματίου.

**4. Ιριδίζουσα λωρίδα:** τα τραπεζογραμμάτια των 5, 10 και 20 ευρώ έχουν μια ιριδίζουσα λωρίδα, η οποία εμφανίζεται μόνο στην οπίσθια όψη του τραπεζογραμματίου. Όταν κρατάτε το τραπεζογραμμάτιο πλάγια σε δυνατό φως, η λωρίδα αυτή λαμπυρίζει και αλλάζει ελαφρά ο χρωματισμός της.

Στα τραπεζογραμμάτια των 50, 100, 200 και 500 ευρώ ο αριθμός που αντιπροσωπεύει την αξία είναι τυπωμένος με μελάνη μεταβλητού χρωματισμού, η οποία, όταν κρατάτε το τραπεζογραμμάτιο πλάγια στο φως, αλλάζει χρωματισμό από μοβ, σε λαδί ή καφέ.




## Πως γίνεται ο έλεγχος

Στα τραπεζογραμμάτια ευρώ έχουν ενσωματωθεί ποικίλα χαρακτηριστικά ασφαλείας, χάρη στα οποία θα μπορείτε να αναγνωρίζετε, με μια ματιά, ένα γνήσιο τραπεζογραμμάτιο.

- **Έλεγχος με την αφή:** Ψηλαφήστε την ανάγλυφη εκτύπωση- οι ειδικές μέθοδοι εκτύπωσης προσδίδουν στα τραπεζογραμμάτια χαρακτηριστική αίσθηση στην αφή.

- **Οπτικός έλεγχος:** Παρατηρήστε το τραπεζογραμμάτιο στο φως. Θα πρέπει να διακρίνετε το υδατογράφημα, την ταινία ασφαλείας και το ημιτελές στη μία όψη σχεδίασμα που συμπληρώνεται με το αντίστοιχο της οπίσθιας όψης όταν το τραπεζογραμμάτιο παρατηρείται στο φως ("ημιτελές σχεδίασμα"). Τα παραπάνω χαρακτηριστικά είναι ορατά τόσο στην πρόσθια όσο και στην οπίσθια όψη των γνήσεων τραπεζογραμματίων.

- **Εξέταση υπό γωνία:** Παρατηρήστε το τραπεζογραμμάτιο υπό γωνία. Στην πρόσθια όψη, θα δείτε τη μεταβαλλόμενη εικόνα του ολογράμματος πάνω στη λωρίδα ελάσματος (στα τραπεζογραμμάτια μικρής αξίας) και πάνω στο τμήμα ελάσματος (στα τραπεζογραμμάτια μεγάλης αξίας).

- **Εξέταση υπό γωνία:** Στην οπίσθια όψη, αν παρατηρήσετε το τραπεζογραμματιο υπό γωνία, θα δείτε τη λάμψη της ιριδίζουσας λωρίδας (στα τραπεζογραμμάτια μικρής αξίας) ή τη μελάνη μεταβλητού χρωματισμού (στα τραπεζογραμμάτια μεγάλης αξίας).


ΕΡΓΑΣΤΗΡΙ ΘΕΤΙΚΗΣ ΣΚΕΨΗΣ ΚΑΙ ΑΥΤΟΓΝΩΣΙΑΣ



**ΜΠΟΡΟΥΜΕ** να κάνουμε τη ζωή μας πιο...

- **Χαρούμενη και διασκεδαστική**
- **Εύκολη και δημιουργική**
- **Ελεύθερη από άγχος, στρες και φόβους**
- **Επιτυχημένη και ολοκληρωμένη**

**...Σίγουρα ΝΑΙ!!!**

Το **ΠΩΣ** θα τα πετύχετε όλα αυτά, θα έχετε την ευκαιρία να ακούσετε σην εκδήλωση που θα γίνει την **Κυριακή 19 Ιανουαρίου 2003 και ώρα 18:00 στο Grand Hotel** σε μια σύντομη ομιλία που θα δώσει η κα ΒΕΡΡΑ ΣΥΜΟΝΤΣ.

**Θα ακολουθήσει η κοπή πίτας του ΕΡΓΑΣΤΗΡΙΟΥ ΘΕΤΙΚΗΣ ΣΚΕΨΗΣ ΚΑΙ ΑΥΤΟΓΝΩΣΙΑΣ**
Τιμή εισόδου 6 ευρώ

Ελάτε να περάσουμε μαζί μια ευχάριστη και εποικοδομητική βραδιά, όπου μπορείτε να συζητήσετε τις απορίες σας γύρω από το εργαστήρι και τις δραστηριότητές του.

Η βραδιά θα κλείσει με μουσική και διασκέδαση!!!
Σας περιμένουμε!!!

**ΣΑΣ ΕΥΧΟΜΑΣΤΕ ΤΟ 2003 ΝΑ ΕΙΝΑΙ ΓΕΜΑΤΟ ΥΓΕΙΑ, ΓΑΛΗΝΗ ΚΑΙ ΕΥΤΥΧΙΑ!!!**

**Για πληροφορίες τηλεφωνήστε στο 22410 69785**



Ηριδανός
BAR - RESTAURANT

Οι γιορτές έχουν περάσει.
Οι νύχτες όμως του χειμώνα παραμένουν κρύες.
Γι' αυτό...

αν αναζητάτε ένα ζεστό και φιλικό περιβάλλον
με ποικιλία κρασιών και μεζεδάκια...

τότε...
**κάθε βράδυ από τις 9 στον Ηριδανό.**

**Στην παρέα μας κάθε Τετάρτη**
**ζωντανή ελληνική μουσική**



για...
**Στιγμές ποτού και κεφιού**
για...
**Στιγμές Ηριδανού**

Κομνηνών 2 - Τηλ. 22410 - 34 108
097 - 2606194

**ΕΚΠΑΙΔΕΥΤΗΡΙΑ ΔΩΔΕΚΑΝΗΣΟΥ**
**ΠΡΟΣΚΛΗΣΗ ΕΝΔΙΑΦΕΡΟΝΤΟΣ ΓΙΑ ΠΡΟΣΛΗΨΗ ΔΙΔΑΚΤΙΚΟΥ ΠΡΟΣΩΠΙΚΟΥ**

*"καλό σχολείο = καλοί δάσκαλοι"*

**ΡΟΔΙΩΝ ΠΑΙΔΕΙΑ**. Το νέο σύγχρονο Εκπαιδευτήριο με τις υψηλότερες απαιτήσεις σε Εκπαιδευτικό Δυναμικό. Επιθυμούμε να προσλάβουμε Δασκάλους Δημοτικού Σχολείου και Καθηγητές Γυμνασίου και Ενιαίου Λυκείου με άρτια επιστημονική κατάρτιση και υπευθυνότητα.

**Α. ΠΡΟΣΟΝΤΑ ΚΑΙ ΤΡΟΠΟΣ ΠΡΟΣΛΗΨΗΣ**

- Οι εκπαιδευτικοί πρέπει να είναι κάτοχοι αναγνωρισμένων πανεπιστημιακών τίτλων σπουδών των Α.Ε.Ι. της ημεδαπής ή ισότιμου ιδρύματος της αλλοδαπής.
- Κατά την αξιολόγηση των υποψηφίων θα εκτιμηθούν ιδιαίτερα οι αναγνωρισμένοι μεταπτυχιακοί τίτλοι σπουδών Α.Ε.Ι. της ημεδαπής ή ισότιμου ιδρύματος της αλλοδαπής, καθώς επίσης και οι συστατικές επιστολές.
- Η επιλογή των εκπαιδευτικών πραγματοποιείται από ειδική επιτροπή επιλογής που συγκροτεί το Δ.Σ. των Εκπαιδευτηρίων. Η ειδική επιτροπή επιλογής μετά από αξιολόγηση των τυπικών και ουσιαστικών προσόντων των υποψηφίων καταρτίζει τη λίστα των επικρατέστερων από την οποία μετά τη διενέργεια συνεντεύξεων προβαίνει στην τελική επιλογή των προσώπων που θα στελεχώσουν τα Σχολεία.

**Β. ΥΠΟΨΗΦΙΟΤΗΤΕΣ**

Οι ενδιαφερόμενοι πρέπει να υποβάλουν αίτηση συνοδευόμενη από τα παρακάτω δικαιολογητικά:

- Λεπτομερές βιογραφικό σημείωμα όπου να περιγράφονται οι σπουδές, το επιστημονικό και διδακτικό έργο, η δραστηριότητα και τα λοιπά προσόντα τους.
- Αντίγραφα τίτλων σπουδών, αναλυτικών βαθμολογιών, δημοσιεύσεων και λοιπών βεβαιωτικών εγγράφων.
- Συστατικές επιστολές.
- Μια πρόσφατη φωτογραφία.
- Πιστοποιητικό εκπλήρωσης των στρατιωτικών τους υποχρεώσεων ή νόμιμης απαλλαγής τους για τους άνδρες.
- Πιστοποιητικό ποινικού μητρώου.

**Γ. ΠΡΟΘΕΣΜΙΑ**

Η αίτηση και τα δικαιολογητικά για την πρώτη φάση επιλογής των υποψηφίων πρέπει να υποβληθούν στα προσωρινά Γραφεία των Σχολείων που εδρεύουν στην **Θ. Σοφούλη 168** από **20/12/2002** μέχρι την **20/01/2003** ή να ταχυδρομηθούν με συστημένη επιστολή μέχρι την παραπάνω ημερομηνία στην ακόλουθη διεύθυνση: **Εκπαιδευτήρια Δωδεκανήσου «ΡΟΔΙΩΝ ΠΑΙΔΕΙΑ» - Θεμ. Σοφούλη 168 - 85100 ΡΟΔΟΣ**. Στον φάκελο να αναγράφεται η ένδειξη: «**Αίτηση για πρόσληψη εκπαιδευτικών στα Εκπαιδευτήρια Ροδίων Παιδεία**». Πληροφορίες παρέχονται στο τηλέφωνο 22410 43210 από ώρα 16:00 εώς 20:00 τις εργάσιμες ημέρες και στις ηλεκτρονικές διευθύνσεις **www.rhodian-pedia.gr & www.rhodian-school.com**.

**ΕΚΠΑΙΔΕΥΤΗΡΙΑ ΔΩΔΕΚΑΝΗΣΟΥ**
**το Διοικητικό Συμβούλιο**



## ΣΕΜΙΝΑΡΙΑ ΚΑΤΑΡΤΙΣΗΣ ΣΤΗΝ ΠΛΗΡΟΦΟΡΙΚΗ

Τα κέντρα Πληροφορικής & Τεχνολογίας Interactive Learning διοργανώνουν σεμινάρια κατάρτισης στους Η/Υ με τον σχεδιασμό και την εποπτεία του εργαστηρίου γλωσσών Προγραμματισμού & Τεχνολογίας Λογισμικού του **Τμήματος Πληροφορικής του Αριστοτελείου Πανεπιστημίου Θεσσαλονίκης (Α.Π.Θ.)** με πρόγραμμα της επιτροπής ερευνών.

Τα σεμινάρια είναι διάρκειας: 84, 130, 200, 400 ωρών.

Στα σεμινάρια διδάσκουν **Πτυχιούχοι ΑΕΙ** ειδικευμένοι στην Πληροφορική.

Οι σπουδαστές έχουν τη δυνατότητα να πιστοποιήσουν τις γνώσεις τους, μετά από εξετάσεις, αποκτώντας **Βεβαίωση (certificate)** από το εργαστήριο Γλωσσών Προγραμματισμού & Τεχνολογίας Λογισμικού του Τμήματος Πληροφορικής του Α.Π.Θ. Με πρόγραμμα της Επιτροπής Ερευνών.

Οι σπουδαστές που θα παρακολουθήσουν το σεμινάριο των 130 ωρών μπορούν μετά από εξετάσεις να αποκτήσουν και το **ECDL.**

Στους σπουδαστές παρέχονται **βιβλία** θεωρίας και πρακτικών ασκήσεων **δωρεάν.**

Έναρξη νέων τμημάτων
τον Ιανουάριο

INTERACTIVE LEARNING
INFOTECH EDUCATION CENTERS

**ΠΛΗΡΟΦΟΡΙΕΣ - ΕΓΓΡΑΦΕΣ**
Στ. Κωτιάδη 37, **ΡΟΔΟΣ**
Τηλ.:2241070611
Γ.Παπανδρέου, **ΑΡΧΑΓΓΕΛΟΣ**
Τηλ.: 2244029335
**9-11 (πρωί) & 5-9 (απόγευμα)**

**Η μόνη αλυσίδα που συνεργάζεται με Ελληνικό Πανεπιστημιακό Ίδρυμα (Α.Π.Θ.)**

Πληροφορίες για όλη την Ελλάδα: **800 11 60600** (χωρίς χρέωση)
**www.interactive.gr e-mail: info@interactive.gr**


Για την Ελληνική παιδεία και τον πολιτισμό

# Ετοιμο το 'Ιδρυμα "Αρχιεπίσκοπος Σπυρίδων" στην Ν. Υόρκη

## Την 1η Φεβρουαρίου τα εγκαίνια

**Τα εγκαίνια του Ιδρύματος «Αρχιεπίσκοπος Σπυρίδων για την Ελληνική Παιδεία και τον Πολιτισμό» θα τελεσθούν στο Terrace on the Park της Νέας Υόρκης το Σάββατο , 1η Φεβρουαρίου, παρουσία του πρώην Αρχιεπισκόπου Αμερικής Σπυρίδωνος και σημαντικών πολιτικών παραγόντων της αμερικανικής και ελληνοαμερικανικής πολιτικής σκηνής.**

Στο πρόγραμμα, το οποίο θα παρουσιάσει ο διακεκριμένος καρδιολόγος Μπίλ Τένετ, αδελφός του αρχηγού της CIA, θα περιλαμβάνονται ομιλίες απο τον ίδιο τον Αρχιεπίσκοπο Σπυρίδωνα, τον καθηγητή του Κολεγίου Ντάρτμουθ δρα. Τζόν Ρασσιά (συντονιστή της έρευνας για την Ελληνική παιδεία), τον πρόεδρο του Ιδρύματος Τζόν Κατσιματίδη, την αντιπρόεδρο Ευανθία Κοντάκη, τη δημοσιογράφο Ιουστίνη Φραγκούλη και την Γεωργία Καλοειδή, πρόεδρο της οργανωτικής επιτροπής και μέλος του διοικητικού συμβουλίου του Ιδρύματος.



Στο πλαίσιο της εκδήλωσης θα γίνει, εξάλλου, παρουσίαση της βιογραφίας του πρώην Αρχιεπισκόπου Αμερικής με τίτλο «Η Μοναξιά Ενός Ασυμβίβαστου» (The Lonely Path of Integrity-Εκδόσεις Εξάντας).

«Το Ιδρυμα , που φέρει το όνομα του πρώην Αρχιεπισκόπου Αμερικής Σπυρίδωνος έχει ως βασικό στόχο να προωθήσει την Ελληνική παιδεία και τον Πολιτισμό δυναμικά σε όλο το φάσμα της Διασποράς, εκπληρώνοντας το όραμα του», δηλώνει στο ΑΠΕ η αντιπρόεδρος του Ιδρύματος Ευανθία Κοντάκη : «Είναι το ζητούμενο κάθε σκεπτόμενου Ελληνα, γι αυτό έχουμε την υποστήριξη όχι μόνο μεμονωμένων ατόμων, αλλά και θεσμών. Πιστεύουμε ότι τόσο η Ελληνική πολιτεία όσο και η Εκκλησία θα μας πλαισιώσουν στην πραγματοποίηση των στόχων μας , που στην τελική ευθεία προσδιορίζονται απο την κοινή ανάγκη, εκείνη της διάσωσης της Ελληνικότητας και της Ορθοδοξίας μας.".

# Σημαντικά θέματα στον Εμπορικό Σύλλογο σήμερα

Ο εμπορικός σύλλογος Ρόδου καλεί τα μέλη του σε Γενική Συνέλευση σήμερα Δευτέρα στις 19.00 στην αίθουσα συνεδριάσεων του Ακταίον με θέματα ημερήσιας διάταξης τα ακόλουθα:

1) Ενημέρωση Γενικής Συνέλευσης των ενεργειών του Ε.Σ.Ρ. έτους 2002.
2) Εκπτωτικό κέντρο Ε.Σ.Ρ.
3) Εμπορική Πολεοδομία.
4) Κατευθυνόμενο εμπόριο.
5) Υπεραγορές και συνέπειές τους.
6) Φορολογικά.
7) Φόρος Παρεπιδημούντων.
8) Λοιπά θέματα.
9) Προγραμματισμός επίλυσης προβλημάτων.


## "Διασκέδαση ....που Απογειώνει"

The Pentium® 4 processor
The centre of your digital world

intel inside pentium 4

*σκεφθείτε τις πραγματικές σας ανάγκες...*

VERO PC PERSONAL COMPUTER



**2,4GHz**

Miditower ATX P4 με τροφοτοτικό Herolchi 300W CE
Mainboard MSI, 256MB DDR Μνήμη, Δίσκος 60GB/7200
MSI DVD 16x/48x ταχύτητας, MSI CD-RW 48x/16x/48x
Modem 56k/V92, Speakers 120W US Blaster, Keyboard
Κάρτα γραφικών geForce 2 MX-400 TV 64MB μνήμη
Internet Scroll-Mouse, Mousepad, MS-Windows 2002 XP

**Δώρο 12μήνες Internet & 2 Games**

Monitor Philips 17" Digital 169,- €
Monitor TFT 15" Neovo 344,- €

3 χρόνια εγγύηση
Microsoft OEM Distributor
**€ 959,- ή € 38,-/Μήνα**

Οι τιμές της μετρητοίς δεν συμπεριλαμβάνουν ΦΠΑ.
Οι τιμές των 36 δόσεων συμπεριλαμβάνουν 13% ΦΠΑ.

Information Systems
SYNCOM
Η ΑΛΛΗ ΔΙΑΣΤΑΣΗ ΤΗΣ ΤΕΧΝΟΛΟΓΙΑΣ

**Κ. ΥΔΡΑΙΟΥ 28 ΡΟΔΟΣ**
**ΤΗΛ. 22410.70160-1-2**

Καθαρά και σταράτα από τον κ. Βασίλη Χρύση

# Οι "σωτήρες" να βγουν στον αγώνα από τώρα!

## "Ας μην ονειροπωλούν κάποιοι ότι θα φύγουν οι Παυλίδης, Καραμάριος και Χρύσης για να πάρουν τη θέση τους"

*«Εχουμε εισέλθει σε προεκλογική περιοδο. Ολες οι κινήσεις της κυβέρνησης προς τα εκεί οδηγούν. Πιστεύω όμως ότι αυτή τη φορά η κυβέρνηση Σημίτη δεν θα τα καταφέρει. Ούτε η προεδρία της Ε.Ε., ούτε η τρομοκρατία θα την σώσει», δηλώνει ο πολιτευτής της Νέας Δημοκρατίας στη Δωδεκάνησο Βασίλης Χρύσης και προσθέτει ότι, «στις επόμενες εκλογές ο κόσμος θα ψηφίσει με κριτήριο τη τσέπη του και τα καθημερινά του προβλήματα»*

*Από την πλευρά της Νέας Δημοκρατίας σε τοπικό επίπεδο θα πρέπει να πάψει να υπάρχει εφησυχασμός. Η νίκη όπως λέει ο κ. Χρύσης απαιτεί καθημερινό αγώνα: «Ο πήχης για όλους μας είναι ψηλά. Η Νέα Δημοκρατία χρειάζεται από αύριο κιόλας έξι υποψήφιους που να οργώνουν τους δήμους και τα νησιά και να βρίσκονται σε διαρκή επαφή με τον κόσμο και τα προβλήματά του».*

*• Για την δική του υποψηφιότητα ο Βασίλης Χρύσης υποστηρίζει ότι δεν διατρέχει κανένα κίνδυνο: «Η δική μου υποψηφιότητα από αρκετές χιλιάδες ψηφοφόρους της Ν.Δ. θεωρείται δεδομένη. Κατακτήθηκε με τον καθημερινό μου αγώνα. Ποιοί και με ποιούς μηχανισμούς θα τολμήσουν να καρατομήσουν τον Β. Χρύση; Ο κόσμος της Ν.Δ. μας ξέρει καλά όλους και θα μας κρίνει στις κάλπες».*

*• Εξάλλου - συνεχίζει - ποιά ποδοφαιρική ομάδα που κάνει πρωταθλητισμό αντικαθιστά τους βασικούς παίκτες; Μην ονειροπολεί κανείς καταλήγει στο θέμα αυτό ο κ. Χρύσης ότι θα φύγουν Παυλίδης, Καραμάριος και Χρύσης για να εμφανιστούν κάποιοι ως σωτήρες. Ας βγούν στον αγώνα από τώρα!*

*• Ο πολιτευτής της Ν.Δ. εύχεται επιτυχία στις νέες δημοτικές αρχές όπως και στην υπό του Γ. Μαχαιρίδη νέα Νομαρχιακή αρχή με δύο σημαντικές επισημάνσεις. Η πρώτη αφορά τη Ν.Α. για την οποία σημειώνει ότι χρειάζεται και πόρους και επιπλέον αρμοδιότητες, ενώ για τους δήμους επισημαίνει ότι «για να ανταποκριθούν στις σύγχρονες απαιτήσεις χρειάζεται περιστολή αλόγιστων δαπανών, νοικοκύρεμα και αξιοποίηση του δημοτικού χρήματος».*

*Στέκεται, τέλος, στο ρόλο του βουλευτή σήμερα: «Ο βουλευτής πρέπει να έχει τα μάτια του και τ' αυτιά του ανιχτά σε όλους. Να εισηγείται και να προτείνει συμβουλευόμενος τους ειδικούς και τους εμπλεκόμενους στα προβλήματα, για να αρχίσει σιγά-σιγά να γίνεται η ζωή μας πιο ανθρώπινη».*

***Συνέντευξη στη ΡΕΝΑ ΒΕΝΙΑΝΑΚΗ***

**ΕΡ.: Να ξεκινήσω από τη γενικότερη πολιτική κατάσταση που επικρατεί στη χώρα μας. θα ήθελα το σχόλιό σας.**

Μπορώ να πω με βεβαιότητα, ότι μπήκαμε σε προεκλογική περίοδο. Ολα και όλοι κινούνται με το βλέμμα στις κάλπες. Οι διάφορες ρυθμίσεις στα ασφαλιστικά ταμεία, οι διευκολύνσεις, η δίκη για την τρομοκρατία, οι αποκαλύψεις και πολλά άλλα εντάσσονται στο γενικότερο κλίμα που προσπαθεί να δημιουργήσει η Κυβέρνηση για να κλείσει τη ψαλίδα, με απώτερο σκοπό όχι να κερδίσει τις εκλογές, αλλά να μπλοκάρει το θέμα εκλογής Προέδρου Δημοκρατίας το 2005 συγκεντρώνοντας πλέον των 120 εδρών για να οδηγήσει ξανά τη χώρα σε εκλογές πριν η Νέα Δημοκρατία εδραιωθεί στην εξουσία. Αφού ενδεχόμενα δεν θα μπορεί να εκλεγεί Πρόεδρος Δημοκρατίας με αριθμό κάτω των 180 βουλευτών, από την επόμενη Βουλή.

**ΕΡ.: Σε τοπικό επίπεδο ο νέος χρόνος έφερε τις νέες Δημοτικές και Νομαρχιακές Αρχές στα πράγματα. Πως βλέπετε αλήθεια τις εξελίξεις στην αυτοδιοίκηση; Θα ανταποκριθούν στις απαιτήσεις των καιρών; Τι πιστεύετε για τη νέα Νομαρχιακή Αρχή;**

Κάθε αλλαγή στα πολιτικά πράγματα είναι ελπιδοφόρος και αναγκαία για τον τόπο. Ιδιαίτερα δε στις δημοτικές Αρχές καθ' όσον στις κλειστές κοινωνίες δημιουργούνται ιδιόμορφες διαπλοκές και καθεστηκυία τάξη με εξάρτηση συμφερόντων από τη Δημοτική Αρχή.

Σε Νομαρχιακό επίπεδο γιαι να λειτουργήσει αποδοτικά η δευτεροβάθμια αυτοδιοίκηση χρειάζεται να της εκχωρηθούν αρμοδιότητες και πόροι. Το κεντρικό Κράτος δεν φθάνει στα απομακρυσμένα νησιά με τις τόσες ιδιαιτερότητες. **Οι Δήμοι για να ανταποκριθούν στις σύγχρονες απαιτήσεις χρειάζεται περιστολή αλόγιστων** δαπανών, νοικοκύρεμα, σεβασμός και αξιοποίηση του δημοτικού χρήματος σε αναγκαία και επωφελή έργα για τον τόπο. Οι καιροί είναι δύσκολοι.

Η νέα Νομαρχιακή Αρχή απαρτίζεται με πρόσωπα που έχουν όρεξη να προσφέρουν. Ο χρόνος θα δείξει αν έχουν τις ικανότητες να αποτελματώσουν τα μεγάλα θέματα του νομού. Πάντως σεβόμενος την ετυμηγορία του Δωδεκανησιακού Λαού εύχομαι κάθε επιτυχία στο δύσκολο έργο τους για το καλό του τόπου.

**ΕΡ.: Πολιτικά - σε επίπεδο Δωδεκανήσου - δεν φαίνεται ιδιαίτερη κινητικότητα από τα κόμματα - μεγάλα και μικρά - Τι λέτε; Συμφωνείτε με αυτή την εκτίμηση;**

Η έλλειψη κινητικότητας των μικρών και μεγάλων πολιτικών κομμάτων στο Νομό είναι εμφανής αυτό τον καιρό. Προηγήθηκε βέβαια η έντονη κινητικότητα στις εκλογές της τοπικής αυτοδιοίκησης και ακολούθησε κάποια σταδιακή εκτόνωση με επινίκια και καταλογισμό ευθυνών, ακολούθησαν κατόπιν οι γιορτές των Χριστουγέννων και του νέου έτους. Ομως πολύ σύντομα οι εκλογικές μηχανές των κομμάτων θ' αρχίσουν να ζεσταίνονται, με την παρουσία πολιτικών προσωπικοτήτων από το κέντρο στο Νομό μας.

Βέβαια όλη αυτή η απραξία, μπορώ να πω ότι υποκρύπτει κάποια απαισιοδοξία του εκλογικού σώματος, κάποια απαξίωση της πολιτικής και των πολιτικών και αυτό πρέπει να μας προβληματίσει όλους. Η αποχή από τα κοινά δεν είναι ότι καλύτερο για τον τόπο, που ασφαλώς δεν μπορεί να κατευθύνεται προς το μέλλον με τον αυτόματο πιλότο. Με την αποστασιοποίησή μας είμαστε όλοι συνυπεύθυνοι για το σημερινό κατάντημα της κοινωνίας.

**ΕΡ.: Εκεί που η κίνηση καλά κρατεί είναι στην "υποψηφιολογία" από τη μια στιγμή στην άλλη, η Νέα Δημοκρατικά τελικά απέκτησε ένα κατάλογο υποψηφίων βουλευτών που ξεπερνά τα δέκα ονόματα. Τι άλλαξε κ. Χρύση και από την έλλειψη υποψηφίων περάσαμε στην υπερπροσφορά;**

Την περίμενα την ερώτηση. Η προθυμία για ενασχόληση με τα κοινά αξιόλογων ανθρώπων, είναι αξιέπαινη φτάνει να μη γίνεται ευκαιριακά και υπολογιστικά. Πράγματι στη Νέα Δημοκρατία από την ανυπαρξία υποψηφιοτήτων, μέσα σε τρία χρόνια περάσαμε στην υπερπροσφορά. Καλό σημάδι αυτό για το κόμμα.

Η προσωπική μου εξήγηση γι' αυτό το αιφνίδιο ενδιαφέρον οφείλεται στην αισιοδοξία με την οποία τροφοδότησαν οι κατά καιρούς δημοσκοπήσεις για βέβαιη νίκη της Νέας Δημοκρατίας στις επικείμενες εκλογές. Επίσης η αύξηση των εδρών του νομού μας σε πέντε και η κόπωση μέρους του εκλογικού σώματος προς τα ίδια πρόσωπα.

**ΕΡ.: Πώς κρίνεται τα γνωστά πλέον ονόματα που φέρεται ότι ενδιαφέρονται για μια θέση στο ψηφοδέλτιο του κόμματός σας; Βλέπετε να υπάρχει κίνδυνος για τη δική σας συμμετοχή στο ψηφοδέλτιο;**

Τα γνωστά ονόματα που ενδιαφέρονται, για τους δικούς τους λόγους, για μια θέση στο ψηφοδέλτιο της Νέας Δημοκρατίας είναι αξιόλογοι. Πρέπει όμως να γνωρίζουν ότι η επί πλέον έδρα που δόθηκε στο Νομό, εκλογικά δεν είναι εξασφαλισμένη από κανένα μεγάλο ή μικρό κόμμα.

**Η νίκη δε της Νέας Δημοκρατίας για να εξασφαλιστεί χρειάζεται καθημερινό αγώνα. Ο πήχης για όλους μας είναι ψηλά. Η Νέα Δημοκρατία χρειάζεται από αύριο κιόλας έξι υποψήφιους που να οργώνουν τους δήμους και τα νησιά και να βρίσκονται σε διαρκή επαφή με τον κόσμο και τα προσωπικά και γενικά προβλήματά του.** Οι άνθρωποι το έχουν ανάγκη και το ζητούν αυτό.

Στο δεύτερο μέρος της ερώτησής σας απαντώ ξεκάθαρα κι' αν θέλετε και σε ποδοσφαιρική γλώσσα. **Η δική μου υποψηφιότητα δεν διατρέχει κανένα κίνδυνο. Η συμμετοχή μου στο ψηφοδέλτιο από αρκετές πια** χιλιάδες ψηφοφόρους της Νέας Δημοκρατίας θεωρείται δεδομένη. Κατακτήθηκε με τον καθημερινό μου αγώνα και την κοινωνική μου παρουσία.

Ποιοί και με ποιούς μηχανισμούς θα τολμήσουν να καρατομήσουν το Βασίλη Χρύση ερχόμενοι σε αντίθεση με το λαϊκό αίσθημα; Ο κόσμος της Νέας Δημοκρατίας μας ξέρει τώρα καλά όλους και θα μας κρίνει στις κάλπες.

Υπάρχουν γύρω μου και με στηρίζουν λαϊκές δυνάμεις που δε γνωρίζω πως θα αντιδράσουν σ' ένα τέτοια απίθανο ενδεχόμενο.

**Εξ άλλου ποια ποδοσφαιρική ομάδα που κάνει πρωταθλητισμό αντικαθιστά όλους τους βασικούς της παίκτες;** Με υποψηφίους αμφιβόλου συλλεκτικότητας ψήφων και αποδοχής δεν θα πάμε στις εκλογές. Το ψηφοδέλτιο θα αποτελείται από έξι υποψηφίους κι ο καθένας που επιθυμεί να συμμετάσχει σ' αυτό ας προετοιμάζεται από τώρα. **Μην ονειροπολεί κανείς ότι θα φύγουν Παυλίδης, Καραμάριος, Χρύσης για να εμφανιστούν κάποιοι ως σωτήρες. Ας βγουν στον αγώνα από τώρα!**



*Ο βουλευτής πρέπει να έχει μάτια και αυτιά ανοιχτά σε όλους. Να αγωνίζεται, να εισηγείται και να προτείνει λύσεις. Έχουμε μεγάλο χρέος απέναντι στον τόπο και τη Δωδεκάνησο. Όλοι πρέπει να προσπαθήσουμε*

**ΕΡ.: Πολύ πιθανόν να έχουμε πρόωρες εκλογές μέσα στο 2003. Ανεξάρτητα όμως απ' αυτό η Νέα Δημοκρατία πιστεύει ότι θα είναι η επόμενη Κυβέρνηση. Στη Δωδεκάνησο τι πρέπει να κάνει για να μεγιστοποιήσει για λογαριασμό της το εκλογικό αποτέλεσμα;**

Εχει γίνει βεβαιότητα αυτό. Οι πληροφορίες που έχω τοποθετούν τις εκλογές στο προσεχές φθινόπωρο. Προετοιμάζονται μεθοδικά από την Κυβέρνηση. Παροχολογία, διορισμοί, διευκολύνσεις στα ασφαλιστικά ταμεία και ότι άλλο μπορεί να φαντασθεί κανείς για να αναστραφεί το κλίμα.

Αυτή τη φορά πιστεύω ότι ο κ. Σημίτης δεν θα τα καταφέρει. Ούτε η προεδρία της Ευρωπαϊκής Ενωσης, ούτε η τρομοκρατία, ούτε οτιδήποτε άλλο θα τον σώσει.

Ο κόσμος θα ψηφίσει με κριτήριο τη τσέπη του και τα καθημερινά του προβλήματα. Ολων η ζωή έγινε και γίνεται καθημερινά πιο δύσκολη. Η εικοσαετία και πλέον του ΠΑΣΟΚ στην εξουσία δεν ανακούφισε τον εργαζόμενο, το συνταξιούχο, τον άνθρωπο των χαμηλών εισοδημάτων. Βούλιαξε κυριολεκτικά το χρηματιστήριο και έπνιξε τους επενδυτές. Η φορολογική μανία της κυβέρνησης έχει γίνει διαρκής κοινωνικός βραχνάς. Κάποτε πρέπει να σταματήσει. Ηλθε νομίζω η ώρα.

Η Νέα Δημοκρατία στη Δωδεκάνησο για να μεγιστοποιήσει το εκλογικό της κέρδος χρειάζεται σύμπνοια και καθημερινή επαφή με τους ανθρώπους της υπαίθρου, της πόλης, των νησιών. Οι βολεμένοι βέβαια θα ξαναψηφίσουν ΠΑΣΟΚ. Εμείς στοχεύουμε στον περιθωριοποιημένο πολίτη που βλέπει καθημερινά να συρρικνώνεται στο εισόδημά του και προσπαθεί να τα βολέψει όπως - όπως. Τρέχει καθημερινά να πληρώσει λογαριασμούς των ΔΕΚΟ, δάνεια και δεν φτάνει. Η αντοχή και η ανοχή αυτών των ανθρώπων εξαντλήθηκε. Μετά τον Απρίλιο πρέπει να ξεκαθαρίσει το ψηφοδέλτιο και η Νέα Δημοκρατία με ομάδες αξιόπιστων στελεχών να βγει έξω στον κόσμο και να προβάλει το πρόγραμμά της και τις θέσεις της.

ΣΥΝΕΧΕΙΑ ΣΤΗ ΣΕΛΙΔΑ 36

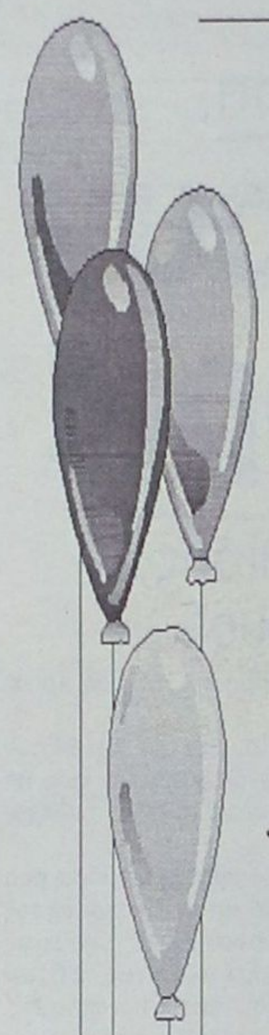

# Μαγικός Κόσμος

ΠΑΙΔΟΤΟΠΟΣ - ΚΑΦΕΤΕΡΙΑ

***Αγαπητοί μας φίλοι,***
*με μεγάλη μας χαρά σας ενημερώνουμε*
*ότι η καφετέρια-παιδότοπος*

***"Μαγικός κόσμος"***

*είναι κοντά σας και πάλι,*
*υπό νέα Δ/νση, με εκπλήξεις - σπιτικά*
*γλυκά και πάντα με επίβλεψη*
*των παιδιών από υπεύθυνο προσωπικό.*

***✓ Ωράριο λειτουργίας: 17.00 έως 22.00***

*✓ MENU για PARTY από 3,5* ***E***

*Με αγάπη προς τα παιδιά*
***ΑΝΝΑ ΝΤΟΒΕΛΛΟΥ - ΜΥΡΙΑΛΛΑΚΗ***

ΑΝΑΛΑΜΒΑΝΟΥΜΕ ΚΑΙ ΚΑΘΕ ΕΙΔΟΥΣ
ΠΑΙΔΙΚΗ ΕΚΔΗΛΩΣΗ (Συλλόγων κ.λπ.)

***Ακτή Κανάρη (Ψαροπούλα)***
***Τηλ. 2241039339 (09.00-16.00),***
***22410 76932 (17.00-22.00)***







Μήνυμα Καραμανλή σε εκδήλωση της Τ.Ε. Αφάντου

# Η πλειοψηφία εμπιστεύεται τη Ν. Δημοκρατία

## Κλίμα αισιοδοξίας και ενότητας • Παραβρέθηκαν Παυλίδης, Καραμάριος, Χρύσης και άλλα στελέχη

**Μέσα σε κλίμα ενθουσιασμού, στο οποίο συνέβαλε και το μήνυμα που απέστειλε ο Πρόεδρος της Νέας Δημοκρατίας, κ. Κώστας Καραμανλής, πραγματοποιήθηκε το περασμένο Σάββατο η εκδήλωση για την κοπή της Πρωτοχρονιάτικης πίτας της Τοπικής Επιτροπής Αφάντου του κόμματος.**



Στην εκδήλωση, που έλαβε χώρα στ' Αφάντου, παρευρέθηκαν ο βουλευτής Δωδεκανήσου κ. Αριστοτέλης Παυλίδης, ο τέως βουλευτής κ. Αναστάσιος Καραμάριος, ο πολιτευτής του κόμματος κ. Βασίλης Χρύσης, ο κ. Γ. Νισύριος, ο επικεφαλής της ελάσσονος μειοψηφίας του δ.σ. Ρόδου κ. Χατζής Χατζηευθυμίου καθώς και ο νεοεκλεγείς Δήμαρχος Αφάντου κ. Σταμάτης Καβάδας.

Χαρακτηριστικό του κλίματος που επικρατούσε είναι η μεγάλη προσέλευση του κόσμου και ο ενθουσιασμός μεταξύ των στελεχών και των οπαδών του κόμματος.

Στο μήνυμα που απέστειλε ο Πρόεδρος της Ν.Δ. δεν παρέλειψε να τονίσει ότι και επισήμως η Νέα Δημοκρατία είναι το πρώτο κόμμα και πως γρήγορα θα είναι η νέα κυβέρνηση του τόπου.

Το μήνυμα που απέστειλε ο κ. Κώστας Καραμανλής στην Τ.Ε. Αφάντου έχει ως εξής:

"Ευχαριστώ θερμά για την τιμητική πρόσκλησή σας. Λυπάμαι, διότι προ καιρού ανειλημμένες ανελαστικές υποχρεώσεις μου δεν μου επιτρέπουν να παραστώ.

Σήμερα η Νέα Δημοκρατία έρχεται πρώτη στις προτιμήσεις των Ελλήνων, όπως αποδεικνύουν αλλεπάλληλες σφυγμομετρήσεις. Μπροστά στην ανάλγητη πολιτική της κυβέρνησης Σημίτη, όλο και περισσότεροι συμπολίτες μας εμπιστεύονται τη Νέα Δημοκρατία.

Γύρω μας, στον κύκλο μας στην γειτονιά μας υπάρχουν απλές Ελληνίδες και Έλληνες που ασχέτως κομματικής προέλευσης μπορούν να στραφούν προς εμάς.

Εγκειται στον καθένα μας, με το ήθος τις αξίες και την κοσμιότητα που διακρίνει το χώρο μας να τους ενθαρρύνουμε να εμπιστευθούν τη Νέα Δημοκρατία.

Στον τομέα αυτόν οι Νομαρχιακές και Τοπικές Οργανώσεις μπορούν να προσφέρουν σημαντική βοήθεια, για να ξημερώσουν ξανά για την Ελλάδα ημέρες εξόδου από την παραμκή, ημέρες ελπίδας και αναγέννησης με κυβέρνηση της Νέας Δημοκρατίας. Αυτές τις μέρες όλοι μαζί θα τις φέρουμε".

● **Ο πρόεδρος της Τ.Ε. Αφάντου κ. Τάσος Σπανός,** επεσήμανε την εμπιστοσύνη και την αφοσίωση με την οποία ο απλός κόσμος αγκαλιάζει την Ν.Δ., γεγονός που αποδεικνύει πως έχει αναθέσει όλες του τις ελπίδες σε μία κυβέρνηση της Νέας Δημοκρατίας η οποία θα επιλύσει τα μεγάλα προβλήματα της καθημερινότητας του πολίτη που



έχουν οδηγηθεί σε αδιέξοδο, εξαιτίας της επικίνδυνης και αναποτελεσματικής πολιτικής του ΠΑΣΟΚ.

Ο κ. Παυλίδης άσκησε έντονη κριτική στην πολιτική που ακολουθεί η κυβέρνηση Σημίτη, θυμίζοντας παράλληλα ότι αν σήμερα μιλάει για ΟΝΕ και προεδρεύει της Ε.Ε., ο κ. Σημίτης, το οφείλει στη Ν.Δ. και τον αείμνηστο Κωνσταντίνο Καραμανλή.

Δεν παρέλειψε, ακόμη, να εκθειάσει την προσωπικότητα και την πολιτική ωριμότητα του Κώστα Καραμανλή, τονίζοντας ότι η συμμετοχή του στην ένταξη της Κύπρου στην Ε.Ε., ήταν καθοριστικής σημασίας. Επίσης, ο κ. Παυλίδης, ζήτησε ετοιμότητα του κομματικού μηχανισμού λέγοντας ότι οδεύουμε σε εκλογές.

Ο κ. Καραμάριος, από την πλευρά του, δήλωσε ότι όλοι πρέπει να είμαστε παρόντες στον αγώνα και τόνισε ότι η κυβέρνηση αποπροσανατολίζει το λαό από τα πραγματικά του προβλήματα όπως



είναι η ανεργία, η παιδεία, η υγεία και η δυσβάσταχτη καθημερινότητα του πολίτη.

● Ο κ. Χρύσης τόνισε την ανάγκη συσπείρωσης όλων των υγιών δυνάμεων της κοινωνίας, καυτηρίασε την καταλήστευση χιλιάδων επενδυτών στο Χρηματιστήριο, στηλίτευσε την εγκατάλειψη της περιφέρειας και εξέφρασε τη σιγουριά ότι η επόμενη εκλογική μάχη θα είναι νικηφόρα για το καλό και την ευημερία όλων των Ελλήνων.





ΑΘΛΗΤΙΚΗ
ΓΝΩΜΗ
ΔΕΥΤΕΡΑ 20 ΙΑΝΟΥΑΡΙΟΥ 2003

Η ΑΕΛ ΚΕΡΔΙΣΕ ΤΟ ΔΙΓΕΝΗ ΣΤΟ ΝΤΕΡΜΠΙ ΚΑΙ ΠΗΡΕ ΚΕΦΑΛΙ

ΣΕΛ. 18-22

ΝΑΒΡΟΖΙΔΗΣ: ΤΡΟΜΟΚΡΑΤΙΑ ΣΤΗ ΛΕΡΟ

ΣΕΛ. 21

# ΠΡΩΤΑΘΛΗΤΡΙΑ ΧΕΙΜΩΝΑ



• *Η Ρόδος έστω και με το ζόρι κέρδισε την Μάνη 1-0 και φόρεσε το μισό στέμμα.*

ΣΕΛ. 17

ΤΟ ΚΑΛΑΘΙ ΔΙΝΕΙ ΤΟ ΡΟΖ Φ.Α.! Ο Λιβιεράτος έσπασε το στεφάνι, ο Αγιος Θωμάς δεν το αντικατέστησε και ο Διαγόρας παίρνει τη νίκη!

ΣΕΛ. 33

ΝΙΚΗ ΤΗΣ ΚΩ ΗΤΤΑ ΤΟΥ ΑΠΟΛΛΩΝΑ 3-1 τον Ασπρόπυργο και 1-0 από τον Μανδραϊκό.

ΣΕΛ. 16-17

ΑΓΝΩΡΙΣΤΟΣ ΣΤΗ ΜΥΚΟΝΟ Ο Διαγόρας έχασε 2-0

ΣΕΛ. 16

# ΦΟΡΕΣΕ ΤΑ ΚΑΛΑ ΤΟΥ

• *Ο Κολοσσός πραγματοποίησε τη καλύτερη φετινή του εμφάνιση και παθιασμένα κέρδισε το ICBS 96-75*

ΣΕΛ. 34



ΠΕΡΙΦΕΡΕΙΑΚΟ

# Αυτοκτόνησε

- *ΚΑΚΟΣ Ο ΔΙΑΓΟΡΑΣ ΗΤΤΗΘΗΚΕ ΣΤΗ ΜΥΚΟΝΟ ΑΠΟ ΤΗΝ ΤΟΠΙΚΗ ΟΜΑΔΑ ΜΕ 2-0*
- *"ΞΥΠΝΗΣΕ" ΣΤΟ ΔΙΑΣΤΗΜΑ 80'-92' ΑΛΛΑ ΗΤΑΝ ΑΡΓΑ.*

**ΜΥΚΟΝΟΣ (Ιδιαίτερη ανταπόκριση)**

Κάποτε θα γινόταν. Χθες το πρωί στη Μύκονο ο Διαγόρας απώλεσε το σερί των νικών που έφταση τις εννέα. Οι κυανέρυθροι είχαν να χάσουν βαθμό από την 5η αγωνιστική και την ήττα από τη Ρόδο.

Χθες ηττήθηκαν στη Μύκονο από την τοπική ομάδα με 2-0 και τώρα έχουν ένα σχετικά δύσκολο πρόγραμμα που περιλαμβάνει το σερί, Αίας Σαλ. (εκτός), Απόλλων Καλ. (εντός), Ερμής Κορ. (εκτός), Μάνη (εντός), Ρόδος (εκτός). Ο γηραιός της πόλης μας επιβάλλεται να δείξει χαρακτήρα σ' αυτόν τον ιδιαίτερα "δύσκολο" δρόμο.

**ΚΑΘΑΡΗ "ΑΥΤΟΚΤΟΝΙΑ"**

Ο Διαγόρας δεν ήταν αυτός που έπρεπε στη Μύκονο. Φάνηκε να τον επηρεάζει ξεκάθαρα ο βούρκος του γηπέδου του Κόρφου και φυσικά ο ξερός αγωνιστικός χώρος. Εμφανείς επίσης ήσαν οι απουσίες των **Μερκούρη Μόσχου, Πολυδεύκη Γεωργαλή** και **Μιχάλη Πολιά.** Αυτό όμως δεν δικαιολογεί την χθεσινή μετριότατη εμφάνιση των κυανέρυθρων στη Μύκονο. Δεν ήσαν αυτοί που έπρεπε σ' ένα τόσο κακό αγωνιστικό χώρο, αλλά αυτό δεν μπορεί ν' αποτελέσει δικαιολογία. Η Μύκονος ήταν κατώτερη από άλλες ομάδες, στις έδρες των οποίων ο Διαγόρας πήρε τη νίκη. Όταν λοιπόν η Κυκλάδίτικη ομάδα παίρνει τη νίκη και μάλιστα με 2-0 καταλαβαίνει κανείς πως ο γηραιός της πόλης μας ήταν... ιδανικός αυτόχειρας!

Το παιχνίδι ήταν αμφίρροπο με την Μύκονο να μην απειλεί, και τον Διαγόρα να ψάχνει την ευκαιρία για να βγει στην επίθεση και ν' απειλήσει.

Η Μύκονος στο 26' μπήκε μπροστά στο σκορ κι από το σημείο αυτό οι παίκτες του Διαγόρα αγχώθηκαν. Αυτό είχε σαν αποτέλεσμα "να μην τους βγαίνει τίποτα" στον αγωνιστικό χώρο με αποκορύφωμα την απώλεια της ευκαιρίας στο 43'.

**ΣΤΟ Β' ΜΕΡΟΣ**

Στο β' ημίχρονο ο **Ανδρέας Σταύρου** ανακάτεψε πολλές φορές την τράπουλα για να φέρει την ομάδα του σε επιθυμητά σημεία απόδοσης αλλά το αποτέλεσμα δεν ήταν αυτό που έπρεπε.

Ετσι ήρθε το 2-0 στο 54' από μία στημένη φάση για τους γηπεδούχους.

Ο τεχνικός του Διαγόρα έκανε "διπλή αλλαγή" στο 75' κι ο Διαγόρας με τις ευκαιρίες που χάθηκαν στο πεντάλεπτο 80'-85' θα μπορούσε να "γυρίσει" το ματς. Ήταν όμως αργά...Το σκορ δεν άλλαξε αφού οι κυανέρυθροι ούτε σ' αυτό το σημείο του αγώνα ήσαν εύστοχοι.

**ΦΑΣΕΙΣ ΚΑΙ ΓΚΟΛ**

Στο 26' ο **Οικονόμου** έφυγε από τ' αριστερά και την κατάλληλη στιγμή γύρισε τη μπάλα στο σημείο του πέναλτυ. Εκεί πετάχθηκε ο **Βιδάλης** κι από κοντά πλάσσαρε γράφοντας το 1-0.

Η ευκαιρία του αγώνα στο 43'. Ο **Αγγελόπουλος** έφυγε μόνος του από τ' αριστερά και γύρισε την μπάλα στη μικρή περιοχή. Ο **Ορφανίδης** βιάστηκε να πλασάρει κι η μπάλα με εξουδετερωμένο τον **Μανταφούλη** έφυγε άουτ.

Στο 54' ο **Τσικόπουλος** εκτέλεσε φάουλ κι ο **Βιδάλης** με κεφαλιά πέτυχε το 2-0.

Στο 80' από σέντρα του **Αγγελόπουλου** ο **Μονόπολι** έπιασε την καρφωτή κεφαλιά για να φύγει η μπάλα κόρνερ από την απόκρουση του **Μανταφούλη.**

Ενα λεπτό αργότερα (81') ο **Αγγελόπουλος** έπιασε δυνατό διαγώνιο σουτ για να φύγει η μπάλα άουτ πάνω απ' το οριζόντιο δοκάρι του **Μανταφούλη**

Στο 82' η κεφαλιά του **Ρουτζιέρη** έφυγε πάνω από την εστία του **Μανταφούνη.**

Δύο λεπτά αργότερα (84') σε σέντρα του **Ρουτζιέρη**, ο **Αμπελάς** ένα μέτρο απ' το δοκάρι επιασε την κεφαλιά που έφυγε άουτ.

**Συριανός, Τζιόβα, Βιδάλης** και **Πρίντεζης** ήσαν οι πιο καλοί της Μυκόνου. Από τον κακό χθες Διαγόρα ξεχώρισαν οι έμπειροι Χ"**σταμάτης, Κακλαμάνος** και **Ρουτζιέρης.,**

Πολύ καλή ήταν η διαιτησία των **Κουτσόγιαννου, Δημόπουλου** και **Χ"δημητρίου**

Οι ομάδες:

**ΜΥΚΟΝΟΣ:** *Μανταφούλης, Καρανικολάου, Παχατουρίδης, Συριανός, Τζιόβας, Χριστόπουλος (65' Καραμίτζας), Κοντινός, Οικονόμου, Βιδάλης (85' Ασημιώτης) Βιδόπουλος, Πρίντεζης.*

**ΔΙΑΓΟΡΑΣ:** *Φωτεινής, Χ"θεοδωράκης, Παφιάκης, Ρουτζιέρης, Χ"σταμάτης, Κακλαμάνος, Σπάρταλης, Αγγελόπουλος, Μονόπολι, Ορφανίδης (75' Αμπελάς), Σταθόπουλος (75' Κολιάδης)*

# Νίκη-χρυσάφι!

- *Η Κως πέρασε απ' τον Ασπρόπυργο. Κέρδισε 3-1 και ανέβηκε πάνω από τη γραμμή παραμονής*

**ΑΣΠΡΟΠΥΡΓΟΣ (Του ανταποκριτού μας ΠΕΤΡΟΥ ΤΖΟΤΖΟΚΟΥ)**

Αυτή η νίκη ίσως αποδεχθεί η πολυτιμότερη για την ομάδα της ΑΕ Κω. Οι "βυσσινί" καθοδηγούμενοι από τον γυμναστή τους **Γιώργο Μηναΐδη** και υπό το βλέμμα του **Ηλία Ράμμου,** νίκησαν τον Ασπρόπυργο με 3-1 αφού πραγματοποίησαν εκπληκτική εμφάνιση στο α' μέρος.

Στο α' ημίχρονο η ομάδα του νησιού του Ιπποκράτη αιφνιδίασε. Παίζοντας με δυνατή άμυνα και καλή κυκλοφορία της μπάλας κατάφερε να προηγηθεί στο 8'.

Οι γηπεδούχοι αντέδρασαν και ισοφάρισαν στο 26' αλλά δεν μέτρησε αυτό το γκολ στο τέλος.

Οι παίκτες της Κω αφού έχασαν αρκετές ευκαιρίες έφτασαν στο 1-2 σε καθοριστική χρονική στιγμή (38') γέρνοντας την ψυχολογία υπέρ τους αφού από το λεπτό αυτό και μέχρι το τέλος του αγώνα οι παίκτες του Ασπρόπυργου δεν μπόρεσαν ν' αντιδράσουν.

Στο β' ημίχρονο οι της Κω έπαιξαν με περισσότερους αμυντικούς προσανατολισμούς προσπαθώντας να κρατήσουν μακρυά τους αντιπάλους τους.

Ο Ασπρόπυργος πίεσε περισσότερο αυτή τη φορά αλλά δεν απείλησε σε καμμιά περίπτωση.

**ΦΑΣΕΙΣ ΚΑΙ ΓΚΟΛ**

Στο 6' ο **Τριαταφυλλίδης** εκτέλεσε φάουλ κι ο **Κάτσος** σούταρε στη συμβολή των δοκαριών.

Στο 8' από σέντρα του Γ. **Μποϊλή**, ο **Σωτηρόπουλος** με κεφαλιά πέτυχε το 0-1.

Στο 22' ο **Σωτηρόπουλος** έβγαλε παράλληλη σέντρα κι ο **Σκαλέρης** δεν μπόρεσε να κάνει το πλασσέ με αποτέλεσμα η ευκαιρία για το δεύτερο γκολ της Κω να χαθεί.

Στο 26' ο **Γρύμπιλας** μπήκε από δεξιά απέφυγε δύο αντιπάλους κι ο **Καμπανάρος** μόνος με κοντινό πλασσέ έγραψε το 1-1.

Στο 30' το απευθείας χτύπημα φάουλ του **Πούλου**, έφυγε λίγο πάνω απ' τα γκολπόστ του **Χαλά.**

Πέντε λεπτά αργότερα από (35') ο **Γ. Μποϊλής** έκανε επέλαση από δεξιά και σούταρε στην εξωτερική πλευρά των δικτύων του **Χαλά.**

Τρία λεπτά αργότερα (38') ο **Γ. Μποϊλής** μπήκε στην περιοχή απέφυγε δύο αντιπάλους με διαδοχικές ντρίπλες, σούταρε δυνατά, απέκρουσε ο **Χαλάς**, η μπάλα ήρθε στον ίδιο που από κοντά έγραψε το 1-2.

Στο 45' ο **Σπαθάρας** έδιωξε σε κόρνερ το σουτ του **Γρύμπιλα.**

Στο 90' ο **Γ. Μποϊλής** έβγαλε ωραία μπαλιά στον **Σκαλέρη** που πέρασε και τον τερματοφύλακα και πέτυχε το 1-3.

Από τους γηπεδούχους ξεχώρισε ο **Γρύμπιλας** με την εμπειρία του. Από την Κω κορυφαίος του παιχνιδιού ήταν ο **Γ. Μποϊλής** ενώ άρεσαν ακόμη και οι **Σκαλέρης** και **Σωτηρόπουλος**.

Πολύ καλή ήταν η διαιτησία των κ.κ. **Ασμάνη, Πάνου** και **Τζερμπατζίδη.**

Οι ομάδες:

**ΑΣΠΡΟΠΥΡΓΟΣ:** *Χαλάς, Καμπανάρος, Καρδούλας (65' Πανταζής Ι.), Παπακωστούλης, Μακράκης, Πανταζής (65' Μουσούρης), Κυριακίδης, Κάτσος (65' Νάκας), Γρύπιλας, Κομπάλα, Τριανταφυλλίδης*

**ΚΩΣ:** *Σπαθάρας, Τσικρικάς, Μποϊλής Ζ., Σκαλέρης, Χ"πέτρος, Μάμμης, Γούλας, Μαγκαφάς (64' Ολιβέϊρα), Σωτηρόπουλος (51' Κοντός), Πούλος (87' Αρβανιτογιάννης), Μποϊλής Γ.*

## ΑΠΟΤΕΛΕΣΜΑΤΑ 15ης ΑΓΩΝΙΣΤΙΚΗΣ

| | |
|---|---|
| Ασπρόπυργος-Κως | 1-3 |
| Ρόδος-Μάνη | 1-0 |
| Κάσπακας-Ελευσίνα | 1-2 |
| Καλλονή-Ερμής Κορ. | 0-0 |
| Ατρόμητος Π.-Αιολικός | 1-2 |
| Μανδραικός-Απόλλων Καλ. | 1-0 |
| Μύκονος-Διαγόρας | 2-0 |
| Καρλόβασι-Αίας Σαλ. | Διεκόπη στο 48' καιενώ το σκορ ήταν 2-1 |

**Η 16Η ΑΓΩΝΙΣΤΙΚΗ**

Ρόδος-Ασπρόπυργος
Κως-Κάσπακας
Μάνη-Καλλονή
Ελευσίνα-Ατρόμητος Π.
Ερμής Κορ.-Μανδραϊκός
Αιολικός-Μύκονος
Απόλλων Καλ.-Καρλόβασι
Αίας Σαλ.-Διαγόρας

## ΒΑΘΜΟΛΟΓΙΑ ΠΕΡΙΦΕΡΕΙΑΚΟΥ

| Α/Α | ΟΜΑΔΕΣ | ΒΑΘΜ. | ΑΓ. | ΤΕΡΜ. | ΕΝΤΟΣ Ν | Ι | Η | ΕΚΤΟΣ Ν | Ι | Η | ΣΥΝΟΛΟ Ν | Ι | Η |
|---|---|---|---|---|---|---|---|---|---|---|---|---|---|
| 1. | ΡΟΔΟΣ | 37 | 15 | 38-7 | 8 | 0 | 0 | 4 | 1 | 2 | 12 | 1 | 2 |
| 2. | ΔΙΑΓΟΡΑΣ | 32 | 15 | 27-12 | 4 | 1 | 2 | 6 | 1 | 0 | 10 | 2 | 3 |
| 3. | Μάνη | 29 | 15 | 29-7 | 5 | 2 | 0 | 3 | 3 | 1 | 8 | 5 | 2 |
| 4. | Αιολικός | 29 | 15 | 33-12 | 7 | 0 | 0 | 2 | 2 | 4 | 9 | 2 | 4 |
| 5. | Μανδραϊκός | 26 | 15 | 20-13 | 6 | 1 | 1 | 1 | 4 | 2 | 7 | 5 | 3 |
| 6. | Ερμής Κορ. | 24 | 15 | 15-11 | 4 | 1 | 2 | 3 | 1 | 3 | 7 | 3 | 5 |
| 7. | Μύκονος | 23 | 15 | 18-15 | 5 | 1 | 2 | 2 | 1 | 4 | 7 | 2 | 6 |
| 8. | Αίας Σαλ. | 21 | 14 | 22-12 | 5 | 2 | 0 | 0 | 4 | 3 | 5 | 6 | 3 |
| 9. | Ασπρόπυργος | 21 | 15 | 25-22 | 3 | 2 | 2 | 3 | 1 | 3 | 6 | 3 | 6 |
| 10. | ΑΠΟΛΛΩΝ ΚΑΛ. | 21 | 14 | 11-13 | 2 | 2 | 2 | 4 | 1 | 2 | 6 | 3 | 5 |
| 11. | ΚΩΣ | 19 | 15 | 13-15 | 3 | 4 | 0 | 2 | 0 | 6 | 5 | 4 | 6 |
| 12. | Ατρόμητος Π. | 17 | 15 | 25-30 | 4 | 2 | 2 | 0 | 3 | 4 | 4 | 2 | 6 |
| 13. | Καλλονή | 10 | 14 | 17-42 | 2 | 3 | 3 | 0 | 1 | 5 | 2 | 4 | 8 |
| 14. | Ελευσίνα | 9 | 15 | 13-47 | 2 | 0 | 5 | 1 | 0 | 7 | 3 | 0 | 12 |
| 15. | Καρλόβασι | 5 | 13 | 9-23 | 1 | 2 | 2 | 0 | 0 | 8 | 1 | 2 | 10 |
| 16. | Κάσπακας | 4 | 14 | 12-49 | 1 | 1 | 6 | 0 | 0 | 6 | 1 | 1 | 12 |

## ΠΕΡΙΦΕΡΕΙΑΚΟ ΠΡΩΤΑΘΛΗΜΑ

| | ΑΙΑΣ ΣΑΛ. | ΑΙΟΛΙΚΟΣ | ΑΠΟΛΛΩΝ Κ. | ΑΣΠΡΟΠΥΡΓ. | ΑΤΡΟΜΗΤΟΣ | ΔΙΑΓΟΡΑΣ | ΕΛΕΥΣΙΝΑ | ΕΡΜΗΣ Κ. | ΚΑΛΛΟΝΗ | ΚΑΡΛΟΒΑΣΙ | ΚΑΣΠΑΚΑΣ | ΚΩΣ | ΜΑΝΔΡΑΪΚΟΣ | ΜΑΝΗ | ΜΥΚΟΝΟΣ | ΡΟΔΟΣ |
|---|---|---|---|---|---|---|---|---|---|---|---|---|---|---|---|---|
| ΑΙΑΣ ΣΑΛ. | ■ | | | 1-0 | | | 4-0 | 1-1 | | | 8-1 | | 1-1 | | 2-0 | 1-0 |
| ΑΙΟΛΙΚΟΣ | 2-0 | ■ | 2-0 | | | | 3-1 | | 6-0 | 3-0 | 7-1 | | | | 2-1 | |
| ΑΠΟΛΛΩΝ ΚΑΛ. | 0-0 | | ■ | 0-1 | 4-1 | 0-3 | | | | | | 1-0 | | 0-0 | | |
| ΑΣΠΡΟΠΥΡΓΟΣ | | 3-3 | | ■ | | 1-2 | 3-1 | | 5-2 | 3-1 | | 1-3 | 0-0 | | | 0-2 |
| ΑΤΡΟΜΗΤΟΣ Π. | 3-1 | 1-2 | | 1-1 | ■ | | 4-0 | 0-1 | | 1-0 | 4-1 | | | | | 2-2 |
| ΔΙΑΓΟΡΑΣ | 1-1 | 4-3 | | | 2-0 | ■ | | 0-1 | | | | 1-0 | 2-1 | | | 0-1 |
| ΕΛΕΥΣΙΝΑ | | | 0-1 | | | 0-2 | ■ | 0-2 | | | | 3-2 | 2-1 | | 0-1 | 1-3 |
| ΕΡΜΗΣ ΚΟΡ. | | 1-0 | 0-0 | 1-2 | | | | ■ | | 2-1 | 3-1 | | | | 2-0 | 1-3 |
| ΚΑΛΛΟΝΗ | 1-1 | | | | 2-2 | 1-5 | 4-0 | 0-0 | ■ | | 4-1 | | 0-5 | 0-4 | | |
| ΚΑΡΛΟΒΑΣΙ | | | 1-2 | | | 0-1 | 2-1 | | 2-2 | ■ | | | | 0-1 | 1-1 | |
| ΚΑΣΠΑΚΑΣ | | | 0-1 | 2-4 | | 1-2 | 1-2 | | | | ■ | 0-1 | 1-1 | 0-3 | 2-1 | |
| ΚΩΣ | 1-1 | 0-0 | | | 1-1 | | | 1-0 | 2-1 | 2-1 | | ■ | | 0-0 | | |
| ΜΑΝΔΡΑΪΚΟΣ | | 2-1 | 1-0 | | 3-3 | | | 1-0 | | 1-0 | | 1-0 | ■ | | 0-2 | 1-0 |
| ΜΑΝΗ | 1-0 | | | 2-1 | 8-0 | 1-1 | 5-0 | 1-0 | | | | | 1-1 | ■ | | |
| ΜΥΚΟΝΟΣ | | 0-1 | 0-1 | 2-0 | 3-2 | 2-0 | | | 4-0 | | | 2-0 | | 1-1 | ■ | |
| ΡΟΔΟΣ | | 1-0 | 4-1 | | | | | | 5-0 | 3-0 | 8-0 | 2-0 | | 1-0 | 3-0 | ■ |

ΠΕΡΙΦΕΡΕΙΑΚΟ

# Λίγο ήταν το 1-0

- *Η ΡΟΔΟΣ ΑΦΟΥ ΕΧΑΣΕ ΠΟΛΛΕΣ ΕΥΚΑΙΡΙΕΣ ΝΙΚΗΣΕ ΤΕΛΙΚΑ ΤΗ ΜΑΝΗ ΜΕ 1-0 ΜΕ ΤΟ ΓΚΟΛ ΤΟΥ ΣΤ. ΚΑΝΤΙΜΟΙΡΗ ΣΤΟ 78' ΚΑΙ ΑΝΑΔΕΙΧΘΗΚΕ ΠΡΩΤΑΘΛΗΤΡΙΑ ΧΕΙΜΩΝΑ*
- *Ο ΒΑΣΙΛΟΠΟΥΛΟΣ ΕΧΑΣΕ ΠΕΝΑΛΤΙ ΣΤΟ 2' ΚΙ ΟΙ ΦΙΛΟΞΕΝΟΥΜΕΝΟΙ ΕΠΑΙΖΑΝ ΜΕ ΔΕΚΑ ΑΠΟ ΤΟ ΛΕΠΤΟ ΑΥΤΟ*

Λίγο θεωρείται το 1-0 για τη Ρόδο που πήρε τελικά αυτό που ήθελε. Ήταν κυρίαρχη του παιχνιδιού στο βαρύ Εθνικό Στάδιο, πήρε ένα σπουδαίο τρίποντο κερδίζοντας την Μάνη κι αφήνοντάς την οκτώ βαθμούς πίσω, ενώ πέντε βαθμούς έμεινε κι ο Διαγόρας.

Οι "πράσινοι" θα μπορούσαν να κάνουν την νίκη πιο εύκολη και μεγαλύτερη, αν το σκορ άνοιγε στο 2' με την εκτέλεση πέναλτι του **Βασιλόπουλου.** Τέλος καλό όλα καλά για τους παίκτες του **Δημήτρη Σκούνα** που συνεχίζουν ακάθεκτοι την πορεία τους προς την Γ' Εθνική. Η Ρόδος από χθες είναι πρωταθλήτρια χειμώνα.

**ΣΤΟ Α' ΜΕΡΟΣ**

Σ' ένα τέτοιο γήπεδο φυσικά δεν μπορούσε να γίνει παιχνίδι ποιότητας. Σημαντικό ρόλο έπαιξε και η εξέλιξη του παιχνιδιού, αλλά και το γεγονός του ότι από το 2' η Μάνη έμεινε με δέκα παίκτες αφ' ενός και αφ' ετέρου η Ρόδος απώλεσε το πέναλτι.

Στην πρώτη περίπτωση οι φιλοξενούμενοι αφού έχασαν την αριθμητική υπεροχή, "ταμπουρώθηκαν" στην περιοχή τους και προσπαθούσαν να κρατήσουν μακριά τους επιθετικούς της Ρόδου. Από αστοχία και μόνο οι "πράσινοι" δεν μπόρεσαν να προηγηθούν και να κάνουν το ματς ποιό εύκολο στη συνέχεια.

Η Ρόδος στην άμυνα δεν κινδύνευσε καμιά φορά ο **Πάττας** δεν άφηνε τον **Ντε Σόουζα** να κάνει παιχνίδι, ενώ ο **Αλέξης** μετά την αποβολή γύρισε πιο πίσω για να καλύψει κενά κι ο **Βασιλόπουλος** από δεξιά "έκανε παιχνίδι".

Στην άμυνα της Μάνης τώρα **Βιδάλης** και **Μαζαράκης** έπαιρναν μαν του μαν τους **Ντιογκένους** και **Γ. Καντιμοίρη** κερδίζοντας και χάνοντας μάχες, ενώ παράλληλα δύσκολα περνούσαν τη σέντρα. Έτσι μοιραία τα 0-0 σ' αυτό το ημίχρονο παρέμεινε.

**ΑΛΛΑΓΕΣ**

Στο β' μέρος ο τεχνικός της Ρόδου πραγματοποίησε δύο αλλαγές που έδωσαν περισσότερη επιθετικότητα στην ομάδα του. Ο **Κοσανδιανός** πήρε τον **Ντε Σόουζα** κι "ανέβηκε" ψηλότερα από τ' αριστερά ο **Μπιγκό**. Η είσοδος στο παιχνίδι και του **Καλημέρη** ανέβασε κι άλλο τον ρυθμό της Ρόδου στη μεσαία γραμμή, ενώ η πίεση στην περιοχή των φιλοξενουμένων έγινε μεγαλύτερη με την είσοδο του **Μαΐλη**.

Το γκολ ήρθε στο 79' κι ήταν πολύ όμορφο σε δημιουργία και εκτέλεση. Ο **Στ. Καντιμοίρης** έστειλε τη μπάλα στα δίχτυα και χάρισε σπουδαία νίκη στην ομάδα του.

**ΦΑΣΕΙΣ ΚΑΙ ΓΚΟΛ**

Στο 2' από μπαλιά του **Μαλλιάκα**, ο **Στ. Καντιμοίρης** πλάσαρε, απέκρουσε προσωρινά ο **Κατσαφάδος,** η μπάλα πήρε ύψος ο **Σ. Καντιμοίρης** έπιασε την κεφαλιά για ν' αποκρούσει σε κενή εστία ο **Σπάθας** με το χέρι. Ο κ. **Παπασταμάτης** καταλόγισε το πέναλτι κι απέβαλλε με κόκκινη κάρτα τον **Σπάθα.** Το πέναλτι εκτέλεσε ο **Βασιλόπουλος** αλλά απέκρουσε στη δεξιά του γωνία ο **Κατσαφάδος** σε κόρνερ.

Στο 13' από καλή θέση ο **Γ. Καντιμοίρης** πλάσαρε στην εξωτερική πλευρά των δικτύων του **Κατσαφάδου.**

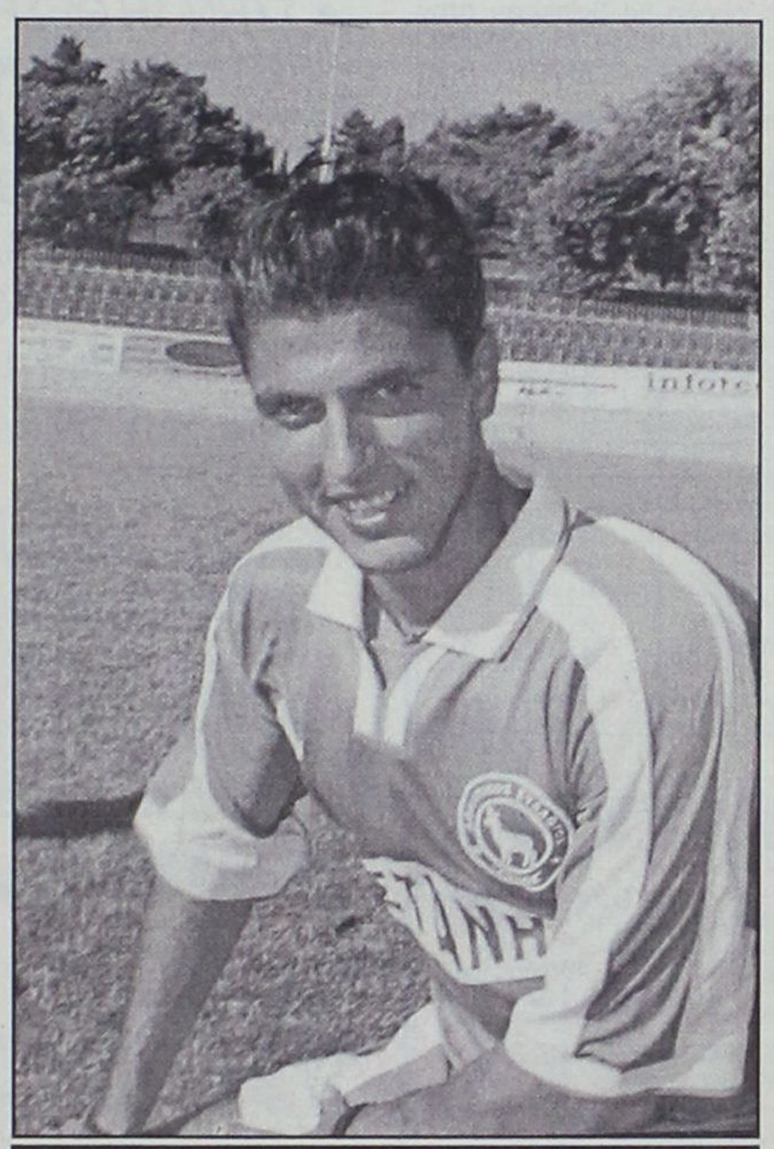

*Ο Στ. Καντιμοίρης χάρισε χθες με το δικό του γκολ ακόμα τρείς βαθμούς στη Ρόδο*
*(ΒΙΚΤΩΡ-ΦΩΤΟ ΜΑΡΚΕΤ- ΙΑΛΥΣΟΣ)*

Στο 19' το σουτ από καλή θέση του **Πάττα** έφυγε λίγο άουτ

Στο 28' ο **Σηφνάκης** έβγαλε ωραία μπαλιά στον **Ντε Σόουζα** αλλά τον πρόλαβε την τελευταία στιγμή ο **Πάττας.**

Στο 36' ο **Βασιλόπουλος** έβγαλε σέντρα, ο **Βιδάλης** απέκρουσε προσωρινά, ο **Γ. Καντιμοίρης** έπιασε δυνατό γυριστό σουτ για να φύγει η μπάλα λίγο άουτ.

Το ίδιο συνέβη στο 38' σε μακρινό δυνατό σουτ του **Βασιλόπουλου.**

Στο 47' του α' μέρους, από μπαλιά του **Βασιλόπουλου** ο **Γ. Καντιμοίρης** πλάσαρε άουτ.

Στο 58' από σέντρα του **Καλημέρη,** ο **Στ. Καντιμοίρης** έπιασε την κεφαλιά που έφυγε άουτ.

Στο 79' από μπαλιά του **Μοσχή,** ο **Στ. Καντιμοίρης** απέφυγε και τον **Κατσαφάδο,** πλάσαρε κι έγραψε το 1-0.

Από τη Ρόδο διακρίθηκαν ιδιαίτερα οι **Μπιγκό, Γ. Καντιμοίρης, Στ. Καντιμοίρης** κι ο **Καλημέρης** στο Β' ημίχρονο. Από τη Μάνη άρεσαν περισσότερο οι **Κούτρας, Σηφνάκης** και **Στρατής.**

Πολύ καλή ήταν η διαιτησία των κ.κ. **Παπασταμάτη, Γιαννουγλίδη, Τσινιάρη** από τον Σύνδεσμο της Αθήνας.

Οι ομάδες:

**ΡΟΔΟΣ:** *Θέμελης, Μαλλιάκας (46' Κοσανδιανός), Μπιγκό, Βασιλόπουλος (71' Μαΐλης), Πάττας, Δανάς (46' Καλημέρης), Ναλμπάντης, Καντιμοίρης Γ., Ντιογκένους, Μοσχής, Καντιμοίρης Στ.*

**ΜΑΝΗ:** *Κατσαφάδος, Σπάθας, Δημόπουλος, Κούτρας, Βιδάλης, Στρατής, Αλέξης, Σιφνάκης, Ντε Σόουζα, Μέριανος (78' Μπουσάτι), Μαζαράκης*

# Δεν πήδηξε τη Μάνδρα!

- *Ο ΑΠΟΛΛΩΝ ΚΑΛ. ΗΤΤΗΘΗΚΕ ΑΠΟ ΤΟΝ ΜΑΝΔΡΑΪΚΟ ΜΕ 1-0. ΣΚΟΡΕΡ ΤΟΥ ΜΟΝΑΔΙΚΟΥ ΤΕΡΜΑΤΟΣ Ο ΓΙΩΡΓΟΣ ΒΑΪΤΣΗΣ (37')*

**ΜΑΝΔΡΑ (Ιδιαίτερη ανταπόκριση)**

Ο Απόλλων Καλυθιών δεν τα κατάφερε χθες. Εχασε στη Μάνδρα από τον Μανδραικό με 1-0 αλλά συνεχίζει να διατηρεί την επαφή με τις πιο πάνω θέσεις αφού έχει να δώσει ακόμη εντός έδρας εξ' αναβολής παιχνίδι και μάλιστα με ομάδα πολύ αδύναμη.

Οι παίκτες του **Αντώνη Οικονόμου** μπήκαν στο παιχνίδι με αμυντικούς προσανατολισμούς. Απώτερος σκοπός τους ήταν να κρατήσουν τους γηπεδούχους μακρυά από την εστία του **Νίκου Αλεξανδρίδη.**

Ο **Μαχλής** στο 10' παραλίγο να κάνει το 0-1 αλλά αυτή ήταν κι η μοναδική στιγμή κατά την οποία ο Απόλλωνας απείλησε τον Μανδραικό. Αυτό φυσικά φανέρωσε ένα πρόβλημα που διέπει τα παιχνίδια του Απόλλωνα μακρυά απ' τη Ρόδο.

Η επιθετική ανυπαρξία της Ροδίτικης ομάδας ήταν εμφανής. Κάποιος θα πει ότι έλειπε ο **Κώστας Πολυχρονίου,** όμως δεν παίζει μόνο αυτός.

Ο Μανδραικός ευτύχησε να στείλει τη μπάλα στα δίχτυα του **Αλεξανδρίδη** μ' ένα πλασσέ του έμπειρου **Γιώργου Βαΐτση** και να πάρει τους τρείς βαθμούς χωρίς ν' απειλήσει ιδιαίτερα στο υπόλοιπο χρονικό διάστημα. Οι γηπεδούχοι έδειξαν νάχουν πρόβλημα στο αμυντικό στήσιμο του Απόλλωνα και προσπαθουσαν να βρουν με μεγάλες μπαλιές τον έμπειρο **Γιώργο Βαΐτση** που σκόραρε μια φορά για την οποία οι Απολλωνιστές διαμαρτυρήθηκαν πως σημειώθηκε απο θέση οφ-σάιντ.

Ήταν το 10' όταν ο Απόλλων κινήθηκε απειλητικά:

- **Μαχλής** έφυγε από δεξιά σούταρε δυνατά, αλλά η μπάλα πέρασε πάνω απ' τα γκολπόστ του **Γερόλυμου.**

**ΤΟ ΓΚΟΛ**

Στο 37' ο **Νομικός** εκτέλεσε φάουλ βρήκε τον **Βαΐτση** μέσα στην περιοχή κι αυτός στη μοναδική στιγμή αδράνειας της αμύνης του Απόλλωνα έστειλε τη μπάλα στα δίχτυα.

**Ευσταθιάδης, Ακριβός** και **Παπαϊωάννου** ήσαν οι κορυφαίοι της νίκης του **Μανδραϊκού** επί του Απόλλωνα Καλυθιών από τον οποίο ξεχώρισαν οι **Σαλαμαστράκης, Αρχοντούλης** και **Μαχλής.**

Πολύ καλή ήταν η διαιτησία των **Κωσταντάκη, Σπετσιώτη, Σωτηρόπουλου.**

Οι ομάδες:

**ΜΑΝΔΡΑΪΚΟΣ:** *Γερόλυμπος, Ευσταθιάδης (71' Μπιζας), Λουρμπάκος, Καμινάρης, Γαζής, Κωβαίος, Ακριβός, Παπαϊωάννου, Βαΐτσης, Νομικός (85' Πέτρου), Ντρέλιας*

**ΑΠΟΛΛΩΝ ΚΑΛ.:** *Αλεξανδρίδης, Κυριαζής, Πάλλας, Σαλαμαστράκης, Λινάρδος, Ισκάς, Νικολής, Καραβόλιας (63' Σάββενας), Μαμάκος, Αρχοντούλης, Μαχλής (80' Δημητριάδης)*




*Ο Γιώργος Σαλαμαστράκης ήταν απ' τους καλύτερους του Απόλλωνα στη Μάνδρα*
*(ΒΙΚΤΩΡ-ΦΩΤΟ ΜΑΡΚΕΤ-ΙΑΛΥΣΟΣ)*

Α' ΚΑΤΗΓΟΡΙΑ

# Μια σου..μια μου

- *ΣΤΗΝ 1Η ΘΕΣΗ ΚΑΙ ΠΑΛΙ Η ΑΕΛ ΜΕΤΑ ΤΗ ΝΙΚΗ (2-1) ΣΤΟ ΝΤΕΡΜΠΙ ΚΟΡΥΦΗΣ ΜΕ ΤΟ ΔΙΓΕΝΗ*
- *ΤΡΙΤΟΣ Ο ΗΡΑΚΛΗΣ ΠΟΥ, ΚΟΥΤΣΑ -ΚΟΥΤΣΑ ΠΛΗΣΙΑΖΕΙ, ΕΝΩ ΕΝΑ ΒΑΘΜΟ ΠΙΟ ΠΙΣΩ ΑΚΟΛΟΥΘΕΙ Ο ΙΑΛΥΣΟΣ ΠΟΥ ΚΕΡΔΙΣΕ 2-0 ΤΟΝ ΑΠΟΛΛΩΝ ΑΠ.*
- *"ΣΚΟΝΤΑΨΕ" Ο ΦΟΙΒΟΣ ΣΤΟ ΒΑΤΙ (0-0), ΕΝΩ ΑΕΡΑ ΚΑΙ ΚΛΕΟΒΟΥΛΟΣ ΠΗΡΑΝ ΑΠΟ ΝΕΕΣ ΕΝΤΟΣ ΕΔΡΑΣ ΝΙΚΕΣ ΜΕ ΘΥΕΛΛΑ (3-0) ΚΑΙ ΚΑΛΥΜΝΙΑΚΟ (1-0) ΑΝΤΙΣΤΟΙΧΑ*
- *ΙΣΟΠΑΛΙΑ (0-0) ΣΕ ΕΜΠΩΝΑ ΚΑΙ ΚΑΡΔΑΜΑΙΝΑ (2-2), ΠΑΡΕΜΕΙΝΕ ΙΔΙΑ Η ΚΑΤΑΣΤΑΣΗ ΣΤΙΣ ΧΑΜΗΛΕΣ ΘΕΣΕΙΣ*

Κάθε αγωνιστική σχεδόν έχουμε αλλαγή στο ποιά ομάδα θα βρίσκεται στην πρώτη θέση της βαθμολογίας, καθώς Διγενής και ΑΕΛ κάνουν συχνές εναλλαγές.

Από προχθές η ΑΕΛ και πάλι πέρασε πρώτη (έχει και ένα ματς λιγότερο) καταφέρνοντας να κερδίσει τον κύριο αντίπαλό της (Διγενή μέσα στη Λέρο 2-1, σ' ένα παιχνίδι με πολύ ένταση και διαμαρτυρίες από πλευράς φιλοξενούμενων για γκολ που τους ακυρώθηκε όταν το σκορ ήταν 0-1.

Ο Φοίβος στραβοπατώντας στο Βάτι (0-0) πέρασε πέμπτος, αφήνοντας να περάσει στην 3η θέση ο Ηρακλής που κέρδισε 1-0 τον Ορφέα, και τον Ιάλυσο στην 4η που κατέβαλλε έστω και δύσκολα την αντίσταση του Απόλλωνα Απ. κερδίζοντας 2-0.

Σ' άλλη μια επιτυχία έφτασε η ομάδα του ΑΕΡΑ, η οποία δεν δυσκολεύτηκε να κερδίσει στ' Αφάντου τη Θύελλα με 3-0.

Άλλη μια εντός έδρας νίκη πέτυχε και ο Κλεόβουλος κερδίζοντας 1-0 τον Καλυμνιακό.

Στην Έμπωνα Αναγέννηση και Άρης αναδείχθηκαν ισόπαλοι 0-0, ενώ τέλος ο Κλεάνθης δεν κατάφερε να περάσει από την Καρδάμαινα, μένοντας στο 2-2 με την τοπική Δόξα.

## ΠΕΝΑΛΤΙ ΚΟΚΚΙΝΕΣ

| ΟΜΑΔΕΣ | ΥΠ. | ΚΑΤ. | ΥΠ. | ΚΑΤ. |
|---|---|---|---|---|
| ΑΕΛ | 4 | 1 | 3 | 4 |
| ΑΕΡΑ | 2 | 5 | 6 | 8 |
| Αναγέννηση | 4 | 3 | 1 | 3 |
| Απόλλων | 2 | 4 | 5 | 4 |
| Άρης | 5 | 3 | 6 | |
| Διαγόρας Β. | 1 | 4 | 2 | 3 |
| Διγενής | 2 | 1 | 4 | 5 |
| Δόξα Κ. | 2 | 2 | | 2 |
| Ηρακλής | 2 | 4 | 4 | 5 |
| Θύελλα | 5 | 1 | 3 | 3 |
| Ιάλυσος | 8 | 9 | 10 | 5 |
| Καλυμνιακός | 3 | 2 | 2 | 5 |
| Κλεάνθης | 3 | 5 | 4 | 3 |
| Κλεόβουλος | 3 | 3 | 4 | 5 |
| Ορφέας | 2 | 1 | 4 | 7 |
| Φοίβος | 2 | 2 | 7 | 4 |

## ΟΙ ΕΚΤΕΛΕΣΤΕΣ

| ΟΝΟΜΑ-ΟΜΑΔΑ | ΕΥΣΤΟΧΑ | ΑΣΤΟΧΑ |
|---|---|---|
| **Ράϊος Γ.** (Ιάλυσος) | 3 | 1 |
| **Κωνστάντουρας** (ΑΕΡΑ) | 1 | |
| **Λεντής** (Ιάλυσος) | 4 | |
| **Ξύπας** (Φοίβος) | 2 | |
| **Αγκάς** (Αναγέννηση) | 3 | |
| **Μ. Μαθιός** (Ορφέας) | 1 | |
| **Καλτσούλας** (Αναγέννηση) | | 1 |
| **Σταυ. Μαγιόγλου** (Αρης) | 1 | 1 |
| **Οίκουτας** (Θύελλα) | 4 | 1 |
| **Χ/στρατής** (Ηρακλής) | 1 | |
| **Κυπριώτης** (Διγενής) | 1 | |
| **Κελέσογλου** (Ορφέας) | 1 | |
| **Καλογήρου** (ΑΕΡΑ) | 1 | |
| **Παπακωνσταντής** (Ηρακλής) | 1 | |
| **Τσιτσιλιάγκος** (Δόξα Κ.) | | 1 |
| **Κορνάρος** (Κλεόβουλος) | 2 | 1 |
| **Παντίδος** (Αρης) | 3 | |
| **Κασσάρας** (Καλυμνιακός) | 3 | |
| **Καραναστάσης** (Δόξα Κ.) | | 1 |
| **Καραμαλίκης** (ΑΕΛ) | 2 | |
| **Μ. Σπάρταλης** (Κλεάνθης) | 2 | |
| **Φουντής** (ΑΕΛ) | 1 | |
| **Μακρής** (Διαγόρας Β.) | 1 | |
| **Διαμαντάρας** Ι. (ΑΕΛ) | | 1 |
| **Σβύνος** (Διγενής) | 1 | |
| **Ν. Κρομμύδας** (Κλεάνθης) | - | 1 |
| **Τρούλλης (Απόλλων)** | - | 1 |
| **Αθανασίου (Απόλλων)** | - | 1 |

## ΣΚΟΡ ΚΑΙ ΣΚΟΡΕΡ

**● ΑΕΛ–Διγενής** **2–1**
68' Καραμαλίκης, 76' (αυτογκ.), Ταμπουράς
18' Ζερβός

**● Ιάλυσος–Απόλλων Απ.** **2–0**
31' (πεν.) Λεντής, 35' Γιαλλούσης

**● Διαγόρας Β.–Φοίβος** **0–0**

**● Αναγέννηση–Άρης** **0–0**

**● ΑΕΡΑ–Θύελλα** **3–0**
12' Χρ. Καλογήρου, 48' Κ. Καλογήρου, 67' Παλάντζας

**● Δόξα Κ.–Κλεάνθης** **2–2**
41', 70' Παντελής
31', 71' (πεν.) Μ. Σπάρταλης

**● Ηρακλής–Ορφέας** **1–0**
37' Π"γεωργίου

**● Κλεόβουλος–Καλυμνιακός** **1–0**
32' Πιτσουρδάκης

**ΕΠΟΜΕΝΗ ΑΓΩΝΙΣΤΙΚΗ (19Η)**

Απόλλων Απ.-Αρης
Καλυμνιακός-Ιάλυσος
Κλεάνθης-Αναγέννηση
Φοίβος-Κλεόβουλος
Ορφέας-Δόξα Κ.
Θύελλα-Διαγόρας Β.
ΑΕΛ-Ηρακλής
Διγενής-ΑΕΡΑ

## ΟΙ ΣΚΟΡΕΡ

| | | ΣΥΝ | ΣΟΥΤ | ΚΕΦ. | ΠΕΝ. | ΦΑΟΥΛ | ΕΝΤ. | ΕΚΤ. |
|---|---|---|---|---|---|---|---|---|
| 1. | **Καραμαλίκης** (ΑΕΛ) | **14** | 4 | 8 | 2 | | 6 | 8 |
| 2. | **Καλογήρου** (ΑΕΡΑ) | **14** | 10 | 3 | 1 | | 7 | 7 |
| 3. | **Λεντής** (Ιάλυσος) | **14** | 4 | 6 | 4 | | 10 | 4 |
| 4. | **Φουντής** (ΑΕΛ) | **9** | 8 | | 1 | | 5 | 4 |
| 5. | **Οίκουτας** (Θύελλα) | 9 | 4 | 1 | 4 | | 6 | 3 |
| 6. | **Ξύπας** (Φοίβος) | **8** | 6 | | 2 | | 3 | 5 |
| 7. | **Καστρουνής** (Διγενής) | 8 | 7 | 1 | | | 3 | 5 |
| 8. | **Γαλανός** (Διγενής) | **8** | 6 | | | 2 | 3 | 5 |
| 9. | **Σακκάς** (Κλεόβουλος) | **8** | 8 | | | | 3 | 5 |
| 10. | **Μ. Σπάρταλης** (Κλεάνθης) | **8** | **5** | | 2 | 1 | 4 | 4 |
| 11. | **Πευκιανάκης** (Αρης) | **7** | 6 | 1 | | | 7 | |
| 12. | **Παντίδος** (Αρης) | **7** | 4 | | 3 | | 5 | 2 |
| 13. | **Αγκάς** (Αναγέννηση) | **7** | 3 | 1 | 3 | | 6 | 1 |
| 14. | **Σεβδαλής** (Φοίβος) | **7** | 7 | | | | 4 | 3 |
| 15. | **Πιτσουρδάκης** (Κλεόβουλος) | **7** | 7 | | | | 6 | 1 |
| 16. | **Εγγλέζος** (Διγενής) | 6 | 5 | | | 1 | 2 | 4 |
| 17. | **Σβύνος** (Διγενής) | **6** | 5 | | 1 | | 5 | 1 |
| 18. | **Παντελής** (Δόξα Κ.) | **6** | 3 | 3 | | | 5 | 1 |
| 19. | **Καμπούρης** (Διαγόρας Β.) | **5** | 3 | | | 2 | 4 | 1 |
| 20. | **Κουφομανώλης** (Ηρακλής) | **5** | 4 | 1 | | | 2 | 3 |
| 21. | **Κασσάρας** (Καλυμνιακός) | **5** | | 1 | 3 | 1 | 4 | 1 |
| 22. | **Ν. Βούης** (Καλυμνιακός) | **5** | 4 | 1 | | | 4 | 1 |
| 23. | **Φρούμης** (Κλεάνθης) | **5** | 4 | 1 | | | 2 | 3 |
| 24. | **Μ. Μαθιός** (Ορφέας) | **5** | 4 | | 1 | | 4 | 1 |
| 25. | **Λυριστής** (ΑΕΡΑ) | **4** | 3 | 1 | | | 2 | 2 |
| 26. | **Παπανικολάου** (Αναγέννηση) | 4 | 3 | 1 | | | 1 | 3 |
| 27. | **Ψύλλος** (Απόλλων) | **4** | | 2 | | 2 | 3 | 1 |
| 28. | **Τσιτσιλιάγκος** (Δόξα Κ.) | **4** | 3 | 1 | | | 2 | 2 |
| 29. | **Χατζηστρατής** (Ηρακλής) | **4** | 3 | | 1 | | 3 | 1 |
| 30. | **Μοσκιού** (Ηρακλής) | **4** | 2 | 2 | | | 2 | 2 |

**ΑΥΤΟΓΚΟΛ**

**1 γκολ: Αναγνώστου** (Ηρακλής), **Κωστάκης** (Διαγόρας Β.), **Λουλουργάς** (ΑΕΛ), **Χατζηβαλσάμης** (Ιάλυσος), **Λιάνι** (Απόλλων Απ.).

## ΠΡΩΤΑΘΛΗΜΑ Α' ΚΑΤΗΓΟΡΙΑ 2002–2003

| | ΑΕΛ | ΑΕΡΑ | Αναγέννηση | Απόλλων Απ. | Αρης | Διαγόρας Β. | Διγενής | Δόξα Κ. | Ηρακλής | Θύελλα | Ιάλυσος | Καλυμνιακός | Κλεάνθης | Κλεόβουλος | Ορφέας | Φοίβος |
|---|---|---|---|---|---|---|---|---|---|---|---|---|---|---|---|---|
| **ΑΕΛ** | ■ | | | 1-0 | 2-1 | 3-0 | 2-1 | 5-1 | | 2-0 | 2-1 | | | | 2-1 | 0-0 |
| **ΑΕΡΑ** | 1-3 | ■ | 1-1 | 4-0 | | | 1-5 | | | 3-0 | | 1-0 | 2-1 | 1-1 | | 2-4 |
| **Αναγέννηση** | 1-3 | | ■ | 1-2 | 0-0 | 0-1 | | 1-0 | | 4-1 | | 2-0 | 1-0 | | | |
| **Απόλλων Απ.** | | | 1-0 | ■ | | | 1-0 | 1-0 | 0-1 | 0-0 | 1-1 | 1-0 | | 1-0 | | 0-0 |
| **Αρης** | | 1-1 | 4-1 | 2-2 | ■ | | 1-1 | | 2-2 | | | | | 5-3 | 2-0 | 2-5 |
| **Διαγόρας Β.** | | 1-2 | | 0-1 | 2-1 | ■ | | | 2-3 | 0-0 | 1-0 | 1-0 | | | 0-0 | 0-0 |
| **Διγενής** | 2-0 | | 4-0 | | | 1-0 | ■ | | 0-1 | | 2-1 | | 2-0 | | 4-0 | 4-1 |
| **Δόξα Κ.** | | 0-1 | 2-3 | | 2-2 | 2-3 | 0-4 | ■ | | | 1-2 | | 2-2 | | 1-1 | 0-3 |
| **Ηρακλής** | 1-2 | 2-2 | | | 1-0 | | | 4-0 | ■ | 1-1 | | 2-0 | 2-1 | 1-0 | 1-0 | |
| **Θύελλα** | | 1-0 | | | 2-1 | | 1-2 | 3-1 | | ■ | | 2-0 | | 3-1 | 3-0 | |
| **Ιάλυσος** | | 2-1 | 3-0 | 2-0 | 0-0 | 1-0 | | | 1-2 | 1-0 | ■ | 3-1 | | 4-0 | 3-0 | |
| **Καλυμνιακός** | 3-1 | 2-1 | | | 1-0 | | 2-3 | 2-1 | | | | ■ | 2-2 | 3-1 | | 2-2 |
| **Κλεάνθης** | 0-1 | | | 0-1 | 1-2 | 2-0 | 0-0 | 1-0 | 0-0 | 5-0 | 1-2 | | ■ | | | |
| **Κλεόβουλος** | 2-1 | | 3-0 | 3-0 | | 1-3 | 0-2 | 5-0 | | | 0-1 | 1-0 | 2-0 | ■ | | 1-0 |
| **Ορφέας** | | 1-4 | 1-1 | 1-2 | | | 1-1 | | 4-0 | 1-2 | | 0-1 | 3-1 | 0-4 | ■ | |
| **Φοίβος** | 0-2 | 4-3 | 2-0 | | | 1-0 | | | 1-0 | 1-0 | 1-1 | | 4-2 | | 2-0 | ■ |

## ΒΑΘΜΟΛΟΓΙΑ

Α' ΚΑΤΗΓΟΡΙΑ 2002–2003

| Α/Α | ΟΜΑΔΕΣ | ΒΑΘΜ. | ΑΓ. | ΤΕΡΜ. | ΕΝΤΟΣ Ν | Ι | Η | ΕΚΤΟΣ Ν | Ι | Η | ΣΥΝΟΛΟ Ν | Ι | Η |
|---|---|---|---|---|---|---|---|---|---|---|---|---|---|
| 1. | ΑΕΛ | 40 | 17 | 32-14 | 8 | 1 | 0 | 5 | 0 | 3 | 13 | 1 | 3 |
| 2. | Διγενής | 39 | 18 | 38-12 | 7 | 0 | 1 | 5 | 3 | 1 | 12 | 3 | 3 |
| 3. | Ηρακλής | 37 | 18 | 26-18 | 6 | 2 | 1 | 5 | 2 | 2 | 11 | 4 | 3 |
| 4. | Ιάλυσος | 36 | 18 | 29-13 | 8 | 1 | 1 | 3 | 2 | 3 | 11 | 3 | 4 |
| 5. | Φοίβος | 35 | 18 | 31-19 | 7 | 1 | 1 | 3 | 3 | 2 | 10 | 4 | 3 |
| 6. | Απόλλων Απ. | 31 | 18 | 14-16 | 5 | 3 | 1 | 4 | 1 | 3 | 9 | 4 | 5 |
| 7. | Κλεόβουλος | 25 | 18 | 28-25 | 7 | 0 | 3 | 1 | 1 | 6 | 8 | 1 | 9 |
| 8. | ΑΕΡΑ | 25 | 18 | 31-29 | 4 | 2 | 3 | 3 | 2 | 4 | 7 | 4 | 7 |
| 9. | Θύελλα | 24 | 17 | 19-23 | 6 | 0 | 1 | 1 | 3 | 5 | 7 | 3 | 7 |
| 10. | Διαγόρας Β. | 21 | 17 | 14-18 | 3 | 3 | 3 | 3 | 0 | 5 | 6 | 3 | 7 |
| 11. | Καλυμνιακός | 20 | 17 | 19-24 | 5 | 2 | 1 | 1 | 0 | 6 | 6 | 2 | 9 |
| 12. | Άρης | 19 | 17 | 26-26 | 3 | 4 | 1 | 1 | 2 | 5 | 4 | 7 | 6 |
| 13. | Αναγέννηση | 18 | 18 | 17-30 | 4 | 1 | 4 | 1 | 2 | 6 | 5 | 3 | 10 |
| 14. | Κλεάνθης | 13 | 18 | 19-26 | 3 | 2 | 4 | 0 | 2 | 7 | 3 | 4 | 11 |
| 15. | Ορφέας | 10 | 18 | 14-34 | 2 | 2 | 5 | 0 | 2 | 7 | 2 | 4 | 12 |
| 16. | Δόξα Κ. | 3 | 17 | 13-43 | 0 | 3 | 6 | 0 | 0 | 8 | 0 | 3 | 14 |

Α' ΚΑΤΗΓΟΡΙΑ

# Ακόμη κάνουν ευκαιρίες....

- *Ο Ιάλυσος επικράτησε του Απόλλωνα Απ. σ' ένα παιχνίδι, αποθέωσης του επιθετικού ποδοσφαίρου.*
- *Μορφή του αγώνα ο τερματοφύλακας των "ερυθροκίτρινων" Σαββάκης που κατέβασε τα «ρολά» στους φιλοξενούμενους και απέκρουσε δύο πέναλτυ*

Πολύ θεαματικό και ωραίο ποδόσφαιρο είχαν την ευκαιρία να παρακολουθήσουν χθες, όσοι βρέθηκαν στο Οικονομίδειο.

Οι δύο ομάδες μπήκαν από την αρχή με επιθετικούς προσανατολισμούς στον αγώνα και έπαιξαν ανοιχτά.

Οι γηπεδούχοι ήταν αυτοί που είχαν την υπεροχή, αλλά η ομάδα του **Σταμάτη Μαργιέλου** έφτασε πρώτη πολύ κοντά στο γκολ, στο 23', όταν έχασε το πρώτο από τα δύο πέναλτυ που κέρδισε.

Μερικά λεπτά (έξι) μετά την παραπάνω φάση, ο Ιάλυσος έμεινε με δέκα παίκτες λόγω αποβολής με δεύτερη κίτρινη του **Μαυρή.**

Παρ' όλο που μειονεκτούσαν αριθμητικά οι παίκτες του **Θόδωρα Θεοδώρου** κατάφεραν μέσα σ' ένα τετράλεπτο (31'-35') να πετύχουν δύο γκολ και να βάλουν γερά "θεμέλια" για τη νίκη. Στο τελευταίο δεκάλεπτο σημειώθηκαν αρκετές ευκαιρίες εκατέρωθεν, με αποκορύφωση το εκ νέου χαμένο πέναλτυ των Απολλωνιστών.

Στην επανάληψη οι φιλοξενούμενοι ανέβασαν την απόδοσή τους, και προσπάθησαν να πετύχουν κάποιο τέρμα. Είχαν την πρωτοβουλία των κινήσεων στο ξεκίνημα του δεύτερου μέρους, όμως οι περισσότερες ευκαιρίες που δημιούργησαν σταμάτησαν, στον εκπληκτικό χθες γκολκήπερ του Ιάλυσου, **Στέργο Σαββάκη.**

Στη συνέχεια ο Ιάλυσος, παρ' όλο που αγωνιζόταν με δέκα παίκτες ισορρόπησε το παιχνίδι. Αυτό είχε σαν αποτέλεσμα όσο περνάει η ώρα να δημιουργούνται όλο και περισσότερες ευκαιριές από τις δύο ομάδες.

**ΦΑΣΕΙΣ - ΓΚΟΛ**

23' Ο **Κοσμάς** ανέτρεψε τον **Πατρού**, μέσα στην περιοχή και ο διαιτητής **Κατσιδώνης** υπέδειξε την εσχάτη των ποινών.

Το πέναλτι εκτέλεσε ο **Αθανασίου** και απέκρουσε ο **Σαββάκης.**

29' ο **Μαυρής** αντίκρυσε δεύτερη φορά την κίτρινη κάρτα του ρέφερι της συνάντησης για σκληρό μαρκάρισμα.

31' Ο **Βαγγέλης Ράϊος** ανατράπηκε από τον **Κώτσο** μέσα στην περιοχή, κέρδισε το πέναλτυ, το οποίο αξιοποίησε ο **Λεντής** και άνοιξε το σκορ.

35' Ο **Γιαλλούσης** μπήκε από αριστερά μέσα στην περιοχή σούταρε, απέκρουσαν οι αμυντικοί, η μπάλα έφτασε πάλι σ' αυτόν και με νέο σουτ έκανε το 2-0.

38' Ο **Μαννάκης** βγήκε τετ α τετ με τον **Σαββάκη**, πλάσαρε, ο **Γκορτζίλας** απέκρουσε προ της γραμμής του τέρματος με το χέρι και ο διαιτητής **Κατσιδώνης** έδειξε για τρίτη φορά στο παιχνίδι την άσπρη βούλα του πέναλτυ, το οποίο εκτέλεσε ο **Τρούλης** και απέκρουσε πάλι ο **Σαββάκης.**

43' Ο **Λεντής** μεταβίβασε την μπάλα στον **Τζαφέρη** και ο τελευταίος με πλασέ από καλή θέση μέσα στην περιοχή έστειλε την μπάλα άουτ.

45' Ο **Βαγγέλης Ράϊος** πλάσαρε από δεξιά μέσα στην περιοχή και έδιωξε προτού περάσει η μπάλα την γραμμή ο **Πατρού.**

48' Ο **Κώτσος** σούταρε δυνατά μέσα από την περιοχή και απέκρουσε σε κόρνερ ο πορτιέρο των γηπεδούχων.

57' Ο **Μάνος**, μόνος του με τον **Σαββάκη** σούταρε και απέκρουσε ο τερματοφύλακας του Ιαλύσου.

69' Ο **Λεντής** μπήκε από δεξιά μέσα στην περιοχή πλάσαρε και μπλόκαρε ο **Λιάνη.**

86' Ο **Πατρού** έκανε ωραία προσπάθεια έξω από την περιοχή, μόλις μπήκε μέσα σ' αυτή, σούταρε και έδιωξε σε κόρνερ ο "ερυθροκίτρινος" γκολκήπερ.

91' Ο **Γιαλλούσης** πραγματοποίησε δυνατό σουτ από τ' αριστερά και απέκρουσε ο **Λιάνη.**

**Η ΔΙΑΙΤΗΣΙΑ**

Καλή ήταν η διαιτησία των **Κατσιδώνη Ε., Κόκκινου** και **Γενή.**

Από τον Ιάλυσο κορυφαίος όχι μόνο της ομάδας του αλλά και του αγώνα ήταν ο **Σαββάκης**, ενώ πολύ καλοί ήταν επίσης από πλευράς γηπεδούχων οι **Γιαλλούσης** και **Τζαφέρης.**

Από τους Απολλωνιστές καλύτεροι ήταν οι **Πατρού, Αθανασίου** και **Μαννάκης.**

Οι συνθέσεις:

**ΙΑΛΥΣΟΣ:** *Σαββάκης, Πίτσης, Λορέτζος (46' Χατζηκαλημέρης), Κοσμάς, Γκορτζίλας, Ράϊος Ε., Τζαφέρης, Γιαλλούσης, Λεντής, Μαυρής, Μπράτιτσης (58' Ράϊος Γ., (62' Κουρδουνάκης).*

**ΑΠΟΛΛΩΝ ΑΠ.:** *Λιάνη, Ψύλλου, Χάσταλης, Κώτσος (72' Πανάγος), Γιαννακόπουλος (46' Κοσμάς),. Μαθιός, Μαννάκης, Τρούλης (46' Σωτηράκης), Αθανασίου, Πατρού*

**ΙΑΛΥΣΟΣ 2**

**ΑΠΟΛΛΩΝ ΑΠ. 0**

# Κόλλησαν στο μηδέν

- *Ισόπαλο έληξε το παιχνίδι ανάμεσα σε Αναγέννηση και Αρη, που όπως εξελίχθηκε, ο πόντος ήταν πολύτιμος και για τους δύο*

Αντιστρόφως ανάλογη ήταν η εικόνα με το αποτέλεσμα της συνάντησης ανάμεσα στην Αναγέννηση Εμπωνας και τον Αρη Αρχ. με τις δύο ομάδες να παρουσιάζονται στο γήπεδο αρκετά ορεξάτες και να δείχνουν με τον τρόπο που αγωνίζονταν πως ήθελαν το παιχνίδι και τους τρεις βαθμούς. Αυτό είχε ως αποτέλεσμα να παιχτεί καλό ποδόσφαιρο, να δημιουργηθούν αρκετές επικίνδυνες καταστάσεις μπροστά από τα καρέ των δύο ομάδων, να κυριαρχήσει ο γρήγορος ρυθμός παιχνιδιού και λόγω της επιπολαιότητας και της υπερ-σιγουριάς που έδειξαν οι επιθετικοί στο τελείωμα των φάσεων, δεν πανηγύρισαν κάποιο τέρμα.

**Η ΕΙΚΟΝΑ ΤΟΥ ΑΓΩΝΑ**

Στο πρώτο τέταρτο οι γηπεδούχοι ήσαν καλύτεροι, προσπάθησαν να πετύχουν ένα γρήγορο γκολ που θα τους επέτρεπε να αποβάλλουν το... άγχος και να βάλουν τις βάσεις για νίκη απέναντι σε έναν αντίπαλο που έχει τους ίδιους στόχους, την γρήγορη παραμονή στην κατηγορία.

Με την συμπλήρωση του 15λεπτου ο Αρης ισορρόπησε και έχασε στο επόμενο λεπτό την μεγαλύτερη ευκαιρία του αγώνα για να ανοίξει το σκορ. Το ημίχρονο κύλησε με τους γηπεδούχους να δημιουργούν τέσσερις καλές φάσεις για να ανοίξουν το σκορ - χωρίς όμως επιτυχία.

Στο δεύτερο μέρος οι της Αναγέννησης μπήκαν πιο δυνατά είχαν κατά διαστήματα την πρωτοβουλία των κινήσεων, συνέχισαν να δημιουργούν επικίνδυνες καταστάσεις μπροστά από την εστία των φιλοξενουμένων που κατάφεραν να έχουν σε καλή μοίρα τον γκολκήπερ του και χάρη στην εκπληκτική του απόδοση διατήρησε το μηδέν για την ομάδα του.

Στην αντίπερα όχθη οι Αρχαγγελίτες παίζοντας με τον καλύτερο τρόπο το παιχνίδι των αντεπιθέσεων βγήκαν αρκετές φορές με αξιώσεις, αλλά η κακή διαιτησία του δεύτερου βοηθού **Ζαννετή** δεν τους επέτρεψε να ελπίζουν για κάτι καλό.

**ΦΑΣΕΙΣ ΚΑΙ ΓΚΟΛ**

5' Απευθείας εκτέλεση φάουλ του **Κρητικού** η μπάλα βρήκε σε κεφάλι αμυνομένου και στη συνέχεια κατέληξε στην αγκαλιά του **Παπαπαναγιώτου**

9' Σέντρα από αριστερά κεφαλιά του **Αγκά** απέκρουσε σωτήρια σε κόρνερ ο **Παπαπαναγιώτου.**

16' Λάθος μεταβίβαση του **Φλοσκάκη** προς τον **Κρητικό Γ.,** Ο **Παντίδος** μπήκε «σφήνα» πήρε την μπάλα βρέθηκε απέναντι από τον τερματοφύλακα της Αναγέννησης, το πλασέ του όμως απέκρουσε εντυπωσιακά ο νεαρός γκολκήπερ της ομάδας.

17' Σέντρα **Κωνσταντάκη** καρφωτή κεφαλιά του **Αγκά**. Πέρασε μόλις άουτ.

40' εκτέλεση κόρνερ του **Αγκά** στην προσπάθειά του ο τερματοφύλακας του Αρη να μπλοκάρει την μπάλα σπρώχτηκε από ποδοσφαιριστή των γηπεδούχων με αποτέλεσμα να επωφεληθεί ο **Παπανικολάου** που με κοντινό πλασέ έστειλε την μπάλα στα δίχτυα. Το γκολ ακυρώθηκε δικαίως από τον ρέφερι της συνάντησης **Σιδηρόπουλο** ως επιθετικό φάουλ.

45' Απευθείας εκτέλεση φάουλ του **Κωνσταντάκη**, έδιωξε δύσκολα σε κόρνερ ο **Παπαπαναγιώτου.**

49' Σέντρα του **Παντίδου** από δεξιά προς τον **Πευκιανάκη** που καραδοκούσε στην εστία του **Φλοσκάκη**, την τελευταία στιγμή σαν "από μηχανής Θεός", ο **Κρητικός Γ.** έδιωξε σε κόρνερ.

59' Σέντρα του **Κωνσταντάκη** κεφαλιά "ψαράκι" του **Καλτσούλα** μόλις άουτ.

62' Δυνατό σουτ του **Σταμούλη** απέκρουσε την τελευταία στιγμή σε κόρνερ ο **Παπαπαναγιώτου.**

73' Δυνατό σουτ έξω από την περιοχή του **Χαζηνικόλα** απέκρουσε με διπλή προσπάθεια ο **Φλοσκάκης.**

79' Διαγώνιο σουτ, μέσα από την περιοχή του **Κωνσταντάκη** νέο όχι του **Παπαπαναγιώτου**.

80' Αποβλήθηκε με δεύτερη κίτρινη (κόκκινη) ο **Αυγέρης** καθώς έφτυσε αντίπαλο.

86' Πλασέ από **Αγκά** από θέση τετ α τετ απέκρουσε ασταθώς ο **Παπαπαναγιώτου** ριμπάουντ και σουτ του ίδιου παίκτη στην κενή εστία η μπάλα βρήκε στο κεφάλι του **Μαγιόγλου** που απομάκρυνε με επιτυχία.

**ΔΙΑΚΡΙΘΕΝΤΕΣ - ΔΙΑΙΤΗΣΙΑ**

Από τους γηπεδούχους ξεχώρισαν οι **Κρητικός Γ., Σταμούλης, Κωνσταντάκης** και ο **Αγκάς** ενώ από τους φιλοξενούμενους οι **Παπαπαναγιώτου** (κορυφαίος), τον ακολούθησαν σε απόδοση οι **Μαγιόγλου Σαύρος, Αμύγδαλος** και ο **Κοτσίκος.**

Πολύ καλή ήταν η διαιτησία των **Σιδηρόπουλου Σ., Ορφανού** ενώ με τραγικά λάθη η διαιτησία του **Ζαννετή.**

Οι συνθέσεις:

**ΑΝΑΓΕΝΝΗΣΗ ΕΜΠ.:** *Φλοσκάκης, Κρητικός, Β. Θεολόγου (57' Παπαλεξάνδρου), Αυγέρης, Κρητικός Γ., Μπρόκος, Σταμούλης, Κωνσταντάκης, Παπανικολάου, Αγκάς, Καλτσούλας*

**ΑΡΗΣ:** *Παπαπαναγιώτου, Λεβέντης, Παντίδος, Μαγιόγλου Σταύρος, Φουτούλης, Παρδαλός (20' Κοτσίκος), Τραχανάς, Πευκιανάκης, Μαγιόγλου Στεργ. (70' Χατζηνικόλας), Αμύγδαλος, Κοντόγιαννος*

**ΑΝΑΓΕΝΝΗΣΗ 0**

**ΑΡΗΣ 0**

## Ο ΑΓΩΝΑΣ ΣΥΝΕΧΙΖΕΤΑΙ

Απογοητευμένος από την αδυναμία που έδειξαν στην τελική προσπάθεια, οι ποδοσφαιριστές του ήταν μετά το τέλος ο ποδοσφαιριστής-προπονητής της Αναγέννησης **Γιάννης Κρητικός**, ο οποίος δήλωσε:

«Για ακόμη μια φορά πληρώσαμε την αδυναμία μας στο σκοράρισμα ενώ παίξαμε καλό ποδόσφαιρο. Ο αγώνας συνεχίζεται. Συγχαρητήρια στον Αρη και καλή πορεία».



## "ΕΠΑΙΞΑΝ ΟΙ ΔΥΟ ΚΑΛΥΤΕΡΕΣ ΟΜΑΔΕΣ"

Ο προπονητής του Ιάλυσου **Θεόδωρος Θεοδώρου** δήλωσε μετά τον νικηφόρο αγώνα της ομάδας του με τον Απόλλωνα τα εξής:

«Συγχαρητήρια στους παίκτες μου για την μεγάλη νίκη.



Σήμερα αγωνίστηκαν οι δύο καλύτερες για μένα ομάδες του πρωταθλήματος.

Ο Απόλλων μπορούσε να είχε κερδίσει τον αγώνα.

Οι παίκτες μου παρόλες τις αντίξοες αγωνιστικές συνθήκες κατάφεραν να πάρουν την νίκη.

Εύχομαι στον φίλο μου **Σταμάτη Μαργιέλο** και γενικά στον Απόλλωνα καλή συνέχεια.

Επίσης εύχομαι στον **Γιώργο Καρίκη** περαστικά».

## "ΜΕ ΛΙΓΗ ΟΡΓΑΝΩΣΗ ΘΑ ΠΑΙΖΑΜΕ ΜΟΝΟΙ ΜΑΣ"

Ο κόουτς του Απόλλωνα **Σταμάτης Μαργιέλλος** δήλωσε μετά την ήττα της ομάδας του από τον Ιάλυσο τα εξής:

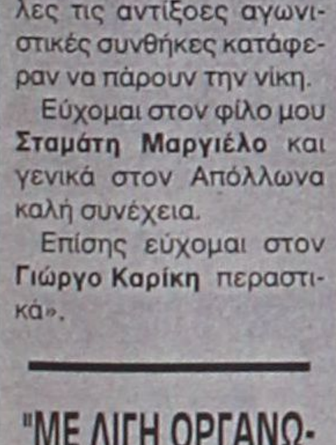

«Αποδεικνύεται ότι το πρωτάθλημα είναι πολύ χάλια.

Με τις συνθήκες που είναι αυτή την στιγμή ο Απόλλων απέδειξε ότι με λίγο οργάνωση θα παίζαμε μόνοι μας».

## "ΠΕΡΑΣΑΜΕ ΑΠΟ ΔΥΣΚΟΛΗ ΕΔΡΑ"

Ικανοποιημένος από την απόδοση των ποδοσφαιριστών του και με το τελικό αποτέλεσμα έμεινε μετά το τέλος του αγώνα ο προπονητής των φιλοξενουμένων **Στέργος Παρδαλός.**

Συγκεκριμένα δήλωσε:

«Υπήρχε άγχος και από τις δύο ομάδες γιατί θέλαμε και οι δύο τους βαθμούς. Εμείς καταφέραμε να πάρουμε τον βαθμό της ισοπαλίας, σε μια δύσκολη έδρα. Πιστεύω ότι θα καταφέρουμε και θα μείνουμε στην κατηγορία και σε συνδυασμό με τα άλλα αποτελέσματα που μόλις έχω ενημερωθεί, είμαστε κοντά. Υπήρξαν κάποιες φάσεις που πραγματικά κοπήκαμε στην κόντρα από λάθος υποδείξεις. Θέλω να πιστεύω ότι ο κύριος **Ζαννετής** δεν βρέθηκε σε καλή μέρα. Εύχομαι καλή συνέχεια στην Αναγέννηση. Και δίνω συγχαρητήρια στους παίκτες μου για το πάθος και την αποφασιστικότητα που έδειξαν».



Α' ΚΑΤΗΓΟΡΙΑ

# Λίγος αλλά... κέρδισε!

*• Τη "ροπαλιά" που χάρισε τη νίκη στον Ηρακλή Μ. επί του Ορφέα ο Γιώργος Παπαγεωργίου στο 37'*

**ΚΡΕΜΑΣΤΗ**

Χωρίς να είναι ιδιαίτερα καλός ο Ηρακλής Μαριτσών με μια ροπαλιά του **Γιώργου Παπαγεωργίου** στο 37' νίκησε τον δυνατό Ορφέα με 1-0 πήρε τους τρεις βαθμούς και βρίσκεται τώρα σε απόσταση αναπνοής από την κορυφή του βαθμολογικού πίνακα στην οποία ξαναβρέθηκε η ΑΕΛ μετά τη νίκη της επί του Διγενή με 2-1. Οι παίκτες του **Βασίλη Αθανασίου** για μια ακόμη φορά δεν ήσαν αυτοί που έπρεπε. Δεν ξεπέρασαν την μετριότητα προβληματίζοντας για μια ακόμη φορά εκτός από τον προπονητή τους και τους λιγοστούς φίλους τους, που βρέθηκαν στο γήπεδο.

Στην άμυνα δεν απειλήθηκαν, αλλά όλες οι προσπάθειες ανάπτυξης σταματούσαν στη γραμμή αμύνης του Ορφέα που ήταν πολύ καλή χθες. Τόσο ο **Σάρλης**, όσο και ο **Κουφομανώλης** πιεζόμενοι από **Τσοπανάκη** και **Τανίδη** γύριζαν πολύ πίσω για να πάρουν τη μπάλα απ' τους παίκτες τους και να δημιουργήσουν καταστάσεις μπροστά στον **Τσ. Μαθιό** αλλά, πότε η έλλειψη καλής τελικής πάσας και πότε η επιπολαιότητα κρατούσαν μακρυά τον Ηρακλή ακόμα κι από την... ευκαιρία! Αν εξαιρέσει κανείς το γκολ και δύο φάσεις προς το τέλος όταν δηλαδή ο Ορφέας παίζοντας με δέκα παίκτες "άνοιξε" την άμυνά του, ο Ηρακλής σε καμία άλλη περίπτωση δεν απείλησε τους φιλοξενούμενους.

**ΜΕ ΚΑΛΗ ΑΜΥΝΑ**

Ο Ορφέας είχε σαν κορυφαία του γραμμή την αμυντική. **Τσοπανάκης, Κελέσογλου, Τανίδης, Λυκάκης** μάρκαραν πολύ καλά τους επιθετικούς του Ηρακλή αλλά απ' τους ερυθρόλευκους της πόλης μας έλειπε ο παίκτης στη μεσαία γραμμή που θα έβγαζε απέναντι απ' τον **Γ. Σαββιδάκη**, τον **Σαλονίτη** και τους μέσους του. Είχε την ατυχία να μείνει με δέκα παίκτες από το 53' κι έκτοτε να προσπαθεί να φθάσει στην ισοφάριση χωρίς να τα καταφέρει.

**ΦΑΣΕΙΣ-ΓΚΟΛ**

Στο 10' το σουτ του **Παναγιώτου**, μπλόκαρε στην δεξιά του γωνιά ο **Γ. Σαββιδάκης.**

| | |
|---|---|
| ΗΡΑΚΛΗΣ | 1 |
| ΟΡΦΕΑΣ | 0 |



*Ο Παπαγεωργίου ήταν ο σκ΄ρερ που χάρισε τη νίκη στον Ηρακλή*

Στο 14' το σουτ του **Παπαγεωργίου** και από καλή θέση έφυγε μόλις άουτ από το αριστερό κάθετο δοκάρι του **Τσ. Μαθιού**.

Το 1-0 στο 37'. Ο **Θ. Λορέντζος** έβγαλε τη σέντρα απ' αριστερά κι ο **Παπαγεωργίου** από κοντά την έστειλε στα δίχτυα.

Στο 53' ο Ορφέας έμεινε με δέκα παίκτες λόγω αποβολής με δεύτερη κίτρινη κάρτα του **Ματθαίου** που διαμαρτυρήθηκε σε απόφαση του κ. **Φεσσάρα.**

Στο 68' ο **Παπακωνσταντής** σέντραρε απ' τα δεξιά, ο **Κουφομανώλης** πλάσαρε για ν' αποκρούσει ο **Τσ. Μαθιός** αρχικά και η άμυνά του στη συνέχεια.

Στο 87' **Χατζηστρατής** και **Κουφομανώλης** άλλαξαν τη μπάλα ωραία αλλά το πλασέ του τελευταίου έφυγε άουτ.

Από την μετριότητα του Ηρακλή ξεχώρισαν οι **Παπακωνσταντής, Σαλπιγκτίδης, Σ. Μοσκιού** και **Γιακουμάρος.** Από τον Ορφέα οι αμύντικοί του κι ο **Γαλουζής** ήταν ότι καλύτερο διέθετε.

Καλή ήταν η διαιτησία των κ.κ. **Φεσσάρα, Σιδηρόπουλου, Κατταβενού.**

Οι ομάδες:

**ΗΡΑΚΛΗΣ Μ.:** *Σαββιδάκης Γ., Παπακωνσταντής, Λορέντζος Θ., Σκόρπος, Μοσκιού Σ., Σαλπιγκτίδης (81' λ.τ. Κούρος), Μπιλιάς, Γιακουμάρος, Κουφομανώλης, Παπαγεωργίου (75' Χατζηστρατής), Σάρλης (60' Λολάκης).*

**ΟΡΦΕΑΣ:** *Μαθιός Τσ., Τσοπανάκης, Κελέσογλου (61' Βαγιανάκης), Τανίδης (81' Σκαρτάδος), Λυκάκης, Δήμας, Γαλουζής, Χατζηδημητρίου, Παναγιώτου (54' Κωτιάδης), Ματθαίος, Σαλονίτης*

## "Ν' ΑΛΛΑΞΟΥΜΕ"

Την προσοχή των παικτών του επέστησε χθες μετά τη λήξη του αγώνα ο προπονητής του Ηρακλή **Βασίλης Αθανασίου** που τόνισε:

«Θέλω να επιστήσω



την προσοχή στους παίκτες μου, διότι για μια ακόμα αγωνιστική παρά το ότι κερδίσαμε δεν είμασταν αυτοί που έπρεπε. Πρέπει ν' αλλάξουμε τρόπο σκέψης διότι η ομάδα από το ξεκίνημα του β' γύρου, δεν αποδίδει τη μπάλα που μπορεί. Το μόνο που μ' ευχαριστεί είναι οι τρεις βαθμοί, αλλά αν συνεχίσουμε μ' αυτή τη σκέψη, τότε δεν μπορούμε να μιλάμε για περισσότερα. Συγχαρητήρια στον Ορφέα γιατί παρότι έπαιζε επί 35' λεπτά με παίκτη λιγότερο μας κράτησε με το παιχνίδι του σε εγρήγορση. Του εύχομαι ότι καλύτερο».

# Τέρμα στην ομίχλη

*• Τρικλοποδιά στον εαυτό του έβαλε ο Φοίβος που... κατάφερε να μην νικήσει στο Βάτι τον ελλειπέστατο μα πιο ψυχωμένο Διαγόρα*

**ΒΑΤΙ**

Τα μάτια του έβγαλε προχθές στο Βάτι ο Φοίβος, που ξέχασε πως στο ποδόσφαιρο ο σκοπός είναι να μπει η μπάλα στα αντίπαλα δίχτυα και μοιραία υποχρεώθηκε στο οδυνηρό 0-0 κόντρα στον τοπικό Διαγόρα. Οι Κρεμαστενοί ήταν καλύτεροι σχεδόν σε όλη την διάρκεια του παιχνιδιού, πίεσαν, δημιούργησαν φάσεις, ωστόσο υστέρησαν απελπιστικά στην τελική προσπάθεια, καθώς όταν έφτανε η στιγμή της κρίσιμης επιλογής είτε σουτ ήταν, είτε πάσα, πάθαιναν μπλακ άουτ χαραμίζοντας την μια ευκαιρία μετά την άλλη.

Στον αντίποδα, ο Διαγόρας Βατίου κέρδισε τον βαθμό με παλικαριά. Χωρίς τον τραυματία **Καράμπη**, τον τιμωρημένο **Τσιβρινή** και με μόλις τρεις αλλαγές στον πάγκο, οι γηπεδούχοι είχαν τις δυνάμεις να αντέξουν στην πίεση χωρίς να "ταμπουρωθούν" στα καρέ τους, ενώ όποτε μπορούσαν και έβρισκαν την αντίπαλη άμυνα με κενά, τολμούσαν για το γκολ είτε με γρήγορες αντεπιθέσεις, είτε από στημένες φάσεις. Είχαν και αυτοί τις ευκαιρίες τους.

Πάντως η αλήθεια είναι πως η τελική λευκή ισοπαλία οφείλεται πολύ περισσότερο στην ανικανότητα του Φοίβου να σκοράρει παρά στην υπερπροσπάθεια των Βατενών.

**ΟΙ ΚΑΛΥΤΕΡΕΣ ΦΑΣΕΙΣ**

9' Ο **Κώστα** βρέθηκε από τα πλάγια αριστερά σε θέση βολής, όμως ο **Ροδίτης** τον πρόλαβε, έβαλε την κόντρα με αποτέλεσμα η μπάλα να φύγει κόρνερ.

15' Μετά από κόρνερ και την άστοχη έξοδο του **Σταματίου** ο **Ελληνας** έπιασε την κεφαλιά στέλνοντας την μπάλα ελάχιστα άουτ.

17' Ο **Ξύπας** έβγαλε μόνο του και πλάγια αριστερά τον **Κώστα** που σούταρε ελάχιστα άουτ.

21' Ωραίο γύρισμα και σουτ του **Καμπούρη** έξω από την μεγάλη περιοχή, άουτ.

27' ο **Κάβουρας** πρόλαβε ανέκοψε με τάκλιν τον **Καμπούρη**, που ήταν έτοιμος να βγει τετ α τετ.

31' ο **Ξύπας** βιάστηκε να σουτάρει από το ύψος της περιοχής τη στιγμή, που είχε χώρο μπροστά του και αστόχησε απελπιστικά.

32' Οι Κρεμαστενοί συνδυάστηκαν όμορφα στην κορυφή της περιοχής, η μπάλα κατέληξε στα πόδια του **Δράκου** που σούταρε συρτά και αδύναμα, στέλνοντας την μπάλα άουτ.

33' Ωραίο δυνατό σουτ του **Αμπελά** έξω από τη μεγάλη περιοχή έφυγε, ξυστά έξω από το αριστερό δοκάρι.

48' Επέλαση του **Ξύπα** από τα αριστερά, η συρτή σέντρα σουτ αποκρούστηκε από τον **Μπεκιάρη**, η μπάλα πήρε ύψος, ο **Χαρικιόπουλος** έπιασε την κεφαλιά, όμως ο **Μπεκιάρης** πρόλαβε να σηκωθεί και να μπλοκάρει.

72' Κόρνερ για το Βάτι, ο **Κωστάκης** έπιασε την κεφαλιά όμως αστόχησε για λίγα εκατοστά.

76' Μετά από σέντρα από τα δεξιά η μπάλα "στρώθηκε" στον **Σεβδαλή**, που κλώτσησε πάνω από το δοκάρι την ανεπανάληπτη ευκαιρία ολομόναχος και από απόσταση δύο μέτρων.

84' Ο **Αμπελάς** έβγαλε σέντρα από τα αριστέρα, ο **Κώστα** έπιασε την κεφαλιά, ωστόσο η μπάλα σταμάτησε στο οριζόντιο δοκάρι του **Μπεκιάρη.**

92' Ο **Ξύπας** εκτέλεσε κόρνερ, ο **Γιαννικάκης** έπιασε την γυριστή κεφαλιά στο πρώτο δοκάρι, στέλνοντας την μπάλα ελάχιστα άουτ.

Καλύτεροι των γηπεδούχων ήταν οι **Καμπούρης, Μύρτο** και **Μακρής**, ενώ από πλευράς Φοίβου φάνηκαν οι **Κώστα, Γιαννικάκης** και **Χαρικιόπουλος.**

Πολύ καλή ήταν η διαιτησία των **Παπαδόπουλου, Μιτζιρίκη** και **Καραχανά.**

Οι συνθέσεις:

**ΔΙΑΓΟΡΑΣ ΒΑΤΙΟΥ:** *Μπεκιάρης, Χωρίτης, Καρπαθάκης (85' Ροδανάκης), Ροδίτης, Κωστάκης, Κουλουμπράκης, Μακρής, Ελληνας, Μύρτο, Καμπούρης (92' Φράγκος), Δημητρόπουλος*

**ΦΟΙΒΟΣ:** *Σταματίου, Αμπελάς, Χαρικιόπουλος, Κάβουρας, Μπρίνις, Γιαννικάκης, Ξύπας, Μαγκάνης (25' Μουσακίνιας), Δράκος Ε., (74' Ζουρούδης), Κώστα, Μήτρου (46' Σεβδαλής).*

| | |
|---|---|
| ΔΙΑΓΟΡΑΣ Β. | 0 |
| ΦΟΙΒΟΣ | 0 |

## "ΠΟΛΥ ΔΥΣΚΟΛΑ"

Λιγόλογος ήταν ο τεχνικός του Ορφέα **Αντώνης Γαλουζής** που αμέσως μετά τη λήξη του αγώνα με τον Ηρακλή δήλωσε: «Ηταν ένα μέτριο παιχνίδι. Εμείς παλεύαμε για τη νίκη και τους τρεις βαθμούς για να ελπίζουμε σε καλύτερη συνέχεια. Ετσι όπως κύλησε το παιχνίδι κι από το σημείο που μείναμε με δέκα παίκτες τα πράγματα έγιναν πολύ δύσκολα για μας. Θα προσπαθήσουμε όσο γίνεται για να σώσουμε την ομάδα».

## "Είμαστε... πάτσι""



Το αντίστοιχο παιχνίδι του πρώτου γύρου θυμήθηκε ο προπονητής του Διαγόρα Βατίου **Γιάννης Καμπούρης**, κάνοντας λόγο για επανάληψη του ίδιου έργου με αντίστροφους ρόλους.

«Πιστεύω πως επαναλήφθηκε το παιχνίδι του πρώτου γύρου, όπου νίκησε ο Φοίβος ενώ έπρεπε να είχαμε φύγει νικητές εμείς.

Σήμερα τη νίκη την άξιζε ο Φοίβος. Δεν μπορώ να πως πως δεν είχαμε καλή απόδοση. Τα παιδιά προσπάθησαν, παλέψαμε και χάσαμε κι εμείς κάποιες ευκαιρίες. Η ισοπαλία είναι θετικό αποτέλεσμα αν λάβουμε υπόψη μας τα μεγάλα προβλήματα και τις απουσίες των **Καράμπη** και **Τσιβρινή**».

## "Σκασμένος ο Ορφανίδης"



Αν έπιανε κανείς από τη μύτη τον προπονητή του Φοίβου, **Σάββα Ορφανίδη** μετά τη λήξη του ματς στο Βάτι θα κινδύνευε να του εκραγεί στα χέρια. Ούτε ο ίδιος μπορούσε να πιστέψει πως ήταν δυνατόν η ομάδα του να μην καταφέρει να σημειώσει έστω κι ένα γκολ.

Αυτό ήταν το "ζουμί" της αναμέτρησης και αυτό σχολίασε, ορθά, κοφτά αποφεύγοντας τα πολλά λόγια: «Δεν βάζεις γκολ, δεν κερδίζεις. Εύχομαι καλή συνέχεια στον Διαγόρα Βατίου και δίνω συγχαρητήρια στην διαιτησία».

Α' ΚΑΤΗΓΟΡΙΑ

# Ανατροπή κορυφής

*• ΜΠΡΟΣΤΑ ΣΕ ΚΑΤΑΜΕΣΤΕΣ ΕΞΕΔΡΕΣ, Η ΑΕΛ ΑΝΕΤΡΕΨΕ ΤΟ ΕΙΣ ΒΑΡΟΣ ΤΗΣ 0-1, ΝΙΚΗΣΕ ΤΟΝ ΔΙΓΕΝΗ ΚΑΙ ΕΠΕΣΤΡΕΨΕ ΣΤΗΝ ΚΟΡΥΦΗ ΤΗΣ ΒΑΘΜΟΛΟΓΙΑΣ*

**ΛΕΡΟΣ**

Την επιστροφή της στην κορυφή της βαθμολογίας πανηγυρίζει από το Σάββατο η ΑΕ Λέρου, που εκμεταλλεύτηκε στο έπακρο την δύναμη της έδρας της και επικράτησε στο ντέρμπι κορυφής του Διγενή με 2-1. Κι όταν λέμε έδρα, εννοούμε την θερμή συμπαράσταση 600 οπαδών των Λεριών, που κατέκλυσαν κάθε γωνιά της εξέδρας δημιουργώντας μια εκρηκτική ατμόσφαιρα. Φυσικά, στο ποδοσφαιρικό πανηγύρι, που στήθηκε συνέβαλαν τα μέγιστα οι ποδοσφαιριστές των δύο ομάδων, που έπαιξαν όμορφη μπάλα από το πρώτο σφύριγμα του διαιτητή **Τσαγκάρη** και πρόσφεραν ένα ματς γεμάτο συγκινήσεις. Ο Διγενής ήταν καλύτερος στο πρώτο ημίχρονο και κατάφερε να παγώσει τους γηπεδούχους όταν προηγήθηκε μόλις στο 18ο λεπτό. Στην ανάπαυλα οι γηπεδούχοι ανασυντάχθηκαν και από το ξεκίνημα του δευτέρου ημιχρόνου εξαπέλυσαν την αντεπίθεσή τους. Αφού πρώτα έχασαν δύο ανεπανάληπτες ευκαιρίες ισοφάρισαν στο 68' και στο 76' πέτυχαν την μεγάλη ανατροπή. Από εκείνο το χρονικό σημείο και το τέλος των δωδεκάλεπτων (!) καθυστερήσεων που κράτησε ο διαιτητής (είχε διακόψει το παιχνίδι για τέσσερα λεπτά λόγω κροτίδων που έπεσαν προς τον επόπτη **Λάμπρου),** ο Διγενής βγήκε μπροστά προσπαθώντας να ισοφαρίσει και στην εκπνοή έχασε την ευκαιρία του αγώνα.

**ΑΕ ΛΕΡΟΥ 2**
**ΔΙΓΕΝΗΣ 1**

**ΦΑΣΕΙΣ ΚΑΙ ΓΚΟΛ**

18'. Ο **Γαλανός** εκτέλεσε κόρνερ και ο **Ζερβός** έδωσε το προβάδισμα στον Διγενή με θαυμάσια γυριστή κεφαλιά.

32'. Ο **Φυλακούρης** εκτέλεσε φάουλ, ο **Γκαρανάτσιος** απομάκρυνε άτσαλα, η μπάλα στρώθηκε στον **Ζερβό,** ωστόσο το δυνατό του σουτ έφυγε άουτ.

38'. Ο **Ρίκος** απέκρουσε το σουτ του **Καραμαλίκη** μετά από σέντρα του **Αρίνιν.**

44'. Οι Λεριοί ζήτησαν πέναλτι σε πτώση του **Αρίνιν** μετά το μαρκάρισμα του **Γκαρανάτσιου,** ωστόσο ο **Τσαγκάρης** διέταξε σωστά να συνεχιστεί το παιχνίδι.

46'. Κεφαλιά του **Αρίνιν** μετά από σέντρα του **Ζερβού** αποκρούστηκε από το οριζόντιο δοκάρι και ο **Καραμαλίκης,** που ακολουθούσε την φάση, αιφνιδιάστηκε στέλνοντας με το κεφάλι την μπάλα άουτ από κοντά και σε κενή εστία.

65'. Κοντινό σουτ του **Λιβανού** "καρφώθηκε" στην ρίζα του αριστερού δοκαριού του **Ρίκου.**

66'. Ο **Μοσκιού** τροφοδότησε με σέντρα τον **Γαλανό,** που έστειλε την μπάλα στα δίχτυα με σουτ, όμως το γκολ δεν μέτρησε μετά από υπόδειξη του επόπτη **Λάμπρου** για οφσάιντ. Οι του Διγενή διαμαρτυρήθηκαν έντονα.

68'. Οι **Ιγνατίδης Α.** και **Αρίνιν** συνδυάστηκαν, ο τελευταίος έβγαλε την σέντρα και ο **Καραμαλίκης** ισοφάρισε με καρφωτή κεφαλιά.

75'. Μετά από λανθασμένο διώξιμο των αμυντικών, ο **Γκαρανάτσιος** έπιασε ένα ευθύβολο δυνατό σουτ, για να αποκρούσει εκπληκτικά ο **Χαλκίδης.**

76'. Στην υποδειγματική αντεπίθεση οι **Ζερβός, Ιγνατίδης Α., Αρίνιν** και **Καμαλίκης** συνδυάστηκαν, ο **Αρίνιν** έβγαλε την παράλληλη μπαλιά για τον **Ζερβό,** ωστόσο πριν φτάσει η μπάλα πετάχτηκε ο **Ταμπουράς,** που στην προσπάθειά του να την διώξει την έστειλε στα δίχτυα της ομάδας του (2-1).

88' Δυνατό σουτ του **Καστρουνή** μετά από έμμεσο αποκρούστηκε από τον **Χαλκίδη.**

89' Ο **Λιακάκης** αντίκρισε την δεύτερη κίτρινη κάρτα και αποβλήθηκε.

90'. Την ίδια τύχη είχε και ο **Μάμμης** από πλευράς Διγενή.

Από πλευράς νικητών καλύτεροι ήταν οι **Αρίνιν, Καραμαλίκης, Ιγνατίδης Α.** και **Χαλκίδης,** ενώ από τον Διγενή ξεχώρισαν οι **Μάμμης, Ζωάννου, Γαλανός** και **Καστρουνής.**

Αριστη ήταν η διαιτησία των **Τσαγκάρη (Λάμπρου** και **Αλαχιώτη)**

**ΑΕΛ:** *Χαλκίδης, Φυλακούρης (80' Λιακάκης), Ηλίας (88' Βαλσαμής), Λουλουργάς, Λουλουδιάς, Ζερβός, Τσατσαρών (46' Ιγνατίδης Α.), Καραμαλίκης, Μαχαίρας, Λιβανός.*

**ΔΙΓΕΝΗΣ:** *Ρίκος, Σκαφίδας, Ζερβός (75 λ.τ. Ταμπουράς), Μάμμης, Ζωάννου, Γκαρανάτσιος, Μοσκιού, Ηλιάδης (1' Σβύνος), Ντόστι (48' Κουλλούρας), Γαλανός, Καστρουνής.*

## "Επικρατεί τρομοκρατία"

*• Ο γενικός αρχηγός του Διγενή Μίλτος Ναβροζίδης με δηλώσεις του αναφέρει τι έγινε στη Λέρο*

Την αποστολή του Διγενή στη Λέρο το Σάββατο, συνόδευσε ο γενικός αρχηγός της ομάδας **Μίλτος Ναβροζίδης** ο οποίος επικοινωνώντας μετά το παιχνίδι με την "Α.Ρ." κατήγγειλε την κατάσταση στην οποία βρέθηκε η ομάδα του και τον τρόπο με τον οποίο έφυγε ηττημένη.

"Θέλω να πω πρώτα πως ο παρατηρητής που είχε ορισθεί **(Καρπαθάκης)** δεν εμφανίστηκε στο γήπεδο και τη θέση του πήρε ο κ. **Ξηρουχάκης** ο οποίος είναι παράγοντας της ΑΕΛ καθώς και δημοτικός σύμβουλος. Η ΕΠΣΔ θα έπρεπε σ' ένα τέτοιο παιχνίδι να φροντίσει να στείλει ένα μέλος της για να δει και το τί περνάνε στη Λέρο οι φιλοξενούμενες ομάδες.

Στο γήπεδο επικρατούσε τρομοκρατία από τους φιλάθλους που κρεμόντουσαν από τα κάγκελα, ειδικά ο πρώην ποδοσφαιριστής, **Φυλακούρης** που στεκόταν πίσω από τον επόπτη **Λάμπρου** και τον έβριζε και τον απειλούσε, όπως κι όλοι οι υπόλοιποι φίλαθλοι. Δικαιολογώ την αντίδρασή του να φοβηθεί και να υποδείξει οφσάϊντ στο γκολ που πετύχαμε καθαρά στο 66' και με το οποίο θα κάναμε το 0-2, καθαρίζοντας την υπόθεση νίκη. Καθ' όλη τη διάρκεια του αγώνα ο παράγοντας της ΑΕΛ, **Βαγγέλης Μαχαίρας** και ο παρατηρητής **Ξηρουχάκης** βρισκόντουσαν στην πλευρά της εξέδρας και προσπαθούσαν να καθησυχάσουν τους φιλάθλους τους που πετούσαν διάφορα αντικείμενα και κροτίδες στον επόπτη **Λάμπρου.**

Θέλω να τονίσω πως ο διαιτητής **Βασίλης Τσαγκάρης** και ο επόπτης **Αλαχιώτης** ήταν άριστοι. Η μόνη φάση που αδικηθήκαμε ήταν στο ακυρωθέν γκολ η οποία και καθόρισε το τελικό αποτέλεσμα. Η ΕΠΣΔ θα πρέπει να κοιτάξει να φροντίσει και να πάρει κάποια μέτρα για την τρομοκρατία που επικρατεί στο γήπεδο της Λέρου και η οποία αναγκάζει τουλάχιστον τους επόπτες που βρίσκονται στην εξέδρα να τους υποδεικνύουν τι να κάνουν. Θέλω επίσης να πω πως η ομάδα μετά από αρκετό καιρό έπαιξε με άλλη ψυχολογία και πάθος για την νίκη. Οι στόχοι μας δεν αλλάζουν και συνεχίζουμε μέχρι τέλους κι ότι βγει".

# Φύσηξε ΑΕΡΑ(Σ)

*• Χωρίς ιδιαίτερες δυσκολίες ο ΑΕΡΑ επιβλήθηκε επί της Θύελλας φτάνοντας σ' άλλη μια επιτυχία*

**ΑΦΑΝΤΟΥ**

Χωρίς να συναντήσει ιδιαίτερες δυσκολίες ο ΑΕΡΑ νίκησε 3-0 την Θύελλα Π.

Το παιχνίδι δεν δρέπει δάφνες ποιότητας. Οι γηπεδούχοι ήταν πιο καλά στημένοι μέσα στο γήπεδο, ήξεραν τί ζητούσαν, είχαν την υπεροχή και σίγουρα το γρήγορο γκολ ήταν το κερασάκι στην τούρτα. Εκτός από το γκολ οι υπόλοιπες καλές φάσεις μετριούνται στα δάχτυλα του ενός χεριού με την πλειοψηφία να ανήκει στους παίκτες της ομάδας των Αφάντου.

Στο β' ημίχρονο το σκηνικό παρέμεινε ακριβώς το ίδιο. Κατοχή της μπάλας και πρωτοβουλία των κινήσεων από τον ΑΕΡΑ, αμυντικό παίξιμο και σπασμωδικές κινήσεις για αντεπίθεση από τους φιλοξενούμενους χωρίς αποτέλεσμα. Το 1-0 έγινε 3-0 στο 67' και κάπου εκεί τελείωσαν όλα, αφού εκτός από μια ευκαιρία της Θύελλας στις καθυστερήσεις του αγώνα, τίποτα άλλο αξιόλογο δεν είχαμε. Στα αξιοσημείωτα είναι πως ο **Καλογήρου Χρ.** πέτυχε το πρώτο γκολ και δημιούργησε τα άλλα δύο.

**ΑΕΡΑ 3**
**ΘΥΕΛΛΑ Π. 0**

**ΦΑΣΕΙΣ-ΓΚΟΛ**

7' Κόρνερ από τον **Πίτση,** ο **Καλογήρου Κ.** από καλή θέση αμαρκάριστος σούταρε άουτ.

12'. Ο **Καλογήρου Χρήστος** ξέφυγε από αριστερά, σούταρε δυνατά, ο **Σαρικάς** δεν μπόρεσε να αλλάξει αρκετά την πορεία της μπάλας και αυτή κατέληξε στα δίχτυα 1-0.

33'. Δυνατό σουτ του **Καλογήρου Κ.** μόλις άουτ.

35' Σουτ του **Δημητρόπουλου** μόλις άουτ.

37' Σουτ του **Οίκουτα** από κοντά μπλόκαρε ο **Κουμνάκης**

38' Κοντινή κεφαλιά του **Καλογήρου Χρ.** Μόλις άουτ.

48' Ωραία σέντρα από τον **Καλογήρου Χρ.** Και ο **Καλογήρου Κ.** αμαρκάριστος με κεφαλιά έκανε το 2-0.

67' Σέντρα από τον **Καλογήρου Χρ.** Λάθος του **Σαρικά** και ο **Παλάντζας** με κεφαλιά έκανε το 3-0.

92'. Φάουλ από τον **Κούτρα** στο οριζόντιο.

Πολύ καλή η διαιτησία των **Μιχαλάκη, Γρεθένη** και **Μίχα.**

Από την ομάδα του ΑΕΡΑ διακρίθηκαν οι **Καλογήρου Χρ., Καλογήρου Κ.** και **Κοντόγιαννος** ενώ από την Θύελλα οι **Ρίζος, Μωραΐτης** και **Κουκουβάης.**

**ΑΕΡΑ:** *Κουμνάκης, Διακίδης Γ., Γιακουμάκης, Κατσιδώνης, Μοσχούς, Κοιλιάς Π. (74' Γιαννακάκης Δ.), Πίτσης (64' λ.τ. Παλάντζας), Καλογήρου Χρ., Καλογήρου Κ., Κοντόγιαννος (83' Διακίδης Χρ.), Γιαννακάκης Χρ.*

**ΘΥΕΛΛΑ Π.:** *Σαρικάς, Καμαρίας (1' Αϊβάζης), Κούτρας, Παπαϊωάννου, Ρίζος, Μωραΐτης, Δημητρόπουλος (52' Κουτσουμπάρης), Μπουλλάρι (1' Κουκουβάης), Αθανασάς Τσ., Φαρμακαλής, Οίκουτας.*



## ΚΕΡΔΙΣΑΜΕ ΕΥΚΟΛΑ

Ικανοποιήθηκε από τη νίκη και τους τρεις βαθμούς, όχι όμως από την συνολική εμφάνιση της ομάδας του ο τεχνικός του ΑΕΡΑ **Βαγγέλης Χοσάδας** που μας δήλωσε τα εξής:

"Δεν παίξαμε καλά όπως τις άλλες φορές, εντούτοις κερδίσαμε το παιχνίδι εύκολα. Συγχαρητήρια στα παιδιά για τη νίκη και εύχομαι καλή συνέχεια την ομάδα της Πυλώνας. Τώρα μας περιμένει δύσκολο ματς με τον Διγενή και θα προετοιμαστούμε κατάλληλα".

## ΛΥΣΗ, ΔΙΑΦΟΡΕΤΙΚΑ...



Περισσότερο στην διοικητική κρίση που υπάρχει στην ομάδα παρά την ήττα από τον ΑΕΡΑ στάθηκε ο τεχνικός της Θύελλα Π. που ελπίζει να βρεθεί διέξοδος για να επανέλθει η ηρεμία. Μας δήλωσε τα εξής: "Η νίκη του ΑΕΡΑ ήταν δίκαιη αν και πιστεύω ότι δεν έπρεπε να δεχθούμε με τέτοιο τρόπο τα γκολ. Στο 1-0 κάναμε κάποιες καλές ευκαιρίες για να γυρίσουμε το παιχνίδι αλλά δεν τα καταφέραμε. Για μας η ήττα δεν σημαίνει τίποτα. Βλέπουμε μπροστά. Το μυαλό μας είναι στο παιχνίδι της Τετάρτης με την Λέρο. Ελπίζω να λυθεί το διοικητικό πρόβλημα και θα πιστεύω να βρεθεί λύση πριν το παιχνίδι της Τετάρτης για να μπορέσουν οι παίκτες μου να παίξουν απερίσπαστοι, γιατί σε αντίθετη περίπτωση θα έχουμε πολύ σοβαρό πρόβλημα. Ο κ. **Σταυριανός** έχει παραιτηθεί εδώ και δύο εβδομάδες αλλά όλοι ευελπιστούσαμε ότι θα γύριζε στην ομάδα. Το βράδυ της Κυριακής (σ.σ. χθες) θα γίνει γενική συνέλευση για να βρεθεί λύση και τα μηνύματα που έχουμε είναι θετικά. Την Δευτέρα θέλω να έχει λυθεί το πρόβλημα, διαφορετικά..."

Α' ΚΑΤΗΓΟΡΙΑ



## «Ανταπεξήλθαν στις συνθήκες»

Πολύτιμη θεώρησε τη νίκη επί του Καλυμνιακού, ο προπονητής του Κλεόβουλου **Ανδρέας Τσακμακίδης** που μας δήλωσε:

«Συγχαρητήρια σ' όλα τα παιδιά που αγωνίσθηκαν και στους διαιτητές, γιατί για να παίξεις υπό αυτές τις αντίξοες συνθήκες είναι αδύνατο κι αυτό το κατάφεραν.

Συγχαρητήρια και στους δικούς μου ποδοσφαιριστές που ξεπέρασαν κάποια προβλήματα και καταφέραμε να πάρουμε 3 υπερπολύτιμους βαθμούς.

Καλή συνέχεια στον Καλυμνιακό».



## «Πιο δίκαιη η ισοπαλία»

Ατυχη μετά το χθεσινό αποτέλεσμα θεωρεί την ομάδα του ο προπονητής του Καλυμνιακού, **Μιχάλης Ανθούλης** που μας δήλωσε:

«Πιστεύω πως το καλύτερο αποτέλεσμα σήμερα (χθες) ήταν η ισοπαλία. Οι αντίπαλοί μας έκαναν μόνο μία φάση στο α' ημίχρονο και απ' εκεί και πέρα δεν έκανε τίποτα.

Το παιχνίδι ήταν μοιρασμένο και δικαιούμασταν την ισοπαλία.

Αν κι ήρθαμε με 5 παίκτες λιγότεροι, προσπαθήσαμε. Ευχαριστούμε τον Κλεόβουλο και τον προπονητή του **Ανδρέα Τσακμακίδη** για την φιλοξενία».

# Μουσκεμένη... νίκη

*• ΥΠΟ ΣΥΝΕΧΗ ΒΡΟΧΗ ΚΑΙ ΣΕ ΕΝΑ ΓΗΠΕΔΟ ΒΟΥΡΚΟ Ο ΚΛΕΟΒΟΥΛΟΣ ΝΙΚΗΣΕ ΤΟΝ ΚΑΛΥΜΝΙΑΚΟ ΚΑΙ ΠΗΡΕ ΤΟ ΠΟΛΥΤΙΜΟ ΤΡΙΠΟΝΤΟ.*

**ΛΙΝΔΟΣ**

Ο Κλεόβουλος αναδείχθηκε τελικά νικητής στην συνάντηση με τον Καλυμνιακό με το φτωχό 1-0 και πρόσθεσε έτσι άλλους τρεις βαθμούς στην βαθμολογία του.

Ο αγώνας δεν δρέπει δάφνες ποιότητας, αφού η βροχή που έπεφτε πριν αλλά και κατά την διάρκεια του παιχνιδιού είχε μετατρέψει τον αγωνιστικό χώρο σε βούρκο και το όλο σκηνικό θύμιζε περισσότερο λασπομαχία παρά ποδοσφαιρική συνάντηση.

Οι γηπεδούχοι ανέλαβαν από την αρχή τα ηνία αφού είχαν την υπεροχή και πίεζαν την αντίπαλη εστία για την επίτευξη κάποιου τέρματος, κάτι βέβαια που κατάφεραν μετά την συμπλήρωση του ημιώρου.

Στην επανάληψη δεν είχαμε καμία αλλαγή μέχρι το 70' αφού οι παίκτες του Κλεόβουλου συνέχισαν να έχουν την κατοχή της μπάλας και την πρωτοβουλία των κινήσεων, χωρίς όμως να καταφέρουν να πετύχουν άλλο γκολ.

Από εκεί και πέρα οι γηπεδούχοι έδωσαν γήπεδο στους αντιπάλους τους, οι οποίοι με την σειρά τους προσπάθησαν να το εκμεταλλευτούν κυνηγώντας ένα θετικό αποτέλεσμα αλλά το 1-0 παράμεινε ως το τέλος.

| | | |
|---|---|---|
| Α.Ο.Φ. ΛΙΝΔΟΥ «Ο ΚΛΕΟΒΟΥΛΟΣ» 1963 | ΚΛΕΟΒΟΥΛΟΣ | 1 |
| Α.Ο. ΚΑΛΥΜΝΙΑΚΟΣ 1931 | ΚΑΛΥΜΝΙΑΚΟΣ | 0 |

**ΦΑΣΕΙΣ-ΓΚΟΛ**

32'. Ο **Σακκάς** εκτέλεσε φάουλ ο **Λελέκης** απέκρουσε προσωρινά αλλά στην επαναφορά ο **Πιτσουρδάκης** δεν δυσκολεύτηκε να στείλει την μπάλα στα δίχτυα και 1-0.

75'. Σουτ του **Ιωαννίδη** τράνταξε το οριζόντιο.

78'. Ο **Βούης Ι.** από θέση τετ-α-τετ δεν μπόρεσε να νικήσει τον **Ναούμ** που απέκρουσε εντυπωσιακά κρατώντας το μηδέν.

87'. Αποβλήθηκε με δεύτερη κίτρινη κάρτα ο **Χανδακάρης** γιατί έπαιξε την μπάλα με το χέρι.

Πολύ καλή η διαιτησία των **Κετσέ, Κατσιδώνη Π.** και **Ζανετή**.

Από τον Κλεόβουλο διακρίθηκαν οι **Οικονομάκης, Κούρτης** και **Σακκάς** (όσο έπαιξε) ενώ από τον Καλυμνιακό οι **Χανδακάρης, Μακαρούνας** (όσο έπαιξε) και **Χαλίκος.**

Οι ομάδες:

**ΚΛΕΟΒΟΥΛΟΣ:** *Ναούμ, Οικονομάκης, Χουΐρης (1' Πιτσουρδάκης), Σάββενας, Φραντζάκης, Ιωαννίδης, Κούρτης, Κορνάρος, Πέρος (1' Χαρίτος), Λάμπης, Σακκάς (67' Πόλος).*

**ΚΑΛΥΜΝΙΑΚΟΣ:** *Λελέκης, Βρεττός Α., Γαλουζής, Χανδακάρης, Βρεττός Ι., Χαλίκος, Βούης Ι., Μακαρούνας (67' Καλιδώνης), Γλυκοκάλαμος (75' Λάμπρος), Βούης Ν., Σαγρές.*




*Ο Μανώλης Πιτσουρδάκης χάρισε τη νίκη στον Κλεόβουλο*

# Τον κράτησε κοντά της

*• Η ουραγός Δόξα υποχρέωσε σε ισοπαλία τον Κλεάνθη που αν και προηγήθηκε δεν μπόρεσε να πάρει τη νίκη.*

**ΚΑΡΔΑΜΑΙΝΑ**

Δεν μπόρεσε να νικήσει την ουραγό Δόξα ο Κλεάνθης κι έτσι πλέον οι ελπίδες παραμονής ψαλιδίστηκαν ακόμη περισσότερο, αφού οι δύο ομάδες αναδείχθηκαν ισόπαλοι με 2-2 και μοιράστησαν έτσι βαθμούς κι εντυπώσεις.

Το παιχνίδι χαρακτηρίστηκε από την δύναμη και το πάθος αλλά και από νεύρα μερικές φορές.

Οι φιλοξενούμενοι προηγήθηκαν στο σκορ για να ισοφαριστούν όμως ένα δεκάλεπτο αργότερα. Το 1-1 παρέμεινε μέχρι το τέλος του ημιχρόνου, αφού παρά τις προσπάθειες των παικτών των δύο ομάδων δεν μπήκε άλλο γκολ.

Στην επανάληψη αυτοί που πήραν κεφάλι στο σκορ ήταν οι γηπεδούχοι αλλά δεν πρόλαβαν καλά καλά να πανηγυρίσουν το 2-1 αφού με την σέντρα δέχθηκαν την ισοφάριση.

Με λίγα λόγια ο Κλεάνθης είχε την φλύαρη υπεροχή αλλά η Δόξα ήταν πιο ουσιαστική.

Αυτός που μπορεί να χαρακτηρισθεί χαμένος είναι σίγουρα η ομάδα του Παραδεισίου, η οποία σίγουρα πόνταρε στο τρίποντο από αυτό το παιχνίδι.

| | | |
|---|---|---|
| ΔΟΞΑ 1960 ΚΑΡΔΑΜΑΙΝΑΣ | ΔΟΞΑ Κ. | 2 |
| Α.Ο. ΚΛΕΑΝΘΗΣ | ΚΛΕΑΝΘΗΣ | 2 |

**ΦΑΣΕΙΣ-ΓΚΟΛ**

22'. Μετά από κόρνερ ο **Τρακόσας** έπιασε την κεφαλιά, αλλά απέκρουσε ο **Καστανάκης.**

24'. Σουτ του **Παντελή** από θέση τετ-α-τετ, η μπάλα έφυγε μόλις άουτ.

29'. Σουτ του **Τσιτσιλιάγκου** απέκρουσε ο **Καστανάκης**. Στην επαναφορά σουτ του **Τρακόσα** σε κενή εστία πάνω από το οριζόντιο άουτ.

31'. Ο **Σπάρταλης Μ.** με δυνατό σουτ έξω από την περιοχή έκανε το 0-1.

33'. Σουτ από τον ίδιο παίκτη, η μπάλα χτύπησε στο οριζόντιο κι έφυγε άουτ.

41'. Ασίστ του **Πιζάνια** στον **Παντελή** που πλάσαρε και πέρασε την μπάλα πάνω από τον **Καστανάκη** και 1-1.

70'. Εκτέλεση φάουλ από τον **Πιζάνια**, κεφαλιά πισινή του **Παντελή** και η μπάλα στα δίχτυα 2-1.

71'. Ανατροπή του **Σπάρταλη Α.** από τον **Χατζηαντωνίου** και πέναλτι. Το εκτέλεσε εύστοχα ο **Σπάρταλης Μ.** και το τελικό 2-2.

Πολύ καλή η διαιτησία των **Φραγκίνη, Αργυρίου** και **Μουστάκα**.

Από την Δόξα διακρίθηκαν οι **Μουνούχος, Παντελής** και **Τσιτσιλιάγκος** ενώ από τον Κλεάνθη οι **Θεοδοσίου, Κρομύδας Γ.** και **Σπάρταλης Α.**

**ΔΟΞΑ Κ.:** *Κατσίλης, Κατσαρός (55' Τσικνής), Σακελλαρίου, Μουνούχος, Τσικνής Π., Πιζάνιας, Παντελής, Μιαούδης, Χατζηαντωνίου, Τρακόσας (80' Ζαχαρίας), Τσιτσιλιάγκος.*

**ΚΛΕΑΝΘΗΣ:** *Καστανάκης, Καρακώστας (87' Λυριστής), Θεοδοσίου, Κρομύδας Γ., Καραγιάννης, Σπάρταλης Α., Ζουρούδης, Σπάρταλης Μ., Τριανταφύλλου, Φρούμης, Χειμωνέτος (80' Σιμιζόγλου).*

## Προχωράμε μπροστά

Τους στόχους της ομάδας του ξεκαθάρισε για ακόμη μία φορά ο **Ντίνος Χρυσόπουλος** πρόεδρος της Δόξας Κ. που μας είπε:

«Εγινε ένα ωραίο παιχνίδι που είχε πάθος και ένταση. Και οι δύο ομάδες ήθελαν τους τρεις βαθμούς της νίκης αλλά τελικά δεν τους πήρε κανένας. Σε κάθε παιχνίδι παίζουμε για τη νίκη όποιος κι αν είναι ο αντίπαλος. Δεν θα χάσουμε κανένα ματς αμαχητί. Συγχαρητήρια στην διαιτησία αν κι έχουμε παράπονα για το πέναλτι που δεχθήκαμε την ισοφάριση.

Προχωράμε μπροστά».

Β' ΚΑΤΗΓΟΡΙΑ

# Ψάχνουν τον δεύτερο

- *Ο ΑΝΤΑΓΟΡΑΣ ΞΕΦΥΓΕ ΚΙ ΑΛΛΟ ΚΕΡΔΙΖΟΝΤΑΣ 4-1 ΤΟΝ ΕΥΚΛΗ, ΕΚΜΕΤΑΛΛΕΥΟΜΕΝΟΣ ΤΑΥΤΟΧΡΟΝΑ ΤΗΝ ΕΝΤΟΣ ΕΔΡΑΣ ΙΣΟΠΑΛΙΑ (1-1) ΤΟΥ ΑΣΤΕΡΑ Μ. ΜΕ ΤΗΝ ΚΑΤΤΑΒΙΑ*
- *ΞΑΝΑ ΤΡΙΤΗ Η ΑΣΠΙΔΑ Α. ΠΕΡΑΣΕ ΝΙΚΗΦΟΡΑ ΑΠΟ ΑΓΙΟΥΣ ΑΠΟΣΤΟΛΟΥΣ (3-1 ΤΟΝ ΖΕΥΣ) ΕΝΩ Ο ΑΝΤΙΜΑΧΟΣ "ΠΥΡΠΟΛΗΣΕ" ΤΟ ΠΥΛΙ ΚΕΡΔΙΖΟΝΤΑΣ ΤΟ 1-0*
- *ΝΙΚΗ-ΕΛΠΙΔΑ ΓΙΑ ΕΘΝΙΚΟ, 1-0 ΤΟΝ ΑΣΚΛΗΠΙΟ ΚΩ, ΕΝΩ ΔΕΝ ΕΓΙΝΕ ΤΟ ΜΑΤΣ ΔΟΞΑ Ψ.-ΕΥΑΓΟΡΑ ΛΟΓΩ ΑΚΑΤΑΛΛΗΛΟΤΗΤΑΣ ΤΟΥ ΓΗΠΕΔΟΥ*

Την ομάδα που θα τερματίσει στην 2η θέση της βαθμολογίας, ξεκίνησαν να ψάχνουν στη β' κατηγορία, καθώς απ' ότι δείχνουν τ' αποτελέσματα η 1η θέση έχει καταληφθεί από τον Ανταγόρα.

Οι Κώοι μετά και τα τελικά αποτελέσματα της 16ης αγωνιστικής ξέφυγαν 5 βαθμούς μπροστά ενώ έχουν κι ένα ματς λιγότερο. Προχθές νίκησαν 4-1 τον Ευκλή, ενώ ο Αστέρας Μ. που τον ακολουθεί στραβοπάτησε στην έδρα του, καθώς αναδείχθηκε ισόπαλος 1-1 με την Κατταβιά, ισοφαρίζοντας μάλιστα στις καθυστερήσεις του αγώνα.

Στην τρίτη θέση της βαθμολογίας πέρασε η Ασπίδα Απ. η οποία επέστρεψε στις νίκες κερδίζοντας στους Αγίους Αποστόλους τον Ζευς με 3-1.

Στο Πυλί στο τοπικό ντέρμπι είχαμε την πρώτη εντός έδρας ήττα για τους γηπεδούχους που έχασαν 1-0 από τον Αντίμαχο ο οποίος έφτασε την γραμμή του υποβιβασμού.

Στην Κέφαλο ο Νικαγόρας γνώρισε τη νίκη μετά από καιρό κερδίζοντας 1-0 τον Ερμή και συνεχίζει να ελπίζει.

Νίκη μετά από 14 αγωνιστικές είδε κι ο Εθνικός που κέρδισε στην έδρα του τον Ασκληπειό Κω με 1-0 και ανανέωσε τις ελπίδες του για παραμονή.

Το χθεσινό παιχνίδι Δόξα Ψ.-Ευαγόρας δεν έγινε καθώς λόγω της δυνατής και συνεχούς βροχής το γήπεδο κρίθηκε ακατάλληλο. Βάσει της προκήρυξης του πρωταθλήματος το παιχνίδι θα γίνει την Τετάρτη ή Πέμπτη. Τέλος την Παρασκευή στη Νίσυρο ο Αγιος Γεώργιος κέρδισε 3-0 τον Πολυβώτη και ανέβηκε στην 5η θέση.

## ΠΕΝΑΛΤΙ ΚΟΚΚΙΝΕΣ

| ΟΜΑΔΕΣ | ΥΠ. | ΚΑΤ. | ΥΠ. | ΚΑΤ. |
|---|---|---|---|---|
| Αγ. Γεώργιος | 5 | 3 | 4 | 1 |
| Ανταγόρας | 2 | 2 | 3 | 3 |
| Αντίμαχος | 2 | 6 | 2 | 4 |
| Ασκληπειός | | 5 | 1 | |
| Ασπίδα Απ. | 1 | | 3 | 2 |
| Αστέρας Μ. | 1 | | 2 | 3 |
| Δόξα Ψ. | 2 | 2 | 3 | 5 |
| Εθνικός | 1 | 1 | 2 | 1 |
| Ερμής | 2 | 3 | 1 | 1 |
| Ευαγόρας | 3 | 1 | 4 | 4 |
| Ευκλής | 7 | 4 | 3 | 2 |
| Ζευς | 2 | 7 | 1 | 1 |
| Κατταβιά | 4 | 3 | 4 | 1 |
| Νικαγόρας | 1 | 1 | 1 | 2 |
| Πολυβώτης | 2 | 1 | | 2 |
| Πυλί | 4 | | 2 | 4 |

## ΟΙ ΕΚΤΕΛΕΣΤΕΣ

| ΟΝΟΜΑ-ΟΜΑΔΑ | ΕΥΣΤΟΧΑ | ΑΣΤΟΧΑ |
|---|---|---|
| **Γερασίμου** (Πυλί) | 3 | 1 |
| **Εμίρογλου** (Ευκλής) | 5 | 1 |
| **Μπατέστας** (Δόξα Ψ.) | 1 | |
| **Τσιρίλο** (Αντίμαχος) | | 1 |
| **Χατζηδημητρίου** (Κατταβιά) | 4 | |
| **Χαρτοφύλλης** (Πολυβώτης) | 1 | 1 |
| **Καλούδης** (Ευαγόρας) | | 1 |
| **Παπανθύμου Ι.** (Εθνικός) | 1 | |
| **Ορφανός** (Δόξα Ψ.) | 1 | |
| **Ζαχαρίας** (Ασπίδα Απ.) | 1 | |
| **Δημητρούλης** (Ευαγόρας) | 2 | |
| **Μουδάτσος** (Αστέρας) | 1 | |
| **Σκυλλαράκης Α.** (Αγ. Γεώργιος) | 4 | |
| **Σκυλλαράκης Σ.** (Αγ. Γεώργιος) | 1 | |
| **Πήττας** (Ανταγόρας) | 2 | |
| **Σακέλλης** (Νικαγόρας) | | 1 |
| **Ζωάννου** (Ζευς) | 1 | |
| **Μικρόπουλος** (Ευκλής) | 1 | |
| **Γκίκας** (Αντίμαχος) | 1 | |
| **Κατταξενός** (Ερμής) | 1 | 1 |
| **Πεστλίκης** (Ζευς) | | 1 |

## ΣΚΟΡ ΚΑΙ ΣΚΟΡΕΡ

**● Ανταγόρας–Ευκλής** **4–1**
42', 52' (πεν.), 84' **Πήττας**,
89' **Λαμπριανίδης**/13' **Μικρόπουλος.**

**● Νικαγόρας–Ερμής** **1–0**
78' **Μπίλλης Γ.**

**● Αστέρας Μ.–Κατταβιά** **1–1**
94' **Πέρος**/56' **Καβουκλής.**

**● Δόξα Ψ.–Ευαγόρας** **(αναβλήθηκε)**

**● Πυλί–Αντίμαχος** **0–1**
13' **Γκίκας.**

**● Ζευς–Ασπίδα Απ.** **1–3**
54' **Πεστλίκης**/15' **Ζαχαρίας**,
52' **Αποκούραστος**, 83' **Μπάκαλος.**

**● Εθνικός–Ασκληπειός** **1–0**
73' **Μιχαλάκης Κ.**

**● Πολυβώτης–Αγ. Γεώργιος** **0–3**
52', 63', 83' **Φαρμακίδης.**

### ΕΠΟΜΕΝΗ ΑΓΩΝΙΣΤΙΚΗ (17Η)

Κατταβιά-Ευκλής
Ευαγόρας-Αστέρας Μ.
Ερμής-Ανταγόρας
Αντίμαχος-Δόξα Ψ.
Ασπίδα Απ.-Νικαγόρας
Ασκληπιός-Πυλί
Πολυβώτης-Ζευς
Αγ. Γεώργιος-Εθνικός

## ΟΙ ΣΚΟΡΕΡ

| | ΟΙ ΣΚΟΡΕΡ | ΣΥΝ | ΣΟΥΤ | ΚΕΦ. | ΠΕΝ. | ΦΑΟΥΛ | ΕΝΤ. | ΕΚΤ. |
|---|---|---|---|---|---|---|---|---|
| 1. | **Πήττας** (Ανταγόρας) | 18 | 14 | 1 | 2 | 1 | 14 | 4 |
| 2. | **Γερασίμου** (Πυλί) | 12 | 7 | 2 | 3 | | 7 | 5 |
| 3. | **Καβουκλής** (Κατταβιά) | 10 | 8 | 2 | | | 1 | 9 |
| 4. | **Ζαχαρίας** (Ασπίδα) | 10 | 8 | | 1 | 1 | 6 | 4 |
| 5. | **Παπασεβαστός** (Νικαγόρας) | 8 | 7 | 1 | | | 3 | 5 |
| 6. | **Σκυλλαράκης Α.** (Αγ. Γεώργ.) | 8 | 4 | | 4 | | 6 | 2 |
| 7. | **Φούσκας** (Νικαγόρας) | 7 | 5 | | | 2 | 4 | 3 |
| 8. | **Κυνηγόπουλος** (Ασκληπιός) | 7 | 4 | 3 | | | 6 | 1 |
| 9. | **Αϊντενίζ** (Ευκλής) | 7 | 6 | 1 | | | 3 | 4 |
| 10. | **Εμίρογλου** (Ευκλής) | 7 | 1 | | 5 | 1 | 5 | 2 |
| 11. | **Βαρδόπουλος** (Ζευς) | 7 | 7 | | | | 5 | 2 |
| 12. | **Χ"γιαννάκης** (Ασπίδα) | 7 | 6 | 1 | | | 5 | 2 |
| 13. | **Κατταξενός** (Ερμής) | 7 | 6 | | 1 | | 4 | 3 |
| 14. | **Ορφανός** (Δόξα Ψ.) | 6 | 4 | 1 | 1 | | 4 | 2 |
| 15. | **Κοσμάς** (Εθνικός) | 6 | 1 | 1 | | 4 | 4 | 2 |
| 16. | **Παπαχριστοδούλου** (Ευκλής) | 6 | 4 | 2 | | | 5 | 1 |
| 17. | **Πλύγκος Π.** (Δόξα Ψ.) | 6 | 6 | | | | 5 | 1 |
| 18. | **Μικρόπουλος** (Ευκλής) | 6 | 4 | 1 | 1 | | 4 | 2 |
| 19. | **Φαρμακίδης** (Αγ. Γεώργιος) | 6 | | | | | | |
| 20. | **Παπαϊγνατίου** (Ανταγόρας) | 5 | 4 | 1 | | | 2 | 3 |
| 21. | **Μάμαλης** (Ασκληπιός) | 5 | 5 | | | | 5 | |
| 22. | **Διακοπαρασκευάς** (Ασπίδα) | 5 | 5 | | | | 4 | 1 |
| 23. | **Λαζαρίδης** (Δόξα Ψ.) | 5 | 3 | 1 | | 1 | 4 | 1 |
| 24. | **Καλούδης** (Καλούδης) | 5 | 4 | 1 | | | 4 | 1 |
| 25. | **Χατζηδημήτρης** (Ανταγόρας) | 4 | 3 | 1 | | | 3 | 1 |
| 26. | **Καματερός** (Ασκληπιός) | 4 | 3 | | | 1 | 2 | 2 |
| 27. | **Καρίκης** (Δόξα Ψ.) | 4 | 4 | | | | 3 | 1 |
| 28. | **Δημητράς** (Ερμής) | 4 | 4 | | | | 4 | |
| 29. | **Χατζηδημητρίου** (Κατταβιά) | 4 | | | 4 | | 3 | 1 |
| 30. | **Στούπος** (Πυλί) | 4 | 4 | | | | 3 | 1 |

**ΑΥΤΟΓΚΟΛ**

**1 γκολ:** **Ζαχαρίας** (Ευαγόρας), **Στρατής** (Αγ. Γεώργιος), **Ιμβριώτης** (Κατταβιά), **Βασιλαράκης** (Δόξα Ψ.), **Χασαπλαδάκης** (Πολυβώτης).

## ΠΡΩΤΑΘΛΗΜΑ Β' ΚΑΤΗΓΟΡΙΑ 2002–2003

| | Αγ. Γεώργιος | Ανταγόρας | Αντιμάχος | Ασκληπιός | Ασπίδα Απ. | Αστέρας Μ. | Δόξα Ψ. | Εθνικός | Ερμής | Ευαγόρας | Ευκλής | Ζευς | Κατταβιά | Νικαγόρας | Πολυβώτης | Πυλί |
|---|---|---|---|---|---|---|---|---|---|---|---|---|---|---|---|---|
| Αγ. Γεώργιος | ■ | 4-4 | 4-1 | | | 1-2 | | | 0-0 | | | 4-1 | | | 4-0 | 1-0 |
| Ανταγόρας | | ■ | | 5-1 | | | 0-0 | | 2-1 | 3-0 | 4-1 | 5-2 | | | 6-0 | 3-2 |
| Αντίμαχος | | 0-1 | ■ | 0-1 | 1-3 | 1-1 | | | 2-1 | | | 1-0 | | | | 0-1 |
| Ασκληπιός | 2-2 | | | ■ | 0-2 | | 3-0 | 7-0 | | 1-1 | 3-1 | | | 3-0 | | |
| Ασπίδα Απ. | 0-3 | 2-2 | | | ■ | | 1-3 | 6-1 | 4-2 | 3-1 | | 4-0 | 2-1 | | | |
| Αστέρας Μ. | | 0-0 | | 1-0 | 2-0 | ■ | 2-0 | 1-1 | | 1-0 | 1-0 | 2-1 | 1-1 | | | |
| Δόξα Ψ. | 2-1 | | 5-3 | | | | ■ | | 1-0 | | | | 1-0 | 2-1 | 4-0 | 4-1 |
| Εθνικός | 2-1 | 0-4 | | 1-0 | | | 1-1 | ■ | 1-2 | 0-1 | | | 2-4 | | 1-2 | |
| Ερμής | | | | 0-0 | | 4-1 | | | ■ | | 1-3 | 0-1 | 3-0 | 3-1 | 3-0 | 3-1 |
| Ευαγόρας | 1-0 | | 0-1 | | | | 2-1 | | 0-0 | ■ | 1-0 | | | 3-2 | 4-1 | |
| Ευκλής | 1-1 | 2-2 | 1-1 | | 2-2 | | 2-0 | 8-1 | | | ■ | | 2-3 | | | |
| Ζευς | | | | 2-0 | 1-3 | | 2-2 | 4-0 | | 1-1 | 1-0 | ■ | | 3-3 | 1-1 | |
| Κατταβιά | 0-0 | | 1-0 | 2-2 | | 0-0 | | | | 1-0 | | 0-2 | ■ | 1-0 | | |
| Νικαγόρας | 0-1 | 0-3 | 3-2 | | 2-2 | 1-0 | | 6-2 | 1-0 | | | | | ■ | | 0-2 |
| Πολυβώτης | 0-3 | | 0-3 | | 1-1 | 0-2 | | | | | 2-3 | | 0-1 | 5-4 | ■ | 0-0 |
| Πυλί | | | 0-1 | 3-1 | 2-1 | 1-1 | | 4-0 | | | 3-3 | 2-0 | 4-1 | | | ■ |

## ΒΑΘΜΟΛΟΓΙΑ

### Β' ΚΑΤΗΓΟΡΙΑ 2002–2003

| Α/Α | ΟΜΑΔΕΣ | ΒΑΘΜ. | ΑΓ. | ΤΕΡΜ. | ΕΝΤΟΣ Ν | Ι | Η | ΕΚΤΟΣ Ν | Ι | Η | ΣΥΝΟΛΟ Ν | Ι | Η |
|---|---|---|---|---|---|---|---|---|---|---|---|---|---|
| 1. | Ανταγόρας | 35 | 15 | 44-15 | 7 | 1 | 0 | 3 | 4 | 0 | 10 | 5 | 0 |
| 2. | Αστέρας Μ. | 30 | 16 | 18-11 | 6 | 3 | 0 | 2 | 3 | 2 | 8 | 6 | 2 |
| 3. | Ασπίδα Απ. | 28 | 16 | 36-23 | 5 | 1 | 2 | 3 | 3 | 2 | 8 | 4 | 4 |
| 4. | Δόξα Ψ. | 27 | 15 | 26-19 | 7 | 0 | 0 | 1 | 3 | 4 | 8 | 3 | 4 |
| 5. | Αγ. Γεώργιος | 26 | 16 | 30-16 | 4 | 1 | 2 | 3 | 3 | 3 | 7 | 5 | 4 |
| 6. | Πυλί | 24 | 15 | 26-19 | 5 | 2 | 1 | 2 | 1 | 4 | 7 | 3 | 5 |
| 7. | Κατταβιά | 22 | 15 | 16-19 | 3 | 3 | 1 | 3 | 1 | 3 | 6 | 4 | 5 |
| 8. | Ερμής | 21 | 16 | 23-18 | 5 | 1 | 2 | 1 | 2 | 5 | 6 | 3 | 7 |
| 9. | Ευαγόρας | 21 | 14 | 15-15 | 5 | 1 | 1 | 1 | 3 | 3 | 6 | 3 | 5 |
| 10. | Ασκληπιός | 19 | 15 | 24-20 | 4 | 2 | 1 | 1 | 2 | 5 | 5 | 4 | 6 |
| 11. | Ζευς | 19 | 16 | 22-28 | 3 | 4 | 1 | 2 | 0 | 6 | 5 | 4 | 7 |
| 12. | Ευκλής | 17 | 15 | 29-26 | 2 | 4 | 1 | 2 | 1 | 5 | 4 | 5 | 6 |
| 13. | Αντίμαχος | 17 | 15 | 17-22 | 2 | 1 | 4 | 3 | 1 | 4 | 5 | 2 | 8 |
| 14. | Νικαγόρας | 14 | 15 | 24-32 | 4 | 1 | 3 | 0 | 1 | 6 | 4 | 2 | 9 |
| 15. | Πολυβώτης | 9 | 15 | 12-40 | 1 | 2 | 5 | 1 | 1 | 5 | 2 | 3 | 10 |
| 16. | Εθνικός | 8 | 15 | 13-51 | 2 | 1 | 5 | 0 | 1 | 6 | 2 | 2 | 11 |

# Γ' ΗΜΙΧΡΟΝΟ

## Διαπιστώθηκε κάταγμα

Πιο σοβαρός απ' ότι αρχικά φάνηκε, αποδείχθηκε ο τραυματισμός του ποδοσφαιριστή του Αρη, **Στέργου Παρδαλού,** ο οποίος αποχώρησε από το προχθεσινό παιχνίδι στην Εμπωνα στο 20' λόγω τραυματισμού.

Χθες μετέβη στο νοσοκομείο γιατί ένοιωθε πόνους και βγάζοντας ακτινογραφία διαπιστώθηκε ότι έπαθε κάταγμα στο δάκτυλο.

Ετσι λοιπόν η ομάδα του θα τον χάσει τα επόμενα κρίσιμα παιχνίδια της.

## Επαιξε εγχειρισμένος

Αναγκαστικά χθες την εστία του Κλεόβουλου την υπερασπίστηκε ο **Ναούμ** ο οποίος πριν μερικές ημέρες υποβλήθηκε σε εγχείριση μηνίσκου στο γόνατο. Μια φορά μάλιστα που χρειάσθηκε κράτησε τη νίκη για τον Κλεόβουλο ο οποίος κέρδισε με 1-0 τον Καλυμνιακό.

## "Παρασύρθηκα!..

Μετανιωμένος από την αντιαθλητική του ενέργεια αλλά και το ότι άφησε την ομάδα του με δέκα παίκτες στο κρισιμότερο σημείο του αγώνα ανάμεσα στην Αναγέννηση και τον Αρη ήταν μετά την λήξη της αναμέτρησης ο αμυντικός των γηπεδούχων **Σταύρος Αυγέρης.**

Βγήκε με σκυμμένο το κεφάλι από τα αποδυτήρια της ομάδας και με περίλυπο ύφος απευθυνόμενος προς τον κόσμο που βρισκόταν δίπλα του μονολογούσε.

"Βλακεία μου... Δεν ξέρω πως παρασύρθηκα!...

## "Νους υγιής"

Η λαϊκή παροιμία αναφέρει πως "Νους υγιής εν σώματι υγιή". Αυτό βέβαια το έχουν καταλάβει οι δύο Αντιδήμαρχοι του Δήμου Πεταλούδων **Γιάννης Αφεντούλης** και **Παναγιώτης Μάτσης** που ξεκίνησαν εντατικά μαθήματα γυμναστικής σε γυμναστήριο της περιοχής. Γνωρίζουν αρκετά καλά πως θα πρέπει να έχουν καλή φυσική κατάσταση και γερό στομάχι ώστε να μπορέσουν να φέρουν σε πέρας το δύσκολο έργο τους και να ανταπεξέλθουν στα καθήκοντά τους. Πάντως τα πρώτα δείγματα είναι αρκετά ικανοποιητικά καθώς και οι δύο με την παρουσία τους και τις παρεμβάσεις τους, δεν έχουν δώσει δικαίωμα για αρνητικά σχόλια.

## Δεν θα πάρουν δραχμή!

Αρκετά καυστικός ήταν μετά το τέλος της συνάντησης Αναγέννησης Εμπ.-Αρης Αρχ. σε πηγαδάκι που είχε στηθεί έξω από τα αποδυτήρια του συλλόγου, ο πρόεδρος των γηπεδούχων **Φλοσκάκης,** απευθυνόμενος σε παράγοντες και φιλάθλους της ομάδας έλεγε "εάν δεν σώσουν την ομάδα δεν θα πάρουν δραχμή!. Μάλλον ευρώ εννοούσε.

## Αφαντος ο παρατηρητής

Συνηθίζεται στα ντέρμπι και ειδικά στα παιχνίδια που χαρακτηρίζονται "μισό πρωτάθλημα" να δίνουν το παρόν και οι εκπρόσωποι των ποδοσφαιρικών αρχών. Τόσο για να τονισθεί η επισημότητα της αναμέτρησης, όσο και για να επιβλέπουν περισσότερα μάτια την ομαλή διεξαγωγή του αγώνα εντός και εκτός αγωνιστικού χώρου. Το ντέρμπι της Λέρου ανάμεσα στην ΑΕΛ και τον Διγενή ήταν το μεγάλο ποδοσφαιρικό γεγονός του Σαββατοκύριακου.

Η απόσταση και οι κάθε είδους υποχρεώσεις ήταν επόμενο να μην επιτρέψουν στους παράγοντες της ΕΠΣΔ να ταξιδέψουν στο νησί, αφήνοντας τον ρόλο του ματιού της Ενωσης στον **Καρπαθάκη,** που ορίστηκε παρατητηρής. Ο άνθρωπος, όμως αυτός δεν παρουσιάστηκε στο γήπεδο, αναγκάζοντας τον διαιτητή **Τσαγκάρη** να ορίσει μετά την σύμφωνη γνώμη των δύο σωματείων τον **Ξυρουχάκη** που είναι μέλος του Δ.Σ. της ΑΕΛ. Στον αγωνιστικό χώρο δεν σημειώθηκε κανένα παρατράγουδο, όμως οι πληροφορίες αναφέρουν πως τα όσα γράφτηκαν στην έκθεση του παρατηρητή αγώνα διαφέρουν αρκετά από τα αναφερόμενα στο Φ.Α. Θυμίζουμε απλά το περιστατικό με την διχογνωμία διαιτητή-παρατηρητή σ' ένα πρόσφατο ματς ΟΦ Ιστρίου-ΠΑΣ Ασκληπειού που είχε θέσει σε αμφισβήτηση το Φ.Α. και έκανε την ΕΠΣΔ να ψάχνεται για το τι πραγματικά συνέβη, επιβάλοντας κακήν-κακώς μία συμβιβαστική ποινή...

Σε περίπτωση που οι πληροφορίες περί διχογνωμίας επιβεβαιωθούν τι θα κάνει η ΕΠΣΔ;

Θα αμφισβητήσει το Φ.Α.; Κι αν το στηρίξει απόλυτα πως θα απαντήσει στην ΑΕΛ αν η τελευταία επικαλεστεί το προηγούμενο του ΠΑΣ Ασκληπειού;

## Κινδυνεύει με καμπάνα

Πύρρειος είναι πιθανό να αποδειχθεί για την ΑΕΛ η σπουδαία νίκη που πέτυχε το Σάββατο επί του Διγενή καθώς κινδυνεύει με τιμωρία βάσει των όσων αναφέρονται στο Φύλλο Αγώνα.

Οπως έγραψε ο διαιτητής **Βασίλης Τσαγκάρης** διέκοψε το παιχνίδι για τέσσερα λεπτά αφού από την πλευρά των φιλάθλων της ΑΕΛ πεταγόταν κροτίδες προς το μέρος του επόπτη **Λάμπρου** "με αποτέλεσμα να μην μπορεί να κάνει καλά την δουλειά του και να κινδυνεύει η σωματική του ακεραιότητα".

Επίσης σημειώνει πως με την λήξη της αναμέτρησης από την πλευρά των οπαδών πετάχτηκαν προς τον **Λάμπρου** δύο μπουκάλια με νερό το ένα εκ των οποίων χτύπησε τον επόπτη στο πόδι.

Θυμίζουμε πως το σωματειο της Λέρου είναι υπότροπο από το επεισόδιο που είχε γίνει εις βάρος του διαιτητή **Βασιλείου** στο γήπεδο Βαθέως κόντρα στον Καλυμνιακό. Τότε, το χτύπημα που δέχτηκε ο ρέφερι από τον πατέρα του ποδοσφαιριστή **Φυλακούρη** είχε στοιχίσει στην ΑΕΛ τον αποκλεισμό έδρας μίας αγωνιστικής. Η ποινή είχε εκτιθεί στο ντέρμπι με τον Φοίβο, το οποίο είχε διεξαχθεί στην Κω.

## Οικογενειακές γκρίνιες

Η γκίνια συνήθως φέρνει γκρίνια και όσες περισσότερες ευκαιρίες έχανε ο Φοίβος τόσο μεγαλύτερος ήταν ο εκνευρισμένος στις τάξεις των ποδοσφαιριστών του.

Ειδικά στο δεύτερο ημίχρονο και όσο στένευαν τα χρονικά περιθώρια οι παρατηρήσεις από συμπαίκτη σε συμπαίκτη συνόδευαν την κάθε λανθασμένη ενέργεια.

• • • • • • • • • • • • • • • •

## Συγγώμη...λάθος

Ενα γεγονός που προκάλεσε εύθυμα σχόλια έγινε το Σάββατο στο Οικονομίδειο. Συγκεκριμένα ορισμένοι παίκτες του Απόλλωνα Απολλώνων στην ανάπαυλα του ημιχρόνου μπερδεύτηκαν και αντί να μπουν στ' αποδυτήρια της ομάδας τους πήγαν να μπουν στο δίπλα ακριβώς πορτάκι που είναι τα αποδυτήρια των διαιτητών. Το παραπάνω γεγονός έδωσε το έναυσμα στον ένα εκ των δύο βοηθών της Σαββατιάτικης αναμέτρησης **Σπύρο Κόκκινο** να αστειευτεί σε κάποιο πηγαδάκι του ημιχρόνου, λέγοντας τα εξής: "Αυτοί δεν μπορούν να βρουν τα αποδυτήρια, τα πέναλτι θα βάλουν".

## Συγκρατήθηκε

Με τον καλύτερο τρόπο θα πρέπει να σχολιαστεί η συμπεριφορά του προπονητή του Αρη Αρχαγγέλου **Στέργου Παρδαλού.** Αν και η ομάδα του αδικούνταν από τον δεύτερο βοηθό της συνάντησης **Μιχάλη Ζαννετή.**

Οχι μόνο συγκρατήθηκε από την απαράδεκτη διαιτησία του βοηθού, αλλά προσπαθούσε να πρεμήσει και τον "πάγκο" της ομάδας του που διαμαρτυρόταν στις αποφάσεις του.

Η βαθμολογική σημασία του αγώνα ήταν αρκετά κρίσημη, αλλά ο **Παρδαλός** με τον τρόπο του βοήθησε στην ομαλή διεξαγωγή του αγώνα.

## Λόγια της...ώρας

Με το που ο διαιτητής **Ανδρέας Παπαδόπουλος** σφύριξε την λήξη του προχθεσινού αγώνα στο Βάτι ανάμεσα στον Διαγόρα και τον Φοίβο είδε δίπλα του τον τεχνικό των Κρεμαστενών **Σάββα Ορφανίδη.**

Ο τελευταίος έχοντας παρατεταμένο το χέρι του για να φαίνεται το ρολόι του, έτρεξε βολίδα προς τον διαιτητή για να διαμαρτυρηθεί για τα τρία λεπτά καθυστερήσεων που κρατήθηκαν και που σύμφωνα με την εκτίμησή του έπρεπε να ήταν περισσότερα.

Πάντως πρέπει να υπογραμμιστεί πως ο διάλογος διεξήχθη σε φιλικό ύφος και πνεύμα, ενώ αμέσως μετά ο **Ορφανίδης** στεκόταν αμίλητος και ακίνητος έξω από τα αποδυτήρια μη μπορώντας να πιστέψει πως οι παίκτες του δεν κατάφεραν να πετύχουν έστω κι ένα γκολ. Δεν ήταν όμως ο μόνος. Εκνευρισμένη ήταν όλη η αποστολή των Κρεμαστενών.

## ΕΥΧΑΡΙΣΤΗΡΙΟ

Το Δ.Σ. του Α.Σ. Ρόδος, αποφάσισε να εκφράσει δημόσια τις ευχαριστίες του στους:

1. Καθηγητή Ιατρικής και τέως Υπουργό Υγείας κ. **Δημήτρη Κρεμαστινό.**
2. Υπουργό Εσωτερικών κ. **Κώστα Σκανδαλίδη.**
3. Πρόεδρο της ΕΠΟ κ. **Βασίλη Γκαγκάτση.**
4. Στους ιατρούς της ΕΠΟ κ. **Χάτζο** και κυρία **Κασέτα.**
5. Ρόδιο ιατρό του Νοσοκομείου ΚΑΤ κ. **Χρήστο Καραβολια.**
6. Ιατρικό προσωπικό του ΕΚΑΒ
7. Διευθυντή αξονικού του Νοσοκομείου κ. **Μπαρουξή** και όλο το ιατρικό προσωπικό του ΚΑΤ καθώς και τους:
1. **Βασίλη Δημητρακόπουλο,** ορθοπεδικό του Νοσοκομείου Ρόδου.
2. **Τάσο Κατσουράκη,** ιατρό του Νοσοκομείου Ρόδου.
3. **Κάλλιστο Διακογεωργίου,** πρόεδρο του ΔΟΝΑ.
4. **Κλεόβουλο Χατζηγεωργίου,** ιατρό, πρόεδρο της Ε.Π.Σ.Δ.
5. Σύνδεσμο Διαιτητών Ποδοσφαίρου Δωδεκανήσου.
6. Νομαρχιακό Αθλητικό Οργανισμό Δωδεκανήσου

για τις άμεσες ενέργειές τους, το ενδιαφέρον και την αμέριστη συμπαράστασή τους, στο **Γιώργο Καρίκη,** ποδοσφαιριστή του Α.Σ. Ρόδος, που τραυματίστηκε σοβαρά σε αγώνα της ομάδας μας.

Επίσης θα θέλαμε να ευχαριστήσουμε ιδιαιτέρως το γενικό γραμματέα αθλητισμού κ. **Γιώργο Λιάνη** και τον γενικό γραμματέα της ΕΠΟ κ. **Γιάννη Οικονομίδη** για το συνεχές ενδιαφέρον και τις ενέργειες τους. Στο **Γιώργο** ευχόμαστε ταχεία ανάρρωση, κουράγιο και σύντομα να είναι και πάλι κοντά μας.

**Εκ του Δ.Σ. του Α.Σ. Ρόδος**

## Λίγος κόσμος

Λίγο ήσαν οι φίλαθλοι που βρέθηκαν το Σάββατο το απόγευμα στο γήπεδο της Κρεμαστής. Ούτε οι πολυπληθείς φίλοι του Ηρακλή ήσαν εκεί, ούτε το παρόν έδωσαν οι οπαδοί του Ορφέα όπως άλλες φορές. Πάντως οι περισσότεροι ήσαν μ' ένα ραδιοφωνάκι στο χέρι θέλοντας να μάθουν τα τεκταινόμενα στο ντέρμπι ΑΕΛ-Διγενή.

Ακόμα κι ο **Γιώργος Παπαδημήτρης** είχε τ' ακουστικά στ' αυτιά και πληροφορούσε τον πάγκο του για τις αλλαγές των αποτελεσμάτων.

Συμμεριζόταν πάντως το άγχος και την αγωνία του **Βασίλη Αθανασίου.** Ο Ηρα ανέβηκε πάντως κι άλλο βαθμολογικά και περιμένει τώρα περισσότερο κόσμο στο γήπεδο... Ασχετα αν ο προβληματισμός για την μετριότατη εμφάνιση ήταν έντονος και αυτή την φορά.

# Αψογη φιλοξενία

Παρά το γεγονός του ότι ο Ηρακλής "φιλοξενείται" φέτος στο γήπεδο της Κρεμαστής, ο σύλλογος με την σειρά του παρέχει άψογη φιλοξενία σε όλους. Από τους αντιπάλους, μέχρι τους διαιτητές, τον παρατηρητή και τους δημοσιογράφους. Ο **Γιώργος Παπαδημήτρης** είναι πολύ οργανωμένος σ' αυτό τον τομέα και μακάρι να τον μιμηθούν κι άλλες ομάδες σ' αυτό τον τομέα.

## ΑΔΙΚΑΙΟΛΟΓΗΤΗ ΕΝΤΑΣΗ

Ενώ το παιχνίδι δεν προδιέθετε για κάτι τέτοιο, εν τούτοις υπήρξαν μερικές στιγμές όπου υπήρξαν αδικαιολόγητα νεύρα και εντάσεις από τους παίκτες και των δύο ομάδων. Μία φάση από αυτές ήταν στο 44' όταν λίγο έλλειψε να έρθουν στα χέρια ο **Γιαννακάκης Χρ.** με τον **Κούτρα.** Η ένταση αυτή μεταδόθηκε αστραπιαία και στην εξέδρα, αλλά ευτυχώς στην συνέχεια με την παρέμβαση των ψυχραιμοτέρων ηρέμησαν τα πνεύματα και εντός, αλλά και εκτός γηπέδου.

## ΜΟΥΝΤΙΑΛΙΚΟ ΠΑΝΗΓΥΡΙΣΜΑ

Εξαλλα πανηγύρισε το γκολ που πέτυχε ο **Χρήστος Καλογήρου** που ήταν και το πρώτο του ΑΕΡΑ επί της Θύελλας Π. Αμέσως μετά την επίτευξη του τέρματος, ο σκόρερ έτρεξε προς την εξέδρα που βρίσκοταν οι φίλοι του ΑΕΡΑ, έβγαλε την φανέλα του και την πέταξε προς τους φιλάθλους. Βέβαια για την ενέργεια του αυτή ο εν λόγω ποδοσφαιριστής τιμωρήθηκε με κίτρινη κάρτα από τον διαιτητή **Μιχαλάκη.** Η ενέργειά του αυτή θύμισε έντονα μουντιάλ και χειροκροτήθηκε δεόντως από την εξέδρα.

# Ατυχος ο Γιώργος

Ενας από τους πιο έμπειρους παίκτες της Α' κατηγορίας, ο οποίος εκτός από ποδοσφαιρική ικανότητα έχει αποδείξει ότι έχει και ήθος, ο **Γιώργος Ράϊος** ήταν ο άτυχος της Σαββατιάτικης αναμέτρησης του Οικονομίδειου.

Ο **Γιώργος** τέσσερα λεπτά μετά την είσοδό του, ως αλλαγή στον αγωνιστικό χώρο αναγκάστηκε να γίνει αλλαγή με την σειρά του καθώς έπαθε υποτροπή στο τραύμα που τον ταλαιπωρούσε τον τελευταίο καιρό.

# Ωραίο έντυπο

Σε άλλα πρότυπα βαδίζει πλέον η ομάδα του ΑΕΡΑ τουλάχιστον όσον αφορά τον τομέα της οργάνωσης. Ενα δείγμα είδαμε προχθές στο γήπεδο Αφάντου όπου ο ΑΕΡΑ αγωνιζόταν με την Θύελλα Π.

Ο μέχρι πέρυσι γενικός αρχηγός της ομάδας **Βάϊος Γαμβρούδης** ετοίμασε ένα καλαίσθητο έντυπο στον Η/Υ με την σύνθεση αλλά και τους αναπληρωματικούς της ομάδας με τα επώνυμα και τον αριθμό της φανέλας τους, μοιράζοντάς στους εκπροσώπους του Τύπου.

## Ξυπόλητος... στη Νίσυρο

Την προηγούμενη Παρασκευή στο παιχνίδι Πολυβώτης-Αγ. Γεώργιος ο ένας εκ των οριοθέντων εποπτών ο **Σπύρος Κόκκινος** άθελά του καθυστέρησε την έναρξη του αγώνα για μερικά λεπτά, καθώς έψαχνε να βρει το δεύτερό του παπούτσι.

Τελικά διαπίστωσε πως το είχε ξεχάσει στη Ρόδο και μετά έψαχναν οι Νισύριοι να του βρουν άλλα παπούτσι για να ξεκινήσει το ματς.

Τελικά βρήκαν ένα ζευγάρι στο νούμερό του κι επιτέλους ο διαιτητής **Ταράλης** αφύριξε την έναρξη του παιχνιδιού.

Σε περίπτωση που δεν βρισκόταν παπούτσια ο **Σπύρος** ήσαν έτοιμος να παίξει με το ένα παπούτσι.

# "ΚΒΟ ΒΑΝΤΙS"



## Λάβε υπ' όψιν σου τις προειδοποιήσεις των άλλων, για το καλό σου. Εσύ μην τους προειδοποιείς...

Ο **Χάρης Παπάζογλου** έκανε ένα βασικό λάθος σαν προπονητής σε όλη τη διάρκεια της συνεργασίας του με τον Κολοσσό. Και δυστυχώς γι' αυτόν το έκανε λίγο πριν το τέλος της. **Επρεπε να παραιτηθεί πριν τον απολύσουν.**

Το ίδιο ακριβώς πρέπει να κάνει και ο κάθε προπονητής, δηλαδή να απολύσει τον εαυτό του, όταν γνωρίζει ότι οι παράγοντες που συνεργάζετε του ανοίγουν σιγά-σιγά την πόρτα για να **του δώσουν μια κλωτσιά στα μαλακά.** Μπορεί εύκολα να το καταλάβει αυτό γιατί συνήθως όταν βάλουν κάποιον στο μάτι και τον πάνε για απόλυση, "προειδοποιούν". Αφού αρχίζουν να μιλούν παντού για την ανικανότητα να ανταπεξέλθει στις απαιτήσεις τους. Τότε αφού πάρει τις "προειδοποιήσεις" των άλλων, πρέπει **να παραιτηθεί χωρίς προειδοποίηση.**

Δικαιολογία τύπου, "χρειάζομαι τα χρήματα" δεν ευσταθεί αφού στο μέλλον έχει περισσότερες πιθανότητες να εργασθεί και με μεγαλύτερες αποδοχές **αυτός που παραιτείται από αυτόν που απολύεται.**

Επίσης ότι "περιμένω την κατάλληλη στιγμή" είναι βολική πρόφαση για να δικαιολογήσει την **αναβλητικότητά του.** Πρόσφατα νεαρή αθλήτρια όταν κατάλαβε ότι η προσωπική σχέση με τον άνδρα των ονείρων της δεν θα είχε ευτυχή συνέχεια, αφού η συμπεριφορά του συντρόφου της, έλεγε ότι αργά ή γρήγορα θα της ζητούσε να χωρίσουν, έκανε πέτρα την καρδιά της και αποφάσισε **αυτή** να δώσει τέλος στη σχέση με ένα απλό τηλεφώνημα. Γιατί **ήξερε** τα υπέρ και τα κατά αυτής της απόφασης. **Ηξερε** ότι σε μια σχέση **προηγείται η αξιοπρέπεια και η προσωπική αξία της.**

Αλλα **ήξερε** και πια είναι η τελευταία ερώτηση που θα της κάνει ο κάθε άνδρας στο πρώτο ραντεβού πριν ξεκινήσει μια νέα σχέση μαζί του.

Υπενθυμίζω στους προπονητές ότι είναι προτιμότερο για αυτούς, **η τελευταία ερώτηση** της πρώτης συνάντησης των παραγόντων της ομάδας που θα ενδιαφερθούν γι' αυτόν, να είναι **"γιατί παραιτήθηκες;"** και όχι **"γιατί σε απέλυσαν;".**

**Βογιατζόγλου Τάσος**

# Το μυαλό όλων στο ΚΑΤ

• *Εγχειρίζεται σήμερα από τους Ζαχαρίου-Τσιαμαντάκη ο Γιώργος Καρίκης*

Ολος ο φίλαθλος κόσμος του νησιού έχει σήμερα στραμμένα τα βλέμματά του στο χειρουργείο του Τμήματος σπονδυλικής στήλης του ΚΑΤ.

Ο **Γιώργος Καρίκης** εδώ και τρεις μέρες βρίσκεται σε προεγχειρητική περίοδο με τους καθηγητές κ.κ. **Ζαχαρίου και Τσιαμαντάκη** να δίνουν ότι φροντίδα χρειάζεται στον άτυχο ποδοσφαιριστή της Ρόδου, γιατί είναι κάτι παραπάνω από πετυχημένη η σημερινή λεπτή χειρουργική επέμβαση στην οποία θα τον υποβάλλουν.

Οι δύο έγκριτοι καθηγητές θα επαναφέρουν τον **Γιώργο Καρίκη** από το κάταγμα του σπονδύλου και την εξάρθρωση από τον 6ο προς τον 7ο.

Ο άτυχος ποδοσφαιριστής της Ρόδου δεν αντιμετωπίζει πρόβλημα από την αδυναμία κίνησης που αισθάνθηκε εξαιτίας του τετραπληγικού σόκ που υπέστη.

Κοντά του θα βρεθούν σήμερα ο Πρόεδρος και το Δ.Σ. της ομάδας της Ρόδου.

Ο παίκτης ήταν μέχρι σήμερα σε έλξη.

Το αθλητικό τμήμα της "Γνώμης" εύχεται καλή επιτυχία στην επέμβαση και γρήγορη επάνοδο στα γήπεδα για τον **Γιώργο Καρίκη.**



*Ο Γιώργος Καρίκης υποβάλλεται σήμερα σε λεπτή χειρουργική επέμβαση*

# Αιώνια...δεσμά

Με τα δεσμά του γάμου ενώθηκε προχθές ο νεαρός διαιτητής **Σταμάτης Δημητράς,** ο οποίος στο ιερό ναό "Τίμιος Σταυρός" στις Καλυθιές παντρεύτηκε την αγαπημένη του **Δέσποινα Σάββενα,** κόρη του αντιπροέδρου της ΕΠΣΔ και νομαρχιακού συμβούλου **Παρασκευά Σάββενα.**

Μετά την γαμήλια τελετή ακολούθησε γλέντι στην οποία παρέστησαν αρκετοί φίλοι του ζευγαριού καθώς και πολλοί διαιτητές. Το αθλητικό τμήμα της "Γνώμης" εύχεται στους νεόνυμφους να ζήσουν και να ευτυχίσουν.

"Βίον ανθόσπαρτον"

Στο προχθεσινό γλέντι βρέθηκαν όπως αναφέραμε πολλοί διαιτητές, αλλά βροντερό παρόν έδωσαν οι συνάδελφοι του **Σταμάτη** από το Δήμο Καλλιθέας, οι οποίοι στέλουν ξεχωριστό ευχητήριο στο ζευγάρι.

"Ευχόμαστε στο **Σταμάτη** και στη **Δέσποινα** να ευτυχίσουν και βίον ανθόσπαρτον".

**Οι διαιτητές από το Δήμο Καλλιθέας**

# Τυχερό το 13...

## Νίκη μετά από καιρό

- *Τη χαρά της νίκης γεύθηκε ο Εθνικός που κέρδισε τον Ασκληπιό και ελπίζει*

**ΑΡΧΙΠΟΛΗ (Γ. Αναγνώστου)**

Μετά από ένα ωραίο παιχνίδι σε έναν βαρύ αγωνιστικό χώρο ο **Εθνικός** κατάφερε να πάρει την δεύτερη νίκη του στο φετινό πρωτάθλημα, αφού νίκησε τον Ασκληπιό με 1-0.

Παρά το ότι οι καιρικές συνθήκες δεν ευνοούσαν να παιχθεί ποδόσφαιρο ποιότητας, εντούτοις οι παίκτες και των δύο ομάδων προσπάθησαν για το καλύτερο με συνέπεια να έχουμε αρκετές καλές φάσεις μπροστά στις δύο εστίες και πέντε συνολικά δοκάρια (δύο για τον Εθνικό και τρία για τον Ασκληπιό). Στα σημεία υπερτέρησαν οι φιλοξενούμενοι αφού εκτός από τα δοκάρια είχαν και ουκ ολίγα τετ-α-τετ τα οποία όμως πέρασαν ανεκμετάλλευτα κι έτσι παρέμεινε το 1-0 μέχρι το τέλος.

**ΦΑΣΕΙΣ-ΓΚΟΛ**

10' Σέντρα από τον **Μπούχλα,** η μπάλα χτύπησε στο χέρι του **Παπαϊωάννου** αλλά ο διαιτητής έδειξε παίζετε.

27' Σέντρα-σουτ του **Θεοδώρου** η μπάλα χτύπησε στην εξωτερική πλευρά του οριζοντίου και άουτ.

38'. Πλασέ του **Πολυχρονόπουλου** από θέση τετ-α-τετ έδιωξε ο **Δέδες** σε κόρνερ.

48' Πήγε να διώξει ο **Δέδες,** η μπάλα χτύπησε πάνω στον Κυνηγόπουλο και στην συνέχεια στο κάθετο δοκάρι.

58' Σέντρα-σουτ του **Κυνηγόπουλου** στο κάθετο δοκάρι.

71' Πλασέ του **Κοσμά** από θέση τετ-α-τετ στο κάθετο δοκάρι.

73' Σέντρα του **Κοσμά,** πλασέ του **Μιχαλάκη Κ.** και το 1-0.

78' Πλασέ του **Κυνηγόπουλου** από θέση τετ-α-τετ άουτ.

82' Λάθος διώξιμο από τον **Παπαϊωάννου,** πλασέ του **Κυνηγόπουλου** πάνω στον **Δέδε.**

83' Σουτ του **Μιχαλάκη Κ.** στο κάθετο δοκάρι.

Χωρίς κανένα πρόβλημα η διαιτησία των **Τσαούση, Βλάχα, Γιοβάνι.**

Από τον Εθνικό ξεχώρισαν οι **Μάρκου, Κοσμάς** και **Τσαγκάρης Μ.** ενώ από τον Ασκληπιό οι **Πολυχρονόπουλος, Ζαμάγιας** και **Κυνηγόπουλος.**

**ΕΘΝΙΚΟΣ:** *Δέδες, Μαργαρίτης, Μάρκου, Παπαϊωάννου, Σωτηράκης, Φραντζόπουλος (52' Μιχαλάκης Κ.), Μιχαλάκης Φ. (65' Κουφαλάκης), Παπανθύμου Δ., Κοσμάς Β., Παπανθύμου Ι., Τσαγκάρης Μ.*

**ΑΣΚΛΗΠΙΟΣ:** *Κεφαλιανός, Κιλιμάτος, Θεοδώρου Ι. (70' Μάμαλης), Πολυχρονόπουλος, Ζαμάγιας, Κυνηγόπουλος, Καραγιάννης, Μαρίνος, Γιαλομανδράκης, Καματερός, Μπούχλας (65' Παπαγιαννόπουλος).*

| | | |
|---|---|---|
| Α.Ε.Σ. ΑΣΚΛΗΠΙΟΣ ΚΟ 1990 | ΑΣΚΛΗΠΙΟΣ | 0 |
| ΕΘΝΙΚΟΣ | ΕΘΝΙΚΟΣ | 1 |

# Ήταν πιο τυχερός

- *Ένα γκολ από 40 μέτρα έκρινε τη συνάντηση Νικαγόρα-Ερμή με τους γηπεδούχους να φτάνουν στη νίκη και να παίρνουν ...βαθιά ανάσα*

**ΚΕΦΑΛΟΣ (Θανάσης Παριανός)**

Το ...χρώμα της νίκης είδε μετά από αρκετό διάστημα η ομάδα του Νικαγόρα, η οποία έχοντας περισσότερη τύχη προχθές από τον αντίπαλό της πήρε τους τρεις πολύτιμους βαθμούς ξαναμπαίνοντας έτσι στο "παιχνίδι" της παραμονής.

Ο Ερμής που ήταν η αντίπαλη ομάδα, είχε κλασικές ευκαιρίες για να προηγηθεί αυτή, αλλά τελικά δεν μπόρεσε να τις αξιοποιήσει και έτσι μοιραία γνώρισε την ήττα.

Γενικά το ματς ήταν μοιρασμένο, και οι δύο ομάδες κυνήγησαν την νίκη. Το ημίχρονο έληξε 0-0, αλλά στην επανάληψη, όπως εξελισσόταν το παιχνίδι η ομάδα που θα έβαζε το γκολ θα έπαιρνε και τη νίκη. Στο τελευταίο 15λεπτο περίπου οι γηπεδούχοι κατάφεραν να πετύχουν αυτοί το γκολ το οποίο θύμισε ...**Γιαννακόπουλο** στο παιχνίδι με την Πόρτο.

Το σκορ αυτό διατηρήθηκε έως το τέλος κι έτσι οι Κεφαλιανοί πανηγύρισαν την πρώτη τους ...φετινή νίκη.

**ΦΑΣΕΙΣ-ΓΚΟΛ**

20' Σέντρα σουτ του **Β. Υψηλάντη,** ο **Διακογεωργίου** απέκρουσε δύσκολα σε κόρνερ.

25'. Σουτ του **Διακογιάννη Τρ.,** σειρά του **Υψηλάντη Βασ.** να προβεί σε δύσκολη απόκρουση.

28'. Ο **Μπίλης** βρέθηκε σε θέση τετ-α-τετ, αλλά πλάσαρε επάνω στον τερματοφύλακα.

35'. Ο **Περίδης** μόνος προ κενής εστίας έστειλε τη μπάλα άουτ χάνοντας μοναδική ευκαιρία.

50'. Σουτ του **Καβουσανάκη** από καλή θέση, νέα σωτήρια απόκρουση του **Διακογεωργίου.**

65'. Μακρινό σουτ του **Σκευοφύλακα Ε.** από 40' περίπου μέτρα, η μπάλα αποκρούσθηκε από το οριζόντιο δοκάρι.

75' Ο **Κατταξενός** έκανε σουτ κι ενώ η μπάλα κατευθυνόταν στην εστία, πετάχτηκε ο **Περίδης** που ήταν σε θέση οφσάιντ και την έσπρωξε στα δίχτυα, μ' αποτέλεσμα το γκολ ν' ακυρωθεί σωστά.

78' Από ελεύθερο του τεματοφύλακα **Διακογεωργίου,** ο **Μπίλλης** έφυγε από δεξιά κι αντί να προχωρήσει επιχείρησε από μακριά το σουτ (αλά **Γιαννακόπουλου)** στέλνοντας τη μπάλα στο "παραθυράκι" της εστίας του **Υψηλάντη,** γράφοντας έτσι το 1-0.

80'. Σουτ φάουλ του **Κατταξενού** έφυγε ελάχιστα άουτ.

85'. Ο **Κατταξενός** έφυγε μόνος στην επίθεση, το σουτ όμως που έκανε έφυγε άουτ.

Διακρίθηκαν:

Καλύτεροι από τον Νικαγόρα ήταν οι **Διακογεωργίου, Σκευοφύλακας Ε.** και **Στρατής,** ενώ από τον Ερμή οι **Καβουσανάκης, Περίδης** και **Κατταξενός.**

Καλή η διαιτησία των **Διαμαντέα, Βασιλείου, Μαρμαρινού.**

**ΝΙΚΑΓΟΡΑΣ:** *Διακογεωργίου, Διακογιάννης Τρ., Σκευοφύλαξ Ε., Στρατής, Διακογιάννης Λ., Δημητρακιού, Μπίλλης Γ., Παπασταματίου (46' Πέρος), Σάζαλης (85' Σκευοφύλαξ Μ.), Κορδιστός, Παπασεβαστός Α..*

**ΕΡΜΗΣ:** *Υψηλάντης Βασ., Χατζηγεωργίου, Υψηλάντης Β., Καμπούρης, Στατιού, Ηλίας (70' Κωστάκης), Καβουσανάκης, Περίδης (63' Γιορδαμνής), Κυριαζής, Κατταξενός, Καστα-μούλας*

| | | |
|---|---|---|
| ΝΙΚΑΓΟΡΑΣ | ΝΙΚΑΓΟΡΑΣ | 1 |
| ΕΡΜΗΣ | ΕΡΜΗΣ | 0 |

| | | |
|---|---|---|
| Α.Ο.Π | ΠΥΛΙ | 0 |
| ΑΝΤΙΜΑΧΟΣ | ΑΝΤΙΜΑΧΟΣ | 1 |

# Τυχερό το 13...

- *ΓΙΑ ΤΟΝ ΑΝΤΙΜΑΧΟ ΑΦΟΥ ΣΤΟ ΣΥΓΚΕΚΡΙΜΕΝΟ ΛΕΠΤΟ ΠΕΤΥΧΕ ΤΟ ΓΚΟΛ ΚΑΙ ΠΗΡΕ ΤΗ ΝΙΚΗ*
- *ΠΡΩΤΗ ΕΝΤΟΣ ΕΔΡΑΣ ΗΤΤΑ ΓΙΑ ΤΟ ΠΥΛΙ ΠΟΥ ΕΧΑΣΕ ΠΕΝΑΛΤΥ*

**ΠΥΛΙ ΦΑΣΕΙΣ-ΓΚΟΛ**

Πρώτη ήττα στην έδρα του για το Πυλί αφού έχασε στο τοπικό ντέρμπι από τον Αντίμαχο με 1-0. Οι φιλοξενούμενοι ευτύχησαν να ανοίξουν το σκορ σχεδόν με το καλημέρα (μόλις στο 13').

Ένα πεντάλεπτο μετά οι γηπεδούχοι κλώτσησαν την ευκαιρία να ισοφαρίσουν αφού το πέναλτι που κέρδισαν δεν κατάφεραν να το μετατρέψουν σε γκολ. Ο Αντίμαχος έριξε το βάρος στην άμυνα και έβγαινε μπροστά με επικίνδυνες αντεπιθέσεις, σε μία από αυτές πέτυχε και το μοναδικό γκολ που έκρινε τον αγώνα. Από την άλλη πλευρά, το Πυλί είχε την φλύαρη υπεροχή η οποία αποδείχθηκε ανούσια αφού δεν κατάφεραν να απειλήσουν την εστία του **Μιαούλη,** ο οποίος όποτε χρειάστηκε κράτησε το μηδέν.

13'. Ο **Γκίκας** με κοντινό πλασέ έστειλε την μπάλα στα δίχτυα 0-1.

18' Ανατροπή του **Δρόσου** από τον **Διακοδημητρίου** και πέναλτι. Το εκτέλεσε ο **Γερασίμου** άουτ.

29'. Κεφαλιά του **Δρόσου** απέκρουσε ο **Μιαούδης.**

32'. Κεφαλιά του **Συνεσίου Γ.** μόλις άουτ.

36'. Σουτ του **Γερασίμου** από θέση τετ-α-τετ απέκρουσε ο **Μιαούδης.**

43' Σουτ του **Κασταμούλη** στο οριζόντιο και άουτ.

52' Κοντινό πλασέ του **Γερασίμου** μόλις άουτ.

66'. Σουτ του **Ρούφα** μπλόκαρε ο **Μιαούδης**

90'. Κεφαλιά του **Μπρέντζεϊ Ντ.** πάνω από το οριζόντιο άουτ.

Καλή η διαιτησία των **Κουτσοχέρα, Αλαχιώτη** και **Δουδούς.** Από το Πυλί ξεχώρισαν οι **Γερασίμου** και **Κοκαλάκης** ενώ από τον Αντίμαχο οι **Μιαούδης, Διακαντώνης, Τσιρίλλο Κ.** και **Συνεσίου Γ.**

**ΠΥΛΙ:** *Χατζηνικόλογλου, Κατσούλης, Γερασίμου, Κοκαλάκης, Δρόσος, Κακιάς, Πίτσης (7' Ζήκας), Βρέτης (70' Στούπος), Μπρέντζεϊ Μ., Χατζησεβαστός (11' Ρούφας), Μπρέντζεϊ Ντ.*

**ΑΝΤΙΜΑΧΟΣ:** *Μιαούδης, Ατσαλάκης, Κασταμούλης, Διακαντώνης, Διακοδημητρίου, Συνεσίου Ν., Τσιρίλλο Κ., Τσιρίλλο Γκ. (25' λ.τ. Κατσαρός), Γκίκας (42' λ.τ. Νικολαΐδης), Αγρέλης, Συνεσίου Γ.*

| | | |
|---|---|---|
| Α.Ο.Π | ΠΥΛΙ | 0 |
| ΑΝΤΙΜΑΧΟΣ | ΑΝΤΙΜΑΧΟΣ | 1 |



Β' ΚΑΤΗΓΟΡΙΑ

# Η βόμβα ήταν ...«μαϊμού»

- *Ο ΕΥΚΛΗΣ ΕΦΤΑΣΕ ΚΟΝΤΑ ΣΤΗΝ ΕΚΠΛΗΞΗ ΜΕ ΤΟΝ ΑΝΤΑΓΟΡΑ, ΑΛΛΑ ΔΕΝ ΑΝΤΕΞΕ ΣΤΟ Β' ΗΜΙΧΡΟΝΟ.*
- *ΑΚΥΡΩΘΗΚΕ ΚΑΝΟΝΙΚΟ ΓΚΟΛ ΤΩΝ ΦΙΛΟΞΕΝΟΥΜΕΝΩΝ ΟΤΑΝ ΤΟ ΣΚΟΡ ΗΤΑΝ 0-1*

**ΚΩΣ (Γιώργος Αναγνώστου)**

Σ' άλλη μια εντός έδρας νίκη έφτασε το Σάββατο ο Ανταγόρας, κερδίζοντας 4-1 τον Ευκλή.

Μπορεί το σκορ να φαντάζει πως οι γηπεδούχοι είχαν εύκολο απόγευμα, όμως κάτι τέτοιο δεν ισχύει, αφού οι φιλοξενούμενοι έφτασαν κοντά στο... μπαμ.

Συγκεκριμένα κατάφεραν να προηγηθούν στο ξεκίνημα του ημιχρόνου ενώ 3' αργότερα πέτυχαν κανονικό γκολ το οποίο υπέδειξε λανθασμένα ως οφσάιντ ο επόπτης **Δουδούς**.

Η υπεροχή του Ευκλή κράτησε μέχρι το πρώτο 30λεπτο περίπου, καθώς στη συνέχεια οι γηπεδούχοι άρχισαν να ισορροπούν και να περνούν μπροστά. Η αλλαγή αυτή είχε ως αποτέλεσμα λίγο πριν την εκπνοή του ημιχρόνου να φτάσουν στην ισοφάριση.

Στην επανάληψη οι Σορωνιάτες έδειξαν κουρασμένοι, λόγω και του χόρτου.

Οι Κώοι με περισσότερες δυνάμεις γρήγορα μπήκαν μπροστά στο σκορ εκμεταλλευόμενοι πέναλτι που κέρδισαν ενώ προς το τέλος του παιχνιδιού πέτυχαν άλλα δύο γκολ διευρύνοντας έτσι τη νίκη τους.

**Φάσεις-Γκολ:**

13'. Πλασέ του **Π"χριστοδούλου** μέσα από την περιοχή, ο **Χονδρομπιλλάς** απέκρουσε ασθενώς, η μπάλα επέστρεψε στον **Μικρόπουλο** που με νέο σουτ έκανε το 0-1.

16'. Κεφαλιά του **Π"χριστοδούλου** η μπάλα κατέληξε στα δίχτυα, αλλά ο επόπτης, λανθασμένα υπέδειξε τον σκόρερ σε θέση οφσάιντ.

36'. Σέντρα του **Στάκου**, ο **Γιοβάνι** προσπαθώντας να διώξει έπιασε δυνατή κεφαλιά προς την εστία της ομάδας, αναγκάζοντας τον **Μενίκο** να προβεί σε δύσκολη απόκρουση.

42'. Σουτ του **Στάκου** έξω από την περιοχή, η άμυνα του Ευκλή... κόλησε κι έτσι ο **Π"ιγνατίου** πετάχτηκε έκανε το πλασέ για ν' αποκρούσει ασταθώς ο **Μενίκος**, η μπάλα κύλησε παράλληλα προς στην εστία, όπου εκεί βρέθηκε ο **Πίττας** κάνοντας το 1-1.

52'. Ο **Λαμπριανίδης** ανατράπηκε από τον **Γιοβάνι** κι ο διαιτητής έδειξε πέναλτι.

Το εκτέλεσε ο **Πήττας** κάνοντας το 2-1.

76'. Σουτ φάουλ του **Εμίρογλου** η μπάλα αποκρούσθηκε από το οριζόντιο δοκάρι.

79'. Σουτ του **Πήττα** από πλάγια, η μπάλα κτύπησε στο κάθετο δοκάρι.

84'. Κάθετη πάσα του **Στάκου** στον **Πήττα** που με σουτ έγραψε το 3-1.

89'. Σουτ «βολίδα» του **Λαμπριαννίδη** από τη γραμμή του άουτ κατέληξε στα δίχτυα (4-1).

Διακρίθηκαν:

Καλύτεροι από τον Ανταγόρα ήταν οι **Στάκος, Χ"φούντας Χρ.** και **Πήττας**, ενώ από τον Ευκλή οι **Μενίκος, Εμίρογλου**.

Το παιχνίδι σφύριξε ο **Κοκκαλάκης** που αντικατέστησε τον **Τάραλη** που δεν προσήλθε, ενώ τη θέση του **Πανάτου** που επίσης δεν πήγε Κω, πήρε ο **Μαστρομιχάλης** ο άλλος επόπτης ήταν ο **Δουδούς.** Δεν απέφυγαν και οι τρεις τα λάθη.

**ΟΙ ΣΥΝΘΕΣΕΙΣ**

**ΑΝΤΑΓΟΡΑΣ:** *Χονδρομπίλλας, Λέγκος (46' Βραχνάς), Λαμπριαννίδης, Μανούσογλου, Καλαϊτζής, Μαρίνης, Χ"φούντας Χρ., Στάκος, Χ"φούντας Εμ., Πήττας, Χ"δημήτρης, Π"ιγνατίου (83' Κεφαλιανός).*

**ΕΥΚΛΗΣ:** *Μενίκος, Καραπάνος, Γιοβάνι, Π"ιωάννου, Εμίρογλου, Αναγνώστου, Αϊντενίζ, Μικρόπουλος, Χ"νικόλας (82' Χ"σταμάτης), Ξάνθος (85' Σαββάκης), Λοΐζος (1' Π"χριστοδούλου).*

ΑΝΤΑΓΟΡΑΣ 4

ΕΥΚΛΗΣ 1

# Ισοπαλία στο παρά πέντε

- *Στις καθυστερήσεις ισοφάρισε ο Αστέρας την μαχητική Κατταβιά.*

**ΜΑΣΣΑΡΙ (Ζανέτος Μπαφίτης)**

Ισόπαλο έληξε το ματς ανάμεσα στον Αστέρα Μ. και την Κατταβιά με σκορ 1-1 κι έτσι η ομάδα των Μασσάρων κλώτσησε την ευκαιρία να διατηρήσει την διαφορά των τριών βαθμών από τον πρωτοπόρο Ανταγόρα.

Το παιχνίδι ήταν μέτριο ποιοτικά, ωστόσο δεν έλλειψε η δύναμη καθώς και η πρόθεση και των δύο ομάδων για επιθετικό ποδόσφαιρο. Οι φιλοξενούμενοι ήταν αυτοί πάντως που ήταν καλύτερα στημένοι μέσα στο γήπεδο και πιο ουσιαστικοί. Μάλιστα προηγήθηκαν στο σκορ και είχαν ευκολότερο έργο να κάνουν προκειμένου να κρατήσουν το 0-1 επειδή αποβλήθηκε και ο **Κούτρης Ν.** στο 60', αλλά ενώ όλα έδειχναν ότι το σκορ αυτό θα ήταν το τελικό, οι γηπεδούχοι είπαν την τελευταία λέξη, αφού με γκολ στις καθυστερήσεις πήραν τον βαθμό της ισοπαλίας κυριολεκτικά στο παραπέντε.

**ΦΑΣΕΙΣ-ΓΚΟΛ**

16'. Ο **Πέτρου** ανέτρεψε το **Νικήτα Δ.** μέσα στην περιοχή αλλά ο διαιτητής δεν έδωσε το πέναλτι. Σε αυτό το σημείο είχαμε πεντάλεπτη διακοπή γιατί τραυματίστηκαν και οι δύο παίκτες.

23'. Κεφαλιά του **Πέρου** από κοντά μόλις άουτ.

27'. Σουτ του **Καβουκλή**, απέκρουσε με τα πόδια ο **Νικήτας**.

31'. Πλασέ του **Αλεβιζόπουλου** άουτ.

32'. Συνεχείς προσποιήσεις του **Χατζηκώστα** αλλά το σουτ που έκανε ήταν αδύναμο και απέκρουσε ο **Χατζηδημητρίου**.

37'. Εντυπωσιακή απόκρουση του **Χατζηδημητρίου** σε κεφαλιά του **Νικήτα Δ.**

42'. Διαγώνιο σουτ του **Στεφανάκη** απέκρουσε ο **Νικήτας Γ.**

56'. Ο **Αλεβιζόπουλος** πάσαρε στον **Καβουκλή** που με πλασέ άνοιξε το σκορ 0-1.

60'. Κεφαλιά του **Θρήσκου** στο οριζόντιο δοκάρι. Στην επαναφορά ο **Κούτρης Ν.** σούταρε πάνω στον τερματοφύλακα και μετά η μπάλα χτύπησε στο δοκάρι. Σε αυτό το σημείο οι γηπεδούχοι διαμαρτυρήθηκαν ότι η μπάλα πέρασε την γραμμή. Αποβλήθηκε ο **Κούτρης Ν.** με δεύτερη κίτρινη κάρτα για διαμαρτυρία.

76'. Σουτ του **Θρήσκου** απέκρουσε ο **Χατζηδημητρίου**.

79'. Ο **Στεφανάκης** πέρασε και τον τερματοφύλακα αλλά άνοιξε πολύ την μπάλα κι έχασε την ευκαιρία.

93'. Αποβλήθηκε ο **Σιμιξής** για επικίνδυνο παίξιμο.

94'. Κόρνερ από τον **Δράκωνα**, κεφαλιά του **Πονιά,** δεύτερη κεφαλιά του **Πέρου** και η ισοφάριση 1-1.

Μέτρια η διαιτησία του **Παπαδόπουλου** κυρίως στον πειθαρχικό τομέα, ενώ πολύ καλοί ήταν οι βοηθοί του **Γρεβένης** και **Κότταρος** με τον δεύτερο να ελέγχεται μόνο για την φάση του 60'.

Από τον Αστέρα διακρίθηκαν οι **Δράκωνας** και **Αρτεμάκης** ενώ από την Κατταβιά οι **Σιμιξής, Κυπριώτης, Κωνσταντόπουλος.**

**ΑΣΤΕΡΑΣ Μ.:** *Νικήτας Γ., Ράδος, Κουρμαδιάς (20' Κούτρης Ν.), Πονιάς, Κίτσου, Δράκωνας, Αρτεμάκης, Νικήτας Δ. (46' λ.τ. Θρήσκος), Μουδάτσος, Χατζηκώστας (59' Κουμπλάς), Πέρος.*

**ΚΑΤΤΑΒΙΑ:** *Χατζηδημητρίου, Τερεζάκης (7' Αλεβιζόπουλος), Σιμιξής, Κυπριώτης, Κωνσταντόπουλος, Πέτρου (41' λ.τ. Ιμβριώτης), Κατσαμπάς, Στεφανάκης, Καβουκλής, Κρητικός Η. (75' Καρύπης), Κρητικός Μ.*

ΑΣΤΕΡΑΣ Μ. 1

ΚΑΤΤΑΒΙΑ 1

# Η βροχή έσβησε την «δίψα»...

- *Της Ασπίδας Απολακκιάς για βαθμούς.*
- *Η ομάδα του Λάκη Ζαχαρία κέρδισε τον Ζευς στους Αγίους Αποστόλους, κάτω από βροχόπτωση και ανέβηκε στην τρίτη θέση.*

Πολύ σημαντική εκτός έδρας νίκη πέτυχε η Ασπίδα Απολακκιάς επί του Δία στους Αγίους Απολακκιάς.

Με αυτή την νίκη οι Απολακκιάτες ανέβηκαν στην τρίτη θέση της βαθμολογίας, ενώ ο Ζευς μετά από την χθεσινή ήττα προσέγγισε επικίνδυνα την ζώνη υποβιβασμού.

Οσον αφορά το αγωνιστικό μέρος της αναμέτρησης, σ' ένα πολύ «βαρύ» αγωνιστικό χώρο και με τη βροχή να πέφτει απτόητη ξεκίνησε το χθεσινό παιχνίδι.

Οι φιλοξενούμενοι στα πρώτα λεπτά μπήκαν πιο επιθετικά και κατάφεραν να ανοίξουν το σκορ.

Στη συνέχεια και μέχρι το τέλος του ημιχρόνου ο Ζευς είχε την υπεροχή, πίεσε για την ισοφάριση, αλλά δεν μπόρεσε να φτάσει στο γκολ.

Στην επανάληψη, η αναμέτρηση, ήταν πιο αμφίρροπη, με τους γηπεδούχους νάχουν κατά διαστήματα την πρωτοβουλία των κινήσεων, καθώς βρίσκονταν πίσω στο σκορ.

Σε γενικές γραμμές μπορούμε να πούμε ότι παρόλο που το τερέν ήταν ακατάλληλο για ποδόσφαιρο και πολύ επικίνδυνο για τους παίκτες, η χθεσινή συνάντηση τηρουμένων των αναλογιών ήταν αρκετά καλή και θεαματική.

**ΦΑΣΕΙΣ-ΓΚΟΛ**

15'. Ο **Σαράγιας** πάσσαρε στον **Ζαχαρία** και ο τελευταίος με σουτ άνοιξε το σκορ.

30'. Ο **Καβουκλής** έκανε κεφαλιά στο οριζόντιο δοκάρι, στην επαναφορά ο **Σακής** πλάσσαρε και απέκρουσε προ της γραμμής ένας αμυντικός της Ασπίδας.

50'. Ο **Θεοδοσίου** σούταρε μέσα από την περιοχή και απέκρουσε ο **Λύμουρας.**

52'. Ο **Αποκούραστος** με σουτ έκανε το 0-2.

54'. Ο **Πεστλίκης** με απευθείας χτύπημα φάουλ έκανε το 1-2.

61'. Ο **Μπάκαλος** έφυγε τετ-α-τετ με τον **Βιδήμη** πλάσαρε απέκρουσε ο γκολκήπερ των γηπεδούχων, στην επαναφορά έπιασε κεφαλιά ο ίδιος παίκτης και έδιωξε ο **Λαυράκης**

80'. Ο **Διακοπαρασκευάς** έφυγε μόνος του με τον **Βιδήμη**, αλλά το σουτ του έφυγε άουτ.

83'. Ο **Ζαχαρίας** εκτέλεσε φάουλ η μπάλα κόντραρε στο τείχος, ο **Μπάκαλος** πήρε το ριμπάουντ μέσα στην περιοχή σούταρε κι' έκανε το 1-3.

Σε γενικές γραμμές καλή ήταν η διαιτησία των **Μιχαλάκη, Μίχα** και **Κόκκινου.**

Από τον Ζευς καλύτεροι ήταν οι **Πεστλίκης, Θεοδοσίου** και **Λαυράκης**.

Από την Ασπίδα καλύτεροι ήταν οι **Ζαχαρίας, Μπάκαλος** και **Κανάκης Π.**

Οι συνθέσεις:

**ΖΕΥΣ:** *Βιδήμης, Σαλονικιός, Πακάκης, Λαυράκης, Χρυσοχόος, Θεοδοσίου, Σακής, Νίκας (34' Παππάς, 75' Τριπολίτης), Βαρδόπουλος, Πεστλίκης, Καβουκλής.*

**ΑΣΠΙΔΑ ΑΠ.:** *Λύμουρας, Μελεούνης, Σάββενας, Κανάκης Π., Αποκούραστος, Αντωναράς, Μπάκαλος, Σκουλούδης, Σαράγιας (62' Χατζηγιαννάκης), Ζαχαρίας (87' Κανάκης Μ), Διακοπαρασκευάς (81' Καραγιάννης).*

ΖΕΥΣ 1

ΑΣΠΙΔΑ ΑΠ. 3

## ΒΡΟΧΗ ΚΑΙ ΟΜΙΧΛΗ

Δεν έγινε η συνάντηση Δόξας Ψ.-Ευαγόρας και ο λόγος ήταν βέβαια οι κακές καιρικές συνθήκες που μετέτρεψαν τον αγωνιστικό χώρο σε μια απέραντη λίμνη. Από το πολύ νερό δεν φαίνονταν οι γραμμές και εκτός των άλλων υπήρχε στην περιοχή και ομίχλη. Ο διαιτητής του παιχνιδιού **Μιχάλης Φραγκίνης** περιορίστηκε στο να γράψει τα παραπάνω στο φύλλο αγώνος και να το κλείσει παράλληλα με αυτές τις παρατηρήσεις.

Βάσει της προκήρυξης του πρωταθλήματος από την ΕΠΣΔ, το ματς θα γίνει μεθαύριο Τετάρτη στο ίδιο γήπεδο καιρού επιτρέποντος βεβαίως.

Γ' ΚΑΤΗΓΟΡΙΑ - Α' - Β' ΟΜΙΛΟΣ

# Κυριάρχησε το διπλό

- *ΟΙ ΦΙΛΟΞΕΝΟΥΜΕΝΟΙ ΤΟΥ Β' ΟΜΙΛΟΥ ΕΠΙΚΡΑΤΗΣΑΝ ΣΤΙΣ ΠΕΡΙΣΣΟΤΕΡΕΣ ΣΥΝΑΝΤΗΣΕΙΣ*
- *Η ΚΑΚΟΚΑΙΡΙΑ ΧΤΥΠΗΣΕ ΤΟ Α' ΟΜΙΛΟ*

***Ακόμη μία νίκη πρόσθεσε στο ενεργητικό του ο Ατρόμητος Διμ. κερδίζοντας στην έδρα του την Δήμητρα. Με την νίκη αυτή οι Διμυλιανοί σταθεροποιήθηκαν στην δεύτερη θέση του βαθμολογικού πίνακα και περιμένουν να εκμεταλλευτούν στραβοπάτημα της Τήλου που προελαύνει. Με νίκες προχώρησαν οι Διαγόρας, επί του Αγ. Ισιδώρου και ο Ηρακλής Λάρδου που υπέταξε στις καθυστερήσεις τον μαχητικό Ταξιάρχη. Ακόμη μια εντυπωσιακή νίκη πέτυχε εκτός έδρας ο Πετρώνας, αυτή τη φορά επί του Ροδιακού. Νίκη χωρίς να ιδρώσει πέτυχε ο Πολύστρατος επί του Αλθαιμένη, στα χαρτιά, καθώς οι τελευταίοι έχουν τιμωρηθεί με τρίμηνο αποκλεισμό από το πρωτάθλημα. Η κακοκαιρία ήταν η αιτία για την αναβολή τριών παιχνιδιών του Α' ομίλου καθώς η καταρρακτώδης βροχή μετέτρεψε τα γήπεδα σε λίμνες. Ετσι στα γήπεδα που οι καιρικές συνθήκες επέτρεπαν την διεξαγωγή αγώνα, ο Ακουσίλαος συνέτριψε στον Θεολόγο τον τοπικό Δαμάγητο. Στο άλλο παιχνίδι που διεξήχθη ο Ηλιος και ο ΟΦ Ιστρίου αναδείχθηκαν ισόπαλοι.***

## Α' ΟΜΙΛΟΣ

### ΗΛΙΟΣ–ΟΦ ΙΣΤΡΙΟΥ 1–1

**ΛΥΚΕΙΟ ΙΑΛΥΣΟΥ**

Χωρίς νικητή έληξε η αναμέτρηση ανάμεσα στον Ηλιο και τον Ο Φ Ιστρίου, σ' ένα παιχνίδι που οι φιλοξενούμενοι είχαν τον πρώτο λόγο για τους τρεις βαθμούς της νίκης.

**ΦΑΣΕΙΣ-ΓΚΟΛ**

36'. Διαγώνιο σουτ του Κώστα, ασταθής απόκρουση του **Παναγιωτάκη,** με κοντινό πλασέ ο **Μπιλιάς** που καραδοκούσε το 1-0.

63'. Δυνατό σουτ του **Κυπραίου** η μπάλα κατέληξε στο αριστερό κάθετο δοκάρι της εστίας ΟΦΙ και στην συνέχεια κόρνερ μετά από ασταθής απόκρουση του **Παναγιωτάκη.**

65'. Σέντρα του **Δημητρίου** από πολύ κοντά ο **Μάγγος** το 1-1.

Με λάθη η διαιτησία του **Συμιακού.** Χωρίς προβλήματα οι βοηθοί **Κατταβενός, Φουκαράς.**

Από τον Ηλιο καλύτεροι ήταν οι **Μπιλιάς, Κώστας, Γρηγοράς** και ο **Νάκος.** Από τον ΟΦΙ καλύτεροι ήταν οι **Παπουτσάκης, Κοκοσίδης, Χατζηγιάννης** και ο **Μυλωνάς.**

**ΟΙ ΣΥΝΘΕΣΕΙΣ**

**ΗΛΙΟΣ:** *Μαλιντρέτος, Μοσκιού, Κουτσούκης, Μπιλιάς, Κώστα, Γρηγοράς, Νεγκελίνα, Κυπραίος, Κουτούρης (75' Κουφού), Κιλασίν, Νάκος.*

**ΟΦ Ιστρίου:** *Παναγιωτάκης, Δράκωνας, Πόλος, Παπουτσάκης, Κοκοσίδης, Χατζηγιάννης, Μάγγος, Μπονιάτης, Λεβάκης, Μυλωνάς, Βρετινάρης (8' Δημητρίου).*

### ΔΑΜΑΓΗΤΟΣ–ΑΚΟΥΣΙΛΑΟΣ 2–8

**ΘΕΟΛΟΓΟΣ**

Απογευματινό περίπατο και ταυτόχρονα επίδειξη δυνάμεως έκανε ο Ακουσίλαος αφού συνέτριψε με το βαρύ 8-2 τον Δαμάγητο, που έχοντας αρκετά νέα παιδιά στην σύνθεσή του δεν μπόρεσε να προβάλλει αντίσταση.

Το παιχνίδι δεν αντέχει σε ιδιαίτερη κριτική, αφού η διαφορά δυναμικότητας ανάμεσα στις δύο ομάδες ήταν κάτι παραπάνω από εμφανής.

Ο χορός των γκολ άρχισε από τον **Σάββα Μ.** στο 3' και έκλεισε από τον **Κάβουρα** στο 85'. Στα αξιοσημείωτα καταγράφεται το γεγονός πως ο **Στάπας** πέτυχε τα μισά γκολ της ομάδας του.

**ΦΑΣΕΙΣ-ΓΚΟΛ**

3'. Ο **Σάββας Μ.** με σουτ άνοιξε το σκορ 0-1.
10'. Σουτ του **Στάπα** και το 0-2.
25'. Εύστοχο κτύπημα πέναλτι από τον **Στάπα** και 0-3.
40'. Ο **Πασάλης** με ψηλοκρεμαστό πλασέ μείωσε σε 1-3.
42'. Κεφαλιά του **Στάπα** και χατ-τρικ και 1-4.
43'. Ο **Δημητρόπουλος** με κεφαλιά μείωσε εκ νέου σε 2-4.
50'. Σουτ του **Γιορδαμνή** και 2-5.
70'. Και νέο γκολ από τον **Στάπα** (το τέταρτο προσωπικό) και 2-6.
75'. Σουτ από του **Μιχαλαριά** και 2-7.
78'. Ο **Μιχαλαριάς** αποβλήθηκε με κόκκινη κάρτα.
85'. Ο **Κάβουρας** με σουτ έγραψε το τελικό 2-8.

Χωρίς κανένα πρόβλημα η διαιτησία των **Βλαχά, Τατά** και **Φουκάρα.**

Από τον Δαμάγητο προσπάθησε ο **Πασάλης** και ο **Στυλιανού** όσον αγωνίστηκε ενώ από τον Ακουσίλαο δεν υστέρησε κανείς με προεξέχοντα τον **Στάπα** που πέτυχε τέσσερα γκολ.

**ΟΙ ΣΥΝΘΕΣΕΙΣ**

**ΔΑΜΑΓΗΤΟΣ:** *Κλεισούρης, Ιακωβίδης, Ζαγκανίκας, Παπαμανώλης, Τσαλώλης (65' Στυλιανού), Κρομύδας, Δημητραδιού, Παπαγρηγορίου (72' Νικολάου), Τσαμπίκου, Κοντομανώλης (26' Μέμα), Πασάλης.*

**ΑΚΟΥΣΙΛΑΟΣ:** *Τσαλίκης Ι., Καρύπης, Αρφαράς, Στρατάκης (35' Γιορδαμνής Ν.), Κορκίδας (75' Φλεβάρης), Καλαϊτζής, Γιορδαμνής (80' Καρασάββας), Μιχαλαριάς, Στάπας, Σάββας, Κάβουρας.*

### ΔΩΡΙΕΑΣ–ΑΣΚΛΗΠΙΟΣ ΑΝΑΒΛ.

**ΕΑΚ**

Η καταρρακτώδης βροχή που έπεφτε λίγο πριν την έναρξη της αναμέτρησης, είχε ως αποτέλεσμα να μετατρέψει τον αγωνιστικό χώρο του γηπέδου σε "λίμνη".

Και βέβαια να αναγκάσει την διαιτητή και τους βοηθούς της συνάντησης **Φουκάρα, Κατταβενό** και **Συμιακό** να μην διεξάγουν το παιχνίδι λόγω ακαταλληλότητας του γηπέδου. Το παιχνίδι θα διεξαχθεί βάσει της προκήρυξης την προσεχή Τετάρτη.

### ΑΣΤΕΡΑΣ Π.–ΑΣΠΙΔΑ Σ. ΑΝΑΒΛ.

**ΠΑΣΤΙΔΑ**

Ο αγωνιστικός χώρος ήταν σε καλή κατάσταση αλλά ο κ. **Διαμαντέας** και οι επόπτες **Φραγκίνης-Λάμπρου** είχαν άλλη άποψη. Ηθελαν ο γραμμές να φαίνονται καθαρά, ιδιαίτερα στις περιοχές. Ετσι ο αγώνας του Αστέρα Παστίδας με την Ασπίδα Σαλάκου δεν έγινε. (Σ.Σ.: Οι άνθρωποι του γηπέδου στην Παστίδα έκαναν δύο φορές τις γραμμές οι οποίες ήταν εμφανείς με γυμνό μάτι και από πολύ μακριά). Ο κ. **Διαμαντέας** αναφέρει χαρακτηριστικά στο φύλλο αγώνος:

"Δεν έκανα τον αγώνα λόγω βροχής που προηγήθηκε και έπεφτε. Οι κύριες γραμμές είχαν σβηστεί και δεν ήσαν πλέον ορατές, με αποτέλεσμα ο αγωνιστικός χώρος και οι περιοχές του να μην ξεχωρίζουν και η δυνατότητα αποκατάστασης τους ήταν αδύνατη. Από το εξοδολόγιο αφαιρέθηκε η μισή αποζημίωση διαιτησίας. Ουδεμία άλλη παρατήρηση".

### ΜΕΣΑΝΑΓΡΟΣ–ΑΝΑΓΕΝΝΗΣΗ ΑΝΑΒΛ.

**ΑΓΙΟΙ ΑΠΟΣΤΟΛΟΙ**

Η καταρρακτώδης βροχή που έπεφτε την Κυριακή ήταν η αιτία για την ματαίωση ενός ακόμη αγώνα, καθώς είχε μετατρέψει το γήπεδο των Αγ. Αποστόλων σε μία "μεγάλη λίμνη". Βέβαια υπό αυτές τις συνθήκες δεν είναι δυνατόν να διεξαχθεί παιχνίδι και ορθώς οι "άρχοντες" του αγώνα **Πηδιάκης, Τσαούσης, Βλαχός** δεν ξεκίνησαν το παιχνίδι. Βάσει προκήρυξης το παιχνίδι θα διεξαχθεί την προσεχή Τετάρτη.

## Β' ΟΜΙΛΟΣ

### ΑΤΡΟΜΗΤΟΣ–ΔΗΜΗΤΡΑ 3–0

**ΔΙΜΥΛΙΑ (Σάββας Φούκας)**

Συνεχίζει να βρίσκεται κοντά στην κορυφή ο Ατρόμητος αφού ξεπέρασε ανώδυνα το εμπόδιο της Δήμητρας κερδίζοντας με 3-0 και έχοντας τώρα να καλύψει την διαφορά τεσσάρων βαθμών από την πρωτοπόρο Τήλο.

Οι γηπεδούχοι ξεκίνησαν ορεξάτοι και με τις καλύτερες προϋποθέσεις αφού άνοιξαν το σκορ με το καλημέρα (μόλις στο 1').

Αξιοσημείωτο είναι ότι την θέση του τιμωρημένου **Πηδιάκη Σ.** τερματοφύλακα της Δήμητρας, κλήθηκε να καλύψει ο επιθετικός **Σαλπιγκτίδης.**

**ΦΑΣΕΙΣ-ΓΚΟΛ**

1'. Μετά από κόρνερ του **Καρπαθάκη,** ο **Γιορδαμνής** με κεφαλιά έκανε το 1-0.
36'. Σουτ του **Γιορδαμνή** έξω από την περιοχή και το 2-0.
43'. Κεφαλιά του **Θυριάκη Κ.** απέκρουσε ο **Σαλπιγκτίδης.**
50'. Σουτ του **Πηδιάκη** απέκρουσε ο **Παπαθεοδώρου.**
51'. Ο **Κουμπιού** με ωραία ατομική προσπάθεια έκανε το 3-0.
85'. Σέντρα του **Μαρουλάκη,** κεφαλιά του **Καρπαθάκη** απέκρουσε ο **Σαλπιγκτίδης.**

Πολύ καλή η διαιτησία των **Κόττορου, Συμιακού** και **Κατσιδώνη Π.**

Από τον Ατρόμητο διακρίθηκαν οι **Κουμπιού, Θυριάκης Κ.** και **Σάβελλος Δ.,** ενώ από την **Δήμητρα οι Πηδιάκης, Φούκας** και **Καρναβάς.**

**ΟΙ ΣΥΝΘΕΣΕΙΣ**

**ΑΤΡΟΜΗΤΟΣ:** *Παπαθεοδώρου, Καρπαθάκης, Γαζής, Κουμπιού, Μαρουλάκης, Θυριάκης Κ., Γιορδαμνής, Παπαιωάννου, Σαβέλλος Σ. (39' Τόπτσης), Θυριάκης Ν., Σαβέλλος Δ.*

**ΔΗΜΗΤΡΑ:** *Σαλπιγκτίδης, Πηδιάκης, Καλούδης (43' Χειμωνέττος), Ζερβός, Φούκας, Παναής, Πάττας Ι. (32' Πάττας Δ.), Σαράντου, Γιαννακάκης, Καρναβάς, Στρίμης.*

### ΤΑΞΙΑΡΧΗΣ–ΗΡΑΚΛΗΣ Λ. 3–4

**ΚΑΛΑΘΟΣ**

Σε γκραν γκινιόλ εξελίχθηκε η αναμέτρηση ανάμεσα στον Ταξιάρχη και τον Ηρακλή Λάρδου, με τους φιλοξενούμενους να παίρνουν τους τρεις βαθμούς της νίκης στις καθυστερήσεις. Το ξεκίνημα του αγώνα δεν προμήνυε το συγκλονιστικό φινάλε, καθώς οι Ηρακλιώτες κατάφεραν στις αρχές του β' μέρους να προηγηθούν με τρία μηδέν. Από εκείνο το σημείο οι γηπεδούχοι ξεκίνησαν αντεπίθεση διαρκείας και με την συμπλήρωση του ενενηντάλεπτου κατάφεραν να φέρουν το ματς στα ίσια.

**ΦΑΣΕΙΣ-ΓΚΟΛ**

8'. Με εύστοχο χτύπημα πέναλτι ο **Χαρίτος** άνοιξε το σκορ 0-1.
30'. Σέντρα σουτ του **Ευαγγελίδη** από πολύ κοντά με προβολή ο ίδιος παίκτης το 0-2.
50'. Με κοντινό πλασέ ο **Χαρίτος** πέτυχε το τρίτο προσωπικό του γκολ 0-3.
60'. Με εύστοχο χτύπημα πέναλτι ο **Παναγιωτόπουλος** μείωσε σε 1-3.
71'. Με άψογο πλασέ του **Σπανού** ο Ταξιάρχης ξαναμπήκε στο παιχνίδι 2-3.
90'. Απευθείας εκτέλεση φάουλ του **Μαρκιού,** ασταθής απόκρουση του **Μουστάκα,** από πολύ κοντά ο **Αθανασόπουλος** το 3-3.
90+. Διαγώνια σέντρα σουτ του **Διακολούκα** με προβολή ο **Νικολής** λυτρώνει την ομάδα του 3-4.

Καλή η διαιτησία των **Γρεβένη, Παπαδόπουλου, Κόττορου.**

## ΣΚΟΡ ΚΑΙ ΣΚΟΡΕΡ
### Α' ΟΜΙΛΟΣ

- **Αστέρας Π.–Ασπίδα Σ.** — **αναβλήθηκε**
- **Δωριέας–Ασκληπιός** — **αναβλήθηκε**
- **Μεσαναγρός–Αναγέννηση Ρ.** — **αναβλήθηκε**
- **Δαμάγητος–Ακουσίλαος** — **2–8**

40' Πασάλης, 50' Δημητρόπουλος/3' Σάββας, 10', 25' (πεν.), 42', 70' Στάπας, 50' Γιορδαμνής, 78' Μιχαλαριάς, 85' Κάβουρας.

- **Ηλιος–ΟΦ Ιστρίου** — **1–1**

36' Μπιλιάς/65' Μάγγος.

- **Ρεπό ο Ποσειδών Καρπ.**

**ΕΠΟΜΕΝΗ ΑΓΩΝΙΣΤΙΚΗ (10η)**

Ασκληπειό-Αστέρας Π.
Αναγέννηση Ρ.-Ποσειδών Καρπ.
Ακουσίλαος-Δωριέας
ΟΦ Ιστρίου-Μεσαναγρός
Ηλιος-Δαμάγητος
Ρεπό η Ασπίδα Σ.

## ΒΑΘΜΟΛΟΓΙΑ Α' ΟΜΙΛΟΥ

| Α/Α | ΟΜΑΔΕΣ | ΒΑΘ. | ΑΓ. | ΤΕΡΜ. |
|---|---|---|---|---|
| 1. | Ασπίδα Σ. | 23 | 9 | 20-6 |
| 2. | Ποσειδών Κ. | 22 | 9 | 23-5 |
| 3. | Ακουσίλαος | 21 | 9 | 28-11 |
| 4. | Αστέρας Π. | 18 | 8 | 14-6 |
| 5. | Ηλιος | 17 | 9 | 16-10 |
| 6. | Μεσαναγρός | 9 | 8 | 12-20 |
| 7. | ΟΦ Ιστρίου | 7 | 9 | 11-18 |
| 8. | Αναγέννηση Ρ. | 5 | 8 | 5-12 |
| 9. | Δωριέας | 5 | 8 | 6-24 |
| 10. | Δαμάγητος | 4 | 9 | 9-28 |
| 11. | Ασκληπειό | 1 | 8 | 5-18 |

** Το Ασκληπειό έχει έναν μηδενισμό και -3 βαθμούς.*

## ΒΑΘΜΟΛΟΓΙΑ Β' ΟΜΙΛΟΥ

| Α/Α | ΟΜΑΔΕΣ | ΒΑΘ. | ΑΓ. | ΤΕΡΜ. |
|---|---|---|---|---|
| 1. | Τήλος | 28 | 10 | 31-7 |
| 2. | Ατρόμητος | 24 | 10 | 27-6 |
| 3. | Διαγόρας | 20 | 10 | 31-15 |
| 4. | Ηρακλής Λ. | 19 | 10 | 19-16 |
| 5. | Αγ. Ισίδωρος | 14 | 10 | 14-18 |
| 6. | Δήμητρα | 13 | 10 | 13-15 |
| 7. | Πετρώνας | 11 | 9 | 22-20 |
| 8. | Ροδιακός | 10 | 10 | 15-17 |
| 9. | Σύμη | 9 | 9 | 16-11 |
| 10. | Αλθαιμένης | 7 | 10 | 14-20 |
| 11. | Πολύστρατος | 5 | 10 | 7-22 |
| 12. | Ταξιάρχης | -3 | 10 | 8-37 |

** Σύμη, Αλθαιμένης και ο Ταξιάρχης έχουν από ένα μηδενισμό και -3 βαθμούς.*

### ΑΓΙΟΣ ΙΣΙΔΩΡΟΣ–ΔΙΑΓΟΡΑΣ 0–5

**ΑΓ. ΙΣΙΔΩΡΟΣ**

Σαν "σίφουνας" πέρασε ο Διαγόρας μέσα από το γήπεδο του Αγ. Ισιδώρου φιλοδωρώντας τον με πέντε γκολ. Οι φιλοξενούμενοι από την αρχή του αγώνα επέβαλαν τον τρόπο παιχνιδιού τους, κατάφεραν και βρήκαν τους κατάλληλους διαδρόμους που οδηγούν στην αντίπαλη εστία και από εκεί και πέρα ήταν θέμα χρόνου να βρουν τον δρόμο προς τα δίκτυα της αντίπαλης ομάδας.

Στην αντίπερα όχθη οι γηπεδούχοι απογοήτευσαν με την εμφάνισή τους και σε καμία περίπτωση δεν κοίταξαν στα μάτια τους αντιπάλους.

**ΦΑΣΕΙΣ-ΓΚΟΛ**

3'. Δυνατό σουτ του **Θρουμπουλόπουλου** 0-1.
19'. Δυνατό σουτ του **Νικολάου** η μπάλα αποκρούστηκε από το δεξί κάθετο δοκάρι του **Γιωργαλή.**
25'. Οτι δεν κατάφερε ο **Νικολάου** το πέτυχε ο **Τσιλίκης** με τον ίδιο τρόπο 0-2.
61'. Ο **Θρουμπουλόπουλος** με "βον πλανέ" δεν άφησε κανένα περιθώριο αντίδρασης στον γκολκήπερ του Αγ. Ισιδώρου 0-3.
68'. Αποβλήθηκε ο **Μαούνης** για επικίνδυνο παίξιμο.
73'. Με δυνατό σουτ ο **Θρουμπουλόπουλος** πέτυχε το τρίτο προσωπικό του τέρμα 0-1.
76'. Με κοντινό πλασέ ο **Τσιλίκης** το τελικό 0-5.

Χωρίς προβλήματα η διαιτησία των **Κατσιδώνη Π., Κετσέ, Ζανεττή.**

Από τους γηπεδούχους άρεσαν οι **Κατσανικάκης, Σπανός, Πανς γιωτόπουλος** και ο **Αθανασόπουλος.**

Από τους φιλοξενούμενους (κορυφαίος) ο **Χαρίτος** ενώ τον ακολούθησαν σε απόδοση οι **Νικηταράς, Νικολής** και ο **Διάκουλας.**

**ΟΙ ΣΥΝΘΕΣΕΙΣ**

**ΤΑΞΙΑΡΧΗΣ:** *Κατσινακάκης, Μουστακέλης, Σπανός, Μαρκιού, Παπαστεφάνου, Θεοδοσάκης (46' Μαυρής), Παναγιωτόπουλος, Αγγέλου, Αθανασόπουλος, Θαρρενός (46' Μάγγος), Αθανασάκης.*

**ΗΡΑΚΛΗΣ Λ.:** *Μουστάκας, Διακοβασιλείου, Καψάλας, Κοντός, Νικηταράς, Αθανασάκης, Ευαγγελίδης Ι. (46' Αθανασάκης Β.), Νικολής, Ευαγγελίδης Σ. (46' Εγγλέζος), Χαρίτος, Διακολουκάς.*

### ΡΟΔΙΑΚΟΣ–ΠΕΤΡΩΝΑΣ 2–4

**ΚΟΣΚΙΝΟΥ**

Πολύτιμη νίκη με συνδυασμό καλής απόδοσης, πέτυχε ο Πετρώνας εκτός έδρας επί του Ροδιακού με 4-2.

Οι φιλοξενούμενοι ήταν αυτοί που μπήκαν πιο δυνατά στο παιχνίδι αποδίδοντας κατά διαστήματα ωραίο ποδόσφαιρο. Ευτύχησαν δέκα λεπτά πριν την λήξη του ημιχρόνου να προηγηθούν με 0-3.

Με τον τρόπο αυτό έβαλαν τις βάσεις για μια εύκολη όπως εξελίχθηκε εκτός έδρας επιτυχία. Οι γηπεδούχοι προσπάθησαν να ξαναμπούν στο παιχνίδι μειώνοντας στην έκπνοή του ημιχρόνου με πέναλτι. Ο Πετρώνας όμως δεν είχε πει την τελευταία του κουβέντα και στα μέσα περίπου του δευτέρου μέρους πέτυχε και τέταρτο γκολ παίρνοντας διαφορά ασφαλείας.

**ΦΑΣΕΙΣ-ΓΚΟΛ**

18'. Σέντρα του **Παπαοικονόμου** από δεξιά, λάθος εκτίμηση της μπάλας από τον **Χορευτή,** ο **Οικονόμου** με κοντινό πλασέ άνοιξε το σκορ 0-1.
25'. Απευθείας εκτέλεση φάουλ του **Παπαοικονόμου** η μπάλα στο παραθυράκι της εστίας του Ροδιακού 0-2.
35'. Με κοντινό πλασέ του **Λαμπριανού** το 0-3.
45'. Ανατροπή του **Μαυράκη** από τον **Πόμπο** πέναλτι το οποίο εκτέλεσε εύστοχα ο παθών 1-3.
65'. Σέντρα του **Παπαοικονόμου** προς τον **Οικονόμου,** ο τελευταίος αφού πέρασε και τον τερματοφύλακα με κοντινό πλασέ έκανε το 1-4.
75'. Σύγχυση στην μεγάλη περιοχή των φιλοξενούμενων από πολύ κοντά ο **Νικολίτσης** το τελικό 2-4.
80'. Αποβλήθηκε ο προπονητής των γηπεδούχων **Παπαοικονόμου Κώστας** για ανάρμοστη συμπεριφορά προς τον διαιτητή της συνάντησης **Κόκκινο.**

Χωρίς προβλήματα η διαιτησία των **Κόκκινου, Καραχάνη, Φωτιάδη.**

Από τους γηπεδούχους ξεχώρισαν οι **Δολαπλής, Νικολίτσης, Μαυράκης** και ο **Μενίκος,** ενώ από τους φιλοξενούμενους οι **Αργυρός, Λαμπριανός, Οικονόμου** και ο **Παπαοικονόμου.**

**ΟΙ ΣΥΝΘΕΣΕΙΣ**

**ΡΟΔΙΑΚΟΣ:** *Χορευτής, Παντελίδης, Καβουκλής, Κεφάλας, Δολαπλής, Μανωλάκης, Ορφανός, Νικολίτσης, Μιαούλης, Μαυράκης (70' Κώστας), Μενίκος.*

**ΠΕΤΡΩΝΑΣ:** *Πομπού, Αργυρός, Γιωργάς, Χατζηνικολού, Αφαντενός, Λαμπριανός, Κουφός, Σταυρούλης, Οικονόμου, Μπέρδης, Παπαοικονόμου (80' Ματαίγκος).*

## ΣΚΟΡ ΚΑΙ ΣΚΟΡΕΡ
### Β' ΟΜΙΛΟΣ

- **Ροδιακός–Πετρώνας** — **2–4**

45' (πεν.) Μαυράκης, 75' Νικολίτσης/18', 65' Οικονόμου, 25' Παπαοικονόμου, 35' Λαμπριανός.

- **Σύμη–Τήλος** — **2–3**

18', 83' Καψής/4', 42' Σακελλάρης Η., 63' Μηλιός.

- **Ατρόμητος–Δήμητρα** — **3–0**

1', 36' Γιορδαμνής/51' Κουμπιού.

- **Ταξιάρχης–Ηρακλής Λ.** — **3–4**

60' (πεν.) Παναγιωτόπουλος/8' (πεν.), 30', 50' Χαρίτος, 90+ Νικολής/71' Σπανός, 90' Αθανασόπουλος.

- **Αγ. Ισίδωρος–Διαγόρας** — **0–5**

3', 61', 73' Θρουμπουλόπουλος, 25', 76' Τσιλίκης.

- **Αλθαιμένης–Πολύστρατος** — **0–2 α.α.**

**ΕΠΟΜΕΝΗ ΑΓΩΝΙΣΤΙΚΗ (11η)**

Τήλος-Πετρώνας
Δήμητρα-Ροδιακός
Ηρακλής Λ.-Σύμη
Διαγόρας-Ατρόμητος
Πολύστρατος-Ταξιάρχης
Αλθαιμένης-Αγ. Ισίδωρος

### Γ' ΟΜΙΛΟΣ (9η αγωνιστική)

Τ' αποτελέσματα:

- **Βαθύ–Αναγέννηση** — **0–2**
- **Ολυμπιακός Καλ.–ΑΣΕΛ** — **3–1**
- **Δόξα Λέρου–Ποσειδώνας Καλ.** — **2–0 α.α.**
- **Λειψοί–ΠΑΟ Κω** — **δεν έγινε**
- **Ρεπό ο Ξάνθος**

**ΕΠΟΜΕΝΗ ΑΓΩΝΙΣΤΙΚΗ (10η)**

Ποσειδώνας Καλ.-Ξάνθος
Δόξα Λέρου-Λειψοί
Αναγέννηση Ασφ.-ΑΣΕΛ
ΠΑΟ Κω-Ολυμπιακός Καλ.
Ρεπό το Βαθύ

ΕΦΗΒΙΚΟ

Επιμέλεια: ΣΑΒΒΑΣ ΤΣΟΠΑΝΑΚΗΣ

# Μισή αγωνιστική

- *ΤΕΣΣΕΡΙΣ ΑΠΟ ΤΙΣ ΟΧΤΩ ΑΓΩΝΙΣΤΙΚΕΣ ΠΡΑΓΜΑΤΟΠΟΙΗΘΗΚΑΝ ΤΟ ΣΑΒΒΑΤΟΚΥΡΙΑΚΟ*
- *ΑΝΑΒΛΗΘΗΚΕ Ο ΑΓΩΝΑΣ ΔΙΑΓΟΡΑΣ Β.-ΦΟΙΒΟΣ ΛΟΓΩ ΒΡΟΧΟΠΤΩΣΕΩΣ*

**Ανετη αγωνιστική ήταν η 18η για τους πρωτοπόρους του Εφηβικού πρωταθλήματος, αφού κέρδισαν με μεγάλα σκορ. Ο Ερμής συνέτριψε τον Δωριέα στις Καλυθιές και ο Πετρώνας επίσης τον Ηλιο που παρουσιάσθηκε με αρκετούς "μπόμπιρες". Στα Τριάντα ο Ιάλυσος '97 κέρδισε την Κατταβιά και στους Αγίους Αποστόλους ο Αρης Αρχαγγέλου πήρε τους τρεις βαθμούς της νίκης από το Ευαγόρα. Ο Ζευς με τον Κλεάνθη αγωνίζονται στις 30/1, η Ρόδος και ο Ηρακλής Μαρ. πήραν τις νίκες στα χαρτιά αφού ως γνωστόν ο Αστέρας Π. και ο Ορφέας έχουν αποβληθεί από το πρωτάθλημα.**

## ΕΡΜΗΣ Κ.–ΔΩΡΙΕΑΣ 5–0

Πρωινό περίπατο έκανε προχθές ο Ερμής Καλυθιών στην έδρα του αφού συνέτριψε τον Δωριέα με 5-0, έχοντας σε κέφια τον **Παπαγεωργίου.**

Στο 22' ο **Παπαγεωργίου** με σουτ άνοιξε το σκορ για τους γηπεδούχους. Λίγα λεπτά αργότερα πάλι ο ίδιος παίκτης πέτυχε το δεύτερο τέρμα για τον Ερμή. Στην επανάληψη του παιχνιδιού και συγκεκριμένα στο 54' ο **Βόγδος** πέτυχε το 3-0.

Στο 60' ο **Παπαγεωργίου** έκανε το 4-0 και πραγματοποίησε χατ-τρικ.

Τέλος στο 63' ο **Παπαδιός** σημείωσε το 5ο γκολ.

Αριστη η διαιτησία της κ. **Τσουρδιού.**

**ΟΙ ΣΥΝΘΕΣΕΙΣ**

**ΕΡΜΗΣ Κ.:** *Υψηλάντης, Κώστας, Νικολός, Ηλίας, Αμερικάνας, Βόγδος, Παπαγεωργίου, Μαχαιρίδης, Χατζηγεωργίου, Μπρισνοβάλης, Τέγος. Επαιξε και ο Παπαδάκης.*

**ΔΩΡΙΕΑΣ:** *Αποστολίδης, Μπίλι, Κιάρι Τ., Σιδέρης, Ρέτσης Κ., Μενέκας, Ρέτσης Α., Κιάρι Ε., Κιάρι Μ., Μπέτας, Σντάνις. Επαιξε ο Ντούλες.*

## ΠΕΤΡΩΝΑΣ–ΗΛΙΟΣ 5–0

Νικηφόρα τελείωσε και αυτόν τον αγώνα ο Πετρώνας αφού κέρδισε τον Ηλιο με 5-0. Ο Ηλιος δεν μπόρεσε να αντιμετωπίσει την ομάδα της Αρχαγγέλου και έτσι το σκορ τα λέει όλα. Να τονίσουμε ότι και πάλι ο **Παπαοικονόμου** πέτυχε και τα πέντε τέρματα.

Στο 12' με σουτ άνοιξε το σκορ. Πέντε λεπτά αργότερα με πλασέ το 2-0. Στο 31' πάλι ο **Παπαοικονόμου** πέτυχε το 3ο τέρμα.

Στο 48' ο ίδιος παίκτης ανέβασε κι άλλο τον δείκτη του σκορ. Τέλος στο 55' πέτυχε το 5ο γκολ του αγώνα αλλά και προσωπικό του ο **Παπαοικονόμου.**

Πολύ καλή η διαιτησία του κ. **Μοσχούς.**

**ΟΙ ΣΥΝΘΕΣΕΙΣ**

**ΠΕΤΡΩΝΑΣ:** *Παρδαλός, Πομπού, Αργυρός, Γεωργάς, Χατζηνικολού, Κόκας, Ματσίγκος, Αφαντενός, Λαμπριανός, Παπαοικονόμου Δ., Παπαοικονόμου Σ.*

**ΗΛΙΟΣ:** *Τσιάτος, Τσάτος, Μουτσοντένι Μ., Κουφού, Μουτσοντένι Ε., Νγκλίνα, Τσιάτος Λ., Κόκας Δ., Κόκας Μ., Νάκος, Ζαμαντάκης.*

## ΕΥΑΓΟΡΑΣ–ΑΡΗΣ 0–1

Σπουδαία εκτός έδρας νίκη πέτυχε ο Αρης Αρχαγγέλου στο λασπωμένο γήπεδο των Αγ. Αποστόλων επί του Ευαγόρα με 1-0. Το παιχνίδι έγινε υπό καταρρακτώδη βροχή και αξίζουν συγχαρητήρια στους μικρούς ποδοσφαιριστές και των δύο ομάδων.

Το μοναδικό τέρμα του αγώνα πέτυχε στο 18' λεπτό με ωραίο σουτ ο **Χατζηνικόλας.**

Αριστη η διαιτησία του κ. **Παλάζη.**

**ΟΙ ΣΥΝΘΕΣΕΙΣ**

**ΕΥΑΓΟΡΑΣ:** *Ντίσο, Αγγελόπουλος, Τσαγκαράκης, Αμπντέλ, Αναστασιάδης, Μαγκαφάς, Κουνενός, Φράγκος, Χατζηαλεξίου, Ρούσος, Ροδίτης. Επαιξαν και οι Κούβαρης, Θεοδώρου, Κουτσάγιας.*

**ΑΡΗΣ:** *Αργυρού, Φλεβάρης, Χατζημανώλης, Πέτας, Λελές, Γιασράνης, Κωστάκης, Ντάκας, Παρδαλός, Τσελεπίδης, Χατζηνικόλας. Επαιξε και ο Κυπριανού.*

## ΙΑΛΥΣΟΣ '97–ΚΑΤΤΑΒΙΑ 1–0

Δύσκολη νίκη πέτυχε ο Ιάλυσος '97 προχθές το μεσημέρι στο λύκειο Τριαντών επί της Κατταβιάς με 1-0.

Το μοναδικό τέρμα της ομάδας πέτυχε στο 19ο λεπτό, ο **Καμπουράκης Γ.,** ο οποίος ξέφυγε από ελεγχόμενη θέση οφσάιντ.

Αρκετά καλή η διαιτησία του κ. **Φωτιάδη.**

**ΟΙ ΣΥΝΘΕΣΕΙΣ**

**ΙΑΛΥΣΟΣ '97:** *Παπαδόπουλος, Χατζηβαλσάμης, Σολακιάν, Καραγιάννης, Αθανασόπουλος, Συκόφυλλος, Τσιράκος, Καμπουράκης Μ., Καμπουράκης Γ., Λεπτοκαρύδης, Παπαγρηγορίου. Επαιξαν και οι Λεντής Γιουσμής.*

**ΚΑΤΤΑΒΙΑ:** *Ζαγοριανός, Ριζάς Ε., Καζώνης Δ., Παπαδημητρίου, Καζώνης Ι., Καβουκλής, Ριζάς Τ., Ζαννετίδης, Σισκαμάνης, Διακογιάννης, Τερεζάκης. Επαιξαν και οι Φαντής, Ροδίτης.*

## ΒΑΘΜΟΛΟΓΙΑ ΕΦΗΒΙΚΟΥ

| Α/Α | ΟΜΑΔΕΣ | ΒΑΘ. | ΑΓ. | ΤΕΡΜ. | Ν. | Ι. | Η. |
|---|---|---|---|---|---|---|---|
| 1. | Διαγόρας Β. | 44 | 17 | 47-11 | 14 | 2 | 1 |
| 2. | Πετρώνας | 42 | 18 | 59-15 | 13 | 3 | 2 |
| 3. | Ερμής Κ. | 42 | 18 | 52-22 | 13 | 3 | 2 |
| 4. | Κλεάνθης | 33 | 17 | 51-24 | 10 | 3 | 4 |
| 5. | Ηρακλής Μ. | 33 | 18 | 34-21 | 10 | 3 | 5 |
| 6. | Φοίβος | 31 | 16 | 39-28 | 10 | 1 | 5 |
| 7. | Ιάλυσος '97 | 27 | 18 | 29-30 | 8 | 3 | 7 |
| 8. | Αρης Αρχ. | 26 | 16 | 40-25 | 8 | 2 | 6 |
| 9. | Ηλιος | 26 | 18 | 44-42 | 7 | 5 | 6 |
| 10. | Ζευς | 25 | 17 | 37-45 | 8 | 1 | 8 |
| 11. | Ρόδος | 21 | 18 | 27-34 | 5 | 6 | 7 |
| 12. | Δωριέας | 17 | 17 | 27-50 | 5 | 2 | 10 |
| 13. | Ευαγόρας | 13 | 18 | 37-51 | 4 | 4 | 8 |
| 14. | Κατταβιά | 12 | 18 | 22-59 | 3 | 3 | 12 |

** Ο Ευαγόρας έχει έναν μηδενισμό και -3 βαθμούς.*
*** Ο Αστέρας Π. και ο Ορφέας έχουν αποβληθεί από το πρωτάθλημα.*

## ΣΚΟΡ ΚΑΙ ΣΚΟΡΕΡ

| | |
|---|---|
| **● Ερμής–Δωριέας** | **5–0** |
| 22', 28', 60' **Παπαγεωργίου,** 54' **Βόγδος,** 63' **Παπαδιός.** | |
| **● Ιάλυσος '97–Κατταβιά** | **1–0** |
| 19' **Καμπουράκης Γ.** | |
| **● Πετρώνας–Ηλιος** | **5–0** |
| 12', 17', 31', 48', 55' **Παπαοικονόμου.** | |
| **● Ευαγόρας–Αρης** | **0–1** |
| 18' **Χατζηνικόλας.** | |
| **● Διαγόρας Β.–Φοίβος** | **αναβλήθηκε** |
| **● Ζευς–Κλεάνθης** | **30/1** |
| **● Ρόδος–Αστέρας Π.** | **2–0 α.α. (απεβλήθη ο Αστέρας Π.** |
| **● Ηρακλής Μ.–Ορφέας** | **ο Ορφέας 2–0 α.α. (απεβλήθη ο Ορφέας)** |

**ΟΙ ΣΚΟΡΕΡΣ**

Στην πρώτη θέση του πίνακα των σκόρερ βρίσκεται μόνος του πλέον, ο επιθετικός του Πετρώνα, Παπαοικονόμου Δήμος με 38 γκολ.

Ακολουθούν:

33 γκολ: **Τριπολίτης** (Ζευς).
21 γκολ: **Νάκος** (Ηλιος).
15 γκολ: **Παπαγεωργίου** (Ερμής).
14 γκολ: **Μήτρου** (Φοίβος), **Γεωργαλλής** (Ευαγόρας).
13 γκολ: **Φλεβάρης** (Αρης).
11 γκολ: **Πάττας** (Κλεάνθης), **Τσακίρης** (Ρόδος).

**ΕΠΟΜΕΝΗ ΑΓΩΝΙΣΤΙΚΗ (19Η)**

Δωριέας-Διαγόρας Β.
Κατταβιά-Αρης Α.
Πετρώνας-Ηρακλής Μ.
Ηλιος-Ερμής Κ.
Φοίβος-Ρόδος
Κλεάνθης-Ευαγόρας
Αστέρας Π.-Ιάλυσος '97 απεβλήθη ο Αστέρας Π.
Ορφέας-Ζευς απεβλήθη ο Ορφέας

*ΜΙΚΤΕΣ*

## Χάλασαν τα σχέδια...

- *Στους Αγίους Αποστόλους σήμερα οι Νέοι ενώ οι Παίδες θα προπονηθούν στο Καρακόνερο*

Λόγω της συνεχής βροχόπτωσης που υπήρχε χθες οι σημερινές προπονήσεις των μικτών μας ομάδων δεν θα γίνουν στο Εθνικό Στάδιο.

Συγκεκριμένα στις 14.15 στο γήπεδο των Αγίων Αποστόλων θα προπονηθούν οι Νέοι ενώ στις 14.30 στο γήπεδο του Καρακόνερου θα προπονηθούν οι Παίδες. Οι παίκτες που έχουν κληθεί για σήμερα:

**ΝΕΟΙ (14.15)**

*Αγγελόπουλος, Αθανασίου, Φρατζής, Διακίδης, Κατσαράς, Καρτάλης, Κατσιδώνης, Κεφάλας, Κοσμάς, Κώτσος, Λιβανός, Μαθιός, Μακρυδημήτρης, Μάτσης, Μήτρου, Μαννάκης, Μαριάς, Νικολός, Πέρος, Πατρός, Φλεβάρης, Φυλακούρης, Χωρίτης, Τσακίρης, Πέρος Μιχ. του Γ. (ΑΕΡΑ), Τριπολίτης Ικ., Παπαβασιλείου Σταύρος (ΠΑΣ Ασκληπειού), Μιαούδης Ευάγγ.*

**ΠΑΙΔΕΣ (14.30)**

*Καραγιάννης, Παστρικός, Γκάιδας, Πιζήμολας, Τσοπανάκης, Καππάκας, Καρπαθάκης, Λαμπριανός, Πάττας, Χατζηπέτρος, Γαϊτάνος, Κασταμούλας, Δελαπόρτας, Μαρίνος, Ζαμάγιας, Χατζηφούντας Χ., Χατζηφούντας Μ., Μπριζνοβαλης, Λαθούρης, Στρατής, Κουμπιός, Αντωνιάδης, Ζωάννου, Κουρμαδιάς, Χατζηβαλσάμης, Νικολός και Μαργαρίτης (Εθνικού), Λεπτοκαρύδης, Τηλιακός*

Θυμίζουμε ότι οι Μικτές θα ταξιδέψουν αύριο το πρωί στην Σάμο (με απ' ευθείας πτήση για να επιστρέψουν το απόγευμα της ίδιας μέρας στην Ρόδο μέσω Αθηνών), για να αντιμετωπίσουν οι Παίδες στις 1 το μεσημέρι και οι Νέοι στις 3 το απόγευμα τα αντιπροσωπευτικά συγκροτήματα της τοπικής ΕΠΣ.

Τους 36 ποδοσφαιριστές θα συνοδεύσουν οι Ενωσιακοί προπονητές **Ακης Δελαπόρτας** και **Γιώργος Μποσγανάς** ο γιατρός, ο φροντιστής και εκ μέρους της ΕΠΣΔ οι κ.κ. **Τσοπανάκης, Παπαεμμανουήλ, Κάτρης** και **Κυπραίος** καθώς κι ένας δημοσιογράφος.

## ΠΑΙΔΙΚΟ ΠΡΩΤΑΘΛΗΜΑ

Τ' αποτελέσματα του παιδικού πρωταθλήματος είναι τα εξής:

**Α' ΟΜΙΛΟΣ**

| | |
|---|---|
| **● Ευκλής–Φοίβος** | **1–2** |
| **● Νήσος Ρ.–Ιάλυσος '97** | **αναβλήθηκε** |
| **● Απόλλων Απ.–Σύμη** | **δεν ορίστηκε** |
| **● Αστέρας Π.–Αναγέννηση Εμπ.** | **αναβλήθηκε** |
| **● Ηλιος–Νίκη Ρ.** | **1–0** |
| **● Κλεάνθης–Ρόδος** | **αναβλήθηκε** |

**Β' ΟΜΙΛΟΣ**

| | |
|---|---|
| **● Δόξα Ψίνθου–ΑΕΡΑ** | **αναβλήθηκε** |
| **● Ευαγόρας–ΠΑΟ Διαγόρας** | **0–1** |
| **● ΠΑΣ Ασκληπειός–Σταυρός** | **αναβλήθηκε** |
| **● Διαγόρας Β.–Διγενής** | **1–0** |
| **● Εθνικός Αρχ.–Ζευς** | **αναβλήθηκε** |
| **● Ρεπό ο Πετρώνας** | |

**ΕΠΟΜΕΝΗ ΑΓΩΝΙΣΤΙΚΗ (10Η)**

**Α' ΟΜΙΛΟΣ**

Νήσος Ρ.-Ευκλής
Φοίβος-Απόλλων Απ.
Ιάλυσος '97-Αστέρας Π.
Σύμη-Ηλιος
Αναγέννηση Εμπ.-Κλεάνθης
Νίκη Ρ.-Ρόδος

**Β' ΟΜΙΛΟΣ**

Ευαγόρας-Δόξα Ψίνθου
ΠΑΟ Διαγόρας-ΠΑΣ Ασκληπειός
Πετρώνας-Διαγόρας Β.
Σταυρός-Εθνικός Αρχ.
Διγενής-Ζευς
Ρεπό ο ΑΕΡΑ

ΠΡΑΚΤΟΡΕΙΟ ΠΡΟΠΟ

Γεώργιος Β. Θεοδοσίου

ΔΟΚΙΜΑΣΤΕ ΤΗΝ ΤΥΧΗ ΣΑΣ ΣΤΟ ΤΥΧΕΡΟ ΠΡΑΚΤΟΡΕΙΟ

Μ. Βολονάκη 57
(πίσω από το Ξεν. Κογκό στο Ζέφυρο)
Τηλ. 22410/78850



ΜΠΑΣΚΕΤ

# «Στοιχειωμένο» το ντέρμπι

- *ΔΙΕΚΟΠΗ ΤΟ ΠΑΙΧΝΙΔΙ ΤΟΥ ΑΓΙΟΥ ΝΙΚΟΛΑΟΥ ΜΕ ΤΟΝ ΙΠΠΟΚΡΑΤΗ, 1.56" ΠΡΙΝ ΤΗΝ ΛΗΞΗ ΤΟΥ ΠΡΩΤΟΥ ΔΕΚΑΛΕΠΤΟΥ ΛΟΓΩ ΑΚΑΤΑΛΛΗΛΟΤΗΤΑΣ ΤΟΥ ΓΗΠΕΔΟΥ.*
- *ΟΙ ΓΗΠΕΔΟΥΧΟΙ ΗΤΑΝ ΜΠΡΟΣΤΑ ΣΤΟ ΣΚΟΡ ΜΕ 15-10, ΤΗ ΣΤΙΓΜΗ ΠΟΥ Ο ΠΡΩΤΟΠΟΡΟΣ ΕΔΕΙΧΝΕ «ΒΡΑΧΥΚΥΚΛΩΜΕΝΟΣ».*
- *ΠΑΝΩ ΑΠΟ ΜΙΣΗ ΩΡΑ ΚΑΘΥΣΤΕΡΗΣΗ ΕΙΧΕ Ο ΑΓΩΝΑΣ ΓΙΑΤΙ ΑΡΓΗΣΕ Η ΓΡΑΜΜΑΤΕΙΑ ΝΑ ΕΡΘΕΙ ΑΠΟ ΤΗΝ ΙΑΛΥΣΟ.*

Κάποια κατάρα αιωρείται πάνω από τον αγώνα του Αγίου Νικολάου με τον Ιπποκράτη. Μετά από δύο αναβολές λόγω καιρικών συνθηκών, χθες διεκόπη γιατί το παρκέ γλιστρούσε και μέσα σε οχτώ λεπτά (όσα παίχθηκαν δηλαδή), έγιναν πολλές πτώσεις αθλητών. 1.56" πριν την λήξη του δεκαλέπτου, ο Γιώργος Κετσελίδης διαμαρτυρήθηκε για την ακαταλληλότητα του γηπέδου και μετά από αρκετές διαβουλεύσεις το ματς πήγε για νέο ορισμό. Στο φύλλο αγώνος σημειώθηκε πως «κατόπιν συμφωνίας των δύο προπονητών και των αρχηγών των ομάδων ο αγώνας διεκόπη λόγω ακαταλληλότητας του γηπέδου».

**ΠΡΟΒΑΔΙΣΜΑ Η ΠΑΣΤΙΔΑ**

Μέχρι το παιχνίδι να διακοπεί, οι ομάδες πρόλαβαν και έπαιξαν σχεδόν οχτώ λεπτά. Οι γηπεδούχοι βρίσκονταν μπροστά στο σκορ με 15-10 και είχαν τον έλεγχο ενώ ο Ιπποκράτης έδειχνε να τα έχει χαμένα και σε καμία περίπτωση δεν θύμιζε την ομάδα που έκανε περίπατο στον πρώτο γύρο του πρωταθλήματος. Η διακοπή ήρθε «κουτί» στους Κώους που αγωνίζονταν και με δύο βασικές απουσίες: τους Λαουμζή και Μαντούκο. Ο δεύτερος πάντως ήταν δηλωμένος στο Φύλλο Αγώνος.

**ΜΕΓΑΛΗ ΚΑΘΥΣΤΕΡΗΣΗ**

Στις 15.00' ήταν ορισμένος ο αγώνας στο κλειστό του Διαγόρα αλλά καθυστέρησε τουλάχιστον μισή ώρα να ξεκινήσει γιατί τα μέλη της γραμματείας άργησαν να έρθουν από την Ιαλυσό όπου διεξαγόταν άλλο ματς. Το γεγονός αυτό όσο να 'ναι εκνεύρισε και τις δύο ομάδες που έκαναν παρατεταμένο ζέσταμα.

**Οι συμμετοχές:**

**ΑΓΙΟΣ ΝΙΚΟΛΑΟΣ:** *Τσαλικίδης 1, Γρηγοράς, Τσέρκης 2, Εκίζογλου 7, Κουνούκλας 5.*

**ΙΠΠΟΚΡΑΤΗΣ:** *Αμανατίδης 3, Σάββας, Στεργάκης, Μόσχος, Στρατομήτρος 4(1), Χλαπάνης 3.*

## Ξέσπασε στο τρίτο

*• Για ένα ολόκληρο ημίχρονο ο Ήλιος στρίμωξε στα σχοινιά τον Εύελπι που πάντως βρήκε τον τρόπο να φύγει νικητής με 89-79*

Για ένα ημίχρονο το παιχνίδι ανάμεσα στον Ήλιο και τον Εύελπι ήταν ένα πραγματικό ντέρμπι, καθώς οι δύο ομάδες συμβάδιζαν στο σκορ έχοντας μοιραστεί τα πάντα. Στο τρίτο δεκάλεπτο, όμως, ο Εύελπις έκανε το καθοριστικό ξέσπασμα που του έδωσε διαφορα έντεκα πόντων και που αποδείχτηκε πολύ μεγάλη για να καλυφθεί από τον Ήλιο στο τέταρτο -διαδικαστικό- δεκάλεπτο.

Τα δεκάλεπτα: 20-21, 43-42, 58-69, 79-89.

Διαιτητές: **Αρνάς, Βαγιανός**

**ΗΛΙΟΣ (Δοξάκης):** *Φωτάρας, Σαλάκας Δ. 25(1), Μαυρουδής, Καστανάκης 14(1), Μπιλιώρης, Ριζόπουλος, Σαλάκας Γ. 24(4), Μπότσαρης, Κεφαλίδης 4, Κάζος 10, Φωτάρας 2.*

**ΕΥΕΛΠΙΣ (Φλώρος):** *Κιόττος 4, Νικηφορίδης 4(1), Παπανικόλας Γ. 4, Λιόντας 4, Πλύγκος 9, Τσακίρης 9, Νούσης 32, Τσαλίκης 16(1), Ευστρατίου 7.*

## Ανέλπιστο βήμα σωτηρίας

*• Η ΕΑΚΑ νίκησε με 61-48 τον Διγενή, που έχασε στο ξεκίνημα του αγώνα τους Γιακουμάρο και Κουλούμπρη με τραυματισμούς.*

Τις ελπίδες της για την παραμονή της στην Α' κατηγορίας αναζωπύρωσε η ΕΑΚΑ μετά την πολύτιμη επικράτησή της επί του Διγενή με 61-48.

Για να λέμε, όμως, και του στραβού το δίκιο, οι Καλύμνιοι βοηθήθηκαν τα μέγιστα από την ατυχία των Κοσκινιατών, που 33 δευτερόλεπτα μετά το πρώτο τζάμπολ της αναμέτρησης έχασαν δύο πολύτιμες μονάδες.

Σε μία διεκδίκηση της μπάλας κάτω από το καλάθι του Διγενή ο μεν **Γιακουμάρος** υπέστη βαρύ διάστρεμμα, ο δε **Κουλούμπρης** διπλό κάταγμα στην παλάμη του δεξιού του χεριού!!!

(Ο **Κουλούμπρης** διακομίστηκε στο νοσοκομείο όπου του τοποθετήθηκε νάρθηκας). Ετσι, ο Διγενής έμεινε να παλεύει με τέσσερις άνδρες και δύο παίδες και ήταν μοιραία να μην αντέξει στην πίεση της πολύ καλής ΕΑΚΑ, που χάρη στις εναλλακτικές της λύσεις εκμεταλλεύτηκε την κούραση των αντιπάλων και στο δεύτερο ημίχρονο έγειρε την πλάστιγγα υπέρ της.

Τα δεκάλεπτα: 13-10. 25-28, 43-46, 61-48.

Διαιτητές: **Στάλας, Κουνελλές Ν.**

Οι πόντοι:

**ΕΑΚΑ (Παπαϊωάννου):** *Γκινής Π. 1, Καννής 13, Κουλουριώτης 2, Ατσάς, Γεωργιάδης 10(2), Οικονόμου, Μαΐλης, Κουλιάς 18, Σκουμπουρδής 8.*

**ΔΙΓΕΝΗΣ (Φουντουραδάκης):** *Παντελίδης 11(1), Μαργαρίτης, Αχιολάς, Σταυριανάκης 9(1), Φωτεινόπουλος 6, Καντής 22(2), Γιακουμάρος, Κουλούμπρης.*

## Προέλασης συνέχεια

*• Ο Παντηλιακός δεν συνάντησε προβλήματα ούτε στην Σύμη. Νίκησε εύκολα με 80-60*

Ούτε στην Σύμη σταμάτησε η ξέφρενη πορεία του Παντηλιακού, που νίκησε άνετα την ομώνυμη ομάδα με 80-60 και προχωράει ακάθεκτος προς την επιστροφή του στην μεγάλη κατηγορία. Οι παίκτες του **Γιάννη Τσακίρη** ξεμπέρδεψαν γρήγορα με το χτίσιμο της διαφοράς ασφαλείας και μέχρι το τέλος έκαναν συντήρηση δυνάμεων. Είναι χαρακτηριστικό, πως πέντε παίκτες, με μπροστάρηδες τους **Καρανικόλα** και **Κώστα Πάχο,** είχαν διψήφιο αριθμό πόντων.

Τα δεκάλεπτα: 13-23, 29-44, 42-65, 60-80

Διαιτητές: ***Βιτζηλαίος, Κουνελλές Κ.***

Οι πόντοι:

ΣΥΜΗ (**Μοσχόβης).** *Μοσχόβης 2, Τσουβαλάς 2, Φουντουραδάκης, Μυλωνάκης 23 (3), Λούπης 4, Μακρόπουλος 2, Μισσός, Κανελλάκης 4, Καρατζάνης 23 (1).*

**ΠΑΝΤΗΛΙΑΚΟΣ (Τσακίρης):** Μάγγος 11 (2), Καρανικόλας 17, Μαμάκας 2, Καλλιγάς 12, Πάχος Κ. 15, Ρουσσακάκης 9, Ηλιού 14.

## Με όπλο τον αιφνιδιασμό

*• Ο Ιβίσκος μετέτρεψε σε περίπατο το "ντέρμπι" με την ΑΕ Δικαίου και την συνέτριψε με 85-65*

Παράσταση για έναν ρόλο αποδείχθηκε το υποτιθέμενο ντέρμπι ανάμεσα στον Ιβίσκο και την ΑΕ Δικαίου, καθώς το συγκρότημα της Ρόδου δεν είχε κανένα πρόβλημα να "καθαρίσει" με 85-65. Οι Κώοι δημιούργησαν δυσκολίες στο συγκρότημα του Γιώργου Πετσάλη μόνο στο πρώτο δεκάλεπτο με τις δύο ομάδες να βρίσκονται κοντά στο σκορ μόνο και μόνο λόγω της αστοχίας των γηπεδούχων ακόμα και στα...λεϊ απ. Όταν ο Ιβίσκος άρχισε να εκμεταλλεύεται τους γρήγορους αιφνιδιασμούς "πατώντας" στην καλή του άμυνα, στην αστοχία και τις αργές επιστροφές των αντιπάλων του, η διαφορά ανέβηκε σε επίπεδα ασφαλείας και το παιχνίδι τελείωσε, καθώς το μοναδικό μέλημα των αντιπάλων έγινε πλέον ο περιορισμός της ήττας. Κορυφαίος του Ιβίσκου ήταν ο Κατσανάκος, τον οποίο ακολούθησαν σε απόδοση οι Καρπαθάκης και Τσίτουρας, ενώ από την ΑΕ Δικαίου ξεχώρισαν ο Μολυβιάτης και Χατζηφούντας. Κανένα πρόβλημα δεν αντιμετώπισαν οι διαιτητές Γιάννης Στάλας και Νίκος Κουνελλές

Τα δεκάλεπτα: 20-15, 41-27, 63-49, 85-65

Διαιτητές: στάλας-Κουνελλές Ν.

Οι πόντοι:

**ΙΒΙΣΚΟΣ (Πετσάλης):** *Κατσανάκος 22 (4), Κουμνάκης 7, Καρπαθάκης 11 (1), Πατινιώτης 3 (1), Καπιτάνος, Δανελλάκης, Τσιτσούλας 16 (1), Φιλιππόπουλος 9 (1), Συντάγγελος 4, Κούρος 6, Κατσαράς 5, Τρίτος 2*

**ΑΕ ΔΙΚΑΙΟΥ (Τζομάκας):** *Σανδάλης 9 (2), Πίτσης, Κροτήρης 1, Μολυβιάτης 19, Τρύπας, Αντωνόπουλος 4, Καλαμπόκης 6, Διακαναστάσης, Χατζηφούντας 15, Στεφάνου, Χατζηγιακουμής 1, Τσώνης 10 (1)*

## Τυχερός στην ατυχία του

*• Με κάκωση στην λεκάνη νοσηλεύεται στο νοσοκομείο ο Αντώνης Πατινιώτης του Ιβίσκου που τραυματίστηκε σε τροχαίο ατύχημε με τον παράγοντα του Παντηλιακού Ηλία Κάτρη έξω από το Βενετόκλειο!*

Τύχη βουνό είχε χθες ο νεαρός αθλητής της ομάδας μπάσκετ του Ιβίσκου **Αντώνης Πατινιώτης**, που γλίτωσε τα χειρότερα σε τροχαίο ατύχημα που είχε με τον παράγοντα του Παντηλιακού **Ηλία Κάτρη,** λίγο έξω από το Βενετόκλειο κλειστό Γυμναστήριο! Το παιχνίδι του Ιβίσκου με την Α.Ε. Δικαίου μόλις είχε τελειώσει και ο **Πατινιώτης** αναχωρούσε από το Κλειστό με το μηχανάκι του.

Στο τέρμα της ανηφόρας, η κακιά στιγμή τον έφερε να συγκρουστεί με το αυτοκίνητο του **Κάτρη**, που εκείνη την ώρα έστριβε για να πάει στο Κλειστό και να παρακολουθήσει το παιχνίδι του εφηβικού πρωταθλήματος Παντηλιακός-Ζέφυρος. Η σύγκρουση ήταν αρκετά σφοδρή και διακομίστηκε με ασθενοφόρο στο νοσοκομείο, με δυνατούς πόντους στην περιοχή της λεκάνης. Ευτυχώς οι εξετάσεις έδειξαν απλή κάκωση και όχι κάταγμα, όπως είχαν φοβηθεί αρχικά όσοι βρέθηκαν κοντά στο περιστατικό. Στο πλευρό του **Αντώνη Πατινιώτη**, που θα χρειαστεί να παραμείνει στο νοσοκομείο για περίπου τέσσερις με πέντε μέρες, βρέθηκε από την πρώτη στιγμή ο ίδιος ο **Ηλίας Κάτρης**, ενώ τον συνοδεύουν οι ευχές ολόκληρης της μπασκετικής οικογένειας για γρήγορα περαστικά.

## Α' ΚΑΤΗΓΟΡΙΑ

**ΑΠΟΤΕΛΕΣΜΑΤΑ 8ης ΑΓΩΝΙΣΤΙΚΗΣ**

| | |
|---|---|
| ΕΑΚΑ-Διγενής | 61-48 |
| Ιβίσκος-ΑΕ Δικαίου | 85-65 |
| Αγιος Νικόλαος-Ιπποκράτης | διεκόπη |
| Ηρακλής Λάρδου-Δωριέας | 95-68 |

**ΒΑΘΜΟΛΟΓΙΑ**

| | | |
|---|---|---|
| 1. Ιπποκράτης | 576-405 | 14 |
| 2. Ιβίσκος | 585-494 | 14 |
| 3. Ηρακλής Λ. | 578-520 | 13 |
| 4. Αγ. Νικόλαος | 455-397 | 12 |
| 5. Διγενής | 488-544 | 11 |
| 6. ΑΕ Δικαίου | 554-556 | 11 |
| 7. ΕΑΚΑ | 451-569 | 10 |
| 8. Δωριέας | 462-660 | 8 |

* Εκκρεμεί η αναμέτρηση του Αγ. Νικολάου με τον Ιπποκράτη.

**ΕΠΟΜΕΝΗ ΑΓΩΝΙΣΤΙΚΗ (9η)**

Ιπποκράτης-Ιβίσκος
ΑΕ Δικαίου-Ηρακλής Λάρδου
Δωριέας-ΕΑΚΑ
Αγιος Νικόλαος-Διγενής

## Β' ΚΑΤΗΓΟΡΙΑ

**ΑΠΟΤΕΛΕΣΜΑΤΑ 10ης ΑΓΩΝΙΣΤΙΚΗΣ**

| | |
|---|---|
| Ηλιος-Εύελπις | 79-89 |
| Σύμη-Παντηλιακός | 60-80 |
| Αρχάγγελος-Ηρακλής 2000 | 0-20 α.α. |

**ΒΑΘΜΟΛΟΓΙΑ**

| | | |
|---|---|---|
| 1. Παντηλιακός | 661-416 | 18 |
| 2. Εύελπις | 539-442 | 15 |
| 3. Ηρακλής 2000 | 355-249 | 14 |
| 4. Σύμη | 397-394 | 10 |
| 5. Ηλιος | 391-577 | 7 |
| 6. Κλεόβουλος | - | - |
| 7. Αρχάγγελος | - | - |

* Εκκρεμούν οι αγώνες Ηλιος-Σύμη και Ηρακλής 2000-Ηλιος.

**ΕΠΟΜΕΝΗ ΑΓΩΝΙΣΤΙΚΗ (11η)**

| | |
|---|---|
| Ευελπις-Αρχάγγελος | 20-0 α.α. |
| Ηρακλής 2000-Σύμη | |
| Κλεόβουλος-Ηλιος | 0-20 α.α. |

Ρεπό ο Παντηλιακός.

ΒΟΛΕΪ

## Μπροστά ο Ροδιακός

*• Κέρδισε το Σάββατο και τον Διαγόρα με 3-0 σετ*

Κέρδισαν τα φαβορί την δεύτερη αγωνιστική του πρωταθλήματος βόλεϊ των ανδρών. Το Σάββατο στο Βενετόκλειο ο Ροδιακός επικράτησε εύκολα του Διαγόρα με 3-0 σετ. Οι παίκτες του **Πάνου Δικαστόπουλου** πήραν το α' σετ με 25-17, το β' με 25-15 και το γ' με 25-13, επικρατώντας εύκολα του ανανεωμένου "γηραιού" της πόλης μας.

Στο παιχνίδι της Κυριακής ο Κλεάνθης κέρδισε άνετα τον Ήλιο με 3-0 σετ επίσης.

Μετά τους αγώνες της 2ης αγωνιστικής η βαθμολογία στους άνδρες έχει ως εξής:

| | | | |
|---|---|---|---|
| 1. Ροδιακός | 2αγ. | 6-2 | 4β. |
| 2. Κλεάνθης | 2αγ. | 5-3 | 3 β. |
| 3. Διαγόρας | 2αγ. | 3-3 | 3β. |
| 4. Ηλιος | 2αγ. | 0-6 | 2β. |

Ο α' γύρος του ανδρικού πρωταθλήματος ολοκληρώνεται στο ερχόμενο Σαββατοκύριακο με τις ακόλουθες συναντήσεις:

Διαγόρας-Κλεάνθης και
Ηλιος-Ροδιακός

# Δια χειρός Φιλιππόπουλου

- *ΜΕ ΤΕΣΣΕΡΙΣ ΔΙΑΔΟΧΙΚΟΥΣ ΠΟΝΤΟΥΣ ΣΤΟ ΤΕΛΟΣ ΧΑΡΙΣΕ ΣΤΟΝ ΙΒΙΣΚΟ ΤΗΝ ΜΕΓΑΛΗ ΝΙΚΗ ΕΠΙ ΤΟΥ ΚΟΛΟΣΣΟΥ ΜΕ 74-72*
- *ΟΙ ΦΙΛΟΙ ΤΟΥ ΜΠΑΣΚΕΤ ΠΑΡΑΚΟΛΟΥΘΗΣΑΝ ΕΝΑ ΣΥΝΑΡΠΑΣΤΙΚΟ ΝΤΕΡΜΠΙ, ΑΝΤΑΞΙΟ ΤΗΣ ΠΟΙΟΤΗΤΑΣ ΤΩΝ ΔΥΟ ΟΜΑΔΩΝ*

Τη γλυκιά μοναξιά της κορυφής απολαμβάνει από το Σάββατο η ομάδα του Ιβίσκου που νίκησε στο μεγάλο ντέρμπι του εφηβικού πρωταθλήματος τον τυπικά οικοδεσπότη Κολοσσό με 74-72.

Η συναρπαστική εξέλιξη του αγώνα ήταν αντάξια της ποιότητας των δύο ομάδων, με τον Ιβίσκο να προηγείται στο τέλος του πρώτου δεκαλέπτου και τον Κολοσσό να περνάει βραχεία κεφαλή μπροστά στο ημίχρονο.

Ενα ξέσπασμα των φιλοξενούμενων τους έδωσε στο τρίτο δεκάλεπτο αέρα εννέα πόντων όμως όσοι είχαν "ξεγράψει" τον Κολοσσό διαψεύσθηκαν στο τέταρτο δεκάλεπτο.

Οι "θαλασσί" όχι μόνο κάλυψαν γρήγορα την διαφορά αλλά στο τελευταίο δίλεπτο πέρασε μπροστά με 71-70 χάρη στο τρίποντο του **Μαντάλη,** που με μία ακόμα εύστοχη βολή έκανε 72-70. Κάπου εκεί, όμως μίλησε η κλάση του **Φιλιππόπουλου,** που με τέσσερις διαδοχικούς πόντους χάρισε στον Ιβίσκο την μεγάλη νίκη.

Τα δεκάλεπτα: 15-20, 37-36, 47-56, 72-74

Διαιτητής: **Ξανθός-Φάκαρος**

Οι πόντοι:

**ΚΟΛΟΣΣΟΣ (Θωμίδης):** *Αλεξίου 8, Σπανουδάκης 35(5), Στυλιανός 5(1), Μαντάλης 7(1), Ματσαμάς 10(1), Γιακουμάκης 2, Τρίμμης 2, Κορναρόπουλος 3(1)*

**ΙΒΙΣΚΟΣ (Πετσάλης):** *Βογιατζής 9, Χαρμανάκης 6, Φιλιππόπουλος 31(2), Καπιτάνος 16, Μανωλίτσης 12, Διακαντώνης*

## Στο "ρελαντί" ο Ζέφυρος...

- *Επικράτησε χθες στο Βενετόκλειο του Παντηλιακού για το εφηβικό με 78-47*

Χωρίς το παραμικρό πρόβλημα ο Ζέφυρος επικράτησε χθες στο Βενετόκλειο του Παντηλιακού με 47-78 για το εφηβικό πρωτάθλημα.

Οι τυπικά φιλοξενούμενοι δεν άφησαν σε κανένα σημείο του αγώνα τα "ηνία" κι έτσι έφτασαν άνετα στην μεγάλη νίκη.

Τα δεκάλεπτα: 17-22, 29-38 ημι., 39-54, 47-78 τελ.

Οι διαιτητές: **Σαϊτάκης, Αρνάς**

Οι πόντοι:

**ΠΑΝΤΗΛΙΑΚΟΣ (Πάχος):** *Χατζηφούντας 1, Σταυρής 12(1), Μαγκαφάς 6(1), Λογοθέτης, Χατζημάρκος 4, Χαρτοφύλλης 2, Λένης, Τσαμπανάκης 3, Ηλιού 19(1).*

**ΖΕΦΥΡΟΣ (Τσακίρης):** *Μοσχοβάκος 13(1), Μιχαήλου, Μακρυνίκας 12(1), Κολεγιάννης, Σιέχ 8(1), Ζαφειράκης 20(1), Σωμεριτάκης 4, Αττιτής 4, Κιούρτ 2, Μητσού 15.*

## Πέρασε σαν σίφουνας...

- *Η Α.Ε. Δικαίου συνέτριψε με 71-38 την Νίκη Ρόδου στο Βενετόκλειο για το πρωτάθλημα κορασίδων*

Παρά την κούραση που είχαν οι παίκτριες της Α.Ε. Δικαίου χθες, καθώς προερχόντουσαν από αγώνα την προηγούμενη μέρα με τον Ιάλυσο κατάφεραν να επικρατήσουν της Νίκης Ρόδου, άνετα με 38-71 στο Βενετόκλειο για το πρωτάθλημα κορασίδων.

Οι φιλοξενούμενες πήραν από το πρώτο δεκάλεπτο "κεφάλι" στο σκορ και όσο περνούσε η ώρα διεύρυναν την διαφορά.

Τα δεκάλεπτα: 12-17, 18-35 ημ., 30-49, 38-71

Οι διαιτητές: Κουνελλές Κ., Κασταμούλας.

Οι ομάδες:

**ΝΙΚΗ Ρ. (Βιτζηλαίος):** *Δράκου 29 (2), Ματθαίου 2, Περγαντή 4, Πουλή 1, Κυριακίδου 2, Γκιούντιτσε, Παντελή, Κελέ, Σαρδέλη*

**Α.Ε. ΔΙΚΑΙΟΥ:** *Μπαλάσα 10, Παραδείση 1, Αγγελή 5, Κρητικού 4, Ρίσκου 29, Τσαμπουνιάρη 20, Μοσχοπούλου 2.*

## Παιδική χαρά!

- *Ο Ηρακλής 2000 νίκησε στην Κάλυμνο την ΕΑΚΑ με το απίθανο για παιδικές ομάδες 90-87*

Οι εκπηκτικές επιθέσεις και οι μάλλον τραγικές άμυνες έκαναν...ευτυχισμένους όσους Καλύμνιους φίλους του μπάσκετ παρακολούθησαν το παιχνίδι των παιδικών ομάδων της ΕΑΚΑ με τον Ηρακλή 2000 το τέλος του οποίοι βρήκε νικήτρια την ομάδα του Ηρακλή με το μάλλον ασυνήθιστο 90-87. Οι φιλοξενούμενοι πήραν από το ξεκίνημα το προβάδισμα και παρ' ότι δεν έφτασαν ποτέ την διαφορά σε επίπεδα ασφαλείας πήραν το ροζ φύλλο χάρη στην εκπληκτική τριλέτα του **Παπαηλία, Δανά** και **Σταύρου** που δεν επέτρεψαν στην ΕΑΚΑ να προηγηθεί ούτε μία φορά. Οσο για τους γηπεδούχους στηρίχθηκαν στον οίστρο των **Ατσά** και **Καρδούλια.**

Τα δεκάλεπτα:

26-32, 45-53, 69-74, 87-90

Διαιτητές: **Κουνελλές Ν., Στάλας**

Οι πόντοι:

**ΕΑΚΑ (Αμαραντίδης):** *Σφουγγαριστός, Κικίλης 12, Ατσάς 33(3), Χατζηλάου 2, Καρδούλιας 32, Ζιμτάρου 2, Καλιόρος, Καπέλας 4, Κουρούνης 2, Ζερβός.*

**ΗΡΑΚΛΗΣ 2000 (Μπατμάς):** *Μαυρουδάκος 3, Δανάς 23 (1), Τάλαρος, Σταύρου 22(1), Παπαηλίας 33, Σαρρής 9*

## Νταμπλ σκορ

- *Οι κορασίδες του Ιάλυσου επικράτησαν στην έδρα τους με το επιβλητικό 60-29 της Α.Ε. Δικαίου*

Σε τυπική διαδικασία μετέτρεψε την αναμέτρηση με την Α.Ε. Δικαίου το Σάββατο ο Ιάλυσος για το πρωτάθλημα κορασίδων, στο κλειστό γυμναστήριο Ιαλυσού.

Η ομάδα του Γιώργου Χατζηκαλημέρη ήταν καλύτερη σ' όλη την διάρκεια του παιχνιδιού και έφτασε άνετα στην ευρεία επικράτηση με νταμπλ σκορ, μάλιστα!

Τα δεκάλεπτα: 13-7, 29-12 ημ., 54-20, 60-29 τελ. σκορ

Οι διαιτητές: Μυροφόρος, Κασταμούλας

Οι ομάδες:

**ΙΑΛΥΣΟΣ (Χατζηκαλημέρης):** *Καραβούνη 11, Μανδραγού 14, Κυπραίου 16, Γαλαχουσίδη 4, Φακίρη 15 (1), Κοντούζογλου, Παπαοικονόμου, Δημητρίου, Μανιά, Καλημέρη*

**Α.Ε. ΔΙΚΑΙΟΥ (Βλάχος Σταύρος):** *Μπαλάσα 10 (1), Αφεντούλη 2, Ρίσκου 8, Τσαμπουνιάρη 8, Δρόσου 1, Παπαποστόλου, Παραδείσι, Αγγελή, Κρητικού, Μοσχοπούλου*

## Σαρωτικός ο Ιπποκράτης

- *Συνέτριψε χθες στο κλειστό Ιαλυσού, τις "ερυθροκίτρινες" με 77-37 για το γυναικείο πρωτάθλημα*

Σε μία καλή προπόνηση μετέτρεψε την αναμέτρηση με τον Ιάλυσο ο Ιπποκράτης, το Σάββατο στο κλειστό γυμναστήριο Ιαλυσού.

Οι Κώες εξασφάλισαν από πολύ νωρίς διψήφια διαφορά στον αγώνα την οποία όσο περνούσε η ώρα όλο και διεύρυναν για να φτάσουν στο τέλος, στο εντυπωσιακό +40.

Τα δεκάλεπτα: 5-19, 12-26, 23-47, 37-77

Οι διαιτητές: **Ροϊλίδου, Πετρίδης**

Οι πόντοι:

**ΙΑΛΥΣΟΣ (Χατζηκαλημέρης):** *Κυπραίου 11, Καρακοβούνη 4(1), Μανδραγού 2, Πολίτη 3(1), Κοντούζογλου, Φακίρη 4, Καμπουράκη 5, Καλημέρη, Λεντή 4, Γαλαχουσίδη 4, Παπαοικονόμου*

**ΙΠΠΟΚΡΑΤΗΣ (Καπερώνης):** *Πλατέλα 8, Κουσιαντά, Πατμίου, Δανελάκη 12, Σβύνου 20(1), Χαλκίτη 35, Καλέργη 2, Κωνσταντίνου*

## Το απόλυτο φαβορί

- *Οι γυναίκες του Διαγόρα επικράτησαν άνετα του Ιβίσκου με 58-35 δείχνοντας πως και το φετινό πρωτάθλημα είναι δική τους υπόθεση*

Τον τίτλο του αδιαφιλονίκητου φαβορί επιβεβαίωσε η γυναικεία ομάδα του Διαγόρα, που μετά την χθεσινή άνετη επικράτησή τους επί του δεύτερου Ιβίσκου με 58-35 απέδειξε πως βαδίζει ολοταχώς προς την κατάκτηση ενός ακόμα πρωταθλήματος.

Τα κορίτσια του **Γιάννη Αρφαρά** επέβαλαν από το ξεκίνημα τον ρυθμό τους, έκλεισαν το ημίχρονο προηγούμενα με 26-16 και στην επανάληψη πάτησαν ακόμα περισσότερο το γκάζι, "καρφώνοντας" την διαφορά στους 23 πόντους. Οι "κυανέρυθρες" είχαν ως καλύτερες της **Δράκου, Σιώζου** και **Τζίνη** ενώ από το συγκρότημα του **Χρήστου Μπίλια** ξεχώρισαν οι **Πανόγλου** και **Δέτση Χ.**

Αριστη ήταν η διαιτησία των **Στάλα** και **Φάκαρου.**

Τα δεκάλεπτα: 16-7, 26-16, 40-21, 58-35

Διαιτητές: **Στάλας, Φάκαρος**

Οι πόντοι:

**ΔΙΑΓΟΡΑΣ (Αρφαράς):** *Πλατή 2, Μέντου 4, Λούλου, Ορφανού, Παπαντωνίου 3, Τζίνη 8, Χριστοδούλου 4, Λαού 2, Γλυνάτση 1, Σιώζου 13, Δράκου 14, Μιχαήλου 7*

**ΙΒΙΣΚΟΣ (Μπίλιας):** *Παπαϊωάννου 2, Δέτση 12, Ψύλλου, Πετράκη, Κάππου, Αχλαδιώτη 2, Πανόγλου 15, Κούρου 2, Δέτση Χ. 2*

## ΕΦΗΒΙΚΟ

**ΑΠΟΤΕΛΕΣΜΑΤΑ**

| | |
|---|---|
| Παντηλιακός-Ζέφυρος | 47-78 |
| Κολοσσός-Ιβίσκος | 72-74 |
| Ηρακλής 2000-Ιπποκράτης (όμιλος νήσων) | 78-60 |

**ΒΑΘΜΟΛΟΓΙΑ (ομίλου Ρόδου)**

| | | |
|---|---|---|
| 1. Ιβίσκος | 416-291 | 12 |
| 2. Κολοσσός | 467-367 | 11 |
| 3. Ζέφυρος | 424-439 | 9 |
| 4. Διαγόρας | 436-369 | 8 |
| -. Παντηλιακός | 409-543 | 8 |
| 6. Ηρακλής Λ. | 256-364 | 7 |
| 7. Ιάλυσος | - | - |

* Ο Ιάλυσος έχει αποβληθεί απ' το πρωτάθλημα

Με τον πάντα δικό σας...

# Αλλαξογκολιές

... γκολτζή γκολτζή - γκολτζή

www.angelfire.com/pa4/allaksogolies

E-mail: allaksogolis@yahoo.gr

Τι σας έλεγα ? Δεν σας είχα δώσει κουράγιο αμέσως μετά το τέλος της εορταστικής περιόδου πως πολύ σύντομα θα έχουμε νέες γιορτές ? Δεν ξέρω αν με γνωρίσατε τόση ώρα που διαβάζετε αλλά είμαι πραγματικά εγώ ο Γκολτζής που προβάρω ήδη την μάσκα μου για τις Αποκριές. Μία πολύ καλή χρήση της αγαπημένης σας στήλης είναι να την φυλάγετε κάπου και την κατάλληλη ώρα να την κάνετε χίλια κομματάκι προκειμένου να έχετε έτσι...κομφετί με συλλεκτική αξία !

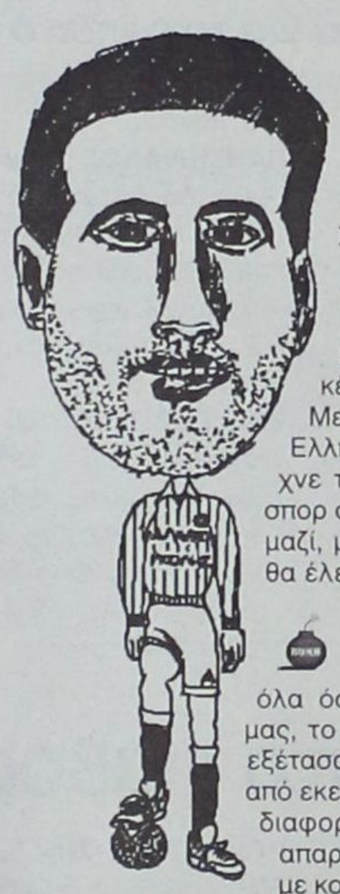

Και ξαφνικά όλοι γίναμε μάρτυρες της κατάντιας του Ελληνικού ποδοσφαίρου μετά την ισχυρή κόντρα Ψωμιάδη-Νικολαΐδη. Τα παντοχού παρόντα τηλεοπτικά δελτία ειδήσεων μας έχουν πληροφορήσει για ακόμη μία φορά πληρέστατα για το πώς έγινε το συμβάν, γαργαλιστικές λεπτομέρειες από αυτό κ.α. Με λίγα λόγια η κατάντια της Ελληνικής τηλεόρασης μας έδειχνε την κατάντια του βασιλιά των σπορ στην χώρα μας. Δυο κατάντιες μαζί, μας έκλεισαν το μαγαζί (όπως θα έλεγε και ο Όμηρος) !

Επειδή έπαθα σοκ από όλα όσα γίνονται στην εποχή μας, το έβαλα κάτω το θέμα, το εξέτασα από εδώ, το εξέτασα από εκεί και είδα πως δεν γίνεται διαφορετικά. Είναι απολύτως απαραίτητο να προμηθευτώ με κομπρεσέρ σαν κι αυτά που υπάρχουν στα βουλκανιζατέρ. Τι θα πει γιατί ? Μα για να μπορώ να χρησιμοποιώ φουσκωτούς ανά πάσα ώρα και στιγμή. Στην ανάγκη μάλιστα μπορώ να μετατραπώ σε φουσκωτό κι εγώ ο ίδιος. Το μοναδικό πρόβλημα που μπορεί να προκύψει είναι ότι οι περισσότεροι από εμάς χάνουμε από κάπου. Η λύση και εδώ είναι να εντοπίσουμε πρώτα από πού χάνουμε και στην συνέχεια να προχωρήσουμε στα απαραίτητα μπαλώματα !

Φοβερά άλματα εκσυγχρονισμού πραγματοποιούνται από το μεγαλύτερο ασφαλιστικό ίδρυμα της χώρας μας. Η ανανέωση των βιβλιαρίων ασθενείας γίνεται πλέον με τους πιο σύγχρονους τρόπους. Στέλνονται ταχυδρομικώς αυτοκόλλητα χαρτάκια που τα επικολλάει ο κύριος ασφαλισμένος στο βιβλιάριο του. Για τα υπόλοιπα βιβλιάρια όμως (συζύγου, παιδιών κλπ.) ούτε αυτοκόλλητο, ούτε τίποτα (το ίδιο ισχύει και για τις ανανεώσεις με τον παλιό τρόπο). Όποιος ασθενεί θα πρέπει λένε να παίρνει μαζί του όλα τα βιβλιάρια. Έτσι ή θα πρέπει να αρρωσταίνουν όλοι μαζί ή θα πρέπει να ορίζουν με χρονοδιαγράμματα πότε θα ασθενήσει ο καθένας. Όταν δε κάποιο μέλος της οικογενείας είναι σε άλλο τόπο (π.χ. σπουδάζει) τότε θα κάνουν χρυσές δουλειές τα ταχυδρομεία και οι κούριερ αφού τα βιβλιάρια θα πηγαινοέρχονται !

Ένα πρώτο time out για την αρχή. Τον Γιώργο τον χτύπησε ένα αυτοκίνητο και τον πήγαν στο νοσοκομείο. Τρέχει η γυναίκα του στο νοσοκομείο και ρωτά το γιατρό: - "Γιατρέ, πέθανε;" - "Κάναμε τα αδύνατα δυνατά, αλλά δε μπορέσαμε να τον γλιτώσουμε. Δυστυχώς πέθανε." Τότε ο Γιώργος άνοιξέ τα μάτια του και φώναξε: - "Ζω, δεν πέθανα!" Και η γυναίκα του: - "Σκάσε! Ξέρεις εσύ καλύτερα από το γιατρό;"

Εμπρός, αρματωθείτε ορέ παλικάρια. Φέτος πλέον θα χρησιμοποιήσουμε άκρως επιθετική πολιτική στον τουρισμό. Ο τομέας που αποφέρει τα μεγαλύτερα έσοδα για την Ελλάδα και που θα έπρεπε λογικά να είναι στην πρώτη γραμμή του ενδιαφέροντος των αρμοδίων, δυστυχώς κάθε χρονιά που περνάει πέφτει ολοένα και σε δυσκολότερη κατάσταση. Έχει καταντήσει όχι σαν αγελάδα που την ξεζούμισαν αλλά σαν χοίρο χωρίς...λίπος ! Μην ανησυχείτε όμως. Με το ρητό που λέει ότι η επίθεση είναι η καλύτερη άμυνα, έτσι κι εμείς θα κάνουμε την κίνησή μας. Ένα από τα βασικά που πρέπει να πείσουμε τους τουρίστες για να μας επισκεφθούν είναι πως διαθέτουμε άριστο οδικό δίκτυο χωρίς λακκούβες, χάλια οδόστρωμα κλπ. Για να γίνει όμως αυτό πρέπει να πειστούμε κι εμείς οι ίδιοι. Πότε θα γίνει αυτό ? Μόλις κλωνοποιήσουν τους δρόμους από τις υπόλοιπες χώρες της Ευρωπαϊκής Ένωσης !

Εκτός του ότι βγάζουμε συνεχώς μόνοι μας τα μάτια μας (αναφέρομαι στον τουρισμό και όχι σε σεξουαλικές επιδόσεις πονηροί) έχουμε κι άλλους λόγους που ενισχύουν ακόμη περισσότερο την απαισιοδοξία για την τουριστική σαιζόν που έρχεται, εισαγόμενους και εγχώριους. Επικείμενος πόλεμος στο Ιράκ, τουρκικές προκλήσεις, ηφαίστειο Νισύρου και μεγαλοκαρχαρίες (καμία σχέση με τα άκακα πλάσματα του θαλάσσιου κόσμου).

Αντί να βλέπουμε ανούσια πράγματα στη τηλεόραση που προκαλούν τον πνευματικό μας κόσμο (βλ. Φάρμα, Big Brother κλπ.) το ιδανικό θα ήταν να τοποθετηθούν πολλές κάμερες μέσα στην Βουλή και να παρακολουθούσαμε το τι γίνεται εκεί μέσα 24 ώρες του 24ωρο. Αυτό μάλιστα. Θα ήταν και ουσιαστικό και απολαυστικό και ξεκαρδιστικό. Ακόμα και το μυαλό του Φώσκολου δεν θα μπορούσε να συλλάβει τέτοια φαντασία. Τα όνομα της εγχειρήματος : Big Voleps (σ.σ. Μεγάλος Βολευτής) !

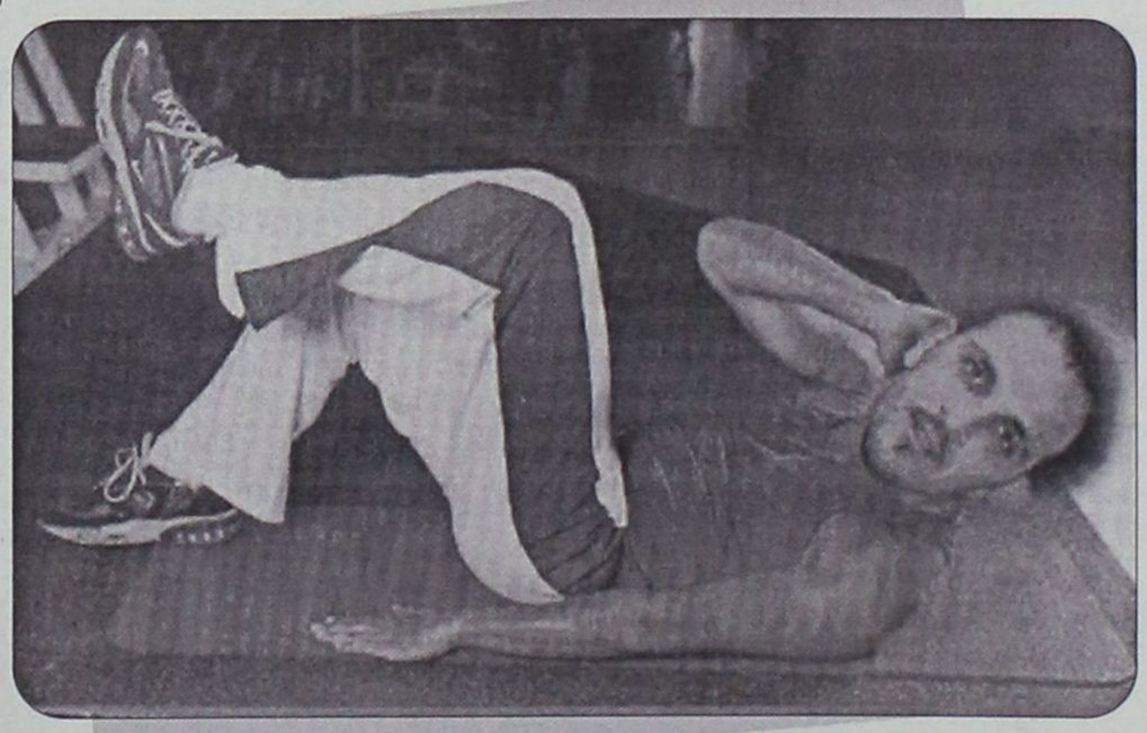

***Στην σημερινή φώτο φιλοξενούμε τον μεγάλο...Κορμό. Επειδή όλοι αναρωτιούνται πως καταφέρνει και διατηρείται σε τρομερή φόρμα, εγώ σας έχω την απάντηση έτοιμη. Γυμνάζεται καθημερινά τουλάχιστον 20 ώρες το 24ωρο και τις υπόλοιπες τέσσερις ώρες κάνει αποθεραπεία για να μην πάθει καμιά υπερκόπωση. Από μικρό παιδί συνέχεια πρώτος στα αθλήματα, ειδικές δυνάμεις στον στρατό (βλ. σερβιτόρος) κ.α. Μάλλον εκτός από την άσκηση, ρόλο παίζουν και τα γονίδια. Απολαύστε τον!***

Έχουμε τέσσερις ομάδες στο Περιφερειακό πρωτάθλημα και αντί να υπάρχει συνεργασία και καλή διάθεση απ'όλους, αντίθετα γινόμαστε στο ίδιο έργο θεατές αφού ο ένας πάει να φάει το άλλον. Τελευταίο παράδειγμα η σύγκρουση των αιωνίων της πόλης μας Ρόδου και Διαγόρα που για αγώνα του κυπέλλου Δωδεκανήσου είχαν απώλειες από τραυματισμούς και οι δύο ομάδες, με αποκορύφωμα βέβαια το ατυχές συμβάν του Γιώργου Καρίκη, ο οποίος θα υποβληθεί σήμερα σε λεπτή χειρουργική επέμβαση στο ΚΑΤ και ευχή όλων μας είναι να επιστρέψει στα γήπεδα γερός και δυνατός. Το ποδόσφαιρο είναι ένα παιχνίδι πάνω απ'όλα και δεν υπάρχουν χρόνιες διαφορές μεταξύ των Συλλόγων. Απλώς υπάρχουν παράγοντες που διατηρούν αυτές τις ψευτοδιαφορές, κάτι που δεν βοηθάει κανέναν και τίποτε.

Αυτό το έρμο το γκολφ στα Αφάντου μου φαίνεται πως είναι καταραμένο. Πραγματικό στολίδι για το νησί μας με κολυμβητήριο Ολυμπιακών διαστάσεων το οποίο σκούριασε από την μη χρησιμοποίηση του (γιατί αλήθεια ?) με πολύ πράσινο δίπλα στην θάλασσα και όχι μόνο δεν αξιοποιήθηκε στο ελάχιστο από την Πολιτεία αλλά δεν βρίσκονται και επενδυτές για να το αξιοποιήσουν καταλλήλως.

Κανονικά θα έπρεπε όλοι αυτοί που οδήγησαν σε αυτή την κατάντια του γκολφ να πάνε και να βάλουν τα κεφάλια τους μέσα στις τρύπες. Έτσι θα διώξουν τις ευθύνες από πάνω τους σαν τις στρουθοκαμήλους (δεν θα έχει και χοληστερίνη το κρέας τους) !

Μερικά πράγματα είναι όπως τα απλά μαθηματικά. Εάν συμβεί αυτό τότε θα έχουμε συγκεκριμένο αποτέλεσμα. Το ερασιτεχνικό ποδόσφαιρο έχει πεθάνει προ πολλού αλλά οι συνέπειες αρχίζουν τώρα να κάνουν αισθητή την παρουσία τους. Οι ποδοσφαιριστές από αρκετά νεαρή ηλικία θέλουν χρήμα για να παίξουν. Οι ομάδες οι περισσότερες δεν έχουν υποδομή και συνεπώς καταφεύγουν στις μεταγραφές με ουκ ολίγα έξοδα αλλά αυτές οι λύσεις είναι βραχείας διάρκειας και οι παράγοντες που θα ενδιαφερθούν, που θα τρέξουν, που θα δείξουν, έχουν μείνει ελάχιστοι. Εξάλλου με τέτοιες συνθήκες για να αντέξει κάποιος να είναι παράγοντας χωρίς βοήθεια από τους άλλους, θα πρέπει να είναι συνεχώς με το χέρι στην τσέπη και να δίνει συνέχεια λεφτά. Το ποδόσφαιρο είναι ένα παιχνίδι, ένα άθλημα, ομαδικό. Για να λειτουργήσει σωστά χρειάζεται κάποια συστατικά. Πολύ καλούς αγωνιστικούς χώρους ει δυνατόν με χλοοτάπητα και άρτιες εγκαταστάσεις γενικότερα (αποδυτήρια, ντους κλπ.), ανθρώπους αρμοδίους στις ομάδες (γιατρούς, γυμναστές, φροντιστές κλπ.) και άτομα που να έχουν τις γνώσεις να μεταδώσουν σωστά την πραγματική έννοια του αθλητισμού κα δη του ποδοσφαίρου χωρίς σκοπιμότητες, βία κ.α. και όλοι οι παραπάνω να συνεργάζονται αρμονικά. Το κατανοήσατε ή να κάνω και κακά μου ? Μπράβο σας. Στην επόμενη στήλη θα μάθουμε...το Βήτα !

Για τους εκλεκτούς φίλους του Ιντερνετ και για τους νοσταλγούς του βινυλίου και των ήχων που έβγαζαν οι δίσκοι, το σημερινό site που σας προτείνω είμαι σίγουρος πως θα σας ενθουσιάσει, αφού όταν πάτε στην παρακάτω διεύθυνση στο διαδίκτυο μπορείτε να κατεβάσετε δωρεάν το Vinyl ή «το απόλυτο όπλο στον πόλεμο ενάντια στο Hi-Fi». Απλώς πληκτρολογήστε: www.izotope.com

Να περάσουμε τώρα και στο ανεκδοτάκι μας. Ήταν μια φορά ένας Αμερικάνος, ένας Γερμανός και, ένας Έλληνας ,όλοι γιατροί, και κάνανε ένα συμβούλιο με πρώτο θέμα την δωρεά οργάνων. Αμερικάνος: Εμείς στο Αμέρικα έχουμε 60% δωρητές οργάνων. Γερμανός: ΝΑΙΝ, ΝΑΙΝ εμείς στο Γερμανία έχουμε 80%. Έλληνας: Τι λέτε ρε, αυτά είναι αστεία ποσοστά. Εμείς εδώ στην Ελλάδα κάνουμε δωρεά οργάνων στα καλά καθούμενα. Αυτό είναι απίστευτο λένε οι άλλοι, δεν σε πιστεύουμε. (Εκείνη την ώρα μπαίνει ο Μπάμπης ο καφετζής μέσα) Δεν με πιστεύετε, λέει ο Έλληνας, Κοιτάξτε τώρα. Έλληνας γιατρός: Μπάμπη δώσε μου 500 ευρώ. Μπάμπης: Πάρτε τα αρχίδ.... μου ρε. Έλληνας γιατρός: Βλέπετε ? Και δεν με πιστεύατε !!!

Προχθές στον Ιερό Ναό του Αγίου Νικολάου στην Παστίδα δύο νέα παιδιά εισήλθαν στο κλαμπ των παντρεμένων αφού ο Γιώργος Αργυρίου και η Λαμπρινή Τζοβάρα έδωσαν όρκους αιώνιας αγάπης ενώπιον Θεού και ανθρώπων. Τις καλύτερες μου ευχές στο ευτυχές ζευγάρι.

Από το Σάββατο που μας πέρασε το μεζεδοπωλείο ΣΚΑΛΑΚΙΑ που βρίσκεται στην κεντρική πλατεία Παστίδας άνοιξε και σας περιμένει σε ένα ανακαινισμένο περιβάλλον. Άντε και καλές μάσες. Μην ξεχνάτε πως κάθε Πέμπτη στις 18:00 στις συχνότητες του TOP FM 102,4 – 102,7 η αγαπημένη σας εκπομπή πιστή στο ραντεβού της, σας περιμένει. Προμηθευτείτε με τις κατάλληλες ωτοασπίδες, καθίστε αναπαυτικά στον καναπέ σας και αφεθείτε στην μαγεία !!!

**Ο Αλλαξογκόλης FM πάντα στην συχνότητα σας**
**Ο γκολτζής**

ΜΠΑΣΚΕΤ-Γ' ΕΘΝΙΚΗ

# Εσπασαν καρδιές

*• ΜΕΤΑ ΑΠΟ ΕΝΑ ΚΑΚΟ ΠΑΙΧΝΙΔΙ, Η ΠΡΟΟΔΕΥΤΙΚΗ ΕΠΙΚΡΑΤΗΣΕ ΤΟΥ ΙΑΛΥΣΟΥ ΜΕ 53-51 ΚΑΙ ΠΑΡΕΜΕΙΝΕ ΜΟΝΗ ΣΤΗΝ ΚΟΡΥΦΗ.*

*• ΜΑΤΣ ΓΙΑ ΓΕΡΑ ΝΕΥΡΑ ΣΤΟ Β' ΗΜΙΧΡΟΝΟ ΚΑΙ ΕΙΔΙΚΟΤΕΡΑ ΣΤΑ ΤΕΛΕΥΤΑΙΑ ΛΕΠΤΑ.*

*• Ο ΠΑΙΚΤΗΣ ΠΟΥ ΕΒΑΛΕ ΤΟΥΣ «ΕΡΥΘΡΟΚΙΤΡΙΝΟΥΣ» ΞΑΝΑ ΣΤΗ ΔΙΕΚΔΙΚΗΣΗ ΤΗΣ ΝΙΚΗΣ, Ο ΧΡΗΣΤΟΣ ΑΒΕΚΛΟΥΡΙΟΣ ΗΤΑΝ ΚΑΙ Ο ΜΟΙΡΑΙΟΣ ΑΦΟΥ ΑΣΤΟΧΗΣΕ ΣΤΟ ΚΡΙΣΙΜΟ ΣΟΥΤ.*

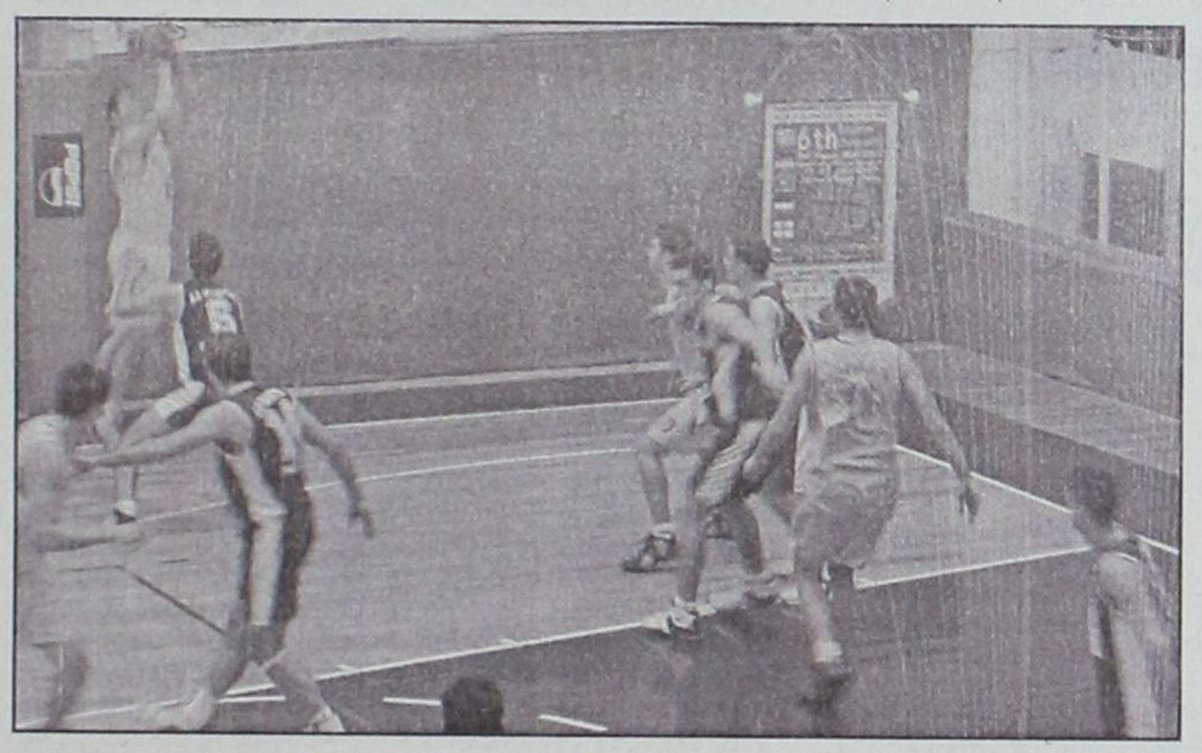

Εκ προοιμίου το ματς του Ιάλυσου με την Προοδευτική ήταν ντέρμπι. Και έτσι ακριβώς εξελίχθηκε. Δεν παίχθηκε σπουδαίο μπάσκετ, ίσα ίσα που ήταν και κακό ποιοτικά αλλά το ενδιαφέρον παρέμεινε ως το τέλος καθώς οι γηπεδούχοι έκαναν... ολική επαναφορά και στο β' ημίχρονο απείλησαν τους Κορυδαλλιώτες. Η αναμέτρηση κρίθηκε στην εκπνοή όταν ο Αβεκλούριος βρέθηκε με την μπάλα στα χέρια και επιχείρησε το σουτ που θα έδινε τη νίκη στον Ιάλυσο αλλά ήταν άστοχο και οι φιλοξενούμενοι πανηγύρισαν έξαλλα την κατάκτηση του ροζ φύλλου αγώνος.

**ΤΟ ΠΡΩΤΟ ΕΙΚΟΣΑΛΕΠΤΟ**

Μονόλογος ήταν το πρώτο ημίχρονο για την πρωτοπόρο του πρωταθλήματος αφού οι «ερυθροκίτρινοι» παρουσιάστηκαν αγνώριστοι στην επίθεση, με επιπόλαιες ενέργειες και τα λάθη τους αποσυντόνισαν ακόμη περισσότερο. Αυτό φυσικά και δεν πέρασε ανεκμετάλλευτο από την ομάδα του Πειραιά και με αιχμή του δόρατος τον Δεληνικόλα (στο πρώτο δεκάλεπτο) προηγήθηκε με 8-16. Στη συνέχεια Δημητρόπουλος και Μουτσάτσος έφεραν το παιχνίδι στο καλάθι (14-16) για να ακολουθήσει ένα σερί 9-0 της Προοδευτικής και να πάρει εκ νέου μια διαφορά ασφαλείας (14-25). Το προβάδισμα αυτό διατηρήθηκε μέχρι τη λήξη του ημιχρόνου.

**Η ΕΠΑΝΑΛΗΨΗ**

Γνωστό το σκηνικό για τον Ιάλυσο. Στο δεύτερο μισό του αγώνα οι γηπεδούχοι αφυπνίστηκαν και εξαφάνισαν τη διαφορά. Επαιξαν πολύ καλή άμυνα στα ατού των φιλοξενουμένων (πέτυχαν μόλις 8 πόντους οι Αλσαντζής – Φωτόπουλος Μ.), οι Χατζηνικολάου – Δημητρόπουλος προκάλεσαν πονοκέφαλο στον Κοντογιάννη και το τρίτο δεκάλεπτο έκλεισε με τον Ιάλυσο να είναι πίσω με τρεις πόντους.

Το παιχνίδι είχε συγκλονιστικό φινάλε. Μετά από δυόμισι «νεκρά» λεπτά ο Αβεκλούριος ισοφάρισε αλλά ο Τσολάκης ήταν ψύχραιμος και απάντησε αμέσως (38-41). Με νέο τρίποντο αυτή τη φορά από τον Αλσαντζή η Προοδευτική προηγήθηκε με +6 (38-44). Δημητρόπουλος και Τσίντζας μείωσαν σε απόσταση αναπνοής (43-44) όμως ο Τσολάκης και πάλι είχε ζεστό χέρι και έφερε ξανά την ομάδα του σε θέση ισχύος (43-49). Ο Παυλόγιαννης αύξησε κι άλλο τη διαφορά (43-51) αλλά ένα ψυχωμένο τρίποντο του Μουτσάτσου έδωσε το σύνθημα της αντεπίθεσης. Ο Τσίντζας κατέβασε τη διαφορά στους τρεις, ο Αλσαντζής ήταν εύστοχος στη μία βολή και στα 30" ο Αβεκλούριος με «βόμβα» από τα 6.25 έκανε το 51-52! Ο Αλσαντζής πήγε και πάλι στις βολές, έβαλε τη μία η οποία όμως αποδείχθηκε αρκετή για να δώσει τη νίκη στους Κορυδαλλιώτες αφού ο Χρήστος Αβεκλούριος δεν ήταν τυχερός στο σουτ που επιχείρησε.

**Διακριθέντες**

Μοιραίος μεν, καθοριστικός δε στην ανάκαμψη των «ερυθροκίτρινων» ο Χρήστος Αβεκλούριος. Πολύ καλός ο Χατζηνικολάου αλλά και ο Δημητρόπουλος. Την επανεμφάνισή του έκανε ο Παναγιώτης Παπακώστας αλλά ήταν φανερή η δίμηνη απουσία και τα σημάδια του τραυματισμού στον τρόπο παιχνιδιού του. Υπέπεσε και σε τρία συνεχόμενα λάθη στα κρίσιμα σημεία πριν τη λήξη.

Από την Προοδευτική, Δεληνικόλας – Αλσαντζής και ο Τσολάκης στο 4ο δεκάλεπτο ήταν οι κορυφαίοι.

**Δεκάλεπτα:** 8-16, 19-30 (ημιχρ.), 35-38, 51-53.

**Διαιτητές:** *Κιούρκας – Παππάς*

**ΙΑΛΥΣΟΣ (Χατζηκαλημέρης):** *Τσίντζας 7(1), Παπακώστας, Αβεκλούριος 6(2), Χατζηνικολάου 10, Δημητρόπουλος 14, Μουτσάτσος 10(1), Παπαδόπουλος 4.*

**ΠΡΟΟΔΕΥΤΙΚΗ (Κοντογιάννης):** *Τώνης, Βήχος, Τσολάκης 11(3), Παυλόγιαννης 4, Ζούκας 2, Φωτόπουλος Μ. 5(1), Αλσαντζής 11(1), Δεληνικόλας 11, Φωτόπουλος Θ. 7.*

## "Κρίθηκε στις λεπτομέρειες"

Φανερά πικραμένος από το ντεμπούτο του στον πάγκο του Ιάλυσου ως πρώτος προπονητής σε εθνική κατηγορία, ο Γιώργος Χατζηκαλημέρης μοίρασε πρώτα απ' όλα συγχαρητήρια στους παίκτες και δήλωσε πως αν ήταν πιο τυχεροί θα έπαιρναν το θετικό αποτέλεσμα.

«Συγχαρητήρια στους αθλητές για την προσπάθεια που κατέβαλλαν στον αγώνα. Παρά τα προβλήματα που μας ταλαιπωρούν και κυρίως την τελευταία εβδομάδα, φέραμε το παιχνίδι σε σημείο που κρίθηκε στις λεπτομέρειες. Αν ήμασταν πιο τυχεροί θα κερδίζαμε σήμερα (σ.σ. χθες). Παίξαμε πολύ καλή άμυνα και τα παιδιά έδειξαν μεγάλη διάθεση στο β' ημίχρονο να φέρουν το παιχνίδι στα ίσια.

Θέλω να ευχαριστήσω πάρα πολύ τον κόσμο για τη συμπαράσταση. Η ομάδα δεν είναι κανενός αποκλειστικά, είναι της Ιαλυσού.

Για τη συνέχεια, έχουμε στόχο την παραμονή στην κατηγορία όπως είχαμε δηλώσει εξ αρχής. Δίνουμε ένα δύσκολο παιχνίδι την άλλη Κυριακή στο Σχηματάρι με τον Ερμή. Είμαστε αποφασισμένοι να παίξουμε ακόμα καλύτερα και να κερδίσουμε.

Τέλος, ευχαριστώ τα ΜΜΕ για την βοήθεια και την στήριξη που έχουν δείξει προς την ομάδα και προσωπικά σε μένα, σ' αυτόν τον πρώτο μου αγώνα στη Γ΄ εθνική ως πρώτος προπονητής του Ιάλυσου».

## Ενα κάρφωμα ήταν αρκετό!

*• Ο Σπύρος Λιβιεράτος έκανε ζημιά στο στεφάνι κατά την διάρκεια της προθέρμανσης και ο Διαγόρας δεν έπαιξε με τον Αγ. Θωμά, καθώς οι αθηναίοι δεν έβρισκαν άλλο στεφάνι*

*• Οι "κυανέρυθροι" έκαναν ένσταση και περιμένουν την εφαρμογή του κανονισμού για να κερδίσουν το παιχνίδι, στα χαρτιά.*

Από την...προθέρμανση είναι πολύ πιθανό να κερδίσει ο Διαγόρας το χθεσινό εκτός έδρας παιχνίδι του με τον Αγ. Θωμά και μάλιστα με τρόπο που προσφέρεται για...πρωτοσέλιδο αθηναϊκής αθλητικής εφημερίδας! Ποιός, αλήθεια, θα μπορούσε να φανταστεί πως ένα κάρφωμα του Σπύρου Λιβιεράτου στα καθιερωμένα μπασιματάκια θα οδηγούσε στην ματαίωση του αγώνα και θα έδινε στους "κυανέρυθρους" βάσιμες ελπίδες να κερδίσουν ένα δύσκολο και κρίσιμο παιχνίδι με 20-0 και χωρίς στάλα ιδρώτα.

Πάνω στην προσπάθειά του ο Λιβιεράτος προκάλεσε ζημιά στο στεφάνι και οι άνθρωποι του Αγ. Θωμά, του χρησιμοποιούν ως έδρα το Γουδί, δεν βρήκαν άλλο για να αντικαταστήσουν το χαλασμένο.

Οι διαιτητές Σαλαβός και Μπατζάκας περίμεναν ως όφειλαν, για μισή ώρα και στην συνέχεια έκλεισαν το Φ.Α.

Ο Διαγόρας δεν έχασε ευκαιρία και προχώρησε αμέσως σε ένσταση, την οποία και θα υποστηρίξει, ποντάροντας στο άρθρο του πρωταθλήματος που αναφέρει πως το γηπεδούχο σωματείο είναι υπεύθυνο για τον εξοπλισμό του γηπέδου. Η υπόθεση θα συζητηθεί μέσα στην εβδομάδα από την επιτροπή Πρωταθλήματος της ΕΟΚ

## Γ' ΕΘΝΙΚΗ–2ος ΟΜΙΛΟΣ ΝΟΤΟΥ

**ΑΠΟΤΕΛΕΣΜΑΤΑ 12ης ΑΓΩΝΙΣΤΙΚΗΣ**

| | |
|---|---|
| Ιάλυσος-Προοδευτική | 51-53 |
| ΕΑ Νίκαιας-Αμύντας | 83-87 |
| Εργοτέλης-Ερμής Σχηματαρίου | 50-55 |
| Παγκράτι-Αρίωνας | 67-69 |
| ΓΣ Χαλκίδας-Αγία Παρασκευή | 79-76 |
| Ρέθυμνο-Κένταυρος Δάφνης | 90-63 |
| Άγιος Θωμάς-Διαγόρας | — |

**ΒΑΘΜΟΛΟΓΙΑ**

| | Βαθ | Ν | Η | Επιθ.-Αμ. | Διαφ. |
|---|---|---|---|---|---|
| 1. Προοδευτική | 22 | 10 | 2 | 827-730 | +97 |
| 2. Ρέθυμνο | 21 | 9 | 3 | 921-851 | +70 |
| 3. Παγκράτι | 20 | 8 | 4 | 907-858 | +76 |
| 4. Αμύντας | 20 | 8 | 4 | 879-825 | -54 |
| 5. Αγιος Θωμάς | 19 | 8 | 3 | 771-745 | -26 |
| 6. ΕΑ Νίκαιας | 19 | 7 | 5 | 968-921 | -47 |
| 7. Ιάλυσος | 19 | 7 | 5 | 842-796 | +46 |
| 8. Αρίωνας | 18 | 6 | 6 | 872-882 | -10 |
| 9. ΓΣ Χαλκίδας | 17 | 5 | 7 | 870-908 | -38 |
| 10. Αγ. Παρασκευή | 17 | 5 | 7 | 858-863 | -5 |
| 11. Ερμής Σχημ. | 16 | 4 | 8 | 869-902 | -43 |
| 12. Κένταυρος | 14 | 2 | 10 | 766-884 | -118 |
| 13. Εργοτέλης | 14 | 2 | 10 | 722-836 | -114 |
| 14. Διαγόρας | 13 | 2 | 9 | 692-793 | -101 |

* Εκκρεμεί η εξέλιξη του αγώνα Αγ. Θωμάς-Διαγόρας

**ΕΠΟΜΕΝΗ ΑΓΩΝΙΣΤΙΚΗ (12η)**

Προοδευτική-ΕΑ Νίκαιας
Αμύντας-Άγιος Θωμάς
Ερμής Σχηματαρίου-Ιάλυσος
Αρίωνας-Εργοτέλης
Αγία Παρασκευή-Παγκράτι
Κένταυρος Δάφνης-ΓΣ Χαλκίδας
Διαγόρας-Ρέθυμνο

ΜΠΟΥΤΙΚ CHIC
ΟΛΑ 50%
1ο: κατάστημα: ΕΣΩΡΟΥΧΑ
ΔΗΜ. ΘΕΜΕΛΗ 63-ΡΟΔΟΣ
Τηλ. 22410 37255
2ο: κατάστημα: ΑΝΔΡΙΚΑ-ΓΥΝΑΙΚΕΙΑ
ΑΦΑΝΤΟΥ-ΡΟΔΟΣ
Τηλ. 2241052429

ΜΠΑΣΚΕΤ

# Επιτέλους ξέσπασε

- *ΕΝΤΥΠΩΣΙΑΚΟΣ Ο ΚΟΛΟΣΣΟΣ, ΑΠΕΔΩΣΕ ΜΕΓΑΛΟ ΜΕΡΟΣ ΑΠΟ ΤΙΣ ΑΛΗΘΙΝΕΣ ΤΟΥ ΔΥΝΑΤΟΤΗΤΕΣ ΚΑΙ ΑΠΕΙΛΗΣΕ ΜΕ ΔΙΑΣΥΡΜΟ ΤΟ ICBS.*
- *ΑΔΙΚΟ ΤΟ 96-75. ΠΟΛΥ ΜΙΚΡΗ Η ΤΕΛΙΚΗ ΔΙΑΦΟΡΑ ΑΠΟ ΕΚΕΙΝΗ ΠΟΥ ΘΑ ΕΠΡΕΠΕ ΜΕ ΒΑΣΗ ΤΗΝ ΕΜΦΑΝΙΣΗ ΣΤΟΝ ΑΓΩΝΙΣΤΙΚΟ ΧΩΡΟ.*
- *ΣΟΥΠΕΡ Η ΒΑΣΙΚΗ ΠΕΝΤΑΔΑ ΤΩΝ «ΘΑΛΑΣΣΙ» ΜΕ ΚΟΥΓΙΟ, ΜΠΑΝΑΚΑΚΗ, ΤΣΕΛΙΟ, ΒΑΛΑΒΑΝΙΔΗ ΚΑΙ ΧΑΛΚΙΑΔΑΚΗ.*
- *Ή ΕΙΝΑΙ ΥΠΕΡΤΙΜΗΜΕΝΟΙ Ή ΒΡΕΘΗΚΑΝ ΣΕ ΚΑΚΙΣΤΗ ΜΕΡΑ ΟΙ ΘΕΣΣΑΛΟΝΙΚΕΙΣ ΠΟΥ ΔΕΝ ΕΠΕΙΣΑΝ ΓΙΑ ΤΗΝ ΒΑΘΜΟΛΟΓΙΚΗ ΤΟΥΣ ΘΕΣΗ.*

Οχι μόνο πέρασε με επιτυχία τις εξετάσεις του ο Κολοσσός αλλά η ...εισαγωγή του στις ανώτερες θέσεις της Β' εθνικής συνοδεύτηκε με άριστα! Χρειάστηκε να περάσουν έντεκα αγωνιστικές για να δείξουν οι νεοφώτιστοι ένα μεγάλο κομμάτι των πραγματικών τους δυνατοτήτων. Καθοριστική η συμβολή του Βασίλη Φραγκιά που «ξεκλείδωσε» τους παίκτες κι εκείνοι απαλλαγμένοι από την κακή τους ψυχολογία φρόντισαν να μάθουν στον αντίπαλο ποιός είναι το αφεντικό στο Βενετόκλειο.

Οι «θαλασσί» έπαιξαν απλό και θεαματικό μπάσκετ χωρίς ωστόσο να αποφύγουν στο τέλος την χαλαρότητα και να επιτρέψουν στο ICBS να «ψαλιδίσει» τη διαφορά και να την περιορίσει σε αξιοπρεπή επίπεδα. Μάλιστα οι Θεσσαλονικείς πραγματοποίησαν έναν μικρό άθλο αφού στο 34' ο Κολοσσός ήταν μπροστά με 85-50 αλλά μέχρι το τέλος του αγώνα σημείωσαν 25 πόντους σε αντίθεση με τους γηπεδούχους που πέτυχαν μόλις 11!!

Πάντως η κολεγιακή ομάδα δεν έπεισε με την απόδοση στον αγωνιστικό χώρο. Η βαθμολογική της θέση ή είναι πλασματική ή χθες έτυχε να βρεθεί σε πολύ κακή μέρα. Οι φιλοξενούμενοι ήταν απελπιστικά άστοχοι στις βολές, στα ελεύθερα σουτ ακόμα και κάτω από το καλάθι. Τελικά δεν είναι σύμπτωση πως όλες οι ομάδες που ήρθαν στη Ρόδο ήταν τραγικές στα ποσοστά ευστοχίας όχι μόνο εξαιτίας της άμυνας του Κολοσσού αλλά και από το φόβο της έδρας που τους απορυθμίζει πριν καν μπουν στο παρκέ.

Ήταν μια δίκαιη νίκη, αν και το τελικό 96-75 φαντάζει φτωχό, που διατηρεί τους «θαλασσί» στις πρώτες θέσεις της βαθμολογίας. Επόμενος σταθμός ο Εύοσμος με αντίπαλο τον τοπικό Αίαντα.

**ΜΕΧΡΙ ΝΑ ΠΑΡΕΙ ΜΠΡΟΣ...**

Στο πρώτο δεκάλεπτο είχε επιβληθεί ένας πολύ γρήγορος ρυθμός που ευνοούσε και τις δύο ομάδες. Οι φιλοξενούμενοι βρέθηκαν να προηγούνται στο 2' με ένα καλάθι του Κλέπκου (5-7) αλλά με ένα σερί 6-0 ο Κολοσσός πήρε το προβάδισμα (11-7) ενώ η διαφορά έφτασε σε διψήφιο αριθμό στο 9' (23-13) με ένα όμορφο κάρφωμα του Κώστα Τσέλιου. Σε εκείνο το σημείο φάνηκε ξεκάθαρα πως ήταν απλά θέμα χρόνου να πάρει μπροστά η ομάδα της Ρόδου και να καθαρίσει το ματς με συνοπτικές διαδικασίες.

**ΠΥΡ ΚΑΤΑ ΒΟΥΛΗΣΗ**

Οι γηπεδούχοι άρχισαν να χτίζουν μια σεβαστή διαφορά με το ξεκίνημα του δεύτερου μέρους και οι διαστάσεις στο σκορ έπαιρναν την ανιούσα. Το ICBS υπέστη αφλογιστία, οι νεοφώτιστοι έβγαιναν στον αιφνιδιασμό πολύ συχνά, έλεγξαν τον εναέριο χώρο και κυριάρχησαν σ' όλο το μήκος και πλάτος του παρκέ. Και όταν πλέον ήρθε η ώρα να μιλήσει η περιφέρεια τότε η αναμέτρηση είχε κριθεί. Το έναυσμα έδωσε ο Βασίλης Μπανακάκης που με τρία συνεχόμενα τρίποντα έκανε το 33-20, 42-24. Μία ακόμη «βόμβα» του Παντελή Κουγιού έφτασε τη διαφορά στο +21.

**ΠΕΡΙΠΑΤΟΣ...**

Είναι λογικό όταν προηγείσαι με πάνω από 25 πόντους σχεδόν σε όλο το τρίτο δεκάλεπτο να ρίχνεις το βάρος στο θέαμα για να ευχαριστήσεις και τον κόσμο που για μια ακόμα φορά γέμισε το κλειστό γυμναστήριο. Και ο Κολοσσός είχε ποικιλία. Κλεψίματα, εντυπωσιακά καλάθια, νέο κάρφωμα (και πάλι από τον Τσέλιο), περίτεχνες πάσες κ.λ.π. Δεν παρέλειψε βέβαια να ασχοληθεί και με την άμυνά του περιορίζοντας το ICBS στους 12 πόντους.

**ΖΗΤΟΥΣΑΝ ΚΑΤΟΣΤΑΡΑ**

Ελάχιστα δεύτερα μετά την έναρξη του τέταρτου δεκαλέπτου, ο Μάνος Χαλκιαδάκης με δύο βολές εκτόξευσε τη διαφορά στο +30 (73-43) αλλά οι γηπεδούχοι δεν σταμάτησαν εκεί. Με τρίποντο του Αλμπάνη ο Κολοσσός πήρε προβάδισμα ακόμα και 35 πόντων (85-50)! Ο κόσμος φώναζε για κατοστάρα και ο Κουγιός προσπάθησε να τους ευχαριστήσει. 2.50" πριν το τέλος του αγώνα ο αρχηγός των γηπεδούχων έκανε το σκορ 93-63 αλλά στον υπολειπόμενο χρόνο οι «θαλασσί» πέτυχαν μόλις ένα τρίποντο ακόμα και μετά έβαλαν φρένο στην παραγωγικότητά τους. Η χαλαρότητα των Ροδιτών σε συνδυασμό με το ανέβασμα της απόδοσης των Θεσσαλονικέων έριξαν τη διαφορά σε αξιοπρεπή επίπεδα για το ICBS.

**ΟΙ ΚΟΡΥΦΑΙΟΙ**

Η βασική πεντάδα του Κολοσσού με τους Κουγιό, Μπανακάκη, Τσέλιο, Βαλαβανίδη και Χαλκιαδάκη ήταν «όλα τα λεφτά». Έκαναν τα πάντα μέσα στον αγωνιστικό χώρο και συνέβαλαν τα μέγιστα στην επικράτηση.

Από το ICBS, καλύτερος ήταν ο Κουταλίδης ενώ σχετικά καλή ήταν και η παρουσία του Σιδηρόπουλου.

**Η ΔΙΑΙΤΗΣΙΑ**

Πολύ καλή η διαιτησία των Παυλόπουλου – Αποστολίδη με ελάχιστα λάθη καθ' όλη τη διάρκεια του αγώνα.

Δεκάλεπτα: 24-16, 47-31 (ημιχ.), 71-43, 96-75.

Διαιτητές: Παυλόπουλος – Αποστολίδης.

**ΚΟΛΟΣΣΟΣ (Φραγκιάς):** Αλμπάνης 7(1), Μπανακάκης 13(3), Κουτσός 3, Γκογκίδης 3, Τρίμης, Βαλαβανίδης 17(1), Κουγιός 16(4), Μπίλιας, Τσέλιος 12(1), Κατούφας 4, Χαλκιαδάκης 21.

**ICBS (Τσουτσουμάνος):** *Κουταλίδης 18, Μελετιάδης 4(1), Τσιούντος 7(1), Καραμάνης 5(1), Σιδηρόπουλος 15, Χατζόπουλος 2, Κλέπκος 13, Παπακωνσταντίνου, Χαϊδούδης, Παπακώστας 11.*

## Σημείο αναφοράς η ψυχολογία

- *Ο Βασίλης Φραγκιάς εξήρε την προσπάθεια και το καλό μπάσκετ των παικτών του Κολοσσού και ευχαρίστησε τον κόσμο για την συμπαράστασή του.*

Με μία άνετη νίκη και μια εξαιρετική εμφάνιση του Κολοσσού συνδύασε ο **Βασίλης Φραγκιάς** το ποδαρικό του στον πάγκο του όμως στις δηλώσεις του μετά το τέλος του αγώνα με το ICBS προτίμησε να κρατήσει χαμηλούς τόνους, υπογραμμίζοντας αφενός πως η αλλαγή προπονητή φέρνει πάντοτε αλλαγή στην ψυχολογία της κάθε ομάδας και αφετέρου στις ικανότητες των παικτών του. Δεν παρέλειψε, δε, να ευχαριστήσει τον κόσμο για την συμπαράστασή του αλλά και να σχολιάσει θετικά το έργο του προκατόχου του **Χάρη Παπάζογλου**.

«Θέλω να συγχαρώ τους παίκτες μου για την μεγάλη τους προσπάθεια. Επαιξαν καλό μπάσκετ σε όλη την διάρκεια του παιχνιδιού, ενώ θέλω να ευχαριστήσω τον κόσμο για την συμπαράστασή του. Είναι ακόμα νωρίς να πούμε το οτιδήποτε.

Οι δυνατότητες της ομάδας δεν έπαψαν ποτέ να υπάρχουν. Τα παιδιά ξέρουν καλά το μπάσκετ.

Το ζήτημα ήταν ψυχολογικό και σε κάθε αλλαγή προπονητή η ψυχολογία αλλάζει προς το καλύτερο. Ο **Χάρης Παπάζογλου** έκανε πολύ καλή δουλειά με την ομάδα και εμείς συνεχίζουμε.

Εχουμε μπροστά μας ένα παιχνίδι και έναν ακόμα ολόκληρο γύρο για να δούμε τι μπορούμε να κάνουμε».

## Β' ΕΘΝΙΚΗ

**ΑΠΟΤΕΛΕΣΜΑΤΑ 12ης ΑΓΩΝΙΣΤΙΚΗΣ**

| | |
|---|---|
| Μαντουλίδης-Αίας Ευόσμου | 77-73 |
| Κολοσσός-ICBS | 96-75 |
| ΔΑΣ Ανω Λιοσίων-Μέγας Αλέξανδρος | 101-74 |
| Αμπελόκηποι Θ.-Δούκας | 70-81 |
| Ξάνθη-ΟΦΗ | 100-80 |
| Σπόρτινγκ-Πανελευσινιακός | 78-69 |
| Αιγάλεω-Σιάτιστα | 97-62 |

**ΒΑΘΜΟΛΟΓΙΑ**

| | Βαθ | Ν | Η | Επιθ.-Αμ. | Διαφ. |
|---|---|---|---|---|---|
| 1. Ξάνθη | 24 | 12 | 0 | 960-862 | +98 |
| 2. Ανω Λιόσια | 21 | 9 | 3 | 981-891 | +90 |
| 3. Δούκας | 21 | 9 | 3 | 918-869 | +49 |
| 4. Ελευσίνα | 20 | 8 | 4 | 904-836 | +68 |
| 5. Κολοσσός | 20 | 8 | 4 | 930-842 | +88 |
| 6. ICBS | 18 | 6 | 6 | 877-880 | -3 |
| 7. Σπόρτιγκ | 18 | 6 | 6 | 884-864 | +20 |
| 8. ΟΦΗ | 17 | 5 | 7 | 915-947 | -32 |
| 9. Μαντουλίδης | 17 | 5 | 7 | 901-916 | -15 |
| 10. Αιγάλεω | 17 | 5 | 7 | 948-911 | +37 |
| 11. Σιάτιστα | 16 | 4 | 8 | 971-1026 | +55 |
| 12. Μ. Αλέξανδρος | 15 | 3 | 9 | 854-979 | -125 |
| 13. Αμπελόκηποι Θ. | 15 | 3 | 9 | 840-981 | -141 |
| 14. Αίας Ευόσμου | 13 | 1 | 11 | 859-938 | -79 |

**ΕΠΟΜΕΝΗ ΑΓΩΝΙΣΤΙΚΗ (12η)**

Αίας Ευόσμου-Κολοσσός
ICBS-Αιγάλεω
Μέγας Αλέξανδρος-Μαντουλίδης
Δούκας-ΔΑΣ Ανω Λιοσίων
ΟΦΗ-Αμπελόκηποι Θ.
Πανελευσινιακός-Ξάνθη
Σιάτιστα-Σπόρτιγκ



## Βαθύτατα καινοτόμος πρωτοβουλία στα εκπαιδευτικά πράγματα της Ρόδου

# Πολυδύναμο και ποιοτικό σχολείο

## Με οικογενειακό προσανατολισμό, πως θα λειτουργεί, και προς τα πού θα κατατείνει

**ΕΡ.: Τι σας ώθησε να δημιουργήσετε ένα ιδιωτικό σχολείο στη Ρόδο;**

Το όραμα ενός σχολείου πολυδύναμου, ανοιχτού στην κοινωνία και στις προκλήσεις των καιρών, «κλειστού» στους ποικίλους κινδύνους, που να προσφέρει μια μόρφωση πολύπλευρη και ευέλικτη, προσαρμοσμένη στις απαιτήσεις της εποχής μας, μέσα σε ένα φιλικό και οικογενειακό περιβάλλον, αποτελούσε τη μόνιμη πηγή των προβληματισμών μας την τελευταία δεκαετία. Και το όραμα ενός τέτοιου σχολείου ζυμωνόταν, παραμένοντας για καιρό εγκλωβισμένο «στα αυλάκια του μυαλού». Έρχεται όμως κάποια στιγμή που οι συνθήκες και οι καταστάσεις ωριμάζουν και τα οράματα παίρνουν σάρκα και οστά. Υλοποίηση αυτού του οράματός μας αποτελεί το σχολείο που σήμερα κατασκευάζουμε. Η Σχολή «Ροδίων Παιδεία» ιδρύθηκε με βαθιά πίστη στο υψηλό έργο του Δασκάλου και τη μεγάλη αποστολή του Σχολείου. Είναι ένα Σχολείο που στηρίζεται τόσο στις παραδοσιακές ελληνικές αξίες όσο και στη νέα ευρωπαϊκή αντίληψη.

**ΕΡ.: Πού βρίσκεται το σχολείο σας;**

Το νέο εκπαιδευτικό συγκρότημα βρίσκεται μέσα στην πόλη της Ρόδου, στην Ηλιούπολη, στην οδό Ηλία Βενέζη, ένα δρόμο που συνδέει τη Ρόδου-Λίνδου (στο ύψος λίγο πιο πάνω από το Ροδίνι) με το νέο Νοσοκομείο. Είναι όπως συνηθίζουμε να λέμε ένα σχολείο «με τους γονείς να εργάζονται μια ανάσα μακριά». Προτιμήσαμε να δημιουργηθεί το σχολείο μέσα στην πόλη της Ρόδου, παρά το υψηλό κόστος της απόκτησης των εκτάσεών του, γιατί το θέλουμε ανοιχτό στην κοινωνία της Ρόδου όλη την ημέρα. Η αλληλεπίδραση με τον περίγυρό του θέλουμε να χαρακτηρίζει την καθημερινή του πρακτική. Παιδιά και γονείς, αλλά και κάτοικοι της ευρύτερης περιοχής θα επωφελούνται από τις δυνατότητές του δημιουργώντας έτσι ένα ζωντανό πυρήνα παιδείας, πολιτισμού, αθλητισμού και ψυχαγωγίας.

**ΕΡ.: Πότε ξεκινά τη λειτουργία του και σε ποιους απευθύνεται;**

Η Σχολή «Ροδίων Παιδεία» - απόλυτα βασισμένη στην παιδοκεντρική φιλοσοφία - ανοίγει τις πύλες της το Σεπτέμβριο του 2003. Τη χρονιά αυτή θα λειτουργήσει το Δημοτικό Σχολείο, το Γυμνάσιο και το Λύκειο. Απευθύνεται σε μαθητές που επιζητούν να αποκτήσουν μια υψηλού επιπέδου ελληνική μόρφωση και παιδεία με ευρωπαϊκό πνεύμα. Τα δίδακτρα θα διαμορφωθούν με τέτοιο τρόπο ώστε να μην είναι απαγορευτικά για τους γονείς που επιθυμούν αυτού του είδους την εκπαίδευση για τα παιδιά τους.

**ΕΡ.: Για ποιους λόγους ένας μαθητής θα επιλέξει το σχολείο σας;**

Η Σχολή «Ροδίων Παιδεία» υπηρετώντας πιστά την αποστολή της συνδυάζει τις πιο σύγχρονες παιδαγωγικές μεθόδους με τις πιο καινοτόμες υπηρεσίες. Είναι ένα οικογενειακό σχολείο που φέρνει όλους τους μαθητές κοντά του. Εδώ, ο μαθητής είναι η επώνυμη προσωπικότητα με τη συγκεκριμένη ψυχοσύνθεση, το ιδιαίτερο ταλέντο, που καθημερινά έρχεται σε διαλεκτική σχέση με τους διδάσκοντες και με τη Διεύθυνση του σχολείου. Μέσα σε αυτό το ευέλικτο, το περισσότερο επικοινωνιακό, το πολυδύναμο και ποιοτικό οικογενειακό σχολείο, ο μαθητής με τις δεξιότητες και τις κλίσεις του γίνεται το επίκεντρο ενός πολύπλευρου ενδιαφέροντος και αντιμετωπίζεται, εκτός από μαθητής και ως άνθρωπος, που θα μετεξελιχθεί σε μια ολοκληρωμένη προσωπικότητα. Μέσα σ' αυτό το κλίμα ο μαθητής αναπτύσσει τις δυνατότητές του, ανασύρει στην επιφάνεια τις ιδιαίτερες ικανότητες και επιθυμίες του και παίρνει τις σωστές αποφάσεις για τη ζωή του.

Επιπλέον, η Σχολή «Ροδίων Παιδεία» κατασκευάζεται με τις υψηλότερες προδιαγραφές ποιότητας, ώστε να παρέχει το ασφαλέστερο και ιδανικότερο περιβάλλον για μάθηση και δημιουργία. Έχει σχεδιαστεί με βάση τις δυνατότητες, τις ανάγκες και τα ενδιαφέροντα της κάθε ηλικίας και με στόχο να ενθαρρύνει τη δημιουργική συμμετοχή των παιδιών στη μάθηση, αλλά και να προσφέρει ερεθίσματα για έρευνα.



*Τρία από τα στελέχη του ιδιωτικού σχολείου "Ροδίων Παιδεία", οι κύριοι Κυριακούλης Κυριάκος, Τσίνας Βλάσης και Πρωτογεράκης Σταύρος, γνωστοί και καταξιωμένοι εκπαιδευτικοί στη Ρόδο, μιλούν γι' αυτό*

**ΕΡ.: Ποιο θα είναι το κλίμα στις σχέσεις διδασκόντων και μαθητών του σχολείου;**

Στη Σχολή «Ροδίων Παιδεία», η σχέση διδάσκοντα-μαθητή βασίζεται, στον αμοιβαίο σεβασμό παιδαγωγού-μαθητή, στην ισορροπία δικαιωμάτων και υποχρεώσεων, στη συνεργασία και την αμφίδρομη επικοινωνία μέσα σε κλίμα ελευθερίας. Ο μαθητής θα προσαρμόζεται με αυτοπειθαρχία και με ελεύθερη βούληση στις απαιτήσεις του σχολείου. Το σχολείο θέλει το μαθητή του πειθαρχημένο, μελετηρό και πολύπλευρα συμμετέχοντα στις δραστηριότητές του, όπως ακριβώς και ο μαθητής από την πλευρά του θα βρει σ' αυτό το σχολείο συμπαραστάτες στο μαθησιακό μόχθο του και στη διαμόρφωση της προσωπικότητάς του.



**ΕΡ.: Πώς θα επιτύχετε να δώσετε μια υψηλού επιπέδου εκπαίδευση, όπως είπατε πριν, σε κάθε μαθητή σας;**

Οι μαθησιακοί στόχοι, στο σχολείο μας, θα δίνουν έμφαση στην ποιότητα και όχι στην ποσότητα. Η παραδοσιακή αντίληψη ότι η μάθηση είναι απλώς και μόνο συσσώρευση γνώσεων, δεν υιοθετείται από το σχολείο μας. Η επιλεκτική και σε βάθος μελέτη κάποιας γνώσης είναι προτιμότερη από την επιφανειακή της κάλυψη. Άλλωστε, αντικείμενο της μάθησης δεν είναι μόνο το τι μαθαίνει ο μαθητής, αλλά κυρίως το πώς μαθαίνει. Το σχολείο μας με άλλα λόγια θα μάθει στο μαθητή του να αντλεί γνώσεις και πληροφορίες, να τις επεξεργάζεται και να δομεί τη γνώση. Άλλωστε σύμφωνα με τον καθηγητή εκπαιδευτικής τεχνολογίας Σβαρτζ, «στόχος της εκπαίδευσης δεν είναι η ποσοτική συσσώρευση γνώσεων, αλλά η ανάπτυξη της αφαίρεσης, ώστε να επιτυγχάνεται η εποπτεία του αυξανόμενου γνωστικού πεδίου».

Οι στόχοι επίσης θα ιεραρχούνται και θα διαβαθμίζονται έτσι που να ανταποκρίνονται σε όλους τους μαθητές. Θα συνυπάρχουν ισόρροπα γνωστικοί, συναισθηματικοί, ψυχοκινητικοί και κοινωνικοί στόχοι. Θα δοθεί ιδιαίτερη βαρύτητα στην καλλιέργεια δεξιοτήτων μελέτης και μεταγνωστικών δεξιοτήτων.

Πέρα από τη γνωριμία με τον εξωτερικό κόσμο, το σχολείο μας θα βοηθήσει το μαθητή να γνωρίσει και τον εσωτερικό του κόσμο, μέσα από το πρόγραμμα αυτογνωσίας, αυτοελέγχου και αυτοανάπτυξης.

**ΕΡ.: Σκέφτεστε να χρησιμοποιήσετε διαφορετικές μεθόδους διδασκαλίας, για να επιτύχετε τους στόχους σας;**

Οι διαδικασίες μάθησης στη Σχολή «Ροδίων Παιδεία», θα βασίζονται στις παρακάτω αρχές: ενεργοποίηση του μαθητή, αλληλεπίδραση συμμαθητών, αυτοανάπτυξη του μαθητή, σεβασμός της διαφορετικότητας, ανάπτυξη κριτικής σκέψης. Οι μέθοδοι διδασκαλίας και μάθησης, που θα χρησιμοποιηθούν, θα είναι αυτές που ικανοποιούν τις πιο πάνω αρχές και ανταποκρίνονται στη φιλοσοφία του σχολείου. Τέτοιες μέθοδοι είναι: η συνεργατική μάθηση, η μέθοδος της ανακάλυψης, η μέθοδος της ιδεοθύελλας, η εξατομικευμένη μάθηση, η μέθοδος των ερευνητικών μελετών(projects) και η ανοιχτή τάξη. Τονίζουμε από την αρχή ότι καμιά μέθοδος από μόνη της δεν θεωρείται πανάκεια. Εκείνο που χρειάζεται είναι η ευελιξία και η ποικιλία μεθόδων.

**ΕΡ.: Πιστεύετε ότι είναι αρκετό το επίσημο πρόγραμμα μαθημάτων;**

Η Σχολή «Ροδίων Παιδεία» εμπλουτίζει το επίσημο πρόγραμμα μαθημάτων, ποιοτικά και ποσοτικά. Πέρα από αυτό, προσφέρει ένα σύγχρονο, ολοκληρωμένο, πολυδιάστατο πρόγραμμα εκπαιδευτικών δραστηριοτήτων, διαφορετικών σε κάθε βαθμίδα. Ο συντονισμός του όλου προγράμματος γίνεται από τη Διεύθυνση Σπουδών της Σχολής. Στόχος του πολύπλευρου αυτού προγράμματος είναι, αφενός, οι μαθητές να εμπεδώσουν και να συμπληρώσουν τη διδακτέα ύλη του κρατικού Αναλυτικού Προγράμματος και, αφετέρου, να αποκτήσουν εμπειρίες, που θα ανταποκρίνονται στις σημερινές μορφωτικές και πρακτικές ανάγκες τους και θα ικανοποιούν τα ειδικά ενδιαφέροντα, τις κλίσεις, τις δεξιότητες και τις προοπτικές των σπουδών τους. Δεν είναι όμως εύκολο να σκιαγραφήσει κανείς μέσα σε λίγες γραμμές το πρόγραμμα μαθημάτων. Είναι προτιμότερο σε μια επόμενη συνέντευξη να ασχοληθούμε αναλυτικά με τις καινοτομίες στα βασικά μαθήματα και το πρόγραμμα των επιπλέον εκπαιδευτικών δραστηριοτήτων για κάθε βαθμίδα.

**ΕΡ.: Με ποια κριτήρια γίνεται η επιλογή των διδασκόντων στο σχολείο σας;**

Η επιλογή των διδασκόντων στο σχολείο μας γίνεται με βάση την επιστημονική επάρκεια (τίτλοι σπουδών, συστατικές επιστολές, γνώση ξένων γλωσσών, ευρύτερη κουλτούρα κ.λ.π.), την ολοκληρωμένη προσωπικότητα και την κοινωνική ακτινοβολία που διαθέτουν. Είναι απαραίτητο να διαπνέονται από τις ίδιες με τις δικές μας αρχές, ως προς τους σκοπούς και τις επιδιώξεις του εκπαιδευτικού και παιδαγωγικού προγράμματός μας. Θέλουμε να έχουν την ικανότητα και την επιθυμία να γνωρίσουν σε βάθος τον κάθε μαθητή, να προγραμματίζουν τη μάθηση, να οργανώνουν κατάλληλα το μαθησιακό περιβάλλον, να παρακολουθούν και να στηρίζουν τη μάθηση και κυρίως να εμψυχώνουν τους μαθητές τους. Αυτό το τελευταίο κρίνουμε ότι έχει ιδιαίτερη βαρύτητα, συμφωνώντας με την παλιά αλλά πάντα επίκαιρη προτροπή του γνωστού παιδαγωγού Ντράικορς, «η ενθάρρυνση είναι για το παιδί ό,τι είναι το νερό για το φυτό».

**ΕΡ.: Θα υπάρχουν κάποιες προϋποθέσεις για την εγγραφή των μαθητών στο σχολείο σας;**

Οι υποψήφιοι μαθητές μας θα επιλέγονται σύμφωνα με το γνωστικό τους επίπεδο. Γι' αυτόν ακριβώς το σκοπό συμπληρώνουν ένα τεστ ανάλογα με τη βαθμίδα εκπαίδευσης στην οποία ενδέχεται να ενταχθούν. Όσον αφορά το Λύκειο ειδικότερα, οι μαθητές εκτός από τα αποτελέσματα του τεστ, τα οποία θα πρέπει να ανταποκρίνονται στο επίπεδο του σχολείου, για την ένταξή τους θα πρέπει να έχουν να επιδείξουν υψηλό μέσο όρο στα μαθήματα της προηγούμενης τάξης, όπου φοίτησαν.

**ΕΡ.: Ο μαθητής του σχολείου σας θα έχει την ανάγκη φροντιστηρίων;**

Το σχολείο μας θα καλύπτει πλήρως τις ανάγκες των μαθητών σ' όλα τα γνωστικά αντικείμενα εξασφαλίζοντας όλες τις προϋποθέσεις για την επιτυχία τους. Κατά συνέπεια οι μαθητές θα απαλλαγούν από το βάρος των απογευματινών φροντιστηριακών μαθημάτων κερδίζοντας πολύτιμο ελεύθερο χρόνο.

**ΕΡ.: Θα υπάρχουν λεωφορεία για τη μεταφορά των μαθητών;**

Ναι, για όσους μαθητές το επιθυμούν. Θα υπάρχει το Γραφείο Κίνησης που θα φροντίζει την έγκαιρη και ασφαλή μεταφορά των μαθητών μας με λεωφορεία προς και από το σχολείο.

**ΕΡ.: Κλείνοντας τη συζήτησή μας τι άλλο θα θέλατε να προσθέσετε;**

Ολοκληρώνοντας τη συνέντευξή μας πιστεύουμε ότι πρέπει να τονίσουμε κάτι που θεωρούμε ιδιαίτερα σημαντικό. Το τοπίο της εκπαίδευσης αλλάζει. Επομένως χρειάζεται να αλλάξουμε ή καλύτερα να ανασυνθέσουμε το μοντέλο εργασίας μας. Πρέπει να μάθουμε πώς να μαθαίνουμε, να μαθαίνουμε τα παιδιά να μαθαίνουν συνεχώς (δια βίου μάθηση), να μάθουμε να συνεργαζόμαστε σε ομάδες εργασίας για ένα κοινό στόχο και τέλος να μάθουμε να επικοινωνούμε με τους γύρω μας και να τους μεταφέρουμε αυτά που μάθαμε. Ως απάντηση στα παραπάνω, δημιουργούμε ένα σχολείο «μελίσσι», ανοιχτό όλη την ημέρα. Με ώρες κλασικής διδασκαλίας, αλλά και με ποικίλες, συμμετοχικές μαθησιακές δραστηριότητες. Ένα σχολείο - κέντρο γνώσης, ένα πολιτιστικό κέντρο, συνδεδεμένο οργανικά με το καθημερινό κοινωνικό γίγνεσθαι. Ένα σχολείο των πολλών αφετηριών και ρυθμών, όπου κανείς μαθητής δε θα μένει αδρανής και παθητικός δέκτης. Όπου όλοι οι μαθητές θα βρίσκουν τις μαθησιακές δραστηριότητες που τους ταιριάζουν.

# Δεν θ' αφήσουμε να πέσει πάνω μας το άγος των ναρκωτικών τσιρότων

ΣΥΝΕΧΕΙΑ ΑΠΟ ΤΗ ΣΕΛΙΔΑ 7

θα αγωνιστούμε».

● ***Ο πλέον σύντομος στην ομιλία του ήταν ο δήμαρχος Ροδίων Γιώργος Γιαννόπουλος*** ο οποίος ευχήθηκε να έχουν οι γιατροί περισσότερο χρόνο για προληπτικό έργο και λιγότερο για κατασταλτικό έργο!

● ***Αμέσως μετά στο βήμα ανέβηκε ο πρόεδρος του Ιατρικού Συλλόγου ο Νίκος Φρόνας*** ο οποίος στην αρχή αναφέρθηκε στο γενικό νοσοκομείο Ρόδου το οποίο ονόμασε σύγχρονο γίγαντα που δυσλειτουργεί από την έλλειψη προσωπικού καθώς και στα προβλήματα των Κ.Υ και των περιφερειακών ιατρείων. Ο κ. Φρόνας κάλεσε τους παρευρισκόμενους να προβληματιστούν για το Κέντρο Υγείας που σχεδιάζεται στη πόλη της Ρόδου και επεσήμανε ότι υπάρχει υπερεπαγγελματισμός στον κλάδο με αποτέλεσμα κάποιοι νέοι γιατροί να εγγράφονται στο Ταμείο Ανεργίας. Αναφερόμενος στο θέμα με τα τσιρότα ο κ. Φρόνας είπε τα εξής: « Ο ιατρικός κόσμος έχει ήσυχη τη συνείδησή του. Δεν θα ανεχθεί όμως οι ευθύνες να πέσουν αποκλειστικά επάνω του, θα πρέπει να επιμεριστούν. Δεν θέλω να πω τίποτε άλλο για το θέμα αυτό, αφού εξάλλου θα ακολουθήσει η ανάκριση. Μόνο θα ήθελα να ευχαριστήσω τους προηγούμενους ομιλητές επειδή δείχνουν ότι κατανοούν το πρόβλημα».

Ο κ. Φρόνας έκανε ιδιαίτερη αναφορά στο κτίριο του παλιού νοσοκομείου το οποίο όπως είπε είναι εκτεθειμένο στη φθορά του χρόνου και το μόνο που προκαλεί σε όλους μας είναι θλίψη. Εναποθέτουμε τόνισε ο κ. Φρόνας στις ελπίδες μας και στη νέα Νομαρχιακή Αρχή που επιδεικνύει αποφασιστικότητα να βάλλει τέρμα σε αυτή την απαράδεκτη κατάσταση και να γίνει πραγματικότητα η μεταφορά όλων των ασφαλιστικών ταμείων». Και υπενθύμισε την υπόσχεση που έχει λάβει ο ιατρικός Σύλλογος για την παραχώρηση χώρου για την στέγαση των γραφείων του στο κτίριο του παλιού νοσοκομείου.

● ***Τελευταίος μίλησε ο πρωτοσύγκελος Αρ. Παίσιος*** που αναφέρθηκε στο πρόβλημα με τα ναρκωτικά το οποίο όπως είπε είναι πάρα πολύ παλιό και στη Ρόδο. Μάλιστα τόνισε ότι αρκετοί ναρκομανείς ζητούν από τη Μητρόπολη λίγα ευρώ για να πάρουν την δόση τους. Ο κ. Παΐσιος αναφέρθηκε και στην εγκατάλειψη του παλιού νοσοκομείου.

Στη συνέχεια ευλόγησε τη πίτα και ο τυχερός ήταν ο νομάρχης Δωδεκανήσου Γιάννης Μαχαιρίδης που κέρδισε ένα νόμισμα Λαλαούνη.



Πραγματεύεται το ντοκουμέντο θανάτου του Πούσκιν

# Η νέα όπερα του Ροδίτη συνθέτη Φ. Τσαλαχούρη

## "Οι τελευταίες στιγμές" του μεγάλου Ρώσου ποιητή αποτέλεσαν την "πρώτη ύλη" του

**«Οι τελευταίες στιγμές του Πούσκιν» αποτελούν τη «μαγιά» για την όπερα που έγραψε ο Ροδίτης στην καταγωγή συνθέτης Φίλιππος Τσαλαχούρης και η οποία ανεβαίνει στο παλιό εργοστάσιο Φιξ στην Αθήνα.**

Πρόκειται για ένα ντοκουμέντο αναφορικά με τον θάνατο του μεγάλου ποιητή της Ρωσίας, του Πούσκιν. Ο τελευταίος τραυματίστηκε σοβαρά σε μια μονομαχία. Τρεις μέρες κράτησε η επιθανάτια αγωνία του, την οποία έζησε, λεπτό προς λεπτό, ένας άλλος ποιητής, φίλος του αλλά νεότερος, ο Βασίλι Ζουκόφσκι. Αμέσως μετά, την κατέγραψε με κάθε λεπτομέρεια σε μια μακροσκελή επιστολή που έστειλε στον πατέρα Πούσκιν για να του περιγράψει τις τελευταίες στιγμές του γιου του.

Το κείμενο αυτό εκδόθηκε αργότερα σε βιβλίο με τίτλο «Οι τελευταίες στιγμές του Πούσκιν» και είναι αυτό από το οποίο ο Φίλιππος Τσαλαχούρης αντλεί την «πρώτη ύλη» για την όπερά του η οποία ανεβαίνει, για πέντε παραστάσεις, σ' έναν απροσδόκητο χώρο, αυτόν του Εθνικού Μουσείου Σύγχρονης Τέχνης, στο παλιό εργοστάσιο Φιξ. Το Μουσείο και η Ορχήστρα Χρωμάτων είναι συμπαραγωγοί της παράστασης.

**Ο Φίλιππος Τσαλαχούρης, πήρε την απόφαση να γράψει αυτή την όπερα 13 μήνες πριν. Ο ίδιος εξηγεί: «Τον Δεκέμβρη του 2001, όταν πέθανε ο δάσκαλός μου Δημήτρης Δραγατάκης. Σπουδαίος συνθέτης, με τεράστιο έργο, που πέθανε αγνοημένος. Κάθε φορά που τύχαινε να συναντηθούμε, πριν μου πει καλημέρα, με ρωτούσε: «Γράφεις; Αυτό έχει σημασία...» Οταν πέθανε είπα, ναι, θα γράψω. Θα γράψω κάτι δύσκολο και θα προσπαθήσω με νύχια και με δόντια να το παρουσιάσω...».**

Αυτή δεν είναι η πρώτη όπερα του Φ. Τσαλαχούρη αλλά η δεύτερη. Επίσης, έχει συνθέσει δύο συμφωνίες, λειτουργίες, κοντσέρτα και πολλά έργα δωματίου. Εχουν παιχτεί αρκετά εδώ αλλά περισσότερα στο εξωτερικό ενώ ένας τομέας στον οποίο έχει αναπτύξει έντονη δραστηριότητα -από το 1990, όταν ήταν ακόμη εικοσάρης- είναι η μουσική για το θέατρο. Εχει «ντύσει» μουσικά 26 παραστάσεις κιόλας, ιδίως του Θεάτρου Τέχνης, στη δραματική σχολή του οποίου διδάσκει εδώ και 12 χρόνια καθώς και του Εθνικού Θεάτρου.

Στην ερώτηση για το είδος της μουσικής που θ' ακούσουμε στον «Προύσκιν», ο ίδιος απαντάει «Λυρική μουσική». «Το έργο είναι τονικό και πολύ λυρικό -συνεχίζει ο Φ. Τσαλαχούρης- κι ας το πουν «παρωχημένο». Για μένα ό,τι είναι γραμμένο σήμερα και με ειλικρίνεια είναι εξ ορισμού μοντέρνο. Η μεγαλύτερη χαρά μου ήταν όταν στο τέλος της πρόβας άκουγα έναν τραγουδιστή να φεύγει τραγουδώντας κάτι από το έργο. Και θα είμαι πραγματικά ευτυχισμένος αν οι θεατές φεύγουν από την παράσταση έχοντας στα χείλη τους τη μελωδίας του φινάλε».

# Οι "σωτήρες" να βγουν στον αγώνα από τώρα!

ΣΥΝΕΧΕΙΑ ΑΠΟ ΤΗ ΣΕΛΙΔΑ 13

**ΕΡ.: Υπάρχει η αίσθηση ότι η Νέα Δημοκρατία είναι μπροστά και στην άλλοτε πράσινη Δωδεκάνησο. Συμφωνείτε; Πώς τεκμηριώνεται αυτό;**

Ας είμαστε προσγειωμένοι. Κι εγώ ακούω και βλέπω ανθρώπους του ΠΑΣΟΚ να μας εκφράζουν συμπάθεια και συμπαράσταση στον αγώνα μας. Δηλώνουν μεταστροφή. Καλοδεχούμενοι όλοι. Ξέρουμε ότι παραδοσιακά είμαστε σε δύσκολο Νομό. Πιστεύω όμως ότι η μετριοπάθεια και το ήθος των στελεχών μας θα βοηθήσει πολλούς εξ αυτών να έλθουν στο χώρο μας. Γιατί και το υγιές ΠΑΣΟΚ είναι και πρέπει να γίνει εκλογικός στόχος της Νέας Δημοκρατίας.

Ας γίνουμε μια παράταξη που θα ξεπεράσει τις διαχωριστικές γραμμές του παρελθόντος και ας αγκαλιάσουμε όλους τους πολίτες για να προχωρήσουμε μπροστά.

**ΕΡ.: Ο Βασίλης Χρύσης απ' ότι γνωρίζουμε συνεχίζει από την επόμενη των εκλογών του 2000. Είναι κοντά στα προβλήματα του πολίτη. Από την καθημερινή σας επαφή με τον κόσμο ποιά είναι τα σοβαρότερα προβλήματα των κατοίκων του νομού μας;**

Με τιμά που παρακολουθείτε την πολιτική μου πορεία. Αυτό που επισημαίνετε το βλέπει και το αισθάνεται ο κόσμος. Το εισπράττω καθημερινά με την κοινωνική επαφή που έχω. Από το τηλέφωνο, την καλημερά, το χαμόγελο των ανθρώπων γύρω μου, παίρνω δύναμη και συνεχίζω ένα αγώνα που έχει κόστος στην οικογένειά μου, την εργασία μου, παντού. Είναι μια ενδιαφέρουσα επιλογή μου, που αξίζει τον κόπο και χαλαλίζω κάθε θυσία γι' αυτή.

Τα προβλήματα του Νομού μας ποικίλουν. Οι κάτοικοι των νησιών που είναι εκτός κορμού, εκτός από το συγκοινωνιακό έχουν και πολλά άλλα. Ανεπαρκή ιατρική κάλυψη, έλλειψη υποδομών για ανάπτυξη, ανεπαρκή διοικητική στελέχωση των υπηρεσιών κ.ά. Για μια επαγγελματική άδεια ταλαιπωρείται ο πολίτης, ψάχνει το κράτος και πολλές φορές δεν το βρίσκει.

**ΕΡ.: Πώς κρίνετε την κοινοβουλευτική εκπροσώπηση του νομού μας σε επίπεδο συμπολίτευσης αλλά και αντιπολίτευσης;**

Σε πολλά κρίσιμα θέματα για τα Δωδεκάνησα η κοινοβουλευτική εκπροσώπηση σε επίπεδο συμπολίτευσης **ήταν λίγη και αδύναμη.** Σας θυμίζω ενδεικτικά τη φορολόγηση των χρησικτησιών μόνο για τα Δωδεκάνησα, την αύξηση των αντικειμενικών αξιών με τις όποιες επιπτώσεις στην τοπική κοινωνία (φόροι μεταβίβασης, ενοίκια κ.λπ.).

Προ ημερών η μη ανωτατοποίηση της Α.Σ.Τ.Ε.Ρ. και σε πολλά άλλα χρειαζόταν σθένος, αποφασιστικότητα και πίεση προς κάθε κατεύθυνση για να μη θιγούν τα συμφέροντα της Δωδεκανήσου, που έπαψε να είναι η παχειά αγελάδα ιδιαίτερα τώρα τελευταία με την τουριστική κίνηση. Τρεις βουλευτές στο Νομό Δωδεκανήσου από τη συμπολίτευση ήταν αρκετοί για να πετύχουν, να διασφαλίσουν και να προωθήσουν πολλά για τα Δωδεκάνησα. Από πλευράς αντιπολίτευσης ο μοναδικός βουλευτής μας υπερέβαλε εαυτόν και εκπροσώπησε επάξια το Νομό μας. Αποκορύφωμα της κινητικότητας και διαρκούς παρουσίας του παντού, κάτω από οποιεσδήποτε συνθήκες ήταν ότι έφτασε στις πλημμύρες της Κάσου πριν φτάσει ο κρατικός μηχανισμός. Και φυσικά δεν ήταν μόνον αυτό.

**ΕΡ.: Μεγάλη συζήτηση γίνεται για το ρόλο των βουλευτών. Αλήθεια αν εσείς εκλεγείτε ποιά θα είναι η λειτουργία σας;**

Ο ρόλος του βουλευτή σήμερα χρειάζεται να γίνει πιο ενεργός και πιο εποικοδομητικός. Οι τόσες διαμαρτυρίες, τα τόσα κακώς κείμενα, η τόση ταλαιπωρία του πολίτη, με τις ουρές, πρέπει όλα αυτά να λιγοστεύουν. **Ο βουλευτής πρέπει να έχει τα μάτια του και τα αυτιά ανοιχτά σε όλους. Να εισηγείται και να προτείνει, συμβουλευόμενος τους ειδικούς και τους εμπλεκόμενους σε όλα αυτά, για να αρχίσει σιγά-σιγά να γίνεται η ζωή μας πιο ανθρώπινη.**

Μια ακέφαλη διοίκηση με ευνουχισμένους και εγκάθετους προϊσταμένους, χωρίς προληπτικούς και κατασταλτικούς μηχανισμούς, χωρίς αξιολόγηση και έλεγχο των λειτουργών της, θα αποτελεί εσαεί δυνάστη του πολίτη.

Σ' αυτά και άλλα πολλά δεν μπορεί να είμαστε παθητικοί δέκτες. Η νοοτροπία του γρηγορόσημου, η ανασφάλεια, η διαφθορά, θα μας πνίξουν όλους πολύ σύντομα, αν συνεχιστεί αυτή η νοοτροπία.

Αναστέλλοντας την επαγγελματική μου δραστηριότητα θα αφοσιωθώ και θα δώσω ότι μπορέσω καλύτερο στην κοινωνία για μια - δυο τετραετίες, ανοίγοντας παράλληλα το δρόμο και σ' άλλους αξιόλογους ανθρώπους για προσφορά στο κοινωνικό σύνολο.

ΣΥΝΕΡΓΕΙΟ ΜΟΤΟΠΟΔΗΛΑΤΩΝ

MOTO SAMPA

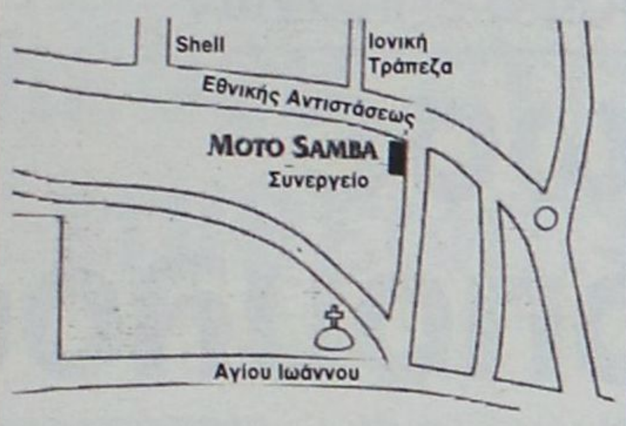


* Βελτιώσεις * Service
* Επισκευές

Παντός τύπου

Με τρεις ειδικευμένους τεχνίτες για άμεση εξυπηρέτηση!

Εθνικής Αντιστάσεως 86 • Τηλ. 22410 22652

ΟΙ ΕΙΔΙΚΟΙ ΣΤΗΝ
ΑΙΓΥΠΤΟ ΠΡΟΤΕΙΝΟΥΝ

Αναχωρήσεις από ΡΟΔΟ κάθε ΠΑΡΑΣΚΕΥΗ-ΣΑΒΒΑΤΟ

1. ΚΑΪΡΟ - ΚΡΟΥΑΖΙΕΡΑ
ΣΤΟΝ ΝΕΙΛΟ 8 ημέρες
ΠΕΡΙΛΑΜΒΑΝΟΝΤΑΙ
775€
• ΑΕΡΟΠΟΡΙΚΑ ΕΙΣΙΤΗΡΙΑ ΑΠΟ ΡΟΔΟ
• 03 ΔΙΑΝΥΚΤ. ΣΤΟ ΚΑΙΡΟ ΣΕ ΞΕΝΟΔΟΧΕΙΟ 4* ΜΕ ΗΜΙΔΙΑΤΡΟΦΗ
• 04 ΔΙΑΝΥΚΤ. ΣΤΗΝ ΚΡΟΥΑΖΙΕΡΑ 5* DELUX
ΣΕ ΕΞΩΤΕΡΙΚΗ ΚΑΜΠΙΝΑ ΜΕ ΘΕΑ ΤΟΝ ΝΕΙΛΟ & ΠΛΗΡΗΣ ΔΙΑΤΡΟΦΗ
• ΟΛΕΣ ΟΙ ΜΕΤΑΦΟΡΕΣ & ΞΕΝΑΓΗΣΕΙΣ
Δεν περιλαμβάνονται: Φόροι αεροδρομίου & βίζα Αιγύπτου

2. ΚΑΪΡΟ - ΑΛΕΞΑΝΔΡΕΙΑ
5 ημέρες
ΠΕΡΙΛΑΜΒΑΝΟΝΤΑΙ
510€
• ΑΕΡΟΠΟΡΙΚΑ ΕΙΣΙΤΗΡΙΑ ΑΠΟ ΡΟΔΟ
• 04 ΔΙΑΝΥΚΤ. ΣΤΟ ΚΑΙΡΟ ΣΕ ΞΕΝΟΔΟΧΕΙΟ 4* ΜΕ ΗΜΙΔΙΑΤΡΟΦΗ
• ΟΛΕΣ ΟΙ ΜΕΤΑΦΟΡΕΣ & ΞΕΝΑΓΗΣΕΙΣ
Δεν περιλαμβάνονται: φόροι αεροδρομίου & βίζα Αιγύπτου

VISA • MASTERCARD
ΕΞΟΦΛΗΣΗ
έως 40 ημέρες

VIP SERVICE

ΑΚΟΜΑ...
ΕΚΔΡΟΜΕΣ PRIVE ΚΑΘ' ΟΛΗ ΤΗ ΔΙΑΡΚΕΙΑ ΤΟΥ ΧΡΟΝΟΥ, ΣΕ ΟΠΟΙΟ ΜΕΡΟΣ ΤΗΣ ΑΙΓΥΠΤΟΥ ΕΣΕΙΣ ΘΕΛΕΤΕ ΣΕ ΚΑΤΑΠΛΗΚΤΙΚΕΣ ΤΙΜΕΣ!!

ΟΡΓΑΝΩΜΕΝΕΣ ΕΚΔΡΟΜΕΣ ΓΙΑ ΠΑΡΙΣΙ και DISNEYLAND ΣΕ ΣΥΝΕΡΓΑΣΙΑ ΜΕ ΤΑ ΜΕΓΑΛΥΤΕΡΑ ΤΑΞΙΔΙΩΤΙΚΑ ΓΡΑΦΕΙΑ ΤΗΣ ΑΘΗΝΑΣ

ΤΑΞΙΔΙΑ ΣΕ ΟΛΟ ΤΟΝ ΚΟΣΜΟ

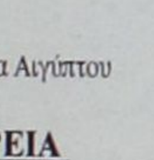

• ΚΡΟΥΑΖΙΕΡΕΣ
• ΣΧΟΛΙΚΕΣ ΕΚΔΡΟΜΕΣ
• ΑΕΡΟΠΟΡΙΚΑ ΚΑΙ ΑΚΤΟΠΛΟΪΚΑ ΕΙΣΙΤΗΡΙΑ
• ΚΡΑΤΗΣΕΙΣ ΞΕΝΟΔΟΧΕΙΩΝ
• ΕΝΟΙΚΙΑΣΕΙΣ ΑΥΤΟΚΙΝΗΤΩΝ



LET'S GO TRAVEL
ΠΕΡΝΟΥ 143 ΑΦΑΝΤΟΥ - ΡΟΔΟΣ
ΤΗΛ. 2241051186 ΦΑΞ: 2241051187

# Η Ρόδος τον 19ο αιώνα

Κυκλοφόρησε πρόσφατα ο συλλογικός τόμος **"Η Ρόδος τον 19ο αιώνα"** του Αντώνη Σ. Μαΐλλη, Κώστα Ε. Σκανδαλίδη και Κώστα Φ. Τσαλαχούρη που αποτελεί συνέκδοση της Τοπικής Ενωσης Δήμων και Κοινοτήτων Δωδεκανήσου και του εκδοτικού οίκου "Θυμέλη". Το βιβλίο κοσμείται από σπάνιες φωτογραφίες και γκραβούρες που ανήκουν στην συλλογή του Α.Σ. Μαΐλλη.

Προλογίζοντας το βιβλίο αυτό, ο πρόεδρος της ΤΕΔΚΔ κ. Γιώργος Γιαννόπουλος, δήμαρχος Ροδίων επισημαίνει τα εξής:

"Είναι πολλοί, ευτυχώς, οι Ροδίτες και οι Δωδεκανήσιοι που ενδιαφέρονται για την ιστορία του τόπου τους, τόσο την παλιότερη όσο και τη σχετικά πιο πρόσφατη.

Και είναι ευτυχής συγκυρία όταν συναντιούνται τρεις από τους επιφανέστερους μελετητές της, ο καθένας από το δικό του "μετερίζι" και από τη δική του σκοπιά, με στόχο μια κοινή έκδοση. Το φωτογραφικό υλικό και τα σπάνια ντοκουμέντα από το αρχείο του Αντώνη Μαΐλλη, τα τεκμηριωμένα ιστορικά σχόλια του Κώστα Τσαλαχούρη και η γλαφυρή πέννα του Κώστα Σκανδαλίδη εξασφαλίζουν σίγουρα ένα από τα καλύτερα μείγματα για τη δημιουργία ενός βιβλίου που αξίζει να υπάρχει στις βιβλιοθήκες όλων μας.

Θεωρώ τιμή μου που, επί των ημερών μου στην προεδρία της ΤΕΔΚ Δωδεκανήσου, πραγματοποιείται η έκδοση ενός βιβλίου με θέμα τη Ρόδο του 19ου αιώνα και θεωρώ χρέος μου να ευχαριστήσω όλους εκείνους που συνέβαλαν με τον ένα ή τον άλλο τρόπο στην υλοποίηση της".

**ΜΟΥΣΟΥΛΜΑΝΟΙ ΚΑΙ ΚΡΥΠΤΟΧΡΙΣΤΙΑΝΟΙ**

Οι μουσουλμάνοι κατοικούν στην πόλη εντός των τειχών και στα χωριά και συνοικισμούς Καντηλλί, Οσγούρ, Κατταβιά, Μενκεσέ, Τσαΐρι, Λίνδο, Σάλακο και Καλαμώνα, αρκετά απομονωμένοι από τους χριστιανούς και αποτελούν κλειστές κοινωνίες. Μέχρι τα μέσα του 19ου αιώνα συναντούμε εκεί όπου κατοικούν Οθωμανοί και κρυπτοχριστιανούς. Είναι ελάχιστοι αυτοί που αλλάζουν πίστη για το γενικό καλό και για να διαφυλάξουν και διατηρήσουν τα κτήματα και τις περιουσίες τους.

Οι νέες που σχημάτιζαν οικογένεια με Τούρκους, παρέμεναν κρυπτοχριστιανές, μα και αυτές οι περιπτώσεις στη Ρόδο είναι ελάχιστες. Η φράση "Να βάλουμε και το Χασάνη Τούρκο", τα λέει όλα. Οπως επίσης "Τούρκος είσαι Μουσταφά; Τούρκος μα την Παναγιά. Κι αφού είσαι Τούρκος γιατί μόννεις στην Παναγιά; Ξέχασα, μα το Χριστό!...". Η επίκληση στην Παναγία και το Χριστό αποδεικνύει ότι οι περιστάσεις τον έκαμαν να γίνει Τούρκος!..

Αυτός που έγινε μύθος ήταν ο κρυπτοχριστιανός Σουλλής, λυριστής και τραγουδιστής. Πηγαίνοντας στα γλέντια των μπέηδων, μάθαινε πολλά μυστικά και τα έκαμνε γνωστά στους ομόθρησκούς του, και τους γλίτωνε από τα πρόστιμα, τις φυλακίσεις και τις αυθαιρεσίες. Μια μέρα έξω από τα Τριάντα, μια Ροδιτοπούλα, για να αποφύγει την κακοποίηση των γαλοντζήδων, των ναυτών του αιγυπτιακού στόλου, κρύφτηκε σε ένα φράκτη με βάτους. Από την ταραχή της, δεν πρόσεξε ότι φαινόταν μέρος των ρούχων και υπήρχε φόβος να το δουν και να την πιάσουν. Ο Σουλλής που περνούσε τυχαία, το παρατήρησε και φοβούμενος μη τυχόν και την αντιληφθούν, τάχυνε το βήμα του, τραγουδώντας:

"-Πέρδικα που 'σαι στον βάτο
τράβα το ρούχο κάτω".

Στην Ιστριο και στην Αρνίθα έβαλαν επίτροπο στην εκκλησία τους, Οθωμανό. Από την ενέργεια αυτή σώζεται η παροιμία "Να βάλουμε επίτροπο και τον Χασάνη...Τούρκο".

Και πολλοί Τούρκοι, προς το τέλος του αιώνα, που θέλουν να ζουν αρμονικά με τους άλλους συνανθρώπους τους, δεν παραλείπουν να κάνουν τις κουλούρες τους και τα κόκκινα αυγά τη Λαμπρή, να προσφέρουν τάματα στην Παναγία και τους Αγίους και να καλούν στα χωριά τον παπά να τους κάμει αγιασμό ή κάποια χριστιανή γειτόνισσα να θυμιάσει με αγιασμένη ελιά το άρρωστο Τουρκόπαιδο. Οι Τούρκοι του Καλαμώνα, σέβονταν το ερειπωμένο ξωκλήσι του Αι Γιώργη. Στη Βιλανόβα, δεν ήταν δυνατόν στο κτήμα του Χουσνή Καϊμάκι, που μέσα σ' αυτό βρίσκεται το ξωκλήσι του Αγίου Γεωργίου, την μέρα της γιορτής του Αγίου να μην πάνε οι Οθωμανοί να ανάψουν τα καντήλια και πολλές φορές να κάμουν πεντάρτι. Ο μύθος μας λέγει ότι έκαναν και διασκέδαση.

**Ο ΚΩΝΣΤΑΝΤΙΝΟΣ Ο ΥΔΡΑΙΟΣ**

Τα γεγονότα τρέχουν και μετά τη δημοσίευση του Χάττι-Χουμαγιούν που γίνονται ουσιώδεις μεταρρυθμίσεις στην οθωμανική νομοθεσία, όπως η ελευθερία της λατρείας, δεν επιτρέπει πλέον τέτοιες θυσίες. Είναι ακόμη νωπό το μαρτύριο του νεαρού Υδριώτη, του Κωνσταντίνου, που η ζωή και τα θαύματα του, γίνονται θρύλος. Λεπτομέρειες της ζωής του είναι πια γνωστές από βιβλίο με την ακολουθία του νεομάρτυρα που εκδίδεται στη Βενετία το 1814, δεκατέσσερα ακριβώς χρόνια μετά το θάνατο του. Και οι συγκρατούμενοί του, έξι Σορωνιάτες, που έζησαν τις στιγμές μεγαλείου του Κωνσταντίνου, διηγούνται και καταγράφουν τα πάντα. Συνυπογράφουν ο μητροπολίτης Ρόδου Αγάπιος, ο σύγκελός του Νεόφυτος, οι ιερείς Στέργιος και Ζαχαρίας, ο επίτροπος Ιωάννης Νικολάου, ο πρωτομάρτυρας Αντώνιος, και οι Ιωάννης Χατζηδιάκος, Ιωάννης Γεωργίου και Βασίλης Θεοδώρου. Δεν απαγχονίζεται στη μαύρη μουριά δίπλα στην "Κόκκινη Πόρτα", όπου είναι ο συνήθης τόπος εκτελέσεων, αλλά στο Μαντράκι και η σορός του ρίχνεται σε σωρούς από ξύλα πίσω από τις φυλακές. Ο τόπος της ταφής του στην εκκλησία των Εισοδίων της Παναγίας στο Νιοχώρι γίνεται προσκύνημα.

**ΚΑΤΑΣΤΡΕΠΤΙΚΟΣ ΤΟΠΙΚΙΣΜΟΣ**

Σιγά, αλλά σταθερά δημιουργείται μια νέα πραγματικότητα. Ενώ στα χωριά τα ήθη και έθιμα διατηρούνται και παραμένουν όπως τους αλλοτινούς καιρούς, που χάνονται στα βάθη των αιώνων, η φιλοξενία είναι πατροπαράδοση και συνεχίζει τις ίδιες βάσεις, δεν συμβαίνει το ίδιο με τους κατοίκους των μαρασιών. Τους επηρεάζει η απομόνωση που τους επέβαλε η Διοίκηση, με τον αποκλεισμό τους απ' όλες σχεδόν τις δημόσιες εκδηλώσεις, στις οποίες πρωτοστατούσαν οι κρατούντες με τους Εβραίους και τους υπόλοιπους Δυτικούς χριστιανούς και τους Αρμένηδες. Αυτό συμβαίνει και παρατηρείται από τα μέσα του 19ου αιώνα όπου σιγά κλείνονται στον εαυτό τους και αναπτύσσεται ένας καταστρεπτικός τοπικισμός. Ο καθένας φροντίζει για το δικό του και μόνο συμφέρον. Και έχουμε το φαινόμενο να χωρίζεται η Ρόδος σε δύο κατηγορίες ανθρώπων, τους χωριάτες και τους χωραΐτες, που μεταξύ τους δεν έχουν τίποτε το κοινό. Δημιουργείται η νέα τάξη πραγμάτων, οι μαρασιώτες δηλαδή οι χωραΐτες με τις οικονομίες τους και το κλείσιμο στον εαυτό τους, φτιάχνουν περιουσίες και γίνονται μεγαλοτσιφλικάδες και πυργούχοι στα Τριάντα. Δεν λείπουν τα πάθη και μίση, οι μισαλλόδοξοι φανατισμοί, οι οικονομικοί ανταγωνισμοί και οι συγκρούσεις για εμπορικά συμφέροντα. Η ζηλοφθονία πλέον κυριαρχεί και όταν ζητείται η βοήθεια από τους χωριάτες, σε δύσκολες στιγμές, όπως αυτή της πυρκαγιάς του 1876, δεν δίδεται.

**ΟΙ ΕΒΡΑΙΟΙ**

Εκτός από τους Ελληνες και τους Τούρκους, ζουν στη Ρόδο από το 12ο αιώνα, Εβραίοι. Τότε ανέρχονταν σε τετρακόσιους, αλλά η Κοινότητα αυξήθηκε κατά τους χρόνους των διωγμών από τους Καθολικούς της Αραγκόν. Η Ρόδος τότε βρισκόταν κάτω από την κυριαρχία των Αράβων και χρησίμευσε σαν καταφύγιο για τους καταδιωγμένους Εβραίους. Από την εποχή αυτή άρχισε να δημιουργείται η συνοικία των Εβραίων, κοντά στο λιμάνι.

Οταν το 1480 η πόλη πολιορκήθηκε τριάντα οκτώ μέρες από τους Τούρκους, οι Εβραίοι πολέμησαν δίπλα στους ιππότες για την υπεράσπιση της Ρόδου. Κατέστρεψαν τα σπίτια τους, και τα υλικά τα χρησιμοποίησαν για να επιδιορθώσουν τις οχυρώσεις της πόλεως. Επίσης η Συναγωγή τους έπαθε ζημιές.

Ο Μέγας Μάγιστρος των Ιπποτών του Αγίου Ιωάννου Pierre d' Aubusson-ανήγειρε δύο εκκλησίες στη θέση της Συναγωγής για να ευχαριστήσει το Θεό για τη νίκη. Στους Εβραίους, για την ανδρεία τους, ύστερα από σχετική διαταγή, τους επιτράπηκε να χτίσουν μια άλλη Συναγωγή. Το 1488 κατοικούσαν στη Ρόδο είκοσι δύο εβραικές οικογένειες που ζούσαν πολύ φτωχικά και ορισμένες φορές αποκλειστικά από την εργασία των γυναικών που έφτιαχναν μεταξωτά ενδύματα. Οι υπόλοιπες οικογένειες εγκατέλειψαν το νησί ύστερα από τους σεισμούς του 1481-1482 όπου καταστράφηκε εκ νέου η εβραική συνοικία.

- Χωρίς συζήτηση όλοι οι Εβραίοι οφείλουν να εγκαταλείψουν τη Ρόδο εντός τριάντα ημερών.

Βρισκόμαστε στα 1500 και η απόφαση αυτή του Μεγάλου Μάγιστρου έπεσε σαν κεραυνός. Οι Εβραίοι εξορίστηκαν στη Νίκαια. Αλλά τα επόμενα χρόνια, δύο με τρεις χιλιάδες αιχμάλωτοι μεταφέρθηκαν στη Ρόδο ως σκλάβοι για να επισκευάσουν και να συμπληρώσουν με νέες οχυρώσεις τα φρούρια. Θεία δίκη, οι αιχμάλωτοι αυτοί, το 1522, έδωσαν χείραν βοηθείας στους Τούρκους, όταν ήρθαν για να κατακτήσουν την πόλη.



### Τις κατέθεσε στον εισαγγελέα μαζί με αντίγραφα επιταγών

# Κασέτες παρέδωσε ο Θεόδωρος Αγγελόπουλος

## Περιέχουν συνομιλίες με έμμεσες απειλές κατά του ιδίου και συγγενών του

Μαγνητοφωνημένες συνομιλίες με έμμεσες απειλές για τη ζωή του, και τις ζωές άλλων μελών της οικογένειάς του, καθώς και αντίγραφα επιταγών κατέθεσε στον εισαγγελέα Δημήτρη Παπαγγελόπουλο ο επιχειρηματίας Θόδωρος Αγγελόπουλος.

Όπως αναφέρει η "Κυριακάτικη Ελευθεροτυπία", ο κ. Αγγελόπουλος επικαλείται επίσης τηλεφωνική επικοινωνία το περασμένο καλοκαίρι (μετά τις συλλήψεις της 17 Νοέμβρη) με απειλές, ενώ έχει υποδείξει στον εισαγγελέα και άλλους επιχειρηματίες που εκβιάστηκαν.

Ανάμεσα στα ονόματα της μακράς λίστα μαρτύρων που έχει συντάξει ο εισαγγελέας περιλαμβάνονται μέλη της οικογένειας Λάτση, Τσάτσου και Στασινόπουλου, καθώς και οι κ.κ. Δημήτρης Κοντομηνάς Αργύρης Σαλιαρέλης.

Τις επόμενες ημέρες, άλλωστε, αναμένεται να κλητευθούν και τα πρόσωπα εναντίον των οποίων στρέφονται οι καταγγελίες.

Όπως αναφέρει ρεπορτάζ του Κυριακάτικου Βήματος, από τα μέχρι τώρα στοιχεία που έχει συλλέξει ο εισαγγελέας δεν φαίνεται να προκύπτει σύνδεση του θέματος με τη 17Ν.

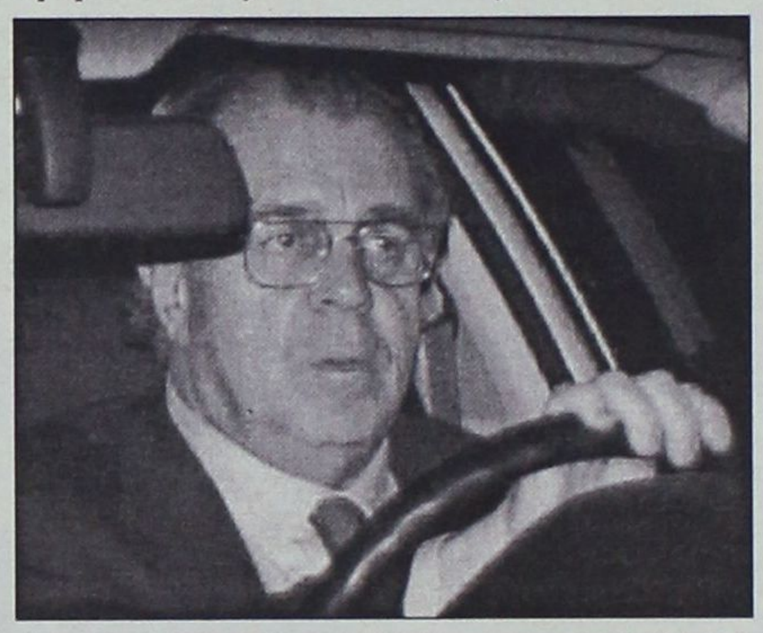

Αντίθετα, ξεκάθαρο είναι ότι όσοι μετείχαν σε εκβιαστικές δραστηριότητες το έκαναν μόνοι τους και προς ίδιον όφελος, είτε επικαλούμενοι τους τρομοκράτες, είτε άλλα θέματα της επιχειρηματικής, προσωπικής ή οικογενειακής ζωής των εκβιαζομένων.

Πάντως, όπως αναφέρει η εφημερίδα Έθνος, στο μικροσκόπιο ξαναμπαίνουν οι προκηρύξεις της 17Ν υπό το πρίσμα των καταγγελιών που βλέπουν το φως της δημοσιότητας τις τελευταίες ημέρες, προκειμένου να εντοπιστούν σημεία που θα μπορούσαν να χρησιμεύσουν ως λαβές για απειλές.

Ιδιαίτερο ενδιαφέρον αναμένεται να έχουν αυτήν την εβδομάδα οι καταθέσεις της κυρίας Μαριάννα Λάτση και της Γιάννας Αγγελοπούλου, απόφαση των οποίων φαίνεται πως ήταν να σπάσει η σιωπή γύρω από το θέμα των εκβιασμών.

# Στο στόχαστρο τέσσερα κορυφαία στελέχη του ΕΛΑ

Στο στόχαστρο της Αντιτρομοκρατικής Υπηρεσίας θα βρεθούν εντός των επόμενων ημερών τέσσερα κορυφαία στελέχη του ΕΛΑ, γεγονός που επιβεβαιώνει την πρόθεση των Αρχών να προχωρήσουν στην εξάρθρωση και άλλων τρομοκρατικών οργανώσεων που έδρασαν στη χώρα μας.

Όπως αναφέρεται σε ρεπορτάζ της Καθημερινής της Κυριακής, οι διωκτικές Αρχές γνωρίζουν πλέον με κάθε λεπτομέρεια τα πρόσωπα και τα πράγματα του ΕΛΑ, από την ίδρυσή του το 1974 μέχρι το 1995, οπότε και η οργάνωση αποφάσισε να αναστείλει τη δράση της.

Ιδρυτής της θεωρείται ο Χρήστος Κασσίμης, ο οποίος σκοτώθηκε το 1977 στη διάρκεια συμπλοκής με αστυνομικούς. Δεξί του χέρι θεωρείται ένα άτομο που στα αρχεία της Στάζι αναφέρεται με το όνομα «Φιλίπ».

Σύμφωνα με όσα προκύπτουν από τις έρευνες, ο «Φιλίπ» διατηρούσε επαφές με τον Αλέξανδρο Γιωτόπουλο και έκανε μαζί του συνεννοήσεις για την πραγματοποίηση επιθέσεων, οπλισμό και τεχνογνωσία.

Ιθύνων νους του ΕΛΑ θεωρείται ένα άτομο με τον κωδικό «Αντριου», ενώ τα περισσότερα χτυπήματα πραγματοποιούσε ένα πρόσωπο με το κωδικό όνομα «Τζορτζ».

# Μ. Περατικός-Γιώργος Πέτσος

Ο εφοπλιστής Μιχάλης Περατικός και ο πρώην υπουργός Γιώργος Πέτσος δεν είχαν δεχθεί εκβιασμούς στο όνομα της 17 Νοέμβρη, όπως δήλωσαν την Κυριακή από τον ιερό ναό Αγίας Τριάδας στον Πειραιά, όπου παρέστησαν σε μνημόσυνο για τα θύματα της τρομοκρατίας.

«Σημασία έχει όμως εκείνοι που έχουν εκβιαστεί και είναι εν ζωή να μιλήσουν. Διότι εάν δεν μιλήσουν εκείνοι το απόστημα αυτό δεν πρόκειται να σπάσει ποτέ» τόνισε ο Γ. Πέτσος.

«Εχω απόλυτη πεποίθηση ότι αυτοί οι στυγεροί δολοφόνοι θα βρουν τη θέση τους, θα εγκλειστούν ώστε να μην έχει ο τόπος μας αυτή τη γάγγραινα στο μέλλον», ανέφερε από πλευράς του ο Μιχάλης Περατικός, πατέρας του Κωστή Περατικού.

## ΟΡΟΓΚ ΥΠΕΡ ΤΟΥ ΤΕΩΣ ΓΙΑ ΤΟ 2004

Υπέρ της παρουσίας του τέως Βασιλιά Κωνσταντίνου, ως επίτιμου μέλους της ΔΟΕ, στους Ολυμπιακούς Αγώνες του 2004 τάσσεται εμμέσως πλην σαφώς ο πρόεδρος της Διεθνούς Ολυμπιακής Επιτροπής Ζακ Ρογκ, σε συνέντευξή του στην Κυριακάτικη Ελευθεροτυπία.

«Η ελληνική κυβέρνηση υπέγραψε με τη ΔΟΕ ένα συμβόλαιο, σύμφωνα με το οποίο τα μέλη της ΔΟΕ θα βρίσκονται τον Αύγουστο του 2004 στην Αθήνα. Και αυτό πρέπει να τηρηθεί», τονίζει ο Βέλγος αξιωματούχος.

Ερωτώμενος εάν εννοεί ότι η Ελλάδα δεν μπορεί να εμποδίσει τον τέως βασιλιά να έρθει στη χώρα, ο κ. Ρογκ απαντά: «Πραγματικά, δεν θέλω να το σχολιάσω περισσότερο».

# "Βολές" Χριστόδουλου κατά πρωθυπουργού



Την ανοιχτή διαφωνία του με την άποψη που εξέφρασε ο πρωθυπουργός Κώστας Σημίτης ότι «η Τουρκία είναι ευρωπαϊκή δύναμη από τον 16ο αιώνα» εξέφρασε ο αρχιεπίσκοπος Χριστόδουλος, στο κυριακάτικο κήρυγμά του από το ναό του Αγίου Μάρκου Ευγενικού στα Κάτω Πατήσια.

«Πολλοί λέγουν ότι από το 16ο αιώνα η Τουρκία έχει κάνει αισθητή την παρουσία της στην Ευρώπη. Η ιστορία όμως μαρτυρεί πως αυτή η παρουσία είναι βουτηγμένη στο αίμα, τη βαρβαρότητα και τις λεηλασίες, και όχι στην προαγωγή του πολιτισμού», τόνισε ο κ. Χριστόδουλος.

Παράλληλα εξέφρασε την κατηγορηματική αντίθεσή του στην ένταξη της γειτονικής χώρας στην Ευρωπαϊκή Ένωση, λέγοντας ότι η Τουρκία επιδιώκει να εισέλθει στην Ευρώπη «όχι πλέον δια των όπλων, αλλά δια του όγκου του πληθυσμού της και δια των αγορών που εποφθαλμιούν κάποιοι προκειμένου να έχουν μεγαλύτερα κέρδη».

Επίσης υποστήριξε ότι ο ελληνικός λαός δεν συμμερίζεται τις απόψεις εκείνες που θέλουν την μετατροπή της Ευρώπης σε μουσουλμανική κατά το ήμισι. Και συμπλήρωσε: «Η αλήθεια λέγει ότι δεν πρέπει να γίνει μέλος της ΕΕ γιατί δεν έχει τίποτα να προσφέρει στον πολιτισμό της Ευρώπης, όπως δεν προσέφερε μέχρι τώρα».

### Στράφηκε κατά του Στέητ Ντιπάρτμεντ

# Επίθεση Κακλαμάνη

## Για έγγραφο στην ιστοσελίδα του

Σφοδρή επίθεση κατά των ΗΠΑ εξαπέλυσε την Κυριακή ο πρόεδρος της Βουλής, Απ. Κακλαμάνης, με αφορμή έγγραφο στην ιστοσελίδα του Στέιτ Ντιπάρτμεντ που ανέφερε ότι δεν έχει εκλείψει ο κίνδυνος τρομοκρατικών επιθέσεων στην Ελλάδα.

«Η 17Ν έχει εξαρθρωθεί και είναι απαράδεκτο να εμφανίζεται η χώρα μας μέσα από τις αγγελίες του αμερικανικού ΥΠΕΞ ότι είναι έρμαιο της τρομοκρατίας, κάτι που δεν υπήρξε ποτέ» τόνισε ο πρόεδρος της Βουλής.

Ο κ. Κακλαμάνης έκανε ακόμη λόγο για προσβολή και εκβιασμό της χώρας μας και επικρότησε την ενέργεια του υπουργού Εξωτερικών να διαμαρτυρηθεί στον Αμερικανό πρέσβη, Τόμας Μίλερ, για αυτή την απαράδεκτη, όπως τόνισε, μεθόδευση.

«Εάν οι φίλοι μας οι Αμερικανοί θέλουν συνεργασία πράγματι για το στόχο εναντίον της τρομοκρατίας πρέπει να αντιμετωπίζουν ισότιμα την Ελλάδα, ισότιμα την Ευρώπη, ισότιμα την ΕΕ» είπε χαρακτηριστικά ο πρόεδρος της Βουλής.

«Πέρασαν οι εποχές των εκβιασμών που μπορούσαν ενώπιον του αντίπαλου δέους του Σοβιετικού μπλοκ, να σύρεται η Ευρώπη σε επιλογές που περισσότερο χάσμα άνοιγαν και την ισορροπία του τρόμου συντηρούσαν» κατέληξε ο κ.Κακλαμάνης.

# Χιόνισε πάλι στη δυτική Μακεδονία

Πυκνό χιόνι πέφτει σε όλους τους νομούς της δυτικής Μακεδονίας, χωρίς ωστόσο να δημιουργηθούν προβλήματα στην κίνηση των οχημάτων, αν και η χρήση των αντιολισθητικών αλυσίδων είναι απαραίτητη, τόσο στο επαρχιακό όσο και το εθνικό οδικό δίκτυο της περιοχής.

Στα πεδινά της κεντρικής Μακεδονίας βρέχει, ενώ στα ορεινά χιονίζει και οι οδηγοί θα πρέπει να είναι ιδιαίτερα προσεκτικοί, εξαιτίας της ολισθηρότητας των δρόμων.

Στη Θεσσαλονίκη από το πρωί της Κυριακής βρέχει κατά διαστήματα, ενώ η θερμοκρασία στο κέντρο της πόλης φτάνει στους οκτώ βαθμούς Κελσίου.

Το μεσημέρι η ΕΜΥ εξέδωσε δελτίο αναγγελίας θυελλωδών ανέμων, έντασης επτά και τοπικά οκτώ μποφόρ.

Επέστρεψε εσπευσμένα στη Βαγδάτη ο επικεφαλής τους

# Πιέσεις στον Σαντάμ από επιθεωρητές του ΟΗΕ

"Ο πόλεμος δεν είναι αναπόφευκτος", δήλωσε



Στο Ιράκ βρίσκεται από την Κυριακή ο επικεφαλής των επιθεωρητών του ΟΗΕ, προκειμένου να πιέσει την ηγεσία της χώρας για αποτελεσματικότερη συνεργασία με τον ΟΗΕ. «Ο πόλεμος δεν είναι αναπόφευκτος, όμως, χρειάζεται περισσότερη συνεργασία» είπε ο Χανς Μπλιξ.

Μιλώντας στους δημοσιογράφους κατά την αναχώρησή του από το αεροδρόμιο της Λάρνακας, ο κ. Μπλιξ τόνισε ότι το Ιράκ πρέπει να κάνει περισσότερα για να πείσει τη διεθνή κοινότητα ότι πράγματι δεν έχει στην κατοχή του όπλα μαζικής καταστροφής.

«Το Ιράκ δεν έχει συνεργαστεί όσο θα επιθυμούσαμε με τα Ηνωμένα Έθνη και είναι χρέος μας να τους εξηγήσουμε την κατάσταση που έχει δημιουργηθεί» είπε χαρακτηριστικά. Νωρίτερα, είχε χαρακτηρίσει σοβαρή εξέλιξη την αποκάλυψη έντεκα κενών κεφαλών πυραύλων που δεν περιλαμβάνονταν στις εκθέσεις του ΟΗΕ.

Τον επικεφαλής των επιθεωρητών συνοδεύει στη Βαγδάτη ο επικεφαλής της Διεθνούς Υπηρεσίας Ατομικής Ενέργειας (IAEA) Μοχάμεντ Ελ Μπαραντέι.

«Ο χρόνος τελειώνει και η διεθνής κοινότητα ανυπομονεί και ζητά αποτελέσματα» είπε ο ίδιος, για να συμπληρώσει ότι κατά τη διήμερη παραμονή του στο Ιράκ θα παρουσιάσει στους Ιρακινούς αξιωματούχους τα μεγάλα κενά στην έκτασης 12.000 σελίδων έκθεση που υπέβαλε η Βαγδάτη στα Ηνωμένα Έθνη το Δεκέμβριο.

Το Σάββατο, εκατοντάδες χιλιάδες άτομα σε όλο τον κόσμο διαδήλωσαν κατά του πολέμου στο Ιράκ, ενώ ακόμα και στις Ηνωμένες Πολιτείες ο παλμός και ο όγκος των συγκεντρωμένων ήταν εντυπωσιακός.

Τα μεγαλύτερα συλλαλητήρια έγιναν στη Ρωσία, στη Γερμανία, στη Βρετανία, στην Ιαπωνία και στο Πακιστάν. Περίπου 50.000 άτομα φώναξαν συνθήματα κατά της πολιτικής του Τζορτζ Ο. Μπους στην Ουάσινγκτον, το Σαν Φρανσίσκο και στο Σικάγο.

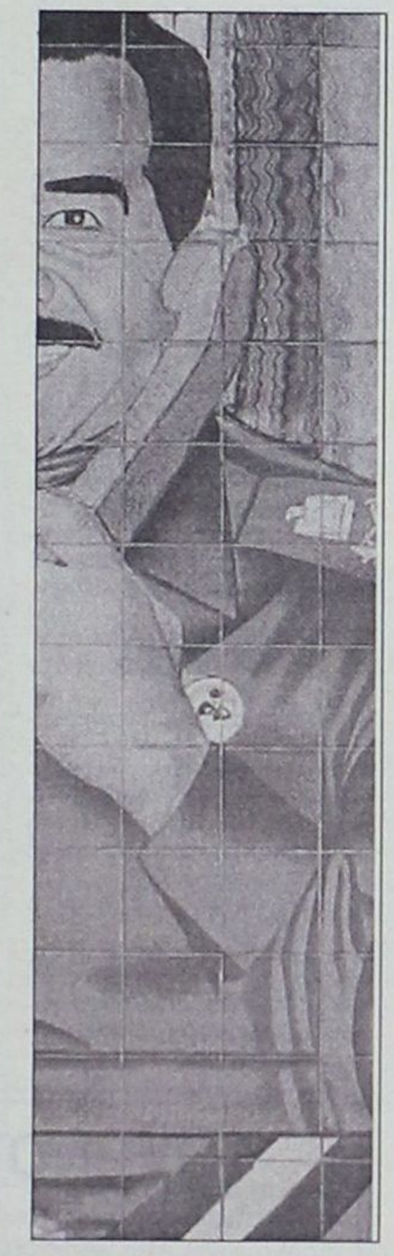

Προτάσεις για άρση του αδιεξόδου

# ΗΠΑ-Ρωσία για τη Β. Κορέα

Παρουσίαση "σχεδίου-πακέτου"

Εντείνονται οι διπλωματικές προσπάθειες για άρση του αδιεξόδου στη Β.Κορέα. Την Κυριακή, Ρώσος απεσταλμένος υπέβαλε σχέδιο διευθέτησης της κρίσης, ενώ ο Αμερικανός πρεσβευτής πρότεινε οικονομική συνεργασία με την Πιονγιάνγκ, εάν εγκαταλείψει το πυρηνικό της πρόγραμμα.

Όπως μετέδωσε το πρακτορείο ειδήσεων Itar-Tass, ο Ρώσος υφυπουργός Εξωτερικών, Αλεξάντερ Λοσιούκοφ, παρουσίασε σε αξιωματούχους στην Πιονγιάνγκ την πρόταση της Μόσχας «για τη διευθέτηση του κορεατικού προβλήματος» και αναμένει την απάντηση της Β.Κορέας τη Δευτέρα.

Σύμφωνα πάντα με το Itar-Tass, το «σχέδιο-πακέτο» ζητά τη δέσμευση για μία κορεατική χερσόνησο απαλλαγμένη από τα πυρηνικά όπλα σε αντάλλαγμα για την παροχή εγγυήσεων ασφαλείας για τη Β.Κορέα και για επανάληψη της ανθρωπιστικής και οικονομικής βοήθειας προς το Βορρά.

Ο Ρώσος αξιωματούχος φέρεται να δήλωσε εξάλλου ότι ο διάλογος είναι «πολύ ενεργός και ουσιαστικός, ενώ η ατμόσφαιρα στις συζητήσεις είναι πολύ θερμή, φιλική και εποικοδομητική».

Η Ρωσία και η Κίνα -δύο εκ των ολίγων συμμάχων της Πιονγιάνγκ- θεωρούνται ως χώρες-κλειδιά στις διπλωματικές πιέσεις που ασκούνται στη Β.Κορέα, προκειμένου να εγκαταλείψει το πυρηνικό της πρόγραμμα, που θεωρείται ότι θα οδηγήσει σε αποσταθεροποίηση της ευρύτερης περιοχής.

Από την πλευρά του, ο πρεσβευτής των ΗΠΑ στη Σεούλ, Τόμας Χάμπαρντ, τόνισε ότι η Ουάσινγκτον θα μπορούσε να προσφέρει πολύ περισσότερα στην Β.Κορέα από ανθρωπιστική βοήθεια, με την προϋπόθεση όμως να εγκαταλειφθούν τα σχέδια για ανάπτυξη πυρηνικών όπλων.

Ο Χάμπαρντ χαρακτήρισε «πρόκληση για ολόκληρο το διεθνές σύστημα» την πυρηνική κρίση στη Β.Κορέα, τονίζοντας ότι οι ΗΠΑ είναι έτοιμες για μία «ευρεία προσέγγιση», εάν υπάρξει επίλυση του προβλήματος.

«Αυτή θα περιλαμβάνει -μεταξύ άλλων- κάποιας μορφής οικονομική συνεργασία, πιθανώς στον ενεργειακό τομέα» κατέληξε ο Αμερικανός πρεσβευτής.

## ΕΥΡΗΜΑΤΙΚΗ ΑΠΑΤΗ ΜΕ ΑΤΜ

Απάτη με «στόχο» κατόχους πιστωτικών καρτών ξεσκέπασαν οι Αρχές της Ισπανίας, συλλαμβάνοντας επιτήδειους που με την τοποθέτηση μικροσκοπικής κάμερας σε ΑΤΜ «αποσπούσαν» τους κωδικούς αριθμούς, προχωρώντας σε αναλήψεις χιλιάδων ευρώ.

Όπως επισημαίνει το BBC, οι αστυνομικές αρχές στο Αλικάντε της Ισπανίας έχουν προχωρήσει μέχρι στιγμής στη σύλληψη δύο υπόπτων στο τουριστικό παραλιακό θέρετρο Τορεβιέχα. Οι δράστες φέρονται να έχουν αποσπάσει έως και 36.000 ευρώ σε διάφορες τοποθεσίες του Αλικάντε.

Η μέθοδος; Τοποθετούσαν μικροσκοπικές κάμερες σε μηχανήματα αυτόματης ανάληψης χρημάτων (ΑΤΜ), φωτογραφίζοντας τους ανυποψίαστους κατόχους να πληκτρολογούν τον κωδικό αριθμό της κάρτας τους (PIN).

# Διώκεται για ανθρωποκτονία ο Μπαργκούτι

Δικαστήριο του Τελ Αβίβ όρισε την Κυριακή ότι ο Μαρουάν Μπαργκούτι θα δικαστεί αντιμετωπίζοντας την κατηγορία της ανθρωποκτονίας. Ως δικάσιμος ορίστηκε η 6η Απριλίου. Ο Μπαργκούτι εξακολουθεί όμως να αμφισβητεί τη δικαιοδοσία της ισραηλινής Δικαιοσύνης.

Ο εκ των ηγετών της παλαιστινιακής εξέγερσης υποστήριξε πως το Ισραήλ δεν μπορεί να τον δικάσει, καθώς είναι εκλεγμένο μέλος του παλαιστινιακού Κοινοβουλίου και επειδή -όπως υποστηρίζει- συνελήφθη παράνομα από Ισραηλινούς στρατιώτες.

Εξάλλου, ο Μπαργκούτι αρνείται τις κατηγορίες που του προσάπτονται, ότι δηλαδή έχει ανάμειξη σε επιθέσεις, που είχαν ως αποτέλεσμα το θάνατο 26 Ισραηλινών, όπως μεταδίδει το BBC.

«Αποφασίσαμε ότι η ακροαματική διαδικασία θα αρχίσει στις 6 Απριλίου» είπε η δικαστής, Σάρα Σιρότα στον Μπαργκούτι. Πάντως, το τριμελές δικαστήριο δεν έδωσε αμέσως την αιτιολογία της απόφασής του.

Από την πλευρά του, ο Μαρουάν Μπαργκούτι δήλωσε για μία ακόμη φορά ότι δεν αναγνωρίζει τη δικαιοδοσία του δικαστηρίου.

«Το κράτος του Ισραήλ δεν έχει το δικαίωμα να με δικάσει ή να με κατηγορήσει. Πολεμώ για τα δικαιώματα του λαού μου εναντίον της σκληρής κατοχής» τόνισε ο Μπαργκούτι, για τον οποίο το δικαστήριο όρισε δημόσιο συνήγορο.

## Νεκροί από πυρκαγιές, στην Αυστραλία

Δραματική εξακολουθεί να είναι η κατάσταση στην Αυστραλία από τις δασικές πυρκαγιές που έχουν ξεσπάσει στα περίχωρα της ομοσπονδιακής πρωτεύουσας. Τέσσερα άτομα έχουν χάσει τη ζωής τους, 150 τραυματίστηκαν και εκατοντάδες σπίτια έχουν καεί. Η Καμπέρα έχει κηρυχθεί σε κατάσταση έκτακτης ανάγκης.

Όπως μετέδωσε το BBC, τουλάχιστον 2.000 άνθρωποι αναγκάστηκαν να εγκαταλείψουν τα σπίτια τους, ενώ οι Αρχές της πρωτεύουσας Καμπέρα μιλούν για τις χειρότερες καταστροφές στην ιστορία της πόλης.

Χιλιάδες πυροσβέστες, εθελοντές αλλά και απλοί πολίτες δίνουν μάχη με τις φλόγες σε τέσσερα μέτωπα στα προάστια της Καμπέρα. Πολλοί βασικοί οδικοί άξονες έχουν κλείσει, η ηλεκτροδότηση έχει διακοπεί και η πόλη έχει καλυφθεί από ένα πυκνό σύννεφο μαύρου καπνού.

## Τραγικός θάνατος λαθρομεταναστών

Τραγικό θάνατο βρήκαν 16 άνθρωποι, οι οποίοι επιχειρούσαν να εισέλθουν παράνομα στην Ισπανία, όταν το σκάφος στο οποίο επέβαιναν βυθίστηκε κοντά στα στενά του Γιβραλτάρ. Μόλις τρία άτομα σώθηκαν χάρη στη γιγαντιαία επιχείρηση της ακτοφυλακής.

Η μαροκινή αστυνομία δεν μπορούσε να διευκρινίσει πόσα άτομα ακριβώς βρίσκονταν πάνω στο σκάφος, αλλά τα θύματα προέρχονται κυρίως από την υποσαχάρια Αφρική.

Εκπρόσωπος της αστυνομίας δήλωσε στο πρακτορείο Reuters ότι οι μετανάστες είχαν εντοπιστεί από περιπολικό του Λιμενικού Σώματος νωρίς το πρωί της Παρασκευής σε απόσταση 17χλμ. από το λιμάνι της Ταγγέρης.

Καθώς αντιλήφθηκαν ότι είχαν εντοπιστεί, ορισμένοι από τους μετανάστες προσπάθησαν να γυρίσουν στη στεριά, αλλά οι περισσότεροι παρέμειναν στο σκάφος, παρά τις κακές καιρικές συνθήκες που επικρατούσαν στην περιοχή.

# ΜΝΗΜΟΣΥΝΑ

Την 21η μηνός Ιανουαρίου ημέρα Τρίτη και ώρα 8 π.μ. εις τον Ιερό Ναό Αγίου Νικολάου πόλεως Ρόδου, τελούμε 40ήμερο μνημόσυνο υπέρ αναπαύσεως της ψυχής της πολυαγαπημένης μας αδελφής, θείας και εξαδέλφης

**ΑΝΝΑΣ ΜΙΧ. ΖΩΑΝΝΟΥ**
**το γένος Νικολ. Ξανθού**

Τ' αδέλφια: Βασίλης-Πόπη, Ζαφειρία, Ξανθού, Ουρανία-Στέργος Τσάπη, Μαρία Καραμανή-Ξανθού, Εφη Ξανθού
Τ' ανίψια, τα εξαδέλφια και οι λοιποί συγγενείς



Την 21η μηνός Ιανουαρίου ημέρα Τρίτη και ώρα 8 π.μ. εις τον Ιερό Ναό Αγίας Ειρήνης Ορφανοτροφείου Θηλέων, τελούμε 6μηνο μνημόσυνο υπέρ αναπαύσεως της ψυχής του λατρευτού μας συζύγου, πατέρα, υιού, αδελφού και θείου

**ΗΛΙΑ ΜΥΛΩΝΑ**

Η σύζυγος: Ανθή
Τα παιδιά: Γιασεμίνα, Φραγκίσκος
Η μητέρα, τ' αδέλφια, τ' ανίψια
Και οι λοιποί συγγενείς



Την 21η μηνός Ιανουαρίου ημέρα Τρίτη και ώρα 8.30 π.μ. εις τον Ιερό Ναό Αγίου Γεωργίου (Θεμ. Σοφούλη) πόλεως Ρόδου, τελούμε 6μηνο μνημόσυνο υπέρ αναπαύσεως της ψυχής του λατρευτού μας συζύγου, πατέρα, παππού και θείου

**ΣΤΑΥΡΟΥ ΖΑΝΝΕΤΑΚΗ**

Η σύζυγος: Υπακοή
Τα παιδιά: Πρεσβυτέρα Αναστασία-Ιερέας Ξεονοφών, Νίκος-Ελένη, Γιάννης-Τσαμπίκα
Τα εγγόνια, τ' ανίψια και οι λοιποί συγγενείς



Την 21η μηνός Ιανουαρίου ημέρα Τρίτη και ώρα 8.30 π.μ. εις τον Ιερό Ναό Ταξιαρχών Νεκροταφείου Ρόδου, τελούμε 9ήμερο μνημόσυνο υπέρ αναπαύσεως της ψυχής της λατρευτής μας μητέρας, γιαγιάς και θείας

**ΣΤΑΜΑΤΙΑΣ-ΛΑΡΔΟΠΟΥΛΟΥ**
**(Πρεσβυτέρας)**

Τα παιδιά: Μαρία-Νικήτας Μορφωπού
Τα εγγόνια: Παύλος, Ματίνα, Σταύρος
Τ' ανίψια και οι λοιποί συγγενείς

## ΠΡΟΚΗΡΥΞΗ ΕΠΑΝΑΛΗΠΤΙΚΟΥ ΔΙΑΓΩΝΙΣΜΟΥ

Το Κέντρο Παιδικής Μέριμνας Θηλέων Ρόδου, ύστερα από τις 12/12-11-2002 και 1/16-01-2003 αποφάσεις του Διοικ. Συμβουλίου του, ΠΡΟΚΗΡΥΣΣΕΙ μειοδοτικό ΕΠΑΝΑΛΗΠΤΙΚΟ διαγωνισμό για την ανάδειξη προμηθευτών των πιο κάτω ειδών οικ. Ετους 2003.
Είδη παντοπωλείου, οπωρολαχανικών, κρεοπωλείου, ιχθυοπωλείου, αρτοποιείου με κριτήριο την έκπτωση στα εκατό(%) επί της τιμής του τιμολογίου κατά την ημέρα αγοράς.
Ο διαγωνισμός θα γίνει στις 03/02/2003, ημέρα Δευτέρα και ώρα 12 το μεσημέρι στο γραφείο του Ιδρύματος ενώπιον Επιτροπής, όπου οι ενδιαφερόμενοι θα καταθέσουν τις προσφορές τους με τα σχετικά δικαιολογητικά.
Υπεύθυνος υπάλληλος για πληροφορίες Μ. Κοκκίνη ή Σ. Πέτρου κατά τις εργάσιμες ημέρες και ώρες, τηλεφ. 2241027335

**Ο πρόεδρος**
**του Διοικ. Συμβουλίου**
**Ιωάννης Ζερβός**


**ΓΡΑΦΕΙΟ ΤΕΛΕΤΩΝ & ΜΝΗΜΟΣΥΝΩΝ ΡΟΔΟΥ ΣΤΕΦΑΝΑ-ΣΤΟΛΙΣΜΟΙ**

**ΑΜΕΣΗ ΕΞΥΠΗΡΕΤΗΣΗ ΟΛΟ ΤΟ 24 ΩΡΟ**

**"ΑΜΕΡΙΚΑΝΟΥ"**

*Αναλαμβάνουμε την τελετή και με τα έξοδα που χορηγούν τα ταμεία χωρίς καμία επιβάρυνση. ΙΚΑ, ΤΕΒΕ, ΤΑΞΥ, ΔΗΜΟΣΙΟΥ, ΛΙΜΕΝΙΚΩΝ, ΟΓΑ και λοιπά ταμεία. Τους ΑΠΟΡΟΥΣ ΔΩΡΕΑΝ.*

**Πλατεία Βρούχου στην Μητρόπολη**
**τηλέφωνα: 22410-28901-33400**


**ΕΛΛΗΝΙΚΗ ΔΗΜΟΚΡΑΤΙΑ**
**ΔΗΜΟΣ ΡΟΔΙΩΝ**
**Δ/ΝΣΗ ΤΕΧΝ. ΥΠΗΡΕΣΙΩΝ**
**ΑΠ 270/13.1.2003**

## ΠΕΡΙΛΗΨΗ ΔΙΑΚΗΡΥΞΗΣ ΔΗΜΟΠΡΑΣΙΑΣ

Ο Δήμαρχος Ροδίων Γιώργος Γιαννόπουλος προκηρύσσει δημόσιο μειοδοτικό διαγωνισμό για την ανάδειξη αναδόχου εκτέλεσης του έργου: «Επισκευή, διαρρύθμιση και δημιουργία θεραπευτικού κέντρου εξαρτημένων ατόμων σε κτίριο του πρώην Γενικού Νοσοκομείου Ρόδου» που έχει προϋπολογισμό τριακόσιες πενήντα χιλιάδες (350.000) ευρώ (οικοδομικά 175.000 ευρώ και ηλεκτρ/κά 175.000 ευρώ) με την πρόβλεψη αναθεώρησης και Φ.Π.Α.
Η προθεσμία περάτωσης του έργου ορίζεται σε πενήντα (50) ημερολογιακές ημέρες και ο συντελεστής ρ είναι αυτός της κατηγορίας έργων ΟΙΚΟΔΟΜΙΚΑ (δ).
— Η εγγύηση για τη συμμετοχή στην δημοπρασία ορίζεται στο ποσό των έξι χιλιάδων εκατόν τριάντα (6.130) ευρώ και βεβαιώνεται με την προσκόμιση ισόποσου γραμματίου του Ταμείου Παρακαταθηκών και Δανείων ή εγγυητικής επιστολής ανεγνωρισμένης Τράπεζας ή του Ταμείου Συντάξεως Μηχανικών και Εργοληπτών Δημοσίων Εργων, συντεταγμένη κατά τον ισχύοντα τρόπο για το Δημόσιο.
Η εγγύηση θα απευθύνεται στο Δήμο Ροδίων.
— Η Δημοπρασία θα διενεργηθεί την 22 Ιανουαρίου 2003, ημέρα Τετάρτη στην Δ/νση Τεχνικών Υπηρεσιών Δήμου Ροδίων συμβολή οδών Αγ. Ιωάννη και Διαγοριδών με ώρα λήξης την 11η πρωϊνή.
— Στην δημοπρασία γίνονται δεκτοί οι παρακάτω:
α) Εργοληπτικές επιχειρήσεις γραμμένες στο ΜΕΕΠ του ΥΠΕΧΩΔΕ για κατηγορία έργων ΟΙΚΟΔΟΜΙΚΑ με τάξη πτυχίου Α2, 1η και 2η (παλιό Β και Γ) και ΗΛΕΚΤΡΟΜΗΧΑΝΟΛΟΓΙΚΑ με τάξη πτυχίου Α2, 1η και 2η (παλιό Β, Γ και Δ ατ.).
β) Κοινοπραξίες των ανωτέρω επιχειρήσεων που καλύπτουν συνολικά όλες τις ανωτέρω κατηγορίες με την αντίστοιχη τάξη πτυχίου ανά κατηγορία.
γ) Ανάλογες με τον προϋπολογισμό επιχειρήσεις με έδρα τον Νομό ή γειτονικό Νομό.
δ) Αντίστοιχες των (α) και (β) Εργοληπτικές Επιχειρήσεις εγγεγραμμένες σε επίσημους καταλόγους των κρατών-μελών του Ε.Ο.Χ. ή του Π.Ο.Ε.
— Ο Διαγωνισμός θα διεξαχθεί με το σύστημα Δημοπράτησης προσφορά με επί μέρους ποσοστό έκπτωσης σύμφωνα με το άρθρο 7 του Π.Δ/τος 609/85 «Περί κατασκευής Δημοσίων Εργων», όπως αυτό τροποποιήθηκε και συμπληρώθηκε με τις διατάξεις των Π.Δ. 286/94, Π.Δ. 368/94, Π.Δ. 402/96, Π.Δ. 210/97, Π.Δ. 285/97, Π.Δ. 218/99, το Π.Δ. 171/87 «Οργανα που αποφασίζουν ή γνωμοδοτούν και ειδικές ρυθμίσεις σε θέματα έργων που εκτελούνται από τους ΟΤΑ και άλλες σχετικές διατάξεις», εκτελεστικών του Ν. 1418/84 συμπληρώθηκε με τις διατάξεις των Ν.2052/92, Ν. 2229/94, Ν.2338/95, Ν.2308/95, Ν.2372/96, Ν.2576/98 και Ν.2940/01 και ισχύει σήμερα, τις αποφάσεις: α) Δ17α/08/16/Φ.Ν.402/10-2-98 (ΦΕΚ Β'/12-2-98), β) Δ17α/10/65 Φ.Ν. 402/98 (ΦΕΚ 835 Β'/12-8-98) και γ) Δ17α/05/42/ΦΝ 402/23/2-8-2000 και το Π.Δ. 334/2000 περί προσαρμογής της Ελληνικής Νομοθεσίας στις οδηγίες Ε.Ε.
— Τα έξοδα δημοσιεύσεως της περίληψεως βαρύνουν τον ανάδοχο του έργου.
Πληροφορίες τις εργάσιμες ημέρες και ώρες στα Γραφεία της Δ/νσης Τεχν. Υπηρεσιών στα τηλέφωνα: 2241046400 και 2241046465.

**Ο Δήμαρχος**
**κ.κ.ε.**
**Ο Προϊστάμενος Δ/νσης**
**Τεχν. Υπηρεσιών**
**Ελευθέριος Κωνστάντζος**

## ΤΟΥΡΝΟΥΑ ΤΑΒΛΙ

Ο Πολιτιστικός Οργανισμός ΜΕΚΤΟ Δήμου Ιαλυσού διοργανώνει στις 23/1/2003 στην αίθουσα του ξενοδοχείου IALISSOS CITY για 3η συνεχή χρονιά τουρνουά τάβλι και καλεί όλους τους ενδιαφερόμενους (ταβλαδόρους) να δηλώσουν συμμετοχή. Το τουρνουά θα διεξαχθεί με την διαδικασία των ομίλων. Στους 4 πρώτους νικητές θα δοθούν όπως κάθε χρόνο πλούσια δώρα και κύπελλα.
Δηλώσεις συμμετοχών στα τηλέφωνα:
1) 0942409130 κος **Παπαγούρας Μανώλης**
2) 0945463542 κος **Ανδρουλάκης Ιωάννης**
3) 2241095611 κος **Γρηγοράς Νικόλαος**

**ΕΛΛΗΝΙΚΗ ΔΗΜΟΚΡΑΤΙΑ**
**ΠΕΡΙΦΕΡΕΙΑ ΝΟΤΙΟΥ ΑΙΓΑΙΟΥ**
**ΝΟΜΟΣ ΔΩΔΕΚΑΝΗΣΟΥ**
**ΔΗΜΟΣ ΚΑΛΛΙΘΕΑΣ**

## ΑΝΑΚΟΙΝΩΣΗ

Ο δήμαρχος Καλλιθέας ανακοινώνει ότι με το υπ' αρ. Πρωτ. ΧΟΠ/ΟΙΚ 79/9-1-2003 διαβιβάστηκε η Γ' Φάση της Πολεοδομικής Μελέτης οικισμού Καλυθιών νήσου Ρόδου μετά την εκδίκαση των ενστάσεων της Α' ανάρτησης.
Το σχέδιο της Πολεοδομικής Μελέτης Καλυθιών μετά τις τροποποιήσεις, έχει αναρτηθεί στα γραφεία της Τεχνικής Υπηρεσίας του δήμου Καλλιθέας, πίσω από τον Ι.Ν. Τιμίου Σταυρού στο Δ.Δ. Καλυθιών, από την Παρασκευή 17-01-2003.
Δικαίωμα υποβολής ενστάσεων έχουν μόνο όσοι θίγονται από τις τροποποιήσεις.
Η προθεσμία υποβολής ενστάσεων είναι έως και τις 6-02-2003 ημέρα Πέμπτη.

**Ο δήμαρχος**
**Ιωάννης Ιατρίδης**


ΚΑΘΗΜΕΡΙΝΑ ΟΛΑ ΤΑ ΝΕΑ ΤΗΣ ΔΩΔΕΚΑΝΗΣΟΥ ΣΤΟ INTERNET

**www.rodiaki.gr**


## ΔΕΝ ΕΟΡΤΑΖΕΙ

— Ο κ. **Ευθύμιος Μπόνης,** δικηγόρος, δεν θα δεχθεί επισκέψεις στην ονομαστική του εορτή.


**ΠΡΟΣ ΜΟΝΟΛΙΘΙΑΤΕΣ ΚΑΙ ΟΧΙ ΜΟΝΟ...**

## ΑΝΑΚΟΙΝΩΣΗ

Με χαρά ενημερώνουμε τους συγχωριανούς μας Μονολιθιάτες ότι καταβάλλουμε προσπάθεια να ξαναδημιουργήσουμε το στέκι του Μονολιθιάτη. Θέλουμε να συμβάλουμε στην επικοινωνία και τη ζεστασιά των Ανθρωπίνων Σχέσεων με καφέ-τάβλι και σούμα Μονολίθου-κρασί και καλό μεζέ! Εμείς βάζουμε το μεράκι και θέλουμε τη συμπαράστασή σας.
Στο παραδοσιακό καφενείο
**"ΑΙΘΡΙΟ"**
διαθέτουμε επίσης τρεις (3) μεγάλες οθόνες (NOVA-S. SPORT κλπ.) για τις αθλητικές εκδηλώσεις.
Η αίθουσα 250 τ.μ. διατίθεται επίσης και για κοινωνικές εκδηλώσεις (κόψιμο πίτας κλπ.)

**Με εκτίμηση**
**Θύρης Φίλιππας**
**Παραδοσιακό Καφενείο**
**ΤΟ ΑΙΘΡΙΟ**
**Βενετοκλέων 135-Ρόδος**
**Τηλ.: 22410-75185**



**ΣΥΛΛΟΓΟΣ ΡΟΥΜΕΛΙΩΤΩΝ ΡΟΔΟΥ**
Καρπάθου 41 85100 Ρόδος τηλ. 2241027607

## ΑΝΑΚΟΙΝΩΣΗ-ΠΡΟΣΚΛΗΣΗ

Ο Σύλλογος Ρουμελιωτών Ρόδου:

**Πραγματοποιεί την κοπή της Αγιοβασιλόπιας και την Χοροεσπερίδα του το Σάββατο 1η Φεβρουαρίου 2003 από ώρας 8.30 μ.μ. στην αίθουσα "SALON DES ROSES" του πολυτελούς ξενοδοχείου "ΡΟΔΟΣ ΠΑΛΛΑΣ", λεωφόρος Ηρακλειδών - Ιξιά, τηλ. (22410)25222.**
*Και προσκαλεί όλα τα μέλη του Συλλόγου και τους φίλους μας να μας τιμήσουν και να παραστούν στην εκδήλωσή μας, με την ζωντανή μουσική, το ποικίλο καλλιτεχνικό πρόγραμμα, το πλούσιο μενού εκλεκτών φαγητών, ρουμελιώτικα εδέσματα και την λαχειοφόρο σημαντικών δώρων.*

**Τιμή προσκλήσεως** 30,00 ευρώ το άτομο με 1/2 φιάλη κρασί λευκό ή κόκκινο και μεταλλικό νερό ΚΟΡΠΗ.
**Παιδιά** εέως 12 ετών 15,00 ευρώ

**Δηλώστε συμμετοχή εγκαίρως στο τηλέφωνο 2241027607**
Κρατήσεις θέσεων από το πρωί του Σαββάτου 1η Φεβρουαρίου στο τηλ. (22410)25222 αρμόδιος ο κ. ΦΡΑΡΑΚΗΣ.

**Ελάτε να διασκεδάσουμε**
Για περισσότερες πληροφορίες
στα τηλ. (22410)27607, 33855, 34290, 81540
(Εκ του Διοικητικού Συμβουλίου)


**ΕΜΠΟΡΙΚΟΣ ΣΥΛΛΟΓΟΣ ΡΟΔΟΥ**

## ΠΡΟΣΚΛΗΣΗ ΣΕ ΓΕΝΙΚΗ ΣΥΝΕΛΕΥΣΗ

Ο Εμπορικός Σύλλογος Ρόδου, σύμφωνα με το Νόμο, το καταστατικό του και την απόφαση του Διοικητικού Συμβουλίου, καλεί τα μέλη του σε Γενική Συνέλευση την 20ή Ιανουαρίου 2003, ημέρα Δευτέρα και ώρα 19.00 στην αίθουσα συνεδριάσεων του Ακταίον, με θέματα ημερήσιας διάταξης τα ακόλουθα:
1. Ενημέρωση Γενικής Συνέλευσης των ενεργειών του Ε.Σ.Ρ. έτους 2002
2. Εκπτωτικό κέντρο Ε.Σ.Ρ.
3. Εμπορική πολεοδομία
4. Κατευθυνόμενο εμπόριο
5. Υπεραγορές και συνέπειές τους.
6. Φορολογικά (αναμόρφωση ΚΦΣ και επιπτώσεις στις επιχειρήσεις)
7. Φόρος παρεπιδημούντων
8. Λοιπά θέματα
9. Προγραμματισμός επίλυσης προβλημάτων

**Ρόδος 16 Ιανουαρίου 2003**
**Εκ του Εμπορικού Συλλόγου Ρόδου**

# ΤΑ ΛΟΓΙΚΑ ΤΑ ΠΑΡΑΛΟΓΑ ΤΑ ΕΞΩΦΡΕΝΙΚΑ

## Ελληνιστικό Ταφικό Μνημείο-Χωματερή

### • Κατέστρεψαν ψηφιδωτό της Ρωμαϊκής περιόδου

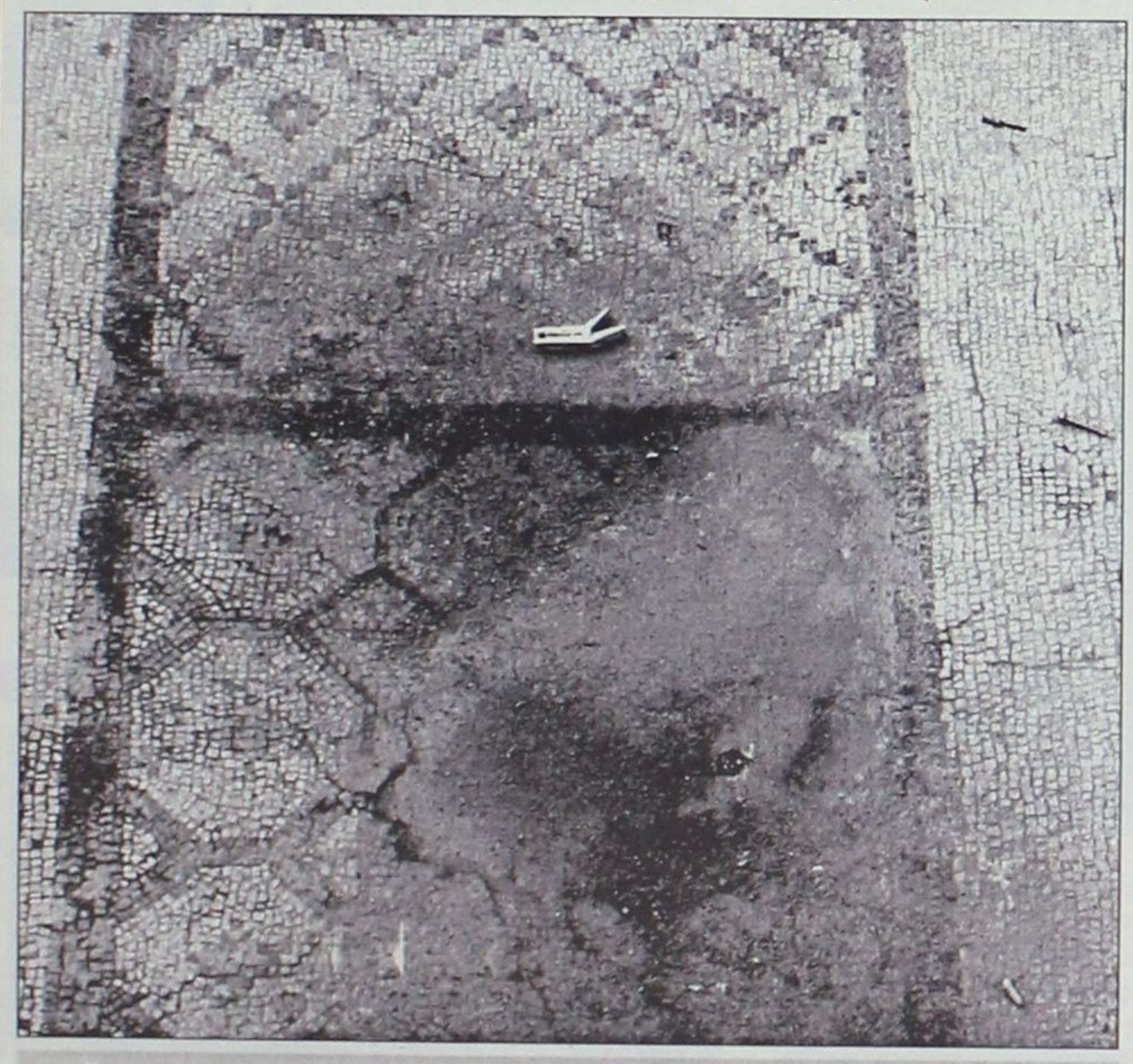

***Σύμφωνα με την αρμόδια υπηρεσία «η κατασκευή της πεζογέφυρας έγινε χωρίς να θιγούν οι υπάρχουσες αρχαιότητες».***
***...Μάλλον διαφωνεί το ψηφιδωτό δάπεδο ρωμαϊκής περιόδου, το οποίο εξακολουθεί να παραμένει απροστάτευτο υποψήφιο για την ολική καταστροφή του!***



### ...Τούβλα, (καρότσια) και αρχαία αύρα

Δύο μέρες μετά το δημοσίευμα για την «χωματερή» στο συγκρότημα των ελληνιστικών τάφων η αρμόδια υπηρεσία έσπευσε να καθαρίσει τον χώρο.

*...Τους «κατσίρδισαν» όμως τα τούβλα και κάτι «τρίποδες», όχι αρχαία αναθήματα, αλλά μεταμοντέρνες κατασκευές της συμφοράς, που εξακολούν να κοσμούν το μνημείο!*

Σχετικά με το δημοσίευμα της στήλης την περασμένη εβδομάδα, με τίτλο **"Ταφικό Μνημείο-Χωματερή"** πήραμε από διευθύντρια της ΚΒ' Εφορείας Προϊστορικών και Κλασσικών Αρχαιοτήτων, κα **Μελίνα Φιλήμονος,** την παρακάτω επιστολή:

*"Αναφερόμενοι στα σχόλια της εφημερίδας σας "Η Γνώμη" στο φύλλο της 13ης Ιανουαρίου 2003, που δημοσιεύθηκαν στη στήλη "Τα λογικά, τα παράλογα, τα εξωφρενικά", θα θέλαμε να διευκρινίσουμε ότι οι φωτογραφίες που δημοσιεύονται δεν απεικονίζουν το λεγόμενο "Ταφικό μνημείο της Ασπίδας", το οποίο βρίσκεται υψηλότερα στην οδό Παρθενόπης, αλλά συγκρότημα ελληνιστικών τάφων, μέρος των οποίων είχε ανασκαφεί το 1959 από τον πρώτο Εφορο Αρχαιοτήτων Δωδεκανήσου Ιωάννη Κοντή, η δε συνέχειά του ερευνήθηκε το 1991, με την ευκαιρία έργων της ΔΕΥΑΡ, οπότε και αποκαλύφθηκε το ψηφιδωτό δάπεδο ρωμαϊκής περιόδου που απεικονίζεται. Τα αρχαία διατηρήθηκαν ορατά στο πλάι του σύγχρονου δρόμου. Ωστόσο η έλλειψη πεζοδρομίου, λόγω της ύπαρξης των αρχαιοτήτων, και η ολοένα αυξανόμενη κυκλοφορία πεζών και οχημάτων στο κομβικό αυτό σημείο της πόλης, δημιούργησε την ανάγκη κατασκευής ξύλινης γέφυρας για την εξυπηρέτηση των πεζών, οι οποίοι επί σειρά ετών χρησιμοποιούσαν τον αρχαιολογικό χώρο ως διάδρομο διέλευσης. Η μελέτη που κατατέθηκε από τη πλευρά του Δήμου Ροδίων και έγινε σε συνεργασία με την Υπηρεσία μας, εγκρίθηκε από το Τοπικό Συμβούλιο Μνημείων Δωδεκανήσου. Η όλη κατασκευή έγινε με την επίβλεψη της Εφορείας μας και χωρίς να θίγουν οι υπάρχουσες αρχαιοτήτες".*

Ας μας επιτραπεί να κάνουμε και μείς μερικές παρατηρήσεις...

- Και καλά, το **"Συγκρότημα Ελληνιστικών Τάφων"** δεν ήταν το **"Ταφικό Μνημείο της Ασπίδος"**, που βρίσκεται λίγο παραπάνω.

Αλλάζει τίποτα ότι είχε γίνει **"χωματερή"** εδώ και εβδομάδες και αν δεν δημοσιεύαμε τις φωτογραφίες για το *"αίσχος"* θα γινόταν τίποτα;

Να σημειώσουμε ότι δεν ήταν η πρώτη φορά που οι "Ελληνιστικοί Τάφοι" είχαν γίνει εναποθετήριο σκυβάλων. Πριν από δύο χρόνια είχαμε πάλι τα ίδια, όταν η ΔΕΥΑΡ έφτιαχνε το αποχετευτικό δίκτυο στην περιοχή και το ταφικό μνημείο είχε γίνει χώρος αποθήκευσης σωλήνων, γκασμάδων, οικοδομικών υλικών, μπαζών και σπουπιδιών.

*...Και χρειάστηκαν δύο συνεχή δημοσιεύματα της "Ροδιακής" μέχρι να συγκινηθεί η αρμόδια υπηρεσία και να επέμβει για να εκδιώξει τους "βαρβάρους!*

Οσον αφορά για την *"παρεξήγηση"* για τους **"Ελληνιστικούς Τάφους":**

Μέχρι πριν από λίγο καιρό στο μνημείο αυτό-πριν αρχίσει η ανάπλαση του κόμβου-υπήρχε "στυλωμένη" εδώ και 5 χρόνια η πινακίδα **"Ταφικό Μνημείο της Ασπίδας".** Την ταμπέλα αυτή δεν την είχαμε τοποθετήσει εμείς, προφανώς ήταν έργο της αρμόδιας υπηρεσίας.

- Δύο μέρες μετά το δημοσίευμά μας το ταφικό μνημείο καθαρίσθηκε, αλλά έμειναν και κάτι υπολείμματα. Για παράδειγμα κάτι τούβλα και οικοδομικοί "τρίποδες". Ελπίζουμε με το σημερινό δημοσίευμά μας να συμβάλλουμε στον ενιαίο καθαρισμό του χώρου.

- Οσον αφορά για τον αν καταστράφηκε το ψηφιδωτό δάπεδο της Ρωμαικής περιόδου ο κάθε πολίτης που το είχε θαυμάσει πριν από τα "έργα" που έκανε η ΚΒ' Εφορεία και βλέπει τα σημερινά του χάλια, μάτια και μυαλό έχει και μπορεί να βγάλει κρίση.

Και για να τελειώνουμε.

Το ψηφιδωτό, αυτό πριν την κατασκευή της "πεζογέφυρας" ήταν σε ασφαλή απόσταση "βολής" από τους διερχόμενους πεζούς. Τώρα είναι σχεδόν κάτω από το "γιοφύρι" και στην διάθεση των κάθε λογής ρύπων.

*...Θέλει πολύ, να βάλει η αρμόδια υπηρεσία ένα προστατευτικό γυαλί ή κάτι άλλο παρόμοιο ώστε να μην συνεχισθεί η περαιτέρω καταστροφή του;*

## ...Αχρήστεψαν ποδοσφαιρική «αλάνα»

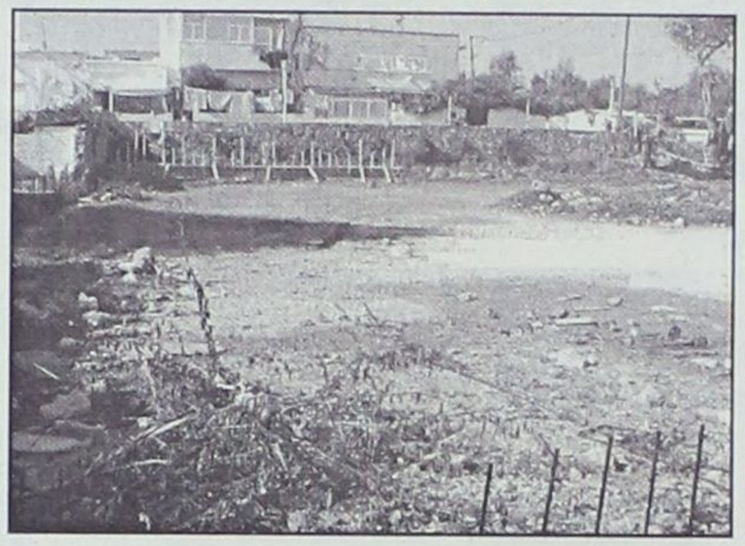

*Μικρά παιδάκια παίζουμε «φουτμπόλ» στην θρυλική «**αλάνα**» στα Λαϊκά, απέναντι από τον Ορφέα, και ακολούθησαν επάξια, οι σημερινοί πιτσιρικάδες.*

Δυστυχώς αυτό γινόταν μέχρι πρότινος, ξαφνικά την προεκλογική περίοδο, οι υπεύθυνοι, συγκινήθηκαν και έβαλαν μπροστά για να την διαμορφώσουν σε «κανονικό» μίνι γήπεδο.

*...Οι εκλογές έγιναν οι εργασίες σταμάτησαν η «αλάνα» δεν υπάρχει πια, έχει γίνει ένας χώρος από μπάζα, και η «πιτσιρικαρία» των «Λαϊκών» αναρωτιέται αν υπάρχει το μίνιμουμ της λογικής και της υπευθυνότητας στους αρμοδίους!*

## Τα καμώματα της ΔΕΗ

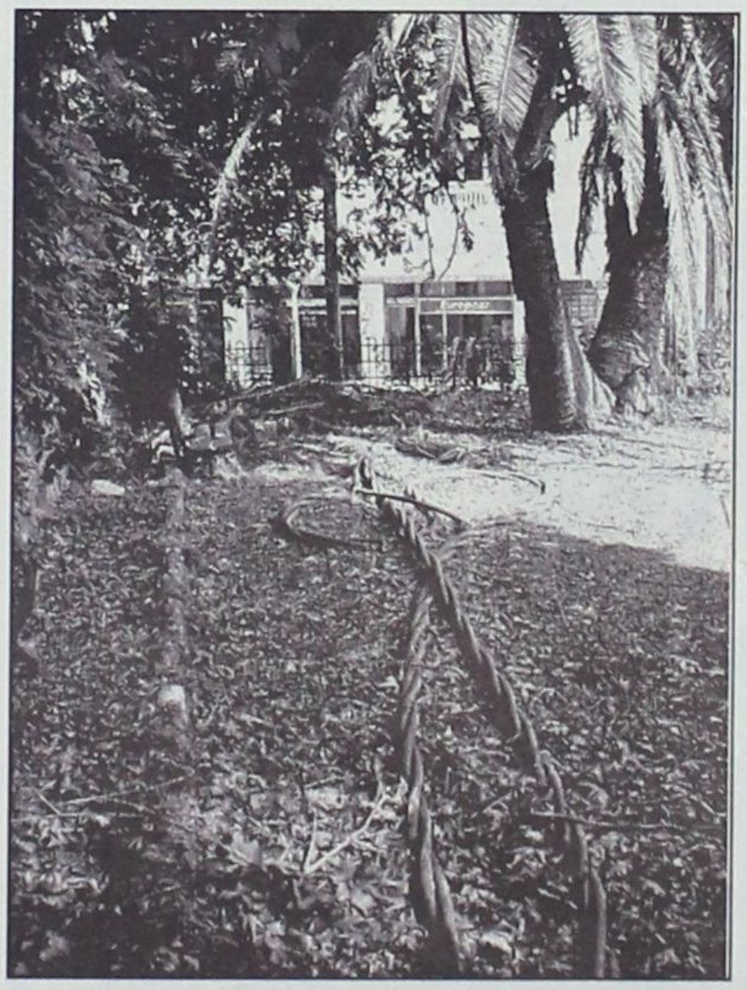

**Ροδιακή Επαυλη:** Παιδική Χαρά «πνιγμένη» από τα καλώδια της ΔΕΗ εδώ και κάτι μήνες.

*...Από την μεριά του ο Δήμος αρέσκεται να θαυμάζει την «ποιότητα ζωής» που προσφέρει και να εκθειάζει την «φροντίδα» που δείχνει στους μικρούς πολίτες αυτής της πόλης!*

## ...Πεζοδρόμια με λάκκους-παγίδες



Μετά τις τελευταίες βροχοπτώσεις όλα σχεδόν τα πεζοδρόμια στο κέντρο της πόλης, παρουσιάζουν την ίδια «γεύση».

Το χώμα από τα παρτέρια των δένδρων έχει «αναχωρήσει», δημιουργήθηκαν άπειρες κρυφές λακκούβες, και οι πεζοί, ιδιαίτερα τα παιδιά, κινδυνεύουν σε κάθε βήμα τους να *«σφηνωθούν»* με αμφιλεγόμενα αποτελέσματα.

*...Τόσο δύσκολο είναι ρίξουν λίγο χώμα, αφού η «πατέντα» των νέων πεζοδρομίων δεν τους βγήκε και τόσο από σόι;*

www.RodosVitrina.gr/Metropol.htm
METROPOL
MULTI-CINEMA
ALPHA ODEON
Πληροφορίες, Κρατήσεις από 15:00
Information, Reservations after 15:00
ΤΗΛ. 22410.28400
WEEKLY PROGRAMME - ΕΒΔΟΜΑΔΙΑΙΟ ΠΡΟΓΡΑΜΜΑ
17/01/2003 - 23/01/2003

IN ENGLISH
Η 20η ΠΕΡΙΠΕΤΕΙΑ ΤΟΥ ΘΡΥΛΟΥ ΤΖΕΪΜΣ ΜΠΟΝΤ 007 ΣΕ ΠΡΩΤΗ ΠΑΝΕΛΛΗΝΙΑ ΠΡΟΒΟΛΗ
ΚΑΤ. ΑΠΟ 13 ΕΤΩΝ

DIE ANOTHER DAY
ΑΙΘΟΥΣΑ 1
ΩΡΕΣ ΕΝΑΡΞΗΣ - SHOWTIMES
17:00, 19:45, 22:30

ΔΕΙΤΕ ΤΗΝ ΤΑΙΝΙΑ DIE ANOTHER DAY
ΚΑΙ ΠΑΡΤΕ ΜΕΡΟΣ ΣΤΟΝ ΜΕΓΑΛΟ ΠΑΝΕΛΛΗΝΙΟ ΔΙΑΓΩΝΙΣΜΟ ΜΕ ΔΩΡΑ-GADGETS ΤΟΥ BOND

ΠΡΟΣΟΧΗ! Η ΤΑΙΝΙΑ ΠΡΟΒΑΛΛΕΤΑΙ ΜΟΝΟ ΠΑΥΤΗ ΤΗΝ ΕΒΔΟΜΑΔΑ
ΣΤΑ ΕΛΛΗΝΙΚΑ
ΚΑΤΑΛΛΗΛΟ

ΜΙΑ "ΜΑΓΙΚΗ" ΤΑΙΝΙΑ ΜΕ ΦΟΝΤΟ ΤΗΝ ΠΡΑΣΙΝΗ ΓΡΑΜΜΗ ΤΗΣ ΚΥΠΡΟΥ
ΜΙΑ ΣΥΜΠΑΡΑΓΩΓΗ ΕΛΛΑΔΑΣ, ΚΥΠΡΟΥ, ΜΕΓΑΛΗΣ ΒΡΕΤΑΝΙΑΣ
ΚΑΤΩ ΑΠΟ Τ΄ΑΣΤΡΑ
ΤΟ ΣΥΓΧΡΟΝΟ ΑΚΑΝΘΩΔΕΣ ΘΕΜΑ ΤΟΥ ΕΛΛΗΝΙΣΜΟΥ
ΠΡΩΤΑΓΩΝΙΣΤΟΥΝ
ΑΚΗΣ ΣΑΚΕΛΑΡΙΟΥ • ΜΥΡΤΩ ΑΛΙΚΑΚΗ
ΑΙΘΟΥΣΑ 2
ΣΚΗΝΟΘΕΣΙΑ: ΧΡΙΣΤΟΣ ΓΕΩΡΓΙΟΥ
ΒΡΑΒΕΙΟ ΚΑΛΥΤΕΡΗΣ ΤΑΙΝΙΑΣ ΜΕΓΑΛΟΥ ΜΗΚΟΥΣ ΠΑ ΠΡΩΤΟΕΜΦΑΝΙΖΟΜΕΝΟ ΣΚΗΝΟΘΕΤΗ, ΜΙΑ ΔΙΑΚΡΙΣΗ ΠΟΥ ΚΑΤΑΚΤΑ ΓΙΑ ΠΡΩΤΗ ΦΟΡΑ ΕΛΛΗΝΙΚΗ ΤΑΙΝΙΑ
ΩΡΕΣ ΕΝΑΡΞΗΣ - SHOWTIMES 18:00, 20:00, 22:00

IN ENGLISH
ΑΚΑΤΑΛΛΗΛΟ

ΕΝΑ ΚΟΙΝΩΝΙΚΟ ΣΥΓΚΛΟΝΙΣΤΙΚΟ ΘΡΙΛΕΡ ΣΕ ΕΝΑ ΑΦΟΠΛΙΣΤΙΚΟ ΠΡΩΤΑΓΩΝΙΣΤΙΚΟ ΡΟΛΟ ΤΟΥ
ΤΣΕΦ ΜΠΡΙΤΖΕΣ
ΣΚΗΝΕΣ ΑΠΟ ΕΝΑ ΕΓΚΛΗΜΑ
SCENES OF THE GRIME
ΑΙΘΟΥΣΑ 3
ΩΡΕΣ ΕΝΑΡΞΗΣ - SHOWTIMES
20:15, 22:15

ΣΤΑ ΕΛΛΗΝΙΚΑ
ΚΑΤΑΛΛΗΛΟ

Η Walt Disney ΠΑΡΟΥΣΙΑΖΕΙ
ΤΗΝ ΠΙΟ ΑΓΑΠΗΜΕΝΗ ΠΕΡΙΠΕΤΕΙΑ ΤΗΣ ΠΑΓΚΟΣΜΙΑΣ ΛΟΓΟΤΕΧΝΙΑΣ ΓΙΑ ΠΡΩΤΗ ΦΟΡΑ ΣΤΟΝ ΚΙΝΗΜΑΤΟΓΡΑΦΟ
Ο ΠΛΑΝΗΤΗΣ ΤΩΝ ΘΗΣΑΥΡΩΝ
TREASURE PLANET
ΤΟΥ ΡΟΜΠΕΡΤ ΣΤΙΒΕΝΣΟΝ
ΑΙΘΟΥΣΑ 3
ΩΡΕΣ ΕΝΑΡΞΗΣ - SHOWTIMES
16:15, 18:15

ΑΠΟ 24 ΙΑΝΟΥΑΡΙΟΥ
ΣΕ ΠΡΩΤΗ ΠΑΝΕΛΛΗΝΙΑ ΠΡΟΒΟΛΗ

ΓΙΑ ΠΡΩΤΗ ΦΟΡΑ ΣΤΗΝ ΟΘΟΝΗ Ο ΑΘΛΗΤΗΣ ΕΙΝΑΙ ΜΑΥΡΟΣ ΚΑΙ Ο ΠΡΑΚΤΟΡΑΣ ΛΕΥΚΟΣ...
...ΠΟΛΥ ΠΡΟΧΩΡΗΜΕΝΟ...
ΕΓΩ Ο ΚΑΤΑΣΚΟΠΟΣ
I SPY
ΚΩΜΩΔΙΑ ΔΡΑΣΗΣ
ΜΕ ΤΟΥΣ: ΕΝΤΥ ΜΕΡΦΥ & ΟΟΥΕΝ ΓΟΥΪΛΣΟΝ


Η ΠΛΕΟΝ ΑΝΑΜΕΝΟΜΕΝΗ ΤΑΙΝΙΑ ΤΗΣ ΧΡΟΝΙΑΣ ΕΡΧΕΤΑΙ...
ΠΡΩΤΑΓΩΝΙΣΤΟΥΝ:
ΛΕΟΝΑΡΝΤΟ ΝΤΙ ΚΑΠΡΙΟ
ΚΑΜΕΡΟΝ ΝΤΙΑΖ
ΝΤΑΝΙΕΛ ΝΤΕΙ ΛΟΥΙΣ
ΛΙΑΜ ΝΙΣΟΝ
ΜΙΑ ΤΑΙΝΙΑ ΤΟΥ
ΜΑΡΤΙΝ ΣΚΟΡΣΕΖΕ
ΟΙ ΣΥΜΜΟΡΙΕΣ ΤΗΣ ΝΕΑΣ ΥΟΡΚΗΣ
Gangs of NewYork

ΠΡΟΣΕΧΩΣ

ΑΛ ΠΑΤΣΙΝΟ
ΚΙΜ ΜΠΕΪΣΙΝΓΚΕΡ • ΤΕΑ ΛΕΟΝΙ
ΝΟΜΙΖΕ ΟΤΙ ΤΑ ΕΙΧΕ ΔΕΙ ΟΛΑ. ΩΣ ΤΗ ΝΥΧΤΑ ΠΟΥ ΕΙΔΕ ΠΕΡΙΣΣΟΤΕΡΑ ΑΠ' ΟΣΑ ΕΠΡΕΠΕ...
ΟΙ ΑΝΘΡΩΠΟΙ ΠΟΥ ΞΕΡΩ
People i know



# Σήμερα οι προάγγελοι των βραβείων όσκαρ

ΕΠΙΜΕΛΕΙΑ: ΚΥΡΙΑΚΗ ΠΕΤΡΙΔΟΥ

***Σημερώματα της σημερινής ημέρας, ώρα Ελλάδος, πραγματοποιήθηκε η 60η τελετή απονομής των Χρυσών Σφαιρών, που κατά πολλούς θεωρούνται οι προπομποί των όσκαρ.***

Ηδη σήμερα θα είναι γνωστοί οι νικητές (σ.σ. η τελετή προβλήθηκε απευθείας σήμερα στις 3.00 το πρωί από το καλωδιακό κανάλι) και όσοι θέλουν να παρακολουθήσουν την τελετή, **τη μεταδίδει σήμερα μαγνητοσκοπημένη το Filmnet στις 9.00 μ.μ.**

Παρόλο, λοιπόν, που Χρυσές Σφαίρες και όσκαρ δεν ταυτίζονται ωστόσο **συνήθως από τις Χρυσές Σφαίρες παίρνουμε μία ιδέα για το τι θα "παίξει" στα όσκαρ. Οι Χρυσές Σφαίρες απονέμονται από την Ενωση Ανταποκριτών Ξένου Τύπου του Χόλιγουντ** και μονολότι η αίγλη και η "αθανασία" που προσδίδουν στους νικητές δεν συγκρίνεται με αυτή των όσκαρ ωστόσο έχουν το δικό τους καλλιτεχνικό πρεστίζ και θεωρούνται μία σημαντική αναγνώριση στο Χόλιγουντ.

Οι Χρυσές Σφαίρες θεωρούνται-και πολύ συχνά είναι-ο προπομπός των όσκαρ, καθώς, όπως δείχνουν και οι αριθμοί, **οι επτά νικητές στην κατηγορία της Καλύτερης Ταινίας τα τελευταία δέκα χρόνια είχαν προηγούμενα αποσπάσει τη Χρυσή Σφαίρα στην κατηγορία της Καλύτερης Δραματικής Ταινίας** ενώ ο **Ερωτευμένος Σαίξπηρ** του **Τζον Μάντεν** είχε νωρίτερα αποσπάσει τη Χρυσή Σφαίρα για την **καλύτερη Ταινία** στην κατηγορία **Κωμωδία-Μιούζικαλ.** Τα προγνωστικά γι' αυτή τη χρονιά δεν ήταν εύκολα. Εμείς, πάντως, έχουμε ένα επιπλέον ενδιαφέρον αφού **η "δική μας" Νία Βαρντάλος, η Ελληνοκαναδέζα τρίτης γενιάς που δημιούργησε την πιο εμπορική ανεξάρτητη ταινία του Αμερικάνικου Κινηματογράφου, το "Γάμος αλά...ελληνικά", ήταν υποψήφια στην κατηγορία Καλύτερης Γυναίκας Ηθοποιού σε Κωμωδία Μιούζικαλ ενώ η ταινία στην κατηγορία Καλύτερης Κωμωδίας/Μιούζικαλ.**

Σήμερα, πάντως θα γνωρίζουμε, εκτός από τα αποτελέσματα και το αν το ελληνικό δαιμόνιο (σ.σ. και τα...πάθη μας) κατέκτησε το Χόλιγουντ!..

LAPIN HOUSE
50%
• Καλοκαιρινά - χειμωνιάτικα
• Βαπτιστικά καλοκαιρινά 50%
• Βαπτιστικά χειμωνιάτικα 30%
Δ. ΘΕΟΔΩΡΑΚΗ 11 ΤΗΛ. (22410)38852

ΑΜ adv.
ΠΑΛΛΑΣ 5 CINEMAS CENTER
17/01/2003 έως 23/01/2003

ΑΙΘΟΥΣΑ 5
ΤΟ 8ο ΜΙΛΙ / 8 MILE
Κοινωνική, περιπέτεια / Drama
Κάθε στιγμή κρύβει μια ευκαιρία...
ΠΡΩΤΑΓΩΝΙΣΤΟΥΝ: EMINEM, KIM BASINGER, BRITTANY MURPHY
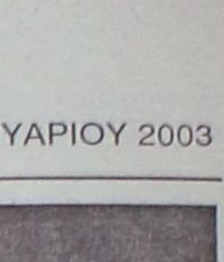
Ώρες Έναρξης: 18:00, 20:20, 22:40
15:40 Ειδική επιπλέον παράσταση, μόνο Σάββατο & Κυριακή.

ΑΙΘΟΥΣΑ 2

ΞΑΝΑΑΝΑΛΥΣΕ ΤΟ ANALYZE THAT
Κωμωδία / Comedy
Πίσω για θεραπεία! Μια ξεκαρδιστική κωμωδία που έσπασε τα ταμεία!
ΠΡΩΤΑΓΩΝΙΣΤΟΥΝ: ROBERT DE NIRO, BILLY CRYSTAL, LISA KUDROW
Ώρες Έναρξης: 18:05, 20:10, 22:15
16:00 Ειδική επιπλέον παράσταση, μόνο Σάββατο & Κυριακή.

ΑΙΘΟΥΣΑ 3 & 4
Ο ΑΡΧΟΝΤΑΣ ΤΩΝ ΔΑΚΤΥΛΙΔΙΩΝ: ΟΙ ΔΥΟ ΠΥΡΓΟΙ
LORD OF THE RINGS: THE 2 TOWERS
Περιπέτεια φαντασίας / Action fantasy
Σε πρώτη παγκοσμία προβολή!!!
Το ταξίδι συνεχίζεται!! Κάντε έγκαιρα κρατήσεις.
ΠΡΩΤΑΓΩΝΙΣΤΟΥΝ: ELIJAH WOOD, IAN McELLEN

ΑΙΘΟΥΣΑ 3 Ώρες Έναρξης: 18:15, 22:00
ΑΙΘΟΥΣΑ 4 Ώρες Έναρξης: 20:15

ΑΙΘΟΥΣΑ 4 & 1

ΧΑΡΥ ΠΟΤΤΕΡ & Η ΚΑΜΑΡΑ ΜΕ ΤΑ ΜΥΣΤΙΚΑ
HARRY POTTER & THE CHAMBER OF SECRETS
Περιπέτεια φαντασίας / Action fantasy
...το κακό επιστρέφει στο Χόγκουαρτς!
Η ταινία που δεν θα χάσει κανείς!
ΠΡΩΤΑΓΩΝΙΣΤΟΥΝ: DANIEL RADCLIFFE, RUPERT GRINT, EMMA WATSON κ.α.
(ΜΕΤΑΓΛΩΤΤΙΣΜΕΝΟ ΣΤΑ ΕΛΛΗΝΙΚΑ)
ΑΙΘΟΥΣΑ 4 Ώρες Έναρξης: 17:30
(ΣΤΑ ΑΓΓΛΙΚΑ)
ΑΙΘΟΥΣΑ 1 Ώρες Έναρξης: 19:30

ΧΟΡΗΓΟΙ
BERLONI Σουηδικό Καφενείο & Φούρνος
Πίνει & Λύνει Ταβέρνα - Οινομαγειρείο
MARKETOS LINE
Villagio ΒΑΣΙΛΙΚΕΣ ΓΕΥΣΕΙΣ
BACKStage
Για κρατήσεις θέσεων / For reservations
22410 24475 και 22410 70670 (16:00 - 20:00)

# Άρτος (;) Θεάματα (;)...

## ... Και τηλεόραση (όπως λέμε τηλοψία...)

### STAR

06.30 **Παιδικό πρόγραμμα**
09.00 **Ειδήσεις**
10.00 **Λόγια Starata**. Ενημερωτικό μαγκαζίνο με τον Γιώργο Βαρεμένο.
12.00 **Το κλειδί** (Ε). Κωμική σειρά
13.00 **Ειδήσεις**
14.00 **Ο κόσμος του παιδιού**
14.05 **Super star.** Ενημερωτική- ψυχαγωγική εκπομπή. Παρουσιάζει η Χριστίνα Λαμπίρη.
16.00 **Ειδήσεις**
16.30 **Η υγεία κτίζεται κάθε μέρα**
16.35 **Μελίτα, το φλογερό κορίτσι.** Κοινωνική σειρά.
17.30 **Παλόμα και Λορέντζο.** Κοινωνική σειρά
18.30 **Μονομάχος.** Τηλεπαιχνίδι γνώσεων.
19.15 **Ειδήσεις**
21.00 **Ξένη ταινία.** «Ανελέητη καταδίωξη». Περιπέτεια. Παίζουν: Μαρκ Ντακάσκος, Καντίμ Χάρντισον
23.00 **Ξένη ταινία.** «Ο πύθωνας». Θρίλερ. Παίζουν: Φρειν Ρόζανφο, Ρόμπερτ Ινγκλαντ.
01.00 **Ειδήσεις**
01.15 **Ξένη ταινία.** «Ο πορνογράφος». Ερωτικό θρίλερ.
03.15 **Η συγγραφέας ντετέκτιβ.** Σειρά μυστηρίου.
04.15 **Αστέρια στο πεντάγραμμο**

### ALTER

06.00 **Alter kids**. Οι μικροί φίλοι του καναλιού μπορούν να παρακολουθήσουν βραβευμένες σειρές κινουμένων σχεδίων που συνδυάζουν τη διασκέδαση, την περιπέτεια και τη γνώση.
09.55 **Τα μυστικά της υγείας.** Ιατρική εκπομπή με τον καθηγητή Στέφανο Καραγιαννόπουλο.
10.00 **Ειδήσεις**
10.30 **Μήτσι - Χώστα** (Ε)
11.00 **Αμεση επέμβαση.** Ενημερωτική εκπομπή με τον Μάνο Τσιλιμίδη.
12.30 **Ειδήσεις**
14.00 **Φύλλο και φτερό.** Ενημερωτική εκπομπή με την Τατιάνα Στεφανίδου.
16.30 **Τόλμη και γοητεία.** Κοινωνική - αισθηματική σειρά.
17.00 **Ειδήσεις στη νοηματική γλώσσα**
17.05 **Ελληνική ταινία.** «Οι ερωτιάρηδες». Κωμωδία. Παίζουν: Νίκος Ρίζος, Βάσος Ανδριανός, Λευτέρης Βουρνάς, Αλίκη Καμινέλλη.
18.45 **Ειδήσεις**
20.55 **Auto Alter.** Εκπομπή για το αυτοκίνητο με τον Δημήτρη Παπανικολάου.
21.00 **Ξένη ταινία.** «Φράνκι και Τζόνι». Ρομαντική. Παίζουν: Αλ Πατσίνο, Μισέλ Φάιφερ, Εκτορ Ελιζόντο
23.15 **Ειδήσεις**
23.30 **Ξένη ταινία.** «Γεννημένος εραστής»
01.30 **Ξένη ταινία.** «Μαύρη αυγή». Περιπέτεια.
03.15 **Τόλμη και γοητεία**
03.45 **Alter clips**


**ΜοΤέΡ 2**

Μουσείο Νεοελληνικής Τέχνης

από 5 Οκτωβρίου 2002 έως 5 Σεπτεμβρίου 2003

21 καλλιτέχνες, 1+21 εκθέσεις
330 συνεχόμενες ημέρες τέχνης

5-25 Οκτωβρίου Εγκαίνια διοργάνωσης
ομαδική έκθεση των 21 καλλιτεχνών που συμμετέχουν

| | | | |
|---|---|---|---|
| 26 ΟΚΤ | Μιχαηλίδου | 5 ΑΠΡ | Παπαδόγκωνας |
| 9 ΝΟΕ | Παπακυριακού | 3 ΜΑΙ | Σπάρταλης |
| 23 ΝΟΕ | Κούρτη | 17 ΜΑΙ | Ε 2.13 |
| 7 ΔΕΚ | Δημητροπούλου | 31 ΜΑΙ | Ανεζιά |
| 21 ΔΕΚ | Πόνης | 14 ΙΟΥΝ | Μιχαηλίδης |
| 11 ΙΑΝ | Χατζηδιάκου | 28 ΙΟΥΝ | Γράβαλου |
| 25 ΙΑΝ | Κούρουπας | 12 ΙΟΥΛ | Κιούρη |
| 8 ΦΕΒ | Καπετάν Μύγας | 26 ΙΟΥΛ | Μπερεδήμας |
| 22 ΦΕΒ | Guterstam | 9 ΑΥΓ | Βολονάκη |
| 8 ΜΑΡ | Koumou | 23 ΑΥΓ | Tassó |
| 22 ΜΑΡ | Παπαδημητρίου | | |

www.moter.gr

Κοινό ωράριο για όλες τις εκθέσεις:
Εγκαίνια 19:00 Καθημερινά 10:00-14:00 & 18:00-21:00

ΚΕΝΤΡΟ ΣΥΓΧΡΟΝΗΣ ΤΕΧΝΗΣ
Παλιό Συσσίτιο, Σωκράτους 179, Παλιά Πόλη
- στον εκθεσιακό χώρο λειτουργεί καφέ -

Επιμέρους χορηγοί
DOMUS Αφοι Χατζηκώννου ΕΠΕ, ΚΟΖΑΣ πίνακες-κορνίζες, Coca Cola Τρία Έψιλον Εργοστάσιο Ρόδου, ΕΞΕΛΙΞΗΣ σύμβουλοι ανάπτυξης επιχειρήσεων. Χορηγοί επικοινωνίας: ΡΟΔΙΑΚΗ, Ράδιο Αυχνάρι.


### ET 1

07.00 **Κουκλο-μεγάλοι και πολυσπορία**
07.05 **Chapi chapeau**
07.25 **Κουκλο-μεγάλοι και πολυσπορία**
07.30 **Τα διδυμάκια**
07.55 **Κουκλο-μεγάλοι και πολυσπορία**
08.00 **Τελετάμπις**
08.20 **Κουκλο-μεγάλοι και πολυσπορία**
10.00 **10 με 2**. Με τη Ρίκα Βαγιάννη και την Πόπη Τσαπανίδου.
14.00 **Ειδήσεις**
14.30 **Ουράνιο τόξο**
14.35 **Ηταν μια φορά κι έναν καιρό οι ανακαλύψεις**
15.00 **Ουράνιο τόξο**
15.05 **Επιστροφή στο Δία**
15.30 **Ουράνιο τόξο**
15.35 **Οι ατρόμητοι**
16.20 **Ουράνιο τόξο**
16.25 **Ποπ και πάμε**
17.00 **Ειδήσεις**
17.30 **Ατίθασα νιάτα.** Δραματική-νεανική σειρά.
18.30 **View master.** Ψυχαγωγική εκπομπή με τη Γιώτα Τσιμπρικίδου και τον Λεωνίδα Αντωνόπουλο.
19.30 **Ταυτότητα**
20.30 **Στα φτερά του έρωτα**
21.00 **Ασθενείς και οδοιπόροι**
22.00 **Σοπράνος**
23.00 **Ειδήσεις**
24.00 **Γιάννη μου το μαντήλι σου.**
01.00 **Επικίνδυνες αποστολές**

### NET

06.00 **Πρώτη ματιά.** Ο Γιάννης Λοβέρδος δίνει το πρώτο στίγμα της ενημέρωσης σχολιάζοντας με καλεσμένους στο στούντιο τα γεγονότα της επικαιρότητας.
10.00 **Η άγνωστη Αφρική.** Ντοκιμαντέρ.
10.30 **Καταδύσεις**
11.01 **Πετώντας**
12.00 **Ειδήσεις**
13.00 **Αλλη διάσταση.** Ενημερωτική εκπομπή με τον Κώστα Αρβανίτη.
15.00 **Ειδήσεις**
16.00 **Συν και πλην**
18.00 **Ειδήσεις**
19.00 **Εκτός γραμμής.** Ενημερωτική εκπομπή με τους Βασίλη Λυριτζή και Δημήτρη Οικονόμου.
20.00 **Ποιός θέλει να γίνει εκατομμυριούχος;** Τηλεπαιχνίδι με τον Σπύρο Παπαδόπουλο.
21.00 **Ειδήσεις**
22.00 **Δεν αντέχεται το 50-50**
23.00 **Το μήλον της έριδος.** Ενημερωτική εκπομπή με τον Παύλο Τσίμα.
01.00 **Ειδήσεις**

### ET 3

08.01 **Ο κόσμος της φυσικής επιστήμης**
08.30 **Καινοτομίες Ι και ΙΙ**
09.00 **Η άλλη μέρα.** Ενημερωτική εκπομπή με την Κατερίνα Ρενιέρη.
10.30 **Οι ταξιδιώτες**
11.00 **Κοντραπούντο**
12.00 **Δικαιώματα και αδικίες**
12.30 **Επιφάνεια εργασίας**
13.00 **Μια και καλή**
14.30 **Μισέλ με μπεσαμέλ**
14.45 **Μακρινές φιλίες**
15.00 **Ειδήσεις**
15.30 **Με μια τρίτη ματιά**
17.00 **18 τρόποι να κάνετε παιδί**
18.00 **Exodus**
18.30 **Αθλητικό ημίωρο**
19.00 **Περίμετρος**
19.30 **Υδρόγειος**
20.00 **Ο κόσμος των σπορ-Πάμε Στοίχημα**
20.20 **Μακρινές φιλίες**
20.30 **Ειδήσεις**
21.45 **Αληθινά σενάρια**
22.30 **Η δίκη της Δευτέρας.** Αθλητική εκπομπή με τον Γιώργο Τουρώνη.
24.00 **Ειδήσεις**
00.20 **Ξένη ταινία.** «Εξοδος στον παράδεισο». Ρομαντική. Παίζουν: Κατρίν Φλέμινγκ, Ούβε Στέμλε.

### FILMNET

05.15 **Ξένη ταινία.** «Bamboolized»
07.30 **Ξένη ταινία.** «Josie and the pussicats»
09.10 **Τηλεοπτικές πωλήσεις**
09.30 **Ξένη ταινία.** «Αμελί». Ρομαντική κομεντί.
11.35 **Ξένη ταινία.** «Τι χειρότερο μπορεί να σου συμβεί;»
13.20 **Ξένη ταινία.** «Οι υποκριτές»
14.55 **Ξένη ταινία.** «Δικό μας». Οικογενειακή.
16.25 **Ξένη ταινία.** «Δάσκαλος για γέλια και για κλάματα»
18.20 **Ξένη ταινία.** «Η ώρα της κρίσης»
20.00 **U.S.: Οι καλύτερες ταινίες της εβδομάδας**
20.30 **Προσεχώς στο σινεμά!** Εκπομπή για τον κινηματογράφο
21.00 **Η 60ή τελετή απονομής των Βραβείων Χρυσής Σφαίρας**
00.10 **Ξένη ταινία.** «Βένγκα»
01.40 **Ξένη ταινία.** «Τα παιχνίδια του έρωτα»
03.45 **Ξένη ταινία.** «Μαρκήσιος ντε Σαντ.

### SUPER SPORT

17.00 **Ισπανικό ποδόσφαιρο**
19.00 **Ισπανικό ποδόσφαιρο**
20.00 **Η μπάλα είναι τετράγωνη**
22.00 **Αγγλικό ποδόσφαιρο**
24.00 **Οι ειδικοί**
01.00 **Ιταλικό ποδόσφαιρο**
03.00 **Τηλεμάρκετινγκ**
03.15 **Αγγλικό ποδόσφαιρο**
05.15 **Ελληνικό ποδόσφαιρο**

### MEGA

06.15 **Δελτίο ειδήσεων στη νοηματική γλώσσα**
06.30 **Πρώτη έκδοση.** Ενημερωτική εκπομπή.
07.00 **Σήμερα με την Αννα.** Ενημερωτική εκπομπή με την Αννα Παναγιωταρέα.
10.00 **Σαν στο σπίτι σας.** Ψυχαγωγική εκπομπή με τον Φώτη Σεργουλόπουλο και τη Μαρία Μπακοδήμου
13.10 **Ρώσικη ρουλέτα.** Τηλεπαιχνίδι με τον Μίλτο Μακρίδη.
14.00 **Ειδήσεις**
15.00 **Ολα για την υγεία**
16.05 **Στην κουζίνα ολοταχώς.** Παρουσιάζει ο Ηλίας Μαμαλάκης
17.00 **Ειδήσεις**
17.15 **Ακουσέ με.** Κοινωνική εκπομπή με την Τένια Μακρή
18.40 **Απαγορευμένη αγάπη**
19.20 **Φιλοδοξίες.** Κοινωνική σειρά.
20.00 **Κεντρικό δελτίο ειδήσεων**
21.00 **Camera Cafe.** Κωμική σειρά. Παίζουν: Σοφία Φιλιππίδου, Τάσος Παλατζίδης, Χρήστος Βαλαβανίδης
21.10 **Είσαι το ταίρι μου** (Ε) Κωμική σειρά. Παίζουν: Αλέκος Συσσοβίτης, Κατερίνα Λέχου, Βασίλης Χαραλαμπόπουλος, Αρης Σερβετάλης.
23.20 **Ενώπιος ενωπίω.** Ενημερωτική εκπομπή με τον Νίκο Χατζηνικολάου.
00.15 **Ειδήσεις**
00.30 **Ενώπιος ενωπίω** (Σ)
01.15 **Μάλιστα κύριε Δήμαρχε**
02.00 **Αθλητική ώρα**
02.30 **Από μικρός στα βάσανα**
03.00 **Εφηβικές τρέλες**
03.30 **Οι δεινόσαυροι**
04.00 **Τηλεμάρκετινγκ**
05.00 **Ακουσέ με** (Ε) Εκπομπή κοινωνικού περιεχομένου.

### ANT 1

06.00 **Mobile fun**
06.20 **Αστυνόμος Θανάσης Παπαθανάσης**
07.00 **Καλημέρα Ελλάδα.** Ενημερωτική εκπομπή με τον Γιώργο Παπαδάκη και την Μαρία Μπαλοδήμου
10.00 **Πρωινός καφές.** Ψυχαγωγική-ενημερωτική εκπομπή με την Ελένη Μενεγάκη.
11.00 **Τα νέα το ΑΝΤ1 σε 1'**
11.05 **Πρωινός καφές.** (Σ)
13.10 **Super game**
13.15 **Η σειρήνα και ο μπάτσος** (Ε) Κωμική σειρά
14.00 **Τα νέα του ΑΝΤ-1**
14.55 **Χρήμα και Χρηματιστήριο**
15.05 **Fame story** (Ε)
15.30 **Και οι παντρεμένοι έχουν ψυχή.** (Ε) Κωμική σειρά.
16.30 **Κωνσταντίνου και Ελένης** (Ε) Κωμική σειρά.
17.30 **Τα νέα του ΑΝΤ-1- Ειδήσεις στη νοηματική γλώσσα**
17.45 **Super game**
17.50 **Καλημέρα ζωή.** Κοινωνική σειρά.
18.40 **Θησαυροφυλάκιο.** Τηλεπαιχνίδι που παρουσιάζει ο Ανδρέας Μικρούτσικος
19.20 **Η λάμψη.** Καθημερινή κοινωνική σειρά. Παίζουν: Χρήστος Πολίτης, Νίκος Απέργης, κ.ά.
20.00 **Τα νέα του ΑΝΤ-1**
21.00 **Ακρως οικογενειακόν.** Κωμική σειρά. Παίζουν: Γιάννης Μπέζος, Ναταλία Τσαλίκη
22.00 **Α.Μ.Α.Ν. Τα καθάρματα** (Ε)
23.25 **Ειδήσεις.**
23.30 **Με τα μάτια της Ελλης.** Ενημερωτική εκπομπή με την Ελλη Στάη
01.00 **Νυχερινές ειδήσεις**
01.20 **Κίτρινες φάκελος** (Ε)
02.20 **Μοιραίο πάθος** (Ε)
03.20 **Mobile fun**
03.40 **Τηλεμάρκετινγκ**
04.15 **Ξένη ταινία.**

### ALPHA

06.00 **Πρώτη ενημέρωση.** Ενημερωτική εκπομπή που παρουσιάζει η Ρένα Γκούμα.
07.45 **Πρωινές διαδρομές.** Ενημερωτική εκπομπή με τον Γιώργο Γαβαλά.
10.00 **Καλώς τους!!.** Ψυχαγωγικό μαγκαζίνο με τη Ρούλα Κορομηλά
13.00 **Επειγόντως** Ενημερωτική εκπομπή με τη Ρένα Κουβελιώτη
14.00 **Ειδήσεις**
15.00 **Στον δρόμο της καρδιάς** (Ε) Δραματική σειρά. Παίζουν: Στράτος Τζώρτζογλου, Δήμητρα Ματσούκα.
16.00 **Κάτι παίζει.** Ψυχαγωγική εκπομπή με τις Εύη Φραγκάκη και Εύα Αντωνοπούλου.
17.00 **Ειδήσεις**
17.50 **Μπορώ.** Κοινωνική εκπομπή με την Αννα Δρούζα
20.00 **Ειδήσεις**
20.55 **Κάτω απ' την Ακρόπολη.** Καθημερινή σειρά, κοινωνική σε σκηνοθεσία Δημήτρη Σοφιανόπουλου-Σταύρου Στάγκου.
21.30 **Για πάντα φίλες.** Κομεντί Παίζουν: Ελισάβετ Κωνσταντινίδου, Χριστίνα Αλεξανιάν
22.30 **Χορεύοντας στη σιωπή.** Κοινωνική σειρά. Παίζουν: Αλέκος Συσσοβίτης, Ακης Σακελλαρίου, Αθηνά Μαξίμου.
23.30 **ΟΛΑ ΙΙΙ** Εκπομπή με τον Θέμο Αναστασιάδη
00.45 **Ειδήσεις**
01.00 **Το καφενείο των φιλάθλων**
03.00 **Κάτι παίζει** (Ε)
04.00 **Τηλεαγορές**
04.15 **Μπορώ** (Ε



# Ο γιατρός... κοντά και πέρα



# Η λαπαροσκοπική τεχνική ανοίγει νέους δρόμους στη χειρουργική

Εκρηκτική είναι τα τελευταία χρόνια η εξάπλωση παγκοσμίως της λαπαροσκοπικής τεχνικής σε όλο σχεδόν το πεδίο της γενικής χειρουργικής. Η πρόοδος των λαπαροσκοπικών μεθόδων συντελέστηκε ταχύτατα, επηρέασε σημαντικά μέσα σε λίγα χρόνια τη χειρουργική δραστηριότητα και όλα τα δεδομένα δείχνουν ότι θα καθορίσει σε σημαντικό βαθμό από εδώ και πέρα την πορεία της χειρουργικής.

Η νέα τεχνική βασίζεται στις γνωστές αρχές της κλασικής χειρουργικής, αλλά απαιτεί εξειδίκευση, καθώς προϋποθέτει ειδικούς τεχνικούς χειρισμούς μέσω μικρών προσπελάσεων, χωρίς τη δυνατότητα άμεσων χειρισμών στα σπλάχνα και χωρίς την απ' ευθείας όραση, αλλά έμμεσα από οθόνη δύο διαστάσεων.

Γρήγορα το ενδιαφέρον των χειρουργών επεκτάθηκε και σε άλλα όργανα. Σε μεγάλο μέρος εγχειρήσεων της γενικής χειρουργικής, σε αρκετές θωρακοχειρουργικές επεμβάσεις, ακόμη και σε μερικές δισκοπάθειες εφαρμόζονται λαπαροσκοπικές μέθοδοι για την αντιμετώπισή τους.

Φυσικά την πρωτοπορία στον τομέα αυτό είχε η γυναικολογία και όλες οι γυναικολογικές επεμβάσεις.

Η λαπαροσκόπηση, υπογραμμίστηκε, είναι βέβαιο ότι θα διατηρήσει μια σημαντική θέση στο οπλοστάσιο του γενικού χειρουργού, όπως και στις άλλες ειδικότητες και θα πρέπει να γίνεται κτήμα του κάθε ειδικευόμενου γιατί:

- Περιορίζεται στο ελάχιστο το δυνατό ο χρόνος μετεγχειρητικής νοσηλείας με προφανή οφέλη για τους ασθενείς, τα νοσοκομεία και τα ασφαλιστικά ταμεία.
- Η ανάρρωση των ασθενών στο σπίτι επιτυγχάνεται σε πολύ συντομότερο χρονικό διάστημα, απ' ό,τι συμβαίνει μετά από εγχειρήσεις κλασικής χειρουργικής. Για παράδειγμα, μετά από λαπαροσκοπική χολοκυστεκτομή, η συντριπτική πλειονότητα των ασθενών παραμένουν στο νοσοκομείο μία μόνο ημέρα, ενώ μετά από μία περίπου εβδομάδα μπορούν να επανέλθουν στην εργασία τους.
- Αποφεύγεται η χειρουργική τομή, που πέρα από το αισθητικό πρόβλημα και το πρόβλημα ίασης, περιορίζει στο ελάχιστο κλασικές χειρουργικές επιπλοκές, όπως η διαπύηση του χειρουργικού τραύματος και η μετεγχειρητική κήλη.
- Τέλος περιορίζεται στο ελάχιστο ο μετεγχειρητικός πόνος, ενώ στη μεγάλη πλειοψηφία των ασθενών η σίτιση αρχίζει την επόμενη μέρα της εγχείρησης.

## Επούλωση πληγών με σταφύλι

Το εκχύλισμα από κουκούτσια σταφυλιού πιθανόν να αποτελεί πανίσχυρο όπλο στη θεραπεία των πληγών του δέρματος, σύμφωνα με μια νέα μελέτη. Οπως έγραψαν ερευνητές από το Πολιτειακό Πανεπιστήμιο του Οχάιο, η χρήση του εκχυλίσματος οδηγεί σε ταχύτερη επούλωση και λιγότερες ουλές. Η σχετική μελέτη έγινε σε ποντίκια, αλλά οι ερευνητές πιστεύουν πως την ίδια δράση θα έχει το εκχύλισμα και στους ανθρώπους.

## Το κρυφό όφελος της άσκησης

Η προπόνηση στο γυμναστήριο μπορεί να προκαλέσει την ευεξία με περισσότερους από έναν τρόπους. Ο βρετανικός οργανισμός ψυχικής υγείας "Mind"διεξήγαγε έρευνα και διαπίστωσε πως το 66% των ερωτηθέντων τη θεωρούν έναυσμα για να τρέφονται υγιεινά ενώ το 28% πιστεύουν πως βελτιώνει την ερωτική τους ζωή! Περί ορέξεως...

## "Κινητή" αγάπη

Ενα στα τρία ζευγάρια επικοινωνεί τουλάχιστον 10 φορές την ημέρα με τη βοήθεια των κινητών τηλεφώνων, σύμφωνα με μια νέα βρετανική μελέτη. Οχι, οι λόγοι δεν είναι μόνον συναισθηματικοί, αλλά σχετίζονται με θέματα που αφορούν από ρύθμιση λεπτομερειών για το ραντεβού έως πρακτικά ζητήματα, όπως το "τι θα φάμε το βράδυ".


**ΙΑΤΡΙΚΗ ΑΝΑΚΟΙΝΩΣΗ**

Ο ιατρός

**ΓΕΩΡΓΑΚΗΣ Ε. ΛΑΖΑΡΟΣ**

**ΔΕΡΜΑΤΟΛΟΓΟΣ-ΑΦΡΟΔΙΣΙΟΛΟΓΟΣ**

**Αμερικής 7 (1ος όροφος)**

**ΔΕΧΕΤΑΙ:** Δευτέρα-Παρασκευή
08.30-13.00 και 17.00-20.30
Απόγευμα Δευτέρας και Παρασκευής με ραντεβού

**Τηλ. 2241073008, κιν. 6977083210**

**ΙΑΤΡΙΚΗ ΑΝΑΚΟΙΝΩΣΗ**

Ο ιατρός

**ΦΑΜΗΛΙΑΣ Μ. ΙΩΑΝΝΗΣ**

**ΓΑΣΤΡΕΝΤΕΡΟΛΟΓΟΣ**

**28ης ΟΚΤΩΒΡΙΟΥ 4**
(πλατεία Ακαδημίας-πρώην εργαστήριο ακτιν. Αμαλου)

**ΔΕΧΕΤΑΙ:** *09.00-13.30 και 18.00-20-30*
*Τετάρτη απόγευμα και Σάββατο πρωί μόνο με ραντεβού*

**ΤΗΛ. (22410)70804 και 6972 403268**
**Fax: (22410)70805**

**ΙΑΤΡΙΚΗ ΑΝΑΚΟΙΝΩΣΗ**

Ο ιατρός

**ΕΥΑΓΓΕΛΟΣ Γ. ΚΑΤΣΟΓΡΙΔΑΚΗΣ**

**ΧΕΙΡΟΥΡΓΟΣ ΩΤΟΡΙΝΟΛΑΡΥΓΓΟΛΟΓΟΣ**

**Δέχεται στο ιατρείο του στην οδό Αλεξάνδρου Διάκου 55Α**

**ΩΡΕΣ ΙΑΤΡΕΙΟΥ**
*Πρωί 09.00-12.30 (κάθε μέρα)*
*Απόγευμα 17.00-20.30 (εκτός Τετάρτης)*

**Τηλέφωνα:** Ιατρείο **(22410)43810,**
Κινητό: **697 4066040**

**ΝΤΟΡΑ ΚΩΝΣΤΑΝΤΙΝΟΠΟΥΛΟΥ**

***ΨΥΧΟΛΟΓΟΣ***

**Πτυχιούχος του Πανεπιστημίου της Καλιφόρνιας-Λος Αντζελες (UCLA)-Μεταπτυχιακές σπουδές στο Pepperdine University-Malibu California.**

➤ Αμεση ψυχολογική υποστήριξη και επαγγελματική φροντίδα από έμπειρη Ψυχολόγο και Οικογενειακή Σύμβουλο.

➤ Η σωστή θεραπευτική σχέση μπορεί να επιφέρει ρεαλιστικές λύσεις για πραγματικά προβλήματα σε θέματα: μοναξιάς, μελαγχολίας, στρες, ανυπομονησίας, φοβίας, εθισμού, οικογενειακών σχέσεων, διαζυγίου, κακομεταχείρισης, συναισθηματικών δυσκολιών, αυτοπεποίθησης, ανασφάλειες, μεταβατικά στάδια ζωής, βουλιμίας, ανορεξίας, απώλειας, πένθους.

**Τηλεφωνείστε στα τηλέφωνα:**
**(22410)35163 και 6944/980550**
**για ραντεβού και άμεση εξυπηρέτηση.**
**Διεύθυνση: Καρίας 1**
**Περιοχή Ροδίνι - Ρόδος**

*Εργαστήριο Κλινικής Ψυχολογίας*

**ΧΡΙΣΤΙΝΑ ΣΑΒΒΑΚΗ-ΓΚΡΑΝΖΑΝ**

**Κλινική Ψυχολόγος-Ψυχοπαθολόγος (DESS)**

- Πτυχιούχος του Πανεπιστημίου Nancy Γαλλίας
- Μεταπτυχιακή ειδίκευση (DESS) στην Κλινική Ψυχολογία Ενηλίκου, Εφήβου και Παιδιού στο Πανεπιστήμιο Reims Γαλλίας

**Για τον ενήλικο**
- Ψυχοδιαγνωστική
- Ψυχολογική υποστήριξη
- Ατομική και οικογενειακή συνέντευξη
- Ψυχοθεραπεία αναλυτικής εμπνεύσεως

**Για το παιδί**
- Αξιολόγηση προσωπικότητας (τεστ νοημοσύνης, προβολής)
- Διάγνωση μαθησιακών δυσκολιών και συμπεριφορικών διαταραχών
- Συμβουλευτική επαγγελματικού προσανατολισμού
- Ψυχοθεραπεία μέσω παιχνιδιού και εικαστικών

Δέχεται με ραντεβού
**Εθνικής Αντίστασης 15**
**Τηλ.: 77350-Κιν. 6937684251**

**Κέντρο Συμβουλευτικής & Αξιολόγησης Προσωπικότητας Παιδιών & Ενηλίκων**

**ΠΑΠΑΓΕΩΡΓΙΟΥ ΘΑΝΟΣ**
**ΨΥΧΟΛΟΓΟΣ ΠΑΝΕΠΙΣΤΗΜΙΟΥ ΑΘΗΝΩΝ**
**ΕΙΔΙΚΕΥΜΕΝΟΥ ΣΤΗΝ ΓΝΩΣΙΑΚΗ ΨΥΧΟΘΕΡΑΠΕΙΑ-Ι.Ε.Θ.Σ.**

- **Διερεύνηση Προσωπικότητας (Προφίλ- Δεξιότητες-Αδυναμίες)**
- **Δείκτης Νοημοσύνης Παιδιών και Ενηλίκων**
- **Τροποποίηση Δυσλειτουργικών Σχημάτων**
- **Θεραπευτική Αντιμετώπιση Φοβιών-Ειδικών Φοβιών, Κατάθλιψης, Διαταραχής πανικού, Ψυχοσωματικών προβλημάτων, Τραυματικών γεγονότων ζωής (πένθος, χωρισμός, σχολική αποτυχία), Συναισθηματικών διαταραχών, Διαταραχών Διατροφής (βουλιμία-ανορεξία).**
- **Αντιμετώπιση προβλημάτων συμπεριφοράς παιδιών σε σχολείο-σπίτι**
- **Ανάπτυξη Κοινωνικών Δεξιοτήτων**
- **Βελτίωση Σχέσεων-Πρόγραμμα Ελέγχου Συγκρούσεων**
- **Βελτίωση Αυτοεκτίμησης-Αυτοεικόνας**
- **Οικογενειακή θεραπεία από Ζεύγος Θεραπευτών**

Κ. Παλαιολόγου 105 - Ρόδος
Τηλ:22410 78668- Κιν: 6937445640 - Μόνο με Ραντεβού

**ΙΝΕΜΑ**

**ΙΑΤΡΙΚΟΣ & ΝΟΣΟΚΟΜΕΙΑΚΟΣ ΕΞΟΠΛΙΣΜΟΣ**
**15 ΧΡΟΝΙΑ ΕΜΠΕΙΡΙΑΣ *από το 1988***
***ΕΙΜΑΣΤΕ ΟΙ ΜΕΓΑΛΥΤΕΡΟΙ ΠΡΟΜΗΘΕΥΤΕΣ ΙΑΤΡΙΚΟΥ – ΟΡΘΟΠΕΔΙΚΟΥ ΚΑΙ ΝΟΣΟΚΟΜΕΙΑΚΟΥ ΥΛΙΚΟΥ ΣΤΗ ΔΩΔΕΚΑΝΗΣΟ ΕΜΠΙΣΤΕΥΘΕΙΤΕ ΜΑΣ !!!***
**ΠΙΣΤΟΠΟΙΗΣΗ ΠΟΙΟΤΗΤΑΣ ISO9002 EN4600 E3/833**
**ΛΕΜΕΣΣΟΥ 2 ΡΟΔΟΣ ΤΗΛ.32238 – FAX 28484**







**ΑΝΑΠΗΡΙΚΑ ΚΑΡΟΤΣΙΑ–ΒΑΔΙΣΤΙΚΑ ΒΟΗΘΗΜΑΤΑ–ΟΡΘΟΠΕΔΙΚΑ ΕΙΔΗ–ΜΠΛΟΥΖΕΣ ΙΑΤΡΙΚΕΣ–ΚΑΛΤΣΕΣ ΦΛΕΒΙΤΙΔΑΣ–ΠΕΛΜΑΤΑ–ΟΡΘΟΠΕΔΙΚΑ ΜΑΞΙΛΑΡΙΑ–ΚΡΕΒΑΤΙΑ ΝΟΣΟΚΟΜΕΙΑΚΑ – ΙΑΤΡΙΚΟΣ ΕΞΟΠΛΙΣΜΟΣ ΚΑΙ ΑΝΑΛΩΣΙΜΑ – ΟΡΓΑΝΑ ΧΗΜΕΙΟΥ ΚΑΙ ΚΑΘΕ ΑΛΛΟ ΕΙΔΟΣ ΓΙΑ ΚΑΤ ΟΙΚΟ ΝΟΣΗΛΕΙΑ .**

# Έτσι κι επι τα αυτα

## Σοβαρά θέματα

Και νέος υποψήφιος βουλευτής μας προέκυψε τις τελευταίες ημέρες. Δέχεται πιέσεις (!) όπως είπε για να εκτεθεί με το ψηφοδέλτιο του ΠΑΣΟΚ στη Δωδεκάνησο και δη στην Κάλυμνο. Τώρα τι να του πεις; Οτι αυτά μας τα έχουν πει αρκετοί άλλοι πολύ νωρίτερα από τον ίδιο; Τελικώς όποιος παίρνει ένα πόστο αναγορεύεται κάποια στιγμή σε εν δυνάμει σωτήρα...

Τόσο πια ενδιαφέρον για τη "σωτηρία" μας, είναι να απορεί κανείς... Οχι τίποτε άλλο αλλά επέλεξαν και λάθος τάϊμινγκ όπως δείχνουν τα πράγματα αλλά και οι δημοσκοπήσεις, - κυρίως αυτές... Αν γνωρίζει τα προβλήματα του τόπου και τις ανάγκες του; Ψιλά γράμματα. Μπας και τα γνωρίζουν οι υπόλοιποι - εκτός ελαχίστων εξαιρέσεων;

Θεμιτές οι φιλοδοξίες απ' όπου και αν προέρχονται αλλά βρε παιδί μου πρέπει να υπάρχει και ένα μέτρο. Είχαν δίκιο οι αρχαίοι ημών πρόγονοι για το "μέτρον άριστον" αλλά ποιός τους θυμάται σήμερα στην Ελλάδα της ισοπέδωσης... Οποιος θέλει, όποτε θέλει βάζει μια τα-μπέλα και όποιον πάρει ο χάρος.
Ελλάς το μεγαλείο σου...

Να δείτε που στο τέλος μόνο εσείς και μεις δεν θα δηλώσουμε υποψήφιοι βουλευτές! Και καλά έχουμε σοβαρότερα θέματα να ασχοληθούμε αλλά όταν βλέπεις ποιοί θέλουν να αναλάβουν τις τύχες μας είναι να τα μαζεύεις και να πηγαίνεις τρέχοντας στην Αλιμιά...

*Γράφει η* **ΗΡΩΔΙΑΣ** *(Α-λογο-κρίτως)*

*Να δείτε στο τέλος για τα ναρκωτικά τσιρότα θα φταίει όλη η ροδιακή κοινωνία, δηλαδή όλοι μαζί και επί της ουσίας κανείς...Στο πρόβλημα των ναρκωτικών είπε ο βουλευτής Δωδεκανήσου Βασίλης Παπανικόλας στην κοπή της πίτας των γιατρών υπήρξε ανοχή αν όχι συγκάλυψη της ροδιακής κοινωνίας. Πράγματι έτσι είναι αλλά όλοι αυτοί που έπαιξαν και παίζουν καθοριστικό ρόλο στα πολιτικά μας δρώμενα χρόνια τώρα και από διάφορα πόστα, τι έκαναν; Απεδέχθησαν την ανοχή και την συγκάλυψη; Μήπως την υπέθαλψαν κιόλας; Αυτός ήταν ο ρόλος τους, να βοηθήσουν σε τέτοιου είδους εθισμό την τοπική κοινωνία;*



*Μην πολυγελάς Γρηγόρη, γιατί η ανάχρισή μπορεί να ανέβει στη δεκαετία!!!*

**Εν πάση περιπτώσει να δεχτούμε αυτή την θέση αλλά επί του προκειμένου τι γίνεται; Δεν υπάρχουν ευθύνες συγκεκριμένες, σε συγκεκριμένους ανθρώπους είτε γιατί συνέργησαν είτε γιατί γνώριζαν και εκ της θέσεως τους ενώ θα έπρεπε να είχαν κάνει τις ανάλογες παρεμβάσεις; Πόσο αλήθεια θα αντέχει αυτή η κοινωνία να συγκαλύψει τέτοιες καταστάσεις για να μην θίξει τον ένα και τον άλλο για ζητήματα που αφορούν το αύριο αυτού του τόπου που δεν είναι άλλο από τους νέους ανθρώπους; Δεν θα ρίξουμε εμείς από αυτή εδώ τη στήλη το ανάθεμα σε κανένα κλάδο, αυτό είναι δουλειά της Δικαιοσύνης να το κάνει και ελπίζω ότι προς τα εκεί βαδίζει. Υπάρχουν όμως ευθύνες και πρέπει να αποδοθούν.**

*Από την άλλη είναι τουλάχιστον παράδοξο ενώ όλοι ή σχεδόν όλοι τα ψιθύριζαν στους διαδρόμους σήμερα να προσποιούνται τους ανήξερους και να στρέφουν τα βέλη τους προς την Εισαγγελία Ρόδου επειδή τόλμησε εκεί που οι λοιποί αρμόδιοι ποιούσαν την νήσσαν. Τα γνώριζε ο αρμόδιος εισαγγελέας εδώ και καιρό και δεν έκανε τίποτα! Αυτή είναι η επωδός από την περασμένη Παρασκευή που ακούς από πολλούς και διάφορους. Και λοιπόν; Και έτσι να είναι κάποια στιγμή δεν θα έπρεπε να μπει το μαχαίρι στο κόκαλο; Τι ντοκουμέντα έχουν που να αποδεικνύουν τους ισχυρισμούς τους που προς το παρόν περιορίζονται στο οφ δη ρέκορντ; Αν πράγματι έχουν στοιχεία ας βγουν και να τα καταθέσουν. Εμείς εδώ είμαστε...*



*Λες βρε Βασίλη να μας χώσουν μέσα;*

***Θα πρέπει πάντως, όπως προκύπτει από το ρεπορτάζ μέχρι αυτή τη στιγμή, να παραδεχτούμε ότι έγινε καλή δουλειά τόσο από το Τμήμα Δίωξης Ναρκωτικών όσο και από την Εισαγγελία. Ο ανακριτής καλείται πλέον να φωτίσει πλήρως τα γεγονότα και να προσωποποιήσει τις ευθύνες όπου και αν υπάρχουν. Υπάρχουν και άλλες πολύ σοβαρές καταστάσεις για τις οποίες εναπόκειται στη Δικαιοσύνη να σπάσει το απόστημα της διαφθοράς που απειλεί και τοπικά να μας πνίξει. Πέρα από τη Δικαιοσύνη που κάνει τη δουλειά της, υπάρχουν ευθύνες σε όλους μας γιαυτή την ανοχή απέναντι σε τέτοια φαινόμενα που απειλούν τα θεμέλια της κοινωνίας. Δεν ξέρω που θα φθάσουμε αν συνεχίσουμε να προσκυνούμε ως αξιακό σύστημα το χρήμα και τους κάθε είδους τρόπους απόκτησής του.***

# Επωνύμως

## Εγκληματίες, ράθυμοι, ανεύθυνοι

Πώς θα ζούσαμε χωρίς αυτούς όλους; Χυδαιους δημοσιογράφους, χυδαίους επιχειρηματίες, χυδαίους δικηγόρους, χυδαίους πολιτικούς; Πώς θα νιώθαμε άνευ αυτής της χυδαιότητας; Θα είχαμε πνιγεί στη μονοτονία και την ασφάλεια της αστικής ζωής, όπως έγραψε ο Κάρολος Μαρξ στο "Εγκώμιο του Εγκλήματος"; Ο εγκληματίας - γράφει ακόμη - δεν παράγει μόνο εγκλήματα, αλλά και το ποινικό δίκαιο και τον καθηγητή και το σύγγραμμα. Ο καθηγητής με τη σειρά του παράγει ολόκληρη την αστυνομία και την ποινική δικονομία, κλητήρες, δικαστές, ενόρκους, λογοτεχνία, μυθιστορήματα, τραγωδίες.

Αρα η χυδαιότης είναι άκρως σημαντική στις παραγωγικές δυνάμεις της χώρας: ο αγώνας εναντίον της εγκαθιστά πολλές νέες θέσεις εργασίας, μειώνει την ανεργία, βοηθά στη μείωση του ανταγωνισμού των εργατών, ανοίγει νέους, "ωφέλιμους κλάδους απασχόλησης". Πέρα από το δίκιο που μπορεί να έχει ο Κάρολος, δεν υπάρχουν και Δημοσθένηδες να μας ταρακουνήσουν: "Σε τέτοιο σημείο μωρίας ή παράνοιας έχετε φτάσει - άνδρες Αθηναίοι - ώστε για την ευχαρίστησή σας ν' ακούτε ύβρεις και συκοφαντίες, δίνετε τον λόγο σε ανθρώπους πουλημένους (πολλοί εξ αυτών δεν αρνούνται καν πως είναι τέτοιοι) και, το χειρότερο, γελάτε όταν αυτοί αλληλοϋβρίζονται".



Γράφει
η Ρένα Βενιανάκη
revenianaki@yahoo.com

Εντυπωσιαζόμαστε, μαζί του, για τον τρόπο που **οι Ελληνες αντιμετωπίζουν τα φαινόμενα της χυδαιότητας: όπως και το χαλάζι· ο καθείς εύχεται να μην πέσει πάνω του, ουδείς όμως επιχειρεί να εμποδίσει το κακό και ουδείς αμύνεται.**

Αλλά, ούτως ή άλλως, η τιμή της δημοσιογραφίας δεν (δια)σώζεται· μήτε η αξιοπρέπεια της δημοκρατίας, μήτε ο νήδυμος και η απόλυτη ραθυμία - αδιαφορία των πολιτών. Διότι, απλούστατα, **υπάρχει μέγας ραγιαδισμός εντός των πλειόνων, τρομερό έλλειμμα παιδείας, απίστευτη εξουσιολαγνεία και ευθυνοφοβία.** Οπως φώναζε ο Επίκτητος *απαιδεύτου έργον το άλλους εγκαλείν (μόνο ο αγράμματος μεταθέτει τις ευθύνες σε άλλους).* Μόνο όταν (εάν) καταστούμε υπεύθυνοι θα μπορέσουμε, πιθανώς, να εκδιώξουμε τη χυδαιότητα.

*(Γ. Σταματόπουλος. Από την εφημερίδα "Ελευθεροτυπία")*

**ΑΙΓΑΙΟΝ**

ΑΝΩΝΥΜΗ ΑΣΦΑΛΙΣΤΙΚΗ ΕΤΑΙΡΕΙΑ

**ΑΣΦΑΛΙΣΤΡΑ ΟΧΗΜΑΤΩΝ**

| ΕΙΧ | | ΦΙΧ | | ΦΙΧ. ΑΓΡΟΤ | |
|---|---|---|---|---|---|
| ΙΠΠΟΙ | ΚΟΣΤΟΣ | ΙΠΠΟΙ | ΚΟΣΤΟΣ | ΙΠΠΟΙ | ΚΟΣΤΟΣ |
| 1-6 | 69,00 € | 1-10 | 100,77 € | 1-10 | 62,03 € |
| 7-8 | 71,16 € | 11-15 | 127,93 € | 11-15 | 78,40 € |
| 9-10 | 89,13 € | 16-20 | 143,11 € | 16-20 | 87,58 € |
| 11-12 | 90,58 € | 21-30 | 156,29 € | 21-30 | 95,18 € |
| 13-14 | 102,43 € | 31-40 | 163,88 € | 31-40 | 101,97 € |
| 15-20 | 131,54 € | 41-55 | 184,64 € | 41-55 | 108,76 € |
| 21-25 | 139,45 € | 56-75 | 215,00 € | 56-75 | 135,12 € |
| | | 76 και άνω | 239,37 € | 76 και άνω | 151,10 € |

Ασφάλιστρα στο Β/Μ 03, 6ΜΗΝΟ,
με τις εξής καλύψεις:
Πυρός για **3.000** € και
φυσικά καιρικά φαινόμενα και σεισμό **3.000** €

***Μ' ΕΜΑΣ ΟΛΟΙ ΚΑΙ ΟΛΑ ΜΠΟΡΟΥΝ ΝΑ ΕΙΝΑΙ ΑΣΦΑΛΗ***

**ΑΙΓΑΙΟΝ ΑΝΩΝΥΜΗ ΑΣΦΑΛΙΣΤΙΚΗ**
**ΑΛΕΞ. ΔΙΑΚΟΥ 9 (ΕΝΑΝΤΙ Hondos center)**
**ΤΗΛ. (22410) 26722, 75701**



**ΠΡΑΚΤΟΡΕΙΟ ΤΑΞΙΔΙΩΝ**

**ΣΑΒΒΑΣ ΣΑΗΣ**

**4ήμερη εκδρομή στον**

**ΑΓΙΟ ΡΑΦΑΗΛ**

Αεροπορικώς κατ' ευθείαν από Ρόδο
**από 29/1 έως 1/2**
**μόνο με 290 ευρώ**

**ΠΕΡΙΛΑΜΒΑΝΕΙ**

- Αεροπορικά εισιτήρια ΡΟΔΟ-ΜΥΤΙΛΗΝΗ-ΡΟΔΟ
- Ξενοδοχείο Β' κατηγ. με πρωινό
- Εκδρομή-προσκύνημα στον Αγ. Ραφαήλ, Ταξιάρχη Μανταμάδος-Μόλυβο-Πέτρα-Μονή Λιμώνος.
- Εκδρομή στην Αγιάσο, Πλωμάρι, Αγ. Ισίδωρο
- Μεταφορές αεροδρόμιο-ξενοδοχείο-αεροδρόμιο
- Ταξιδιωτική ασφάλεια, Φ.Π.Α.
- Συνοδός του πρακτορείου

**ΠΛΗΡΟΦΟΡΙΕΣ**

**ΕΓΓΡΑΦΕΣ-ΠΡΟΓΡΑΜΜΑΤΑ**

**ΠΡΑΚΤΟΡΕΙΟ ΤΑΞΙΔΙΩΝ**

**ΣΑΒΒΑΣ ΣΑΗΣ**

**ΤΑΡΠΟΝ ΣΠΡΙΝΓΚΣ 42** (δίπλα στην Τραπ. Πίστεως) •

**Τηλ. 22410 39781-3, 22410-37711**


# Πολιτιστικές διαδρομές

## ... Από την Χαλκίδα στον "Μπαμπούλα" της Ρόδου

Αφηγείται ο γνωστός τραγουδοποιός **Κώστας Χατζής** για την ανέλιξη της καλλιτεχνικής του πορείας, που ουσιαστικά ξεκίνησε από την **Ρόδο.**

***«Αρχισα να δουλεύω το 1955 σε ταβέρνες της Χαλκίδας.*** *Επαιζα κιθάρα. Ηταν πόλη που είχε κοσμική ζωή και χρήμα. Σε μια ταβέρνα της παραλίας, ήρθε ο γνωστός τραγουδιστής της εποχής, Οδυσσέας Μοσχονάς με το συγκρότημά του. Με άκουσε να παίζω και με πήρε μαζί του. Την κιθάρα μου την είχε χαρίσει στον Βόλο - όπου δούλεψε βοηθός μαραγκού - ο επί αδελφή γαμπρός μου, Λάκης Τελκής.*

***Με το συγκρότημα του Μοσχονά, από τη Χαλκίδα βρεθήκαμε στη Ρόδο!*** *Δουλεύαμε στο παραλιακό κέντρο Βασιλειάδη. Εκεί, σ' ένα διάλειμμα, είπα στον Μοσχονά και τους άλλους. Θέλετε να σας κάνω να γελάσετε; Και πήρα το μικρόφωνο. Τραγούδησα ένα ρεφρέν από κάποιο λαϊκό: «Μεσ' αυτή την κοινωνία, ζούμε όλοι μ' αγωνία». Ο Μοσχονάς δεν το πίστευε. Εχεις καταπληκτική φωνή, μου είπε. Από σήμερα θα τραγουδάς. Του αρνήθηκα και διαφωνήσαμε. Ετσι, έφυγα από το συγκρότημά του».*

***Οταν έφυγε από τον Μοσχονά, ο Κώστας Χατζής πήγε σε άλλο μαγαζί στη Ρόδο*** *κι έπαιζε στο συγκρότημα του Πρόδρομου Τσαουσάκη, ο οποίος όμως έμεινε λίγες μέρες εκεί. Και όταν ο Τσαουσάκης έφυγε για την Αθήνα, ο Χατζής πήγε στο συγκρότημα του Πάνου Γαβαλά, που εμφανιζόταν στον* ***"Μπαμπούλα"*** *ένα λαϊκό κέντρο, που στεγαζόταν σ' εξέδρα στη θάλασσα. Μετά την ολοκλήρωση των εμφανίσεών του στη Ρόδο, με τους λαϊκούς τραγουδιστές, επιστρέφει στη Λιβαδειά, το καλοκαίρι του 1956».*



**Κώστας Χατζής - Χάρις Αλεξίου**

## Μετά το πλοίο και το λιμάνι, τώρα φεύγει και το... σπίτι



**Ο Σταμάτης Φασουλής σκηνοθέτης και πρωταγωνιστής της παράστασης "Το σπίτι φεύγει" του Αντώνη Νικολή με την Πέμυ Ζούνη και τον Αλέξη Γεωργούλη**

*Από το πρώτο έργο του, τον μονόλογο* ***"Ο κύριος Εμμανουήλ και ο Ροΐδης"*** *που ερμήνευσε ο* ***Σταμάτης Φασουλής*** *τον περασμένο Σεπτέμβριο, φάνηκε ότι ο* ***Αντώνης Νικολής****, ο νέος δραματουργός από την* ***Κω*** *έχει ταλέντο, ευφυΐα και ευαισθησία τέτοιας ποιότητας που μπορεί να γράψει καλό θέατρο.*

*Τώρα στο θέατρο "Δημήτρης Χορν" ο Σταμάτης Φασουλής παρουσιάζει το έργο του* ***"Το σπίτι φεύγει"****, μια πικρή κωμωδία σε εννέα σκηνές για τρία πρόσωπα, το οποίο αποτελεί ένα θαυμάσιο δείγμα μελέτης δραματικών διαλόγων μεταξύ τριών ανθρώπων που βρίσκονται σε διαφορετική φάση και ως εκ τούτου δεν μιλούν ακριβώς την ίδια γλώσσα. Η αμεσότητα του τρόπου που η πρόταση του ενός στέκεται μόνη ή "τρυπώνει" μέσα στην πρόταση του άλλου, συχνά αλλάζοντας τη "λογική" ροή της συζήτησης ή μετατοπίζοντας το αντικείμενό της σε διαφορετική θέση, σε εντυπωσιάζει.*

*Ο Αντ. Νικολής φαίνεται πως έχει μελετήσει πολύ καλά το θέατρο του παραλόγου και τον Πίντερ κι αυτό, μεταξύ άλλων, φαίνεται κυρίως στις ελλειπτικές προτάσεις που χρησιμοποιεί κατά κόρον, "προτάσεις" μιας και δύο λέξεων, που προικοδοτούν το λόγο με τη δυναμική ενός πλήθους πραγμάτων που δεν λέγονται αλλά εννοούνται».*

***(Ματίνα Καλτάκη, από τον "Κόσμο του Επενδυτή")***

## Δύο νέα βιβλία για το αρχαίο γυαλί

Η ιστορία και η τεχνολογία του γυαλιού έχει δημιουργήσει παράδοση χιλιετιών στον ελλαδικό χώρο. Ωστόσο, οι σχετικές γνώσεις και η εμπειρία που έχουν συσσωρευθεί τις τελευταίες δεκαετίες από ανασκαφές και σημαντικές έρευνες αρχαιολόγων και θετικών επιστημόνων, παρέμεναν στον κύκλο μερικών δεκάδων μόνο ειδικών του κλάδου. Ηταν, λοιπόν, καιρός να ξεκινήσει μια διαδικασία συγκέντρωσης, ταξινόμησης και ευρύτερης διάδοσής τους.

Η αρχή έγινε με πρωτοβουλία του δρα Γ. Κόρδα, ερευνητή στο Κέντρο "Δημόκριτος" προϊσταμένου του εργαστηρίου SOL-GEL και επικεφαλής του δικτύου GLASSNET, με τη συνεργασία κυρίως αρχαιολόγων από την ΚΒ' και ΙΣΤ' Εφορεία Προϊστορικών και Κλασικών Αρχαιοτήτων (Ρόδου και Θεσσαλονίκης).

Πέρσι την άνοιξη έγιναν δύο σημαντικές επιστημονικές συναντήσεις. Στη Ρόδο διοργανώθηκε το 1ο Διεθνές Συνέδριο με τίτλο "Hyalos, Vitrum, Glass" και στη Θεσσαλονίκη επιστημονικό σεμινάριο με θέμα την ιστορία και την τεχνολογία του αρχαίου γυαλιού. Φέτος, στη διάρκεια του καλοκαιριού, κυκλοφόρησαν σε δύο καλαίσθητους τόμους τα Πρακτικά των συναντήσεων αυτών. Στα Πρακτικά του Συνεδρίου της Ρόδου (373 σελ. εκδότης Γ. Κόρδας) περιέχονται 52 δημοσιεύσεις, ενώ στον τόμο για το σεμινάριο (230 σελ., εκδότης Γ. Κόρδας και Α. Αντωνάρας) περιέχονται τα θέματα που εξετάστηκαν σχετικά με το αρχαίο γυαλί (φυσικό και τεχνητό).

Στα δύο βιβλία, που περιλαμβάνουν άρθρα ελλήνων και ξένων ειδικών, γίνεται μια σχεδόν πλήρης καταγραφή της υπάρχουσας γνώσης για το αρχαίο γυαλί στον ελλαδικό χώρο, από τους μυκηναικούς χρόνους μέχρι και τη βυζαντινή εποχή. Εμφαση, μάλιστα, έχει δοθεί σε ζητήματα συντήρησης γυαλιού διαφόρων εποχών.

# Οικοθεν

## "απΕΤΑξάμην"

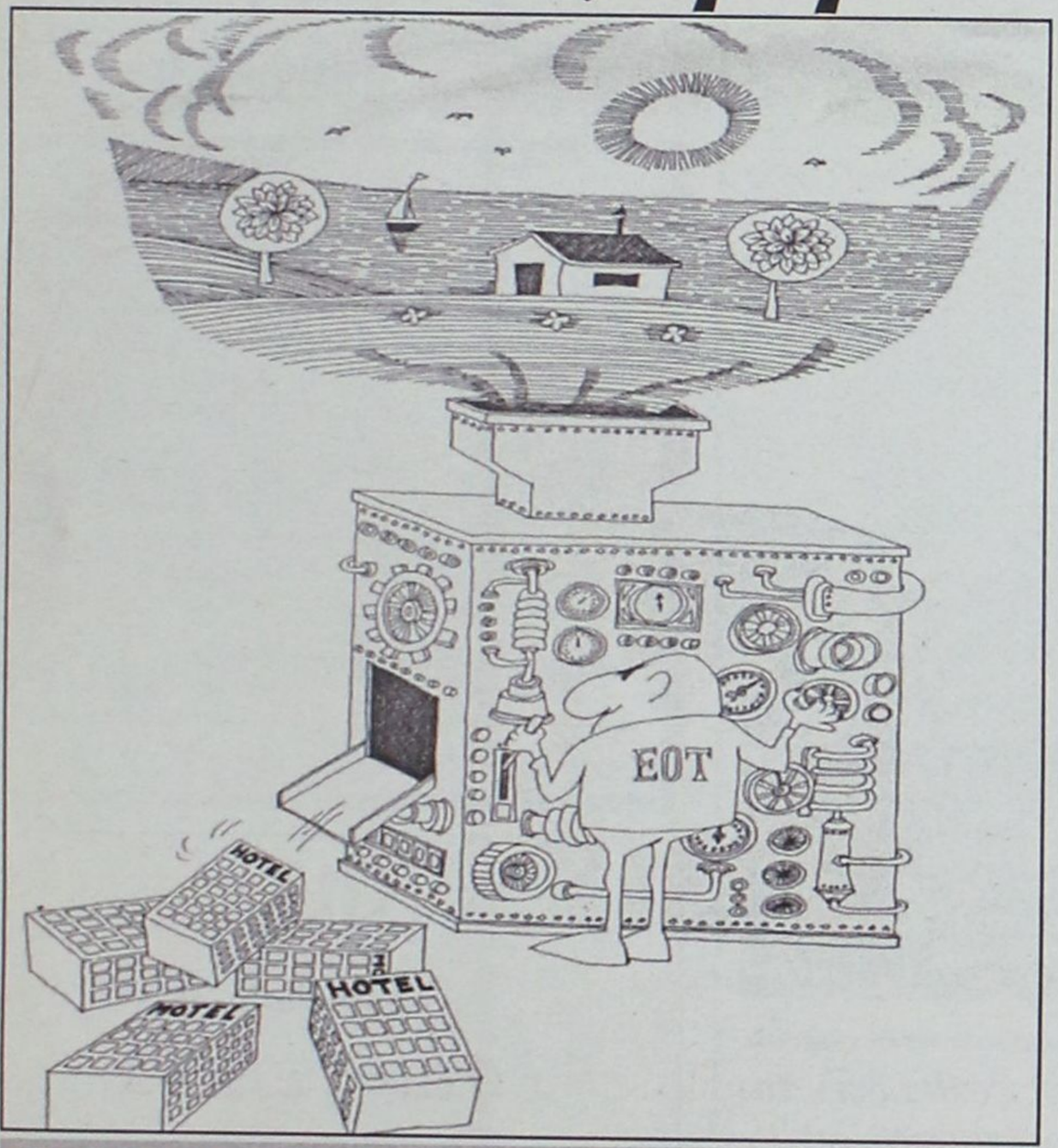


***Το σκίτσο είναι του ΚΥΡ και δημοσιεύθηκε επί Χούντας πριν από 30 χρόνια, το 1973. Και αποδεικνύει ότι ο διαβόητος ΕΟΤ μαζί με τις θυγατρικές του-τώρα έχουμε την ΕΤΑ- δεν έκανε τίποτα άλλο παρά να "ξεπουλά" ασυστόλως...***
***...Μεθαύριο Τετάρτη θα γίνει από την ΕΤΑ η δημοπρασία των εγκαταστάσεων του Γκολφ Αφάντου, στο πλαίσιο της "αξιοποίησής" τους.***
***Ο κ. Νομάρχης δήλωσε την απόλυτη ικανοποίηση του για την εξέλιξη αυτή...***

## ..ΕΤΑ: χωρίς αιδώ, άνευ τσίπας

"...Μέσω της ΕΤΑ, πανέμορφοι τόποι παραδίδονται χωρίς αιδώ στους ιδιώτες επενδυτές, αφού το δημόσιο συμμετέχει πια με 34% στην εταιρεία και το υπόλοιπο πηγαίνει σε όσους οραματίζονται να κατασκευάσουν μεγαλοξενοδοχεία σε βιότοπους, εθνικούς δρυμούς, παράλιες και γενικώς όπου απλώνεται η δημόσια περιουσία του πάλαι ποτέ ΕΟΤ, στην οποία είχαν προσβάση οι πολίτες αυτού του τόπου. Τοπία που προστατεύονται από διεθνείς συμβάσεις, αφού μετονομάσθηκαν σε "σχολάζουσες εκτάσεις" (στην ιστοσελίδα της ΕΤΑ αυτό...), άνοιξαν την όρεξη των απανταχού χτυπημένων απο αθεράπευτο μεγαλοϊδεατισμό και με τη σφραγίδα της Βουλής παραδίδονται βορά στο αχόρταγο τέρας που λέγεται "κέρδος".

Παραλίες που δεν θα ξαναπλησιάσουν οι ιθαγενείς, ορεινά καταφύγια που μετατρέπονται σε μεγάλες τουριστικές μονάδες και δεν θα φιλοξενούν τους ορειβάτες ή τους πεζοπόρους, αλλά μερικούς τζιπάδες που θα ανεβαίνουν στο βουνό για να χαρτοπαίξουν, συγκροτήματα που θα προσφέρουν live τις αηδίες που γεύονται από τηλεοράσεως τα ελληνιάκια μέσω Ζίνας (βλ. θεματικό πάρκο Αναβύσσου), μόνο ντροπή μπορούν να προκαλούν.

Μέχρι και νέα "δασικά χωριά" θα χτιστούν, την ώρα που άπειρα χωριά γεύονται την εγκατάλειψη και που με ελάχιστη και προσεχτική παρέμβαση θα μπορούσαν να γίνουν πόλος έλξης των επισκεπτών. Ασύλληπτες διατάξεις προβλέπουν ακόμη και...προσχώσεις παραλιών (που κι αυτές θα είναι ιδιοκτησία της ΕΤΑ), αφού ο υπάρχων αιγιαλός που της παραχωρείται της πέφτει λίγος.

Στο σφυρί λοιπόν βγαίνουν δια νόμου όλα τα δημόσια τουριστικά κτήματα, "απαλλαγμένα από τις αγκυλώσεις που βρίσκονται στο μυαλό μας και όχι στους θεσμούς", όπως δήλωνε προ καιρού ο Α. Τσοχατζόπουλος. Το κράτος, ως νονός της τουριστικής ανάπτυξης επί το έργον: *Αποτάσσεσαι τον αιγιαλό: Αποτάσσομαι. Αποτάσσεσαι τους ορεινούς όγκους; Αποτάσσομαι. Αποτάσσεται τους λιμένες; Αποτάσσομαι. Αποτάσσεσαι τους εθνικούς δρυμούς; Αποτάσσομαι. Και συγχρόνως "υποτάσσομαι".*

***(Πόπη Μπάκα, από το περιοδικό "Δαίμων της Οικολογίας)***

## ...Ξεπουλά η ΕΤΑ

«Καταιγιστικοί είναι οι ρυθμοί και ανάλογα ευρύ το φάσμα με το οποίο διάφοροι δημόσιοι φορείς εκχωρούν στον ιδιωτικό τομέα, για αγορά ή ενοικίαση, "βαριά χαρτιά" του Δημοσίου. Η πολιτική αυτή επιλογή μπορεί άλλοτε να κριθεί θετική, λόγω της γραφειοκρατικής αγκύλωσης του δημόσιου τομέα να διαχειριστεί αποτελεσματικά την περιουσία του, κι άλλοτε αρνητική, όταν προκαλεί την εντύπωση του ξεπουλήματος.

Τέτοια είναι η περίπτωση της ΕΤΑ Α.Ε., θυγατρικής του ΕΟΤ, που μοιάζει να υιοθετεί πρωτίστως εισπρακτικά κριτήρια στην επιλογή της να διαχειριστεί την τουριστική περιουσία του Δημοσίου, μη λαμβάνοντας υπόψη δεδομένα κοινωνικά και πολύ περισσότερο οικολογικής προστασίας και διατήρησης.

Με πρόσχημα την "αξιοποίηση", όρος εξαιρετικά αμφιλεγόμενος στη χώρα μας, σε ό,τι αφορά την ειλικρίνεια των επιχειρηματικών προθέσεων, η ΕΤΑ φαίνεται πως στοχεύει να ξεπουλήσει ό,τι ελεύθερο έχει απομείνει: τις δασικές εκτάσεις, τα ορειβατικά καταφύγια, τις παραλίες. Το μοντέλο τουριστικής ανάπτυξης που προτείνει αποτελεί ξεπερασμένο κακέκτυπο του πιο μαζικού τουριστικού προτύπου της Δύσης: καζίνο και πισίνες στα βουνά, εστιατόρια και εγκαταστάσεις ψυχαγωγίας στη θάλασσα. Παντού το μπετόν να κερδίζει έδαφος σε βάρος των ελεύθερων χώρων".

***Φανή Δημητρακούδη, από το περιοδικό "Δαίμων της Οικολογίας"***




## ... Το ηφαίστειο της Νισύρου

Σύμφωνα με τα στοιχεία που ανακοίνωσε ο καθηγητής **Ευάγγελος Λάγιος**, διευθυντής του Τομέα Γεωφυσικής - Γεωθερμίας του Πανεπιστημίου Αθηνών, στο **ηφαίστειο και το νησί της Νισύρου** έχουν παρατηρηθεί οι εξής μεταβολές:

- ***"Στο ηφαίστειο έχει αυξηθεί η θερμοκρασία*** *του υδροθερμικού συστήματος.*

*Το 1990 η θερμοκρασία του υδροθερμικού συστήματος ήταν 210 βαθμοί Κεσλίου. Από τελευταίες μετρή-*



***Τρισδιάστατη όψη της δορυφορικής εικόνας IKONOS 2 της Νισύρου (ακρίβειας 1m). Διακρίνεται η καλδέρα με τους υδροθερμικούς κρατήρες. Βόρεια του κρατήρα Στεφάνου απεικονίζεται με γραμμή η διάνοιξη του εδάφους - ρωγμή, μήκους περίπου 500 μέτρα.***

*σεις μετά τη σεισμική κρίση του 1996-98 η θερμοκρασία έχει ανέλθει στους 315 βαθμούς.*

***Το νησί έχει υποστεί οριζόντια παραμόρφωση*** *τα τελευταία χρόνια κυρίως τη χρονική περίοδο 1996-1998, με μέγιστη επέκταση τα 40 χιλιοστά, λόγω των μεταβολών θερμοκρασίας και πίεσης του μαγματικού θαλάμου του ηφαιστείου.*

*Τη χρονική αυτή περίοδο υπήρξε και* ***κατακόρυφη παραμόρφωση*** *του νησιού, της τάξεως των μερικών δεκάδων χιλιοστών (60-80 mm). Μετά το 1998 η παραμόρφωση του εδάφους της Νισύρου είναι ελάχιστη.*

*Οσον αφορά το διοξείδιο του άνθρακα έχουμε έκλυση μεγάλης ποσότητας, 4 τόνους ανά ώρα".*

***Ο ίδιος υποστηρίζει ότι η ιδιαιτερότητα*** *του ηφαιστείου της Νισύρου έγκειται στο ότι αν συμβεί κάτι στο μέλλον θα έχει να κάνει πιθανώς με* ***έκρηξη αερίων*** *και όχι με* ***έκχυση λάβας.***

Στο ηφαίστειο της Νισύρου χρειάζεται από εδώ και πέρα παρακολούθηση. *"Απαιτούνται τουλάχιστον ένα τοπικό σεισμολογικό δίκτυο, βασικές μέθοδοι παρακολούθησης, εδαφικής παραμόρφωσης και παρακολούθηση σε πραγματικό χρόνο έκλυσης ει δυνατόν περισσοτέρων αερίων διοξειδίου του άνθρακα, διοξειδίου του θείου κ.ά.»*, προσθέτει ο καθηγητής Ευάγγελος Λάγιος.

## ... Αποθρασύνθηκαν οι Τούρκοι στο Αιγαίο

Περισσότερο από 300%, σε σχέση με το 2001, αυξήθηκαν οι παραβάσεις και οι παραβιάσεις του ελληνικού εθνικού εναέριου χώρου από τουρκικά μαχητικά αεροσκάφη στη διάρκεια του 2002. Η προκλητικότητα της Αγκυρας στο Αιγαίο κατά την περασμένη χρονιά ξεπέρασε κάθε προηγούμενο με σημαντική "ποιοτική" διαφορά την κατακόρυφη άνοδο, σε ποσοστό της τάξης του 1.017% (!), των εικονικών αερομαχιών ("εμπλοκών"), που ελλοχεύουν κινδύνους ατυχημάτων.

*«Συγκεκριμένα, σύμφωνα με τα στοιχεία του Γενικού Επιτελείου Αεροπορίας, το 2002 οι παραβάσεις των κανόνων εναέριας κυκλοφορίας στο FIR Αθηνών έφτασαν τις 2.742 έναντι 826 το 2001 (αύξηση 332%). Οι παραβιάσεις εκτοξεύθηκαν από 976 το 2001 σε 3.240 (αύξηση επίσης 332%). Ακόμη μεγαλύτερη άνοδο όμως παρουσίασαν οι εικονικές αερομαχίες (εμπλοκές) που έφτασαν τις 1.062 έναντι μόλις 53 το 2001 (αύξηση 1.017%!), όπως και ο αριθμός των οπλισμένων μαχητικών αεροσκαφών που έκαναν την εμφάνισή τους στο Αιγαίο, που ήταν 1.062 έναντι 105 το 2001 (αύξηση 1.062%)».*

## ... Ερευνες Τούρκων στο Αιγαίο

*«Ερευνες για τον εντοπισμό κοιτασμάτων πετρελαίου στο Αιγαίο ανακοινώνει ότι πρόκειται να πραγματοποιήσει η τουρκική κυβέρνηση, τονίζοντας ότι «είναι αποφασισμένη να υπερασπιστεί τα δικαιώματα της Τουρκίας στο Αιγαίο με θάρρος και αποφασιστικότητα».*

***(Ειδησιογραφία, 16 Ιανουαρίου 1968)***

ΠΡΟΣΚΗΝΙΟ... ΠΑΡΑΣΚΗΝΙΟ

# καινά (κενά)... δαιμόνια

ΠΟΛΙΤΙΚΑ - ΠΑΡΑΠΟΛΙΤΙΚΑ

## Όχι στους εικονομάχους!



*Από το "ποιός θα μας φυλάττει α-πό τους φύλακες" καταλήγουμε στο ποιός θα προστα-τεύσει τους ε-κβιαστές από τους εκβιαζόμε-νους, καθότι οι ρόλοι είναι εναλ-λασσόμενοι...*

**Ψυχραιμία Αντώνιε! Δοκιμασία του Θεού είναι. Έτσι έγινε και με τον Αβραάμ που παρά λίγο να θυ-σιάσει τον 37χρονο γιο του Ισαάκ. Αλλά την τελευταία στιγμή φωνή βροντερή α-κούσθηκε από τον ουρανό και του είπε να κάτσει καλά. Εκτός κι αν μετακομίσουμε στον Καβάφη σύμφωνα με τον οποίο "απο-λείπειν ο Θεός Αντώνιον"!..**

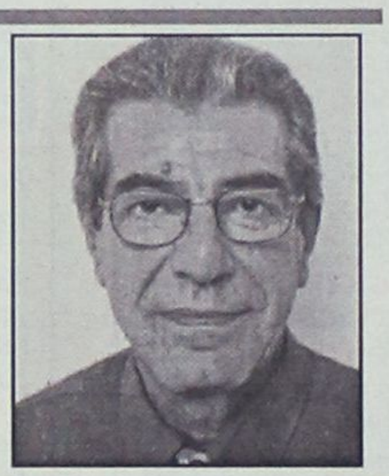

***Μεγάλε μαζί σου και ά-στους να λένε. Είσαι κα-θρέφτης αυτής της κοινω-νίας και μάλιστα με τζά-μι κρύσταλο διπλής όψε-ως. Αλήθεια...***



***Ο Υπ. Αιγαίου κ. Νικ. Σηφουνάκης καταθέ-τει στέφανον τιμής στα αυθαίρετα κομ-ψοτεχνήματα του πεν-θερού του κ. Νικ. Δα-σκαλαντωνάκη.***



***Χωμενίδης, το μεγάλο αφεντι-κό της "Ελληνικά Τουριστι-κά Ακίνητα".***

### *Ουκ εά με καθεύδειν το Μιλτιάδου τρόπαιον!*

- **Αλλά μετά κύριε τα πράγ-ματα έγιναν μαντάρα, τουτέστιν δεν έμεινε τίποτα όρ-θιο στο κράτος των Αθηνών. Το ίδιο κράτος εξακολουθεί και σήμερα να τα κάνει επί-σης μαντάρα...**





***Στην προσεχή κλήρω-ση του Λαϊκού Λαχεί-ου θα κριθεί ποιός εκ των δύο θα αναλάβει την προεδρία του ΡΟΔΑ: Τσιγάρος ή Καρατζιάς. Αποφασί-σθηκε δε να κριθεί στους λήγοντες αριθ-μούς του τυχερού λα-χνού...***

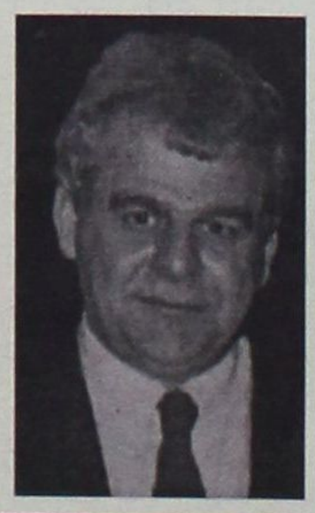

## Ναι στους εικονοκλάστες!

**ΓΕΡΜΑΝΙΚΑ ΜΟΝΟ ΣΕ ΤΡΙΑΝΤΑ ΜΕΡΕΣ**
ΑΠΟ 20 ΙΑΝΟΥΑΡΙΟΥ ΕΩΣ 28 ΦΕΒΡΟΥΑΡΙΟΥ
ΣΤΟ **ΣΙΜΟΥΛΤΑΝ** ΜΕ ΤΗΝ ΑΠΛΗ **ΜΕΘΟΔΟ**
**ΣΙΜΟΥΛΤΑΝ** ΑΠΟ ΤΟΝ **ΝΤΟΚΤΟΡ ΤΕΟ**
ΜΑΘΑΙΝΕΤΕ ΤΟΝ ΦΕΒΡΟΥΑΡΙΟ ΜΙΛΑΤΕ
ΕΓΓΥΗΜΕΝΑ ΤΟΝ ΜΑΡΤΙΟ **ΤΕΛΕΥΤΑΙΑ**
**ΕΥΚΑΙΡΙΑ ΠΡΙΝ ΑΠΟ ΤΗΝ ΚΑΙΝΟΥΡΓΙΑ**
**ΤΟΥΡΙΣΤΙΚΗ ΣΑΙΖΟΝ** ΔΕΝ ΠΛΗΡΩΝΕΤΕ
ΠΡΙΝ ΠΕΙΣΘΕΙΤΕ ΕΓΓΡΑΦΕΣ **ΠΛΗΡΟΦΟΡΙΕΣ**
ΣΤΟ ΤΗΛΕΦΩΝΟ: 0944-138510

ΣΥΛΛΟΓΟΣ ΙΔΙΟΚΤΗΤΩΝ ΚΕΝΤΡΩΝ
ΞΕΝΩΝ ΓΛΩΣΣΩΝ ΔΩΔΕΚΑΝΗΣΟΥ

### ΑΝΑΚΟΙΝΩΣΗ

Ο **Σύλλογος Ιδιοκτητών Κέντρων Ξένων Γλωσσών Δω-δεκανήσου**, καλεί όλα τα μέλη του την **Τρίτη 21/01/2003** στις **10.00 το πρωί** στα γραφεία του Συλλόγου, με θέματα:

1. Κοπή Πίτας
2. Ενημέρωση από την Πρόεδρο του Συλλόγου για τις Α-ναγνωρισμένες Εξετάσεις που διεξάγει η Πανελλήνια Ο-μοσπονδία Ιδιοκτητών Κέντρων Ξένων Γλωσσών, σε συ-νεργασία με το EDEXCEL Λονδίνου και που θα διεξα-χθούν τον Μάϊο 2003.

**Για το Διοικητικό Συμβούλιο**

| **Η πρόεδρος** | **Η Γεν. Γραμματέας** |
|---|---|
| **Αλακιώτου-Ανθοπούλου** | **Τυραδέλλη** |
| **Μαριτάνα** | **Αγγελική** |

Rodos Park
SUITES HOTEL

*LOUNGE BAR*

*Οι μουσικές σας απολαύσεις συνεχίζουν...*



*Συντροφιά με τον πιανίστα και τραγουδιστή*
***ΠΑΡΗ ΜΑΚΕΝΤΟΥΔΗ***
***Κάθε Παρασκευή και Σάββατο!!***
*Ρήγα Φεραίου 12 - Τηλ. 22410 89700*

μεζεδοπωλείον
**παλιά ιστορία**
**μοναδικό στο είδος του!**
**ξεχωριστό στη γεύση**



Η **"παλιά ιστορία"**
συνεχίζοντας την παράδοση,
θα είναι κοντά σας κι αυτό το
χειμώνα καθημερινά εκτός Κυριακής

**Για κρατήσεις (22410) 32421**