ΕΤΟΣ ΙΔΡΥΣΕΩΣ: 1973

ΔΙΕΥΘΥΝΤΗΣ:
ΑΘ. ΜΑΡΑΣΙΩΤΗΣ

Τηλ. σύνταξης: 24610–75640
Τηλ. διαφ/ρίου: 22210–75230
Fax: 22471–75641

ΓΝΩΜΗ

ΔΕΥΤΕΡΑ
3 ΦΕΒΡΟΥΑΡΙΟΥ 2003
ΑΡΙΘΜΟΣ ΦΥΛΛΟΥ: 1.525
ΤΙΜΗ ΕΥΡΩ 0,70

ΕΒΔΟΜΑΔΙΑΙΑ ΕΦΗΜΕΡΙΔΑ ΤΗΣ ΔΩΔΕΚΑΝΗΣΟΥ

Δύο άνδρες και μία γυναίκα σε νυχτερινές εφόδους της Αντιτρομοκρατικής



Συνελήφθησαν τρεις κορυφαίοι του ΕΛΑ!



ΜΑΖΙ ΚΑΙ Ο ΠΟΛΙΤΙΚΟΣ ΜΗΧΑΝΙΚΟΣ ΠΟΥ ΕΔΡΑΣΤΗΡΙΟΠΟΙΕΙΤΟ ΣΤΗΝ ΚΑΛΥΜΝΟ

Τα ονόματα των τριών συλληφθέντων που κατηγορούνται για συμμετοχή στον Επαναστατικό Λαϊκό Αγώνα, έδωσε χθες το βράδυ ο εκπρόσωπος της Ελληνικής Αστυνομίας Λευτέρης Οικονόμου. Οι συλληφθέντες, είναι: Ο 52χρονος κοινοτάρχης Κιμώλου Αγγελέτος Κανάς ο 56χρονος πολιτικός μηχανικός Κώστας Αγαπίου (που τελευταία εδραστηριοποιείτο επαγγελματικά στην Κάλυμνο) και η 49χρονη ιδιωτική υπάλληλος Ειρήνη Αθανασάκη, επιμελήτρια των προκηρύξεων του ΕΛΑ. Η κατηγορία που αντιμετωπίζουν και οι τρείς είναι η συμμετοχή σε τρομοκρατική οργάνωση. Επίσης, είχαν γίνει και τέσσερις ακόμα προσαγωγές, όλοι όμως οι προσαχθέντες αφέθησαν τελικά ελεύθεροι, αφού δεν προέκυψαν εις βάρος τους ενδείξεις ενοχής. ΣΕΛ. 38



Τρανταχτές περιπτώσεις μεγαλοξενοδόχων

ΨΑΡΙΑ με δύο κεφάλους στη διαφθορά!

ΟΛΑ ΔΕΙΧΝΟΥΝ ΟΤΙ ΘΑ ΑΚΟΛΟΥΘΗΣΟΥΝ ΚΙ' ΑΛΛΕΣ ΣΥΛΛΗΨΕΙΣ



Εμπλέκονται και κρατικοί λειτουργοί Πολεοδομικών υπηρεσιών και όχι μόνο. Οι έρευνες επεκτείνονται σ' όλη τη Δωδεκάνησο, αλλά το επίκεντρο βρίσκεται αναπόφευκτα στη Ρόδο. Προεξοφλείται ότι θα σκάσουν δυνατές κανονιές. ΣΕΛ. 2

ΑΝΕΛΑΒΑΝ ΤΡΕΙΣ ΕΠΙΤΡΟΠΕΣ

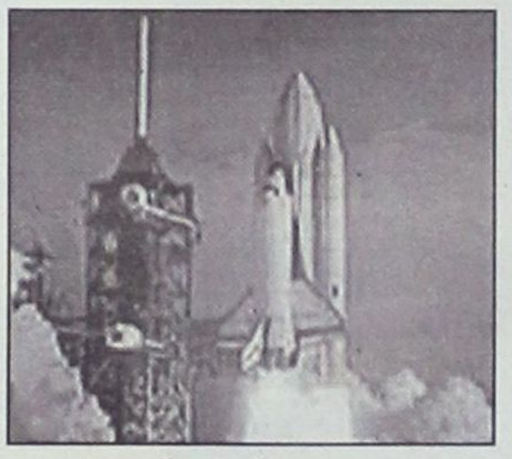

Από κόσκινο η τραγωδία του Κολούμπια



Μέχρι στιγμής, έχει αποκλειστεί το ενδεχόμενο τρομοκρατικής επίθεσης, και οι αρμόδιοι αξιωματούχοι της NASA αναφέρθηκαν στους αισθητήρες θερμότητας κάτω από το αριστερό φτερό του διαστημικού λεωφορείου, λέγοντας ότι άρχισαν να εμφανίζουν βλάβη λίγα λεπτά πριν χαθεί η επικοινωνία με το Columbia. ΣΕΛ. 39



ΕΝΩ ΚΟΥΚΟΥΛΩΘΗΚΑΝ ΤΑ "ΣΑΠΙΑ" ΣΠΙΤΙΑ!

Και νέο σκάνδαλο με τρύπια λιμνοδεξαμενή

Κατέθεσε στον εισαγγελέα ο δήμαρχος Καστελλορίζου. Στην θάλασσα 1 δισ. δρχ.! Εκεί καταλήγει και το νερό που "συγκεντρώνεται" από τις βροχοπτώσεις!.. ΣΕΛΙΔΑ 4

ΔΕΝ ΘΑ ΚΑΝΟΥΜΕ ΚΑΝΕΝΑ ΣΚΟΝΤΟ

Βέλη από Καραγιάννη

ΣΤΗ Ν.Δ. ΔΙΑΓΚΩΝΙΖΟΝΤΑΙ ΓΙΑ ΠΡΟΣΩΠΙΚΕΣ ΠΟΛΙΤΙΚΕΣ



Οτέως νομάρχης αναφέρεται στις παραβάσεις της εκλογικής νομοθεσίας και τονίζει ότι δεν θα ισχύσει το δόγμα, ότι οι νόμοι υπάρχουν για να παραβιάζονται. ΣΕΛΙΔΑ 5

Τα ιμάτια της ΤΕΔΚ



ΠΟΙΟΙ ΠΡΟΟΡΙΖΟΝΤΑΙ ΓΙΑ ΤΑ ΒΑΣΙΚΑ ΠΟΣΤΑ

Υπάρχει όμως πρόβλημα με την έξωθεν καλή μαρτυρία. Μήπως θα πρέπει να διενεργηθεί διοικητικός και διαχειριστικός έλεγχος από την Περιφέρεια; ΣΕΛΙΔΑ 6

Νέες προθεσμιακές καταθέσεις με εγγυημένη απόδοση και υψηλό επιτόκιο έως

4,1%

- *Με 6μηνη ή 9μηνη διάρκεια*
- *Ελάχιστο ποσό κατάθεσης 10.000 €*
- *Διατίθενται από 15/1/2003 έως 5/2/2003, με σειρά προτεραιότητας*

Ελάτε σήμερα σε ένα από τα καταστήματά μας και επενδύστε στις νέες προθεσμιακές μας καταθέσεις ...

για το συμφέρον σας!

ΣΥΝΕΤΑΙΡΙΣΤΙΚΗ
ΤΡΑΠΕΖΑ ΔΩΔΕΚΑΝΗΣΟΥ
η δική μας τράπεζα

ΡΟΔΟΣ · ΚΩΣ · ΚΑΛΥΜΝΟΣ · ΙΑΛΥΣΟΣ · ΛΑΡΔΟΣ
ΑΡΧΑΓΓΕΛΟΣ · ΣΟΡΩΝΗ · ΝΙΣΥΡΟΣ · ΚΑΡΠΑΘΟΣ · ΚΑΣΟΣ

ΑΓΓΛΙΚΑ · ΙΤΑΛΙΚΑ · ΓΕΡΜΑΝΙΚΑ · ΓΑΛΛΙΚΑ · ΙΣΠΑΝΙΚΑ
ΚΕΝΤΡΑ ΕΚΠΑΙΔΕΥΣΗΣ ΞΕΝΩΝ ΓΛΩΣΣΩΝ
LA LINGUA
Έναρξη νέων ταχύρυθμων προγραμμάτων για ενήλικες και επαγγελματίες
η δυναμη στην ξενογλωσση εκπαιδευση!
ΡΟΔΟΣ: ΒΕΝΕΤΟΚΛΕΩΝ 37α, Τηλ.: 22074, 25800
ΙΑΛΥΣΟΣ: ΔΗΜΟΚΡΑΤΙΑΣ 60, τηλ.: 90133

ΗΜΕΡΟΛΟΓΙΟ

Δευτέρα 3 Φεβρουαρίου 2003
Συμεών Θεοδόχου, Αννης προφάτιδος, Σταματίου

Ανατολή ηλίου: 07.28'
Δύση ηλίου: 17.50'
Σελήνη 2 ημερών

ΦΑΡΜΑΚΕΙΑ

Σήμερα διημερεύει το φαρμακείο της Βασιλοπούλου Ευαγ. στην οδό Ίωνος Δραγούμη 5-7 και διανυκτερεύει το φαρμακείο του Παπαμιχαήλ Βασιλ. στην οδό Ι. κ' Β. Τσαλδάρη 7 (Ανάληψη).

ΒΕΝΖΙΝΑΔΙΚΑ

Σήμερα διανυκτερεύουν τα βενζινάδικα: Τζωρτζής Δ. (Αγ. Φραγκίσκος), Καύσιμα Ρόδου ΕΠΕ (Λ. Καλλιθέας), Τζωρτζής Ιωάννης (Ιαλυσός), Κεφάλας Στέργος (Κρεμαστή), Καραγιάννης Ευστ. (Σορωνή), Φλοσκάκης Κ. (Εμπωνα), Κοιλιάς Αλ. (Αφάντου), Καλλιθενός Π. (Αρχάγγελος).

ΛΑΪΚΕΣ ΑΓΟΡΕΣ

Τετάρτη: στο Δημοτικό Νεκροταφείο
Πέμπτη: στην οδό Βύρωνος
Παρασκευή: στην οδό Πτολεμαίων (Ανάληψη)
Σάββατο: στο Δημοτικό Νεκροταφείο.

ΔΡΟΜΟΛΟΓΙΑ ΠΛΟΙΩΝ

Σήμερα δεν αναχωρεί πλοίο της ΔΑΝΕ για νησιά και Παραιά.

ΑΕΡΟΠΟΡΙΚΑ ΔΡΟΜΟΛΟΓΙΑ

ΟΛΥΜΠΙΑΚΗ ΑΕΡΟΠΟΡΙΑ

ΑΠΟ ΡΟΔΟ-ΑΘΗΝΑ
- Καθημερινά 07.10, 13.40
- Πέμπτη 20.10, 22.45
- Καθημερινά πλην Πέμπτης 19.40, 22.25
- Καθημερινά πλην Κυριακής 10.40

ΑΠΟ ΑΘΗΝΑ-ΡΟΔΟ
- Καθημερινά 05.30,12.00
- Πέμπτη 18.30, 21.05
- Καθημερινά πλην Πέμπτης 18.00, 20.45
- Καθημερινά πλην Κυριακής 09.00

ΑΠΟ ΡΟΔΟ-ΘΕΣΣΑΛΟΝΙΚΗ
- Δευτέρα - Τετάρτη 09.45
- Πέμπτη 10.45
- Σάββατο 15.15
- ΔΕΥ-ΤΕΤ-ΠΑΡ-ΚΥΡ 16.10

ΑΠΟ ΡΟΔΟ-ΗΡΑΚΛΕΙΟ
- Δευτέρα-Παρασκευή 14.30, Τετάρτη-Κυριακή 16.30

ΑΠΟ ΡΟΔΟ-ΚΑΡΠΑΘΟ
- ΔΕΥ-ΠΕΜ-ΠΑΡ-ΣΑΒ 07.00, 10.40
- Τετάρτη-Κυριακή 10.40, 14.20

ΑΠΟ ΡΟΔΟ-ΚΑΣΟ
- ΔΕΥ-ΠΕΜ-ΠΑΡ-ΣΑΒ 07.00
- Τετάρτη-Κυριακή 10.40

ΑΠΟ ΡΟΔΟ-ΚΑΣΤΕΛΟΡΙΖΟ
- ΔΕΥ-ΤΕΤ-ΠΑΡ-ΣΑΒ-ΚΥΡ 07.10

ΑΠΟ ΡΟΔΟ-ΧΙΟ
- Τρίτη στις 10.40 και Πέμπτη στις 10.45'

ΡΟΔΟΣ-ΜΥΤΙΛΗΝΗ
- Δευτέρα-Τετάρτη στις 09.45, Τρίτη στις 10.40', Πέμπτη στις 10.45' και Σάββατο στις 15.15

ΡΟΔΟΣ- ΣΑΜΟΣ
- Τρίτη στις 10.40', Σάββατο στις 15.15

ΡΟΔΟΣ-ΛΗΜΝΟΣ
- Δευτέρα-Τετάρτη στις 09.45', Τρίτη στις 10.40', Πέμπτη στις 10.45' και Σάββατο στις 15.15'

AEGEAN AIRLINES & CRONUS

ΑΠΟ ΡΟΔΟ-ΑΘΗΝΑ
Καθημερινά 08.30 πλην Κυριακής.
Καθημερινά 13.50. Δευτέρα-Τετάρτη-Παρασκευή-Κυριακή 17.50.
Τρίτη-Πέμπτη-Σάββατο 19.35.
Καθημερινά 20.20 πλην Τρίτης και Πέμπτης.

ΑΠΟ ΑΘΗΝΑ-ΡΟΔΟ
Καθημερινά 06.50 πλην Κυριακής.
Καθημερινά 12.10.
Δευτέρα-Τετάρτη-Παρασκευή-Κυριακή 16.10.
Τρίτη-Πέμπτη-Σάββατο 17.45
Καθημερινά 18.40 πλην Τρίτης και Πέμπτης.

ΑΠΟ ΡΟΔΟ-ΗΡΑΚΛΕΙΟ
Τρίτη-Πέμπτη-Παρασκευή-Κυριακή 19.00

ΑΠΟ ΗΡΑΚΛΕΙΟ-ΡΟΔΟ
Τρίτη-Πέμπτη-Παρασκευή-Κυριακή 17.30

ΑΠΟ ΡΟΔΟ-ΘΕΣΣΑΛΟΝΙΚΗ
Τετάρτη-Παρασκευή-Κυριακή 12.00

ΑΠΟ ΘΕΣΣΑΛΟΝΙΚΗ-ΡΟΔΟ
Τετάρτη-Παρασκευή-Κυριακή 10.00

Το θέμα της ημέρας

Κάποιοι μίλησαν και άλλοι ετοιμάζονται να... κελαηδήσουν!

Δύο μεγαλοξενοδόχοι στο φάκελο της διαφθοράς!

Εμπλέκονται και κρατικοί λειτουργοί σε πολλά από τα επίπεδα της ανέγερσης και λειτουργίας ξενοδοχείων

Δύο υποθέσεις μεγάλων ξενοδοχειακών συγκροτημάτων στη Δωδεκάνησο, βρίσκονται στις πρώτες θέσεις της έρευνας που γίνεται για πάταξη της διαφθοράς, ύστερα από τη γνωστή δραστική παρέμβαση του εισαγγελέα του Αρείου Πάγου κ. Ευάγγελου Κρουσταλλάκη.



Ειδική αναφορά για τις εν λόγω δύο περιπτώσεις έγινε χθες σε σχετικό ρεπορτάζ της εφημερίδας "Εθνος". Συμπληρωματικές πληροφορίες ανέφεραν ότι και οι δύο υποθέσεις περιλαμβάνονται στο φάκελο που εστάλη από την Εισαγγελία Εφετών Δωδεκανήσου στην Εισαγγελία του Αρείου Πάγου. Επί πλέον δηλωνόταν χαρακτηριστικά ότι επίκειται παρέμβαση και από τον Γενικό Επιθεωρητή Δημόσιας Διοίκησης κ. Δαφέρμο, καθώς φέρονται εμπλεκόμενοι στις ίδιες υποθέσεις και κρατικοί λειτουργοί. Αλλωστε καμιά παρανομία δεν μπορεί να συντελεσθεί, χωρίς την αντοχή, τη σύμπραξη, ή τη συναίνεση των κατά περίπτωση αρμοδίων κρατικών λειτουργών.

Φυσικά, οι δύο περιπτώσεις μεγάλων ξενοδοχειακών συγκροτημάτων της Δωσ/σου που υπόκειται πλέον στη δικαιοδοσία της έρευνας για τη διαφθορά δεν είναι οι μόνες. Υπάρχουν οπωσδήποτε κι άλλες όμοιες (ή και σοβαρότατες) υποθέσεις που είναι γνωστές σε περιορισμένο κύκλο, αλλά πολύ σύντομα θα βγουν στη δημοσιότητα.

Εκτός κι αν κουκουλωθούν, πράγμα που είναι από δύσκολο έως αδύνατο, καθώς οι παρανομίες στέκονται ψηλά, φαίνονται από μακριά και δεν είναι δυνατό να νομιμοποιηθούν.

Πολεοδομικές άδειες για ξενοδοχεία σε υγροβιότοπους ή πάνω στο κύμα

Σοβαρές παραβάσεις και υποθέσεις διαφθοράς απασχολούν και τη νησιωτική Ελλάδα, μεταξύ των οποίων οι αλλεπάλληλες άδειες που επιχειρήθηκαν να δοθούν σε ξενοδοχειακή μονάδα μέσα σε σημαντικό υγροβιότοπο και «πάνω στο κύμα» σε πολύ τουριστικό νησί της Δωδεκανήσου.

Με τις συντονισμένες ενέργειες πολιτών και κάποιων αρχών επιτεύχθηκε η σφράγιση των εγκαταστάσεων, αλλά η εμμονή επαναλειτουργίας τους σε περιοχή υψηλής προστασίας (έχει προταθεί για ένταξη στο πρόγραμμα Natura 2000) έχει προκαλέσει την εισαγγελική παρέμβαση.

Ανάλογη έρευνα διεξάγεται σε άλλη εξαιρετικά τουριστική περιοχή της Δωδεκανήσου για άλλη τουριστική μονάδα πάνω στο κύμα, όπου οι αρμόδιες πολεοδομικές αλλά και ελεγκτικές αρχές φαίνεται ότι έκαναν τα «στραβά μάτια», ίσως και λόγω των υψηλών (και πολιτικών διασυνδέσεων) του συγκεκριμένου μεγαλοεπιχειρηματία, στις κοσμικές εκδηλώσεις του οποίου δίνουν «το παρών» όλες οι τοπικές αρχές, υπηρεσίες και φορείς...

Φωτοτυπία του ρεπορτάζ που είδε χθες το φως της δημοσιότητας, βασιζόμενο φυσικά σε σοβαρές πηγές και έγκυρα στοιχεία

● Σύμφωνα με το ρεπορτάζ που είδε χθες το φως της δημοσιότητας στο "Εθνος" της Κυριακής": "Σοβαρές παραβάσεις και υποθέσεις διαφθοράς απασχολούν και τη νησιωτική Ελλάδα, μεταξύ των οποίων οι αλλεπάλληλες άδειες που επιχειρήθηκαν να δοθούν σε ξενοδοχειακή μονάδα μέσα σε σημαντικό υγροβιότοπο και "πάνω στο κύμα" σε πολύ τουριστικό νησί της Δωδεκανήσου.

Με τις συντονισμένες ενέργειες πολιτών και κάποιων αρχών επιτεύχθηκε η σφράγιση των εγκαταστάσεων, αλλά η εμμονή επαναλειτουργίας τους σε περιοχή υψηλής προστασίας (έχει προταθεί για ένταξη στο πρόγραμμα Natura 2000) έχει προκαλέσει την εισαγγελική παρέμβαση.

Ανάλογη έρευνα διεξάγεται σε άλλη εξαιρετικά τουριστική περιοχή της Δωδεκανήσου για άλλη τουριστική μονάδα πάνω στο κύμα, όπου οι αρμόδιες πολεοδομικές αλλά και ελεγκτικές αρχές φαίνεται ότι έκαναν τα "στραβά μάτια", ίσως και λόγω των υψηλών (και πολιτικών διασυνδέσεων) του συγκεκριμένου μεγαλοεπιχειρηματία, στις κοσμικές εκδηλώσεις του οποίου δίνουν "το παρόν" όλες οι τοπικές αρχές, υπηρεσίες και φορείς...".

ΔΕΧΟΝΤΑΙ ΤΟ ΚΟΙΝΟ

Ο Νομάρχης δέχεται το κοινό κάθε Τρίτη και Πέμπτη από 11.00-13.00.
Ο Δήμαρχος Ροδίων δέχεται ύστερα από συνεννόηση.

ΤΑΞΙ

ΡΑΔΙΟ ΤΑΞΙ: 2241-0-64712, 2241-0-64790.

ΧΡΗΣΙΜΑ ΤΗΛΕΦΩΝΑ

ΝΟΣΟΚΟΜΕΙΟ:	2241-0-80000
ΑΜΕΣΗ ΔΡΑΣΗ ΠΥΡ/ΚΗΣ:	199
ΛΙΜΕΝΑΡΧΕΙΟ:	2241-0-22220, 2241-0-27695
ΒΛΑΒΕΣ Δ.Ε.Η.:	125
ΒΛΑΒΕΣ Ο.Τ.Ε.:	121
ΑΜΕΣΗ ΔΡΑΣΗ:	100
ΒΛΑΒΕΣ ΥΔΡΕΥΣΗΣ:	2241-0-068750, 2241-0-68755
ΝΟΜΑΡΧΙΑ:	2241-0-46502
ΠΕΡ/ΚΗ Δ/ΝΣΗ	2241-0-38174
ΔΗΜΟΣ:	2241-0-46200
ΔΗΜ. ΕΠΙΧ. ΚΑΘΑΡ.	2241-0-77600
ΥΠΗΡ. ΑΠΟΚΟΜΙΔΗΣ:	2241-0-61057
ΤΡΟΧΑΙΑ:	2241-0-26480
ΠΛΗΡΟΦ. Ο.Τ.Ε:	131
ΔΕΛΤΙΟ ΚΑΙΡΟΥ:	149
ΛΑΧΕΙΑ:	111
ΠΡΟΠΟ - ΛΟΤΤΟ:	111
ΡΟΔΑ:	2241-0-27462
ΚΤΕΛ:	2241-0-27706
Ο.Α.Ε.Δ.:	2241-0-23265
Ι.Κ.Α.:	2241-0-64912
ΤΑΞ.Υ.:	2241-0-68701, 2241-0-68702
ΟΛΥΜΠΙΑΚΗ:	2241-0-24555
Δ.Α.Ν.Ε.:	2241-0-43150
ΕΡΓΑΤ. ΚΕΝΤΡΟ:	2241-0-24730
CRONUS AIRLINES	2241-0-25444
AEGEAN AIRLINES	2241-0-98345

ΚΤΕΟ

• Από 8/01/2003 έως 28/02/2003 παντός είδος οχήματα **με συνδυασμό γραμμάτων ΡΟΒ1501-2000.** Επίσης θα ελέγχονται τα οχήματα που η καταλληλότητά τους λήγει αυτές τις εβδομάδες και οχήματα ανάριθμα εισαγωγής.

Η ΓΝΩΜΗ

Εβδομαδιαία Εφημερίδα της Ρόδου
Ετος Ιδρύσεως 1973
ΕΚΔΟΤΗΣ
Δ. Τσοπανάκης
ΔΙΕΥΘΥΝΤΗΣ
Αθ. Μαρασιώτης
ΑΘΛΗΤΙΚΑ
Μανόλης Μπάτης,
Νικήτας Κουσκούσης
ΓΡΑΦΕΙΑ ΣΥΝΤΑΞΗΣ
Μάρκου Μαλλιαράκη 11
Τηλ.2241-0- 24610,
2241-0-75640
Fax (22410) 75641
ΛΟΓΙΣΤΗΡΙΟ - ΔΙΑΦΗΜΙΣΕΙΣ
Μάρκου Μαλλιαράκη 11
Τηλ. 2241-0-22210
2241-0-75230
Fax (22410) 22471

ΠΡΟΣΚΛΗΤΗΡΙΑ ΓΑΜΩΝ-ΒΑΠΤΙΣΕΩΝ

Με ένα τηλεφώνημα και **χωρίς καμία επιβάρυνση** θα βρεθούμε κοντά σας για να διαλέξετε ένα από τα δεκάδες όμορφα προσκλητήρια από οίκους της Αθήνας και της Θεσσαλονίκης.

Υπεύθυνος: Απόκοτος Νίκος
Τηλ. 22410 /91350-95584-92770
0937756878

ΠΡΟΣΚΗΝΙΟ... ΠΑΡΑΣΚΗΝΙΟ

καπά λιγά!... δαιμόνια

ΠΟΛΙΤΙΚΑ - ΠΑΡΑΠΟΛΙΤΙΚΑ

Κάποτε πρέπει να σκοτωθεί το ψέμα που σκοτώνει...



Σμήνος οι ακρίδες γύρω από το νεαρό που διασχίζει το λειβάδι. Στητός, καμαρωτός, αποφασιστικός και με ρυθμό στο σταθερό βάδισμά του. Βέβαια οι ακρίδες προκαλούν μεγάλες ζημιές στο κάθε πέρασμά τους, αλλά ανθρώπους δεν τρώνε. Παρά ταύτα δεν παύει να είναι ενοχλητικές. Το τι σκέπτονται οι ακρίδες δεν πρόκειται ποτέ κανένας να το μάθει, άλλωστε δεν θα είναι και ιδιαίτερης σημασίας. Θα είχε όμως ενδιαφέρον αν γνωρίζαμε τι σκέφτεται ο νεαρός του λειβαδιού. Να αναλογίζεται άραγε ότι αυτή η κοινωνία είναι πλέον γεμάτη και από χειρότερα πλέον συμπτώματα από εκείνα της επιδρομής των ακρίδων; Οτι εν τέλει όλοι μας πρέπει να κηρυχθούμε ακριδόπληκτοι, όπως συμβαίνει με πολλά φυτά; **Σίγουρα πάντως κάτι τον απασχολεί. Ισως και το ότι κάποτε πρέπει να σκοτωθεί το ψέμα που σκοτώνει...**

Συμφωνίες για ...λιβάνια δεν υπάρχουν!



Φαίνεται ότι στα γραφεία της Περιφέρειας στη Ρόδο έχουν στρεβλή αντίληψη για το ρόλο του Τύπου. Ετσι εξηγείται και το γεγονός ότι μόλις κάτι είναι πιθανό να χαλάσει τα κέφια της κυρίας Περιφερειάρχη κάποιοι ψάχνουν να βρουν ποιός δημοσιογράφος είναι ο συντάκτης του ...ενοχλητικού κειμένου και όχι αν το κείμενο ανταποκρίνεται στην αλήθεια ή όχι, προκειμένου έτσι να κινηθούν στο σωστό δρόμο και να διορθώσουν τα όποια σφάλματα (ή καταγγελίες) επισημαίνονται στο δημοσίευμα.

Η Περιφέρεια ενοχλήθηκε την περασμένη Δευτέρα από το ρεπορτάζ με τίτλο "Μαξίμου καλεί Μάρθα" (Σημαντώνη). Φαγώθηκαν κάποιοι να μάθουν ποιος δημοσιογράφος το έγραψε! Κι' όμως η ουσία βρισκόταν ότι στο Μαξίμου κατέφυγε ο δήμαρχος Λειψών κ. Μπενέτος Σπύρου διαμαρτυρόμενος για συγκεκριμένες πρακτικές που ακολουθεί η κυρία Περιφερειάρχης κατά την άσκηση των καθηκόντων της, πράγμα απολύτως αληθές.

Και εν πάση περιπτώσει δεν έχουμε κάνει καμία συμφωνία για να λιβανίζουμε τον οποιοδήποτε.

Αλλη φορά λοιπόν, ας μην επαναλάβει ουδείς το ίδιο ατόπημα.

Ποιός θα απαντήσει;

Τί να γίνει; Απάντηση δεν δόθηκε, άρα το ερώτημα πρέπει να επαναληφθεί: πώς γίνεται να κτίζεται με φάτσα στην οδό Παπαλουκά εξαόροφη (ή επταόροφη;) οικοδομή; Εκείνο βέβαια που ενδιαφέρει είναι η νομιμότητα του μεγαθηρίου, σύμφωνα και με τη λογική κι' όχι με διάφορα τεχνικά κόλπα και νομικούς δικολαβισμούς. Αναμένουμε απάντηση από κάθε αρμόδιο, εκτός κι' αν επί του προκειμένου ασκόπως τους ψάχνουμε!



"Χώρει γενναίε στρατηγέ, ίνα διδάξεις στους λαούς πώς οι δούλοι γίνονται ελεύθεροι"

(Επίγραμμα στον ανδριάντα του Κολοκοτρώνη. Στη φωτό ο γενικός Επιθεωρητής Δημόσιας Διοίκησης που ανέλαβε να καθαρίσει τη χώρα από τη διαφθορά, με τη συνεπικουρία του κ. Κ. Σκανδαλίδη...)

Να ρωτήσουμε και την Κοντολίζα



Μα κι' εμείς οι δημοσιογράφοι το παρατραβάμε καμιά φορά. Πήγε ο δήμαρχος Αρχαγγέλου κ. Αλ. Παπουράς στην Αθήνα, συναντήθηκε με το αφεντικό της Ελληνικά Τουριστικά Ακίνητα κ. Χωμενίδη, είδε απ' ό,τι λέει, και τον κ. Ακη Τσοχατζόπουλο, συζήτησαν το θέμα της παραλίας της Τσαμπίκας και με το που επέστρεψε στη Ρόδο πέσαμε σαν τα κοράκια πάνω του να προβεί σε δηλώσεις! Τί είπε με τον Χωμενίδη, τι με τον κ. Ακη τί θα γίνει τελικά με τα συγκεκριμένη υπόθεση. Και βεβαίως ορθώς ο ίδιος απάντησε ότι δεν θα κάνει καμία δήλωση αν προηγουμένως δεν συνεννοηθεί με τους συνεργάτες του. Διότι αυτά τα πράγματα είναι πολύ σοβαρά, χρειάζεται να συμβουλεύεται κάποιος και έναν σύμβουλο εθνικής ασφαλείας. Εδώ ολόκληρος Μπους και δεν λέει κουβέντα χωρίς να συμβουλευτεί την κ. Κοντολίζα Ράις!

Λοιπόν, μην τα θέλουμε κι όλα δικά μας. Δημοσιογραφία δημοσιογραφία, αλλά δεν θα τα βγάζουμε κι' όλα φόρα στο μεϊντάνι!..

Ισως κριθεί απαραίτητη και μία επικοινωνία με την θελκτική Κοντολίζα. Δεν είναι όλα παίξε γέλασε...







Των πισίνων ή των πισινών;

Αλήθεια, είναι δυνατόν να μη συγκίνησε κανέναν το γεγονός ότι βρέθηκε, σ' όλη τη Δωδεκάνησο μία νόμιμη πισίνα, ανάμεσα σε 2.500 που υπάρχουν στα ξενοδοχεία μας; Κι' όμως πρόκειται για την είδηση της χρονιάς, η οποία είναι αδιανόητο να μην της δοθεί η τεράστια σημασία της. Κατ' αρχήν θα πρέπει αυτή η πισίνα να κατονομασθεί και να προκηρυχθεί διεθνής διαγωνισμός ώστε να ξεπατικωθεί από διάσημους ζωγράφους για να κοσμεί μουσεία και συλλογές μαικήνων της τέχνης!

Θα πρέπει ακόμη να βρεθεί ο άνθρωπος που έκτισε αυτό το θαύμα και τιμής ένεκεν να του στηθεί ανδριάντας σε κεντρικό σημείο της Ρόδου, ως πρωτεύουσας του νομού. Στα δε αποκαλυπτήρια της προτομής να υποχρεωθούν να παραστούν οι υπόλοιποι 2.499 ιδιοκτήτες πισίνων -και πισινών!

Πρόκειται για ένα σπάνιο γεγονός, που ίσως να μην έχουμε την ευκαιρία να το ξαναδούμε στο απώτερο μέλλον!.. Πρόκειται για γεγονός εφάμιλλο μιας σημαντικής αρχαιολογικής ανακάλυψης!

MACROVITA
Φυσικός Βασιλικός Πόλτος

Ο Βασιλικός Πολτός Μελισσών είναι η ζωντανή δύναμη της φύσης, το πιό πολύτιμο δώρο της στον ταλαιπωρημένο από τον ακατάστατο και εξαντλητικό τρόπο ζωής, σύγχρονο άνθρωπο.



- Προσφέρει ΜΑΚΡΟΖΩΙΑ, σωματική και ψυχική ΥΓΕΙΑ, σωστότερη ΑΝΑΠΤΥΞΗ και ΥΨΗΛΟΤΕΡΗ ΑΠΟΔΟΣΗ στις σπουδές και στον αθλητισμό.
- Ανανεώνει τις σωματικές και πνευματικές ΔΥΝΑΜΕΙΣ, αυξάνει την ΑΝΤΟΧΗ, τη ΣΕΞΟΥΑΛΙΚΗ ΔΡΑΣΤΗΡΙΟΤΗΤΑ, τη ΓΟΝΙΜΟΤΗΤΑ και αναζωογονεί τους ΗΛΙΚΙΩΜΕΝΟΥΣ ΟΡΓΑΝΙΣΜΟΥΣ

Οσο πιό φρέσκος είναι ο Βασιλικός Πολτός, τόσο περισσότερο ακέραιες διατηρούνται οι ευεργετικές του ιδιότητες. Η «MACROVITA» παρέχει για το Βασιλικό Πολτό της μοναδική εγγύηση ΓΝΗΣΙΟΤΗΤΑΣ, ΑΓΝΟΤΗΤΑΣ και ΦΡΕΣΚΑΔΑΣ.

Στα Φαρμακεία & στα Καταστήματα Υγιεινής Διατροφής

ΠΕΡΙΣΣΟΤΕΡΕΣ ΠΛΗΡΟΦΟΡΙΕΣ ΓΙΑ ΤΟ ΒΑΣΙΛΙΚΟ ΠΟΛΤΟ ΑΛΛΑ ΚΑΙ ΓΙΑ ΤΑ ΦΥΣΙΚΑ ΚΑΛΛΥΝΤΙΚΑ ΒΑΣΙΛΙΚΟΥ ΠΟΛΤΟΥ MACROVITA ΣΤΑ ΤΗΛΕΦΩΝΑ 210-25.23.380, 210-25.29.384 ΚΑΙ ΣΤΟ FAX 210-25.11.294

ΜΕΖΕΔΟΠΩΛΕΙΟ
Νταλαβέρι

Ατμόσφαιρα βγαλμένη από το παρελθόν
Γνήσιες παραδοσιακές γεύσεις
και ένα υπέροχο "ΤΖΑΚΙ"
που θερμαίνει τις σχέσεις.
Ετσι γίνεται "ΝΤΑΛΑΒΕΡΙ".
Αντί να το νοσταλγείτε,
απολαύστε το παραδοσιακό
μεζεδοπωλείο "ΝΤΑΛΑΒΕΡΙ".
Στην παραλία Ιαλυσού
έναντι Μύλου
εκεί όπου η κ. ΑΝΝΑ ΣΤΑΥΡΑΚΗ
θα σας κλείσει θέση για το ταξίδι στο παρελθόν
στο τηλ. (22410) 91167

ΑΝΟΙΧΤΑ ΚΑΘΗΜΕΡΙΝΑ
μεσημέρι – βράδυ

ΨΑΡΟ-ΤΑΒΕΡΝΑ
ΜΕΣΟΓΕΙΟΣ

Ευχαριστούμε για την προτίμησή σας
και σας ενημερώνουμε ότι θα
παραμείνουμε ανοικτά όλο τον χειμώνα.
Τις καθημερινές από τις 6 το απόγευμα έως
τις 12 το βράδυ. Τις Κυριακές και αργίες ανοικτά
από τη 1 το μεσημέρι έως τις 12 το βράδυ.



ΦΡΕΣΚΑ ΘΑΛΑΣΣΙΝΑ
ΚΑΙ ΚΡΕΑΤΑ ΣΤΟ ΤΡΑΠΕΖΙ ΣΑΣ



πλαισιο

ΨΑΡΟ-ΤΑΒΕΡΝΑ
ΜΕΣΟΓΕΙΟΣ
ΙΕΡΟΥ ΛΟΧΟΥ 47 ΙΑΛΥΣΟΣ ΤΗΛ. 22410-91365

Βρέχει, βρέχει και σταγόνα δεν "πιάνει" στο Καστελόριζο!

Νέο μεγάλο σκάνδαλο με "τρύπια" λιμνοδεξαμενή!

Ξοδεύτηκαν 1 δισ. δρχ. και το νερό καταλήγει στη θάλασσα!

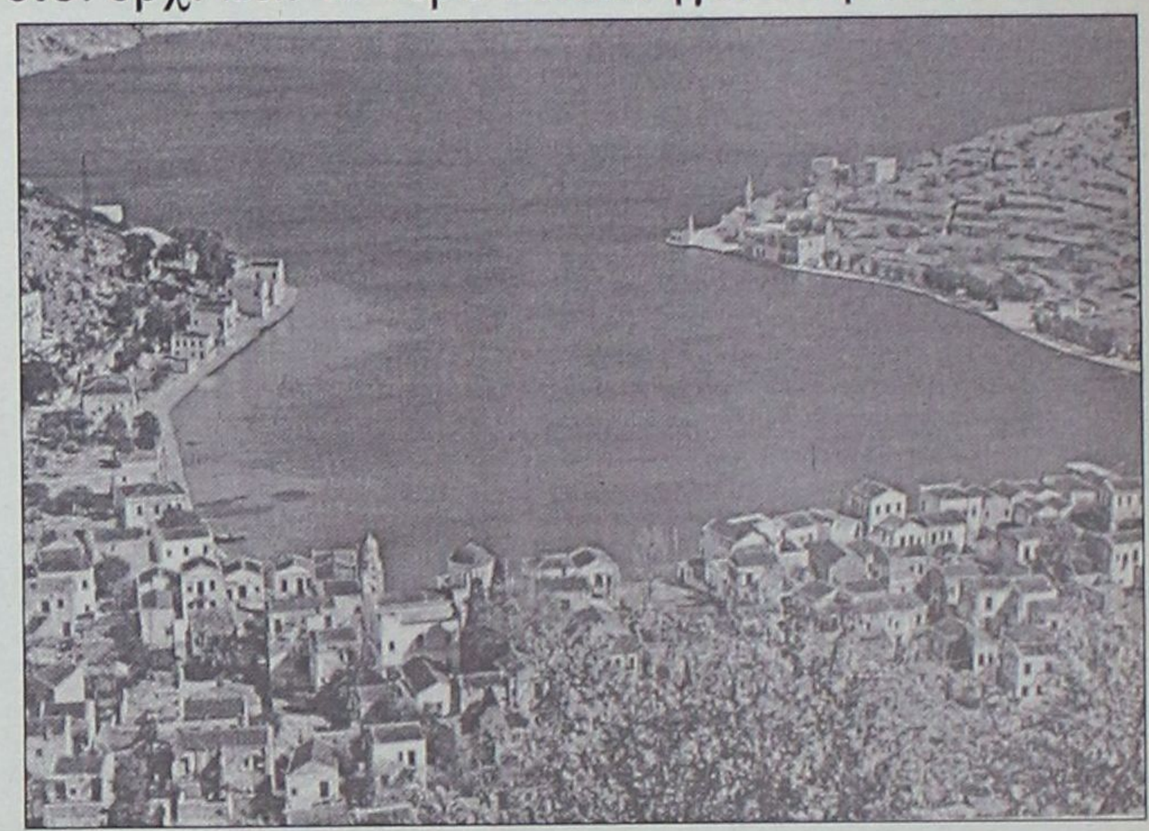

Η λιμνοδεξαμενή που κατασκευάστηκε πριν από δύο περίπου χρόνια στο ακριτικό Καστελόριζο της οποίας το κόστος ξεπέρασε το ένα δις. λόγω κακοτεχνίας δεν συγκρατεί το νερό και καταλήγει στη θάλασσα!

Ένα δεύτερο δηλαδή καραμπινάτο σκάνδαλο στο μικρό νησί, μετά το γνωστό πια σε όλους με τα εικοσιένα σπίτια του δημοσίου. Η καταγγελία έγινε από τον δήμαρχο του νησιού Παύλο Πανηγύρη που την περασμένη εβδομάδα κατέθεσε στον ανακριτή της Ρόδου, ο οποίος διερευνά την υπόθεση με τα εικοσιένα σπίτια.

Την ώρα που ο έλληνας πολίτης συνεισφέρει από την τσέπη του τα δύο δις –τόσο κόστισαν συνολικά τα δύο αυτά έργα-για το πιο ακριτικό σημείο της Ελλάδας προκειμένου να αντιμετωπίσει δύο σημαντικά προβλήματα–στέγασης και λειψυδρίας- κάποιοι δημόσιοι παράγοντες επιτρέπουν –άραγε γιατί;- τις κακοτεχνίες και την καταλήστευση του δημόσιου χρήματος χωρίς καμιά επίπτωση.

Σε δηλώσεις ο κ. Πανηγύρης ανέφερε ότι «είναι κατάρα τα μεγάλα έργα για το Καστελόριζο» αφού δύο, τα πιο σημαντικά που έγιναν ποτέ στο νησί είναι άνευ ουσίας για τους κάτοικους, επειδή δεν μπορούν να εξυπηρετούν τις συγκεκριμένες ανάγκες για τις οποίες έγιναν.

Όπως είπε ο δήμαρχος για τη λιμνοδεξαμενή έγινε αναφορά σε τμηματάρχη του Υπουργείου Γεωργίας αλλά ούτε φωνή ούτε ακρόαση!

Ο κ. Πανηγύρης αποδίδει το πρόβλημα της λιμνοδεξαμενής στη βιασύνη του εργολάβου που ανέλαβε την κατασκευή της με αποτέλεσμα ο πυθμένας να μην συγκρατεί το νερό που συγκεντρώνεται και μέσα σε λίγες εβδομάδες από την κάθε βροχόπτωση να φεύγει στη θάλασσα.

Η λιμνοδεξαμενή έχει χωρητικότητα 70.000 κ.μ. και κατά τον δήμαρχο του νησιού θα μπορούσε σε μεγάλο βαθμό να λύσει το πρόβλημα της λειψυδρίας που αντιμετωπίζει το νησί.

Κουκουλώθηκε το σκάνδαλο με τα σπίτια;

Τα σοβάτισαν και βέβαια από μέσα είναι... σάπια!



Όσο για τα εικοσιένα σπίτια ο δήμαρχος χαρακτηρίζει ως κοροιδία τα εξωτερικά «λίφτινγκ» που έγιναν τελευταία, επειδή το πρόβλημα είναι στατικό και όχι εμφάνισης. Ενα σπίτι δήλωσε ο κ. Πανηγύρης στηρίζεται στα θεμέλια και όταν αυτά γίνονται με νερό θαλασσινό τι εμπιστοσύνη μπορεί να έχει κανείς.

Και επέρριψε τις ευθύνες στους επιβλέποντες μηχανικούς της νομαρχίας Δωδεκανήσου οι οποίοι κατά την άποψή του συγκάλυψαν το σκάνδαλο.

Πως όμως έγινε συγκάλυψη ενός τέτοιου σκανδάλου, πραγματικά τεράστιο, από τη στιγμή που αποδείχθηκε ότι τα σπίτια κτίσθηκαν με θαλασσινό νερό, με αποτέλεσμα τα σίδερα του "οπλισμού" και το μπετόν σκούριασαν και κρίθηκαν όλα κατεδαφιστέα;

Σ. Καραγιάννης: μέχρι τέλους στη Δικαιοσύνη οι παραβιάσεις της εκλογικής νομοθεσίας

Δεν θα κάνουμε κανένα σκόντο!

Στη Ν.Δ. πρέπει να σταματήσουν οι προσωπικές πολιτικές. Θα υπηρετήσουμε τον τόπο από τη θέση που μας έταξε ο Δωδ/κός λαός. Περιμένουμε δείγματα από τη νέα Νομαρχιακή αρχή

Συνέντευξη στη ΡΕΝΑ ΒΕΝΙΑΝΑΚΗ

Είναι βέβαιο ότι θα επιβεβαιωθούν οι καταγγελίες που κάναμε ως παράταξη για την αλλοίωση του εκλογικού αποτελέσματος, στις πρόσφατες εκλογές της Νομαρχίας Δωδεκάνησου δηλώνει ο πρώην νομάρχης Σάββας Καραγιάννης σε συνέντευξη του στη «Γνώμη» και προσθέτει ότι η διαπίστωση αυτή είναι τραγική και δείχνει την πραγματική μας θέση μέσα στον ενιαίο Ευρωπαϊκό χώρο στον οποίο μάλιστα, αυτό το διάστημα έχουμε την Προεδρία. Όπως αναφέρει ο κ. Καραγιάννης πρόκειται για οργανωμένη προσπάθεια αλλοίωσης του αποτελέσματος και το μόνο συμπέρασμα που εξάγεται είναι ότι υπάρχουν οι νόμοι για να παραβιάζονται. Αυτή τη φορά όμως–συμπληρώνει- όχι ατιμώρητα, εμφανιζόμενος σχεδόν βέβαιος ότι πολύ σύντομα θα υπάρξουν σοβαρές εξελίξεις γύρω από την υπόθεση αυτή.

Ο πρώην νομάρχης Δωδεκανήσου μιλά για όλους και για όλα, ενώ σηκώνει το γάντι κατά των στελεχών της Νέας Δημοκρατίας που ξιφουλκούν εναντίον του ακόμη και σήμερα, με αφορμή τα σενάρια που τον φέρουν υποψήφιο στο ψηφοδέλτιο της Νέας Δημοκρατίας τις προσεχείς εκλογές στο νομό Δωδεκανήσου: « Ίσως κάποιοι πρέπει επιτέλους να καταλάβουν ότι με τέτοιες νοοτροπίες και πρακτικές δεν είναι δυνατόν να πάει μπροστά ένας πολιτικός χώρος. Ίσως κάποιοι να μην ενδιαφέρονται παρά μόνο για τη δική τους προσωπική πολιτική επιβίωση. Δυστυχώς κυριαρχεί η αντίληψη των προσωπικών φιλοδοξιών και όχι των στρατηγικών στόχων του κόμματος».

● Σε ό,τι αφορά μια δική του υποψηφιότητα με την Νέα Δημοκρατία ο κ. Σάββας Καραγιάννης τονίζει ότι η δική του θέση είναι στα έδρανα της μειοψηφίας όπου τον έταξε ο Δωδεκανησιακός λαός, ενώ για το ψηφοδέλτιο του κόμματος της αξιωματικής αντιπολίτευσης δηλώνει ότι υπάρχουν πολλά αξιόλογα στελέχη, αδρανοποιημένα τα οποία αν δραστηριοποιηθούν μπορούν να αξιοποιηθούν κατάλληλα και να καλύψουν τις θέσεις του ψηφοδελτίου.

Σχετικά με τη νέα Νομαρχιακή Αρχή ο κ. Καραγιάννης είναι επιφυλακτικός επειδή μέχρι σήμερα, πέραν των δελτίων Τύπου, δεν έχει δώσει κανένα δείγμα γραφής και ίσως όπως λέει να χρειαστεί να περάσει αρκετός καιρός. Ο ίδιος εμφανίζεται συναινετικός και επισημαίνει ότι ο ρόλος της μειοψηφίας μπορεί και πρέπει να είναι εξ ίσου σημαντικός με αυτόν της πλειοψηφίας, ίσως ορισμένες φορές καθοριστικός αν χαρακτηρίζεται από τη διάθεση προσφοράς στον τόπο.

ΕΡ.: Να ξεκινήσω από τις πρώτες ημέρες σας στα έδρανα της μειοψηφίας του Νομαρχιακού Συμβουλίου. Πώς νιώθετε; Ποιά η διαφορά ανάμεσα στα "πάνω" και στα "κάτω" έδρανα;

ΑΠ.: Αρκετά άνετα. Βέβαια "οι πάνω" έχουν την ευθύνη σχεδιασμού, λήψης αποφάσεων και διαχείρισης και "οι κάτω" της άσκησης κριτικής και ελέγχου. Διαφορετικοί σίγουρα ρόλοι, αλλά αν διακατέχεσαι από την αγωνία του σεβασμού της εντολής του Δωδ/κού λαού, τότε η διαφορά ανάμεσα στα πάνω και στα κάτω έδρανα μπορεί να είναι ελάχιστη.

ΕΡ.: Σας είδαμε στις πρώτες συνεδριάσεις να ακολουθείτε συναινετική πολιτική απέναντι στη νέα Νομαρχιακή αρχή εν αντιθέσει με την τελευταία, που δεν θέλησε να αποδεχθεί την πρότασή σας για τη θέση του αντιπροέδρου. Θα ήθελα το σχόλιό σας.

ΑΠ.: Ειλικρινά και σήμερα εξακολουθώ να μην κατανοώ γιατί η μειοψηφία πρέπει να ταυτίζεται μόνο με την άρνηση. Ισως αυτό να δίδαξε η εμπειρία και η τακτική προγενέστερων χρόνων. Οπως είπα όμως και προηγούμενα, ο ρόλος της μειοψηφίας μπορεί και πρέπει να είναι εξίσου σημαντικός με εκείνον της πλειοψηφίας, πολλές φορές δε και καθοριστικός γιατί είναι πιο αντικειμενικός, αν χαρακτηρίζεται από τη διάθεση για προσφορά στον τόπο. Οσον αφορά τώρα το διαπαραταξιακό προεδρείο όπως αυτό προτάθηκε, αποτελούσε αφ' ενός με έκφραση ανταπόδοσης του κ. Μαχαιρίδη προς κάποια στελέχη της Ν. Δημοκρατίας, παράλληλα όμως αποσκοπούσε στην αποκοπή από την αντιπροεδρεία συναδέλφων που εμείς σκοπεύαμε να προτείνουμε για τη θέση αυτή, γεγονός που θα δημιουργούσε εσωτερικά προβλήματα στην παράταξη του κ. Μαχαιρίδη. Ετσι ενώ θεωρητικά δηλώθηκε η διάθεση για διαπαραταξιακό προεδρείο, η πρόταση αυτοαναιρέθηκε, γιατί της έλειπε η ειλικρίνεια.

ΕΡ.: Συμμετέχετε και στη Νομαρχιακή Επιτροπή. Τι ήταν αυτό που σας έσπρωξε σε αυτό;

ΑΠ.: Η υποχρέωσή μου να προσφέρω από όποια θέση μπορεί να υπάρξει δυνατότητα προσφοράς. Η Νομαρχιακή Επιτροπή δίνει επίσης ακόμα μία τέτοια ευκαιρία, πέρα από εκείνη του Νομαρχιακού Συμβουλίου.

ΕΡ.: Η νέα Νομαρχιακή Αρχή αρχίζει σιγά - σιγά να καταθέτει τα δείγματα γραφής της. Πώς τα κρίνετε;

ΑΠ.: Δυστυχώς δεν υπάρχει ακόμα κανένα ουσιαστικό δείγμα γραφής της νέας Ν. Αρχής, εκτός από την εκτεταμένη κατανομή "αξιωμάτων" και "ρόλων". Βέβαια, τα ΜΜΕ κατακλύζονται από δελτία Τύπου που προσπαθούν να πείσουν για το αντίθετο. Ισως χρειαστεί να περάσει αρκετός καιρός ακόμα για να δούμε και να κρίνουμε.

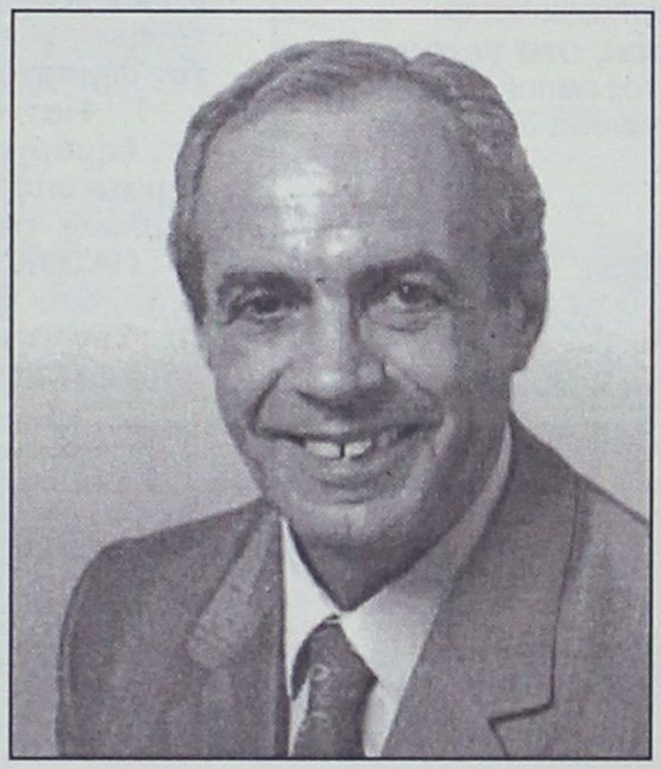

ΕΡ.: Πολύ συζήτηση έγινε για τον απόρρητο φάκελο που αφήσατε στον κ. Γ. Μαχαιρίδη. Ο τελευταίος μάλιστα προσπάθησε να υποβαθμίσει τη σημασία του. Τι λέτε; Αν δεν λάβει υπ' όψιν του τις επισημάνσεις που έχετε κάνει θα αντιδράσετε; Π.χ. αν επαναφέρει τον πρώην προϊστάμενο της Πολεοδομίας τι θα κάνετε;

Ας μην προδικάζουμε αποφάσεις που δεν έχουν ληφθεί.

ΕΡ.: Ενα από τα δημιουργήματα της νομαρχιακής σας θητείας, το δελφίνι της ζωής και της ελπίδας διακωμωδήθηκε αρκετά από μερίδα του τοπικού Τύπου, ο οποίος πρόσκειται φιλικά προς την παράταξη Μαχαιρίδη. Απ' ότι βλέπουμε η νέα Νομαρχιακή Αρχή όχι απλά το υιοθέτησε αλλά σκοπεύει να το προωθήσει για ένταξη στο ΕΣΥ. Τι λέτε;

ΑΠ.: Δηλώσαμε κατ' επανάληψη ότι έχουμε πρόθεση να στηρίξουμε ό,τι θετικό προτείνεται από την πλειοψηφία. Θα ήταν αναμενόμενο να δούμε τη νέα Νομαρχιακή Αρχή να συνεχίζει και όλα τα θετικά που άφησε η δική μας θητεία. Δεν έχω πειστεί ότι υπάρχει ειλικρινής διάθεση για συνέχιση της λειτουργίας του πρώτου πολυϊατρείου. Το 2002 το δελφίνι ξεκίνησε τα δρομολόγια του στις 4 Φεβρουαρίου. Περιμένω να διαψευσθεί η αίσθηση που έχω μέχρι αυτή τη στιγμή και θα χαρώ πολύ.

ΕΡ.: Σενάρια στο τοπικό αλλά και στον αθηναϊκό Τύπο σας φέρουν υποψήφιο βουλευτή με το κόμμα της Νέας Δημοκρατίας. Σας ενδιαφέρει ένα τέτοιο ενδεχόμενο; Εχετε δεχτεί "ενοχλήσεις" από την Ρηγίλλης για συμμετοχή σας στο ψηφοδέλτιο;

ΑΠ.: Δεν έχει αλλάξει τίποτα από τότε που δήλωνα δημόσια ότι με εντολή του Δωδ/κού λαού πρέπει να υπηρετήσω τον τόπο μου από τη θέση του Νομ. Συμβούλου. Εκτιμώ ότι στο χώρο της Ν.Δ. υπάρχουν πολλά αξιόλογα στελέχη αδρανοποιημένα, τα οποία αν δραστηριοποιηθούν μπορούν να αξιοποιηθούν κατάλληλα, καλύπτοντας και τις θέσεις του ψηφοδελτίου για τις προσεχείς εκλογές.

ΣΥΝΕΧΕΙΑ ΣΤΗ ΣΕΛΙΔΑ 36



Ο άριστος οιωνός: αγωνίζεστε περί πάρτης!

Συμώσεις για διανομή των ιματίων της ΤΕΔΚ

Ποιοί προωθούνται στα βασικά πόστα του οργάνου







Οι εκλογές στην ΤΕΔΚ αποτελούν ήδη παρελθόν και τα αποτελέσματα γνωστά στα πλαίσια του αναμενόμενου, καθώς το μπλοκ που συγκροτήθηκε γύρω από τον δήμαρχο Ροδίων κ. Γ. Γιαννόπουλο, με δημάρχους και δημοτικούς συμβούλους τόσο από το ΠΑΣΟΚ και τη Ν.Δ., όσο και από το "Συν" ήταν αδύνατο να διαρραγεί.

Τα κριτήρια με τα οποία ψήφισαν οι εκλέκτορες ήταν κάθε άλλο παρά αυτοδιοικητικά-ήταν κριτήρια προσωπικά, κυρίως όμως με το βλέμμα στραμμένο στους αναγκαίους συσχετισμούς για τη διεκδίκηση της διοίκησης της Κεντρικής Ενωσης Δήμων και Κοινοτήτων Ελλάδος. Για να γίνει αντιληπτή η σημασία του εν λόγω κριτηρίου σημειώνεται ότι την προεδρία της ΚΕΔΚΕ θα είναι πολύ πιθανό να διεκδικήσουν από μεν τη Ν.Δ. η δήμαρχος Αθηναίων κ. Ντόρα Μπακογιάνη και από την πλευρά του ΠΑΣΟΚ ο δήμαρχος Κοζάνης κ. Πάρις Κουκουλόπουλος-μικρές πιθανότητες υπάρχουν στη θέση του κ. Κουκουλόπουλου να είναι ο δήμαρχος Ρόδου κ. Γ. Γιαννόπουλος. Εξ ου και το ειδικότερο ενδιαφέρον του για τις εκλογές της ΤΕΔΚ. Οι εκλογές λοιπόν τελείωσαν, νέο διοικητικό συμβούλιο υπάρχει και ήδη βρισκόμαστε στο σκαλοπάτι του "εις οιωνός άριστος αμύνεσθαι περι πάρτης" (όπως κι αν αυτό ερμηνεύεται από τον καθένα). Στο πλαίσιο αυτό άρχισαν οι διαβουλεύσεις μεταξύ των νεοεκλεγέντων μελών της Δ.Ε. της ΤΕΔΚ Δωδ/σου, για την κατανομή των αξιωμάτων εν όψει της πρώτης συνεδρίασης, που θα γίνει πιθανότατα την ερχόμενη Παρασκευή.

- Στη θέση του αντιπροέδρου προωθείται ο δήμαρχος Πεταλούδων Μιχάλης Κορδίνας, ενώ για τη γραμματεία και πάλι ο Στέλιος Ρηνιού, παρά τις σοβαρές αντιδράσεις, που υπάρχουν σε διάφορα τοπικά επίπεδα.

Ο δήμαρχος Καλλιθέας Γιάννης Ιατρίδης σύμφωνα με πληροφορίες θα αναλάβει την προεδρία της ΑΝΔΩ και εκπρόσωπος της ΤΕΔΚ στο Περιφερειακό Συμβούλιο Νοτίου Αιγαίου, με αναπληρωματικό μέλος τον Αντώνη Χατζηιωάννου. Στην ΟΚΕ θα οριστεί πιθανόν ο δήμαρχος Ιαλυσού Σάκης Στάγκας, ενώ στον Ορεινό Σύνδεσμο, μάλλον θα πάει πρόεδρος ο Αντώνης Χατζηιωάννου.

Επιπλέον θα δημιουργηθεί φορέας για την δασοπυρόσβεση όπου για το βόρειο συγκρότημα θα είναι υπεύθυνος ο Β. Χατζηγιακουμής. Επίσης υπάρχει και η θέση του υπευθύνου για τα οικονομικά της ΤΕΔΚ όπου είναι πιθανόν θα παραμείνει ο δήμαρχος Καμείρου Στέφανος Δημητράς.

Διορισμοί αντιδημάρχων

Σήμερα αναμένεται να ορίσει τους αντιδημάρχους του ο δήμαρχος Ιαλυσού κ. Σάκης Στάγκας. Σύμφωνα με πληροφορίες αντιδήμαρχοι θα ορισθούν οι κ. Γιάννης Κουφός και Παράσχος Παρασκευάς, ενώ θα ορισθεί ως επίκουρος δημάρχου ο κ. Γιάννης Ανδρουλάκης.

- Στο δήμο Καμείρου αντιδήμαρχος ορίσθηκε ο κ. Μαν. Ρεουλάς.

Καλοί λογαριασμοί...

Δύο λόγια απλά και κατανοητά για να μην δημιουργούνται παρεξηγήσεις: Η ΤΕΔΚ δεν αποτελεί φυσικά περιουσιακό στοιχείο της εκάστοτε διοίκησής της. Αποτελεί συνδικαλιστικό και τεχνοκρατικό όργανο όλων των Δήμων και Κοινοτήτων της Δωδεκανήσου. Το εν λόγω όργανο δεν νομοθετεί, αλλά εφαρμόζει τους νόμους τόσο στα διοικητικά, όσο και στα διαχειριστικά-οικονομικά ζητήματά της. Η έξωθεν καλή μαρτυρία είναι όχι απλώς απαραίτητη, αλλά εκ των ούκ άνευ συνθήκη για την λειτουργία και την υπόστασή της. Κάνουν λάθος όσοι θεωρούν δεδομένη αυτή την "έξωθεν καλή μαρτυρία". Γι' αυτό, τώρα, στο ξεκίνημα της θητείας του το νέο Δ.Σ. της ΤΕΔΚ οφείλει να ζητήσει το ίδιο διοικητικό και διαχειριστικό έλεγχο, ώστε να προχωρήσει σε εξασφαλισμένα καθαρό από κάθε άποψη δρομολόγιο. Σε διαφορετική περίπτωση θα δοθεί η εντύπωση ότι "κάτι" υπάρχει που δεν πρέπει να βγει στο φως.

Οι καλοί λογαριασμοί δεν αποσκοπούν μόνο στη δημιουργία καλών φιλικών σχέσεων...

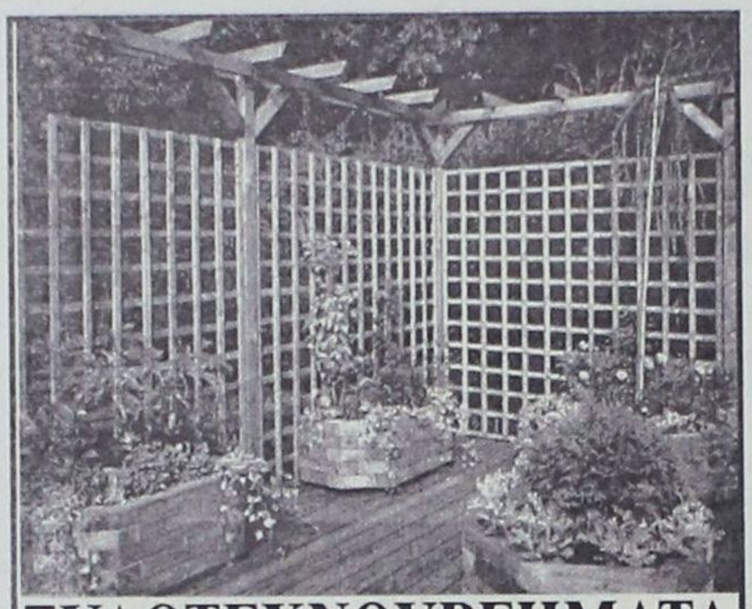

ΞΥΛΟΤΕΧΝΟΥΡΓΗΜΑΤΑ
ΕΜΠΟΤΙΣΜΕΝΗΣ ΞΥΛΕΙΑΣ
ΚΗΠΟΥ - ΒΕΡΑΝΤΑΣ
(ΠΕΡΓΚΟΛΕΣ-ΖΑΡΝΤΙΝΙΕΡΕΣ-ΚΙΟΣΚΙΑ)
Προτάσεις & Λύσεις στο χώρο σας
Δ/ΝΣΗ ΚΑΤΑΣΤΗΜΑΤΟΣ ΕΝΤΟΣ ΕΜΠΟΡ. ΚΕΝΤΡ. ΦΩΚΙΑΛΗ ΥΠΕΥΘΥΝΟΣ: ΣΤΕΦΑΝΗΣ ΑΠΟΣΤΟΛΟΣ



ΠΑΙΔΙΚΑ - ΒΑΠΤΙΣΤΙΚΑ
ΕΚΠΤΩΣΕΙΣ
ΕΩΣ 50%

Μπλουζάκια από 17€ τώρα 10€
Φούτερ από 20€ τώρα 12€
Πουκάμισα από 23€ τώρα 14€
Πουλόβερ από 25€ τώρα 15€
Παντελόνια από 25€ τώρα 15€
Τζιν από 30€ τώρα 15€
Φορμάκια Βεβέ από 28€ τώρα 15€
Φόρμες από 33€ τώρα 17€
Σετ Βεβέ από 30€ τώρα 18€
Σετ Αχόρι από 33€ τώρα 20€
Σετ Κορίτσι από 43€ τώρα 25€
Φορέματα από 30€ τώρα 15€
Μπουφάν Βεβέ από 55€ τώρα 33€
Μπουφάν Μεχάλα από 59€ τώρα 35€

TRES JOLIE:
ΚΑΡΠΑΘΟΥ 6 ΡΟΔΟΣ *(έναντι Στοάς Ροίκου)*
Τηλ: 22410 28785

ΚΕΝΤΡΑ ΞΕΝΩΝ ΓΛΩΣΣΩΝ
ΑΝΔΡΕΑΣ ΑΝΑΣΤΑΣΙΟΥ
στην ΙΑΛΥΣΟ και ΚΡΕΜΑΣΤΗ

Αυτό το καλοκαίρι προετοιμαστείτε έγκαιρα και κατάλληλα!
Εξειδικευτείτε στον τουριστικό τομέα που σας ενδιαφέρει

ΣΩΣΤΑ
ΓΡΗΓΟΡΑ
ΕΥΧΑΡΙΣΤΑ

και επιπλέον **κατοχυρώστε** τις γνώσεις σας παίρνοντας μέρος στις εξετάσεις **Edexcel** (αποδεκτές από το ΑΣΕΠ για πρόσληψη στο Δημόσιο). Σίγουρα υπάρχει ένα στάδιο κατάλληλο και για σας από Pre-first Certificate μέχρι Proficiency
Υποψήφιοι φοιτητές τα Αγγλικά Πανεπιστήμια αποδέχονται τα επίπεδα **Advance** και **Proficiency** των εξετάσεων Edexcel.
Οι εξετάσεις Edexcel διενεργούνται στη Ρόδο τον Μάιο από την Πανελλήνια Ομοσπονδία Ιδιοκτητών Κέντρων Ξένων Γλωσσών (Πάλσο).

Τμήματα πρωινά/απογευματινά
Ελάτε τώρα στο φροντιστήριό μας ή τηλεφωνήστε στα τηλ. **22410 94285, 94948, 93086**
ΜΗΝ ΚΑΘΥΣΤΕΡΕΙΤΕ!!!



Διδάσκουν αποκλειστικά
ο ΑΝΔΡΕΑΣ ΑΝΑΣΤΑΣΙΟΥ
και η ΒΙΚΥ ΜΑΚΡΗ

CHINA VILLAGE
ΚΙΝΕΖΙΚΟ ΕΣΤΙΑΤΟΡΙΟ

Το **αυθεντικό** κινέζικο εστιατόριο εντός πόλεως, σας προσκαλεί στο όμορφο και ζεστό περιβάλλον του να δοκιμάσετε κινέζικες αλλά και βιετναμέζικες σπεσιαλιτέ

Ολα μας τα είδη διατίθενται
και σε πακέτο με δωρεάν διανομή στο σπίτι.

ΜΕΓΑΛΗ ΠΡΟΣΦΟΡΑ
Με κάθε παραγγελία άνω των **10** ευρώ
ΔΩΡΕΑΝ
μία μερίδα PRAWN CRACKERS
Η προσφορά ισχύει μέχρι τέλος Απριλίου

ΟΔΟΣ Κ. Ν. ΚΩΝΣΤΑΝΤΙΝΙΔΗ (ΠΕΡΙΟΧΗ ΖΕΦΥΡΟΣ)
Ωρες λειτουργίας από τις 17.00 έως 24.30
και Κυριακές από τις 12.00 έως 24.30
τηλ. 2241021023

ΜΕ ΤΗ ΣΥΜΜΕΤΟΧΗ ΟΛΩΝ ΤΩΝ ΤΟΥΡΙΣΤΙΚΩΝ ΠΑΡΑΓΟΝΤΩΝ

Σύσκεψη σήμερα στη Νομαρχία για τη φετινή σαιζόν

Αν πληγεί η Ρόδος, τ' άλλα νησιά θα πληρώσουν πολύ ακριβότερο τίμημα

Μία "ανάσα" πριν από την έναρξη της νέας τουριστικής περιόδου και οι τοπικοί φορείς, μπροστά στην κρίση που διαφαίνεται να επηρεάζει και την περιοχή μας, λαμβάνουν μέρος, διά των εκπροσώπων τους, στην ευρεία σύσκεψη που έχει προγραμματισθεί για σήμερα, στις 11.00 το πρωί, στο Νομαρχιακό Μέγαρο.

Η σύσκεψη θα πραγματοποιηθεί υπό την προεδρία του Νομάρχη, κ. Γιάννη Μαχαιρίδη, και σ' αυτήν αναμένεται να μετάσχουν εκπρόσωποι όλων των φορέων της περιοχής μας που εμπλέκονται στο τουριστικό κύκλωμα, όπως: Οι δήμαρχοι Ρόδου, Ιαλυσού, Καλλιθέας και Λινδίων, οι έπαρχοι Κω, Καρπάθου αλλά και εκπρόσωπος της Επαρχίας Καλύμνου, από τον ΔΟΤ, από τον ΕΟΤ Δωδεκανήσου, από την ΤΕΔΚΔ, την Ενωση Ξενοδόχων, την Ενωση Πρακτόρων, το ΕΚΡ, το ΤΕΕ Δωδεκανήσου, το Οικονομικό Επιμελητήριο, το SCAL CLUB, τον Σύλλογο Διευθυντών Ξενοδοχείων Ρόδου, της Ομοσπονδίας Ενοικιαζομένων Δωματίων, το Σωματείο Ξεναγών, τον ΠΡΟΤΟΥΡ καθώς και εκπρόσωποι Ξενοδόχων από τα νησιά. Οπως αντιλαμβάνεται κανείς, η σύσκεψη έχει πανδωδεκανησιακό χαρακτήρα αφού αν η όποια κρίση "αγγίξει" τη Ρόδο, έχει ακόμα μεγαλύτερο αντίκτυπο στα μικρότερα νησιά του Νομού μας.

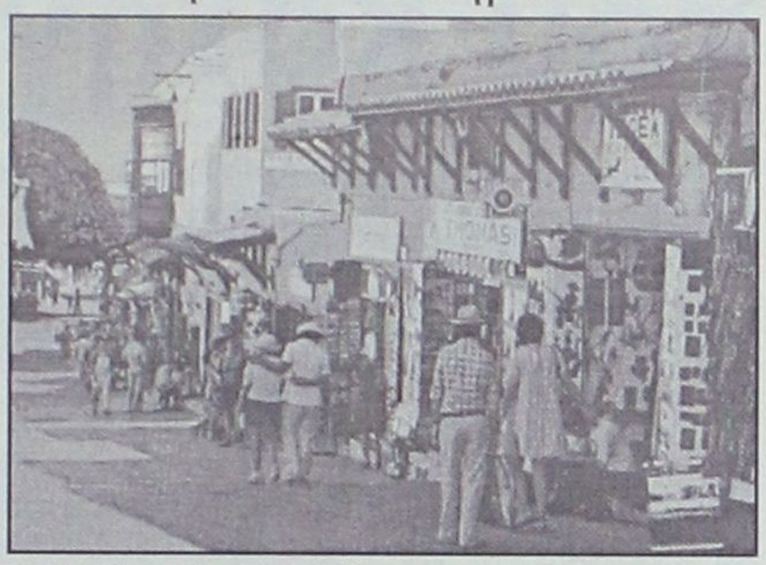

Σημειώνεται, ακόμη, ότι τα θέματα του τουρισμού ήταν από τις προεκλογικές δεσμεύσεις του κ. Μαχαιρίση και είναι η πρώτη φορά που ασχολείται τόσο επισταμένως με το θέμα, μετά την εκλογή του.

Βέβαια, οι εξελίξεις στη Μέση Ανατολή και στο Ιράκ έρχονται να επιτείνουν την ήδη υφέρπουσα ανησυχία για την πορεία της νέας σεζόν. Ωστόσο, συνιστάται ψυχραιμία.

ΜΕ ΣΥΓΧΩΝΕΥΣΕΙΣ ΣΥΝΑΦΩΝ ΣΩΜΑΤΕΙΩΝ

Ανασυγκρότηση στο Εργατικό Κέντρο για να πάρει νέα πνοή

Πλήρως αποδυναμωμένοι οι ξενοδοχ/λοι

Η οργανωτική ανασυγκρότηση του Εργατικού Κέντρου Ρόδου μεσα από τις συγχωνεύσεις ομοειδών σωματείων, θεωρείται ως αναγκαία προϋπόθεση για την ενεργοποίηση του Εργατικού κινήματος στην περιοχή μας, προκειμένου με αξιώσεις να μπορέσει να διεκδικήσει την επίλυση χρόνιων αιτημάτων των εργαζομένων.

Σε πρώτη φάση η Διοίκηση του ΕΚΡ στοχεύει σε αυτό που επεδίωξαν και παλαιότερα άλλες διοικήσεις, αλλά δεν ευτύχησαν να το δουν να υλοποιείται στην ενοποίηση των τριών Επισιτιστικών Σωματείων της Ρόδου. Οπως τονίζουν κορυφαίοι παράγοντες του ΕΚΡ, η συγχώνευση των τριών Σωματείων είναι "θέμα τιμής" γι' αυτούς και δεν πρόκειται να υποχωρήσουν από το στόχο αυτό.

Ετσι όπως είναι σήμερα αποδυναμωμένα τα εν λόγω Σωματεία, είναι πάρα πολύ δύσκολο να προωθήσουν τα αιτήματα των ξενοδοχοϋπαλλήλων με αποτέλεσμα να καλλιεργείται η ανυποληψία απέναντι στα εν λόγω συνδικάτα.



Εξάλλου αυτό είναι φανερό και από τον αριθμό προσέλευσης ξενοδοχοϋπαλλήλων στα σωματεία τους για την κατάθεση της αίτησης επαναπρόσληψης. Από τους 16.000 ξενοδοχοϋπαλλήλους που δραστηριοποιούνται στην περιοχή μας, μόλις 1.800 πήγαν και υπέβαλαν τη σχετική αίτηση.

- Παρόμοιο πρόβλημα άσχετα αν δεν έχει γίνει ιδιαίτερα γνωστό μέχρι σήμερα, υπάρχει και σε άλλα σωματεία που δραστηριοποιούνται στον ίδιο χώρο εργασίας.

Οπως επισημαίνεται στους Κοινωφελείς Οργανισμούς ΟΤΕ, ΔΕΗ και άλλους υπάρχουν δύο και τρία Σωματεία, με αποτέλεσμα και τα τρία να είναι εντελώς αποδυναμωμένα και ανίσχυρα απέναντι στα σοβαρά προβλήματα που καλούνται να αντιμετωπίσουν.

Επόμενος λοιπόν στόχος της Διοίκησης του ΕΚΡ μετά την ενοποίηση των τριών Σωματείων των Ξενοδοχουπαλλήλων, είναι η εφαρμογή της ίδιας διαδικασίας σε ομοειδή σωματεία.

Ηριδανός
BAR - RESTAURANT
9 από τις 9 Φεβρουαρίου και κάθε
ΚΥΡΙΑΚΗ
ακουστική
LIVE Rock!
ο ΖΑΦΕΙΡΗΣ ΣΚΑΝΔΑΛΙΑΡΗΣ και
ο ΤΑΚΗΣ ΤΣΑΜΟΥΡΟΠΟΥΛΟΣ
σε μοναδικές UNPLUGGED εμφανίσεις

ΚΟΜΝΗΝΩΝ 2
ΡΟΔΟΣ
ΤΗΛ: 22410 34108
ΚΙΝ: 697 2606194


Γυναικείο καιάοιημα Benetton..
Τα μοναδικά Benetton
σε μοναδικές προσφορές
προσεχώς Sisley!
μέχρι 15 Φεβρουαρίου!!!
Πλαστήρα 19, Ρόδος,τηλ. 2241031330
Benetton Group
UNITED COLORS OF BENETTON.
SISLEY

MALTEZOS
Από το 1977
Ενέργεια για Άνετη Ζωή
Ο ΗΛΙΑΚΟΣ ΘΕΡΜΟΣΙΦΩΝΑΣ
που τιμά ΔΙΕΘΝΩΣ την ΕΛΛΑΔΑ.
από πραγματικά ανοξείδωτο
ατσάλι A.I.S.I. 316
(πιστοποιητικό ISO 9002 & CE)
MALTEZOS
ΤΩΡΑ ΚΑΙ GLASS
ΧΩΡΙΣ ΠΡΟΚΑΤΑΒΟΛΗ
36 ΜΗΝΕΣ ΕΞΟΦΛΗΣΗ
ΑΠΟ 27 ΕΥΡΩ ΤΟ ΜΗΝΑ
Πληρ. Βενετοκλέων 71, Ρόδος • Τηλ. (22410)32802

ΤΟ ΘΕΑΤΡΙΚΟ ΕΡΓΑΣΤΗΡΙ
ΣΑΤΥΡ



1) Σας προσφέρει ένα πρόγραμμα διδασκαλίας για όλες τις ηλικίες με τίτλο:
«Το Θέατρο ως Ψυχαγωγία» (Σύστημα διδασκαλίας Κων/νου Τρέχα) Με προοπτική δημιουργίας καλλιτεχνικής ομάδας.
2) Αναλαμβάνει εκδηλώσεις (κυρίως παιδικές) και καλλιτεχνικά φεστιβάλ με μίμους, κλόουν, ζογκλέρ, κουκλοπαίχτες και άλλους μεψυχωτές.

Για πληρ. κάθε Δευτέρα και Τετάρτη από τις 19.00 μέχρι τις 20.00 στο Θεατρικό Εργαστήρι ΣΑΤΥΡ
(γωνία με Στ. Κωτιάδη).
Δημ. ΑΝΑΣΤΑΣΙΑΔΗ 47
ΤΗΛ. 22410 38873 66477
ΚΙΝ. 6972 847299

ΤΖΑΚΙΑ
Τζακια Τζοτζολης Τασος
ΤΖΑΚΙΑ
ΜΑΝΤΕΜΕΝΙΑ • ΑΠΛΑ • ΑΕΡΟΘΕΡΜΑ • ΜΕ ΤΖΑΜΙΑ ΚΑΙ ΠΟΡΤΕΣ • ΜΕ ΠΥΡΟΤΟΥΒΛΑ
ΣΟΜΠΕΣ ΜΕ ΞΥΛΑ
ΜΕΓΑΛΗ ΠΟΙΚΙΛΙΑ ΜΟΝΤΕΛΩΝ
ΑΞΕΣΟΥΑΡ ΤΖΑΚΙΩΝ
ΣΚΑΡΕΣ • ΣΙΤΕΣ • ΚΡΕΜΑΝΤΑΛΑΔΕΣ
ΦΟΥΡΝΑΚΙΑ ΚΑΙ ΨΗΣΤΑΡΙΕΣ
ΣΕ ΠΟΛΛΑ ΣΧΕΔΙΑ ΚΑΙ ΜΕΓΕΘΗ
ΚΑΘΑΡΙΣΜΟΙ ΚΑΙ ΣΕΡΒΙΣ ΤΖΑΚΙΩΝ
ΚΟΛΥΜΠΙΑ, ΕΝΑΝΤΙ ΚΑΙ ΠΑΡΑΠΛΕΥΡΩΣ ΙΔΡΥΜΑΤΟΣ
ΚΥΡΙΑΚΕΣ ΑΝΟΙΚΤΑ 11–4
Τηλέφωνο (2241) 56275, κιν. 6942/255848,
τηλ. Fax: 56317, 85103 Κολύμπια, Ρόδος

Η Ιερά Μονή Πάτμου μέσω των νομικών συμβούλων της

Ζητεί διεύρυνση του κατηγορητηρίου

Για Γεράσιμο Μιχελή, Αντωνία Καρδάση και Νίκο Μίχα

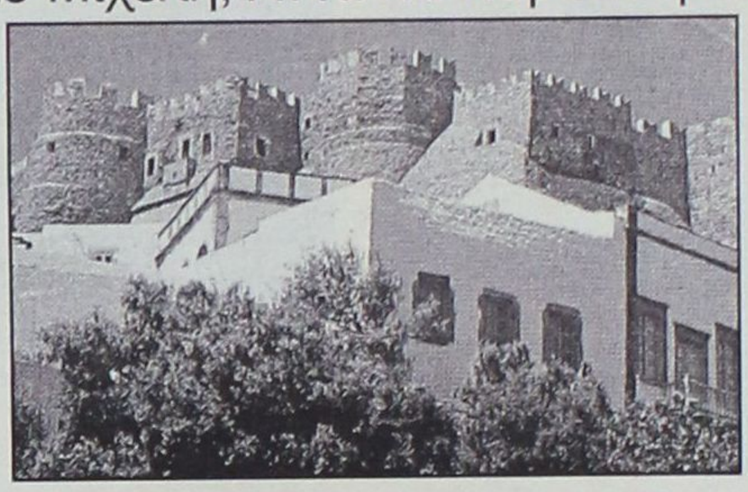

Ένσταση με αίτημα την διεύρυνση του κατηγορητηρίου για τους τρεις από τους έξι παραπεμπόμενους σε δίκη για το οικονομικό σκάνδαλο της Ιεράς Μονής Πάτμου, υπέβαλαν οι δικηγόροι της τελευταίας στις 31 Ιανουαρίου 2003, οπότε και έληγε η σχετική προθεσμία.

Συγκεκριμένα ζητείται η διεύρυνση του κατηγορητηρίου για τους Γεράσιμο Μιχελή, ιερομόναχο, Αντωνία Καρδάση, συμβολαιογράφο Πάτμου και Νικόλαο Μίχα, ιδιώτη. Ενστάσεις κατά του παραπεμπτικού βουλεύματος έχουν υποβάλλει εδώ και καιρό και οι έξι που παραπέμπονται σε δίκη και ζητούν την ακύρωσή του. Όπως έγινε γνωστό την περασμένη Παρασκευή, ο νομικός σύμβουλος της Ιεράς Μονής Πάτμου Θωμάς Δρίκης υπέβαλε στο δικαστήριο της Κω ένσταση, με την οποία ζητείται η διεύρυνση των κατηγοριών για τους Μιχελή, Καρδάση και Μίχα, επειδή θεωρείται ότι θα έπρεπε να υπήρχαν και άλλες κατηγορίες για σοβαρά αδικήματα που έχουν διαπραχθεί από τους παραπάνω, για τα οποία το βούλευμα του Συμβουλίου Πλημμελειοδικών Κω δεν έλαβε υπ' όψιν του.



Εξάλλου, η Ιερά Μονή θα στραφεί κατά των 6 που παραπέμπονται σε δίκη και με αστικές αγωγές που θα κατατεθούν μέχρι τέλος Φεβρουαρίου, προκειμένου να διεκδικήσει μέρος που εκτιμά ότι έχασε από τις πράξεις ή τις παραλείψεις τους.

Πέραν της δικαστικής εξέλιξης της υπόθεσης αυτής που συνεχίζει να απασχολεί το Μοναστήρι της Πάτμου, έχει προστεθεί και το θέμα με το ιδιοκτησιακό καθεστώς της Μονής που φαίνεται ότι τίθεται σε αμφισβήτηση από υπηρεσίες του Δημοσίου όπως είναι η ΚΕΔ. Για το λόγο αυτό ο ηγούμενος Αντίπας Νικηταράς επισκέφθηκε προσφάτως το Φανάρι όπου φέρεται να ενημέρωσε τους εκπροσώπους του Πατριαρχείου για το ζήτημα αυτό εν όψει μάλιστα μιας συνάντησης που θα γίνει στην Αθήνα.

Σύμφωνα με πληροφορίες μέσα στις επόμενες ημέρες αντιπροσωπεία του Πατριαρχείου θα συναντηθεί με τον πρωθυπουργό Κώστα Σημίτη και ανάμεσα στα θέματα συζήτησης είναι και το ιδιοκτησιακό καθεστώς της Ιεράς Μονής Πάτμου, που ανάγεται από τον 11ο αιώνα, επί του Αλεξίου του Κομνηνού.

Άστατος καιρός με βροχές

Άστατος προβλέπεται για σήμερα ο καιρός στην περιοχή μας και δεν αποκλείεται, κατά τόπους να εκδηλωθούν βροχές και καταιγίδες.

Οι άνεμοι σήμερα, σύμφωνα με την Εθνική Μετεωρολογική Υπηρεσία, αρχικά θα πνέουν με ένταση 6 με 7 μποφόρ και σταδιακά, από το απόγευμα, θα εξασθενήσουν. Και για αύριο Τρίτη, όμως, προβλέπονται νεφώσεις οι οποίες στα νησιά του Ανατολικού Αιγαίου και τα Δωδεκάνησα θα είναι αυξημένες, ενώ αναμένεται να εκδηλωθούν βροχές και καταιγίδες.

Κανονικά εκτελέσθηκαν, τέλος, κατά τη χθεσινή ημέρα, όλα τα δρομολόγια προς και από το λιμάνι της Ρόδου.

Το αναμενόμενο για χθες "σφοδρό κύμα κακοκαιρίας" δεν "έπιασε" τη Ρόδο. Η κακοκαιρία περιορίσθηκε σε ήπιες βροχοπτώσεις, χωρίς να προκληθούν προβλήματα.



Ο επικείμενος πόλεμος στο Ιράκ, οι επιπτώσεις στον τουρισμό και ο υφυπουργός Τουρισμού κ. Γεωργακόπουλος

Ανησυχία εξ απαλών ονύχων!

Τι λέει για την προβολή και τη διαφήμιση, για τις τουριστικές σχολές, την απαγόρευση του ''σόπινγκ'' και ποιές είναι οι εκτιμήσεις του για τη σαιζόν– δυστυχώς λόγια θολά

Με προσεκτικά βήματα και συγκράτηση στο τρέχον τουριστικό πρόγραμμα απαντά ο υφυπουργός Ανάπτυξης (τομέας τουρισμού), Δημήτρης Γεωργακόπουλος, στην απειλή κατά του τουρισμού από ενδεχόμενη επίθεση στο Ιράκ σε συνέντευξή του που δημοσιεύθηκε χθες στη "Βραδυνή".



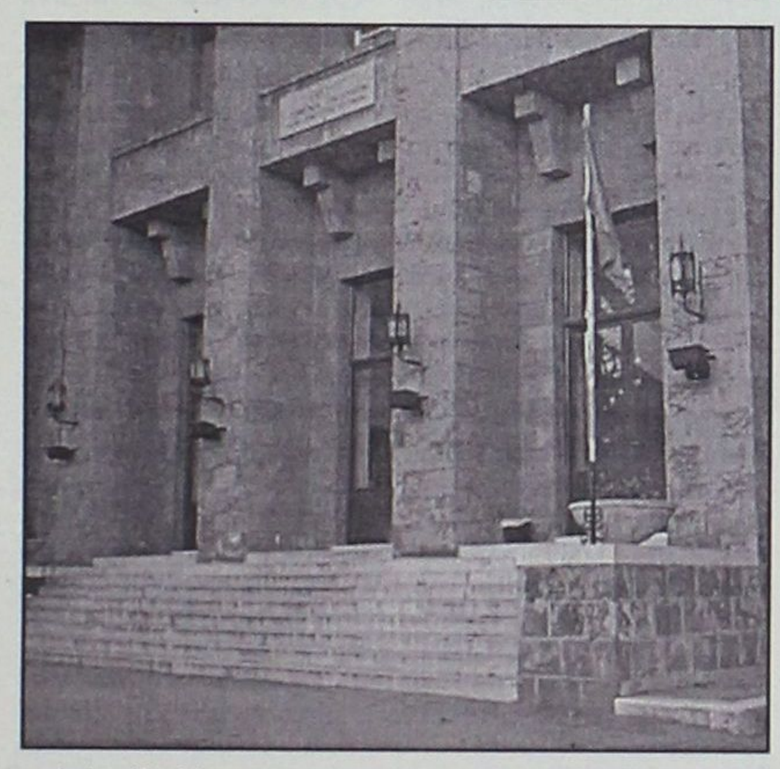



Επιδιώκοντας τη φιλόδοξη πολιτική του ΥΠ. ΑΝ. για την ανάδειξη του ελληνικού τουριστικού προϊόντος, δεν διστάζει να αναγνωρίσει λάθη του παρελθόντος στον τουρισμό, αλλά συγχρόνως και να παρουσιάσει τις διορθωτικές παρεμβάσεις και τις νέες αποφάσεις που προωθούνται ή βρίσκονται σε εξέλιξη.

Ποιές είναι οι προβλέψεις σας για την τουριστική κίνηση του τρέχοντος έτους, δεδομένου ότι υπάρχει έντονος προβληματισμός, λόγω της ενδεχόμενης επίθεσης των ΗΠΑ στο Ιρακ;

• "Όλοι οι τουριστικοί πράκτορες, αλλά και οι πελάτες ακόμη, λειτουργούν κάτω από την απειλή βίας κατά του Ιράκ και είναι όλοι επιφυλακτικοί. Δεν κλείνουν ακόμη, δεν έχουν αρχίσει να γίνονται τα μεγάλα κλεισίματα λόγω ακριβώς της επιφύλαξης η οποία υπάρχει για το τι θα γίνει στο Ιράκ. Βεβαίως, εμάς εδώ δεν μας επηρεάζει πάρα πολύ ένας πόλεμος στο Ιράκ, αλλά δεν γνωρίζουν καλά όλοι τη γεωγραφία, έτσι ώστε να ξέρουν αν επηρεαζόμαστε ή όχι. Εν τούτοις, πιστεύω ότι τις ανταγωνίστριες χώρες που είναι δίπλα μας, δηλαδή Τουρκία, Συρία, Λίβανος, Ισραήλ, Αίγυπτος, Κύπρος τις επηρεάζει πολύ περισσότερο ένας πόλεμος στο Ιράκ απ' ό,τι εμάς. Παρ' όλα αυτά, μια παρατεταμένη απειλή πολέμου, ή ακόμη και μια σύντομη διεξαγωγή του πολέμου, θα έχει οπωσδήποτε επιπτώσεις στον τουρισμό".

Επειδή ήδη εκφράζονται ανησυχίες από τον παραγωγικό κόσμο, γενικότερα, για τις επιπτώσεις από την κατάσταση αυτή, υπάρχει κάποιο πλάνο ή τρόπος διαχείρισης ενδεχόμενης κρίσης;

"Υπάρχει ήδη επεξεργασία, έτσι ώστε να μπορέσουμε να αντιδράσουμε επικοινωνιακά σε μια τέτοια περίπτωση, αλλά δεν μπορεί να πει κανείς ότι έχουμε ένα πλάνο περί αποζημιώσεων και άλλων τέτοιων καταστάσεων. Υπάρχει κάποιο πρόγραμμα, κρατάμε λίγο πίσω τη διαφήμισή μας, για να δούμε τί θα γίνει. Στόχος μας να είναι στο φουλ τα προγράμματα, όταν θα γίνονται τα κλεισίματα για να μη ρίξουμε τώρα κεφάλαια με την απειλή του πολέμου, έτσι ώστε μετά να έχουν δαπανηθεί τα χρήματα και να μην υπάρχει άλλο κονδύλι για να αποπληρώσουμε τις απώλειες που ενδεχομένως θα παρατηρηθούν. Δεν θα υπάρξει καθυστέρηση. Δεν βρισκόμαστε σε μηδενική βάση, απλούστατα δεν είμαστε στην κορυφή που συνήθως αυτή την περίοδο είμαστε".

Έχουν τεθεί κάποιοι στόχοι για τον τουρισμό, στο πλαίσιο της ελληνικής προεδρίας;

• "Πρέπει να επισημάνω ότι δεν υπάρχει κοινή τουριστική πολιτική στην Ε.Ε. Δεν τη θέλουν οι μεγάλες χώρες και, έτσι, έχουν εντάξει τον τουρισμό στο κεφάλαιο που λέγεται "εξωτερικών υποθέσεων". Άρα, η πολιτική μας επί του τουρισμού δεν έχει κάποιο αυτόνομο χαρακτήρα. Ομως, έχουμε εντάξει στα θέματα του ΥΠ. ΑΝ. τα θέματα Τουρισμός και Πολιτισμός και Τουρισμός και Μεταφορές. έχει ιδιαίτερη σημασία να προτάξουμε τον πολιτιστικό χαρακτήρα των μετακινήσεων στην Ευρώπη από εκτός Ευρώπης τουρίστες, καθώς και τις μεταφορές, γιατί χωρίς καλό δίκτυο μεταφορών δεν υπάρχει και καλό δίκτυο τουρισμού. Μάλιστα, μετά την 11η Σεπτεμβρίου, το πλήγμα που δέχτηκαν οι αεροπορικές εταιρίες αποτελεί και αυτό πρόβλημα. Γιατί, μπορεί να ήταν πιο φτηνά τα δρομολόγια λόγω της κρίσης που παρουσιάστηκε στον κλάδο αυτό και να κέρδιζαν οι tour operators, όμως παράλληλα περιορίστηκαν πάρα πολλά τακτικά δρομολόγια, με αποτέλεσμα πάλι να υπάρχει μια έλλειψη συγκοινωνίας. Από αυτές τις δύο πολιτικές, μπορούμε να περάσουμε και άλλες εμβόλιμες, μικρότερης ίσως απήχησης, και τελικά θα περάσουμε μέτρα για τον τουρισμό μέσα σε αυτό το διάστημα των έξι μηνών".

Είστε ικανοποιημένος με το πρόγραμμα προβολής της Ελλάδας ως τουριστικού προορισμού, διεθνώς, ποσοτικά και ποιοτικά;

• "Το θέμα των κονδυλίων είναι κάτι το σχετικό. Πριν από μερικά χρόνια, όχι πολλά, τρία ή τέσσερα, διετίθετο περίπου το ένα πέμπτο από ό,τι διαθέτουμε τα τελευταία δύο χρόνια. Και πέρυσι και φέτος, διαθέτουμε πέραν των 10 δισ. δρχ. για την προβολή και διαφήμιση της χώρας. Και μάλιστα, νομοθετημένους πόρους. Ισως να χρειάζονται περισσότερα, αλλά εδώ χρειάζεται συνέργεια και του ιδιωτικού τομέα -αν θέλουμε να δαπανήσουμε περισσότερα χρήματα. Τα κονδύλια δεν είναι λίγα. Δεν μετράμε το αποτέλεσμα των δαπανών, τις οποίες κάνουμε σε διάφορους τομείς της προβολής, και αυτό είναι το ζητούμενο. Αυτό, δυστυχώς, δεν μπορεί να το κάνει ο ΕΟΤ. Και αυτό είναι από τα λάθη που έχουν γίνει μέχρι τώρα, από τον τρόπο με τον οποίο γίνεται η προβολή από τον ΕΟΤ. Πάντως, αυτή τη στιγμή, βρισκόμαστε στη διαδικασία σύνταξης ενός νομοσχεδίου για να πάμε σε μια εταιρία marketing, που θα απασχολείται με το ζήτημα αυτό, έτσι ώστε ως πολιτική ηγεσία να κατευθυνθούμε προς την κατεύθυνση εκείνη που θα έχει προκύψει από μια μελέτη και όχι από αυθαίρετους υπολογισμούς ή αυθαίρετες εκτιμήσεις. Πιστεύω ότι σε δύο με τρεις μήνες θα έχουμε ολοκληρώσει αυτή τη διαδικασία.

Ποιά βήματα έχουν γίνει ως προς τους στόχους που έχουν τεθεί από την πολιτική ηγεσία του ΥΠ. ΑΝ., σχετικά με τη βελτίωση της σχέσης ποιότητας-τιμής των παρεχόμενων υπηρεσιών και την αναβάθμιση και ενίσχυση του ανθρώπινου δυναμικού που απασχολείται στην τουριστική βιομηχανία;

• "Υλοποιούνται και τα δύο. Σχετικά με τον πρώτο στόχο, δημιουργήσαμε ένα ελεγκτικό σύστημα τέτοιο , ώστε να βαθμολογείται η κάθε μονάδα που προσφέρει τουριστικές υπηρεσίες. Σε κάθε μία από τις παρεχόμενες υπηρεσίες, υπάρχει ένας συντελεστής βαρύτητας. Για παράδειγμα, για κάτι που είναι υποχρεωμένο να δώσει το τουριστικό κατάλυμα, είναι να έχει συντελεστή 10. Για κάποια άλλα, τα οποία δεν είναι υποχρεωτικά, αλλά επιβάλλονται γιατί αυξάνουν ή βελτιώνουν την ποιότητα, να βαθμολογούνται με μικρότερο συντελεστή. Αν το αποτέλεσμα πέσει κάτω από ένα βαθμό, τότε θα γίνονται συστάσεις, μετά θα επιβάλλεται πρόστιμο, το οποίο φτάνει μέχρι και το κλείσιμο, έως ότου βελτιωθούν οι τομείς όπου διαπιστώνεται πρόβλημα. Ηδη, είμαστε στο στάδιο της εφαρμογής και, φέτος, οι έλεγχοι γίνονται με αυτό το σύστημα. Σχετικά με τον άλλο στόχο, με τον πρόσφατα ψηφισθέντα νόμο για την τουριστική εκπαίδευση, νομίζω ότι γίνεται μια θεαματική αναβάθμιση της ποιοτικής εκπαίδευσης, την οποία θα παρέχει πλέον η πολιτεία".

Πάντως, υπήρξαν τουριστικοί φορείς που, όταν ψηφίστηκε το νομοσχέδιο, έκαναν λόγο για μερική και αποσπασματική αντιμετώπιση του θέματος...

• "Κάνουν μεγάλο λάθος. Προφανώς, θα το διάβασαν αποσπασματικά το νομοσχέδιο. Είναι η πρώτη φορά που γίνεται μια θεαματική αναθεώρηση της υπάρχουσας θεσμικής υποδομής για την τουριστική εκπαίδευση, η οποία ανάγεται στο 1937. Και μιλάμε για εκπαίδευση που εκσυγχρονίζεται, αποκτά ευελιξία και , εν πάση περιπτώσει, είναι επιπέδου ΤΕΙ και με δυνατότητα, μετά, οι σπουδαστές να μπορούν να κάνουν μεταπτυχιακές σπουδές, όσοι θέλουν, αφού φοιτήσουν, βεβαίως, κάποιο διάστημα στα ΤΕΙ. Πρέπει δε να διευκρινίσω ότι εμείς παρέχουμε κατάρτιση, ενώ το υπουργείο Παιδείας έχει στα ΤΕΙ τουριστική εκπαίδευση. Αυτή η κατάρτιση που κάνει το ΥΠ.ΑΝ. είναι υψηλοτάτου επιπέδου: και οι καθηγητές επιλέγονται με τα ίδια κριτήρια που επιλέγονται οι καθηγητές των ΤΕΙ και η διαδικασία, η διάρθρωση, το πρόγραμμα γίνονται σε συνεργασία με το υπουργείο Παιδείας. Και τα επαγγελματικά δικαιώματα των αποφοίτων εξισώνονται".

Εμείς, με την πρόσφατη απόφαση, ουσιαστικά, διαφοροποιήσαμε τα πρόστιμα που προβλέπονται. Γιατί, τα πρόστιμα των 1.000 ή 2.000 ευρώ ίσως να μην τους αφορούσαν και πολύ, όταν όμως το πρόστιμο γίνεται 10.000 ευρώ, νομίζω ότι θα το σκεφτούν πάρα πολύ!"

Κατά καιρούς, έχει εκφραστεί από τους προκατόχους σας η πρόθεση-βούληση να ληφθούν μέτρα προστασίας των τοπικών κοινωνιών σε περιοχές όπου λειτουργούν καζίνο. Είναι στα σχέδιά σας κάτι τέτοιο;

• "Οχι, γιατί οι συμβάσεις με τις οποίες έχουν χορηγηθεί οι άδειες των καζίνο δεν δίνουν δυνατότητα λήψης μέτρων, ούτε μπορούμε να αποκλείσουμε κάποιον να πάει. Πάντως, ετοιμάζουμε τώρα το σχέδιο για τους ελέγχους των καζίνο και θα βάλουμε μέσα στους όρους, εάν κάποια άτομα ζητήσουν είτε τα ίδια είτε οι οικογένειές τους, να θεωρούνται άτομα που δεν μπορούν να μπουν στο καζίνο. Αλλά, δεν μπορούμε να κάνουμε γενική διάταξη που να απαγορεύει, π.χ., σε όσους κατάγονται από την Ρόδο, την είσοδο στο Καζίνο, αλλά να μπορούν να πάνε στο Καζίνο της Πάρνηθας και το αντίστροφο. Δεν νομίζω ότι αυτά προστατεύουν τίποτα· πιστεύω ότι είναι όλοι ώριμοι. Αν όμως υπάρχει κάποιος που έχει εθιστεί στην κατάσταση αυτή, του δίνουμε τη δυνατότητα να ζητήσει ο ίδιος απαγόρευση εισόδου, με επιστολή του, και τότε εμείς υποχρεώνουμε το καζίνο να μην του ξαναεπιτρέψει την είσοδο. Η απόφαση για τον έλεγχο των καζίνο, που θα αφορά ακριβώς την αυστηροποίηση των ελέγχων, θα είναι έτοιμη εντός του μηνός. Ολοκληρώνεται όλη η επεξεργασία θα γίνει και το τελευταίο ξεκαθάρισμα, έτσι ώστε να είναι ένα σύστημα πλήρες και να το ανανεώσουμε-γιατί ήταν λίγο πρόχειρο και παρωχημένο"

The Forum Beach

JUNORS SUITES ΚΑΙ ΔΙΑΜΕΡΙΣΜΑΤΑ

Στη διάθεσή σας ΟΛΟ ΤΟΝ ΧΕΙΜΩΝΑ
ΜΕ 25€ την ημέρα το μονόκλινο
και 35€ το δίκλινο με πρωινό.

Με επιπλέον 15€ την ημέρα
διατίθεται αυτοκίνητο.



Για ένα τριήμερο ξεκούρασης
κάνοντας θαλασσοθεραπεία και
αναζωογόνηση στο
THALASSA FORUM SPA



με 50€ την ημέρα το άτομο
σε μονόκλινο και 40€ το άτομο
την ημέρα σε δίκλυνο



ΕΠΙΣΗΣ
ΔΙΑΘΕΤΟΥΜΕ
ΑΙΘΟΥΣΑ ΓΙΑ
ΔΙΑΦΟΡΕΣ
ΕΟΡΤΑΣΤΙΚΕΣ
ΕΚΔΗΛΩΣΕΙΣ
ΚΑΙ
ΣΥΓΚΕΝΤΡΩΣΕΙΣ.

ΤΗΛΕΦΩΝΟ : 2241096601
Τέρμα Φερενίκης - Παραλία Ιαλυσου

Χθες τα ξημερώματα στην οδό Διαγοριδών

Σπίτι έγινε στάχτη!

Ηταν γεμάτο από παλιά και εύφλεκτα αντικείμενα

Ολοσχερώς κατεστράφηκε, χθες τα ξημερώματα, στη Ρόδο, σπίτι το οποίο χρησιμοποιούσε ως αποθήκη ρακοσυλλέκτης, δίχως ευτυχώς να κινδυνέψει η ζωή του.

Σύμφωνα με τα όσα έγιναν γνωστά, στις 3.05' τα ξημερώματα της Κυριακής ειδοποιήθηκε η Πυροσβεστική Υπηρεσία Ρόδου, ότι είχε ξεσπάσει πυρκαγιά σε σπίτι επί των οδών Διαγοριδών και Σοφούλη.

Επιτόπου έσπευσαν δύο πυροσβεστικά οχήματα και η επιχείρηση κατάσβεσης της πυρκαγιάς διήρκεσε περίπου δύο ώρες, μέχρι τις 5.00-5.30 το πρωί της χθεσινής ημέρας.

Σύμφωνα με πληροφορίες, στο σπίτι διέμενε ρακοσυλλέκτης και το χρησιμοποιούσε ως αποθήκη. Οπως αντιλαμβάνεται κανεις ο χώρος ήταν γεμάτος από εύφλεκτα υλικά και έτσι η φωτιά εξαπλώθηκε γρήγορα με αποτέλεσμα το σπίτι να καεί σχεδόν ολοσχερώς.



Ευτυχώς, απ' ό,τι έγινε γνωστό, δεν κινδύνεψαν ανθρώπινες ζωές ή παρακείμενα σπίτια.

Για κωλυσιεργία εγκαλείται η Πυροσβεστική

Οργισμένη αντίδραση!

Για το σπίτι που καταπλακώθηκε λόγω κατολίσθησης

Για κωλυσιεργία της Πυροσβεστικής Υπηρεσίας Ρόδου όσο αφορά στην επέμβασή της στο περιστατικό με την "καταπλάκωση" οικίας από τμήμα λόφου, όταν σημειώθηκε κατολίσθηση λόγω των έντονων βροχοπτώσεων, τα ξημερώματα της περασμένης Παρασκευής στο Ροδίνι, κάνει λόγο ένας συμπολίτης μας με σχετική επιστολή διαμαρτυρίας που απέστειλε.

Συγκεκριμένα, αναφέρεται, μεταξύ άλλων στην επιστολή:

"Ονομάζομαι Μιχαήλ Διακομανώλης και είμαι αυτός που στις τρείς η ώρα τα ξημερώματα της Πέμπτης προς Παρασκευή πήρα τηλέφωνο την Πυροσβεστική και τους ανέφερα, ότι ένα σπίτι επί της οδού Λίνδου 104 καταπλακώθηκε από το βουνό και τους ζήτησα να επέμβουν άμεσα γιατί στο εν λόγω σπίτι κοιμόντουσαν μια μητέρα με τα τρία της παιδιά, που ίσως χρειαζόντουσαν βοήθεια.

Η κυρία που σήκωσε το τηλέφωνο αντί να μου απαντήσει, όπως περίμενα, ότι θα επέμβουν άμεσα, ούτε λίγο, ούτε πολύ μου έδωσε να καταλάβω, άκουσον-άκουσον, πως δεν έχουν καμία αρμοδιότητα!!!

Εγώ όμως δεν έχασα την ψυχραιμία μου και προσπάθησα να της εξηγήσω ότι τέλος πάντων κάποιος πρέπει να επέμβει και την παρακάλεσα να πάρει τηλέφωνο τουλάχιστον την αστυνομία. Μετά από δεκαπέντε λεπτά με παίρνει η ίδια τηλέφωνο και μου είπε πως πήρε την αστυνομία η οποία δήλωσε και αυτή αναρμόδια και πως ο μόνος αρμόδιος ήταν η Πολεοδομία του Δήμου, και ότι ειδοποιήθηκε η αρμόδια υπηρεσία τηλεφωνικώς για να έλθει. Μετά από παρέλευση είκοσι λεπτών χτυπάει πάλι το τηλέφωνο και ο κύριος που ήταν στη γραμμή προσπάθησε να μου εξηγήσει πως δεν μπορεί να βοηθήσει, γιατί ήταν απλά ένας φύλακας της Πολεοδομίας του Δήμου και τίποτα παραπάνω και πως άδικα προσπάθησαν ΠΥΡΟΣΒΕΣΤΙΚΗ ΚΑΙ ΑΣΤΥΝΟΜΙΑ να μεταφέρουν το πρόβλημα σε αυτόν!!!

Ορκίζομαι και λέω την πάσα αλήθεια ότι δεν πέρασε κανείς από την εν λόγω οικία και τη μητέρα με τα τρία της παιδιά βοήθησαν μόνο οι γείτονες. Δεν ξέρω αν ο συντάκτης του άρθρου ενημερώθηκε για το σχετικό περιστατικό από την Πυροσβεστική Υπηρεσία και πήρε αυτά τα στοιχεία, ότι δηλαδή μετά την τηλεφωνική κλήση που έκανα επενέβη άμεσα ή είναι φαντασίωση ή πόθος του συντάκτη να λειτουργούν έτσι οι υπηρεσίες.

Αν ισχύει το πρώτο, τότε αυτοί οι κύριοι εντός εισαγωγικών να μη μιλάνε και επειδή δεν τους κατήγγειλε κανείς, παρουσιάζουν στις εφημερίδες ότι ούτε λίγο, ούτε πολύ η επέμβαση της πυροσβεστικής ήταν άμεση.

Ομως τελειώνοντας θα ήθελα να ευχαριστήσω εκ μέρους της πληγείσας οικογένειας, το Δήμο της Ρόδου και ιδιαιτέρως το κύριο Κωστάντζο που μόλις ξημέρωσε έστειλαν μηχανήματα για την απομάκρυνση μεγάλης ποσότητας χωμάτινων βράχων και τον καθαρισμό του σπιτιού από τα χώματα".

ΣΤΗΝ ΙΑΛΥΣΟ
UNIVERSAL LANGUAGE CENTRE

UNIVERSAL LANGUAGE CENTRE

στο Κέντρο Ξένων Γλωσσών
Γοργοποτάμου 16
22410-92549 ή 92121
email: e-terzaki@hotmail.com.

Νέα τμήματα και ιδιαίτερα:
ΜΕΘΟΔΙΚΗ-ΤΑΧΕΙΑ ΠΡΟΕΤΟΙΜΑΣΙΑ
για πτυχία LOWER-ADVANCED-PROFICIENCY
(εξετάσεις Μαΐου 2003)

- T.O.E.I.C. για ΔΗΜΟΣΙΟΥΣ ΥΠΑΛΛΗΛΟΥΣ
(συχνές εξεταστικές περίοδοι)
T.O.E.F.E.L. και I.E.L.T.S

ΑΝΑΚΟΙΝΩΣΗ

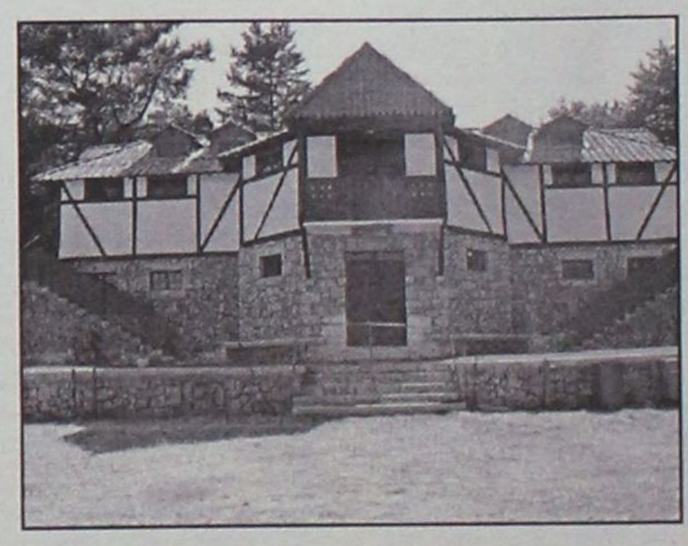

Η Διαδημοτική Επιχείρηση Κατασκηνώσεων Προφήτη Ηλία, ιδιοκτησίας Δήμου Ροδίων και Δήμου Καμείρου σας γνωστοποιεί ότι στον χώρο των παιδικών κατασκηνώσεων στην περιοχή Ιτρίωνας του
Προφήτη Ηλία λειτουργεί καφέ-εστιατόριο.
Σ' έναν σπάνιας φυσικής ομορφιάς χώρο μπορείτε να **απολαύσετε παραδοσιακά φαγητά, ποτά και εδέσματα δίπλα στο τζάκι** μας και ταυτόχρονα **δωρεάν** να χαρείτε εσείς και τα παιδιά σας το **παιχνίδι** στο **κανονικών διαστάσεων γήπεδο ποδοσφαίρου,** με **γρασίδι** καθώς και στα δύο **γήπεδα μπάσκετ, βόλεϊ και τένις.**
Το καφέ-εστιατόριο θα λειτουργεί τις Κυριακές και σε καθημερινή βάση κατόπιν συνεννοήσεως στα παρακάτω τηλέφωνα: **2246022189 ή στο 6944143512**

Kona Kai
POLYNESIAN /CHINESE RESTAURANT
Ξέρετε τι είναι το Sushi;

Εάν όχι, ελάτε σε μας.
Δοκιμάστε Παπάγια,
Ωμό ψάρι με φύκια τυλιγμένα
με γλυκό ξύδι, στο Sushi Bar.
Εάν δεν χορτάσετε με το Sushi, τότε
άλλες 81 γεύσεις σας περιμένουν.
Εάν θέλετε όλα αυτά και όχι μόνο τότε..

Η επιθυμία σας πραγματικότητα!
ΟΛΟ ΤΟ ΧΕΙΜΩΝΑ
ΑΝΟΙΚΤΑ ΚΑΘΕ ΠΑΡΑΣΚΕΥΗ - ΣΑΒΒΑΤΟ
και ΚΥΡΙΑΚΗ ΜΕΣΗΜΕΡΙ - ΒΡΑΔΥ


Οδός Φερενίκης - Παραλία Ιαλυσου
Τηλ. 22410 94328
(απέναντι από το ξενοδοχείο (Blue Horizon)

Ιδρυμα "Αγιος Ανδρέας", μέσα στον πόνο ζητείται παρηγοριά

Αυτή η κοινωνία μπορεί ν' ακούσει;

Γίνεται προσπάθεια και παράγεται σημαντικό έργο, αλλά έχουμε χρέος όλοι να ανταποκριθούμε

Είναι δίπλα μας κι όμως γνωρίζουμε ελάχιστα γι' αυτό. Προτιμάμε να δηλώνουμε άγνοια και να στρέφουμε το βλέμμα αλλού για να μην έρθουμε σε επαφή με έναν κόσμο που δεν πλάστηκε τέλειος, που εξαρτάται από όλους εμάς τους υπόλοιπους, για να μην συγχνωτιστούμε με τη διαφορετικότητα κι ας είναι ο ρόλος που καλείται να επιτελέσει ιερός και κατά πολλούς δυσβάστακτος.



Ο λόγος για το θεραπευτήριο χρονίων παθήσεων παιδιών Ρόδου, "Ο Αγιος Ανδρέας", στόχος του οποίου είναι η περίθαλψη και η προστασία ατόμων, ηλικίας από 2 μέχρι 18 ετών, με δυνατότητα παραμονής τους μέχρι τη συμπλήρωση του 25ου

Της ΚΥΡΙΑΚΗΣ ΠΕΤΡΙΔΟΥ

έτους τους, και για τα δύο φύλα, τα οποία πάσχουν από ανίατες, βαριές σωματικές αναπηρίες ή βαριές, μη παιδαγώγιμες νοητικές καθυστερήσεις που δεν επιδέχονται βελτίωσης.

Με αφορμή την τοποθέτηση νέου Διοικητικού Συμβουλίου στο Ιδρυμα, εδώ και ενάμιση χρόνο περίπου, μιλήσαμε με τον Πρόεδρο του, κ. Μιχάλη Τεχνίτη, για τις αλλαγές που έχουν γίνει-με στόχο πάντα την καλύτερη διαβίωση των παιδιών που φιλοξενούνται σ' αυτό-τον απολογισμό της μέχρι τώρα θητείας του Δ.Σ. αλλά και τι πρέπει να γίνει στη συνέχεια όχι μόνο από πλευράς πολιτείας, αλλά και κοινωνίας.

ΤΟ ΙΔΡΥΜΑ

Στον "Αγιο Ανδρέα", φιλοξενούνται παιδιά αδιακρίτως, δηλαδή από όλα τα διαμερίσματα της χώρας αλλά, βέβαια, προτιμούνται αυτά που προέρχονται από τη Δωδεκάνησο και τις Κυκλάδες, σύμφωνα και με το καταστατικό του Ιδρύματος.

Ακόμα, με απόφαση του Δ.Σ. του θεραπευτηρίου, το επιστημονικό προσωπικό μπορεί να προσφέρει τις υπηρεσίες του και σε εξωτερικά ανάπηρα άτομα, είτε στους χώρους του θεραπευτηρίου είτε και στην ευρύτερη περιοχή της Ρόδου.

Στον "Αγιο Ανδρέα", φιλοξενούνται σήμερα 23 άτομα, ηλικίας από 4 έως και 22 ετών με μία μόνο εξαίρεση ενός ενηλίκου που πλησιάζει τα 30.

Μετά την ενηλικίωσή τους, τα άτομα που φιλοξενούνται στον "Αγιο Ανδρέα", προωθούνται σε άλλα ιδρύματα χρονίων παθήσεων.

ΑΠΟΛΟΓΙΣΜΟΣ

Ανάμεσα στους στόχους που έθεσε το νέο Δ.Σ., ήταν η όσο το δυνατόν καλύτερη λειτουργία του Ιδρύματος, η οικογενειακή αντιμετώπιση των παιδιών, δηλαδή η συναισθηματική τους προσέγγιση, η παροχή καλύτερων υπηρεσιών στα παιδιά, η παρέμβαση στην κτιριακή υποδομή του Ιδρύματος, η καλύτερη συνεργασία εργαζομένων-Δ.Σ.-κοινωνίας και η κοινωνική ένταξη των παιδιών με την όσο το δυνατόν μεγαλύτερη αξιοποίηση του θεσμού της ανάδοχης οικογένειας.

Οσον αφορά σ' αυτό το τελευταίο, σύμφωνα με τον κ. Τεχνίτη, μέχρι στιγμής ο θεσμός δεν έχει υλοποιηθεί επειδή δεν υπήρξε ενδιαφέρον. Εκείνο, όμως, που έχει γίνει είναι οικογένειες από τη Ρόδο, στα πλαίσια του προγράμματος εθελοντισμού που έχει ξεκινήσει εδώ και μερικούς μήνες, παίρνουν παιδιά και τα φιλοξενούν στα σπίτια τους.

Συγκεκριμένα και μετά την έγκριση του Δ.Σ. 3-4 οικογένειες από το νησί παίρνουν παιδιά είτε Σαββατοκύριακα είτε για μεγαλύτερης διάρκειας χρονικό διάστημα ή ακόμα και σε εορταστικές περιόδους και πάντα υπό την παρακολούθηση του προσωπικού του Ιδρύματος.

Η εφαρμογή του προγράμματος εθελοντισμού είναι καινούργια και επικεφαλής είναι στέλεχος του Ιδρύματος. Μάλιστα, κάθε Παρασκευή γίνονται ειδικά σεμινάρια στους εθελοντές με τη συνδρομή και ενός φιλανθρωπικού συλλόγου.

Το άνοιγμα του Ιδρύματος προς την κοινωνία είναι, επίσης, ένας από τους στόχους που έχει θέσει το νέο Δ.Σ. Στα πλαίσια αυτά, μάλιστα, φροντίζουν να βγάζουν έξω τα παιδιά, κυρίως κατά την καλοκαιρινή περίοδο.

Οσο για τις ελλείψεις που παρουσιάζονται στο Ιδρυμα, η κυριότερη που εντόπισαν, μόλις ανέλαβαν, είναι εκείνη της ιατρικής ομάδας, η παρουσία της οποίας, βέβαια, κρίνεται άκρως απα-

Συνέχεια στη σελ. 36



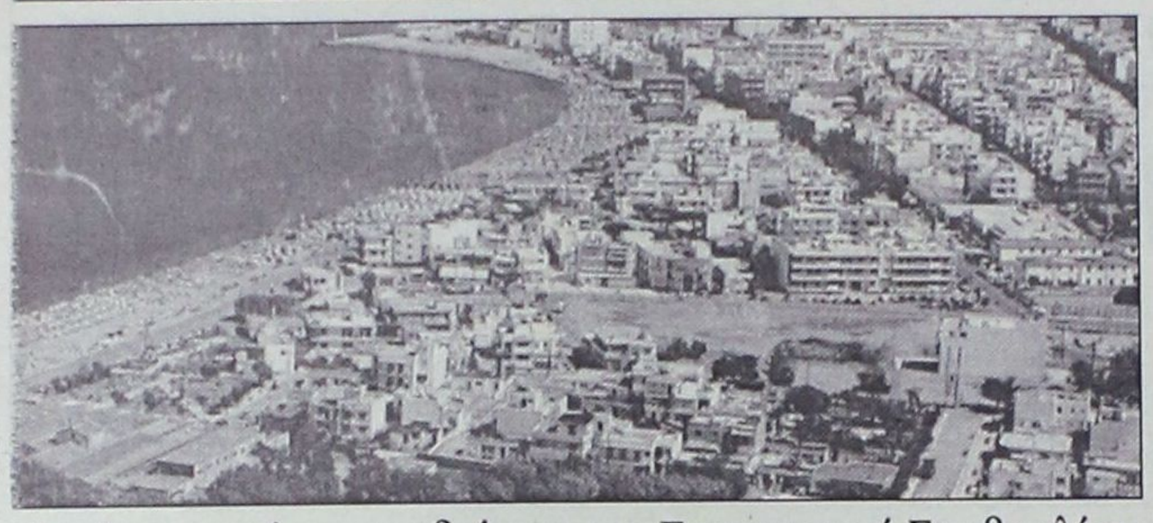

Κατά την πρώτη συνεδρίαση του Επαρχιακού Συμβουλίου

Με το άγριο άρπαξε η νέα Επαρχος Κω τον προκάτοχό της!

Αναμένεται έντονη αντίδραση από τον κ. Βασ. Ξυπολιτά, καθώς είναι σοβαρά όσα του καταλογίζονται

Με οκτώ θέματα στην ημερήσια διάταξη απασχολήθηκε το Επαρχιακό Συμβούλιο Κω, το οποίο συνεδρίασε την Παρασκευή και ώρα 13.00 στο Επαρχείο. Κατά την 5ωρη συνεδρίασή του ξεχώρισαν θέματα όπως: 1) αυτό της ενημέρωσης της Επάρχου Κω κ. Μαρίας Κυπραίου, η οποία στιγμάτισε τη στάση του προκατόχου της κ. Βασίλειου Ξυπολυτά, για την ελλιπή ενημέρωση που παρείχε στη νέα Επαρχιακή Αρχή.



Στη συνάντηση που είχαν μαζί του, πριν από την ανάληψη των καθηκόντων της νέας αρχής, τη θεώρησε εθιμοτυπική και όχι ουσίας και προέβη σε προφορική ενημέρωση για τα πεπραγμένα της προηγούμενης Νομαρχιακής Αρχής, χωρίς στοιχεία και παραστατικά έγγραφα. Ολα αυτά βέβαια, που ειπώθηκαν κατά κόρον προεκλογικά, τόνισε η κ. Επαρχος στην πορεία αποδείχθηκαν ότι ήταν για λόγους εντυπωσιασμού και το τεκμηρίωσε με τη διαδικασία που ακολουθήθηκε στη δημοπράτηση του έργου "Βελτίωση οδικού άξονα Κως-Αεροδρόμιο (Τμήμα Σταυρού Πέρασμα έως Πόρτες), όπου δημοπρατήθηκε και ανατέθηκε σε ανάδοχο, προεκλογικά, χωρίς να προβούν στις απαραίτητες απαλλοτριώσεις και στον καθορισμό τιμής μονάδας αποζημίωσης των δικαιούχων.

Την ίδια τακτική ακολούθησαν και για το έργο "Κατασκευή Τεχνικού στη θέση Φωκάλια, όπου υπέγραψαν προγραμματική σύμβαση, χωρίς να υπάρχει μελέτη και ο Δήμος της Κω αδυνατούσε να παρέμβει. Ο Δήμος ανέλαβε τη δέσμευση σύνταξης μελέτης εντός 45 ημερών, για την άμεση εκτέλεση του έργου.

Στη συνέχεια, αναφέρθηκε στην "προίκα" των 24 € που παρέλαβε από τον κ. Ξυπολυτά, μέσω του κ. Χατζημιχαήλ Ανδρέα, τα οποία ύστερα από διερεύνηση διαπίστωσε ότι ήταν υπόλοιπο πίστωσης 7.500.000 δρχ., για τον τουρισμό και ενώ έπρεπε να δοθούν στον Ενιαίο Φορέα Τουρισμού Κω, ως οικονομική υποχρέωση του Επαρχείου, δεν δόθηκε ούτε 1 €. Απεναντίας παραλάβαμε χρέος 30.000 €.

Συνεχίζοντας ενημέρωσε το Σώμα για τη σημαντική



επαφή που είχε με τον Πρόεδρο του Βακούφ κ. Μ. Γιαρέν από τον οποίο έλαβε την υπόσχεση για παραχώρηση ακινήτου, με συμβολικό τίμημα, προκειμένου να ανεγερθεί σύγχρονο κτίριο του Γραφείου Συγκοινωνιών Κω, με πίστωση του Υπουργείου Μεταφορών, με το οποίο είναι σε επαφή και υπάρχει σχετική έγκριση. Επίσης το Βακούφ διέθεσε κτίριο για τη μετεγκατάσταση του Τμήματος Παραγωγικών Δραστηριοτήτων, για να καταστεί δυνατή η αποκέντρωση και η καλύτερη λειτουργία αυτών των Υπηρεσιών.

Ακολούθως ενημέρωσε για τις επαφές που είχε με υπηρεσιακούς και μη παράγοντες, στα πλαίσια της αναδιάρθρωσης των υπηρεσιών και εξεύρεσης λύσεων για την πλέον εύρυθμη και σωστή λειτουργία τους. Στα πλαίσια αυτά έδωσε εντολή για άμεση προμήθεια Η/Υ, αυτοκινήτου και φαξ στο Τμήμα Υποδομών και Τεχνικών Εργων, εργαλεία απαραίτητα για την απρόσκοπτη λειτουργία του.

- Η μεταστέγαση του Τμήματος Παραγωγικών Δραστηριοτήτων στο πρώην 6ο Δημοτικό Σχολείο Πλατανίου, το οποίο ύστερα από παρέμβαση, σύμφωνα με την τεχνική έκθεση, θα διαμορφωθεί κατάλληλα για να στεγάσει τις διάσπαρτες υπηρεσίες του Αγροτικού τομέα, ώστε να ανταποκρίνονται στις σύγχρονες απαιτήσεις και να εξασφαλίζει καλύτερες συνθήκες εργασίας, οι οποίες μέχρι σήμερα για το Γραφείο Κτηνιατρικής, τουλάχιστον, χαρακτηρίζονται λίαν επιεικώς απαράδεκτες.
- και 4ο) θέμα η επισκευή αιθουσών και κατασκευή αρχειοθηκών του Γραφείου Συγκοινωνιών, ώστε να διαμορφωθούν οι κατάλληλες συνθήκες τόσο για τους υπαλλήλους, όσο και για τους πολίτες που συναλλάσσονται με αυτό.
- ΚΕΠ, η στέγαση του οποίου χρήζει άμεσης παρέμβασης και για το λόγο αυτό προτάθηκαν διάφορες λύσεις οι οποίες θα αξιολογηθούν ύστερα από τις μεταστεγάσεις των άλλων υπηρεσιών στα πλαίσια της αναδιάρθρωσής τους.
- και 7ο) θέμα η συντήρηση της στεγανότητας του δώματος και ο φωτισμός του Διοικητηρίου, για το οποίο υπάρχει σχεδιασμός συνολικής παρέμβασης, αλλά σήμερα και άμεσα απαιτούνται μικρής εμβέλειας εργασίες, για να προλάβουμε το χειρότερο, αλλά και για να αναδείξουμε ενόψει της τουριστικής περιόδου, τουλάχιστον με το φωτισμό, αυτό το αρχιτεκτονικό κόσμημα του τόπου μας.
- Και άλλο θέμα η αποδοχή του αιτήματος του Συλλόγου των υπαλλήλων του Επαρχείου Κω, για έγκριση πίστωσης για τη γιορτή κοπής πίτας.

ΜΟΛΙΣ ΠΡΟΚΑΛΕΙΤΑΙ ΑΤΥΧΗΜΑ

Αλκοτέστ σε όλους!

Αλκοτέστ σε όλους τους οδηγούς που εμπλέκονται σε τροχαίο ατύχημα έστω και με μικρές υλικές ζημιές, φταίνε δεν φταίνε, θα γίνεται από δω και στο εξής. Συγκεκριμένα, αλλάζει το καθεστώς που ίσχυε μέχρι τώρα για την καταγραφή και τον έλεγχο των τροχαίων ατυχημάτων από την Αστυνομία. Δεν θα πηγαίνουν πλέον στα σημεία των ατυχημάτων περιπολικά της Αμεσης Δράσης, η οποία πλέον αποδεσμεύεται από αυτή την ευθύνη, ώστε να μπορεί να λειτουργεί πιο αποτελεσματικά στον τομέα της αστυνόμευσης και της αντιμετώπισης της εγκληματικότητας.

Οταν γίνεται τροχαίο ατύχημα, οι οδηγοί θα ειδοποιούν βέβαια την Αμεση Δράση στο 100, η οποία θα ενημερώνει το αρμόδιο τμήμα Τροχαίας που θα επιλαμβάνεται του ατυχήματος.

Στο σημείο του ατυχήματος θα πηγαίνουν υπάλληλοι των Τμημάτων Οδικών Τροχαίων Ατυχημάτων (ΤΟΤΑ) με ανακριτικό υπάλληλο, για να επιλαμβάνονται άμεσα, είτε υπάρχει τραυματισμός, είτε όχι. Το ΤΟΤΑ για αυτό το σκοπό ενισχύεται με



προσωπικό και μεταφορικά μέσα κυρίως μοτοσικλέτες για τη γρήγορη μετακίνηση.

- Οι αρμόδιοι πιστεύουν ότι με αυτό τον τρόπο θα είναι γρηγορότερη η άφιξη της αστυνομίας στον τόπο οποιουδήποτε ατυχήματος, αφού μέχρι τώρα τα περιπολικά της Αμεσης Δράσης καθυστερούσαν πολλές φορές, λόγω πολλών ταυτόχρονων υποχρεώσεων.

Οταν οι αστυνομικοί πηγαίνουν στον τόπο του ατυχήματος, σύμφωνα με τα νέα δεδομένα, θα κάνουν αλκοτέστ και στους δύο οδηγούς.

Σε περίπτωση που υπαίτιος οδηγός διαπιστωθεί ότι έχει καταναλώσει αλκοόλ πάνω από το προβλεπόμενο όριο, θα πληρώνει από την τσέπη του τις ζημιές, γιατί η ασφαλιστική του εταιρεία θα καταβάλει την αποζημίωση στον παθόντα, αλλά θα απαιτεί στη συνέχεια το ποσό από τον πελάτη της.

Πρόβλημα όμως πιθανόν να δημιουργείται και στον οδηγό που δεν φταίει, αν βρεθεί ότι έχει καταναλώσει αλκοόλ πάνω από το όριο.

Συγκεκριμένα, όπως δήλωσε αρμόδιος αξιωματικός, η ασφαλιστική εταιρεία του υπαίτιου οδηγού ενδέχεται να μην δεχθεί να αποζημιώσει τον παθόντα με το αιτιολογικό ότι η μέθη του συνετέλεσε στο να μην αποφύγει το ατύχημα. Ο παθών βέβαια θα έχει το δικαίωμα να προσφύγει στο δικαστήριο, το οποίο θα αποφανθεί αν οι ισχυρισμοί της ασφαλιστικής εταιρείας είναι βάσιμοι ή όχι, οπότε θα πρέπει να αποζημιώσει τον οδηγό. Αυτή η διαδικασία ωστόσο είναι χρονοβόρα.

Ολα αυτά, πρέπει να σημειωθεί, θα ισχύουν στην περίπτωση που κάποιος από τους εμπλεκόμενους οδηγούς σε ατύχημα ζητήσει την παρέμβαση της Τροχαίας και όχι φυσικά αν υπάρξει φιλικός διακανονισμός.



Thalassa Forum Spa

ΚΕΝΤΡΟ ΘΑΛΑΣΣΟΘΕΡΑΠΕΙΑΣ - ΑΝΑΖΩΟΓΟΝΗΣΗΣ

Ελάτε να σας μυήσουμε σε ένα μοναδικό κόσμο ομορφιάς και ευεξίας τον κόσμο των SPA

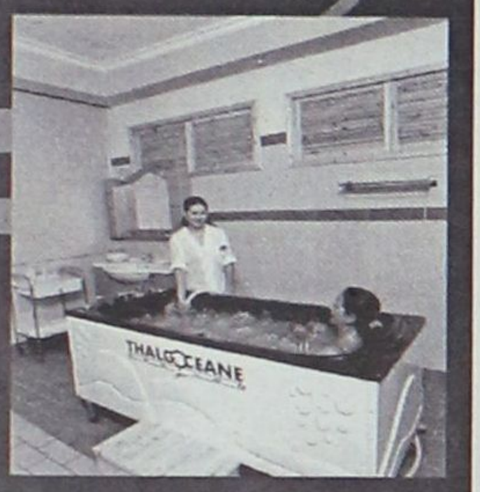

ΣΤΟ THALASSA FORUM SPA μπορείτε να βελτιώσετε τη φυσική σας κατάσταση και τη γραμμή σας με τη βοήθεια των SPA, της θαλασσοθεραπείας του υδρομασάζ του jacuzzi του aqua gum του γυμναστηρίου της σάουνας και του χαμμάμ

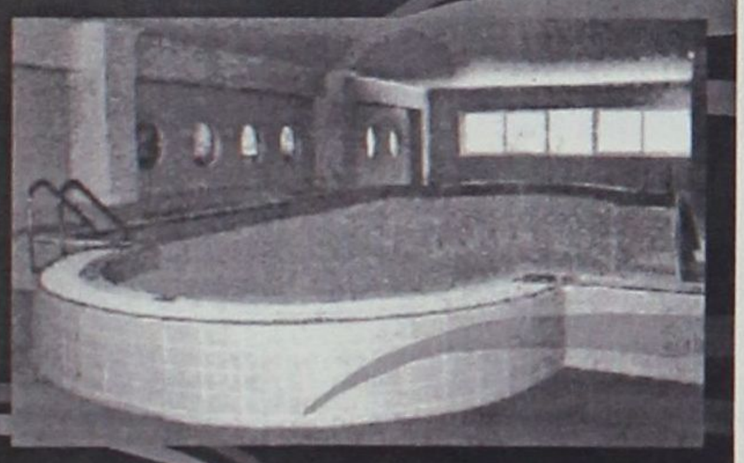

Τώρα κάντε δώρο στον εαυτό σας και στους φίλους σας ένα ατομικό ημερίσιο - εβδομαδιαίο ή μηνιαίο πακέτο απο 45€ το μήνα



"THALASSA FORUM SPA"
Δώρο φρεσκάδας και ομορφιάς το δικαιούστε!



Τέρμα Φερενίκης Παραλία Ιαλυσού
Τηλ : 22410-96610
FAX : 22410-96655
e-mail: forumhtl@otenet.gr



Για κάθε καινούργια οικοδομή οποιασδήποτε χρήσης

ΥΠΟΧΡΕΩΤΙΚΕΣ οι θέσεις στάθμευσης

Τί προβλέπει το Π.Δ. ειδικά για τις κατοικίες

Την αύξηση των θέσεων στάθμευσης σε κάθε νέα οικοδομή φέρνει νέο προεδρικό διάταγμα, το οποίο επεξεργάζεται το ΥΠΕΧΩΔΕ, σε μια προσπάθεια να δοθεί λύση στην έλλειψη πάρκινγκ, αλλά και στο κυκλοφοριακό.

Σύμφωνα με το σχέδιο του προεδρικού διατάγματος, προβλέπεται μία θέση πάρκινγκ ανά 100 τ.μ. ή ανά ανεξάρτητη κατοικία ή διαμέρισμα. Στα κτίρια που φιλοξενούν γραφεία, τράπεζες, ασφαλιστικές εταιρίες, κοινωφελείς οργανισμούς, κτίρια διοίκησης, ραδιοφωνικούς σταθμούς, εμπορικά καταστήματα και καταστήματα παροχής προσωπικών υπηρεσιών, προβλέπεται μία θέση στάθμευσης Ι.Χ. ανά 20 με 25 τετραγωνικά μέτρα.

Στα κτίρια με σούπερ μάρκετ, πολυκαταστήματα και εμπορικά κέντρα, μία θέση ανά 10 τ.μ., με εστιατόρια, ζαχαροπλαστεία, αναψυκτήρια, μία θέση ανά 30 τ.μ., με κέντρα διασκέδασης, μία θέση ανά 10 τ.μ., σε θέατρα, κινηματογράφους και αίθουσες συναυλιών, μία θέση πάρκινγκ ανά οκτώ θέσεις θεατών ενώ, όταν υφίστανται συνυπάρχουσες χρήσης, προστίθενται και οι προβλεπόμενες θέσεις.

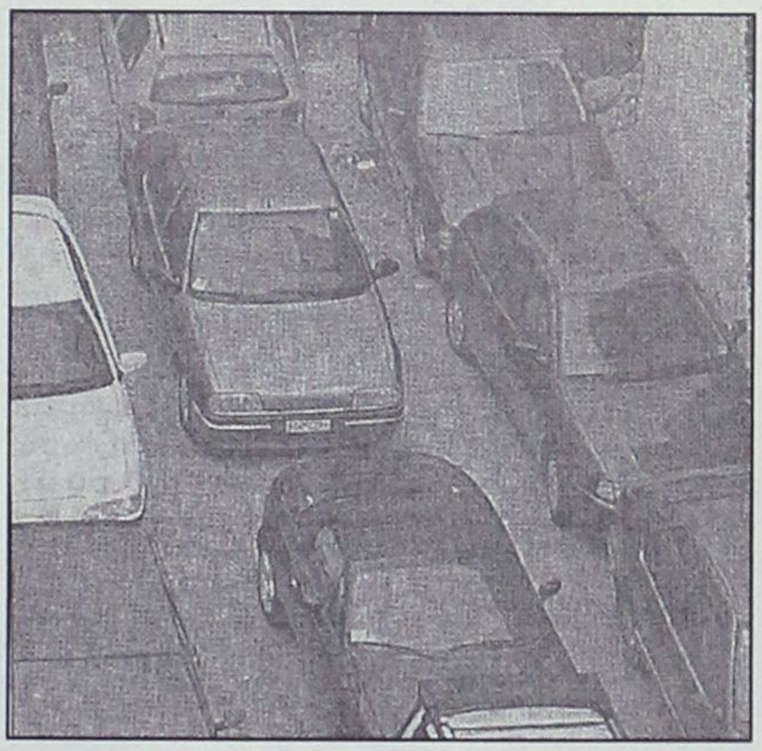

● Για τα κτίρια που φιλοξενούν βιβλιοθήκες, μουσεία και γενικότερα πολιτιστικές λειτουργίες, προβλέπεται μία θέση ανά 50 τ.μ., ενώ στα εκθεσιακά κέντρα μία θέση ανά 20 τ.μ. Για τα νοσοκομεία και τις κλινικές, προβλέπεται μία θέση ανά τρείς κλίνες, για τα γηροκομεία και τα άσυλα μία θέση ανά δέκα κλίνες, στους βρεφονηπιακούς και παιδικούς σταθμούς οι θέσεις πάρκινγκ ορίζονται ανά αίθουσα, ενώ στα ΑΕΙ και ΤΕΙ μία θέση ανά 50 τ.μ.

● Για τις αθλητικές εγκαταστάσεις, προβλέπονται μία θέση ανά 100 τ.μ. άθλησης και, επιπλέον, μία ανά οκτώ θέσεις θεατών. Στα κλειστά γυμναστήρια μία θέση ανά 30 τ.μ., στα συνεργεία αυτοκινήτων κ.ο.κ. μία θέση ανά 10 τ.μ., στις βιομηχανίες, βιοτεχνίτες και παρεμφερείς περιπτώσεις μία ανά 60 τ.μ. και, τέλος, στα ξενοδοχεία μία θέση ανά πέντε κλίνες.

Θέσεις στάθμευσης προβλέπονται και για μεγάλα αυτοκίνητα. Πάντα σύμφωνα με το σχέδιο του Προεδρικού Διατάγματος για τα μουσεία, τις τουριστικές εγκαταστάσεις, τα καταστήματα χονδρικής πώλησης, τις βιομηχανίες, τις βιοτεχνίες και τις αποθήκες, προβλέπεται μία θέση ανά 2.000 τ.μ. Για τα σουπερ μάρκετ, τα πολυκαταστήματα και τα εμπορικά κέντρα μία θέση ανά 1.000 τ.μ. και για τα νοσοκομεία, τις κλινικές, τα κτίρια περίθαλψης και εκπαίδευσης και για τις τράπεζες μία θέση ανά 5.000 τ.μ. Σημειώνεται ότι σε κάθε περίπτωση, αν η συνολική επιφάνεια του κτιρίου είναι 800 τ.μ., προβλέπεται μία θέση στάθμευσης μεγάλου αυτοκινήτου.

Σύμφωνα με το Προεδρικό Διάταγμα, απαραίτητη είναι η δημιουργία, στο εξής, μία θέσης στάθμευσης ανά 100 τ.μ., επιφάνειας κτιρίου κατοικίας ή διαμερίσματος, και μίας θέσης στάθμευσης ανά 25-35 τ.μ., επιφάνειας κτιρίου γραφείων, τραπεζών, ασφαλιστικών εταιριών, ραδιοφωνικών σταθμών, εμπορικών καταστημάτων.

Ο ελάχιστος απαιτούμενος αριθμός θέσεων στάθμευσης, ανάλογα με τη χρήση και το μέγεθος του κτιρίου, υπολογίζεται ως εξής: Διαιρείται το σύνολο των επιφανειών κάθε χρήσης του κτιρίου με την επιφάνεια σε τετραγωνικά μέτρα που απαιτείται για μία θέση. Οι θέσεις που προκύπτουν από κάθε χρήση προστίθενται και αποτελούν το συνολικό αριθμό θέσεων.

ΑΝΑΤΕΘΗΚΕ ΑΠΟ ΤΟ ΔΗΜΟ ΣΕ ΙΔΙΩΤΙΚΗ ΕΤΑΙΡΙΑ

Μελέτη για ανάκαμψη της Κάσου

Πικρές οι εμπειρίες από τη συμπεριφορά του κράτους

ΣΤΗ ΣΥΝΤΑΞΗ μελέτης η οποία προτείνει συγκεκριμένα μέτρα για την ανάκαμψη του ακριτικού νησιού της Κάσου από τις καταρρακτώδεις βροχές και τη μακροχρόνια ορθή διαχείριση των βοσκότοπων και του φυσικού περιβάλλοντος προχώρησε η εταιρεία ΒΑΚΑΚΗΣ ΚΑΙ ΣΥΝΕΡΓΑΤΕΣ ΑΕ, μετά από αίτημα του ομώνυμου δήμου.

Το πρόβλημα ή αλλιώς "σύνδρομο της Κάσου" χρονολογείται εδώ και 20 χρόνια τουλάχιστον με ιδιαίτερη αναφορά στις καταστροφές του νησιού από τις καταρρακτώδεις βροχοπτώσεις του Οκτωβρίου του 1994 με εκτεταμένες ζημιές στο οδικό δίκτυο, την απόκλιση ωφέλιμου εδάφους και την καταστροφή των αναβαθμίδων (μαντρότοιχων) που συγκρατούσαν το έδαφος και που μέχρι σήμερα δεν έχει γίνει σε σημαντικό βαθμό η ανακατασκευή τους.

Στις προτάσεις της εταιρείας ΒΑΚΑΚΗΣ ΚΑΙ ΣΥΝΕΡΓΑΤΕΣ ΑΕ για το νησί της Κάσου, περιλαμβάνονται μεταξύ άλλων: "Η δραστική μείωση του αριθμού των αιγοπροβάτων με οικονομικές ενισχύσεις των κτηνοτρόφων για απώλεια εισοδήματος, αναδάσωση τμημάτων εκτάσεων, εφαρμογή ενός αυστηρού συστήματος διαχείρισης του βοσκότοπου.

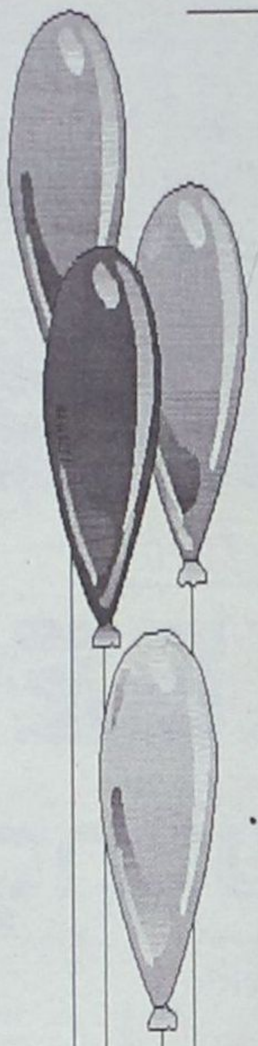

Μαγικός Κόσμος

ΠΑΙΔΟΤΟΠΟΣ - ΚΑΦΕΤΕΡΙΑ

Αγαπητοί μας φίλοι,
με μεγάλη μας χαρά σας ενημερώνουμε
ότι η καφετέρια-παιδότοπος

"Μαγικός κόσμος"

είναι κοντά σας και πάλι,
υπό νέα Δ/νση, με εκπλήξεις - σπιτικά
γλυκά και πάντα με επίβλεψη
των παιδιών από υπεύθυνο προσωπικό.

✓ ***Ωράριο λειτουργίας: 17.00 έως 22.00***

✓ *MENU για PARTY από 3,5* ***E***

Με αγάπη προς τα παιδιά
ΑΝΝΑ ΝΤΟΒΕΛΛΟΥ - ΜΥΡΙΑΛΛΑΚΗ

ΑΝΑΛΑΜΒΑΝΟΥΜΕ ΚΑΙ ΚΑΘΕ ΕΙΔΟΥΣ
ΠΑΙΔΙΚΗ ΕΚΔΗΛΩΣΗ (Συλλόγων κ.λπ.)

Ακτή Κανάρη (Ψαροπούλα)
Τηλ. 2241039339 (09.00-16.00),
22410 76932 (17.00-22.00)

Σπυρίδων: δεν μπορώ πλέον να επιστρέψω στην ενεργό εκκλησιαστική υπηρεσία

Η απόφασή μου είναι οριστική

Ανακοινώθηκε χθες και επίσημα η δημιουργία Ιδρυμάτων για την Παιδεία και τον Πολιτισμό

Μετά από τριάμισι χρόνια, ο πρώην Αρχιεπίσκοπος Αμερικής κ. Σπυρίδων επανεμφανίσθηκε στην ελληνοαμερικανική κοινότητα σε μαζική συγκέντρωση ομογενών στη Νέα Υόρκη, κατά τη διάρκεια της οποίας ανακοινώθηκε η δημιουργία του «Ιδρύματος Αρχιεπισκόπου Σπυρίδωνος για την Ελληνική Παιδεία και τον Πολιτισμό!. Βασικοί στόχοι, σύμφωνα με τον πρόεδρό του Τζον Κατσιματίδη, είναι «η οικονομική ενίσχυση των σχολείων της Ομογένειας, η στήριξη των ελληνικών σπουδών στα πανεπιστήμια και η χορήγηση υποτροφιών». Η πρώτη προσφορά ήταν 100.000 δολάρια και δόθηκε στο ελληνικό σχολείο «Σωκράτης» του Μόντρεαλ.

Παρουσιαστής της εκδήλωσης ήταν ο καρδιολόγος Βασίλειος Τένετ, αδελφός του διευθυντή της CIA. Εκτός από τους προαναφερθέντες, μίλησαν η πρώην πρόεδρος της Εθνικής Φιλόπτωχου Αμερικής Ευανθία Κοντάκη, ο καθηγητής Γιάννης Ρασσιάς, η ευεργέτης ελληνικών σχολείων και οργανισμών Γεωργία Καλοειδή και η δημοσιογράφος, συγγραφέας του βιβλίου «Η Μοναξιά ενός ασυμβίβαστου – Αρχιεπίσκοπος Αμερικής Σπυρίδων 1996 –1999!, Ιουστίνη Φραγκούλη –Αργύρη. Ολοι είναι μέλη του διοικητικού συμβουλίου του Ιδρύματος. Στους χαιρετισμούς του τόνισαν ότι «αν δεν επενδύσουμε στη γλώσσα και τον πολιτισμό μας, στο μέλλον δεν θα υπάρχει Ελληνισμός στις Ηνωμένες Πολιτείες».



Ο πρώην προκαθήμενος της ελληνορθόδοξης Εκκλησίας Αμερικής κ. Σπυρίδων, απαντώντας σε ερωτήσεις για τα σημερινά εκκλησιαστικά δρώμενα, ανέφερε ότι «η πρόσφατη ανύψωση των επισκοπών σε μητροπόλεις, δηλαδή η αύξηση και η ενίσχυση της διοικητικής αρμοδιότητάς τους, έρχεται σε πλήρη αντίθεση με την έννοια της ενότητας, η οποία είναι απαραίτητη για την επιβίωση της Ορθοδοξίας και του Ελληνισμού, ειδικά σ' ένα τόσο έντονα αφομοιωτικό χώρο, όπως ο αμερικανικός».

Για την προσπάθεια ορισμένων κύκλων να προωθήσουν την ιδέα για Αυτοκέφαλη Εκκλησία, εκτιμάει ότι «η επιλογή της εποχής αυτής ήταν ατυχής για πρόταση νέου καταστατικού στην Αρχιεπισκοπή Αμερικής. Φοβάμαι, ότι το ζήτημα του νέου καταστατικού άνοιξε τους ασκούς του Αιόλου. Η πολεμική που έχει προκύψει από το ζήτημα αυτό αποκαλύπτει ένα ισχυρό αυτονομιστικό κίνημα που δεν θα αναχαιτισθεί εύκολα αν το Πατριαρχείο δεν προβεί σε επανεκτίμηση όλων των δεδομένων και παραμέτρων στην Αρχιεπισκοπή Αμερικής».

Τέλος, όταν ρωτήθηκε γιατί δεν επιστρέφει στον ενεργό εκκλησιαστικό βίο, είπε ότι «ο κάθε άνθρωπος θα πρέπει να γνωρίζει πότε κλείνει η αυλαία για εκείνον. Για μένα το κεφάλαιο της ενεργού εκκλησιαστικής υπηρεσίας έκλεισε οριστικά και αμετάκλητα. Η επιστροφή μου θα ήταν μια παλινωδία, αφού θεωρώ ότι έχω πράξει το καθήκον μου στο ακέραιο έναντι της Εκκλησίας και έναντι του Γένους».





Σεμινάριο

Με τίτλο: «Γίνετε Απρόσβλητοι»

Μάθετε πως να αναπτύξετε ένα αδιάβλητο ψυχικό και σωματικό σύστημα αυτοθεραπείας και μια απρόσβλητη ασπίδα προστασίας από εξωτερικούς αλλά και εσωτερικούς «εχθρούς».

Το σεμινάριο θα γίνει από την **κα Ντίνα Σαντορινιού**,
Διεθνής Εκπαιδεύτρια και Ειδικός Σύμβουλος

και τον **κο. Σάτζιτ – Ανδρέα Άντεν**, από την Ινδία
Ρεφλεξολόγος και Συγγραφέας

Έναρξη 15 Φεβρουαρίου 2003
Εγγραφές έως και 10 Φεβρουαρίου 2003

Οργάνωση:
Κέντρο Ειδικών Θεραπειών

Πληροφορίες στο
22410 20421

ΑΘΛΗΤΙΚΗ ΓΝΩΜΗ
ΔΕΥΤΕΡΑ 3 ΦΕΒΡΟΥΑΡΙΟΥ 2003

ΑΠΟΧΩΡΗΣΕ Ο ΠΕΤΡΩΝΑΣ ΑΠΟ ΑΓΩΝΑ ΤΟΥ ΕΦΗΒΙΚΟΥ
ΣΕΛ. 30

Ο ΙΑΛΥΣΟΣ ΠΗΡΕ ΤΟ ΑΙΜΑ ΤΟΥ ΠΙΣΩ ΑΠΟ ΤΟΝ ΑΡΙΩΝΑ (72-79)
ΣΕΛ. 33

ΧΑΣΤΟΥΚΙ ΑΠΟ ΚΑΛΛΟΝΗ!!!

• *Απρόσμενη γκέλα της Ρόδου, που έχασε από τους Μυτιληνιούς 1-0, μέσα σε βούρκο. Το στραβοπάτημα δεν είχε συνέπειες, αφού η διαφορά παρέμεινε στους εφτά πόντους.*
ΣΕΛ. 17



ΤΟΥ ΠΗΡΕ ΤΗΝ ΜΠΟΥΚΙΑ

• *Ο Γιώργος Ισκάς ισοφάρισε στο 93' τον Διαγόρα 2-2*
ΣΕΛ. 16

ΑΝΕΣΤΗΣΕ... ΤΟΝ ΜΕΓΑ ΑΛΕΞΑΝΔΡΟ Ο ΚΟΛΟΣΣΟΣ!
ΣΕΛ. 34

ΠΡΟΑΛΕΙΦΕΤΑΙ ΓΙΑ ΠΡΟΕΔΡΟΣ ΤΗΣ ΡΟΔΟΥ Ο ΚΑΛΛΙΣΤΟΣ ΔΙΑΚΟΓΕΩΡΓΙΟΥ
ΣΕΛ. 16

ΕΠΑΘΑΝ ΣΟΚ ΟΙ ΠΑΙΚΤΕΣ

• *Διακόπηκε ο αγώνας Αστέρας Π. - Ακουσίλαος κοινή συναινέσει μετά από τραυματισμό στον αυχένα του Ιωσήφ Τσαλίκη. 45 λεπτά έκανε το ασθενοφόρο να φθάσει στο γήπεδο. Δεν διατρέχει κίνδυνο.*
ΣΕΛ. 28

"ΔΑΝΕΙΚΟ" ΞΥΛΟ

• *Το έλα να δεις έγινε στη λήξη του αγώνα Δόξα Κ. - ΑΕΛ 2-2, όταν μπήκαν στον αγωνιστικό χώρο οπαδοί των γηπεδούχων και έπαιρναν εκδίκηση για τα όσα συνέβησαν σε βάρος τους στη Λέρο πριν τέσσερα χρόνια! Στο νοσοκομείο οι Διαμαντάρας, Ιγνατίδης, Λιβανός.* • *Ο Διαμαντάρας προχωρά σε μηνύσεις κατά των παλιών ποδοσφαιριστών Βησσαρίδη Ι., Ντινόρη Π. και του οπαδού Χρυσόπουλου.* • *Χρυσόπουλος: Λυπάμαι, αλλά δεν έχει να κάνει μ' εμάς!*
ΣΕΛ. 22

ΠΕΡΙΦΕΡΕΙΑΚΟ

Χιτσκοκικό φινάλε!!!

- *Ο ΓΙΩΡΓΟΣ ΙΣΚΑΣ ΜΕ ΕΚΠΛΗΚΤΙΚΟ ΤΡΟΠΟ ΣΤΟ 93' ΧΑΡΙΣΕ ΒΑΘΜΟ ΣΤΗΝ ΟΜΑΔΑ ΤΟΥ ΠΟΥ ΗΡΘΕ ΙΣΟΠΑΛΗ ΜΕ ΤΟΝ ΔΙΑΓΟΡΑ (2-2) ΣΤΟΝ ΕΘΝΙΚΟ ΣΤΑΔΙΟ*
- *ΚΑΙ ΤΑ ΔΥΟ ΓΚΟΛ ΤΩΝ ΚΥΑΝΕΡΥΘΡΩΝ ΠΕΤΥΧΕ Ο ΠΕΤΡΟΣ ΡΟΥΤΖΙΕΡΗΣ*

Το φινάλε ήταν ίσως η πιο όμορφη στιγμή του χθεσινού ντέρμπι του περιφερειακού ανάμεσα στον Διαγόρα και τον Απόλλωνα Καλ. Το γκολ του **Γιώργου Ισκά** σήμερα το βλέπεις δύσκολα ακόμα και σε παιχνίδια μεγάλων Εθνικών κατηγοριών. Είναι απ' αυτά που σηκώνεται κανείς απ' τη θέση του ανεξάρτητα από το τί "πρεσβεύει" και τα χειροκροτεί. Και φυσικά ήταν εκείνο που διέγραψε το τελικό 2-2 του Εθνικού Σταδίου σ' ένα χρονικό σημείο κατά το οποίο ο Απόλλων είχε μείνει στον αγωνιστικό χώρο με εννέα παίκτες από την άδικη αποβολή του **Στέφανου Λινάρδου** και τον τραυματισμό του **Μιχάλη Πλύγκου** ενώ πριν είχαν γίνει και οι τρείς αλλαγές του **Αντώνη Οικονόμου.**

ΤΟ ΠΑΙΧΝΙΔΙ

Το ματς διεξήχθη σ' ένα βαρύ αγωνιστικό χώρο εξαιτίας της προηγηθείσας από το Σάββατο το βράδυ δυνατής βροχής. Ο Διαγόρας ήθελε τους τρείς βαθμούς για να μειώσει την διαφορά από την κορυφή εκμεταλλευόμενος τυχόν στραβοπάτημα της Ρόδου αλλά προπάντων για ν' ανακτήσει την χαμένη καλή ψυχολογία με την επιστροφή στις νίκες. Οι ελλείψεις πάντως και σ' αυτό το ματς των **Μερκούρη Μόσχου** και **Πολυδεύκη Γεωργαλή** ήσαν εμφανείς.

Αμυντικά ο **Πέτρος Ρουτζιέρης** μάρκαρε απ' την αρχή τον **Κώστα Πολυχρονίου** ενώ ο **Γιάννης Χ"σταμάτης** περιόρισε κατά πολύ τον **Διονύση Μαμάκο.** Από 'κει και προς την επίθεση υπήρχε μια σχετικά καλή λειτουργία κυρίως απ' την δεξιά πλευρά όπου έκανε καλό παιχνίδι ο **Νίκος Ορφανίδης.** Οι κυανέρυθροι χωρίς να "κυκλοφορούν" καλά τη μπάλα έφυγαν με το σκορ 2-1 υπέρ τους για τ' αποδυτήρια.

Ο ΑΠΟΛΛΩΝ

Στο ίδιο διάστημα οι παίκτες του **Αντώνη Οικονόμου** κρατούσαν μακρυά από τον **Νίκο Αλεξανδρίδη** τους επιθετικούς του Διαγόρα. Ο **Βλάσσης Πάλλας** εκινείτο διαρκώς πάνω στον **Μάσιμο Μονόπολι,** ενώ ο **Γιώργος Σαλαμαστράκης** μέχρι τη στιγμή της αλλαγής του **Μιχάλη Κυριαζή** επιτηρούσε τον **Παναγιώτη Αγγελόπουλο.** Οι Απολλωνιστές σ' αυτό το α' μέρος με κινητήριο μοχλό τους **Γιώργο Ισκά** και **Γιάννη Αρχοντούλη** είχαν μετά το 30' περισσότερη ώρα τη μπάλα στην κατοχή τους, πέτυχαν να ισοφαρίσουν το πρώτο γκολ του **Πέτρου Ρουτζιέρη** στο 47' αλλά το χάρηκαν μόνο για τρία λεπτά αφού στο πέμπτο λεπτό (!) των καθυστερήσεων ο αμυντικός του Διαγόρα ξανασκόραρε.

ΣΤΟ Β' ΜΕΡΟΣ

Το ίδιο σκηνικό έλαβε χώρα και στο β' ημίχρονο με τους Διαγοριδείς να προσπαθούν να πετύχουν το τρίτο γκολ και τους Απολλωνιστές να προσπαθούν για την ισοφάριση ιδιαίτερα στο τελευταίο δεκαπεντάλεπτο όταν έφυγαν από το ματς για τον Διαγόρα οι **Ορφανίδης-Πολιάς.**



Ο Γιώργος Ισκάς ήταν ο πρωταγωνιστής του χθεσινού τοπικού ντέρμπι (ΒΙΚΤΩΡ-ΦΩΤΟ ΜΑΡΚΕΤ-ΙΑΛΥΣΟΣ)

Το 2-2 ήρθε στο 93' και πανηγυρίσθηκε έξαλλα από τον **Γιώργο Ισκά** και τους συμπαίκτες του αφού εκτός από τον εκπληκτικό τρόπο που προήλθε, σημειώθηκε ενώ ο Απόλλων αγωνιζόταν με εννέα παίκτες αφού είχαν φύγει από το ματς οι **Λινάρδος, Πλύγκος**. Σημειωτέον πως σημαντικό ρόλο στο αγωνιστικό "ανέβασμα" του Απόλλωνα έπαιξε και η προώθηση του **Γιώργου Σαλαμαστράκη** στο κέντρο μετά την είσοδο του **Κυριαζή** στον χώρο άμυνας των φιλοξενουμένων.

ΚΑΚΗ ΔΙΑΙΤΗΣΙΑ

Το χθεσινό ντέρμπι συνοδεύθηκε από την κακή διαιτησία του Αθηναίου **Σιδέρη** και των Ροδίων εποπτών **Π. Κατσιδώνη** και **Ταττά.** Ο κ. **Σιδέρης** κράτησε ανεξήγητα εννέα λεπτά καθυστέρηση στο α' ημίχρονο. Οι Διαγοριδείς "φωνάζουν" για τον καταλογισμό του πέναλτι, ενώ ο ίδιος άδικα απέβαλλε τον **Λινάρδο** στο 86' ενώ θα μπορούσε να το πράξει λίγο πριν σε δυνατά μαρκαρίσματα του αμυντικού Απόλλωνα Καλ. σε **Σταθόπουλο-Σπάρταλη.** Ο **Π. Κατσιδώνης** έκανε πολλά λάθη στον καταλογισμό κυρίως του οφ-σάϊντ ενώ τα λιγότερα τα έκανε στις υποδείξεις του ο **Ταττάς.** Το τέλος του αγώνα πάντως βρήκε την πλευρά του Απόλλωνα Καλ. να διαμαρτύρεται έντονα.

ΦΑΣΕΙΣ ΚΑΙ ΓΚΟΛ

Στο 6' σουτ του **Αρχοντούλη** από καλή θέση απέκρουσαν τα σώματα των αμυντικών του Διαγόρα.

Στο 18' συνδυάσθηκαν ωραία **Σπάρταλης-Αγγελόπουλος-Μονόπολι** αλλά το πλασσέ του τελευταίου μπλόκαρε ο **Αλεξανδρίδης.**

Στο 21' ο **Παφιάκης** χτύπησε κόρνερ η μπάλα πέρασε στο δεύτερο δοκάρι κι ο **Ρουτζιέρης** μπήκε με τη μπάλα στα δίχτυα γράφοντας το 1-0.

Στο 45' το σουτ του **Ισκά** έφυγε λίγο άουτ.

Στο 46' το σουτ του **Αρχοντούλη** αποκρούσθηκε από το δεξί κάθετο δοκάρι κι έφυγε άουτ.

Στο 47' ο **Αρχοντούλης** ανατράπηκε από τον **Σταθόπουλο** κι ο κ. **Σιδέρης** κατελόγισε πέναλτι. Το εκτέλεσε ο **Πολυχρονίου** ισοφαρίζοντας σε 1-1.

Στο 50' του α' ημιχρόνου ο **Μονόπολι** εκτέλεσε κόρνερ κι ο ο **Ρουτζιέρης** με κεφαλιά έγραψε το 2-1.

Στο 74' ο **Φωτεινής** μπλόκαρε εύκολα το φάουλ του **Σάββενα.**

Στο 86' ο κ. **Σιδέρης** απέβαλε με δεύτερη κίτρινη κάρτα το **Λινάρδο** που είχε δεχθεί την πρώτη στο 19'.

Το 2-2 στο 93'. Ο **Πολυχρονίου** γύρισε τη μπάλα στον **Ισκά** που με δυνατό σουτ έξω απ' την περιοχή κεραυνοβόλησε τον **Φωτεινή.**

Ρουτζιέρης, Χ"σταμάτης, Ορφανίδης και **Μονόπολι** ήσαν οι πιο καλοί του Διαγόρα. Απ' τον Απόλλωνα Καλυθιών άρεσαν ιδιαίτερα οι **Ισκά, Αρχοντούλης, Σαλαμαστράκης** και ο **Καραβόλιας** όσο αγωνίσθηκε.

Για την κακή εικόνα του διαιτητικού τρίο προαναφερθήκαμε. Εκτός από την κόκκινη του **Λινάρδου** κιτρινίσθηκαν ακόμα οι **Ορφανίδης, Χ"σταμάτης, Σπάρταλης** και **Μονόπολι.** Για τον Απόλλωνα Καλ. κίτρινη είδαν οι **Σαλαμαστράκης, Αρχοντούλης, Νικολής** και **Μαμάκος.**

Οι ομάδες:

ΔΙΑΓΟΡΑΣ: *Φωτεινής, Ορφανίδης (76' Χ"θεοδωράκης), Χ"σταμάτης, Ρουτζιέρης, Κακλαμάνος, Σπάρταλης, Παφιάκης, Σταθόπουλος, Μονόπολι, Πολιάς (73' Κολιάδης), Αγγελόπουλος (89' Αθανασίου Π.)*

ΑΠΟΛΛΩΝ ΚΑΛ.: *Αλεξανδρίδης, Καραβόλιας (61' Κυριαζής), Πάλλας, Σαλαμαστράκης, Αρχοντούλης, Λινάρδος, Νικολής (37' λ.τ. Μαχλής), Σάββενας, Μαμάκος (59' Πλύγκος), Ισκάς, Πολυχρονίου*

Ολοταχώς για πρόεδρος ο Διακογεωργίου!

Ενεργά φαίνεται να αναμειγνύεται πλέον ο **Κάλλιστος Διακογεωργίου** στα διοικητικά της Ρόδου. Ο επίκουρος του Δημάρχου εδώ και καιρό βρίσκεται σε συνεννόηση με τους παράγοντες της Ρόδου, με σκοπό να αναλάβει την προεδρία της ομάδας τη νέα περίοδο, ή ακόμα και από φέτος αν υλοποιηθεί η σκέψη για εκλογές, όπως αναφέρουν δημοσιογραφικές πληροφορίες. Μάλιστα, ακολούθησε την αποστολή στη Καλλονή και δεν επέστρεψε στη Ρόδο, αλλά παρέμεινε στην Αθήνα μαζί με τον **Μάκη Ντουρουτλή** για να δευθετήσουν θέμα της ομάδας.

Φρένο... στις νίκες

- *Ο Σταυρός ήρθε ισόπαλος, 2-2 με την Νέα Αλικαρνασσό στο Ηράκλειο, το Σάββατο, μέσα σ' ένα κλίμα απειλών και ύβρεων κατά της ροδίτικης ομάδας απ' τους οπαδούς των γηπεδούχων*

Την πρώτη απώλεια βαθμών γνώρισε το Σάββατο στο Ηράκλειο, ο Σταυρός Καλυθιών. Η ομάδα του **Νίκου Ταχραμάνη** αγωνίστηκε μέσα σ' ένα εχθρικό κλίμα, το οποίο είχαν δημιουργήσει οι 200 περίπου οπαδοί των γηπεδούχων.

Πέραν των οπαδών, η διαιτησία της αναμέτρησης ήταν φανερά ευνοική για τις Ηρακλειώτισσες. Οσον αφορά την εικόνα του αγώνα, οι "πράσινες" ήταν καλύτερες καθ' όλη τη διάρκεια του αγώνα προηγήθηκαν με 0-2, αλλά στην συνέχεια παρ' όλο που δημιούργησαν ευκαιρίες αντί να διευρύνουν το προβάδισμά τους, βρέθηκαν να ισοφαρίζονται με 2-2. Η παραπάνω ισοπαλία ναι μεν αφήνει με "ανοιχτό το στόμα" όλους όσους ασχολούνται με το γυναικείο ποδόσφαιρο, αλλά αναφορικά με την πρώτη θέση και την άνοδο στην Α' εθνική προς το παρόν δεν τίθεται θέμα, καθώς η αήττητη ομάδα του Σταυρού παραμένει το αδιαφιλονίκητο φαβορί και αν συνεχίσει με την ίδια σοβαρότητα δεν θα 'χει πρόβλημα να κόψει πρώτη το "νήμα" του 2ου ομίλου, του γυναικείου περιφερειακού πρωταθλήματος.

ΦΑΣΕΙΣ - ΓΚΟΛ

26'. Η **Αρχοντούλη** με κεφαλιά άνοιξε το σκορ.

32'. Η **Κτενά** σούταρε δυνατά έξω από την περιοχή και η μπάλα πέρασε λίγο άουτ.

40'. Μετά από κόρνερ της **Χατζηγιαννάκη, η Σιέχ** έπιασε σουτ από καλή θέση, άουτ.

45'. Η **Κτενά** με ατομική προσπάθεια έκανε το 0-2.

60'. Η **Χατζηγιαννάκη** μπήκε από πλάγια θέση μέσα στην περιοχή, σούταρε δυνατά και η μπάλα κατέληξε λίγο άουτ.

65'. Η **Γοργομύτη** σούταρε έξω από την περιοχή, η μπάλα κόντραρε κάπου, και κατέληξε στα δίχτυα κι' έγινε το 1-2.

70'. Η **Φινοκαλιώτη** εκτέλεσε απευθείας ένα φάουλ και η **Βασιλειάδου** με διπλή προσπάθεια μπλόκαρε την μπάλα.

74'. Η **Ιακωβίδου** πήγε να διώξει την μπάλα μέσα στην περιοχή του Σταυρού, σπρώχθηκε, αλλά αντί για επιθετικό φάουλ, δόθηκε πέναλτι, το οποίο αξιοποίησε, η **Φινοκαλιώτη** και έκανε το 2-2.

Για την διαιτησία των **Σταυρούλη, Μελέτη και Βαρδαβά** (Ρεθύμνου) τα είπαμε στον πρόλογο.

Από την Νέα Αλικαρνασσό διακρίθηκαν οι **Σταμπούλη, Λιακάκη και Φινοκαλιώτη.** Από τον Σταυρό καλύτερες ήταν οι **Βασιλειάδου, Κτενά, Αρχοντούλη** και **Θεουλάκη** όσο αγωνίστηκε.

Οι συνθέσεις:

ΝΕΑ ΑΛΙΚΑΡΝΑΣΣΟΣ: *Σταμπούλη, Τσαλαπατάνη, Λιακάκη, Ζαφείρη, Μανατάκη, Λιουδάκη, Παπαματθαιάκη (11' λ.τ. Γοργομύτη), Παντερμαράκη (89' Τσαλαπατάνη), Ντάικου (90' Σμαραγδάκη), Φινοκαλιώτη, Σφακιανάκη.*

ΣΤΑΥΡΟΣ: *Βασιλειάδου, Ιακωβίδου, Χρονοπούλου (59' Θεουλάκη), Βαγιανού, Χατζηγιαννάκη, Αρχοντούλη, Κτενά, Δράπανου, Σιέχ, Χέλστρομ (30' λ.τ. Γαϊτάνου), Κοτσάνη.*

Ψυχρός πόλεμος

- *Η Κως ηττήθηκε χθες στα Καμίνια απ' τον Ατρόμητο με 2-1, αλλά παραμένει πάνω απ' την επικίνδυνη ζώνη*
- *Απειλές απ' τους παράγοντες των Πειραιωτών πριν τον αγώνα*

ΚΑΜΙΝΙΑ (Ιδιαίτερη ανταπόκριση)

Το κλίμα πριν και κατά την διάρκεια του αγώνα των Καμινίων μεταξύ του Ατρομήτου και της Κω κάθε άλλο παρά φιλικό θα μπορούσε να χαρακτηριστεί. Οι παράγοντες της Πειραιώτικης ομάδας φρόντισαν, σύμφωνα με έγκυρες πληροφορίες να καλλιεργήσουν ένα κλίμα τρομοκρατίας με πρωτοστάτη, τον γνώριμό μας γενικό αρχηγό των γηπεδούχων, **Χρήστο Σδρένια.** Οι "βυσσινί" πάντως παρ' όλο που έχασαν χθες παραμένουν πάνω από την επικίνδυνη ζώνη, ένα βαθμό πάνω από τους χθεσινούς αντιπάλους τους.

Η ΕΙΚΟΝΑ ΤΟΥ ΑΓΩΝΑ

Στο πρώτο μέρος η αναμέτρηση ήταν αμφίρροπη, αλλά φτωχή, σε φάσεις μπροστά στις δύο εστίες. Ετσι το 0-0, με το οποίο πήγαν στα αποδυτήρια οι δύο ομάδες κρίνεται φυσιολογικό. Στα είκοσι λεπτά της επανάληψης οι φιλοξενούμενοι είχαν την υπεροχή, χωρίς όμως να μπορέσουν να την αξιοποιήσουν. Σαν να μην έφτανε αυτό βρέθηκαν στο 65' να ηττώνται με 1-0. Στην συνέχεια η ομάδα του **Ηλία Ράμου** πίεσε, κατάφερε να κάνει το 1-1, έχασε μεγάλη ευκαιρία να προηγηθεί, καθώς είχε δοκάρι, αλλά τρία λεπτά πριν την συμπλήρωση του ενενηντάλεπτου δέχθηκε ένα γκολ, στο οποίο υπήρχε καταφανέστατη περίπτωση οφσάϊντ. Ετσι μοιραία ήρθε η ήττα για την Κω.

ΦΑΣΕΙΣ-ΓΚΟΛ

65'. Ο **Αλεξανδρής** με κεφαλιά άνοιξε το σκορ.

80'. Μετά από πάσα του **Τσικρικά** ο **Μαγκαφάς** με πλασέ ισοφάρισε σε 1-1.

85'. Ο **Μαγκαφάς** πήρε τη μπάλα από το κέντρο πέρασε τον λίμπερο του Ατρόμητου, έφυγε τετ-α-τετ με τον **Ρούσση,** πλάσαρε, η μπάλα χτύπησε στο δοκάρι και κατέληξε άουτ.

87'. Ο **Σπαθάρας** διεκδίκησε τη μπάλα στον αέρα με τον **Ξανθόπουλο**, ο τελευταίος πήρε την κεφαλιά, τροφοδοτώντας τον **Κούκα** που ήταν σε θέση οφ-σάϊντ και με κεφαλιά έκανε το 2-1.

Η ΔΙΑΙΤΗΣΙΑ

Ο διαιτητής **Κωνσταντάκης** (Αχαΐας) ήταν καλός, αλλά οι βοηθοί **Τσιμπούκης** και **Χρυσόπουλος** έκαναν λάθη με αποκορύφωμα την κατακύρωση του δεύτερου γκολ των Πειραιωτών.

Από τον Ατρόμητο διακρίθηκαν οι **Κορωνιός, Κούκας, Ξανθόπουλος** και **Σιμαντήρας.**



Ο Γιώργος Χατζηπέτρος ήταν χθες από τους καλύτερους των "βυσινί"

Από την Κω καλύτεροι ήταν οι **Χατζηπέτρος, Μάμμης, Οουντόλ** και **Μαγκαφάς** όσο αγωνίστηκε.

Οι συνθέσεις:

ΑΤΡΟΜΗΤΟΣ Π.: *Ρούσσης, Κορωνιός, Κούκας, Λουκάς, Καλαπόδης, Εφραμίδης, Κουτσούμπας, Χριστοδούλου (73' Μοσχοβάκος), Αλεξανδρής, Ξανθόπουλος, (89' Φριδάκης), Σιμαντήρας (65' Ουσταμπασίδης)*

ΚΩΣ: *Σπαθάρας, Μπουλής Ζ., Μπουλής Γ., Σκαλέρης, Χατζηπέτρος, Μάμμης, Κορόπουλης (73' Γούλας), Τσικρικάς, Σωτηρόπουλος (65' Μαγκαφάς), Πούλος (35' Δρόσος Δ. του Εμ), Ουντόλ*

ΠΕΡΙΦΕΡΕΙΑΚΟ

Θαμπώθηκε...

• Η ΠΑΘΙΑΣΜΕΝΗ ΚΑΛΛΟΝΗ ΚΕΡΔΙΣΕ 1-0 ΤΗ ΡΟΔΟ ΠΟΥ ΕΧΑΣΕ ΣΤΟ Β' ΜΕΡΟΣ ΓΚΟΛ ΜΕ ΤΟ ΤΣΟΥΒΑΛΙ. ΔΟΚΑΡΙ ΣΤΟ 9' ΕΙΧΕ Ο Γ. ΚΑΝΤΙΜΟΙΡΗΣ

ΚΑΛΛΟΝΗ (Του ανταποκριτού μας **Μανώλη Λαγουτάρη**)

Η Ρόδος δεν τα κατάφερε τελικά στον βούρκο του **"Κώστας Κεντέρης".** Οι "πράσινοι" ηττήθηκαν στο γήπεδο της Μυτιλήνης από την ουραγό Καλλονή με 1-0 αλλά... δεν έχασε και τίποτα. Η πρωτοπόρος του εβδόμου ομίλου του Περιφερειακού κρατάει μια διαφορά επτά βαθμών από τους διώκτες της Μάνη, Αιολικό και Διαγόρα, διαφορά που θέλει να την κρατήσει μέχρι το τέλος και να κάνει την φετινή της πορεία πιο θριαμβευτική. Η Ρόδος "θαμπώθηκε" κατά τα φαινόμενα από την υπεροψία της. Η Καλλονή έπαιξε παθιασμένα από την αρχή με απώτερο σκοπό να πάρει τους τρεις βαθμούς και να διατηρήσει κάποιες ελπίδες παραμονής στην κατηγορία που ταιριάζουν στο σενάριο υποβιβασμού τριών και μόνο ομάδων. Η Ρόδος από την πλευρά της έκανε δυνατό ξεκίνημα στον αγώνα. Ήλεγξε το κέντρο με παίκτες που πρέσαραν ασφυκτικά και "ψηλά" με απώτερο σκοπό να κλέψουν τη μπάλα και να την φθάσουν στους επιθετικούς για να δημιουργηθεί η καλή ευκαιρία και νάρθει το γκολ. Το ίδιο συνέβαινε και στην άλλη πλευρά όμως με το πρέσινγκ των παικτών της Καλλονής πάνω στα ατού της Ρόδου συναντούσαν δυσκολίες στο να περάσουν τη μπάλα στην επίθεση.

Το γκολ των γηπεδούχων σημειώθηκε στο 38' και γέμισε με άγχος τους παίκτες του **Δημήτρη Σκούνα** που επηρεασμένοι από τον βαρύ αγωνιστικό χώρο και την συνεχή βροχόπτωση δεν μπόρεσαν να "γυρίσουν" το ματς μέχρι το τέλος του ημιχρόνου.

ΡΕΣΙΤΑΛ ΧΑΜΕΝΩΝ ΕΥΚΑΙΡΙΩΝ

Στο β' μέρος ο **Δημήτρης Σκούνας** έκανε με την είσοδο του **Καλημέρη** πιο επιθετική την ομάδα του που απ' το ξεκίνημά του, έχανε την μια ευκαιρία πίσω απ' την άλλη. Η Ρόδος δεν μπόρεσε όμως να φθάσει στην ισοφάριση και μοιραία άφησε σημαντικούς βαθμούς στη Μυτιλήνη και σε μια ομάδα που σε επίπεδο δυναμικού σε καμιά περίπτωση δεν μπορεί να συγκριθεί μαζί της.

ΦΑΣΕΙΣ-ΓΚΟΛ

Στο 9' το δυνατό σουτ του **Γ. Καντιμοίρη** αποκρούσθηκε από το δεξί κάθετο δοκάρι της εστίας του **Καλπάκη** και απομακρύνθηκε.

Ο τερματοφύλακας της Καλλονής στο 20' μπλόκαρε την μπάλα από κεφαλιά του **Ναλμπάντη** από καλή θέση.

Το 1-0 ήρθε στο 38'. Ο **Παπαδόπουλος** έβγαλε ωραία μπαλιά στον **Νησιώτη Σ.** που πλάγια και έξω απ' την περιοχή με δυνατό σουτ αιφνιδίασε τον **Θέμελη** που στη φάση αυτή βρέθηκε εκτός θέσεως, στέλνοντας τη μπάλα πρώτα στο δοκάρι και μετά στα δίχτυα.

Στο 43' ο **Β. Νησιώτης** τετ-α-τετ με τον **Θέμελη** πλάσαρε άουτ.

Στο 56' ο **Γιονόβιτς** πραγματοποίησε σέντρα-σουτ ο **Παπαδόπουλος** σηκώθηκε να διώξει κάνοντας λάθος, η μπάλλα πήγαινε προς το τέρμα αλλά ο **Καλπάκης** μπόρεσε να στείλει τη μπάλα κόρνερ.

Στο 75' ο γκολκήπερ της Καλλονής έδιωξε σε κόρνερ την βολίδα του **Γιόνοβιτς.**

Στο 85' ο **Ντιογκένους** πραγματοποίησε κατά μέτωπο επίθεση. Ο **Καλπάκης** όμως βγήκε και πέφτοντας στα πόδια του Βραζιλιάνου μπλόκαρε τη μπάλα.

Στο 87' από σέντρα του **Μπιγκό,** και αδράνεια της άμυνας της **Καλλονής,** ο **Μοσχής** με κοντινή προβολή έστειλε τη μπάλλα άουτ.

Ο **Καλπάκης** κράτησε τη νίκη της Καλλονής και στο 91' όταν έπεσε στα πόδια του επελαύνοντα **Ντιογκένους.**

Από την νικήτρια ξεχώρισαν πλην του **Καλπάκη** και οι **Κετικίδης** και **Παπαδόπουλος.** Από την Ρόδο άρεσαν περισσότερο οι **Θέμελης, Γιόνοβιτς** και **Πάττας.**

Καλή ήταν η διαιτησία των Αθηναίων **Τσέκερη, Γλαβά** και **Κοσσικίδη.**

Οι ομάδες:

ΚΑΛΛΟΝΗ: *Καλπάκης, Νησιώτης Ε. (72' Βαβλαδέλης), Νανίδης, Κουδουνάς, Κετικίδης, Παπαδόπουλος, Νησιώτης Β., Σουβλατζής (90' Γάλας), Φιλιανός (83' Δαλαμπέκης), Καρακάκης, Νερατζής.*

ΡΟΔΟΣ: *Θέμελης, Μαλλιάκας, Μπιγκό, Βασιλόπουλος (46' Καλημέρης), Πάττας, Γιόνοβιτς, Ναλμπάντης, Καντιμοίρης Γ., Ντιογκένους, Μοσχής, Καντιμοίρης Σ.*



Πάττας και Θέμελης ήσαν απ' τους καλύτεους της Ρόδου στη Μυτιλήνη (ΒΙΚΤΩΡ-ΦΩΤΟ ΜΑΡΚΕΤ-ΙΑΛΥΣΟΣ)

ΤΑ ΑΠΟΤΕΛΕΣΜΑΤΑ ΤΗΣ 17ΗΣ ΑΓΩΝΙΣΤΙΚΗΣ

Ασπρόπυργος-Κάσπακας	5-2
Καλλονή-Ρόδος	1-0
Ατρόμητος Π.-Κως	2-1
Μανδραϊκός-Μάνη	1-1
Μύκονος-Ελευσίνα	Διεκόπη στο 65' κι ενώ το σκορ ήταν 3-1
Καρλόβασι-Ερμής Κορ.	0-1
Αίας Σαλ.-Αιολικός	0-0
Διαγόρας-Απόλλων Κ.	2-2

Η ΕΠΟΜΕΝΗ ΑΓΩΝΙΣΤΙΚΗ (18η)

Καλλονή-Ασπρόπυργος
Κάσπακας-Ατρόμητος Π.
Ρόδος-Μανδραικός
Κως-Μύκονος
Μάνη-Καρλόβασι
Ελευσίνα-Αίας Σαλ.
Ερμής Κορ.-Διαγόρας
Απόλλων Καλ.-Αιολικός

ΒΑΘΜΟΛΟΓΙΑ
ΠΕΡΙΦΕΡΕΙΑΚΟΥ

Α/Α	ΟΜΑΔΕΣ	ΒΑΘΜ.	ΑΓ.	ΤΕΡΜ.	ΕΝΤΟΣ Ν	Ι	Η	ΕΚΤΟΣ Ν	Ι	Η	ΣΥΝΟΛΟ Ν	Ι	Η
1.	ΡΟΔΟΣ	40	17	39-8	9	0	0	4	1	3	13	1	3
2.	Μάνη	33	17	36-8	6	2	0	3	4	2	9	6	2
3.	Αιολικός	33	17	38-12	8	0	0	2	3	4	10	3	4
4.	ΔΙΑΓΟΡΑΣ	33	17	29-15	4	2	2	6	1	2	10	3	4
5.	Μανδραϊκός	28	17	21-14	6	2	1	1	5	2	7	7	3
6.	Ερμής Κορ.	28	17	16-11	4	2	2	4	2	3	8	4	5
7.	Αίας Σαλ.	25	17	24-14	6	3	0	0	4	4	6	7	4
8.	Απόλλων Κ.	25	16	16-15	3	2	2	4	2	3	7	4	5
9.	Ασπρόπυργος	24	17	30-25	4	2	3	3	1	4	7	3	7
10.	Μύκονος	23	16	18-20	5	1	2	2	1	5	7	2	7
11.	Κως	22	17	19-18	4	4	0	2	0	7	6	4	7
12.	Ατρόμητος Π.	21	17	29-33	5	2	2	0	4	4	5	3	6
13.	Καλλονή	13	16	18-48	3	3	3	0	1	6	3	4	9
14.	Ελευσίνα	10	16	15-49	2	1	5	1	0	7	3	1	12
15.	Καρλόβασι	8	16	12-28	2	2	3	0	0	9	2	2	12
16.	Κάσπακας	4	16	15-59	1	1	6	0	0	8	1	1	14

ΠΕΡΙΦΕΡΕΙΑΚΟ ΠΡΩΤΑΘΛΗΜΑ	ΑΙΑΣ ΣΑΛ.	ΑΙΟΛΙΚΟΣ	ΑΠΟΛΛΩΝ Κ.	ΑΣΠΡΟΠΥΡΓ.	ΑΤΡΟΜΗΤΟΣ	ΔΙΑΓΟΡΑΣ	ΕΛΕΥΣΙΝΑ	ΕΡΜΗΣ Κ.	ΚΑΛΛΟΝΗ	ΚΑΡΛΟΒΑΣΙ	ΚΑΣΠΑΚΑΣ	ΚΩΣ	ΜΑΝΔΡΑΪΚΟΣ	ΜΑΝΗ	ΜΥΚΟΝΟΣ	ΡΟΔΟΣ
ΑΙΑΣ ΣΑΛ.	■	0-0		1-0		1-0	4-0	1-1			8-1		1-1		2-0	1-0
ΑΙΟΛΙΚΟΣ	2-0	■	2-0				3-1		6-0	3-0	7-1			2-1	5-0	
ΑΠΟΛΛΩΝ ΚΑΛ.	0-0		■	0-1	4-1	0-3				3-0		1-0		0-0		
ΑΣΠΡΟΠΥΡΓΟΣ		3-3		■		1-2	3-1		5-2	3-1	5-2	1-3	0-0			0-2
ΑΤΡΟΜΗΤΟΣ Π.	3-1	1-2		1-1	■		4-0	0-1		1-0	4-1	2-1				2-2
ΔΙΑΓΟΡΑΣ	1-1	4-3	2-2		2-0	■		0-1				1-0	2-1			0-1
ΕΛΕΥΣΙΝΑ			0-1		2-2	0-2	■	0-2				3-2	2-1		0-1	1-3
ΕΡΜΗΣ ΚΟΡ.		1-0	0-0	1-2				■		2-1	3-1		0-0		2-0	1-3
ΚΑΛΛΟΝΗ	1-1				2-2	1-5	4-0	0-0	■		4-1		0-5	0-4		1-0
ΚΑΡΛΟΒΑΣΙ	3-1		1-2			0-1	2-1	0-1	2-2	■				0-1	1-1	
ΚΑΣΠΑΚΑΣ			0-1	2-4		1-2	1-2				■	0-1	1-1	0-3	2-1	
ΚΩΣ	1-1	0-0			1-1			1-0	2-1	2-1	5-1	■		0-0		
ΜΑΝΔΡΑΪΚΟΣ		2-1	1-0		3-3			1-0		1-0		1-0	■	1-1	0-2	1-0
ΜΑΝΗ	1-0			2-1	8-0	1-1	5-0	1-0	6-0				1-1	■		
ΜΥΚΟΝΟΣ		0-1	0-1	2-0	3-2	2-0			4-0			2-0		1-1	■	
ΡΟΔΟΣ		1-0	4-1	1-0					5-0	3-0	8-0	2-0		1-0	3-0	■

Η ΧΡ. ΚΑΛΗΓΕΡΟΣ Α.Ε.

Ξυλουργικό Εργοστάσιο

Απευθύνετε στους επιχειρηματίες - ξυλουργούς και ιδιώτες

Με σύμμαχο την εμπειρία **40** χρόνων και τον άψογο μηχανολογικό εξοπλισμό του εργοστασίου μας, μελετήσαμε για σας την κατασκευή των πορτών και εντοιχισμένων ντουλαπών για να κερδίσετε **ΠΟΙΟΤΗΤΑ, ΧΡΗΜΑ** και **ΧΡΟΝΟ.**

Κοντά μας θα βρείτε έτοιμες για τοποθέτηση και σε όλες τις διαστάσεις:

- Πόρτες όλων των ειδών.
- Εσωτερικά ξύλο μασίφ και όχι χαρτί.
- Ντουλάπες εντοιχισμένες

Λύσεις στα προβλήματα που αντιμετωπίζετε:

1. Δεν τοποθετείτε ψευδοκάσα ή κάσα για την πρόοδο της οικοδομής.

2. Μπορείτε να τοποθετήσετε πλακάκια στα δάπεδα και στα μπάνια χωρίς προβλήματα ανεξάρτητα αν οι τοίχοι σας είναι δρομικοί ή μπατικοί.

3. Και αν ακόμη κατοικείται στο σπίτι σας και θέλετε ν' αλλάξετε τις πόρτες εμείς αναλαμβάνουμε υπεύθυνα να τις ξηλώσουμε και σε δύο ημέρες να τις τοποθετήσουμε χωρίς ζημιές.

Δ/ΝΣΗ: Λ. ΚΑΛΛΙΘΕΑΣ - ΡΟΔΟΣ ΤΗΛ. 2241035283

Α' ΚΑΤΗΓΟΡΙΑ

Μειώθηκε η διαφορά

- *Η ΔΟΞΑ Κ. "ΦΡΕΝΑΡΕ" ΤΗΝ ΑΕΛ (2-2) ΜΕΤΑ ΑΠΟ ΕΝΑ ΕΠΕΙΣΟΔΙΑΚΟ ΠΑΙΧΝΙΔΙ, ΔΙΝΟΝΤΑΣ ΤΗ ΔΥΝΑΤΟΤΗΤΑ ΣΤΟΝ ΔΙΓΕΝΗ ΝΑ ΜΕΙΩΣΕΙ ΣΤΟΥΣ 2 ΒΑΘΜΟΥΣ ΜΕΤΑ ΤΗΝ ΝΙΚΗ ΤΟΥ ΜΕΣΑ ΣΤΟ ΒΑΤΙ (2-0)*
- *ΝΙΚΗ ΤΟΥ ΙΑΛΥΣΟΥ (3-1) ΣΤΟ ΝΤΕΡΜΠΙ ΤΟΥ ΟΙΚΟΝΟΜΙΔΕΙΟΥ ΜΕ ΤΟ ΦΟΙΒΟ, ΕΝΩ Ο ΗΡΑΚΛΗΣ ΕΜΕΙΝΕ ΣΤΟ 0-0 ΜΕ ΤΟΝ ΑΕΡΑ ΣΤ' ΑΦΑΝΤΟΥ*
- *Η ΑΝΑΓΕΝΝΗΣΗ "ΤΕΛΕΙΩΣΕ" ΤΟΝ ΟΡΦΕΑ ΚΕΡΔΙΖΟΝΤΑΣ ΤΟΝ 3-1, ΕΝΩ ΑΡΗΣ ΚΑΙ ΚΛΕΑΝΘΗΣ ΑΝΑΔΕΙΧΘΗΚΑΝ ΙΣΟΠΑΛΟΙ 1-1*
- *ΛΕΥΚΗ ΙΣΟΠΑΛΙΑ (0-0) ΣΤΟ ΚΛΕΟΒΟΥΛΟΣ-ΘΥΕΛΛΑ, ΕΝΩ Ο ΑΠΟΛΛΩΝ ΑΠ. ΔΕΝ ΜΠΟΡΕΣΕ ΝΑ ΤΑΞΙΔΕΨΕΙ ΓΙΑ ΚΑΛΥΜΝΟ*

Ο Διγενής ήταν ο κερδισμένος της 20ης αγωνιστικής καθώς κατόρθωσε να μειώσει τη διαφορά από την ΑΕΛ στους 2 βαθμούς. Συγκεκριμένα οι Λεριοί αναδείχθηκαν ισόπαλοι 2-2 στην Καρδάμαινα ανατρέποντας μάλιστα το εις βάρος τους 2-0 του α' ημιχρόνου. Στο τέλος του παιχνιδιού οι φιλοξενούμενοι δέχθηκαν την επίθεση των ντόπιων φιλάθλων με αιτία προηγούμενες διαφορές που είχαν τα δύο σωματεία πριν 4 χρόνια περίπου. Σε συνδυασμό λοιπόν της νίκης του Διγενή με 2-0 μέσα στο Βάτι έφθασε σ' απόφαση αναπνοής την ΑΕΛ. Στο ντέρμπι του Οικονομιδείου Σταδίου, ο Ιάλυσος πιο αποφασιστικός κέρδισε 3-1 τον Φοίβο και πέρασε στην 3η θέση. Ο Ηρακλής Μ. έπιασε στην 4η θέση το Φοίβο, μετά η λευκή ισοπαλία (0-0) που είχε με τον ΑΕΡΑ μέσα στ' Αφάντου. Ισόπαλο 0-0 έληξε και το ματς του Δήμου Λινδίων μεταξύ Κλεόβουλου και Θύελλας.

Στο ουδέτερο γήπεδο του Κοσκινού ο Αρης προχώρησε στην 9η του φετινή ισοπαλία καθώς ισοφαρίστηκε στο 90' από τον Κλεάνθη που παλεύει για την σωτηρία του. Στην Εμπωνα η Αναγέννηση "τελείωσε" ουσιαστικά τον Ορφέα τον οποίο κέρδισε 3-1 αν κι έχανε στο ημίχρονο 0-1. Τέλος ο Απόλλων Απ. δεν μπόρεσε να ταξιδέψει στην Κάλυμνο λόγω της κακοκαιρίας και της απαγόρευσης απόπλου που ίσχυε.

ΠΕΝΑΛΤΙ ΚΟΚΚΙΝΕΣ

ΟΜΑΔΕΣ	ΥΠ.	ΚΑΤ.	ΥΠ.	ΚΑΤ.
ΑΕΛ	5	1	3	4
ΑΕΡΑ	2	5	6	8
Αναγέννηση	6	3	1	5
Απόλλων	3	4	5	4
Άρης	5	4	8	
Διαγόρας Β.	1	4	2	3
Διγενής	2	1	4	5
Δόξα Κ.	2	2		3
Ηρακλής	2	5	4	5
Θύελλα	5	1	3	3
Ιάλυσος	9	13	12	8
Καλυμνιακός	6	2	4	5
Κλεάνθης	3	7	4	3
Κλεόβουλος	3	3	5	5
Ορφέας	2	1	6	7
Φοίβος	3	3	8	7

ΟΙ ΕΚΤΕΛΕΣΤΕΣ

ΟΝΟΜΑ-ΟΜΑΔΑ	ΕΥΣΤΟΧΑ	ΑΣΤΟΧΑ
Ράϊος Γ. (Ιάλυσος)	3	1
Κωνστάντουρας (ΑΕΡΑ)	1	
Λεντής (Ιάλυσος)	5	
Ξύπας (Φοίβος)	3	
Αγκάς (Αναγέννηση)	5	
Μ. Μαθιός (Ορφέας)	1	
Καλτσούλας (Αναγέννηση)		1
Σταυ. Μαγιόγλου (Αρης)	1	1
Οίκουτας (Θύελλα)	4	1
Χ/στρατής (Ηρακλής)	1	
Κυπριώτης (Διγενής)	1	
Κελέσογλου (Ορφέας)	1	
Καλογήρου (ΑΕΡΑ)	1	
Παπακωνσταντής (Ηρακλής)	1	
Τσιτσιλιάγκος (Δόξα Κ.)		1
Κορνάρος (Κλεόβουλος)	2	1
Παντίδος (Αρης)	3	
Κασσάρας (Καλυμνιακός)	3	
Καραναστάσης (Δόξα Κ.)		1
Καραμαλίκης (ΑΕΛ)	3	
Μ. Σπάρταλης (Κλεάνθης)	2	
Φουντής (ΑΕΛ)	1	
Μακρής (Διαγόρας Β.)	1	
Διαμαντάρας Ι. (ΑΕΛ)		1
Σθύνος (Διγενής)	1	
Ν. Κρομμύδας (Κλεάνθης)	-	1
Τρούλλης (Απόλλων)	-	1
Αθανασίου (Απόλλων)	-	1
Πατρός (Απόλλων)	-	1
Βαβλάς Θ. (Καλυμνιακός)	1	2

ΣΚΟΡ ΚΑΙ ΣΚΟΡΕΡ

● Αρης–Κλεάνθης **1–1**
43' Πευκιανάκης/90' Γ. Κρομμύδας
● Κλεόβουλος–Θύελλα **0–0**
● Ιάλυσος–Φοίβος **3–1**
5' Τζαφέρης, 74' Καρτάλης, 90' (πεν.) Λεντής/ 44' (πεν.) Ξύπας
● Αναγέννηση–Ορφέας **3–1**
42' Αγκάς, 64' Καλτσούλας, 74' Π"νικολάου/ 39' Λυκάκης
● ΑΕΡΑ–Ηρακλής **0–0**
● Διαγόρας Β.–Διγενής **0–2**
62' Αθανασίου, 89' Γαλανός
● Δόξα Κ.–ΑΕΛ **2–2**
18' Μιαούδης, 42' Παντελής/56' Αρίνιν, 58' Λουλουργάς
● Καλυμνιακός–Απόλλων Απ. **(Αναβλήθηκε)**

ΕΠΟΜΕΝΗ ΑΓΩΝΙΣΤΙΚΗ (21η)

Απόλλων Απ.-Κλεάνθης
Φοίβος-Καλυμνιακός
Ορφέας-Αρης
Θύελλα-Ιάλυσος
ΑΕΛ-Αναγέννηση
Διγενής-Κλεόβουλος
ΑΕΡΑ-Δόξα Κ.
Ηρακλής-Διαγόρας Β.

ΟΙ ΣΚΟΡΕΡ

		ΣΥΝ	ΣΟΥΤ	ΚΕΦ.	ΠΕΝ.	ΦΑΟΥΛ	ΕΝΤ.	ΕΚΤ.
1.	**Καραμαλίκης** (ΑΕΛ)	15	4	8	3		7	8
2.	**Καλογήρου Κ.**(ΑΕΡΑ)	15	11	3	1		7	8
3.	**Λεντής** (Ιάλυσος)	15	4	6	5		11	4
4.	**Παντίδος** (Αρης)	11	6	1	3	1	8	3
5.	**Αγκάς** (Αναγέννηση)	10	4	1	5		7	3
6.	**Πευκιανάκης** (Αρης)	9	7	2			9	
7.	**Φουντής** (ΑΕΛ)	9	8		1		5	4
8.	**Οίκουτας** (Θύελλα)	9	4	1	4		6	3
9.	**Καστρουνής** (Διγενής)	9	8	1			4	5
10.	**Σπάρταλης Μ.** (Κλεάνθης)	9	6		2	1	5	4
11.	**Ξύπας** (Φοίβος)	9	6		3		3	6
12.	**Γαλανός** (Διγενής)	9	7			2	3	6
13.	**Παντελής** (Δόξα Κ.)	9	4	5			6	3
14.	**Σακκάς** (Κλεόβουλος)	8	8				3	5
15.	**Σεβδαλής** (Φοίβος)	8	8				5	3
16.	**Πιτσουρδάκης** (Κλεόβουλος)	7	7				6	1
17.	**Εγγλέζος** (Διγενής)	7	6			1	3	4
18.	**Σθύνος** (Διγενής)	7	6		1		6	1
19.	**Καμπούρης** (Διαγόρας)	5	3			2	4	1
20.	**Κουφομανώλης** (Ηρακλής)	5	4	1			2	3
21.	**Κασσάρας** (Καλυμνιακός)	5		1	3	1	4	1
22.	**Ν. Βούης** (Καλυμνιακός)	5	4	1			4	1
23.	**Φρούμης** (Κλεάνθης)	5	4	1			2	3
24.	**Μ. Μαθιός** (Ορφέας)	5	4		1		4	1
25.	**Ψύλλος** (Απόλλων)	5	1	2		2	4	1
26.	**Π"νικολάου** (Αναγέννηση)	5	4	1			2	3
27.	**Λυριστής** (ΑΕΡΑ)	4	3	1			2	2
28.	**Ζερβός** (Διγενής)	4		4			2	2
29.	**Χ"στρατής** (Ηρακλής)	4	3		1		3	1
30.	**Μουσακίνιας** (Φοίβος)	4	4				3	1

ΑΥΤΟΓΚΟΛ

1 γκολ: Αναγνώστου (Ηρακλής), **Κωστάκης** (Διαγόρας Β.), **Λουλουργάς** (ΑΕΛ), **Χ"θαλσάμης** (Ιάλυσος), **Λιάνι** (Απόλλων Απ.), **Ταμπουράς** (Διγενής), **Ρίζος** (Θύελλα)

ΠΡΩΤΑΘΛΗΜΑ Α' ΚΑΤΗΓΟΡΙΑ 2002–2003

	ΑΕΛ	ΑΕΡΑ	Αναγέννηση	Απόλλων Απ.	Αρης	Διαγόρας Β.	Διγενής	Δόξα Κ.	Ηρακλής	Θύελλα	Ιάλυσος	Καλυμνιακός	Κλεάνθης	Κλεόβουλος	Ορφέας	Φοίβος
ΑΕΛ	■			1-0	2-1	3-0	2-1	5-1	1-0	2-0	2-1				2-1	0-0
ΑΕΡΑ	1-3	■	1-1	4-0			1-5		0-0	3-0		1-0	2-1	1-1		2-4
Αναγέννηση	1-3		■	1-2	0-0	0-1		1-0		4-1		2-0	1-0		3-1	
Απόλλων Απ.			1-0	■	1-1		1-0	1-0	0-1	0-0	1-1	1-0		1-0		0-0
Αρης		1-1	4-1	2-2	■		1-1	5-3	2-2				1-1	5-3	2-0	2-5
Διαγόρας Β.		1-2		0-1	2-1	■	0-2		2-3	0-0	1-0	1-0			0-0	0-0
Διγενής	2-0	4-1	4-0			1-0	■		0-1		2-1		2-0		4-0	4-1
Δόξα Κ.	2-2	0-1	2-3		2-2	2-3	0-4	■			1-2		2-2		1-1	0-3
Ηρακλής	1-2	2-2			1-0			4-0	■	1-1		2-0	2-1	1-0	1-0	
Θύελλα	1-3	1-0			2-1	1-0	1-2	3-1		■		2-0		3-1	3-0	
Ιάλυσος		2-1	3-0	2-0	0-0	1-0			1-2	1-0	■	3-1		4-0	3-0	3-1
Καλυμνιακός	3-1	2-1			1-0	1-1	2-3	2-1			2-2	■	2-2	3-1		2-2
Κλεάνθης	0-1		2-2	0-1	1-2	2-0	0-0	1-0	0-0	5-0	1-2		■			
Κλεόβουλος	2-1		3-0	3-0		1-3	0-2	5-0		0-0	0-1	1-0	2-0	■		1-0
Ορφέας		1-4	1-1	1-2			1-1	4-2	4-0	1-2		0-1	3-1	0-4	■	
Φοίβος	0-2	4-3	2-0			1-0			1-0	1-0	1-1		4-2	2-0	2-0	■

ΒΑΘΜΟΛΟΓΙΑ

Α' ΚΑΤΗΓΟΡΙΑ 2002–2003

Α/Α	ΟΜΑΔΕΣ	ΒΑΘΜ.	ΑΓ.	ΤΕΡΜ.	ΕΝΤΟΣ Ν	Ι	Η	ΕΚΤΟΣ Ν	Ι	Η	ΣΥΝΟΛΟ Ν	Ι	Η
1.	ΑΕΛ	47	20	38-17	9	1	0	6	1	3	15	2	3
2.	Διγενής	45	20	44-13	8	0	1	6	3	2	14	3	3
3.	Ιάλυσος	40	20	34-16	9	1	1	3	3	3	12	4	4
4.	Φοίβος	38	20	34-22	8	1	1	3	4	3	11	5	4
5.	Ηρακλής	38	20	26-12	6	2	1	5	3	3	11	5	4
6.	Απόλλων Απ.	32	19	15-17	5	4	1	4	1	4	9	5	5
7.	Θύελλα	28	20	21-26	7	0	2	1	4	6	8	4	8
8.	Κλεόβουλος	26	20	28-27	7	1	3	1	1	7	8	2	10
9.	ΑΕΡΑ	26	20	32-33	4	3	3	3	2	5	7	5	8
10.	Αρης	24	20	33-31	4	5	1	1	4	5	5	9	6
11.	Καλυμνιακός	22	19	22-27	5	4	1	1	0	8	6	4	9
12.	Διαγόρας Β.	22	20	15-22	3	3	4	3	1	6	6	4	9
13.	Αναγέννηση	22	20	22-33	5	1	4	1	3	6	6	4	10
14.	Κλεάνθης	15	20	22-29	3	3	4	0	3	7	3	6	11
15.	Ορφέας	13	20	19-39	3	2	5	0	2	8	3	4	13
16.	Δόξα Κ.	4	20	20-54	0	4	6	0	0	10	0	4	16

Α' ΚΑΤΗΓΟΡΙΑ

"ΠΑΙΞΑΜΕ ΑΡΚΕΤΑ ΚΑΛΑ"

Απόλυτα ευχαριστημένος από την εμφάνιση αλλά και από τη μεγάλη νίκη της ομάδας του ο προπονητής του Ιάλυσου **Θεόδωρος Θεοδώρου** μας είπε:

«Συγχαρητήρια στους παίκτες μου για τη μεγάλη νίκη. Θέλω επίσης να συγχαρώ τους νεαρούς φιάλθους των Scorpions που μετά από αρκετό καιρό απουσίας μας βοήθησαν σημαντικά να πάρουμε αυτή τη νί-



κη που τη θέλαμε τόσο πολύ. Παίξαμε αρκετά καλά, απέναντι σε μία πολύ καλή ομάδα τον Φοίβο και δίκαια πήραμε τη νίκη. Συνεχίζουμε όπως ξεκινήσαμε. Υπολείπονται δέκα παιχνίδια και στόχος μας είναι ο Ιάλυσος να πάει όσο πιο ψηλά γίνεται. Συγχαρητήρια σε όλα τα παιδιά και θέλω να ευχηθώ καλή ανάρρωση στον **Καρτάλη** που αγωνίστηκε με ίωση».

"ΚΑΚΗ ΜΕΡΑ"

Εμφανώς απογοητευμένος από την εμφάνιση αλλά και από την ήττα της ομάδας του, ο προπονητής του Φοίβου **Σάββας Ορφα-**



νίδης μας δήλωσε τα εξής:

«Βρεθήκαμε σε κακή ημέρα. Είχαμε πολλά προβλήματα με τραυματισμούς ποδοσφαιριστών και από το σημείο που όλη η αριστερή μας πτέρυγα βγήκε από το παιχνίδι, αντιμετωπίσαμε και άλλες δυσκολίες και δεχθήκαμε και το δεύτερο και το τρίτο γκολ από εκείνη την πλευρά».

Την ήθελε πιο πολύ

• Ο Ιάλυσος πιο παθιασμένος πήρε τη νίκη επί του Φοίβου που δεν ικανοποίησε

• Με 9 παίκτες τελείωσε το ματς ο Φοίβος, με 10 ο Ιάλυσος

ΟΙΚΟΝΟΜΙΔΕΙΟ

Νικητής αναδείχθηκε τελικά ο Ιάλυσος στο ντέρμπι της αγωνιστικής αφού επικράτησε επί του Φοίβου με σκορ 3-1. Εκτός από τα τέσσερα γκολ είχαμε και τρεις αποβολές, μια για τον Ιάλυσο και δύο για τον Φοίβο με αρκετή ένταση εντός και εκτός αγωνιστικού χώρου.

Ας πάρουμε όμως τα πράγματα από την αρχή. Οι γηπεδούχοι ξεκίνησαν με τις καλύτερες προϋποθέσεις το παιχνίδι, αφού άνοιξαν το σκορ με το καλημέρα, μόλις στο 5'. Στη συνέχεια και οι δύο αντίπαλοι έπαιξαν ανοιχτά αφού κοινός στόχος ήταν μόνο το νικηφόρο αποτέλεσμα. Ενώ όλα έδειχναν ότι το 1-0 θα ήταν το αποτέλεσμα του ημιχρόνου, ακριβώς με την εκπνοή οι φιλοξενούμενοι ισοφάρισαν σε 1-1 αφήνοντας ανοιχτούς λογαριασμούς για την επανάληψη.

Στο β' μέρος και ενώ οι παίκτες του Ιάλυσου ξεκίνησαν με σαφώς επιθετικούς προσανατολισμούς δεν μπόρεσαν είτε λόγω ατυχίας είτε λόγω των σωστών επεμβάσεων του **Σταματίου.** να βάλουν κάποιο γκολ. Ακολούθως ο Φοίβος ισορρόπησε το παιχνίδι και οι δύο άμυνες άνοιξαν ακόμη περισσότερο.

Ταυτόχρονα όμως τα μαρκαρίσματα γινόντουσαν ολοένα και πιο δυνατά έως σκληρά, με συνέπεια να έχουμε αρκετά φάουλ, αρκετές μικροδιακοπές και αρκετή ένταση ανάμεσα σε ποδοσφαιριστές, παράγοντες αλλά και φιλάθλους, ο όγκος των οποίων ήταν βέβαια του Ιάλυσου, ο οποίος έχασε τον **Ράιο** στο 62' που αποβλήθηκε αλλά η αριθμητική ισότητα επανήλθε μετά από έξι λεπτά λόγω του ότι αποβλήθηκε ο **Κώστας.** Δύο παίκτες υπερπολύτιμοι για τις ομάδες τους. Οι γηπεδούχοι παίζοντας με το σύστημα των γρήγορων αντεπιθέσεων προηγήθηκαν και πάλι στο σκορ εκμεταλλευόμενοι τα αμυντικά κενά της ομάδας της Κρεμαστής και το κερασάκι στην τούρτα το έβαλε ο **Λεντής** με εύστοχο χτύπημα πέναλτι ακριβώς με την συμπλήρωση του 90λεπτου. Μία μεγάλη νίκη που πανηγυρίστηκε δεόντως από παίκτες και φιλάθλους της ομάδας του Ιάλυσου.

ΙΑΛΥΣΟΣ	3
ΦΟΙΒΟΣ	1

ΦΑΣΕΙΣ ΚΑΙ ΓΚΟΛ

5' Ασίστ του **Μαυρή** στον **Τζαφέρη** που από πολύ κοντά δεν δυσκολεύτηκε να στείλει την μπάλα στα δίχτυα ανοίγοντας το σκορ 1-0.

16' Δυνατό σουτ του **Δράκου Λ.** λίγο πάνω από το οριζόντιο άουτ.

36' Σέντρα από τον **Ράϊο** και ο **Σταματίου** πρόλαβε κι έδιωξε με τα πόδια πριν τον **Λεντή.**

40' Φάουλ από τον **Μαυρή** λίγο πάνω από το οριζόντιο άουτ.

44' Ωραία μπαλιά του **Δράκου Π.** στον **Αμπελά** που ανατράπηκε και πέναλτι. Το εκτέλεσε εύστοχα ο **Ξύπας** και η ισοφάριση 1-1. Σε αυτό το σημείο είχαμε τις έντονες διαμαρτυρίες των παικτών του Ιάλυσου.

49' Ωραία ενέργεια από τον **Γιαλλούση**, σουτ από τον **Ράιο** αλλά έδιωξε πάνω στην γραμμή ο **Κάβουρας.**



Ο Γιώργος Καρτάλης έδωσε το προβάδισμα (2-1) στην ομάδα του

53' Φάουλ από τον **Κουρδουνάκη**, κοντινή κεφαλιά του **Λεντή**, αλλά απέκρουσε ο **Σταματίου** σε κόρνερ.

55' Κόρνερ από τον **Ράϊο** έδιωξε ο **Σταματίου** σε κόρνερ.

62' Αποβλήθηκε ο **Ράϊος Β.** με δεύτερη κίτρινη κάρτα για φάουλ πάνω στον **Αμπελά.**

68' Αποβλήθηκε ο **Κώστας** με δεύτερη κίτρινη κάρτα για φάουλ.

74' Μετά από συνεχείς κόντρες επωφελήθηκε ο **Καρτάλης** και με ωραίο πλασέ έκανε το 2-1.

88' Αποβλήθηκε με δεύτερη κίτρινη κάρτα ο **Δράκος Π.** για φάουλ.

90' Ο **Τζαφέρης** ανατράπηκε μέσα στην περιοχή από τον **Μπρίνι** και πέναλτυ. Το εκτέλεσε εύστοχα ο **Λεντής** και έγραψε το τελικό 3-1.

Πολύ καλά τα πήγε ο **Τσαγγάρης** με τον **Σιδηρόπουλο Α.,** ενώ καλός ήταν ο **Τατάς.**

Από τον Ιάλυσο διακρίθηκαν οι **Ράϊος** (όσο έπαιξε), **Τζαφέρης** και **Γιαλλούσης,** ενώ από τον Φοίβο οι **Δράκος Π., Κώστας** και **Μάτσης** (όσο έπαιξε).

Οι συνθέσεις:

ΙΑΛΥΣΟΣ: *Πεστλίκης, Πατρός (54' Καρτάλης, 80' λ.τ. Λορέντζος), Χατζηκαλημέρης, Κοσμάς, Πίτσης, Ράιος Β., Τζαφέρης, Γιαλλούσης, Λεντής, Μαυρής, Κουρδουνάκης (75' Μπράτιτσης)*

ΦΟΙΒΟΣ: *Σταματίου, Χαρικιόπουλος, Κάβουρας, Γιαννικάκης, Ξύπας, Κουδούνης (11 Δράκος Π.), Δράκος Ε., Κώστας, Μπρίνι, Αμπελάς (69' Ζουρούδης), Μαγκάνης (46' Μάτσης)*

"ΣΤΑΘΗΚΑΜΕ ΚΑΛΑ..."

Ευχαριστημένος από την προσπάθεια των παικτών του έμεινε ο προπονητής του Διαγόρα Β., **Γιάννης Καμπούρης** παρά την



ήττα που υπέστησαν από τον Διγενή.

«Πιστεύω πως παρά τις πολλές ελλείψεις, κυρίως επιθετικά που είχαμε, σταθήκαμε αρκετά καλά στο παιχνίδι.

Δώσαμε χώρους στους αντιπάλους μας και δεν τους επιτρέψαμε να κάνουν ευκαιρίες. Παρ' όλα αυτά δεχθήκαμε στο τελευταίο 20λεπτο το γκολ κι εκεί τελείωσαν όλα.

Θέλω να συγχαρώ τους παίκτες μου για την προσπάθεια που κατέβαλλαν, συγχαρητήρια στον Διγενή και επίσης συγχαρητήρια στη διαιτησία **(Κετσές, Ζανεττής, Κόκκινος)** που ήταν άψογη, ενώ θέλω να σταθώ ιδιαίτερα στο διαιτητή **Κετσέ** ο οποίος με εξέπληξε με την απόδοσή του αποδεικνύοντας πως έχει ταλέντο και θα προχωρήσει».

"ΚΑΛΥΤΕΡΟΙ ΣΤΟ Β"

Ευχαριστημένος από τη νίκη της ομάδας του καθώς και από την απόδοσή τους στο β' ημίχρονο έμεινε ο προπονητής του Διγενή, **Βαγγέλης Γκαρανάτσιος** ο



οποίος προέβη στις εξής δηλώσεις:

«Πιστεύω πως από την αρχή του αγώνα είχαμε την πρωτοβουλία, απλώς δεν ήμασταν προσεκτικοί στις τελικές προσπάθειες.

Στο β' ημίχρονο παίξαμε καλύτερα και φέραμε το παιχνίδι στα μέτρα μας. Πήραμε τους 3 βαθμούς και συνεχίζουμε την προσπάθεια που κάνουμε κι όπου βγει».

Συνεχίζει το κυνηγητό

• Ο Διγενής πόνταρε στην αντοχή του και πέρασε νικηφόρα τον σκόπελο του Διαγόρα Βατίου

ΒΑΤΙ

Ζωντανός στο κυνήγι της πρωτοπόρου ΑΕ Λέρου έμεινε ο Διγενής, που πέρασε νικηφόρα από τη δύσκολη έδρα του Διαγόρα Βατίου με 2-0, χάρη στην αντοχή του και την διάρκειά του. Αυτή ήταν που τον έκανε να συνεχίσει εκεί που οι Βατενοί άρχισαν να κουράζονται, να επιβάλει το ρυθμό του και στο τελευταίο μισάωρο της συνάντησης να "καθαρίσει" και μάλιστα αρκετά άνετα.

Βέβαια, ο Διαγόρας Β. κάθε άλλο παρά συντηρητικά αντιμετώπισε το ματς. Ειδικά στο πρώτο μισάωρο, όταν το παιχνίδι ήταν καλό, ανοιχτό και αμφίρροπο, δημιούργησε τις προϋποθέσεις για ένα γκολ.

ΦΑΣΕΙΣ - ΓΚΟΛ

3' Ο **Ρίκος** απέκρουσε σωτήρια σουτ του **Δημητρόπουλου** μέσα από την μεγάλη περιοχή.

62' Ο **Αθανασίου** άνοιξε το σκορ με ζυγισμένο σουτ έξω από την μεγάλη περιοχή. Οι γηπεδούχοι διαμαρτυρήθηκαν, υποστηρίζοντας πως ο σκόρερ χρησιμοποίησε το χέρι του πριν πιάσει το σουτ.

72' Πλασέ του **Αθανασίου** μετά από όμορφη ατομική προσπάθεια έφυγε ελάχιστα άουτ.

81' Ο **Καστρουνής** τροφοδότησε τον **Εγγλέζο** που με δυνατό σουτ υποχρέωσε τον **Μπεκιάρη** σε θαυμάσια απόκρουση.

87' Κοντινό σουτ του **Εγγλέζου** σταμάτησε στο δεξί δοκάρι του **Μπεκιάρη.**

89' Ο **Γκαρανάτσιος** έβγαλε σε θέση τετ α τετ τον **Γαλανό**, που δεν δυσκολεύτηκε να διαμορφώσει με άψογο πλασέ το τελικό 0-2.

ΔΙΑΓΟΡΑΣ Β.	0
ΔΙΓΕΝΗΣ	2

Κορυφαίοι των νικητών ήταν οι **Ζερβός, Γαλανός** και **Αθανασίου** ενώ από πλευράς Διαγόρα Β. ξεχώρισαν οι **Τριντάν** και **Ελληνας.**

Πολύ καλή ήταν η διαιτησία των **Κετσέ, Ζανεττή** και **Κόκκινου.**

ΔΙΑΓΟΡΑΣ Β.: *Μπεκιάρης, Κωστάκης, Καρπαθάκης, Κουλουμπράκης, Τσιβρινής, Χωρίτης (73' Ροδανάκης), Ροδίτης, Ελληνας, Τριντάν, Δημητρόπουλος, Φράγκος*

ΔΙΓΕΝΗΣ: *Ρίκος, Ζερβός, Ζωάννου, Σκαφίδας, Μοσκιού, Γκαρανάτσιος, Γαλανός, Καστρουνής (88' Μανιάς), Αθανασίου, Ντόσα (19' Εγγλέζος), Τσίνης (33' Μάμμης)*

Α' ΚΑΤΗΓΟΡΙΑ

Τον καθήλωσε στον... πάτο

• Η Αναγέννηση που πήγε στο ημίχρονο, χάνοντας 0-1 γύρισε το παιχνίδι στην επανάληψη και επικράτησε του Ορφέα

• Με εννιά παίκτες τελείωσαν τον αγώνα οι γηπεδούχοι

Νίκη - χρυσάφι πέτυχε το Σάββατο, η Αναγέννηση στο γήπεδό της επί του Ορφέα, με 3-1.

Οι Μπονιάτες με την νίκη αυτή απομακρύνθηκαν κι' άλλο από την επικίνδυνη ζώνη, ενώ η ομάδα του **Αντώνη Γαλουζή** ατενίζει με πολύ δυσκολία το μέλλον της στην κατηγορία, καθώς δυσχέραινε με την ήττα αυτή πιο πολύ την βαθμολογική της θέση.

Η ΕΙΚΟΝΑ ΤΟΥ ΑΓΩΝΑ

Με τον αέρα να φυσάει μανιασμένα και το κρύο να είναι τσουχτερό ξεκίνησε η προχθεσινή συνάντηση.

Στα πρώτα λεπτά του παιχνιδιού, οι φιλοξενούμενοι, έχοντας και τον αέρα με το μέρος τους, είχαν την εδαφική υπεροχή, χωρίς όμως να καταφέρουν να δημιουργήσουν τις προϋποθέσεις για γκολ. Στη συνέχεια η ομάδα του **Γιάννη Κρητικού** ανέκτησε την υπεροχή και έχασε αρκετές και καλές ευκαιρίες να ανοίξει το σκορ.

Αντ' αυτού όμως αυτός που ευτύχησε να προηγηθεί ήταν ο Ορφέας, έξι λεπτά πριν τελειώσει το πρώτο σαρανταπεντάλεπτο.

Στην επανάληψη η Αναγέννηση, που είχε και τον αέρα με το μέρος της συνέχισε να έχει τον πρώτο λόγο, παράλληλα έγινε και πιο ουσιαστική στην επίθεση μετατρέποντας το 0-1, σε 3-1.

Τέλος να σημειώσουμε ότι οι γηπεδούχοι τελείωσαν τον αγώνα με εννιά παίκτες λόγω αποβολής των **Αυγέρη** και **Καλτσούλα**.

ΦΑΣΕΙΣ - ΓΚΟΛ

8' Ο **Παπαλεξάνδρου** έβγαλε σέντρα από τα δεξιά, στην πορεία της μπάλας πετάχτηκε ο **Αγκάς**, ο οποίος με προβολή έστειλε τη μπάλα πάνω απ' τα δοκάρια.

ΑΝΑΓΕΝΝΗΣΗ		3
ΟΡΦΕΑΣ		1

16' Ο **Αγκάς** μπήκε απ' τα αριστερά μέσα στην περιοχή, φάνηκε να ανατρέπεται από τον **Κελέσογλου** αλλά ο διαιτητής **Κατσιδώνης** έδωσε συνέχεια στο παιχνίδι.

20' Ο **Παπανικολάου** σούραρε μέσα από την περιοχή, η μπάλα χτύπησε στο δεξί κάθετο δοκάρι και στην επαναφορά το σουτ του **Αγκά** αποκρούστηκε από τον **Δήμα.**

28' Ο **Θεολόγου** μετά από πάσα του **Παπαλεξάνδρου** σούταρε από πλάγια αριστερά και η μπάλα πέρασε άουτ.

34' Μετά από βαθιά μπαλιά ο **Σαλονίτης** πήγε να πιάσει μια προβολή, αλλά ο **Μαθιός** πρόλαβε κι έδιωξε σε κόρνερ.

39' Ο **Λυκάκης** με δυνατό σουτ έξω από την περιοχή έστειλε τη μπάλα στα δίχτυα κι έκανε το 0-1.

44' Ο **Σκαρτάδος** σούταρε δυνατά έξω από την περοχή και η μπάλα πήγε στο οριζόντιο δοκάρι.

49' Μετά από εκτέλεση κόρνερ, από τα αριστερά του **Παπαλεξάνδρου**, ο **Αγκάς** με



Ο Παύλος Αγκάς ισοφάρισε σε 1-1 ξεκινώντας την αντεπίθεση για τη νίκη

προβολή μέσα απ' τη μικρή περιοχή έκανε το 1-1.

56' Ο **Κωνσταντάκης** μπήκε από τα δεξιά μέσ' στην περιοχή σούταρε από δύσκολη πλάγια θέση και μπλόκαρε ο γκολκήπερ των φιλοξενουμένων.

64' Ο **Καλτσούλας** με γυριστό σουτ μέσα από την περιοχή έκανε το 2-1.

73' Ο **Κωνσταντάκης** έφυγε από τα δεξιά μόνος του με τον πορτιέρο του Ορφέα, ο **Μαθιός** όμως βγήκε και έδιωξε την μπάλα.

74' Ο **Γιάννης Κρητικός** εκτέλεσε με πάσα φάουλ στον **Αγκά** που μπήκε από τα αριστερά μέσα στην περιοχή, γύρισε στον **Παπανικολάου** και ο τελευταίος με πλασέ από το ύψος της μικρής περιοχής έκανε το 3-1.

83' Ο **Καλτσούλας** με σουτ έξω από την περιοχή έστειλε την μπάλα στο οριζόντιο δοκάρι.

84' Ο **Αυγέρης** αντίκρυσε την δεύτερη κίτρινη κάρτα του ρέφερι της συνάντησης γιατί απομάκρυνε εκτός φάσης την μπάλα.

89' Για αντικανονικό μαρκάρισμα ο **Καλτσούλας** αντίκρισε την κόκκινη κάρτα του διαιτητή **Κατσιδώνη.**

Η ΔΙΑΙΤΗΣΙΑ

Με λάθη, αποκορύφωμα των οποίων ήταν ο μη καταλογισμός του πέναλτυ υπέρ της Αναγέννησης στο 16' ήταν η διαιτησία των **Κατσιδώνη Ε., Γενή** και **Βλαχά.**

Από τους γηπεδούχους καλύτεροι ήταν οι **Παπαλεξάνδρου, Παπανικολάου** και **Αγκάς.**

Από τον Ορφέα διακρίθηκαν οι **Γαλουζής, Πακάκης** και **Δήμας.**

Οι συνθέσεις

ΑΝΑΓΕΝΝΗΣΗ: *Χαλκιόπουλος, Κρητικός Β., Θεολόγου, Αυγέρης, Κρητικός Ι., Μπρόκος, Καραγιαννάκης (59' Καλτσούλας), Κωνσταντάκης, Αγκάς, Παπανικολάου (78' Σταμούλης), Χατζηγιαννάκης (2' Παπαλεξάνδρου)*

ΟΡΦΕΑΣ: *Μαθιός Τσ., Γαλουζής Μ., Δήμας, Τανίδης, Λυκάκης, Χατζηδημητρίου, Παναγιώτου, Σκαρτάδος (50' Κωνσταντινίδης), Σαλονίτης, Ματθαίος (69' Μπουμπουλάκης), Κελέσογλου (76' Μαθιός Στ.).*

"Κάναμε μεγάλο βήμα για τη σωτηρία"

Ο παίκτης - προπονητής της Αναγέννησης **Γιάννης Κρητικός,** μετά τον νικηφόρο αγώνα της ομάδας του με τον Ορφέα δήλωσε τα εξής:



«Ηταν ένα παιχνίδι καθοριστικό και για τις δύο ομάδες. Πιστεύω ότι κερδίσαμε δίκαια. Ηταν μεγάλη νίκη και κάναμε ένα μεγάλο βήμα για την σωτηρία μας.

Συγχαρητήρια στους παίκτες μου που κατάφεραν και κέρδισαν το παιχνίδι.

Η διαιτησία ήταν αρκετά καλή. Καλή πορεία στον Ορφέα».

Σαν να μην έπαιξαν

• Χωρίς γκολ, χωρίς θέαμα και χωρίς ποδόσφαιρο κύλησε το γειτονικό ντέρμπι ανάμεσα στον Κλεόβουλο και την Θύελλα Πυλώνας

ΛΙΝΔΟΣ

Μόνο στα φάουλ και στην ένταση θα μπορούσε να υπάρξει σκορ στην αναμέτρηση των γειτόνων Κλεόβουλος-Θύελλα Πυλώνας, καθ' ότι για να μπει γκολ, θα πρέπει να παιχτεί το στοιχειώδες ποδόσφαιρο.

Ή έστω να γίνει μια φάση που η μπάλα να... θέλει να μπει στα δίχτυα. Από τη στιγμή, λοιπόν που μπάλα δεν παίχτηκε και στις δύο - τρεις περιπτώσεις που έφταση στις δύο περιοχές με σχετικές αξιώσεις προτίμησε τους αιθέρες αντί για το πλεκτό, το 0-0 ήταν απόλυτα δίκαιο, και παράλληλα άκρως αντιπροσωπευτικό ενός κάκιστου αγώνα.

Την υπεροχή προχθές την έδινε ο άνεμος. Στο πρώτο μέρος ευνοούσε τους φιλοξενούμενους, που δεν απειλήθηκαν αλλά ούτε και απείλησαν. Στην επανάληψη η κατοχή της μπάλας πέρασε στους γηπεδούχους, που προσπάθησαν να φτάσουν στην επιτυχία κυρίως με κάποια μακρινά σουτ αφού το οργανωμένο ποδόσφαιρο παιζόταν σε κάποιο άλλο γήπεδο.

Κατά τα άλλα, νευρικότητα και λάθη επί λαθών και από τις δύο πλευρές.

Το πρώτο ημίχρονο περιελάμβανε μόνο δύο φάσεις κύριες αναφοράς.

Στο 34' μακρινή "οβίδα" του **Κούτρα** έφυγε ελάχιστα πάνω από το οριζόντιο δοκάρι ενώ στο 45' ο **Σακκάς** ξεκίνησε κούρσα από το κέντρο, έφτασε στο ύψος της μεγάλης περιοχής όμως το συρτό σουτ που επιχείρησε κατέληξε εύκολα στην αγκαλιά του **Σαρικά**. Ο Κλεόβουλος έχασε την μια και ανεπανάληπτη ευκαρία του στο 55'. Η μπάλα βρέθηκε μετά στο γέμισμα δύο μέτρα από την εστία του **Σαρικά**, όμως η κεφαλιά του **Πιτσουρδάκη**, που ήταν αμαρκάριστος και σωστά τοποθετημένος έφυγε πάνω από τα δοκάρια.

Στο 57' φάουλ του **Σακκά** από πλάγια δεξιά έφυγε ελάχιστα άουτ, ενώ η τελευταία φάση δημιουργήθηκε στο

ΚΛΕΟΒΟΥΛΟΣ		0
ΘΥΕΛΛΑ Π.		0

70'. Ο **Σακκάς** έπιασε ένα θαυμάσιο σουτ έξω από την περιοχή, η μπάλα κόντραρε στην πλάτη αμυντικού, άλλαξε ελαφρώς πορεία κι αφού πέρασε ξυστά από το "παραθυράκι" του **Σαρικά**, κατέληξε κόρνερ.

Δύσκολα μπορεί να μιλήσει κάποιος για διακριθέντες σ' ένα τόσο κακό παιχνίδι. Ο **Οικονομάκης** και κάπως ο **Σακκάς** φάνηκαν από τον Κλεόβουλο, ενώ από την Θύελλα καλό παιχνίδι έκανε ο **Κούτρας.**

Η διαιτησία του **Σταύρου Πηδιάκη** θα μπορούσε να είναι πολύ καλύτερη. Δεν έκανε το μεγάλο λάθος, όμως ανέχτηκε τα πολλά σκληρά μαρκαρίσματα, με αποτέλεσμα να κινδυνεύει να χάσει τον έλεγχο. Πολύ καλά τα πήγαν οι επόπτες **Σάββας Σιδηρόπουλος** και **Αλέκος Γρεβένης.**

Οι συνθέσεις

ΚΛΕΟΒΟΥΛΟΣ: *Ναούμ, Οικονομάκης, Χουΐρης, Σάββενας, Φρατζάκης, Ιωαννίδης, Πέρος (72' Καμπούρης), Κορνάρος (79' Μιμιγιάννης), Λάμπης (8' Πιτσουρδάκης), Χαρίτος, Σακκάς*

ΘΥΕΛΛΑ Π.: *Σαρικάς, Λεβέντης, Κούτρας, Παπαϊωάννου, Κουτσουμπάρης, Καραμαρίας (1' Δημητρόπουλος, 76' Παρδαλός), Αϊβαζής, Μπουλλάρι (8' Μωραΐτης), Αθανασάς, Φαρμακαλής, Κουκουβάης.*

"Συνεχίζουμε κι' ό,τι γίνει"

Ο παίκτης - προπονητής του Ορφέα **Αντώνης Γαλουζής** μετά την ήττα της ομάδας του από την Αναγέννηση είπε τα εξής:

«Τα πράγματα τώρα είναι πολύ δύσκολα για μας. Ηρθαμε σήμερα, μπας και καταφέρουμε κάτι καλύτερο.

Οι καιρικές συνθήκες ήταν δύσκολες, ενώ το γκολ που δεχθήκαμε ήταν από δικά μας λάθη.

Εγινε ένα σκληρό παιχνίδι σήμερα. Συνεχίζουμε κι' ότι γίνει».



"Δίκαιη η ισοπαλία"

Δίκαιη χαρακτήρισε την προχθεσινή μοιρασιά της Λίνδου, ο προπονητής του Κλεόβουλου **Ανδρέας Τσακμακίδης**. «Ηταν ένα ντέρμπι με όλη την σημασία της λέξης, που διεξήχθη κάτω από ακατάλληλες καιρικές συνθήκες. Ετσι όπως έπαιξαν οι δύο ομάδες, το αποτέλεσμα είναι δίκαιο».



"Πήρε αυτό που ήθελε"

Απόλυτα ικανοποιημένος από τον βαθμό που κέρδισε η ομάδα του στην Λίνδο έμεινε ο τεχνικός της Θύελλας **Βασίλης Τσιλιγκρός.**

«Οι συνθήκες ήταν τελείως ακατάλληλες για να παιχτεί ποδόσφαιρο. Θέλω να δώσω συγχαρητήρια στους παίκτες μου, γιατί παρά τις απουσίες, έδειξαν πάθος, αποφασιστικότητα και αγωνιστική πειθαρχία, με αποτέλεσμα να πάρουμε αυτό που θέλαμε. Εύχομαι καλή συνέχεια στον Κλεόβουλο και συγχαίρω τη διαιτησία».

Α' ΚΑΤΗΓΟΡΙΑ



Για έκτη φορά στο 90'!

Ενα πρωτοφανές στατιστικό στοιχείο φανέρωσε μέσα απ' τις δηλώσεις του ο προπονητής του Αρη Αρχ. **Στέργος Παρδαλός:** «Ο αγώνας» τόνισε «εξελίχθηκε κάτω από την άσχημη ψυχολογία των παικτών μετά τον σοβαρό τραυματισμό του **Γιαλλούση**. Προσπάθησαν κι οι δύο ομάδες για να πάρουν τους τρεις βαθμούς. Ο Αρης για να εδραιώσει την σωτηρία του κι ο Κλεάνθης για να παραμείνει στην κατηγορία. Για έκτη φορά όμως δεχθήκαμε γκολ στο 90'. Ο στόχος μας παραμένει παραμονή και να φτιάξουμε μια ομάδα με δικά μας παιδιά. Πιστεύω πως στο τέλος θα τα καταφέρουμε. Συγχαρητήρια στην ομάδα του Κλεάνθη κι όλοι μας ευχόμαστε περαστικά στον άτυχο ποδοσφαιριστή του Κλεάνθη τον **Γιαλλούση**».



Συγκλονισμένος

Ο τεχνικός του Κλεάνθη **Ανδρέας Βλασσόπουλος**, δεν έκανε - και δικαιολογημένα - δηλώσεις θεώρησε πως προείχε ο τραυματισμός των παικτών του κι έφυγε γρήγορα για το νοσοκομείο. Οπωσδήποτε δεν ήταν και ο καλύτερος απολογισμός για τον ίδιο αφού ο Κλεάνθης είχε:

- Με διπλό κάταγμα κνήμης περόνης τον **Μιχάλη Γιαλλούση.**
- Με κάταγμα στο χέρι σε ατύχημα μετά το ματς τον **Θόδωρο Φρούμη.**
- Με κάκωση στο χέρι τον **Γιάννη Λυριστή** και
- Με θλάση στον δικέφαλο τον **Κοσμά Καραγιάννη.**

"Πάγωσαν" με Γιαλλούση!

• Με διπλό κάταγμα κνήμης - περόνης μεταφέρθηκε στο νοσοκομείο ο άτυχος ποδοσφαιριστής του Κλεάνθη

• Ο Γ. Κρομμύδας (90') ισοφάρισε το γκολ του Πευκιανάκη από τις καθυστερήσεις του α' μέρους κι η ομάδα του πήρε το βαθμό στα Κοσκινού από τον Αρη

ΚΟΣΚΙΝΟΥ

"Λίγο" μπορεί να θεωρηθεί το 1-1 για τον Κλεάνθη που δεν μπόρεσε να πάρει τους τρεις βαθμούς, παρότι ήταν καλύτερος κι είχε τις ευκαιρίες να πάρει τη νίκη και τους τρεις βαθμούς.

Ηταν ένα παιχνίδι που σημαδεύτηκε από τον σοβαρό τραυματισμό του άτυχου **Μιχάλη Γιαλλούση.** Ηταν το 21ο λεπτό όταν σε μια φάση με διεκδικούμενη τη μπάλα ο άτυχος παίκτης του Κλεάνθη συγκρούσθηκε με τον νεαρό **Κοντόγιαννο** κι έπεσε στο έδαφος σφαδάζοντας από τους πόνους. Ο αντίπαλός του που σε καμία περίπτωση δεν είχε πρόθεση για κάτι τέτοιο είχε προηγουμένως ΚΑΘΑΡΑ διώξει τη μπάλα κι έτρεξε αμέσως πάνω απ' τον **Γιαλλούση**, πιάνοντάς το κεφάλι του. Οι φωνές του παίκτη που έμεινε στο έδαφος "ξύπνησαν" το γήπεδο αλλά το "πάγωσαν" παράλληλα. Ο γιατρός έδεσε το πόδι του **Γιαλλούση** και ζήτησε αμέσως ασθενοφόρο για τη μεταφορά του στο νοσοκομείο.

ΔΙΠΛΟ ΚΑΤΑΓΜΑ

Στο νοσοκομείο ο άτυχος ποδοσφαιριστής του Κλεάνθη υποβλήθηκε σε ακτινογραφίες κι οι γιατροί διέγνωσαν αμέσως διπλό κάταγμα κνήμης-περόνης. Ο τραυματισμός του επηρέασε ξεκάθαρα τους παίκτες και των δύο ομάδων και ιδιαίτερα τον **Κοντόγιαννο** που η άσχημη ψυχολογία του δεν του επέτρεψε να συνεχίσει. Ο κ. **Παρδαλός** τον άλλαξε στο 39' με τον **Παπαοικονόμου.**

ΤΟ ΠΑΙΧΝΙΔΙ

Ο Κλεάνθης μπήκε απ' την αρχή δυνατά στο παιχνίδι, και θα μπορούσε νάχει προηγηθεί, στο α' δεκάλεπτο. Με **Τριανταφύλλου-Καραγιάννη** σε **Παντίδο-Πευκιανάκη** αντίστοιχα, οι φιλοξενούμενοι κρατούσαν μακριά απ' τον **Καστανάκη** τους κιτρινόμαυρους που δεν έπιασαν σε καμία περίπτωση την απόδοση άλλων καλών εμφανίσεών τους. Οι παίκτες του Αρη όμως ήσαν αυτοί που στην πρώτη οργανωμένη επίσκεψη στην περιοχή του Κλεάνθη, προηγήθηκαν στις δικαιολογημένες καθυστερήσεις του αγώνα.

Στο β' μέρος ο Κλεάνθης μπήκε φουριόζος στον αγώνα παρά το γεγονός του ότι στο ξεκίνημα ο Αρης "πλησίασε" στο δεύτερο γκολ, αλλά δεν τα κατάφερε.

Οι παίκτες του **Ανδρέα Βλασσόπουλου** πήραν τον βαθμό της ισοπαλίας πετυχαίνοντας το γκολ της ισοφάρισης στο 90'.

ΦΑΣΕΙΣ ΚΑΙ ΓΚΟΛ

Στο 4' το δυνατό σουτ του **Γ. Κρομμύδα** έφυγε λίγο άουτ.

Στο 7' ο **Παπαπαναγιώτου** χάνει τη μπάλα, ο **Ν. Σπάρταλης** κοντά στη φάση γίνεται κάτοχος της, πλασάρει αλλά η μπάλα φεύγει λίγο άουτ.

Στο 19' ο **Καστανάκης** έδιωξε σε κόρνερ το απευθείας χτύπημα φάουλ του **Παντίδου.**

Στο 41' από μπαλιά του **Πότσου**, έπιασε την κεφαλιά ο **Ν. Σπάρταλης** για να μπλοκάρει ο **Παπαπαναγιώτου.**

Το 1-0 στο 11' λεπτό των καθυστερήσεων (56'). Ο **Παντίδος** βγήκε από τ' αριστερά, έκανε τη σέντρα, ο **Καστανάκης** πραγματοποίησε άστοχη έξοδο, τον πρόλαβε ο **Πευκιανάκης** και με κεφαλιά έστειλε τη μπάλα στα δίχτυα.

Στο 58' σε εκτέλεση έμμεσου ο **Μαγιόγλου Σταυ.** έστειλε τη μπάλα λίγο άουτ από το δεξί κάθετο δοκάρι του **Καστανάκη.**

Στο 47' ο **Καστανάκης** έδιωξε ασθενώς το σουτ του **Μαγιόγλου.**

Στο 63' ο **Φρούμης** έβγαλε μπροστινή μπαλιά αλλά το πλασέ του **Μ. Σπάρταλη** μπλόκαρε ο **Παπαναγιώτου.**

Στο 65' ο **Φρούμης** φάνηκε ν' ανατρέπεται μέσα στην περιοχή από τον **Παπαοικονόμου** αλλά ο κ. **Βασιλειάδης** έδειξε τη συνέχεια του αγώνα.

Στο 80' το σουτ του **Μαγιόγλου** έφυγε λίγο πάνω από το οριζόντιο του **Καστανάκη.**

Στο 90' το 1-1. Ο **Γ. Κρομμύδας** εκμεταλλεύθηκε αδράνεια στην άμυνα του Αρη και μπήκε στην περιοχή, και με διαγώνιο συρτό σουτ την έστειλε στα δίχτυα.

Στο 93' ο **Φρούμης** πέρασε όποιον βρήκε μπροστά του, έφθασε πλάγια άουτ, όμως το σουτ που επιχείρησε κτύπησε στην εξωτερική πλευρά των δικτύων.

Από τον Αρη διακρίθηκαν οι **Φουτούλης, Τροχανάς, Πευκιανάκης** και **Σταυ. Μαγιόγλου**. Από τον Κλεάνθη ξεχώρισαν ιδιαίτερα οι **Καρακώστας, Γ. Κρομμύδας, Τριανταφύλλου.**

Πολύ καλή ήταν η διαιτησία των **Βασιλειάδη, Λάμπρου, Μιτζιρίκη.** Στο 88' πέρασαν εκτός αγωνιστικού χώρου οι κ. κ. **Φλεβάρης** και **Παρδαλός** όταν ζήτησαν απ' τον διαιτητή με έντονο τρόπο την απομάκρυνση από τον αγώνα του **Γ. Κρομμύδα** που με την σειρά του επιχείρησε ν' απομακρύνει από το γήπεδο τον **Παπαοικονόμου** για να κερδίσει χρόνο.

Οι ομάδες:

ΑΡΗΣ ΑΡΧ.: *Παπαπαναγιώτου, Μαγιόγλου Στ., Λεβέντης, Παντίδος, Μαγιόγλου Σταυ., Φουτούλης, Χατζηνικόλας, Τραχανάς, Πευκιανάκης, Κοντόγιαννος (39' Παπαοικονόμου), Αμύγδαλος Γ. (80' Κοτσίκος)*

ΚΛΕΑΝΘΗΣ: *Καστανάκης, Καρακώστας, Τριανταφύλλου, Καραγιάννης (74' λ.τ. Χειμωνέττος), Ζουρούδης Δ., Κρομμύδας Γ., Σπάρταλης Α., Σπάρταλης Μ., Πότσος, Λυριστής (51' Φρούμης), Γιαλλούσης (30' λ.τ. Φιλίππου)*

ΑΡΗΣ	1
ΚΛΕΑΝΘΗΣ	1



Ο Γιώργος Κρομμύδας κατάφερε να σκοράρει στην εκπνοή του παιχνιδιού και δώρησε το βαθμό στην ομάδα του

Ελειπε το γκολ

• Σε λευκή ισοπαλία υποχρεώθηκαν ΑΕΡΑ και Ηρακλής Μ., σ' ένα ματς με αρκετές συγκινήσεις

• Επίθεση με μπουκάλια δέχθηκε ο δεύτερος βοηθός Κατσιδώνης Π.

Παιχνίδι για γερά νεύρα και αρκετών χαμένων ευκαιριών έγινε στ' Αφάντου, όπου ο τοπικός ΑΕΡΑ αναδείχθηκε ισόπαλος με αντίπαλο τον Ηρακλή Μ. ένα αποτέλεσμα που δεν αφήνει ευχαριστημένο κανένα, (κυρίως τους φιλοξενούμενους που απομακρύνθηκαν από το γκρουπ των πρωτοπόρων).

Η ΕΙΚΟΝΑ ΤΟΥ ΑΓΩΝΑ

Ο γρήγορος ρυθμός, το πάθος, η δύναμη, αλλά και η διάθεση που έδειξαν οι δύο ομάδες για να παίξουν ποδόσφαιρο, ήταν τα κύρια χαρακτηριστικά που σημάδεψαν το παιχνίδι. Βέβαια, το γκολ δεν ήρθε ποτέ για κανέναν, αλλά αυτό δεν μειώνει σε καμία περίπτωση τις προσπάθειες όσων αγωνίστηκαν. Το τελικό αποτέλεσμα θεωρείται δίκαιο καθώς καμία ομάδα δεν έδειξε να υπερισχύει της άλλης.

Ο Ηρακλής ήταν αυτός που μπήκε πιο φουριόζος στον αγωνιστικό χώρο και στο δεκάλεπτο έχασε τρεις καλές ευκαιρίες για να ανοίξει το σκορ. Στη συνέχεια ο ΑΕΡΑ ισορρόπησε, βγήκε με αξιώσεις στην επίθεση, αλλά δεν κατάφερε να εκμεταλλευτεί στο έπακρο τις ευκαιρίες που δημιούργησε.

Στην επανάληψη το παιχνίδι εξελίχθηκε στο χώρο της μεσαίας γραμμής με αποτέλεσμα να δημιουργηθούν λιγοστές φάσεις μπροστά από τα καρέ των δύο ομάδων. Προς τα μέσα του δεύτερου μέρους ο διαιτητής της συνάντησης **Χρήστος Τσαούσης** αναγκάστηκε να διακόψει το παιχνίδι για πέντε περίπου λεπτά, μετά από επίθεση με μπουκάλια από οπαδούς του ΑΕΡΑ, που δέχθηκε ο δεύτερος βοηθός της συνάντησης **Παναγιώτης Κατσιδώνης.**

ΦΑΣΕΙΣ-ΓΚΟΛ

7' Απευθείας εκτέλεση φάουλ του **Αναγνώστου** έδιωξε την τελευταία στιγμή σε κόρνερ ο **Κουμνάκης.**

Εκτέλεση του κόρνερ από τον **Παπακωνσταντή** κεφαλιά του **Μοσκιού**, ασταθής απόκρουση του **Κουμνάκη**, σουτ στην κίνηση του **Αναγνώστου** με υπερένταση και πάλι ο τερματοφύλακας του ΑΕΡΑ αποσόβησε τον κίνδυνο.

10' Πάσα του **Λολάκη** στον **Γιακουμάρο**, το δυνατό σουτ του τελευταίου τράνταξε το οριζόντιο δοκάρι της εστίας του ΑΕΡΑ.

24' Δυνατό σουτ του **Πίτση** η μπάλα πέρασε μόλις άουτ.

29' Εκτέλεση κόρνερ του **Παπακωνσταντή**, σύγχυση στην περιοχή του ΑΕΡΑ, σουτ του **Γιακουμάρου** απέκρουσε δύσκολα ο **Κουμνάκης.**

38' Σέντρα σουτ του **Γιακουμάκη** δύσκολα ο **Σαββιδάκης** σε κόρνερ.

57' Απευθείας εκτέλεση φάουλ του **Πίτση** με εντυπωσιακή απόκρουση ο **Σαββιδάκης** σε κόρνερ.

ΔΙΑΙΤΗΣΙΑ - ΔΙΑΚΡΙΘΕΝΤΕΣ

Με μικρολαθάκια που δεν επηρέασαν την ομαλή εξέλιξη του παιχνιδιού η διαιτησία του **Τσαούση.** Χωρίς προβλήματα οι βοηθοί **Μίχας** και **Κατσιδώνης Π.** Από τους γηπεδούχους διακρίθηκαν οι **Κουμνάκης, Κατσιδώνης, Γιαννακάκης** και ο **Πίτσης.** Από τους φιλοξενούμενους οι **Σαββιδάκης, Σκόρπος, Λολάκης** και ο **Γιακουμάρος.**

ΟΙ ΣΥΝΘΕΣΕΙΣ

ΑΕΡΑ: *Κουμνάκης, Διακίδης, Γιακουμάκης, Κατσιδώνης, Μοσχούς, Γιαννακάκης Δ., Πίτσης (90' Παλάντζας), Λυριστής (86' Καραγιάννης), Καλογήρου, Κοντόγιαννος (77' Σφουγγαριστός), Γιαννακάκης*

ΗΡΑΚΛΗΣ: *Σαββιδάκης, Παπακωνσταντής, Αναγνώστου, Σκόρπος, Μοσκιού (λ.τ. 42' Χατζηστρατής), Λολάκης, Σάρλης (82' Μπιλιάς), Γιακουμάρος, Κουφομανώλης, Παπανικολάου, Παπαγεωργίου (69' Λορέντζος)*

ΑΕΡΑ	0
ΗΡΑΚΛΗΣ	0



"Βλέπουμε μπροστά"

Δίκαιο χαρακτηρίστηκε το αποτέλεσμα της συνάντησης του ΑΕΡΑ με τον Ηρακλή από τον προπονητή των γηπεδούχων που εν τούτοις δεν τον ικανοποιεί. Συγκεκριμένα δήλωσε τα εξής:

«Νομίζω ότι ήταν ένα παιχνίδι κέντρου, όποια ομάδα πετύχαινε γκολ θα κέρδιζε. Κάτι τέτοιο δεν συνέβη και έτσι το παιχνίδι τελείωσε χωρίς νικητή. Ολα ήταν ισόπαλα. Ικανοποιημένος από την ισοπαλία, δεν μπορείς να είσαι. Θέλεις πάντα η ομάδα σου να κερδίζει. Δεν πειράζει εμείς βλέπουμε μπροστά έχουμε ένα ματς στην έδρα μας, που πρέπει να πάρουμε. Συγχαρητήρια στα Μαριτσά και καλή συνέχεια».

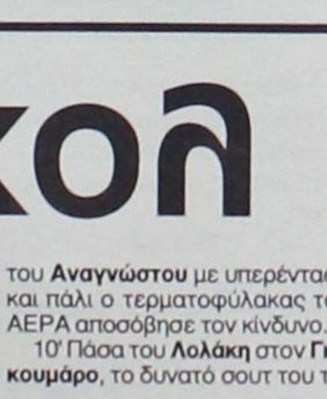

"Κυνηγάμε το ακατόρθωτο"

Μ' αυτά τα λόγια χαρακτήρισε ο προπονητής του Ηρακλή Μ. τους στόχους της ομάδας του, στο φετινό πρωτάθλημα, ο οποίος δήλωσε τα εξής:

«Το αποτέλεσμα σε γενικές γραμμές θεωρείτε δίκαιο, αν και νομίζω ότι εμείς στο πρώτο ημίχρονο δικαιούμασταν κάτι περισσότερο, διότι και δοκάρι είχαμε και δημιουργήσαμε από στημένες φάσεις τρεις καλές ευκαιρίες. Ευχαριστημένος δεν μπορώ να είμαι με την ισοπαλία, γιατί μείναμε λίγο πίσω από την πεντάδα η οποία μένει μέσα στο πρωτάθλημα. Εμείς όμως θα κυνηγήσουμε αυτό το ακατόρθωτο και όσο υπάρχουν μαθηματικές πιθανότητες θα είμαστε εκεί κοντά».

Α' ΚΑΤΗΓΟΡΙΑ

Εκδίκηση με βαθμούς και ξύλο

- *Η ΔΟΞΑ Κ. "ΦΡΕΝΑΡΕ" ΤΗΝ ΑΕΛ ΥΠΟΧΡΕΩΝΟΝΤΑΣ ΤΗΝ ΣΕ ΙΣΟΠΑΛΙΑ*
- *ΣΤΗ ΛΗΞΗ ΤΟΥ ΑΓΩΝΑ ΦΙΛΑΘΛΟΙ ΤΗΣ ΔΟΞΑΣ ΜΠΗΚΑΝ ΣΤΟΝ ΑΓΩΝΙΣΤΙΚΟ ΧΩΡΟ ΚΑΙ ΚΤΥΠΗΣΑΝ ΤΟΥΣ ΠΟΔΟΣΦΑΙΡΙΣΤΕΣ ΤΗΣ ΑΕΛ*

ΚΑΡΔΑΜΑΙΝΑ

Εκπληξη μόνο δεν μπορεί να θεωρηθεί η χθεσινή ισοπαλία στο γήπεδο Καρδάμαινας ανάμεσα στην ουραγό Δόξα Κ. και την πρωτοπόρο ΑΕΛ.

Οσοι βρέθηκαν στο γήπεδο είδαν μια Δόξα παθιασμένη ειδικά στο α' ημίχρονο όπου είχε καθολική υπεροχή και προηγήθηκε 2-0, ενώ θα μπορούσε το σκορ να είναι ακόμη μεγαλύτερο. Οι Λεριοί στην επανάληψη δημιουργώντας δύο φάσεις έφεραν γρήγορα το παιχνίδι στα ίσια και απ' εκεί και πέρα οι δύο ομάδες κυνήγησαν τη νίκη μέχρι το τελικό σφύριγμα του διαιτητή χωρίς όμως ν' αλλάξει κάτι.

Δυστυχώς, όμως με τη λήξη κι ενώ οι διαιτητές αποσύρθηκαν στ' αποδυτήρια, φίλαθλοι της γηπεδούχου ομάδας εισέβαλαν στον αγωνιστικό χώρο, ξυλοφορτώνοντας τους ποδοσφαιριστές της ΑΕΛ.

Με την παρέμβαση της αστυνομίας (4 άτομα) και ορισμένων παικτών της Δόξας τα πνεύματα εξομαλύνθηκαν, αλλά στο μεταξύ τρεις ποδοσφαιριστές της ομάδας της Λέρου διακομίσθηκαν στο νοσοκομείο της Κω.

ΜΕΙΩΘΗΚΕ Η ΔΙΑΦΟΡΑ

Μ' αυτή την ισοπαλία η ΑΕΛ έδωσε το δικαίωμα στον Διγενή να μειώσει τη μεταξύ τους διαφορά στους 2 βαθμούς. Για τη Δόξα αυτή η ισοπαλία δεν σημαίνει τίποτε βαθμολογικά καθώς ουσιαστικά έχει υποβιβασθεί, απλά οι ποδοσφαιριστές της ήθελαν τη νίκη απέναντι στην ΑΕΛ, ζητώντας "εκδίκηση" γιατί πριν 4 χρόνια περίπου σε μεταξύ τους αγώνα στη Λέρο είχαν ηττηθεί και μ' αυτή την ήττα υποβιβάσθηκαν στη γ' κατηγορία. Επίσης στο συγκεκριμένο παιχνίδι είχαν σημειωθεί επεισόδια γι' αυτό και χθες οι Καρδαμαινιώτες προέβησαν σε αντίποινα.



Ο Λουλουργιάς με κεφαλιά ισοφάρισε σε 2-2

ΔΟΞΑ Κ. 2

ΑΕΛ 2

ΦΑΣΕΙΣ-ΓΚΟΛ

2'. Σουτ του **Πανηγυράκη** από καλή θέση έφυγε άουτ.

9'. Σέντρα του **Λιακάκη,** ο **Καραμαλίκης** έπιασε κεφαλιά στέλνοντας τη μπάλα πάνω από τα δοκάρια.

18'. Ο **Καραναστάσης** εκτέλεσε κόρνερ στέλνοντας τη μπάλα προς τον **Μιαούδη** που βρισκόταν έξω από την περιοχή και ο τελευταίος με "βολίδα" έστειλε τη μπάλα στα δίχτυα κάνοντας το 1-0.

40'. Σέντρα του **Καραναστάση** κεφαλιά του **Πανηγυράκη,** ο **Χαλκίδης** αναγκάσθηκε σε δύσκολη απόκρουση.

42'. Ο **Μιαούδης** εκτέλεσε φάουλ κι ο **Παντελής** με γυριστή κεφαλιά έκανε το 2-0.

50'. Ο **Παντελής** διάνυσε μια κούρσα από το χώρο του κέντρου μπήκε στην περιοχή, αλλά το σουτ που έκανε έφυγε άουτ.

56' Ο **Κατσίλης** εκτελώντας ελεύθερο υπέπεσε σε τραγικό λάθος στέλνοντας τη μπάλα επάνω στον **Αρινίν** ο οποίος με σουτ από το ύψος της περιοχής μείωσε σε 2-1.

58'. Ο **Ηλίας** εκτέλεσε φάουλ κι ο **Λουλουργάς** με κεφαλιά ισοφάρισε σε 2-2.

62' Ο **Μιαούδης** μόνος απέναντι στον **Χαλκίδη** έστειλε τη μπάλα πάνω από τα δοκάρια.

71'. Μακρινό σουτ του **Λιβανού** η μπάλα κτύπησε στο οριζόντιο δοκάρι κι έφυγε άουτ.

83'. Σουτ του **Ιγνατίδη** έφυγε λίγο άουτ.

85'. Τριπλή ευκαιρία για τη Δόξα. Σουτ του **Παντελή** απέκρουσε ο **Χαλκίδης,** νέο σουτ του **Χατζηαντωνίου** νέα απόκρουση του **Χαλκίδη** και στην επιστροφή της μπάλας ο **Τρακόσας** την έστειλε άουτ.

Διακρίθηκαν:

Καλύτεροι από τη Δόξα ήταν οι **Μουνούχος, Παντελής** και **Τρακόσας,** ενώ από την ΑΕΛ οι **Λουλουργάς, Φυλακούρης** και **Λιακάκης.**

Καλή η διαιτησία των **Παπαδοπούλου, Αργυρίου, Αλαχιώτη.**

ΟΙ ΣΥΝΘΕΣΕΙΣ:

ΔΟΞΑ Κ.: *Κατσίλης, Νικολαΐδης, Αγρέλης (25' Τσίκνης Π.), Μουνούχος, Πιζάνιας, Καραναστάσης, Παντελής, Μιαούδης, Χατζηαντωνίου, Τρακόσας (90' Τάλλαρος), Πανηγυράκης (59' Τσίκνης Α.).*

ΑΕΛ: *Χαλκίδης, Ηλίας (79' Σούλος), Λουλουργάς, Μαχαίρας, Φυλακούρης, Βαλσαμής, Λιβανός, Λιακάκης, Καραμαλίκης (17 λ.τ. Ιγνατίδης Α.), Διαμαντάρας, Αρίνιν.*

Αναγνώρισε τρία πρόσωπα...

- *Που τον χτύπησαν και θα προχωρήσει σε μηνύσεις ο Γιάγκος Διαμαντάρας της ΑΕΛ*

Ο ποδοσφαιριστής της ΑΕ Λέρου **Γιάγκος Διαμαντάρας,** ο οποίος χτυπήθηκε από τους οπαδούς της Δόξας Καρδάμαινας πιο σοβαρά απ' όλους, αναγνώρισε τρία άτομα από αυτούς που χειροδίκησαν εναντίον του. Πρόκειται σύμφωνα με πληροφορίες για τους παλιούς ποδοσφαιριστές της Δόξας **Βισσαρίδη Ι.,** ο οποίος είναι και παλαιστής και **Ντινόρη Π.** Ο τρίτος ονομάζεται **Χρυσόπουλος** και είναι οπαδός της ομάδας του νησιού του Ιπποκράτη.

Ο **Διαμαντάρας** αναμενόταν μετά την έξοδό του από το νοσοκομείο να πάει στο αστυνομικό τμήμα για να καταθέσει μηνύσεις στους τρεις παραπάνω.

"Λυπάμαι για τα γεγονότα"

Ο πρόεδρος της Δόξας Καρδάμαινας **Ντίνος Χρυσόπουλος** δήλωσε μετά τον επεισοδιακό αγώνα της ομάδας του με την Α.Ε. Λέρου τα εξής:

"Ηταν σχεδόν ένας μονόλογος της Δόξα Κ. Είμαι πολύ ευχαριστημένος, καθώς δείξαμε ότι η βαθμολογική θέση που βρισκόμαστε δεν μας αξίζει.

Παλεύουμε επί ίσοις όροις όλα τα παιχνίδια. Η Λέρος είναι τυχερή που πήρε τον βαθμό της ισοπαλίας. Λυπάμαι για τα γεγονότα που συνέβησαν. Αυτά όμως δεν έχουν να κάνουν με την τωρινή διοίκηση και τους ποδοσφαιριστές, καθώς προστατέψαμε την αποστολή της ΑΕΛ από αυτούς που μπήκαν μέσα.

Συγχαρητήρια στην διαιτησία που κράτησε το παιχνίδι σε αθλητικά πλαίσια. Καλή πορεία στην Α.Ε. Λέρου".

"Δανεικά" επεισόδια

- *Οι ξυλοδαρμοί των ποδοσφαιριστών της ΑΕΛ που διαδέχτηκαν τον αγώνα με την Δόξα Κ. έγιναν με αφορμή ανάλογα επεισόδια που έγιναν στην Λέρο πριν τέσσερα χρόνια*
- *Διακομίστηκαν στο νοσοκομείο οι Διαμαντάρας, Ιγνατίδης Α. και Λιβανός*

Αναφορικά με τα όσα άσχημα διαδραματίστηκαν χθες στο γήπεδο Καρδάμαινας, μετά το τέλος της αναμέτρησης μεταξύ της τοπικής Δόξας και της ΑΕΛ, σύμφωνα με έγκυρες πληροφορίες ο παρατηρητής του αγώνα **Σεβαστός Μανιάς** πρόκειται να γράψει τα εξής:

"Μπήκαν στον αγωνιστικό χώρο φίλαθλοι και χτύπησαν τους παίκτες της ΑΕΛ. Με την βοήθεια της αστυνομίας εξομαλύνθηκαν τα πράγματα.

Στο 80' έπεσε ένα μπουκάλι στον αγωνιστικό χώρο".

Παράλληλα σύμφωνα πάντα με έγκυρες πληροφορίες περίπου είκοσι άτομα μπήκαν μέσα στο τερέν και χτύπησαν τους ποδοσφαιριστές των φιλοξενουμένων, από τους οποίους χτύπησαν πιο σοβαρά οι **Γιάγκος Διαμαντάρας, Αλέκος Ιγνατίδης** και ο **Λιβανός.** Οι τρεις προαναφερόμενοι διακομίστηκαν στο νοσοκομείο της Κω.

Παράλληλα μερικοί ποδοσφαιριστές και ο πρόεδρος των γηπεδούχων **Ντίνος Χρυσόπουλος,** μαζί με την αστυνομία προσπάθησαν να προστατέψουν τους Λεριούς.

Να σημειώσουμε πως η αποστολή της ΑΕΛ αποχώρησε από το γήπεδο συνοδευόμενη από δύο περιπολικά.

Τα παραπάνω άσχημα γεγονότα που αμαυρώνουν τον βασιλιά των σπορ, είχαν αφορμή το γεγονός ότι πριν από τέσσερα χρόνια όταν οι δύο ομάδες αγωνιζόντουσαν στην β' κατηγορία, στον μεταξύ τους αγώνα στην Λέρο, η τότε ήττα της Δόξας ήταν καταδικαστική - έπεσε κατηγορία- ενώ είχαμε και σε εκείνο τον αγώνα ξυλοδαρμό, των ποδοσφαιριστών της Δόξας εκείνη την φορά. Κατ' επέκταση οι Καρδαμαινιώτες είχαν πρόθεση ρεβανσισμού στον χθεσινό αγώνα.

Delta
ΔΙΑΜΑΝΤΕ ΕΡΓΑΛΕΙΑ
ΚΟΦΤΗ ΧΕΙΡΟΣ
6ο χλμ.Ρόδου Λίνδου
Συγκρότημα Μανουσέλη
ΔΙΑΤΡΗΤΙΚΑ
ΔΙΑΜΑΝΤΟΤΡΥΠΟΤΕΧΝΙΚΗ ΡΟΔΟΥ
ΑΔΑΜΑΝΤΟΦΟΡΟΙ ΔΙΣΚΟΙ ΚΟΠΗΣ ΓΙΑ ΓΡΑΝΙΤΗ, ΜΑΡΜΑΡΟ ΤΟΥΒΛΟ κ.τ.λ.
ΑΡΜΟΚΟΦΤΕΣ
ΤΡΥΠΑΜΕ
ΚΟΒΟΥΜΕ
ΣΠΑΜΕ
ΧΩΡΙΣ ΣΚΟΝΕΣ
ΡΩΓΜΕΣ
ΜΕΡΕΜΕΤΙΑ
ΠΩΛΗΣΕΙΣ
&
ΕΚΤΕΛΕΣΕΙΣ ΕΡΓΑΣΙΩΝ
Η ΠΟΛΥΧΡΟΝΗ ΜΑΣ ΠΕΙΡΑ ΣΤΟ ΕΞΩΤΕΡΙΚΟ ΜΑΣ ΔΙΝΕΙ ΤΗ ΔΥΝΑΤΟΤΗΤΑ ΝΑ ΒΡΙΣΚΟΥΜΕ ΛΥΣΗ ΕΚΕΙ ΠΟΥ ΟΙ ΑΛΛΟΙ ΣΗΚΩΝΟΥΝ ΤΑ ΧΕΡΙΑ ΨΗΛΑ!
ΤΗΛΕΦΩΝΗΣΤΕ ΜΑΣ
22410 69022 - 77986
ΚΙΝΗΤΟ: 0944 380562
ΥΠΕΥΘΥΝΟΣ
Μαρκος Τσεσμετζής

Β' ΚΑΤΗΓΟΡΙΑ

Στο μενού... οι αναβολές

- *ΜΕ ΤΡΕΙΣ ΑΝΑΒΟΛΕΣ ΠΑΙΧΝΙΔΙΩΝ ΚΥΛΗΣΕ Η 18Η ΑΓΩΝΙΣΤΙΚΗ, ΚΑΘΩΣ ΑΓ. ΓΕΩΡΓΙΟΣ, ΑΣΠΙΔΑ ΑΠ. ΚΑΙ ΠΟΛΥΒΩΤΗΣ ΔΕΝ ΜΠΟΡΕΣΑΝ ΝΑ ΤΑΞΙΔΕΨΟΥΝ ΣΤΗΝ ΚΩ*
- *ΗΤΤΑ "ΣΟΚ" ΓΙΑ ΤΟΝ ΑΣΤΕΡΑ Μ. ΣΤΗΝ ΕΔΡΑ ΤΟΥ ΜΕ 1-0 ΑΠΟ ΤΟΝ ΑΝΤΙΜΑΧΟ, ΕΝΩ ΣΤΗΝ ΨΙΝΘΟ Η ΔΟΞΑ ΑΝ ΚΙ ΕΧΑΝΕ 0-3 ΑΠΟ ΤΟΝ ΑΣΚΛΗΠΙΟ ΙΣΟΦΑΡΙΣΕ ΣΕ 3-3*
- *ΝΙΚΕΣ "ΟΞΥΓΟΝΟ" ΓΙΑ ΕΥΚΛΗ, ΚΑΙ ΖΕΥΣ ΚΕΡΔΙΣΑΝ ΕΡΜΗ (2-1) ΚΑΙ ΕΘΝΙΚΟ (1-0) ΑΝΤΙΣΤΟΙΧΑ*
- *ΨΗΛΩΣΕ ΚΙ ΑΛΛΟ Ο ΕΥΑΓΟΡΑΣ ΠΟΥ ΚΕΡΔΙΣΕ 3-1 ΤΗΝ ΚΑΤΤΑΒΙΑ*

Δεν έλλειψαν ούτε κι αυτήν την αγωνιστική (18η) οι αναβολές παιχνιδιών, λόγω κακοκαιρίας που είχε ως συνέπεια Αγ. Γεώργιος, Ασπίδα Απ. και Πολυβώτης να μην μπορέσουν να ταξιδέψουν για Κω για να αντιμετωπίσουν, Πυλί, Ανταγόρα και Νικαγόρα αντίστοιχα. Ωστόσο από την αγωνιστική δεν έλλειψε και η μεγάλη έκπληξη που δημιουργήθηκε στο γήπεδο Μασσάρων, όπου ο Αστέρας ηττήθηκε με 1-0 από τον Αντίμαχο, ο οποίος αρχίζει να ανεβαίνει προς τα ψηλά της βαθμολογίας. Νίκη που τον ανέβασε στην 4η θέση, πέτυχε ο Ευαγόρας που κέρδισε 3-1 στην έδρα του την Κατταβιά. Συγκλονιστικό παιχνίδι είχαμε στο γηπεδο της Ψίνθου, όπου ο Ασκληπιός Κω, προηγήθηκε της Δόξας στο ημίχρονο 3-0 και στην επανάληψη οι γηπεδούχοι ισοφάρισαν σε 3-3 αν κι έπαιξαν από το 15' με 10 παίκτες. Νίκη οξυγόνο πέτυχε στην έδρα του ο Ευκλής κερδίζοντας 2-1 τον Ερμή, πλησιάζοντας την γραμμή σωτηρίας. Τέλος ο Ζευς πέτυχε άλλη μια εκτός έδρας νίκη, κερδίζοντας τον ουραγό Εθνικό με 1-0.

ΠΕΝΑΛΤΙ ΚΟΚΚΙΝΕΣ

ΟΜΑΔΕΣ	ΥΠ.	ΚΑΤ.	ΥΠ.	ΚΑΤ.
Αγ. Γεώργιος	6	3	4	1
Ανταγόρας	2	2	3	3
Αντίμαχος	3	7	2	4
Ασκληπειός	1	6	1	
Ασπίδα Απ.	1		3	2
Αστέρας Μ.	2	1	2	4
Δόξα Ψ.	3	3	3	5
Εθνικός	1	2	2	1
Ερμής	2	4	1	1
Ευαγόρας	4	1	5	4
Ευκλής	9	5	4	2
Ζευς	2	7	1	1
Κατταβιά	5	3	4	2
Νικαγόρας	1	2	1	2
Πολυβώτης	2	1		2
Πυλί	4	1	2	4

ΟΙ ΕΚΤΕΛΕΣΤΕΣ

ΟΝΟΜΑ-ΟΜΑΔΑ	ΕΥΣΤΟΧΑ	ΑΣΤΟΧΑ
Γερασίμου (Πυλί)	3	1
Εμίρογλου (Ευκλής)	5	3
Μπατέστας (Δόξα Ψ.)	1	
Τσιρίλο (Αντίμαχος)		1
Χατζηδημητρίου (Κατταβιά)	5	
Χαρτοφύλλης (Πολυβώτης)	1	1
Καλούδης (Ευαγόρας)		1
Παπανθύμου Ι. (Εθνικός)	1	
Ορφανός (Δόξα Ψ.)	1	
Ζαχαρίας (Ασπίδα Απ.)	1	1
Δημητρούλης (Ευαγόρας)	2	
Μουδάτσος (Αστέρας)	1	
Σκυλλαράκης Α. (Αγ. Γεώργιος)	5	
Σκυλλαράκης Σ. (Αγ. Γεώργιος)	1	
Πήττας (Ανταγόρας)	2	
Σακέλλης (Νικαγόρας)		1
Ζωάννου (Ζευς)	1	
Μικρόπουλος (Ευκλής)	1	
Γκίκας (Αντίμαχος)	1	
Κατταξενός (Ερμής)	1	1
Πεστλίκης (Ζευς)		1
Λιόρδος (Ευαγόρας)	1	
Μαργαρίτης (Αντίμαχος)	1	
Πλύγκος Π. (Δόξα)		1
Μπρουζούλης (Ασκληπιός)	1	

ΣΚΟΡ ΚΑΙ ΣΚΟΡΕΡ

● Αστέρας Μ.–Αντίμαχος **0–1**
16' (πεν.) **Μαργαρίτης**

● Ευκλής–Ερμής **2–1**
23' **Κασιώτης**, 28' **Παπαχριστοδούλου**/ 11' **Καβουσανάκης**

● Δόξα Ψ.–Ασκληπιός **3–3**
46' **Πλύγκος Π.**, 70' **Μαριάς**, 85' **Σαχινίδης**/ 15', 37' **Καραγιάννης**, 20' (πεν.) **Μπρουζούλης**

● Ευαγόρας–Κατταβιά **3–1**
4', 62' **Καλούδης**, 54' **Μάκρας**/77' **Κρητικός**

● Εθνικός–Ζευς **0–1**
35' **Πακάκης**

● Ανταγόρας–Ασπίδα Απ. **(Αναβλήθηκε)**

● Πυλί–Αγ. Γεώργιος **(Αναβλήθηκε)**

● Νικαγόρας–Πολυβώτης **(Αναβλήθηκε)**

ΕΠΟΜΕΝΗ ΑΓΩΝΙΣΤΙΚΗ (19η)

Κατταβιά-Ερμής
Αντίμαχος-Ευαγόρας
Ασπίδα Απ.-Ευκλής
Ασκληπιός-Αστέρας Μ.
Πολυβώτης-Ανταγόρας
Αγ. Γεώργιος-Δόξα Ψ.
Εθνικός-Νικαγόρας
Ζευς-Πυλί

ΟΙ ΣΚΟΡΕΡ

		ΣΥΝ	ΣΟΥΤ	ΚΕΦ.	ΠΕΝ.	ΦΑΟΥΛ	ΕΝΤ.	ΕΚΤ.
1.	**Πήττας** (Ανταγόρας)	**20**	16	1	2	1	14	6
2.	**Γερασίμου** (Πυλί)	**12**	7	2	3		7	5
3.	**Καβουκλής** (Κατταβιά)	**12**	9	3			3	9
4.	**Ζαχαρίας** (Ασπίδα)	**12**	10		1	1	8	4
5.	**Καλούδης** (Ευαγόρας)	**10**	9	1			7	3
6.	**Σκυλλαράκης** (Αγ. Γεώργ.)	**9**	4		5		7	2
7.	**Βαρδόπουλος** (Ζευς)	**9**	9				5	4
8.	**Παπασεβαστός** (Νικαγόρας)	**8**	7	1			3	5
9.	**Φούσκας** (Νικαγόρας)	**8**	6			2	4	4
10.	**Καταξενός** (Ερμής)	**8**	7		1		5	3
11.	**Αϊντενίζ** (Ευκλής)	**8**	7	1			3	5
12.	**Παπαχριστοδούλου** (Ευκλής)	**8**	6	2			7	1
13.	**Κυνηγόπουλος** (Ασκληπιός)	**7**	4	3			6	1
14.	**Εμίρογλου** (Ευκλής)	**7**	1		5	1	5	2
15.	**Χατζηγιαννάκης** (Ασπίδα)	**7**	6	1			5	2
16.	**Πλύγκος Π.** (Δόξα Ψ.)	**7**	7				6	1
17.	**Ορφανός** (Δόξα Ψ.)	**6**	4	1	1		4	2
18.	**Κοσμάς** (Εθνικός)	**6**	1	1		4	4	2
19.	**Μικρόπουλος** (Ευκλής)	**6**	4	1	1		4	2
20.	**Φαρμακίδης** (Αγ. Γεώργιος)	**6**	4			2		6
21.	**Παπαϊγνατίου** (Ανταγόρας)	**6**	5	1			2	4
22.	**Δημητράς** (Ερμής)	**6**	5	1			6	
23.	**Μουστακέλης** (Αγ. Γεώργιος)	**5**	5				3	2
24.	**Χατζηδημήτρης** (Ανταγόρας)	**5**	4	1			4	1
25.	**Μάμαλης** (Ασκληπιός)	**5**	5				5	
26.	**Διακοπαρασκευάς** (Ασπίδα)	**5**	5				4	1
27.	**Μπάκαλος** (Ασπίδα)	**5**	5				4	1
28.	**Λαζαρίδης** (Δόξα Ψ.)	**5**	3	1		1	4	1
29.	**Καβουκλής** (Ζευς)	**5**	4	1			2	3
29.	**Χατζηδημητρίου** (Κατταβιά)	**5**			5		4	1

ΑΥΤΟΓΚΟΛ

1 γκολ: **Ζαχαρίας** (Ευαγόρας), **Στρατής** (Αγ. Γεώργιος), **Ιμβριώτης** (Κατταβιά), **Βασιλαράκης** (Δόξα Ψ.), **Χασαπλαδάκης** (Πολυβώτης), **Δρόσος** (Πυλί)

ΠΡΩΤΑΘΛΗΜΑ Β' ΚΑΤΗΓΟΡΙΑ 2002–2003

	Αγ. Γεώργιος	Ανταγόρας	Αντιμάχος	Ασκληπιός	Ασπίδα Απ.	Αστέρας Μ.	Δόξα Ψ.	Εθνικός	Ερμής	Ευαγόρας	Ευκλής	Ζευς	Κατταβιά	Νικαγόρας	Πολυβώτης	Πυλί
Αγ. Γεώργιος	■	4-4	4-1			1-2		2-0	0-0			4-1			4-0	1-0
Ανταγόρας		■		5-1			0-0		2-1	3-0	4-1	5-2			6-0	3-2
Αντίμαχος		0-1	■	0-1	1-3	1-1	1-0	4-0	2-1			1-0				0-1
Ασκληπιός	2-2			■	0-2		3-0	7-0		1-1	3-1			3-0	1-0	0-0
Ασπίδα Απ.	0-3	2-2			■		1-3	6-1	4-2	3-1		4-0	2-1	4-1		
Αστέρας Μ.		0-0	0-1	1-0	2-0	■	2-0	1-1		1-0	1-0	2-1	1-1			
Δόξα Ψ.	2-1		5-3	3-3			■		1-0	1-3			1-0	2-1	4-0	4-1
Εθνικός	2-1	0-4		1-0			1-1	■	1-2	0-1		0-1	2-4		1-2	
Ερμής		3-2		0-0		4-1			■		1-3	0-1	3-0	3-1	3-0	3-1
Ευαγόρας	1-0		0-1			0-2	2-1		0-0	■	1-0		3-1	3-2	4-1	2-1
Ευκλής	1-1	2-2	1-1		2-2		2-0	8-1	2-1		■		2-3	1-1		
Ζευς				2-0	1-3		2-2	4-0		1-1	1-0	■		3-3	1-1	
Κατταβιά	0-0	1-2	1-0	2-2		0-0				1-0	2-1	0-2	■	1-0		
Νικαγόρας	0-1	0-3	3-2		2-2	1-0		6-2	1-0					■		0-2
Πολυβώτης	0-3		0-3		1-1	0-2					2-3	1-5	0-1	5-4	■	0-0
Πυλί			0-1	3-1	2-1	1-1		4-0			3-3	2-0	4-1			■

ΒΑΘΜΟΛΟΓΙΑ

Β' ΚΑΤΗΓΟΡΙΑ 2002–2003

Α/Α	ΟΜΑΔΕΣ	ΒΑΘΜ.	ΑΓ.	ΤΕΡΜ.	ΕΝΤΟΣ Ν	Ι	Η	ΕΚΤΟΣ Ν	Ι	Η	ΣΥΝΟΛΟ Ν	Ι	Η
1.	Ανταγόρας	38	17	48-19	7	1	0	4	4	1	11	5	1
2.	Αστέρας Μ.	33	18	20-12	7	3	1	2	3	2	9	6	3
3.	Ασπίδα Απ.	31	17	40-24	6	1	2	3	3	2	9	4	4
4.	Ευαγόρας	30	18	23-20	7	1	2	2	3	3	9	3	6
5.	Αγ. Γεώργιος	29	17	32-16	5	2	1	3	3	3	8	5	4
6.	Δόξα Ψ.	28	18	30-26	7	4	4	4	3	5	8	4	6
7.	Αντίμαχος	26	18	23-22	4	1	4	4	1	4	8	2	8
8.	Πυλί	25	17	27-21	5	2	1	2	2	5	7	4	6
9.	Ζευς	25	18	28-29	3	4	1	4	0	6	7	4	7
10.	Κατταβιά	25	18	20-25	4	3	2	3	1	4	7	4	7
11.	Ασκληπιός	24	18	28-23	5	3	1	1	3	5	6	6	6
12.	Ερμής	24	18	27-22	6	1	2	1	2	6	7	3	8
13.	Ευκλής	21	18	33-30	3	5	1	2	1	6	5	6	7
14.	Νικαγόρας	15	17	26-67	4	1	3	0	2	7	4	3	10
15.	Πολυβώτης	9	17	13-46	1	2	6	1	1	6	2	3	12
16.	Εθνικός	8	18	13-58	2	1	6	0	1	8	2	2	13

ΗΜΙΧΡΟΝΟ Γ΄

Θ' ΑΠΟΦΑΣΙΣΕΙ Η ΕΠΣΔ

Ο τραυματισμός στον αυχένα του τερματοφύλακα των φιλοξενουμένων **Γιάννη Τσαλίκη** (που αποδείχτηκε ότι δεν ήταν σοβαρός και για προληπτικούς λόγους θα παρέμενε στο νοσοκομείο), αλλά και η αδικαιολόγητη καθυστέρηση του ασθενοφόρου να φτάσει στο γήπεδο της **Παστίδας** (έφτασε μετά από σαράντα λεπτά), ήταν οι λόγοι που οι αρχηγοί των δύο ομάδων δήλωσαν αδυναμία των ποδοσφαιριστών τους να συνεχίσουν το παιχνίδι, στον διαιτητή της συνάντησης **Βασίλη Τσαγκάρη.** Και μοιραία διεκόπηκε.

Βάσει του ΚΑΠ δεν υπάρχει περίπτωση διακοπής αγώνα για ψυχολογικούς λόγους και η ΕΠΣΔ θα εξετάσει στην συνεδρίασή της τα γραφόμενα στο φύλλο αγώνα και βάσει αυτών θα αποφασίσει για την τύχη του αγώνα και των ομάδων, αν ορθώς διακόπηκε. Σ' αυτή την περίπτωση ο αγώνας επαναορίζεται και αρχίζει από την αρχή.

Πήγε να την πιάσει απ' το λαιμό!

Σαν να μην έφτανε το "πλούσιο" υβρεολόγιο και οι απειλές που εκτοξεύονταν στο γήπεδο Αλικαρνασσού κατά της αποστολής του Σταυρού Καλυθιών, στο τέλος του Σαββατιάτικου αγώνα συνέβησαν περαιτέρω χειρότερα παρατράγουδα. Συγκεκριμένα κατά την είσοδο της ροδίτικης ομάδας στα αποδυτήρια, στο τέλος του παιχνιδιού είχαν συγκεντρωθεί κάποιοι οπαδοί της Νέας Αλικαρνασσού πάνω απ' την φυσούνα των αποδυτηρίων, μαινόμενοι και ένας από αυτούς πήγε να πιάσει από τον λαιμό την παίκτρια των "πρασίνων" **Χρυσούλα Αρχοντούλη!**

Απείλησε να φύγει

Την μικρή διακοπή που έκανε στο 80ό λεπτό του ντέρμπι του "Οικονομίδειου" αναφέρει στο Φύλλο Αγώνα ο διαιτητής **Βασίλης Τσαγγάρης**. Ο έμπειρος διαιτητής υπογραμμίζει πως φίλαθλοι του Ιάλυσου έφτυναν τον επόπτη **Χριστόδουλο Τατά.** Ζήτησε, μάλιστα, από τον παρατηρητή **Παρασκευά Σάββενα** να φροντίσει να γίνουν συστάσεις προς τον κόσμο, απειλώντας πως σε περίπτωση που δεν ηρεμούσαν τα πράγματα θα έπαιρνε τους επόπτες του και θα έφευγε.

Ιστιοπλόος στην τέντα

Αν ποτέ ο έφορος του τμήματος μπάσκετ του ΠΑΟ Διαγόρα, **Παναγιώτης Μαρκουλής**, σκεφτεί να εγκαταλείψει το αγαπημένο του άθλημα (λέμε τώρα, γιατί αυτή η πιθανότητα στέκει όσο να παίξει πλέι μέικερ στα μίνι του σωματείου του), τον περιμένει μία λαμπρή καριέρα στην ιστιοπλοΐα. Σε κάθε παιχνίδι που διεξάγεται στο Κλειστό της τέντας και ειδικά τώρα, που οι καιρικές συνθήκες είναι ολίγον τι ανώμαλες, ο **Μαρκουλής** έχει γίνει μάστορας στο παιχνίδι με τα σχοινιά, με τα οποία ανεβοκατεβάζει τα διάφορα κομμάτια της τέντας.

Λουκουμάς, Βαλεντίνος και Νίνο

Τον "ρουφιάνο" έψαχναν να βρουν ορισμένοι διαιτητές - μέλη της ποδοσφαιρικής ομάδας του ΣΔΠΔ, που είδαν να δημοσιεύονται τα παρατσούκλια συναδέλφων τους, με τα οποία κυκλοφορούν στους αγωνιστικούς χώρους πάντα ως ποδοσφαιριστές. Οι υποψίες στρέφονται (άδικα, καθώς η πηγή είναι άλλη και υπεράνω πάσης υποψίας) στον **Διαμαντέα**, που έπεσε στόχος εκδίκησης χωρίς να φταίει. Το δικό του παρατσούκλι λέγεται πως είναι "Λουκουμάς", ενώ η μπάλα πήρε και τους **Μιχάλη Φραγκίνη** και **Τάσο Σιδηρόπουλο.**

Ο πρώτος αποκαλείται από τους συναδέλφους του "Βαλεντίνος" λόγω των ενδυματολογικών επιλογών υψηλής ραπτικής (ντύνεται πάντα στην τρίχα) με ό,τι αυτό συνεπάγεται, ενώ ο δεύτερος "Νίνο" λόγω ομοιότητας, πιθανότατα και φωνής με τον γνωστό ροδίτη πρωταγωνιστή του "FAME STORY".

Ο καθένας, τον τρόπο του

Ο καθένας έχει τον τρόπο του, αρκεί να υπάρχει αποτέλεσμα. Αλλοι παρατηρητές επιβάλλουν την τάξη στον αγωνιστικό χώρο έχοντας ως όπλο τους την αυστηρότητα και άλλοι προτιμούν να βασίζονται στην φιλοσοφία του "καλύτερα να προλαμβάνεις παρά να θεραπεύεις". Ο **Σάββας Παυλούς** κλείνει μάλλον προς το δεύτερο. Στο ματς του Κλεόβουλου με την Θύελλα Π. που διεξήχθη εν καθεστώς εκνευρισμού, ο **Παυλούς** με συνεχή κίνηση και κουβεντούλα με τους δύο πάγκους εκτόνωνε με τις εκπληκτικές του ατάκες το κλίμα και ηρέμησε την κατάσταση, μετατρέποντας τα νεύρα είτε σε ηρεμία, είτε σε χαμόγελα. Μάλιστα, προς το τέλος του αγώνα χτύπησε το κινητό του και η απάντηση του προκάλεσε... κατολίσθηση!

Δύο λεξούλες πέταξε, μετατρέποντας το γήπεδο της Λίνδου σε ρομαντική κρουαζιέρα στη Βενετία. "Ω αμόρε, αμόρε"!

Δύο μέτρα και σταθμά

Ηταν το 35ο λεπτό της αναμέτρησης του Κλεόβουλου με την Θύελλα Πυλώνας όταν ο προπονητής των φιλοξενούμενων **Βασίλης Τσιλιγκρός** φώναξε "είναι ντροπή" προς τον διαιτητή **Σταύρο Πηδιάκη** διαμαρτυρόμενος για απόφασή του.

Ο **Πηδιάκης** πλησίασε τον παρατηρητή του αγώνα **Σάββα Παυλούς** και του ζήτησε να απομακρύνει τον **Τσιλιγκρό** από τον αγωνιστικό χώρο.

Ο τελευταίος βγήκε, όμως διαμαρτυρήθηκε για μαι απόφαση δύο μέτρων και δύο σταθμών, αφού από τον απέναντι πάγκο είχαν ακουστεί ίδια και χειρότερα (και όχι μία φορά), όμως με την σύνθεση που ξεκίνησε, τελείωσε και το παιχνίδι. Με άλλα λόγια, όλοι όσοι βρισκόταν εκεί άκουσαν μόνο τις παρατηρήσεις του διαιτητή.

Από την πλευρά του ο **Σάββας Παυλούς** βρέθηκε σε αρκετά δύσκολη θέση όταν είδε κι έπαθε να πείσει εκνευρισμένο φίλαθλο των Πυλωνιτών πως δεν έβγαλε τον **Τσιλιγκρό** με δική του πρωτοβουλία, αλλά κατόπιν εντολής του **Πηδιάκη.**

Η ντροπή και ο κόπανος

Από τα γραφεία της ΕΠΣΔ θα περάσουν στην μεθεπόμενη συνεδρίασή της εκτός απροόπτου τόσο ο προπονητής της Θύελλας Πυλώνας **Βασίλης Τσιλιγκρός** όσο και ο πρόεδρος του Κλεόβουλου **Μιχάλης Διακογεωργίου**. Ο πρώτος αποβλήθηκε από τον διαιτητή **Σταύρο Πηδιάκη** επειδή, όπως γράφει στο Φ.Α. του φώναξε "ντροπή σου". Οσο για τον πρόεδρο, ο **Πηδιάκης** γράφει πως στο τέλος του αγώνα του είπε: "Ηρθες να δώσεις βαθμούς στην Πυλώνα. Είσαι κόπανος".

ΑΚΟΥΡΑΣΤΟΣ Ο "ΚΥΡΑΣΤΑΣ"

*Με έναν επόπτη ξεκίνησε το προχθεσινό παιχνίδι της Λίνδου ανάμεσα στον Κλεόβουλο και την Θύελλα Πυλώνας. Ο **Αλέκος Γρεβένης** είχε οριστεί στο ματς Αστέρας Μασσάρων-Αντίμαχος, που άργησε να ξεκινήσει και το αποτέλεσμα ήταν να βρεθεί στη Λίνδο ένα τέταρτο αφού είχε ξεκινήσει το παιχνίδι καταϊδρωμένος από το τρέξιμο. Ο νεαρός διαιτητής ούτε καν πήγε στα αποδυτήρια για να αλλάξει. Αρπαξε το σημαιάκι και κάλυψε την θέση του έτσι όπως ήταν με τις φόρμες και κουτσαίνοντας ελαφρώς, αφού από την υπερένταση και την κούραση του προηγούμενου αγώνα ένιωσε ένα τράβηγμα στον τετρακέφαλο.*

*Οσοι αναρωτιούνται για το πώς παίχτηκε το ματς στο τέταρτο της απουσίας του **Γρεβένη**, ο διαιτητής **Σταύρος Πηδιάκης** δεν ήθελε να μπει στην διαδικασία να αναθέσει τον ρόλο του επόπτη σε κάποιον φίλαθλο και προσπάθησε να βγάλει το ματς με τον πρώτο βοηθό, **Σάββα Σιδηρόπουλο.***

*Ο τελευταίος θύμησε τον λόγο που κουβαλάει το παρατσούκλι "Κυράστας". Οπως ο νυν προπονητής και πρώην ποδοσφαιριστής ήταν μηχανάκι δύναμης και αντοχής, έτσι και ο **Σάββας Σιδηρόπουλος** στάθηκε όρθιος καλύπτοντας για ένα τέταρτο ολόκληρη την πλευρά του γηπέδου μπροστά από τους δύο πάγκους!*

Επίθεση σε διαιτητή

- *Ποδοσφαιριστές και παράγοντες της εφηβικής ομάδας του Πετρώνα, επιτέθηκαν στον διαιτητή Ασημακόπουλο.*
- *Ο Πετρώνας μέσω επιστολής του καταγγέλλει τον διαιτητή*

Σκηνές απείρου κάλλους έλαβαν χώρα προχθές σε αγώνα εφηβικού πρωταθλήματος στο γήπεδο Αγίων Αποστόλων και στον αγώνα Ζευς - Πετρώνας, όπου είχαμε επεισόδια και αποχώρηση της φιλοξενούμενης ομάδας στο 55'. Ο διαιτητής της συνάντησης **Ασημακόπουλος** γράφει στο Φ.Α. ότι δέχθηκε ομαδική επίθεση από παίκτες και παράγοντες του Πετρώνα, ενώ η ομάδα του Αρχαγγέλου από την πλευρά της καταγγέλλει τον διαιτητή για απαράδεκτη συμπεριφορά. Η μία πλευρά λοιπόν κατηγορεί την άλλη και βέβαια αυτή που θα δώσει την λύση είναι η ΕΠΣΔ. Ο διαιτητής **Ασημακόπουλος** αναφέρει στο Φ.Α. μεταξύ άλλων τα εξής: "Στο 55' έδειξα κόκκινη κάρτα στον **Παπαοικονόμου Δ.** διότι σε παρατήρησή μου να σηκωθεί από το έδαφος, με έβρισε με ακατανόμαστες φράσεις. Μετά δέχθηκα ομαδική επίθεση από παίκτες και παράγοντες του Πετρώνα, βρίζοντάς με. Σε αυτό το λεπτό αποχώρησε ο Πετρώνας αρνούμενος να συνεχίσει το παιχνίδι κι έτσι αυτό διεκόπη".

Στο Φ.Α. επίσης έχει σημειωθεί ο **Πομπός** πως έβριζε τα θεία, ο πρόεδρος του Πετρώνα έβριζε τον διαιτητή με ακατανόμαστες φράσεις, έβριζε τα θεία και την οικογένειά του και τον απειλούσε.

ΚΑΤΑΓΓΕΛΙΑ ΤΟΥ ΠΕΤΡΩΝΑ

Προχθές έφθασε στα γραφεία της "Α.Γ." επιστολή - καταγγελία του Πετρώνα που από τη δική του σκοπιά κάνει αναφορά στα γεγονότα που έγιναν. Η επιστολή - καταγγελία του Πετρώνα έχει ως εξής:

«Ο διαιτητής της συνάντησης της ομάδας μου με τον Ζευς για το εφηβικό πρωτάθλημα έβριζε τους παίκτες της ομάδας μου συνεχώς μέσα στο παιχνίδι. Απέβαλε ποδοσφαιριστές του Πετρώνα αδικαιολόγητα και βρίζοντάς τους. Ενθάρρυνε τους παίκτες τους Ζευς παροτρύνοντάς τους να σακατέψουν τους αντιπάλους τους. Ο ποδοσφαιριστής μας **Δήμος Παπαοικονόμου** δέχθηκε κλωτσιά στη μέση κι ενώ βρισκόταν τραυματισμένος στο έδαφος, ο διαιτητής τον έβριζε με τις εξής φράσεις: "Σήκω ρε μ.... πάνω, βγες έξω ρε". Ο διαιτητής κράτησε αδικαιολόγητα 8 λεπτά καθυστέρηση στο α' ημίχρονο. Στο 65' κι ενώ το σκορ ήταν 1-2 αναγκαστήκαμε να πάρουμε τα δελτία και τους παίκτες της ομάδας μας και αποχωρήσαμε, κι αφού ο διαιτητής μου είπε προσωπικά: "κατάφερα να σας διαλύσω".

Ο πρόεδρος
Κώστας Παπαοικονόμου».

ΚΑΙ Ο ΦΡΟΥΜΗΣ!!!

Ο Κλεάνθης μάλλον χρειάζεται αγιασμό και γρήγορα στ' αποδυτήριά του. Δεν έφτανε μόνο ο σοβαρός τραυματισμός του **Μιχάλη Γιαλλούση.** Ηρθε αμέσως μετά το ματς ένας ακόμα. Αυτός του **Θόδωρου Φρούμη** που είχε μετά τη λήξη του αγώνα ένα ατύχημα με την μηχανή του. Δυστυχώς αυτό του απέφερε ένα κάταγμα στο χέρι για να συμπληρωθεί έτσι το παζλ της ατυχίας για τον Κλεάνθη. Το τημ της "Γνώμης" του εύχεται ταχεία ανάρρωση και γρήγορη επάνοδο στα γήπεδα.

Δήλωσαν αδυναμία

Την αδυναμία των ποδοσφαιριστών τους να συνεχίσουν το παιχνίδι εξέφρασαν οι αρχηγοί των ομάδων Αστέρα Π. και Ακουσίλαου προς τον διαιτητή της συνάντησης **Βασίλη Τσαγκάρη.** Το φύλλο αγώνα αναφέρει τα εξής:«Ο ορισθείς α' βοηθός διαιτητής λόγω τραυματισμού δεν προσήλθε. Κατόπιν τούτου βάσει του άρθρου 12 του ΚΑΠ χρέη βοηθού ανέλαβε ο παρευρισκόμενος στο γήπεδο **Κατσιδώνης Π.,** διαιτητής του ΣΔΠΔ. Κράτησα ενός λεπτού σιγή εις μνήμη **Γαριδάκη Μιχ.** Στο 68' τραυματίσθηκε σοβαρά ο τερματοφύλακας της φιλοξενούμενης ομάδας "Ακουσίλαος" **Τσαλίκης Ι.** με α.φ. Νο 1 και α.δ.573021. Λόγω της αναμονής 40 λεπτών του ασθενοφόρου και λόγω της σοβαρότητας του τραυματισμού, οι αρχηγοί και των δύο ομάδων μου δήλωσαν αδυναμία των ποδοσφαιριστών τους να συνεχίσουν το παιχνίδι για ψυχολογικούς λόγους. Κατόπιν τούτου διέκοψα οριστικά το παιχνίδι. Το σκορ την στιγμή της διακοπής ήταν 1-1. Στο 29' απέβαλα με κόκκινη κάρτα τον ποδοσφαιριστή της ομάδας Αστέρας Π. **Τάκκο Π.** με αρ. φ. 5 και δελτίου 1179027, διότι κλώτσησε αντίπαλο εκτός φάσης. Ουδεμία άλλη παρατήρηση».

ΦΟΒΕΡΑ ΑΤΥΧΟΣ

Ο **Μιχάλης Γιαλλούσης** αφού υποβλήθηκε στις απαιτούμενες εξετάσεις και ακτινογραφίες το βράδυ του Σαββάτου υποβλήθηκε σε χειρουργική επέμβαση από τον έγκριτο ορθοπεδικό **Βασίλη Δημητρακόπουλο.**

Το Νο 2 δεν είναι τελικά το γούρικο νούμερο του άτυχου ποδοσφαιριστή. Οπως είναι ήδη γνωστό ο **Γιαλλούσης** είχε σπάσει το χέρι του στο δεύτερο παιχνίδι του α' γύρου και τώρα δυστυχώς έχει διπλό κάταγμα στο πόδι. Ο ποδοσφαιριστής του Κλεάνθη τάβαλε αμέσως με την ατυχία του.

- Γιατί ρε Θεέ!!!
- Δεν θα ξαναπαίξω ποδόσφαιρο!
- Γιατί σε μένα;
- Τώρα τέλειωσε η αναρρωτική. Θα χάσω την δουλειά μου!
- Ολα μου πάνε στραβά!
- Εσπασα το χέρι μου, αλλά... περπατούσα. Τώρα δεν μπορώ να το κάνω αυτό!

Μερικά από τα επιφωνήματα που βγήκαν απ' την ψυχή του άτυχου **Μιχάλη Γιαλλούση.**

Ο πόνος έφθανε μέχρι την εξέδρα και "πάγωνε"τον κόσμο, ενώ ο νεαρός **Κοντόγιαννος** αποσβολωμένος δεν μπορούσε ν' αρθρώσει λέξη. Καθισμένος στον αγωνιστικό χώρο βουρκωμένος κοίταζε την προσπάθεια όλου του κόσμου που βρέθηκε αμέσως πάνω απ' τον άτυχο **Γιαλλούση.** Ο παίκτης του Αρη δεν είχε καμία απολύτως πρόθεση. Πρόλαβε μάλιστα να διώξει καθαρά την μπάλα στη φάση.

Η "Α.Γ." εύχεται στον **Μιχάλη Γιαλλούση** ταχεία ανάρρωση και γρήγορη επιστροφή στα γήπεδα.

Αδικαιολόγητη ένταση

Σε κάποια στιγμή της συνάντησης Ιάλυσου - Φοίβου δεν έλειψαν οι εντάσεις και εντός, αλλά και εκτός αγωνιστικού χώρου! Ο **Ράιος** αποβλήθηκε με δεύτερη κίτρινη κάρτα, επειδή έκανε φάουλ πάνω στον **Αμπελά.** Στην συνέχεια και ενώ ο **Αμπελάς** είχε βγει από το τεραίν προκειμένου να του δοθούν οι Α' Βοήθειες, ο **Ράιος** του ζητούσε έντονα εξηγήσεις και άναψαν τα αίματα μεταξύ των δύο παικτών. Ταυτόχρονα σηκώθηκαν και οι δύο πάγκοι και παραλίγο να έχουμε ομαδική συμπλοκή. Τελικά και μετά την επικράτηση των ψυχραιμοτέρων και μετά από ένα δεκάλεπτο περίπου ηρέμησαν τα πνεύματα.

Σκυλίσια... διακοπή

Ενας απρόσκλητος επισκέπτης διέκοψε για λίγο την συνάντηση Ευαγόρα - Κατταβιάς, δίνοντας ένα διαφορετικό χρώμα στο παιχνίδι. Είχε περάσει περίπου ένα δεκάλεπτο από την στιγμή που ξεκίνησε το ματς όταν ένα μικρό σκυλάκι έκανε την εμφάνισή του στον αγωνιστικό χώρο, με συνέπεια ο διαιτητής **Κατσιδώνης Ε.** να διακόψει προσωρινά το παιχνίδι και να ζητήσει την βοήθεια του παρατηρητή **Γιώργου Νικολουδάκη,** του φροντιστή του γηπέδου **Τρύφωνα Τσόπελα,** αλλά και των παικτών των δύο ομάδων, προκειμένου να αποχωρήσει το σκυλί, όπως κι έγινε στην συνέχεια.

Προσοχή στα μπουκάλια

Γίναμε μάρτυρες ενός περιστατικού προχθές στο Οικονομίδειο, το οποίο δείχνει το πόσο προσπαθούν οι παράγοντες του Ιάλυσου να περιορίσουν όσο γίνεται τα όποια επεισόδια και φυσικά να σταματήσουν το πέταγμα μπουκαλιών μέσα στον αγωνιστικό χώρο, κάτι που έχει φέρει αρκετούς πονοκεφάλους στην ομάδα στο άμεσο παρελθόν. Το Σάββατο λοιπόν κάποιος νεαρός πήγε να περάσει στην εξέδρα έχοντας μαζί του μπουκάλι. Κάποιος άνθρωπος της ομάδας πήγε να του απαγορέψει να μπει με τομπουκάλι, με συνέπεια να ανέβει κατακόρυφα το θερμόμετρο, αλλά τελικά το αποτέλεσμα ήταν να αποτραπεί ο φίλαθλος να έχει μαζί του το μπουκάλι.

Φραστική επίθεση

Αμέσως μετά την λήξη της συνάντησης Ευαγόρα - Κατταβιάς, το διαιτητικό τρίο, **Κατσιδώνης Ε., Πηδιάκης, Μίχας,** δέχθηκε φραστική επίθεση από παράγοντες των φιλοξενουμένων. Οπως αναφέρει και στο Φ.Α. ο διαιτητής, οι παράγοντες της Κατταβιάς, **Ροδίτης και Κρητικός,** τους έβριζαν και τους απειλούσαν.

ΜΕ ΑΣΘΕΝΟΦΟΡΟ

Ασθενοφόρο δεν είχαμε μόνο στο γήπεδο Κοσκινού προχθές για αγώνα Α' τοπικού, αλλά είχαμε και στο Οικονομίδειο. Ο σκόρερ του δεύτερου γκολ του Ιάλυσου, νεαρός **Καρτάλης,** παρά το ό,τι είχε μπει στο παιχνίδι στο 54' και αφού πέτυχε το 2-1, αναγκάστηκε να αποχωρήσει στο 80'. Ο λόγος ήταν ότι αγωνίστηκε με ίωση και επειδή στη συνέχεια δεν ένιωθε καλά, κλήθηκε ασθενοφόρο το οποίο τον μετέφερε μετά την λήξη του παιχνιδιού στο νοσοκομείο, περισσότερο βέβαια για προληπτικούς λόγους.

Ευχές από τον επίσημο Αστέρα Π.

Ο πρόεδρος **Σταύρος Μοσχής,** η Διοίκηση, ο προπονητής, οι παίκτες αλλά και ο φίλαθλος κόσμος της ομάδας του Αστέρα Παστίδας, εύχονται στον άτυχο τερματοφύλακα του Ακουσίλαου **Ιωσήφ Τσαλίκη** να ξεπεράσει όσο το δυνατόν γρηγορότερα τον τραυματισμό του και να επιστρέψει σύντομα στα γήπεδα. Ποτέ πια τέτοια συμβάντα στους αγωνιστικούς χώρους της Δωδεκανήσου.

Από το Δ.Σ.
του Αστέρα Π.

"ΚΒΟ ΒΑΝΤΙS"

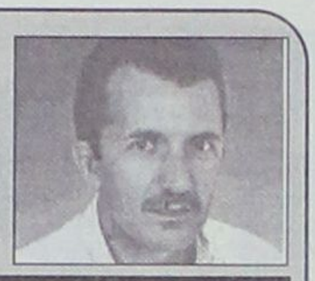

Μόνο οι δούλοι δεν λένε αυτά που σκέπτονται, όταν υπάρχει ανάγκη να μιλήσουν

Παρακολούθησα προ τριμήνου μία συνέντευξη στην τηλεόραση του παπα-Μανέτα και ακόμη μία κουβέντα του παραμένει στο μυαλό μου. Είπε με παράπονο: **"ποτέ οι παπάδες του νησιού δεν συναντηθήκαμε όλοι μαζί να συζητήσουμε".**

Αντί η σκέψη μου να πάει στον Μητροπολίτη Απόστολο, πήγε στους δικούς μας προέδρους Οργανισμών, Ενώσεων, Επιτροπών, Συνδέσμων κ.τ.λ. Πόσοι από αυτούς έχουν καθιερώσει έστω και μία ετήσια συγκέντρωση με τα αθλητικά σωματεία, με αποκλειστικό και μόνο θέμα **τις ιδέες και τις ανησυχίες τους;** Δυστυχώς ελάχιστοι...

ΚΑΠΟΙΟΙ έχουν δικαιολογία, **ότι** επικρατεί χάος και αναρχία σε αυτές τις συγκεντρώσεις, και **ότι** δεν έρχονται όλα τα σωματεία. Υποτιμητικές δηλαδή για τους ίδιους δικαιολογίες, αφού αν συμβαίνει αυτό, οι ίδιοι έχουν την απόλυτη ευθύνη.

ΚΑΠΟΙΟΙ δεν ξέρουν την χρησιμότητα αυτών των συγκεντρώσεων.Και αναρωτιέμαι ποιός μπορεί να τους πείσει γι' αυτό. Ισως καταφέρει να το κάνει η νέα πρόεδρος του ΝΑΟΔ κα Μπαφίτη, λέγοντάς τους μια αλήθεια σαν **δικηγόρος** ότι "τα δικαστήρια θα είχαν λιγότερες δίκες, αν ο κάθε πατέρας συγκέντρωνε τακτικά τα παιδιά του για να ακούσει **τις ιδέες και τις ανησυχίες τους".**

Με άλλα λόγια, όταν συγκεντρώνεις τα σωματεία τακτικά, τα βοηθάς να μάθουν τα όριά τους, την τάξη και ταυτόχρονα λύνουν εκεί **πολλές διαμάχες τους.** Δυστυχώς υπάρχουν και **ΚΑΠΟΙΟΙ** που ξέρουν την χρησιμότητα των συγκεντρώσεων, αλλά δεν τους συμφέρει να τις κάνουν, αφού η "πολιτική" που ασκούν στηρίζεται στην **αδιαφορία της πλειοψηφίας** των σωματείων.

ΒΟΓΙΑΤΖΟΓΛΟΥ ΤΑΣΟΣ

ΑΠΟ ΘΥΜΑ, ΘΥΤΗΣ

Αμα δεν σε πάει, δεν σε πάει και από θύμα μπορείς κάλλιστα να μετατραπείς σε θύτη. Οπως χθες στο Δημοτικό Στάδιο ο **Στέφανος Λινάρδος,** που μόνο που δεν έκλαιγε στη φάση της αποβολής του. Τόσο από τα νεύρα του, όσο και από τον πόνο. Σ' ένα απλό μαρκάρισμα, ο **Λινάρδος** δέχτηκε σκαριά από αντίπαλό του στην περιοχή των προσαγωγών (χωρίς να υπάρχει η παραμικρή πρόθεση) και προς γενική κατάπληξη αντίκρισε την δεύτερη κίτρινη κάρτα του! Ο **Σιδέρης** δεν συγκινήθηκε ούτε από την θέα της πληγής που του έδειχνε ο έμπειρος ποδοσφαιριστής.

Αντ' αυτού, κάλεσε τους βοηθούς του απειλώντας να διακόψει το παιχνίδι, αφού οι ποδοσφαιριστές του Απόλλωνα διαμαρτυρήθηκαν αλλά από απόσταση... ασφαλείας.

ΔΥΣΜΕΝΗ ΣΧΟΛΙΑ

Δυσμενώς σχολιάστηκε από την οικογένεια του άτυχου ποδοσφαιριστή **Ιωσήφ Τσαλίκη,**η αδιαφορία του **Δημήτρη Αθανασίου,** τονίζοντας ιδιαίτερα ότι δεν πήρε ούτε ένα τηλέφωνο για να ρωτήσει για την υγεία του.

Β' ΚΑΤΗΓΟΡΙΑ

Το τούμπαρε...

• *Η ΔΟΞΑ Ψ. ΑΝ ΚΑΙ ΕΠΑΙΖΕ ΜΕ 10 ΑΠΟ ΤΟ 15' ΚΑΙ ΕΧΑΝΕ ΣΤΟ Α' ΗΜΙΧΡΟΝΟ ΜΕ 3-0, ΣΤΗΝ ΕΠΑΝΑΛΗΨΗ ΚΑΤΑΦΕΡΕ ΚΑΙ ΙΣΟΦΑΡΙΣΕ*

ΨΙΝΘΟΣ

Συγκλονιστικό σε εξέλιξη παιχνίδι είχαμε στην Ψίνθο όπου η τοπική Δόξα βρέθηκε να παίζει με έναν παίκτη λιγότερα από την συμπλήρωση του πρώτου τετάρτου και να χάνει στο ημίχρονο με 3-0, αλλά μετά από αντεπίθεση διαρκείας κατάφερε να τουμπάρει το ματς και να ισοφαρίσει τελικά τον Ασκληπιό σε 3-3. Οι φιλοξενούμενοι ξεκίνησαν με τις καλύτερες προϋποθέσεις αφού απέκτησαν όπως αναφέραμε αριθμητικό πλεονέκτημα από νωρίς και πήγαν στην ανάπαυλα με το ευρύ σκορ 3-0 υπέρ τους.

Στην επανάληψη όμως οι γηπεδούχοι έχοντας μπόλικα ψυχικά αποθέματα μπόρεσαν και μετέτρεψαν το 0-3 σε 3-3 κι έτσι πήραν έστω και με την ψυχή στο στόμα τον βαθμό της ισοπαλίας.

Από την άλλη πλευρά, οι παίκτες του Ασκληπιού προφανώς εφησύχασαν από το σκορ που ήταν υπέρ τους, με συνέχεια να μην μπορέσουν να κρατήσουν τη νίκη στα χέρια τους.

ΦΑΣΕΙΣ-ΓΚΟΛ

10'. Ο **Πλύγκος Π.** εκτέλεσε πέναλτι αλλά απέκρουσε ο **Κεφαλιανός.**

15'. Μετά από κόρνερ, πλασέ του **Καραγιάννη** και το χέρι πάνω στην γραμμή σε σουτ του **Καραγιάννη** και πέναλτι και αποβολή του πρώτου με απ' ευθείας κόκκινη γραμμή. Το πέναλτι εκτέλεσε εύστοχα ο **Μπρουζούλης** και άνοιξε το σκορ 0-2.

ΔΟΞΑ Ψ	3
ΑΣΚΛΗΠΙΟΣ	3

0-1.

20'. Αναμπουμπούλα στην άμυνα της Δόξας. Ο **Πλύγκος Χ.** απέκρουσε με

37'. Ο **Καραγιάννης** με πλασέ μετά από πάσα του **Μαρίνου** έκανε το 0-3.

46'. Ο **Πλύγκος Π.** με σουτ μείωσε σε 1-3.

70'. Ο **Μαριάς** με σουτ πέτυχε το 2-3.

85'. Ο **Σαχινίδης** με πλασέ έγραψε το τελικό 3-3.

Διαιτήτευσαν οι **Σ. Σιδηρόπουλος, Ζανεττής, Κότ-τορος.**

Από την Δόξα διακρίθηκαν οι **Μαριάς, Σαχινίδης Χ.** και **Κωστομοίρης** ενώ από τον Ασκληπιό οι **Ζαμάγιας, Μαρίνος** και **Γιαλομανδράκης.**

ΔΟΞΑ Ψ.: *Χρυσανθής, Τσούλος, Μαριάς, Πετράς, Χατζηγιάννης, Πλύγκος Π., Λαζαρίδης, Πλύγκος Χ., Κουτσουμπάρης (35' Σαχινίδης), Κωστομοίρης, Καρίκης Ι. (15' Μπατέστας).*

ΑΣΚΛΗΠΙΟΣ: *Κεφαλιανός, Μπρουζούλης, Κιλιμάτος, Θεοδώρου (56' Μπούχλας), Πολυχρονόπουλος, Ζαμάγιας, Καραγιάννης Ι. (46' Καματερός), Μαρίνος, Γιαλομανδράκης, Γουρλάς, Μάμαλης (87' Σόφτας)*

Γεύση νίκης

• *Επιτέλους νίκη για τον Ευκλή που κέρδισε τον Ερμή και πλησίασε την γραμμή σωτηρίας*

ΦΑΝΕΣ

Τη χαρά της νίκης, γεύθηκε ύστερα από αρκετό καιρό η ομάδα του Ευκλή, η οποία κατάφερε να κερδίσει τον Ερμή με 1-0.

Μάλιστα οι γηπεδούχοι αν και με το "καλημέρα" (11') δέχθηκαν την ψυχρολουσία καθώς οι φιλοξενούμενοι άνοιξαν πρώτοι το σκορ, στη συνέχεια βρήκαν τα ψυχικά αποθέματα και μέσα σ' ένα 5λεπτο κατάφεραν να γυρίσουν το ματς. Το σκορ αυτό έμεινε μέχρι το τέλος του ματς ενώ ενδιάμεσα οι φιλοξενούμενοι είχαν δοκάρι και στην εκπνοή οι γηπεδούχοι χαμένο πέναλτι.

ΦΑΣΕΙΣ-ΓΚΟΛ

11'. Ο **Καθουσανάκης** μ' απευθείας κτύπημα φάουλ έκανε το 0-1.

23'. Με σουτ μέσα από την περιοχή, ο **Κασιώτης** ισοφάρισε σε 1-1.

28'. Μετά από ασθενή απόκρουση του τερματοφύλακα, ο **Π"χριστοδούλου** από κοντά έγραψε το 2-1.

78'. Σουτ του **Καταξενού** αποκρούσθηκε από το οριζόντιο δοκάρι.

90'. Ο **Π"χριστοδούλου** ανατράπηκε στην περιοχή από τον **Υψηλάντη Βασ.** κι ο διαιτητής έδωσε το πέναλτι.

Ο **Εμίρογλου** ανέλαβε την εκτέλεσή του αλλά ο Υψηλάντης διόρθωσε το λάθος του κι απέκρουσε.

ΕΥΚΛΗΣ	2
ΕΡΜΗΣ	1

Διακρίθηκαν:

Καλύτεροι από τον Ευκλή ήταν οι **Κασιώτης, Αϊντενίζ, Π"χριστοδούλου,** ενώ από τον Ερμή οι **Καβουσανάκης, Κατταξενός** και **Στατιού.**

Πολύ καλή η διαιτησία των **Χ"νικόλα, Ορφανού, Καραχανή.**

ΕΥΚΛΗΣ: *Νικηταράς Β., Π"ιωάννου, Καραπάνος, Αναγνώστου, Κασιώτης, Γιοβάνι (86' Λιαμής), Αϊντενίζ, Π"χριστοδούλου, Εμίρογλου, Π"στεργής (16' Χ"νικόλας Γ.), Μικρόπουλος (72' Σαββάκης).*

ΕΡΜΗΣ: *Υψηλάντης Βασ., Κωστάκης, Χ"γεωργίου (46' Υψηλάντης), Καμπούρης, Στατιού, Ηλίας, Καβουσανάκης, Κυριαζής, Δημητράς (83' Γιορδαμνής), Καταξενός, Κασταμούλας (63' Σταυρής).*

Του έβαλε "ταφόπλακα"

• *Ο Ζεύς χθες επικράτησε με 1-0 του Εθνικού στην Αρχίπολη, δίνονται τέλος στις ελπίδες των γηπεδούχων για παραμονή*

"Εξανεμίστηκαν" ουσιαστικά χθες οι λίγες ελπίδες που είχαν απομείνει στον Εθνικό για παραμονή στην κατηγορία, μετά την ήττα που γνώρισε από τον Ζεύς, στην Αρχίπολη.

Στον αντίποδα οι φιλοξενούμενοι με το χθεσινό "τρίποντο" απομακρύνθηκαν κι άλλο από την επικίνδυνη ζώνη της βαθμολογίας παίρνοντας βαθιά ανάσα.

Η συγκεκριμένη συνάντηση σχεδόν καθ' όλη την διάρκειά της ήταν μοιρασμένη.

Φάσεις για γκολ δημιουργήθηκαν αρκετές εκατέρωθεν και το παιχνίδι ήταν ανοιχτό σε όλα τα αποτελέσματα.

ΦΑΣΕΙΣ-ΓΚΟΛ

8'. Ο **Μιχαλάκης** απέκρουσε στην γραμμή, πλασέ του **Μαρκόπουλου.**

ΕΘΝΙΚΟΣ	0
ΖΕΥΣ	1

10'. Ο **Κοσμάς** πλάσαρε μέσα από την περιοχή, άουτ.

35'. Ο **Πακάκης** σούταρε από πλάγια θέση, η μπάλα κόντραρε σε κάποιο αμυντικό, χτύπησε στο κάθετο δοκάρι και κατέληξε στα δίχτυα.

83'. Ο **Βαρδόπουλος** σούταρε στην συμβολή των δοκών.

Καλή ήταν η διαιτησία των **Ορφανού, Λάμπρου** και **Γιοβάνι.**

Από τον Εθνικό διακρίθηκαν οι **Μιχαλάκης Κ., Μαργαρίτης** και **Παπανθύμου.**

Από τον Ζεύς καλύτεροι ήταν οι **Θεοδοσίου, Βαρδόπουλος** και **Πεστλίκης.**

ΕΘΝΙΚΟΣ: *Δέδες, Μιχαλάκης Κ., Μαργαρίτης, Π"ιωάννου, Σωτηράκης, Τσαγγάρης Εμ., Κοσμάς, Π"νθύμου Δ., Φλεβάρης Τσ. (80' Στρατζόπουλος), Π"νθύμου Ι. (46' λ.τ. Μάρκου), Καψαλάκης*

ΖΕΥΣ: *Βιδίμης, Σαλονικιός, Νικηταράς, Λαυράκης, Καραβόλιας, Θεοδοσίου (70' Σακής), Νίκας (51' Φάκας), Μαρκόπουλος, Βαρδόπουλος, Πεστλίκης (88' Καβουκλής), Πακάκης*





Β' ΚΑΤΗΓΟΡΙΑ

Ανώμαλη προσγείωση

• *Ο ΑΝΤΙΜΑΧΟΣ ΠΕΤΥΧΕ ΜΕΓΑΛΗ ΕΚΤΟΣ ΕΔΡΑΣ ΝΙΚΗ ΚΕΡΔΙΖΟΝΤΑΣ ΤΟΝ ΑΣΤΕΡΑ Μ.*

Νέα μεγάλη εκτός έδρας νίκη πέτυχε το Σάββατο η ομάδα του Αντίμαχου αφού κατάφερε να πάρει το τρίποντο στο γήπεδο των Μασσάρων. Ο Αντίμαχος νίκησε 1-0 τον Αστέρα και τον προσγείωσε ανώμαλα ενώ ο ίδιος εκτοξεύθηκε στην βαθμολογία σημειώνοντας την πέμπτη συνεχόμενη νίκη του έχοντας μάλιστα 10-0 στα γκολ υπέρ του.

Αγωνιστικά τώρα οι Μασσαρενοί είχαν τον έλεγχο αλλά ήταν φλύαροι, ασύνδετοι και σε κακή μέρα ενώ ο Αντίμαχος χωρίς να εντυπωσιάσει κατόρθωσε να αμυνθεί καλα έχοντας τον **Μιαούδη** φύλακα-άγγελο!

Το γκολ που έκρινε τη συνάντηση πέτυχε στο 16' ο **Μαργαρίτης** με εύστοχο χτύπημα πέναλτι (ανατροπή του **Ατσαλάκη** απ' τον **Αρτεμάκη**).

Αυτό το γκολ εκνεύρισε τους γηπεδούχους που θα έπρεπε να παίξουν με παίκτη λιγότερο από το 38' όταν ο **Αρτεμάκης** κλώτσησε τον **Συνεσίου** έχοντας ήδη κίτρινη κάρτα αλλά ο διαιτητής **Γρεβένης** δίστασε να τον αποβάλλει.

Πολύ έξυπνα ο **Σωτηρόπουλος** απέσυρε τον **Αρτεμάκη** στο ημίχρονο.

Στο 61' μετά από κόντρες μέσα στην περιοχή του Αντίμαχου η μπάλα πέρασε σύριζα απ' το κάθετο δοκάρι δείχνοντας ότι η τύχη δεν ήταν με τον Αστέρα. Αυτό επιβεβαιώθηκε στο 75' όταν ο **Δράκωνας** κέρδισε πέναλτι αλλά ο **Μουδάτσος** που ανέλαβε να το εκτελέσει δεν νίκησε τον **Μιαούδη** που έδιωξε σωτήρια.

Στο 87' ο **Τσιρίλλο Κ.** βρέθηκε από μακριά προ κενής εστίας αλλά το πλασέ που επιχείρησε πέρασε μόλις άουτ. Η τελευταία ευκαιρία του Αστέρα χάθηκε στο 90' όταν ο **Μουδάτσος** βρέθηκε σε θέση τετ-α-τετ αλλά αστόχησε ξανά. Απ' τον γηπεδούχο Αστέρα μόνο ο **Δράκωνας** διασώθηκε ενώ απ' τον Αντίμαχο ξεχώρισαν οι **Μιαούδης, Ανδρογιώργης, Τσιρίλλο Κ.**

Με λάθη ο **Γρεβένης,** καλοί οι **Φουκάρας, Κόττορος.**

ΑΣΤΕΡΑΣ Μ.: *Νικήτας Γ., Ράδος, Κουρμαδιάς, Πονιάς, Κίτσου, Δράκωνας, Μουδάτσος, Αρτεμάκης (46' Καμπαστάνας), Θρήσκος, Χατζηκώστας, Νικήτας Δ.*

ΑΝΤΙΜΑΧΟΣ: *Μιαούδης, Κιρίλλο, Κατσαμούνδης, Αγρέλης (72' Μάμμης), Μαργαρίτης (81' Τριτσάρης), Συνεσίου, Ανδρογιώργης, Διακοδημητρίου, Τσιρίλλο Κ., Κατσαρός, Ατσαλάκης.*

ΑΣΤΕΡΑΣ Μ.	0
ΑΝΤΙΜΑΧΟΣ	1

Στην τελική ευθεία

• *Οι Μικτές μας ενόψει των παιχνιδιών με την ΕΠΣ Αθήνας*

Στο χόρτο θα επιστρέψουν ύστερα από αρκετό καιρό οι μικτές μας ομάδες των Νέων και των Παίδων.

Συγκεκριμένα στα επόμενά τους παιχνίδια που είναι με τις αντίστοιχες ομάδες της ΕΠΣ Αθήνας εδώ στη Ρόδο, θα γίνουν σε Εθνικό και Αρχάγγελο, εκτός απροόπτου.

Το αίτημα της τεχνικής επιτροπής είναι οι Παίδες να παίξουν στις 11.30 στο γήπεδο Αρχαγγέλου ενώ το παιχνίδι των Νέων στις 3 μ.μ. στο Εθνικό Στάδιο.

Προπόνηση στους Αγίους Αποστόλους

Στο μεταξύ τα δύο αντιπροσωπευτικά συγκροτήματα σήμερα θα κάνουν την τελευταία τους προπόνηση εν όψει των παιχνιδιών της Τετάρτης.

Μόνο που οι προπονήσεις θα γίνουν στο ξηρό γήπεδο των Αγίων Αποστόλων.

Η προπόνηση των Παίδων θα γίνει στις 14.30 ενώ στις 16.30 θα ακολουθήσει η προπόνηση των Νέων.

Οι ενωσιακοί προπονητές έχουν καλέσει για σήμερα τους εξής ποδοσφαιριστές:

ΠΑΙΔΕΣ (14.30):

Καραγιάννης, Παστρικός, Γκάιδας, Πιζήμολας, Τσοπανάκης, Καππάκας, Καρπαθάκης, Λαμπριανός, Πάττας, Χατζηπέτρος, Γαϊτάνος, Κασταμούλας, Δελαπόρτας, Μαρίνος, Ζαμάγιας, Χατζηφούντας Χ., Χατζηφούντας Μ., Μπριζνόβαλης, Λαθούρης, Στρατής, Κουμπιός, Αντωνιάδης, Ζωάννου, Φαρμακίδης, Κουρμαδιάς, Χατζηβαλσάμης, Νικολός, Λεπτοκαρύδης, Τηλιακός, Ορσάρης, Μαργαρίτης (Εθνικού),

ΝΕΟΙ (16.30): *Αγγελόπουλος, Αθανασίου, Φρατζής, Διακίδης, Κατσαράς, Καρτάλης, Κατσιδώνης, Κεφάλας, Κοσμάς, Κώτσος, Λιβανός, Μαθιός, Μακρυδημήτρης, Μάτσης, Μήτρου, Μαννάκης, Μαριάς, Νικολός, Πέρος, Πατρός, Φλεβάρης, Φυλακούρης, Χωρίτης, Τσακίρης, Πέρος Μιχ. (ΑΕΡΑ), Τριπολίτης Παπαβασιλείου (Ασκληπειού), Μιαούδης, Χαρίτος*

Πλησίασε κι άλλο κορυφή

• *Ο Ευαγόρας μετά τη νίκη του επί της Κατταβιάς μπήκε στο γκρουπ των πρωτοπόρων*

ΑΓ. ΑΠΟΣΤΟΛΟΙ

Πολύτιμη νίκη που τον φέρνει στο γκρουπ των πρωτοπόρων πέτυχε ο Ευαγόρας επί της Κατταβιάς με σκορ 3-1 και πέρασε έτσι στην τέταρτη θέση. Το παιχνίδι χαρακτηρίστηκε από δύναμη, πάθος και αδικαιολόγητη ένταση κατά χρονικά διαστήματα. Οι γηπεδούχοι άνοιξαν αρκετά νωρίς το σκορ. Εκτός από το γκολ αυτό είχαμε την μπάλα να κυκλοφοράει στον χώρο του κέντρου, με συνέπεια να λείψουν οι καλές φάσεις.

Στην επανάληψη οι παίκτες του Ευαγόρα ανέβασαν τον δείκτη του σκορ στο 3-0 παίρνοντας έτσι μια διαφορά ασφαλείας. Από την άλλη πλευρά, οι φιλοξενούμενοι προσπάθησαν να αντιδράσουν και να πετύχουν κάτι καλό, αλλά παρά την προσπάθειά τους το μόνο που κατάφεραν ήταν να μειώσουν σε 3-1 και τίποτα περισσότερο.

Με την λήξη του αγώνα είχαμε κάποια ένταση με διαμαρτυρίες παραγόντων της Κατταβιάς προς το διαιτητικό τρίο, αλλά με την παρέμβαση των ψυχραιμοτέρων ηρέμησαν τα πνεύματα.

ΦΑΣΕΙΣ-ΓΚΟΛ

2' Σουτ του **Μάκρα** από θέση τετ-α-τετ απέκρουσε δύσκολα ο **Χατζηδημητρίου** σε κόρνερ.

4'. Ο **Καλούδης** ξέφυγε, πέρασε και τον τερματοφύλακα και άνοιξε το σκορ 1-0. Σε αυτό το σημείο είχαμε τις δικαιολογημένες διαμαρτυρίες των φιλοξενούμενων γιατί ο σκόρερ έσπρωξε τον **Πέτρου** και πήρε την μπάλα.

40' Σουτ του **Αλεβιζόπουλου** μόλις άουτ.

53' Ο **Μερκούρης** από κοντά δεν μπόρεσε να σπρώξει την μπάλα στα δίχτυα.

54' Φάουλ από τον **Δημητρούλη** απέκρουσε προσωρινά ο **Χατζηδημητρίου** και ο **Μάκρας** με πλασέ έκανε το 2-0.

55'. Σουτ του **Καλούδη,** μπλόκαρε ο **Ματακάκης.**

61'. Σουτ του **Καθουκλή,** μπλόκαρε με διπλή προσπάθεια ο **Ματακάκης.**

62'. Ωραία ατομική προσπάθεια του **Καλούδη** που απέφυγε και τον **Χατζηδημητρίου** και έκαθε το 3-0.

77'. Από κοντά ο **Κρητικός** πέρασε την μπάλα πάνω από τον **Ματακάκη** και μείωσε σε 3-1.

83', Ασίστ του **Μαυρουδή** στον **Χατζημιχαήλ** που σούταρε αλλά έδιωξε ο **Χατζηδημητρίου** σε κόρνερ.

87'. Μακρινό σουτ του **Μάκρα** σε κενή εστία μόλις άουτ.

Πολύ καλή η διαιτησία των **Κατσιδώνη Ε., Πηδιάκη** και **Μίχα.** Ο διαιτητής ελέγχεται μόνο για την φάση του πρώτου γκολ του Ευαγόρα, όπου έγινε επιθετικό φάουλ του **Καλούδη.**

Από τον Ευαγόρα διακρίθηκαν οι **Καλούδης, Μερκούρης** και **Μάκρας** ενώ από την Κατταβιά οι **Κωνσταντόπουλος Σ., Καθουκλής** και **Κρητικός.**

ΕΥΑΓΟΡΑΣ: *Ματακάκης, Θεοδοσίου, Κάτρης, Λιόρδος, Κουρμαδιάς, Φραντζής, Δημητρούλης (59' Χατζημιχαήλ), Καλούδης, Μερκούρης (82' Μαυρουδής), Μάκρας, Τσίπας (65' Ζωάννου).*

ΚΑΤΤΑΒΙΑ: *Χατζηδημητρίου, Κωνσταντόπουλος Σ., Κυπριώτης, Στεφανάκης (57' Τσουβαλάς), Κωνσταντόπουλος Κ., Πέτρου (51' Καρίπης), Κατσαμπάς, Καζώνης (18' Γιαννακάς), Καθουκλής, Αλεβιζόπουλος, Κρητικός.*

ΕΥΑΓΟΡΑΣ	3
ΚΑΤΤΑΒΙΑ	1

ΠΡΑΚΤΟΡΕΙΟ ΠΡΟΠΟ

Γεώργιος Β. Θεοδοσίου

ΔΟΚΙΜΑΣΤΕ ΤΗΝ ΤΥΧΗ ΣΑΣ ΣΤΟ ΤΥΧΕΡΟ ΠΡΑΚΤΟΡΕΙΟ

Μ. Βολονάκη 57 (πίσω από το Ξεν. Κογκό στο Ζέφυρο)
Τηλ. 22410/78850



Zorpidis

ΤΟΥΡΙΣΤΙΚΟΣ ΟΡΓΑΝΙΣΜΟΣ

ΑΛΕΞ. ΔΙΑΚΟΥ & ΛΟΧΑΓΟΥ ΦΑΝΟΥΡΑΚΗ 31
Τηλ.: 2241 20625, 30054 FAX: 26745

Λ.Α.Ν.Ε.

Αναχωρήσεις από Ρόδο:

F/B ΙΕΡΑΠΕΤΡΑ

Κάθε ΤΕΤΑΡΤΗ στις 04.30 για ΧΑΛΚΗ-ΔΙΑΦΑΝΙ-ΚΑΡΠΑΘΟ-ΚΑΣΟ-ΣΗΤΕΙΑ

Κάθε ΠΕΜΠΤΗ και ΚΥΡΙΑΚΗ στις 04.30 για ΧΑΛΚΗ-ΔΙΑΦΑΝΙ-ΚΑΡΠΑΘΟ-ΚΑΣΟ-ΣΗΤΕΙΑ-ΑΓΙΟ ΝΙΚΟΛΑΟ-ΜΗΛΟ-ΠΕΙΡΑΙΑ

* Το F/B Β. ΚΟΡΝΑΡΟΣ δεν θα εκτελέσει τα δρομολόγιά του αυτή την περίοδο λόγω της ετήσιας συντήρησής του.

LAOYMZIS FLYING DOLPHINS

Αναχωρήσεις καθημερινά με το CHRISTOS L. για

• ΚΩ στις 16.00 και ΚΩ-Ρόδο στις 08.00 • ΧΑΛΚΗ κάθε Σάββατο στις 14.00 • ΤΗΛΟ κάθε Σάββατο στις 14.00 • ΝΙΣΥΡΟΣ κάθε Σάββατο στις 14.00 • ΣΥΜΗ κάθε Δευτέρα και Τετάρτη στις 16.00.

ΚΡΑΤΗΣΕΙΣ ΞΕΝΟΔΟΧΕΙΩΝ σε όλη την Ελλάδα

ΑΕΡΟΠΟΡΙΚΑ ΕΙΣΙΤΗΡΙΑ

ΑΚΤΟΠΛΟΪΚΑ ΕΙΣΙΤΗΡΙΑ

ΕΝΟΙΚΙΑΣΕΙΣ ΑΥΤΟΚΙΝΗΤΩΝ

Γ' ΚΑΤΗΓΟΡΙΑ - Α' ΟΜΙΛΟΣ

Λαχτάρησαν...

• ΤΟ ΚΡΙΣΙΜΟΤΕΡΟ ΠΑΙΧΝΙΔΙ ΤΗΣ ΑΓΩΝΙΣΤΙΚΗΣ ΑΝΑΜΕΣΑ ΣΤΟΝ ΑΣΤΕΡΑ Π. ΚΑΙ ΤΟΝ ΑΚΟΥΣΙΛΑΟ ΔΙΕΚΟΠΗ ΛΟΓΩ ΤΡΑΥΜΑΤΙΣΜΟΥ ΤΟΥ ΤΕΡΜΑΤΟΦΥΛΑΚΑ ΤΩΝ ΦΙΛΟΞΕΝΟΥΜΕΝΩΝ ΤΣΑΛΙΚΗ, ΜΕ ΤΙΣ ΟΜΑΔΕΣ ΝΑ ΔΗΛΩΝΟΥΝ ΑΔΥΝΑΜΙΑ ΝΑ ΣΥΝΕΧΙΣΟΥΝ

• ΜΟΝΗ ΠΡΩΤΗ Η ΑΣΠΙΔΑ Σ. ΠΟΥ ΣΥΝΕΤΡΙΨΕ ΤΟ ΑΣΚΛΗΠΕΙΟ

Την μοναξιά της κορυφής απολαμβάνει και πάλι η Ασπίδα Σ., που κατάφερε να συντρίψει εκτός έδρας το Ασκληπειό. Μια θέση πιο κάτω βρίσκεται ο Ποσειδών Κ. που δεν αγωνίστηκε με τον ΟΦ Ιστρίου, μετά από αίτημα των φιλοξενούμενων, λόγω του θανατηφόρου ατυχήματος που είχε ο ποδοσφαιριστής της ομάδας τους Μιχάλης Γαριδάκης. Το ντέρμπι της αγωνιστικής ανάμεσα στον Αστέρα Π. και τον Ακουσίλαο διεκόπη λόγω του τραυματισμού του τερματοφύλακα των φιλοξενούμενων Ιωσήφ Τσαλίκη που ευτυχώς δεν είναι σοβαρά. Ακόμα μία νίκη πρόσθεσε στο ενεργητικό του ο Ηλιος εκτός έδρας επί του Δωριέα. Αλλη μία επιτυχία εντός έδρας για την Μεσαναγρό που ξεπέρασε εύκολα την αντίσταση του Δαμάγητου.

ΑΣΤΕΡΑΣ Π.–ΑΚΟΥΣΙΛΑΟΣ 1–1 (διεκόπη)

ΠΑΣΤΙΔΑ (Νίκος Πάττας)

Μια δυσάρεστη εξέλιξη επιφύλαξε το ντέρμπι της αγωνιστικής ανάμεσα στον Αστέρα Π. και τον Ακουσίλαο. Το ρολόι σημάδευε το 68' όταν σε διεκδίκηση της μπάλας, μετά από σέντρα του **Σκόρπου,** οι **Ιωσήφ Τσαλίκης** και **Δημήτρης Αθανασίου** βρέθηκαν στο έδαφος, με τον πρώτο να έχει χτυπήσει στον αυχένα. Αμέσως ο διαιτητής της συνάντησης Βασίλης **Τσαγγάρης** διέκοψε το παιχνίδι για να προσφερθούν οι πρώτες βοήθειες στον τερματοφύλακα των φιλοξενούμενων. Ο γιατρός του αγώνα έκρινε την κρισιμότητα της κατάστασης του ποδοσφαιριστή του Ακουσιλάου (είχε σπασμούς) και κάλεσε αμέσως το νοσοκομείο της Ρόδου, για να στείλει ασθενοφόρο για την μεταφορά και διάγνωση της κατάστασης του άτυχου ποδοσφαιριστή στο νοσοκομείο της πόλης.

Το ασθενοφόρο έφτασε με αδικαιολόγητη καθυστέρηση σαράντα λεπτών και μετέφερε τον **Τσαλίκη** στο "Αντρέας Παπανδρέου", όπου υποβλήθηκε σε αξονική τομογραφία.

Το αποτέλεσμα ήταν καθησυχαστικό και για προληπτικούς λόγους θεωρήθηκε αναγκαία η παραμονή του **Τσαλίκη** στο νοσοκομείο.

Ομως, το 45λεπτο στο οποίο ο **Τσαλίκης** βρισκόταν στον αγωνιστικό χώρο ακίνητος μετά από υπόδειξη του γιατρού, δημιούργησε ψυχολογική πίεση στους ποδοσφαιριστές των δύο ομάδων, που δια των αρχηγών τους ζήτησαν από τον διαιτητή να μην συνεχισθεί το παιχνίδι.

Για την ιστορία, τα γκολ πέτυχαν:

55'. Σέντρα του **Γιορδαμνή Μπ.** ο **Στάππας** με κοντινό πλασέ το 0-1.

65'. Μπαλιά του **Αθανασίου** ο **Πάττας** πρόλαβε την έξοδο του **Τσαλίκη** και με καρφωτή κεφαλιά ισοφάρισε σε 1-1.

Διαιτητές της συνάντησης ήταν οι **Τσαγγάρης, Χατζηνικόλας** και ο **Κατσιδώνης Π.**

ΟΙ ΣΥΝΘΕΣΕΙΣ

ΑΣΤΕΡΑΣ Π.: *Παπασάββας, Σπάρταλης, Λυδάκης Π., Λυδάκης Ν., Τάκκος, Σκόρπος, Τσάππης (63' Ορφανίδης), Γιακουμάρος, Καρδούλιας (46' Μπιλιάς), Αθανασίου, Πολυχρόνης (λ.τ. 6' Πάττας).*

ΑΚΟΥΣΙΛΑΟΣ: *Τσαλίκης, Καρασάββας, Καρίπης, Καλαεντζής, Κορκίδας, Γιορδαμνής Ν., Γιορδαμνής Μ., Στάππας, Κάβουρας, Τσαλίκης, Σάββας (46' Φλεβάρης).*

ΑΣΚΛΗΠΕΙΟ–ΑΣΠΙΔΑ Σ. 2–8

ΑΣΚΛΗΠΕΙΟ (Μανώλης Εγγλέζος)

Επίδειξη δύναμης έκανε η Ασπίδα Σ. καταφέρνοντας να ξεπεράσει εύκολα την αντίσταση του αδύναμου Ασκληπειού και να τον διασύρει μέσα στην έδρα του. Οι φιλοξενούμενοι ήταν καλύτεροι και στα ενενήντα λεπτά της αναμέτρησης και σε συνδυασμό με καλή εμφάνιση κατάφεραν να επιβληθούν του ανήμπορου να αντιδράσει Ασκληπειού. Το μόνο που κατάφεραν να πετύχουν οι γηπεδούχοι ήταν δύο γκολ.

Ο ΧΟΡΟΣ ΤΩΝ ΓΚΟΛ

9'. Με δυνατό σουτ ο **Καρασάββας** άνοιξε το σκορ 0-1.

28'. Ατομική προσπάθεια του **Γκιζάλα** και σουτ το 0-2.

40'. Δυνατό σουτ του **Καρασάββα,** ασταθής απόκρουση του **Χατζηνικήτα,** ριμπάουντ και πλασέ του **Πεταυράκη Ε.** 0-3.

44'. Ο ίδιος παίκτης με πλασέ στην κίνηση το 0-4.

45'. Δυνατό σουτ του **Γαϊτάνου** η μπάλα στο δεξί κάθετο δοκάρι, ριμπάουντ του ίδιου 1-4.

53'. Σέντρα του **Πολυχρόνη,** καρφωτή κεφαλιά του **Πεταυράκη Ε.** 1-5.

55'. Ασίστ **Πεταυράκη Ε.** στον **Καρασάββα,** πλασέ του τελευταίου 1-6.

71'. Δυνατό σουτ του **Καρασάββα** 1-7.

78'. Με τον ίδιο τρόπο ο **Γκιζάλας** το 1-8.

82'. Από τα έντεκα μέτρα ο **Πιζήμολας** μείωσε στο τελικό 2-8.

Από το ναυάγιο των γηπεδούχων ξεχώρισαν οι **Κωλέτης, Γαϊτάνος Σ.** και ο **Κλιμαντής.** Από τους φιλοξενούμενους οι **Καρασάββας, Πολυχρόνης Μ.** και ο **Πεταυράκης Ε.**

Πολύ καλή η διαιτησία των **Διαμαντέα, Γρεβένη, Φουκαρά.**

ΟΙ ΣΥΝΘΕΣΕΙΣ

ΑΣΚΛΗΠΕΙΟ: *Χατζηκώστας, Τσίμπος, Κωλέτης, Μπουρλής, Ματσάγκος (79' Διακολουκάς), Γαϊτάνος Σ., Γαϊτάνος Μ. (55' Πιζήμολας Α.), Παπαβασιλείου (71' Γιωργάς), Κλιμαντής, Πιζήμολας Σ., Πεταλάς.*

ΑΣΠΙΔΑ Σ.: *Εγγλέζος, Τσαγκαράκης, Τσοσκούν, Πεταυράκης Γ., Πολυχρόνης Α., Παπαχριστοδούλου (66' Γκιζάι), Καρασάββας, Πολυχρόνης Ι. (46' Πεταυράκης Σ.), Γκιζάλας, Πεταυράκης Ε. (71' Αγγουράς).*

ΜΕΣΑΝΑΓΡΟΣ–ΔΑΜΑΓΗΤΟΣ 3–0

ΑΓΙΟΙ ΑΠΟΣΤΟΛΟΙ

Χωρίς να συναντήσει ιδιαίτερα προβλήματα η γηπεδούχος Μεσαναγρός κατάφερε να ξεπεράσει εύκολα την αντίσταση του Δαμάγητου κερδίζοντάς τον με 3-0.

Οι Μεσαναγρενοί ήταν το "αφεντικό" στα ενενήντα λεπτά της συνάντησης και κατάφεραν να προηγηθούν με την συμπλήρωση του δεκαλέπτου. Στην επανάληψη πάλι οι γηπεδούχοι μπήκαν πιο δυνατά, πέτυχαν ακόμη ένα τέρμα και έβαλαν τις βάσεις για την δίκαια επικράτησή τους. Οι φιλοξενούμενοι προσπάθησαν να ξαναμπούν στο παιχνίδι ανεβάζοντας την απόδοσή τους χωρίς αποτέλεσμα.

ΦΑΣΕΙΣ-ΓΚΟΛ

5'. Από καλή θέση ο **Καραγιάννης** πλάσαρε μόλις άουτ.

10'. Δυνατό του **Καψαλάκη** η μπάλα πρώτα στο δεξί κάθετο δοκάρι και στην συνέχεια στο βάθος της εστίας του Δαμάγητου 1-0.

50'. Δυνατό σουτ του **Δημητραδιού** έδιωξε σωτήρια πάνω στην γραμμή ο **Γιαννούρης.**

51'. Στην επόμενη επίθεση ο **Καραγιάννης** με δυνατό σουτ το 2-0.

85'. Με κοντινό πλασέ ο **Καψαλάκης** το τελικό 3-0.

Από τους γηπεδούχους ξεχώρισαν οι **Αξιώτης, Καραγιάννης, Μακράς** και ο **Καψαλάκης** ενώ από τους φιλοξενούμενους οι **Παπαμανώλης, Κρομμύδας, Μέμα** και **Χατζηκωνσταντής.**

Πολύ καλή η διαιτησία των **Τάτα, Στεφανάκη.** Με λάθη ο **Φωτιάδης.**

ΟΙ ΣΥΝΘΕΣΕΙΣ

ΜΕΣΑΝΑΓΡΟΣ: *Ρίζος, Μπαϊράμης, Γιαννούρης, Σταματάκης, Αξιώτης, Μάκρας, Πανούσης (87' Γιωργάς-Σπανός Α.), Χατζηκώστας (15' Παπανδρέου), Καραγιάννης, Καψαλάκης, Παρασκευάς (87' Σταματάκης Κ.).*

ΔΑΜΑΓΗΤΟΣ: *Ζαγοριανός, Ζαγκανίκας, Βασιλώττος (λ.τ. 67' Ιακωβίδης), Παπαμανώλης, Κρομμύδας, Τσαμπίκου, Δημητραδιού, Κοντομανώλης (65' Στούπης), Μέμα, Παπανικολάου, Χατζηκωνσταντής.*

ΔΩΡΙΕΑΣ–ΗΛΙΟΣ 1–3

ΕΑΚ

Από ένα ημίχρονο είχαν οι δύο ομάδες στο Καρακόνερο, με τους φιλοξενούμενους να είναι καλύτεροι στην επανάληψη και να προσθέτουν ακόμα μία νίκη στο ενεργητικό τους. Στην αντίπερα όχθη οι Δωριείς προσπάθησαν, κατάφεραν να προηγηθούν αλλά δεν μπόρεσαν να κρατήσουν με επιτυχία μακριά από τα καρέ της ομάδας τους τους επιθετικούς του Ηλιου, που ανέτρεψαν το σε βάρος τους 1-0.

ΦΑΣΕΙΣ-ΓΚΟΛ

40'. Δυνατό σουτ του **Χαραλάμπους** 1-0.

51'. Ατομική ενέργεια και πλασέ του **Κιλασίν** 1-1.

64'. Ατομική προσπάθεια και σουτ του **Κλούβα** 1-2.

69'. Μακρινό σουτ του **Μπίλια,** τραγικό λάθος του **Γιωργά** 1-3.

84'. Δυνατό σουτ του **Κασιώτη** η μπάλα στο οριζόντιο.

Μετά το τέλος του αγώνα ο προπονητής του Δωριέα **Νίκος Κωστής** παραιτήθηκε θεωρώντας τον εαυτό του υπεύθυνο για την ήττα της ομάδας.

Χωρίς προβλήματα η διαιτησία των **Γιοβάνι, Ορφανού** και **Λάμπρου.** Από τους γηπεδούχους καλύτερη απόδοση είχαν οι **Κασιώτης, Αναστάσης** και ο **Καρασάββας,** ενώ από τους φιλοξενούμενους οι **Κιλασίν, Κλούβας** και ο **Μπιλιάς.**

ΟΙ ΣΥΝΘΕΣΕΙΣ

ΔΩΡΙΕΑΣ: *Γιωργάς, Κασιώτης, Κιάρι Ε., Νουρεδίν, Χαραλάμπους, Πάπας, Καρασάββας, Ρείσης, Χειμωνέττος, Αναστάσης, Ντουρμισάι.*

ΗΛΙΟΣ: *Μαλινδρέτος, Κλούβας, Μπιλιάς, Κουτσούκης (77' Κουντούρης), Κώστα, Ενγκελίνα (46' Μοσκιού), Κόκα Χ., Κωστομοίρης, Κυπραίος, Κιλασίν, Τσιάτος (64' Κόκα Μ.).*

ΒΑΘΜΟΛΟΓΙΑ Α' ΟΜΙΛΟΥ

Α/Α	ΟΜΑΔΕΣ	ΒΑΘ.	ΑΓ.	ΤΕΡΜ.
1.	Ασπίδα Σ.	26	11	29-10
2.	Ποσειδών Κ.	25	10	25-6
3.	Ακουσίλαος	24	10	35-13
4.	Ηλιος	23	11	23-12
5.	Αστέρας Π.	22	10	19-10
6.	Μεσαναγρός	15	11	18-25
7.	ΟΦ Ιστρίου	10	10	14-18
8.	Δωριέας	8	11	10-34
9.	Αναγέννηση Ρ.	5	10	8-17
10.	Δαμάγητος	4	11	10-35
11.	Ασκληπειό	2	11	10-41

** Το Ασκληπειό έχει έναν μηδενισμό και -3 βαθμούς.*

ΣΚΟΡ ΚΑΙ ΣΚΟΡΕΡ

Α' ΟΜΙΛΟΣ

● Δωριέας–Ηλιος **1–3**
40' **Χαραλάμπους**/51' **Κιλασίν,**
64' **Κλούβας,** 69' **Μπιλιάς.**

● Αστέρας Π.–Ακουσίλαος **διεκόπη**

● Ποσειδών Κ.–ΟΦΙ **ανεβλήθη**

● Ασκληπειό–Ασπίδα Σ. **2–8**
45' **Γαϊτάνος,** 82' **Πιζήμολας**/9', 55',
71' **Καρασάββας,** 40', 44', 53', **Πεταυράκης Ε.,**
28, 78' **Γκιζάλας.**

● Μεσαναγρός–Δαμάγητος **3–0**
10', 85' Καψαλάκης, 51' Καραγιάννης.

ΕΠΟΜΕΝΗ ΑΓΩΝΙΣΤΙΚΗ (12η)

Ασπίδα Σ.-Αναγέννηση Ρ.
Ακουσίλαος-Ασκληπειό
Ηλιος-Αστέρας Π.
Δαμάγητος-Ποσειδών Κ.
Δωριέας-Μεσαναγρός
Ρεπό ο ΟΦ Ιστρίου



Γ' ΚΑΤΗΓΟΡΙΑ - Β' ΟΜΙΛΟΣ

Ξανά στην κορυφή

- *ΤΗΝ ΠΡΩΤΗ ΘΕΣΗ ΤΟΥ ΟΜΙΛΟΥ ΜΟΙΡΑΖΟΝΤΑΙ ΤΗΛΟΣ ΚΑΙ ΑΤΡΟΜΗΤΟΣ*
- *ΕΣΠΑΣΕ ΤΟ ΡΟΔΙ ΓΙΑ ΤΟΝ ΤΑΞΙΑΡΧΗ ΠΟΥ ΠΕΤΥΧΕ ΤΗΝ ΠΡΩΤΗ ΤΟΥ ΦΕΤΙΝΗ ΝΙΚΗ, ΕΠΙ ΤΟΥ ΑΓΙΟΥ ΙΣΙΔΩΡΟΥ (1-0)*
- *ΝΙΚΗ ΤΟΥ ΔΙΑΓΟΡΑ ΣΤΟ ΡΟΔΙΤΙΚΟ ΝΤΕΡΜΠΙ, 3-0 ΤΟΝ ΡΟΔΙΑΚΟ*

Την πρώτη θέση του βαθμολογικού πίνακα μοιράζονται πλέον η Τήλος με τον Ατρόμητο Δ. με τους τελευταίους να παίρνουν τους τρεις βαθμούς της νίκης χωρίς να "ιδρώσουν", επί του Αλθαιμένη με 2-0 α.α. Βέβαια τον πρώτο λόγο τον έχουν οι Τηλιακοί που έχουν δύο αγώνες λιγότερους. Στην τρίτη θέση ανέβηκε ο Διαγόρας που νίκησε (3-0) εκτός έδρας τον Ροδιακό. Την δεύτερη συνεχόμενη νίκη στο πρωτάθλημα πέτυχε η Δήμητρα αυτή τη φορά επί του Πετρώνα. Εσπασε το "ρόδι" για τον Ταξιάρχη που πέτυχε την πρώτη του φετινή νίκη κερδίζοντας εκτός τον Αγιο Ισίδωρο με 1-0. Στα χαρτιά κρίθηκε η αναμέτρηση (2-0 α.α.) ανάμεσα στην Σύμη και τον Πολύστρατο, καθώς οι Λαερμενοί παραιτήθηκαν του αγώνα.

ΡΟΔΙΑΚΟΣ–ΔΙΑΓΟΡΑΣ 0–3

ΚΟΣΚΙΝΟΥ

Επιστροφή στις νίκες για τους ποδοσφαιριστές του Διαγόρα, που κατάφεραν να επικρατήσουν εκτός έδρας επί του Ροδιακού με 3-0. Οι Διαγορίτες προηγήθηκαν στα μέσα περίπου του ημιχρόνου και λίγο πριν από την λήξη του ημιχρόνου κατάφεραν να πάρουν προβάδισμα ασφαλείας. Στην επανάληψη η εικόνα του αγώνα δεν άλλαξε με τους κυανέρυθρους να ελέγχουν το παιχνίδι και να πετυχαίνουν και τρίτο γκολ.

ΦΑΣΕΙΣ-ΓΚΟΛ

25'. Ο **Θρουμπουλόπουλος** με δυνατό σουτ το 0-1.
41'. Ο **Κωνσταντίνου** με καρφωτή κεφαλιά το 0-2.
70'. Ο **Παξινός** από τα έντεκα μέτρα το 0-3.

Από τους γηπεδούχους ξεχώρισαν οι **Ζαμπετούλας, Κεφάλας** και **Μιαούλης,** ενώ από τους φιλοξενούμενους οι **Βλάχος, Βασιλάκης** και ο **Θρουμπουλόπουλος.**

Πολύ καλή η διαιτησία των **Κόττορου, Βλάχα** και **Φωτιάδη.**

ΟΙ ΣΥΝΘΕΣΕΙΣ

ΡΟΔΙΑΚΟΣ: *Αυγουλής, Τσεκλής, Ζαμπετούλας, Δολαπλής (46' Κώστας), Κεφάλας, Νικολίτσης, Νούσης, Ορφανός (3' Παντελίδης), Μιαούλης, Μαυράκης, Μενίκος.*

ΔΙΑΓΟΡΑΣ: *Βιζικλής, Καρανικόλας (9' Κωνσταντίνου), Βλάχος, Παξινός, Αποστολίδης, Χατζηγεωργίου, Βασιλάκης, Τσιλίκης, Θρουμπουλόπουλος, Αλευρόπουλος, Νικολάου.*

ΔΗΜΗΤΡΑ–ΠΕΤΡΩΝΑΣ 3–1

ΑΓΙΟΙ ΑΠΟΣΤΟΛΟΙ (Ιδιαίτερη ανταπόκριση)

Ωραίο παιχνίδι χωρίς σκοπιμότητες παρακολούθησαν όσοι βρέθηκαν στο γήπεδο των Αγίων Αποστόλων, όπου η τυπικά γηπεδούχος Δήμητρα επικράτησε εύκολα του Πετρώνα.

Οι δύο ομάδες μπήκαν στον αγωνιστικό χώρο με σκοπό να παίξουν για την νίκη. Αυτό είχε ως αποτέλεσμα να ικανοποιήσουν τους παρευρισκόμενους από το θέαμα που παρακολούθησαν, καθώς περιελάμβανε τέσσερα γκολ, αρκετές φάσεις και πολλές περίτεχνες ενέργειες. Το τελικό σφύριγμα της λήξης βρήκε τους Δαματρενούς να προσθέτουν τρεις πολύτιμους βαθμούς στο ενεργητικό τους.

ΦΑΣΕΙΣ-ΓΚΟΛ

15'. Από θέση τετ-α-τετ ανατράπηκε ο **Σταμάτης** από τον **Σταυρούλη** (πέναλτι). Την εσχάτη των ποινών εκτέλεσε εύστοχα ο **Πηδιάκης Π.** 1-0.

35'. Σέντρα του **Σταμάτη** ο **Γιαννακάκης** με εντυπωσιακό τακουνάκι το 2-0.

51'. Ο **Τόμπλης** εκμεταλλεύτηκε σύγχυση στην περιοχή της Δήμητρας και με δυνατό σουτ μείωσε σε 2-1.

79'. Ασίστ του Φούκα στον **Σαλπιγκτίδη** σουτ στην κίνηση του τελευταίου κανένα περιθώριο αντίδρασης στον γκολκήπερ του Πετρώνα 3-1.

80'. Αποβλήθηκε ο **Πηδιάκης Π.** δεύτερη κίτρινη (κόκκινη) για επικίνδυνο παίξιμο. Χωρίς προβλήματα η διαιτησία των **Φουκαρά, Γρεβένη, Τατά.** Από τους γηπεδούχους διακρίθηκαν οι **Χειμωνέττος, Σταμάτης, Σαλπιγκτίδης** και ο **Γιαννακάκης.** Από τους φιλοξενούμενους οι **Οικονόμου, Τόμπλης** και ο **Μπέρδης.**

ΟΙ ΣΥΝΘΕΣΕΙΣ

ΔΗΜΗΤΡΑ: *Τσιροδήμος, Χιώτης, Χειμωνέττος, Καλούδης (46' Αντωνάς), Φούκας, Σταμάτης, Σαλπιγκτίδης, Πηδιάκης Π., Πηδιάκης Γ. (46' Αντωνάκης), Καρνάβας, Γιαννακάκης (75' Καριπίδης).*

ΠΕΤΡΩΝΑΣ: *Παρδαλός, Αργυρός, Κουφός (46' Ρούφας), Σταυρούλης, Γιωργάς, Χατζηνικολού, Οικονόμου, Αφαντενός, Κοτσίκος, Τόμπλης, Μπέρδης.*

ΤΑΞΙΑΡΧΗΣ–ΑΓΙΟΣ ΙΣΙΔΩΡΟΣ 1–0

ΚΑΛΑΘΟΣ

Την πρώτη του νίκη στο πρωτάθλημα πέτυχε ο Ταξιάρχης κερδίζοντας τον Αγιο Ισίδωρο με 1-0.

Οι γηπεδούχοι αν και αρκέστηκαν σε παθητικό ρόλο κατάφεραν παίζοντας ωραία το παιχνίδι των αντεπιθέσεων να πετύχουν το γκολ που τους χάρισε την πρώτη τους εντός έδρας επιτυχία. Στην αντίπερα όχθη οι φιλοξενούμενοι είχαν την πρωτοβουλία των κινήσεων χωρίς όμως να καταφέρουν να την μετατρέψουν σε ουσία.

Το μοναδικό γκολ της αναμέτρησης πέτυχε στο 44' με κοντινό πλασέ ο **Αθανασόπουλος.**

Πολύ καλή η διαιτησία των **Συμιακού, Φραγκίνη, Μόσχου.**

Από τον Ταξιάρχη ξεχώρισαν οι **Χριστοδούλου, Αθανασάκης** και ο **Αθανασόπουλος.**

ΟΙ ΣΥΝΘΕΣΕΙΣ

ΤΑΞΙΑΡΧΗΣ: *Κατσανικάκης, Κωνσταντινίδης, Μπάρλας (70' Κανίχης), Μαρκιού (89' Γιωργάς), Θεοδοσάκης (65' Γαλανός), Μουστακέλης, Χριστοδούλου, Σπανός, Γιωργιού, Αθανασάκης, Αθανασόπουλος.*

ΑΓΙΟΣ ΓΕΩΡΓΙΟΣ: *Γιωργαλής, Διακοπαρασκευάς, Παπαπαναγιώτης, Αναστασάς Σ., Κοντός, Μαστόρου, Καρπαθάκης (75' Βονάκης), Μαούνης (46' Δημητράκης), Σάββενας Σ. (85' Γιωργαλής), Σάββενας Γ., Αναστασάς Μ.*

ΤΗΛΟΣ–ΗΡΑΚΛΗΣ Λ.

Το απαγορευτικό απόπλου ήταν η αιτία για την αναβολή ενός ακόμη αγώνα ανάμεσα στην Τήλο και τον Ηρακλή Λ. Τις τύχες αυτού του αγώνα θα αποφασίσει στην συνεδρίασή της η αρμόδια επιτροπή.

ΒΑΘΜΟΛΟΓΙΑ Β' ΟΜΙΛΟΥ

Α/Α	ΟΜΑΔΕΣ	ΒΑΘ.	ΑΓ.	ΤΕΡΜ.
1.	Τήλος	28	10	31-7
2.	Ατρόμητος	28	12	29-6
3.	Διαγόρας	24	12	34-15
4.	Ηρακλής Λ.	22	11	25-16
5.	Δήμητρα	19	12	17-16
6.	Αγ. Ισίδωρος	17	12	16-19
7.	Σύμη	12	11	18-17
8.	Πετρώνας	11	10	23-23
9.	Ροδιακός	10	11	15-21
10.	Αλθαιμένης	7	12	14-24
11.	Πολύστρατος	5	12	11-37
12.	Ταξιάρχης	0	12	12-41

** Σύμη, Αλθαιμένης, Ταξιάρχης και Πολύστρατος έχουν από ένα μηδενισμό και -3 βαθμούς.*

ΣΚΟΡ ΚΑΙ ΣΚΟΡΕΡ

Β' ΟΜΙΛΟΣ

● Δήμητρα–Πετρώνας	**3–1**
15' (πεν.) **Πηδιάκης Π.**, 35' **Γιαννακάκης**, 79' **Σαλπιγγίδης**/51' **Τόμπλης.**	
● Τήλος–Ηρακλής Λ.	**ανεβλήθη**
● Ροδιακός–Διαγόρας	**0–3**
25' **Θρουμπουλόπουλος**, 41' **Κωνσταντίνου**, 70' (πεν.) **Παξινός.**	
● Σύμη–Πολύστρατος	**2–0 α.α.**
● Ατρόμητος–Αλθαιμένης	**2–0 α.α.**
● Ταξιάρχης–Αγιος Ισίδωρος	**1–0**
44' Αθανασόπουλος	

ΕΠΟΜΕΝΗ ΑΓΩΝΙΣΤΙΚΗ (13η)

Πετρώνας-Ηρακλής Λ.
Διαγόρας-Δήμητρα
Πολύστρατος-Τήλος
Αλθαιμένης-Ροδιακός
Αγ. Ισίδωρος-Σύμη
Ατρόμητος-Ταξιάρχης



Σκαλάκια
ΜΕΖΕΔΟΠΩΛΕΙΟ
Κεντρική Πλατεία Παστίδας
Skalakia
RESTAURANT
Central Sq. of Pastida

Πάττας Σάββας
τηλ.: 22410 47214-ΚΙΝ.: 0972345023 ΠΑΣΤΙΔΑ - ΡΟΔΟΣ

Η **μεγάλη ποικιλία γεύσεων**, η **ζεστή** και **φιλική εξυπηρέτηση**, το **καταπληκτικό περιβάλλον**, τα **ντόπια κρεατικά** και τα **φρέσκα λαχανικά**... είναι μόνο μερικοί από τους λόγους για τους οποίους πρέπει να ανεβείτε τα **ΣΚΑΛΑΚΙΑ** ένα-ένα για να φτάσετε στο ανώτατο επίπεδο της απόλαυσης.

ΑΝΟΙΚΤΑ ΚΑΘΗΜΕΡΙΝΑ
από 7 μ.μ. και **ΚΥΡΙΑΚΕΣ**
από τις 12 το μεσημέρι

Γίνε ναυαγοσώστης !

Η Ναυαγοσωστική Ακαδημία Δωδεκανήσου καλύπτει πλήρως τις επαγγελματικές σου ανησυχίες

✓ Έλα στη μεγάλη Ναυαγοσωστική Οικογένεια

✓ Απόκτησε πτυχίο Ναυαγοσώστη

✓ Γίνε ένας περιζήτητος επαγγελματίας προσφέροντας στο συνάνθρωπο και στον τόπο σου

Σύμφωνα με την ισχύουσα νομοθεσία, από το καλοκαίρι του 2000, είναι υποχρεωτική η παρουσία ναυαγοσώστη στις πισίνες και τις πολυσύχναστες παραλίες καθώς και ο προβλεπόμενος ναυαγοσωστικός εξοπλισμός

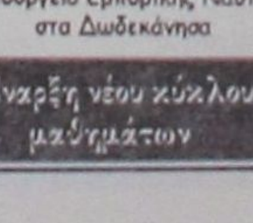

Τα μαθήματα καλύπτουν ένα ευρύ φάσμα θεωρητικών γνώσεων και πρακτικών εφαρμογών

ΝΑΥΑΓΟΣΩΣΤΙΚΗ ΑΚΑΔΗΜΙΑ ΔΩΔΕΚΑΝΗΣΟΥ

Πρόσθετες υπηρεσίες

✓ Προμήθεια Ναυαγοσωστικού Εξοπλισμού

✓ Ανανέωση πτυχίων

Ναυαγοσωστική Ακαδημία Δωδεκανήσου

Η πρώτη αναγνωρισμένη σχολή από το Υπουργείο Εμπορικής Ναυτιλίας στα Δωδεκάνησα

Έναρξη νέου κύκλου μαθημάτων

Υπεύθυνοι προγραμμάτων:
Τσαβαρής Νικήτας
Πτυχ. ΤΕΦΑΑ

Καριοφυλλάκης Βαγγέλης
Πτυχ. ΤΕΦΑΑ

Εμπορικό Κέντρο Κρανίδη
Φαληράκι (επί της Λεωφόρου Ρόδου – Καλλιθέας)

Τηλ./Fax: 22410-66780-Κιν.: 6936895537
Email: nad@mail.gr

Επιμέλεια: ΣΑΒΒΑΣ ΤΣΟΠΑΝΑΚΗΣ

ΕΦΗΒΙΚΟ

Επεισόδια και στο εφηβικό

- *ΔΕΝ ΤΕΛΕΙΩΣΕ ΤΟ ΜΑΤΣ ΖΕΥΣ-ΠΕΤΡΩΝΑΣ ΓΙΑΤΙ ΑΠΕΧΩΡΗΣΑΝ ΟΙ ΦΙΛΟΞΕΝΟΥΜΕΝΟΙ*
- *ΑΠΕΙΛΕΙ ΜΕ ΠΑΡΑΙΤΗΣΗ ΑΠΟ ΤΟ ΠΡΩΤΑΘΛΗΜΑ Ο ΠΕΤΡΩΝΑΣ*

Εικόνες ντροπής για το εφηβικό πρωτάθλημα διαδραματίστηκαν στους Αγ. Αποστόλους όταν Ζευς με τον Πετρώνα μόνο ποδόσφαιρο δεν έπαιξαν. Το λόγο για το αποτέλεσμα του αγώνα έχει τώρα η ΕΠΣΔ η οποία και θα τιμωρήσει πιθανόν τους υπεύθυνους. Σύμφωνα με το Φ.Α. ο Πετρώνας κινδυνεύει με αφαίρεση 10 βαθμών. Να σημειώσουμε ότι το αποτέλεσμα ήταν 2-1 υπέρ του Πετρώνα. Στα υπόλοιπα παιχνίδια ο Κλεάνθης συνέτριψε εκτός έδρας τον Αρη και ανεβαίνει συνεχώς, ο πρωτοπόρος Διαγόρας παρέμεινε ακλόνητος στη θέση του. Στο Λύκειο Ιαλυσού, ο Φοίβος πέρασε νικηφόρα, κερδίζοντας τους "τριαντενούς" η Ρόδος με τον Δωριέα έμειναν στην ισοπαλία που ήταν και πιο δίκαιο αποτέλεσμα. Η έκπληξη της αγωνιστικής έγινε στην Ψίνθο, όπου ο Ηρακλής κέρδισε τον Ερμή και τον άφησε αρκετά πίσω από την πρώτη θέση.

ΖΕΥΣ–ΠΕΤΡΩΝΑΣ
ΔΙΕΚΟΠΗ

ΑΓ. ΑΠΟΣΤΟΛΟΙ

Δεν τελείωσε ποτέ η συνάντηση Ζευς-Πετρώνα προχθές στο γήπεδο Αγίων Αποστόλων. Σε αγώνα εφηβικού πρωταθλήματος είχαμε σκηνές που μόνο ποδόσφαιρο δεν θύμιζαν, αλλά περισσότερο σε δυσφήμιση του αθλήματος ταίριαζαν.

Κόκκινες κάρτες, ένταση, επεισόδια εις βάρος του διαιτητή και αποχώρηση του Πετρώνα από το ματς στο 55' κι ενώ κέρδιζε με σκορ 2-1.

ΦΑΣΕΙΣ-ΓΚΟΛ

5'. Ο **Παπαοικονόμου Δ.** από θέση οφ-σάιντ γύρισε στον Πόμπο που με πλασέ άνοιξε το σκορ 0-1.

15'. Αποβλήθηκαν **Λαμπριανός** και **Τσαγγάρης** γιατί αλληλοχτυπήθηκαν.

19'. Ο **Χατζηνικολού** με σουτ έκανε το 0-2.

50'. Ο **Τριπολίτης** με πέναλτι έκανε το 1-2.

55'. Διεκόπη το ματς και ο Πετρώνας αποχώρησε.

ΟΙ ΣΥΝΘΕΣΕΙΣ

ΖΕΥΣ: *Σαράντης, Σολινταράνης, Τσαγγάρης, Τσιμπούκας (20' Φουστέρης), Θεοδοσίου, Ραφτής, Σταματάκης, Τριπολίτης, Μάγκενος, Σαλονικιός, Νίκας.*

ΠΕΤΡΩΝΑΣ: *Τόμπλης, Αργυρός, Γιωργάς, Χατζηνικολού, Πόμπος, Αφαντενός, Λαμπριανός, Κόκας, Ματσίγκος, Παπαοικονόμου Σ., Παπαοικονόμου Δ.*

ΡΟΔΟΣ–ΔΩΡΙΕΑΣ
1–1

ΕΑΚ

Με τον αέρα να παίζει πρωταγωνιστικό ρόλο και να δυσκολεύει τις προσπάθειες όσων αγωνίστηκαν η Ρόδος και ο Δωριέας αναδείχθηκαν ισόπαλοι. Οι φιλοξενούμενοι εκμεταλλευόμενοι τον υπέρ τους αέρα κυριάρχησαν στο πρώτο ημίχρονο χωρίς όμως να μπορέσουν να στείλουν την μπάλα στα δίχτυα.

Στην επανάληψη οι ρόλοι αντιστράφηκαν και οι νεαροί της Ρόδου να πετυχαίνουν ένα εντυπωσιακό σε εκτέλεση γκολ. Οι φιλοξενούμενοι όμως δεν το έβαλαν κάτω και κατάφεραν να φέρουν το ματς στα ίσα.

ΓΚΟΛ

53'. Απευθείας εκτέλεση φάουλ του **Ευστρατίου** (πίσω από το κέντρο) με την βοήθεια του δυνατού αέρα 1-0.

63'. Ο **Κιάρι Ε.** με διαγώνιο σουτ το 1-1.

Πολύ καλή η διαιτησία του **Μοσχούς.**

ΟΙ ΣΥΝΘΕΣΕΙΣ

ΡΟΔΟΣ: *Ιωαννίδης, Σκαφίδας, Μαγκαφάς, Ευστρατίου, Γιωργουδιός, Λάζος Ι., Λάζος Π., Κουρής, Πλακέντης, Τσακίρης, Πρωτόπαπας.*

ΔΩΡΙΕΑΣ: *Κιάρι Τ., Μπίλης, Σεμπελίδης, Συνάνη, Σιδέρης, Αποστολίδης, Κιάρι Ε., Μπέκας, Καρασάββας, Μένεκας, Κιάρι Μ.*

ΔΙΑΓΟΡΑΣ Β.–ΗΛΙΟΣ
2–1

ΙΔΙΑΙΤΕΡΗ ΑΝΤΑΠΟΚΡΙΣΗ

Την κορυφή του εφηβικού πρωταθλήματος διατήρησε ο Διαγόρας Βατίου μετά την νίκη του το Σάββατο επί του Ηλιου. Οι Βατενοί ήταν καλύτεροι και δίκαιοι έφτασαν στο "τρίποντο".

ΦΑΣΕΙΣ-ΓΚΟΛ

10'. Ο **Χατζησάββας** σούταρε, η μπάλα βρήκε σε χέρι αμυντικού μέσα στην περιοχή αλλά δεν καταλογίστηκε το πέναλτι απ' τον διαιτητή **Ζανεττή.**

15'. Ο **Κόκας** με σουτ έκανε το 0-1.

28'. Ο **Καλημέρης** έκανε ατομική προσπάθεια, έβγαλε σέντρα, η μπάλα χτύπησε σε χέρι αμυντικού, το οποίο όμως ήταν ακούσιο, αλλά ο ρέφερι της συνάντησης υπέδειξε την εσχάτη των ποινών, την οποία αξιοποίησε ο **Καλημέρης** κι έκανε το 1-1.

35'. Ο **Καλημέρης** με ατομική προσπάθεια έκανε το 2-1.

50'. Ο **Νάκος,** σούταρε μέσα από την περιοχή και απέκρουσε ο **Αναστασάς.**

58'. Ο ίδιος παίκτης σούταρε και πραγματοποίησε την απόκρουση του αγώνα ο γκολκήπερ των γηπεδούχων.

65'. Ο **Τσακμακίδης Σ.** μετά από σέντρα του **Καλημέρη** έκανε κεφαλιά και η μπάλα πήγε στο οριζόντιο δοκάρι.

69'. Ο **Νάκος** δέχθηκε την κόκκινη κάρτα του διαιτητή της συνάντησης για εξύβριση στο πρόσωπο του.

Καλός ήταν ο διαιτητής **Ζανεττής.**

ΟΙ ΣΥΝΘΕΣΕΙΣ

ΔΙΑΓΟΡΑΣ Β.: *Αναστασάς, Κουρδουνάκης, Απτόγλου, Λιάκατας, Αγγελάκης, Γεωργάς, Δάμο, Χατζηπέτρος, Χατζησάββας, Καλημέρης, Παστρικός. (Επαιξαν και οι Τσακίρης, Τσακμακίδης Σ.).*

ΗΛΙΟΣ: *Σιάτος Σ., Νγκελίνα, Σιάτος Λ., Κόκας, Κωστομοίρης, Κυπραίος, Κιλασίν Χ., Νάκος, Τσιάτος Θ., Μουτσοντέμι Ε., Μουτσοντέμι Μ.*

ΙΑΛΥΣΟΣ '97–ΦΟΙΒΟΣ
0–2

ΛΥΚΕΙΟ ΙΑΛΥΣΟΥ

Πραγματοποιώντας πολύ καλή εμφάνιση ο Φοίβος δεν δυσκολεύτηκε ιδιαίτερα να φτάσει στη νίκη, κερδίζοντας με σκορ 2-0, πετυχαίνοντας από ένα γκολ σε κάθε ημίχρονο.

Από την άλλη πλευρά, οι γηπεδούχοι προσπάθησαν αλλά δεν μπόρεσαν να αντισταθούν και δίκαια υποτάχθηκαν στη ανωτερότητα των αντιπάλων τους.

Ο **Γκίνης** με σουτ στο 15' άνοιξε το σκορ κάνοντας το 1-0 και το τελικό 2-0 το έγραψε ο **Χριστοδούλου Ι.** στο 50' εκτελώντας φάουλ.

Αριστος ο διαιτητής **Γκιούντιτσε.**

ΟΙ ΣΥΝΘΕΣΕΙΣ

ΙΑΛΥΣΟΣ '97: *Νεόφυτος, Χατζηβαλσάμης, Καμπουράκης Γ., Καμπουράκης Μ., Λεπτοκαρίδης, Σολακιάν, Αθανασόπουλος, Σιράκος, Καραγιάννης, Φαρμακίδης, Παπαδόπουλος. (Επαιξαν και οι Μαχαιράκης, Παπαγρηγορίου, Λεντής, Συκόφυλλος).*

ΦΟΙΒΟΣ: *Μάτσης, Φτάκλας, Χριστοδούλου Ι., Στρατής, Στούρης, Γρηγοριάδης, Γκίνης, Δελαπόρτας, Κυριόπουλος, Κόντος, Μπούρας. (Επαιξαν και οι Γιαννικάκης, Αξιώτης, Χριστοδούλου Ε.).*

ΕΡΜΗΣ Κ.–ΗΡΑΚΛΗΣ Μ.
0–2

Μεγάλη εκτός έδρας νίκη πέτυχε χθες το πρωί ο Ηρακλής Μαριτσών στο Κοινοτικό γήπεδο Ψίνθου όπου νίκησε τον Ερμή Καλυθιών. Με την νίκη αυτή έδωσε άλλη μορφή στον βαθμολογικό πίνακα και μεγάλο ενδιαφέρον. Τα γκολ πέτυχε ο **Τσαλώλης** στο 33ο και 55ο λεπτό με δυνατά σουτ.

Πολύ καλή η διαιτησία του κ. **Γκιούντιτσε.**

ΟΙ ΣΥΝΘΕΣΕΙΣ

ΕΡΜΗΣ: *Αντωνάς, Τέγος, Κώστας, Νικολός, Κοντού, Κασταμούλας, Μπρισνοβάλης, Χατζηγεωργίου, Μαχαιρίδης, Ηλίας, Παπαγεωργίου. (Επαιξαν οι Αμερικάνας, Αβραμούσης, Χαρινού).*

ΗΡΑΚΛΗΣ Μ.: *Κασσανής, Τσουφιός, Λενιού, Γεωργαρέλης, Αγας, Πετρίδενας, Πίσκαπας, Τσαλώλης, Γρηγοράς, Κρητικός, Μιχαλάκης. (Επαιξαν οι Κανδίνος, Αλεξανδρής).*

ΑΡΗΣ–ΚΛΕΑΝΘΗΣ
1–6

Σαν σίφουνας πέρασε από την Μαλώνα ο Κλεάνθης καθώς συνέτριψε τον Αρη με 6-1. Το σκορ τα λέει όλα και δεν δέχεται κριτική.

ΦΑΣΕΙΣ-ΓΚΟΛ

Στο 18' ο **Τσίγκριλας** με απευθείας κτύπημα κόρνερ άνοιξε το σκορ.

Στο 24' μετά από σέντρα του **Γκάιδα,** με πλασέ ο **Πάττας** διπλασίασε τα τέρματα για τον Κλεάνθη.

Τρία λεπτά αργότερα ο **Θεοφιλίδης** έκανε το 3-0.

Μείωσε στο 30' ο **Φλεβάρης** για τον Αρη.

Στο 34' ο **Γκάιδας** με απευθείας εκτέλεση φάουλ έκανε το 4-1.

Στο 42' και στο 56' ο **Πάττας** με πλασέ έκανε το τελικό 6-1.

Αρκετά καλή η διαιτησία του κ. **Ρουμάνη.**

ΟΙ ΣΥΝΘΕΣΕΙΣ

ΑΡΗΣ: *Αργυρού Π., Πέτας Στ., Αργυρού Ε., Φλεβάρης, Τσελεπίδης, Πέτας Αντ., Λελές, Γιασιράνης, Κωστάκης, Χατζηνικόλας, Χατζημανώλης.*

ΚΛΕΑΝΘΗΣ: *Καρίκης, Λοΐζος, Λαθούρης, Σαμαράς, Ζαχάλου, Σπάρταλης, Τσίγκριλας, Νικηταράς, Πάττας, Γκάιδας, Θεοφιλίδης.*

ΣΚΟΡ ΚΑΙ ΣΚΟΡΕΡ

● Αρης–Κλεάνθης	**1–6**
30' **Φλεβάρης,** 18' **Τσίγκριλας,** 24', 42', 56' **Πάττας,** 27' **Θεοφιλίδης,** 34' **Γκάιδας.**	
● Διαγόρας Β.–Ηλιος	**2–1**
15', 29' **Καλημέρης,** 9' **Κιλασίν.**	
● Ιάλυσος '97–Φοίβος	**0–2**
15' **Γκινής,** 50' **Χριστοδούλου Ι.**	
● Ρόδος–Δωριέας	**1–1**
53' **Ευστρατίου,** 63' **Κιάρι Ε.**	
● Ζευς–Πετρώνας	**1–2 (διεκόπη)**
50' **Τριπολίτης,** 5' **Παπαοικονόμου Δ.,** 19' **Χατζηνικολού.**	
● Ερμής–Ηρακλής Μ.	**0–2**
30', 55' **Τσαλώλης.**	
● Αστέρας Π.–Κατταβιά	**0–2 α.α.**
● Ευαγόρας–Ορφέας	**2–0 α.α.**

ΟΙ ΣΚΟΡΕΡΣ

Στην πρώτη θέση του πίνακα των σκόρερ μετά και την 20ή αγωνιστική βρίσκεται ο Παπαοικονόμου Δ. με 38 γκολ του Πετρώνα.

Ακολουθούν:

36 γκολ: **Τριπολίτης** (Ζευς).
21 γκολ: **Νάκος** (Ηλιος).
20 γκολ: **Φλεβάρης** (Αρης).
16 γκολ: **Πάττας** (Κλεάνθης).
15 γκολ: **Παπαγεωργίου** (Ερμής Κ.).
14 γκολ: **Μήτρου** (Φοίβος), **Γεωργαλλής** (Ευαγόρας).
12 γκολ: **Χατζησάββας** (Διαγόρας Β.), **Τσακίρης** (Ρόδος).

ΕΠΟΜΕΝΗ ΑΓΩΝΙΣΤΙΚΗ (21ή)

Κατταβιά-Κλεάνθης
Φοίβος-Αστέρας Π.
Ορφέας-Αρης
Δωριέας-Ιάλυσος
Πετρώνας-Ευαγόρας
Ηλιος-Ρόδος
Ερμής-Ζευς
Ηρακλής Μ.-Διαγόρας Β.

ΒΑΘΜΟΛΟΓΙΑ ΕΦΗΒΙΚΟΥ

Α/Α	ΟΜΑΔΕΣ	ΒΑΘ.	ΑΓ.	ΤΕΡΜ.	Ν.	Ι.	Η.
1.	Διαγόρας Β.	53	20	56-13	17	2	1
2.	Ερμής Κ.	43	20	52-24	13	4	3
3.	Πετρώνας	42	18	59-15	13	3	2
4.	Κλεάνθης	39	20	65-29	12	3	5
5.	Ηρακλής Μ.	36	19	41-21	11	3	5
6.	Φοίβος	35	19	42-30	11	2	6
7.	Αρης Αρχ.	32	19	48-31	10	2	7
8.	Ζευς	28	18	40-47	9	1	8
9.	Ηλιος	27	20	45-44	7	6	7
10.	Ιάλυσος '97	27	19	29-33	8	3	8
11.	Ρόδος	23	20	28-35	5	8	7
12.	Δωριέας	18	20	28-61	5	3	12
13.	Ευαγόρας	13	17	38-57	5	4	9
14.	Κατταβιά	15	20	24-61	4	3	13

** Ο Ευαγόρας έχει έναν μηδενισμό και -3 βαθμούς.*
*** Ο Αστέρας Π. και ο Ορφέας έχουν αποβληθεί από το πρωτάθλημα.*

ΠΑΙΔΙΚΟ ΠΡΩΤΑΘΛΗΜΑ

Τ' αποτελέσματα του παιδικού πρωταθλήματος είναι τα εξής:

Α' ΟΜΙΛΟΣ

● Απόλλων Απ.–Ευκλής	**2–0 α.α.**
● Νίκη Ρ.–Αναγέννηση Εμπ.	**1–0**
● Αστέρας Π.–Νήσος Ρ.	**3–0**
● Ηλιος–Φοίβος	**2–1**
● Κλεάνθης–Ιάλυσος '97	**1–2**
● Ρόδος–Σύμη	**δεν ορίσθηκε**

Β' ΟΜΙΛΟΣ

● ΠΑΣ Ασκληπειός–Ευαγόρα	**1–1**
● Διαγόρας Β.–ΑΕΡΑ	**0–7**
● Εθνικός Αρχ.–ΠΑΟ Διαγόρας	**0–7**
● Ζευς–Πετρώνας	**2–0 α.α.**
● Διγενής–Σταυρός	**1–1**
● Ρεπό η Δόξα Ψίνθου	

ΕΠΟΜΕΝΗ ΑΓΩΝΙΣΤΙΚΗ (12ή)

Α' ΟΜΙΛΟΣ

Αστέρας Π.-Ευκλής
Απόλλων Απ.-Ηλιος
Νήσος Ρ.-Κλεάνθης
Φοίβος-Ρόδος
Ιάλυσος '97-Νίκη Ρ.
Σύμη-Αναγέννηση Εμπ.

Β' ΟΜΙΛΟΣ

ΠΑΣ Ασκληπειός-Δόξα Ψίνθου
Ευαγόρας-Εθνικός Αρχ.
ΑΕΡΑ-Ζευς
ΠΑΟ Διαγόρας-Διγενής
Πετρώνας-Σταυρός
Ρεπό ο Διαγόρας Β.

Εκατόν είκοσι ποδηλάτες

- *Επαγγελματίες αλλά και διεθνείς στον ένατο διεθνή ποδηλατικό γύρο της Ρόδου*
- *Απεσταλμένοι από παντού θα καλύψουν το σπουδαίο αθλητικό γεγονός*

Εκατόν είκοσι ποδηλάτες με 20 συνολικά ομάδες, 19 επαγγελματικές και μία εθνική θα συμμετάσχουν στον 9ο διεθνή ποδηλατικό γύρο Ρόδου, που συνδιοργανώνουν από 19 έως 23 Φεβρουαρίου, ο Π.Ο. Ιβίσκος και ο ΠΡΟΤΟΥΡ, με την συμπαράσταση του δήμου Ροδίων και της νομαρχίας Δωδεκανήσου.

Οι 19 ομάδες είναι των επαγγελματικών κατηγοριών Α' και Β', ενώ η εθνική είναι η ελληνική ανδρών. Η κάθε μία ομάδα θα τρέξει με έξι ποδηλάτες, άρα θα τρέξουν 120 συνολικά αθλητές, οι 114 επαγγελματίες.

Οπως και πέρσι, έτσι και φέτος, οι αθλητές προέρχονται από τις πέντε ηπείρους (Αμερική, Ωκεανία, Αφρική, Ασία και Ευρώπη), δίνοντας και πάλι έναν αγώνα παγκοσμίου βεληνεκούς, που ανήκει στην κατηγορία 2,3 της Παγκόσμιας Ομοσπονδίας (UCI).

Η ποιότητα των αθλητών, που αναμένεται ν' ανεβάσουν και την ποιότητα του αγώνα, αποτελεί κίνητρο για τα ΜΜΕ σε όλον τον κόσμο ν' ασχοληθούν πριν, κατά τη διάρκεια και μετά με τον "γύρο" της Ρόδου, που είναι και ο κορυφαίος στην Ελλάδα. Ανάμεσα στους Ελληνες και ξένους δημοσιογράφους που θα διαπιστευθούν, είναι κι ένας απεσταλμένος της ιταλικής"Γκαζέττα ντε λο Σπορ", που θεωρείται η κορυφαία αθλητική εφημερίδα στον κόσμο.

Ακόμη στη Ρόδο θα βρεθούν και απεσταλμένοι των διεθνών πρακτορείων ειδήσεων Ρόιτερ, Ασόσιεντ Πρες, Αθηναϊκό και Μακεδονικό.

Η οργανωτική επιτροπή του 9ου διεθνούς ποδηλατικού γύρου συνεχίζει να έχει τις συναντήσεις με τους τοπικούς φορείς του νησιού, ώστε να ρυθμιστούν όλες οι τελικές λεπτομέρειες του κορυφαίου αυτού αθλητικού ραντεβού.

Στις 11 Φεβρουαρίου, έχει προγραμματιστεί σύσκεψη στο ΔΟΝΑ Ρόδου, μεταξύ των εκπροσώπων των αθλητικών δημοτικών οργανισμών, ώστε να καθοριστεί το πρόγραμμα των εκδηλώσεων σε κάθε δημοτικό διαμέρισμα απ' όπου θα περάσουν οι ποδηλάτες.

Στα κρύα του λουτρού!

- *44 ΔΕΥΤΕΡΟΛΕΠΤΑ ΠΡΙΝ ΤΟ ΤΕΛΟΣ ΟΙ ΚΟΡΑΣΙΔΕΣ ΤΗΣ ΝΙΚΗΣ ΡΟΔΟΥ ΕΓΚΑΤΕΛΕΙΨΑΝ ΤΟ ΠΑΙΧΝΙΔΙ ΜΕ ΤΟΝ ΔΙΑΓΟΡΑ ΜΕΤΑ ΑΠΟ ΕΝΤΟΛΗ ΤΟΥ ΠΡΟΠΟΝΗΤΗ ΤΟΥΣ ΒΙΤΖΗΛΑΙΟΥ*
- *ΟΙ "ΚΥΑΝΕΡΥΘΡΕΣ" ΗΤΑΝ ΜΠΡΟΣΤΑ ΜΕ 76-59. ΤΟ Φ.Α. "ΚΑΙΕΙ" ΤΟΝ ΒΙΤΖΗΛΑΙΟ*

Σε δεύτερη μοίρα πέρασε το μπάσκετ στην χθεσινή αναμέτρηση του πρωταθλήματος Κορασίδων ανάμεσα στη Νίκη Ρόδου και τον Διαγόρα. Οπως γράφουν στο Φ.Α. οι διαιτητές **Βαγιανός** και **Δημητρούλης**, στο 8ο λεπτό του αγώνα υπήρξε πενταλεπτη διακοπή, διότι μπήκε στον αγωνιστικό χώρο ο προπονητής της Νίκης **Μιχάλης Βιτζηλαίος** και διαμαρτυρήθηκε έντονα.

Δέχτηκε γρήγορα δύο τεχνικές ποινές και αποβλήθηκε, ενώ έμεινε στην εξέδρα παρά την απαίτηση των διαιτητών να φύγει από το γήπεδο. Πάντα σύμφωνα με το Φ.Α., 44 δευτερόλεπτα πριν το τέλος του αγώνα, η αρχηγός της Νίκης, **Δράκου**, ζήτησε τάιμ άουτ, που δόθηκε κανονικά, όταν προς γενική κατάπληξη και μετά από εντολή του **Βιτζηλαίου**, η ομάδα της Νίκης αποχώρησε από το γήπεδο!!! Σ' εκείνο το χρονικό σημείο το σκορ ήταν 76-59 υπέρ του Διαγόρα και με το σκορ αυτό έκλεισε το Φ.Α. Για τα υπόλοιπα θα αποφασίσει η Τ.Ε. ΕΟΚ.

Τα δεκάλεπτα: 13-16, 26-39, 40-60, 59-76.

Οι πόντοι:

ΝΙΚΗ ΡΟΔΟΥ (Βιτζηλαίος): *Δράκου 23 (2), Χαλάτση 28 (1), Χαπιλέ 2, Κυριακίδου 4, Γκιούντιτσε 2, Παντελή, Περγαντή, Ματθαίου.*

ΔΙΑΓΟΡΑΣ (Αρφαράς): *Μαρκουλή Β. 2, Ορφανού 6, Μαρκουλή Κ. 6, Ψαρά 8, Βίντλερ Μ. 4, Σαλπιγκτίδου 4, Σκορδάλη 6, Λούλου 40, Σταυριανάκη, Βίντλερ Ε., Τσαταλιού, Ζαφειράκη.*

Καθάρισε στο τέλος

- *Ο Κολοσσός κέρδισε χθες στο Βενετόκλειο, τον Διαγόρα με 94-90*

Στο χθεσινό μεγάλο ντέρμπι του εφηβικού πρωταθλήματος, ο Κολοσσός επικράτησε του Διαγόρα στο Βενετόκλειο με 94-90. Το παιχνίδι καθ' όλη τη διάρκειά του ήταν αμφίρροπο και αποτέλεσε αποθέωση του επιθετικού μπάσκετ.

Τα δεκάλεπτα: 24-19, 43-50 (ημ.), 69-69, 94-90.

Οι διαιτητές: **Στάλας, Κουνελές Ν.**

Οι πόντοι:

ΚΟΛΟΣΣΟΣ (Φραγκεσκάκης): *Αλεξίου 13, Σπανουδάκης 25 (3), Ματσαμάς 18, Μαντάλης, Στυλιανός 14, Γιακουμάκης 6, Τρίμης 10, Δεληγιαννάκης 8.*

ΔΙΑΓΟΡΑΣ (Κωνσταντινίδης): *Πλάκας 2, Καμπούρης 3, Μανέτας 3, Αποκούραστος 41 (2), Κουζουκάκης, Μαντάς 14, Μάνου, Γεωργουπάλης 30.*

ΚΟΡΑΣΙΔΕΣ

Νίκη Ρόδου - Διαγόρας	διεκόπη
Ιπποκράτης - Ιβίσκος	αναβλ.
ΑΕ Δικαίου - Ιβίσκος	αναβλ.

ΒΑΘΜΟΛΟΓΙΑ

1. Διαγόρας	339-305	10
2. Ιάλυσος	227-97	8
3. Ιπποκράτης	207-190	7
4. ΑΕ Δικαίου	236-308	7
5. Ιβίσκος	191-95	6
6. Νίκη Ρ.	223-269	6
7. Ηλιος	132-291	4

ΕΦΗΒΙΚΟ

ΟΜΙΛΟΣ ΡΟΔΟΥ - 9η ΑΓΩΝΙΣΤΙΚΗ

Κολοσσός - Διαγόρας	94-90
Ιάλυσος - Ηρακλής Λάρδου	0-20 (ά.α.)

ΒΑΘΜΟΛΟΓΙΑ

1. Κολοσσός	581-457	15
2. Ιβίσκος	416-291	12
3. Διαγόρας	546-463	11
4. Παντηλιακός	369-543	10
5. Ζέφυρος	424-439	9
6. Ηρακλής Λ.	276-364	9
7. Ιάλυσος	-	-

• Εκκρεμούν τα παιχνίδια Ιβίσκος - Ηρακλής Λ. και Ιβίσκος - Παντηλιακός.

ΟΜΙΛΟΣ ΝΗΣΩΝ- 3η ΑΓΩΝΙΣΤΙΚΗ

Αίολος - Ιπποκράτης	αναβλ.

ΒΑΘΜΟΛΟΓΙΑ

1. ΑΕ Δικαίου	226-164	6
2. Ηρακλής 2000	202-186	5
3. Ιπποκράτης	118-139	2
4. Αίολος	108-165	2

ΕΠΟΜΕΝΗ ΑΓΩΝΙΣΤΙΚΗ (4η)

Ηρακλής 2000-Αίολος

ΑΕ Δικαίου-Ιπποκράτης

ΦΙΛΗΜΩΝ SERVICE
ΓΕΝΙΚΟ ΣΥΝΕΡΓΕΙΟ ΑΥΤΟΚΙΝΗΤΩΝ
ΑΝΤΑΛΛΑΚΤΙΚΑ-ΛΙΠΑΝΤΙΚΑ-ΕΛΑΣΤΙΚΑ
ΠΛΗΡΗΣ ΕΛΕΓΧΟΣ ΤΕΧΝΙΚΟΣ & ΗΛΕΚΤΡΟΝΙΚΟΣ
ΒΕΛΤΙΩΣΕΙΣ-ΜΕΤΑΤΡΟΠΕΣ
ΡΥΘΜΙΣΕΙΣ INJECTION-DIESEL
ΑΥΤΟΜΑΤΑ ΣΑΣΜΑΝ-ΥΔΡΑΥΛΙΚΑ ΤΙΜΟΝΙΑ
ΕΛΕΓΧΟΣ ΚΑΥΣΑΕΡΙΩΝ ΠΡΟΕΛΕΓΧΟΣ Κ.Τ.Ε.Ο
ΒΟΥΛΚΑΝΙΖΑΤΕΡ-ΖΑΝΤΕΣ-ΕΛΑΣΤΙΚΑ
ΖΥΓΟΣΤΑΘΜΙΣΕΙΣ-ΕΥΘΥΓΡΑΜΜΙΣΕΙΣ

ΛΟΥΠΗΣ Μ. ΦΙΛΗΜΩΝ
ΚΡΕΜΑΣΤΗ-ΡΟΔΟΣ ΤΗΛ.: 2241095766



VISA
TRAVEL CLUB
RHODES LEADING TRAVEL AGENCY
ΕΚΜΕΤΑΛΛΕΥΤΕΙΤΕ ΤΙΣ ΠΡΟΣΦΟΡΕΣ ΜΑΣ
&
ΚΑΝΤΕ ΤΙΣ ΚΡΑΤΗΣΕΙΣ ΣΑΣ ΤΩΡΑ!
ΑΕΡΟΠΟΡΙΚΑ ΕΙΣΙΤΗΡΙΑ
ΑΘΗΝΑ - ΒΕΝΕΤΙΑ - ΑΘΗΝΑ 145€
ΑΘΗΝΑ - ΣΤΟΚΧΟΛΜΗ - ΑΘΗΝΑ 219€
ΑΘΗΝΑ - ΟΣΛΟ - ΑΘΗΝΑ 239€
ΑΘΗΝΑ - ΜΠΑΡΙ - ΑΘΗΝΑ 138€
ΑΘΗΝΑ - ΜΟΝΤΡΕΑΛ - ΑΘΗΝΑ 400€ (περιορισμένες θέσεις)
ΑΘΗΝΑ - ΝΕΑ ΥΟΡΚΗ - ΑΘΗΝΑ 430€ (περιορισμένες θέσεις)
ΠΑΚΕΤΑ
(ΑΕΡΟΠΟΡΙΚΑ ΕΙΣΙΤΗΡΙΑ - ΞΕΝΟΔΟΧΕΙΟ - ΜΕΤΑΦΟΡΕΣ)
• ΜΕ ΤΗΝ ΑΕΚ ΣΤΗΝ ΜΑΛΑΓΑ
3ημ. 459€, ΑΝΑΧΩΡΗΣΗ 19 ΦΕΒ
• ΜΕ ΤΟΝ ΠΑΟ ΣΤΟ ΒΕΛΓΙΟ
3ημ 459€, ΑΝΑΧΩΡΗΣΗ 26 ΦΕΒ
• ΒΟΥΔΑΠΕΣΤΗ 4ημ. 499€
ΟΙ ΠΑΡΑΠΑΝΩ ΤΙΜΕΣ ΕΙΝΑΙ ΚΑΤ' ΑΤΟΜΟ
&
ΔΕΝ ΠΕΡΙΛΑΜΒΑΝΟΥΝ ΦΟΡΟΥΣ ΑΕΡΟΔΡΟΜΙΩΝ
ΓΙΑ ΠΕΡΙΣΣΟΤΕΡΕΣ ΠΛΗΡΟΦΟΡΙΕΣ, ΕΠΙΣΚΕΦΤΕΙΤΕ ΜΑΣ!!!
ΑΜ ιδτ.
(Πλ. Ακαδημίας) Γρ. Λαμπράκη 54,
Τηλ: 22410 33282, 22410 25737, 22410 30304
www.visatravelclub.gr

Με τον πάντα δικό σας...

Αλλαξογκολιές

... γκολτζή γκολτζή - γκολτζή

www.angelfire.com/pa4/allaksogolies

E-mail: allaksogolis@yahoo.gr

Αρχιμηνιά κι αρχιχρονιά και καλή κουτσοΦλεβαρομηνιά ! Μπήκαμε στον μοναδικό μήνα που κάθε χρόνο τα βγάζει πέρα στηριζόμενος σε ένα δεκανίκι και το αγαπημένο του παιχνίδι είναι φυσικά το κουτσό. Ενίοτε προσθέτει στις ημέρες του ακόμη μία παραπάνω από το κανονικό και τότε είναι που παύει να είναι κουτσός και μετατρέπεται σε ημίκουτσο. Όπως και να'χει ο μήνας που μόλις μπήκαμε μας επιφυλάσσει τρελή διασκέδαση και γι'αυτό τον λόγο θα πρέπει να αρχίζετε να μεταμφιέζεστε από τώρα (όσοι βέβαια από εσάς έχετε μείνει αμασκάρευτοι τις υπόλοιπες ημέρες του χρόνου).



Η Ρόδος μου θυμίζει μία τεράστια αρκούδα που βρίσκεται κάθε χειμώνα σε βαθιά χειμερία νάρκη, αλλά μόλις πλησιάζει η Άνοιξη τότε ξυπνάει και του δίνει και καταλαβαίνει (αν δεν γίνει αυτό τότε καταφεύγουμε και στην χρήση λεξικού ή διερμηνέα). Είμαστε λαός περισσότερο του καλοκαιριού και λιγότερο βέβαια της κακοκαιρίας και της βαρυχειμωνιάς. Ο τόπος μας όμως πρέπει να είναι πάντοτε ανθρώπινος και καθαρός όλες τις εποχές του χρόνου και όχι μόνο κατά την περίοδο της θερινής σαιζόν. Πάνω απ'όλα περνάμε εμείς καλά προσπαθώντας να έχουμε τις καλύτερες συνθήκες διαβίωσης και κατ'επέκταση φτιάχνουμε τις υποδομές για να συνεχίσουμε να είμαστε το νούμερο ένα στις επιλογές των τουριστών-φιλοξενούμενων!

Ο καιρός περνάει και αντί να δούμε καμία βελτίωση σχετικά με τις λακκούβες που έχουν πλημμυρίσει τους δρόμους μας (τους ποιους?) σε όλο το νησί, αντίθετα βλέπουμε αυτό το δυσάρεστο γεγονός να αναπτύσσεται ραγδαίως σαν μία κολλητική ασθένεια. Τελικά μήπως η λύση για να πάψει αυτή η ταλαιπωρία είναι να ψάχνουμε να βρούμε το εμβόλιο κατά της...λακκουβίτιδας ? Ας μην ξεχνάμε όμως πως κάθε κακό έχει αντίστοιχα να προσφέρει και κάτι καλό. Ένα από αυτά στην προκειμένη περίπτωση είναι πως όποιος τρώει βαριά και δεν μπορεί να χωνέψει, του αρκεί μία βόλτα στο νησί και αμέσως γίνεται άλλος άνθρωπος. Όχι μόνο χωνεύεις αλλά σου ανοίγει και η όρεξη για να ξαναφάς!

Έχει πλάκα πάντως η υπόθεση με την Ε.Ε. (Ευρωπαϊκή Έγια μόλα-έγια λέσα) και την διχογνωμία της με τον πλανητάρχη Μπους. Μια ζωή προσπαθούν οι Ευρωπαίοι ηγέτες να αντιδρούν και να παίρνουν ομόφωνα αποφάσεις σαν ένα κράτος προσπαθώντας να σταθούν στα πόδια τους σαν μία ομοσπονδία παράλληλη με αυτή των ΗΠΑ και μια ζωή δεν μπορεί να γίνει κάτι τέτοιο γιατί μερικοί που έχουν τάσεις κυνοφιλίας (βλ. Μπλερ καθαρόαιμο) το ρίχνουν σε άλλου είδους ενέργειες (βλ. γλείψιμο και κυνήγι του ξύλου που πετάει ο αφέντης). Δεν μαζεύουμε καλύτερα τα αδέσποτα που βρίσκονται εντός του χώρου της Ένωσης (?) να τα πάμε σε καμιά φιλοζωϊκή εταιρεία?

Ένα πρώτο time out για να πάει καλά ο μήνας. " Γυναικεία εκδοχή " Α : Α ! Έκοψες τα μαλλιά σου ! Πω πω , Είναι τόσο χαριτωμένα ! Β : Αλήθεια ,νομίζεις ότι είναι χαριτωμένα ; Δεν ήμουν και τόσο σίγουρη όταν τα είδα στον καθρέφτη . Δηλαδή, δεν νομίζεις ότι είναι πολύ κοντά ; Α : Προς Θεού , όχι ! Είναι τέλεια ! Θα μ' άρεσε πολύ να κάνω και τα δικά μου μαλλιά έτσι , αλλά νομίζω ότι το πρόσωπό μου είναι πολύ φαρδύ . Νομίζω ότι δεν θα μου πήγαιναν και τόσο . Β : Καλά , σοβαρολογείς τώρα ; Νομίζω ότι το σχήμα του προσώπου σου είναι ιδανικό ! Και , νομίζω ότι θα σου πήγαινε πολύ να τα χτενίζεις προς τα πίσω , θα ήταν πολύ ωραίο χτένισμα . Πήγα να κάνω και εγώ το ίδιο με τα δικά μου μόνο που φοβήθηκα ότι θα έδειχνε άσχημα τον μακρύ λαιμό μου . Α : Α , μα τι αστεία είναι αυτά που λες τώρα ! Εγώ θα ήθελα να έχω έναν λαιμό σαν τον δικό σου ! Οτιδήποτε για να τραβήξει την προσοχή μακριά από αυτούς τους άσχημους ώμους που έχω . Β : Πλάκα μου κάνεις; Ξέρω πολλές κοπέλες που παρακαλάνε να έχουν τους δικούς σου ώμους . Όλα επάνω σου είναι τόσο τέλεια ! Εννοώ , κοίτα τα μπράτσα μου , βλέπεις πόσο κοντά είναι ; αν εγώ είχα τους ώμους σου τα ρούχα θα εφάρμοζαν τέλεια επάνω μου . " Ανδρική εκδοχή " : Α : Κουρεύτηκες ; Β : Ναι !

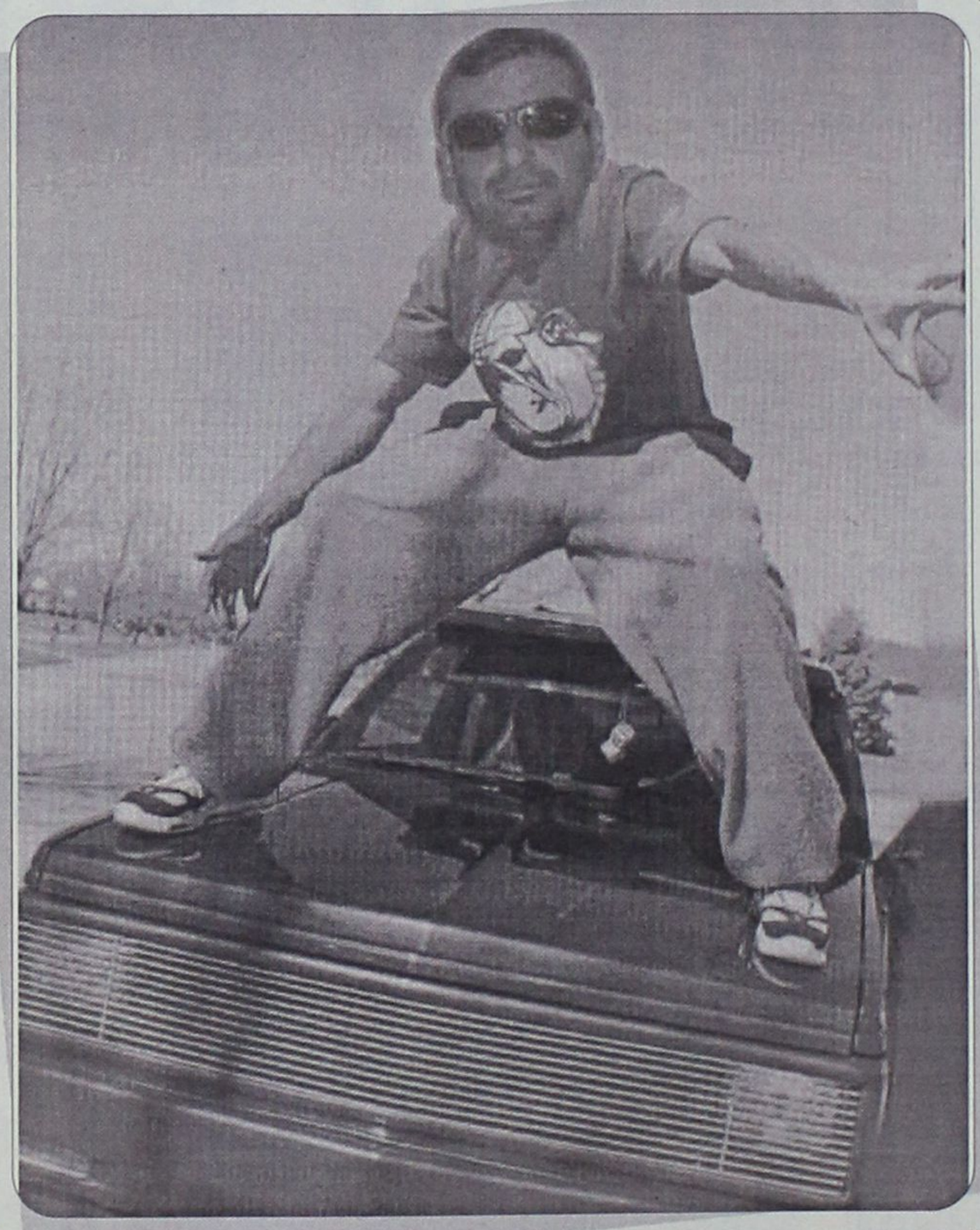

Στην σημερινή φώτο φιλοξενούμε τον μεγάλο Πετράν ο οποίος εκτός από το ποδόσφαιρο διακρίνεται και σε άλλους τομείς. Όπως διαπιστώνετε κι εσείς πρόκειται για ένα φοβερό ράπερ αλλά και μπασκετμπολίστα ταυτόχρονα. Τύφλα να'χει ο EMINEM. Απολαύστε τον!

Δυστυχώς το χάλι της Ελληνικής τηλεόρασης πηγαίνει ολοένα και παρακάτω. Δεν μιλάμε για πάτο, αυτό τον έχουμε πατήσει προ πολλού. Μετά το πρήξιμο των...αδένων μας από συνεχείς επαναλήψεις των τεράστιων επιτυχιών (βάσει των διαφημίσεων και των ποσών που εισέπραξαν τα κανάλια) αυτών των τηλetrash μέχρι εκεί που δεν πάει, τώρα και πάνω που λέγαμε πως θα ηρεμούσαμε λίγο, διαπιστώνουμε μετά λύπης μας πως η τραγωδία συνεχίζεται. Από την μια πλευρά η μισή Ελλάδα έχει το ψώνιο της (δεν είναι κακό αυτό) αλλά θέλει να το μοιραστεί παρέα με μια κάμερα άσχετα αν διακωμωδείται και ο ίδιος και από την άλλη πλευρά η υπόλοιπη Ελλάδα την βρίσκει παρακολουθώντας τα ψώνια, τα οποία και σχολιάζει ποικιλοτρόπως. Μία σχέση μητέρας-παιδιού ! Νουνού όμως είναι ένα !

Τελικά την τηλεόραση την απολαμβάνουμε όποτε έχει holidays η ΔΕΗ μιας και δεν βλέπουμε τίποτα. Εκτός των άλλων τώρα που η επιχείρηση ηλεκτρισμού αποφάσισε να το γυρίσει και στην τηλεφωνία έχουμε αντιδράσεις από τον ΟΤΕ που ξεκίνησε να κατασκευάζει ασύρματα εργοστάσια κινητής ηλεκτρολογίας ! Στον χορό θα μπουν σύντομα και άλλες ΔΕΚΟ που ψάχνονται να επενδύσουν τις ικανότητες και τα λεφτά μας βεβαίως σε νέα πεδία εφαρμογών. Η ΔΕΥΑΡ που είναι πρωτοπόρος σε αυτό τον τομέα, ήδη είναι εξειδικευμένη σε ανασκαφές και εύρεση αρχαίων. Η Περιφέρεια θα αρχίσει να δίνει αυτή επιδόματα ανεργίας και οι τράπεζες θα αναλάβουν (το κάνουν εδώ και αρκετό καιρό) την είσπραξη αυτών των επιδομάτων προς δόσεις δανείων και λοιπών εξυπηρετήσεων (?)!

Χαμός γίνεται τελευταία όσον αφορά το τοπικό μας ποδόσφαιρο. Ομάδες διαμαρτύρονται για διαιτητές, παράγοντες και πρόεδροι παραιτούνται, καμπάνες και τιμωρίες πέφτουν σωρηδόν, έχουμε επεισόδια σε μερικά γήπεδα κ.α. Σε γενικές γραμμές ο βασιλιάς των σπορ στο νησί μας δεν βρίσκεται και στην καλύτερη εποχή του. Γενικώς επικρατεί μία αναστάτωση και ένα αλαλούμ και να σκεφτεί κανείς πως πριν από λίγο καιρό μπήκαμε στον δεύτερο γύρο. Που να φτάσουμε κιόλας στις τελευταίες αγωνιστικές στις οποίες θα έχουμε και πιο κρίσιμους αγώνες. Τι θα γίνει τότε ? Δεν μπορώ να κάνω προβλέψεις γιατί μας διαβάζουν και μικρά παιδιά και δεν έχω τοποθετήσει και Χ στη κορυφή της σελίδας. Αφήστε που αν το έκανα αυτό τότε θα είχα μεγαλύτερη αναγνωσιμότητα, αφού ως γνωστόν το Χ πουλάει πολύ, Τα άλλα συμβουλευτικά σχήματα (ρόμβοι, κύκλοι κλπ.) είναι κατάλληλα μόνο για την...γεωμετρία!

Όλα πάντως τα στοιχεία που συνθέτουν το παζλ του τοπικού ποδοσφαίρου δεν πρέπει να περάσουν ανεκμετάλλευτα αλλά αντίθετα είναι πρέπον να αξιοποιηθούν καταλλήλως. Για τέτοιες υποθέσεις γεμάτες σασπένς, ίντριγκες, μυστήριο, χιούμορ, συναλλαγές στο περιθώριο κ.α. οι σκηνοθέτες και οι σεναριογράφοι του Χόλλυγουντ θα τις πλήρωναν όσο-όσο. Για τα δεδομένα της χώρας μας πάντως ακόμα και ο μεγάλος κλαψοποιός Φώσκολος δεν θα μπορούσε να έχει τέτοια φαντασία ή δεν θα μπορούσε να σκεφτεί ότι όλα αυτά συμβαίνουν στην πραγματικότητα. Μήπως να κατασκευάζαμε ένα θεματικό πάρκο? Καλό ε ?

Για τους εκλεκτούς φίλους του Ίντερνετ που είναι λάτρεις των διαφημιστικών trailers των μεγάλων κινηματογραφικών επιτυχιών, μπορούν να επισκεφτούν το σημερινό site και να δουν μεγάλη ποικιλία από αυτά, για όποια ταινία τους αρέσει. Απλώς πληκτρολογήστε: **www.film.com**

Να περάσουμε τώρα και στο ανεκδοτάκι μας. Ένας κύριος μπαίνει σε ένα μπακάλικο και ζητά δύο κονσέρβες φαΐ για σκύλο.- Συγγνώμη του λέει ο ηλίθιος υπάλληλος , αλλά πριν σας πουλήσω σκυλοτροφή , πρέπει να βεβαιωθώ ότι έχετε σκύλο. Πάει ο κύριος σπίτι του , βάζει στο αυτοκίνητο τον σκύλο του και γυρίζει στο μπακάλικο. - Ευχαριστώ πολύ , λέει ο υπάλληλος και του δίνει δύο κονσέρβες σκυλοτροφή. Την άλλη μέρα , ξαναπάει στο μπακάλικο και ζητά δύο κονσέρβες φαΐ για γάτες. - Συγγνώμη του λέει ο ηλίθιος υπάλληλος , αλλά πριν σας πουλήσω γατοτροφή , πρέπει να βεβαιωθώ ότι έχετε γάτα. Πάει ο κύριος σπίτι του , μεσ'τα νεύρα , βάζει στο αυτοκίνητο τον γάτο του και γυρίζει στο μπακάλικο. - Ευχαριστώ πολύ , λέει ο υπάλληλος και του δίνει δύο κονσέρβες γατοτροφή. Την άλλη μέρα , πηγαίνει πάλι ο κύριος στο ίδιο μπακάλικο κρατώντας ένα κουτί γεμάτο τρύπες. - Τι είναι αυτό ; ρωτά ο υπάλληλος. - Βάλε το δάκτυλο μέσα , λέει ο κύριος ! - Μα ...- Β Α Λ Τ Ο. Βάζει σιγά - σιγά το δάκτυλο μέσα ο υπάλληλος. - Βγάλ' το έξω και πες μου με τι μοιάζει , λέει ο κύριος. - Σ Κ Α Τ Α Ε Ι Ν Α Ι ! Φωνάζει ο υπάλληλος . - Ακριβώς ! λέει ο κύριος . Μπορώ να έχω τώρα δύο ρολά χαρτί τουαλέτας;

Το μεζεδοπωλείο «**ΣΚΑΛΑΚΙΑ**» που βρίσκεται στην κεντρική πλατεία Παστίδας άνοιξε και σας περιμένει σε ένα ανακαινισμένο περιβάλλον. Άντε και καλές μάσες. Μην ξεχνάτε πως κάθε Πέμπτη στις 18:00 στις συχνότητες του TOP FM 102,4 – 102,7 η αγαπημένη σας εκπομπή πιστή στο ραντεβού της, σας περιμένει. Προμηθευτείτε με τις κατάλληλες ωτοασπίδες, καθίστε αναπαυτικά στον καναπέ σας και αφεθείτε στην μαγεία !!!

Ο Αλλαξογκόλης FM πάντα στην συχνότητα σας
Ο γκολτζής

ΜΠΑΣΚΕΤ-Γ' ΕΘΝΙΚΗ

Πήρε την εκδίκησή του

- *Ο ΙΑΛΥΣΟΣ ΑΝΤΑΠΕΔΩΣΕ ΤΗΝ ΗΤΤΑ ΣΤΟΝ ΑΡΙΩΝΑ ΕΠΙΚΡΑΤΩΝΤΑΣ ΜΕΣΑ ΣΤΟ ΜΕΤΣ ΜΕ 79-72*
- *ΑΠΟΛΥΤΟΙ ΚΥΡΙΑΡΧΟΙ ΟΙ "ΕΡΥΘΡΟΚΙΤΡΙΝΟΙ" ΣΤΟΝ ΑΓΩΝΙΣΤΙΚΟ ΧΩΡΟ, ΠΗΡΑΝ ΒΑΘΙΑ ΒΑΘΜΟΛΟΓΙΚΗ ΑΝΑΣΑ ΚΑΙ ΜΙΑ ΠΟΛΥΤΙΜΗ ΝΙΚΗ*

Αν υποθέσουμε ότι η καλή ομάδα φαίνεται στα δύσκολα, τότε ο Ιάλυσος δεν είναι απλώς καλός! Το πρώτο του πρόβλημα ήταν το ψυχολογικό εξαιτίας των τριών συνεχόμενων αποτυχιών και του πλασαρίματος στη μέση του βαθμολογικού πίνακα. Δεύτερη δυσκολία ήταν το αγωνιστικό κενό του Λευτέρη Τσαουσίδη που δεν μπόρεσε να καλυφθεί στα προηγούμενα παιχνίδια. Τρίτον, η αποστασιοποίηση της διοίκησης που έχει αφήσει ολομόναχους τους παίκτες και τον προπονητή.

Ολα αυτά όμως τα ξεπέρασαν οι "ερυθροκίτρινοι" τη στιγμή που πάτησαν στο παρκέ του Μετς. Στο μυαλό τους υπήρχε μόνο το θετικό αποτέλεσμα και πάλεψαν ως το τέλος για να το καταφέρουν.

Μέσα στην έδρα του Αρίωνα, έλεγξαν το παιχνίδι από το ξεκίνημα και δείχνοντας σταθερότητα και προσοχή επιβλήθηκαν με 79-72. Μία νίκη πολύτιμη και ενεργητική για την ψυχολογία τους. Πήραν βαθιά βαθμολογική ανάσα και αισθάνονται να πατάνε πιο γερά στη Γ' Εθνική.

Συν τοις άλλοις, ο Ιάλυσος ανταπέδωσε στον Αρίωνα την ήττα που είχε γνωρίσει μέσα στην έδρα του στην πρεμιέρα και πήρε την εκδίκησή του πληρώνοντας τον αντίπαλο με το ίδιο νόμισμα.

ΤΟ ΠΑΙΧΝΙΔΙ

Στο πρώτο δεκάλεπτο το ματς ήταν ντέρμπι ωστόσο οι φιλοξενούμενοι είχαν συνέχεια το προβάδισμα. Οι άμυνες δεν ήταν ιδιαίτερα δυνατές και ο Ιάλυσος προηγήθηκε στο 10' με 10-8.

Η διαφορά μεγάλωσε στο δεύτερο μέρος χωρίς να είναι ασφαλείας. Στο β' ημίχρονο, οι "ερυθροκίτρινοι" κατάφεραν να πάρουν κεφάλι στο σκορ με διψήφια διαφορά όμως ο Αρίωνας έβρισκε τις λύσεις κυρίως από την περιφέρεια να μειώνει και να μένει κοντά.

Ο Ιάλυσος δεν είχε πρόθεση να χάσει ένα δικό του παιχνίδι κι έτσι με καθαρό μυαλό διατήρησε την απόσταση από τον αντίπαλο και κατέκτησε το ροζ Φ.Α.

ΞΕΧΩΡΙΣΑΝ

Χατζηνικολάου και **Αβεκλούριος** ήταν οι κορυφαίοι για τον Ιάλυσο ενώ πολύ καλός ήταν και ο **Παπακώστας.** Από τους γηπεδούχους διακρίθηκαν οι **Μαραμένος** και **Σκουλής.**

Δεκάλεπτα: 18-20, 30-37 (ημίχρ.), 45-57, 72-79.

Διαιτητές: *Παπαγιαννόπουλος-Τσώνος.*

ΑΡΙΩΝΑΣ (Αθανασιάδης): *Σκουλής 10 (1), Λουμιώτης 13, Γιαννακόπουλος 14, Κουτσούκος 11 (2), Ρώσσης 2, Μαραμένος 16 (1), Τσαγκόπουλος 1, Παπαϊωσήφ 5, Τσελέπης.*

ΙΑΛΥΣΟΣ (Χατζηκαλημέρης): *Δημητρόπουλος 9, Χατζηνικολάου 20 (2), Τσίντζας 9 (1), Αβεκλούριος 20 (3), Παπακώστας 14, Αττίκος 5, Παπαδόπουλος 2.*



Συνέχισε τις καλές εμφανίσεις ο Παναγιώτης Χατζηνικολάου και βοήθησε σημαντικά στην επικράτηση του Ιάλυσου

Απέφυγαν θερμό επεισόδιο

- *Τα "γαλλικά" της εξέδρας και η άσεμνη αντίδραση του διαιτητή Μανδρέκα λίγο έλειψε να φέρουν Διαγόρα και διαιτητή στα χαρακώματα*

Στο παρά ένα αποφεύχθηκαν οι σοβαρές παρεξηγήσεις στο παιχνίδι του Διαγόρα με την Χαλκίδα. Λίγο πριν ξεκινήσει το τέταρτο δεκάλεπτο, ορισμένοι από τους φιλάθλους των γηπεδούχων είχαν συγκεντρωθεί στην...λωρίδα εξέδρας που βρίσκεται πίσω από τους δύο πάγκους και την γραμματεία προκειμένου να κάνουν δύσκολη την ζωή των φιλοξενούμενων (χωρίς να ξεφύγουν ποτέ από τα όρια),

Επειδή ο εκνευρισμός από την διαιτησία ήταν μεγάλος, ο διαιτητής **Μανδρέκας** εισέπραξε αρκετές διαμαρτυρίες και φωνές από τον κόσμο, καθώς και από τον έφορο του τμήματος μπάσκετ **Παναγιώτη Μαρκουλή.**

Στην γραμματεία βρισκόταν και ο τεχνικός των "κυανέρυθρων" **Σάκης Καλαμπόκας,** που άκουσε έκπληκτος τον **Μανδρέκα** (αστυνομικός στο επάγγελμα) να εκτοξεύει μία φράση για... μήνυση!

Αρχικά ο προπονητής θεώρησε πως ο διαιτητής απευθυνόταν σ' αυτόν και ήταν έτοιμος για την συνέχεια (σκέφτηκε να καταθέσει μήνυση), ενώ και ο **Μανδρέκας** φαινόταν αποφασισμένος για "στολίδια" στο Φ.Α. Ευτυχώς με τις αμοιβαίες εξηγήσεις το θέμα ξεχάστηκε, με τον **Μανδρέκα** να διευκρινίζει πως το "μαργαριτάρι" του ήταν προϊόν του εκνευρισμού από τα "γαλλικά" των οπαδών κι εκεί ακριβώς απευθυνόταν.

"Πήγαμε... ταμείο"

- *Για κερδισμένο στοίχημα έκανε λόγο μετά τον θρίαμβο επί του Αρίωνα ο Γιώργος Χατζηκαλημέρης*

Μέλι έσταζε για τους παίκτες του ο **Γιώργος Χατζηκαλημέρης** μετά τον θρίαμβο του Ιάλυσου επί του Αρίωνα: "Η δουλειά της εβδομάδας πάνω στον αντίπαλο έφερε καρπούς και όχι μόνο. Η επιθυμία και η όρεξη των παιδιών, ήταν ένα στοίχημα που είχαμε βάλει με τους εαυτούς μας, γιατί είμαστε πλέον μόνοι μας, και πήγαμε στο... ταμείο αντί στον... κουβά. Συγχαρητήρια στα παιδιά για την όρεξή τους, για την διάθεση τους και κυρίως για το παιχνίδι τους.

Η συνέχεια είναι η ίδια. Πρέπει να προσέξουμε ιδιαίτερα το αήττητο της έδρας μας και να σταθούμε στο ύψος της ομάδας μας".

Γ' ΕΘΝΙΚΗ–2ος ΟΜΙΛΟΣ ΝΟΤΟΥ

ΑΠΟΤΕΛΕΣΜΑΤΑ 14ης ΑΓΩΝΙΣΤΙΚΗΣ

Αμύντας-Προοδευτική	77-63
Ερμής Σχηματαρίου-ΕΑ Νίκαιας	77-68
Αρίωνας-Ιάλυσος	72-79
Αγία Παρασκευή-Εργοτέλης	82-56
Κένταυρος-Δάφνης-Παγκράτι	61-92
Διαγόρας-ΓΣ Χαλκίδας	73-80
Αγιος Θωμάς-Ρέθυμνο	69-78

ΒΑΘΜΟΛΟΓΙΑ

Ομάδα	Βαθ	Ν	Η	Επιθ.-Αμ.	Διαφ.
1. Προοδευτική	25	11	3	957-869	+88
2. Αμύντας	24	10	4	1029-955	+74
3. Ρέθυμνο	24	10	4	1074-996	+96
4. Παγκράτι	23	9	5	1071-963	+108
5. Ιάλυσος	22	8	2	1009-963	+46
6. Αγ. Θωμάς	21	7	7	907-896	+11
7. Νίκαια	21	7	7	10968-1065	+33
8. Αρίωνας	21	7	7	1026-1022	+4
9. ΓΣ Χαλκίδας	21	7	7	1026-1039	-13
10. Αγ. Παρασκευή	21	7	7	1014-991	+23
11. Ερμής Σχημ.	20	6	8	1041-1058	-17
12. Εργοτέλης	16	2	12	839-1000	-161
13. Διαγόρας	16	3	10	841-948	-107
14. Κένταυρος	16	2	12	885-1052	-167

* Εκκρεμεί η εξέλιξη του αγώνα Αγ. Θωμάς-Διαγόρας

ΕΠΟΜΕΝΗ ΑΓΩΝΙΣΤΙΚΗ (15η)

Προοδευτική-Ερμής Σχηματαρίου
ΕΑ Νίκαιας-Αρίωνας
Ιάλυσος-Αγία Παρασκευή
Εργοτέλης-Κένταυρος Δάφνης
Παγκράτι-Διαγόρας
ΓΣ Χαλκίδας-Αγιος Θωμάς
Ρέθυμνο-Αμύντας

Οπισθεν αντί για γκάζι...

- *Η εκπληκτική εμφάνιση του Διαγόρα κόντρα στο Ρέθυμνο δεν είχε συνέχεια και χθες ο "γηραιός" ήταν τραγικός απέναντι στο ΓΣ Χαλκίδας*
- *Απέφυγαν τη συντριβή χάρη σ' ένα ξέσπασμα του Σταθούλη στο 4ο δεκάλεπτο και οι "κυανέρυθροι" ηττήθηκαν τελικά με 73-80*
- *Ανεκδιήγητοι οι διαιτητές Μανδρέκας-Ζαγκλής*

Φωτοβολίδα αποδείχθηκε πως ήταν η εμφάνιση του Διαγόρα την προηγούμενη αγωνιστική με αντίπαλο το Ρέθυμνο. Η ομάδα που "κεντούσε" στο γήπεδο και που άξιζε να παραμείνει στη Γ' Εθνική, χθες ήταν μια σκέτη απογοήτευση. Αντί να έχει πάρει τα πάνω της και να παίξει "λυσσασμένα" για την υπερπολύτιμη νίκη, ήταν τραγική. Της έλειπαν όλα εκείνα τα στοιχεία που είχε παρουσιάσει κόντρα στους Κρητικούς. Μόνο ένα κράτησε και προσπάθησε να εκμεταλλευτεί: το πείσμα. Αλλά ακόμα και αυτό αφορούσε ατομικά κάποιους παίκτες, όχι το σύνολο.

Βέβαια, τα πράγματα θα μπορούσαν να είναι και χειρότερα. Ο ΓΣ Χαλκίδας απείλησε να διασύρει τους "κυανέρυθρους" καθώς στη μεγαλύτερη διάρκεια του αγώνα ήταν μπροστά με 15-17 πόντους. Χρειάσθηκε να αφυπνιστεί ο Σταθούλης στο τέλος για να περιοριστεί η διαφορά. Και όχι απλώς να περιοριστεί. Ενα λεπτό πριν την λήξη, οι γηπεδούχοι είχαν μειώσει στους τρεις πόντους όμως μια βεβιασμένη επιλογή στην κρίσιμη επίθεση δεν επέτρεψε στον Διαγόρα να ελπίζει.

Το "φλερτ" με το ροζ Φ.Α. είχε άδοξο τέλος. Οι Χαλκιδαίοι πήραν μια δίκαιη νίκη αφού ήταν καλύτεροι σ' όλο το 40λεπτο.

Η ΔΙΑΦΟΡΑ ΣΤΟ ΤΕΛΟΣ

Πόντο-πόντο κύλησε το παιχνίδι στα πρώτα έξι λεπτά με τον Διαγόρα να δείχνει ψύχραιμος και να βρίσκει τις λύσεις (επιθετικά) το πρόσωπο του **Χρήστου Χερκελετζή.** Ομως ο ΓΣ Χαλκίδας έμενε στο "χορό" κυρίως χάρη στον Γιακομίδη που δεν μπορούσε κανένας αντίπαλος να τον σταματήσει.

Οι γηπεδούχοι προηγήθηκαν τελευταία φορά στο 5' με 10-8 (Χερκελετζής) και ακολούθησε ένα σερί 7-0 των Χαλκιδαίων (10-15). Ο **Σταθούλης** μείωσε στους τρεις που όμως ήταν και το τελευταίο καλάθι για το πρώτο δεκάλεπτο. **Μάστορης** και **Βελισσαράκος** διαμόρφωσαν το 12-18.

ΑΝΟΙΞΑΝ ΠΥΡ

Οι φιλοξενούμενοι "ζεστάθηκαν" και άρχισαν να "πυροβολούν" από τα 6.25 εκτοξεύοντας τη διαφορά στο +17 (17-34). Πότε ο **Μάστορης,** πότε ο **Αναστασίου Α.** έβρισκαν στόχο από την περιφέρεια και οι "κυανέρυθροι" δεν μπορούσαν να αντιδράσουν.

ΣΤΑΘΕΡΗ ΔΙΑΦΟΡΑ

Ιδιο σκηνικό εξελίχθηκε και στο τρίτο δεκάλεπτο. Ο ΓΣ Χαλκίδας διατήρησε την διψήφια διαφορά και ανησύχησε μόνο στο 26' όταν ο Διαγόρας μείωσε στους δέκα (36-46) με καλάθι του **Σπύρου Λιβιεράτου.** Η υπεροχή όμως των Χαλκιδαίων ήταν καθολική και χωρίς δυσκολία έκλεισαν και το τρίτο μέρος προηγούμενοι με 60-45.

ΘΡΙΛΕΡ

Παρά το -15, ο "γηραιός" είχε τα ψυχικά αποθέματα να διεκδικήσει τη νίκη. Με ασταμάτητο τον **Γιώργο Σταθούλη** (πέτυχε τους 14 από τους 26 πόντους του στο 4ο δεκάλεπτο), το 45-60 έγινε μέσα σε πέντε λεπτά 61-69 και στο 38' 71-74.

Το φινάλε αναμενόταν δραματικό αφού υπήρχαν τα χρονικά περιθώρια για την ανατροπή. Με δύο βολές του **Βελισσαράκου** οι φιλοξενούμενοι πήραν αέρα 5 πόντων όμως απάντησε ο Σταθούλης (73-76). Στην καθοριστική επίθεση του Διαγόρα, ο **Σαρικάς** ανέλαβε να βγάλει τα κάστανα απ' τη φωτιά αλλά το τρίποντο που επιχείρησε ήταν άστοχο. Η θέλησή του να γίνει ο ήρωας της ομάδας του τον οδήγησε σε βεβιασμένη πρωτοβουλία καθώς σ' όλη τη διάρκεια είχε άσχημα ποσοστά ευστοχίας και θα έπρεπε να την αποφύγει.

Από εκεί και πέρα, οι Χαλκιδαίοι στη ρώσικη ρουλέτα των βολών ήταν ψύχραιμοι και πήραν τη νίκη με 73-80 την οποία και πανηγύρισαν έξαλλα στο κέντρο του γηπέδου.

ΟΙ ΚΟΡΥΦΑΙΟΙ

Γιώργος Σταθούλης και **Χρήστος Χερκελετζής** ήταν "όλα τα λεφτά" για τον Διαγόρα. Σχεδόν μόνοι τους κράτησαν την ομάδα μέσα στο παιχνίδι.

Από τους νικητές, διακρίθηκαν οι **Μάστορης** (καλύτερος του αγώνα) και **Γιακομίδης** (του πρώτου δεκαλέπτου). Πολύ μέτρια η εμφάνιση των υπολοίπων που όμως έδειξαν συνοχή ως ομάδα.

ΟΙ ΔΙΑΙΤΗΤΕΣ

Αρνητικοί πρωταγωνιστές της αναμέτρησης οι Μανδρέκας-Ζαγκλής. Οι διαιτητές σφύριζαν σαφώς υπέρ της Χαλκίδας σε κρίσιμα σημεία του παιχνιδιού (έκαναν λίγα αλλά κραυγαλέα λάθη) όμως μέχρι να ξεκινήσει το 4ο δεκάλεπτο.

Στο τελευταίο μέρος ίσως θέλησαν να επανορθώσουν και προστάτευσαν τον Διαγόρα τόσο όμως απροκάλυπτα που δικαίως ξεσήκωσαν θύελλα διαμαρτυριών από τους φιλοξενούμενους. Σε καμία περίπτωση τα σφυρίγματά τους δεν έκριναν την έκβαση του αγώνα αλλά θεωρούνται κάκιστοι.

Δεκάλεπτα: 12-18, 21-41 (ημίχρ.), 45-60, 73-80.

Διαιτητές: *Μανδρέκας-Ζαγκλής.*

ΔΙΑΓΟΡΑΣ (Καλαμπόκας): *Σαρικάς 12 (1), Γκόνος 5 (1), Σταθούλης 26 (1), Νικηφορίδης 2, Λιβιεράτος Κ. 2, Λιβιεράτος Σ. 6, Σκορδάλης 3 (1), Χερκελετζής 17, Ματιάτος.*

Γ.Σ. ΧΑΛΚΙΔΑΣ (Βελισσαράκος): *Πιτσιλιώνης 11 (2), Αναστασίου Α. 11 (2), Μάστορης 25 (2), Χατζηστάμου 4, Γιακομίδης 10, Βελισσαράκος 5, Μπακάμης 14.*

Και νεκρούς αναστaίνει!

- *ΕΙΧΕ ΤΟ ΟΝΟΜΑ ΚΑΙ ΤΗ ΧΑΡΗ Ο ΜΕΓΑΣ ΑΛΕΞΑΝΔΡΟΣ ΚΑΙ ΔΙΕΣΥΡΕ ΤΟΝ ΚΟΛΟΣΣΟ ΣΤΟ ΚΛΕΙΣΤΟ ΤΗΣ ΜΙΚΡΑΣ ΜΕ 91-83 ΚΑΝΟΝΤΑΣ ΣΗΜΑΝΤΙΚΟ ΒΗΜΑ ΣΩΤΗΡΙΑΣ*
- *ΤΟ 11-25 ΤΟΥ Α' ΔΕΚΑΛΕΠΤΟΥ ΕΓΙΝΕ 37-32 (!) ΣΤΟ ΗΜΙΧΡΟΝΟ*
- *ΜΕΓΑΛΗ "ΠΛΗΓΗ" ΤΑ ΕΚΤΟΣ ΕΔΡΑΣ ΠΑΙΧΝΙΔΙΑ ΓΙΑ ΤΟΥΣ ΡΟΔΙΤΕΣ ΠΟΥ ΣΤΗ ΣΥΝΕΧΕΙΑ ΕΧΟΥΝ ΝΑ ΠΕΡΑΣΟΥΝ ΑΠΟ ΚΡΗΤΗ, ΣΙΑΤΙΣΤΑ, ΠΑΤΗΣΙΑ ΚΑΙ ICBS!*

Σε καλό Σαμαρείτη του φετινού πρωταθλήματος της Β' εθνικής έχει εξελιχθεί ο Κολοσσός. Η αρχή έγινε την 2η αγωνιστική όταν επέτρεψε στο Δούκα να "ρεφάρει" την ήττα της πρεμιέρας από τον **Μαντουλίδη** κι αντί να του "κλείσει το σπίτι" και να τον αφήσει σε πολύ δύσκολη θέση του ανανέωσε τις ελπίδες. Κατόπιν πήγε στην Ελευσίνα, με τους γηπεδούχους να προέρχονται από δύο συνεχόμενες ήττες και να βρίσκονται στα πρόθυρα διάλυσης. Σώθηκε και ο Πανελευσινιακός με το "φιλί ζωής-δώρο" των Ροδιτών. Στην Ξάνθη οι "θαλασσί" φάνηκαν ευγενικοί και δεν της χάλασαν το νικηφόρο σερί, στα Λιόσια επέτρεψαν να γίνει το ποδαρικό με το δεξί για το 2003 και το "κερασάκι" στην μεγαλοψυχία του Κολοσσού ήταν το χθεσινό παιχνίδι στη Μίκρα!

Η επιτυχία στον Εύοσμο φάνηκε εν τέλει πως ήταν "προπέτασμα καπνού" για αντιπερισπασμό. Τα εκτός έδρας είναι μεγάλη πληγή για τους νεοφώτιστους καθώς σε εφτά ματς μακριά από τη Ρόδο έχουν πέντε ήττες και η συνέχεια προβλέπεται δυσοίωνη.

Αν η ομάδα με τις τόσες φιλοδοξίες απέτυχε να φύγει αλώβητη από την Μίκρα, τί θα συμβεί όταν θα κληθεί να πάει στην Κρήτη, στην Κοζάνη, στα Πατήσια, στο Forum του ICBS ή ακόμα στους Αμπελόκηπους και στο **Μαντουλίδη;** Και να φανταστεί κανείς ότι πέρσι τα εκτός έδρας ήταν ο άσσος στο μανίκι! Αλλο πρωτάθλημα το φετινό, σαφώς πιο δύσκολο αλλά μη ξεχνάμε ότι μιλάμε για ίδια ομάδα (αν όχι πιο ενισχυμένη) και με τεράστια εμπειρία παικτών...

Χθες το πρωί στη Θεσσαλονίκη, ο Κολοσσός απέδειξε ότι "ανασταίνει και νεκρούς" καθώς ο Μέγας Αλέξανδρος αύξησε (ανέλπιστα) τις πιθανότητές του για παραμονή στην κατηγορία. Και το ακόμα πιο χαρακτηριστικό είναι ότι οι γηπεδούχοι κάλυψαν και τη διαφορά με την οποία είχαν ηττηθεί στο Βενετόκλειο!

Η ψυχή (για την οποία έχει γίνει πολλή συζήτηση τελευταία) ήταν το πλεονέκτημα των Θεσσαλονικέων αφού κατάφεραν και γύρισαν το παιχνίδι τούμπα μέσα σε δέκα λεπτά καταρρακώνοντας το ηθικό των φιλοξενουμένων που έμοιαζαν ανήμποροι να αντιδράσουν στην...ολική επαναφορά του Μέγα Αλέξανδρου. Το μόνο ελαφρυντικο για τους "θαλασσί" είναι το πολύ σκληρό παιχνίδι των γηπεδούχων.

Οι φίλοι του Κολοσσού θυμούνται από το πρώτο ματς το ξύλο που έριχναν οι παίκτες του Μέγα Αλέξανδρου και μάλιστα μακριά από την έδρα. Μέσα στη Μίκρα δηλαδή ήταν πολύ χειρότεροι.

"ΜΥΡΙΣΕ" ΔΙΠΛΟ

Με πρωταγωνιστές τους **Βαλαβανίδη** και **Χαλκιαδάκη,** ο Κολοσσός έκανε περίπατο στο πρώτο δεκάλεπτο. Σοβαρός και ψύχραιμος, ξέφυγε στην αρχή με 7-12 και λίγο πριν το τέλος 9-23. Το σκορ "καθρέφτιζε" ακριβώς την εικόνα του αγώνα και την υπεροχή των φιλοξενουμένων. Ομως το παιχνίδι δεν τελειώνει στο 10' (11-25).



Η απόδοση του Κώστα Τσέλιου δεν ήταν αρκετή για να πάρει ο Κολοσσός τη νίκη στο κλειστό της Μίκρας

26-7!!!

Αυτό ήταν το σκορ του β' δεκαλέπτου και αν δεν υπήρχαν πολλά άστοχα σουτ από πλευράς Μέγα Αλεξάνδρου τα πράγματα θα ήταν ακόμα πιο δύσκολα για τους Ροδίτες. Εντύπωση προκάλεσε το "νεκρό" διάστημα του Κολοσσού.

Εκανε έξι (!) λεπτά να σημειώσει καλάθι με αποτέλεσμα οι Θεσσαλονικείς να ισοφαρίσουν (25-25). Τη δυστοκία "έσπασε" ο Κώστας Τσέλιος με τρεις εύστοχες βολές (του έγινε φάουλ σε σουτ 3 πόντων) όμως ο **Παπαδόπουλος** απάντησε αμέσως με βόμβα από την περιφέρεια (28-28). Και αυτή ήταν η αρχή του τέλους (37-32 σκορ ημιχρόνου).

ΙΣΟΡΡΟΠΙΑ

Στο ξεκίνημα του τρίτου δεκαλέπτου, ο Μέγας Αλέξανδρο ξέφυγε με +14 (49-35) όμως με αιχμή του δόρατος τον Γιώργο Βαλαβανίδη ο Κολοσσός έκανε ένα σερί 13-0 και πλησίασε σ' απόσταση αναπνοής (49-48 με τρίποντο **Αλμπάνη**).

Στα τελευταία 50", οι γηπεδούχοι είχαν πετυχημένες επιθετικές ενέργειες και βρέθηκαν να προηγούνται στο 30' με 53-48.

ΑΠΕΙΛΗΣΕ ΑΛΛΑ...

Στο 34' το παιχνίδι ήταν ισόπαλο 61-61 αλλά οι Θεσσαλινικείς πάτησαν λίγο γκάζι και πήραν προβάδισμα όχτώ πόντων. Με συνεχόμενους πόντους του **Μπανακάκη,** ο Κολοσσός πλησίασε (69-64). Κατάφερε να μείνει κοντά στο σκορ μέχρι το 38' (71-66) αλλά μέσα σε δύο λεπτά δέχθηκε είκοσι (!) πόντους, πράγμα ανεπίτρεπτο για ομάδα που φημίζεται για την άμυνά της. Το τελικό 91-83 ήρθε πολύ φυσιολογικά δεδομένης της εμφάνισης των "θαλασσί".

ΔΙΑΚΡΙΘΕΝΤΕΣ

Καλά διαβασμένοι οι φιλοξενούμενοι όσον αφορά τα ατού των αντιπάλων αλλά όχι και για τους παγκίτες. **Ορνιθόπουλος** και **Σιδόπουλος** ήταν εξαφανισμένοι όμως τη ζημιά έκαναν οι **Παπαδόπουλος** και **Νικολούδης.**

Από τον Κολοσσό, ξεχώρισαν ο **Κώστας Τσέλιος** (κορυφαίος του γηπέδου) και ο **Γιώργος Βαλαβανίδης** που είναι από τις πλέον σταθερές αξίες της ομάδας.

ΔΙΑΙΤΗΣΙΑ

Μελάθη αρκετά ήταν η διαιτησία των **Μιχέλη** και **Δεσλή.**

Δεκάλεπτα: 11-25, 37-32 (ημιχρ.), 53-48, 91-83

Διαιτητές: **Μιχέλης-Δεσλής**

Μ. ΑΛΕΞΑΝΔΡΟΣ (Τσιρογιάννης): *Ακεψεμαΐδης, Λουκά 12, Κλούντζος 13(3), Παπαδόπουλος 18(4), Ορνιθόπουλος 9, Νικολούδης 18(3), Σιδόπουλος 8, Γότσος 2, Κατούγιας 10, Κωνσταντέλος*

ΚΟΛΟΣΣΟΣ (Φραγκιάς): *Αλμπάνης 4(1), Τσέλιος 26(1), Μπανακάκης 9(1), Κουτσός, Γκογκίδης, Βαλαβανίδης 21(2), Κουγιός 13(2), Κατούφας 2, Χαλικιαδάκης 8*

Υποχρεωτικά...Δούκας

- *Σύμφωνα με τον Βασίλη Φραγκιά, ο Κολοσσός δεν έχει χρόνο να κλάψει για το χθεσινό στραπάτσο της Μίκρας*

Η ήττα πάντα πονάει, όμως όπως λέει ο προπονητής του Κολοσσού, **Βασίλης Φραγκιάς,** οι "θαλασσί" δεν έχουν ούτε τον χρόνο ούτε και την πολυτέλεια για στεναχώριες.

Το χθεσινό παιχνίδι κόντρα στον Μέγα Αλέξανδρο θα τους απασχολήσει μόνο σήμερα, όταν θα προβληθεί το βίντεο για να επισημανθούν τα λάθη και θα ακολουθήσει προπόνηση, αφού το Κυριακάτικο ντέρμπι με τον Δούκα είναι ολόκληρη η χρονιά:

"Παίξαμε ένα καλό πρώτο δεκάλεπτο στην συνέχεια χάσαμε την συγκέντρωσή μας και μαζί ένα παιχνίδι τοοποίο μπορούσαμε να κερδίσουμε. Οταν επιτρέπουμε ένα παιχνίδι κόντρα σε ομάδα που παλεύει για την σωτηρία της να γίνεται ντέρμπι, είναι επόμενο ο αγώνας να γίνεται ρουλέτα. Και χθες χάσαμε. Τώρα πια πρέπει να δούμε το παιχνίδι με τον Δούκα, στο οποίο η νίκη είναι μονόδρομος".



Ροδιακός για τίτλο!

- *Οι "θαλασσί" νίκησαν στο ντέρμπυ του βόλλεϊ τον Κλεάνθη με 3-2 σετ.*

Ο Ροδιακός έκανε χθες στο Κλειστό της Κρεμαστής ένα ακόμα βήμα για την κατάκτηση του τίτλου στο ανδρικό πρωτάθλημα του βόλλεϋ. Οι "θαλασσί" νίκησαν με 3-2 σετ τον μεγάλο φετεινό τους αντίπαλο τον Κλεάνθη στην έδρα του.

Οι γηπεδούχοι πήραν το α' σετ με 25-17 αλλά ο Ροδιακός επανήλθε παίρνοντας το β' με 25-18. Οι του Κλεάνθη ξαναπέρασαν μπροστά στα σετ κερδίζοντας με 25-21 το τρίτο για να ισοφαρίσουν οι "θαλασσί" σε 2-2 τα σετ κερδίζοντας το τέταρτο με 25-19.

Η μεγάλη μάχη δόθηκε στο τάι-μπρέκ όπου ο Ροδιακός το πήρε νικώντας με 21-19 τον φετεινό μεγάλο αντίπαλό του.

Β' ΕΘΝΙΚΗ

ΑΠΟΤΕΛΕΣΜΑΤΑ 14ης ΑΓΩΝΙΣΤΙΚΗΣ

ICBS-Αίας Ευόσμου	96-74
Μέγας Αλέξανδρος-Κολοσσός	91-83
Δούκας-Μαντουλίδης	79-66
ΟΦΗ-ΔΑΣ Ανω Λιοσίων	70-81
Πανελευσινιακός-Αμπελόκηποι Θ.	86-54
Σιάτιστα-Ξάνθη	74-87
Αιγάλεω-Σπόρτιγκ	72-68 (παρ.) 55-55 (κ.α.)

ΒΑΘΜΟΛΟΓΙΑ

	Βαθ	Ν	Η	Επιθ.-Αμ.	Διαφ.
1. Ξάνθη	27	13	1	1132-1026	+106
2. Δούκας	25	11	3	1084-1018	+66
3. ΔΑΣΑΛ	24	10	4	1145-1048	+97
4. Ελευσίνα	24	10	4	1145-1048	+97
5. Κολοσσός	23	9	5	1090-1006	+84
6. ICBS	22	8	6	1067-1038	+29
7. ΟΦΗ	20	6	8	1072-1107	-35
8. Σπόρτινγκ	20	6	8	1042-1029	+13
9. Μαντουλίδης	20	6	7	1045-1070	-25
10. Αιγάλεω	20	6	8	1104-1073	+13
11. Σιάτιστα	19	5	9	1138-1203	-65
12. Μ. Αλέξανδρος	18	4	10	1020-1140	-120
13. Αμπελόκηποι	17	3	11	973-1154	-81
14. Αίας Εύοσμου	15	1	13	1006-1111	-105

ΕΠΟΜΕΝΗ ΑΓΩΝΙΣΤΙΚΗ (15η)

Αίας Ευόσμου-Μέγας Αλέξανδος
Κολοσσός-Δούκας
Μαντουλίδης-ΟΦΗ
ΔΑΣ Άνω Λιοσίων-Πανελευσινιακός
Αμπελόκηποι Θ.-Σιάτιστα
Ξάνθη-Αιγάλεω
Σπόρτιγκ-ICBS

Η Ρόδος το 19ο αιώνα

Οι πρώτοι Ροδίτες επιχειρηματίες, έμποροι και επιστήμονες

Στα χέρια των εβραίων το εμπόριο

Το 19ο αιώνα στο εμπόριο του ποδαριού τα πρωτεία τα έχουν οι Εβραίοι, οι οποίοι κυριολεκτικά αλωνίζουν το λιμάνι όταν προσεγγίζει κανένα πλοίο για να πουλήσουν την πραμάτειά τους που αποτελείται από αρώματα, σπασμένα αγαλματίδια, δακτυλίδια, μενταγιόν, ζαχαρωτές καραμέλες, κεχριμπάρι, ακόμη και διαμάντια. Κοντά τους υπάρχει και το μπαούλο που μέσα έχουν τα υφάσματα και ό,τι άλλο θέλει ο επισκέπτης. Ό,τι ζητήσει ο ταξιδιώτης το έχει[1]. Δεν είναι δυνατόν να τον αφήσουν να φύγει χωρίς να αγοράσει. Αυτοί οι ίδιοι που όταν δεν υπάρχει πλοίο, περιμένουν, καθήμενοι πάνω σε ένα χαλί, να πουλήσουν τα είδη τους στους ντόπιους, Τούρκους και χριστιανούς, έχουν στα χέρια τους το εμπόριο, τη μεσιτεία και το λαθρεμπόριο. Οι περιουσίες τους είναι τόσο μεγάλες, ώστε κάθε πρόστιμο ή φορολογία δεν μπορεί να τους τις ελαττώσει. Διακινούν το εμπόριο των λίγων κρασιών και των σφουγγαριών γιατί οι Σποραδίτες που έρχονται να πουλήσουν τα είδη τους, βρίσκουν σ΄ αυτούς συμφέρουσες τιμές.

Πάντα ο Εβραίος δείχνει τα είδη του και δεν κουράζεται. Όταν ο ταξιδιώτης δεν αγοράσει τίποτε και είναι έτοιμος να φύγει, τον σταματά και αφού σηκώσει τα χέρια του εμφανίζεται κάποιος που παίρνει τη θέση του. Τότε μέσα από σοκάκια και σκοτεινά σημεία της πόλης τον οδηγεί σε ένα φτωχόσπιτο και αφού χτυπά συνθηματικά την πόρτα, κάποιος ανοίγει και ο πελάτης βρίσκεται σε ένα δωμάτιο που έχει να αγοράσει όλα τα καλά της Ανατολής[2]. Εβραίοι επίσης έχουν το μονοπώλιο της μεταφοράς των ταξιδιωτών από τα πλοία στο λιμάνι. Οι λεμβούχοι τις περισσότερες φορές κυριολεκτικά κλέβουν τους επιβάτες και δημιουργούνται συνεχώς σκηνές[3].

Από το τέλος της δεύτερης δεκαετίας του 19ου αιώνα δημιουργείται με ένα μικρό κατάστημα η εμπορική επιχείρηση Αλχαδέφ η οποία επί ένα και πλέον αιώνα θα βρίσκεται στις πρώτες θέσεις του ροδιακού εμπορίου. Η ίδια επιχείρηση επεκτείνει τις δραστηριότητές της στις ασφάλειες και το τραπεζιτικό μέρος, και στις αρχές του 20ού αιώνα δημιουργείται η τράπεζα Αλχαδέφ. Και ο Ζοζέφ Νότρικα εκπροσωπεί στο γραφείο του στα τέλη του αιώνα την Τράπεζα της Θεσσαλονίκης. Στο εμπόριο επίσης διαπρέπει ο Ελία Ααρόν ο οποίος διατηρεί και κατάστημα με αντίκες[4].

Έμποροι σημαντικοί στο τελευταίο τέταρτο του αιώνα είναι οι Σ. Ασλάν, Ν. Φραράκης, Α. Δημητριάδης, Στέφ. Στεφανίδης, Κ. Παναγής, Ν. Παρασκευάς, Θωμάς Γεωργιάδης, ΧατζηΠαντελής Ιωαννίδης και Υιός, Χασάν εφέντης, Στέφανος και Κάρολος Π. Μας, Χαρζή Οσμάνης, Κομιζόπουλος, Αργ. Γούναρης, Ουριέλ, Μ. Κατζάρας[5], Α. Θωμαΐδης και Σία, Ι. Βενετοκλής. Ι. Φιλίππου και Υιοί (το κατάστημα βρίσκεται στη Νίσυρο αλλά έχει εμπορικές συναλλαγές με τη Ρόδο), Ταρίκα και Μενασέ.

Με την εξέλιξη του εμπορίου και τη δημιουργία νέων επαγγελμάτων βρίσκουμε στη Ρόδο τους πρωτοπόρους, όπως τους φωτογράφους Αριστοτέλη και Ηλιάδη, και τον πρώτο που έχει ανταλλακτήριο χρημάτων τον Στέφανο Στεφανίδη.

Κατά επαγγέλματα:

Χρυσοχόοι: Ιωάννης Κοσμόπουλος, Κωνσταντίνος Διαμαντής, Αλέξανδρος Λουϊζίδης, Γεώργιος Στάλιο.

Λογιστές: Ν.Ε. Φραράκης, Αδελφοί Μπόνη και Αλλάγιαλι ΧατζηΟσμάν.

Ξυλεία για οικοδομές: Καλλικανός και Παλλιός, ΧατζηΖαμπέλλης, Ομέρ Καράκαλις.

Παντοπώλες: Νικόλαος Χιώτης, Μ. Κορωναίος, Θ. Γεωργαλλίδης και Δημητρίου, Σπύρος Παρασκευάς, Α. Σαράντης, Μιχάλης Στεφανίδης και Αδελφοί Βομβύλα.

Σιδηρουργία: Γ. Καλλίκανος και Ν. Παλλιός Υιοί ΧατζήΔερβίς και Σουλεϊμάν ΧατζήΑχμέτ.

Καφενεία: Μανώλης Κρητικός και Ι. Χατζήλακωβίδης.

Έτοιμα ενδύματα: Κομιζόπουλος και Σία.

Αντιπροσωπείες: Μποχώρ Αλχαδέφ, Σαλομών Αλχαδέφ, Α. Μπάρμανν, Αδελφοί Δημητριάδη, Ν. Φραράκης, Θ. Γεωργαλλίδης και Ρ. Δημητρίου, Μοσέ Μάρκος, Π.Ρ. Μας, Ζοζέφ Νότρικα και Π. Χ. Παρασκευάς.

Υποδηματοποιοί: Αλέξανδρος Αλεξάνδρου, Χρήστος Αναστασόπουλος, Δημήτριος Βογιατζής, Ρ. Καπούγια, Μπενζαμίν Ντε Μάγιο, Παναγιώτης Κρομμύδας και Αντώνιος Βιττώριας.

Χρωματοπώλες: Σ. Αλχαδέφ, Καλλίκανος και Παλλιός, Γεωργιάδης και Δημητρίου και Φρανσουά. Λαντρίς.

Αποικιακά Προϊόντα: Τ. Αγιακάτσικας, Παναγιώτης Χρυσοστομίδης, Ν.Ι. Φραράκης, Γεωργιάδης και Δημητρίου, Ασέρ Λεβύ, Ρουμπέν Ζακόμπ Λεβύ και Σία, Μοσέ Μάρκος, Π.Σ.Χ. Παρασκευάς, Πιέρ Φανκιούλλο, Αδελφοί Σούρμανυ και Υιοί ΧατζήΔερβίς.

Ωρολογοποιός: Γεώργιος Στάλιο.

Βιβλιοπώλες: Ιωάννης Βενετοκλής και Κοτρόν Σαντόφ.

Μαρμαροπώλης: Αποστόλης Ανδρέου.

Κρασιά και μαστίχες (πωλητές οίνων): Αβραάμ Αλχαδέφ, Ραχαμί Αλχαδέφ, Δ. Αναστασόπουλος, Ν, Χιώτης, Γεωργαλλίδης, Μερκάντο Χασσόν, Ζακόμπ Ισραέλ, Χαΐμ Μισδραχί, Αζαρία Νότρικα, Σαλομών Νότρικα, Αδελφοί Βομβύλα, Ιωάννης Βενετοκλής, και Π. Γιαλλούσης.

Ράπτες: Ν. Καλέζης, Ν. Κατσούρης, Σαρσόν Τσελεπί, Κωνσταντίνος Κυπραίος και Μαρκ Βιντάλ.

Υαλοπώλης Σ. Αλχαδέφ.

Ζωγράφος: Φρανσουά Λαντρίς.

Ψιλικά:Σαλομών Αλχαδέφ, Αμπραχάμ Γκάλάντι, Γ. Στάλιο, Ταρίκα και Μενασέ.

Μηχανικός: Λετούλ.

Εργοστασιάρχες[6]: Ραφαέλ Αλχαδέφ, Σ.Ι. Αλχαδέφ, Υιοί Χασσόν, Μοΐς Μενασέ, Ζοζέφ Νότρικα, Χαΐμ Ταρίκα και Ισαάκ Τουριέλ.

Καταστήματα Μηχανών ραψίματος: Αντιπροσωπεία «Σίγκερ» και Μ.Γ. Στάλιο.

Ασφάλειες: L_Ancre (Ζωής) Σ. Αλχαδέφ, Hambourg-Munich (Πυγκαγιάς) Μπάρμανν, Mannheim (Θαλάσσιες) Μπάρμανν. Αντιπρόσωποι οι Μπάρμανν της La Baloise και της Société Suisse και Υιοί Δημητριάδη της Transatlantique.

Τράπεζες (αντιπρόσωποι): Μπάρμανν αντιπρόσωπος των τραπεζών D΄ Athénes και De Mételin, ο Ε. Φλεράτ της Crédit-Lyonnais, ο Ζοζέφ Νότρικα της De Salonique, ο Π.Ρ. Μας της I. et Pricilegiée des Pays Autrichiens και της Impériale Ottomane.

Ναυτικοί πράκτορες: Αδελφοί Δημητριάδη της Hadzi Daoud Farkoyh και της Hamidies, Ο Α. Μπάρμανν των Αυστριακών Λόυδ, Α. Κασσίλις της Mahsousse, ο Ε. Μας της Messaseries Maritimes και ο Ν. Φραράκης της ελληνικής εταιρείας «Πανταλέων»[7].

Αυτή την περίοδο βρίσκουμε τη «μαγιά», της επιστημοσύνης της Ρόδου. Γιατροί είναι οι Σ. Καραβοκυρός, νομαρχιακός, Παρασκευόπουλος του Υγειονομείου, Γ. Μανωλάκης, Διγενής Μαλιάκας, Γ. Σαριδάκης, Π. Βιτάλης, Πινιατώρος και στα τέλη του αιώνα ο Ν. Καραγιάννης. Δικηγόροι είναι οι Μ. Μηλιαράκης, Σ. Θωμαΐδης, Μουράτ εφέντης, Χατζή-Χαβούζ εφέντης και την τελευταία δεκαετία ο Σάββας Παυλίδης. Αρχιτέκτονες οι Χριστοφής Μαλιάκας[8], Λευτέρης Σελλάς και Δημήτριος Τσουβαλάς.

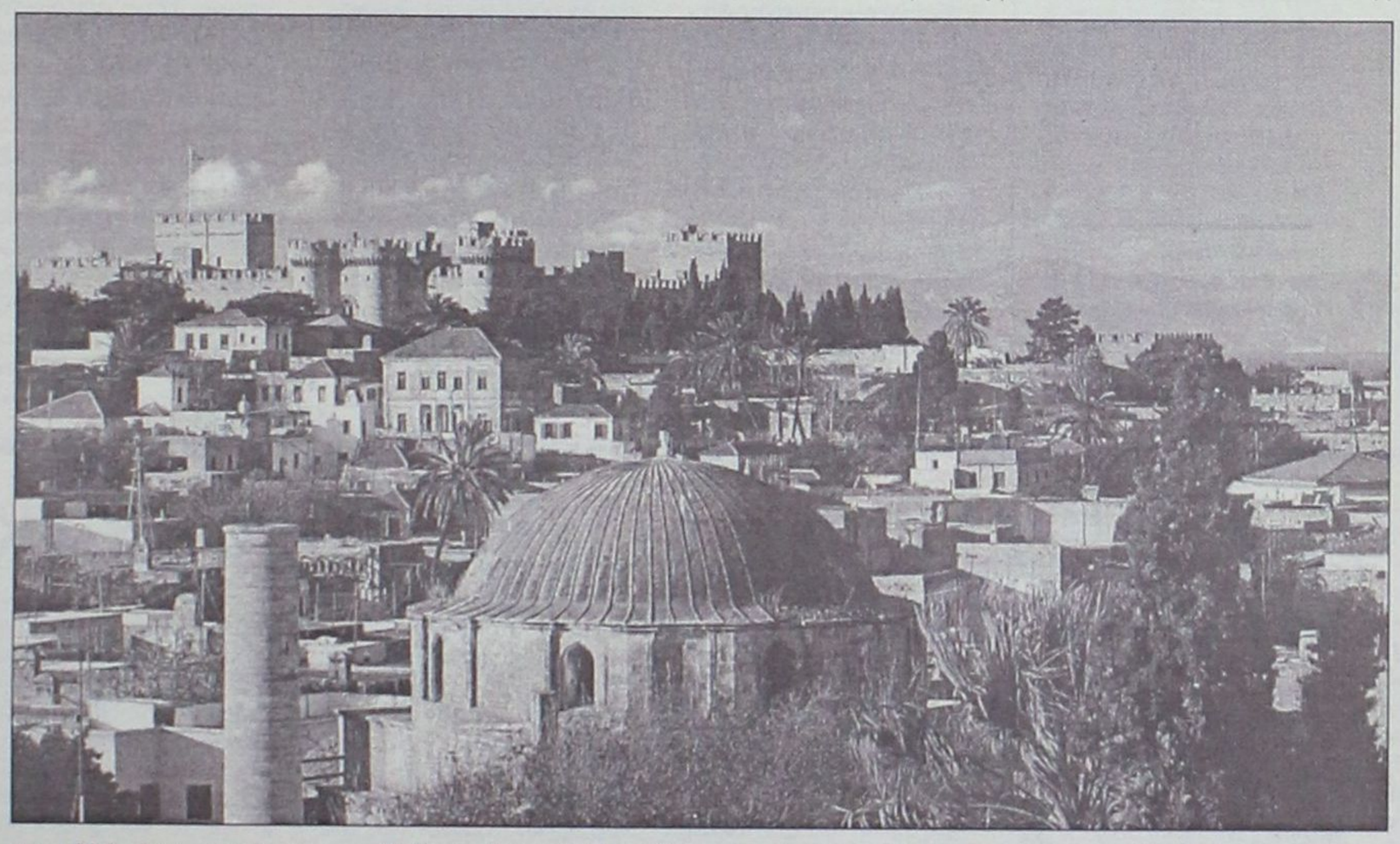

Όταν ο Γάλλος περιηγητής Ambroise Firmin Didot[9] επισκέπτεται τη Ρόδο το 1817, συναντά ένα νεαρό ονόματι Παναγιώτη, που δεν ήταν άλλος από τον Π. Βενετοκλή, που τον κάλεσε στο εξοχικό του σπίτι, όπου ήταν αναγκασμένος να μένει εκεί, γιατί υπέφερε επί πέντε μήνες από πυρετούς. Γράφει ο Γάλλος φιλέλληλας, ότι «στο νησί υπάρχουν αρκετοί γιατροί αλλά ούτε ένα χάπι κινίνου. Λυπήθηκα γιατί στη Σμύρνη είχα αφήσει όλα τα κινίνα που είχα φέρει από τη Γαλλία[10]...».

Η αγγειοπλαστική και η υφαντουργία

Ανεπτυγμένη είναι στη Ρόδο η αγγειοπλαστική αλλά βρίσκεται σε σπαργανώδη κατάσταση. Στο χωριό Αρχάγγελος εργάζονται για την παρασκευή κεραμικών για καθημερινή μόνο χρήση. Αυτά που δημιουργούν διαφέρουν από τις συλλογές που βρίσκονται στα σπίτια της Λίνδου και των άλλων χωριών της Ρόδου και δεν γίνεται καμιά σύγκριση. Η υφαντουργία[11] εξελίσσεται αλλά δεν γίνεται προσπάθεια για μαζική παραγωγή. Τα κεντήματα από μετάξι πάνω σε λινό ύφασμα αγοράζονται από τους περιηγητές γιατί ήταν βέβαιο ότι τα σχέδια προέρχονταν από την εποχή των ιπποτών. Οι κοπέλες της Ρόδου κεντούν κυρίως κουρτίνες, σκεπάσματα, τραπεζομάντιλα, μαντίλια κ.α. Τα σχέδια ήταν ωραία αν και το λινό που χρησιμοποιούσαν δεν ήταν καλής ποιότητας και ύστερα από λίγο χρόνο η φθορά είναι αναπόφευκτη. Τα χρώματα όμως, του μεταξιού διατηρούσαν τη λάμψη τους[12].

Αυτό που επίσης εντυπωσιάζει τους περιηγητές είναι τα χαλίκια με τα σχέδια που καλύπτουν τις αυλές και τα δωμάτια των σπιτιών. Επίσης σε πολλά δωμάτια κρέμονται πιάτα, που εκτιμούνταν πολύ ακριβά από τους συλλέκτες. Πολλά απ΄ αυτά πωλούνταν αν και τα περισσότερα ήταν σπασμένα. Επειδή, όμως, οι συλλέκτες γνώριζαν την αξία τους τα αγόραζαν. Έφερναν την ονομασία πιάτα της Λίνδου[13].

(Από το βιβλίο «Η Ρόδος τον 19ο αιώνα», συλλογική εργασία των Αντώνη Μαΐλλη, Κώστα Σκανδαλίδη και Κώστα Τσαλαχούρη, που εκδόθηκε από την ΤΕΔΚ).

Σημειώσεις

[1] Charles Cottu, «L΄ Ile de Rhodes», Paris,1844, σελ. 16,17.

[2] Το ίδιο, σελ.18.

[3] Karl Krumpachers «Ελληνικό ταξίδι», Αθήνα 1994, σελ.173. Πολυχρόνης Κ. Ενεπεκίδης, «Η Ελλάδα,τα νησιά και η Μικρά Ασία του Καρόλου Κρουμπάχερ», Αθήνα 1994, σελ. 82-85.

[4] Ο Κρουμπάχερ γράφει ότι επισκέφτηκε και ένα κατάστημα με αρχαία, του οποίου ο ιδιοκτήτης ήταν χριστιανός ονόματι Δουγκάκης.

[5] Ίσως Κατσαράς.

[6] Manufactures

[7] Annuaire Oriental du Commerce de l_ Indistrie, de l_ Administration et de la Magistrature créé par R. César Cervati, Κωνσταντινούπολη, από το έτος 1884 μέχρι και 1901 Ημερολόγιον και Οδηγός της Σμύρνης και των πέριξ πόλεων και νήσων του έτους 1890, Αλεξάνδρεια 1889. Μετάφραση και βοήθεια στα γαλλικά και ιδιαίτερα στα αγγλικά κείμενα Ελένη Τσαλαχούρη-Λέφα.

[8] Α. Βρατσάλης, «Νιοχωρίτικα», Ρόδος 1990, σελ. 417.

9 Γεννήθηκε το 1790 και πέθανε το 1876. Όταν διορίστηκε ακόλουθος της γαλλικής Πρεσβείας στην Κωνσταντινούπολη περιόδευσε την Ελλάδα, την Παλαιστίνη και τη Μικρά Ασία το 1816 και 1817. Το 1826 εκδόθηκε το βιβλίο του «Notes d΄un voyage en Levent».

[10] Γ. Βρούχος, «Εντυπώσεις του A.F.Didot από τη Ρόδο το 1817», Δωδεκανησιακά Χρονικά, Τόμος ΙΒ΄, Αθήνα,1987, σελ. 259.

[11] Θα μας απασχολήσει σε άλλη μελέτη με τα ήθη και έθιμα.

[12] Rev. Henry Fanshawe Tozer, M.A., F.R.G.S. «The Islands of the Aegean», Oxford, 1890, σελ. 226.

[13] Το ίδιο με το προηγούμενο, σελ 224.

Δεν θα κάνουμε κανένα σκόντο!

ΣΥΝΕΧΕΙΑ ΑΠΟ ΣΕΛΙΔΑ 5

ΕΡ.: Με αφορμή τα σενάρια αυτά στελέχη της Νέας Δημοκρατίας με τα οποία είχατε λόγω Νομαρχίας συνεργασία, περίπου ευθέως εκφράζουν την αντίθεσή τους σε αυτή την προοπτική. Πώς το σχολιάζετε;

ΑΠ.: Δεν είναι πρόθεση μου να επεισέλθω στα εσωτερικά της Ν.Δ., δυστυχώς όμως, σ' ένα πολιτικό χώρο - και αναφέρομαι τοπικά - όταν κυριαρχεί η αντίληψη των προσωπικών φιλοδοξιών μόνο, και όχι των στρατηγικών στόχων του κόμματος είναι λογικό να υπάρχουν αυτές οι απόψεις. Εξ άλλου αυτό το διαπιστώσαμε για άλλη μια φορά και στις πρόσφατες Δημοτικές και Νομαρχιακές Εκλογές σε έκταση, μεθοδικότητα και βέβαια αποτελεσματικότητα. Ισως, κάποιοι πρέπει επιτέλους να καταλάβουν ότι με τέτοιες νοοτροπίες και πρακτικές δεν είναι δυνατόν να πάει μπροστά ένας πολιτικός χώρος. Ισως κάποιοι να μην ενδιαφέρονται παρά μόνο για τη δική τους προσωπική, πολιτική επιβίωση.

ΕΡ.: Δημοσιογραφικές πληροφορίες επιμένουν ότι θα έχουμε εξελίξεις σχετικά με τις καταγγελίες που είχατε κάνει για παραβάσεις της εκλογικής νομοθεσίας στις πρόσφατες Νομαρχιακές εκλογές. Φημολογείται ότι ίσως πολύ σύντομα να έχουμε και την άσκηση ποινικών διώξεων. Γνωρίζετε κάτι παραπάνω; Αν επιβεβαιωθούν αυτές οι πληροφορίες, τι συμπεράσματα θα μπορούν να εξαχθούν;

ΑΠ.: Κατ' αρχήν εκφράζω τη θλίψη μου γιατί επαληθεύτηκε η εκτίμηση των στελεχών της παράταξής μας για την οργανωμένη προσπάθεια αλλοίωσης των εκλογικών αποτελεσμάτων.

Τη στιγμή κατά την οποία προεδρεύουμε σαν χώρα στην Ευρωπαϊκή Ενωση, η διαπίστωση αυτή είναι τραγική, αλλά και ενδεικτική της πραγματικής μας θέσης μέσα στον ενιαίο Ευρωπαϊκό χώρο. Επειδή είναι βέβαιο ότι θα επιβεβαιωθούν τα γεγονότα αυτά, το μόνο συμπέρασμα που εξάγεται είναι ότι υπάρχουν οι νόμοι για να παραβιάζονται. Αυτή τη φορά όμως, όχι ατιμωρητί.

Ξένοι θα πάρουν τα ακίνητα!

Ατμομηχανή'' τους χαρακτηρίζεται η ΕΤΑ!''

Το ασφαλές «εξοχικό» των Ευρωπαίων (και όχι μόνο), με επενδύσεις 1,5 δισ. ευρώ, φιλοδοξεί να αποτελέσει ο ελληνικός τουρισμός που ήδη όμως δέχεται τα πρώτα χτυπήματα από την άνοδο του ευρώ και τον φόβο για πόλεμο στο Ιράκ.

«Ατμομηχανή» της επαναθεμελίωσης του ελληνικού τουρισμού σε νέες βάσεις η εταιρεία Ελληνικά Τουριστικά Ακίνητα (θυγατρική του ΕΟΤ, η οποία διαχειρίζεται την ακίνητη περιουσία του οργανισμού), σε εκτάσεις της οποίας πρόκειται να υλοποιηθούν τουριστικές επενδύσεις άνω των 900 εκατ. ευρώ κυρίως από ξένους επενδυτές

Οι τουρ οπερέιτορ

Επιπλέον, περισσότερες από 1.500 τουριστικές επιχειρήσεις θα υλοποιήσουν επενδύσεις 591 εκατ. ευρώ μέσω του προγράμματος «Ανταγωνιστικότητα» του υπ. Ανάπτυξης.

Οι επενδύσεις αυτές, ωστόσο, θα πραγματοποιηθούν στη σκιά γερμανικής «ομπρέλας». Υστερα από μια φρενήρη κούρσα εξαγορών και συγχωνεύσεων τα τελευταία χρόνια, οι ταξιδιωτικοί όμιλοι «World of TUI» και «Thomas Cook» (προήλθε από τη συγχώνευση του βρετανού τουρ οπερέιτορ «Thomas Cook» και του γερμανού «C&N Touristik») συγκροτούν την πανίσχυρη γερμανική «κορυφή» της ευρωπαϊκής τουριστικής «πυραμίδας», ενώ συγκαταλέγονται μεταξύ των τριών ισχυρότερων τουρ οπερέιτορ του πλανήτη.

Ενδεικτικό της ισχύος των «δύο» είναι το γεγονός ότι μόνο από τη γερμανική αγορά (επίσημα στοιχεία Ιαν. - Οκτ. 2002 της γερμανικής στατιστικής υπηρεσίας) έστειλαν 2,19 εκατ. τουρίστες στην Ελλάδα και 4,14 εκατ. στη γειτονική Τουρκία.

Αν συνυπολογίσει κανείς τους τουρίστες που στέλνουν στη χώρα μας (αλλά και τις γειτονικές) μέσω των θυγατρικών τους σ' όλη την Ευρώπη, εκτιμάται ότι διακινούν το 80%-90% στο σύνολο των ξένων επισκεπτών που κάνουν διακοπές στην περιοχή μας.

Με δεδομένο το πανευρωπαϊκό τους δίκτυο, οι «δύο» θεωρούν περίπου «ενιαία» ζώνη διακοπών το δίπολο Ελλάδα-Τουρκία, το οποίο αναμένεται ότι θα μεταλλαχθεί σε «τρίγωνο» με την προσθήκη της Κύπρου, εάν και εφόσον επιτευχθεί λύση στο Κυπριακό.

Παράλληλα, αξιοποιούν αναδυόμενους φθηνούς προορισμούς της περιοχής (Βουλγαρία, Ρουμανία, Κροατία, Σλοβενία), ώστε να κρατούν καθηλωμένες τις τιμές των δωματίων στα ξενοδοχεία ή άλλα τουριστικά καταλύματα των «δημοφιλών» προορισμών όπως η Ελλάδα ή η Τουρκία.

Σε μεγάλο βαθμό, μάλιστα, επιβάλλουν τις προδιαγραφές με βάση τις οποίες θα χτίζονται τα νέα ξενοδοχεία!

Η τακτική αυτή εξελίσσεται, ήδη, σε αρκετές περιοχές της Ελλάδας, όπου τα συμβόλαια που είχαν υπογράψει οι ξενοδόχοι με τους «δύο» κινούνταν στο εύρος -2% έως +2% σε σχέση με τις τιμές που ίσχυσαν πέρυσι.

Τις τελευταίες 10 μέρες, μάλιστα, στελέχη του «Thomas Cook» ζητούν μειώσεις τιμών από τους ξενοδόχους στην Κρήτη και τη Ρόδο. «Οι ισχυροί ξενοδόχοι αντέχουν, αλλά οι μικρότεροι κατεβάζουν, ήδη, τις τιμές έως και -3% φοβούμενοι και την επερχόμενη κρίση λόγω Ιράκ.

Με αυτή την τακτική, σύμφωνα με στελέχη της αγοράς, οι τιμές των ελληνικών ξενοδοχείων έχουν καθηλωθεί στα επίπεδα του 1995-1996.

«Θηλιά»

Η εξάρτηση του ελληνικού τουρισμού από τις αγορές της Βρετανίας και της Γερμανίας εξελίσσεται όμως σε «θηλιά» που απειλεί να πνίξει τον ελληνικό τουρισμό.

Είναι χαρακτηριστικό ότι οι προκρατήσεις από τη βρετανική αγορά εμφανίζουν κάμψη 30%, σύμφωνα με ξενοδόχους, ενώ -αν και νωρίς για συμπεράσματα- η γερμανική αγορά υποχωρεί 15%-20%.

Ταυτόχρονα η ανασφάλεια για τις αεροπορικές μετακινήσεις από το φόβο τρομοκρατικών επιθέσεων έπειτα από την απειλή πολέμου κατά του Ιράκ αλλά και η οικονομική ύφεση στη Γερμανία οδηγούν πολλούς Γερμανούς να προτιμούν τις δαλματικές ακτές.

Αυτή η κοινωνία μπορεί ν' ακούσει;

Συνέχεια από τη σελ. 11

ραίτητη. "Δεν ήταν λογικό, κατά τη γνώμη μας, σε ένα Ιδρυμα με αυτές τις παθήσεις, τις βαριές σωματικές αναπηρίες των παιδιών, να μην υπάρχει ένας ορθοπεδικός", λέει ο κ. Τεχνίτης.

Μέχρι εκείνη τη στιγμή υπήρχε μόνο ένας παθολόγος. Οταν ανέλαβε το νέο Δ.Σ. σύστησε ιατρική ομάδα αποτελούμενη από τον παθολόγο, έναν ορθοπεδικό και ένα νευρολόγο. Μάλιστα, η ομάδα αυτή συνέρχεται μία φορά το δίμηνο ή τρίμηνο και καταρτίζει ένα πρόγραμμα παρακολούθησης των παιδιών.

Ετσι, κατάφεραν, με την καθοδήγηση του ορθοπεδικού, και έκαναν δύο χειρουργικές ορθοπεδικές επεμβάσεις στο Νοσοκομείο Παίδων, ενός κοριτσιού 4 ετών που φιλοξενείται στο Ιδρυμα με αποτέλεσμα τη σημαντική βελτίωση της ποιότητας της ζωής του παιδιού που σήμερα περπατάει!

Το ιατρικό team του "Αγίου Ανδρέα", αποτελούν ο κ. Γιάννης Ορφανός που είναι ο ορθοπεδικός, ο κ. Αντώνης Παπαοικονόμου που είναι ο παθολόγος και ο κ. Νίκος Αϊβαλής που είναι ο νευρολόγος.

Στο θεραπευτήριο εργάζονται, ακόμη, γύρω στα 25 άτομα διαφόρων ειδικοτήτων όπως εργοθεραπευτές, νοσηλευτικό προσωπικό, ψυχολόγος, μάγειροι, συντηρητές, κηπουρός, καθαριότητας και Διοικητικό προσωπικό.

Υπάρχει, όμως, σύμφωνα με τον Πρόεδρο του Δ.Σ., έλλειψη προσωπικού για την οποία είχε ενημερώσει με επιστολές και το αρμόδιο Υπουργείο και την Πρόεδρο του Β' ΠΕΣΥ Νοτίου Αιγαίου, κ. Ιωάννα Αρσενοπούλου η οποία-όπως λέει ο κ. Τεχνίτης-δείχνει ιδιαίτερη ευαισθησία για το Ιδρυμα και κατάφεραν να προκηρυχθούν θέσεις διαφόρων ειδικοτήτων. Συγκεκριμένα: Κοινωνικού λειτουργού, φυσιοθεραπευτή, εργοθεραπευτή, προϊσταμένης επισκέπτριας υγείας και νοσηλεύτριας. Λείπει, όμως, ακόμα ένας Διευθυντής.

Μάλιστα, όπως, αναφέρεται και στην έκθεση απολογισμού για την περίοδο 2001-2002, έχουν πραγματοποιηθεί τα εξής προς όφελος των παιδιών:

- Κατόπιν εξέτασης παραγγέλθηκαν και αγοράστηκαν **ειδικά υποδήματα διόρθωσης** για ένα από τα παιδιά του θεραπευτηρίου.
- Δημιουργήθηκε **πρόγραμμα εφαρμογής ειδικών πλαστικών γύψων** για την διόρθωση των παραμορφώσεων των παιδιών.
- Εφαρμόζεται **φαρμακευτική αγωγή για την οστεοπόρωση** με αποτέλεσμα σήμερα από την έναρξη της θεραπείας να μην υπάρχει κανένα αυτόματο παθολογικό κάταγμα.
- Εφαρμόζεται **φαρμακευτική αγωγή για μυϊκή υποτονία** που υπάρχει σε μερικά από τα παιδιά του Θεραπευτηρίου με αποτέλεσμα σήμερα από την έναρξη της θεραπείας να έχει γίνει σημαντική βελτίωση των παιδιών αυτών.
- Αγορά πιο σύγχρονων θεραπευτικών βοηθημάτων όπως ειδικά παιχνίδια, παιδαγωγικό υλικό ψυχοκινητικής ανάπτυξης, σύγχρονοι ορθοστάτες και καλύτερα αναπηρικά αμαξίδια.
- Εγιναν **επιμορφωτικά ταξίδια του προσωπικού** με σκοπό την εκπαίδευση του προσωπικού σε άλλα θεραπευτήρια της χώρας, όπως το ταξίδι που έγινε στον "Αγιο Δημήτριο" της Θεσσαλονίκης.
- **Παρουσίαση 2 ερευνητικών εργασιών στο Πανελλήνιο Συνέδριο Χειρουργικής Ορθοπεδικής και Τραυματολογίας τον** Νοέμβριο του 2002. Σημειώνεται ότι η παρουσίαση αυτή έγινε από έναν από τους 6-7 "αντιρρησίες συνείδησης" που εργάζονται στο Ιδρυμα και η προσφορά των οποίων είναι σημαντική.

Επίσης, διαμόρφωσαν αίθουσα αισθητηριακής αγωγής στην οποία τοποθέτησαν τα ειδικά παιχνίδια των παιδιών ενώ σε εξέλιξη βρίσκεται η αγορά επιπλέον θεραπευτικού υλικού και γίνονται ερευνητικές εργασίες με σκοπό την εύρεση τρόπων βοήθειας των παιδιών.

ΣΧΕΔΙΑ

Η αναβάθμιση του κτιριακού συγκροτήματος που στεγάζεται το Ιδρυμα, με την εφαρμογή μίας μελέτης που έχει ήδη συνταχθεί, είναι ένας από τους κύριους στόχους της νέας Διοίκησής του. Το κτιριακό συγκρότημα του "Αγίου Ανδρέα" είναι παλιό, εκτός από το ένα κτίριο που είναι μεν νεώτερο αλλά απαιτείται παρέμβαση και στα δύο κτίρια. **Υπάρχει, μάλιστα, μελέτη την οποία έχει συντάξει δωρεάν, πολιτικός μηχανικός από το νησί μας και γίνεται μία προσπάθεια για να υλοποιηθεί.**

Η μελέτη αυτή υπάρχει εδώ και δύο χρόνια, είναι προϋπολογισμού 60 εκατ. δρχ. και φορέας υλοποίησής της θα είναι το ΠεΣΥ αφού σ' αυτό περνάει πλέον και ο τομέας της Πρόνοιας. Αυτή η μελέτη προβλέπει, μεταξύ άλλων:

Καλύτερες-σύγχρονες αίθουσες διαμονής των παιδιών, ειδικά μπάνια, χώρους αναμονής, χώροι δημιουργικής απασχόλησης των παιδιών καθώς και ειδικούς χώρους για τους εργαζόμενους, μαγειρεία που να ανταποκρίνονται στις σύγχρονες ανάγκες, στεγνοκαθαριστήρια, πλυντήρια κ.λπ. Οπως αντιλαμβάνεται κανείς, οι παρεμβάσεις αυτές είναι επιτακτική ανάγκη να γίνουν αφού είναι συνυφασμένες με τη βελτίωση της ποιότητας ζωής των παιδιών ενώ θα διευκόλυναν σημαντικά και το ήδη επιβαρυμένο έργο των εργαζομένων.

Σε λόγους που άπτονται της γραφειοκρατίας αποδίδει ο κ. Τεχνίτης το γεγονός ότι μέχρι στιγμής δεν προχώρησε αυτή η μελέτη. Μάλιστα, ενδεικτικό της αναγκαιότητας που υπάρχει για να γίνει αυτή η παρέμβαση στο Ιδρυμα είναι αυτό που λέει χαρακτηριστικά ο Πρόεδρος του Δ.Σ.: **"Θα ξεκινήσουμε μία εκστρατεία πανδωδεκανησιακή για να συγκεντρώσουμε χρήματα"!**

Αυτό που έχει γίνει μέχρι τώρα είναι η διαμόρφωση του προαύλιου χώρου του Ιδρύματος με τέτοιο τρόπο ώστε να προκαταλαμβάνει θετικά τα παιδιά και τον επισκέπτη. Ακόμα, στα πλαίσια εφαρμογής νέας πολιτικής στη συνεργασία εργαζομένων και Δ.Σ., μία φορά το δίμηνο συγκεντρώνονται όλοι μαζί και συζητούν για τα προβλήματα του Ιδρύματος, των παιδιών, των εργαζομένων κ.λπ. "Δεν υπάρχουν μυστικές διασκέψεις", λέει χαρακτηριστικά ο κ. Τεχνίτης αλλά μία ειλικρινής σχέση μεταξύ του Δ.Σ. και του προσωπικού, την οποία εφαρμόζουν με "θρησκευτική ευλάβεια".

ΕΥΑΙΣΘΗΤΟΠΟΙΗΣΗ

Η κοινωνική ευαισθησία και η αντιμετώπιση της διαφορετικότητας στα πλαίσια των ίσων ευκαιριών που δικαιούνται όλοι οι άνθρωποι, ίσως αποδειχθεί τελικά το μοναδικό "αντίδοτο" για τον ιδρυματισμό που βαίνει προς την κατάργησή του. Οπως υπογραμμίζει ο κ. Τεχνίτης: "Το Υπουργείο Υγείας και Πρόνοιας και βεβαίως τώρα το Π.ε.Σ.Υ., ως υπεύθυνοι φορείς για τη χάραξη και εποπτεία Προνοιακής πολιτικής, έχουν στόχο την παροχή κοινωνικής φροντίδας προσαρμοσμένης στις ανάγκες του κάθε ατόμου, την ανάπτυξη ενός οργανωμένου και ολοκληρωμένου συστήματος κοινωνικής φροντίδας· μιας φροντίδας, δηλαδή, που να στηρίζεται στον σεβασμό των κοινωνικών δικαιωμάτων. **Το δικαίωμα για μια αξιοπρεπή διαβίωση και το δικαίωμα επιλογής σε κοινωνικές δραστηριότητες ανήκει σε όλους".**

"Η πολιτεία παρέχει τα πάντα τώρα στα παιδιά-καταλήγει ο κ. Τεχνίτης-εκείνο που λείπει είναι το χάδι, η ανθρώπινη ζεστασιά, το χαμόγελο", τα οποία-θα συμπληρώναμε εμείς-οφείλουμε να τους τα δίνουμε και μάλιστα απλόχερα γιατί αυτά τα παιδιά, είναι παιδιά όλων μας...

«Ο νέος αναπτυξιακός νόμος που ετοιμάζει η κυβέρνηση θα πρέπει να έχει ένα ιδιαίτερο κεφάλαιο για τον τουρισμό αν δεν μπορεί να υπάρξει ξεχωριστός τουριστικός αναπτυξιακός νόμος. Κάτι τέτοιο θα σήμαινε ότι πέραν των δηλώσεων η κυβέρνηση κατανοεί και στην πράξη τη στρατηγική σημασία του τουρισμού στην οικονομική ανάπτυξη της χώρας. Αν αντιθέτως στον νέο αναπτυξιακό νόμο ο τουρισμός αποδειχθεί ο "φτωχός συγγενής", πολύ φοβούμαι ότι θα χάσουμε κάθε ελπίδα να λύσουμε σοβαρά προβλήματα όπως η οικονομική υποβάθμιση των περιφερειών της χώρας και η ανεργία». Η διαπίστωση ανήκει στον κ. Γεράσιμο Καλλίγερο, γενικό γραμματέα της Πανελλήνιας Ομοσπονδίας Ξενοδόχων με τον οποίο συζητήσαμε για τα θέματα-κλειδιά που πρέπει να απασχολήσουν την ερχόμενη συνεδρίαση του Εθνικού Συμβουλίου Τουρισμού στις 7 Φεβρουαρίου.

''Επί τον τύπον των ήλων'' από τον Γενικό Γραμματέα της ΠΟΞ

Επιμήκυνση της σαιζόν με κλειστά καταστήματα;

Καιρός να προσγειωθούμε και προπαντός να σοβαρευτούμε

Ενα από τα θέματα που θα βρεθούν στο επίκεντρο της προσοχής των μελών του Εθνικού Συμβουλίου θα είναι η τροποποίηση του αναπτυξιακού νόμου, που αποτελεί ένα πάγιο αίτημα όλων των επαγγελματικών οργανώσεων του τουρισμού, δήλωσε ο υπουργός Ανάπτυξης κ. Α. Τσοχατζόπουλος. Μάλιστα στις δηλώσεις του αυτές, που έγιναν την περασμένη Τετάρτη, ο κ. Τσοχατζόπουλος υπογράμμισε την ανάγκη να γίνει στο Εθνικό Συμβούλιο μια ουσιαστική συζήτηση ώστε στη συνεδρίαση του Συμβουλίου Ανταγωνιστικότητας και Ανάπτυξης που θα επακολουθήσει στο τέλος Φεβρουαρίου να μεταφέρει και τις απόψεις των εκπροσώπων του ελληνικού τουρισμού. «Θα δώσουμε τη δυνατότητα» είπε ο κ. Τσοχατζόπουλος «από το Εθνικό Συμβούλιο να προωθηθεί μια συλλογική πρόταση για παρέμβαση στον χαρακτήρα του νέου αναπτυξιακού νόμου της χώρας. Η τουριστική πολιτική είναι κατ' εξοχήν περιφερειακή αναπτυξιακή πολιτική. Ενδιαφερόμαστε να έχουμε από τους φορείς που υλοποιούν την περιφερειακή αναπτυξιακή πολιτική του Τουρισμού συγκεκριμένες προτάσεις».

Τι λένε οι επιχειρηματίες

Τι σκέφτεται λοιπόν ο επιχειρηματικός κόσμος για τον νέο αναπτυξιακό νόμο; Τι αλλαγές πρέπει να γίνουν προς αυτή την κατεύθυνση;

«Κατ' αρχήν ο αναπτυξιακός νόμος πρέπει να έχει αντικειμενικά κριτήρια και όσο το δυνατόν απλές διαδικασίες για την έγκριση και χρηματοδότηση των επενδυτικών σχεδίων» λέει ο κ. Καλλίγερος προσθέτοντας: «Κάτι τέτοιο - εκτός των άλλων - θα έκανε δυνατή την προσέλκυση και μεγάλων επενδυτικών οίκων του εξωτερικού. Το βασικό όμως θέμα που πρέπει να αντιμετωπίσουμε είναι ότι ο νέος αναπτυξιακός νόμος οφείλει να προσαρμοστεί στις ανάγκες της κάθε περιοχής. Αλλού θα πρέπει να στηριχθεί ο συνεδριακός τουρισμός και τα γήπεδα γκολφ, αλλού ο ορειβατικός τουρισμός, σε κάποιες περιοχές μπορεί να εξοικονομηθούν κεφάλαια από τη μη υπαγωγή επενδυτικών σχεδίων που αφορούν μονάδες Β' κατηγορίας. Βεβαίως αυτό που σε κάθε περίπτωση πρέπει να προωθήσει ο νέος αναπτυξιακός νόμος είναι να υιοθετήσει ό,τι πιο σύγχρονο υπάρχει στη διεθνή τουριστική βιομηχανία, όπως γήπεδα γκολφ, κέντρα θαλασσοθεραπείας, μεγάλοι και σύγχρονοι συνεδριακοί χώροι και μαρίνες».



Αν όμως η δημιουργία κινήτρων είναι η μία πλευρά του νομίσματος, η άλλη είναι η άρση των αντικινήτρων. Κεντρικό θέμα στην κατεύθυνση αυτή είναι το φορολογικό καθεστώς λειτουργίας των ξενοδοχειακών και τουριστικών επιχειρήσεων. «Αυτό που κυρίως χρειάζεται ο ελληνικός τουρισμός» λέει ο κ. Καλλίγερος «είναι ένα σταθερό και μακροπρόθεσμο φορολογικό σύστημα, το οποίο θα μας επιτρέπει να καταρτίσουμε έναν μακροπρόθεσμο επιχειρηματικό σχεδιασμό. Αν συνεχώς αιφνιδιάζεται ο επιχειρηματικός κόσμος με έκτακτα φορολογικά μέτρα - ενδεικτική είναι η περίπτωση του συντελεστή αποσβέσεων των ξενοδοχειακών επιχειρήσεων με αναδρομική ισχύ από τις αρχές του 2002 -, δεν μπορούμε να προχωρήσουμε ορθολογικά».

Η τουριστική υποδομή

Η διοίκηση της Πανελλήνιας Ομοσπονδίας Ξενοδόχων (ΠΟΞ) αλλά και οι εκπρόσωποι άλλων τουριστικών φορέων θεωρούν ότι η κυβέρνηση πρέπει να προχωρήσει σε μείωση του φορολογικού συντελεστή παρά τις επίμονες κυβερνητικές εξαγγελίες - κατέχει μία από τις τελευταίες θέσεις στον τομέα του υψηλής εισοδηματικής τάξης τουρισμού - αυτού στον οποίο κατά γενική ομολογία οφείλουν όλοι να επικεντρώσουν την προσοχή τους. Ενδεικτικά λοιπόν μπορεί να αναφέρει κανείς την παρακάτω σύγκριση: η Ελλάδα με τα 12,5 εκατομμύρια ξένους επισκέπτες διαθέτει εννέα μεγάλα συνεδριακά κέντρα και τέσσερα γήπεδα γκολφ. Αντιστοίχως, η Πορτογαλία με τον ίδιο αριθμό ξένων τουριστών διαθέτει 44 συνεδριακά κέντρα και 55 γήπεδα γκολφ! Ανάλογη είναι η (συγκρίσιμη) εικόνα στον τομέα των συνεδριακών κέντρων που θα μπορούσαν να προσελκύσουν σημαντικό αριθμό ξένων επισκεπτών οι οποίοι αναμφίβολα κινούνται σε ένα πολύ υψηλότερο επίπεδο εισοδηματικής τάξης. «Για να είμαστε δίκαιοι» λέει ο κ. Καλλίγερος, «στον τομέα των μαρινών έχουν προχωρήσει αρκετά πράγματα, όμως στο σύνολο των ειδικών τουριστικών υποδομών πρέπει να κινηθούμε με πολύ πιο γρήγορους ρυθμούς αν θέλουμε να είμαστε ανταγωνιστικοί σε σχέση με ορισμένες χώρες οι οποίες, αν και ξεκίνησαν αργότερα από εμάς, κατόρθωσαν να βρεθούν μπροστά μας. Είναι δυνατόν, για παράδειγμα, να μη διαθέτει η πρωτεύουσα της χώρας ένα μεγάλο συνεδριακό κέντρο 8.000 θέσεων που θα την έκανε ακόμη πιο ελκυστική στις διεθνείς ακαδημαϊκές και επιστημονικές κοινότητες;».

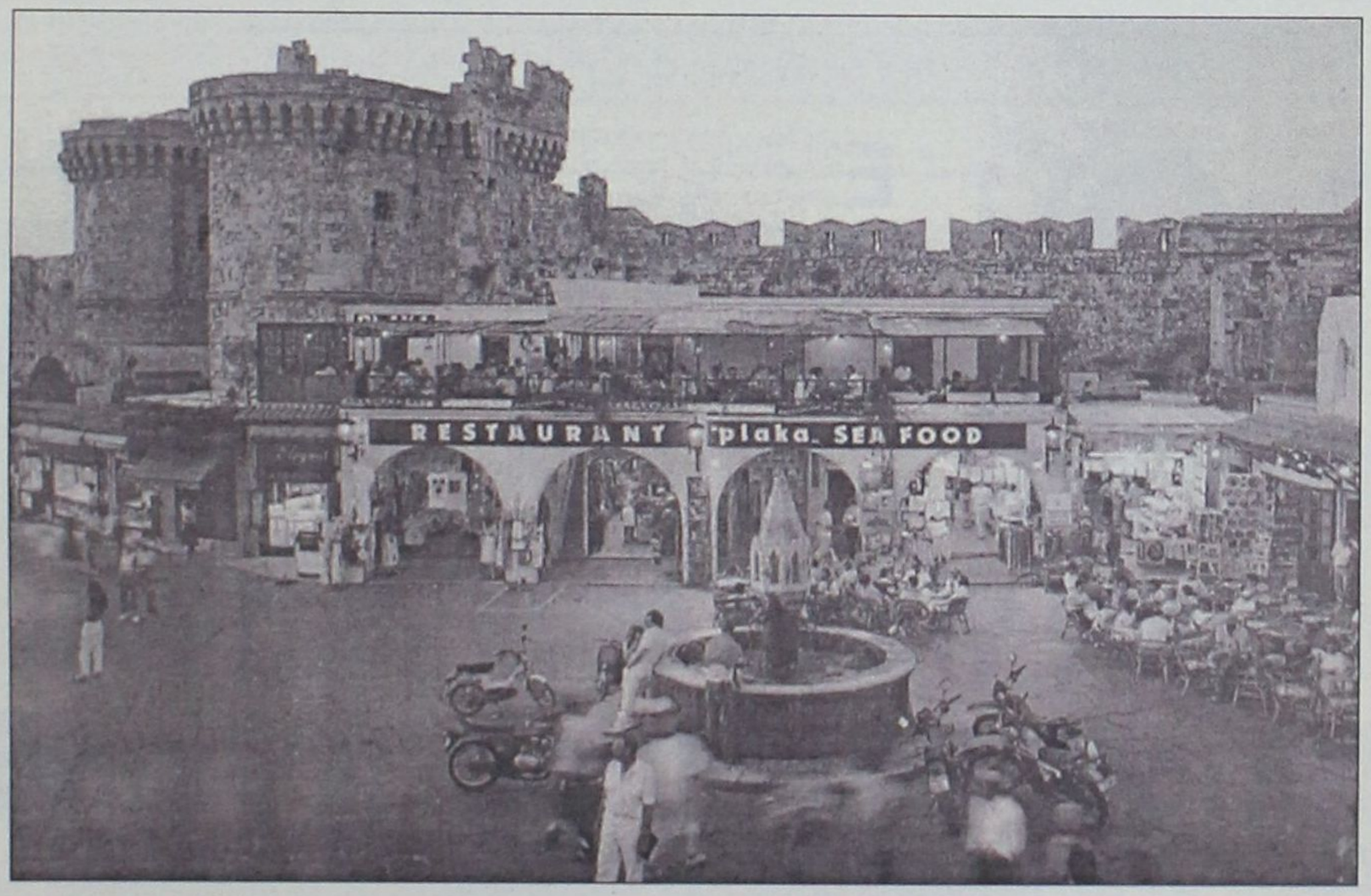

Η επιμήκυνση της περιόδου

Στους επιχειρηματικούς κύκλους της τουριστικής οικογένειας αλλά και μεταξύ των πολιτικών προϊσταμένων του ελληνικού τουρισμού γίνεται τελευταία μια έντονη συζήτηση για το μεγάλο θέμα της επιμήκυνσης της τουριστικής περιόδου. Δεν πρόκειται ασφαλώς για μια ακαδημαϊκού χαρακτήρα συζήτηση, αφού αν κάτι τέτοιο γινόταν εφικτό δεν θα ερημώνονταν - μετά το τέλος της τουριστικής περιόδου - ολόκληρα γεωγραφικά διαμερίσματα. Η αλήθεια βεβαίως είναι ότι σε κάποιες τουριστικές περιοχές της χώρας έχουν αρχίσει να γίνονται οι πρώτες σοβαρές προσπάθειες επιμήκυνσης της τουριστικής περιόδου, κατορθώνοντας έτσι να διατηρούν την κίνηση για ακόμη έναν - ενάμιση μήνα. «Αν θέλετε την άποψή μου, η επιμήκυνση της τουριστικής περιόδου είναι η μοναδική ελπίδα οικονομικής αναζωογόνησης πολλών περιοχών της χώρας. Και αυτό πρέπει να γίνει άμεσα κατανοητό από τους εκπροσώπους της πολιτείας, από τους ξενοδόχους, τους οργανισμούς τοπικής αυτοδιοίκησης και τους όλους τους εμπλεκόμενους στην αλυσίδα του τουρισμού. Μεταξύ αυτών και των καταστηματαρχών κάθε είδους».

Σύμφωνα με τον συνομιλητή μας, η τουριστική περίοδος μπορεί σταδιακά να επιμηκυνθεί στους οκτώ μήνες, γεγονός που, όπως ο ίδιος λέει, θα είχε ως συνέπεια να υπάρξει μια μείωση της ανεργίας της τάξης του 1,5%. «Στην προσπάθεια αυτή πρέπει να συμμετέχουν όλοι οι ενδιαφερόμενοι» λέει ο κ. Καλλίγερος εξηγώντας: «Δεν μπορείς, για παράδειγμα, να κρατήσεις ανοικτά κάποια ξενοδοχεία σε μια συγκεκριμένη περιοχή και όταν ο επισκέπτης βγαίνει στην πόλη να βλέπει τα καταστήματα κλειστά. Να βλέπει δηλαδή μια ερημωμένη εικόνα. Στην κατεύθυνση επιμήκυνσης της τουριστικής περιόδου θα ήθελα να σας πω ότι πρέπει να απευθυνθούμε και σε διαφορετικές κατηγορίες τουριστών. Αν δηλαδή τους μήνες της τουριστικής αιχμής κυριαρχούν οι μικρότερες ηλικίες, το βάρος στους φθινοπωρινούς και ανοιξιάτικους μήνες μπορούμε να το δώσουμε στην τρίτη ηλικία».

Ο στόχος της επιμήκυνσης της τουριστικής περιόδου μπορεί να επιτευχθεί ωστόσο με διαφορετικό τρόπο από περιοχή σε περιοχή. Αυτός είναι και ο λόγος που κάθε περιφέρεια προσεγγίζει από διαφορετική γωνία το θέμα.

Τα θέματα προβολής της Ελλάδας στο εξωτερικό σε συνδυασμό με τις τρομακτικές δυσκολίες που θα δημιουργήσει στην ευρύτερη περιοχή μια παρατεταμένη πολεμική αντιπαράθεση στο Ιράκ θα δώσουν ασφαλώς το στίγμα των συζητήσεων στο Εθνικό Συμβούλιο Τουρισμού. «Η θέση μας» λέει ο κ. Καλλίγερος «σχετικά με τον επικοινωνιακό τομέα είναι να γίνει θεσμοθέτηση των πόρων για τη διαφήμιση ώστε να υπάρξει κάποτε έγκαιρη και αποτελεσματική διαφήμιση. Αυτό έχουμε έναν λόγο παραπάνω να τον κάνουμε στην παρούσα δύσκολη διεθνή συγκυρία, όπου η Ελλάδα μπορεί να προβληθεί ως μια χώρα - νησίδα ασφαλείας».

Για τον άνδρα με κωδικό όνομα "Φίλιπ" και τη γυναίκα με το "Μυρτώ"

Ακόμα δύο νέες συλλήψεις για συμμετοχή στον ΕΛΑ

Ο πρώτος θεωρείται κορυφαίο στέλεχος και η δεύτερη επιμελήτρια των προκηρύξεων

Χθες κατά τις πρώτες πρωινές ώρες συνελήφθησαν ακόμη δύο άτομα. Συγκεκριμένα, πρόκειται για τον άνδρα με το κωδικό όνομα «Φιλίπ» και τη γυναίκα με το κωδικό όνομα «Μυρτώ».

Ο «Φιλίπ» συνελήφθη σε κατοικία της οδού Δεινοκράτους, στο Κολωνάκι, από όπου προσήχθησαν και άλλα άτομα που βρίσκονταν μαζί του. Σύμφωνα με τις πληροφορίες είναι 50 ετών και εργάζεται στον ιδιωτικό τομέα. Από την ΕΛ.ΑΣ. θεωρείται ως κορυφαίο στέλεχος του ΕΛΑ -όχι όμως ο ηγέτης της οργάνωσης-, το οποίο είχε αναλάβει τις επαφές με την ομάδα του Κάρλος.

Όσον αφορά στην «Μυρτώ», προς το παρόν δεν έχουν γίνει γνωστές οι συνθήκες υπό τις οποίες συνελήφθη από τους άνδρες της Αντιτρομοκρατικής Υπηρεσίας, παρά μόνο ότι μαζί της προσήχθησαν και άτομα που βρίσκονταν εκείνην την ώρα στην κατοικία της. Θεωρείται ως η επιμελήτρια των προκηρύξεων και του οπλοστασίου του ΕΛΑ.

Κατά τις ίδιες πληροφορίες αναμένεται η σύλληψη -τουλάχιστον- ενός ακόμη προσώπου, που φέρεται ως ηγετικό στέλεχος του ΕΛΑ με το κωδικό όνομα «Αντριου».

ΠΡΟΣΑΓΩΓΗ ΚΟΙΝΟΤΑΡΧΗ

Στην ΓΑΔΑ προσήχθη αργά το βράδυ του Σαββάτου από άνδρες της Αντιτρομοκρατικής Υπηρεσίας ο κοινοτάρχης Κιμώλου, Αγγελέτος Κανάς, ο οποίος φέρεται ως στέλεχος του ΕΛΑ με το κωδικό όνομα «Τζορτζ».

Όπως μετέδωσαν τα ραδιοτηλεοπτικά μέσα ενημέρωσης, ο κ. Κανάς συνελήφθη την ώρα που αποβιβαζόταν από βαγόνι του ΗΣΑΠ στο σταθμό Αγίου Νικολάου, παρουσία δημοσιογράφων, οι οποίοι τον είχαν συνοδέψει από την Κίμωλο.

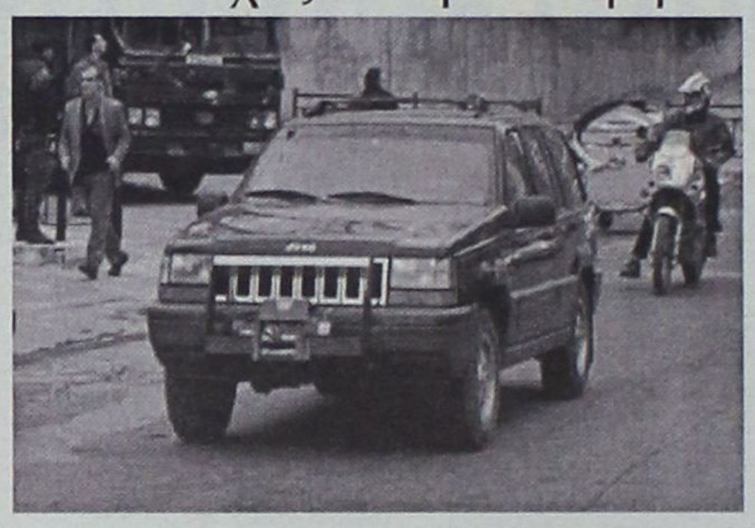

Νωρίτερα, ο κοινοτάρχης είχε διαμαρτυρηθεί έντονα για την σεναριολογία των τελευταίων ημερών, που τον ενέπλεκε στην υπόθεση της τρομοκρατίας, ως βομβιστή του ΕΛΑ με το κωδικό όνομα «Τζορτζ», και είχε δηλώσει ότι θα ερχόταν στην Αθήνα προκειμένου να συναντήσει και να ζητήσει εξηγήσεις από τον υπουργό Δημόσιας Τάξης, Μιχάλη Χρυσοχοΐδη, την Κυριακή.

Ο Αγγελέτος Κανάς έφθασε στο λιμάνι του Πειραιά, με το Πήγασος Εξπρές, και λίγο αργότερα επισκέφθηκε τον δικηγόρο του στην πλατεία Βικτωρίας. Ακολούθως επιβιβάστηκε σε συρμό του ΗΣΑΠ, με κατεύθυνση τον σταθμό του Αγίου Νικολάου, όπου και συνελήφθη από άνδρες της Αντιτρομοκρατικής Υπηρεσίας, οι οποίοι βρίσκονταν τόσο εντός του βαγονιού, όσο και στο σταθμό του ΗΣΑΠ.

Ο κοινοτάρχης Κιμώλου οδηγήθηκε στη ΓΑΔΑ, όπου εξετάζεται. Σύμφωνα με πληροφορίες, η ΕΛ.ΑΣ. θεωρεί ότι πρόκειται για μέλος του πυρήνα της τρομοκρατικής οργάνωσης ΕΛΑ, βάση δακτυλικών αποτυπωμάτων, μαρτυρικής κατάθεσης, καθώς και της αναφοράς του ονόματός του στα αρχεία της Στάζι. Αργότερα το απόγευμα της Κυριακής ο δικηγόρος του κ. Κανά, Γιώργος Τζουβάρας, δήλωσε ότι ο πελάτης του «ουδεμία σχέση έχει με τις κατηγορίες που του αποδίδονται». Ο κοινοτάρχης Κιμώλου ενδέχεται να μεταφερθεί εντός της ημέρας στον Εισαγγελέα Εφετών.

Οδηγούνται οι τρεις συλληφθέντες για συμμετοχή στον ΕΛΑ

Ενώπιον του Εισαγγελέα

Συνεχίζονται οι έρευνες για την εξάρθρωσή του

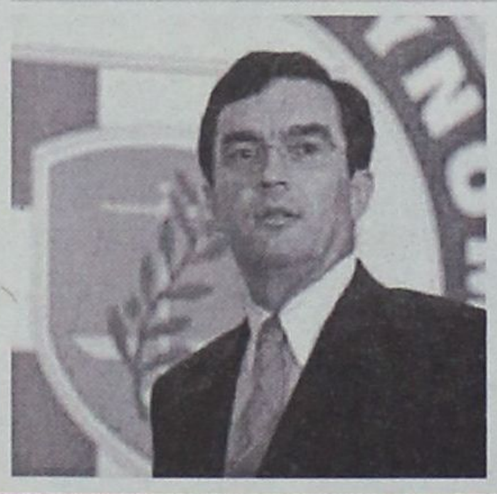

Ενώπιον του εισαγγελέα οδηγούνται οι τρεις συλληφθέντες που κατηγορούνται για συμμετοχή στην τρομοκρατική οργάνωση ΕΛΑ, Αγγελέτος Κανάς, Ειρήνη Αθανασάκη και Κωνσταντίνος Αγαπίου, όπως γνωστοποίησε το απόγευμα της Κυριακής ο εκπρόσωπος Τύπου της ΕΛ.ΑΣ., Λ.Οικονόμου.

Σύμφωνα με τον κ. Οικονόμου, η προανάκριση των τριών συλληφθέντων διενεργήθηκε υπό την επόπτεια του εισαγγελέα, Ιωάννη Διώτη, ενώ οι έρευνες για την εξάρθρωση της τρομοκρατικής οργάνωσης Επαναστατικός Λαϊκός Αγώνας συνεχίζονται.

Νωρίτερα, ο Γιάννης Τζουβάρας, συνήγορος του κοινοτάρχη Κιμώλου δήλωσε στους δημοσιογράφους εξερχόμενος από τη Γενική Αστυνομική Διεύθυνση Αττικής πως ο Αγγελέτος Κανάς αρνείται κάθε κατηγορία και τονίζει ότι δεν έχει ουδεμία σχέση με τον ΕΛΑ.

Πρωτόπαπας για τη σύλληψη του Κανά απάντηση για τις υποθέσεις διαφθοράς

Στην τοποθέτηση ότι δεν υπάρχει πολιτική σκοπιμότητα πίσω από την έρευνα για τις υποθέσεις διαφθοράς προχώρησε την Κυριακή ο κυβερνητικός εκπρόσωπος, Χρήστος Πρωτόπαπας, απαντώντας σε σχετικές καταγγελίες εναντίον της κυβέρνησης.

Ο κ. Πρωτόπαπας επισήμανε ότι «κάποιοι καταφεύγουν στο υβρεολόγιο για να αντιμετωπίσουν την έρευνα που γίνεται, είτε για τους εκβιασμούς, είτε και για άλλες παράνομες πράξεις. Η κυβέρνηση θέλει να ξεκαθαρίσει ότι η έρευνα θα προχωρήσει σε βάθος και ευθύνες θα καταλογιστούν, όπου υπάρχουν. Επομένως, θα προχωρήσουμε γιατί αυτή είναι η δουλειά μας».

Παράλληλα, υπογράμμισε ότι «δεν μας ενδιαφέρουν, ούτε οι ύβρεις που εκτοξεύονται από ορισμένους, ούτε και η επίκληση πολιτικών σκοπιμοτήτων που για εμάς δεν υπάρχουν. Εμείς προωθούμε πρώτοι αυτήν την έρευνα και φυσικά δεν μας ενδιαφέρει, που πολιτικά ανήκει ο καθένας, μας ενδιαφέρει να αποκαλυφθεί η παρανομία».

Ουσιαστικά, ο κυβερνητικός εκπρόσωπος απάντησε στις δηλώσεις του δημοσιογράφου και εκδότη Γιώργου Τράγκα σε τηλεοπτικούς σταθμούς, σύμφωνα με τον οποίο ο οικονομικός έλεγχος που διενεργείται σε εφημερίδα ιδιοκτησίας του έχει στόχο το κλείσιμό της, επειδή ανήκει στον αντιπολιτευόμενο Τύπο.

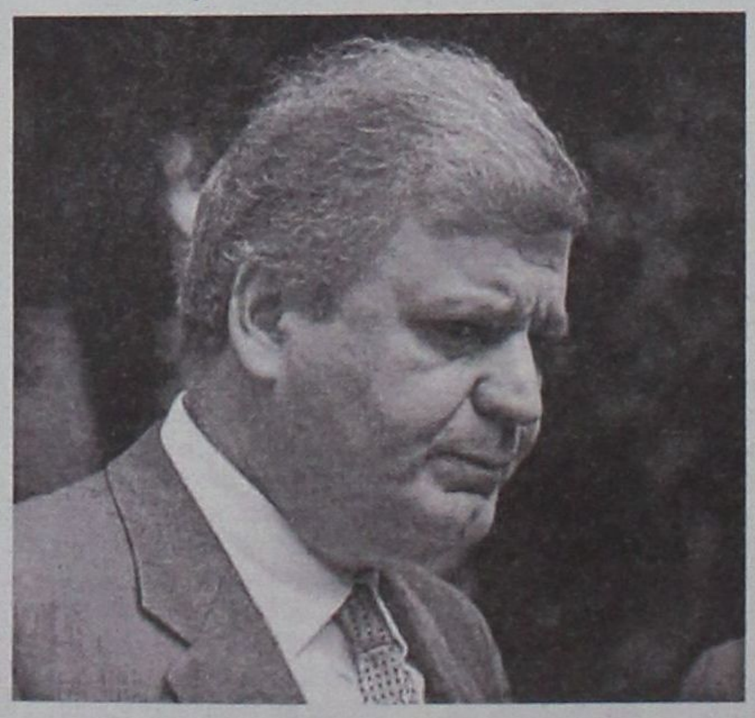

Υπενθυμίζεται ότι ο Γ.Τράγκας έχει διαλεχος της τρομοκρατικής οργάνωσης ΕΛΑ, ο Χρ.Πρωτόπαπας συνέστησε υποψεύσει, επίσης, ότι ζήτησε χρήματα έναντι ευνοϊκών δημοσιευμάτων από τον μητροπολίτη Θηβών Ιερώνυμο, την περίοδο της εκλογής αρχιεπισκόπου.

ΓΙΑ ΚΑΝΑ

Επιπλέον, κληθείς να σχολιάσει τη σύλληψη του κοινοτάρχη Κιμώλου, Αγγελέτου Κανά, ο οποίος φέρεται ως ηγετικό στέλμονή.

«Αυτή τη στιγμή, όλοι πληροφορούμαστε ότι έχει προχωρήσει στο πιο αποφασιστικό σημείο της η έρευνα των Διωκτικών Αρχών. Λοιπόν, ας περιμένουμε τις ανακοινώσεις των Διωκτικών Αρχών και θα έχουμε την ευκαιρία μετά όλοι να τοποθετηθούμε» ανέφερε.

Ερωτηθείς σχετικά με την πολιτική υποστήριξη -από τη ΝΔ και τον ΣΥΝ- που είχε κατά τις πρόσφατες δημοτικές και νομαρχιακές εκλογές ο συλληφθείς κοινοτάρχης, και σε αντίθεση με την «αριστερή ιδεολογία» των κατηγορουμένων για την 17Ν, ο κυβερνητικός εκπρόσωπος απέφυγε να προσδώσει πολιτική χροιά στο θέμα.

Σημείωσε ότι «έχουμε ήδη τοποθετηθεί. Η Αριστερά δεν έχει καμία σχέση με την τρομοκρατία, γιατί η τρομοκρατία παραβιάζει βασικές αρχές της δημοκρατίας. Επομένως, οι έννοιες Αριστερά και τρομοκρατία ήταν, είναι και θα είναι ασύμβατες. Και αυτό έχει αποδειχθεί πια και μετά τη σύλληψη της 17Ν, αλλά θα αποδεικνύεται και πάντα».

"Από κόσκινο" περνούν οι αρμόδιες επιτροπές, όλα τα διαθέσιμα στοιχεία

Ερευνες για τα αίτια έκρηξης του Columbia

Το Αμερικανικό έθνος πενθεί για την αναπάντεχη τραγωδία

Τρεις ανεξάρτητες επιτροπές έχουν αναλάβει την εξέταση για τα αίτια της έκρηξης του διαστημικού λεωφορείου Columbia, στο Τέξας το απόγευμα του Σαββάτου (ώρα Ελλάδας), την ώρα που το Αμερικανικό έθνος πενθεί για την τραγωδία.

Οι επιτροπές της NASA, της Αεροπορίας και του Ναυτικού των ΗΠΑ, καθώς και της Επιστημονικής Επιτροπής της Βουλής των Αντιπροσώπων ανέλαβαν να διευρευνήσουν ενδελεχώς όλα τα διαθέσιμα στοιχεία για την έκρηξη, συμπεριλαμβανομένου των μετρήσεων από τα όργανα του Columbia, των υπολειμμάτων του διαστημοπλοίου και των δεδομένων από στρατιωτικούς και εμπορικούς δορυφόρους, προκειμένου να καταλήξουν στο συμπέρασμα για τα αίτια του δυστυχήματος.

Μέχρι στιγμής, έχει αποκλειστεί το ενδεχόμενο τρομοκρατικής επίθεσης, και οι αρμόδιοι αξιωματούχοι της NASA αναφέρθηκαν στους αισθητήρες θερμότητας κάτω από το αριστερό φτερό του διαστημικού λεωφορείου, λέγοντας ότι άρχισαν να εμφανίζουν βλάβη λίγα λεπτά πριν χαθεί η επικοινωνία με το Columbia. Σημειώνοντας ότι κατά τη διάρκεια της εκτόξευσης ένα κομμάτι μονωτικού υλικού είχε χτυπήσει το αριστερό φτερό του διαστημικού λεωφορείου, τόνισαν ότι είναι πολύ νωρίς για να πουν εάν αυτό το περιστατικό συνδέεται με την τραγωδία, και δήλωσαν ότι εξετάζεται ακόμη και το ενδεχόμενο μηχανικής βλάβης.



Σύμφωνα με το Reuters, η πρώτη ένδειξη ήταν η βλάβη στους αισθητήρες θερμότητας, ακολούθησαν άλλες βλάβες, και η ένδειξη υπερθέρμασης.

Την ίδια ώρα, συνεχίζονται οι έρευνες από αέρους και εδάφους, με τη συμμετοχή του στρατού και του FBI, στην ευρύτερη περιοχή του Τέξας για τον εντοπισμό των συντριμμιών. Ιδιαίτερο βάρος έχει δοθεί στον εντοπισμό κομματιών από το θάλαμο διακυβέρνησης του διαστημοπλοίου. Πάντως, σύμφωνα με τις τοπικές αστυνομικές αρχές στα σύνορα του Τέξας με τη Λουιζιάνα εντοπίστηκαν ανθρώπινα υπολείμματα, που ενδεχομένως ανήκαν στους επτά αστροναύτες που έχασαν τη ζωή τους από την έκρηξη του Columbia. Στα ευρήματα συμπεριλαμβάνονται ένα κράνος και κομμάτια από στολή αυστροναύτη, ανθρώπινα μέλη και τρίχες.

Σύμφωνα με το CNN, τα ευρήματα, που έχουν μέγεθος από λίγα εκατοστά έως και ενός αυτοκινήτου, εντοπίστηκαν σε εκατοντάδες σημεία σε ακτίνα 200 μιλίων. Μεταξύ αυτών και μία καρτέλα με τα ονόματα του πληρώματος.

Τα συλλυπητήρια προς τον Αμερικανό πρόεδρο και το Αμερικανικό έθνος εξέφρασαν πολλοί ξένοι ηγέτες, μεταξύ των οποίων ο Βρετανός πρωθυπουργός, ο Ρώσος πρόεδρος, ο Καναδός πρωθυπουργός, ο Κινέζος πρωθυπουργός, ο Ιάπωνας πρωθυπουργός, ο Νοτιοκορεάτης πρόεδρος, ο ΓΓ του ΟΗΕ και η ελληνική προεδρία της ΕΕ.

Υπό βαρύ κλίμα λόγω της τραγωδίας του διαστημικού λεωφορείου στις ΗΠΑ

Επιτυχημένη εκτόξευση ρωσικού διαστημοπλοίου

Νέα δεδομένα θέτει τώρα η καταστροφή του Columbia, ενδέχεται να σταματήσει το πρόγραμμα της NASA

Με επιτυχία εκτοξεύθηκε το ρωσικό διαστημόπλοιο Progress M-47 που μεταφέρει καύσιμα και τρόφιμα για τον ανεφοδιασμό του Διεθνή Διαστημικού Σταθμού (ISS), στις 14:59 (ώρα Ελλάδας) από το κοσμοδρόμιο Μπαϊκονούρ του Καζακστάν.

Όπως ανακοίνωσαν οι ρωσικές διαστημικές αρχές «η εκτόξευση προχώρησε όπως είχε προγραμματιστεί. Ως τώρα όλα βαίνουν καλώς».

Αν και το κλίμα είναι βαρύ από την τραγωδία του διαστημικού λεωφορείου Columbia, οι διαδικασίες για τον ανεφοδιασμό του ISS προχωρούν κανονικά.

Το Progress M-47 οδήγησε σε τροχιά ένας πύραυλος Soyuz-U. Το διαστημόπλοιο αναμένεται να προσεγγίσει το Διαστημικό Σταθμό την Τρίτη.

Το διαστημικό σκάφος μεταφέρει μεταξύ άλλων υλικό για επιστημονικά πειράματα και επιστολές προς τους τρεις αστροναύτες του Διεθνούς Διαστημικού Σταθμού.

Οι δύο αμερικανοί αστροναύτες και ο ρώσος κοσμοναύτης που έφτασαν στον ISS τον Νοέμβριο, σύμφωνα με τον προγραμματισμό θα αντικασταθούν τον Μάρτιο από νέο πλήρωμα που θα φτάσει στο Διαστημικό Σταθμό με το αμερικανικό διαστημικό λεωφορείο Ατλαντίς.

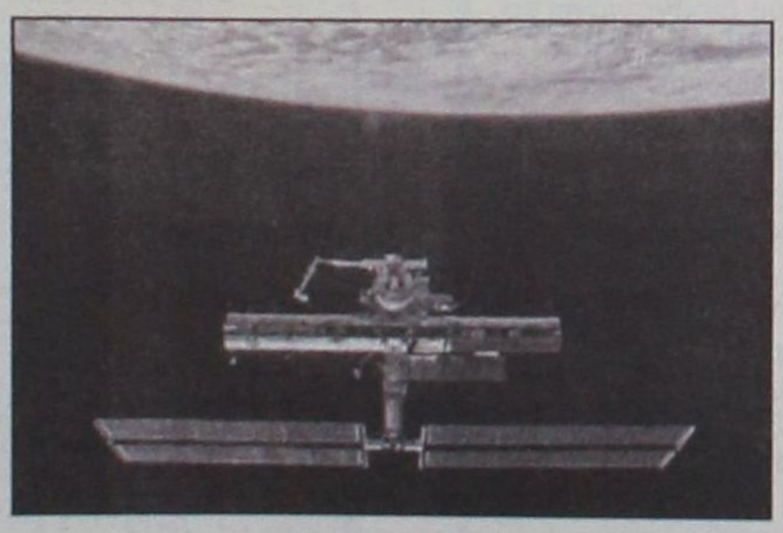

Πάντως, η καταστροφή του Columbia θέτει νέα δεδομένα, και ενδεχομένως υπό αίρεση το πρόγραμμα των διαστημικών λεωφορείων της NASA, με αποτέλεσμα να εγείρονται ερωτήματα ως προς τον επανεφοδιασμό του ISS.

Σύμφωνα, δε, με τον εκπρόσωπο Τύπου της ρωσικής διαστημικής υπηρεσίας, Σεργκέι Γκορμπούνοφ, το πλήρωμα του ISS θα διενεργήσει μερικά πειράματα, αλλά δεν θα προχωρήσει σε περαιτέρω κατασκευές στο Διαστημικό Σταθμό, έως ότου αρχίσουν εκ νέου οι αποστολές διαστημικών λεωφορείων από τη NASA.

Επίσης, δήλωσε ότι δεν υπάρχει εφεδρικό ρωσικό διαστημόπλοιο αυτή τη στιγμή, και ότι στην περίπτωση που η NASA σταματήσει τις αποστολές, τότε θα πρέπει να δημιουργηθούν περισσότερα ρωσικά διαστημόπλοια, ώστε να εξακολουθήσει ο ανεφοδιασμός του ISS. Παράλληλα, ανέφερε ότι στο μεσοδιάστημα η NASA θα μπορούσε να αγοράσει το ρωσικό διαστημόπλοιο.

Αξίζει να σημειωθεί, ότι ο Αμερικανός πρόεδρος, Τζορτζ Ο.Μπους, δήλωσε ότι οι αποστολές διαστημικών λεωφορείων θα συνεχιστούν, ωστόσο υπενθυμίζεται ότι μετά από την τραγωδία του Challenger το 1986 τα διαστημικά ταξίδια είχαν παγώσει για δύο χρόνια.

Για τη νέα καταιγίδα κατά του Ιράκ

Αντίστροφη μέτρηση

Πύραυλοι αλλά και χερσαία επίθεση

Ανω των 3.000 κατευθυνόμενων πυραύλων θα πλήξουν στρατιωτικούς και πολιτικούς στόχους κατά τις πρώτες δύο ημέρες επιχειρήσεων στη Βαγδάτη, ανοίγοντας το δρόμο για την εισβολή χερσαίων δυνάμεων ταυτόχρονα από Κουβέιτ και Τουρκία. Ειδικές δυνάμεις της CIA φέρονται να δρουν ήδη στο Βόρειο Ιράκ.

Βάσει δηλώσεων αξιωματούχων του αμερικανικού υπουργείου Αμύνης στο Reuters, τουλάχιστον 700 πύραυλοι Τόμαχοκ θα εκτοξευτούν από πολεμικά πλοία το πρώτο 48ωρο του πολέμου που θα αρχίσει κατά πάσα πιθανότητα έως τα τέλη Φεβρουαρίου -παρά τις πρόσφατες αναφορές περί μεγαλύτερου χρονικού περιθώριου από πλευράς ΗΠΑ.



Υπολογίζεται πως τις πρώτες δύο ημέρες επιχειρήσεων, ο αριθμός των πυραύλων που θα εκτοξευτούν θα είναι μεγαλύτερος από τον συνολικό αριθμό των πυραύλων που έπληξαν το έδαφος του Ιράκ στον Πόλεμο του Κόλπου το 1991.

Σύμφωνα με τον προγραμματισμό του Πενταγώνου, οι αεροπορικοί βομβαρδισμοί θα κρατήσουν λιγότερο από μία εβδομάδα_ στόχος να προκαλέσουν την άμεση κατάρρευση της ιρακινής πολεμικής μηχανής και να οδηγηθούν σε παράδοση εκατοντάδες στρατεύματα.

Το πρώτο σενάριο που εξετάζεται στην Ουάσινγκτον θέλει την εισβολή χερσαίων δυνάμεων από Κουβέιτ και Τουρκία να ξεκινά ταυτόχρονα ή κατόπιν λίγων ημερών από την έναρξη της αεροπορικής επίθεσης σε μία επανάληψη του σεναρίου του 1991.

ΜΝΗΜΟΣΥΝΑ

Την 4η Φεβρουαρίου ημέρα Τρίτη και ώρα 8 π.μ. εις τον Ιερό Ναό Αγίας Ειρήνης Ορφανοτροφείου Θηλέων, τελούμε ετήσιο μνημόσυνο υπέρ αναπαύσεως της ψυχής του λατρευτού μας συζύγου, πατέρα, παππού, αδελφού και θείου

ΓΙΩΡΓΟΥ ΓΙΑΝΝΑ

Η σύζυγος: Αργυρώ
Τα παιδιά: Γιάννης-Ρίτα Βασιλάκη, Γιάννης-Ντιάνα Γιαννά
Τα εγγόνια, τ' αδέλφια, τ' ανίψια και οι λοιποί συγγενείς.



Την 4η Φεβρουαρίου ημέρα Τρίτη και ώρα 8.30 π.μ. εις τον Ιερό Ναό Αγ. Ειρήνης Ορφανοτροφείο Θηλέων, τελούμε 40ήμερο μνημόσυνο υπέρ αναπαύσεως της ψυχής της λατρευτής μας μητέρας και γιαγιάς

ΕΥΡΙΔΙΚΗΣ ΔΙΑΜΑΝΤΑΚΗ

Τα παιδιά, τα εγγόνια και οι λοιποί συγγενείς.



Την 4η Φεβρουαρίου ημέρα Τρίτη και ώρα 8 π.μ. εις τον Ιερό Ναό Ταξιαρχών Νεκροταφείου Ρόδου, τελούμε 3μηνο μνημόσυνο υπέρ αναπαύσεως της ψυχής της λατρευτής μας μητέρας, γιαγιάς, αδελφής και θείας

ΕΛΕΥΘΕΡΙΑΣ ΛΕΒΕΝΤΕΡΗ

Τα παιδιά: Σωκράτης-Μαρία, Νικήτας-Μαρία, Σταύρος.
Τα εγγόνια, τα αδέλφια, τα ανίψια και οι λοιποί συγγενείς.

Την 5η Φεβρουαρίου ημέρα Τετάρτη και ώρα 8.30 π.μ. εις τον Ιερό Ναό Αγίων Αποστόλων, τελούμε 3μηνο και ετήσιο μνημόσυνο υπέρ αναπαύσεως των ψυχών των λατρευτών μας γονέων, γιαγιάς, παππού, αδελφών και θείων



ΜΑΓΔΑΛΗΝΗΣ ΤΗΛΙΑΚΟΥ



ΠΑΥΛΟΥ ΤΗΛΙΑΚΟΥ

Τα παιδιά: Εφη-Παναγιώτης, Γιώργος-Λίτσα, Δημήτρης-Νίκη.
Τα εγγόνια, τα αδέλφια, τα ανίψια και οι λοιποί συγγενείς.

ΔΙΕΥΘΥΝΣΗ ΔΑΣΩΝ ΔΩΔΕΚΑΝΗΣΟΥ
Αρ. Πρωτ. 7235

ΑΝΑΚΟΙΝΩΣΗ

Γνωστοποιείται κατά το άρθρο 14 του Ν. 998/79, η αποστολή για δημοσίευση στο Δήμο Αφάντου της αριθμ. 7128/11-12-2002 Πράξης χαρακτηρισμού έκτασης που εκδόθηκε από τον Δ/ντή Δασών Δωδ/σου. Η ΚΜ 2181 γαιών Αφάντου χαρακτηρίζεται ως γεωργική έκταση.

Ο Δ/ντής Δασών Δωδ/νήσου
Κοντίτσης Φίλιππος
Δασολόγος με Α' βαθμό

ΔΕΤΑΠ
ΔΩΔΕΚΑΝΗΣΙΑΚΗ ΕΤΑΙΡΕΙΑ ΑΝΑΠΤΥΞΗΣ & ΠΡΟΟΔΟΥ

ΑΝΑΚΟΙΝΩΣΗ

ΠΡΟΓΡΑΜΜΑ "ΔΙΚΤΥΩΘΕΙΤΕ"
ΣΥΝΕΡΓΑΤΕΣ ΥΠΟΣΤΗΡΙΞΗΣ ΚΑΙ ΚΑΘΟΔΗΓΗΣΗΣ

Το Πανεπιστήμιο Αιγαίου σε συνεργασία με το Επιμελητήριο Δωδεκανήσου και την Δωδεκανησιακή Εταιρεία Ανάπτυξης και Προόδου (ΔΕΤΑΠ) έχει αναλάβει την Εκπαιδευτική Στήριξη του προγράμματος ΔΙΚΤΥΩΘΕΙΤΕ στη περιοχή του Αιγαίου, η οποία αφορά την υποστήριξη επιχειρηματιών και εργαζομένων των Μικρομεσαίων Επιχειρήσεων που συμμετέχουν στο πρόγραμμα ΔΙΚΤΥΩΘΕΙΤΕ από κατάλληλα προετοιμασμένους **Συνεργάτες Υποστήριξης και Καθοδήγησης (ΣΥΚ).**

Οι ενδιαφερόμενοι που επιθυμούν να γίνουν **Συνεργάτες Υποστήριξης και Καθοδήγησης (ΣΥΚ),** παρακαλούνται να στείλουν το βιογραφικό τους στα γραφεία της ΔΕΤΑΠ έως την Τρίτη 4/2/03.

ΔΕΤΑΠ, Αυστραλίας 88, τηλ. 22410/34424, 22410/33858, φαξ. 22410/73045, e-mail: detap@detap.gr.

Η διαδικασία επιλογής των υποψηφίων θα είναι η ακόλουθη:

1. Γραπτή εξέταση στην πληροφορική (εργαστηριακή).
2. Προφορική συνέντευξη.

ΕΛΛΗΝΙΚΗ ΔΗΜΟΚΡΑΤΙΑ
ΔΗΜΟΣ ΡΟΔΙΩΝ
Δ/ΝΣΗ ΤΕΧΝ. ΥΠΗΡΕΣΙΩΝ
Αρ. Πρωτ. 1782/28.1.2003

ΠΕΡΙΛΗΨΗ ΔΙΑΚΗΡΥΞΗΣ ΔΗΜΟΠΡΑΣΙΑΣ

Ο Δήμαρχος Ροδίων Γιώργος Γιαννόπουλος προκηρύσσει δημόσιο μειοδοτικό διαγωνισμό για την ανάδειξη αναδόχου εκτέλεσης του έργου: "Βελτιωτικές παρεμβάσεις και ηλεκτροφωτισμός στις οδούς Κ. Καβάφη, Γ. Ρίτσου και Κ. Βάρναλη περιοχής Αγ. Αποστόλων" που έχει προϋπολογισμό εκατόν τριάντα μία χιλιάδες τετρακόσια είκοσι εννιά (131.429) ευρώ με πρόβλεψη αναθεώρησης και Φ.Π.Α.

Η προθεσμία περάτωσης του έργου ορίζεται σε εβδομήντα (70) ημερολογιακές ημέρες και ο συντελεστής ρ είναι αυτός της κατηγορίας έργων Οδοποιΐα (α).

Η εγγύηση για τη συμμετοχή στην δημοπρασία ορίζεται στο ποσό των δύο χιλιάδων διακοσίων εξήντα πέντε (2.265) ευρώ και βεβαιώνεται με την προσκόμιση ισόποσου γραμματίου του Ταμείου Παρακαταθηκών και Δανείων ή εγγυητικής επιστολής ανεγνωρισμένης Τράπεζας ή του Ταμείου Συντάξεως Μηχανικών και Εργοληπτών Δημοσίων Εργων συντεταγμένη κατά τον ισχύοντα τρόπο για το Δημόσιο. Η εγγύηση θα απευθύνεται στο δήμο Ροδίων.

Η δημοπρασία θα διενεργηθεί την 19η Φεβρουαρίου 2003, ημέρα Τετάρτη στην Δ/νση Τεχνικών Υπηρεσιών δήμου Ροδίων συμβολή οδών Αγ. Ιωάννη και Διαγοριδών με ώρα λήξης την 11η πρωινή.

Στην δημοπρασία γίνονται δεκτοί οι παρακάτω:

α) Εργοληπτικές Επιχειρήσεις γραμμένες στο ΜΕΕΠ του ΥΠΕΧΩΔΕ για κατηγορία έργων Οδοποιΐα με τάξη πτυχίου Α2 και 1η (παλιό Β και Γ).

β) Κοινοπραξίες των ανωτέρω επιχειρήσεων που καλύπτουν συνολικά όλες τις ανωτέρω κατηγορίες με την αντίστοιχη τάξη πτυχίου ανά κατηγορία.

γ) Ανάλογες με τον προϋπολογισμό επιχειρήσεις με έδρα το Νομό ή γειτονικό Νομό.

δ) Αντίστοιχες των (α)και (β) Εργοληπτικές επιχειρήσεις εγγεγραμμένες σε επίσημους καταλόγους των κρατών - μελών του Ε.Ο.Χ. ή του Π.Ο.Ε.

Ο διαγωνισμός θα διεξαχθεί με το σύστημα Δημοπράτησης προσφορά με επί μέρους ποσοστό έκπτωσης σύμφωνα με το άρθρο 7 του Π.Δ/τος 609/85 "Περί κατασκευής Δημοσίων Εργων", όπως αυτό τροποποιήθηκε και συμπληρώθηκε με τις διατάξεις των Π.Δ. 286/94, Π.Δ. 368/94, Π.Δ. 402/96, Π.Δ. 210/97, Π.Δ. 285/97, Π.Δ. 218/99, το Π.Δ. 171/87 "Οργανα που αποφασίζουν ή γνωμοδοτούν και ειδικές ρυθμίσεις σε θέματα έργων που εκτελούνται από τους ΟΤΑ και άλλες σχετικές διατάξεις", εκτελεστικών του Ν. 1418/84 "Δημόσια Εργα και ρυθμίσεις συναφών θεμάτων", όπως αυτός τροποποιήθηκε και συμπληρώθηκε με τις διατάξεις των Ν. 2052/92, Ν.2229/94, Ν. 2338/95, Ν. 2308/95, Ν. 2372/96, Ν. 2576/98 και Ν. 2940/01 και ισχύει σήμερα, τις αποφάσεις :α) Δ17α/08/16/Φ.Ν. 402/10-2-98 (ΦΕΚ Β'/12-2-98), β) Δ17α/10/65/Φ.Ν. 402/98 (ΦΕΚ 835 Β'/12-8-98) και γ) Δ17α/05/42/Φ.Ν. 402/23/2-8-2000 και το Π.Δ. 334/2000 περί προσαρμογής της Ελληνικής Νομοθεσίας στις οδηγίες Ε.Ε.

Τα έξοδα δημοσιεύσεως της περιλήψεως βαρύνουν τον ανάδοχο του έργου.

Πληροφορίες τις εργάσιμες ημέρες και ώρες στα γραφεία της Δ/νσης Τεχν. Υπηρεσιών στα τηλέφωνα: 22410 46400 και 22410 46465.

Ο Δήμαρχος κ.κ.ε.
Ο Προϊστάμενος Δ/νσης Τεχν. Υπηρεσιών
Ελευθέριος Κωνστάντζος

ΣΥΛΛΟΓΟΣ ΘΡΑΚΟΜΑΚΕΔΟΝΩΝ ΔΩΔΕΚΑΝΗΣΟΥ "Ο ΜΕΓΑΣ ΑΛΕΞΑΝΔΡΟΣ"

ΠΡΟΣΚΛΗΣΗ ΣΤΗΝ ΕΤΗΣΙΑ ΧΟΡΟΕΣΠΕΡΙΔΑ

Ο πρόεδρος και τα μέλη του Διοικητικού Συμβουλίου του συλλόγου Θρακομακεδόνων σας προσκαλούν στην ετήσια χοροεσπερίδα μας που θα γίνει στο κοσμικό κέντρο "CASTELLO ROSSO" στις 8/2/2003 ημέρα Σάββατο και ώρα 8.30 μ.μ.

- **Τιμή ανά άτομο 22 ευρώ με πλήρες μενού, ποτά, αναψυκτικά**
- **Πλούσιο μουσικό και χορευτικό πρόγραμμα**

Η παρουσία σας θα μας τιμήσει ιδιαίτερα.

Ο πρόεδρος **Ο Γ. Γραμματέας**
Κωτικώστας Κων/νος **Ίλτσιος Κων/νος**

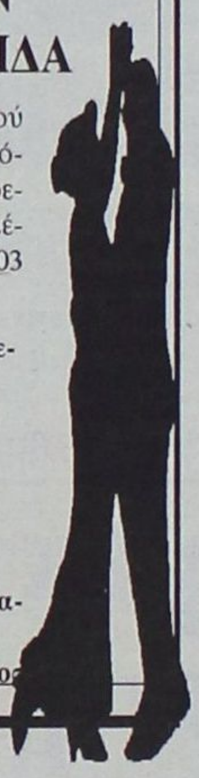

ΣΩΜΑΤΕΙΟ ΕΡΓΑΤ/ΤΩΝ & ΥΠΑΛΛΗΛΩΝ ΟΙΝΟΠΟΙΪΑΣ Κ.Α.Ι.Ρ. Α.Ε.

ΠΡΟΣΚΛΗΣΗ

Το σωματείο Εργαζομένων της Οινοποιίας ΚΑΙΡ Α.Ε. σας προσκαλεί στην ετήσια χοροεσπερίδα που διοργανώνει το **Σάββατο 08/02/2003 στις 8 μ.μ.** στην αίθουσα εκδηλώσεων Mike's οδός Γεωρ. Σεφέρη 108 (Εμπορικό Κέντρο Πανάγου), με πλούσιο καλλιτεχνικό πρόγραμμα με το συγκρότημα του **Μανόλη Καλαμπίχη.**

Πλήρες μενού-ελεύθερο ποτό και Πλούσια Λαχειαγορά

Πληροφορίες και κρατήσεις θέσεων έως 04/02/2003 στα τηλ. 2241037163-/22320

(Κυρίους: Μουζουράκη-Κωνσταντάκη)

ΟΡΧΗΣΤΡΑ:
ΤΡΑΓΟΥΔΙ: ΚΑΣΙΩΤΗΣ ΓΙΩΡΓΟΣ-ΝΑΝΣΥ
ΛΥΡΑ-ΤΡΑΓΟΥΔΙ: ΝΙΚΟΛΑΟΥ ΠΑΝΑΓΙΩΤΗΣ
ΑΡΜΟΝΙΟ-ΤΡΑΓΟΥΔΙ: ΣΑΚΕΛΛΑΡΗ ΕΛΕΝΗ
ΜΠΟΥΖΟΥΚΙ-ΛΑΟΥΤΟ-ΤΡΑΓΟΥΔΙ: ΚΑΛΑΜΠΙΧΗΣ ΜΑΝΟΛΗΣ
ΝΤΡΑΜΣ: ΣΑΚΕΛΛΑΡΗΣ ΝΙΚΟΛΑΟΣ

ΕΛΛΗΝΙΚΗ ΔΗΜΟΚΡΑΤΙΑ
ΝΟΜΟΣ ΔΩΔΕΚΑΝΗΣΟΥ
ΔΗΜΟΣ ΡΟΔΙΩΝ
Δ/ΝΣΗ ΤΕΧΝ. ΥΠΗΡΕΣΙΩΝ

ΠΕΡΙΛΗΨΗ ΔΙΑΚΗΡΥΞΗΣ ΕΠΑΝΑΛΗΠΤΙΚΗΣ ΔΗΜΟΠΡΑΣΙΑΣ

Ο δήμαρχος Ροδίων Γιώργος Γιαννόπουλος προκηρύσσει επαναληπτικό δημόσιο μειοδοτικό διαγωνισμού για την ανάδειξη αναδόχου εκτέλεσης του έργου: "Αποπεράτωση με νέα διαρρύθμιση του κτιρίου της Πλ. Γέροντα για την εγκατάσταση των κεντρικών λειτουργιών του ΚΑΠΗ (Δωρεά Β. Γουδή)" που έχει προϋπολογισμό πεντακόσιες χιλιάδες (500.000) ευρώ (οικοδομικά 400.000 ευρώ και ηλεκτρ/κά 100.000 ευρώ) με την πρόβλεψη αναθεώρησης και ΦΠΑ.

Η προθεσμία περάτωσης του έργου ορίζεται σε εκατόν ογδόντα (180) ημερολογιακές ημέρες και ο συντελεστής ρ είναι αυτός της κατηγορίας έργων ΟΙΚΟΔΟΜΙΚΑ (δ).

- Η εγγύηση για τη συμμετοχή στην δημοπρασία ορίζεται στο ποσό των οκτώ χιλιάδων επτακόσιων τριάντα οκτώ (8.738) ευρώ και βεβαιώνεται με την προσκόμιση ισόποσου γραμματίου του Ταμείου Παρακαταθηκών και Δανείων ή εγγυητικής επιστολής ανεγνωρισμένης Τράπεζας ή του Ταμείου Συντάξεως Μιχανικών και Εργοληπτών Δημοσίων Εργών συντεταγμένη κατά τον ισχύοντα τρόπο για το Δημόσιο. Η εγγύηση θα απευθύνεται στο Δήμο Ροδίων.
- Η Δημοπρασία θα διενεργηθεί την 19η Φεβρουαρίου του έτους 2003, ημέρα Τετάρτη στην Δ/νση Τεχνικών Υπηρεσιών Δήμου Ροδίων συμβολή οδών Αγ. Ιωάννη και Διαγοριδών με ώρα λήξης την 11η πρωινή.
- Στην δημοπρασία γίνονται δεκτοί οι παρακάτω:

α) Εργοληπτικές Επιχειρήσεις γραμμένες στο ΜΕΕΠ του ΥΠΕΧΩΔΕ για κατηγορία έργων ΟΙΚΟΔΟΜΙΚΑ με τάξη πτυχίου 1η και 2η (παλαιό Γ, Δ ατ. και Δ.) και ΗΛΕΚΤΡΟΜΗΧΑΝΟΛΟΓΙΚΑ με τάξη πτυχίου Α1, Α2 και 1η (παλαιό Β και Γ).

β) Κοινοπραξίες των ανωτέρω επιχειρήσεων που καλύπτουν συνολικά όλες τις ανωτέρω κατηγορίες με την αντίστοιχη τάξη πτυχίου ανά κατηγορία.

γ) Ανάλογες με τον προϋπολογισμό επιχειρήσεις με έδρα τον Νομό ή γειτονικό Νομό.

δ) Αντίστοιχες των (α) και (β) Εργοληπτικές Επιχειρήσεις εγγεγραμμένες σε επίσημους καταλόγους των κρατών-μελών του ΕΟΧ ή του ΠΟΕ.

- Ο διαγωνισμός θα διεξαχθεί με το σύστημα Δημοπράτησης προσφοράς με επί μέρους ποσοστό έκπτωσης σύμφωνα με το άρθρο 7 του Π.Δ./τος 609/85 "Περί κατασκευής Δημοσίων Εργων", όπως αυτό τροποποιήθηκε και συμπληρώθηκε με τις διατάξεις των Π.Δ. 286/94, Π.Δ. 368/94, Π.Δ. 402/96, Π.Δ. 210/97, Π.Δ. 285/97, Π.Δ. 218/99, το Π.Δ. 171/87 "Οργανα που αποφασίζουν ή γνωμοδοτούν και ειδικές ρυθμίσεις σε θέματα έργων που εκτελούνται από τους ΟΤΑ και άλλες σχετικές διατάξεις", εκτελεστικών του Ν. 1418/84 "Δημόσια Εργα και ρυθμίσεις συναφών θεμάτων" όπως αυτός τροποποιήθηκε και συμπληρώθηκε με τις διατάξεις των Ν. 2052/92, Ν. 2229/94, Ν. 2338/95, Ν. 2308/95, Ν. 2372/96, Ν. 2576/98 και Ν. 2940/01 και ισχύει σήμερα, τις αποφάσεις: α) Δ 17α/08/16/Φ.Ν. 402/10-2-98 (ΦΕΚ Β'/12-2-98), β) Δ17α/10/65 Φ.Ν. 402/98 (ΦΕΚ 835 Β'/12-8-98) και γ) Δ17α/05/42/ΦΝ 402/23/2-8-2000 και το Π.Δ. 334/2000 περί προσαρμογής της Ελληνικής Νομοθεσίας στις οδηγίες Ε.Ε.
- Τα έξοδα δημοσιεύσεως της περιλήψεως βαρύνουν τον ανάδοχο του έργου.

Πληροφορίες τις εργάσιμες ημέρες και ώρες στα Γραφεία της Δ/νσης Τεχν. Υπηρεσιών στα τηλέφωνα: 22410/46400 και 22410/4465.

Ο Δήμαρχος κ.κ.ε.
Ο Προϊστάμενος Δ/νσης Τεχν. Υπηρεσιών
Ελευθέριος Κωνστάντζος

ΠΡΟΣ ΜΟΝΟΛΙΘΙΑΤΕΣ ΚΑΙ ΟΧΙ ΜΟΝΟ...

ΑΝΑΚΟΙΝΩΣΗ

Με χαρά ενημερώνουμε τους συγχωριανούς μας Μονολιθιάτες ότι καταβάλλουμε προσπάθεια να ξαναδημιουργήσουμε το στέκι του Μονολιθιάτη.
Θέλουμε να συμβάλουμε στην επικοινωνία και τη ξεστασιά των Ανθρωπίνων Σχέσεων με καφέ-τάβλι και σούμα
Μονολίθου-κρασί και καλό μεζέ! Εμείς βάζουμε το μεράκι και θέλουμε τη συμπαράστασή σας.
Στο παραδοσιακό καφενείο
"ΑΙΘΡΙΟ"
διαθέτουμε επίσης τρεις (3) μεγάλες οθόνες (NOVA-S. SPORT κλπ.) για τις αθλητικές εκδηλώσεις.
Η αίθουσα 250 τ.μ. διατίθεται επίσης και για κοινωνικές εκδηλώσεις (κόψιμο πίτας κλπ.)

Με εκτίμηση
Θύρης Φίλιππας
Παραδοσιακό Καφενείο
ΤΟ ΑΙΘΡΙΟ
Βενετοκλέων 135-Ρόδος
Τηλ.: 22410-75185

ΙΝΣΤΙΤΟΥΤΟ ΚΑΤΑΝΑΛΩΤΩΝ
ΙΝΚΑ ΡΟΔΟΥ

ΑΝΑΚΟΙΝΩΣΗ

Επιθυμούμε να ενημερώσουμε τους φίλους καταναλωτές ότι το γραφείο μας τίθεται στην διάθεση σας για θέματα καταναλωτικά που σας προβληματίζουν.

Λειτουργεί καθημερινά από τις 9 π.μ.-12.30 μ.μ. εκτός Σαββάτου-Κυριακής. Τηλ. επικ. 22410 55955-36611 π.μ. & 43822 μ.μ.-Φαξ. 23787. Email Kazinka @ otenet.gr

Το Δ.Σ.

ΤΑ ΛΟΓΙΚΑ ΤΑ ΠΑΡΑΛΟΓΑ ΤΑ ΕΞΩΦΡΕΝΙΚΑ

...“Κάτω Πέτρες” και θρύψαλα

“και τ’ ακρογιάλι γεμάτο θρύψαλα παλιά πιθάρια” (Γ. Σεφέρης)

Εμείς το ‘χαμε *“ψυχανεμισθεί”*. Για το *“πείραμα”* με τους φοίνικες στου **Μπρούσαλη** έφταιγε η *“κακιά η ώρα”*. Για το χάλι που παρουσιάζει ο *“τουριστικός”* δρομίσκος στις **“Κάτω Πέτρες”** μήπως φταίει το *“κακό”* μας το κεφάλι;

Εργα βιτρίνας που κόστισαν ένας Θεός ξέρει πόσα “μύρια”, θρυλείται ότι ξοδεύτηκαν περίπου 80 εκ. για την νησίδα και τους φοίνικες και οπωσδήποτε περισσότερα από μισό δισ. για τον “πανοραμικό” δρόμο στις Κάτω Πέτρες.

Και τα δύο βρίσκονται σε μια απαράδεκτη κατάσταση, αλλά ενώ για τους φοίνικες μπορεί να υπάρξει έστω και μια *“τραβηγμένη από τα μαλλιά”* δικαιολογία, η εικόνα που παρουσιάζει ο δρομίσκος στις **“Κάτω Πέτρες”** είναι αχαρακτήριστη.

Για παράδειγμα:

- Οι προβολείς είναι από τους πλέον ακαλαίσθητους και τοποθετήθηκαν εδώ και κει, όπου βόλευε τους *“μαστόρους”* τραυματίζοντας το τοπίο. Και ούτε τους πέρασε από το μυαλό ότι ο φωτισμός πρέπει να είναι *“κρυφός”* γιατί στο φως της ημέρας οι προβολείς που είναι *“σκαρφαλωμένοι”* πάνω στα βράχια ομοιάζουν με μαύρα κοράκια, κάργιες ή κουρούνες...

- Οι περισσότεροι από τους προβολείς είναι ήδη κατεστραμμένοι. Σε άλλους έχουν μείνει μόνο οι βάσεις μερικοί έχουν μισοδιαλυθεί, κάποιοι σέρνονται “χύμα” στο χώμα με όλα τα ηλεκτροφόρα καλώδιά τους σε κοινή θέα και χρήση.

- Τα καλαθάκια για την περισυλλογή των σκουπιδιών παρουσιάζουν το ίδιο χάλι, μισοδιαλυμένα, χωρίς κάδους, σκουριασμένα...

Και το κυριότερο: Τα περισσότερα αντί να τα τοποθετήσουν προς την μεριά της πλαγιάς, τα έβαλαν στην πλευρά της θάλασσας, ώστε το τοπίο να εμπλουτίζεται κα με τα σκύβαλα...

- Τα προστατευτικά ξύλινα κάγκελα σε δύο - τρία σημεία έχουν πέσει ή έχουν ξηλωθεί...

Φυσικά, σε όλον αυτόν τον χαμό δεν μπορούσε να απουσιάσει και η **ΔΕΗ** με τα συνηθισμένα καμώματά της. Τοποθέτησε τους δύο υποσταθμούς για την παροχή ρεύματος, σε εμφανή σημεία, τους άφησε χωρίς συντήρηση και τώρα ήδη έχουν σκουριάσει και αποτελούν μια επιπλέον “βρομισιά” για το τοπίο.

Και για να ανακεφαλαιώσουμε:

*... Για τον “πανοραμικό δρομίσκο” στις **Κάτω Πέτρες** ξοδιάστηκαν περισσότερα από 500 “μύρια”. Πρέπει μέσα σε διάστημα ενός χρόνου να “γκρινιάζουμε” ότι πήγαν στον “βρόντο”;*

...Προβολείς και καλαθάκια σκουπιδιών με θέα

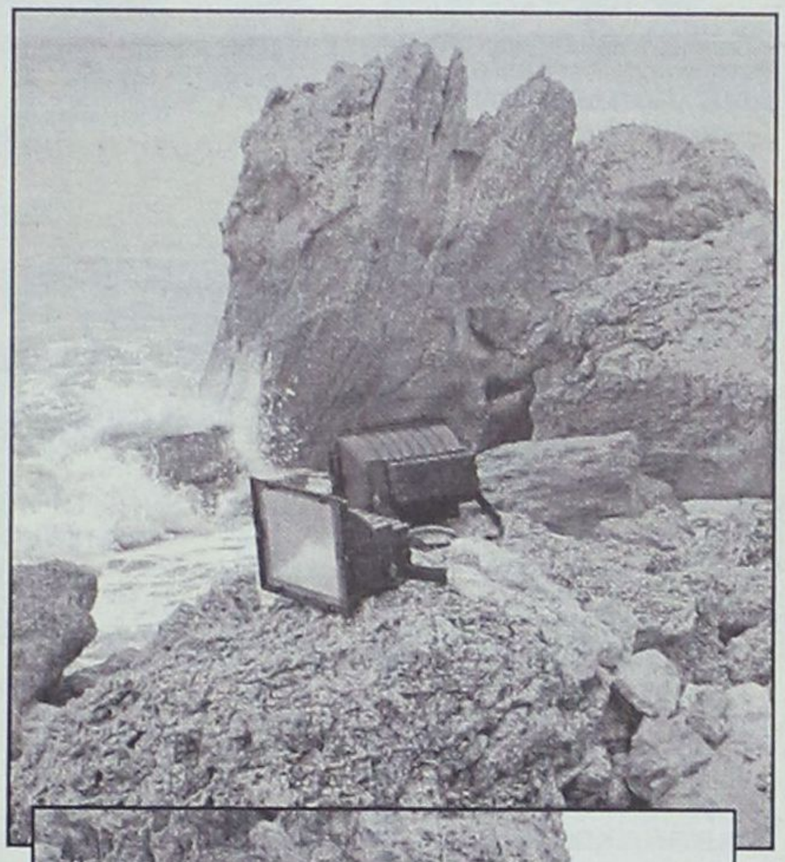

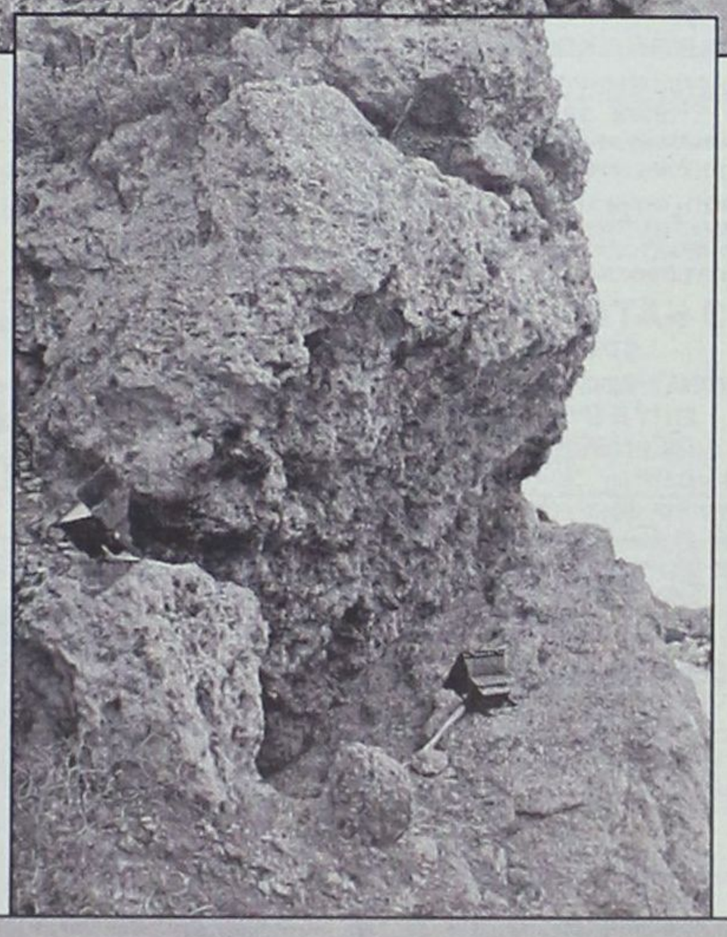

Κάτω Πέτρες: Ακαλαίσθητοι και ογκώδεις προβολείς, σε εμφανή σημεία, με θέα τα βράχια, της πλαγιάς και το θαλασσινό τοπίο. Και φυσικά ούτε λόγος για *“κρυφό” φωτισμό. Οπου τους βόλευε έβαζαν και έναν προβολέα.*

...Τα ίδια και χειρότερα με τα καλαθάκια των σκουπιδιών. Τα 2/3 από αυτά έχουν θέα την θάλασσα!

...Ολα χύμα

Κάτω Πέτρες: Διαλυμένοι προβολείς, αχρηστευμένα καλαθάκια σκουπιδιών, και ηλεκτροφόρα καλώδια να σέρνονται στο έδαφος!

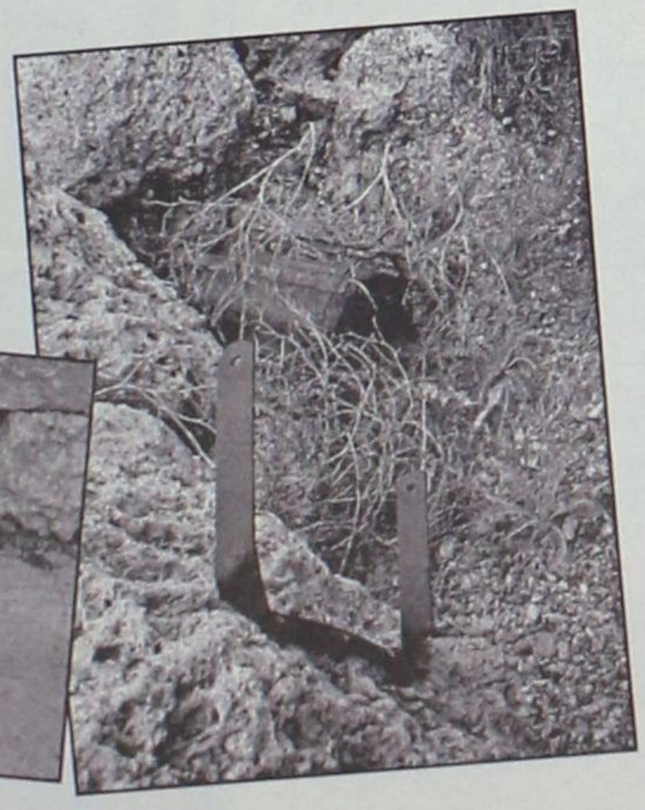

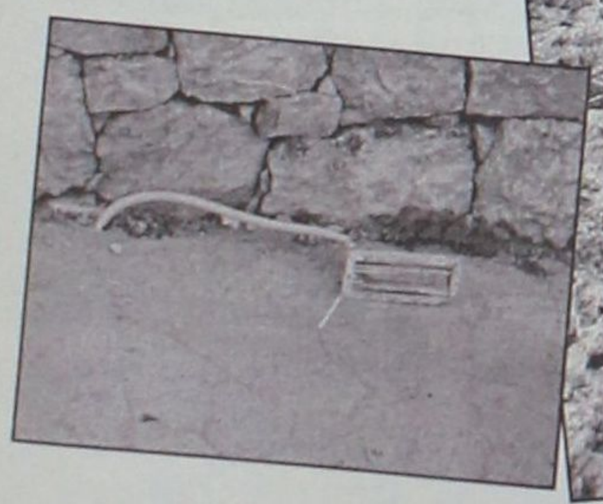

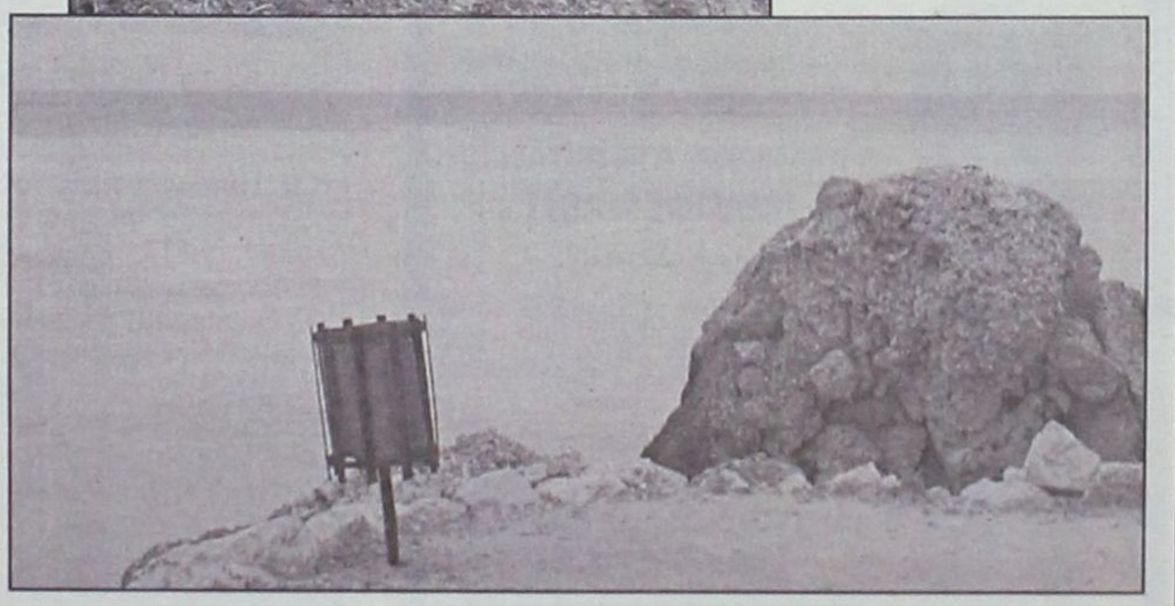

...“Της κάτω πέτρας το κάγκελο”



Κάτω Πέτρες: Τα ξύλινα προστατευτικά διαζώματα σε δύο-τρία σημεία έχουν πέσει!

...Τα καμώματα της ΔΕΗ

Κάτω Πέτρες: Ο σκουριασμένος υποσταθμός παροχής ρεύματος της ΔΕΗ, κρύβει μια υπέροχη φυσική σπηλιά!

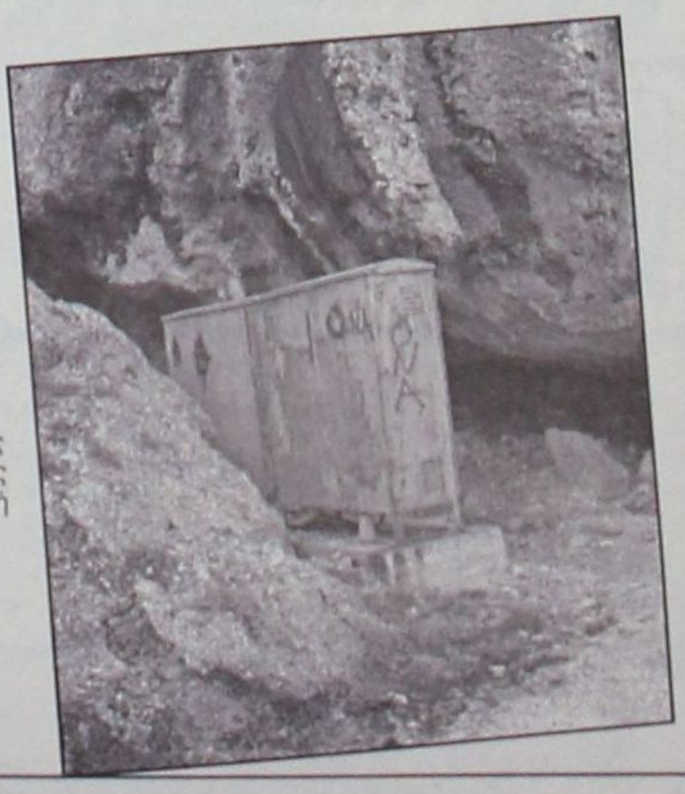

www.RodosVitrina.gr/Metropol.htm
METROPOL *MULTI-CINEMA* ALPHA ODEON
Πληροφορίες, Κρατήσεις από 15:00
Information, Reservations after 15:00
ΤΗΛ. 22410.28400
WEEKLY PROGRAMME • ΕΒΔΟΜΑΔΙΑΙΟ ΠΡΟΓΡΑΜΜΑ 31/01/2003 - 06/02/2003

IN ENGLISH
ΣΕ ΠΡΩΤΗ ΠΑΝΕΛΛΗΝΙΑ ΠΡΟΒΟΛΗ
Η ΕΠΙΔΗΜΙΑ ΕΞΑΠΛΩΝΕΤΑΙ ΚΑΙ ΣΤΗΝ ΕΛΛΑΔΑ
Η ΤΑΙΝΙΑ ΤΡΟΜΟΥ ΤΗΣ ΧΡΟΝΙΑΣ
28 ΜΕΡΕΣ ΜΕΤΑ
28 DAYS LATER
ΟΙ ΜΕΡΕΣ ΣΑΣ ΕΙΝΑΙ ΜΕΤΡΗΜΕΝΕΣ
ΑΚΑΤΑΛΛΗΛΟ
ΑΙΘΟΥΣΑ 3
ΩΡΕΣ ΕΝΑΡΞΗΣ - SHOWTIMES
18:00, 20:15, 22:30

IN ENGLISH
ΣΕ ΠΡΩΤΗ ΠΑΝΕΛΛΗΝΙΑ ΠΡΟΒΟΛΗ
Η ΠΛΕΟΝ ΑΝΑΜΕΝΟΜΕΝΗ ΤΑΙΝΙΑ ΤΗΣ ΧΡΟΝΙΑΣ, ΜΕ ΤΟΥΣ
ΛΕΟΝΑΡΝΤΟ ΝΤΙ ΚΑΠΡΙΟ
ΚΑΜΕΡΟΝ ΝΤΙΑΖ
ΝΤΑΝΙΕΛ ΝΤΕΪ ΛΟΥΙΣ
ΛΙΑΜ ΝΙΣΟΝ
ΟΙ ΣΥΜΜΟΡΙΕΣ ΤΗΣ ΝΕΑΣ ΥΟΡΚΗΣ
Gangs of NewYork
ΜΙΑ ΤΑΙΝΙΑ ΤΟΥ
ΜΑΡΤΙΝ ΣΚΟΡΣΕΖΕ
ΑΚΑΤΑΛΛΗΛΟ
ΑΙΘΟΥΣΑ 1
ΩΡΕΣ ΕΝΑΡΞΗΣ - SHOWTIMES
18:45, 22:15

IN ENGLISH
ΣΕ ΠΡΩΤΗ ΠΑΝΕΛΛΗΝΙΑ ΠΡΟΒΟΛΗ
ΓΙΑ ΠΡΩΤΗ ΦΟΡΑ ΣΤΗΝ ΟΘΟΝΗ
Ο ΑΘΛΗΤΗΣ ΕΙΝΑΙ ΜΑΥΡΟΣ ΚΑΙ Ο ΠΡΑΚΤΟΡΑΣ ΛΕΥΚΟΣ...
...ΠΟΛΥ ΠΡΟΧΩΡΗΜΕΝΟ...
ΕΓΩ Ο ΚΑΤΑΣΚΟΠΟΣ
I SPY
ΚΩΜΩΔΙΑ ΔΡΑΣΗΣ ΜΕ ΤΟΥΣ
ΕΝΤΥ ΜΕΡΦΥ
ΟΟΥΕΝ ΓΟΥΪΛΣΟΝ
ΚΑΤΑΛΛΗΛΟ
ΑΙΘΟΥΣΑ 2
ΩΡΕΣ ΕΝΑΡΞΗΣ - SHOWTIMES
18:30, 20:30, 22:30

ΣΤΑ ΕΛΛΗΝΙΚΑ
Η Walt Disney ΠΑΡΟΥΣΙΑΖΕΙ
ΣΤΑ ΕΛΛΗΝΙΚΑ
ΤΟ ΠΙΟ ΤΡΕΛΛΟ ΣΚΥΛΟΚΥΝΗΓΗΤΟ ΠΟΥ ΕΓΙΝΕ ΠΟΤΕ
ΣΚΥΛΟΜΠΕΡΔΕΜΑΤΑ
ΜΕ ΤΟΥΣ
ΚΟΥΜΠΑ ΓΚΟΥΝΤΙΝΓΚ ΤΖΟΥΝΙΟΡ & ΤΖΕΪΜΣ ΚΟΜΠΕΡΝ
ΚΑΤΑΛΛΗΛΟ
ΑΙΘΟΥΣΑ 2
ΩΡΕΣ ΕΝΑΡΞΗΣ - SHOWTIMES
16.30, 18:00
ΜΟΝΟ ΠΑΡΑΣΚΕΥΗ, ΣΑΒΒΑΤΟ ΚΑΙ ΚΥΡΙΑΚΗ

ΣΤΑ ΕΛΛΗΝΙΚΑ
Η Walt Disney ΠΑΡΟΥΣΙΑΖΕΙ
ΤΗΝ ΠΙΟ ΑΓΑΠΗΜΕΝΗ ΠΕΡΙΠΕΤΕΙΑ ΤΗΣ ΠΑΓΚΟΣΜΙΑΣ ΛΟΓΟΤΕΧΝΙΑΣ ΓΙΑ ΠΡΩΤΗ ΦΟΡΑ ΣΤΟΝ ΚΙΝΗΜΑΤΟΓΡΑΦΟ
Ο ΠΛΑΝΗΤΗΣ ΤΩΝ ΘΗΣΑΥΡΩΝ
TREASURE PLANET
ΤΟΥ ΡΟΜΠΕΡΤ ΣΤΙΒΕΝΣΟΝ
ΚΑΤΑΛΛΗΛΟ
ΑΙΘΟΥΣΑ 1
ΩΡΑ ΕΝΑΡΞΗΣ - SHOWTIMES 16:30
ΜΟΝΟ ΠΑΡΑΣΚΕΥΗ, ΣΑΒΒΑΤΟ ΚΑΙ ΚΥΡΙΑΚΗ

ΠΡΟΣΕΧΩΣ / SHORTLY
ΠΟΤΕ ΔΕΝ ΞΕΡΕΙΣ ΠΟΙΟΣ ΚΟΙΤΑΖΕΙ ΤΙΣ ΦΩΤΟΓΡΑΦΙΕΣ ΣΟΥ
ΣΚΟΤΕΙΝΟΣ ΘΑΛΑΜΟΣ
ONE HOUR PHOTO
ΜΕ ΤΟΝ ΒΡΑΒΕΥΜΕΝΟ ΜΕ OSCAR ΡΟΜΠΙΝ ΓΟΥΙΛΙΑΜΣ

ΑΛ ΠΑΤΣΙΝΟ
ΚΙΜ ΜΠΕΪΣΙΝΓΚΕΡ - ΤΕΑ ΛΕΟΝΙ
ΝΟΜΙΖΕ ΟΤΙ ΤΑ ΕΙΧΕ ΔΕΙ ΟΛΑ. ΩΣ ΤΗ ΝΥΧΤΑ ΠΟΥ ΕΙΔΕ ΠΕΡΙΣΣΟΤΕΡΑ ΑΠ' ΟΣΑ ΕΠΡΕΠΕ...
ΟΙ ΑΝΘΡΩΠΟΙ ΠΟΥ ΞΕΡΩ
People i know

• Αποκτήστε τώρα την κάρτα μέλους του Club Alpha Odeon Cinefîλοι και δείτε σινεμά... πολλών αστέρων!
όλα να τα περιμένεις
Το πιο fun κινηματογραφικό Club... μετράει τα αστέρια!
• Γίνε μέλος και κάθε φορά που επισκέπτεσαι έναν κινηματογράφο Alpha Odeon, κερδίζεις έκπτωση 1 ευρώ στο εισπήριο μέχρι και δωρεάν είσοδο!
• Επιπλέον, ως μέλος απολαμβάνεις αποκλειστικά σε avant premiere τις καλύτερες ταινίες της χρονιάς, εκπτώσεις σε αγορές DVD & VHS, διαγωνισμούς με κινηματογραφικά δώρα.
μέτρα και εσύ τα αστέρια... και όλα να τα περιμένεις!

The Phile

ΕΠΙΜΕΛΕΙΑ: ΚΥΡΙΑΚΗ ΠΕΤΡΙΔΟΥ

Cinenews

✔ Αμερικάνικο box-office

Ενδιαφέρον παρουσιάζει το box-office στις ΗΠΑ για το τριήμερο 24 έως και 26 Ιανουαρίου. Πολλές από τις ταινίες αναμένεται να τις δούμε εδώ μέσα στο Φεβρουάριο. Αναλυτικά, όπως δημοσιεύεται στο www.cinenews.gr.

T.W.	Τίτλος	Εισπράξεις
1.	Darkness Falls	$12,0
2.	Kangaroo Jack	$11,5
3.	Chicago	$8,2
4.	National Security	$7,3
5.	The Lord of the Rings: The Two Towers	$6,6
6.	Catch Me if You Can	$6,5
7.	Just Married	$6,4
8.	Confessions of a Dangerous Mind	$5,8
9.	About Schmidt	$5,3
10.	The Hours	$3,9

✔ Αφιέρωμα σε Ελληνίδες σκηνοθέτιδες στις ΗΠΑ



Στο πλαίσιο της ελληνικής προεδρίας του Συμβουλίου της Ε.Ε., το Εθνικό Μουσείο Τέχνης Γυναικών της Ουάσιγκτον, σε συνεργασία με το Γραφείο Τύπου της Ελληνικής Πρεσβείας στην Ουάσιγκτον και το Ελληνικό Κινηματογράφου, διοργανώνει κινηματογραφικό φεστιβάλ αφιερωμένο σε Ελληνίδες σκηνοθέτιδες. Το φεστιβάλ πραγματοποιείται από τις 2 έως τις 9 Φεβρουαρίου.Τίτλος του είναι "Νέος Ελληνικός Κινηματογράφος μέσα από το Φακό των Γυναικών" και στο πλαίσιο του θα προβληθούν ταινίες της Μαρίας Ηλιού, της Λουκίας Ρικάκη, της Στέλλας Θεοδωράκη και της Λάγιας Γιούργου.

Πιο συγκεκριμένα, θα προβληθούν **"η Αλεξάνδρεια" της Μαρίας Ηλιού, "το Κουαρτέτο σε τέσσερις κινήσεις" της Λουκίας Ρικάκη, το "Παρά λίγο, παρά πόντο, παρά τρίχα" της Στέλλας Θεοδωράκη και το "Αύριο θα 'ναι αργά" της Λάγιας Γιούργου.**

(Πηγή: www.in.gr)

LAPIN HOUSE
50%
• Καλοκαιρινά - χειμωνιάτικα
• Βαπτιστικά καλοκαιρινά 50%
• Βαπτιστικά χειμωνιάτικα 30%
Δ. ΘΕΟΔΩΡΑΚΗ 11 ΤΗΛ. (22410)38852

AM adv.
ΠΑΛΛΑΣ 5 CINEMAS CENTER
31/01/2003 έως 06/02/2003

ΑΙΘΟΥΣΑ 5
ΑΠΟΚΑΛΥΨΗ / REVELATION
Θρίλερ / Thriller
Βασισμένο στο κλασικό θρίλερ, "I' VE WALKED WITH THE ZOMBIE"
ΠΡΩΤΑΓΩΝΙΣΤΟΥΝ: JAMES D'ARCY, NATASHA WICHTMAN, UDO KIER
Revelation
Ώρες Έναρξης: 18:10, 20:30, 22:45
15:50 Ειδική επιπλέον παράσταση, μόνο Σάββατο & Κυριακή.

ΑΙΘΟΥΣΑ 2
SPY KIDS 2 / MINI ΠΡΑΚΤΟΡΕΣ 2: ΤΟ ΝΗΣΙ ΤΩΝ ΧΑΜΕΝΩΝ ΟΝΕΙΡΩΝ
Κωμωδία / Comedy
Οι μικροί πράκτορες επιστρέφουν μεγαλύτεροι!
ΠΡΩΤΑΓΩΝΙΣΤΟΥΝ: ANTONIO BANDERAS, CARLA CUGINO κ.α.
Ώρες Έναρξης: 18:10, 20:20, 22:30
16:00 Ειδική επιπλέον παράσταση, μόνο Σάββατο & Κυριακή.

ΑΙΘΟΥΣΑ 1
ΤΟ 8ο ΜΙΛΙ / 8 MILE
Κοινωνική, περιπέτεια / Drama
Κάθε στιγμή κρύβει μια ευκαιρία...
ΠΡΩΤΑΓΩΝΙΣΤΟΥΝ: EMINEM, KIM BASINGER, BRITTANY MURPHY
8 Mile
Ώρες Έναρξης: 18:00, 20:20, 22:40

ΑΙΘΟΥΣΑ 3
ΞΑΝΑΑΝΑΛΥΣΕ ΤΟ ANALYZE THAT
Κωμωδία / Comedy
Πίσω για θεραπεία! Μια ξεκαρδιστική κωμωδία που έσπασε τα ταμεία!
ΠΡΩΤΑΓΩΝΙΣΤΟΥΝ: ROBERT DE NIRO, BILLY CRYSTAL, LISA KUDROW
Ώρες Έναρξης: 20:15, 22:20
16:45 Ειδική επιπλέον παράσταση, μόνο Σάββατο & Κυριακή.

ΑΙΘΟΥΣΑ 4
Ο ΑΡΧΟΝΤΑΣ ΤΩΝ ΔΑΚΤΥΛΙΔΙΩΝ: ΟΙ ΔΥΟ ΠΥΡΓΟΙ
LORD OF THE RINGS: THE 2 TOWERS
Περιπέτεια φαντασίας / Action fantasy
Το ταξίδι συνεχίζεται!! Κάντε έγκαιρα κρατήσεις.
ΠΡΩΤΑΓΩΝΙΣΤΟΥΝ: ELIJAH WOOD, IAN McELLEN
Ώρες Έναρξης: 18:50, 22:15

ΑΙΘΟΥΣΑ 3
ΧΑΡΥ ΠΟΤΤΕΡ & Η ΚΑΜΑΡΑ ΜΕ ΤΑ ΜΥΣΤΙΚΑ
HARRY POTTER & THE CHAMBER OF SECRETS
Περιπέτεια φαντασίας / Action fantasy
...το κακό επιστρέφει στο Χόγκουαρτς!
ΠΡΩΤΑΓΩΝΙΣΤΟΥΝ: DANIEL RADCLIFFE, RUPERT GRINT, EMMA WATSON κ.α.
Ώρες Έναρξης: 17:30 (ΣΤΑ ΕΛΛΗΝΙΚΑ)

ΠΡΟΣΕΧΩΣ 7/2/03
2 WEEKS NOTICE
Έρωτας με την... τελευταία ματιά!
THE RING
Πριν πεθάνεις... το βλέπεις!

ΧΟΡΗΓΟΙ
Σουηδικό Καφενείο & Φούρνος
MARKETOS
Villagio
BACKSTAGE
BERLONI
Για κρατήσεις θέσεων / For reservations
22410 24475 και 22410 70670 (16:00 - 20:00)

Άρτος (;) & Θεάματα (;)...

... Και τηλεόραση (όπως λέμε τηλοψία...)

STAR

06.30 **Παιδικό πρόγραμμα**
08.00 **Πλήρες πρωινό.** Ενημερωτική εκπομπή μετ την Ελένη Τσαγκά.
10.00 **Λόγια Starata**. Ενημερωτικό μαγκαζίνο με τον Γιώργο Βαρεμένο.
12.00 **Το μπέρδεμα** (Ε). Κωμική σειρά Παίζουν: Γιώργος Κωνσταντίνου, Ζέτα Μακρυπούλια, Μαρίνα Λαμπροπούλου
13.00 **Ειδήσεις**
14.00 **Super star.** Ενημερωτική- ψυχαγωγική εκπομπή. Παρουσιάζει η Χριστίνα Λαμπίρη.
16.00 **Ειδήσεις**
16.30 **Μελίτα, το φλογερό κορίτσι.** Κοινωνική σειρά.
17.30 **Παλόμα και Λορέντζο.** Κοινωνική σειρά
18.30 **Μονομάχος.** Τηλεπαιχνίδι γνώσεων.
19.15 **Ειδήσεις**
21.00 **Ξένη ταινία.** «Απειλή στον αέρα 3». Περιπέτεια.
23.00 **Ξένη ταινία.** «Κινγκ κόμπρα». Θρίλερ.
01.00 **Ειδήσεις**
01.15 **Ξένη ταινία.** «Η παραλία του αίματος». Τρόμου.
03.15 **Η συγγραφέας ντετέκτιβ.** Σειρά μυστηρίου.
04.15 **Αστέρια στο πεντάγραμμο**

ALTER

06.00 **Alter kids**. Οι μικροί φίλοι του καναλιού μπορούν να παρακολουθήσουν βραβευμένες σειρές κινουμένων σχεδίων που συνδυάζουν τη διασκέδαση, την περιπέτεια και τη γνώση.
09.00 **Μυστηριώδης νήσος**
09.30 **Ειδήσεις**
10.20 **Τα μυστικά της υγείας.** Ιατρική εκπομπή με τον καθηγητή Στέφανο Καραγιαννόπουλο.
10.30 **Μήτσι - Χώστα** (Ε)
11.30 **Αμεση επέμβαση.** Ενημερωτική εκπομπή με τον Μάνο Τσιλιμίδη.
13.00 **Ειδήσεις**
14.00 **Φύλλο και φτερό.** Ενημερωτική εκπομπή με την Τατιάνα Στεφανίδου.
16.30 **Τόλμη και γοητεία.** Κοινωνική - αισθηματική σειρά.
17.00 **Ειδήσεις στη νοηματική γλώσσα**
17.05 **Ελληνική ταινία.** «Ο καβαλάρης των FM Stereo»
19.00 **Ειδήσεις**
20.55 **Auto Alter.** Εκπομπή για το αυτοκίνητο με τον Δημήτρη Παπανικολάου.
21.00 **Ξένη ταινία.** «Οι κυνηγοί της χαμένης κιβωτού»
23.15 **Ειδήσεις**
23.30 **Το ζευγάρι της χρονιάς**
01.30 **Ξένη ταινία.**
03.30 **Ξένη ταινία**

ΜΠΟΥΤΙΚ CHIC

ΟΛΑ 50%

1ο: κατάστημα: ΕΣΩΡΟΥΧΑ

ΔΗΜ. ΘΕΜΕΛΗ 63-ΡΟΔΟΣ
Τηλ. 22410 37255

2ο: κατάστημα: ΑΝΔΡΙΚΑ-ΓΥΝΑΙΚΕΙΑ

ΑΦΑΝΤΟΥ-ΡΟΔΟΣ
Τηλ. 2241052429

ESCAPE CLUB

Θέλεις να ΑΠΟΔΡΑΣΕΙΣ
από την καθημερινότητα;
Το άγχος; Τα προβλήματα;

Γίνε μέλος τώρα στο CLUB της ΔΡΑΣΗΣ...

ESCAPE CLUB

- Όλοι οι νέοι τίτλοι σε DVD
- Αποκλειστικά σε μας τα (ACTION FIGURES)
- Στα 3 DVD+1 DVD FREE

Απόδραση με την δράση του ESCAPE

Ιωάννης Κλαδάκης
Κυρά της Ρω 13-Ροδίνι
Τηλ. 22410-65847, κιν. 0942955290

ET 1

07.00 **Κουκλο-μεγάλοι και πολυσπορία**
07.05 **Chapi chapeau**
07.25 **Κουκλο-μεγάλοι και πολυσπορία**
07.30 **Τελετάμπις**
07.55 **Κουκλο-μεγάλοι και πολυσπορία**
08.00 **Τα διδυμάκια**
08.20 **Κουκλο-μεγάλοι και πολυσπορία**
10.00 **10 με 2**. Με τη Ρίκα Βαγιάννη και την Πόπη Τσαπανίδου.
14.00 **Ειδήσεις**
14.30 **Ουράνιο τόξο**
14.35 **Ηταν μια φορά κι έναν καιρό οι ανακαλύψεις**
15.00 **Ουράνιο τόξο**
15.05 **Επιστροφή στον πλανήτη Δία**
15.30 **Ουράνιο τόξο**
15.35 **Οι ατρόμητοι**
16.20 **Ουράνιο τόξο**
16.25 **Ποπ και πάμε**
16.55 **Ουράνιο τόξο**
17.00 **Ειδήσεις**
17.30 **Ατίθασα νιάτα.** Δραματική-νεανική σειρά.
18.30 **View master.** Ψυχαγωγική εκπομπή με τη Γιώτα Τσιμπρικίδου και τον Λεωνίδα Αντωνόπουλο.
19.30 **Τα ψάθινα καπέλα** (Ε)
20.30 **Στα φτερά του έρωτα**
21.00 **Ασθενείς και οδοιπόροι**
22.00 **Σοπράνος**
23.00 **Ειδήσεις**
24.00 **Γιάννη μου το μαντίλι σου.**
01.00 **Επικίνδυνες αποστολές**

NET

06.00 **Πρώτη ματιά.** Ο Γιάννης Λοβέρδος δίνει το πρώτο στίγμα της ενημέρωσης σχολιάζοντας με καλεσμένους στο στούντιο τα γεγονότα της επικαιρότητας.
10.00 **Η άγνωστη Αφρική.** Ντοκιμαντέρ.
10.30 **Καταδύσεις**
11.01 **Ταξιδεύοντας.** Ντοκιμαντέρ.
12.00 **Ειδήσεις**
13.00 **Αλλη διάσταση.** Ενημερωτική εκπομπή με τον Κώστα Αρβανίτη.
15.00 **Ειδήσεις**
16.00 **Συν και πλην**
18.00 **Ειδήσεις**
19.00 **Εκτός γραμμής.** Ενημερωτική εκπομπή με τους Βασίλη Λυριτζή και Δημήτρη Οικονόμου.
20.00 **Ποιός θέλει να γίνει εκατομμυριούχος;** Τηλεπαιχνίδι με τον Σπύρο Παπαδόπουλο.
21.00 **Ειδήσεις**
22.00 **Δεν αντέχεται το 50-50**
23.00 **Το μήλον της έριδος.** Ενημερωτική εκπομπή με τον Παύλο Τσίμα.
01.00 **Ειδήσεις**

ET 3

08.01 **Ηλεκτρονικό σχέδιο.**
08.30 **Ασιατικές παραδόσεις.**
09.00 **Η άλλη μέρα.** Ενημερωτική εκπομπή με την Κατερίνα Ρενιέρη.
10.30 **Οι ταξιδιώτες**
11.00 **Κοντραπούντο**
12.00 **Δικαιώματα και αδικίες**
12.30 **Επιφάνεια εργασίας**
13.00 **Μια και καλή**
14.30 **Μισέλ με μπεσαμέλ**
14.45 **Μακρινές φιλίες**
15.00 **Ειδήσεις**
15.30 **Με μια τρίτη ματιά.** Ενημερωτική εκπομπή.
17.00 **Γυναίκες σε κίνηση.** Ντοκιμαντέρ.
18.00 **Exodus**
18.30 **Αθλητικό ημίωρο**
19.00 **Περίμετρος**
19.30 **Υδρόγειος**
20.00 **Ο κόσμος των σπορ-Πάμε Στοίχημα**
20.20 **Μακρινές φιλίες**
20.30 **Ειδήσεις**
21.45 **Αληθινά σενάρια**
22.30 **Η δίκη της Δευτέρας.** Αθλητική εκπομπή με τον Γιώργο Τουρώνη.
24.00 **Ειδήσεις**
00.20 **Ξένη ταινία.** «Το σκοτάδι». Θρίλερ. Παίζουν: Ντένις Κρίστοφερ, Λίντα Κέριτζ.

FILMNET

05.25 **Ξένη ταινία.** «Η αρπαχτή»
07.10 **Ξένη ταινία.** «Ο ματάκιας»
08.55 **Ξένη ταινία.** «WW3»
10.25 **Τηλεοπτικές πωλήσεις**
10.45 **Ξένη ταινία.** «Στον έρωτα του παιχνιδιού»
13.05 **Ξένη ταινία.** «Μάνσφιλντ παρκ». Ρομαντικό δράμα.
15.00 **Ξένη ταινία.** «Final fantasy»
16.45 **Ξένη ταινία.** «Η ιστορία των Ντεφ Λέπαρντ»
18.20 **Ξένη ταινία.** «Το φιλί του δράκου»
20.00 **U.S.: Οι καλύτερες ταινίες της εβδομάδας**
20.30 **Προσεχώς στο σινεμά!** Εκπομπή για τον κινηματογράφο
21.00 **Ξένη ταινία.** «Πόλοκ». Βιογραφικό δράμα.
23.10 **Οι Σοπράνος** (επεισόδιο 4ο).
00.20 **Ξένη ταινία.** «Η ανατολή συναντάει τη δύση 2»
02.10 **Ξένη ταινία.** «Ασπρο και μαύρο»

SUPER SPORT

17.00 **Ισπανικό ποδόσφαιρο**
19.00 **Αγγλικό ποδόσφαιρο**
20.00 **Η μπάλα είναι τετράγωνη**
22.00 **Winter X-Games**
22.30 **Οι ειδικοί**
23.30 **Ισπανικό ποδόσφαιρο**
01.30 **Αγγλικό ποδόσφαιρο**
03.30 **Γερμανικό ποδόσφαιρο**
05.15 **Αγγλικό ποδόσφαιρο**

MEGA

06.15 **Δελτίο ειδήσεων στη νοηματική γλώσσα**
06.30 **Πρώτη έκδοση.** Ενημερωτική εκπομπή.
07.00 **Σήμερα με την Αννα.** Ενημερωτική εκπομπή με την Αννα Παναγιωταρέα.
10.00 **Σαν στο σπίτι σας.** Ψυχαγωγική εκπομπή με τον Φώτη Σεργουλόπουλο και τη Μαρία Μπακοδήμου
13.10 **Ρώσικη ρουλέτα.** Τηλεπαιχνίδι με τον Μίλτο Μακρίδη.
14.00 **Ειδήσεις**
15.00 **Ολα για την υγεία**
16.05 **Στην κουζίνα ολοταχώς.** Παρουσιάζει ο Ηλίας Μαμαλάκης
17.00 **Ειδήσεις**
17.15 **Ακουσέ με.** Κοινωνική εκπομπή με την Τένια Μακρή
18.40 **Απαγορευμένη αγάπη**
19.20 **Φιλοδοξίες.** Κοινωνική σειρά.
20.00 **Κεντρικό δελτίο ειδήσεων**
21.00 **Camera Cafe.** Κωμική σειρά. Παίζουν: Σοφία Φιλιππίδου, Τάσος Παλατζίδης, Χρήστος Βαλαβανίδης
21.10 **Φάρμα Special.** Παιχνίδι που παρουσιάζει ο Γρηγόρης Αρναούτογλου.
22.40 **Είσαι το ταίρι μου** (Ε) Κωμική σειρά. Παίζουν: Αλέκος Συσσοβίτης, Κατερίνα Λέχου, Βασίλης Χαραλαμπόπουλος, Αρης Σερβετάλης.
23.45 **Ενώπιος ενωπίω.** Ενημερωτική εκπομπή με τον Νίκο Χατζηνικολάου.
00.15 **Ειδήσεις**
00.30 **Ενώπιος ενωπίω** (Σ)
01.15 **Ξένη ταινία.** «Μπραζίλ». Κωμωδία.
04.00 **Τηλεμάρκετινγκ**
04.30 **Ακουσέ με** (Ε) Εκπομπή κοινωνικού περιεχομένου.
05.30 **Φιλοδοξίες** (Ε)

ANT 1

06.00 **Mobile fun**
06.20 **Το παιχνίδι του γάτου**
07.00 **Καλημέρα Ελλάδα.** Ενημερωτική εκπομπή με τον Γιώργο Παπαδάκη και την Μαρία Μπαλοδήμου
10.00 **Πρωινός καφές.** Ψυχαγωγική-ενημερωτική εκπομπή με την Ελένη Μενεγάκη.
11.00 **Τα νέα το ANT1 σε 1'**
11.05 **Πρωινός καφές.** (Σ)
13.10 **Super game**
13.15 **Ντάντά για όλες τις δουλειές** (Ε) Κωμική σειρά
14.00 **Τα νέα του ANT-1**
14.55 **Χρήμα και Χρηματιστήριο**
15.05 **Fame story** (Ε)
15.30 **Ιδιαιτέρα για κλάματα.** (Ε) Κωμική σειρά.
16.30 **Κωνσταντίνου και Ελένης** (Ε) Κωμική σειρά.
17.30 **Τα νέα του ANT-1-Ειδήσεις στη νοηματική γλώσσα**
17.45 **Super game**
17.50 **Καλημέρα ζωή.** Κοινωνική σειρά.
18.40 **Θησαυροφυλάκιο.** Τηλεπαιχνίδι που παρουσιάζει ο Ανδρέας Μικρούτσικος
19.20 **Η λάμψη.** Καθημερινή κοινωνική σειρά. Παίζουν: Χρήστος Πολίτης, Νίκος Απέργης, κ.ά.
20.00 **Τα νέα του ANT-1**
21.00 **Λευκός οίκος** Κωμική σειρά. Παίζουν: Αντώνης Καφετζόπουλος, Θοδωρής Αθερίδης, Σμαράγδα Καρύδη, Αθηνόδωρος Προύσαλης
22.00 **Οι στάβλοι της Εριέτας Ζαΐμη.** Κοινωνική σάτιρα.
23.25 **Ειδήσεις.**
23.30 **Με τα μάτια της Ελλης.** Ενημερωτική εκπομπή με την Ελλη Στάη
01.00 **Νυχερινές ειδήσεις**
01.10 **Κίτρινος φάκελος** (Ε)
02.10 **Η πρόβα του νυφικού** (Ε)

ALPHA

06.00 **Πρώτη ενημέρωση.** Ενημερωτική εκπομπή που παρουσιάζει η Ρένα Γκούμα.
07.45 **Πρωινές διαδρομές.** Ενημερωτική εκπομπή με τον Γιώργο Γαβαλά.
10.00 **Καλώς τους!!.** Ψυχαγωγικό μαγκαζίνο με τη Ρούλα Κορομηλά
13.00 **Επειγόντως** Ενημερωτική εκπομπή με τη Ρένα Κουβελιώτη
14.00 **Ειδήσεις**
15.00 **Κάτω από την Ακρόπολη** (Ε) Κοινωνική σειρά. Παίζουν: Γιάννης Βόγλης, Νίκος Γαλανός, Ελένη Γερασιμίδου, Παύλος Χαϊκάλης, Δήμητρα Χατούπη
16.00 **Ου μοιχεύσεις** (Ε) Αισθηματική κωμωδία.
17.00 **Ειδήσεις**
17.50 **Μπορώ.** Κοινωνική εκπομπή με την Άννα Δρούζα
20.00 **Ειδήσεις**
20.55 **Κάτω απ' την Ακρόπολη.** Καθημερινή σειρά, κοινωνική σε σκηνοθεσία Δημήτρη Σοφιανόπουλου-Σταύρου Στάγκου.
21.30 **Για πάντα φίλες.** Κομεντί Παίζουν: Ελισάβετ Κωνσταντινίδου, Χριστίνα Αλεξανιάν
22.30 **Χορεύοντας στη σιωπή.** Κοινωνική σειρά. Παίζουν: Αλέκος Συσσοβίτης, Ακης Σακελλαρίου, Αθηνά Μαξίμου.
23.30 **ΟΛΑ ΙΙΙ** Εκπομπή με τον Θέμο Αναστασιάδη
00.45 **Ειδήσεις**
01.00 **Το καφενείο των φιλάθλων**
03.00 **Το πρόσωπο του Σαββάτου** Ενημερωτική εκπομπή με τον Κώστα Μαρδά.



Ο γιατρός... κοντά και πέρα



Επαναστατική θεραπεία για την επιληψία

Ελπίδες για τη θεραπεία ανθρώπων που πάσχουν από επιληψία έδωσε η επιτυχημένη επέμβαση στην οποία υπεβλήθη 35χρονος ασθενής στο Πανεπιστημιακό Νοσοκομείο του Ηρακλείου. Ο ασθενής, που από τα 17 του χρόνια έπασχε από βαθιάς μορφής επιληψία, χειρουργήθηκε από ομάδα γιατρών του Πανεπιστημίου. Η δύσκολη επέμβαση, που διήρκεσε 6 ώρες, έγινε με τη βοήθεια του νευροπλοηγητή - ενός ιατρικού μηχανήματος υψηλής τεχνολογίας που απέκτησε πρόσφατα το Νοσοκομείο και είναι το πρώτο τέτοιο μηχάνημα που εγκαθίσταται σε νοσηλευτικό ίδρυμα της χώρας.

Ο ασθενής έχει ήδη πάρει εξιτήριο από το νοσοκομείο και έως τώρα δεν έχει ξαναεμφανίσει επιληπτικές κρίσεις, ενώ παρουσιάζει πολύ καλή μετεγχειρητική εικόνα. Σημειώνεται ότι η κατάσταση του ασθενούς δεν μπορούσε να αντιμετωπισθεί με φαρμακευτική αγωγή, με αποτέλεσμα να έχει καθημερινά επιληπτικές κρίσεις. Οπως εξήγησαν οι γιατροί με τη βοήθεια του νευροπλοηγητή πέτυχαν να αφαιρέσουν τον ιππόκαμπο και την αμυγδαλή του εσωκροταφικού λοβού που προκαλούσε την επιληψία.

Οι ασθενείς με οστεοαρθρίτιδα, οι οποίοι υποβάλλονται σε εγχειρήσεις αποκαταστάσεως του ισχύου ή του γόνατος κατά τα πρώτα στάδια της ασθενείας τους, έχουν καλύτερη μετεγχειρητική εξέλιξη από αυτούς που καθυστερούν την εγχείρηση, αναφέρει η επιθεώρηση "Αρθρίτιδα και Ρευματισμοί".

Το φάρμακο fondaparinux είναι πιο αποτελεσματικό από την ηπαρίνη, για την θεραπεία της φλεβικής θρομβοεμβολικής νόσου,. σύμφωνα με δύο μελέτες που παρουσιάστηκαν σε συνέδριο της Αμερικανικής Αιματολογικής Εταιρείας. Η νόσος χαρακτηρίζεται από δημιουργία θρόμβων στις φλέβες των κάτω άκρων, οι οποίοι αν αποκολληθούν μπορεί να φτάσουν στους πνεύμονες (πνευμονική εμβολή).

Ορμόνες και συζυγική πίστη

Ανησυχείτε για το αν είναι ή θα παραμείνει πιστός ο σύζυγος σας; Μια μελέτη που δημοσιεύθηκε στο περιοδικό "New Scientist" μπορεί να σας καθησυχάσει. Η εν λόγω μελέτη έδειξε πως οι άνδρες που ειναι παντρεμένοι - κυρίως αυτοί που έχουν παιδιά - διαθέτουν στο αίμα τους χαμηλότερα επίπεδα τεστοστερόνης απ' ό,τι οι εργένηδες. Γιατί αυτό είναι καθησυχαστικό; Διότι η ελαττωμένη τεστοστερόνη σημαίνει πως άγονται λιγότερο από τις ορμονικές ανάγκες τους - συνεπώς υπάρχουν περισσότερες πιθανότητες να μην ξενοκοιτάξουν!

ΙΑΤΡΙΚΗ ΑΝΑΚΟΙΝΩΣΗ

Ο ιατρός
ΕΥΑΓΓΕΛΟΣ Γ. ΚΑΤΣΟΓΡΙΔΑΚΗΣ
ΧΕΙΡΟΥΡΓΟΣ ΩΤΟΡΙΝΟΛΑΡΥΓΓΟΛΟΓΟΣ
Δέχεται στο ιατρείο του
στην οδό Αλεξάνδρου Διάκου 55Α
ΩΡΕΣ ΙΑΤΡΕΙΟΥ
Πρωί 09.00-12.30 (κάθε μέρα)
Απόγευμα 17.00-20.30 (εκτός Τετάρτης)
Τηλέφωνα: Ιατρείο **(22410)43810,**
Κινητό: **697 4066040**

ΙΑΤΡΙΚΗ ΑΝΑΚΟΙΝΩΣΗ

Ο ιατρός
ΓΕΩΡΓΑΚΗΣ Ε. ΛΑΖΑΡΟΣ
ΔΕΡΜΑΤΟΛΟΓΟΣ-ΑΦΡΟΔΙΣΙΟΛΟΓΟΣ
Αμερικής 7 (1ος όροφος)
ΔΕΧΕΤΑΙ: Δευτέρα-Παρασκευή
08.30-13.00 και 17.00-20.30
Απόγευμα Δευτέρας και Παρασκευής με ραντεβού
Τηλ. 2241073008, κιν. 6977083210

Κέντρο Συμβουλευτικής & Αξιολόγησης Προσωπικότητας Παιδιών & Ενηλίκων
ΠΑΠΑΓΕΩΡΓΙΟΥ ΘΑΝΟΣ
ΨΥΧΟΛΟΓΟΣ ΠΑΝΕΠΙΣΤΗΜΙΟΥ ΑΘΗΝΩΝ
ΕΙΔΙΚΕΥΜΕΝΟΥ ΣΤΗΝ ΓΝΩΣΙΑΚΗ ΨΥΧΟΘΕΡΑΠΕΙΑ-Ι.Ε.Θ.Σ.
- Διερεύνηση Προσωπικότητας (Προφίλ- Δεξιότητες-Αδυναμίες)
- Δείκτης Νοημοσύνης Παιδιών και Ενηλίκων
- Τροποποίηση Δυσλειτουργικών Σχημάτων
- Θεραπευτική Αντιμετώπιση Φοβιών-Ειδικών Φοβιών, Κατάθλιψης, Διαταραχής πανικού, Ψυχοσωματικών προβλημάτων, Τραυματικών γεγονότων ζωής (πένθος, χωρισμός, σχολική αποτυχία), Συναισθηματικών διαταραχών, Διαταραχών Διατροφής (βουλιμία-ανορεξία).
- Αντιμετώπιση προβλημάτων συμπεριφοράς παιδιών σε σχολείο-σπίτι
- Ανάπτυξη Κοινωνικών Δεξιοτήτων
- Βελτίωση Σχέσεων-Πρόγραμμα Ελέγχου Συγκρούσεων
- Βελτίωση Αυτοεκτίμησης-Αυτοεικόνας
- Οικογενειακή θεραπεία από Ζεύγος Θεραπευτών
Κ. Παλαιολόγου 105 - Ρόδος
Τηλ:22410 78668- Κιν: 6937445640 - Μόνο με Ραντεβού

ΝΤΟΡΑ ΚΩΝΣΤΑΝΤΙΝΟΠΟΥΛΟΥ
ΨΥΧΟΛΟΓΟΣ
Πτυχιούχος του Πανεπιστημίου της Καλιφόρνιας-Λος Αντζελες (UCLA)-Μεταπτυχιακές σπουδές στο Pepperdine University-Malibu California.
➤ Αμεση ψυχολογική υποστήριξη και επαγγελματική φροντίδα από έμπειρη Ψυχολόγο και Οικογενειακή Σύμβουλο.
➤ Η σωστή θεραπευτική σχέση μπορεί να επιφέρει ρεαλιστικές λύσεις για πραγματικά προβλήματα σε θέματα: μοναξιάς, μελαγχολίας, στρες, ανυπομονησίας, φοβίας, εθισμού, οικογενειακών σχέσεων, διαζυγίου, κακομεταχείρισης, συναισθηματικών δυσκολιών, αυτοπεποίθησης, ανασφάλειες, μεταβατικά στάδια ζωής, βουλιμίας, ανορεξίας, απώλειας, πένθους.
Τηλεφωνείστε στα τηλέφωνα:
(22410)35163 και 6944/980550
για ραντεβού και άμεση εξυπηρέτηση.
Διεύθυνση: Καρίας 1
Περιοχή Ροδίνι - Ρόδος

ΙΝΕΜΑ
ΙΑΤΡΙΚΟΣ & ΝΟΣΟΚΟΜΕΙΑΚΟΣ ΕΞΟΠΛΙΣΜΟΣ
15 ΧΡΟΝΙΑ ΕΜΠΕΙΡΙΑΣ *από το 1988*
ΕΙΜΑΣΤΕ ΟΙ ΜΕΓΑΛΥΤΕΡΟΙ ΠΡΟΜΗΘΕΥΤΕΣ ΙΑΤΡΙΚΟΥ – ΟΡΘΟΠΕΔΙΚΟΥ ΚΑΙ ΝΟΣΟΚΟΜΕΙΑΚΟΥ ΥΛΙΚΟΥ ΣΤΗ ΔΩΔΕΚΑΝΗΣΟ ΕΜΠΙΣΤΕΥΘΕΙΤΕ ΜΑΣ !!!
ΠΙΣΤΟΠΟΙΗΣΗ ΠΟΙΟΤΗΤΑΣ ISO9002 EN4600 E3/833
ΛΕΜΕΣΣΟΥ 2 ΡΟΔΟΣ ΤΗΛ.32238 – FAX 28484

ΑΝΑΠΗΡΙΚΑ ΚΑΡΟΤΣΙΑ–ΒΑΔΙΣΤΙΚΑ ΒΟΗΘΗΜΑΤΑ–ΟΡΘΟΠΕΔΙΚΑ ΕΙΔΗ–ΜΠΛΟΥΖΕΣ ΙΑΤΡΙΚΕΣ–ΚΑΛΤΣΕΣ ΦΛΕΒΙΤΙΔΑΣ–ΠΕΛΜΑΤΑ–ΟΡΘΟΠΕΔΙΚΑ ΜΑΞΙΛΑΡΙΑ–ΚΡΕΒΑΤΙΑ ΝΟΣΟΚΟΜΕΙΑΚΑ – ΙΑΤΡΙΚΟΣ ΕΞΟΠΛΙΣΜΟΣ ΚΑΙ ΑΝΑΛΩΣΙΜΑ – ΟΡΓΑΝΑ ΧΗΜΕΙΟΥ ΚΑΙ ΚΑΘΕ ΑΛΛΟ ΕΙΔΟΣ ΓΙΑ ΚΑΤ ΟΙΚΟ ΝΟΣΗΛΕΙΑ .

Εργαστήριο Κλινικής Ψυχολογίας
ΧΡΙΣΤΙΝΑ ΣΑΒΒΑΚΗ-ΓΚΡΑΝΖΑΝ
Κλινική Ψυχολόγος-Ψυχοπαθολόγος (DESS)
- Πτυχιούχος του Πανεπιστημίου Nancy Γαλλίας
- Μεταπτυχιακή ειδίκευση (DESS) στην Κλινική Ψυχολογία Ενηλίκου, Εφήβου και Παιδιού στο Πανεπιστήμιο Reims Γαλλίας

Για τον ενήλικο
- Ψυχοδιαγνωστική
- Ψυχολογική υποστήριξη
- Ατομική και οικογενειακή συνέντευξη
- Ψυχοθεραπεία αναλυτικής εμπνεύσεως

Για το παιδί
- Αξιολόγηση προσωπικότητας (τεστ νοημοσύνης, προβολής)
- Διάγνωση μαθησιακών δυσκολιών και συμπεριφορικών διαταραχών
- Συμβουλευτική επαγγελματικού προσανατολισμού
- Ψυχοθεραπεία μέσω παιχνιδιού και εικαστικών

Δέχεται με ραντεβού
Εθνικής Αντίστασης 15
Τηλ.: 77350-Κιν. 6937684251

ΟΡΘΟΠΕΔΙΚΑ - ΙΑΤΡΙΚΑ
ΧΑΡΙΤΟΣ

Ορθοπεδικά είδη & κατασκευές
Εξοπλισμός Ιατρείου & αναλώσιμα

Είδη νοσηλείας κατ' οίκον & μηχανήματα οξυγονοθεραπείας
Ορθοπεδικά στρώματα & μαξιλάρια

ΕΛΕΥΘ. ΒΕΝΙΖΕΛΟΥ 6 (Δίπλα στη Ροδιακή Επαυλη) - ΡΟΔΟΣ
Τηλ.: 22410-24112 Fax: 22410-75969 e-mail: orken@rho.forthnet.gr

Έτος και επί τα αυτά

Σολάρι

Μετά τους Λειψούς ήρθε η ώρα της Κιμώλου. Ο νεοεκλεγείς κοινοτάρχης υπό το βλέμμα των δημοσιογράφων συνελήφθη ως ο αρχιβομβιστής του Ε-ΛΑ. Οι σκηνές που είδαμε, από το πλοίο "Πήγασος" μέχρι τη σύλληψη του Αγγελέτου (αυτή δεν την είδαμε...) άνετα θα μπορούσαν να ήταν σκηνές ενός θρίλερ - κακοπαιγμένου και κυρίως, κάκιστα σκηνοθετημένου...

Επί ένα μήνα και βάλε μας βομβαρδίζουν μέσω των ΜΜΕ ότι επίκειται η εξάρθρωση της "μητέρας" των τρομοκρατικών οργανώσεων στην Ελλάδα. Ονόματα διαρρέουν, υποθέσεις επί υποθέσεων γίνονται, δηλώσεις επί δηλώσεων των φερομένων ως υπόπτων και ο χορός καλά κρατεί, μάλλον κράτησε... Η αντιτρομοκρατική - κατά μια εκδοχή - εφάρμοσε αυτή την τακτική για να σπάσει το ηθικό των υπόπτων. Είναι λέει μέσα στο πνεύμα του εκσυγχρονισμού των μεθόδων εξάρθρωσης της τρομοκρατίας...

Τώρα γιατί η στήλη αδυνατεί να τα πιστέψει όλα αυτά και τα θεωρεί "φούμαρα", είναι ένα ζήτημα. Ο νομός μας, πάντως και σε αυτή την περίπτωση είναι μέσα! Τα γνωστά "βαποράκια" μέρες τώρα διατυμπανίζουν ότι επίκειται σύληψη υπόπτου για τον Ε-ΛΑ στο νησί της Καλύμνου. Αν δηλαδή αντιληφθούμε ελικόπτερο να υπερίπταται της Δωδ/σου, να ξέρουμε το λόγο.

Και όλα αυτά, την ώρα που η Ελλάδα βουλιάζει στη διαφθορά και σε λίγο για να αντέξουμε την μπόχα θα κρατάμε τη μύτη μας. Ας το αφήσουμε εδώ γιατί οι εποχές είναι πονηρές. Με τη φόρα που έχει πάρει ο Νασιάκος μπορεί να μας συλλάβει όχι για τον ΕΛΑ αλλά για τους επαναστατικούς πυρήνες!!!

Γράφει η **ΗΡΩΔΙΑΣ** *(Α-λογο-κρίτως)*

Πολύ μεγάλο το ενδιαφέρον για μια καρέκλα στη Διοικούσα Επιτροπή της ΤΕΔΚ σε σημείο παρεξήγησης... Όλοι, ή σχεδόν οι περισσότεροι ήθελαν και από μία θέση με αποτέλεσμα να γίνει στη κυριολεξία το σώσε! Φάνηκε πάντως, ότι για να εκλεγείς, έπρεπε να είχες μπάρμπα στη Κορώνη, στη σύγχρονη ελληνική να είσαι σε μια από τις βασικές « γραμμές» που κυκλοφορούσαν. Είχε και καλαμπούρι η ιστορία αφού κάποιοι από τους δημάρχους είχαν έρθει και με τις «αυλές» τους για να κάνουν επίδειξη δύναμης! Ας μην ξεχνούν ότι τα μεγαλεία έρχονται και παρέρχονται και από κει που δήθεν είσαι στα πάνω μπορείς να βρεθείς στα κάτω και τότε να δούμε...Αφήστε που ο Δαφέρμος παρέα με τον Κρουσταλλάκη άρχισαν να πηγαινοέρχονται στα μέρη μας! Κάποια στιγμή θα αφήσουν τα τσιρότα και θα έρθει και η σειρά τους! Υπομονή όλα θα γίνουν στην ώρα τους! Να το θυμάστε!

Οσο για τη Νέα Δημοκρατία και ...την παρέμβασή της στις εκλογές της ΤΕΔΚ Δωδεκανήσου, τι να πούμε. Για γέλια και για κλάματα ήταν. Παιδιά αν δεν το μπορείτε το άθλημα της πολιτικής, αφήστε το γιατί βλάπτει και σας και το κόμμα σας. Καλά, το τελευταίο έχει σοβαρές ευθύνες για τους συνεχείς διασυρμούς που υφίσταται σε τοπικό επίπεδο η Νέα Δημοκρατία. Η στήλη δεν έχει καμιά ιδιαίτερη σκάση για κανένα από τα υπάρχοντα κόμματα, αλλά αν τύχει και σπάσει ο διάβολος το ποδάρι του και πάρετε την εξουσία, σκεφτόμαστε τι έχει να γίνει στο νομό. Όχι ότι οι άλλοι είναι καλύτεροι αλλά μια μεγαλύτερη σοβαρότητα πότε πότε τη δείχνουν! Εσείς δυστυχώς διατηρείτε συνεχώς το μαγαζί, καλοκαιρινό!!

Η παράνοια είναι περισσότερη στο τοπικό ΠΑΣΟΚ που συνεχίζει να πιστεύει ότι όλα μπορούν να διορθωθούν και να πετύχουν μια νέα εκλογική νίκη! Όλα αυτά την ώρα που δεν φαίνεται να έχουν μείνει πολλά πράγματα όρθια σε αυτή τη χώρα με κύρια ευθύνη σε αυτούς που κυβερνούν χρόνια και συμπεριφέρονται ως να ανέλαβαν την διακυβέρνηση της χώρας μόλις προχθές! Για όλα φταίει η αντιπολίτευση! Οι ίδιοι ουδεμία ευθύνη έχουν για αυτή τη σαπίλα που έχει κατακλύσει τη χώρα! Συνωστίζονται λοιπόν οι υποψήφιοι για το ψηφοδέλτιο, ο ένας μετά τον άλλον ελπίζοντας σε μια θέση από τις τρεις που κέρδιζε μέχρι πρόσφατα το ΠΑΣΟΚ στη Δωδεκάνησο. Ούτε ότι έχουν αλλάξει δραματικά τα πράγματα γι αυτούς και το κόμμα τους δεν έχουν αντιληφτεί. Η ελπίδα πεθαίνει τελευταία, που θα έλεγε ο ποιητής! Όπως λέει και μια κινέζικη παροιμία «Το μυστικό της ευτυχίας είναι να ξέρεις να πιστεύεις ψέματα»!



Χάθηκαν τα εννέα πιάτα της συλλογής Ιωαννίδη, αξίας πολλών εκατομμυρίων. Προσπάθησε η Δικαιοσύνη αλλά που να βρει και αυτή άκρη. Βλέπετε οι επιτήδειοι έκαναν πολύ καλά τη δουλειά τους. Μακάρι να ήταν η μοναδική περίπτωση. Υπάρχουν και άλλες και αν τολμήσουν οι δημοσιογράφοι να τις δημοσιοποιήσουν, κινδυνεύουν από τους τοπικούς κήνσορες να θρουν το μπελά τους! Κάποιοι, όμως θα τεκμηριώσουν τα στοιχεία τους και μετά ορισμένοι ας πάνε όπου θέλουν! Το γλείψιμο και τις υποκλίσεις, τους τις παραχωρούμε...Καιρό έχουμε να διαβάσουμε καμιά επίθεση από τους τοπικούς τοποτηρητές διαφόρων σε αναιδείς και ανόητους δημοσιογράφους, καλή ώρα όπως η στήλη...Καλά δεν τους έχει πει κανείς ότι οι ίδιοι στην ανοησία έχουν πάρει Ντοκτορά και κάτι παραπάνω;

Επωνύμως

Διπλή προδοσία

Αντίθετη με την κοινή διακήρυξη του Συμβουλίου Γενικών Υποθέσεων της Ευρωπαϊκής Ενωσης - που συμφωνήθηκε την περασμένη Δευτέρα - για το θέμα του Ιράκ είναι η δήλωση συμπαράταξης με τις ΗΠΑ, την οποία υπέγραψαν και δημοσίευσαν οι οκτώ Ευρωπαίοι ηγέτες εν αγνοία των υπολοίπων ηγετών.

Ερχονται σε αντίθεση οι 8 ηγέτες με το Ευρωκοινοβούλιο, που ψήφισε απόφαση, με την οποία καλεί τις ΗΠΑ να μην πραγματοποιήσουν μονομερώς πολεμική επιχείρηση κατά του Ιράκ, όπως και με το Συμβούλιο της Ευρώπης, που ανακοίνωσε ότι η προσφυγή στη βία κατά της Βαγδάτης, "δεν είναι δικαιολογημένη".

Προπαντός, έρχεται σε πλήρη αντίθεση με την ευρωπαϊκή κοινή γνώμη, η οποία αντιτίθεται στον πόλεμο, με κινητοποιήσεις και διαδηλώσεις. Γνωρίζουν οι 8 ηγέτες από τις δημοσκοπήσεις, ότι η συντριπτική πλειοψηφία της κοινής γνώμης και στις χώρες τους δεν θέλει τον πόλεμο, αλλά επίλυση του θέματος του Ιράκ με διπλωματικά μέσα.

Ακριβώς, αυτή τη θέση της κοινής γνώμης εξέφρασε το Συμβούλιο Γενικών Υποθέσεων - των υπουργών Εξωτερικών - της Ευρωπαϊκής Ενωσης και την ανέλυσε προχθές ο Γιώργος Παπανδρέου, που προεδρεύει του Συμβουλίου. Χαιρετίστηκε αυτή η κοινή θέση ως επίτευγμα της Ευρωπαϊκής Ενωσης, διότι για πρώτη φορά επήλθε συμφωνία σε ένα μεγάλο θέμα εξωτερικής πολιτικής.

Αγνόησαν οι 8 ηγέτες και τη θέση του Συμβουλίου Γενικών Υποθέσεων και την απόφαση του Ευρωκοινοβουλίου και του Συμβουλίου της Ευρώπης, δηλαδή των οργάνων που εκφράζουν τους λαούς από τους οποίους εκλέγονται, για να συμπαραταχθούν με τον Τζορτζ Μπους.



Γράφει
η Ρένα Βενιανάκη
revenianaki@yahoo.com

Το επιχείρημά τους είναι, ότι συμπορευόμενοι με την Ουάσιγκτον θα προστατεύσουν το Συμβούλιο Ασφαλείας και θα διασφαλίσουν τη συνεργασία και την ενότητα με τις ΗΠΑ. Αυτό είναι γι' αυτούς το μείζον θέμα και όχι η συμφορά που θα φέρει ένας τρομοκρατικός πόλεμος κατά του Ιράκ, με δεκάδες χιλιάδες νεκρούς, με εκατοντάδες χιλιάδες πρόσφυγες και ανυπολόγιστες καταστροφές.

Στις δημοκρατίες, οι κυβερνήσεις δεν έρχονται σε αντίθεση με την κοινή γνώμη, από την οποία ελέγχονται για τις αποφάσεις και τις ενέργειές τους. Ακόμη και στις δικτατορίες υπολογίζεται η κοινή γνώμη, γι' αυτό το πρώτο μέλημα των δικτατόρων είναι η λογοκρισία και η προπαγάνδα, ώστε να μη μπορεί να εκφραστεί, αλλά να σύρεται ο λαός από τον δικτάτορα.

Εξέφρασε την πλήρη ικανοποίησή του ο Τζορτζ Μπους για τη δήλωση των 8 Ευρωπαίων ηγετών. Του πρόσφεραν ένα ακόμη όπλο, που θα χρησιμοποιήσει για να κατασκευάσει την συναίνεση της κοινής γνώμης στον πόλεμο που ετοιμάζει χωρίς λογοκρισία, αλλά με όλα τα μέσα της σύγχρονης προπαγάνδας, της τηλεόρασης, της αρθρογραφίας, των αναλύσεων

Με τη δήλωσή τους, οι 8 ηγέτες κατάφεραν διπλό πλήγμα στην Ευρωπαϊκή Ενωση και στην ειρήνη. Παρά τη θριαμβευτική υποδοχή που επιφύλαξαν στη δήλωσή τους οι "Τάιμς" στο κύριο άρθρο τους με τίτλο "Αλλαγή καθεστώτος", η κατασκευή πολεμικής συναίνεσης στην Ευρώπη δεν είναι, ευτυχώς, εφικτή.

Αλλά το πλήγμα στην ενότητα της Ε.Ε. είναι καίριο και η προδοσία των αρχών της Ευρώπης φανερή. Και έγινε για αμερικανικά αργύρια.

(Από την "Ελευθεροτυπία")

ΔΙΑΤΡΟΦΟΛΟΓΙΚΟ
ΒΙΟΧΗΜΙΚΟ ΚΕΝΤΡΟ

Προγράμματα Διατροφής ειδικά διαμορφωμένα να ανταποκρίνονται στο δικό σας μεταβολισμό για υγιεινό και ασφαλές αδυνάτισμα.

κι αν η έλλειψη χρόνου σας προσθέτει κιλά...

Ετοιμα γεύματα φρεσκομαγειρεμένα, νόστιμα και υποθερμιδικά, στο σπίτι...στη δουλειά... ή όπου εσείς τα ζητήσετε!

ΝΕΟ

ΜΑΤΙΝΑ ΠΟΥΛΛΗ
Πτυχιούχος Βιοχημικός(Παν/μιο Sussex UK)
με ειδίκευση στη Διατροφολογία (Παν/μιο Sheffield UK)

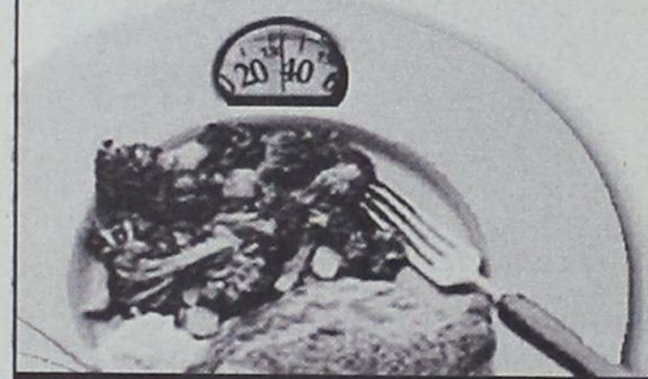

Ατταβύρου 33, Ρόδος ✆ **2241 0 76830** diatrof@hotmail.com

ΑΙΓΑΙΟΝ
ΑΝΩΝΥΜΗ ΑΣΦΑΛΙΣΤΙΚΗ ΕΤΑΙΡΕΙΑ
ΑΣΦΑΛΙΣΤΡΑ ΟΧΗΜΑΤΩΝ

ΕΙΧ		ΦΙΧ		ΦΙΧ. ΑΓΡΟΤ	
ΙΠΠΟΙ	ΚΟΣΤΟΣ	ΙΠΠΟΙ	ΚΟΣΤΟΣ	ΙΠΠΟΙ	ΚΟΣΤΟΣ
1-6	69,00 €	1-10	100,77 €	1-10	62,03 €
7-8	71,16 €	11-15	127,93 €	11-15	78,40 €
9-10	89,13 €	16-20	143,11 €	16-20	87,58 €
11-12	90,58 €	21-30	156,29 €	21-30	95,18 €
13-14	102,43 €	31-40	163,88 €	31-40	101,97 €
15-20	131,54 €	41-55	184,64 €	41-55	108,76 €
21-25	139,45 €	56-75	215,00 €	56-75	135,12 €
		76 και άνω	239,37 €	76 και άνω	151,10 €

Ασφάλιστρα στο Β/Μ 03, 6ΜΗΝΟ,
με τις εξής καλύψεις:
Πυρός για **3.000** € και
φυσικά καιρικά φαινόμενα και σεισμό **3.000** €

Μ' ΕΜΑΣ ΟΛΟΙ ΚΑΙ ΟΛΑ ΜΠΟΡΟΥΝ ΝΑ ΕΙΝΑΙ ΑΣΦΑΛΗ

ΑΙΓΑΙΟΝ ΑΝΩΝΥΜΗ ΑΣΦΑΛΙΣΤΙΚΗ

ΑΛΕΞ. ΔΙΑΚΟΥ 9 (ΕΝΑΝΤΙ Hondos center)
ΤΗΛ.(22410) 26722, 75701

Πολιτιστικές διαδρομές

...Οι ιππότες και ο Δράκος της Ρόδου



*(Από τις "**Σταυροφορίες**", του αείμνηστου **Μποστ**)*

"- Δεν ευρίσκω ησυχίαν, ευρίσκομαι εις ανησυχίαν, έχομεν και κακό καιρό, και το σκοτάδι δεν είναι πολύ φωτερό".

"- Εις κινδύνους έχομεν εκτεθή, μπορεί και δράκος να μας επιτεθή, ας ανάψω ένα κυρίον, φοβούμαι των αγρίων θηρίων".

...Προσφορά της στήλης για το ανέβασμα της **"Φαύστας"** του **Μποστ,** από το **ΔΗΠΕΘΕ Ρόδου** που τελεί *"εν υπνώσει"* εδώ και ένα χρόνο!

...Ο Ιππαρχος, ο Γεμίνος ο Ρόδιος, στα βιβλία του Ευάγγελου Σπανδάγου

Το Διοικητικό Συμβούλιο του Ομίλου για την προβολή των Αρχαίων Ελλήνων Μαθηματικών μας ενημερώνει για το πνευματικό έργο του μαθηματικού-συγγραφέα **Ευάγγελου Σπανδάγου,** ο οποίος εδώ και μερικά χρόνια έχει κάνει προσιτή στο νεοελληνικό κοινό την **αρχαία ελληνική μαθηματική και αστρονομική γραμματεία.**

Ο κος **Ευάγγελος Σπανδάγος** έχει παρουσιάσει για πρώτη φορά στην νεώτερη Ελλάδα, δεκαοκτώ, άγνωστα στο ευρύ κοινό έργα Αρχαίων Ελλήνων μαθηματικών και αστρονόμων με δικές του αποκαταστάσεις των αρχαίων κειμένων, αποδόσεις σε νεοελληνική και σχολιασμούς.

Μεταξύ αυτών περιλαμβάνονται και δύο έργα αρχαίων Ροδίων αστρονόμων, **Γεμίνου και Ιππάρχου:**

- "Εισαγωγή εις των σπουδήν των ουρανίων φαινομένων του Γεμίνου του Ροδίου", με πρόλογο της επικούρου καθηγήτριας του Πολυτεχνείου Αθηνών Χριστίνας Φίλη.

- "Των Αράτου και Ευδόξου φαινομένων εξηγήσεως του Ιππάρχου", με πρόλογο της επικούρου καθηγήτριας του Πανεπιστημίου Αθηνών Μαίρης Παπαθανασίου.

"Στα "συν" της εργασίας του κ. Σπανδάγου είναι και το γεγονός ότι κάνει αγώνα να βρει τα σχετικά αρχαία κείμενα από διάφορες βιβλιοθήκες του εξωτερικού. Παράλληλα ο κ. Σπανδάγος κάνει έρευνα σε διάφορες βιβλιοθήκες αραβικών χωρών για τον εντοπισμό χαμένων έργων Αρχαίων Ελλήνων μαθηματικών και αστρονόμων τα οποία πιθανόν να σώζονται σε αρχαίους αραβικούς κώδικες.

*Ηδη το 1997 εντόπισε στην πόλη Patna των Ινδιών τη χαμένη αστρονομικομετεωρολογική πραγματεία του **Διογένους του Απολωνιάτου** για την οποία μαρτυρεί ο Σιμπλίκιος".*

• Ο μικρός αδελφός του Πέπε Καρβάλιο

Κεντρικός ήρωας στα οκτώ διηγήματα αυτής της συλλογής είναι ο ντετέκτιβ **Πέπε Καρβάλιο.** Από το 1970 που **ο Μανουέλ Βαθκέθ Μονταλμπάν** έπλασε τον ήρωά του, προσάρμοσε σταδιακά τις περιπέτειές του στις εξελίξεις της ισπανικής κοινωνίας, ώσπου έφτασαν να γίνουν κατά κάποιο τρόπο ο καθρέφτης της.

*Το πρώτο από αυτά τα διηγήματα, **"Ο μικρός αδελφός",** που δίνει και τον τίτλο του στο βιβλίο, περιστρέφεται γύρω από μια μυστηριώδη δολοφονία, ή πιο συγκεκριμένα, γύρω από τη φαινομενική αυτοκτονία ενός πρώην κομμουνιστή που πλούτισε κάτω από ύποπτες συνθήκες. Η ιστορία είναι απλώς το έναυσμα για να ξεσκεπάσει ο συγγραφέας μια σκοτεινή πλευρά της κοινωνίας και να αποκαλύψει τη συμπεριφορά κάποιων ανθρώπων που κινούνται πέρα από κάθε ηθική.*



Μανουέλ Βαθκέθ Μονταλμπάν: "Ο μικρός αδελφός", αστυνομικά διηγήματα, μετάφραση: Χριστίνα Θεοδωροπούλου, εκδόσεις "Μεταίχμιο", σελ. 248, Αθήνα 2002, τιμή 12,50 ευρώ

*Αλλωστε, η περίπτωση του "Μικρού αδελφού" δεν είναι καθόλου σπάνια ούτε στην Ισπανία ούτε στην Ευρώπη των έκλυτων ηθών όπου ο **Καρβάλιο** ερευνά με το αιώνιο ταλέντο του και την ικανότητά του να ανακαλύπτει την αταξία που κρύβεται πίσω από κάθε επιφαινόμενο τάξης".*

Απρόβλεπτες καταστάσεις και διαφορετικοί χαρακτήρες αποδίδονται με χιούμορ, σαρκασμό και μελαγχολία και στις άλλες ιστορίες που απαρτίζουν αυτή τη συλλογή, αναδεικνύοντας το βαθύτερο είναι του συγγραφέα και συνθέτοντας μια εικόνα του κόσμου που τον περιβάλλει.

...Τα χελιδονίσματα από την Ρόδο

"...Το ένα τραγούδι το έψαλλαν στη Ρόδο για την επιστροφή της όμορφης άνοιξης. Τραγουδιόταν από ομάδα νέων, για τους οποίους αυτός ήταν ο ταιριαστός και καθιερωμένος τρόπος να ζητήσουν μικρά χρηματικά ποσά που αρχικά προορίζονταν για τη λατρεία κάποιας θεότητας. Το τραγούδι ονομαζόταν "χελιδόνισμα", δηλαδή "τραγούδι της χελιδόνας", γιατί τραγουδιόταν την εποχή που επέστρεφε αυτό το ανοιξιάτικο πουλί. Φαίνεται μάλιστα ότι οι νέοι τραγουδιστές κουβαλούσαν μαζί τους ένα ζωγραφισμένο ή σκαλιστό ομοίωμα χελιδονιού".

(Κλοντ Φοριέλ, *"Δημοτικά Τραγούδια της Ελλάδας", 1824)*

Ο ΙΚΟΘΕΝ

...Υπόγεια δίκτυα στην Παλιά Πόλη



Οσονούπω ξεκινάνε τα έργα για την συνέχιση της κατασκευής υπογείων δικτύων στην Μεσαιωνική Πόλη της Ρόδου.

Τα έργα έχουν ξεκινήσει πριν 6-7 χρόνια -εμείς έχουμε χάσει τον λογαριασμό- τώρα βρισκόμαστε στην *"Βήτα φάση-Άλφα Στάδιο"* και προφανώς έπεται συνέχεια των *"φάσεων"* και των *"σταδίων"* τα επόμενα χρόνια.

...Θα μπορούσε κάποιος υπεύθυνος να συγκινηθεί και να ανακοινώσει ποτέ θα ολοκληρωθούν αυτά τα κολοσσιαία έργα;

...Θα τους τρελάνουμε τους ξένους, σίγουρα ναι

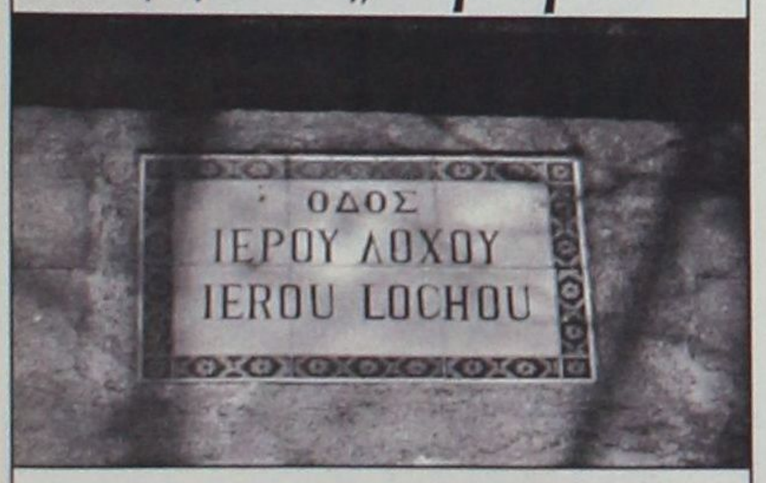

Οδός Ιερού Λόχου, αριστερό πεζοδρόμιο:
Στην λατινική γραφή της παλιάς πινακίδας αναγράφεται ως **"Ierou LoCHou"**



Οδός Ιερού Λόχου, δεξιό πεζοδρόμιο:
...Η νέα πινακίδα που τοποθετήθηκε πρόσφατα διαλαλεί **"Ierou LoHou"**

...ΕΤΑ: Φιλέτα και κατιμάδες

Ελάχιστες ημέρες μετά την ψήφιση (16/1) από την κυβερνητική πλειοψηφία της διάταξης, με την οποία παραχωρείται στην Εταιρεία Τουριστικά Ακίνητα (ΕΤΑ) η διαχείριση της ακίνητης περιουσίας του ΕΟΤ (αιγιαλοί, δρυμοί, σπήλαια κ.λπ.) δια της εισαγωγής, σε ποσοστό 66%, στο γνωστό... μαγαζάκι της οδού Σοφοκλέους, "έπεσαν" (21/1) και οι πρώτες ερωτήσεις στους υπουργούς οικονομίας-Οικονομικών και Ανάπτυξης, από επτά βουλευτές της Ν.Δ. και έναν του ΣΥΝ, για τη "Μεγάλη-αμμώδη-παραλία", μήκους 2,5 χιλιομέτρων και πλάτους 50 μέτρων, της Ιεράπετρας, "μοναδική στην Κρήτη για το φυσικό κάλλος της"

Εμ, βέβαια, από τα "φιλέτα" -από την Ιεράπετρα, τον Σαρωνικό, (το Γκολφ Αφάντου, η παραλία Τσαμπίκας, τις Πεταλούδες της Ρόδου) *και άλλα εκλεκτά "τεμάχια" -θ' αρχίσει ο "τζόγος" αυτής της μεγαλύτερης, από συστάσεως ελληνικού κράτους, επιχείρησης... γαιοδοσίας. Για τον "κατιμά", ποιός ιδιώτης-επενδυτής έχει λεφτά για χάσιμο; Αστείο και να το σκέφτεσαι..."*

(Πέτρος Μανταίος, από την "Ελευθεροτυπία")

Μύες στου Ψυχικού τα νερά

...Τα παιδία παίζει

Την ίδια ώρα που ο υπουργός Εξωτερικών, το Γιωργάκη, επισκεπτόταν την Αγκυρα, το στρατιωτικό κατεστημένο της γείτονος χώρας κλιμάκωνε τις προκλήσεις του στο Αιγαίο. Η τακτική των παραβάσεων και των παραβιάσεων, που αποσκοπεί στην αμφισβήτηση των ελληνικών κυριαρχικών δι-



καιωμάτων δεν έχει σταματήσει καθόλου τον τελευταίο, καιρό, αλλά ιδιαίτερα την εβδομάδα που μας πέρασε γνώρισε νέα κλιμάκωση, με παραβιάσεις και παραβάσεις στο βόρειο και κεντρικό Αιγαίο και ανατολικά της Ρόδου.

...Στην φωτογραφία, το Γιωργάκη έμπλεος ενθουσιασμού καρφιτσώνει στο πέτο του ομολόγου του Τούρκου υπουργού, το "τενεκεδένιο" σήμα της Ευρωπαϊκής Ενωσης!

...Ναυτικές ασκήσεις στο Αιγαίο

Σχεδόν ολόκληρος ο ελληνικός πολεμικός στόλος βρισκοταν την περασμένη εβδομάδα στο Αιγαίο, μετέχοντας στις προγραμματικές ετήσιες ναυτικές ασκήσεις "Αστραπή" και "Ορμή", στο σενάριο των οποίων περιλαμβάνονται ωστόσο και ασκήσεις για νηοψίες υπόπτων για τρομοκρατικές ενέργειες πλοίων.

Πάντως από τις ελληνικές ναυτικές ασκήσεις στο Αιγαίο απουσίαζαν:

- Η φρεγάτα **"Ελλη"** που εκτελεί περιπολίες στην ανατολική Μεσόγειο, μετέχει στη "STAVAVFORMED", την μόνιμη ναυτική δύναμη Μεσογείου.
- Το ναρκαλιευτικό **"Αλκυών"** που μετέχει στην "MCMFORSOUTH".
- Το υποβρύχιο **"Ποσειδών"** που μετέχει στην "ACTIVE ENDEAVOR" και βρίσκεται στην Ανατολική Μεσόγειο.
- Η φρεγάτα **"Υδρα"** που βρίσκεται σε περιπολία στον Περσικό Κόλπο στο πλαίσιο της επιχείρησης "Διαρκής Ειρήνη".

...Αξίζει να σημειώσουμε ότι η συμμετοχή των πολεμικών μας, που αντί να βρίσκονται στο Αιγαίο να διαφυλάξουν τα θαλάσσια σύνορά μας από την τουρκική βουλιμία, είναι διασκορπισμένα στα τέσσερα σημεία των θαλασσών συμμετέχοντας σε ΝΑΤΟϊκές αποστολές, κοστίζουν ετησίως στον έλληνα φορολογούμενο περίπου δυόμισι δισεκατομμύρια δραχμές!

...Σε εκκρεμότητα οι προσλήψεις γιατρών στα νησιά

Στις ελλείψεις ιατρικού και νοσηλευτικού προσωπικού στις μονάδες υγείας των νησιών του Αιγαίου αναφέρθηκε ο υφυπουργός Υγείας Εκτορας Νασιώκας, κατά τη τελετή εγκαινίων του νέου νοσοκομείου της Λήμνου.

Ο κ. Νασιώκας παραδέχθηκε το πρόβλημα, ωστόσο έκανε λόγο για έλλειψη ενδιαφέροντος από γιατρούς για την πλήρωση των προκηρυσσόμενων θέσεων, φέρνοντας ως παράδειγμα την ειδικότητα της αναισθησιολογίας, όπου υπάρχουν αρκετές κενές θέσεις.

Οσον αφορά στο νοσηλευτικό προσωπικό, υπογράμμισε ότι το υπουργείο Υγείας σχεδιάζει να θεσμοθετήσει στα πρότυπα του επικουρικού γιατρού και τον επικουρικό νοσηλευτή. Ετσι, τα νοσοκομεία θα μπορούν να προσλαμβάνουν προσωπικό όλων των ειδικοτήτων με συμβάσεις ορισμένου χρόνου προκειμένου να καλύπτουν τα κενά.

Πάντως, σύμφωνα με τον υφυπουργό Υγείας, αυτήν τη στιγμή υπηρετούν στις μονάδες υγείας των νησιών του Αιγαίου 3.153 νοσηλευτές και διοικητικοί υπάλληλοι και 738 γιατροί, ενώ εκκρεμεί η πρόσληψη άλλων 94 γιατρών.

...Ηριννα, ποιήτρια της Τήλου

Ο αείμνηστος **Βασ. Ι. Λαζανάς** μεταφράζει από την **"Παλατινή Ανθολογία"** το ποίημα του **Αντίπατρου το Σιδώνιου** (πρώτος αιώνας μ.Χ.), αφιερωμένο στην ποιήτρια της **Τήλου** την **Ηριννα.**

Η Ηριννα

Ηταν λιγόλογη· και στα τραγούδια της οι στίχοι λίγοι,
όμως, ιδές, την Ηριννα τη βλόγησεν η Μούσα.
Η λήθη δεν την άγγισε· δε τη σκεπάζει τώρα
με τις σκιερές, τις μελανές φτερούγες της η νύχτα.
Ομως εμάς της Μούσας άπλερα παιδιά, διαβάτη,
η Λήθη μας σαβάνωσε και σβυούμε, όλοι, μυριάδες.
Λοιπόν του κύκνου κάλλιο το λιγόπνοο το τραγούδι,
παρά ο κρωγμός του κόρακα, τα εαρινά που σχίζει νέφη!

ΠΡΟΣΚΗΝΙΟ... ΠΑΡΑΣΚΗΝΙΟ

καινά (κενά)... δαιμόνια

ΠΟΛΙΤΙΚΑ - ΠΑΡΑΠΟΛΙΤΙΚΑ

Τα ρέστα ενός σάπιου κράτους

Μόλις δημιουργηθεί κάποιο πρόβλημα και προσλάβει μεγάλες κοινωνικές διαστάσεις, τότε η συνταγή είναι γνωστή: εξιλαστήρια θύματα και αποδιοπομπαίοι τράγοι!



Ετσι γίνεται τώρα και με την υπόθεση της συνταγογράφησης ναρκωτικών φαρμάκων σε εξαρτημένα άτομα. Θα πληρώσουν δύο-τρεις γιατροί και άλλοι τόσοι φαρμακοποιοί και (ιδού) η αποστολή εξετελέσθη: δηλαδή... κάθαρση σε βάθος και χτύπημα ακριβαίο στη ...διαφθορά.

Κι' όμως πρόκειται για αποθέωση της υποκρισίας και της κρατικής ανευθυνότητας. Το πρόβλημα των ναρκωτικών, όπως παρουσιάζεται σήμερα, χρονολογείται τουλάχιστον εδώ και 15 χρόνια. Οι γιατροί, σημερινοί και παλαιότεροι δεν σταμάτησαν να φωνάζουν και να διαμαρτύρονται, ζητώντας τη λήψη μέτρων για την αντιμετώπιση των προβλημάτων που δημιουργούσαν τόσο στο παλιό, όσο και το καινούργιο νοσοκομείο νεαροί εξαρτημένοι, όταν καταλαμβάνονταν από τα στερητικά σύνδρομα. Επίμονα ζητούσαν να δημιουργηθεί ειδικός νοσηλευτικός φορέας στη Ρόδο για την περίθαλψη αυτών των ανθρώπων, που πολλές φορές βιαιοπραγούσαν στο νοσοκομείο σε βάρος γιατρών για να αποσπάσουν τη δόση τους, ή εισβάλλοντας και σε φαρμακεία. Δικαστήρια και δικαστήρια έγιναν για όλα αυτά, αλλά και για άλλα πολλά. Γνώριζαν και οι δικαστικοί λειτουργοί την επικίνδυνη αυτή κατάσταση. Ομως, φευ, φωνή βοώντος εν τη ερήμω. Ολοι οι αρμόδιοι, μπδενός εξαιρουμένου, κώφευαν. Και βέβαια τώρα όλοι παριστάνουν τους Πόντιους Πιλάτους. Προσποιούνται ψευδώς ότι ξαφνικά τους ήρθε το πρόβλημα κατακέφαλα. Με πρώτες και καλύτερες βέβαια τις, υποτίθεται, αρμόδιες υπηρεσίες, δηλαδή το κράτος. Τώρα τα πράγματα είναι προδιαγεγραμμένα: εκείνοι που διείδαν το πρόβλημα και φώναζαν "πάρτε μέτρα", θα φάνε το κεφάλι τους, ενώ εκείνοι που έκαναν ότι πως δεν άκουγαν θα βγουν στην πιάτσα ως αρχάγγελοι της κάθαρσης και άτεγκτοι τιμωροί.

Δηλαδή: ένοχοι οι αθώοι και αθώοι οι ένοχοι. Το δε σάπιο κράτος μας θα πανηγυρίσει σίγουρα στα πλαίσια της διαστροφής που το διακρίνει. Κι' όμως οι κατά καιρούς αναφορές των γιατρών προς διάφορες κατευθύνσεις συνιστούν ντοκουμέντα ικανά να οδηγήσουν στο σκαμνί τους όψιμους κατηγόρους και καθαρσιολόγους!

Δεν ντρέπονται;

Πριν ένα μήνα κουδούνισαν τηλέφωνα από τη Ν.Δ. για τις εκλογές στην ΤΕΔΚ. Λέγεται (και φαινόταν) ότι αντιμετώπιζαν ζεστά την περίπτωση προφανώς λόγω ΚΕΔΚΕ. Αλλά έκτοτε σίγησαν τα πάντα: ούτε φωνή, ούτε ακρόαση, ούτε τα κινητά κουδούνιζαν, ούτε τα σταθερά. Ξεχάσθηκε παντελώς η υπόθεση... Και ξαφνικά στις 29 του μήνα, δηλαδή την Τετάρτη, κάποιοι σκέφτηκαν ότι πρέπει να συγκροτήσουν χωριστό ψηφοδέλτιο, για τις εκλογές που θα γίνονταν την Πέμπτη, δηλαδή την επομένη 30 του μήνα. Και φυσικά προέκυψε το αναμενόμενο αποτέλεσμα. Μη αναμενόμενα πάντως ήταν τα καραγκιοζιλίκια που ακολούθησαν από τους ίδιους φαεινούς πολιτικούς "εγκεφάλους", φυσικά χωρίς να ντρέπονται, ούτε δε και να αισχύνονται!

Διά πάσαν νόσον...



Είναι γνωστό ότι σχεδόν σ' όλα τα νησιά μας και ειδικά στα μικρά η ζωή των λιγοστών κατοίκων τους κρέμεται από μια κλωστή. Τα νοσοκομεία (όπου υπάρχουν) υπολειτουργούν ελλείψει γιατρών διαφόρων ειδικοτήτων, τα αγροτικά ιατρεία χορηγούν το πολύ πολύ ...ασπιρίνες, στα δε Κέντρα Υγείας "πιάνουν" και την πίεση.

Τώρα, όμως, τέρμα μ' όλα αυτά. Ηρθε το ελικόπτερο "Πούμα", και όλα θα λυθούν. Το Πούμα θα ξεγεννά εγκύους γυναίκες, θα βγάζει καρδιογραφήματα, θα χειρουργεί, θα χορηγεί φάρμακα, θα φτιάχνει σπασμένα χέρια και πόδια, δηλαδή γενικώς θα θεραπεύει "πάσαν νόσον και πάσαν μαλακίαν"!

Ναι, τόσο απλό ήταν! Θα το δούμε στην πράξη για να σκάσουν όλοι οι δύσπιστοι!

Οφειλόμενη τιμή

Οφειλόμενη η συμβολική τιμή που αποφάσισε να απονείμει στον τέως πρόεδρο του ΕΒΕΔ κ. Γιώργο Καραγιάννη η σημερινή διοίκησή του, δίδοντας το όνομά του στην αίθουσα συνεδριάσεων του ανακαινιζόμενου κτιρίου του στην πλατεία Κύπρου.

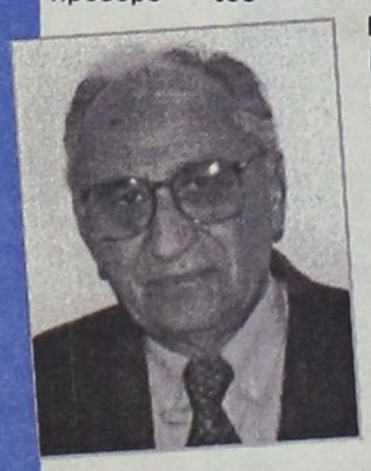

Ορθή η απόφαση του δ.σ. του ΕΒΕΔ, καθώς ο Γιώργος Καραγιάννης υπήρξε επί τρεις ολόκληρες δεκαετίες η ψυχή και η καρδιά όχι μόνο του Επιμελητηρίου, αλλά και όλων των παραγωγικών τάξεων της Ρόδου και της Δωδεκανήσου γενικότερα. Μεθοδικός , οργανωτικός με όραμα και ικανότητες, με ήθος και αρετές σπάνιες, αναδείχθηκε σε μια από τις σημαντικότερες προσωπικότητες του τόπου. Εχει σημασία να τον θυμόμαστε και να του απονεμηθούν οι τιμητικές διακρίσεις που του ταιριάζουν και τις οποίες φυσικά δικαιούται. Κουράγιο Γιώργο, η κοινωνική αναγνώριση είναι το καλύτερο φάρμακο στην όποια ασθένεια.

Μ' ένα τσιρότο βολεύτηκε

Δεν ήταν δα και μείζον γεγονός για ν' αποτελέσει είδηση. Εμείς, όμως, το μάθαμε: ένα απλό γδάρσιμο υπέστη ο κ. Κ. Σκανδαλίδης όταν σκόνταψε σε γλάστρα μέσα στο γραφείο του στο υπουργείο Εσωτερικών. Αλλά μ' ένα τσιρότο βολεύτηκε η ...ζημιά, αφού από τσιρότα να φάνε κι' οι κότες!..



Αλλωστε τί να πάθει ένας Σκανδαλίδης από ένα γδάρσιμο όταν είναι πλέον και επισήμως εντοπισμένο ότι οι φλέβες του είναι ποιητικές;

Casus belli

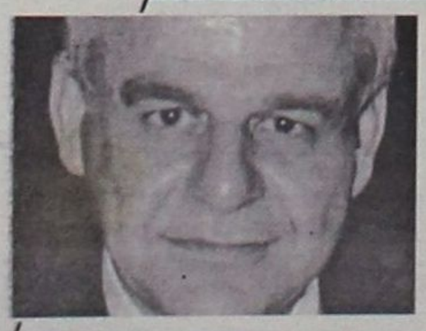

Εντάξει, ελάβαμεν διαβεβαιώσεις και... πρεμήσαμε: η προεδρία του ΡΟΔΑ στον κ. Γιάννη Τσιγάρο αποτελεί προίκα εκ διαθήκης και διαφορετικά δεν μπορούσε να γίνει! Αλλά γιατί μας βασανίζει η αγωνία για το ποιά άλλα πρόσωπα θα συγκροτήσουν τη Διοικούσα Επιτροπή του Συγκοινωνιακού Οργανισμού; Θα αποτελέσει casus belli αν δεν συμμετέχουν ο κ. Μέντος και η κ. Δέσποινα Κοκάρη. Αλήθεια...

ΕΠΙΜΕΛΗΤΗΡΙΟ ΔΩΔΕΚΑΝΗΣΟΥ

Το Επιμελητήριο Δωδεκανήσου
ενημερώνει τα μέλη του
ότι μπορούν να λάβουν μέρος ως εκθέτες
στην τουριστική έκθεση **TUREX**
(είδη εξοπλισμού, τρόφιμα, ποτά, έπιπλα κ.λπ.)
που θα πραγματοποιηθεί στο
Μαρμαρίς της Τουρκίας στο διάστημα
από **13 έως 16 Μαρτίου.**
Με ενέργειες του Επιμελητηρίου
έχει εξασφαλιστεί ειδικό περίπτερο για τη Ρόδο.
Οι επιχειρηματίες που ενδιαφέρονται
να λάβουν μέρος στην έκθεση
μπορούν να πάρουν όλες τις
σχετικές πληροφορίες απευθυνόμενοι
στο Επιμελητήριο Δωδ/σου
(κ. Ηλία Ουζουνίδη
τηλ. 2241034840-22282)
μέχρι τις 28 Φεβρουαρίου

μεζεδοπωλείον
παλιά ιστορία
μοναδικό στο είδος του!
ξεχωριστό στη γεύση



Η **"παλιά ιστορία"**
συνεχίζοντας την παράδοση,
θα είναι κοντά σας κι αυτό το
χειμώνα καθημερινά εκτός Κυριακής
Μητροπόλεως 108 & Δενδρινού γωνία
Για κρατήσεις (22410) 32421

ΙΑΤΡΙΚΗ ΑΝΑΚΟΙΝΩΣΗ
ΖΩΑΝΝΟΥ Γ. ΑΝΝΑ
ΔΕΡΜΑΤΟΛΟΓΟΣ
ΜΕΤΑΦΟΡΑ ΙΑΤΡΕΙΟΥ
Το ιατρείο ***μεταφέρθηκε*** και λειτουργεί
σε ***νέα διεύθυνση*** στην οδό
ΗΡΩΩΝ ΠΟΛΥΤΕΧΝΕΙΟΥ 15
Ωράριο λειτουργίας: Δευτέρα έως Πέμπτη: 09.00-21.00,
Παρασκευή: 09.00-13.00
Τηλέφωνα: 2241039395-77770, fax: 2241077770

ΠΩΛΟΥΝΤΑΙ
1) Μονοκατοικίες στην Ιξιά των 150 τ.μ.
2) Διαμερίσματα με γκαράζ 91 τ.μ. και 97 τ.μ. σε μικρή πολυκατοικία με καλοριφέρ επί της Ανθούλας Ζερβού (κέντρο πόλεως).
Πληρ. κ. ΓΙΩΡΓΟ ΙΩΑΝΝΙΔΗ
Τηλ. 21714, 22307 - κιν. 0932296983

ΚΑΘΗΜΕΡΙΝΑ ΟΛΑ ΤΑ ΝΕΑ ΤΗΣ ΔΩΔΕΚΑΝΗΣΟΥ ΣΤΟ INTERNET
www.rodiaki.gr