ΕΤΟΣ ΙΔΡΥΣΕΩΣ: 1973

ΔΙΕΥΘΥΝΤΗΣ:
ΑΘ. ΜΑΡΑΣΙΩΤΗΣ

Τηλ. σύνταξης: 24610-75640
Τηλ. λογ/ρίου: 22210-75230
Fax: 22471-75641

ΓΝΩΜΗ

ΕΒΔΟΜΑΔΙΑΙΑ ΕΦΗΜΕΡΙΔΑ ΤΗΣ ΔΩΔΕΚΑΝΗΣΟΥ

ΔΕΥΤΕΡΑ
10 ΦΕΒΡΟΥΑΡΙΟΥ 2003
ΑΡΙΘΜΟΣ ΦΥΛΛΟΥ: 1.526
ΤΙΜΗ ΕΥΡΩ 0,70

ΔΕΚΤΗ Η ΠΡΟΣΦΥΓΗ ΤΟΥ ΚΑΖΙΝΟ ΑΠΟ ΤΟ ΕΦΕΤΕΙΟ



Παράταση ζωής για την "τέντα"

Δεν πρόκειται να πέσει τουλάχιστον τώρα, η τέντα του Καζίνο της Ρόδου. Το Διοικητικό Εφετείο Πειραιώς έδωσε αναστολή εκτέλεσης της απόφασης του δήμου. Και έπεται συνέχεια.

ΣΕΛΙΔΑ 2

ΚΑΤΗΓΟΡΗΜΑΤΙΚΟΣ ΚΑΙ ΠΡΟΧΘΕΣ Ο ΔΗΜΑΡΧΟΣ

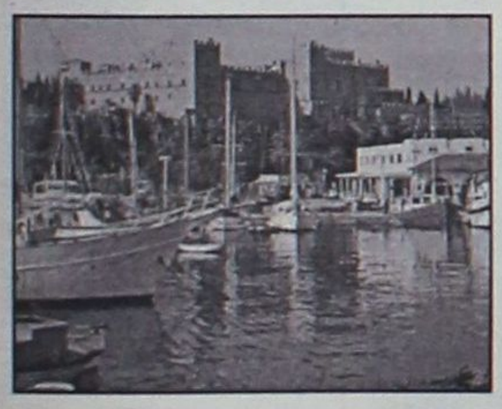

Φωνάζουν άδικα για το Μαντράκι...

Τα ημερόπλοια θα φύγουν από το Μαντράκι και θα πάνε σε εξίσου ασφαλές λιμάνι. Το τόνισε ο δήμαρχος, ο οποίος για μία ακόμη φορά, είπε ότι η μαρίνα θα γίνει οπωσδήποτε.

ΣΕΛΙΔΑ 12

Ο ΔΗΜΑΡΧΟΣ ΡΟΔΙΩΝ Γ. ΓΙΑΝΝΟΠΟΥΛΟΣ ΓΙΑ ΤΟ ΠΡΟΕΔΡΕΙΟ ΤΗΣ ΚΕΔΚΕ

Κοντράρει δυνατά!

ΠΑΡΗΓΓΕΙΛΕ ΗΔΗ ΟΤΙ ΔΕΝ ΠΡΟΚΕΙΤΑΙ ΝΑ ΔΕΧΘΕΙ ΤΕΤΕΛΕΣΜΕΝΑ ΚΑΙ ΜΑΛΙΣΤΑ ΤΗΝ ΥΠΟΨΗΦΙΟΤΗΤΑ ΚΟΥΚΟΥΛΟΠΟΥΛΟΥ

Σε ανοικτή ρήξη με το Εκτελεστικό Γραφείο του ΠΑΣΟΚ προχωρεί ο δήμαρχος Ρόδου κ. Γιαννόπουλος, ο οποίος δεν κάνει πίσω όσον αφορά την υποψηφιότητά του στην ΚΕΔΚΕ.

ΣΕΛΙΔΑ 5



ΓΙΑ ΝΑ ΜΠΟΡΕΣΕΙ ΝΑ ΑΝΤΑΠΕΞΕΛΘΕΙ ΣΤΙΣ ΥΠΟΧΡΕΩΣΕΙΣ ΤΗΣ

ΔΑΝΕΙΟ παίρνει η Νομαρχία!

Ο Γ. Μαχαιρίδης πάντως διευκρίνησε ότι θα προχωρήσει σε ρήξεις αν δεν χρηματοδοτηθεί από τα υπουργεία

Στη λύση του δανείου φαίνεται να καταλήγει η Νομαρχία για να ανταπεξέλθει στις υποχρεώσεις της. Ωστόσο οι διεκδικήσεις, όπως τόνισε ο Νομάρχης, δεν πρόκειται να σταματήσουν και θα είναι δυναμικές.

ΣΕΛΙΔΑ 4

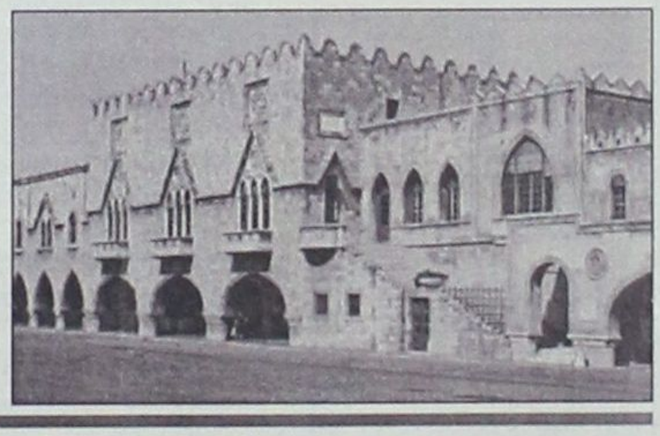

ΤΟ ΑΓΑΠΗΜΕΝΟ ΤΡΑΓΟΥΔΙ ΤΟΥ ΤΣΙΓΑΡΙΔΑ

Βρε, έχετε γεια βρυσούλες!



Η "Γνώμη" μπήκε στο "site" που ο Αντριου του ΕΛΑ διατηρεί στο Ιντερνετ και σημείωσε αυτά που περιέχει.

ΣΕΛΙΔΑ 7

ΣΥΝΕΝΤΕΥΞΗ ΤΟΥ ΠΡΟΕΔΡΟΥ ΤΟΥ ΤΕΕ

Ξεχειλώνει η κατάσταση με τα αυθαίρετα στη Ρόδο

ΠΡΕΠΕΙ ΝΑ ΠΑΡΘΟΥΝ ΑΜΕΣΑ ΑΥΣΤΗΡΑ ΜΕΤΡΑ

Δεν πάει άλλο με τα αυθαίρετα. Το λέει ο πρόεδρος του ΤΕΕ κ. Π. Βενέρης, με τρόπο κατηγορηματικό.

ΣΕΛΙΔΑ 9

ΣΕ ΚΕΝΤΡΙΚΑ ΣΗΜΕΙΑ ΤΗΣ ΠΟΛΗΣ

Δεξαμενές-βόμβες!

- *Καταγγελίες ιδιωτών στη Νομαρχία.*

ΣΕΛΙΔΑ 8

Τί είναι πιο εύκολο να αλλάξετε σήμερα;
- Τον άντρα σας;
- Την γυναίκα σας ή
- Τις πόρτες του σπιτιού σας;

Συνέχεια στη σελίδα 17



ΡΟΔΟΣ: ΒΕΝΕΤΟΚΛΕΩΝ 37α, Τηλ.: 22074, 25800 | ΙΑΛΥΣΟΣ: ΔΗΜΟΚΡΑΤΙΑΣ 60, τηλ.: 90133

* ΚΟΥΡΤΙΝΟΞΥΛΑ - ΚΟΥΡΤΙΝΟΒΕΡΓΕΣ
* ΣΤΟΡΙΑ - μεταλλικά-ξύλινα-υφασμάτινες
* ΚΟΡΝΙΖΕΣ πινάκων ΙΤΑΛΙΑΣ
* ΚΟΥΝΟΥΠΙΕΡΕΣ αυτόματες * ΠΑΡΚΕ υψηλής αντοχής

ΑΤΣΑΣ Α.Σ. εμπ. κεν. ΜΗΔΕΙΑ 63602-66339



DESIGN GALLERY
ΚΑΤΑΣΤΗΜΑ ΕΠΙΠΛΩΝ

ΤΕΛΕΥΤΑΙΟ 10ήμερο
ΣΟΥΠΕΡ ΠΡΟΣΦΟΡΩΝ

50%

Αυστραλίας 48-Ρόδος• Τηλ. (22410) 39332

ΗΜΕΡΟΛΟΓΙΟ

Δευτέρα 10 Φεβρουαρίου 2003
Χαραλάμπους ιερομάρτυρος, Ενναθά παρθεν.

Ανατολή ηλίου: 07.21'
Δύση ηλίου: 17.58'
Σελήνη 9 ημερών

ΦΑΡΜΑΚΕΙΑ

Σήμερα διημερεύει το φαρμακείο του Φανουράκη Α. στη Νέα Αγορά 48 και διανυκτερεύει το φαρμακείο της Αλαβέρα Ειρήνης στην οδό Καναδά 140.

ΒΕΝΖΙΝΑΔΙΚΑ

Σήμερα διανυκτερεύουν τα βενζινάδικα: Σταυριανάκης Π. (Ψαροπούλα), Τζωρτζής Γ. (Ροδίνι), Τοδουλάκης Γεώργιος (Ιαλυσός), Κοντομανώλης Μαν. (Κρεμαστή), Σαββάκης Μ. (Θεολόγος), Διακοστεργάκης Γ. (Μανδρικό), Κοιλιάς Αλ. (Αφάντου), Οίκονομος Μ. (Αρχάγγελος).

ΛΑΪΚΕΣ ΑΓΟΡΕΣ

Τετάρτη: στο Δημοτικό Νεκροταφείο
Πέμπτη: στην οδό Βύρωνος
Παρασκευή: στην οδό Πτολεμαίων (Ανάληψη)
Σάββατο: στο Δημοτικό Νεκροταφείο.

ΔΡΟΜΟΛΟΓΙΑ ΠΛΟΙΩΝ

Σήμερα δεν αναχωρεί πλοίο της ΔΑΝΕ για νησιά και Πειραιά.

ΑΕΡΟΠΟΡΙΚΑ ΔΡΟΜΟΛΟΓΙΑ

ΟΛΥΜΠΙΑΚΗ ΑΕΡΟΠΟΡΙΑ

ΑΠΟ ΡΟΔΟ-ΑΘΗΝΑ
- Καθημερινά 07.10, 13.40
- Πέμπτη 20.10, 22.45
- Καθημερινά πλην Πέμπτης 19.40, 22.25
- Καθημερινά πλην Κυριακής 10.40

ΑΠΟ ΑΘΗΝΑ-ΡΟΔΟ
- Καθημερινά 05.30,12.00
- Πέμπτη 18.30, 21.05
- Καθημερινά πλην Πέμπτης 18.00, 20.45
- Καθημερινά πλην Κυριακής 09.00

ΑΠΟ ΡΟΔΟ-ΘΕΣΣΑΛΟΝΙΚΗ
- Δευτέρα - Τετάρτη 09.45
- Πέμπτη 10.45
- Σάββατο 15.15
- ΔΕΥ-ΤΕΤ-ΠΑΡ-ΚΥΡ 16.10

ΑΠΟ ΡΟΔΟ-ΗΡΑΚΛΕΙΟ
- Δευτέρα-Παρασκευή 14.30, Τετάρτη-Κυριακή 16.30

ΑΠΟ ΡΟΔΟ-ΚΑΡΠΑΘΟ
- ΔΕΥ-ΠΕΜ-ΠΑΡ-ΣΑΒ 07.00, 10.40
- Τετάρτη-Κυριακή 10.40, 14.20

ΑΠΟ ΡΟΔΟ-ΚΑΣΟ
- ΔΕΥ-ΠΕΜ-ΠΑΡ-ΣΑΒ 07.00
- Τετάρτη-Κυριακή 10.40

ΑΠΟ ΡΟΔΟ-ΚΑΣΤΕΛΟΡΙΖΟ
- ΔΕΥ-ΤΕΤ-ΠΑΡ-ΣΑΒ-ΚΥΡ 07.10

ΑΠΟ ΡΟΔΟ-ΧΙΟ
- Τρίτη στις 10.40 και Πέμπτη στις 10.45'

ΡΟΔΟΣ-ΜΥΤΙΛΗΝΗ
- Δευτέρα-Τετάρτη στις 09.45, Τρίτη στις 10.40', Πέμπτη στις 10.45' και Σάββατο στις 15.15

ΡΟΔΟΣ- ΣΑΜΟΣ
- Τρίτη στις 10.40', Σάββατο στις 15.15

ΡΟΔΟΣ-ΛΗΜΝΟΣ
- Δευτέρα-Τετάρτη στις 09.45', Τρίτη στις 10.40', Πέμπτη στις 10.45' και Σάββατο στις 15.15'

AEGEAN AIRLINES & CRONUS

ΑΠΟ ΡΟΔΟ-ΑΘΗΝΑ
Καθημερινά 08.30 πλην Κυριακής.
Καθημερινά 13.50. Δευτέρα-Τετάρτη-Παρασκευή-Κυριακή 17.50.
Τρίτη-Πέμπτη-Σάββατο 19.35.
Καθημερινά 20.20 πλην Τρίτης και Πέμπτης.

ΑΠΟ ΑΘΗΝΑ-ΡΟΔΟ
Καθημερινά 06.50 πλην Κυριακής.
Καθημερινά 12.10.
Δευτέρα-Τετάρτη-Παρασκευή-Κυριακή 16.10.
Τρίτη-Πέμπτη-Σάββατο 17.45
Καθημερινά 18.40 πλην Τρίτης και Πέμπτης.

ΑΠΟ ΡΟΔΟ-ΗΡΑΚΛΕΙΟ
Τρίτη-Πέμπτη-Παρασκευή-Κυριακή 19.00

ΑΠΟ ΗΡΑΚΛΕΙΟ-ΡΟΔΟ
Τρίτη-Πέμπτη-Παρασκευή-Κυριακή 17.30

ΑΠΟ ΡΟΔΟ-ΘΕΣΣΑΛΟΝΙΚΗ
Τετάρτη-Παρασκευή-Κυριακή 12.00

ΑΠΟ ΘΕΣΣΑΛΟΝΙΚΗ-ΡΟΔΟ
Τετάρτη-Παρασκευή-Κυριακή 10.00

Το θέμα της ημέρας

Με προσωρινή διαταγή του Διοικητικού Εφετείου Πειραιά

Παραμένει η "τέντα" στο Καζίνο της Ρόδου

Κύριο επιχείρημα της εταιρείας που κέρδισε την πρώτη μάχη, ότι η ίδια τεχνοκρατία χρησιμοποιείται για τους Ολυμπιακούς αγώνες

Προσωρινή διαταγή, σύμφωνα με την οποία δεν μπορεί να εκτελεστεί καμία προσβαλλόμενη πράξη ή άλλη απόφαση που έχει παρθεί από την Πολεοδομία του Δήμου Ροδίων, σε βάρος της... «τέντας» του Καζίνου της Ρόδου, εξέδωσε στα μέσα της εβδομάδας το Διοικητικό Εφετείο του Πειραιά, έπειτα από σχετική αίτηση που κατέθεσε η Ανώνυμη Εταιρία της Καζίνο Ρόδου Α.Ε.

Του Μιχάλη Μαστή

Σύμφωνα με την προσωρινή αυτή διαταγή, που εκδόθηκε στις 29 Ιανουαρίου 2003 από τον πρόεδρο του Α' Τμήματος του Διοικητικού Εφετείου Πειραιά και η οποία κοινοποιήθηκε την περασμένη Παρασκευή στις αρμόδιες υπηρεσίες, το δικαστήριο, διατάσσει την προσωρινή αναστολή των προσβαλλόμενων πράξεων για:

1) Την από 19 /12/ 2002 απόφαση της επιτροπής εξέτασης της Πολεοδομίας Δήμου Ροδίων

2) Την από 31/02 έκθεση αυτοψίας της Πολεοδομίας Ρόδου.

Στην πράξη, αναστέλλονται πάντως, το ενδεχόμενο να «ξηλωθεί» από τα συνεργεία των τεχνικών υπηρεσιών του Δήμου Ροδίων, το πρόσθετο αυτό τμήμα που δημιουργήθηκε στο Καζίνο της Ρόδου, μέχρι η υπόθεση να ξεκαθαρίσει στο αρμόδιο δικαστήριο.

Η προσφυγή ενώπιον του Διοικητικού Εφετείου του Πειραιά, είχε κατατεθεί έπειτα από αίτηση της Καζίνο Ρόδου, στις 28 Ιανουαρίου 2003, και στρέφονταν:

1) Κατά του Δήμου Ρόδου,

2) Κατά της απόφασης από 19-12-02 απόφαση της επιτροπής εξέτασης ενστάσεων, κατά εκθέσεων αυτοψίας αυθαιρέτων κατασκευών της Πολεοδομίας του Δήμου Ροδίων και

3) Κατά της υπ' αριθμόν 31/2002 έκθεσης αυτοψίας αυθαίρετης κατασκευής και υπολογισμού προστίμων της Διεύθυνσης Πολεοδομίας Ρόδου.

Οι εκπρόσωποι της Εταιρίας που τελικά πέτυχαν μόνο από την πλευρά της παραλίας, η οποία κατά τους χειμερινούς μήνες είναι παντελώς άδεια, και κατά συνέπεια, μη ορατή από τους επισκέπτες του κτηρίου.

Όπως φαίνεται, και στα συνημμένα σχέδια των όψεων του κτηρίου, το αισθητικό αποτέλεσμα της επέμβασης, δεν βλάπτει την αισθητική του κτηρίου, καθώς, εκτός των άλλων, είναι προσωρινή και μόνο για την διάρκεια των χειμερινών μηνών.

Σύμφωνα τέλος με τον Γενικό Οικοδομικό Κανονισμό, προστέγασμα είναι κάθε σταθερή ή κινητή προεξοχή, πέρα από τις επιφάνειες των όψεων του κτηρίου, η οποία δεν χρησιμοποιείται ως εξώστης.

Σύμφωνα με το άρθρο 17 του Κτηριοδομικού Κανονισμού, κινητά προστεγάσματα κατασκευάζονται σύμφωνα με τις παραγράφους 3 και 5 του άρθρου 11 του νόμου 1577/85 (ΓΟΚ) όπως αυτός τροποποιήθηκε το 2000.

Επιτρέπεται η κατασκευή προστεγασμάτων, στα προκήπια, με την επιφύλαξη των διατάξεων της παραγράφου 7 του άρθρου 17 του ΓΟΚ. Στους ακάλυπτους χώρους του οικοπέδου, ακόμη και μέσα στις ελάχιστες επιτρεπόμενες αποστάσεις του κτηρίου, επιτρέπεται η κατασκευή κινητών προπετασμάτων, Επιτρέπεται ακόμη και η κατασκευή στους εξώστες και στις εσοχές που προκύπτουν από υποχώρηση ορόφων του κτηρίου.

Κατακόρυφα στηρίγματα κινητών προστεγασμάτων, επιτρέπεται να κατασκευάζονται ακόμα και σε τμήματα εξωστών, που βρίσκονται υπεράνω κοινόχρηστων χώρων, εφ' όσον τα στηρίγματα αυτά εδράζονται στους εξώστες και δεν εξέχουν από το περίγραμμά τους».



ενώπιον του αρμόδιου δικαστηρίου να «παγώσουν» τις διαδικασίες έως την οριστική εκδίκαση της υπόθεσης από το Διοικητικό Εφετείο Πειραιά, επικαλούνται μεταξύ των άλλων ότι υπάρχει πολεοδομική κατοχύρωση επισημαίνοντας συγκεκριμένα ότι

«... Η τεχνοτροπία των συγκεκριμένων τεντών, καλύπτει όλες τις εκδηλώσεις των διεθνών πολιτιστικών γεγονότων και έχει εγκριθεί και ήδη χρησιμοποιείται για τις ανάγκες Ολυμπιακών Αγώνων του 2004. Επίσης, ότι η κατασκευή, λόγω της υψομετρικής διαφοράς του περιβάλλοντα χώρου, από το επίπεδο του υπογείου, ουσιαστικά χάνεται στο χώρο και δεν προκαλεί αισθητικά με το ύψος ή το μέγεθός της.

Είναι δε ελάχιστα ορατή,

ΔΕΧΟΝΤΑΙ ΤΟ ΚΟΙΝΟ

Ο Νομάρχης δέχεται το κοινό κάθε Τρίτη και Πέμπτη από 11.00-13.00.
Ο Δήμαρχος Ροδίων δέχεται ύστερα από συνεννόηση.

ΤΑΞΙ

ΡΑΔΙΟ ΤΑΞΙ: 2241-0-64712, 2241-0-64790.

ΧΡΗΣΙΜΑ ΤΗΛΕΦΩΝΑ

ΝΟΣΟΚΟΜΕΙΟ:	2241-0-80000
ΑΜΕΣΗ ΔΡΑΣΗ ΠΥΡ/ΚΗΣ:	199
ΛΙΜΕΝΑΡΧΕΙΟ:	2241-0-22220, 2241-0-27695
ΒΛΑΒΕΣ Δ.Ε.Η.:	125
ΒΛΑΒΕΣ Ο.Τ.Ε.:	121
ΑΜΕΣΗ ΔΡΑΣΗ:	100
ΒΛΑΒΕΣ ΥΔΡΕΥΣΗΣ:	2241-0-068750, 2241-0-68755
ΝΟΜΑΡΧΙΑ:	2241-0-46502
ΠΕΡ/ΚΗ Δ/ΝΣΗ	2241-0-38174
ΔΗΜΟΣ:	2241-0-46200
ΔΗΜ. ΕΠΙΧ. ΚΑΘΑΡ.	2241-0-77600
ΥΠΗΡ. ΑΠΟΚΟΜΙΔΗΣ:	2241-0-61057
ΤΡΟΧΑΙΑ:	2241-0-26480
ΠΛΗΡΟΦ. Ο.Τ.Ε.:	131
ΔΕΛΤΙΟ ΚΑΙΡΟΥ:	149
ΛΑΧΕΙΑ:	111
ΠΡΟΠΟ - ΛΟΤΤΟ:	111
ΡΟΔΑ:	2241-0-27462
ΚΤΕΛ:	2241-0-27706
Ο.Α.Ε.Δ.:	2241-0-23265
Ι.Κ.Α.:	2241-0-64912
ΤΑΞΥ.:	2241-0-68701, 2241-0-68702
ΟΛΥΜΠΙΑΚΗ:	2241-0-24555
Δ.Α.Ν.Ε.:	2241-0-43150
ΕΡΓΑΤ. ΚΕΝΤΡΟ:	2241-0-24730
CRONUS AIRLINES	2241-0-25444
AEGEAN AIRLINES	2241-0-98345

ΚΤΕΟ

• Από 8/01/2003 έως 28/02/2003 παντός είδος οχήματα **με συνδυασμό γραμμάτων ΡΟΒ1501-2000.** Επίσης θα ελέγχονται τα οχήματα που η καταλληλότητά τους λήγει αυτές τις εβδομάδες και οχήματα ανάριθμα εισαγωγής.

Η ΓΝΩΜΗ

Εβδομαδιαία Εφημερίδα της Ρόδου
Έτος Ιδρύσεως 1973
ΕΚΔΟΤΗΣ
Δ. Τσοπανάκης
ΔΙΕΥΘΥΝΤΗΣ
Αθ. Μαρασιώτης
ΑΘΛΗΤΙΚΑ
Μανόλης Μπάτης,
Νικήτας Κουσκούσης
ΓΡΑΦΕΙΑ ΣΥΝΤΑΞΗΣ
Μάρκου Μαλλιαράκη 11
Τηλ.2241-0- 24610,
2241-0-75640
Fax (22410) 75641
ΛΟΓΙΣΤΗΡΙΟ - ΔΙΑΦΗΜΙΣΕΙΣ
Μάρκου Μαλλιαράκη 11
Τηλ. 2241-0-22210
2241-0-75230
Fax (22410) 22471

ΠΡΟΣΚΛΗΤΗΡΙΑ ΓΑΜΩΝ-ΒΑΠΤΙΣΕΩΝ

Με ένα τηλεφώνημα και **χωρίς καμία επιβάρυνση** θα βρεθούμε κοντά σας για να διαλέξετε ένα από τα δεκάδες όμορφα προσκλητήρια από οίκους της Αθήνας και της Θεσσαλονίκης.

Υπεύθυνος:
Απόκοτος Νίκος
Τηλ. 22410 /91350-
95584-92770
0937756878

Σύμφωνα με δύο νέες δημοσκοπήσεις οι οποίες ολοκληρώθηκαν στα τέλη του Ιανουαρίου

Σταθερά μπροστά και με διαφορά η Ν.Δ.

Προηγείται με 6-7 μονάδες σε πανελλαδική κλίμακα • Ενδείξεις παντού στο ΠΑΣΟΚ!

Μαύρα μαντάτα για το ΠΑΣΟΚ περιέχουν και οι δύο νέες δημοσκοπήσεις, οι οποίες ολοκληρώθηκαν στα τέλη του Γενάρη και το περιεχόμενό τους έχει γνωστοποιηθεί και στο Μαξίμου και στη Ρηγίλλης.

Γύρω στις 7 μονάδες διαφορά υπέρ της Ν.Δ. δείχνει η μία και περίπου 6 μονάδες η άλλη. Επίσης πάνω από 20 μονάδες είναι η διαφορά στην παράσταση νίκης.

Εξάλλου, σύμφωνα με έγκυρες πληροφορίες, σε δημοσκοπήσεις που έχουν πραγματοποιηθεί στο λεκανοπέδιο Αττικής, η Ν.Δ. έχει αποκτήσει προβάδισμα 10 μονάδων περίπου στην Α' Αθήνας (έναντι 2,6 μονάδων στις εκλογές του 2000) και 7 μονάδων στην Α' Πειραιά (έναντι 1,3 μονάδες το 2000).

Ολα -και οι συγκεκριμένες δημοσκοπήσεις- δείχνουν ότι όλες οι επικοινωνιακές "αντεπιθέσεις" πέφτουν στο κενό. Ας σημειωθεί δε ότι οι δημοσκοπήσεις αυτές δεν περιλαμβάνουν ούτε το "στραπατσάρισμα" της ελληνικής προεδρίας από τους "8" ούτε την απαράδεκτη εμφάνιση Σημίτη στη Βουλή, ούτε την αποπομπή Πανταγιά, γεγονότα δηλαδή που έχουν επιδεινώσει το εις βάρος της κυβέρνησης κλίμα.

Υπ' αυτό το πρίσμα, του πανικού και της απώλειας ψυχραιμίας, ερμηνεύουν πολλοί στο ΠΑΣΟΚ το ατόπημα που διέπραξε ο πρωθυπουργός στη Βουλή.

Υπάρχει ωστόσο και μια άλλη άποψη.

Σύμφωνα μ' αυτήν το... "Πιστεύω" Σημίτης δεν είναι παρά μια "άτσαλη" διαχείριση της λαλιωτικής έμπνευσης "σκληρού ροκ", στο οποίο ο κ. Σημίτης θα εμμείνει στην πορεία προς τις εκλογές, αφού... δεν του βγαίνει τίποτε άλλο. Τα στελέχη που υποστηρίζουν αυτή την άποψη παραπέμπουν στην προ ημερών ομιλία Σημίτη στην υπό κατασκευή γέφυρα Ρίου - Αντιρρίου.

Φαίνεται ότι όσο μπαίνουμε πιο βαθιά σε προεκλογικό χρόνο το Μέγαρο Μαξίμου θα υψώνει τους τόνους της πολιτικής αντιπαράθεσης στην προσπάθεια να χρεώσει τη Ν.Δ. με ακροδεξιές ιδέες και πρακτικές, ώστε το ΠΑΣΟΚ να αντλήσει ψήφους από τον ευρύτερο χώρο των προοδευτικών δυνάμεων.

Ωστόσο τόσο η στάση της Αλέκας Παπαρήγα, όσο και η στάση του Νίκου Κωνσταντόπουλου δείχνουν ότι τα κόμματα της Αριστεράς δεν θα εγκλωβιστούν εύκολα σε "τεχνητά διλήμματα".

Πάντως, η γκάφα του κ. Σημίτη, να μεταχειριστεί το "Πιστεύω" του Παπαδόπουλου και κυρίως να το καταθέσει στα πρακτικά της Βουλής, αποδοκιμάστηκε εκτός του κ. Λαλιώτη και από τους Γεράσιμο Αρσένη, Γιώργο Δασκαλάκη κι άλλους βουλευτές του ΠΑΣΟΚ.

Επίσης οι διφορούμενες δηλώσεις που έκανε ο κ. Λαλιώτης βγαίνοντας από το Μέγαρο Μαξίμου την Τετάρτη, "...δεν πρέπει μέσα από πολιτικές ακρότητες να απαξιώνεται η πολιτική, να απαξιώνονται οι πολιτικοί...", εκτιμήθηκε πως δεν κάλυπταν την κίνηση Σημίτη.

Ετσι ο γραμματέας του ΠΑΣΟΚ αναγκάστηκε με νέες διορθωτικές δηλώσεις να αποδώσει τις "ακρότητες στη σκανδαλολογία της Νέας Δημοκρατίας". Βέβαια και μόνο το γεγονός αυτό επιβεβαιώνει την αναταραχή που προκάλεσε η γκάφα Σημίτη στις τάξεις του ΠΑΣΟΚ.

Μουρμούρες και από τον Θ. Πάγκαλο...

Νέες αιχμές για τη λειτουργία του ΠΑΣΟΚ άφησε το Σάββατο ο Θεόδωρος Πάγκαλος, δηλώνοντας ότι «θα πρέπει να ξεφύγουμε από τον κρατισμό και να ξαναγίνουμε ένα ζωντανό κοινωνικό κίνημα. Αυτός ο δρόμος είναι βατός για ένα κίνημα σαν το ΠΑΣΟΚ».

«Η εικόνα του ΠΑΣΟΚ σήμερα, έχει πολλά θετικά στοιχεία και πολλά αρνητικά και πρέπει να υπάρχει αγώνας καθημερινά για την βελτίωση του» προσέθεσε ο βουλευτής και πρώην υπουργός του κυβερνώντος κόμματος μετά τη λήξη της συνεδρίασης του διευρυμένου οργάνου του κινήματος στο Ηράκλειο της Κρήτης. Οπως τόνισε, το ΠΑΣΟΚ είναι ένα μεγάλο κοινωνικό κίνημα και παρά τα προβλήματα και τις αδυναμίες που έχει είναι η καλύτερη δυνατή λύση για τη χώρα και το λαό.



Αυτό το καθοριστικό χαρακτηριστικό, είπε, πρέπει το ΠΑΣΟΚ να το φυλάξει, να το ενισχύσει και να το ξαναζωντανέψει όπου έχει ατονήσει, λόγω της μακράς κυβερνητικής του θητείας.

Εξ άλλου, μιλώντας το βράδυ της Παρασκευής σε συνεστίαση της νεολαίας ΠΑΣΟΚ ο κ. Πάγκαλος δήλωσε ότι το ΠΑΣΟΚ δεν είναι πεθαμένο, απλώς περνάει μια κρίση προσαρμογής. Εκανε επίσης λόγο για ανάγκη κοινωνικής πολιτικής, τονίζοντας ότι «πρέπει να ξαναβρούμε τις ρίζες μας».

Αφήνοντας αιχμές για τη λειτουργία του κόμματος, ο Θ.Πάγκαλος υποστήριξε ότι οι οργανώσεις δεν λειτουργούν και οι διαδικασίες για την επιλογή των υποψηφίων βουλευτών για το συνέδριο, αλλά και τις δημοτικές και νομαρχιακές εκλογές «μετέτρεψαν το κόμμα σε εμποροπανήγυρη».

ΜΙΧΑΛΗΣ ΧΡΥΣΟΧΟΪΔΗΣ ΣΕ ΣΥΝΕΝΤΕΥΞΗ ΤΟΥ

Συμπτώματα πολιτικής ανορεξίας στο ΠΑΣΟΚ!

"Δεν θέλω να γίνω μάντης κακών, αλλά στη ζωή δεν υπάρχουν μόνο επιτυχίες, υπάρχουν και αποτυχίες"

Σύνδρομο πολιτικής ανορεξίας έχει καταλάβει το ΠΑΣΟΚ, αλλά και ευρύτερα στρώματα της ελληνικής κοινωνίας εκτιμά ο υπουργός Δημόσιας Τάξης. Σε συνέντευξή του στο Βήμα της Κυριακής, ο κ. Χρυσοχοΐδης μιλά για την τρομοκρατία και τις επόμενες εκλογές.

«Η σημερινή μεσαία τάξη ήταν η εργατική τάξη της δεκαετίας του 1970, αλλά δείχνει ότι αυτό ούτε που θέλει να θυμάται (και δεν εξαιρώ κανέναν, ούτε τον εαυτό μου). Αυτή η κοινωνική αμνησία δεν είναι μόνο επικίνδυνη, είναι και προσβλητική για τη σημερινή εργατική τάξη της χώρας, η οποία υποτιμάται και περιθωριοποιείται.

»[...] Δεν θέλω να γίνω 'μάντης' κακών, αλλά στη ζωή δεν υπάρχουν μόνο επιτυχίες, υπάρχουν και οπισθοδρομήσεις. Υπάρχει ένα αίσθημα κορεσμού από τις επιτυχίες που τείνει να λάβει τη μορφή της πολιτικής ανορεξίας» σημείωνει χαρακτηριστικά.

Σε ερώτηση αν το ΠΑΣΟΚ μπορεί να κερδίσει τις επόμενες εκλογές με επικεφαλής τον Κώστα Σημίτη, ο κ. Χρυσοχοΐδης εκφράζει την άποψη ότι είναι απαραίτητο να υπάρξει συνέχεια στη χώρα, δεδομένου ότι πρέπει να διανύσει τη διαδρομή των ιστορικών επιτυχιών που σημειώνει τα τελευταία χρόνια.

Ο υπουργός Δημόσιας Τάξης επανέρχεται στην πρότασή του για ένα «νέο» ΠΑΣΟΚ, υπογραμμίζοντας ότι οι καιροί επιβάλλουν τη γενικότερη ανασυγκρότηση του πολιτικού συστήματος. «Αν το πολιτικό σύστημα δεν καταφέρει να παρακολουθήσει τις εξελίξεις της τελευταίας εικοσαετίας στην Ελλάδα, η πολιτική θα αφυδατωθεί και θα βρεθούμε ως έθνος μπροστά σε νέα αδιέξοδα» τονίζει.

ΝΕΟ ΕΠΑΝΑΣΤΑΤΙΚΟ ΕΠΙΣΤΡΩΜΑ
Το μόνο με Ιατρικούς Βιομαγνήτες BIOflex®

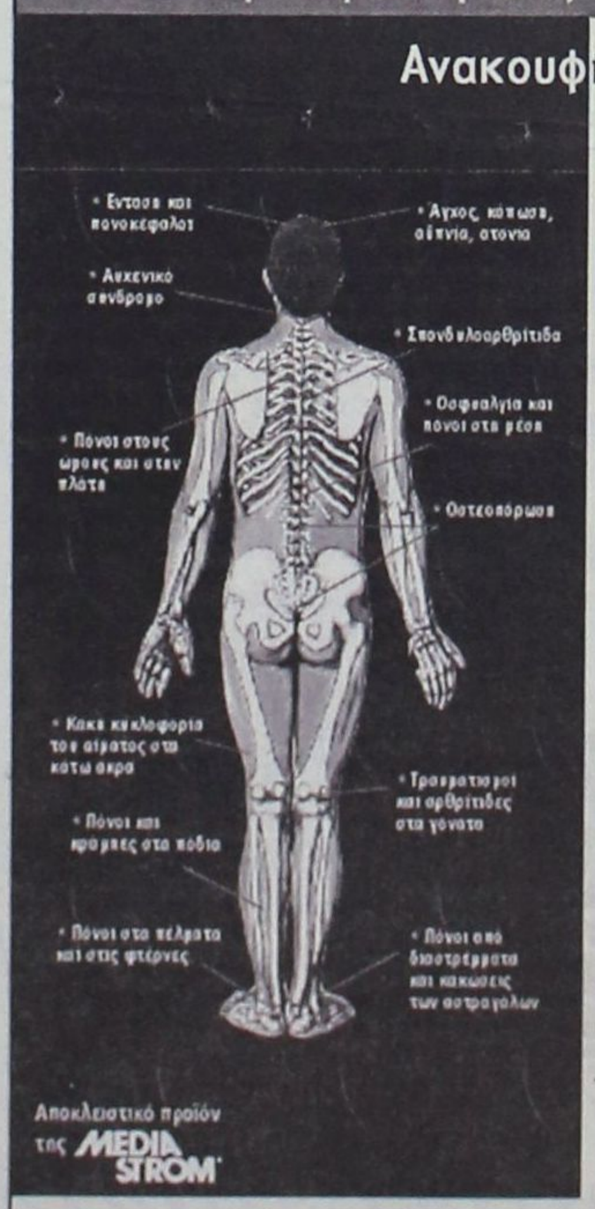

Αποκλειστικό προϊόν της MEDIA STROM

Ανακουφίζει εκεί που σας πονάει... ενώ εσείς κοιμάστε!

Η Media Strom, γνωρίζοντας όλα όσα απαιτούνται για τον καλό ύπνο, σας προσφέρει το νέο επαναστατικό επίστρωμα BIOMEDIA, που σας ανακουφίζει και σας ξεκουράζει, ενώ εσείς κοιμάστε.

- Αυξάνει τη ροή του αίματος!
- Επιταχύνει την ανάρρωση!
- Ανακουφίζει από τους πόνους!
- Επιβραδύνει την εμφάνιση οστεοπόρωσης!
- Χαρίζει ήρεμο και ξεκούραστο ύπνο!



Ιδανικό για Ανακούφιση

Μοναδικό για Πρόληψη

Η χρήση του επιστρώματος BIOMEDIA συνιστάται τόσο για τους πάσχοντες όσο και για τους υγιείς ανθρώπους, διότι αυξάνει την κυκλοφορία του αίματος, επιτυγχάνοντας έτσι καλύτερη οξυγόνωση των μυών και των οργάνων του ανθρώπινου σώματος. Αυτό σαν αποτέλεσμα ενισχύει την άμυνα του οργανισμού, τον θωρακίζει κατά των περιβαλλοντολογικών ρύπων και μολύνσεων και τον βοηθά να αποβάλλει το stress και το άγχος της ημέρας, βελτιώνοντας σημαντικά την ποιότητα του ύπνου!

Τηλ. Ιατρικής υποστήριξης: 210-722 3001

BIO MEDIA

ΜΙΧΑΛΗΣ Ν. ΚΑΛΟΠΕΤΡΗΣ
Εθν. Αντιστάσεως 88, Ρόδος, 851 00
Τηλ. & Fax 22410 22010 • Τηλ. 22410 32902

MACROVITA
Φυσικός Βασιλικός Πόλτος

Ο Βασιλικός Πολτός Μελισσών είναι η ζωντανή δύναμη της φύσης, το πιό πολύτιμο δώρο της στον ταλαιπωρημένο από τον ακατάστατο και εξαντλητικό τρόπο ζωής, σύγχρονο άνθρωπο.



- Προσφέρει ΜΑΚΡΟΖΩΙΑ, σωματική και ψυχική ΥΓΕΙΑ, σωστότερη ΑΝΑΠΤΥΞΗ και ΥΨΗΛΟΤΕΡΗ ΑΠΟΔΟΣΗ στις σπουδές και στον αθλητισμό.
- Ανανεώνει τις σωματικές και πνευματικές ΔΥΝΑΜΕΙΣ, αυξάνει την ΑΝΤΟΧΗ, τη ΣΕΞΟΥΑΛΙΚΗ ΔΡΑΣΤΗΡΙΟΤΗΤΑ, τη ΓΟΝΙΜΟΤΗΤΑ και αναζωογονεί τους ΗΛΙΚΙΩΜΕΝΟΥΣ ΟΡΓΑΝΙΣΜΟΥΣ

Οσο πιό φρέσκος είναι ο Βασιλικός Πολτός, τόσο περισσότερο ακέραιες διατηρούνται οι ευεργετικές του ιδιότητες. Η «MACROVITA» παρέχει για το Βασιλικό Πολτό της μοναδική εγγύηση ΓΝΗΣΙΟΤΗΤΑΣ, ΑΓΝΟΤΗΤΑΣ και ΦΡΕΣΚΑΔΑΣ.

Στα Φαρμακεία & στα Καταστήματα Υγιεινής Διατροφής

ΠΕΡΙΣΣΟΤΕΡΕΣ ΠΛΗΡΟΦΟΡΙΕΣ ΓΙΑ ΤΟ ΒΑΣΙΛΙΚΟ ΠΟΛΤΟ ΑΛΛΑ ΚΑΙ ΓΙΑ ΤΑ ΦΥΣΙΚΑ ΚΑΛΛΥΝΤΙΚΑ ΒΑΣΙΛΙΚΟΥ ΠΟΛΤΟΥ MACROVITA ΣΤΑ ΤΗΛΕΦΩΝΑ 210-25.23.380, 210-25.29.384 ΚΑΙ ΣΤΟ FAX 210-25.11.294



ΙΤΑΛΙΚΟΣ ΚΑΦΕΣ

PORTIOLI

ESPRESSO - CAPUCCINO
ΦΙΛΤΡΟ - ΣΟΚΟΛΑΤΑ

Για τους λάτρεις του καλού cafe

Δοκιμάστε τον στο

cafe PORTIOLI

Γρηγ. Λαμπράκη 27 - Ρόδος

Αντιπρόσωπος Ρόδου
ΣΩΤΗΡΙΟΥ ΣΩΤΗΡΗΣ
Τηλ. 22410 31244

ΚΑΘΗΜΕΡΙΝΑ ΟΛΑ ΤΑ ΝΕΑ ΤΗΣ ΔΩΔΕΚΑΝΗΣΟΥ ΣΤΟ INTERNET

www.rodiaki.gr

Για να αντιμετωπίσει μέρος των αναγκών σε έργα

Η Νομαρχία Δωδεκανήσου πιθανόν να προσφύγει σε τραπεζικό δανεισμό

Το θέμα συζήτησε με τους συνεργάτες του ο κ. Γ. Μαχαιρίδης ο οποίος ψάχνει εναλλακτικές λύσεις

Το ενδεχόμενο να προσφύγει σε τραπεζικό δανεισμό για να αντιμετωπίσει μέρος των αναγκών του νομού σε έργα, εξετάζει σύμφωνα με πληροφορίες ο νομάρχης Δωδεκανήσου κ. Γιάννης Μαχαιρίδης.

Του ΛΟΥΚΑ ΜΑΣΤΗ

Εχοντας πάρει μια πρώτη εικόνα των αναγκών που υπάρχουν (αρκετές εκ των οποίων είναι πιεστικές) και των οικονομικών δυνατοτήτων της νομαρχίας (όπου το ταμείο είναι μείον), ο κ. Μαχαιρίδης αναζητά εναλλακτικές λύσεις.

Στο πλαίσιο αυτό, έχει ξεκινήσει και συζητά με τους συνεργάτες του , τις δυνατότητες που έχει η νομαρχιακή αυτοδιοίκηση να προσφύγει σε τραπεζικό δανεισμό για συγκεκριμένα έργα.

Οι συζητήσεις σ' αυτή τουλάχιστον την φάση γίνονται σε διερευνητικό επίπεδο, φαίνεται όμως ότι η σχετική ιδέα έχει αρχίσει να ωριμάζει.

Πιθανόν, σε σύντομο χρονικό διάστημα το θέμα να τεθεί επί τάπητος, με τα θετικά και τ' αρνητικά του, και να κληθούν τα αρμόδια όργανα να αποφασίσουν. Συνεργάτες του κ. Μαχαιρίδη θεωρούν ότι είναι ίσως η καλύτερη λύση ο τραπεζικός δανεισμός, επειδή όπως υποστηρίζουν, τα οικονομικά της νομαρχίας έχουν τα μαύρα τους τα χάλια.

Με δεδομένο μάλιστα ότι οι παράγοντες της νομαρχιακής αρχής επιθυμούν με κάθε τρόπο να παρουσιάσουν έργα από τους πρώτους μήνες της θητείας τους, είναι σαφές ότι η λύση του τραπεζικού δανεισμού φαίνεται να κερδίζει πόντους.

Σ' αυτό τουλάχιστον το επίπεδο μπαίνει το θέμα, και σύντομα αφού ολοκληρωθούν οι διερευνητικές συζητήσεις θα εκτιμηθεί συνολικά το θέμα,για το οποίο υπάρχουν ευνόητες επιφυλάξεις.

Αυτό όμως που έχει ξεκαθαρίσει στη νομαρχική αρχή είναι ένα άλλο ζήτημα, αυτό της αγωνιστικής διεκδίκησης πόρων.

Τόσο ο κ. Μαχαιρίδης όσο και οι συνεργάτες του θεωρούν, έχοντας και σχετικά στοιχεία στην διάθεσή τους, ότι η Δωδεκάνησος **είναι από τους πιο αδικημένους νομούς της χώρας** σε ό,τι αφορά την κατανομή κονδυλίων.

Ακριβώς για τον λόγο αυτό θα επιδιωχθεί η πολιτική της μετωπικής σύγκρουσης με τα κεντρικά υπουργεία.

Εάν δεν διεκδικήσουμε αγωνιστικά επιπλέον πόρους δεν πρόκειται να μας τους χαρίσουν, δηλώνει συνεργάτης του κ. Μαχαιρίδη, αναφερόμενος στο θέμα. Αναμένεται μάλιστα, ότι πολύ σύντομα, θα υπάρξουν οι πρώτες "συγκρούσεις", από τις οποίες προσδοκάται ότι θα προκύψει θετικό αποτέλεσμα.

Ναι μεν θα χρησιμοποιηθούν οι καλές σχέσεις του κ. Μαχαιρίδη με κυβερνητικούς παράγοντες για να έρθουν περισσότερα χρήματα στα νησιά, όμως θα υπάρξει και αγωνιστική διεκδίκηση.

Σύμφωνα με αναλύσεις και συγκρίσεις που έχουν γίνει η Δωδεκάνησος όντως αποτελεί τον φτωχό συγγενή στην κατανομή κονδυλίων.

Αυτό δεν αφορά τα κονδύλια των ΠΕΠ, όπου η περιφέρεια Νοτίου Αιγαίου διαχειρίζεται ένα σχετικά καλό ποσοστό. Αφορά α κονδύλια των κεντρικών υπουργείων, όπου τα χρήματα είναι πολλαπλάσια αλλά ελάχιστα διατίθενται στα νησιά.

Χρησιμοποιώντας οι εκάστοτε αρμόδιοι ως παραπλανητική δικαιολογία ότι τα υπουργεία ασχολούνται με έργα κλίμακας, αφήνουν έξω από τα προγράμματά τους τα νησιά, ενώ ακριβώς θα έπρεπε να ξεκινούν από αυτά, συνεκτιμώντας την γεωγραφική ιδιαιτερότητά τους.

Την μίζερη αυτή και συνάμα πονηρή αντίληψη, θα επιδιώξουν να ανατρέψουν οι παράγοντες της νομαρχίας αποφασισμένοι όπως δηλώνουν να συγκρουστούν μ' αυτούς που δεν θέλουν ή αδυνατούν να καταλάβουν τις ιδιαιτερότητες του νομού.

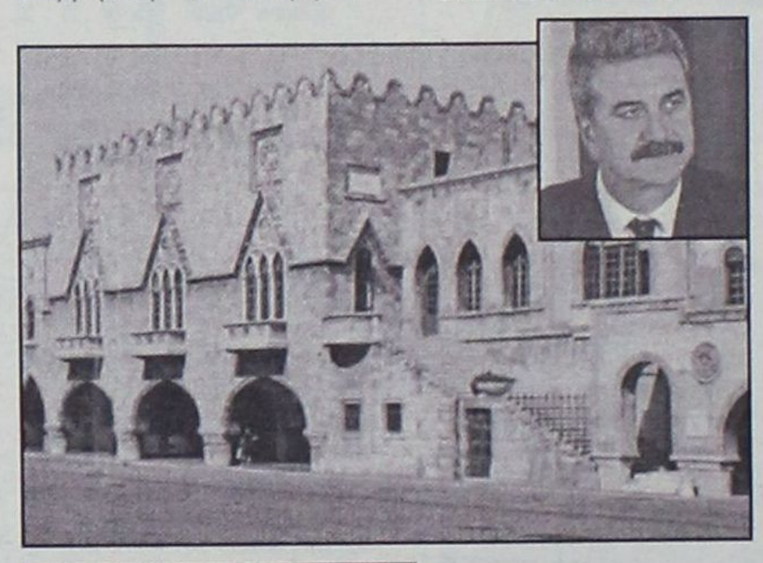

Δεδομένες και οι ρήξεις στα πλαίσια της αγωνιστικής διεκδίκησης πόρων



Για στιγμές απόλαυσης & ψυχαγωγίας για επαγγελματικές συναντήσεις απο τις 11:00 μέχρι τις 03:00

Με καφέ και ποτό, μικρά εξαιρετικά γεύματα, σπάνια γλυκά

Με τη μουσική συντροφιά του Νίκου Βασιλαράκη στο πιάνο απο 21:00 εως 01:00

CASINO RODOS
GRANDE ALBERGO delle ROSE
Boutique Hotel & Casino

Andromeda
Lounge & Bar

Ο δήμαρχος Ροδίων κ. Γιώργος Γιαννόπουλος δεν πρόκειται να υποχωρήσει από τις θέσεις του όσον αφορά τις εκλογές στην ΚΕΔΚΕ. Αντίθετα είναι αποφασισμένος να έρθει σε ρήξη με τα Κεντρικά Οργανα του ΠΑΣΟΚ, σε περίπτωση που εμμείνουν - κάτι που φάνηκε προχθές - στην προώθηση του κ. Κουκουλόπουλου.

Και απ' ότι δείχνουν τα πράγματα ο κ. Γιαννόπουλος δεν είναι μόνος στην προσπάθεια αυτή, αλλά στηρίζεται από μεγάλο αριθμό εκλεκτόρων κυρίως από τα νησιά, την Κρήτη και την Πελοπόννησο που θα συναποφασίσουν για την στάση που θα τηρήσουν στις εκλογές.

Σύμφωνα με πληροφορίες, και με δεδομένο ότι οι εκλογές του Προεδρείου είναι έμμεσες, ο πρόεδρος δηλαδή και τα άλλα μέλη του εκλέγονται από τα 31 μέλη του ΔΣ, ο κ. Γιαννόπουλος και οι άλλοι υποψήφιοι που αποτελούν την ομάδα κρούσεως, σ' αυτή τη φάση θα προσπαθήσουν να εξασφαλίσουν την εκλογή όσο το δυνατόν περισσότερων μελών της ομάδας.

Η μάχη θα δοθεί μετά την εκλογή των μελών του Δ.Σ.

Ο δήμαρχος Ροδίων δηλώνει παρών στις εκλογές της ΚΕΔΚΕ

Δεν κάνει βήμα πίσω!

Ετοιμος να τα τσουγκρίσει με την ηγεσία του ΠΑΣΟΚ αν επιμείνουν στην υποψηφιότητα Κουκουλόπουλου

Ο κ. Γιαννόπουλος, όπως άλλωστε δήλωσε, δεν πρόκειται να δεχθεί τετελεσμένα γεγονότα και θα ζητήσει να γίνουν ενδοπαραταξιακές εκλογές μετά από συζήτηση για την επιλογή και την προώθηση υποψηφίων για τις θέσεις του Προεδρείου.

Μ' αυτά τα δεδομένα και λαμβάνοντας υπόψη την σχετική ανακοίνωση του ΠΑΣΟΚ το Εκτελεστικό Γραφείο του οποίου έχρισε υποψήφιο τον κ. Κουκουλόπουλο, δεν αποκλείεται να έχουμε αναταράξεις στο κυβερνών κόμμα. Υπάρχει βέβαια, η άλλη άποψη, που θέλει το ΠΑΣΟΚ να μην επιμένει μετά μανίας στην υποψηφιότητα του δημάρχου Κοζάνης μετά μάλιστα την ήττα του στις εκλογές της Τοπικής Ενωσης Δήμων και Κοινοτήτων.

Σε μια τέτοια περίπτωση, η υποψηφιότητα για τον Γιώργο Γιαννόπουλο θα είναι πιο εύκολη, αν και υπάρχουν και κάποιοι που δειλά-δειλά προβάλλουν την υποψηφιότητα του δημάρχου Ηρακλείου κ. Κουράκη.

Από την άλλη μεριά τώρα, από τη μεριά της Ν.Δ., αν εκτιμηθεί ότι οι εκλογές κερδίζονται, θα διεκδικήσει την προεδρεία η δήμαρχος Αθηναίων κ. Ντόρα Μπακογιάννη, ενώ σε αντίθετη περίπτωση, θα επιλεγεί κάποιος δήμαρχος από την επαρχία με πιθανότερο τον δήμαρχο Δράμας κ. Μαργαρίτη Τζήμα, χωρίς βέβαια να αποκλείεται και η υποψηφιότητα του δημάρχου Θεσσαλονίκης Βασίλη Παπαγεωργόπουλου.



Ο κ. Γ. Γιαννόπουλος με τον "εκλεκτό" του Ε.Γ. του ΠΑΣΟΚ κ. Π. Κουκουλόπουλο

ΠΩΣ ΕΧΕΙ ΔΙΑΜΟΡΦΩΘΕΙ Η ΚΑΤΑΣΤΑΣΗ

Ολα δείχνουν ότι οι εκλογές για την ΚΕΔΚΕ θα εξελιχθούν σε μεγάλο ντέρμπι. Οι εκλέκτορες που προκύπτουν από τις εκλογές που γίνονται αυτό τον καιρό στις Τοπικές Ενώσεις Δήμων και Κοινοτήτων (ΤΕΔΚ) δείχνουν ότι ο αγώνας είναι πολύ κοντά στην ισοπαλία! Κρίσιμο ρόλο για την τελική νίκη φαίνεται πως θα παίξουν οι εκλογές που θα γίνουν στην μεγαλύτερη ΤΕΔΚ της χώρας, δηλαδή την ΤΕΔΚΝΑ από την οποία και θα προκύψει μεγάλος αριθμός εκλεκτόρων.

Τα αποτελέσματα που έχουν βγει από τις εκλογές των ΤΕΔΚ δείχνουν ένα πολύ μικρό προβάδισμα του ΠΑΣΟΚ, που όμως δεν αποκλείεται να ανατραπεί στις 11 εναπομείνασες ΤΕΔΚ στις οποίες δεν έχουν γίνει εκλογές ακόμη και πολύ περισσότερο όταν μία από αυτές είναι η ΤΕΔΚΝΑ από την οποία προκύπτουν 56 από τους 500 εκλέκτορες στο Συνέδριο της ΚΕΔΚΕ. Για την ακρίβεια ως αυτή τη στιγμή το ΠΑΣΟΚ, σύμφωνα με εκτιμήσεις των στελεχών του, φαίνεται να έχει εξασφαλίσει 163 εκλέκτορες, η Ν.Δ. 151, το ΚΚΕ 8, ο Συνασπισμός έναν, ενώ άλλοι πέντε φέρονται ως ανεξάρτητοι.

Οι εκτιμήσεις από την πλευρά των στελεχών της Ν.Δ. διαφοροποιούνται κατά λίγο, καθώς εκείνοι κατεβάζουν τους εκλέκτορες του ΠΑΣΟΚ σε 157 και ανεβάζουν τους ανεξάρτητους σε 11, ωστόσο είναι προφανές ότι τα πράγματα είναι οριακά.

Στις εκλογές των ΤΕΔΚ που αναμένονται να γίνουν μέσα στις επόμενες μέρες θα εκλεγούν άλλοι 172 εκλέκτορες, αριθμός που είναι ικανός να ανατρέψει τον συσχετισμό που υπάρχει αυτή τη στιγμή.

Είναι προφανές λοιπόν ότι η οριακή κατάσταση στις εκλογές της ΤΕΔΚΑ γίνεται ακόμη πιο κρίσιμη, καθώς είναι προφανές ότι πολύ σημαντικό ρόλο θα παίξουν οι δήμαρχοι που έχουν εκλεγεί ως ανεξάρτητοι, αλλά και κάποιες λίγες περιπτώσεις δυσχερώς στημένων που πιθανόν θα "πληρώσουν" το κόστος, υποστηρίζοντας τον ισοπαλο.

Από την πλευρά της Δ. εκφράζουν την αισιοδοξία ότι μπορούν να πάρουν τις εκλογές, βασιζόμενοι στο γεγονός ότι στην Αττική βρίσκονται έναν δήμο πιστών από το ΠΑΣΟΚ, αλλά και τίζουν στη "συμμαχία" του ΚΚΕ και του ΔΗΚΚΙ, που έχουν από ένα δήμο, ενώ πιστεύουν ότι έχουν και ελαφρά υπεροπλία στις κοινότητες. Από την άλλη πλευρά οι του ΠΑΣΟΚ συνυπολογίζουν στην υποστήριξη του ΣΥΝ και αρκετών ανεξάρτητων, ενώ πιστεύουν ότι υπερισχύουν σε κρίσιμους δήμους που δίνουν περισσότερους εκλέκτορες.





ΜΕΖΕΔΟΠΩΛΕΙΟ

Νταλαβέρι

Ατμόσφαιρα βγαλμένη από το παρελθόν
Γνήσιες παραδοσιακές γεύσεις
και ένα υπέροχο "ΤΖΑΚΙ"
που θερμαίνει τις σχέσεις.
Έτσι γίνεται "ΝΤΑΛΑΒΕΡΙ".
Αντί να το νοσταλγείτε,
απολαύστε το παραδοσιακό
μεζεδοπωλείο "ΝΤΑΛΑΒΕΡΙ".
Στην παραλία Ιαλυσού
έναντι Μύλου
εκεί όπου η κ. ΑΝΝΑ ΣΤΑΥΡΑΚΗ
θα σας κλείσει θέση για το ταξίδι στο παρελθόν
στο τηλ. (22410) 91167

ΑΝΟΙΧΤΑ ΚΑΘΗΜΕΡΙΝΑ
μεσημέρι – βράδυ

Tres Jolie

by University Press

ΠΑΙΔΙΚΑ - ΒΑΠΤΙΣΤΙΚΑ

ΕΚΠΤΩΣΕΙΣ

ΕΩΣ 50%

Μπλουζάκια από 17€ τώρα 10€
Φούτερ από 20€ τώρα 12€
Πουκάμισα από 23€ τώρα 14€
Πουλόβερ από 25€ τώρα 15€
Παντελόνια από 25€ τώρα 15€
Τζιν από 30€ τώρα 15€
Φορμάκια Βεβέ από 28€ τώρα 15€
Φόρμες από 33€ τώρα 17€
Σετ Βεβέ από 30€ τώρα 18€
Σετ Αχόρι από 33€ τώρα 20€
Σετ Κορίτσι από 43€ τώρα 25€
Φορέματα από 30€ τώρα 15€
Μπουφάν Βεβέ από 55€ τώρα 33€
Μπουφάν Μεχάλα από 59€ τώρα 35€

TRES JOLIE:
ΚΑΡΠΑΘΟΥ 6 ΡΟΔΟΣ *(έναντι Στοάς Ροίκου)*
Τηλ: 22410 28785

Ο δήμαρχος απαντώντας σε ερώτηση για την Πολεοδομία

Δεν λειτουργεί καμιά υπηρεσία μας ιδεατά!

Υπεραμύνθηκε του δικαιώματος του προέδρου του Δημοτικού Συμβουλίου κ. Τσιγάρου να εκφράσει τις απόψεις του

«Δεν λειτουργεί ιδεατά καμιά υπηρεσία μέσα στο Δήμο Ροδίων. Ό,τι μπορούν να βελτιωθούν οι καταστάσεις και οι παρεχόμενες υπηρεσίες προς τους πολίτες μπορεί να γίνει και αυτό θα επιδιώξουμε». Με τη φράση αυτή απάντησε ο δήμαρχος Ροδίων Γιώργος Γιαννόπουλος στο ερώτημα αν λειτουργεί σωστά η Πολεοδομία του Δήμου σε πρόσφατη τηλεοπτική εκπομπή παίρνοντας αποστάσεις ασφαλείας από την γνωστή διένεξη ανάμεσα στον πρόεδρο του Δ.Σ Γιάννη Τσιγάρο και του προϊστάμενου της υπηρεσίας Γιάννη Παπαχριστοδούλου.





"Υπάρχει πρόβλημα αυθαίρετων αλλά γίνονται και προσπάθειες"

Ο κ. Γιαννόπουλος παραδέχτηκε ότι υπάρχει πρόβλημα αυθαιρέτων στη πόλη της Ρόδου αν καιόπως είπε-έχουν γίνει πολλά προς την κατεύθυνση αυτή, κάλυψε τον κ. Τσιγάρο λέγοντας ότι είχε το δικαίωμα να καταθέσει την άποψή του στο Δ.Σ και προκάλεσε εμμέσως την εν λόγω υπηρεσία να πάει σε συνεδρίαση του σώματος και να αντικρούσει τις καταγγελίες του προέδρου.

«Ο Γιάννης Τσιγάρος είχε ορισμένες απόψεις –ανέφερε ο δήμαρχος Ροδίων- και τις παρουσίασε με παρρησία στο Δημοτικό Συμβούλιο. Δεν καταλαβαίνω γιατί αναδείχθηκε σε μείζον ζήτημα όταν για παράδειγμα άλλες φορές έχουν ακουστεί πολύ χειρότερα πράγματα για την Διεύθυνση Τεχνικών Υπηρεσιών και δεν υπήρξε η παραμικρή αντίδραση. Δεν μπορώ να κατανοήσω αυτό, τα «δύο μέτρα και δύο σταθμά. Ο πρόεδρος είπε τις προσωπικές του απόψεις στο Δ.Σ όπου και όφειλε να τις πει. Υπάρχει η δυνατότητα στην υπηρεσία να έρθει στο ίδιο Δ.Σ και να αντικρούσει οποίες από τις απόψεις θεωρεί ότι την αδικούν. Ας έρθει».

Επί της ουσίας, αν δηλαδή υπάρχει σοβαρό πρόβλημα με τα αυθαίρετα στη πόλη, ο δήμαρχος παραδέχτηκε ότι είναι υπαρκτό το πρόβλημα τονίζοντας παράλληλα ότι έχουν γίνει πολλές κινήσεις προς την κατεύθυνση αυτή: « Υπάρχει πρόβλημα, αλλά είναι μόνο στη πόλη; Το θέμα είναι αν έχουν ξεκινήσει οι διαδικασίες για την αντιμετώπιση του προβλήματος. Πρέπει να σημειώσω ότι για τα αυθαίρετα κυρίως υπεύθυνοι είναι οι ίδιοι οι αυθαιρετούντες οι οποίοι προκειμένου να εξασφαλίσουν ένα πρόσκαιρο οικονομικό όφελος απαξιώνουν την αγορά και όπου αλλού παρουσιάζονται τέτοιες καταστάσεις. Είναι ζήτημα πρωτίστως παιδείας. Δεν είναι πάντως τόσο έντονο το πρόβλημα στην πόλη μας. Εξάλλου έχει γίνει σοβαρή δουλειά. Γκρεμίστηκαν αρκετά, πολλά καταστήματα άλλαξαν χρήση και σήμερα γνωστοί δρόμοι –Παπανικολάου, Διάκου, πλατεία Ακαδημίας, Εκατό Μαγαζιά- δεν έχουν καμιά σχέση με αυτό που ήταν πριν από λίγα χρόνια. Υπάρχει μια βελτίωση αλλά δεν πρέπει να εφησυχάζουμε. Ότι μπορεί να υπήρχαν αβλεψίες και ότι μπορεί να μην έχουν τύχει της ίδιας αυστηρότητας στην αντιμετώπισή τους κάποιες οικοδομές σε σχέση με κάποιες άλλες, είναι ζητήματα που τα εντοπίζουμε, τα λέμε και προχωράμε».

Ο κ. Γιαννόπουλος κατά τρόπο κατηγορηματικό απέρριψε τις φημολογίες ότι σε ορισμένες περιπτώσεις υπήρξε παρέμβαση προς την Δημοτική Πολεοδομία να σταματήσει τις διαδικασίες σε περιπτώσεις αυθαιρέτων: « Ποτέ δεν έχει γίνει τέτοια παρέμβαση. Η παραίνεση προς όλες τις δημοτικές υπηρεσίες είναι μια, να εφαρμόζονται οι νόμοι. Αυτή είναι η πάγια εντολή της δημοτικής αρχής και προς την Πολεοδομία».

Στο ερώτημα, τέλος αν κατά την άποψή του λειτουργεί σωστά η Πολεοδομία απάντησε ως εξής: «Δεν λειτουργεί καμιά υπηρεσία ιδεατά μέσα στο Δήμο. Οι καταστάσεις μπορούν να βελτιωθούν όπως και οι παρεχόμενες υπηρεσίες προς τους πολίτες. Αυτό μπορεί να γίνει και εκεί στοχεύουμε».

Από δύο διακεκριμένους καθηγητές

Διάλεξη με θέμα τα αυτοάνοσα νοσήματα

Την διοργανώνει ο Δωδ/σιακός Σύλλογος "Θάλεια"

Μια ενδιαφέρουσα επιστημονική διάλεξη – συζήτηση, με θέμα τα αυτοάνοσα νοσήματα, διοργανώνει την ερχόμενη Παρασκευή στη Ρόδο, ο Δωδεκανησιακός Σύλλογος Αυτοανοσων Νοσημάτων Αρθρίτιδας και Λύκου «ΘΑΛΕΙΑ» με προσκεκλημένους δύο διακεκριμένους καθηγητές.

Η εκδήλωση αυτή, θα πραγματοποιηθεί στις 14 Φεβρουαρίου, στις 8.30 το βράδυ, στο Δημοτικό Θέατρο της Ρόδου στο πλαίσιο των ενημερωτικών δραστηριοτήτων του Συλλόγου και όπως ανακοινώθηκε ομιλητές θα είναι:

Ο κ. Δημήτρης Αναγνωστάκης, νεογνολόγος, αναπληρωτής καθηγητής του Πανεπιστημίου Αθηνών και η κ. Νένα Μανδύλα, παιδίατρος, αναπληρωτής καθηγήτρια του Πανεπιστημίου Αθηνών.

Το θέμα για το οποίο θα γίνει σχετική διάλεξη και συζήτηση, θα αφορά «τα αυτόνοσα νοσήματα, προβλήματα κατά την παιδική ηλικία, την εφηβεία και την εγκυμοσύνη».

Όπως επισημαίνουν σε σχετική ανακοίνωσή τους η πρόεδρος του Συλλόγου κ. Θ. Γεωργά κι η γενική γραμματέας κ. Ιουλιέτα Στεφάνου, η παρουσία του κόσμου σε αυτή την διάλεξη – συζήτηση, θα ενθαρρύνει τις συνεχείς προσπάθειές μας, για την επίτευξη των κοινωφελών στόχων που έχουν τεθεί από το Σύλλογο.

ΚΕΝΤΡΑ ΞΕΝΩΝ ΓΛΩΣΣΩΝ
ΑΝΔΡΕΑΣ ΑΝΑΣΤΑΣΙΟΥ
στην ΙΑΛΥΣΟ και ΚΡΕΜΑΣΤΗ

Αυτό το καλοκαίρι προετοιμαστείτε έγκαιρα και κατάλληλα!
Εξειδικευτείτε στον τουριστικό τομέα που σας ενδιαφέρει

ΣΩΣΤΑ ***ΓΡΗΓΟΡΑ*** ***ΕΥΧΑΡΙΣΤΑ***

και επιπλέον **κατοχυρώστε** τις γνώσεις σας παίρνοντας μέρος στις εξετάσεις **Edexcel** (αποδεκτές από το ΑΣΕΠ για πρόσληψη στο Δημόσιο). Σίγουρα υπάρχει ένα στάδιο κατάλληλο και για σας από Pre-first Certificate μέχρι Proficiency
Υποψήφιοι φοιτητές τα Αγγλικά Πανεπιστήμια αποδέχονται τα επίπεδα **Advance** και **Proficiency** των εξετάσεων Edexcel.
Οι εξετάσεις Edexcel διενεργούνται στη Ρόδο τον Μάιο από την Πανελλήνια Ομοσπονδία Ιδιοκτητών Κέντρων Ξένων Γλωσσών (Πάλσο).

Τμήματα πρωινά/απογευματινά
Ελάτε τώρα στο φροντιστήριό μας ή τηλεφωνήστε στα τηλ. **22410 94285, 94948, 93086**
ΜΗΝ ΚΑΘΥΣΤΕΡΕΙΤΕ!!!

Διδάσκουν αποκλειστικά
ο ΑΝΔΡΕΑΣ ΑΝΑΣΤΑΣΙΟΥ
και η ΒΙΚΥ ΜΑΚΡΗ

CHINA VILLAGE
ΚΙΝΕΖΙΚΟ ΕΣΤΙΑΤΟΡΙΟ

Το **αυθεντικό** κινέζικο εστιατόριο εντός πόλεως,
σας προσκαλεί στο όμορφο
και ζεστό περιβάλλον του να δοκιμάσετε
κινέζικες αλλά και βιετναμέζικες σπεσιαλιτέ

Ολα μας τα είδη διατίθενται
και σε πακέτο με δωρεάν διανομή στο σπίτι.

ΜΕΓΑΛΗ ΠΡΟΣΦΟΡΑ
Με κάθε παραγγελία άνω των **10** ευρώ
ΔΩΡΕΑΝ
μία μερίδα PRAWN CRACKERS
Η προσφορά ισχύει μέχρι τέλος Απριλίου

ΟΔΟΣ Κ. Ν. ΚΩΝΣΤΑΝΤΙΝΙΔΗ (ΠΕΡΙΟΧΗ ΖΕΦΥΡΟΣ)
Ωρες λειτουργίας από τις 17.00 έως 24.30
και Κυριακές από τις 12.00 έως 24.30
τηλ. 2241021023

Το αγαπημένο τραγούδι του Χρήστου Τσιγαρίδα όπως ακούγεται από το "site" του!

Εχετε γεια... βρυσούλες!

Τί περιέχει η ιστοσελίδα του "Αντριου" του ΕΛΑ που βρίσκεται ακόμα στο Ιντερνετ • Και οδηγίες προς τους δημοτικούς συμβούλους

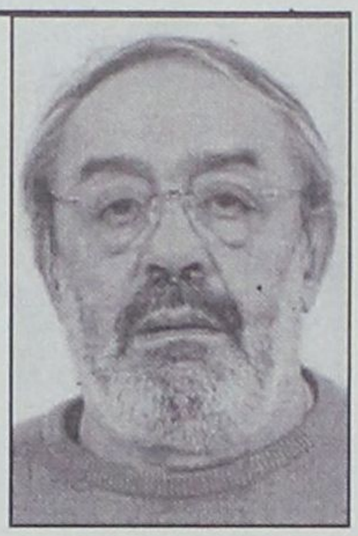

Ένα εντυπωσιακό και ενδιαφέρον από κάθε άποψη «site» στο διαδίκτυο, διατηρούσε και ενημέρωνε καθημερινά ο Χρήστος Τσιγαρίδας ο γνωστός πια σε όλους μας, Άντριου του ΕΛΑ, από την Κάλυμνο.

Η ιστοσελίδα του στο INTEPNET, την οποία παρουσιάζει σήμερα η «Γνώμη» αφορά την επαγγελματική του δραστηριότητα παρουσιάζοντας το τεχνικο του γραφείο που διατηρούσε με έναν ακόμη συνεργάτη του, αλλά μέσα από αυτήν προκύπτουν πολλά και ενδιαφέροντα στοιχεία.

Στην ιστοσελίδα του στο διαδίκτυο, παρουσιάζεται το τεχνικό γραφείο του Χρήστου Τσιγαρίδα, τα έργα που έχει κατασκευάσει στο νησί της Καλύμνου, οι προοπτικές κατασκευής και επιδοτήσεων στους υποψήφιους πελάτες καθώς επίσης και μια σειρά από άλλα ενδιαφέροντα στοιχεία.

Στην ίδια ιστοσελίδα, πέρα από τα τεχνικά στοιχεία και τη προβολή του γραφείου, ο «Άντριου» του ΕΛΑ παροτρύνει τους αναγνώστες να προσέξουν ιδιαίτερα:

1) Το Δημοτικό και Κοινοτικό Κώδικα, τον οποίο μάλιστα κάνει... δωρεά – όπως επισημαίνει χαρακτηριστικά, «σε όλους τους νέους Δημοτικούς Συμβούλους, αλλά και σε όσους από τους παλιούς εξακολουθουν να είναι... αδιάβαστοι.

2) Παρουσιάζει όλες τις προκηρύξεις που έχουν γίνει από το ΠΕΠ Νοτίου Αιγαίου.

3) Δίνει συμβουλές σε ιδιώτες και επιχειρηματίες πως θα επενδύσουν με τον καλύτερο τρόπο τους... κόπους μιας ολόκληρης ζωής

4) Σημειώνει ότι το γραφείο του έχει μελετήσει και κατασκευάσει αντίστοιχα το 40% της δυναμικότητας των ξενοδοχείων της Καλύμνου και

5) Παρουσιάζει σειρά πληροφοριών για χρηματοδοτήσεις παρέχοντας παράλληλα και πλήρη ενημέρωση σε ό,τι αφορά την πολεοδομική νομοθεσία.

Του Μιχάλη Μαστή

ΕΧΕΤΕ... ΓΕΙΑ ΒΡΥΣΟΥΛΕΣ!

Ο διαδικτυακός αναγνώστης της ιστοσελίδας του τεχνικού γραφείου που διατηρούσε Ο Χρήστος Τσιγαρίδας, (της οποίας η τελευταία ενημέρωση έγινε στις 23 Ιανουαρίου 2003) έχει επίσης την δυνατότητα, για όση ώρα θα διαβάζει στοιχεία από το «site» να ακούει παράλληλα και μουσική.

Εντυπωσιακά είναι τα... μουσικά κομμάτια που έχουν επιλεγεί και συγκεκριμένα:

Το «Έχετε γεια βρυσούλες», το «δεν με νοιάζει δεν ρωτάω η ζωή τι θα μου φέρει...» το «έτσι ειν' η ζωή», το «μες στα πέλαγα αρμενίζω» το «πού 'ναι τα χρόνια», το «μες στου Αιγαίου τα νερά» καθώς επίσης και η μουσική που χρησιμοποιήθηκε από τον «Ζορμπά».

ΤΕΧΝΙΚΟ ΓΡΑΦΕΙΟ ΡΕΪΣΗ - ΤΣΙΓΑΡΙΔΑ - ΚΑΛΥΜΝΟΣ - ΑΘΗΝΑ

Με παρουσία στο χώρο των μελετών και κατασκευών από το 1960.

Με εμπειρία σε όλο το φάσμα και όλες τις κλίμακες κατασκευών.

Με συνεχή και συνεπή παρακολούθηση των κατασκευών σε όλα τους τα στάδια και υποστήριξη των πελατών μας.

Προσέξτε ιδιαίτερα:

ημοτικός και κοινοτικός δικας: Απ'αυθείας εμφάνιση του κώδικα, δώρο στους νέους Δημοτικούς Συμβούλους και όσους από τους παλειούς εξακολουθούν να είναι αδιάβαστοι.

udios: Γιά πρώτη φορά ονται επιδοτήσεις γιά εκσυγχρονισμό Studios-Ενοικιαζομένων δωματίων και μικρών Ξενοδοχείων..

ώτη κατοικία: Επιδοτήσεις εκπτώσεις φόρων γιά όσους αγοράζουν το πρώτο τους οικόπεδο η σπίτι.

ckAuto: Μιά εφαρμογή σε olisp γιά AutoCad και IntelliCad, δικής μας κατασκευής, δωρεάν από το γραφείο μας

οκυρήξεις: Ολες οι κυρήξεις του ΠΕΠ Νοτίου Αιγαίου



Παραδοσιακά: την κληρονομιά μας. εφτά και επί πλέον η αποκατάσταση Παραδοσιακών κτιρίων **επιδοτείται!!!**



Κατοικίες: Βοηθάμε ες μας να οποιήσουν τα όνειρα τους χωρίς να ξοδέψουνε τον

Προσθήκες στο site τον τελευταίο μήνα.

Νέα: γιά Χρηματοδοτήσεις 23/1/2003

Τεχνικό Ινστιτούτο Ελλάδος: Δωρεάν πρόσβαση στην Πολεοδομική Νομοθεσία 23/1/2003

Forum: γιά το Nickauto. Απορίες-ιδέες και ότι άλλο θέλετε 23/1/2003

Οδηγίες Εγκατάστασης: του Nickauto γιά Autocad14 και πάνω 23/1/2003

NickAuto: Μιά εφαρμογή σε Autolisp γιά AutoCad και IntelliCad, δικής μας κατασκευής, δωρεάν από το γραφείο μας 21/1/2003

Μουσική: Διαλέξτε μουσικό κομμάτι να παίζει, όσο βλέπετε το site. 14/1/2003

Ηριδανός

BAR - RESTAURANT

9 από τις 9 Φεβρουαρίου και κάθε ΚΥΡΙΑΚΗ

LIVE ακουστική Rock!

ο ΖΑΦΕΙΡΗΣ ΣΚΑΝΔΑΛΙΑΡΗΣ και ο ΤΑΚΗΣ ΤΣΑΜΟΥΡΟΠΟΥΛΟΣ σε μοναδικές UNPLUGGED εμφανίσεις



ΚΟΜΝΗΝΩΝ 2

ΡΟΔΟΣ

ΤΗΛ: 22410 34108

ΚΙΝ: 697 2606194



Γυναικείο καταάσιημα Benetton.. προσεχώς Sisley!

Τα μοναδικά Benetton σε μοναδικές προσφορές

μέχρι 15 Φεβρουαρίου!!!

Πλαστήρα 19, Ρόδος,τηλ. 2241031330

Benetton Group

UNITED COLORS OF BENETTON.

SISLEY

MALTEZOS
Ενέργεια για Άνετη Ζωή
Ο ΗΛΙΑΚΟΣ ΘΕΡΜΟΣΙΦΩΝΑΣ
που τιμά ΔΙΕΘΝΩΣ την ΕΛΛΑΔΑ.
από πραγματικά ανοξείδωτο
ατσάλι A.I.S.I. 316
(πιστοποιητικό ISO 9002 & CE)
MALTEZOS
ΤΩΡΑ ΚΑΙ GLASS
ΧΩΡΙΣ ΠΡΟΚΑΤΑΒΟΛΗ
36 ΜΗΝΕΣ ΕΞΟΦΛΗΣΗ
ΑΠΟ 27 ΕΥΡΩ ΤΟ ΜΗΝΑ
Πληρ. Βενετοκλέων 71, Ρόδος • Τηλ. (22410)32802

Η ΜΕΓΑΛΥΤΕΡΗ ΕΠΙΘΥΜΙΑ ΜΟΥ...
...ΕΙΝΑΙ ΜΟΝΟ
Diagoras Club
LIFESTYLE SPORTSWEAR
WORKWEAR - JEANSWEAR - SHOES
ΕΚΠΤΩΣΕΙΣ!!!
Τα καλύτερα ρούχα και παπούτσια
για τον άνδρα και τη γυναίκα
στις καλύτερες τιμές!!!
adidas le coq sportif EXIST EVOLUTION XT STREET LO
POLO reebok DOWN TOWN BYLOT Jeans union trade
Λεωφ. Ηρακλειδών 373, Ιαλυσός Ρόδος, τηλ. 22410 92744
(Μπροστά από το Λύκειο Ιαλυσού)

TZAKIA
TZAKIA TZOTZOLHΣ TASOΣ
ΤΖΑΚΙΑ
ΜΑΝΤΕΜΕΝΙΑ • ΑΠΛΑ • ΑΕΡΟΘΕΡΜΑ • ΜΕ ΤΖΑΜΙΑ ΚΑΙ ΠΟΡΤΕΣ • ΜΕ ΠΥΡΟΤΟΥΒΛΑ
ΣΟΜΠΕΣ ΜΕ ΞΥΛΑ
ΜΕΓΑΛΗ ΠΟΙΚΙΛΙΑ ΜΟΝΤΕΛΩΝ
ΑΞΕΣΟΥΑΡ ΤΖΑΚΙΩΝ
ΣΚΑΡΕΣ • ΣΙΤΕΣ • ΚΡΕΜΑΝΤΑΛΑΔΕΣ
ΦΟΥΡΝΑΚΙΑ ΚΑΙ ΨΗΣΤΑΡΙΕΣ
ΣΕ ΠΟΛΛΑ ΣΧΕΔΙΑ ΚΑΙ ΜΕΓΕΘΗ
ΚΑΘΑΡΙΣΜΟΙ ΚΑΙ ΣΕΡΒΙΣ ΤΖΑΚΙΩΝ
ΚΟΛΥΜΠΙΑ, ΕΝΑΝΤΙ ΚΑΙ ΠΑΡΑΠΛΕΥΡΩΣ ΙΔΡΥΜΑΤΟΣ
ΚΥΡΙΑΚΕΣ ΑΝΟΙΚΤΑ 11–4
Τηλέφωνο (2241) 56275, κιν. 6942/255848,
τηλ.. Fax: 56317, 85103 Κολύμπια, Ρόδος

Λειτουργούν με την ανοχή των αρμοδίων υπηρεσιών

Δεξαμενές-βόμβες σε κεντρικά σημεία

Καταγγελίες για ακραίες περιπτώσεις πρόκειται να κοινοποιηθούν σύντομα στη Νομαρχία

Δεξαμενές – βόμβες που μπορούν ανά πάσα στιγμή να θέσουν σε κίνδυνο ανθρώπινες ζωές, έχουν τοποθετηθεί σε πολυσύχναστα σημεία της Ρόδου και λειτουργούν με την ανοχή ίσως και των αρμοδίων τοπικών αρχών.

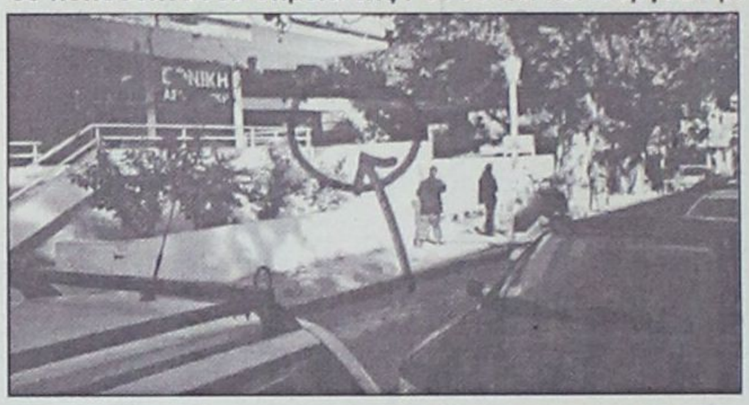



Το ίδιο πρόβλημα υπάρχει και στην Κω

Του

ΜΙΧΑΛΗ ΜΑΣΤΗ

Το... πάθημα πριν από 2 περίπου χρόνια που είχε σημειωθεί σε κεντρικό ξενοδοχείο της Ρόδου, από διαρροή μεγάλης δεξαμενής γκαζιού, θέτοντας σε κίνδυνο ανθρώπινες ζωές, φαίνεται ότι δεν έγινε μάθημα για ορισμένους με αποτέλεσμα να υπάρχουν και να λειτουργούν ακόμη τόσο στην πόλη όσο και σε πολλά άλλα σημεία του νησιού μας, αυτού του είδους οι δεξαμενές, οι οποίες δεν παρέχουν δικλείδες ασφαλείας σε περίπτωση που κάτι δεν πάει καλά.

Σύμφωνα με καταγγελίες που έγιναν το τελευταίο διάστημα, τόσο στην «Γ΄» όσο και στις αρμόδιες αρχές αναμένεται να κοινοποιηθούν και επίσημα στη Νομαρχιακή Αυτοδιοίκηση Δωδεκανήσου, τέτοιου είδους δεξαμενές που εγκυμονούν αυξημένη πιθανότητα κινδύνου, λειτουργούν ακόμη στην πόλη της Ρόδου αλλά και σε άλλες περιοχές του νησιού μας.

Αμέσως μετά την παραλίγο τραγωδία σε μεγάλο ξενοδοχείο του Νιοχωριού, όπου κινδύνεψαν ζωές, υπήρξε μεγάλη κινητοποίηση από τις αρμόδιες αρχές αλλά ωστόσο λίγους μήνες αργότερα το πρόβλημα αυτό και οι κίνδυνοί του ξεχάστηκαν εντελώς.

Η Πυροσβεστική Υπηρεσία της Ρόδου μάλιστα, είχε ξεκινήσει μαζικούς ελέγχους για το ζήτημα αυτό (ελέγχοντας εξονυχιστικά την πυρασφάλεια, μεγάλων επιχειρήσεων και ξενοδοχείων) σε ορισμένες περιπτώσεις μάλιστα είχαν αφαιρεθεί και άδειες λειτουργίας, δυστυχώς όμως μερικούς μήνες αργότερα τα πράγματα φαίνεται να επανήλθαν στη... παλιά τους μορφή.

Σχετικές διατάξεις, για την ασφάλεια, τη μελέτη και την διαδικασία που θα πρέπει να ακολουθείται από τις επιχειρήσεις εκείνες που χρησιμοποιούν γκάζι, είχαν εκδοθεί και από τη Νομαρχιακή Αυτοδιοίκηση Δωδεκανήσου, αλλά ωστόσο στην πράξη από ελάχιστους εφαρμόστηκαν.

ΑΝΗΣΥΧΙΑ ΚΑΙ ΣΤΗΝ ΚΩ

Το ίδιο πρόβλημα με αυτό της Ρόδου, φαίνεται ότι υπάρχει και για το νησί της Κω. Σύμφωνα με καταγγελία του κ. Θ. Μουζουράκη την οποία είχε δημοσιεύσει «Το Βήμα της Κω» πριν από μερικές εβδομάδες, δεξαμενές πετρελαίου σε πρόχειρη κατασκευή, είχαν τοποθετηθεί επίσης και σε σχολικό συγκρότημα κοντά στο 1ο και 7ο Δημοτικό Σχολείο της Κω. Ο κ. Μουζουράκης, ζητούσε την άμεση διαδικασία για την απομάκρυνση των δεξαμενών αυτών, σχετίζοντας την τοποθέτηση των καυστήρων και των δεξαμενών αυτών, με την στατικότητα των κτιριακών αυτών συγκροτημάτων.

ΑΝΑΚΟΙΝΩΣΗ

Οσοι χειριστές Computer ενδιαφέρονται να πιστοποιήσουν τις γνώσεις τους στο χειρισμό Ηλεκτρονικών Υπολογιστών, αποκτώντας το επίσημο και έγκυρο δίπλωμα του δημόσιου **Βρετανικού Πανεπιστημίου CAMBRIDGE** μπορούν να δηλώσουν συμμετοχή για τις επόμενες εξετάσεις που θα γίνουν **1 & 2 Μαρτίου 2003**.

1. CAMBRIDGE IT Skills Award
Information Technology Skills Award, standard level
&
2. CAMBRIDGE ICT Career Award
Information & Communications Technology Career Award, standard level

Οι εξετάσεις γίνονται στην Ελληνική γλώσσα.

Για περισσότερες πληροφορίες
INFORMATIQUE
ΕΚΠΑΙΔΕΥΣΗ ΣΤΗΝ ΠΛΗΡΟΦΟΡΙΚΗ
Επίσημο Εξεταστικό Κέντρο C.I.E.
Εθνικής Αντίστασης 72
85100 Ρόδος
τηλ. 22410 21887
Υπευθ.
Ηλίας Κολλάτος
CAMBRIDGE INTERNATIONAL EXAMINATIONS
VELLUM ATTACHED CENTRE

«Για το φαινόμενο της αυθαίρετης δόμησης ευθυνόμαστε όλοι. Σαν πολιτεία, σαν τοπικές αρχές, σαν τεχνικοί και σαν πολίτες», δηλώνει ο πρόεδρος του ΤΕΕ - Δωδ/σου Πάνος Βενέρης σε συνέντευξή του στη "Γνώμη" και τονίζει ότι πρέπει να ληφθούν άμεσα μέτρα γιατί η κατάσταση στο νησί της Ρόδου αρχίζει επικίνδυνα να "ξεχειλώνει".

Χρειάζεται- επισημαίνει ο κ. Πάνος Βενέρης -"πανστρατιά" συλλογικής συνείδησης και ενεργειών σε όλα τα επίπεδα. Σχεδιασμού και απόδοσης, επαρκούς πολεοδομημένης γης, ελέγχων, ενδυνάμωση των αντίστοιχων υπηρεσιών, απλούστευση της σχετικής νομοθεσίας. Επειδή όλα αυτά αποτελούν την ιδανική λύση με μακρύ ορίζοντα, ο πρόεδρος του ΤΕΕ Δωδ/σου προτείνει άμεση δράση με την μορφή "πρώτων βοηθειών" που δεν είναι τίποτα άλλο από την σταδιακή εφαρμογή ενός συστήματος ελέγχων.

Σχολιάζοντας τις εισαγγελικές παρεμβάσεις σε αρκετές περιπτώσεις αυθαίρετης δόμησης σε Ρόδο και Κω ο κ. Π. Βενέρης, τονίζει ότι μπορεί να φέρουν αποτελέσματα αλλά από μόνες τους δεν αρκούν για να λύσουν το πρόβλημα. Πρέπει, σημειώνει ο πρόεδρος του ΤΕΕ Δωδ/σου, να διαμορφώσουμε συλλογική συνείδηση που θα προτάσσει την προστασία του κοινωνικού οφέλους απέναντι στο ατομικό.

Ο κ. Βενέρης τοποθετείται και επί των δημοσίων έργων που εκτελούνται μέσω του Γ' ΚΠΣ. Υποστηρίζει ότι ως νομός πρέπει να δώσουμε βαρύτητα στην ορθή αξιοποίηση των υφισταμένων πόρων και όχι τόσο στην απορροφητικότητα αυτή καθ' εαυτή.

Οσο για τις "σκέψεις" του ΥΠΕΧΩΔΕ να πάρει την έκδοση των αδειών οικοδομής από τις Πολεοδομίες και να τις αναθέσει στους ιδιώτες μηχανικούς ο κ. Βενέρης εκφράζει την προσωπική του άποψη, η οποία είναι αντίθετη σε μια τέτοια εξέλιξη:

«Οι κρατικές ευθύνες και λειτουργίες δεν μπορούν να υποκαθίστανται από τον ιδιωτικό τομέα. Αν επιθυμούμε "λιγότερο κράτος" τότε πρέπει να προσανατολιστούμε στην έννοια του καλύτερου και αποδοτικότερου κράτους».

Ο ΠΡΟΕΔΡΟΣ ΤΟΥ ΤΕΕ ΠΑΝΟΣ ΒΕΝΕΡΗΣ ΜΙΛΑ ΓΙΑ ΤΟ ΦΑΙΝΟΜΕΝΟ ΑΥΘΑΙΡΕΤΗΣ ΔΟΜΗΣΗΣ

Εχουμε όλοι τις ευθύνες μας...

Υποστηρίζει ότι πρέπει να παρθούν άμεσα μέτρα γιατί η κατάσταση στο νησί μας "ξεχειλώνει" επικίνδυνα!

ΕΡ.: Να ξεκινήσω από τα αυθαίρετα. Αρκετή συζήτηση έγινε με αφορμή τη γνωστή τέντα αλλά μάλλον το όλο θέμα θα παραμείνει και πάλι σε θεωρητικό επίπεδο. Κατ' αρχήν θα ήθελα την "έκταση" της αυθαίρετης δόμησης στην πόλη και στο νησί της Ρόδου. Εχουμε ξεπεράσει το όριο ασφαλείας;

Θα σας μιλήσω ειλικρινά. Είναι ώρα να ασχοληθούμε σοβαρά με αυτό το κεφάλαιο. Για το ποιος φταίει και ποιος δεν φταίει έχω ήδη πολλές φορές αναφερθεί. Συνοψίζοντας και δίχως να επιθυμώ να επαναληφθώ ή να κάνω μακροσκελείς αναλύσεις, σας λέω ότι για το φαινόμενο της αυθαίρετης δόμησης ευθυνόμαστε όλοι. Σαν πολιτεία, σαν τοπικές αρχές, σαν τεχνικοί και σαν πολίτες. Σαν πολιτεία γιατί δεν έχουμε μέχρις στιγμής κατοθρώσει να προλάβουμε τα αίτια που οδηγούν στο φαινόμενο δηλαδή να προγραμματίσουμε, να σχεδιάσουμε και να αποδώσουμε επαρκή πολεοδομημένη γη (θεμελιώδες κεφάλαιο) με αποτέλεσμα τις περισσότερες φορές να δρούμε πυροσβεστικά και όχι προληπτικά, σαν τοπικές αρχές γιατί δεν μπορέσαμ ενα εφαρμόσουμε μηχανισμούς ελέγχου (προβάλλοντας πιθανόν υπέρμετρα τη λογική του οποιουδήποτε κόστους), σαν τεχνικοί γιατί μερικές φορές ενδίδουμε στις πιέσεις της αγοράς γεγονός που στο τέλος καταλήγει εις βάρος μας και σαν πολίτες γιατί εκλαμβάνουμε την ανοχή των αρχών σαν αδυναμία και επομένως επωφελούμαστε απ' αυτή. Από εκεί και πέρα ευθύνονται και άλλοι παράγοντες όπως η πολυνομοθεσία (κατά την άποψή μου αποτελεί ελληνικό εφεύρημα για να περιπλέκουμε τα πράγματα), η ανεπαρκής στελέχωση των υπηρεσιών κ.λπ.

Στην πόλη της Ρόδου το φαινόμενο έχει ελαχιστοποιηθεί αν όχι εκμηδενισθεί, εξ' αιτίας μιας υπεύθυνης πολιτικής που εφάρμοσε ο Δήμος μέσω της Πολεοδομικής Υπηρεσίας του. Για την "τέντα" που αναφέρατε έχουν ήδη γίνει εξ' όσων γνωρίζω οι απαραίτητες κατά Νόμο ενέργειες. Το αν θα παραμείνει ή όχι σε θεωρητικό επίπεδο θα το εξακριβώσουμε το αμέσως επόμενο χρονικό διάστημα.

Για το υπόλοιπο νησί της Ρόδου η κατάσταση αρχίζει και "ξεχειλώνει". Δεν μπορώ να προσδιορίσω τα όρια ασφαλείας, ούτε θα αποτελούσε άλλοθι η συγκριτική καλύτερη κατάστασή μας με άλλες περιοχές της χώρας. Το γεγονός πάντως είναι ότι πρέπει άμεσα να πάρουμε κάποια μέτρα.

ΕΡ.: Πώς θα μπορούσε να αντιμετωπισθεί το εν λόγω φαινόμενο; Κατά καιρούς έχουν εκφρασθεί διάφορες απόψεις. Υπάρχει θεραπεία;

Πρέπει επιτέλους να γίνει κατανοητό ότι έχουμε ευθύνη απέναντι σ' αυτό που απλόχερα μας χάρισε η φύση και επιβιώνουμε εξ' αιτίας του. Χρειάζεται επομένως "πανστρατιά" συλλογικής συνείδησης και αντίστοιχων ενεργειών. Σε όλα τα επίπεδα. Σχεδιασμού και απόδοσης επαρκούς πολεοδομημένης γης, ελέγχων, ευαισθητοποίησης και ενημέρωσης των πολιτών, ενδυνάμωση των αντίστοιχων υπηρεσιών ώστε να μπορούν να ανταπεξέλθουν στο δύσκολο έργο τους, κωδικοποίηση και απλούστευση της πολεοδομικής νομοθεσίας κ.λπ. Αυτή θα ήταν η ιδανική θεραπεία. Επειδή όμως η κάθε μια από τις παραπάνω προτεινόμενες "συνταγές" κρύβει από πίσω της πληθώρα "παραλλήλων εξετάσεων" και ενεργειών που μπορεί να παραπέμψουν τη "θεραπευτική αγωγή" σε βάθος χρόνου (αν για παράδειγμα σας αναλύσω το κεφάλαιο του σχεδιασμού, την αντίστοιχη νομοθεσία και νομολογία, την αποψίλωση αρμοδιοτήτων της Τ.Α. και τις ενέργειες που απαιτούνται για να γίνουμε αποτελεσματικοί, τότε δεν θα επαρκούσαν δεκαπέντε τέτοιες συνεντεύξεις), στην ιατρική πρακτική υπάρχει και η έννοια των "πρώτων βοηθειών". Ο προσδιορισμός δηλαδή και η εφαρμογή των απολύτως απαραίτητων άμεσων ενεργειών. Ποιές είναι αυτές; Τίποτε περισσότερο και τίποτε λιγότερο από τη σταδιακή εφαρμογή ενός συστήματος ελέγχων. Και λέω σταδιακή γιατί γνωρίζω ότι αν δεν στελεχωθούν οι Υπηρεσίες είναι δύσκολο με το υφιστάμενο προσωπικό και την εν γένει υποδομή να γίνουν τα πάντα αμέσως. Πρέπει όμως να κάνουμε μια αρχή όσο είναι ακόμη καιρός. Οι προβληματισμοί αυτοί τέθηκαν υπ' όψιν της Νομαρχιακής Αρχής και διαπιστώσαμε ταύτιση απόψεων. Η πολιτική βούληση επομένως υπάρχει και το γεγονός αυτό είναι εναθρρυντικό. Απομένουν τα διαδικαστικά βήματα για την υλοποίηση των προθέσεων. Εμείς όχι μόνο θα στηρίξουμε μαι τέτοια προ-



σπάθεια αλλά θα τη συνδράμουμε στα μέτρα των δυνατοτήτων μας.

ΕΡ.: Βλέπουμε αρκετές περιπτώσεις αυθαίρετης δόμησης και στη Δωδ/σο (Ρόδο και Κω) να προκαλούν το εισαγγελικό ενδιαφέρον. Ηδη δύο περιπτώσεις ξενοδοχείων σύμφωνα με δημοσιεύματα του αθηναϊκού Τύπου βρίσκονται στο μικροσκόπιο του Ευαγγ. Κρουσταλάκη. Τι λέτε; Η λύση μπορεί να δοθεί από τις εισαγγελικές παρεμβάσεις;

Οι εισαγγελικές παρεμβάσεις ερευνούν συνήθως μεμονωμένες περιπτώσεις σύμφωνα με τα υπάρχοντα στοιχεία. Το πρόβλημα όπως είπα προηγουμένως είναι πολυδιάστατο και σύνθετο. Η οποιαδήποτε εισαγγελική παρέμβαση μπορεί να έχει αποτελέσματα όμως το βέβαιο είναι ότι από μόνη της δεν αρκεί. Εξ' άλλου μην ξεχνάτε ότι η διαμόρρωση της απαιτούμενης συλλογικής συνείδησης που προανέφερα και των ενδεδειγμένων ενεργειών, δεν αποτελεί κατά κύριο λόγο αντικείμενο της δικαστικής εξουσίας. Είναι πρωτίστως θέμα πολιτικής βούλησης. Αν στόχος μας είναι η συνολική αντιμετώπιση του θέματος, τότε πρέπει να κινηθούμε όχι με βάση το φόβο που μπορεί να απορρέει από το ενδεχόμενο παρέμβασης της δικαιοσύνης, αλλά με βάση ξεκάθαρους στόχους σε πολιτικό (και κατά συνέπεια σε διοικητικό) επίπεδο που θα προβάλλουν την αναγκαιότητα προστασίας του συλλογικού οφέλους έναντι του ατομικού.

ΕΡ.: Να πάμε στα δημόσια έργα κυρίως αυτά που εκτελούνται μέσω του Γ' ΚΠΣ. Πώς κρίνετε τους ρυθμούς απορροφητικότητας των κονδυλίων; Κινδυνεύουμε να χάσουμε πόρους; Τί θα έπρεπε να αλλάξει στη διαδικασία;

Πιστεύω ότι στο τέλος πόροι δεν θα χαθούν παρότι η απορροφητικότητα είναι τη στιγμή αυτή αρκετά χαμηλή αν και υψηλότερη σε σχέση με άλλες περιοχές της χώρας. Πάντως πρέπει να σας πω ότι για μένα το πρόβλημα δεν είναι αν θα χαθούν ή όχι πόροι (αυτό είναι δίλημμα που έχει να κάνει με τελικό απολογισμό στατιστικού τύπου), αλλά αν αυτοί οι πόροι που θα απορροφηθούν αντιστοιχούν στις προτεραιότητες που εμείς σαν νομός έχουμε θέσει. Φαντασθείτε ένα νοικοκυριό που έχει δύο ψυγεία αλλά του λείπει το πλυντήριο. Σαν σύνολο επένδυσης είναι το ίδιο, όμως σαν λειτουργικό αποτέλεσμα το ήμισυ. Η βαρύτητα επομένως πρέπει να δοθεί στην ορθή αξιοποίηση των υφιστάμενων πόρων και όχι τόσο στην απορροφητικότητα αυτή καθ' εαυτή.

Η διαδικασία είναι αυτή που είναι και για να είμαστε ρεαλιστές δεν μπορεί να γίνει πιο ευέλικτη στο στάδιο που βρισκόμαστε. Επομένως πρέπει να προσαρμοσθούμε στις μεγάλες απαιτήσεις και να προσπαθήσουμε να ανταπεξέλθουμε με τον καλύτερο δυνατόν τρόπο παρά να ψαχνόμαστε για "άλλοθι" χάνοντας πολύτιμο χρόνο. Η πραγματικότητα είναι σκληρή. Οποιος είναι έτοιμος, παίρνει. Ας βρούμε λοιπόν τους τρόπους να ετοιμασθούμε.

ΕΡ.: Σε ποιά από τα έργα που έχουν κατασκευασθεί στη Δωδ/σο υπάρχουν σοβαρές κακοτεχνίες; "Φημισμένα" είναι τα δύο έργα του Καστελορίζου, το φράγμα και τα σπίτια. Ποιός αλήθεια έχει την ευθύνη; Η νομοθεσία είναι επαρκής σε τέτοιες περιπτώσεις;

Βλέπετε ότι στο τέλος καταλήγουμε σε περιπτωσιολογίες δίχως να εξετάζουμε τις γενεσιουργές αιτίες ενδεχόμενων κακοτεχνιών στα δημόσια έργα. Αν θέλουμε ποιότητα στα δημόσια έργα τότε πρέπει να εξετάσουμε προσεκτικά όλο το σύστημα παραγωγής τους. Ξεκινάμε λοιπόν από τους διατιθέμενους πόρους, συνεχίζουμε στους τρόπους ανάθεσης, εκπόνησης και επίβλεψης των μελετών, πάμε παραπέρα στις διαδικασίες ανάθεσης του έργου, συνεχίζουμε στην οργάνωση του εργοταξίου και τα συστήματα διασφάλισης της ποιότητας, διερευνούμε τη δυνατότητα ορθής επίβλεψης και καταλήγουμε στην οριστική παραλαβή του έργου. Αν κάποιος κρίκος απ' αυτή την αλυσίδα για οποιοδήποτε λόγο είναι "αδύναμος" τότε και το τελικό αποτέλεσμα δεν θα είναι ανάλογο των προσδοκιών. Πρωταρχικός μας λοιπόν στόχος πρέπει να είναι η ενδυνάμωση όλων των κρίκων.

Στη συγκεκριμένη περίπτωση που αναφέρατε, υποθέτω ότι κάποιος ή κάποιοι από τους κρίκους της αλυσίδας για διάφορους λόγους αποδυναμώθηκαν. Το ερώτημα που τίθεται είναι, διερευνούμε το "γιατί" ή εξορκίζουμε το συγκεκριμένο κρίκο. Είμαι της άποψης ότι πρέπει να διερευνήσουμε το "γιατί". Αν επικεντρώσουμε το ενδιαφέρον μας στον εξορκισμό του κρίκου τότε στο επόμενο έργο κάτι άλλο θα "στραβώσει" και πάει λέγοντας. Σας αναλύω το θέμα όπως το αισθάνομαι δίχως να γνωρίζω λεπτομέρειες που αποτελούν εξ' άλλου αντικείμενο της δικαστικής διερεύνησης.

Κακοτεχνίες μπορεί να διαπιστώσει κάποιος σε διάφορα έργα. Πρέπει πάντως να γνωρίζετε ότι το κάθε έργο έχει τις δικές τους ιδιαιτερότητες που δεν μπορούν να αντιμετωπίζονται με αμιγώς νομικά κριτήρια. Θα επιμείνω λοιπόν στην προσπάθεια που πρέπει να καταβληθεί για την ενδυνάμωση όλων των κρίκων της αλυσίδας που προανέφερα.

ΕΡ.: Το ΥΠΕΧΩΔΕ προωθεί όπως ακούμε Νόμο με τον οποίο οι άδειες οικοδομής θα εκδίδονται με ευθύνη του Μηχανικού. Ποιά είναι η άποψή σας επ' αυτού;

Είναι κάποιες σκέψεις που έχουν "διαρρεύσει" στον Τύπο δίχως να υπάρχει κάποιο συγεκριμένο κείμενο βάσει του οποίου θα μπορούσαμε να τοποθετηθούμε σαν φορέας πλέον. Εκφράζοντας έτσι την προσωπική μου άποψη και πάντα με την επιφύλαξη κάποιου επίσημου κειμένου, έχω να πω ότι κρατικές ευθύνες και λειτουργίες δεν μπορούν να υποκαθίστανται από τον ιδιωτικό τομέα. Τίθενται επί πλέον θέματα συνταγματικότητας μιας τέτοιας ρύθμισης που πρέπει να τονίσω ότι δεν υπάρχει σε κανένα κράτος του κοσμου. Αν επιθυμούμε "λιγότερο κράτος" τότε πρέπει να προσανατολισθούμε στην έννοια του "καλύτερου και αποδοτικότερου κράτους". Δεν ευθύνεται για τα πάντα η δημόσια διοίκηση. Ευθύνεται όποιος δεν φροντίζει τη διοίκηση ή δεν προσπαθεί να διορθώσει τα κακώς κείμενα. Με αφορισμούς δεν επιλύεται απολύτως τίποτα.

Θεωρώ λοιπόν ότι ένας τέτοιος προσανατολισμός δεν έχει οποιοδήποτε έρεισμα και δεν θα αποβεί προς όφελος κανενός. Ούτε της διοίκησης, ούτε των συναδέλφων ελεύθερων επαγγελματιών, ούτε και εν κατακλείδι του τελικώς ζητούμενου. Της αποτελεσματικότητας δηλαδή και της προστασίας του δομημένου περιβάλλοντος.

ΕΡ.: Ποιές πρωτοβουλίες προτίθεται να αναλάβει το ΤΕΕ Δωδ/σου στους προσεχείς μήνες;

Το ΤΕΕ έχει ήδη αναλάβει πολλές πρωτοβουλίες και βρίσκεται στα όρια των δυνατοτήτων του. Εχουμε προσπαθήσει μέχρις στιγμής να ασχοληθούμε σοβαρά και υπεύθυνα με πολλά αντικείμενα άλλες φορές με αποτελεσματικότητα και άλλες δίχως. Το θέμα είναι να προσπαθείς και τουλάχιστον γι' αυτό είμαι σίγουρος ότι γίνεται από όλους μας. Το επόμενο λοιπόν χρονικό διάστημα θα ασχοληθούμε κυρίως με τα επαγγελματικά μας θέματα που είναι πολλά και αρκετά οξυμένα δίχως παράλληλα να παραγκωνίσουμε και την υπόλοιπη δραστηριότητα που αφορά στη συμμετοχή μας στα λεγόμενα "κοινά". Εχουμε από την αρχή της θητείας μας θέσει ορισμένους στόχους που ομολογώ ότι είναι πολύ φιλόδοξοι. Θα χρειασθεί μεγάλη προσπάθεια για να τους εκπληρώσουμε. Στίγμα πάντως των προθέσεών μας έχουμε μέχρις στιγμής δώσει. Χρειάζεται συνέχεια και συνέπεια.

The Forum Beach

JUNORS SUITES ΚΑΙ ΔΙΑΜΕΡΙΣΜΑΤΑ

Στη διάθεσή σας ΟΛΟ ΤΟΝ ΧΕΙΜΩΝΑ
ΜΕ 25€ την ημέρα το μονόκλινο
και 35€ το δίκλινο με πρωινό.

Με επιπλέον 15€ την ημέρα
διατίθεται αυτοκίνητο.



Για ένα τριήμερο ξεκούρασης
κάνοντας θαλασσοθεραπεία και
αναζωογόνηση στο
THALASSA FORUM SPA



με 50€ την ημέρα το άτομο
σε μονόκλινο και 40€ το άτομο
την ημέρα σε δίκλυνο



ΕΠΙΣΗΣ
ΔΙΑΘΕΤΟΥΜΕ
ΑΙΘΟΥΣΑ ΓΙΑ
ΔΙΑΦΟΡΕΣ
ΕΟΡΤΑΣΤΙΚΕΣ
ΕΚΔΗΛΩΣΕΙΣ
ΚΑΙ
ΣΥΓΚΕΝΤΡΩΣΕΙΣ.

ΤΗΛΕΦΩΝΟ : 2241096601
Τέρμα Φερενίκης - Παραλία Ιαλυσου

Κατά αποφάσεων της Δημοτικής Αρχής

Η πρώτη ένσταση στο Δήμο Πεταλούδων!

Ο κ. Β. Σταυριανός προσέφυγε στην Επιτροπή του άρθρου 17 χαρακτηρίζοντας παράνομο το διορισμό 3 αντιδημάρχων

Την πρώτη ένστασή του κατά αποφάσεων της Δημοτικής Αρχής Πεταλούδων κατέθεσε στην Επιτροπή του άρθρου 17 της Περιφέρειας Νοτίου Αιγαίου, ο συνδυασμός της μειοψηφίας υπό τον Βασίλη Σταυριανό την περασμένη εβδομάδα. Η ένσταση που υπογράφεται από όλους τους συμβούλους της μειοψηφίας στρέφεται κατά των αποφάσεων του δημάρχου κ. Μ. Κορδίνα που αφορούν τον διορισμό αντιδημάρχων.

Όπως ισχυρίζεται η μειοψηφία του Δήμου Πεταλούδων, οι αποφάσεις πρέπει να ακυρωθούν επειδή στον εν λόγω δήμο αντιστοιχούν δύο και όχι τρεις αντιδήμαρχοι και επιπλέον γιατί δεν έχει μεταβιβαστεί καμιά ξεκάθαρη αρμοδιότητα με αποτέλεσμα να μην υπάρχει λόγος για τον διορισμό τους.

Στην ένσταση που θα εκδικαστεί από την Επιτροπή του άρθρου 17 μεταξύ άλλων αναφέρονται τα εξής:

«Είμαστε νόμιμα εκλεγμένοι δημοτικοί σύμβουλοι του παραπάνω Δήμου που προέκυψε από τη συνένωση έξι (6) κοινοτήτων κατά το νόμο 2539/1997 και έχει πληθυσμό σύμφωνα με την τελευταία απογραφή περί τους 12.000 κατοίκους.

Ο δήμαρχος του παραπάνω Δήμου μας με την προσβαλλόμενη απόφασή του της οποίας λάβαμε γνώση



όταν δημοσιεύθηκε στην καθημερινή ημερήσια εφημερίδα της Ρόδου "Δημοκρατική" όρισε τρεις αντιδημάρχους.

Κατά της παραπάνω απόφασης προσφεύγουμε ενώπιόν σας και ζητούμε την ακύρωσή της, για τους παρακάτω παραδεκτούς και βάσιμους νομικά και ουσιαστικά λόγους:



1. Διότι σύμφωνα με το άρθρο 115 παρ. 1 σε δήμους όπου σύμφωνα με την τελευταία απογραφή υπάρχει πραγματικός πληθυσμός από δέκα έως είκοσι πέντε χιλιάδες κάτοικοι ορίζονται δύο αντιδήμαρχοι. Ο δήμαρχος Πεταλούδων με την παραπάνω απόφασή του όμως ορίζει αντί για δύο τρεις αντιδημάρχους πράγμα που δεν προβλέπεται από τον Δ.Κ.Κ. και συνεπώς είναι παράνομο.

2. Διότι σύμφωνα με την παράγρ. 3 του ίδου άρθρου ο δήμαρχος μεταβιβάζει αρμοδιότητές του στους αντιδημάρχους που ορίζει. Είναι αυτονόητο ότι η μεταβίβαση πρέπει να αφορά σε αρμοδιότητες που ήδη έχει ο δήμαρχος με σκοπό την αποφυγή υπερσυγκέντρωσης αρμοδιοτήτων στο πρόσωπο του τελευταίου και την πιο εύρυθμη λειτουργία του Δήμου, με απώτερο επακόλουθο την καλύτερη εξυπηρέτηση των δημοτών.

Με την προσβαλλόμενη απόφαση ωστόσο ο δήμαρχος δεν έχει μεταβιβάσει καμιά του αρμοδιότητα σε κάποιον από τους αντιδημάρχους έτσι ώστε να είναι αντιληπτό ότι δεν υπάρχει λόγος για τον διορισμό τους ή έγινε για λόγους που μόνο ο κ. Δήμαρχος γνωρίζει, ενώ προκαλεί παράνομη και αναίτια οικονομική επιβάρυνση στο Δήμο, αφού οι χωρίς αρμοδιότητες αντιδήμαρχοι θα καρπώνονται μισθό ή άλλες απολαβές που θα τις καθιστούν τμήμα της περιουσίας τους, πλουτίζοντας εν γνώσει τους παράνομα, χωρίς να προσφέρουν ανάλογες υπηρεσίες.

Συνεπώς πιστεύουμε ότι υπάρχουν τόσο τυπικοί όσο και ουσιαστικοί λόγοι ακυρότητας της ανωτέρω απόφασης και ζητούμε την ακύρωσή της.

Για τους παραπάνω λόγους ζητούμε:

Να γίνει δεκτή η παρούσα προσφυγή μας. Να ακυρωθεί και να εξαφανισθεί η άνω προσβαλλόμενη απόφαση του δημάρχου Πεταλούδων».

ΠΡΑΚΤΟΡΕΙΟ ΤΑΞΙΔΙΩΝ
ΣΑΒΒΑΣ ΣΑΗΣ

ΚΑΡΝΑΒΑΛΙ ΒΕΝΕΤΙΑΣ

➡ 7 μέρες από 28/2 έως 6/3
ΜΟΝΟ 495 Ευρώ με Super Fast
➡ 5 μέρες από 28/2 έως 4/3
ΜΟΝΟ 400 Ευρώ με Super Fast και
➡ 4 μέρες από 28/2 έως 3/3
ΜΟΝΟ 580 Ευρώ αεροπορικώς

ΠΕΡΙΛΑΜΒΑΝΕΙ:
• Εισιτήρια Syper Fast.
• Μεταφορές, εκδρομές, μετακινήσεις με πολυτελή πούλμαν.
• Ξενοδοχεία 3 και 4 αστέρων Superior με πρωινό.
• Ξεναγήσεις με έμπειρο ξεναγό.
• Συνοδός-Αρχηγός.
• Ταξιδιωτική ασφάλεια-ΦΠΑ.
• Ταξιδιωτική τσάντα Super Fast.

➡ 4ημερη εκδρομή ΚΑΘΑΡΑ ΔΕΥΤΕΡΑ
ΣΜΥΡΝΗ-ΚΟΥΣΑΝΤΑΣΙ
από 7 έως 10/3
• Επωφεληθείτε της τριήμερης αργίας της Καθαράς Δευτέρας και αποδράστε μαζί μας.
• Ξενοδοχεία λουξ 5 και 4 αστέρων με ημιδιατροφή.

➡ 4ημερη εκδρομή στον
ΑΓ. ΡΑΦΑΗΛ
από 21/2 έως 24/2
• Αεροπορικώς κατ' ευθεία από Ρόδο.
ΜΟΝΟ με 290 Ευρώ
• Περιλαμβάνει ξενοδοχεία με πρωινό.
• 2 εκδρομές-αεροπορικά εισιτήρια, φόροι αεροδρομίου-μεταφορές κ.λπ.

ΠΛΗΡΟΦΟΡΙΕΣ-ΕΓΓΡΑΦΕΣ-ΠΡΟΓΡΑΜΜΑΤΑ
ΠΡΑΚΤΟΡΕΙΟ ΤΑΞΙΔΙΩΝ
ΣΑΒΒΑΣ ΣΑΗΣ
ΤΑΡΠΟΝ ΣΠΡΙΝΓΚΣ 42 (δίπλα στην Τραπ. Πίστεως) •
Τηλ. 22410 39781-3, 22410-37711

ΑΝΑΚΟΙΝΩΣΗ

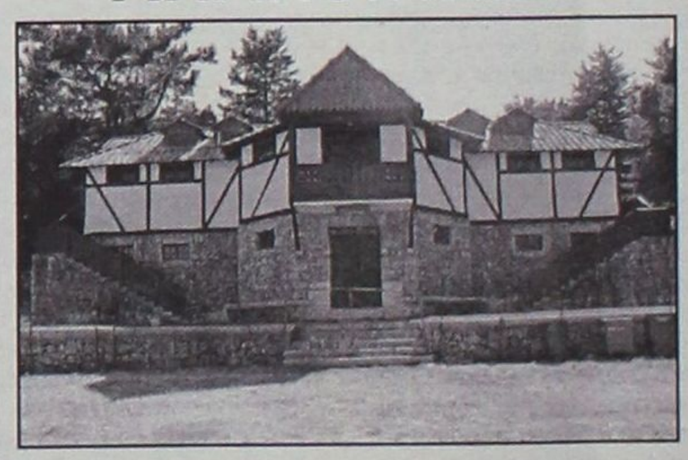

Η Διαδημοτική Επιχείρηση Κατασκηνώσεων Προφήτη Ηλία ιδιοκτησίας Δήμου Ροδίων και Δήμου Καμείρου σας γνωστοποιεί ότι στον χώρο των παιδικών κατασκηνώσεων στην περιοχή Ιτρίωνας του.

Προφήτη Ηλία λειτουργεί καφέ-εστιατόριο.

Σ' έναν σπάνιας φυσικής ομορφιάς χώρο μπορείτε να **απολαύσετε παραδοσιακά φαγητά, ποτά και εδέσματα δίπλα στο τζάκι** μας και ταυτόχρονα **δωρεάν** να χαρείτε εσείς και τα παιδιά σας το **παιχνίδι** στο **κανονικών διαστάσεων γήπεδο ποδοσφαίρου**, με **γρασίδι** καθώς και στα δύο **γήπεδα μπάσκετ, βόλεϊ και τένις.**

Το καφέ-εστιατόριο θα λειτουργεί τις Κυριακές και σε καθημερινή βάση κατόπιν συνεννοήσεως στα παρακάτω τηλέφωνα: **2246022189 ή στο 6944143512**

Kona Kai
POLYNESIAN /CHINESE RESTAURANT
Ξέρετε τι είναι το Sushi;

Εάν όχι, ελάτε σε μας.
Δοκιμάστε Παπάγια,
Ωμό ψάρι με φύκια τυλιγμένα
με γλυκό ξύδι, στο Sushi Bar.
Εάν δεν χορτάσετε με το Sushi, τότε
άλλες 81 γεύσεις σας περιμένουν.
Εάν θέλετε όλα αυτά και όχι μόνο τότε..
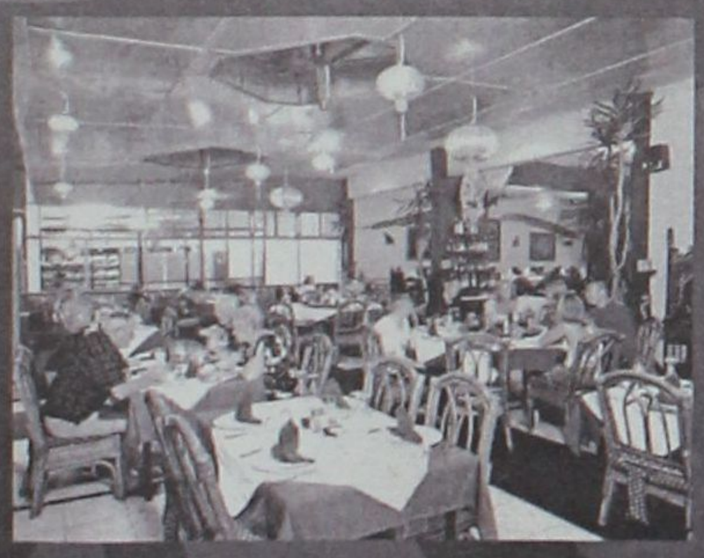
Η επιθυμία σας πραγματικότητα!
ΟΛΟ ΤΟ ΧΕΙΜΩΝΑ
ΑΝΟΙΚΤΑ ΚΑΘΕ ΠΑΡΑΣΚΕΥΗ - ΣΑΒΒΑΤΟ
και ΚΥΡΙΑΚΗ ΜΕΣΗΜΕΡΙ - ΒΡΑΔΥ
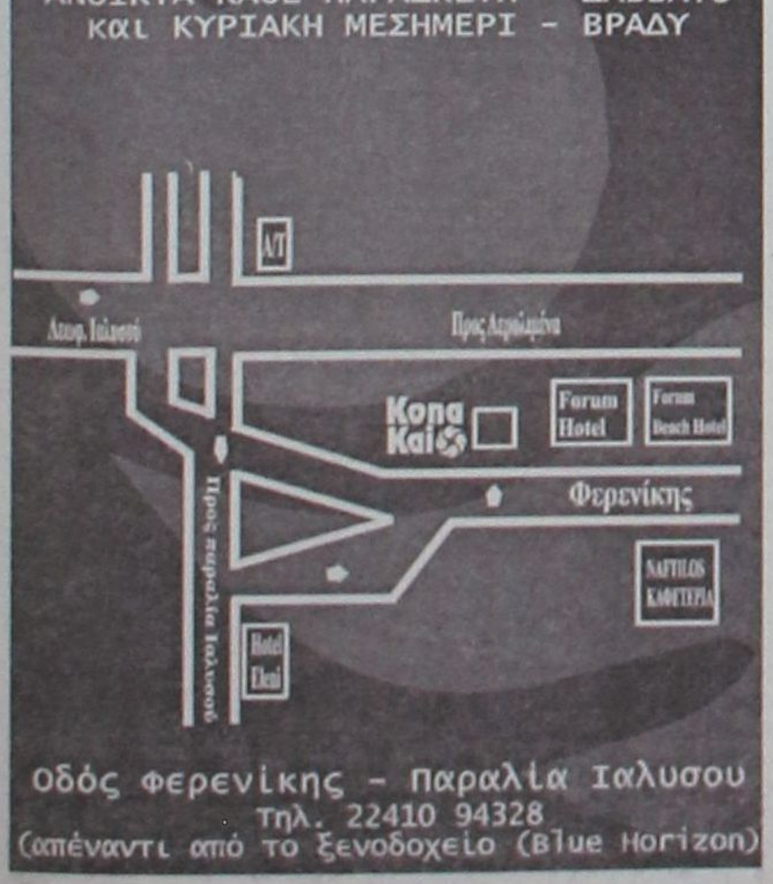

Οδός Φερενίκης - Παραλία Ιαλυσου
Τηλ. 22410 94328
(απέναντι από το ξενοδοχείο (Blue Horizon)

ΛΕΙΤΟΥΡΓΕΙ ΑΘΟΡΥΒΑ ΑΛΛΑ ΠΑΡΑΓΩΓΙΚΑ

Σημαντικό έργο από το Χειροτεχνικό Κέντρο

Σεμινάριο χειροτεχνίας αλλά και άλλες δραστηριότητες στήριξης της βιοτεχνίας

Σημαντικό έργο το οποίο συμβάλει και στην προβολή της περιοχής μας είναι αυτό που αποτελείται στο Χειροτεχνικό Κέντρο Ρόδου τα σεμινάρια του οποίου τυγχάνουν μεγάλης ανταπόκρισης από συμπολίτες μας, κάτι το οποίο δεν είναι ευρέως γνωστό.

Το Χειροτεχνικό Κέντρο Ρόδου λειτουργεί εδώ και πέντε περίπου χρόνια και στεγάζεται σε σύγχρονες και λειτουργικές εγκαταστάσεις (σ.σ. στους χώρους του υπάρχει πρόσβαση και για άτομα με αναπηρίες). Οι χώροι του περιλαμβάνουν υποδοχή, γραφεία διοίκησης, αίθουσα συνεδριάσεων, εκθετήριο χειροτεχνικών προϊόντων καθώς και δύο αίθουσες σεμιναρίων. Ακόμη, σε άλλους δύο χώρους, εμβαδού 184 τ.μ., στεγάζονται πλήρως εξοπλισμένα εργαστήρια αργυροχρυσοχοΐας-υφαντουργίας αλλά και κεραμικής-ξυλογλυπτικής.

Το Χειροτεχνικό Κέντρο Ρόδου λειτουργεί με τη συνεργασία των εξής εταίρων του Δήμου Ροδίων, του Επιμελητηρίου Δωδεκανήσου της ΤΕΔΚΔ, καθώς και του ΕΒΕΔ.

Οι χώροι και ο εξοπλισμός του ανήκουν στον ΕΟΜΜΕΧ Α.Ε. και έχουν παραχωρηθεί για 10 έτη στα πλαίσια Προγραμματικής Σύμβασης Συνεργασίας.

Σύμφωνα με τον διευθυντή του Κέντρου, κ. Νικόλαο Κούσβο, το Χειροτεχνικό Κέντρο είναι μία αστική μη κερδοσκοπική εταιρεία της οποίας σκοπός είναι να βοηθήσει στον εκσυγχρονισμό και την ανάπτυξη των μεθόδων παραγωγής των μικρομεσαίων επιχειρήσεων του χειροτεχνικού κλάδου, να αναβαθμίσει και να βελτιώσει τα ήδη παραγόμενα προϊόντα καθώς και να δημιουργήσει νέες μορφές προϊόντων. Ακόμα, σκοπός του είναι να υποβοηθήσει στην προβολή, διάθεση και εμπορία των προϊόντων των χειροτεχνών της Δωδεκανήσου, να παρέχει τεχνική και καλλιτεχνική υποστήριξη σε χειροτεχνικές και χειροτεχνικές επιχειρήσεις.

Αυτή την περίοδο βρίσκονται σε εξέλιξη-και είναι προς το τέλος τους-σεμινάρια υφαντουργίας και ξυλογλυπτικής. Αυτά ξεκίνησαν μαζί με ένα σεμινάριο αγιογραφίας το οποίο έχει ολοκληρωθεί. Προγραμματίζουν, μάλιστα, να τα επαναλάβουν προς το τέλος του μήνα.

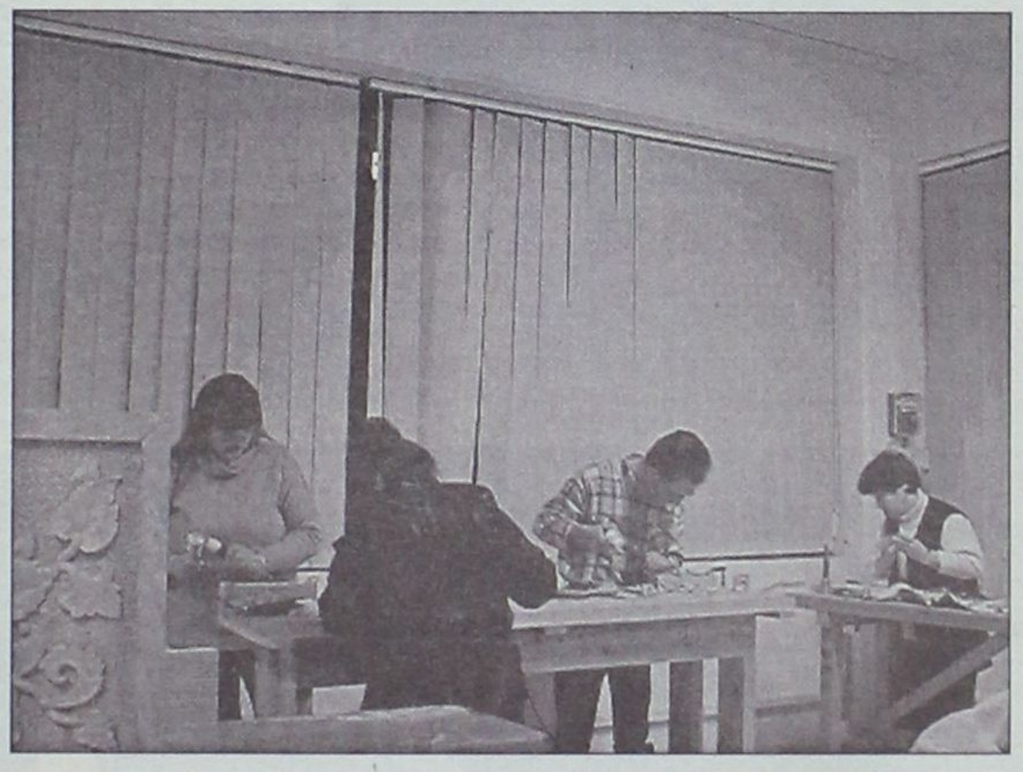

Εκείνο που κάνει εντύπωση είναι η μεγάλη ανταπόκριση της οποίας τυγχάνουν τα σεμινάρια αυτά από συμπολίτες μας και κυρίως από νέους ανθρώπους.

Στο χώρο όπου γίνεται το σεμινάριο υφαντουργίας π.χ. έχουν στηθεί αργαλειοί και υπάρχει όλος ο απαραίτητος εξοπλισμός και τα υλικά από τα οποία φτιάχνονται πολύ όμορφα πράγματα ενώ παράλληλα συντηρείται και μία παραδοσιακή τέχνη που τείνει να εξαλειφθεί.

Το ίδιο συμβαίνει και με το χώρο όπου γίνονται τα μαθήματα ξυλογλυπτικής όπου το αποτέλεσμα της δουλειάς νέων, κυρίως, ανθρώπων είναι πράγματι εντυπωσιακό.

Αρκεί να αναφέρουμε ότι και τα τρία σεμινάρια παρακολούθησαν γύρω στα 70 άτομα!

Εκτός από την υλοποίηση σεμιναρίων-εργαστηρίων, το Χειροτεχνικό Κέντρο έχει και διάφορες άλλες δραστηριότητες, όπως:

Χρήση των εργαστηρίων και μηχανημάτων του από χειροτέχνες, δράσεις που είχαν να κάνουν με το ηλεκτρονικό εμπόριο, εκπαίδευση και ενημέρωση χειροτεχνικών επιχειρήσεων, σχεδιασμός καινοτομικών προϊόντων, προβολή και διαφήμιση-χειροτεχνικών επιχειρήσεων, παρέχει τεχνική υποστήριξη σε χειροτέχνες, έχει εκθετήριο χειροτεχνικών προϊόντων (Euroshop) συμμετέχει σε διεθνές πρόγραμμα ανταλλαγής χειροτεχνών και διατεθεί σήμα ποιότητας.

Μάλιστα, από τα τέλη Σεπτεμβρίου του 2001 έχει ξεκινήσει και την παρουσίασή του στο Internet διαμέσου της ιστοσελίδας του που έχει την ηλεκτρονική διεύθυνση: www.eurocraft.gr www. Euroraft_rhodes.gr.

Σκοπός της ιστοσελίδας αυτής είναι η παρουσίαση των δραστηριοτήτων του Κέντρου καθώς και η προώθηση και προβολή, δωρεάν, των Χειροτεχνών της Δωδεκανήσου και των προϊόντων τους μέσω του s-shop.

Οι κλάδοι που περιλαμβάνονται στο Ηλεκτρονικό Κατάστημα του Χειροτεχνικού Κέντρου είναι: Αργυροχρυσοχοΐας, Κεραμικής, Ξυλογλυπτικής, Υφαντουργίας, Ποτοποιίας, Δερματίνων ειδών και λοιπών χειροτεχνικών προϊόντων.

ΣΧΕΔΙΟ EUROCRAFT

Πρόκειται για ένα πρόγραμμα στο οποίο συμμετείχε το Χειροτεχνικό Κέντρο και το οποίο έληξε στα τέλη Ιουνίου του 2002. Στα πλαίσια αυτού του προγράμματος και των επιλέξιμων δράσεών ου ανατέθηκαν, το Μάιο του 2002, στην Αστική μη Κερδοσκοπική Εταιρεία ΔΕΤΑΠ τα εξής έργα:

- Μελέτη με τίτλο: Έρευνα τουριστικής αγοράς για τα χειροτεχνικά προϊόντα στη Ρόδο".
- Μελέτη για τον "Σχεδιασμό στρατηγικής για μόνιμες δραστηριότητες εμπορίας και πωλήσεων χειροτεχνικών προϊόντων.
- Παραγωγή χάρτη που αναδεικνύει όλα τα χειροτεχνικά εργαστήρια της Ρόδου.
- Μελέτη για τη δημιουργία και εφαρμογή απόδοσης δωδ/κού σήματος ονομασίας προέλευσης.
- Επιχειρησιακό Σχέδιο λειτουργίας του Χειροτεχνικού Κέντρου Ρόδου καθώς και
- Δημιουργία οδηγού πωλήσεων Χειροτεχνών Δωδ/σου.

(Σ.Σ. Το Χειροτεχνικό Κέντρο Ρόδου βρίσκεται επί της Γ. Σεφέρη 108).

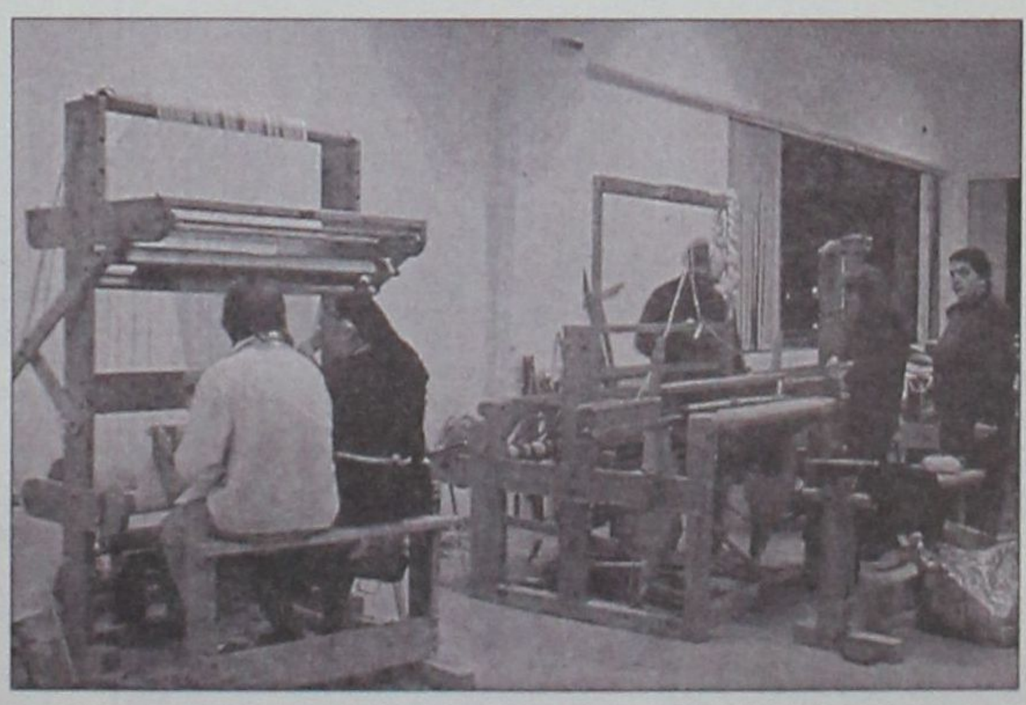

Ο Δήμος είναι αποφασισμένος να προχωρήσει

"Ετοιμασίες" για τη μαρίνα στο Μαντράκι

Κατηγορηματικός και προχθές ο δήμαρχος ο οποίος χαρακτήρισε αδικαιολόγητες τις αποφάσεις

Δεν πρόκειται να υποχωρήσει ο Δήμος Ροδίων στην απόφασή του να μετατρέψει το Μαντράκι σε μαρίνα όσο και αν κάποιοι αντιδρούν.

Την διαβεβαίωση αυτή έδωσε ο ίδιος ο δήμαρχος Ροδίων Γιώργος Γιαννόπουλος με την υποσημείωση ότι αυτό θα γίνει μάλλον την μεθεπόμενη χρονιά προκειμένου να ετοιμαστούν από το νέο Δημοτικό Λιμενικό Ταμείο οι απαραίτητες υποδομές τόσο στο Μαντράκι όσο και στο χώρο που θα μεταφερθούν τα ημερόπλοια.



Απαντώντας στις απειλές εκπροσώπων εταιρειών ημερόπλοιων, ότι θα του παραδώσουν τα κλειδιά και θα καταφύγουν στην Δικαιοσύνη, ο δήμαρχος Ροδίων είπε ότι κανείς δεν θέλει την καταστροφή των συγκεκριμένων επιχειρηματιών και γι' αυτό ο χώρος όταν θα μεταφερθούν τα ημερόπλοια θα είναι ασφαλής. Επεσήμανε με έμφαση ότι τα της λειτουργίας των λιμένων αρμόδια είναι θεσμοθετημένα όργανα της πολιτείας και ουδείς άλλος.

Σχολιάζοντας τα περί υπεραξίας που ισχυρίζονται κάποιοι πλοιοκτήτες ότι πλήρωσαν λόγω Μαντρακιού για τα σκάφη που αγόρασαν ο κ. Γιαννόπουλος σημείωσε ότι η υπεραξία που έχει το Μαντράκι πρέπει να αποδίδεται στο κοινωνικό σύνολο του οποίου είναι ιδιοκτήτης ο εν λόγω χώρος και όχι σε συγκεκριμένες τσέπες.

Οσο για τις φωνές που ακούγονται ότι η θέση της μαρίνας που κατασκευάζεται είναι εντελώς ακατάλληλη ο κ. Γιαννόπουλος είπε ότι θα πρέπει όταν αναφερόμαστε σε τέτοια θέματα να είμαστε εξαιρετικά προσεκτικοί γιατί μπορεί η χώρα μας να κληθεί να επιστρέψει χρήματα και οι εποχές δεν ενδεικνύονται για κάτι τέτοιο.

Επί της ουσίας, για το ακατάλληλο ή μή του χώρου, ο δήμαρχος Ροδίων υποστήριξε ότι η χωροθέτηση έγινε από ειδικούς και θα κριθεί με την ολοκλήρωσή του και όχι τώρα που είναι ημιτελές.

Σε δευτερεύοντες δρόμους της Π. Πόλης

Αρχίζουν έργα για τα υπόγεια δίκτυα

Πιθανότατα θα γίνει και ένα κομμάτι στην οδό Σωκράτους για τα όμβρια

Περιφερειακά του κάστρου, κι όχι μέσα σ' αυτό, θα είναι η πρώτη φάση των εργασιών που θα γίνουν στο πλαίσιο του έργου για τα υπόγεια δίκτυα της Παλιάς Πόλης.

Τα έργα αυτά υπολογίζεται να ξεκινήσουν το προσεχές δεκαήμερο, με την ευθύνη της Δημόσιας Επιχείρησης Πολεοδομίας και Στέγασης (ΔΕΠΟΣ), στο πλαίσιο των προγραμματικών συμβάσεων που βρίσκονται σε ισχύ τα τελευταία χρόνια.

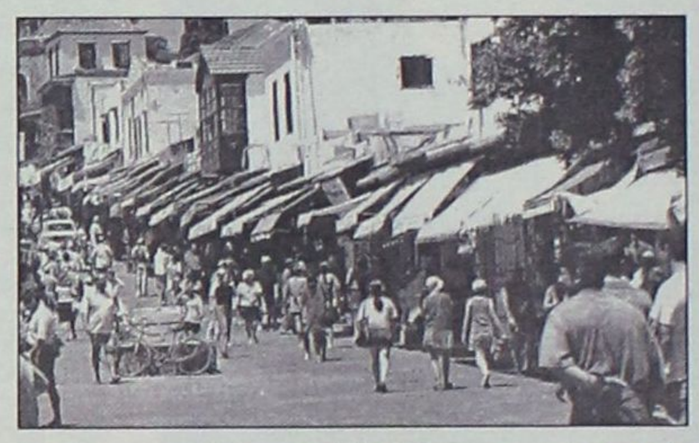

Η είδηση για την επικείμενη έναρξη των εργασιών προκάλεσε τις αντιδράσεις των καταστηματαρχών της Παλιάς Πόλης, επειδή φοβήθηκαν ότι θα ξεκινήσει η τουριστική περίοδος και η Παλιά Πόλη θα είναι εργοτάξιο με ό,τι αυτό συνεπάγεται.

Οπως όμως έγινε γνωστό, τα έργα σε πρώτη φάση θα γίνουν περιφερειακά της Παλιάς Πόλης, ακριβώς για να μην διαταραχθεί η ομαλή λειτουργία της αγοράς, σε μια δύσκολη μάλιστα περίοδο όπου η σεζόν δεν φαίνεται να είναι καλή.

Σε δεύτερη φάση, το φθινόπωρο δηλαδή, οι εργασίες για τα υπόγεια δίκτυα θα επεκταθούν εντός της Παλιάς Πόλης.

Με τον τρόπο αυτό δεν θα αντιμετωπίσουν προβλήματα οι καταστηματάρχες και παράλληλα βέβαια θα ολοκληρωθούν τα υπόγεια δίκτυα, τα οποία αποτελούν σημαντικό έργο υποδομής για την Παλιά Πόλη.

Εκείνο που θα πρέπει να σημειωθεί είναι ότι ο Δήμος εμμένει και έχει το δίκαιο με το μέρος του-στην ολοκλήρωση των έργων στην οδό Σωκράτους όπου απέμειναν 50 περίπου μέτρα. Με την ολοκλήρωση των έργων θα γίνει ο διαχωρισμός των ομβρίων με τα ακάθαρτα και δεν θα παρατηρείται το φαινόμενο που όλοι ζούμε το καλοκαίρι, αυτό δηλαδή της δυσοσμίας. Για το θέμα υπάρχουν επαφές με το Σύλλογο Καταστηματαρχών.

ΕΣΤΙΑΤΟΡΙΟ
Τάσος

Το σωστό σημείο απόλαυσης ΚΑΙ τον χειμώνα!

Αν η ματιά σας χάνεται στο γαλάζιο.
Αν η γεύση σας πλημμυρίζει απόλαυση.
Τότε μάλλον βρίσκεστε στο σωστό σημείο!

Το εστιατόριο Τάσος προσφέρει σε σας και την παρέα σας, εκλεκτά θαλασσινά, κρεατικά και τα γνωστά υπέροχα πιάτα του.

Κάθε Κυριακή

Ο ανακαινισμένος χώρος του, προσφέρεται για βαπτίσεις και όλες τις κοινωνικές σας εκδηλώσεις.



Παραλία Στεγνά - Αρχάγγελος - Τηλ.: 22440/22935, 22264



Είστε έτοιμη να αιθανθείτε την τόνωση, την αρμονία και το δυναμισμό να διαπερνά το σώμα σας;
Είστε έτοιμη να νιώσετε την διαφορά από ένα συνηθισμένο υδρομασάζ; Αν ναι, το Hydrosonic της Teuco, η μόνη αθόρυβη μπανιέρα με υπέρηχους, σας περιμένει. Καθώς το αθόρυβο μασάζ με τη ροή του νερού "δουλεύει" στην επιφάνεια του σώματος, οι κινήσεις των υπέρηχων επιδρούν βαθιά στην επιδερμίδα.

Με αυτή τη διαδικασία το Hydrosonic αναζωογονεί μοναδικά το σώμα σας.
Είστε έτοιμη να εξελίξετε την ομορφιά σας; Τα διαφορετικά προγράμματα μασάζ σας περιμένουν: μασάζ για τόνωση μετά την άθληση, μασάζ για την καταπολέμηση του στρες, μασάζ για την καταπολέμηση της κυτταρίτιδας σε βάθος. Το Hydrosonic αν και διατίθετια σε διαφορετικά μεγέθη και σχήματα, είναι μοναδικό! Αφεθείτε στην εμπειρία.

HYDROSONIC
Σας προσφέρει τη βαθύτερη αίσθηση αναζωογόνησης



teuco

ΕΙΔΗ ΥΓΙΕΙΝΗΣ-ΠΛΑΚΑΚΙΑ
Idea Bagno
ΑΓ. ΙΩΑΝΝΟΥ 3 ΝΕΑΡΕΑΣ ΡΟΔΟΣ, ΤΗΛ. 2241022204 FAX: 2241013834

Στο Νοσοκομείο δεν έχει μείνει τίποτα όρθιο

Εχουν γίνει τα πάνω–κάτω

Ανοικτή ρήξη μεταξύ γιατρών και Διοίκησης

Νέα αναταραχή στο Γενικό Νοσοκομείο της Ρόδου με φόντο και πάλι τα ναρκωτικά τσιρότα. Η επιστολή που έστειλε προς τον εισαγγελέα Ρόδου ο διοικητής του Νοσοκομείου Δ. Μάτσιας όπου φέρεται να επιρρίπτει ευθύνες εκτός από τον νοσοκομειακό γιατρό που προχώρησε σε συνταγογράφηση ηρεμιστικού χαπιού σε άτομο που βρίσκεται σε πρόγραμμα απεξάρτησης, στην Επιστημονική Επιτροπή του νοσοκομείου καθώς και στην Ιατρική Υπηρεσία επειδή δεν ελέγχουν όπως θα έπρεπε τις σχετικές συνταγογραφήσεις.

Σύμφωνα με το ρεπορτάζ ο διοικητής του νοσοκομείου μετά και από υπόδειξη της Διοίκησης του Β' Πε.ΣΥ έστειλε την αναφορά προς την Εισαγγελία Ρόδου πάνω στην οποία στηρίχθηκε η εκ νέου άσκηση ποινικής δίωξης κατά γιατρού της νευρολογικής κλινικής του νοσοκομείου αναφέροντας το περιστατικό με την χορήγηση ηρεμιστικού χαπιού σε άτομο που είναι σε πρόγραμμα απεξάρτησης και το οποίο κατά την άποψη των ειδικών θα μπορούσε να δημιουργήσει σοβαρό πρόβλημα, να επιφέρει ακόμη και θάνατο στο εν λόγω ναρκομανή. Ευθύνες φέρεται ο κ. Μάτσιας να επιρρίπτει τόσο στην Ιατρική Υπηρεσία όσο και στην Επιστημονική Επιτροπή για



πλημμελή ενασχόληση με το θέμα. Ενώ δηλαδή όλες αυτές οι συνταγογραφήσεις θα έπρεπε να περνούν από το "μικροσκόπιο" τόσο του Αρχίατρου όσο και της Επιστημονικής Επιτροπής, αυτό απ' ότι αποδείχθηκε στην συγκεκριμένη περίπτωση δεν γίνεται με αποτέλεσμα ο διοικητής του νοσοκομείου να επιρρίπτει ευθύνες και προς τις δύο υπηρεσίες.

Σημειώνονται ότι στον κ. Μάτσια χρεώνονται σοβαρές ευθύνες στο πόρισμα των τριών ελεγκτών του υπουργείου Υγείας για την υπόθεση των τσιρότων και όπως λέγεται στο θέμα αυτό τα αρμόδια όργανα του νοσοκομείου θα έπρεπε έγκαιρα να τον ενημερώσουν σε βάθος κάτι που φαίνεται δεν έγινε. Με δεδομένο ότι οι εκτιμήσεις του πορίσματος θα ληφθούν υπ' όψιν στην βαθμολόγησή του που θα γίνει σύντομα από τις υπηρεσίες του υπουργείου Υγείας, όπως και της Διοίκησης του Β' Πε.ΣΥ στα πλαίσια της αξιολόγησης που επιβάλλει ο σχετικός νόμος, έχει προκαλέσει τη δυσφορία του αφού θα μπορούσε να προλάβει κάποιες καταστάσεις αν είχε ενημερωθεί και έγκαιρα και σωστά από τους υπεύθυνους φορείς του νοσοκομείου.

Ενα επιπλέον σημείο τριβής στις σχέσεις των δύο πλευρών είναι οι επιστολές που έστειλε σε γιατρούς αλλά και στον αρχίατρο για συνεντεύξεις που έδωσαν πρόσφατα σε τοπικά ΜΜΕ ενώ υπάρχει ρητή απαγόρευση στηριζόμενη σε εγκύκλιο του υπουργείου. Μάλιστα το ύφος της επιστολής κρίθηκε από γιατρούς ως επιεικώς απαράδεκτο.

Thalassa Forum Spa

ΚΕΝΤΡΟ ΘΑΛΑΣΣΟΘΕΡΑΠΕΙΑΣ - ΑΝΑΖΩΟΓΟΝΗΣΗΣ

Ελάτε να σας μυήσουμε σε ένα μοναδικό κόσμο ομορφιάς και ευεξίας τον κόσμο των SPA

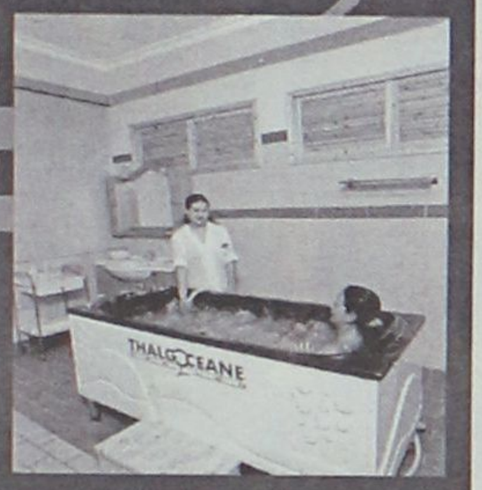

Στο THALASSA FORUM SPA μπορείτε να βελτιώσετε τη φυσική σας κατάσταση και τη γραμμή σας με τη βοήθεια των SPA,της θαλασσοθεραπείας του υδρομασάζ του jacuzzi του aqua gum του γυμναστηρίου της σάουνας και του χαμμάμ

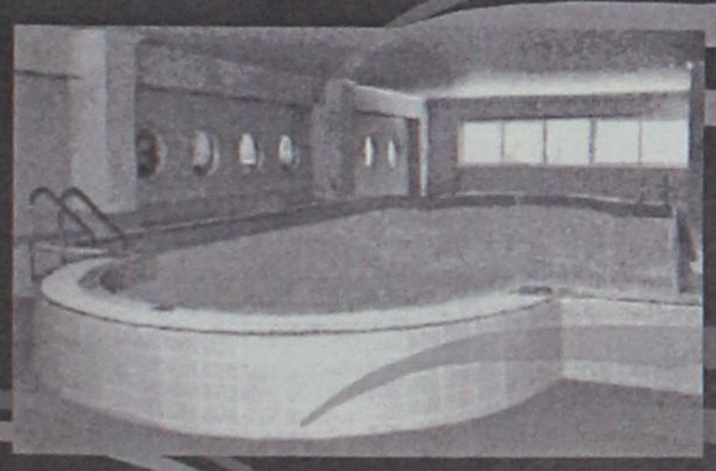

Τώρα κάντε δώρο στον εαυτό σας και στους φίλους σας ένα ατομικό ημερήσιο - εβδομαδιαίο ή μηνιαίο πακέτο απο 45€ το μήνα



"THALASSA FORUM SPA"
Δώρο φρεσκάδας και ομορφιάς το δικαιούστε!



Τέρμα Φερενίκης Παραλία Ιαλυσού
Τηλ : 22410-96610
FAX : 22410-96655
e-mail: forumhtl@otenet.gr

ΚΟΜΜΩΤΗΡΙΟ UNISEX

Natural Beauty



Χτενίσματα αέρινα, φίνα...
Χτενίσματα με άποψη. Νέες κουπ
με στυλ και προσθετική μαλλιών
με τη γνωστή υπογραφή της **Μαρίας**

& κατόπιν ραντεβού
ανοικτά από τις 9.00 έως 17.00

Επίσης για τα μικρά παιδιά ένα ευχάριστο κούρεμα μέσα στο παιδικό αυτοκινητάκι

Παφιάκη Μαρία

Στη νέα διεύθυνση: Ακραμίτου 16, Ρόδος • Τηλ. 32161
κάθετος Ατταβύρου και Λεωφόρου Καλλιθέας
(παλιά διεύθυνση: προέκταση Αννης Μαρίας)

RINNOVO
COLLEZIONE 2003

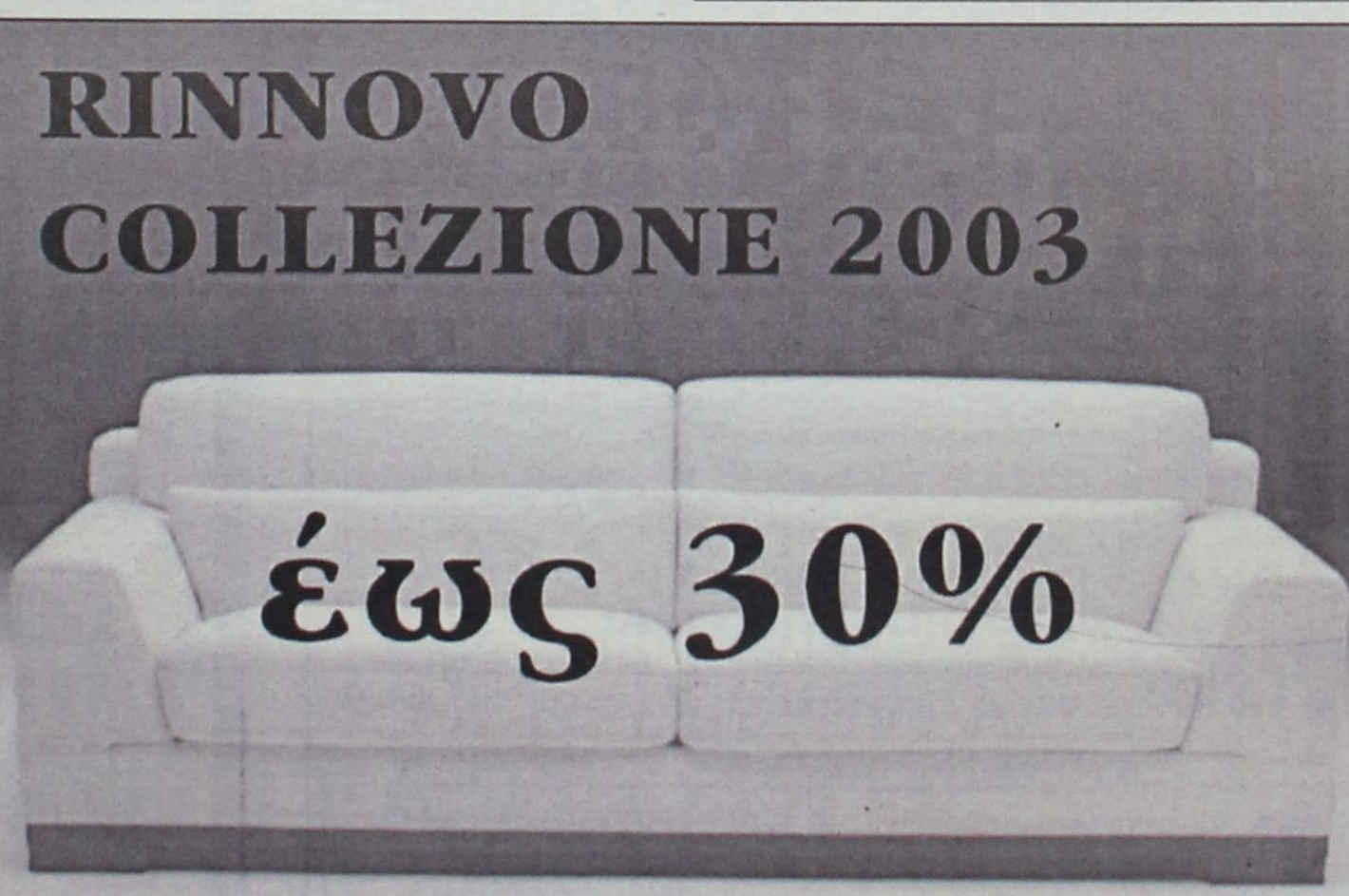

έως 30%

ΡΟΔΟΣ Καναδά 34, τηλ. 2241027328

DIVANI & DIVANI by NATUZZI

ΚΕΝΤΡΟ ΜΗΧΑΝΗΜΑΤΩΝ

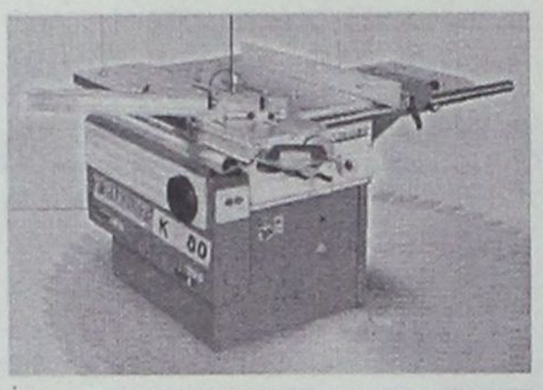

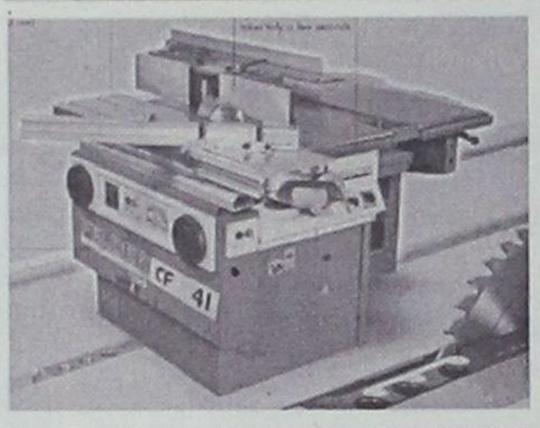



ΜΕΤΑ ΑΠΟ 25 ΧΡΟΝΙΑ ΕΜΠΕΙΡΕΙΑ ΣΤΟΝ ΧΩΡΟ ΤΩΝ ΜΗΧΑΝΗΜΑΤΩΝ ΑΠΟΦΑΣΙΣΑΜΕ & ΑΝΟΙΞΑΜΕ ΤΟ

ΚΕΝΤΡΟ ΞΥΛΟΥΡΓΙΚΩΝ ΜΗΧΑΝΗΜΑΤΩΝ ΦΟΡΗΤΩΝ ΗΛΕΚΤΡΟΝΙΚΩΝ ΚΟΠΤΙΚΩΝ ΕΡΓΑΛΕΙΩΝ & ΥΛΙΚΩΝ ΕΠΙΠΛΟΠΟΙΪΑΣ.

ΘΑ ΧΑΡΟΥΜΕ ΠΟΛΥ ΝΑ ΣΑΣ ΔΟΥΜΕ ΣΤΗΝ ΕΚΘΕΣΗ ΜΑΣ, ΟΠΟΥ ΔΙΑΘΕΤΟΥΜΕ ΜΕΓΑΛΗ ΓΚΑΜΑ ΜΗΧΑΝΩΝ & ΥΛΙΚΩΝ.

ΜΕΤΑ ΤΙΜΗΣ
ΚΟΥΤΡΑΚΗΣ - ΝΟΒΑΣ Ο.Ε.

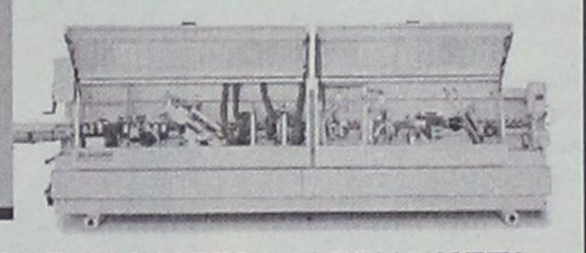

πλαίσιο

ΛΕΩΦ. ΗΡΑΚΛΕΙΔΩΝ ΙΑΛΥΣΟΣ, 200 ΜΕΤΡΑ, ΔΕΞΙΑ, ΜΕΤΑ ΤΟ SUPER MARKET ΜΑΡΙΝΟΠΟΥΛΟΣ ΕΠΙ ΤΗΣ ΛΕΩΦΟΡΟΥ.
ΤΗΛ. 22410-98340 & 98341 FAX: 22410-98342

Ας γυρίσουμε σελίδα



Γράφει ο Βασίλης Χρύσης, δικηγόρος-πολιτευτής της ΝΔ

Πριν από τρία χρόνια ο τοπικός Τύπος φιλοξένησε άρθρο μας με τίτλο "Ως πότε το Ι.Κ.Α. θα πληρώνει πενήντα εκατομμύρια δραχμές το χρόνο ενοίκια;". Γνωστό και επίκαιρο θέμα.

Ταράχτηκαν τότε τοπικά τα λιμνάζοντα ύδατα, έπεσε σύρμα στο κέντρο, ενοχλήθηκε η εξουσία, επιχείρησε να πάρει πρωτοβουλίες μετά τις καυτές αναφορές μας σε τροχαία που συνέβησαν και συμβαίνουν εκεί στη Ρόδου-Λίνδου, αλλά μέχρι σήμερα ούτε η ανικανότητα, ούτε η αδράνεια μερικών δικαιολογείται. Αντίθετα μας προκαλεί σκεπτικισμό και εύλογες απορίες.

Τα προβλήματα και οι σχεδιασμοί για μεταφορά του ΙΚΑ και άλλων ασφαλιστικών ταμείων αυτή την εβδομάδα, βρίσκονται πάλι επί τάπητος και πρέπει να δοθούν νέες υποσχέσεις. Κάποιοι τεχνικοί σύμβουλοι θα έλθουν τώρα και κατόπιν αφού στηθούν όλα όμορφα και ωραία θα ακολουθήσουν τα περίφημα κυβερνητικά κλιμάκια!

Ετσι τη βγάζει μέχρι σήμερα το ΠΑΣΟΚ.

Ξεφυλλίζοντας το αρχείο μου, σταμάτησα σε κάποιο άλλο άρθρο "Γκολ Αφάντου - εμπαιγμός χωρίς όρια..." και εδώ επανειλημμένα ήμασταν ενοχλητικοί στην εξουσία. Παρήλασαν από τη Ρόδο σύμβουλοι, παρατρεχάμενοι, υπουργοί, έγιναν συσκέψεις, στήθηκαν κάμερες, μικρόφωνα... όλοι αυτοί έφυγαν. Το πρόβλημα έμεινε εδώ και άμεσα χρειάζεται ανανέωση υποσχέσεων!

Πώς θα κλείσουν την ψαλίδα; Εξ άλλου αυτό είναι μόνο πρόβλημά τους. Η πολιτική τους επιβίωση. Προχωρήσαμε σε αναφορές στο λιμάνι της Ακαντιάς, της Κάσου, τη Μαρίνα της Ρόδου και πολλά άλλα.

Τίποτε όμως δεν τελειώνει στα Δωδεκάνησα.

Το μόνο που τελείωσε ήταν η λιμνοδεξαμενή του Καστελορίζου. Ξοδεύτηκαν εκατομμύρια και το νερό καταλήγει στη θάλασσα!

Αλήθεια εδώ πρέπει να κλαίμε ή να γελάμε; Ποιοί επί τέλους θα λογοδοτήσουν σ' αυτό τον τόπο;

Και σαν να μην έφταναν όλα αυτά που ενδεικτικά αναφέρουμε ήλθε η τουριστική κρίση, η ακρίβεια και η εξασθένηση των λαϊκών τάξεων.

Αλλοι ονειρεύονται ακόμη τις 7.000 μονάδες του Χρηματιστηρίου που υποσχέθηκε μέχρι το 2000 το ΠΑΣΟΚ. Σήμερα βρισκόμαστε στις 1600. Υπομονή, έχει ο Θεός και η Κυβέρνηση.

Τώρα αφού τίποτε απ' αυτά δεν τους βολεύει, ρίχνουν άφθονο φως στην τρομοκρατία, την προεδρία, το ασυμβίβαστο και ό,τι βάλει ο νους του καθένα.

Ετσι αποπροσανατολίζουν τους πάντες και με λίγη παροχολογία, λίγες διευκολύνσεις στα ασφαλιστικά ταμεία προγραμματίζουν εκλογές!

Αυτή τη φορά όμως ούτε ο τόπος, ούτε ο Λαός αντέχει άλλο. Τίποτε θετικό πια δεν βγαίνει στην Κυβερνητική παράταξη. Χωρίς τις πρωθυπουργικές υστερίες για τη διαφθορά, αλλά με πολιτική αξιοπρέπεια ας περάσουν στην αντιπολίτευση για να δούμε μια διαφορετική μέρα σ' αυτή τη χώρα.

ΣΕΜΙΝΑΡΙΑ ΚΑΤΑΡΤΙΣΗΣ ΣΤΗΝ ΠΛΗΡΟΦΟΡΙΚΗ

Τα κέντρα Πληροφορικής & Τεχνολογίας Interactive Learning διοργανώνουν σεμινάρια κατάρτισης στους Η/Υ με τον σχεδιασμό και την εποπτεία του εργαστηρίου γλωσσών Προγραμματισμού & Τεχνολογίας Λογισμικού του **Τμήματος Πληροφορικής του Αριστοτελείου Πανεπιστημίου Θεσσαλονίκης (Α.Π.Θ.)** με πρόγραμμα της επιτροπής ερευνών.

Τα σεμινάρια είναι διάρκειας: 84, 130, 200, 400 ωρών.

Στα σεμινάρια διδάσκουν **Πτυχιούχοι ΑΕΙ** ειδικευμένοι στην Πληροφορική.

Οι σπουδαστές έχουν τη δυνατότητα να πιστοποιήσουν τις γνώσεις τους, μετά από εξετάσεις, αποκτώντας **Βεβαίωση (certificate)** από το εργαστήριο Γλωσσών Προγραμματισμού & Τεχνολογίας Λογισμικού του Τμήματος Πληροφορικής του Α.Π.Θ. Με πρόγραμμα της Επιτροπής Ερευνών.

Οι σπουδαστές που θα παρακολουθήσουν το σεμινάριο των 130 ωρών μπορούν μετά από εξετάσεις να αποκτήσουν και το **ECDL.**

Στους σπουδαστές παρέχονται **βιβλία** θεωρίας και πρακτικών ασκήσεων **δωρεάν.**

Δημιουργία νέων τμημάτων
με ώρες μαθημάτων
Δευτέρα και Τετάρτη απόγευμα
ειδικά για εργαζόμενους.

INTERACTIVE LEARNING
INFOTECH EDUCATION CENTERS

ΠΛΗΡΟΦΟΡΙΕΣ - ΕΓΓΡΑΦΕΣ
Στ. Κωτιάδη 37, **ΡΟΔΟΣ**
Τηλ.:2241070611
Γ.Παπανδρέου, **ΑΡΧΑΓΓΕΛΟΣ**
Τηλ.: 2244029335
9-11 (πρωί) & 5-9 (απόγευμα)

Η μόνη αλυσίδα που συνεργάζεται με Ελληνικό Πανεπιστημιακό Ίδρυμα (Α.Π.Θ.)

Πληροφορίες για όλη την Ελλάδα: **800 11 60600** (χωρίς χρέωση)
www.interactive.gr e-mail: info@interactive.gr

Η ΜΠΟΥΤΙΚ CHIC

σας ανακοινώνει ότι **ΧΑΜΗΛΩΣΕ** ακόμα περισσότερο τις τιμές. Ενδεικτικά αναφέρουμε:

ΑΝΔΡΙΚΑ		ΓΥΝΑΙΚΕΙΑ	
ΜΠΟΥΦΑΝ	25€		
ΠΟΥΛΟΒΕΡ όλα	25€	ΠΟΥΛΟΒΕΡ όλα	20€
ΠΑΝΤΕΛΟΝΙΑ όλα	20€ & 25€	ΠΑΝΤΕΛΟΝΙΑ ΤΖΙΝ όλα	20€
ΚΟΣΤΟΥΜΙΑ ολόμαλλα	150€	ΜΠΛΟΥΖΑΚΙΑ όλα	15€
ΠΟΥΚΑΜΙΣΑ	15€	ΦΟΡΕΜΑΤΑ αμπιγιέ από	20€
ΜΠΛΟΥΖΑΚΙΑ ΦΟΥΤΕΡ	15€	ΜΠΟΥΦΑΝ από	30€

ΕΣΩΡΟΥΧΑ

ΝΥΧΤΙΚΕΣ μεγάλα μεγέθη	50%
ΑΝΔΡΙΚΑ ΕΣΩΡΟΥΧΑ C.Klein	50%

SELMARK - ADDOREE - ΣΙΟΥΤΗ - SOUIT/HUIT - ΚΟΥΚΑΪ/KOOKAI - ΚΑΛΒΙΝ ΚΛΑΙΝ/CALVIN KLEIN - KOMET/COMET - ΥΒΟΝΗ *και άλλες φίρμες*

έως και **50%**

1ο: κατάστημα: ΔΗΜ. ΘΕΜΕΛΗ 63-ΡΟΔΟΣ
Τηλ. 22410 37255

2ο: κατάστημα: ΑΦΑΝΤΟΥ-ΡΟΔΟΣ
Τηλ. 2241052429

ΑΘΛΗΤΙΚΗ ΓΝΩΜΗ

ΔΕΥΤΕΡΑ 10 ΦΕΒΡΟΥΑΡΙΟΥ 2003

ΠΕΡΑΣΜΑ ΑΝΟΔΟΥ ΤΟΥ ΑΚΟΥΣΙΛΑΟΥ ΑΠΟ ΤΗΝ ΠΑΣΤΙΔΑ

ΣΕΛ. 20

Η ΚΩΣ ΥΠΟΧΡΕΩΘΗΚΕ ΣΕ 3-3 ΑΠΟ ΤΗ ΜΥΚΟΝΟ

ΣΕΛ. 16

ΤΟΥ ΕΚΛΕΙΣΑΝ ΤΟ ΣΠΙΤΙ!!!

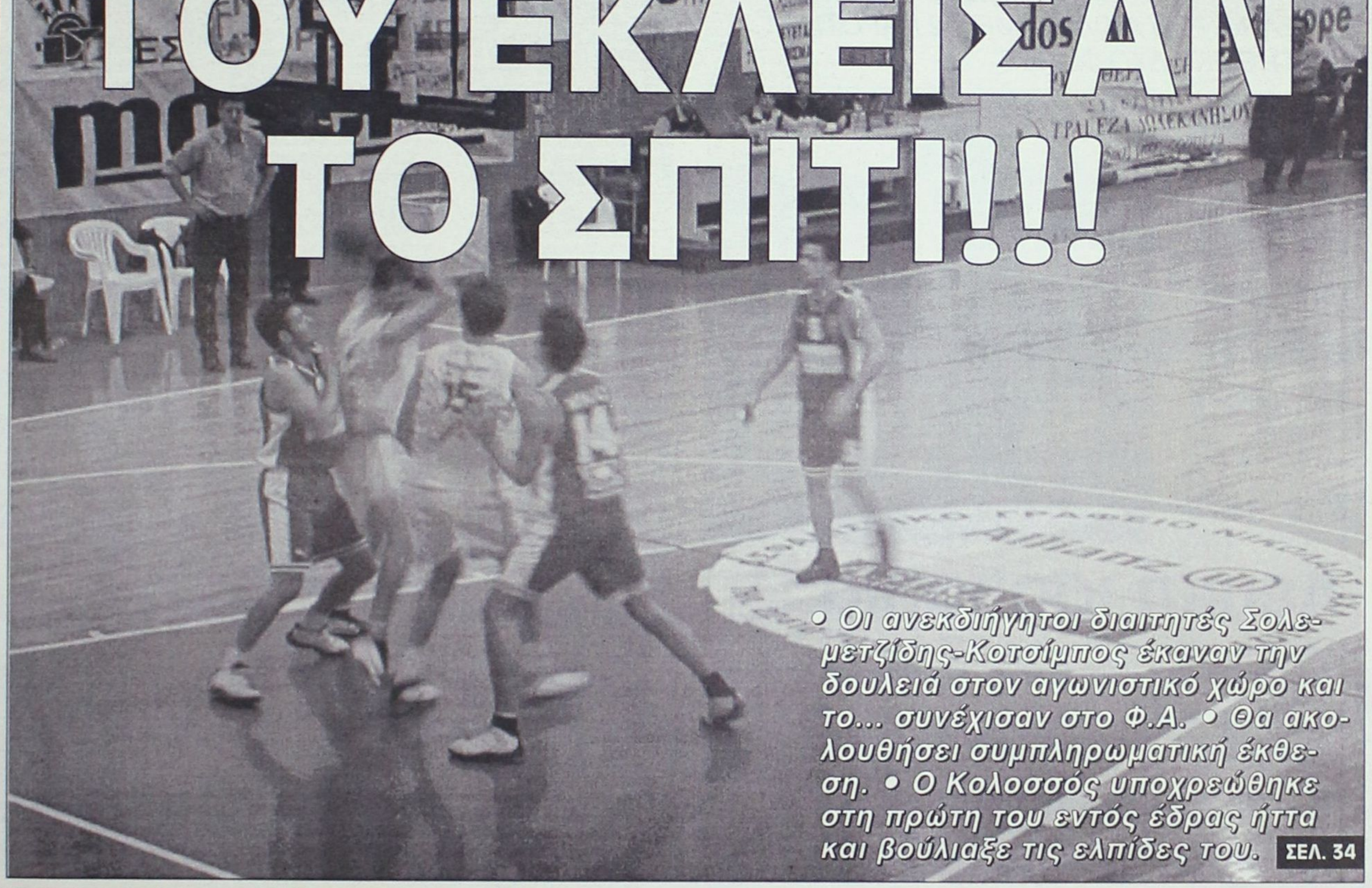

• Οι ανεκδιήγητοι διαιτητές Σολεμετζίδης-Κοτσίμπος έκαναν την δουλειά στον αγωνιστικό χώρο και το... συνέχισαν στο Φ.Α. • Θα ακολουθήσει συμπληρωματική έκθεση. • Ο Κολοσσός υποχρεώθηκε στη πρώτη του εντός έδρας ήττα και βούλιαξε τις ελπίδες του. ΣΕΛ. 34



ΜΠΑΡΙΑΝΑΚΗΣ: Ο ΤΟΠΟΣ ΑΞΙΖΕΙ ΠΕΡΙΣΣΟΤΕΡΑ

ΣΕΛ. 24-25

ΠΕΙΣΙΡΟΔΟΣ: Η ΣΤΑΧΤΗ ΤΟΥ ΠΝΟΗ ΔΗΜΙΟΥΡΓΙΑΣ

ΣΕΛ. 26-27

Α. ΑΡΓΥΡΙΟΥ: *Αδικήθηκαν Μιχαλάκης-Τσαγγάρης*

ΣΕΛ. 21

ΣΤΟΥΣ 300 ΚΑΛΥΤΕΡΟΥΣ ΠΟΔΟΣΦΑΙΡΙΣΤΕΣ ΟΙ ΣΚΑΡΤΑΔΟΣ, ΚΩΤΤΗΣ, ΠΑΠΑΟΙΚΟΝΟΜΟΥ

ΣΕΛ. 23

ΓΚΡΕΜΙΣΕ ΤΗ...ΜΑΝΔΡΑ

• Εύκολα η Ρόδος κέρδισε 3-0 τον Μανδραϊκό κι επανήλθε στις νίκες. ΣΕΛ. 17

ΠΑΓΩΣΕ ΣΤΟ ΤΕΛΟΣ

• Ο Απόλλων Κ. προηγήθηκε του Αιολικού 2-1, αλλά στο 90' έχασε 3-2

ΣΕΛ. 16

ΤΣΙΜΠΗΣΕ ΠΟΝΤΟ

• Ο Διαγόρας στάθηκε όρθιος στον Κορυδαλλό και πήρε 0-0 από τον Ερμή. • Διευθετήθηκε το θέμα Ρουτζιέρη και επανέρχεται.

ΣΕΛ. 16

ΠΕΡΙΦΕΡΕΙΑΚΟ

"Επεσε" στο 90'...

• Ο ΑΠΟΛΛΩΝ ΚΑΛ. ΜΕ ΤΡΙΑ ΣΕΡΒΙΚΑ ΓΚΟΛ ΕΧΑΣΕ ΑΠΟ ΤΟΝ ΑΙΟΛΙΚΟ ΜΕ 3-2 ΠΑΡΟΤΙ ΠΡΟΗΓΗΘΗΚΕ ΔΥΟ ΦΟΡΕΣ

Πολύ καλό παιχνίδι παρακολούθησαν όσοι βρέθηκαν χθες το απόγευμα στο γήπεδο των Καλυθιών. Εφυγαν όμως με κατεβασμένα τα κεφάλια αφού είδαν τον πολύ καλό χθες Αιολικό να κερδίζει στο 90' τον Απόλλωνα Καλυθιών με 3-2 και να παίρνει σπουδαία νίκη, παρά την πολύ καλή απόδοση των παικτών του **Αντώνη Οικονόμου.** Οι Απολλωνιστές μπήκαν στο γήπεδο με απότερο σκοπό να προφυλάξουν πρώτα τα νώτα τους. Με τον **Βλάση Πάλλα** να "ταλαιπωρείται" και στα ενενήντα λεπτά από ένα ποδοσφαιριστή ανώτερης κατηγορίας όπως είναι ο **Ιβάν Νεντέλγκοβιτς** και τον **Μιχάλη Κυριαζή** να κρατάει μακρυά από την περιοχή των **Γαβαλά,** αρχικά δεν απειλήθηκαν. Προηγήθηκαν μάλιστα νωρίς-νωρίς με το εύστοχο κτύπημα πέναλτυ του **Κώστα Πολυχρονίου** που πήρε την εσχάτη των ποινών από τον **Κουτρομπίλα** σε μια από τις γρήγορες αντεπιθέσεις τους. Κάτι που θάπρεπε να κάνουν μέχρι το τέλος του αγώνα καθώς η άμυνα του Αιολικού "έμπαζε" από παντού κι όσες φορές οι του Απόλλωνα έβγαιναν στην "κόντρα" "μύριζε γκολ".



Ο Νίκος Αλεξανδρίδης ήταν χθες ο κορυφαίος του Απόλλωνα (ΒΙΚΤΩΡ-ΦΩΤΟ ΜΑΡΚΕΤ-ΙΑΛΥΣΟΣ)

Από το 15λεπτο όμως και μετά οι φιλοξενούμενοι κυριάρχησαν. Εδειχναν ομάδα ανώτερης κατηγορίας από το κέντρο και προς την επίθεση.

Θα μπορούσαν να είχαν ισοφαρίσει πολύ νωρίτερα από το 38' αν κάτω απ' τα δοκάρια των γηπεδούχων δεν βρισκόταν ο **Νίκος Αλεξανδρίδης** που μέχρι την άτυχη στιγμή του 90' απεσόβησε πάρα πολλά γκολ.

-ΣΤΟ Β' ΗΜΙΧΡΟΝΟ-

Στο β' μέρος οι Απολλωνιστές προσπάθησαν να πιέσουν περισσότερο στο χώρο της μεσαίας γραμμής και της αντίπαλης άμυνας αλλά και την ευκαιρία που θα τους έδινε το δεύτερο γκολ και πιθανότατα τη νίκη.

Ο Απόλλων προηγήθηκε στο 53' αλλά ο Αιολικός με κινητήριο μοχλό τους δύο Σέρβους ήταν στο διάστημα 60'-90' διαρκώς στην επίθεση.

Οι Μυτιληνιοί ισοφάρισαν στο 63' και πήραν τη νίκη στο 90' μ' ένα "κρύο" γκολ από τον δεύτερο Σέρβο που έδειξε ιδιαίτερες ικανότητες στις στημένες φάσεις. Στο 90' ήταν η μοναδική άτυχη στιγμή του σπουδαίου χθες **Νίκου Αλεξανδρίδη.** Στο φάουλ του **Πέτροβιτς** "κόλλησε" η μπάλλα έσκασε στην μικρή περιοχή και κατέληξε στο πλάϊ της εστίας του για να γίνει το 2-3. Αυτή είναι η μοίρα των τερματοφυλάκων.

-ΦΑΣΕΙΣ ΚΑΙ ΓΚΟΛ-

Στο 4' ο **Κουτρομπίλας** ανέτρεψε τον **Πολυχρονίου** μέσα στην περιοχή κι ο κ. **Νικολακόπουλος** κατελόγισε αμέσως το πέναλτυ. Το εκτέλεσε ο ίδιος νικώντας τον τερματοφύλακα και γράφοντας το 1-0.

Στο 13' ο **Πέτροβιτς** εκτέλεσε φάουλ η μπάλλα έσκασε στο έδαφος, απέκρουσε ο **Αλεξανδρίδης** η μπάλλα κτύπησε στο κάθετο δοκάρι και γύρισε στην αγκαλιά του.

Στο 15' ο **Αλεξανδρίδης** έδιωξε σε κόρνερ το απευθείας κτύπημα φάουλ του **Πέτροβιτς.**

Στο 22' ο **Νεντέλκοβιτς** σέντραρε, ο **Πέτροβιτς** έπιασε την κεφαλιά που έφυγε άουτ.

Στο 24' από μπαλλιά του **Νικολή,** ο **Πολυχρονίου** μόνος με τον **Κουτρομπίλα** πλάσσαρε άουτ.

Ενα λεπτό αργότερα (25') ο **Αλεξανδρίδης** έδιωξε σε κόρνερ το δυνατό σουτ του **Πέτροβιτς** έπιασε τηνκεφαλιά που έφυγε άουτ.

Στο 24' από μπαλλιά του **Νικολή,** ο **Πολυχρονίου** μόνος με τον **Κουτρομπίλα** πλάσσαρε άουτ.

Ενα λεπτό αργότερα (25') ο **Αλεξανδρίδης** έδιωξε σε κόρνερ το δυνατό σουτ του **Νεντέλκοβιτς**.

Στο 28' πάλι ο **Αλεξανδρίδης** μπλόκαρε το πλασσέ του **Ντεντέλκοβιτς** που βγήκε μόνος από πάσσα του **Πέτροβιτς.**

Το 1-1 στο 38'. Ο **Πέτροβιτς** χτύπησε κόρνερ κι ο **Νεντέλκοβιτς** στο πρώτο δοκάρι με κεφαλιά έστειλε τη μπάλλα στα δίχτυα.

Στο 53' το 2-1 με όμορφη εκτέλεση του έμμεσου από τον **Καραβόλια** που κατελόγισε ο κ. **Νικολακόπουλος** στον **Κουτρομπίλα.**

Στο 63' το 2-2 με απευθείας χτύπημα φάουλ του **Πέτροβιτς.**

Το 2-3 ήρθε στο 90' με απευθείας χτύπημα φάουλ του **Πέτροβιτς.**

Κορυφαίος του Απόλλωνα και του αγώνα ο **Νίκος Αλεξανδρίδης.** Τον ακολούθησαν σε απόδοση οι **Κυριαζής, Λινάρδος** και **Ισκάς.**

Από τον Αιολικό κορυφαίος ο **Ιβάν Ντετέλκοβιτς.** Τον ακολούθησαν σε απόδοση οι **Κριπιντίρης, Πέτροβιτς** και **Μαρτίνος.**

Πολύ καλή ήταν η διαιτησία των Αθηναίων **Νικολακόπουλου, Αθανασόπουλου, Γιάχου.**

Οι ομάδες:

ΑΠΟΛΛΩΝ ΚΑΛ.: *Αλεξανδρίδης, Κυριαζής (73' Παπανικολάου), Πάλλας, Νικολής, Λινάρδος, Καραβόλιας, Μαχλής, Σάββενας (53' Αρχοντούλης), Μαμάκος (78' Πλύγκος), Ισκάς, Πολυχρονίου*

ΑΙΟΛΙΚΟΣ: *Κουτρομπίλας, Κριπιντίρης, Διονουσάτος, Αφαλωνιάτης, Μάτας, Βαρβούτης, Γαβαλάς (86' Δασκάλου), Μαρτίνος, Χ"κυριάκος (50' Βαλλιανάτος), Πέτροβιτς, Νεντέλκοβιτς (90' Παραστατίδης)*

Λευκή ισοπαλία...

• Ο Διαγόρας πήρε 0-0 στον Κορυδαλλό από τον Ερμή
• Τρεις κίτρινες κάρτες ο Μονόπολι. Δεν παίζει εναντίον της Μάνης.

ΚΟΡΥΔΑΛΟΣ (Ιδιαίτερη ανταπόκριση)- Θετικό μπορεί να χαρακτηρισθεί το "λευκό" αποτέλεσμα που πήρε στο γήπεδο του Κορυδαλλού ο Διαγόρας. Οι "κυανέρυρθοι" δεν μπόρεσαν να "σημαδέψουν" τον Ερμή, ήρθαν ευχαριστημένοι μιας και-παρά τις ελλείψεις τους-επέστρεψαν στη Ρόδο με τον ένα βαθμό. Μια συγκομιδή που τους φέρνει τώρα στην τέταρτη θέση του βαθμολογικού πίνακα να μην ανησυχούν αφού οι αντίπαλοί τους βρίσκονται μακρυά.

-ΚΑΛΟ ΠΑΙΧΝΙΔΙ-

Ηταν ένα ματς με λιγοστές φάσεις. Τον περισσότερο χρόνο η μπάλλα "κυκλοφόρησε" στην μεσαία γραμμή με τους κυανέρυθρους να προσπαθούν να κλέψουν και να βγούν στην "κόντρα" που θα τους έφερνε μπροστά στον **Μπόκο.** Αυτό φυσικά συνέβη λιγοστές φορές αφού δεν έφθανε μόνο η δύναμη, το πάθος και η αποφασιστικότητα για τους παίκτες του **Ανδρέα Σταύρου.** Χρειαζόταν ακόμη, τελική πάσα και προσπάθεια που βγηκε μερικές φορές αλλά δεν απέδωσε καρπούς. Ο Ερμής από την πλευρά του προσπάθησε να κάμψει την δύναμη του Διαγόρα στο χώρο του κέντρου και της άμυνας, αλλά χωρίς αποτέλεσμα. Χαρακτηριστικό της εικόνας του ενενηνταλέπτου ήταν πως οι γηπεδούχοι δεν απείλησαν σε καμμία περίπτωση την εστία του **Φωτεινή.**

- "ΕΣΠΡΩΧΝΕ" Ο ΔΙΑΙΤΗΤΗΣ-

Ο διαιτητής **Λέττας** από τα Χανιά δεν ήταν καθόλου καλός χθες. Εδειξε μάλιστα να είναι "διαβασμένος" αφού στην πρώτη φάση που ο **Μονόπολι** έπεσε στο έδαφος, όχι μόνο δεν κατελόγισε φάουλ, όχι μόνο δεν έβγαλε κάρτα στον αμυντικό αλλά την έδειξε στον επιθετικό του Διαγόρα.

Η κάρτα ήταν η τρίτη για



Ο Παναγιώτης Αγγελόπουλος ήταν από τους πιο καλούς του Διαγόρα στον Κορυδαλλό. (ΒΙΚΤΩΡ-ΦΩΤΟ ΜΑΡΚΕΤ-ΙΑΛΥΣΟΣ)

τον κυανέρθρο φόρ ο οποίος δεν θ' άγωνισθεί τελικά στο Κυριακάτικο ντέρμπυ με την Μάνη. Δεν ήταν φυσικά μόνο αυτή η φάση. Ο κ. **Λέττας** προσπάθησε να διορθώσει το οποιοδήποτε λάθος με άλλο...κι αυτό ήταν το χειρότερο! Με πολλά λάθη εις βάρος του Διαγόρα και οι υποδείξεις του α' βοηθού κ. **Καλκαβούρα.**

Αντίθετα καλός ήταν ο β' βοηθός κ. **Μαχαίρας.**

-ΟΙ ΚΥΡΙΕΣ ΦΑΣΕΙΣ-

Στο 28' λίγο έξω απ' τη γραμμή της περιοχής ο **Μονόπολι** βρέθηκε μόνος έτοιμος να "εκτελέσει". Ο **Ντούνης** τον ανέτρεψε. Εκεί ο κ. **Λέττας** αντί να δείξει φάουλ και κίτρινη στον αμυντικό του Ερμή έβγαλε κίτρινη (3η) στον επιθετικό του Διαγόρα.

Στο 38' ο **Αγγελόπουλος** μπήκε μόνος από τ' αριστερά αλλά το σουτ ήταν αδύναμο και μπλόκαρε ο **Μπόκος.** Ο Ερμής απείλησε μόνο στο 67' αλλά ο **Φωτεινής** μπλόκαρε την κεφαλιά του **Μουργή.**

Στο 77' ο γκολκήπερ του Ερμή πρόλαβε τον επελαύνοντα **Γεωργαλή** κι η ευκαιρία για τον Διαγόρα χάθηκε.

Διακρίθηκαν από τον Ερμή οι **Βλάχος, Μπούκης** και **Ζιούλα.** Από τον Διαγόρα κορυφαίος ήταν ο **Γιάννης Χ"σταμάτης.** Αρεσαν ακόμη οι **Λάκης Κακλαμάνος** και **Παναγιώτης Αγγελόπουλος.** Για την διαιτησία των **Λέττα, Καλκαβούρα** και **Μαχαίρα** προαναφερθήκαμε.

Οι ομάδες:

ΕΡΜΗΣ: *Μπόκος, Προβατίδης (85' Μωραΐτης), Χονδροκούκης, Ντούνης, Βλάχος, Μπούκης, Βασιλάς, Σεροπιάν, Μουργής, Ζιούλα (60' Τσιαμουρτζής), Ντουμπέϊ (70' Γεωργαλάς)*

ΔΙΑΓΟΡΑΣ: *Φωτεινής, Ορφανίδης (80' Αμπελάς), Χ"σταμάτης, Παπαδημήτρης, Κακλαμάνος, Σπάρταλης, Παφιάκης, Τρυφίδης, Μονόπολι (55' Γεωργαλής), Πολιάς (87' Σταυρίδης), Αγγελόπουλος*

Γλίτωσε στο 88'

• Η Κως ισοφάρισε 3-3 τη Μύκονο και μένει "ζωντανή" στο κυνήγι της παραμονής

ΚΩΣ (Του ανταποκριτή μας ΓΙΩΡΓΟΥ ΑΝΑΓΝΩΣΤΟΥ)

Σ' ένα αρκετά κακό αγωνιστικό χώρο η Κως και η Μύκονος ήρθαν ισόπαλοι με 3-3 στο "ντέρμπυ της γραμμής" όπως το αποκάλεσαν οι περισσότεροι.

Οι παίκτες του **Ηλία Ράμμου** παρά το γεγονός του ότι αιφνιδιάσθηκαν (8') απάντησαν γρήγορα (11') και στη συνέχεια έχασαν καλές ευκαιρίες για να περάσουν μπροστά στο σκορ. Αντί να το πετύχουν όμως αυτοί βρέθηκαν και πάλι πίσω στο σκορ και αγχώθηκαν περισσότερο στο 62' όταν οι φιλοξενούμενοι έκαναν το 1-3. Στα τελευταία τριάντα λεπτά της συνάντησης η Κως ήταν διαρκώς στην επίθεση και κατόρθωσε τελικά στο 77' και το 88' με ισάριθμα γκολ αν φθάσει στην ισοφάριση και να πάρει τουλάχιστον τον ένα βαθμό που της επιτρέπει να διατηρεί ακέραιες τις ελπίδες παραμονής στην κατηγορία.

Ηταν βέβαια ένα ματς που όταν μια ομάδα θέλει τη νίκη τότε κάνει ό,τι ήταν δυνατό για να το κερδίσει.

-ΦΑΣΕΙΣ ΚΑΙ ΓΚΟΛ-

Στο 8' ο **Οικονόμου** εκτέλεσε φάουλ, ο **Βιδάλης** πήρε την κεφαλιά κι έστειλε τη μπάλλα στα δίχτυα του **Σπαθάρα** γράφοντας το 0-1.

Στο 11' το 1-1. Ο **Πούλος** εκτέλεσε φάουλ ο **Γκουντελίτσας** έπιασε την κεφαλιά ψαράκι κι έστειλε τη μπάλλα στα δίχτυα.

Στο 29' το σουτ του **Πούλου** έφυγε λίγο άουτ.

Στο 32' από σέντρα του **Γ. Μποϊλή,** ο **Σκαλέρης** παρότι γλύστρησε γύρισε τη μπάλλα και την έστειλε στο κάθετο δοκάρι του **Μανταφούνη.** Στο 37' από λάθος του **Χ"πέτρου,** ο **Πρίντεζης** έπιασε το σουτ αλλά έδιωξε εκπληκτικά ο **Σπαθάρας.**

Στο 50' ο **Οικονόμου** με απευθείας κτύπημα φάουλ από το ημικύκλιο της περιοχής έστειλε τη μπάλλα πρώτα στο τείχος, ξεγέλασε τον **Σπαθάρα** και μετά στα δίχτυα (1-2).

Στο 63' σε απευθείας ο **Βιδάλης** από πλάγιο με διαγώνιο σουτ έκανε το 1-3.

Στο 65' από καλή θέση η κεφαλιά του **Γ. Μποϊλή** έφυγε άουτ.

Στο 77' οι Κώοι συνδυάσθηκαν ωραία, ο **Τσικρικάς** γύρισε τη μπάλλα κι ο **Δρόσος** με κοντικό πλασσέ έγραψε το 2-3.

Το 3-3 ήρθε στο 88'. Ο **Πούλος** σέντραρε, ο **Τσιόβας** φάνηκε να διώχνει τη μπάλλα κι ο κ. Ιατράκης κατελόγισε πέναλτυ. Το εκτέλεσε ο **Πούλος** γράφοντας το 3-3.

Σκαλέρης και **Πούλος** ήταν οι καλύτεροι της ΑΕ Κω. **Βιδάλης** και **Οικονόμου** διακρίθηκαν από την Μύκονο.

Καλοί ήσαν ο διαιτητής **Ιατράκης** κι ο βοηθός **Δημοβασίλης.** Πολλά τα λάθη του βοηθού **Δημητρόπουλου.**

Οι ομάδες:

ΚΩΣ: *Σπαθάρας, Μποϊλής Ζ, Μποϊλής Γ., Γκουντελίτσας, Χ"πέτρος (51' Κοροπούλης), Μαγκαφάς (62 Γούλας), Σκαλέρης, Τσικρικάς, Σωτηρόπουλος, Πούλος, Οντούρ (41' Δρόσος)*

ΜΥΚΟΝΟΣ: *Μανταφούνης, Καρανικόλας (89' Καραμέρης), Παχατουρίδης (75' Στυλιανού), Συριανός, Τσιόβας, Παπαδόπουλος, Κοντινός, Κιουκούα (64' Χριστόπουλος), Βιδάλης, Οικονόμου, Πρίντεζης.*

ΠΕΡΙΦΕΡΕΙΑΚΟ

Εκογε "ταρίφα"

• *Η ΡΟΔΟΣ ΕΠΙΚΡΑΤΗΣΕ ΧΘΕΣ, ΣΤΟ ΕΘΝΙΚΟ ΣΤΑΔΙΟ ΤΟΥ ΜΑΝΔΡΑΪΚΟΥ ΜΕ 3-0, ΜΗ ΑΦΗΝΟΝΤΑΣ ΚΑΝΕΝΑ ΠΕΡΙΘΩΡΙΟ ΣΤΟΥΣ ΠΕΙΡΑΙΩΤΕΣ ΝΑ ΑΝΤΙΔΡΑΣΟΥΝ ΣΕ ΚΑΝΕΝΑ ΣΗΜΕΙΟ ΤΟΥ ΑΓΩΝΑ*

Ενα ακόμη βήμα για την κατάκτηση της πρώτης θέσης του ομίλου έκανε χθες η Ρόδος. Τα "ελάφια" πιο εύκολα απ' ότι δείχνει το τελικό 3-0 κέρδισαν τον Μανδραϊκό και διατήρησαν την διαφορά των επτά βαθμών από τους δεύτερους Μάνη και Αιολικό.

Η ΕΙΚΟΝΑ ΤΟΥ ΑΓΩΝΑ

Η Ρόδος μπήκε δυνατά στο παιχνίδι και από την αρχή έδειξε τις διαθέσεις της, χάνοντας την πρώτη της καλή ευκαιρία, μόλις στο 7'.

Από 'κει και πέρα οι "πράσινοι" συνέχισαν να πιέζουν για το γρήγορο τέρμα που θα τους έδιωχνε το άγχος και κατάφεραν να μεταφράσουν την απόλυτη κυριαρχία τους σε γκολ στο 16'. Μετά την επίτευξη του τέρματος, το σκηνικό δεν άλλαξε, καθώς οι φιλοξενούμενοι εξακολούθησαν να μην απειλούν την εστία του **Θέμελη**, ενώ στον αντίποδα η Ρόδος συνέχισε στον ίδιο ρυθμό τις επιθέσεις της, φτάνοντας με χαρακτηριστική ευκολία στα "καρέ" του Μανδραϊκού. Οπως ήταν φυσικό επόμενο οι παίκτες του **Δημήτρη Σκούνα** έφτασαν στο δεύτερο γκολ και πήγαν στα αποδυτήρια με την σιγουριά που τους δίνει το 2-0, παρ' όλο που δημιούργησαν και άλλες φάσεις για περισσότερα τέρματα. Στην επανάληψη, η αναμέτρηση συνεχίστηκε στο ίδιο μοτίβο με την Ρόδο να πρεσάρει ψηλά και να μην αφήνει τους Πειραιώτες να πλησιάσουν απειλητικά την μεγάλη της περιοχή, ενώ παράλληλα στην επίθεση συνέχισε να δημιουργεί την μια ευκαιρία πίσω από την άλλη, φτάνοντας στο 3-0. Η ομάδα του **Δημήτρη Σκούνα** δεν στάματησε να φτάνει με αξιώσεις στα "καρέ" του Μανδραϊκού ούτε στα τελευταία δεκαπέντε λεπτά της συνάντησης, παρ' όλο που έβρεχε.

Είναι χαρακτηριστικό της κακής εικόνας που παρουσίασαν οι φιλοξενούμενοι το γεγονός ότι η μοναδική καλή στιγμή στον αγώνα, ήταν δύο λεπτά μετά το τέλος της κανονικής διάρκειας.

ΦΑΣΕΙΣ-ΓΚΟΛ

7'. Ο **Σταμάτης Καντιμοίρης** μπήκε από τα αριστερά μέσα στην περιοχή σούταρε και η μπάλα πέρασε άουτ.

14'. Ο **Ντιογκένους** σούταρε έξω απ' την περιοχή και η μπάλα πέρασε δίπλα απ' το αριστερό δοκάρι.

16'. Ο **Γιώργος Καντιμοίρης** γύρισε τη μπάλα από πλάγια αριστερά μέσα στην μεγάλη περιοχή, η μπάλα κόντραρε στον **Διολέτη** και κατέληξε στα δίχτυα του **Τσιακατσίδη**, για να γίνει το 1-0.

26'. Ο **Ντιογκένους** σούταρε έξω από την περιοχή, η μπάλα κόντραρε, ο γκολκήπερ των φιλοξενουμένων πήγε να μπλοκάρει, η μπάλα του έφυγε και ο **Σταμάτης Καντιμοίρης** που "καραδοκούσε" πήρε τη μπάλα και με πλασέ έκανε το 2-0.

28'. Ο **Σταμάτης Καντιμοίρης** κινήθηκε από πλάγια αριστερά μέσα στην περιοχή και πιεζώμενος από αμυντικούς σούταρε και η μπάλα πέρασε άουτ.

52'. Ο **Ναλμπάντης** έβγαλε ωραία διαγώνια μπαλιά στον **Γιώργο Καντιμοίρη**, ο τελευταίος μπήκε μέσα στην μεγάλη περιοχή αλλά το πλασέ του κατέληξε άουτ.

55'. Ο **Σταμάτης Καντιμοίρης** μπήκε από τα δεξιά μέσα στην περιοχή σούταρε δυνατά και η μπάλα πέρασε δίπλα απ' το αριστερό κάθετο δοκάρι.

56'. Ο **Ντιογκένους** μετά από μπαλιά του **Σταμάτη Καντιμοίρη** έπιασε άουτ πάνω στην κίνηση και η μπάλα πέρασε άουτ.

74'. Ο **Γιόνοβιτς** πραγματοποίησε πολύ ωραία προσπάθεια από τα αριστερά μπήκε μέσα στην περιοχή πλάσαρε από δύσκολη πλάγια θέση και έκανε το 3-0.

85'. Ο **Μαΐλης** έβγαλε σέντρα από τ' αριστερά ο **Γιώργος Καντιμοίρης** έκανε ανάποδο ψαλίδι και η μπάλα κατέληξε άουτ.

89'. Ο **Γιόνοβιτς** μετά από σύγχιση στην άμυνα των φιλοξενουμένων σούταρε και ο **Τσιακιτσίδης** απέκρουσε με τα πόδια.

Η ΔΙΑΙΤΗΣΙΑ

Ο διαιτητής **Ιωσηφόγλου** και ο βοηθός **Καλογερόπουλος** του συνδέσμου Αθηνών ήταν καλοί. Ο έτερος των βοηθών **Σαριάν** του ίδιου συνδέσμου ανέκοψε κάποιες φορές τη Ρόδο με λάθος υποδείξεις οφσάιντ.

ΟΙ ΔΙΑΚΡΙΘΕΝΤΕΣ

Από την Ρόδο καλύτεροι ήταν οι **Γιόνοβιτς, Σταμάτης Καντιμοίρη, Βασιλόπουλος** και **Μαλλιάκας.** Από τον Μανδραϊκό οι **Παπαϊωάννου** και **Γαζής.**

Οι συνθέσεις:

ΡΟΔΟΣ: *Θέμελης, Βασιλόπουλος (84' Μακρυδημήτρης), Μπιγκό (77' Δανάς), Μαλλιάκας, Πάττας, Γιόνοβιτς, Ναλμπάντης, Καντιμοίρης Γ., Ντιογκένους, Μοσχής, Καντιμοίρης Σ. (75' Μαΐλης)*

ΜΑΝΔΡΑΪΚΟΣ: *Τσιακιτσίδης, Ευσταθιάδης, Παπαϊωάννου, Ζιάκας, Γαζής, Διολέτης, Μπότσης, Λουρμπάκης, Βαΐτης (75' Πέτρου), Μπίζας (46' Γραματικογιάννης), Ακριβός*



Ο Σταμάτης Καντιμοίρης πέτυχε χθες το δεύτερο γκολ της Ρόδου

Επιστρέφει ο Ρουτζιέρης

• *Διευθετήθηκε η ασήμαντη διαφορά που είχε με τον Διαγόρα*

Οι διαφορές είναι για να λύνονται. Οταν υπάρχει η κατανόηση εκατέρωθεν τότε τα πράγματα μπαίνουν στη θέση τους και η τάξη αποκαθίσταται. Αυτό συνέβη και με την ασήμαντη διαφορά που είχε με την Διοίκηση του Διαγόρα ο **Πέτρος Ρουτζιέρης.** Ο κυανέρυθρος αμυντικός συζήτησε με ανθρώπους της Διοίκησης και βρήκαν την χρυσή τομή. Ετσι ο **Ρουτζιέρης** θα είναι κανονικά από σήμερα στις προπονήσεις της ομάδας του και φυσικά στην διάθεση του προπονητή του **Ανδρέα Σταύρου** για τον αγώνα με την Μάνη της προσεχούς Κυριακής. Αγώνας που θεωρείται "κλειδί" για τον Διαγόρα αλλά και για την αντίπαλό του. Είναι ένα αρκετά δύσκολο ματς αφού η Μάνη θεωρείται από τα "σκληρά καρύδια" της κατηγορίας και θάρθει την Κυριακή στην Ρόδο για να πάρει και αυτήν ακόμα τη νίκη.

Η 18η ΑΓΩΝΙΣΤΙΚΗ

Καλλονή-Ασπρόπυργος	2-3
Κάσπακας-Ατρόμητος Π.	2-3
Ρόδος-Μανδραϊκός	3-0
Κως-Μύκονος	3-3
Μάνη-Καρλόβασι	4-0
Ελευσίνα-Αίας Σαλ.	1-0
Ερμής Κορ.-Διαγόρας	0-0
Απόλλων Καλ.-Αιολικός	2-3

Η ΕΠΟΜΕΝΗ (19η)

Ασπρόπυργος-Ατρόμητος Π.
Μανδραϊκός-Καλλονή
Μύκονος-Κάσπακας
Καρλόβασι-Ρόδος
Αίας Σαλ.-Κως
Διαγόρας-Μάνη
Απόλλων Κ.-Ελευσίνα
Αιολικός-Ερμής

ΒΑΘΜΟΛΟΓΙΑ ΠΕΡΙΦΕΡΕΙΑΚΟΥ

Α/Α	ΟΜΑΔΕΣ	ΒΑΘΜ.	ΑΓ.	ΤΕΡΜ.	ΕΝΤΟΣ Ν	Ι	Η	ΕΚΤΟΣ Ν	Ι	Η	ΣΥΝΟΛΟ Ν	Ι	Η
1.	ΡΟΔΟΣ	43	18	42-8	10	0	0	4	1	3	14	1	3
2.	Μάνη	36	18	40-8	7	2	0	3	4	2	10	6	2
3.	Αιολικός	36	18	41-14	8	0	0	3	3	4	11	3	4
4.	ΔΙΑΓΟΡΑΣ	34	18	29-15	4	2	2	6	2	2	10	4	4
5.	Ερμής Κορ.	29	18	16-11	4	3	2	4	2	3	8	5	5
6.	Μανδραϊκός	28	18	21-17	6	2	1	1	5	3	7	7	4
7.	Ασπρόπυργος	27	18	33-27	4	2	3	4	1	4	8	3	7
8.	Αίας Σαλ.	25	18	24-15	6	3	0	0	4	5	6	7	5
9.	ΑΠΟΛΛΩΝ Κ.	25	17	18-18	3	2	3	4	2	3	7	4	6
10.	Μύκονος	24	17	21-23	5	1	2	2	2	5	7	3	7
11.	Ατρόμητος Π.	24	18	32-34	5	2	2	1	4	4	6	3	6
12.	ΚΩΣ	23	18	22-21	4	5	0	2	0	7	6	5	7
13.	Καλλονή	13	17	20-51	3	3	4	0	1	6	3	4	10
14.	Ελευσίνα	13	17	16-49	3	1	5	1	0	7	4	1	12
15.	Καρλόβασι	8	17	12-32	2	2	3	0	0	10	2	2	13
16.	Κάσπακας	4	17	17-62	1	1	7	0	0	8	1	1	15

ΠΕΡΙΦΕΡΕΙΑΚΟ ΠΡΩΤΑΘΛΗΜΑ	ΑΙΑΣ ΣΑΛ.	ΑΙΟΛΙΚΟΣ	ΑΠΟΛΛΩΝ Κ.	ΑΣΠΡΟΠΥΡΓ.	ΑΤΡΟΜΗΤΟΣ	ΔΙΑΓΟΡΑΣ	ΕΛΕΥΣΙΝΑ	ΕΡΜΗΣ Κ.	ΚΑΛΛΟΝΗ	ΚΑΡΛΟΒΑΣΙ	ΚΑΣΠΑΚΑΣ	ΚΩΣ	ΜΑΝΔΡΑΪΚΟΣ	ΜΑΝΗ	ΜΥΚΟΝΟΣ	ΡΟΔΟΣ
ΑΙΑΣ ΣΑΛ.	■	0-0		1-0		1-0	4-0	1-1			8-1		1-1		2-0	1-0
ΑΙΟΛΙΚΟΣ	2-0	■	2-0				3-1		6-0	3-0	7-1			2-1	5-0	
ΑΠΟΛΛΩΝ ΚΑΛ.	0-0	2-3	■	0-1	4-1	0-3				3-0		1-0		0-0		
ΑΣΠΡΟΠΥΡΓΟΣ		3-3		■		1-2	3-1		5-2	3-1	5-2	1-3	0-0			0-2
ΑΤΡΟΜΗΤΟΣ Π.	3-1	1-2		1-1	■		4-0	0-1		1-0	4-1	2-1				2-2
ΔΙΑΓΟΡΑΣ	1-1	4-3	2-2		2-0	■		0-1				1-0	2-1			0-1
ΕΛΕΥΣΙΝΑ	1-0		0-1		2-2	0-2	■	0-2				3-2	2-1		0-1	1-3
ΕΡΜΗΣ ΚΟΡ.		1-0	0-0	1-2		0-0		■		2-1	3-1		0-0		2-0	1-3
ΚΑΛΛΟΝΗ	1-1			2-3	2-2	1-5	4-0	0-0	■		4-1		0-5	0-4		1-0
ΚΑΡΛΟΒΑΣΙ	3-1		1-2			0-1	2-1	0-1	2-2	■				0-1	1-1	
ΚΑΣΠΑΚΑΣ			0-1	2-4	2-3	1-2	1-2				■	0-1	1-1	0-3	2-1	
ΚΩΣ	1-1	0-0			1-1			1-0	2-1	2-1	5-1	■		0-0	3-3	
ΜΑΝΔΡΑΪΚΟΣ		2-1	1-0		3-3			1-0		1-0		1-0	■	1-1	0-2	1-0
ΜΑΝΗ	1-0			2-1	8-0	1-1	5-0	1-0	6-0	4-0			1-1	■		
ΜΥΚΟΝΟΣ		0-1	0-1	2-0	3-2	2-0			4-0			2-0		1-1	■	
ΡΟΔΟΣ		1-0	4-1	1-0					5-0	3-0	8-0	2-0	3-0	1-0	3-0	■

Η ΧΡ. ΚΑΛΗΓΕΡΟΣ Α.Ε.

Ξυλουργικό Εργοστάσιο

Απευθύνετε στους επιχειρηματίες - ξυλουργούς και ιδιώτες

Με σύμμαχο την εμπειρία **40** χρόνων και τον άψογο μηχανολογικό εξοπλισμό του εργοστασίου μας, μελετήσαμε για σας την κατασκευή των πορτών και εντοιχισμένων ντουλαπών για να κερδίσετε **ΠΟΙΟΤΗΤΑ, ΧΡΗΜΑ** και **ΧΡΟΝΟ.**

Κοντά μας θα βρείτε έτοιμες για τοποθέτηση και σε όλες τις διαστάσεις:

- Πόρτες όλων των ειδών.
- Εσωτερικά ξύλο μασίφ και όχι χαρτί.
- Ντουλάπες εντοιχισμένες

Λύσεις στα προβλήματα που αντιμετωπίζετε:

1. Δεν τοποθετείτε ψευδοκάσα ή κάσα για την πρόοδο της οικοδομής.
2. Μπορείτε να τοποθετήσετε πλακάκια στα δάπεδα και στα μπάνια χωρίς προβλήματα ανεξάρτητα αν οι τοίχοι σας είναι δρομικοί ή μπατικοί.
3. Και αν ακόμη κατοικείται στο σπίτι σας και θέλετε ν' αλλάξετε τις πόρτες εμείς αναλαμβάνουμε υπεύθυνα να τις ξηλώσουμε και σε δύο ημέρες να τις τοποθετήσουμε χωρίς ζημιές.

Δ/ΝΣΗ: Λ. ΚΑΛΛΙΘΕΑΣ - ΡΟΔΟΣ ΤΗΛ. 2241035283

Α' ΚΑΤΗΓΟΡΙΑ

Εύκολο απόγευμα για Καλυμνιακό

• *ΚΕΡΔΙΣΕ ΑΝΕΤΑ 3-0 ΤΟΝ ΑΠΟΛΛΩΝΑ ΑΠ. ΠΟΥ ΠΗΓΕ ΣΤΗΝ ΚΑΛΥΜΝΟ ΜΕ ΕΝΝΕΑ ΠΑΙΚΤΕΣ*

Σε εύκολη υπόθεση εξελίχθηκε για τον Καλυμνιακό το χθεσινό παιχνίδι που έδωσε στο γήπεδο του Βαθύ, με αντίπαλο τον Απόλλωνα Απ.

Οι γηπεδούχοι εκμεταλλευόμενοι το γεγονός, ότι οι αντίπαλοί τους παρουσιάσθηκαν στον αγωνιστικό χώρο μόνο με 9 ποδοσφαιριστές, έφτασαν στη νίκη, κερδίζοντας 3-0.

Μ' αυτή τους τη νίκη οι Καλύμνιοι αποσπάσθηκαν 10 βαθμούς από την επικίνδυνη ζώνη και νοιώθουν πιο σίγουροι.

Στο χθεσινό ματς οι γηπεδούχοι.θέλησαν να καθαρίσουν από νωρίς την υπόθεση νίκη και τα κατάφεραν αφού το σκορ στο ημίχρονο είχε γίνει 2-0. Λίγο πριν το τέλος του ματς πέτυχαν και τρίτο γκολ εδραιώνοντας τη νίκη τους.

ΦΑΣΕΙΣ-ΓΚΟΛ

15'. Ατομική προσπάθεια και σουτ του **Κασσάρα** 1-0.

18'. Ο **Ν. Βούης** έδωσε στον **Κασσάρα** που από κοντά σούταρε άουτ.

24'. Κεφαλιά του **Μακρούνα** έφυγε ελάχιστα άουτ.

28'. Ο **Λιάνι** ανέτρεψε τον **Τηλιακό** κι ο διαιτητής έδειξε το σημείο του πέναλτι το οποίο αξιοποίησε ο **Κασσάρας,** γράφοντας το 2-0.

49'. Σουτ του **Ν. Βούη** έφυγε λίγο άουτ.

53'. Νέο σουτ του ίδιου παίκτη είχε την ίδια τύχη.

60'. Κούρσα του **Π. Γιαννακόπουλου** από δεξιά, επιχείρησε ψηλοκρεμαστό σουτ στέλνοντας τη μπάλα στο κάθετο δοκάρι.

68'. Νέα προσπάθεια του ίδιου παίκτη, που πρόλαβε την έξοδο του **Λεντή,** αλλά το σουτ που έκανε έκοψε προ του τέρματος ο **Χαλίκος.**

74'. Σουτ του **Μαννάκη** απέκρουσε ο **Λελέκης.**

80'. Ατομική προσπάθεια και πλασέ από τον **Ν. Βούη** και 3-0.

82'. Ο **Ι. Βούης** τραυματίστηκε κι αποχώρησε, αφήνοντας την ομάδα του με 10 παίκτες, καθώς είχαν γίνει και οι τρεις αλλαγές.

85'. Σουτ του **Παντερή** έξω από την περιοχή μπλόκαρε ο **Λελέκης.**

87'. Σουτ του **Σαγρέ** απέκρουσε προ της γραμμής ο **Ψύλλου.**

90'. Ο **Παντερής** επιχείρησε ατομική προσπάθεια, έδωσε στον **Μαννάκη** που από καλή θέση σούταρε άουτ.

Διακρίθηκαν: Καλύτεροι από τον Καλυμνιακό ήσαν οι **Σαγρές, Ι. Βούης, Ν. Βούης** και **Τηλιακός.**

Από τον Απόλλωνα ήταν οι **Παντερής, Λιάνι** και **Μακαρούνας Ι.**

Το παιχνίδι διαιτήτευσε ο **Πανάτος** με επόπτες τους **Αλαχιώτη** και **Κακιά.**

ΚΑΛΥΜΝΙΑΚΟΣ: *Λελέκης, Γαλουζής (75' Καμπουράκης), Χαλίκος Δ., Σισώης (46' Καλιδώνης), Σαγρές, Γλυκοκάλαμος, Βούης Ι., Μακαρούνας (56' Λάμπος), Κασσάρας, Βούης Ν., Τηλιακός*

ΑΠΟΛΛΩΝ ΑΠ.: *Λιάνι, Σωτηράκης, Γιαννακόπουλος Π., Παντερής, Ψύλλου, Μαννάκης, Μακρούνας Β., Αθανασίου, Μακαρούνας Ι.*

ΟΙ ΣΚΟΡΕΡ

		ΣΥΝ	ΣΟΥΤ	ΚΕΦ.	ΠΕΝ.	ΦΑΟΥΛ	ΕΝΤ.	ΕΚΤ.
1.	**Καραμαλίκης** (ΑΕΛ)	15	4	8	3		7	8
2.	**Καλογήρου Κ.**(ΑΕΡΑ)	15	11	3	1		7	8
3.	**Λεντής** (Ιάλυσος)	15	4	6	5		11	4
4.	**Παντίδος** (Αρης)	11	6	1	3	1	8	3
5.	**Αγκάς** (Αναγέννηση)	10	4	1	5		7	3
6.	**Πευκιανάκης** (Αρης)	9	7	2			9	
7.	**Φουντής** (ΑΕΛ)	9	8		1		5	4
8.	**Οίκουτας** (Θύελλα)	9	4	1	4		6	3
9.	**Καστρουνής** (Διγενής)	9	8	1			4	5
10.	**Σπάρταλης Μ.** (Κλεάνθης)	9	6		2	1	5	4
11.	**Ξύπας** (Φοίβος)	9	6		3		3	6
12.	**Γαλανός** (Διγενής)	9	7			2	3	6
13.	**Παντελής** (Δόξα Κ.)	9	4	5			6	3
14.	**Σακκάς** (Κλεόβουλος)	8	8				3	5
15.	**Σεβδαλής** (Φοίβος)	8	8				5	3
16.	**Πιτσουρδάκης** (Κλεόβουλος)	7	7				6	1
17.	**Εγγλέζος** (Διγενής)	7	6			1	3	4
18.	**Σβύνος** (Διγενής)	7	6		1		6	1
19.	**Κασσάρας** (Καλυμνιακός)	7	1	1	4	1	6	1
20.	**Ν. Βούης** (Καλυμνιακός)	6	5	1			5	1
21.	**Καμπούρης** (Διαγόρας)	5	3			2	4	1
22.	**Κουφομανώλης** (Ηρακλής)	5	4	1			2	3
23.	**Φρούμης** (Κλεάνθης)	5	4	1			2	3
24.	**Μ. Μαθιός** (Ορφέας)	5	4		1		4	1
25.	**Ψύλλος** (Απόλλων)	5	1	2		2	4	1
26.	**Π"νικολάου** (Αναγέννηση)	5	4	1			2	3
27.	**Λυριστής** (ΑΕΡΑ)	4	3	1			2	2
28.	**Ζερβός** (Διγενής)	4		4			2	2
29.	**Χ"στρατής** (Ηρακλής)	4	3		1		3	1
30.	**Μουσακίνιας** (Φοίβος)	4	4				3	1

ΑΥΤΟΓΚΟΛ

1 γκολ: Αναγνώστου (Ηρακλής), **Κωστάκης** (Διαγόρας Β.), **Λουλουργάς** (ΑΕΛ), **Χ"θαλσάμης** (Ιάλυσος), **Λιάνι** (Απόλλων Απ.), **Ταμπουράς** (Διγενής), **Ρίζος** (Θύελλα)

ΕΠΟΜΕΝΗ ΑΓΩΝΙΣΤΙΚΗ (21η)

Απόλλων Απ.-Κλεάνθης
Φοίβος-Καλυμνιακός
Ορφέας-Αρης
Θύελλα-Ιάλυσος
ΑΕΛ-Αναγέννηση
Διγενής-Κλεόβουλος
ΑΕΡΑ-Δόξα Κ.
Ηρακλής-Διαγόρας Β.

ΠΕΝΑΛΤΙ ΚΟΚΚΙΝΕΣ

ΟΜΑΔΕΣ	ΥΠ.	ΚΑΤ.	ΥΠ.	ΚΑΤ.
ΑΕΛ	5	1	3	4
ΑΕΡΑ	2	5	6	8
Αναγέννηση	6	3	1	5
Απόλλων	3	5	5	4
Άρης	5	4	8	
Διαγόρας Β.	1	4	2	3
Διγενής	2	1	4	5
Δόξα Κ.	2	2		3
Ηρακλής	2	5	4	5
Θύελλα	5	1	3	3
Ιάλυσος	9	13	12	8
Καλυμνιακός	7	2	4	5
Κλεάνθης	3	7	4	3
Κλεόβουλος	3	3	5	5
Ορφέας	2	1	6	7
Φοίβος	3	3	8	7

ΟΙ ΕΚΤΕΛΕΣΤΕΣ

ΟΝΟΜΑ-ΟΜΑΔΑ	ΕΥΣΤΟΧΑ	ΑΣΤΟΧΑ
Ράϊος Γ. (Ιάλυσος)	3	1
Κωνστάντουρας (ΑΕΡΑ)	1	
Λεντής (Ιάλυσος)	5	
Ξύπας (Φοίβος)	3	
Αγκάς (Αναγέννηση)	5	
Μ. Μαθιός (Ορφέας)	1	
Καλτσούλας (Αναγέννηση)		1
Σταυ. Μαγιόγλου (Αρης)	1	1
Οίκουτας (Θύελλα)	4	1
Χ/στρατής (Ηρακλής)	1	
Κυπριώτης (Διγενής)	1	
Κελέσογλου (Ορφέας)	1	
Καλογήρου (ΑΕΡΑ)	1	
Παπακωνσταντής (Ηρακλής)	1	
Τσιτσιλιάγκος (Δόξα Κ.)		1
Κορνάρος (Κλεόβουλος)	2	1
Παντίδος (Αρης)	3	
Κασσάρας (Καλυμνιακός)	4	
Καραναστάσης (Δόξα Κ.)		1
Καραμαλίκης (ΑΕΛ)	3	
Μ. Σπάρταλης (Κλεάνθης)	2	
Φουντής (ΑΕΛ)	1	
Μακρής (Διαγόρας Β.)	1	
Διαμαντάρας Ι. (ΑΕΛ)		1
Σβύνος (Διγενής)	1	
Ν. Κρομμύδας (Κλεάνθης)	-	1
Τρούλλης (Απόλλων)	-	1
Αθανασίου (Απόλλων)	-	1
Πατρός (Απόλλων)	-	1
Βαθλάς Θ. (Καλυμνιακός)	1	2

ΠΡΩΤΑΘΛΗΜΑ Α' ΚΑΤΗΓΟΡΙΑ 2002–2003

	ΑΕΛ	ΑΕΡΑ	Αναγέννηση	Απόλλων Απ.	Αρης	Διαγόρας Β.	Διγενής	Δόξα Κ.	Ηρακλής	Θύελλα	Ιάλυσος	Καλυμνιακός	Κλεάνθης	Κλεόβουλος	Ορφέας	Φοίβος
ΑΕΛ	■			1-0	2-1	3-0	2-1	5-1	1-0	2-0	2-1				2-1	0-0
ΑΕΡΑ	1-3	■	1-1	4-0			1-5		0-0	3-0		1-0	2-1	1-1		2-4
Αναγέννηση	1-3		■	1-2	0-0	0-1		1-0		4-1		2-0	1-0		3-1	
Απόλλων Απ.			1-0	■	1-1		1-0	1-0	0-1	0-0	1-1	1-0		1-0		0-0
Αρης		1-1	4-1	2-2	■		1-1	5-3	2-2				1-1	5-3	2-0	2-5
Διαγόρας Β.		1-2		0-1	2-1	■	0-2		2-3	0-0	1-0	1-0			0-0	0-0
Διγενής	2-0	4-1	4-0			1-0	■		0-1		2-1		2-0		4-0	4-1
Δόξα Κ.	2-2	0-1	2-3		2-2	2-3	0-4	■			1-2		2-2		1-1	0-3
Ηρακλής	1-2	2-2			1-0			4-0	■	1-1		2-0	2-1	1-0	1-0	
Θύελλα	1-3	1-0			2-1	1-0	1-2	3-1		■		2-0		3-1	3-0	
Ιάλυσος		2-1	3-0	2-0	0-0	1-0			1-2	1-0	■	3-1		4-0	3-0	3-1
Καλυμνιακός	3-1	2-1			3-0	1-0	1-1	2-3	2-1		2-2	■	2-2	3-1	2-2	
Κλεάνθης	0-1		2-2	0-1	1-2	2-0	0-0	1-0	0-0	5-0	1-2		■			
Κλεόβουλος	2-1		3-0	3-0		1-3	0-2	5-0		0-0	0-1	1-0	2-0	■		1-0
Ορφέας		1-4	1-1	1-2			1-1	4-2	4-0	1-2		0-1	3-1	0-4	■	
Φοίβος	0-2	4-3	2-0			1-0			1-0	1-0	1-1		4-2	2-0	2-0	■

ΒΑΘΜΟΛΟΓΙΑ

Α' ΚΑΤΗΓΟΡΙΑ 2002–2003

Α/Α	ΟΜΑΔΕΣ	ΒΑΘΜ.	ΑΓ.	ΤΕΡΜ.	ΕΝΤΟΣ Ν	ΕΝΤΟΣ Ι	ΕΝΤΟΣ Η	ΕΚΤΟΣ Ν	ΕΚΤΟΣ Ι	ΕΚΤΟΣ Η	ΣΥΝΟΛΟ Ν	ΣΥΝΟΛΟ Ι	ΣΥΝΟΛΟ Η
1.	ΑΕΛ	47	20	38-17	9	1	0	6	1	3	15	2	3
2.	Διγενής	45	20	44-13	8	0	1	6	3	2	14	3	3
3.	Ιάλυσος	40	20	34-16	9	1	1	3	3	3	12	4	4
4.	Φοίβος	38	20	34-22	8	1	1	3	4	3	11	5	4
5.	Ηρακλής	38	20	26-19	6	2	1	5	3	3	11	5	4
6.	Απόλλων Απ.	32	20	15-20	5	4	1	4	1	5	9	5	6
7.	Θύελλα	28	20	21-26	7	0	2	1	4	6	8	4	8
8.	Κλεόβουλος	26	20	28-27	7	1	3	1	1	7	8	2	10
9.	ΑΕΡΑ	26	20	32-33	4	3	3	3	2	5	7	5	8
10.	Καλυμνιακός	25	20	25-27	6	4	1	1	0	8	7	4	9
11.	Αρης	24	20	33-31	4	5	1	1	4	5	5	9	6
12.	Διαγόρας Β.	22	20	15-22	3	3	4	3	1	6	6	4	9
13.	Αναγέννηση	22	20	22-33	5	1	4	1	3	6	6	4	10
14.	Κλεάνθης	15	20	22-29	3	3	4	0	3	7	3	6	11
15.	Ορφέας	13	20	19-39	3	2	5	0	2	8	3	4	13
16.	Δόξα Κ.	4	20	20-54	0	4	6	0	0	10	0	4	16

Χάθηκε η ευκαιρία

- *ΠΑΡΑ ΤΗ ΔΙΑΚΟΠΗ ΤΟΥ ΠΡΩΤΑΘΛΗΜΑΤΟΣ ΔΕΝ ΕΓΙΝΑΝ ΚΑΙ ΠΑΛΙ ΤΑ ΔΥΟ ΕΞ' ΑΝΑΒΟΛΗΣ ΤΗΣ Β' ΚΑΤΗΓΟΡΙΑΣ ΠΟΥ ΕΙΧΑΝ ΠΡΟΓΡΑΜΜΑΤΙΣΘΕΙ, ΛΟΓΩ ΤΟΥ ΑΠΑΓΟΡΕΥΤΙΚΟΥ ΑΠΟΠΛΟΥ*
- *ΜΕΘΑΥΡΙΟ ΤΟ ΑΝΤΑΓΟΡΑΣ-ΑΣΠΙΔΑ ΑΠ.*

Καθημερινή θ' αναγκασθούν να μεταβούν στην Κω Αγιος Γεώργιος και Πολυβώτης για ν' αντιμετωπίσουν, Πυλί και Νικαγόρα αντίστοιχα.

Μαλωνίτες και Νισύριοι έχασαν την ευκαιρία με τη διακοπή που είχε το πρωτάθλημα λόγω της εκδρομής των διαιτητών να παίξουν το Σαββατοκύριακο, αλλά για άλλη μία φορά η κακοκαιρία και το απαγορευτικό απόπλου που υπήρξε ως συνέπεια, δεν τους επέτρεψε να ταξιδεψαν.

Επομένως η ΕΠΣΔ θ' αναγκασθεί για τρίτη φορά να ορίσει ξανά τα δύο αυτά παιχνίδια, με πιθανότερη ημερομηνία την Τετάρτη 19 Φεβρουαρίου.

ΣΤΗΝ ΚΩ Η ΑΣΠΙΔΑ ΑΠ.

Άλλο ένα εξ' αναβολής παιχνίδι έχει ορισθεί από την ΕΠΣΔ, όμως για μεθαύριο Τετάρτη στην Κω. Συγκεκριμένα η Ασπίδα Απ. θα ταξιδέψει στο νησί του Ιπποκράτη για να αντιμετωπίσει τον πρωτοπόρο Αντα-γόρα.

Το ματς έχει προγραμματισθεί στις 3 μ.μ. και παρατηρητής αγώνα έχει ορισθεί ο κ. Αρβανιτάκης.

Στηρίζει τον πρόεδρο

- *Ο πρόεδρος του Ηρακλή Μ. Γιώργος Παπαδημήτρης με επιστολή του στηρίζει τον πρόεδρο της ΕΠΣΔ και δηλώνει πως η απόφαση του Δ.Σ. της Ένωσης για την επανάληψη του αγώνα Αστέρα Π.-Ακουσιλάου είναι λάθος.*

Συμπλέει ο πρόεδρος του Ηρακλή Μ. και έμπειρος παράγοντας του ποδοσφαίρου Γιώργος Παπαδημήτρης, με την εισήγηση του προέδρου της ΕΠΣΔ και με επιστολή που έστειλε στην εφημερίδα μας μας εξηγεί τους λόγους για τους οποίους θεωρεί ότι ο επαναορισμός του παιχνιδιού Αστέρας Π. -Ακουσίλαλος είναι λάθος και παράλληλα αναφέρει τα χαρίσματα του Κλεόβουλου Χατζηγεωργίου, τον οποίο παροτρύνει μάλιστα να μην παραιτηθεί από τον προεδρικό θώκο της ΕΠΣΔ.

Η επιστολή έχει ως εξής:

Η τελευταία απόφαση του Δ.Σ. της ΕΠΣΔ για την τύχη του διακοπέντος αγώνα Αστέρα Παστίδας-Ακουσίλαου, είχε πολλούς παραμέτρους όσον αφορά το πρόσωπο του προέδρου της ΕΠΣΔ κ. Κλεόβουλου Χατζηγεωργίου.

Χωρίς να θέλω να κάνω τον δικηγόρο του διαβόλου, ορμώμενος απλά και μόνον από λόγους καθαρά συνειδήσεως, επειδή γνωρίζω τον άνθρωπο Κλεόβουλο και τον αθλητικό παράγοντα Κλεόβουλο, θα αναφέρω ορισμένα γεγονότα και θα σχολιάσω την ληφθείσα απόφαση.

1) Κανένας δεν έχει το ανάστημα αλλά και το δικαίωμα να αμφισβητήσει την ανθρωπιά και την ευαισθησία του Κλεόβουλου Χατζηγεωργίου, διότι η μέχρι σήμερα πολιτική του στηρίζεται σ' αυτά τα δύο προσόντα. Πολλές φορές έχει δείξει αυτή την ευαισθησία και την ανθρωπιά σε παρόμοιες περιπτώσεις και όχι μόνο σε περιπτώσεις βαρύτερες που εγκυμονούσαν και αυτή την ζωή αθρώπων και ποδοσφαιριστών. Με τις ιατρικές του γνώσεις και με τις γνωριμίες του σε ανώτερα και ανώτατα κλιμάκια συμπαραστάθηκε κι επενέβη σε διάφορα συμβάντα (περιπτώσεις Χατζηκωνσταντή Ηρακλή Μαριτσών, Ζιάκη Αναγέννησης Εμπωνας και το τελευταίο του Γιώργου Καρίκη) ήταν από τους πρώτους που ενέργησε για την αποκατάσταση της υγείας τους. Οι ενέργειες που έκανε και οι προσπάθειες που κατέβαλε είναι σε όλους μας γνωστές, άρα κανείς μα κανείς δεν έχει το δικαίωμα να αμφισβητήσει την ανθρωπιά και την ευαισθησία του στην προκείμενη περίπτωση του τραυματισμού του Τσαλίκη.

2) Πρέπει να γνωρίζουμε όσοι ασχολούμεθα με το ποδόσφαιρο ότι δυστυχώς κάθε άθλημα διέπεται από ορισμένους κανόνες διεξαγωγής και λειτουργίας και επιπλέον ότι ο κάθε πρόεδρος είναι υπεύθυνος και υπόλογος πιστής εφαρμογής των κανόνων αυτών, στην προκείμενη περίπτωση για το ποδόσφαιρο ο περιβόητος, ο γνωστός ΚΑΠ. Έτσι λοιπόν ο πρόεδρος έπραξε σωστά έχοντας μέσα του ότι δεν μπορεί να κάνει διαφορετικά. Σαν άνθρωπος πιστεύω ότι ήταν σύμφωνος με την απόφαση των Σωματείων για λόγους υπεράνω της θέλησής τους με την κατάσταση που δημιουργήθηκε να μην έχουν το σθένος και την δύναμη να συνεχίσουν. Όμως εδώ είναι το μεγάλο ερώτημα. Σαν θεματοφύλακας των κανόνων που διέπουν το άθλημα ήταν υποχρεωμένος να υπερασπίσει το αξίωμα που κατέχει να εφαρμόσει του ΚΑΠ, ο οποίος πρέπει να εφαρμόζεται ανεξαιρέτως προς όλες τις κατευθύνσεις, προς όλα τα σωματεία. Συμφωνώ απόλυτα, η θέση και η εισήγηση του προέδρου ήταν σύννομη, ορθή και επιβεβλημένη βάσει των διατάξεων του ΚΑΠ. Δεν υπήρχε άλλη λύση και χωρίς να θέλω να κρίνω, η εισήγηση του προέδρου, ήταν η καλύτερη δυνατή και ποιό ήπια, γιατί αν δεν είχε ευαισθησίες και ανθρωπιά μπορούσε να εισηγηθεί την βαρυτέρα των ποινών που ήταν αφαίρεση και 10 βαθμών που προβλέπεται από τον ΚΑΠ σε παρόμοιες περιπτώσεις, δεν το έπραξε όμως για τους λόγους που αναφέρω. Δεν το εύχομαι αλλά πολύ το φοβάμαι αν η δευτεροβάθμια επιτροπή εφαρμόσει επακριβώς τις διατάξεις του ΚΑΠ προχωρήσει και σ' αυτή την ποινή, όμως επιτρέψατε μου και αυτή η δευτεροβάθμια παίρνει αποφάσεις με δικά της κριτήρια και πολλές φορές κατά τοδοκούν, καθ' ότι υπεισέρχονται διάφοροι παράγοντες από πολλές κατευθύνσεις, και αποφάσεις πέραν των υπαρχόντων νόμων και διατάξεων.

3) Άρα δεν μπορεί κανείς να προσάψει την οποιονδήποτε μομφή κατά του Κλεόβουλου Χατζηγεωργίου επειδή εφάρμοσε τον Νόμο, επίσης και τα λοιπά μέλη του Δ.Σ. ίσως να έχουν τους δικούς τους λόγους για την ψήφο τους, όμως επαναλαμβάνω για μία ακόμη φορά ότι ο νόμος πρέπει να εφαρμόζεται και όχι να λαμβάνονται αποφάσεις κατά το δοκούν.

Ας μου επιτρέψουν οι φίλοι μου της ΕΠΣΔ ότι στην προκειμένη περίπτωση έκαναν λάθος κι ας μου επιτραπεί επίσης να πω ότι με τέτοια απόφαση στο μέλλον θα δημιουργήσει πλείστα όσα προβλήματα στην περαιτέρω Διοίκηση της ΕΠΣΔ στην λήψη αποφάσεων, το μέλλον θα δείξει και ο καθένας τότε θα αναλάβει τις ευθύνες του.

4) Τελειώνοντας κάνω έκκληση στον Κλεόβουλο Χατζηγεωργίου να παραμείνει στην θέση του ακέραιος, τίμιος, ειλικρινής και αταλάντευτος διότι ασκών εξουσία και δη αυτός που είναι επικεφαλής είναι ο δέκτης και αποδέκτης δυστυχώς μόνο των κακών. Τα καλά τα καρπούνται όλοι. Αυτή είναι η μοίρα όσων ασχολούνται με τα κοινά.

Αφησαν καλές εντυπώσεις

- *Επέστρεψαν χθες Καραγιάννης και Πιζήμολας από Πειραιά όπου συμμετείχαν σε προπονήσεις της Εθνικής Παίδων*



Ο Δημήτρης Καραγιάννης βρέθηκε σ' άλλη μια προπόνηση της Εθνικής Παίδων

Πολύ καλές ήταν οι εντυπώσεις που άφησαν οι δύο ποδοσφαιριστές μας Δημήτρης Καραγιάννης (Αγίου Γεωργίου) και Στέργος Πιζήμολας (Ασληπειού), που συμμετείχαν σε προπονήσεις της Εθνικής Παίδων που έγιναν το Παρασκευοσαββατοκύριακο στον Αγιο Κοσμά . Στις προπονήσεις έλαβαν μέρος 44 παιδιά απ' όλη την Ελλάδα και τα δικά μας παιδιά ξεχώρισαν με την απόδοσή τους τραβώντας την προσοχή του ομοσπονδιακού προπονητή, Κούλη Καρταΐδη.

Οι προπονήσεις έγιναν σε γήπεδα, στον Αγιο Κοσμά με τη μορφή διπλών.

Τα 44 παιδιά χωριζόντουσαν σε 4 ομάδες κι έπαιξαν μεταξύ τους. Στον Αγιο Κοσμά βρέθηκε και ο περιφερειακός προπονητής, Μιχάλης Δράκος, όπως κι άλλοι περιφερειακοί προπονητές απ' όλη τη χώρα.

Σε επικοινωνία που είχαμε μαζί του μας είπε πως θα γίνουν κι άλλες παρόμοιες προπονήσεις και θα κληθούν κι άλλα παιδιά. Η αρχή έγινε με Καραγιάννη, Πιζήμολα, ενώ στις επόμενες κλήσεις θα υπάρχουν και νέα ονόματα τα οποία δεν θέλησε να μας αναφέρει ακόμη.

Ακόμη μας ενημέρωσε πως υπάρχει το ενδεχόμενο η Εθνική Παίδων να δώσει κάποιο φιλικό εδώ στη Ρόδο.

ΕΦΗΒΙΚΟ

Πετρώνας-Ηρακλής Μ. 0-3

ΜΑΛΩΝΑ

Σε τυπική διαδικασία εξελίχθηκε η αναμέτρηση ανάμεσα στον Πετρώνα και τον Ηρακλή Μ. Οι ποδοσφαιριστές του **Κώστα Βασιλώττου** αποδίδοντας και στα ενενήντα λεπτά τα μέγιστα, κατάφεραν να διασπάσουν την καλοστυμένη άμυνα των γηπεδούχων και με επιθετικές αιχμές τους **Πετρίδενα-Τσαλώλη, Γιωργαρέλη,** μετέτρεψαν σε εφιάλτη τα όποια όνειρα των Αρχαγγελιτών για κάτι καλό από αυτό το παιχνίδι.

Στην αντίπερα όχθη οι Πετρωνιάτες αρκέστηκαν σε παθητικό ρόλο, καθώς η ανωτερότητα των Μαριτσενών ήταν κάτι παραπάνω από εμφανή.

ΦΑΣΕΙΣ-ΓΚΟΛ

30'. Καθαρή ανατροπή του **Πετρίδενα** μέσα στην περιοχή του Πετρώνα, ο **Ρουμάνης** που βρίσκοταν κοντά στην φάση υπέδειξε αμέσως το σημείο του πέναλτι.

Την εσχάτη των ποινών εκτέλεσε εύστοχα ο **Τσαλώλης** 0-1.

32'. Σέντρα του **Πετρίδενα** από δεξιά καρφωτή κεφαλιά του **Τσαλώλη** 0-2.

35'. Ατομική προσπάθεια και σουτ του **Πετρίδενα** σύριζα άουτ.

60'. Σέντρα του **Αγά** κεφαλιά του **Γιωργαρέλη** μόλις άουτ.

65'. Μπαλιά του **Μιχαλάκη** στον **Τσαλώλη** από δύσκολη θέση ο τελευταίος με διαγώνιο σουτ το 0-3.

70'. Από καλή θέση ο **Μιχαλάκης** σούταρε μόλις άουτ.

Χωρίς προβλήματα η διαιτησία του **Ρουμάνη.**

Από τους γηπεδούχους διακρίθηκαν οι **Λαμπριανός, Παπαοικονόμου Ι.** ενώ από τους φιλοξενούμενους οι **Κασανής, Πετρίδενας, Τσαλώλης** και ο **Γιωργαρέλλης.**

Οι συνθέσεις:

ΠΕΤΡΩΝΑΣ: *Τόμπλης, Αργυρού, Χ'νικολάου, Αφαντενός, Νονός, Λαμπριανός, Κατσούλη, Ματσίγκος Χ., Καλιοτζής, Παπαοικονόμου Ι., Καράς*

ΗΡΑΚΛΗΣ Μ.: *Κασανής, Τσούφιος (15' λ.τ. Πίσκαπας), Λενιός, Γιωργαρέλης, Αγάς, Καρπαθάκης, Πετρίδενας, Τσαλώλης (72' Κανδίνος Β.), Ματσαμάς, Κρητικός, Μιχαλάκης*

Η προπόνηση των Μικτών

- *Σήμερα στις 3 μ.μ. στο Καρακόνερο Νέοι και Παίδες*

Στο γήπεδο του Καρακόνερου θα γίνουν οι σημερινές προπονήσεις για τις μικτές μας ομάδες των Νέων και των Παίδων, που ξεκινούν την προετοιμασία τους για τα παιχνίδια της 8ης αγωνιστικής τοϋ 8ου ομίλου του πρωταθλήματος των Ενώσεων. Προσεχής αντίπαλος για τις μικτές μας, οι αντίστοιχες ομάδες της ΕΠΣ Κορίνθου.

Τα παιχνίδια αυτά θα γίνουν στις 19 Φεβρουαρίου στην Κόρινθο.

Για σήμερα λοιπόν οι προπονήσεις για τους Νέους και τους Παίδες θα ξεκινήσουν στις 3 μ.μ. και οι ενωσιακοί προπονητές, **Ακης Δελαπόρτας** και **Γιώργος Μποσγανάς** έχουν καλέσει τους εξής παίκτες:

ΠΑΙΔΕΣ

Καραγιάννης, Παστρικός, Γκάιδας, Πιζήμολας, Τσοπανάκης, Καππάκας, Καρπαθάκης, Λαμπριανός, Πάττας, Χατζηπέτρος, Γαϊτάνος, Κασταμούλας, Δελαπόρτας, Μαρίνος, Ζαμάγιας, Χατζηφούντας Χ., Χατζηφούντας Μ., Μπριζνοβαλης, Λαθούρης, Στρατής, Κουμπιός, Αντωνιάδης, Ζωάννου, Κουρμαδιάς, Χατζηβαλσάμης, Νικολός, Μαργαρίτης (Εθνικού), Τηλιακός, Ορσάρης

ΝΕΟΙ

Αγγελόπουλος, Αθανασίου, Φρατζής, Διακίδης, Κατσαράς, Καρτάλης, Κατσιδώνης, Κεφάλας, Κοσμάς, Κώτσος, Λιβανός, Μαθιός, Μακρυδημήτρης, Μάτσης, Μήτρου, Μαννάκης, Μαριάς, Νικολός, Πέρος, Πατρός, Φλεβάρης, Φυλακούρης, Χωρίτης, Τσακίρης, Πέρος Μιχ. του Γ. (ΑΕΡΑ), Τριπολίτης Ικ., Παπαβασιλείου Σταύρος (ΠΑΣ Ασκληπειού), Μιαούδης Ευάγγ.- Χαρίτος

Γ' ΚΑΤΗΓΟΡΙΑ-ΕΦΗΒΙΚΟ-ΠΑΙΔΙΚΟ

Βήμα ανόδου...

- *Ο ΑΚΟΥΣΙΛΑΟΣ ΚΕΡΔΙΣΕ 3-1 ΜΕΣΑ ΣΤΗΝ ΠΑΣΤΙΔΑ ΤΟΝ ΑΣΤΕΡΑ ΣΤΟ ΠΟΛΥΣΥΖΗΤΗΜΕΝΟ ΕΠΑΝΑΟΡΙΣΘΕΝ ΜΑΤΣ ΤΟΥ Α' ΟΜΙΛΟΥ*
- *ΠΕΡΑΣΕ ΞΑΝΑ ΣΤΗΝ ΚΟΡΥΦΗ Ο ΠΟΣΕΙΔΩΝ ΚΑΡΠ. ΚΕΡΔΙΖΟΝΤΑΣ 1-0 ΤΟΝ ΟΦ ΙΣΤΡΙΟΥ*

Η διακοπή του πρωταθλήματος (λόγω της εκδρομής των διαιτητών) έδωσε την ευκαιρία για την διεξαγωγή τριών παιχνιδιών για το πρωτάθλημα της τρίτης τοπικής κατηγορίας. Το πολυσυζητημένο "ντέρμπι" ανάμεσα στον Αστέρα Π. και τον Ακουσίλαο έληξε με νίκη υπέρ των φιλοξενούμενων, που μπήκαν πλέον δυνατά στο παιχνίδι της διεκδίκησης του τίτλου. Ακόμη ένα σημαντικό παιχνίδι έγινε στην Κάρπαθο, όπου ο τοπικός Ποσειδώνας ξεπέρασε την αντίσταση του Ο.Φ. Ιστρίου και φιγουράρει ξανά στην κορυφή του βαθμολογικού πίνακα. Για τον όμιλο των νήσων η Δόξα Λ. επικράτησε (2-1) εντός έδρας επί των Λειψών.

ΑΣΤΕΡΑΣ Π. - ΑΚΟΥΣΙΛΑΟΣ: 1-3

Παστίδα: Νίκος Πάττας

Το πιο συζητημένο παιχνίδι των τελευταίων ημερών ανάμεσα στον Αστέρα Π. και τον Ακουσίλαο, έγινε (μετά από την απόφαση της αρμόδιας αρχής) με τελικό νικητή τον φιλοξενούμενο Ακουσίλαο. Οι Φανενοί ήταν αυτοί που κατάφεραν να αιφνιδιάσουν πετυχαίνοντας γκολ με την συμπλήρωση του πρώτου δεκαλέπτου. Από εκείνο το σημείο και μετά ο Αστέρας προσπάθησε να ανταποδώσει το γκολ που δέχτηκε, ανοίχτηκε, με αποτέλεσμα να γίνει ευάλωτος στα ανασταλτικά του καθήκοντα, κάτι το οποίο εκμεταλλεύτηκαν οι παίκτες του **Γιώργου Γκάιδα** με τον καλύτερο τρόπο και κατάφεραν να πετύχουν ακόμη δύο γκολ, εδραιώνοντας την δίκαιη επικράτησή τους επί ενός αντιπάλου που είχε τις ίδιες βλέψεις. Το μόνο που κατάφεραν οι Παστιδενοί ήταν να πετύχουν το γκολ της τιμής, λίγο πριν την λήξη του αγώνα. Στο 61ο λεπτό της συνάντησης το παιχνίδι διακόπηκε για πέντε περίπου λεπτά, καθώς οι φίλαθλοι της γηπεδούχου ομάδας αντέδρασαν έντονα προς τον δεύτερο βοηθό διαιτητή της συνάντησης, **Γιώργο Κόττορο**, ισχυριζόμενοι ότι δεν είδε τον ποδοσφαιριστή του Ακουσίλαου, **Κορκίδα**, που έκανε άσεμνη χειρονομία προς την εξέδρα (έδειξε τα γεννητικά του όργανα). Με την παρέμβαση των ψυχραιμότερων τα πνεύματα ηρέμησαν και το παιχνίδι τελείωσε χωρίς άλλα παρατράγουδα.

9' Μπαλιά στην πλάτη της άμυνας του Αστέρα, από τον **Κάβουρα** στον **Στάπα**, ο τελευταίος αφού απέφυγε και τον **Παπασάββα** έστειλε την μπάλα στην κενή εστία του Αστέρα 0-1.

17'. Φάση καρμπόν για τους φιλοξενούμενους, με τους ίδιους πρωταγωνιστές, αυτή τη φορά όμως ο **Παπασάββας** διάβασε την φάση και αποσόβησε τον κίνδυνο.

23'. Απευθείας εκτέλεση φάουλ του **Αθανασίου** με τα ακροδάχτυλα ο **Χατζηελευθερίου** έδιωξε εντυπωσιακά σε κόρνερ.

45'. Δυνατό σουτ του **Σκόρπου** δύσκολα ο **Χατζηελευθερίου** σε κόρνερ.

48'. Απευθείας εκτέλεση φάουλ του **Αθανασίου** μόλις άουτ.

49'. Από θέση βολής ο **Σκόρπος** ανάγκασε τον **Χατζηελευθερίου** να αποκρούσει εντυπωσιακά σε κόρνερ.

61'. Πεντάλεπτη διακοπή λόγω έντασης στην εξέδρα.

67'. Σέντρα του **Στάππα**, πλασέ του **Σάββα**, 0-2.

83'. Πάσα του **Στάππα** στον **Γιορδαμνή Ν.Π.** ο οποίος απέφυγε τον τερματοφύλακα του Αστέρα και με πλασέ το 0-3.

87'. Ο **Καρδούλιας** με κοντινό πλασέ το 1-3.

Καλή η διαιτησία των **Παπαδόπουλου, Ζαννετή και Κόττορου.**

Από τον Αστέρα ξεχώρισαν οι **Πάττας, Μπιλιάς** και ο **Σκόρπος** ενώ από τον Ακουσίλαο οι **Χατζηελευθερίου, Αρφαράς και ο Στάππας.**

Οι συνθέσεις:

ΑΣΤΕΡΑΣ Π.: *Παπασάββας, Σπάρταλης(55' Ορφανίδης), Λιδάκης Ν., Λιδάκης Π., Μπιλιάς (84' Βασιλώττος), Σκόρπος (84' Κώστας), Τσάπης, Γιακουμάρος, Καρδούλιας, Αθανασίου, Πάττας Α.*

ΑΚΟΥΣΙΛΑΟΣ: *Χατζηελευθερίου, Καρασάββας, Αρφαράς, Καλαετζής, Κορκίδας (86' Καρπής), Γιορδαμνής Ν.Π., Σάββας, Γιορδαμνής Ν.Μ., Στάπας, Κάβουρας, Στρατάκης (37' Φλεβάρης).*

ΠΟΣΕΙΔΩΝ Κ. - ΟΦ ΙΣΤΡΙΟΥ: 1-0

Κάρπαθος: Χωρίτης Σιδέρης

Την πέμπτη του εντός έδρας επιτυχία πέτυχε ο Ποσειδών έχοντας το απόλυτο σε ένα γήπεδο βούρκο. Οι Καρπάθιοι ήταν αυτοί που είχαν τον πλήρη έλεγχο του αγώνα δημιούργησαν αρκετές επικίνδυνες καταστάσεις για τους αντιπάλους τους και λόγω της υπερ-σιγουριάς που έδειξαν στην τελική πάσα δεν πανηγύρισαν και άλλα γκολ. Στην άλλη πλευρά οι ποδοσφαιριστές του Ο.Φ.Ι. παίζοντας με αμυντική διάταξη έδωσαν χώρο στους αντιπάλους τους και προσπαθούσαν στην κόντρα να πετύχουν κάποιο γκολ, χωρίς επιτυχία. Αξιοσημείωτο είναι πως πριν την έναρξη κρατήθηκε ενός λεπτού σιγή για τον άτυχο **Μιχάλη Γαριδάκη** και η ομάδα του ΟΦΙ αγωνίστηκε με μαύρες εμφανίσεις.

ΦΑΣΕΙΣ - ΓΚΟΛ

57'. Με απευθείας εκτέλεση φάουλ **Χατζηγεωργίου** άνοιξε το σκορ 1-0.

85'. Ατομική προσπάθεια του **Μάγγου** μόνος σε κενή εστία, έστειλε την μπάλα πάνω από τα δοκάρια.

Με λάθη που δεν επηρέασαν την έκβαση του αγώνα η διαιτησία του **Βλάχα**. Χωρίς προβλήματα οι βοηθοί **Βασιλαράκης, Ασημακόπουλος**. Από τους γηπεδούχους ξεχώρισαν οι **Χατζημανώλης, Χατζηγεωργίου και ο Μαρής** ενώ από τους φιλοξενούμενους οι **Παναγιωτάκης, Δράκωνας** και ο **Μάγγος.**

Οι συνθέσεις:

ΠΟΣΕΙΔΩΝ Κ.: *Μάλτας, Ορφανός, Ιεραπετρίτης Ι., Χατζημανώλης, Κριτσιώτης, Χαλκιάς, Χατζηγεωργίου, Γιωργατσούλης (60' Μενεάκης), Χατζηκουτσός, Μαρής, Ιεραπετρίτης Κ.*

Ο.Φ. ΙΣΤΡΙΟΥ: *Παναγιωτάκης, Δράκωνας, Πόκιας, Σαρρής, Παπουτσάκης, Αυγουστάκης, Μπονιάτης (88' Δημητρίου), Μάγγος, Λεβάκης,Μυλωνάς, Κοτσάνης.*

ΕΠΟΜΕΝΗ ΑΓΩΝΙΣΤΙΚΗ

Α' ΟΜΙΛΟΣ (13η)
Ασπίδα Σ. - Αναγέννηση Ρ.
Ακουσίλαος - Ασκληπειό
Ηλιος - Αστέρας Π.
Δαμάγητος - Ποσειδών Κ.
Δωριέας - Μεσαναγρός
Ρεπό ο Ο.Φ. Ιστρίου

Β' ΟΜΙΛΟΣ (13η)
Πετρώνας - Ηρακλής Λ.
Διαγόρας - Δήμητρα
Πολύστρατος - Τήλος
Αλθαιμένης - Ροδιακός
Αγ. Ισίδωρος - Σύμη
Ατρόμητος - Ταξιάρχης

Γ' ΟΜΙΛΟΣ (12η)
Λειψοί - Ξάνθος
Βαθύ - ΑΣΕΛ
Ποσειδώνας Καλ. - Ολυμπιακός Καλ.
Δόξα Λέρου - Αναγέννηση Ασφ.
Ρεπό ο ΠΑΟ Κω

ΒΑΘΜΟΛΟΓΙΑ Α΄ ΟΜΙΛΟΥ

Α/Α	ΟΜΑΔΕΣ	ΒΑΘ.	ΑΓ.	ΤΕΡΜ.
1.	Ποσειδών Κ.	28	11	26-6
2.	Ακουσίλαος	27	11	38-14
3.	Ασπίδα Σ.	26	11	29-10
4.	Ηλιος	23	11	23-12
5.	Αστέρας Π.	22	11	20-13
6.	Μεσαναγρός	15	11	18-25
7.	Ο.Φ. Ιστρίου	10	11	14-19
8.	Δωριέας	8	11	10-34
9.	Αναγέννηση Ρ.	5	10	8-17
10.	Δαμάγητος	4	11	10-35
11.	Ασκληπειό	2	11	10-41

Το Ασκληπειό έχει ένα μηδενισμό και -3 βαθμούς

ΒΑΘΜΟΛΟΓΙΑ Β΄ ΟΜΙΛΟΥ

Α/Α	ΟΜΑΔΕΣ	ΒΑΘ.	ΑΓ.	ΤΕΡΜ.
1.	Τήλος	28	10	31-7
2.	Ατρόμητος	28	12	29-6
3.	Διαγόρας	24	12	34-15
4.	Ηρακλής Λ.	22	11	25-16
5.	Δήμητρα	19	12	17-16
6.	Αγ. Ισίδωρος	17	12	16-19
7.	Σύμη	12	11	18-17
8.	Πετρώνας	11	10	23-23
9.	Ροδιακός	10	11	15-21
10.	Αλθαιμένης	7	12	14-24
11.	Πολύστρατος	5	12	11-37
12.	Ταξιάρχης	0	12	12-41

Σύμη, Αλθαιμένης, Ταξιάρχης και Πολύστρατος έχουν από ένα μηδενισμό και -3 βαθμούς

ΒΑΘΜΟΛΟΓΙΑ Γ' ΟΜΙΛΟΥ

Α/Α	ΟΜΑΔΕΣ	ΒΑΘ.	ΑΓ.	ΤΕΡΜ.
1.	Ξάνθος	30	10	24-5
2.	Δόξα Λ.	24	10	18-8
3.	ΑΣΕΛ	16	9	14-11
4.	Αναγέννηση Α.	15	10	14-14
5.	Ολυμπιακός	8	10	22-13
6.	Λειψοί	4	9	14-14
7.	ΠΑΟ Κω	1	9	5-17
8.	Ποσειδών Καλ.	-	-	-
9.	Βαθύ	-	-	-

Ο Ολυμπιακός έχει ξεκινήσει το πρωτάθλημα με -9 βαθμούς. Οι Λειψοί με -8, ενώ ο ΠΑΟ Κω με έναν μηδενισμό και -3 βαθμούς

Κέρδισαν οι φιλοξενούμενοι

- *Φοίβος και Ηρακλής Μ. κέρδισαν Αρη (1-0) και Πετρώνα (3-0) σε εξ αναβολής παιχνίδια*

Δύο παιχνίδια εξ αναβολής έγιναν για το εφηβικό πρωτάθλημα και τα δύο στο γήπεδο της Μαλώνας. Οι αγώνες ήταν Πετρώνας - Ηρακλής Μ. και Αρης - Φοίβος, όπου και στους δύο οι τυπικά γηπεδούχοι υποχρεώθηκαν σε ήττα. Ο Πετρώνας έχασε με 3-0 ενώ ο Αρης με 1-0. Ημέρα λοιπόν των φιλοξενούμενων η χθεσινή, αφού Ηρακλής Π. και Φοίβος προχώρησαν με νίκες.

ΠΕΤΡΩΝΑΣ-ΗΡΑΚΛΗΣ Μ. 0-3

ΜΑΛΩΝΑ

Σε τυπική διαδικασία εξελίχθηκε η αναμέτρηση ανάμεσα στον Πετρώνα και τον Ηρακλή Μ. Οι ποδοσφαιριστές του **Κώστας Βασιλώττου** αποδίδοντας και στα ενενήντα λεπτά τα μέγιστα, κατάφεραν να διασπάσουν την καλοστυμένη άμυνα των γηπεδούχων και με επιθετικές αιχμές τους **Πετρίδενα-Τσαλώλη, Γιωργαρέλη,** μετέτρεψαν σε εφιάλτη τα όποια όνειρα των Αρχαγγελιτών για κάτι καλό από αυτό το παιχνίδι.

Στην αντίπερα όχθη οι Πετρωνιάτες αρκέστηκαν σε παθητικό ρόλο, καθώς η ανωμερότητα των Μαριτσενών ήταν κάτι παραπάνω από εμφανή.

ΦΑΣΕΙΣ-ΓΚΟΛ

30'. Καθαρή ανατροπή του **Πετρίδενα** μέσα στην περιοχή του Πετρώνα, ο **Ρουμάνης** που βρίσκοταν κοντά στην φάση υπέδειξε αμέσως το σημείο του πέναλτι.

Την εσχάτη των ποινών εκτέλεσε εύστοχα ο **Τσαλλώλης** 0-1.

32'. Σέντρα του **Πετρίδενα** από δεξιά καρφωτή κεφαλιά του **Τσαλώλη** 0-2.

35'. Ατομική προσπάθεια και σουτ του **Πετρίδενα** σύριζα άουτ.

60'. Σέντρα του **Αγά** κεφαλιά του **Γιωργαρέλη** μόλις άουτ.

65'. Μπαλιά του **Μιχαλάκη** στον **Τσαλώλη** από δύσκολη θέση ο τελευταίος με διαγώνιο σουτ το 0-3.

70'. Από καλή θέση ο **Μιχαλάκης** σούταρε μόλις άουτ.

Χωρίς προβλήματα η διαιτησία του **Ρουμάνη.**

Από τους γηπεδούχους διακρίθηκαν οι **Λαμπριανός, Παπαοικονόμου Ι. και ο Παπαοικονόμου Δ.,** ενώ από τους φιλοξενούμενους οι **Κασάνης, Πετρίδενας, Τσαλώλης** και ο **Γιωργαρέλλης.**

Οι συνθέσεις:

ΠΕΤΡΩΝΑΣ: *Τόμπλης, Αργυρού, Χ'νικολάου, Αφαντενός, Πομπού, Λαμπριανός, Κατσούλη, Ματσίγκος Χ., Καλιοτζής, Παπαοικονόμου Ι., Παπαοικονόμου Δ.*

ΗΡΑΚΛΗΣ Μ.: *Κασανής, Τσούφιος (15' λ.τ. Πισκαπάς), Λενιός, Γιωργαρέλης, Αγάς, Καρπαθάκης, Πετρίδενας, Τσαλώλης (72' Κανδίνος Β.), Ματσαμάς, Κρητικός, Μιχαλάκης*

ΑΡΗΣ - ΦΟΙΒΟΣ: 0-1

ΜΑΛΩΝΑ

Μετά από ένα ωραίο παιχνίδι που έγινε στη Μαλώνα, ο Φοίβος ήταν τελικά αυτός που πήρε τη νίκη με σκορ 1-0. Έτσι όπως εξελίχθηκε ο αγώνας ήταν φανερό πως όποια ομάδα από τις δύο έβαζε πρώτη γκολ, αυτή θα έπαιρνε και το τρίποντο, όπως κι έγινε. Οι φιλοξενούμενοι πέτυχαν το μοναδικό γκολ που έκρινε την συνάντηση στο 65' όπου μετά από σέντρα του **Μπούρα** ο **Γιαννού** με κεφαλιά έστειλε την μπάλα στα δίχτυα γράφοντας το τελικό 0-1. Στο 68' σουτ του **Μπούρα** τράνταξε το δοκάρι. Αριστος ήταν ο διαιτητής **Μοσχούς.**

ΑΡΗΣ: *Αργυρού Π., Πέτας Στ., Αργυρού Ε., Φλεβάρης, Χατζηνικόλας Κ., Τσελεπίδης, Πέτας Α., Λελές, Γιασιράνης, Τσακίρης, Χατζηνικόλας Ι., Χατζημανώλης.*

ΦΟΙΒΟΣ: *Μάτσης, Στρατής, Φτάκλας, Χριστοδούλου Ι., Στούρης, Γρηγοριάδης, Κυριόπουλος, Δελαπόρτας, Κόντος, Μπούρας, Γιαννικάκης.* Επαιξαν και οι *Χριστοδούλου Λ., Γιαννού*

ΒΑΘΜΟΛΟΓΙΑ ΕΦΗΒΙΚΟΥ

Α/Α	ΟΜΑΔΕΣ	ΒΑΘ.	ΑΓ.	ΤΕΡΜ.	Ν.	Ι.	Η.
1.	Διαγόρας Β.	53	20	56-13	17	2	1
2.	Ερμής Κ.	43	20	52-24	13	4	3
3.	Κλεάνθης	39	20	65-29	12	3	5
4.	Ηρακλής Μ.	39	20	44-21	12	3	5
5.	Φοίβος	38	20	43-30	12	2	6
6.	Πετρώνας	32	20	59-20	13	3	4
7.	Αρης Αρχ.	32	20	48-32	10	2	8
8.	Ζευς	31	19	42-47	10	1	8
9.	Ηλιος	27	20	45-44	7	6	7
10.	Ιάλυσος '97	27	19	29-33	8	3	8
11.	Ρόδος	23	20	28-35	5	8	7
12.	Δωριέας	18	20	28-61	5	3	12
13.	Ευαγόρας	16	18	40-57	5	4	9
14.	Κατταβιά	15	20	24-61	4	3	13
15.	Ορφέας	-	-	-	-	-	-
16.	Αστέρας Π.	-	-	-	-	-	-

** Ο Ευαγόρας έχει έναν μηδενισμό και -3 βαθμούς, ενώ ο Πετρώνας έναν μηδενισμό και -10 βαθμούς.*
** Ο Αστέρας Π. και ο Ορφέας έχουν αποβληθεί από το πρωτάθλημα.*

ΟΙ ΣΚΟΡΕΡΣ

ΟΙ ΣΚΟΡΕΡΣ

Στην πρώτη θέση του πίνακα των σκόρερ μετά και την 20ή αγωνιστική βρίσκεται ο Παπαοικονόμου Δ. με 38 γκολ του Πετρώνα.

Ακολουθούν:

36 γκολ: **Τριπολίτης** (Ζευς).
21 γκολ: **Νάκος** (Ηλιος).
20 γκολ: **Φλεβάρης** (Αρης).
16 γκολ: **Πάττας** (Κλεάνθης).
15 γκολ: **Παπαγεωργίου** (Ερμής Κ.).
14 γκολ: **Μήτρου** (Φοίβος), **Γεωργαλλής** (Ευαγόρας).
12 γκολ: **Χατζησάββας** (Διαγόρας Β.), **Τσακίρης** (Ρόδος).

ΕΠΟΜΕΝΗ ΑΓΩΝΙΣΤΙΚΗ (21η)
Κατταβιά-Κλεάνθης
Φοίβος-Αστέρας Π.
Ορφέας-Αρης
Δωριέας-Ιάλυσος
Πετρώνας-Ευαγόρας
Ηλιος-Ρόδος
Ερμής-Ζευς
Ηρακλής Μ.-Διαγόρας Β.

Καίει τον Αστέρα το Φ.Α.

- *Μικροαντικείμενα, μπουκάλια νερού και βρισιές προς τον β' βοηθό από τους Παστιδενούς*
- *Απειλή με σίδερο προς τον α' βοηθό από φίλαθλο της ομάδας των Φανών*

Για ακόμη μία φορά ο Αστέρας Π. θα κληθεί να "πληρώσει" τις ενέργειες των φιλάθλων του. Στο πολυσυζητημένο παιχνίδι με αντίπαλο τον Ακουσίλαο που έγινε χθες στο γήπεδο Παστίδας, οι οπαδοί των γηπεδούχων πέταξαν αντικείμενα στον β' βοηθό διαιτητή, όπως αναφέρει και ο διαιτητής της συνάντησης **Ανδρέας Παπαδόπουλος** στο Φ.Α. μεταξύ άλλων: "Στο 61' διέκοψα το παιχνίδι προσωρινά διότι φίλαθλοι της γηπεδούχου ομάδας πέταξαν μικροαντικείμενα, έφτυναν κι έβριζαν τον β' βοηθό.

Στο 85' φίλαθλος του Ακουσίλαου απειλούσε τον α' βοηθό με σίδερο.

Στο 87' έπεσε στον αγωνιστικό χώρο μπουκάλι νερού από τους φιλάθλους του Αστέρα".

ΣΥΝΕΝΤΕΥΞΗ

"Εχουν αδικηθεί"

• *Ο ΑΡΧΙΔΙΑΙΤΗΤΗΣ ΠΑΝΤΕΛΗΣ ΑΡΓΥΡΙΟΥ ΘΕΩΡΕΙ ΟΤΙ ΕΙΝΑΙ ΡΙΓΜΕΝΟΙ ΑΠΟ ΤΗΝ ΚΕΔ ΟΙ ΠΑΝΤΕΛΗΣ ΜΙΧΑΛΑΚΗΣ, ΒΑΣΙΛΗΣ ΤΣΑΓΓΑΡΗΣ ΚΑΙ ΑΝΟΙΓΕΙ ΤΗΝ ΚΑΡΔΙΑ ΤΟΥ ΓΙΑ ΟΛΑ ΚΑΙ ΓΙΑ ΟΛΟΥΣ*

εκίνησε να ασχολείται με την διαιτησία το 1969. Δέκα χρόνια μετά ο **Παντελής Αργυρίου** έγινε διαιτητής Α' Εθνικής, στην οποία παρέμεινε μέχρι το 1983, όταν σταμάτησε την ενεργό δράση.

Παράλληλα με την ανώτατη εθνική κατηγορία ήταν και ρέφερι διεθνών αγώνων, ενώ από το 1977 μέχρι το 1985 ήταν πρόεδρος του Συνδέσμου Διαιτητών Ποδοσφαίρου Δωδεκανήσου.

Από το 1985 και για πέντε χρόνια ήταν μέλος της τότε ΣΕΔΕΜ και νυν ΚΕΔ της Ελληνικής Ποδοσφαιρικής Ομοσπονδίας.

Είναι καθηγητής διαιτησίας και διδάσκει σε αρκετά σεμινάρια διαιτησίας. Πέρυσι ο **Παντελής Αργυρίου** διαδέχτηκε τον Μιχάλη Καλαθενό στην θέση του προέδρου της ΤΕ Διαιτησίας.

Ο **Παντελής Αργυρίου** δηλώνει πως αγαπάει την διαιτησία, ενώ πιστεύει ότι για να υπάρχει αξιοπιστία, όσον αφορά το συγκεκριμένο αντικείμενο πρέπει να σταματήσει να υπάρχει καχυποψία και να αλλάξει η νοοτροπία ορισμένων παραγόντων.

Ο αρχιδιαιτητής πιστεύει ότι τα νέα παιδιά του χώρου, στην Δωδεκάνησο είναι καλοί διαιτητές και έχουν το μέλλον μπροστά τους, ενώ παράλληλα είναι της άποψης ότι οι Δωδεκανήσιοι διαιτητές έχουν αδικηθεί τα τελευταία χρόνια, όσον αφορά τις αξιολογήσεις τους στις υψηλές εθνικές κατηγορίες.

Ενα χρόνο λοιπόν μετά την ανάληψη της αρχιδιαιτησίας, σίγουρα έχει ενδιαφέρον η συνέντευξη που παραχώρησε στην "Α.Γ."

Συνέντευξη στον ΣΤ. ΠΟΝΤΙΚΑ

ΕΡ.: Πώς βλέπετε το μέλλον της δωδεκανησιακής διαιτησίας;

Α.Π.: Μετά από μια "κοιλιά" που υπήρχε, έχουμε μερικά νέα παιδιά, τα οποία είναι καλοί διαιτητές και έχουν το μέλλον δικό τους.

ΕΡ.: Πώς κρίνετε τις αξιολογήσεις των Δωδεκανήσιων διαιτητών στις εθνικές κατηγορίες τα τελευταία χρόνια, κάποιοι έχουν αδικηθεί;

ΑΠ.: Ναι, πιστεύω, ότι έχουν αδικηθεί κάποιοι Δωδεκανήσιοι διαιτητές, όπως ο **Παντελής Μιχαλάκης** και ο **Βασίλης Τσαγγάρης.**

ΕΡ.: Θα υπάρξει ποτέ αξιοπιστία με τους διαιτητές στο δωδεκανησιακό ποδόσφαιρο;

ΑΠ.: Οταν μάθουν να χάνουν ορισμένοι και όταν δεν θα υπάρχει καχυποψία. Κάποιοι παράγοντες έχουν λάθος νοοτροπία. Το γεγονός ότι και στις τρεις τοπικές κατηγορίες δεν έχει ξεκαθαρίσει ακόμα τίποτα, τόσο στην κορυφή όσο και στην ουρά τα λέει όλα.

ΕΡ.: Στην Ε.Π.Σ.Δ. έχει συσταθεί μια νέα επιτροπή, η οποία έχει να κάνει με την πρόληψη και καταπολέμηση της βίας, παράλληλα έχετε δεχθεί και πρόταση να αναλάβετε την προεδρία της. Πώς βλέπετε την επιτροπή αυτή και ποιά θα είναι η δράση της;

ΑΠ.: Θα ορίζονται κάποιοι, να πηγαίνουν σε παιχνίδια και θα αποτελούν το "κρυφό μάτι" με το οποίο θα μπορούμε να μαθαίνουμε την κρυφή αλήθεια. Αν μπορούμε, θα στέλνουμε αυτούς τους ανθρώπους σε όλους τους αγώνες, αλλοιώς θα πηγαίνουν στους πιο κρίσιμους.

ΕΡ.: Τί κίνητρο είχατε για να ασχοληθείτε με την διαιτησία και τί λειτουργεί κατά τη γνώμη σας ως πόλος έλξης σήμερα ούτως ώστε να ασχοληθούν οι νέοι με τον χώρο;

ΑΠ.: Αγαπάω την διαιτησία. Η διαιτησία είναι οικογενειακό μας, καθώς και ο πατέρας μου ήταν διαιτητής. Οσον αφορά τους νέους που θέλουν να ασχοληθούν με το αντικείμενο θέλω να πω ότι η διαιτησία είναι ένα λειτούργημα, με το οποίο έχεις την δυνατότητα να ταξιδέψεις, να γνωρίσεις νέα μέρη και να κάνεις γνωριμίες. Οσοι έχουν διάθεση τους περιμένουμε να έρθουν.

ΕΡ.: Ποιά είναι η καλύτερη και ποιά η χειρότερη εικόνα που σας έχει μείνει με την ενασχόλησή σας, με την διαιτησία;

ΑΠ.: Εύχομαι και στους συναδέλφους να ζήσουν τις ωραίες στιγμές που έζησα. Δεν μπορώ να ξεχωρίσω κάποια, έχω κάνει σε όλα τα μέρη της Ελλάδας φιλίες. Δεν θυμάμαι καμιά άσχημη στιγμή.

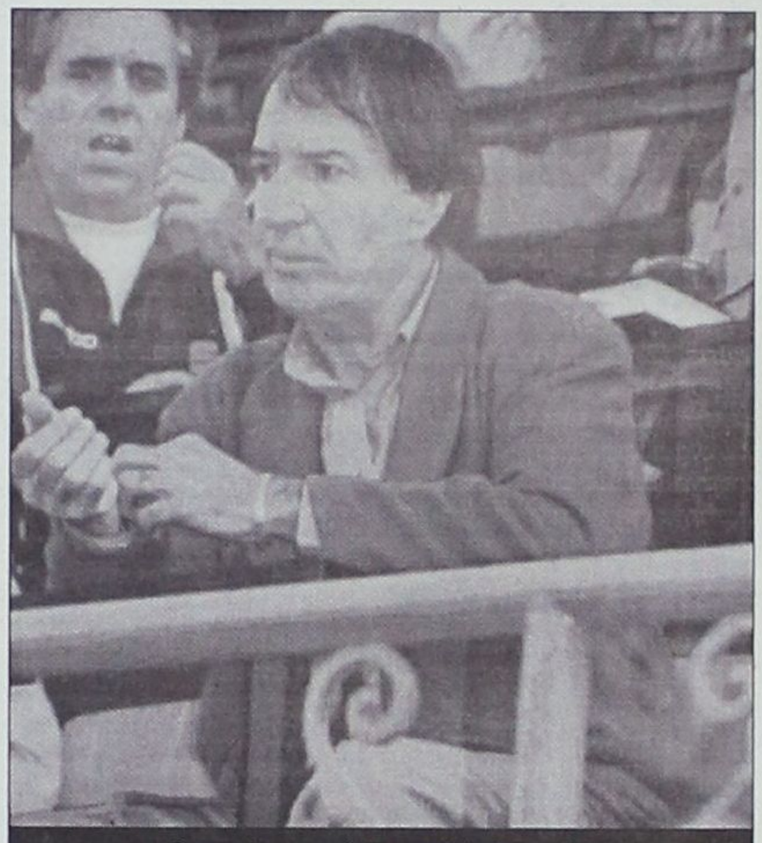

Ο αρχιδιαιτητής Παντελής Αργυρίου έχει... αγάπη την διαιτησία

ΕΡ.: Είσαστε παρατηρητής διαιτησίας σε αγώνες της Α' Εθνικής. Πώς κρίνεται την κατάσταση που επικρατεί σ' αυτή τη κατηγορία;

ΑΠ.: Υπάρχει άνοδος στις πιο πάνω κατηγορίες και από χρονιά σε χρονιά καλυτερεύει η κατάσταση.

ΔΡΟΜΟΛΟΓΙΑ
F/B BLUE STAR 1



ΑΠΟ ΡΟΔΟ από 18/11/02 έως 20/04/03

ΑΝΑΧΩΡΗΣΗ ΑΠΟ ΡΟΔΟ	ΑΝΑΧΩΡΗΣΗ ΑΠΟ: ΚΩ	ΛΕΡΟ	ΠΑΤΜΟ	ΜΥΚΟΝΟ	ΣΥΡΟ	ΚΑΤΑΠΟΛΑ (ΑΜΟΡΓΟ)	ΑΦΙΞΗ ΣΕ ΠΕΙΡΑΙΑ
ΤΡΙΤΗ 20.00	ΤΡΙ 22.55	—	—	ΤΕΤ 03.30	—	—	ΤΕΤΑΡΤΗ 07.20
ΠΕΜΠΤΗ 20.00	ΠΕΜ 22.55	—	—	—	ΠΑΡ 03.50	—	ΠΑΡΑΣΚΕΥΗ 07.10
ΣΑΒΒΑΤΟ 10.00	ΣΑΒ 12.50	—	—	—	—	ΣΑΒ 18.20	ΣΑΒΒΑΤΟ 21.30
ΚΥΡΙΑΚΗ 18.30	ΚΥΡ 21.25	ΚΥΡ 23.05	ΔΕΥ 00.15	—	ΔΕΥ 03.50	—	ΔΕΥΤΕΡΑ 07.10

ΣΗΜΕΙΩΣΗ ΓΙΑ ΧΡΙΣΤΟΥΓΕΝΝΑ / ΠΡΩΤΟΧΡΟΝΙΑ
1) 24/12/02 &31/12/02: από ΡΟΔΟ 10.00 για ΚΩ 12.30-12.50, ΜΥΚΟΝΟ 17.35-17.55, ΠΕΙΡΑΙΑ 21.50
2) 26/12/02 & 02/01/03: από ΠΕΙΡΑΙΑ 08.00 για ΣΥΡΟ 11.30-11.45, ΚΩ 16.30-16.50, ΡΟΔΟ 19.20
3) ΑΝΕΚΤΕΛΕΣΤΑ ΔΡΟΜΟΛΟΓΙΑ: 25/12/02 & 01/01/03

ΑΠΟ ΠΕΙΡΑΙΑ από 18/11/02 έως 20/04/03

ΑΝΑΧΩΡΗΣΗ ΑΠΟ ΠΕΙΡΑΙΑ	ΑΦΙΞΗ ΣΕ: ΣΥΡΟ	ΜΥΚΟΝΟ	ΚΑΤΑΠΟΛΑ (ΑΜΟΡΓΟ)	ΠΑΤΜΟ	ΛΕΡΟ	ΚΩ	ΡΟΔΟ
ΔΕΥΤΕΡΑ 20.00	ΔΕΥ 23.20	—	—	—	—	ΤΡΙ 04.10	ΤΡΙΤΗ 07.10
ΤΕΤΑΡΤΗ 20.00	ΤΕΤ 23.20	—	—	—	—	ΠΕΜ 04.10	ΠΕΜΠΤΗ 07.10
ΠΑΡΑΣΚΕΥΗ 20.00	—	ΠΑΡ 23.50	—	—	—	ΣΑΒ 04.20	ΣΑΒΒΑΤΟ 07.15
ΣΑΒΒΑΤΟ 23.30	—	—	ΚΥΡ 04.45	ΚΥΡ 07.00	ΚΥΡ 08.10	ΚΥΡ 09.50	ΚΥΡΙΑΚΗ 12.45

SKEVO'S TRAVEL AGENCY
ΚΕΝΤΡΙΚΟ ΠΡΑΚΤΟΡΕΙΟ ΡΟΔΟΥ των ΓΡΑΜΜΩΝ BLUE STAR FERRIES - F/B BLUE STAR 1
Αμερικής 111 • Τηλ. κρατήσεων επιβατών & ΙΧΕ (22410)22461, (22410)75655 •Τηλ. κρατήσεων φορτηγών (22410)76600, FAX: (22410) 22354 • Κρατήσεις και σε όλα τα συνεργαζόμενα ΠΡΑΚΤΟΡΕΙΑ ΡΟΔΟΥ

"ASSOS"
ΧΩΜΑΤΟΥΡΓΙΚΗ



ΕΙΔΙΚΑ ΚΟΝΤΕΪΝΕΡ ΓΙΑ ΑΠΟΚΟΜΙΔΗ ΜΠΑΖΩΝ



ΧΟΑΝΕΣ ΜΠΑΖΩΝ ΓΙΑ ΟΙΚΟΔΟΜΕΣ

και ακόμα ΦΟΡΤΩΤΑΚΙ ΓΙΑ ΑΜΕΣΗ ΑΠΟΚΟΜΙΔΗ ΜΠΑΖΩΝ

ΠΑΠΑΚΩΝΣΤΑΝΤΙΝΟΥ ΕΜ. - ΜΑΧΛΗΣ ΣΤΑΜ. Ο.Ε.
ΤΗΛ. (22410) 81375-91349, 094.4572380-094.6284523 • FAX: (22410) 81029
16ο χλμ. Ρόδου - Καμείρου, Παραδεισι

Τίμησαν το "Λιονταράκι"

- *ΠΛΟΥΣΙΟ ΘΕΑΜΑ ΚΑΙ ΓΚΟΛ ΠΑΡΟΥΣΙΑ ΑΡΚΕΤΟΥ ΚΟΣΜΟΥ, ΠΡΟΣΕΦΕΡΑΝ ΟΙ ΟΜΑΔΕΣ ΤΩΝ ΠΑΛΑΙΜΑΧΩΝ ΠΟΥ ΕΠΑΙΞΑΝ ΣΤΟ ΣΤΑΔΙΟ "ΓΙΑΝΝΗΣ ΣΑΒΒΕΝΑΣ" ΠΡΟΣ ΤΙΜΗ ΤΟΥ "ΛΙΟΝΤΑΡΙΟΥ", ΠΟΥ ΑΦΗΣΕ ΤΗΝ ΤΕΛΕΥΤΑΙΑ ΤΟΥ ΠΝΟΗ ΜΕΣΑ ΣΤΟ ΓΗΠΕΔΟ*



Στάδιο "Γιάννης Σάββενας" (Χωρίτης Σιδέρης)

Παρουσία αρκετού κόσμου έγινε το ποδοσφαιρικό τουρνουά προς τιμήν του αείμνηστου **Γιάννη Σάββενα**, που άφησε την τελευταία του πνοή στο γήπεδο του χωριού της Απολακκιάς, το οποίο πήρε και το όνομά του.

Με τη συμμετοχή 8 ομάδων που αποτελούνταν από παλαίμαχους ποδοσφαιριστές (δήμος Λινδίων, δήμος Νότιας Ρόδου, δήμος Καμείρου, δήμος Ιαλυσού, δήμος Πεταλούδων, Καλυθιών, Βετεράνοι Ρόδου-Διαγόρα-2 ομάδες), οι οποίοι έδωσαν τον καλύτερό τους εαυτό και αποζημίωσαν με τον καλύτερο τρόπο μεγάλο αριθμό των φιλάθλων που έδωσαν το παρόν, προσφέροντας πολλά γκολ και πλούσιο θέαμα, διοργανώνοντας έτσι μία γιορτή αντάξια της μνήμης του λιονταριού που έφυγε πρόωρα από τη ζωή. Στο γήπεδο βρέθηκαν οι: **Παρασκευάς Σάββενας** αντιπρόεδρος της ΕΠΣΔ (και αδελφός του εκλιπόντος), **Μανώλης Σαββής** δήμαρχος Νότιας Ρόδου, **Γιάννης Λαουδίκος** αντιδήμαρχος Νότιας Ρόδου, σχεδόν όλοι οι δημοτικοί σύμβουλοι του ίδιου δήμου, καθώς και ο πρώην δήμαρχος **Ιωάννης Τόουλου.**

Τα παιχνίδια ήταν 50λεπτα το καθένα και αρκετοί από τους ποδοσφαιριστές απέδειξαν ότι παλαίμαχοι είναι μόνο στο όνομα, αφού παρά τα χρονάκια τους και παρά τα παραπανίσια κιλά μερικών, την ποδοσφαιρική μαγεία δεν έπαψαν ποτέ να την κατέχουν.

Πριν από το παιχνίδι δήμου Καμείρου - δήμου Ιαλυσού, ο αρχηγός της πρώτης ομάδας **Μανώλης Κατταξενός** κατέθεσε λουλούδια προς τιμήν της μνήμης του **Γιάννη Σάββενα.** Τους αγώνες διαιτήτευσαν οι **Παντελής Αργυρίου, Νίκος Κυπραίος και Ασημακόπουλος.** Αναλυτικά τα παιχνίδια:

ΔΗΜΟΣ ΛΙΝΔΙΩΝ – ΔΗΜΟΣ ΝΟΤΙΑΣ ΡΟΔΟΥ: 3–3

Ισόπαλη έληξε η πρώτη αναμέτρηση που είχε πολλά γκολ και πολλές καλές φάσεις. Οι τυπικά γηπεδούχοι αν και βρέθηκαν πίσω στο σκορ, κατάφεραν να γυρίσουν το παιχνίδι και να πάνε στο 3-1. Στη συνέχεια, όμως, οι αντίπαλοί τους μπόρεσαν και ισοφάρισαν στο τελικό 3-3.

ΤΑ ΓΚΟΛ

12' Φάουλ από τον **Χριστοδούλου**, κεφαλιά του **Χαρίτου** και το 0-1.



Εγινε το τουρνουά στη μνήμη του Γιάννη Σάββενα

15'. Κόρνερ από τον **Σταματάκη Κ.,** κοντρόλ και σουτ του **Καραγιάννη** και η ισοφάριση 1-1.

23'. Μονοκόμματο σουτ του **Καραγιάννη** και το 2-1.

25'. Πάσα του **Αντωναρά** στον **Καραγιάννη** που με σουτ πέτυχε χατ-τρικ και3-1.

50'. Ο **Χαρίτος** με σουτ μείωσε σε 3-2.

52'. Σέντρα του **Πατούνα**, αριστερό σουτ του **Καλαθενού** και το τελικό 3-3.

ΔΗΜΟΣ ΛΙΝΔΙΩΝ: *Κοκκινογένης, Χριστοδούλου, Σιρίδης, Διακογεωργίου, Τριγένης, Πατούνας, Χατζηιωάννου, Μαρκιού, Καπισίκης, Σολάκος, Κοσμάς, Χαρίτος, Καλαθενός, Διάκουλας, Κούκουρας, Πιπάκης.*

ΔΗΜΟΣ ΝΟΤΙΑΣ ΡΟΔΟΥ: *Χουρδάς Ν., Αντωναράς, Γαϊτάνος, Διαμαντής, Κουγκράς, Χουρδάς Μ., Σαββίδης, Σταματάκης Μ., Χατζηκώστας, Παρασκευάς, Ανανιάδης, Πελεκάνος, Καραγιάννης, Μαλιάκας, Πιζήμολας, Σταματάκης Κ., Καμπούρης Σ., Πλαστούγκης, Πόλος Η., Πόλος Μ., Χωρίτης Μ., Ακούρης, Μακριάς.*

ΔΗΜΟΣ ΚΑΜΕΙΡΟΥ – ΔΗΜΟΣ ΙΑΛΥΣΟΥ: 6–1

Σαφώς ανώτερη η ομάδα της Καμείρου συνέτριψε την ομάδα της Ιαλυσού με το ευρύ σκορ 6-1. Μέχρι την συμπλήρωση του πρώτου 30λέπτου το σκορ είχε ανέβει στο 4-0 και από εκεί και πέρα και παρά τις προσπάθειες των αντιπάλων τους δεν έγινε καμία σημαντική αλλαγή.

ΦΑΣΕΙΣ - ΓΚΟΛ

2'. Ο **Κεφάλας** με πλασέ άνοιξε το σκορ 1-0.

6'. Επέλαση του **Κατταβενού** που έπιασε και το πλασέ αλλά έστειλε την μπάλα στο δεξί κάθετο δοκάρι.

8. Φάουλ από τον **Κατταβενό** και η μπάλα στα δίχτυα 2-0.

17'. Ατομική προσπάθεια του **Κεφάλα** και σουτ το 3-0.

27'. Ο **Κατταβενός** με συρτό σουτ έκανε το 4-0.

35'. Ο **Μυρομάτης** με πλασέ μείωσε σε 4-1.

44'. Ο **Κατταβενός** με σουτ πέτυχε χατ-τρικ και 5-1.

50'. Ο **Αγρέλης** με σουτ έγραψε το τελικό 6-1.

ΔΗΜΟΣ ΚΑΜΕΙΡΟΥ: *Καλοής, Αγαπητού, Διακοδημήτρης, Χατζηελευθέρης, Αγρέλης, Κεφάλας, Παπαστεργής, Μαγκάνης, Ρέουλας, Χατζημάρτης, Αγαπητού Α., Κατταβενός, Λαπάκης.*

ΔΗΜΟΣ ΙΑΛΥΣΟΥ: *Κυριαζής, Φτάρας, Κουλούμπρης Μ., Κουλούμπρης Μιχ., Κορές, Χαβιαράς, Κορωναίος, Φώτης, Κουντούρης, Σάββας, Μυραμάτης, Ανδρουλάκης Ι., Ανδρουλάκης Σ.*

ΒΕΤΕΡΑΝΟΙ ΡΟΔΟΥ ΔΙΑΓΟΡΑΣ (1η ομάδα)–ΚΑΛΥΘΙΕΣ 3–2

Και σε αυτό το παιχνίδι έχουμε πολλά γκολ και αρκετές καλές φάσεις μπροστά στις δύο εστίες, με αμφίρροπο μέχρι το τέλος αποτέλεσμα, αφού η πρωτοπορία στο σκορ εναλάσσονταν από τις δύο ομάδες.

ΤΑ ΓΚΟΛ

7'. Ο **Βιτσέντζος** με σουτ άνοιξε το σκορ 0-1

11'. Ο **Φτάκλας** με πλασέ σε 1-1

14'. Ο **Φτάκλας** και πάλι με σουτ από πλάγια έδωσε το προβάδισμα την ομάδα του 2-1

30'. Ο **Σαββούλης** με σουτ ισοφάρισε σε 2-2

31'. Ο **Πανουργιάς** με σουτ έγραψε το τελικό 3-2

ΒΕΤΕΡΑΝΟΙ ΡΟΔΟΥ-ΔΙΑΓΟΡΑ (1η ομάδα): *Καλαφάτης, Πανουργιάς, Σωτηρόπουλος, Δουδουνάς, Βασιλαράς, Μπακαρής, Εγγλέζος, Κουγκράς*

ΒΕΤΕΡΑΝΟΙ ΚΑΛΥΘΙΩΝ: *Ταχραμάνης, Τσίκης, Γιαννακλής, Παπαγεωργίου, Σταυρής, Μαντάς, Κούφαλης, Βιτσέντζος, Σαββούλης, Πελλός, Γρηγοράς, Καφετζής, Αντωναράς, Σταυρής Λ.*

ΔΗΜΟΣ ΠΕΤΑΛΟΥΔΩΝ–ΒΕΤΕΡΑΝΟΙ ΡΟΔΟΥ–ΔΙΑΓΟΡΑ (2η ομάδα) 0–2

Το μικρότερο σκορ απ' όλες τις συναντήσεις του τουρνουά, το είχαμε στον τελευταίο αγώνα όπου η 2η ομάδα των Βετεράνων Ρόδου-Διαγόρα νίκησε ομολογουμένως δύσκολα τον Δήμο Πεταλούδων, που μη έχοντας λύσεις στον πάγκο και παρά το ότι προσπάθησαν να κερδίσουν παίζοντας καλό ποδόσφαιρο, υπέκυψαν τελικά στους αντιπάλους τους.

ΤΑ ΓΚΟΛ

36'. Εξοχη μπαλιά του Ρόδου στον **Μαυρουδή** που πέρασε και τον τερματοφύλακα, έδωσε ασίστ στον **Φτάκλα** που έκανε το 0-1.

42'. Ωραίο τρίγωνο **Ράδου-Μαυρουδή-Παπαοικονόμου** και πλασέ του τελευταίου, το τελικό 0-2.

ΔΗΜΟΣ ΠΕΤΑΛΟΥΔΩΝ: *Φτάρας, Αφεντούλης, Παναγιάς, Ορφανίδης, Σταύρου, Κλαδάκης, Δελαπόρτας, Βασιλώτος, Γκάιδας, Σπάρταλης, Πελεκάνος.*

ΒΕΤΕΡΑΝΟΙ ΡΟΔΟΥ-ΔΙΑΓΟΡΑ (2η ομάδα): *Τσακμακίδης, Παπαοικονόμου, Μαυρουδής, Πανουργιάς, Παπαδιός, Βασιλαράς, Σταμάτης, Γιακουμάκης, Ράδος, Τανίδης, Οικονόμου, Φτάκλας.*

Μετά το τουρνουά ακολούθησε δεξίωση στο ξενοδοχείο "ΕΣΠΕΡΟΣ VILLAGE" την οποία οργάνωσε ο δήμαρχος Νότιας Ρόδου Μανώλης Σαββής και στην οποία είχαν προσκληθεί οι παλαίμαχοι ποδοσφαιριστές που έλαβαν μέρος στο τουρνουά.

Απονεμήθηκαν κύπελα και τιμητικές πλακέτες στους εξής:

1. Στην ομάδα παλαιμάχων Καμείρου και στον **Μιχάλη Χατζημάρτη.**
2. Στην ομάδα παλαιμάχων Ιαλυσού και στον **Παντελή Αργυρίου.**
3. Στην ομάδα παλαιμάχων Πεταλούδων και στον **Ανδρέα Σαββιδάκη.**
4. Στην ομάδα παλαιμάχων του Δήμου Λινδίων και στον **Ελευθέριο Σταδιάκη.**
5. Στην ομάδα παλαιμάχων Καλυθιών και στον **Λευτέρη Σταυρή.**
6. Στους Βετεράνους Ρόδου και Διαγόρα και στον **Αντώνη Χαραλάμπη.**
7. Στους Βετεράνους του Δήμου Νότιας Ρόδου και τους: **Τριαντάφυλλο Καμπούρη** (Βάτι), **Κων/νο Παρασκευά** (Γεννάδι), **Κοσμά Σταματάκη** (Μεσαναγρό), **Νικόλαο Πόλο** (Ιστριο), **Βασίλη Παπαγεωργίου** (Ασκληπειό), **Γεώργιο Συμεωνίδη** (Κατταβιά), **Φιλήμονα Καλιβούρη** (Αρνίθα) και **Μανώλη Ζαράρη** (Απολακκιά) και
8. **Μακριά Χαράλαμπο** (Λαχανιά).

ΠΡΑΚΤΟΡΕΙΟ ΠΡΟΠΟ

Γεώργιος Β. Θεοδοσίου

ΔΟΚΙΜΑΣΤΕ ΤΗΝ ΤΥΧΗ ΣΑΣ ΣΤΟ ΤΥΧΕΡΟ ΠΡΑΚΤΟΡΕΙΟ

Μ. Βολονάκη 57
(πίσω από το
Ξεν. Κογκό στο
Ζέφυρο)
Τηλ. 22410/78850



ΡΕΠΟΡΤΑΖ

Τρείς Ρόδιοι στους "κορυφαίους"

• ΓΙΩΡΓΟΣ ΣΚΑΡΤΑΔΟΣ, ΜΑΝΟΛΗΣ ΚΩΤΤΗΣ ΚΑΙ ΚΩΣΤΑΣ Π"ΟΙΚΟΝΟΜΟΥ, ΣΥΜΦΩΝΑ ΜΕ ΤΟ ΒΙΒΛΙΟ ΠΟΥ ΕΚΔΟΣΕ Ο Π.Σ.Α.Π. "ΟΙ ΚΟΡΥΦΑΙΟΙ ΤΩΝ ΓΗΠΕΔΩΝ" ΣΤΟΥΣ 300 ΚΟΡΥΦΑΙΟΥΣ ΠΟΔΟΣΦΑΙΡΙΣΤΕΣ ΣΤΟ ΕΛΛΗΝΙΚΟ ΚΑΙ ΔΙΕΘΝΕΣ ΠΟΔΟΣΦΑΙΡΟ

Ο Πανελλήνιος Σύνδεσμος Αμειβομένων Ποδοσφαιριστών (ΠΣΑΠ) παρουσίασε πριν λίγο διάστημα ένα σημαντικό εκδοτικό επίτευγμα.

Πρόκειται για το πρώτο βιβλίο στο είδος του (εντός Ελλάδας) με τίτλο "Οι Κορυφαίοι των Γηπέδων" το οποίο περιλαμβάνει την παρουσίαση της αγωνιστικής καριέρας των σημαντικότερων ποδοσφαιριστών στο ελληνικό και το διεθνές ποδόσφαιρο.

Είναι η πρώτη φορά που επιχειρείται στη χώρα μας η συγκέντρωση και καταγραφή των στοιχείων της αγωνιστικής καριέρας όλων των διαχρονικά σπουδαίων ποδοσφαιριστών που έγραψαν τις δικές τους ξεχωριστές σελίδες στην ιστορία του λαοφιλέστερου αθλήματος.

Ο αριθμός των μεγάλων άσων του ποδοσφαίρου που φιλοξενείται στις σελίδες αυτού του Λευκώματος είναι λίγο περισσότεροι από τριακόσιοι.

Τα κριτήρια για την επιλογή των ποδοσφαιριστών που αναφέρονται στο βιβλίο, είναι αγωνιστικά αλλά και γεωγραφικά. Συμπεριλαμβάνονται ποδοσφαιριστές με πολλές συμμετοχές στις Εθνικές ομάδες, αλλά και με άλλες διακρίσεις (π.χ. σκόρερς). Επίσης γίνεται μια ευρύτερη αντιπροσώπιση γεωγραφικών περιοχών της χώρας μας, με ποδοσφαιριστές σπουδαίους που άφησαν εποχή στο επαρχιακό ποδόσφαιρο, αλλά που δεν τους δόθηκε ποτέ η ευκαιρία για διάφορους λόγους να φορέσουν τη φανέλα με το εθνόσημο.

Το βιβλίο περιλαμβάνει τρείς ενότητες. Στην πρώτη και μεγαλύτερη φιλοξενούνται τα πορτρέτα Ελλήνων ποδοσφαιριστών, στη δεύτερη παρουσιάζονται οι αλλοδαποί ποδοσφαιριστές που έκαναν καριέρα στη χώρα μας και διέπρεψαν στο ελληνικό ποδόσφαιρο.

Στην τρίτη και τελευταία ενότητα περιέχονται τα πορτρέτα μεγάλων ξένων ποδοσφαιριστών που με την παρουσία τους σημάδεψαν το παγκόσμιο ποδόσφαιρο.

ΤΡΕΙΣ ΡΟΔΙΟΙ

Στο σπουδαίο αυτό Λεύκωμα συμπεριλαμβάνονται και τρείς Ρόδιοι ποδοσφαιριστές οι οποίοι έχουν αφήσει τη δική τους "σφραγίδα" στο ελληνικό ποδόσφαιρο και οι οποίοι ήταν συμπαίκτες στη μεγάλη Ρόδο.

Πρόκειται για τον **Γιώργο Σκαρτάδο** που ανθρώθηκε στην Ρόδο και μεγαλούργησε στον ΠΑΟΚ, για τον **Κώστα Π"οικονόμου** που άφησε τη δική του ιστορία σε Ρόδο και Διαγόρα και τέλος ο **Μανόλης Κώττης** που έγραψε ιστορία ως ο μεγαλύτερος σκόρερ που έβγαλε ποτέ η Ρόδος και ο οποίος έπαιξε σε μεγάλη αθηναϊκή ΠΑΕ, την ΑΕΚ.

Ο ΠΣΑΠ σκέφτεται στο μέλλον να προχωρήσει στην έκδοση και δεύτερου Λευκώματος όπου θα συμπεριληφθούν όσο το δυνατόν περισσότεροι εξ εκείνων των σπουδαίων που δεν συμπεριλαμβάνονται στην τωρινή πρώτη έκδοση.

Ελπίζουμε πως στο δεύτερο βιβλίο θα περιλαμβάνει κι άλλους Ρόδιους ποδοσφαιριστές που έγραψαν ιστορία αλλά δεν αναφέρονται στο πρώτο βιβλίο.

Οπως ο **Μιχάλης Δράκος**, ο **Γιώργος Γεωργαλλής** κ.ά.

Γιώργος Σκαρτάδος



Πολυσύνθετος ποδοσφαιριστής, ο οποίος αγωνίσθηκε σε τρεις από τις μεγαλύτερες ελληνικές ομάδες με ξεχωριστή επιτυχία.

Ο **Γιώργος Σκαρτάδος** πρωτοεμφανίσθηκε στη Ρόδο ως επαγγελματίας ποδοσφαιριστής αλλά δεν έμεινε επί πολύ στο σμαραγδένιο νησί καθώς τον εντόπισε ο ΠΑΟΚ που πρόλαβε και τον απέκτησε δίδοντας του την ευκαιρία να δείξει το ταλέντο του αλλά και να εξελιχθεί. Από τις αρχές της δεκαετίας του 80' ο γεννημένος το 1960 ποδοσφαιριστής ήταν βασικότατο στέλεχος του ΠΑΟΚ με τον οποίο έζησε μάλιστα και τη μοναδική χαρά κατάκτησης ενός πρωταθλήματος.

Αρχικά ήταν δεξιός μπακ αλλά γρήγορα έγινε ο παίκτης που θα προσέφερε την βοήθεια του όπου είχε ανάγκη η ομάδα χωρίς να μπαίνει σε καλούπια και να τυποποιείται η παρουσία του. Χρησιμοποιήθηκε και ως λίμπερο όπως και ως αμυντικός μέσος αλλά και ως δεξιός χαφ.

Οπου καλείτο να αγωνισθεί ανταποκρινόταν με σχετική άνεση και σίγουρα πάντως με αμεσότητα αφού συνέβαλλε σε αυτό το γεγονός ότι είχε ευφυία και καθαρό μυαλό. Δεν περιοριζόταν ποτέ πάντως στα αμυντικά καθήκοντά του αφού του άρεσε να περνά μπροστά.

Οχι μόνο για να πασάρει στους συμπαίκτες του αλλά και για να απολαμβάνει ο ίδιος την ικανοποίηση του σκοραρίσματος. Στα χτυπήματα φάουλ και πέναλτυ ήταν εύστοχος και αυτό το στοιχείο συνέβαλε ώστε να γίνει ένας από τους παίκτες οι οποίοι ξεπέρασαν τα 100 τέρματα στην ιστορία της πρώτης Εθνικής κατηγορίας καθώς έφθασε τα 108. Είναι ο τρίτος σκόρερ όλων των εποχών για τον ΠΑΟΚ στον οποίο αγωνίσθηκε για 10 χρόνια σημειώνοντας 84 τέρματα. Με την πολυετή παρουσία του στο πρωτάθλημα της πρώτης Εθνικής έφθασε τις 477 συμμετοχές και είναι έτσι ένας από τους πρώτους παίκτες στην ιστορία του ποδοσφαίρου μας σε ότι αφορά τις παρουσίες του σε επίσημα παιχνίδια.

Το 1993 πήγε από τον ΠΑΟΚ στον Ηρακλή, σε ηλικία 33 ετών πλέον. Ηταν πάντως πολύτιμος και για τον Ηρακλή καθώς πέρασε σε ρόλο λίμπερο μέχρι το τέλος της καριέρας του και με την πείρα του αποδείχθηκε σταθερή αξία. Αποσύρθηκε από την ενεργό δράση ως παίκτης του Ολυμπιακού στον οποίο ακολούθησε τον Τάις Λίμπρεχτς.

Στην πειραική ομάδα ήταν απλώς και μόνο η ολοκλήρωση της διαδρομής του στο ελληνικό ποδόσφαιρο καθώς πλέον ήταν σε ηλικία 36 ετών. Με την Εθνική ομάδα γνώρισε χαρές και λύπες αλλά σίγουτα δεν πέρασε απαρατήρητος. Επαιξε σε 26 αγώνες και μάλιστα πέτυχε και 3 τέρματα. Η ψυχραιμία του ήταν παροιμιώδης και όταν φορούσε τη φανέλα με το εθνόσημο στα 9 χρόνια, από το 1983 έως το 1992, που ήταν εν ενεργεία διεθνής.

Μανώλης Κώττης



Γκολτζής ο οποίος θα μπορούσε να κάνει ακόμα μεγαλύτερη καριέρα αλλά δεν κατάφερε να δείξει ως παίκτης της ΑΕΚ την διάρκεια που είχε φορώντας την φανέλα της Ρόδου με την οποία έπαιξε στις καλύτερες εποχές της ιστορίας της. Ακόμα πάντως δεν έχει ξεχάσει το παράπονο που έχει για το γεγονός ότι δεν έπαιξε περισσότερο από ένα γύρο ως βασικός με την Ενωση και θεωρεί ότι αδικήθηκε.

Ο **Μανώλης Κώττης** γεννήθηκε το 1955 στη Ρόδο και η πρώτη ομάδα του ήταν ο Απόλλων Καλυθιών στο τοπικό πρωτάθλημα.

Το 1972 πήγε στην Ρόδο η οποία μάζευε τα καλύτερα ταλέντα της περιοχής και δημιουργούσε μία νέα και φιλόδοξη ομάδα. Με την Ρόδο ήταν πρωταγωνιστής στο πρωτάθλημα της δεύτερης Εθνικής κατηγορίας και γνωρίζει μαζί της την άνοδο στην πρώτη Εθνική παραμένοντάς στη δύναμή της μέχρι το 1980.

Ηταν αυτός που πέτυχε σε βάρος της Ελευσίνας το γκολ με το οποίο ανέβηκε στη μεγάλη κατηγορία η Ρόδος, αλλά και εκείνος που πέτυχε καθοριστικό τέρμα μέσα στην Καρδίτσα όπου τον χειροκρότησαν όλοι οι φίλαθλοι για το θεαματικό τέρμα που σημείωσε.

Παρακολουθούσε τις φάσεις και ήταν έτοιμος πάντα να μπει στη μάχη για να σκοράρει καθώς άλλωστε ήταν ο παίκτης της περιοχής, αλλά με ξεπέταγμα εντυπωσιακό σε μικρή απόσταση. Εβαλε πολλά γκολ και με κεφαλιές αφού προσπαθούσε πάντα να είναι σε επίκαιρη θέση για να σκοράρει. Την περίοδο 1978-79 ήταν πρώτος σκόρερ στην δεύτερη Εθνική ενώ έχει αναδειχθεί δεύτερος σκόρερ στην πρώτη Εθνική πίσω από τον Θωμά Μαύρο. Είχε σημειώσει 24 τέρματα, όσα και ο Μπάγιεβιτς.

Τότε μάλιστα είχε κληθεί στην Εθνική ομάδα με την οποία πάντως δεν αγωνίσθηκε ποτέ. Στην Ρόδο θυμούνται ακόμα το γκολ που είχε βάλει σε βάρος του Ολυμπιακού με ατομική προσπάθεια από την σέντρα αλλά τότε η ομάδα του είχε χάσει με 4-3 σε ένα παιχνίδι που είχε χαρακτηρισθεί ως περίεργο.

Στην ΑΕΚ πήγε το 1980 και έμεινε μέχρι το 1985 με εξαίρεση την σεζόν 1981-82 στην οποία είχε επιστρέψει στην Ρόδο. Πήρε ένα κύπελλο με την ΑΕΚ το 1983 χάρις στη νίκη με 2-0 στον τελικό με τον ΠΑΟΚ. Το 1985 πήγε στο Αιγάλεω και μετά από το πέρασμά του από μικρότερες ομάδες σε χαμηλές κατηγορίες εγκατέλειψε το 1990 στα 35 του. Είναι ο πρώτος σκόρερ της Ρόδου στην πρώτη Εθνική με 38 γκολ σε 69 ματς.

Κώστας Παπαοικονόμου



Επαιξε σε όλες τις θέσεις της ενδεκάδας στη διάρκεια της καριέρας του, ακόμα και ως τερματοφύλακας σε δύο αγώνες στο πρωτάθλημα της δεύτερης Εθνικής κατηγορίας αλλά έκανε καριέρα κατά βάση ως κεντρικός μέσος, με οργανωτικές αρετές και επιτελικό ρόλο μέσα στο παιχνίδι. Ο **Κώστας Παπαοικονόμου** γεννήθηκε το 1954 στην Ρόδο και μετά από εξαετή παρουσία στον Φοίβο Κρεμαστής με τον οποίο αγωνιζόταν ως σέντερ φορ βρέθηκε σε ηλικία 20 ετών στη Ρόδο που ξεκινούσε τότε την ανοδική πορεία της και είχε επιδοθεί σε προσπάθεια να συγκεντρώσει όλα τα ταλέντα του νησιού. Ο ρόλος του Παπαοικονόμου άλλαξε γρήγορα και του ανατέθηκαν καθήκοντα δημιουργού, αλλά όποτε υπήρχε ανάγκη έπαιζε και αλλού για να βοηθήσει. Στην δεκαετία 1974-1984 πρόσφερε τις υπηρεσίες του στην Ρόδο με την οποία μάλιστα έζησε τις καλύτερες ημέρες της καριέρας του στο διάστημα από το 1978-1984 πρόσφερε τις υπηρεσίες του στην Ρόδο με την οποία μάλιστα έζησε τις καλύτερες ημέρες της καριέρας του στο διάστημα από το 1978 έως το 1982 όταν η ομάδα του ήταν στη πρώτη Εθνική κατηγορία και διακρινόταν για το όμορφο επιθετικό ποδόσφαιρο το οποίο έπαιζε κερδίζοντας φίλους σε όλη την Ελλάδα. Με ηγέτη τον Παπαοικονόμου που την καθοδηγούσε με μαεστρία αλλά και απλότητα στις κινήσεις του. Το 1984 μετακινήθηκε στον Διαγόρα μαζί με τους Γεωργαλή, Γεωργούλη, Καλαϊτζίδη σε μία προσπάθεια να δυναμώσει αυτή η ομάδα μετά από τη συγχώνευσή της με την Ρόδο. Με τον Διαγόρα επέστρεψε στην πρώτη Εθνική στα 32 του, τη σεζόν 1985-86 αλλά προτίμησε να τηρήσει την υπόσχεση που είχε δώσει στον εαυτό του και αποσύρθηκε από το προσκήνιο κλείνοντας την καριέρα του στην Ρόδο στο πρωτάθλημα της Γ' Εθνικής όπου ήταν παίκτης-προπονητής και αγωνίσθηκε σε λιγοστά παιχνίδια ολοκληρώνοντας τον κύκλο της παρουσίας του ως ποδοσφαιριστής και αρχίζοντας την δραστηριότητά του ως προπονητής.

Στην σταδιοδρομία του αγωνίσθηκε σε 465 παιχνίδια πρωταθλήματος σε Α-Β-Γ Εθνική κατηγορία και σημείωσε 103 τέρματα. Είναι ο ρέκορντμαν της Ρόδου σε συμμετοχές με 111 παιχνίδια στην πρώτη Εθνική. Παραμένει και ο πρώτος σκόρερ της σε σύνολο τερμάτων στα επαγγελματικά πρωταθλήματα. Στα 19 χρόνια που έπαιξε ποδόσφαιρο αντίκρυσε μόνο μία φορά την ΑΕΚ αλλά δε συγχώρεσε ποτέ στον εαυτό του ότι έχασε έστω για μία φορά την παροιμιώδη ηρεμία του, το πρώτιστο στοιχείο της ποδοσφαιρικής υφής και του χαρακτήρα του.

ΣΥΝΕΝΤΕΥΞΗ

Ο τόπος αξίζει

• Ο ΜΙΧΑΛΗΣ ΜΠΑΡΙΑΝΑΚΗΣ ΑΝΟΙΓΕΙ ΤΗΝ ΚΑΡΔΙΑ ΤΟΥ ΣΤΗΝ «Α.Γ.» , ΚΑΝΕΙ ΤΟΝ ΑΠΟΛΟΓΙΣΜΟ ΤΟΥ ΣΤΗΝ ΠΡΟΕΔΡΙΑ ΤΟΥ ΝΑΟΔ, ΜΙΛΑΕΙ ΓΙΑ ΤΗΝ ΑΝΔΡΙΑΝΑ ΜΠΑΦΙΤΗ, ΓΙΑ ΤΟΝ ΚΑΛΛΙΣΤΟ ΔΙΑΚΟΓΕΩΡΓΙΟΥ, ΕΠΙΤΙΘΕΤΑΙ ΣΤΟΥΣ ΠΟΛΙΤΙΚΟΥΣ, ΣΥΜΒΟΥΛΕΥΕΙ ΡΟΔΟ ΚΑΙ ΔΙΑΓΟΡΑ, ΚΡΙΤΙΚΑΡΕΙ ΤΗΝ ΕΠΣΔ ΚΑΙ ΥΠΟΣΧΕΤΑΙ ΝΑ ΣΥΝΕΧΙΣΟΥΜΕ ΝΑ ΤΟΝ ΒΛΕΠΟΥΜΕ ΜΠΡΟΣΤΑ ΜΑΣ!

ΣΥΝΕΝΤΕΥΞΗ στον ΠΑΥΛΟ ΝΤΟΚΟΟΥΠΙΛ

Οι...μπουκ της πολιτικής έδιναν στον Μιχάλη Μπαριανάκη ασύμφορο ποσοστό για να ποντάρει κανείς στην εκλογή του και να κερδίσει ένα αξιοπρεπές ποσό. Ο αθλητισμός αποτελούσε πάντα μία αστείρευτη πηγή ψήφων, με την διαφορά πως στην περίπτωση του πρώην πια προέδρου του ΝΑΟΔ το «πηγάδι» γέμισε πρώτα από τα δικά του χέρια και η ανταπόδοση ήρθε φυσιολογικά και αναμενόμενα. Μπορεί η θητεία του να μην ανανεώνεται λόγω της ήττας της παράταξής του στις Νομαρχιακές εκλογές, όμως ο ίδιος θα καθίσει ξανά στα έδρανα του Νομαρχιακού Συμβουλίου για έναν απλούστατο λόγο. Πριν από τέσσερα χρόνια η λέξη ΝΑΟΔ παρέπεμπε περισσότερο σε ...γλωσσοδέτη. Σήμερα η λέξη είναι συνώνυμη του Οργανισμού, που αναγνωρίζεται καθολικά ως ο κορυφαίος στην τάξη αθλητικός θεσμός στα Δωδεκάνησα με καθημερινή παρουσία στα δρώμενα του τόπου και με ουσιαστική και ορατή προσφορά. Για τον Μιχάλη Μπαριανάκη η θητεία του ισοδυναμεί με μία διαδρομή νέων εμπειριών, αναθεωρήσεων, συγκρούσεων με ορατά και αόρατα κατεστημένα, με νοοτροπίες, με συμπεριφορές. Ισοδυναμεί όμως και με μία πρόκληση απέναντι στον ίδιο του τον εαυτό ,που βγήκε πλουσιότερος σε γνώση και σε συναισθήματα απέναντι στον αθλητισμό και τους ανθρώπους του. Όπως θα διαβάσετε παρακάτω, λίγα θα κρατήσει για τον εαυτό του καθώς θέλει να συνεχίσει να γλυκαίνεται και να φθείρεται, να κερδίζει και να θυσιάζει συμμετέχοντας στα αθλητικά πράγματα. Η συνέντευξή του στην «Α.Ρ.» είναι ο πρώτος πρόχειρος απολογισμός του καιρού που πέρασε ως πρόεδρος του ΝΑΟΔ. Ηταν άραγε επιτυχημένος;

«Αυτό δεν μπορώ να το πω εγώ. Πρέπει να το πουν οι άνθρωποι που ασχολούνται με τον αθλητισμό. Στα τέσσερα αυτά χρόνια ο ΝΑΟΔ ήταν πρότυπο για τα δεδομένα της Νομαρχιακής Αυτοδιοίκησης σε όλη την Ελλάδα. Δεν ήταν μόνο δική μου δουλειά. Ηταν μία συλλογική δουλειά και των δύο παρατάξεων που συμμετείχαν στο Νομαρχιακό Συμβούλιο. Βάλαμε τα θεμέλια ώστε η επόμενη Νομαρχιακή Αυτοδιοίκηση να βρει τουλάχιστον έναν οργανισμό να λειτουργεί ,με τα όποια προβλήματα και τις ιδιαιτερότητες έχει. Λόγω του θεσμικού πλαισίου , ανέλαβα έναν φάκελο με τρία χαρτιά και τίποτα παραπάνω. Καταφέραμε μέσα από αγώνες τουλάχιστον να αγκαλιάσουμε ολόκληρη την Δωδεκάνησο, γιατί λειτούργησαν οι Νομαρχιακές Επιτροπές στην Κω στην Κάρπαθο και στην Κάλυμνο. Πιστεύω ότι το νέο Δ.Σ., στο οποίο εύχομαι κάθε επιτυχία, θα καταφέρει να λειτουργήσει. Εχω την αίσθηση πως τόσο η Ανδριάνα Μπαφίτη, όσο και το υπόλοιπο Δ.Σ., δεν είναι δύσκολο να μπορέσουν να δουλέψουν και να παρουσιαστούν πολύ καλύτεροι από εμάς. Εμείς κάναμε μία αρχή. Πιστεύω ότι ο φίλαθλος κόσμος κατάλαβε ότι στην Νομαρχία υπάρχει ένας οργανισμός που δεν έχουν οι Νομαρχιακές Αυτοδιοικήσεις σε ολόκληρη την επικράτεια».

ΤΑ ΨΕΥΤΙΚΑ ΤΑ ΛΟΓΙΑ ΤΑ ΜΕΓΑΛΑ

Το ερώτημα σχετικά με το αν το διαφορετικό πολιτικό χρώμα της προηγούμενης Νομαρχιακής Αυτοδιοίκησης με την κυβέρνηση όρθωσε εμπόδια στις προσπάθειες του ΝΑΟΔ ήταν απλά το έναυσμα για τον Μιχάλη Μπαριανάκη να αφήσει να τρέξουν οι πρώτες σταγόνες της οργής του για την αδιαφορία όλων εκείνων που είχαν την δυνατότητα να βοηθήσουν στην αθλητική αναβάθμιση του νομού και απλά 'εβλεπαν...αλλού :

«Δεν θέλω να πιστέψω πως η διαφορετικότητα στο πολιτικό χρώμα ήταν αυτή που δημιούργησε προβλήματα. Για μας ο αθλητισμός ήταν διαπαραταξιακός. Ο αθλητισμός ενώνει. Αυτό όμως που μπορώ να πω με πικρία μεγάλη είναι ότι δεν έχουν προωθηθεί αθλητικά έργα στον νομό, του επιπέδου που το αξίζει. Το αξίζει διότι έχουμε την τουριστική υποδομή, πάντα έχουμε πρωταθλητές σε όλα τα αθλήματα ανάλογα με τον πληθυσμό μας. Δυστυχώς δεν έχουμε τα πιο βασικά, όπως το κλειστό κολυμβητήριο, ένα καλό κλειστό γυμναστήριο και φυσικά 400άρη στίβο, την στιγμή που για παράδειγμα η Μυτιλήνη έχει δύο. Το μπαλάκι θα το ρίξω στις εκάστοτε κυβερνήσεις και σε αυτούς τους ανθρώπους που ασχολούνται χρόνια με τον αθλητισμό, ότι δεν προώθησαν τα θέματα αυτά. Δεν είναι θέμα της Νομαρχιακής Αυτοδιοίκησης το ότι δεν έχουν γίνει έργα».

Σειρά πήραν οι βουλευτές του νομού μας:

« Οι βουλευτές δυστυχώς δεν είναι κοντά στον αθλητισμό. Ισως νομίζουν ότι δεν πουλάει ο αθλητισμός, ίσως τον έχουν στην τελευταία βαθμίδα των προτεραιοτήτων τους. Πιστεύω ότι δεν ασχολήθηκαν ζεστά. Αυτό το λέω και το τεκμηριώνω ως εξής. Όταν πήγαμε με τον συνάδελφο Νομαρχιακό Σύμβουλο και σημερινό έπαρχο Κάσου-Καρπάθου Μιχάλη Ερωτόκριτο παρουσία του Κοσμά Σφυρίου στον τότε υφυπουργό Αθλητισμού Γιώργο Φλωρίδη, να του καταθέσουμε συγκεκριμένες προτάσεις μετά την χαρτογράφηση των ελλείψεων στην αθλητική υποδομή του νομού, ο κύριος Φλωρίδης μας είπε ότι δεν υπάρχουν κονδύλια . Είπε «δεν υπάρχει μία αγαπητέ Κοσμά Σφυρίου». Ο κύριος Σφυρίου ήταν τότε πρώτος τη τάξει. Ηταν γραμματέας της κοινοβουλευτικής ομάδας του ΠΑΣΟΚ. Ηταν τον Νοέμβριο του 2000 αυτή η συνάντηση. Δεν ξέρω που κατέληξε αυτή η σημαντική δουλειά του ΝΑΟΔ. Όταν όμως έφυγε ο κύριος Φλωρίδης πηγαίνοντας στο υπουργείο Οικονομικών, βγήκε στην επικαιρότητα ότι επένδυσε οκτώμισι δις στον νομό Κιλκίς, δηλαδή εκεί που πολιτεύεται. Το έχω πάρει απόφαση πλέον ότι ή δεν ασχολούνται οι βουλευτές μας ,ή ότι οι υπουργοί ...δουλεύουν τους βουλευτές μας , ή ότι πρέπει να βγεί κάποιος δωδεκανήσιος βουλευτής υφυπουργός αθλητισμού για να απορροφήσουμε έργα σαν κι' αυτά που έκανε η Μπακογιάννη στο Καρπενήσι η ο Φούρας στην Πάτρα».

Μέσα σ' αυτό το πλαίσιο, πάντως, που δεν του άφηνε πολλά περιθώρια ελιγμών, ο ΝΑΟΔ κατάφερε να εξασφαλίσει και να παραδώσει προς αθλητική εκμετάλλευση δύο εκτάσεις γης. Την μία για τις ανάγκες της ΕΠΣΔ και την άλλη για τις ομάδες που συμμετέχουν στο περιφερειακό πρωτάθλημα:

«Δεν το θεωρώ και τόσο μεγάλη επιτυχία, ανεξάρτητα αν στο παρελθόν δεν υπήρχε τίποτα. Εγινε κάτι αλλά κι' αυτό δεν έχει ολοκληρωθεί. Λίγο πριν παραχωρήσω την συνέντευξη συζητούσα με την Ανδριάνα Μπαφίτη για το θέμα του προπονητηρίου στο Φυτώριο. Αλλα μας έλεγε ο γεωπόνος, άλλα έγιναν και το έργο δεν έχει παραδοθεί, ενώ το χρονοδιάγραμμα έλεγε πως έπρεπε να παραδοθεί τουλάχιστον μέχρι τις 15 Δεκεμβρίου. Όμως ο χώρος υπάρχει, όπως και για τις Μικτές ομάδες. Για το τελευταίο υπάρχει ακόμα μία σκέψη. Η ΕΠΟ δίνει 150 εκατομμύρια για να γίνει ένα προπονητήριο με προδιαγραφές, με κερκίδα και αποδυτήρια. Αφού γίνει νέα εισήγηση στο Νομαρχιακό Συμβούλιο-και δεν έχω λόγω να μην την κάνω εγώ-μπορεί να παραχωρηθεί επιπλέον χώρος ,τέσσερα με πέντε στρέμματα, και να εγκατασταθούν εκεί πολύ εύκολα ο Σύνδεσμος Διαιτητών Ποδοσφαίρου και η ΕΠΣΔ. Πιστεύω πως υπάρχει αυτή η δυνατότητα. Πρέπει, όμως, να τρέξουμε. Τώρα που έχουμε στην ΕΠΟ τον Γιάννη Οικονομίδη, έναν δικό μας άνθρωπο».

Η συζήτηση επέστρεψε ξανά στην αντιμετώπιση της Δωδεκανήσου από την κεντρική εξουσία. Αλλωστε, από την επίσκεψη στην Ρόδο του ΓΓΑ Νίκου Εξαρχου και τις εξαγγελίες του ενόψει των Ολυμπιακών Αγώνων του 2004 δεν έχει περάσει πολύς καιρός:

« Είναι μία πάγια τακτική των πολιτικών, με την ευρεία έννοια της λέξης, να εξαγγέλλουν και να μην υλοποιούν. Είχα κρούσει τον κώδωνα του κινδύνου. Είχα πεί στους δημάρχους να τρέξουν, καθώς στο τέλος ο ΓΓΑ θα τους έλεγε πως δεν έχουν μελέτες, πως δεν έχουν χώρους και πως δεν θα έπαιρναν τίποτα. Όπως πράγματι έγινε. Ηταν ...αέρα πατέρα! Μοίρασε οκτώμισι δις τα οποία θα ερχόταν και μέσα από την Περιφέρεια. Αφήστε που είναι και πολύ λίγα. Τι μας έχει κάνει η ΓΓΑ που τόσα και τόσα της έχει προσφέρει η Δωδεκάνησος; Αν δείτε μία πέτρα από αυτά που εξήγγειλε ο Εξαρχος τηλεφωνήστε μου... Πάντως, οι άνθρωποι που αγαπούν και υπηρετούν τον αθλητισμό μπορούν να κάνουν πράγματα πάνω από τις δυνατότητες που τους παρέχουν τα θεσμικά πλαίσια».

ΣΤΗΡΙΖΕΙ ΤΗΝ ΜΠΑΦΙΤΗ

Πρόεδρος του ΝΑΟΔ είναι πλέον η Ανδριάνα Μπαφίτη , στην οποία ο προκάτοχός της Μιχάλης Μπαριανάκης δίνει την απόλυτη ψήφο εμπιστοσύνης:

«Από την πρώτη στιγμή που ανταλλάξαμε ορισμένες κουβέντες και την ενημέρωση που της έκανα μου έδωσε την αίσθηση πως έχει την όρεξη να ασχοληθεί. Αυτό βέβαια θα το δείξει ο χρόνος, όμως εύχομαι να έχει καλή επιτυχία, που την θεωρώ δεδομένη. Η κοπέλα έχει υπηρετήσει τον αθλητισμό , είναι θαυμάσια δικηγόρος, έχει χρόνο και όρεξη να ασχοληθεί, επομένως γιατί να μην πετύχει; Μ' ενδιαφέρει να γίνει κάτι καλύτερο α-

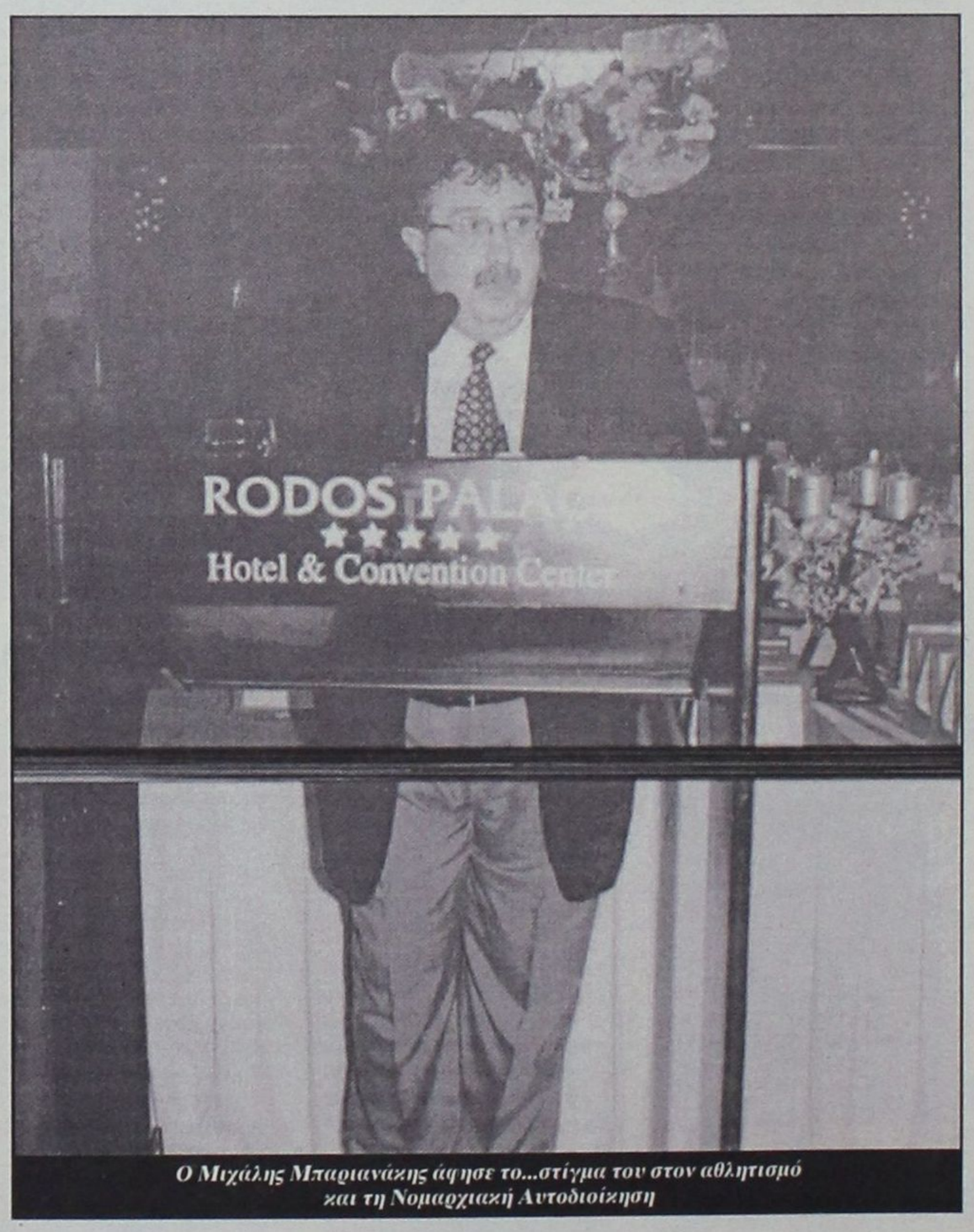

Ο Μιχάλης Μπαριανάκης άφησε το...στίγμα του στον αθλητισμό και τη Νομαρχιακή Αυτοδιοίκηση

ΣΥΝΕΝΤΕΥΞΗ

περισσότερα έργα

πό αυτό που έγινε. Για τα παιδιά μου. Η συνεργασία είναι δεδομένη. Το ότι δεν μπορούσα να συμμετέχω στο ΔΣ του ΝΑΟΔ οφείλεται στην συμμετοχή μου στην Νομαρχιακή Επιτροπή».

Ο ΛΟΓΟΣ ΠΕΡΙ...ΖΗΛΙΑΣ

Το καθετί καινούργιο αντιμετωπίζεται με ελπίδα αλλά και με μία δόση καχυποψίας από το παλιό. Ο ΝΑΟΔ ήταν ένας νέος θεσμός, ιεραρχικά ανώτερος από οποιονδήποτε άλλον. Ο Μιχάλης Μπαριανάκης απαντάει στο ερώτημα μήπως η παραπάνω πραγματικότητα του δημιούργησε προβλήματα «ανταγωνισμού».

Αν ένιωσε ποτέ πως η προσπάθειά του υποβαθμίζεται:

« Σε οποιαδήποτε θεσμικά πλαίσια λειτουργούν εκλεγμένοι για να υπηρετούν αυτόν τον τόπο πάντα θα αντιμετωπίζουν τέτοιου είδους προβλήματα. Υπήρξαν πάρα πολλά προβλήματα με τους θεσμούς. Δεν θα ήθελα να το πω εγώ , αλλά το λέω έτσι αυθόρμητα όπως το έφερε η συζήτηση. Πράγματι, αγωνίστηκα για να καθιερωθεί ο ΝΑΟΔ ως το ανώτερο θεσμικό όργανο. Το καταφέραμε με την παρουσία των συναδέλφων μου στο Νομαρχιακό Συμβούλιο, του διευθυντή του οργανισμού Νίκου Παπαεμμανουήλ και την δική μου. Καταφέραμε να δείξουμε ένα τέτοιο πρόσωπο στην κοινωνία μας ότι υπάρχουν άνθρωποι που ασχολούνται με τον αθλητισμό. Αυτή ήταν η μεγάλη επιτυχία που δεν την βρήκαμε. Την δημιουργήσαμε και η κυρία Μπαφίτη το έχει έτοιμο στο πιάτο το θεσμικό πλαίσιο για να συνεχίσει. Δηλαδή από την στιγμή που παραβρισκόμουν σας εκπρόσωπος του Νομάρχη, το ίδιο θα παραβρίσκεται κι' αυτή. Εχει πολύ μεγάλη σημασία σε θέματα του αθλητισμού να μιλάς μετά τον δήμαρχο της πόλης. Είναι αλήθεια ότι υπήρξε πολλές φορές αυτός ο- οχ ι ακριβώς-ανταγωνισμός. Το να είσαι πάντα στην επικαιρότητα και να μπαίνει τώρα άλλος στα χωράφια σου ... Αλλά δεν το είδα ποτέ ανταγωνιστικά. Το έβλεπα ως συνεργασία του πρώτου με τον δεύτερο βαθμό. Οσες φορές έχουμε έρθει σε αντιπαράθεση και επειδή τίθεται ευθέως το ερώτημα, τις περισσότερες φορές αυτό που ήθελε ο ΔΟΝΑ Ρόδου το πέτυχε. Με τα Διαγόρεια υπήρξε εκ μέρους μας συνδιοργάνωση, χωρίς να έχει ο ΔΟΝΑ το ήμισυ ή χωρίς να είναι συνδιοργανωτής ουσιαστικά, ενώ αυτοί πολλές φορές δεν το έκαναν αυτό. Εμείς ίσως είμασταν ελαστικοί γιατί δεν θέλαμε να πάρουν αυτά τα θέματα άλλες διαστάσεις. Αυτό δεν ξέρω αν θα το συνεχίσει η κυρία Μπαφίτη. Είναι θέμα της πολιτικής του νέου Νομάρχη για το πώς θα αντιδράσει και θα συνεργαστεί με τους ΔΟΝΑ. Αλλά δεν βλέπω τον λόγο γιατί να μην συνεργαστεί. Το ότι ήρθαμε πολλές φορές σε κάποια προσωπική και όχι θεσμική κόντρα ίσως να φταίει ότι ο συγκεκριμένος άνθρωπος ήταν πάντα στην επικαιρότητα και τώρα έβλεπε πως έμπαινε κάποιος άλλος. Αλλά πάντα με την καλή πρόθεση. Όχι ότι έχω να χωρίσω κάτι προσωπικά. Θα ήταν αδικία και παράλειψη να μην πώ ότι ο Κάλλιστος Διακογεωργίου έχει προσφέρει τα μέγιστα στον χώρο του. Κι' αυτός όταν παρέλαβε τον ΔΟΝΑ δεν παρέλαβε τίποτα και τον αναβάθμισε τόσο που είναι γνωστός και πρότυπο σε ολόκληρη την Ελλάδα. Ο λαός έκρινε και τους δύο μας. Η επιτυχία αποδεικνύεται και από την εκλογή του λαού».

ΠΑΡΕΞΗΓΗΜΕΝΟΣ ΡΟΛΟΣ

Πραγματικά πολύ μεγάλη μάχη που έδωσε ο Μιχάλης Μπαριανάκης ήταν να κάνει γνωστή την αποστολή και την αρμοδιότητα του ΝΑΟΔ. Η άγνοια κυρίως των παραγόντων έβαφε την κάθε απαίτηση με το χρώμα του χρήματος, ενώ πολλές ήταν και οι εκκλήσεις για τα παραδοσιακά ρουσφέτια:

« Το ρουσφέτι είναι στο πετσί του Ελληνα και δεν φταίει ο ψηφοφόρος. Φταίνε αυτοί που εδώ και δεκαετίες το έχουν βάλει στο πείτε αθλητικός φορέας που λειτουργεί από εκλεγμένες θέσεις. Αυτό είναι αναπόφευκτο κακό. Πιστεύω ότι λειτουργήσαμε περισσότερο με το συναίσθημα στον αθλητισμό και λιγότερο με ρουσφετολογία. Αλλωστε, δεν υπήρχαν και οι δυνατότητες. Αυτός ήταν και ένας από τους λόγους που το προηγούμενο Δ.Σ. ήταν διαπαραταξιακό και το θεωρώ λάθος που τώρα δεν είναι έτσι. Όχι ότι έχει κάποια σημασία, όμως είναι το πώς λειτουργεί ο θεσμός. Εχω την αίσθηση ότι αυτός που κάνει περισσότερα ρουσφέτια θα είναι και ο καλύτερος, όμως άνθρωπος που θα του κάνεις δύο ρουσφέτια και δεν του κάνεις το τρίτο θα γίνεις εχθρός του, ενώ αν κρατάς ίσες αποστάσεις απ'όλους, όπως προσπαθήσαμε, αν και δεν είμασταν απόλυτοι, νομίζω ότι πετυχαίνεις».

Ο πρώην πρόεδρος του ΝΑΟΔ ρωτήθηκε και για τα πλέον περίεργα αιτήματα που έχει συναντήσει κατά την διάρκεια της θητείας του:

«Υπήρξαν πολλά παράλογα αιτήματα τα οποία αντιμετωπίσαμε με ψυχραιμία. Οι άνθρωποι δεν γνώριζαν καλά και το αντικείμενο. Νόμιζαν πως είναι η παλιά Νομαρχία που ο εκάστοτε Νομάρχης θα μπορούσε να βγάλει λεφτά και να τα δώσει στον παράγοντα. Δεν είναι έτσι όμως. Οι περισσότεροι νόμιζαν ότι εύκολα ο ΝΑΟΔ μπορούσε να δώσει επιχορήγηση. Υπήρξε παράγοντας, χωρίς να θέλω να πώ το όνομά του, που μου είπε « να δεις τώρα πόσα θα μου δώσει ο Μαχαιρίδης». Του απάντησα «μακάρι να σου δώσει για να μάθω κι' εγώ τον τρόπο».

ΝΑ ΣΒΗΣΟΥΝ ΤΑ ΜΙΣΗ

Αν επιχειρήσεις να ρωτήσεις τον Μιχάλη Μπαριανάκη πιο είναι το αγαπημένο του άθλημα το πιθανότερο είναι να προσγειωθεί στο κεφάλι σου μία μπάλα ποδοσφαίρου πριν καν προλάβεις να ρωτήσεις. Ο ίδιος μεγάλωσε με το έμβλημα του Διαγόρα πάνω από το προσκέφαλό του, όμως κατά την διάρκεια της θητείας του προσπάθησε να φροντίσει εξίσου όλες τις ομάδες. Και δεν ήταν μόνο το προπονητήριο στο Φυτώριο. Ηταν και το τουρνουά προετοιμασίας:

« Κάνω έκκληση να θεωρηθεί το τουρνουά θεσμός. Κάναμε τους παράγοντες να καταλάβουν το πώς πρέπει να κινηθούν και ότι είναι ανάγκη να συσφίξουν τις σχέσεις τους. Να μην βλέπουν τα σωματεία τους ανταγωνιστικά. Οι παράγοντες πρέπει να κατανοήσουν πως μας ενδιαφέρει τα σωματεία να διατηρούνται στις κατηγορίες τους και να βγάζουν τις χρονιές τους οικονομικά άνετα, με προγραμματισμό και βάθος. Θυμόμαστε το περσινό παράδειγμα της Ρόδου που δεν ανέβηκε κατηγορία λόγω των γνωστών σε όλους προβλημάτων. Το τουρνουά πρέπει να συνεχιστεί. Η πόλη σηκώνει αυτή τη στιγμή και την Ρόδο και τον Διαγόρα. Επαιξαν εναλλάξ στην Α και στην Β Εθνική όταν η πόλη είχε 40 χιλιάδες κατοίκους. Τώρα έχει 100 χιλιάδες. Υπάρχει δίψα του κόσμου να πάει στο γήπεδο. Ο ανταγωνισμός αυτός μεταξύ των δύο ομάδων, όταν δεν είναι ανταγωνισμός της κακίας, αλλά των στόχων, θα φέρει αποτέλεσμα. Τότε η επιτυχία ήταν θέμα προγραμματισμού και παραγόντων».

ΥΠΑΡΧΕΙ ΚΑΙ Τ Ο ΤΙΜΗΜΑ

Ο Μιχάλης Μπαριανάκης δεν εγκατέλειψε τον ΝΑΟΔ έχοντας αφήσει κάποιο μεγάλο όνειρο στα μισά. Τουλάχιστον ως προς αυτό είναι ήρεμος. Ποια είναι η μεγαλύτερη πικρία του;

«Δεν αφιέρωσα χρόνο στην οικογένειά μου και στα παιδιά μου. Αυτή είναι η μοναδική πίκρα που έχω. Όμως είναι χαρά να ασχολείσαι με τα κοινά».

ΑΙΜΑ ΤΟΥ Ο ΑΘΛΗΤΙΣΜΟΣ

Ο αθλητισμός είναι μία από τις πιο «τοξικές» ουσίες της ζωής. Οποιος τον δοκιμάσει, από οποιοδήποτε πόστο , εθίζεται για όλη του την ζωή και γυρισμός δεν υπάρχει. Θα ήταν άτοπο να ρωτήσει κανείς, λοιπόν, τον Μιχάλη Μπαριανάκη αν θα συνεχίσει να βρίσκεται κοντά στα αθλητικά δρώμενα. Το πεπρωμένο φυγείν αδύνατον άλλωσε. Η απορία αφορά το πόστο που θα τον ενδιέφερε:

« Δεν κρύβω ότι με την εμπειρία και δεδομένου ότι είμαι ακόμα νέος μπορώ να προσφέρω από άλλες θέσεις. Όταν ασχολείσαι με την πολιτική, είναι πολύ δύσκολο προσφέρεις ως παράγοντας σωματείου. Δεν μπορούμε να κρυβόμαστε πίσω από τα δάχτυλά μας . Όταν είσαι Νομαρχιακός ή Δημοτικός Σύμβουλος πρέπει να βλέπεις τον χώρο του αθλητισμού με το ίδιο μάτι. Αυτό που θα με ενδιέφερε την δεδομένη στιγμή, θα ήταν να ασχοληθώ με τα κοινά φορέων και θα το κάνω όταν έρθει η ώρα. Οποιος ασχολείται με την πολιτική δεν μπορεί να ασχολείται και με σωματεία, παρά μόνο με θεσμούς, όπως η ΕΠΣΔ, η ΤΕ ΕΟΚ, η ΕΑΣ ΣΕΓΑΣ. Είναι λάθος ένας πολιτικός να είναι βαμμένος, να είναι οπαδός μίας ομάδας και να ασχοληθεί ενεργά, ανεξάρτητα αν έχει την οικονομική δυνατότητα ή όχι. Αυτό όμως δεν σημαίνει πως ο Κάλλιστος Διακογεωργίου, που θέλει να γίνει απ' ότι ακούω πρόεδρος της Ρόδου με στόχο να την αναβαθμίσει και να την οδηγήσει στα σαλόνια, δεν έχει το δικαίωμα να ασχοληθεί. Είναι προσωπική του επιλογή. Αν το κάνει,, θα τον βοηθήσω όσο μπορώ. Όμως θεσμικά είναι λανθασμένο. Αν μιλάγαμε για την ΕΠΣΔ, δεν θα υπήρχε αυτό το πρόβλημα».

Το όνομα της ΕΠΣΔ πολλές φορές το μνημόνευσε ο Μιχάλης Μπαριανάκης, οπότε με δεδομένη την λατρεία του για το ποδόσφαιρο δημιουργήθηκε η απορία μήπως ο επόμενος θεσμός που θέλει να υπηρετήσει είναι η Ενωση Ποδοσφαιρικών Σωματείων:

«Η ΕΠΣΔ έχει πρόεδρο και αξιόλογο ΔΣ. Πιστεύω όμως ότι δεν λειτουργεί όπως πρέπει και ευθύνη ρίχνω στον φίλο μου τον Κλεόβουλο Χατζηγεωργίου και αυτό το λέω φιλικά. Το μειονέκτημα είναι ότι δεν υπάρχει αντιπολίτευση. Καμμία δημοκρατία δεν υπάρχει χωρίς αντιπολίτευση και η εσωτερική αντιπολίτευση είναι ότι το χειρότερο για την καλή λειτουργία και αυτό έπρεπε να το γνωρίζει καλά ο φίλος μου ο Κλεόβουλος. Νομίζω ότι εκεί έχει αποτύχει και πουθενά αλλού. Ηταν λάθος χειρισμός. Επρεπε να υπάρχει και δεύτερος συνδυασμός και να υπάρχουν τρεις τέσσερεις άνθρωποι που να συμμετέχουν».



Ο Μιχάλης Μπαριανάκης (δεξιά) σαν προπονητής τότε παρακολουθεί παιδικό τουρνουά στον Αγιο Σουλά, μαζί με τους Κάτρη, Βεργωτή, Χατζηγεωργίου, Τιβριντίδη

ΙΣΤΟΡΙΚΗ ΑΝΑΔΡΟΜΗ

Η στάχτη του

• ΕΚΑΤΟ ΧΡΟΝΙΑ ΣΥΜΠΛΗΡΩΝΟΝΤΑΙ ΦΕΤΟΣ ΑΠΟ ΤΗΝ ΙΔΡΥΣΗ ΤΟΥ ΑΘΛΗΤΙΚΟΥ ΟΜΙΛΟΥ ΝΕΟΧΩΡΙΟΥ "ΠΕΙΣΙΡΟΔΟΣ". ΤΟΥ ΚΟΜΗΤΗ ΠΟΥ ΧΑΡΙΣΕ ΤΟ ΠΟΔΟΣΦΑΙΡΟ ΣΤΗΝ ΡΟΔΟ



"Η ιστορία του Πεισίροδου αναβίωσε το 1948. Βλέπετε την πρώτη ομάδα μετά την επανίδρυση στο κατάμεστο Εθνικό Στάδιο"

Στην ζωή του καθενός μας υπάρχουν πράγματα που διαρκούν ελάχιστα κι' όμως έχουν την δύναμη, την αύρα να σημαδέψουν, να γίνουν η πένα στα χέρια της μοίρας και να γράψουν τη ιστορία του μέλλοντος. Είναι οι κομήτες που εμφανίζονται από το πουθενά, μικροί, ασήμαντοι, με λάμψη που κάνει την κόρη του ματιού να πονέσει για να προφτάσει το πέρασμά τους και να καταχωρήσει την τόσο αμυδρή εικόνα τους στο μνημονικό της.

Κομήτες που πεθαίνουν αθόρυβα, βουβά για να μην στερήσουν από την τέφρα του χαμού τους την μαγική δύναμη να μεταμορφωθεί στον πυλό της ζωής και της δημιουργίας. Ενίοτε τυχαίνει η κηδεία τους να θρηνείται από την ιστορία με γέλια ανακούφισης και χαράς, αφού το τέλος τους μοιάζει τόσο ανώδυνο και αναγκαίο μπροστά στα τόσα βαφτίσια που γιορτάζονται στο φέρετρο- κολυμβύθρα τους .

Κάπως έτσι στέκει στα βιβλία της ιστορίας του Ροδίτικου ποδοσφαίρου το όνομα του Πεισίροδου. Βαρύ σαν αρχαία ιστορία, σύντομο σαν ανάσα και ζωοδόχο σαν την πνοή του δημιουργού Θεού του ποδοσφαίρου. Ακριβώς εκατό χρόνια έχουν περάσει, είναι μετρημένοι στα δάχτυλα αυτοί που έζησαν για να θυμούνται και χιλιάδες αυτοί που πρέπει να μάθουν και να ανάβουν ένα κερί ευγνωμοσύνης στο άκουσμα του ονόματός του.

Είναι ο άγνωστος απόστολος του αθλήματος που λατρεύεται σε ολόκληρη την Ελλάδα , με όλους τους υπόλοιπους, όσο μεγάλοι κι' αν είναι σήμερα, να μοιάζουν με τους μετά Χριστό προφήτες και να καπηλεύονται την εισαγωγή του μεγάλου βασιλιά των αθλημάτων . Ισως να ακούγεται απίστευτο, όμως η φλόγα του ποδοσφαίρου μεταπήδησε από τα μικρασιατικά παράλια και την Σμύρνη του Απόλλωνα και του Πανιωνίου πρώτα στην Ρόδο, πριν γλυκάνει με την κάψα της την υπόλοιπη Ελλάδα! Ηταν το 1903, όταν μία παρέα από το Νιοχώρι αποφάσισε να αναζητήσει στο ποδόσφαιρο την απόδραση από την σκληρή καθημερινότητα και τα τεράστια προβλήματα της τότε εποχής. Μία παρέα με ονόματα πασίγνωστα, καθώς οι απόγονοί τους πρωταγωνιστούν στην σημερινή ροδίτικη κοινωνία. Γ. και **Ν. Σουλούνιας, Φ. Μαμαλίγκας, Ν. Βρούχος, Π. Παυλίδης** και αρκετοί ακόμα , που εκατό χρόνια πριν, με προτροπή του μετέπειτα ιδρυτή του Διαγόρα, του δικηγόρου **Γεώργιου Γεωργιάδη,** δημιούργησαν τον πρώτο ποδοσφαιρικό σύλλογο της Ρόδου και έναν από τους πρώτους της χώρας . Τον Πεισίροδο.



"Στην φωτογραφία βλέπετε την στιγμή της δημιουργίας του ροδίτικου ποδοσφαίρου. Είναι η πρώτη ομάδα του Πεισίροδου, το 1903. Διακρίνονται από τα αριστερά προς τα δεξιά οι: Ανω: Γ. Σουλούνιας, Κ. Καματερός, Φ. Μαμαλίγκας, Σ. Παπαδόπουλος, Γ. Προδρόμου, Σ. Μοσχοβίτης, Γ, Μελισάς Κάτω: Π. Παυλίδης, Ν. Σουλούνιας, Κ. Καλαματιανός, Ε. Παντελίδης, Ν. Βρούχος

ΟΙ ΣΚΟΠΟΙ

Είναι δύσκολο να προσδιορίσει κανείς με ακρίβεια τους λόγους που γεννήθηκε ο Πεισίροδος.

Το γραπτό ιστορικό υλικό από την Ρόδο των αρχών του προηγούμενου αιώνα είναι ελάχιστο έως ανύπαρκτο, πόσο μάλλον όταν μιλάμε για τον αθλητισμό και το άγνωστο τότε ποδόσφαιρο.

Ο θρύλος του πρώτου σωματείου σώζεται προφορικά και είναι χαραγμένος πρώτα πρώτα στην μνήμη του ροδίτη επιχειρηματία **Σάββα Μαμαλίγκα,** που την κληρονόμησε από τον πατέρα του, μέλος εκείνης της ομάδας.

Εκείνος ήταν που θέλησε να μοιραστεί τις γνώσεις του και τις αναμνήσεις του γύρω από το ροδίτικο ποδόσφαιρο προπολεμικά. Οπως λέει, το άθλημα ένωνε τότε την παρέα, τους νέους του Νιοχωρίου, που βρήκαν ένα πεδίο έκφρασης της ενέργειάς και των αθλητικών τους ιδανικών.

Ηταν μία διέξοδος σε μία σκληρή εποχή, όμως ο ίδιος ο **Σάββας Μαμαλίγκας** δεν αποκλείει η ίδρυση του Πεισίροδου να κρύβει και αντιστασιακούς-εθνικοαπελευθερωτικούς σπόρους. Αν και το σωματείο δεν έδωσε ποτέ ανάλογο στίγμα και δεν κυνηγήθηκε από τους- τότε Τούρκους-κατακτητές, βρήκε τον τρόπο να περάσει το πατριωτικό μήνυμα μέσα από το λευκό-γαλάζιο της σημαίας του .

Μόνο μέσω αυτής, βέβαια, γιατί οι εμφανίσεις και ο γενικός ποδοσφαιρικός εξοπλισμός ήταν ένα απλησίαστο τρελό όνειρο για ανθρώπους που ίσως και να μην διέθεταν δεύτερο ρούχο να φορέσουν. Η μοναδική φωτογραφία που σώζεται από τότε τα λέει όλα.

Η μπάλα παιζόταν με μπότες και εσώρουχα, ενώ ένας Θεός ξέρει μετά από πόσους κόπους και πόσα βάσανα οι άνθρωποι εξασφάλισαν μπάλα.

Ο ΖΩΟΔΟΧΟΣ ΚΟΜΗΤΗΣ

Ένα γνωστό μουσικό κομμάτι λέει «πεθαίνουν όσοι ζουν μόνοι» . Σωστό.

Ο Πεισίροδος δεν μπορούσε να αντέξει την μοναξιά του καθώς στο σύντομο διάστημα της ζωής του οι συνθήκες δεν ήταν ώριμες για ακολουθήσουν κι' άλλες παρέες το παράδειγμά του και να δημιουργήσουν ποδοσφαιρικές ομάδες. Ελλείψει αντιπάλων και εξαιτίας άλλων δυσκολιών, το σωματείο έπαψε να λειτουργεί πριν το 1910, αφήνοντας, όμως ,πίσω του το «λίπασμα» που οδήγησε στην ποδοσφαιρική άνθιση της Ρόδου! Τα μέλη της πρώτης ομάδας διέδωσαν την ιδέα του αθλήματος και δέκα χρόνια αργότερα, στην δεκαετία του 1920, ακούστηκαν οι πρώτες ποδοσφαιρικές εκρήξεις. Το 1924 ο **Γαβριήλ Μίσσιος** ιδρύει τον Δωριέα, στον οποίο αγωνίστηκαν οι **Σάββας Καλαμπίχης** και Αλέξανδρος Διάκος.

Την ίδια χρονιά ιδρύεται η ποδοσφαιρική ομάδα του Γ.Σ. Διαγόρα και λίγο αργότερα η Ελπίδα Κρεμαστής, πρόγονος του σημερινού Φοίβου. Η τελευταία ήταν η μοναδική ποδοσφαιρική ομάδα μακριά από την πόλη της Ρόδου.

Τότε ήταν που άρχισαν να παίζονται και τα πρώτα πρωταθλήματα, που αρχικά είχαν την μορφή φιλικών συναντήσεων. Το ποδοσφαιρικό ρεύμα άρχισε να ενσωματώνει και εθνι-

ΙΣΤΟΡΙΚΗ ΑΝΑΔΡΟΜΗ

πνοή δημιουργίας

κοαπελευθερωτικά στοιχεία και άρχισε να γίνεται επικίνδυνο για το ιταλικό κατεστημένο, που όμως δεν θέλησε να το διαλύσει, αλλά να το προσαρμόσει στα δικά του μέτρα και να το εκμεταλλευτεί. Όπως υποστηρίζει ο **Σάββας Μαμαλίγκας,** ο τότε στρατιωτικός διοικητής **Ντελ Βέκιο** διέλυσε τις αμιγώς ελληνικές ομάδες, που είχαν ονόματα που παρέπεμπαν στους δεσμούς με το ένδοξο ελεύθερο παρελθόν, αλλά τις αντικατέστησε με άλλες, ώστε να δημιουργηθεί μία αθλητική-πολιτιστική πρόφαση που θα εξυπηρετούσε τις επεκτατικές βλέψεις των Ιταλών.

Οι τελευταίοι σκόπευαν να επιτεθούν στην Τουρκία και ήθελαν να πείσουν πως μία τέτοια επιχείρηση θα ήταν κάτι σαν «επίθεση εκπολιτισμού». Γι' αυτό πόνταραν και στο ποδόσφαιρο. Οι Ιταλοί έφεραν το 1933 στην Ρόδο τον διάσημο ιταλοαυστριακό προπονητή **Γκόρμπιους,** προκειμένου ιδρύσει ομάδες και να οργανώσει το ποδόσφαιρο της πόλης. Ο χαρισματικός τεχνικός δημιούργησε συνολικά έξι συγκροτήματα. Τις ομάδες του Πυροβολικού, των Μουσουλμάνων, των Εβραίων, της Φασιστικής Νεολαίας, την **Σοτσιετά Ατλέτικα** καθώς και την FERT (Fortitudo Eius Rodim Tenet δηλαδή Η δύναμή Του κρατά την Ρόδο). Τα πρωταθλήματα που διοργανώνονται είναι συναρπαστικά, ενώ το επίπεδο των ποδοσφαιριστών είναι εκπληκτικό αλλά άγνωστο έξω από το νησί. Οι πρώτοι που το ανακαλύπτουν και μάλιστα με τρόπο επώδυνο είναι οι Αγγλοι. Το 1938 φτάνει στην Ρόδο η Ναυαρχίδα του βρετανικού βασιλικού στόλου «LONDON», που έχει στις τάξεις της οκτώ ποδοσφαιριστές της Εθνικής ομάδας της Αγγλίας. Το φιλικό παιχνίδι που ακολουθεί με τους επίλεκτους της Ρόδου καταλήγει στον ροδίτικο θρίαμβο με 4-3, που ταπεινώνει τους Αγγλους και τους αναγκάζει σε ρεβάνς στην επόμενη επίσκεψή τους στο νησί. Το υψηλό επίπεδο των ροδίων ποδοσφαιριστών επιβεβαιώνεται με το ισόπαλο 2-2. Όλα αυτά διαρκούν μέχρι το 1939, οπότε αρχίζει ο πόλεμος και τα πάντα σταματούν. Ακόμα και ο **Γκόρμπιους** φεύγει, αν και ο ίδιος ήθελε να μείνει στο νησί για να συνεχίσει το έργο του.



"Και το όνομα αυτού, Δωριέας". Το ημερολόγιο γράφει 1925 και στην ιστορική φωτογραφία διακρίνονται από τ' αριστερά προς τα δεξιά οι:
Πάνω: Σταύρος Σκάρος, Ιωσήφ Κασαπίδης, Σάββας Καλαμπίχης, Κλέων Παπαδάκης, Μιχαήλ Λουιζίδης
Στην μέση: Νιάρχος, Αντώνιος Ελευθεριάδης , Μιχαήλ Σπανούδης
Κάτω: Στέφανος Στεφανίδης, Γεώργιος Παπανικολάου, Σταμάτιος Κιαπαπής

Ο ΑΟ ΝΕΟΧΩΡΙΟΥ

Η ιδέα του Πεισίροδου δεν έσβησε ποτέ. Το 1948 ο Δόξης Δοξόπουλος προχώρησε στην ίδρυση του Αθλητικού Ομίλου Νεοχωρίου και ο πρόεδρος του, ο μοναδικός στην ιστορία του, **Σάββας Μαμαλίγκας,** προσθέτει δίπλα στον ΑΟΝ την ιστορική του σφραγίδα. Η ποδοσφαιρική ομάδα του 1903 αναβιώνει μέσα από τον νέο σύλλογο, που ονομάζεται Αθλητικός Ομιλος Νεοχωρίου «Ολυμπιονίκης Πεισίροδος» και καλλιεργεί το ποδόσφαιρο, το μπάσκετ αλλά και την πυγμαχία.

Ο ΑΟΝ είχε δικά του γήπεδα, του ποδοσφαίρου εκεί που βρίσκεται σήμερα το GRAND HOTEL, του μπάσκετ εκεί που στεγάζονται σήμερα τα γραφεία του ΟΤΕ, ενώ στον ίδιο χώρο στηνόταν και το ρινγκ για τις ανάγκες της πυγμαχίας. Μάλιστα, στο παραπάνω άθλημα ο σύλλογος χάρισε στην Ρόδο σπουδαίες πανελλήνιες διακρίσεις και πρωταθλητές, όπως ο **Λυκοπάντης,** ο **Χατζής,** ο **Λεβεντέρης** και ο **Κιτόφ.** Όπως θυμάται ο **Σάββας Μαμαλίγκας,** ένα καλοκαίρι της δεκαετίας του 50 έφτασαν στην Ρόδο σαράντα πλοία του αμερικανικού στόλου και στο ρινγκ του ΑΟΝ διοργανώθηκε ένα φεστιβάλ πυγμαχίας, με τον κόσμο να φτάνει μέχρι το Ταχυδρομείο και τα στοιχήματα να φτάνουν μέχρι και τα χίλια δολάρια! Το δε 1962 ο ΑΟΝ φιλοξένησε στο γήπεδό του και το πανελλήνιο πρωτάθλημα μπάσκετ, στο οποίο συμμετείχαν οι καλύτερες ομάδες της χώρας.

Ο σύλλογος συνέχισε να ανθεί μέχρι το 1965, χρονολογία κατά την οποία έπεσε θύμα της ανάπτυξης του τουρισμού, χάνοντας τους χώρους στους οποίους καλλιεργούσε τα αθλήματά του.

Το ποδοσφαιρικό γήπεδο μετατράπηκε στα θεμέλια του GRAND HOTEL, το γήπεδο μπάσκετ πέρασε στον ΟΤΕ και μοιραία ήρθε η συγχώνευση με τον ΠΑΟ Διαγόρα, με την διοίκηση του ΑΟΝ να συμμετέχει στον ιστορικό σύλλογο με το αστρονομικό για εκείνη την εποχή ποσό των 500 χιλιάδων δραχμών!

Η ιστορία για το πού βρήκε αυτό το ποσό είναι εκπληκτική και την διηγήθηκε ο **Σάββας Μαμαλίγκας.** Στο γήπεδο μπάσκετ υπήρχε η πινακίδα «Γήπεδο Ολυμπιονίκου Διαδόχου Κωνσταντίνου», για την οποία ενδιαφέρθηκε ο τότε γενικός διευθυντής του ΟΤΕ, αφού το γήπεδο θα ανήκε στον Οργανισμό. Βασιλόφρων ο διευθυντής, όπως εκμυστηρεύτηκε στον **Σάββα Μαμαλίγκα,** ενδιαφέρθηκε να αγοράσει την πινακίδα έναντι του ποσού των 500 χιλιάδων.

«Οταν άκουσα την προσφορά του κόντευα να πέσω από την καρέκλα, όμως δεν δίστασα να παίξω και να ζητήσω ενάμισι εκατομμύριο», θυμάται ο **Σάββας Μαμαλίγκας.** Φυσικά, ο διευθυντής ήταν ανένδοτος στην αρχική προσφορά και η πινακίδα άλλαξε χέρια την ίδια στιγμή, ,με επιταγή που ήταν ήδη έτοιμη στο σακάκι του διεμθυντή του ΟΤΕ.

Σύντομα ο ΑΟΝ έχασε και την λέσχη του. Βρισκόταν εκεί που στεγάζεται σήμερα το ξενοδοχείο «BUTERFLY» και λειτουργούσε και σαν κέντρο ψυχαγωγίας, αφού διέθετε μπιλιάρδα και διάφορα παιχνίδια.

Οσο για την διοίκηση του ΑΟΝ «Ολυμπιονίκης Πεισίροδος», ο πρόεδρος του **Σάββας Μαμαλίγκας** την χαρακτηρίζει ελβετικό ρολόι , με αντιπρόεδρο τον **Γιάννη Αλεξιάδη** και γενικό γραμματέα τον **Εμμανουήλ Δημητράκη.** Αυτή, λοιπόν, είναι η σύντομη διπλή ιστορία του Πεισίροδου.

«Για να την γνωρίζουν οι νέοι και να είναι περήφανοι για τον αθλητισμό της Ρόδου», όπως θέλει ο **Σάββας Μαμαλίγκας** και εκείνοι που έχουν μείνει για να διηγούνται. «Για να ξέρουν ότι εδώ στην Ρόδο παίξαμε πρώτοι το ποδόσφαιρο».



"Η άφιξη του ιταλοαυστριακού προπονητή Γκόρμπιους δημιούργησε την FERT. Είναι η δεκαετία του 1930. Στην φωτογραφία διακρίνονται οι:
Πάνω: Σάββας Καλαμπίχης, Ντι Πάολο, Χασδάϊ, Μιχαήλ Σταμάτογλου, Μπαλτατσής, Νίκος Σταμάτογλου
Στην μέση: Κώστας Σαραντάκης, Σολωμόν Αλχαδέφ
Κάτω: Μπιτσινίνι, Στέφανο Ρίτσι, Κάιντιτς, Ερτογκλού, Παραντίζο

ΣΥΝΕΝΤΕΥΞΗ

Πραγματοποίησε το όνειρό του

• ΜΕΤΑ ΑΠΟ 24 ΧΡΟΝΙΑ ΣΤΑ ΓΗΠΕΔΑ ΩΣ ΠΟΔΟΣΦΑΙΡΙΣΤΗΣ, Ο ΗΛΙΑΣ ΒΑΣΙΛΑΡΑΚΗΣ ΚΡΕΜΑΣΕ ΤΑ ΠΑΠΟΥΤΣΙΑ ΤΟΥ ΚΑΙ ΓΥΡΙΖΕΙ ΝΕΑ ΣΕΛΙΔΑ ΣΤΗ ΖΩΗ ΤΟΥ, ΜΕ ΣΚΟΠΟ ΝΑ ΑΦΟΣΙΩΘΕΙ ΣΤΗΝ ΠΡΟΠΟΝΗΤΙΚΗ

Ξεκίνησε τα πρώτα ποδοσφαιρικά του βήματα σε ηλικία δεκατεσσάρων ετών στην ομάδα του νησιού του, στον Ποσειδώνα Καρπάθου.

Μετά από επιμονή του τότε ποδοσφαιριστή της ομάδας, **Μακρή Περικλή** και του γυμναστή του σχολείου τους **Ζερβουδάκη Ηλία,** που στο πρόσωπό του αναγνώρισαν το ταλέντο που θα άφηνε εποχή, τα αποτελέσματα δεν άργησαν να φανούν, την αμέσως επόμενη χρονιά και σε ηλικία 16 ετών, αφού είχε μια εκπληκτική πορεία στο πρωτάθλημα της Γ' κατηγορίας (πέτυχε 17 γκολ), έγινε το "μήλο της έριδος" για τις ομάδες της Ρόδου.

Τελικά η Ρόδος ήταν αυτή που τον ένταξε στις τάξεις της επενδύοντας στο μέλλον. Στην πενταετή του θητεία στα "ελάφια" κατάφερε να καθιερωθεί στην εντεκάδα, όπου έγινε αναντικατάστατο μέλος της, σε επίπεδο βήτα και γάμα εθνικής κατηγορίας. Το επόμενο του βήμα έμελλε να στιγματίσει και την καριέρα του, καταφέρνοντας να κάνει το όνειρό του πραγματικότητα.

Στην περίοδο '89-'90 μεταπήδησε στον Πανιώνιο, αντίπαλο της Ρόδου, του Διαγόρα, όπου παρέμεινε πέντε χρόνια. Μέσα στην πενταετία αγωνίστηκε στο κορυφαίο πρωτάθλημα της Ελλάδας με αρκετά εντυπωσιακή παρουσία και έγινε στόχος πολλών ομάδων του κέντρου. Βέβαια η φθήνουσα πορεία της ομάδας έμελλε να έχει αντίκτυπο και στην καριέρα του, που συνέχισε να προσφέρει τα μέγιστα ακολουθώντας την Β 'και Γ' κατηγορία.

Ο επόμενος "σταθμός" έγραφε Ιάλυσος. Με την ομάδα των Τριαντών, (έμεινε μια χρονιά) μαζί με τους συμπαίκτες του να την οδηγήσουν από την Γ' Εθνική στην Β' για πρώτη φορά στην ιστορία της.

Στην συνέχεια μεταπήδησε στον Διγενή την περίοδο '95-'96. Αγωνίστηκε την πρώτη χρονιά στην τότε (Δ' Εθνική) και την δεύτερη στην Α' Δωδεκανήσου την περίοδο '96-'97.

Στη συνέχεια μεταπήδησε στην Δόξα Ψίνθου όπου την οδήγησε στην άνοδο της στην Α' Δωδεκανήσου. Στην συνέχεια της καριέρας του πέρασε και από τον Απόλλωνα Κ. όπου στέφθηκε πρωταθλητής Δωδεκανήσου την περίοδο '98-'99 και μετά από αγώνες μπαράζ εξασφαλίστηκε η συμμετοχή του Απόλλωνα στο πρωτάθλημα της Δ' Εθνικής. Το να έχεις αγωνισθεί σε όλες τις εθνικές κατηγορίες και οι εμπειρίες που έχεις αποκτήσει στο ποδόσφαιρο να είναι πάμπολες, σου δίνουν το ερέθισμα να δοκιμάσεις και από την θέση του προπονητή τις ικανότητές σου. Την πρώτη του χρονιά σαν παίκτης-προπονητής (περίοδο '97-'98) στην κατηγορία εντυπωσίασε καθώς η νεοφώτιστη τότε Δόξα Ψίνθου πραγματοποίησε εκπληκτικές εμφανίσεις και παρέμεινε στην κατηγορία, ενώ στην δεύτερη του απόπειρα από την ίδια θέση, (β' κατηγορία αυτή τη φορά) κατάφερε να την οδηγήσει στην τρίτη θέση ('99-'00) του βαθμολογικού πίνακα. Την επόμενη χρονιά (2001-'02) πρόσφερε τις υπηρεσίες ταυ ως ποδοσφαιριστής στον Διαγόρα όπου κατέκτησε την δεύτερη θέση στο πρωτάθλημα της Α' Δωδεκανήσου και πρόπερσυ και πάλι σαν παίκτης-προπονητής επέστρεψε στην Δόξα Ψίνθου, που την οδήγησε από την Γ' τοπικού στην Β' χωρίς ήττα, όπου βρίσκεται μέχρι σήμερα. Ο λόγος αυτού, **Ηλίας Βασιλαράκης,** που μετά την απόφασή του την περασμένη εβδομάδα να κρεμάσει τα παπούτσια του (λόγω τραυματισμού) για πρώτη φορά μοιράζεται μαζί μας τις εμπειρίες του και τις απόψεις του γύρω από το χώρο όπου εδραιώθηκε και μεγάλωσε το ποδόσφαιρο.

ΕΡ.: Πόσο εύκολο ήταν πριν 22 χρόνια περίπου για ένα πιτσιρικά να αφήσει τους δικούς του, το μέρος του και να έρθει στην Ρόδο να παίξει μπάλα;

ΑΠ.: Σίγουρα δεν είναι ό,τι πιο εύκολο, εγώ ήρθα στην Ρόδο χωρίς συνοδεία μακριά από τον πατέρα μου και τη μάνα μου. Το μόνο που σκεπτόμουν ήταν η μπάλα. Ηθελα να ανταποκριθώ. Την αρχή ήταν δύσκολα, σιγά-σιγά όμως και με την βοήθεια των παλιών ποδοσφαιριστών της Ρόδου **(Παπαοικονόμου, Γιωργαλή, Πια,** κ.ά.) προσαρμόστηκα. Στο ξεκίνημα έπαιξα μόνο στα φιλικά. Στην συνέχεια βελτιωνόμουν από παιχνίδι σε παιχνίδι και αναγκάστηκαν οι υπεύθυνοι να μου εκδόσουν δελτίο.

ΕΡ.: Ποιά ήταν η καλύτερή σου στιγμή σαν ποδοσφαιριστής και ποιά η χειρότερη;

ΑΠ.: Η καλύτερή μου στιγμή ως ποδοσφαιριστής την έζησα με την ομάδα του Διαγόρα αγωνιζόμενος στην Α' Εθνική, καθώς αντιμετώπισα τους τότε πρωτοκλασάτους ποδοσφαιριστές **(Μπατίστα, Μητρόπουλο, Νίλσεν** κ.ά.). Οι εντυπώσεις που είχα αφήσει ήταν αρκετά καλές, με αποτέλεσμα να δεχθώ κρούσεις από άλλες ομάδες, που ήθελαν να με εντάξουν στο δυναμικό τους. Αν καταφέρανε να μείνουμε ακόμη μία χρονιά στα "σαλόνια" της Α' Εθνικής πιστεύω πως το μέλλον μου θα ήταν διαφορετικό. Η χειρότερή μου στιγμή ήταν και πάλι με τον Διαγόρα όταν βρισκόμασταν μέσα στην τετράδα των πρωτοπόρων της Β' Εθνικής. Παίξαμε το καλύτερο ποδόσφαιρο στην κατηγορία, αλλά ως γνωστό κατηγορηθήκαμε για δωροδοκία στο παιχνίδι με τον Ατρόμητο Περιστερίου το οποίο μας στοίχησε την άνοδο αλλά μας επηρέασε και σε ψυχολογικό επίπεδο.

ΕΡ.: Ποιά ομάδα αλλά και ποιός προπονητής σου έμειναν χαραγμένοι στη μνήμη;

ΑΠ.: Σίγουρα σε όσες ομάδες αγωνίστηκα έχω και κάτι να θυμάμαι. Ο Διαγόρας όμως ήταν η ομάδα που μου επέτρεψε να κάνω το όνειρό μου πραγματικότητα. Στον Διαγόρα ένιωσα σαν να ήταν η οικογένειά μου. Λειτουργούσε πιο οργανωμένα. Οι προπονητές που μου έχουν μείνει είναι δύο. Ο **Αγγελος Αναστασιάδης** και ο **Ηλίας Αλεξιάδης.** Ο λόγος είναι ότι και τους δύο τους διέκρινε η ειλικρίνεια και δεν κρύβονταν πίσω από το δάκτυλό τους. Κατάφεραν και οι δύο να μας ενώσουν και να μας κάνουν οικογένεια. Μας έμαθαν να τα λέμε όλα σταράτα με το όνομά τους. Οχι μόνο στο ποδόσφαιρο, αλλά και στην κοινωνία. Ολα τα καλά που μου έχουν μάθει τα έχω κρατήσει και τα εφαρμόζω.

ΕΡ.: Ποιός ήταν ο πιο δύσκολος σου αντίπαλος μέσα στο γήπεδο και για ποιόν λόγο τον ξεχωρίζεις;

ΑΠ.: Σίγουρα ο πιο δύσκολος παίκτης που έχω αντιμετωπίσει ήταν ο Τάσος Μητρόπουλος. Οχι όμως τόσο για τις ποδοσφαιρικές του ικανότητες (τεχνική-ψηλό παιχνίδι) αλλά και για το πάθος και την αγωνιστικότητα που τον διέκρινε σε κάθε παιχνίδι. Ηταν στην κυριολεξία ο ηγέτης. Πάντα στα δύσκολα ήταν αυτός που έπαιρνε την ομάδα στις πλάτες του. Δεν του άρεσε να χάνει όπως αρμόζει σε κάθε αρχηγό.

ΕΡ.: Ποιόν ρόλο προτιμάς, του ποδοσφαιριστή ή του προπονητή;

ΑΠ.: Σίγουρα όλα τα καλά κάποια στιγμή τελειώνουν. Ο κύκλος σιγά-σιγά ολοκληρώνεται και μένουν μόνο οι αναμνήσεις. Τώρα ανοίγουν άλλες πόρτες. Η ζωή συνεχίζεται. Πάντως θα ήθελα να ξαναπαίξω ποδόσφαιρο.



Ο Ηλίας Βασιλαράκης με τη φανέλα του Διαγόρα ο προσωπικός φρουρός του Ντανιέλ Μπατίστα (Εθνικός)



Στο παιχνίδι με την ΑΕΚ (Νέα Φιλαδέλφεια) ο Ηλίας μαρκάρει τον Χένρικ Νίλσεν

ΕΡ.: Ποιά ήταν τα βασικότερα λάθη κατά την άποψή σου που το νησί της Ρόδου στερείται μιας ομάδας στην Α' Εθνική;

ΑΠ.: Οι βασικότεροι παράγοντες που οδήγησαν τις ομάδες της Ρόδου στην απομάκρυνσή τους από την "Ελίτ" του Ελληνικού Ποδοσφαίρου, είναι η έλλειψη καλού προγραμματισμού σε επίπεδο διοικητικό. Δηλαδή, οι ομάδες να έχουν τα δικά τους έσοδα να είναι υγιείς, οικονομικές εταιρείες, που θα στηρίζονται στις υποδομές και τις ακαδημίες τους. Ο Διαγόρας αλλά και η Ρόδος φαίνεται να έχουν αφομοιώσει τα λάθη του παρελθόντος και κάνουν μια νέα προσπάθεια πάνω σε νέες βάσεις. Αν τα καταφέρουν θα είναι καλό και για το νησί, αλλά και για τους νέους που έχουν όνειρα και φιλοδοξίες. Βασικό είναι να βρεθεί ένας δυνατός οικονομικός παράγοντας, να γίνει μια συνολική προσπάθεια που θα στηρίζεται στο μεράκι αλλά και την υπομονή.

ΕΡ.: Ποιός πιστεύεις ότι είναι ο λόγος που αρκετοί οικονομικοί παράγοντες του νησιού βρίσκονται μακριά από το ποδόσφαιρο;

ΑΠ.: Σίγουρα έχουν απογοητευθεί από το παρελθόν, καθώς τα γεγονότα, δεν είναι τα καλύτερα. Δεν θέλω να πω κάτι άλλο πάνω σ' αυτό. Ακόμη ένας παράγοντας είναι λόγω ιδιαιτερότητας της περιοχής, είναι πολλά τα έξοδα των μετακινήσεων.

ΕΡ.: Πώς χαρακτηρίζεις το επίπεδο του τοπικού μας πρωταθλήματος;

ΑΠ.: Πιστεύω ότι βρισκόμαστε σε καλό επίπεδο. Το ότι στην Α' κατηγορία υπάρχουν περίπου πέντε ομάδες που διεκδικούν την άνοδο αλλά και στην Β' άλλες τόσες περίπου, πιστεύω ότι αποδεικνύουν το επίπεδο του ποδοσφαίρου μας.

ΕΡ.: Πώς κρίνεις το μέτρο της συμμετοχής ποδοσφαιριστών κάτω των δεκαοχτώ και την σκόπιμη αντικατάστασή τους;

ΑΠ.: Δεν είναι καλό. Σίγουρα είμαι υπέρ στο να παίξουν μικρής ηλικίας ποδοσφαιριστές, γιατί έτσι προάγεται το άθλημα, αλλά δεν είναι καλό για τις ομάδες. Από την μία τα φροντιστήρια που δεν σου επιτρέπουν να δουλέψεις όπως πρέπει, από την άλλη η έλλειψη εμπειριών αλλά και ικανοτήτων σε σχέση με έναν έμπειρο ποδοσφαιριστή, σε αναγκάζουν θέλοντας το καλό της ομάδας σου, να τους αντικαθιστάς πολύ γρήγορα και βέβαια να στεναχωριέσαι για την απόφαση σου αυτή.

ΕΡ.: Ποιά κατά την γνώμη σου πρέπει να είναι η σχέση ανάμεσα σε προπονητή-Διοίκηση για την καλύτερη λειτουργία του συλλόγου;

ΑΠ.: Οι περισσότεροι παράγοντες του νησιού μας διακρίνονται για την κακή τους νοοτροπία και από την έλλειψη υπομονής, αλλά και σε μερικές περιπτώσεις από αχαριστία. Οταν η ομάδα κερδίζει όλα είναι μέλι γάλα. Οταν έρθουν δύο τρία ανεπιτυχή αποτελέσματα ξεκινάνε οι μουρμούρες, οι γκρίνιες και δεν σ' αφήνουν να δουλέψεις όπως εσύ θέλεις και νομίζεις. Πρέπει οι παράγοντες να πιστέψουν στον προπονητή και να τον αφήσουν να δουλέψει δύο με τρία χρόνια για να φανεί το έργο του. Ολοι έχουν μάθει στα δύσκολα να ρίχνουν τις ευθύνες στον προπονητή, χωρίς να κάνουν αυτοκριτική. Μάθαμε τον εύκολο δρόμο. Ισως να είναι και η μοίρα των προπονητών αλλά εγώ πιστεύω ότι αν αγαπάς και πονάς την ομάδα σου την στηρίζεις στα δύσκολα, δεν εκτοξεύεις πυρά.

ΕΡ.: Ηλία, κλείνοντας τί θα ήθελες να προσθέσεις;

ΑΠ.: Θέλω να ευχαριστήσω όλους όσους με πίστεψαν και με βοήθησαν στην πορεία μου μέσα στο ποδόσφαιρο και κυρίως την σύζυγό μου, **Τζένη** που μου συμπαραστάθηκε στα δύσκολα, αλλά και τα παιδιά μου **Βασίλη, Αργυρώ** και **Φιλήμονα.**

ΡΕΠΟΡΤΑΖ

Αναβάθμιση μέσω αναστολής

• *ΣΤΗΝ ΑΛΛΑΓΗ ΦΙΛΟΣΟΦΙΑΣ ΤΩΝ "ΔΙΑΓΟΡΕΙΩΝ" ΣΥΜΦΩΝΟΥΝ ΝΟΜΑΡΧΙΑ ΚΑΙ ΑΘΛΗΤΙΚΟΙ ΦΟΡΕΙΣ. Η ΔΙΟΡΓΑΝΩΣΗ ΘΑ ΞΑΝΑΓΙΝΕΙ ΜΟΛΙΣ ΑΠΟΚΤΗΣΕΙ Η ΡΟΔΟΣ 400ΑΡΗ ΣΤΙΒΟ ΚΑΙ ΘΑ ΜΕΤΑΤΡΑΠΕΙ ΣΕ ΜΕΓΑΛΟ ΜΙΤΙΝΓΚ ΣΤΙΒΟΥ*

Χωρίς "Διαγόρεια" θα κυλήσει όπως όλα δείχνουν το 2003. Χωρίς αυτό να σημαίνει πως καταργούνται. Απλά αλλάζει η φιλοσοφία τους, που για να μπορέσει να εκφραστεί, απαιτείται πρώτα βελτίωση της αθλητικής υποδομής της πόλης.

Οπως αναφέρουν οι πληροφορίες, μετά από επιθυμία του ίδιου του Νομάρχη **Γιάννη Μαχαιρίδη** ο ΝΑΟΔ απέστειλε επιστολές προς τους ενδιαφερόμενους φορείς με τους οποίους συνεργάστηκε στις διοργανώσεις των προηγούμενων ετών και πρότεινε τα "Διαγόρεια" να ξεφύγουν από την στενή μορφή της μεσογειακής συνάντησης στίβου νέων και να αναβαθμιστεί σε μεγάλο μίτινγκ στίβου, με την συμμετοχή μεγάλων ονομάτων του κλασικού αθλητισμού. Φυσικά, η υλοποίηση απαιτεί την ολοκλήρωση του 400άρη στίβου και γι' αυτόν ακριβώς τον λόγο η φετινή χρονιά φαίνεται πως θα θυσιαστεί.

Στην πρόταση του ΝΑΟΔ ανταποκρίθηκε ήδη θετικά ο ΔΟΝΑ Ρόδου, ο συνεπίκουρος του δημάρχου Κάλλιστος Διακογεωργίου, η ΕΑΣ ΣΕΓΑΣ και ο Οργανισμός των ISLAND GAMES, ενώ αναμένονται οι απαντήσεις των Δήμων Ιαλυσού, Λίνδου και Καμείρου, που συμμετέχουν στα "Διαγόρεια" ως εκπρόσωποι των τριών πόλεων της αρχαιότητας και ως επί το πλείστον στο πολιτιστικό σκέλος της διοργάνωσης.

Οι ίδιες πηγές αναφέρουν, επίσης, πως ο Δήμος Ροδίων ζήτησε από την Νομαχία να βγουν από τις αποθήκες της κομμάτια του πλαστικού τάπητα, με την προοπτική να τοποθετηθούν πιθανότατα στο αθλητικό κέντρο "Καλλιπάτειρα" στο Καρακόνερο. Το αίτημα του Δήμου έγινε αμέσως δεκτό.

Παιδικό πρωτάθλημα

Τ' αποτελέσματα της 12ης αγωνιστικής είναι τα εξής:

Α' ΟΜΙΛΟΣ

Νήσος Ρ.-Κλεάνθης	1-2
Φοίβος-Ρόδος	3-0
Αστέρας Π.-Ευκλής	2-0
Απόλλων Απ.-Ηλιος	0-1
Ρεπό η Αναγέννηση Εμπ.	

Β' ΟΜΙΛΟΣ

ΑΕΡΑ-Ζευς	3-3
Διαγόρας-Διγενής	5-1
Ασκληπειό-Δόξα Ψ.	2-0
Ευαγόρας-Εθνικός	9-1
Ρεπό ο Διαγόρας Β.	

Νίκη στα σημεία

• *Θαυμάσια εμφάνιση πραγματοποίησε ο Τάσος Μανωλάς του Ροδιακού Συλλόγου Πυγμαχίας και Κικ Μπόξινγκ στους διασυλλογικούς αγώνες πυγμαχίας "Πράβατζη"*

Ολοταχώς προς την πρόκριση του στο Πανελλήνιο Πρωτάθλημα Πυγμαχίας βαδίζει ο **Τάσος Μανωλάς.** Ο νεαρός πυγμάχος του Ροδιακού Συλλόγου Πυγμαχίας και Κικ Μπόξινγκ έλαβε μέρος το Σάββατο στους διασυλλογικούς αγώνες "Πράβατζη" που πραγματοποιήθηκαν στην Αθήνα, συνοδευόμενος από τον προπονητή του **Ρίντα Καντάχ.** Στην κατηγορία των 75 κιλών, ο **Μανωλάς** αντιμετώπισε τον Αναγνωστόπουλο του ΒΑΣ Ηρακλή και τον νίκησε με 14-10 στα σημεία στον τέταρτο γύρο, κάνοντας εκπληκτική εμφάνιση.

Ο **Μανωλάς** έβαλε στο τσεπάκι του πολύτιμους βαθμούς, ωστόσο για να προκριθεί στο Πανελλήνιο του Οκτωβρίου είναι υποχρεωμένος να σημειώσει κι άλλες νίκες στα υπόλοιπα τουρνουά "Πράβατζη". Αυτό του Σαββάτου ήταν το πρώτο της φετινής χρονιάς.

"ΚΒΟ ΒΑΝΤΙS"

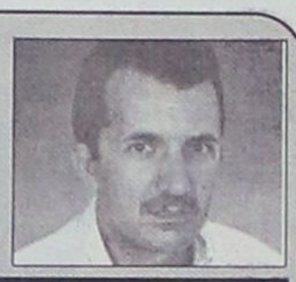

Οι διαφημιστές χρειάζονται μισές αλήθειες, για να φτιάξουν ολόκληρα ψέματα

Καθυστέρησα, ίσως, για να σχολιάσω τον ποδηλατικό γύρο της Ρόδου που θα γίνει σύντομα. Εστω και αργά, το κάνω σήμερα υποσχόμενος ότι δεν θα αργήσω να εκφράσω την γνώμη μου σύντομα και για τα Διαγόρεια.

Λένε ότι ο ποδηλατικός γύρος γίνεται και για διαφημιστικούς λόγους. Η αλήθεια είναι ότι γίνεται μόνο για αυτούς. Αφού ελάχιστα ενδιαφέρονται οι κάτοικοι κάτι που μπορείτε να το εξακριβώσετε στον τερματισμό. Ορισμένες φορές είναι τόσο λίγος ο κόσμος που αναγκάζονται οι "διοργανωτές" να ζητάνε κάποιους υπάλληλους-εν ώρα εργασίας-να βρίσκονται στον τερματισμό για να φαίνονται πολλοί στην Τ.V. Μπορεί οι Ροδίτες, ακόμη, να αγαπάνε τους ποδηλατικούς αγώνες πίστας, όμως οι περισσότεροι αδιαφορούν για τους αγώνες δρόμου. Μερικοί μάλιστα (ιδιαίτερα οι οδηγοί) μιλάνε για ταλαιπωρία, όχι για αγώνα, που έρχεται.

Εστω και υπ' αυτές τις συνθήκες, εξακολουθεί να γίνεται μια καλή και φιλότιμη προσπάθεια για να προβληθεί το νησί μας. Δηλαδή ξοδεύεται ένα μεγάλο διαφημιστικό κονδύλι, για να φέρει πολλαπλάσια κέρδη στους κατοίκους. Κανείς σήμερα στον κόσμο δεν αμφισβητεί την αξία της διαφήμισης, και υπάρχει ανάγκη να προβάλετε το νησί μας συνεχώς. "Το προϊόν για να πουληθεί πρέπει να γνωστοποιείται στην αγορά", λένε οι διαφημιστές. Ομως όσο λάθος είναι, να μην γίνεται διαφήμιση άλλο τόσο λάθος είναι να γίνεται στην τύχη.

Μήπως γίνεται στη τύχη; Οχι μόνο γιατί δεν ξέρουμε τις καιρικές συνθήκες, που θα επικρατούν. Αλλά και γιατί δεν ξέρουμε την αποτελεσματικότητα αυτής της δύσκολης προσπάθειας που γίνεται ακόμη πιο δύσκολη για τους διαφημιστές αφού ίσως δεν έχουν τί να προβάλουν αυτήν την εποχή. Γιατί η δουλειά των διαφημιστικών γραφείων είναι να παίρνουν τις μισές αλήθειες και να φτιάχνουν ολόκληρα ψέματα. Οταν ξέρουμε ότι οι τρεις βασικές ανάγκες ενός τουρισμού είναι: 1) φαγητό, 2) ποτό και 3) η έλξη του αντίθετου φύλου. Αναρωτιέμαι ποιές από αυτές τις ανάγκες, έστω και μισές, προσφέρει το νησί μας τον Χειμώνα.

ΒΟΓΙΑΤΖΟΓΛΟΥ ΤΑΣΟΣ



Η εμπειρία μας και η αφοσίωση στη λεπτομέρεια αποτελούν εγγύηση για την απόλυτη επιτυχία ωστε να μείνουν ανεξίτηλες στη μνήμη τη δική σας και των καλεσμένων σας.....

ΧΟΡΟΕΣΠΕΡΙΔΕΣ - ΓΑΜΟΙ - CATERING - ΠΑΙΔΙΚΑ ΠΑΡΤΥ

ΞΕΝΟΔΟΧΕΙΟ SOFITEL CAPSIS ΡΟΔΟΥ
Για Πληροφορίες 25-015 & 20919 (09.00 - 17.00)



CAPSIS
Conference Centers & Resort Hotels



Μεγάλε,
άν θέλεις να πετάς στο γήπεδο
μια επίσκεψη θα σε πείσει...
Με φρέσκο φυσικό χυμό, κρουασάν σοκολάτας
ή ένα κεϊκ βουδαπέστης και μετά...
δεν μασάς τίποτα!
Εγγύηση...
Υπογραφή
Κεφάλας Κυριάκος
(παλαίμαχος ποδοσφαιριστης)
Σας περιμένουμε



Τηλ: 22410 39090 • Ι. Δραγούμη 14

Ψάχνουν τον δεύτερο!

- *ΟΥΤΕ Ο ΙΒΙΣΚΟΣ ΜΠΟΡΕΣΕ ΝΑ ΣΤΑΜΑΤΗΣΕΙ ΤΗΝ ΤΡΕΛΗ ΚΟΥΡΣΑ ΤΟΥ ΙΠΠΟΚΡΑΤΗ*
- *Ο ΠΡΩΤΟΠΟΡΟΣ ΕΠΙΚΡΑΤΗΣΕ ΜΕ 90-79 ΚΑΙ ΑΠΟΣΠΑΣΤΗΚΕ ΤΡΕΙΣ ΒΑΘΜΟΥΣ ΑΠΟ ΤΟΥΣ ΔΙΩΚΤΕΣ ΤΟΥ*

Η κορυφής της Α' κατηγορίας είναι αποκλειστική υπόθεση του Ιπποκράτη πλέον. Η ομάδα της Κω μόνο αν αυτοκτονήσει στη συνέχεια του πρωταθλήματος θα χάσει την πρώτη θέση της βαθμολογίας και αφού το ρετιρέ είναι κατηλλειμένο, ψάχνουν τον δεύτερο.

Στο ντέρμπι με τον Ιβίσκο, ο Ιπποκράτης πήρε την ένατη νίκη του και διατήρησε το αήττητο σερί του. Επιβλήθηκε με 90-79 και αποσπάστηκε τρεις βαθμούς από τον Ιβίσκο και τον Αγιο Νικόλαο και τέσσερις από τον Ηρακλή Λάρδου, τον οποίο αντιμετωπίζει την επόμενη αγωνιστική.

ΤΟ ΝΤΕΡΜΠΙ

Οι φιλοξενούμενοι μπήκαν πολύ δυνατά στον αγωνιστικό χώρο και στο α' δεκάλεπτο βρέθηκαν να προηγούνται με έξι πόντους (23-17). Φάνηκαν καλά διαβασμένοι παίζοντας καλή άμυνα στους αντίπαλους ψηλούς και ειδικότερα στον **Χλαπάνη. Κατσαράς** και **Τρίτος** έδωσαν πολλές λύσεις και ο Ιβίσκος πήρε το προβάδισμα.

Στη συνέχεια όμως ο **Γιώργος Κετσελίδης** άλλαξε τα συστήματά του και "μπλόκαρε" τους Ροδίτες. Οι γηπεδούχοι ανέκαμψαν και στο ημίχρονο πήραν βραχεία κεφαλή στο σκορ (42-41).

Στην τρίτη περίοδο ο Ιπποκράτης εξασφάλισε την νίκη. Επιθετικά ήταν ασταμάτητος (σε κάποιο σημείο ο **Στεργάκης** πέτυχε τρία συνεχόμενα τρίποντα και ένα ο **Στρατομήτρος**) ενώ αμυντικά περιόρισε τον Ιβίσκο στους οχτώ πόντους.

Το μόνο που κατάφεραν οι φιλοξενούμενοι ήταν να μειώσουν τη διαφορά στο τέταρτο δεκάλεπτο. Με λίγα λόγια, το παιχνίδι ήταν ντέρμπι μόνο στο πρώτο ημίχρονο και στην επανάληψη τυπική διαδικασία χάρη στο ξέσπασμα των γηπεδούχων από το 20' ως το 30'.

ΔΙΑΚΡΙΘΕΝΤΕΣ

Στεργάκης, Στρατομήτρος και **Αμανατίδης** ήταν οι καλύτεροι του Ιπποκράτη ενώ από τον Ιβίσκο ξεχώρισαν οι **Συντάγγελος, Κουμνάκης** και **Κατσαράς.**

Η ΔΙΑΙΤΗΣΙΑ

Φριχτά παράπονα από τα σφυρίγματα του **Ζαμάγια** έχει η ομάδα του **Γιώργου Πετσάλη.** Σε μεγάλο ποσοστό σφύριξε "έδρα" χωρίς ωστόσο οι αποφάσεις του να καθόρισαν το τελικό αποτέλεσμα.

Δεκάλεπτα: 17-23, 42-41 (ημιχρ.), 64-49, 90-79

Διαιτητές: **Ζαμάγιας-Στάλας**

ΙΠΠΟΚΡΑΤΗΣ (Κετσελίδης): *Αμανατίδης 15, Σκουφής, Πατσός, Παρβαντώνης 3, Τσιλιγγίρης, Σάββας 6, Στεργάκης 30(5), Μόσχος 1, Καραθανάσης, Μαντούκος, Στρατομήτρος 24(1), Χλαπάνης 11.*

ΙΒΙΣΚΟΣ (Πετσάλης): *Κατσανάκος 3(1), Κουμνάκης 11(2), Καρπαθάκης 2, Κατσαράς 12, Δανελλάκης 10(1), Τσιτσούλας 10, Φιλιππόπουλος 2, Συντάγγελος 18(1), Κούρος, Τρίτος 11*

Αναβολή ή μηδενισμός;

- *Δεν ήρθε στη Ρόδο η ΕΑΚΑ αν και πλοίο πέρασε από την Κάλυμνο*

Ενα πολύ κρίσιμο παιχνίδι για την ουρά της βαθμολογίας ήταν προγραμματισμένο για χθες το πρωί στο Βενετόκλειο. Ο Δωριέας υποδεχόταν την ΕΑΚΑ ωστόσο οι φιλοξενούμενοι δεν προσήλθαν στο γήπεδο. Ωστόσο, την τύχη του αγώνα θα αποφασίσει η Τοπική Επιτροπή.

Πλοίο πέρασε κανονικά από την Κάλυμνο και ήρθε στη Ρόδο ("Πάτμος) όμως η ΕΑΚΑ ισχυρίζεται ότι επρόκειτο να ταξιδέψει με άλλο καράβι ("Δημητρούλα") το οποίο όμως πέρασε από το νησί στις εννιά το πρωί της Κυριακής. Και να επιβιβάζονταν οι Καλύμνιοι, θα έφταναν στον προορισμό τους πολύ αργότερα από την προγραμματισμένη ώρα του τζάμπολ (12.00) και μετά δεν θα είχαν τα χρονικά περιθώρια να επιστρέψουν.

Αν η μη μετάβασή τους θεωρηθεί δικαιολογημένη, το παιχνίδι θα επαναοριστεί. Αν όχι η ΕΑΚΑ μηδενίζεται, ο Δωριέας κερδίζει με 20-0 και απέχει μία νίκη από τη σωτηρία του.

Μεταμεσονύκτια ντέρμπι!

- *Το απαγορευτικό των δρομολογίων την Παρασκευή ανάγκασε τις ομάδες της Ρόδου να φύγουν το απόγευμα του Σαββάτου και να παίξουν αργά το βράδυ*

Σκέτη ταλαιπωρία ήταν για τις ομάδες της Ρόδου το ταξίδι στην Κω. Αναγκαστική όμως αφού δεν υπάρχει η πολυτέλεια άλλης αναβολής. Ιβίσκος, Ηρακλής Λάρδου και Διαγόρας (γυναίκες) έπρεπε να φύγουν για το νησί του Ιπποκράτη την Παρασκευή και βάσει προγράμματος να παίξουν την επομένη φυσιολογικές ώρες. Συγκεκριμένα, το ντέρμπι του Ιπποκράτη με τον Ιβίσκο θα ξεκινούσε στις 19.00, οι γυναίκες θα έπαιζαν στις 21.00 ενώ ο αγώνας της ΑΕ Δικαίου με τον Ηρακλή στο Πυλί είχε οριστεί πολύ νωρίτερα (14.00). Την Παρασκευή, ωστόσο, υπήρχε απαγορευτικό στα δρομολόγια των πλοίων κι έτσι υποχρεωτικά οι ροδίτικες ομάδες έπρεπε να μετακινηθούν το απόγευμα του Σαββάτου (17.00). Μετά από τρείς στάσεις σε Σύμη, Τήλο και Νίσυρο το καράβι έπιασε Κω γύρω στις 22.00. Ο Ιβίσκος πήγε κατευθείαν στο κλειστό και το ντέρμπι ξεκίνησε μία ώρα αργότερα. Ο Ηρακλής Λάρδου έφτασε στο Πυλί λίγο πριν τις έντεκα και έπαιξε μετά από 30 λεπτά.

Τα παιχνίδια ολοκληρωθηκαν λίγο μετά τη μία τα ξημερώματα.

Παρούσα η ΑΕ Δικαίου

- *Λύγισε την αντίσταση του Ηρακλή Λάρδου με 74-71 και ελπίζει για είσοδο στην τετράδα*
- *Είκοσι (!) βολές έχασαν οι "κυανόλευκοι" από τις οποίες οι δύο ήταν στα τελευταία 5' κι ενώ το σκορ ήταν 72-71.*

Ολα είναι ανοιχτά για τις τρείς θέσεις που οδηγούν στα play-off (η τέταρτη είναι "καπαρωμένη" από τον Ιπποκράτη). Μετά τη νίκη της επί του Ηρακλή Λάρδου με 74-71, η ΑΕ Δικαίου μπορεί να ελπίζει για ένα καλό πλασάρισμα στην πρώτη τετράδα. Η επικράτησή της δεν ήταν εύκολη αφού καθ' όλη την διάρκεια το παιχνίδι ήταν ντέρμπι και κυλούσε πόντο-πόντο. Ηταν και οι συνθήκες στο ανοιχτό πολύ δύσκολες με τις δύο ομάδες να τρέχουν περισσότερο για να ζεσταθούν και λιγότερο για να αγωνιστούν. Είναι χαρακτηριστικό πως ο γιατρός του αγώνα προσέφερε τσάι στους παίκτες του πάγκου!

Ενα ελαφρύ προβάδισμα διατηρούσαν οι γηπεδούχοι χωρίς όμως να αισθάνονται ασφάλεια καθώς οι "κυανόλευκοι" παρά το μεγάλο διάστημα της απραξίας τους ήταν απειλητικοί. Το ματς κρίθηκε στο τέλος.

Ενάμισι λεπτό πριν την λήξη, το Δίκαιο ήταν μπροστά με 72-65 όμως ο Ηρακλής μείωσε και στα 7" ο **Αθανασιάδης** με τρίποντο έκανε 72-71. Ο **Δούβαλης** στη συνέχεια έκλεψε τη μπάλα, πάσαρε στον **Κουτσούκο** στον οποίο έγινε γρήγορα φάουλ. Ο παίκτης του Ηρακλή όμως ήταν άστοχος από τη γραμμή των ελεύθερων βολών και στα 5" που απέμειναν οι γηπεδούχοι έβαλαν ένα ακόμη καλάθι διαμορφώνοντας το τελικό 74-71.

Στα αξιοσημείωτα του αγώνα, το ντισκαλιφιέ του **Χατζηφούντα** γιατί εξύβρισε τον **Φάκαρο** και η αστοχία των φιλοξενουμένων στις βολές. Συνολικά, έχασαν 20 εύκολους πόντους!

ΟΙ ΚΟΡΥΦΑΙΟΙ

Από τους νικητές, διακρίθηκαν οι **Σανδαλής** (κινητήριος δύναμη στην επανάληψη) και **Μολυβιάτης.**

Από τον Ηρακλή, διασώθηκαν οι **Αθανασιάδης** και **Δούβαλης** (όσο έπαιξε). Αδικαιολόγητη η απουσία του **Μόδιαλη** που δεν εμφανίστηκε στο λιμάνι για να ακολουθήσει την αποστολή. Με εφτά παίκτες παρατάχθηκαν οι Ροδίτες.

ΟΙ ΔΙΑΙΤΗΤΕΣ

Μέτρια η διαιτησία των **Κρανιά-Φάκαρου** με τους φιλοξενούμενους να διαμαρτύρονται για τα σφυρίγματα του πρώτου.

Δεκάλεπτα: 16-16, 32-30 (ημιχρ.), 51-49, 74-71

Διαιτητές: **Κρανιάς-Φάκαρος**

ΑΕ ΔΙΚΑΙΟΥ (Τζομάκας): *Αντωνόπουλος 12(1), Πίτσης, Κρωτήρης 1, Μολυβιάτης 15, Τρύπας, Αλεξανδρής 6(1), Χατζηφούντας 6(1), Σανδαλής 22(3), Καλαμπόκης 12*

ΗΡΑΚΛΗΣ Λ. (Μάγος): *Πολίτης 5, Αθανασιάδης 19(4), Κυρτσούδης 9, Μορφωπός 1, Δούβαλης 16, Κουντούρης 6, Κουτσούκος 15*

Λόγια του αέρα

- *Με το "έτσι θέλω" οι υπεύθυνοι του Κλειστού γυμναστηρίου της Κω δεν επέτρεψαν τη διεξαγωγή του αγώνα ΑΕ Δικαίου-Ηρακλής Λάρδου παρά το γεγονός ότι από το πρωί υπήρχε συμφωνία με τον γενικό γραμματέα της Τ.Ε. ΕΟΚ να γίνει εκεί το παιχνίδι σε περίπτωση κακοκαιρίας*

Απαράδεκτα γεγονότα διαδραματίστηκαν το περασμένο Σάββατο στην Κω δίνοντας ένα "γερό χαστούκι" στο δωδεκανησιακό μπάσκετ. Ορισμένοι κύριοι που βρίσκονται σε κάποια πόστα θεωρούν ότι έχουν τη δυνατότητα ετσιθελικά να ορίζουν από μόνοι τους ποιά παιχνίδια θα διεξάγονται και ποια όχι. Το ότι ενδεχομένως η δική τους απόφαση μπορεί να επηρεάζει αρνητικά μια ομάδα, διόλου τους απασχολεί. Επίσης, το ότι από νωρίς έχουν έρθει σε συμφωνία με εκπρόσωπο της διοργανώτριας αρχής και τελευταία στιγμή την ακυρώνουν (επειδή έτσι θέλουν) δεν τους κάνει αίσθηση.

ΤΟ ΧΡΟΝΙΚΟ

Επειδή ο καιρός είναι πολύ άστατος, συχνά (αν όχι πάντα) τα παιχνίδια που έχουν οριστεί σε ανοιχτά γήπεδα είτε αναβάλλονται είτε γίνονται σε κλειστό γυμναστήριο.

Οταν όμως μετακινείται ομάδα, ο αγώνας δεν μπορεί να αναβληθεί! Υπήρχαν πολλές πιθανότητες στο Πυλί να βρέχει το βράδυ του Σαββάτου και γι' αυτό το λόγο οι άνθρωποι του Ηρακλή Λάρδου ζήτησαν από τον γενικό γραμματέα της Τοπικής Επιτροπής την εξασφάλιση ότι το παιχνίδι θα γίνει στο κλειστό της Κω σε περίπτωση κακοκαιρίας. Ο κ. **Κατσικανταής** μίλησε με τους υπεύθυνους του γηπέδου και εκείνοι συμφώνησαν να γίνει ο αγώνας στο κλειστό αν στο Πυλί βρέχει. Ως εδώ, όλα καλά.

Ο Ηρακλής Λάρδου έφτασε στο Πυλί γύρω στις έντεκα παρά, ετοιμάστηκε για το παιχνίδι και λίγο πριν το τζάμπολ άρχισε να βρέχει δυνατά. Ορθώς οι διαιτητές της συνάντησης αποφάσισαν να διακόψουν τον αγώνα. Οι δύο ομάδες επιβιβάστηκαν στα πούλμαν για να πάνε στο κλειστό όπως είχε συμφωνηθεί. Ο **Αρης Φάκαρος** επικοινώνησε με τον κ. **Κατσικανταή** και τον ενημέρωση ότι κατευθύνονται προς την πόλη. Με τη σειρά του ο κ. **Κατσικανταής** ειδοποίησε τους ανθρώπους του κλειστού ότι λόγω βροχής ο αγώνας θα διεξαχθεί στο γήπεδο της Κω ΟΠΩΣ ΕΙΧΕ ΣΥΜΦΩΝΗΘΕΙ!

Συγκεκριμένα, ο διευθυντής του κλειστού κ. **Κεφάλας** και ο επιστάτης κ. **Μόσχος** απάντησαν πως μόνο ένα παιχνίδι θα γίνει στο γήπεδο και αυτό ήταν το Ιπποκράτης- Ιβίσκος.

Το γεγονός ότι η άλλη αναμέτρηση δεν θα διεξαγόταν και η ομάδα της Ρόδου θα είχε ταξιδέψει άδικα στην Κω, προφανώς δεν τους απασχόλησε. Οσο για το ότι άλλα έλεγαν το ίδιο πρωί και άλλα την τελευταία στιγμή, ας μείνει ασχολίαστο!

ΤΙ ΕΓΙΝΕ ΤΕΛΙΚΑ

Ο καιρός έκανε το χατίρι του Ηρακλή και σταμάτησε να βρέχει. Ετσι ο αγώνας πραγματοποιήθηκε στο ανοιχτό του Πυλίου κάτω όμως από εξαιρετικά αντίξοες συνθήκες. Η θερμοκρασία ήταν πολύ χαμηλή, οι παίκτες στους πάγκους έψαχναν λύσεις για να ζεσταθούν ενώ ο αγωνιστικός χώρος ήταν πολύ κακός.

Α' ΚΑΤΗΓΟΡΙΑ

ΑΠΟΤΕΛΕΣΜΑΤΑ 9ης ΑΓΩΝΙΣΤΙΚΗΣ

Ιπποκράτης-Ιβίσκος	90-79
ΑΕ Δικαίου-Ηρακλής Λάρδου	74-71
Δωριέας-ΕΑΚΑ	αναβλήθηκε

ΒΑΘΜΟΛΟΓΙΑ

	Επιθ.-Αμ.	Διαφ.
1. Ιπποκράτης	732-548	18
2. Ιβίσκος	664-559	15
3. Αγ. Νικόλαος	589-509	15
4. Ηρακλής Λ.	649-594	14
5. ΑΕ Δικαίου	628-627	13
6. Διγενής	534-614	12
7. ΕΑΚΑ	451-569	10
8. Δωριέας	426-660	8

• Εκκρεμεί το Δωριέας-ΕΑΚΑ

ΕΠΟΜΕΝΗ ΑΓΩΝΙΣΤΙΚΗ (10η)

Ηρακλής Λάρδου-Ιπποκράτης
ΕΑΚΑ-ΑΕ Δικαίου
Διγενής-Δωριέας
Ιβίσκος-Αγιος Νικόλαος

ΤΟΠΙΚΟ ΜΠΑΣΚΕΤ

Νίκη τίτλου

• ΟΙ ΓΥΝΑΙΚΕΣ ΤΟΥ ΔΙΑΓΟΡΑ ΠΕΡΑΣΑΝ ΚΑΙ ΑΠΟ ΤΗΝ ΚΑΥΤΗ ΚΩ. ΝΙΚΗΣΑΝ ΤΟΝ ΙΠΠΟΚΡΑΤΗ ΜΕ 48-42 ΚΑΙ ΣΦΡΑΓΙΣΑΝ ΤΗΝ ΚΑΤΑΚΤΗΣΗ ΤΟΥ ΠΡΩΤΑΘΛΗΜΑΤΟΣ

Αρκετά άνετα πέρασε από την καυτή έδρα του Ιπποκράτη ο Διαγόρας συνεχίζοντας να "φωνάζει" πως και το φετινό πρωτάθλημα των γυναικών είναι δικό του.

Οι "κυανέρυθροι" επικράτησαν με 48-42 χωρίς η τελική διαφορά των έξι πόντων να αντικατοπτρίζει την διαφορά των δύο ομάδων. Τα κορίτσια του **Γιάννη Αρφαρά** ήταν μία κλάση ανώτερα, έφτασαν την διαφορά σε αρκετά σημεία πάνω από τους δέκα πόντους και στο τέλος απλά κατέβασαν ταχύτητα, καθώς ούτως ή άλλως χρησιμοποιήθηκαν όλες οι αθλήτριες.

Τα δεκάλεπτα: 6-12, 13-18, 22-30, 42-48

Διαιτητές: **Κρανιάς, Στάλας**

Οι πόντοι:

ΙΠΠΟΚΡΑΤΗΣ (Καπερώνης): *Δανελάκη 12, Σβύνου 14, Βρεττάκη 13, Κωνσταντίνου 3, Καλλέργη, Πλατέλα*

ΔΙΑΓΟΡΑΣ (Αρφαράς): *Μέντου 5, Παπαντωνίου 6, Τζίνη 15, Χριστοδούλου 4, Γλυνατσή 10, Σιώζου 6, Μιχαήλου 2, Πλατή, Λούλου, Τσικίμη, Λαού, Δράκου*

ΕΠΕΙΣΟΔΙΟ

Το γήπεδο του Ιπποκράτη ήταν γεμάτο, και η ατμόσφαιρα θερμή, μόνο που ορισμένοι φαίνεται πως την παρεξήγησαν.

Στο Φ.Α. αναφέρονται τα εξής: "Στο δεύτερο δεκάλεπτο κι ενώ ο αγώνας βρισκόταν σε εξέλιξη εισήλθε στον αγωνιστικό ζώρο πηδώντας τα προστατευτικά κάγκελα της εξέδρας ένας φίλαθλος προσπαθώντας να χτυπήσει την αθλήτρια του Διαγόρα **Γλυνάτση Πόπη.**

Ο αγώνας διεκόπη για πέντε λεπτά".

Καθάρισε στο τέλος

• Ο Ζέφυρος κέρδισε με 75-85 τον Κολοσσό για το εφηβικό πρωτάθλημα

Μεγάλη νίκη πέτυχε χθες ο Ζέφυρος επί του Κολοσσού με δέκα πόντους. Οι τυπικά φιλοξενούμενοι παρ' όλο που έχαναν με πέντε πόντους διαφορά στο τέλος του πρωτελευταίου δεκαλέπτου ανέτρεψαν της εις βάρος τους κατάσταση και έφτασαν στην τελική επικράτηση.

Τα δεκάλεπτα: 20-20, 34-35 (ημιχρ.), 59-54, 75-85 τελ.

Οι διαιτητές: **Ευσταθίου, Κουνελλές Ν.**

Οι πόντοι:

ΚΟΛΟΣΣΟΣ (Φραγκεσκάκης): *Αλεξίου 6, Σπανουδάκης 22 (2), Ματσαμάς 7, Στυλιανός 12(1), Μπάμπης, Μανδάλης 4, Γιακουμάκης 14, Τρίμης 4, Καρυδάκης 4, Δεληγιαννάκης 2*

ΖΕΦΥΡΟΣ (Τσακίρης): *Μοσβοβάκος 16(2), Μακρυνίκας 10(1), Αττιτής 3, Σιέχ 19, Ζαφειράκης 13(3), Ξωμεριτάκης 6, Κιούρτ 2, Μητσού 16*

"Κατοστάρα" παρά ένα

•Εκπληκτικοί οι έφηβοι του Διαγόρα συνέτριψαν τον Παντηλιακό με 99-63

Παράσταση για έναν ρόλο ήταν το παιχνίδι του εφηβικού πρωταθλήματος ανάμεσα στον Παντηλιακό και τον Διαγόρα.

Παίζοντας κατά διαστήματα θαυμάσιο μπάσκετ, οι "κυανέρυθροι" επικράτησαν άνετα με το εντυπωσιακό 99-63.

Κορυφαίοι των νικητών ήταν οι **Καμπούρης Σ., Μαντάς** και Αποκούραστος ενώ από τον Παντηλιακό διακρίθηκαν οι **Μαγκαφάς** και **Ηλιού.**

Καλή ήταν η διαιτησία των Φάκαρου και Μυροφόρου.

Τα δεκάλεπτα: 15-25, 31-50, 51-70, 63-99

Οι πόντοι:

ΠΑΝΤΗΛΙΑΚΟΣ: *Μαγκαφάς 13 (1), Σταυρής 8, Τσάκαλος 4, Κώττης 2, Ηλιού 36 (5)*

ΔΙΑΓΟΡΑΣ: *Πλάκας 4, Κουμούλης, Καμπούρης Τ. 2, Μανέτας 10, Αποκούραστος 16 (1), Καμπούρης Σ. 23, Κουζουκάκης 2, Μαντάς 17 (11), Λούης 5, Μακρής, Γεωργοπάλης 20*

ΓΥΝΑΙΚΕΙΟ

ΑΠΟΤΕΛΕΣΜΑ 4ης ΑΓΩΝΙΣΤΙΚΗΣ

Ιπποκράτης-Διαγόρας 42-48

ΒΑΘΜΟΛΟΓΙΑ

1. Διαγόρας	235-133	8
2. Ιπποκράτης	208-160	6
3. Ιβίσκος	129-143	4
4. Ιάλυσος	89-225	3

• Ιβίσκος και Ιάλυσος έχουν από ένα παιχνίδι λιγότερο

ΕΠΟΜΕΝΗ ΑΓΩΝΙΣΤΙΚΗ (5η)

Διαγόρας-Ιάλυσος
Ιβίσκος-Ιπποκράτης

ΕΦΗΒΙΚΟ

Κολοσσός - Ζέφυρος	75-85
Παντηλιακός-Διαγόρας	63-99

ΒΑΘΜΟΛΟΓΙΑ

1. Κολοσσός	656-542	16
2. Διαγόρας	645-526	13
3. Ιβίσκος	416-291	12
4. Ζέφυρος	509-514	11
5. Παντηλιακός	432-642	11
6. Ηρακλής Λ.	276-364	9
7. Ιάλυσος	-	-

• Ο Ιάλυσος έχει αποβληθεί από το πρωτάθλημα

ΟΜΙΛΟΣ ΝΗΣΩΝ- 3η ΑΓΩΝΙΣΤΙΚΗ

Αίολος - Ιπποκράτης αναβλ.

ΒΑΘΜΟΛΟΓΙΑ

1. ΑΕ Δικαίου	226-164	6
2. Ηρακλής 2000	202-186	5
3. Ιπποκράτης	118-139	2
4. Αίολος	108-165	2

• Εκκρεμεί το παιχνίδι Αίολος-Ιπποκράτης

ΕΠΟΜΕΝΗ ΑΓΩΝΙΣΤΙΚΗ (4η)

Ηρακλής 2000-Αίολος
ΑΕ Δικαίου-Ιπποκράτης

ΠΑΙΔΙΚΟ

Β' ΟΜΙΛΟΣ ΕΞ ΑΝΑΒΟΛΗΣ

Διγενής-Σύμη αναβλ.

ΒΑΘΜΟΛΟΓΙΑ

1. Ιβίσκος	283-189	8
2. Παντηλιακός	270-197	7
3. Διγενής	146-225	5
4. Σύμη	129-170	5
5. Δωριέας	163-210	4

• Ο Δωριέας έχει έναν μηδενισμό

ΕΠΟΜΕΝΗ ΑΓΩΝΙΣΤΙΚΗ (7η)

Δωριέας-Ιβίσκος
Παντηλιακός-Διγενής
Ρεπό: Σύμη

ΟΜΙΛΟΣ ΝΗΣΩΝ 5η ΑΓΩΝΙΣΤΙΚΗ

ΕΑΚΑ-Αίολος αναβλ.
Ηρακλής 2000-ΑΕ Δικαίου 12/2
Ρεπό: Ιπποκράτης

ΒΑΘΜΟΛΟΓΙΑ

1. ΑΕ Δικαίου	237-155	6
2. Ηρακλής 2000	239-197	6
3. Ιπποκράτης	174-177	4
4. Αίολος	141-226	3
5. ΕΑΚΑ	145-181	2

• Η ΕΑΚΑ έχει δύο παιχνίδια λιγότερα, Ιπποκράτης και Αίολος από ένα

• Εκκρεμεί ο αγώνας της Τετάρτης

ΕΠΟΜΕΝΗ ΑΓΩΝΙΣΤΙΚΗ (6η)

ΕΑΚΑ-ΑΕ Δικαίου
Ιπποκράτης-Αίολος
ρεπό: Ηρακλής 2000



VISA
TRAVEL CLUB
RHODES LEADING TRAVEL AGENCY

ΕΚΜΕΤΑΛΛΕΥΤΕΙΤΕ ΤΙΣ ΠΡΟΣΦΟΡΕΣ ΜΑΣ
&
ΚΑΝΤΕ ΤΙΣ ΚΡΑΤΗΣΕΙΣ ΣΑΣ ΤΩΡΑ!

ΑΕΡΟΠΟΡΙΚΑ ΕΙΣΙΤΗΡΙΑ
ΑΘΗΝΑ - ΒΕΝΕΤΙΑ - ΑΘΗΝΑ 145€
ΑΘΗΝΑ - ΣΤΟΚΧΟΛΜΗ - ΑΘΗΝΑ 219€
ΑΘΗΝΑ - ΟΣΛΟ - ΑΘΗΝΑ 239€
ΑΘΗΝΑ - ΜΠΑΡΙ - ΑΘΗΝΑ 138€
ΑΘΗΝΑ - ΜΟΝΤΡΕΑΛ - ΑΘΗΝΑ 400€ (περιορισμένες θέσεις)
ΑΘΗΝΑ - ΝΕΑ ΥΟΡΚΗ - ΑΘΗΝΑ 430€ (περιορισμένες θέσεις)

ΠΑΚΕΤΑ
(ΑΕΡΟΠΟΡΙΚΑ ΕΙΣΙΤΗΡΙΑ - ΞΕΝΟΔΟΧΕΙΟ - ΜΕΤΑΦΟΡΕΣ)
• ΜΕ ΤΗΝ **ΑΕΚ ΣΤΗΝ ΜΑΛΑΓΑ**
3ημ. 459€, ΑΝΑΧΩΡΗΣΗ 19 ΦΕΒ
• ΜΕ ΤΟΝ **ΠΑΟ ΣΤΟ ΒΕΛΓΙΟ**
3ημ 459€, ΑΝΑΧΩΡΗΣΗ 26 ΦΕΒ
• **ΒΟΥΔΑΠΕΣΤΗ** 4ημ. 499€

ΟΙ ΠΑΡΑΠΑΝΩ ΤΙΜΕΣ ΕΙΝΑΙ ΚΑΤ' ΑΤΟΜΟ
&
ΔΕΝ ΠΕΡΙΛΑΜΒΑΝΟΥΝ ΦΟΡΟΥΣ ΑΕΡΟΔΡΟΜΙΩΝ

ΓΙΑ ΠΕΡΙΣΣΟΤΕΡΕΣ ΠΛΗΡΟΦΟΡΙΕΣ, ΕΠΙΣΚΕΦΤΕΙΤΕ ΜΑΣ!!!

ΑΜ 2ΔΥ.

(Πλ. Ακαδημίας) Γρ. Λαμπράκη 54,
Τηλ: 22410 33282, 22410 25737, 22410 30304
www.visatravelclub.gr



Delta

ΔΙΑΜΑΝΤΕ ΕΡΓΑΛΕΙΑ



ΚΟΦΤΗ ΧΕΙΡΟΣ

6ο χλμ.Ρόδου Λίνδου
Συγκρότημα Μανουσέλη

ΔΙΑΤΡΗΤΙΚΑ

ΔΙΑΜΑΝΤΟΤΡΥΠΟΤΕΧΝΙΚΗ ΡΟΔΟΥ

ΔΙΑΜΑΝΤΟΦΟΡΟΙ ΔΙΣΚΟΙ ΚΟΠΗΣ ΓΙΑ ΓΡΑΝΙΤΗ, ΜΑΡΜΑΡΟ ΤΟΥΒΛΟ κ.τ.λ.





ΑΡΜΟΚΟΦΤΕΣ

ΤΡΥΠΑΜΕ
ΚΟΒΟΥΜΕ
ΣΠΑΜΕ



ΧΩΡΙΣ ΣΚΟΝΕΣ
ΡΩΓΜΕΣ
ΜΕΡΕΜΕΤΙΑ

ΠΩΛΗΣΕΙΣ
&
ΕΚΤΕΛΕΣΕΙΣ ΕΡΓΑΣΙΩΝ

Η ΠΟΛΥΧΡΟΝΗ ΜΑΣ ΠΕΙΡΑ ΣΤΟ ΕΞΩΤΕΡΙΚΟ ΜΑΣ ΔΙΝΕΙ ΤΗ ΔΥΝΑΤΟΤΗΤΑ ΝΑ ΒΡΙΣΚΟΥΜΕ ΛΥΣΗ ΕΚΕΙ ΠΟΥ ΟΙ ΑΛΛΟΙ ΣΗΚΩΝΟΥΝ ΤΑ ΧΕΡΙΑ ΨΗΛΑ!

ΤΗΛΕΦΩΝΗΣΤΕ ΜΑΣ
22410 69022 - 77986
ΚΙΝΗΤΟ: 0944 380562

ΥΠΕΥΘΥΝΟΣ
Μαρκος Τσεσμετζής

Με τον πάντα δικό σας...

Αλλαξογκολιές

... γκολτζή γκολτζή - γκολτζή

www.angelfire.com/pa4/allaksogolies

E-mail: allaksogolis@yahoo.gr

Η μαμά μου η καλή καθαρίζει με ρολί ! Η βροχή μας η καλή, μας μουλιάζει ασταματητί ! Δεν ξέρω γιατί αλλά με έπιασε τα ποιητικό μου Δευτεριάτικα. Εγώ πάντως για να είμαι προετοιμασμένος πηγαίνω κάθε Δευτέρα το αυτοκίνητο μου στο πλυντήριο για να είμαι προετοιμασμένος για την...Καθαρή Δευτέρα. Μπορεί το κοκκινόχωμα να μας λερώνει προσωρινά αλλά μην το αφήσετε να σας καταβάλλει. Κάντε υπομονή και οι αργίες έρχονται ολοταχώς.

Μία πολύ απλή λύση που έχει να κάνει με το τεράστιο πρόβλημα των λακκουβών που έχουν κατατρυπήσει τους δρόμους μας, είναι τα μπαλώματα της στιγμής που όποτε γίνονται απλώς λερώνουν το οδικό μας δίκτυο (το ποιο ?) με περισσότερη σκόνη, να γίνονται με...φωσφορούχο χώμα ! Με αυτό τον τρόπο οι κρατήρες θα είναι ορατοί από μακριά και τη νύχτα αλλά και τις βροχερές ημέρες. Κανονικά θα έπρεπε να επιδοτούμαι για τις ιδέες μου αλλά δεν πειράζει. Τις παραχωρώ δωρεάν για την πατρίδα αλλά και για την ασφάλεια μας.



Όπως κάνουν κινητοποιήσεις οι αγρότες που βγαίνουν στους δρόμους με τα τρακτέρ τους και διαμαρτύρονται για τα αιτήματα τους διακόπτοντας την κυκλοφορία, έτσι κι εμείς πρέπει να παρατάξουμε τα οχήματα μας (Ι.Χ., Δ.Χ., Λεωφορεία κ.α.) καταμεσής των οδών και να μη τα κουνήσουμε ρούπι αν δεν επιδιορθωθεί και δεν γίνει ανθρώπινο το οδικό δίκτυο. Ο δρόμος δεν έχει πλέον την δική του ιστορία, αλλά έχει τις δικές τους τις λακκούβες !

Έχει αναρωτηθεί κανένας γιατί οι Δωδεκανήσιοι ξόδεψαν 30 Δις δραχμές το 2002 για να αγοράσουν 5.139 νέα αυτοκίνητα Ι.Χ. Πολύ απλά διότι η επιβίωση των αυτοκινήτων είναι σύντομης χρονικής διάρκειας, αφού μετά από τέτοια καθημερινή και επίπονη ταλαιπωρία, τα φτύνουν πολύ πιο γρήγορα από τον χρόνο ζωής που δίνουν οι κατασκευαστές τους, οι οποίοι προφανώς στηρίζονται στα δεδομένα της χώρας τους και δεν μπορούν να προβλέψουν ότι υπάρχουν και συνθήκες οδήγησης όπου μπροστά τους ακόμα και το ράλι Παρίσι-Ντακάρ φαντάζει σαν παιχνιδάκι μπροστά τους.

Οι περισσότεροι από εσάς σίγουρα πληροφορηθήκατε τα γεγονότα σχετικά με τον διακοπέντα αγώνα Αστέρα Π. – Ακουσιλάου λόγω τραυματισμού του τερματοφύλακα των δευτερων που έμεινε 40 λεπτά με σπασμούς στον αγωνιστικό χώρο περιμένοντας να έρθει κάποιο ασθενοφόρο. Στην συνέχεια (και ευτυχώς το παιδί είναι καλά στην υγεία του) η ΕΠΣΔ αποφάσισε την επανάληψη της συνάντησης. Αμέσως κινήθηκαν κάποιες ομάδες για να προσβάλλουν λένε την απόφαση αυτή διαφυλάσσοντας τα συμφέροντα τους. Σε τέτοιο ξεπεσμό έχει φτάσει πλέον το ερασιτεχνικό ποδόσφαιρο που η ανθρώπινη ζωή έρχεται δεύτερη και οι βαθμοί ή οτιδήποτε άλλο μπαίνει πρώτο? Εάν φτάσουμε στο σημείο να έχουμε τέτοια δυσάρεστα φαινόμενα, ας τα μετατρέψουμε όλα να μετριούνται με το χρήμα και το συμφέρον. Που να γινόταν δηλαδή αυτό σε αγώνα της Α' Εθνικής ε ? Θα είχαμε τότε τον Γ' Παγκόσμιο Πόλεμο. Ο ερασιτεχνισμός είναι μία έννοια που κρύβει πάρα πολλά. Ευτυχώς δηλαδή που οι μεγαλύτεροι δίνουν το καλύτερο παράδειγμα στα μικρά παιδιά, τα οποία μαθαίνουν πως πρέπει να είναι συνέχεια νικητές και πρώτοι στην βαθμολογία και αυτό πρέπει να το κάνουν με οποιοδήποτε μέσο. Όλα τ'άλλα περί ευγενούς άμιλλας και ευ αγωνίζεσθαι και πως αθλητισμός είναι υγεία, αποτελούν ψιλά γράμματα.

Ενα πρώτο time out για προθέρμανση. Ένας τύπος έχει πάει στον σεξολόγο και εξομολογείται το πρόβλημά του : - Γιατρέ μου έχω απαιτήσεις από τον έρωτα ! Θέλω να το κάνω ότι ώρα θέλω , όποια μέρα θέλω , όσες φορές θέλω , χωρίς προφυλακτικά μέτρα , αλλά και χωρίς κίνδυνο ανεπιθύμητης εγκυμοσύνης ! .. Μήπως ζητάω πολλά ;

- Μα όχι αγαπητέ μου ! Απλώς ζητάτε κώλο ! ...

Σε πολύ καλές βάσεις μπαίνει η Ελληνοτουρκική φιλία μετά και τη υπογραφή πρωτοκόλλου για τουριστική συνεργασία, η οποία εδώ και καιρό είχε τεθεί σε εφαρμογή άτυπα. Τα πολεμικά αεροπλάνα τω φίλων και γειτόνων μας ξεσκίζονται στις παραβιάσεις του εναέριου χώρου μας και στην παρενόχληση των αεροπλάνων μας, διαφημίζοντας στο εξωτερικό πως είναι επικίνδυνα να επισκεφτούν τουρίστες την χώρα μας και για να είναι ασφαλείς πρέπει να πάνε μόνο στην τουρκία. Όλα αυτά γίνονται χρόνια τώρα αλλά μετά την υπογραφή επισημοποιήθηκε το πράγμα, για να είναι όλα νόμιμα. Που είσαι κακόμοιρε Ανδρέα να καμαρώσεις το Γιωργάκη να μας ρίχνει με τις πενιές του και τις υποκλίσεις του ?

Έχω βαρεθεί κάθε χρόνο να ακούω για κατα-



Στην σημερινή φώτο φιλοξενούμε τον Μόμπιτελ, ο οποίος μετά από πάρα πολλές αποτυχημένες προσπάθειες τελικά τα κατάφερε και έχει εξελιχθεί σε δεινότατο ψαρά. Εδώ τον βλέπετε σε μία από τις πρώτες του απόπειρες, στις οποίες έπιανε μόνο...παπουτσόψαρα. Απολαύστε τον !

στροφή της τουριστικής σαιζόν, για ακυρώσεις θέσεων, για, για, για... Τη μια φταίει ο πόλεμος του Κόλπου, την άλλη φταίει ότι οι άλλες χώρες (βλ.τουρκία) ρίχνουν τις τιμές τους, την άλλη ότι οι τουρίστες έχουν προβλήματα οικονομικά στις χώρες τους και δεν μπορούν να κάνουν τουρισμό, φέτος φταίει ο επικείμενος πόλεμος στο Ιράκ και πάει λέγοντας. Με λίγα λόγια πάντα κάποιος άλλος φταίει εκτός από εμάς. Εκτός των άλλων δεν υπάρχει και οργανωμένη αντίσταση στους μεγάλους Τουρ Οπερέιτορς που πιέζουν συνεχώς για να πέσουν περισσότερο οι τιμές. Όταν κάποια στιγμή καταλάβουν όλοι όσοι εμπλέκονται σε αυτό τον τομέα που λέγεται τουρισμό πως έχουν ευθύνες και αυτοί και πως εξαρτάται και από αυτούς το τι θα γίνει, τότε θα έχουμε κάνει ένα μεγάλο βήμα για την αντιμετώπιση της κρίσης που μας κυνηγά συνεχώς εδώ και χρόνια και που κάθε νέα σαιζόν πετάει απειλητικά από πάνω μας ! Η απάντηση σε όλα αυτά τα μαύρα και άραχνα που γυροφέρνουν γύρω μας για κόμη μία φορά, είναι να σταματήσει λέει το κράτος να διαφημίζει το τουριστικό μας προϊόν στις άλλες χώρες αντί να εντείνουν τις προσπάθειες τους για να προσελκύσουμε περισσότερους επισκέπτες. Πολύ απλά εφαρμόζουν το ρητό «επίθεση εσείς ? άμυνα εμείς» !!!

Για πρώτη σχεδόν φορά στα χρονικά μερικά νησιά από το σύμπλεγμα του Νομού μας έκαναν την κοινή γνώμη να ασχοληθεί μαζί τους μέσα στην καρδιά του χειμώνα. Στην αρχή οι Λειψοί (μέχρι τότε άγνωστοι στην μεγάλη πλειοψηφία των Ελλήνων) με τον αρχηγό της 17Ν και στην συνέχεια Κάλυμνος με το στέλεχος του ΕΛΑ, ανάγκασαν τα μεγάλα Αθηναϊκά κανάλια και εφημερίδες να μεταβούν σε αυτά τα νησιά για να κάνουν το αστυνομικό (ολοκίτρινο έως ροζ περισσότερο) ρεπορτάζ και παράλληλα έτσι να πάρουν μία μικρή γεύση για το τι γίνεται τον χειμώνα στα νησιά μας και το πόσο παραμελημένα είναι από την Πολιτεία. Ας φτιάξουμε λοιπόν μία οργάνωση με μέλη απ'όλα τα Δωδεκάνησα που θα ονομάζεται Απομακρυσμένα Παραμελημένα Νησιά Αφημένα στην Τύχη τους τον Χειμώνα (ΑΠΝΑΧΧ) η οποία θα στέλνει μόνο προκηρύξεις με τα όσα διαδραματίζονται στον τόπο μας και που αρκετές φορές φταίει η εγκληματική αμέλεια της Πολιτείας. Μπορεί όταν γίνονται γνωστά στη κοινή γνώμη τα γεγονότα να αλλάξει κάτι προς το καλύτερο και να μην ξαναέχουμε έτσι κανένα δυσάρεστο περιστατικό.

Μετά την συνταρακτική είδηση που έχει κάνει τον γύρο του κόσμου και που είδαμε αμέτρητες φορές τα τηλεοπτικά μας κανάλια με έκτακτα δελτία ειδήσεων να μας πληροφορούν δευτερόλεπτο προς δευτερόλεπτο το πώς έγινε η διάγνωση από τον γιατρό για τα δίδυμα και ποιες ήταν οι αντιδράσεις του Κωστάκη και της Νατάσας, ο πρωθυπουργός μας έδωσε εντολή στα νεότερα μέλη του ΠΑΣΟΚ αλλά και γενικότερα σε όσα στελέχη αντέχουν τα κότσια τους να βάλουν μπρος για δίδυμα και τρίδυμα αν γίνεται, για να απαντήσουν έτσι στις προκλήσεις της Νέας Δημοκρατίας. Οι επικοινωνιολόγοι και των δύο κομμάτων εργάζονται πυρετωδώς και ο καθένας από την πλευρά του προσπαθεί να εκμεταλλευτεί το γεγονός όπως τον συμφέρει καλύτερα. Οι της κυβέρνησης υποστηρίζουν ότι τα δίδυμα είναι αποτέλεσμα εργαστηριακών αναγκών και οι της αξιωματικοί αντιπολίτευσης ότι ο αρχηγός τους είναι γερό...πιστόλι !

Για τους εκλεκτούς φίλους του Ίντερνετ που είναι ταυτόχρονα λάτρεις του freestyle walking είναι σημερινή πρόταση που πρόκειται για το πρώτο Ελληνικό site που ακούει στο όνομα AthensFSW.com. Σε αυτό θα βρείτε ύλη που ανανεώνεται καθημερινά και αφορά άρθρα, downloads, νέα, φωτογραφίες και video. Απλώς πληκτρολογήστε: www.athensfsw.com

Να περάσουμε τώρα και στο ανεκδοτάκι μας. Ένας τύπος πηγαίνει κάθε Παρασκευή στην Εθνική Τράπεζα και κάνει κατάθεση 1 έως 2 εκατομμύρια! Μια Παρασκευή τον φωνάζει ο διευθυντής και τον ρωτάει: Συγνώμη κύριε μου, χωρίς να θέλω να γίνω αδιάκριτος, τι δουλειά κάνετε και έχετε τόσες καταθέσεις; Α, κύριε διευθυντά μου, να σας πω ευχαρίστως. Βάζω στοιχήματα, χοντρά στοιχήματα και συνήθως τα κερδίζω! Θέλετε να βάλουμε μαζί ένα; Τι στοίχημα; Ρωτάει ο διευθυντής περίεργος. 100,000 ότι θα έρθω τη Δευτέρα το πρωί εδώ και θα έχω κόψει τα αρχ**ια μου! Πάει! Του λέει ο διευθυντής που δεν πίστευε να φτάσει σε τέτοια ακρότητα. Τη Δευτέρα το πρωί μπαίνει ο τύπος στην τράπεζα και πηγαίνει χαμογελαστός στον διευθυντή. Τι έγινε έχασα ή κέρδισα; Τον ρωτάει με σιγουριά ο διευθυντής. Βάλε το χέρι σου και πιάσε να δεις μόνος σου, του απαντάει ο άλλος. Βάζει ο διευθυντής το χέρι του και τα αρχ**ια ήταν στην θέση τους! Μα καλά, μόλις έχασες 100,000 και συνεχίζεις να γελάς; Βλέπεις τον φρουρό στην είσοδο και κλαίει; Μπαίνοντας προηγουμένως έβαλα στοίχημα μαζί του 500,000 ότι σε 5 λεπτά ο διευθυντής θα μου πιάνει τα αρχ**δια!!!

Να ευχαριστήσω τον σπόνσορα της εκπομπής που είναι: Εστιατόριο-μεζεδοπωλείο «ΣΚΑΛΑΚΙΑ», κεντρική πλατεία Παστίδας, τηλ.:2241047214.Μην ξεχνάτε πως κάθε Πέμπτη στις 18:00 στις συχνότητες του TOP FM 102,4 – 102,7 η αγαπημένη σας εκπομπή πιστή στο ραντεβού της, σας περιμένει. Τώρα μπορείτε πλέον να επικοινωνείτε με τον «Αλλαξογκόλη FM» και με άλλο τρόπο. Κατά την διάρκεια της μπορείτε να πληκτρολογείτε από το κινητό σας : TOPFM αφήνετε κενό, γράφετε το μήνυμα που θέλετε και το στέλνετε στο 4527. Θα ακολουθήσουν εκπλήξεις!!!

Ο Αλλαξογκόλης FM πάντα στην συχνότητα σας
Ο γκολτζής

ΜΠΑΣΚΕΤ-Γ' ΕΘΝΙΚΗ

Σφαγιάστηκε πριν αυτοκτονήσει

• Ο ΙΑΛΥΣΟΣ ΕΧΑΣΕ ΑΠΟ ΤΗΝ ΑΓΙΑ ΠΑΡΑΣΚΕΥΗ ΜΕ 78-76 ΠΕΦΤΟΝΤΑΣ ΘΥΜΑ ΤΗΣ ΑΘΛΙΑΣ ΔΙΑΙΤΗΣΙΑΣ ΚΑΙ ΤΟΥ ΚΑΚΟΥ ΤΟΥ ΕΑΥΤΟΥ

Αυτοκτονία ή σφαγή; Μάλλον και τα δύο μαζί. Κάτι ο ίδιος κάτι η διαιτησία και ο Ιάλυσος γνώρισε χθες μια οδυνηρή εντός έδρας ήττα απο την Αγία Παρασκευή με 78-76. Τόσο βαθμολογικά-χωρίς προς το παρόν να του δημιουργεί σοβαρά προβλήματα - όσο και από την άποψη του γοήτρου, καθώς μέχρι χθες οι "ερυθροκίτρινοι" μέτραγαν επί της συγκεκριμένης ομάδας μόνο νίκες. Στο πρώτο δεκάλεπτο, ο Ιάλυσος θύμισε κάτι από... Σχηματάρι. Με άμυνα -παράδειγμα προς αποφυγή και ανύπαρκτες επιστροφές οι παίκτες του Γιώργου Χατζηκαλημέρη βρέθηκαν γρήγορα πίσω στο σκορ δεχόμενοι πολλούς αιφνιδιασμούς χωρίς να βρίσκουν τον τρόπο να απαντήσουν τουλάχιστον επιθετικά, όπου τους συνόδευε η νευρικότητα και οι λανθασμένες επιλογές. Στα μισά του δευτέρου δεκαλέπτου η διαφορά ανέβηκε ακόμα και στους 12 πόντους (24-36), όμως οι "ερυθροκίτρινοι" βρήκαν τον τρόπο να κλείσουν την ψαλίδα και να πάνε στα αποδυτήρια με το σαφώς πιο ανατρέψιμο 37-43.

Με δύο τρίποντα του Χατζηνικολάου και του Αβεκλούριου, οι ροδίτες μείωσαν και 7.11 πριν την λήξη του τρίτου δεκαλέπτου πέρασαν για πρώτη φορά μπροστά με 47-45, έχοντας παράλληλα γυρίσει σε μία σωστή και αποτελεσματική άμυνα ζώνης.

Το στοιχείο που εμπόδισε τους Ιαλυσιώτες να ξεφύγουν ήταν η αστοχία και οι κακές επιλογές στην τελική προσπάθεια. Τουλάχιστον στο τρίτο δεκάλεπτο, γιατί στο τέταρτο βγήκαν τα...νυστέρια των ανεκδιήγητων διαιτητών Μπλέτσα και Μαυροειδή. Το παιχνίδι κυλούσε πόντο πόντο (62-63 6.33') με τους "ερυθροκίτρινους" να τρώνε εξόφθαλμα ξύλο κάτω από τα καλάθια και να μην κερδίζουν τα ανάλογα φάουλ και στον αντίποδα με τους φιλοξενούμενους να χαίρουν απόλυτης ασυλίας και να κερδίζουν τα φάουλ ακόμα και στις παραβάσεις... στραβού κοιτάγματος.

Η "Αγία" ξέφυγε 64-70 τρία λεπτά πριν το τέλος, ο Ιάλυσος μείωσε ξανά με καλάθι του Τσίνζτα και τρίποντο του Αβεκλούριου σε 69-72 και 1.30 πριν τη λήξη έγινε η φάση-ντροπή για την διαιτησία.

Μετά από φάουλ που δεν δόθηκε στον Αττίκο σε προσπάθεια για λεί απ, ο Μπλέτσας χρέωσε με ανύπαρκτο αστείο φάουλ τον Παπακώστα λίγο μετά το κέντρο και κοντά στην πλάγια γραμμή, ενώ τιμώρησε την διαμαρτυρία του με τεχνική ποινή. Ο Παπακώστας εξέραγη, δέχτηκε την δεύτερη τεχνική ποινή και αποβλήθηκε. Η Αγία Παρασκευή ευστόχησε μόνο στην μία από τις βολές δείχνοντας...διαθέσεις καλοσύνης, όπως και στην συνέχεια, όταν η αστοχία συνεχίστηκε, 26.4' ο Ιάλυσος ισοφάρισε με γκολφάουλ του Αττίκου (76-76). στα 10' δευτερόλεπτα ένα νέο απίθανο σφύριγμα μακριά από το καλάθι έστειλε τον Καρακώστα στις βολές.

Ευστόχησε στην μία, έκανε το 76-77 και ο κόσμος περίμενε μία και μοναδική καλή επίθεση για να κατακτηθεί το ροζ φύλλο. Δυστυχώς, ο Χατζηνικολάου πήγε να τα κάνει εντελώς αψυχολόγητα όλα μόνος του, η επίθεση χάθηκε και 2 δευτερόλεπτα πριν την λήξη ο Καραμάνης απλά "έγραψε" με μία βολή το τελικό 76-78.

Χίλια δίκια κι αν είχε ο Ιάλυσος για την άθλια διαιτησία, τα έχασε βγάζοντας τα μάτια του με τα δικά του χέρια.

Τα δεκάλεπτα: 14-22, 37-43, 58-59, 76-78

Οι πόντοι:

ΙΑΛΥΣΟΣ (Χατζηκαλημέρης): *Τσίντζας 8 (1), Παπακώστας 3 (1), Αβεκλούριος 16 (2), Χατζηνικολάου 20 (4), Δημητρακόπουλος 12, Αττίκος 11, Μουτσάτσος, Παπαδόπουλος 6.*

ΑΓ. ΠΑΡΑΣΚΕΥΗ (Σιτάρας): *Σοφογιάνης 19 (3), Καραμάνης 11 (2), Αβανίδης 2, Τασιόπουλος 7, Ζερβός 19 (2), Γιαννιώδης 15, Μαρκόπουλος, Καρακώστας 5 (1)*

Γ' ΕΘΝΙΚΗ–2ος ΟΜΙΛΟΣ ΝΟΤΟΥ

ΑΠΟΤΕΛΕΣΜΑΤΑ 15ης ΑΓΩΝΙΣΤΙΚΗΣ

Προοδευτική-Ερμής	71-66
ΕΑ Νίκαιας-Αρίωνας	83-76
Ιάλυσος-Αγία Παρασκευή	76-78
Εργοτέλης-Κένταυρος	93-51
Παγκράτι-Διαγόρας	82-56
ΓΣ Χαλκίδας-Αγιος Θωμάς	103-60
Ρέθυμνο-Αμύντας	75-87

ΒΑΘΜΟΛΟΓΙΑ

Ομάδα	Βαθ	Ν	Η	Επιθ.-Αμ.	Διαφ.
1. Προοδευτική	27	12	3	1028-935	+93
2. Αμύντας	26	11	4	1116-1030	+86
3. Παγκράτι	25	10	5	1153-1019	+134
4. Ρέθυμνο	25	10	5	1149-1083	+66
5. Ιάλυσος	23	8	7	1085-1041	+44
6. Νίκαια	23	8	7	1181-1141	+40
7. ΓΣ Χαλκίδας	23	8	7	1129-1099	+30
8. Αγ. Παρασκευή	23	8	7	1092-1067	-25
9. Αγ. Θωμάς	22	7	8	967-999	-32
10. Αρίωνας	22	7	8	1102-1105	-3
11. Ερμής	21	6	9	1107-1129	-22
12. Εργοτέλης	18	3	12	932-1051	-119
13. Διαγόρας	17	3	11	897-1030	-133
14. Κένταυρος	17	2	13	936-1145	-209

* Εκκρεμεί η εξέλιξη του αγώνα Αγ. Θωμάς-Διαγόρας

ΕΠΟΜΕΝΗ ΑΓΩΝΙΣΤΙΚΗ (16η)

Αρίωνας-Προοδευτική
Αγία Παρασκευή-ΕΑ Νίκαιας
Κένταυρος Δάφνης-Ιάλυσος
Διαγόρας-Εργοτέλης
Αγιος Θωμάς-Παγκράτι
Ρέθυμνο-ΓΣ Χαλκίδας
Ερμής Σχηματαρίου-Αμύντας

Του "φρέναραν" την προσπάθεια

• Ο Διαγόρας ηττήθηκε χθες στο Μετς από το Παγκράτι με 82-56, με τους δύο διαιτητές να του κόβουν την φόρα στο πρώτο μέρος

Η απόσταση που χωρίζει τον Διαγόρα από την σωτηρία, έγινε ακόμα πιο μεγάλη χθες.

Η ομάδα του Σάκη Καλαμπόκα αν και πραγματοποίησε πολύ καλή εμφάνιση στο πρώτο ημίχρονο γνώρισε την ήττα στο Μετς, από το Παγκράτι με 82-56.

Οι "κυανέρυθροι" αγωνίστηκαν χθες χωρίς τον Νικηφορίδη, ο οποίος έμεινε στη Ρόδο για προσωπικούς λόγους.

Η ΕΙΚΟΝΑ ΤΟΥ ΑΓΩΝΑ

Στο πρώτο δεκάλεπτο οι γηπεδούχοι μπήκαν μουδιασμένα, ο Διαγόρας που ήταν καλός προσπάθησε να το εκμεταλλευτεί, αλλά οι διαιτητές είχαν διαφορετική άποψη.

Στο δεύτερο δεκάλεπτο το "σκηνικό" ήταν ακριβώς το ίδιο με το πρώτο αποτέλεσμα οι Παγκρατιώτες να αυξήσουν την διαφορά τους και να πάνε στ' αποδυτήρια με διαφορά δέκα πόντων.

Στην επανάληψη οι γηπεδούχοι ήταν βελτιωμένοι και αύξησαν κατά πολύ την διαφορά τους.

Ο τεχνικός της Ροδίτικης ομάδας βλέποντας ότι δεν μπορεί να γίνει τίποτα, έδωσε χρόνο συμμετοχής σε παίκτες που δεν έχουν παιχνίδια στα πόδια τους όπως οι Σκορδάλης, Παρδακάς και Ματιάτος.

Ετσι το τελικό 82-56 ήρθε φυσιολογικά.

Η ΔΙΑΙΤΗΣΙΑ

Οι διαιτητές Τσώνος και Χαχαμπαλάκης σφύριξαν "έδρα" και έκοψαν τα "φτερά" των "κυανέρυθρων" στο πρώτο ημίχρονο.

Τα δεκάλεπτα: 20-20, 34-35 (ημ.), 59-54, 75-85 τελ.

Από το Παγκράτι διακρίθηκαν οι Παγόπουλος, Κατσαμάκης και Μαναβόπουλος

Από τον Διαγόρα ξεχώρισε ο Λιβιεράτος Κ.

Τα δεκάλεπτα: 19-18, 39-29 (ημ.), 62-42, 82-56 (τελ.)

Οι πόντοι:

ΠΑΓΚΡΑΤΙ (Γιαννόπουλος): *Μαντάς 10 (2), Παγόπουλος 7, Εμμανουαλάκης , Κατσαμάκης 17 (2), Βούλγαρης 34, Μαναβόπουλος 14, Σιδηρόπουλος 1, Κοκκαλιάς 10, Τσούτσιας 4, Καραγιώργης 5, Σαββίδης.*

ΔΙΑΓΟΡΑΣ (Καλαμπόκας): *Γκόνος 6 (2), Φωτεινός 3, Σταθούλης 16 (1), Λιβιεράτος Κ. 9 (1), Λινιεράτος Σ. 2, Σκορδάλης 2, Χερκελετζής 11, Σαρικάς 7, Παρδακάς, Ματιάτος.*

"Πρέπει να περάσει η ομαδικότητα"

Ο κόουτς του Διαγόρα Σάκης Καλαμπόκας δήλωσε μετά την ήττα από το Παγκράτι τα εξής: "Εμείς είμαστε αυτοί. Οι δυνατότητες μας είναι αυτές.

Αν δεν περάσει η ομαδικότητα όχι οι πρωτοβουλίες δεν μπορούμε να διεκδικήσουμε τα παιχνίδια.

Όσο περνάει ο καιρός δουλεύουμε για την εξέλιξη των παικτών. Η κατηγορία απομακρύνεται".

"Φταίμε οι ίδιοι"

• Ο Γιώργος Χατζηκαλημέρης ανέλαβε την ευθύνη για την χθεσινή ήττα από την Αγία Παρασκευή, ενώ "κάρφωσε" ξανά την διοίκηση

Στην εμφάνιση της ομάδας του καιόχι στην διαιτησία αναζήτησε τα αίτια της ήττας από την Αγία Παρασκευή ο προπονητής του Ιάλυσου, **Γιώργος Χατζηκαλημέρης,** που δεν παρέλειψε να επιτεθεί για άλλη μια φορά στους διοικητικούς παράγοντες που δεν βρίσκονται στο πλευρό της ομάδας.

"Απ' ότι φάνηκε δεν είμασταν έτοιμοι για το παιχνίδι. Αναλαμβάνω προσωπικά ένα μερίδιο ευθύνης, αλλά θα πρέπει να αναλογισθούν και οι παίκτες πως παρ' όλα τα προβλήματα που έχουμε, θα πρέπει να είναι πιο συγκεντρωμένοι και πιο αποφασισμένοι, σ' αυτά τα παιχνίδια. Το παιχνίδι κρίθηκε και πάλι στο πρώτο ημίχρονο, όταν δεν παίξαμε άμυνα και καταφέραμε να δεχθούμε 43 πόντους.

Κρίθηκε και στην επιθετική απειθαρχία της ομάδας στα τελευταία λεπτά. Δεν είχαμε καμμία σχέση με την εικόνα που δείξαμε στο παιχνίδι με τον Αρίωνα. Τώρα πλέον πρέπει να αναλάβουμε τις ευθύνες μας και να συνεχίσουμε για να εξασφαλίσουμε την παραμονή μας στην κατηγορία.

Θέλω να πω ένα μεγάλο ευχαριστώ για την παρουσία των φιλάθλων μας. Ηταν θερμή, σε αντίθεση με την παρουσία των ανθρώπων που σιωπηρά την ...έκαναν.

Φυσικά δεν μπορεί να τους πάρει όλους η μπόρα επειδή ορισμένα άτομα αδιαφορούν για την ομάδα".

Σκαλάκια
ΜΕΖΕΔΟΠΩΛΕΙΟ
Κεντρική Πλατεία Παστίδας
Skalakia
RESTAURANT
Central Sq. of Pastida
Πάττας Σάββας
τηλ.: 22410 47214-ΚΙΝ.: 0972345023 ΠΑΣΤΙΔΑ - ΡΟΔΟΣ
Η μεγάλη ποικιλία γεύσεων, η ζεστή και φιλική εξυπηρέτηση, το καταπληκτικό περιβάλλον, τα ντόπια κρεατικά και τα φρέσκα ψαχανικά... είναι μόνο μερικοί από τους λόγους για τους οποίους πρέπει να ανεβείτε τα ΣΚΑΛΑΚΙΑ ένα-ένα για να φτάσετε στο ανώτατο επίπεδο της απόλαυσης.
ΑΝΟΙΚΤΑ ΚΑΘΗΜΕΡΙΝΑ από 7 μ.μ. και ΚΥΡΙΑΚΕΣ από τις 12 το μεσημέρι

ΜΠΑΣΚΕΤ-Β' ΕΘΝΙΚΗ

Ιδανικός αυτόχειρας

- *ΓΙΑ ΔΕΥΤΕΡΗ ΦΟΡΑ ΦΕΤΟΣ Ο ΚΟΛΟΣΣΟΣ ΕΚΑΝΕ ΔΩΡΟ ΤΗ ΝΙΚΗ ΣΤΟ ΔΟΥΚΑ (73-75)*
- *ΟΙ ΑΘΗΝΑΙΟΙ "ΕΣΠΑΣΑΝ" ΤΟ ΑΗΤΤΗΤΟ ΤΟΥ ΒΕΝΕΤΟΚΛΕΙΟΥ ΚΑΙ ΕΣΠΡΩΞΑΝ ΕΚΤΟΣ ΤΡΟΧΙΑΣ ΑΝΟΔΟΥ ΤΗΝ ΟΜΑΔΑ ΤΗΣ ΡΟΔΟΥ*
- *ΕΠΙΚΙΝΔΥΝΟΙ ΟΙ ΔΙΑΙΤΗΤΕΣ ΣΟΪΛΕΜΕΤΖΙΔΗΣ - ΚΟΤΣΙΜΠΟΣ*

Απομακρύνεται το όνειρο της ανόδου για τον Κολοσσό καθώς χθες το απόγευμα γνώρισε πολύ οδυνηρή ήττα από το Δούκα μέσα στο Βενετόκλειο.

Το τελικό 73-75 πανηγυρίστηκε έξαλλα από τους φιλοξενούμενους και δίκαια αφού βρίσκονται με το ένα πόδι στην Α2.

Οι "θαλασσί" κρατούσαν τη νίκη μέσα στα χέρια τους όταν στο 30' είχαν προβάδισμα 11 πόντων. Οχι μόνο θα έκαναν βαθμολογικό (και ψυχολογικό) άλμα αλλά θα κάλυπταν και τη διαφορά του πρώτου αγώνα. Θα αποκτούσαν δηλαδή πλεονέκτημα στην ισοβαθμία με τον Δούκα. Για δεύτερη,όμως, φορά στο φετινό πρωτάθλημα έκαναν δώρο στους Αθηναίους το ροζ Φ.Α.

Είναι ανεξήγητο πως μια ομάδα σε δύο αναμετρήσεις με τον ίδιο αντίπαλο να απέχει από το επιθυμητό αποτέλεσμα μία ανάσα και στο τέλος να την πιάνει "φουρτούνα" και να αφήνει ανεκμετάλλευτη την χρυσή ευκαιρία!

Η ουσία είναι πως ο Κολοσσός σ' ένα ακόμα παιχνίδι δεν κράτησε τηνψυχραιμία του και το καθαρό μυαλό και επέτρεψε στον Δούκα να αλώσει το Βενετόκλειο. Η ομάδα της Ρόδου δεν έχει πλέον πιθανότητες να πετύχει τους στόχους της και να ανέβει κατηγορία. Ηταν καθαρά θέμα αυτοκτονίας το χθεσινό ντέρμπι. Αν είχε το τελευταίο σουτ, σήμερα όλα θα ήταν μέλι-γάλα. Αν... Με τα "αν" όμως δεν καταφέρνεις τίποτα.

Σε γενικές γραμμές, το παιχνίδι ήταν πολύ καλό και ο κόσμος (που ήταν εκπληκτικός) παρακολούθησε ένα πραγματικό ντέρμπι. Αν είχε άλλο αποτέλεσμα... Αν...

ΣΤΟ ΤΕΛΟΣ Η ΔΙΑΦΟΡΑ

Πόντο - πόντο κυλούσε το παιχνίδι στα πρώτα επτά λεπτά με τις δύο ομάδες να εναλλάσσονται στο σκορ και



καμία να μην μπορεί να ξεφύγει.

Ο Κολοσσός ξεκίνησε με τους **Κουγιό, Γκογκίδη, Μπανακάκη, Βαλαβανίδη και Χαλκιαδάκη** ενώ ο **Στέργιος Κουφός** παρέταξε τους **Κούμουλο, Γεωργαλά, Κυριακίδη, Καραπλή και Σίμτσακ.** Οι φιλοξενούμενοι δούλευαν ρολόι και τα όποια λάθη ήταν δικαιολογημένα λόγω της χαρακτηριστικής έντασης που επικρατούσε από το ξεκίνημα. Πολύ εύκολα μπορεί να χρησιμοποιηθεί η φράση "την έκοβες με το μαχαίρι"!

Αντίθετα με το Δούκα, οι "θαλασσί" είχαν πρόβλημα στο αμυντικό ριμπάουντ. Η είσοδος του **Κατούφα** στη θέση του **Χαλκιαδάκη** δεν βοήθησε όσο θα περίμενε ο **Βασίλης Φραγκιάς** σε αυτό τον τομέα.

Στο 6' ο **Παντελής Κουγιός** έδωσε για τελευταία φορά σ' αυτό το δεκάλεπτο προβάδισμα στον Κολοσσό (13-10) και το πανηγύρισε δεόντως με τους φιλάθλους αφού γύρισε προς την εξέδρα και τους ξεσήκωσε όμως στον υπολειπόμενο χρόνο ο Δούκας έκανε ένα σερί 11-2 με τρία τρίποντα (2 του **Καραπλή** και ένα του **Κυριακίδη**) και ένα κάρφωμα του **Σίμτσακ** διαμορφώνοντας το 15-21 της πρώτης περιόδου.

ΜΟΡΦΗ Ο ΚΑΤΟΥΦΑΣ

Με πεντάδα τους **Κουγιό, Κουτσό, Τσέλιο, Κατούφα και Χαλκιαδάκη** οι γηπεδούχοι βρήκαν το σχήμα για να ισορροπήσουν το παιχνίδι. Οι Αθηναίοι ξέφυγαν στις αρχές με 17-26 όμως μ' ένα γκολ φάουλ του **Τσέλιου** και ένα καλάθι του **Κατούφα** δόθηκε το σύνθημα της αφύπνισης. Ο Κολοσσός πλησίαζε συνεχώς και δεν άφηνε τον Δούκα να "χτίσει" μια διαφορά ασφαλείας.

Μεγάλος πρωταγωνιστής και παίκτης - κλειδί για τους "θαλασσί" ήταν ο **Σωτήρης Κατούφας** που έκανε ό,τι ήθελε μέσα στη ρακέτα. Το 36-38 του ημιχρόνου άλλαξε την ψυχολογία των Ροδιτών που πίστεψαν στη νίκη και το επιβεβαίωσαν στο επόμενο δεκάλεπτο.



ΟΛΙΚΗ ΕΠΑΝΑΦΟΡΑ

Μία ονειρεμένη περίοδος ήταν για τους "θαλασσί" η τρίτη του αγώνα. Ο Δούκας προηγήθηκε για τελευταία φορά στο 22' (40-42) για να ακολουθήσει ένα εκπληκτικό ξέσπασμα των γηπεδούχων. Με κινητήρια δύναμη τους **Τσέλιο** και **Χαλκιαδάκη** έκαναν το 40-42, 49-42 και λίγο αργότερα (25') 52-45. Οι φιλοξενούμενοι μείωσαν σε 54-51 όμως ο Κολοσσός πάτησε κι άλλο γκάζι και ξέφυγε στο 30' με +11 (62-51). Ο δρόμος προς τη νίκη είχε ανοίξει διάπλατα αλλά...

ΑΥΤΟΚΤΟΝΙΑ

Για τρία λεπτά ο Κολοσσός είχε σιγήσει (62-54) αλλά ευτυχώς το ίδιο έκανε και ο Δούκας. Επειδή, όμως, οι Αθηναίοι δεν διαθέτουν ομάδα που εγκαταλείπει τα όπλα και βλέποντας ότι οι γηπεδούχοι "μπλόκαραν" άρχισαν να ψαλιδίζουν τη διαφορά με πηγή κινδύνου τον **Κυριακίδη**. Το 64-54 (33') έγινε 64-64 στο 36' στο νέο "νεκρό" διάστημα των Ροδιτών. Ενα γκολ - φάουλ του **Κατούφα** έδωσε και πάλι αέρα τριών πόντων στους "θαλασσί". Ο **Κυριακίδης** απάντησε με τρίποντο ισοφαρίζοντας ωστόσο η λύση για τον Δούκα βρέθηκε στο πρόσωπο του **Παλάλα** που με συνεχόμενες προσπάθειες έδωσε προβάδισμα στην ομάδα του(68-71). Το "κρύο αίμα" του **Κουγιού** έφερε το παιχνίδι στα ίσια (71-71) 45" πριν τη λήξη. Κάπου εκεί άρχισε η ρώσικη ρουλέτα των βολών. Οσοι παίκτες οδηγήθηκαν στη γραμμή, ήταν εύστοχοι. Αρχικά ο **Παλάλας**, στη συνέχεια ο **Κουγιός** και στο τέλος ο **Κυριακίδης**. Στα τελευταία 13" ο Κολοσσός κυνήγησε το τρίποντο για τη νίκη (**Κουγιός**) και στην εκπνοή το δίποντο για την ισοφάριση (**Κουτσός**). Οι προσπάθειες ήταν άστοχες και οι Αθηναίοι πανηγύρισαν σαν παιδιά την σπουδαία νίκη τους.

ΚΟΡΥΦΑΙΟΙ

Για τους "θαλασσί" τον τίτλο του κορυφαίου δικαιούται ο **Σωτήρης Κατούφας** που άλλαξε τη ροή του παιχνιδιού με την είσοδό του, αλλά δυστυχώς δεν συνοδεύτηκε η προσφορά του με το θετικό αποτέλεσμα.

Πάρα πολύ καλός ο **Παντελής Κουγιός**, έπαιξε ψυχωμένα και με πολύ πάθος και δήλωσε παρών σε κρίσιμα σημεία. Την τριάδα συμπληρώνει ο **Κώστας Τσέλιος**. Από τους θριαμβευτές καλύτερος με διαφορά ο **Κυριακίδης,** ενώ άξιοι συμπαραστάτες του ήταν οι **Κούμουλος και Σίμτσακ.** Μεγάλη ζημιά έκανε και ο **Καραπλής** αλλά φορτώθηκε με φάουλ και έπαιξε λίγο στο β' ημίχρονο.

ΟΙ ΔΙΑΙΤΗΤΕΣ

Δίκαια ξεσήκωσαν θύελλα διαμαρτυριών από την εξέδρα τα σφυρίγματα (ή καλύτερα τα μη σφυρίγματα) των **Σοϊλεμετζίδη και Κοτσίμπου**. Οι δύο ρέφερι "καλύφθηκαν" πίσω από τα πολλά φάουλ κατά του Δούκα και κανείς δεν μπορεί να τους χαρακτηρίσει ως στημένους. Το γεγονός, όμως, ότι οι Αθηναίοι έτυχαν της καλύτερης δυνατής διαιτησίας σε εκτός έδρας ματς και μάλιστα σε ντέρμπι, ουδείς μπορεί να το αμφισβητήσει. Στο μόνο (χρονικά) σημείο που σφύριζαν σωστά ήταν στο διάστημα που ο Κολοσσός είχε ξεφύγει με διαφορά. Επέτρεψαν το πολύ σκληρό παιχνίδι (άραγε πόσοι θα είχαν φύγει με 5 φάουλ αν σφύριζαν ό,τι γινόταν ειδικά μέσα στη ρακέτα;) και η στάση τους "ερέθισε" τους φιλάθλους.

Ο ΚΟΜΙΣΑΡΙΟΣ

Για πρώτη φορά φέτος στο Βενετόκλειο δεν υπήρχε κομισάριος από τη Δωδεκάνησο. Ο **Δημήτρης Κουνελλές** ήταν ως τώρα παρών στα εντός έδρας του Κολοσσού, όμως, χθες ήταν κάποιος εκτός νομού.

Δεκάλεπτα: 15-21, 36-38 (ημιχρ.), 62-51, 73-75.

Διαιτητές: *Σοϊλεμετζίδης-Κοτσίμπος*

ΚΟΛΟΣΣΟΣ (Φραγκιάς): *Τσέλιος 11(1), Μπανακάκης 2, Γκογκίδης 6, Βαλαβανίδης 2, Κουγιός 20 (4), Κουτσός, Κατούφας 17, Χαλκιαδάκης 13.*

ΔΟΥΚΑΣ (Κουφός): *Κούμουλος 9 (3), Παλάλας 6, Γεωργαλάς 7 (1), Νησιώτης, Ατακτίδης 8 (2), Κυριακίδης 23 (2), Καραπλής 9 (2), Σίμτσακ 11.*

Τον περιμένει "καμπανιά"

- *Το Φ.Α. "καίει" τον Κολοσσό για τα όσα συνέβησαν πριν το τέλος του αγώνα και κινδυνεύει με τιμωρία της έδρας του*
- *Συμπληρωματική έκθεση θα κάνουν οι διαιτητές*

Πολυκοσμία επικρατούσε έξω από τα αποδυτήρια των διαιτητών όπου πολλοί φίλαθλοι συνέχιζαν να διαμαρτύρονται για τα σφυρίγματά τους. Στο στόχαστρο βρέθηκε ο **Κοτσίμπος** (έκανε τα περισσότερα λάθη και συγκέντρωσε τα "πυρά" της εξέδρας) ο οποίος δέχθηκε και... υδάτινη επίθεση.

Στο Φ.Α. οι δύο διιατητές αναφέρουν πως στο 8.36'' πριν το τέλος του αγώνα, το παιχνίδι διεκόπη γιατί φίλαθλοι πέταξαν νερό στον **Κοτσόμπο.**

Τα όσα ακολούθησαν μετά τη λήξη το πιθανότερο είναι να τα γράψουν στην συμπληρωματική τους έκθεση που ακολουθεί.

Ο Κολοσσός κινδυνεύει στην καλύτερη περίπτωση με μία αγωνιστική τιμωρίας της έδρας του. Επειδή η ποινή ισχύει από την μεθεπόμενη αγωνιστική, τότε θα παίξει σε ουδέτερο γήπεδο με το Αιγάλεω (πιθανότατα στην Κω). Δεν αποκλείεται όμως η "καμπανιά" να είναι μεγαλύτερη.

"Ο,τι χτίζαμε, το γκρεμίσαμε"

Μια λογική εξήγηση έψαχνε να βρει χθες το βράδυ ο Βασίλης Φραγκιάς για το πώς ο Κολοσσός έχασε το παιχνίδι.

"Ο,τι χτίζαμε επί 30 λεπτά, το γκρεμίσαμε στο τελευταίο δεκάλεπτο. Οπως εξελίχθηκε ο αγώνας, ήταν θέμα λεπτομερειών. Δεν μπορέσαμε να κρατήσουμε τη διαφορά γιατί δεν είχαμε καθαρό μυαλό. Είχαμε και μια κακή επιλογή στο τέλος αλλά βέβαια αν έμπαινε το σουτ, τώρα δεν θα μιλούσε κανένας. Χάσαμε όμως. Την ευθύνη της ήττας την αναλαμβάνω εγώ γιατί αυτή είναι η φιλοσοφία μου. Την αποτυχία την χρεώνεται ο προπονητής'.

Β' ΕΘΝΙΚΗ

ΑΠΟΤΕΛΕΣΜΑΤΑ 15ης ΑΓΩΝΙΣΤΙΚΗΣ

Αίας Ευόσμου-Μέγας Αλέξανδρος	87-86
(παρ.)	77-77 κ.ά.
Κολοσσός-Δούκας	73-75
Μαντουλίδης-ΟΦΗ	88-75
ΔΑΣ Ανω Λιοσίων-Πανελευσινιακός	74-63
Αμπελόκηποι-Σιάτιστα	55-66
Ξάνθη-Αιγάλεω	99-101
	(παρ.)
	90-90 κ.α.
Σπόρτιγκ-ICBS	67-73

ΒΑΘΜΟΛΟΓΙΑ

Ομάδα	Βαθ	Ν	Η	Επιθ.-Αμ.	Διαφ.
1. Ξάνθη	28	13	12	1231-1127	+104
2. Δούκας	27	12	3	1159-1091	+68
3. ΔΑΣΑΛ	26	11	4	1219-1111	+118
4. Ελευσίνα	25	10	5	1143-1049	+94
5. Κολοσσός	24	9	6	1163-1081	+82
6. ICBS	24	9	6	1140-1105	+35
7. Μαντουλίδης	22	7	8	1133-1145	-12
8. Αιγάλεω	22	7	8	1205-1172	+33
9. ΟΦΗ	21	6	9	1147-1195	-48
10. Σιάτιστα	21	6	9	1204-1258	-54
11. Σπόρτιγκ	21	6	9	1109-1102	+7
12. Μ. Αλέξανδρος	19	4	11	1106-1227	-121
13. Αμπελόκηποι	18	3	12	1028-1220	-198
14. Αίας Ευόσμου	17	2	13	1093-1197	-104

ΕΠΟΜΕΝΗ ΑΓΩΝΙΣΤΙΚΗ (16η)

Δούκας-Αίας Ευόσμου
ΟΦΗ-Κολοσσός
Πανελευσινιακός-Μαντουλίδης
Σιάτιστα-ΔΑΣ Ανω Λιοσίων
Αιγάλεω-Αμπελόκηποι Θεσσαλονίκης
Σπόρτιγκ-Ξάνθη
Μέγας Αλέξανδρος-ICBS

Μπαίνουν αργοπορημένοι στην τάξη για μάθημα, αρέσκονται να ονειροπολούν και να ρεμβάζουν όταν ο δάσκαλος αναλύει μαθηματικούς τύπους, ενώ η αφηρημάδα τους χτυπά... κόκκινο στα θεωρητικά μαθήματα. Αλλες φορές πάλι η ανία τους εναλλάσσεται με τη διάθεσή τους για σκανταλιές και πειράγματα εις βάρος του δασκάλου και των συμμαθητών τους, και τότε γίνονται ο... φόβος και ο τρόμος της αίθουσας, τουλάχιστον ώσπου να διαθούν το... κατώφλι της. Σε αρκετές περιπτώσεις δεν διστάζουν να έλθουν σε κατά μέτωπον αντιπαράθεση με τους διδάσκοντες οι οποίοι από την πλευρά τους τούς κατηγορούν για απειθαρχία και αυθάδεια. Οι έλληνες μαθητές, για τους οποίους ο λόγος, επιδεικνύουν συχνά διαγωγή κοσμία, όπως φαίνεται τουλάχιστον από τα στοιχεία πρόσφατης έρευνας που διεξήγαγε ο Οργανισμός για την Ασφάλεια και τη Συνεργασία στην Ευρώπη (OSCE). Ο σχολικός τους βίος, και συγκεκριμένα οι επιδόσεις τους στα μαθήματα αλλά και η στάση τους απέναντι στους διδάσκοντες, κατατάσσουν την Ελλάδα στις χώρες με τα περισσότερα κρούσματα προβληματικής συμπεριφοράς στον μαθητικό πληθυσμό (σε ανάλογη κατάσταση βρίσκεται η Ισπανία ενώ λίγο καλύτερα διαμορφώνεται η εικόνα για τη Γερμανία, τη Γαλλία, τη Βρετανία, την Ιταλία).

Πανευρωπαϊκή έρευνα εμφανίζει τη χώρα μας με τα περισσότερα κρούσματα προβληματικής συμπεριφοράς των παιδιών μέσα στην τάξη

Διαγωγή κοσμία οι έλληνες μαθητές

Οι επιδόσεις τους στα μαθήματα, ο «γολγοθάς» των διδασκόντων και οι σκανταλιές των διδασκομένων

Με μια πρώτη ματιά ενδεχομένως να χαρακτηρίζονταν ως φαινόμενα αλληλένδετα με τον μικρόκοσμο του σχολείου τα περιστατικά αυτά που παρουσιάζει η έρευνα και τα οποία καλύπτουν ένα ευρύ φάσμα προβληματικών συμπεριφορών (από μικρές καθυστερήσεις στην προσέλευση στο μάθημα ως παρατεταμένη και συστηματική απουσία και από απείθαρχη ως προκλητικά αδιάφορη συμπεριφορά). Οι ειδικοί, ωστόσο, εκτίμησαν διαφορετικά την κατάσταση και έθεσαν τις εκφάνσεις της προβληματικής συμπεριφοράς του μαθητικού πληθυσμού στο μικροσκόπιο. Και τούτο διότι έχουν βάσιμες ανησυχίες ότι κάποιες από αυτές υποδηλώνουν την ύπαρξη αναπτυξιακής-μαθησιακής διαταραχής. Αλλοι παράγοντες που λαμβάνουν σοβαρά υπόψη τους, διότι εκτιμούν ότι ενδέχεται να επηρεάζουν τη συμπεριφορά του μαθητή, είναι οι συναισθηματικοί (π.χ. φοβίες, άγχος) και οι αμιγώς παιδαγωγικοί (διδακτική ύλη, τρόπος διδασκαλίας). Οπως υπογραμμίζουν πάντως, σε κάθε περίπτωση ο ρόλος του εκπαιδευτικού είναι σημαντικός για τον χειρισμό του περιστατικού, είτε αυτό αφορά την επίδοση του μαθητή είτε τη διαγωγή του.

Σύμφωνα με τους επιστήμονες, προϋπόθεση για να προχωρήσει το παιδί ικανοποιητικά στην απόκτηση σχολικών γνώσεων είναι να έχει αναπτύξει το κίνητρο για μάθηση και να (μπορεί να) συγκεντρώνει την προσοχή του σε όσα εκτυλίσσονται στον... μαυροπίνακα και στα πέριξ αυτού. Επίσης, απαιτείται να μπορεί να «μεταφράζει» τα οπτικά και ακουστικά ερεθίσματα σε σύμβολα καθώς και να προσανατολίζεται στον χώρο. Σε γενικές γραμμές τα περισσότερα παιδιά πληρούν αυτές τις προϋποθέσεις και έτσι μπορούν να αντεπεξέρχονται στα «καθήκοντά» τους μέσα στην τάξη. Σε κάποιες περιπτώσεις, όμως, διάφοροι λόγοι δεν επιτρέπουν στους μαθητές να κατανοούν το μάθημα και αυτό έχει ως αποτέλεσμα να μην κυλάει ομαλά η σχολική τους ζωή. Ποιοι είναι αυτοί οι λόγοι; «Πρόκειται κυρίως για οργανικούς και συναισθηματικούς» εξηγεί η κυρία Λίζα Βάρβογλη. «Οι οργανικοί (νευρολογικοί, γενετικοί), οι οποίοι μάλιστα αφορούν ποσοστό 8%-10% του μαθητικού πληθυσμού, συνδέονται με ειδικές μαθησιακές διαταραχές. Η πιο γνωστή είναι η δυσλεξία, άλλες η κινητική αδεξιότητα, η διάσπαση προσοχής, ο τραυλισμός κ.ά. Πρέπει να σημειωθεί ωστόσο ότι τα παιδιά που εμφανίζουν αυτές τις διαταραχές έχουν φυσιολογική νοητική ικανότητα, δεν αντιμετωπίζουν προβλήματα όρασης ή ακοής ούτε και ψυχικά προβλήματα - αυτά εμπίπτουν σε άλλη κατηγορία -, και οι δυσκολίες που συναντούν σε κάποιους τομείς της σχολικής φοίτησης μπορούν να αντιμετωπιστούν με τη στήριξη του ειδικού».

Εκτός από τους οργανικούς, «ενοχοποιούνται» και συναισθηματικοί λόγοι, όπως οι φοβίες, το άγχος, η κατάθλιψη, για τα κρούσματα προβληματικής συμπεριφοράς στον μαθητικό πληθυσμό. Οπως επισημαίνει η κυρία Μάρθα Φλωράτου, εκπαιδευτικός ειδικής αγωγής, «στην εποχή μας δυστυχώς τείνουν να γίνουν ο κανόνας. Εχουν αυξηθεί σημαντικά οι περιπτώσεις όπου τα παιδιά "προκαλούν" με τη συμπεριφορά τους ή με τις επιδόσεις τους στο σχολείο παρ' όλο που δεν εντάσσονται στις κατηγορίες παιδιών με οργανικό πρόβλημα». Αναφέρει χαρακτηριστικά από την εμπειρία της σε δημοτικό σχολείο της Αθήνας ότι πολλοί μαθητές παρ' ότι γνωρίζουν καλά ανάγνωση και γραφή, μελετούν με δυσκολία στο σπίτι, όπως ισχυρίζονται τουλάχιστον οι γονείς τους. «Αυτά τα παιδιά απλώς επιζητούν την προσοχή των γονιών τους για διάφορους λόγους, και το διάβασμα μαζί με τη μαμά ή τον μπαμπά είναι μια καλή μέθοδος, ιδίως από τη στιγμή που καταλαβαίνουν πόσο σημαντικό θεωρούν οι γονείς το σχολείο και την επίδοσή τους σε αυτό» λέει η κυρία Φλωράτου.

Οι συνθήκες υπό τις οποίες γίνεται το μάθημα έχουν και αυτές το μερίδιό τους στην πρόκληση φαινομένων όπως οι απουσίες, οι καθυστερήσεις, η αδιαφορία, η χαμηλή βαθμολογία, η μη συμμόρφωση γενικά στους κανόνες που επιβάλλει η σχολική κοινότητα. Μερικές από αυτές, που κάθε άλλο παρά διευκολύνουν τον μαθητή στον στόχο του να μάθει, όπως απαριθμώνται από μαθητές και εκπαιδευτικούς στην έρευνα, είναι οι εξής: Δυσνόητο περιεχόμενο των σχολικών εγχειριδίων. Ελλειψη παραστατικότητας (π.χ. η κλασική τακτική που εφαρμόζεται στις περισσότερες σχολικές τάξεις της χώρας μας να «περιγράφονται» διά στόματος δασκάλου τα πειράματα ελλείψει εργαστηρίου και σχετικού εξοπλισμού).

Ελλειψη σύνδεσης της σχολικής με την εξωσχολική ζωή με κύριο παράδειγμα τη διάσταση ανάμεσα σε αυτό που το παιδί μαθαίνει στο σχολείο και στη γνώση που χρειάζεται στην εκτός σχολείου ζωή. Ελλειψη κατάλληλων εκπαιδευτικών. Ιδίως σε ό,τι αφορά την τελευταία παράμετρο της επιτυχημένης σχολικής φοίτησης για τους μαθητές, οι ειδικοί είναι κατηγορηματικοί: οποιαδήποτε έλλειψη αναπληρώνεται αν ο εκπαιδευτικός διαθέτει ισχυρή και χαρισματική προσωπικότητα. «Οι μαθητές κατανοούν καλύτερα τη διδακτική ύλη όταν ο δάσκαλος τούς έχει εξηγήσει γιατί πρέπει να μελετούν αλλά και τους έχει πείσει γι' αυτό, όταν τους δίνει ερεθίσματα για μάθηση, όταν συνδέει τη θεωρία με την πράξη και κυρίως με την καθημερινότητά τους, όταν επιστρατεύει χιούμορ, ανθρωπιά, φαντασία. Οταν βλέπει τα παιδιά όχι μόνο ως μαθητές, αλλά και ως άτομα με εξωσχολική ζωή, με ανησυχίες και αγωνίες προσωπικές. Ολα αυτά τα εισπράττουν τα παιδιά και τα ανταποδίδουν» λέει η κυρία Βάρβογλη.

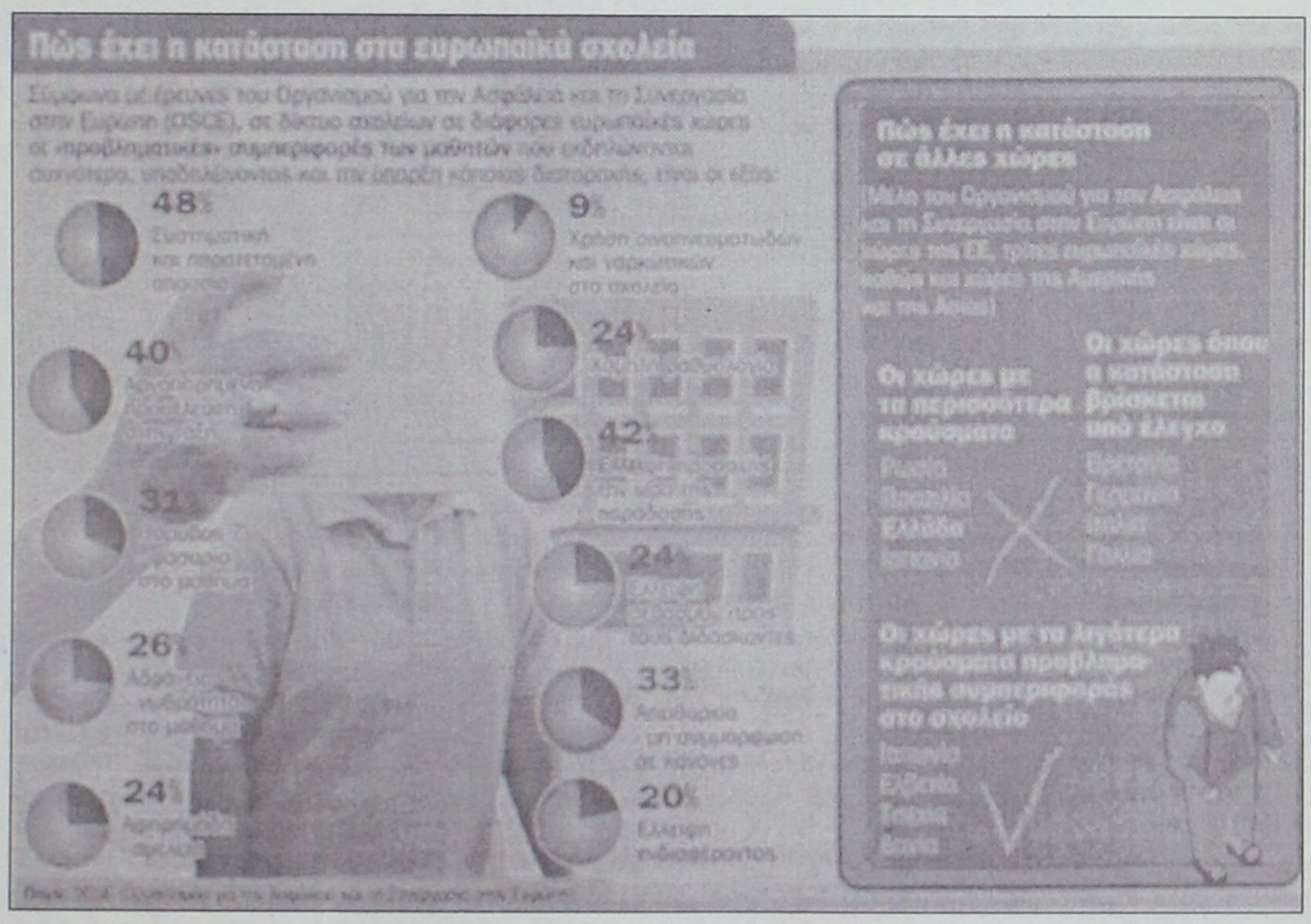

ΕΠΙΣΤΗΜΗ

Η διαταραχή της ελλειμματικής προσοχής

Η έλλειψη προσοχής του μαθητή την ώρα της παράδοσης (σύμφωνα με τα στοιχεία του OSCE για τις προβληματικές συμπεριφορές των μαθητών μέσα στην τάξη η διάσπαση της προσοχής εμφανίζεται με μεγάλη συχνότητα κατέχοντας ποσοστό 42%) παλαιότερα αποδιδόταν στην καλύτερη περίπτωση είτε... στον ερχομό της άνοιξης είτε στα θέλη από τον θεό του έρωτα και στη χειρότερη στο χαμηλό επίπεδο νοημοσύνης του. Στην εποχή μας, ευτυχώς, έχει τοποθετηθεί το ζήτημα (και) σε επιστημονική βάση. Η διαταραχή της ελλειμματικής προσοχής-υπερκινητικότητα θεωρείται μια από τις αναπτυξιακές διαταραχές που παρουσιάζονται συχνά στον μαθητικό πληθυσμό και που, επιπροσθέτως, συνδέονται με την εκδήλωση μαθησιακών διαταραχών. Σύμφωνα με τα ερευνητικά δεδομένα, στις ανεπτυγμένες δυτικές χώρες το ποσοστό των παιδιών που παρουσιάζει τη συγκεκριμένη διαταραχή κυμαίνεται περίπου στο 7%. Στα αγόρια, μάλιστα, η διαταραχή εμφανίζεται περίπου τρεις φορές πιο συχνά σε σύγκριση με τα κορίτσια. Στην Ελλάδα, πάλι, το σχετικό ποσοστό είναι υψηλότερο, όπως προκύπτει από πρόσφατη έρευνα που διεξήγαγε το ειδικό ψυχολογικό κέντρο «Αρση» και ανέρχεται σε 12%. «Αν και τα ερευνητικά δεδομένα δεν μας επιτρέπουν ακόμη να προσδιορίσουμε με ακρίβεια ποια είναι τα αίτια της συγκεκριμένης διαταραχής, φαίνεται ότι είναι βιολογικοί οι παράγοντες που δημιουργούν την προδιάθεση για την εμφάνισή της» λέει ο παιδοψυχολόγος και διευθυντής του κέντρου «Αρση» κ. Ευθ. Κάκουρος. Επισημαίνει, όμως, ότι η έκταση και προπάντων η εξέλιξη της διαταραχής της ελλειμματικής προσοχής καθορίζονται κυρίως από τον τρόπο με τον οποίο οι γονείς και οι εκπαιδευτικοί θα ερμηνεύσουν τη συμπεριφορά του παιδιού. «Ενα παιδί που εμφανίζει αυτή τη διαταραχή δίνει συχνά την εντύπωση ότι είναι αφηρημένο, απείθαρχο και, αν και έξυπνο, κακομαθημένο. Οι γονείς και οι δάσκαλοι πολύ συχνά ερμηνεύουν τέτοιου είδους συμπεριφορές ως αποτέλεσμα τεμπελιάς, αδιαφορίας και ελλιπούς προσπάθειας» λέει η παιδοψυχολόγος κυρία Κατερίνα Μανιαδάκη.

Και προσθέτει: «Είναι σημαντικό να κατανοηθεί ότι η συμπεριφορά του παιδιού, ιδίως στην τάξη, όπου γίνεται συνεχώς εμφανής η αδυναμία παρατεταμένης διατήρησης της προσοχής του σε μία δραστηριότητα, είναι αποτέλεσμα των ελλειμμάτων προσοχής και της αδυναμίας αυτοελέγχου που προκαλεί η διαταραχή. Το ίδιο το παιδί δεν είναι υπεύθυνο για τη συμπεριφορά του».

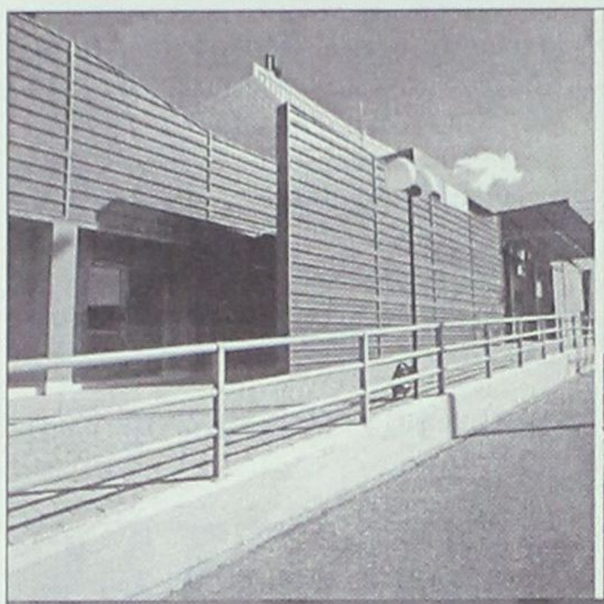



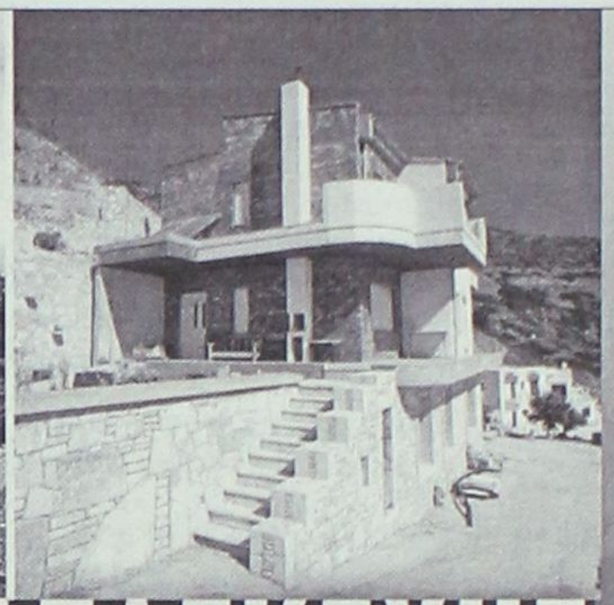

ΕΤΑΙΡΙΑ ΚΑΤΑΣΚΕΥΗΣ ΜΕΤΑΛΛΙΚΩΝ ΚΤΙΡΙΩΝ

ΟΛΟΚΛΗΡΩΜΕΝΕΣ ΚΑΤΑΣΚΕΥΕΣ

ΒΙΟΜΗΧΑΝΙΚΑ-ΒΙΟΤΕΧΝΙΚΑ ΚΤΙΡΙΑ ο ΑΠΟΘΗΚΕΣ ο ΟΙΚΙΕΣ ο ΠΟΛΥΟΡΟΦΑ ΚΤΙΡΙΑ ο ΑΝΤΙΣΕΙΣΜΙΚΕΣ ΚΑΤΑΣΚΕΥΕΣ ο

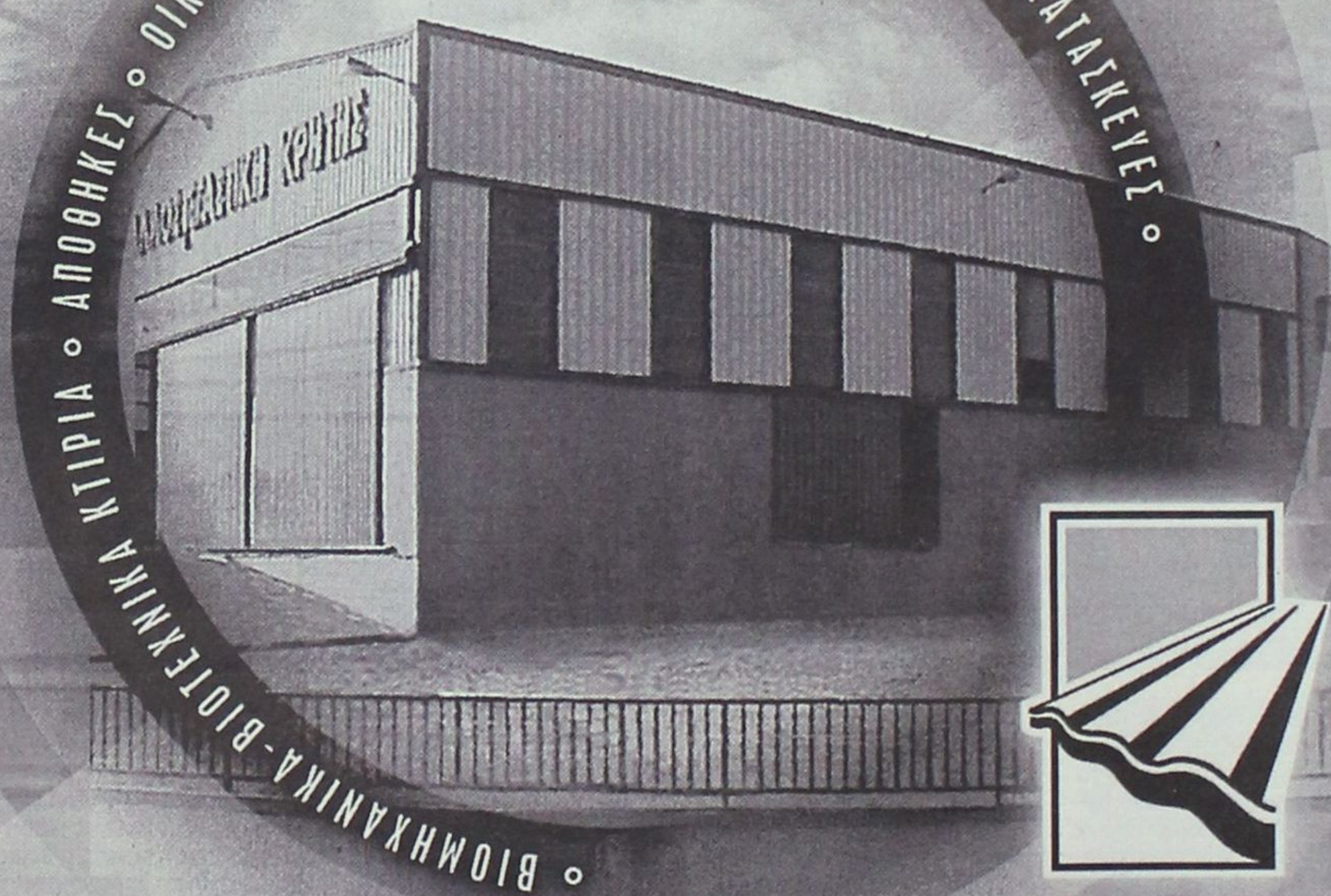

ΜΕΤΑΛΛΟΣΤΕΓΑΣΤΙΚΗ Α.Ε.

ΗΡΑΚΛΕΙΟ:

ΒΙ.ΠΕ. ΗΡΑΚΛΕΙΟΥ οδός Κ, Τ.Κ. 71601

τηλ:0810/380640, fax:0810/381584

e-mail:v@metallostegastiki.gr

web site:http://www.metallostegastiki.gr

ΡΟΔΟΣ:

ΤΕΧΝΙΚΟ ΓΡΑΦΕΙΟ ΧΑΤΖΗΜΙΧΑΗΛ

Β.ΣΕΜΕΡΤΖΙΔΗ 7 Τ.Κ. 85100

τηλ:02410/20550, fax:02410/37387

κιν: 0944 596790

TÜV CERT EN ISO 9001

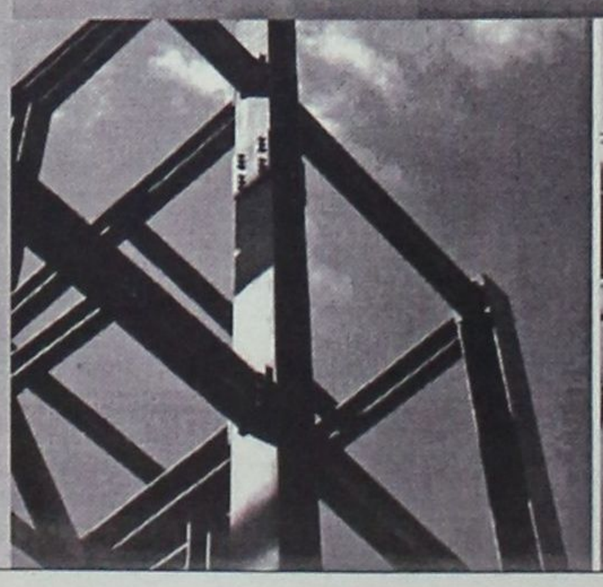

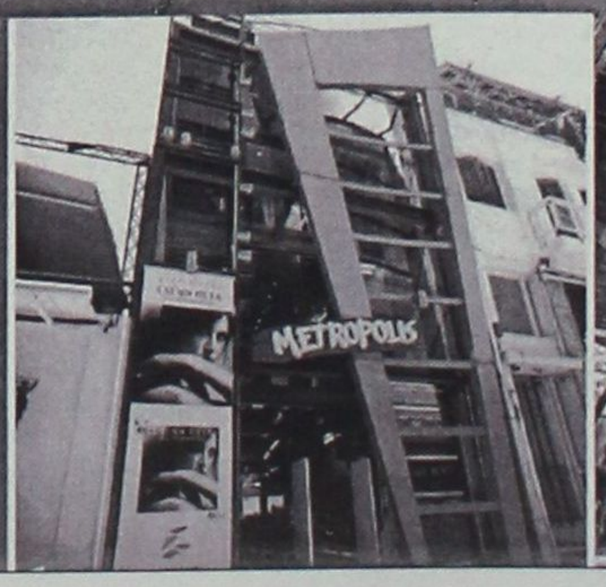

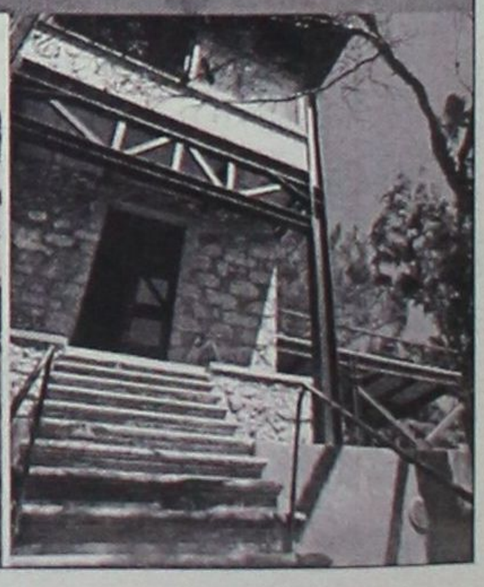

Επισπεύδονται οι διαδικασίες υποβολής και εκκαθάρισης φορολογικών δηλώσεων

Περιορισμένες επισκέψεις στη ΔΟΥ

Σειρά μέτρων από το υπουργείο για να εκλείψουν οι ουρές των φορολογουμένων

Στην επίσπευση των διαδικασιών υποβολής και εκκαθάρισης των φορολογικών δηλώσεων στοχεύει το υπουργείο Οικονομικών, παρέχοντας στους φορολογούμενους τη δυνατότητα να υποβάλλουν τη δήλωση φόρου εισοδήματος με επτά εναλλακτικούς τρόπους.

Στόχος είναι να περιοριστεί το πολύ σε 15 λεπτά ο χρόνος αναμονής στις ΔΟΥ και κυρίως η ταλαιπωρία των φορολογούμενων, ανεξάρτητα από τον τρόπο υποβολής της δήλωσης, καθώς επίσης και να συντομευθεί ακόμα περισσότερο ο χρόνος εκκαθάρισης των δηλώσεων. Σημειώνεται ότι πέρυσι μειώθηκε στις 45 εργάσιμες ημέρες από 78 το 2000 και με την εφαρμογή των νέων μέτρων το υπουργείο φιλοδοξεί το χρονικό διάστημα της εκκαθάρισης να μην υπερβαίνει τις 30 ημέρες.

Στο πλαίσιο αυτό, 3,6 εκατ. φορολογούμενοι (ποσοστό 72% επί του συνόλου) έχουν λάβει ήδη τα εφετινά φορολογικά έντυπα και το βιβλίο οδηγιών, ενώ εκτιμάται ότι μέχρι τέλος Φεβρουαρίου θα τα έχουν παραλάβει όλοι οι φορολογούμενοι.

ΕΠΤΑ ΔΙΑΔΙΚΑΣΙΕΣ

Ειδικότερα, σύμφωνα με τον σχεδιασμό του υπουργείου, κατά την εφετινή φορολογική περίοδο, που ξεκινάει στις 3 Μαρτίου και ολοκληρώνεται 2 Ιουνίου, οι φορολογούμενοι μπορούν να επιλέξουν μια εκ των επτά διαδικασιών:

❶ Την συνήθη υποβολή της χειρόγραφης (συμπλήρωση από τον ίδιο ή κάποιο γνωστό ή ακόμα και από λογιστή) δήλωσης στην αρμόδια εφορία. Βέβαια, στην περίπτωση αυτή έχετε να αντιμετωπίσετε τις ουρές, αλλά είστε σίγουροι για τον πρώτο έλεγχο που οφείλει να κάνει ο εφοριακός, αποφεύγοντας τυχόν πρόσθετες επισκέψεις.

❷ Ηλεκτρονική υποβολή από δικό σας υπολογιστή ή κάποιου γνωστού - συγγενή, μέσω του μηχανογραφικού συστήματος taxisnet. Αυτό προϋποθέτει να έχετε υποβάλλει σχετική αίτηση εγγραφής τουλάχιστον πέντε ημέρες (σσ ήδη γίνονται δεκτές αιτήσεις) πριν τη λήξη της προθεσμίας υποβολής της δήλωσης, προκειμένου να λάβετε σύντομα τους κωδικούς πρόσβασης.

Η αίτηση εγγραφής και η υποβολή της δήλωσης γίνονται μέσω της ηλεκτρονικής διεύθυνσης http://www.taxisnet.gr

Εφόσον επιλέξετε την ηλεκτρονική οδό πρέπει να λάβετε υπόψη τέσσερα πλεονεκτήματα: Το σύνολο των εντυπων (βασικό Ε1 ή Ε1Α για μισθωτούς -συνταξιούχους και ειδικά Ε2, Ε3, Ε9 κ.ά.) υποβάλλονται ηλεκτρονικά σε 24ωρη βάση, κρατάτε τα αποδεικτικά (βεβαιώσεις αποδοχών, ενοικίων κ.λπ.) στο σπίτι σας, η εκκαθάριση της δήλωσης γίνετε εντός 15 ημερών (αν έχετε επιστροφή φόρου θα εισπράξετε αμέσως τα χρήματα και βέβαια η ηλεκτρονική δήλωση συνεπάγεται επιπλέον έκπτωση 2,5% και μέχρι 118 ευρώ πέραν της έκπτωσης 2,5%, που προβλέπεται για εφάπαξ εξόφληση), ανεξάρτητα από το αν η εξόφληση τυχόν οφειλής θα γίνει σε δόσεις ή εφάπαξ.

❸ Κατάθεση της χειρόγραφης δήλωσης σε ένα από τα περίπου 500 Κέντρα Εξυπηρέτησης Πολιτών. Με τον τρόπο αυτό μπορεί να εξυπηρετηθεί το σύνολο των πολιτών της χώρας και κυρίως οι κάτοικοι των απομακρυσμένων και νησιωτικών περιοχών, όπου δεν υπάρχουν εφορίες. Για να επιτευχθεί κάτι τέτοιο εξετάζεται η εκπαίδευση τουλάχιστον ενός υπαλλήλου ανά ΚΕΠ, ώστε να μπορεί να παραλαμβάνει (και να κάνει έναν πρώτο έλεγχο) τις δηλώσεις.



❹ Ηλεκτρονική υποβολή των φορολογικών δηλώσεων στην γενικής Γραμματείας Πληροφοριακών Συστημάτων από τους υπαλλήλους των ΚΕΠ, εφόσον έχει γίνει προηγούμενως η σχετική εγγραφή για τους κωδικούς πρόσβασης.

❺ Ηλεκτρονική υποβολή της δήλωσης και από λογιστικό γραφείο έναντι του σχετικού αντιτιμου Τα λογιστικά γραφεία παρέχουν την υπηρεσία αυτή λαδή, έναντι αντίτιμου τα γραφεία αυτά, εκτός από την συμπλήρωση, θα παραλαμβάνουν νόμιμα τις δηλώσεις και θα τις καταχωρούν σε σχετικές συγκεντρωτικές καταστάσεις, ώστε κατόπιν να τις αποστέλλουν στην ΓΓΠΣ.

❻ Παραλαβή χειρογράφων δηλώσεων θα γίνετε και τυπικά εφέτος από τα λογιστικά γραφεία. Δηλαδή, έναντι αντίτιμου τα γραφεία αυτά, εκτός από την συμπλήρωση, θα παραλαμβάνουν νόμιμα τις δηλώσεις και θα τις καταχωρούν σε σχετικές συγκεντρωτικές καταστάσεις, ώστε κατόπιν να τις αποστέλλουν στην ΓΓΠΣ.

❼ Παραμένει δε και η συνήθης διαδικασία της αποστολής από τα ΕΛΤΑ (Ελληνικά Ταχυδρομεία), από όπου οι φορολογούμενοι θα μπορούν να προμηθευτούν τον «ειδικό φάκελο κατάθεσης της δήλωσης με προπληρωμένο τέλος», χωρίς αυτό να σημαίνει ότι θα αποφεύγουν τις ουρές.

ΝΕΕΣ ΥΠΗΡΕΣΙΕΣ

Σημειώνεται πάντως ότι στις προθέσεις του υπουργείου είναι να στρέψει τους φορολογούμενους στις ηλεκτρονικές δηλώσεις εισοδήματος. Για το λόγο αυτό θα παρέχει πολύ σύντομα και την ευχέρεια τηλεφωνικής εγγραφής μέσω του τετραψήφιου αριθμού 1464 των Κέντρων Εξυπηρέτησης Πολιτών.

Ειδικότερα, σύμφωνα με πληροφορίες, εντός του Φεβρουαρίου οι φορολογούμενοι που επιθυμούν να υποβάλλουν ηλεκτρονικά την ετήσια δήλωση τους θα μπορούν με ένα απλό τηλεφώνημα στο 1464 να κάνουν την αίτηση εγγραφής. Η χορήγηση των κωδικών πρόσβασης θα γίνεται: Με τηλεγράφημα στο σπίτι του φορολογούμενου ή με επίσκεψη του στο ΚΕΠ για την παραλαβή του ειδικού απόρρητου φακέλου. Με τον τρόπο αυτό, όπως επισημαίνουν αρμόδιοι παράγοντες του υπουργείου Οικονομίας, οι φορολογούμενοι που δεν έχουν πρόσβαση στο Διαδίκτυο θα μπορούν να εξυπηρετηθούν ακόμα και από το σπίτι τους μέσω των ΚΕΠ. Σημειώστε μόνο πως οι αιτήσεις εγγραφής πρέπει να γίνουν τουλάχιστον πέντε ημέρες πριν την ημερομηνία υποβολής της φορολογικής δήλωσης στην ίδια ηλεκτρονική διεύθυνση.

Παράλληλα, στο πλαίσιο καλύτερης εξυπηρέτησης των πολιτών, το υπουργείο Οικονομικών προωθεί:

- Τη δημιουργία από 1ης Μαρτίου τηλεφωνικού κέντρου (εκτός από τα γραφεία, που θα γίνουν στις 60 μεγάλες ΔΟΥ), το οποίο θα λειτουργεί σε συνεχή βάση (και όχι μόνο την περίοδο παραλαβής των δηλώσεων) παρέχοντας πληροφορίες για όλες τις υπηρεσίες του υπουργείου.
- Τη δυνατότητα καταβολής των φόρων σε όλες τις εφορίες μέσω πιστωτικών καρτών.
- Τη βελτίωση των διαδικασιών ελέγχου και διόρθωσης των δηλώσεων, που εμφανίζουν ασυνέπειες και λάθη. Οι διορθώσεις αυτές θα γίνονται μέσω μιας νέας ηλεκτρονικής εφαρμογής, που εντοπίζει αυτόματα τα λάθη και επιτρέπει την άμεση και ηλεκτρονική διόρθωσή τους, παρακάμπτοντας την αποστολή τους για έλεγχο στις εφορίες.

Αλλαγές για τους ελέγχους του ΣΔΟΕ

Ταυτόχρονα, προωθεί και αλλαγές για τη διευκόλυνση των συναλλαγών των πολιτών με τις εφορίες. Από το υπουργείο Οικονομίας, όπως σημειώνουν ανώτατα στελέχη, μετά την πολυσυζητημένη τις τελευταίες ημέρες υπόθεση Νταλάρα, θα γίνει προσπάθεια για περισσότερη αντικειμενικοποίηση του συστήματος των ελέγχων, έτσι ώστε να περιοριστούν οι οποιεσδήποτε παρεμβάσεις στο έργο των ελεγκτικών αρχών, αλλά και να περιοριστούν οι διαφορές μεταξύ των ελεγκτικών αρχών και των φορολογουμένων.

Ανώτατο στέλεχος του υπουργείου Οικονομίας έλεγε στην «Οικονομία» ότι οι αλλαγές πρέπει να είναι άμεσες. Μάλιστα έφερε ως παράδειγμα την πρόταση να μπει ένα χρονικό όριο (ένας μήνας, για παράδειγμα) μέσα στο οποίο θα παραδίδεται στις εφορίες από το ΣΔΟΕ, το Εθνικό Ελεγκτικό Κέντρο, τα Περιφερειακά Ελεγκτικά Κέντρα και τα Τοπικά Ελεγκτικά Κέντρα το ειδικό σημείωμα από τους ελέγχους στα βιβλία των επιχειρήσεων με το οποίο καταλογίζεται το χρηματικό ύψος και το είδος της παράβασης. Σήμερα παρατηρείται το φαινόμενο τα ειδικά σημειώματα ελέγχου να καθυστερούν να φτάσουν στις εφορίες, ορισμένες φορές «αδικαιολόγητα».

Στο υπουργείο Οικονομίας υπάρχει και μια άλλη πρόταση αλλαγής του σημερινού καθεστώτος. Προτείνουν να καθιερωθεί η αυτόματη βεβαίωση των παραβάσεων κατά τη διάρκεια του ελέγχου, αντί του σημερινού καθεστώτος που προβλέπει πρώτα την ολοκλήρωση του ελέγχου και εν συνεχεία τη βεβαίωση των παραβάσεων.

ΤΡΙΑ ΝΕΑ ΤΜΗΜΑΤΑ

Ο υπουργός Οικονομίας Ν. Χριστοδουλάκης προετοιμάζει και νέα μέτρα προκειμένου να ελεγχθεί η φοροδιαφυγή. Μεγάλες επιχειρήσεις, «βρόμικο» χρήμα και ανεπίσημα στοιχεία των επιχειρήσεων θα μπουν στο στόχαστρο του Σώματος Δίωξης Οικονομικού Εγκλήματος με τη λειτουργία εντός του 2003 τριών νέων ειδικών τμημάτων.

Το πρώτο θα πραγματοποιεί ελέγχους κυρίως σε επιχειρήσεις με ετήσιο τζίρο άνω των 3 εκατ. ευρώ, το δεύτερο θα πραγματοποιεί ελέγχους σε ό,τι αφορά το πόθεν έσχες, με στόχο τον εντοπισμό «βρόμικου» χρήματος, και το τρίτο θα βάζει στο μικροσκόπιο τα ανεπίσημα βιβλία των επιχειρήσεων.

Οπως εξηγούσε ανώτατο στέλεχος του ΣΔΟΕ, με τη λειτουργία των τριών αυτών τμημάτων θα γίνεται καλύτερος έλεγχος και πιο ενδελεχής αξιολόγηση των μεγάλων υποθέσεων. Το δυναμικό του ΣΔΟΕ θα μπορεί με μεγαλύτερη αξιοπιστία και ταχύτερα να εντοπίζει επιχειρήσεις που φοροδιαφεύγουν είτε μέσω του ΦΠΑ είτε μέσω της κατάθεσης ανακριβών δηλώσεων.

Παράλληλα δημιουργούνται ομάδες οι οποίες θα ελέγχουν κυρίως τις ανώνυμες εταιρείες, καθώς έχει υπολογισθεί ότι οι Α.Ε. καταβάλλουν το 50% του συνολικού τζίρου του ΦΠΑ (εδώ παρατηρείται η μεγαλύτερη φοροδιαφυγή).

Οσον αφορά την καλύτερη εξυπηρέτηση του πολίτη από τις εφορίες, ήδη ελήφθη η απόφαση, η πληρωμή του παραβόλου στις αγοραπωλησίες των Ι.Χ. να γίνεται στα παραρτήματα του υπουργείου Μεταφορών και όχι στις εφορίες, ενώ ταυτόχρονα σχεδιάζονται και νέα μέτρα που θα καταστήσουν τις εφορίες περισσότερο φιλικές προς τον πολίτη.



Συνάντηση, σήμερα, πρωθυπουργού με τον ΥΠΕΞ

Πρωτοβουλίες ελληνικής προεδρίας για το Ιράκ

Σκοπός η κοινή πολιτική για την Ευρωπαϊκή Ενωση



Οι επόμενες κινήσεις της ελληνικής προεδρίας του Συμβουλίου της ΕΕ για την αποτροπή του πολέμου στο Ιράκ θα εξεταστούν σήμερα στη συνάντηση του πρωθυπουργού με τον υπουργό Εξωτερικών. Ζητούμενο, η ανάδειξη των κοινών θέσεων στους κόλπους της ΕΕ.

Όπως αναφέρεται σε ρεπορτάζ του Βήματος τη Κυριακής, τα βασικά θέματα που θα συζητηθούν τη Δευτέρα στο Μέγαρο Μαξίμου είναι η ημερομηνία της έκτακτης σύγκλησης της Συνόδου Κορυφής της ΕΕ, η αποκατάσταση των ευρωατλαντικών σχέσεων και η συνεργασία της Ευρωπαϊκής Ένωσης με τις αραβικές χώρες και τις χώρες της Μέσης Ανατολής. Η ελληνική κυβέρνηση προσανατολίζεται στη σύγκληση της έκτακτης Συνόδου μετά την υποβολή της νέας έκθεσης του επικεφαλής των επιθεωρητών του ΟΗΕ στις 14 Φεβρουαρίου. Η ακριβής ημερομηνία της Συνόδου εξαρτάται από τις εξελίξεις που θα δρομολογηθούν στους Κόλπους του Συμβουλίου Ασφαλείας. Εφόσον η νέα έκθεση του Χανς Μπλιξ είναι πιο «αυστηρή» απέναντι στο Ιράκ και αρχίσουν να διαμορφώνονται συνθήκες συναίνεσης στους κόλπους του Συμβουλίου Ασφαλείας για έκδοση κοινού ψηφίσματος, τότε θα συγκληθεί άμεσα το Ευρωπαϊκό Συμβούλιο με αυξημένες πιθανότητες για κοινή θέση.

Σε αντίθετη περίπτωση, αν δηλαδή η ΕΕ παραμείνει διαιρεμένη, τότε το πιθανότερο είναι να συγκληθεί στο Συμβούλιο Γενικών Υποθέσεων με τη συμμετοχή και των υπουργών Εξωτερικών των δέκα υπό ένταξη χωρών.

Το δεύτερο σημαντικό ζήτημα που θα εξεταστεί στην αυριανή σύσκεψη του πρωθυπουργού Κώστα Σημίτη με τον υπουργό Εξωτερικών Γιώργο Παπανδρέου είναι ο ρόλος των αραβικών χωρών και των χωρών της Μέσης Ανατολής και η συνεργασία τους με την ΕΕ για την αποτροπή του πολέμου στο Ιράκ.

Όπως αναφέρεται στο ρεπορτάζ της εφημερίδας, το βασικό συμπέρασμα που αποκόμισε ο επικεφαλής της ελληνικής διπλωματίας κατά την πρόσφατη περιοδεία του στη Μέση Ανατολή είναι ότι οι χώρες αυτές ανησυχούν ιδιαίτερα για τις εξελίξεις και ότι μπορούν να παίξουν εποικοδομητικό ρόλο στην προσπάθεια να πεισθεί ο Σαντάμ Χουσεΐν να συμμορφωθεί στις αποφάσεις του ΟΗΕ, ιδιαίτερα στο ψήφισμα 1441 του Συμβουλίου Ασφαλείας.

Το κύριο πρόβλημα είναι να πεισθούν οι χώρες αυτές ότι η παρέμβασή τους μπορεί όντως να είναι αποτελεσματική, δεδομένου ότι ο φόβος του πολέμου κυριαρχεί, με αποτέλεσμα να μην αναλαμβάνει κανείς ειρηνευτικές. πρωτοβουλίες.

ΠΥΡΕΤΩΔΕΙΣ ΕΡΓΑΣΙΕΣ

ΦΥΛΑΚΕΣ "ΕΡΓΟΤΑΞΙΟ"

ΓΙΑ ΤΗ ΔΙΚΗ

«Εργοτάξιο» θυμίζουν οι φυλακές Κορυδαλλού, καθώς βρίσκονται σε εξέλιξη εργασίες για τη διαμόρφωση τόσο της δικαστικής αίθουσας, όπου στις 3 Μαρτίου θα ξεκινήσει η δίκη της 17Ν, όσο και της κατασκευής νέων ειδικών κελιών, κάτι που δείχνει ότι επίκεινται νέες συλλήψεις.

Σύμφωνα με πληροφορίες, η Αντιτρομοκρατική Υπηρεσία βρίσκεται ήδη στα ίχνη ατόμων που θεωρούνται μέλη των οργανώσεων 1η Μάη και Επαναστατικοί Πυρήνες. Ωστόσο, οι Αρχές δεν θα προχωρήσουν σε συλλήψεις, εάν δεν έχουν πρώτα απτά στοιχεία και αποδείξεις.

Εν τω μεταξύ, το πρώτο τους επισκεπτήριο δέχθηκαν το πρωί του Σαββάτου οι κατηγορούμενοι ως μέλη του ΕΛΑ Αγγελέτος Κανάς, Κώστας Αγαπίου και Χρήστος Τσιγαρίδας.

Αναγνώριση τίτλων σπουδών αλλοδαπής

Τη δυνατότητα στους πολίτες να αναγνωρίσουν τίτλους σπουδών της αλλοδαπής για επαγγελματικούς λόγους προσφέρει το Συμβούλιο Αναγνώρισης Τίτλων Τριτοβάθμιας Εκπαίδευσης. Ο νέος θεσμός επιτρέπει την «παράκαμψη» του ΔΙΚΑΤΣΑ σε όσους δεν ενδιαφέρονται άμεσα για την ακαδημαϊκή αναγνώριση του τίτλου τους.

Όπως αναφέρεται σε ρεπορτάζ της Κυριακάτικης Ελευθεροτυπίας, για να απευθυνθεί ένας πτυχιούχος στο ΣΑΕΙΤΤΕ θα πρέπει να είναι κάτοχος τίτλου σπουδών από ίδρυμα της Ευρωπαϊκής Ένωσης και να έχει τα επαγγελματικά προσόντα, δηλαδή να έχει συμπληρώσει τέσσερα χρόνια σπουδών ή τρία χρόνια σπουδών και έναν επαγγελματικής εμπειρίας.

Ο νέος θεσμός εξασφαλίζει την πρόσβαση στην αγορά εργασίας, αφού το πιστοποιητικό αναγνώρισης που εκδίδει γίνεται δεκτό στις προκηρύξεις του ΑΣΕΠ, όπως άλλωστε συμβαίνει και με τον αντίστοιχο του ΔΙΚΑΤΣΑ.

Επιπλέον, «κινείται» με ταχύτερους ρυθμούς, αφού είναι υποχρεωμένος να κρίνει τους υποβαλλόμενους φακέλους εντός τεσσάρων μηνών.

Ωστόσο, τα προβλήματα δεν έχουν ακόμα ξεπεραστεί. Είναι χαρακτηριστικό ότι το Τεχνικό Επιμελητήριο Ελλάδος αρνείται να εγγράψει στα μητρώα του κατόχους τίτλων σπουδών της αλλοδαπής που δεν έχουν την έγκριση του ΔΙΚΑΤΣΑ, ζήτημα για το οποίο εκκρεμούν προσφυγές ενώπιον του Συμβουλίου της Επικρατείας.

Νέο πρόσωπο θα καταθέσει

Διαρροή φωτογραφίας του Σάββα Ξηρού

Κασέτα έχει ο εισαγγελέας



Μαγνητοσκόπηση στην οποία εμφανίζεται υποπλοίαρχος του Λιμενικού Σώματος να φωτογραφίζει το σημείο της έκρηξης στον Πειραιά περιήλθε στην κατοχή του αρμόδιου εισαγγελέα, που ερευνά την υπόθεση της διαρροής της φωτογραφίας του τραυματία Σάββα Ξηρού.

Σύμφωνα με την Κυριακάτικη Ελευθεροτυπία, ο εισαγγελέας του Ναυτοδικείου, Κ.Δάφνης, αναμένεται να καλέσει άμεσα τον εν λόγω υποπλοίαρχο του Λιμενικού Σώματος για να καταθέσει, καθώς και για να παραδώσει το υλικό που έχει στη διάθεσή του.

Αρχικά το πόρισμα του ΥΕΝ, για την διαρροή σε ΜΜΕ της φωτογραφίας του αιμόφυρτου Σάββα Ξηρού από το Τζάννειο, είχε ενοχοποιήσει τρεις λιμενικούς, ωστόσο η μαγνητοσκόπηση καθώς επίσης μία κατάθεση εμπλέκουν στην υπόθεση και τον υποπλοίαρχο.

Ειδικότερα, ο αξιωματικός του Λιμενικού φέρεται να εμφανίστηκε -με πολιτική ενδυμασία- από τους πρώτους στο σημείο της έκρηξης, έχοντας μαζί του φωτογραφική μηχανή, την οποία χρησιμοποίησε κατά τα 45' που παρέμεινε στο χώρο. Παράλληλα, φέρεται να σήκωσε από το έδαφος άγνωστο αντικείμενο και να το πήρε μαζί του.

Επιπλέον, η έρευνα του εισαγγελέα συνεχίζεται και προς την κατεύθυνση της πώλησης της φωτογραφίας σε ΜΜΕ.

Οι πολεοδομίες, οι εφορίες, τα ασφαλιστικά ταμεία

Οι εστίες διαφθοράς στον δημόσιο τομέα

Είναι, σύμφωνα με τον κ. Ν. Διαμαντούρο



Οι μεγάλες καθυστερήσεις στη διεκπεραίωση υποθέσεων των πολιτών από τις δημόσιες υπηρεσίες δημιουργούν τις συνθήκες για αθέμιτες συναλλαγές επισημαίνει σε συνέντευξή του ο Νικηφόρος Διαμαντούρος. Αναφέρεται, δε, στις σχέσεις καχυποψίας μεταξύ πολίτη και κράτους.

Ερωτηθείς από την εφημερίδα Καθημερινή της Κυριακής, για τη διαφθορά στο Δημόσιο, ο Ευρωπαίος -πλέον- Συνήγορος του Πολίτη σημειώνει ότι «όπου δημιουργούνται μεγάλοι χρόνοι αναμονής διεκπεραίωσης αιτημάτων των πολιτών, όπου δημιουργούνται μεγάλες ουρές, εκεί δημιουργούνται και οι συνθήκες, οι οποίες επιτρέπουν στον πολίτη να αναζητήσει να επισπεύσει την ικανοποίηση του αιτήματός του, συμμετέχοντας σε μία αθέμιτη σχέση συναλλαγής με τον εμπλεκόμενο δημόσιο λειτουργό. Με απλά λόγια, μεγάλες ουρές μεγάλη δυνητική πιθανότητα για αθέμιτη συναλλαγή».

Ειδικότερα, ο Ν.Διαμαντούρος επισημαίνει ότι «δυνητικές εστίες διαφθοράς στο Δημόσιο είναι ο χώρος της Τοπικής και Νομαρχιακής Αυτοδιοίκησης, οι πολεοδομίες, ο χώρος των εφοριών και ο τομέας των Ασφαλιστικών Ταμείων, κυρίως σε ό,τι αφορά τον χρόνο έκδοσης και χορήγησης συντάξεων».

Παράλληλα, τονίζει ότι «η δυσλειτουργία της δημόσιας διοίκησης έχει δημιουργήσει μία σχέση έλλειψης εμπιστοσύνης μεταξύ πολίτη και κράτους. Δεν εμπιστεύεται ο πολίτης το κράτος και δεν εμπιστεύεται το κράτος τον πολίτη», και προσθέτει ότι «η νομοθεσία αντί να ξεκινά με την αρχή ότι ο πολίτης είναι αθώος, μέχρι να αποδειχθεί το αντίθετο, ξεκινά συχνά από τη θέση ότι ο πολίτης είναι ένοχος και βαρύνει τον ίδιο (και όχι το κράτος) να αποδείξει ότι δεν έχει αυθαιρετήσει.

Για την ανάδειξη του νικητή των προεδρικών εκλογών

Προβάδισμα Παπαδόπουλου έναντι του Γλαύκου Κληρίδη

Σύμφωνα με τις δύο τελευταίες δημοσκοπήσεις

Το σταθερό προβάδισμα του Τάσσου Παπαδόπουλου έναντι του Γλαύκου Κληρίδη επιβεβαιώνουν οι δύο τελευταίες δημοσκοπήσεις που δόθηκαν στη δημοσιότητα την Κυριακή. Ο κοινός υποψήφιος ΔΗΚΟ - ΑΚΕΛ προηγείται στην πρόθεση ψήφου και στους δύο γύρους.

Με βάση την πρώτη δημοσκόπηση που δημοσιεύει η εφημερίδα «Πολίτης», ο Τάσσος Παπαδόπουλος λαμβάνει 48,7% έναντι 31,4% του νυν προέδρου και ακολουθούν ο Αλέκος Μαρκίδης με 10,2% και ο Νίκος Κουτσού με 4,3%.



Στο δεύτερο γύρο, με αντίπαλους τον Τάσσο Παπαδόπουλο και τον Γλαύκο Κληρίδη, ο πρώτος συγκεντρώνει το 53,9%, των ψήφων έναντι 40,5% του Γλαύκου Κληρίδη. Σε περίπτωση που στον δεύτερο γύρο περνούσε ο Αλέκος Μαρκίδης, το ποσοστό του θα ήταν 38,7%.

Με βάση τη δεύτερη δημοσκόπηση, που δημοσιεύεται στην εφημερίδα «Αλήθεια», ο προέδρος του ΔΗΚΟ προηγείται του Γλαύκου Κληρίδη με 41,4%. Ο πρόεδρος της Κύπρου λαμβάνει το 39% των ερωτηθέντων, ο Αλέκος Μαρκίδης 5,9% και ο Νίκος Κουτσού 1,5%.

Ωστόσο, η δημοσκόπηση αυτή φέρνει πιο κοντά τους Παπαδόπουλο και Κληρίδη στο δεύτερο γύρο. Ο Τάσσος Παπαδόπουλος προηγείται με 47,2% και ακολουθεί με πολύ μικρή διαφορά ο Γλαύκος Κληρίδης (46,6%). Στην περίπτωση που αντίπαλοι στο δεύτερο γύρο ήταν ο Τάσσος Παπαδόπουλος και ο Αλέκος Μαρκίδης το αποτέλεσμα θα ήταν 45,8% για τον πρώτο και 42,2% για τον δεύτερο. Σημειώνεται ότι οι δημοσκοπήσεις αυτές είναι οι τελευταίες που δημοσιεύονται, με βάση το νόμο που απαγορεύει την παρουσίαση οποιασδήποτε έρευνας επτά ημέρες προτού ανοίξουν οι κάλπες. Ο πρώτος γύρος των προεδρικών εκλογών διεξάγεται την ερχόμενη Κυριακή 13 Φεβρουαρίου.

Του στρατού στη Δυτική Όχθη

Πρόταση Σαρόν για υποχώρηση

Στόχος η ανατροπή επιθέσεων

Πρόταση για σταδιακή και υπό όρους αποχώρηση των στρατιωτικών δυνάμεων από πόλεις της Δυτικής Όχθης, κατέθεσε ο Αριέλ Σαρόν κατά την πρώτη σε διάστημα σχεδόν ενός έτους συνάντησή του με υψηλόβαθμο αξιωματούχο της Παλαιστινιακής Αρχής, την περασμένη Τετάρτη.

Μιλώντας το Σάββατο στο ισραηλινό ραδιόφωνο, ο επικεφαλής του γραφείου του Ισραηλινού πρωθυπουργού αναφέρθηκε στις πτυχές του σχεδίου, αναγνωρίζοντας παράλληλα ότι η σχετική κίνηση... καλής θέλησης στην οποία προθυμοποιείται να προχωρήσει το Τελ Αβίβ θα δώσει ενδεχομένως ώθηση στις επαφές Σαρόν για τη συγκρότηση ευρείας κυβερνητικής συμμαχίας.

«Στόχος του σχεδίου είναι να ενθαρρύνει τους Παλαιστίνιους να δράσουν με αποφασιστικότητα για την αποτροπή των επιθέσεων αυτοκτονίας» δήλωσε



ο Ντοβ Γουέισγκλας, επισημαίνοντας ότι το Ισραήλ προτίθεται να αποχωρήσει σταδιακά και να χαλαρώσει τους περιορισμούς στο εμπόριο και τις μετακινήσεις στα εδάφη εκείνα, όπου αποδεικνύεται πως οι παλαιστινιακές υπηρεσίες ασφαλείας αποτρέπουν επιθέσεις ή καταβάλλουν σοβαρές προσπάθειες ελέγχου της βίας».

Όπως επισημαίνει το Reuters, μέχρι στιγμής δεν έχει υπάρξει κάποια επίσημη παλαιστινιακή αντίδραση στην ισραηλινή πρόταση_ πάντως αξιωματούχοι και των δύο πλευρών επιβεβαίωσαν το Σάββατο για πρώτη φορά ότι προ τριών ημερών ο Αριέλ Σαρόν συναντήθηκε κάτω από άκρα μυστικότητα με τον πρόεδρο του Παλαιστινιακού Νομοθετικού Συμβουλίου, Αχμέντ Κορέι.

«Θα μετέχουμε σε διαβουλεύσεις με όλες τις παρατάξεις προς χάριν της ειρήνης» δήλωσε το Σάββατο ο Γιασέρ Αραφάτ, δίχως να αναφερθεί στη συνάντηση Σαρόν-Κορέι. «Η απόφαση της Παλαιστινιακής Αρχής είναι να συνεχίσει τις συνομιλίες με το Ισραήλ. Είμαστε έτοιμοι για διαβουλεύσεις, αρκεί να μας οδηγήσουν στην ειρήνη» υπογράμμισε από το αρχηγείο του στη Ραμάλα της Δ.Όχθης.

Αμέσως μετά τη νίκη Σαρόν στην πρόσφατη εκλογική αναμέτρηση στο Ισραήλ, ο Γιασέρ Αραφάτ απηύθυνε έκκληση προς τον επικεφαλής του Λικούντ να επιστρέψουν οι δύο πλευρές στο τραπέζι των συνομιλιών_ ωστόσο, ο Ισραηλινός πρωθυπουργός αρνήθηκε δημοσίως να συναντήσει τον «ρυθμιστή της τρομοκρατίας», όπως συνηθίζει να αποκαλεί τον Παλαιστίνιο ηγέτη.

Πάντως, πολιτικοί αναλυτές θεωρούν θετικό σημάδι τις συνομιλίες Αριέλ Σαρόν - Αχμέντ Κορέι, αν και η πρόταση που διατυπώθηκε κατά την μυστική συνάντηση περί σταδιακής αποχώρησης του ισραηλινού στρατού από τη Δ.Όχθη, ενδέχεται να αποτελεί μόνο και μόνο μία προσπάθεια να οδηγηθούν οι μετριοπαθείς Εργατικοί σε υπό τον Σαρόν κυβερνητικό συνασπισμό.

Εν τω μεταξύ, βάσει των όσων μεταδίδει το Associated Press, άνδρες του ισραηλινού στρατού κατεδάφισαν το Σάββατο δέκα ακόμη κατοικίες Παλαιστινίων εξτρεμιστών στη Λωρίδα της Γάζας.

ΚΑΛΠΕΣ ΤΗΝ ΚΥΡΙΑΚΗ

ΕΚΛΟΓΕΣ ΣΤΟ ΜΑΥΡΟΒΟΝΙΟ

ΜΕΓΑΛΗ ΑΔΙΑΦΟΡΙΑ

Στις κάλπες προσέρχονται την Κυριακή οι πολίτες του Μαυροβουνίου για να εκλέξουν το διάδοχο του Μίλο Τζουγκάνοβιτς στην προεδρία. Πρόκειται για επανάληψη των εκλογών της 22ας Δεκεμβρίου η οποία ακυρώθηκε, αφού η συμμετοχή των ψηφοφόρων δεν ξεπέρασε το 50% που ορίζει ο νόμος.

Ο ανταποκριτής του BBC στην Ποντγκόριτσα μετέδωσε ότι η νίκη του Φίλιπ Βουγιάνοβιτς, στενού συνεργάτη του πρωθυπουργού Μίλο Τζουκάνοβιτς, θεωρείται σχεδόν βέβαιη. Αλλωστε, στις εκλογές του περασμένου Δεκεμβρίου συγκέντρωσε το 83,9% των ψήφων.

«Ο μεγάλος αντίπαλος του Βουγιάνοβιτς θα είναι η αδιαφορία των συμπατριωτών του να προσέλθουν στις κάλπες, προκειμένου να ψηφίσουν κάποιον που δεν έχει ουσιαστικά αρμοδιότητες» σημειώνει ο Βρετανός δημοσιογράφος.

Στην περίπτωση που και η δεύτερη εκλογική αναμέτρηση καταστεί άκυρη -όπως στην πρόσφατη περίπτωση της Σερβίας- ο πρωθυπουργός θα κινήσει τις διαδικασίες για αλλαγή του εκλογικού νόμου που συναρτά την εγκυρότητα της διαδικασίας με την προσέλευση τουλάχιστον του 50% των ψηφοφόρων στις κάλπες.

Γαλλο-γερμανικό σχέδιο για αφοπλισμό του Ιράκ

Θα παρουσιάσει το Συμβούλιο Ασφαλείας

Στο Συμβούλιο Ασφαλείας του ΟΗΕ την ερχόμενη Παρασκευή θα παρουσιαστεί το γαλλο-γερμανικό σχέδιο για τον ειρηνικό αφοπλισμό του Ιράκ, προανήγγειλε ο Γερμανός υπουργός Αμυνας, Πέτερ Στρούκ, την Κυριακή. Τη στήριξη της Μόσχας στο σχέδιο ανακοίνωσε ο Ρώσος υπουργός Αμυνας, Σεργκέι Ιβανόφ.

Όπως μετέδωσε το Reuters, στο περιθώριο της Συνόδου για θέματα ασφαλείας στη Μόναχο, ο Ρώσος αξιωματούχος επιβεβαίωσε ότι η κοινή πρόταση για τον ειρηνικό αφοπλισμό του Ιράκ θα υποβληθεί στη συνεδρίαση του Συμβουλίου Ασφαλείας στις 14 Φεβρουαρίου, και εξεφρασε την ελπίδα να το υποδεχθούν θετικά τα άλλα μέλη Σώματος.

Στη διάρκεια της συνεδρίασης του Συμβουλίου Ασφαλείας του ΟΗΕ αναμένεται να καταθέσουν τη νεά έκθεσή τους και οι επιθεωρητές όπλων του Ιράκ.

Το σχέδιο, που προβλέπει την ενίσχυση των επιθεωρήσεων για τον οπλισμό του Ιράκ, με την υποστήριξη στρατιωτικών δυνάμεων των Ηνωμένων Εθνών, αναμένεται να βρεθεί στο επίκεντρο της συνάντησης του Γερμανού καγκελάριου, Γκέρχαρντ Σρέντερ, με τον Γάλλο πρόεδρο, Ζακ Σιράκ, αργότερα την Κυριακή. Εν τω μεταξύ, τη στήριξη της Μόσχας στο γαλλο-γερμανικό σχέδιο ανακοίνωσε ο Ρώσος υπουργός Αμυνας, Σεργκέι Ιβανόφ, ο οποίος δεν απέκλεισε το ενδεχόμενο να υπάρξει συνάντηση για το θέμα μεταξύ του Ρώσου προέδρου, Βλαντιμίρ Πούτιν, και του Γκ.Σρέντερ, την Κυριακή.

Σεισμός στην Ταϊβάν

Σεισμική δόνηση μεγέθους 5 βαθμών της κλίμακας Ρίχτερ σημειώθηκε σήμερα στην Ταϊβάν και σύμφωνα με τις μέχρι τώρα πληροφορίες δεν υπάρχουν θύματα ή ζημιές.

Το επίκεντρο του σεισμού εντοπίστηκε σε βάθος 11 χιλιομέτρων στην επαρχία Ναντού της κεντρικής Ταϊβάν, 21,1 χιλιόμετρα βορειοανατολικά της πόλης Γιουσίχ, όχι μακριά από τον μεγάλο σεισμό του 1999 που είχε στοιχίσει τη ζωή σε 2.400 ανθρώπους.

Σεισμός μεγέθους 6,8 βαθμών της κλίμακας Ρίχτερ που σημειώθηκε στις 16 Σεπτεμβρίου του 2002 δεν προκάλεσε θύματα, ενώ στις 31 Μαρτίου πέντε άνθρωποι σκοτώθηκαν στην Ταιπέι από σεισμό ίδιου μεγέθους.

ΜΝΗΜΟΣΥΝΑ

Την 11η Φεβρουαρίου ημέρα Τρίτη και ώρα 4 μ.μ. εις τον Ιερό Ναό Αγίας Αικατερίνης στα Καλαβάρδα, τελούμε ετήσιο μνημόσυνο υπέρ αναπαύσεως της ψυχής του λατρευτού μας συζύγου, πατέρα, αδελφού και θείου

ΠΑΝΑΓΙΩΤΗ ΣΚΛΑΒΟΥΡΗ

Η σύζυγος: Δημητρία
Τα παιδιά: Τάσος-Παρασκευή, Γιώργος-Δέσποινα
Τα εγγόνια, τ' αδέλφια, τ' ανίψια και οι λοιποί συγγενείς

Την 12η Φεβρουαρίου ημέρα Τετάρτη και ώρα 8.30 π.μ. εις τον Ιερό Ναό Αγίου Νικολάου, τελούμε 3ετές μνημόσυνο υπέρ αναπαύσεως της ψυχής του λατρευτού μας πατέρα, παππού και προπάππου

ΕΜΜΑΝΟΥΗΛ ΜΩΡΑΪΤΗ

και 6μηνο μνημόσυνο υπέρ αναπαύσεως της ψυχής της λατρευτής μας μητέρας, γιαγιάς και προγιαγιάς

ΜΑΡΙΑΝΘΗΣ ΜΩΡΑΪΤΗ

Τα παιδιά, τα εγγόνια, τα δισέγγονα και οι λοιποί συγγενείς



Την 11η Φεβρουαρίου ημέρα Τρίτη και ώρα 8 π.μ. εις τον Ιερό Ναό Ταξιαρχών Νεκροταφείου Ρόδου τελούμε 9ήμερο μνημόσυνο υπέρ αναπαύσεως της ψυχής της λατρευτής μας συζύγου, μητέρας, θυγατέρας, αδελφής και θείας

ΣΟΦΙΑΣ ΡΟΥΣΑΚΗ

Ο σύζυγος: Μανώλης.
Η θυγατέρα: Γεωργία.
Οι γονείς, τα αδέλφια, τα ανίψια και οι λοιποί συγγενείς.

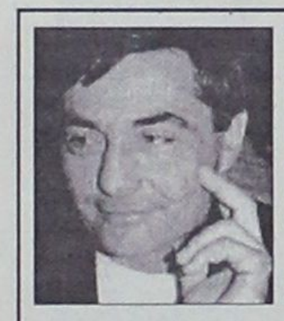

Την 11η Φεβρουαρίου ημέρα Τρίτη και ώρα 7.30 π.μ. εις τον Ιερό Ναό Εισοδίων Θεοτόκου Κοσκινού τελούμε 9ήμερο μνημόσυνο υπέρ αναπαύσεως της ψυχής του λατρευτού μας συζύγου, πατέρα, υιού, αδελφού και θείου

ΠΑΝΑΓΙΩΤΗ ΚΑΤΑΚΟΥ

Η σύζυγος: Θεοδώρα.
Τα παιδιά: Γεώργιος-Μπιάνκα, Αθανάσιος-Φανούριος, Ιωάννης.
Η μητέρα: Αθανασία.
Η αδελφή: Βούλα.
Τα ανίψια και οι λοιποί συγγενείς.



Την 12η Φεβρουαρίου ημέρα Τετάρτη και ώρα 8 π.μ. εις τον Ιερό Ναό Ταξιαρχών Μαριτσών, τελούμε 40ήμερο μνημόσυνο υπέρ αναπαύσεως της ψυχής του λατρευτού μας συζύγου, πατέρα, παππού, αδελφού και θείου

ΜΙΧΑΗΛ ΤΣΕΛΙΟΥ

Η σύζυγος: Δέσποινα
Τα παιδιά: Σκεύος-Μαρία, Αναστασία
Τα εγγόνια, τ' αδέλφια, τ' ανίψια και οι λοιποί συγγενείς



Την 12η Φεβρουαρίου ημέρα Τετάρτη και ώρα 8 π.μ. εις τον Ιερό Ναό Αγίου Νικολάου Παστίδας, τελούμε 9μηνο μνημόσυνο υπέρ αναπαύσεως της ψυχής του λατρευτού μας πατέρα, παππού, αδελφού και θείου

ΑΝΑΣΤΑΣΙΟΥ ΚΑΣΣΑΝΗ

Τα παιδιά: Φιλία-Σεραφείμ, Παρασκευή-Νικόλαος, Μαρία-Σταύρος, Μιχάλης-Παρασκευή
Τα εγγόνια, τ' αδέλφια, τ' ανίψια και οι λοιποί συγγενείς

ΓΡΑΦΕΙΟ ΤΕΛΕΤΩΝ & ΜΝΗΜΟΣΥΝΩΝ ΡΟΔΟΥ ΣΤΕΦΑΝΑ-ΣΤΟΛΙΣΜΟΙ

ΑΜΕΣΗ ΕΞΥΠΗΡΕΤΗΣΗ ΟΛΟ ΤΟ 24 ΩΡΟ

"ΑΜΕΡΙΚΑΝΟΥ"

Αναλαμβάνουμε την τελετή και με τα έξοδα που χορηγούν τα ταμεία χωρίς καμία επιβάρυνση. ΙΚΑ, ΤΕΒΕ, ΤΑΞΥ, ΔΗΜΟΣΙΟΥ, ΛΙΜΕΝΙΚΩΝ, ΟΓΑ και λοιπά ταμεία. Τους ΑΠΟΡΟΥΣ ΔΩΡΕΑΝ.

Πλατεία Βρούχου

στην Μητρόπολη
τηλέφωνα: 22410-28901-33400

ΖΗΤΑ ΒΟΗΘΕΙΑ

Σοβαρό πρόβλημα υγείας έχει ένα κοριτσάκι η **Τσαμπίκα Στρατή** που χρειάζεται άμεση χειρουργική επέμβαση. Η μητέρα της απευθύνει έκκληση για βοήθεια σε όποιον μπορεί να βοηθήσει. Για τον σκοπό αυτό ανοίχθηκε λογαριασμός στην **Εμπορική Τράπεζα με αριθμό 49533985**

ΕΛΛΗΝΙΚΗ ΔΗΜΟΚΡΑΤΙΑ
ΠΕΡΙΦΕΡΕΙΑ ΝΟΤΙΟΥ ΑΙΓΑΙΟΥ
ΝΟΜΟΣ ΔΩΔΕΚΑΝΗΣΟΥ
ΝΟΜΑΡΧΙΑΚΗ ΑΥΤΟΔ/ΣΗ ΔΩΔ/ΣΟΥ
ΝΟΜΑΡΧΙΑΚΟ ΣΥΜΒΟΥΛΙΟ
Αρ. Πρωτ. Ν.Σ./83

ΑΝΑΚΟΙΝΩΣΗ

Με το υπ' αριθμ. πρωτ. 91/6-2-2003 έγγραφο της Περιφέρειας Νοτίου Αιγαίου - Γενική Διεύθυνση Περιφέρειας - Τμήμα ΠΕ.ΧΩ.Δωδ/σου μας διαβιβάστηκε για γνωμοδότηση η Μελέτη Περιβαλλοντικών Επιπτώσεων (Μ.Π.Ε.) που αφορά την κατασκευή του έργου "Περιμετρική οδός πόλεως Ρόδου (Α' Φάση Ρόδος-Κρητικά".

Καλούμε κάθε ενδιαφερόμενο να υποβάλλει τις έγγραφες παρατηρήσεις του ως προς το περιεχόμενο της μελέτης, μέσα σε προθεσμία δεκαπέντε (15) ημερών από την ημερομηνία δημοσίευσης της παρούσας στον ημερήσιο τοπικό Τύπο.

Οι ενστάσεις θα υποβάλλονται:

1. Στην Γραμματεία της Νομαρχιακής Επιτροπής της Ν.Α. Δωδ/σου.
2. Στην ανωτέρω αναφερόμενη Υπηρεσία και θα κοινοποιούνται στο Τοπικό Γραφείο Περιβάλλοντος του Τ.Π. και Π.Ε. της Ν.Α. Δωδ/σου (υπόψη κ. Αρη Σκιαδόπουλου τηλ. 22410-30413) όπου βρίσκεται η πλήρης μελέτη και μπορεί κάθε ενδιαφερόμενος να λάβει γνώση αυτής.

Ε.Ν.
Ο βοηθός Νομάρχη
Ευστάθιος Κουσουρνάς

ΕΛΛΗΝΙΚΗ ΔΗΜΟΚΡΑΤΙΑ
ΔΗΜΟΣ ΡΟΔΙΩΝ
Δ/ΝΣΗ ΤΕΧΝ. ΥΠΗΡΕΣΙΩΝ
ΑΠ 2214/4-2-2003

ΠΕΡΙΛΗΨΗ ΔΙΑΚΗΡΥΞΗΣ ΔΗΜΟΠΡΑΣΙΑΣ

Ο Δήμαρχος Ροδίων Γιώργος Γιαννόπουλος προκηρύσσει δημόσιο μειοδοτικό διαγωνισμό για την ανάδειξη αναδόχου εκτέλεσης του έργου **"Μετατροπή αίθουσας κτιρίου οδού Καποδιστρίου σε σκοπευτήριο"** που έχει προϋπολογισμό εκατόν σαράντα έξη χιλιάδες επτακόσια τριάντα πέντε (146.735) ευρώ (οικοδομικά 101.500 ευρώ και ηλεκτρ/κά 45.235 ευρώ) με πρόβλεψη αναθεώρησης και Φ.Π.Α.

Η προθεσμία περάτωσης του έργου ορίζεται σε εκατό (100) ημερολογιακές ημέρες και ο συντελεστής ρ είναι αυτός της κατηγορίας έργων ΟΙΚΟΔΟΜΙΚΑ (δ).

- Η εγγύηση για τη συμμετοχή στην δημοπρασία ορίζεται στο ποσό των δύο χιλιάδων πεντακοσίων εβδομήντα ενός (2.571) ευρώ και βεβαιώνεται με την προσκόμιση ισόποσου γραμματίου του Ταμείου Παρακαταθηκών και Δανείων ή εγγυητικής επιστολής ανεγνωρισμένης Τράπεζας ή του Ταμείου Συντάξεως Μηχανικών και Εργοληπτών Δημοσίων Εργων, συντεταγμένη κατά τον ισχύοντα τρόπο για το Δημόσιο.
  Η εγγύηση θα απευθύνεται στο Δήμο Ροδίων.
- Η Δημοπρασία θα διενεργηθεί την 26η Φεβρουαρίου 2003, ημέρα Τετάρτη στην Δ/νση Τεχνικών Υπηρεσιών Δήμου Ροδίων συμβολή οδών Αγ. Ιωάννη και Διαγοριδών με ώρα λήξης την 11η πρωινή.
- Στην δημοπρασία γίνονται δεκτοί οι παρακάτω:

α) Εργοληπτικές Επιχειρήσεις γραμμένες στο ΜΕΕΠ του ΥΠΕΧΩΔΕ για κατηγορία έργων ΟΙΚΟΔΟΜΙΚΑ με τάξη πτυχίου Α1, Α2 και 1η (παλιό Β και Γ) και ΗΛΕΚΤΡΟΜΗΧΑΝΟΛΟΓΙΚΑ με τάξη πτυχίου Α1, Α2 και 1η (παλιό Α, Β και Γ).

β) Κοινοπραξίες των ανωτέρω επιχειρήσεων που καλύπτουν συνολικά όλες τις ανωτέρω κατηγορίες με την αντίστοιχη τάξη πτυχίου ανά κατηγορία.

γ) Ανάλογες με τον προϋπολογισμό επιχειρήσεις με έδρα το Νομό ή γειτονικό Νομό.

δ) Αντίστοιχες των (α) και (β) Εργοληπτικές Επιχειρήσεις εγγεγραμμένες σε επίσημους καταλόγους των κρατών - μελών του Ε.Ο.Χ. ή του Π.Ο.Ε.

- Ο Διαγωνισμός θα διεξαχθεί με το σύστημα Δημοπράτησης προσφορά με επί μέρους ποσοστό έκπτωσης σύμφωνα με το άρθρο 7 του Π.Δ/τος 609/85 "Περί κατασκευής Δημοσίων Εργων" και το Π.Δ. 171/87 όργανα που αποφασίζουν ή γνωμοδοτούν και ειδικές ρυθμίσεις σε θέματα έργων που εκτελούνται από τους ΟΤΑ και άλλες σχετικές διατάξεις εκτελεστικών του Ν. 1418/84 "Δημόσια Εργα και ρυθμίσεις συναφών θεμάτων" όπως αυτός τροποποιήθηκε και συμπληρώθηκε με τις διατάξεις του Ν. 2229/94 κ.λπ. και ισχύει σήμερα και σύμφωνα με τον Ν. 2576/98 (ΦΕΚ 25Α/9-2-98) και τις αποφάσεις α) Δ 17α/08/16/Φ.Ν. 402/10-2-98 (ΦΕΚ Β'/12-2-98), β) Δ 17α/10/65 Φ.Ν., 402/98 (ΦΕΚ 835 Β' / 12-8-98) και γ) Δ 17α/05/42/ΦΝ 402/23/2-8-2000 καθώς επίσης και τα εκτελεστικά Προεδρικά Διατάγματα 171/87, 609/85 και 218/99.
- Τα έξοδα δημοσιεύσεως της περιλήψεως βαρύνουν τον ανάδοχο του έργου.

Πληροφορίες τις εργάσιμες ημέρες και ώρες στα Γραφεία της Δ/νσης Τεχν. Υπηνρεσιών στα τηλέφωνα 2241046400 και 2241046465.

Ο δήμαρχος κ.κ.ε.
Ο προϊστάμενος Δ/νσης Τεχν. Υπηρεσιών
ΕΛΕΥΘ. ΚΩΝΣΤΑΝΤΖΟΣ

πλαίσιο διαφημιστική

◆ Κάρτες
◆ Προσκλητήρια γάμων-βαπτίσεων
◆ Σφραγίδες
◆ Διαφήμιση στον Τύπο

Παπαγιάννη 80 Κρεμαστή
Τηλ. 95584 - 91350
Κιν. 09377-56878

ΕΛΛΗΝΙΚΗ ΔΗΜΟΚΡΑΤΙΑ
ΠΕΡΙΦΕΡΕΙΑ ΝΟΤΙΟΥ ΑΙΓΑΙΟΥ
ΝΟΜΟΣ ΔΩΔΕΚΑΝΗΣΟΥ
ΝΟΜΑΡΧΙΑΚΗ ΑΥΤΟΔ/ΣΗ ΔΩΔ/ΣΟΥ
ΝΟΜΑΡΧΙΑΚΟ ΣΥΜΒΟΥΛΙΟ
Αρ. Πρωτ. Ν.Σ./81

ΑΝΑΚΟΙΝΩΣΗ

Με το υπ' αριθμ. πρωτ. 90/6-2-2003 έγγραφο της Περιφέρειας Νοτίου Αιγαίου - Γενική Διεύθυνση Περιφέρειας - Τμήμα ΠΕ.ΧΩ.Δωδ/σου μας διαβιβάστηκε για γνωμοδότηση η Μελέτη Περιβαλλοντικών Επιπτώσεων (Μ.Π.Ε.) που αφορά την λειτουργία της υπό ίδρυση χερσαίας μονάδας ιχθυοκαλλιέργειας διαφόρων μεσογειακών ειδών δυναμικότητας 25 τόνων ετησίως στη θέση "ΛΗΡΟΣ - ΚΑΜΙΡΟΣ ΣΚΑΛΑ" Δήμου Αταβύρου Νομού Δωδ/σου, ιδιοκτησίας της "ΥΙΟΙ ΘΕΟΔ. ΠΙΤΡΟΠΑΚΗ & ΣΙΑ Α.Ε.".

Καλούμε κάθε ενδιαφερόμενο να υποβάλλει τις έγγραφες παρατηρήσεις του ως προς το περιεχόμενο της μελέτης, μέσα σε προθεσμία δεκαπέντε (15) ημερών από την ημερομηνία δημοσίευσης της παρούσας στον ημερήσιο τοπικό Τύπο.

Οι ενστάσεις θα υποβάλλονται:

1. Στην Γραμματεία της Νομαρχιακής Επιτροπής της Ν.Α. Δωδ/σου.
2. Στην ανωτέρω αναφερόμενη Υπηρεσία και θα κοινοποιούνται στο Τοπικό Γραφείο Περιβάλλοντος του Τ.Π. και Π.Ε. της Ν.Α. Δωδ/σου (υπόψη κ. Αρη Σκιαδόπουλου τηλ. 22410-30413) όπου βρίσκεται η πλήρης μελέτη και μπορεί κάθε ενδιαφερόμενος να λάβει γνώση αυτής.

Ε.Ν.
Ο βοηθός Νομάρχη
Ευστάθιος Κουσουρνάς

ΕΝΩΣΗ ΚΑΤΑΣΚΕΥΑΣΤΩΝ ΜΕΤΑΛΛΟΥ "Ο ΑΡΧΙΜΗΔΗΣ"

ΠΡΟΣΚΛΗΣΗ ΚΟΠΗΣ ΒΑΣΙΛΟΠΙΤΑΣ

Η Ένωση Κατασκευαστών μετάλλου Ρόδου προσκαλεί όλα τα μέλη του και όσους επιθυμούν να παραβρεθούν στην κοπή της βασιλόπιτας που θα γίνει στο γραφείο της Ένωσης που βρίσκεται στην οδό Κλαύδιου Πέπερ στο Ζέφυρο, (Δίπλα στο σύλλογο Ηλεκτρολόγων) **ημέρα Πέμπτη 13/02/2003 και ώρα 19.00 τηλ. 22410-29760**

Με συναδελφικούς χαρετισμούς
Εκ του Δ.Σ.

Ο πρόεδρος
Α. ΔΕΡΜΑΤΗΣ

Ο Γεν. Γραμματέας
ΙΩΝ. ΠΑΤΟΥΝΑΣ

ΧΑΘΗΚΕ ΓΑΤΑ

Χάθηκε γάτα Περσίας γκρι με κίτρινα μάτια στην παραλία Θεολόγου.

Ο ευρών θ' αμοιφθεί

τηλ. 6976049425

ΑΠΟΚΡΙΕΣ 2003
ΠΑΤΡΙΝΟ-ΚΑΡΝΑΒΑΛΙ

Καλάβρυτα-Ολυμπία-Πάτρα-Δημητσάνα-Βυτίνα

ΜΟΝΟ 190 €

3 ημέρες
Από 08/3 έως 10/3

ΠΑΙΔΙΑ ΑΠΟ 1 ΕΩΣ 10 ΕΤΩΝ 60 Ε

ΣΤΗΝ ΤΙΜΗ ΠΕΡΙΛΑΜΒΑΝΟΝΤΑΙ
Μεταφορές, εκδρομές, περιηγήσεις με πολυτελές πούλμαν
Διαμονή στο AMALIA Ολυμπίας**** (Α' κατ.)
Πρόγευμα μπουφέ καθημερινά
Δείπνο κάθε βράδυ
Συμμετοχή στις αποκριάτικες βραδιές γλεντιού 08 και 09/3
Αρχηγός/Συνοδός
Κοτιγιόν-σερπαντίνες-ΦΠΑ

ΔΕΝ ΠΕΡΙΛΑΜΒΑΝΟΝΤΑΙ:
Εισιτήρια Ρόδο-Αθήνα -Ρόδο
Εισιτήρια εισόδων σε χώρους επισκέψεων

LET'S GO TRAVEL
ΠΕΡΝΟΥ 143 ΑΦΑΝΤΟΥ - ΡΟΔΟΣ
ΤΗΛ. 2241051186 ΦΑΞ: 2241051187

ΤΑ ΛΟΓΙΚΑ ΤΑ ΠΑΡΑΛΟΓΑ ΤΑ ΕΞΩΦΡΕΝΙΚΑ

...Οι καλύβες του μπάρμπα-Αδέκτ



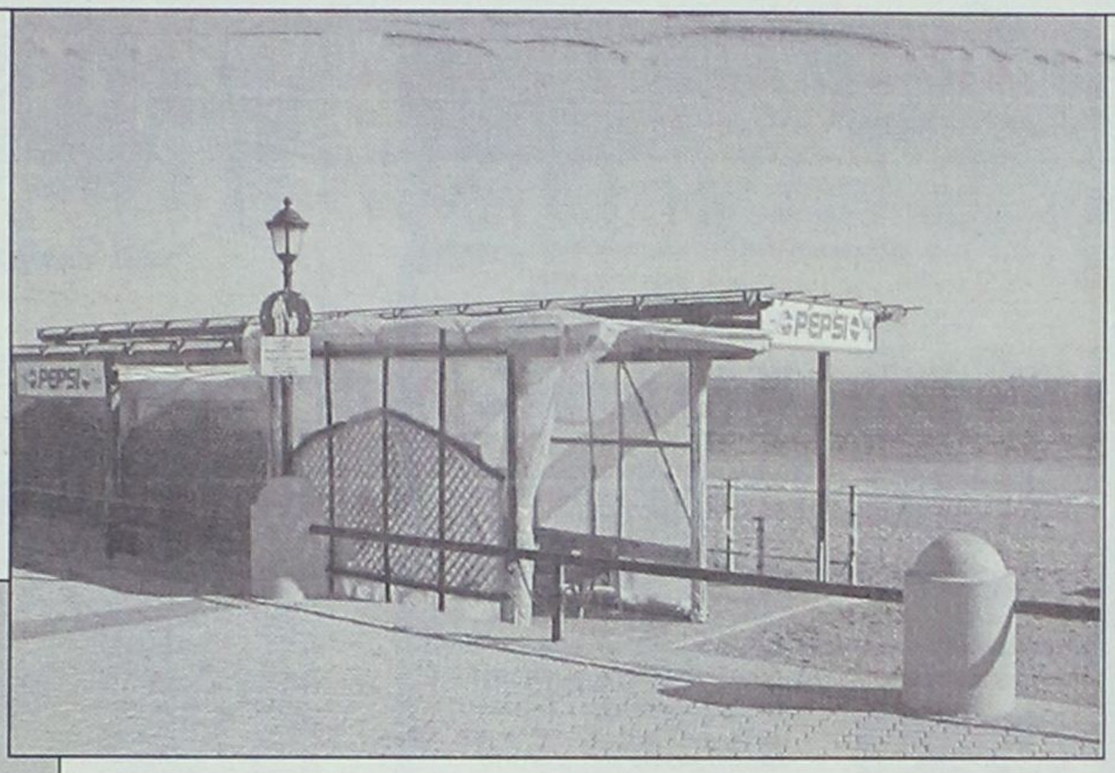

Ισως εμείς να έχουμε συνηθίσειτ ο θέαμα, να έχουμε εθιστεί στην οπτική ρύπανση, ίσως και να απολαμβάνουμε την βρομισιά του πλαστικού.
... Ομως, ο ξένος που θα κάνει το λάθος να έρθει στην πόλη μας χειμωνιάτικα και δει αυτές τις "πομπές", θα τολμήσει να ξαναπατήσει;

.... Παραλίες για καρτ-ποστάλ

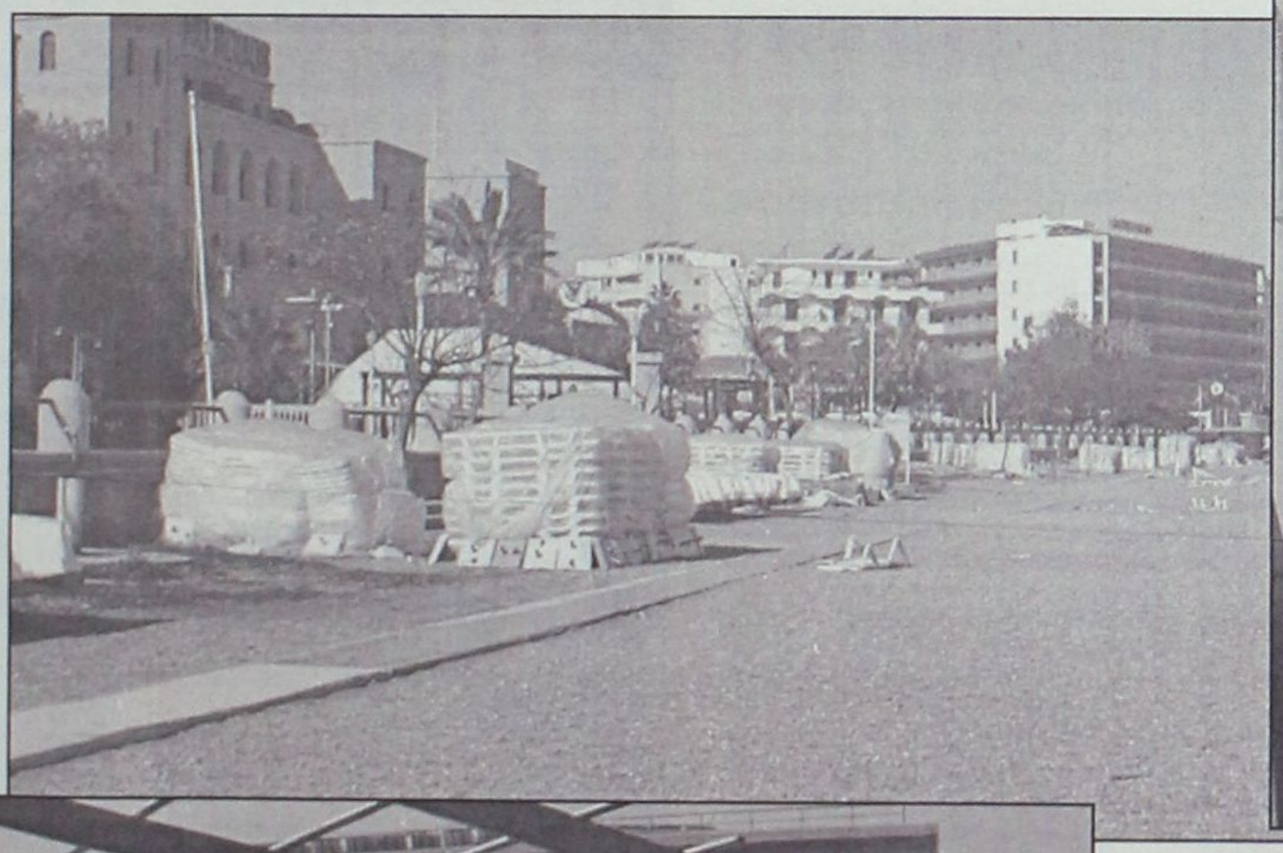



Χειμωνιάτικες όψεις κεντρικών παραλιών της Ρόδου.
... Εμείς, πάντως, προτείνουμε να τυπωθούν σε αφίσες για την διαφήμιση του χειμερινού τουρισμού στην πόλη μας!

.... Ιχνη παρτεριού



Δεν λέμε καλή η προσπάθεια να δημιουργήσουν παρτέρια στην παραλία της "Ρόντας". *... Ομως, σ' αυτό το χάλι που τα έχουν εγκαταλείψει, καλύτερα είναι να τα ξηλώσουν!*



www.RodosVitrina.gr/Metropol.htm

METROPOL MULTI-CINEMA ALPHA ODEON

Πληροφορίες, Κρατήσεις
Δευ. - Πεμ. από 16:00
Παρ. - Κυρ. από 15:00
Information, Reservations
Mon. - Thu after 16:00
Fri. - Sun after 15:00
ΤΗΛ. 22410.28400

WEEKLY PROGRAMME • ΕΒΔΟΜΑΔΙΑΙΟ ΠΡΟΓΡΑΜΜΑ 07/02/2003 • 13/02/2003

IN ENGLISH



ΚΑΤ. ΑΠΟ 13 ΕΤΩΝ

ΑΛ ΠΑΤΣΙΝΟ
ΚΙΜ ΜΠΑΣΙΝΓΚΕΡ • ΤΕΑ ΛΕΟΝΙ

ΝΟΜΙΖΕ ΟΤΙ ΤΑ ΕΙΧΕ ΔΕΙ ΟΛΑ.
ΩΣ ΤΗ ΝΥΧΤΑ ΠΟΥ ΕΙΔΕ
ΠΕΡΙΣΣΟΤΕΡΑ ΑΠ' ΟΣΑ ΕΠΡΕΠΕ...

ΟΙ ΑΝΘΡΩΠΟΙ ΠΟΥ ΞΕΡΩ
People I know

ΑΙΘΟΥΣΑ 2

ΩΡΕΣ ΕΝΑΡΞΗΣ - SHOWTIMES
18:15, 20:15, 22:30

IN ENGLISH

ΣΕ ΠΡΩΤΗ ΠΑΝΕΛΛΗΝΙΑ ΠΡΟΒΟΛΗ
Η ΠΛΕΟΝ ΑΝΑΜΕΝΟΜΕΝΗ ΤΑΙΝΙΑ ΤΗΣ ΧΡΟΝΙΑΣ, ΜΕ ΤΟΥΣ
ΛΕΟΝΑΡΝΤΟ ΝΤΙ ΚΑΠΡΙΟ
ΚΑΜΕΡΟΝ ΝΤΙΑΖ
ΝΤΑΝΙΕΛ ΝΤΕΪ ΛΟΥΙΣ
ΛΙΑΜ ΝΙΣΟΝ



ΑΚΑΤΑΛΛΗΛΟ

ΟΙ ΣΥΜΜΟΡΙΕΣ ΤΗΣ ΝΕΑΣ ΥΟΡΚΗΣ
Gangs of NewYork
ΜΙΑ ΤΑΙΝΙΑ ΤΟΥ
ΜΑΡΤΙΝ ΣΚΟΡΣΕΖΕ

ΑΙΘΟΥΣΑ 1

ΩΡΕΣ ΕΝΑΡΞΗΣ - SHOWTIMES
19:00, 22:15

IN ENGLISH

ΣΕ ΠΡΩΤΗ ΠΑΝΕΛΛΗΝΙΑ ΠΡΟΒΟΛΗ
ΓΙΑ ΠΡΩΤΗ ΦΟΡΑ ΣΤΗΝ ΟΘΟΝΗ
Ο ΑΘΛΗΤΗΣ ΕΙΝΑΙ ΜΑΥΡΟΣ
ΚΑΙ Ο ΠΡΑΚΤΟΡΑΣ ΛΕΥΚΟΣ...
...ΠΟΛΥ ΠΡΟΧΩΡΗΜΕΝΟ...



ΚΑΤΑΛΛΗΛΟ

ΕΓΩ Ο ΚΑΤΑΣΚΟΠΟΣ
I SPY
ΚΩΜΩΔΙΑ ΔΡΑΣΗΣ ΜΕ ΤΟΥΣ
ΕΝΤΥ ΜΕΡΦΥ
ΟΟΥΕΝ ΓΟΥΪΛΣΟΝ

ΑΙΘΟΥΣΑ 3

ΩΡΕΣ ΕΝΑΡΞΗΣ - SHOWTIMES
18:30, 20:30

IN ENGLISH

ΣΕ ΠΡΩΤΗ ΠΑΝΕΛΛΗΝΙΑ ΠΡΟΒΟΛΗ
Η ΕΠΙΔΗΜΙΑ ΕΞΑΠΛΩΝΕΤΑΙ ΚΑΙ ΣΤΗΝ ΕΛΛΑΔΑ
Η ΤΑΙΝΙΑ ΤΡΟΜΟΥ ΤΗΣ ΧΡΟΝΙΑΣ



ΑΚΑΤΑΛΛΗΛΟ

28 ΜΕΡΕΣ ΜΕΤΑ
28 DAYS LATER
ΟΙ ΜΕΡΕΣ ΣΑΣ ΕΙΝΑΙ ΜΕΤΡΗΜΕΝΕΣ

ΑΙΘΟΥΣΑ 3

ΩΡΑ ΕΝΑΡΞΗΣ - SHOWTIMES
22:30

ΣΤΑ ΕΛΛΗΝΙΚΑ



ΚΑΤΑΛΛΗΛΟ

Η Walt Disney ΠΑΡΟΥΣΙΑΖΕΙ
ΣΤΑ ΕΛΛΗΝΙΚΑ
ΤΟ ΠΙΟ ΤΡΕΛΛΟ ΣΚΥΛΟΚΥΝΗΓΗΤΟ ΠΟΥ ΕΓΙΝΕ ΠΟΤΕ
ΣΚΥΛΟΜΠΕΡΔΕΜΑΤΑ
ΜΕ ΤΟΥΣ
ΚΟΥΜΠΑ ΓΚΟΥΝΤΙΝΓΚ ΤΖΟΥΝΙΟΡ
& ΤΖΕΪΜΣ ΚΟΜΠΕΡΝ

ΑΙΘΟΥΣΑ 1

ΩΡΑ ΕΝΑΡΞΗΣ - SHOWTIMES
17:00
ΜΟΝΟ ΠΑΡΑΣΚΕΥΗ, ΣΑΒΒΑΤΟ ΚΑΙ ΚΥΡΙΑΚΗ

ΠΡΟΣΕΧΩΣ / SHORTLY



ΠΟΤΕ ΔΕΝ ΞΕΡΕΙΣ ΠΟΙΟΣ ΚΟΙΤΑΖΕΙ ΤΙΣ ΦΩΤΟΓΡΑΦΙΕΣ ΣΟΥ

ΣΚΟΤΕΙΝΟΣ ΘΑΛΑΜΟΣ
ONE HOUR PHOTO

ΜΕ ΤΟΝ ΒΡΑΒΕΥΜΕΝΟ ΜΕ OSCAR
ΡΟΜΠΙΝ ΓΟΥΙΛΙΑΜΣ



ΣΑΡΠΙΖ ΘΕΡΟΝ • ΚΕΒΙΝ ΜΠΕΪΚΟΝ
Ο ΦΟΒΟΣ ΠΕΡΝΑ ΣΤΗΝ ΑΝΤΕΠΙΘΕΣΗ

ΠΑΓΙΔΕΥΜΕΝΗ
TRAPPED

ΘΑ ΗΤΑΝ ΤΟ ΤΕΛΕΙΟ ΣΧΕΔΙΟ,
ΑΝ ΕΚΕΙΝΗ ΗΤΑΝ ΤΟ ΤΕΛΕΙΟ ΘΥΜΑ...

• Αποκτήστε τώρα την κάρτα μέλους του Club Alpha Odeon Cinephiloi και δείτε σινεμά... πολλών αστέρων!

όλα να τα περιμένεις

Το πιο fun κινηματογραφικό Club...
μετράει τα αστέρια!

• Γίνε μέλος και κάθε φορά που επισκέπτεσαι έναν κινηματογράφο Alpha Odeon, κερδίζεις έκπτωση 1 ευρώ στο εισιτήριο μέχρι και δωρεάν είσοδο!

• Επιπλέον, ως μέλος απολαμβάνεις αποκλειστικά σε avant premiere τις καλύτερες ταινίες της χρονιάς, εκπτώσεις σε αγορές DVD & VHS, διαγωνισμούς με κινηματογραφικά δώρα.

μέτρα και εσύ τα αστέρια...
και όλα να τα περιμένεις!

The Phile

ΕΠΙΜΕΛΕΙΑ: ΚΥΡΙΑΚΗ ΠΕΤΡΙΔΟΥ



Κι όμως, είναι Καστελοριζιά!

Πρόκειται για την πρωταγωνίστρια του "Μερσί... για τη σοκολάτα" που σκηνοθέτησε ο Κλοντ Σομπρόλ και τη νέα μούσα της Chanel. Το όνομά της Αννα Μουγκλαλίς.

Η 24χρονη καλλονή που ξεκίνησε από το θέατρο, στο οποίο όπως δηλώνει άλλωστε έχει ιδιαίτερη αδυναμία, αυτή τη στιγμή πρωταγωνιστεί σε τρεις ταινίες που προβάλλονται στις παριζιάνικες αίθουσες!

Ηδη και παρά το νεαρό της ηλικίας της είναι μία από τις πιο περιζήτητες σταρ του γαλλικού κινηματογράφου. Εκτός, όμως, από την εντυπωσιακή παρουσία της στη μεγάλη οθόνη **επελέχθη πρόσφατα από τη Chanel ως το πρόσωπο για να λανσάρει το νέο της άρωμα "Allure".**

Σημαντικό ρόλο, βέβαια, στην εκτόξευση της καριέρας της έπαιξε η εμφάνισή της. Ο μεγάλος μόδιστρος **Καρλ Λάγκερφελντ**, την περιγράφει κάπως έτσι:**"Εχει τη φωνή της Ζαν Μορό, τη δύναμη της Αννα Μανιάνι και την παρουσία της Αβα Γκάρντνερ"!**

Αυτή την περίοδο, οι ταινίες της που προβάλλονται στη Γαλλία είναι: **"Η νέα ζωή" του Φιλίπ Γκραντριέ, "Ο λύκος της δυτικής ακτής" του Ούγκο Σαντιάγκο και "Νονο" του Ζαν-Πιέρ Λιμοζέν.** Οι ρόλοι που υποδύεται και στις τρεις ταινίες έχουν κοινό χαρακτηριστικό τους την τολμηρότητα της εμφάνισής της. Ερωτώμενη γι' αυτό σε συνέντευξή της που δημοσιεύθηκε χθες στο περιοδικό "Ε" της "Κυριακάτικης Ελευθεροτυπίας", λέει: "Ο ερωτισμός και οι τολμηρές ερωτικές σκηνές ήταν η καρδιά και των τριών ταινιών. Αλλωστε η συστολή δεν έχει να κάνει με το αν είσαι γυμνός ή ντυμένος. Υπάρχουν άνθρωποι που είναι αδιάντροποι ακόμη κι όταν είναι ντυμένοι κι άλλοι που είναι ντροπαλοί ακόμη κι όταν είναι ολόγυμνοι".

Η Αννα Μουγκλαλίς είναι ελληνικής καταγωγής. Ο παππούς της είναι από το Καστελόριζο και η ίδια... ετοιμάζει τις βαλίτσες της για να το επισκεφθεί μαζί του τον προσεχή Απρίλιο!

Μιλώντας η ίδια για το πως ξεκίνησε η αγάπη της για τον κινηματογράφο, λέει: **"...Εχω πει ότι η αγάπη μου για τον κινηματογράφο ξεκίνησε από τον παππού μου, με τα γουέστερν που έβλεπα μαζί του στην TV. Είναι Ελληνας, μιλά ελληνικά και οι εφημερίδες έγραψαν ότι ο παππούς μου ήταν "ένας Ελληνας σινεφίλ". Βλέπαμε μαζί γουέστερν, ντουμπλαρισμένα στα γαλλικά, συχνά πολύ κακά γουέστερν...".**

LAPIN HOUSE

50%

• Καλοκαιρινά - χειμωνιάτικα
• Βαπτιστικά καλοκαιρινά 50%
• Βαπτιστικά χειμωνιάτικα 30%

Δ. ΘΕΟΔΩΡΑΚΗ 11 ΤΗΛ. (22410)38852

ΠΑΛΛΑΣ 5 CINEMAS CENTER

07/02/2003 έως 13/02/2003

ΑΙΘΟΥΣΑ 5



2 ΕΒΔΟΜΑΔΕΣ ΠΡΟΘΕΣΜΙΑ
2 WEEKS NOTICE Κωμωδία / Comedy
1η Πανελλήνια Προβολή
Οι αγαπημένοι σας πρωταγωνιστές σε μια κωμωδία για τον έρωτα με την... τελευταία ματιά!
ΠΡΩΤΑΓΩΝΙΣΤΟΥΝ: HUGH GRANT, SANDRA BULLOCK
Ώρες Έναρξης: 18:00, 20:10, 22:20
15:50 Ειδική επιπλέον παράσταση, μόνο Σάββατο & Κυριακή.

ΑΙΘΟΥΣΑ 2



ΣΗΜΑ ΚΙΝΔΥΝΟΥ / THE RING
Θρίλερ / Thriler
1η Πανελλήνια Προβολή
Πριν πεθάνεις... το βλέπεις!
Το συγκλονιστικό θρίλερ που δεν πρέπει να χάσετε!
ΠΡΩΤΑΓΩΝΙΣΤΟΥΝ: NAOMI WATTS, BRIAN COX
Ώρες Έναρξης: 18:10, 20:20, 22:30
16:00 Ειδική επιπλέον παράσταση, μόνο Σάββατο & Κυριακή.

ΑΙΘΟΥΣΑ 4



ΗΣΥΧΟΣ ΑΜΕΡΙΚΑΝΟΣ
THE QUIET AMERICAN
Δραματική / Drama
1η Πανελλήνια Προβολή
Βασισμένο στο best seller του Graham Greene.
Στον πόλεμο το πιο ακαταμάχητο όπλο είναι ο έρωτας!
ΠΡΩΤΑΓΩΝΙΣΤΟΥΝ: MICHAEL CAINE, BRENDAN FRASER
Ώρες Έναρξης: 18:00, 20:10, 22:20
15:50 Ειδική επιπλέον παράσταση, μόνο Σάββατο & Κυριακή.

ΑΙΘΟΥΣΑ 1



ΞΑΝΑΑΝΑΛΥΣΕ ΤΟ ANALYZE THAT
Κωμωδία / Comedy
Πίσω για θεραπεία! Μια ξεκαρδιστική κωμωδία που έσπασε τα ταμεία!
ΠΡΩΤΑΓΩΝΙΣΤΟΥΝ: ROBERT DE NIRO, BILLY CRYSTAL
Ώρες Έναρξης: 22:30

ΑΙΘΟΥΣΑ 3



ΤΟ 8ο ΜΙΛΙ / 8 MILE
Κοινωνική, περιπέτεια / Drama
Κάθε στιγμή κρύβει μια ευκαιρία...
ΠΡΩΤΑΓΩΝΙΣΤΟΥΝ: EMINEM, KIM BASINGER
Ώρες Έναρξης: 22:20

ΑΙΘΟΥΣΑ 3



SPY KIDS 2 / MINI ΠΡΑΚΤΟΡΕΣ 2: ΤΟ ΝΗΣΙ ΤΩΝ ΧΑΜΕΝΩΝ ΟΝΕΙΡΩΝ
Κωμωδία / Comedy
Οι μικροί πράκτορες επιστρέφουν μεγαλύτεροι!
ΠΡΩΤΑΓΩΝΙΣΤΟΥΝ: ANTONIO BANDERAS, CARLA CUGINO
Ώρες Έναρξης: 18:00, 20:10
16:00 Ειδική επιπλέον παράσταση, μόνο Σάββατο & Κυριακή.

ΑΙΘΟΥΣΑ 1



ΧΑΡΥ ΠΟΤΤΕΡ & Η ΚΑΜΑΡΑ ΜΕ ΤΑ ΜΥΣΤΙΚΑ
HARRY POTTER & THE CHAMBER OF SECRETS
Περιπέτεια φαντασίας / Action fantasy
ΠΡΩΤΑΓΩΝΙΣΤΟΥΝ: DANIEL RADCLIFFE, RUPERT GRINT
Ώρες Έναρξης: 17:30 (ΕΛΛΗΝΙΚΑ)

ΜΟΝΟ ΓΙΑ ΤΑ ΜΕΛΗ Απαντήστε στην ερώτηση:

"Ποιά ήταν η πρώτη ταινία για την οποία βραβεύθηκε με Όσκαρ ο Τζακ Νίκολσον ο οποίος πρωταγωνιστεί στην ταινία About Schmidt που θα προβληθεί στο ΠΑΛΛΑΣ την ερχόμενη εβδομάδα". Οι 10 πρώτοι νικητές της κλήρωσης που θα γίνει την Παρασκευή 14/02/03 θα κερδίσουν από 1 ΔΩΡΕΑΝ εισιτήριο για την ταινία ενώ οι υπόλοιποι 10 από μια καταπληκτική αφίσα! Τα ονόματα των τυχερών θα ανακοινωθούν στα ταμεία μας την Παρασκευή 14/02/03.

ΧΟΡΗΓΟΙ

Σουηδικό Καφενείο & Φούρνος BERLONI MARKETOS Villagio BACKSTAGE

Για κρατήσεις θέσεων / For reservations
22410 24475 και 22410 70670 (16:00 - 20:00)

Άρτος (;) & Θεάματα (;)...

... Και τηλεόραση (όπως λέμε τηλοψία...)

STAR

06.30 **Παιδικό πρόγραμμα**
08.00 **Πλήρες πρωινό.** Ενημερωτική εκπομπή μετ την Ελένη Τσαγκά.
10.00 **Λόγια Starata**. Ενημερωτικό μαγκαζίνο με τον Γιώργο Βαρεμένο.
12.00 **Το μπέρδεμα** (Ε). Κωμική σειρά Παίζουν: Γιώργος Κωνσταντίνου, Ζέτα Μακρυπούλια, Μαρίνα Λαμπροπούλου
13.00 **Ειδήσεις**
14.00 **Super star.** Ενημερωτική- ψυχαγωγική εκπομπή. Παρουσιάζει η Χριστίνα Λαμπίρη.
16.00 **Ειδήσεις**
16.30 **Μελίτα, το φλογερό κορίτσι.** Κοινωνική σειρά.
17.30 **Παλόμα και Λορέντζο.** Κοινωνική σειρά
18.30 **Μονομάχος.** Τηλεπαιχνίδι γνώσεων.
19.15 **Ειδήσεις**
21.00 **Ξένη ταινία.** «Το ξεκαθάρισμα». Περιπέτεια.
23.00 **Ξένη ταινία.** «Σιωπηλός κυνηγός». Περιπέτεια.
01.00 **Ειδήσεις**
01.15 **Παγκόσμιο πρωτάθλημα ράλι 2003**
01.30 **Ξένη ταινία.** «Η πόρνη». Αισθησιακό δράμα.
03.00 **Γλυκιά φωνή**
05.15 **Αστέρια στο πεντάγραμμο**

ALTER

06.00 **Alter kids**. Οι μικροί φίλοι του καναλιού μπορούν να παρακολουθήσουν βραβευμένες σειρές κινουμένων σχεδίων που συνδυάζουν τη διασκέδαση, την περιπέτεια και τη γνώση.
09.00 **Μυστηριώδης νήσος**
09.30 **Ειδήσεις**
10.20 **Τα μυστικά της υγείας.** Ιατρική εκπομπή με τον καθηγητή Στέφανο Καραγιαννόπουλο.
10.30 **Μήτσι - Χώστα** (Ε)
11.30 **Αμεση επέμβαση.** Ενημερωτική εκπομπή με τον Μάνο Τσιλιμίδη.
13.00 **Ειδήσεις**
14.00 **Φύλλο και φτερό.** Ενημερωτική εκπομπή με την Τατιάνα Στεφανίδου.
16.30 **Τόλμη και γοητεία.** Κοινωνική - αισθηματική σειρά.
17.00 **Ειδήσεις στη νοηματική γλώσσα**
17.15 **Ελληνική ταινία.** «Και δειλός και τολμηρός»
19.00 **Ειδήσεις**
20.55 **Auto Alter.** Εκπομπή για το αυτοκίνητο με τον Δημήτρη Παπανικολάου.
21.00 **Ξένη ταινία.** «Ενα φιλί για καληνύχτα»
23.15 **Ειδήσεις**
23.30 **Το ζευγάρι της χρονιάς**
01.30 **Ξένη ταινία.**
03.30 **Ξένη ταινία**



ΦΕΡΤΕ ΜΑΣ ΤΑ ΚΑΤΕΣΤΡΑΜΜΕΝΑ CD & DVD ΣΑΣ, ΝΑ ΤΑ ΚΑΝΟΥΜΕ ΚΑΙΝΟΥΡΓΙΑ!!!

Μπορούμε να επιδιορθώσουμε ΟΛΑ τα χαλασμένα δισκάκια για playstation, playstation 2, dreamcast, pc, μουσικά cd & dvd ακόμη κι αν είναι άσχημα χαραγμένα! Επιδιόρθωση δεν μπορεί να γίνει μόνο αν το δισκάκι είναι σπασμένο ή καμένο ή αν έχει ξυστεί και αφαιρεθεί η βαμμένη επιφάνεια. Τα πανάκριβα cd & dvd σας γίνονται σαν καινούργια, παίζουν κανονικά και φυσικά αποκτούν και πάλι την αρχική τους αξία.

πλαστικο

ΑΠΟΚΛΕΙΣΤΙΚΑ ΣΤΟ VIDEO CLUB FANTASY ΜΕ ΜΗΧΑΝΗΜΑΤΑ ΔΙΚΗΣ ΜΑΣ ΕΙΣΑΓΩΓΗΣ

Τηλ. 22410-27801

ESCAPE CLUB

Θέλεις να ΑΠΟΔΡΑΣΕΙΣ από την καθημερινότητα; Το άγχος; Τα προβλήματα;

Γίνε μέλος τώρα στο CLUB της ΔΡΑΣΗΣ...

ESCAPE CLUB

- Όλοι οι νέοι τίτλοι σε DVD
- Αποκλειστικά σε μας τα (ACTION FIGURES)
- Στα 3 DVD+1 DVD FREE

Απόδραση με την δράση του ESCAPE

Ιωάννης Κλαδάκης
Κυρά της Ρω 13-Ροδίνι
Τηλ. 22410-65847, κιν. 6942955290

ET-1

07.00 **Κουκλο-μεγάλοι και πολυσπορία**
07.05 **Chapi chapeau**
07.15 **Κουκλο-μεγάλοι και πολυσπορία**
07.25 **Andy pandy**
07.30 **Τελετάμπις**
07.55 **Κουκλο-μεγάλοι και πολυσπορία**
08.00 **Τα διδυμάκια**
08.20 **Κουκλο-μεγάλοι και πολυσπορία**
10.00 **10 με 2**. Με τη Ρίκα Βαγιάννη και την Πόπη Τσαπανίδου.
14.00 **Ειδήσεις**
14.30 **Ουράνιο τόξο**
14.35 **Τσικιτίτας**
15.35 **Ουράνιο τόξο**
15.45 **Ποπ και πάμε**
16.15 **Ουράνιο τόξο**
16.30 **Ειδήσεις**
17.00 **Ατίθασα νιάτα.** Δραματική-νεανική σειρά.
18.00 **View master.** Ψυχαγωγική εκπομπή με τη Γιώτα Τσιμπρικίδου και τον Λεωνίδα Αντωνόπουλο.
19.00 **Ελληνική ταινία.** «Οι μνηστήρες της Πηνελόπης». Κωμωδία. Παίζουν: Σωτήρης Μουστάκας, Σταύρος Παράβας, Σάσα Καστούρα, Ρία Δελούτση.
20.30 **Στα φτερά του έρωτα**
21.00 **Ασθενείς και οδοιπόροι**
22.00 **Σοπράνος**
23.00 **Ειδήσεις**
24.00 **Γιάννη μου το μαντίλι σου.**
01.00 **Επικίνδυνες αποστολές**

NET

06.00 **Πρώτη ματιά.** Ο Γιάννης Λοβέρδος δίνει το πρώτο στίγμα της ενημέρωσης σχολιάζοντας με καλεσμένους στο στούντιο τα γεγονότα της επικαιρότητας.
10.00 **Η άγνωστη Αφρική.** Ντοκιμαντέρ.
10.30 **Καταδύσεις**
11.01 **Ταξιδεύοντας.** Ντοκιμαντέρ.
12.00 **Ειδήσεις**
13.00 **Αλλη διάσταση.** Ενημερωτική εκπομπή με τον Κώστα Αρβανίτη.
15.00 **Ειδήσεις**
16.00 **Συν και πλην**
18.00 **Ειδήσεις**
19.00 **Εκτός γραμμής.** Ενημερωτική εκπομπή με τους Βασίλη Λυριτζή και Δημήτρη Οικονόμου.
20.00 **Ποιός θέλει να γίνει εκατομμυριούχος;** Τηλεπαιχνίδι με τον Σπύρο Παπαδόπουλο.
21.00 **Ειδήσεις**
22.00 **Δεν αντέχεται το 50-50**
23.00 **Το μήλον της έριδος.** Ενημερωτική εκπομπή με τον Παύλο Τσίμα.
01.00 **Ειδήσεις**

ET-3

08.01 **Αδρεναλίνη στα ύψη**
08.30 **Ασιατικές παραδόσεις.**
09.00 **Η άλλη μέρα.** Ενημερωτική εκπομπή με την Κατερίνα Ρενιέρη.
10.30 **Οι ταξιδιώτες**
11.00 **Κοντραπούντο**
12.00 **Δικαιώματα και αδικίες**
12.30 **Επιφάνεια εργασίας**
13.00 **Μια και καλή**
14.30 **Μισέλ με μπεσαμέλ**
14.45 **Μακρινές φιλίες**
15.00 **Ειδήσεις**
15.30 **Με μια τρίτη ματιά.** Ενημερωτική εκπομπή.
17.00 **Γυναίκες σε κίνηση.** Ντοκιμαντέρ.
18.00 **Exodus**
18.30 **Αθλητικό ημίωρο**
19.00 **Περίμετρος**
19.30 **Υδρόγειος**
20.00 **Ο κόσμος των σπορ-Πάμε Στοίχημα.** Αθλητική εκπομπή.
20.20 **Μακρινές φιλίες**
20.30 **Ειδήσεις**
21.45 **Αληθινά σενάρια.** Εκπομπή με το Νίκο Ασλανίδη.
22.30 **Η δίκη της Δευτέρας.** Αθλητική εκπομπή με τον Γιώργο Τουρώνη.
24.00 **Ειδήσεις**
00.20 **Ποδόσφαιρο.**

FILMNET

05.45 **Ξένη ταινία.** «Λύκε, λύκε είσαι εδώ»
0720 **Ξένη ταινία.** «Ο βρόμικος Τζο»
08.50 **Ξένη ταινία.** «Το μυστικό του Τζο»
10.40 **Τηλεοπτικές πωλήσεις**
11.00 **Ξένη ταινία.** «Η κυρία απ' τη Σαγκάη». Φιλμ νουάρ.
12.35 **Ξένη ταινία.** «Η μεγάλη ληστεία της Νέας Υόρκης»
14.20 **Ξένη ταινία.** «Εξέλιξη»
16.05 **Ξένη ταινία.** «Ο θρύλος ενός ιπτότη»
18.25 **Ξένη ταινία.** «Οι επαγγελματίες». Δραματική θρίλερ.
20.00 **U.S.: Οι καλύτερες ταινίες της εβδομάδας**
20.30 **Προσεχώς στο σινεμά!** Εκπομπή για τον κινηματογράφο
21.00 **Ξένη ταινία.** «Οδός Μαλκόλαντ». Θρίλερ.
23.30 **Ξένη ταινία.** «Μπλε Βελούδο». Θρίλερ.
01.30 **Ξένη ταινία.** «Ερωτικές ματιές»
02.55 **Ξένη ταινία.** «Οι νταήδες»

SUPER SPORT

17.00 **Ισπανικό ποδόσφαιρο**
19.00 **Ιταλικό ποδόσφαιρο**
20.00 **Η μπάλα είναι τετράγωνη**
22.00 **Winter X-Games**
22.30 **Οι ειδικοί**
23.30 **Αγγλικό ποδόσφαιρο**
01.30 **Ισπανικό ποδόσφαιρο**
03.30 **Ιταλικό ποδόσφαιρο**
05.15 **Ελληνικό ποδόσφαιρο**

MEGA

06.15 **Δελτίο ειδήσεων στη νοηματική γλώσσα**
06.30 **Πρώτη έκδοση.** Ενημερωτική εκπομπή.
07.00 **Σήμερα με την Αννα.** Ενημερωτική εκπομπή με την Αννα Παναγιωταρέα.
10.00 **Σαν στο σπίτι σας.** Ψυχαγωγική εκπομπή με τον Φώτη Σεργουλόπουλο και τη Μαρία Μπακοδήμου
13.10 **Ρώσικη ρουλέτα.** Τηλεπαιχνίδι με τον Μίλτο Μακρίδη.
14.00 **Ειδήσεις**
15.00 **Ολα για την υγεία**
16.05 **Στην κουζίνα ολοταχώς.** Παρουσιάζει ο Ηλίας Μαμαλάκης
17.00 **Ειδήσεις**
17.15 **Ακουσέ με.** Κοινωνική εκπομπή με την Τένια Μακρή
17.45 **Δύο ξένοι** (Ε)
18.40 **Απαγορευμένη αγάπη**
19.20 **Φιλοδοξίες.** Κοινωνική σειρά.
20.00 **Κεντρικό δελτίο ειδήσεων**
21.00 **Camera Cafe.** Κωμική σειρά. Παίζουν: Σοφία Φιλιππίδου, Τάσος Παλατζίδης, Χρήστος Βαλαβανίδης
21.10 **Φάρμα Special.** Παιχνίδι που παρουσιάζει ο Γρηγόρης Αρναούτογλου.
22.40 **Είσαι το ταίρι μου** (Ε) Κωμική σειρά. Παίζουν: Αλέκος Συσσοβίτης, Κατερίνα Λέχου, Βασίλης Χαραλαμπόπουλος, Αρης Σερβετάλης.
23.45 **Ενώπιος ενωπίω.** Ενημερωτική εκπομπή με τον Νίκο Χατζηνικολάου.
00.15 **Ειδήσεις**
00.30 **Ενώπιος ενωπίω** (Σ)
01.15 **Ξένη ταινία.** «Σκάνδαλο». Ερωτικό - πολιτικό θρίλερ.
03.30 **Τηλεμάρκετινγκ**
04.00 **Μάλιστα κύριε δήμαρχε**
04.30 **Ακουσέ με** (Ε) Εκπομπή κοινωνικού περιεχομένου.
05.30 **Φιλοδοξίες** (Ε)

ANT-1

06.00 **Mobile fun**
06.20 **Το παιχνίδι του γάτου**
07.00 **Καλημέρα Ελλάδα.** Ενημερωτική εκπομπή με τον Γιώργο Παπαδάκη και την Μαρία Μπαλοδήμου
10.00 **Πρωινός καφές.** Ψυχαγωγική-ενημερωτική εκπομπή με την Ελένη Μενεγάκη.
11.00 **Τα νέα το ΑΝΤ1 σε 1'**
11.05 **Πρωινός καφές.** (Σ)
13.10 **Super game**
13.15 **Ντάντά για όλες τις δουλειές** (Ε) Κωμική σειρά
14.00 **Τα νέα του ΑΝΤ-1**
14.55 **Χρήμα και Χρηματιστήριο**
15.05 **Fame story** (Ε)
15.30 **Ιδιαιτέρα για κλάματα.** (Ε) Κωμική σειρά.
16.30 **Κωνσταντίνου και Ελένης** (Ε) Κωμική σειρά.
17.30 **Τα νέα του ΑΝΤ-1-Ειδήσεις στη νοηματική γλώσσα**
17.45 **Super game**
17.50 **Καλημέρα ζωή.** Κοινωνική σειρά.
18.40 **Θησαυροφυλάκιο.** Τηλεπαιχνίδι που παρουσιάζει ο Ανδρέας Μικρούτσικος
19.20 **Η λάμψη.** Καθημερινή κοινωνική σειρά. Παίζουν: Χρήστος Πολίτης, Νίκος Απέργης, κ.ά.
20.00 **Τα νέα του ΑΝΤ-1**
21.00 **Λευκός οίκος** Κωμική σειρά. Παίζουν: Αντώνης Καφετζόπουλος, Θοδωρής Αθερίδης, Σμαράγδα Καρύδη, Αθηνόδωρος Προύσαλης
22.00 **Οι στάθλοι της Εριέτας Ζαΐμη.** Κοινωνική σάτιρα.
23.25 **Ειδήσεις.**
23.30 **Με τα μάτια της Ελλης.** Ενημερωτική εκπομπή με την Ελλη Στάη
01.00 **Νυχερινές ειδήσεις**
01.10 **Κίτρινος φάκελος** (Ε)
02.10 **Η πρόβα του νυφικού** (Ε)

ALPHA

06.00 **Πρώτη ενημέρωση.** Ενημερωτική εκπομπή που παρουσιάζει η Ρένα Γκούμα.
07.45 **Πρωινές διαδρομές.** Ενημερωτική εκπομπή με τον Γιώργο Γαβαλά.
10.00 **Καλώς τους!!.** Ψυχαγωγικό μαγκαζίνο με τη Ρούλα Κορομηλά
13.00 **Επειγόντως** Ενημερωτική εκπομπή με τη Ρένα Κουβελιώτη
14.00 **Ειδήσεις**
15.00 **Κάτω από την Ακρόπολη** (Ε) Κοινωνική σειρά. Παίζουν: Γιάννης Βόγλης, Νίκος Γαλανός, Ελένη Γερασιμίδου, Παύλος Χαϊκάλης, Δήμητρα Χατούπη
16.00 **Ου μοιχεύσεις** (Ε) Αισθηματική κωμωδία.
17.00 **Ειδήσεις**
17.50 **Μπορώ.** Κοινωνική εκπομπή με την Άννα Δρούζα
20.00 **Ειδήσεις**
20.55 **Κάτω απ' την Ακρόπολη.** Καθημερινή σειρά, κοινωνική σε σκηνοθεσία Δημήτρη Σοφιανόπουλου-Σταύρου Στάγκου.
21.30 **Για πάντα φίλες.** Κομεντί Παίζουν: Ελισάβετ Κωνσταντινίδου, Χριστίνα Αλεξανιάν
22.30 **Χορεύοντας στη σιωπή.** Κοινωνική σειρά. Παίζουν: Αλέκος Συσσοβίτης, Ακης Σακελλαρίου, Αθηνά Μαξίμου.
23.30 **ΟΛΑ ΙΙΙ** Εκπομπή με τον Θέμο Αναστασιάδη
00.45 **Ειδήσεις**
01.00 **Το καφενείο των φιλάθλων**
03.00 **Το πρόσωπο του Σαββάτου** Ενημερωτική εκπομπή με τον Κώστα Μαρδά.



Ο γιατρός... κοντά και πέρα



Test Pap

Η σημασία της πρόληψης και της πρώιμης διάγνωσης των κακοήθων νόσων όλων των οργάνων είναι προφανής. Ιδιαίτερη βαρύτητα όμως αποκτά, όταν πρόκειται για τα γεννητικά όργανα νέων γυναικών, λόγω του οτι η θεραπεία είναι αποτελεσματική και η διαφύλαξη της αναπαραγωγικής ικανότητας είναι εφικτή Η κυτταρολογική εξέταση τεστ Παπανικολάου (γνωστή και σαν test Pap) ανιχνεύει προκαρκινικές αλλοιώσεις του τραχήλου της μήτρας (σε στάδιο που η θεραπεία είναι ριζική) κι έχει καθιερωθεί διεθνώς ως προληπτική εξέταση του καρκίνου του τραχήλου της μήτρας. Εχει δε αποδώσει σημαντικά, όπως διαπιστώνεται από τη σαφή ελάττωση της συχνότητας του διηθητικού καρκίνου του τραχήλου.

Στατιστικά στοιχεία

Ο καρκίνος του τραχήλου της μήτρας στην Ελλάδα είναι τρίτος σε συχνότητα γυναικολογικός καρκίνος, μετά τον καρκίνο του μαστού και του ενδομητρίου.

Προετοιμασία

Το τεστ Παπανικολάου γίνεται σε ημέρες εκτός εμμήνου ρύσεως και αφού προηγηθεί αποχή από σεξουαλική δραστηριότητα και εσωτερικές πλύσεις του κόλπου για ένα 48ωρο.

Είναι επώδυνη εξέταση;

Το τεστ Παπανικολάου είναι μια ανώδυνη εξέταση, που διαρκεί λιγότερο από πέντε λεπτά.

Πότε πρέπει να γίνεται;

Το τεστ Παπανικολάου πρέπει να γίνεται μιά φορά κάθε χρόνο από τότε που η γυναίκα ξεκινά σεξουαλικές σχέσεις και περίπου μέχρι την ηλικία των 60 ετών.

Πρέπει να υπάρχει συνεργασία γυναικολόγου και κυτταρολόγου.

Πότε συνδυάζεται με κολποσκόπηση;

Το τεστ Παπανικολάου πρέπει να συμπληρώνεται και από κολποσκόπηση σε περίπτωση που ανευρίσκονται μη φυσιολογικά ευρήματα. Αυτό βέβαια, θα το αποφασίσει ο γιατρός σας.

Απαγόρευση καλλυντικών προϊόντων που περιέχουν υδροκινόνη.

Δεκα τρεις λευκαντικές κρέμες που χρησιμοποιούνται κυρίως για να εξαφανίσουν τις πανάδες από το πρόσωπο αποσύρονται από την ευρωπαϊκή αγορά καθώς κρίθηκε ότι περιέχουν τοξικές ουσίες. Στην Ελλάδα η διάθεση σκευασμάτων με τις επικίνδυνες ουσίες έχει ήδη απαγορευθεί αλλά φαρμακοποιοί λένε ότι οι κρέμες αυτές είναι πιθανό να κυκλοφορούν από πόρτα σε πόρτα ή μέσω ινστιτούτων αισθητικής. Την απαγορευμένη ουσία υδροκινόνη που περιέχουν αυτές οι κρέμες οι οποίες αρχικά κατασχέθηκαν στη Γερμανία χρησιμοποιούν οι επιστήμονες σε φαρμακευτικά σκευάσματα αλλά μόνο για ιατρικούς λόγους. Μετά από έρευνα πολλών ετών διαπιστώθηκε ότι χωρίς ιατρική συνταγή και όταν η ουσία αυτή χρησιμοποιείται σε καλλυντικά είναι δυνατόν να προκαλέσει σοβαρές παρενέργειες όπως εξανθήματα και δερματικά προβλήματα αλλά και σε σπάνιες περιπτώσεις καρκινογενέσεις. Σύμφωνα με ανακοίνωση του Εθνικού Οργανισμού Φαρμάκων έχει απαγορευθεί η χρήση της υδροκινόνης, ως λευκαντική ουσία για το δέρμα, στα καλλυντικά προϊόντα με σχετική υπουργική απόφαση από τον Νοέμβριο του 2000 μετά από Ευρωπαϊκή οδηγία. Επομένως τονίζει ο ΕΟΦ στην Ελλάδα δεν κυκλοφορούν νόμιμα καλλυντικά που στη συνθεσή τους περιέχουν υδροκινόνη.

ΙΑΤΡΙΚΗ ΑΝΑΚΟΙΝΩΣΗ

Ο ιατρός

ΔΗΜΗΤΡΙΟΣ ΤΡΙΑΝΤΑΦΥΛΛΟΥ

ΠΛΑΣΤΙΚΟΣ ΧΕΙΡΟΥΡΓΟΣ

Ανακοινώνει ότι το ιατρείο θα παραμείνει κλειστό από 6 Φεβρουαρίου έως 10 Φεβρουαρίου λόγω συμμετοχής του στο Αμερικανικό Συνέδριο Αισθητικής Χειρουργικής που θα γίνει στο Μαϊάμι της Φλόριντα.

Πληρ. τηλ. 2241023860
Π. Μελά 27-Ρόδος

ΙΑΤΡΙΚΗ ΑΝΑΚΟΙΝΩΣΗ

Ο ιατρός

ΓΕΩΡΓΑΚΗΣ Ε. ΛΑΖΑΡΟΣ

ΔΕΡΜΑΤΟΛΟΓΟΣ-ΑΦΡΟΔΙΣΙΟΛΟΓΟΣ

Αμερικής 7 (1ος όροφος)

ΔΕΧΕΤΑΙ: Δευτέρα-Παρασκευή
08.30-13.00 και 17.00-20.30
Απόγευμα Δευτέρας και Παρασκευής με ραντεβού

Τηλ. 2241073008, κιν. 6977083210

ΝΤΟΡΑ ΚΩΝΣΤΑΝΤΙΝΟΠΟΥΛΟΥ

ΨΥΧΟΛΟΓΟΣ

Πτυχιούχος του Πανεπιστημίου της Καλιφόρνιας-Λος Αντζελες (UCLA)-Μεταπτυχιακές σπουδές στο Pepperdine University-Malibu California.

➤ Αμεση ψυχολογική υποστήριξη και επαγγελματική φροντίδα από έμπειρη Ψυχολόγο και Οικογενειακή Σύμβουλο.

➤ Η σωστή θεραπευτική σχέση μπορεί να επιφέρει ρεαλιστικές λύσεις για πραγματικά προβλήματα σε θέματα: μοναξιάς, μελαγχολίας, στρες, ανυπομονησίας, φοβίας, εθισμού, οικογενειακών σχέσεων, διαζυγίου, κακομεταχείρισης, συναισθηματικών δυσκολιών, αυτοπεποίθησης, ανασφάλειες, μεταβατικά στάδια ζωής, βουλιμίας, ανορεξίας, απώλειας, πένθους.

Τηλεφωνείστε στα τηλέφωνα:
(22410)35163 και 6944/980550
για ραντεβού και άμεση εξυπηρέτηση.
Διεύθυνση: Καρίας 1
Περιοχή Ροδίνι - Ρόδος

ΙΑΤΡΙΚΗ ΑΝΑΚΟΙΝΩΣΗ

Ο ιατρός

ΕΥΑΓΓΕΛΟΣ Γ. ΚΑΤΣΟΓΡΙΔΑΚΗΣ

ΧΕΙΡΟΥΡΓΟΣ ΩΤΟΡΙΝΟΛΑΡΥΓΓΟΛΟΓΟΣ

Δέχεται στο ιατρείο του στην οδό Αλεξάνδρου Διάκου 55Α

ΩΡΕΣ ΙΑΤΡΕΙΟΥ

Πρωί 09.00-12.30 (κάθε μέρα)
Απόγευμα 17.00-20.30 (εκτός Τετάρτης)

Τηλέφωνα: Ιατρείο **(22410)43810,**
Κινητό: **697 4066040**

Κέντρο Συμβουλευτικής & Αξιολόγησης Προσωπικότητας Παιδιών & Ενηλίκων

ΠΑΠΑΓΕΩΡΓΙΟΥ ΘΑΝΟΣ

ΨΥΧΟΛΟΓΟΣ ΠΑΝΕΠΙΣΤΗΜΙΟΥ ΑΘΗΝΩΝ
ΕΙΔΙΚΕΥΜΕΝΟΥ ΣΤΗΝ ΓΝΩΣΙΑΚΗ ΨΥΧΟΘΕΡΑΠΕΙΑ-Ι.Ε.Θ.Σ.

- Διερεύνηση Προσωπικότητας (Προφίλ- Δεξιότητες-Αδυναμίες)
- Δείκτης Νοημοσύνης Παιδιών και Ενηλίκων
- Τροποποίηση Δυσλειτουργικών Σχημάτων
- Θεραπευτική Αντιμετώπιση Φοβιών-Ειδικών Φοβιών, Κατάθλιψης, Διαταραχής πανικού, Ψυχοσωματικών προβλημάτων, Τραυματικών γεγονότων ζωής (πένθος, χωρισμός, σχολική αποτυχία), Συναισθηματικών διαταραχών, Διαταραχών Διατροφής (βουλιμία-ανορεξία).
- Αντιμετώπιση προβλημάτων συμπεριφοράς παιδιών σε σχολείο-σπίτι
- Ανάπτυξη Κοινωνικών Δεξιοτήτων
- Βελτίωση Σχέσεων-Πρόγραμμα Ελέγχου Συγκρούσεων
- Βελτίωση Αυτοεκτίμησης-Αυτοεικόνας
- Οικογενειακή θεραπεία από Ζεύγος Θεραπευτών

Κ. Παλαιολόγου 105 - Ρόδος
Τηλ:22410 78668- Κιν: 6937445640 - Μόνο με Ραντεβού

Εργαστήριο Κλινικής Ψυχολογίας

ΧΡΙΣΤΙΝΑ ΣΑΒΒΑΚΗ-ΓΚΡΑΝΖΑΝ

Κλινική Ψυχολόγος-Ψυχοπαθολόγος (DESS)

- Πτυχιούχος του Πανεπιστημίου Nancy Γαλλίας
- Μεταπτυχιακή ειδίκευση (DESS) στην Κλινική Ψυχολογία Ενηλίκου, Εφήβου και Παιδιού στο Πανεπιστήμιο Reims Γαλλίας

Για τον ενήλικο
- Ψυχοδιαγνωστική
- Ψυχολογική υποστήριξη
- Ατομική και οικογενειακή συνέντευξη
- Ψυχοθεραπεία αναλυτικής εμπνεύσεως

Για το παιδί
- Αξιολόγηση προσωπικότητας (τεστ νοημοσύνης, προβολής)
- Διάγνωση μαθησιακών δυσκολιών και συμπεριφορικών διαταραχών
- Συμβουλευτική επαγγελματικού προσανατολισμού
- Ψυχοθεραπεία μέσω παιχνιδιού και εικαστικών

Δέχεται με ραντεβού
Εθνικής Αντίστασης 15
Τηλ.: 77350-Κιν. 6937684251

ΟΡΘΟΠΕΔΙΚΑ - ΙΑΤΡΙΚΑ

ΧΑΡΙΤΟΣ



Ορθοπεδικά είδη & κατασκευές

Εξοπλισμός Ιατρείου & αναλώσιμα



Είδη νοσηλείας κατ' οίκον & μηχανήματα οξυγονοθεραπείας

Ορθοπεδικά στρώματα & μαξιλάρια



ΕΛΕΥΘ. ΒΕΝΙΖΕΛΟΥ 6 (Δίπλα στη Ροδιακή Έπαυλη) - ΡΟΔΟΣ
Τηλ.: 22410-24112 Fax: 22410-75969 e-mail: orken@rho.forthnet.gr

INEMA

ΙΑΤΡΙΚΟΣ & ΝΟΣΟΚΟΜΕΙΑΚΟΣ ΕΞΟΠΛΙΣΜΟΣ

15 ΧΡΟΝΙΑ ΕΜΠΕΙΡΙΑΣ *από το 1988*

ΕΙΜΑΣΤΕ ΟΙ ΜΕΓΑΛΥΤΕΡΟΙ ΠΡΟΜΗΘΕΥΤΕΣ ΙΑΤΡΙΚΟΥ – ΟΡΘΟΠΕΔΙΚΟΥ ΚΑΙ ΝΟΣΟΚΟΜΕΙΑΚΟΥ ΥΛΙΚΟΥ ΣΤΗ ΔΩΔΕΚΑΝΗΣΟ ΕΜΠΙΣΤΕΥΘΕΙΤΕ ΜΑΣ !!!

ΠΙΣΤΟΠΟΙΗΣΗ ΠΟΙΟΤΗΤΑΣ ISO9002 EN4600 E3/833

ΛΕΜΕΣΣΟΥ 2 ΡΟΔΟΣ ΤΗΛ.32238 – FAX 28484



ΑΝΑΠΗΡΙΚΑ ΚΑΡΟΤΣΙΑ–ΒΑΔΙΣΤΙΚΑ ΒΟΗΘΗΜΑΤΑ–ΟΡΘΟΠΕΔΙΚΑ ΕΙΔΗ–ΜΠΛΟΥΖΕΣ ΙΑΤΡΙΚΕΣ–ΚΑΛΤΣΕΣ ΦΛΕΒΙΤΙΔΑΣ–ΠΕΛΜΑΤΑ–ΟΡΘΟΠΕΔΙΚΑ ΜΑΞΙΛΑΡΙΑ–ΚΡΕΒΑΤΙΑ ΝΟΣΟΚΟΜΕΙΑΚΑ – ΙΑΤΡΙΚΟΣ ΕΞΟΠΛΙΣΜΟΣ ΚΑΙ ΑΝΑΛΩΣΙΜΑ – ΟΡΓΑΝΑ ΧΗΜΕΙΟΥ ΚΑΙ ΚΑΘΕ ΑΛΛΟ ΕΙΔΟΣ ΓΙΑ ΚΑΤ ΟΙΚΟ ΝΟΣΗΛΕΙΑ .

Εκτός ΣΟΛΩΝ και επί τα αυτά

Περίσσεψε - δυστυχώς - η ανοησία σε τούτο τον τόπο. Είχαμε την ευκαιρία, ακόμη μια φορά να το διαπιστώσουμε... Οχι, δεν αφορά απλούς πολίτες, σε επώνυμους αναφερόμαστε που αγνοούν παντελώς το "μέτρον άριστον". Και η υπομονή μας - ας σημειωθεί - έχει όρια...
Αν δεν μπορούν να μαζευτούν από μόνοι τους, ας τους μαζέψουν...

"Κληρώνει" σήμερα για τον Καλλιτεχνικό Διευθυντή για το ΔΗΠΕΘΕ Ρόδου. Τώρα τί θα βγει, θα το μάθουμε συντόμως. Μεγάλο ενδιαφέρον για το πόστο, πολλές πιέσεις από διάφορες κατευθύνσεις, περισσότερα τα ερωτηματικά για το παρόν, το παρελθόν αλλά και το μέλλον ενός θεσμού που δυστυχώς τοπικά πάει από το κακό στο χειρότερο. Ο θεός Διόνυσος ας βάλει το χέρι του, μήπως και το ΔΗΠΕΘΕ από εξυπηρέτηση δημοσίων σχέσεων γίνει αυτό που θα έπρεπε, εργαλείο για την πολιτιστική αναβάθμιση της Ρόδου.

Τι λέμε και μείς τώρα... Ετσι τα γράφουμε για να περνά η ώρα και να γεμίσουμε την στήλη μας! Εξάλλου ποιός θα λάβει υπ' όψιν τα γραφόμενα ενός δημοσιογράφου... Αφήστε που αν αύριο τους πάω κανένα από τα έργα που γράφω για... παρουσίαση, θα εισπράξω ένα μεγαλοπρεπέστατο "ΟΧΙ".
Θα πείτε, ποιός θα κρίνει την καλλιτεχνική αξία των πονημάτων μου; Ελα ντε, είναι και δική μου απορία...

Υ.Γ.: Θα αρχίσει λέει το γκρέμισμα των αυθαιρέτων... Να μη ξεχάσουν να μας ειδοποιήσουν για να αποθανατίσουμε τις εικόνες! Καλά, πού νομίζουν ότι απευθύνονται; Και μείς στη Ρόδο ζούμε και όχι στο Τσιμπουτί...

Γράφει η **ΗΡΩΔΙΑΣ** *(Α-λογο-κρίτως)*

Εκτός από τον Τιμόθεο Παρασκευά που πράγματι στεναχωρήθηκε για την ματαίωση του ταξιδιού στην Κάρπαθο, την περασμένη Παρασκευή, όλα τα υπόλοιπα μέλη του κλιμακίου που θα μετέβαιναν στο νησί, μόνο πανηγύρι δεν έστησαν στο αεροδρόμιο. Με τέτοιο καιρό - ματαφορικά και κυριολεκτικά - έλεγαν κάποιοι μόνο οι περιοδείες μας έλειπαν. Ο μόνος που δεν το βάζει κάτω είναι ο γραμματέας της Ν.Ε. Τιμ. Παρασκευάς. Χαράς το κουράγιο του. Δύσκολοι καιροί για κομματικούς πρίγκιπες...

Το ίδιο αισιόδοξος από την άλλη πλευρά, αυτή της Νέας Δημοκρατίας, εμφανίστηκε ο αντιπρόεδρος της ΝΟΔΕ Τσαμπίκος Τριομμάτης, σε τηλεοπτική εκπομπή. Μάλιστα εκτίμησε ως ικανοποιητικό το αποτέλεσμα για τη Ν.Δ. στις πρόσφατες εκλογές της ΤΕΔΚ. Πήραμε - δηλωσε -4 έδρες, 2 από τον συνδυασμό του Βαρκά και δύο (Ιατρίδης, Αρφαράς) από τον συνδυασμό του Γιαννόπουλου. Η στήλη που έπαιρνε την συνέντευξη παρ' ολίγο να φύγει από την καρέκλα της... Το θέμα είναι τελικώς από ποιά οπτική γωνία βλέπει ο καθένας τα πράγματα... Κύριε Τριομμάτη, μήπως πρέπει να ξανακάνετε τους λογαριασμούς;



Το άλλο Σάββατο στις 12 το μεσημέρι θα γίνει και στη Ρόδο το συλλαλητήριο κατά του σχεδιαζόμενου πολέμου στο Ιράκ από ΗΠΑ - Αγγλία και λοιπές δημοκρατικές δυνάμεις. Την ίδια ώρα σε όλο τον κόσμο οι πολίτες που τάσσονται υπέρ της Ειρήνης θα φωνάζουν όσο πιο δυνατά "Οχι στον Πόλεμο" μήπως και φθάσει και στο αυτί του πλανητάρχη. Και η Ρόδος θα αποτελέσει μέρος αυτού του παγκόσμιου γεγονότος που θέλει να σταματήσει τον επερχόμενο όλεθρο. Η συμμετοχή όλων μας πρέπει να θεωρείται αυτονόητη. Η Ευρώπη και οι ηγέτες της αποδείχτηκαν μικροί και ακατάλληλοι για να υψώσουν τείχος στην αλαζονεία του Μπους. Τώρα πια μόνο οι πολίτες του κόσμου μπορούν να αντιδράσουν. Πού ξέρετε, μετά το Ιράκ, μπορεί πάλι η περιοχή μας να έχει σειρά...



Τελικώς ελάχιστοι είναι στη Ρόδο που δεν γνωρίζουν τον Χρήστο Τσιγαρίδα. Ολοι όσοι τον ξέρουν συμφωνούν ότι είναι ένας από αυτούς που γουστάρεις να έχεις φίλο και να συναναστρέφεσαι μαζί του. Εξάλλου ένας άντρας που αγαπά πραγματικά τις γυναίκες και δίνει τα ρέστα του γι' αυτές, ε, δεν είναι τύπος τυχαίος. Πάντως όλοι - και σ' αυτή την περίπτωση - έπεσαν από τα σύννεφα. Αλλο αν το όνομά του, από το καλοκαίρι κυκλοφορύσε φαρδιά - πλατιά σε όλο σχεδόν τον Τύπο....

Προς τοπικούς "συντρόφους": *Αλήθεια πώς νοιώθετε, κοκότες, επιβήτορες, τί από τα δύο; Ή μήπως και τα δύο;*

Επωνύμως

Οφειλόμενες εξηγήσεις

Είναι προφανές ότι ο ΕΛΑ, όπως και γενικότερα η υπόθεση της τρομοκρατίας, είναι πλέον μια τελειωμένη ιστορία, για το ορατό τουλάχιστον μέλλον. Οχι μόνο γιατί οι σημαντικότερες οργανώσεις και ομάδες είτε έχουν εξαρθρωθεί είτε έχουν αδρανοποιηθεί, όσο γιατί έχουν ηττηθεί πολιτικά. Πέρα όμως από τη νομική εξέλιξη των υποθέσεων αυτών και τον όπιο καταλογισμό ευθυνών υπάρχει ένα ουσιαστικό πολιτικό θέμα, για κάποιους τουλάχιστον από τους πρωταγωνιστές αυτής της ιστορίας. Είναι ώρα νομίζουμε, όπως έγινε και σε άλλες χώρες, όπου άνθησε το φαινόμενο της τρομοκρατίας, να υπάρξει ένας πολιτικός απολογισμός της δράσης και των συνεπειών της, από εκείνους που επένδυσαν σ' αυτήν... Δεν θα 'πρεπε, κάποιοι, τουλάχιστον, από αυτούς που σπατάλησαν τη ζωή τους, αλλά και κατέστρεψαν τη ζωή κάποιων άλλων που αναλώθηκαν σ' έναν αδιέξοδο, όπως αποδεικνύεται δρόμο, να δουν αυτοκριτικά αυτήν την καταστροφική διαδρομή τους; Δεν μπορεί κάποιοι τουλάχιστον από αυτούς να μη συνειδητοποιούν ότι βάφοντας τις ιδέες με αίμα, όχι απλώς δεν κατάφεραν τίποτε, αλλά αντιθέτως αντί ν' αλλάξουν τον κόσμο, βοήθησαν να γίνει χειρότερος...



Γράφει
η Ρένα Βενιανάκη
revenianaki@yahoo.com

Δεν μπορεί να μη βλέπουν, έστω και σήμερα, ότι ο δρόμος της φονικής βίας που είχαν επιλέξει κατέληξε εφιάλτης και για τους ίδους, όπως και για πολλούς άλλους στο παρελθόν, που είχαν ακολουθήσει ανάλογη διαδρομή... Δεν μπορεί ερισμένοι από αυτούς να μην αντιλαμβάνονται πόσο μοιραίος, παράλογος, απάνθρωπος ήταν ο δρόμος της "ένοπλης βίας" και για τους ίδιους και για την κοινωνία...
Η συζήτηση αυτή επιβάλλεται να γίνει και όχι μόνο από τους πρωταγωνιστές της. Οφείλουμε και ως συγκροτημένη κοινωνία να δούμε κριτικά πώς αντιμετωπίσαμε αυτό το φαινόμενο, πόσο το ανεχθήκαμε, πόσο το αφήσαμε στο απυρόβλητο θεωρώντας ότι δεν μας αφορά άμεσα ή προσωπικά... Για να μην το ξαναβρούμε πάλι κάποια στιγμή μπροστά μας...

(Από την εφημ. "Ελευθεροτυπία")

ΔΙΑΤΡΟΦΟΛΟΓΙΚΟ
ΒΙΟΧΗΜΙΚΟ ΚΕΝΤΡΟ

Προγράμματα Διατροφής ειδικά διαμορφωμένα να ανταποκρίνονται στο δικό σας μεταβολισμό για υγιεινό και ασφαλές αδυνάτισμα.

κι αν η έλλειψη χρόνου σας προσθέτει κιλά...

Ετοιμα γεύματα φρεσκομαγειρεμένα, νόστιμα και υποθερμιδικά, στο σπίτι...στη δουλειά... ή όπου εσείς τα ζητήσετε!

ΝΕΟ

ΜΑΤΙΝΑ ΠΟΥΛΛΗ
Πτυχιούχος Βιοχημικός(Παν/μιο Sussex UK)
με ειδίκευση στη Διατροφολογία (Παν/μιο Sheffield UK)



Ατταβύρου 33, Ρόδος ✆ 2241 0 76830 diatrol@hotmail.com



ΑΙΓΑΙΟΝ
ΑΝΩΝΥΜΗ ΑΣΦΑΛΙΣΤΙΚΗ ΕΤΑΙΡΕΙΑ
ΑΣΦΑΛΙΣΤΡΑ ΟΧΗΜΑΤΩΝ

ΕΙΧ		ΦΙΧ		ΦΙΧ. ΑΓΡΟΤ	
ΙΠΠΟΙ	ΚΟΣΤΟΣ	ΙΠΠΟΙ	ΚΟΣΤΟΣ	ΙΠΠΟΙ	ΚΟΣΤΟΣ
1-6	69,00 €	1-10	100,77 €	1-10	62,03 €
7-8	71,16 €	11-15	127,93 €	11-15	78,40 €
9-10	89,13 €	16-20	143,11 €	16-20	87,58 €
11-12	90,58 €	21-30	156,29 €	21-30	95,18 €
13-14	102,43 €	31-40	163,88 €	31-40	101,97 €
15-20	131,54 €	41-55	184,64 €	41-55	108,76 €
21-25	139,45 €	56-75	215,00 €	56-75	135,12 €
		76 και άνω	239,37 €	76 και άνω	151,10 €

Ασφάλιστρα στο Β/Μ 03, 6ΜΗΝΟ,
με τις εξής καλύψεις:
Πυρός για **3.000** € και
φυσικά καιρικά φαινόμενα και σεισμό **3.000** €

Μ' ΕΜΑΣ ΟΛΟΙ ΚΑΙ ΟΛΑ ΜΠΟΡΟΥΝ ΝΑ ΕΙΝΑΙ ΑΣΦΑΛΗ

ΑΙΓΑΙΟΝ ΑΝΩΝΥΜΗ ΑΣΦΑΛΙΣΤΙΚΗ

ΑΛΕΞ. ΔΙΑΚΟΥ 9 (ΕΝΑΝΤΙ Hondos center)
ΤΗΛ.(22410) 26722, 75701

Πολιτιστικές διαδρομές

...Πολιτιστικές εκδηλώσεις στη Ρόδο

Το έργο του **Ευγένιου Τριβιζά "Το μακρινό ταξίδι του Τουρτούρι"** θα ανεβάσει για 4 παραστάσεις η **Παιδική Θεατρική Σκηνή του Δήμου Ροδίων σε συνεργασία με τη "Σχολή Χορού Μαρί Γκίκα"**, χαρίζοντας στους μικρούς και μεγαλύτερους φίλους του θεάτρου αξέχαστες στιγμές στην καρδιά του χειμώνα. Η παράσταση θα ανεβεί στο Εθνικό Θέατρο Ρόδου την Παρασκευή, Σάββατο και Κυριακή 14, 15 και 16, αλλά και την Παρασκευή 21 Φεβρουαρίου, στις 6.30 μ.μ.

Η Ροδιακή Επαυλη θα φιλοξενήσει την έκθεση ζωγραφικής της Βιντολόφσκα Κρασιμίρα από τη Δευτέρα 17 έως και την Παρασκευή 28 Φεβρουαρίου. Η έκθεση θα είναι επισκέψιμη καθημερινά εκτός Σαββατοκύριακου, 10-1 το πρωί και 5-8 το απόγευμα.

Ρεσιτάλ κιθάρας του Στάθη Σκανδαλίδη θα πραγματοποιηθεί το Σάββατο 22 Φεβρουαρίου, στις 8.30 μ.μ. στο Εθνικό Θέατρο Ρόδου. Ο νεαρός συντοπίτης μας κιθαριστής, θα ερμηνεύσει έργα των J. S. Bach, N. Paganini, Ag. Barrios Mangore, L. Brower, J. Rodrigo και Paco de Lucia.

Την... μουσικοχορευτική παράταση "Πάμε να δούμε... τι θα δούμε" θα παρουσιάσει η Ερασιτεχνική Θεατρική Ομάδα "De Sudderlappen" του Ολλανδικού Συλλόγου Ρόδου, το Σάββατο 1 Μαρτίου, στις 8 μ.μ., στο Δημοτικό Θέατρο Ρόδου. Η παράσταση γίνεται με την ευκαιρία της συμπλήρωσης 20 χρόνων ενεργής ύπαρξης του Συλλόγου στην πόλη μας. Η παράσταση περιλαμβάνει τα καλύτερα σκετς από τις παραστάσεις των 7 τελευταίων ετών της ομάδας και μέσω του χορού των τραγουδιών και της κίνησης (δίχως την χρήση γλώσσας) μας υπόσχονται μια εξαιρετικά εύθυμη και διασκεδαστική βραδιά.



.... "Πυρωμένος" τσαμπίκος εφορμών επί της συνεσταλμένης νεάνιδος, ονόματι "Τσαμπίκας"!
(αφιερωμένο στην "Φαύστα" του Μποστ)

...Ζαν Μεϊνό: "Οι Πολιτικές Δυνάμεις στην Ελλάδα"

Επανεκδόθηκε για πρώτη φορά ολοκληρωμένο όμως, το έργο αναφοράς του **Ζαν Μεϊνό** με τίτλο **"Οι Πολιτικές Δυνάμεις στην Ελλάδα".** Στη μελέτη που εγκαινάζει την συστηματική έρευνα του ελληνικού πολιτικού συστήματος διερευνώνται με κάθε δυνατή λεπτομέρεια οι σχέσεις των πολιτικών κομμάτων, των θεσμών και των προσωπικοτήτων με τους οικονομικούς παράγοντες και τα διεθνή κέντρα εξουσίας της εποχής.

Πρόκειται για δουλειά αξεπέραστη μέχρι σήμερα, καθώς ο συγγραφέας (1914-1972), με την οπτική του φιλελεύθερου δημοκράτη πάντα, πραγματοποιεί μια ασυνήθιστα εμπεριστατωμένη για τα μέτρα της εποχής καταγραφή της μεταπολεμικής πολιτικής και οικονομικής πραγματικότητας.

Σε αυτή τη διαδικασία δεν παραιτείται του δικαιώματος της οξύτατης πολλές φορές κριτικής του βαθμού εξάρτησης, της δουλικότητας και της ανικανότητας των ελλήνων πολιτικών, με βάση πάντα τα πορίσματα που πηγάζουν από την έρευνά του.

Ο πρώτος τόμος (που για πρώτη φορά εκδόθηκε στα ελληνικά το 1966) ξεκινάει από το 1946 και φτάνει στα 1965. Στο πρώτο μέρος αναλύονται τα κόμματα και οι εκλογές. Το δεύτερο κεφάλαιο έχει τίτλο Κατάσταση των Κομμάτων, όπου υπάρχει ξεχωριστή αναφορά στην ΕΔΑ, το Κόμμα των Προοδευτικών, την Εθνική Ριζοσπαστική Ενωση και την Ενωση Κέντρου. Στο τρίτο μέρος καταπιάνεται με τις εξωκοινοβουλευτικές δυνάμεις της δημόσιας ζωής (μοναρχία, στρατός, εκκλησία, επιχειρηματικοί όμιλοι και ξένες δυνάμεις). Στο τέλος αναφέρονται τα συμπεράσματα, ενώ ως επίμετρο υπάρχει αναφορά στην πολιτική κρίση του καλοκαιριού του 1965.

Ο δεύτερος τόμος (που πρωτοδημοσιεύτηκε στα γαλλικά το 1967) αναφέρεται στη βασιλική εκτροπή και τη στρατιωτική δικτατορία. Στο πρώτο μέρος, που αφορά την εκτροπή από τον κοινοβουλευτισμό ερευνώνται η πολιτική της Ενωσης Κέντρου όσο ήταν στην εξουσία, η κρίση του '65, ενώ υπάρχει λεπτομερής περιγραφή των έργων και των ημερών των βασιλικών κυβερνήσεων (Στεφανόπουλου, Παρασκευόπουλου και Κανελλόπουλου). Το τελευταίο κεφάλαιο του πρώτου μέρους έχει τίτλο "Συνέπειες της Ανακτορικής Εκτροπής από τον Κοινοβουλευτισμό".

Στο δεύτερο μέρος του τόμου περιγράφεται η διαδικασία κατάληψης της εξουσίας από τους χουντικούς, η στάση των Ανακτόρων καθώς και οι αντιδράσεις που σημειώθηκαν στο εξωτερικό απέναντι στη χούντα των συνταγματαρχών.

Στο επίμετρο του τόμου γίνεται αποτίμηση των πεπραγμένων της χούντας, με αφορμή τη συμπλήρωση πέντε ετών από την 21η Απριλίου του 1967».

•••

*** Ζαν Μεϊνό, Π. Μερλόπουλος, Γ. Νοταράς: "Οι Πολιτικές Δυνάμεις στην Ελλάδα, εκδόσεις "Σαββάλας")**

... "Ελα να με τελειώσεις"

«Ούτε θυμάμαι πότε εξώκειλα για τελευταία φορά σ' αυτό που αποκαλούνε ανενδοίαστα νυχτερινά κέντρα μετά μουσικής και αοιδών. Δεν είναι που με κέρδισε ο Στοκχάουζεν και ο Μπουξτεχούντε, είναι που με διώξανε από αυτό που λένε νύχτα με ελληνικό τραγούδι. Γιατί η νύχτα είναι πια ένα μαγαζί με καθρέφτες, πολυέλαιους, σωληνώσεις, νέον, βαμμένα αγάλματα, πυρσούς, πορσελάνινες λεκάνες και λαμέ χαρτί τουαλέτας.

Στην πίστα ένας σαν βραχνιασμένος Πάριος κάνει το πρώτο όνομα, ένας σαν κλεισμένος Πουλόπουλος μοστράρει για βεντέτα, κι ένα παρτσακλό αγνώστων φωνητικών προσόντων πηδολαλάει στην πίστα σαν το κατσίκι σ' αναμμένα κάρβουνα. Η τραγουδίστρια δε (θεά! θεά!) συνήθως δεν καταδέχεται όλα τα φωνήεντα και λέει μόνο αυτά που συμπαθεί. Απεχθάνεται (και θα 'χει λόγους δεν μπορεί) το άλφα και το αντικαθιστά αμέσως με ένα κάτι ανάμεσα σε ιιι και εεε, κι ακούς *"εγίπη μιιι"* που μπορεί να σημαίνει *"αγάπη μουου"* αλλά και *"αγάπα μεεεεε"*.

Κανείς όμως απ' όλους αυτούς δεν καταδέχεται να τραγουδήσει όλο το τραγούδι. Μόνο κάνα κουπλέ κι αν είσαι τυχερός και τους βρεις αφηρημένους σου λένε και καμιά λέξη παραπάνω, γιατί συνήθως μόλις φτάσουν στο ρεφρέν, γυρνάνε το μικρόφωνο στο κοινό κι αρχίζει ένας λόχος μεθυσμένοι να γκαριζοβολάει στεντορεία τη φωνή: *"ε, εεε, εελα, να με τελειωωώσεις, μόόόόόόνο εσύ..."* και άλλα ηχηρά παρόμοια.

Τα γκαρσόνια σε καβαλάνε, καλικούτσα, να σερβίρουν τον απέναντι, εσύ κάθεσαι ανάμεσα σε δύο καρέκλες, τα μπάσα να σε χτυπάνε μέσα βαθιά στο στέρνο, και να αισθάνεσαι να ζωντανεύουν όλα σου τα σφραγίσματα.

Να φύγεις δεν μπορείς, η πόρτα είναι ίσαμε χίλια ιδρωμένα άτομα δρόμος, στο ποτό σου έχουνε πέσει πέταλα λουλουδιών, αναπτήρες, κι ένα σκουλαρίκι ψεύτικο σαν την ευτυχία σου, κι απευθυνόμενος στη μοίρα ουρλιάζεις κι εσύ:

"ε, εεε, εελά, να με τελειωωώσεις"...

(Από το χρονογράφημα στα **"Νέα"** του ηθοποιού - σκηνοθέτη **Σταμάτη Φασουλή**).

Ο ΙΚΟθεν

Μιχαήλ Δεκλερής: Η νομική "διολίσθηση" και ΕΤΑ

«Αρχικά, η θυγατρική "Ανώνυμη εταιρεία αξιοποίησης περιουσίας ΕΟΤ", ανήκε εξ ολοκλήρου στον ΕΟΤ (1998). Το 2000, η εταιρία μετονομάσθηκε σε **Ελληνικά Τουριστικά Ακίνητα** "ΕΤΑ", έχοντας μετοχικό κεφάλαιο ανήκον εξ ολοκλήρου στο δημόσιο με δικαίωμα όμως να μεταβιβάσει σε ιδιώτες μέχρι το 49%. Στο ψηφισθέν τον Ιανουάριο του 2003 νομοσχέδιο, η ΕΤΑ θα έχει τη δυνατότητα να πουλά το 66% του μετοχικού κεφαλαίου σε ιδιώτες.

Λίγες ημέρες πριν ο κ. Μιχαήλ Δεκλερής, Επίτιμος Αντιπρόεδρος του Συμβουλίου της Επικρατείας και πρόεδρος του Επιμελητηρίου Περιβάλλοντος, είχε δώσει σχετική συνέντευξη τύπου, τονίζοντας ότι το επίμαχο νομοσχέδιο μετατρέπει τους δημόσιους χώρους σε εταιρικό μετοχικό κεφάλαιο. *«Η δημόσια κτήση μετατρέπεται σε πάγια στοιχεία, ενδεχομένως πολυεθνικής επιχείρησης, στην οποίαν μέτοχος απλός είναι το ελληνικό δημόσιο».*

Σύμφωνα με τον ανώτατο δικαστή, πρέπει να τονισθεί η διάκριση μεταξύ της **ιδιωτικής περιουσίας του Δημοσίου** και της **δημόσιας κτήσεως** που είναι ο αποκλειστικός νομικός θεσμός που πηγάζει από την κυριαρχία και την επικράτεια κράτους. Ο θεσμός που διασφαλίζει το εθνικό κεφάλαιο της χώρας (δημόσια δάση, βουνά, ακτές, λίμνες, ποτάμια κ.λπ.) και βασικά κοινόχρηστα πράγματα, όπως το οδικό δίκτυο, πλατείες, άλση.

***«Αλλά η δημόσια κτήση δεν είναι** δικαίωμα κυριότητας με την έννοια του αστικού δικαίου»* συνεχίζει ο δικαστής. *«Το κράτος δεν είναι κύριος του εθνικού κεφαλαίου. Εχει κυριαρχική και αποκλειστική αρμοδιότητα για την διαχείριση και διοίκηση των δημοσίων πραγμάτων. Το νομικό κατεστώς του εθνικού κεφαλαίου είναι η κοινοκτησία του ελληνικού έθνους.*

***Εχετε αντιρρήσεις** για την πώληση ιδιωτικής περιουσίας που ανήκει στο Δημόσιο; Εγώ όχι. Το δημόσιο μπορεί να πουλά τα ιδιωτικά ακίνητα τα οποία έχουν περιέλθει σε αυτό από κληρονομιές, δωρεές κ.λπ. τα οποία έχει τη δυνατότητα να διαχειρίζεται όπως κάθε ιδιοκτήτης.*

***Εχετε αντίρρηση,** για συμβάσεις ιδιωτικής διαχείρισης δημόσιας ιδιοκτησίας πάσης φύσεως; Εγώ όχι. Αρκεί η σχετική σύμβαση να κατοχυρώνει το δημόσιο συμφέρον, να προστατεύει το φυσικό περιβάλλον, να είναι διαφανής, μη χαριστική, να έχει σαφές χρονοδιάγραμμα και να περιλαμβάνει κριτήρια και δικλείδες ασφαλείας για την περίπτωση διαχειριστικής αποτυχίας.*

***Εχετε αντίρρηση** για την πώληση κοινόχρηστης δημόσιας περιουσίας (παραλίες, λιμάνια, βουνά, σπήλαια, ιαματικές πηγές κ.λπ.) την οποία διαχειρίζεται το δημόσιο; Εγώ ναι. Ε λοιπόν, αυτή η πώληση θα είναι εφικτή όταν και εφόσον, η εταιρία ΕΤΑ (Ελληνικά Τουριστικά Ακίνητα) θυγατρική του ΕΟΤ, θα εισαχθεί στο χρηματιστήριο, καθώς τότε θα έχει τη δυνατότητα να πουλά έως και το 66% των μετοχών της σε ιδιώτες.*

...Εξ άλλου, το χρηματιστήριο είναι ένα έγκυρο επενδυτικό εργαλείο, γιατί έχετε αντιρρήσεις, αναφώνησε με έκπληξη ο σοσιαλιστής υπουργός ανάπτυξης, προς το μέρος της αντιπολίτευσης, μία ημέρα πριν την τελική ψηφοφορία!».

(Από το περιοδικό "Δαίμων της Οικολογίας")

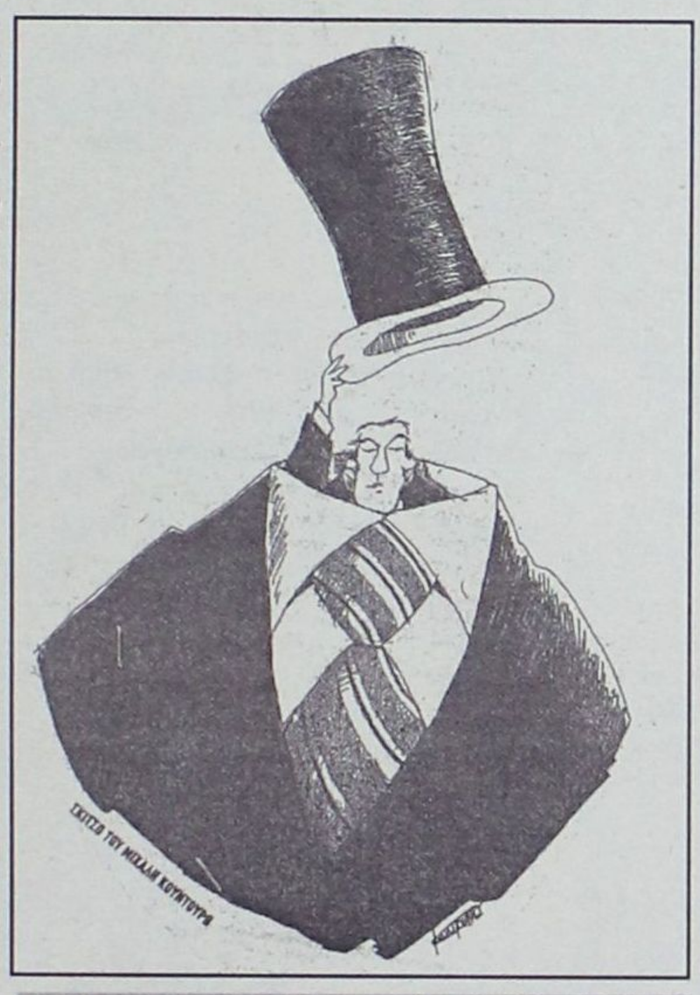

(Σκίτσο του Μιχάλη Κουντούρη από την "Απογευματινή")

...ΕΤΑ: "Απολογία"

Θορυβημένη πλέον η εταιρεία **"Ελληνικά Τουριστικά Ακίνητα Α.Ε."** από τις διαστάσεις που λαμβάνει η αμφιλεγόμενη δραστηριότητά της, καθώς τα κόμματα της αντιπολίτευσης δεν φείδονται αρνητικών σχολίων και χαρακτηρισμών για τις πάσης φύσεως συμβάσεις που υπογράφονται και αφορούν στην παραχώρηση δημόσιας γης, αποφάσισε εσπευσμένα και *"κατόπιν εορτής"* να προβεί σε ενημέρωση των βουλευτών για την πολιτική της, εν όψει προφανώς της επικείμενης κατάθεσης στη Βουλή της σύμβασης για το καζίνο της Πάρνηθας.

Ετσι, μετά την ψήφιση του νόμου για την ιδιωτικοποίησή της μέσω της διάθεσης του 66% των μετοχών της στο Χρηματιστήριο και βεβαίως μετά τα όσα καταγγέλθηκαν στο Κοινοβούλιο, τοποθέτησε στις θυρίδες βουλευτών φάκελο ο οποίος εμπεριέχει μια δισέλιδη επιστολή του διευθύνοντος συμβούλου της ΕΤΑ Α.Ε. κ. Α. Χωμενίδη κι έχει διαφημιστικό έντυπο για τη δράση της εταιρείας.

«Η ΕΤΑ λοιπόν, αφού εκφράζει τις θερμότερες ευχές της για ένα ευτυχισμένο και δημιουργικό νέο έτος, αναφέρεται και στη μέχρι τώρα δράση της και ξεκινά σημειώνοντας πως βάσει του προσφάτως ψηφισθέντος νόμου, "δασικές εκτάσεις, βιότοποι, αρχαιολογικοί χώροι και πάρκα" θα αποδοθούν σε δημόσια χρήση, τονίζοντας παράλληλα: "Βεβαίως, η συντήρηση και η τήρηση της ασφαλούς χρήσης τους από το κοινό απαιτούν σημαντικό κόστος, που θα πρέπει να καλυφθεί από τα έσοδα της υπόλοιπης περιουσίας και να μη μετακυλιστεί στις πλάτες των φορολογουμένων»...

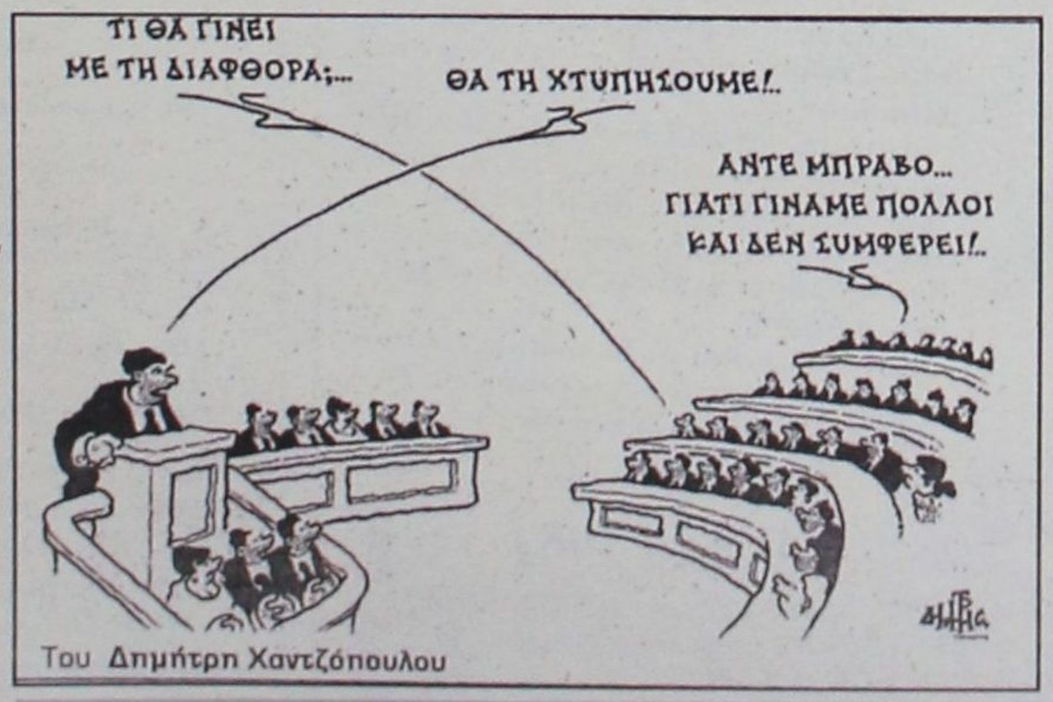

Του **Δημήτρη Χαντζόπουλου**

(Σκίτσο του Δημήτρη Χαντζόπουλου, από τα "Νέα")



...Κάσος 2002: "Θεομηνία"

*«**Το 2002 αποχαιρέτισε το νησί μας** γυρίζοντάς το και πάλι στις εφιαλτικές ημέρες του 1994. Πάλι πνίγονται ζώα, πάλι γίνονται μεγάλες καταστροφές. Πάλι από θαύμα δεν υπήρξαν ανθρώπινα θύματα...*

***Βέβαια, πρέπει να γίνουν εδώ και τώρα** ορισμένα καθοριστικά και αποφασιστικά βήματα και μια συντονισμένη και ώριμη προσπάθεια απ' όλους μας. Κι ας πάψουμε να κλαψουρίζουμε και να φορτώνουμε τις ευθύνες μόνο στο Κράτος. Αυτά τα έχουμε επισημάνει και πάντα θα τα λέμε αλλά θα πρέπει εδώ να δούμε και τις δικές μας ευθύνες. Να δούμε δηλαδή μήπως η λεγόμενη "θεομηνία" πήρε τις διαστάσεις που πήρε και γιατί οι δικές μας παρεμβάσεις στο φυσικό περιβάλλον δεν ήταν πάντα οι καλύτερες. να δούμε δηλαδή μήπως η "θεομηνία" ήταν σε ένα μεγάλο βαθμό και... "ανθρωπομηνία" με την έννοια των ανθρώπινων λαθών ή ακόμη και εγκληματικών αμελειών.*

***Γιατί δεν φταίει βέβαια ο Θεός ούτε το Κράτος**, αν στην Κάσο υπάρχουν σήμερα πάνω από 25.000 αιγοπρόβατα, ούτε αν χτίζουμε μέσα στις κοίτες των χειμάρρων ούτε αν το Αρβανιτοχώρι βρίσκεται ουσιαστικά εκεί που συναντώνται ο Φράχτης με το Σκυλά ούτε αν ο δρόμος του εμπορικού λεγόμενου κέντρου στο Φρυ είναι στην ουσία κι αυτός η κοίτη ενός χειμάρρου!.. Ούτε θα φταίει ο Θεός αν, όπως ακούγεται, εγκαινιασθεί το **"ουσιαστικά ατελείωτο"** λιμάνι πριν τελειώσει το καθοριστικότερο τμήμα της κατασκευής του, δηλαδή ο λιμενοβραχίονας, και μετά ο καιρός τα φέρει όλα πάνω - κάτω και κλαίμε πάλι για την κακή μας τύχη.*

***Ποιά η πρεμούρα** να γίνουν τώρα εγκαίνια και παράτες αντί να πιέσουμε όλοι μαζί να διασφαλισθεί αυτό το πραγματικά μεγάλο έργο που με τόσους κόπους και θυσίες φτάνει πια, επιτέλους, κοντά στην ολοκλήρωσή του.*

***Ποιος από εμάς** θα έχτιζε ποτέ το σπίτι του, θα το επίπλωνε, θα το εξόπλιζε με οικιακές συσκευές και κάθε χρειαζούμενο και θα έμπαινε μέσα να κατοικήσει πριν του βάλει και την... οροφή; **Γιατί έτσι είναι σήμερα το λιμάνι** για όποιον θέλει να βλέπει και με τα δύο μάτια την πραγματικότητα, ένα ωραία και αρκετά καλά εξοπλισμένο σπίτι (προβλήτες, μαρίνες, χώροι υποδοχής κ.λπ.), που όμως δεν έχει ακόμη οροφή (: λιμενοβραχίονα) να το προφυλάσει...»!*

(Μανόλης Μαυρολέων, συγγραφέας)

...Ο Βασιλεύς εδώρισε πλοίον 50 τον. εις το Καστελλόριζον

Ρόδος - του ανταποκριτού μας

«Αφίκετο εις την νήσον μας ο ανώτερος υπάλληλος του Εθνικού Ιδρύματος κ. Σαραβάς. Η έλευσίς του οφείλεται εις εντολήν της Α.Μ. του Βασιλέως, όπως παρακολουθήση τας εργασίας της επισκευής του πετρελαιοκίνητου "Βασιλόπαις Μαρία" 50 τόννων, το οποίο κατόπιν επιθυμίας της Α.Μ. του Βασιλέως εδωρήθη εις τους κατοίκους της νήσου Καστελλόριζον, προκειμένου όταν δεν υπάρχει συγκοινωνιακόν μέσον, να χρησιμοποιήσουν αυτό δια τας μεταφοράς των τροφίμων των.

Το πλοίον ευρίσκεται εις τα ναυπηγεία της Ρόδου και εντός των ημερών, αφού περατωθούν αι επισκευαί του, θα το παραλάβη ο κ. Σαραβάς και θα το παραδώση εις τους κατοίκους της νήσου».

("Απογευματινή", 5 Φεβρουαρίου 1953)

...Λειψοί, η γύμνια του κράτους

Το νησί των **Λειψών** ήρθε στην επιφάνεια της επικαιρότητας αυτό το καλοκαίρι με την σύλληψη του κ. Μιχάλη Οικονόμου, κατά κόσμον Αλεξάνδρου Γιωτόπουλου. Ομως τα εγγενή προβλήματα του νησιού όχι μόνον παραμένουν, αλλά έχουν οξυνθεί.

Και ο συμπαθής δήμαρχος των Λειψών ο κ. **Μπενέτος Σπύρου** μάλλον έχει *"βγει έξω από τα ρούχα του"* ύστερα από το περιστατικό της εγκύου που απέβαλε και κινδύνεψε η ζωή της γιατί το ελικόπτερο του ΕΚΑΒ δεν μπόρεσε να προσγειωθεί, ώστε να την μεταφέρει έγκαιρα στο νοσοκομείο της Λέρου.

«Σε κάθε τέτοιο περιστατικό αποκαλύπτεται η γύμνια του κράτους μας - που ελλείψει περιφερειακής πολιτικής - δεν τους καίγεται καρφί - για το τι συμβαίνει στους κάθε Λειψούς του Αιγαίου. Αυτή τη στιγμή υποφέρουμε στους Λειψούς. Ο κόσμος είναι αγανακτισμένος. Η ακτοπλοϊκή συγκοινωνία είναι στην κυριολεξία ανύπαρκτη. Δεν μπορεί κανείς να προγραμματίσει έστω και στο πλαίσιο της προληπτικής ιατρικής να επισκεφθεί το πλησιέστερο νοσοκομείο. Φανταστείτε, σε περίπτωση έκτακτου περιστατικού! Είμαστε τελείως αποκομμένοι από το φυσικό γεωγραφικό μας χώρο, τα Δωδεκάνησα. Το "Κάλυμνος", ένα μικρό φεριμπότ που έκανε τοπικά δρομολόγια 2 φορές την εβδομάδα, πήγε για την ετήσια επιθεώρηση».

Στο μεταξύ με αποκλεισμό του λιμανιού επ' αόριστον, μέχρι και καταγγελία στην Ε.Ε. απειλεί ο δήμαρχος, αφού, όπως λέει *«άλλες ήταν οι δεσμεύσεις της χώρας απέναντι στην Ε.Ε. για την κάλυψη των αναγκών αυτών των μικρών νησιών. Κάποιοι κωφεύουν συνειδητά!».*

ΠΡΟΣΚΗΝΙΟ... ΠΑΡΑΣΚΗΝΙΟ

καινά (κενά)... δαιμόνια

ΠΟΛΙΤΙΚΑ - ΠΑΡΑΠΟΛΙΤΙΚΑ

Της ΚΕΔΚΕ

Με τον δήμαρχο Κοζάνης κ. Π. Κουκουλόπουλο "καθάρισε" ο κ. Γιαννόπουλος, σε ό,τι αφορά την προεδρία της ΚΕΔΚΕ αλλά...προέκυψε νέος μνηστήρας!

Πρόκειται για τον νεοεκλεγέντα δήμαρχο Ηρακλείου κ. Γ. Κουράκη, ο οποίος άρχισε να εκδηλώνει το ενδιαφέρον του για να ηγηθεί του ψηφοδελτίου του ΠΑΣΟΚ. Και όπως φαίνεται θα... δυσκολευτεί ο δήμαρχος Ρόδου για να τον παρακάμψει, αλλά "παλεύεται" το θέμα.

Στο βάθος βέβαια για την ΚΕΔΚΕ υπάρχει το ενδιαφέρον της δημάρχου Αθηναίων κ. Ντόρας Μπακογιάννη, η οποία περιμένει τον τελικό συσχετισμό δυνάμεων για να εκδηλώσει την υποψηφιότητά της.

Κι επειδή ακριβώς πρόκειται για τη Ντόρα, πολλοί είναι αυτοί που πιστεύουν ότι αν είναι τελικά υποψήφια, οι αντίπαλοί της δεν θα έχουν τύχη.

Η πλαστογραφία

Το αλιεύσαμε από την εφημερίδα "Παρόν" και ενδεχομένως μας αφορά.

Οπως αναφέρει το δημοσίευμα, ο υποτομεάρχης της ΔΕΗ που υπηρετεί στη διακίνηση μεταφοράς καυσίμων στους **νησιωτικούς σταθμούς**, κατηγορείται ότι πλαστογράφησε φορτωτική μεταφορικής εταιρείας καυσίμων για να καλύψει ελλείμματα που είχε!

Ενημερώθηκε, σύμφωνα πάντα με το δημοσίευμα και ο προϊστάμενος διευθυντής, αλλά τίποτα δεν έκανε.

Περισσότερα δεν ξέρουμε αλλά... μπορεί να μας αφορά το θέμα!

Θαύμα, θαύμα!

Μόλις ασκήθηκε ποινική δίωξη από τον εισαγγελέα για το φάκελο της ξενοδοχειακής μονάδας στα Κολύμπια που χάθηκε, συνέβηκε το... θαύμα!

Ο φάκελος βρέθηκε στα υπόγεια της Πολεοδομίας και κανένας προφανώς δεν μπορεί να εξηγήσει πού... παρεπιδημιούσε όταν τον έψαχνε ο εισαγγελέας.

Ενδεχομένως να πρόκειται όντως περί θαύματος, διότι κυκλοφορεί η φήμη ότι.... κάποιοι έφτιαξαν Φανουρόπιτα!

Πολλά πράγματα άλλωστε, όπως το συγκεκριμένο, δεν εξηγούνται με την λογική.

Τί συμβαίνει;

Μήπως τελικά η νέα νομαρχιακή αρχή, είναι λίγο... γκαντέμικη;

Τρεις μέρες πριν αναλάβει καθήκοντα, πνίγηκε η Κάσος και το νησί υπέστη καταστροφές. Ακολούθησε η πρωτοφανής κακοκαιρία και οι ζημιές στη Λέρο, και στο ενδιάμεσο είχαμε κατολισθήσεις, σοβαρές ζημιές στο οδικό δίκτυο κ.λπ.

Απ' ότι ξέρουμε ο κ. Μαχαιρίδης τα έχει καλά με την θρησκεία (και το Πατριαρχείο ιδιαίτερα), ο κ. Κουσουρνάς είναι παπά παιδί, τί συμβαίνει;

Μήπως τους... μάτιασαν;

Την πρωτοχρονιάτικη πίτα τους ετοιμάζονται να κόψουν στη νομαρχιακή επιτροπή της Νέας Δημοκρατίας και... τα έκαναν πάλι μαντάρα!

Μεταξύ μας, το αντίθετο θα μας παραξένευε!

Τριπλή

Τον Μάιο θα γίνουν οι εσωκομματικές εκλογές του ΠΑΣΟΚ, για την ανάδειξη νέας νομαρχιακής επιτροπής και ήδη οι σχεδιασμοί ξεκίνησαν.

Μεθοδεύεται, όπως τουλάχιστον φημολογείται, να "φαγωθεί" ο γραμματέας της νομαρχιακής επιτροπής κ. Τιμόθεος Παρασκευάς και ότι ήδη έχει βρεθεί ο αντίπαλός του.

Επειδή όμως ο κ. Παρασκευάς είναι σκληρό καρύδι (και διαθέτει τα ερείσματα στην κομματική βάση) μάλλον θα έχουμε ντέρμπι στις εκλογές.

Και ως γνωστόν οι επαγγελματίες παίκτες τα ντέρμπι τα παίζουν τριπλή (1Χ2).

Ο κολλητός



Ως,.. κολλητός του Χρ. Τσιγαρίδα εμφανίστηκε σε όλα τα κανάλια (από δύο-τρεις φορές στο καθένα) ο δημοσιογράφος κ. Γ. Τζαννετάκος, αλλά εμείς άλλα μαθαίνουμε!

Σύμφωνα με έγκυρες πληροφορίες εκ Καλύμνου, ο κ. Τζαννετάκος, γνώριζε απλά τον κ. Τσιγαρίδα, χωρίς να έχουν την παραμικρή σχέση τόσα χρόνια.

Ευκαιρίας δοθείσης όμως και επειδή τα τηλεοπτικά παράθυρα είναι πειρασμός... έγιναν και κολλητοί!

Για μετωπικές συγκρούσεις μεταξύ πλειοψηφίας και μειοψηφίας πάνε τα πράγματα στην προσεχή συνεδρίαση του δημοτικού συμβουλίου Ρόδου, που μάλλον θα γίνει την Παρασκευή.

Κατά σύμπτωση η συνεδρίαση θα γίνει του Αγίου Βαλεντίνου (ημέρα των ερωτευμένων) αλλά δεν νομίζουμε ότι η "ιερότητα" της ημέρας θα επιδράσει στην ατμόσφαιρα της συνεδρίασης.

Και οι μεν και οι δε αναμένεται ότι θα σπεύσουν στη συνεδρίαση με λυμένο το ζωνάρι για καυγά!

Τα στοιχεία με τις αγορές νέων αυτοκινήτων προκαλούν όντως προβληματισμούς για το πού θα πάει η κατάσταση με το κυκλοφοριακό πρόβλημα της πόλης.

Οσα μέτρα και να παρθούν, όσες ρυθμίσεις και να γίνουν, δυστυχώς η κατάσταση θα πηγαίνει από το κακό στο χειρότερο.

Τα τελευταία χρόνια άλλωστε κυκλοφοριακό πρόβλημα δεν υπάρχει μόνο στο κέντρο της πόλης, αλλά σε όλες σχεδόν τις συνοικίες.

Κι έχουμε την εντύπωση ότι μήνα με το μήνα η κατάσταση γίνεται χειρότερη.

Από το 1964



Σαφώς και δεν αμφισβητείται το ενδιαφέρον που δείχνει η περιφερειάρχης κ. Μάρθα Σημαντώνη για να προχωρήσουν τα έργα στο λιμάνι της Ακαντιάς.

Καλά κάνει και ασχολείται με το θέμα, και δεν το αμφισβητεί κανένας αυτό.

Αυτό δεν σημαίνει ότι... ξεχνάμε το γεγονός ότι τα έργα στην Ακαντιά ξεκίνησαν εν χορδαίς και οργάνοις το σωτήριον έτος 1964!

Λογικά πάντως, τα παιδιά που γεννήθηκαν τη χρονιά αυτή, θα προλάβουν να δουν τελειωμένο το έργο (σύμφωνα με τις αισιόδοξες εκτιμήσεις).

μεζεδοπωλείον
παλιά ιστορία
μοναδικό στο είδος του!
ξεχωριστό στη γεύση



Η "παλιά ιστορία"
συνεχίζοντας την παράδοση,
θα είναι κοντά σας κι αυτό το
χειμώνα καθημερινά εκτός Κυριακής
Μητροπόλεως 108 & Δενδρινού γωνία
Για κρατήσεις (22410) 32421

BACKStage
RESTAURANT
14 Φεβρουαρίου
Valentines
Menu
Πουγγιά Σολομού
με σπαράγγια
και κρέμα τυριών
πάνω σε αρωματική σαλάτα.
Μοσχαράκι με κρούστα από σπανάκι και τυριά.
Μους με τρεις σοκολάτες
ή Αρμονία σοκολάτας και καφέ.
Τιμή κατ' άτομο: 30€
Με την υπογραφή της διεθνούς φήμης Chef Ντίνα Νικολάου
Τηλέφωνο reserve: 22410 70560
Δημοκρατίας 13 (Στον κινηματογράφο Pallas)

RESTAURANT
ΙΠΠΟΤΙΚΟΝ
Ενας χώρος ειδικά διαμορφωμένος για σας
*
Χειμώνα καλοκαίρι μαζί σας
*
Με πλούσια ποικιλία παραδοσιακών μεζέδων
*
Με φρέσκα κρεατικά και ψαρικά
*
Με άφογο Σέρβις
*
Με πλήρη καθαριότητα
*
Με ζεστή και φιλική ατμόσφαιρα
*
Ενα δικό σας στέκι για την καθημερινή σας έξοδο
Η αίθουσα διατίθεται για κάθε σας εκδήλωση



Στο τραγούδι
η μελωδική
Ελευθερία Ροδίτη.
Στο πιάνο ο
Ηλίας Πεζουβάνης
θα σας κρατούν συντροφιά

ΙΠΠΟΤΙΚΟΝ
στην Παλιά Πόλη
μικρό συντριβάνι
(στην πλατεία
Εβραίων Μαρτύρων)
Τηλέφωνο:
22410 25293

ΚΑΘΗΜΕΡΙΝΑ ΟΛΑ ΤΑ ΝΕΑ ΤΗΣ ΔΩΔΕΚΑΝΗΣΟΥ ΣΤΟ INTERNET
www.rodiaki.gr