ΕΤΟΣ ΙΔΡΥΣΕΩΣ: 1973

ΔΙΕΥΘΥΝΤΗΣ:
ΑΘ. ΜΑΡΑΣΙΩΤΗΣ

Τηλ. σύνταξης: 24610-75640
Τηλ. διαφ/ρίου: 22210-75230
Fax: 22471-75641

ΓΝΩΜΗ

ΕΒΔΟΜΑΔΙΑΙΑ ΕΦΗΜΕΡΙΔΑ ΤΗΣ ΔΩΔΕΚΑΝΗΣΟΥ

ΔΕΥΤΕΡΑ
17 ΦΕΒΡΟΥΑΡΙΟΥ 2003
ΑΡΙΘΜΟΣ ΦΥΛΛΟΥ: 1.527
ΤΙΜΗ ΕΥΡΩ 0,70

Ο ΚΩΝΣΤΑΝΤΙΝΟΣ DE GREECE...

Ηρθε, είδε και απήλθε



Πολλή φασαρία για το τίποτα αποδείχθηκε τελικά η επίσκεψη του τ. βασιλιά Κωνσταντίνου και των μελών της οικογένειάς του. Ενα τρισάγιο στο Τατόϊ, μια βόλτα στην Αθήνα και συναντήσεις ,με λίγους φίλους. Και λοιπόν;
ΣΕΛΙΔΑ 38

ΠΡΟΕΔΡΟΣ ΣΤΗΝ ΚΥΠΡΟ Ο ΤΑΣΣΟΣ ΠΑΠΑΔΟΠΟΥΛΟΣ

Από τον πρώτο γύρο!

ΚΑΤΕΠΕΣΑΝ ΤΑ ΓΚΑΛΟΠ ΓΙΑ Β' ΓΥΡΟ



Ο νέος πρόεδρος έλαβε 51%, έναντι 38,8% του Γλ. Κληρίδη και 6,62% του ο Αλ. Μαρκίδη. Δεν φαίνεται να ραγίζει το εθνικό μέτωπο στη Μεγαλόνησο, αλλά ο Ντενκτάς επιμένει στην αδιαλλαξία του.
ΣΕΛΙΔΑ 48

ΤΟ ΜΕΓΑΘΗΡΙΟ ΣΤΗΝ ΠΑΠΑΛΟΥΚΑ



Το καλό λίπασμα δίνει ύψος και στις οικοδομές!

ΔΙΑΚΟΠΗ ΟΙΚΟΔΟΜΙΚΩΝ ΕΡΓΑΣΙΩΝ ΚΑΙ ΠΑΡΑΠΟΜΠΗ ΣΤΟ ΥΠΕΧΩΔΕ

Η άδεια εκδόθηκε για τέσσερις ορόφους, αλλά προστέθηκαν άλλοι δυό-τρείς! Γιατί όμως δεν σταμάτησαν οι εργασίες πριν ολοκληρωθούν τα μπετά; Τώρα...καλημύχτα!
ΣΕΛΙΔΑ 4

ΠΑΝΩ ΑΠΟ 750 ΕΚΑΤΟΜΜΥΡΙΑ ΔΡΧ.!

Δύο κανόνια θα κάνουν πάταγο!



ΚΟΡΥΦΗ ΤΟΥ ΠΑΓΟΒΟΥΝΟΥ ΓΙΑ ΤΗΝ ΤΟΠΙΚΗ ΟΙΚΟΝΟΜΙΑ

Οι δύο επιχειρηματίες βρέθηκαν από τη μιά στιγμή στην άλλη στον αέρα, χάνοντας και τις προσωπικές περιουσίες!
ΣΕΛΙΔΑ 3

Απόφαση του Συμβ. Επικρατείας για τη Ν. Ρόδο, αλλά και για όλο το νησί

ΤΡΑΒΗΓΜΑ αυτιού για παράνομες παραλιακές επαύλεις!



Καυτές επισημάνσεις και για την δόμηση σε δάση, καθώς και για τα πολυκαταστήματα και άλλα συγκροτήματα στη Ρόδου-Λίνδου

Είναι περιοχές προστατευόμενες ως ιδιαιτέρου φυσικού κάλλους. Τα δάση μόνο για γεωργικούς και υλοτομικούς σκοπούς. Δεν πέρασε το Προεδρικό Διάταγμα για το χωροταξικό σχεδιασμό. Το Ε' τμήμα του ΣτΕ ανάβει κόκκινο για πολλά φιλέτα, τα οποία ούκ ολίγοι ξεκίνησαν (ή σκοπευαν να ξεκινήσουν) να "αξιοποιούν" με την ανέγερση μικρών και μεγάλων συγκροτημάτων.
ΣΕΛΙΔΑ 2



ΠΟΙΟΣ ΑΡΜΟΔΙΟΣ;

Η θάλασσα "τρώει" τη στεριά!

Από το Ενυδρείο μέχρι την Αρχαία Κάμειρο, το φαινόμενο άρχισε να παίρνει επικίνδυνες διαστάσεις. Οι δήμαρχοι καθεύδουν! Αλλοι αρμόδιοι υπάρχουν;
ΣΕΛΙΔΑ 6



ΗΜΕΡΟΛΟΓΙΟ

Δευτέρα 17 Φεβρουαρίου 2003
Θεοδώρου Τήρωνος, Μαρκιανού, Πουλχερίας

Ανατολή ηλίου: 07.13'
Δύση ηλίου: 18.05'
Πανσέληνος

ΦΑΡΜΑΚΕΙΑ

Σήμερα διημερεύει το φαρμακείο του Πανέ Αρτεμ. στην οδό Άννης Μαρίας 82 και διανυκτερεύει το φαρμακείο της Μαυρικίου Μαρίας στην οδό Ηρώων Πολυτεχνείου 1γ.

ΒΕΝΖΙΝΑΔΙΚΑ

Σήμερα διανυκτερεύουν τα βενζινάδικα: Ριζόπουλος Νικ. (Καναδά 1), Πασχαλίδης-Μοσχής Ο.Ε. (4ο χλμ. Ρόδου-Λίνδου), Γαβρηλιώτης Γ. (Ιαλυσός), Τσουμπλέκας (Παραδείσι), Πάππου Καρολ. (Παραδείσι), Θεουλάκης Ι. (Εμπωνα), Κοιλιάς Αλ. (Αφάντου), Καλλιθενός Π. (Αρχάγγελος)

ΛΑΪΚΕΣ ΑΓΟΡΕΣ

Τετάρτη: στο Δημοτικό Νεκροταφείο
Πέμπτη: στην οδό Βύρωνος
Παρασκευή: στην οδό Πτολεμαίων (Ανάληψη)
Σάββατο: στο Δημοτικό Νεκροταφείο.

ΔΡΟΜΟΛΟΓΙΑ ΠΛΟΙΩΝ

Σήμερα δεν αναχωρεί πλοίο της ΔΑΝΕ για νησιά και Παραιά.

ΑΕΡΟΠΟΡΙΚΑ ΔΡΟΜΟΛΟΓΙΑ

ΟΛΥΜΠΙΑΚΗ ΑΕΡΟΠΟΡΙΑ

ΑΠΟ ΡΟΔΟ-ΑΘΗΝΑ
- Καθημερινά 07.10, 13.40
- Πέμπτη 20.10, 22.45
- Καθημερινά πλην Πέμπτης 19.40, 22.25
- Καθημερινά πλην Κυριακής 10.40

ΑΠΟ ΑΘΗΝΑ-ΡΟΔΟ
- Καθημερινά 05.30,12.00
- Πέμπτη 18.30, 21.05
- Καθημερινά πλην Πέμπτης 18.00, 20.45
- Καθημερινά πλην Κυριακής 09.00

ΑΠΟ ΡΟΔΟ-ΘΕΣΣΑΛΟΝΙΚΗ
- Δευτέρα - Τετάρτη 09.45
- Πέμπτη 10.45
- Σάββατο 15.15
- ΔΕΥ-ΤΕΤ-ΠΑΡ-ΚΥΡ 16.10

ΑΠΟ ΡΟΔΟ-ΗΡΑΚΛΕΙΟ
- Δευτέρα-Παρασκευή 14.30, Τετάρτη-Κυριακή 16.30

ΑΠΟ ΡΟΔΟ-ΚΑΡΠΑΘΟ
- ΔΕΥ-ΠΕΜ-ΠΑΡ-ΣΑΒ 07.00, 10.40
- Τετάρτη-Κυριακή 10.40, 14.20

ΑΠΟ ΡΟΔΟ-ΚΑΣΟ
- ΔΕΥ-ΠΕΜ-ΠΑΡ-ΣΑΒ 07.00
- Τετάρτη-Κυριακή 10.40

ΑΠΟ ΡΟΔΟ-ΚΑΣΤΕΛΟΡΙΖΟ
- ΔΕΥ-ΤΕΤ-ΠΑΡ-ΣΑΒ-ΚΥΡ 07.10

ΑΠΟ ΡΟΔΟ-ΧΙΟ
- Τρίτη στις 10.40 και Πέμπτη στις 10.45'

ΡΟΔΟΣ-ΜΥΤΙΛΗΝΗ
- Δευτέρα-Τετάρτη στις 09.45, Τρίτη στις 10.40', Πέμπτη στις 10.45' και Σάββατο στις 15.15

ΡΟΔΟΣ- ΣΑΜΟΣ
- Τρίτη στις 10.40', Σάββατο στις 15.15

ΡΟΔΟΣ-ΛΗΜΝΟΣ
- Δευτέρα-Τετάρτη στις 09.45', Τρίτη στις 10.40', Πέμπτη στις 10.45' και Σάββατο στις 15.15'

AEGEAN AIRLINES & CRONUS

ΑΠΟ ΡΟΔΟ-ΑΘΗΝΑ
Καθημερινά 08.30 πλην Κυριακής.
Καθημερινά 13.50. Δευτέρα-Τετάρτη-Παρασκευή-Κυριακή 17.50.
Τρίτη-Πέμπτη-Σάββατο 19.35.
Καθημερινά 20.20 πλην Τρίτης και Πέμπτης.

ΑΠΟ ΑΘΗΝΑ-ΡΟΔΟ
Καθημερινά 06.50 πλην Κυριακής.
Καθημερινά 12.10.
Δευτέρα-Τετάρτη-Παρασκευή-Κυριακή 16.10.
Τρίτη-Πέμπτη-Σάββατο 17.45.
Καθημερινά 18.40 πλην Τρίτης και Πέμπτης.

ΑΠΟ ΡΟΔΟ-ΗΡΑΚΛΕΙΟ
Τρίτη-Πέμπτη-Παρασκευή-Κυριακή 19.00

ΑΠΟ ΗΡΑΚΛΕΙΟ-ΡΟΔΟ
Τρίτη-Πέμπτη-Παρασκευή-Κυριακή 17.30

ΑΠΟ ΡΟΔΟ-ΘΕΣΣΑΛΟΝΙΚΗ
Τετάρτη-Παρασκευή-Κυριακή 12.00

ΑΠΟ ΘΕΣΣΑΛΟΝΙΚΗ-ΡΟΔΟ
Τετάρτη-Παρασκευή-Κυριακή 10.00

Το θέμα της ημέρας

Όχι στα "κόλπα" από το Συμβούλιο της Επικρατείας

Βόμβα για τη δόμηση στα φιλέτα της Ρόδου

Κόκκινο για τη Νότια Ρόδο, τις δασικές εκτάσεις, παράνομα πολυκαταστήματα, υπεραγορές, συγκροτήματα γραφείων

Το Ε' Τμήμα του Συμβουλίου της Επικρατείας επεξεργάσθηκε σχέδιο Προεδρικού Διατάγματος με το οποίο καθορίζεται Ζώνη Οικιστικού Ελέγχου (ΖΟΕ) κατωτάτου ορίου κατάτμησης και λοιπών όρων και περιορισμών δόμησης στην εκτός εγκεκριμένου σχεδίου και εκτός ορίων οικισμών (προϋφιστάμενων του 1923) περιοχή κατά μήκος των ανατολικών ακτών του δήμου Νότιας Ρόδου και καθορίζονται οι όροι και περιορισμοί δόμησης σε ολόκληρη την εκτός σχεδίου περιοχή της νήσου Ρόδου.

Μετά την νομοπαρασκευαστική επεξεργασία του εν λόγω σχεδίου Π.Δ., το ΣτΕ εξέδωσε πρακτικό με το οποίο κρίνει μεν στο σύνολό του το σχέδιο Διατάγματος νόμιμο, αλλά ορισμένες διατάξεις του τις κρίνει παράνομες, ενώ παράλληλα κάνει παρατηρήσεις επί του περιεχομένου του.

Ειδικότερα, επισημαίνει το ΣτΕ ότι η διοίκηση οφείλει το ταχύτερο, σύμφωνα με τις διατάξεις του Συντάγματος και την ισχύουσα νομοθεσία, να προβεί σε χωροταξική και πολεοδομική οργάνωση ολόκληρου της νήσου Ρόδου, "καθόσον οι γενικοί περιορισμοί στην εκτός σχεδίου δόμηση που θεσπίζονται με το υπό επεξεργασία σχέδιο Π.Δ. δεν αρκούν".

Ακόμα, το ΣτΕ κάνει ειδική αναφορά στην συνταγματική προστασία (άρθρα 24 και 117) των δασών, δασικών εκτάσεων και αναδασωτέων εκτάσεων και επισημαίνει ότι μεγάλο ποσοστό της Ρόδου καλύπτεται από δάση και δασικές εκτάσεις που έχουν κατά το μεγαλύτερο μέρος τους (80%) καταστραφεί από πυρκαγιές.

Και υπογραμμίζει το ΣτΕ ότι με το σχέδιο Π.Δ. ορισμένες περιοχές χαρακτηρίζονται ως "περιοχές προστασίας αγροτικού τοπίου", όπου επιτρέπονται χρήσεις: γεωργικές, καλλιέργειες, δασοπονία, θερμοκήπια, αγροτικές αποθήκες, κατοικίες, τουριστικές επαύλεις. Όμως, το ΣτΕ επισημαίνει ότι όπως προκύπτει από τους χάρτες οι περιοχές αυτές "αποτελούνται εξ ολοκλήρου από δάση, δασικές και αναδασωτέες εκτάσεις". Κατά συνέπεια, συνεχίζει το ΣτΕ, πρέπει να διαγραφούν όλες οι χρήσεις πλην της δασοπονίας, "ως μη συνάδουσες προς τον χαρακτήρα των εκτάσεων αυτών".

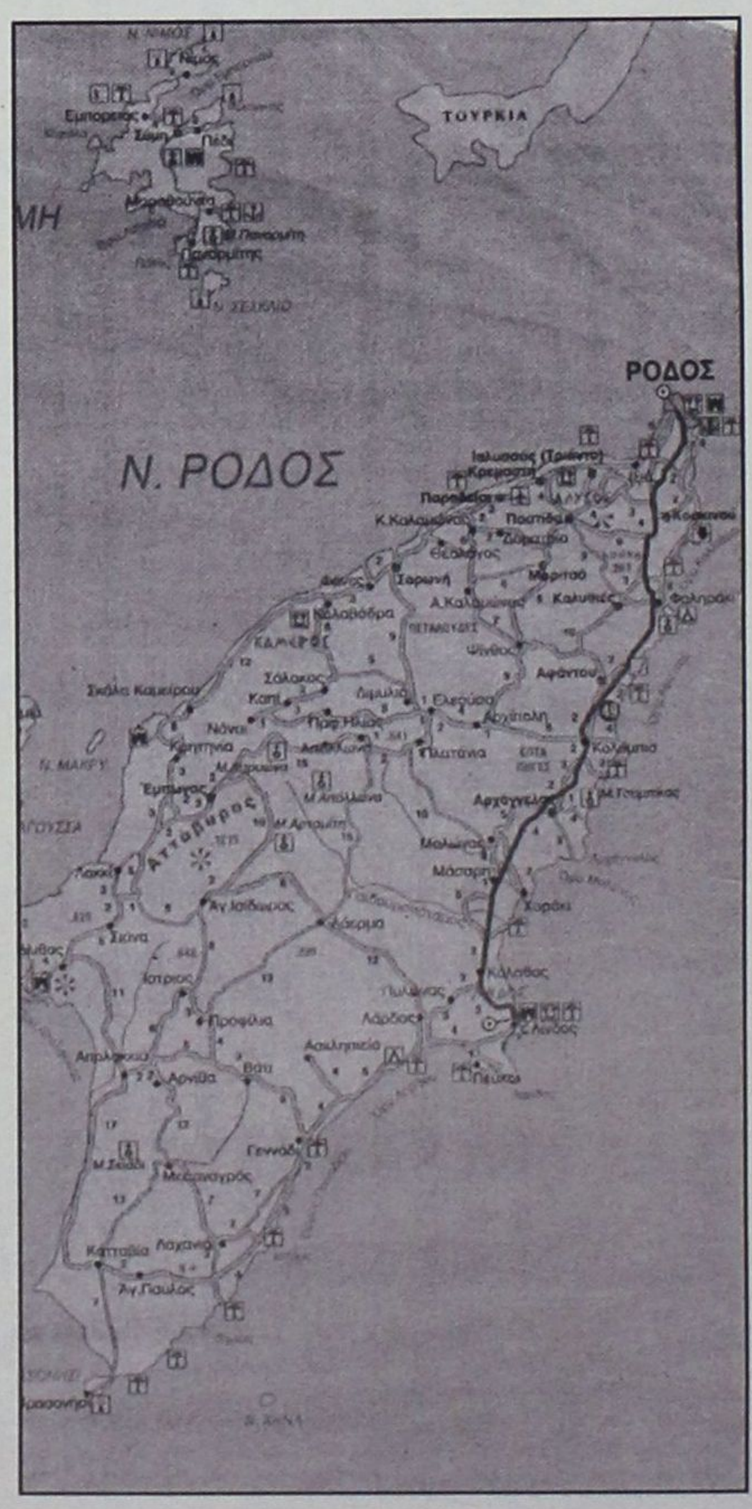

Ακόμα, με το σχέδιο ΠΔ χαρακτηρίζονται παραλιακές περιοχές που περιλαμβάνουν και αρχαιολογικούς χώρους, όπως είναι Μεγάλη Γη, Σταφύλια, Κιοτάρι, κ.ά., ως περιοχές "προστασίας τοπίου και πολιτιστικής κληρονομιάς". Το ΣτΕ έκρινε ότι παράνομα στις περιοχές αυτές προβλέπεται η χρήση για τουριστικές επαύλεις.

Εξάλλου, για πολλές περιοχές της Ρόδου, το ΣτΕ κρίνει παράνομες διατάξεις του ΠΔ που προβλέπουν μικρά όρια αρτιότητας των οικοπέδων. Παράνομο κρίθηκε, επίσης, το ΠΔ σε όσα σημεία του αναφέρει ότι η ζώνη προστασίας, πέραν της οριογραμμής αιγιαλού, είναι σε πλάτος μικρότερο των εκατό μέτρων.

Τέλος, το ΣτΕ αρκετές διατάξεις του σχεδίου τις κρίνει παράνομες καθώς, επέτρεψαν την κατασκευή τραπεζών, υπεραγορών, πολυκαταστημάτων, εμπορικών καταστημάτων, γραφείων, κ.λπ. σε περιοχές που απαγορεύεται η λειτουργία των εν λόγω χρήσεων.

ΔΕΧΟΝΤΑΙ ΤΟ ΚΟΙΝΟ

Ο Νομάρχης δέχεται το κοινό κάθε Τρίτη και Πέμπτη από 11.00-13.00.
Ο Δήμαρχος Ροδίων δέχεται ύστερα από συνεννόηση.

ΤΑΞΙ

ΡΑΔΙΟ ΤΑΞΙ: 2241-0-64712, 2241-0-64790.

ΧΡΗΣΙΜΑ ΤΗΛΕΦΩΝΑ

ΝΟΣΟΚΟΜΕΙΟ:	2241-0-80000
ΑΜΕΣΗ ΔΡΑΣΗ ΠΥΡ/ΚΗΣ:	199
ΛΙΜΕΝΑΡΧΕΙΟ:	2241-0-22220, 2241-0-27695
ΒΛΑΒΕΣ Δ.Ε.Η.:	125
ΒΛΑΒΕΣ Ο.Τ.Ε.:	121
ΑΜΕΣΗ ΔΡΑΣΗ:	100
ΒΛΑΒΕΣ ΥΔΡΕΥΣΗΣ:	2241-0-068750, 2241-0-68755
ΝΟΜΑΡΧΙΑ:	2241-0-46502
ΠΕΡ/ΚΗ Δ/ΝΣΗ	2241-0-38174
ΔΗΜΟΣ:	2241-0-46200
ΔΗΜ. ΕΠΙΧ. ΚΑΘΑΡ.	2241-0-77600
ΥΠΗΡ. ΑΠΟΚΟΜΙΔΗΣ:	2241-0-61057
ΤΡΟΧΑΙΑ:	2241-0-26480
ΠΛΗΡΟΦ. Ο.Τ.Ε.:	131
ΔΕΛΤΙΟ ΚΑΙΡΟΥ:	149
ΛΑΧΕΙΑ:	111
ΠΡΟΠΟ - ΛΟΤΤΟ:	111
ΡΟΔΑ:	2241-0-27462
ΚΤΕΛ:	2241-0-27706
Ο.Α.Ε.Δ.:	2241-0-23265
Ι.Κ.Α.:	2241-0-64912
ΤΑΞ.Υ.:	2241-0-68701, 2241-0-68702
ΟΛΥΜΠΙΑΚΗ:	2241-0-24555
Δ.Α.Ν.Ε.:	2241-0-43150
ΕΡΓΑΤ. ΚΕΝΤΡΟ:	2241-0-24730
CRONUS AIRLINES	2241-0-25444
AEGEAN AIRLINES	2241-0-98345

ΚΤΕΟ

• Από 8/01/2003 έως 28/02/2003 παντός είδος οχήματα **με συνδυασμό γραμμάτων ΡΟΒ1501-2000.** Επίσης θα ελέγχονται τα οχήματα που η καταλληλότητά τους λήγει αυτές τις εβδομάδες και οχήματα ανάριθμα εισαγωγής.

Η ΓΝΩΜΗ

Εβδομαδιαία Εφημερίδα της Ρόδου
Έτος Ιδρύσεως 1973
ΕΚΔΟΤΗΣ
Δ. Τσοπανάκης
ΔΙΕΥΘΥΝΤΗΣ
Αθ. Μαρασιώτης
ΑΘΛΗΤΙΚΑ
Μανόλης Μπάτης, Νικήτας Κουσκούσης
ΓΡΑΦΕΙΑ ΣΥΝΤΑΞΗΣ
Μάρκου Μαλλιαράκη 11
Τηλ.2241-0- 24610, 2241-0-75640
Fax (22410) 75641
ΛΟΓΙΣΤΗΡΙΟ - ΔΙΑΦΗΜΙΣΕΙΣ
Μάρκου Μαλλιαράκη 11
Τηλ. 2241-0-22210
2241-0-75230
Fax (22410) 22471

ΠΡΟΣΚΛΗΤΗΡΙΑ ΓΑΜΩΝ-ΒΑΠΤΙΣΕΩΝ

Με ένα τηλεφώνημα και **χωρίς καμία επιβάρυνση** θα βρεθούμε κοντά σας για να διαλέξετε ένα από τα δεκάδες όμορφα προσκλητήρια από οίκους της Αθήνας και της Θεσσαλονίκης.

Υπεύθυνος: Απόκοτος Νίκος
Τηλ. 22410 /91350-95584-92770
0937756878

Ενα σκαλί από αναπόφευκτη χρεοκοπία γνωστοί επιχειρηματίες της Ρόδου

Δύο μεγάλα "κανόνια"!

Θα προκαλέσουν πάταγο μόλις δημοσιοποιηθούν. Πάνω από 750 εκατ. τα χρέη τους

Μέσα στη γενικότερη οικονομική καχεξία που εδώ και πολύ καιρό μαστίζει την τοπική οικονομία, δύο μεγάλα "κανόνια" θα προκαλέσουν πάταγο και τα θύματά τους θα είναι πολλά. Δύο γνωστοί επιχειρηματίες βρίσκονται μόλις ένα σκαλί από την πτώχευση και παρά τις προσπάθειες που καταβάλλουν θεωρείται απίθανο να διασωθούν.

Τα χρέη του ενός εκ των δύο επιχειρηματιών ξεπερνούν τα 450 εκατ. δρχ., ενώ του έτερου υπολογίζονται σε 300 εκατ. δρχ. Από τα ποσά αυτά μόνο το 1/3 αποτελούν οφειλές σε τράπεζες. Ολα τ' άλλα είναι οφειλές προς ιδιώτες με τους οποίους συναλλάσσονταν στα πλαίσια των επιχειρηματικών τους δραστηριοτήτων, ενώ ένα μικρό μέρος αποδίδονται σε προσωπικούς ιδιωτικούς δανεισμούς. Ο ένας επιχειρηματίας ασχολείται με χονδρεμπόριο και ο άλλος ανήκει στον ευρύτερο τουριστικό χώρο. Η οδύσσεια του χονδρέμπορου ξεκίνησε εδώ και δύο χρόνια και σύμφωνα με απολύτως εξακριβωμένες πληροφορίες σχετίζεται με την κατρακύλα που πήρε το Χρηματιστήριο, στο οποίο επένδυσε μεγάλα ποσά το 1999, δηλαδή την εποχή των παχειών αγελάδων. Σχεδόν χωρίς να το καταλάβει βρέθηκε σε μία δίνη από την οποία δεν κατόρθωσε να βγει, παρά το γεγονός ότι εκποίησε ακόμη και περιουσιακά στοιχεία του. Ακολούθως ξεκίνησε να παίρνει διάφορα δάνεια, τα οποία όμως κατέστησαν ληξιπρόθεσμα με αποτέλεσμα να κλείσουν οι πόρτες των τραπεζών. Με το σφράγισμα των πρώτων ακάλυπτων επιταγών οι "στρόφιγγες" έκλεισαν. Από εκεί και πέρα το τέλος ήταν προδιαγεγραμμένο, καθώς τα ανοίγματά του ήταν μεγάλα και δεν μπορούσαν να αποδώσουν ούτε οι προσπάθειες για εξεύρεση συνεταίρου. Φυσικά στην οικονομική καταστροφή του επιχειρηματία συνέβαλε και το γεγονός ότι τα τελευταία χρόνια η αγορά της Ρόδου βρίσκεται σταθερά σε ύφεση.

● Η περίπτωση του άλλου επιχειρηματία αφήνει θύματα και σε ομογενείς της Αφρικής, οι οποίοι τον εμπιστεύθηκαν και του έδωσαν σημαντικά ποσά, αγοράζοντας έτσι μερίδιο από τις δύο τουριστικές επιχειρήσεις που διατηρούσε και οι οποίες ήταν ανθηρές, ή τουλάχιστον έτσι φαινόταν προς τα έξω. Τα αίτια που οδήγησαν σε κράχ τον εν λόγω επιχειρηματία είναι θολά, αλλά πάντως δεν υποκρύπτουν κάποιο δόλο. Το κραχ είναι πραγματικό και μόλις δημοσιοποιηθεί σίγουρα πολλοί θα μείνουν άναυδοι, αφού η φερεγγυότητά του δεν μπορούσε να αμφισβητηθεί από κανέναν.



Κορυφή του παγόβουνου για την πραγματική κατάσταση της τοπικής οικονομίας

Πάντως οι εν λόγω δύο περιπτώσεις αποτελούν την κορυφή του παγόβουνου σε ό,τι αφορά την πραγματική κατάσταση της τοπικής οικονομίας. Πολλές δεκάδες είναι οι μικρομεσαίοι (αλλά και μεγαλύτεροι) επιχειρηματίες που προσπαθούν με όλα τα μέσα να κρατηθούν στη ζωή, ελπίζοντας ότι η κατάσταση θα βελτιωθεί. Αλλά δυστυχώς οι οιωνοί δεν είναι καθόλου ευχάριστοι...

MACROVITA

Φυσικός Βασιλικός Πόλτος

Ο Βασιλικός Πολτός Μελισσών είναι η ζωντανή δύναμη της φύσης, το πιό πολύτιμο δώρο της στον ταλαιπωρημένο από τον ακατάστατο και εξαντλητικό τρόπο ζωής, σύγχρονο άνθρωπο.



- Προσφέρει ΜΑΚΡΟΖΩΙΑ, σωματική και ψυχική ΥΓΕΙΑ, σωστότερη ΑΝΑΠΤΥΞΗ και ΥΨΗΛΟΤΕΡΗ ΑΠΟΔΟΣΗ στις σπουδές και στον αθλητισμό.
- Ανανεώνει τις σωματικές και πνευματικές ΔΥΝΑΜΕΙΣ, αυξάνει την ΑΝΤΟΧΗ, τη ΣΕΞΟΥΑΛΙΚΗ ΔΡΑΣΤΗΡΙΟΤΗΤΑ, τη ΓΟΝΙΜΟΤΗΤΑ και αναζωογονεί τους ΗΛΙΚΙΩΜΕΝΟΥΣ ΟΡΓΑΝΙΣΜΟΥΣ

Οσο πιό φρέσκος είναι ο Βασιλικός Πολτός, τόσο περισσότερο ακέραιες διατηρούνται οι ευεργετικές του ιδιότητες. Η «MACROVITA» παρέχει για το Βασιλικό Πολτό της μοναδική εγγύηση ΓΝΗΣΙΟΤΗΤΑΣ, ΑΓΝΟΤΗΤΑΣ και ΦΡΕΣΚΑΔΑΣ.

Στα Φαρμακεία & στα Καταστήματα Υγιεινής Διατροφής

ΠΕΡΙΣΣΟΤΕΡΕΣ ΠΛΗΡΟΦΟΡΙΕΣ ΓΙΑ ΤΟ ΒΑΣΙΛΙΚΟ ΠΟΛΤΟ ΑΛΛΑ ΚΑΙ ΓΙΑ ΤΑ ΦΥΣΙΚΑ ΚΑΛΛΥΝΤΙΚΑ ΒΑΣΙΛΙΚΟΥ ΠΟΛΤΟΥ MACROVITA ΣΤΑ ΤΗΛΕΦΩΝΑ 210-25.23.380, 210-25.29.384 ΚΑΙ ΣΤΟ FAX 210-25.11.294

ΤΖΑΚ ΠΟΤ

ΣΤΗΝ ΚΛΗΡΩΣΗ ΤΟΥ ΛΑΪΚΟΥ ΛΑΧΕΙΟΥ ΤΗΣ 11/2/2003

Το ΛΑΪΚΟ ΛΑΧΕΙΟ ΚΛΗΡΩΝΕΙ ΚΑΘΕ ΤΡΙΤΗ

ΕΝΑΣ ΣΤΟΥΣ ΕΠΤΑ ΚΕΡΔΙΖΕΙ

71% ΤΟΥ ΚΑΘΑΡΟΥ ΤΖΙΡΟΥ ΣΤΟΥΣ ΤΥΧΕΡΟΥΣ

ΜΕ 1,5€ ΚΕΡΔΗ ΜΕΧΡΙ 2.000.000 €

ΚΕΡΔΗ ΤΖΑΚ-ΠΟΤ ΜΕΧΡΙ 3.000.000 €

ΧΙΛΙΑΔΕΣ ΑΛΛΟΙ ΤΥΧΕΡΟΙ ΜΕ ΜΙΚΡΑ ΚΑΙ ΜΕΓΑΛΑ ΚΕΡΔΗ

NovaStar Προσωπικό 6,9. Τα δώρα συνεχίζονται.

NovaBank Η τράπεζα που θέλατε.



Φέτος, η NovaBank κάνει τις αγορές σας πιο ξέγνοιαστες και σας απαλλάσει από το βάρος του παλιού προσωπικού δανείου σας με το NovaStar Προσωπικό 6,9. Με το NovaStar Προσωπικό 6,9 έχετε τη δυνατότητα να μεταφέρετε το υπόλοιπο του παλιού σας προσωπικού δανείου στη NovaBank, με τους καλύτερους όρους της αγοράς:

- Επιτόκιο μόλις 6,9% κυμαινόμενο.
- Δυνατότητα επιπλέον χρηματοδότησης έως € 3.000 συνολικά.
- Μηνιαία δόση δανείου από € 72,54, η χαμηλότερη της αγοράς.
- Διάρκεια αποπληρωμής που εσείς επιλέγετε, από 12 έως 48 δόσεις.
- Ολική ή ακόμα και μερική προεξόφληση, όποτε εσείς θέλετε, χωρίς καμία επιβάρυνση.

Ισχύει για πελάτες με ενήμερο δάνειο που έχει εκταμιευθεί τουλάχιστον 1 έτος πριν και ατομικό ετήσιο εισόδημα €10.000 ή οικογενειακό ετήσιο εισόδημα €15.000.

NovaLine: 801-11-95 500, 210-95 57 500 NovaWeb: www.novabank.gr

Προσωπικό Δάνειο έως € 3.000 με τη μεταφορά υπολοίπου του δανείου σας.

6,9% Κυμαινόμενο

ΕΛΕΟΣ ΑΔΕΡΦΙΑ ΤΗΣ ΠΑΠΑΛΟΥΚΑ!

Το καλό "λίπασμα" υηλώνει τα κτίρια!

Η άδεια οικοδομής είναι για τέσσερις ορόφους, αλλά γρήγορα έβγαλε κλώνους και έφθασε τους επτά ορόφους!

Κανένας δεν μπορεί να γνωρίζει ακόμη τι θα προκύψει από τον έλεγχο που έγινε σε πολυόροφη οικοδομή που βρίσκεται σε κεντρικό δρόμο της πόλης μας, η οποία λόγω του όγκου της έχει προκαλέσει πολλά και ποικίλα ερωτηματικά.

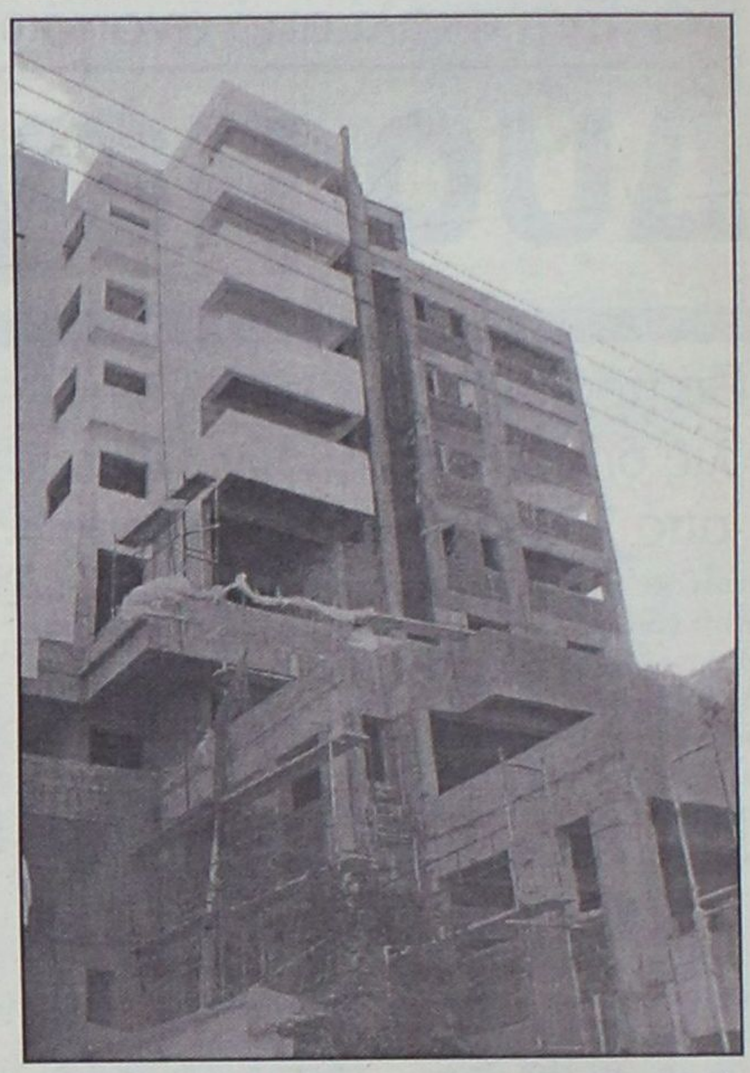

Προς το παρόν οι εργασίες έχουν σταματήσει μετά από παρέμβαση της Πολεοδομίας του Δήμου, ενώ το "φίδι" καλούνται να βγάλουν οι κεντρικές υπηρεσίες του ΥΠΕΧΩΔΕ όπου και παραπέμφθηκε το θέμα από το ΠΕΧΩ Ρόδου.

Ως γνωστόν πρόκειται για οκταόροφη οικοδομή που βρίσκεται επί της οδού Παπαλουκά για την οποία γίνεται ευρεία συζήτηση το τελευταίο διάστημα σχετικά με την νομιμότητα ή μη των ορόφων. Η άδεια οικοδομής έχει εκδοθεί από τις 23 Ιουνίου του 1999 από την Διεύθυνση Πολεοδομίας του δήμου Ροδίων και όπως αναφέρεται στο σχετικό έγγραφο "για την ανέγερση: τετραόροφου κτιρίου Διαμ/των, καταστήματος, γραφείου, αποθηκών, garage".

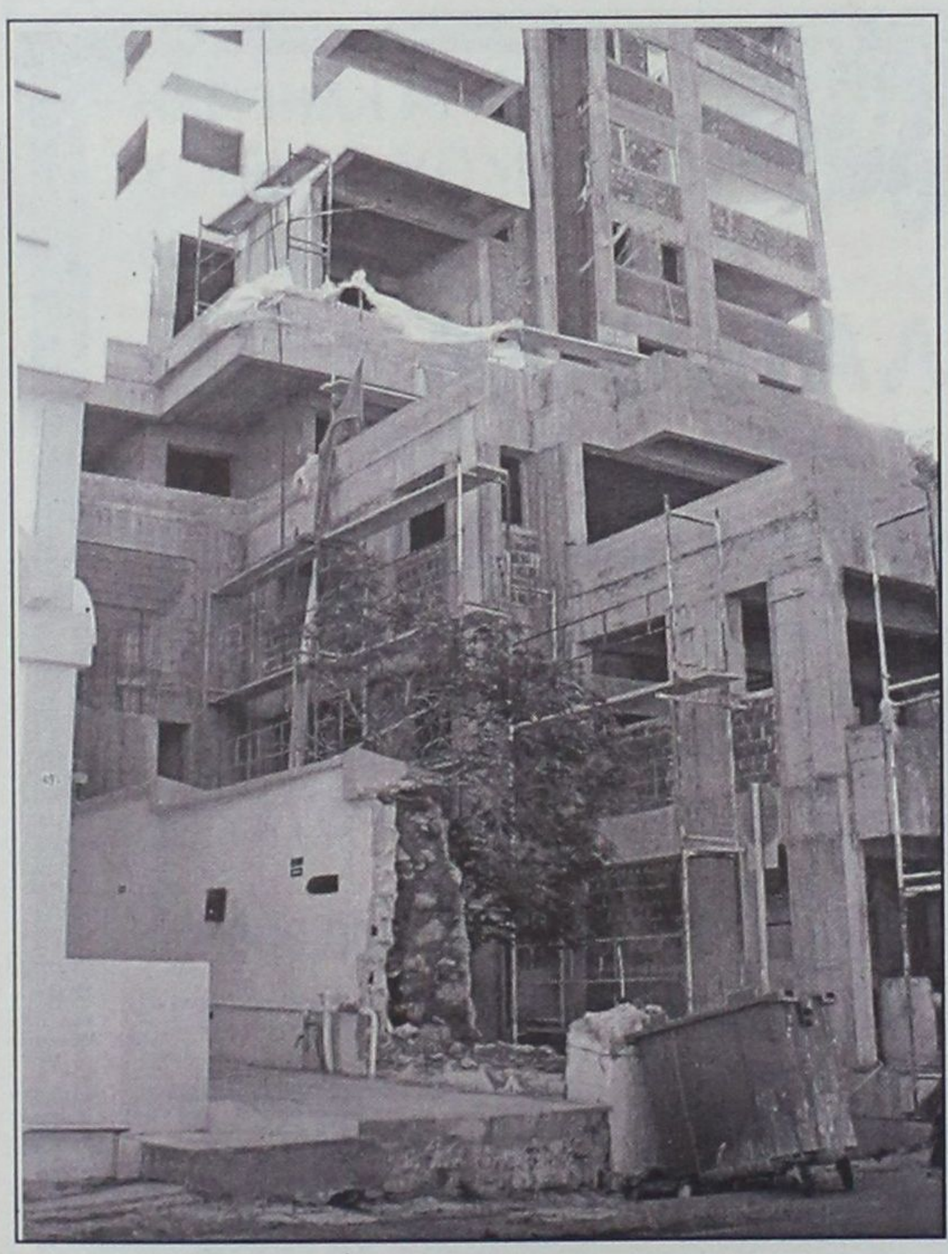

Το θέμα ξεκίνησε να απασχολεί την Δημοτική αρχή από το περασμένο καλοκαίρι όταν άρχισαν να κτίζονται οι όροφοι και να προκαλούν ενόχληση στη γύρω περιοχή. Τότε όπως έχει ειπωθεί δημόσια από δημοτικό παράγοντα έγινε προφορική καταγγελία στη Πολεοδομία Ρόδου χωρίς όμως να υπάρξει καμιά παρέμβαση. Στις 16 Δεκεμβρίου 2002 η 3η Εφορεία Νεωτέρων Μνημείων -μετά από τον θόρυβο που είχε ξεσπάσει- στέλνει έγγραφο προς τον Δήμο Ροδιών και ζητά να ελεγχθεί η εφαρμογή της οικοδομικής άδειας βάση της οποίας ανεγειρόταν η οικοδομή. Μάλιστα επικαλείται ως λόγο την αλλοίωση του κτιρίου που στεγάζετε το "Αγγλικό Ναυαρχείο" και σήμερα μετά από επισκευή στεγάζει το Λογοτεχνικό Κέντρο. Η διεύθυνση Πολεοδομίας του δήμου Ροδίων πραγματοποιεί έλεγχο στον οποίο διαπιστώνει υπερβάσεις ως προς την εκδοθείσα άδεια. **Αμέσως μετά με έγγραφο προς το Α.Τ. Ρόδου ζητά την διακοπή των εργασιών -κάτι που έγινε- ενώ παράλληλα ζητά την άποψη για την νομιμότητα ή μη των ορόφων της οικοδομής από το ΠΕΧΩ Ρόδου το οποίο και παραπέμπει το ζήτημα στις κεντρικές υπηρεσίες του Υπουργείου.** Το νόμιμο της υπόθεσης θα κριθεί δηλαδή σε κεντρικό επίπεδο.

Σημειώνεται ότι για το εν λόγω ζήτημα οι απόψεις των τεχνικών διίστανται. Όπως λέγεται εξαρτάται από ποιά πλευρά βλέπει κανείς την οικοδομή. Πάντως αρκετοί καταλήγουν ότι δεν έχει γραμμή δόμησης από την οδό Λάσκου όπως θα έπρεπε. Στη χειρότερη των περιπτώσεων η οικοδομή θα έπρεπε να ήταν τετραόροφη.

Διακόπηκαν οι εργασίες με παρέμβαση της Πολεοδομίας του Δήμου. Γιατί όμως δεν διακόπηκαν πριν ολοκληρωθεί ο σκελετός της οικοδομής; Στο ΥΠΕΧΩΔΕ παραπέμφθηκε το πρόβλημα. Μακάριοι οι ...κρατήσαντες!

Αξίζει να σημειωθεί επίσης ότι έχει δοθεί παρέκκλιση λόγω της μεγάλης κλίσης του οικοπέδου από την Αρχιτεκτονική Επιτροπή κάτι που όπως λέγεται δεν θα έπρεπε να είχε γίνει. Τώρα η εκτίμηση είναι ότι η κατάσταση λόγω της παρέκκλισης, είναι δύσκολα να διαφοροποιηθεί.

Το μόνο σίγουρο είναι ότι η οικοδομή έχει σχεδόν ολοκληρωθεί και στην Ελλάδα όπως καλά γνωρίζουμε δεν κατεδαφίζεται ούτε ένα μέτρο μπετόν. Εκτός και αν αφορά κανένα που δεν έχει στον ήλιο μοίρα. Διαφορετικά η εξέλιξη της υπόθεσης μπορεί μετά βεβαιότητας από σήμερα να προδιαγραφεί...



Για στιγμές απόλαυσης & ψυχαγωγίας για επαγγελματικές συναντήσεις απο τις 11:00 μέχρι τις 03:00

Με καφέ και ποτό, μικρά εξαιρετικά γεύματα, σπάνια γλυκά

Με τη μουσική συντροφιά του Νίκου Βασιλαράκη στο πιάνο απο 21:00 εως 01:00

Andromeda Lounge & Bar

CASINO RODOS
GRANDE ALBERGO delle ROSE
Boutique Hotel & Casino







Όλοι στη Ρόδο για στήριξη των σχεδίων του κ. Χωμενίδη για τα ακίνητα

Δεν έρχονται για καλό μας οι Δαναοί του τουρισμού!

Θα αντισταθούν οι τοπικοί παράγοντες, ή θα σκύψουν για μία ακόμη φορά το κεφάλι στα αφεντικά, οπότε θα χάσουμε τ' αυγά και τα καλάθια;

Η κάμψη των αντιστάσεων της ροδιακής κοινωνίας για τη μη αρπαγή και το μη ξεπούλημα των τουριστικών ακινήτων της Ρόδου, είναι ο στόχος της προαναγγελθείσας επίσκεψης στο νησί μας της ηγεσίας του Ελληνικού Τουρισμού. Επ' ουδενί πάντως δεν σχετίζεται η επίσκεψη αυτή με την αντιμετώπιση της κατάστασης στην περίπτωση πολέμου στο Ιράκ.

Αυτό προκύπτει και από το γεγονός ότι στο κλιμάκιο της ηγεσίας του Τουρισμού μετέχει και το αφεντικό της εταιρίας "Ελληνικά Τουριστικά Ακίνητα" κ. Χωμενίδης, ο οποίος αποτελεί κόκκινο πανί για την κοινή γνώμη της Ρόδου-και φυσικά όχι άδικα, εξ αιτίας των γνωστών παλινωδιών του εξαιτίας των οποίων έχει καταστεί παντελώς αναξιόπιστος. Οι μόνοι που εξακολουθούν να "παίζουν" στα παρασκήνια διάφορα παιχνίδια, είναι κάποιοι ημέτεροι επιχειρηματίες προσπαθώντας να προωθήσουν προσωπικά δικά τους μεγάλα συμφέροντα. Ο κ. Χωμενίδης ως εκ της θέσεώς του δεν χαράσσει τουριστική πολιτική. Ο τομέας αυτός ανήκει στον υφυπουργό Ανάπτυξης κ. Γεωργακόπουλο, τον Γενικό Γραμματέας Τουρισμού του ιδίου Υπουργείου κ. Γεωργαράκης, καθώς και τον γ.γ. του ΕΟΤ κ. Πατέλλη. Η πιθανότερη εκδοχή για το γεγονός ότι θα έρθουν στη Ρόδο όλοι μαζί, βρίσκεται μάλλον στην ισχυροποίηση των προσπαθειών του κ. Χωμενίδη για το ξεπούλημα των τελευταίων, αλλά σημαντικών φιλέτων της Ρόδου, στο όνομα φυσικά της τουριστικής αξιοποίησης. Και βέβαια με το βλέμμα στραμμένο στο σκοπό αυτό, η πολιτική ηγεσία του Τουρισμού θα ασχοληθεί και εξ απαλών ονύχων με τον τουρισμό και τον μπαμπούλα που ακούει στο όνομα Σαντάμ Χουσεϊν.

● Όλα αυτά συνιστούν ίσως μεγάλο όγκο καχυποψίας, αλλά οι ροδίτες έχουν πικρή πείρα και βεβαίως δικαιολογημένα δεν εμπιστεύονται κανέναν. **Είναι γνωστό άλλωστε ότι υπάρχουν συγκεκριμένα τουριστικά ακίνητα τα οποία διεκδικούν μεγαλοξενοδόχοι, ορισμένοι από τους οποίους έχουν αποθρασυνθεί και επιδιώκουν να τα αποκτήσουν όχι με δημόσιους διαγωνισμούς, αλλά με απ' ευθείας πώληση, γεγονός πως συνιστά τεράστια παρανομία και πραγματικό σκάνδαλο.**

Το "γκρουπ" του Τουρισμού θα προσπαθήσει να κάνει τη...δουλειά του σε επαφή με τις τοπικές αρχές και εκπροσώπους συγκεκριμένων φορέων. Κι αυτό το ακριβώς είναι η πλέον επικίνδυνη πλευρά της επίσκεψης.

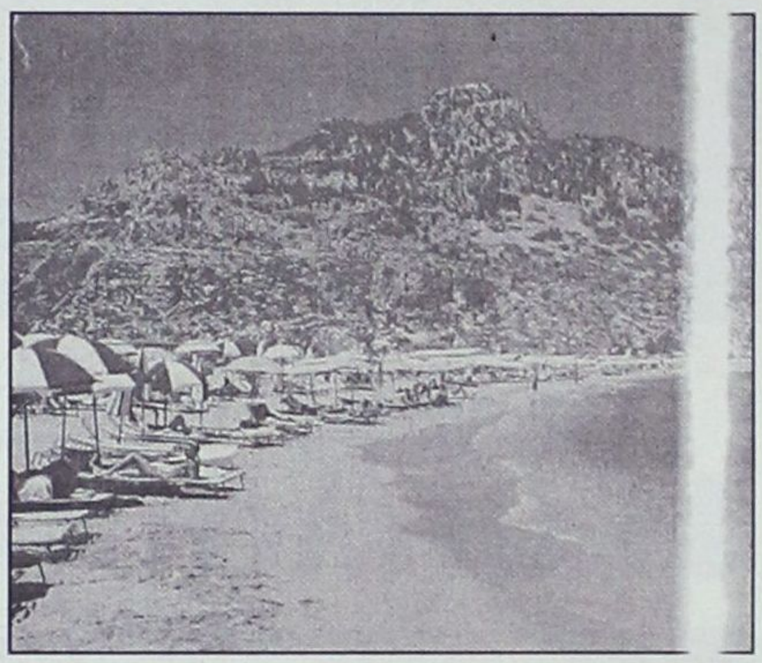

Διότι είναι γνωστό ότι με ελάχιστες εξαιρέσεις, οι τοπικοί μας παράγοντες δεν αποτελούν πλέον παρά ένα δειλό κατεστημένο που δεν θέλει και πολύ για να σκύψει το κεφάλι στα αφεντικά από την Αθήνα-άλλοι για πολιτικούς λόγους και άλλοι για προσωπικά τους συμφέροντα.

Βέβαια, είναι γνωστές οι διαβεβαιώσεις του κ. Χωμενίδης, καθώς και οι σχετικές διαψεύσεις του κάθε φορά που διατυπώνονται επικριτικά σχόλια για τους πονηρούς σχεδιασμούς του. Αλλά είναι επίσης γνωστό ότι οι πληροφορίες διαψεύδονται για να επιβεβαιώνονται στην πράξη. Αλλά τότε πλέον είναι πολύ αργά. Το δυστύχημα είναι ότι συνεχώς παθαίνουμε, αλλά ουδέποτε μαθαίνουμε!

FUTUREKIDS®

120 ΕΡΓΑΣΤΗΡΙΑ ΠΛΗΡΟΦΟΡΙΚΗΣ ΣΕ ΟΛΗ ΤΗΝ ΕΛΛΑΔΑ
4000 ΕΡΓΑΣΤΗΡΙΑ ΠΛΗΡΟΦΟΡΙΚΗΣ ΣΕ ΟΛΟ ΤΟΝ ΚΟΣΜΟ

Η ΕΞΕΛΙΞΗ ΤΟΥ ΑΝΘΡΩΠΟΥ

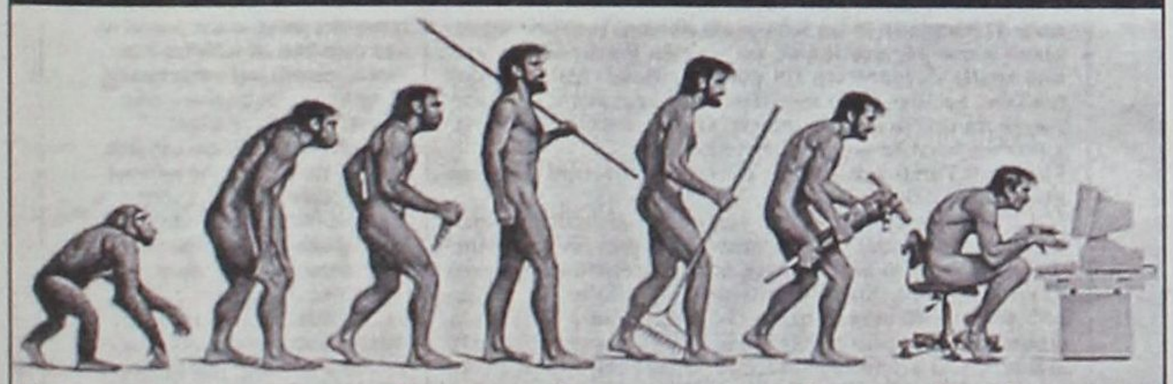

Τώρα που ο υπολογιστής εχει μπεί στη ζωή μας...
η FUTUREKIDS προχωρά ένα βήμα μπροστά

ECDL CAD

Η πρώτη διεθνής πιστοποίηση βασικών δεξιοτήτων σχεδιασμού
για αρχιτέκτονες,πολ.μηχανικούς ,τοπογράφους,διακοσμητές κλπ
Σεμινάρια στο σχεδιασμό με χρήση Η/Υ
(διδάσκει εξειδικευμένος αρχιτέκτονας)
Τηλεφωνήστε τώρα για πληροφορίες.

Λεμεσού 29
(κοντά στο Βενετόκλειο)
Τηλ. 2241070431

Στοκχόλμης 16
(στο Ροδίνι)
Τηλ. 2241060918

ECDL®

CAMBRIDGE
INTERNATIONAL EXAMINATIONS
FUTUREKIDS ATTACHED CENTRE

ΝΕΟ ΕΠΑΝΑΣΤΑΤΙΚΟ ΕΠΙΣΤΡΩΜΑ
Το μόνο με Ιατρικούς Βιομαγνήτες BIOflex®

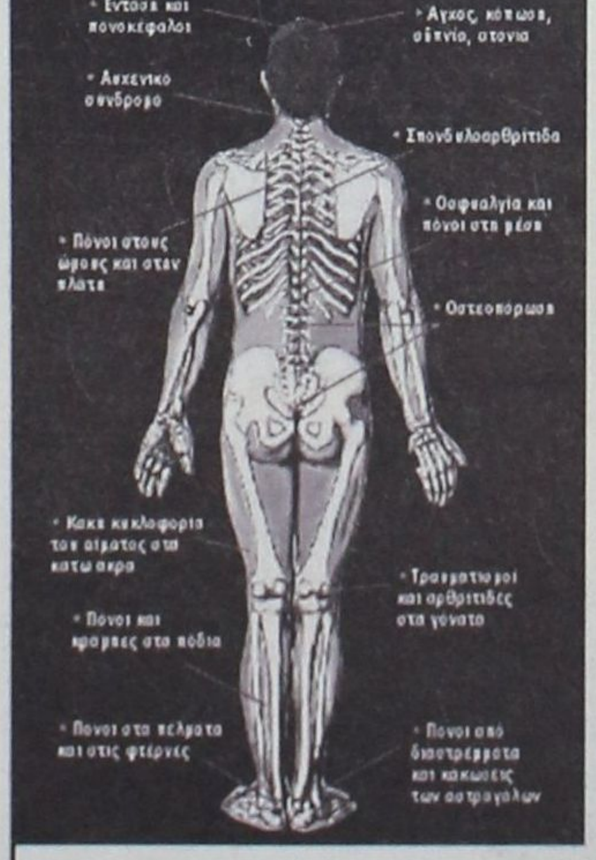

Ανακουφίζει εκεί που σας πονάει...
ενώ εσείς κοιμάστε!

Η Media Strom, γνωρίζοντας όλα όσα απαιτούνται για τον καλό ύπνο, σας προσφέρει το νέο επαναστατικό επίστρωμα BIOMEDIA, που σας ανακουφίζει και σας ξεκουράζει, ενώ εσείς κοιμάστε.

- Αυξάνει τη ροή του αίματος!
- Επιταχύνει την ανάρρωση!
- Ανακουφίζει από τους πόνους!
- Επιβραδύνει την εμφάνιση οστεοπόρωσης!
- Χαρίζει ήρεμο και ξεκούραστο ύπνο!



Ιδανικό για Ανακούφιση
Μοναδικό για Πρόληψη

Η χρήση του επιστρώματος BIOMEDIA συνιστάται τόσο για τους πάσχοντες όσο και για τους υγιείς ανθρώπους, διότι αυξάνει την κυκλοφορία του αίματος, επιτυγχάνοντας έτσι καλύτερη οξυγόνωση των μυών και των οργάνων του ανθρώπινου σώματος. Αυτό σαν αποτέλεσμα ενισχύει την άμυνα του οργανισμού, τον θωρακίζει κατά των περιβαλλοντολογικών ρύπων και μολύνσεων και τον βοηθά να αποβάλλει το stress και το άγχος της ημέρας, βελτιώνοντας σημαντικά την ποιότητα του ύπνου!

Αποκλειστικό προϊόν της
MEDIA STROM

Τηλ. Ιατρικής υποστήριξης: 210-722 3001
BIO MEDIA

ΜΙΧΑΛΗΣ Ν. ΚΑΛΟΠΕΤΡΗΣ
Εθν. Αντιστάσεως 88, Ρόδος, 851 00
Τηλ. & Fax 22410 22010 • Τηλ. 22410 32902

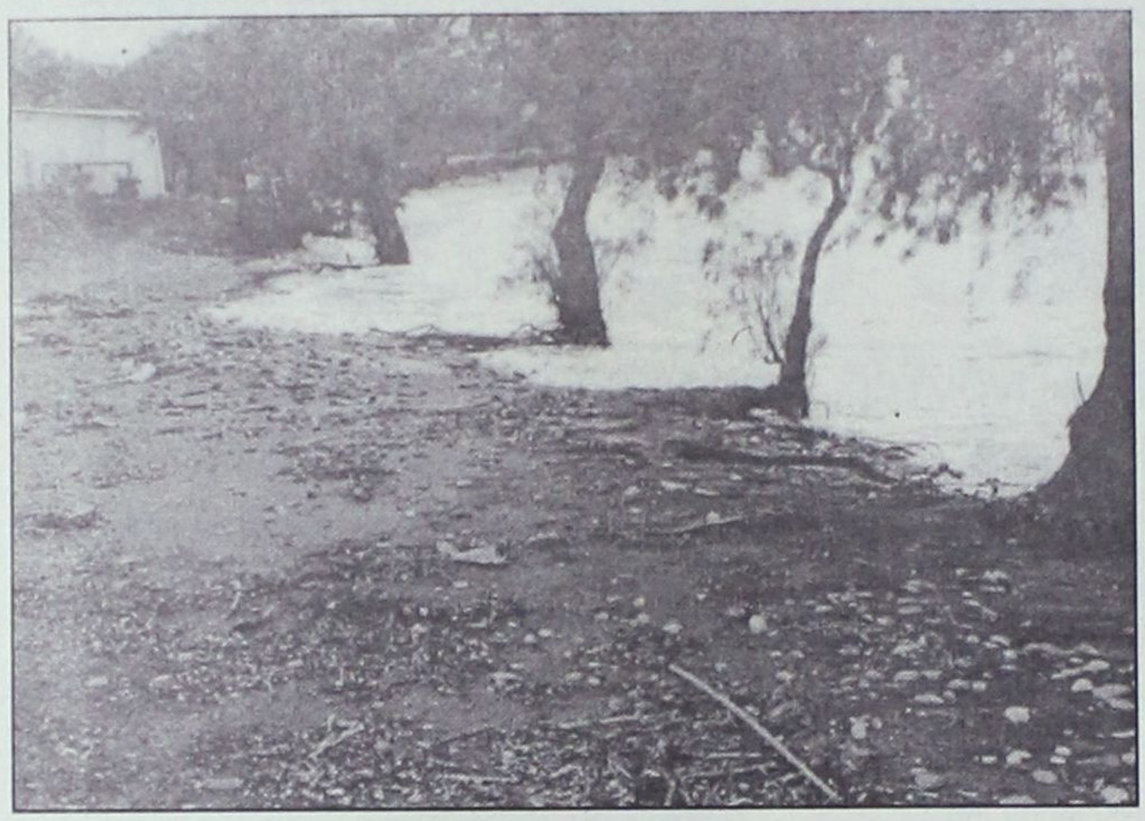



Μεγάλες διαστάσεις παίρνει το πρόβλημα, αλλά ουδείς αρμόδιος συγκινείται

Η θάλασσα "τρώει" τη στεριά!

Δενδροστοιχίες παρασύρονται, οικόπεδα και αγροκτήματα γίνονται αμμουδιές!

Μεγάλες διαστάσεις παίρνει το πρόβλημα της "εισβολής" της θάλασσας προς τη στεριά σχεδόν σ' ολόκληρο το νησί της Ρόδου. Πολύ σοβαρότερα όμως εξελίσσεται το πρόβλημα στο βορειοδυτικό τμήμα του νησιού και ειδικά από το Παραδείσι μέχρι την Καμιροσκάλα, αλλά και στο ακρωτήρι όπου βρίσκεται το Ενυδρείο Ρόδου.

Το πρόβλημα έχει επισημανθεί εδώ και πολύ καιρό από ειδικούς επιστήμονες, αλλά ουδείς αρμόδιος συγκινήθηκε προκειμένου να μελετηθεί ως φαινόμενο και να εκπονηθεί κάποια μελέτη, ώστε στη συνέχεια να επιδιωχθεί η κατασκευή των απαραίτητων έργων τουλάχιστον για τον περιορισμό του προβλήματος. Χαρακτηριστικότερες περιπτώσεις εισβολής της θάλασσας στη στεριά αποτελούν η ακτογραμμή από τη Σορωνή μέχρι το Μανδρικό (και ειδικά στην περιοχή της Αρχαίας Καμείρου) καθώς και το Ενυδρείο. Ειδικά μάλιστα για το Ενυδρείο υπάρχει σήμα κινδύνου ότι αν δεν κατασκευασθούν σύντομα προστατευτικά έργα, σε λίγα χρόνια θα παρασυρθεί από τη θάλασσα. Ηδη η κατάστασή του χαρακτηρίζεται ως πολύ επικίνδυνη. Όπως δήλωσε στη "Γνώμη" εξειδικευμένος στο αντικείμενο επιστήμονας, "ένα πρωί το Ενυδρείο θα βρίσκεται μέσα στη θάλασσα, ή η θάλασσα μέσα στο Ενυδρείο". Η προοπτική αυτή φαίνεται καθαρά και από τη σύγκριση φωτογραφιών του ακρωτηρίου των τελευταίων 10-15 χρόνων. Κι όμως ουδείς έδειξε μέχρι στιγμής το παραμικρό ενδιαφέρον.

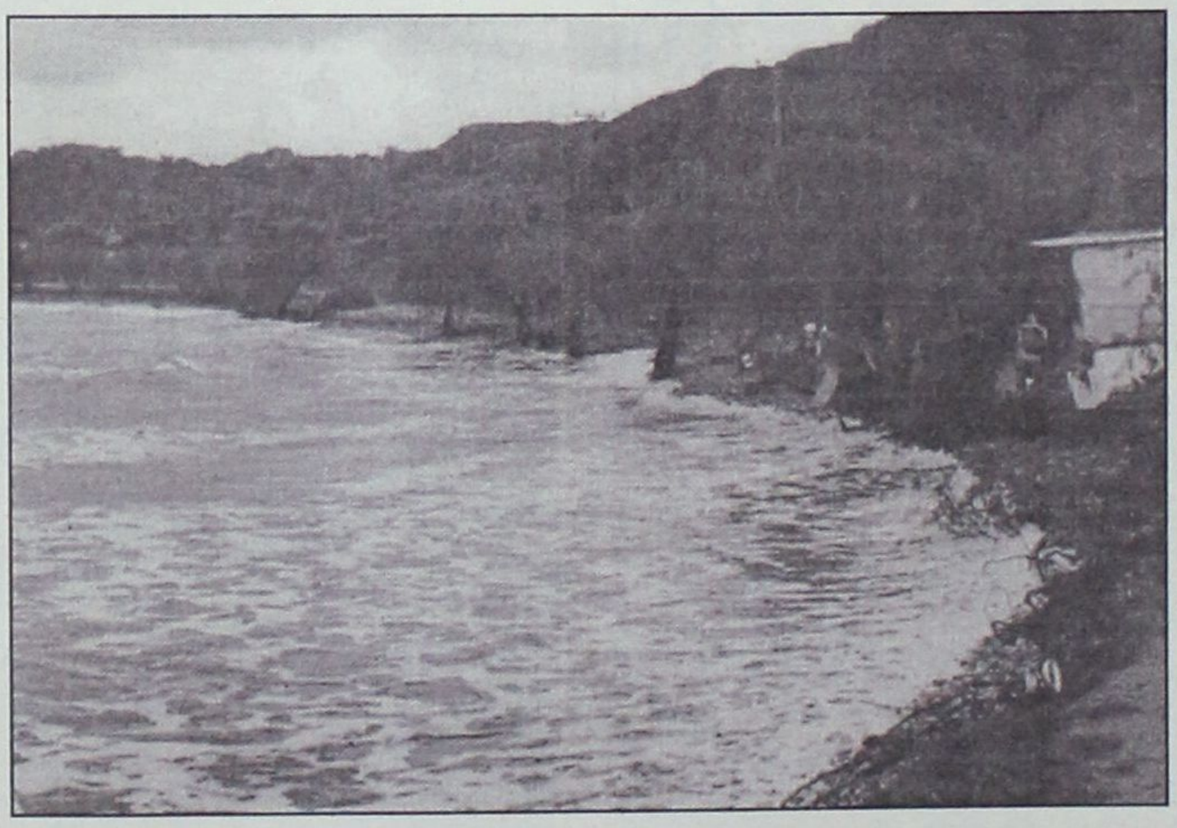

Από την άλλη πλευρά στην περιοχή της Καμείρου η θάλασσα έχει προσχωρήσει τόσο βαθειά προς τη στεριά, ώστε εξαφανίσθηκαν κυριολεκτικά από το χάρτη ολόκληρα οικόπεδα και αγροτεμάχια. Ενδεικτικές του προβλήματος (και συνάμα καμπανάκι κινδύνου...) αποτελούν οι φωτογραφίες που δημοσιεύει σήμερα η "Γνώμη". Τα δέντρα δεν φυτεύτηκαν φυσικά στη θάλασσα. Φυτεύθηκαν πριν από δέκα χρόνια στην αμμουδιά, σε απόσταση τουλάχιστον 3 μέτρων από την άκρη του κύματος. Ηδη όμως τα εν λόγω δένδρα βρίσκονται μέσα στη θάλασσα. Πολλά δε από αυτά ξεριζώθηκαν και βέβαια την ίδια τύχη θα έχουν σε λίγο και όλα τα υπόλοιπα.

Φυσικά, λύσεις υπάρχουν. Αλλά από ποιούς θα αναζητηθούν και ποιοί θα τις υλοποιήσουν, οι Δήμοι; Δυστυχώς ασχολούνται με το ...τίποτα, ή μάλλον με το ...κολοσσιαίο έργο της αποκομιδής των σκουπιδιών - στα σκουπίδια θα καταλήξουν σε λίγο, ξερές και άχρηστες ολόκληρες δενδροστοιχίες. Και μαζί πολλά παραλιακά αγροκτήματα - οικόπεδα θα εξαφανισθούν και οι ιδιοκτήτες τους θα τα βρίσκουν μόνο στα κτηματολογικά σχεδιαγράμματα...





Φέτος τούδωσε και κατάλαβε

Νέα επιδείνωση του καιρού από σήμερα

Βροχοπτώσεις και κρύο μαζί, ισχύει πάλι απαγόρευση απόπλου

Νέα επιδείνωση του καιρού προβλέπει για τις επόμενες ημέρες η Εθνική Μετεωρολογική Υπηρεσία και για την περιοχή μας. Συγκεκριμένα, χθες εξεδόθη, από την ΕΜΥ, έκτακτο δελτίο πρόγνωσης επικίνδυνων καιρικών φαινομένων αφού ο καιρός άρχισε να παρουσιάζει από χθες, σταδιακή επιδείνωση σε όλη τη χώρα.

Οπως αναφέρεται στο σχετικό δελτίο: "Σήμερα Δευτέρα (17/02/2003) η κακοκαιρία θα επεκταθεί σχεδόν σε όλη τη χώρα και θα έχει ως κύρια χαρακτηριστικά τις πυκνές χιονοπτώσεις σε όλα τα ορεινά, καθώς και σε πεδινές περιοχές της κεντρικής και Βόρειας Ελλάδας, τις ισχυρές καταιγίδες στις θαλάσσιες και παραθαλάσσιες περιοχές και τους πολύ θυελλώδεις ανέμους (έντασης 9 με 10 μποφόρ).



Την Τρίτη (18-02-2003), τα προαναφερθέντα έντονα καιρικά φαινόμενα, σταδιακά θα περιοριστούν στις ανατολικές και νότιες περιοχές της χώρας.

Κατόπιν τούτων παρακαλούνται οι ιδιοκτήτες σκαφών του ελλιμενίζονται στους λιμένες και όρμους περιοχής δικαιοδοσίας μας, να μεριμνήσουν, χωρίς αναβολή, για την ασφάλεια των σκαφών τους".

Εν τω μεταξύ, από τις 2.00 χθες τα ξημερώματα, τέθηκε σε ισχύ η απαγόρευση απόπλου από το λιμάνι του Πειραιά για τα νησιά της Δωδεκανήσου.

Οι άνεμοι που έπνεαν χθες στην περιοχή μας ήταν ενισχυμένοι, από νότιες κατευθύνσεις, έντασης 7 με 8 μποφόρ που τοπικά έφθαναν τα 9. Για σήμερα και αύριο προβλέπονται βροχές και καταιγίδες στην περιοχή μας ενώ η θερμοκρασία αναμένεται να κυμανθεί στα χθεσινά επίπεδα, δηλαδή 10°C-12°C.

Τον Ιούνιο με τη συμμετοχή των ομολόγων του κ. Σκανδαλίδη

Στη Ρόδο το Συμβούλιο Υπουργών Εσωτερικών

Θέμα η Ηλεκτρονική Διακυβέρνηση στην Ευρωπαϊκή Ενωση

Η διαμόρφωση μιας πρώτης σειράς πρακτικών μέτρων για τη σύγκλιση των εθνικών διοικητικών συστημάτων των χωρών της Ευρωπαϊκής Ενωσης, με την επίτευξη της "Ηλεκτρονικής Διακυβέρνησης" **θα γίνει κατά το Συμβούλιο Υπουργών Δημόσιας Διοίκησης το οποίο θα πραγματοποιηθεί στη Ρόδο τον προσεχή Ιούνιο.**

Αυτά είπε, μεταξύ άλλων, ο Υπουργός Εσωτερικών κ. Κώστας Σκανδαλίδης σε ομιλία του, το περασμένο Σάββατο, στην Αθήνα.

Ο Υπουργός μίλησε για την εφαρμογή της Ηλεκτρονικής Διακυβέρνησης η οποία αποσκοπεί στην ποιοτική αναβάθμιση της Δημόσιας Διοίκησης κάτι που αποτελεί "μία διαχρονική απαίτηση της κοινωνίας τόσο στην Ελλάδα όσο και στα υπόλοιπα σύγχρονα κράτη".

Το ζητούμενο, σύμφωνα με τον κ. Σκανδαλίδη, είναι μία πολιτεία που να διασφαλίζει άμεση πρόσβαση στις πληροφορίες καθώς και υψηλού επιπέδου υπηρεσίες σε όλους τους πολίτες, ανεξάρτητη από γεωγραφικούς, κοινωνικούς ή μορφωτικούς περιορισμούς αλλά και οικονομικές δραστηριότητες.

Αναφερόμενος στην "Ηλεκτρονική Διακυβέρνηση" ο Υπουργός εξήγησε:

"Η νέος όρος "Ηλεκτρονική Διακυβέρνηση" αναφέρεται στο ζητούμενο εκσυγχρονισμό της Δημόσιας Διοίκησης με την χρήση υψηλής τεχνολογίας. Πρέπει ωστόσο να σημειώσω πως ο εκσυγχρονισμός αυτός θα πρέπει να έχει ένα βασικό στόχο και να υπηρετεί ένα σαφή σκοπό: να θέσει στο επίκεντρο της δραστηριότητας της Δημόσιας Διοίκησης τον πολίτη,



τα δικαιώματα, τις ανάγκες και τα προβλήματά του.

Η ανάγκη για παροχή υπηρεσιών υψηλής ποιότητας με ανθρωποκεντρικό και όχι γραφειοκρατικό προσανατολισμό είναι μια από τις κεντρικές Ευρωπαϊκές πολιτικές όπως αυτές έχουν αποτυπωθεί στην Ευρωπαϊκή πρωτοβουλία Europe 2005 η οποία συντάχθηκε από την Ευρωπαϊκή Επιτροπή και υποβλήθηκε στο Ευρωπαϊκό Συμβούλιο της Σεβίλλης στις 21 και 22 Ιουνίου του 2002. Συγκεκριμένα, η πρωτοβουλία Europe 2005 αναφέρει πως η υλοποίηση της Ηλεκτρονικής Διακυβέρνησης θα πρέπει να είναι κοινός πολιτικός στόχος σε όλα τα κράτη-μέλη, ενώ ως προτεραιότητες με χρονικό ορίζοντα το 2005 θέτει την ευρυζωνική σύνδεση, τη διαλειτουργικότητα των υπηρεσιών, τις διαλογικές δημόσιες υπηρεσίες, τις δημόσιες συμβάσεις, τα δημόσια σημεία πρόσβασης στο διαδίκτυο, τον πολιτισμό και τον τουρισμό".

Ο πρώτος, ουσιαστικά διάλογος για τη σύγκλιση των εθνικών διοικητικών συστημάτων μέσα στην Ε.Ε. είναι αυτός που θα γίνει σε επίπεδο Υπουργών Δημόσιας Διοίκησης, το καλοκαίρι, στη Ρόδο που για άλλη μιά φορά θα μετατραπεί σε κέντρο όπου λαμβάνονται σημαντικές αποφάσεις πού αφορούν τις χώρες της Ευρώπης.

Κατά τη συνοπτική παρουσίαση των πλεονεκτημάτων αλλά και πιθανών προβλημάτων που μπορεί να προκύψουν από την προσπάθεια εκσυγχρονισμού της Δημόσιας Διοίκησης, ο κ. Σκανδαλίδης ανέφερε:

"Ο βασικός μας στόχος βέβαια είναι η χρήση των δυνατοτήτων της νέας τεχνολογίας για την εξυπηρέτηση του πολίτη. Τα πλεονεκτήματα εδώ είναι η άμεση πληροφόρηση του πολίτη αλλά και η παροχή υπηρεσιών υψηλού επιπέδου όπου και όταν τις χρειάζεται. Πολλαπλές δράσεις βρίσκονται σε εξέλιξη ή θα δρομολογηθούν σύντομα στην κατεύθυνση αυτή, όπως τα Κέντρα Εξυπηρέτησης Πολιτών και η πύλη της Ηλεκτρονικής Διακυβέρνησης (e-gov portal)".

Οσο για τα μειονεκτήματα, είπε:

"Ενα από τα πλέον σημαντικά προβλήματα που τίθεται ενώπιόν μας είναι το λεγόμενο "ψηφιακό χάσμα". Ο εκσυγχρονισμός της Δημόσιας Διοίκησης θα πρέπει να γίνει με τέτοιον τρόπο ώστε να αποτρέψει την δημιουργία ενός νέου χάσματος μεταξύ αυτών που έχουν και αυτών που δεν έχουν πρόσβαση στην νέα τεχνολογία. Ενα από τα μέτρα που λαμβάνονται για την εξάλειψη των επιπτώσεων του φαινομένου αυτού είναι η δυνατότητα επιλογής που δίνεται στους πολίτες όσον αφορά στον τρόπο που αυτοί επιθυμούν να επικοινωνήσουν με τη διοίκηση".



Κουφώματα **KUNSTSTOFF**. Αξεπέραστη θερμομόνωση, υψηλή ηχομόνωση, απεριόριστη αντοχή στο χρόνο, πάνω από **60 πιστοποιητικά ποιότητας**, μέχρι και **48 δόσεις**. Υπεροχή **KUNSTSTOFF** θα πει υπέροχη ζωή!

KUNSTSTOFF®
www.kunststoff.gr

casaviva

Λεωφ.Ελευθερίας 2Α, 85104 Κρεμαστή Ρόδος Τηλ. 22410 95076, Fax.93775

Ηριδανός
BAR - RESTAURANT

9 από τις Φεβρουαρίου και κάθε ΚΥΡΙΑΚΗ

LIVE ακουστική Rock!

ο ΖΑΦΕΙΡΗΣ ΣΚΑΝΔΑΛΙΑΡΗΣ και
ο ΤΑΚΗΣ ΤΣΑΜΟΥΡΟΠΟΥΛΟΣ
σε μοναδικές UNPLUGGED εμφανίσεις



ΚΟΜΝΗΝΩΝ 2
ΡΟΔΟΣ
ΤΗΛ: 22410 34108
ΚΙΝ: 697 2606194

MALTEZOS
Ενέργεια για Άνετη Ζωή
Ο ΗΛΙΑΚΟΣ ΘΕΡΜΟΣΙΦΩΝΑΣ
που τιμά ΔΙΕΘΝΩΣ την ΕΛΛΑΔΑ.
από πραγματικά ανοξείδωτο
ατσάλι A.I.S.I. 316
(πιστοποιητικό ISO 9002 & CE)
ΤΩΡΑ ΚΑΙ GLASS
ΧΩΡΙΣ ΠΡΟΚΑΤΑΒΟΛΗ
36 ΜΗΝΕΣ ΕΞΟΦΛΗΣΗ
ΑΠΟ 27 ΕΥΡΩ ΤΟ ΜΗΝΑ
Πληρ. Βενετοκλέων 71, Ρόδος • Τηλ. (22410)32802

Η ΜΕΓΑΛΥΤΕΡΗ ΕΠΙΘΥΜΙΑ ΜΟΥ...
...ΕΙΝΑΙ ΜΟΝΟ
Diagoras Club
LIFESTYLE SPORTSWEAR
WORKWEAR - JEANSWEAR - SHOES
ΕΚΠΤΩΣΕΙΣ!!!
Τα καλύτερα ρούχα και παπούτσια
για τον άνδρα και τη γυναίκα
στις καλύτερες τιμές!!!
adidas POLO le coq sportif reebok DOWN TOWN EXIST EVOLUTION EXT STREET LO BYLOT Jeans union trade
Λεωφ. Ηρακλειδών 373, Ιαλυσός Ρόδος, τηλ. 22410 92744
(Μπροστά από το Λύκειο Ιαλυσού)

BACKStage
RESTAURANT
3 επίπεδα
πάνω από τις
επιθυμίες σας
Ανεβείτε! Το μόνο εστιατόριο που βρίσκεται
3 επίπεδα πάνω από τις επιθυμίες σας!
Στο ίδιο υψηλό επίπεδο βρίσκεται και η κουζίνα!
Η διεθνούς φήμης Chef Ντίνα Νικολάου
με έδρα το Παρίσι, βάζει την υπογραφή της!
Πρωτόγνωρες γεύσεις για τους λάτρεις του ξεχωριστού!
Δευτέρα κλειστά • Τηλέφωνο reserve: 22410 70560
Δημοκρατίας 13 (Στον κινηματογράφο Pallas)

Ενώ σε άλλα νοσοκομεία έστειλαν αυξημένα κονδύλια...

Μείον 115 εκατ. για τις εφημερίες των γιατρών!

1 δισ. 50 εκατ. δρχ. το συνολικό κόστος για το 2003 στο νοσοκομείο. Μιχ. Σοκορέλος: θα δημιουργηθούν προβλήματα

Λιγότερα κατά εκατόν δεκαπέντε εκατομμύρια δραχμές είναι τα κονδύλια που εγκρίθηκαν από το υπουργείο Υγείας - Πρόνοιας για τις εφημερίες των γιατρών του τρέχοντος έτους στο νοσοκομείο της Ρόδου, με αποτέλεσμα να δημιουργείται και πάλι κλίμα ανησυχίας και δυσαρέσκειας στην ιατρική κοινότητα.

Μέσα στις επόμενες ημέρες θα συνεδριάσει το Δ.Σ. του Συλλόγου Νοσοκομειακών Γιατρών, προκειμένου να αποφασίσει τους τρόπους με τους οποίους θα χειριστεί το ζήτημα. Σύμφωνα με δηλώσεις του προέδρου των Νοσοκομειακών γιατρών του γενικού νοσοκομείου Ρόδου, Μιχάλη Σοκορέλου, η έγκριση για τα κονδύλια που απαιτούνται για την πληρωμή των εφημεριών των γιατρών ήρθε "λειψή" κατά115 εκατομμύρια δραχμές. Συνολικά απαιτούνται για τις εφημερίες του 2003 ποσό που φτάνει το 1 δις 50 εκατομμύρια δραχμές.





Τριβές για τη λειτουργία της Μονάδας Εντατικής Θεραπείας, μεταξύ Αρσενοπούλου και Μάτσια

Το πιο εξοργιστικό στην υπόθεση αυτή είναι, όπως ανέφερε ο κ. Σοκορέλος, το γεγονός ότι σε άλλα μικρότερα νοσοκομεία όπως είναι του Βόλου, των Σερρών και άλλων πόλεων, έχουν εγκριθεί μεγαλύτερα ποσά για εφημερίες από αυτά που εγκρίθηκαν για το γενικό νοσοκομείο της Ρόδου και αναρωτήθηκε για ποιό λόγο υπάρχει τέτοια μεταχείριση προς την περιοχή μας.

Επειδή γύρω από το ζήτημα αυτό υπάρχει η πικρή εμπειρία του παρελθόντος, όπου για να πάρουν οι γιατροί του νοσοκομείου μας τα χρήματα από τις εφημερίες που είχαν δουλέψει έπρεπε να απεργήσουν, το Δ.Σ. του Συλλόγου Νοσοκομειακών Γιατρών αποφάσισε να λειτουργήσει προληπτικά θέτοντας από τώρα τους υπεύθυνους προ των ευθυνών τους. Για το λόγο αυτό εντός των ημερών θα συνεδριάσει το Δ.Σ. του Συλλόγου για να συζητήσει το θέμα και να αποστείλει τις αναγκαίες επιστολές προς τον Διοικητή και την Διοίκηση του Β' Πε.ΣΥ, προκειμένου να αρχίσουν να πιέζουν για τα 115 εκατομμύρια που πρέπει να βρεθούν και να μην φθάσει το τέλος του έτους και οι γιατροί να μην βρίσκουν λεφτά για να πληρωθούν. Εν τω μεταξύ σε σημείο τριβής ανάμεσα στον Διοικητή του νοσοκομείου Δ. Μάτσια και την πρόεδρο του Β' Πε.ΣΥ Ι. Αρσενοπούλου έχει αναδειχθεί η έναρξη ή μη λειτουργίας της ΜΕΘ.

Ο πρώτος σχεδιάζει στις αρχές Μαρτίου να ξεκινήσει την λειτουργία της ΜΕΘ με αριθμό κρεβατιών που δεν θα ξεπερνά τα 2 με 3, ενώ η δεύτερη διαφωνεί επειδή θεωρεί ότι αυτό λόγω έλλειψης προσωπικού δεν μπορεί άμεσα να γίνει. Ισως στην σημερινή συνέντευξη Τύπου που θα παραχωρήσει στους δημοσιογράφους η κα Αρσενοπούλου να ξεκαθαρίσει τι ακριβώς θα γίνει με το ζήτημα αυτό.

Τιμή από τους Σουηδούς στον πατέρα της Ιατρικής

Ο Ιπποκράτης στο "Καρολίνσκα"

Η προτομή του Ιπποκράτη κοσμεί, εδώ και λίγο καιρό, την είσοδο της Ιατρικής Σχολής του Πανεπιστημίου της Καρολίνσκα στη Σουηδία όπου και απονέμονται τα βραβεία Νόμπελ!

Συγκεκριμένα, πριν από μία εβδομάδα, οι υπεύθυνοι του Πανεπιστημίου απέστειλαν επιστολή προς το Δήμο της Κω με την οποία τους πληροφορούσαν ότι ολοκληρώθηκε το στήσιμο της προτομής του Ιπποκράτη η οποία, πλέον, κοσμεί, πάνω σε βάθρο, την είσοδο του Πανεπιστημίου.

Σύμφωνα με τον Αντιδήμαρχο Κω κ. Ν. Κανταρζή, πριν από δύο χρόνια, εκπρόσωποι από τους Δήμους του νησιού της Κω, είχαν επισκεφθεί την Καρολίνσκα για να παραστούν στην τελετή κατά την οποία δώρισαν την προτομή στο Πανεπιστήμιο.

Αρχικά η προτομή είχε στηθεί στη βιβλιοθήκη της Σχολής και μόλις πρόσφατα τη μετέφεραν στην είσοδο του Πανεπιστημίου την οποία και θα κοσμεί από 'δω και στο εξής.

Οπως λέει ο Αντιδήμαρχος Κω, ήδη έχει εγκατασταθεί και μία προτομή στο πανεπιστήμιο της Βοστώνης και αυτό γίνεται στα πλαίσια ενός προγράμματος που επιθυμούν να εφαρμόσουν φορείς του νησιού για να

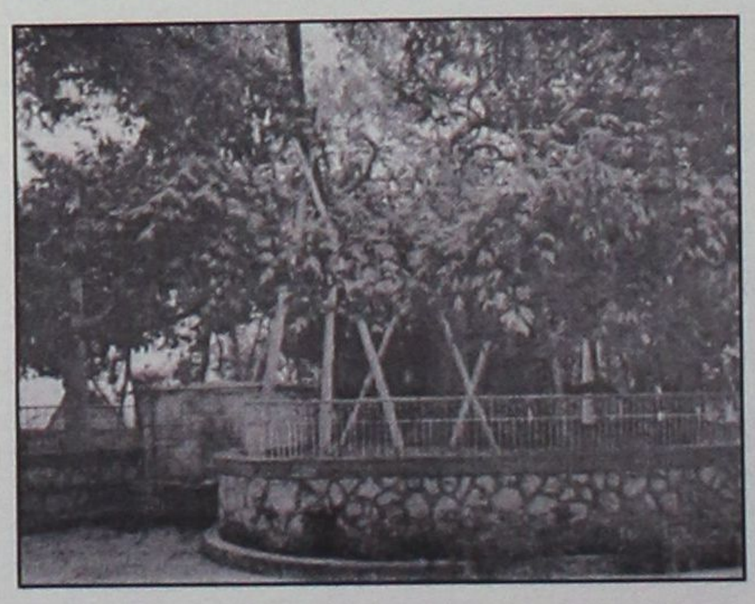



στηθούν προτομές του Ιπποκράτη σε όλες τις μεγάλες ιατρικές σχολές της Ευρώπης.

The Forum Beach

JUNORS SUITES ΚΑΙ ΔΙΑΜΕΡΙΣΜΑΤΑ

Στη διάθεσή σας ΟΛΟ ΤΟΝ ΧΕΙΜΩΝΑ
ΜΕ 25€ την ημέρα το μονόκλινο
και 35€ το δίκλινο με πρωινό.

Με επιπλέον 15€ την ημέρα
διατίθεται αυτοκίνητο.



Για ένα τριήμερο ξεκούρασης
κάνοντας θαλασσοθεραπεία και
αναζωογόνηση στο
THALASSA FORUM SPA



με 50€ την ημέρα το άτομο
σε μονόκλινο και 40€ το άτομο
την ημέρα σε δίκλυνο



ΕΠΙΣΗΣ
ΔΙΑΘΕΤΟΥΜΕ
ΑΙΘΟΥΣΑ ΓΙΑ
ΔΙΑΦΟΡΕΣ
ΕΟΡΤΑΣΤΙΚΕΣ
ΕΚΔΗΛΩΣΕΙΣ
ΚΑΙ
ΣΥΓΚΕΝΤΡΩΣΕΙΣ.

ΤΗΛΕΦΩΝΟ : 2241096601
Τέρμα Φερενίκης - Παραλία Ιαλυσου

Σύσκεψη σήμερα για τα έργα των υπογείων δικτύων στην Π. Πόλη

Δεν δέχονται κλείσιμο της οδού Σωκράτους

ΔΕΥΑΡ και ΔΕΠΟΣ υποστηρίζουν ότι οι καταστηματάρχες δεν είναι καλά ενημερωμένοι για τα σκαψίματα και γι' αυτό αντιδρούν

Σήμερα το πρωί σε σύσκεψη που θα πραγματοποιηθεί στα γραφεία της ΔΕΥΑΡ θα αποφασιστεί πότε και από ποιό σημείο θα ξεκινήσει η νέα εργολαβία των υπόγειων δικτύων στην Μεσαιωνική Πόλη. Εχουν κληθεί να πάρουν μέρος ο Σύλλογος Καταστηματαρχών που αντιδρά στο ενδεχόμενο να σκαφτεί η οδός Σωκράτους, λίγες εβδομάδες πριν από την έναρξη της τουριστικής σεζόν, ο Σύλλογος Μονίμων Κατοίκων Παλιάς Πόλης, καθώς και οι καταστηματάρχες των οποίων βρίσκονται τα μαγαζιά τους στην επίμαχη περιοχή.



Ως γνωστόν ο Σύλλογος Καταστηματαρχών Μεσαιωνικής Πόλης απειλεί με την κατάθεση ασφαλιστικών μέτρων στην περίπτωση που αρχίσει το "ξήλωμα" της οδού Σωκράτους (από το ύψος της πλατείας με το μεγάλο συντριβάνι) επειδή εκτιμά ότι αυτό θα πλήξει καίρια την λειτουργία των γύρω καταστημάτων σε μια χρονική στιγμή που κρίνεται ως ιδιαίτερα δύσκολη για την οικονομική τους επιβίωση.

Ο πρόεδρος του Συλλόγου Καταστηματαρχών κ. Ν. Κουκούλης μιλώντας σε συντάκτη της "Γνώμης" ξεκαθαρίζει ότι δεν πρόκειται οι καταστηματάρχες να αποδεχθούν σε καμία περίπτωση την έναρξη των έργων στην οδό Σωκράτους αρχές Μαρτίου γιατί αυτό θα ισοδυναμεί με "αυτοκτονία" των επιχειρήσεών τους. Για τον λόγο αυτό όπως τόνισε οι δικηγόροι του Συλλόγου είναι έτοιμοι να καταθέσουν ασφαλιστικά μέτρα κατά της ΔΕΠΟΣ, στην περίπτωση που δεν υπαναχωρήσει από τον σχεδιασμό της. Στον ισχυρισμό παραγόντων της ΔΕΥΑΡ, ότι υπάρχει σχετικό αίτημα καταστηματαρχών της εν λόγω περιοχής ο κ. Κουκούλης απαντά ότι μόνο ένας καταστηματάρχης συμφωνεί, όλοι οι υπόλοιποι είναι κάθετα αντίθετοι στο ξεκίνημα των έργων αυτή την χρονική στιγμή.

Από την άλη πλευρά ΔΕΥΑΡ και ΔΕΠΟΣ υποστηρίζουν ότι δεν είναι καλά ενημερωμένοι οι καταστηματάρχες και γι'αυτό αντιδρούν. Οπως δήλωσε στη "Γνώμη" ο διευθυντής της ΔΕΥΑΡ Μανώλης Διακομανώλης, "θα σκαφτούν πενήντα μέτρα επί της Σωκράτους και αυτό γίνεται επειδή εκεί κάθε καλοκαίρι δημιουργούνται προβλήματα από την συγκέντρωση λυμμάτων. Σήμερα θα προσπαθήσουμε να πείσουμε τους καταστηματάρχες -είπε ο κ. Διακομανώλης- ότι το έργο πρέπει να γίνει. Αν δεν τα καταφέρουμε, θα δούμε τί μπορεί να γίνει", κατέληξε ο διευθυντής της ΔΕΥΑΡ.

Στη σύσκεψη θα παραβρεθεί και ο Σύλλογος Μονίμων Κατοίκων της Μεσαιωνικής Πόλης, ο οποίος τάσσεται υπέρ της έναρξης του έργου στον συγκεκριμένο δρόμο. Κατά τον πρόεδρο του Συλλόγου Ηλία Κούντρα, πρόκειται για έργο πνοής που πρέπει να γίνει όσο το δυνατόν πιο σύντομα.

ΣΤΗΝ ΤΡΟΧΑΙΑ Η ΠΛΗΡΩΜΗ ΤΩΝ ΚΛΗΣΕΩΝ

Φεύγουν από τη ΔΟΥ οι μεταβιβάσεις αυτοκινήτων

Με τις άλλες αποφάσεις "φεύγουν" από τις ΔΟΥ όλες οι υποθέσεις που συνδέονται με τις μεταβιβάσεις ή ακινητοποιήσεις αυτοκινήτων, καθώς και η πληρωμή των κλήσεων της τροχαίας.

Οι πινακίδες για τα ακινητοποιημένα οχήματα θα μεταφερθούν στις αντίστοιχες υπηρεσίες του υπουργείου Μεταφορών, ενώ για την πληρωμή των κλήσεων οι παραβάτες θα απευθύνονται στα τμήματα τροχαίας από όπου θα προμηθεύονται τα παράβολα και ακολούθως θα τα ταχυδρομούν με συστημένη επιστολή στο τμήμα τροχαίας που διαπίστωσε την παράβαση.

Η καταβολή των τελών κυκλοφορίας θα γίνεται αποκλειστικά στις τράπεζες, ενώ δεν θα απαιτείται φορολογική ενημερότητα σε περίπτωση αγοράς

Η πληρωμή των τελών κυκλοφορίας θα γίνεται αποκλειστικά στις τράπεζες ενώ δεν θα απαιτείται φορολογική ενημερότητα σε περίπτωση αγοράς αυτοκινήτου, αφού η διεύθυνση του υπουργείου Μεταφορών θα μπορεί να την προμηθεύεται μέσω του Taxisnet.

Οι πληρωμές των φόρων στις ΔΟΥ από τα νομικά πρόσωπα θα γίνεται υποχρεωτικά με έκδοση επιταγής ενώ με μετρητά θα γίνεται η πληρωμή μόνο από φυσικά πρόσωπα και μέχρι συγκεκριμένο ύψος (σήμερα το όριο είναι 1.500 ευρώ).Εξάλλου, στο πλαίσιο περιορισμού των προσελεύσεων στις ΔΟΥ θα δοθεί η δυνατότητα στα λογιστικά γραφεία να χορηγούν έντυπα και να παραλαμβάνουν φορολογικές δηλώσεις έναντι κάποιου αντιτίμου ενώ οι δηλώσεις Φόρου Μισθωτών Υπηρεσιών, οι περιοδικές δηλώσεις ΦΠΑ και οι συγκεντρωτικές καταστάσεις θα υποβάλλονται από την 1-7-2003 απ' ευθείας στο ΚΕΠΥΟ σε ηλεκτρονική μορφή.

Naftilos
ΚΑΦΕΤΕΡΙΑ

Για τις κρύες νύχτες του χειμώνα
Δημιουργήσαμε για σας ένα ζεστό
περιβάλλον Την οικογενειακή
καφετέρια ΝΑΦΤΙΛΟΣ



ΔΕΚΑ βήματα απο το κύμα
της θάλασσας στην παραλία Ιαλυσού.



Ο χώρος διαθέτει
παιδική χαρά και πάρκινγκ

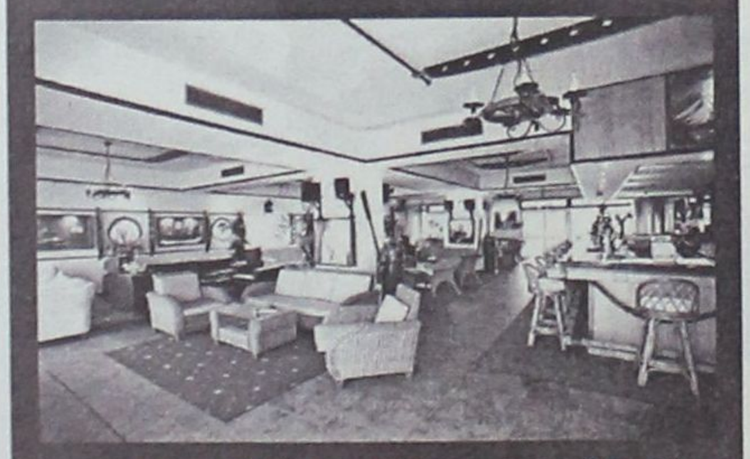

ΑΝΟΙΧΤΑ ΚΑΘΕ ΜΕΡΑ ΑΠΟ 18:00
ΣΑΒΒΑΤΟ - ΚΥΡΙΑΚΗ ΟΛΗ ΜΕΡΑ

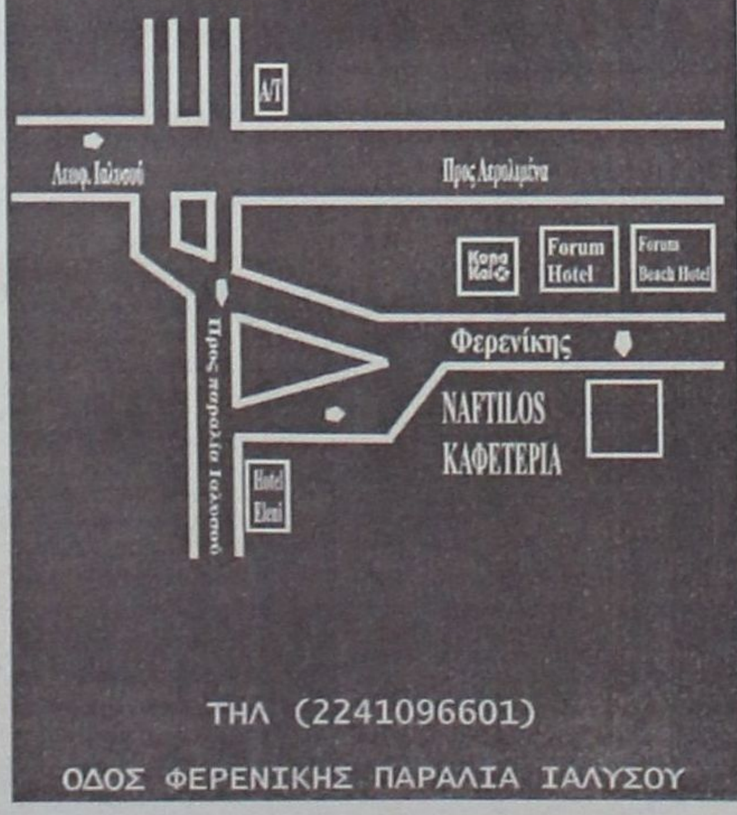

ΤΗΛ (2241096601)
ΟΔΟΣ ΦΕΡΕΝΙΚΗΣ ΠΑΡΑΛΙΑ ΙΑΛΥΣΟΥ

Μείζον θέμα ασφάλειας στο Κέντρο Υγείας της Πάτμου

Ακτινολογικό χωρίς άδεια!

Ο ένας από τους τρεις χειριστές είναι...πλύντης!

Χωρίς άδεια λειτουργίας και με πολλά ερωτηματικά για την παρεχόμενη ακτινοπροστασία σε ασθενείς και εργαζόμενους λειτουργεί το Ακτινολογικό του Κ.Υ. Πάτμου. Υπάρχει ήδη από τον περασμένο Αύγουστο έκθεση-σοκ ειδικού ακτινοφυσικού Ιατρικής, όπου επισημαίνονται πολλές και σοβαρές παραλείψεις, ενώ με πρόσφατο έγγραφο η Ελληνική Επιτροπή Ατομικής Ενέργειας ζητά να ξαναελεχθεί ο χώρος για να ξεκινήσει η διαδικασία αδειοδότησης.

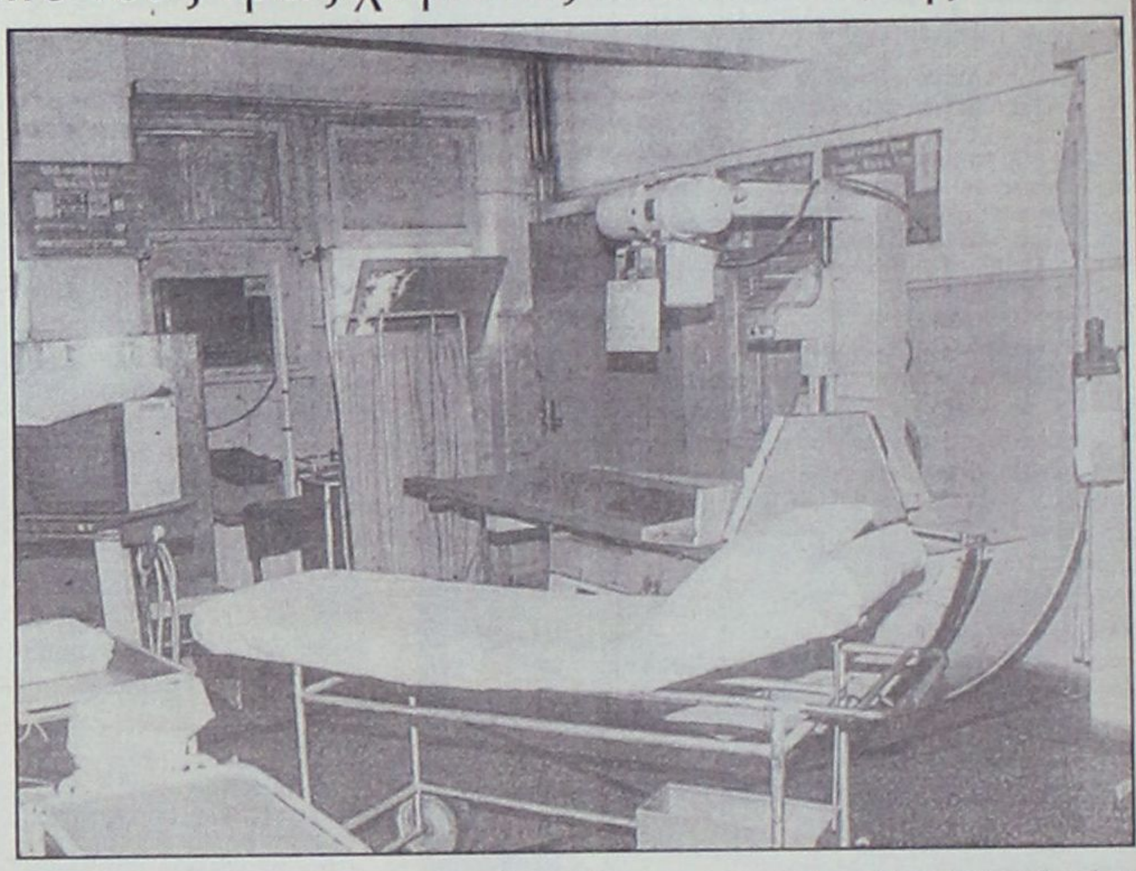

Η απουσία ακτινοπροστασίας οδήγησε τον περασμένο Οκτώβριο τον τότε ακτινολόγο σε σύγκρουση με την Διεύθυνση του Ακτινολογικού Λέρου και στη συνέχεια στην αποχώρησή του από την Πάτμο.

Από τότε το ακτινολογικό λειτουργεί με τρείς εργαζόμενους από το νοσοκομείο της Λέρου εκ των οποίων οι δύο δεν διαθέτουν τα απαραίτητα προσόντα. Μάλιστα ο ένας εμφανίζεται σε καταστάσεις προσωπικού ως πλύντης!!

Σε έλεγχο που έγινε από τον Ακτινοφυσικό Γ. Παρήσογλου στο Κ.Υ Πάτμου για το ακτινολογικό μηχάνημα αν δηλαδή υπάρχει ασφαλής λειτουργία διαπιστώθηκαν αρκετές και σοβαρές παραλείψεις.

Μεταξύ άλλων για τον σκοτεινό θάλαμο αναφέρεται ότι δεν πληρεί τις συνθήκες καλής και ασφαλούς λειτουργίας και για τον λόγο αυτό προτείνεται η εκ νέου διαμόρφωση-ανακατασκευή του. Τα συμπεράσματα με σωρεία επισημάνσεων για αλλαγές διαβιβάσθηκαν αρμοδίως αλλά δεν υπήρξε η παραμικρή βελτίωση.

Αποτέλεσμα να αποχωρήσει ο ακτινολόγος και από τον περασμένο Οκτώβριο το μηχάνημα να λειτουργεί με προσωπικό εκ περιτροπής από το νοσοκομείο της Λέρου.

Από τα τρία άτομα που μεταβαίνουν εκ περιτροπής στο Κ.Υ της Πάτμου για την λειτουργία του ακτινολογικού, όπως αποδεικνύεται από τις καταστάσεις προσωπικού του νοσοκομείου Λέρου δεν έχουν καμία απολύτως σχέση με τον εν λόγω αντικείμενο.

Ο ένας μάλιστα εμφανίζεται στον κλάδο ΥΕ Πλυντών-ντριών!!

Σημειώνεται ότι υπάρχει στο νησί απόφοιτος ΣΒΙΕ ειδικευμένος στο ακτινολογικό και ο οποίος στο παρελθόν είχε εργαστεί στο Κ.Υ Πάτμου και στο αντικείμενο αυτό. Προφανώς ρόλο για την κατάσταση "παίζουν" τα εκτός έδρας που όπως φαίνεται πλησιάζουν ανά μήνα τα 3.000 ευρώ.

Ολα τα παραπάνω αποδεικνύονται με έγγραφα πού είναι στη διάθεση της εφημερίδας μας όπως και η τελευταία "γνωμάτευση" της Ελληνικής Επιτροπής Ατομικής Ενέργειας, με ημερομηνία 3 Φεβρουαρίου 2003 μετά από την οποία διαφαίνεται ότι άδεια λειτουργίας για το ακτινολογικό δεν έχει η Πάτμος, αλλά ούτε και το νοσοκομείο της Λέρου!!

Στο έγγραφο αναφέρονται τα εξής:

"Απαντώντας στην (α) σχετική επιστολή σας ενημερώνουμε ότι από τα αρχεία της ΕΕΑΕ προκύπτει ότι μέχρι σήμερα δεν έχει εκδοθεί άδεια λειτουργίας για κανένα από τα δύο εργαστήρια ακτινοβολιών του Κ.Υ. Πάτμου & Κ.Υ Λέρου αντίστοιχα.

Επίσης η ΕΕΑΕ δε μπορεί να αποφανθεί για την ακτινοπροστασία των χώρων των δύο εργαστηρίων καθώς:

1. η διαρρύθμιση των χώρων όπως και τα συστήματα του ακτινολογικού εργαστηρίου του Κ.Υ. Λέρου έχουν τροποποιηθεί σε σχέση με τον τελευταίο επιτόπιο έλεγχο της Ε.Ε.Α.Ε.

2. στο ακτινολογικό εργαστήριο του Κ.Υ. Πάτμου δεν έχει πραγματοποιηθεί επιτόπιος έλεγχος από την ΕΕΑΕ καθώς δεν έχουν αποσταλεί στην Ε.Ε.Α.Ε. τα απαιτούμενο από τους κανονισμούς Ακτινοπροστασίας (β σχετ.) δικαιολογητικά.

Σημειώνεται ότι για να ξεκινήσει η διαδικασία αδειοδότησης των δύο εργαστηρίων θα πρέπει να προηγηθεί έλεγχος από Ακτινοφυσικό Ιατρικής.

Στη συνέχεια ο Ακτινοφυσικός θα πρέπει να εκπονήσει εκθέσεις ασφαλούς λειτουργίας και ακτινοπραστασίας όπου θα περιγράφεται η κατάσταση των εργαστηρίων ως προς την ασφάλεια της λειτουργίας των ακτινολογικών συστημάτων και την ακτινοπροστασία των χώρων. Οι παραπάνω εκθέσεις μαζί με τα υπόλοιπα προβλεπόμενα δικαιολογητικά θα πρέπει να αποσταλούν ακολούθως στην Ε.Ε.Α.Ε. μέσω της Νομαρχίας.

Με εντολή Προέδρου
ΕΕΑΕ
Κ. Ι. Χουρδάκης".

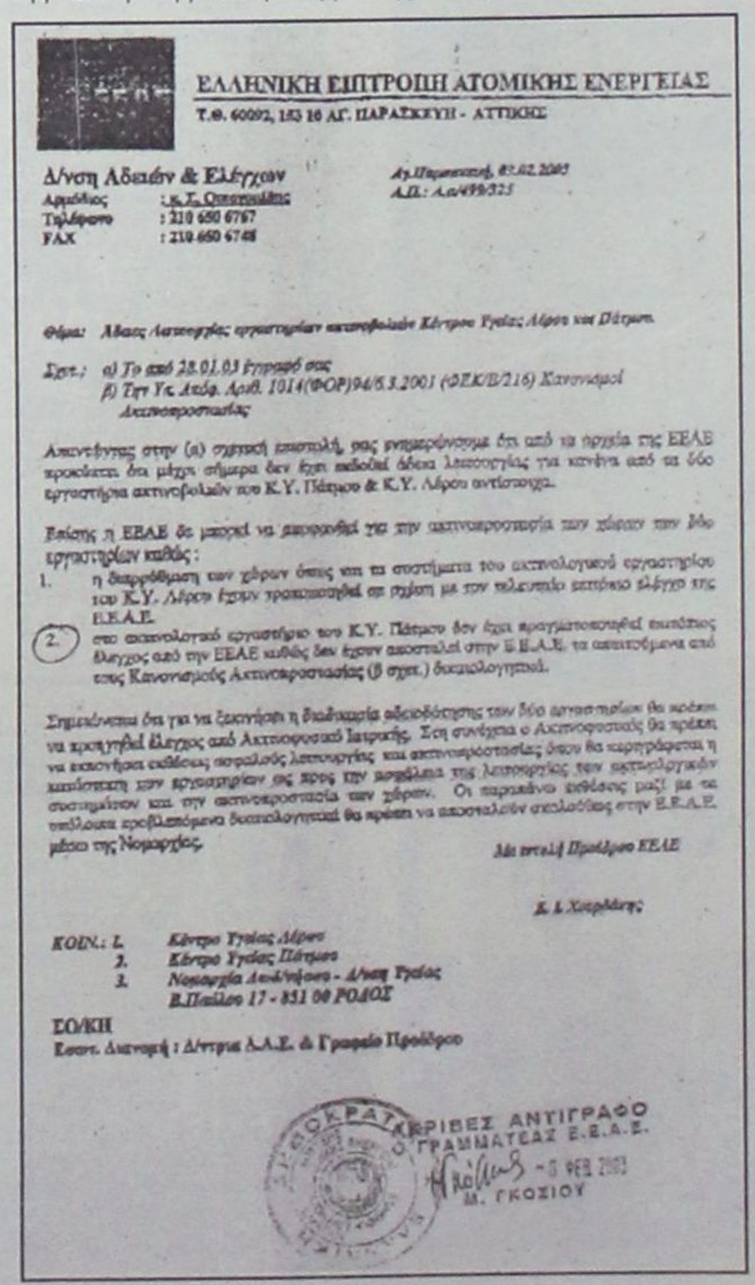

ΕΛΛΗΝΙΚΗ ΕΠΙΤΡΟΠΗ ΑΤΟΜΙΚΗΣ ΕΝΕΡΓΕΙΑΣ
Τ.Θ. 60092, 153 10 ΑΓ. ΠΑΡΑΣΚΕΥΗ - ΑΤΤΙΚΗΣ

Δ/νση Αδειών & Ελέγχων
Αριθμός : Κ. Γ. Ορφανουδάκης
Τηλέφωνο : 210 650 6767
FAX : 210 650 6748

Αγ. Παρασκευή, 07.02.2003
Α.Π.: Α.ε/499/323

Θέμα: Αδειες Λειτουργίας εργαστηρίων ακτινοβολιών Κέντρου Υγείας Λέρου και Πάτμου.

Σχετ.: α) Το από 28.01.03 έγγραφό σας
β) Την Υπ. Απόφ. 1014/ΦΟΡ/94/5.3.2001 (ΦΕΚ/Β/216) Κανονισμοί Ακτινοπροστασίας

Απαντώντας στην (α) σχετική επιστολή σας ενημερώνουμε ότι από τα αρχεία της ΕΕΑΕ προκύπτει ότι μέχρι σήμερα δεν έχει εκδοθεί άδεια λειτουργίας για κανένα από τα δύο εργαστήρια ακτινοβολιών του Κ.Υ. Πάτμου & Κ.Υ. Λέρου αντίστοιχα.

Επίσης η ΕΕΑΕ δε μπορεί να αποφανθεί για την ακτινοπροστασία των χώρων των δύο εργαστηρίων καθώς:

1. η διαρρύθμιση των χώρων όπως και τα συστήματα του ακτινολογικού εργαστηρίου του Κ.Υ. Λέρου έχουν τροποποιηθεί σε σχέση με τον τελευταίο επιτόπιο έλεγχο της Ε.Ε.Α.Ε.
2. στο ακτινολογικό εργαστήριο του Κ.Υ. Πάτμου δεν έχει πραγματοποιηθεί επιτόπιος έλεγχος από την ΕΕΑΕ καθώς δεν έχουν αποσταλεί στην Ε.Ε.Α.Ε. τα απαιτούμενα από τους Κανονισμούς Ακτινοπροστασίας (β σχετ.) δικαιολογητικά.

Σημειώνεται ότι για να ξεκινήσει η διαδικασία αδειοδότησης των δύο εργαστηρίων θα πρέπει να προηγηθεί έλεγχος από Ακτινοφυσικό Ιατρικής. Στη συνέχεια ο Ακτινοφυσικός θα πρέπει να εκπονήσει εκθέσεις ασφαλούς λειτουργίας και ακτινοπροστασίας όπου θα περιγράφεται η κατάσταση των εργαστηρίων ως προς την ασφάλεια της λειτουργίας των ακτινολογικών συστημάτων και την ακτινοπροστασία των χώρων. Οι παραπάνω εκθέσεις μαζί με τα υπόλοιπα προβλεπόμενα δικαιολογητικά θα πρέπει να αποσταλούν ακολούθως στην Ε.Ε.Α.Ε. μέσω της Νομαρχίας.

Με εντολή Προέδρου ΕΕΑΕ

Κ. Ι. Χουρδάκης

ΚΟΙΝ.: 1. Κέντρο Υγείας Λέρου
2. Κέντρο Υγείας Πάτμου
3. Νομαρχία Δωδεκάνησου - Δ/νση Υγείας
Β.Παύλου 17 - 851 00 ΡΟΔΟΣ

ΣΟΛΚΗ
Εσωτ. Διανομή : Δ/ντρια Δ.Α.Ε. & Γραφείο Προέδρου

ΚΡΑΤΗΣΑΜΕ ΤΙΣ ΚΑΡΙΒΕΣ ΑΝΤΙΓΡΑΦΟ
Ο ΓΡΑΜΜΑΤΕΑΣ Ε.Ε.Α.Ε.
Μ. ΓΚΟΣΙΟΥ

Επίθεση Παυλίδη στην Κυβέρνηση

Ολο και πιο δύσκολα τα πράγματα για τους πολίτες

Παραπαίει η κυβέρνηση, δεν αποκλείονται πρόωρες εκλογές

Την κυβερνητική αδιαφορία και την κακή οικονομική κατάσταση που ολοένα επιδεινώνεται, υπογράμμισε ο βουλευτής Δωδεκανήσου κ. Αριστοτέλης Παυλίδης κατά την ομιλία του στην εκδήλωση για την κοπή της βασιλόπιτας της Επαρχιακής Επιτροπής Κω της Ν.Δ. Ο κ. Παυλίδης, με αφορμή την πρόσφατη πτώση του ελικοπτέρου του ΕΚΑΒ, υπογράμμισε την αδιαφορία της κυβέρνησης για τη ζωή των νησιωτών και τόνισε την κακή οικονομική κατάσταση που φαίνεται να επιδεινώνεται λόγω και των αρνητικών εξελίξεων στον Τουρισμό, "γεγονότα, ωστόσο, τα οποία δεν παρακινούν την κυβέρνηση να θέσει σε λειτουργία τον οποιοδήποτε μηχανισμό αντιμετώπισής τους". "Αντίθετα-συνέχισε ο βουλευτής στην ομιλία του-είναι εμφανής η αδυναμία να αντιμετωπίσει τα μεγάλα κοινωνικά προβλήματα και να αξιοποιήσει τις δυνατότητες που παρέχει στη χώρα μας η συμμετοχή της στη μεγάλη οικογένεια των χωρών της Ενωμένης Ευρώπης των οποίων μάλιστα ο κ. Σημίτης προεδρεύει χάριν στην διορατικότητα και επιμονή του ιδρυτού της Ν.Δ. Κωνσταντίνου Καραμανλή, να εντάξει την πατρίδα μας στην τότε ΕΟΚ, παρά τη λυσσαλέα αντί-δραση του σημερινού κυβερνητικού κόμματος".



Μάλιστα ο κ. Παυλίδης τόνισε ότι δεν αποκλείεται να οδηγηθούμε και σε επίσπευση των εκλογών αφού-όπως είπε-"η τελευταια Κοινοβουλευτική ήττα του κ. Σημίτη αποτελεί σημείο εξελίξεων".

Για το λόγο αυτό συνέχισε ο βουλευτής όλα τα παραπάνω, επιβάλλουν εγρήγορση του κομματικού μηχανισμού, μεθοδική εκλογική προπαρασκευή και προπάντων προβολή των θέσεων του κόμματος για τα ζητήματα που καθημερινά απασχολούν κυρίως τους νησιώτες και που η κυβέρνηση, παρά την 20ετή θητεία της δεν κατόρθωσε αποφασιστικά να αντιμετωπίσει, αφήνοντάς τα έτσι να εξελιχθούν σε μόνιμα προβλήματα.

Ορισμός Επιτροπών και διοικητικών συμβουλίων στο Δήμο Αφάντου

Το Δημοτικό Συμβούλιο Αφάντου κατά την τελευταία συνεδρίασή του ασχολήθηκε με τον ορισμό Διοικητικών Συμβουλίων των Δημοτικών Οργανισμών και Επιτροπών.

Στην Δημοτική Επιτροπή Παιδείας ορίστηκαν ως πρόεδρος ο κ. Μαχραμάς Μιχαήλ, ως εκπρόσωπος του Συλλόγου Γονέων και Κηδεμόνων η κ. Νικολή-Πελλού Μοσχούλα, ως εκπρόσωπος της πρωτοβάθμιας εκπαίδευσης, ο Διευθυντής του 1ου Δημοτικού Σχολείου κ. Χατζηχριστοδούλου Βασίλειος, ως εκπρόσωπος της δευτεροβάθμιας εκπαίδευσης ο κ. Παυλούς Γεώργιος, ως εκπροσώπους των παραγωγικών τάξεων τους ο κ. Καραγιάννης Σπυρίδωνας και ο κ. Παπαβασιλείου Ιωάννης και ως εκπρόσωπος των συνδικαλιστικών οργανώσεων το άτομο που θα υποδείξει ο σύνδεσμος ΤΑΞΙ.



Εκπρόσωπος στο Δημοτικό Λιμενικό Ταμείο Νότιας Δωδεκανήσου ορίστηκε ο κ. Πελλός Γεώργιος. Οι εκπρόσωποι του ΣΑΔΑ ορίστηκαν ο δήμαρχος Αφάντου κ. Καβάδας Σταμάτης, ο κ. Μαχραμάς Μιχαήλ, ο κ. Κρητικός Εμμανουήλ, ο κ. Δημητρόπουλος Σάββας, ο κ. Μανέττας Ιωάννης, η κ. Νικολή Σταματία, ο κ. Σφήκας Μιχαήλ, ο κ. Κιγάης Νικόλαος και εκ μέρους του Δήμου Καλλιθέας ορίστηκε ο δημοτικός σύμβουλος κ. Καρίκης Εμμανουήλ. Ως μέλος με το νόμιμο αναπληρωτή του για τη συγκρότηση τριμελούς ευκαιριακής επιτροπής εκτίμησης αξίας των εν ζωή ζώων που θα θανατωθούν λόγω βρουκέλλωσης ορίστηκε ο κ. Τσουρδιού Παναγιώτης. Επίσης εγκρίθηκε ομόφωνα η υπερωριακή απασχόληση μόνιμου διοικητικού και εργατοτεχνικού προσωπικού κατά τις εξαιρέσιμες ημέρες-εορτές-Κυριακές για το έτος 2003 όπως συμπληρώθηκε η εισήγηση του Δημάρχου.

Τέλος συστάθηκε επιτροπή για τη διενέργεια απογραφής στα πλαίσια εφαρμογής του διπλογραφικού συστήματος στους ΟΤΑ η οποία αποτελείται από την κ. Καλογήρου Παρασκευή, τον κ. Αργύρη Ηλία, τον κ. Μαχραμά Μιχαήλ, τον κ. Μανθαιάκη Γεώργιο και τον κ. Δημητρόπουλο Σάββα.

ΟΙ ΕΡΕΥΝΕΣ ΓΙΑ ΤΡΟΜΟΚΡΑΤΙΑ ΚΑΙ ΕΚΒΙΑΣΜΟΥΣ

"Γιάφκα" στην Πάτμο(!) με γυναίκες στο κόλπο

Μπροστά σε κουβάρι στοιχείων ο εισαγγελέας

Ενα κουβάρι από προσωπικές σχέσεις, πάθη και μίση, μια παρέα στην Πάτμο τη δεκαετία του '90 και καταθέσεις για εκβιασμούς και απειλές καλείται να ξεμπερδέψει ο εισαγγελέας πρωτοδικών, Δημ. Παπαγγελόπουλος, στην έρευνά του για τους εκβιασμούς.



Ο εισαγγελέας φαίνεται ότι βρίσκεται τώρα στην πλέον κρίσιμη φάση της έρευνας, εφόσον εξετάζει το σκέλος της εντολής του προϊσταμένου του, Σωτήρη Μπάγια, αν δηλαδή υπάρχει σχέση εκβιαστών και προσώπων της 17Ν.

Είναι άγνωστο αν τελικά αυτό αποδειχθεί με βάση τα στοιχεία της δικογραφίας, αλλά πρώτη φορά εξετάζεται σοβαρά πιθανή σχέση προσώπου της τρομοκρατικής οργάνωσης με κάποιους που συνδέονταν και με τους εκβιαστές.

• Το πρόσωπο-κλειδί στη σχέση «αυτή» φαίνεται ότι είναι γυναίκα, η οποία σύμφωνα με όλες τις ενδείξεις γνώριζε τα πάντα περί εκβιασμών και έχει ήδη μιλήσει στις αρχές. Εγκυροι δικαστικοί κύκλοι επιμένουν ότι η γυναίκα αυτή δεν φαίνεται να έχει ευθύνη, παρ' ότι γνώριζε.

Μια μεγάλη «παρέα»

• Το δεύτερο κλειδί της υπόθεσης κρύβεται στις δολοφονίες του άλλοτε διοικητή της Εθνικής Μιχάλη Βρανόπουλου και του επιχειρηματία Κωστή Περατικού. Η γυναίκα αυτή φέρεται ότι είχε στενές σχέσεις και με τους δύο και γνώριζε για τους εκβιασμούς.

Εγκυρες πηγές επιμένουν ότι είχε σχέση και με μέλος της 17Ν, με αποτέλεσμα εκείνος να έχει πρόσβαση στις κινήσεις των δύο θυμάτων!

Η συγκεκριμένη γυναίκα πάντως είχε επαγγελματική ιδιότητα που της επέτρεπε να έχει πρόσβαση σε δικαστικές περιπέτειες και δύο ακόμη θυμάτων, του Ν. Μομφεράτου και του Δ. Αγγελόπουλου.

Ολη αυτή η «παρέα» παραθέριζε **στην. Πάτμο,** όπου φαίνεται και η παρουσία άλλων **δύο γυναικών,** της μιας με επίσης στενές σχέσεις (επαγγελματικές ή προσωπικές) με τους Βρανόπουλο και Περατικό, αλλά και ακόμη μιας, που φέρεται ότι συζούσε και με τους δύο την εποχή που δολοφονήθηκαν από τη 17Ν.

Οι καταθέσεις που έχουν ληφθεί ώς αυτή την ώρα δείχνουν ότι Βρανόπουλος και Περατικός εκβιάζονταν πριν από τη δολοφονία τους και το περιεχόμενο των εκβιασμών ήταν κυρίως στοιχεία της προσωπικής τους ζωής.

Σχετικά με τον εκδότη της «Ελεύθερης Ωρας», **Γρ. Μιχαλόπουλο,** που έχει περιγραφεί από καταθέσεις ως ενεχόμενος, εκείνο που προβληματίζει τους αρμοδίους είναι η παρουσία του ως αυτόπτη μάρτυρα στη δολοφονία Βρανόπουλου, σύμφωνα τουλάχιστον με τις δικές του δηλώσεις που έγιναν από καιρό.

Περίεργη σύμπτωση

Αλλος μάρτυρας που κατέθεσε την Παρασκευή στον κ. Παπαγγελόπουλο είναι ο πρώην διοικητής της Εθνικής Τράπεζας, Δ. Γερμίδης. Ο κ. Γερμίδης ρωτήθηκε αν γνωρίζει κάτι σχετικό με τη δολοφονία Βρανόπουλου και για τον Αλέξανδρο Γιωτόπουλο, τον οποίο φέρεται ότι γνώριζε από το Παρίσι.

Προβληματισμός επικρατεί στα εισαγγελικά γραφεία για την «σύμπτωση» ότι τουλάχιστον τέσσερα θύματα της οργάνωσης είχαν απειληθεί ή εκβιασθεί από κάποιους.



Τώρα έρχονται στο φως της δημοσιότητας άγνωστες βλάβες του ελικοπτέρου στο νησί μας

Είχαμε άγιο και δεν θρηνήσαμε θύματα στη Ρόδο!



Σε μια από τις βλάβες έκανε αναγκαστική προσγείωση σε βραχονησίδα!

Σοβαρό προβληματισμό σχετικά με τα ακριβή αίτια της πτώσης του τρίτου ελικοπτέρου έχει προκαλέσει και η αρχική ψευδής δήλωση της εταιρείας, σύμφωνα με την οποία το συγκεκριμένο ελικόπτερο δεν είχε ιστορικό βλαβών. Μία εβδομάδα πριν από το τραγικό δυστύχημα, το ελικόπτερο υποχρεώθηκε σε αναγκαστική προσγείωση στα Ψαρά, εξαιτίας προβλήματος στο κιβώτιο μετάδοσης ισχύος. Και περίπου έξι μήνες νωρίτερα είχε παρουσιάσει πρόβλημα στον αριστερό κινητήρα, ο οποίος και αντικαταστάθηκε.

Τα ελικόπτερα Αγκούστα Μπελ του ΕΚΑΒ έχουν παρουσιάσει πληθώρα μηχανικών προβλημάτων και βλαβών από τους πρώτους μήνες χρήσης τους. Ορισμένα από τα προβλήματα του πρώτου χρόνου λειτουργίας τους (Ιούλιος 2000-Ιούλιος 2001), όπως αυτά έχουν καταγραφεί στο βιβλίο συμβάντων του ΕΚΑΒ.

Η επιλογή, ανάμεσα στα 74 αναφερθέντα περιστατικά, είναι τυχαία.

18 Οκτωβρίου 2000: Αναφορά του γιατρού Σταύρου Ηλιόπουλου προς τον πρόεδρο του ΕΚΑΒ **σχετικά με τη λειτουργία του ελικοπτέρου της Ρόδου,** για βλάβη του σταθεροποιητή πτήσης και του ραντάρ (αριθμός εγγραφής σε βιβλίο συμβάντων 13149).

25 Οκτωβρίου 2000: Το ελικόπτερο της Ρόδου παρουσίασε βλάβη στο No1 υδραυλικό σύστημα. Δύο ώρες μετά, με αποκατεστημένη τη βλάβη απογειώθηκε για Ρόδο. Στο Σούνιο παρουσίασε χαμηλή ένδειξη καυσίμου και επέστρεψε στην Αθήνα. Το πρόβλημα αποκαταστάθηκε και το ελικόπτερο απογειώθηκε για αερομεταφορά. Κατά τη διάρκεια της πτήσης και πριν από την προσγείωση στη Σαντορίνη παρουσίασε βλάβη στο «helipot computer sas system no2». Οι βλάβες, σύμφωνα με τη Helitalia, δεν ήταν σοβαρές. Ωστόσο, η εταιρεία δεν ενημέρωσε το ΕΚΑΒ. Το ΕΚΑΒ ενημερώθηκε μόνο μέσω αυτού του εγγράφου (αρ. εγγρ. 13347).

31 Οκτωβρίου 2000: Ελικόπτερο του ΕΚΑΒ έκανε αναγκαστικῆ προσγείωση στην Κέα, καθώς άνοιξε και παρασύρθηκε προς τα πίσω η δεξιά πίσω πόρτα κατά τη διάρκεια της πτήσης. Το γεγονός αυτό, όπως αναφέρει το βιβλίο συμβάντων του ΕΚΑΒ, συμβαίνει για τρίτη φορά (αρ. εγγρ. 13670,13676, 13692).

17 Νοεμβρίου 2000: Το ελικόπτερο της Ρόδου έπαθε βλάβη (άνοιξε η πόρτα) και προσγειώθηκε σε μια βραχονησίδα (αρ. εγγρ.14673).

Τον Μάρτιο του 2001 γίνεται απολογισμός των συνολικών ωρών πτήσεων των ελικοπτέρων, από τις 13 Ιουλίου του 2000 που άρχισαν οι αεροδιακομιδές (2.124 ώρες). Από τις 14 Ιανουαρίου 2001, όταν έπεσε το πρώτο ελικόπτερο του ΕΚΑΒ ανοιχτά του Σουνίου, έως και τον Μάρτιο, τα υπόλοιπα έχουν πραγματοποιήσει 278 ώρες πτήσεις, δηλαδή κατά μέσο όρο 5 ώρες την ημέρα. Στο βιβλίο συμβάντων επισημαίνονται οι κίνδυνοι (αρ. εγγρ.4829).

25 Μαρτίου 2001: Τουλάχιστον δύο εκ των τεσσάρων ελικοπτέρων του ΕΚΑΒ παρουσιάζουν βλάβες ή περιορισμένη πτητική ικανότητα. Με αφορμή το γεγονός αυτό, ο κ. Νικήτας Κακλαμάνης, συντονιστής της ΟΔΕ Κοινωνικών Υποθέσεων της Νέας Δημοκρατίας, κρούει τον «κώδωνα του κινδύνου», όσον αφορά την ασφάλεια των πτήσεων και την υπευθυνότητα της Helitalia.

30 Απριλίου 2001: Καθήλωση των ελικοπτέρων SX-HDS και SX-HDQ εξαιτίας βλαβών που παρουσιάσθηκαν κατά τη διάρκεια των πτήσεών τους, στα κιβώτια μετάδοσης ισχύος (αρ. εγγρ. 7399). Δεκατρείς μέρες νωρίτερα, σε ένα από τα δύο αυτά ελικόπτερα (SX-HDQ) δεν είχε λειτουργήσει η γεννήτρια στην προσπάθεια εκκίνησης του No2 κινητήρα (αρ. εγγρ. 6811).

30 Μαΐου 2001: Στο ίδιο ελικόπτερο (SX-HDQ) διαπιστώθηκε βλάβη στο Vertical Gyro No2 και στη βαλβίδα ένδειξης θερμοκρασίας του κινητήρα Right Engine Oil Valve (αρ. εγγρ. 8922).

Τον Ιούνιο και τον Ιούλιο του 2001 οι βλάβες στα ελικόπτερα είναι σχεδόν καθημερινό φαινόμενο.

Επικίνδυνες φούσκες αποδείχθηκαν τα "παντός καιρού" ελικόπτερα

Το Αιγαίο είναι δύσκολο!

Μεγάλοι εχθροί οι καιρικές συνθήκες και η κόπωση προσωπικού και μηχανών

Οι δύο πρώτες πτώσεις ελικοπτέρων του ΕΚΑΒ που είχαν ως αποτέλεσμα τον θάνατο δέκα συνανθρώπων μας, αλλά και οι συνεχείς εκκλήσεις των εμπλεκομένων στον χώρο της υγείας για αλλαγή του συστήματος αεροδιακομιδών, που μάλιστα έπαιρναν και τη μορφή προειδοποιήσεων για άλλο επικείμενο δυστύχημα, δεν στάθηκαν αρκετά για να ευαισθητοποιήσουν τους αρμοδίους.

Χρειάστηκε ένα επιπλέον δυστύχημα, το τρίτο σε διάστημα μόλις δύο ετών και ενός μήνα, με άλλα τέσσερα θύματα, για να επανεξετασθεί το καθεστώς που διέπει τις αεροδιακομιδές. Ετσι, αποφασίστηκε η σύσταση ενός ενιαίου φορέα διαχείρισης και ευθύνης των πτητικών μέσων που διαθέτει (για πολιτικούς σκοπούς) η χώρα μας -εντός της εβδομάδος αναμένεται να συνεδριάσουν εκπρόσωποι των υπουργείων Υγείας, Εθνικής Αμυνας, Εμπορικής Ναυτιλίας, Μεταφορών και Δημόσιας Τάξης για να συζητήσουν το θέμα. Τις ανάγκες για τις διακομιδές των νησιωτών καλύπτουν μέσα των ενόπλων δυνάμεων και του λιμενικού, τουλάχιστον έως ότου διερευνηθούν οι συνθήκες υπό τις οποίες έγιναν τα δυστυχήματα. Και τα δύο εναπομείναντα ελικόπτερα του ΕΚΑΒ μένουν καθηλωμένα στο έδαφος.

«ΟΧΙ» ΑΠΟ ΤΟΥΣ ΓΙΑΤΡΟΥΣ

Οι γιατροί και οι εργαζόμενοι του ΕΚΑΒ είναι, όλως δικαίως, αγανακτισμένοι και δεν θέλουν να ξαναπετάξουν με τα ελικόπτερα του ΕΚΑΒ. Δεν είναι πρώτη φορά που οι «ιπτάμενοι γιατροί» αρνούνται να συμμετέχουν σε πτήσεις με ελικόπτερα. Και μετά το δυστύχημα από την Πάτμο στην Ανάφη είχαν αποφασίσει ότι δεν θα συμμετέχουν σε νυχτερινές πτήσεις προς τα νησιά που δεν διαθέτουν αεροδρόμιο.

Ωστόσο, δεν επέμειναν στη θέση αυτήν, κάτι που αποδίδεται στον αλτρουισμό με τον οποίο ασκούν την προνοσοκομειακή επείγουσα ιατρική. Σήμερα, στην υπηρεσία των κατοίκων των νησιών έχουν θέσει εαυτούς -μιας και οικειοθελώς εντάσσεται ένας γιατρός στον τομέα αεροδιακομιδών- 17 «ιπτάμενοι» γιατροί του ΕΚΑΒ. Και δικαιολογημένα ζητούν πλήρη καθορισμό του θεσμικού πλαισίου που θα διέπει τη διαδικασία της διενέργειας των αεροδιακομιδών, πρωτόκολλο ασφάλειας πτήσεων και ιατρικό πρωτόκολλο αεροδιακομιδής ασθενών.

Ο μεγάλος αριθμός αεροδιακομιδών είναι σίγουρα μία συνιστώσα του όλου προβλήματος. Είναι ενδεικτικό ότι κάθε χρόνο πραγματοποιούνται περίπου 2.000-2.500 αεροδιακομιδές, το ένα τρίτο των οποίων γίνεται κατά τις νυκτερινές ώρες. Μέσα στο 2002, το ΕΚΑΒ δέχθηκε 2.509 κλήσεις για διακομιδές επειγόντων περιστατικών με αεροπορικά-πλωτά ή μικτά μέσα από τις οποίες εξυπηρετήθηκαν οι 2.140.

ΑΝΤΙ... ΤΑΞΙ

Οι πιέσεις που δέχονται οι γιατροί στα νησιά, είτε από τις οικογένειες των ασθενών είτε από πολιτικά πρόσωπα και "παράγοντες", έχουν μετατρέψει σε ορισμένες περιπτώσεις το ελικόπτερο του ΕΚΑΒ σε ένα είδος ταξί

Οι αιτίες για τη μεγάλη «ζήτηση» που έχουν οι αεροδιακομιδές είναι πολλές. Ως πιο σημαντική αναδεικνύεται η ελλιπής υγειονομική θωράκιση των νησιών του Αιγαίου που δημιουργεί ανασφάλεια στους κατοίκους και τους γιατρούς οι οποίοι έχουν αναλάβει να στελεχώσουν τις μικρές μονάδες υγείας, με αποτέλεσμα η κλήση στο ΕΚΑΒ να φαντάζει η «μόνη λύση». Η οργάνωση συστημάτων τηλεϊατρικής δεν έχει ολοκληρωθεί παρά τις πολλές υποσχέσεις και αναγγελίες. Νευραλγικές ειδικότητες γιατρών δεν υπάρχουν για να στελεχώσουν τα Κέντρα Υγείας. Από την άλλη, οι πιέσεις που δέχονται οι γιατροί των μονάδων υγείας των νησιών, είτε από τις οικογένειες των ασθενών είτε από πολιτικά πρόσωπα και «παράγοντες», έχουν μετατρέψει σε ορισμένες περιπτώσεις το ελικόπτερο του ΕΚΑΒ σε ένα είδος ταξί. Οσο παράδοξο και αν ακούγεται, έχει συμβεί κάποιοι να έχουν καλέσει το ΕΚΑΒ επειδή δεν έβρισκαν εισιτήριο με την Ολυμπιακή.

Ο μεγάλος αριθμός αεροδιακομιδών έχει «κουράσει» τα ελικόπτερα του ΕΚΑΒ. Συγκεκριμένα, πραγματοποιούν κατά μέσο όρο 750 ώρες πτήσης κατ' έτος, όταν η μέση χρήση τους από άλλους φορείς/ιδιοκτήτες είναι 100.

ΕΥΘΥΝΕΣ ΣΤΗΝ ΕΤΑΙΡΕΙΑ

Το πρωτοφανές φαινόμενο, τρία στα πέντε ελικόπτερα να έχουν πέσει σε τόσο μικρό χρονικό διάστημα, έθεσε στο μικροσκόπιο των αρμοδίων τα Αγκούστα Μπελ και την εταιρεία Helitalia και δεν είναι λίγα τα ερωτήματα όσον αφορά την καταλληλότητα των συγκεκριμένων ελικοπτέρων για νυχτερινές πτήσεις και μεγάλες αποστάσεις, αλλά και τα θέματα τεχνικής υποστήριξής τους.

Οι εργαζόμενοι στο ΕΚΑΒ επιρρίπτουν ευθύνες στην εταιρεία, επισημαίνοντας ότι «η μεγαλύτερη αιτία που προκαλούνται τόσες απώλειες στο ΕΚΑΒ είναι η μετατροπή των δικών μας υπηρεσιών από κοινωνικό αγαθό σε εμπορεύσιμο είδος και πεδίο ασύδοτης κερδοσκοπίας από τους διαχειριστές των πτητικών μέσων». Ο κατάλογος με τις βλάβες που έχουν παρουσιάσει τα ελικόπτερα είναι μεγάλος. Και αναπάντητα μένουν τα ερωτήματα όσον αφορά τη σωστή εκπαίδευση των πιλότων των συγκεκριμένων ελικοπτέρων για νυχτερινές πτήσεις στο «δύσκολο» Αιγαίο.

Σαπίζει εξοπλισμένο πλωτό ασθενοφόρο δωρεά γιατρών

Ανίκανοι και ανερμάτιστοι!

Δεν βρίσκουν άκρη με την... γραφειοκρατία



ΜΠΟΡΟΥΣΕ ΝΑ ΕΞΥΠΗΡΕΤΗΣΕΙ ΕΠΤΑ ΜΙΚΡΑ ΝΗΣΙΑ ΤΗΣ ΔΩΔΕΚΑΝΗΣΟΥ

Ενα υπερσύγχρονο νοσοκομειακό σκάφος που θα χάριζε ελπίδα στους κατοίκους των ακριτικών νησιών παραμένει "δεμένο" τρία σχεδόν χρόνια εξαιτίας της γραφειοκρατίας και της "δυσκαμψίας" των αρμοδίων φορέων και της τοπικής αυτοδιοίκησης.



Η αποθέωση του εξωφρενικού!

Με πλήρη ιατρικό εξοπλισμό, το "Μηνάς Ε." είναι παροπλισμένο στην Κάλυμνο ελλείψει και χρημάτων, ενώ δαπανώνται και εκατομμύρια για αεροδιακομιδές ή ναυλωμένα καΐκια. Το πλέον εξωφρενικό είναι ότι πρόκειται για προσφορά που έγινε προς την επαρχία Καλύμνου από την Ομάδα Αιγαίου, που αγόρασε το σκάφος με χρήματα που συγκέντρωσε από δωρεές.

Τώρα, ύστερα από τρία



χρόνια απραξίας, ένα αχνό φως φαίνεται στο τούνελ της αδιαφορίας, με την προσπάθεια από το υπ. Εσωτερικών για τη χρηματοδότηση της λειτουργίας του μέχρι να βρεθεί μια μόνιμη λύση.

Μέχρι στιγμής ο Δήμος Καλύμνου δήλωνε αδυναμία να το λειτουργήσει λόγω οικονομικών και γραφειοκρατικών προβλημάτων, αν και ο δήμαρχος των γειτονικών Λειψών λέει ότι η καθυστέρηση οφείλεται σε εσωτερικές αντιπαλότητες του Δήμου Καλύμνου.

"Το σκάφος μπορεί να μεταφέρει έκτακτα περιστατικά, ενώ στη διαδρομή ειδικευμένος γιατρός παρακολουθεί και υποστηρίζει τον ασθενή. Επίσης, αντί να περιμένει κάποιος αβοήθητος, το ελικόπτερο θα υποστηρίζεται από τα μηχανήματα του σκάφους", λέει ο εκπρόσωπος της Ομάδας Αιγαίου κ. Δημήτρης Σινιόρος.

"Το κόστος κατασκευής του σκάφους ήταν 113 εκ. δρχ. Τον Μάϊο του '99 συγκεντρώθηκαν από έναν τηλεμαραθώνιο 27 εκ. δρχ. που προσέφεραν 3.000 άνθρωποι, ενώ 20 εκ. δρχ. προσέφερε ο κ. Γιάννος Παπαντωνίου ως υπουργός Εθνικής Οικονομίας.

ΠΕΡΙΠΟΛΙΕΣ

Τα υπόλοιπα προσέφερε ένα "ανώνυμο" μέλος της ομάδας που σήμερα δεν βρίσκεται εν ζωή", λέει ο κ. Σινιόρος και εξηγεί ότι η ναυπήγηση έγινε σε χρόνο ρεκόρ και το πλοίο παραδόθηκε στο Δήμο Καλύμνου στις 21 Νοεμβρίου 1999 με στόχο να εξυπηρετούνται τα νησιά Ψέριμος, Αγαθονήσι, Λειψοί, Αρκιοί, Αστυπάλαια, Πάτμος.

Οι τοπικές αρχές υποδέχθηκαν θετικά την πρωτοβουλία, αυτή που θα εξυπηρετούσε, θα έκανε περιπολίες και θα μετέφερε γιατρούς. Αμέσως μετά προέκυψε η γραφειοκρατία...

Το σκάφος έμεινε στην Κάλυμνο και συντηρήθηκε από μερικούς εθελοντές της ομάδας, ενώ χρησιμοποιήθηκε μονάχα δύο φορές όταν η Ομάδα Αιγαίου έκανε τον ετήσιο διάπλου.

"Τα ετήσια έξοδα λειτουργίας με τετραμελές πλήρωμα (καπετάνιος, μηχανικός, ιατρός και νοσηλευτής) ανέρχονται σε 55 εκ. δρχ. κάτι που θεωρήθηκε υπερβολικό από την τότε ηγεσία του υπ. Υγείας και έτσι δεν δόθηκε τίποτα...

Η τοπική αυτοδιοίκηση είχε οικονομική αδυναμία, κυρίως στην Κάλυμνο, και τώρα περιμένουμε μια συνάντηση με τον υπουργό Εσωτερικών κ. Κ. Σκανδαλίδη για να λυθεί το θέμα. Ευελπιστούμε στη χορηγία 60 εκ. δρχ. για τον πρώτο χρόνο και μετά το κράτος, με τη βοήθεια των δήμων, θα βρει μόνιμη λύση", λέει ο κ. Σινιόρος και συμπληρώνει ότι το σκάφος χρησιμοποιήθηκε παραμονές των εορτών για λίγες διακομιδές πριν παραδοθεί η δημαρχία. "Δύο χρόνια παιδευόμαστε με το ΥΕΝ. Επειδή δεν προβλέπεται στην ελληνική νομοθεσία διάταξη για νοσοκομειακά σκάφη, ψάχναμε να βρούμε τρόπο να το ξεπεράσουμε.

Ξεπεράστηκαν και αυτά και έκανε τις δύο πρώτες μεταφορές", λέει από πλευράς του ο πρώην δήμαρχος Καλύμνου κ. Δημήτρης Διακομιχάλης.

Λίγα ναυτικά μίλια πιο μακριά, ο κ. Μπενέτος Σπύρου, δήμαρχος Λειψών, λέει ότι "ο Δήμος Καλύμνου πρέπει να ξεπεράσει τις εσωτερικές αντιπαλότητες που καταλήγουν ως "πρόβλημα" όλης της επαρχίας. Εάν δεν είναι ικανός για τον ηγετικό του ρόλο ως έδρα της επαρχίας, να τον παραχωρήσει σε άλλο νησί ή δήμο.

Συχνά τα περιστατικά μεταφέρονται με καΐκια που κοστίζουν 40.000 δρχ. ως τη Λέρο", λέει και προσθέτει ότι οι Λειψοί δεν αρνούνται την οικονομική συμβολή στο μέτρο που τους αναλογεί.

ΑΓΝΟΙΑ ΤΩΝ ΑΡΧΩΝ

Η νέα δημοτική αρχή Καλύμνου δηλώνει άγνοια, αφού το θέμα... δρομολογήθηκε από την προηγούμενη.

"Σε συνεννόηση με την Ομάδα Αιγαίου, τον υπουργό κ. Σκανδαλίδη, το υπ. Υγείας και το ΠΕΣΥ, συμφωνήθηκε επιχορήγηση 60 εκ. δρχ. για ένα χρόνο μέχρι να βρεθεί μόνιμη λύση", λέει ο νέος δήμαρχος Καλύμνου κ. Γιώργος Ρούσσος και σημειώνει ό,τι ο Δήμος έχει χρέη 800 εκ. δρχ.



Το σκάφος είναι άμεσα χρήσιμο και μέχρι τέλος Μαρτίου θα αναζητήσουμε τρόπους κοινής χρηματοδότησης και ίσως φορέας υλοποίησης να είναι η ναυτιλιακή εταιρεία του δήμου. Ακόμα και όταν λειτουργήσει το αεροδρόμιο, το σκάφος από την ευγενική διάθεση των δωρητών θα είναι χρήσιμο στα νησιά".



Καρδιογράφο, απινιδωτή και τρία κρεβάτια διαθέτει το 12μετρο σκάφος

Το "Μηνάς Ε" είναι 12μετρο σκάφος, αναπτύσσει ταχύτητα 47 κόμβων και είναι εξοπλισμένο με ραντάρ, GPS VHS. Διαθέτει τρία κρεβάτια, θέσεις στήριξης ορών και υγρών, ιμάντες στήριξης ασθενών και κύκλωμα παροχής οξυγόνου με αυτονομία 16 ωρών.

Ο καρδιογράφος του μεταφέρεται και εκτός σκάφους, καθώς και ο αναπνευστήρας με φιάλη οξυγόνου για τη μεταφορά του ασθενούς από το σπίτι/ιατρείο στο πλοίο.

Εχει έναν απινιδωτή και ρεύμα για επαναλειτουργία καρδιάς, επιπλέον καρδιογράφο σταθερό, πιεσόμετρο κ.ά.

Προσφέρει εξωτερικό διαθωρακικό βηματοδότη για να δίνει παλμούς στον ασθενή, μηχάνημα για οξυγονομετρία, ενώ ταυτόχρονα μετράται και η έξοδος διοξειδίου του άνθρακα.

Στο "Μήνας Ε" υπάρχει πλήρες σετ από αερονάρθηκες π.χ. για να μην κάνει παραπληγία ή τετραπληγία στην περιοχή της σπονδυλικής στήλης ή για τα άκρα. Διαθέτει επίσης ειδικό φορείο που παίρνει τον άρρωστο από το έδαφος χωρίς να χρειαστεί να σηκωθεί.

Στάθης Κουσουρνάς, μετά την ανάληψη των καθηκόντων της νέας Νομαρχιακής Αρχής

Χρειάζεται να τρέξουμε πολύ και να δουλέψουμε σκληρά

Κεντρικός στόχος η εξασφάλιση πόρων για τα μεγάλα και μικρά έργα

Συνέντευξη στη **ΡΕΝΑ ΒΕΝΙΑΝΑΚΗ**

«Η Νομαρχιακή αρχή έχει τη βούληση να κτυπήσει την διαφθορά και την αυθαιρεσία απ' όπου και αν προέρχεται» δηλώνει σε συνέντευξη του στη "Γνώμη" ο επί των Τεχνικών θεμάτων αντινομάρχης Στάθης Κουσουρνάς και ξεκαθαρίζει ότι είναι ειλημμένη απόφαση να σταματήσει η πρακτική του "μη ελέγχου των οικοδομών". Προσθέτει ότι η Νομαρχία περιμένει το εισαγγελικό πόρισμα προκειμένου να πράξει τα δέοντα.

Αναφερόμενος στα δημόσια έργα που ανήκουν στον τομέα ευθύνης του ο κ. Κουσουρνάς επισημαίνει ότι η νέα Νομαρχιακή αρχή δεν θα εξαντλήσει τις προσπάθειες της στο στενό πυρήνα του 3ου Κ.Π.Σ. αλλά έχει θέσει ως στόχο το σύνολο των πόρων που διατίθενται από τα τομεακά προγράμματα, από τις κοινοτικές πρωτοβουλίες, από εθνικούς πόρους και το ταμείο συνοχής.

Ηδη τα πρώτα δείγματα γραφής κατά τον κ. Κουσουρνά είναι ορατά και αναφέρει· πρωτοβουλίες που έχει αναλάβει η Νομαρχία Δωδ/σου, από την ολοκλήρωση όλων των ημιτελών έργων του 2ου Κ.Π.Σ. που έχουν σχέση με έργα ύδρευσης και άρδευσης, τη μετεγκατάσταση του ΙΚΑ στο κτίριο του παλιού Νοσοκομείου, την κατάθεση προτάσεων στις Βρυξέλλες για πιλοτικές δράσεις, μέχρι την πρόταση για την τουριστική διαφήμιση του Νομού μας.

Για την μεγιστοποίηση του αποτελέσματος σε επίπεδο των δημοσίων έργων ο αντινομάρχης τονίζει ότι "χρειάζεται να τρέξουμε πολύ και να δουλέψουμε σκληρά και αποτελεσματικά".

Σε ό,τι αφορά την πορεία των μεγάλων έργων στην περιοχή μας εμφανίζεται αισιόδοξος μετά τις τελευταίες εξελίξεις, αν και όπως λέει η Νομαρχία δεν εφησυχάζει και είναι έτοιμη να επεμβαίνει ως καταλύτης στην επίλυση τυχόν προβλημάτων, που μπορεί να προκύψουν.

ΕΡ.: Έχετε αναλάβει ένα από τα πιο δύσκολα πόστα της Νέας Νομαρχιακής Αρχής, αυτό των Δημοσίων έργων. Αλήθεια τι στόχους έχετε θέσει; Πως σκοπεύετε να «πολιτευθείτε» στη θέση αυτή;

ΑΠ: Στόχος της νέας Νομαρχιακής Αρχής στο τομέα των Δημοσίων Έργων είναι να γίνουν εκείνα τα έργα υποδομής που έχει ανάγκη ο τόπος. Τα έργα που βοηθούν την ανάπτυξη και βελτιώνουν τις συνθήκες ζωής των κατοίκων. Σκοπεύουμε και ήδη το κάνουμε ν΄ ασχοληθούμε με κάθε μεγάλο έργο του Νομού μας γιατί πιστεύουμε ότι ο ρόλος της Νομαρχιακής Αυτοδιοίκησης είναι συνθετικός και συντονιστικός, των επί μέρους προσπαθειών των τοπικών φορέων.

Κάθε έργο που έχει βαλτώσει ανεξάρτητα από πού χρηματοδοτείται και από ποιόν φορέα εκτελείται είναι στο πεδίο των ενδιαφερόντων μας. Συγχρόνως ο ρόλος μας είναι προγραμματικός, που σημαίνει πως διαμορφώνουμε σε συνεργασία με τους άλλους φορείς της Αυτοδιοίκησης και τους Τοπικούς φορείς το σχέδιο δράσης για το Νομό μας.

ΕΡ.: Η σημαντικότερη πρόκληση που έχετε μπροστά σας είναι το 3ο Κοινοτικό Πλαίσιο Στήριξης. Μέχρι σήμερα αυτά που έχουν γίνει από την πλευρά της Νομαρχίας Δωδεκανήσου σε σχέση με το πακέτο αυτό πως τα κρίνετε; Είναι ικανοποιητικά; Υπήρξαν δηλαδή σημαντικές προσπάθειες από την προηγουμένη Νομαρχιακή Αυτοδιοίκηση για την αξιοποίηση κονδυλίων;

ΑΠ: Πράγματι το 3ο Κοινοτικό Πλαίσιο Στήριξης είναι ένα στοίχημα για μας. Να κατορθώσουμε να αξιοποιήσουμε τις δυνατότητες και τις ευκαιρίες που παρέχονται. Χρειάζεται να τρέξουμε πολύ και να δουλέψουμε σκληρά και συστηματικά. Ήδη έχουμε ξεκινήσει αυτή την προσπάθεια την οποία θα εντείνουμε και θα συστηματοποιήσουμε στο επόμενο διάστημα. Η προηγούμενη Νομαρχιακή αρχή εξάντλησε τις προσπάθειες της μόνο στον στενό πυρήνα των αρμοδιοτήτων της και μόνο στο περιφερειακό σκέλος του 3ου Κοινοτικού Πλαισίου Στήριξης. Εμείς έχουμε ως στόχο το σύνολο των πόρων που διατίθενται από τα τομεακά προγράμματα, από τις κοινοτικές πρωτοβουλίες, από εθνικούς πόρους και το ταμείο συνοχής.

ΕΡ.: Εσείς σε σχέση με το 3ο Κοινοτικό Πλαίσιο Στήριξης που στοχεύετε; Ποια έργα θα πρέπει να προωθηθούν;

ΑΠ: Στόχος μας είναι ν΄ αντλήσουμε περισσότερους πόρους για το Νομό μας. Εγκαθιστούμε ηλεκτρονικό σύστημα παρακολούθησης όλων των προκηρύξεων του 3ου Κοινοτικού Πλαισίου Στήριξης και επεξεργαζόμαστε τις δυνατότητες που μπορεί να είναι δικαιούχος η Νομαρχιακή Αυτοδιοίκηση.

Ξεκαθαρίζουμε σιγά - σιγά και σύντομα θα είμαστε σε θέση να διατυπώσουμε με ακρίβεια ποια έργα προωθούμε. Αυτό δεν σημαίνει ότι η προσπάθεια αυτή δεν έχει αρχίσει από την πρώτη στιγμή και θ΄ αναφέρω μερικά παραδείγματα.

1) Ήδη έχουμε ζητήσει από το ΥΠΕΘΟ την ολοκλήρωση όλων των ημιτελών έργων του 2ου Κοινοτικού Πλαισίου Στήριξης που έχουν σχέση με έργα ύδρευσης και άρδευσης. Είναι τα γνωστά έργα λιμνοδεξαμενών και φραγμάτων που κατασκευάσθηκαν τα προηγούμενα χρόνια και τώρα φαντάζουν ως «ορφανά» έργα αφού δεν έχουν εξασφαλισθεί πόροι για την αξιοποίησή τους.
2) Επισπεύδουμε τις διαδικασίες για τη μετεγκατάσταση του ΙΚΑ στις εγκαταστάσεις του Παλαιού Νοσοκομείου.
3) Καταθέσαμε στις 30 Γενάρη πρόταση στις Βρυξέλες ποσού 500.000 Ευρώ εκμεταλλευόμενοι το άρθρο 6 του ΕΚΤ για πιλοτικές προτάσεις.
4) Στο τέλος του Φλεβάρη ετοιμαζόμαστε να καταθέσουμε πρόταση μαζί με το Δήμο Καλυμνίων και άλλους φορείς με αντικείμενο «Τοπικό σύμφωνο Απασχόλησης στο Δήμο Καλυμνίων». Η πρότασή μας αυτή πέρασε ομόφωνα από το Νομαρχιακό Συμβούλιο.
5) Προετοιμάζουμε με το σύνολο των τουριστικών παραγόντων και φορέων του Νομού πρόταση για αξιοποίηση προκήρυξης του ΠΕΠ Νοτίου Αιγαίου «για τη διαφήμιση του τουριστικού προϊόντος του Νομού»

Από τα λίγα παραδείγματα που σας ανέφερα πριν φαίνεται το στίγμα μας που είναι η πλήρης αξιοποίηση των ευκαιριών που υπάρχουν.

ΕΡ.: Προεκλογικά είχατε υποσχεθεί ως παράταξη την εξεύρεση επιπλέον κονδυλίων στον Νομό από τα τομεακά Προγράμματα . Τι γίνεται με αυτό.το ζήτημα;

ΑΠ: Τίποτα δεν αναιρούμε από αυτά που είχαμε πει προεκλογικά. Με την απάντηση στη προηγούμενή σας ερώτηση φαίνεται η προσπάθειά μας ν΄ αξιοποιήσουμε τα τομεακά προγράμματα. Πιστεύουμε πως ο νησιωτικός Νομός μας αξίζει περισσότερους πόρους, γιατί εισφέρει σημαντικά στον Εθνικό Κορβανά και δικαιούται αναλογικά περισσότερα. Όμως τα τομεακά προγράμματα είναι ανταγωνιστικά, αυτό σημαίνει πως τίποτα δεν χαρίζεται παρά μόνο κατακτιέται με δουλειά η οποία θα μετατρέπεται σε συγκεκριμένες προτάσεις που ικανοποιούν τις ανάγκες και λύνουν προβλήματα των κατοίκων.

Να σας αναφέρω ένα παράδειγμα. Όλα τα μικρά νησιά έχουν ανάγκη ενός σφαγείου με σύγχρονες προδιαγραφές. Το τομεακό πρόγραμμα του Υπ. Γεωργίας προβλέπει κατ΄ εξαίρεση την επιδότηση κατασκευής σφαγείων στα νησιά. Αυτή την ευκαιρία προετοιμαζόμαστε ν΄ αξιοποιήσουμε.

ΕΡ.: Θα ήθελα να σταθούμε και στην εξέλιξη των μεγάλων έργων που συζητούνται στη περιοχή μας (μαρίνα, λιμάνι Ακαντιάς, καρνάγιο, φράγμα Γαδουρά), είστε ικανοποιημένος;

ΑΠ: Μπορώ να πω ότι υπάρχει έντονη κινητικότητα και πρόοδος στα έργα που αναφέρεστε.

Συγκεκριμένα:

- Η μαρίνα Ρόδου βρίσκεται στο τελευταίο στάδιο παραχώρησής της στο Δήμο Ροδίων. Μετά από αυτή την εξέλιξη θα έχει την ευθύνη ο Δήμος ο οποίος έχει και το μεγαλύτερο «συμφέρον» για την ολοκλήρωση και αξιοποίηση του. Η κακοδαιμονία αυτού του έργου ήταν η εμπλοκή πολλών στην υλοποίηση του, τώρα θα έχουμε μόνο το Δήμο Ροδίων.
- Για το λιμάνι της Ρόδου υπάρχουν ευχάριστες εξελίξεις. Το πρώτο και σημαντικό είναι πως έχουν εξασφαλισθεί 6,0 δις δρχ. για την ολοκλήρωσή του.

Η τελευταία φάση του λιμενικού έργου δημοπρατείται στις 28 του Φλεβάρη και πιστεύω πως σύντομα είναι δυνατό να ξεκινήσουν τα έργα για χερσαίες εγκαταστάσεις που είναι το επόμενο στάδιο για να είναι λειτουργικό το λιμάνι, ξεκινά άμεσα η μελέτη και το σημαντικό είναι πως πάρθηκαν αποφάσεις πριν λίγες ημέρες να επισπευθούν οι χρόνοι για τη μελέτη των χερσαίων έργων έτσι ώστε προς το τέλος του χρόνου να πάμε σε δημοπράτησή του.

- Για το καρνάγιο τελειώνουν τα λιμενικά έργα και η πλήρης αξιοποίησή του θα γίνει από το Δήμο Ροδίων σ' ένα ενιαίο σύστημα μαρίνα - καρνάγιο.
- Το φράγμα Γαδουρά που είναι το μεγαλύτερο τεχνικό έργο υποδομής που κατασκευάζεται στο Αιγαίο προχωρά σύμφωνα με το χρονοδιάγραμμα του.

Η δεύτερη φάση που είναι η κατασκευή του ταχυδιϋλιστηρίου έχει δημοπρατηθεί και βρίσκεται στη φάση ανάδειξης αναδόχου, η δε τρίτη φάση που είναι ο αγωγός μεταφοράς δημοπρατείται σύντομα.

Εμείς όμως ως Νομαρχιακή αρχή δεν εφησυχάζουμε παρακολουθούμε από κοντά όλα τα μεγάλα έργα και επεμβαίνουμε ώστε να επιταχυνθεί η κατασκευή τους.

ΕΡ.: Για το νέο εργοστάσιο της ΔΕΗ απ΄ ότι ενημερωθήκαμε η διαδικασία προχωρεί με ρυθμούς σχετικά αργούς. Το νησί - αν τουριστικά πάνε φέτος καλά τα πράγματα - θα αντιμετωπίσει πρόβλημα σε επάρκεια ηλεκτρικού ρεύματος. Σας έχει απασχολήσει το ζήτημα; Η Νομαρχία θα συμφωνήσει στη τοποθέτηση ενός νέου αεροστρόβιλου στον ΑΗΣ Σορωνής;

ΑΠ: Η κατασκευή του νέου εργοστασίου παραγωγής ρεύματος απασχολεί το νησί της Ρόδου πάρα πολλά χρόνια, και έχετε δίκιο, η πρόοδος του έργου είναι αργή.

Αλλά και τώρα να ξεκινήσει το εργοστάσιο η ολοκλήρωση και λειτουργία του απαιτεί αρκετό χρόνο. Μέχρι την ολοκλήρωση του νέου εργοστασίου είναι σίγουρο πως θα χρειαστούμε ενίσχυση της παραγωγής ρεύματος. Όταν δρομολογηθεί το νέο εργοστάσιο και είναι ορατός ο χρόνος ολοκλήρωσής του τότε μπορούμε να συζητάμε για νέο αεροστρόβιλο στον ΑΗΣ Σορωνής γιατί μόνο έτσι είναι δυνατό να έχουμε την συναίνεση των κατοίκων των περιοχών που θίγονται από την λειτουργία του ΑΗΣ Σορωνής. Πάντως σε κάθε περίπτωση δεν είναι δυνατό να μείνει από ρεύμα το νησί.

ΕΡ.: Με το παλιό κτίριο του Νοσοκομείου εμφανίζεστε αισιόδοξος, ότι σύντομα θα δρομολογηθούν οι διαδικασίες για την αξιοποίησή του. Από πού αλήθεια αντλείται αυτή η αισιοδοξία, τόσο η δική σας όσο και του Νομάρχη;

ΑΠ: Η μετεγκατάσταση του ΙΚΑ στο παλιό Νοσοκομείο είναι σημαντικό ζήτημα για μας γι΄ αυτό ασχολούμαστε συστηματικά. Ο Νομάρχης με επισκέψεις του στη διοίκηση του ΙΚΑ ξεκαθάρισε ζητήματα που υπήρχαν σε εκκρεμότητα μεγάλο διάστημα. Όπως είναι ο τρόπος συνεργασίας του ΙΚΑ με το Β΄ Πε.ΣΥ Νοτίου Αιγαίου και η χρηματοδότηση των εργασιών επισκευής και αναδιαρρυθμίσεις της νέας πτέρυγας του παλιού Νοσοκομείου.



"Υπάρχουν ήδη δείγματα γραφής σε σημαντικούς τομείς. Δεν αφήνουμε τα πράγματα στην τύχη τους". Τί λέει για τα αυθαίρετα

Συνέχεια στη σελίδα 37

ΑΘΛΗΤΙΚΗ ΓΝΩΜΗ

ΔΕΥΤΕΡΑ 17 ΦΕΒΡΟΥΑΡΙΟΥ 2003

Η ΚΩΣ ΓΝΩΡΙΣΕ ΤΗ ΣΥΝΤΡΙΒΗ (4-0) ΣΤΗ ΣΑΛΑΜΙΝΑ

ΣΕΛ. 16

ΔΕΝ ΚΑΝΕΙ ΠΡΟΣΦΥΓΗ ΟΥΤΕ Ο ΗΛΙΟΣ

ΣΕΛ. 24

ΠΕΡΑΣΕ ΑΠΟ ΤΟ ΚΑΡΛΟΒΑΣΙ



Αυτή τη φορά η Ρόδος απέφυγε το πάθημα της Καλλονής και κέρδισε 3-1, διατηρώντας την διαφορά των επτά πόντων από την δεύτερη θέση όπου έμεινε μόνος του ο Αιολικός

ΣΕΛ. 16

Ο ΔΙΑΓΟΡΑΣ ΦΡΕΝΑΡΕ (0-0) ΤΗΝ ΜΑΝΗ

ΣΕΛ. 17

ΝΙΚΕΣ ΙΑΛΥΣΟΥ-ΔΙΑΓΟΡΑ ΜΕ ΚΕΝΤΑΥΡΟ-ΕΡΓΟΤΕΛΗ

ΣΕΛ. 33

Ο ΚΟΛΟΣΣΟΣ ΑΛΩΒΗΤΟΣ ΑΠΟ ΤΗ ΜΑΧΗ ΤΗΣ ΚΡΗΤΗΣ

ΣΕΛ. 34

ΔΕΝ ΑΛΛΑΞΕ ΤΙΠΟΤΑ ΣΤΗΝ Α' ΚΑΤΗΓΟΡΙΑ

ΣΕΛ. 18-22

ΠΟΛΥΤΙΜΗ ΝΙΚΗ Ο ΑΠΟΛΛΩΝ 3-0 ΤΟΝ ΠΑΝΕΛΕΥΣΙΝΙΑΚΟ

ΣΕΛ. 17

Ο "Γύρος του Κάστρου"

• Θα διεξαχθεί την προσεχή Κυριακή με την συμμετοχή αρκετών φίλων του ποδηλάτου από την πόλη μας, στα πλαίσια του 9ου Διεθνή Ποδηλατικού Γύρου • Λιάνης: Από τα σημαντικότερα αθλητικά γεγονότα

Στην τελική ευθεία βρίσκονται οι προετοιμασίες του 9ου διεθνούς ποδηλατικού γύρου Ρόδου, ο οποίος θα διεξαχθεί 19-23 Φεβρουαρίου και διοργανώνουν από κοινού ο Δήμος Ροδίων, η Νομαρχία Δωδεκανήσου (ΝΑΟΔ), ο Οργανισμός Προώθησης Ροδιακού Τουρισμού (ΠΡΟΤΟΥΡ) και ο ποδηλατικός όμιλος «Ιβίσκος».

Στο «σμαραγδένιο νησί» έχουν αρχίσει να φθάνουν οι πρώτες αποστολές από τις 21 ομάδες (20 επαγγελματικές και η Εθνική Ελλάδος δρόμου), με σκοπό να προετοιμαστούν όσο το δυνατόν καλύτερα για τη διοργάνωση. Ήδη στο νησί βρίσκονται οι **Εντ Σύστεμ** (Τσεχία) και **Βίσενχοφ** (Γερμανία), ενώ σήμερα (Δευτέρα) αναμένονται οι **Σίντερμεκ, Κεράμκε Πανάρια, Λάμπρε** (Ιταλία), **Φλάντερεν Τιντερίμ, Μάρλουξ, Παλμάνς Κολστρόπ, Λαντμπαουθκρέντιτ, Φλάντερς Ιτιμνόθα** (Βέλγιο), **Κόαστ, Λαμόντα** (Γερμανία), **Περουτνίνα Πτούι** (Σλοβενία), **Τίσκαλι, Φάκτα** (Δανία), **Ράμπομπανκ, Μπάνκγκιλοροτεράι** (Ολλανδία) και **Ατλας Πολσάτ** (Πολωνία).

Εν τω μεταξύ, η φετινή διοργάνωση θα έχει μία καινοτομία. Την Κυριακή (23/02) θα διεξαχθεί λαικός αγώνας ποδηλασίας, με την ονομασία «Γύρος του Κάστρου». Ο πρόεδρος του ΔΟΝΑ, **Θανάσης Μπαράκας** υποστηρίζει: «Ευελπιστούμε πως θα πάρουν μέρος 300 και πλέον Ροδίτες στον αγώνα, ο οποίος θα διεξαχθεί παράλληλα με τον διεθνή γύρο. Το ποδήλατο, πέρα από τον πρωταθλητισμό, είναι ένα μέσο μετακίνησης, το οποίο δίνει λύσεις στο κυκλοφοριακό. Εύχομαι την φετινή διοργάνωση να την παρακολουθήσει πολύς κόσμος», κατέληξε ο χρυσός παραολυμπιονίκης του μήκους στο Σίδνεϊ.

* Με εντατικούς ρυθμούς συνεχίζεται στον Μαραθώνα, η προετοιμασία της εθνικής Ελλάδος. Το ενδιαφέρον στρέφεται και στον **Γιάννη Ταμουρίδη,** που μετά το πανελλήνιο ρεκόρ που έκανε στο παγκόσμιο κύπελλο πίστας στην Μόσχα, αναμένεται να είναι ένας από τους πρωταγωνιστές για το ατομικό χρονόμετρο (3,4).



Καινοτομία στην διοργάνωση ο "Γύρος του Κάστρου"

Ο ΧΑΙΡΕΤΙΣΜΟΣ ΤΟΥ ΥΦΥΠΟΥΡΓΟΥ ΑΘΛΗΤΙΣΜΟΥ

Στο μεταξύ την διοργάνωση χαιρέτησε κι ο υφυπουργός Αθλητισμού **Γιώργος Λιάνης,** ο οποίος στον χαιρετισμό αναφέρει τα εξής:

"Αγαπητοί φίλοι,

Ο Διεθνής Ποδηλατικός Γύρος Ρόδου αποτελεί ένα από τα σημαντικότερα αθλητικά γεγονότα για τη ανάπτυξη και προβολή της ποδηλασίας στη χώρα μας, αλλά ενόψει και των Ολυμπιακών Αγώνων στην Αθήνα το 2004, διεθνείς συναντήσεις όπως αυτή, αποκτούν ιδιαίτερο ενδιαφέρον.

Ο Ποδηλατικός Γύρος Ρόδου έχει αναγνωριστεί διεθνώς, πλέον και οι συμμετοχές από όλο τον κόσμο προσδίδουν σε αυτή τη διοργάνωση μεγαλύτερο κύρος και απήχηση. Παράλληλα, θα αποτελέσει και μια τουριστική διοργάνωση προβάλλοντας τις φυσικές ομορφιές και τα απαράμιλλα ελληνικά τοπία, βοηθώντας την περαιτέρω ανάπτυξη και προβολή του πανέμορφου νησιού της Ρόδου αλλά και της χώρας μας γενικότερα. Σ' αυτό το σημείο θα ήθελα να επισημάνω τη συμβολή της Ομοσπονδίας, των τοπικών Ομίλων Ποδηλασίας αλλά και των άλλων φορέων της περιοχής για την αγωνιστική και ποιοτική αναβάθμιση του Γύρου της Ρόδου και να τους συγχαρώ για το άρτιο επίπεδο οργάνωσης και διεξαγωγής που έχουν επιτύχει ως τώρα. Είμαι σίγουρος ότι και φέτος θα συγκεντρωθούν στη Ρόδο χιλιάδες θεατές που θα παρακολουθήσουν έναν συναρπαστικό αγώνα με πλούσιο θέαμα, γεγονός που θα προσελκύσει τα βλέμματα χιλιάδων θεατών και φίλων της ποδηλασίας ανά τον κόσμο. Εύχομαι στην Οργανωτική Επιτροπή καλή επιτυχία και στους συμμετέχοντες αθλητές κάθε επιτυχία στο άθλημά τους και στη ζωή".

Με αθλητικούς χαιρετισμούς,
Γιώργος Λιάνης
Υφυπουργός Πολιτισμού

Η προέλαση συνεχίσθηκε

• Η ΡΟΔΟΣ ΠΕΡΑΣΕ ΝΙΚΗΦΟΡΑ ΚΙ ΑΠΟ ΤΗΝ ΣΑΜΟ. ΚΕΡΔΙΣΕ 3-1 ΣΤΟ ΚΑΡΛΟΒΑΣΙ ΜΕ ΣΚΟΡΕΡΣ ΤΟΥΣ ΝΤΙΟΓΚΕΝΟΥΣ ΚΑΙ ΠΑΤΤΑ

ΚΑΡΛΟΒΑΣΙ (Ιδιαίτερη ανταπόκριση)

Οταν η Ρόδος είναι σοβαρή και πειθαρχημένη στο παιχνίδι της, τότε δεν έχει να φοβηθεί κανένα αντίπαλο. Παίζει όπως έχει συνηθίσει να παίζει μέχρι τώρα και παρακάμπτει την αντίσταση του οποιουδήποτε αντιπάλου.

Το ίδιο συνέβη και χθες στο Καρλόβασι της Σάμου. Οι "πράσινοι" του **Δημήτρη Σκούνα** όντας καλύτεροι και στα ενενήντα λεπτά του αγώνα επικράτησαν του Καρλοβασίου με 3-1 συνεχίζοντας την προέλασή τους που οδηγεί στην Γ' Εθνική κατηγορία.

Η Ρόδος είναι τώρα επτά βαθμούς μπροστά απ' τον δεύτερο της βαθμολογίας Αιολικό γεγονός που κάνει τους οπαδούς της και τους φίλους της να πανηγυρίζουν από τώρα παρότι είναι σχετικά νωρίς ακόμα.

ΤΟ ΠΑΙΧΝΙΔΙ

Το ματς ήταν ένας συνεχής μονόλογος των πρωτοπόρων. Με καλή άμυνα κυκλοφόρησαν σωστά τη μπάλα στον χώρο της μεσαίας γραμμής κι έβγαιναν σωστά στην επίθεση μπροστά στον **Παπουτσή.** Ο **Δημήτρης Σκούνας** χρησιμοποίησε τον νεαρό **Δανά** στη θέση του **Μπιγκό** που έμεινε στη Ρόδο, ενώ κράτησε γι άλλη μια φορά στον πάγκο τον **Καλημέρη** που μπήκε αλλαγή στο 80'.

Οι νικητές επεδίωξαν το γρήγορο γκολ και το πέτυχαν στο 18' ενώ διπλασίασαν τα τέρματά τους τέσσερα λεπτά αργότερα "τελειώνοντας" νωρίς το ματς παρά το γεγονός του ότι στο 28' το Καρλόβασι μείωσε σε 2-1. Στο β' ημίχρονο ο μονόλογος της Ρόδου συνεχίσθηκε και καρποφόρησε άλλη μια φορά στο 65'. Το Καρλόβασι προς το τέλος προσπάθησε να εκμεταλλευθεί την μικρή χαλάρωση των παικτών της Ρόδου χωρίς όμως να τα καταφέρει.

ΤΑ ΤΕΣΣΕΡΑ ΓΚΟΛ

Στο 18' από σέντρα του **Μοσχή**, ο **Πάττας** με δυνατό γυριστό σουτ-πέτυχε το 0-1.

Στο 22' από σέντρα του **Στ. Καντιμοίρη**, ο **Ντιογκένους** με καρφωτή κεφαλιά έγραψε το 0-2.

Το 1-2 σημειώθηκε στο 28' ύστερα από σέντρα του **Σβάνια** και κεφαλιά του **Τζιομπάϊ.** Το τελικό 1-3 σημειώθηκε στο 65'. Ο **Ντιογκένους** πέρασε όποιον βρήκε μπροστά του και πλάσσαρε επιτυχώς τον **Παπουτσή.**

Διακρίθηκαν από το Καρλόβασι οι **Κερογλίδης** και **Τσιομπάϊ** και από τη Ρόδο οι **Ντιογκένους, Μοσχής** και **Γιόνοβιτς.**

Πολύ καλή ήταν η διαιτησία των **Τσέκερη, Γεωργαρά, Αγγελόπουλου** από την Αθήνα.

Οι ομάδες:

ΚΑΡΛΟΒΑΣΙ: *Παπουτσής, Κάρλας, Βαρδίκος (32' Τριανταφύλλου), Μήλας, Κερογλίδης, Δριτσάκης (70' Ψιψίνης), Τσιομπάϊ, Γεροντής, Γαλατός, Σβάνια (82' Χατζόλος), Κώτσος*

ΡΟΔΟΣ: *Θέμελης, Βασιλόπουλος, Δανάς (85' Κοσανδιανός), Μαλλιάκας, Πάττας, Γιόνοβιτς, Ναλμπάντης (80' Καλημέρης), Γ. Καντιμοίρης, Ντιογκένους, Μοσχής, Σ. Καντιμοίρης (75' Μαΐλης)*

Εφαγε γκολ και... ξύλο!

• Οι Βυσσινί δέχθηκαν επίθεση πριν τον αγώνα και στην ανάπαυλα. Η Κως ηττήθηκε τελικά στην Σαλαμίνα με 4-0

ΣΑΛΑΜΙΝΑ (Ιδιαίτερη ανταπόκριση)

Κάτω από τέτοιες συνθήκες καμμιά ομάδα δεν μπορεί να διεκδικήσει ούτε κι αυτή την ισοπαλία. Η Κως γνώρισε την συντριβή στη Σαλαμίνα. Ηττήθηκε από τον Αίαντα με 4-0. Σ' αυτό το αποτέλεσμα όμως έπαιξε σπουδαίο ρόλο έπαιξαν οι βίαιες σκηνές στην είσοδο των ομάδων στο γήπεδο αλλά και στην ανάπαυλα του αγώνα.

ΕΦΑΓΑΝ ΞΥΛΟ ΟΙ "ΒΥΣΣΙΝΙ"

Κατά την είσοδο της ομάδας της Κω στ' αποδυτήρια οι ποδοσφαιριστές, ο προπονητής και οι συνοδοί της Δωδεκανησιακής ομάδας δέχθηκαν επίθεση από τους αντιπάλους τους του Αίαντα με αποτέλεσμα να μην έχουν την κατάλληλη ψυχολογία για το παιχνίδι. Η συμπλοκή τέλειωσε λίγο πριν ξεκινήσει το παιχνίδι αλλά συνεχίσθηκε στην ανάπαυλα του αγώνα. Οι "επιστήμονες" από την Σαλαμίνα πλησίασαν τ' αποδυτήρια των ομάδων και πέταξαν πέτρες και αντικείμενα στις πόρτες και τα παράθυρα.

Με τον τρόπο αυτό έσπασαν τα τζάμια των αποδυτηρίων και ίσως αυτό και μόνο το γεγονός να επηρέασε την απόδοση των παικτών του **Ηλία Ράμμου.**

ΤΟ ΠΑΙΧΝΙΔΙ

Στο α' εικοσάλεπτο ο Αίας πίεσε την Κω. Έλεγξε τον χώρο του κέντρου και προσπάθησε αναπτυσσόμενος απ' τα άκρα να απειλήσει τον **Σπαθάρα** αλλά το γκολ δεν ήρθε καθώς στο 20' ο **Ζ. Μποϊλλής** και στο 31' ο **Χ"πέτρος** έδιωξαν στη γραμμή τα πλασσέ των **Σταμπουλή** και **Ραπτόπουλου.**

Μετά το 20λεπτο η Κως ισορρόπησε το παιχνίδι. Οι βυσσινί πρόσεξαν περισσότερο την άμυνά τους και προσπαθώντας εκμεταλλευόμενοι τους κενούς χώρους να βγουν στην αντεπίθεση και ν' απειλήσουν τον **Χ"μαρινάκη.**

Στο 35' μάλιστα σε μια αντεπίθεση η Κως έφτασε κοντά στο γκολ αλλά ο **Μαγκαφάς** την τελευταία στιγμή έκανε λάθος κοντρόλ και η ευκαιρία χάθηκε.

ΣΤΟ Β' ΜΕΡΟΣ

Στο β' ημίχρονο τα επεισόδια επηρέασαν σ' όλους τους τομείς τους παίκτες της Κω. Η απόδοσή τους έπεσε κατακόρυφα και δέχθηκαν σε 13' λεπτά τέσσερα γκολ δείχνοντας να μην έχουν ούτε καν ίχνος καλής ψυχολογίας ν' αντιδράσουν.

Στο 57' από μπαλιά του **Σταμπουλή,** ο **Μπαντέ** με κοντινό πλασέ έγραψε το 1-0.

Τέσσερα λεπτά αργότερα (61') ο **Σταμπουλής** με ατομική ενέργεια και κοντινό πλασέ έγραψε το 2-0.

Στο 66' ο Σταμπουλής εκτέλεσε φάουλ, ο **Ραπτόπουλος** έπιασε την κεφαλιά κι έγραψε το 3-0.

Το τελικό 4-0 πέτυχε ο **Ραπτόπουλος** με τον ίδιο τρόπο στο 70' από κόρνερ αυτή τη φορά του **Σταμπουλή.**

Κορυφαίος του Αίαντα και του αγώνα ήταν ο **Σταμπουλής.** Καλοί ήσαν ακόμη και οι **Αλεξόπουλος** και **Ραπτόπουλος.** Από την Κω ξεχώρισε ιδιαίτερα ο **Ζ. Μποϊλής.** Καλή ήταν η διαιτησία των **Παπαδέλη, Τσορμπατζίδη** και **Κακίβελη.**

Οι ομάδες:

ΑΙΑΣ ΣΑΛ.: *Χ"μαρινάκης, Τατσόγλου, Σκλαβούνος (77' Μουτεσάντος), Αλεξόπουλος, Χάλαρης (78' Πιλάβης), Σπυρόπουλος, Σταμπουλής, Κουλιώτης, Μπαντέ (50' Σειτανίδης), Βασβουράκης, Ραπτόπουλος*

ΚΩΣ: *Σπαθάρας, Ζ. Μποϊλής, Γ. Μποϊλής, Σκαλέρης (57' Οντουόρ), Χ"πέτρος, Κοροπούλης, Γουλάς, Τσικρικάς, Σωτηρόπουλος (62' Μάμμος), Πούλος (30' Δρόσος), Μαγκαφάς*

Ετσι απλά

•Ο Σταυρός συνέτριψε και τον Εθνικό Ελληνορώσων με 4-0 στις Καλυθιές συνεχίζοντας την προέλασή του προς την Α' Εθνική

•Ενσταση πριν το παιχνίδι υπέβαλε η Αθηναϊκή ομάδα λόγω εντοπιότητας με την Ροδίτικη ομάδα των διαιτητών

Αλλη μια ευρεία νίκη προσέθεσε χθες στο ενεργητικό του ο Σταυρός Καλυθιών.

Η πρωτοπόρος του 2ου ομίλου, του περιφερειακού πρωταθλήματος γυναικών και αδιαφιλονίκητο φαβορί για την άνοδο στην Α' εθνική επικράτησε χθες στις Καλυθιές του Εθνικού Ελληνορώσων με 4-0, συνεχίζοντας το αήττητο σερί του.

ΕΝΣΤΑΣΗ ΤΟΥ ΕΘΝΙΚΟΥ

Η Αθηναϊκή ομάδα πριν την έναρξη του αγώνα υπέβαλε ένσταση για το γεγονός ότι το διαιτητικό τρίο της αναμέτρησης, ήταν Δωδεκανησιακό.

Συγκεκριμένα η αρχηγός του Εθνικού έγραψε στο Φ.Α. τα εξής: "Για τον μη νόμιμο ορισμό διαιτητή και βοηθών διαιτητών, οι οποίοι τυγχάνουν του συνδέσμου διαιτητών Δωδ/σου" ενημερωτικά σας αναφέρουμε ότι οι διαιτητές είχαν ορισθεί νόμιμα από την ΚΕΔ της ΕΠΟ.

Η ΕΙΚΟΝΑ ΤΟΥ ΑΓΩΝΑ

Οι "πράσινες" είχαν την συντριπτική υπεροχή στο πρώτο μέρος, πέτυχαν δύο γκολ και θα μπορούσαν να πάνε στα αποδυτήρια, στο τέλος του ημιχρόνου με μεγαλύτερο σκορ.

Η ομάδα του **Νίκου Ταχραμάνη** πίεζε ψηλά και δεν άφηνε τις Αθηναίες να "πάρουν ανάσα". Είναι χαρακτηριστικό το γεγονός ότι ήταν μετρημένες στα δάχτυλα του ενός χεριού, οι φορές που πέρασαν την σέντρα οι φιλοξενούμενες. Στην επανάληψη ο Σταυρός φάνηκε επαναπαυμένος από το 2-0 στα πρώτα εικοσιπέντε λεπτά όμως παρ' όλο το παραπάνω γεγονός δεν έχασε σε κανένα σημείο τον έλεγχο του αγώνα. Από το 70' και μετά τα κορίτσια του **Νίκου Ταχραμάνη** "ανέβασαν στροφές" και πέτυχαν άλλα δύο γκολ, δείχνοντας ένα μέρος από τις μεγάλες δυνατότητες που διαθέτουν.

ΦΑΣΕΙΣ-ΓΚΟΛ

15'. Η **Ζωϊδου** με "βολίδα" έξω από την περιοχή άνοιξε το σκορ.

21'. Μετά από δυνατό σουτ της **Ζωϊδου** έξω από την περιοχή, η **Αρχοντούλη** πήρε το "ριμπάουντ" μετά από απέκρουση της **Ζήκου** και με πλασέ έκανε το 2-0.

65'. Η **Κτενά** σούταρε μέσα από την περιοχή και μπλόκαρε η πορτιέρο του Εθνικού.

75'. Η **Ζήκου** απέκρουσε σουτ της **Πασάλη** εντός της μεγάλης περιοχής.

76'. Η **Κτενά** μετά από μπαλιά της **Δελαπόρτα,** πραγματοποίησε πολύ ωραία προσπάθεια από τα δεξιά και με διαγώνιο σουτ μέσα από την περιοχή έστειλε τη μπάλα στην δεξιά γωνία της **Ζήκου** για να γίνει το 3-0.

86'. Καλά εκτελεσμένο φάουλ της **Χέλστρομ** πέρασε λίγο πάνω απ' τα δοκάρια.

89'. Η **Χέλστρομ** μπήκε από τ' αριστερά μέσα στην μεγάλη περιοχή, ξεπερνώντας την αντίσταση των αμυντικών του Εθνικού πλάσαρε κι έκανε το 4-0.

Η ΔΙΑΙΤΗΣΙΑ

Πολύ καλή ήταν η διαιτησία των **Γρεβένη, Βλαχά** και **Σάββενα.**

Απ' τον Σταυρό χωρίς να υστερήσει καμία, καλύτερες ήταν οι **Ζωϊδου, Κοτσάνη, Ιακωβίδου** και **Κτενά.**

Απ' τον Εθνικό διασώθηκε η **Κυριακοπούλου.**

Οι συνθέσεις:

ΣΤΑΥΡΟΣ: *Βασιλειάδου, Ιακωβίδου, Δελαπόρτα, Βαγιανού, Χατζηγιαννάκη, Αρχοντούλη (56' Πασσάλη), Κτενά, Ζωϊδου (81' Γιαννίκου), Σιέχ (60' Γαϊτάνου), Χέλστρομ, Κοτσάνη*

ΕΘΝΙΚΟΣ: *Ζήκου, Τριανταφυλλίδου (75' Κρούσκου), Κυριακοπούλου, Βαλάντη, Μαρινοπούλου, Σιδέρη (20' Κατσαρεά), Αραβονοπούλου, Καρακάση, Ανυφαντή, Παπαδοπούλου, Κοντζιά*

ΤΑ ΑΠΟΤΕΛΕΣΜΑΤΑ ΤΗΣ 19ης ΑΓΩΝΙΣΤΙΚΗΣ

Ασπρόπυργος-Ατρόμητος Π.	1-0
Μανδραϊκός-Καλλονή	3-0
Μύκονος-Κάσπακας	3-0
Καρλόβασι-Ρόδος	1-3
Αίας Σαλ.-Κώς	4-0
Διαγόρας-Μάνη	0-0
Απόλλων Καλ.-Ελευσίνα	3-0
Αιολικός-Ερμής Κορ.	2-0

Η ΕΠΟΜΕΝΗ (20η)

Μανδραϊκός-Ασπρόπυργος
Ατρόμητος Π.-Μύκονος
Καλλονή-Καρλόβασι
Κάσπακας-Αίας Σαλ.
Ρόδος-Διαγόρας
Κως-Απόλλων Καλ.
Μάνη-Αιολικός
Ερμής Κορ.-Ελευσίνα

ΠΕΡΙΦΕΡΕΙΑΚΟ ΠΡΩΤΑΘΛΗΜΑ

	ΑΙΑΣ ΣΑΛ.	ΑΙΟΛΙΚΟΣ	ΑΠΟΛΛΩΝ Κ.	ΑΣΠΡΟΠΥΡΓ.	ΑΤΡΟΜΗΤΟΣ	ΔΙΑΓΟΡΑΣ	ΕΛΕΥΣΙΝΑ	ΕΡΜΗΣ Κ.	ΚΑΛΛΟΝΗ	ΚΑΡΛΟΒΑΣΙ	ΚΑΣΠΑΚΑΣ	ΚΩΣ	ΜΑΝΔΡΑΪΚΟΣ	ΜΑΝΗ	ΜΥΚΟΝΟΣ	ΡΟΔΟΣ
ΑΙΑΣ ΣΑΛ.	■	0-0		1-0		1-0	4-0	1-1			8-1	4-0	1-1		2-0	1-0
ΑΙΟΛΙΚΟΣ	2-0	■	2-0				3-1	2-0	6-0	3-0	7-1			2-1	5-0	
ΑΠΟΛΛΩΝ ΚΑΛ.	0-0	2-3	■	0-1	4-1	0-3	3-0		4-0	3-0		1-0		0-0		
ΑΣΠΡΟΠΥΡΓΟΣ		3-3		■	1-0	1-2	3-1		5-2	3-1	5-2	1-3	0-0			0-2
ΑΤΡΟΜΗΤΟΣ Π.	3-1	1-2		1-1	■		4-0	0-1		1-0	4-1	2-1				2-2
ΔΙΑΓΟΡΑΣ	1-1	4-3	2-2		2-0	■		0-1				1-0	2-1	0-0		0-1
ΕΛΕΥΣΙΝΑ	1-0		0-1		2-2	0-2	■	0-2				3-2	2-1		0-1	1-3
ΕΡΜΗΣ ΚΟΡ.		1-0	0-0	1-2		0-0		■		2-1	3-1		0-0		2-0	1-3
ΚΑΛΛΟΝΗ	1-1			2-3	2-2	1-5	4-0	0-0	■		4-1		0-5	0-4		1-0
ΚΑΡΛΟΒΑΣΙ	3-1		1-2			0-1	2-1	0-1	2-2	■	5-1			0-1	1-1	1-3
ΚΑΣΠΑΚΑΣ			0-1	2-4	2-3	1-2	1-2				■	0-1	1-1	0-3	2-1	
ΚΩΣ	1-1	0-0			1-1			1-0	2-1	2-1	5-1	■		0-0	3-3	
ΜΑΝΔΡΑΪΚΟΣ		2-1	1-0		3-3			1-0	3-0	1-0		1-0	■	1-1	0-2	1-0
ΜΑΝΗ	1-0			2-1	8-0	1-1	5-0	1-0	6-0	4-0			1-1	■		
ΜΥΚΟΝΟΣ		0-1	0-1	2-0	3-2	2-0			4-0		3-0	2-0		1-1	■	
ΡΟΔΟΣ		1-0	3-1	1-0					5-0	3-0	3-0	2-0	2-0	1-0	3-0	■

ΒΑΘΜΟΛΟΓΙΑ ΠΕΡΙΦΕΡΕΙΑΚΟΥ

					ΕΝΤΟΣ			ΕΚΤΟΣ			ΣΥΝΟΛΟ		
Α/Α	ΟΜΑΔΕΣ	ΒΑΘΜ.	ΑΓ.	ΤΕΡΜ.	Ν	Ι	Η	Ν	Ι	Η	Ν	Ι	Η
1.	ΡΟΔΟΣ	46	19	45-9	10	0	0	5	1	3	15	1	3
2.	Αιολικός	39	19	44-14	9	0	0	3	3	4	12	3	4
3.	Μάνη	37	19	40-8	7	2	0	3	5	2	10	7	2
4.	ΔΙΑΓΟΡΑΣ	35	19	29-15	4	3	2	6	2	2	10	5	4
5.	ΑΠΟΛΛΩΝ Κ.	31	19	25-18	5	2	3	4	2	3	9	4	6
6.	Μανδραϊκός	31	19	24-17	7	2	1	1	5	3	8	7	4
7.	Ασπρόπυργος	30	19	34-27	5	2	3	4	1	4	9	3	7
8.	Ερμής Κορ.	29	19	16-14	4	3	2	4	2	4	8	5	6
9.	Αίας Σαλ.	28	19	28-15	7	3	0	0	4	5	7	7	5
10.	Μύκονος	27	18	24-23	6	1	2	2	2	5	8	3	7
11.	Ατρόμητος Π.	24	19	32-35	5	2	2	1	4	5	6	6	7
12.	ΚΩΣ	23	19	22-25	4	5	0	2	0	8	6	5	8
13.	Καλλονή	13	19	20-58	3	3	4	0	1	8	3	4	12
14.	Ελευσίνα	13	18	16-52	3	1	5	1	0	8	4	1	13
15.	Καρλόβασι	11	19	18-36	3	2	4	0	0	10	3	2	14
16.	Κάσπακας	4	19	16-70	1	1	7	0	0	10	1	1	17

ΠΕΡΙΦΕΡΕΙΑΚΟ

Δεν ήταν...Διαγόρας!

• *ΜΑΚΡΥΑ ΑΠΟ ΤΟΝ ΚΑΛΟ ΤΟΥΣ ΕΑΥΤΟ ΟΙ ΚΥΑΝΕΡΥΘΡΟΙ ΠΑΡΑΧΩΡΗΣΑΝ ΛΕΥΚΗ ΙΣΟΠΑΛΙΑ ΣΤΗ ΜΑΝΗ (0-0)*

Ούτε και χθες κατάφερε ο Διαγόρας να επιστρέψει στις νίκες. Ο γηραιός της πόλης μας παραχώρησε λευκή ισοπαλία στην δυνατή Μάνη και έχασε κι άλλο σημαντικό βαθμολογικό έδαφος. Υποχώρησε στην τέταρτη θέση αφήνοντας τη δεύτερη στον Αιολικό και την τρίτη στην χθεσινή αντίπαλό της τη Μάνη. Οι κυανέρυθροι δεν ήσαν χθες αυτοί που έπρεπε. Με **Μόσχου** και **Σταθόπουλο** ανέτοιμους στον πάγκο, τον **Τρυφίδη** μπροστά απ' τους αμυντικούς και τον **Πολιά** σε ρόλο οργανωτή δεν έβρισκαν διαδρόμους στο α' ημίχρονο που οδηγούσαν στον **Τσούκα.** Πρέσσαραν όμως κι έδιναν μάχες σ' όλα τα μήκη και πλάτη του γηπέδου και κράτησαν μακρυά τους παίκτες της Μάνης που σ' αυτό το α' μέρος δεν "απείλησε", παρά μόνο σε δύο περιπτώσεις.

Ο Διαγόρας με τον **Χ"σταμάτη** να μαρκάρει τον **Αλέξη** και τον **Ρουτζιέρη** να μπλοκάρει απ' την αρχή του αγώνα του **Ντε Σόουζα** δεν απειλήθηκε ουσιαστικά καθώς οι **Ορφανίδης** και **Παφιάκης** γύριζαν πίσω και κάλυπταν χώρους ενώ ο **Φωτεινής** δεν γνώριζε μεγάλη πίεση. Το γεγονός αυτό είχε σαν αποτέλεσμα ο γηραιός να μην έχει καλή κυκλοφορία της μπάλλας και να δεχθεί από το 10λεπτο την πίεση της Μάνης στον νευραλγικό χώρο του κέντρου. Οι φιλοξενούμενοι έπαιξαν συνεχώς απ' τα άκρα. Ιδιαίτερα στην αριστερή πλευρά υπήρχε πρόβλημα καθώς ο **Ορφανίδης** έμενε πολλές φορές εκτεθειμένος, ενώ οι αντίπαλοι έβγαιναν πολλές φορές με παίκτη παραπάνω. Οι σέντρες και οι κάθοδοι του **Δημόπουλου** δεν έπιασαν τόπο αλλά ούτε και οι **Γεωργαλής-Αγγελόπουλος** δραστηριοποιήθηκαν όπως έπρεπε αφού γύριζαν πίσω για να μαρκάρουν και να κάνουν πιο μικρές τις αποστάσεις στις γραμμές του Διαγόρα. Η Μάνη είχε τον έλεγχο του κέντρου αλλά ο Διαγόρας δεν ήταν αυτός που έπρεπε. Ηταν τόσο κακός στο α' μέρος που δεν απείλησε σε καμμία περίπτωση τον **Τσούκα.**



Ο Πέτρος Ρουτζιέρης ήταν χθες ο καλύτερος του Διαγόρα (ΒΙΚΤΩΡ-ΦΩΤΟ ΜΑΡΚΕΤ-ΙΑΛΥΣΟΣ)

-ΜΕΤΑ ΤΟ 80'-

Στο ίδιο σκηνικό και το β' ημίχρονο. Με τον Διαγόρα να αναπτύσσεται αργά και τη Μάνη να προσπαθεί να βρει την ευκαιρία που θα έδινε τουλάχιστον ένα γκολ και πιθανόν τη νίκη.

Στο 60' όμως ο **Αντρέας Σταύρου** "έπαιξε δύο χαρτιά" που κρατούσε στον πάγκο. Ερριξε στο 69' στο ματς τον **Σταθόπουλο** και στο 81' τον **Μόσχου.** Στο τελευταίο δεκάλεπτο ο Διαγόρας βρήλε ρυθμό αλλά ήταν πλέον αργά. Το γκολ δεν ήρθε αλλά του έμειναν δύο καλές ευκαιρίες με τους **Γεωργαλή** (47') και **Αγγελόπουλο** (81'). Στη Μάνη έμεινε η ευκαιρία του αγώνα στο 89'. Αυτός ο Διαγόρας δεν μπορούσε σε καμμία περίπτωση να νικήσει αυτή τη Μάνη.

-ΟΙ ΚΥΡΙΕΣ ΦΑΣΕΙΣ-

Στο 31' η πρώτη φάση του αγώνα. Ο **Μεριανός** εκτέλεσε φάουλ, ο **Μαζαράκης** έπιασε την κεφαλιά αλλά η μπάλλα έφυγε άουτ.

Στο 42' ο **Φωτεινής** έπεσε στα πόδια του **Ντε Σόουζα** σώζοντας την εστία του σε μπαλλιά του **Αλέξη.**

Στο 47' από κάθετη μπαλλιά του **Τρυφίδη** ο **Γεωργαλής** πλάσσαρε για να διώξει την τελευταία στιγμή ο **Τσούκας.**

Στο 55' του σούτ του **Στρατή** έφυγε άουτ.

Στο 81' από μπαλλιά του **Γεωργαλή** ο **Αγγελόπουλος** από καλή θέση πλάσσαρε άουτ.

Στο 89' ο **Φωτεινής** έπεσε στα πόδια του **Μπουσάτι** απέκρουσε, η μπάλλα γύρισε στον ίδιο πλάσσαρε για ν' αποκρούσει λίγο πριν τη γραμμή ο **Κακλαμάνος.**

Διακρίθηκαν από τον Διαγόρα οι **Ρουτζιέρης, Κακλαμάνος, Παφιάκης** και από τη Μάνη οι **Δημόπουλος, Θεολόγου** και **Μεριανός.**

Καλή σε γενικές γραμμές η διαιτησία των **Βασιληά, Λιανού, Σηλιά.**

Οι ομάδες:

ΔΙΑΓΟΡΑΣ: *Φωτεινής, Ορφανίδης, Χ"σταμάτης, Ρουτζιέρης, Κακλαμάνος, Τρυφίδης (69' Σταθόπουλος), Παφιάκης, Σπάρταλης (81' Μόσχου), Γεωργαλής, Πολιάς (57' Αμπελάς), Αγγελόπουλος*

ΜΑΝΗ: *Τσούκας Γ., Πολίτης (79' Σηφνάκης), Δημόπουλος, Κούτρας, Βιδάλης, Στρατής, Αλέξης (86' Κοντοδήμος), Θεολόγου, Ντε Σόουζα, Μεριανός (69' Μπουσάτι), Μαζαράκης.*

Στο χαλαρό, τριάρα

• *Ο Απόλλων Καλυθιών κέρδισε χθες τον Πανελευσινιακό 3-0 στην έδρα του, παίζοντας κατά διαστήματα ωραίο ποδόσφαιρο.*

• *Αποχώρησε τραυματίας στις καθυστερήσεις του αγώνα ο Κυριαζής*

Την δεύτερη συνεχόμενη νίκη μέσα στην έδρα του πέτυχε χθες ο Απόλλων Καλυθιών κερδίζοντας την Ελευσίνα με 3-0. Οι Απολλωνιστές μετά από αυτό το "τρίποντο" αναρριχήθηκαν στην πέμπτη θέση του βαθμολογικού πίνακα.

-Η ΕΙΚΟΝΑ ΤΟΥ ΑΓΩΝΑ-

Ο Απόλλων στα πρώτα λεπτά ήταν ελαφρώς καλύτερος και επιζήτησε το γρήγορο γκολ.

Παράλληλα οι Ελευσίνιοι έπαιξαν ανοικτά χωρίς να κλειστούν πίσω και προσπάθησαν να απειλήσουν τα καρέ του **Αλεξανδρίδη** χωρίς όμως να τα καταφέρουν, καθώς από το κέντρο και μπροστά ήταν μέτριοι έως κακοί.

Οι "κυανοκίτρινοι" άνοιξαν το σκορ στο 20' διώχνοντας το άγχος από πάνω τους και στην συνέχεια του πρώτου ημιχρόνου με σωστή άμυνα κράτησαν μακριά τους φιλοξενούμενους από την περιοχή τους, ενώ έχοντας καλή κυκλοφορία της μπάλας βρήκαν διαδρόμους προς την εστία τον **Ανδριόλα** δημιούργησαν ευκαιρίες αλλά το 1-0 έμεινε στο πρώτο σαρανταπεντάλεπτο.

Στο δεύτερο μέρος ο Απόλλων έπαιξε ωραίο ποδόσφαιρο στα πρώτα τριάντα λεπτά και "σφράγισε" την νίκη του με ένα δεύτερο γκολ στο 62'.

Στα τελευταία δεκαπέντε λεπτά του αγώνα ο ρυθμός έπεσε και έλειψαν οι καλές στιγμές.

Παρ' όλα αυτά οι Καλυθενοί έφτασαν σ' ένα τρίτο τέρμα, κλείνοντας την χθεσινή τους επιτυχία. Να σημειώσουμε ότι στο δεύτερο λεπτό των καθυστερήσεων αποχώρησε τραυματισμένος στο πόδι ο **Μιχάλης Κυριαζής.**



Ο Καραβόλιας έκλεισε το σκορ χθες στις Καλυθιές

-ΦΑΣΕΙΣ ΓΚΟΛ-

20'. Ο **Πλάτανος** ανέτρεψε τον **Νικολή** μέσα στην περιοχή, ο διαιτητής **Ακριβός** υπέδειξε σωστά το πέναλτι, το οποίο αξιοποίησε ο **Μαμάκος** κι έκανε το 1-0.

28'. Ο **Παπανικολάου** σούταρε δυνατά από το ύψος της περιοχής και ο **Ανδριόλας** μπλόκαρε τη μπάλα.

29'. Ο **Νικολής** μπήκε μέσα στην περιοχή και τετ-α-τετ με τον γκολκήπερ πλάσαρς και απέκρουσε ο **Ανδριόλας.**

30'. Ο **Αρχοντούλης** βρέθηκε μόνος τους με τον **Ανδριόλα** πλάσαρε ψηλοκρεμαστά και μπλόκαρε ο τερματοφύλακας της Ελευσίνας.

53'. Ο **Παπανικολάου** έβγαλε μπαλιά στον **Νικολή** που έφυγε μόνος του με τον **Ανδριόλα** αλλά κακώς ο βοηθός **Νεοφύτου** ανέκοψε τη φάση με οφσάιντ.

62' ο **Νικολής** πάσαρε ωραία από τα δεξιά στον **Αρχοντούλη** ο οποίος σούταρε από το ύψος της περιοχής για να "καρφωθεί" η μπάλα στη δεξιά γωνία του **Ανδριόλα** και να γίνει το 2-0.

90'. Ο **Καραβόλιας** πήρε τη μπάλα αρκετά μέτρα έξω από την περιοχή έκανε πολύ ωραία ατομική προσπάθεια απέφυγε τους αμυντικούς μπήκε στην περιοχή πλάσαρε κι έκανε το 3-0.

- Η ΔΙΑΙΤΗΣΙΑ-

Ο διαιτητής **Ακριβός** του συνδέσμου Αθηνών σε γενικές γραμμές ήταν καλός. Ο επίσης Αθηναίος α' βοηθός **Καραμπιέκος** ήταν καλός, αλλά ο β' βοηθός **Νεοφύτου** του ίδιου συνδέσμου έκανε λάθη.

-ΟΙ ΔΙΑΚΡΙΘΕΝΤΕΣ-

Από τον Απόλλων καλύτεροι ήταν οι **Νικολής, Σαλαμαστράκης** και **Πλύγκος.**

Από την Ελευσίνα ξεχώρισαν οι **Βιολέτης** και ο **Αποστολάτος.**

Οι συνθέσεις:

ΑΠΟΛΛΩΝ Κ.: *Αλεξανδρίδης, Κυριαζής, Πάλλας, Αρχοντούλης, Λινάρδος, Παπανικολάου (60' Καραβόλιας), Νικολής, Σάββενας (74' Μαχλής), Μαμάκος, Σαλαμαστράκης, Πλύγκος (66' Πολυχρονίου)*

ΕΛΕΥΣΙΝΑ: *Ανδριόλας, Γεωργίου, Πλάτανος (75' Βλάχος), Βιολέτης, Μπάρδης (71' Βογιατζής), Πετρίδης, Λέκκας, Κονάτε, Παναγιωτόπουλος, Αποστολάτος, Αθανασίου (75' Ταλαβερίδης)*

Η ΧΡ. ΚΑΛΗΓΕΡΟΣ Α.Ε.

Ξυλουργικό Εργοστάσιο

Απευθύνετε στους επιχειρηματίες - ξυλουργούς και ιδιώτες

Με σύμμαχο την εμπειρία **40** χρόνων και τον άψογο μηχανολογικό εξοπλισμό του εργοστασίου μας, μελετήσαμε για σας την κατασκευή των πορτών και εντοιχισμένων ντουλαπών για να κερδίσετε **ΠΟΙΟΤΗΤΑ, ΧΡΗΜΑ** και **ΧΡΟΝΟ.**

Κοντά μας θα βρείτε έτοιμες για τοποθέτηση και σε όλες τις διαστάσεις:

- Πόρτες όλων των ειδών.
- Εσωτερικά ξύλο μασίφ και όχι χαρτί.
- Ντουλάπες εντοιχισμένες

Λύσεις στα προβλήματα που αντιμετωπίζετε:

1. Δεν τοποθετείτε ψευδοκάσα ή κάσα για την πρόοδο της οικοδομής.
2. Μπορείτε να τοποθετήσετε πλακάκια στα δάπεδα και στα μπάνια χωρίς προβλήματα ανεξάρτητα αν οι τοίχοι σας είναι δρομικοί ή μπατικοί.
3. Και αν ακόμη κατοικείται στο σπίτι σας και θέλετε ν' αλλάξετε τις πόρτες εμείς αναλαμβάνουμε υπεύθυνα να τις ξηλώσουμε και σε δύο ημέρες να τις τοποθετήσουμε χωρίς ζημιές.

Δ/ΝΣΗ: Λ. ΚΑΛΛΙΘΕΑΣ - ΡΟΔΟΣ ΤΗΛ. 2241035283

Α' ΚΑΤΗΓΟΡΙΑ

Επικράτησαν τα φαβορί

- *ΜΕ ΝΙΚΕΣ ΠΡΟΧΩΡΗΣΑΝ ΑΕΛ, ΔΙΓΕΝΗΣ, ΙΑΛΥΣΟΣ ΦΟΙΒΟΣ ΚΑΙ ΗΡΑΚΛΗΣ ΚΕΡΔΙΖΟΝΤΑΣ ΑΝΑΓΕΝΝΗΣΗ (1-0), ΚΛΕΟΒΟΥΛΟ (2-0), ΘΥΕΛΛΑ (2-0), ΚΑΛΥΜΝΙΑΚΟ (2-0) ΚΑΙ ΔΙΑΓΟΡΑ Β. (2-1) ΑΝΤΙΣΤΟΙΧΑ.*
- *ΝΙΚΗ "ΧΡΥΣΑΦΙ" ΤΟΥ ΚΛΕΑΝΘΗ ΜΕΣΑ ΣΤ' ΑΠΟΛΛΩΝΑ (4-1) ΕΝΩ Ο ΑΡΗΣ ΤΕΛΕΙΩΣΕ (3-0) ΤΟΝ ΟΡΦΕΑ*
- *ΑΡΓΗΣΕ...ΑΛΛΑ ΚΑΤΑΦΕΡΕ ΝΑ ΚΑΜΨΕΙ ΤΗΝ ΑΝΤΙΣΤΑΣΗ ΤΗΣ ΔΟΞΑΣ Κ. Ο ΑΕΡΑ ΚΕΡΔΙΖΟΝΤΑΣ ΜΕΣΑ Σ' ΕΝΑ 10ΛΕΠΤΟ (!) 5-0*

Χωρίς αλλαγές στην κορυφή της βαθμολογίας κύλησε η 21η αγωνιστική, καθώς οι 5 ομάδες που προπορεύονται προχώρησαν με νίκες.

Η ΑΕΛ στο ουδέτερο γήπεδο της Πάτμου κέρδισε δύσκολα 1-0 την Αναγέννηση, ενώ ο Διγενής με δύο πέναλτυ κέρδισε στα Κοσκινού 2-0 τον Κλεόβουλο. Με το ίδιο σκορ κέρδισε κι ο Ιάλυσος μέσα στην Πυλώνα τη Θύελλα και συνεχίζει ν' ακολουθεί κατά πόδας τους δύο πρώτους.

Το ίδιο σκορ (2-0) είχαμε και στη συνάντηση του Φοίβου με τον Καλυμνιακό με τους Κρεμαστινούς να κερδίζουν χωρίς ιδιαίτερες δυσκολίες.

Δυσκολή νίκη η οποία προήλθε στην εκπνοή του αγώνα και μάλιστα από τα 11 βήματα, πήρε ο Ηρακλής κόντρα στον σκληροτράχηλο Διαγόρα Β., με τους Βατενούς να έχουν φρικτά παράπονα από τη διαιτησία για το πέναλτυ που τους καταλόγισε σε βάρος τους.

Στη φάση αυτή, οι φιλοξενούμενοι έμειναν με 9 παίκτες λόγω αποβολής δύο ποδοσφαιριστών τους.

Σπουδαία νίκη τόσο σε βαθμολογικό κέρδος όσο και σε έκταση πέτυχε μέσα στ' Απόλλωνα ο Κλεάνθης κερδίζοντας 4-1 τον Απόλλωνα αυξάνοντας σημαντικά τις ελπίδες του για παραμονή.

Αντίθετα με τον Κλέανθη, ο Ορφέας ξόδεψε ουσιαστικά και τις τελευταίες τους ελπίδες για να παραμείνει στην κατηγορία, καθώς ο Άρης τον...τελείωσε κερδίζοντας τον στους Αγίους Αποστόλους με 3-0.

Τέλος χθες στ' Αφάντου ο ΑΕΡΑ αν κι άργησε να δει δίχτυα (70') κατάφερε μέσα σε 10' να πετύχει 5 γκολ και να κερδίσει 5-0 την Δόξα Κ.

ΟΙ ΣΚΟΡΕΡ

		ΣΥΝ	ΣΟΥΤ	ΚΕΦ.	ΠΕΝ.	ΦΑΟΥΛ	ΕΝΤ.	ΕΚΤ.
1.	Καλογήρου Κ.(ΑΕΡΑ)	18	14	3	1		10	8
2.	Καραμαλίκης (ΑΕΛ)	15	4	8	3		7	8
3.	Λεντής (Ιάλυσος)	15	4	6	5		11	4
4.	Παντίδος (Αρης)	12	7	1	3	1	8	4
5.	Γαλανός (Διγενής)	11	7		2	2	5	6
6.	Σπάρταλης Μ. (Κλεάνθης)	11	8		2	1	5	6
7.	Αγκάς (Αναγέννηση)	10	4	1	5		7	3
8.	Σεβδαλής (Φοίβος)	10	9			1	7	3
9.	Πευκιανάκης (Αρης)	9	7	2			9	
10.	Φουντής (ΑΕΛ)	9	8		1		5	4
11.	Οίκουτας (Θύελλα)	9	4	1	4		6	3
12.	Καστρουνής (Διγενής)	9	8	1			4	5
13.	Ξύπας (Φοίβος)	9	6		3		3	6
14.	Παντελής (Δόξα Κ.)	9	4	5			6	3
15.	Σακκάς (Κλεόβουλος)	8	8				3	5
16.	Πιτσουρδάκης (Κλεόβουλος)	7	7				6	1
17.	Εγγλέζος (Διγενής)	7	6			1	3	4
18.	Σβύνος (Διγενής)	7	6		1		6	1
19.	Κασσάρας (Καλυμνιακός)	7	1	1	4	1	6	1
20.	Ν. Βούης (Καλυμνιακός)	6	5	1			5	1
21.	Καμπούρης (Διαγόρας)	5	3			2	4	1
22.	Κουφομανώλης (Ηρακλής)	5	4	1			2	3
23.	Φρούμης (Κλεάνθης)	5	4	1			2	3
24.	Μ. Μαθιός (Ορφέας)	5	4		1		4	1
25.	Ψύλλος (Απόλλων)	5	1	2		2	4	1
26.	Π"νικολάου (Αναγέννηση)	5	4	1			2	3
27.	Μοσκιού (Ηράκλης)	5	2	2	1		3	2
28.	Λυριστής (ΑΕΡΑ)	4	3	1			2	2
29.	Αμυγδαλος (Αρης)	4	4				2	2
30.	Σταυ. Μαγιόγλου (Αρης)	4	2		1	1	1	3

ΑΥΤΟΓΚΟΛ

1 γκολ: **Αναγνώστου** (Ηρακλής), **Κωστάκης** (Διαγόρας Β.), **Λουλουργάς** (ΑΕΛ), **Χ"βαλσάμης** (Ιάλυσος), **Λιάνι** (Απόλλων Απ.), **Ταμπουράς** (Διγενής), **Ρίζος** (Θύελλα)

ΣΚΟΡ ΚΑΙ ΣΚΟΡΕΡ

● Ηρακλής–Διαγόρας Β. **2–1**
36' Π"κωνσταντής, 89' (πεν.) Μοσκιού-
56' (πεν.) Μακρής

● Θύελλα–Ιάλυσος **0–2**
47' Χ"καλημέρης, 73' Γιαλλούσης

● Απόλλων Απ.–Κλεάνθης **1–4**
82' Παντερής/
21' Καραγιάννης, 50', 63' Μ. Σπάρταλης, 86' Γ. Κρομμύδας

● Ορφέας–Αρης **0–3**
10' Σταυ. Μαγιόγλου, 75' Αμύγδαλος, 84' Παντίδος

● Διγενής–Κλεόβουλος **2–0**
58' (πεν.), 85' (πεν.) Γαλανός

● ΑΕΛ–Αναγέννηση **1–0**
57' Ζερβός

● Φοίβος–Καλυμνιακός **2–0**
3' 76' Σεβδαλής

● ΑΕΡΑ–Δόξα Κ. **5–0**
70' Κοιλιάς Γ., 71', 75', Καλογήρου Κ., 80' Διακίδης Γ.

ΕΠΟΜΕΝΗ ΑΓΩΝΙΣΤΙΚΗ (22η)

Φοίβος-Απόλλων Απ.
Κλεάνθης-Ορφέας
Καλυμνιακός-Θύελλα
Αρης-ΑΕΛ
Ιάλυσος-Διγενής
Αναγέννηση-ΑΕΡΑ
Κλεόβουλος-Ηρακλής
Διαγόρας Β.-Δόξα Κ.

ΠΕΝΑΛΤΙ ΚΟΚΚΙΝΕΣ

ΟΜΑΔΕΣ	ΥΠ.	ΚΑΤ.	ΥΠ.	ΚΑΤ.
ΑΕΛ	5	1	3	4
ΑΕΡΑ	2	5	6	8
Αναγέννηση	6	3	1	5
Απόλλων	3	5	6	4
Άρης	5	4	8	
Διαγόρας Β.	2	5	2	5
Διγενής	4	1	4	5
Δόξα Κ.	2	2		3
Ηρακλής	3	6	6	5
Θύελλα	5	1	3	3
Ιάλυσος	9	13	12	8
Καλυμνιακός	7	2	4	6
Κλεάνθης	3	7	4	3
Κλεόβουλος	3	5	5	5
Ορφέας	2	1	6	7
Φοίβος	3	3	9	7

ΟΙ ΕΚΤΕΛΕΣΤΕΣ

ΟΝΟΜΑ-ΟΜΑΔΑ	ΕΥΣΤΟΧΑ	ΑΣΤΟΧΑ
Ράϊος Γ. (Ιάλυσος)	3	1
Κωνστάντουρας (ΑΕΡΑ)	1	
Λεντής (Ιάλυσος)	5	
Ξύπας (Φοίβος)	3	
Αγκάς (Αναγέννηση)	5	
Μ. Μαθιός (Ορφέας)	1	
Καλτσούλας (Αναγέννηση)		1
Σταυ. Μαγιόγλου (Αρης)	1	1
Οίκουτας (Θύελλα)	4	1
Χ/στρατής (Ηρακλής)	1	
Κυπριώτης (Διγενής)	1	
Κελέσογλου (Ορφέας)	1	
Καλογήρου (ΑΕΡΑ)	1	
Παπακωνσταντής (Ηρακλής)	1	
Τσιτσιλιάγκος (Δόξα Κ.)		1
Κορνάρος (Κλεόβουλος)	2	1
Παντίδος (Αρης)	3	
Κασσάρας (Καλυμνιακός)	4	
Καραναστάσης (Δόξα Κ.)		1
Καραμαλίκης (ΑΕΛ)	3	
Μ. Σπάρταλης (Κλεάνθης)	2	
Φουντής (ΑΕΛ)	1	
Μακρής (Διαγόρας Β.)	2	
Διαμαντάρας Ι. (ΑΕΛ)		1
Σβύνος (Διγενής)	1	
Ν. Κρομμύδας (Κλεάνθης)	-	1
Τρούλλης (Απόλλων)	-	1
Αθανασίου (Απόλλων)	-	1
Πατρός (Απόλλων)	-	1
Βαθλάς Θ. (Καλυμνιακός)	1	2
Μοσιού (Ηρακλής)	1	
Γαλανός (Διγενής)	2	

ΠΡΩΤΑΘΛΗΜΑ Α' ΚΑΤΗΓΟΡΙΑ 2002–2003

	ΑΕΛ	ΑΕΡΑ	Αναγέννηση	Απόλλων Απ.	Αρης	Διαγόρας Β.	Διγενής	Δόξα Κ.	Ηρακλής	Θύελλα	Ιάλυσος	Καλυμνιακός	Κλεάνθης	Κλεόβουλος	Ορφέας	Φοίβος
ΑΕΛ	■		1-0	1-0	2-1	3-0	2-1	5-1	1-0	2-0	2-1				2-1	0-0
ΑΕΡΑ	1-3	■	1-1	4-0			1-5	5-0	0-0	3-0		1-0	2-1	1-1		2-4
Αναγέννηση	1-3		■	1-2	0-0	0-1		1-0		4-1		2-0	1-0		3-1	
Απόλλων Απ.			1-0	■	1-1		1-0	1-0	0-1	0-0	1-1	1-0	1-4	1-0		0-0
Αρης		1-1	4-1	2-2	■		1-1	5-3	2-2				1-1	5-3	2-0	2-5
Διαγόρας Β.		1-2		0-1	2-1	■	0-2		2-3	0-0	1-0	1-0			0-0	0-0
Διγενής	2-0	4-1	4-0			1-0	■		0-1		2-1		2-0	2-0	4-0	4-1
Δόξα Κ.	2-2	0-1	2-3		2-2	2-3	0-4	■			1-2		2-2		1-1	0-3
Ηρακλής	1-2	2-2			1-0	2-1		4-0	■	1-1		2-0	2-1	1-0	1-0	
Θύελλα	1-3	1-0			2-1	1-0	1-2	3-1		■	0-2	2-0		3-1	3-0	
Ιάλυσος		2-1	3-0	2-0	0-0	1-0			1-2	1-0	■	3-1		4-0	3-0	3-1
Καλυμνιακός	3-1	2-1		3-0	3-0	1-0	1-1	2-3	2-1		2-2	■	2-2	3-1	2-2	
Κλεάνθης	0-1		2-2	0-1	1-2	2-0	0-0	1-0	0-0	5-0	1-2		■			
Κλεόβουλος	2-1		3-0	3-0		1-3	0-2	5-0		0-0	0-1	1-0	2-0	■		1-0
Ορφέας		1-4	1-1	1-2	0-3		1-1	4-2	4-0	1-2		0-1	3-1	0-4	■	
Φοίβος	0-2	4-3	2-0			1-0			1-0	1-0	1-1	2-0	4-2	2-0	2-0	■

ΒΑΘΜΟΛΟΓΙΑ

Α' ΚΑΤΗΓΟΡΙΑ 2002–2003

					ΕΝΤΟΣ			ΕΚΤΟΣ			ΣΥΝΟΛΟ		
Α/Α	ΟΜΑΔΕΣ	ΒΑΘΜ.	ΑΓ.	ΤΕΡΜ.	Ν	Ι	Η	Ν	Ι	Η	Ν	Ι	Η
1.	ΑΕΛ	50	21	39-17	10	1	0	6	1	3	16	2	3
2.	Διγενής	48	21	46-13	9	0	1	6	3	2	15	3	3
3.	Ιάλυσος	43	21	36-16	9	1	1	4	3	3	13	4	4
4.	Φοίβος	41	21	36-22	9	1	1	3	4	3	12	5	4
5.	Ηρακλής	41	21	28-20	7	2	1	5	3	3	12	5	4
6.	Απόλλων Απ.	32	21	16-24	5	4	2	4	1	5	9	5	7
7.	ΑΕΡΑ	29	21	37-33	5	3	3	3	2	5	8	4	8
8.	Θύελλα	28	21	21-28	7	0	3	1	4	6	8	9	9
9.	Αρης	27	21	36-31	4	5	1	2	4	5	6	2	6
10.	Κλεόβουλος	26	21	28-29	7	1	3	1	1	8	8	4	11
11.	Καλυμνιακός	25	21	25-29	6	4	1	1	0	9	7	4	10
12.	Διαγόρας Β.	22	21	16-24	3	3	4	3	1	7	6	4	10
13.	Αναγέννηση	22	21	22-34	5	1	4	1	3	7	6	4	11
14.	Κλεάνθης	18	21	26-30	3	3	4	1	3	7	4	6	11
15.	Ορφέας	13	21	19-42	3	2	6	0	2	8	3	4	14
16.	Δόξα Κ.	4	21	20-59	0	4	6	0	0	11	0	4	17

Α' ΚΑΤΗΓΟΡΙΑ

"Δεν θα κρίνω την απόφαση"

Ο τεχνικός του Ηρακλή Μαριτσών **Βασίλης Αθανασίου** δήλωσε μετά τη νίκη της ομάδας του επί του Διαγόρα Βατίου τα εξής:

"Στο πρώτο ημίχρονο ήμασταν κυρίαρχοι του παιχνιδιού, πετύχαμε ένα γκολ και παίξαμε καλό ποδόσφαιρο.

Δυστυχώς για εμάς, νομίζαμε πως το παιχνίδι τέλειωσε εκεί.

Στο δεύτερο μέρος είχαμε κάκιστη απόδοση και δώσαμε το διακίωμα να μας πιέσει ο Διαγόρας Βατίου και να πετύχει το



γκολ.

Από 'κει και πέρα το παιχνίδι έγινε δύσκολο και ρισκάραμε στην άμυνα για να πετύχουμε το δεύτερο γκολ.

Δεν θα κρίνω αν η απόφαση στο πέναλτυ ήταν σωστή ή λάθος.

Καλή πορεία στον Διαγόρα Βατίου, εύχομαι να συνεχίσει και να εκπληρώσει τους στόχους που έχει".

"Η ομάδα μου σφαγιάστηκε"

Ο παίκτης - προπονητής του Διαγόρα Βατίου δήλωσε μετά το τέλος της αναμέτρησης της ομάδος του με τον Ηρακλή Μαριτσών τα εξής:

"Πρώτη φορά θα μιλήσω για τη διαιτησία, μετά από τόσα χρόνια που είμαι προπονητής στην ομάδα.

Ο **Μιχαλάκης** και ο **Βα-**



σιλειάδης ήταν οι αρνητικοί πρωταγωνιστές της αναμέτρησης.

Σε ένα θέατρο του **Παπαγεωργίου** κι ενώ η μπάλα ήταν στον τερματοφύλακά μας, ο **Βασιλειάδης** από σαράντα μέτρα μακριά υπέδειξε ότι ο παίκτης μου χτύπησε τον αντίπαλό του κι έδωσε αποβολή και πέναλτι. Μετά από αυτό απέβαλε αναίτια και τον **Καμπούρη** γιατί όπως μου είπε έδιωξε εκνευρισμένος τη μπάλα μακριά.

Η ομάδα μου σφαγιάστηκε".

Σε ηλεκτρισμένη ατμόσφαιρα

• ΤΕΛΕΙΩΣΕ Ο ΑΓΩΝΑΣ ΤΗΣ ΚΡΕΜΑΣΤΗΣ ΠΟΥ ΒΡΗΚΕ ΤΟΝ ΗΡΑΚΛΗ ΜΑΡΙΤΣΩΝ ΝΑ ΕΠΙΚΡΑΤΕΙ ΤΟΥ ΔΙΑΓΟΡΑ ΒΑΤΙΟΥ

• ΣΤΟ 89' ΥΠΗΡΞΕ ΠΕΝΤΑΛΕΠΤΗ ΔΙΑΚΟΠΗ ΛΟΓΩ ΔΙΑΜΑΡΤΥΡΙΩΝ ΤΩΝ ΦΙΛΟΞΕΝΟΥΜΕΝΩΝ ΜΕΤΑ ΑΠΟ ΚΑΤΑΛΟΓΙΣΜΟ ΠΕΝΑΛΤΥ ΥΠΕΡ ΤΟΥ ΗΡΑΚΛΗ ΚΑΙ ΑΠΟΒΟΛΗΣ ΤΟΥ ΚΟΥΛΟΥΜΠΡΑΚΗ.

• ΜΕ 9 ΠΑΙΚΤΕΣ ΤΕΛΕΙΩΣΑΝ ΤΟ ΠΑΙΧΝΙΔΙ ΟΙ ΒΑΤΕΝΟΙ ΚΑΘΩΣ ΚΟΚΚΙΝΗ ΔΕΧΘΗΚΕ ΚΑΙ Ο ΚΑΡΑΜΠΗΣ



Ο Σταμάτης Μοσκιού από τα 11 βήματα λύτρωσε τον Ηράκλή κάνοντας το 2-1

Τρεις ακόμη βαθμούς προσέθεσε στο "σακούλι" του το Σάββατο ο Ηρακλής στην Κρεμαστή, καθώς κέρδισε με 2-1 τον Διαγόρα Βατίου, σ' ένα επεισοδιακό παιχνίδι που σημαδεύτηκε από τις έντονες διαμαρτυρίες των φιλοξενουμένων προς τον διαιτητή **Μιχαλάκη** και τον βοηθό **Βασιλειάδη.**

Η ΕΙΚΟΝΑ ΤΟΥ ΑΓΩΝΑ

Το παιχνίδι δεν ξεκίνησε με τους καλύτερους "οιωνούς", καθώς ήταν φτωχό σε θέαμα. Οι γηπεδούχοι είχαν την υπεροχή, η οποία όμως στα πρώτα 30' του αγώνα ήταν φλύαρη.

Από την πλευρά τους οι "κυανέρυθροι" προσπαθούσαν να βρουν διαδρόμους προς την εστία του **Σαββιδάκη** χωρίς όμως να καταφέρουν κάτι καλό.

Μετά το πρώτο μισάωρο ο Ηρακλής πίεσε περισσότερο και κατάφερε να ανοίξει το σκορ, στο 36'.

Στην επανάληψη οι φιλοξενούμενοι μπήκαν πιο δυνατά είχαν την υπεροχή στο πρώτο δεκαπεντάλεπτο και έφτασαν στην ισοφάριση, έντεκα λεπτά μετά την έναρξη του δευτέρου μέρους.

Από το 60' και μετά η ομάδα του **Βασίλη Αθανασίου** ανέκτησε την πρωτοβουλία των κινήσεων και αναζήτησε το δεύτερο γκολ. Το τέρμα τελικά ήρθε για

ΗΡΑΚΛΗΣ		2
ΔΙΑΓΟΡΑΣ		1

τον Ηρακλή με τον πλέον επεισοδιακό τρόπο.

Να σημειώσουμε ότι η ομάδα του **Γιάννη Καμπούρη** τέλειωσε τον αγώνα με εννέα ποδοσφαιριστές, καθώς αποβλήθηκαν οι **Κουλουμπράκης** και **Καράμπης.**

ΦΑΣΕΙΣ -ΓΚΟΛ

3' Ο **Σκόρπος** σούταρε δυνατά έξω από την περιοχή και η μπάλα πέρασε πάνω από τα δοκάρια.

36' Ο **Παπαγεωργίου** μπήκε από τα αριστερά μέσα στην περιοχή γύρισε τη μπάλα στον **Παπακωνσταντίνου** και ο τελευταίος με πλασέ μέσα από την μικρή περιοχή έκανε το 1-0.

44' Ο **Λορέντζος** πλάσαρε από πλάγια αριστερά μέσα στην περιοχή και ο **Ελληνας** έδιωξε την γραμμή.

51' Ο **Τσιβρινής** εκτέλεσε φάουλ από τα αριστερά, ο **Σαββιδάκης** πραγματοποίησε έξοδο αλλά δεν μπόρεσε να διώξει τη μπάλα, η οποία πέρασε απ' όλους.

54' Ο **Κουλουμπράκης** σούταρε από καλή θέση μέσα στην περιοχή και η μπάλα πέρασε άουτ.

56' Ο **Μύρτο** τραβήχθηκε από τον **Γιακουμάρο** μέσα στην περιοχή, ο διαιτητής **Μιχαλάκης**, υπέδειξε την εσχάτη των ποινών, την οποία αξιοποίησε ο **Μακρής** κι έκανε το 1-1.

89' Ο **Παπαγεωργίου** βρέθηκε στο έδαφος μέσα στην περιοχή ζητώντας πέναλτυ και αποβολή του **Κουλουμπράκη.** Ο ρέφερι **Μιχαλάκης** συμβουλεύτηκε τον Α' βοηθό **Βασιλειάδη** που ήλεγχε την περιοχή του Διαγόρα Βατίου και ο τελευταίος του υπέδειξε να δώσει πέναλτυ και αποβολή στον αρχηγό των φιλοξενουμένων, όπως και έγινε.

Ακολούθησε πεντάλεπτη διακοπή της αναμέτρησης λόγω διαμαρτυριών των Διαγοριδών και κάποιων αψιμαχιών που υπήρχαν μεταξύ των παικτών.

Κατά τη διάρκεια της διακοπής αντίκρυσε κόκκινη κάρτα και ο **Καράμπης**. Οταν ηρέμησαν τα πνεύματα ο **Μοσκιού** εκτέλεσε εύστοχα το πέναλτι κι έκανε το 2-1.

Η ΔΙΑΙΤΗΣΙΑ

Από την διαιτησία των **Μιχάλη, Βασιλειάδη** και **Διαμαντέα,** όπως προαναφέραμε, έχουν πολλά παράπονα οι Βατενοί.

Από τον Ηρακλή διακρίθηκαν οι **Γιακουμάρος, Λορέντζος** και **Παπακωνσταντής.**

Από τον Διαγόρα Βατίου διακρίθηκαν οι **Καράμπης, Τσιβρινής** και **Μακρής.**

ΗΡΑΚΛΗΣ Μ.: *Σαββιδάκης, Παπακωνσταντής (74' Κουφομανώλης), Λορέντζος, Αναγνώστου, Μοσκιού, Παπανικολάου, Μπιλιάς (59' Σαλπιγκτίδης), Γιακουμάρος, Παπαγεωργίου (95' Φερέϊρα), Σκόρπος, Σάρλης.*

ΔΙΑΓΟΡΑΣ Β.: *Κεφάλας, Κωστάκης, Χωρίτης, Καράμπης, Τσιβρινής, Κουλουμπράκης, Μακρής, Ελληνας, Μύρτο (74' Καμπούρης), Δημητρόπουλος, Φράγκος (46' Ροδανάκης).*

"Μετράει το γκολ"

Ευχαριστημένος από την προσπάθεια και την εμφάνιση των παικτών του παρά την ήττα από τον Ιάλυσο, έμεινε ο προπονητής



της Θύελλας Π. **Βασίλης Τσιλιγκρός** που μας δήλωσε:

"Στο α' ημίχρονο προσπαθήσαμε, δημιουργήσαμε κάποιες ευκαιρίες, το γκολ όμως δεν ήρθε. Στην επανάληψη δεχθήκαμε ένα γκολ από καθαρή αδράνεια. Στο ποδόσφαιρο αυτό που μετράει είναι το γκολ. Δεν έχω πάντως παράπονα από την προσπάθεια των παικτών μου. Τώρα κοιτάμε το επόμενο παιχνίδι. Συγχαρητήρια στον Ιάλυσο και την διαιτησία".

"Συγχαρητήρια σε παίκτες και φιλάθλους"

Ευχαριστημένος από την εμφάνιση των παικτών του αλλά και από την συμπαράσταση των SCORPIONS, ο προπονητής του Ιάλυσου **Θεόδωρος Θεοδώρου** μας είπε:

"Συγχαρητήρια στους παίκτες μου και στους SCORPIONS που μας ακολούθησαν στην Πυλώνα. Η συμπαράστασή τους έπαιξε σημαντικό ρόλο στην κατάκτηση της νίκης. Τους θέλουμε κοντά μας και στο επόμενο



παιχνίδι με τον Διγενή και να είναι σίγουροι ότι θα τους δικαιώσουμε.

Οσον αφορά το αγωνιστικό μέρος στο α' ημίχρονο είχαμε κάποια προβλήματα στο χώρο του κέντρου. Στο β' ημίχρονο βελτιωθήκαμε και πήραμε αυτό που θέλαμε.

Συνεχίζουμε την προσπάθειά μας και στο τέλος θα δούμε τι θα καταφέρουμε".

Κόπασε την "Θύελλα"

• Ο Ιάλυσος κατάφερε στην επανάληψη να αποβάλλει το άγχος και να κάμψει την αντίσταση της Θύελλας μένοντας έτσι κοντά στις πρώτες θέσεις

ΠΥΛΩΝΑ

Νικηφόρα ξεπέρασε το εμπόδιο της Θύελλας ο Ιάλυσος αφού κέρδισε με σκορ 2-0, παραμένοντας έτσι στο κυνήγι του τίτλου.

Οι φιλοξενούμενοι ήταν σαφώς καλύτεροι από το ξεκίνημα, με τους αντιπάλους τους να τους κοντράρουν μόνο στο διάστημα από το 25' έως το 35', όπου οι γηπεδούχοι προσπάθησαν για κάτι καλό χωρίς όμως αποτέλεσμα. Αυτό που κατάφεραν ήταν να κρατήσουν το μηδέν, αφού το βάρος είχε πέσει στα αμυντικά τους καθήκοντα μην αφήνοντας ανοιχτούς διαδρόμους προς την εστία του **Σαρικά**, ο οποίος όποτε χρειάστηκε αποσόβησε τον κίνδυνο για παραβίαση.

Στην επανάληψη όμως οι παίκτες του Ιάλυσου ανέβασαν ακόμη περισσότερο την απόδοσή τους και το γρήγορο γκολ που πέτυχαν σχεδόν με την έναρξη αυτού του μέρους, λειτούργησε καταλυτικά για την αποβολή του άγχους.

Μάταια έκαναν κάποιες σπασμωδικές ενέργειες οι παίκτες της Θύελλας, για να αντιδράσουν, αφού στη συνέχεια ήρθε και το 0-2 και κάπου εκεί τελείωσαν όλα.

Μέτριο σε γενικές γραμμές το παιχνίδι από άποψη ποιότητας με τους φιλοξενούμενους πάντως να είναι καλύτεροι και να παίρνουν δίκαια τη νίκη και τους τρεις βαθμούς που την συνοδεύουν.

ΦΑΣΕΙΣ - ΓΚΟΛ

30' Κεφαλιά του **Βαλουκτσίδη** προς την εστία, η μπάλα χτύπησε σε χέρι αμυντικού και οι γηπεδούχοι διαμαρτυρήθηκαν για πέναλτυ.

38' Ο **Κουρδουνάκης** έβγαλε ασίστ στον **Λεντή**, που από καλή θέση έπιασε χλιαρό σουτ με αποτέλεσμα να μπλοκάρει ο **Σαρικάς.**

35' Δυνατή κεφαλιά του **Λεντή**, απέκρουσε ο **Σαρικάς** σε κόρνερ.

47' Μετά από σέντρα ο **Γιαλλούσης** έπιασε την κεφαλιά και η μπάλα μετά από κόντρα έφτασε στον **Χατζηκαλημέρη** που με προβολή από κοντά άνοιξε το σκορ 0-1. Σε αυτό το σημείο είχαμε τις χλιαρές διαμαρτυρίες των γηπεδούχων για οφ-σάιντ.

63' Σουτ του **Φαρμακαλή** πάνω από το οριζόντιο άουτ.

66' Σέντρα σουτ του **Λεβέντη** πάνω από το οριζόντιο άουτ.

73' Κοντινό διαγώνιο σουτ του **Γιαλλούση** και το τελικό 0-2.

ΘΥΕΛΛΑ Π.		0
ΙΑΛΥΣΟΣ		2

Πολύ καλή η διαιτησία των **Ζαννετίδη, Κατσιδώνη Ε.** και **Μιντζιρίκη.**

Από την Θύελλα ξεχώρισαν οι **Αθανασάς** και **Φαρμακαλής** ενώ από τον Ιάλυσο οι **Πατρός, Γιαλλούσης** και **Μαυρής.**

ΘΥΕΛΛΑ Π.: *Σαρικάς, Λεβέντης, Κούτρας, Παπαϊωάννου, Ρίζος, Μωραΐτης (60' λ.τ. Κουκουβάης), Καραμαρίας Παν. (1' Αϊβάζης), Βαλουκτσίδης, Αθανασάς, Φαρμακάλης, Καραμαρίας Β. (1' Δημητρόπουλος)*

ΙΑΛΥΣΟΣ: *Πεστλίκης, Πατρός, Κουρδουνάκης (88' Μπράτιτσης), Κοσμάς, Χατζηκαλημέρης, Πίτσης, Τζαφέρης, Γιαλλούσης (87' Κατσαράς), Λεντής (84' Καρτάλης), Μαυρής, Γκορτζίλας*

Νίκη-χρυσάφι

• *Ο ΚΛΕΑΝΘΗΣ ΠΕΡΑΣΕ ΘΡΙΑΜΒΕΥΤΙΚΑ ΑΠΟ Τ' ΑΠΟΛΛΩΝΑ ΚΑΙ ΕΛΠΙΖΕΙ ΣΕ ΠΑΡΑΜΟΝΗ ΣΤΗΝ ΚΑΤΗΓΟΡΙΑ*

ΑΠΟΛΛΩΝΑ

Αυτή η νίκη του Κλεάνθη ίσως αποδειχθεί η πολυτιμότερη στο τέλος. Οι παίκτες του **Ανδρέα Βλασσόπουλου** παίζοντας έξυπνα θριάμβευσαν επί του Απόλλωνα με 4-1 ξεκινώντας κατά τον καλύτερο τρόπο την προσπάθεια αντεπίθεσης στο παιχνίδι της παραμονής.

Οι γηπεδούχοι παρατάχθηκαν στον αγωνιστικό χώρο με απώτερο σκοπό να παίξουν καλό και επιθετικό ποδόσφαιρο. Χαρακτηριστικό των προαναφερομένων είναι πως ο **Σπανός**, είχε συμπαραστάτες στην επίθεση τους **Μαθιό** και **Χάσταλη** μέχρι την επίτευξη του πρώτου γκολ.

Λίγο αργότερα προωθήθηκε στην επίθεση και ο **Πατρού.** Οι επιθετικοί προσανατολισμοί ήσαν ξεκάθαροι. Οι κενοί χώροι όμως στην άμυνα έκαναν καλό στους φιλοξενούμενους και πολύ κακό στην ομάδα του **Σταμάτη Μεργέλου.**

Ο Κλεάνθης είχε στηθεί αμυντικά με τους **Τριανταφύλλου-Καραγιάννη** πάνω στους **Μαθιό-Σπανό.** Αντίστοιχα η άμυνα του Κλεάνθη δεχόταν πίεση αλλά η μπάλα δύσκολα ή εύκολα έφευγε απ' την περιοχή. Από κει κι ύστερα περίμεναν στην περιοχή τους, τους γηπεδούχους κι όταν έπαιρναν τη μπάλα στη μεσαία γραμμή έβγαιναν γρήγορα στην κόντρα κι απειλούσαν με γκολ.

Ο **Π. Σαββιδάκης** ανησύχησε μόνο στο δοκάρι του πρώτου λεπτού. Ο Απόλλων φαινόταν περισσότερο στο γήπεδο αλλά ήταν άσφαιρος μέχρι το 82' που μείωσε ο **Παντέρης.**

Απ' τη δική του πλευρά ο Κλεάνθης οσάκις έβγαινε στην αντίπαλη περιοχή πετύχαινε γκολ. Χαρακτηριστικό της συνάντησης είναι πως ο Απόλλων τελείωσε το παιχνίδι με εννέα παίτκες αφού στο διάστημα 70'-81' έφυγαν απ' το ματς λόγω τραυματισμού οι **Γιαννακόπουλος-Πετρίδης** ενώ με δέκα τέλειωσε το ματς κι ο Κλεάνθης λόγω αποβολής με δεύτερη κίτρινη κάρτα του **Καραγιάννη.**

ΑΠΟΛΛΩΝ ΑΠ. 1

ΚΛΕΑΝΘΗΣ 4

ΦΑΣΕΙΣ - ΓΚΟΛ

Στο 1' το δυνατό σουτ του **Σπανού** αποκρούσθηκε από το δεξί κάθετο δοκάρι του **Π. Σαββιδάκη.**

Στο 21' ο **Πότσος** εκτέλεσε φάουλ απ' τ' αριστερά κι ο **Καραγιάννης** με κεφαλιά την έστειλε στα δίχτυα κάνοντας το 0-1.

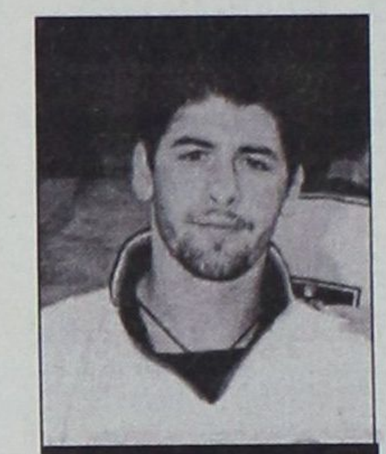

Ο Μιχάλης Σπάρταλης πέτυχε τα δύο από τα 4 γκολ του Κλεάνθη

Στο 46' ο **Π. Σαββιδάκης** έδιωξε το σουτ του **Χάσταλη** σε κόρνερ.

Στο 50' ο **Γ. Κρομμύδας** έβγαλε κάθετη μπαλιά στον **Μ. Σπάρταλη** που απέφυγε και τον **Λιάνη** και πλάσαρε γράφοντας το 0-2.

Στο 54' ο **Π. Σαββιδάκης** έδιωξε σε κόρνερ το πλασέ του **Παντέρη.**

Στο 63' **Ζουρούδης-Πότσος-Μ. Σπάρταλης** συνδυάσθηκαν ωραία κι ο τελευταίος με κοντινό πλασέ έγραψε το 0-3.

Στο 81' ο Κλεάνθης έμεινε με δέκα παίκτες λόγω αποβολής με δεύτερη κίτρινη κάρτα του **Καραγιάννη.**

Το 1-3 επιτεύχθηκε στο 82' με κοντινό πλασέ του **Παντερή.**

Στο 86' το 1-4. Ο **Μ. Σπάρταλης** σούταρε δυνατά ο **Λιάνι** απέκρουσε κι από κοντά ο **Κρομμύδας Γ.** την έστειλε στα δίχτυα.

Από τους γηπεδούχους άρεσαν οι **Παντερής-Χάσταλης-Πατρού** ενώ από τον Κλεάνθη πολύ καλά πήγαν οι **Γ. Κρομμύδας, Θεοδοσίου, Μ. Σπάρταλης.**

Δεν απέφυγαν τα λάθη οι **Παπαδόπουλος, Ορφανός, Ζανεττής.**

Οι ομάδες:

ΑΠΟΛΛΩΝ ΑΠ.: *Λιάνι, Σωτηράκης, Γκαρής, Παντερής, Ψύλλου, Μακαρούνας (46' Πετρίδης), Αθανασίου Χ., Χάσταλης, Πατρού, Σπανός (53' Γιαννακόπουλος), Μαθιός (57' Κοσμάς)*

ΚΛΕΑΝΘΗΣ: *Σαββιδάκης, Καρακώστας, Τριανταφύλλου, Καραγιάννης, Φιλίππου (69' Τσιράκος), Ζουρούδης, Κρομμύδας Γ., Λυριστής (80' Γκάιδας), Θεοδοσίου, Σπάρταλης, Πότσος (80' Μαριόλος)*

"Χάλια... Χάλια... Χάλια!"

Ο προπονητής του Απόλλωνα Απ. **Σταμάτης Μαργέλος** δεν



είχε όρεξη για πολλά λόγια αμέσως μετά την βαριά ήττα εντός έδρας της ομάδας του. Η στιχομυθία ήταν πολύ μικρή:

ΕΡ.: Πώς είδατε το παιχνίδι κ. **Μαργέλο**;

ΑΠ.: Χάλια... χάλια... χάλια! Τίποτε άλλο! Η απογοήτευση σ' όλο της το μεγαλείο!

Τέλος στα όνειρα για παραμονή

ΑΓ. ΑΠΟΣΤΟΛΟΙ

Έχασε και τις τελευταίες αμυδρές ελπίδες για παραμονή στην κατηγορία ο Ορφέας αφού υποχρεώθηκε σε ήττα από τον πολύ καλό Αρη με σκορ 0-3, που από την άλλη πλευρά πήρε βαθιά βαθμολογική ανάσα, παίρνοντας τους τρεις υπερπολύτιμους βαθμούς πραγματοποιώντας πολύ καλή εμφάνιση.

Οι φιλοξενούμενοι μπήκαν δυνατά στο παιχνίδι και έδειξαν από πολύ νωρίς τις προθέσεις τους. Με το καλημέρα άνοιξαν το σκορ και στη συνέχεια προσπάθησαν να πετύχουν κι άλλο γκολ, αλλά το μόνο που κατάφεραν ήταν να δημιουργήσουν κλασικές ευκαιρίες για κάτι τέτοιο, χωρίς όμως να μπορέσουν να τις εκμεταλλευθούν. Το σκορ παρέμεινε ως είχε χωρίς να μπορέσουν σε αυτό το διάστημα του Α' ημιχρόνου οι παίκτες του Ορφέα να γίνουν απειλητικοί προς την εστία του **Παπαπαναγιώτου.**

Στην επανάληψη, οι παίκτες της ομάδας του Αρχαγγέλου συνέχισαν το κρεσέντο των χαμένων ευκαιριών και λίγο έλειψε να τιμωρηθούν γι' αυτό όπως έχει συμβεί και σε άλλους αγώνες, όπου ο Αρης έχανε ευκαιρίες αλλά στο τέλος έχανε και βαθμούς.

Αφού οι γηπεδούχοι έχασαν την ευκαιρία να ισοφαρίσουν μιας και έστειλαν τη μπάλα στο δοκάρι, οι αντίπαλοι, τους κατάφεραν έβαλαν και δεύτερο γκολ και κάπου εκεί τελείωσαν όλα. Το επισφράγισμα της νίκης του Αρη ήρθε με το τρίτο γκολ, που έγραψε και το τελικό σκορ.

Οι λίγοι φίλαθλοι που βρέθηκαν στο γήπεδο μπορεί να τα βρήκαν σκούρα μιας και το κρύο ήταν τσουχτερό, ζεστάθηκαν όμως από το ωραίο θέαμα και τις αρκετές καλές φάσεις (κυρίως του Αρη).

Δίκαιη λοιπόν σε γενικές γραμμές η νίκη για την ομάδα του Αρχαγγέλου. Ο δείκτης του σκορ θα μπορούσε να είναι ακόμα μεγαλύτερος αλλά είτε λόγω επιπολαιότητας των επιθετικών παικτών, είτε λόγω ατυχίας, έμεινε στο 0-3.

ΟΡΦΕΑΣ 0

ΑΡΗΣ 3

ΦΑΣΕΙΣ-ΓΚΟΛ

6' Δυνατό σουτ του **Λυκάκη** μόλις άουτ.

10' Γρήγορη αντεπίθεση του Αρη, ψηλοκρεμαστό σουτ του **Μαγιόγλου Σταύρου** και η μπάλα στα δίχτυα 1-0.

13' Ο ίδιος παίκτης από θέση τετ-α-τετ πλάσαρε πάνω στον **Μαθιό.**

23' Ασίστ του **Παρδαλού Στέργου** στον **Μαγιόγλου Σταύρο** που σούταρε από πλάγια μόλις άουτ.

27' Σουτ του **Καμαράτου** από πολύ κοντά πάνω από το οριζόντιο άουτ.

29' Φάουλ από τον **Παντίδο** απέκρουσε με γροθιές ο **Μαθιός.**

33' Σουτ του **Χατζηνικήτα,** μπλόκαρε ο **Παπαπαναγιώτου**

40' Πάσα του **Αμύγδαλου** στον **Παντίδο** που σούταρε από κοντά πάνω από το οριζόντιο άουτ.

43' Σέντρα σουτ του **Ματθαίου,** απέκρουσε ο **Παπαπαναγιώτου**

44' Ωραίος συνδυασμός **Μαγιόγλου Στ.-Παντίδου**, πλασέ του πρώτου από θέση τετ-α-τετ πάνω στον **Μαθιό.**

45' Δυνατό σουτ του **Αμύγδαλου** μόλις άουτ.

47' Δυνατό σουτ του **Μαγιόγλου Σταύρου** μόλις άουτ.

48' Ωραία ατομική προσπάθεια και σουτ από τον **Παντίδο**, η μπάλα έφυγε μόλις άουτ.

66' Σουτ του **Σαλονίτη** από θέση τετ-α-τετ απέκρουσε ο **Παπαπαναγιώτου** σε κόρνερ.

68' Πλασέ του **Τανίδη** στο αριστερό κάθετο δοκάρι.

72' Φάουλ από τον **Μαγιόγλου Σταύρο** μόλις άουτ.

75' Ασίστ του **Παντίδου** στον **Αμύγδαλο** που από πολύ κοντά έστειλε την μπάλα στα δίχτυα 0-2.

84' Ατομική προσπάθεια του **Παντίδου** και σουτ από πλάγια και το 0-3.

Αριστη η διαιτησία των **Τσαγγάρη, Πηδιάκη** και **Μίχα.**

Από τον Ορφέα προσπάθησαν οι **Τσοπανάκης** και **Λυκάκης** ενώ από τον Αργη καλύτεροι ήταν **Μαγιόγλου Σταύρος, Φουτούλης, Παπαοικονόμου** και **Παρδαλός Αντ.**

ΟΡΦΕΑΣ: *Μαθιός, Κωτιάδης (22' Δήμας), Τσοπανάκης, Κελέσογλου, Τανίδης, Σαλονίτης, Λυκάκης, Χατζηνικήτας, Μπουμπουλάκης (65' Σκαρτάδος), Καμαράτος (27' Ματθαίος), Παναγιώτου*

ΑΡΗΣ: *Παπαπαναγιώτου, Μαγιόγλου Στέργος, Παπαοικονόμου, Παντίδος, Μαγιόγλου Σταύρος, Φυτούλης, Παρδαλός Αντ. (70' Κοτσίκος), Τροχανάς, Χατζηνικόλας (78' Κωστάκης), Παρδαλός Στ., Αμύγδαλος (83' Τσελεπίδης).*

• Εβαλε ο Αρης στον Ορφέα, αφού τον υποχρέωσε σε εντός έδρας ήττα

• Ευκαιρίες με το τσουβάλι για την ομάδα του Αρχαγγέλου, που πήρε βαθιά βαθμολογική ανάσα

Εφυγε μετά το 0-2

Εμφανώς απογοητευμένος ο παίκτης - προπονητής του Ορφέα **Αντώνης Γαλουζής** μετά το δεύτερο γκολ που δέχθηκε η ομάδα του έφυγε από το γήπεδο, βλέποντας την ομάδα του όχι μόνο να χάνει αλλά και να πραγματοποιεί κακή εμφάνιση.

"Κυνηγάμε όλα"

Ο **Ανδρέας Βλασσόπουλος** είχε άλλη άποψη για την ομάδα του και την συνέχεια του πρωταθλήματος. Μετά τη λήξη του αγώνα τόνισε χαρα-



κτηριστικά: "Κυνηγάμε όλα τα παιχνίδια για να πάρουμε το θετικό αποτέλεσμα που θα μας βοηθήσει να παραμείνουμε στην κατηγορία. Μέχρι τώρα είχαμε καλές εμφανίσεις όχι όμως τους τρεις βαθμούς της νίκης. Επίζω ότι η συνέχεια θάναι πολύ καλή μετά απ' αυτή τη νίκη. Εύχομαι καλή συνέχεια στον Απόλλωνα Απ.".



"Ο σκοπός επιτεύχθηκε"

Απόλυτα ικανοποιημένος από την εμφάνιση και τη νίκη της ομάδας του ο προπονητής του Αρη **Στέργος Παρδαλός** πιστεύει ότι ο στόχος για παραμονή στην κατηγορία έχει πραγματοποιηθεί.

Μας δήλωσε τα εξής:

"Πιστεύω ότι είμασταν καλύτεροι. Το αποτέλεσμα είναι δίκαιο αν και θα έπρεπε να είχαμε καθαρίσει το παιχνίδι από το Α' ημίχρονο, στο 0-1 λίγο έλειψε να ισοφαριστούμε και να έχουμε άσχημη εξέλιξη. Η προσπάθεια συνεχίζεται μέχρι το τέλος του πρωταθλήματος. Ο σκοπός που είχαμε θέσει από την αρχή για να παραμείνουμε στην κατηγορία πιστεύω ότι επιτεύχθηκε"

Α' ΚΑΤΗΓΟΡΙΑ

Με σβηστές μηχανές...

• *ΧΩΡΙΣ ΝΑ ΦΟΡΤΣΑΡΕΙ ΚΑΙ ΜΕ ΑΡΚΕΤΕΣ ΕΛΛΕΙΨΕΙΣ, Ο ΦΟΙΒΟΣ ΔΕΝ ΔΥΣΚΟΛΕΥΤΗΚΕ ΑΠΕΝΑΝΤΙ ΣΤΟΝ ΚΑΛΥΜΝΙΑΚΟ*

ΚΡΕΜΑΣΤΗ

Εύκολο σχετικά πρωινό πέρασε χθες η ομάδα του Φοίβου, η οποία χωρίς να πιάσει ιδιαίτερα υψηλή απόδοση κέρδισε τον Καλυμνιακό 2-0 και διατηρήθηκε στην 4η θέση της βαθμολογίας.

Η καλή ημέρα για τους γηπεδούχους φάνηκε από το ...πρωί καθώς μόλις στο 3' προηγήθηκε με 1-0. Στη συνέχεια έλεγχαν το παιχνίδι έχοντας την φλύαρη υπεροχή. Στην επανάληψη το σκηνικό συνέχισε να είναι το ίδιο με τους Κρεμαστενούς να επιζητούν ένα δεύτερο γκολ χωρίς όμως να το εκβιάζουν. Το γκολ τελικά ήρθε ένα τέταρτο πριν το τέλος του παιχνιδιού κι εκεί τελείωσαν όλα.

Μέχρι το τελικό σφύριγμα οι Καλύμνιοι ανέλαβαν ελαφρά πρωτοβουλία, αν κι έμειναν μετά το 2-0 (76') με

ΦΟΙΒΟΣ	2
ΚΑΛΥΜΝΙΑΚΟΣ	0

10 παίκτες, λόγω αποβολής του **Κασσάρα**, ο οποίος ανταπέδωσε ύβρεις προς την εξέδρα. Τελικά το 2-0 δεν άλλαξε κι έτσι οι Κρεμαστενοί έφτασαν σε μια εύκολη νίκη.

ΦΑΣΕΙΣ - ΓΚΟΛ

3'. Με απευθείας φάουλ ο **Σεβδαλής** άνοιξε το σκορ (1-0).

4'. Ο **Μουσακίνιας** έκοψε ωραία την μπάλα για τον **Ζουρούδη** που έκανε το πλασέ για ν' αποκρούσει ο **Λελέκης**.

14'. Ο **Ι. Βούης** μόνος απέναντι στον **Κοκκάρη** πλάσαρε για ν' αποκρούσει ο τελευταίος.

76'. Ωραίος συνδυασμός **Σεβδαλή, Δράκου Ε.**, ο πρώτος με ψηλοκρεμαστό πλασέ έκανε το 2-0.

83'. Σουτ του **Σεβδαλή** απέκρουσε ο **Λελέκης.**

86'. Νέος ωραίος συνδυασμός των παικτών του Φοίβου, ο **Δράκος** έδωσε στον **Σεβδαλή** κι αυτός στον **Ξύπα,** ο τελευταίος έκανε το πλασέ από θέση τετ-α-τετ, άουτ.

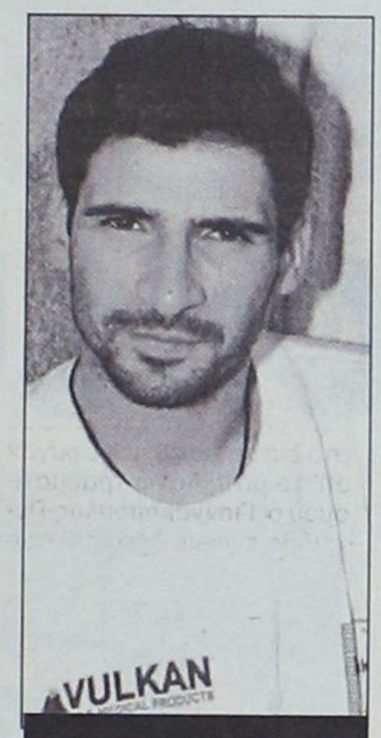

Ο Νίκος Σεβδαλής ήταν ο σκόρερ και των δύο τερμάτων του Φοίβου

89'. Σουτ του **Δράκου Ε.**, ο **Λελέκης** πετάχτηκε στο "παραθυράκι" της εστίας του κι έδιωξε σε κόρνερ.

Διακρίθηκαν: Καλύτεροι από τον Φοίβο ήταν οι **Χαρικιόπουλος, Σεβδαλής και Δράκος Ε.** όσο έπαιξε, ενώ από τον Καλυμνιακός οι **Χανδακάρης, Βρεττός Ι.** και **Κασσάρας.** Καλή η διαιτησία των **Σιδηρόπουλου Α., Λάμπρου, Τσαούση.**

ΦΟΙΒΟΣ: *Κοκκάρης, Χαρικιόπουλος, Σεβδαλής, Μάτσης, Μουσακίνιας (84' Κιούσης), Μπρίνις, Τζήμας, Μαγγανής (70' Ξύπας), Ζουρούδη, Σινάνης (55' Ε. Δράκος), Κώστας.*

ΚΑΛΥΜΝΙΑΚΟΣ: *Λελέκης, Γαλουζής, Χαλίκος (46' Γλυκοκάλαμος), Χανδακάρης, Σαγρές, Βρεττός Ι., Βούης Ι., Μακαρούνας, Κασσάρας, Βούης Ν., Καμπουράκης (1' Τηλιακός, 78' Βρεττός Π.).*

Στο β', πολύ καλύτεροι

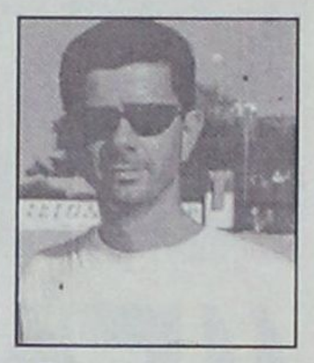

Ευχαριστημένος από την απόδοση των παικτών του κυρίως στο β' ημίχρονο έμεινε ο προπονητής του Φοίβου **Σάββας Ορφανίδης**, ο οποίος έδωσε και χρόνο συμμετοχής σε νεαρούς ποδοσφαιριστές. Ιδού τι μας είπε:

"Λόγω του ότι το παιχνίδι ήταν πρωινό, πιστεύω ότι μας έπιασε στον ύπνο. Στο β' ημίχρονο είμασταν πολύ καλύτεροι και το σκορ θα μπορούσε να είναι πιο μεγάλο. Ξεκούρασα κάποιους παίκτες, οι οποίοι ήταν κουρασμένοι από τον αγώνα με τη Ρόδο και παράλληλα έδωσα περισσότερο χρόνο συμμετοχής σε παιδιά που θα αποτελέσουν τον βασικό κορμό της ομάδας στο μέλλον".

Δέκα λεπτά ήταν υπεραρκετά

• *Από το το 70' έως το 80' ο ΑΕΡΑ πετυχαίνοντας 5 γκολ κατέβαλε τη σθεναρή αντίσταση της Δόξας Κ.*
• *Χατ-τρικ του Κυριάκου Καλογήρου*

ΑΦΑΝΤΟΥ (Βάιος Γαμβρούδης)

Αργησαν να βρουν το δρόμο προς τα δίχτυα οι ποδοσφαιριστές του ΑΕΡΑ, αλλά όταν το κατόρθωσαν έδειξαν τις μεγάλες επιθετικές δυνατότητές τους. Η Δόξα Κ. μέχρι το 70' έχοντας σε καλή ημέρα τον τερματοφύλακά της, **Κατσίλη**, κράτησε το μηδέν στην άμυνά της, αλλά στο αμέσως επόμενο 10λεπτο (70-80') οι γηπεδούχοι έστειλαν την μπάλα στ' αντίπαλα δίχτυα 5 φορές και πήραν το τρίποντο της νίκης που τους ανέβασε στην 7η θέση της βαθμολογίας. Ο αγώνας ποιοτικά ήταν καλός με αρκετές φάσεις μπροστά από τις δύο εστίες. Στο πρώτο 10λεπτο οι φιλοξενούμενοι προσπάθησαν να αιφνιδιάσουν τους γηπεδούχους έχοντας μάλιστα στο 1' δοκάρι, αλλά στη συνέχεια οι Αφαντενοί ισορρόπησαν και σιγά - σιγά ανέλαβαν πρωτοβουλία. Ομως οι διάδρομοι προς την αντίπαλη εστία ήταν καλά κλεισμένοι και οι επιθετικοί του ΑΕΡΑ δυσκολευόντουσαν να βρεθούν σε θέση βολής.

Στην επανάληψη οι γηπεδούχοι προσπάθησαν περισσότερο και μετά την είσοδο στο παιχνίδι του **Γιώργου Κοιλιά** βρέθηκε ο τρόπος να σκοράρουν. Μετά όλα ήταν εύκολα γι' αυτούς καθώς ανέλαβε ο **Κυριάκος Καλογήρου** που σημείωσε χατ τρικ κι οδήγησε την ομάδα του σε μεγάλη νίκη.

ΑΕΡΑ	5
ΔΟΞΑ Κ.	0

ΦΑΣΕΙΣ - ΓΚΟΛ

1'. Ο **Παντελής** έφυγε μόνος στην αντεπίθεση, βρέθηκε απέναντι στον **Κουμνάκη**, έκανε το σουτ, αλλά η μπάλα αποκρούσθηκε από το οριζόντιο δοκάρι.

7'. Σουτ του **Λυριστή** από καλή θέση απέκρουσε ο **Κατσίλης**.

14'. Σουτ του **Κ. Καλογήρου** βρήκε το κάθετο δοκάρι.

28' και 34'. Ισάριθμες προσπάθειες και σουτ του **Λυριστή** σταμάτησε ο **Κατσίλης**.

60'. Δυνατό σουτ του **Γιακουμάκη** απέκρουσε δύσκολα ο **Κατσίλης.**

70'. Σέντρα από τον **Κ. Καλογήρου**, ο **Κοιλιάς Γ.** με δυνατό σουτ μετά από την περιοχή έκανε το 1-0.

71'. Νέα σέντρα αυτή τη φορά από τον **Λυριστή, ο Καλογήρου Κ.** με πλασέ έκανε το 2-0.

75'. Ιδια φάση με τους ίδιους πρωταγωνιστές, με προβολή ο **Καλογήρου** το 3-0.

77'. Νέα σέντρα πάλι από τον **Λυριστή**, ο **Κ. Καλογήρου** πέτυχε προσωπικό χατ τρικ κάνοντας με σουτ το 4-0.


Ο Κυριάκος Καλογήρου πέτυχε χατ τρικ

80'. Ο **Γ. Διακίδης** με "κεραυνό" έξω από την περιοχή, διαμόρφωσε το τελικό 5-0.

Διακρίθηκαν: Καλύτεροι από τον ΑΕΡΑ ήταν οι **Διακίδης Γ., Λυριστής, Κοντόγιαννος και Καλογήρου Κ.** ενώ από την Δόξα οι **Κατσίλης, Κουρζής και Παντελής.** Πολύ καλή η διαιτησία των **Κετσέ, Κόκκινου, Συμιακού.**

ΑΕΡΑ: *Κουμνάκης, Διακίδης Γ., Γιακουμάκης, Κατσιδώνης, Μοσχούς, Γιαννακάκης Δ. (35' Σφουγγαριστός), Πίτσης (64' Κοιλιάς Γ.), Λυριστής, Καλογήρου Κ., Κοντόγιαννος (78' Χαρτερός), Γιαννακάκης Χρ.*

ΔΟΞΑ Κ.: *Κατσίλης, Νικολαΐδης, Κορπατσάι, Κουρζής, Πιζάνιας, Καραναστάσης, Παντελής, Μιαούδης, Διακοδημητρίου, Τάλλαρος, Πανηγυράκης (73' Χατζηνικολάου).*

Ριζική ανανέωση, αλλιώς...



Ριζική ανανέωση ζητάει ο προπονητής του Καλυμνιακού, **Μιχάλης Ανθούλης**, που τονίζει ότι πρέπει να φύγουν κάποιοι παίκτες που μόνο κακό προκαλούν στην ομάδα. Αναλυτικά οι δηλώσεις του:

"Δεν θέλω να πω τίποτα για τον αγώνα. Αυτά που θέλω να πω είναι ότι ο Καλυμνιακός πρέπει να κάνει ανανέωση για να βρει τον δρόμο του. Κάποιοι ποδοσφαιριστές πρέπει να φύγουν και να παραμείνουν μόνο τα υγιή στοιχεία, αλλιώς η ομάδα θα ακολουθήσει την τύχη του Ποσειδώνα, του Ολυμπιακού Καλύμνου και των άλλων ομάδων του νησιού μας. Η ομάδα είναι άρρωστη και θέλει γιατρειά.

Οσον αφορά την διαιτησία, ο κ. **Τσαούσης** αν έχει λίγη ευαισθησία θέλουμε να μην ξαναοριστεί είτε σαν διαιτητής είτε σαν βοηθός, στον Καλυμνιακό".

Δίκαιο το αποτέλεσμα



Στο άγχος που υπήρχε μέχρι το 1ο γκολ ήταν όλες οι δυσκολίες, αλλά και στο ότι ο αντίπαλός της έπαιξε αμυντικά, στάθηκε περισσότερο ο προπονητής του ΑΕΡΑ **Βαγγέλης Χοσάδας**, που στη συνέχεια βέβαια είδε την ομάδα του να κερδίζει με το ευρύ 5-0. Μας δήλωσε τα εξής: "Ηταν ένα ματς το οποίο δεν χωράει κριτική. Η Δόξα έπαιξε αμυντικά. Εμείς μέχρι να πετύχουμε το πρώτο γκολ είχαμε αγχωθεί λίγο. Από το σημείο εκείνο και ύστερα τα πράγματα ήταν πιο εύκολα και το αποτέλεσμα κρίνεται πέρα ως πέρα δίκαιο. Εύχομαι καλή συνέχεια στην Δόξα".

Μονόλογος του ΑΕΡΑ

Προσπάθησαν αλλά δεν τα κατάφεραν οι παίκτες της Δόξα Κ. αφού με το ζόρι συμπλήρωσαν ενδεκάδα και αναγκαστικά έριξαν το βάρος στα αμυντικά τους καθήκοντα. Ο παίκτης-προπονητής της ομάδας **Ηλίας Καραναστάσης** μας είπε: "Ηρθαμε όλοι κι όλοι 11 ποδοσφαιριστές με τον αναπληρωματικό μας τερματοφύλακα να αγωνίζεται μέσα για να συμπληρώσουμε την ενδεκάδα. Το παιχνίδι ήταν ένας μονόλογος του ΑΕΡΑ. Εμείς παίζαμε αμυντικά και καταφέραμε να αντέξουμε μέχρι το 70'. Από εκεί και πέρα και μετά το 1-0 καταρρεύσαμε και δεχθήκαμε άλλα τέσσερα γκολ".



Δυσκολεύτηκε λόγω νευρικότητας

Η νευρικότητα ήταν σύμφωνα με τον προπονητή του Διγενή **Βαγγέλη Γκαρανάτσιο** η αιτία που η ομάδα του λαχτάρισε μέχρι να βρει τον δρόμο προς τα δίχτυα του Κλεόβουλου:

"Στην αρχή είμασταν πολύ νευρικοί κι ενώ δημιουργήσαμε τις ευκαιρίες, είμασταν άστοχοι. Παίξαμε σωστά μόνο στο τελευταίο τέταρτο του πρώτου ημιχρόνου.

Στην επανάληψη πιέσαμε από την αρχή, δημιουργήσαμε φάσεις και κερδίσαμε δίκαια. Η σκέψη μας βρίσκεται στο επόμενο παιχνίδι".



Αισιόδοξος για το μέλλον

Είναι από τις λίγες φορές φέτος που ο προπονητής του Κλεόβουλου **Ανδρέας Τσακμακίδης,** είδε την ομάδα του να χάνει, αλλά να δηλώνει ικανοποιημένος από τους παίκτες του:

"Συγχαρητήρια στον Διγενή για τη νίκη του. Του εύχομαι ότι το καλύτερο στην συνέχεια του πρωταθλήματος.

Δίνω όμως συγχαρητήρια και στους παίκτες μου για την εμφάνιση που έκαναν. Ηταν ελπιδοφόρα και με κάνουν να αισιοδοξώ για το μέλλον".

"Γαλανόλευκη" βούλα

- *ΜΕ ΔΥΟ ΓΚΟΛ ΤΟΥ ΓΑΛΑΝΟΥ ΑΠΟ ΙΣΑΡΙΘΜΑ ΠΕΝΑΛΤΙ, Ο ΔΙΓΕΝΗΣ ΛΥΓΙΣΕ ΤΟΝ ΠΡΟΧΘΕΣ ΠΑΡΑ ΠΟΛΥ ΚΑΛΟ ΚΛΕΟΒΟΥΛΟ*

ΚΟΣΚΙΝΟΥ

Κακό...μπελά βρήκε στο πρόσωπο του Κλεόβουλου ο Διγενής που είδε κι έπαθε μέχρι να τον λυγίσει με 2-0 και να διατηρηθεί σε απόσταση βολής από την ΑΕ Λέρου. Είναι χαρακτηριστικό πως οι Κοσκινιάτες κατάφεραν να προηγηθούν στο 58' με πέναλτι ενώ με τον ίδιο τρόπο σφράγισαν την νίκη τους πέντε λεπτά πριν από την εκπνοή του αγώνα. Οι γηπεδούχοι ήταν καλύτεροι από το ξεκίνημα. Σ' αυτό δεν χωράει αμφιβολία. Ομως το γκολ είναι μία άλλη υπόθεση και για τον Διγενή αποδείχτηκε γρίφος και λόγω της νευρικότητάς του, μεταφράστηκε σε ανορθόδοξη ανάπτυξη και λάθη, αλλά και λόγω του οργανωμένου παιχνιδιού του Κλεόβουλου, που πίεσε ασφυκτικά από τον χώρο του κέντρου και προς την μεγάλη του περιοχή, ποντάροντας παράλληλα στις αντεπιθέσεις του. Μετά το πρώτο εικοσάλεπτο ο Διγενής άρχισε να δημιουργεί τις πρώτες του ευκαιρίες κυρίως χάρις στις πάγιοκοπήσεις από τα δεξιά και τις σέντρες που βρήκαν ανέτοιμη την αντίπαλη άμυνα, ενώ στις αρχές της επανάληψης η πίεσή του έγινε ακόμα πιο ασφυκτική, χωρίς όμως να οδηγεί στην δημιουργία της μεγάλης ευκαιρίας.

Πάντως τα πράγματα για τους γηπεδούχους απλοποιήθηκαν μετά το άνοιγμα του σκορ, καθώς ο Κλεόβουλος δεν έδειξε να έχει τις δυνάμεις να αντιδράσει. Οι παίκτες του **Βαγγέλη Γκαρανάτσιου** δημιούργησαν κι έχασαν κι άλλες ευκαιρίες ενώ σφράγισαν την νίκη τους μ' ένα δεύτερο πέναλτι στο 85' που πάντως αμφισβητήθηκε έντονα από τους φιλοξενούμενους.



Ο Σταύρος Γαλανός ήταν εύστοχος και τις δύο φορές από τα 11 μέτρα

ΦΑΣΕΙΣ ΚΑΙ ΓΚΟΛ

4'. Μετά από λάθος ο **Σακκάς,** έκλεψε την μπάλα, ξεχύθηκε προς την περιοχή του Διγενή, ωστόσο τον πρόλαβε ο **Ρίκος** με έγκαιρη έξοδο.

16'. Κοντινή κεφαλιά του **Καστρουνή** έφυγε ελάχιστα άουτ.

19'. Ο **Γαλανός** εκτέλεσε φάουλ από τα αριστερά, ο **Ζερβός** έπιασε την κεφαλιά στέλνοντας την μπάλα στο αριστερό δοκάρι του **Ναούμ.**

28'. Απ' ευθείας φάουλ του **Γαλανού** έφυγε ελάχιστα άουτ.

29'. Ο **Ναουμ** απέκρουσε εκπληκτικά κοντινή κεφαλιά του **Καστρουνή.**

41'. Νέα υπέροχη επέμβαση του **Ναούμ** σε βολίδα του **Καστρουνή** έξω από την μεγάλη περιοχή.

43'. Σέντρα του **Αθανασίου** από τα δεξιά, όμως η εξεπαφής κεφαλιά του **Σβύνου** κατέληξε στα χέρια του **Ναούμ.**

49'. Σούτ του **Σκαφίδα** από καλή θέση μέσα στην μεγάλη περιοχή έφυγε πάνω από τα δοκάρια.

58'. Ο **Σβύνος** "χόρεψε" μέσα στην μεγάλη περιοχή, ο **Μιμιγιάννης** τον ανέτρεψε και ο διαιτητής **Φεσσάρας** καταλόγισε το πέναλτι. Ο **Γαλανός** το εκτέλεσε εύστοχα ανοίγοντας το σκορ.

79'. Ο **Σκαφίδας** τροφοδότησε τον ολομόναχο **Γαλανό,** που από το ύφος του πέναλτυ σούταρε ελάχιστα άουτ.

85'. Ο **Σβύνος** μπήκε στην μεγάλη περιοχή φάνηκε να αντρέπεται από τον **Σάββενα** και το σκηνικό του 25' επαναλήφθηκε. Ο **Γαλανός** ήταν ξανά εύστοχος από την βούλα του πέναλτι διαμορφώνοντας το τελικό 2-0.

87'. Ωραίο μακρινό σουτ του **Πιτσουρδάκη** έφυγε ελάχιστα άουτ.

ΔΙΓΕΝΗΣ	2
ΚΛΕΟΒΟΥΛΟΣ	0

Καλύτεροι του Διγενή ήταν οι **Σβύνος, Σκαφίδας** και **Γαλανός,** ενώ από πλευράς Κλεόβουλου άρεσαν οι **Πιτσουρδάκης, Οικονομάκης** και **Πέρος.**

Πολύ καλή ήταν η διαιτησία των **Φεσσάρα, Γρεβένη** και **Σιδηρόπουλου Σ.** αν και υπάρχουν αμφιβολίες για τον καταλογισμό του δεύτερου πέναλτι.

Οι συνθέσεις:

ΔΙΓΕΝΗΣ: *Ρίκος, Ζερβός, Σκαφίδας, Ζωάννου, Καστρουνής, Αθανασίου (83' Ταμπουράς), Μοσκιού, Ηλιάδης (9' Μανιάς), Μάμμης, Γαλανός, Μουστάκας (3' Σβύνος)*

ΚΛΕΟΒΟΥΛΟΣ: *Ναουμ, Οικονομάκης, Μιμιγιάννης (75' Καμπούρης), Σάββενας, Πέρος, Ιωαννίδης, Πόλος, Κορνάρος, Λάμπης, Διάκουλας (3' Πιτσουρδάκης), Σακκάς*

Μέτρησε η ουσία

- *Η ΑΕΛ ξεχρέωσε χωρίς απώλειες την πρώτη ποινή της έδρας της, κερδίζοντας οριακά την Αναγέννηση, που παραλίγο στην εκπνοή να κάνει τη ζημιά*

ΠΑΤΜΟΣ (Νίκος Ιγνατίδης)

Στην κορυφή της βαθμολογίας συνεχίζει να παραμένει η ομάδα της ΑΕΛ, η οποία ξεπέρασε χωρίς απώλειες την πρώτη από τις δύο ποινές της έδρας της, που της έχουν επιβληθεί.

Προχθές στο ουδέτερο γήπεδο της Πάτμου κατάφερε να κάμψει και την αντίσταση της Αναγέννησης κερδίζοντας την με 1-0.

Οι Λεριοί έπαιξαν χωρίς το βαρύ τους "πυροβολικό", τον **Καραμαλίκη,** που ήταν τραυματίας, γεγονός που τους δυσκόλεψε να φτάσουν στη νίκη κόντρα στην Αναγέννηση, που βρέθηκε στο νησί της Αποκάλυψης με αρκετές απουσίες βασικών παικτών.

Οι φιλοξενούμενοι προέβαλλαν σθεναρή αντίσταση ιδιαίτερα στο πρώτο ημίχρονο, ενώ προς τη λήξη του παιχνιδιού έχασαν τη μεγάλη ευκαιρία για να φύγουν με το βαθμό της ισοπαλίας.

Μάλιστα οι Μπονιάτες είχαν και την πρώτη μεγάλη στιγμή του παιχνιδιού, αλλά η τύχη του σταμάτησε στο...δοκάρι.

Στο πρώτο μέρος οι Λεριοί έχουν παράπονα από το διαιτητή **Χ"νικόλα** διαμαρτυρόμενοι για ένα πέναλτυ που δεν τους δόθηκε, και για ένα ακυρωθέν γκολ. Στην επανάληψη, οι τυπικά γηπεδούχοι πιο αποφασιστικοί κατάφεραν να πετύχουν γκολ και να το διατηρήσουν μέχρι το τέλος παίρνοντας το πολύτιμο τρίποντο.

ΑΕΛ	1
ΑΝΑΓΕΝΝΗΣΗ	0

ΦΑΣΕΙΣ-ΓΚΟΛ

14'. Μετά από εκτέλεση κόρνερ ο **Ηλίας** έπιασε μονοκόματο σούτ στέλνοντας τη μπάλα ελάχιστα άουτ.

17'. Ο **Κρητικός** εκτέλεσε απευθείας φάουλ έξω από την περιοχή, ο **Χαλκίδης** απέκρουσε ασθενώς, η μπάλα κτύπησε στο οριζόντιο δοκάρι επέστρεψε στον **Μπρόκο,** που από κοντά σούταρε άουτ.

25'. Ο **Ηλίας** ανατράπηκε στην περιοχή αλλά ο διαιτητής δεν έδειξε τίποτα, αντίθετα τιμώρησε τον παίκτη της ΑΕΛ με κίτρινη κάρτα για εσκεμμένο πέσιμο.

38'. Ο **Αρίνιν** εκτέλεσε κόρνερ, ο **Διαμαντάρας** πήρε την κεφαλιά στο πρώτο δοκάρι και με δεύτερη κεφαλιά ο **Ζερβός** έστειλε την μπάλα στα δίχτυα.

Ο διαιτητής **Χ"νικόλας** με προσωπική πρωτοβουλία ακύρωσε όμως το γκολ ως οφσάιντ, ξεσηκώνοντας σε διαμαρτυρίες των Λεριών.

45'. Φάουλ του **Λιακάκη** πέρασε λίγο άουτ.

56'. Νέο απευθείας φάουλ από τον ίδιο παίκτη, απέκρουσε εντυπωσιακά ο **Χαλκιόπουλος.**

57'. Μετά από κόρνερ και συγχυση στην περιοχή της Αναγέννησης ο **Ζερβός** με σουτ έκανε το 1-0.

62' Ωραίος συνδυασμός **Αρίνιν, Διαμαντάρα, Ζερβού** πρόλαβαν οι αμυντικοί της Αναγέννησης.

77'. Ο **Σταμούλης** τροφοδότησε τον **Αγκά** που βρέθηκε πλάγια αλλά απέναντι στον **Χαλκίδη** του άρπαξε τη...μπουκιά από το στόμα.

91'. Νέου φάουλ και πάλι από το **Λιακάκη,** αποκρούσθηκε από το οριζόντιο δοκάρι.

Διακρίθηκαν: Καλύτεροι από την ΑΕΛ ήταν οι **Λουλουδιάς, Μαχαίρας, Ζερβός** ενώ από την Αναγέννηση οι **Χαλκιόπουλος, Πεζουβανάκης , Ι. Κρητικός.**

Με παράπονα για την ΑΕΛ η διαιτησία των **Χ"νικόλα, Λουρμπέα, Αλαχιώτη.**

Οι συνθέσεις

ΑΕΛ: *Χαλκίδης, Ηλίας, ΦΥλακούρης (30' Ιγνατίδης Α.), Μαχαίρας, Λουλουδιάς, Ζερβός, Λιβανός (46' Τσάτσος), Βαλσαμής, Αρίνιν (88' Φλωρεντής), Διαμαντάρας, Λιακάκης*

ΑΝΑΓΕΝΝΗΣΗ: *Χαλκιόπουλος, Θεολόγου, Βασιλώττος, Πεζουβανάκης, Κρητικός Ι., Μπρόκος, Σταμούλης, Π"αλεξάνδρου, Βενέτης (75' Χ"γιαννάκης Π.), Αγκάς, Π"νικολάου*



Εστω και δύσκολα οι Λεριοί πήραν τη νίκη



"Δικαιούμασταν την ισοπαλία"

Αρκετά ευχαριστημένος από τους παίκτες του έμεινε ο προπονητής της Αναγέννησης **Γιάννης Κρητικός** μετά την εμφάνιση τους στη Πάτμο κόντρα στην πρωτοπόρο ΑΕΛ.

"Τα πήγαμε καλά αν και παίξαμε με πολλές ελλείψεις. Δικαιούμασταν τουλάχιστον την ισοπαλία βάσει της απόδοσης μας ιδιαίτερα στο α' ημίχρονο όπου είχαμε δοκάρι κι ευκαιρίες.

Στο β' ημίχρονο με μια φάση από το πουθενά έγινε το 1-0. Συγχαρητήρια σ' όλους τους πάικτες μου που παρ' όλες τις ελλείψεις, παλαίψαμε μέχρι τέλος. Συγχαρητήρια και στη διαιτησία η οποία ήταν καλή".

Β' ΚΑΤΗΓΟΡΙΑ

Συνωστισμός στην 7άδα

- *ΣΤΟ "ΧΟΡΟ" ΤΗΣ ΑΝΟΔΟΥ ΚΙ Ο ΑΝΤΙΜΑΧΟΣ ΠΟΥ ΚΕΡΔΙΣΕ 1-0 ΤΟΝ ΕΥΑΓΟΡΑ, ΕΝΩ ΜΕ ΤΟ ΙΔΙΟ ΣΚΟΡ ΚΕΡΔΙΣΕ ΚΑΙ Ο ΑΣΚΛΗΠΙΟΣ ΤΟΝ ΑΣΤΕΡΑ Μ.*
- *ΙΣΟΠΑΛΙΑ 1-1 ΣΕ ΜΑΛΩΝΑ, ΚΑΤΤΑΒΙΑ ΚΑΙ ΑΓΙΟΥΣ ΑΠΟΣΤΟΛΟΥΣ*
- *ΣΤΗΝ 2η ΘΕΣΗ ΠΕΡΑΣΕ Η ΑΣΠΙΔΑ ΑΠ. ΠΟΥ ΚΕΡΔΙΣΕ 3-1 ΤΟΝ ΕΥΚΛΗ ΕΝΩ, ΕΛΠΙΖΕΙ Ο ΝΙΚΑΓΟΡΑΣ ΜΕΤΑ ΤΟ 2-0 ΣΤΗΝ ΑΡΧΙΠΟΛΗ*
- *ΑΝΑΒΛΗΘΗΚΕ ΤΟ ΠΟΛΥΒΩΤΗΣ-ΑΝΤΑΓΟΡΑΣ*

Αυξάνεται το ενδιαφέρον όσο κυλάει το πρωτάθλημα για την κορυφή της βαθμολογίας. Οσον αφορά την 1η θέση ο Ανταγόρας αν και δεν αγωνίσθηκε γιατί δεν μπόρεσε να πάει στη Νίσυρο λόγω απαγορευτικού, συνεχίζει να έχει μια διαφορά ασφαλείας από τις ομάδες που τον ακολουθούν. Και αυτό γιατί ο δεύτερος μέχρι προχθές Αστέρας Μ. ηττήθηκε με 1-0 στην Κω από τον Ασκληπιό, με τους γηπεδούχους ν' ανασαίνουν βαθμολογικά.

Στη 2η θέση πέρασε η Ασπίδα Απ. που αν και βρέθηκε πίσω στο σκορ κέρδισε τελικά 3-1 τον Ευκλή που συνεχίζει να βρίσκεται σε δύσκολη θέση.

Στη Μαλώνα ο Αγιος Γεώργιος και Δόξα Ψ., αναδείχθηκαν ισόπαλοι 1-1 με τους γηπεδούχους να φτάνουν στην ισοφάριση στο 94'.

Στο "χορό" της ανόδου, μπήκε και ο Αντίμαχος που κέρδισε 1-0 τον Ευαγόρα πετυχαίνοντας την 6η του συνεχή νίκη. Ισοπαλίες 1-1 είχαμε σε Κατταβιά και Αγίους Αποστόλους. Στο πρώτο ματς η Κατταβιά δεν κατάφερε να κερδίσει τον Ερμή που προηγήθηκε όπως επίσης και ο Ζευς του Πυλίου. Τέλος στην Αρχίπολη ο Νικαγόρας κέρδισε τον ουραγό Εθνικό 2-0 και διατήρησε τις ελπίδες του για παραμονή.

ΠΕΝΑΛΤΙ ΚΟΚΚΙΝΕΣ

ΟΜΑΔΕΣ	ΥΠ.	ΚΑΤ.	ΥΠ.	ΚΑΤ.
Αγ. Γεώργιος	6	3	4	2
Ανταγόρας	2	2	3	3
Αντίμαχος	3	7	2	4
Ασκληπειός	1	6	1	
Ασπίδα Απ.	1		3	3
Αστέρας Μ.	2	1	2	4
Δόξα Ψ.	3	3	4	5
Εθνικός	1	2	2	1
Ερμής	2	4	1	1
Ευαγόρας	4	1	5	4
Ευκλής	9	5	5	2
Ζευς	2	7	1	1
Κατταβιά	5	3	4	2
Νικαγόρας	1	2	1	2
Πολυβώτης	2	1		2
Πυλί	4	1	2	4

ΟΙ ΕΚΤΕΛΕΣΤΕΣ

ΟΝΟΜΑ-ΟΜΑΔΑ	ΕΥΣΤΟΧΑ	ΑΣΤΟΧΑ
Γερασίμου (Πυλί)	3	1
Εμίρογλου (Ευκλής)	5	3
Μπατέστας (Δόξα Ψ.)	1	
Τσιρίλο (Αντίμαχος)		1
Χατζηδημητρίου (Κατταβιά)	5	
Χαρτοφύλλης (Πολυβώτης)	1	1
Καλούδης (Ευαγόρας)		1
Παπανθύμου Ι. (Εθνικός)	1	
Ορφανός (Δόξα Ψ.)	1	
Ζαχαρίας (Ασπίδα Απ.)	1	
Δημητρούλης (Ευαγόρας)	2	
Μουδάτσος (Αστέρας)	1	1
Σκυλλαράκης Α. (Αγ. Γεώργιος)	5	
Σκυλλαράκης Σ. (Αγ. Γεώργιος)	1	
Πήττας (Ανταγόρας)	2	
Σακέλλης (Νικαγόρας)		1
Ζωάννου (Ζευς)	1	
Μικρόπουλος (Ευκλής)	1	
Γκίκας (Αντίμαχος)	1	
Κατταξενός (Ερμής)	1	1
Πεστλίκης (Ζευς)		1
Λιόρδος (Ευαγόρας)	1	
Μαργαρίτης (Αντίμαχος)	1	
Πλύγκος Π. (Δόξα)		1
Μπρουζούλης (Ασκληπιός)	1	

ΣΚΟΡ ΚΑΙ ΣΚΟΡΕΡ

- **Κατταβιά–Ερμής** **1–1**
  52' **Κρητικός**/47' **Καβουσανάκης**
- **Αντίμαχος–Ευαγόρας** **1–0**
  70' **Κατσαρός**
- **Ασκληπιός–Αστέρας Μ.** **1–0**
  68' **Κυνηγόπουλος**
- **Αγ. Γεώργιος–Δόξα Ψ.** **1–1**
  94' **Καλόφωνος**/66' **Χατζηγιάννης**
- **Ασπίδα Απ.–Ευκλής** **3–1**
  16', 48' **Διακοπαρασκευάς**, 85' **Αντωναράς**/7' **Μικρόπουλος**
- **Εθνικός–Νικαγόρας** **0–2**
  24' **Φούσκας**, 26' **Πέρρος Γ.**
- **Ζευς–Πυλί** **1–1**
  91' **Θεοδοσίου**/54' **Μπρίντζεϊ Ντ.**
- **Πολυβώτης–Ανταγόρας** **(Αναβλήθηκε)**

ΕΠΟΜΕΝΗ ΑΓΩΝΙΣΤΙΚΗ (20η)

Αντίμαχος-Κατταβιά
Ερμής-Ασπίδα Απ.
Ευαγόρας-Ασκληπιός
Ευκλής-Πολυβώτης
Αστέρας Μ.-Αγ. Γεώργιος
Ανταγόρας-Εθνικός
Δόξα Ψ.-Ζευς
Πυλί-Νικαγόρας

ΟΙ ΣΚΟΡΕΡ

		ΣΥΝ	ΣΟΥΤ	ΚΕΦ.	ΠΕΝ.	ΦΑΟΥΛ	ΕΝΤ.	ΕΚΤ.
1.	**Πίττας** (Ανταγόρας)	**20**	16	1	2	1	14	6
2.	**Γερασίμου** (Πυλί)	**12**	7	2	3		7	5
3.	**Καβουκλής** (Κατταβιά)	**12**	9	3			3	9
4.	**Ζαχαρίας** (Ασπίδα)	**12**	10		1	1	8	4
5.	**Καλούδης** (Ευαγόρας)	**10**	9	1			7	3
6.	**Σκυλλαράκης** (Αγ. Γεώργ.)	**9**	4		5		7	2
7.	**Βαρδόπουλος** (Ζευς)	**9**	9				5	4
8.	**Φούσκας** (Νικαγόρας)	**9**	7			2	4	5
9.	**Παπαχριστοδούλου** (Ευκλής)	**9**	6	3			8	1
10.	**Παπασεβαστός** (Νικαγόρας)	**8**	7	1			3	5
11.	**Καταξενός** (Ερμής)	**8**	7		1		5	3
12.	**Αϊντενίζ** (Ευκλής)	**8**	7	1			3	5
13.	**Κυνηγόπουλος** (Ασκληπιός)	**8**	5	3			7	1
14.	**Εμίρογλου** (Ευκλής)	**7**	1		5	1	5	2
15.	**Χατζηγιαννάκης** (Ασπίδα)	**7**	6	1			5	2
16.	**Πλύγκος Π.** (Δόξα Ψ.)	**7**	7				4	2
17.	**Μικρόπουλος** (Ευκλής)	**7**	4	2	1		4	3
18.	**Διακοπαρασκευάς** (Ασπίδα)	**7**	5	2			6	1
19.	**Ορφανός** (Δόξα Ψ.)	**6**	4	1	1		4	2
20.	**Κοσμάς** (Εθνικός)	**6**	1	1		4	4	2
21.	**Φαρμακίδης** (Αγ. Γεώργιος)	**6**	4			2		6
22.	**Παπαϊγνατίου** (Ανταγόρας)	**6**	5	1			2	4
23.	**Δημητράς** (Ερμής)	**6**	5	1			6	
24.	**Μουστακέλης** (Αγ. Γεώργιος)	**5**	5				3	2
25.	**Χατζηδημήτρης** (Ανταγόρας)	**5**	4	1			4	1
26.	**Μάμαλης** (Ασκληπιός)	**5**	5				5	
27.	**Μπάκαλος** (Ασπίδα)	**5**	5				4	1
28.	**Λαζαρίδης** (Δόξα Ψ.)	**5**	3	1		1	4	1
29.	**Καβουσανάκης** (Ερμής)	**5**	2	1		2		5
29.	**Καβουκλής** (Κατταβιά)	**5**	4	1			2	3

ΑΥΤΟΓΚΟΛ

1 γκολ: **Ζαχαρίας** (Ευαγόρας), **Στρατής** (Αγ. Γεώργιος), **Ιμβριώτης** (Κατταβιά), **Βασιλαράκης** (Δόξα Ψ.), **Χασαπλαδάκης** (Πολυβώτης), **Δρόσος** (Πυλί)

ΠΡΩΤΑΘΛΗΜΑ Β' ΚΑΤΗΓΟΡΙΑ 2002–2003

	Αγ. Γεώργιος	Ανταγόρας	Αντιμάχος	Ασκληπιός	Ασπίδα Απ.	Αστέρας Μ.	Δόξα Ψ.	Εθνικός	Ερμής	Ευαγόρας	Ευκλής	Ζευς	Κατταβιά	Νικαγόρας	Πολυβώτης	Πυλί
Αγ. Γεώργιος	■	4-4	4-1			1-2	1-1	2-0	0-0			4-1			4-0	1-0
Ανταγόρας		■		5-1			0-0		2-1	3-0	4-1	5-2			6-0	3-2
Αντίμαχος		0-1	■	0-1	1-3	1-1	1-0	4-0	2-1	1-0		1-0				0-1
Ασκληπιός	2-2			■	0-2	1-0	3-0	7-0		1-1	3-1			3-0	1-0	0-0
Ασπίδα Απ.	0-3	2-2			■		1-3	6-1	4-2	3-1		4-0	2-1	4-1		
Αστέρας Μ.		0-0	0-1	1-0	2-0	■	2-0	1-1		1-0	1-0	2-1	1-1			
Δόξα Ψ.	2-1		5-3	3-3			■		1-0	1-3			1-0	2-1	4-0	4-1
Εθνικός	2-1	0-4		1-0			1-1	■	1-2	0-1		0-1	2-4	0-2	1-2	
Ερμής		3-2		0-0		4-1			■		1-3	0-1	3-0	3-1	3-0	3-1
Ευαγόρας	1-0		0-1			0-2	2-1		0-0	■	1-0		3-1	3-2	4-1	2-1
Ευκλής	1-1	2-2	1-1		2-2		2-0	8-1	2-1		■		2-3	1-1		
Ζευς				2-0	1-3		2-2	4-0		1-1	1-0	■		3-3	1-1	1-1
Κατταβιά	0-0	1-2	1-0	2-2		0-0			1-1	1-0	2-1	0-2	■	1-0		
Νικαγόρας	0-1	0-3	3-2		2-2	1-0		6-2	1-0					■		0-2
Πολυβώτης	0-3		0-3		1-1	0-2					2-3	1-5	0-1	5-4	■	0-0
Πυλί			0-1	3-1	2-1	1-1		4-0			3-3	2-0	4-1			■

ΒΑΘΜΟΛΟΓΙΑ

Β' ΚΑΤΗΓΟΡΙΑ 2002–2003

					ΕΝΤΟΣ			ΕΚΤΟΣ			ΣΥΝΟΛΟ		
Α/Α	ΟΜΑΔΕΣ	ΒΑΘΜ.	ΑΓ.	ΤΕΡΜ.	Ν	Ι	Η	Ν	Ι	Η	Ν	Ι	Η
1.	Ανταγόρας	38	17	48-19	7	1	0	4	4	1	11	5	1
2.	Ασπίδα Απ.	34	18	43-25	7	1	2	3	3	2	10	4	4
3.	Αστέρας Μ.	33	19	20-13	7	3	1	2	3	2	9	6	4
4.	Αγ. Γεώργιος	30	18	33-17	5	3	1	3	3	3	8	6	4
5.	Ευαγόρας	30	19	23-21	7	1	2	2	3	4	9	3	7
6.	Δόξα Ψ.	29	19	31-27	7	1	1	1	4	5	8	5	6
7.	Αντίμαχος	29	19	24-22	5	1	4	4	1	4	9	2	8
8.	Ασκληπιός	27	19	29-23	6	3	1	1	3	5	7	6	6
9.	Πυλί	26	18	28-22	5	2	1	2	3	5	7	5	6
10.	Ζευς	26	19	29-30	3	5	1	4	0	6	7	5	7
11.	Κατταβιά	26	19	21-26	4	4	2	3	1	4	7	5	7
12.	Ερμής	25	19	28-23	6	1	2	1	3	6	7	4	8
13.	Ευκλής	21	19	34-33	3	5	1	2	1	7	5	6	8
14.	Νικαγόρας	18	18	26-39	4	1	3	1	2	7	5	3	10
15.	Πολυβώτης	9	17	13-46	1	2	6	1	1	6	2	3	12
16.	Εθνικός	8	19	13-60	2	1	7	0	1	8	2	2	15

ΗΜΙΧΡΟΝΟ

Καθαρό ματς

Ένα πολύ καλό παιχνίδι είχαν την ευκαιρία να παρακολουθήσουν όσοι βρέθηκαν στο ματς Ορφέας-Αρης. Πολλές φάσεις μπροστά στις δυο εστίες (κυρίως του Ορφέα), τρία γκολ και ωραίο ποδόσφαιρο με δύναμη, αλλά πάντα μέσα σε αθλητικά πλαίσια.

Είναι ιδιαιτερως σημαντικό το γεγονός πως δυο ομάδες που καιγόντουσαν για τη νίκη, δεν υπερέβησαν τα όρια και προσπαθούσαν για το καλύτερο με μοναδικό προσόν τα αγωνιστικά τους χαρίσματα. Ο διαιτητής της συνάντησης Βασίλης Τσαγγάρης έδειξε όλες κι όλες δύο κιτρινες καρτες, με την πρώτη να βγαίνει απο το τσεπάκι του στο 55!

Ο έπαρχος στο γήπεδο

Στους Αγίους Αποστόλους προχθές βρέθηκε και ο καθηγητής διαιτησίας, μέλος του ΣΔΠΔ, πρώην μέλος του ΔΟΝΑ και νυν έπαρχος Καρπάθου Μιχάλης Ερωτόκριτος, ο οποίος είχε την ευκαιρία να δει ενα πολύ καλό ματς αλλά παράλληλα να συναντήσει και μερικούς φίλους του.

Εξάλλου είναι γνωστό πως ο κ. έπαρχος είναι άνθρωπος του αθλητισμού, στον οποίο έχει προσφέρει από διαφορετικά πόστα.

Φυσική θερμότητα

Μπορεί να ήταν λίγοι οι φίλαθλοι που έδωσαν το παρόν στον προχθεσινό αγώνα Ορφέα-Άρη στους Αγίους Αποστόλους και ο λόγος δεν ήταν άλλο από το τσουχτερό κρύο που δυνάμωνε όσο περνούσε η ώρα.

Το αποτέλεσμα ήταν να πάνε οι περισσότεροι από αυτούς πίσω από την εστία που "βλέπει" προς τη Ρόδο μιας και σε εκείνο το σημείο ο ήλιος έριχνε απλόχερα την θερμότητά του.

Μιλκ σέικ

Σε τρεχάματα έβαλε ο Α' βοηθός διαιτητή της συναντήσεως Ορφέας-Αρης Σταύρος Πηδιάκης τον γενικό αρχηγό του γηπέδου των Αγίων Αποστόλων Τρύφωνα . Ο τελευταίος ρώτησε το διαιτητικό τρίο για το τι θα έπινε και παραγγέλθηκαν τσάι και καφές. Την έκπληξη έκανε όμως ο παραπάνω διαιτητής ο οποίος παρήγγειλε...μιλκ σέικ με γεύση βανίλια! Ο Τρύφωνας προσπαθεί να μην χαλάει το χατίρι κανενός, αυτή όμως η παραγγελία ήταν κάτι παραπάνω από αδύνατο να πραγματοποιηθεί τουλάχιστον προχθές.

Δεν προσφεύγουν!

• Αυτό ανακοίνωσε χθες λίγο πριν την έναρξη του αγώνα Ηλίου-Αστέρα Π. ο Δημήτρης Δοξάκης

Στο Λύκειο Ιαλυσού ο Ήλιος ηττήθηκε χθες από τον Αστέρα Π. Κι έμεινε πίσω στην διεκδίκηση του τίτλου που οδηγεί φυσικά στην Β' κατηγορία.

Ο Ήλιος ήταν μία απ' τις ομάδες που ήθελε να προσφύγει στα δευτεροβάθμια όργανα της ΕΠΟ κατά της απόφασης της ΕΠΣΔ που με ψήφους 9-1 επανέλαβε το ματς του Αστερα Π. με τον Ακουσίλαο που έληξε τελικά με 3-1 υπέρ της ομάδας των Φανών.

Η είδηση όμως που βγαίνει από το χθεσινό παιχνίδι προέρχεται από τις ίδιες τις δηλώσεις του Δημήτρη Δοξάξη, πριν και μετά τη λήξη του χθεσινού αγώνα: "Σε συνεννόηση με τον Ποσειδώνα Καρπάθου, αποφασίσαμε να μη προσφύγουμε στη δευτεροβάθμια επιτροπή κατά της απόφασης της ΕΠΣΔ, προσβλέποντας στο καλό του ίδιου του ποδοσφαίρου. Θεωρούμε πως αν προσφύγουμε θα τιμωρηθούν με -10 οι ομάδες. Δεν επιζητούμε όμως σε καμιά περίπτωση τον αφανισμό της".

Αυτά είπε πριν την έναρξη του ματς ο Δημ. Δοξάκης και τα επανέλαβε στο τέλος του ματς στ' αποδυτήρια του Αστέρα παρόντος και του προέδρου του φιλοξενούμενου Σταύρου Μοσχή.

Η καλύτερη απάντηση

Σε μια κίνηση που σίγουρα δείχνει ανωτερότητα και δουλειά σε σωστές βάσεις, προέβησαν χθες οι άνθρωποι του Σταυρού Καλυθιών.

Συγκεκριμένα ο πρόεδρος του Σταυρού Νίκος Κόττος και άλλοι άνθρωποι της ομάδας είχαν στήσει ένα πάγκο στο κέντρο του γηπέδου-έξω από τις γραμμές όπου προσέφεραν καφέ και τσάι στο αντίπαλο σωματείο.

Με το παραπάνω γεγονός οι "πράσινοι" έδειξαν ότι το ποδόσφαιρο είναι ένα παιχνίδι που πρέπει να το χαίρονται όλοι πάντα μέσα σε αθλητικά, κόσμια και πάνω απ' όλα ανθρώπινα πλαίσια, απαντώντας με τον καλύτερο τρόπο στα επεισόδια που είχαν γίνει στον πρώτο γύρο όταν οι δύο ομάδες είχαν συναντηθεί στο Χαλάνδρι.



ΠΑΝΗΓΥΡΙΣΕ!

Αποκάλυψη. Ο φακός του Βίκτωρα συνέλαβε το Θεοδόση Κυπραίο, παρατηρητή του αγώνα να πανηγυρίζει το γκολ του Φοίβου στον αγώνα κυπέλλου με τη Ρόδο. Μάλιστα, το δείχνει και με το δάχτυλο.

ΟΙ ΔΙΑΙΤΗΤΕΣ ΔΙΨΟΥΝ ΓΙΑ ΝΙΚΗ

Για το ποδοσφαιρικό παιχνίδι που θα δώσουν την ερχόμενη Πέμπτη στο Ναύπλιο κόντρα στους διαιτητές του Συνδέσμου Αργολίδας ζουν και αναπνέουν οι διαιτητές του Συνδέσμου Δωδεκανήσου. Μάλιστα, έχουν "ντοπαριστεί" από το γεγονός ότι τόσο ο αντίπαλος Σύνδεσμος, όσο και η ΕΠΣ Αργολίδας δίνουν μεγάλο βάρος στο παιχνίδι και το αντιμετίζουν σαν φιέστα, ενώ μεγάλο κίνητρο αποτελεί και το ότι ο ΣΔΠΔ ταξιδεύει στο Ναύπλιο ως αουτσάϊντερ, οπότε είναι ευκαιρία για απαντήσεις.

Αρκεί να αναφερθεί πως οι διαιτητές της Αργολίδας κάνουν τις τελευταίες μέρες δύο προπονήσεις την ημέρα, ενώ την Πέμπτη θα είναι ξεκούραστοι, αφού θα έχουν τρέξει στα τεστ Κούπερ της ΚΕΔ/ΕΠΟ.

Σε αντίθεση με τους δικούς μας διαιτητές, που τρέχουν στο γήπεδο της Νέας Σμύρνης το πρωί της Πέμπτης, ταξιδεύουν οδικώς για το Ναύπλιο και παίζουν στις 5 το απόγευμα.

Scorpions are back

Μία ωραία έκπληξη επιφύλασσαν οι οργανωμένοι οπαδοί του Ιάλυσου που είναι γνωστοί ως Scorpions.

Ναύλωσαν λεωφορείο και ακολούθησαν την αγαπημένη τους ομάδα στην Πυλώνα.

Με την συνοδεία δύο τυμπάνων δεν σταμάτησαν ούτε λεπτό να παροτρύνουν τους παίκτες του Ιάλυσου για τη νίκη και φυσικά οι τελευταίοι δεν τους χάλασαν το χατήρι, αφού νίκησαν με σκορ 2-0.

Οι Scorpions έκαναν την επανεμφάνισή τους από το παιχνίδι με τον Φοίβο στο Οικονομίδειο και από τότε έχουν κάνει αισθητή την παρουσία τους.

Ο "ΑΝΤΙ-ΕΥ ΑΓΩΝΙΖΕΣΘΑΙ"

Μία απαράδεκτη κίνηση είδαν όσοι παρευρέθηκαν χθες στην αναμέτρηση του Σταυρού με τον Εθνικό Ελληνορώσων.

Στο τέλος του αγώνα οι παίκτριες των δύο ομάδων αντάλλαξαν χειραψίες, αλλά ο προπονητής τους δείχνοντας ότι είναι κατά του "ευ αγωνίζεσθαι" απέτρεπε τις ποδοσφαιρίστριες τους να δίνουν το χέρι τους και τις φώναξε να μπουν γρήγορα στ' αποδυτήρια.

Με δύο παρατηρητές

Το ματς των Κοσκινού ανάμεσα στον Διγενή και τον Κλεόβουλο δεν ήταν το μεγάλο ντέρμπι, ούτε και συγκέντρωσε το ενδιαφέρον του πολύ κόσμου.

Διεξήχθη, όμως, κάτω από το βλέμμα δύο ανθρώπων τις ΕΠΣΔ μέσα από τον αγωνιστικό χώρο. Του Θεοδόση Κυπραίου και του Παρασκευά Σάββενα. Από την Ένωση ορίστηκε παρατηρητής αγώνα ο Κυπραίος και ο Σάββενας βρέθηκε στο γήπεδο εξ' αιτίας κακής συνεννόησης, αφού όπως έλεγε ο ίδιος, είχε ειδοποιηθεί προφορικά λίγες μέρες πριν από τον Γιώργο Νικολουδάκη. Προφανώς πριν γίνουν οι ορισμοί και φαίνεται πως ο Παρασκευάς Σάββενας, που απουσίασε από την Ρόδο για κάποια εικοσιτετράωρα, δεν πρόλαβε να διαβάσει εφημερίδες.

Το κρύο, πάντως Σάββενας και Κυπραίος το μοιράστηκαν και μάλιστα το αντιμετώπισαν με τον ίδιο τρόπο. Φορώντας χοντρά μπουφάν γάντια και σκούφους. Αυτός, δε που φόραγε ο Θεοδόσης Κυπραίος ήταν μάλλον...εκτός κλίματος, αφού είχε την σημαία της Αυστραλίας, όπου αυτή την εποχή έχει καλοκαίρι και ο υδράργυρος χτυπάει κόκκινο.

Νεύρων...συνέχεια

Μετά το σφύριγμα της λήξης του Σαββατιάτικου αγώνα μεταξύ του Ηρακλή Μαριτσών και του Διαγόρα Βατίου, οι διαμαρτυρίες για την φάση που σημάδεψε το παιχνίδι (89' πέναλτι-αποβολές) είχαν συνέχεια από πλευράς "κυανέρυθρων". Παράλληλα υπήρχαν και πολλές λογομαχίες μεταξύ των δύο πλευρών, για το αν ήταν σωστή ή λάθος η απόφαση των Μιχαλάκη-Βασιλειάδη. Ευτυχώς όλα αυτά δεν κράτησαν πολύ, καθώς πρυτάνευσε η λογική και ηρέμησαν τα πνεύματα.

ΟΥΡΑ ΣΤΟ ΚΥΛΙΚΕΙΟ

Ετρεχαν και δεν προλάβαιναν οι άνθρωποι του κυλικείου στο γήπεδο του Κοσκινού στο παιχνίδι του Σαββάτου ανάμεσα στον Διγενή και τον Κλεόβουλο.

Το κρύο τσάκιζε κόκαλα κι ένα ζεστό ρόφημα ήταν απαραίτητο για όλους. Οπότε στο ημίχρονο έγινε ένας ωραίος...πανικός με ουρές.

Οι υπεύθυνοι έβαλαν τα δυνατά τους και στα κρύα του λουτρού δεν έμεινε κανείς.

Εξόργισε τους συμπαίκτες του

Στο γήπεδο της Κρεμαστής, χθες βρέθηκαν και φίλαθλοι του Ιαλυσού που πήγαν να παρακολουθήσουν το παιχνίδι ανάμεσα στον Φοίβο και τον Καλυμνιακό.

Σκοπός των "Σκορπιών" ήταν ν' αποδοκιμάσουν τους παίκτες του Καλυμνιακού μ' αφορμή το μεταξύ τους επεισοδιακό ματς στο γήπεδο του Βαθύ.

Στο 75' όταν ο Φοίβος πέτυχε το δεύτερο του τέρμα οι Τριαντενοί έβριζαν τον Θεόφιλο Κασσάρα κι αυτός μη αντέχοντας πήγε προς τα κιγκλιδώματά της εξέδρας ανταποδίδοντας και προκαλώντας τους φιλάθλους ότι θα τους γ...

Φυσικά ο διαιτητής Αν. Σιδηρόπουλος τιμώρησε τον επιθετικό του Καλυμνιακού αποβάλλλοντας τον με κόκκινη κάρτα αφήνοντας έτσι τους Καλύμνιους με 10 παίκτες.

Η συνέπεια αυτού του αποτελέσματος ήταν ορισμένοι συμπαίκτες του Κασσάρα να τα βάλουν μαζί του ο οποίος ασχολήθηκε με την εξέδρα. Μάλιστα ο συμπαίκτης του Μακαρούνας ακούσθηκε να του λέει "Μας έχεις κάψει, τα ίδια κάνεις πάντα...".

Θα ζητήσει αποζημίωση

Σε μια φάση στο χθεσινό παιχνίδι ΑΕΡΑ-Δόξα Κ. και πιο συγκεκριμένα στο 77' ο ποδοσφαιριστής του ΑΕΡΑ Γιώργος Κοιλιάς έκανε τάκλιν σε αντίπαλο ποδοσφαιριστή που βρισκόταν κοντά στο πλάγιο και στον επόπτη Κυριάκο Συμιακό.

Με τη φόρα που έγινε το τάκλιν, ο παίκτης της Δόξας έπεσε επάνω στον επόπτη κι αυτός στη συνέχεια...πλάκωσε τον παίκτη του ΑΕΡΑ.

Από τη σύγκρουση ο αμυντικός των γηπεδούχων αποχώρησε από τον αγωνιστικό χώρο, αφού πρώτα φρόντισαν να τον...ξεπλακώσουν για να του παρασχεθούν οι πρώτες βοήθειες.

Το θέμα της...σύγκρουσης (πλάκωμα) είναι πως ο Γιώργος Κοιλιάς υπέστει σοκ και για να συνέλθει χρειάσθηκε να περάσει αρκετή ώρα.

Σύμφωνα με πληροφορίες ο παίκτης του ΑΕΡΑ θα προβεί σε μήνυση κατά του επόπτη Συμιακού ζητώντας αποζημίωση για ψυχική οδύνη.

ΣΥΝΝΕΦΟ ΤΑ ΤΣΙΓΑΡΑ

Αγχώνεται πολύ με τους αγώνες της ομάδας του ο πρόεδρος της Ασπίδας Απολακκιάς Κώστας Ζαράρης. Χθες στον αγώνα της ομάδας του με τον Ευκλή το τσιγάρο πήγαινε σύνεφο.

Οι φιλοξενούμενοι μάλιστα προηγήθηκαν στο σκορ κάτι που έκανε τον πρόεδρο να αυξήσει τα τσιγάρα. Μετά πάντως την ισοφάριση και το προβάδισμα στο σκορ από την Ασπίδα, ο καπνός ελαττώθηκε μιας και το άγχος έφυγε.

ΗΘΕΛΑΝ ΝΑ ΤΑΞΙΔΕΨΟΥΝ

Να φύγουν για Λέρο αμέσως μετά το παιχνίδι τους με την Αναγέννηση ήθελαν, οι της αποστολής της ΑΕΛ την Πάτμο. Όμως το λιμεναρχείο της Πάτμου δεν έδινε άδεια στο καΐκι που θα μετέφερνε τους Λεριούς γιατί υπήρχε απαγορευτικό. Η θάλασσα έξω από το νησί της Αποκάλυψης ήταν ήσυχη κι επειδή η απόσταση μέχρι Λέρο είναι μικρή, οι άνθρωποι της ΑΕΛ παρακαλούσαν τους υπεύθυνους του Λιμεναρχείο να δώσουν άδεια και τελικά μετά από δύο ώρες παρακαλετό, κατάφεραν να πάρουν το Ο.Κ και να ταξιδέψουν.

ΠΙΚΑΝΤΙΚΗ ΠΙΤΑ

• Τους Τιβριντίδη, Δράκο και Δελαπόρτα "κάρφωσε", ο Κλεόβουλος Χατζηγεωργίου για την απουσία του από την χθεσινή γιορτή του Φοίβου. Ο Κώστας Ζουρούδης κέρδισε το φλουρί.

Παρουσία της προέδρου του ΝΑΟΔ Ανδριάνας Μπαφίτη, του προέδρου της ΕΠΣΔ Κλεόβουλου Χατζηγεωργίου, του προέδρου του ΣΔΠΔ Δημήτρη Κάπρου του μέλους της ΤΕΔ Νίκου Κυπραίου και πλήθους κόσμου πραγματοποιήθηκε χθες στο Πνευματικό Κέντρο Κρεμαστής η κοπή της πρωτοχρονιάτικης πίτας του Φοίβου. Τυχερός ήταν ο ποδοσφαιριστής τις ομάδας Κώστας Ζουρούδης που κέρδισε μαζί με το φλουρί μια χρυσή αλυσίδα με σταυρό. Μέσα στους χαιρετισμούς ξεχώρισε αυτός του Κλεόβουλου Χατζηγεωργίου, που δεν δίστασε να "καρφώσει" τους ανθρώπους που έχουν άμεση σχέση με τον Φοίβο αλλά απουσίασαν από την γιορτή!

"Ντρέπομαι που ήρθα από την Σορωνή για να τιμήσω με την παρουσία μου τον σύλλογο και δεν είναι παρόντες ο συνεργάτης μου Σπύρος Τιβριντίδης ο ενωσιακός προπονητής Ακης Δελαπόρτας και ο περιφερειακός προπονητής Μιχάλης Δράκος"!

Η ΠΡΟΣΦΟΡΑ ΤΟΥ ΠΗΡΟΥΝΙΑ

Ο πρόεδρος της Μάνης κ. Πηρούνιας χειροκροτήθηκε χθες στο Εθνικό Στάδιο. Ο εν λόγω κύριος πρόσφερε το ποσόν των 300 ευρώ σε μία κυρία που συγκετρώνοντας όλες τις βεβαιώσεις από τις αρχές, ζητούσε χθες την βοήθεια του κόσμου. Ο κ. Πηρούνιας ενδιαφέρθηκε και της πρόσφερε το πιο πάνω ποσόν λίγο πριν την έναρξη του παιχνιδιού. Στην αναγγελία αυτής της πράξης οι φίλαθλοι χειροκρότησαν. Τέτοιες πράξεις αξίζουν κάθε επαίνου...

● ● ● ● ● ● ●

ΑΝΑΒΛΗΘΗΚΕ Η ΛΑΧΕΙΑΓΟΡΑ

Η λαχειαγορά της τηλεόρασης του Διαγόρα δεν ολοκληρώθηκε τελικά χθες. Αυτοί που πήραν λαχνούς ας τους κρατήσουν γιατί η κλήρωση θα γίνει στο αμέσως επόμενο εντός έδρας παιχνίδι.

"ΚΒΟ ΒΑΝΤΙS"

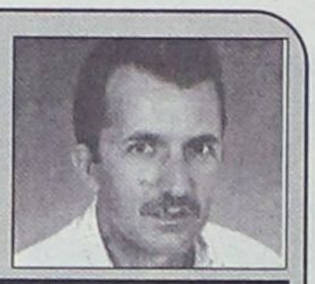

Τα σωματεία ποτέ δεν δείχνουν σεβασμό, σε αυτούς που τα παραχαϊδεύουν

Πως μπορεί κάποιος να μάθει ποια είναι τα **κακομαθημένα** αθλητικά σωματεία της Δωδεκανήσου σε μπάσκετ και ποδόσφαιρο;

Μια καλή απάντηση είναι να ρωτήσει τους κυρίους **Κολιάδη Κουνελέ, Χατζηγεωργίου και Κάπρο.** Αφού σαν αθλητικοί "γονείς" θα ξέρουν ποια από τα "παιδιά" τους είναι κακομαθημένα. Όμως ίσως να μην πούνε όλη την αλήθεια. Αφού και έχουν τις ευθύνες τους, αλλά και μπορεί να μην ξέρουν όλη -την αλήθεια.

Υπάρχει **καλύτερη** απάντηση στο ερώτημα. Είναι τα 7-10 σωματεία (από τα 80) που **νομίζουν ότι είναι τα αφεντικά,** συνέχεια παραπονούνται, είναι απαιτητικά αγενή και γίνονται, έξαλλα αν δεν γίνει αμέσως αυτό που θέλουν.

Πως νομίζετε ότι γίνανε έτσι; Μήπως γιατί τους κάνουν τα χατίρια;

Ο γονέας πρέπει να αντιμετωπίζει άμεσα όλες τις ανάγκες του παιδιού μέχρι να γίνει 18 μηνών. Ίσως το ίδιο χρονικό διάστημα πρέπει να ισχύει και για κάθε νέο αθλητικό σωματεία για "ότι" ζητήσει.

Όμως δεν υπάρχουν εδώ και πολλά χρόνια νέα σωματεία.

Αλλά υπάρχουν τα κακομαθημένα που **σαν κουνούπια παγιδευμένα μέσα στο κεφάλι** των "τεσσάρων" τους ζαλίζουν συνέχεια. Και αυτοί για να ησυχάσει το κεφάλι τους κάνουν τα χατίρια.

Δυστυχώς με το να μπορούν να έχουν σχεδόν πάντα αυτό που θέλουν δεν τα βοηθάνε-όπως τα παιδιά-στην καλή ανάπτυξή τους.

Δεν χρειάζεται ούτε να τους κάνουν το χατίρι ούτε δείχνουν θυμό λόγω της συμπεριφοράς τους.

Αυτό που πρέπει μόνο να κάνουν **για το καλό όλων** είναι να δώσουν προσοχή μόνο στα σωματεία, που συμπεριφέρονται, **με τρόπο αθλητικά αποδεκτό.** Και να τα αγνοήσουν όταν δεν συμπεριφέρονται έτσι.

ΒΟΓΙΑΤΖΟΓΛΟΥ ΤΑΣΟΣ

ΣΤΟ ΚΛΑΜΠ ΤΩΝ ΠΑΝΤΡΕΜΕΝΩΝ

Όρκους αιώνιας αγάπης αντάλλαξαν το Σάββατο 15 Φεβρουαρίου στον Ιερό Ναό Κοιμήσεως της Θεοτόκου Κρεμαστής ο ποδοσφαιριστής του Ευκλή Σορωνής Παντελής Βολονάκης με την εκλεκτή της καρδιάς του Σταματία. Στο μυστήριο παρευρέθηκαν ο δήμαρχος του Δήμου Πεταλούδων Μιχάλης Κορδίνας, οι αντιδήμαρχοι Αφεντούλης Γιάννης, Μάτσης Παναγιώτης, ο πρώην αντιδήμαρχος Μιχαήλ Παντελής, ο πρώην Δημοτικός σύμβουλος Τεχνίτης Μιχάλης, ο νυν Γρηγοριάδης Δημήτρης και πλήθος αρκετών επωνύμων και ανωνύμων ευχόμενοι στο ζευγάρι βίον ανθόσπαρτον.

"ΑΝΑΔΡΟΜΙΚΑ" ΤΑ ΜΠΙΝΕΛΙΚΙΑ

Σκηνές που σε καμία περίπτωση δεν είναι ευχάριστες εκτυλίχθηκαν την Παρασκευή στο κλειστό γυμναστήριο της Κω.

Συγκεκριμένα στην αναμέτρηση του Ιπποκράτη με τον Ιβίσκο για το πρωτάθλημα κορασίδων, ο τεχνικός της ομάδας Γιάννης Αρφαράς άκουσε ουκ ολίγα από την εξέδρα, με αφορμή το γεγονός ότι την προηγούμενη εβδομάδα ο συγκεκριμένος προπονητής είχε φύγει νικητής με την γυναικεία ομάδα από το ίδιο γήπεδο.

Η παράπανω νίκη εξανέμισε τις ελπίδες του Ιπποκράτη για πρωτάθλημα.

Β' ΚΑΤΗΓΟΡΙΑ

Σε τροχιά ανόδου

• *ΤΗΝ 6η ΤΟΥ ΣΥΝΕΧΗ ΝΙΚΗ ΠΕΤΥΧΕ Ο ΑΝΤΙΜΑΧΟΣ ΚΕΡΔΙΖΟΝΤΑΣ ΚΑΙ ΤΟΝ ΕΥΑΓΟΡΑ*

ΑΝΤΙΜΑΧΕΙΑ

Στην 6η του συνεχή νίκη έφτασε το Σάββατο ο Αντίμαχος και πλέον έπαψε να βλέπει πίσω του (υποβιβασμό). Με το προχθεσινό τρίποντο έφτασε αισίως στους 29 βαθμούς και μπήκε σε τροχιά ανόδου.

Η τελευταία νίκη σημειώθηκε επί του Ευαγόρα τον οποίο κέρδισε δύσκολα με 1-0, πλησιάζοντας τον έτσι στον 1 βαθμό.

Το παιχνίδι σε γενικές γραμμές ήταν μοιρασμένο και μέτριο ποιοτικά. Ωστόσο οι γηπεδούχοι ήταν αυτοί που έφτασαν περισσότερες φορές κοντά στο γκολ το οποίο όμως ήρθε αργά (70').

Αυτό όμως στάθηκε αρκετό για να τους χαρίσει τη νίκη και τους τρεις πολύτιμους βαθμούς.

Φάσεις-γκολ

1'. Σουτ του **Κύριλλο** μέσα από τη μικρή περιοχή έφυγε λίγο άουτ.

7'. Από θέση τετ-α-τετ ο **Τσιρίλλο** πλάσαρε άουτ.

40'. Νέο άστοχο σουτ του **Κύριλλο** μέσα από την περιοχή.

42'. Κεφαλιά του **Καλούδη** απέκρουσε προ της γραμμής του τέρματος ο **Συνεσίου Γ.**

60'. Φάουλ του **Κατσίρη** μόλις άουτ.

70'. Σουτ του **Κατσαρού** έξω από την περιοχή κατέληξε στα δίχτυα (1-0).

73'. Νέα χαμένη ευκαιρία από τον **Κύριλλο** που από θέση τετ-α-τετ έστειλε τη μπάλα άουτ.

Διακρίθηκαν:

Καλύτεροι από τον Αντίμαχο οι **Μιαούδης, Τρισίλλο, Κατσαρός** ενώ από τον Ευαγόρα οι **Ανδριγιαννάκης, Κάτρης, Καλούδης.** Καλή η διαιτησία των **Αργυρίου, Κοκκαλάκη, Δοδούς.**

Αντίμαχος: *Μιαούδης, Κύριλλο, Μαργαρίτης (75' Κατσαμούνδης), Διακοδημητρίου, Σκαλλέρης, Συνεσίου Γ. (60' Διακαντώνης Στ.), Κατσίρης, Συνεσίου Ν., Τσιρίλλο, Ατσαλάκης, Κατσαρός.*

ΕΥΑΓΟΡΑΣ: *Ανδριγιαννάκης, Θεοδοσίου, Κάτρης, Κουρμαδιάς, Δημητρούλης, Καλούδης, Φραντζής, Μερκούρης, Μάκρας, Τσίπας, Ζωάννου.*

ΑΝΤΙΜΑΧΟΣ	1
ΕΥΑΓΟΡΑΣ	0

Αναπνέει καλύτερα

• *Πολύτιμη νίκη πέτυχε ο Ασκληπιός στην έδρα του κερδίζοντας τον "αγνώριστο" Αστέρα Μ.*

Παλαιό Δημοτικό Στάδιο Κω (Γιώργος Αναγνώστου)

Μία από τις σημαντικότερες νίκες στο φετινό πρωτάθλημα πέτυχε το Σάββατο ο Ασκληπιός, που κέρδισε με 1-0 τον Αστέρα Μασσάρων, κάνοντας έτσι ένα σημαντικό βήμα για την παραμονή του στην κατηγορία.

Οι γηπεδούχοι είχαν και στα 90 λεπτά τον έλεγχο του αγώνα και δεν απειλήθηκαν ούτε μία φορά από τους παίκτες του Αστέρα, που δεν δικαιολόγησαν σε κανένα σημείο του αγώνα την βαθμολογική τους θέση.

Η πρώτη καλή ευκαιρία του αγώνα έγινε στο 20ο λεπτό, όταν ο Κιλιμάτος έβγαλε συρτή σέντρα και ο **Κυνηγόπουλος** με κοντινή προβολή δεν μπόρεσε να νικήσει τον Γ. Νικήτα που απέκρουσε με τα πόδια.

Πέντε λεπτά μετά (25') και πάλι ο **Κυνηγόπουλος** με σουτ από το ύψος της μεγάλης περιοχής, δεν μπόρεσε να σκοράρει στέλνοντας την μπάλα πάνω από την εστία του Αστέρα.

Η μεγαλύτερη ευκαιρία του α' ημιχρόνου για τον Ασκληπιό, χάθηκε στο 31' όταν ο Θεοδώρου σέντραρε από τα δεξιά και ο **Καραγιάννης** μόνος του από το ύψος της μικρής περιοχής έστειλε με κεφαλιά την μπάλα άουτ.

Στο ίδιο μοτίβο κύλησε και το β' ημίχρονο, με τον Ασκληπιό να παίζει στο μισό γήπεδο τον Αστέρα, χωρίς όμως να μπορεί να διασπάσει στα πρώτα 20 λεπτά την πολυπρόσωπη άμυνά του.

Στο 68' όμως ήρθε το γκολ. Ο Καραγιάννης με ωραία ενέργεια από τα' αριστερά, πέρασε δύο αμυντικούς έκανε το σουτ και ο Κυνηγόπουλος ακούμπησε την μπάλα, αλλάζοντας της πορεία και ξεγελώντας τον **Γ. Νικήτα,** που την είδε να καταλήγει στο βάθος της εστίας του.

Ο Ασκληπιός μετά το γκολ δεν κλείστηκε στην άμυνά του, πιέζοντας σε όλο το γήπεδο και προσπαθώντας για το δεύτερο γκολ, με αποτέλεσμα οι φιλοξενούμενοι να μην μπορέσουν να αντιδράσουν.

Στο 72' παραλίγο να γίνει το 2-0, όταν πρώτα κεφαλιά του **Κυνηγόπουλου** απομάκρυνε πάνω στην γραμμή του τέρματος ο **Γιωργάς** και στην συνέχεια της φάσης δυνατό σουτ του **Πολυχρονόπουλου,** απέκρουσε εντυπωσιακά σε κόρνερ ο **Γ. Νικήτας.**

Η μοναδική ευκαιρία που έκανε ο Αστέρας ήταν στο 98' (!!!), αλλά ο Κρητικός με εντυπωσιακή έξοδο απομάκρυνε την μπάλα, διατηρώντας το σκορ υπέρ της ομάδας του.

Από τον Ασκληπιό δεν υστέρησε κανείς. Ξεχωρίσαμε όμως τους **Ζαμάγια, Καραγιάννη** και **Μπρουζούλη.** Από τον Αστέρα διεσώθη ο **Γ. Νικήτας.**

Καλή σε γενικές γραμμές ήταν η διαιτησία του **Γενή,** ο οποίος όμως κράτησε αδικαιολόγητα 8 λεπτά καθυστερήσεις. Καλοί ήταν οι βοηθοί του Μαρμαρινός και Βασιλείου, ο οποίος πήρε την θέση του Σδρέγα που δεν παρουσιάσθηκε στο γήπεδο.

ΑΣΚΛΗΠΙΟΣ: *Κρητικός, Μπρουζούλης, Γιαλομανδράκης, Κιλιμάτος, Θεοδώρου, Πολυχρονόπουλος, Ζαμάγιας, Καματερός (80' Γουρλάς), Κυνηγόπουλος (92' Σοφτάς), Μαρίνος (90' Πιρπιρής), Καραγιάννης.*

ΑΣΤΕΡΑΣ ΜΑΣΣΑΡΩΝ: *Νικήτας Γ., Ράδος, Κουρμαδιάς Ε., Κούτρης Ν., Κίτσου, Δράκωνας, Αρτεμάκης (1' Μουδάτσος), Θρήσκος, Χατζηκώστας, Ζαννέτος (69' Νικήτας Δ.), Γιωργάς.*

ΑΣΚΛΗΠΙΟΣ	1
ΑΣΤΕΡΑΣ Μ.	0

Τυχερός στην ατυχία του

• *Στο καλύτερό του φετινό παιχνίδι ο Άγιος Γεώργης που από το 15' έπαιζε με 10 παίκτες παραχώρησε ισοπαλία (!) στη Δόξα ισοφαρίζοντάς την στο 94'*

ΜΑΛΩΝΑ

Αν και πραγματοποίησε την καλύτερη φετινή του εμφάνιση, τελικά δεν κατάφερε να κερδίσει.

Ο λόγος για τον Άγιο Γεώργιο που στο τέλος φάνηκε και τυχερός γλιτώνοντας την ήττα αφού έχανε μέχρι το 94' 1-0 από τη Δόξα Ψ. και σ' εκείνο το λεπτό σημείωσε γκολ.

Μάλιστα οι Μαλωνίτες αγωνιζόντουσαν από το 15' με 10 παίκτες, λόγω αποβολής του Σ. Σκυλλαράκη με 2η κίτρινη γιατί χρησιμοποίησε το χέρι του. Αυτό το γεγονός δεν επηρέασε σε καμμία.

Ια περίπτωση τους γηπεδούχους που έχασαν στο α' ημίχρονο 3 κλασικές ευκαιρίες να προηγηθούν. Στην επανάληψη το σκηνικό παρέμεινε το ίδιο με τους Μαλωνίτες να δημιουργούν ευκαιρίες και να τις χάνουν.

Ετσι λοιπόν ο νόμος του ποδοσφαίρου τους τιμώρησε καθώς ο Ψινθενοί από στημένη φάση και λάθος στην άμυνα του Αγίου προηγήθηκαν πρώτοι στο σκορ.

Η πίεση των γηπεδούχων συνεχίστηκε οι οποίοι τελικά κατάφεραν να φτάσουν στην ισοφάριση, στο 4' των καθυστερήσεων με τη "χρυσή" αλλαγή του **Στάθη Φαρμακίδη,** τον **Καλόφωνο** που είχε περάσει στο παιχνίδι λίγα λεπτά νωρίτερα.

ΦΑΣΕΙΣ-ΓΚΟΛ

10' Κεφαλιά του **Ι. Παπαδόπουλου** απέκρουσε δύσκολα ο **Χρυσανθής.**

29' Σουτ του **Ξετρίχη** απέκρουσε ο **Χρυσανθής,** η μπάλα επέστρεψε στον **Γκίνο** που σε άδεια εστία σούταρε άουτ.

36'. Μπάσιμο του **Ορφανού** από πλάγια, το σουτ όμως που έκανε κτύπησε στην εξωτερική πλευρά των δικτύων.

44'. Σουτ του **Χ. Σκυλλαράκη** απέκρουσε ασταθώς ο **Χρυσανθής,** η μπάλα πήρε τροχιά προς την εστία, ο **Α. Σκυλλαράκης** έτρεξε να την σπρώξει στα δίχτυα, αλλά έπιασε άτσαλα τα σουτ στέλνοντάς την πάνω από τα δοκάρια.

49'. Ωραία ατομική ενέργεια του **Α. Σκυλλαράκη** βρέθηκε απέναντι στον **Χρυσανθή** έκανε το σουτ, αλλά ο τελευταίος είπε και πάλι όχι.

66'. Από εκτέλεση φάουλ και λάθος στην άμυνα του Αγίου Γεωργίου, ο **Χατζηγιάννης** με σουτ έκανε το 0-1.

74'. Σουτ του **Σκυλλαράκη Χ.** μέσα από την περιοχή απέκρουσε και πάλι ο **Χρυσανθής.**

82'. Πάσα του **Χατζημανώλη** στον **Στρατή,** ο τελευταίος δεν έπιασε όπως ήθελε το σουτ για να μπλοκάρει ο **Χρυσανθής.**

86'. Σε πλεονεκτική θέση ο **Χατζημανώλης** κλώτσησε... αέρα.

94'. Μετά από σύγχυση στην περιοχή της Δόξας, ο **Καλόφωνος** με σουτ έκανε το 1-1.

Διακρίθηκαν:

Καλύτεροι από τον Άγιο που δεν υστέρησε κανείς, οι **Α. Σκυλλαράκης, Χ. Σκυλλαράκης** και **Μουστακελλής,** ενώ από τη Δόξα οι **Χρυσανθής** (κορυφαίος) **Πλύγκος Π.**

Με λάθη ο διαιτητής **Διαμαντέας,** ενώ καλοί ήταν οι επόπτες **Βασιλειάδης, Φουκάρας.**

ΑΓ. ΓΕΩΡΓΙΟΣ: *Καραγιάννης, Στρατής, Παπαδόπουλος Ι., Παπαδόπουλος Χ. (80' Καλόφωνος), Χατζημανώλης, Γκίνος, Σκυλλαράκης Α., Ξετρίχης (62' Γκιζλής), Μουστακέλλης, Σκυλλαράκης Χ., Σκυλλαράκης Σ.*

ΔΟΞΑ Κ.: *Χρυσανθής, Τσούλος, Ευθυμίου (2' Κωστομοίρης), Χατζηγιάννης (80' Κουτσουμπάρης), Μαριάς, Κακοσαίος, Ορφανός Β., Πετράς, Μπατέστας, Πλύγκος Π., Λαζαρίδης.*

ΑΓ. ΓΕΩΡΓΙΟΣ	1
ΔΟΞΑ Ψ.	1

Έμειναν στην ισοπαλία

• *Τη νίκη ήθελαν Κατταβιά και Ερμής, αλλά τελικά μοιράστηκαν τους βαθμούς*

ΚΑΤΤΑΒΙΑ (Χωρίτης Σιδέρης). Ισόπαλη έληξε τελικά η συνάντηση ανάμεσα σε Κατταβιά και Ερμή με σκορ 1-1. Ένα αποτέλεσμα που δεν συμφέρει κανέναν από τους δύο αντιπάλους αφού και οι δύο ήθελαν τη νίκη για να πάρουν βαθμολογική ανάσα και να απομακρυνθούν από την επικίνδυνη ζώνη.

Οι γηπεδούχοι είχαν την πρωτοβουλία των κινήσεων καθ' όλη την διάρκεια του παιχνιδιού και δημιούργησαν αρκετές ευκαιρίες μπροστά στην εστία του **Υψηλάντη.** Από την άλλη πλευρά, οι φιλοξενούμενοι έπαιξαν με το σύστημα των αντεπιθέσεων όπου σε μία από αυτές με την έναρξη του β' ημιχρόνου πέτυχαν το γκολ και άνοιξαν το σκορ.

Στην συνέχεια οι παίκτες της Κατταβιάς ανέβασαν κι άλλο την απόδοσή τους, κατάφεραν και ανταπόδωσαν γρήγορα το γκολ που δέχθηκαν πετυχαίνοντας την ισοφάριση, αλλά παρά τις προσπάθειές τους για ένα δεύτερο γκολ που πιθανότατα θα τους έδινε και τη νίκη, το σκορ έμεινε ως είχε και έτσι οι δύο ομάδες μοιράστηκαν τους βαθμούς.

ΦΑΣΕΙΣ-ΓΚΟΛ

14'. Ατομική προσπάθεια και ασίστ του **Αλεβιζόπουλου** στον **Καβουκλή** αλλά πρόλαβε ο **Χατζηγεωργίου** και έδιωξε σε κόρνερ.

18'. Φάουλ από τον **Κρητικό,** γυριστό σουτ του **Καβουκλή** μόλις άουτ.

21'. Σέντρα από τον **Νικολού,** κεφαλιά του **Κωνσταντόπουλου** η μπάλα παραλίγο να μπει στα δίχτυα, αλλά έφυγε κόρνερ.

40' Σουτ του **Κυπριώτη** απέκρουσε με τα πόδια ο **Υψηλάντης.**

47' Δυνατό σουτ του **Καβουσανάκη** έξω από την περιοχή και η μπάλα στα δίχτυα 0-1.

50'. Δυνατό σουτ του **Αλεβιζόπουλου,** πρόλαβε ο **Υψηλάντης Βαγ.** κι έδιωξε πάνω στην γραμμή.

52'. Κοντινό πλασέ του **Κρητικού** και η ισοφάριση 1-1.

57'. Σουτ του **Καβουκλή** από θέση τετ-α-τετ μόλις άουτ.

68'. Σουτ του **Κυπριώτη** μόλις άουτ.

84'. Συνδυασμός **Δημητρά-Καβουσανάκη-Νικολού,** πλασέ του τελευταίου από καλή θέση μόλις άουτ.

Καλή η διαιτησία των **Τσαγγάρη, Μιντζιρίκη.** Με λάθη ο έτερος βοηθός **Φεσσάρας.**

Από την Κατταβιά διακρίθηκαν οι **Κυπριώτης, Αλεβιζόπουλος** και **Σιμιξής** ενώ από τον Ερμή οι **Στατιού, Καβουσανάκης** και **Καταξενός.**

ΚΑΤΤΑΒΙΑ: *Χατζηδημητρίου, Κυπριώτης, Στεφανάκης (52' Καρασάββας), Κωνσταντόπουλος, Κατσαμπάς, Καζώνης (32' Τσουβαλάς), Καβουκλής, Αλεβιζόπουλος, Κρητικός Μ., Σιμιξής, Κρητικός Η.*

ΕΡΜΗΣ: *Υψηλάντης Β., Υψηλάντης Βαγ., Χατζηγεωργίου (46' Κεφάλας), Καμπούρης (46' Κυριαζής), Στατιού, Ηλίας, Καβουσανάκης, Σταυρής, Δημητράς, Καταξενός, Νικολού.*

ΚΑΤΤΑΒΙΑ	1
ΕΡΜΗΣ	1

Β' ΚΑΤΗΓΟΡΙΑ

Κατάφερε να τον λυγίσει

• ΝΙΚΗ ΠΟΥ ΤΗΝ ΕΦΕΡΕ ΣΤΗΝ 2Η ΘΕΣΗ ΠΕΤΥΧΕ Η ΑΣΠΙΔΑ ΑΠ. ΚΕΡΔΙΖΟΝΤΑΣ ΤΟΝ ΕΥΚΛΗ ΠΟΥ ΠΡΟΗΓΗΘΗΚΕ

ΑΠΟΛΑΚΚΙΑ (Χωρίτης Ισίδωρος)

Νίκη που την διατηρεί σε τροχιά ανόδου πέτυχε η Ασπίδα Απ. επί του Ευκλή που αν και προηγήθηκε στο σκορ, τελικά έχασε με 3-1 και συνεχίζει να βρίσκεται στην επικίνδυνη ζώνη.

Το α' ημίχρονο ήταν μοιρασμένο με τις δύο ομάδες να παίζουν ανοιχτά και να προσπαθούν για να πετύχουν γκολ. Οι φιλοξενούμενοι ευτύχησαν να ανοίξουν το σκορ αρκετά νωρίς, αλλά εξίσου νωρίς ήρθε και το γκολ της ισοφάρισης. Το 1-1 παρέμεινε μέχρι το σφύριγμα της ανάπαυλας, αφού παρά τις προσπάθειες αμφοτέρων των αντιπάλων και παρά τις αρκετές καλές φάσεις μπροστά στις δύο εστίες, η μπάλα δεν έβρισκε τον δρόμο για το πλεκτό.

Στην επανάληψη οι γηπεδούχοι λίγα λεπτά μετά την έναρξη του ημιχρόνου προηγήθηκαν στο σκορ. Το ματς συνέχισε να είναι αμφίρροπο μέχρι και το 85' ό-

ΑΣΠΙΔΑ ΑΠ.	3
ΕΥΚΛΗΣ	1

που ο δείκτης του σκορ ανέβηκε στο 3-1. Οι καλές φάσεις συνεχίστηκαν μέχρι και το τελευταίο σφύριγμα του διαιτητή και σίγουρα το θέαμα ικανοποίησε όσους φιλάθλους έδωσαν το παρόν στο γήπεδο.

ΦΑΣΕΙΣ - ΓΚΟΛ

3'. Σουτ του **Ζαχαρία** μόλις άουτ.

7'. Μετά από σέντρα, καρφωτή κεφαλιά του **Μικρόπουλου** και το 0-1.

11'. Σουτ του **Αϊντενίζ** μόλις άουτ.

16'. Σέντρα του **Σάββενα**, δυνατή κεφαλιά του **Διακοπαρασκευά** και η ισοφάριση 1-1.

21'. Κεφαλιά του **Μικρόπουλου**, απέκρουσε ο **Λύμουρας** σε κόρνερ.

23'. Κεφαλιά του **Μικρόπουλου** μόλις άουτ.

28'. Ατομική προσπάθεια του **Σκουλούδη** που πάσαρε στον **Ζαχαρία** που πλάσαρε πάνω από το οριζόντιο άουτ.

39'. Σουτ του **Μπάκαλου** απέκρουσε ο **Νικηταράς.**

48'. Μετά από σέντρα ο **Διακοπαρασκευάς** έπιασε την δυνατή κεφαλιά και έστειλε την μπάλα στα δίχτυα 2-1.

60'. Ατομική προσπάθεια του **Παπαχριστοδούλου** που πέρασε δύο αντιπάλους, πήγε να περάσει και τον τερματοφύλακα, ανατράπηκε καί οι του Ευκλή ζήτησαν πέναλτι, αλλά ο διαιτητής έδειξε παίζετε.

65'. Σουτ του **Μπάκαλου** απέκρουσε ο **Νικηταράς.**

80'. Σουτ του **Μικρόπουλου** απέκρουσε ο **Λύμουρας** σε κόρνερ.

85'. Ο **Αντωναράς** με δυνατό σουτ έγραψε το τελικό 3-1.

86'. Φάουλ από τον **Εμίρογλου**, έδιωξε ο **Λύμουρας** σε κόρνερ.

88'. Δυνατό σουτ του **Μπάκαλου** απέκρουσε ο **Νικηταράς**.

89'. Ατομική προσπάθεια του **Αντωναρά** που πέρασε τέσσερις αντιπάλους, αλλά το πλασέ του έφυγε μόλις άουτ.

91'. Κόρνερ από τον **Εμίρογλου**, κεφαλιά του **Μικρόπουλου** στο δεξί κάθετο δοκάρι.

93'. Σέντρα του **Εμίρογλου**, κεφαλιά του **Παπαχριστοδούλου**, απέκρουσε ο **Λύμουρας** σε κόρνερ.

94'. Αποβλήθηκε με δεύτερη κίτρινη ο **Σκουλούδης** γιατί έπιασε την μπάλα με το χέρι.

Καλή η διαιτησία των **Φραγκίνη, Διαμαντέα, Τσαούση.** Από την Ασπίδα Απ. διακρίθηκαν οι **Αποκούραστος, Αντωναράς** (όσο έπαιξε) και **Διακοπαρασκευάς,** ενώ από τον Ευκλή οι **Παπαχριστοδούλου, Εμίρογλου και Μικρόπουλος.**

ΑΣΠΙΔΑ ΑΠ.: *Λύμουρας, Σάββενας (46' Γκόκας), Κανάκης, Σκουλούδης, Μελεούνης, Αποκούραστος, Σαράγιας (46' Αντωναράς), Μπάκαλος, Ματθαίος, Ζαχαρίας, Διακοπαρασκευάς (84' Πρωτόπαπας).*

ΕΥΚΛΗΣ: *Νικηταράς, Παπαϊωάννου, Αναγνώστου, Κασιώτης, Γιοβάνι, Αϊντενίζ, Παπαχριστοδούλου, Εμίρογλου, Παπαστεργής (6' Διακοφιλιππής), Μικρόπουλος, Χατζηνικόλας (84' Λιαμής).*

Συνεχίζει να ελπίζει

• Ο Νικαγόρας πήρε το υπερπολύτιμο τρίποντο νικώντας με 2-0 τον Εθνικό και συνεχίζει να ελπίζει για παραμονή στην κατηγορία

ΑΡΧΙΠΟΛΗ

Νίκη που αναπτερώνει τις ελπίδες του για παραμονή στην κατηγορία πέτυχε ο Νικαγόρας επί του καταδικασμένου σε υποβιβασμό Εθνικού με σκορ 2-0.

Το παιχνίδι από άποψη ποιότητας ήταν μέτριο στο α' ημίχρονο, όπου οι φιλοξενούμενοι σε διάστημα δύο λεπτών πέτυχαν και τα δύο τους γκολ, αφού ήταν όντως καλύτεροι και είχαν την πρωτοβουλία των κινήσεων.

Στην επανάληψη η εικόνα του σκηνικού άλλαξε προς το χειρότερο. Ολες κι όλες είχαμε μόνο μία φάση στο β' ημίχρονο και τίποτε περισσότερο.

Ο Νικαγόρας ήταν αυτός

ΕΘΝΙΚΟΣ	0
ΝΙΚΑΓΟΡΑΣ	2

που καιγόταν για τη νίκη, μιας και οποιοδήποτε άλλο αποτέλεσμα θα ήταν καταστροφικό και συνεπώς το τρίποντο ήταν υπερπολύτιμο για την ομάδα της Κω.

ΦΑΣΕΙΣ - ΓΚΟΛ

16'. Φάουλ από τον **Μπίλλη Μ.** απέκρουσε ο **Δέδες** σε κόρνερ.

20'. Ο **Παπασεβαστός** από θέση τετ-α-τετ πλάσαρε αλλά απέκρουσε ο **Δέδες** σε κόρνερ.

23'. Πλασέ από τον ίδιο παίκτη, απέκρουσε προσωρινά ο **Δέδες,** νέο πλασέ του **Παπασεβαστού** μόλις άουτ.

24'. Μετά από κόρνερ ο **Φούσκας** με σουτ άνοιξε το σκορ 0-1.

26'. Μακρινό σουτ του **Πέρρου Γ.** η μπάλα στα δίχτυα, 0-2.

33'. Ο **Κουφαλάκης** από καλή θέση πλάσαρε άουτ.

74'. Ο **Παπασεβαστός** από θέση τετ-α-τετ σούταρε άουτ.

Χωρίς κανένα πρόβλημα η διαιτησία των **Πηδιάκη, Λάμπρου, Συμιακού.** Από τον Εθνικό διακρίθηκαν οι **Μιχαλάκης, Τσαγγάρης Μ. και Παπανθύμου** ενώ από το Νικαγόρα οι **Δρόσος, Παπασεβαστός** και **Μπίλης Μ.**

ΕΘΝΙΚΟΣ: *Δέδες, Μιχαλάκης, Μαργαρίτης, Παπαϊωάννου (60' Φλεβάρης), Σωτηράκης (46' Φλεβάρης Ι.), Τσαγγάρης Μ., Κοσμάς, Μιχαλάκης Π., Φλεβάρης Τσ., Κουφαλάκης, Παπανθύμου.*

ΝΙΚΑΓΟΡΑΣ: *Διακογεωργίου, Δρόσος, Σπυράτος, Μπίλλης, Δημητρακιού, Σακέλλης, Στρατής, Πέρρος Γ. (85' Σκευοφύλαξ), Παπασεβαστός(75' Κορδιστός), Μπίλης Μ., Φούσκας (70' Πέρρος Τσ.).*

Γλίτωσε την ήττα

• Με γκολ στις καθυστερήσεις ο Ζευς πέτυχε την ισοφάριση και αναδείχθηκε ισόπαλος με το Πυλί

ΑΓ. ΑΠΟΣΤΟΛΟΙ

Ισόπαλοι αναδείχθηκαν Ζευς και Πυλί με σκορ 1-1 μοιράζοντας έτσι βαθμούς και εντυπώσεις.

Η ισοπαλία πάντως επιτεύχθηκε κυριολεκτικά στο παραπέντε, αφού ο Ζευς ισοφάρισε στις καθυστερήσεις και πήρε την μπουκιά από το στόμα της ομάδας της Κω, η οποία είχε πλέον πειστεί πως θα έπαιρνε τη νίκη.

ΖΕΥΣ	1
Α.Ο.Π. ΠΥΛΙ	1

Οι φιλοξενούμενοι είχαν την πρωτοβουλία των κινήσεων στο μεγαλύτερο διάστημα του παιχνιδιού και θα μπορούσαν να προηγηθούν στο σκορ με περισσότερα γκολ πέραν του ενός, αλλά είτε λόγω ατυχίας, είτε λόγω επιπολαιότητας στην τελική τους προσπάθεια, δεν κατάφεραν να πετύχουν άλλα γκολ.

Οι γηπεδούχοι ανέβασαν κατακόρυφα την απόδοσή τους στο τελευταίο δεκάλεπτο, πίεσαν ασφυκτικά την εστία του πολύ καλού **Χατζηνικόλογλου** και η πίεσή τους αυτή ανταμείφθηκε με το γκολ της ισοφάρισης που τους έδωσε σχεδόν με τη λήξη τον βαθμό της ισοπαλίας.

ΦΑΣΕΙΣ - ΓΚΟΛ

8'. Σουτ του **Μπρέτζεϊ Μ.** απέκρουσε ο **Βιδήμης.**

10'. Σουτ του **Νίκα** μόλις άουτ.

12'. Ατομική προσπάθεια και σουτ του **Βαρδόπουλου** απέκρουσε ο **Χατζηνικόλογλου.** Στην αντεπίθεση ο **Μπρέντζεϊ Μ.** σούταρε μόλις άουτ.

30'. Σουτ του **Καβουκλή** απέκρουσε ο **Χατζηνικόλογλου**.

48'. Σουτ του **Δρόσου** μόλις άουτ.

54'. Ψηλοκρεμαστό σουτ του **Μπρέντζεϊ Ντ.** και η μπάλα στα δίχτυα 0-1.

63'. Σουτ του **Μπρέντζεϊ Μ.** μόλις άουτ.

78'. Δυνατό σουτ του **Σακκή** απέκρουσε ο **Χατζηνικόλογλου.**

90'. Σουτ του **Πεστλίκη** μόλις άουτ.

91'. Ο **Θεοδοσίου** με δυνατό σουτ έγραψε το τελικό 1-1.

Πολύ καλή η διαιτησία των **Σιδηρόπουλου Σ., Κατσιδώνη Π. και Γιοβάνι.**

Από τον Ζευς διακρίθηκαν οι **Σαλονικιός, Πακάκης και Πεστλίκης** ενώ από το Πυλί οι **Χατζηνικόλογλου, Μπρέντζεϊ Μ. και Μπρέντζεϊ Ντ.**

ΖΕΥΣ: *Βιδήμης, Σαλονικιός, Νικηταράς, Λαυράκης, Καραβόλιας, Πακάκης, Νίκας (62' Θεοδοσίου), Μαρκόπουλος (68' Σακκής), Βαρδόπουλος, Πεστλίκης, Καβουκλής (54' Αργυρός).*

ΠΥΛΙ: *Χατζηνικόλογλου, Βρέττης, Ζήκας, Κοκολάκης, Δρόσος, Κάκιας, Χατζησεβαστός (56' Οικονόμου), Μπρέντζεϊ Μ., Μπρέντζεϊ Ντ., Κίτσο (65' λ.τ. Ρούφας), Μουσάκης (22' Στούπος).*

ΠΡΑΚΤΟΡΕΙΟ ΠΡΟΠΟ

Γεώργιος Β. Θεοδοσίου

ΔΟΚΙΜΑΣΤΕ ΤΗΝ ΤΥΧΗ ΣΑΣ ΣΤΟ ΤΥΧΕΡΟ ΠΡΑΚΤΟΡΕΙΟ

Μ. Βολονάκη 57
(πίσω από το Ξεν. Κογκό στο Ζέφυρο)
Τηλ. 22410/78850





Μεγάλε,

άν θέλεις να πετάς στο γήπεδο μια επίσκεψη θα σε πείσει... Με φρέσκο φυσικό χυμό, κρουασάν σοκολάτας ή ένα κεϊκ βουδαπέστης και μετά... δεν μασάς τίποτα! Εγγύηση...

Υπογραφή
Κεφάλας Κυριάκος
(παλαίμαχος ποδοσφαιριστής)

Σας περιμένουμε

Τηλ: 22410 39090 • Ι. Δραγούμη 14

Γ' ΚΑΤΗΓΟΡΙΑ - Α' ΟΜΙΛΟΣ

Άστραγαν και βρόντηξαν

- *ΕΝΤΥΠΩΣΙΑΚΕΣ ΝΙΚΕΣ ΤΩΝ ΠΡΩΤΟΠΟΡΩΝ ΜΕ ΤΟΝ ΠΟΣΕΙΔΩΝΑ ΚΑΡΠ. ΝΑ ΠΕΡΝΑΕΙ ΜΕ 4-1 ΑΠΟ ΤΟ ΘΕΟΛΟΓΟ, ΤΗΝ ΑΣΠΙΔΑ Σ. ΝΑ ΣΥΝΤΡΙΒΕΙ 9-2 ΤΗΝ ΑΝΑΓΕΝΝΗΣΗ ΚΑΙ ΤΟΝ ΑΚΟΥΣΙΛΑΟ 3-0 ΤΟ ΑΣΚΛΗΠΙΟ*
- *ΝΙΚΗ ΤΟΥ ΑΣΤΕΡΑ Π. ΜΕ 3-2 ΜΕΣΑ ΣΤΗΝ ΙΑΛΥΣΟ ΕΠΙ ΤΟΥ ΗΛΙΟΥ*

Γούρικη αποδείχθηκε η 13η αγωνιστική για τους πρωτοπόρους του ομίλου, καθώς οι Ποσειδών Κ., Ακουσίλαος και η Ασπίδα Σαλ. συνέχισαν το σερί των επιτυχιών τους κερδίζοντας αντίστοιχα τους Δαμάγητο, Ασκληπειό και Αναγέννηση Ρόδου. Στο ντέρμπι της αγωνιστικής ο Αστέρας Π. κέρδισε εκτός έδρας τον Ήλιο, διατηρώντας τις λιγοστές του ελπίδες στο κυνήγι της κορυφής. Την τρίτη του νίκη στο πρωτάθλημα πέτυχε ο Δωριέας επί της Μεσαναγρού

ΔΩΡΙΕΑΣ–ΜΕΣΑΝΑΓΡΟΣ 2–1

ΕΑΚ

Την τρίτη του νίκη στο πρωτάθλημα πέτυχε ο Δωριέας καταφέρνοντας να ξεπεράσει με επιτυχία την αντίστοιχη της μαχητικής Μεσαναγρού.

Οι Δωριείς παίζοντας κατά διαστήματα ωραίο ποδόσφαιρο κατάφεραν να προηγηθούν με την συμπλήρωση του πρώτου εικοσαλέπτου. Οι φιλοξενούμενοι προσπάθησαν να αντιδράσουν, έγιναν πιο απειλητικοί και κατάφεραν να "γευτούν" τον καρπό των προσπαθειών τους λίγο πριν την λήξη του ημιχρόνου φέρνοντας το ματς στα ίσα. Στην επανάληψη οι γηπεδούχοι ήταν αυτοί που είχαν την πρωτοβουλία των κινήσεων έδειχναν ότι ήθελαν περισσότερο από τους αντιπάλους τους το παιχνίδι και το πέτυχαν στο εξηκοστό δεύτερο λεπτό, το οποίο, διατήρησαν μέχρι και το τελικό σφύριγμα του διαιτητή της συνάντησης **Σπύρου Κόκκινου**.

ΦΑΣΕΙΣ-ΓΚΟΛ

19' Με κοντινό πλασέ ο **Τουτουδάκης** έδωσε το προβάδισμα στην ομάδα του 1-0.

41'. Απευθείας εκτέλεση φάουλ του **Αξιώτη** (από σαράντα μέτρα περίπου) η μπάλα στο βάθος της εστίας του Δωριέα 1-1.

60'. Ακυρώθηκε γκολ του **Παρασκευά** καθώς ο σκόρερ έγινε κάτοχος της μπάλας από ελεγχόμενη θέση οφ-σάϊντ.

62'. Ατομική προσπάθεια και πλασέ του **Τουτουδάκη** 2-1.

65'. Οι γηπεδούχοι έμειναν με δέκα ποδοσφαιριστές λόγω αποβολής του **Νουρεδίν** (επικίνδυνο παίξιμο).

80'. Την άγουσα για τα αποδυτήρια πήρε ο **Παπανδρέου** μετά από έντονη διαμαρτυρία προς τον διαιτητή της συνάντησης.

Από τον Δωριέα καλύτεροι απόδωση είχαν οι **Παπάς** και ο **Τουτουδάκης** ενώ από την Μεσαναγρό οι **Αξιώτης** και ο **Καψαλάκης.** Πολύ καλή η διαιτησία των **Κόκκινου, Κετσέ** και **Φουκαρά.**

Οι συνθέσεις:

ΔΩΡΙΕΑΣ: *Γιωργάς, Νουρεδίν, Κιάρι (65' Σιδέρης), Κασσιώτης, Αναστάσης, Καρασσάβας, Παπουτσάκης, Παπά, Κατσάνος, Χαραλάμπους, Τουτουδάκης.*

ΜΕΣΑΝΑΓΡΟΣ: *Ρίζος, Ροδίτης (36' Κεπέρης), Μακράς (50' Παπανδρέου), Γιωργάς (14' Μπαϊράμης), Γιαννούρης, Σταματάκης, Αξιώτης, Γιαννούσης, Καραγιάννης, Καψαλάκης, Παρασκευάς.*

ΔΑΜΑΓΗΤΟΣ–ΠΟΣΕΙΔΩΝ ΚΑΡΠ. 1–4

ΘΕΟΛΟΓΟΣ

Χωρίς να συναντήσει ιδιαίτερα προβλήματα ο πρωτοπόρος του Α' ομίλου, Ποσειδών Καρπάθου μετέτρεψε σε υγιή περίπατο την αναμέτρηση κόντρα στον αδύναμο Δαμάγητο. Οι φιλοξενούμενοι χωρίς να συναντήσουν το παραμικρό πρόβλημα κυριάρχησαν στον αγωνιστικό χώρο, έπαιξαν ολοκληρωτικό ποδόσφαιρο δημιουργώντας αρκετές επικίνδυνες καταστάσεις, μπροστά από εστία των Θολοενών.Η επικράτηση τους θεωρείτε δίκαια απέναντι σε μια ομάδα χαμηλών δυνατοτήτων, που όπως δείχνουν τα πράγματα θα χρειαστεί να αλλάξουν πολλά, ώστε ο Δαμάγητος να ατενίσει το μέλλον με περισσότερη αισιοδοξία και βέβαια να ξεφύγει από την μιζέρια της φετινής περιόδου.

ΦΑΣΕΙΣ-ΓΚΟΛ

8' Μετά από κόρνερ ο **Χατζηγεωργίου** με κεφαλιά άνοιξε το σκορ 0-1.

32'. Σουτ του **Γεραπετρίτη,** κεφαλιά του **Ζαγκανίκα** και αυτογκόλ 0-2.

60'. Σέντρα του **Ιακωβίδη,** κοντινό πλασέ του **Μουρέ** και 1-2.

65'. Ο **Μέμα** ανατράπηκε μέσα στην περιοχή από τον τερματοφύλακα αλλά ο διαιτητής έδειξε παίζετε.

74'. Φάουλ από τον **Γεραπετρίτη** απέκρουσε προσωρινά ο **Ζαγοριανός** και στην επαναφορά ο **Γεωργατσούλης** με πλασέ έκανε το 1-3.

79' Μετά από το κόρνερ ο **Χατζηγεωργίου** με κεφαλιά έγραψε το τελικό 1-4.

Πολύ καλές εντυπώσεις άφησαν από τον Δαμάγητο οι **Ζαγοριανός, Ιακωβίδης, Πασάλης** και **Στυλιανού** ενώ από τον Ποσειδώνα Κ. οι **Γεραπετρίτης Κ., Μενεάκης** και ο **Ορφανός.**

Οι ΣΥΝΘΕΣΕΙΣ:

ΔΑΜΑΓΗΤΟΣ: *Ζαγοριανός, Ζαγκανίκας, Βασιλώτος, Παπαμανώλης, Παπανικολάου, Ιακωβίδης, Τσαμπίκου (40' Μουρές), Κρομμύδας, Μέμα, Πασάλης, Στυλιανού*

ΠΟΣΕΙΔΩΝ Κ.: *Οικονόμος, Ορφανός, Γεραπετρίτης Σ., Χατζημανώλης, Κριτσιώτης, Χαλκιάς (53' Χιώτης Α.), Χατζηκουτσός, Μαρής (46' Γεωργατσούλης Ε.), Γεραπετρίτης Κ., Μενεάκης Μ., Χιώτης (28' Διακόνης).*

ΑΚΟΥΣΙΛΑΟΣ–ΑΣΚΛΗΠΕΙΟ 3–0

ΦΑΝΕΣ

Ακόμα τρεις πολύτιμους βαθμούς πρόσθεσε στο ενεργητικό του ο Ακουσίλαος επικρατώντας εύκολα στην έδρα του επί του Ασκληπειού.

Η ομάδα του **Γιώργου Γκάιδα** είχε τον πρώτο λόγο στον αγώνα, κατάφερε να επιβάλλει τον ρυθμό αλλά και τον τρόπο παιχνιδιού της και η νίκη της χαρακτηρίζεται δίκαια. Στην αντίπερα όχθη οι του Ασκληπειού προσπάθησαν να σταθούν με αξιοπρέπεια απέναντι σε μια ομάδα που προβάρει ως ένα από τα φαβορί για την άνοδό της στην επόμενη κατηγορία.

ΦΑΣΕΙΣ-ΓΚΟΛ

47' Ο **Στάπας** με εντυπωσιακό πλασέ άνοιξε το σκορ 1-0.

50' Ο **Στρατάκης** από πολύ κοντά με τον ίδιο τρόπο ζευγάρωσε τα τέρματα της ομάδας του 2-0.

65' Με δυνατό σουτ του **Γιορδαμνή Μ.** το τελικό 3-0.

Από τους γηπεδούχους ξεχώρισαν οι **Κορκίδας, Γιορδαμνής Μ.** και ο **Στάπας.** Από τους φιλοξενούμενους οι **Χατζηκώστας, Τσίμπος** και ο **Πιζήμολας.** Χωρίς προβλήματα η διαιτησία των **Ορφανού, Τάραλη, Γενή.**

ΟΙ ΣΥΝΘΕΣΕΙΣ

ΑΚΟΥΣΙΛΑΟΣ: *Χατζηελευθερίου, Καρασσάββας (70' Καρίπης), Αρφαράς, Καλαϊτζής, Κορκίδας, Γιορδαμνής Ν. (83' Παπανικόλας), Σάββας, Γιορδαμνής Μ., Στάπας, Κάβουρας, Τσαλίκης (46' Στρατάκης).*

ΑΣΚΛΗΠΕΙΟ: *Χατζηκώστας, Τσίμπος, Κολέτσης, Πιζήμολας Σ., Κλιμαντής, Ματσάγκος (81' Διακολουκάς), Γαϊτάνος, Παπαβασιλείου, Λαουδίκος (60' Γιωργάς), Στεργιάδης (52' Πιζήμολας Α.)*

ΗΛΙΟΣ–ΑΣΤΕΡΑΣ Π. 0–2

ΙΑΛΥΣΟΣ

Επέστρεψε στις νίκες ξανά ο Αστέρας Παστίδας. Κέρδισε στο γήπεδο του Λυκείου Ιαλυσού τον Ήλιο με 2-0 διατηρώντας έτσι τις ελπίδες ανόδου στην πιο πάνω κατηγορία. Στο παιχνίδι τώρα ο Αστέρας Π. δεν απειλήθηκε καθόλου παρά μόνο σε μια φάση (82') όταν ο **Ορφανίδης** έδιωξε με το κεφάλι στη γραμμή το πλασέ του **Κλούβα.**

Ηταν στημένος αμυντικά κι έβγαινε έξυπνα στην "κόντρα" με τους **Πάττα-Καρδούλια** τους οποίους συνεπικουρούσε ο **Δημ. Αθανασίου.**

Οι νεαροί παίκτες του πήγαν πολύ καλά με αποτέλεσμα ο **Παπασάββας** να μην απειληθεί (πλην μιας) σε καμμία περίπτωση.

Ο Ήλιος πίεσε από την αρχή στην προσπάθειά του να πάρει τη νίκη. Αλλά δεν έβγαινε η σωστή τελική πάσα πάντα με αποτέλεσμα η πολύ καλή άμυνα του Αστέρα να φαίνεται απροσπέλαστη.

ΦΑΣΕΙΣ-ΓΚΟΛ

Στο 19' από κόρνερ του **Σκόρπου,** ο **Πάττας** από κοντά πέτυχε το 0-1.

Το 0-2 ήρθε στο 67' από ωραία προσπάθεια και συρτό σουτ του ίδιου παίκτη.

Διακρίθηκαν από τους νικητές οι **Σκόρπος, Σπάρταλης Ε., Λιδάκης, Πάττας** κι ο **Πολυχρόνης** όσο έπαιξε. Από τον Ήλιο άρεσαν ιδιαίτερα οι **Κώστας, Κλούβας** και **Κουτσούκης.**

Αριστη ήταν η διαιτησία των **Ταράλη, Ορφανού** και **Γενή.**

Οι συνθέσεις:

ΗΛΙΟΣ: *Μαλινδρέτος, Κουτσούκης (65' Κόκα Μ.), Κυπραίος, Κωστομοίρης, Κιλασίν, Νγκελίνα (61' Τσιάτος), Κουφού, Μπιλιάς, Μοσκιού Μ. (46' Κόκα Χ.)*

ΑΣΤΕΡΑΣ Π.: *Παπασάββας, Σπάρταλης Ε., Τσάππης, Λιδάκης Π., Πολυχρόνης (74' Κώστας), Γιακουμάρος, Βασιλώττος, Καρδούλιας, Δ. Αθανασίου, Πάττας (74' Ορφανίδης).*

ΑΣΠΙΔΑ Σ.–ΑΝΑΓΕΝΝΗΣΗ Ρ. 9–2

ΣΑΛΑΚΟΣ: Γιώργος Αγρέλης

Ακόμη μια εύκολη νίκη πέτυχε στην έδρα της η Ασπίδα Σ., καταφέρνοντας να συντρίψει την ανίσχυρη Αναγέννηση με το εντυπωσιακό 9-2. Οι γηπεδούχοι μπήκαν πιο φουριόζοι στον αγωνιστικό χώρο και κατάφεραν να προηγηθούν στο πρώτο εικοσάλεπτο με 2-0. Τα επόμενα δύο λεπτά όμως έκρυβαν κάτι το δυσάρεστο. Οι φιλοξενούμενοι με δύο αντεπιθέσεις εκμεταλλευόμενοι τα αμυντικά λάθη των γηπεδούχων κατάφεραν να ισοφαρίσουν και να δώσουν άλλη τροπή στο παιχνίδι. Από εκείνο το σημείο η επιθετική μηχανή της Ασπίδας πήρε μπροστά και κατάφερε να μετατρέψουν σε εφιάλτη τα όποια όνειρα των ποδοσφαιριστών της Αναγέννησης για θετικό αποτέλεσμα.

Ο χορός των γκολ.

11' Με κοντινό πλασέ του **Γκιζάλα** το 1-0.

21' Με τον ίδιο τρόπο ο **Πεταυράκης Ε.** το 2-0.

22', 23' Ο **Ταμπουράς** με ισάριθμα σουτ ισοφάρισε για την ομάδα του 2-2.

35'. Με εύστοχο χτύπημα πέναλτι ο **Πεταυράκης Ε.** το 3-2.

45'. Και πάλι ο **Πεταυράκης Ε.** με δυνατό σουτ το 4-2.

48'. Απευθείας εκτέλεση φάουλ (από σαράντα μέτρα-περίπου) του **Πολυχρόνη Μ.** 5-2.

71'. Απευθείας εκτέλεση φάουλ από το ύψος της μεγάλης περιοχής του **Πεταυράκη** 6-2.

75'. Ατομική προσπάθεια του **Πολυχρόνη Μ.** και πλασέ το 7-2.

80'. Διαγώνιο σουτ του **Πολυχρόνη Μ.** 8-2.

89' Με δυνατό σουτ ο **Πεταυράκης Ε.** το τελικό 9-2.

Πολύ καλή η διαιτησία των **Παπανικολάου, Μίχα** και **Ζανεττή.**

Από την Ασπίδα ξεχώρισαν οι **Αγγουράς, Καρασάββας, Πολυχρόνης Μ.** και ο **Πεταυράκης Ε.** ενώ από τους φιλοξενούμενος διεσώθη ο **Ταμπουράς.**

Οι συνθέσεις:

ΑΣΠΙΔΑ Σ.: *Εγγλέζος, Τσαγκαράκης (66' Καλόης), Τζοσκούν, Πεταυράκης Ι. (29' Πολυχρόνης Χ.), Πολυχρόνης Α., Αγγουράς, Καρασσάβας, Πολυχρόνης Μ., Πεταυράκης Ι., Γκιζάλας, Πεταυράκης Ε.*

ΑΝΑΓΕΝΝΗΣΗ Ρ.: *Σαρρής, Τριανταφύλλου (38' Σπανός), Πετράς, Κουλουριώτης, Χατζι-ομέρ, Αγγουράς, Κωνσταντόπουλος (47' Χατζηστρατής), Λυκούρης, Ταμπουράς, Μαθιουδάκης (10' Χατζηχριστοδούλου), Αγγελής.*

ΣΚΟΡ ΚΑΙ ΣΚΟΡΕΡ

Α' ΟΜΙΛΟΣ

● Ασπίδα Σ.–Αναγέννηση Ρ. 9–2
11' **Γκιζάλας,** 21', 33', 45', 71', 89' **Πεταυράκης Ε.**
48', 75', 80' **Πολυχρόνης Μ.**/ 22', 23' **Ταμπουράς**

● Ακουσίλαος–Ασκληπειό 3–0
47' **Στάπας,** 50' **Στρατάκης,** 65' **Γιορδαμνής Μ.**

● Ηλιος–Αστέρας Π. 0–2
19', 67' **Πάττας**

● Δαμάγητος–Ποσειδών Κ. 1–4
60' **Μουρές**/ 8', 79' **Χατζηγεωργίου,**
32' (αυτ.) **Ζαγκανίκας,** 74' **Γεωργατσούλης.**

● Δωριέας–Μεσαναγρός 2–1
19', 62' **Τοτουδάκης**/41' **Αξιώτης**
Ρεπό ο Ο.Φ. Ιστρίου

ΕΠΟΜΕΝΗ ΑΓΩΝΙΣΤΙΚΗ (14η)

Ακουσίλαος-Ασπίδα Σ.
Αναγέννηση Ρ.-Ο.Φ.Ιστρίου
Ασκληπειό-Ηλιος
Αστέρας Π.-Μεσαναγρός
Ποσειδών Καρπ.-Δωριέας
Ρεπό ο Δαμάγητος

ΒΑΘΜΟΛΟΓΙΑ Α' ΟΜΙΛΟΥ

Α/Α	ΟΜΑΔΕΣ	ΒΑΘ.	ΑΓ.	ΤΕΡΜ.
1.	Ποσειδών Κ.	31	12	30-7
2.	Ακουσίλαος	30	12	41-14
3.	Ασπίδα Σ.	29	12	38-12
4.	Αστέρας Π.	25	12	22-13
5.	Ηλιος	23	12	23-14
6.	Μεσαναγρός	15	12	19-27
7.	Δωριέας	11	12	12-35
8.	ΟΦ Ιστρίου	10	11	14-19
9.	Αναγέννηση Ρ.	5	11	10-26
10.	Δαμάγητος	4	12	11-39
11.	Ασκληπειό	2	12	10-14

** Το Ασκληπειό έχει έναν μηδενισμό και -3 βαθμούς.*

Αξιζαν μεγαλύτερη λάμψη

- Οι επίσημοι ήταν εκεί, όμως πολλοί Βετεράνοι και οι διοικήσεις των δύο μεγάλων σωματείων απουσίασαν από την γιορτή των παλαιμάχων ποδοσφαιριστών Ρόδου-Διαγόρα

Η ώρα ίσως δεν ήταν η κατάλληλη. Και παρά το ότι η εκδήλωση ήταν πολύ καλά στημένη ο κόσμος δεν ανταποκρίθηκε. Οι βετεράνοι ποδοσφαιριστές Ρόδου και Διαγόρα έκοψαν το Σάββατο απόγευμα την πίτα τους στο "Θέρμαι".

Παρόντες ήταν ο πανοσιολογιότατος πρωτοσύγκελος κ. Παΐσιος, ο νομάρχης κ. Μαχαιρίδης, ο πρόεδρος του νομαρχιακού συμβουλίου κ. **Χατζηδιάκος,** η πρόεδρος του ΝΑΟΔ κ. Μπαφίτη, ο συνεπίκουρος δημάρχου κ. Διακογεωργίου, ο νομαρχιακός σύμβουλος κ. **Μπαριανάκης,** ο πρόεδρος της ΕΠΣΔ κ. **Χατζηγεωργίου** με έξη μέλη της διοίκησής του, ο πρόεδρος του συνδέσμου διαιτητών κ. **Κάπρος,** τα τιμώμενα πρόσωπα, δυστυχώς λίγοι βετεράνοι και κανείς από τους προέδρους των δύο σωματείων. Μόνο από τον Διαγόρα παρέστη το μέλος του δ.σ. κ. **Παναγιωτακόπουλος** κι οι προπονητές **Σταύρου, Μποσγανάς** και **Καλαμπόκας.** Παρέστησαν επίσης μέλη των συνδέσμων παλαιμάχων ποδ/τών του δήμου Ιαλυσού και Καλλιθέας.

Μετά τους σχετικούς χαιρετισμούς και πριν κοπεί η πίττα ο σύνδεσμος των βετεράνων Ρόδου-Διαγόρα βάσει του προγράμματος τίμησε τους παλαίμαχους **Παντελή Χαπίπη** (παράγοντα και πρόεδρο του Διαγόρα), **Γιάννη Κάτρη** (παράγοντα της ΕΠΣΔ), **Γιάννη Κωνσταντίνου** (παράγοντα της διαιτησίας), **Τσαμπίκο Καλογήρου** (αθλητικογράφο), **Μιχάλη Μπαριανάκη** (τ. πρόεδρο ΝΑΟΔ), **Γιάννη Σπανό** (χορηγό).

"Ατυχος" της πολύ όμορφης βραδιάς ήταν ο γ. γραμματέας της ΕΠΣΔ κ. **Βεργωτής** ο οποίος κέρδισε το φλουρί της πίτας αλλά αντί να πάρει αντίτιμο θα δώσει σύμφωνα με όσα ανακοίνωσε ο γ. γραμματέας των βετεράνων κ. **Τσακμακίδης.**

Ο σύνδεσμος βετεράνων είναι αποφασισμένος να δραστηριοποιηθεί περισσότερο και μάλιστα σε συνεργασία με τον Δήμο Ροδίων είναι αποφασισμένος ν' αξιοποιήσει με τον καλύτερο τρόπο την δωρεά ενός μεγάλου κοντέινερ της οικογένειας **Τσοπανάκη.**

Η γιορτή που ξανάφερε στη μνήμη των παρισταμένων αναμνήσεις από τις εποχές που οι ομάδες μας ήταν στα μεγάλα σαλόνια, έκλεισε με τους παρευρισκόμενους να δίνουν ραντεβού του χρόνου.

Γ' ΚΑΤΗΓΟΡΙΑ - Β' ΟΜΙΛΟΣ

Προχώρησαν αλώβητοι

- *ΧΩΡΙΣ ΠΡΟΒΛΗΜΑΤΑ ΣΥΝΕΧΙΣΑΝ ΤΗΝ ΠΟΡΕΙΑ ΤΟΥΣ Η ΤΗΛΟΣ ΚΑΙ Ο ΑΤΡΟΜΗΤΟΣ ΠΕΤΥΧΑΙΝΟΝΤΑΣ ΝΕΕΣ ΝΙΚΕΣ*
- *ΔΙΑΤΗΡΗΘΗΚΑΝ ΟΙ ΕΛΠΙΔΕΣ ΤΟΥ ΔΙΑΓΟΡΑ ΠΟΥ ΕΠΙΚΡΑΤΗΣΕ ΤΗΣ ΔΗΜΗΤΡΑΣ ΜΕ 4-0*

Εντυπωσιακό αν μη τι άλλο ήταν το πέρασμα της πρωτοπόρου Τήλου, καθώς διέσυρε στην έδρα της την αδύναμη Μεσαναγρό. Οι Τηλιακοί βρίσκονται στην κορυφή του ομίλου μαζί με τον Ατρόμητο Διμ. έχοντας, όμως, δύο αγώνες λιγότερους και όπως δείχνουν τα πράγματα δύσκολα θα χάσουν το τρένο που οδηγεί στην άνοδο.

Ο άλλος συγκάτοικος της κορυφής ο Ατρόμητος Διμυλιάς (αλλά με 2 αγώνες περισσότερους) κατάφερε να πετύχει μία αγχωτική εντός έδρας νίκη επί του ουραγού Ταξιάρχη και να διατηρήσει τις ελπίδες του. Οι Διμυλιανοί παρά τη νίκη τους είχαν έντονα παράπονα από την διαιτησία του Σάββενα. Με νίκη συνέχισε και ο Διαγόρας επί της Δήμητρας και περιμένει να εκμεταλλευτεί στραβοπάτημα των πρωτοπόρων. Συνέχεια των επιτυχιών και για τον Ηρακλή Λ. που πέρασε δύσκολα από την Αρχάγγελο επικρατώντας επί του Πετρώνα. Την δεύτερη σερί επιτυχία πέτυχε εκτός έδρας η Σύμη επικρατώντας επί του Αγ. Ισιδώρου.

ΒΑΘΜΟΛΟΓΙΑ Β' ΟΜΙΛΟΥ

Α/Α	ΟΜΑΔΕΣ	ΒΑΘ.	ΑΓ.	ΤΕΡΜ.
1.	Τήλος	31	11	39-7
2.	Ατρόμητος	31	13	31-7
3.	Διαγόρας	27	13	38-15
4.	Ηρακλής Λ.	25	12	27-17
5.	Δήμητρα	19	13	17-20
6.	Αγ. Ισίδωρος	17	13	16-21
7.	Σύμη	15	12	21-17
8.	Ροδιακός	13	12	17-21
9.	Πετρώνας	11	11	24-25
10.	Αλθαιμένης	7	13	14-26
11.	Πολύστρατος	5	13	11-45
12.	Ταξιάρχης	0	13	13-43

** Σύμη, Αλθαιμένης, Ταξιάρχης και Πολύστρατος έχουν από ένα μηδενισμό και -3 βαθμούς.*

ΣΚΟΡ ΚΑΙ ΣΚΟΡΕΡ

● Πετρώνας – Ηρακλής Λ. 1–2
82' **Κουφού**/42' **Αθανασάκης Δ.**, 85' **Αθανασάκης Β.**

● Διαγόρας – Δήμητρα 4–0
3', 31', 53' **Τσιλίκης**, 68' **Χατζηγεωργίου**

● Πολύστρατος – Τήλος 0–8
5', 25' **Σακελλάρης Η.** 18', 31' **Οικονόμου**, 27' **Σακελλάρης Κ.**, 29', 40' **Μηλιός**, 52' **Κουμπανιός**

● Αλθαιμένης – Ροδιακός 0–2 α.α.

● Αγ. Ισίδωρος – Σύμη 0–3
68' **Κατσιμαγκλής**, 70', 77' **Κυπριώτης Γ.**

● Ατρόμητος – Ταξιάρχης 2–1
60', 65' **Καρπαθάκης**/4' **Αθανασάκης**

ΕΠΟΜΕΝΗ ΑΓΩΝΙΣΤΙΚΗ (14η)

Διαγόρας - Πετρώνας
Ηρακλής Λ. - Πολύστρατος
Δήμητρα - Αλθαιμένης
Τήλος - Αγ. Ισίδωρος
Σύμη - Ατρόμητος
Ροδιακός - Ταξιάρχης

ΠΕΤΡΩΝΑΣ – ΗΡΑΚΛΗΣ Λ. 1–2

ΑΡΧΑΓΓΕΛΟΣ

Την επιπολαιότητα που έδειξαν στην τελική πάσα πλήρωσε ο Πετρώνας που ηττήθηκε στην έδρα του από τον καλοστημένο Ηρακλή Λ. Οι γηπεδούχοι είχαν την πρωτοβουλία των κινήσεων, δημιούργησαν αρκετές φάσεις που δεν κατάφεραν να εκμεταλλευτούν. Στην άλλη πλευρά οι Ηρακλειδείς παραταγμένοι με αμυντική διάταξη κατάφεραν να περιορίσουν τα ατού των γηπεδούχων και παίζοντας έξυπνα το παιχνίδι των αντεπιθέσεων κατάφεραν να πάρουν μία σπουδαία σε βαθμολογικό επίπεδο νίκη. Οι φάσεις που έκριναν το παιχνίδι.

42'. Ο **Αθανασάκης Δ.** με δυνατό σουτ έξω από την περιοχή το 0-1.

82'. Απευθείας εκτέλεση φάουλ του **Κουφού** 1-1.

85'. Ο **Αθανασάκης Β.** με κοντινό πλασέ έδωσε τους τρεις βαθμούς στην ομάδα του 1-2.

Από τους γηπεδούχους ξεχώρισαν οι **Αργυρός, Κουφός** και ο **Λαμπριανός**, ενώ από τους φιλοξενούμενους οι **Μουστάκας, Ευαγγελίδης Ι.** και ο **Χαρίτος.** Χωρίς προβλήματα η διαιτησία των **Κατταβενού, Μηνά, Τάτα.**

Οι συνθέσεις:

ΠΕΤΡΩΝΑΣ: *Παρδαλός, Γιωργάς, Αργυρός, Σταυρούλης, Κουφός, Λαμπριανός, Κοτσίκος (80' Τόμπλι), Οικονόμου, Κόκας, Μπέρδης (60' Ματσίγκος), Χατζηνικολού.*

ΗΡΑΚΛΗΣ Λ.: *Μουστάκας, Εγγλέζος, Παπασταματίου (71' Αθανασάκης Β.), Διακολουκάς, Κουτσός, Νικηταράς, Αθανασάκης Δ. (84' Ευαγγελίδης Σ.), Ευαγγελίδης Ι., Καμάς, Χαρίτος, Νικολής.*

ΑΤΡΟΜΗΤΟΣ – ΤΑΞΙΑΡΧΗΣ 2–1

ΔΙΜΥΛΙΑ

Πέντε λεπτά στην επανάληψη ήταν αρκετά για να "επιστρέψουν" οι καρδιές των οπαδών του Ατρόμητου στις θέσεις τους, καθώς κατάφεραν να ανατρέψουν το εις βάρος τους σκορ που είχε διαμορφωθεί από τα πρώτα λεπτά του πρώτου μέρους. Οι Διμυλιανοί είχαν τον πλήρη έλεγχο του αγώνα από το πρώτο λεπτό της αναμέτρησης δημιούργησαν αρκετές επικίνδυνες καταστάσεις μπροστά από τα καρέ του Ταξιάρχη. Χωρίς όμως αποτέλεσμα μέχρι ενός σημείου. Στην αντίπερα όχθη οι Καλαθενοί κατάφεραν να αιφνιδιάσουν στο πρώτο πεντάλεπτο, αλλά δεν ήταν αρκετό όπως φάνηκε στην συνέχεια του αγώνα.

ΦΑΣΕΙΣ - ΓΚΟΛ

4'. Δυνατό σουτ του **Αθανασάκη** 0-1.

67'. Απευθείας εκτέλεση φάουλ του **Καρπαθάκη** 1-1.

72'. Ο ίδιος παίκτης με άψογο πλασέ έδωσε το προβάδισμα στην ομάδα του 2-1.

Με τραγικά λάθη η διαιτησία του **Σάββενα** που παραλίγο να τινάξει το παιχνίδι στον αέρα. Χωρίς προβλήματα οι βοηθοί **Κόκκινος, Βλάχας.** Από τον Ατρόμητο άρεσαν οι **Στεφανάκης, Γιορδαμνής** και ο **Καρπαθάκης,** ενώ από τον Ταξιάρχη οι **Κατσανικάκης, Γερακούδης** και ο **Αθανασάκης.**

Οι συνθέσεις:

ΑΤΡΟΜΗΤΟΣ: *Παπαθεοδώρου, Γαζής, Μαρουλάκης, Γιορδαμνής, Παπαϊωάννου, Σαββέλος Σ. (30' Θυριάκης Κ.), Θυριάκης Ν., Σαββέλος Δ., Κουμπιού, Στεφανάκης, Θυριάκης Γ. (65' Καρπαθάκης).*

ΤΑΞΙΑΡΧΗΣ: *Κατσανικάκης, Μπάρδας, Μαρκιού, Θεοδοσάκης, Μακρής, Σπανός, Γεωργίου, Γερακούδης, Αθανασάκης, Αθανασόπουλος (72' Αγγέλου),Παναγιωτόπουλος.*

ΑΓ. ΙΣΙΔΩΡΟΣ – ΣΥΜΗ 0–3

ΑΓ. ΙΣΙΔΩΡΟΣ

Σπουδαία εκτός έδρας νίκη από άποψη σκορ, πέτυχε προχθές η Σύμη, κερδίζοντας τον Αγιο Ισίδωρο μέσα στην έδρα του με 3-0. Και τα τρία γκολ επιτεύχθηκαν στο β' ημίχρονο κι όταν οι γηπεδούχοι είχαν την υπεροχή και πίεζαν για να πετύχουν αυτοί γκολ. Ομως οι Συμιακοί με φύλακα "άγγελο" τον τερματοφύλακά τους, **Μακρόπουλο** και εκμεταλλευόμενοι τις αντεπιθέσεις που επιχειρούσαν έφτασαν στη νίκη.

ΦΑΣΕΙΣ - ΓΚΟΛ

65'. Φάουλ του **Μ. Κοντού** απέκρουσε ενστικτωδώς ο **Μακρόπουλος.**

68'. Συνδυασμός **Κατσιμαγκλή, Κυπριώτη Γ.,** ο πρώτος με σουτ το 0-1.

70'. Ο **Κυπριώτης Γ.** με ατομική προσπάθεια έγραψε το 0-2.

75'. Σουτ του **Αναστασά Στ.** απέκρουσε ο **Μακρόπουλος.**

76'. Νέο σουτ από τον ίδιο παίκτη, νέα σωτήρια απόκρουση του **Μακρόπουλου**.

77'. Κοντινό πλασέ του **Κυπριώτη Γ.** και 0-3.

80'. Ο **Μ. Κοντός** έχασε την ευκαιρία να μειώσει από τα 11 βήματα σε πέναλτι που κέρδισε η ομάδα του.

Διακρίθηκαν: Καλύτεροι από τους γηπεδούχους ήταν οι **Κοντός Μ., Σάββενας Στ.,** ενώ από τους φιλοξενούμενους οι **Μακρόπουλος, Κυπριώτης Γ.** Καλή η διαιτησία των **Κόκκινου, Ορφανού, Συμιακού.**

ΑΓ. ΙΣΙΔΩΡΟΣ: *Γεωργαλλής, Σάββενας, Γ., Μαστροσάββας, Κοντός Γ., Αναστασάς Σ., Δημητράκης (46' Κοντός Μ.), Αναστασάκης (65' Πάππου), Μαστόρου (75' Γεωργαλλής Ι.), Σάββενας Στ., Παπαπαναγιώτης, Χατζηπαντελής.*

ΣΥΜΗ: *Μακρόπουλος, Ζαχαρίας,Κυπριώτης Π., Καψής, Τσαβαρής, Κατσιμαγκλής, Χατζηπέτρος (88' Κρητικός), Στεφάνου (84' Φουντουραδάκης), Κάλλιαρος Γ., Κυπριώτης Γ., Κάλλιαρος Χ.*

ΠΟΛΥΣΤΡΑΤΟΣ – ΤΗΛΟΣ 0–8

ΛΑΕΡΜΑ (Μανώλης Εγγλέζος)

Την δεινότητά της στο σκοράρισμα απέδειξε για ακόμα μία φορά η ομάδα της Τήλου, καταφέρνοντας να διασύρει εκτός έδρας τον Πολύστρατο. Οι Τηλιακοί που έμοιαζαν ασταμάτητοι κατάφεραν να καθαρίσουν από το πρώτο ημίχρονο το παιχνίδι (πέτυχαν επτά γκολ) και αρκέστηκαν στην επανάληψη να κάνουν συντήρηση δυνάμεων εν όψει της συνέχειας.

ΦΑΣΕΙΣ - ΓΚΟΛ

5'. Πλασέ του **Σακελλάρη Η.** 0-1.

18'. Δυνατό σουτ του **Οικονόμου** 0-2.

25'. Ο **Σακελλάρης Η.** και πάλι με πλασέ το 0-3 και στο 27' ο **Σακελλάρης Κ.** με βολ πλανέ το 0-4.

29'. Ηταν η σειρά του **Μηλιού** να ανεβάσει το δείκτη του σκορ με διαγώνιο πλασέ 0-5.

31'. Ο **Οικονόμου** με δυνατό σουτ από το ύψος της περιοχής το 0-6.

40'. Και πάλι ο **Μηλιός** με σουτ το 0-7.

52'. Ο **Κουμπανιός** με τον ίδιο τρόπο το τελικό 0-8.

Χωρίς προβλήματα η διαιτησία των **Τατά, Κατταβενού, Μηνά.** Από το ναυάγιο του Πολύστρατου δεν διασώθηκε ουδείς, ενώ από την Τήλο ξεχώρισαν οι **Αλιφέρης, Σακελλάρης Κ., Σακελλάρης Η.** και ο **Οικονόμου.**

Οι συνθέσεις:

ΠΟΛΥΣΤΡΑΤΟΣ: *Κουφός, Καλογερής Ι., Γιακουμάκης, Παπαντωνίου, Πατούνας, Γιακουμάκης, Χατζησταμάτης, Μόσχου (50' Αρβανίτης), Καλογερής Σ. (32' Χατζηιωάννου), Χατζηπαυλής, Πήττας.*

ΤΗΛΟΣ: *Χατζηγεωργίου, Οικονόμου, Χριστοφίδης Ν., Αλιφέρης, Σακελλάρης Κ., Χριστοφής Ν., Νικολής, Σακελλάρης Η., Μηλιός, Οικονόμου (50' Κουπανιός),Χριστοφής Η.*

ΔΙΑΓΟΡΑΣ – ΔΗΜΗΤΡΑ 4–0

ΕΑΚ

Χωρίς να συναντήσει ιδιαίτερα προβλήματα ο Διαγόρας ξεπέρασε εύκολα την αντίσταση της Δήμητρας φιλοδωρώντας την με τέσσερα γκολ. Οι γηπεδούχοι κατάφεραν να προηγηθούν με γκολ από τα "αποδυτήρια" που είχε ως αποτέλεσμα να επηρεάσει θετικά στην ψυχολογία τους, να αποβάλουν το άγχος και να αποδώσουν τα μέγιστα μέχρι την λήξη του αγώνα. Στην αντίπερα όχθη οι Δαματρενοί προσπάθησαν να αντιδράσουν χωρίς όμως αποτέλεσμα.

ΦΑΣΕΙΣ - ΓΚΟΛ

3'. Με δυνατό σουτ του **Τσιλίκη** ο Διαγόρας άνοιξε το σκορ 1-0.

31'. Και πάλι ο **Τσιλίκης** εκμεταλλευόμενος την ασίστ του **Βασιλάκη,** με κοντινό πλασέ το 2-0.

53'. Με κοντινό πλασέ και πάλι του **Τσιλίκη** το 3-0.

68'. Δυνατό σουτ του **Χατζηγεωργίου** 4-0.

Από τον Διαγόρα διακρίθηκαν οι **Τσιλίκης, Παξινός** και ο **Αποστολίδης.** Από την Δήμητρα οι **Καρναβάς, Αντωνάς** και ο **Σαλπιγκτίδης.** Χωρίς προβλήματα η διαιτησία των **Κατσιδώνη Π., Σιδηρόπουλου Σ. και Γιοβάνι.**

ΔΙΑΓΟΡΑΣ: *Βιζικλής, Βλάχος, Παξινός, Περιστεράκης, Λόλη (46' Κρίστο), Κωνσταντίνου, Αλευρόπουλος, Τσιλίκης, Βασιλάκης, Χατζηγεωργίου, Αποστολίδης.*

ΔΗΜΗΤΡΑ: *Τσιροδήμος, Χιώτης, Χειμωνέτος, Καλούδης, Αντωνάς, Αντωνάκης, Σαλπιγκτίδης, Πηδιάκης (18' Πάττας), Γιαννακάκης, Καρναβάς, Σαρούκος.*

Γ' ΟΜΙΛΟΣ

Τ' αποτελέσματα της 12ης αγωνιστικής:

Δόξα Λ. - Αναγέννηση Ασφ.	3-1
Λειψοί - Ξάνθος	3-3
Βαθύ - ΑΣΕΛ	0-2 α.α.
Ποσειδών Κ. - Ολυμπιακός Κ.	0-2 α.α.

Ρεπό ο ΠΑΟ Κω.

ΕΠΟΜΕΝΗ ΑΓΩΝΙΣΤΙΚΗ (13η)

Αναγέννηση Ασφ. - Ποσειδώνα Καλ.
ΠΑΟ Κω - Βαθύ
Ολυμπιακός Καλ. - Λειψοί
Ξάνθος - ΑΣΕΛ
Ρεπό η Δόξα Λ.

ΒΑΘΜΟΛΟΓΙΑ Γ' ΟΜΙΛΟΥ

Α/Α	ΟΜΑΔΕΣ	ΒΑΘ.	ΑΓ.	ΤΕΡΜ.
1.	Ξάνθος	31	11	27-8
2.	Δόξα Λ.	27	11	21-9
3.	ΑΣΕΛ	19	10	16-11
4.	Αναγέννηση Α.	15	11	15-17
5.	Ολυμπιακός Κ.	11	11	24-13
6.	Λειψοί	5	10	17-17
7.	ΠΑΟ Κω	1	9	5-17
8.	Ποσειδών Καλ.	-	-	-
9.	Βαθύ	-	-	-

Ο Ολυμπιακός έχει ξεκινήσει το πρωτάθλημα με -9 βαθμούς. Οι Λειψοί με -8, ενώ ο ΠΑΟ Κω με έναν μηδενισμό και -3 βαθμούς

ΕΦΗΒΙΚΟ-ΠΑΙΔΙΚΟ

Αποσπάστηκε κι άλλο

• Ο ΔΙΑΓΟΡΑΣ Β. ΞΕΠΕΡΑΣΕ ΤΟ "ΕΜΠΟΔΙΟ" ΤΟΥ ΗΡΑΚΛΗ Μ. ΚΑΙ ΣΥΝΕΧΙΖΕΙ ΝΑ ΟΔΗΓΕΙ ΤΗΝ ΚΟΥΡΣΑ ΤΗΣ ΒΑΘΜΟΛΟΓΙΑΣ ΕΧΟΝΤΑΣ ΔΙΑΦΟΡΑ 13 ΒΑΘΜΩΝ ΑΠΟ ΤΟΝ ΔΕΥΤΕΡΟ ΕΡΜΗ

• ΔΙΑΚΟΠΗΚΕ ΤΟ ΕΡΜΗΣ-ΖΕΥΣ ΛΟΓΩ ΑΚΑΤΑΛΛΗΛΟΤΗΤΑΣ ΤΟΥ ΓΗΠΕΔΟΥ

• ΒΡΟΧΗ ΤΑ ΓΚΟΛ ΣΤΗΝ ΚΑΤΤΑΒΙΑ ΟΠΟΥ Η ΤΟΠΙΚΗ ΟΜΑΔΑ ΕΧΑΣΕ ΑΠΟ ΤΟΝ ΚΛΕΑΝΘΗ ΜΕ 8-0!

Με μόνο μία ήττα στο παθητικό του ο Διαγόρας Β. διατηρήθηκε στην πρώτη θέση της βαθμολογίας έχοντας μεγαλώσει την διαφορά στους 13 βαθμούς από το δεύτερο Ερμή, αφού συνέχισε τις νίκες αυτή την φορά επί του Ηρακλή Μ. (όπου έμεινε στην 5η θέση) εκτός έδρας με 2-0. Η συνάντηση Ερμή-Ζευς διακόπηκε επειδή ο αγωνιστικός χώρος ήταν ακατάλληλος για να παιχθεί ποδόσφαιρο (είχε λάσπες). Ο Κλεάνθης συνέτριψε εκτός έδρας την Κατταβιά με το ευρύ 8-0 και βρίσκεται στην τρίτη θέση. Από πολύ κοντά ακολουθεί και ο Φοίβος που πήρε μια ξεκούραστη νίκη στα χαρτιά επί του Αστέρα Π. που έχει αποβληθεί από το πρωτάθλημα. Ο Πετρώνας νίκησε άνετα τον Ευαγόρα 4-1 και βρίσκεται στην 6η θέση ενώ ο Αρης που ακολουθεί στην βαθμολογία πήρε το τρίποντο στα χαρτιά μιας και ο Ορφέας έχει αποβληθεί από το πρωτάθλημα. Ο Ιάλυσος '97 φιλοδώρησε τον Δωριέα με πέντε γκολ νικώντας τον με 5-0. Τέλος ο Ηλιος νίκησε την Ρόδο με 4-1 και την προσπέρασε στην βαθμολογία.

ΗΛΙΟΣ–ΡΟΔΟΣ 4–1

ΛΥΚΕΙΟ ΙΑΛΥΣΟΥ

Παίζοντας καλό ποδόσφαιρο κατά διαστήματα ο Ηλιος δεν δυσκολεύτηκε να κερδίσει την Ρόδο με σκορ 4-1.

Η Ρόδος προσπάθησε να προβάλλει αντίσταση αλλά δεν κατάφερε τίποτα περισσότερο από το να πετύχει μόνο ένα γκολ. Τα γκολ για τον Ηλιο πέτυχαν ο **Κιλασίν Χ.** στο 15' το 1-0, ο **Κωστομοίρης** στο 20' το 2-0, ο **Τσιάτος Λ.** στο 25' το 3-0 και ο **Κόκας** στο 28' το 4-0. Για την Ρόδο πέτυχε το μοναδικό γκολ ο **Ελευθερίου** στο 26' με πέναλτι.

Πολύ καλός ο διαιτητής **Ασημακόπουλος.**

ΟΙ ΣΥΝΘΕΣΕΙΣ

ΗΛΙΟΣ: *Κιλασίν, Τσιάτος, Κωστομοίρης, Μαυρομάτης, Μαντσουντέμη, Κόκας, Κιλασίν Χ., Κουφού, Τσιάτος Θ., Γκελίνα, Κυπραίος*

ΡΟΔΟΣ: *Ιωαννίδης, Σκαφίδας, Μαγκαφάς, Ευστρατίου, Γιωργουδιός, Κουρής, Θαλασσινός, Πρωτόπαπας, Παπανθύμου, Ελευθερίου, Λάζος*

ΔΩΡΙΕΑΣ–ΙΑΛΥΣΟΣ 0–5

Σε επιθετικό μονόλογο εξελίχθηκε για τους φιλοξενούμενους η αναμέτρηση ανάμεσα στον Δωριέα και τον Ιάλυσο '97. Οι Τριαντενοί κατάφεραν από την αρχή του αγώνα να επιβάλουν τον ρυθμό τους, κατάφεραν να πετύχουν ένα γρήγορο γκολ που τους "έλυσε" τα πόδια. Στην αντίπερα όχθη ο Δωριέας παρατάχθηκε με τους ποδοσφαιριστές που πλαισιώνουν την ακαδημία (παιδικό) και ήταν δύσκολο να προβάλει αντίσταση στους αρκετά πιο σωματικά ανεπτυγμένους Ιαλυσιώτες.

ΦΑΣΕΙΣ-ΓΚΟΛ

8'. Δυνατό σουτ του **Καμπουράκη** 0-1.

13'. Βον-πλανέ του **Παπαγρηγορίου** η μπάλα σε σώματα αμυνομένων και στην συνέχεια στο βάθος της εστίας του Δωριέα 0-2.

51'. Από θέση βολής ο **Παπαχατζής** με άψογο πλασέ το 0-3.

57'. Με τον ίδιο τρόπο ο **Νεόφυτος** το 0-4.

63'. Ο **Παπαγρηγορίου** με δυνατό σουτ το τελικό 0-5.

ΟΙ ΣΥΝΘΕΣΕΙΣ

ΔΩΡΙΕΑΣ: *Αποστολίδης, Σιδέρης, Κιάρι Μ., Κιάρι Τ., Μπίλης, Ζήσης, Σινάνη, Ντουρμισάι, Μπέτας, Ρέτσης, Κούκιας*

ΙΑΛΥΣΟΣ: *Παπαδόπουλος, Κασερλής, Παπαγρηγορίου, Παπαχατζής, Καμπουράκης Γ., Χ"βαλσάμης, Καραγιάννης Σ. (50' Καραγιάννης Π.), Σιράκος, Καμπουράκης Μ., Φαρμακίδης, Σολακιάν (30' Νεόφυτος)*

ΗΡΑΚΛΗΣ Η.–ΔΙΑΓΟΡΑΣ 0–2

ΚΡΕΜΑΣΤΗ

Δίκαιο ήταν το πέρασμα του Διαγόρα Βατίου από την έδρα του Ηρακλή Μαριτσών με 2-0. Σ' ένα κατά διαστήματα πολύ όμορφο παιχνίδι οι φιλοξενούμενοι ήταν καλύτεροι και πήραν την νίκη χάρη στα γκολ που σημείωσαν ο **Καλημέρης** στο 25' και ο **Λιακατάς** στο 60'.

Από πλευράς νικητών ξεχώρισαν οι δύο σκόρερ και ο **Λιακατάς** ενώ από τον Ηρακλή άρεσαν οι **Πετρίδενας** και **Τσαλώλης.**

Καλή ήταν η διαιτησία του **Κόττορου.**

ΟΙ ΣΥΝΘΕΣΕΙΣ

ΗΡΑΚΛΗΣ Μ.: *Κασσανής, Τσούφιος, Λενιού, Γεωργαρέλης, Αγάς, Ματσαμάς, Πετρίδενας, Μάρκου, Κανδινός, Κρητικός, Τσαλώλης.*
Επαιξαν και οι: *Πίσκαπας, Παπαμιχαήλ, Γρηγοράς, Καρπαθάκης.*

ΔΙΑΓΟΡΑΣ Β.: *Αναστασάς, Κουρδουνάκης, Μπάλιας, Λιακατάς, Αγγελάκης, Γιωργάς, Γάζος, Σταυλάς, Χατζηπέτρος, Καλημέρης, Καρπαθάκης*
Επαιξαν και οι: *Παστρικός, Απτόγλου, Τσακίρης.*

ΕΡΜΗΣ–ΖΕΥΣ διεκόπη

Δεν αγωνίστηκαν τελικά οι ομάδες των Ερμή και Ζευς και αυτό γιατί αφού ο αγώνας ξεκίνησε κανονικά μετά από 5 λεπτά οι υπεύθυνοι του γηπέδου ανάγκασαν τον διαιτητή να σταματήσει τον αγώνα γιατί θα καταστρεφόταν ο χλοοτάπητας του γηπέδου των Καλυθιών.

ΠΕΤΡΩΝΑΣ–ΕΥΑΓΟΡΑΣ 4–1

ΑΡΧΑΓΓΕΛΟΣ

Χωρίς να συναντήσει ιδιαίτερες δυσκολίες ο Πετρώνας πέτυχε άνετη νίκη επί του Ευαγόρα με σκορ 4-1. Οι φιλοξενούμενοι το μόνο που κατάφεραν ήταν να πετύχουν το γκολ της τιμής και τίποτα περισσότερο.

ΦΑΣΕΙΣ-ΓΚΟΛ

10'. Ο **Παπαοικονόμου Σ.** με σούτ άνοιξε το σκορ 1-0.

15', 20', 22' ο **Λαμπριανός** πέτυχε χατ-τρικ και ανέβασε τον δείκτη του σκορ στο 4-0

52'. Ο **Κουνενός** πέτυχε το γκολ της τιμής κι έγραψε το τελικό 4-1.

Χωρίς κανένα πρόβλημα η διαιτησία του **Μοσχούς.**

ΟΙ ΣΥΝΘΕΣΕΙΣ

ΠΕΤΡΩΝΑΣ: *Τόμπλης, Γεωργάς, Αργυρός, Χατζηνικολού, Λαμπριανός, Ματσίγκος Χρ., Καλιόζης, Αφαντενός, Παπαοικονόμου Σ., Κόκας, Ματσίγκος Γ.*

ΕΥΑΓΟΡΑΣ: *Τύσο, Κουτσάγιας, Κούβαρης, Θεοδώρου, Ρούσος, Φανταράκης, Αμντέλ, Αναστασιάδης, Μαγκαφάς, Κουνενός, Βάκης*

ΚΑΤΤΑΒΙΑ–ΚΛΕΑΝΘΗΣ 0–8

ΚΑΤΤΑΒΙΑ

Επίδειξη δυνάμεως έκανε ο Κλεάνθης αφού ανέτρεψε την Κατταβιά με το ευρύ σκορ 8-0. Τρεις παίκτες μάλιστα της ομάδας του Παραδεισίου πέτυχαν από 2 γκολ.

Στο α' ημίχρονο το σκορ ήταν 0-3 ενώ τα υπόλοιπα πέντε γκολ επιτεύχθηκαν στην επανάληψη. Ο αγώνας δεν αντέχει σε περαιτέρω κριτική αφού η διαφορά δυναμικότητας ανάμεσα στις δύο ομάδες ήταν κάτι παραπάνω από εμφανής.

ΦΑΣΕΙΣ-ΓΚΟΛ

15'. Ο **Θεοφιλίδης** με σουτ το 0-1.

21'. Ο **Νικηταράς** έκανε το 0-2.

25'. Ο **Πάττας** ανέβασε τον δείκτη του σκορ στο 0-3.

38', 42'. Ο **Γκάιδας** πέτυχε δύο γκολ και έκανε το 0-5.

45'. Ο **Καρίκης** με σουτ το 0-6.

50'. Σούτ του **Θεοφιλίδη** και 0-7.

55'. Ο **Νικηταράς** με σουτ έγραψε το τελικό 0-8.

Πολύ καλή η διαιτησία του **Γκιούντιτσε.**

ΟΙ ΣΥΝΘΕΣΕΙΣ

ΚΑΤΤΑΒΙΑ: *Ρήγας Τρ., Ρήγας Β., Καζώνης Ι., Καβουκλής, Χατζής, Ροδίτης, Παπαδημητρίου, Σισκαμάνης, Διακογιάννης. Καζώνης Δ., Ζανετίδης, Ζαγοριανός, Ζανετάκης.*

ΚΛΕΑΝΘΗΣ: *Κώστας, Λοίζος, Λαθούρης, Σαμαράς, Καρίκης, Σπάρταλης, Τζανουδάκης, Νικηταράς, Πάττας, Γκάιδας, Θεοφιλίδης, Χατζηδιάκος.*

ΣΚΟΡ ΚΑΙ ΣΚΟΡΕΡ

● Ηλιος–Ρόδος	**4–1**
15' **Κιλασίν Χ.**, 20' **Κωστομοίρης**, 25' **Τσιάτος Λ.**, 28' **Κόκας**-26' **Ελευθερίου** (πεν.)	
● Δωριέας–Ιάλυσος '97	**0–5**
8' **Καμπουράκης**, 13', 63' **Παπαγρηγορίου**, 51' **Παπαχατζής**, 57' **Νεόφυτος**	
● Ηρακλής Μ.–Διαγόρας Β.	**0–2**
25' **Καλημέρης**, 60' **Λιακατάς**	
● Ερμής–Ζευς	**(διεκόπη)**
● Πετρώνας–Ευαγόρας	**4–1**
10' **Παπαοικονόμου Σ.**, 15', 20', 22' **Λαμπριανός**-52' **Κουνενός**	
● Κατταβιά–Κλεάνθης	**0–8**
15', 50' **Θεοφιλίδης**, 21', 55' **Νικηταράς**, 25' **Πάττας**, 28', 42' **Γκάιδας**, 45' **Καρίκης**	
● Φοίβος–Αστέρας Π.	**2–0 α.α.**
Απεβλήθη ο Αστέρας Π.	
● Ορφέας–Αρης	**0–2 α.α.**
Απεβλήθη ο Ορφέας	

ΟΙ ΣΚΟΡΕΡΣ

Στην πρώτη θέση του πίνακα των σκόρερ μετά και την 21ή αγωνιστική είναι ο **Παπαοικονόμου Δήμος** του Πετρώνα με 41 γκολ.

Ακολουθούν:

36 γκολ: **Τριπολίτης** (Ζευς).
21 γκολ: **Νάκος** (Ηλιος).
20 γκολ: **Φλεβάρης** (Αρης).
16 γκολ: **Πάττας** (Κλεάνθης).
15 γκολ: **Παπαγεωργίου** (Ερμής Κ.).
14 γκολ: **Μήτρου** (Φοίβος), **Γεωργαλλής** (Ευαγόρας).
13 γκολ: **Χ"πέτρος** (Διαγόρας Β.)
12 γκολ: **Χατζησάββας** (Διαγόρας Β.), **Τσακίρης** (Ρόδος).

ΕΠΟΜΕΝΗ ΑΓΩΝΙΣΤΙΚΗ (21ή)

Φοίβος-Κατταβιά
Κλεάνθης-Ορφέας
Αστέρας Π.-Δωριέας
Αρης-Πετρώνας
Ιάλυσος-Ηλιος
Ευαγόρας-Ερμής
Ρόδος-Ηρακλής Μ.
Διαγόρας Β.-Ζευς

ΒΑΘΜΟΛΟΓΙΑ ΕΦΗΒΙΚΟΥ

Α/Α	ΟΜΑΔΕΣ	ΒΑΘ.	ΑΓ.	ΤΕΡΜ.	Ν.	Ι.	Η.
1.	Διαγόρας Β.	56	21	58-13	18	2	1
2.	Ερμής Κ.	43	20	52-24	13	4	3
3.	Κλεάνθης	42	21	73-29	13	3	5
4.	Φοίβος	41	21	45-30	13	2	6
5.	Ηρακλής Μ.	39	21	44-23	12	3	6
6.	Πετρώνας	35	21	63-21	14	3	4
7.	Αρης Αρχ.	35	21	50-32	11	2	8
8.	Ιάλυσος '97	33	21	36-33	10	3	8
9.	Ζευς	31	19	42-47	10	1	8
10.	Ηλιος	30	21	49-44	8	6	7
11.	Ρόδος	28	21	29-39	5	8	8
12.	Δωριέας	18	21	28-66	5	3	13
13.	Ευαγόρας	16	19	41-61	5	4	10
14.	Κατταβιά	15	21	24-69	4	3	14
15.	Ορφέας	-	-	-	-	-	-
16.	Αστέρας Π.	-	-	-	-	-	-

** Ο Ευαγόρας έχει έναν μηδενισμό και -3 βαθμούς ενώ ο Πετρώνας έναν μηδενισμό και -10 βαθμούς*

*** Ο Αστέρας Π. και ο Ορφέας έχουν αποβληθεί από το πρωτάθλημα.*

ΠΡΟΠΟΝΟΥΝΤΑΙ ΟΙ ΜΙΚΤΕΣ

Στους Αγίους Αποστόλους προετοιμάζονται σήμερα Παίδες και Νέοι ενόψει των αγώνων τους με τις αντίστοιχες ομάδες της Κορίνθου στις 26 του μήνα.

Η προετοιμασία των Παίδων θα γίνει με τη μορφή φιλικού καθώς στις 3 μ.μ. θ' αντιμετωπίσουν το Αθλητικό Γυμνάσιο (ΤΑΔ). Η προπόνηση των Νέων θα γίνει στις 17.30. Οι ενωσιακοί προπονητές **Δελαπόρτας, Μποσγανάς** έχουν καλέσει τους ποδοσφαιριστές:

ΠΑΙΔΕΣ

Καραγιάννης, Παστρικός, Γκάιδας, Πιζήμολας, Τσοπανάκης, Καππάκας, Καρπαθάκης, Λαμπριανός, Πάττας, Χατζηπέτρος, Γαϊτάνος, Κασταμούλας, Δελαπόρτας, Μαρίνος, Ζαμάγιας, Χατζηφούντας Χ., Χατζηφούντας Μ., Μπριζνοβαλης, Λαθούρης, Στρατής, Κουμπιός, Αντωνιάδης, Ζωάννου, Κουρμαδιάς, Χατζηβαλσάμης, Νικολός, Μαργαρίτης (Εθνικού), Τηλιακός-Ορσάρης.

ΝΕΟΙ

Αγγελόπουλος, Αθανασίου, Φρατζής, Διακίδης, Κατσαράς, Καρτάλης, Κατσιδώνης, Κεφάλας, Κοσμάς, Κώτσος, Λιβανός, Μαθιός, Μακρυδημήτρης, Μάτσης, Μήτρου, Μαννάκης, Μαριάς, Νικολός, Πέρος, Πατρός, Φλεβάρης, Φυλακούρης, Χωρίτης, Τσακίρης, Πέρος Μιχ. του Γ. (ΑΕΡΑ), Τριπολίτης Ικ., Παπαβασιλείου Σταύρος (ΠΑΣ Ασκληπειού), Μιαούδης Ευάγγ., Χαρίτος

ΠΑΙΔΙΚΟ ΠΡΩΤΑΘΛΗΜΑ

Τ' αποτελέσματα του παιδικού πρωταθλήματος είναι τα εξής:

Α' ΟΜΙΛΟΣ

● Κλεάνθης–Αστέρας Π.	**1–0**
● Ευκλής–Ηλιος	**0–0**
● Ρόδος–Απόλλων Απ.	**1–0**
● Αναγέννηση Εμπ.–Φοίβος	**2–3**
● Νίκη Ρ.–Νήσος Ρ.	**δεν ορίσθηκε**

Β' ΟΜΙΛΟΣ

● Σταυρός–ΑΕΡΑ	**αναβλήθηκε**
● Εθνικός–Ασκληπειό	**1–3**
● Διγενής–Ευαγόρας	**0–5**
● Δόξα Ψ.–Διαγόρας Β.	**1–2**
● Διαγόρας–Πετρώνας	**4–1**

ΕΠΟΜΕΝΗ ΑΓΩΝΙΣΤΙΚΗ (14ή)

Α' ΟΜΙΛΟΣ

Κλεάνθης-Ευκλής
Ηλιος-Ρόδος
Αστέρας Π.-Νίκη Ρ.
Απόλλων Απ.-Αναγέννηση Εμπ.
Σύμη-Νήσος Ρ.
Φοίβος-Ιάλυσος '97

Β' ΟΜΙΛΟΣ

Εθνικός Αρχ.-Δόξα Ψίνθου
Διαγόρας Β.-Ζευς
ΠΑΣ Ασκληπειός-Διγενής
Ευαγόρας-Πετρώνας
ΑΕΡΑ-ΠΑΟ Διαγόρας
Ρεπό ο ΑΕΡΑ

ΤΟΠΙΚΟ ΜΠΑΣΚΕΤ

"Τρένο" εξπρές!

- *ΠΟΛΥ ΚΑΛΟ ΠΑΙΧΝΙΔΙ ΔΙΕΞΗΧΘΗ ΣΤΗΝ ΙΑΛΥΣΟ ΜΕ ΤΟΝ ΙΠΠΟΚΡΑΤΗ ΝΑ ΠΑΙΡΝΕΙ ΤΟΥΣ ΒΑΘΜΟΥΣ ΤΗΣ ΝΙΚΗΣ ΑΠΟ ΤΟΝ ΗΡΑΚΛΗ ΛΑΡΔΟΥ ΜΕ 82-89 ΚΑΙ ΝΑ ΚΑΤΑΚΤΑ ΤΟ ΔΕΚΑΤΟ ΡΟΖ Φ.Α.*
- *ΜΕ ΕΞΑΙΡΕΣΗ ΤΗΝ ΠΡΩΤΗ ΠΕΡΙΟΔΟ ΟΙ ΚΩΟΙ ΠΗΡΑΝ ΞΑΝΑ ΠΡΟΒΑΔΙΣΜΑ ΣΤΟ ΤΕΛΟΣ*

Παρέμεινε αήττητος ο Ιπποκράτης μετά από δέκα αγωνιστικές στο φετινό πρωτάθλημα της Α' κατηγορίας. Ούτε ο Ηρακλής Λάρδου κατάφερε να τον υποχρεώσει στην πρώτη του ήττα παρά το γεγονός ότι στο μεγαλύτερο διάστημα του χθεσινού ντέρμπι ήταν μπροστά στο σκορ. Σε γενικές γραμμές το παιχνίδι στο κλειστό της Ιαλυσού ήταν πολύ καλό, ίσως το καλύτερο που διεξήχθη ως τώρα. Πολύ τυχεροί οι φίλοι του μπάσκετ που βρέθηκαν στο γήπεδο και ήταν αρκετοί. Οι φιλοξενούμενοι μπήκαν πολύ δυνατά στον αγωνιστικό χώρο και στο 3' βρέθηκαν να προηγούνται με 4-10 και στο 5' με 8-16. Ο **Στεργάκης** έβλεπε το καλάθι σαν βαρέλι και σκόραρε κατά βούληση από τα 6.25 μ. ενώ είχε βοήθειες από τον **Στρατομήτρο.** Οταν αφυπνίστηκε ο **Δούβαλης,** ο Ηρακλής άρχισε να μειώνει (20-23 στο 8'). Ομως οι Κώοι είχαν βρει το ρυθμό τους και με σωστή άμυνα έκλεισαν το δεκάλεπτο με 24-31. Με πρωταγωνιστή τον **Κουτσούκο**, οι "κυανόλευκοι" όχι μόνο κάλυψαν τη διαφορά αλλά πήραν και κεφάλι στο σκορ με εννέα πόντουν (42-33 στο 15'). Από την άλλη ο **Στεργάκης** ήταν ασταμάτητος και έφερε ξανά τον Ιπποκράτη σε κοντινή απόσταση (50-48). Ο έμπειρος παίκτης πέτυχε στο ημίχρονο τους 21 από τους συνολικά 29 πόντους του. Αξίζει να σημειωθεί πως οι φιλιξενούμενοι είχαν σιγήσει επιθετικά για αρκετά λεπτά χάρη στην άμυνα του Ηρακλή πάνω στα ατού εκτός από τον **Στεργάκη** ο οποίος έμενε μονίμως αφύλαχτος. Το ξέσπασμα των Κώων έγινε στο τελευταίο τρίλεπτο της δεύτερης περιόδου.

Οι γηπεδούχοι συνέχισαν να έχουν το προβάδισμα και στο τρίτο δεκάλεπτο με αιχμή επιθετική τον **Δούβαλη.** Ο **Γιώργος Κετσελίδης** είναι χαρακτηριστικό πως άλλαξε πάνω στον νεαρό παίκτη του Ηρακλή έξι αθλητές!

Η ανατροπή έγινε στο τέλος του παιχνιδιού. Στο 3' ο **Μορφωπός** χρεώθηκε με εσκεμμένο για φάουλ πάνω στον **Στεργάκη** (68-65) και ο **Αμανατίδης** έβαλε τον Ιπποκράτη ξανά μπροστά στο σκορ (68-69). Ο **Χλαπάνης** ήταν αυτός που έδωσε λύσεις (αγωνιζόταν από το πρώτο δεκάλεπτο με τρία φάουλ και δεν υπέπεσε σε άλλο) και οι φιλοξενούμενοι ξέφυγαν ακόμα και με διαφορά δέκα πόντων (72-82) τρεισήμισι λεπτά πριν το φινάλε παρ' όλα αυτά οι γηπεδούχοι πλησίασαν (82-85 με τον **Κουτσούκο)** όμως οι τελευταίες επιλογές ήταν πέρα για πέρα επιπόλαιες, αρχικά με τον **Κυρτσούδη** και στη συνέχεια (δύο φορές) με τον **Αθανασιάδη.** Ετσι ήρθε φυσιολογικά το τελικό 82-89.

ΟΙ ΚΟΡΥΦΑΙΟΙ

Με 34 πόντους και πολύ καλή άμυνα (έκανε μόλις ένα φάουλ) ο **Μάλης Δούβαλης** δεν μπορούσε παρά να είναι ο κορυφαίος παίκτης του Ηρακλή Λάρδου. Ο πρώτος σκόρερ της κατηγορίας πέτυχε και το πρώτο του τρίποντο στη σεζόν και μάλιστα από τα 8 μέτρα. Πάρα πολύ καλός ήταν και ο **Κουτσούκος.** Από τους νικητές, διακρίθηκαν οι **Στεργάκης, Χλαπάνης** (όσο έπαιξε) και **Αμανατίδης.**

Δεκάλεπτα: 24-31, 50-48 (ημιχρ.), 68-63, 82-89

Διαιτητές: **Κουνελλές Η.-Κουνελλές Ν.**

ΗΡΑΚΛΗΣ Μ. (Μάγος): *Πολίτης, Ψαθάκης, Αθανασιάδης 14(1), Κουτσούκος 14, Μορφωπός 10, Κυρτσούδης 10(2), Δούβαλης 34(1), Κουντούρης*

ΙΠΠΟΚΡΑΤΗΣ (Κετσελίδης): *Αμανατίδης 12, Παρβαντώνης 2, Τσιλιγγίρης, Σάββας, Στεργάκης 29(5), Μόσχος, Καραθανάσης 2, Μαντούκος 5(1), Στρατομήτρος 11(1), Χλαπάνης 28*

Δίδυμο "φωτιά"

- *Δράκου και Χαλάτση ήταν οι πρωταγωνίστριες της Νίκης Ρόδου στην επικράτηση με 35-84 επί του Ηλιου*

Μετά το επεισοδιακό παιχνίδι με τον Διαγόρα, η Νίκη Ρόδου ξέσπασε στον Ηλιο Ιαλυσού και "σάρωσε" με σκορ 35-84. Ο αγώνας ήταν τυπική διαδικασία για τις φιλοξενούμενες που είχαν σε μεγάλη μέρα τις **Δράκου** και **Χαλάτση.** Από τον γηπεδούχο Ηλιο διακρίθηκαν η Κυπριώτη Γ.

Διαιτητές: **Ευσταθίου-Βαγιανός**

ΗΛΙΟΣ (Δοξάκης): *Καραγιάννης,Μαλαματή, Κυπριώτη Ε., Εγγλέζου 3,Διακομιχάλη, Κυπριώτη Γ., 27, Δανελλάκη, Κιλασίν Α. 5, Κιλασίν, Δανελλάκη Ειρ.*

ΝΙΚΗ Ρ. (Βιτζηλαίος): *Σαρδέλη 4, Δράκου 32, Ματθαίου 2, Κελέσμπες 6, Χαλάτση 26, Περγαντή, Πουλή Χ. 4, Παντέλη 2,Κυριακίδου 6, Γκιούντιτσε 2.*

"Αυτοκτόνησε" και πάλι

- *Δικό του παιχνίδι έχασε για άλλη μια φορά ο Αγιος Νικόλαος. Ο Ιβίσκος πήρε το ντέρμπι του Βενετοκλείου με 73-68 και δύσκολα θα χάσει τη δεύτερη θέση*

Σιγά-σιγά ξεκαθαρίζει το τοπίο όσον αφορά την τετράδα που οδηγεί στα play-off. Η πρώτη θέση ανήκει στον αήττητο Ιπποκράτη και η δεύτερη στον Ιβίσκο που μετά τη νίκη του επί του Αγίου Νικολάου πολύ δύσκολα θα την χάσει. Από κει και πέρα τρεις ομάδες παλεύουν για τις υπόλοιπες δύο θέσεις. Οσον αφορά το ντέρμπι που διεξήχθη στο Βενετόκλειο, πρόκειται για μια δεύτερη αυτοκτονία της ομάδας της Παστίδας. Οπως με τον Ιπποκράτη έτσι και με τον Ιβίσκο κρατούσε τη νίκη στα χέρια της και την έκανε δώρο στον αντίπαλο. Οχι πάντως ότι οι γηπεδούχοι δεν ήταν καλοί. Εχασαν όμως πολλά εύκολα καλάθια και στηρίχθηκαν πολύ στην άμυνά τους. Ο Αγιος Νικόλαος επέμεινε στη ζώνη και στον τρόπο παιχνιδιού που ξέρει καλά. Τα λάθη στο τέλος άφησαν περιθώριο στον Ιβίσκο να εξαφανίσει τη διαφορά των εφτά πόντων, να περάσει μπροστά και να πάρει τη νίκη. Από τους νικητές ξεχώρισαν οι **Κατσανάκος** και οι **Κουμνάκης, Κατσαράς** στα αμυντικά τους καθήκοντα.

Από τον Αγιο Νικόλαο διακρίθηκαν οι **Τσέρκης** και **Εκίζογλου.**

Παράπονα από τα σφυρίγματα των **Κουνελλέ Η.** και **Ευσταθίου** έχουν και οι δύο ομάδες, κυρίως από τον πρώτο.

• Ο Ιβίσκος χάνει τον **Κούρο** ως το τέλος της σεζόν καθώς ο παίκτης φεύγει από τη Ρόδο την ερχόμενη εβδομάδα λόγω στρατού και θα λείψει για 2-3 μήνες.

Δεκάλεπτα: 18-15, 35-40 (ημιχρ.), 50-53, 73-68

Διαιτητές: **Κουνελλές Η.-Ευσταθίου**

Οι πόντοι:

ΙΒΙΣΚΟΣ (Πετσάλης): *Κατσανάκος 17(5), Κουμνάκης 2, Καρπαθάκης 8, Δανελλάκης, Τσιτσούλας 9, Συντάγγελος 17(1), Κατσαράς 8, Κούρος 3, Τρίτος 9, Φιλιππόπουλος*

ΑΓ. ΝΙΚΟΛΑΟΣ (Τσέρκης): *Τσαλικίδης 7(1), Καμπουράκης, Γρηγοράς 16(1), Τσέρκης 21(1), Πλατέλλας 3(1), Εκίζογλου 14, Κουνούκλας 7*

Τον σήκωσε στις πλάτες της

- *Η Αλεξάνδρα Λούλου ανέλαβε το σκοράρισμα για λογαριασμό του Διαγόρα και τον οδήγησε εκ του ασφαλούς στη νίκη της ΑΕ Δικαίου με 62-43.*

Μια ομάδα μόνη της ήταν η **Αλεξάνδρα Λούλου** στο δεύτερο παιχνίδι του Διαγόρα στην Κω για το πρωτάθλημα κορασίδων. Η ΑΕ Δικαίου δεν μπόρεσε να βρει "αντίδοτο" για την αθλήτρια του **Γιάννη Αρφαρά** η οποία φόρτωσε το αντίπαλο καλάθι με 51 πόντους (συνολικά οι "κυανέρυθρους" σημείωσαν 62).

Στο α' ημίχρονο ο αγώνας ήταν αμφίρροπος (ειδικά στην πρώτη περίοδο) ωστόσο στην επανάληψη ο Διαγόρας πάτησε "γκάζι", έχτισε μια διαφορά ασφαλείας και κατέκτησε το ροζ Φ.Α. με 43-62.

Μακράν η καλύτερη του γηπέδου ήταν η **Λούλου** ενώ θετική παρουσία είχε και η **Κατερίνα Μαρκουλή** (ταξίδεψε το Σάββατο για το παιχνίδι).

Από την ΑΕ Δικαίου, διακρίθηκαν οι **Βαλλάσα** και **Τσαμπουνιάρη.**

Δεκάλεπτα: 16-17, 26-34 (ημιχρ.), 37-48, 43-62.

Διαιτητές: Αρνάς-Στάλας

ΑΕ ΔΙΚΑΙΟΥ (Καπλανίδης): Μοσχοπούλου 2, Αγγελή 4, Βαλλάσα 20, Ρίσκου 4, Τσαμπουνιάρη 13, Έψιμου, Δρόσου, Κηρτικού, Παραδείση, Αφεντούλη.

ΔΙΑΓΟΡΑΣ (Αρφαράς): Ορφανού 2, Μαρκουλή Κ. 5, Βίντλερ Μαγ. 2, Σαλπιγγίδου 2, Λούλου 51, Χαλκιά, Σκορδάλη, Αντζολιδάκη, Βίντλερ Μαν., Μαρκουλή Β.

Θρίλερ στην Κω

- *Οι κορασίδες του Διαγόρα επικράτησαν του Ιπποκράτη με 67-65 ύστερα από ένα δραματικό φινάλε*

Ενα πολύ καλό παιχνίδι διεξήχθη στο κλειστό γυμναστήριο της Κω για το πρωτάθλημα κορασίδων. Ο Ιπποκράτης υποδεχόταν τον Διαγόρα το βράδυ της Παρασκευής και οι "κυανέρυθρες" πήραν τη νίκη με σκορ 65-67.

Ο αγώνας είχε μεγάλο ενδιαφέρον και ήταν αρκετοί οι τυχεροί φίλαθλοι που τον παρακολούθησαν. Κρίθηκε στα τελευταία δευτερόλεπτα και συγκεκριμένα σ' ένα σουτ. Περίπου ενάμισι λεπτό πριν την λήξη ο Διαγόρας ήταν μπροστά με +4 (62-66) όμως ένα τρίποντο της Πατμίου έφερε τον Ιπποκράτη σ' απόσταση αναπνοής. Απέμεναν 10" και η Λούλου κέρδισε φάουλ. Ηταν εύστοχη μόνο στη δεύτερη βολή αλλά αποδείχθηκε αρκετή διαμορφώνοντας το τελικό 65-67 καθώς στην επίθεση των γηπεδούχων, το σουτ που επιχειρήθηκε δεν βρήκε στόχο.

Κορυφαία των νικητριών η **Αλεξάνδρα Λούλου** και καλές οι **Σαλπιγγίδου** και **Ορφανού.**

Από την ομάδα της Κω ξεχώρισαν οι **Καλλέργη-Πατμίου** και **Κουσιάντα.**

Δεκάλεπτα: 15-14, 30-37 (ημιχρ.), 47-45, 65-67

Διαιτητές: **Κρανιάς-Αρνάς**

ΙΠΠΟΚΡΑΤΗΣ (Καπερώνης): *Μαρκόγλου Κ. 4, Χατζηδημήτρη 2, Πατμίου 14(1), Κουσιάντα 13, Μαρκόγλου Σ. 4, Καλλέργη 28, Καστελλοριζιού, Πάττα*

ΔΙΑΓΟΡΑΣ (Αρφαράς): *Ορφανού 2, Αντζολιδάκη 2, Βίντλερ Μαγ.11, Σαλπιγγίδου 10(1), Λούλου 42, Σκορδάλη, Βίντλερ Μαν.*

Το έκανε ντέρμπι

- *Η ΑΕ Δικαίου νίκησε στην Κάλυμνο την ΕΑΚΑ με 82-80, την στιγμή που στο ημίχρονο βρισκόταν μπροστά με 50-28*

Σε θρίλερ κατάφερε να μετατρέψει η ΑΕ Δικαίου έναν διαφαινόμενο περίπατο κόντρα στην ΕΑΚΑ, ωστόσο κατάφερε τελικά να φύγει νικήτρια από τη Κάλυμνο με 82-80.

Το παιχνίδι είχε δύο όψεις. Στο πρώτο ημίχρονο οι Κώοι έκαναν πάρτι και προηγήθηκαν άνετα με 50-28. Στην επανάληψη οι φιλοξενούμενοι προφανώς υπέθεσαν πως το παιχνίδι τελείωσε, οι παίκτες της ΕΑΚΑ "σεληνιάστηκαν" και με σειρά τρίποντων βομβών ροκάνισαν την διαφορά. Στα 7' δετερόλεπτα πριν το τέλος οι γηπεδούχοι μείωσαν σε 82-80 κι ενώ νωρίτερα ο **Σανδάλης** ήταν ψύχραιμος στις έξι βολές που κέρδισε, και στον λιγοστό χρόνο μέχρι το τέλος η ΑΕ Δικαίου απλά κράτησε την μπάλα σφραγίζοντας την νίκη της. Θα πρέπει να σημειωθεί, πως οι Καλύμνιοι έχουν παράπονα από την διαιτησία των **Στάλα** και **Αρνά.**

Τα δεκάλεπτα: 18-22, 28-50, 50-64, 80-82

Διαιτητές: **Στάλας-Αρνάς**

Οι πόντοι:

ΕΑΚΑ (Παπαϊωάννου): *Σκουμπουρδής 5, Ρεΐσης 12 (3), Κουλουριώτης 5 (1), Κάννης 22 (2), Γεωργιάδης 6, Μαΐλης 14, Κουλιάς 16 (2), Κοσκινάς, Ατσάς.*

ΑΕ ΔΙΚΑΙΟΥ (Τζουμάκας): *Αντωνόπουλος 14 (2), Μολυβιάτης 13 (1), Καλαμπόκης 8, Τρύπας 1, Σανδάλης 25 (2), Χατζηφούντας 21(1), Κροτήρης*

Ψύχραιμος στο τέλος

- *Εστω και δύσκολα, ο Διγενής λύγισε στο τέταρτο δεκάλεπτο τον Δωριέα με 55-50*

Κάθε άλλο παρά εύκολο απόγευμα πέρασε ο Διγενής απέναντι στον μαχητικό Δωριέα και ίδρωσε πολύ για να φτάσει στην νίκη με 55-50. Για τρία δεκάλεπτα το ματς ήταν ντέρμπι, ωστόσο στο τέταρτο, το επιθετικό μπλακ άουτ των φιλοξενούμενων, τα πολλά τους λάθη και η στοιχειώδεις ευστοχία των γηπεδούχων στις βολές χάρισαν στο συγκρότημα του **Βασίλη Φουντουραδάκη** το ροζ φύλλο.

Τα δεκάλεπτα: 15-17, 35-29, 50-17, 55-50

Διαιτητές: Κουνελλές Μ.-Στάλας

Οι πόντοι:

ΔΙΓΕΝΗΣ (Φουντουραδάκης): Γιακουμάρος 9 (1), Σταυριανάκης 6, Ροδίτης 4, Καντής 14 (4), Νικολής 15, Παντελίδης 5, Φωτεινόπουλος 3, Μάνος.

ΔΩΡΙΕΑΣ (Παπαδόπουλος): Αναπλιώτης 5, Παπαδόπουλος 6 (2), Διβάνης 4, Ροδίτης 13 (2), Ράμμος 3 (1), Τριανταφυλλίδης 9, Γιάκλος 10 (2), Δαλαμανάκης.

Οι σημερινοί αγώνες

Τρία παιχνίδια διεξάγονται σήμερα για τα πρωταθλήματα εφήβων και νεανίδων. Αναλυτικά:

- **Βενετόκλειο (17.00):** Ιβίσκος - Ηρακλής Λάρδου (Ε)
  Διαιτητές: *Βιτζηλαίος - Κουνελλές Κ.*
- **Ιαλυσός (20.00):** Ηλιος - Ιβίσκος (Ν)
  Διαιτητές: *Ροϊλίδου - Χατζηδάκης*
- **Βενετόκλειο (21.00):** Κολοσσός - Παντηλιακός (Ε)
  Διαιτητές: *Φάκαρος - Κουνελλές Ν.*

Μέσα στην εβδομάδα θα πραγματοποιηθούν άλλοι δύο αγώνες:

ΤΕΤΑΡΤΗ 19/2

- **Καρδάμαινα (16.00):** Ηρακλής 2000 - Ιπποκράτης (Π)
  Διαιτητές: *Κρανιάς - Ζαμάγιας*

ΠΕΜΠΤΗ 20/2

- **Ιαλυσός (20.00):** Ηλιος - Ιάλυσος (Κ)
  Διαιτητές: *Μυροφόρος - Κασταμούλας.*

Καθάρισε στο τέλος

- *Ο Παντηλιακός επικράτησε χθες του Ιβίσκου με 65-67 για το παιδικό πρωτάθλημα*

Σε ντέρμπι εξελίχθηκε η χθεσινή αναμέτρηση του παιδικού πρωταθλήματος μεταξύ του Ιβίσκου και του Παντηλιακού στο Βενετόκλειο. Ο Ιβίσκος ήταν μπροστά στο μεγαλύτερο μέρος του αγώνα, αλλά στην συνέχεια ο **Γιώργος Πετσάλης** χρησιμοποίησε αρκετούς παίκτες που δεν έχουν πολλά παιχνίδια στα πόδια τους, καθώς η ομάδα του έχει εξασφαλίσει την πρώτη θέση. Οι τυπικά φιλοξενούμενοι εκμεταλλεύτηκαν αυτό το γεγονός και πήραν τη νίκη.

Τα δεκάλεπτα: 17-11, 32-30 (ημ.), 49-48, 65-67 (τελ.).

Οι διαιτητές: **Ευσταθίου, Χατζηδάκης.**

Οι πόντοι:

ΙΒΙΣΚΟΣ (Πετσάλης): *Χρύσαλος, Κέφας, Στάτης 14 (2), Σώτας 6 (1), Πατέρας1, Τσαβαρής 17, Διακαντώνης 19, Στεφάνου.*

ΠΑΝΤΗΛΙΑΚΟΣ (Πάχος): *Χατζηφούντας Α. 28, Χατζηφούντας Θ., Μώρος 4, Χατζημάρκος 12, Χαρτοφύλλης 9, Λογοθέτης 5, Κούτης 4, Λένης 5.*

Με τον πάντα δικό σας...

Αλλαξογκολιές

...γκολτζή γκολτζή - γκολτζή

www.angelfire.com/pa4/allaksogolies

E-mail: allaksogolis@yahoo.gr

Για να δούμε τώρα τι θα κάνουνε όλοι αυτοί που ερωτεύονται μόνο κάθε 14 Φεβρουαρίου. Πέρασε πλέον η γιορτή τους και μπορούν να συνεχίσουν να είναι ανέραστοι μέχρι να έρθει η ίδια ημέρα το επόμενο έτος. Μέχρι τότε ας αφήσουν τις αγάπες και τους έρωτες κατά μέρος και ας πιάσουν πλέον τις σφουγγαρίστρες για να μαζέψουν όλα αυτά τα σιρόπια και τα μέλια που άφησαν πίσω τους. Ο άνθρωπος πάντα εφευρίσκει κάποιο τρόπο για να τονώσει την αγορά. Μια με τη γιορτή της γυναίκας, μια με την γιορτή της αγάπης, μια με την γιορτή της ημέρας, όλο και κάποια γιορτή θα έχουμε. Ευτυχώς δηλαδή που οι Αλλαξογκολιές (με και χωρίς γ) εορτάζονται 366 ημέρες τον χρόνο (η μία περίσσεψε από πέρσι όπου είχαμε τζακ-ποτ) και έτσι μπορούμε να επιβιώνουμε χωρίς να...κολλάμε !



Μετά την πίστα για μότο-κρος έχουμε εδώ και καιρό πίστα για...λάκο-κρος, όπου έχουμε την ευκαιρία να πέφτουμε όλοι μαζί μέσα και να δοκιμάζουμε την αντοχή την δική μας και των οχημάτων μας. Ευτυχώς πάντως που σε λίγες ημέρες έχουμε και τον Διεθνή ποδηλατικό γύρο της Ρόδου που θα διαφημίσει τις ομορφιές του νησιού μας σε όλο τον κόσμο. Ειδικά αυτό το τέλειο οικοδόμημα που λέγεται και αλλιώς οδικό δίκτυο, θα είναι ένας από τους κρύφούς άσους που κρύβουμε στα...αμορτισέρ μας, θα το νιώσουν κυριολεκτικά στο πετσί τους και οι ποδηλάτες που θα νομίζουν πως τρέχουν σε αγώνα ανώμαλου δρόμου.

Δυστυχώς έχουμε γίνει η χώρα όπου τα πάντα λύνονται από τον υπέρτατο δικαστή που ακούει στο όνομα Τηλεόραση. Αθώοι και ένοχοι μπερδεύονται καθημερινά στα πόδια της και στα μάτια μας και πάντα στο τέλος βγαίνει και η κρίση (δίκαιη ή άδικη δεν έχει καμία μα καμία απολύτως σημασία) της κοινωνίας που στιγματίζει ή βάζει ταμπέλες ανεξαιρέτως και ανεξελέγκτως. Οι υπέρτατοι εισαγγελείς και δικαστές που κατά τ'άλλα νομίζουν ότι είναι δημοσιογράφοι και κάνουν ρεπορτάζ, τους βάζουν όλους στο σκαμνί και τους κρίνουν με όποια κριτήρια πιστεύουν αυτοί ότι είναι τα καλύτερα και βεβαίως αυτό γίνεται και αναλόγως την τηλεθέαση. Τι Άρειος Πάγος και πράσινα άλογα ? Τηλεοπτικό δικαστήριο ανθρωπίνων δικαιωμάτων (χα,χα,χα) !

Για ακόμη μία φορά είχαμε ανθρώπινα θύματα εξαιτίας της αναισθησίας και εγκληματικής ευθύνης κάποιων που θέλουν να λέγονται αρμόδιοι. Σε σύντομο χρονικό διάστημα έπεσε κι άλλο ελικόπτερο του ΕΚΑΒ θυσιάζοντας ανθρώπινες ζωές επειδή κάποιοι δεν θέλουν να κάνουν την δουλειά τους για λόγους που μόνο αυτοί γνωρίζουν. Βρέθηκε πάντως άμεσα η λύση. Σταμάτησαν οι πτήσεις για αεροδιακομιδές ασθενών, εκτός κι αν οι τελευταίοι που μένουν σε απομακρυσμένα νησιά της χώρας αρρωσταίνουν την ημέρα και όχι τη νύχτα. Τόσο δύσκολο είναι να γίνονται αυτές οι μεταφορές με C-130 όπως γινόταν τα προηγούμενα χρόνια ή να αγορασθούν ελικόπτερα Σούπερ Πούμα που αποδεδειγμένα είναι το καλύτερο και ασφαλέστερο μέσο για τέτοιες δουλειές ?

Φταίμε πάντως κι εμείς. Ποιός μας είπε πως Ελλάδα δεν είναι μόνο η Αθήνα ? Ποιος μας έδωσε το δικαίωμα να πιστεύουμε πως είμαστε ισότιμοι πολίτες μιας ευνομούμενης χώρας που νοιάζεται το ίδιο για όλους ? Ποιος μας επέτρεψε να νιώθουμε ασφάλεια και να μην έχουμε την παραμικρή έγνοια για προβλήματα υγείας? Ποιος είπε πως υπάρχουν νησιά που δεν έχουν ούτε τα απαραίτητα για να επιβιώσουν (βλ. ψωμί) ? Δεν αναφέρομαι φυσικά μόνο στα νησιά του Νομού μας αλλά σε όσα βρίσκονται (έστω τυπικά) εντός της επικράτειας. Ποιος μας είπε εν τέλει ότι μπορούμε να ζούμε ? Τους άλλους τους ρωτήσαμε ?

Ένα πρώτο time out παλιό αλλά επίκαιρο. Σε ένα αεροπλάνο της American Airlines κάθονται δίπλα, δίπλα ένας Αμερικάνος , ένας Έλληνας και ένας Αφγανός . Πάει η αεροσυνοδός στον Αμερικάνο και του λέει : - Καλημέρα σας κύριε . Θέλετε να σας προσφέρουμε κάτι να πιείτε ; - Μάλιστα απαντάει ο Αμερικάνος , Θα ήθελα ένα whiskey . - Εσείς κύριε θα θέλατε κάτι να πιείτε ? ρωτάει η αεροσυνοδός τον Έλληνα. -Ναι βεβαίως απαντάει ο Έλληνας . Θα ήθελα και εγώ ένα whiskey . - Εσείς κύριε , θα πιείτε κάτι ; Ρωτάει η αεροσυνοδός τον Αφγανό . Και ο Αφγανός απαντάει : - Όχι ευχαριστώ. Θα οδηγήσω σε λίγο !

Κάθε περιοχή έχει τις δικές της ιστορίες, μύθους και παραδόσεις. Έτσι κι εμείς δεν θα μπορούσαμε να αποτελέσουμε την εξαίρεση στον κανόνα. Μερικοί από τους θρύλους που έχουμε λένε για την περιβόητη Μαρίνα που ολημερίς χτιζότανε και το βράδυ γκρεμιζόταν, για το δικαστικό μέγαρο όπου συνέχεια φτιάχνεται και συνέχεια εκεί που ήταν βρίσκεται και τέλος για το νέο εργοστάσιο της ΔΕΗ το οποίο κάθε χρόνο κάνει τιτάνιες προσπάθειες προκειμένου να ικανοποιήσει την ζήτηση χειμώνα-καλοκαίρι κάνοντας υπομονή όλοι (εργαζόμενοι και καταναλωτές) μέχρι να κατασκευαστεί το καινούργιο όπου στα λόγια ήδη έχει φτιαχτεί και ήδη έχει τεθεί σε λειτουργία. Να μην συνεχίσω με τα παραμύθια περί αξιοποίησης του παλιού Νοσοκομείου και τη δημιουργία υγειονομικού πάρκου σε αυτόν τον χώρο, γιατί στο τέλος θα με κατηγορήσουν για μεγάλο...παραμυθά (ούτε ο Πιλάβιος τέτοια φαντασία) !!!



Στην σημερινή φώτο φιλοξενούμε (παγκόσμια αποκλειστικότητα) τον πραγματικό Άρχοντα των Δαχτυλιδιών (που έχει γίνει διάσημος ανά τον κόσμο μέσω των κινηματογραφικών προβολών της τριλογίας) ο οποίος δεν εμπιστεύεται πλέον κανέναν άλλον εκτός από την μαγική του σφαίρα. Απολαύστε τον !

Μία πολύ καλή ιδέα για μεταμφίεση τώρα που ήρθαν οι αποκριές, χωρίς να ξοδέψετε χρήματα και δίχως να χρειαστούν περαιτέρω συνοδευτικές ενέργειες όπως βάψιμο, χτένισμα κλπ. είναι η εξής : Παίρνετε μία μεγάλη νάιλον τσάντα από οποιαδήποτε σούπερ μάρκετ ή πολυκατάστημα, της κόβετε τον πάτο ανοίγοντας άνοιγμα τόσο ώστε να χωράει το κεφάλι σας, την φοράτε και έτσι απλά είστε ντυμένος...ψώνιο !

Ένα πολύ καλό και δοκιμασμένο δώρο για την λεγόμενη γιορτή της αγάπης που πέρασε και που θα σας φανεί χρήσιμο για του χρόνου αλλά και για ονομαστικές γιορτές και γενέθλια, είναι ο άψογος συνδυασμού ενός ζευγαριού παντόφλες και ενός δονητή. Σε περίπτωση που δεν αρέσουν οι παντόφλες σε αυτήν που παίρνει το δώρο, τότε της δίνετε την ευκαιρία να πάει να...χρησιμοποιήσει το δεύτερο δώρο !

Η ασθένεια που χτυπάει ολοένα και περισσότερους ανθρώπους είναι η τενοντίτιδα. Ο λόγος είναι πως είμαστε απόγονοι μεγάλων αρχαίων συγγραφέων και έχουμε πάρει τα γονίδια τους. Γι'αυτό και δεν σπαταλάμε τον χρόνο μας μιλώντας με τον πατροπαράδοτο τρόπο στα τηλέφωνα, παρά μόνο χρησιμοποιούμε κατά κόρον τον γραπτό λόγο (βλ. SMS). Το μπιπ-μπιπ μας έχει γίνει αναπόσπαστο κομμάτι του εαυτού μας και χωρίς αυτό παθαίνουμε υστερία ! Τώρα βγήκαν και οι κινητοεικόνες και καθόλου απίθανο να προχωρήσουμε σε κινητοβίντεο ή σε κινητοτηλεόραση. Το μόνο που λείπει είναι το...κινητοκωλόχαρτο για να μπορούμε να σκουπιζόμαστε όπου και όποτε παρουσιαστεί έκτακτη ανάγκη (φτάνει να έχουμε σήμα) !

Προμηθευτείτε με είδη πρώτης ανάγκης για αντιμετώπιση έκτακτων αναγκών (πασατέμπο, λιόσπορο, φουντούκια), αφήστε να μακρύνουν όσο περισσότερο γίνεται τα νύχια σας και ετοιμαστείτε για να διανύσετε έναν δρόμο γεμάτο αγωνία, στο τέλος του οποίου θα έχετε φάει όλες τις προμήθειες σας και δεν θα έχει μείνει ούτε ίχνος από τα νύχια σας (προσοχή μην δαγκώσετε και κανένα δάχτυλο). Οι υποψήφιοι για τον διαγωνισμό της Eurovision (σ.σ. Ευρώ γύρω από το βυζί) που θα εκπροσωπήσουν επάξια τη χώρα μας, έρχονται και πάλι, οπότε η μεγάλη αγωνία για την ανάδειξη του νικητή, θα κάνει ακόμα και τον μεγάλο Άλφρεντ Χίτσκοκ να χλομιάσει. Καλό κουράγιο και καλή όρεξη !

Το...γιαούρτι χωρίς σάλιο καλά κρατεί. Τα επιτόκια μετά την πτώση τους και τις υποσχέσεις για περαιτέρω μειώσεις, προσπαθώντας οι κυβερνήτες μας (βλ. τράπεζες) να προσελκύσουν όσα περισσότερα θύματα εμ...πελάτες ήθελα να πω να μπουν στο λούκι του δανεισμού, αρχίζουν να παίρνουν και πάλι τον ανήφορο, με μοναδικό στόχο να ρουφήξουν και την τελευταία ρανίδα του αίματος των αναξιοπαθούντων που έχουν μπλέξει στα πλοκάμια των νόμιμων τοκογλύφων. Εάν επιτραπεί (που θα επιτραπεί) τέτοιο φαινόμενο που παραπέμπει σε σκάνδαλο τύπου χρηματιστηρίου στο οποίο είχαμε την ληστεία του αιώνα, τότε είναι σίγουρο πως θα έχουμε μεγάλο ξεσηκωμό. Για μαζέψτε λίγο τις μασέλες σας γιατί στο τέλος μπορεί να...αυτοδαγκωθείτε !

Για τους εκλεκτούς φίλους του Ίντερνετ που έχουν εμφυσήσει μυστικά του μαγικού κόσμου των Η/Υ και θέλουν να συνεχίσουν να ανακαλύπτουν, μπορούν να κατεβάσουν το System Analyzer Diagnostic and Reporting Assistant, το οποίο είναι ένα πρόγραμμα διάγνωσης και πληροφοριών του συστήματος σας. Αποδίδει όλες τις πληροφορίες που χρειάζεστε για να ξέρετε για το hardware, το software και τις υπόλοιπες συσκευές του συστήματος σας. Απλώς πληκτρολογήστε: www.sisoft.com

Να περάσουμε τώρα και στο ανεκδοτάκι μας που είναι σε συσκευασία XXL. Ταξιδεύανε 3 φίλοι , ένας Έλληνας ένας Τούρκος και ένας Γερμανός . Ξαφνικά το αεροπλάνο με το οποίο ταξιδεύαν έπεσε σε ένα νησί λόγω βλάβης , οι 3 φίλοι σώθηκαν και άρχισαν να ψάχνουν για βοήθεια . Για κακή τους τύχη τους έπιασαν οι ιθαγενείς κάτοικοι του νησιού και τους οδήγησαν μπροστά στον φύλαρχο . Όταν τους οδήγησαν μπροστά του αυτός μη ξέροντας τι να τους κάνει , φώναξε τον μάγο της φυλής και ζήτησε την γνώμη του . Μετά από λίγο ο φύλαρχος είπε στους τρεις φίλους . " Όποιος από σας φέρει ένα φρούτο άγνωστο σε μένα και στην φυλή μου θα τον αφήσω ελεύθερο . Αν όμως μου φέρει ένα φρούτο το οποίο γνωρίζω θα με υποχρεώσει να το βάλω στον κώλο του για τιμωρία " . Οι 3 φίλοι μετά από λίγο ξεκίνησαν για να βρουν κάποιο άγνωστο στους ιθαγενείς φρούτο . Πρώτος γύρισε ο Γερμανός με ένα μήλο στο χέρι . Το είδε ο φύλαρχος και χαμογέλασε και διέταξε να του το βάλουν στον κώλο . Μετά από μια ώρα εμφανίστηκε ο Έλληνας κρατώντας φράουλες. Δυστυχώς όμως γι αυτόν οι ιθαγενείς το ήξεραν το φρούτο και έτσι άρχισαν να του βάζουν τις φράουλες μία μία στον κώλο . Εκείνος όμως αντί να φωνάζει άρχισε να γελά επίμονα και οι ιθαγενείς όλο απορία τον ρώτησαν γιατί γελάει . Και εκείνος συνεχίζοντας να γελάει τους λέει : " Βλέπω τον Τούρκο να έρχεται κρατώντας ένα καρπούζι " !

Να ευχαριστήσω τον σπόνσορα της εκπομπής που είναι: Εστιατόριο-μεζεδοπωλείο «ΣΚΑΛΑΚΙΑ», κεντρική πλατεία Παστίδας, τηλ.:2241047214.Μην ξεχνάτε πως κάθε Πέμπτη στις 18:00 στις συχνότητες του TOP FM 102,4 – 102,7 η αγαπημένη σας εκπομπή πιστή στο ραντεβού της, σας περιμένει. Τώρα μπορείτε πλέον να επικοινωνείτε με τον «Αλλαξογκόλη FM» και με άλλο τρόπο. Κατά την διάρκεια της μπορείτε να πληκτρολογείτε από το κινητό σας : TOP αφήνετε κενό, γράφετε το μήνυμα που θέλετε και το στέλνετε στο 4527. Θα ακολουθήσουν εκπλήξεις!!!

Ο Αλλαξογκόλης FM πάντα στην συχνότητα σας

Ο γκολτζής

ΜΠΑΣΚΕΤ-Γ' ΕΘΝΙΚΗ

Οσο κερδίζει ελπίζει

• Ο ΔΙΠΡΟΣΩΠΟΣ ΔΙΑΓΟΡΑΣ ΘΥΜΗΘΗΚΕ ΕΣΤΩ ΚΑΙ ΛΙΓΟ ΤΟΝ ΚΑΛΟ ΤΟΥ ΕΑΥΤΟ ΚΑΙ ΕΠΙΚΡΑΤΗΣΕ ΤΟΥ ΕΡΓΟΤΕΛΗ ΜΕ 77-69, ΜΕ ΠΡΩΤΑΓΩΝΙΣΤΕΣ ΤΟΝ ΣΤΑΘΟΥΛΗ ΚΑΙ ΤΟΥΣ ΝΕΑΡΟΥΣ ΣΚΟΡΔΑΛΗ-ΠΑΡΔΑΚΑ!

Ζωντανός στο κυνήγι των έστω και λίγων πιθανοτήτων που έχει για να σωθεί έμεινε ο χθες διπρόσωπος Διαγόρας, που επικράτησε στο Κλειστό γυμναστήριο της τέντας του Εργοτέλη με 77-69. Το παιχνίδι ήταν εξ' ορισμού καθοριστικό. Καθώς αν οι "κυανέρυθροι" έχαναν, θα έπρεπε να προετοιμαστούν από τώρα για τις υποχρεώσεις τους στο τοπικό και οι παραπάνω μαύρες σκέψεις άρχισαν να τριγυρίζουν στα μυαλά όσων βρέθηκαν στις εξέδρες στο πρώτο δεκάλεπτο στο οποίο οι ροδίτες ήταν επιεικώς απαράδεκτοι.

Ο μάλλον αντιμπασκετικός Εργοτέλης εκμεταλλεύτηκε άριστα την παιδική άμυνα και την σωρεία των αψυχολόγητων λαθών των παικτών του **Σάκη Καλαμποκά** στην επίθεση και 1.30 πριν την λήξη του πρώτου δεκαλέπτου προηγήθηκε με 21-8, χάρη στην δαιμονιώδη ευστοχία του συνήθως αμαρκάριστου Χισκάκη. Η είσοδος στο παιχνίδι των **Σκορδάλη** και **Παρδακά** στο δεύτερο δεκάλεπτο έδωσε στους "κυανέρυθρους" πνοή. Σε συνδυασμό με την άνοδο των Σταθούλη και Χερκελετζή, η άμυνα βελτιώθηκε αισθητά, εκδηλώθηκαν αρκετοί αιφνιδιασμοί και ο Διαγόρας όχι μόνο κάλυψε την εις βάρος του διαφορά, αλλά 1.15 πριν το τέλος του ημιχρόνου πέρασε για πρώτη φορά μπροστά με 34-33.

Με κεκτημένη ταχύτητα, πλέον και με αιχμή τον **Σταθούλη,** οι Διαγορίτες ξέσπασαν φτάνοντας την διαφορά ακόμα και στους 11 πόντους (52-41), όμως ο εφησυχασμός τους έδωσε την ευκαιρία στον Εργοτέλη την δυνατότητα να πλησιάσει σε 52-48, να διατηρηθεί σε κοντινή απόσταση στο ξεκίνημα του τέταρτου δεκαλέπτου και 4.05 πριν την λήξη να φτάσει την διαφορά στον πόντο(60-59) με πρωταγωνιστές τους Βλασά και Χρυσουλάκη.

Ήταν η στιγμή που οι "κυανέρυρθοι" έβγαλαν το βαρύ τους περιβολικό.

Τα τέσσερα διαδοχικά τρίποντα των Σταθούλη και Γκόνου καθώς κι ένα καθοριστικό κλέψιμο του Σκορδαλή αποκατέστησαν την τάξη με τους "κυανέρυθρους" να μην έχουν άλλο χρόνο να χάσουν την διαφορά και να κερδίζουν με 77-69.

Όσο για την διαιτησία του Μωϋσιάδη και της Χριστοφή, ήταν μάλλον απαράδεκτη. Ο Διαγόρας χρεώθηκε συνολικά πέντε τεχνικές ποινές για ψύλλου πήδημα, ενώ ειδικά στο πρώτο ημίχρονο ο Μωϋσιάδης έδειξε εμπάθεια ξεσηκώνοντας πολλές φορές την εξέδρα.

Τα δεκάλεπτα: 13-23, 34-34, 54-48, 77-69

Οι πόντοι:

ΔΙΑΓΟΡΑΣ (Καλαμπόκας): *Σαρίκας 4, Παρδακάς 13, Γκόνος Κ. 8 (2), Σταθούλης 34 (4), Λιβιεράτος Κ., Λιβιεράτος Σ., Σκορδαλής 3 (1), Χερκελετζής 15, Νικηφορίδης, Φωτεινός.*

ΕΡΓΟΤΕΛΗΣ (Σταθόπουλος): *Μακρής 2, Συντεκάκης 2, Βλαχάς 15 (2), Χρυσουλάκης 11 (1), Τσιμπινός 5, Χωματάς 2, Κοσμίδης 10 (2), Χισκάκης 22 (5), Παπακώστας*

Παλεύει με την νοοτροπία

• Σε απουσία μπασκετικής και αθλητικής παιδείας αναφέρθηκε ξανά ο προπονητής του Διαγόρα Σάκης Καλαμπόκας

Η νίκη πάντα ικανοποιεί, ωστόσο ο Σάκης Καλαμπόκας συνεχίζει να παιδεύεται, όπως λέει, με την νοοτροπία ορισμένων παικτών του που δεν λέει να αλλάξει:

"Από την ώρα που η ομάδα φτάνει να παίρνει παιχνίδια με απαίδευτα παιδιά, είναι κατόρθωμα.

Δυστυχώς, όμως υπάρχουν και παιδιά που δεν έχουν παίξει μπάσκετ, δεν ξέρουν τι πάει να πει το άθλημα.

Είναι ορισμένοι που έχουν απαράδεκτες και όχι αθλητικές συμπεριφορές.

Η αθλητική συμπεριφορά διακρίνει τους καλούς παίκτες από τους άσχετους.

Λυπάμαι που είμαι προπονητής εδώ, με την έννοια ότι υπάρχουν παίκτες που τόσα χρόνια δεν έχουν μάθει τίποτα. Τουλάχιστον είμαστε ομάδα που πολεμάει, αν και δεν έχουμε λύσεις, κι αυτό είναι πρόβλημα".

Γ' ΕΘΝΙΚΗ–2ος ΟΜΙΛΟΣ ΝΟΤΟΥ

ΑΠΟΤΕΛΕΣΜΑΤΑ 16ης ΑΓΩΝΙΣΤΙΚΗΣ

Αρίωνας-Προοδευτική	74-94
Αγία Παρασκευή-ΕΑ Νικαίας	82-75
Κένταυρος-Ιάλυσος	43-65
Διαγόρας-Εργοτέλης	77-69
Αγιος Θωμάς-Παγκράτι	60-88
Ρέθυμνο-ΓΣ Χαλκίδας	96-78
Ερμής-Αμύντας	86-83

ΒΑΘΜΟΛΟΓΙΑ

Ομάδα	Βαθ	Ν	Η	Επιθ.-Αμ.	Διαφ.
1. Προοδευτική	29	13	3	1122-1009	-113
2. Παγκράτι	27	11	5	1241-1079	+162
3. Αμύντας	27	11	5	1199-116	+83
4. Ρέθυμνο	27	11	5	1245-1161	+84
5. Ιάλυσος	25	9	7	1150-1084	+66
6. Αγ. Παρασκευή	25	9	7	1174-1142	+32
7. ΓΣ Χαλκίδας	24	8	8	1207-1223	+12
8. Νίκαια	24	8	8	1256-1223	+33
9. Αγ. Θωμάς	23	7	9	1027-1087	-60
10. Ερμής	23	7	9	1193-1212	-19
11. Αρίωνας	23	7	9	1176-1199	-23
12. Διαγόρας	19	4	11	974-1099	-125
13. Εργοτέλης	19	3	13	1001-1128	-127
14. Κένταυρος	18	2	14	979-1210	-231

* Εκκρεμεί η εξέλιξη του αγώνα Αγ. Θωμάς-Διαγόρας

ΕΠΟΜΕΝΗ ΑΓΩΝΙΣΤΙΚΗ (17η)

Προοδευτική-Αγία Παρασκευή
ΕΑ Νικαίας-Κένταυρος
Ιάλυσος-Διαγόρας
Εργοτέλης-Αγιος Θωμάς
Παγκράτι-Ρέθυμνο
Αμύντας-ΓΣ Χαλκίδας
Ερμής-Αρίωνα

ΠΥΓΜΑΧΙΑ

Μπαμ και κάτω

• Θριάμβευσαν στους αγώνες "Πράβατζη" οι Τάσος Μανωλάς και Βασίλης Κώττης. Και οι δύο πυγμάχοι "καθάρισαν" με νοκ άουτ τους αντιπάλους τους

Αλλη μια εκπληκτική εμφάνιση πρόσθεσαν στο ενεργητικό τους οι πυγμάχοι του Ροδιακού Συλλόγου Πυγμαχίας και Κικ μπόξινγκ, που πέρασαν σαν σίφουνες το Σάββατο από το κλειστό γυμναστήριο της Δραπετσώνας κάνοντας να παραμιλούν όσους παρακολούθησαν τους διασυλλογικούς αγώνες "Πράβατζη".

Στην κατηγορία των 75 κιλών, ο **Τάσος Μανωλάς** αντιμετώπισε τον **Κυριάκο Μαυρίδη** του αθηναϊκού συλλόγου Ηρα-Νίκη. Κι αφού τον έπαιξε σαν την γάτα με το ποντίκι, τον έβγαλε νοκ-άουτ στον τρίτο γύρο!

Ο **Βασίλης Κώττης** έδωσε συνέχεια στο εντυπωσιακό ροδίτικο απόγευμα, αφού καθάρισε με συνοπτικές διαδικασίες και νοκ άουτ τον **Χρήστο Κατσαρά** του Ατρόμητου Θεσσαλονίκης στον δεύτερο γύρο στην κατηγορία των 81 κιλών. Οι δύο αθλητές, που συνεχίζουν την πορεία τους προς την πρόκρισή τους στο Πανελλήνιο Πρωτάθλημα Πυγμαχίας, συνοδεύτηκαν από τον προπονητή τους **Ρίντα Καντάχ.**

Εύσημα και μπηχτές

• Νέα μπράβο στους αθλητές του μοίρασε ο Γιώργος Χατζηκαλημέρης, που άφησε ξανά αιχμές για την διοικητική ανυπαρξία

Για άλλο ένα παιχνίδι οι παίκτες του Ιάλυσου έβαλαν στην άκρη τα προβλήματά τους και έβγαλαν ασπροπρόσωπη τόσο την ομάδα τους, όσο και τον **Γιώργο Χατζηκαλημέρη,** που δεν παρέλειψε να ανταποδώσει μέσα από τις δηλώσεις του: "Συγχαρητήρια στα παιδιά που για ακόμα μια φορά έδειξαν τον καλό τους εαυτό, κερδίζοντας ένα εκτός έδρας παιχνίδι. Οπως έχω ξαναπεί, στόχος μας είναι η παραμονή, η οποία θα επιτευχθεί είτε το θέλουν ορισμένοι, είτε όχι.

Η απόδοσή μας ήταν η αναμενόμενη κόντρα σε μια ανανεωμένη ομάδα, που όμως είχε μεγάλο πάθος για διάκριση. Στόχος μας είναι να μην χάσουμε άλλο παιχνίδι στην έδρα μας και να μαζέψουμε ότι μπορούμε εκτός".

ΟΙ "ΕΡΥΘΡΟΚΙΤΡΙΝΟΙ" ΕΥΧΑΡΙΣΤΟΥΝ

Ο προπονητής και οι αθλητές του Ιάλυσου αισθάνονται την ανάγκη να ευχαριστήσουν θερμά τον **Κυριάκο Παπαδόπουλο** που βρίσκεται κοντά στην ομάδα και την στηρίζει με όλες του τις δυνάμεις. Επίσης, ευχαριστούν για άλλη μια φορά το εστιατόριο Βιλάντζιο, όπου σιτίζονται οι παίκτες της ομάδας.

Ωραίος και άνετος

• Οταν σοβαρεύτηκε στο δεύτερο ημίχρονο, ο Ιάλυσος μετέτρεψε σε περίπατο το παιχνίδι κόντρα στον ανανεωμένο Κένταυρο Δάφνης. Επικράτησε με 65-43

Για το χθεσινό εκτός έδρας παιχνίδι του κράτησε ο Ιάλυσος μία από τις καλύτερες φετινές του εμφανίσεις και το τελικό 65-43 με το οποίο νίκησε τον Κένταυρο Δάφνης φαντάζει μικρό για να αντικατοπτρίζει την πραγματική διαφορά των δύο ομάδων. Βέβαια, η "ψαλίδα" υπήρχε στα δεδομένα πριν καν γίνει το πρώτο τζάμπολ, καθώς ο Κένταυρος, στο πλαίσιο της ανανέωσης που επιχειρεί, χρησιμοποίησε έξι παίκτες της εφηβικής του ομάδας. Όμως το γεγονός αυτό δεν μειώνει σε τίποτα την θαυμάσια παρουσία των "ερυθροκίτρινων" κυρίως στο δεύτερο μέρος. Στο πρώτο ημίχρονο απλά αντιμετώπισαν με επιπολαιότητα τους αντιπάλους τους διατηρώντας τους μέσα στο παιχνίδι. Στην επανάληψη δεν έκαναν τίποτα άλλο από το να σοβαρευτούν και να μετατρέψουν το υπόλοιπο τις αναμετρήσεις σε επίδειξη πολύ καλής άμυνας, πολλών αιφνιδιασμών και πλουραρισμού στον επιθετικό τομέα. Είναι χαρακτηριστικό πως σκόραραν όλοι οι παίκτες που χρησιμοποιήθηκαν, με πρώτους και καλύτερους τους Ηλία Τσίντζα και Χρήστο Αβεκλούριο.

Τα δεκάλεπτα: 9-16, 22-23, 35-48, 43-65

Διαιτητές: Παναγιώτου Κρεστενιώτης

Οι πόντοι:

ΚΕΝΤΑΥΡΟΣ ΔΑΦΝΗΣ (Σωτηρίου): *Γεωργίου 2, Μαρίνος Κορκουσούρας 8 (2), Σιδεράς, Ζακακάκης 5, Λυκουρέσης 21 (2), Κατσιπόδης, Κωστής 2, Σπανάκης, Ανδρεόπουλος 5.*

ΙΑΛΥΣΟΣ (Χατζηκαλημέρης): *Αττίκος 6, Τσίνζτας 15 (4), Στεργάκης 4, Παπακώστας 2, Αβεκλούριος 11 (2), Χατζηνικολάου 8, Δημητρόπουλος 7 (1), Μουσιάτσος 2, Παπαδόπουλος 6.*

ΜΠΑΣΚΕΤ-Β' ΕΘΝΙΚΗ

Παλικάρι στην Κρήτη

- *ΦΩΤΙΕΣ ΠΕΤΟΥΣΕ Η ΕΠΙΘΕΣΗ ΤΟΥ ΚΟΛΟΣΣΟΥ ΣΤΟ ΛΙΝΤΟ ΚΑΙ ΟΙ "ΘΑΛΑΣΣΙ" ΕΠΙΒΛΗΘΗΚΑΝ ΤΟΥ ΟΦΗ ΜΕ 90-85, ΠΕΤΥΧΑΙΝΟΝΤΑΣ ΤΗΝ ΤΡΙΤΗ ΕΚΤΟΣ ΕΔΡΑΣ ΝΙΚΗ*
- *ΑΦΙΕΡΩΜΕΝΗ ΑΠΟ ΤΟΥΣ ΣΥΜΠΑΙΚΤΕΣ ΤΟΥ Η ΕΠΙΤΥΧΙΑ ΣΤΟΝ ΓΙΩΡΓΟ ΒΑΛΑΒΑΝΙΔΗ ΓΙΑ ΤΑ ΓΕΝΕΘΛΙΑ ΤΟΥ*
- *"ΑΝΑΒΟΥΝ ΤΑ ΑΙΜΑΤΑ" ΕΝΟΨΕΙ ΕΛΕΥΣΙΝΑΣ*

Με το ροζ φύλλο αγώνος στις αποσκευές έφυγε από την Κρήτη χθες το απόγευμα ο Κολοσσός. Στο κλειστό γυμναστήριο του Ηρακλείου, η ομάδα της Ρόδου στάθηκε στο ύψος της, ξεπέρασε όλα τα προβλήματά της και επιβλήθηκε του ΟΦΗ με 85-90. Αν μη τι άλλο,ήταν μια παληκαρίσια νίκη για τους "θαλασσί", αφού προέρχονταν από δύο συνεχόμενες ήττες και αγωνίζονταν σε μια δύσκολη έδρα κόντρα σε έναν αντίπαλο που δίνει μάχη για την παραμονή.

Οι νεοφώτιστοι δεν πρόσεξαν και πολύ την άμυνά τους (στο ημίχρονο είχαν δεχθεί 47 πόντους) γεγονός που προκάλεσε εντύπωση καθώς ο Κολοσσός φημίζεται για τις αμυντικές του δυνατότητες. Στην επίθεση, όμως, πετούσαν φωτιές. Αλλη μία φορά φέτος πέτυχαν 90 πόντους, αλλά ήταν εντός έδρας. Μακριά από την Ρόδο είχαν μ.ο. 71 π. όμως χθες στην Κρήτη ήταν ασταμάτητοι. Αλλωστε και ο ΟΦΗ δεν είναι και η πιο δυνατή αμυντικά ομάδα όσο και αν προσπάθησε ο διαιτητής **Μανδρέκας** να βάλει φρένο στους "θαλασσί".

Την τρίτη εκτός έδρας νίκη αφιέρωσαν οι παίκτες του Κολοσσού στον **Γιώργο Βαλαβανίδη**, ο οποίος χθες είχε τα γενέθλιά του (έκλεισε τα 29) και μάλιστα ήταν από τους κορυφαίους των Ροδιτών.

Με αυτή την επιτυχία, η ψυχολογία της ομάδας (όπως ήταν λογικό και αναμενόμενο), εκτινάχθηκε στα ύψη σ' ένα καθοριστικό χρονικά σημείο, αφού την Κυριακή αντιμετωπίζει τον Πανελευσινιακό.

ΤΟ Α' ΗΜΙΧΡΟΝΟ

Αμυντικά δεν στεκόταν καλά ο Κολοσσός στολίντο καθώς δέχθηκε 47 πόντους στα πρώτα είκοσι λεπτά. Ωστόσο, επιθετικά έβρισκε τις λύσεις να μένει κοντά στο σκορ και να μην επιτρέπει στον ΟΦΗ να ξεφύγει.

Το -5 του πρώτου δεκαλέπτου (21-16) έγινε μ' ένα σερί 6-0, 21-22 στο 10' χάρη σε 4 πόντους του Τσέλιου (τρίποντο και βολή) καιένα καλάθι του **Μπανακάκη.** Οι γηπεδούχοι στηρίζονταν κυρίως στις προσπάθειες των **Δελατόλα και Τσουκάλη.**

Στη συνέχεια οι Κρητικοί έχτισαν πάλι μια διαφορά πέντε πόντων (31-26) όμως ξανά ο **Τσέλιος** με δύο συνεχόμενες "βόμβες" έδωσε απάντηση και προβάδισμα (31-32). Ο **Κατούφας** έκανε το +3 (31-34 και 33-36). Ο **Χατζησυμεών** ισοφάρισε με τρίποντο, αλλά ο **Γκογκίδης** έδωσε εκ νέου αέρα 3 πόντων στον Κολοσσό. Πόντο - πόντο κύλησε το παιχνίδι μέχρι το 18' που ο ΟΦΗ ξέφυγε με 45-41. Το 47-44 του ημιχρόνου διαμόρφωσε με μία βολή ο **Κουτσός,** καθώς ο **Δελατόλας** έκανε επιθετικό φάουλ και το τρίποντο του **Κουτσού** ήταν άστοχο. Αξίζει να σημειωθεί πως στο δεύτερο δεκάλεπτο χρεώθηκαν με το τρίτο τους φάουλ οι **Τσέλιος** και **Κατούφας** ενώ τη "ζημιά" έκανε ο Χατζησυμεών που πέτυχε δέκα πόντους σε αυτή την περίοδο.

Η ΕΠΑΝΑΛΗΨΗ

Ο ΟΦΗ πήρε προβάδισμα στο 27' (60-51) και σκόρπισε πανικό καθώς άρχισε να διαφαίνεται μία ακόμα αποτυχία του Κολοσσού εκτός έδρας. Ομως οι "θαλασσί" δεν είχαν πρόθεση να αφήσουν αμαχητί το παιχνίδι στις ορέξεις των γηπεδούχων παρά τις φιλότιμες προσπάθειες του διαιτητή **Μανδρέκα.** Στο 28' ο **Βασίλης Φραγκιάς** δέχθηκε τεχνική ποινή σε μια πολύ δικαιολογημένη διαμαρτυρία για φάουλ τραβηγμένο πάνω στον **Σπυριδάκη.** Ο παίκτης του ΟΦΗ με δύο εύστοχες βολές έκανε το σκορ 64-55 όμως η έξτρα επίθεση πέρασε ανεκμετάλλευτη.

Ο **Τσέλιος** μ' ένα έμμεσο τρίποντο (3 βολές) μείωσε σε 64-58, **Κουτσός και Μπανακάκης** "ψαλίδισαν" κι άλλο τη διαφορά (64-61), όμως ο **Δελατόλας**, ελάχιστα δεύτερα πριν το τέλος της τρίτης περιόδου έδωσε ξανά προβάδισμα πέντε πόντων. Και ενώ όλοι πίστευαν ότι έτσι θα λήξει το δεκάλεπτο, ο **Μπανακάκης** στην εκπνοή σούταρε σχεδόν από τη σέντρα γράφοντας το 66-64 στο 30'.

Η εξέλιξη του αγώνα ήταν για γερά νεύρα. Ο ΟΦΗ διατηρούσε ένα μικρό προβάδισμα μέχρι το 36' όπου ο **Κουτσός** με τρίποντο έβαλε μπροστά στο σκορ τον Κολοσσό (77-78). Τον συμπαίκτη του μιμήθηκε ο **Γιώργος Βαλαβανίδης** (79-81). Ενα λεπτό πριν την λήξη, ο **Στεφανάκης** έκανε το 85-84 όμως ο **Μπανακάκης** ήταν ψύχραιμος και ανταπέδωσε αμέσως (85-87). Το τρίποντο του έμπειρου γκαρντ "κλόνισε" τους Κρητικούς αφού τους "έκοψε τα πόδια" και οι επιλογές τους ήταν επιπόλαιες. Δύο βολές του **Μπανακάκη** και μία του **Βαλαβανίδη** διαμόρφωσαν το τελικό 85-90.

ΟΙ ΚΟΡΥΦΑΙΟΙ

Από την ομάδα της Ρόδου ξεχώρισαν οι **Βαλαβανίδης, Μπανακάκης και Τσέλιος** αν και οι περισσότεροι παίκτες πήγαν καλά.

Από τον ΟΦΗ διακρίθηκαν οι **Δελατόλας, Τσουκάλης και Σπυριδάκης.**

Η ΔΙΑΙΤΗΣΙΑ

Εδρα σφύριξε ο **Μανδρέκας** αδικώντας σε πολλά σημεία τους "θαλασσί". Καλή ήταν η διαιτησία του **Τεφτίκη.**

Δεκάλεπτα: 21-22, 47-44 (ημιχρ.), 66-64, 85-90.

Διαιτητές: **Μανδρέκας - Τεφτίκης.**

ΟΦΗ (Θεοδωρουλάκης): *Χατζησυμεών 13 (3), Κίτσιος 2, Δελατόλας 21 (1), Στεφανάκης 5 (1), Τσουκάλης 21, Ζήσιος, Κατσικάς, Πετροδημόπουλος 6, Σπυριδάκης 17 (1).*

ΚΟΛΟΣΣΟΣ (Φραγκιάς): *Αλμπάνης 8, Τσέλιος 16 (4), Μπανακάκης 19 (2), Κουτσός 7 (1), Γκογκίδης 5 (1), Βαλαβανίδης 19 (1), Μπελάγιας, Κατούφας 8, Χαλκιαδάκης 8.*

Β' ΕΘΝΙΚΗ

ΑΠΟΤΕΛΕΣΜΑΤΑ 16ης ΑΓΩΝΙΣΤΙΚΗΣ

Δούκας - Αίας Ευόσμου	65-58
ΟΦΗ - Κολοσσός	85-90
Πανελευσινιακός - Μαντουλίδης	73-68
Σιάτιστα - ΔΑΣ Ανω Λιοσίων	75-83
Αιγάλεω - Αμπελόκηποι Θ.	76-66
Σπόρτιγκ - Ξάνθη	76-78
Μέγας Αλέξανδρος - ICBS	92-81

ΒΑΘΜΟΛΟΓΙΑ

Ομάδα	Βαθ	Ν	Η	Επιθ.-Αμ.	Διαφ.
1. Ξάνθη	30	14	2	1309-1203	+106
2. Δούκας	29	13	3	1224-1149	+75
3. ΔΑΣΑΛ	28	12	4	1302-1186	+126
4. Ελευσίνα	27	11	5	1216-1117	+99
5. Κολοσσός	26	10	6	1253-1166	+87
6. ICBS	25	9	7	1221-1197	+24
7. Αιγάλεω	24	8	8	1281-1238	+43
8. Μαντουλίδης	23	7	9	1201-1218	-17
9. ΟΦΗ	22	6	10	1232-1285	-53
10. Σιάτιστα	22	6	10	1279-1341	-62
11. Σπόρτιγκ	22	6	10	1185-1180	+5
12. Μ. Αλέξανδρος	21	5	11	1198-1308	-110
13. Αμπελόκηποι	19	3	13	1094-1296	-202
14. Αίας Ευόσμου	18	2	4	1151-1262	-111

ΕΠΟΜΕΝΗ ΑΓΩΝΙΣΤΙΚΗ (17η)

Αίας Ευόσμου - ΟΦΗ
Κολοσσός - Πανελευσινιακός
Μαντουλίδης - Σιάτιστα
ΔΑΣ Ανω Λιοσίων - Αιγάλεω
Αμπελόκηποι Θ. - Σπόρτιγκ
ICBS - Ξάνθη
Μέγας Αλέξανδρος - Δούκας

Το όνειρο πραγματικότητα

- *Την άμεση κατασκευή του Κλειστού προπονητηρίου ανακοίνωσε στην σαββατιάτικη εκδήλωση του Κολοσσού ο πρόεδρος του συλλόγου, Κώστας Κωσταρίδης*

Κατάμεστη από κόσμο και όνειρα ήταν το βράδυ του Σαββάτου η αίθουσα του "Ακταίον", όπου πραγματοποιήθηκε η εκδήλωση του Κολοσσού για την κοπή της πρωτοχρονιάτικης πίτας και η οποία ήταν εξαιρετικά αφιερωμένη για τα τμήματα υποδομής. Το παρόν έδωσε σύσσωμο το "θαλασσί" Δ.Σ. και πλήθος γονέων, που παρακολούθησαν με προσοχή τον πρόεδρο **Κώστα Κωσταρίδη** να αναλύει τα άμεσα σχέδια του συλλόγου για την κατασκευή του κλειστού συλλόγου στο χώρο που βρίσκεται δίπλα από το Βενετόκλειο και που έχει παραχωρηθεί στον Κολοσσό. Η μελέτη είναι έτοιμη και το έργο θα δημοπρατηθεί σε περίπου ένα μήνα, με την προοπτική τη νέα αγωνιστική σεζόν τα παιδιά των υποδομών να στεγαστούν στο δικό τους σπίτι.

Ο **Κωσταρίδης** μίλησε για την ανάγκη φροντίδας και ανάπτυξης της υποδομής σε όλα τα επίπεδα, κάλεσε τους γονείς να συμμετάσχουν ενεργά στην προσπάθεια (θα δημιουργηθούν επιτροπές γονέων), ενώ ανακοίνωσε την ίδρυση του "τζούνιορ κλαμπ" των παιδιών που αγωνίζονται στον Κολοσσό και που πέρα από τα ειδικά προνόμια που θα έχουν, θα συμμετάσχουν σε εκδηλώσεις κοινωνικού χαρακτήρα.

Την εκδήλωση τίμησαν με την παρουσία τους η πρόεδρος του ΝΑΟΔ **Ανδριάνα Μπαφίτη** και ο γ.γ. της Τ.Ε. ΕΟΚ **Γιώργος Κατσικαντάης.** Οσο για την πίτα, δέκα παιδιά κέρδισαν έξι ζευγάρια παπούτσια και τρεις μπάλες, προσφορά του "Ολύμπια Σπορ", καθώς και μία φόρμα, προσφορά του καταστήματος αθλητικών ειδών του Ρασήτ Μαρασλή.

TOP FM
ALPHA NEWS ΔΩΔΕΚΑΝΗΣΟΥ
TOP SAFARI 2003
ΚΥΡΙΑΚΗ 9 ΜΑΡΤΙΟΥ (ΠΑΡΑΜΟΝΗ ΚΑΘ. ΔΕΥΤΕΡΑΣ)
Δηλώστε συμμετοχή μέχρι τις 6-3-2003 για να γνωρίσουμε όλοι μαζί τις φυσικές ομορφιές του νησιού μας.
Για πληροφορίες επικοινωνήστε στα τηλ. 22410 68585 & Κιν. 6946 121864
Πολλά πλούσια δώρα
Συμμετοχή δωρεάν
Χορηγοί επικοινωνίας:
Εφημερίδα Ροδιακή
Εφημερίδα Πρόοδος
Στηρίζουν :
Πυροσβεστική υπηρεσία Ρόδου
Οδική βοήθεια EURO SOS
Εθελοντές Σαμαρείτες
Τμήματα Τροχαίας Ρόδου
artion Graphic Art
ΚΛΙΜΑΤΙΣΤΙΚΑ ΡΟΔΟΥ
ELECTRO NET ΜΟΣΧΙΔΗΣ
ΒΑΠ Π. ΚΟΥΓΙΟΣ Α.Β.Ε.Ε.
ΚΙΑ MOTORS ΑΦΟΙ ΧΑΤΖΗΜΙΧΑΛΗ
ΖΑΝΙΕΣ ΕΛΑΣΤΙΚΑ ΧΑΡΗΣ ΖΕΡΒΟΣ
SPORT SERVICE

Το Καστελλόριζο ήθελε το Τάγμα των Ιπποτών της Μάλτας τα πρώτα χρόνια της δεκαετίας του 1950, για να χρησιμοποιηθεί για τη μόνιμη εγκατάσταση του Σώματος των Καθολικών Ιπποτών της Γλώσσας της Ιταλίας!.. Τη συγκλονιστική αυτή πληροφορία, που για πρώτη φορά βλέπει το φως, τη μεταδίδει στο υπουργείο των Εσωτερικών και ειδικά στη Γενική Διεύθυνση Αλλοδαπών ο επικεφαλής των μυστικών μας υπηρεσιών στη Ρόδο Καλλιακμάνης Γεώργιος μοίραρχος, στις 6 Δεκεμβρίου 1952. Την είχε από πρώτο χέρι, από τον ίδιο το γενικό διοικητή Δωδεκανήσου Ιωάννη Γεωργάκη που του την εμπιστεύθηκε «όλως ιδιαιτέρως» ο Αμερικανός αντιπρόσωπος του Σχεδίου Μάρσαλ στα Δωδεκάνησα Άσσερ, και όχι μόνο.

Στα πρώτα μεταπελευθερωτικά χρόνια

Το Καστελλόριζο ήθελαν για μόνιμη εγκατάσταση του Τάγματος των Ιπποτών

Σχέδιο για μετανάστευση όλων των Καστελλοριζίων το 1952

ΓΡΑΦΕΙ ο Κώστας Τσαλαχούρης

Ο Αμερικανός εκπρόσωπος είπε στο γενικό διοικητή ότι του ζητήθηκε από την Αμερικανική Αποστολή που εδρεύει στην Αθήνα να πάει στο Καστελλόριζο και να εξετάσει επιτοπίως την επικρατούσα εκεί κατάσταση «από πάσης απόψεως» και να υποβάλει σχετική έκθεση. Του εκμυστηρεύτηκε επίσης ότι του διαβιβάστηκε επιστολή προερχομένη από κάποιο εκπρόσωπο των Ιπποτών του Αγίου Ιωάννου της Μάλτας ή όπως είπε από κάποιο παράγοντα του Καθολικισμού δηλαδή των Ιταλών Ιπποτών, του οποίου, όμως, δεν ανακοινώθηκε το όνομα. Η επιστολή στάλθηκε στον αντιπρόσωπο της γνωστής διεθνούς οργανώσεως I.P.O. ονόματι Marks με την οποία «υπεβλήθησαν απόψεις, όπως ληφθή πρόνοια δια την διευκόλυνσιν της μεταναστεύσεως των κατοίκων Καστελλορίζου προς Αυστραλίαν επί τω σκοπώ όπως η νήσος αύτη λόγω θέσεως αλλά και λόγω της εγκαταλείψεώς της χρησιμοποιηθή δια την μόνιμον εγκατάστασιν Σώματος Καθολικών Ιπποτών της Γλώσσης της Ιταλίας. Η επιστολή διεβιβάσθη υπό του παραλήπτου Marks εις την Αμερικανικήν Αποστολήν προς εξέτασιν του όλου ζητήματος, εκείθεν δε διεβιβάσθη εις τον προαναφερόμενον Άσσερ...».

Πάντως ο ίδιος Άσσερ χαρακτήρισε την όλη υπόθεση ως στερούμενη σοβαρότητας, αλλά, όμως, έδωσε συνέχεια γιατί στα τέλη Νοεμβρίου 1952 πήγε στο Καστελλόριζο και όπως είπε υπέβαλε αρμοδίως εμπιστευτική έκθεση!..

Μαζί του πήγαν στο Καστελλόριζο ο γενικός διοικητής Δωδεκανήσου και ο ανώτερος διοικητής Χωροφυλακής Δωδεκανήσου.

Κατά τον επικεφαλής της Υπηρεσίας Αλλοδαπών «από ημετέρας πλευράς, η ύπουλος αύτη ενέργεια, ενδέχεται να καλύπτει σοβαρότερον περιεχόμενον[2] εις βάρος των εθνικών μας συμφερόντων, δι' ο κρίνεται αξία ιδιαιτέρας προσοχής και ερεύνης».

Συμπληρώνει επίσης ότι «επί του σοβαρού τούτου ζητήματος ετηρήθη απόλυτος μυστικότης προς αποφυγήν θορύβου και άλλων ενδεχομένως δυσαρέστων συνεπειών. Η τοιαύτη θρασεία εκδήλωσις συμπεραίνεται παρά της υπηρεσίας μου, ότι οφείλεται εις την δολιότητα και εις σκοτεινάς ενεργείας του εξαναγκασθέντος να αναχωρήση εντεύθεν Ιταλού αντιπροσώπου του Τάγματος των Ιπποτών του Αγίου Ιωάννου της Μάλτας Νικολάου Μορόζο...».

Ο ρόλος του Μορόζο

Ο Νικόλαος Μορόζο είναι «γνωστός» στις υπηρεσίες Ασφαλείας και συνεχώς οι κινήσεις του παρακολουθούνται και κάθε δράση του καταγράφεται. Αντίθετη γνώμη έχουν για το άτομο αυτό οι πολιτικές υπηρεσίες και ειδικά ο ίδιος ο γενικός διοικητής Δωδεκανήσου, όπως θα δούμε στη συνέχεια. Ο Μορόζο γεννήθηκε στη Χίο το 1898 από Ιταλούς γονείς[3] και τις πρώτους μήνες της καταλήψεως της Ρόδου από την Ιταλία εγκαταστάθηκε οικογενειακώς στο νησί. Αποφοίτησε από ιταλικές σχολές και από μια γαλλική ιδιωτική σχολή και στη συνέχεια άσκησε το επάγγελμα του αρχιλογιστή σε ιταλική εταιρεία της Ρόδου. Κατά τη διάρκεια του πολέμου υπηρέτησε με το βαθμό του εφέδρου λοχαγού σε υπηρεσίες επισιτισμού. Από το 1925 είναι μέλος του φασιστικού κόμματος και το 1943 διορίζεται με κυβερνητικό διάταγμα δήμαρχος Δαματριάς και του Πεβεράνιο. Πάντοτε διακρίνεται αυτός και η σύζυγός του για το φασιστικό φανατισμό τους και τα μισελληνικά τους αισθήματα. Το έτος 1936 του απονέμεται ο τίτλος του ιππότη του τάγματος των Ιπποτών του Αγίου Ιωάννου της Μάλτας και εμφανίζεται πλέον ως αντιπρόσωπος του τάγματος στη Ρόδο[4].

«Πρόκειται», σημειώνουν οι υπηρεσίες Ασφαλείας, «περί προσώπου καλής μορφώσεως, ευκαταστάτου, δυναμικού, δραστηρίου και σατανικού εις τας ενεργείας και τους σκοπούς του, όταν δε παρουσιάζεται ενώπιον των ελληνικών Αρχών δια των λόγων του, των αισθηματισμών του και των δακρύων του αφήνει την εντύπωσιν ότι τα φιλελληνικά του αισθήματα υπερέχουν και αυτών του φανατικωτέρου Έλληνος πολίτου, εν ω αντιθέτως εις το περιβάλλον του αναπτύσσει έντονον ανθελληνικήν προπαγανδιστικήν δράσιν...».

Και αυτό φοβούνται οι ελληνικές Αρχές γιατί γνωρίζουν ότι εκτός του επαγγέλματος του λογιστή, παραδίδει μαθήματα ξένων γλωσσών και η πόρτα πολλών σπιτιών της Ρόδου είναι ανοικτή γι' αυτόν και τη γυναίκα του και όταν το «επιτρέπουν οι περιστάσεις» δεν παύει «από του να παρέχη καταλλήλως το προπαγανδιστικόν δηλητήριον εις όφελος και προς εξυπηρέτησιν των ιταλικών συμφερόντων...».

Αυτό που απασχολεί περισσότερο είναι το γεγονός ότι αφού πούλησε την ιδιόκτητη οικία του, εγκαταστάθηκε οικογενειακώς σε οίκημα της οδού Ιπποτών που η ιταλική Κυβέρνηση παραχώρησε στο Τάγμα των Ιπποτών προς χρήση μόνο και υπό τον όρο της άριστης συντήρησής του.

Εγκατάσταση στη Ρόδο Του Μεγάλου Μαγίστρου

Το σατανικό σχέδιο για την απόκτηση του οικήματος αυτού είναι γνωστό από τα πρώτα μεταπελευθερωτικά χρόνια, όταν ακόμη τα Δωδεκάνησα διοικούνταν κατόπιν εντολής των Συμμάχων από τους Βρετανούς Διοίκηση και γιατί όχι την εγκατάσταση στη Ρόδο του Μεγάλου Μαγίστρου πρίγκιπα Λουδοβίκο Κίτζι Αλμπάνι[5].

Τις πρώτες μέρες της απελευθερώσεως της Ρώμης από τα συμμαχικά στρατεύματα, ανώτερος Άγγλος αξιωματικός μέλος του αγγλικού στρατηγείου που ανήκε στο αγγλικό τμήμα του τάγματος των Ιπποτών, επισκέφθηκε το Μέγα Μάγιστρο στην ιταλική πρωτεύουσα, στον οποίο δήλωσε ότι "επρότεινε σε ανώτερους στρατιωτικούς σχέδιο που θα επέτρεπε στο Τάγμα να επανακτήσει ύστερα από 425 χρόνια

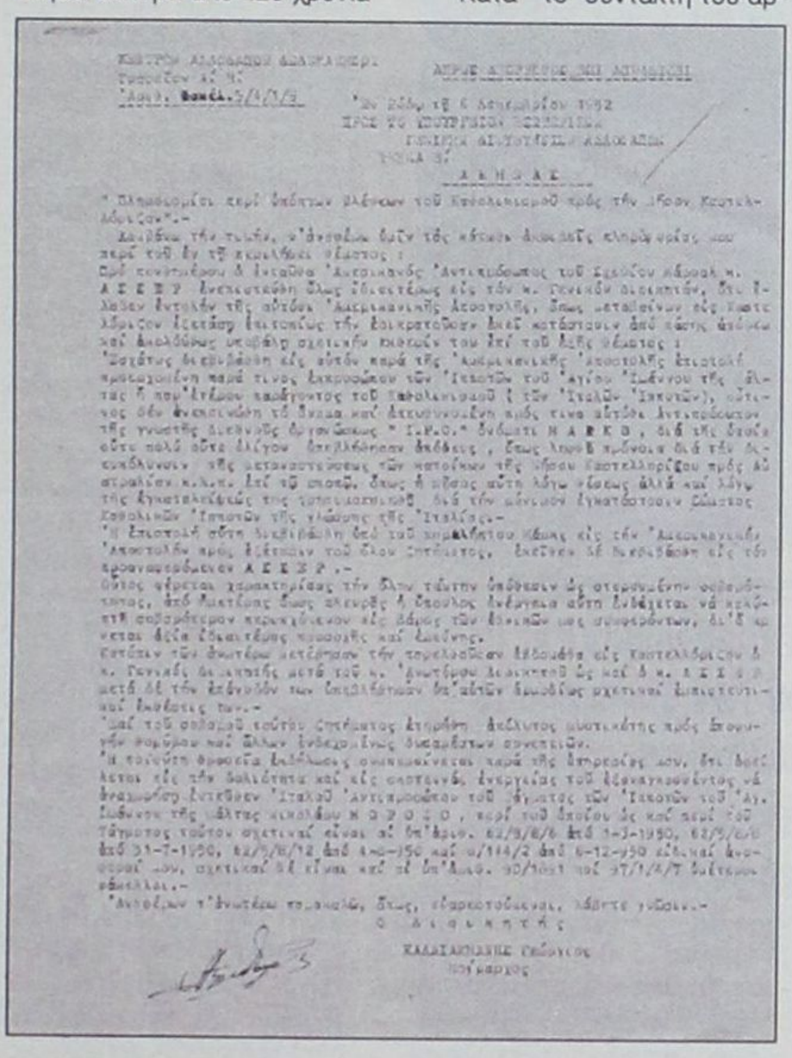

τη Ρόδο, δοθέντος ότι ο εγχώριος πληθυσμός είναι εξίσου εχθρικός προς την Αγγλία και την Ελλάδα και θα έβλεπε ευχαρίστως την αβλαβή επάνοδο μιας κυριαρχίας η οποία θα ισοδυναμούσε με αυτονομία".

Μετά την πρώτη έκπληξη, οι αξιωματούχοι του Τάγματος συνελθόντες, απέρριψαν την πρόταση, αλλά δεν εγκατέλειψαν το ζήτημα της διεκδικήσεως του οικήματος της Γλώσσας της Ιταλίας[6]. Η αποτυχία των διαπραγματεύσεων αποδίδεται στο Μέγα Μάγιστρο που ήταν 81 χρόνων και διοικούσε το Τάγμα από το 1931, γιατί δεν έβλεπε με πολλή ευχαρίστηση την απότομη μεταφορά του, από την άνετη έδρα της Ρώμης, στο φεουδαρχικό φρούριο της Ρόδου. Ο Μέγας Μάγιστρος δεν αισθανόταν τη δύναμη να μεταμορφωθεί αιφνίδια από πρόεδρος μιας φιλανθρωπικής οργανώσεως, όπως είναι ουσιαστικά τώρα, σε πραγματικό κυρίαρχο ενός ενδιαφέροντος και δύσκολου εδάφους όπως είναι η Ρόδος. Κατά το συντάκτη του κειμένου οι αληθινοί λόγοι για τους οποίους δεν έγινε δεκτή η αγγλική πρόταση ήταν άλλοι και συγκεκριμένα το γεγονός που οι ιθύνοντες του Τάγματος δεν δυσκολεύτηκαν να αντιληφθούν ότι "η αποστολή του μυστηριώδους Άγγλου συνταγματάρχη, μακράν του να αποβλέπη εις το συμφέρον του Τάγματος, είχε τουναντίον ως αληθή της σκοπόν, να παράσχη εις την Αγγλίαν το πρόσχημα όπως δια μέσου της κυριαρχίας των Ιπποτών της Μάλτας έχη αύτη ουσιαστικώς υπό την εξουσίαν της την Ρόδον, καθ' όσον η Ένωσις των Άγγλων ιπποτών θα είχε δεσπόζουσα θέσιν εις την κυβέρνησιν του Τάγματος η οποία θα εγκαθιδρύετο εις την Ρόδον...".

Κατά το συντάκτη του άρθρου στην ίδια απόφαση είχε καταλήξει και ο Μουσολίνι το 1925, αλλά απορροφηθείς από άλλες βλέψεις εγκατέλειψε το αρχικό του σχέδιο.

Ο Μέγας Μάγιστρος με επιστολή του στις 29 Αυγούστου 1947 προς την ελληνική Στρατιωτική Διοίκηση Δωδεκανήσου γνώρισε την πρόθεσή του να επισκευάσει το οίκημα. Η απάντηση των ελληνικών στρατιωτικών Αρχών ήταν αόριστη. Συνέχισε με επιμονή μάλιστα δε σε επιστολή του ανέφερε ότι θα έλθει στη Ρόδο ο κόμης Simony για το θέμα. Τελικά ο κόμης δεν εμφανίστηκε ούτε και έφτασε ποτέ στη Ρόδο'. Επίσης από τον Ιούνιο 1947 ο διευθυντής του Μουσείου και της Αρχαιολογικής Περιφερείας Ι. Κοντής[8], είχε διαπιστώσει ότι το κτίριο ήταν εγκαταλειμμένο, τα αρχαία και η αρχαιολογική συλλογή του Τάγματος βρίσκονταν στη διάθεση του κάθε διερχομένου και ειδικά παιδιών που είχαν κάνει το μέρος αυτό άντρο τους για να παίζουν αφού δεν υπήρχαν πόρτες και παράθυρα. Την κατάσταση διαπίστωσε και ο Ιταλός αρχαιολόγος Μορρικόνε και ο Νικόλαος Μορόζο, που κρατούσε τα κλειδιά που του ήταν άχρηστα αφού δεν υπήρχαν πόρτες. Προφανώς ο Μορόζο κατοικούσε σε γειτονικό οίκημα. Τελικά ξυλουργός της Αρχαιολογικής Υπηρεσίας ανέλαβε να φτιάξει τις πόρτες και τα παράθυρα[9].

Το κτίριο της Γλώσσας της Ιταλίας

Το κτίριο, κατά τη διάρκεια της ιταλικής κατοχής, ανήκε στην ιταλική Διοίκηση και είχε μεταγραφεί με το υπ' αριθμ. 58 Διάταγμα στη Μεγάλη Ηγουμενία της Γλώσσας της Ιταλίας στις 18 Απριλίου 1928, και μετά δέκα μέρες έγινε νέα εγγραφή με τη σημείωση ότι το οίκημα παραχωρείται εις το διηνεκές στη Μεγάλη Ηγουμενία της Γλώσσης της Ιταλίας για να χρησιμοποιείται ως έδρα του Ανωτάτου Στρατιωτικού Τάγματος του Αγίου Ιωάννου των Ιεροσολύμων με την υποχρέωση να φροντίζει για τη συντήρηση του ακινήτου[10]. Ύστερα από αρκετά χρόνια η Ιταλία επανήλθε και ζήτησε να αποδοθεί το ακίνητο με απλή υπουργική απόφαση βάσει των εξαιρέσεων της παραγράφου 6 του Άρθρου 79 της Συνθήκης Ειρήνης μετά της Ιταλίας. Η προτεινόμενη λύση δεν μπορούσε να εφαρμοσθεί γιατί το ακίνητο δεν συγκαταλεγόταν μεταξύ εκείνων που πραγματεύοταν το άρθρο, αλλά στη διάταξη της παραγράφου 1 του Παραρτήματος XIV της Συνθήκης της Ειρήνης ότι κάθε ιταλικό κρατικό ή παρακρατικό περιουσιακό στοιχείο που βρίσκεται στα Δωδεκάνησα, περιέρχεται στο ελληνικό Δημόσιο. Τελικά το ακίνητο αυτό κηρύχθηκε από την ελληνική Κυβέρνηση ως ιστορικό μνημείο[11].

Σημειώνουμε μια μικρή λεπτομέρεια. Όταν οι επιστολές του Τάγματος των Ιπποτών κατέκλυζαν τις αρμόδιες κυβερνητικές υπηρεσίες και η ειδησεογραφία του διεθνούς Τύπου ήταν εις βάρος της Ελλάδος, ο γενικός διοικητής Δωδεκανήσου Ροΐκος Αγαθοκλής, στις 18.6.1951 ζήτησε να μεταβεί στη Ρώμη ως touriste en vacances[12] για να διαπραγματευθεί το ζήτημα της παραχωρήσεως του μεγάρου της Γλώσσας της Ιταλίας για δημιουργία Μουσείου από το Τάγμα και την απαλλαγή της Ρόδου από τον Αρχιεπίσκοπο των Καθολικών. «Τυχόν αποτυχία εις την αποστολήν μου» γράφει «θα άφηνε άτρωτον την εν Ιταλία διπλωματική μας εκπροσώπηση μετά της οποίας άλλωστε θα τελώ εν πλήρη συνεργασία». Η πρωτοβουλία αυτή απορρίφτηκε γιατί τα γεγονότα έτρεχαν ήδη και οι εξελίξεις έκλιναν υπέρ των ελληνικών συμφερόντων. Αλλά την ίδια περίοδο εμφανίζεται ένας ονόματι Μακιαβέλλι που με επιστολή που υπογράφει εκ μέρους του Τάγματος, ζητά απάντηση στο αίτημα περί επισκευής του μεγάρου της Ιταλικής Γλώσσης. Φυσικά δεν την έλαβε ποτέ!..

Το ζήτημα του Καστελλόριζου δεν ανακινήθηκε ποτέ πλέον από το Τάγμα των Ιπποτών, αλλά πολλές φορές τη δεκαετία του 1960 αναφέρθηκε από τις αμερικανικές διπλωματικές υπηρεσίες και από επίσημα αμερικανικά πολιτικά χείλη ως μέρος ανταλλάγματος προς την Τουρκία στο Κυπριακό ζήτημα. Ήταν η εποχή του Σχεδίου Άτσεσον το οποίον δεν ενδιαφέρει το παρόν σημείωμα.

Σημειώσεις:

1 Στο έγγραφο αναφέρεται ότι «έλαβε εντολήν».
2 Έτσι το γράφει στο υπ' αριθμ. 5/4/1/9 άκρως απόρρητο και επί αποδείξει σημείωμά του.
3 Ο πατέρας του ονομάζεται Βιτσέντσος.
4 Κέντρον Αλλοδαπών Δωδεκανήσου προς Γενικήν Διεύθυνσιν Αλλοδαπών-Τμήμα Α' Αθήνας, αριθμ. Πρωτ. 62/5/8/6/1.3.1950, απόρρητος έκθεσις περί του Ιταλού Μορόζο Νικολάου.
5 Κ. Τσαλαχούρης «Η οικονομική πολιτική της Ιταλίας στα Δωδεκάνησα», εκδόσεις «Τροχαλίας».
6 Εφημερίδα "Espresso" της Ρώμης, 17 Νοεμβρίου 1947, άρθρο του Φάουστο Κοέν με τίτλο "Non lasceranno via condotti I CAVALIERI DI MALTA HANNO RIFIUTATO L' ISOLA DI RODI"και υπότιτλο " La misteriosa visita di un colonello inglese porto un quarto d' ora di turbamento nel Gran Magistero dell' ordine ma poi si capi che i tempi della "souranit" erano tramontati". Πρεσβεία Ρώμης προς Υφυπουργείο Τύπου και Πληροφοριών, αριθμ 814/Τ-2.12.1947, "Αποκαλύψεις περί προσφοράς Ρόδου εις Τάγμα Ιπποτών Μάλτας". Το έγγραφο υπογράφει ο διευθυντής Τύπου της Πρεσβείας, Δωδεκανήσιος Ι. Γκίκας.
7 Στρατιωτική Διοίκηση Δωδεκανήσου προς Υπ.Εξ, αριθμ. 52739/27.12.1947 .
8 Έτσι υπέγραφε.
9 Εφορεία Αρχαιοτήτων προς Σ.Δ.Δ./Αριθμ. 249/27.8.1947.
10 Το ίδιο με τη σημείωση 7.
11 Ο κτηματολογικός φάκελος του ακινήτου έχει αριθμό 4660, μερίδα IV-90, τόμος XXI, φύλλο 40, κτηματολογικής αξίας 80.000 λιρετών, φύσεως"Μουλκ". Η μεταγενέστερη εγγραφή στις 30 Απριλίου έχει αριθμό γενικού ευρετηρίου 1478. Κτηματολόγιο Ρόδου προς Σ.Δ.Δ./αριθμ. 474/5.9.1947. Η Επιτροπή Μελέτης των τίτλων των καθολικών ιδρυμάτων χαρακτήρισε της παραχώρηση της διηνεκούς χρήσεως ως δωρεά και την έκρινε άκυρη για το λόγο ότι δεν τηρήθηκαν κατά τη σύστασή της ο επί ποινή οριζόμενος τύπος της δια δημοσίου εγγράφου καταρτίσεως της δωρεάς (άρθρα 1056 και 1660 του ιταλικού Αστικού Κώδικος του 1865). Κατά την Επιτροπή Μελέτης (Γνωμοδότηση στις 22 Δεκεμβρίου 1947), η παραχώρηση πάσχει ακυρότητας διότι δεν συντάχτηκε δωρητήριο συμβόλαιο, ούτε προκύπτει αποδοχή δωρεάς κατά το νόμιμο τύπο της συμβολαιογραφικής πράξεως. Επίσης και αν ακόμη η παραχώρηση θεωρούνταν έγκυρος το τάγμα εκπίπτει της δωρεάς, μη πληρουθέντων των δύο όρων του υπ' αριθμ. 58 Διατάγματος, δηλαδή της χρησιμοποίησης του ακινήτου ως έδρας του τάγματος και της διατηρήσεως αυτού στην κατάσταση που του παραδόθηκε. Σημείωμα επί του ζητήματος της ειδικής νομικής υπηρεσίας του ΥπΕξ, τρεις δακτυλογραφημένες σελίδες με ημερομηνία 22.1.1940, προφανώς λανθασμένη. Ίσως να είναι 1949. Κατά τον αντιναύαρχο Π. Ιωαννίδη, η Σ.Δ.Δ. θεωρούσε την παραχώρηση της διηνεκούς χρήσης του Ακινήτου άκυρη γιατί δεν έγινε δια συμβολαιογραφικής πράξεως. Ο κρατικός ή παρακρατικός χαρακτήρας του ακινήτου επιβεβαιώνεται και από το άρθρο 33 της Συμφωνίας Οικονομικής Συνεργασίας μεταξύ Ελλάδος και Ιταλίας του 1949 το οποίο απαριθμεί όλα τα μη ή παρακρατικά ακίνητα και δεν περιλαμβάνει μεταξύ τους το ακίνητο της Γλώσσης της Ιταλίας. Σημείωμα 1ον και Σημείωμα 2ον επί του εν Ρόδω ακινήτου της Γλώσσης της Ιταλίας του Τάγματος των Ιπποτών Μάλτας/ 28.12.1956 και 4.1.1957 Α/Ιταλικές Αποζημιώσεις.
12 Γαλλισμός.

Ευνοϊκές ρυθμίσεις για οφειλέτες του Δημοσίου

Σημαντικά κίνητρα για τα ληξιπρόθεσμα χρέη περιλαμβάνει ο νέος Κώδικας Είσπραξης Δημοσίων Εσόδων

Νέα ευνοϊκή ρύθμιση για τους ληξιπρόθεσμους οφειλέτες του Δημοσίου προωθεί το υπουργείο Οικονομικών, με απώτερο στόχο την είσπραξη περίπου 2 τρισ. δρχ.

Οι ληξιπρόθεσμοι οφειλέτες του Δημοσίου ξεπερνούν σήμερα το 1.000.000, οι περισσότεροι εκ των οποίων αδυνατούν να εξοφλήσουν τις υποχρεώσεις τους προς το Δημόσιο.

Οι ιθύνοντες του οικονομικού επιτελείου υποστηρίζουν ότι πρέπει να δοθεί εκ νέου η δυνατότητα στους οφειλέτες του Δημοσίου να υπαχθούν στις ρυθμίσεις του υπουργείου για την τακτοποίηση των χρεών με ευνοϊκότερους όρους και προϋποθέσεις. Αναγνωρίζουν ότι υπάρχουν τεράστια προβλήματα στις επιχειρήσεις και ιδιαίτερα στις μικρομεσαίες, με αποτέλεσμα να έχουν δημιουργηθεί χρέη τα οποία δεν μπορούν να εξυπηρετήσουν.

Σύμφωνα με πληροφορίες στο τέλος του πρώτου εξαμήνου του 2003 θα κατατεθεί προς ψήφιση στη Βουλή ο νέος Κώδικας Είσπραξης Δημοσίων Εσόδων, με τον οποίο θα παρέχονται κίνητρα στους οφειλέτες προκειμένου να υπαχθούν στις νέες ρυθμίσεις και να αποπληρώσουν τα ληξιπρόθεσμα χρέη τους. Ειδικότερα, ο νέος κώδικας θα προβλέπει την αύξηση του αριθμού των δόσεων από 48 σε 60, ενώ παράλληλα θα επανενταχθούν στην υφιστάμενη ρύθμιση όσοι αρχικώς είχαν καταβάλει μέρος των χρεών τους και εξαιτίας της αδυναμίας ή και άλλων λόγων σταμάτησαν να πληρώνουν τις δόσεις που είχαν συμφωνήσει με την εφορία τους.

Επίσης, το ποσοστό προσαύξησης που επιβάλλεται κάθε μήνα στις ληξιπρόθεσμες οφειλές εξετάζεται να μειωθεί στο 1% από 1,5% που είναι σήμερα. Για τους αδύναμους οφειλέτες του ελληνικού δημοσίου εξετάζεται η μείωση της ελάχιστης δόσης που σήμερα είναι 300 ευρώ. Σύμφωνα με πληροφορίες, το ποσό της ελάχιστης μηνιαίας δόσής θα μειωθεί κατά 50% και θα φθάσει τα 150 ευρώ. Σημειώνεται ότι με εντολή του υφυπουργού Οικονομικών Απ. Φωτιάδη ήδη οι εφορίες δέχονται ποσά μικρότερα της ελάχιστης δόσης στις περιπτώσεις που οι ληξιπρόθεσμοι οφειλέτες του Δημοσίου παρουσιάζουν αδυναμία αποπληρωμής της οφειλής τους. Στόχος του υπουργείου Οικονομικών είναι να μη «διώξει» τους ληξιπρόθεσμους οφειλέτες, επειδή δεν έχουν να δώσουν το ακριβές ποσό που οφείλουν. Αντίθετα με αυτόν τον τρόπο το υπουργείο Οικονομικών ευελπιστεί να «κρατήσει» τους ληξιπρόθεσμους οφειλέτες που έστω και με αυτή τη μεθοδολογία αποπληρώνουν τις οφειλές τους.

Επίσης, το υπουργείο Οικονομικών σχεδιάζει ειδικό πρόγραμμα το οποίο θα παρέχει την ευχέρεια στους οφειλέτες του Δημοσίου να εξοφλούν τις δόσεις τους με τη χρήση πιστωτικών ή χρεωστικών καρτών. Η μέθοδος αυτή εξόφλησης των οφειλών έχει τεθεί ηδη σε εφαρμογή σε ορισμένες εφορίες και αφορά την αποπληρωμή των φόρων.

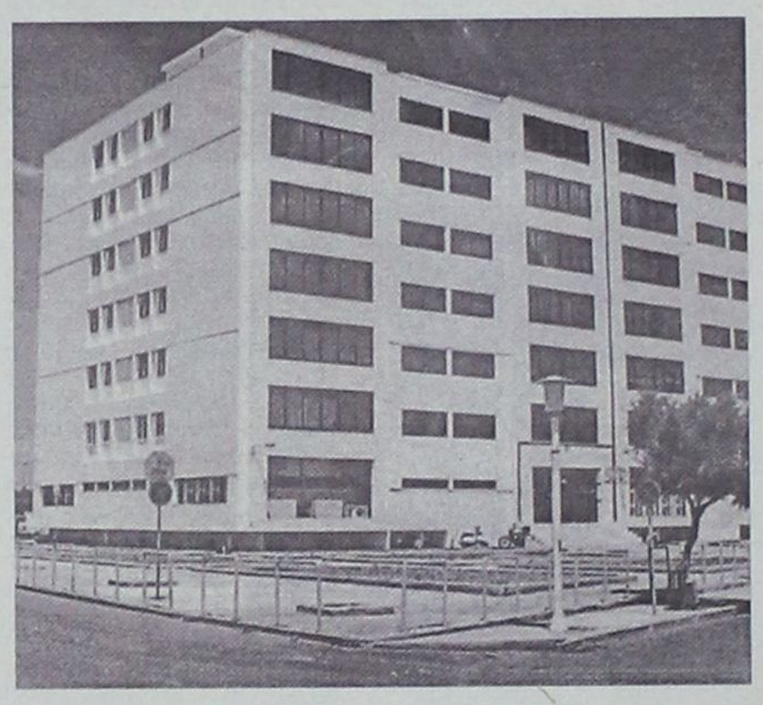

Ο νέος κώδικας θα προβλέπει την αύξηση του αριθμού των δόσεων από 48 σε 60, ενώ εξετάζεται και η μείωση της ελάχιστης δόσης, που σήμερα είναι 300 ευρώ, κατά 50%

-ΣΥΣΤΗΜΑΤΑ ΣΥΝΑΓΕΡΜΟΥ
-ΚΑΜΕΡΕΣ ΠΑΡΑΚΟΛΟΥΘΗΣΗΣ ΧΩΡΩΝ
-ΚΕΝΤΡΟ ΛΗΨΕΩΣ

ARMAOS SECURITY

ΡΟΔΟΣ: ΛΙΝΔΟΥ 80 -Τ.Κ. 85100
ΤΗΛ./FAX 23632 - ΥΠΕΥΘΥΝΟΣ ΡΟΔΟΥ:
ΔΗΜΗΤΡΗΣ ΚΥΡΙΑΖΗΣ

ΕΡΑΡΕΣ

KYDON TOURS

Προσφέρουμε στον πελάτη μας ΠΟΙΟΤΗΤΑ–ΕΓΓΥΗΣΗ–ΦΡΟΝΤΙΔΑ

1. **ΚΩΝΣΤΑΝΤΙΝΟΥΠΟΛΗ.** Αεροπορική εκδρομή από ΡΟΔΟ με ΟΛΥΜΠΙΑΚΗ **21/2–25/2/2003**
ΕΥΚΑΙΡΙΑ! ΠΑΜΦΘΗΝΗ ΤΙΜΗ
ΚΩΝΣΤΑΝΤΙΝΟΥΠΟΛΗ: Θα σας γνωρίσουμε την ΠΟΛΗ, όπως εμείς γνωρίζουμε!!!
Το Πατριαρχείο μας, την Αγία Σοφία, τις εκκλησίες μας, τα Παλάτια, το Βόσπορο, το ΠΕΡΑΝ, τα Πριγκηπόνησσα. Πλούσιο πρόγραμμα. Ξενοδοχεία 4 αστέρων στο ΠΕΡΑΝ, πλατεία ΤΑΚSIM. Ξεναγήσεις - Ψώνια - Διασκέδαση.
ΕΛΑΤΕ ΓΙΑ ΠΡΟΓΡΑΜΜΑ
Συνοδός η κ. ΕΛΕΝΗ ΨΥΛΛΑΚΗ

- **ΤΟΥΡΚΙΑ 7/3–10/3/2003.** Τετραήμερο ΑΡΓΙΕΣ–ΚΑΘΑΡΗ ΔΕΥΤΕΡΑ
ΜΑΡΜΑΡΙΣ - ΣΜΥΡΝΗ-ΤΣΕΜΜΕ (απέναντι από ΧΙΟ) ΟΥΡΛΑ σπίτι ΣΕΦΕΡΗ - ΕΦΕΣΣΟΣ - ΠΑΝΑΓΙΑ ΚΟΥΣΑΝΤΑΣΙ - Ξενοδοχεία 4 αστέρων, πρωινό, ένα γεύμα
Μια πολύ όμορφη άνετη εκδρομή με Ξεναγήσεις - Ψώνια - Γλέντια και φυσικά... **συνοδός η κ. ΕΛΕΝΗ ΨΥΛΛΑΚΗ**
- **ΡΩΜΗ 15/3–19/3/2003.** Αεροπορική εκδρομή
Η πιο όμορφη εποχή να γνωρίσουμε την φανταστική, μοναδική ΡΩΜΗ. Ξενοδοχείο 4 αστέρων, κεντρικό, πρωινό. Μεταφορές - Ξενάγηση.
Συνοδός η κ. ΕΛΕΝΗ ΨΥΛΛΑΚΗ
- **21/3–25/3 ΚΑΠΠΑΔΟΚΙΑ.**
ΜΑΡΜΑΡΙΣ - ΠΑΜΟΥΚΑΛΕ- - ΚΟΝΥΑ - ΚΑΙΣΑΡΕΙΑ - ΑΒΑΝΟΣ - ΑΦΥΟΝ - ΜΑΡΜΑΡΙΣ
ΠΛΟΥΣΙΟ ΠΡΟΓΡΑΜΜΑ. Ξενοδοχεία 4 και 5 αστέρων με ημιδιατροφή - Ξεναγήσεις - Εισιτήρια - Φόροι - Ασφάλεια.
Συνοδός η κ. ΕΛΕΝΗ ΨΥΛΛΑΚΗ

ΠΡΟΣΟΧΗ
Στο Γραφείο μας θα βρείτε:
ΠΑΚΕΤΑ για όλο το κόσμο - **ΞΕΝΟΔΟΧΕΙΑ** σε όλο τον κόσμο.
ΟΡΓΑΝΩΝΟΥΜΕ τις διακοπές σας με την πείρα μας 30 ετών.
ΕΜΕΙΣ γνωρίζουμε πού σας στέλνουμε!!!
ΑΡΙΣΤΑ ΟΙΚΟΝΟΜΙΚΑ-ΕΙΔΙΚΟΤΗΣ ΜΑΣ ΟΙ ΝΕΟΝΥΜΦΟΙ

ΕΠΙΣΗΣ
- ΕΙΣΙΤΗΡΙΑ αεροπορικά-Γραφείο ΙΑΤΑ!!!
- Ακτοπλοϊκά-ΔΑΝΕ-ANEK-BLUE STAR FERRIES-SUPER FAST FERRIES-HELLAS FERRIES-MINOAN LINES-SALAMIS LINES-NISSOS KALYMNOS.
- **SUPER FAST FERRIES**
- **BLUE STAR FERRIES**

ΕΚΔΡΟΜΕΣ - ΕΚΔΡΟΜΕΣ
ΕΛΑΤΕ ΓΙΑ ΠΡΟΓΡΑΜΜΑ
- **ΚΑΡΝΑΒΑΛΙ ΒΕΝΕΤΙΑΣ**

KYDON TOURS
Τηλ. 23000-27900-75268-Εθελοντών Δωδ/σίων 14

ΑΝΑΚΟΙΝΩΣΗ

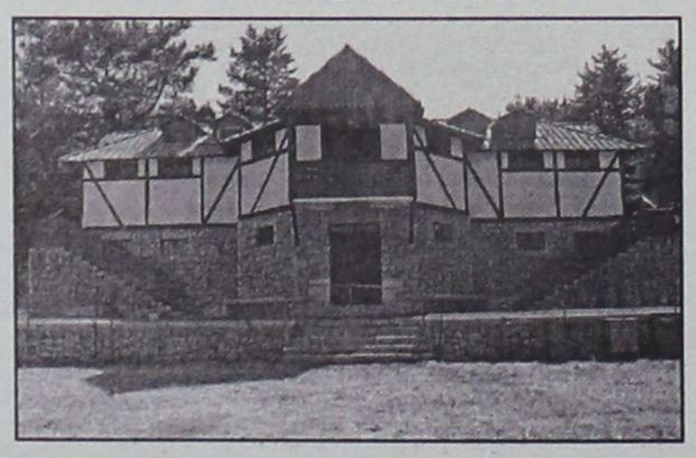

Η Διαδημοτική Επιχείρηση Κατασκηνώσεων Προφήτη Ηλία ιδιοκτησίας Δήμου Ροδίων και Δήμου Καμείρου σας γνωστοποιεί ότι στον χώρο των παιδικών κατασκηνώσεων στην περιοχή Ιτρίωνας του.
Προφήτη Ηλία λειτουργεί καφέ-εστιατόριο.
Σ' έναν σπάνιας φυσικής ομορφιάς χώρο μπορείτε να **απολαύσετε παραδοσιακά φαγητά, ποτά και εδέσματα δίπλα στο τζάκι** μας και ταυτόχρονα **δωρεάν** να χαρείτε εσείς και τα παιδιά σας το **παιχνίδι** στο **κανονικών διαστάσεων γήπεδο ποδοσφαίρου,** με **γρασίδι** καθώς και στα δύο **γήπεδα μπάσκετ, βόλεϊ και τένις.**
Το καφέ-εστιατόριο θα λειτουργεί τις Κυριακές και σε καθημερινή βάση κατόπιν συνεννοήσεως στα παρακάτω τηλέφωνα: **2246022189 ή στο 6944143512**

Χαλαρώστε, Αναζωογονηθείτε & Θεραπευτείτε!!!

Με μία (ή συνδυασμό) από τις παρακάτω Ειδικές Θεραπείες:

- **Αρωματοθεραπεία**
- **Ρεφλεξολογία**
- **Σουηδικό Μασάζ Σώματος**
- **Ινδικό Μασάζ Κεφαλής**
- **Συμβουλευτική Αντιστρές**
- **Σεμινάρια**

Από έμπειρους διπλωματούχους σε ένα χώρο φιλόξενο και προσιτό, όπου το άτομο αντιμετωπίζεται ολιστικά, με προσοχή και φροντίδα!

Κέντρο Ειδικών Θεραπειών
Τηλ./Φαξ 22410 20421
Email: sky123@otenet.gr

ΤΑΒΕΡΝΑ
ΤΟ ΚΑΠΗΛΕΙΟ
Κοντά σας κάθε
Παρασκευή - Σάββατο και Εορτές.
Ζωντανή μουσική συντροφιά με τον
Ηλία Λυκοπάντη
την Αναστασία και την Ορχήστρα Μας
σε ένα ποιοτικό ελαφρολαϊκό νησιώτικο και ρεμπέτικο Πρόγραμμα.
Ποικιλία μεζέδων ντόπιων κρεάτων και κρασιών.
Δεκτές κάθε είδους κοινωνικές εκδηλώσεις μέχρι 120 άτομα
Σωτήρος 47, Ιξιά, Ιαλυσός
Τηλ. κρατήσεων 22410/91835, 6945/769958

ΟΙ ΕΙΔΙΚΟΙ ΣΤΗΝ
ΑΙΓΥΠΤΟ ΠΡΟΤΕΙΝΟΥΝ:
Αναχωρήσεις από ΡΟΔΟ κάθε ΠΑΡΑΣΚΕΥΗ-ΣΑΒΒΑΤΟ

1. ΚΑΪΡΟ - ΚΡΟΥΑΖΙΕΡΑ
ΣΤΟΝ ΝΕΙΛΟ 8 ημέρες
ΠΕΡΙΛΑΜΒΑΝΟΝΤΑΙ:
799€
• ΑΕΡΟΠΟΡΙΚΑ ΕΙΣΙΤΗΡΙΑ ΑΠΟ ΡΟΔΟ
• 3 ΔΙΑΝΥΚΤ. ΣΤΟ ΚΑΪΡΟ ΣΕ ΞΕΝΟΔΟΧΕΙΟ 4* ΜΕ ΗΜΙΔΙΑΤΡΟΦΗ
• 4 ΔΙΑΝΥΚΤ. ΣΤΗΝ ΚΡΟΥΑΖΙΕΡΑ 5* DELUX ΣΕ ΕΞΩΤΕΡΙΚΗ ΚΑΜΠΙΝΑ ΜΕ ΘΕΑ ΤΟΝ ΝΕΙΛΟ & ΠΛΗΡΗΣ ΔΙΑΤΡΟΦΗ
• ΟΛΕΣ ΟΙ ΜΕΤΑΦΟΡΕΣ & ΞΕΝΑΓΗΣΕΙΣ
(Πυραμίδες-Αλεξάνδρεια-Σφίγγα-Ελ. Χαλίλι-Ναό του Καρνάκ-Οβελίσκους κ.λπ.)
Δεν περιλαμβάνονται: φόροι αεροδρομίου και βίζα Αιγύπτου

490€
ΚΑΪΡΟ - ΑΛΕΞΑΝΔΡΕΙΑ
5 ημέρες
ΠΕΡΙΛΑΜΒΑΝΟΝΤΑΙ:
• ΑΕΡΟΠΟΡΙΚΑ ΕΙΣΙΤΗΡΙΑ ΑΠΟ ΡΟΔΟ
• 4 ΔΙΑΝΥΚΤ. ΣΤΟ ΚΑΪΡΟ ΣΕ ΞΕΝΟΔΟΧΕΙΟ 4* ΜΕ ΗΜΙΔΙΑΤΡΟΦΗ
• ΟΛΕΣ ΟΙ ΜΕΤΑΦΟΡΕΣ & ΞΕΝΑΓΗΣΕΙΣ
(Πυραμίδες-Σφίγγα-Μουσείο-Παζάρι-Αλεξάνδρεια-βόλτα με φελούκες)
Δεν περιλαμβάνονται: φόροι αεροδρομίου και βίζα Αιγύπτου
VIP SERVICE

ΑΚΟΜΑ...
ΕΚΔΡΟΜΕΣ PRIVE ΚΑΘ' ΟΛΗ ΤΗ ΔΙΑΡΚΕΙΑ ΤΟΥ ΧΡΟΝΟΥ, ΣΕ ΟΠΟΙΟ ΜΕΡΟΣ ΤΗΣ ΑΙΓΥΠΤΟΥ ΕΣΕΙΣ ΘΕΛΕΤΕ ΣΕ ΚΑΤΑΠΛΗΚΤΙΚΕΣ ΤΙΜΕΣ!!
ΟΡΓΑΝΩΜΕΝΕΣ ΕΚΔΡΟΜΕΣ ΓΙΑ ΠΑΡΙΣΙ και DISNEYLAND ΣΕ ΣΥΝΕΡΓΑΣΙΑ ΜΕ ΤΑ ΜΕΓΑΛΥΤΕΡΑ ΤΑΞΙΔΙΩΤΙΚΑ ΓΡΑΦΕΙΑ ΤΗΣ ΑΘΗΝΑΣ

ΤΑΞΙΔΙΑ ΣΕ ΟΛΟ ΤΟΝ ΚΟΣΜΟ

• ΚΡΟΥΑΖΙΕΡΕΣ
• ΣΧΟΛΙΚΕΣ ΕΚΔΡΟΜΕΣ
• ΑΕΡΟΠΟΡΙΚΑ ΚΑΙ ΑΚΤΟΠΛΟΪΚΑ ΕΙΣΙΤΗΡΙΑ
• ΚΡΑΤΗΣΕΙΣ ΞΕΝΟΔΟΧΕΙΩΝ
• ΕΝΟΙΚΙΑΣΕΙΣ ΑΥΤΟΚΙΝΗΤΩΝ

ΠΑΡΑΔΟΣΗ ΕΙΣΙΤΗΡΙΩΝ ΚΑΤ' ΟΙΚΟΝ
LET'S GO TRAVEL A.E.
ΠΕΡΝΟΥ 143 ΑΦΑΝΤΟΥ - ΡΟΔΟΣ
ΤΗΛ. 2241051186 ΦΑΞ: 2241051187

ΑΠΑΝΤΗΣΗ ΑΠΟ ΤΟΝ κ. ΕΜΜ. ΠΑΠΑΪΩΑΝΝΟΥ

Θα έχουν και άλλη ευκαιρία για εκτόνωση και αυτοπροβολή

Και νέα βέλη κατά του Αποστόλου Τρύφωνος

Τρεις συμπολίτες μας πήραν την πρωτοβουλία να διοργανώσουν εράνους και να συγκεντρώσουν υπογραφές για τη φιλοτέχνηση του ανδριάντα του ιεράρχη Αποστόλου Τρύφωνος, ο οποίος διετέλεσε Μητροπολίτης Ρόδου κατά την Ιταλική κατοχή.

Στην παραπάνω πρωτοβουλία διετύπωσα επιφυλάξεις σε σχετική επιστολή μου η οποία εδημοσιεύθη στις εφημερίδες "Ροδιακή" και "Δωδεκάνησος".

Στην παραπάνω επιστολή μου περιέλαβα ορισμένα στοιχεία ιστορικά, παρμένα από τον προσωπικό και απόρρητο φάκελο του εν λόγω Μητροπολίτη, της Ιταλικής κυβέρνησης Δωδεκανήσου. Τα στοιχεία αυτά είναι αναμφισβήτητου κύρους και ακριβείας, πολλά δε από αυτά είναι ιδιόγραφα του Μητροπολίτη και φέρουν την υπογραφή του.

Ενδεικτικά αναφέρω ένδεκα επιστολές του προς τον Λάγκο, τις οποίες άρχισε στις 24 Δεκεμβρίου 1923, μέχρι την 10η Αυγούστου 1924. Με τις επιστολές αυτές, αφού προσέφερε στους Ιταλούς "γην και ύδωρ" επείσθη ο Λάγκο για την αλλαξοπιστία του, και επέτρεψε την επιστροφή του στη Ρόδο, η οποία έγινε στις 4 Οκτωβρίου 1924.

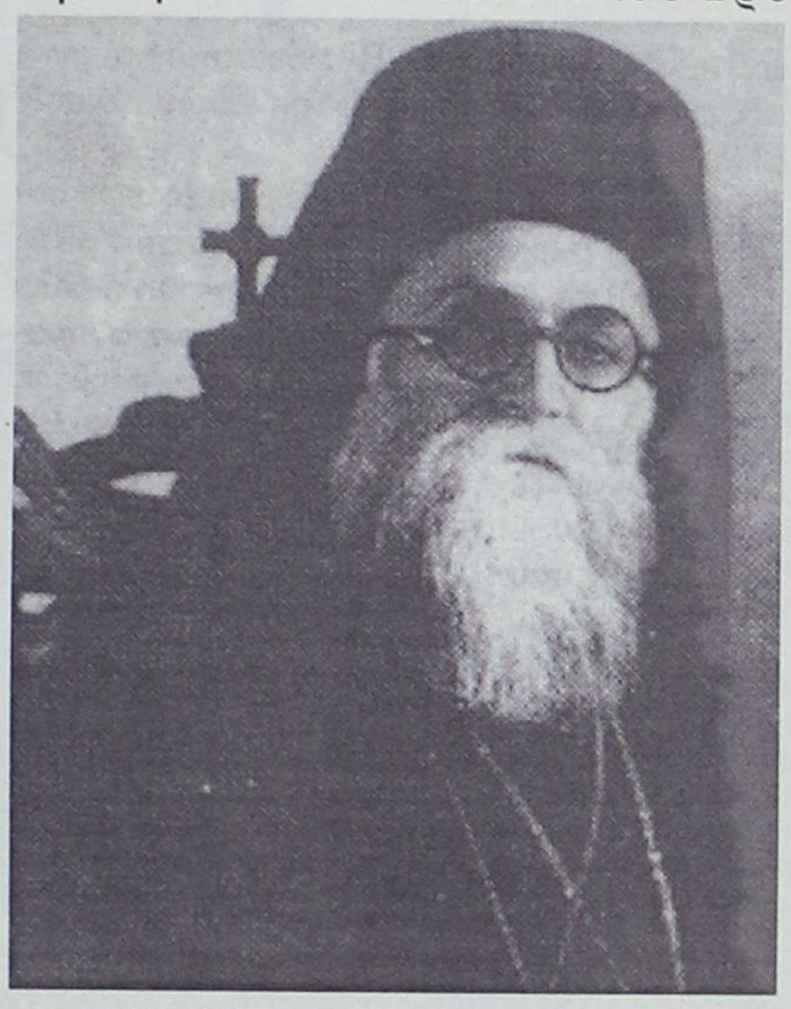

Η θητεία του κατά την Β' περίοδο της Αρχιερατείας του, υπήρξε ανάξια Ελληνος Αρχιερέως, ο οποίος εκλήθη να ποιμάνει περιοχή του αλύτρωτου Ελληνισμού. Από τα στοιχεία αυτά προκύπτει ότι ο Τρύφωνας δεν συνεργαζόταν απλώς με την Ιταλική κυβέρνηση, αλλά υπεδείκνυε σε αυτή ποία μέτρα έπρεπε να πάρει κατά της Εκκλησίας της Δωδεκανήσου, για να εκβιάσει το Πατριαρχείο να εκχωρήσει το Αυτοκέφαλο.

Την 10 Ιουνίου 1940, με τηλεγράφημά του προς τον κυβερνήτη De Vecchi ηυχήθη για τη νίκη των "ένδοξων Ιταλικών όπλων". Η ευχή αυτή εξακολούθησε να ισχύει και κατά την 28 Οκτωβρίου 1940, όταν η Ιταλία επετέθη κατά της Ελλάδος.

Τα παραπάνω στοιχεία επεχείρησε να αντικρούσει η περιώνυμος Τριμελής άτυπος επιτροπή, με επιστολή της η οποία εδημοσιεύθη σε τοπική εφημερίδα της 11ης Φεβρουαρίου 2003.

Στην επιστολή αυτή οι επιστολογράφοι αγκιστρώνονται στο συγγραφικό μου έργο, το οποίο αντιμετωπίζουν με χλεύη και ειρωνία. Είναι φυσική η συμπεριφορά τους αυτή, αφού δεν είναι σε θέση να εκτιμήσουν μια πνευματική προσφορά στην γενέτειρά μας η οποία έτυχε αναγνώρισης και εκτός της Δωδεκανήσου.

Τελειώνοντας, πληροφορώ τα τρία μέλη της άτυπης επιτροπής, ότι έχω προγραμματίσει να "πλαστογραφήσω" και να εκδώσω μερικά ακόμη βιβλία, τα οποία αναφέρονται στην Ιστορία της Ρόδου, και έτσι θα έχουν την ευκαιρία να "εκτονωθούν" και να αυτοπροβληθούν δημόσια δια του Τύπου.

Εμμ. Δ. Παπαϊωάννου
Δικηγόρος παρ' Αρείω Πάγω ε.τ. Συγγραφέας

Χρειάζεται να δουλέψουμε σκληρά

Συνέχεια από τη σελ. 14

Επίσης ξεκαθαρίσαμε ότι η μελέτη που συντάσσεται από την ΔΕΠΟΣ θα έχει την επίβλεψη της η Τεχνική Υπηρεσία του ΙΚΑ.

Με τις ενέργειες μας αυτές και με το ξεκαθάρισμα ποιος κάνει τι και με ποιο τρόπο το κάνει, αισιοδοξούμε πως μέχρι τέλος του χρόνου είναι δυνατό να ξεκινήσουν οι εργασίες που απαιτούνται ώστε το ΙΚΑ να μεταφερθεί σε κτίριο που να εξυπηρετεί τις συνολικές του ανάγκες.

Εμείς παρακολουθούμε από κοντά τις εξελίξεις και επεμβαίνουμε ως καταλύτης στην επίλυση τυχόν προβλημάτων που ανακύπτουν, επιβεβαιώνουμε με αυτό τον τρόπο την αντίληψή μας πως η Νομαρχιακή αρχή πρέπει να ενδιαφέρετε για κάθε τι που αφορά το τόπο και τα προβλήματα του.

ΕΡ.: Σχετικά με τις κακοτεχνίες στο Καστελλόριζο (σπίτια και λιμνοδεξαμενή) τι θα κάνετε;

ΑΠ: Ως προς τη λιμνοδεξαμενή παρότι είναι έργο του Υπ. Γεωργίας εμείς φροντίζουμε για την αποκατάσταση των προβλημάτων που υπάρχουν και την ολοκλήρωσή του με την Β΄ Φάση του έργου που αφορά την αξιοποίηση του. Εχουμε έρθει σε επαφή με το Υπ. Γεωργίας ώστε ν΄ αποκατασταθούν οι ατέλειες που διαφαίνονται.

Ως προς τα σπίτια του Καστελλορίζου είναι έργο που επιβλέπεται από τις Τεχνικές Υπηρεσίες της Νομαρχίας και ως εκ τούτου έχουμε αυξημένη ευθύνη. Η ανάδοχος εταιρεία έχει αναλάβει την αποκατάσταση της στατικής επάρκειας των κτιρίων.

Επειδή είναι ένα σοβαρό θέμα σύντομα θα γίνει επίσκεψη στη Μεγίστη ώστε να διαμορφώσουμε αντικειμενική άποψη για την κατάσταση των σπιτιών και να συζητήσουμε επί τόπου με το Δήμο Μεγίστης τον τρόπο αντιμετώπισης του θέματος.

Πρόθεση μας είναι να ολοκληρωθούν οι απαιτούμενες εργασίες στα σπίτια και ν΄ αποδοθούν στους δικαιούχους.

ΕΡ.: Ξανά στην επικαιρότητα βρίσκεται το θέμα των αυθαιρέτων μετά τις εισαγγελικές παρεμβάσεις. Η Νομαρχία και το τμήμα Πολεοδομίας παίζουν στον τομέα αυτό καθοριστικό ρόλο. Τι να περιμένουμε;

ΑΠ: Διατυπώσαμε εξ' αρχής τις απόψεις μας τόσο στη Πολεοδομία και Υπηρεσία όσο και στο ΤΕΕ και τους φορείς των Μηχανικών πως εμείς έχουμε την πολιτική βούληση να σταματήσουμε την πρακτική του «μη ελέγχου» των οικοδομών. Δεν θα ξεκινήσουμε να ελέγχουμε τις υπάρχουσες οικοδομές αλλά για τις νεοαναγειρόμενες οικοδομές θα υπάρχουν έλεγχοι.

Αυτό επιζητούν όλοι οι φορείς των Μηχανικών και η κοινωνία. Ως προς τις εισαγγελικές παρεμβάσεις για ξενοδοχείο στη περιοχή Κολυμπίων, περιμένουμε το πόρισμα και θα πράξουμε το καθήκον μας. Η Νομαρχιακή αρχή έχει τη βούληση να κτυπήσει την διαφθορά και την αυθαιρεσία απ΄ όπου και αν προέρχεται.

ΕΡ.: Είναι ορατός ο κίνδυνος ύστερα και από τις δηλώσεις του αρμόδιου Επιτρόπου ο Νομός μας να τεθεί εκτός του 4ου Κοινοτικού Πακέτου. Πως σκέφτεστε να αντιμετωπιστεί αυτό;

ΑΠ: Είναι αλήθεια πως με τα κριτήρια που ισχύουν σήμερα η περιφέρειά μας μπορεί να μείνει έξω από το 4ο Πακέτο γιατί το περιφερειακό προϊόν μας θα είναι μάλλον μεγαλύτερο του 75% του μέσου Κοινοτικού, λαμβάνοντας υπόψη και τη διεύρυνση της Ευρωπαϊκής Ένωσης.

Οι συζητήσεις όμως που γίνονται αυτή τη στιγμή στην Επιτροπή διαμορφώνουν το 4ο Κοινοτικό Πλαίσιο Στήριξης βάση της λογικής **των ολοκληρωμένων παρεμβάσεων σε υστερούσες περιοχές** και όχι σε Περιφερειακό επίπεδο. Αυτό σημαίνει αλλαγή των κανόνων της Περιφερειακής πολιτικής.

Αυτό όμως που πιστεύω για το νησιωτικό χώρο είναι πως πρέπει να αποκτήσουμε **ειδικούς πόρους από τα διαρθρωτικά ταμεία της Κοινότητας λόγω των γεωγραφικών ιδιαιτεροτήτων των νησιών που έχουν αναγνωρισθεί** τόσο σε ευρωπαϊκό επίπεδο με την συνθήκη του Άμστερνταμ, όσο και σε εθνικό επίπεδο μέσω του νέου Συντάγματος.

Η σκέψη αυτή η οποία διατυπώνεται όλο και πιο συχνά τελευταία, χρειάζεται πολλή δουλειά για να κατοχυρωθεί. Σ΄ αυτό πρέπει να συμβάλλουν με τις δυνάμεις τους όλοι οι φορείς των νησιώτικων περιοχών. Η Νομαρχιακή Αυτοδιοίκηση Δωδεκανήσου θ΄ αναλάβει στη κατεύθυνση αυτή πρωτοβουλίας.

Αναζητά από σήμερα η ελληνική προεδρία στην έκτακτη σύνοδο των "15"

Ενιαία ευρωπαϊκή στάση για την ιρακινή κρίση

Υπάρχει ακόμα "παράθυρο ευκαιρίας", σύμφωνα με τον Έλληνα ΥΠΕΞ

Με έντονο τον απόηχο των φιλειρηνικών διαδηλώσεων του Σαββάτου, η ελληνική προεδρία καλείται να αναζητήσει τη Δευτέρα μία ενιαία ευρωπαϊκή στάση στην ιρακινή κρίση, κατά την έκτακτη σύνοδο των «15» στις Βρυξέλλες. Μία ανάλογη προσπάθεια του Αραβικού Συνδέσμου παρακολουθεί την Κυριακή στο Κάιρο ο υπουργός Εξωτερικών Γιώργος Παπανδρέου μαζί με τον επίτροπο Κρις Πάτεν.

Ο κ. Παπανδρέου επέμεινε ότι στόχος της σημερινής άτυπης συνόδου είναι να σταλεί ένα «ισχυρό μήνυμα προς το Ιράκ να συνεργαστεί με τη διεθνή κοινότητα, για να μπορέσουμε αποτελεσματικά να λύσουμε το πρόβλημα με ειρηνικά και διπλωματικά μέσα».

Χωρίς να δεσμεύεται στον χρονικό ορίζοντα ο υπουργός Εξωτερικών υποστήριξε ότι υπάρχουν διαφορετικές προσεγγίσεις στο Συμβούλιο Ασφαλείας,

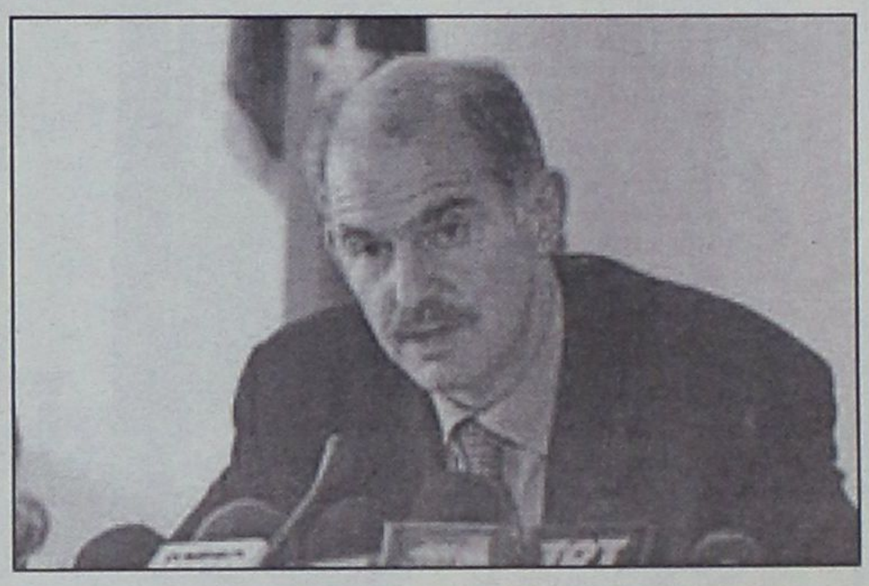

όμως η αίσθησή μας είναι ότι υπάρχει ακόμη ένα χρονικό περιθώριο, υπάρχει ακόμη ένα παράθυρο ευκαιρίας που πρέπει να αξιοποιηθεί».

Σκληρή μάχη καλείται να δώσει και ο προεδρεύων του Ευρωπαϊκού Συμβουλίου, πρωθυπουργός Κώστας Σημίτης, ο οποίος στην προσκλητήρια επιστολή του προς τους 14 εταίρους, επικαλείται την απόφαση των υπουργών Εξωτερικών της ΕΕ, της 27ης Ιανουαρίου 2003, όπου είχαν συμφωνήσει σε κοινή αντιμετώπιση του Ιρακινού προβλήματος.

Εκπρόσωπος της Κομισιόν εξέφρασε την ελπίδα ότι οι 15 ηγέτες θα καταφέρουν να καταλήξουν «αν όχι σε μια κοινή θέση, τουλάχιστον σε μια κοινή προσέγγιση». Σε αυτό ελπίζει ότι θα βοηθήσει η παρουσία -για πρώτη φορά- του Γενικού Γραμματέα του ΟΗΕ Κόφι Ανάν, αλλά και το διεθνές αντιπολεμικό κίνημα που έδωσε το Σάββατο ένα ηχηρό παρών.

Οι διαφορές, πάντως, στους κόλπους της Ευρωπαϊκής Ένωσης δεν είναι μικρές.

Ο Βρετανός πρωθυπουργός, Τόνι Μπλερ, προσέρχεται στη συνάντηση με ρητά εκφρασμένη την άποψη ότι «οι "15" δεν πρέπει να αποκλείσουν το ενδεχόμενο του πολέμου, αν χρειαστεί». Οι Ισπανοί, επίσης, υποστηρίζουν επίσης ανάλογες θέσεις.

Από την άλλη, μόλις ο Γερμανός καγκελάριος Γκέρχαρντ Σρέντερ κατέστησε σαφές ότι πρέπει να συνεχισθούν οι έλεγχοι του ΟΗΕ και να επιμείνει ο διεθνής οργανισμός στην ειρηνική-διπλωματική λύση. Στην ίδια κατεύθυνση, η Γαλλία πρότεινε να γίνει νέα συνεδρίαση του Συμβουλίου Ασφαλείας στις 14 Μαρτίου.

Πάντως, η αποστασιοποίηση της πλειοψηφίας των μελών του Συμβουλίου Ασφαλείας από τη στάση των ΗΠΑ, όπως φάνηκε στην παρουσίαση της νέας έκθεσης των επιθεωρητών του ΟΗΕ και της IAEA την περασμένη Παρασκευή, θεωρείται ότι δημιουργεί ένα νέο δεδομένο, που επιβάλλει η στάση της ελληνικής προεδρίας να είναι πιο ενεργητική.

Η Ελληνίδα επίτροπος Αννα Διαμαντοπούλου, σε συνέντευξή της στην Καθημερινή, χαρακτηρίζει την άτυπη σύνοδο ως «προσπάθεια εύρεσης κοινού παρονομαστή που θα σώσει το ταλαντευόμενο σκάφος της Ευρωπαϊκής Εξωτερικής Πολιτικής».

ΑΚΑΡΠΕΣ ΟΙ ΕΡΕΥΝΕΣ

ΓΙΑ ΤΟ ΕΛΙΚΟΠΤΕΡΟ

Δύο φουσκωτά σκάφη του Λιμενικού Σώματος με συνολικά οκτώ δύτες, ξεκίνησαν από νωρίς την Κυριακή τις έρευνες για τον εντοπισμό του μοιραίου ελικοπτέρου του ΕΚΑΒ, στη θαλάσσια περιοχή ανατολικά του αεροδρομίου της Ικαρίας.

Παρ' όλες τις προσπάθειες και τις καταδύσεις στην περιοχή, οι άνδρες του Λιμενικού Σώματος δεν έχουν εντοπίσει κανένα σημάδι από την άτρακτο του Agusta A109, το οποίο κατέπεσε 3 ναυτικά μίλια από το αεροδρόμιο της Ικαρίας, παρασύροντας στο θάνατο και τους τέσσερις επιβαίνοντες.

Την Κυριακή έφθασε επίσης στο νησί και ο αντιεισαγγελέας Σάμου Δημήτρης Προκοπίου, ο οποίος θα παραστεί στις έρευνες που πραγματοποιούνται τόσο από τους δύτες του Λιμενικού Σώματος, όσο και από το ωκεανογραφικό σκάφος «Αιγαίο», που βρίσκεται στην περιοχή.

Οι καιρικές συνθήκες στην περιοχή σαφώς είναι καλύτερες από τις προηγούμενες μέρες, όμως και πάλι εμποδίζουν τις έρευνες από την επιφάνεια της θάλασσας.

Αναχώρησε χθες το μεσημέρι, από την Αθήνα, ο τέως Βασιλιάς Κωνσταντίνος

'Ηλθε, είδε και απήλθε

Προσπάθεια για "υποβάθμιση" της επίσκεψης από την κυβέρνηση

Με ναυλωμένο ιδιωτικό αεροσκάφος αναχώρησε λίγο μετά τις 2:00 το μεσημέρι της Κυριακής από την Αθήνα, ο τέως βασιλιάς Κωνσταντίνος και τα μέλη της οικογένειας του.

Νωρίτερα, η οικογένεια είχε επισκεφθεί τα Ανάβρυτα, το παλαιό σπίτι της



οικογένειάς του στο Ψυχικό, το Λυκαβηττό, το Καλλιμάρμαρο και το λόφο του Φιλοπάππου, όπου δήλωσαν ότι επιθυμούν να έρχονται συχνά στην Ελλάδα.

Απέφυγαν, πάντως, να απαντήσουν αν επιθυμούν να μείνουν μόνιμα στη χώρα, ή εάν ο έκπτωτος μονάρχης θα είναι παρών στους Ολυμπιακούς Αγώνες του 2004.

Το Σάββατο, ο τέως βασιλιάς παρέθεσε δείπνο σε 24 φίλους του. Ανάμεσά στους προσκεκλημένους ήταν ο βουλευτής της ΝΔ Αλέξανδρος Λυκουρέζος με τη σύζυγό του Ζωή Λάσκαρη.

Για το ενδεχόμενο να θελήσει ο Κωνσταντίνος να λάβει ελληνική ιθαγένεια έκανε σχόλιο ο υπουργός Εσωτερικών Κώστας Σκανδαλίδης: «Υπάρχουν επτά επιτροπές σε όλη τη χώρα. Εξαρτάται πού θέλει να εγκατασταθεί», είπε.

«Αν η αφαίρεση της ελληνικής ιθαγένειας σημαίνει βεβαίως ότι είναι ξένος υπήκοος, υπάρχουν και οι διαδικασίες των ξένων που θέλουν να γίνουν Έλληνες. Ένας ξένος που γίνεται Έλληνας, πρέπει να καθήσει στη χώρα δέκα τουλάχιστον χρόνια, σύμφωνα με το ευρωπαϊκό καθεστώς», τόνισε ο κ. Σκανδαλίδης.

Ο υφυπουργός Εξωτερικών, Γιάννης Μαγκριώτης, δήλωσε: «Η δημοκρατία στην Ελλάδα δεν κινδυνεύει από τον τέως. Η Ελλάδα έχει το δικό της δρόμο και σε αυτόν τον δρόμο, σε καμία περίπτωση δεν υπάρχει συνάντηση με τον τέως»

Σχολιάζοντας το γεγονός ότι ο έκπτωτος μονάρχης άνοιξε τις πόρτες στο Τατόι με δικό του κλειδί, ο κ. Μαγκριώτης είπε ότι «τα οποία δεν φρόντισε ο τέως να τα παραδώσει, δείχνουν ότι έχει κάποιες δεύτερες σκέψεις».

Ο κυβερνητικός εκπρόσωπος Χρήστος Πρωτόπαπας δήλωσε: «ο τέως είναι ένας εκ των εκατομμυρίων Ευρωπαίων πολιτών που για τουριστικούς, επιχειρηματικούς ή άλλους λόγους θα επισκεφθούν μέσα στο 2003 τη χώρα μας. Ήρθε με χρήση της συνθήκης Σέγκεν και δεν υπάρχει κανένα θέμα επ' αυτού.

Μυστήριο με Έλληνα πανεπιστημιακό

Ανάκριση επί τέσσερις ώρες έκαναν οι αμερικανικές αρχές στον καθηγητή του Εθνικού Μετσόβειου Πολυτεχνείου Βένιο Αγγελόπουλο, στο αεροδρόμιο της Νέας Υόρκης, λόγω παλιάς του φιλίας με τον Αλέξανδρο Γιωτόπουλο.

Ο Έλληνας πανεπιστημιακός είχε μεταβεί την περασμένη Τετάρτη στην μεγαλούπολη των ΗΠΑ για να παρακολουθήσει συνέδριο. Στο αεροδρόμιο JFK τον προσέγγισαν οι αμερικανικές αρχές και αφού του πέρασαν χειροπέδες τον μετέφεραν σε ειδικό χώρο όπου, όπως αναφέρουν τα ραδιοτηλεοπτικά μέσα, τον ρώτησαν αν γνωρίζει τον Αλ.Γιωτόπουλο και αν είχε σχέσεις μαζί του.

Ο κ. Αγγελόπουλος απάντησε πως είχε σχέσεις με τον φερόμενο ως καθοδηγητή της 17 Νοέμβρη στη δεκαετία του '70, στο Παρίσι, και ότι σήμερα δεν έχει καμία επαφή μαζί του και καμία εμπλοκή στην υπόθεση της 17Ν.

Εν συνεχεία αφέθηκε ελεύθερος και ενημέρωσε το ελληνικό προξενείο στη Νέα Υόρκη για τα όσα συνέβησαν. Επίσης, ζήτησε προστασία και τη δυνατότητα να επιστρέψει χωρίς να κανένα πρόβλημα στην Ελλάδα.

Ακολούθως ο πρόξενος ενημέρωσε την κυβέρνηση για το συμβάν και αναμένεται να ζητήσει λεπτομέρειες για την υπόθεση από τις αρχές των ΗΠΑ.

Με οδομαχίες θα αντικρούσει την προέλαση των αμερικανών

Σε ετοιμότητα η πολεμική μηχανή του Σαντάμ Χουσεΐν

Σύμφωνα με τους "Τάιμς" , θα ανατινάξει φράγματα, και γέφυρες

Ο ιρακινός πρόεδρος Σαντάμ Χουσέιν θα προσπαθήσει να αντιμετωπίσει σε περίπτωση πολέμου την προέλαση των αμερικανικών δυνάμεων στη Βαγδάτη με οδομαχίες και με την ανατίναξη φραγμάτων και γεφυρών, έγραφαν χθες οι Τάιμς της Νέας Υόρκης.

Επικαλούμενη πηγές των μυστικών υπηρεσιών, η αμερικανική εφημερίδα αναφέρει ότι ο Σαντάμ Χουσέιν έχει καταστρώσει αμυντικά σχέδια που περιλαμβάνουν την ανατίναξη φραγμάτων και γεφυρών ,όπως επίσης και τον εμπρησμό των πετρελαιοπηγών.

Η ιρακινή ηγεσία ενδέχεται ακόμη να σταματήσει την προμήθεια σε τρόφιμα των πολιτών που ζούν στο νότιο Ιράκ για να προκαλέσει κρίση ώστε να υποχρεώσει τις αμερικανικές δυνάμεις να ανακόψουν την προέλασή τους προς τη Βαγδάτη προκειμένου να αναλάβουν την ευθύνη για την φροντίδα εκατομμυρίων απεγνωσμένων ανθρώπων,γράφουν οι Τάιμς.

"Εχουμε ενδείξεις ότι ο στόχος τους είναι να καθυστερήσουν τις αμερικανικές δυνάμεις και να αποτρέψουν μιά γρήγορη και ξεκάθαρη νίκη" δηλωσε αξιωματούχος του Πενταγώνου στους Τάιμς της Νέας Υόρκης.

"Η βασική στρατηγική του Ιράκ μπορεί να συνοψιστεί σε μιά απεγνωσμένη προσπάθεια μεταφοράς των στρατιωτικών επιχειρήσεων σε κατοικημένες περιοχές" πρόσθεσε .

Μόλις οι αμερικανικές δυνάμεις προσεγγίσουν τη Βαγδάτη,οι Ιρακινοί θα αντιτάξουν δύο γραμμές άμυνας της επίλεκτης Προεδρικής Φρουράς,σημειώνει η εφημερίδα,προσθέτοντας ότι αρκετοί άνδρες της φρουράς του Σαντάμ Χουσέιν έχουν αναπτυχθεί σε διάφορες περιοχές ώστε να επιβιώσουν από τους συμμαχικούς βομβαρδισμούς. Σύμφωνα με τους Τάιμς ,ορισμένοι άνδρες της Προεδρικής Φρουράς είναι εφοδιασμένοι με εξοπλισμό αντιμετώπισης χημικού πολέμου,γεγονός που οδηγεί το αμερικανικό Πεντάγωνο στην εκτίμηση ότι το Ιράκ θα προσπαθήσει να χρησιμοποιήσει δηλητηριώδη χημικά αέρια ή βιολογικά όπλα εναντίον των αμερικανών στρατιωτών.

ΑΡΑΒΙΚΟ ΟΧΙ

Την άρνησή τους στο ενδεχόμενο μονομερούς πολέμου εναντίον του Ιράκ διακήρυξαν την Κυριακή κατά την έναρξη των εργασιών της έκτακτης Συνόδου οι υπουργοί Εξωτερικών των αραβικών χωρών. Η Σύνοδος διεξάγεται με τη συμμετοχή εκπροσώπων της ΕΕ.

«Υποστηρίζουμε την ανάγκη να ενθαρρυνθεί μια ειρηνική διευθέτηση» σημείωσε ο υπουργός Εξωτερικών του Λιβάνου και προεδρεύων της Συνόδου, Μαχμούντ Χαμούντ, και επισήμανε: «διαβεβαιώνουμε ότι οι αραβικές χώρες θα απόσχουν από την παροχή οποιασδήποτε βοήθειας σε μία στρατιωτική δράση εναντίον του Ιράκ».

Κατά τη ομιλία του, ο υπουργός Εξωτερικών του Λιβάνου ανέφερε ότι «το Ιράκ έδειξε ξεκάθαρα έως τώρα πως συνεργάζεται, προκειμένου να διευκολύνει την αποστολή των επιθεωρητών», και τάχθηκε υπέρ της παροχής περισσότερου χρόνου στους επιθεωρητές όπλων για να φέρουν εις πέρας το έργο τους, καθώς «αποτελεί τη μόνη εναλλακτική λύση στον πόλεμο».

Παράλληλα, τόνισε ότι «η διεξαγωγή μονομερούς πολέμου, θα είναι αντίθετη με τα ψηφίσματα του ΟΗΕ και θα σημάνει το τέλος του διεθνούς συστήματος που διασφάλιζε την παγκόσμια τάξη και σταθερότητα από το τέλος του Β' Παγκοσμίου Πολέμου».

Στη Σύνοδο συμμετέχουν ο υπουργός Εξωτερικών, Γιώργος Παπανδρέου, και ως παρατηρητής ο αρμόδιος ευρωπαίος επίτροπος, Κρις Πάτεν. Αξίζει να σημειωθεί ότι για πρώτη φορά η ΕΕ εκπροσωπείται σε Αραβική Σύνοδο.

ΑΜΕΡΙΚΑΝΙΚΟ "ΟΧΙ"

Χιλιάδες Αμερικανοί διαδήλωσαν το Σάββατο στο Κεντρικό Μανχάταν της Νέας Υόρκης με κεντρικό σύνθημα "Οχι, στον πόλεμο, ναι στην ειρήνη". Σύμφωνα με τις πρώτες εκτιμήσεις των διοργανωτών, οι διαδηλωτές ξεπερνούν τις 150.000, αλλά οι αστυνομικές αρχές υπολογίζουν μικρότερο τον αριθμό τους.

Η αστυνομία έχει κάνει μέχρι αυτή τη στιγμή αρκετές συλλήψεις ατόμων, που προσπάθησαν να σπάσουν τον αστυνομικό κλοιό και να οδηγηθούν μπροστά από το κτίριο των Ηνωμένων Εθνών.

Προειδοποιεί τώρα ο Οσάμα Μπιν Λάντεν

Μιλάει για "νέα σταυροφορία" των ΗΠΑ

Τον πόλεμο στο Ιράκ θα ακολουθήσουν επιθέσεις και σε άλλα αραβικά κράτη φέρεται να αναφέρει ο Οσάμα μπιν Λάντεν σε νέο ηχογραφημένο μήνυμα, το περιεχόμενο του οποίου δημοσιοποιήθηκε από τη σαουδαραβικής ιδιοκτησίας εφημερίδα Αλ Χαγιάτ, καθώς και το διαδικτυακό τόπο «Τζιχάντ Φόρουμ», χθες Κυριακή.

Σύμφωνα με το Reuters, η χροιά της φωνής στη μαγνητοταινία ταυτίζεται με εκείνη των άλλων ηχογραφήσεων που αποδίδονται στον Οσάμα μπιν Λάντεν.

Ο Σαουδάραβας τρομοκράτης σημειώνει ότι «αυτή η επίθεση εναντίον του Ιράκ αποτελεί μέρος μιας νέας σταυροφορίας, με στόχο την προετοιμασία της περιοχής, ώστε μετά από το διχασμό της να δημιουργηθεί ένα Μεγάλο Ισραήλ. Αυτό σημαίνει ότι ολόκληρη η περιοχή θα εξουσιάζεται από τους Εβραίους».

Παράλληλα, καλεί τους μουσουλμάνους σε ιερό πόλεμο κατά των ΗΠΑ. «Είναι ύψιστο καθήκον να μάχεται κανείς εναντίον του εχθρού που υπονομεύει τον κόσμο. Ο μόνος τρόπος για να καταφέρει κανείς ένα αποφασιστικό χτύπημα στον εχθρό είναι σκοτώνοντας και παλεύοντας» αναφέρει.

Ο ηγέτης της Αλ Κάιντα διευκρινίζει ότι εχθρός είναι οι ΗΠΑ και ο Αμερικανός πρόεδρος, τον οποίο χαρακτηρίζει «ανόητο», και εξυμνεί την «ωραία και γενναία» επίθεση εναντίον των δίδυμων πύργων της Ν.Υόρκης.

Απώλειες της Χαμάς στη Λωρίδα της Γάζας

Τουλάχιστον πέντε Παλαιστίνιοι -μέλη της οργάνωσης Χαμάς- σκοτώθηκαν έπειτα από την ισχυρή έκρηξη που σημειώθηκε το απόγευμα της Κυριακής σε μικρό φυλάκιο στη νότια Λωρίδα της Γάζας. Τρία ακόμη άτομα τραυματίστηκαν, όπως ανέφεραν ιατρικές πηγές.



Η έκρηξη στη γειτονιά αλ -Ζειτούν, που θεωρείται προπύργιο της εξτρεμιστικής οργάνωσης Χαμάς, σημειώθηκε μόλις μια ημέρα μετά την ανατίναξη ισραηλινού άρματος μάχης από Παλαιστινίους, που είχε ως αποτέλεσμα να σκοτωθούν τέσσερις στρατιώτες.

Πάντως, οι συνθήκες της έκρηξης που σημειώθηκε την Κυριακή παραμένουν μέχρι στιγμής αδιευκρίνιστες, όπως μεταδίδει το Reuterw. Αυτόπτες μάρτυρες ανέφεραν ότι άκουσαν δύο διαδοχικές εκρήξεις, που προέρχονταν από ένα μικρό κτίριο, γύρω από το οποίο υπήρχε πέτρινος τοίχος. Τουλάχιστον τρεις άλλοι άνθρωποι τραυματίστηκαν από την έκρηξη η οποία διέλυσε ένα αυτοκίνητο που ήταν σταθμευμένο κοντά σε αποθήκες του αγροκτήματος, όπως δήλωσαν αυτόπτες μάρτυρες.

Νέα πρόταση για θωράκισή της

Συμβιβασμός για την Τουρκία

Συζητείται στο ΝΑΤΟ

Νέα προσπάθεια άρσης του αδιεξόδου στους κόλπους του ΝΑΤΟ επιχειρείται την Κυριακή. Μία νέα πρόταση, που αφορά το επίμαχο θέμα της προστασίας της Τουρκίας, συζητείται στην Επιτροπή Αμυντικού Σχεδιασμού του ΝΑΤΟ, στην οποία δεν συμμετέχει η Γαλλία. Την ίδια ώρα, το Παρίσι κάνει λόγο για πιθανή συμβιβαστική λύση, μέσω της μη συμμετοχής της χώρας στα στρατιωτικά μέσα υποστήριξης της Αγκυρας. Συγκεκριμένα, σύμφωνα με το BBC, το Βέλγιο -που έως τώρα ασκεί βέτο στα σχέδια για την αμυντική θωράκιση της Αγκυρας εν όψει ενδεχόμενου πολέμου στο Ιράκ- έφερε στο τραπέζι των διαπραγματεύσεων συμβιβαστική πρόταση, σύμφωνα με την οποία θα συμφωνήσει στην παροχή στρατιωτικής βοήθειας στην Τουρκία, μόνο εάν το ΝΑΤΟ καταστήσει σαφές ότι αυτό θα αφορά αμυντικούς λόγους, και όχι την προετοιμασία επιχείρησης εναντίον του Ιράκ.



Η πρόταση συζητείται στην Επιτροπή Αμυντικού Σχεδιασμού του ΝΑΤΟ, απουσία της Γαλλίας, η οποία δεν συμμετέχει στο συγκεκριμένο όργανο της Συμμαχίας. Όπως μετέδωσε το Reuters, διπλωματικές πηγές εκτιμούν ότι η σύγκλιση της Επιτροπής Αμυντικού Σχεδιασμού, ως ύστατη προσπάθεια για την εξεύρεση λύσης, ενδεχομένως συμματοδοτεί διαφοροποίηση στη στάση του Βελγίου και της Γερμανίας σε σχέση με τη Γαλλία. Πάντως, από την πλευρά της Γερμανίας δεν έχει γίνει κανένα σχόλιο σχετικά με τη νέα προσπάθεια.

ΠΑΡΑΜΕΝΕΙ Η ΑΥΣΤΡΙΑ

ΑΚΥΒΕΡΝΗΤΗ!

ΓΙΑ ΤΡΕΙΣ ΜΗΝΕΣ

Χωρίς κυβέρνηση παραμένει η Αυστρία σχεδόν τρεις μήνες μετά τις βουλευτικές εκλογές του Νοεμβρίου, καθώς οι διαπραγματεύσεις μεταξύ του συντηρητικού λαικού κόμματος και των Πρασίνων απέβησαν άκαρπες. Ο καγκελλάριος Σιούσελ σκέφτεται τώρα το ενδεχόμενο σχηματισμού κυβέρνησης μειοψηφίας.

ΜΝΗΜΟΣΥΝΑ

Την 18η Φεβρουαρίου ημέρα Τρίτη και ώρα 8 π.μ. εις τον Ιερό Ναό Αγίας Αναστασίας Ρόδου, τελούμε 40ήμερο μνημόσυνο υπέρ αναπαύσεως της ψυχής του λατρευτού μας συζύγου, πατέρα και παππού

ΣΑΒΒΑ ΝΕΣΓΟΥ

Η σύζυγος: Αννα.
Τα παιδιά, τα εγγόνια και οι λοιποί συγγενείς.

Την 18η Φεβρουαρίου ημέρα Τρίτη και ώρα 8 π.μ. εις τον Ιερό Ναό Ταξιαρχών νεκροταφείου τελούμε 9ήμερο μνημόσυνο υπέρ αναπαύσεως της ψυχής της λατρευτής μας συζύγου, μητέρας και γιαγιάς

ΠΗΝΕΛΟΠΗΣ ΛΑΜΠΡΙΝΟΥ

Ο σύζυγος: Κων/νος
Τα παιδιά: Γρηγόρης-Γιώτα, Μιχάλης
Τα εγγόνια και οι λοιποί συγγενείς

Την 19η Φεβρουαρίου ημέρα Τετάρτη και ώρα 8 π.μ. εις τον Ιερό Ναό Ταξιαρχών νεκροταφείου, τελούμε 40ήμερο μνημόσυνο υπέρ αναπαύσεως της ψυχής του λατρευτού μας συζύγου, πατέρα και παππού.

ΚΩΝ/ΝΟΥ ΛΥΔΑΚΗ

Η σύζυγος: Σμαράγδη
Τα παιδιά: Μαρία-Νίκος, Νίκος
Τα εγγόνια: Θανάσης, Σμαράγδα
Και οι λοιποί συγγενείς



Την 19η Φεβρουαρίου ημέρα Τετάρτη και ώρα 8 π.μ. εις τον Ιερό Ναό Υψώσεως Τιμίου Σταυρού Καλυθιών, τελούμε 6μηνο μνημόσυνο υπέρ αναπαύσεως της ψυχής του λατρευτού μας συζύγου, πατέρα και υιού

ΑΝΑΣΤΑΣΙΟΥ ΧΑΤΖΗΔΙΑΚΟΥ

Η σύζυγος: Δέσποινα
Τα παιδιά: Τέτα, Εύη
Οι γονείς
Και οι λοιποί συγγενείς.



Την 19η Φεβρουαρίου ημέρα Τετάρτη και ώρα 8 π.μ. εις τον Ιερό Ναό Ταξιαρχών (Αρχαγγέλου), τελούμε 9ήμερο μνημόσυνο υπέρ αναπαύσεως της ψυχής του λατρευτού μας συζύγου, πατέρα και παππού

ΒΑΣΙΛΗ ΤΣΑΚΙΡΗ (Ταβάς)

Η σύζυγος: Χαριστούλα
Τα παιδιά: Μιχάλης - Τσαμπίκα, Χρυσαφίνα - Κώστας, Τάσος - Τσαμπίκα, Μαρία - Τσαμπίκος, Ελένη - Νίκος.
Τα εγγόνια και οι λοιποί συγγενείς.



Την 21η Φεβρουαρίου ημέρα Παρασκευή και ώρα 8.30 π.μ. εις τον Ιερό Ναό Αγ. Δημητρίου (παλιό Νεκροταφείο), τελούμε ετήσιο μνημόσυνο υπέρ αναπαύσεως της ψυχής του λατρευτού μας συζύγου, πατέρα, παππού, υιού, αδελφού και θείου

ΓΕΩΡΓΙΟΥ Κ. ΧΑΡΤΟΦΥΛΛΗ

Η σύζυγος: Χρύσα
Τα παιδιά: Μαριέττα, Αννα-Γιώργος, Αικατερίνη-Μανώλης
Ο εγγονός, η μητέρα, η πεθερά, τ' αδέλφια, οι κουνιάδες, ο μπατζανάκης και οι λοιποί συγγενείς

ΟΡΓΑΝΙΣΜΟΣ ΔΙΑΧΕΙΡΙΣΕΩΣ ΚΤΗΜΑΤΩΝ ΒΑΚΟΥΦ ΡΟΔΟΥ

ΠΡΟΣΚΛΗΣΗ ΕΚΔΗΛΩΣΗΣ ΕΝΔΙΑΦΕΡΟΝΤΟΣ

Ο Οργανισμός Διαχειρίσεως Κτημάτων Βακούφ Ρόδου προκηρύσσει διαγωνισμό για την ανάδειξη του εργολάβου, που θα αναλάβει την κατασκευή δύο νέων τοιχίων, την καθ' ύψος επέκταση υφισταμένου τοιχίου από οπλισμένο σκυρόδεμα και τη διαμόρφωση - σκυροδέτηση επιφανειών συνολικού εμβαδού περί τα 440 τ.μ. στο Μουσουλμανικό κοιμητήριο "Γκανή Αχμέτ" που βρίσκεται επί της Επαρχιακής οδού Ρόδου-Καλλιθέας.
Οι ενδιαφερόμενοι καλούνται όπως παραλάβουν την προκήρυξη του πιο πάνω διαγωνισμού από τα γραφεία του Οργανισμού μας (Θεοφιλίσκου και Παναιτίου, τηλ. 22410-24918) και καταθέσουν γραπτώς κλειστό φάκελο προσφοράς στα γραφεία του Οργανισμού μέχρι την Παρασκευή 28-2-2003.
Η επιλογή του αναδόχου εργολάβου υπόκειται στην επιλογή του Διοικητικού Συμβουλίου του Οργανισμού Διαχειρίσεως Κτημάτων Βακούφ Ρόδου.

Για τον Οργανισμό
Ο Πρόεδρος
Οντέρ Ουζέλ

ΚΑΘΗΜΕΡΙΝΑ ΟΛΑ ΤΑ ΝΕΑ ΤΗΣ ΔΩΔΕΚΑΝΗΣΟΥ ΣΤΟ INTERNET

www.rodiaki.gr

ΟΡΓΑΝΙΣΜΟΣ ΔΙΑΧΕΙΡΙΣΕΩΣ ΚΤΗΜΑΤΩΝ ΒΑΚΟΥΦ ΡΟΔΟΥ

ΠΡΟΣΚΛΗΣΗ ΕΚΔΗΛΩΣΗΣ ΕΝΔΙΑΦΕΡΟΝΤΟΣ

Ο Οργανισμός Διαχειρίσεως Κτημάτων Βακούφ Ρόδου προκηρύσσει διαγωνισμό για την ανάδειξη του εργολάβου, που θα αναλάβει την κατασκευή ικριώματος, την επισκευή του Μιναρέ και της φιάλης, του Τεμένους "Ιμπραήμ Πασά" που βρίσκεται στην Πλατεία Δαμαγήτου στην Μεσαιωνική Πόλη της Ρόδου. Οι ενδιαφερόμενοι καλούνται όπως παραλάβουν την προκήρυξη του πιο πάνω διαγωνισμού από τα γραφεία του Οργανισμού μας (Θεοφιλίσκου και Παναιτίου, τηλ. 22410-24918) και καταθέσουν γραπτώς κλειστό φάκελο προσφοράς στα γραφεία του Οργανισμού μέχρι την Παρασκευή 28-2-2003.
Η επιλογή του αναδόχου εργολάβου υπόκειται στην επιλογή του Διοικητικού Συμβουλίου του Οργανισμού Διαχειρίσεως Κτημάτων Βακούφ Ρόδου.

Για τον Οργανισμό
Ο πρόεδρος
Οντέρ Ουζέλ

ΕΛΛΗΝΙΚΗ ΔΗΜΟΚΡΑΤΙΑ
ΥΠΟΥΡΓΕΙΟ ΠΕ.ΧΩ.ΔΕ
ΓΕΝ. ΓΡΑΜΜΑΤΕΙΑ ΔΗΜ. ΕΡΓΩΝ

ΠΕΡΙΛΗΨΗ ΔΙΑΚΗΡΥΞΗΣ ΔΗΜΟΠΡΑΣΙΑΣ ΕΡΓΟΥ ΜΕ ΑΝΟΙΚΤΗ ΔΙΑΔΙΚΑΣΙΑ

Το Υπουργείο Περιβάλλοντος, Χωροταξίας και Δημοσίων Έργων, Δ/νση Οδικών Έργων (Δ1), δημοσιεύει την παρακάτω Προκήρυξη για την ανάδειξη Αναδόχου του έργου: "Περιμετρική οδός πόλης Ρόδου-οδός σύνδεσης νέου λιμένα της μαρίνας και του κέντρου επισκευής και διαχείμασης σκαφών αναψυχής (καρνάγιο) Ρόδου" και σύμφωνα με τα αναφερόμενα στο Τεύχος της Διακήρυξης του διαγωνισμούς.

1. Επωνυμία, διεύθυνση, αριθμοί τηλεφώνου, τηλεγράφου, τηλετύπου και τηλεομοιοτυπίας της Αναθέτουσας Αρχής.
Η Δ/νση Δ1β της Γεν. Γραμματείας Δημ. Έργων του ΥΠΕΧΩΔΕ, οδός Χαρ. Τρικούπη 182, Τ.Κ. 10178 Αθήνα, τηλ. 210 6453706, fax: 210 6470665.

2. α) Επιλεγείς τρόπος σύναψης της σύμβασης.
Ανοικτή διαδικασία σύμφωνα με τις διατάξεις του άρθρου 4 παρ. 4β του Ν. 1418/84 σε συνδυασμό με τις διατάξεις του άρθρου 7 του Π.Δ. 609/85
β) Τύπος σύμβασης για τη σύναψη της οποίας γίνεται η πρόσκληση υποβολής προσφορών. Σύμβαση Δημόσιου Έργου.

3. α) Τόπος εκτέλεσης των εργασιών.
Νομός Δωδεκανήσου.
β) Φύση και έκταση των εργασιών, γενικά χαρακτηριστικά του έργου.
Το έργο αφορά στο πρώτο τμήμα της παράκαμψης Ρόδου μήκους 2,0 km περίπου, το οποίο οδεύει κατά μήκος της ανατολικής παραλίας της πόλης, με αρχή τη Χ.Θ. 0+000 της Περιμετρικής οδού της Ρόδου στην είσοδο της νέας Μαρίνας και πέρας το κέντρο επισκευής σκαφών αναψυχής (καρνάγιο) Ρόδου στη διασταύρωση αυτής με την οδό Ρόδου-Καλλιθέας. Θα γίνουν χωματουργικά, τεχνικά, οδοστρωσία, ασφαλτικά, αποχέτευση ομβρίων, εκατέρωθεν πεζοδρόμηση της οδού, σήμανση και ηλεκτροφωτισμός.

4. Προθεσμία εκτέλεσης των εργασιών.
Δέκα οκτώ (18) μήνες.

5. α) Οι συγγραφές υποχρεώσεων και τα λοιπά τεύχη της σύμβασης μπορούν να ζητηθούν από: την Δ/νση Οδικών Έργων (Δ1), ΥΠΕΧΩΔΕ/ΓΓΔΕ-Χρ. Τρικούπη 182,-Τ.Κ. 10178-Αθήνα
β) Η παραλαβή των τευχών δημοπράτησης θα γίνεται μέχρι έξι (6) ημερολογιακές ημέρες πριν την ημερομηνία διεξαγωγής του διαγωνισμού, εφ' όσον καταβληθεί στην Υπηρεσία Δημοπράτησης η σχετική δαπάνη για έξοδα αναπαραγωγής.

6. α) Ημερομηνία λήξης των προσφορών 05-03-03 και ώρα 11 π.μ. (λήξη παράδοσης προσφορών).
β) Οι προσφορές πρέπει να διαβιβασθούν: Στη Δ/νση Α1β, ΥΠΕΧΩΔΕ/ΓΓδΕ-Χαρ. Τρικούπη 182,-Τ.Κ. 10178-Αθήνα
γ) Οι προσφορές πρέπει να συνταχθούν σε γλώσσα Ελληνική.

7. α) Στην αποσφράγιση των προσφορών επιτρέπεται να παραστούν, οι νόμιμοι εκπρόσωποι των διαγωνιζομένων.
β) Ημερομηνία, ώρα και τόπος αποσφράγισης των προσφορών θα γίνει την ημέρα διεξαγωγής του διαγωνισμού σύμφωνα με το άρθρο 5 του Ν. 2940/2001

8. Απαιτείται Εγγυητική επιστολή ποσού 118.644 ευρώ, ισχύος τουλάχιστον 110 ημερών, συνοδευόμενη από επίσημη μετάφραση στην Ελληνική.

9. Το έργο χρηματοδοτείται από πιστώσεις του Προγράμματος Δημοσίων Επενδύσεων, αριθμός έργου 2002 ΣΕ 07130048 της ΣΑΕ 071/3.

10. Για κοινοπραξία επιχειρήσεων, εφόσον της ανατεθεί η σύμβαση, ισχύουν τα προβλεπόμενα από το άρθρο 35 του Π.Δ. 609/85 εκτελεστικού του Ν. 1418/84, όπως τροποποιήθηκε με το Ν. 2229/94.

11. Στη δημοπρασία γίνονται δεκτές:
α) Μεμονωμένες εργοληπτικές επιχειρήσεις που ανήκουν στην 5η Τάξη ΜΕΕΠ για έργα οδοποιΐας.
β) Μεμονωμένες εργοληπτικές επιχειρήσεις που ανήκουν στην 6η τάξη ΜΕΕΠ με έδρα τον Νομό Δωδεκανήσου ή που έχουν δηλώσει στην Υπηρεσία τήρησης ΜΕΕΠ το Νομό Δωδεκανήσου ως δεύτερο νομό.
γ) Αντίστοιχες με τις παραπάνω εργοληπτικές επιχειρήσεις εγκατεστημένες στα κράτη-μέλη της Ευρωπαϊκής Ένωσης (Ε.Ε.), ή στα κράτη-μέλη της συμφωνίας για τον Ευρωπαϊκό Οικονομικό Χώρο (Ε.Ο.Χ.), ή στα κράτη-μέλη που έχουν υπογράψει τη Συμφωνία περί Δημοσίων Συμβάσεων (G.P.A.) του Παγκόσμιου Οργανισμού Εμπορίου (Π.Ο.Ε.), η οποία κυρώθηκε από την Ελλάδα με τον Ν. 2513/97 (ΦΕΚ Α' 139/27-06-97, 5147), ή σε τρίτες χώρες που έχουν συνάψει συμφωνίες σύνδεσης με την Ε.Ε., ή Εργοληπτικές Επιχειρήσεις που έχουν συσταθεί με τη νομοθεσία κράτους-μέλους της Ε.Ε. ή του Ε.Ο.Χ. ή κράτους-μέλους που έχει υπογράψει τη Σ.Δ.Σ. (G.P.A.) του Π.Ο.Ε. και έχουν τη κεντρική τους διοίκηση ή την κύρια εγκατάστασή τους ή την έδρα τους στο εσωτερικό της Ε.Ε. ή του Ε.Ο.Χ. ή σε κράτος-μέλος που έχει υπογράψει τη Σ.Δ.Σ. (G.P.A.) του Π.Ο.Ε. ή τέλος σε τρίτες χώρες που έχουν συνάψει συμφωνίες σύνδεσης με την Ε.Ε. Επισημαίνεται ότι οι απαιτούμενες υποχρεώσεις (λ.χ. εγγυήσεις συμμετοχής και καλής εκτέλεσης) καθώς και τα δικαιολογητικά πρέπει να αφορούν και να προέρχονται από τις χώρες αυτές για τους αντίστοιχους υποψηφίους.
δ) Κοινοπραξίες Εργοληπτικών Επιχειρήσεων σύμφωνα με τις ισχύουσες διατάξεις.
γ) Αντίστοιχες εργοληπτικές επιχειρήσεις της παλαιάς κατάταξης του ΜΕΕΠ οι οποίες έχουν τη βεβαίωση εγγραφής τους σε ισχύ.
Και πάντοτε σύμφωνα με τις διατάξεις του Ν. 2940/01, όπως αυτός θα ισχύει κατά το χρόνο δημοπράτησης.

12. Περίοδος για την οποία κάθε υποψήφιος δεσμεύεται με την προσφορά του είναι ογδόντα (80) ημέρες από την ημερομηνία επίδοσης προσφοράς.

13. Τα κριτήρια, βάσει των οποίων, θα γίνει η ανάθεση της Σύμβασης παρέχονται στα τεύχη.

14. Δεν γίνονται δεκτές εναλλακτικές προσφορές.

Αθήνα 10-02-2003
Ο Διευθυντή Δ1
Α. Κωστής
Ακριβές αντίγραφο
Η προϊσταμένη Γραμματείας Δ1
Ελ. Καρατάσιου

ΕΛΛΗΝΙΚΗ ΔΗΜΟΚΡΑΤΙΑ
ΠΕΡΙΦΕΡΕΙΑ Ν. ΑΙΓΑΙΟΥ
ΝΟΜΟΣ ΔΩΔΕΚΑΝΗΣΟΥ
ΔΗΜΟΣ ΑΦΑΝΤΟΥ
Αριθ. Πρωτ. 764

ΑΝΑΚΟΙΝΩΣΗ

ΘΕΜΑ: Δημοσίευση του άρθρου 12 παράγραφος 3 του Νόμου 3074/04-12-2002 σχετικά με τη ρύθμιση οφειλών από το τέλος παρεπιδημούντων και επί των ακαθαρίστων εσόδων.

1. Σύμφωνα με το άρθρο 12 παράγραφος 3 του Νόμου 3074/04-12-2002 ρυθμίζονται οφειλές που αφορούν το τέλος επί των ακαθαρίστων εσόδων των κέντρων διασκέδασης, εστιατορίων κ.λπ. που έχουν βεβαιωθεί ή μη αλλά που αφορούν τέλη μέχρι την 31-12-1997 και καταβάλλονται σε είκοσι τέσσερις (24) μηνιαίες δόσεις μειωμένου του κεφαλαίου κατά εξήντα τοις εκατό (60%) χωρίς πρόστιμα και προσαυξήσεις εκπρόθεσμης καταβολής.
2. Οι οφειλές από το τέλος ακαθαρίστων εσόδων ή το τέλος παρεπιδημούντων που δημιουργήθηκαν μετά την 01-01-1998 καταβάλλονται σε είκοσι τέσσερις (24) μηνιαίες δόσεις (καταβάλλεται το σύνολο του κυρίου τέλους) χωρίς πρόστιμα και προσαυξήσεις εκπρόθεσμης καταβολής.
3. Εκείνοι που οφείλουν μέχρι την 04-12-2002 και οι οποίοι δεν έχουν υποβάλει δήλωση ή έχουν υποβάλει ανακριβή ή ελλιπή δήλωση για την καταβολή του τέλους διαμονής παρεπιδημούντων, που είναι ο Δημοτικός φόρος Δωδεκανήσου και αφορά στα ακαθάριστα έσοδα των επιτηδευματιών του Νομού Δωδεκανήσου και του τέλους των ακαθαρίστων εσόδων εστιατορίων, κέντρων διασκέδασης κ.λπ., μπορούν να υποβάλουν αρχική ή συμπληρωματική δήλωση. Στη περίπτωση αυτή δεν επιβάλλεται εις βάρος τους πρόστιμο ή οποιαδήποτε άλλη κύρωση. Η οφειλή ρυθμίζεται ώστε να καταβληθεί επίσης σε είκοσι τέσσερις (24) ισόποσες μηνιαίες δόσεις.
4. Επίσης ρυθμίζονται όλες οι φορολογικές δηλώσεις μεταξύ Δήμων και Κοινοτήτων και φορολογούμενων ανεξάρτητα από τη χρονική περίοδο στην οποία αφορούν, για τις οποίες ασκήθηκαν ενώπιον των Διοικητικών Πρωτοδικείων προσφυγές, οι οποίες εκκρεμούν κατά την δημοσίευση του Νόμου. Μαζί με την αίτηση ο ενδιαφερόμενος πρέπει να υποβάλει και βεβαίωση του γραμματέα του οικείου Διοικητικού Πρωτοδικείου με την οποία να βεβαιώνεται ότι η υπόθεσή του δεν έχει συζητηθεί στην ουσία σε πρώτο βαθμό κατά το χρόνο υποβολής της αίτησης, καθώς επίσης και ότι παραιτήθηκε από την προσφυγή ενώπιον του Δικαστηρίου.
5. Το τέλος που οφείλεται στις πιο πάνω 3 και 4 περιπτώσεις ρυθμίζεται, ώστε να καταβληθεί σε είκοσι τέσσερις (24) ισόποσες μηνιαίες δόσεις, καθεμιά από τις οποίες δεν μπορεί να είναι μικρότερη των 150,00 ευρώ. Αν πληρωθεί ολόκληρο το ποσό άμεσα τότε ο οφειλέτης δικαιούται έκπτωση 10%.
6. Τέλος ρυθμίζονται οφειλές από τα Δημοτικά ή Κοινοτικά τέλη, φόρους και εισφορές καθώς και πρόστιμα του Κώδικα Οδικής Κυκλοφορίας που έχουν βεβαιωθεί μέχρι την δημοσίευση του Νόμου (δηλαδή μέχρι την 04-12-2002) στα Δημοτικά ταμεία ή στις αρμόδιες Δ.Ο.Υ. και οι οφειλές αυτές ρυθμίζονται καθόσον αφορά το κύριο τέλος σε είκοσι τέσσερς (24) μηνιαίες δόσεις χωρίς την καταβολή προστίμων και προσαυξήσεων εκπρόθεσμης καταβολής.
7. Οι διευκολύνσεις ισχύουν μέχρι και τις 4 Ιουνίου 2003.

Ο Δήμαρχος Αφάντου
Σταμάτιος Καβάδας

ΕΝΩΣΗ ΑΓΡΟΤΙΚΩΝ ΣΥΝΕΤΑΙΡΙΣΜΩΝ ΔΩΔΕΚΑΝΗΣΟΥ

ΠΡΟΣΚΛΗΣΗ ΓΕΝΙΚΗΣ ΣΥΝΕΛΕΥΣΗΣ ΤΩΝ ΜΕΛΩΝ ΤΗΣ ΕΑΣΔ ΓΙΑ ΤΙΣ 23-2-2003

Υστερα από την υπ' αριθμ. 1228/7-2-2003 απόφαση του Διοικητικού Συμβουλίου της Οργάνωσης, τις διατάξεις του καταστατικού μας και τα προβλεπόμενα από τον Νόμο 2810/2000 (ΦΕΚ 61/09-3-2000, τεύχος Πρώτο) περί Αγροτικών Συνεταιριστικών Οργανώσεων. Προσκαλούνται τα μέλη της ΕΑΣΔ στην Εκτακτη Γενική Συνέλευση που θα γίνει στις 23 Φεβρουαρίου 2003 ημέρα Κυριακή και ώρα 10η πρωινή στην ειδική αίθουσα των νέων γραφείων της ΚΑΙΡ Α.Ε. που βρίσκεται στο 2ο χιλ. της Λεωφόρου Ρόδου-Λίνδου, για συζήτηση και λήψη αποφάσεων πάνω στο παρακάτω θέμα ημερήσιας διάταξης:
Μόνο θέμα:
1. Τροποποίηση του Καταστατικού της ΕΑΣΔ για την προσαρμογή αυτού στα προβλεπόμενα από τις διατάξεις του Νόμου 2810/2000 (ΦΕΚ 61/9-3-2000, τεύχος Πρώτο).
Σε περίπτωση που δεν επιτευχθεί απαρτία η Εκτακτη Γενική Συνέλευση θα επαναληφθεί την 2η Μαρτίου 2003, στο ίδιο μέρος, την ίδια ώρα με το ίδιο θέμα.

Για την
Ενωση Αγροτικών
Συνεταιρισμών
Δωδεκανήσου
Ο Πρόεδρος
Σάββας Γιαννίκης

ΔΗ.ΠΕ.ΘΕ. ΡΟΔΟΥ
Πολιτιστικός Οργανισμός Δήμου Ροδίων

Η Παιδική Σκηνή του Δήμου Ροδίων σε συνεργασία με την χορευτική ομάδα της Σχολής Χορού "Μαρί Γκίκα"
παρουσιάζουν την παιδική θεατρική παράσταση

"Το μεγάλο ταξίδι του Τουρτούρι"
του Ευγένιου Τριβιζά

ΕΘΝΙΚΟ ΘΕΑΤΡΟ ΡΟΔΟΥ
14, 15, 16 και 21 ΦΕΒΡΟΥΑΡΙΟΥ 2003, στις 6.30 μ.μ.

ΤΑ ΛΟΓΙΚΑ ΤΑ ΠΑΡΑΛΟΓΑ ΤΑ ΕΞΩΦΡΕΝΙΚΑ



(Σκίτσο του Δημήτρη Χαντζόπουλου, από "Τα Νέα")

...Διαφθορά και ελικόπτερα του ΕΚΑΒ

***«Οσο καλόπιστος και αν είναι κανείς, όσο διατεθειμένος και αν εμφανίζεται να πιστέψει στην "κακιά ώρα"**, πολύ δύσκολα θα αποδεχθεί ότι η πτώση του ελικοπτέρου του ΕΚΑΒ, τύπου AGUSTA 109, είναι δυνατόν να οφείλεται στην "τύχη"! Γιατί το πολύνεκρο δυστύχημα δεν είναι το πρώτο ούτε καν το δεύτερο, αλλά... το τρίτο που σημειώνεται μέσα σε μόνο δύο χρόνια που χρησιμοποιεί τον συγκεκριμένο τύπο ελικοπτέρου το ΕΚΑΒ, με αποτέλεσμα μέχρι σήμερα να χάσουν τη ζωή τους 14 άτομα, έτσι ώστε αυτό το "Κ" στον τίτλο του ΕΚΑΒ να τείνει ήδη να παγιωθεί ως "κατάρα"!*

***Οπως, όμως, και αν δει κανείς την κατάσταση, το βέβαιο είναι πως "υπάρχει κάτι σάπιο..."** στον τομέα των ελικοπτέρων του ΕΚΑΒ. Λίγους μήνες μετά την έναρξη της λειτουργίας τους, τον Ιανουάριο του 2001, πέφτει το πρώτο στο Σούνιο, με αποτέλεσμα να χάσουν τη ζωή τους πέντε άτομα - και έκτοτε ο πατέρας της άτυχης γιατρού του ΕΚΑΒ Μπεφόν, η οποία πετούσε με αυτό το μοιραίο ελικόπτερο, φωνάζει και αγωνίζεται να αποδείξει ότι "υπάρχει κάτι σάπιο...", πρόσφατα, μάλιστα, όταν βγήκε το πόρισμα που μιλούσε για "ανθρώπινο λάθος" ο κ. Μπεφόν ζητούσε από την πολιτεία να ξαναψάξει το ζήτημα "γιατί θα χαθούν κι άλλες ζωές άδικα!". Τον Ιούνιο του 2002 πέφτει ακόμη ένα ίδιο AGUSTA 109, στην Ανάφη, παρασύροντας στον θάνατο ακόμη πέντε ανθρώπους - και χθες το κακό τρίτωσε, με την πτώση του ελικοπτέρου μερικές εκατοντάδες μέτρα ανοιχτά της Ικαρίας, ενώ ο πιλότος "έβλεπε" το σημείο προσγείωσης! Τέτοια συχνότητα, με περίπου τα ίδια χαρακτηριστικά δυστυχήματος, παραείναι μεγάλη για να δεχθεί κανείς τη συμβολή του παράγοντα "τύχη" - ακόμη και της πιο σατανικής...*



(Σκίτσο του Κώστα Μητρόπουλου, από "Τα Νέα")

...

***Δύο ολόκληρα χρόνια, από τις αρχές του 1996 μέχρι τον Μάρτιο του 1998** κράτησαν οι διαδικασίες συγγραφής των προδιαγραφών για την προμήθεια των ασθενοφόρων ελικοπτέρων του ΕΚΑΒ, και όταν τελικά προκηρύχθηκε ο διαγωνισμός έπεσαν βροχή οι καταγγελίες για "φωτογραφικές" προδιαγραφές, ώστε να εξαιρεθούν πολλοί άλλοι τύποι ελικοπτέρων (που χρησιμοποιούνται σε ποσοστό άνω του 75% ως ασθενοφόρα ανά τον κόσμο!) και να επιλεγεί τελικά το AGUSTA 109: προσδιοριζόταν επακριβώς το πλάτος κα το ύψος του θαλάμου ασθενών (εξαιρετικά περιορισμένα...) ενώ δεν αναφέρονται καθόλου το... μήκος, που δημιουργούσε πρόβλημα στον συγκεκριμένο τύπο ελικοπτέρου, ενώ στους "απαράβατους όρους" ΔΕΝ συμπεριλαμβανόταν η πρόβλεψη (που ισχύει παγκοσμίως!) το ελικόπτερο να διαθέτει πλωτήρες, εφόσον προβλέπεται να εκτελεί πτήσεις για χρόνο άνω των 10 λεπτών πάνω από θάλασσα - και αυτό, τη στιγμή που εξ αρχής τα ελικόπτερα του ΕΚΑΒ προορίζονταν να εκτελούν πτήσεις... αποκλειστικά πάνω από θάλασσα για να καλυπτουν τις ανάγκες των χιλιάδων νησιών της χώρας!*

***Η "παράλειψη" αυτή είχε την εποχή του διαγωνισμού καταγγελθεί ότι έγινε σκόπιμο**, γιατί η τοποθέτηση πλωτήρων θα προσέθετε βάρος στον συγκεκριμένο τύπο, που τελικώς επελέγη, με αποτέλεσμα να μην μπορεί "τεχνικά" να καλύψει άλλες απαιτήσεις των προδιαγραφών! Τελικά, το ελικόπτερο του ΕΚΑΒ εφοδιάσθηκαν εκ των υστέρων με πλωτήρες, μετά την αγορά τους - και απομένει να φανεί στις έρευνες αν και κατά πόσο αυτό το εκ των υστέρων "πρόσθετο βάρος" αλλοίωσε τα χαρακτηριστικά τους...*

***Μετά την παράδοση στο ΕΚΑΒ των 5 ελικοπτέρων του διαγωνισμού**, η υπηρεσία, από κοινού με το υπουργείο Υγείας, αναζήτησε τον "φορέα" που θα αναλάμβανε τη λειτουργία και τη συντήρησή τους. Διενεργήθηκαν δύο μειοδοτικοί διαγωνισμοί και τελικά επελέγη ως "operator" μια μικρή ιταλική εταιρεία, η HELITALIA, και όχι η Ολυμπιακή, που είχε και πολυετή εμπειρία - και συνεργασία με το ΕΚΑΒ - στις αεροδιακομιδές, χωρίς ποτέ να σημειωθεί ατύχημα!*

***Από την πρώτη στιγμή της ανάθεσης του ρόλου του "φορέα λειτουργίας"** των ελικοπτέρων στη HELITALIA, αλλά και στη συνέχεια, είχαν εκφρασθεί φόβοι ότι λόγω της εξαιρετικά χαμηλής προσφοράς της μικρής ιταλικής εταιρείας θα καταβάλλονταν προσπάθειες να περικοπούν στο ελάχιστο δυνατόν οι δαπάνες σε συντήρηση και εκπαίδευση του προσωπικού, εκπαίδευση εξόχως απαιτητική, δεδομένων των συχνών νυχερινών πτήσεων που θα αναλάμβαναν τα ελικόπτερα και των δυσμενών καιρικών συνθηκών στις οποίες θα "ενεργούσαν", αφού μάλιστα ήταν "παντός καιρού".*

***Εχει, επίσης, τη σημασία της η πληροφορία,** (που θα πρέπει να εξετασθεί σοβαρά από αυτούς που θα αναλάβουν τις - σε πραγματικό βάθος, ελπίζουμε πια! - σχετικές έρευνες...) ότι ο εμπειρογνώμων που απέδωσε σε "ανθρώπινο λάθος" το δυστύχημα του ελικοπτέρου στο Σούνιο αμέσως μετά την έρευνα που διενήργησε και που κατέληξε στο "ανθρώπινο λάθος", προσελήφθη από τη... HELITALIA! Συμπτωματικό, ενδεχομένως, αλλά αξίζει να διερευνηθούν εξ αρχής και τα άλλα δύο πανομοιότυπα δυστυχήματα του ίδιου τύπου ελικοπτέρου...*

***Κατά περίεργη συγκυρία (ευκαιρία να διερευνηθεί και αυτή σε όλη της την έκταση...)** αντιπρόσωπος των ελικοπτέρων AGUSTA στην Ελλάδα είναι το ίδιο πρόσωπο που αντιπροσωπεύει και τα συμφέροντα της HELITALIA στη χώρα μας. Και ταυτόχρονα, αντιπροσωπεύει και τα ασθενοφόρα αυτοκίνητα που επί μία ολόκληρη δεκαετία προμηθεύεται σχεδόν αποκλειστικά το ΕΚΑΒ.*

***Μπορεί όλα αυτά να είναι όντως συμπτώσεις** – ας εξετασθούν, πάντως, με σοβαρότητα και σε βάθος, ιδίως τώρα που μετάται μια ακόμη μεγάλη προμήθεια μερικών εκατοντάδων ασθενοφόρων από το ΕΚΑΒ και για τις ανάγκες των Ολυμπιακών Αγώνων. Ξαναλέμε πως τρία πολύνεκρα δυστυχήματα με τον ίδιο τύπο ελικοπτέρου, μέσα σε δύο μόλις χρόνια, παραείναι πολλά για να πιστέψει κανείς στην «κακιά στιγμή» και στις ιδιοτροπίες της τύχης. Ξέραμε μέχρι τώρα για «εθνικούς προμηθευτές» στις τηλεπικοινωνίες, η αντιπολίτευση «φωτογράφησε» στην τελευταία συζήτηση στη Βουλή την... παμφαγία των «εθνικών εργολάβων» – ε, ας μην επιτρέψουμε να επεκταθεί το «εθνικό» φαινόμενο και στις μεταφορές, επίγειες και εναέριες, ασθενών...*



(Σκίτσο του Γιάννη Καλαϊτζή, από την "Ελευθεροτυπία")

*«Κατά **«Χαμένος» και αμήχανος, ο σημερινός υπουργός Υγείας απαντούσε** στους δημοσιογράφους που του έκαναν ερωτήσεις γι' αυτό το τρίτο δυστύχημα με ελικόπτερα του ΕΚΑΒ «γίνεται έρευνα...», «δίκιο έχετε...», «θα δούμε...» – ΝΑ ΔΟΥΝ, να ερευνήσουν ειλικρινά με διάθεση να φθάσει το μαχαίρι (για μια έστω φορά!) στο κόκκαλο! Η υπουργός ΠΕΧΩΔΕ προχθές παραδεχόταν ότι οι κατολισθήσεις στους καινούργιους δρόμους έγιναν γιατί... δεν υπήρχαν «τότε», όταν άρχιζαν τα έργα, χρήματα για κανονικές μελέτες – πόσα θύματα θα πρέπει να θρηνήσουμε ακόμη για να ερευνηθεί σε βάθος το σύστημα προμηθειών και λειτουργίας (σε όλο του το εύρος και σε όλα του τα επίπεδα!) του ΕΚΑΒ;*

...

(Θάνος Οικονομόπουλος, "Καθημερινή", Τετάρτη 12 Φεβρουαρίου 2003)

...Ρέππας: Σε λίγο θα το ξεχάσουνε!

«Εις βάθος διερεύνηση των αιτίων του τραγικού περιστατικού της Ικαρίας ζήτησε ο υπουργός Εργασίας Δ. Ρέππας, ο οποίος δεν δίστασε να επικρίνει, εμμέσως πλην σαφώς, τα μέσα μαζικής ενημέρωσης για "δημιουργία εφήμερων εντυπώσεων με τρόπο αποσπασματικό και γι' αυτό παραπλανητικό".

Αναφερόμενος στην κριτική που ασκείται στο ΙΚΑ ο κ. Ρέππας έκανε λόγο για "εντυπωσιοθηρία των ΜΜΕ" και, αμέσως μετά, συνέδεσε το ζήτημα και με την πτώση του ελικοπτέρου του ΕΚΑΒ, θέτοντας το ερώτημα "εάν θα συζητεί κανείς για το θέμα μετά μία εβδομάδα"!

www.RodosVitrina.gr/Metropol.htm
METROPOL *MULTI-CINEMA* ALPHA ODEON
Πληροφορίες, Κρατήσεις
Δευ. - Πεμ. από 16:00
Παρ. - Κυρ. από 15:00
Information, Reservations
Mon. - Thu after 16:00
Fri. - Sun after 15:00
ΤΗΛ. 22410.28400
WEEKLY PROGRAMME • ΕΒΔΟΜΑΔΙΑΙΟ ΠΡΟΓΡΑΜΜΑ 14/02/2003 • 20/02/2003

IN ENGLISH
ΚΑΤ. ΑΠΟ 13 ΕΤΩΝ

ΣΕ ΠΡΩΤΗ ΠΑΝΕΛΛΗΝΙΑ ΠΡΟΒΟΛΗ
Η ΠΕΡΙΠΕΤΕΙΑ ΑΓΩΝΙΑΣ ΜΕ ΤΟΥΣ
ΣΑΡΛΙΖ ΘΕΡΟΝ - ΚΕΒΙΝ ΜΠΕΪΚΟΝ
Ο ΦΟΒΟΣ ΠΕΡΝΑ ΣΤΗΝ ΑΝΤΕΠΙΘΕΣΗ
ΠΑΓΙΔΕΥΜΕΝΗ
TRAPPED
ΘΑ ΗΤΑΝ ΤΟ ΤΕΛΕΙΟ ΣΧΕΔΙΟ,
ΑΝ ΕΚΕΙΝΗ ΗΤΑΝ ΤΟ ΤΕΛΕΙΟ ΘΥΜΑ...
ΑΙΘΟΥΣΑ 1
ΩΡΕΣ ΕΝΑΡΞΗΣ - SHOWTIMES
18:00, 20:15, 22:30

IN ENGLISH
ΚΑΤ. ΑΠΟ 13 ΕΤΩΝ

ΠΟΤΕ ΔΕΝ ΞΕΡΕΙΣ ΠΟΙΟΣ ΚΟΙΤΑΖΕΙ
ΤΙΣ ΦΩΤΟΓΡΑΦΙΕΣ ΣΟΥ
ΣΚΟΤΕΙΝΟΣ ΘΑΛΑΜΟΣ
ONE HOUR PHOTO
ΜΕ ΤΟΝ ΒΡΑΒΕΥΜΕΝΟ ΜΕ OSCAR
ΡΟΜΠΙΝ ΓΟΥΙΛΙΑΜΣ
ΣΕ ΜΙΑ ΟΣΚΑΡΙΚΗ ΕΡΜΗΝΕΙΑ
ΑΙΘΟΥΣΑ 3
ΩΡΕΣ ΕΝΑΡΞΗΣ - SHOWTIMES
20:30, 22:30

IN ENGLISH
ΚΑΤ. ΑΠΟ 13 ΕΤΩΝ

ΑΛ ΠΑΤΣΙΝΟ
ΚΙΜ ΜΠΑΣΙΝΓΚΕΡ - ΤΕΑ ΛΕΟΝΙ
ΝΟΜΙΖΕ ΟΤΙ ΤΑ ΕΙΧΕ ΔΕΙ ΟΛΑ.
ΩΣ ΤΗ ΝΥΧΤΑ ΠΟΥ ΕΙΔΕ
ΠΕΡΙΣΣΟΤΕΡΑ ΑΠ' ΟΣΑ ΕΠΡΕΠΕ...
ΟΙ ΑΝΘΡΩΠΟΙ ΠΟΥ ΞΕΡΩ
People I know
ΑΙΘΟΥΣΑ 2
ΩΡΕΣ ΕΝΑΡΞΗΣ - SHOWTIMES
18:00, 20:00

IN ENGLISH
ΑΚΑΤΑΛΛΗΛΟ

Η ΠΛΕΟΝ ΑΝΑΜΕΝΟΜΕΝΗ ΤΑΙΝΙΑ
ΤΗΣ ΧΡΟΝΙΑΣ, ΜΕ ΤΟΥΣ
ΛΕΟΝΑΡΝΤΟ ΝΤΙ ΚΑΠΡΙΟ - ΚΑΜΕΡΟΝ ΝΤΙΑΖ
ΝΤΑΝΙΕΛ ΝΤΕΪ ΛΟΥΙΣ - ΛΙΑΜ ΝΙΣΟΝ
ΟΙ ΣΥΜΜΟΡΙΕΣ ΤΗΣ ΝΕΑΣ ΥΟΡΚΗΣ
Gangs of NewYork
ΜΙΑ ΤΑΙΝΙΑ ΤΟΥ
ΜΑΡΤΙΝ ΣΚΟΡΣΕΖΕ
ΑΙΘΟΥΣΑ 2
ΩΡΑ ΕΝΑΡΞΗΣ - SHOWTIMES
22:00

IN ENGLISH
ΚΑΤΑΛΛΗΛΟ

ΣΕ ΠΡΩΤΗ ΠΑΝΕΛΛΗΝΙΑ ΠΡΟΒΟΛΗ
ΓΙΑ ΠΡΩΤΗ ΦΟΡΑ ΣΤΗΝ ΟΘΟΝΗ Ο ΑΘΛΗΤΗΣ
ΕΙΝΑΙ ΜΑΥΡΟΣ ΚΑΙ Ο ΠΡΑΚΤΟΡΑΣ ΛΕΥΚΟΣ...
...ΠΟΛΥ ΠΡΟΧΩΡΗΜΕΝΟ...
ΕΓΩ Ο ΚΑΤΑΣΚΟΠΟΣ
I SPY
ΚΩΜΩΔΙΑ ΔΡΑΣΗΣ ΜΕ ΤΟΥΣ
ΕΝΤΥ ΜΕΡΦΥ & ΟΟΥΕΝ ΓΟΥΪΛΣΟΝ
ΑΙΘΟΥΣΑ 3
ΩΡΕΣ ΕΝΑΡΞΗΣ - SHOWTIMES
16:30, 18:30
Η ΠΡΟΒΟΛΗ ΤΩΝ 16:30
ΜΟΝΟ ΠΑΡΑΣΚΕΥΗ, ΣΑΒΒΑΤΟ ΚΑΙ ΚΥΡΙΑΚΗ

ΣΤΑ ΕΛΛΗΝΙΚΑ
ΚΑΤΑΛΛΗΛΟ

Η Walt Disney ΠΑΡΟΥΣΙΑΖΕΙ ΣΤΑ ΕΛΛΗΝΙΚΑ
ΤΟ ΠΙΟ ΤΡΕΛΟ ΣΚΥΛΟΚΥΝΗΓΗΤΟ ΠΟΥ ΕΓΙΝΕ ΠΟΤΕ
ΣΚΥΛΟΜΠΕΡΔΕΜΑΤΑ
ΜΕ ΤΟΥΣ
ΚΟΥΜΠΑ ΓΚΟΥΝΤΙΝΓΚ ΤΖΟΥΝΙΟΡ
& ΤΖΕΪΜΣ ΚΟΜΠΕΡΝ
ΑΙΘΟΥΣΑ 1
ΩΡΑ ΕΝΑΡΞΗΣ - SHOWTIMES
16:00
ΜΟΝΟ ΠΑΡΑΣΚΕΥΗ, ΣΑΒΒΑΤΟ ΚΑΙ ΚΥΡΙΑΚΗ


Η TWENTIETH CENTURY FOX ΠΑΡΟΥΣΙΑΖΕΙ
ΜΙΑ ΕΠΙΚΑΙΡΗ ΔΙΑΣΤΗΜΙΚΗ ΠΕΡΙΠΕΤΕΙΑ
SOLARIS
ΑΠΟ ΤΟΥΣ ΒΡΑΒΕΥΜΕΝΟΥΣ ΜΕ ΟΣΚΑΡ
ΤΖΕΪΜΣ ΚΑΜΕΡΟΝ ΚΑΙ ΣΤΙΒΕΝ ΣΟΝΤΕΡΜΠΕΡΓΚ
ΠΡΩΤΑΓΩΝΙΣΤΕΙ Ο
ΤΖΟΡΤΖ ΚΛΟΥΝΙ


ΜΙΑ ΕΡΩΤΙΚΗ ΙΣΤΟΡΙΑ
ΜΕ ΑΦΘΟΝΕΣ ΔΟΣΕΙΣ ΧΙΟΥΜΟΡ
Η ΓΡΑΜΜΑΤΕΑΣ
SECRETARY
ΥΠΟΚΛΙΝΕΤΑΙ... ΣΤΟ ΚΑΘΗΚΟΝΙ

Cine Phile

ΕΠΙΜΕΛΕΙΑ: ΚΥΡΙΑΚΗ ΠΕΤΡΙΔΟΥ

Οι Συμμορίες της Νέας Υόρκης
(Gangs of New York)

Γκανγκστερική περιπέτεια εποχής είναι η ταινία αυτή που σκηνοθέτησε ο Μάρτιν Σκορσέζε ("Ο ταξιτζής", "Τα καλά παιδιά"), η οποία αποτελεί μια από τις πλέον αναμενόμενες εξόδους της χρονιάς και προβάλλεται, σε α' πανελλήνια προβολή, από το "Μετροπόλ Alpha Odeon".

Στους πρωταγωνιστικούς ρόλους βρίσκουμε ένα all-star cast, όπως: Ο **Λεονάρντο Ντι Κάπριο** ("Τιτανικός"), **ο Ντάνιελ Ντέι Λούις** ("Το αριστερό μου πόδι"), η **Κάμερον Ντίας** ("Οι Αγγελοι του Τσάρλι") και ο **Λίαμ Νίσον** ("Η λίστα του Σίντλερ").

Τιρ: Πρόκειται για μια εξαιρετικά πλούσια παραγωγή και ...της φαίνεται. Οχι μόνο για το πλήθος των κομπάρσων, τα κοστούμια και την καταπληκτική αναπαράσταση εποχής αλλά κυρίως για τα σκηνικά. Σημειώνεται ότι **η ταινία γυρίστηκε στα στούντιο της Cinecitta, στη Ρώμη, με προϋπολογισμό που ξεπέρασε τα 100 εκατ. δολλάρια!**

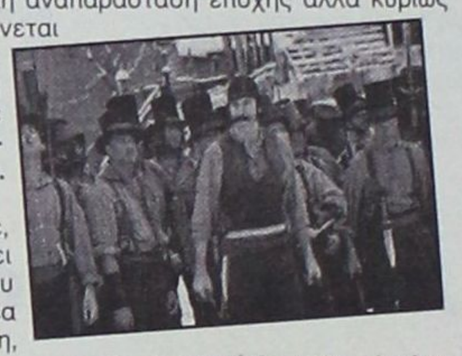

Ακόμα, ο Σκορσέζε, προτίμησε να στήσει ολόκληρες συνοικίες που αναπαριστούσαν τη Νέα Υόρκη την εποχή εκείνη, παρά να καταφύγει σε εύκολες λύσεις όπως π.χ. με τη ...συνδρομή των "μάγων" της ψηφιακής τεχνολογίας.

Η γνώμη μας: Πολλά ακούστηκαν για την ταινία κι ακόμα περισσότερα γράφτηκαν. Η αλήθεια είναι ότι οι γνώμες, τόσο των κριτικών όσο και του κοινού, διχάζονται. Επίσης, αλήθεια είναι ότι το έργο δεν μπορεί παρά να κριθεί αυστηρά λόγω του "βάρους" του ονόματος του δημιουργού του.

Η δική μας άποψη βρίσκεται κάπου στη μέση. **Σαφώς και η ταινία δεν μας ενθουσίασε και σίγουρα επειδή φέρει την υπογραφή του Σκορσέζε. Πρέπει να παραδεχτούμε, όμως, ότι ως θέαμα είναι καταπληκτική και ως παραγωγή... "δεν παίζεται"!**

Η φωτογραφία είναι το στοιχείο εκείνο που ξεχωρίζει και που υποβάλλει τον θεατή στις "σκοτεινές" ημέρες της πιο διάσημης πόλης του κόσμου. Τα σκηνικά, τα κοστούμια, η καλλιτεχνική διεύθυνση συνηγορούν σε μια πιστή αναπαράσταση εποχής.

Στη συνέχεια είναι οι ερμηνείες. Δεν θα περίμενε κανείς, βέβαια, από τον **βραβευμένο με Οσκαρ Ντάνιελ Ντέι Λούις να μην πάρει έναν τέτοιο... "καρτουνίστικο" ρόλο και να "κεντήσει".** Μετά από μακροχρόνια απουσία από τα κινηματογραφικά πλατώ, ο ταλαντούχος Ιρλανδός ηθοποιός, κατορθώνει, με την ερμηνεία του, να επισκιάζει σχεδόν οτιδήποτε άλλο στην ταινία!

Ο Λεονάρντο του "Τιτανικού" φαίνεται ότι μεγάλωσε και βγάζει πράγματι μια ωριμότητα. Οσο για την Ντίαζ, σίγουρα πείθει στο ρόλο της.

Τα μείον: Αρκετοί κριτικοί έγραψαν ότι η ταινία δεν έχει υπόθεση. Η δική μας εντύπωση είναι ότι... δεν έχει "μπούσουλα" το στόρι της. Επίσης, κάποιους μπορεί να ενοχλήσει η υπερβολική-σε κάποιες σκηνές- βία αλλά και το ελλοχεύον χιούμορ -τουλάχιστον αυτό εμείς το βρήκαμε αταίριαστο- τη στιγμή που ο θεατής συγκλονίζεται, έως σοκάρεται, μ' αυτά που βλέπει στην οθόνη.

Η υπόθεση: Η ταινία καλύπτει την περίοδο 1846-1863, όταν η περιοχή "Fire points" (πέντε σημεία) της Νέας Υόρκης, ήταν το πιο κακόφημο μέρος στον κόσμο!

Στην περιοχή αυτή, αποτελούσαν "ρουτίνα" οι συγκρούσεις μεταξύ ντόπιων και μεταναστών. Αρχηγός στους ντόπιους ήταν ο Bill ο "Χασάπης" και στους μετανάστες ο Ιρλανδοαμερικανός Βάλον. Οταν, σε μία από τις συγκρούσεις, ο τελευταίος σκοτώνεται από το χέρι του "Χασάπη", ο γιος του, Αμστερνταμ Βάλον, επιστρέφει χρόνια μετά, διψασμένος για εκδίκηση. Αυτή ξεκινάει με το να κερδίσει την εμπιστοσύνη του "Χασάπη" και να παρεισφρύσει στον κύκλο του...

Στο δρόμο για τα Όσκαρ

Μετά την πρόσφατη βράβευση του Μάρτιν Σκορσέζε με τη Χρυσή Σφαίρα για τις "Συμμορίες της Νέας Υόρκης", που ήταν υποψήφια για 5 συνολικά η ταινία συγκέντρωσε 10 υποψηφιότητες για τα βραβεία Όσκαρ (σ.σ. μετά το μιούζικαλ "Σικάγο" που "σάρωσε" με 13) τα οποία θα απονεμηθούν στις 23 Μαρτίου.

Η ταινία είναι υποψήφια στις εξής κατηγορίες:

Καλύτερης ταινίας, α' ανδρικού ρόλου για τον Ντάνιελ Ντέι Λιούις, καλύτερης σκηνοθεσίας, καλύτερου πρωτότυπου σεναρίου, καλύτερης καλλιτεχνικής διεύθυνσης, καλύτερης φωτογραφίας, καλύτερων κοστουμιών, καλύτερου μοντάζ, καλύτερου τραγουδιού για το "The Hands that built America" των U2 το οποίο επίσης βραβεύθηκε με τη Χρυσή Σφαίρα και καλύτερου ήχου.

ΠΑΛΛΑΣ 5 CINEMAS CENTER
14/02/2003 έως 20/02/2003

ΑΙΘΟΥΣΑ 5
2 ΕΒΔΟΜΑΔΕΣ ΠΡΟΘΕΣΜΙΑ
2 WEEKS NOTICE Κωμωδία / Comedy
Οι αγαπημένοι σας πρωταγωνιστές σε μια κωμωδία για τον έρωτα με την... τελευταία ματιά!
ΠΡΩΤΑΓΩΝΙΣΤΟΥΝ: HUGH GRANT, SANDRA BULLOCK
Ώρες Έναρξης: 18:00, 20:10, 22:20
15:50 Ειδική επιπλέον παράσταση, μόνο Σάββατο & Κυριακή.

ΑΙΘΟΥΣΑ 2
ΣΗΜΑ ΚΙΝΔΥΝΟΥ / THE RING
Θρίλερ / Thriller
Πριν πεθάνεις... το βλέπεις!
Το συγκλονιστικό θρίλερ που δεν πρέπει να χάσετε!
ΠΡΩΤΑΓΩΝΙΣΤΟΥΝ: NAOMI WATTS, BRIAN COX
Ώρες Έναρξης: 18:10, 20:20, 22:30
16:00 Ειδική επιπλέον παράσταση, μόνο Σάββατο & Κυριακή.

ΑΙΘΟΥΣΑ 1
ΤΟ ΜΑΤΙ / THE EYE
Θρίλερ / Thriler
Κι αν η αντανάκλαση που βλέπεις στον καθρέπτη δεν είναι δική σου;
Τόσο τρομακτικό που κάνει την 6η αίσθηση να μοιάζει με το Ghostbusters! "Μία από τις καλύτερες ταινίες τρόμου της τελευταίας χρονιάς" (Empire)
ΠΡΩΤΑΓΩΝΙΣΤΟΥΝ: ΛΙ ΣΙ-ΤΖΙ, ΛΟΡΕΝΣ ΤΣΟΟΥ
Ώρες Έναρξης: 18:20, 20:30, 22:40
16:10 Ειδική επιπλέον παράσταση, μόνο Σάββατο & Κυριακή.

ΑΙΘΟΥΣΑ 3
Η ΤΡΙΤΗ ΝΥΧΤΑ
Κοινωνική
1 αεροπλάνο πέφτει...
4 γυναίκες αγωνιούν για την τύχη 3 ανδρών...
ΠΡΩΤΑΓΩΝΙΣΤΟΥΝ: ΔΗΜΗΤΡΑ ΧΑΤΟΥΠΗ, ΧΡΙΣΤΙΝΑ ΘΕΟΔΩΡΟΠΟΥΛΟΥ, ΜΗΝΑΣ ΧΑΤΖΗΣΑΒΒΑΣ, ΓΙΑΝΝΗΣ ΒΟΥΡΟΣ
Ώρες Έναρξης: 17:50, 20:00, 22:10
15:40 Ειδική επιπλέον παράσταση, μόνο Σάββατο & Κυριακή.

ΑΙΘΟΥΣΑ 4
ΗΣΥΧΟΣ ΑΜΕΡΙΚΑΝΟΣ
THE QUIET AMERICAN
Δραματική / Drama
Βασισμένο στο best seller του Graham Greene.
Στον πόλεμο το πιο ακαταμάχητο όπλο είναι ο έρωτας!
ΠΡΩΤΑΓΩΝΙΣΤΟΥΝ: MICHAEL CAINE, BRENDAN FRASER
Ώρες Έναρξης: 18:00, 20:10
15:50 Ειδική επιπλέον παράσταση, μόνο Σάββατο & Κυριακή.

ΑΙΘΟΥΣΑ 4
ΞΑΝΑΑΝΑΛΥΣΕ ΤΟ
ANALYZE THAT
Κωμωδία / Comedy
Πίσω για θεραπεία! Μια ξεκαρδιστική κωμωδία που έσπασε τα ταμεία!
ΠΡΩΤΑΓΩΝΙΣΤΟΥΝ: ROBERT DE NIRO, BILLY CRYSTAL
Ώρες Έναρξης: 22:20

ΜΟΝΟ ΓΙΑ ΤΑ ΜΕΛΗ
Απαντήστε στην ερώτηση:
"Με πόσες Χρυσές Σφαίρες βραβεύθηκε η υποψήφια για Όσκαρ ταινία Chicago που θα προβληθεί στο ΠΑΛΛΑΣ την ερχόμενη εβδομάδα". Οι 10 πρώτοι νικητές της κλήρωσης που θα γίνει την Παρασκευή 21/02/03 θα κερδίσουν από 1 ΔΩΡΕΑΝ εισιτήριο για την ταινία ενώ οι υπόλοιποι 10 από μια καταπληκτική αφίσα! Τα ονόματα των τυχερών θα ανακοινωθούν στα ταμεία μας την Παρασκευή 21/02/03.

ΧΟΡΗΓΟΙ
Σουηδικό Καφενείο & Φούρνος · BERLONI · MARKETOS LINE · Villagio · BACKSTAGE

Για κρατήσεις θέσεων / For reservations
22410 24475 και 22410 70670 (16:00 - 20:00)

Άρτος (;) Θεάματα (;)...

... Και τηλεόραση (όπως λέμε τηλοψία...)

STAR

06.30 **Παιδικό πρόγραμμα**
08.00 **Πλήρες πρωινό.** Ενημερωτική εκπομπή με την Ελένη Τσαγκά.
10.00 **Λόγια Starata**. Ενημερωτικό μαγκαζίνο με τον Γιώργο Βαρεμένο.
12.00 **Το μπέρδεμα** (Ε). Κωμική σειρά. Παίζουν: Γιώργος Κωνσταντίνου, Ζέτα Μακρυπούλια, Μαρίνα Λαμπροπούλου
13.00 **Ειδήσεις**
14.00 **Super star.** Ενημερωτική- ψυχαγωγική εκπομπή. Παρουσιάζει η Χριστίνα Λαμπίρη.
16.00 **Ειδήσεις**
16.30 **Μελίτα, το φλογερό κορίτσι.** Κοινωνική σειρά.
17.30 **Παλόμα και Λορέντζο.** Κοινωνική σειρά
18.30 **Μονομάχος.** Τηλεπαιχνίδι γνώσεων.
19.15 **Ειδήσεις**
21.00 **Ξένη ταινία.**
23.00 **Ξένη ταινία.**
01.00 **Ειδήσεις**
01.15 **Ξένη ταινία.**
03.00 **Ξένη ταινία.**
05.15 **Αστέρια στο πεντάγραμμο**

ALTER

06.00 **Alter kids**. Οι μικροί φίλοι του καναλιού μπορούν να παρακολουθήσουν βραβευμένες σειρές κινουμένων σχεδίων που συνδυάζουν τη διασκέδαση, την περιπέτεια και τη γνώση.
09.00 **Μυστηριώδης νήσος**
09.30 **Ειδήσεις**
10.20 **Τα μυστικά της υγείας.** Ιατρική εκπομπή με τον καθηγητή Στέφανο Καραγιαννόπουλο.
10.30 **Μήτσι - Χώστα** (Ε)
11.30 **Αμεση επέμβαση.** Ενημερωτική εκπομπή με τον Μάνο Τσιλιμίδη.
13.00 **Ειδήσεις**
14.00 **Φύλλο και φτερό.** Ενημερωτική εκπομπή με την Τατιάνα Στεφανίδου.
16.30 **Τόλμη και γοητεία.** Κοινωνική - αισθηματική σειρά.
17.00 **Ειδήσεις στη νοηματική γλώσσα**
17.15 **Ελληνική ταινία.**
19.00 **Ειδήσεις**
20.55 **Auto Alter.** Εκπομπή για το αυτοκίνητο με τον Δημήτρη Παπανικολάου.
21.00 **Ξένη ταινία.**
23.15 **Ειδήσεις**
23.30 **Το ζευγάρι της χρονιάς**
01.30 **Ξένη ταινία.**
03.30 **Ξένη ταινία**
05.00 **Alter clips**



ΦΕΡΤΕ ΜΑΣ ΤΑ ΚΑΤΕΣΤΡΑΜΜΕΝΑ CD & DVD ΣΑΣ, ΝΑ ΤΑ ΚΑΝΟΥΜΕ ΚΑΙΝΟΥΡΓΙΑ!!!

Μπορούμε να επιδιορθώσουμε ΟΛΑ τα χαλασμένα δισκάκια για playstation, playstation 2, dreamcast, pc, μουσικά cd & dvd ακόμη κι αν είναι άσχημα χαραγμένα! Επιδιόρθωση δεν μπορεί να γίνει μόνο αν το δισκάκι είναι σπασμένο ή καμένο ή αν έχει ξυστεί και αφαιρεθεί η βαμμένη επιφάνεια. Τα πανάκριβα cd & dvd σας γίνονται σαν καινούργια, παίζουν κανονικά και φυσικά αποκτούν και πάλι την αρχική τους αξία.

πλαστικο

ΑΠΟΚΛΕΙΣΤΙΚΑ ΣΤΟ VIDEO CLUB FANTASY ΜΕ ΜΗΧΑΝΗΜΑΤΑ ΔΙΚΗΣ ΜΑΣ ΕΙΣΑΓΩΓΗΣ

Τηλ. 22410-27801

ESCAPE CLUB

Θέλεις να ΑΠΟΔΡΑΣΕΙΣ από την καθημερινότητα; Το άγχος; Τα προβλήματα;

Γίνε μέλος τώρα στο CLUB της ΔΡΑΣΗΣ...

ESCAPE CLUB

- Όλοι οι νέοι τίτλοι σε DVD
- Αποκλειστικά σε μας τα (ACTION FIGURES)
- Στα 3 DVD+1 DVD FREE

Απόδραση με την δράση του ESCAPE

Ιωάννης Κλαδάκης
Κυρά της Ρω 13-Ροδίνι
Τηλ. 22410-65847, κιν. 6942955290

ET 1

07.00 **Κουκλο-μεγάλοι και πολυσπορία**
07.05 **Chapi chapeau**
07.15 **Κουκλο-μεγάλοι και πολυσπορία**
07.25 **Andy pandy**
07.30 **Τελετάμπις**
07.55 **Κουκλο-μεγάλοι και πολυσπορία**
08.00 **Τα διδυμάκια**
08.20 **Κουκλο-μεγάλοι και πολυσπορία**
10.00 **10 με 2**. Με τη Ρίκα Βαγιάννη και την Πόπη Τσαπανίδου.
14.00 **Ειδήσεις**
14.30 **Ουράνιο τόξο**
14.35 **Τσικιτίτας**
15.35 **Ουράνιο τόξο**
15.45 **Ποπ και πάμε**
16.15 **Ουράνιο τόξο**
16.30 **Ειδήσεις**
17.00 **Ατίθασα νιάτα.** Δραματική-νεανική σειρά.
18.00 **View master.** Ψυχαγωγική εκπομπή με τη Γιώτα Τσιμπρικίδου και τον Λεωνίδα Αντωνόπουλο.
19.00 **Ελληνική ταινία.**
20.30 **Στα φτερά του έρωτα.** Κοινωνική - δραματική σειρά.
21.00 **Ασθενείς και οδοιπόροι**
22.00 **Σοπράνος.** Κοινωνική - δραματική σειρά.
23.00 **Ειδήσεις**
24.00 **Γιάννη μου το μαντίλι σου.** Ψυχαγωγική εκπομπή με τον Γιάννη Ζουγανέλη.
01.00 **Επικίνδυνες αποστολές.** Περιπετειώδης σειρά.

NET

06.00 **Πρώτη ματιά.** Ο Γιάννης Λοβέρδος δίνει το πρώτο στίγμα της ενημέρωσης σχολιάζοντας με καλεσμένους στο στούντιο τα γεγονότα της επικαιρότητας.
10.00 **Η άγνωστη Αφρική.** Ντοκιμαντέρ.
10.30 **Καταδύσεις**
11.01 **Ταξιδεύοντας.** Ντοκιμαντέρ.
12.00 **Ειδήσεις**
13.00 **Αλλη διάσταση.** Ενημερωτική εκπομπή με τον Κώστα Αρβανίτη.
15.00 **Ειδήσεις**
16.00 **Συν και πλην**
18.00 **Ειδήσεις**
19.00 **Εκτός γραμμής.** Ενημερωτική εκπομπή με τους Βασίλη Λυριτζή και Δημήτρη Οικονόμου.
20.00 **Ποιός θέλει να γίνει εκατομμυριούχος;** Τηλεπαιχνίδι με τον Σπύρο Παπαδόπουλο.
21.00 **Ειδήσεις**
22.00 **Δεν αντέχεται το 50-50**
23.00 **Το μήλον της έριδος.** Ενημερωτική εκπομπή με τον Παύλο Τσίμα.
01.00 **Ειδήσεις**

ET 3

08.01 **Αδρεναλίνη στα ύψη**
08.30 **Ασιατικές παραδόσεις.**
09.00 **Η άλλη μέρα.** Ενημερωτική εκπομπή με την Κατερίνα Ρενιέρη.
10.30 **Οι ταξιδιώτες**
11.00 **Κοντραπούντο**
12.00 **Δικαιώματα και αδικίες**
12.30 **Επιφάνεια εργασίας**
13.00 **Μια και καλή**
14.30 **Μισέλ με μπεσαμέλ**
14.45 **Μακρινές φιλίες**
15.00 **Ειδήσεις**
15.30 **Με μια τρίτη ματιά.** Ενημερωτική εκπομπή.
17.00 **Γυναίκες σε κίνηση.** Ντοκιμαντέρ.
18.00 **Exodus**
18.30 **Αθλητικό ημίωρο**
19.00 **Περίμετρος**
19.30 **Υδρόγειος**
20.00 **Ο κόσμος των σπορ-Πάμε Στοίχημα.** Αθλητική εκπομπή.
20.20 **Μακρινές φιλίες**
20.30 **Ειδήσεις**
21.45 **Αληθινά σενάρια.** Εκπομπή με το Νίκο Ασλανίδη.
22.30 **Η δίκη της Δευτέρας.** Αθλητική εκπομπή με τον Γιώργο Τουρώνη.
24.00 **Ειδήσεις**
00.20 **Ποδόσφαιρο.**

FILMNET

05.45 **Ξένη ταινία.** «Λύκε, λύκε είσαι εδώ»
0720 **Ξένη ταινία.** «Ο βρόμικος Τζο»
08.50 **Ξένη ταινία.** «Το μυστικό του Τζο»
10.40 **Τηλεοπτικές πωλήσεις**
11.00 **Ξένη ταινία.** «Η κυρία απ' τη Σαγκάη». Φιλμ νουάρ.
12.35 **Ξένη ταινία.** «Η μεγάλη ληστεία της Νέας Υόρκης»
14.20 **Ξένη ταινία.** «Εξέλιξη»
16.05 **Ξένη ταινία.** «Ο θρύλος ενός ιππότη»
18.25 **Ξένη ταινία.** «Οι επαγγελματίες». Δραματική θρίλερ.
20.00 **U.S.: Οι καλύτερες ταινίες της εβδομάδας**
20.30 **Προσεχώς στο σινεμά!** Εκπομπή για τον κινηματογράφο
21.00 **Ξένη ταινία.** «Οδός Μαλκόλαντ». Θρίλερ.
23.30 **Ξένη ταινία.** «Μπλε Βελούδο». Θρίλερ.
01.30 **Ξένη ταινία.** «Ερωτικές ματιές»
02.55 **Ξένη ταινία.** «Οι νταήδες»

SUPERSPORT

17.00 Ισπανικό ποδόσφαιρο
19.00 Ιταλικό ποδόσφαιρο
20.00 Η μπάλα είναι τετράγωνη
22.00 Winter X-Games
22.30 Οι ειδικοί
23.30 Αγγλικό ποδόσφαιρο
01.30 Ισπανικό ποδόσφαιρο
03.30 Ιταλικό ποδόσφαιρο
05.15 Ελληνικό ποδόσφαιρο

MEGA

06.15 **Δελτίο ειδήσεων στη νοηματική γλώσσα**
06.30 **Πρώτη έκδοση.** Ενημερωτική εκπομπή.
07.00 **Σήμερα με την Αννα.** Ενημερωτική εκπομπή με την Αννα Παναγιωταρέα.
10.00 **Σαν στο σπίτι σας.** Ψυχαγωγική εκπομπή με τον Φώτη Σεργουλόπουλο και τη Μαρία Μπακοδήμου
13.10 **Ρώσικη ρουλέτα.** Τηλεπαιχνίδι με τον Μίλτο Μακρίδη.
14.00 **Ειδήσεις**
15.00 **Ολα για την υγεία**
16.05 **Στην κουζίνα ολοταχώς**. Τηλεπαιχνίδι που παρουσιάζει ο Ηλίας Μαμαλάκης.
17.00 **Ειδήσεις**
17.15 **Ακουσέ με.** Κοινωνική εκπομπή με την Τένια Μακρή
17.30 **Ματιές στα γεγονότα**
17.45 **Απαγορευμένη αγάπη.** Κοινωνική σειρά. Παίζουν: Νικήτας Τσακίρογλου, Κώστας Αρζόγλου, Μπέτυ Λιβανού.
18.30 **Φιλοδοξίες.** Κοινωνική σειρά.
19.10 **Αυτόπτης μάρτυρας**
20.00 **Κεντρικό δελτίο ειδήσεων**
21.00 **Camera Cafe.** Κωμική σειρά. Παίζουν: Σοφία Φιλιππίδου, Τάσος Παλατζίδης, Χρήστος Βαλαβανίδης
21.10 **Φάρμα Special.** Παιχνίδι που παρουσιάζει ο Γρηγόρης Αρναούτογλου.
22.40 **Είσαι το ταίρι μου** (Ε) Κωμική σειρά. Παίζουν: Αλέκος Συσσοβίτης, Κατερίνα Λέχου, Βασίλης Χαραλαμπόπουλος, Αρης Σερβετάλης.
23.45 **Ενώπιος ενωπίω.** Ενημερωτική εκπομπή με τον Νίκο Χατζηνικολάου.
00.15 **Ειδήσεις**
00.30 **Ενώπιος ενωπίω** (Σ)
01.15 **Ξένη ταινία.**
03.30 **Τηλεμάρκετινγκ**
04.00 **Μάλιστα κύριε δήμαρχε**
04.30 **Ακουσέ με** (Ε)
05.30 **Φιλοδοξίες** (Ε)

ANT 1

06.00 **Mobile fun**
06.20 **Το παιχνίδι του γάτου**
07.00 **Καλημέρα Ελλάδα.** Ενημερωτική εκπομπή με τον Γιώργο Παπαδάκη και την Μαρία Μπαλοδήμου
10.00 **Πρωινός καφές.** Ψυχαγωγική-ενημερωτική εκπομπή με την Ελένη Μενεγάκη.
11.00 **Τα νέα το ANT1 σε 1'**
11.05 **Πρωινός καφές.** (Σ)
13.10 **Super game**
13.15 **Νταντά για όλες τις δουλειές** (Ε) Κωμική σειρά
14.00 **Τα νέα του ANT-1**
14.55 **Χρήμα και Χρηματιστήριο**
15.05 **Fame story** (Ε)
15.30 **Ιδιαιτέρα για κλάματα.** (Ε) Κωμική σειρά.
16.30 **Κωνσταντίνου και Ελένης** (Ε) Κωμική σειρά.
17.30 **Τα νέα του ANT-1- Ειδήσεις στη νοηματική γλώσσα**
17.45 **Super game**
17.50 **Καλημέρα ζωή**. Κοινωνική σειρά.
18.40 **Θησαυροφυλάκιο**. Τηλεπαιχνίδι που παρουσιάζει ο Ανδρέας Μικρούτσικος
19.20 **Η λάμψη**. Καθημερινή κοινωνική σειρά. Παίζουν: Χρήστος Πολίτης, Νίκος Απέργης, κ.ά.
20.00 **Τα νέα του ANT-1**
21.00 **Λευκός οίκος** Κωμική σειρά. Παίζουν: Αντώνης Καφετζόπουλος, Θοδωρής Αθερίδης, Σμαράγδα Καρύδη, Αθηνόδωρος Προύσαλης
22.00 **Οι στάθλοι της Εριέτας Ζαΐμη.** Κοινωνική σάτιρα.
23.25 **Ειδήσεις.**
23.30 **Με τα μάτια της Ελλης.** Ενημερωτική εκπομπή με την Ελλη Στάη
01.00 **Νυχερινές ειδήσεις**
01.10 **Κίτρινος φάκελος** (Ε)
02.10 **Η πρόβα του νυφικού** (Ε)

ALPHA

06.00 **Πρώτη ενημέρωση.** Ενημερωτική εκπομπή που παρουσιάζει η Ρένα Γκούμα.
07.45 **Πρωινές διαδρομές.** Ενημερωτική εκπομπή με τον Γιώργο Γαβαλά.
10.00 **Καλώς τους!!.** Ψυχαγωγικό μαγκαζίνο με τη Ρούλα Κορομηλά
13.00 **Επειγόντως** Ενημερωτική εκπομπή με τη Ρένα Κουβελιώτη
14.00 **Ειδήσεις**
15.00 **Κάτω από την Ακρόπολη** (Ε) Κοινωνική σειρά. Παίζουν: Γιάννης Βόγλης, Νίκος Γαλανός, Ελένη Γερασιμίδου, Παύλος Χαϊκάλης, Δήμητρα Χατούπη
16.00 **Ου μοιχεύσεις** (Ε) Αισθηματική κωμωδία.
17.00 **Ειδήσεις**
17.50 **Μπορώ.** Κοινωνική εκπομπή με την Άννα Δρούζα
20.00 **Ειδήσεις**
20.55 **Κάτω απ' την Ακρόπολη.** Καθημερινή σειρά, κοινωνική σε σκηνοθεσία Δημήτρη Σοφιανόπουλου-Σταύρου Στάγκου.
21.30 **Για πάντα φίλες.** Κομεντί. Παίζουν: Ελισάβετ Κωνσταντινίδου, Χριστίνα Αλεξανιάν
22.30 **Χορεύοντας στη σιωπή.** Κοινωνική σειρά. Παίζουν: Αλέκος Συσσοβίτης, Ακης Σακελλαρίου, Αθηνά Μαξίμου.
23.30 **ΟΛΑ ΙΙΙ** Εκπομπή με τον Θέμο Αναστασιάδη
00.45 **Ειδήσεις**
01.00 **Το καφενείο των φιλάθλων**
03.00 **Το πρόσωπο του Σαββάτου** Ενημερωτική εκπομπή με τον Κώστα Μαρδά.



Ο γιατρός... κοντά και πέρα



Οδηγίες για το κοινό κρυολόγημα και τη γρίπη

Τα πολλά κοινά συμπτώματα των δύο αυτών ασθενειών, έχουν σαν συνέπεια να επικρατεί σύγχυση μεταξύ των ασθενών με αποτέλεσμα, πολλές φορές, να τις αντιμετωπίζουν με λάθος τρόπο.

Αν και οι δύο ασθένειες προκαλούνται από ιούς, το μεν κοινό κρυολόγημα μπορεί να προκληθεί από 200 περίπου τύπους ιών, ενώ η γρίπη προκαλείται από διάφορους τύπους του ιού της influentza. Η γρίπη μπορεί να προληφθεί με εμβολιασμό, κάτι που δεν ισχύει για το κρυολόγημα.

Η κύρια διαφορά μεταξύ των δύο καταστάσεων είναι ότι η γρίπη χαρακτηρίζεται από υψηλό πυρετό που διαρκεί μερικές μέρες. Αλλα συμπτώματα είναι ο ξηρός βήχας, οι πονοκέφαλοι, πόνοι στους μύες και η έντονη σωματική καταβολή. Οι στομαχικές διαταραχές, δεν αποτελούν, όπως πολλοί πιστεύουν, ένα από τα χαρακτηριστικά συμπτώματα της γρίπης

Το κρυολόγημα αντίθετα χαρακτηρίζεται από έντονο συνάχι και πόνους στον λαιμό, ο πυρετός αν υπάρχει είναι συνήθως χαμηλός και σπάνια συνοδεύεται από πονοκέφαλο και σωματική αδυναμία.

Η χρήση αντιικών φαρμάκων, μέχρι και δύο μέρες μετά την εμφάνιση των αρχικών συμπτωμάτων, μπορεί να ανακουφίσει σημαντικά από τα συμπτώματα της γρίπης.

Οι γονείς δεν πρέπει να δίνουν στα παιδιά τους ασπιρίνη, καθώς υπάρχει το ενδεχόμενο της εμφάνισης ενός σπάνιου συνδρόμου με την ονομασία Reye.

ΙΑΤΡΙΚΗ ΑΝΑΚΟΙΝΩΣΗ

Ο ιατρός

ΓΕΩΡΓΑΚΗΣ Ε. ΛΑΖΑΡΟΣ

ΔΕΡΜΑΤΟΛΟΓΟΣ-ΑΦΡΟΔΙΣΙΟΛΟΓΟΣ

Αμερικής 7 (1ος όροφος)

ΔΕΧΕΤΑΙ: Δευτέρα-Παρασκευή
08.30-13.00 και 17.00-20.30
Απόγευμα Δευτέρας και Παρασκευής με ραντεβού

Τηλ. 2241073008, κιν. 6977083210

ΕΡΓΟΘΕΡΑΠΕΙΑ

Αναλαμβάνονται θεραπείες κατ' οίκον σε παιδιά με:

- **Μυοσκελετικές διαταραχές**
- **Νευρομυικές διαταραχές.**

Εγκεφαλική παράλυση, υδροκεφαλία, μυικές δυστροφίες

- **Αναπτυξιακές ψυχοκινητικές διαταραχές.**

Νοητική υστέρηση, αυτισμός, διαταραχές αισθητηριακής ολοκλήρωσης, γενετικές και χρωμοσωμικές διαταραχές.

Εργοθεραπεύτρια Ζαγοριανού Ελένη

Πληροφορίες: 22410 63117, 6936 832200

ΙΑΤΡΙΚΗ ΑΝΑΚΟΙΝΩΣΗ

Το οδοντιατρείο της

ΣΤΑΜΑΤΙΟΥ ΚΛΑΟΥΝΤΙΑΣ

Χειρούργου Οδοντιάτρου



Λειτουργεί καθημερινά:
Δευτέρα - Τρίτη - Πέμπτη - Παρασκευή
09.30-13.00 και 17.00-20.00
Τετάρτη: 09.30-13.00

Λεμεσού 43, Ρόδος, Τηλ.&Fax: 22410 29888, κιν. 6937416171
E-mail: stamatidou@in.gr

Κέντρο Συμβουλευτικής & Αξιολόγησης Προσωπικότητας Παιδιών & Ενηλίκων

ΠΑΠΑΓΕΩΡΓΙΟΥ ΘΑΝΟΣ

ΨΥΧΟΛΟΓΟΣ ΠΑΝΕΠΙΣΤΗΜΙΟΥ ΑΘΗΝΩΝ

ΕΙΔΙΚΕΥΜΕΝΟΥ ΣΤΗΝ ΓΝΩΣΙΑΚΗ ΨΥΧΟΘΕΡΑΠΕΙΑ-Ι.Ε.Θ.Σ.

- **Διερεύνηση Προσωπικότητας (Προφίλ- Δεξιότητες-Αδυναμίες)**
- **Δείκτης Νοημοσύνης Παιδιών και Ενηλίκων**
- **Τροποποίηση Δυσλειτουργικών Σχημάτων**
- **Θεραπευτική Αντιμετώπιση Φοβιών-Ειδικών Φοβιών, Κατάθλιψης, Διαταραχής πανικού, Ψυχοσωματικών προβλημάτων, Τραυματικών γεγονότων ζωής (πένθος, χωρισμός, σχολική αποτυχία), Συναισθηματικών διαταραχών, Διαταραχών Διατροφής (βουλιμία-ανορεξία).**
- **Αντιμετώπιση προβλημάτων συμπεριφοράς παιδιών σε σχολείο-σπίτι**
- **Ανάπτυξη Κοινωνικών Δεξιοτήτων**
- **Βελτίωση Σχέσεων-Πρόγραμμα Ελέγχου Συγκρούσεων**
- **Βελτίωση Αυτοεκτίμησης-Αυτοεικόνας**
- **Οικογενειακή θεραπεία από Ζεύγος Θεραπευτών**

Κ. Παλαιολόγου 105 - Ρόδος
Τηλ:22410 78668- Κιν: 6937445640 - Μόνο με Ραντεβού

ΝΤΟΡΑ ΚΩΝΣΤΑΝΤΙΝΟΠΟΥΛΟΥ

ΨΥΧΟΛΟΓΟΣ

Πτυχιούχος του Πανεπιστημίου της Καλιφόρνιας-Λος Αντζελες (UCLA)-Μεταπτυχιακές σπουδές στο Pepperdine University-Malibu California.

➤ Αμεση ψυχολογική υποστήριξη και επαγγελματική φροντίδα από έμπειρη Ψυχολόγο και Οικογενειακή Σύμβουλο.

➤ Η σωστή θεραπευτική σχέση μπορεί να επιφέρει ρεαλιστικές λύσεις για πραγματικά προβλήματα σε θέματα: μοναξιάς, μελαγχολίας, στρες, ανυπομονησίας, φοβίας, εθισμού, οικογενειακών σχέσεων, διαζυγίου, κακομεταχείρισης, συναισθηματικών δυσκολιών, αυτοπεποίθησης, ανασφάλειες, μεταβατικά στάδια ζωής, βουλιμίας, ανορεξίας, απώλειας, πένθους.

Τηλεφωνείστε στα τηλέφωνα:
(22410)35163 και 6944/980550
για ραντεβού και άμεση εξυπηρέτηση.
Διεύθυνση: Καρίας 1
Περιοχή Ροδίνι - Ρόδος

ΙΑΤΡΙΚΗ ΑΝΑΚΟΙΝΩΣΗ

Ο ιατρός

ΕΥΑΓΓΕΛΟΣ Γ. ΚΑΤΣΟΓΡΙΔΑΚΗΣ

ΧΕΙΡΟΥΡΓΟΣ ΩΤΟΡΙΝΟΛΑΡΥΓΓΟΛΟΓΟΣ

Δέχεται στο ιατρείο του
στην οδό Αλεξάνδρου Διάκου 55Α

ΩΡΕΣ ΙΑΤΡΕΙΟΥ

Πρωί 09.00-12.30 (κάθε μέρα)
Απόγευμα 17.00-20.30 (εκτός Τετάρτης)

Τηλέφωνα: Ιατρείο **(22410)43810,**
Κινητό: **697 4066040**

Εργαστήριο Κλινικής Ψυχολογίας

ΧΡΙΣΤΙΝΑ ΣΑΒΒΑΚΗ-ΓΚΡΑΝΖΑΝ

Κλινική Ψυχολόγος-Ψυχοπαθολόγος (DESS)

- Πτυχιούχος του Πανεπιστημίου Nancy Γαλλίας
- Μεταπτυχιακή ειδίκευση (DESS) στην Κλινική Ψυχολογία Ενηλίκου, Εφήβου και Παιδιού στο Πανεπιστήμιο Reims Γαλλίας

Για τον ενήλικο
- Ψυχοδιαγνωστική
- Ψυχολογική υποστήριξη
- Ατομική και οικογενειακή συνέντευξη
- Ψυχοθεραπεία αναλυτικής εμπνεύσεως

Για το παιδί
- Αξιολόγηση προσωπικότητας (τεστ νοημοσύνης, προβολής)
- Διάγνωση μαθησιακών δυσκολιών και συμπεριφορικών διαταραχών
- Συμβουλευτική επαγγελματικού προσανατολισμού
- Ψυχοθεραπεία μέσω παιχνιδιού και εικαστικών

- Δέχεται με ραντεβού

Εθνικής Αντίστασης 15
Τηλ.: 77350-Κιν. 6937684251

ΟΡΘΟΠΕΔΙΚΑ - ΙΑΤΡΙΚΑ

ΧΑΡΙΤΟΣ



Ορθοπεδικά είδη & κατασκευές

Εξοπλισμός Ιατρείου & αναλώσιμα

Είδη νοσηλείας κατ' οίκον & μηχανήματα οξυγονοθεραπείας

Ορθοπεδικά στρώματα & μαξιλάρια

ΕΛΕΥΘ. ΒΕΝΙΖΕΛΟΥ 6 (Δίπλα στη Ροδιακή Επαυλη) - ΡΟΔΟΣ
Τηλ.: 22410-24112 Fax: 22410-75969 e-mail: orken@rho.forthnet.gr

INEMA

ΙΑΤΡΙΚΟΣ & ΝΟΣΟΚΟΜΕΙΑΚΟΣ ΕΞΟΠΛΙΣΜΟΣ

15 ΧΡΟΝΙΑ ΕΜΠΕΙΡΙΑΣ *από το 1988*

ΕΙΜΑΣΤΕ ΟΙ ΜΕΓΑΛΥΤΕΡΟΙ ΠΡΟΜΗΘΕΥΤΕΣ ΙΑΤΡΙΚΟΥ – ΟΡΘΟΠΕΔΙΚΟΥ ΚΑΙ ΝΟΣΟΚΟΜΕΙΑΚΟΥ ΥΛΙΚΟΥ ΣΤΗ ΔΩΔΕΚΑΝΗΣΟ ΕΜΠΙΣΤΕΥΘΕΙΤΕ ΜΑΣ !!!

ΠΙΣΤΟΠΟΙΗΣΗ ΠΟΙΟΤΗΤΑΣ ISO9002 EN4600 E3/833

ΛΕΜΕΣΣΟΥ 2 ΡΟΔΟΣ ΤΗΛ.32238 – FAX 28484



ΑΝΑΠΗΡΙΚΑ ΚΑΡΟΤΣΙΑ–ΒΑΔΙΣΤΙΚΑ ΒΟΗΘΗΜΑΤΑ–ΟΡΘΟΠΕΔΙΚΑ ΕΙΔΗ–ΜΠΛΟΥΖΕΣ ΙΑΤΡΙΚΕΣ–ΚΑΛΤΣΕΣ ΦΛΕΒΙΤΙΔΑΣ–ΠΕΛΜΑΤΑ–ΟΡΘΟΠΕΔΙΚΑ ΜΑΞΙΛΑΡΙΑ–ΚΡΕΒΑΤΙΑ ΝΟΣΟΚΟΜΕΙΑΚΑ – ΙΑΤΡΙΚΟΣ ΕΞΟΠΛΙΣΜΟΣ ΚΑΙ ΑΝΑΛΩΣΙΜΑ – ΟΡΓΑΝΑ ΧΗΜΕΙΟΥ ΚΑΙ ΚΑΘΕ ΑΛΛΟ ΕΙΔΟΣ ΓΙΑ ΚΑΤ ΟΙΚΟ ΝΟΣΗΛΕΙΑ .

Έτος και επί τα αυτά

«Βαδίζω για την Ειρήνη και αισθάνομαι στο πρόσωπό μου την ανάσα της ανθρωπότητας».
Γιάννης Ρίτσος

Κάπως έτσι πρέπει να ένιωσαν όλοι όσοι προχθές σε όλο τον πλανήτη άφησαν για λίγο τους καναπέδες τους και ξεχύθηκαν στους δρόμους για να φωνάξουν "ΟΧΙ στον πόλεμο" που προετοιμάζει ο Μπους με την παρέα του.

Πέρασε πολύς καιρός από τότε που οι Ελληνες διαδήλωναν μαζικά και με παλμό για πανανθρώπινες αξίες, αλλά και για τα δικά τους τα οράματα. Για ένα κόσμο καλύτερο για μια Ελλάδα δυνατή, με Δικαιοσύνη, χωρίς "προστασία" και "προστάτες".

Προχθές ξαναθυμηθήκαμε - άραγε για πόσο; - πόσο ωραίο είναι να περπατάς και να διαδηλώνεις για αξίες οικουμενικές - όπως είναι η Ειρήνη, για ανθρώπους σε κάποιο άλλο μέρος του πλανήτη, που ίσως δεν θα τους συναντήσουμε ποτέ στη σύντομη ζωή μας.

"Δεν πρέπει να πάψουμε να πιστεύουμε, έστω και να ονειρευόμαστε, πως η Ειρήνη είναι εφικτή σ' αυτόν τον κόσμο" έλεγε ο Νικηφόρος Βρετάκος και εμείς - ευτυχώς - φαίνεται ότι διατηρούμε τη δυνατότητα να ονειρευόμαστε, σε πείσμα όλων αυτών που προσπαθούν να μας μετατρέψουν σε θεατές ενός παράλογου πολέμου.

"Το πετρέλαιο είναι πολύ σοβαρή υπόθεση για να την αφήσουμε στους Αραβες" δήλωσε ο Χένρι Κίσινγκερ. Και η Ειρήνη για τους πολίτες του κόσμου είναι πολύ σοβαρή υπόθεση να την αφήσουμε στα χέρια άφρονων πολιτικών.

Γράφει η **ΗΡΩΔΙΑΣ** *(Α-λογο-κρίτως)*

Ολα τα κόμματα έδωσαν το παρόν τους στο συλλαλητήριο - πλην της Νέας Δημοκρατίας. Δεν πήραν φαίνεται γραμμή οπότε και έλαμψαν δια της απουσίας τους. Αφηστε που ακόμη ασχολούνται με το κόψιμο της Πρωτοχρονιάτικης πίτας!! Μορεί οι τοπικοί άρχηγοί να μην ήταν εκεί, ήταν όμως πολλοί φίλοι και οπαδοί της Νέας Δημοκρατίας, πράγμα που δείχνει ότι η Ειρήνη αφορά όλους τους πολίτες απ' όποιον πολιτικό χώρο και αν προέρχονται. Είναι κρίμα να το αντιλαμβάνεται αυτό ο απλός κόσμος, και όχι οι ηγέτες που επιθυμούν σφοδρά να μας κυβερνήσουν...



Κι εκεί που όλα τα θλέμματα ήταν στραμμένα στις αντιπολεμικές διαδηλώσεις που απλώθηκαν σε όλη την Ελλάδα, να σου και τον τέως να παίρνει την "πρωτοκαθεδρία" στα περισσότερα δελτία ειδήσεων των αθηναϊκών ΜΜΕ. Τώρα τι να τους πεις... Οτι η θλακεία και αυτή έχει τα όριά της; Ενας επιπλέον Ευρωπαίος τουρίστας ήρθε για λίγο στην Ελλάδα - και με επίθετο παρακαλώ - και χάλασαν τον κόσμο λες και το πρόθλημά μας είναι αυτό. Υστερα λέει αναρωτιόμαστε στον κλάδο γιατί μετά τους πολιτικούς ακολουθούν οι δημοσιογράφοι σε ανυποληψία...

Τελικώς ηττήθηκε - ή δεν ηττήθηκε - η κυβέρνηση με το 149-140 στη ψηφοφορία για το ασυμβίβαστο; Ελα ντε, αυτό προσπαθώ να καταλάβω μέρες τώρα... Το βέβαιον είναι ότι ηττήθηκαν όλοι μαζί, γιατί αποδείχτηκε ότι όταν ψηφίζουν τα άρθρα του Συντάγματος δεν ήξεραν - πολλοί από αυτούς - τι ψήφιζαν!! Η καλύτερη δήλωση πάντως ήταν αυτή του Καστανίδη. Επαινώ, λέει, την γενναιότητα των βουλευτών όταν επιδεικνύεται σε θέματα που αφορούν το λαό και όχι για θέματα που αφορούν τους ίδιους... Εμείς τι περισσότερο να προσθέσουμε;...



Μάταια περιμέναμε μια παραίτηση για λόγους ευθιξίας και μόνο. Τρεις συνεχείς τραγωδίες σε δύο χρόνια, είναι πολλές, πάρα πολλές για να τις δεχτούμε. Και όμως, τίποτε δεν έγινε. Εκφράστηκαν τα συλλυπητήρια, εξαγγέλθηκαν αποφάσεις - πυροτεχνήματα και η ζωή γι' αυτούς που μας κυβερνούν συνεχίζεται ανενόχλητα. Λες και την πολιτική αλλά και ουσιαστική ευθύνη δεν την έχουν αυτοί, αλλά κάποιοι άλλοι, η Ν.Δ., ο ΣΥΝ, το ΚΚΕ, κάποιος άλλος τέλος πάντων εκτός των ιδίων. Την ίδια ώρα - ευτυχώς - ο απλός πολίτης ντρέπεται γι' αυτό που αντικρύζει, οργίζεται γιατί σαν πολιτεία αδυνατούμε να προστατεύουμε την ακεραιότητα όλων αυτών που αγωνίζονται για την ζωή των υπόλοιπων πολιτών. Εως εδώ. Τα ερωτήματα για τις τρεις τραγωδίες θα πρέπει επιτέλους να απαντηθούν. Αυτό δεν είναι δικαίωμα, είναι υποχρέωση απέναντι στην Ελληνική Κοινωνία. Ανεύθυνοι άρχοντες έχουν πάψει προ πολλού να υπάρχουν. Ας το έχουν στα υπ' όψιν...

Επωνύμως

Πολίτες χωρίς προστασία από την... κερδοφορία

Δεν θα συμμεριστούμε την άποψη ότι η απόφαση των τραπεζών να μεταθέσουν για το αμέσως προσεχές διάστημα τις αποφάσεις τους ως προς τις αναπροσαρμογές των επιτοκίων τους είναι δυνατό να σηματοδοτεί κάτι περισσότερο από μια κίνηση τακτικής. Κι αυτό για τον απλούστατο λόγο ότι η πείρα μας έχει διδάξει ότι όχι μόνο οι διαφαινόμενες αντιδράσεις της κοινής γνώμης, αλλά ούτε και οι αποφάσεις κορυφαίων δικαστηρίων της χώρας είναι ικανές ν' ακυρώσουν δρομολογημένους σχεδιασμούς που αποσκοπούν στην αύξηση των κερδών των τραπεζικών ιδρυμάτων.

Με δεδομένο, λοιπόν, ότι το τραπεζικό κατεστημένο έχει ήδη λάβει τις αποφάσεις του και το μόνο που ουσιαστικά απομένει είναι η εφαρμογή των αποφάσεων αυτών, το πρόβλημα μετατίθεται μοιραία σ' εκείνους που θεσμικά έχουν την υποχρέωση να προστατεύουν τον πολίτη και, φυσικά, δεν ανταποκρίνονται στο καθήκον τους όταν περιορίζονται σε διαπιστώσεις και δεν προχωρούν σε άμεσες και ουσιαστικές πρωτοβουλίες.



Γράφει
η Ρένα Βενιανάκη
revenianaki@yahoo.com

Διότι εύστοχη μεν είναι η διαπίστωση αρμοδίου υπουργού ότι η τακτική των τραπεζών συνιστά "μαυραγοριτισμό", πλην, όμως, η εκτελεστική εξουσία δεν υπάρχει για να διαπιστώνει και να καταγγέλλει, αλλά για να προλαβμάνει και να θεραπεύει κατάφωρα προκλητικές πρακτικές και μεθοδεύσεις.

Και μάλιστα όταν κατάδηλα γελοιοποιείται η έννοια του ανταγωνισμού, στον οποίο υποτίθεται ότι οφείλει να εναποθέτει ο πολίτης τις ελπίδες του για την επωφελή γι' αυτόν λειτουργία της αγοράς στο πλαίσιο της Ευρωπαϊκής Ενωσης και της ελεύθερης οικονομίας.

Διότι ειδικά στη συγκεκριμένη περίπτωση είναι προφανέστατο ότι όχι μόνο ανταγωνιστικά δεν λειτουργεί το σύστημα, αλλά αντίθετα βρισκόμαστε μπροστά σε μια χαρακτηριστική περίπτωση ολιγοπωλιακής πρακτικής, στην οποία ο πολίτης είναι αντικειμενικά ανίσχυρος ν' αντιδράσει και δικαιολογημένα προσβλέπει προς την κυβέρνηση ως τη μόνη ικανή να τον προστατεύσει.

Ιδιαίτερα όταν και θεσμικά όργανα διασφάλισης του ανταγωνισμού υπάρχουν, αλλά και ελεγχόμενα από το κράτος τραπεζικά ιδρύματα από τα οποία ασφαλώς και δικαιούται ο πολίτης να προσδοκά ότι κάτι άλλο θα επιλέξουν να κάνουν και όχι να προσχωρήσουν στο ολιγοπωλειακό τραπεζικό μπλοκ.

(Από την εφημερίδα "Εθνος")

ΔΙΑΤΡΟΦΟΛΟΓΙΚΟ
ΒΙΟΧΗΜΙΚΟ ΚΕΝΤΡΟ

Προγράμματα Διατροφής ειδικά διαμορφωμένα να ανταποκρίνονται στο δικό σας μεταβολισμό για υγιεινό και ασφαλές αδυνάτισμα.

κι αν η έλλειψη χρόνου σας προσθέτει κιλά...

Ετοιμα γεύματα φρεσκομαγειρεμένα, νόστιμα και υποθερμιδικά, στο σπίτι...στη δουλειά... ή όπου εσείς τα ζητήσετε!

ΝΕΟ

ΜΑΤΙΝΑ ΠΟΥΛΛΗ
Πτυχιούχος Βιοχημικός(Παν/μιο Sussex UK)
με ειδίκευση στη Διατροφαλογία (Παν/μιο Sheffield UK)



Ατταβύρου 33, Ρόδος ✆ 2241 0 76830 diatrof@hotmail.com



ΑΙΓΑΙΟΝ
ΑΝΩΝΥΜΗ ΑΣΦΑΛΙΣΤΙΚΗ ΕΤΑΙΡΕΙΑ
ΑΣΦΑΛΙΣΤΡΑ ΟΧΗΜΑΤΩΝ

ΕΙΧ		ΦΙΧ		ΦΙΧ. ΑΓΡΟΤ	
ΙΠΠΟΙ	ΚΟΣΤΟΣ	ΙΠΠΟΙ	ΚΟΣΤΟΣ	ΙΠΠΟΙ	ΚΟΣΤΟΣ
1-6	69,00 €	1-10	100,77 €	1-10	62,03 €
7-8	71,16 €	11-15	127,93 €	11-15	78,40 €
9-10	89,13 €	16-20	143,11 €	16-20	87,58 €
11-12	90,58 €	21-30	156,29 €	21-30	95,18 €
13-14	102,43 €	31-40	163,88 €	31-40	101,97 €
15-20	131,54 €	41-55	184,64 €	41-55	108,76 €
21-25	139,45 €	56-75	215,00 €	56-75	135,12 €
		76 και άνω	239,37 €	76 και άνω	151,10 €

Ασφάλιστρα στο Β/Μ 03, 6ΜΗΝΟ,
με τις εξής καλύψεις:
Πυρός για **3.000** € και
φυσικά καιρικά φαινόμενα και σεισμό **3.000** €

Μ' ΕΜΑΣ ΟΛΟΙ ΚΑΙ ΟΛΑ ΜΠΟΡΟΥΝ ΝΑ ΕΙΝΑΙ ΑΣΦΑΛΗ

ΑΙΓΑΙΟΝ ΑΝΩΝΥΜΗ ΑΣΦΑΛΙΣΤΙΚΗ

ΑΛΕΞ. ΔΙΑΚΟΥ 9 (ΕΝΑΝΤΙ Hondos center)
ΤΗΛ.(22410) 26722, 75701

Πολιτιστικές διαδρομές

...Περί των Ροδίων Τελχίνων, μεταλλουργών

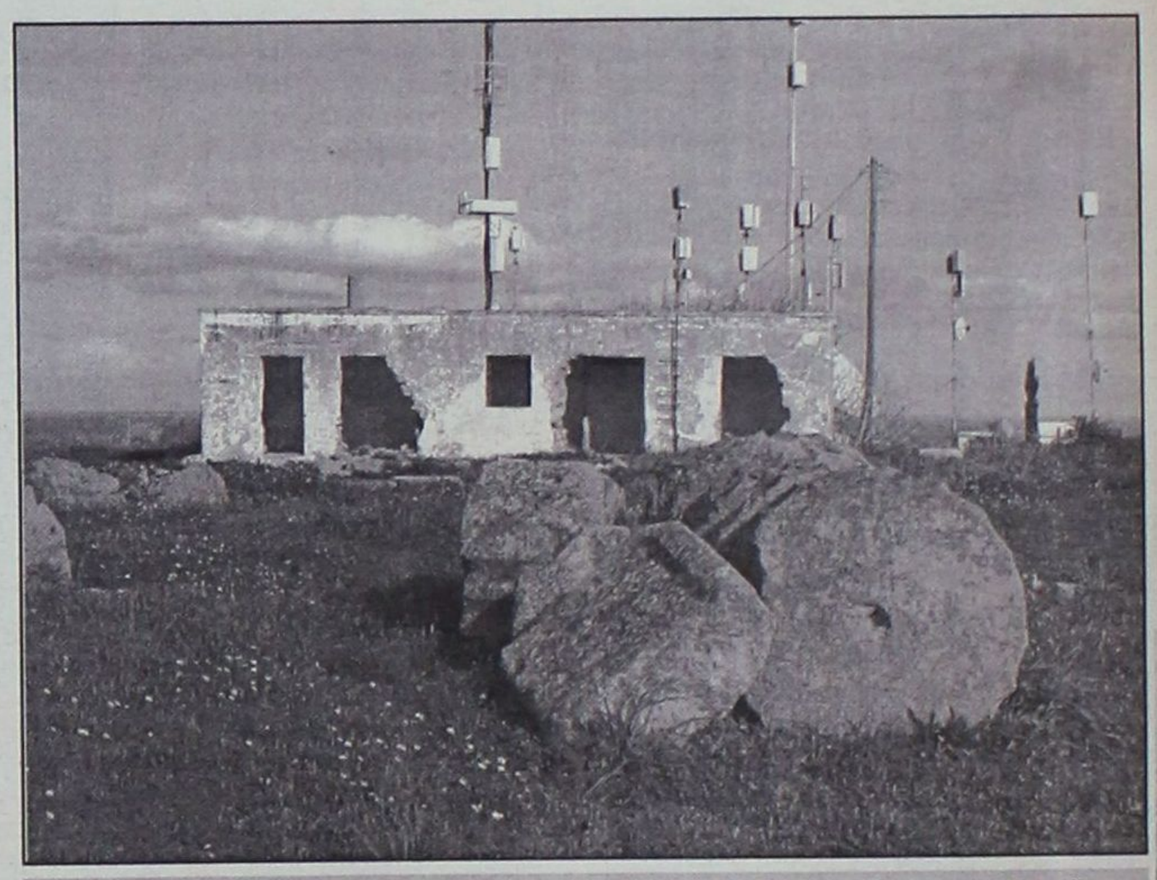

Ακρόπολη της Ρόδου: Ναός Διός Πολιέως και Αθήνας Πολιάδος με φόντο "χαλατό" και κεραίες αναμετάδοσης τηλεόρασης...

"Στην ελληνική μυθολογία υπάρχει ένα πολύ περίεργο πρόσωπο, που το βλέπουμε σε μερικούς στίχους ενός ομηρικού ποιήματος και σ' έναν σύντομο υπαινιγμό του Πλάτωνα: πρόκειται για τον **Μαργίτη,** τον άνθρωπο που γνωρίζει όλα τα επαγγέλματα, αλλά δεν ασκεί κανένα με σωστό τρόπο. Θα θέλαμε να ξέραμε περισσότερα γι' αυτό το πρόσωπο. Διαφαίνεται πάντως η ιδέα, πως η επιδεξιότητα απαιτεί, σε ορισμένους τομείς δράσης, μιαν αυστηρή εξειδίκευση.

Εξάλλου, ο G. Dumezil έφερε στο φως τα μυθικά θέματα, που σχετίζονται μ' αυτή την κατασκευαστική δραστηριότητα. Βλέπει κανείς εκεί τους χειροτέχνες να επεμβαίνουν μ' αποφασιστικό τρόπο στην οργάνωση του κόσμου: παράγοντας έργα του επαγγέλματός τους, μοιράζουν στους θεούς τους τομείς και τα προνόμια, που αντιστοιχούν στις ιδιαίτερες λειτουργίες του καθενός. Αυτόν τον ρόλο έχουν στην Ελλάδα οι Κύκλωπες.

Τα πρόσωπα αυτά θυμίζουν τις συντεχνίες των Ροδίων Τελχίνων και των Δακτύλων, μεταλλουργών, που η δραστηριότητά τους είναι περισσότερο μαγική παρά τεχνική-καμιά φορά είναι και πολεμική. Αυτές όμως οι μυθικές μορφές ανήκουν ακριβώς σε περασμένους καιρούς. Είναι περιθωριακά και περιπλανώμενα όντα, που ζούνε στα βουνά και στα δάση. Οι χειροτέχνες, αντίθετα, είναι βολεμένοι άνθρωποι, μόνιμα εγκαταστημένοι στην πόλη. Η δραστηριότητα τους νοείται μονάχα μέσα στα πλαίσια της πόλης.

Και σε συνάρτηση ακριβώς με τον καταμερισμό της εργασίας που γίνεται στην πόλη, διαμορφώνεται μια θετική έννοια της **τέχνης,** που παίρνει δύο κατευθύνσεις: από τη μία μεριά, η **τέχνη** είναι μια εξειδικευμένη δραστηριότητα, που συμβάλλει μαζί με άλλες στην ισορροπία του κοινωνικού σώματος· κι από την άλλη, είναι ένα σύνολο κανόνων, που επιτρέπουν να πετύχει κανείς στους διαφόρους τομείς της δράσης.

Από αυτή την άποψη, το πρόσωπο του **Μαργίτη** είναι χαρακτηριστικό: δε του ζητά κανείς να βάλει τον κόσμο σε τάξη, αλλά μ' ασχοληθεί μ' ένα μόνο επάγγελμα, αν θέλει να το κάνει σωστά. Κι όσο έντονα γινόταν αισθητό ότι, στις ψυχολογικές στάσεις τις συνυφασμένες με τη γεωργία, υπάρχει μια συνέχεια από τους αρχαϊκούς χρόνους, το ίδιο έντονα εκδηλώνεται τώρα, με την εργασία των χειροτεχνών, η ρήξη της Πόλης μ' ένα μυθικό παρελθόν.

Μπορούμε να διευκρινίσουμε αυτές τις σκέψεις, κάνοντας μια παρατήρηση σχετική με την κοινωνική ιστορία: την κλασική εποχή, δεν βρίσκουμε καμιά μορφή θρησκευτικής οργάνωσης των επαγγελμάτων. Ανάμεσα στον χειροτέχνη και στην πόλη, δεν παρεμβάλλεται τίποτε: ούτε συντεχνίες, ούτε σύλλογοι. Το γεγονός αυτό βοήθησε να δει κανείς το επάγγελμα μ' έναν εντελώς ορθολογικό τρόπο, μέσα στην οικονομική και πολιτική του λειτουργία".

(Jean Pierre Vernant: "Μύθος και Σκέψη στην Αρχαία Ελλάδα").

...Κώστας Κογιόπουλος: Το παράλογο του πολέμου και η διάσωση της ιστορικής μνήμης

Όπως είναι γνωστό το εφετινό **"Βραβείο εις μνήμη Βασίλη Μοσχόβη",** για το καλύτερο βιβλίο που αφορά τον πολιτισμό και την ιστορία της Δωδεκανήσου, απονεμήθηκε "ex equo" σε δύο Κώους. Στον συγγραφέα-ψυχίατρο **Κωνσταντίνο Κογιόπουλο** για το βιβλίο του **"Σελίδες από την νεότερη Ιστορία της Λέρου 1912-1948"** και στον αρχαιολόγο **Γεώργιο Μαστορόπουλο** για το βιβλίο του **"Αντιμάχεια Κώα".**

Στην τελετή παραλαβής του βραβείου, που έγινε στον **Δωδεκανησιακό Σπίτι** στην Αθήνα, ο κ. **Κωνσταντίνος Κογιόπουλος,** απηύθυνε τον ακόλουθο χαιρετισμό:

"Ο λαός της Λέρου με χαρά πληροφορήθηκε την βράβευση με το σπουδαιότερο βραβείο της Δωδεκανήσου το "βραβείο εις μνήμη Βασίλη Μοσχόβη" του βιβλίου μου "Σελίδες από την νεότερη ιστορία της Λέρου".

Είναι γνωστό ότι το κύρος και οι άψογες διαδικασίες καθιστούν το Πανδωδεκανησιακό βραβείο σαν μέγιστη τιμή για ένα Δωδεκανήσιο συγγραφέα. Ευχαριστώ και συγχαίρω την επιτροπή κρίσης που έλαβε αυτήν την απόφαση.

Από την πρώτη ημέρα της έκδοσής του το βιβλίο έγινε δεκτό με ικανοποίηση. Αρκετά χρόνια με υπομονή και μεθοδικότητα συνέλεξα και προσπάθησα να επιλέξω από το μεγάλο έντυπο και φωτογραφικό υλικό αυτό που δημοσιεύθηκε.

Προσπάθησα να γίνει ευρύτερα γνωστή η σημασία που έχει για τα Δωδεκάνησα και ολόκληρο το Αιγαίο η μάχη της Λέρου και η θυσία του αντιτορπιλικού "Βασίλισσα Όλγα". Το παράλογο του πολέμου, η σύγκρουση των φασισμών και η διάσωση της μνήμης.

Στην προσπάθεια αυτή είχα την συμβολή των κ.κ. Αναστάσιου Κανάρη, Κων/νου Παραπονιάρη, Δημήτρη Καλανδράνη, Θεοδώρου Θεοδώρου, Αντώνη Μαΐλη, τον σύλλογο παλαιών πολεμιστών Λέρου και τον ιατρό και συγγραφέα Peter Schenk, καθώς και όλων των άλλων φίλων συνεργατών. Όλοι βοήθησαν προσφέροντας ευγενώς το πλούσιο και μοναδικό υλικό τους, ώστε το παρόν βιβλίο να αποτελεί τον μεγαλύτερο πολεμικό φωτογραφικό άτλαντα όχι μόνο για την Λέρο αλλά και σε όλα τα Δωδεκάνησα".

Ο ΙΚΟθεν

...Η συνεργασία της Ένωσης Κέντρου στην Ρόδο με τα "κουμούνια"

Ξεφυλλίζοντας το μανιφέστο της παράνοιας **"Διατί έγινε η Επανάστασις της 21 Απριλίου 1967"**, που επανήλθε στην μόδα αφού ο αξιότιμος κ. πρωθυπουργός το κατέθεσε στα πρακτικά της Βουλής **(μαζί με το "Πιστεύω" του Παπαδόπουλου)** προς ενίσχυση των ισχυρισμών του ότι δεν υπάρχει διαπλοκή και διαφθορά, πέσαμε στο **"ντοκουμέντο της συνεργασίας"** μεταξύ της **ΕΔΑ** και της **Ένωσης Κέντρου,** στην **Ρόδο** και στους άλλους νομούς του Αιγαίου, στις εκλογές του 1964.

Όπως σημειώνει ο ανώνυμος συντάκτης που ζήλεψε τον ρόλο του Ζεράρ ντε Βιλιέ:

"Πρόκειται για φωτοτυπία εγγράφου εκ των κατασχεθέντων αρχείων της ΕΔΑ. Αναφέρεται εις έκδοσιν του Βαρδή Βαρδινογιάννη, μέλους της Νομαρχιακής Επιτροπής ΕΔΑ Αιγαίου και αφορά τον "εκλογικό ελιγμό" του κόμματος εις την περιοχήν Αιγαίου. Ο ελιγμός αυτός, διά του οποίου η ΕΔΑ δεν κατήρτισεν συνδυασμούς εις 24 περιφέρειες της Χώρας, είχεν ως αποτέλεσμα να πριμοδοτηθούν παρ' αυτής υποψήφιοι του Κόμματος της Ενώσεως Κέντρου. Ως συνάγεται εκ της ως άνω εκθέσεως ούτοι ανελάμβανον υποχρεώσεις και δεσμεύσεις έναντι της Άκρας Αριστεράς, ως συνέβη με τους εκλεγέντας βουλευτάς Δωδεκανήσου".

Ας δούμε όμως και το περίφημο έγγραφο, που σύμφωνα με τους Χουνταίους ήταν αποδεικτικό στοιχείο για την **"αναγκαιότητα της επανάστασης"** και να μπει στο γύψο επί επταετία η χώρα μας!



Εκθεση περιοχής Αιγαίου "Υ".
Ι. Αποτελεσμ. Ελιγμού:

"Στους τρεις Νομούς Χίου, Δωδεκανήσου και Κυκλάδων ο εκλογικός ελιγμός συνετέλεσε στη αύξηση των ψήφων και των βουλευτικών εδρών του Κέντρου και η μείωση των ψήφων της ΕΡΕ υπήρξε σημαντική.

Στη Χίο η ΕΡΕ έπεσε από 15.040 σε 12.015 (20,1%) και έτσι μαζί με τους δικούς μας ψήφους (4.057 το 1963) ή Ε.Κ. παίρνει και τη δεύτερη έδρα από την Α' κατανομή με ψήφους 23.179 (Νοέμβρη 17.790).

Στα Δωδεκάνησα απ' τις 22.506 που είχαν ΕΡΕ-Προοδευτικοί έπεσαν στις 17.982 (20,1%) και μαζί με τους δικούς μας ψήφους (2.256 το 1963) η Ε.Κ. παίρνει μία έδρα παραπάνω, δηλ. τις 4 απ' τις 5 έδρες με ψήφους 38.583 (Νοέμβρης 32.317).

Στις Κυκλάδες η πτώση της δεξιάς υπήρξε μεγαλύτερη. Το 1963 είχαν πάρει 46.534 (35.940 η ΕΡΕ συν. 10.594 Προοδευτικοί) και τώρα πήραν συνολικά 31.987 (δηλ. μείωση 31,26%). Η Ε.Κ. έλαβε τώρα μία έδρα παραπάνω (τις 2 από τις 5 έδρες με ψήφους 25.578 έναντι ψήφων Νοεμβρίου 13.731).

Στα Δωδεκάνησα και στις Κυκλάδες βγήκαν οι υποψήφιοι της ΕΚ που υποστηρίξαμε, Λαμπριανός, Μπαρότσης, Αλαβάνος. Στην περίπτωση Λαπριανού (πρόεδρος Εργ. Κέντρου Ρόδου) η υποστήριξή μας βοήθησε στο να εκλεγεί και έχει αναλάβει υποχρεώσεις. Σχετικές υποσχέσεις έχουν δώσει και οι Μπαρότσης, Αλαβάνος.

Στη Χίο δεν καταφέραμε να βγάλουμε τον Ροζάκη ο οποίος μας είχε δώσει εγγράφως υποσχέσεις. Βγήκε ο Μαυρίδογλου για δύο λόγους: Διότι το μέλος της Ν.Ε. Παππάς απειθάρχησε στην απόφαση του κόμματος και γύριζε μαζί με τον Μαυρίδογλου με αυτοκίνητο στα χωριά και έκανε δουλειά μαζί με άλλους δύο φίλους μας υπέρ Μαυριδόγλου και δημιουργήθηκε σύγχυση στους οπαδούς μας. Δεύτερο διότι ο Ζορμπάς κινήθηκε δραστήρια υπέρ Μαυριδόγλου και τον ενίσχυσε με δικούς του ψήφους. Αποτέλεσμα να πάρει Μαυριδόγλου 6.077 και Ροζάκης 4.824 σταυρούς. Ο Ροζάκης γνωρίζει πως έγιναν και δεν έχει παράπονα για το κόμμα".

...Στιχουργοπουργός

Μετά από μία μακράν περίοδο ανακωχής, η **Πανδώρα** του **"Βήματος"** ξανάρχισε τις κακιούλες με τον κ. **Κώστα Σκανδαλίδη** (τον εκ Κω ορμώμενο και όχι τον της Ρόδου).



... Ακούς εκεί "στιχουργοπουργός", με σιταρόχρουν επιδερμίδα και με ετυμολογίαν κανδιναβός παρά θιν' αλός"!

Αυτή την φορά καταπιάνεται με τον *"έτυμον"* του επιθέτου του, το χρώμα της υπουργοεπιδερμίδος *("σιταρόχρους"!)* και την δεινότητά του ως στιχουργού (συγκρίνοντάς τον με τον κ. Βέλτσον):

«Επειδή το έθνος πρέπει να μάθει να θεωρεί εθνικόν ότι είναι έτυμον", καταθέτων τις ετυμολογήσεις των περιφανεστέρων στιχουργών μας κ.κ. Βέλτσου και **Σκανδαλίδη** *(διανοητή και υπουργού στα λειτουργήματά τους, αντιστοίχως).*

Το υπουργώνυμο φαίνεται πεποιημένο από ναυάγιο:

"Σκανδιναβός παρά θιν' αλός =σκανδαλός=σκανδαλίδης ή σκανδαλάκης" αναλόγως με την ακρογιαλιά της λεκτικής συνθέσεως.

Επιπροσθέτως του στιχουργού υπουργού η επιδερμίδα, όσο την προσέχουμε εντατικά στην τηλεόραση, ποντίζεται στο σιταρόχουν ενώ του γαλλοβριθούς φίλου του κ. Ντεριντά είναι πάλλευκη ασχέτως μαύρων οφρύων και ερυθρών παρειών, γεγονός που αναπέμπει σε απωτέρους προγόνους αν όχι ορεσίβιους, πάντως συγχερσονησιώτας εκατόν τοις εκατό.

Και ποιος από τους δύο άνδρες συγγράφει άραγε τους καλύτερους στίχους, ο λευκός διανοητής ή ο σιταρόχρους υπουργός; Ως Belcibus et scandalidibus non disputandum και η λογοτεχνική προτίμηση εναπόκειται στους αναγνώστες. Η αδέκαστη επιστήμη των ετύμων δεν μπορεί να συνδράμει για τα υποκειμενικά περαιτέρω».



..."On–line" Αιγαίο και Πεντάγωνο

Επτά χρόνια μετά τα **Υμια,** μπήκε σε λειτουργία το νέο **Διακλαδικό Σύστημα Διοίκησης, Ελέγχου, Επικοινωνιών και Πληροφοριών,** στην έλλειψη του οποίου αρκετοί χρεώνουν ορισμένα από τα λάθη στις διαδικασίες εκείνο το κρίσιμο βράδυ της **"κρίσης στα Υμια".**

Ο υπουργός Αμυνας επισημαίνει:

"Πράγματι, είναι σωστή αυτή η κριτική *σε ό,τι αφορά τη νύχτα των Υμίων, την οποία έζησα ως μέλος του ΚΥΣΕΑ. Φύγαμε τελείως από την κατάσταση αυτή και πρέπει να πω ότι σήμερα με τη διακλαδικότητα, αν συμβεί οποιοδήποτε θερμό επεισόδιο στο Αιγαίο, οι Ενοπλες Δυνάμεις είναι σε θέση να αντιδράσουν άμεσα και με πολύ μεγάλη αποτελεσματικότητα, διότι πλέον, ένας άνθρωπος, ο αρχιστράτηγος, έχει από τον καιρό της ειρήνης την πλήρη επιχειρησιακή ευθύνη διοίκησης όλων των Ενόπλων Δυνάμεων της χώρας Στρατού, Ναυτικού, Αεροπορίας.*

Ολα τα επιχειρησιακά σχέδια έχουν ανασυνταχθεί *σε διακλαδική βάση για τη διεξαγωγή συνδυασμένων επιχειρήσεων, ενώ μέσα από το διακλαδικό σύστημα διοίκησης και ελέγχου, ο αρχιστράτηγος, το ΓΕΕΘΑ, έχει πλήρη συνολική εικόνα του θεάτρου επιχειρήσεων σε ξηρά, θάλασσα και αέρα σε όλο το εύρος της εθνικής επικράτειας. Αυτό επιτρέπει στον αρχιστράτηγο να διευθύνει την επιχείρηση πολύ αποτελεσματικά, σε πραγματικό χρόνο".*

...Υπάρχει και η Κάσος

"Ανθρωπιστική βοήθεια *για την ξεχασμένη και πλημμυροπαθή* ***Κάσο*** *ετοιμάζει από τώρα, για το πενταήμερο 5-9 Ιουνίου του 2003 και με την ευκαιρία του εορτασμού για το* ***Ολοκαύτωμα της Κάσου*** *(1824), ο* ***"Παγκρήτιος Ομιλος Φουσκωτών Σκαφών",*** *μη κερδοσκοπικό σωματείο που εδρεύει στο Ηράκλειο της Κρήτης. Σκοπός είναι να μεταφερθούν στους ακρίτες του νησιού, εκτός από τα μηνύματα αγάπης και ελπίδας, είδη πρώτης ανάγκης για τους νέους, για τα σχολεία και το Αγροτικό Ιατρείο, τα οποία υπέστησαν τεράστιες ζημιές κατά την πρόσφατη νεροποντή.*

"Προσπαθούμε να συγκεντρώσουμε τα είδη *πρώτης ανάγκης που χρειάζονται όλα τα σχολεία, το Αγροτικό Ιατρείο και ο Σύλλογος Νέων της Κάσου", μας είπε ο επικεφαλής της προσπάθειας* ***Ιωσήφ Παπαδόπουλος.*** *"Το συνολικό κόστος αυτών των ειδών πρώτης ανάγκης, τα οποία, κατ' ουσίαν, θα αντικαταστήσουν ένα μέρος μόνο όσων παρέσυραν τα νερά της πρόσφατης νεροποντής, υπερβαίνει, σύμφωνα με τους καταλόγους που μας έστειλαν από την Κάσο, τα 60.000 ευρώ".*



...Εγκαταλελειμμένο σπίτι στην Κάσο!

Στην αποστολή προβλέπεται *να πάρουν μέρος κυβερνήτες και πληρώματα περίπου 40 φουσκωτών απ' όλη την Ελλάδα, συμπεριλαμβανομένων γνωστών Ελλήνων αθλητών και πρωταθλητών, όπως η πρώην παγκόσμια πρωταθλήτρια του ακοντισμού* ***Σοφία Σακοράφα,*** *η οποία θα συνοδεύσει την αποστολή με το δικό της φουσκωτό σκάφος και θα δώσει την εκκίνηση σε αγώνα ανώμαλου δρόμου 5.000 μ. που θα διεξαχθεί στην Κάσο το Σάββατο 7 Ιουνίου.*

Την ίδια μέρα θα διεξαχθούν στο νησί *αγώνες ταχυπλοΐας και δεξιοτεχνίας για φουσκωτά σκάφη, ενώ το βράδυ θα γίνει αναπαράσταση της πυρπόλησης τουρκικής ναυαρχίδας έξω από το λιμάνι της Κάσου.*

(Πληροφορίες, τηλ.: 210-4010192, φαξ: 210-4010193).

Εξελέγη νέος πρόεδρος στην Κύπρο, αλλάζει το πολιτικό σκηνικό

Από τον πρώτο γύρο ο Τ. Παπαδόπουλος!

Κατέκτησε ποσοστό 51% έναντι 38,8 % του κ. Κληρίδη και 6,62% του κ. Αλ. Μαρκίδη ● Ιδια γραμμή στο σχέδιο Ανάν

Ο κ. Τάσσος Παπαδόπουλος είναι από χθες ο νέος Πρόεδρος της Κυπριακής Δημοκρατίας. Ο κ. Παπαδόπουλος έκανε τη μεγάλη έκπληξη, αφού όλοι ανέμεναν ότι η εκλογή θα κρινόταν την προσεχή Κυριακή σε δεύτερο γύρο εκλογικής αναμέτρησης, με αντίπαλο τον μέχρι χθες Πρόεδρο κ. Γλαύκο Κληρίδη. Τα προγνωστικά έδιναν σαφές προβάδισμα στον κ. Τ. Παπαδόπουλο στον πρώτο γύρο και εκλογή του στον δεύτερο γύρο.



Ολα όμως διαψεύσθηκαν με τη ψήφο του Κυπριακού λαού. Τα τελικά αποτελέσματα ανακοινώθηκαν στις 8.30 χθες το βράδυ και σύμφωνα μ' αυτά ο κ. Τάσσος Παπαδόπουλος εξελέγη Πρόεδρος με ποσοστό 51%, έναντι 38,8% του κ. Γλ. Κληρίδη και 6,62% του κ. Αλ Μαρκίδη.

Ο εκλεγμένος πρόεδρος Τάσσος Παπαδόπουλος δήλωσε ότι θα επιδιώξει λύση μέσα στο πλαίσιο του σχεδίου Ανάν. Στην πρώτη δήλωσή μετά την εκλογή του, ο κ. Παπαδόπουλος απέστειλε μήνυμα προς τους Τουρκοκυπρίους λέγοντας ότι προσβλέπει σε μια δίκαιη και βιώσιμη λύση προς το καλό των δύο κοινοτήτων, με ισότητα και σεβασμό της αυτοτέλειας κάθε μιας.

Αναμένουμε, είπε, τον κ. Ανάν για να συζητήσουμε και θα αποδείξουμε στη διεθνή κοινότητα ότι η δέσμευσή μας για λύση παραμένει σταθερή, ώστε μια ενωμένη Κύπρος να ενταχθεί στην Ευρώπη.

Επίσης είπε ότι πρόθεσή του είναι να αξιοποιήσει την πείρα του απερχομένου Προέδρου Κληρίδη.

Ο κ. Παπαδόπουλος είπε ότι θα εργασθεί για μια κοινωνία ισότητας, χωρίς αποκλεισμούς και προκαταλήψεις και αξιοκρατία, λέγοντας ότι θα είναι πρόεδρος όλου του λαού. Της δήλωσης του κ. Παπαδόπουλου προηγήθηκε συγχαρητήριο τηλεφώνημα του προέδρου Κληρίδη και σύντομη συνομιλία τους μπροστά στις τηλεοπτικές κάμερες. Ο κ. Παπαδόπουλος ευχαρίστησε τον κ. Κληρίδη και του είπε:

"Πρόθεσή μου είναι να μείνεις στο Εθνικό Συμβούλιο. Θέλω να αξιοποιήσω την πείρα, τις γνώσεις και τις επαφές σου".

Αμέσως μετά το πρόεδρος Κληρίδης δήλωσε ότι ο λαός έχει αποφασίσει και η γνώμη του είναι σεβαστή από όλους.

Εχω συγχαρεί, πρόσθεσε, τον κ. Παπαδόπουλο και μου είπε ότι με θέλει στο πλευρό του. Του είπα ευχαρίστως, πρόσθεσε, και όποια βοήθεια χρειασθεί θα τη δώσω.

Ερωτηθείς αν θα συναντήσει ο ίδιος τον Κόφι Ανάν κατά την έλευσή του στην Κύπρο, ο κ. Κληρίδης είπε ότι είναι σωστό να τον συναντήσει ο κ. Παπαδόπουλος. Ομως, είπε, αν θέλει να τον συνοδεύσω, θα το πράξω.

Τον κ. Παπαδόπουλο συνεχάρη και ο κ. Αλέκος Μαρκίδης, από τον οποίο ο νέος πρόεδρος ζήτησε να συναντηθούν σήμερα για να συζητήσουν.

Ο γ.γ του ΑΚΕΛ Δημήτρης Χριστόφιας, συγχαίροντας το νέο πρόεδρο, είπε ότι συμφωνεί με τη θέλησή του να αξιοποιήσει τον πρόεδρο Κληρίδη.

Επίσης κάλεσε τους οπαδούς των κομμάτων που στήριξαν την εκλογή του κ. Παπαδόπουλου να πανηγυρίσουν τη νίκη, αλλά να αποφύγουν προκλήσεις και ανοίκεια συμπεριφορά.

Ο Νίκος Κουτσού συνεχάρη τον κ. Παπαδόπουλο για την εκλογή του και εξέφρασε απογοήτευση γιατί δεν πήρε τα ποσοστά που ανέμενε στις εκλογές.

Είπε επίσης ότι η ευθύνη τώρα για το μέλλον της Κύπρου βρίσκεται στους ώμους εκείνου που εξελέγη, αλλά και αυτών που τον ψήφισαν.

Οι υποστηρικτές του Τάσσου Παπαδόπουλου άρχισαν ξέφρενους πανηγυρισμούς για την εκλογική του νίκη, εν αναμονή της επίσημης ανακήρυξής του αργότερα απόψε.

● Η ανακήρυξη του νέου Προέδρου της Κύπρου ήταν προγραμματισμένη για χθες στις 11 τη νύχτα στα κλειστό στάδιο "Ελευθερία" στη Λευκωσία.

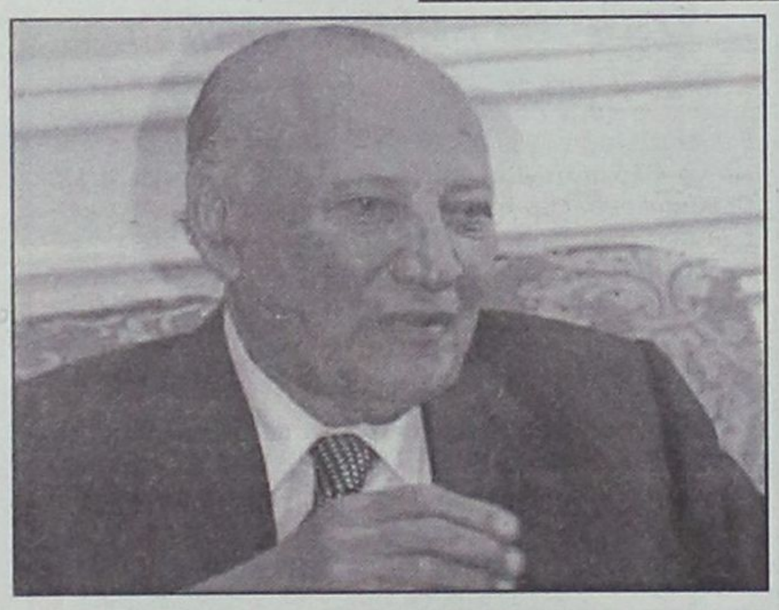



Επιμένει ο Ντενκτάς στις αδιάλλακτες θέσεις του

Ο Ραούφ Ντενκτάς δήλωσε ότι δεν πρόκειται να εγκαταλείψει το κράτος που έχει ιδρύσει, κατά την έκφρασή του, και ότι όταν ο Γενικός Γραμματέας των Ηνωμένων Εθνών επισκεφθεί την Κύπρο θα του εξηγήσει για άλλη μια φορά τις θέσεις του.

Σε δηλώσεις που μετέδωσε το πρακτορείο Ανατολή, ο Ντενκτάς επανέλαβε ότι υπάρχουν δύο ίσες και κυρίαρχες κοινότητες στην Κύπρο και ότι μόνο με την αναγνώριση, αυτών των πραγματικοτήτων, όπως είπε, μπορούν οι Ελληνοκύπριοι και οι Τουρκοκύπριοι να έλθουν μαζί. Σχολιάζοντας τις προεδρικές εκλογές ο Ραούφ Ντενκτάς είπε ότι αυτές διεξάγονται σε χωριστό κράτος και ότι είναι δύσκολο να γίνουν προβλέψεις για το νικητή.





ΠΩΛΟΥΝΤΑΙ
1) **Μονοκατοικίες** στην Ιξιά των 150 τ.μ.
2) **Διαμερίσματα** με γκαράζ 91 τ.μ. και 97 τ.μ. σε μικρή πολυκατοικία με καλοριφέρ επί της Ανθούλας Ζερβού (κέντρο πόλεως).
Πληρ. κ. ΓΙΩΡΓΟ ΙΩΑΝΝΙΔΗ
Τηλ. 21714, 22307 - κιν. 0932296983

ΙΑΤΡΙΚΗ ΑΝΑΚΟΙΝΩΣΗ
ΖΩΑΝΝΟΥ Γ. ΑΝΝΑ
ΔΕΡΜΑΤΟΛΟΓΟΣ
ΜΕΤΑΦΟΡΑ ΙΑΤΡΕΙΟΥ
Το ιατρείο ***μεταφέρθηκε*** και λειτουργεί σε ***νέα διεύθυνση*** στην οδό
ΗΡΩΩΝ ΠΟΛΥΤΕΧΝΕΙΟΥ 15
Ωράριο λειτουργίας: Δευτέρα έως Πέμπτη: 09.00-21.00, Παρασκευή: 09.00-13.00
Τηλέφωνα: 2241039395-77770, fax: 2241077770

μεζεδοπωλείον
παλιά ιστορία
μοναδικό στο είδος του!
ξεχωριστό στη γεύση



Η "παλιά ιστορία"
συνεχίζοντας την παράδοση,
θα είναι κοντά σας κι αυτό το
χειμώνα καθημερινά εκτός Κυριακής
Μητροπόλεως 108 & Δενδρινού γωνία
Για κρατήσεις (22410) 32421

