ΕΤΟΣ ΙΔΡΥΣΕΩΣ: 1973

ΔΙΕΥΘΥΝΤΗΣ:
ΑΘ. ΜΑΡΑΣΙΩΤΗΣ

Τηλ. σύνταξης: 24610-75640
Τηλ. διαφ/ρίου: 22210-75230
Fax: 22471-75641

ΓΝΩΜΗ

ΕΒΔΟΜΑΔΙΑΙΑ ΕΦΗΜΕΡΙΔΑ ΤΗΣ ΔΩΔΕΚΑΝΗΣΟΥ

ΔΕΥΤΕΡΑ
24 ΦΕΒΡΟΥΑΡΙΟΥ 2003
ΑΡΙΘΜΟΣ ΦΥΛΛΟΥ: 1.528
ΤΙΜΗ ΕΥΡΩ 0,70

Η τρέλα ασφαλώς δεν πάει στα βουνά, αλλά πάει πολύ να μας πιάνει και κορόιδο!

PERSONA NON GRATA!



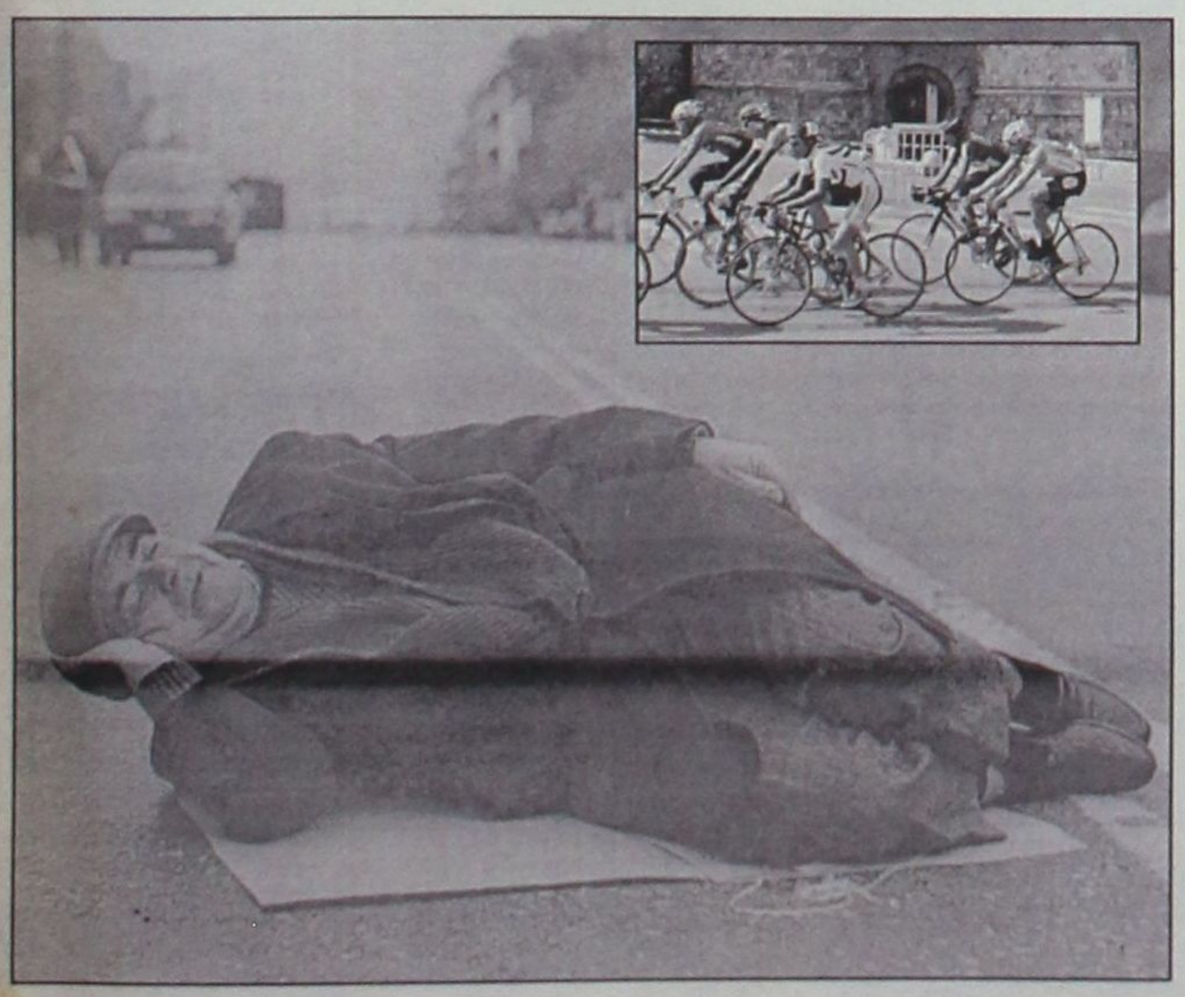

...Ή πάμε όλοι μαζί να του δίνουμε όσο είναι ακόμη καιρός!

ΞΕΠΕΡΑΣΕ ΚΑΘΕ ΟΡΙΟ Ο ΖΑΜΑΝΦΟΥΤΙΣΜΟΣ ΕΙΣΑΓΟΜΕΝΩΝ ΚΑΙ ΕΓΧΩΡΙΩΝ ΑΡΜΟΔΙΩΝ!

Οταν η λογική αποφασίσει να πάρει διαζύγιο από την καθημερινότητα, η θεματολογία της κάθε μέρας δεν έχει άλλη επιλογή από το να πάρει των ομματιών της. Στις φωτογραφίες δεν υπάρχει τίποτα συμβολικό-όλες έχουν ουσία και περιεχόμενο ευκόλως κατανοητά, χωρίς δηλαδή να ξοδευτεί το υπόλοιπο της φαιάς ουσίας... Φαιά είναι η προπαγάνδα, αλλά ας μην αναζητήσουμε σε ποιό από τα δύο είδη έχουμε περίσσευμα.



ΗΜΕΡΟΛΟΓΙΟ

Δευτέρα 24 Φεβρουαρίου 2003
Α' και Β' Εύρεση κεφ. Ι. Προδρόμου

Ανατολή ηλίου: 07.15'
Δύση ηλίου: 18.13'
Σελήνη 23 ημερών

ΦΑΡΜΑΚΕΙΑ

Σήμερα διημερεύει το φαρμακείο της Γρεβενιώτου Βασιλικής στην οδό Ηρώων Πολυτεχνείου 21 και διανυκτερεύει το φαρμακείο του Μαγκάκη Εμμ. στην οδό Αμερικής 34.

ΒΕΝΖΙΝΑΔΙΚΑ

Σήμερα διανυκτερεύουν τα βενζινάδικα: Ακρίτας ΕΠΕ (Γ. Σεφέρη), Τσαγκαράκης-Σαλαμαστράκης (Λ. Καλλιθέας), Κορωναίος Δημ. (Ιαλυσός), Πισσαδάκης Δ. (Παραδείσι), Πιτροπάκη Μ. (Καλαβάρδα), Νικολουδάκη Γρ. (Κρητηνία), Κοιλιάς Αλ. (Αφάντου), Καλλιθενός Π. (Αρχάγγελος).

ΛΑΪΚΕΣ ΑΓΟΡΕΣ

Τετάρτη: στο Δημοτικό Νεκροταφείο
Πέμπτη: στην οδό Βύρωνος
Παρασκευή: στην οδό Πτολεμαίων (Ανάληψη)
Σάββατο: στο Δημοτικό Νεκροταφείο.

ΔΡΟΜΟΛΟΓΙΑ ΠΛΟΙΩΝ

Σήμερα δεν αναχωρεί πλοίο της ΔΑΝΕ για νησιά και Πειραιά.

ΑΕΡΟΠΟΡΙΚΑ ΔΡΟΜΟΛΟΓΙΑ

ΟΛΥΜΠΙΑΚΗ ΑΕΡΟΠΟΡΙΑ

ΑΠΟ ΡΟΔΟ-ΑΘΗΝΑ
- Καθημερινά 07.10, 13.40
- Πέμπτη 20.10, 22.45
- Καθημερινά πλην Πέμπτης 19.40, 22.25
- Καθημερινά πλην Κυριακής 10.40

ΑΠΟ ΑΘΗΝΑ-ΡΟΔΟ
- Καθημερινά 05.30,12.00
- Πέμπτη 18.30, 21.05
- Καθημερινά πλην Πέμπτης 18.00, 20.45
- Καθημερινά πλην Κυριακής 09.00

ΑΠΟ ΡΟΔΟ-ΘΕΣΣΑΛΟΝΙΚΗ
- Δευτέρα - Τετάρτη 09.45
- Πέμπτη 10.45
- Σάββατο 15.15
- ΔΕΥ-ΤΕΤ-ΠΑΡ-ΚΥΡ 16.10

ΑΠΟ ΡΟΔΟ-ΗΡΑΚΛΕΙΟ
- Δευτέρα-Παρασκευή 14.30, Τετάρτη-Κυριακή 16.30

ΑΠΟ ΡΟΔΟ-ΚΑΡΠΑΘΟ
- ΔΕΥ-ΠΕΜ-ΠΑΡ-ΣΑΒ 07.00, 10.40
- Τετάρτη-Κυριακή 10.40, 14.20

ΑΠΟ ΡΟΔΟ-ΚΑΣΟ
- ΔΕΥ-ΠΕΜ-ΠΑΡ-ΣΑΒ 07.00
- Τετάρτη-Κυριακή 10.40

ΑΠΟ ΡΟΔΟ-ΚΑΣΤΕΛΟΡΙΖΟ
- ΔΕΥ-ΤΕΤ-ΠΑΡ-ΣΑΒ-ΚΥΡ 07.10

ΑΠΟ ΡΟΔΟ-ΧΙΟ
- Τρίτη στις 10.40 και Πέμπτη στις 10.45'

ΡΟΔΟΣ-ΜΥΤΙΛΗΝΗ
- Δευτέρα-Τετάρτη στις 09.45, Τρίτη στις 10.40', Πέμπτη στις 10.45' και Σάββατο στις 15.15

ΡΟΔΟΣ- ΣΑΜΟΣ
- Τρίτη στις 10.40', Σάββατο στις 15.15

ΡΟΔΟΣ-ΛΗΜΝΟΣ
- Δευτέρα-Τετάρτη στις 09.45', Τρίτη στις 10.40', Πέμπτη στις 10.45' και Σάββατο στις 15.15'

AEGEAN AIRLINES & CRONUS

ΑΠΟ ΡΟΔΟ-ΑΘΗΝΑ
Καθημερινά 08.30 πλην Κυριακής.
Καθημερινά 13.50. Δευτέρα-Τετάρτη-Παρασκευή-Κυριακή 17.50.
Τρίτη-Πέμπτη-Σάββατο 19.35.
Καθημερινά 20.20 πλην Τρίτης και Πέμπτης.

ΑΠΟ ΑΘΗΝΑ-ΡΟΔΟ
Καθημερινά 06.50 πλην Κυριακής.
Καθημερινά 12.10.
Δευτέρα-Τετάρτη-Παρασκευή-Κυριακή 16.10.
Τρίτη-Πέμπτη-Σάββατο 17.45
Καθημερινά 18.40 πλην Τρίτης και Πέμπτης.

ΑΠΟ ΡΟΔΟ-ΗΡΑΚΛΕΙΟ
Τρίτη-Πέμπτη-Παρασκευή-Κυριακή 19.00

ΑΠΟ ΗΡΑΚΛΕΙΟ-ΡΟΔΟ
Τρίτη-Πέμπτη-Παρασκευή-Κυριακή 17.30

ΑΠΟ ΡΟΔΟ-ΘΕΣΣΑΛΟΝΙΚΗ
Τετάρτη-Παρασκευή-Κυριακή 12.00

ΑΠΟ ΘΕΣΣΑΛΟΝΙΚΗ-ΡΟΔΟ
Τετάρτη-Παρασκευή-Κυριακή 10.00

Το θέμα της ημέρας

Ο γνωστός μουσικός με τις απεργίες στη Ρόδο

Εμπλεξε ο Π. Βήχος με σωματεμπορίες;

Ο ίδιος αρνείται τα πάντα και κάνει λόγο για σκευωρία επειδή ακριβώς αποκάλυψε τέτοια κυκλώματα!

Πασίγνωστος στη Ρόδο από την δεκαετία 1975-1985 ο μουσικός Παναγιώτης Βήχος κινδυνεύει να βρεθεί κατηγορούμενος για σωματεμπορία και ως ιθύνων νους κυκλώματος που οργανώνει πάρτι οργίων. Ο ίδιος ο Παναγιώτης Βήχος δηλώνει ότι δεν έχει σχέση με τέτοια πράγματα και πως «κάποιοι θέλουν να τον τρομάξουν επειδή τους ξεσκεπάζει».



Οι σχετικές πληροφορίες είδαν χθες το φως της δημοσιότητας και προκάλεσαν έκπληξη και πολλά ερωτηματικά σ' όλους όσους τον γνωρίζουν στη Ρόδο, και οι οποίοι δεν είναι λίγοι. Ο Παναγιώτης Βήχος έχει δίκιο όταν υποστηρίζει ότι ως μουσικός συνεργάσθηκε με τα μεγαλύτερα ονόματα του ελληνικού τραγουδιού όπως ο Γιάννης Πάριος, Δημήτρης Μητροπάνος, Χαρούλα Αλεξίου, Τόλης Βοσκόπουλος, Γιάννης Πουλόπουλος, Αννα Βίσση, Πίτσα Παπαδοπούλου, Μάκης Χριστοδουλόπουλος, Δάκης και πολλοί άλλοι. Ο ίδιος σε συνέντευξή του τονίζει ότι έχει πέσει θύμα σκευωρίας, καθώς ο ίδιος δρούσε με στόχο να ξεσκεπάσει τέτοιου είδους κυκλώματα. Οπως υποστηρίζει, ανάμεσα στα πρόσωπα που τον παγίδευσαν βρίσκεται αστυνομικός διευθυντής, ο οποίος δικάζεται για άλλη υπόθεση τον ερχόμενο μήνα!

Ο Παναγιώτης Βήχος, γνωστός μουσικός, μέλος της διοίκησης του Πανελλήνιου Μουσικού Συλλόγου, δημοσιογράφος και μέλος του Εργατικού Επαναστατικού Κόμματος.

Στη Ρόδο ανέπτυξε έντονη συνδικαλιστική δράση και όταν εφαρμόσθηκε το ωράριο απασχόλησης των μουσικών μέχρι τις 2 μετά τα μεσάνυχτα πρωτοστάτησε σε πολλές κινητοποιήσεις και απεργίες. Κατάφερε μάλιστα να επιβάλει την εφαρμογή του ωραρίου. Παράλληλα ανέπτυξε έντονη δραστηριότητα δημοσιεύοντας άρθρα σε τοπικές εφημερίδες.

Εμφανώς αναστατωμένος υποστήριξε πως έχει πέσει θύμα σκευωρίας και πως συγκεκριμένοι «τύποι» προσπαθούν να τον εμπλέξουν για δικούς τους λόγους.

«Σήμερα (σ.σ. χθες) μπήκαν αστυνομικοί στο γραφείο μου, πήραν το σκληρό δίσκο του ηλεκτρονικού μου υπολογιστή, τράβηξαν φωτογραφίες και με προσήγαγαν κανονικά στο δέκατο όροφο της ΓΑΔΑ. Ωστόσο δεν μου απήγγειλαν κατηγορία, αλλά μου είπαν ότι γίνεται μια έρευνα. Η υπόθεση μάλιστα πήγε στον εισαγγελέα, ο οποίος θα αξιολογήσει και ανάλογα θα πράξει» τονίζει ο Παναγιώτης Βήχος και προσθέτει: «Οταν τους ρώτησα τι συμβαίνει, μου είπαν πως πρέπει να δώσω μερικές πληροφορίες, γιατί έχουν καταγγελία από μια κυρία από την Κρήτη ότι εγώ διοργανώνω μέσω των sites «πάρτι». Πράγματι έχω site, που όμως είναι πολιτικά, αλλά εγώ παράλληλα μπαίνω σε διάφορα sites -επίσημα και μη- και μαζεύω στοιχεία για κυκλώματα σωματεμπορίας. Μέσα λοιπόν σε site που εγώ μπήκα υπήρχε και η συγκεκριμένη αγγελία. Μάλιστα υπήρχε και ένα τηλέφωνο και με κατηγόρησαν ότι εγώ δεν το έσβησα... Μέσα στο σκληρό δίσκο έχω διάφορα στοιχεία που αφορούν το θέμα της σωματεμπορίας».



• Γιατί λοιπόν κατηγορείται ο κ. Παναγιώτης Βήχος;

«Θα σας πως από πού ξεκινάει όλη αυτή η ιστορία. Εχω καταγγείλει για σωματεμπορία ανθρώπους και συγκεκριμένα αστυνομικό διευθυντή! Η υπόθεση εκδικάζεται στις 5 Μαρτίου και ο συγκεκριμένος άνθρωπος δικάζεται για παράβαση καθήκοντος σε σχέση με τη σωματεμπορία και τα άτομα που κατήγγειλα, ως σωματέμποροι. Εδώ και περίπου ένα μήνα μέσα από το Indymedia έστελναν διάφορα μηνύματα ότι εγώ είμαι σωματέμπορας, τα οποία φυσικά δεν «έβγαιναν», καθώς οι υπεύθυνοι γνωρίζουν καλά ποιος είμαι και τι κάνω. Προσπαθούν λοιπόν να στρέψουν την κοινή γνώμη εναντίον μου.

ΣΗΜΕΙΩΝΕΤΑΙ, ότι στο κύκλωμα σωματεμπορίας και οργάνωσης σέξι πάρτυ «αναμίχθηκε» εν αγνοία της και νεαρή δικηγόρος.

ΔΕΧΟΝΤΑΙ ΤΟ ΚΟΙΝΟ

Ο Νομάρχης δέχεται το κοινό κάθε Τρίτη και Πέμπτη από 11.00-13.00.
Ο Δήμαρχος Ροδίων δέχεται ύστερα από συνεννόηση.

ΤΑΞΙ

ΡΑΔΙΟ ΤΑΞΙ: 2241-0-64712, 2241-0-64790.

ΧΡΗΣΙΜΑ ΤΗΛΕΦΩΝΑ

ΝΟΣΟΚΟΜΕΙΟ:	2241-0-80000
ΑΜΕΣΗ ΔΡΑΣΗ ΠΥΡ/ΚΗΣ:	199
ΛΙΜΕΝΑΡΧΕΙΟ:	2241-0-22220, 2241-0-27695
ΒΛΑΒΕΣ Δ.Ε.Η.:	125
ΒΛΑΒΕΣ Ο.Τ.Ε.:	121
ΑΜΕΣΗ ΔΡΑΣΗ:	100
ΒΛΑΒΕΣ ΥΔΡΕΥΣΗΣ:	2241-0-068750, 2241-0-68755
ΝΟΜΑΡΧΙΑ:	2241-0-46502
ΠΕΡ/ΚΗ Δ/ΝΣΗ	2241-0-38174
ΔΗΜΟΣ:	2241-0-46200
ΔΗΜ. ΕΠΙΧ. ΚΑΘΑΡ.	2241-0-77600
ΥΠΗΡ. ΑΠΟΚΟΜΙΔΗΣ:	2241-0-61057
ΤΡΟΧΑΙΑ:	2241-0-26480
ΠΛΗΡΟΦ. Ο.Τ.Ε.:	131
ΔΕΛΤΙΟ ΚΑΙΡΟΥ:	149
ΛΑΧΕΙΑ:	111
ΠΡΟΠΟ - ΛΟΤΤΟ:	111
ΡΟΔΑ:	2241-0-27462
ΚΤΕΛ:	2241-0-27706
Ο.Α.Ε.Δ.:	2241-0-23265
Ι.Κ.Α.:	2241-0-64912
ΤΑΞΥ.:	2241-0-68701, 2241-0-68702
ΟΛΥΜΠΙΑΚΗ:	2241-0-24555
Δ.Α.Ν.Ε.:	2241-0-43150
ΕΡΓΑΤ. ΚΕΝΤΡΟ:	2241-0-24730
CRONUS AIRLINES	2241-0-25444
AEGEAN AIRLINES	2241-0-98345

ΚΤΕΟ

• Από 8/01/2003 έως 28/02/2003 παντός είδος οχήματα **με συνδυασμό γραμμάτων ΡΟΒ1501-2000.** Επίσης θα ελέγχονται τα οχήματα που η καταλληλότητά τους λήγει αυτές τις εβδομάδες και οχήματα ανάριθμα εισαγωγής.

Η ΓΝΩΜΗ

Εβδομαδιαία Εφημερίδα της Ρόδου
Έτος Ιδρύσεως 1973
ΕΚΔΟΤΗΣ
Δ. Τσοπανάκης
ΔΙΕΥΘΥΝΤΗΣ
Αθ. Μαρασιώτης
ΑΘΛΗΤΙΚΑ
Μανόλης Μπάτης, Νικήτας Κουσκούσης
ΓΡΑΦΕΙΑ ΣΥΝΤΑΞΗΣ
Μάρκου Μαλλιαράκη 11
Τηλ.2241-0- 24610, 2241-0-75640
Fax (22410) 75641
ΛΟΓΙΣΤΗΡΙΟ - ΔΙΑΦΗΜΙΣΕΙΣ
Μάρκου Μαλλιαράκη 11
Τηλ. 2241-0-22210
2241-0-75230
Fax (22410) 22471

ΠΡΟΣΚΛΗΤΗΡΙΑ ΓΑΜΩΝ-ΒΑΠΤΙΣΕΩΝ

Με ένα τηλεφώνημα και **χωρίς καμία επιβάρυνση** θα βρεθούμε κοντά σας για να διαλέξετε ένα από τα δεκάδες όμορφα προσκλητήρια από οίκους της Αθήνας και της Θεσσαλονίκης.

Υπεύθυνος: Απόκοτος Νίκος
Τηλ. 22410 /91350-95584-92770
0937756878

Για την κοροϊδία με το Δικαστικό Μέγαρο

Ξεχείλισε η υπομονή στη συνεστίαση των δικηγόρων της Ρόδου

Ξιφούλκησε ο κ. Κ. Σαρρής κατά νομάρχη και δημάρχου που δεν ανταποκρίθηκαν στην πρόσκληση

Σε πεδίο αντιπαράθεσης ανάμεσα στον πρόεδρο του Δικηγορικού Συλλόγου Ρόδου Κώστα Σαρρή και τον αντινομάρχη Νίκο Ζωίδη για το Δικαστικό Μέγαρο μετετράπηκε η συνεστίαση των δικηγόρων που έγινε το βράδυ του περασμένου Σαββάτου στο ξενοδοχείο Καψής.

Από μικροφώνου ο πρόεδρος του Δικηγορικού Συλλόγου Ρόδου Κ. Σαρρής και ο αντινομάρχης Ν. Ζωίδης διασταύρωσαν τα "ξίφη" τους με αφορμή την απουσία του νομάρχη Δωδ/σου Γ. Μαχαιρίδη από τη συνεστίαση και με "φόντο" το Δικαστικό Μέγαρο που δεν λέει να επεκταθεί για να βελτιωθούν οι συνθήκες απονομής της Δικαιοσύνης στην περιοχή μας.

Κατά την ομιλία του ο κ. Κώστας Σαρρής εξέφρασε για πολλοστή φορά την αγωνία του σχετικά με την απαράδεκτη εικόνα του Δικαστικού Μεγάρου που στα λόγια εδώ και πέντε χρόνια όλο "επεκτείνεται" στους γύρω χώρους κατά τα μεγαλεπίβολα σχέδια των τοπικών αρχόντων αλλά στα ίδια μένει με αποτέλεσμα οι συνθήκες απονομής της Δικαιοσύνης συνεχώς να υποβαθμίζονται.

Ο κ. Σαρρής εξέλαβε την απουσία τόσο του νομάρχη Γ. Μαχαιρίδη, μέχρι εκείνη τη στιγμή, όσο και του δημάρχου Ροδίων Γ. Γιαννόπουλου ως πρόφαση για να μην τοποθετηθούν δημόσια επί του σημαντικού ζητήματος που απασχολεί το Δικηγορικό Σύλλογο.

Εκ μέρους του νομάρχη που πήγε αργότερα στη συνεστίαση απάντησε ο



αντινομάρχης Νίκος Ζωίδης ο οποίος τόνισε ότι η Νομαρχία εκπροσωπείται από τον ίδιο, αλλά και από τον πρόεδρο του Ν.Σ. Φώτη Χατζηδιάκο και δικαιολόγησε τον νομάρχη λέγοντας ότι η απουσία του δεν είχε καμιά σκοπιμότητα, αλλά οφείλονταν σε άλλες υποχρεώσεις που είχε το συγκεκριμένο βράδυ. Επί του θέματος ο κ. Ζωίδης δήλωσε ότι η νέα νομαρχιακή αρχή διακατέχεται από την ίδια αγωνία με αυτή του Δικηγορικού Συλλόγου για την επέκταση του Δικαστικού Μεγάρου, ένα θέμα για το οποίο θα γίνουν οι δέουσες ενέργειες.

Ανταπάντησε ο κ. Σαρρής λέγοντας ότι βαρεθήκαμε δεκαετίες ολόκληρες να ακούμε τις ίδιες υποσχέσεις για να παρέμβει εκ νέου ο κ. Ζωίδης και να πει ότι "αφού τόσο περιμένατε, περιμένετε λίγο ακόμη να δείτε και εμάς".

Αργότερα και αφού είχε λήξει ο "πόλεμος" από μικροφώνου εμφανίστηκε ο νομάρχης κ. Μαχαιρίδης ερχόμενος από άλλη εκδήλωση.

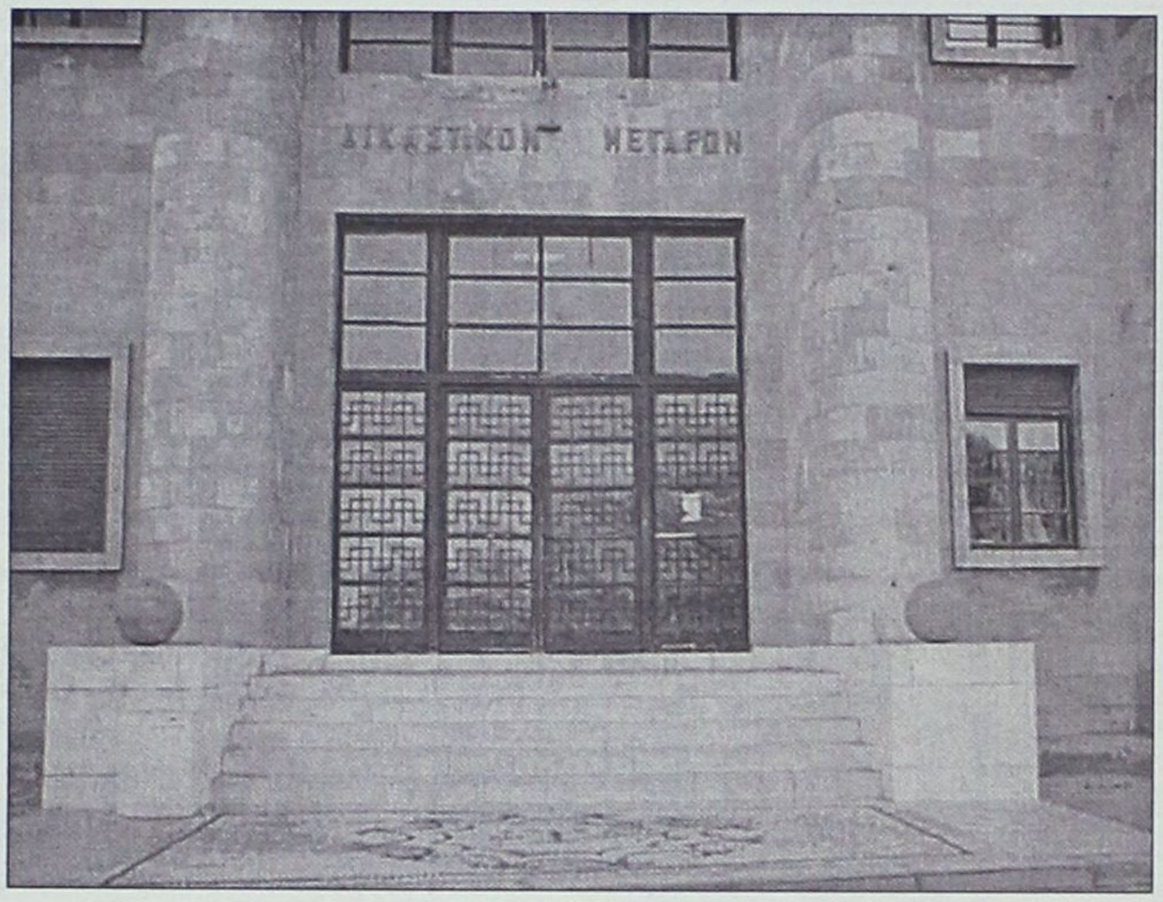

Σημειώνεται ότι από την 1 Οκτωβρίου 2002 οπότε είχαν επισκεφθεί οι Γραμματείς των υπουργείων Εσωτερικών, Δημόσιας Τάξης και Δικαιοσύνης τη Ρόδο προκειμένου να δουν τί μπορεί να γίνει με την μεταστέγαση άλλης Υπηρεσίας σε άλλο χώρο έτσι ώστε να μπορέσει να επεκταθεί το Δικαστικό Μέγαρο παρά τις δημόσιες υποσχέσεις δεν έγινε το παραμικρό. Θα μπορούσε να πει κανείς ότι υπάρχουν αρνητικές εξελίξεις μετά την εμπλοκή και τρίτου



υπουργείου.

Μέχρι τώρα εμπλέκονταν, τα υπουργεία Δημόσιας Τάξης και Δικαιοσύνης. Μετά την πρόταση για μεταφορά του Αστυνομικού Τμήματος Ρόδου και της Ασφάλειας στο παλιό νοσοκομείο το υπουργείο Δημόσιας Τάξης απαιτεί για να γίνει αυτό, να του παραχωρηθεί ο συγκεκριμένος χώρος από το υπουργείο Υγείας Πρόνοιας. Εκτιμάται ότι η συνεννόηση μεταξύ τριών υπουργείων είναι με μαθηματική ακρίβεια αδύνατη με αποτέλεσμα να συζητάμε για την επέκταση του Δικαστικού Μεγάρου μάλλον για να περνά η ώρα...

Φταίνε και οι ίδιοι...



Πάντως, οι δικηγόροι είναι έως ένα βαθμό αδικαιολόγητοι και συνυπεύθυνοι για τον εμπαιγμό που υφίστανται εδώ και πολλά χρόνια, ένας εμπαιγμός που έχει παρενέργειες και στο ευρύτερο κοινωνικό σύνολο. Είναι προφανές ότι δεν έχουν κατανοήσει πως με το σταυρό στο χέρι, με υπομνήματα και συναντήσεις όπου δίνονται διάφορες υποσχέσεις εκ μέρους των καθ' ύλη αρμοδίων, δεν πρόκειται να φθάσουν στο ποθητό αποτέλεσμα. Δεν έχει γίνει κατανοητό ότι όταν ο εμπαιγμός ξεπερνάει κάποια όρια ανοχής και υπομονής, το πλέον αποτελεσματικό μέσο για την επίτευξη του επιδιωκόμενου σκοπού είναι μόνο οι δυναμικές κινητοποιήσεις, αλλά να είναι πραγματικά δυναμικές, καθολικές και να έχουν διάρκεια-κινητοποιήσεις για τα μάτια δεν έχουν κανένα αποτέλεσμα.

Ας αποφασίσουν λοιπόν οι δικηγόροι και οι δικαστικοί υπάλληλοι της Ρόδου να κατέλθουν σε απεργία διαρκείας, ή ακόμη και κατάληψη των χώρων όπου ζητούν να επεκταθεί το Δικαστικό Μέγαρο και τότε θα δούμε αν θα ξυπνήσουν ή όχι οι αρμόδιοι. Αλλη λύση πλέον δεν υπάρχει...

MACROVITA
Φυσικός Βασιλικός Πόλτος
Ο Βασιλικός Πολτός Μελισσών είναι η ζωντανή δύναμη της φύσης, το πιό πολύτιμο δώρο της στον ταλαιπωρημένο από τον ακατάστατο και εξαντλητικό τρόπο ζωής, σύγχρονο άνθρωπο.



- Προσφέρει ΜΑΚΡΟΖΩΙΑ, σωματική και ψυχική ΥΓΕΙΑ, σωστότερη ΑΝΑΠΤΥΞΗ και ΥΨΗΛΟΤΕΡΗ ΑΠΟΔΟΣΗ στις σπουδές και στον αθλητισμό.
- Ανανεώνει τις σωματικές και πνευματικές ΔΥΝΑΜΕΙΣ, αυξάνει την ΑΝΤΟΧΗ, τη ΣΕΞΟΥΑΛΙΚΗ ΔΡΑΣΤΗΡΙΟΤΗΤΑ, τη ΓΟΝΙΜΟΤΗΤΑ και αναζωογονεί τους ΗΛΙΚΙΩΜΕΝΟΥΣ ΟΡΓΑΝΙΣΜΟΥΣ

Οσο πιό φρέσκος είναι ο Βασιλικός Πολτός, τόσο περισσότερο ακέραιες διατηρούνται οι ευεργετικές του ιδιότητες. Η «MACROVITA» παρέχει για το Βασιλικό Πολτό της μοναδική εγγύηση ΓΝΗΣΙΟΤΗΤΑΣ, ΑΓΝΟΤΗΤΑΣ και ΦΡΕΣΚΑΔΑΣ.

Στα Φαρμακεία & στα Καταστήματα Υγιεινής Διατροφής

ΠΕΡΙΣΣΟΤΕΡΕΣ ΠΛΗΡΟΦΟΡΙΕΣ ΓΙΑ ΤΟ ΒΑΣΙΛΙΚΟ ΠΟΛΤΟ ΑΛΛΑ ΚΑΙ ΓΙΑ ΤΑ ΦΥΣΙΚΑ ΚΑΛΛΥΝΤΙΚΑ ΒΑΣΙΛΙΚΟΥ ΠΟΛΤΟΥ MACROVITA ΣΤΑ ΤΗΛΕΦΩΝΑ 210-25.23.380, 210-25.29.384 ΚΑΙ ΣΤΟ FAX 210-25.11.294

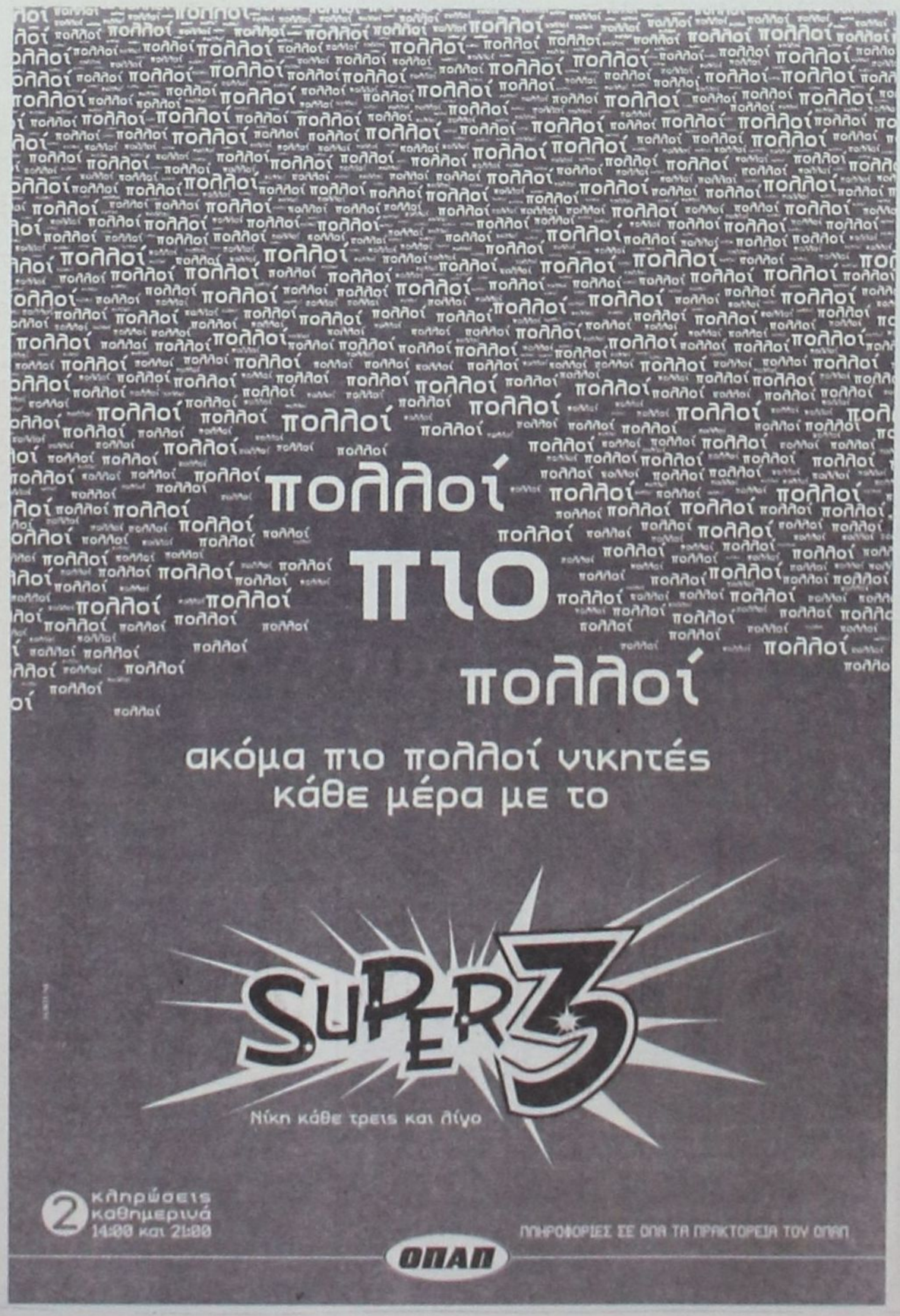

Οξύνεται η κόντρα μεταξύ του Ιατρικού Συλλόγου και της προέδρου του ΠεΣΥ κ. Αρσενοπούλου

Θα θέσουν θέμα ακόμη και μετάθεσής της

Εκτός από τα προβλήματα του κλάδου αλλά και των υπηρεσιών υγείας, στην γενική συνέλευση του Ιατρικού Συλλόγου έγινε μεγάλη συζήτηση για το Β' ΠεΣΥ και πιο συγκεκριμένα για την λειτουργία της προέδρου του κ. Ιωάννας Αρσενοπούλου.

Δεν αποκλείεται σε μια επόμενη φάση και εφόσον συνεχιστεί η απαξιωτική συμπεριφορά της κ. Αρσενοπούλου, κατά την άποψη του Δ.Σ. του Ιατρικού Συλλόγου, να ζητηθεί η απομάκρυνσή της από τη θέση της προέδρου.

Το θέμα τέθηκε από μέλη της διοίκησης του Ιατρικού συλλόγου ενώ υπήρξαν παρεμβάσεις και από γιατρούς-μέλη του συλλόγου.

Οπως ειπώθηκε από παράγοντες του Ιατρικού Συλλόγου η στάση της προέδρου του Β' ΠεΣΥ είναι τελείως απαξιωτική προς τον Ιατρικό κόσμο που όχι μόνο, δυσκολεύει την δρομολόγηση λύσεων σε σημαντικούς



τομείς της υγείας. Σε τοπικό επίπεδο, όπως τονίστηκε, ουδέποτε η κ. Αρσενοπούλου επεδίωξε την παραμικρή επαφή με τον Ιατρικό Σύλλογο Ρόδου.

Δύο φορές που συναντήθηκαν, αυτό έγινε μετά από πρωτοβουλία του Δ.Σ. του Ιατρικού Συλλόγου. Οπως τονίστηκε η κ. Αρσενοπούλου συμπεριφέρεται ως να μην υπάρχει Ιατρικός Σύλλογος.

Συμφωνήθηκε ότι θα τηρηθεί στάση αναμονής και εφόσον συνεχιστεί η ίδια τακτική, τότε ο Ιατρικός Σύλλογος θα παρέμβει δυναμικά και θα ζητήσει ακόμη και μετάθεσή της από την Δωδ/σο.

ΜΕΖΕΔΟΠΩΛΕΙΟ
Νταλαβέρι
Ατμόσφαιρα βγαλμένη από το παρελθόν
Γνήσιες παραδοσιακές γεύσεις
και ένα υπέροχο "ΤΖΑΚΙ"
που θερμαίνει τις σχέσεις.
Έτσι γίνεται 'ΝΤΑΛΑΒΕΡΙ'.
Αντί να το νοσταλγείτε, απολαύστε το παραδοσιακό μεζεδοπωλείο 'ΝΤΑΛΑΒΕΡΙ'.
Στην παραλία Ιαλυσού έναντι Μύλου εκεί όπου η κ. ΑΝΝΑ ΣΤΑΥΡΑΚΗ θα σας κλείσει θέση για το ταξίδι στο παρελθόν στο τηλ. (22410) 91167
Διασκεδάστε μαζί μας τις Απρόκριες με ΖΩΝΤΑΝΗ ΜΟΥΣΙΚΗ κάθε Παρασκευή, Σάββατο, Κυριακή και Τσικνοπέμπτη
ΑΝΟΙΧΤΑ ΚΑΘΗΜΕΡΙΝΑ
μεσημέρι – βράδυ

Τωρα όλοι μπορείτε να αποκτήσετε την δική σας σελίδα στο internet
Μπείτε στο internet με Webstart
▪ www.yourcompany.com
π.χ. www.hotelrodos.com
▪ 1 email : name@yourcompany.com
π.χ. takis@hotelrodos.com
▪ 1 html σελίδα*
MONO !! 2,50€ Τον μήνα
* Ελάχιστη διάρκεια 12 μήνες.
* Η σελίδα βασίζεται σε έτοιμη φόρμα μεγέθους Α4.
(1 Φωτογραφία ή λογότυπο,κείμενο,στοιχεία & email)
22410 60148 - 6936848502
www.e-europeonline.com
webstart@e-europeonline.com

ΜΕΤΑΧΕΙΡΙΣΜΕΝΑ ΤΡΑΚΤΕΡ ΙΑΠΩΝΙΑΣ

KUBOTA-SUZUE-MITSUBISHI-ISEKI
Από 10-30 HP
ΠΩΛΗΣΗ ΧΟΝΔΡΙΚΗ-ΛΙΑΝΙΚΗ
ΚΙΛΚΙΣ ΤΗΛ.23410 71464

Αποφασισμένος για ρήξεις ο Ιατρικός Σύλλογος Ρόδου

Δεν είναι παιχνίδι η υγεία του λαού!

Ζωντανό ψήφισμα με δυναμικό διεκδικητικό πλαίσιο για όλα τα επίπεδα της παροχής ιατρικής περίθαλψης

Η παροχή υπηρεσιών Υγείας υψηλού επιπέδου στην περιοχή μας καθώς και η προάσπιση του κύρους και τις αξιοπρέπειας των μελών του, είναι το στοιχείο εκείνο που ανεδείχθη κατά την ετήσια Τακτική Γενική Συνέλευση του Ιατρικού Συλλόγου Ρόδου, η οποία πραγματοποιήθηκε το περασμένο Σάββατο, 22 Φεβρουαρίου.

Κατά τη συνέλευση, που έλαβε χώρα στο "Ακταίον" , με μεγάλη συμμετοχή ιατρών, ψηφίσθηκε ομόφωνα ο οικονομικός απολογισμός του 2002, ο προϋπολογισμός του 2003 καθώς και τα πεπραγμένα του παρόντος Διοικητικού Συμβουλίου ενώ συζητήθηκαν και διάφορα θέματα που απασχολούν τον Ιατρικό κόσμο.

Από τη γενική συνέλευση προκύπτουν μία σειρά από μείζονα, για τον Τομέα Υγείας της περιοχής μας, ζητήματα τα οποία επανέρχονται στην επικαιρότητα μέσα από τα αιτήματα του ιατρικού κόσμου της Ρόδου.

Ανάμεσα σ' αυτά είναι η κάλυψη των κενών θέσεων στο Νοσοκομείο της Ρόδου, η κατάργηση των απογευματινών ιατρείων, η δημιουργία Τμήματος Επειγόντων περιστατικών (ΤΕΠ) στο νοσοκομείο της Ρόδου, καθώς και η αναβάθμιση των Κέντρων Υγείας Καρπάθου, Εμπωνας και Αρχαγγέλου.

Ακόμα, ζητούν να μην γίνει το κέντρο Υγείας στην πόλη της Ρόδου αφού υπάρχουν άλλες μεγάλες ελλείψεις που πρέπει να καλυφθούν και άλλες προτεραιότητες στον τομέα της Υγείας.

Αναλυτικά, στο ψήφισμα το οποίο εξέδωσε ο Ιατρικός Σύλλογος Ρόδου μετά το πέρας της ετήσιας Τακτικής Γενικής Συνέλευσής του, έχει ως εξής:

Ομόφωνα η γενική συνέλευση του ΙΣΡ ζητά:

- Την κάλυψη στο Νοσοκομείο της Ρόδου των κενών θέσεων με Ιατρικό και Νοσηλευτικό προσωπικό, καθώς και τη δημιουργία νέων θέσεων για να μπορέσει να ανταποκριθεί στις ανάγκες παροχής δευτεροβάθμιας περίθαλψης.
- Να καταργηθούν τα επί πληρωμή απογευματινά ιατρεία στο Νοσοκομείο και να αναβαθμισθεί το εισόδημα των Νοσοκομειακών ιατρών.
- Να αναπροσαρμοσθεί επιτέλους η εξευτελιστική επί δεκαετία αποτίμηση των ιατρικών επισκέψεων και πράξεων.
- Να ισχύσει η πλήρης ΙΣΟΤΙΜΙΑ της υπογραφής των ιατρών του Δημόσιου και Ιδιωτικού τομέα.
- Να γίνει ιεράρχηση των πραγματικών αναγκών, για την αναβάθμιση της παροχής ιατρικών υπηρεσιών στο τόπο μας.
- Να μην δημιουργηθεί Κέντρο Υγείας στη 'πόλη της Ρόδου ,την στιγμή που υπάρχουν άλλες προτεραιότητες και μεγάλες ελλείψεις μόνιμου ιατρικού προσωπικού στο Νοσοκομείο και στα υποβαθμισμένα Κέντρα Υγείας.
- Σύντομη υλοποίηση της απόφασης μεταφοράς των ασφαλιστικών ταμείων στο χώρο του παλιού Νοσοκομείου , για την αναβάθμιση της παροχής Πρωτοβάθμιας Φροντίδας Υγείας.
- Αναβάθμιση των Κέντρων Υγείας Καρπάθου, Εμπωνας , Αρχαγγέλου και δημιουργία νέων προγραμματισμένων σωστά χωροταξικά.
- Δημιουργία Τμήματος Επειγόντων περιστατικών (ΤΕΠ) και στο Νοσοκομείο της Ρόδου , σύμφωνα με την πρόσφατη υπουργική απόφαση που ισχύει μόνο για Αθήνα και Θεσσαλονίκη.
- Αναγνώριση του χρόνου εργασίας των ιατρών στις ενεργείς εφημερίες ως συντάξιμου σύμφωνα με την κοινοτική οδηγία 104/93 της Ευρωπαϊκής Ένωσης. Εφαρμογή των διατάξεών της, σχετικά με τις συνθήκες οργάνωσης του χρόνου εργασίας και της προστασίας της υγείας και της ασφάλειας των Ιατρών.
- Επίλυση όλων των θεσμικών αιτημάτων των ιατρών του ΙΚΑ (Μονιμοποίηση συμβασιούχων, Ιατρικό βαθμολόγιο , χορήγηση επιδομάτων).
- Προγραμματισμός στη συνεχιζόμενη ιατρική εκπαίδευση εκ μέρους της πολιτείας.
- Υλοποίηση δέσμευσης υπουργού Μεταφορών για την κατασκευή σύγχρονου λειτουργικού ιατρείου , στη νέα πτέρυγα του Αεροδρομίου της Ρόδου.
- Να γίνει πράξη η υπόσχεση του νομάρχη Δωδεκάνησου, του δημάρχου Ροδίων και της προέδρου του Β΄Πε.Σ.Υ. Νοτίου Αιγαίου . διάθεσης χώρου στο παλαιό Νοσοκομείο για την στέγαση γραφείων των Υγειονομικών συλλόγων Ν.Π.Δ.Δ. (Ιατρικός, Οδοντιατρικός Φαρμακευτικός Σύλλογος).
- Θέλουμε να τονίσουμε ότι για την υλοποίηση όλων των παραπάνω στόχων και προβλημάτων ,που αν επιλυθούν, θα βελτιώσουν την ποιότητα ζωής του Δωδεκανήσιου πολίτη στο τομέα της Υγείας αναγκαία και απαραίτητη θεωρείται η συνεργασία όλων των εμπλεκομένων φορέων που ατυχώς μέχρι σήμερα με ευθύνη άλλων δεν είναι για μας η επιτυχεστέρα.



Προσωπικό για το νοσοκομείο δεν έχουμε, το Κέντρο Υγείας στην πόλη της Ρόδου μας έλειψε;

Τελος οι ιατροί του ΙΣΡ ως ευσυνείδητοι επιστήμονες αλλά και ενεργά συνειδητοποιημένοι πολίτες της ευνομούμενης Ροδιακής κοινωνίας ,αγωνιούμε βαθέως για την απειλούμενη σήμερα ειρήνη , στην ευρύτερη περιοχή μας. Ενώνουμε τη φωνή έκκλησης προς τους ισχυρούς της γης ,όπως αποδεχθούν να πρυτανεύσει στις αποφάσεις τους, η λογική και το πνεύμα δικαίου προς όφελος του υπέρτατου αγαθού, της ειρήνης των λαών του κόσμου.



ΓΙΑ ΤΟ ΚΑΖΟ ΜΕ ΤΟ ΑΣΥΜΒΙΒΑΣΤΟ

Στη μπούκα Σημίτη ο Κ. Σκανδαλίδης

Δεν θα προλάβει όμως να βγάλει απόφαση το Εκλογοδικείο



Ξανά άλλοι του φταίνε του μονίμως "ανεύθυνου" πρωθυπουργού και έτσι για άλλη μια φορά εμφανίζεται να θέλει να ρίξει τις ευθύνες για τη δεινή πολιτική στη θέση των "ασυμβίβαστων", παρά τις μετά... βδελυγμίας "διαψεύσεις" ορισμένων.

Η απόφαση του ΑΕΔ, το οποίο ουσιαστικά καλείται να λύσει ένα "γόρδιο δεσμό", αναμένεται με μεγάλο ενδιαφέρον. Είναι δε χαρακτηριστικό, ότι και ο πρόεδρος της Βουλής Απ. Κακλαμάνης πιστεύει πως "τελικά το θέμα θα λυθεί στα δικαστήρια". Μέσα στο ρευστό βέβαια πολιτικό κλίμα που υπάρχει, με όλα τα ενδεχόμενα ανοιχτά, ακόμα και ως προς το χρόνο διεξαγωγής των εκλογών, κανείς δεν είναι σίγουρος αν το ΑΕΔ θα προλάβει να εκδώσει απόφαση πριν τις επόμενες εκλογές. Ενώ, σύμφωνα με έγκυρους νομικούς κύκλους, το πιθανότερο είναι ότι το ΑΕΔ θα δεχθεί ως ορισμό του επαγγέλματος την (ελαστική) ερμηνεία του Επιστημονικού Συμβουλίου της Βουλής.

ήττα για το "ασυμβίβαστο" σε τρίτους. Συγκεκριμένα την οργή του Κ. Σημίτη για το "στραπάτσο" της Βουλής που οδήγησε στην καταψήφιση του σχετικού νομοσχεδίου, έχει εισπράξει το επιτελείο το οποίο χειρίστηκε το όλο θέμα, δηλαδή ο αρμόδιος υπουργός Κ. Σκανδαλίδης (κυρίως), ο Στ. Μανίκας, ο γραμματέας της Κ.Ο. Ν. Λεβογιάννης, ακόμα και ο συνεργάτης του Σ. Κοσμίδης, ο οποίος σε κάθε κρίσιμη συνεδρίαση αναλαμβάνει να συντονίσει τον "έλεγχο" των βουλευτών.

Ο πρωθυπουργός, όπως διοχετεύεται μέσω στενών του συνεργατών, κατηγορεί όλο αυτό το επιτελείο ότι τον παραπλάνησε μεταφέροντάς του διαφορετική εικόνα απ' αυτή που πράγματι επικρατούσε στην Κ.Ο. του ΠΑΣΟΚ.

Είναι, κατά τις ίδιες διαρροές, θυμωμένος διότι δεν τον είχαν ενημερώσει πως υπάρχουν βουλευτές αποφασισμένοι να καταψηφίσουν το νομοσχέδιο και έτσι "πείστηκε" ότι όλη η ιστορία με το "ασυμβίβαστο" θα εκφυλιζόταν σε μια υπόθεση, όπου θα αντιδρούσαν μεν πολλοί, αλλά στο τέλος θα... γύριζαν στο "μαντρί" και θα ψήφιζαν κάτι που δεν είχε-όπως αποδείχτηκε...-σχέση με την πραγματικότητα. Ιδιαίτερα δε στον Κ. Σκανδαλίδη, καταλογίζει ότι δεν επέδειξε την απαιτούμενη "ευελιξία", με τα γνωστά αποτελέσματα. Φαίνεται όμως να "αγνοεί" ο πρωθυπουργός ότι την αδιαλλαξία ουσιαστικά επέβαλε ο στενότερος συνεργάτης του, ο Σ. Κοσμίδης, ο οποίος ως το τέλος επέμενε να μη γίνει δεκτή καμία τροπολογία, ούτε καν η διέξοδος που προσέφερε η γνωμοδότηση του Επιστημονικού Συμβουλίου της Βουλής. Και μάλιστα διεμήνυε ότι αυτή είναι η επιλογή και η απόφαση του ίδιου του Κ. Σημίτη!

Τελικά, τη λύση στο αδιέξοδο που έχει δημιουργηθεί όλοι αναμένουν να δώσει το Ανώτατο Ειδικό Δικαστήριο, αφού ήδη οι ενστάσεις άρχισαν (οι πρώτες έγιναν κατά του Θ. Ασκητή και του Αλ. Λυκουρέζου) και αναμένεται να συνεχιστούν με ρυθμούς... βροχής.

Είναι άλλωστε αρκετοί οι ενδιαφερόμενοι επιλαχόντες οι οποίοι λειτουργώντας με τη λογική "ο θάνατός σου, η ζωή μου", βιάζονται να μπουν στη Βουλή

Προσφυγή Βασ. Σταυριανού κατά του δημάρχου κ. Μιχ. Κορδίνα

Στον ΕΙΣΑΓΓΕΛΕΑ και τον Συνήγορο του Πολίτη

Είναι επικεφαλής της μειοψηφίας, ζήτησε στοιχεία για το προσωπικό και τις προσλήψεις, αλλά ακόμη περιμένει!

Στον εισαγγελέα Ρόδου καθώς και στον Συνήγορο του Πολίτη πρόκειται να προσφύγουν τα μέλη της μειοψηφίας του Δήμου Πεταλούδων μετά την άρνηση της δημοτικής αρχής να τους παράσχει ακριβή στοιχεία για το προσωπικό του Δήμου όπως και τις αποφάσεις του Δημοτικού Συμβουλίου.





Η παράταξη του Βασίλη Σταυριανού επειδή διαβλέπει ότι αυτή η αρνητική στάση του δημάρχου Μιχάλη Κορδίνα θα συνεχιστεί με προφανή στόχο τη μη σωστή ενημέρωση της μειοψηφίας προσφεύγει ίσως και σήμερα στη δικαιοσύνη ενώ μέσα στην εβδομάδα θα "φύγει" και η σχετική καταγγελία προς τον Συνήγορο του Πολίτη έτσι ώστε να υποχρεωθεί η δημοτική αρχή ν' αλλάξει τακτική στο εν λόγω ζητημα.

Πιο συγκεκριμένα: Στις 20 Ιανουαρίου 2003 οι 10 δημοτικοί σύμβουλοι με αίτησή τους προς τον δήμαρχο Πεταλούδων ζήτησαν να τους χορηγηθεί κατάσταση με τα στοιχεία των εργαζομένων τόσο στο Δημο όσο και στις επιχειρήσεις και τους οργανισμούς.

Η αίτηση που κατατέθηκε έχει ως εξής:

"Παρακαλούμε να μας χορηγήσετε κατάσταση με τα ονόματα των υπηρετούντων υπαλλήλων του Δήμου Πεταλούδων των οργανισμών και επιχειρήσεών του καθώς και τη σχέση εργασίας του καθενός με το Δήμο, τον οργανισμό ή την επιχείρηση.

Στην ίδια κατάσταση παρακαλούμε να συμπεριληφθούν επίσης και οι παντός είδους συμβασιούχοι καθώς και οι απασχολούμενοι μέσω προγραμμάτων.

Η απάτηση που πήραν μόνο διαφωτιστική δεν ήταν. Ο κ. Κορδίνας τους ενημερώνει ότι υπηρετούν αριθμητικά στο Δήμο 100 άτομα ενώ για τις επιχειρήσεις και τους Οργανισμούς' τους παραπέμπει να απευθυνθούν οι ίδιοι σε καθένα από αυτούς για να ενημερωθούν.

Η απάντηση του κ. Κορδίνα είναι η παρακάτω:

"Απαντώντας στην από 20/1/2003 αίτησή σας, σας γνωρίζουμε ότι το προσωπικό του Δήμου μας έχει όπως παρακάτω:

1) Μόνιμοι υπάλληλοι άτομα 80.
2) Αορίστου χρόνου άτομα 6.
3) Ορισμένου χρόνου άτομα 2.
4) Με ανάθεση εργασίας άτομα 5.
5) Με σύμβαση έργου άτομα 4.
6) Γραφείο πολίτη άτομα 1.
7) Πρακτική εξάσκηση φοιτητών άτομα 2.

Για τα στοιχεία του προσωπικού των επιχειρήσεων και των Οργανισμών του Δήμου μας θα πρέπει να απευθυνθείτε σε κάθε ένα απ' αυτά με αίτησή σας".

Σ' ένα δεύτερο έγγραφο η μειοψηφία ζητά να κοινοποιούνται σ' ένα αντίγραφο οι εγκεκριμένες αποφάσεις του Δ.Σ. και της Δημαρχιακής Επιτροπής προς τον επικεφαλής της παράταξης Β. Σταυριανό. Στην απάντησή του ο Μ. Κορδίνας αναφέρει ότι αυτό δεν προβλέπεται από τον νόμο και παραπέμπει στον πίνακα ανακοινώσεων όπου αναρτώνται οι αποφάσεις!

ΑΝΑΚΟΙΝΩΣΗ

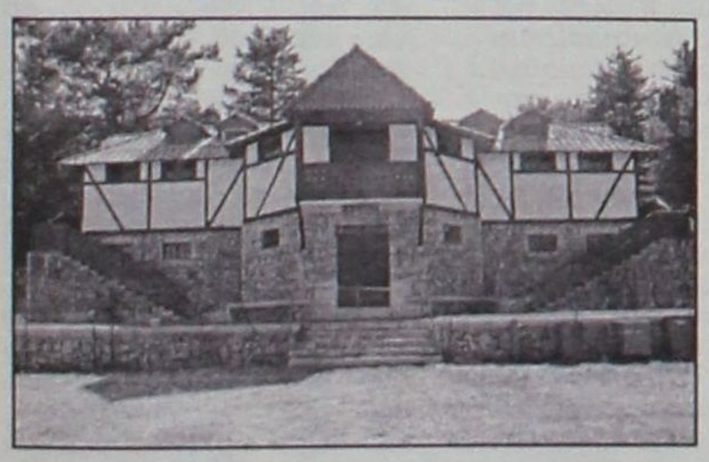

Η Διαδημοτική Επιχείρηση Κατασκηνώσεων Προφήτη Ηλία ιδιοκτησίας Δήμου Ροδίων και Δήμου Καμείρου σας γνωστοποιεί ότι στον χώρο των παιδικών κατασκηνώσεων στην περιοχή Ιτρίωνας του.

Προφήτη Ηλία λειτουργεί καφέ-εστιατόριο.

Σ' έναν σπάνιας φυσικής ομορφιάς χώρο μπορείτε να **απολαύσετε παραδοσιακά φαγητά, ποτά και εδέσματα δίπλα στο τζάκι** μας και ταυτόχρονα **δωρεάν** να χαρείτε εσείς και τα παιδιά σας το **παιχνίδι** στο **κανονικών διαστάσεων γήπεδο ποδοσφαίρου,** με **γρασίδι** καθώς και στα δύο **γήπεδα μπάσκετ, βόλεϊ και τένις.**

Το καφέ-εστιατόριο θα λειτουργεί τις Κυριακές και σε καθημερινή βάση κατόπιν συνεννοήσεως στα παρακάτω τηλέφωνα: **2246022189 ή στο 6944143512**

FUTUREKIDS®

120 ΕΡΓΑΣΤΗΡΙΑ ΠΛΗΡΟΦΟΡΙΚΗΣ ΣΕ ΟΛΗ ΤΗΝ ΕΛΛΑΔΑ
4000 ΕΡΓΑΣΤΗΡΙΑ ΠΛΗΡΟΦΟΡΙΚΗΣ ΣΕ ΟΛΟ ΤΟΝ ΚΟΣΜΟ

Η ΕΞΕΛΙΞΗ ΤΟΥ ΑΝΘΡΩΠΟΥ

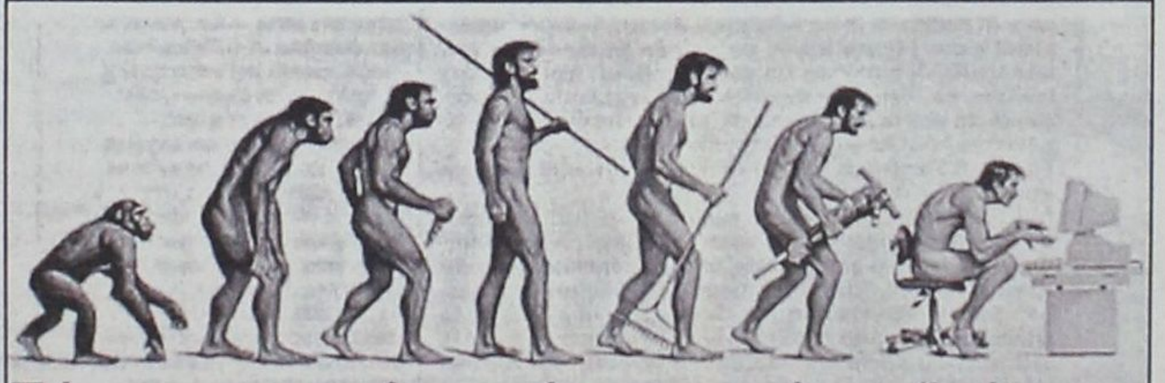

Τώρα που ο υπολογιστής εχει μπεί στη ζωή μας...
η **FUTUREKIDS** προχωρά ένα βήμα μπροστά

ECDL CAD

Η πρώτη διεθνής πιστοποίηση βασικών δεξιοτήτων σχεδιασμού για αρχιτέκτονες,πολ.μηχανικούς ,τοπογράφους,διακοσμητές κλπ
Σεμινάρια στο σχεδιασμό με χρήση Η/Υ
(διδάσκει εξειδικευμένος αρχιτέκτονας)
Τηλεφωνήστε τώρα για πληροφορίες.

Λεμεσού 29
(κοντά στο Βενετόκλειο)
Τηλ. 2241070431

Στοκχόλμης 16
(στο Ροδίνι)
Τηλ. 2241060918

ECDL®

CAMBRIDGE
INTERNATIONAL EXAMINATIONS
FUTUREKIDS ATTACHED CENTRE

Δυναμική επιστροφή Καραμάριου με συνέντευξη εφ' όλης της ύλης

Κυβερνητική ελαφρότητα στα τοπικά προβλήματα

"Φώναζα και έγραφα για το ΕΚΑΒ, αλλά κανένας δεν άκουγε ● Το έτος του εισαγγελέα πρέπει να είναι διαχρονικό και όχι δώδεκα μηνών ● Μέχρι το μεδούλι έφθασε η διαφθορά ● Δεν ανατρέπεται το σε βάρος του ΠΑΣΟΚ πολιτικό κλίμα"

Συνέντευξη στη **ΡΕΝΑ ΒΕΝΙΑΝΑΚΗ**

Μετά από αρκετό καιρό ο πρώην βουλευτής Δωδ/σου της Νέας Δημοκρατίας Τάσος Καραμάριος "επιστρέφει" δυναμικά στα πολιτικά δρώμενα της περιοχής μας με μια εφ' όλης της ύλης συνέντευξη προς τη "Γνώμη" και με τη δέσμευση ότι είναι έτοιμος να προσφέρει στο τόπο και στο κόμμα του πολλά ακόμη. Απόλυτα υγιής σήμερα ο κ. Καραμάριος και με αρκετές "αναθεωρήσεις" ζωής ύστερα από την γνωστή περιπέτεια με την υγεία του καταθέτει την άποψη του για το ασυμβίβαστο η οποία διαφέρει από την κρατούσα και συγκεντρώνει ιδιαίτερο ενδιαφέρον.

Ο πρώην βουλευτής και με την ιδιότητα του νομικού υποστηρίζει ότι η σχετική διάταξη καθίσταται ανενεργός και δεν μπορεί να εφαρμοστεί χωρίς την ψήφιση του εκτελεστικού νόμου. Χαρακτηρίζει την καταψήφιση του συγκεκριμένου νομοσχεδίου ως ήττα της κυβέρνησης αφού η εισαγωγή και ψήφιση τέτοιου νόμου ήταν στην αρμοδιότητα της κυβέρνησης.

Ο κ. Αν. Καραμάριος "εστιάζει" επίσης το ενδιαφέρον του στο σύστημα παροχής υγείας στα νησιά του Αιγαίου με αφορμή τη τρίτη στη σειρά τραγωδία του ΕΚΑΒ. Οπως υπενθυμίζει μετά την πτώση του δεύτερου ελικοπτέρου με άρθρο του στην εφημερίδα μας είχε "κρούσει" τον κώδωνα του κινδύνου για τη μή σωστή οργάνωση του όλου συστήματος παροχής υγείας στα νησιά μας και το όλο πλαίσιό της. Επαναφέρει την πρόταση του υποχρεωτικό διορισμό για τουλάχιστον 6 μηνών ειδικευμένων γιατρών με αυξημένες αποδοχές καθώς και την διάδοση της τηλεϊατρικής.

Οσο για την εξαγγελία του κ. Στεφανή περί δημιουργίας ειδικού φορέα για τις αεροδιακομιδές, όπως λέει ο ίδιος είχε καταθέσει σχετική πρόταση νόμου από το Σεπτέμβριο του 1993 χωρίς να γίνει το παραμικρό.

Τοποθετείται και για το έτος του εισαγγελέα λέγοντας ότι αυτό θα πρέπει να ισχύει διαχρονικά και όχι για συγκεκριμένο χρονικό διάστημα.

Με έμμεσο τρόπο επικρίνει την Δικαιοσύνη γιατί ενώ έβλεπε χρόνια τώρα πολλά και διάφορα περίμενε τις καταγγελίες πολιτών για να παρέμβει. Παραδέχεται ότι σήμερα η διαφθορά έχει λάβει μεγάλες διαστάσεις και αυτό κατά την γνώμη του οφείλεται στο θεσμικό έλλειμμα που έχουμε ως πολιτεία.

● Αναφερόμενος στην τοπική πραγματικότητα ο πρώην βουλευτής εκφράζει την θλίψη του για την ελαφρότητα με την οποία οι κυβερνώντες αντιμετωπίζουν τα όποια προβλήματά μας: "Ηρθαν, είδαν και έφυγαν πολλοί υπουργοί. Υπόσχοντο κάθε φορά τα αυτονόητα αλλά δυστυχώς άλλα έργα υποδομής καρκινοβατούν και άλλα συνεχώς εξαγγέλλονται".

Και προσθέτει ότι η Περιφέρεια Νοτίου Αιγαίου καλά θα κάνει να αφήσει τις εξαγγελίες περί τουριστικών μελετών γιατί από μελέτες "μπουχτίσαμε" κυριολεκτικά. Και συμβουλεύει την κ. Σημαντώνη να δει τα παλαιά προγράμματα και να δει τί έγινε και τί δεν έγινε.

● Θεωρεί ότι στον ορίζοντα "παίζεται" το σενάριο των πρόωρων εκλογών και εμφανίζεται βέβαιος ότι οι εκλογές θα κερδηθούν από τη Νέα Δημοκρατία αφού το δυσμενές κλίμα σε βάρος του ΠΑΣΟΚ δεν αναστρέφεται.

Οσο για τα τοπικά κομματικά "παρατράγουδα" ο κ. Καραμάριος εύχεται να έγιναν μαθήματα και να μην επαναληφθούν για το καλό της Νέας Δημοκρατίας. Και παροτρύνει την Ρηγίλλης να προχωρήσει στη ρύθμιση αυτών των καταστάσεων επειδή το κόμμα θα πρέπει να πάει στις εκλογές με όσο γίνεται καλύτερο μηχανισμό.

ΕΡ.: Να ξεκινήσω από την υπόθεση του ασυμβιβάστου για το οποίο νομίζω ότι έχετε μια ενδιαφέρουσα άποψη. Κατ' αρχήν πώς είδατε το αποτέλεσμα της ψηφοφορίας; Υπήρξε πράγματι ήττα της κυβέρνησης; Ισχύει χωρίς νόμο το σχετικό άρθρο του Συντάγματος;

ΑΠ.: Ανεξάρτητα από τον ισχυρισμό ότι ο προβλεπόμενος νόμος, του άρθρου 57 του Συντάγματος θεωρείται εκτελεστικός και συνεπώς η καταψήφισή του, αφορά τη Βουλή και όχι τη Κυβέρνηση, σε κάθε περίπτωση **θεωρείται ήττα της κυβέρνησης,** αφού συντάκτης του Νομοσχεδίου, ήτο υπουργός της κυβερνησής της. Πολύ δε περισσότερο, όταν η εισαγωγή και ψήφιση τέτοιου νόμου, ήτο της αρμοδιότητας της κυβέρνησης. Για ό,τι αφορά τώρα "τη τύχη" του ασυμβιβάστου, που τόσος πολύς θόρυβος έγινε έχω να προσθέσω τα εξής: Ο εκτελεστικός νόμος για την επιβολή κυρώσεων (έκπτωση) σε βάρος των βουλευτών, ούτως ή άλλως έπρεπε να ψηφισθεί, αφού η διάταξη της επίμαχης παραγράφου για την απαγόρευση άσκησης οποιουδήποτε επαγγέλματος δεν ετέθη ως αυτοτελής διάταξη απαγόρευσης, αλλά συνδυάστηκε και με τη δυνατότητα παράλληλης άσκησης συμβατών δραστηριοτήτων του βουλευτού. Η ψήφιση του νόμου αυτού με μεταβατική διάταξη του Συν/τος έπρεπε να 'χει ψηφισθεί το αργότερο μέχρι τις 1.1.2003 πράγμα που ατυχώς δεν έγινε.

Το ερώτημα λοιπόν που μπαίνει εδώ είναι: Ισχύει η απαγόρευση της άσκησης οποιουδήποτε επαγγέλματος και χωρίς τη ψήφιση του αναγκαίου νόμου ή όχι: Γνώμη μου είναι ότι εφ' όσον η απαγόρευση άλλου επαγγέλματος δεν συμπεριελήφθη στο Συν/μα ως αυτοτελής και με αυτοδίκαιη ενέργεια, δηλ. την έκπτωση από το βουλευτικό αξίωμα, εφ' όσον τελικά δεν ψηφίστηκε και ο ειδικός εκτελεστικός νόμος ο οποίος και θα ήλεγχε την άσκηση ή μη άλλου επαγγέλματος ή και αυτού του επαγγέλματος του βουλευτή, πριν εκλεγεί, **τότε η διάταξη αυτή καθίσταται ανενεργής, και δεν μπορεί να εφαρμοστεί ως έχει, χωρίς την ψήφιση του εκτελεστικού νόμου.** Αν τώρα, θεωρηθεί ότι η καταληκτική προθεσμία της 1.1.03 ήτο περιοριστική, τότε θα έπρεπε να μνημονεύεται ρητά και όχι να αφήνεται η εντύπωση ότι η Βουλή τάχα μπορεί να ξαναψηφίσει τέτοιο νόμο. Δεύτερο ερώτημα προβάλλεται το εξής: Η διάταξη περί ασυμβίβαστου, ισχύει για την υπάρχουσα Βουλή; Και εδώ η απάντησή μου είναι ότι η διάταξη περί του ασυμβαβάστου, είτε ισχύει, είτε όχι με βάση τις παραπάνω απόψεις μου, σε κάθε περίπτωση **δεν έχει εφαρμογή για τους βουλευτές της παρούσας Βουλής,** γιατί η ψηφισθείσα διάταξη περί του ασυμβιβάστου σαφώς ομιλεί ότι "βουλευτές που υπάγονται στις διατάξεις του πρώτου εδαφίου της προηγούμενης παραγράφου οφείλουν, μέσα σε οκτώ ημέρες αφότου η εκλογή τους γίνει οριστική, να επιλέξουν με δήλωσή τους μεταξύ του βουλευτικού αξιώματος και των παραπάνω έργων ή ιδιοτήτων".



Οπως αντιλαμβάνεστε λοιπόν, εδώ η εκλογή όλων των βουλευτών της παρούσας Βουλής έχει γίνει προ πολλού οριστική και συνεπώς **η νέα αυτή διάταξη του Συντ/τος δεν έχει αναδρομική ισχύ,** κατά πάγια τακτική των νόμων και της νομολογίας των Δικαστηρίων. Αλλωστε και τελειώνω με αυτό το μεγάλο θέμα, οι διατάξεις των άρθρων 4 και 5 του Συν/τος σαφώς ορίζουν "οι Ελληνες είναι ίσοι ενώπιον του Νόμου" και ότι "καθένας έχει δικαίωμα να αναπτύσσει ελεύθερα τη προσωπικότητά του και να συμμετέχει στην κοινωνική, οικονομική και πολιτική ζωή της χώρας, **εφόσον δεν προσβάλλει τα δικαιώματα των άλλων και δεν παραβιάζει το Σύνταγμα ή τα χρηστά ήθη",** και φυσικά όταν εκτίθετο ο βουλευτής στις βουλευτικές εκλογές του 2000, ασφαλώς και είχε δικαίωμα **και δεν παραβίαζε το τότε ισχύον Σύνταγμά μας!** Αυτά από νομικής άποψης, χωρίς να μπαίνω στην ουσιαστική πλευρά του θέματος, που προσωπικά όσο ήμουνα βουλευτής, δεν μπορούσα να ασκήσω παράλληλα και το επάγγελμά μου, του δικηγόρου.

ΕΡ.: Να έρθουμε στα προβλήματα υγείας των νησιών μας που για μία φορά ακόμη αναδείχθηκαν μέσα από την τρίτη τραγωδία του ΕΚΑΒ. Τι λέτε;

ΑΠ.: Δυστυχώς στο θέμα αυτό θάμαι πολύ σκληρός στις εκφράσεις μου, γιατί απλούστατα όταν εκθέτουμε τις απόψεις μας, ως αντιπολιτευόμενοι βουλευτές ή πολίτες, ακόμα κι αν αυτές είναι ορθές, ουδείς τις λαμβάνει υπόψη του! Συγκεκριμένα, μετά τη πτώση του δεύτερου ελικοπτέρου (περίπτωση μεταφοράς ασθενούς από τη Πάτμο και το τραγικό πνιγμό 5 "υπηρετών της υγείας" των νησιών μας, είχα δημοσιεύσει στο φύλλο της εφημερίδας σας "Γνώμη" της 22.1.01 ένα εμπεριστατωμένο άρθρο μου, το οποίο ευχαρίστως και σας το ξαναστέλλνω, στο οποίο περιέγραφα την υφιστάμενη δομή της παροχής υγείας στα νησιά του Αιγαίου και το όλο πλαίσιό της.

Έλεγα λοιπόν συνοπτικά ότι η οργάνωση του όλου συστήματος υγείας στα νησιά του Αιγαίου, και φυσικά και της Δωδεκανήσου, δεν έγινε απόλυτα σωστά, είτε στο πλαίσιο των νοσοκομείων, είτε στο πλαίσιο κυρίως των Κέντρων Υγείας (αστικών και μη αστικών περιοχών) και των άλλων μικρότερων μονάδων (περιφερειακά ιατρεία ή υγειονομικές μονάδες, αρθρ. 14 και 15 του Ν. 1397/83, αφού η πρόσληψη του αναγκαίου ιατρικού προσωπικού βασίζεται στην "εθελούσια πρόσληψή του" με τις γνωστές συνέπειες της αδυναμίας κάθε φοράς της μη προσέλευσης ειδικευμένων ιατρών. Άλλωστε και ειδικά για τη Δωδεκάνησο, ο χαρακτηρισμός των πόλεων προβληματικές ή άγονες (ΠΔ 131/87), όπως των νησιών, Κάλυμνος, Λέρος, Κάρπαθος-Κως που χαρακτηρίζονται ως προβληματικές Α' κατηγορίας και της Ρόδου, Αρχαγγέλου και Εμπωνας ως προβληματικές Β' κατηγορίας, σε καμιά περίπτωση δεν αναβάθμισε την παροχή υγείας και με τα όποια κίνητρα αναφέρονται στο νόμο.

Επιπρόσθετα, ουδέποτε εφαρμόσθηκαν οι σχετικές διατάξεις της πρόσληψης ιατρών συγκεκριμένων ειδικοτήτων (αρθρ. 18 ν. 1397/83) επισκέπτες ιατροί Κ.Υ. ή υγειονομικών σταθμών) και ακόμα των επισκέψεων σε σπίτια ασθενών ή των διατάξεων της συνεχούς εκπαίδευσης ιατρών (αρθρ. 31 ν. 1397/83). Τέλος η ίδρυση του ΕΚΑΒ (ΠΔ. 376/88), και η οργάνωσή του ανάμεσα στα νησιά, του νομού Κυκλάδων και Δωδεκανήσου, δεν μπόρεσε να ανταποκριθεί στο έργο τους, αφού οι συνέπειές τους υπήρξαν τραγικές. Και κατέληγα στο παραπάνω άρθρο μου: Χρειάζεται τροποποίηση και αλλαγή στη βάση της ουσίας του όλου προβλήματος με την προϋπόθεση της παροχής υγείας από ειδικευμένους ιατρούς που θα διορίζονται υποχρεωτικά σ' όλες τις αναγκαίες θέσεις (Κ.Υ. κ.λπ.) με θητεία τουλάχιστον 6 μήνες διάρκειας και φυσικά με τις ανάλογες επηυξημένες αποδοχές.

Εδώ φυσικά, θα μπορούσε να προσθέσει κανείς ότι και η τηλεϊατρική μέθοδος (η αρχή έγινε από το νησί της Τήλου προς τιμήν τους) ίσως να προσέθεσε πολλά στη παροχή υγείας στα νησιά μας. Και τέλος η δημιουργία ειδικού φορέα συγκοινωνιακού, που εξήγγειλε πομπωδώς ο νέος υπουργός Υγείας, έρχεται πολύ καθυστερημένα, αφού τέτοια πρόταση νόμου ο ίδιος προσωπικά είχα καταθέσει στην Βουλή για συζήτηση και ψήφισή του από το Σεπτέμβριο του 1993, αλλά έκτοτε αναμένουμε στο ακουστικό μας! Από κυβερνητικής φυσικά πλευράς σήμερα, πολλά ακούμε συνεχώς είτε από τους υπουργούς της είτε από τους βουλευτές μας ειδικούς και μη, ότι μην ανησυχείτε, όλα θα τα φτιάξουμε (!) χωρίς νάχουν δυστυχώς το θάρρος να πουν ότι κυρίως στα θέματα υγείας το ΕΣΥ μας **τα κάμαμε μπάχαλο και πρέπει να βρούμε άλλο τρόπο παροχής υγείας.** Δυστυχώς!

Συνέχεια στη σελίδα 36

Επί τριάντα χρόνια μόνο μελέτες πληρώνει ο Δήμος!

Ιδιότυπο σκάνδαλο η πλατεία Ιαλυσού

Ντροπή, μέχρι πότε θα εξαπατούνται οι δημότες;

Οπως όλοι γνωρίζουμε, πολύς λόγος γίνεται τελευταία στη χώρα μας, για τη διαφθορά στο δημόσιο τομέα και τις λογής-λογής διαπλοκές. Μεταξύ των υπηρεσιών του δημοσίου, που η διαφθορά και η διαπλοκή έχει λάβει μεγάλες διαστάσεις, είναι και οι Οργανισμοί Τοπικής Αυτοδιοίκησης (Νομαρχίες, Δήμοι) όπως και βεβαιώνουν ανώτατα όργανα ελέγχου της πολιτείας.

Με αφορμή τις διαπιστώσεις αυτές και το κλίμα που έχει δημιουργηθεί θεωρούμε ότι είναι καλό και χρήσιμο να ρίξουμε μια εκτεταμένη "δημοσιογραφική" ματιά στο δήμο μας, στο δήμο Ιαλυσού, όπου τέτοιου είδους φαινόμενα και καταστάσεις όχι μόνο παρουσιάζονται κατά καιρούς, αλλά εδώ έχουν γίνει διαχρονικά και μόνιμα.

Τα φαινόμενα αυτά και οι καταστάσεις σκανδαλίζουν τους πολίτες και τους ζημιώνουν πολλαπλά, εκθέτουν την Ιαλυσό και μπλοκάρουν την ανάπτυξη αυτής.

Με την επισήμανση, την ανάλυση και την ανάδειξη μερικών από τις πιο χαρισματικές περιπτώσεις, ευελπιστούμε ότι θα συμβάλλουμε πέραν από την ευρύτερη ενημέρωση, στον περιορισμό, ή και την άρση αυτών.

Τέτοιες είναι:

1. "Η πλατεία Αποστολίδη".
2. "Το περίπτερο Φιλερήμου"
3. "Η αυθαίρετη δόμηση".
4. "Η αυθαίρετη κατάληψη παραλίας Ιαλυσού".
5. "Εργολαβίες - Εργολάβοι δημοτικών έργων".

Η πλατεία Αποστολίδη

Πριν 30 περίπου χρόνια η τότε Κοινότητα αγόρασε το κτήμα Αποστολίδη στο κέντρο της πόλης για να γίνει πλατεία.

Στην αρχή ο τότε κοινοτάρχης κ. Ν. Τσίκκης ήρθε σε διαπραγματεύσεις με τους ιδιοκτήτες σπιτιών και καταστημάτων γύρω από το κτήμα αυτό για να συναινέσουν στην κατεδάφιση των ιδιοκτησιών τους -με ανάλογα ανταλλάγματα ή αποζημιώσεις- ώστε να μπορέσει να προχωρήσει στη διαμόρφωση της πλατείας.

Οι διαπραγματεύσεις αυτές δεν κατέληξαν σε συμφωνία και το κτήμα παρέμεινε έτσι.

Στη συνέχεια ήρθε ο κοινοτάρχης κ. Κ. Παπαεμμανουήλ, ο οποίος ανέθεσε σε μελετητικό γραφείο τη σύνταξη μελέτης διαμόρφωσης της πλατείας.

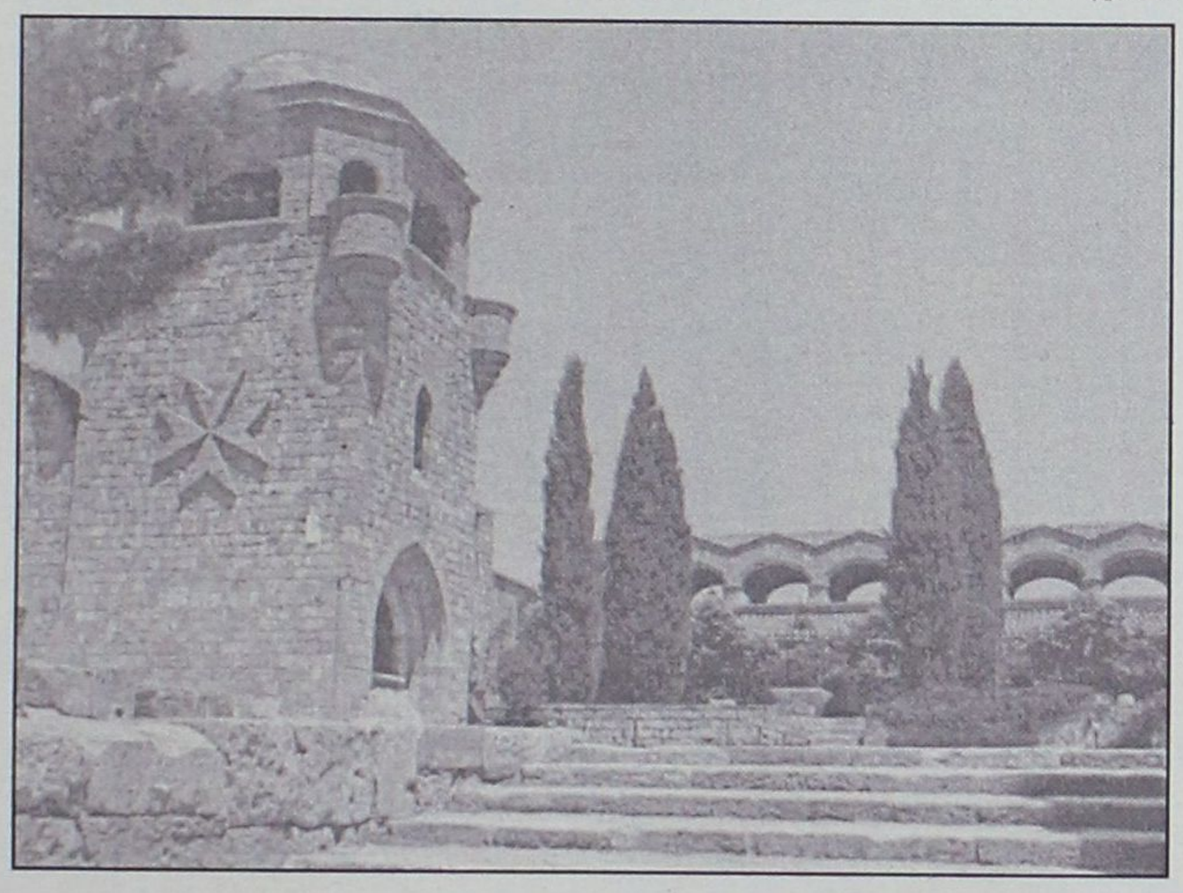

Συντάχθηκε η μελέτη αυτή η οποία προέβλεπε να γίνουν μέσα στο κτήμα της πλατείας όλα τα κτίρια που είχε ανάγκη η Ιαλυσός, δηλαδή: Δημαρχείο, Συνεδριακό Κέντρο, Μουσείο, Βιβλιοθήκη, Αγορά Δημοτική, Υπόγεια γκαράζ.

Ετσι, εκτός του ότι αχρηστευόταν ο χώρος σαν πλατεία, αφού το μεγαλύτερο μέρος της θα καταλαμβανόταν από κτίρια, ο προϋπολογισμός εφαρμογής της μελέτης αυτής ανήρχετο σε τέτοια ύψη, που ήταν αδύνατο να αντέξει η κοινότητα, ήταν πέραν από τις δυνατότητές της. Αλλά δεν έφτανε αυτό:

- Προχώρησε ο κοινοτάρχης στον αποχαρακτηρισμό των κτισμάτων των ιδιωτών γύρω από το κτήμα από κατεδαφιστέα, που προέβλεπε το σχέδιο πόλεως, σε διατηρητέα...

Ετσι αχρηστεύθηκε η μελέτη για την σύνταξη της οποίας πρέπει να τονίσουμε, ο δήμος Ιαλυσού πλήρωσε τότε, 80.000.000 δρχ. περίπου!

Κατόπιν αυτού ήρθε πάλι ο κ. Τσίκκης, ο οποίος έκαμε άλλη μελέτη που δεν υλοποιήθηκε ποτέ.

Τέλος ήρθε ο δήμαρχος κ. Στ. Στάγκας, ο οποίος επί 4 χρόνια τώρα -προεκλογικά και μετεκλογικά- υπόσχεται τη διαμόρφωση της πλατείας, χωρίς να κάμει τίποτε μέχρι σήμερα!

Τίποτε στην "θλιβερή" αυτή ιστορία για να παραμένει η πλατεία στην σημερινή απαράδεκτη κατάσταση επί 30 χρόνια τώρα δεν έγινε τυχαία.

Δεν είναι τυχαίο το "φούσκωμα" του προϋπολογισμού των έργων της μελέτης, σε τέτοια ποσά που δεν μπορεί ο δήμος ν' αντέξει.



Εάν σκεφθεί κανείς ότι οι μελετητές πληρώνονται με ποσοστό ανάλογα με το ύψος του προϋπολογισμού των έργων της μελέτης -δηλαδή, όσο πιο πολλά έργα προβλέπει η μελέτη τόσο περισσότερα χρήματα θα πάρει ο μελετητής- καταλήγει αβίαστα στο συμπέρασμα ότι η μελέτη αυτή έγινε όχι για να εκτελεσθεί!..

Πολύ περισσότερο δεν είναι τυχαίο το "εγκληματικό" γεγονός του αποχαρακτηρισμού των ακινήτων γύρω από την πλατεία από κατεδαφιστέα σε διατηρητέα! που υποβαθμίζει μέχρι που αχρηστεύει την αξία της πλατείας.

Η ενέργεια αυτή της τότε δημοτικής αρχής φαίνεται πως είναι καραμπινάτη περίπτωση πολιτικής συναλλαγής μεταξύ της τότε δημοτικής αρχής και των ιδιοκτητών (ψηφοφόρων) των ακινήτων.

Αλλά και αν ακόμα δεχθούμε ότι ούτε οικονομική, ούτε πολιτική "διαπλοκή" υπήρξε και ότι έχουμε απλά μία περίπτωση λανθασμένων επιλογών και αδυναμίας εκτέλεσης του έργου, αυτή καθεαυτή η αδυναμία ή ανικανότητα επί "30 χρόνια τούρκικα" να μην διαμορφώνεται η πλατεία και να παραμένει στη σημερινή άθλια και απαράδεκτη κατάσταση αποτελεί ένα μέγα και πολλαπλό ΣΚΑΝΔΑΛΟ. Διότι ο χώρος αυτός αντί διαμορφούμενος κατάλληλα να συντελέσει στην ανάδειξη της πόλης και, σε καλύτερες συνθήκες διαβίωσης των κατοίκων της, στην αναβάθμιση της κοινωνικής και οικονομικής ζωής, στην ανάπτυξη της Ιαλυσού, κατάντησε επί 30 χρόνια κατάλυμα γύφτων και για ένα μήνα κάθε χρόνο σ'ένα μεγάλο γυφτοπάζαρο όπου περισσεύει και λίγος χώρος για να προσφέρουν οι διοικούντες σαν άλλοι καίσαρες... και ολίγον... άρτον και θεάματα στους δύσμοιρους "ιθαγενείς" αυτού του τόπου!

Ο χώρος αυτός, όπως τον κατάντησαν και τον χρησιμοποιούν σήμερα οι διοικούντες, συντελεί στην υποβάθμιση, τον μαρασμό, την οικονομική καταστροφή της Ιαλυσού και ιδιαίτερα του κέντρου της πόλης μας.

Ανυπολόγιστη είναι η πολλαπλή ζημιά που υπέστησαν και υφίστανται οι Ιαλυσιώτες.

Ο χώρος αυτός αγοράσθηκε για να γίνει πανάκεια για την Ιαλυσό... δυστυχώς όμως την κατάντησαν να είναι μέχρι σήμερα κατάρα γι' αυτήν. Η κατάσταση αυτή δεν πάει άλλο. Αρκετά οι Ιαλυσιώτες την ανέχτηκαν.

Γι' αυτό μαζί με τη φωνή αυτή καταγγελίας και διαμαρτυρίας που εκφράζει όλους τους Ιαλυσιώτες καλούμε όλους τους διοικούντες αυτό τον τόπο, τη Δημοτική και Νομαρχιακή αρχή, τους βουλευτές μέχρι τους κυβερνητικούς παράγοντες, να προχωρήσουν άμεσα στη διαμόρφωση της πλατείας Ιαλυσού για να εκλείψει το αίσχος αυτό, η μεγάλη αυτή ντροπή που μας έχει κάνει ρεζίλι σε ντόπιους και ξένους...

Λ.ΣΤ.



Για στιγμές απόλαυσης & ψυχαγωγίας για επαγγελματικές συναντήσεις απο τις 11:00 μέχρι τις 03:00

Με καφέ και ποτό, μικρά εξαιρετικά γεύματα, σπάνια γλυκά

Με τη μουσική συντροφιά του Νίκου Βασιλαράκη στο πιάνο απο 21:00 εως 01:00

Andromeda Lounge & Bar

CASINO RODOS
GRANDE ALBERGO delle ROSE
Boutique Hotel & Casino

MALTEZOS
Ενέργεια για Άνετη Ζωή
Ο ΗΛΙΑΚΟΣ ΘΕΡΜΟΣΙΦΩΝΑΣ
που τιμά ΔΙΕΘΝΩΣ την ΕΛΛΑΔΑ.
από πραγματικά ανοξείδωτο
ατσάλι A.I.S.I. 316
(πιστοποιητικό ISO 9002 & CE)
ΤΩΡΑ ΚΑΙ GLASS
ΧΩΡΙΣ ΠΡΟΚΑΤΑΒΟΛΗ
36 ΜΗΝΕΣ ΕΞΟΦΛΗΣΗ
ΑΠΟ 27 ΕΥΡΩ ΤΟ ΜΗΝΑ
Πληρ. Βενετοκλέων 71, Ρόδος • Τηλ. (22410)32802

Η ΜΕΓΑΛΥΤΕΡΗ ΕΠΙΘΥΜΙΑ ΜΟΥ...
...ΕΙΝΑΙ ΜΟΝΟ
Diagoras Club
LIFESTYLE SPORTSWEAR
WORKWEAR - JEANSWEAR - SHOES
ΕΚΠΤΩΣΕΙΣ!!!
Τα καλύτερα ρούχα και παπούτσια
για τον άνδρα και τη γυναίκα
στις καλύτερες τιμές!!!
adidas le coq sportif POLO reebok DOWN TOWN EXIST EVOLUTION XT STREET LQ BYLOT Jeans union trade
Λεωφ. Ηρακλειδών 373, Ιαλυσός Ρόδος, τηλ. 22410 92744
(Μπροστά από το Λύκειο Ιαλυσού)

BACKStage
RESTAURANT
3 επίπεδα
πάνω από τις
επιθυμίες σας
Ανεβείτε! Το μόνο εστιατόριο που βρίσκεται
3 επίπεδα πάνω από τις επιθυμίες σας!
Στο ίδιο υψηλό επίπεδο βρίσκεται και η κουζίνα!
Η διεθνούς φήμης Chef Ντίνα Νικολάου
με έδρα το Παρίσι, βάζει την υπογραφή της!
Πρωτόγνωρες γεύσεις για τους λάτρεις του ξεχωριστού!
Δευτέρα κλειστά • Τηλέφωνο reserve: 22410 70560
Δημοκρατίας 13 (Στον κινηματογράφο Pallas)

ΓΙΑ ΝΑ ΜΗΝ ΦΟΡΟΛΟΓΟΥΝΤΑΙ

150 Offshore εταιρίες κινούνται στη Δωδ/σο!

Κατέχουν σημαντικής αξίας ακίνητα, τα οποία δεν δηλώνουν • «Αθέατο» το ιδιοκτησιακό καθεστώς τους

Φωτιά έχουν πάρει τα τηλέφωνα των συμβολαιογραφικών γραφείων τις τελευταίες ημέρες από τους ιδιοκτήτες των offshore εταιρειών, οι οποίοι παρουσιάζονται προβληματισμένοι μετά τις φορολογικές επιβαρύνσεις που προβλέπει η νομοθεσία για τις υπεράκτιες εταιρείες που κατέχουν ακίνητα.

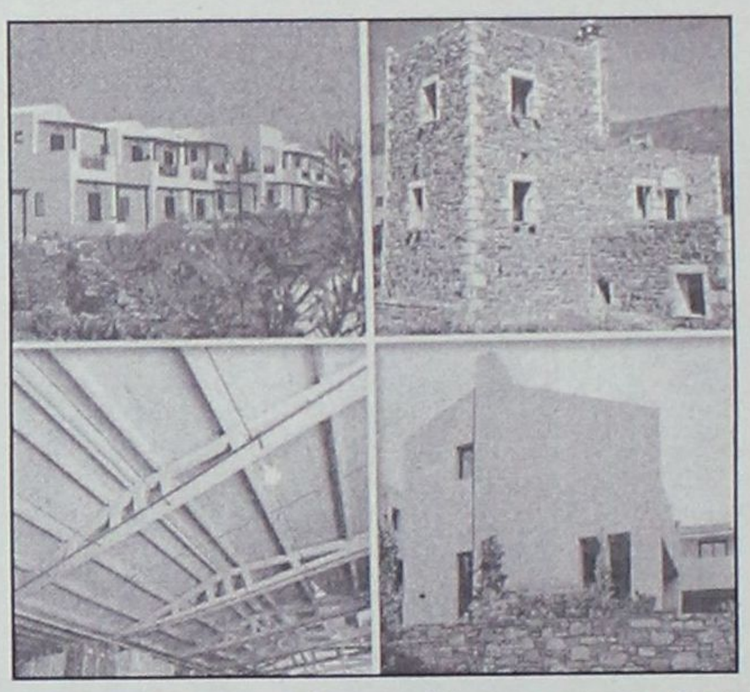

Σύμφωνα με τη νομοθεσία φορολογικός συντελεστής 3% ετησίως θα συνοδεύει πλέον τους κατόχους ακινήτων που θα επιλέξουν τη διατήρηση της ακίνητης περιουσίας σε offshore εταιρείες. Ο ειδικός φόρος που εφαρμόζεται από την 1-1-2003 αποσκοπεί στη δημιουργία αντικινήτρων και στην πάταξη της φοροδιαφυγής που παρατηρείται σε ακίνητα τα οποία ανήκουν σε εξωχώριες εταιρείες. Φέτος, που είναι και η πρώτη χρονιά εφαρμογής του μέτρου, οι υπόχρεοι θα πρέπει μέχρι την 20ή Ιουλίου του 2003 να υποβάλουν τις σχετικές δηλώσεις με την ακίνητη περιουσία που κατέχουν (στις περιπτώσεις που διακρατηθούν από τις υπεράκτιες εταιρείες) στις εφορίες που ανήκουν και ο φόρος που θα προκύψει θα καταβληθεί εφάπαξ με την υποβολή της δήλωσης.

Οσοι ιδιοκτήτες offshore εταιρειών αποφασίσουν να μεταβιβάσουν στο πρώτο εξάμηνο του έτους τα ακίνητά τους σε φυσικά πρόσωπα θα γλιτώσουν τον ειδικό φόρο 3% που επιβάλλεται, ενώ οι αγοραστές θα καταβάλουν το 50% του φόρου μεταβιβάσεως ή δωρεάς.

Σήμερα στην Ελλάδα δραστηριοποιούνται 2.500 offshore εταιρείες με μοναδικά περιουσιακά στοιχεία ένα ακίνητο μεγάλης αξίας χωρίς να διενεργούν καμία άλλη δραστηριότητα.

Η μυστικότητα που περιβάλλει το ιδιοκτησιακό καθεστώς των εξωχώριων εταιρειών παρέχει τη δυνατότητα στους ιδιοκτήτες των ακινήτων να παραμένουν ανώνυμοι και να φοροδιαφεύγουν σε σχέση με το ακίνητο. Το κενό αυτό έρχεται να καλύψει η ρύθμιση με την οποία επιβάλλεται φόρος 3% στην αντικειμενική αξία των ακινήτων.

Για τον υπολογισμό του φόρου θα λαμβάνεται υπόψη η αξία του ακινήτου και τα εμπράγματα σε αυτά δικαιώματα κατά την 1η Ιανουαρίου του έτους φορολογίας.

Σύμφωνα με εκτιμήσεις του υπουργείου Οικονομικών η αγοραία αξία της ακίνητης περιουσίας των ελληνικών συμφερόντων offshore εταιρειών ανέρχεται σε 2,93 δισ. ευρώ.

Από το σύνολο των 2.500 υπεράκτιων εταιρειών οι 260 εξ αυτών κατέχουν 400 ακίνητα που βρίσκονται στη Μύκονο. Η αντικειμενική αξία των ακινήτων αυτών φθάνει περίπου τα 120 εκατ. ευρώ, ενώ η εμπορική τους αξία ξεπερνά τα 400 εκατ. ευρώ. Στην Αττική δραστηριοποιούνται περί τις 1.200 offshore εταρείες με αντικειμενική αξία ακινήτων ύψους 558 εκατ. ευρώ. Στο Νότιο Αιγαίο συνολικά οι 450 υπεράκτιες εταιρείες (συμπεριλαμβανομένων και των 260 της Μυκόνου) είναι ιδιοκτήτριες ακινήτων αντικειμενικής αξίας 76 εκατ. ευρώ, ενώ 230 εταιρείες με ακίνητα δραστηριοποιούνται στην Κεντρική Μακεδονία όπου η αντικειμενική τους αξία ανέρχεται σε 103 εκατ. ευρώ. Στην Πελοπόννησο ο αριθμός των offshore εταιρειών ανέρχεται στις 50, ενώ στο Ιόνιο και στη Στερεά Ελλάδα 70 και 80 αντίστοιχα.

Παντως, το υπουργείο Οικονομίας και Οικονομικών, με τις νέες διατάξεις που θέσπισε δεν λαμβάνει ουσιαστικά μέτρα τα οποία θα λειτουργήσουν ανασταλτικά στην αντιμετώπιση του προβλήματος. Και αυτό, διότι η επιτροπή που ασχολήθηκε με το θέμα των offshore εταιρειών βρέθηκε ενώπιον πολλών νομικών προβλημάτων (διμερείς συμφωνίες, εσωτερική νομοθεσία, διεθνές δίκαιο κ.ά.) που δεν τις επέτρεψε να προτείνει ριζικά μέτρα. Ωστόσο, τα ίδια στελέχη επισημαίνουν ότι τα τελευταία δύο χρόνια έχει μειωθεί το ενδιαφέρον των φορολογούμενων για σύσταση offshore εταιρειών. Τονίζουν παράλληλα ότι ένας από τους στόχους του οικονομικού επιτελείου με τη θέσπιση των μέτρων για τις υπεράκτιες εταιρείες ήταν η αποτροπή δημιουργίας καινούργιων...

ΙΤΑΛΙΚΟΣ ΚΑΦΕΣ
PORTIOLI TORREFAZIONE
ESPRESSO - CAPUCCINO
ΦΙΛΤΡΟ - ΣΟΚΟΛΑΤΑ
Για τους λάτρεις του καλού cafe
Δοκιμάστε τον, στο
cafe PORTIOLI TORREFAZIONE
Γρηγ. Λαμπράκη 27 - Ρόδος
Αντιπρόσωπος Ρόδου
ΣΩΤΗΡΙΟΥ ΣΩΤΗΡΗΣ
Τηλ. 22410 31244

CHINA VILLAGE
ΚΙΝΕΖΙΚΟ ΕΣΤΙΑΤΟΡΙΟ
Το αυθεντικό κινέζικο εστιατόριο εντός πόλεως,
σας προσκαλεί στο όμορφο
και ζεστό περιβάλλον του να δοκιμάσετε
κινέζικες αλλά και βιετναμέζικες σπεσιαλιτέ
Ολα μας τα είδη διατίθενται
και σε πακέτο με δωρεάν διανομή στο σπίτι.
ΜΕΓΑΛΗ ΠΡΟΣΦΟΡΑ
Με κάθε παραγγελία άνω των 10 ευρώ
ΔΩΡΕΑΝ
μία μερίδα PRAWN CRACKERS
Η προσφορά ισχύει μέχρι τέλος Απριλίου
ΟΔΟΣ Κ. Ν. ΚΩΝΣΤΑΝΤΙΝΙΔΗ (ΠΕΡΙΟΧΗ ΖΕΦΥΡΟΣ)
Ωρες λειτουργίας από τις 17.00 έως 24.30
και Κυριακές από τις 12.00 έως 24.30
τηλ. 2241021023

Φροντίδα είναι...

... καμία ετικέτα να μην ερεθίσει αυτό το τρυφερό λαιμουδάκι.

... κανένα σκουφάκι να μην κάνει αυτά τ'αυτάκια να κοκκινίσουν.

... κανένα αφρόλουτρο να μην αχριέψει αυτό το απαλό δερματάκι.

... κανένα καροτσάκι να μην ταλαιπωρήσει αυτήν την πλατούλα.

...ξεκίνημα από
24 Φεβρουαρίου

...κάτι που αποδεικνύεται κάθε μέρα, κάθε στιγμή.

Φροντίδα είναι
mothercare

ΚΑΤΑΣΤΗΜΑΤΑ MOTHERCARE: ΕΡΜΟΥ: Ερμού 44, τηλ.: 010 32 38 695, 010 32 38 986 • ΚΟΛΩΝΑΚΙ: Βουκουρεστίου 23, τηλ.: 010 36 01 295 • ΓΛΥΦΑΔΑ: Εμπ. Κέντρο "Florida Mall", πλατεία Εσπερίδων, τηλ.: 010 89 82 739 • ΚΗΦΙΣΙΑ: Αργυροπαύλου 6, τηλ.: 010 80 87 325 • ΠΕΙΡΑΙΑΣ: Ηρώων Πολυτεχνείου 50, τηλ.: 010 41 35 750 • ΧΑΛΑΝΔΡΙ: Λεωφ. Πεντέλης 10, τηλ.: 010 68 96 686 • ΨΥΧΙΚΟ: Ψυχάρη 1, τηλ.: 010 67 49 250 • ΘΕΣ/ΝΙΚΗ: Ελευθερίου Βενιζέλου 3, τηλ.: 0310 260 567, SHOP IN SHOP: ΚΟΥ ΚΟΥ, Αριστοτέλους 16, τηλ.: 0310 234 097 και Γεωργικής Σχολής 50, τηλ.: 0310 475 104 ΗΡΑΚΛΕΙΟ: Καλοκαιρινού 70-72, τηλ.: 0810 282 136 • ΚΑΒΑΛΑ: πάροδος Παύλου Μελά 6, τηλ.: 0510 225 282 • ΛΑΡΙΣΑ: 28ης Οκτωβρίου 25-27, τηλ.: 0410 579 909, SHOP IN SHOP: ΚΟΥ ΚΟΥ, "Carrefour Center", 3ο χλμ. Λάρισας - Τυρνάβου, τηλ.: 0410 591 882 • ΠΑΤΡΑ: Ρήγα Φεραίου 65, τηλ.: 0610 274 152 • ΡΟΔΟΣ: Καραθάου 12, τηλ.: 02410 70 363.

FORTUNE

Naftilos
ΚΑΦΕΤΕΡΙΑ

Για τις κρύες νύχτες του χειμώνα
Δημιουργήσαμε για σας ένα ζεστό
περιβάλλον Την οικογενειακή
καφετέρια ΝΑΦΤΙΛΟΣ



ΔΕΚΑ βήματα απο το κύμα
της θάλασσας στην παραλία Ιαλυσού.



Ο χώρος διαθέτει
παιδική χαρά και πάρκινγκ

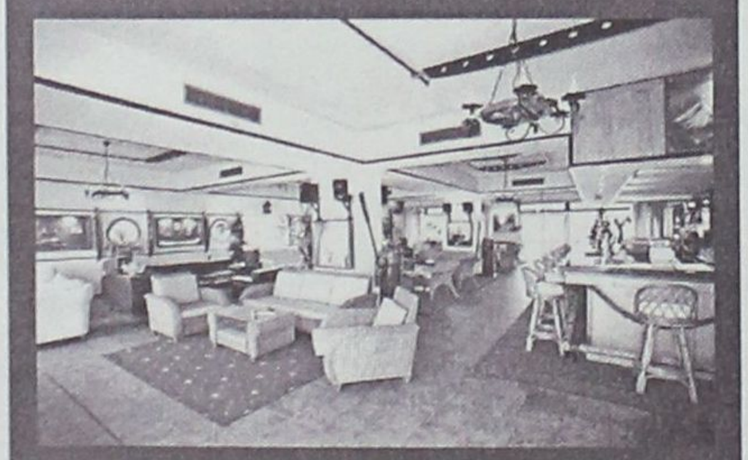

ΑΝΟΙΧΤΑ ΚΑΘΕ ΜΕΡΑ ΑΠΟ 18:00
ΣΑΒΒΑΤΟ - ΚΥΡΙΑΚΗ ΟΛΗ ΜΕΡΑ

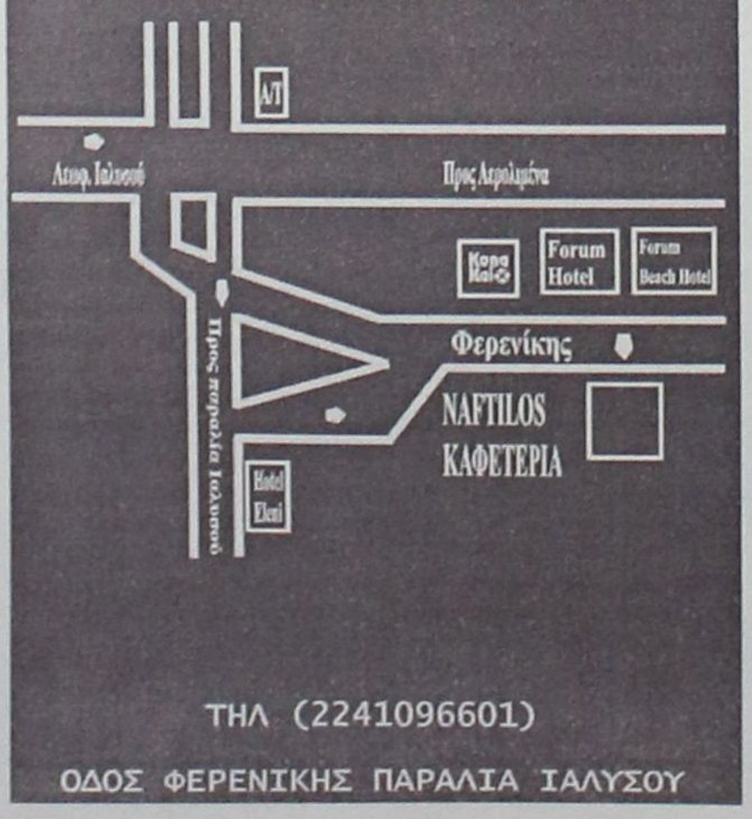

ΤΗΛ (2241096601)
ΟΔΟΣ ΦΕΡΕΝΙΚΗΣ ΠΑΡΑΛΙΑ ΙΑΛΥΣΟΥ

Ο Δήμος Ρόδου και ο Σύλλογος Ατόμων με Ειδικές Ανάγκες

Εκλιπαρούν για μια υπογραφή επί δύο ολόκληρους μήνες!

Δεν βρίσκει χρόνο η Α.Ε. ο υφυπουργός Πρόνοιας κ. Θάνος!

Είναι ίσως παγκόσμια πρωτοτυπία φορείς να ζητούν μια υπογραφή και όχι κονδύλια για να λειτουργήσουν ένα Κέντρο και να μην μπαίνει η υπογραφή από τον αρμόδιο υφυπουργό!!! Πάνω από δύο μήνες Δήμος Ροδίων και Σύλλογος Ατόμων με αναπηρίες παρακαλούν τον υφυπουργό Πρόνοιας κ. Θάνο να υπογράψει τη σύμβαση για την λειτουργία του Κέντρου Επαγγελματικής Κατάρτισης και Υποστήριξης Ατόμων με αναπηρίες, αλλά φεύ, χωρίς αποτέλεσμα.

Αν υπολογιστεί ότι όλα τα παρόμοια Κέντρα με τελευταίο νόμο περνούν στα κατά τόπους ΠΕΣΥ, μπορεί εύκολα να αντιληφθεί κανείς ότι το συγκεκριμένο Κέντρο που θα έχει τη δυνατότητα να προσφέρει σημαντικές υπηρεσίες στα άτομα με αναπηρίες, δεν θα λειτουργήσει ούτε μέσα στο εξάμηνο που ακολουθεί.

Η συμπεριφορά αυτή του υφυπουργού-υπογραφή του ζητούσαν και όχι χρήματα -να μην υπογράψει τη σχετική σύμβαση έχει εξαγριώσει το Δωδεκανησιακό Σύλλογο Ατόμων με Αναπηρίες αλλά και τους δημοτικούς παράγοντες που ασχολούνται με το θέμα.

Το κτίριο έχει ολοκληρωθεί από την Νομαρχία Δωδεκανήσου εδώ και καιρό και δεν λειτουργεί επειδή δεν υπάρχει στη σύμβαση η υπογραφή από το υπουργείο Υγείας και Πρόνοιας.

Οπως σχεδιάζεται από τα συμβαλλόμενα μέρη, το Σύλλογο των ΑΜΕΑ και την δημοτική εταιρεία «Ηφαιστος» στο κτίριο που βρίσκεται στην περιοχή των Αγίων Αποστόλων θα μεταφερθούν όλες οι προσφερόμενες υπηρεσίες του Δήμου στα άτομα με αναπηρίες με σημαντική ενίσχυση από εξειδικευμένο ιατρικό προσωπικό.

Το Κέντρο Επαγγελματικής Κατάρτισης και Υποστήριξης θα παίζει καθοριστικό ρόλο για να αποκτήσουν άτομα με προβλήματα τη δυνατότητα αυτόνομης διαβίωσης, καθώς και στην επαγγελματική κατάρτισή τους.

Ο σχεδιασμός συμπεριλαμβάνει και την μετατροπή των χώρων που στεγάζεται σήμερα ο «Ηφαιστος» και το σχετικό γραφείο του Δήμου σε ξενώνες για άτομα με αναπηρίες από νησιά του νομού.

ΚΑΘΕ ΝΟΜΟΣ ΚΙ ΕΝΑ ΓΕΡΟ ΧΑΣΤΟΥΚΙ

Κατελήφθησαν από αμόκ σε βάρος των αδυνάτων!

Χαριστική βολή το ΤΕΒΕ, μετά τις χρησικτησίες

Δε θα περάσει πολιτικά απαρατήρητο και αυτό. Οταν ψηφιζόταν ο νόμος 2539 του 1997 (Νόμος Καποδίστρια) στο άρθρο 21 ρητά προεβλέπετο η διατήρηση ευνοϊκών ρυθμίσεων υπέρ των κατοίκων των μικρών ΟΤΑ.

Δε θα κάνουμε ιδιαίτερη μνεία σε όλες τις περιπτώσεις που αναφέρει το σχετικό άρθρο, αλλά στη παράγραφο 2 ρητά αναφέρεται "δικαιώματα και διευκολύνσεις οικονομικής, φορολογικής, ασφαλιστικής φύσεως που απολάμβαναν οι κάτοικοι οικισμών και κοινοτήτων που συνενώνονται εξακολουθούν να ισχύουν ανεξάρτητα από τον πληθυσμό του Δήμου ή Κοινότητος στον οποίο ανήκουν".

Ανάμεσα στα προνόμια που για δικαιοπολιτικούς λόγους απολάμβαναν οι κάτοικοι των μικρών δημοτικών διαμερισμάτων με πληθυσμό κάτω των δύο χιλιάδων κατοίκων ήταν η απαλλαγή από το φόρο χρησικτησίας και η μη υποχρεωτική ασφάλιση των ελευθέρων επαγγελματιών σε ασφαλιστικά ταμεία.

Ολα αυτά που για λόγους σκοπιμότητας διατηρήθηκαν, σε μια βραδιά με τη ψήφιση του νόμου 3050 του 2002 τα πήρε το ποτάμι, χωρίς να ληφθεί καθόλου υπόψη η ερμηνευτική δήλωση του άρθρου 101 του Συντάγματος, για την ιδιαιτερότητα τουλάχιστον των νησιών.



Του **ΒΑΣΙΛΗ ΧΡΥΣΗ,**
δικηγόρου

- Ετσι στο άρθρο 9, του παραπάνω νόμου, δια σοσιαλιστικής μαγείας, το μικρομάγαζο του δημοτικού διαμερίσματος έπεσε στο δόκανο της φορολογικής μανίας των κρατούντων.

Καθιερώνεται, με το παραπάνω άρθρο, η υποχρεωτική ασφάλιση στο ΤΕΒΕ και άλλα ταμεία, πράγμα το οποίο ισχύει ήδη από 1/1/2003 και πρώτοι οι κάτοικοι της Νότιας Ρόδου, με επικεφαλής το δήμαρχό τους, διαμαρτυρήθηκαν και ξεσηκώθηκαν, την εβδομάδα που πέρασε, για το δυσβάστακτο αυτό μέτρο. Αυτή η κοινωνική ευαισθησία της Κυβέρνησης δεν έχει προηγούμενο.

Οι άνθρωποι αυτοί αντί να ενισχυθούν με κίνητρα να παραμείνουν στα δημοτικά διαμερίσματα, κυριολεκτικά εκδιώκονται απ' αυτά, αφού το κλείσιμο των μικρών μαγαζιών σημαίνει εγκατάλειψη-ερήμωση της υπαίθρου.

Τέτοια πολιτική που αντί να ενισχύει, αποδυναμώνει την περιφέρεια πρώτη φορά βλέπουμε.

Η αντιφατικότητα και η ασυνέπεια των κυβερνήσεων του ΠΑΣΟΚ είναι οφθαλμοφανής. Ψηφίζονται νόμοι και σε λίγο χρονικό διάστημα καταργούνται με νεώτερο νόμο και επί το δυσμενέστερο για τους φορολογούμενους.

Αυτές οι διαπιστώσεις δεν γίνονται ούτε για αντιπολίτευση, ούτε για εντυπωσιασμό. Είναι πραγματικές και καθαρά φορομπηχτικές. Μας ενδιαφέρουν όλους και έχουμε χρέος να ξεσκεπάσουμε μια πολιτική που μόνο φιλολαϊκή δεν είναι.

Το ποτήρι ξεχειλίζει. Η αγανάκτηση, όχι μόνο των κατοίκων της Νότιας Ρόδου αλλά όλων των μικρών δημοτικών διαμερισμάτων, είναι πέρα για πέρα δικαιολογημένη.

Η ζωή όλων μας γίνεται καθημερινά πιο δύσκολη και η κυβέρνηση ούτε βλέπει, ούτε ακούει τίποτε.

Οι ουρές στα ταμεία του ΤΕΒΕ και στα δικαστήρια θα πληθαίνουν καθημερινά. Αυτός ο διασυρμός ανθρώπων και μικρομεσαίων επιχειρήσεων της υπαίθρου, κάποτε θα πρέπει να σταματήσει. Τα εξέφρασε σε κάποια ομιλία του ο πρόεδρος της Νέας Δημοκρατίας Κώστας Καραμανλής, και ο χρόνος δικαιώνει τις ανησυχίες του. Ο κόσμος κουράστηκε να δανείζεται, να πληρώνει και να μη ξεχρεώνει ποτέ.

Η σοσιαλιστική ευημερία που έφερε ο υπό προθεσμία πρωθυπουργός Κώστας Σημίτης είναι γνωστή σε όλους. Γυρίσαμε ξανά πίσω στα μπακαλοδέφτερα και τα βερεσέδια. Δεν είναι αρκετά αυτά για τη αποπομπή τους το γρηγορότερο δυνατόν; Δώστε την απάντησή σας στις κόλπες όποτε και αν στηθούν αυτές.

ΕΥΑΛΩΤΟΣ ΣΤΗΝ ΠΡΟΪΟΥΣΑ ΚΡΙΣΗ

Το σύνδρομο του Ιράκ χτυπά τον τουρισμό!

Πολλές θα είναι οι παράπλευρες επιπτώσεις

Τη μείωση ή παύση των προκαταβολών προς τους Έλληνες ξενοδόχους για τα συμφωνηθέντα πακέτα διακοπών φέτος προανήγγειλαν πολλοί ξένοι Τουριστικοί Οργανισμοί επιβαρύνοντας, περαιτέρω, το, ήδη, αρνητικό κλίμα που έχει διαμορφωθεί στην ελληνική τουριστική αγορά με αφορμή το ενδεχόμενο πολέμου στο Ιράκ.

Οπως επισημαίνει ο γενικός γραμματέας της Πανελλήνιας Ομοσπονδίας Ξενοδόχων κ. Μάκης Καλλίγερος ήδη το ποσοστό που κατά μέσο όρο κυμαίνεται μεταξύ 10-15% επί της τελικής συμφωνίας ως προκαταβολή για πολλούς ξενοδόχους αποτελεί παρελθόν. Σημειώνεται ότι οι προκαταβολές τα προηγούμενα χρόνια και ανάλογα με τη συμφωνία δίνονταν στους Έλληνες ξενοδόχους μεταξύ του Δεκεμβρίου και Απριλίου. Η νέα αυτή πραγματικότητα έρχεται να προστεθεί στα ήδη σημαντικά προβλήματα που άφησε στην ελληνική ξενοδοχειακή αγορά η περυσινή δύσκολη τουριστική σεζόν. Οπως τονίζει ο κ. Καλλίγερος η Ελλάδα εμφανίζεται ευάλωτη περισσότερο από οποιονδήποτε άλλον ανταγωνιστικό προορισμό στις αρνητικές εξελίξεις που έχουν διαμορφωθεί με αφορμή το ενδεχόμενο του πολέμου, καθώς δεν υπάρχει συγκεκριμένο σχέδιο αντίδρασης. Αντιθέτως, υπογραμμίζει χαρακτηριστικά "τα απόνερα της κρίσης έχουν έρθει πριν ακόμη ξεσπάσει η κρίση".

Ενα ακόμη ανησυχητικό στοιχείο που σημειώνει ο γενικός γραμματέας της Πανελλήνιας Ομοσπονδίας Ξενοδόχων είναι η τάση που έχει διαμορφωθεί τα τελευταία χρόνια και φέτος είναι, ακόμη, πιο έντονη για κρατήσεις τελευταίας στιγμής. Ενδεικτικό είναι το γεγονός ότι, παλαιότερα, στο διάστημα Ιανουαρίου-Μαρτίου είχε υλοποιηθεί το 70% των κρατήσεων για την προσεχή σεζόν, ενώ τη φετινή περίοδο οι εκτιμήσεις αναφέρουν ότι το ποσοστό έχει περιοριστεί μεταξύ 30%-40%.

ΠΑΡΑΠΛΕΥΡΕΣ ΕΠΙΠΤΩΣΕΙΣ

Η τακτική αυτή των ξένων Τουριστικών Οργανισμών εκτιμάτια ότι πέραν των εν γένει δυσκολιών που αντιμετωπίζουν και οι ίδιοι σχετίζεται και με την πολιτική που έχουν υιοθετήσει για επαναδιαπραγμάτευση των συμφωνηθέντων τιμών των πακέτων προς τα κάτω. Πάντως, αν επιβεβαιωθεί το αρνητικό σενάριο και ενσκήψει η κρίση καθ' όλη τη σεζόν θεωρείται σχεδόν σίγουρο ότι θα υπάρξουν παράπλευρες επιπτώσεις και στις τοπικές οικονομίες των τουριστικών περιοχών.

Αναφερόμενος στη συζήτηση που γίνεται τελευταία για δημιουργία του Τουριστικού Επιμελητηρίου ο κ. Καλλίγερος τονίζει ότι το θέμα μέχρι σήμερα προσεγγίζεται λανθασμένα από διάφορες πλευρές. Οπως τονίζει ένα από τα χαρακτηριστικά της επιχειρηματικής δραστηριότητας στον χώρο του τουρισμού είναι και το γεγονός ότι υπάρχουν κλάδοι οι οποίοι από τη φύση τους πολλές φορές βρίσκονται στην αντίπερα όχθη. Για παράδειγμα αναφέρει ότι στον τουριστικό τομέα δύο βασικοί κορμοί που τον συνθέτουν είναι ο "παραγωγός" και ο "έμπορος". Ως παραγωγός αναφέρεται ο ξενοδόχος και ως έμπορος όλα τα άλλα επαγγέλματα που συνδέονται αλληλένδετα με τον τουρισμό. Πέραν της συνεργασίας των δύο πλευρών υπάρχουν και αλληλοσυγκρουόμενα συμφέροντα με αποτέλεσμα να είναι δύσκολο να τεθεί η παρουσία τους κάτω από την ίδια σκέπη.

Σύμφωνα με τον κ. Καλλίγερο η ιδανικότερη λύση θα ήταν η Πολιτεία να καταργήσει τα πολυπρόσωπα συμβούλια και να δημιουργήσει ένα ευέλικτο συμβουλευτικό όργανο με το ανώτερο 5 εκπροσώπους τουριστικών φορέων. Ως προϋπόθεση βέβαια θέτει οι εισηγήσεις αυτού του Οργάνου το οποίο θα απαρτίζεται από ανθρώπους που βιώνουν χρόνια τα προβλήματα του ελληνικού τουρισμού να λαμβάνονται σοβαρά υπόψη από την Πολιτεία και μετά την κατάλληλη επεξεργασία να μετουσιώνονται σε αποφάσεις. Καταλήγοντας σημειώνει ότι πολλά προβλήματα μπορούν να λυθούν χωρίς κανένα οικονομικό κόστος και ότι απλά απαιτείται ισχυρή πολιτική βούληση.

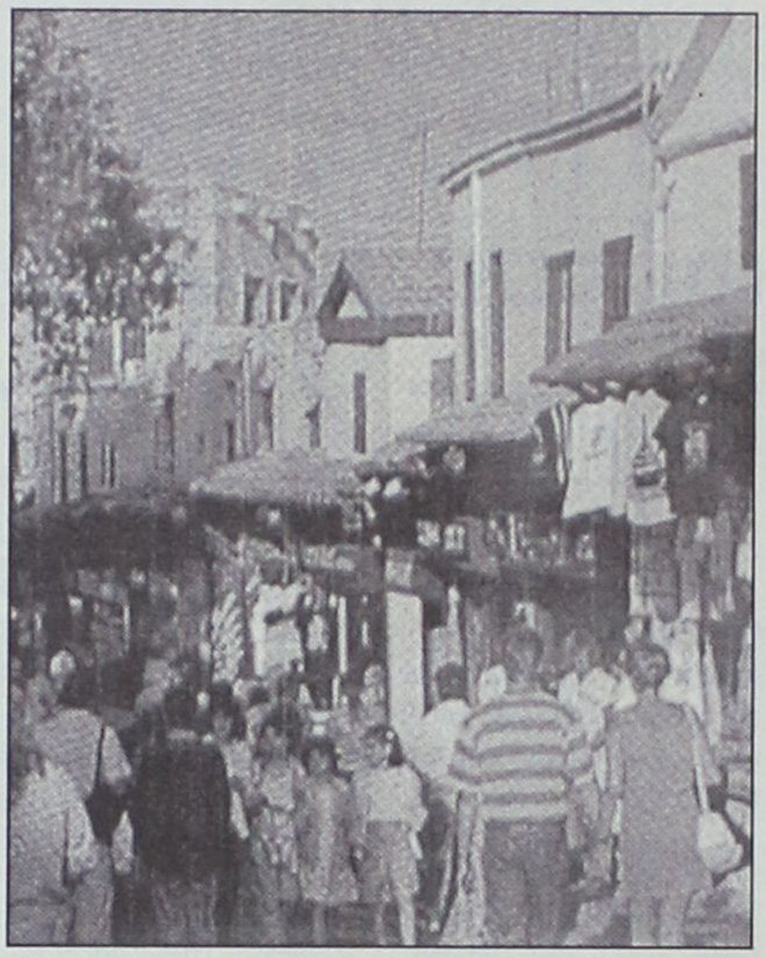

"Η αναμονή σκοτώνει", έλεγε τουριστικός επιχειρηματίας θέλοντας να υπογραμμίσει το γεγονός ότι όσο αιωρείται η απειλή πολέμου τα ταξίδια παγώνουν και οι αποφάσεις για τον τόπο των διακοπών αναβάλλονται γι' αργότερα, όταν θα έχουν ησυχάσει τα πράγματα. Οι συνέπειες ενός πολέμου στο Ιράκ στον ελληνικό τουρισμό θα καθορίσουν σε μεγάλο βαθμό την πορεία της οικονομίας, καθώς αντιπροσωπεύει το 15%-18% του ΑΕΠ, ενώ οι τουριστικές εισπράξεις επηρεάζουν άμεσα το έλλειμμα του ισοζυγίου τρεχουσών συναλλαγών. Το "σύνδρομο του Ιράκ" καταγράφεται στον τουρισμό με το "πάγωμα" των προ-κρατήσεων από το εξωτερικό, ενώ στελέχη μεγάλων αθηναϊκών ξενοδοχείων αναφέρουν ότι "πηγαίνουμε βδομάδα με τη βδομάδα, αφού μόνο όταν φτάσει ένας πελάτης στο ξενοδοχείο είμαστε βέβαιοι ότι δεν θα ακυρώσει την κράτησή του".

Στην παρούσα φάση ο ένας (οι τουρίστες) "κοιτάζει" τον άλλον (χώρες-προορισμοί όπως η Ελλάδα). Ολοι, ωστόσο, θεωρούν βέβαιο ότι η φετινή χρονιά θα οδηγηθεί σε κρατήσεις της τελευταίας στιγμής (last minute bookings) καθώς οι τουρίστες θα περιμένουν να δουν πόσο χαμηλά θα ρίξουν τις τιμές τους οι ξενοδόχοι των ανταγωνιστριών χωρών-προορισμών. Ηδη, οι μεγάλοι τουρ οπερέιτορ ζητούν μειώσεις ακόμα και 30% και η ανησυχία είναι μήπως επικρατήσει πανικός μεταξύ των ξενοδόχων (στο φόβο των άδειων δωματίων) οπότε οι τιμές θα καταρρεύσουν "για να βγει όπως-όπως η χρονιά".

Η μείωση κρατήσεων φθάνει και το 30% σε κάποιες αγορές, ενώ η μείωση από Βρετανία-Γερμανία κινείται στο 10%-15%. Ακόμα μεγαλύτερη πτώση, ωστόσο, εμφανίζουν άλλοι προορισμοί όπως η Τουρκία. Τα ξενοδοχεία αναμένεται ότι θα αντιδράσουν καθυστερώντας την πρόσληψη προσωπικού, ενώ στελέχη της αγοράς δεν αποκλείουν ότι αρκετοί ξενοδόχοι θα λειτουργήσουν φέτος με μειωμένο προσωπικό.

ΡΟΔΟΤΡΥΠΟΚΟΠΤΙΚΗ Ο.Ε.
ΚΟΥΛΙΑΝΟΣ ΔΗΜΗΤΡΙΟΣ & ΣΙΑ Ο.Ε.
ΚΟΛΟΚΟΤΡΩΝΗ 66 ΡΟΔΟΣ ΤΗΛ. & FAX: 0241/77257 ΚΙΝ.: 0932/732331
ΤΡΥΠΑΜΕ - ΚΟΒΟΥΜΕ - ΣΠΑΜΕ
ΜΠΕΤΑ - ΤΟΥΒΛΑ - ΤΣΙΜΕΝΤΟΛΙΘΟΥΣ - ΠΑΤΩΜΑΤΑ, ΠΕΤΡΕΣ
ΧΩΡΙΣ ΟΡΙΟ ΠΑΧΟΥΣ
ΧΩΡΙΣ ΔΟΝΗΣΕΙΣ - ΡΩΓΜΕΣ - ΣΚΟΝΕΣ
ΕΡΓΑΣΙΕΣ:
ΑΝΟΙΓΟΥΜΕ ΠΟΡΤΕΣ - ΠΑΡΑΘΥΡΑ
ΚΑΝΑΛΙΑ ΣΕ ΠΑΤΩΜΑΤΑ ΓΙΑ ΥΔΡΑΥΛΙΚΟΥΣ & ΗΛΕΚΤΡΟΛΟΓΟΥΣ
ΤΡΥΠΕΣ ΔΙΑΦΟΡΩΝ ΜΕΓΕΘΩΝ & ΚΥΚΛΙΚΑ ΑΝΟΙΓΜΑΤΑ ΓΙΑ ΣΚΑΛΕΣ
ΕΠΙΣΗΣ ΓΙΝΟΝΤΑΙ ΚΟΠΕΣ ΣΕ ΤΟΙΧΟΥΣ ΑΠΟ ΠΕΤΡΑ & ΑΝΑΣΤΗΛΩΣΕΙΣ ΜΕ ΜΠΕΤΟ Η ΣΙΔΗΡΟΚΑΤΑΣΚΕΥΗ
ΣΤΙΣ ΕΡΓΑΣΙΕΣ ΜΑΣ ΣΥΜΠΕΡΙΛΑΜΒΑΝΕΤΑΙ Η ΜΕΤΑΦΟΡΑ ΜΠΑΖΩΝ
Ολες οι εργασίες είναι με την σύγχρονη μέθοδο έγχυσης νερού προς αποφυγή σκόνης

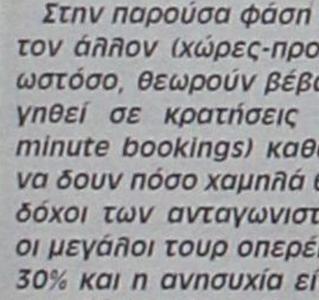

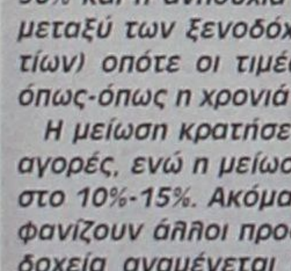

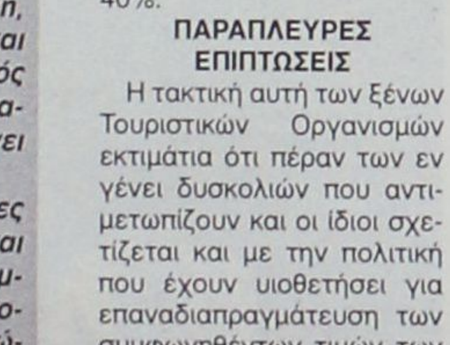

Ηριδανός
BAR - RESTAURANT
9 από τις 9 Φεβρουαρίου και κάθε ΚΥΡΙΑΚΗ
LIVE ακουστική Rock!
ο ΖΑΦΕΙΡΗΣ ΣΚΑΝΔΑΛΙΑΡΗΣ και
ο ΤΑΚΗΣ ΤΣΑΜΟΥΡΟΠΟΥΛΟΣ
σε μοναδικές UNPLUGGED εμφανίσεις
ΚΟΜΝΗΝΩΝ 2
ΡΟΔΟΣ
ΤΗΛ: 22410 34108
ΚΙΝ: 697 2606194



«ΕΥΚΟΛΟΣ» Ο ΙΟΣ Β

Πολλά, αλλά ήπια φέτος τα κρούσματα γρίπης και στη Ρόδο

Απαραίτητος πλέον ο εμβολιασμός

Η γρίπη έκανε την εμφάνισή της και φέτος, πιστή στο ραντεβού της, αναγκάζοντας πολλούς συμπολίτες μας να «μείνουν» στο κρεβάτι, αγκαλιά με τα... αντιπυρετικά. Φέτος, ο ιός της γρίπης άρχισε να κάνει αισθητή την εμφάνισή του πριν από δύο εβδομάδες, και σύμφωνα με τα έως τώρα στοιχεία, δεν εμπνέει καμία ανησυχία.

Σταδιακή αύξηση του αριθμού των ασθενών (κυρίως παιδιών, αλλά και ενηλίκων) με κλινικές εκδηλώσεις γρίπης εμφανίζεται από την 6η εβδομάδα του 2003 και κλιμακώνεται την 7η.

Ειδικότερα, σύμφωνα με τα στοιχεία του Δικτύου Παρατηρητών Νοσηρότητας Πρωτοβάθμιας Φροντίδας Υγείας στις 16 Φεβρουαρίου τα κρούσματα γρίπης ανά 100 γιατρούς πρωτοβάθμιας φροντίδας ανέρχονταν σε 260, έναντι 20 που ήταν στο τέλος Ιανουαρίου.

Η φετινή αυξημένη συχνότητα της γρίπης είναι παρόμοια με τη συχνότητα που παρατηρήθηκε την ίδια περίοδο πέρυσι και εντάσσεται στην εποχιακή αύξηση που αναμένεται κάθε χρόνο για τη γρίπη.

Καλύπτεται από το εμβόλιο

Από τα υπάρχοντα στοιχεία προκύπτει ότι η γρίπη φέτος δεν επιφυλάσσει εκπλήξεις, αφού τα στελέχη του ιού που έχουν απομονωθεί έως τώρα από τα εργαστηριακά Κέντρα Αναφοράς της χώρας (Ελληνικό Ινστιτούτο Παστέρ και Β΄ Εργαστήριο Μικροβιολογίας ΑΠΘ) ανήκουν στον τύπο Β του ιού, ο οποίος καλύπτεται από το εμβόλιο. Ο ιός της γρίπης «χτυπά» συνήθως τους φθινοπωρινούς και χειμερινούς μήνες (από Οκτώβριο έως Απρίλιο) και χαρακτηρίζεται από εκρηκτικές εξάρσεις που διαρκούν 6-8 εβδομάδες. Εξαρση εμφανίζει ο ιός συνήθως κατά τους μήνες Ιανουάριο και Φεβρουάριο.

Πώς μεταδίδεται

Η γρίπη μεταδίδεται μέσω υγρών σταγονιδίων που εκπέμπονται κατά τον βήχα ή το φτέρνισμα. Τα σωματίδια του ιού που εισπνέονται από τη μύτη ή το στόμα, εναποτίθενται κατά μήκος του αναπνευστικού, δηλαδή στις ρινικές διόδους, το μέσο αυτί, τον λαιμό και τους πνεύμονες. Η περίοδος επώασης κυμαίνεται από 18 έως 72 ώρες κατά τη διάρκεια των οποίων το μολυσμένο άτομο μπορεί να μεταδώσει τον ιό σε άλλα άτομα. Ο ιός της γρίπης μπορεί να παραμείνει στο μολυσμένο άτομο για άλλες τέσσερις έως έξι ημέρες μετά την έναρξη των συμπτωμάτων. Η γρίπη εκδηλώνεται συνήθως με έντονο πυρετό που διαρκεί 4-5 ημέρες, βήχα, καταρροή, μυαλγίες, πονοκέφαλο και οι περισσότεροι από τους ασθενείς γίνονται τελείως καλά σε 1-2 εβδομάδες. Για τη σωστή διάγνωση της γρίπης και τη χορήγηση θεραπευτικής αγωγής επιβάλλεται η επίσκεψη στον γιατρό. Στην πλειονότητα των ασθενών δεν συνιστώνται ειδικά θεραπευτικά μέτρα, αλλά μόνο συμπτωματική αγωγή με λήψη αντιπυρετικών, ξεκούραση, αποφυγή έκθεσης στο κρύο, λήψη άφθονων υγρών, κ.ά.

Και όπως επισημαίνουν όλοι οι γιατροί, η λήψη αντιβιοτικών δεν ενδείκνυται, –παρά μόνο σε περίπτωση που η νόσος παρουσιάζει επιπλοκές–, με δεδομένο ότι αυτά έχουν αποτέλεσμα σε βακτηριακή και όχι σε ιογενή νόσο. Οι ασθενείς πάντως θα πρέπει να συμβουλεύονται τον γιατρό τους στην περίπτωση που εμφανιστούν ασυνήθιστες εκδηλώσεις, ή παράταση των συμπτωμάτων, καθώς οι επιπλοκές της γρίπης είναι ιδιαίτερα επικίνδυνες.



Πώς να προφυλαχθείτε

Αποφυγή συνωστισμού σε κλειστούς χώρους είναι ένα από τα μέτρα που μπορεί να λάβει ο καθένας μας προκειμένου να μειώσει τις πιθανότητες να προσβληθεί από τον ιό της γρίπης. Σύμφωνα με τους ειδικούς γιατρούς, τους μήνες που αναμένεται εποχική έξαρση της γρίπης μπορούμε να εφαρμόσουμε ορισμένα απλά προληπτικά μέτρα.

Ετσι, καλό είναι να αποφεύγουμε την πολύωρη παραμονή σε κλειστούς μη αεριζόμενους χώρους και τη φυσική, ψυχική και πνευματική καταπόνηση, αλλά και να φροντίζουμε να κοιμόμαστε αρκετές ώρες και να καταναλώνουμε πολλούς φυσικούς χυμούς. Επίσης, θα πρέπει να πλένουμε συχνά τα χέρια μας και να αποφεύγουμε να πιάνουμε το στόμα, τη μύτη ή τα μάτια μας.

Πάντως, ο αποτελεσματικότερος τρόπος προφύλαξης από τη γρίπη είναι ο ετήσιος εμβολιασμός που στην Ελλάδα πρέπει να γίνεται από αρχές Οκτωβρίου έως μέσα Νοεμβρίου με δεδομένο ότι απαιτούνται 4 εβδομάδες για την επίτευξη ανοσολογικής απάντησης του οργανισμού στον ιό. Ο εμβολιασμός πρέπει να γίνεται σε άτομα άνω των 65 ετών, σε πάσχοντες από χρόνια νοσήματα του αναπνευστικού και του καρδιοαγγειακού συστήματος, από μεταβολικά νοσήματα, συμπεριλαμβανομένου του σακχαρώδη διαβήτη, της νεφρικής ανεπάρκειας και των αιμοσφαιρινοπαθειών και σε ανοσοκατασταλμένους ασθενείς.

Η ΜΠΟΥΤΙΚ CHIC
σας ανακοινώνει ότι ΧΑΜΗΛΩΣΕ ακόμα περισσότερο
τις τιμές. Ενδεικτικά αναφέρουμε:

ΑΝΔΡΙΚΑ		ΓΥΝΑΙΚΕΙΑ	
ΜΠΟΥΦΑΝ	25€	ΠΟΥΛΟΒΕΡ όλα	20€
ΠΟΥΛΟΒΕΡ όλα	25€	ΠΑΝΤΕΛΟΝΙΑ ΤΖΙΝ όλα	20€
ΠΑΝΤΕΛΟΝΙΑ όλα	20€ & 25€	ΜΠΛΟΥΖΑΚΙΑ όλα	15€
ΚΟΣΤΟΥΜΙΑ ολόμαλλα	150€	ΦΟΡΕΜΑΤΑ αμπιγιέ από	20€
ΠΟΥΚΑΜΙΣΑ	15€	ΜΠΟΥΦΑΝ από	30€
ΜΠΛΟΥΖΑΚΙΑ ΦΟΥΤΕΡ	15€		

ΕΣΩΡΟΥΧΑ

ΝΥΧΤΙΚΕΣ μεγάλα μεγέθη	50%
ΑΝΔΡΙΚΑ ΕΣΩΡΟΥΧΑ C.Klein	50%

SELMARK - ADDOREE - ΣΙΟΥΤΗ - SOUIT/HUIT - ΚΟΥΚΑΪ/KOOKAI - ΚΑΛΒΙΝ ΚΛΑΙΝ/CALVIN KLEIN - KOMET/COMET - ΥΒΟΝΗ και άλλες φίρμες
έως και 50%

1ο: καταστημα: ΔΗΜ. ΘΕΜΕΛΗ 63-ΡΟΔΟΣ Τηλ. 22410 37255
2ο: καταστημα: ΑΦΑΝΤΟΥ-ΡΟΔΟΣ Τηλ. 2241052429

ΝΕΟ ΕΠΑΝΑΣΤΑΤΙΚΟ ΕΠΙΣΤΡΩΜΑ
Το μόνο με Ιατρικούς Βιομαγνήτες BIOflex®

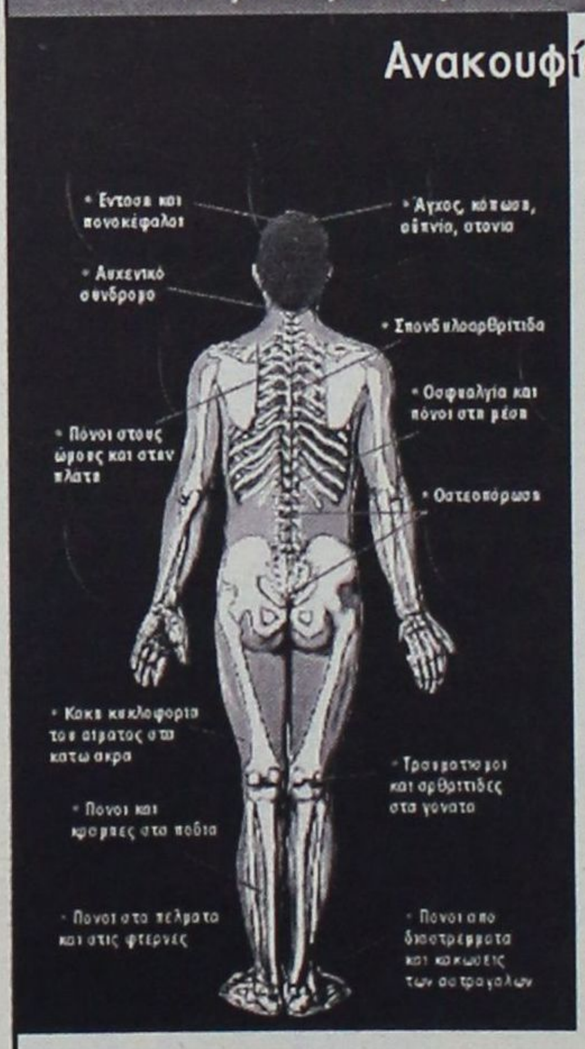

Αποκλειστικό προϊόν της MEDIA STROM

Ανακουφίζει εκεί που σας πονάει... ενώ εσείς κοιμάστε!

Η Media Strom, γνωρίζοντας όλα όσα απαιτούνται για τον καλό ύπνο, σας προσφέρει το νέο επαναστατικό επίστρωμα BIOMEDIA, που σας ανακουφίζει και σας ξεκουράζει, ενώ εσείς κοιμάστε.

- Αυξάνει τη ροή του αίματος!
- Επιταχύνει την ανάρρωση!
- Ανακουφίζει από τους πόνους!
- Επιβραδύνει την εμφάνιση οστεοπόρωσης!
- Χαρίζει ήρεμο και ξεκούραστο ύπνο!



Ιδανικό για Ανακούφιση
Μοναδικό για Πρόληψη

Η χρήση του επιστρώματος BIOMEDIA συνιστάται τόσο για τους πάσχοντες όσο και για τους υγιείς ανθρώπους, διότι αυξάνει την κυκλοφορία του αίματος, επιτυγχάνοντας έτσι καλύτερη οξυγόνωση των μυών και των οργάνων του ανθρώπινου σώματος. Αυτό σαν αποτέλεσμα ενισχύει την άμυνα του οργανισμού, τον θωρακίζει κατά των περιβαλλοντολογικών ρύπων και μολύνσεων και τον βοηθά να αποβάλλει το stress και το άγχος της ημέρας, βελτιώνοντας σημαντικά την ποιότητα του ύπνου!

Τηλ. Ιατρικής υποστήριξης: 210-722 3001

BIO MEDIA

ΜΙΧΑΛΗΣ Ν. ΚΑΛΟΠΕΤΡΗΣ
Εθν. Αντιστάσεως 88, Ρόδος, 851 00
Τηλ. & Fax 22410 22010 • Τηλ. 22410 32902

Thalassa Forum Spa
ΚΕΝΤΡΟ ΘΑΛΑΣΣΟΘΕΡΑΠΕΙΑΣ - ΑΝΑΖΩΟΓΟΝΗΣΗΣ
Ελάτε να σας μυήσουμε σε ένα μοναδικό κόσμο ομορφιάς και ευεξίας τον κόσμο των SPA
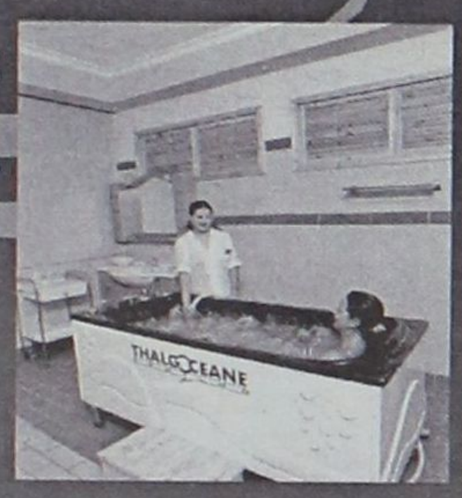
Στο THALASSA FORUM SPA μπορείτε να βελτιώσετε τη φυσική σας κατάσταση και τη γραμμή σας με τη βοήθεια των SPA, της θαλασσοθεραπείας του υδρομασάζ του jacuzzi του aqua gum του γυμναστηρίου της σάουνας και του χαμμάμ
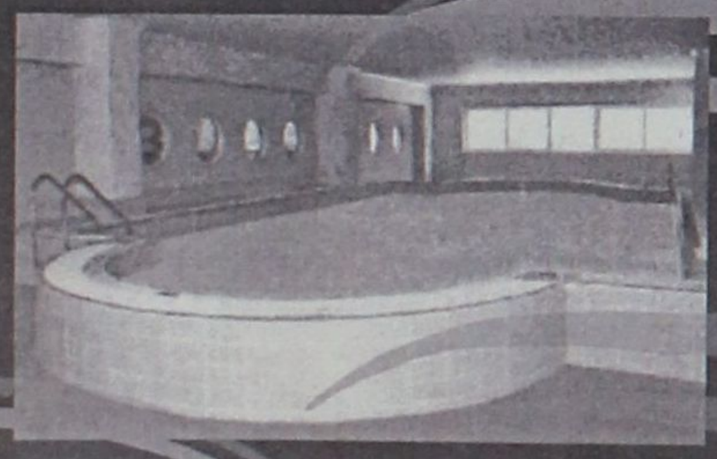
Τώρα κάντε δώρο στον εαυτό σας και στους φίλους σας ένα ατομικό ημερίσιο - εβδομαδιαίο ή μηνιαίο πακέτο απο 45€ το μήνα

"THALASSA FORUM SPA"
Δώρο φρεσκάδας και ομορφιάς το δικαιούστε!

Τέρμα Φερενίκης Παραλία Ιαλυσού
Τηλ : 22410-96610
FAX : 22410-96655
e-mail: forumhtl@otenet.gr

Πώς επελέγη ο καλλιτεχνικός διευθυντής του Δημ. Θεάτρου

Στη δημοσιότητα να δοθεί το πρακτικό

Απαιτούν πειστική απάντηση οι 21 που έλαβαν μέρος στη διαδικασία πρόσληψης • Αναζητούν τη διαφάνεια

"Απορίες" για την τελική επιλογή του κ. Φραγκάκη ως καλλιτεχνικού διευθυντή του Δημοτικού Περιφερειακού Θεάτρου Ρόδου, διατυπώνει με επιστολή της η κ. Γεωργία Ζήκου, ηθοποιός, σκηνοθέτης και θεατρολόγος, που ήταν υποψήφια για την ίδια θέση.

Ειδικότερα η κ. Γεωργία Ζήκου, αφού εξιστορεί πως "εξελίχθηκε" η υποψηφιότητά της στο διοικητικό συμβούλιο του ΔΗΠΕΘΕ, ζητεί να ανακοινωθούν δημόσια τα προσόντα του επιλεγέντος, τα δικά της αντίστοιχα προσόντα, καθώς και το σκεπτικό της επιλογής του κ. Φραγκάκη "προκειμένου να ενημερωθούμε όλοι αναφορικά με το αν πράγματι έγινε η πρόσληψη με αξιοκρατικά κριτήρια και διαφανείς διαδικασίες".

Αναλυτικά, στην επιστολή της η κ. Γεωργία Ζήκου, αναφέρει τα εξής:

"Κύριε Διευθυντά,

Το ΔΗΠΕΘΕ Ρόδου είχε ανακοινώσει προ τριμήνου περίπου την απόφασή του για την πρόσληψη Καλλιτεχνικού Διευθυντή, αφού ήταν ακέφαλο μετά την λήξη της θητείας του προηγούμενου Καλλιτεχνικού Διευθυντή.

Υπέβαλλα την σχετική αίτηση με το βιογραφικό μου αφού με ενημέρωσαν προφορικά ότι θα κληθώ κάποια στιγμή από το Δ.Σ. του ΔΗΠΕΘΕ για πλήρη ενημέρωσή τους και αφού τους εκθέσω λεπτομερώς τους λόγους που με ώθησαν σ' αυτή μου την επιθυμία και τους παρουσιάσω λεπτομερώς τον προγραμματισμό μου και τα ευρύτερα σχέδιά μου για την καλή λειτουργία του ΔΗΠΕΘΕ.

Πράγματι την Δευτέρα 10 Φεβρουαρίου μετά από τηλεφωνική επικοινωνία παρουσιάστηκα ενώπιον του Δ.Σ. με επικεφαλής (πρόεδρο) τον κ. Αντώνογλου.

Η συζήτησή μας υπήρξε εγκάρδια και έγινε από πλευράς μου εκτενής ανάλυση σχετικά με την λειτουργία του Θεάτρου ώστε να μπορέσει να βγει από την σημερινή απραξία και ανυπαρξία, στο χώρο της Ρόδου αλλά και της Ελλάδας ευρύτερα.

Μου έδωσαν την εντύπωση σχεδόν όλοι οι παρόντες σύμβουλοι ότι οι γνώσεις και οι απόψεις μου υπήρξαν γι' αυτούς πολύ χρήσιμες όσον αφορά το καλλιτεχνικό, οικονομικό και διοικητικό μέρος της λειτουργίας του Θεάτρου σας.

Είχαν προηγηθεί για "ακρόαση" άλλοι 19 αιτούντες, ήμουν 20ή, μετά από μένα έμειναν ακόμη ένας, ο 21ος με τον οποίο ο κύκλος των αιτούντων έκλεινε και τα σχόλια κάποιων συμβούλων αναφερόταν στον δικό μου σχεδιασμό σαν τον καταλληλότερο μέχρι εκείνη τη στιγμή.

Κύριε Διευθυντά, θα παρακαλούσα να ανακοινώσει στην εφημερίδα σας το Δ.Σ. του ΔΗΠΕΘΕ Ρόδου και τα προσόντα του αιτούντος που επελέγη τελικά, αντίστοιχα με τα δικά μου καθώς και το τελικό τους σκεπτικό για να γνωρίζουμε όλοι αν πράγματι έγινε η πρόσληψη με αξιοκρατικά κριτήρια και διαδικασίες διαφάνειας.

Επίσης θα παρακαλούσα να ανακοινωθούν και τα ονόματα όλων των αιτούντων".

Συλλήψεις γιατί οδηγούσαν ...κεφάτοι!

Δύο άτομα συνελήφθησαν στην περιοχή μας, το περασμένο Σάββατο 22 Φεβρουαρίου επειδή κατελήφθησαν να οδηγούν υπό την επήρεια οινοπνεύματος.

● Συγκεκριμένα, προχθές, στις 11 το βράδυ, συνελήφθη στην Κω, από αστυνομικούς του Α.Τ. Κω, ο 47χρονος Άλβανός υπήκοος S.M. του Ε., κάτοικος Κω, επειδή, εμπλεκόμενος σε τροχαίο ατύχημα υλικών ζημιών, διαπιστώθηκε ότι οδηγούσε Ι.Χ.Ε. αυτοκίνητο ενώ βρισκόταν υπό την επήρεια οινοπνεύματος σε ποσοστό 0,83 mg/H, όπως μετρήθηκε με την ειδική συσκευή.

● Επίσης, χθες, Κυριακή 23 Φεβρουαρίου, στις 2.23 το πρωί, στο 3ο χλμ. της Επαρχιακής οδού Ρόδου-Καλλιθέας, συνελήφθη, από τους αστυνομικούς της ομάδας πρόληψης και καταστολής εγκληματικότητας ο 52χρονος Π.Σ. του Α., κάτοικος Ρόδου, επειδή κατελήφθη να οδηγεί Ι.Χ.Ε. αυτοκίνητο και να βρίσκεται υπό την επήρεια οινοπνεύματος σε ποσοστό 0,72 mg/h εκπνεόμενο αέρα, όπως μετρήθηκε με την ειδική συσκευή.



Κουφώματα KUNSTSTOFF. Αξεπέραστη θερμομόνωση, υψηλή ηχομόνωση, απεριόριστη αντοχή στο χρόνο, πάνω από 60 πιστοποιητικά ποιότητας, μέχρι και 48 δόσεις. Υπεροχή KUNSTSTOFF θα πει υπέροχη ζωή!
50 χρόνια καινοτομίας
KUNSTSTOFF®
www.kunststoff.gr
casaviva
Λεωφ.Ελευθερίας 2Α, 85104 Κρεμαστή Ρόδος Τηλ. 22410 95076, Fax.93775

Το μόλις ανακαινισμένο ξενοδοχείο μας

THE GOLDEN AGE
OF ATHENS

ανοίγει τις πόρτες του στους Ελληνες πελάτες

με ***ΕΙΔΙΚΕΣ ΤΙΜΕΣ***

Εκτός δακτυλίου-200 μέτρα από το ΜΕΤΡΟ και τη στάση λεωφορείων από το Ελ. Βενιζέλος-και δίπλα σε Parking για 500 αυτοκίνητα.

ΤΑ ΔΩΜΑΤΙΑ ΔΙΑΘΕΤΟΥΝ θέρμανση/κλιματισμό-δίπλα τζάμια-satellite TV-Pay TV-Αυτόματο τηλέφωνο-Σύνδεση με Internet-Μίνι Μπαρ-Χρηματοκιβώτιο-Σύγχρονο σύστημα πυρασφάλειας-Στεγνωτήρα Μαλλιών.

ΕΠΙΣΗΣ ΔΙΑΘΕΤΟΥΜΕ Εστιατόριο-Μπαρ-Σνακ Μπαρ-και τέσσερις πολυτελείς αίθουσες για Συνέδρια-Εκδηλώσεις, από 40-350 άτομα με υπερσύγχρονο οπτικοακουστικό εξοπλισμό.

ΜΙΧΑΛΑΚΟΠΟΥΛΟΥ 57, 115 28 ΑΘΗΝΑ
*Τηλ.: **(210) 7240861 (9 γραμμές)**, Fax: **(210) 7213965***
E.mail:goldenage@ath.forthen.gr Web page: www.goldenage.gr

ΣΕΜΙΝΑΡΙΑ ΚΑΤΑΡΤΙΣΗΣ ΣΤΗΝ ΠΛΗΡΟΦΟΡΙΚΗ

Τα κέντρα Πληροφορικής & Τεχνολογίας Interactive Learning διοργανώνουν σεμινάρια κατάρτισης στους Η/Υ με τον σχεδιασμό και την εποπτεία του εργαστηρίου γλωσσών Προγραμματισμού & Τεχνολογίας Λογισμικού του **Τμήματος Πληροφορικής του Αριστοτελείου Πανεπιστημίου Θεσσαλονίκης (Α.Π.Θ.)** με πρόγραμμα της επιτροπής ερευνών.

Τα σεμινάρια είναι διάρκειας: 84, 130, 200, 400 ωρών.

Στα σεμινάρια διδάσκουν **Πτυχιούχοι ΑΕΙ** ειδικευμένοι στην Πληροφορική.

Οι σπουδαστές έχουν τη δυνατότητα να πιστοποιήσουν τις γνώσεις τους, μετά από εξετάσεις, αποκτώντας **Βεβαίωση (certificate)** από το εργαστήριο Γλωσσών Προγραμματισμού & Τεχνολογίας Λογισμικού του Τμήματος Πληροφορικής του Α.Π.Θ. Με πρόγραμμα της Επιτροπής Ερευνών.

Οι σπουδαστές που θα παρακολουθήσουν το σεμινάριο των 130 ωρών μπορούν μετά από εξετάσεις να αποκτήσουν και το **ECDL.**

Στους σπουδαστές παρέχονται **βιβλία** θεωρίας και πρακτικών ασκήσεων **δωρεάν.**

Δημιουργία νέων τμημάτων
με ώρες μαθημάτων
Δευτέρα και Τετάρτη απόγευμα
ειδικά για εργαζόμενους.

INTERACTIVE LEARNING
INFOTECH EDUCATION CENTERS

ΠΛΗΡΟΦΟΡΙΕΣ - ΕΓΓΡΑΦΕΣ
Στ. Κωτιάδη 37, **ΡΟΔΟΣ**
Τηλ.:2241070611
Γ.Παπανδρέου, **ΑΡΧΑΓΓΕΛΟΣ**
Τηλ.: 2244029335
9-11 (πρωί) & 5-9 (απόγευμα)

Η μόνη αλυσίδα που συνεργάζεται με Ελληνικό Πανεπιστημιακό Ίδρυμα (Α.Π.Θ.)

Πληροφορίες για όλη την Ελλάδα: **800 11 60600** (χωρίς χρέωση)
www.interactive.gr e-mail: info@interactive.gr

Αναμένονται οξύτατες αντιδράσεις

Πακέτο στο ΙΚΑ οι υπάλληλοι των τραπεζών!

Ιδρύεται ενιαίο Επικουρικό Ταμείο, "παγώνει" το εφάπαξ. Η εφαρμογή του σχεδίου

Με μια απλή «συνταγή», την ένταξη όλων των τραπεζοϋπαλλήλων στο ΙΚΑ από όπου θα πάρουν την κύρια σύνταξή τους, τη δημιουργία ενός ενιαίου επικουρικού ταμείου τραπεζών και το «πάγωμα» του εφάπαξ.

Η λύση αυτή, η οποία φαντάζει απλή και την οποία επιδιώκουν οι τράπεζες, αφού ξεκαθαρίζει το τοπίο και θα πληρώνουν ασφαλιστικές εισφορές στο ΙΚΑ όπως όλες οι άλλες επιχειρήσεις για τους υπαλλήλους τους, συνεπάγεται μεγάλο πολιτικό κόστος εφόσον τα όρια ηλικίας για τη συνταξιοδότηση των τραπεζοϋπαλλήλων προσαρμόζονται σε αυτά του ΙΚΑ και οι προϋποθέσεις για την καταβολή της επικουρικής σύνταξης πλησιάζουν αυτές που ισχύουν στο ΤΕΑΜ.



• Η υλοποίηση του σχεδίου

Σύμφωνα με τις πληροφορίες το σχέδιο το οποίο παρουσιάστηκε στους διεθνείς οργανισμούς - Ευρωπαϊκή Επιτροπή και Διεθνές Νομισματικό Ταμείο - κατά τους τελευταίους ελέγχους της ελληνικής οικονομίας ως η «δεύτερη φάση των αλλαγών στο ασφαλιστικό», αλλά κανένας δεν θέλει να υιοθετήσει τη θέση αυτή επίσημα, είναι ένα σκληρό σχέδιο, το οποίο προικοδοτείται μάλιστα από τις τράπεζες προκειμένου να κλείσει αυτό το ζήτημα.

Το σχέδιο προβλέπει τα εξής:

1. Ολοι οι τραπεζοϋπάλληλοι υπάγονται στο ΙΚΑ, από το οποίο θα πάρουν κύρια σύνταξη. Τα ταμεία κύριας ασφάλισης θα απορροφηθούν από το ΙΚΑ, το οποίο σύμφωνα με τον τελευταίο ασφαλιστικό νόμο έγινε το Ενιαίο Ταμείο Ασφάλισης όλων των μισθωτών.

Το μεγαλύτερο Ταμείο είναι το Ταμείο συντάξεων του προσωπικού της Εθνικής Τράπεζας και το δεύτερο σε μέγεθος το Ταμείο συντάξεων και πρόνοιας προσωπικού της Αγροτικής Τράπεζας ενώ ακολουθεί το Ταμείο της Εμπορικής Τράπεζας. Το ταμείο ασφαλίσεως προσωπικού της Ιονικής και το ταμείο ασφαλίσεως προσωπικού της ΕΤΒΑ είναι δύο Ταμεία που δεν έχουν πλέον νέους ασφαλισμένους, αφού η Ιονική και η ΕΤΒΑ εξαγοράστηκαν αντίστοιχα από την Alpha Bank και την Τράπεζα Πειραιώς.

• Το Ταμείο της Τράπεζας της Ελλάδος

Από αυτόν τον γενικό κανόνα θα εξαιρεθεί το Ταμείο συντάξεων προσωπικού της Τράπεζας της Ελλάδος, καθώς ο διοικητής της κ. Ν. Γκαργκάνας έχει έλθει σε συμφωνία με τον υπουργό Οικονομίας κ. Ν. Χριστοδουλάκη να μην υπάρξει καμία αλλαγή στο ασφαλιστικό καθεστώς των εργαζομένων στην τράπεζα αλλά να επιδιώξει ο ίδιος να ενταχθούν οι εργαζόμενοι στο Ταμείο κεντρικών τραπεζών που θέλει να δημιουργήσει σε πανευρωπαϊκό επίπεδο η Ευρωπαϊκή Κεντρική Τράπεζα.

Το πρόβλημα που υπήρχε με τους ασφαλισμένους της πρώην Κτηματικής Τράπεζας στο ίδιο Ταμείο ξεπεράστηκε, καθώς από το 2001 υπήρξε διαχωρισμός και υπαγωγή τους σε άλλον κλάδο ασφάλισης.

2. Τη δημιουργία Ενιαίου Επικουρικού Ταμείου τραπεζοϋπαλλήλων στο οποίο θα ενταχθούν οι εργαζόμενοι επτά μεγάλων τραπεζών, της Εθνικής, της Εμπορικής, της Alpha Bank, της Eurobank, της Πειραιώς, της Γενικής, της Aspis Bank καθώς και μικρότερων τραπεζών.

Το κοινό επικουρικό ταμείο των τραπεζών θα έχει κοινές παραμέτρους - όρους και προϋποθέσεις - για την απονομή των επικουρικών συντάξεων στους συνταξιούχους.

Οπως έλεγε κορυφαίος τραπεζικός παράγοντας μιλώντας στο «Βήμα» «οι προϋποθέσεις αυτές θα είναι λίγο δυσμενέστερες από αυτές που ισχύουν σήμερα στα επικουρικά ταμεία, αλλά θα είναι πιο ευνοϊκές από τις προϋποθέσεις που ισχύουν στο ΤΕΑΜ, το οποίο είναι το επικουρικό ταμείο ασφάλισης τωνμισθωτών».

3. Θα υπάρξουν μεταβατικές διατάξεις έτσι ώστε οι σημερινοί εργαζόμενοι - ασφαλισμένοι να τύχουν ελαστικότερης μεταχείρισης από όσους θα εισέλθουν για πρώτη φορά στην αγορά εργασίας του τραπεζικού κλάδου.

Το κόστος της υλοποίησης των θετικών αυτών μέτρων της μεταβατικής περιόδου θα εγγυηθεί το Δημόσιο, το οποίο θα προικοδοτήσει το Ενιαίο Ταμείο με πολυετή ομόλογα - όπως έγινε και στην περίπτωση της εξασφάλισης της χρηματοδοτικής επάρκειας του ΙΚΑ -, τα οποία ομόλογα θα αγοράσουν οι τράπεζες. Ετσι στην ουσία τη χρηματοδότηση αναλαμβάνουν οι τράπεζες ως αντάλλαγμα στην προσπάθειά τους να «ξεφορτωθούν» τα βάρη της κύριας και της επικουρικής ασφάλισης των τραπεζοϋπαλλήλων.

4. Το Ενιαίο Επικουρικό Ταμείο θα αντασφαλιστεί στο ΤΕΑΜ για την περίπτωση που στο μέλλον, σε μια πιθανότητα συρρίκνωσης του κλάδου και μείωσης του αριθμού των εργαζομένων - ασφαλισμένων, αντιμετωπίσει πρόβλημα βιωσιμότητας και εκ των πραγμάτων θα χρειάζεται πρόσθετη χρηματοδότηση που δεν είναι διατεθειμένες να δώσουν οι τράπεζες. Το σημείο αυτό θεωρείται από τους τραπεζοϋπαλλήλους «κλειδί», καθώς δείχνει τις προθέσεις που υπάρχουν. Αν δεν πάει καλά το Ταμείο, τότε όλοι οι τραπεζοϋπάλληλοι θα έχουν επικουρική ασφάλιση από το ΤΕΑΜ, στο οποίο κατέληξαν όλα τα προβληματικά ταμεία μισθωτών.

Για τα επικουρικά ταμεία που δίνουν εφάπαξ θα δημιουργηθεί ξεχωριστός κλάδος - θα είναι Νομικά Πρόσωπα Ιδιωτικού Δικαίου. Προς το παρόν «παγώνει» κάθε απόφαση για αύξηση του εφάπαξ και μόνο αν δώσει έγκριση η αναλογιστική αρχή που δημιουργείται θα δοθούν αυξήσεις.

Το σχέδιο, με αυτή τη μορφή αναμένεται να συναντήσει έντονες αντιδράσεις καθώς - όπως είναι γνωστό - η ΟΤΟΕ θέλει εξομοίωση των όρων συνταξιοδότησης για όλους, π.χ. με το Ταμείο της Εθνικής που είναι το μεγαλύτερο.

ΑΘΛΗΤΙΚΗ
ΓΝΩΜΗ
ΔΕΥΤΕΡΑ 24 ΦΕΒΡΟΥΑΡΙΟΥ 2003

ΠΕΡΑΣΕ ΠΡΩΤΟΣ Ο ΔΙΓΕΝΗΣ
ΣΕΛ. 22

Ο ΚΟΛΟΣΣΟΣ ΣΤΗ ΚΩ 76-64 ΤΗΝ ΕΛΕΥΣΙΝΑ
ΣΕΛ. 34

ΑΝΤΕ ΠΙΑΣΤΕ ΤΗΝ



✔ Η Ρόδος κέρδισε 2-0 τον Διαγόρα και ξέφυγε εννέα βαθούς.
✔ Η Κως 1-0 τον Απόλλωνα.

ΣΕΛ. 16-17

Κρίθηκε στο νήμα!

- *Η πτώση από κακό χειρισμό του Ροντρίγκεζ έκρινε το τελικό αποτέλεσμα*
- *Βογιατζής: "Ας βγάλουν τα μαύρα γυαλιά κι ας μας βοηθήσουν"*

Σασπένς, στρατηγική και... πτώση λίγο πριν το νήμα, χρωμάτισαν το 4ο ετάπ του 9ου διεθνούς ποδηλατικού γύρου Ρόδου, τον οποίο διοργανώνουν από κοινού ο Δήμος Ροδίων, η Νομαρχία Δωδεκανήσου (ΝΑΟΔ), ο Οργανισμός Προώθησης Ροδιακού Τουρισμού (ΠΡΟΤΟΥΡ) και ο ποδηλατικός όμιλος «Ιβίσκος».

Το... κυνήγι της κίτρινης φανέλας ολοκληρώθηκε χωρίς εκπλήξεις. Ο Ολλανδός **Μπραμ Σμιτς** της Μπανκγκιλοροτεράι ήταν ο νικητής του γύρου (14:08΄10΄΄), αφού πέρασε «δια πυρός και σιδήρου» για να τα καταφέρει. Η ομάδα του χρειάστηκε να υπερβάλλει εαυτόν για να τον προφυλάξει, καθώς ο **Σμιτς** δεν είναι και ο καλύτερος σπρίντερ, σε ένα ετάπ που κυριαρχεί το σιρκουί.

Βέβαια, μπορεί οι ποδηλάτες της Μπανκγκιλοροτεράι να είχαν διαρκώς τον έλεγχο, ωστόσο χρειάστηκε η τύχη για να τους φέρει στην πρώτη θέση των ομάδων (42:24΄49΄΄). Πενήντα μέτρα πριν τον τερματισμό ο Αμερικανός **Φρεντ Ροντρίγκεζ** (νικητής του 2ου ετάπ), εξ' αιτίας ενός κακού χειρισμού, έχασε τον έλεγχο, με αποτέλεσμα να πέσει και να μείνει εκτός διεκδίκησης. Οι Ολλανδοί δέχτηκαν μ' ευχαρίστηση αυτό το δώρο. Ο σπρίντερ της ομάδας, Ρούντι Κέμνα βρέθηκε στην πρώτη θέση του ετάπ (2:59΄27΄΄), ο **Σμιτς** έμεινε στο πρώτο γκρουπ και κράτησε την κίτρινη φανέλα.

«Σήμερα ήταν ένας αγώνας με πολλά σπριντ και εγώ δεν είμαι σπρίντερ. Ηταν και θέμα τύχης γιατί στο τελευταίο σπριντ, που ήταν το πιο δύσκολο, έπεσε ο **Ροντρίγκεζ.** Πριν έρθω εδώ δεν σκεφτόμουν την κίτρινη φανέλα. Δεν ήμουν σε καλή κατάσταση, γιατί ήμουν άρρωστος και είχα χάσει προπονήσεις. Είναι μια καλή αρχή για την ομάδα μου γιατί είναι ο πρώτος αγώνας της σεζόν. Σίγουρα θα είμαι εδώ και του χρόνου», δήλωσε ο Ολλανδός αθλητής. Τη δεύτερη θέση της γενικής κατάταξης πήρε ο Γερμανός **Σεμπάστιαν Λανγκ** (Γκερολστάινερ) με 14:08΄13΄΄ και την τρίτη ο Δανός Τόμας Μπρουν Ερικσεν (Τισκαλι) με τον ίδιο χρόνο.

Τη μοβ φανέλα των σπριντ ευθείας φόρεσε, τελικά, ο **Μπο Αλαν Αντερσεν** (Φάκτα), ο οποίος συγκέντρωσε 10 β. «Δεν πήγαινα για φανέλα μέχρι σήμερα. Είδα όμως ότι είχα την ευκαιρία και είπαμε με τους συναθλητές μου να δοκιμάσουμε. Η Ρόδος είναι καλό μέρος για προετοιμασία. Ο κόσμος και οι οδηγοί είναι ευγενικοί και οι γυναίκες πολύ ωραίες», είπε χαριτολογώντας ο Δανός σπρίντερ.

Στα σπριντ ανάβασης πρώτευσε ο **Μάρκο Σερπελίνι** (Λάμπρε), συγκεντρώνοντας 19 β. «Εγινε ένας καλός αγώνας. Είναι μια μικρή ευχαρίστηση για μένα η πράσινη φανέλα. Μπορούσα να διεκδικήσω ακόμα και την κίτρινη. Δεν ευνοούνται οι αθλητές ανηφόρας, γιατί πριν τον τερματισμό υπάρχει μεγάλο σπριντ ευθείας», ανέφερε ο Ιταλός ανηφορίστας.

Τελείωσε χθες ο 9ος Διεθνής Ποδηλατικός Γύρος (ACTION IMAGE)



Τέλος, στην κατηγορία (-23), ο **Μπας Χίλινγκ** (Ράμπομπανκ), δεν απειλήθηκε από κανένα και εύκολα πήρε την πρώτη θέση με 14:08΄19΄΄. «Δεν το περίμενα να κερδίσω. Δεν είναι ακριβώς νίκη, αλλά πέτυχα πολλά για την ηλικία μου. Ελπίζω να γίνω επαγγελματίας, αλλά χρειάζεται πολύ δουλειά και μερικές νίκες», είπε ο ταλαντούχος Ολλανδός αθλητής.

Από ελληνικής πλευράς ο **Βασίλης Αναστόπουλος** πλασαρίστηκε στην 74η θέση της γενικής κατάταξης με 14:29΄59΄΄. «Περιμέναμε να είναι μια εύκολη μέρα, αλλά τελικά ήταν το πιο δύσκολο ετάπ, με συνεχόμενες επιθέσεις για να πάρουν την κίτρινη φανέλα από τον πρωτοπόρο. Δυστυχώς χάσαμε τρεις από τους αθλητές μας στο βουνό και έμειναν πίσω. Στόχος μας ήταν ένα καλό πλασάρισμα μέσα στην 10άδα, για να ευχαριστήσουμε τον κόσμο και να κλείσουμε τον αγώνα με μια μεγάλη επιτυχία, αλλά δυστυχώς δεν καταφέραμε να αντεπεξέλθουμε στις αυξημένες απαιτήσεις και το γρήγορο τέμπο», τόνισε ο **Αναστόπουλος.** Θετική ήταν η παρουσία του Γιώργου Νίνου που κατέλαβε την 79η θέση με 14:30΄05΄΄. Ανάμεικτα ήταν τα συναισθήματα του εθνικού προπονητή **Γιώργου Λεβεντάκη.** «Ο γύρος κύλησε όπως ακριβώς τον περίμενα. Λόγω των αυξημένων αγωνιστικών υποχρεώσεων δεν καταφέραμε να δείξουμε το καλό μας πρόσωπο. Δυστυχώς, γιατί θέλαμε να είμαστε καλοί εδώ μπροστά στον κόσμο μας. Με εξαίρεση το χθεσινό ετάπ, είμαστε γενικά ευχαριστημένοι», σχολίασε. Πίσω από την Μπανκγκιλοροτεράι, στην δεύτερη θέση της γενικής των ομάδων βρέθηκε η Λάμπρε (Ιταλία) με 42:24΄59΄΄ και στην τρίτη η Φάκτα (Δανία) με 42:25΄00΄΄.

Στο χθεσινό ετάπ, το οποίο μοιραία περνά σε δεύτερη μοίρα, νικητές των σπριντ ευθείας ήταν ο Ουκρανός **Σεργκέι Ματβέγιεφ** (Κεράμκε Πανάρια) και ο **Μπο Αλαν Αντερσεν,** ενώ του ανάβασης ο Καναδός **Ράιντερ Χέζγενταλ** (Ράμπομπανκ). Οι **Αναστόπουλος** και **Νίνος** πήραν την 41η και 42η θέση, αντίστοιχα.

Ευχαριστημένος από την πορεία της διοργάνωσης εμφανίσθηκε ο γενικός διευθυντής του γύρου **Γιώργος Βογιατζής.** «Είχαμε δύσκολη προετοιμασία μηνών για να πάρουμε άριστη βαθμολογία. Είναι αβαντάζ για μας ότι ήταν εδώ 21 ομάδες με τους καλύτερους ποδηλάτες. Είχαμε και σοβαρή παρουσία της ελληνικής ομάδας.

Θέλουμε να μείνουμε στην ίδια κατηγορία, αφού δεν είναι μέσα στους στόχους μας ν' ανεβαίνουμε μία κάθε χρόνο. Τα λάθη και οι μικροελλείψεις δεν συγχωρούνται. Ας βγάλουν τα μαύρα γυαλιά αυτοί που κουμαντάρουν την ποδηλασία και ας δώσουν λίγη βοήθεια», υποστήριξε.

ΠΕΡΙΦΕΡΕΙΑΚΟ

Νίκη-ανάσα της Κω!

• ΚΕΡΔΙΣΕ 1-0 ΤΟΝ ΑΠΟΛΛΩΝΑ ΚΑΛΥΘΙΩΝ ΚΙ ΑΝΕΒΗΚΕ ΠΑΝΩ ΑΠ' ΤΗ ΓΡΑΜΜΗ ΠΑΡΑΜΟΝΗΣ. ΤΟ ΓΚΟΛ ΠΟΥ ΕΚΡΙΝΕ ΤΟ ΜΑΤΣ Ο ΣΩΤΗΡΟΠΟΥΛΟΣ ΜΕ ΕΥΣΤΟΧΟ ΚΤΥΠΗΜΑ ΠΕΝΑΛΤΥ

ΚΩΣ (Του ανταποκριτού μας Γιώργου Αναγνώστου)

Πολύτιμη νίκη πέτυχε χθες η ΑΕ Κως. Στο δεύτερο τοπικό ντέρμπι της αγωνιστικής νίκησε 1-0 τον Απόλλωνα Καλ. και με τους τρείς βαθμούς που κατέκτησε ανέβηκε πάνω απ' τη γραμμή παραμονής, δύο βαθμούς πάνω από τον Ατρόμητο Πειραιά που έχασε στην έδρα του από τη Μύκονο (0-1). Το ματς του γηπέδου της Κω δεν αντέχει σε ιδιαίτερη κριτική, αφού η ποιότητά του κυμάνθηκε από κακά μέχρι μέτρια επίπεδα, απογοητεύοντας στην κυριολεξία όσους το παρακολούθησαν. Η Κως ήθελε οπωσδήποτε τη νίκη και αυτός είναι ο λόγος που οι παίκτες της είχαν μεγάλο άγχος που τους εμπόδισε να φτάσουν σε καλά επίπεδα απόδοσης, να δημιουργήσουν ευκαιρίες και να πετύχουν γκολ.

Χαρακτηριστικό της χθεσινής κακής εμφάνισης της Κω πάντως ήταν η δημιουργία όλων κι όλων δύο ευκαιριών στο παιχνίδι!

Ο Απόλλωνας Καλυθιών από την άλλη πλευρά παρατάχθηκε χωρίς το μεγάλο του όπλο τον **Πολυχρονίου.** Οι αμυντικοί προσανατολισμοί δεν του επέτρεψαν να βγει μπροστά και να δημιουργήσει με αποτέλεσμα να μείνει κι αυτός-αποδοτικάπολύ χαμηλά και χωρίς ίχνος ευκαιρίας!

-ΑΝΕΒΗΚΕ Η ΚΩΣ ΣΤΟ Β'-

Στο β' ημίχρονο η Κως βελτιώθηκε κάπως χωρίς αυτό να σημαίνει πως έφτασε σε υψηλά σημεία απόδοσης. Δεν δημιούργησε πολλές ευκαιρίες, αλλά μία απ' αυτές έφτασε για να της δοθεί πέναλτυ κι ένας πρώην Απολλωνιστής ο **Σωτηρόπουλος** να της χαρίσει τρείς πολύτιμους βαθμούς με το εύστοχο χτύπημα πέναλτυ.

Στο ίδιο διάστημα η απόδοσή του Απόλλωνα κυμάνθηκε σε μέτρια επίπεδα. Οι Απολλωνιστές ούτε και σ' αυτό το β' μέρος απείλησαν και μοιραία έμειναν στο μηδέν.

-ΦΑΣΕΙΣ ΚΑΙ ΓΚΟΛ-

Στο 6' από λάθος του **Γουλά,** ο **Αρχοντούλης** έπιασε το δυνατό σούτ για να διώξει ο **Καραγιώργος** σε κόρνερ.

Στο 40' σούτ του **Χ"πέτρου** από 40 μ. έφυγε άουτ απ' τα γκολπόστ του **Αλεξανδρίδη.**

Στο 53' το δυνατό σούτ του **Τσικρικά** στην κλειστή γωνία έδιωξε δύσκολα σε κόρνερ ο **Αλεξανδρίδης.**

Στο 58' το δυνατό σούτ του **Ολιβέιρα** έδιωξε με διπλή προσπάθεια ο **Αλεξανδρίδης.**

Το 1-0 στο 71'. Ο **Γ. Μπουλής** μπήκε στην περιοχή κι ανατράπηκε από τον **Μάχλη.** Ο κ. **Χ"εμμανουήλ** κατελόγησε αμέσως το πέναλτυ που εκτέλεσε ο **Σωτηρόπουλος** στέλνοντας τη μπάλλα στα δίχτυα.

Ο **Ζαχαρίας Μπόϊλής** και ο **Σκαλέρης** ήσαν οι καλύτεροι της Κω. Από τον Απόλλωνα διακρίθηκαν οι **Πάλλας** και **Σαλαμαστράκης.**

Πολύ καλή ήταν η διαιτησία των κ.κ. **Χ"εμμανουήλ, Ιωαννίδη, Γιαννακόπουλου** από τον Πειραιά που κιτρίνησαν τους **Πάλλα, Λινάρδο, Νικολή** από τον Απόλλωνα.

Οι ομάδες:

ΚΩΣ: *Καραγιώργος, Μπόϊλής Σ., Μπόϊλής Γ., Σκαλέρης, Χ"πέτρος, Καροπούλης, Γουλάς (64' Μαγκαφάς), Τσικρικάς, Σωτηρόπουλος (73' Γκουντελίτσας), Πούλος (46' Ολιβέιρα), Οντούρ*

ΑΠΟΛΛΩΝ: *Αλεξανδρίδης, Καραβόλιας (87' Σταυρής), Πάλλας, Σαλαμαστράκης, Λινάρδος, Αρχοντούλης, Νικολής (83' Δημητριάδης), Σάββενας (60' Παπανικολάου), Μαμάκος, Ισκάς, Μαχλής*



Ο Σωτηρόπουλος πέτυχε το γκολ που έδωσε τη νίκη στην Κω (ΒΙΚΤΩΡ-ΦΩΤΟ ΜΑΡΚΕΤ-ΙΑΛΥΣΟΣ)

Η προέλαση συνεχίζεται

• Ο Σταυρός πέρασε χθες νικηφόρα και από τον Αλιμο κερδίζοντας την Καλλιθέα με 2-1

Το "εξπρές" του Σταυρού δεν σταμάτησε ούτε στον Αλιμο, απέναντι στην Καλλιθέα. Τα κορίτσια του **Νίκου Ταχραμάνη** στο θεωρητικά πιο δύσκολο ίσως φετινό παιχνίδι τους, έδειξαν τον χαρακτήρα που χρειάστηκε και επέστρεψαν στο νησί μας με τους τρείς πόντους στις αποσκευές τους. Με την νίκη αυτή,.οι "πράσινες" έπεισαν και τους πιο δύσπειστους ότι η άνοδος στην Α' εθνική είναι φέτος δική τους υπόθεση.

-Η ΕΙΚΟΝΑ ΤΟΥ ΑΓΩΝΑ-

Στα πρώτα σαρανταπέντε λεπτά ο Σταυρός είχε την πρωτοβουλία των κινήσεων, δημιούργησε ευκαιρίες για να ανοίξει το σκορ, αλλά του έλειπε η ουσία στην τελική προσπάθεια. Στην επανάληψη οι Καλυθενές συνέχισαν να έχουν την υπεροχή, έγιναν πιο αποτελεσματικές στην επίθεση και κατάφεραν στα πρώτα είκοσι λεπτά να πετύχουν δύο τέρματα, ενώ έχασαν και ευκαιρίες για περισσότερα γκολ. Οι Καλλιθεάτισες το μόνο που κατάφεραν ήταν να μειώσουν έξι λεπτά πριν την λήξη του αγώνα σε 1-2 που ήταν και το τελικό αποτέλεσμα.

ΦΑΣΕΙΣ-ΓΚΟΛ

42'. Η **Κτενά** μπήκε μόνη της μέσα στην περιοχή πλάσαρε και η μπάλα πέρασε λίγο άουτ.

58'. Πάλι η **Κτενά** μετά από προωθημένη μπαλιά της **Ζωΐδου** πρόλαβε την έξοδο της **Μητσιά** και άνοιξε το σκορ.

60'. Η **Χατζηγιαννάκη** εκτέλεσε απευθείας ένα φάουλ και η μπάλα πέρασε λίγο άουτ.

65'. Μετά από πάσα της **Σιέχ,** η **Κτενά** μπήκε μέσα στην περιοχή πλάσαρε και έκανε το 0-2.

84'. Μετά από αδράνεια της άμυνας του Σταυρού η **Κούρτη** με πλασέ διαμόρφωσε το τελικό 1-2.

Κι άλλη ήταν η διαιτησία των **Πλάκη, Γεωργίου** και **Λαμπαδαρίου** του συνδέσμου Πειραιώς.

Από την Καλλιθέα διακρίθηκαν οι **Μητσιά** και **Κοσμαδάκη.** Από τον Σταυρό καλύτερες ήταν οι **Κτενά, Κοτσάνη, Χέλστρομ** και **Ιακωβίδου.**

Οι συνθέσεις:

ΚΑΛΛΙΘΕΑ: *Μητσιά, Γιαλιατσάτου, Παντελακάκη, Μόλλα, Κοσμαδάκη, Σαχινίδου, Μπολοβίνου (46' Μυλωνά), Μαντά (46' Φαλίδα), Κούρτη, Ασημάκου, Κοντομίχη*

ΣΤΑΥΡΟΣ: *Βασιλειάδου, Κοτσάνη, Ζωΐδου, Βαγιανού, Χατζηγιαννάκη (85' Δράπανου), Ιακωβίδου, Κτενά (88' Θεουλάκη), Αρχοντούλη, Σιέχ (60' Χρονοπούλου), Χέλστρομ, Δελαπόρτα*

ΤΑ ΑΠΟΤΕΛΕΣΜΑΤΑ ΤΗΣ 20ής ΑΓΩΝΙΣΤΙΚΗΣ

Μανδραϊκός-Ασπρόπυργος	2-0
Ατρόμητος Π.-Μύκονος	0-1
Καλλονή-Καρλόβασι	4-5
Κάσπακας-Αίας Σαλ.	1-3
Ρόδος-Διαγόρας	2-0
Κως-Απόλλων Καλ.	1-0
Μάνη-Αιολικός	2-1
Ερμής Κορ.-Ελευσίνα	2-0

Η ΕΠΟΜΕΝΗ (21η)

Ασπρόπυργος-Μύκονος
Καρλόβασι-Μανδραϊκός
Αίας Σαλ.-Ατρόμητος Π.
Διαγόρας-Καλλονή
Απόλλων Καλ.-Κάσπακας
Αιολικός-Ρόδος
Ερμής Κορ.-Κως
Ελευσίνα-Μάνη

ΠΕΡΙΦΕΡΕΙΑΚΟ ΠΡΩΤΑΘΛΗΜΑ

	ΑΙΑΣ ΣΑΛ.	ΑΙΟΛΙΚΟΣ	ΑΠΟΛΛΩΝ Κ.	ΑΣΠΡΟΠΥΡΓ.	ΑΤΡΟΜΗΤΟΣ	ΔΙΑΓΟΡΑΣ	ΕΛΕΥΣΙΝΑ	ΕΡΜΗΣ Κ.	ΚΑΛΛΟΝΗ	ΚΑΡΛΟΒΑΣΙ	ΚΑΣΠΑΚΑΣ	ΚΩΣ	ΜΑΝΔΡΑΪΚΟΣ	ΜΑΝΗ	ΜΥΚΟΝΟΣ	ΡΟΔΟΣ
ΑΙΑΣ ΣΑΛ.	■	0-0		1-0		1-0	4-0	1-1			8-1	4-0	1-1		2-0	1-0
ΑΙΟΛΙΚΟΣ	2-0	■	2-0				3-1	2-0	6-0	3-0	7-1			2-1	5-0	
ΑΠΟΛΛΩΝ ΚΑΛ.	0-0	2-3	■	0-1	4-1	0-3	3-0		4-0	3-0		1-0		0-0		
ΑΣΠΡΟΠΥΡΓΟΣ		3-3		■	1-0	1-2	3-1		5-2	3-1	5-2	1-3	0-0			0-2
ΑΤΡΟΜΗΤΟΣ Π.	3-1	1-2		1-1	■		4-0	0-1		1-0	4-1	2-1			0-1	2-2
ΔΙΑΓΟΡΑΣ	1-1	4-3	2-2		2-0	■		0-1				1-0	2-1	0-0		0-1
ΕΛΕΥΣΙΝΑ	1-0		0-1		2-2	0-2	■	0-2				3-2	2-1		0-1	1-3
ΕΡΜΗΣ ΚΟΡ.		1-0	0-0	1-2		0-0	2-0	■		2-1	3-1		0-0		2-0	1-3
ΚΑΛΛΟΝΗ	1-1			2-3	2-2	1-5	4-0	0-0	■	4-5	4-1		0-5	0-4		1-0
ΚΑΡΛΟΒΑΣΙ	3-1		1-2			0-1	2-1	0-1	2-2	■	5-1			0-1	1-1	1-3
ΚΑΣΠΑΚΑΣ	1-3		0-1	2-4	2-3	1-2	1-2				■	0-1	1-1	0-3	2-1	
ΚΩΣ	1-1	0-0	1-0		1-1			1-0	2-1	2-1	5-1	■		0-0	3-3	
ΜΑΝΔΡΑΪΚΟΣ		2-1	1-0	2-0	3-3			1-0	3-0	1-0		1-0	■	1-1	0-2	1-0
ΜΑΝΗ	1-0	2-1		2-1	8-0	1-1	5-0	1-0	6-0	4-0			1-1	■		
ΜΥΚΟΝΟΣ		0-1	0-1	2-0	3-2	2-0			4-0		3-0	2-0		1-1	■	
ΡΟΔΟΣ		1-0	4-1	1-0		2-0			5-0	3-0	8-0	2-0	3-0	1-0	3-0	■

ΒΑΘΜΟΛΟΓΙΑ ΠΕΡΙΦΕΡΕΙΑΚΟΥ

					ΕΝΤΟΣ			ΕΚΤΟΣ			ΣΥΝΟΛΟ		
Α/Α	ΟΜΑΔΕΣ	ΒΑΘΜ.	ΑΓ.	ΤΕΡΜ.	Ν	Ι	Η	Ν	Ι	Η	Ν	Ι	Η
1.	ΡΟΔΟΣ	49	20	47-9	11	0	0	5	1	3	16	1	3
2.	Μάνη	40	20	42-9	8	2	0	3	5	2	11	7	2
3.	Αιολικός	39	20	45-16	9	0	0	3	3	5	12	3	5
4.	ΔΙΑΓΟΡΑΣ	35	20	29-17	4	3	2	6	2	3	10	5	5
5.	Μανδραϊκός	34	20	26-17	8	2	1	1	5	3	9	7	4
6.	Ερμής Κορ.	32	20	18-14	5	3	2	4	2	4	9	5	6
7.	Αίας Σαλ.	31	20	31-16	7	3	0	1	4	5	8	7	5
8.	ΑΠΟΛΛΩΝ ΚΑΛ.	31	20	25-19	5	2	3	4	2	4	9	4	7
9.	Ασπρόπυργος	30	20	34-29	5	2	3	4	1	5	9	3	8
10.	Μύκονος	30	19	25-23	6	1	2	3	2	5	9	3	7
11.	ΚΩΣ	26	20	23-25	5	5	0	2	0	8	7	5	8
12.	Ατρόμητος Π.	24	20	32-36	5	2	3	1	4	5	6	6	8
13.	Καρλόβασι	14	20	23-40	3	2	4	1	0	10	4	2	14
14.	Ελευσίνα	13	19	16-57	3	1	5	1	0	9	4	1	14
15.	Καλλονή	13	20	24-63	3	3	5	0	1	8	3	4	13
16.	Κάσπακας	4	20	17-73	1	1	8	0	0	10	1	1	18

ΠΕΡΙΦΕΡΕΙΑΚΟ

Αέρας Γ' Εθνικής

- *Η ΡΟΔΟΣ ΚΕΡΔΙΣΕ ΣΤΟ ΝΤΕΡΜΠΙ ΤΟΝ ΔΙΑΓΟΡΑ ΜΕ 2-0 ΚΑΙ ΞΕΦΥΓΕ ΕΝΝΕΑ ΒΑΘΜΟΥΣ ΑΠΟ ΤΗ ΜΑΝΗ ΠΟΥ ΝΙΚΗΣΕ ΤΟΝ ΑΙΟΛΙΚΟ ΚΑΙ ΤΟΝ ΕΡΙΞΕ ΑΠΟ ΤΗΝ ΔΕΥΤΕΡΗ ΘΕΣΗ.*
- *ΝΤΙΟΓΚΕΝΟΥΣ ΚΑΙ Γ. ΚΑΝΤΙΜΟΙΡΗΣ ΟΙ ΣΚΟΡΕΡΣ ΤΗΣ ΧΘΕΣΙΝΗΣ ΝΙΚΗΣ*

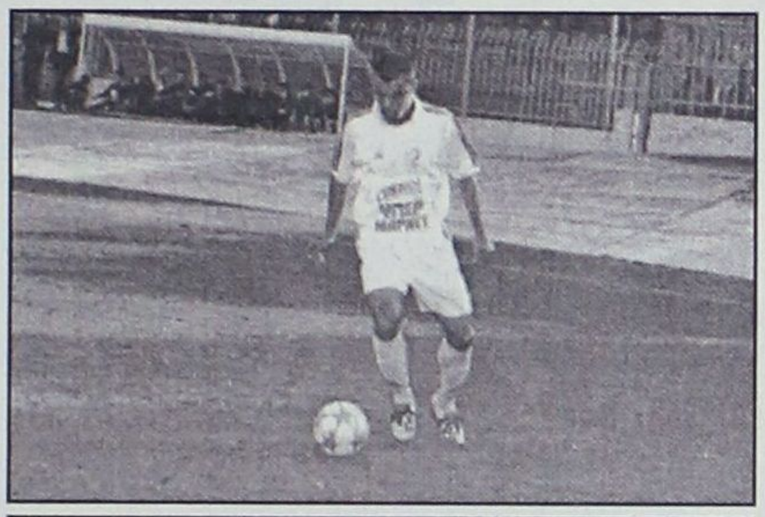

Ο Ντινίζ Ντιογκένους σκόαραρε και χθες



Ο Σταμάτης Αμπελάς ήταν από τους καλύτερους χθες του Διαγόρα

Νίκη τίτλου πέτυχε χθες η Ρόδος στο Εθνικό Στάδιο. Κέρδισε 2-0 τον Διαγόρα και εκμεταλλευόμενη τη νίκη της Μάνης επί του Αιολικού με 2-1 ξέφυγε κι άλλο στη βαθμολογία του έβδομου ομίλου. Τώρα απέχει από τη Μάνη που πέρασε δεύτερη εννέα βαθμούς και για να χάσει την πρώτη θέση στους δέκα αγώνες πρέπει... «ν' αυτοκτονήσει»! Αυτό που απασχολεί από χθες διοίκηση, προπονητή και παίκτες είναι το ποιός θα είναι ο αντίπαλος στους αγώνες μπαράζ για την Γ' Εθνική κατηγορία.

ΤΟ ΧΘΕΣΙΝΟ ΝΤΕΡΜΠΙ

Οι φίλοι του ποδοσφαίρου που βρέθηκαν χθες στο Εθνικό στάδιο παρακολούθησαν πολύ καλό ποδόσφαιρο. Και η Ρόδος αλλά και ο Διαγόρας προσπάθησαν από το πρώτο μέχρι το ενενηκοστό λεπτό να παίξουν καλή μπάλα και να ικανοποιήσουν τους φίλους τους που προσέτρεξαν χθες να απολαύσουν την ομάδα τους παρά το τσουχτερό κρύο.

Ο **Δημήτρης Σκούνας** παρέταξε την ομάδα του με κάποιες αλλαγές σε σχέση με άλλα ματς του Εθνικού Σταδίου. Κράτησε στον πάγκο τον **Στ. Καντιμοίρη** και «ξεκίνησε» τον **Καλημέρη** για να αναπτύσσεται σωστά απ' τα άκρα. Ανέθεσε την επιτήρηση του **Γεωργαλή** στον **Μαλλιάκα** ενώ **Μπιγκό-Βασιλόπουλος** «έπαιρναν» διαδοχικά τον **Αγγελόπουλο.** Στο χώρο της μεσαίας γραμμής έκανε πολλή δουλειά ο **Μοσχής** ενώ **Ντιογκένους** και **Γ. Καντιμοίρης** ήσαν ιδιαίτερα κινητικοί παρά το γεγονός του ότι **Ρουτζιέρης** και **Χ'σταμάτης** ήσαν αποτελεσματικότεροι τις περισσότερες φορές.

Ο ΔΙΑΓΟΡΑΣ

Οι κυανέρυθροι του **Ανδρέα Σταύρου** ήσαν σαφώς καλύτεροι άλλων εμφανίσεων. Με καλή άμυνα, καλή κυκλοφορία της μπάλας και «γρήγορη κόντρα» προσπάθησαν ν' απειλήσουν τον **Θέμελη**. Ο τεχνικός του Διαγόρα με την σειρά του άφησε στον πάγκο τον **Μερκούρη Μόσχου**, αφήνοντας στους **Πολιά** και **Αμπελά** περισσότερες πρωτοβουλίες, με τα άκρα νάναι κλειστά στην άμυνα από τους **Παφιάκη** και **Σπάρταλη**.

Σ' αυτό το μοτίβο κύλησε το α' εικοσάλεπτο με τις ομάδες νάχουν από δύο καλές ευκαιρίες και τη Ρόδο να δίνει περισσότερο ρυθμό στο παιχνίδι μέχρι το τέλος του ημιχρόνου. Πήρε την κατοχή της μπάλας στο χώρο της μεσαίας γραμμής κι άρχισε τις πλαγιοκοπήσεις. Το 1-0 προήλθε από στημένη φάση κι ήρθε σε καθοριστική στιγμή (39') για τους «πράσινους» όταν δηλαδή το άγχος άρχισε να επηρεάζει τους παίκτες των υποτιθέμενα γηπεδούχων.

ΣΤΟ Β' ΜΕΡΟΣ

Στο β' ημίχρονο ο ρυθμός του παιχνιδιού έπεσε. Η Ρόδος όμως πίεσε περισσότερο στον χώρο της μεσαίας γραμμής. Ηρθε το 2-0 για τη Ρόδο στο 62' και κάπου εκεί το παιχνίδι τελείωσε παρά το γεγονός του ότι ο Διαγόρας είχε τρεις καλές ευκαιρίες μέχρι το τέλος του παιχνιδιού να μειώσει το σκορ. Ο Διαγόρας πάντως συμπλήρωσε χθες πέντε αγωνιστικές χωρίς νίκη και η βαθμολογική συγκομιδή δεν είναι αυτή που πρέπει.

Στο 4' το φάουλ του **Βασιλόπουλου** έφυγε μόλις άουτ.

Στο 5' ο **Φωτεινής** έδιωξε αρχικά το σουτ του **Βασιλόπουλου** και στη συνέχεια σε κόρνερ το πλασέ του **Γ. Καντιμοίρη**.

Στο 9' από μπαλιά του **Γεωργαλή**, ο **Ρουτζιέρης** από πλάγια πλάσαρε πάνω από τα γκολπόστ του **Θέμελη**.

Στο 11' από σέντρα του **Αγγελόπουλου**, ο **Γεωργαλής** έπιασε την κεφαλιά μόνος με τον **Θέμελη** αλλά η μπάλα έφυγε άουτ.

Στο 18' από κόρνερ του **Γιόνοβιτς**, ο **Βασιλόπουλος** έπιασε καρφωτή κεφαλιά που έφυγε άουτ.

Σε φάση διαρκείας στο 31' στο σουτ του **Γιόνοβιτς** έδιωξε πάνω στη γραμμή ο **Αμπελάς**.

Στο 35' ο **Θέμελης** μπλόκαρε το γυριστό σουτ του **Ρουτζιέρη**.

Το 1-0 στο 39'. Ο **Καλημέρης** εκτέλεσε φάουλ, η μπάλα κόντραρε στο τείχος, πήγε δεξιά στον **Ντιογκένους** που με δυνατό σουτ έστειλε την μπάλα στα δίχτυα.

Στο 62' το 2-0. Ο **Ντιογκένους** έκανε σέντρα από τ' αριστερά κι ο **Γ. Καντιμοίρης** με κεφαλιά έστειλε τη μπάλα πρώτα στο δοκάρι και μετά στα δίχτυα του **Φωτεινή.**

Στο 66' ο **Θέμελης** μπλόκαρε το απευθείας χτύπημα φάουλ του **Γεωργαλή**.

Στο 69' ο **Σταθόπουλος** σέντραρε κι ο **Αγγελόπουλος** έπιασε την κεφαλιά για να πέσει και να μπλοκάρει τη μπάλλα ο **Θέμελης**.

Στο 80' ο **Θέμελης** έδιωξε σε κόρνερ το σουτ του **Σταθόπουλου**.

Διακρίθηκαν από τη Ρόδο οι **Μοσχής, Μπιγκό** και **Βασιλόπουλος**. Από τον Διαγόρα ξεχώρισαν περισσότερο οι **Αμπελάς, Γεωργαλής** και **Κακλαμάνος**.

Πολύ καλή ήταν η διαιτησία των **Σταθόπουλου, Σφακιανάκη, Τσίχλη**.

Οι ομάδες:

ΡΟΔΟΣ: *Θέμελης, Βασιλόπουλος, Μπιγκό, Μαλλιάκας, Πάττας, Γιόνοβιτς (78' Μαΐλης), Ναλμπάντης, Καντιμοίρης Γ., Ντιογκένους (65' λ.τ. Στ. Καντιμοίρης), Μοσχής, Καλημέρης (68' Κοσανδιανός).*

ΔΙΑΓΟΡΑΣ: *Φωτεινής, Αμπελάς, Χ"σταμάτης (70' Χ"θεοδωράκης), Ρουτζιέρης (46' Παπαδημήτρης), Κακλαμάνος, Σπάρταλης, Παφιάκης, Σταθόπουλος, Γεωργαλής, Πολιάς (78' Μόσχου), Αγγελόπουλος.*



Η ΧΡ. ΚΑΛΗΓΕΡΟΣ Α.Ε.
Ξυλουργικό Εργοστάσιο
Απευθύνετε στους επιχειρηματίες - ξυλουργούς και ιδιώτες
Με σύμμαχο την εμπειρία 40 χρόνων και τον άψογο μηχανολογικό εξοπλισμό του εργοστασίου μας, μελετήσαμε για σας την κατασκευή των πορτών και εντοιχισμένων ντουλαπών
για να κερδίσετε ΠΟΙΟΤΗΤΑ, ΧΡΗΜΑ και ΧΡΟΝΟ.
Κοντά μας θα βρείτε έτοιμες για τοποθέτηση και σε όλες τις διαστάσεις:
- Πόρτες όλων των ειδών.
- Εσωτερικά ξύλο μασίφ και όχι χαρτί.
- Ντουλάπες εντοιχισμένες
Λύσεις στα προβλήματα που αντιμετωπίζετε:
1. Δεν τοποθετείτε ψευδοκάσα ή κάσα για την πρόοδο της οικοδομής.
2. Μπορείτε να τοποθετήσετε πλακάκια στα δάπεδα και στα μπάνια χωρίς προβλήματα ανεξάρτητα αν οι τοίχοι σας είναι δρομικοί ή μπατικοί.
3. Και αν ακόμη κατοικείται στο σπίτι σας και θέλετε ν' αλλάξετε τις πόρτες εμείς αναλαμβάνουμε υπεύθυνα να τις ξηλώσουμε και σε δύο ημέρες να τις τοποθετήσουμε χωρίς ζημιές.
Δ/ΝΣΗ: Λ. ΚΑΛΛΙΘΕΑΣ - ΡΟΔΟΣ ΤΗΛ. 2241035283

Α' ΚΑΤΗΓΟΡΙΑ

Πλεονέκτημα ο Διγενής

- *ΞΑΝΑ ΣΤΗΝ ΚΟΡΥΦΗ ΟΙ ΚΟΣΚΙΝΙΑΤΕΣ ΠΟΥ ΚΕΡΔΙΣΑΝ ΣΤΟ ΝΤΕΡΜΠΙ ΤΟΝ ΙΑΛΥΣΟ 1-0, ΕΚΜΕΤΑΛΛΕΥΟΜΕΝΟΙ ΤΗΝ ΗΤΤΑ ΤΗΣ ΑΕΛ (3-2) ΣΤΟΝ ΑΡΧΑΓΓΕΛΟ*
- *ΣΕ ΑΠΟΣΤΑΣΗ ΒΟΛΗΣ ΦΟΙΒΟΣ ΚΑΙ ΗΡΑΚΛΗΣ Μ. ΠΟΥ ΚΕΡΔΙΣΑΝ ΑΠΟΛΛΩΝ ΑΠ. (3-2) ΚΑΙ ΚΛΕΟΒΟΥΛΟ (2-0) ΑΝΤΙΣΤΟΙΧΑ*
- *ΠΑΡΑΜΕΝΕΙ ΙΔΙΑ Η ΚΑΤΑΣΤΑΣΗ ΣΤΗΝ "ΟΥΡΑ" ΑΦΟΥ ΔΙΑΓΟΡΑΣ Β., ΑΝΑΓΕΝΝΗΣΗ ΕΜΠ. ΚΑΙ ΚΛΕΑΝΘΗΣ ΝΙΚΗΣΑΝ*

Ημέρα του Διγενή ήταν η 22η αγωνιστική, αφού είναι ο μεγάλος κερδισμένος. Ενώ το πρωί του Σαββάτου, ο Αρης Αρχαγγέλου του έκανε τη χαρά να κερδίσει την ΑΕΛ 3-2, το απόγευμα της ίδιας ημέρας θέλοντας να μην αφήσει την ευκαιρία να πάει χαμένη, πέρασε νικηφόρα μέσα από το Οικονομίδειο κερδίζοντας 1-0 τον Ιάλυσο. Μ' αυτή τη νίκη οι Κοσκινιάτες πέρασαν ύστερα από πολύ καιρό στην πρώτη θέση της βαθμολογίας αποκτώντας το πλεονέκτημα για την συνέχεια, έναντι των Λεριών. Σε απόσταση βολής από την κορυφή βρίσκονται Φοίβος και Ηρακλής στους οποίους έχει ν' αντιμετωπίσει σε συνέχεια εκτός έδρας ο Διγενής. Οι δύο παραπάνω κέρδισαν το Σάββατο και διατηρούν τις όποιες ελπίδες υπάρχουν για την 1η θέση. Οι Κρεμαστενοί μ' αρκετές ρεζέρβες στην σύνθεσή τους κέρδισαν 3-2 τον Απόλλωνα Απ. που παρουσιάσθηκε στην Κρεμαστή με 11 παίκτες μόνο έχοντας στην σύνθεσή του δύο τερματοφύλακες. Οι Μαριτσενοί πέρασαν νικηφόρα από τη Λίνδο κερδίζοντας 2-0 τον Κλεόβουλο που εάν δεν προσέξει μπορεί να μπλέξει σε περιπέτειες. Στο Βαθύ, ο Καλυμνιακός έστω και δύσκολα κατέβαλε την αντίσταση της Θύελλας (1-0) και απομακρύνθηκε κι άλλο από την επικίνδυνη ζώνη. Στην ουρά η κατάσταση έμεινε η ίδια καθώς είχαμε νίκες των ομάδων γύρω απ' αυτήν. Συγκεκριμένα Αναγέννηση Εμπ. και Διαγόρας Β. κέρδισαν στις έδρες τους ΑΕΡΑ (4-1) και Δόξα Κ. (3-1) αντίστοιχα και διατήρησαν την απόσταση 4 βαθμών που τους χωρίζει από τον Κλεάνθη. Οι Παραδεισιώτες κέρδισαν στο ουδέτερο γήπεδο των Κοσκινού τον Ορφέα με 3-1 και συνεχίζουν τη "μάχη" για την παραμονή τους στην κατηγορία σε αντίθεση με τον Ορφέα που αποχαιρετά ουσιαστικά την μεγάλη τοπική κατηγορία.

ΟΙ ΣΚΟΡΕΡ

		ΣΥΝ	ΣΟΥΤ	ΚΕΦ.	ΠΕΝ.	ΦΑΟΥΛ	ΕΝΤ.	ΕΚΤ.
1.	**Καλογήρου Κ.**(ΑΕΡΑ)	19	15	3	1		10	9
2.	**Καραμαλίκης** (ΑΕΛ)	16	4	9	3		7	9
3.	**Λεντής** (Ιάλυσος)	15	4	6	5		11	4
4.	**Παντίδος** (Αρης)	14	9	1	3	1	10	4
5.	**Γαλανός** (Διγενής)	11	7		2	2	5	6
6.	**Σπάρταλης Μ.** (Κλεάνθης)	11	8		2	1	5	6
7.	**Αγκάς** (Αναγέννηση)	11	4	1	6		8	3
8.	**Σεβδαλής** (Φοίβος)	11	10			1	8	3
9.	**Καστρουνής** (Διγενής)	10	8	2			4	6
10.	**Πευκιανάκης** (Αρης)	9	7	2			9	
11.	**Φουντής** (ΑΕΛ)	9	8		1		5	4
12.	**Οίκουτας** (Θύελλα)	9	4	1	4		6	3
13.	**Ξύπας** (Φοίβος)	9	6		3		3	6
14.	**Παντελής** (Δόξα Κ.)	9	4	5			6	3
15.	**Σακκάς** (Κλεόβουλος)	8	8				3	5
16.	**Πιτσουρδάκης** (Κλεόβουλος)	7	7				6	1
17.	**Εγγλέζος** (Διγενής)	7	6			1	3	4
18.	**Σβύνος** (Διγενής)	7	6		1		6	1
19.	**Κασσάρας** (Καλυμνιακός)	7	1	1	4	1	6	1
20.	**Ν. Βούης** (Καλυμνιακός)	6	5	1	1		6	1
21.	**Καμπούρης** (Διαγόρας Β.)	6	3			3	5	1
22.	**Κουφομανώλης** (Ηρακλής)	6	5	1			2	4
23.	**Φρούμης** (Κλεάνθης)	5	4	1			2	3
24.	**Μαγιόγλου Στ.** (Αρης)	5	2		1	2	2	3
25.	**Μ. Μαθιός** (Ορφέας)	5	4		1		4	1
26.	**Ψύλλος** (Απόλλων)	5	1	2		2	4	1
27.	**Π"νικολάου** (Αναγέννηση)	5	4	1			2	3
28.	**Μοσκιού** (Ηρακλής)	5	2	2	1		3	2
29.	**Γ. Κρομμύδας** (Κλεάνθης)	5	5				4	1
30.	**Μουσακίνιας** (Φοίβος)	5	4	1			4	1

ΑΥΤΟΓΚΟΛ

1 γκολ: **Αναγνώστου** (Ηρακλής), **Κωστάκης** (Διαγόρας Β.), **Λουλουργάς** (ΑΕΛ), **Χ"θαλσάμης** (Ιάλυσος), **Λιάνι** (Απόλλων Απ.), **Ταμπουράς** (Διγενής), **Ρίζος** (Θύελλα)

ΣΚΟΡ ΚΑΙ ΣΚΟΡΕΡ

● Αρης–ΑΕΛ **3–2**
4' Σταυ. Μαγιόγλου, 65', 90' Παντίδος/67' Λουλουργάς, 73' Καραμαλίκης

● Κλεάνθης–Ορφέας **3–1**
2', 75' Μ. Πότσος, 28' Γ. Κρομμύδας/ 37' (πεν.) Κελέσογλου

● Ιάλυσος–Διγενής **0–1**
20' Γ. Καστρουνής

● Καλυμνιακός–Θύελλα **1–0**
71' (πεν.) Ν. Βούης

● Φοίβος–Απόλλων Απ. **3–2**
12' Σεβδαλής, 50' Μουσακίνιας, 52' Ε. Δράκος/ 65' Γιαννακόπουλος Π., 71' Μαννάκης

● Αναγέννηση–ΑΕΡΑ **4–1**
63' Μπρόκος, 77' Κωνσταντάκης, 83' Π"αλεξάνδρου, 87' (πεν.) Αγκάς/41' Κ. Καλογήρου

● Κλεόβουλος–Ηρακλής **0–2**
18' Τσαλώλης, 86' Κουφομανώλης

● Διαγόρας Β.–Δόξα Κ. **3–1**
7' Καμπούρης, 13' Τριντάν, 26' (πεν.) Μακρής/ 30' Κατσίλης

ΕΠΟΜΕΝΗ ΑΓΩΝΙΣΤΙΚΗ (23η)

Απόλλων Απ.-Ορφέας
Θύελλα-Φοίβος
ΑΕΛ-Κλεάνθης
Διγενής-Καλυμνιακός
ΑΕΡΑ-Αρης
Ηρακλής-Ιάλυσος
Διαγόρας Β.-Αναγέννηση
Δόξα Κ.-Κλεόβουλος

ΠΕΝΑΛΤΙ ΚΟΚΚΙΝΕΣ

ΟΜΑΔΕΣ	ΥΠ.	ΚΑΤ.	ΥΠ.	ΚΑΤ.
ΑΕΛ	5	1	5	6
ΑΕΡΑ	2	6	6	9
Αναγέννηση	7	3	3	6
Απόλλων	3	5	6	4
Αρης	5	4	9	1
Διαγόρας Β.	3	5	2	5
Διγενής	4	1	4	5
Δόξα Κ.	2	3		3
Ηρακλής	3	6	7	5
Θύελλα	5	2	3	3
Ιάλυσος	9	13	12	8
Καλυμνιακός	8	2	4	6
Κλεάνθης	3	8	4	4
Κλεόβουλος	3	5	5	6
Ορφέας	3	1	6	7
Φοίβος	3	3	9	7

ΟΙ ΕΚΤΕΛΕΣΤΕΣ

ΟΝΟΜΑ-ΟΜΑΔΑ	ΕΥΣΤΟΧΑ	ΑΣΤΟΧΑ
Ράϊος Γ. (Ιάλυσος)	3	1
Κωνστάντουρας (ΑΕΡΑ)	1	
Λεντής (Ιάλυσος)	5	
Ξύπας (Φοίβος)	3	
Αγκάς (Αναγέννηση)	6	
Μ. Μαθιός (Ορφέας)	1	
Καλτσούλας (Αναγέννηση)		1
Σταυ. Μαγιόγλου (Αρης)	1	1
Οίκουτας (Θύελλα)	4	1
Χ/στρατής (Ηρακλής)	1	
Κυπριώτης (Διγενής)	1	
Κελέσογλου (Ορφέας)	2	
Καλογήρου (ΑΕΡΑ)	1	
Παπακωνσταντής (Ηρακλής)	1	
Τσιτσιλιάγκος (Δόξα Κ.)		1
Κορνάρος (Κλεόβουλος)	2	1
Παντίδος (Αρης)	3	
Κασσάρας (Καλυμνιακός)	4	
Καραναστάσης (Δόξα Κ.)		1
Καραμαλίκης (ΑΕΛ)	3	
Μ. Σπάρταλης (Κλεάνθης)	2	
Φουντής (ΑΕΛ)	1	
Μακρής (Διαγόρας Β.)	3	
Διαμαντάρας Ι. (ΑΕΛ)		1
Σβύνος (Διγενής)	1	
Ν. Κρομμύδας (Κλεάνθης)	-	1
Τρούλλης (Απόλλων)	-	1
Αθανασίου (Απόλλων)	-	1
Πατρός (Απόλλων)	-	1
Βαθλάς Θ. (Καλυμνιακός)	1	2
Μοσιού (Ηρακλής)	1	
Γαλανός (Διγενής)	2	
Ν. Βούης (Καλυμνιακός)	1	

ΠΡΩΤΑΘΛΗΜΑ Α' ΚΑΤΗΓΟΡΙΑ 2002–2003

	ΑΕΛ	ΑΕΡΑ	Αναγέννηση	Απόλλων Απ.	Αρης	Διαγόρας Β.	Διγενής	Δόξα Κ.	Ηρακλής	Θύελλα	Ιάλυσος	Καλυμνιακός	Κλεάνθης	Κλεόβουλος	Ορφέας	Φοίβος
ΑΕΛ	■	1-0	1-0	1-0	2-1	3-0	2-1	5-1	1-0	2-0	2-1				2-1	0-0
ΑΕΡΑ	1-3	■	1-1	4-0			1-5	5-0	0-0	3-0		1-0	2-1	1-1		2-4
Αναγέννηση	1-3	4-1	■	1-2	0-0	0-1		1-0		4-1		2-0	1-0		3-1	
Απόλλων Απ.			1-0	■	1-1		1-0	1-0	0-1	0-0	1-1	1-0	1-4	1-0		0-0
Αρης	3-2	1-1	4-1	2-2	■		1-1	5-3	2-2				1-1	5-3	2-0	2-5
Διαγόρας Β.		1-2		0-1	2-1	■	0-2	3-1	2-3	0-0	1-0	1-0			0-0	0-0
Διγενής	2-0	4-1	4-0			1-0	■		0-1		2-1		2-0	2-0	4-0	4-1
Δόξα Κ.	2-2	0-1	2-3		2-2	2-3	0-4	■			1-2		2-2		1-1	0-3
Ηρακλής	1-2	2-2			1-0	2-1		4-0	■	1-1		2-0	2-1	1-0	1-0	
Θύελλα	1-3	1-0			2-1	1-0	1-2	3-1		■	0-2	2-0		3-1	3-0	
Ιάλυσος		2-1	3-0	2-0	0-0	1-0	0-1		1-2	1-0	■	3-1		4-0	3-0	3-1
Καλυμνιακός	3-1	2-1		3-0	1-0	1-1	2-3	2-1		1-0	2-2	■	2-2	3-1		2-2
Κλεάνθης	0-1		2-2	0-1	1-2	2-0	0-0	1-0	0-0	5-0	1-2		■		3-1	
Κλεόβουλος	2-1		3-0	3-0		1-3	0-2	5-0	0-2	0-0	0-1	1-0	2-0	■		1-0
Ορφέας		1-4	1-1	1-2	0-3		1-1	4-2	4-0	1-2		0-1	3-1	0-4	■	
Φοίβος	0-2	4-3	2-0		3-2	1-0			1-0	1-0	1-1	2-0	4-2	2-0	2-0	■

ΒΑΘΜΟΛΟΓΙΑ

Α' ΚΑΤΗΓΟΡΙΑ 2002–2003

Α/Α	ΟΜΑΔΕΣ	ΒΑΘΜ.	ΑΓ.	ΤΕΡΜ.	ΕΝΤΟΣ Ν	Ι	Η	ΕΚΤΟΣ Ν	Ι	Η	ΣΥΝΟΛΟ Ν	Ι	Η
1.	Διγενής	51	22	47-13	9	0	1	7	3	2	16	3	3
2.	ΑΕΛ	50	22	41-20	10	1	0	6	1	4	16	2	4
3.	Φοίβος	44	22	39-24	10	1	1	3	4	3	13	5	4
4.	Ηρακλής	44	22	30-20	7	2	1	6	3	3	13	5	4
5.	Ιάλυσος	43	22	36-17	9	1	2	4	3	3	13	4	5
6.	Απόλλων Απ.	32	22	18-27	5	4	2	4	1	6	9	5	8
7.	Αρης	30	22	39-33	5	5	1	2	4	5	7	9	6
8.	ΑΕΡΑ	29	22	38-37	5	3	3	3	2	6	8	5	9
9.	Καλυμνιακός	28	22	26-29	7	4	1	1	0	9	8	4	10
10.	Θύελλα	28	22	21-29	7	0	3	1	4	7	8	4	10
11.	Κλεόβουλος	26	22	28-31	7	1	4	1	1	8	8	2	12
12.	Διαγόρας Β.	25	22	19-25	4	3	4	3	1	7	7	4	10
13.	Αναγέννηση	25	22	26-35	6	1	4	1	3	7	7	4	11
14.	Κλεάνθης	21	22	29-31	4	3	4	1	3	7	5	6	11
15.	Ορφέας	13	22	20-45	3	2	6	0	2	9	3	4	15
16.	Δόξα Κ.	4	22	21-62	0	4	6	0	0	12	0	4	18

Α' ΚΑΤΗΓΟΡΙΑ



Δημόσια συγνώμη

Ζητάει δημόσια συγνώμη ο προπονητής του Ιάλυσου Θόδωρος Θεοδώρου που στάθηκε στα γεγονότα που διαδραματίστηκαν στο Οικονομίδειο στο ντέρμπι με τον Διγενή:

Μας δήλωσε: "Ζητούμε συγνώμη εγώ, οι ποδοσφαριστές μου και η Διοίκηση της ομάδας από τους διαιτητές και από την ομάδα του Διγενή, για όλα όσα συνέβησαν εκτός αγωνιστικού χώρου. Τέτοια φαινόμενα πρέπει να σταματήσουν από το ποδόσφαιρο. Η Διοίκηση του Ιάλυσου έκανε το παν για να τελειώσει έστω όπως τελείωσε το παιχνίδι. Η ομάδα μου ήθελε να κερδίσει αλλά δεν είμασταν σε καλή ημέρα. Συνεχίζουμε την προσπάθεια μας για τους στόχους που θέσαμε από την αρχή του πρωταθλήματος. Και πάλι ζητάμε συγνώμη για αυτά που συνέβησαν".



Μέσα στους στόχους μας

Το καλύτερο ντεμπούτο έστω και ως υπηρεσιακός προπονητής έκανε ο ποδοσφαιριστής του Διγενή Μιχάλης Κυπριώτης, που υπό τις οδηγίες του από τον πάγκο, η ομάδα του κέρδισε τον Ιάλυσο με 1-0 και πέρασε στην κορυφή.

Ιδού τι μας δήλωσε: "Κερδίσαμε σε μία πολύ δύσκολη έδρα. Εκμεταλλευθήκαμε μία από τις πολλές ευκαιρίες που δημιουργήσαμε. Θα μπορούσαμε να πετύχουμε 1-2 τέρματα ακόμη. Είμαστε μέσα στους στόχους μας, παρά τα προβλήματα που έχουμε φέτος.

Ευχαριστώ την ομάδα και τους ανθρώπους του Ιάλυσου που μας προστάτεψαν από τα χειρότερα. Όσον αφορά για το αν ασχοληθώ με την προπονητική, σκοπεύω να αγωνιστώ ως ποδοσφαιριστής για 4 με 5 χρόνια ακόμη και μετά θα δούμε. Όλα είναι πιθανά".

Σκαλοπάτι για κορυφή

- *ΣΤΗΝ 1η ΘΕΣΗ ΚΑΙ ΠΑΛΙ ΜΕΤΑ ΑΠΟ ΚΑΙΡΟ Ο ΔΙΓΕΝΗΣ ΠΟΥ ΠΕΡΑΣΕ ΝΙΚΗΦΟΡΑ ΑΠΟ ΤΟ ΟΙΚΟΝΟΜΙΔΕΙΟ*
- *ΤΟ ΓΗΠΕΔΟ ΓΕΜΙΣΕ ΠΕΤΡΕΣ ΠΟΥ ΠΕΤΟΥΣΑΝ ΟΙ ΦΙΛΑΘΛΟΙ ΤΩΝ ΓΗΠΕΔΟΥΧΩΝ, ΕΝΩ ΣΤΟ ΤΕΛΟΣ ΚΤΥΠΗΘΗΚΕ Ο ΕΠΟΠΤΗΣ ΚΕΤΣΕΣ*

ΟΙΚΟΝΟΜΙΔΕΙΟ

Σκηνές απείρου κάλλους είχαν την ευκαιρία (;) να δουν οι αρκετοί φίλαθλοι που βρέθηκαν στο Οικονομίδειο για να παρακολουθήσουν το ντέρμπι κορυφής ανάμεσα σε Ιάλυσο και Διγενή, όπου νικητής ήταν η ομάδα των Κοσκινού που με αυτό το τρίποντο πέρασε στην πρώτη θέση της βαθμολογίας, εκμεταλλευόμενος την ήττα της ΑΕΛ από τον Άρη,

Το μόνο σίγουρο είναι πως όσοι βρέθηκαν στο γήπεδο δεν ευχαριστήθηκαν καθόλου ποδόσφαιρο επειδή από την μία η ποιότητα στο ματς ήταν απούσα και διότι μερικοί θερμόαιμοι φρόντισαν να μεταφερθεί το ενδιαφέρον εκτός αθλήματος.

Οι αρκετές μικροδιακοπές, τα πολλά φάουλ, οι κίτρινες κάρτες και βέβαια τα αντικείμενα που έπεφταν συνεχώς προς τον τερματοφύλακα του Διγενή, δεν άφησαν την μπάλα να κλέψει την παράσταση.

Ας πάρουμε όμως τα πράγματα από την αρχή.

Οι δύο αντίπαλοι ξεκίνησαν παίζοντας αναγνωριστικά, με τους φιλοξενούμενους να είναι πιο απειλητικοί προς την εστία του **Πεστλίκη**. Στην δεύτερή τους επίθεση κατάφεραν να πετύχουν ένα ωραίο γκολ που έμελλε να είναι και το μοναδικό του τους έδωσε βέβαια τη νίκη και τους τρεις υπερπολύτιμους βαθμούς.

Οι γηπεδούχοι προσπάθησαν να αντιδράσουν με "σπασμωδικές" κινήσεις κάνοντας μία από τις χειρότερες φετινές εμφανίσεις τους, χωρίς να μπορέσουν να απαντήσουν στο γκολ που δέχθηκαν. Εάν στο Α' ημίχρονο οι καλές φάσεις ήταν μετρημένες στα δάχτυλα τους ενός χεριού, διαψεύστηκαν οι προσδοκίες των φιλάθλων για ωραίο θέαμα στην επανάληψη αφού σε αυτό το μέρος του παιχνιδιού, τρεις όλες κι όλες ήταν οι ευκαιρίες, δύο για τον Ιάλυσο και μία για τον Διγενή.

Οι γηπεδούχοι είχαν την ανούσια πρωτοβουλία των κινήσεων, με τους αντιπάλους τους να βγαίνουν μπροστά με επικίνδυνες αντεπιθέσεις, στις οποίες θα μπορούσαν να πετύχουν κι άλλα γκολ αλλά κυρίως λόγω επιθετικότητας στην τελική προσπάθεια, το σκορ παρέμεινε ως είχε. Στο πρώτο τέταρτο του β' ημιχρόνου, οι παίκτες των δύο ομάδων συναγωνιζόντουσαν σαν για το ποιος θα κάνει περισσότερα λάθη. Σαν να μην έφτανε όμως αυτό, οι φίλαθλοι του Ιάλυσου εμφανώς εκνευρισμένοι από το 0-1 και από το γεγονός πως έβλεπαν ότι πιθανότατα θα παρέμενε αυτό το σκορ, άρχισαν να κάνουν ενέργειες που μόνο κακό θα κάνουν στην ομάδα τους.

Έπεσαν στον αγωνιστικό χώρο φωτοβολίδες, μπουκάλια, μέχρι και πέτρες προς τον τερματοφύλακα του Διγενή Ρίκο, ο οποίος είχε μετατραπεί σε κινητό στόχο και μετά δυσκολίας υπερασπιζόταν την εστία του, αφού είχαν συγκεντρωθεί αρκετοί φίλαθλοι από πίσω από το τέρμα του και του πετούσαν αντικείμενα, μερικά εκ των οποίων παραδόθηκαν στον παρατηρητή της συνάντησης κ. **Παπαεμμανουήλ.**

Στο 75' είχαμε τετράλεπτη διακοπή όταν ο Ιάλυσος κέρδισε ένα φάουλ λίγο έξω από την μεγάλη περιοχή και οι γηπεδούχοι διαμαρτυρόντουσαν στον διαιτητή πιθανότατα για να βγάλει κάρτα, στον παίκτη του Διγενή που έκανε την παράβαση. Η ένταση ανέβηκε κατακόρυφα και είχαμε και διαπληκτισμό μεταξύ παικτών των δύο ομάδων. Ο διαιτητής κάλεσε τους βοηθούς του και απείλησε να διακόψει το παιχνίδι εάν δεν ηρεμούσαν άμεσα τα πράγματα, όπως κι έγινε. Από εκεί και πέρα και μέχρι το τελικό σφύριγμα του διαιτητή δεν είχαμε τίποτα το συνταρακτικό. Το σκηνικό παρέμεινε ακριβώς το ίδιο και η λήξη ήρθε στο 95'. Μετά το τέλος του αγώνα, εισήλθαν φίλαθλοι στον αγωνιστικό χώρο και κινήθηκαν απειλητικά προς το διαιτητικό τρίο, το οποίο δέχθηκε επίθεση. Ο προπονητής του Ιάλυσου απέτρεψε αρχικά τους παίκτες του από το να διαμαρτυρηθούν στους διαιτητές και ακολούθως μαζί με τους παίκτες προσπάθησαν να αποτρέψουν τους εισβολείς από το να κάνουν έκτροπα, τα οποία πάντως δεν αποφεύχθηκαν και αναφέρονται εκτενέστερα στο Φύλλο Αγώνος. Μέσα σε όλον αυτό το χαμό, αυτό που μετράει από αγωνιστικής πλευράς είναι ότι ο Διγενής πήρε αυτό που ζητούσε και κοιτάζει πλέον αφ' υψηλού τις υπόλοιπες ομάδες αφού μετά από αρκετές αγωνιστικές είναι και πάλι στην πρώτη θέση της βαθμολογίας. Ο Ιάλυσος εκτός του ότι έχασε την ευκαιρία να μπει για τα καλά στον χορό για τον τίτλο, τώρα πλέον αντιμετωπίζει και τον κίνδυνο τιμωρίας τις έδρας του.



Ο Γιώργος Καστρουνής με κεφαλιά πέτυχε το γκολ της νίκης για το Διγενή (ΒΙΚΤΩΡ ΦΩΤΟ ΜΑΡΚΕΤ)

ΦΑΣΕΙΣ-ΓΚΟΛ

15' Ασίστ του **Μοσκιού** στον **Ντόσι** του πλάσαρε, από καλή θέση μόλις άουτ.

20'. Φάουλ από τον **Αθανασίου** ωραία κεφαλιά από τον **Καστρουνή** και η μπάλα στα δίχτυα 0-1

31'. Κόρνερ από τον **Κουρδουνάκη,** κοντινή κεφαλιά του **Τζαφέρη** μόλις άουτ

33'. Σέντρα του **Γαλανού**, σουτ απ' ευθείας του **Καστρουνή** μόλις άουτ.

38' Φάουλ από τον **Κοσμά** μόλις άουτ

70' Από πολύ κοντά ο **Ράιος** δεν μπόρεσε να σκοράρει αφού κόντραρε ο **Ρίκος** κι έδιωξε

80'. Φάουλ από τον **Λεντή** μόλις άουτ

82' Σουτ από καλή θέση του **Σβύνου** μόλις άουτ

Αρκετά καλά τα πήγε η διαιτησία των **Παπαδόπουλου, Κετσέ, Ταράλη.** Το μόνο λάθος που μπορεί να καταλογισθεί στον διαιτητή είναι το ότι έπρεπε να κρατήσει περισσότερες καθυστερήσεις.

Από τον Ιάλυσο διακρίθηκαν οι **Κοσμάς, Ράιος** και **Γιαλλούσης** ενώ από τον Διγενή οι **Ζωάννου, Γαλανός** και **Καστρουνής.**

ΙΑΛΥΣΟΣ: *Παστλίκης, Πατρός (47' Καρτάλης), Χατζηκαλημέρης, Κοσμάς, Γκορτζίλας, Ράιος Ε., Τζαφέρης, Γιαλλούσης, Λεντής, Μαυρής, Κουρδουνάκης (65' Μητράτσης)*

ΔΙΓΕΝΗΣ: *Ρίκος, Ζερβός, Σκαφίδας (74' Μανιάς), Ζωάννου, Μοσκιού Γ., Γαλανός, Καστρουνής, Αθανασίου, Ηλιάδης (1' Ταμπουράς), Μάμμης, Ντόστι (16' Σβύνος)*



Πατάει καλύτερα

- *Ο Καλυμνιακός κατόρθωσε να νικήσει την Θύελλα με γκολ από τα 11 βήματα και να ξεφύγει κι' άλλο από τη ζώνη του υποβιβασμού*

Ενα ακόμη μεγάλο βήμα για την σωτηρία του έκανε το Σάββατο ο Καλυμνιακός, ο οποίος επικράτησε στο Βαθύ της Θύελλας με 1-0.

Πρέπει να τονίσουμε βέβαια ότι στο συγκεκριμένο παιχνίδι έχουν πολλά παράπονα από την διαιτησία οι Πυλωνίτες.

Η ΕΙΚΟΝΑ ΤΟΥ ΑΓΩΝΑ

Αμφότερες οι δύο ομάδες παρατάχθηκαν με σοβαρές απουσίες στον αγωνιστικό χώρο. Το παραπάνω γεγονός συνετέλεσε στο να μην γίνει και το καλύτερο δυνατό παιχνίδι από πλευράς θεάματος. Στο πρώτο μέρος η Θύελλα με καλή άμυνα και κέντρο κράτησε το μηδέν πίσω, καθώς οι γηπεδούχοι προσπαθούσαν με ανορθόδοξο τρόπο να βάλουν την μπάλα στα δίχτυα. Η ομάδα του **Βασίλη Τσιλιγκρού** έφτασε κι αυτή στα καρέ των Καλυμνίων χωρίς όμως να καταφέρει κάτι καλό.

Στην επανάληψη, η είσοδος του **Χαλίκου Δ.** στον αγώνα και η τοποθέτηση των αδελφών **Βούη** ως καθαρόαιμων επιθετικών, έδωσε τόνωση στην επίθεση του Καλυμνιακού, ο οποίος έφτασε στο γκολ με ένα πέναλτι για το οποίο φωνάζουν οι φιλοξενούμενοι ότι δεν έγινε ποτέ.

Μετά την επίτευξη του μοναδικού τέρματος της συνάντησης η Θύελλα πίεσε για την ισοφάριση, χωρίς όμως να καταφέρει να "δρέψει καρπούς".

ΦΑΣΕΙΣ-ΓΚΟΛ

5' Ο **Χαλίκος** μεταβίβασε στον **Βούη Ι.,** ο οποίος σούταρε από το ύψος της περιοχής και η μπάλα πέρασε άουτ.

20'. Πάλι ο **Βούης Ι,** μετά από πάσα του **Γλυκοκάλαμου** σούταρε μέσα από την περιοχή άουτ

28'. Ο **Βούης Ν.** σούταρε και απέκρουσε με το κεφάλι πριν την γραμμή του τέρματος ο **Παπαϊωάννου.**

40' Ο **Φαρμακαλής** σούταρε μέσα από την περιοχή και μπλόκαρε ο **Λελέκης.**

51'. Σέντρα του **Βούη Ν.** στον αδελφό του, ο τελευταίος σούταρε και απέκρουσε ο **Μαγιάφης** με το πόδι σε κόρνερ

53'. Ο **Βούης Ι.** έβγαλε σέντρα στον **Σαγρέ,** ο οποίος έπιασε κεφαλιά άουτ

58'. Σουτ-φάουλ τον **Αϊβάζη** κατέληξε άουτ

61' Ο **Βούης Ι.** πραγματοποίησε ατομική προσπάθεια, σούταρε από το ύψος της περιοχής και απέκρουσε σε κόρνερ ο **Λεβέντης.**

71' Ο διαιτητής **Χατζηνικόλας** σφύριξε ανατροπή και πέναλτι του **Βούη Ι.** από τον **Ρίζο.** Την εσχάτη των ποινών αξιοποίησε ο **Βούης Ν.** και έκανε το 1-0

82' Ο **Λελέκης** απέκρουσε με υπερένταση σουτ του **Αϊβάζη.**

86' Ο **Κουτσουμπάρης** σούταρε έξω από την περιοχή και μπλόκαρε ο **Λελέκης**

88' Ο **Βούης Ν.** έκανε ατομική προσπάθεια σούταρε έξω από την περιοχή και απέκρουσε ο **Λεβέντης.**

Η ΔΙΑΙΤΗΣΙΑ

Από την διαιτησία των **Χατζηνικόλα, Πανάτου** και **Πλάτση** αισθάνεται αδικημένη όπως προαναφέραμε η Θύελλα.

ΟΙ ΔΙΑΚΡΙΘΕΝΤΕΣ

Από τον Καλυμνιακό διακρίθηκαν οι **Βούης Ι.** και **Ν., Σισσώης** και **Γλυκοκάλαμος**

Από την Θύελλα καλύτεροι ήταν οι **Παπαϊωάννου, Αϊβάζης, Κουτσουμπάρης** και **Μπούλαρι**

Οι συνθέσεις:

ΚΑΛΥΜΝΙΑΚΟΣ: *Λελέκης, Γαλουζής, Βρετός Ι., Χανδακάρης, Σισσώης, Γλυκοκάλαμος, Βούης Ι., Μακρούνας, Σαγρές (62' Χαλίκος Δ.), Βούης Ν., Χαλίκος Θ.*

ΘΥΕΛΛΑ: *Λεβέντης Ε., Μπουλάρι (85' Καραμαρίας), Κούτρας, Παπαϊωάννου, Ρίζος, Αϊβάζης, Κοτσουμπάρης, Μαγιάφης Φαρμακαλής, Κουκουβάης, Τάλαρος.*

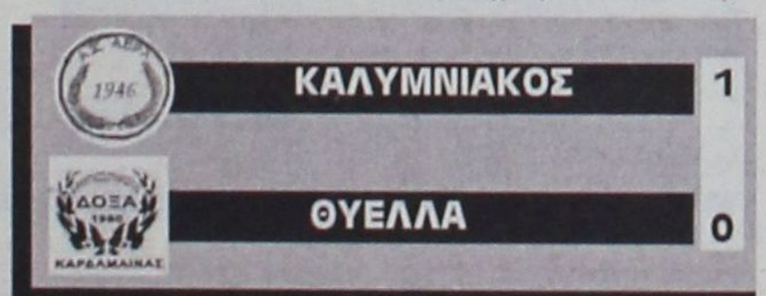



"Τέλος καλό, όλα καλά

Ο τεχνικός του Καλυμνιακού Μιχάλης Ανθούλης δήλωσε στην "Α.Γ." μετά την νίκη της ομάδας του επί της Θύελλας τα εξής:

"Είμαι ευχαριστημένος από την νίκη και τους τρείς βαθμούς. Από δω και πέρα κάθε νίκη, είναι νίκη σωτηρίας.

Το σκορ θα μπορούσε να 'ναι μεγαλύτερο αν δεν χάναμε τις ευκαιρίες. Τέλος καλό, όλα καλά. Φέτος έχουμε χάσει το πλεονέκτημα της έδρας μας, καθώς αγωνιζόμαστε στο Βαθύ".



"Αν μιλήσω θα τιμωρηθώ για δέκα χρόνια"

Ο προπονητής της Θύελλας Βασίλης Τσιλιγκρός φανερά απογοητευμένος μετά από την ήττα της ομάδας του από τον Καλυμνιακό δήλωσε χαρακτηριστικά στην "Α.Γ." τα εξής:

"Αν μιλήσω θα τιμωρηθώ για δέκα χρόνια. Καλό είναι, επειδή βρισκόμαστε σε κρίσιμο σημείο του πρωταθλήματος να δείξουμε χαρακτήρα και όλοι με την συμπεριφορά μας να βοηθήσουμε το ποδόσφαιρο. Ο καθ' ένας πρέπει να αναλάβει τις ευθύνες του".

Α' ΚΑΤΗΓΟΡΙΑ

Την "σκότωσε" στο 90'

- *Ο ΑΡΗΣ ΚΕΡΔΙΣΕ ΤΗΝ ΜΕΧΡΙ ΠΡΟΧΘΕΣ ΠΡΩΤΟΠΟΡΟ ΑΕΛ ΜΕ ΓΚΟΛ ΣΤΗΝ ΕΚΠΝΟΗ ΤΟΥ ΑΓΩΝΑ*
- *ΚΑΛΥΤΕΡΟΙ ΟΙ ΑΡΧΑΓΓΕΛΙΤΕΣ ΠΡΟΗΓΗΘΗΚΑΝ 2-0, ΑΛΛΑ ΟΙ ΛΕΡΙΟΙ ΚΑΤΑΦΕΡΑΝ Ν' ΑΝΤΙΔΡΑΣΟΥΝ ΚΑΙ ΝΑ ΙΣΟΦΑΡΙΣΟΥΝ*

ΑΡΧΑΓΓΕΛΟΣ (Εμ. Εγγλέζου)

Με τον καλύτερο τρόπο γιόρτασε την επιστροφή στη φυσική του έδρα ο Άρης, κερδίζοντας μέσα στον Αρχάγγελο την μέχρι πρότινος, πρωτοπόρο του πρωταθλήματος, ΑΕΛ με 3-2, χάρη σε γκολ που πέτυχαν οι γηπεδούχοι στην εκπνοή του παιχνιδιού (90').

Μετά από δυόμισι περίπου μήνες (μεσολάβησαν γιορτές και τιμωρία έδρας) ξαναπάτησε χόρτο και η επιστροφή του αυτή συνοδεύτηκε με μεγαλειώδη νίκη.

Το παιχνίδι είχε ξεχωριστή σημασία και για τις δύο ομάδες. Οι Αρειανοί ήθελαν τη νίκη για ν' απομακρυνθούν ακόμη περισσότερο από την επικίνδυνη ζώνη, ενώ οι Λεριοί για να διατηρηθούν στην κορυφή, διατηρώντας ταυτόχρονα το πλεονέκτημα έναντι το μεγάλου του αντιπάλου, Διγενή.

Όμως οι Αρχαγγελίτες θέλοντας οπωσδήποτε τη νίκη, έδειξαν από την αρχή του παιχνιδιού τις διαθέσεις τους καθώς προηγήθηκαν με το "καλημέρα" (4΄) και στη συνέχεια έλεγχαν το παιχνίδι δείχνοντας πως δύσκολα μπορούσαν ν' απειληθούν από τους φιλοξενούμενους.

Στο β' ημίχρονο οι ποδοσφαιριστές του **Στέργου Παρδαλού** μπήκαν αποφασισμένοι στον αγωνιστικό χώρο για να πετύχουν το δεύτερο γκολ και να καθαρίσουν το παιχνίδι, κάτι που το κατάφεραν, η ΑΕΛ δεν είχε πει την τελευταία λέξη.

Γρήγορα πετυχαίνοντας γκολ από το πουθενά, μείωσε σε 2-1 και λίγο αργότερα κατάφερε με νέο γκολ να ισοφαρίσει σε 2-2.

Μέχρι το τέλος του παιχνιδιού και οι δύο ομάδες κυνήγησαν τη νίκη, αλλά οι Αρειανοί ήταν αυτοί που τελικά βρήκαν για τρίτη φορά το δρόμο προς τα δίχτυα και στην εκπνοή του ματς πήραν την πολύτιμη νίκη. Να σημειωθεί πως οι Λεριοί διαμαρτυρήθηκαν έντονα για το τρίτο γκολ των γηπεδούχων, υποστηρίζοντας πως ήταν οφσάιντ.

ΦΑΣΕΙΣ-ΓΚΟΛ

4' Μ' απευθείας κτύπημα φάουλ ο **Σταύρος Μαγιόγλου**, έστειλε τη μπάλα στο "παραθυράκι" της εστίας του **Χαλκίδη**, ανοίγοντας το σκορ (1-0)

6' Προσπάθεια του **Παντίδου** μέσα στην περιοχή και σου από πλάγια δεξιά, ανάγκασε τον **Χαλκίδη** με σωτήρια απόκρουση

25' Ο **Καραμαλίκης** έκανε μπάσιμο από αριστερά επιχείρησε το σουτ για ν' αποκρούσει σε κόρνερ ο **Π"παπαναγιώτου.**

33' Σουτ του **Αμύγδαλου** από το ύψος τις περιοχής νέα απόκρουση του **Χαλκίδη**

60' Πάσα του **Πευκιανάκη** στον **Παντίδο** που από καλή θέση σούταρε άουτ.

65' Ωραία προσπάθεια του **Πευκιανάκη** από δεξιά και γύρισμα στη μικρή περιοχή, ο **Παντίδος** πετάχτηκε στην "καρδιά" της άμυνας της ΑΕΛ και με πλασέ έκανε το 2-0.

67' Ο **Λουλουργάς** εκτέλεσε φάουλ από τη γραμμή του κέντρου και πλάγια, η μπάλα με τη βοήθεια του αέρα πήρε ψιλοκρεμαστή τροχιά "κρεμώντας" τον **Π"παπαναγιώτου** που αιφνιδιάστηκε, μειώνοντας έτσι σε 2-1

73' ο **Λιακάκης** έβγαλε σέντρα από δεξιά κι ο **Καραμαλίκης** ψηλότερα απ' όλους με κεφαλιά έκανε το 2-2

76' Ο διαιτητής **Φραγκίνης** έδειξε στο **Λουλουδιά** την 2η κίτρινη κάρτα (κόκκινη) για καθυστέρηση σ' εκτέλεση πλαγίου.

80' Ο **Καραμαλίκης** αναπαίνοντας στο παιχνίδι. Προσπάθησαν να δημιουργήσουν άσχημες καταστάσεις μπροστά στον **Π. Σαββιδάκη** αλλά δεν ήταν ο Ορφέας που θύμιζε άλλες καλές εποχές.

Οι ερυθρόλευκοι της πόλης μας κατά τα φαινόμενα θ' αργήσουν να "συνέλθουν" από την κατιούσα που τους οδηγεί στην Β΄κατηγορία.

Αδύναμοι, ασύνδετοι χωρίς την τελική πάσα και ανύπαρκτοι επιθετικά δεν απείλησαν καθόλου στο β' ημίχρονο την εστία του Κλεάνθη.

Αντίθετα δέχθηκαν και τρίτο γκολ, γνώρισαν την ήττα και θα πρέπει να ξεκινήσουν από τώρα προσπάθεια ανασύνταξης εν όψει Β' κατηγορίας.

ΦΑΣΕΙΣ-ΓΚΟΛ

Στο 2' από σέντρα του **Ζουρούδη**, ο **Πότσος** με κοντινό πλασέ πέτυχε το 1-0 στέλνοντας τη μπάλα πρώτα στο κάθετο δοκάρι και μετά στα δίχτυα

Το 2-0 στο 28' ο **Ζουρούδης** έφυγε κανονικά ο κ. **Τσαούσης** σήκωσε το σημαιάκι του υποδεικνύοντας οφσάιντ τον **Πότσο**, ο κ. **Ζανελλίδης** σωστά άφησε τη μπάλα να εξελιχθεί. Ο **Ζουρούδης** έβγαλε μπαλιά στον **Κρομμύδα** που πλάσαρε στέλνοντας την μπάλα στα δίχτυα.

Το 2-1 στο 37'. Ο **Μπουμπουλάκης** μπήκε από δεξιά ανατράπηκε στην περιοχή από τον **Τριανταφύλλου**. Ο κ. **Ζανεττίδης** σωστά καταλόγισε το πέναλτι. Στην εκτέλεση της εσχάτης των ποινών ο **Κελέσογλου** νίκησε τον **Σαββιδάκη** και μείωσε το σκορ.

Στο 63' από μπαλιά του **Ζουρούδη** ο **Μ. Σπάρταλης** πλάσαρε όμορφα αλλά ο **Παπαγεωργίου** έδιωξε σε κόρνερ.

Στο 71' ο **Τσ. Μαθιός** απεβλήθηκε από τον πάγκο γιατί απώθησε διαμαρτυρόμενος τον παρατηρητή **Λάζαρο Βεργίδη** που του είπε να καθίσει στον πάγκο του.

Στο 75 το 3-1. Ο **Μ. Σπάρταλης** σέντραρε από τ' αριστερά κι ο **Πότσος** με κεφαλιά αυτή τη φορά την έστειλε στα δίχτυα.

Διακρίθηκαν από τον νικητή οι **Γ. Κρομμύδας, Πότσος** και **Σπάρταλης Α.** Από τον Ορφέα άρεσαν περισσότερο οι **Λυκάκης, Σκαρτάδος** και ο **Ματθαίος.**

Πολύ καλή η διαιτησία του **Ζαννετίδη** που πήρε "πάνω του" τη φάση του δεύτερου γκολ θεωρώντας σαν παθητικό οφ-σάιντ την θέση του Πότσου και αφήνοντας τον **Ζουρούδη** να πάρει κανονικότατα τη μπάλα και να σεντράρει. Καλοί ήσαν οι επόπτες **Τσαούσης** και **Ζανετής.**

Οι ομάδες:

ΚΛΕΑΝΘΗΣ: *Σαββιδάκης, Θεοδοσίου, Χειμωνέττος (85' Τσιράκος), Τριανταφύλλου, Ζουρούδης, Κρομμύδας Γ., Λυριστής, Φιλίππου (89' Γκάιδας), Σπάρταλης Αλ., Πότσος, Σπάρταλης Μ.*

ΟΡΦΕΑΣ: *Παπαγεωργίου, Ατσίδης, Κωτιάδης, Κελέσογλου, Λυκάκης, Χ"δημητρίου, Σκαρτάδος, Χ"νικήτας, Μπουμπουλάκης, Ματθαίος, Παναγιώτου.*

ΑΡΗΣ	3
ΑΕΛ	2



Ο Σταύρος Μαγιόγλου με κτύπημα φάουλ άνοιξε το σκορ στον Αρχάγγελο

86' Προσπάθεια του **Παντίδου** και πάσα στο ξεμαρκάριστο **Πευκιανάκη** του οποίου το σουτ έφυγε λίγο άουτ

90' Μετά από εκτέλεση κόρνερ του **Στου. Μαγιόγλου** και σύγχυση στην περιοχή της ΑΕΛ, ο **Πευκιανάκης** κέρδισε τη μπάλα από πλάγια δεξιά έβγαλε συρτή σέντρα στο δεύτερο δοκάρι, όπου ο **Παντίδος** σε κενή εστία έκανε το 3-2.

Σ' αυτή τη φάση οι Λεριοί διαμαρτυρήθηκαν για οφσάιντ χωρίς όμως να έχουν δίκιο.

Διακρίθηκαν:

Καλύτεροι από τους νικητές ήταν οι **Μαγιόγλου Σταυρ., Φουτούλης, Πευκιανάκης, Τραχανάς και Χ"νικόλας,** ενώ από τους Λεριούς οι **Ζερβός, Χαλκίδης, και Καραμαλίκης**

Καλή σε γενικές γραμμές οι διαιτησία των **Φραγκίνη, Γρεβένη, Ορφανού** παρά τις όποιες διαμαρτυρίες των Λεριών.

ΑΡΗΣ: *Π"παπαναγιώτου, Μαγιόγλου Στ., Παντίδος, Μαγιόγλου Σταυ., Φουτούλης, Κοντόγιαννος (72' Π"οικονόμου), Τραχανάς, Χ"νικόλας (90' Λεβέντης), Παρδαλός Στ., Αμύγδαλος, Πευκιανάκης.*

ΑΕΛ: *Χαλκίδης, Λουλουργάς, Φυλακούρης (50' Ιγνατίδης Α.), Μαχαίρας, Λουλουδιάς, Ζερβός, Λιβανός (71' Τσατσαρών), Λιακάκης, Καραμαλίκης, Βαλσαμής, Άριν.*

"Επρεπε...ψηλότερα"



Ικανοποιημένος από την ομάδα του έμεινε ο προπονητής του Άρη, **Στέργος Παρδαλός** για την νίκη επί της μέχρι προχθές πρωτοπόρου, ΑΕΛ.

"Ηταν ένα δύσκολο παιχνίδι, γιατί η ΑΕΛ είναι καλή ομάδα, η οποία έχει έναν δικό της τρόπο παιχνιδιού, με τον οποίο δυσκολεύει τις αντίπαλες ομάδες, καθώς παίζει πολύ κλειστά στην άμυνα.

Παρ' όλα αυτά προηγηθήκαμε 2-0 και στη συνέχεια αν και σοφαριστήκαμε, βρήκαμε τα ψυχικά αποθέματα να βάλουμε το τρίτο γκολ αποδεικνύοντας πως μ' αυτή τη νίκη η ομάδα μας έπρεπε να είναι ψηλότερα στη βαθμολογία. Θέλω να συγχαρώ την ΑΕΛ και της εύχομαι να επιτύχει τους στόχους της.

Επίσης θέλω να συγχαρώ τους παίκτες μου για την προσπάθεια που κάνουν από το καλοκαίρι έως τώρα".

Εφικτός ο στόχος

- *Η ομάδα του Παραδεισίου διατηρεί τις ελπίδες παραμονής στην κατηγορία, μετά την νέα νίκη επί του Ορφέα*

ΚΟΣΚΙΝΟΥ

Ο Κλεάνθης ήθελε τη νίκη στο ντέρμπι των ουραγών και την πήρε. Ήταν πιο αποφασιστικός, πιο κινητικός και..."πιο ομάδα" στο γήπεδο. Γι' αυτό και κέρδισε τον ανανεωμένο σε πρόσωπα Ορφέα με 3-1 συνεχίζοντας να διατηρεί ακέραιες τις ελπίδες παραμονής στην κατηγορία.

Οι παίκτες του **Ανδρέα Βλασσόπουλου** μπήκαν αποφασισμένοι στο γήπεδο να πετύχουν το γρήγορο γκολ και να διώξουν το άγχος της κατάκτησης της νίκης.

Με τον **Τριανταφύλλου** στον **Μπουμπουλάκη** που ήταν ο μόνος καθαρά επιθετικός του Ορφέα, οι γηπεδούχοι αν εξαιρέσει κανείς την φάση του πέναλτι σε καμιά άλλη περίπτωση δεν απειλήθηκαν.

Πρέσαραν στον χώρο του κέντρου και προσπαθούσαν να βγουν γρήγορα στην κόντρα με τους **Σπάρταλη Μ.** και **Πότσο.**

Πέτυχαν νωρίς στο 2' το πρώτο γκολ κι έγραψαν στο 28' το 2-0. Οι του Ορφέα μείωσαν στο 37' και θάλεγε κανείς πως αφυπνίσθηκαν ξα-

ΚΛΕΑΝΘΗΣ	3
ΟΡΦΕΑΣ	1

Ζήτησε μόνο νίκες



Ο προπονητής του Κλεάνθη έμεινε ικανοποιημένος από το τρίποντο της ομάδας του αφού αυτός ήταν ο στόχος. Ο Ανδρέας Βλασσόπουλος δήλωσε χαρακτηριστικά:

"Μετά τη νίκη μέσα στ' Απόλλωνα χρειαζόσταν και αυτή για να μη πάει χαμένη η προηγούμενη. Εμείς κοιτάμε κάθε παιχνίδι ξεχωριστά. Από δω και πέρα θέλουμε μόνο νίκες για να μείνουμε στην κατηγορία".

Και μετά... κάθησε

- *Ο ΦΟΙΒΟΣ ΠΡΟΗΓΗΘΗΚΕ 3-0 ΤΟΥ ΑΠΟΛΛΩΝΑ ΑΠ. Ο ΟΠΟΙΟΣ ΣΤΟ ΤΕΛΟΣ ΑΠΕΙΛΗΣΕ ΜΕ ΙΣΟΦΑΡΙΣΗ*

ΚΡΕΜΑΣΤΗ

Το τελικό σφύριγμα της συνάντησης Φοίβου-Απόλλωνα Απολλώνων από τον διαιτητή Παντελή **Μιχαλάκη** ήταν ικανό για να "επιστρέψει" τις καρδιές των φιλάθλων των γηπεδούχων στην θέση τους καθώς είδαν την ομάδα τους για εξήντα λεπτά να αποδίδει τα μέγιστα να εξασφαλίζει ένα σκορ ασφαλείας και στην συνέχεια να κινδυνεύει να γκρεμίσει ότι είχε χτίσει.

Η ΕΙΚΟΝΑ ΤΟΥ ΑΓΩΝΑ

Ο Φοίβος ήταν η ομάδα που για εξήντα περίπου λεπτά κυριάρχησε στον αγωνιστικό χώρο επιβάλοντας πλήρως τον ρυθμό και τον τρόπο παιχνιδιού του, διασφαλίζοντας συνάμα και τα νώτα του που μέχρι εκείνο το λεπτό δεν είχε επιτρέψει στους επιθετικούς του Απόλλωνα να βρουν τους διαδρόμους που οδηγούν στην εστία του **Κόκκαρη**. Η ανωτερότητά τους αυτή μεταφράστηκε με αρκετές επιθετικές ενέργειες που σε τρείς περιπτώσεις είχεν ευτυχή κατάληξη. Από το εξήντα και μετά οι Απολλωνιάτες εκμεταλλεύτηκαν την αντικατάσταση του **Σεβδαλή** (που μέχρι εκείνο το σημείο ήταν ο κορυφαίος της ομάδας του και ήταν ο παίκτης που ένωνε τις τρείς γραμμές τω Κρεμαστενών) και με αντεπίθεση διαρκείας κατάφεραν κατά πρώτο λόγο να πάρουν την πρωτοβουλία των κινήσεων και κατά δεύτερο να ξαναμπούν στο παιχνίδι πετυχαίνοντας δύο γκολ τα οποία όπως φάνηκε στην συνέχεια δεν ήταν αρκετά.



Ο Λευτέρης Δράκος ήταν ο σκόρερ του τρίτου τέρματος του Φοίβου

23'. Ασίστ του **Δράκου στον Μοσακίνια,** το πλασέ του όμως απέκρουσε εντυπωσιακά ο **Λιάνη.**

ΦΟΙΒΟΣ	3
ΑΠΟΛΛΩΝ	2

ΦΑΣΕΙΣ-ΓΚΟΛ

11'. Πάσα του **Μοσακίνια** στον **Σεβδαλή,** δυνατό σουτ του τελευταίου μόλις άουτ.

12'. Ο **Σεβδαλής** έγινε κάτοχος της μπάλας έξω από την μεγάλη περιοχή του Απόλλωνα και εντυπωσιακό πλασέ έστειλε την μπάλα στο δεξί παραθυράκι του ανήμπορου να αντιδράσει **Λιάνη** 1-0.

33'. Σέντρα του **Σεβδαλή** από δεξιά έδιωξε όπως όπως ο **Πατρού**, ριμπάουντ και σουτ του **Μαγκάνη** μόλις άουτ.

50'. Σέντρα του **Δράκου** σε κενή εστία ο **Μοσακίνιας** με το στήθος το 2-0.

52'. Δυνατό σουτ του **Δράκου** έξω από την περιοχή, η μπάλα πέρασε κάτω από τα πόδια του **Λιάνη** 3-0.

54'. Δυνατό σουτ του **Μαννάκη** με διπλή προσπάθεια μπλόκαρε ο **Κοκκάρης.**

65'. Ατομική προσπάθεια και σουτ του **Γιαννακόπουλου** 3-1.

71'. Απευθείας εκτέλεση φάουλ του **Μαννάκη** η μπάλα στο βάθος της εστίας του Φοίβου, παρά την προσπάθεια του **Κοκκάρη** 3-2.

85'. Ασίστ **Μοσακίνια** στον **Μάτση**, από θέση τετ-α-τετ ανάγκασε τον τερματοφύλακα του Απόλλωνα να αποκρούσει με υπερένταση.

ΔΙΑΚΡΙΘΕΝΤΕΣ ΔΙΑΙΤΗΣΙΑΣ

Από τον Φοίβο καλύτερη απόδωση είχαν οι **Μάτσης, Μοσακίνιας, Κώστας, Γιαννικάκης** και οι **Σεβδαλής, Δράκος** όσο αγωνίστηκαν, ενώ από τον Απόλλωνα διακρίθηκαν οι **Λιάνη, Παντέρης, Χάσταλης, Μαννάκης** και ο **Μιχαλάκης.** Με λάθη η διαιτησία του **Μιχαλάκη.** Χωρίς προβλήματα οι βοηθοί **Κόκκινος, Διαμαντέας.**

Οι συνθέσεις:

ΦΟΙΒΟΣ: *Κοκκάρης, Μάτσης, Μουσακίνιας, Τζήμας, Σεβδαλής (56' Κιούσης), Μαγκάνης (72' Καλόγλου), Ζουρούδης, Σινάτης, Κώστας, Δράκος Ε. (65' Καστάνιας), Γιαννικάκης*

ΑΠΟΛΛΩΝ ΑΠΟΛΛΩΝΩΝ: *Λιάνη, Παντέρης, Ψύλλου, Μακαρούνας Β., Χάσταλης, Πατρού, Κοσμάς, Γιαννακόπουλος Π., Μακαρούνας Ι., Μαννάκης, Μιχαλάκης*

"Το μυαλό μας στο κύπελλο"

Μ' αυτά τα λόγια δικαιολόγισε ο προπονητής του Φοίβου την απόδωση που είχε η ομάδα του μετά το εξικοστό λεπτό αλλά και τις κινήσεις τακτικής που έκανε ο ίδιος απαντώντας στην ερώτηση



για το αν φοβήθηκε το παιχνίδι από εκείνο το σημείοκαι μετά.

"Ναι. Μετά τις αλλαγές που έκανα θέλοντας να δώσω χρόνο σε νέα παιδιά, το 3-0 έγινε γρήγορα 3-2 και κινδυνέψαμε να ισοφαριστούμε τέλος καλό όλα καλά. Το μυαλό μας ήταν περισσότερο στο παιχνίδι της Τετάρτης. Γι' αυτό άφησαν κάποια παιδιά έξω και δεν τα χρησιμοποίησα καθόλου όπως και έκανα γρήγορα τις αλλαγές για να ξεκουράσω και κάποιους άλλους βασικούς. Καλή συνέχεια στον Απόλλωνα και εύχομαι να πάνε όλα καλά την Τετάρτη".

Ημασταν καλύτεροι

Ευχαριστημένος από το τελικό αποτέλεσμα της ομάδας του έμεινε ο προπονητής της Αναγέννησης, **Γιάννης Κρητικός.**

"Ημασταν καλύτεροι σ' όλο το παιχνίδι και φτάσαμε δίκαια στη νί-



κη. Εάν ήμασταν πιο προσεκτικοί στην τελική προσπάθεια, θα είχαμε πετύχει περισσότερα γκολ.

Συγχαρητήρια στους παίκτες μου για το σθένος που έδειξαν και πάλεψαν το παιχνίδι σ' όλη τη διάρκειά του.

Ελπίζω στη συνέχεια να πάμε καλύτερα".

Το μισάωρο της λύτρωσης

- *Η Αναγέννηση κατόρθωσε να ανατρέψει το εις βάρος της 0-1 και να φτάσει σε μεγάλη νίκη μετά το 63' απέναντι στον ΑΕΡΑ που έπαιζε από το 75' με 10 παίκτες*

ΕΜΠΩΝΑ

Ανα και καλύτερη σ' όλη τη διάρκεια του αγώνα η ομάδα της Αναγέννησης είδε κι έπαθε μέχρι να βρει το δρόμο προς τα δίχτυα και να φτάσει σε μια πολύτιμή, από βαθμολογικής σημασίας, νίκη απέναντι στον ΑΕΡΑ.

Οι γηπεδούχοι που έβλεπαν να χάνονται η μια ευκαιρία πίσω από την άλλη και να βρίσκονται πίσω στο σκορ, κυριεύθηκαν από άγχος καθώς τα λεπτά κυλούσαν και το γκολ δεν ερχόταν.

Ομως στο τελευταίο μισάωρο του παιχνιδιού κατάφεραν να τα πετύχουν μαζεμένα και να φτάσουν σε μια μεγάλη νίκη κερδίζοντας 4-1. Οι Αφαντενοί που προηγήθηκαν λίγο πριν την εκπνοή του ημιχρόνου πραγματοποίησαν μία από τις χειρότερες εμφανίσεις τους στο πρωτάθλημα και δίκαια γνώρισαν μια τέτοια σ' έκταση ήττα.

Ειδικά μετά το 60' και όταν οι Μπονιάτες έφτασαν στην ισοφάριση έδειξαν το πολύ κακό πρόσωπό τους. Τα πράγματα έγιναν χειρότερα γι' αυτούς όταν στο 75' ο τερματοφύλακας **Κουμνάκης** αντίκρυσε την κόκκινη κάρτα κι άφησε την ομάδα του με 10 παίκτες.

Μ' αυτή την νίκη οι γηπεδούχοι διατήρησαν την απόσταση ασφαλείας που τους χωρίζει από την επικίνδυνη ζώνη και βλέπουν με μεγαλύτερη σιγουριά τη συνέχεια.

ΦΑΣΕΙΣ-ΓΚΟΛ

27'. Πλασέ του **Αγκά** από καλή θέση έφυγε άουτ.

38'. Νέο σουτ του **Αγκά** απέκρουσε αυτή τη φορά ο **Κουμνάκης.**

41'. Μετά από μπροστινή μπαλιά ο **Κ. Καλογήρου** έφυγε μόνος και με πλασέ έκανε το 0-1.

49'. Δυνατό σουτ του **Μπρόκου** απέκρουσε ο **Κουμνάκης.**

63'. Από λάθος διώξιμο αμυντικών ο **Μπρόκος** έγινε κάτοχος της μπάλας μέσα στην περιοχή και με σουτ έκανε το 1-1.

74'. Σέντρα του **Καστανάκη**, ο **Β. Κρητικός** δεν μπόρεσε να σπρώξει τη μπάλα στα δίχτυα.

75'. Ο **Κουμνάκης** θέλοντας να ανακόψει τον **Αγκά** βγήκε από την περιοχή του, χρησιμοποιώντας το χέρια για να διώξει τη μπάλα. Ο διαιτητής έδειξε την κόκκινη κάρτα στον τερματοφύλακα του ΑΕΡΑ και σημείωσε φάουλ. Την θέση του **Κουμνάκη** κάτω από τα δοκάρια πήρε ο **Πέρος** που αντικατέστησε τον **Κοντόγιαννο.**

77'. Κατά την εκτέλεση φάουλ ο **Αγκάς** πάσαρε στον **Κωσταντάκη** κι αυτός με δυνατό σουτ έκανε το 2-1.

83'. Μετά από ατομική προσπάθεια, ο **Κωνσταντάκης** έδωσε στον **Π"λεξάνδρου** που δεν δυσκολεύτηκε να κάνει το 3-1.

87'. Ο **Αγκάς** ανατράπηκε στην περιοχή από τον **Πέρο** κι ο διαιτητής σημείωσε το πέναλτι, το οποίο εκτέλεσε ο παθών διαμορφώνοντας το τελικό 4-1.

Διακρίθηκαν:

Καλύτεροι από την Αναγέννηση ήταν οι **Κρητικός Ι., Μπρόκος, Κωνσταντάκης,** ενώ από τον κακό ΑΕΡΑ οι **Διακίδης Χρ., Κατσιδώνης.**

ΑΝΑΓΕΝΝΗΣΗ: *Χαλκιόπουλος, Βασιλώτος, Θεολόγου, Αυγέρης, Κρητικός Ι., Σταμούλης (67' Β. Κρητικός), Μπρόκος, Π"νικολάου (89' Καραγιαννάκης), Κωνσταντάκης, Χ"γιαννάκης (3' Π"αλεξάνδρου), Αγκάς*

ΑΕΡΑ: *Κουμνάκης, Διακίδης Χρ., Γιακουμάκης, Μοσχούς, Γιαννακάκης, Κοντόγιαννος (76' Πέρος), Κατσιδώνης, Πίτσης (53' Χρ. Καλογήρου), Λυριστής (62' Παλάντζας), Κ. Καλογήρου, Γιαννακάκης Χρ.*

ΑΝΑΓΕΝΝΗΣΗ	4
ΑΕΡΑ	1

"Είναι άθλος ότι αγωνιστήκαμε"

Αρκετά καυστικός ήταν για μία ακόμη φορά ο προπονητής του Απόλλωνα Απ. περιγράφοντας την κατάσταση που επικρατεί στην ομάδα του.

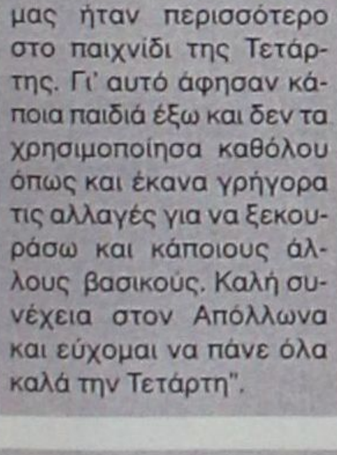

"Το ότι κατεβήκαμε σήμερα και αγωνιστήκαμε έντεκα ποδοσφαιριστές είναι άθλος!!

Η επιτυχία η δικιά μας είναι ότι κατεβήκαμε και αγωνιστήκαμε.

Από εδώ και πέρα ψάχνουμε τέσσερις βαθμούς για να σωθούμε".

Χάσαμε φυσιολογικά

Φυσιολογική θεώρησε την ήττα της ομάδας του, βάση της εικόνας που παρουσίασε, ο τεχνικός του ΑΕΡΑ, **Βαγ-**



γέλης Χοσάδας.

"Δεν παίξαμε καλά και κάναμε τη χειρότερή μας εμφάνιση. Βάση της παρουσίας μας η ήττα ήρθε φυσιολογικά.

Εύχομαι καλή πορεία στην ομάδα της Εμπωνας.

Α' ΚΑΤΗΓΟΡΙΑ

Περίπατος χάρη στα δώρα

• Ο ΗΡΑΚΛΗΣ Μ. ΕΚΜΕΤΑΛΛΕΥΤΗΚΕ ΤΙΣ ΧΑΜΕΝΕΣ ΕΥΚΑΙΡΙΕΣ ΤΟΥ ΚΛΕΟΒΟΥΛΟΥ ΣΤΟ ΞΕΚΙΝΗΜΑ, ΤΙΣ ΤΙΜΩΡΗΣΕ ΜΕ ΓΚΟΛ ΚΑΙ ΔΕΝ ΔΥΣΚΟΛΕΥΤΗΚΕ ΝΑ ΦΥΓΕΙ ΝΙΚΗΤΗΣ ΑΠΟ ΤΗΝ ΛΙΝΔΟ

ΛΙΝΔΟΣ

Ζωντανός στο κυνήγι του θαύματος έμεινε ο Ηρακλής Μαριτσών, που πέρασε νικηφόρα από την Λίνδο με 2-0 παίρνοντας με ...ευχαρίστηση τα δώρα του Κλεόβουλου στο ξεκίνημα του αγώνα. Οι γηπεδούχοι χαράμισαν δύο μεγάλες ευκαιρίες, "κοιμήθηκαν, στην φάση που ο Ηρακλής άνοιξε το σκορ και του έδωσαν το δικαίωμα να αναλάβει πλήρως τα ηνία, μετατρέποντας το παιχνίδι ειδικά στο δεύτερο ημίχρονο σε περίπατο. Στην επανάληψη οι φιλοξενούμενοι κυριάρχησαν πλήρως σε όλες τις γραμμές, δεν απειλήθηκαν και με τις αντεπιθέσεις τους και αρκετές ευκαιρίες έχασαν, και την νίκη τους "κλείδωσαν" μ' ένα δεύτερο γκολ λίγο πριν από την λήξη.

Οσο για το συγκρότημα του **Ανδρέα Τσακμακίδη,** δυσκολεύτηκε αφάνταστα στον δημιουργικό τομέα, ενώ στο δεύτερο μέρος το αποσυντόνισε ο εκνευρισμός και οι μουρμούρες.

ΦΑΣΕΙΣ ΚΑΙ ΓΚΟΛ

11' Ο **Λάμπης** έπιασε ένα δυνατό σουτ έξω από την μεγάλη περιοχή, όμως ο **Σαββιδάκης** απέκρουσε με την βοήθεια του δεξιού του δοκαριού με εκπληκτική εκτίναξη στο "παραθυράκι" του.

16'. Ο **Χαρίτος** έβγαλε με έξυπνη μπαλιά μόνο του τον **Πιτσουρδάκη,** που πλάσαρε "ξυστά" άουτ.

18'. Ο **Μπιλιάς** τροφοδότησε με μπαλιά-τρύπα τον ξεχασμένο από τους αμυντικούς **Τσαλώλη,** που με όμορφο ψιλοκρεμαστό πλασέ άνοιξε το σκορ.

24'. Κοντινή κεφαλιά του **Λάμπη** έφυγε ελάχιστα άουτ.

25'. Μετά από γκάφα της άμυνας των γηπεδούχων, ο **Τσαλώλης** ξεχύθηκε μόνος του μπροστά, ωστόσο ο **Ναούμ** απέκρουσε το συρτό πλασέ.

30'. Ο **Σαββιδάκης** απέκρουσε σωτήρια κοντινό δυνατό σουτ του **Σάββενα.**

42'. Μετά από κόρνερ, ο **Ιωαννίδης** έπιασε την καρφωτή κεφαλιά, που αποκρούστηκε πάνω στην γραμμή από τον **Μπιλιά.** Στην συνέχεια της φάσης εκτελέστηκε νέο κόρνερ, ο **Ιωαννίδης** έπιασε νέα κεφαλιά, για να σώσει ο **Σαλπιγκτίδης** με το κεφάλι.

46' Ωραίο σουτ του **Κουφομανώλη** έξω από την μεγάλη περιοχή έφυγε ελάχιστα άουτ.

49'. Ο **Σακκάς** εκτέλεσε φάουλ, όμως ο **Μιμιγιάννης** έβαλε άτσαλα από κοντά το κεφάλι του και έχασε την ευκαιρία.

55'. Ο **Ναούμ** απέκρουσε συνεχόμενα με υπέροχες επεμβάσεις τα πλασέ των **Κουφομανώλη** και **Τσαλώλη** από θέσεις τετ-α-τετ.

56'. Ο **Τσαλώλης** βρέθηκε μόνος του με τον **Ναούμ,** όμως αντί να πλασάρει πάτησε την μπάλα.

57'. Ο **Ναούμ** απέκρουσε εντυπωσιακά κοντινό σουτ του **Γιακουμάρου.**

62'. Ο **Σακκάς** έπεσε μέσα στην μεγάλη περιοχή, οι Λινδιακοί ζήτησαν πέναλτι όμως ο διαιτητής **Παπανικολάου** διέταξε σωστά να συνεχιστεί το παιχνίδι.

86' Ο **Σάρλης** επιχείρησε επέλαση από τα δεξιά, έβγαλε παράλληλη μπαλιά για τον **Κουφομανώλη,** που δεν δυσκολεύτηκε να διαμορφώσει από κοντά το τελικό 0-2. Οι γηπεδούχοι διαμαρτυρήθηκαν για οφσάϊντ με τον **Σάββενα** να αντικρύζει την δεύτερη κίτρινη κάρτα του και να αποβάλλεται.

Κορυφαίοι των νικητών ήταν οι **Τσαλώλης, Γιακουμάρος** και **Σάρλης,** ενώ από τον Κλεόβουλο άρεσαν οι **Ναούμ** και **Ιωαννίδης.** Καλή ήταν η διαιτησία των **Παπανικολάου, Λάμπρου** και **Μίχα.**

	ΚΛΕΟΒΟΥΛΟΣ	0
	ΗΡΑΚΛΗΣ Μ.	2

ΟΙ ΣΥΝΘΕΣΕΙΣ:

ΚΛΕΟΒΟΥΛΟΣ: *Ναούμ, Πέρος (34' Μιμιγιάννης), Διάκουλας (1' Πιτσουρδάκης), Σάββενας, Φραντζάκης, Ιωαννίδης, Πόλος, Κορνάρος, Λάμπης, Χαρίτος (33' Καμπούρης), Σακκάς.*

ΗΡΑΚΛΗΣ ΜΑΡΙΤΣΩΝ

Σαββιδάκης, Τσαλώλης (69' Παπαγεωργίου), Λορέντζος, Αναγνώστου, Παπανικολάου, Σκόρπος, Μπιλιάς, Γιακουμάρος (87' Πετρίδενας), Κουφομανώλης, Σαλπιγκτίδης, Σάρλης (88' Κούρος).



"Πρέπει να ανασυνταχθούμε"

Το καμπανάκι του κινδύνου χτύπησε ο προπονητής του Κλεόβουλου **Ανδρέας Τσακμακίδης,** που ζήτησε από τους παίκτες του να συνέλθουν: "Δυστυχώς στο πρώτο ημίχρονο που είχαμε την υπεροχή δεν μπορέσαμε να εκματελλευτούμε τις ευκαιρίες που είχαμε με αποτέλεσμα να δεχτούμε το πρώτο γκολ, να εγκλωβιστούμε και να χάσουμε το παιχνίδι. Πρέπει να ανασυνταχθούμε για να μην μπούμε σε περιπέτειες".

Νίκη "οξυγόνο"

• Ο Διαγόρας Βατίου κέρδισε χθες στο γήπεδό του την Δόξα Καρδάμαινας

ΒΑΤΙ

Βαθμολογική ανάσα πήρε χθες ο Διαγόρας Βατίου που κέρδισε στην έδρα του, την Δόξα Καρδάμαινας με 3-1.

Οι "κυανέρυθροι" μετά από αυτό το "τρίποντο" διατήρησαν την απόσταση των τεσσάρων βαθμών που τους χωρίζει από την επικίνδυνη ζώνη του βαθμολογικού πίνακα.

Η ΕΙΚΟΝΑ ΤΟΥ ΑΓΩΝΑ

Στο πρώτο μέρος οι γηπεδούχοι μπήκαν πολύ δυνατά στο παιχνίδι αποφασισμένοι να δείξουν νωρίς τις διαθέσεις τους και μόλις στο 26' ήταν μπροστά με 3-0.

Στην συνέχεια η Δόξα αντέδρασε και κατάφερε προτού οι δύο ομάδες πάνε στ' αποδυτήρια να μειώσει σε 3-1.

Στο δεύτερο σαρανταπεντάλεπτο, το σκηνικό δεν άλλαξε. Ο Διαγόρας είχε τον έλεγχο του αγώνα, έχασε σωρεία ευκαιριών για να διευρύνει το προβάδισμα, αλλά αντί να το πραγματοποιήσει κινδύνεψε να δεχτεί κάποιο τέρμα, καθώς και οι φιλοξενούμενοι έφτασαν με αξιώσεις τα "καρέ" του.

Να σημειώσουμε ότι οι Κώοι ήρθαν στη Ρόδο με 1-2 μόνο ποοδσφαιριστές!

Αναγκαστικά λοιπόν, ο τερματοφύλακάς του **Κατσίλας** έπαιξε μέσος στο χθεσινό παιχνίδι.

ΦΑΣΕΙΣ-ΓΚΟΛ

7' Ο **Καμπούρης** με απευθείας, συρτό χτύπημα φάουλ άνοιξε το σκορ.

13'. Ασίστ του **Χωρίτη** στον **Μύρτο,** πλασέ του τελευταίου και 2-0.

16'. Ο **Μύρτο** σούταρε από καλή θέση μέσα στην περιοχή και η μπάλα πέρασε μόλις άουτ.

26'. Ο διαιτητής **Γενής** κατελόγισε πέναλτι σε μαρκάρισμα του **Πιζάνια** στον **Μακρή.** Την εσχάτη των ποινών αξιοποίησε ο παθών και έκανε το 3-0.

30' Ο **Καραναστάσης** έκανε σέντρα-σουτ, απέκρουσε ο **Κεφάλας** και στην επαναφορά ο **Κατσίλης** με σουτ μείωσε σε3-1.

35'. Ο **Χωρίτης** έβγαλε σέντρα από τα αριστερά στον **Μύρτο,** ο οποίος έπιασε μια ψιλοκρεμαστή κεφαλιά και ο **Χατζηνικολάου** μπλόκαρε τη μπάλα.

38'. Πάλι ο **Μύρτο** έκανε κεφαλιά, απέκρουσε ο γκολκήπερ της Δόξας, στην συνέχεια ο **Φράγκου** σούταρε και η μπάλα χτύπησε στο αριστερό κάθετο δοκάρι.

48'. Ο **Μύρτο** μετά από πάσα του **Χωρίτη** σούταρε μόλις άουτ.

61'. Ο Έλληνας σέντραρε στον **Μύρτο,** ο τελευταίος τετ-α-τετ με τον **Χατζηνικολάου** σούταρε και ενστικτωδώς απέκρουσε με τα πόδια ο τερματοφύλακας των φιλοξενουμένων.

70'. Ο **Κωστάκης** σούταρε μέσα από την περιοχή και απέκρουσε δύσκολα με τα πόδια ο **Χατζηνικολάου.**

71'. Ο **Παντελής** έκανε ατομική προσπάθεια έβγαλε του **Μύρτο,** πέρασε και τον τερματοφύλακα, ανοίχτηκε πολύ πλάγια και το πλασέ του κατέληξε στο δοκάρι.

85' Ο **Τώδε** σούταρε έξω από την περιοχή και απέκρουσε ο **Χατζηνικολάου.**

87' Ο **Παντελής** πλάσαρε και απέκρουσε με τα πόδια σε κόρνερ ο **Κεφάλας.**

Από την διαιτησία των **Γενή, Ζανετίδη** και **Μιτζιρίκη** έχουν παράπονα οι φιλοξενούμενοι.

Από τον Διαγόρα Βατίου καλύτεροι ήταν οι **Χωρίτης, Μύρτο** και **Μακρής.**

Από την Δόξα Καρδάμαινας διακρίθηκαν οι **Κατσίλης** και **Παντελής.**

	ΔΙΑΓΟΡΑΣ Β.	3
	ΔΟΞΑ Κ.	1

Οι συνθέσεις:

ΔΙΑΓΟΡΑΣ Β.: Κεφαλάκης, Κωστάκης, Χωρίτης, Δημητρόπουλος, Τσιβρινής, Καρπαθάκης, Μακρής (82' Τώδε), Ελληνας, Μύρτο, Καμπούρης (75' Ροδανάκης), Φράγκος (75' Ροδίτης).

ΔΟΞΑ Κ.: Χατζηνικολάου, Χατζηαντωνίου, Κολπρετσάι, Κουρζής, Πιζάνιας, Καραναστάσης, Παντελής, Μουνούχος (46' Παππάς), Διακοδημήτρης, Κατσίλης, Πανυγηράκης.



"Μπορούμε να ελπίζουμε"

Απόλυτα ικανοποιημένος από την παρουσία της ομάδας του στο παιχνίδι με τον Κλεόβουλο έμεινε ο προπονητής του Ηρακλή Μαριτσών, **Βασίλης Αθανασίου,** "Νομίζω ότι είμασταν καλύτεροι σε όλη την διάρκεια του παιχνιδιού και κερδίσαμε δίκαια. Γι' αυτό που είμαι ευχαριστημένος είναι ότι η ομάδα είχε διάρκεια και στα δύο ημίχρονα. Μετά τα σημερινά αποτελέσματα μπορούμε να ελπίζουμε στο θαύμα. Εύχομαι στον Κλεόβουλο και στον φίλο μου τον **Ανδρέα Τσακμακίδη** να κρατηθούν στην κατηγοριά". Ο **Βασίλης Αθανασίου** δεν αρνήθηκε να μιλήσει και για την θαυμάσια εμφάνιση των νεαρών της ομάδας και ειδικά του **Τσαλώλη:** "Τα παιδιά αυτά είναι η περιουσία της ομάδας. Ο **Τσαλώλης** δουλεύει μαζί μας δύο χρόνια τώρα και η προσπάθειά του δικαιώνεται.".



"Δίκαιο το αποτέλεσμα"

Ο παίκτης-προπονητής του Διαγόρα Βατίου, ευχαριστημένος από την νίκη της ομάδας του επί της Δόξας Καρδάμαινας δήλωσε τα εξής: "Το αποτέλεσμα κρίνεται δίκαιο. Το σκορ θα μπορούσε να ήταν μεγαλύτερο, καθώς χάσαμε σωρεία ευκαιριών. Συγχαρητήρια στους παίκτες μου, στην αντίπαλη ομάδα που αγωνίζεται αξιοπρεπώς σ' όλα τα παιχνίδια και στην διαιτησία"

"Εμείς παίζουμε ανοικτά"

Ο παίκτης-προπονητής της Δόξας Καρδάμαινας **Ηλίας Καραναστάσης** δήλωσε μετά την ήττα της ομάδας του από τον Διαγόρα Βατίου, τα εξής: "Λίγο η διαιτησία στην αρχή δεν ήταν καλή. Στο πρώτο ημίχρονο ήταν ελαφρώς καλύτερος. Ο Διαγόρας Βατίου, στο δεύτερο το παιχνίδι ήταν μοιρασμένο. Χάσαμε και οι δύο ομάδες ευκαιρίες.

Εμείς παίζουμε ανοικτά".

Β' ΚΑΤΗΓΟΡΙΑ

Ίδια κατάσταση

- *ΙΔΙΑ Η ΚΑΤΑΣΤΑΣΗ ΣΕ ΚΟΡΥΦΗ ΚΑΙ ΟΥΡΑ ΚΑΘΩΣ ΚΕΡΔΙΣΑΝ ΟΙ ΠΡΩΤΟΠΟΡΟΙ ΚΙ ΕΧΑΣΑΝ ΟΙ ... ΧΑΜΗΛΟΙ*
- *Ο ΑΣΤΕΡΑΣ ΚΕΡΔΙΣΕ ΣΤΟ ΤΟΠΙΚΟ ΝΤΕΡΜΠΙ ΤΟΝ ΑΓΙΟ ΓΕΩΡΓΙΟ (1-0) ΕΝΩ Η ΑΣΠΙΔΑ ΑΠ., ΠΕΡΑΣΕ ΝΙΚΗΦΟΡΑ (2-1) ΑΠΟ ΤΙΣ ΚΑΛΥΘΙΕΣ ΚΕΡΔΙΖΟΝΤΑΣ ΤΟΝ ΕΡΜΗ*
- *ΠΛΗΣΙΑΣΕ ΚΙ ΑΛΛΟ ΤΙΣ ΠΡΩΤΕΣ ΘΕΣΕΙΣ Ο ΕΥΑΓΟΡΑΣ ΚΕΡΔΙΖΟΝΤΑΣ 3-0 ΤΟΝ ΑΣΚΛΗΠΙΟ, ΕΝΩ ΤΟ ΠΥΛΙ ΕΠΙΚΡΑΤΗΣΕ ΕΥΚΟΛΑ ΤΟΥ ΝΙΚΑΓΟΡΑ ΜΕ 2-0*

Σχεδόν ίδια παρέμεινε η εικόνα της κατηγορίας καθώς η κατάσταση σε κορυφή και ουρά έμεινε ως είχε. Ο πρωτοπόρος Ανταγόρας που κάνει από τώρα σχέδια για την α' κατηγορία "σκόρπισε" τον Εθνικό, κερδίζοντας τον 7-1.

Η Ασπίδα Απ. παρέμεινε στην 2η θέση μετά το νικηφόρο πέρασμα από τις Καλυθιές (2-1) σ' ένα ματς όπου δεν έλλειψαν τα νεύρα και οι διαξιφισμοί.

Στο ντέρμπι των "γειτόνων" Αστέρα Μ. και Αγίου Γεωργίου, οι γηπεδούχοι βγήκαν νικητές κερδίζοντας με 1-0 χάρη σε γκολ που πέτυχαν στο 2'.

Τις πρώτες θέσεις πλησίασε περισσότερο ο Ευαγόρας μετά τη νίκη με 3-0 επί του Ασκληπιού Κω, ενώ το ίδιο πέτυχε και η Δόξα Ψ. κερδίζοντας 2-1 τον Δία.

Το Πυλί κέρδισε χωρίς πρόβλημα στο τοπικό ντέρμπι τον Νικαγόρα με 2-0, ενώ στην Αντιμάχεια, Αντίμαχος και Κατταβιά αναδείχθηκαν ισόπαλοι 1-1 με τους φιλοξενούμενους να χάνουν μεγάλη ευκαιρία να φύγουν με την νίκη καθώς έχασαν πέναλτι λίγο πριν το τέλος του ματς.

Τέλος την ερχόμενη Πέμπτη ολοκληρώνεται η 20η αγωνιστική με τη συνάντηση, Ευκλή-Πολυβώτη.

ΠΕΝΑΛΤΙ ΚΟΚΚΙΝΕΣ

ΟΜΑΔΕΣ	ΥΠ.	ΚΑΤ.	ΥΠ.	ΚΑΤ.
Αγ. Γεώργιος	6	3	4	2
Ανταγόρας	3	4	3	3
Αντίμαχος	3	8	2	4
Ασκληπειός	1	6	1	
Ασπίδα Απ.	2	1	3	3
Αστέρας Μ.	2	1	2	4
Δόξα Ψ.	3	3	4	5
Εθνικός	2	2	2	1
Ερμής	2	4	1	1
Ευαγόρας	4	1	5	4
Ευκλής	9	5	5	2
Ζευς	2	7	1	1
Κατταβιά	6	3	4	2
Νικαγόρας	1	2	1	2
Πολυβώτης	2	1		2
Πυλί	4	1	2	4

ΟΙ ΕΚΤΕΛΕΣΤΕΣ

ΟΝΟΜΑ-ΟΜΑΔΑ	ΕΥΣΤΟΧΑ	ΑΣΤΟΧΑ
Γερασίμου (Πυλί)	3	1
Εμίρογλου (Ευκλής)	5	3
Μπατέστας (Δόξα Ψ.)	1	
Τσιρίλο (Αντίμαχος)		1
Χατζηδημητρίου (Κατταβιά)	5	1
Χαρτοφύλλης (Πολυβώτης)	1	1
Καλούδης (Ευαγόρας)		1
Παπανθύμου Ι. (Εθνικός)	1	
Ορφανός (Δόξα Ψ.)	1	
Ζαχαρίας (Ασπίδα Απ.)	1	1
Δημητρούλης (Ευαγόρας)	2	
Μουδάτσος (Αστέρας)	1	1
Σκυλλαράκης Α. (Αγ. Γεώργιος)	5	
Σκυλλαράκης Σ. (Αγ. Γεώργιος)	1	
Πήττας (Ανταγόρας)	3	
Σακέλλης (Νικαγόρας)		1
Ζωάννου (Ζευς)	1	
Μικρόπουλος (Ευκλής)	1	
Γκίκας (Αντίμαχος)	1	
Κατταξενός (Ερμής)	1	1
Πεστλίκης (Ζευς)		1
Λιόρδας (Ευαγόρας)	1	
Μαργαρίτης (Αντίμαχος)	1	
Πλύγκος Π. (Δόξα)		1
Μπρουζούλης (Ασκληπιός)	1	
Κουφαλάκης (Εθνικός)	1	

ΣΚΟΡ ΚΑΙ ΣΚΟΡΕΡ

● Πυλί–Νικαγόρας **2–0**
24' Μωϋσάκης, 54' Μ. Μπρέντζελ

● Ανταγόρας–Εθνικός **7–1**
4', 35', 53' Πήττας, 16' Καλαϊτζής, 36' Χ"φούντας Χρ., 62' Διακοβασίλης, 81' Κεφαλιανός/19' (πεν.) Κουφαλάκης

● Ερμής–Ασπίδα Απ. **1–2**
44' Δημητράς/65' Αντωναράς, 68' Ματθαίος

● Αντίμαχος–Κατταβιά **1–1**
52' Τσιρίλλο/70' Αλεβιζόπουλος

● Ευαγόρας–Ασκληπιό· **3–0**
39' Κάτρης, 63' Μάκρας, 71' Λιόρδος

● Δόξα Ψ.–Ζεύς **2–1**
60' Πλύγκος Π., 70' Ορφανός/93' Καβουκλής

● Αστέρας Μ.–Αγ. Γεώργιος **1–0**
2' Θρήσκος

● Ευκλής–Πολυβώτης **(Πέμπτη 27/2)**

ΕΠΟΜΕΝΗ ΑΓΩΝΙΣΤΙΚΗ (21η)

Κατταβιά-Ασπίδα Απ.
Ασκληπιός-Αντίμαχος
Πολυβώτης-Ερμής
Αγ. Γεώργιος-Ευαγόρας
Εθνικός-Ευκλής
Ζεύς-Αστέρας Μ.
Πυλί-Ανταγόρας
Νικαγόρας-Δόξα Ψ.

ΟΙ ΣΚΟΡΕΡ

		ΣΥΝ	ΣΟΥΤ	ΚΕΦ.	ΠΕΝ.	ΦΑΟΥΛ	ΕΝΤ.	ΕΚΤ.
1.	**Πήττας** (Ανταγόρας)	**24**	19	1	3	1	18	6
2.	**Γερασίμου** (Πυλί)	**12**	7	2	3		7	5
3.	**Καβουκλής** (Κατταβιά)	**12**	9	3			3	9
4.	**Ζαχαρίας** (Ασπίδα)	**12**	10		1	1	8	4
5.	**Καλούδης** (Ευαγόρας)	**10**	9	1			7	3
6.	**Π"χριστοδούλου** (Ευκλής)	**10**	7	3			9	1
7.	**Σκυλλαράκης Α.** (Αγ. Γεώργιος)	**9**	4		5		7	2
8.	**Βαρδόπουλος** (Ζεύς)	**9**	9				5	4
9.	**Φούσκας** (Νικαγόρας)	**9**	7			2	4	5
10.	**Παπασεβαστός** (Νικαγόρας)	**8**	7	1			3	5
11.	**Καταξενός** (Ερμής)	**8**	7		1		3	5
12.	**Αϊντενίζ** (Ευκλής)	**8**	7	1			3	5
13.	**Κυνηγόπουλος** (Ασκληπιός)	**8**	5	3			7	1
14.	**Πλύγκος Π.** (Δόξα Ψ.)	**8**	8				6	2
15.	**Εμίρογλου** (Ευκλής)	**7**	1		5	1	5	2
16.	**Χ"γιαννάκης** (Ασπίδα)	**7**	6	1			5	2
17.	**Ορφανός** (Δόξα)	**7**	5	1	1		5	2
18.	**Δημητράς** (Ερμής)	**7**	6	1			7	
19.	**Διακοπαρασκευάς** (Ασπίδα)	**7**	5	2			6	1
20.	**Μικρόπουλος** (Ευκλής)	**6**	3	2	1		3	3
21.	**Κοσμάς** (Εθνικός)	**6**	1	1		4	4	2
22.	**Φαρμακίδης** (Αγ. Γεώργιος)	**6**	4			2		6
23.	**Π"ιγνατίου** (Ανταγόρας)	**6**	5	1			2	4
24.	**Μπάκαλος** (Ασπίδα)	**6**	6				5	1
25.	**Καβουκλής** (Ζεύς)	**6**	5	1			2	3
26.	**Μουστακέλης** (Αγ. Γεώργιος)	**5**	5				3	2
27.	**Χ"δημήτρης** (Ανταγόρας)	**5**		4	1		4	1
28.	**Μάμαλης** (Ασκληπιός)	**5**	5				5	
29.	**Λαζαρίδης** (Δόξα Ψ.)	**5**	3	1		1	4	1
30.	**Καβουσανάκης** (Ερμής)	**5**	2	1		2		5

ΑΥΤΟΓΚΟΛ

1 γκολ: **Ζαχαρίας** (Ευαγόρας), **Στρατής** (Αγ. Γεώργιος), **Ιμβριώτης** (Κατταβιά), **Βασιλαράκης** (Δόξα Ψ.), **Χασαπλαδάκης** (Πολυβώτης), **Δρόσος** (Πυλί)

ΠΡΩΤΑΘΛΗΜΑ Β' ΚΑΤΗΓΟΡΙΑ 2002–2003

	Αγ. Γεώργιος	Ανταγόρας	Αντιμάχος	Ασκληπιός	Ασπίδα Απ.	Αστέρας Μ.	Δόξα Ψ.	Εθνικός	Ερμής	Ευαγόρας	Ευκλής	Ζευς	Κατταβιά	Νικαγόρας	Πολυβώτης	Πυλί
Αγ. Γεώργιος	■	4-4	4-1			1-2	1-1	2-0	0-0			4-1			4-0	1-0
Ανταγόρας		■		5-1	2-0		0-0	7-1	2-1	3-0	4-1	5-2			6-0	3-2
Αντίμαχος		0-1	■	0-1	1-3	1-1	1-0	4-0	2-1	1-0		1-0	1-1			0-1
Ασκληπιός	2-2			■	0-2	1-0	3-0	7-0		1-1	3-1			3-0	1-0	0-0
Ασπίδα Απ.	0-3	2-2			■		1-3	6-1	4-2	3-1	3-1	4-0	2-1	4-1		
Αστέρας Μ.	1-0	0-0	0-1	1-0	2-0	■	2-0	1-1		1-0	1-0	2-1	1-1			
Δόξα Ψ.	2-1		5-3	3-3			■		1-0	1-3		2-1	1-0	2-1	4-0	4-1
Εθνικός	2-1	0-4		1-0			1-1	■	1-2	0-1		0-1	2-4	0-2	1-2	
Ερμής		3-2		0-0	1-2	4-1			■		1-3	0-1	3-0	3-1	3-0	3-1
Ευαγόρας	1-0		0-1	3-0		0-2	2-1		0-0	■	1-0		3-1	3-2	4-1	2-1
Ευκλής	1-1	2-2	1-1		2-2		2-0	8-1	2-1		■		2-3	1-1		
Ζευς				2-0	1-3		2-2	4-0		1-1	1-0	■		3-3	1-1	1-1
Κατταβιά	0-0	1-2	1-0	2-2		0-0			1-1	1-0	2-1	0-2	■	1-0		
Νικαγόρας	0-1	0-3	3-2		2-2	1-0		6-2	1-0					■		0-2
Πολυβώτης	0-3		0-3		1-1	0-2					2-3	1-5	0-1	5-4	■	0-0
Πυλί			0-1	3-1	2-1	1-1		4-0			3-3	2-0	4-1	2-0		■

ΒΑΘΜΟΛΟΓΙΑ

Β' ΚΑΤΗΓΟΡΙΑ 2002–2003

				ΕΝΤΟΣ			ΕΚΤΟΣ			ΣΥΝΟΛΟ		
Α/Α	ΟΜΑΔΕΣ	ΒΑΘΜ.	ΑΓ.	ΤΕΡΜ.	Ν	Ι	Η	Ν	Ι	Η	Ν	Ι	Η
1.	Ανταγόρας	44	18	57-20	9	1	0	4	4	1	13	5	1
2.	Ασπίδα Απ.	37	20	45-27	7	1	2	4	3	3	11	4	5
3.	Αστέρας Μ.	36	20	21-13	8	3	1	2	3	3	10	6	4
4.	Ευαγόρας	33	20	26-21	8	1	2	2	3	4	10	3	7
5.	Δόξα Ψ.	32	20	33-28	8	1	1	1	4	5	9	5	6
6.	Αγ. Γεώργιος	30	19	33-18	5	3	1	3	3	4	8	6	5
7.	Αντίμαχος	30	20	25-23	5	2	4	4	1	4	9	3	8
8.	Πυλί	29	19	30-22	6	2	1	2	3	5	8	5	6
9.	Ασκληπιός	27	20	29-26	6	3	1	1	3	6	7	6	7
10.	Κατταβιά	27	20	22-27	4	4	2	3	2	4	7	6	7
11.	Ζεύς	26	20	30-32	3	5	1	4	0	7	7	5	8
12.	Ερμής	25	20	29-25	6	1	3	1	3	6	7	4	9
13.	Ευκλής	21	19	34-33	3	5	1	2	1	7	5	6	8
14.	Νικαγόρας	18	19	26-41	4	1	3	1	2	8	5	3	11
15.	Πολυβώτης	9	17	13-46	1	2	6	1	1	6	2	3	12
16.	Εθνικός	8	20	14-67	2	1	7	0	1	9	2	2	16

ΗΜΙΧΡΟΝΟ Γ'

Το έληξε πιο νωρίς

Την έντονη δυσαρέσκειά του εξέφρασε στην "Α.Γ." ο αρχηγός του Γ.Σ. Διαγόρα, **Λάζαρος Θρουμπουλόπουλος**, για την διαιτησία του **Παναγιώτη Σάββενα**, ο οποίος έληξε το πρώτο ημίχρονο δέκα λεπτά νωρίτερα και το δεύτερο δεκαπέντε λεπτά. Συγκεκριμένα δήλωσε: "Η συνολική διάρκεια του αγώνα κράτησε εξήντα πέντε λεπτά. Παίξαμε τριάντα πέντε λεπτά στο πρώτο μέρος και τριάντα στο δεύτερο. Είμαστε ερασιτέχνες. Μαζευόμαστε μία φορά την εβδομάδα και παίζουμε για την πλάκα μας. Είναι που είναι υποβαθμισμένο το πρωτάθλημα, μην το εξευτελίζουμε έτσι!".

Υπηρεσιακός με φοβερό ντεμπούτο

Με υπηρεσιακό προπονητή τον **Μιχάλη Κυπριώτη** κατέβηκε και αγωνίστηκε στο ντέρμπι της αγωνιστικης με τον Ιάλυσο ο Διγενής.

Ο λόγος ηταν οτι ο **Βαγγέλης Γκαρανάτσιος** που είναι ο παίκτης - προπονητής της ομάδας των Κοσκινού απουσιάζει στην Καβάλα. Πήγε εκεί γιατί ηταν ο γάμος της αδελφής του. Ετσι χρέη τεχνικού καθοδηγητή ανέλαβε ο **Κυπριώτης** που εκανε το καλύτερο ντεμπούτο, αφού κέρδισε τον Ιάλυσο με 1-0 και ανέβηκε ο Διγενής στην πρώτη θέση της βαθμολογίας.

Σαν τουρίστες...

Σαν τους απλούς τουρίστες που χρησιμοποιούν τα λεωφορεία της γραμμής μετακινήθηκαν από το αεροδρόμιο της Κω δύο αποστολές ομάδων.

Οι ποδοσφαιριστές του Απόλλωνα Καλυθιών και οι μπασκετμπολίστες του Πανελευσινιακού έφτασαν από την Αθήνα στο νησί του Ιπποκράτη, όμως, στον αερολιμένα δεν υπήρχε πούλμαν για να τους παραλάβει και φυσικά ούτε λόγος για ταξί. Μόνη λύση το λεωφορείο.

Λόγω του αυξημένου αριθμού επιβατών, το λεωφορείο δεν έκανε στάσεις και κατευθύνθηκε κατευθείαν προς το ξενοδοχείο. Παρ' όλ' αυτά, τα πράγματα παραήταν ασφυκτικά με τους αθλητές και τους συνοδούς να είναι ο ένας πάνω στον άλλο.

Πούρο, αλλά... Μάκη

Κατά τη διάρκεια της συνάντησης Αρης - ΑΕΛ ο πρόεδρος της γηπεδούχου ομάδας, **Κώστας Φλεβάρης**, πέρασε μπροστά από την εξέδρα που βρίσκονταν οι φίλαθλοι της ομάδας του με ένα πούρο στο στόμα. Η απάντηση που εισέπραξε ήταν άμεση, όπου με μία φωνή οι φίλαθλοι που τον αντιλήφθηκαν, φώναξαν: "Ψωμιάδης, Ψωμιάδης".

Είχε γενέθλια

Πιστός στο καθήκον ο πρώην πρόεδρος του Φοίβου και νυν παρατηρητής αγώνων **Ντίνος Κατσουράκης**, παρά το γεγονός πως χθες είχε τα γενέθλιά του και βέβαια αψηφώντας το τσουχτερό κρύο, ήταν στο γήπεδο Αγίων Αποστόλων, αφού είχε οριστεί γυμνασίαρχος στη συνάντηση Ευαγόρα - Ασκληπιού Κω. Τούρτα δεν υπήρχε, υπήρξαν, όμως, τρία γκολ που ζέσταναν κάπως την ατμόσφαιρα.

ΦΙΛΟΒΑΣΙΛΙΚΟΣ

*Φιλοβασιλικός αποδεικνύεται ο γνωστός διαιτητής του Συνδέσμου μας **Βασίλης Ταράλης**. Δεν γίνεται αναφορά στα πολιτικά πιστεύω του παραπάνω, αλλά στα αγωνιστικά. Με αθλητικό μπουφάν λοιπόν της Ρεάλ Μαδρίτης (βλ. Βασίλισσα της Ευρώπης) έκανε την εμφάνισή του στο Οικονομίδειο και ενέπνεε σίγουρα έναν αέρα υπεράνω των άλλων, σε τέτοιο σημείο που σίγουρα θα μπορούσε να τον χαρακτηρίσει κανείς... γαλαζοαίματο!*

Ακόμα ταλαιπωρείται

Στην εξέδρα του γηπέδου Κοσκινού βρέθηκαν και πάλι ορισμένοι πιστοί φίλοι της ομάδας του Κλεάνθη. Με σκουφιά, μπουφάν κι όλα τα σύνεργα του χειμώνα ζούσαν το παιχνίδι που ήταν αποφασιστικής σημασίας για την ομάδα τους. Ανάμεσά τους κι ο διαιτητής **Νίκος Σταυριανός**. Οι πατερίτσες στα χέρια του μαρτυρούσαν πως το παλληκάρι ταλαιπωρείται ακόμη από κείνο το τροχαίο ατύχημα που είχε. Ο **Σταυριανός** υποβλήθηκε και σε δεύτερη εγχείρηση.



Καρατιά δέχθηκε ο Δημήτρης Κετσές

ΚΑΡΑΤΕ, ΒΡΙΣΙΜΟ ΚΑΙ ΠΕΤΡΕΣ

Με βαριά καμπάνα κινδυνεύει ο Ιάλυσος μετά τα τελευταία γεγονότα του διαδραματίστηκαν στο Οικονομίδειο κατά τη διάρκεια του ντέρμπι Ιάλυσου - Διγενή.

Εκτός από την αναγραφή και προσκόμιση αντικειμένων που έπεφταν στον αγωνιστικό χώρο (πέτρες, φωτοβολίδες) χτυπήθηκε και ο α' βοηθός διαιτητή Δημήτρης Κετσές, αμέσως μετά τη λήξη του αγώνα, ενώ βριζόταν η μητέρα του διαιτητή και η μητέρα του β' βοηθού Βασίλη Ταράλη, η οποία έχει πεθάνει.

Αναλυτικά τα όσα αναφέρονται στο Φ.Α., μεταξύ άλλων:

«Κατά τη διάρκεια του α' ημιχρόνου φίλαθλοι της γηπεδούχου ομάδας έβριζαν εν χορώ την μητέρα μου και την μητέρα του β' βοηθού με τις φράσεις: "Ταράλη γαμ... η μάνα σου" και "γαμ... το μ... της μάνας σου". Σημειωτέον ότι η μητέρα του β' βοηθού είναι πεθαμένη. Κατά τη διάρκεια του β' ημιχρόνου έπεφταν φωτοβολίδες στον πάγκο των φιλοξενούμενων και πλησίον του φιλοξενούμενου τερματοφύλακα. Επίσης έπεσε μία κροτίδα πλησίον του α' βοηθού.

Καθ' όλη τη διάρκεια του β' ημιχρόνου φίλαθλοι της γηπεδούχου ομάδας έριχναν πέτρες μεγάλου μεγέθους στους ποδοσφαιριστές της φιλοξενούμενης ομάδας, χωρίς όμως κάποια να βρει κάποιον, τις οποίες και προσκομίζω. Μετά το σφύριγμα της λήξης φίλαθλοι της γηπεδούχου ομάδας μπήκαν στον αγωνιστικό χώρο, αλλά δεν χτυπήθηκα εγώ και ο β' βοηθός, αλλά χτυπήθηκε με χτύπημα καράτε ο α' βοηθός κ. Κετσές, κι έπεσε τραυματισμένος στο έδαφος. Καμμία άλλη παρατήρηση υπάρχει...».

Αλλαγή στο 10"

Μερικά φαινόμενα έχουν γίνει πλέον συνηθισμένη εικόνα για το τοπικό μας ποδόσφαιρο. Ενα από αυτά είναι το χιλιοειπωμένο και χιλιογραφόμενο γεγονός της πρόωρης αλλαγής των νεαρών ποδοσφαιριστών που ανήκουν μεν στο δυναμικό των ομάδων, αλλά στην ουσία αποτελούν το άλλοθι για να ξεκινάνε οι ομάδες τους με δύο παίκτες κάτω των 18 ετών.

Προχθές στο Οικονομίδειο ο Ηλιάδης για τον Διγενή πρόλαβε να αγωνιστεί σαν βασικός παίκτης μόλις 10 δευτερόλεπτα.

Με τον ρυθμό που ακολουθείται, σε λίγο καιρό οι κάτω των 18 ετών θα περιμένουν από μόνοι τους στο σημείο, όπου γίνονται οι αλλαγές για να αποχωρούν με το που γίνεται η πρώτη διακοπή μετά την έναρξη του αγώνα.

ΤΕΡΑΙΝ ΓΙΑ ΚΛΑΜΑΤΑ

Μπορεί ο δήμαρχος Ιαλυσού κ. **Στάγκας** νάβαλε φρένο στην ΠΑΕ Ιάλυσος οδηγώντας την ομάδα ξανά στο τοπικό, αλλά αυτό δεν σημαίνει ότι έχει το δικαίωμα ν' αφήσει έρμαιο των κορακιών το γήπεδο ποδοσφαίρου. Ο αγωνιστικός χώρος θυμίζει χωράφι από το οποίο πέρασαν άρματα μάχης. Και δεν είναι το ότι δεν μπορεί να παιχτεί μπάλα, δεν είναι το ότι δεν επιτρέπεται στον πλουσιότερο δήμο της Ελλάδας να έχει τέτοιες άθλιες γηπεδικές εγκαταστάσεις, είναι το ότι ελλοχεύουν κίνδυνοι για την σωματική ακεραιότητα των παιδιών - αθλητών για τους οποίους κάθε δήμος κόπτεται να προστατεύσει από τα "επικίνδυνα" της εποχής. Τέτοιο χλοοτάπητα δεν θα μπορούσε να καυχηθεί, πως έχει καμία ομάδα. Κι είναι κρίμα για τον δήμο Ιαλυσού...

Παρών το Δ.Σ. της ΕΠΣΔ

Δεν ήταν μόνο οι φίλαθλοι που ήταν αρκετοί στο Οικονομίδειο για το ντέρμπι κορυφής ανάμεσα σε Ιάλυσο και Διγενή. Υπήρξαν και αρκετοί επώνυμοι από το χώρο του ποδοσφαίρου που έδωσαν το παρών. Σχεδόν όλο το Δ.Σ. της ΕΠΣΔ παραβρέθηκε: **Σ. Σάββενας, Δ. Τσοπανάκης, Μ. Βεργωτής, Θ. Κυπραίος, Ν. Παπαεμμανουήλ**.

Στους παραπάνω προσθέτουμε και τον Ενωσιακό προπονητή **Ακη Δελαπόρτα,** που παρακολούθησε την συνάντηση και μάλιστα πρόσφερε την βοήθειά του στον επόπτη **Δημήτρη Κετσέ** μεταφέροντάς του το αυτοκίνητο σε χώρο μακριά από το γήπεδο, για να αποφευχθούν πιθανές ζημιές.

Ζουζούνια

Αλλη μία ομάδα του τοπικού μας ποδοσφαίρου απέκτησε Σύνδεσμο Φιλάθλων. Πρόκειται για τον Αστέρα Μασσάρων που είχε την αμέριστη συμπαράσταση από τους φανατικούς φίλους του που έχουν το όνομα "Ζουζούνια" και χθες έκαναν την παρθενική τους εμφάνιση στο ντέρμπι με τον Αγιο Γεώργιο. Ευτύχισαν μάλιστα να κάνουν καλό ντεμπούτο, αφού η ομάδα τους κέρδισε με 1-0.



Εχασαν τον έλεγχο

Με τις καλύτερες προϋποθέσεις ξεκίνησαν οι Scoprions, οι φανατικοί φίλαθλοι του Ιάλυσου να ενισχύουν την αγαπημένη τους ομάδα. Παρατεταγμένοι στην απέναντι εξέδρα από αυτήν που βρίσκονται τα καθίσματα των επισήμων, πολύ πριν αρχίσει το ματς, με τη συνοδεία δύο τυμπάνων έκαναν αισθητή την παρουσία τους. Με το που ξεκίνησε ο αγώνας πέταξαν μάλιστα αρκετά χαρτάκια και χάρτινες κορδέλες δίνοντας ένα εορταστικό χρώμα στο ντέρμπι. Υπήρχαν μάλιστα και πολλά αναρτημένα πανό με πρωτότυπα μηνύματα, μερικά εκ των οποίων αναφέρουμε χαρακτηριστικά: "Ethnik Ialisos" και "Σχιζοφρένεια Τραλαλαλά",

Με την έναρξη του β' ημιχρόνου όμως έφυγαν από εκεί που βρισκόντουσαν και μετακόμισαν στην απέναντι εξέδρα αρχικά και στη συνέχεια πίσω από την εστία του Διγενή. Εκεί άρχισαν τις ρίψεις αντικειμένων (φωτοβολίδες, πέτρες) προς τον τερματοφύλακα των φιλοξενουμένων, ευτυχώς χωρίς να καταφέρουν να τον πετύχουν. Αμέσως μετά την λήξη, μερικοί από αυτούς μπήκαν στον αγωνιστικό χώρο και διαδραματίστηκαν τα όσα διαβάσατε σε άλλο σημείο και αναφέρονται στο Φ.Α.

Ολοι τους παλικάρια

Ηθελε να εκφράσει και δημοσίως τα συγχαρητήρια του ο παίκτης - προπονητής της Ασπίδας Απ. **Λάκης Ζαχαρίας** που είδε την ομάδα του να περνάει νικηφόρα, μέσα από μία δύσκολη έδρα και είπε τα εξής: «Θέλω να δώσω συγχαρητήρια στους ποδοσφαιριστές μου. Παρά το ότι βρεθήκαμε πίσω στο σκορ, είχαν τα ψυχικά αποθέματα και κατάφεραν και γύρισαν το παιχνίδι και πήραμε τη νίκη. Τους συγχαίρω γιατί ήταν όλοι παλικάρια».

Ζήτησαν αναβολή

Εξαιτίας ενός ξαφνικού θανάτου φιλάθλου του Πυλίου, μία ημέρα πριν το ματς Πυλί - Νικαγόρας, οι δύο ομάδες ζήτησαν από την ΕΠΣΔ την αναβολή του παιχνιδιού. Ομως η διοργανώτρια αρχή δεν έκανε δεκτό το αίτημά τους και έτσι το παιχνίδι έγινε κανονικά το Σάββατο τ' απόγευμα.

Πριν το εναρκτήριο λάκτισμα του διαιτητή κρατήθηκε ενός λεπτού σιγή προς τιμή του απωλεσθέντος.

"Καίει τον Αθανασίου"

Τον προπονητή του Ηρακλή Μαριτσών **Βασίλη Αθανασίου,** "καίει" στο Φύλλο Αγώνα ο διαιτητής **Σάββας Παπανικολάου:** «Στο 30' απομάκρυνα από τον αγωνιστικό χώρο τον προπονητή του Ηρακλή Μαριτσών **Βασίλη Αθανασίου**, διότι διαμαρτυρήθηκε έντονα προς εμένα παρά τις συστάσεις που του είχα κάνει. Κατά την απομάκρυνσή του με αποκάλεσε "κομπλεξικό μαλ....". Στο ημίχρονο με αποκάλεσε πάλι "κομπλεξικό" και στο 75' από την εξέδρα ο ίδιος αναφερόμενος σε μένα με αποκάλεσε "κομπλεξικό" και να πάω για σεμινάρια».

Αριστες εντυπώσεις από τον Τσαλώλη

Αριστες εντυπώσεις αφήνει στα πρώτα ποδοσφαιρικά του βήματα ο νεαρός άσος του Ηρακλή Μαριτσών **Τσαλώλης Νίκος.** Ο δεκαεφτάχρονος μέσος των Μαριτσών είναι ο πρώτος σκόρερ της ομάδας του στο εφηβικό πρωτάθλημα με δεκαοκτώ γκολ και το Σάββατο ήταν αυτός που με προσωπικό του τέρμα άνοιξε το δρόμο της επιτυχίας για την ομάδα του επί του Κλεόβουλου στην Λίνδο, στο πρωτάθλημα της Α' Δωδεκανήσου. Σίγουρα έχει τα στοιχεία ενός καλού ποδοσφαιριστή και αν προσεχθεί, ίσως να μπορέσει να κάνει το βήμα σε μεγαλύτερη κατηγορία.

Διά στόματος τζούλη

Παρελθόν αποτελεί από τις τάξεις του Απόλλωνα Απολλώνων ο ποδοσφαιριστής του **Χρήστος Αθανασίου**. Ο πρόεδρος της ομάδας, **Τζούλης Μαχραμάς**, απογοητευμένος από την συμπεριφορά του **Αθανασίου** (όσον αφορά την μη προσέλευσή του στο παιχνίδι με τον Φοίβο), απευθυνόμενος σε συνεργάτη της εφημερίδας μας, του είπε τα εξής: «Γράψε ο Αθανασίου τέλος από τον Απόλλωνα!».

"Ο Χατζηγεωργίου δεν έρχεται"

Κατά την διάρκεια του ποδοσφαιρικού αγώνα ανάμεσα στον Αρη Αρχ. και την ΑΕΛ έκανε την εμφάνισή του στο γήπεδο ο πρώην πρόεδρος του Διγενή Κοσκινού, **Γιάννης Μιχελλαράκης**, ο οποίος κατευθύνθηκε προς την εξέδρα για να παρακολουθήσει το ματς. Κατά την πορεία του πέρασε μπροστά από τους **Νικολουδάκη, Γαμβρούδη, Κάτρη, Βεργωτή, Φαρμακίδη** και τον **Παυλούς** ή **Νταϊφά**, ο οποίος τον προσκάλεσε να καθίσει μαζί τους. Οταν ο **Μιχελλαράκης** αρνήθηκε, ο **Νταϊφάς** είπε το εξής καταπληκτικό: "Ελα μη φοβάσαι. Ο Χατζηγεωργίου (πρόεδρος του Κλεόβουλου) δεν έρχεται"!!! -(οι δύο άντρες είχαν μια παλιά κόντρα)- κάτι το οποίο προκάλεσε το γέλιο των προαναφερθέντων.

Επαθε λουμπάγκο

Την αγάπη του για την ΑΕΛ απέδειξε για μία ακόμα φορά ο τερματοφύλακας της ομάδας **Χαλκίδης**, που παρά το ξαφνικό πρόβλημα υγείας που αντιμετώπισε κατά την διάρκεια της μετακίνησης της ομάδας από τη Λέρο προς τη Ρόδο, κατάφερε να δώσει κανονικά το παρών του στο παιχνίδι με τον Αρη, μη μπορώντας όμως να κρύψει τα σημάδια της περιπέτειάς του αυτής.

Ο **Χαλκίδης** έπαθε λουμπάγκο και κρίθηκε αναγκαία η μετάβασή του στο νοσοκομείο της Καλύμνου για να του προσφερθούν οι πρώτες βοήθειες, αφού οι ενέσεις που έβαλε του δημιούργησαν φούσκωμα στο στομάχι.

Πήρε τη φάση "πάνω του"

Στην φάση του δεύτερου γκολ ο **Κώστας Ζανεττίδης** ήταν στην ευθεία της όταν βγήκε η μπαλιά από την άμυνα του Κλεάνθη προς τον **Πότσο.** Ο αρχηγός του Κλεάνθη είχε "σχέση" με την φάση, αλλά την πλάτη γυρισμένη προς την εστία του **Παπαγεωργίου**. Ο **Ζουρούδης** φεύγοντας από κανονική θέση κινήθηκε προς την μπάλα. Ο κ. **Τσαούσης** σήκωσε το σημαιάκι, αλλά ο διαιτητής είχε ιδίαν αντίληψη, η φάση συνεχίσθηκε κι απ' αυτήν προήλθε το δεύτερο γκολ των γηπεδούχων.

Τους έστησε ο διαιτητής

Με διαιτητή φίλαθλο διεξήχθη το χθεσινό παιχνίδι των παιδικών ομάδων του Φοίβου με τον Ιάλυσο '97. Οι δύο ομάδες περίμεναν για πολύ ώρα τον διαιτητή **Παλάζη** που είχε οριστεί, ωστόσο εκείνος δεν εμφανίστηκε στο γήπεδο και μάλιστα χωρίς να ειδοποιήσει. Τα δύο σωματεία συμφώνησαν να διεξαγάγουν το ματς με διαιτητή φίλαθλο και συνέταξαν ένα πρόχειρο Φύλλο Αγώνα, το οποίο και θα παραδώσουν στην ΕΠΣΔ.

"ΚΒΟ BANTIS"



Ο τρελός διαφέρει από τον οργισμένο, μόνο ως προς την χρονική διάρκεια

Η **Ρόδος** αγωνίζεται και αυτή τη χρονιά στην Δ' εθνική, ο **Κλεάνθης** έπαιξε προχθές στα Κοσκινού σαν γηπεδούχος, ο **Κολοσσός** "μετακόμισε" στην Κω, η ποδοσφαιρική ομάδα της **Ιαλυσού** κινδυνεύει να τιμωρηθεί και έπεται συνέχεια.

Ολα αυτά, και άλλα πολλά, επειδή, κάποιοι οργισμένοι φίλαθλοι, παράγοντες ή αθλητές **δεν είχαν ψύχραιμη συμπεριφορά.**

Νομίζω ότι ήρθε η ώρα να γραφτεί ένα αρχαίο γνωμικό με μεγάλα γράμματα στο κεντρικότερο σημείο των γηπέδων μας, που θα λέει **"Εν οργή μήτε τι λέγε μήτε τι πράττε".**

Ή κάτι ανάλογο που λέει ο λαός **"τον απογευματινό θυμό να τον φυλάεις για το πρωί".**

Μήπως αυτή η "πινακίδα" πείσει έστω και λίγους **θερμοκέφαλους,** ότι πρέπει να υπάρχει ένα χρονικό περιθώριο μεταξύ της ενέργειας του άλλου (π.χ. διαιτητή) και της δικής τους αντίδρασης.

Οτι χρειάζεται μία απόσταση, ας πούμε, για να έχεις τον χρόνο να κρίνεις, να εκτιμήσεις. Και αφού προβλέψεις τις συνέπειες, **τότε ενήργησε ανάλογα.**

Εχοντας υπ' όψιν ότι στην αδικία, είναι προτιμότερο να μην σιωπήσεις, αφού (η σιωπή) θα θεωρηθεί σαν αποδοχή ή δειλία.

Καλύτερα είναι να αντιδράς όταν σε αδικούν, όμως ποτέ οργισμένος, γιατί **ο τρελός διαφέρει από τον οργισμένο, μόνο ως προς την χρονική διάρκεια...**

ΒΟΓΙΑΤΖΟΓΛΟΥ ΤΑΣΟΣ

ΣΚΟΡΑΡΕ Ο ΠΟΡΤΙΕΡΟ

Στην συνάντηση του Βατίου μεταξύ του Διαγόρα και της Δόξας Καρδάμαινας, ο τερματοφύλακας των Κώων **Κατσίλης** αναγκάστηκε να αγωνιστεί ως μέσος, αλλά παρ' όλο το γεγονός ότι δεν είναι συνηθισμένος σε αυτή την θέση έπαιξε πολύ καλά, πέτυχε γκολ και ήταν από τους κορυφαίους της ομάδας του.

ΤΑ' ΒΑΛΕ Μ' ΟΛΟΥΣ

Μετά το τέλος του αγώνα ο προπονητής του Ηλιου κατευθύνθηκε στα αποδυτήρια των διαιτητών και διαμαρτυρόταν για τον χρόνο καθυστέρησης που κράτησε ο διαιτητής της συνάντησης, **Βασίλης Ταράλης.** Προσπάθησε να εισβάλει μέσα στα αποδυτήρια χτυπώντας τις πόρτες που ήταν κλειστές και αφού δεν τα κατάφερε να μπει, επιτέθηκε με ύβρεις κατά του παρατηρητή του αγώνα, **Μανώλη Εγγλέζου** (νόμιζε πως ήταν παρατηρητής διαιτητίας), για την διαιτησία του **Ταράλη.**

ΕΚΤΗ ΑΙΣΘΗΣΗ

Αν το βράδυ του Σαββάτου ο παρατηρητής του αγώνα Κλεόβουλος - Ηρακλής Μαριτσών, **Βάιος Γαμβρούδης** αποφάσιζε να παίξει στοίχημα, είναι βέβαιο πως θα γινόταν πλουσιότερος, καθώς η διαίσθησή του ήταν το κάτι άλλο. Ο **Βάιος** αγωνιούσε για την τύχη του ΑΕΡΑ στην Εμπωνα και ανακοίνωσε την διακύμανση του σκορ πριν καν σημειωθούν τα γκολ! Λίγο πριν ο ΑΕΡΑ ανοίξει το σκορ, ο **Βάιος Γαμβρούδης** ήταν ιδιαίτερα ευδιάθετος, ενώ το "τρέμουλο" που τον έπιασε στη συνέχεια επιβεβαιώθηκε από το ραδιόφωνο. Το σκορ είχε ανατραπεί...

Β' ΚΑΤΗΓΟΡΙΑ

Χωρίς να φορτσάρει

• Η Δόξα Ψ. πήρε τη νίκη κυνηγώντας την ουσία απέναντι στον Δία με σκορ 2-1

ΨΙΝΘΟΣ

Η Δόξα Ψ. επεβλήθηκε του Ζευς με σκορ 2-1 και διατηρήθηκε έτσι στις υψηλές θέσεις της βαθμολογίας, ενώ ο Ζευς παρέμεινε στην επικίνδυνη ζώνη.

Οι λιγοστοί φίλαθλοι που βρέθηκαν στο γήπεδο είχαν την ευκαιρία να απολαύσουν ωραίο θέαμα που προσέφεραν οι δύο ομάδες.

ΦΑΣΕΙΣ-ΓΚΟΛ

10' Δυνατό σουτ του **Ορφανού** στο οριζόντιο δοκάρι.

60' Δυνατό σούτ του **Μπατέστα** στο κάθετο δοκάρι και στην επαναφορά ο **Πλύγκος** με σουτ άνοιξε το σκορ 1-0.

ΔΟΞΑ Ψ.	2
ΖΕΥΣ	1

70' Ο **Ορφανός** με σουτ έκανε δύο τα τέρματα της ομάδας του 2-0.

93' Ο **Καβουκλής** μετά από λάθος του **Χρυσανθή** μείωσε στο τελικό 2-1.

Πολύ καλή η διαιτησία των **Κετσέ, Λάμπρου** και **Ζανετή.**

Από την Δόξα διακρίθηκαν οι **Χρυσανθής, Πλύγκος** και **Ορφανός** ενώ από τον Δία οι **Θεοδοσίου, Νικηταράς** και **Λαυράκης.**

ΔΟΞΑ Ψ.: *Χρυσανθής, Τσούλος, Μαριάς, Πετράς, Χατζηγιάννης (75' Κουτσουμπάρης), Πλύγκος Π., Λαζαρίδης, Ορφανός, Μπατέστας, Κακοσαίος (70' Σαχινίδης), Ευθυμίου (5' Κωστομοίρης Μ.).*

ΖΕΥΣ: *Βιλήμης, Χρυσοχόος (55' Θεοδοσίου), Λαυράκης, Σαλονικιός, Νικηταράς, Καραβόλιας, Νίκας, Πεστλίκης (70' Καβουκλής), Φάκας (55' Μαρκόπουλος), Βαρδόπουλος, Πακάκης.*

Τυπική διαδικασία

• Ο Ανταγόρας διατήρησε την διαφορά από τους διώκτες του, κερδίζοντας στην έδρα του το Σάββατο τον Εθνικό 7-1

Χωρίς να αντιμετωπίσει κανένα πρόβλημα ο πρωτοπόρος Ανταγόρας συνέτριψε στην έδρα του τον ουραγό Εθνικό με 7-1.

ΦΑΣΕΙΣ-ΓΚΟΛ

4' Ο **Πήττας** με ψιλοκρεμαστό πλασέ άνοιξε το σκορ 1-0.

16' Ο **Καλαϊζής** με σουτ έκανε το 2-0.

19' Ο **Κουφαλάκης** σούταρε, η μπάλα χτύπησε στο χέρι του **Μανούσογλου,** ο διαιτητής **Κουτσοχέρας** υπέδειξε πέναλτι και έδωσε κόκκινη κάρτα στον παίκτη του Ανταγόρα.

ΑΝΤΑΓΟΡΑΣ	7
ΕΘΝΙΚΟΣ	1

Ο **Κουφαλάκης** εκτέλεσε το πέναλτι και μείωσε σε 2-1

27' Ο Υδραίος με σουτ έστειλε τη μπάλα στο κάθετο δοκάρι.

34' Ο **Στάκος** σούταρε στο οριζόντιο δοκάρι.

35' Ο **Πήττας** σούταρε από πλάγια θέση κι έκανε το 3-1

36' Ο **Χατζηφούντας Χρ.** με ψιλοκρεμαστό σουτ έκανε το 4-1.

53' Ο **Πήττας** με σουτ έκανε το 5-1.

62' Ο **Διακοβασίλης** με πλασέ έκανε το 6-1.

81' Ο **Κεφαλιανός** με σουτ έκανε το τελικό 7-1.

Το διαιτητικό τρίο των **Κουτσοχέρα, Αργυρίου** και **Βασιλείου** ήταν καλό.

Από τον Ανταγόρα διακρίθηκαν οι **Διακοβασίλης, Χατζηφούντας Χρ.,** και **Χατζηφούντας Εμμ.** όσο αγωνίστηκε. Από τον Εθνικό ξεχώρισε ο **Κουφαλάκης.**

ΑΝΤΑΓΟΡΑΣ: *Χονδραμπίλλας (62' Σωτήρη), Δριγιαννάκης, Μανούσογλου, Μπιτσαξής, Καλαϊτζής, Διακοβασίλης, Χατζηφούντας Χρ., Στάκος, Πήττας (62' Δουμουκτσής), Κεφαλιανός, Υδραίος (47' λ.τ. Χατζηφούντας Εμ.).*

ΕΘΝΙΚΟΣ: *Σφήκας, Φλεβάρης, Δ., Στρατζόπουλος, Μιχαλάκης Κ., Σπηλιόπουλος, (70' Παπαιωάνου), Μιχαλάκης Φ., Παπανθύμου Ι., Χατζησάββας, Μαργαρίτης, Κουφαλάκης, Χατζηγεωργίου.*

Δίκαιη νίκη

• Πέτυχε το Πυλί επί του Νικαγόρα με 2-0 και πλησίασε περισσότερο το γκρουπ των πρωτοπόρων

ΠΥΛΙ (Θ. ΠΑΡΙΑΝΟΣ): Νικητής στο Κωακό ντέρμπι αναδείχθηκε το Πυλί αφού επικράτησε δίκαια επί του Νικαγόρα με σκορ 2-0 και πλησίασε έτσι περισσότερο το γκρουπ των πρωτοπόρων, ενώ από την άλλη πλευρά η ομάδα του Κεφάλου παρέμεινε στις ομάδες που κινδυνεύουν με υποβιβασμό.

ΦΑΣΕΙΣ-ΓΚΟΛ

24' Σέντρα του **Κοκαλάκη,** μόνος ο **Μωϋσάκης** από κοντά με πλασέ άνοιξε το σκορ 1-0.

Α.Ο.Π	2
ΝΙΚΑΓΟΡΑΣ	0

44' Ο **Φούσκας** απέφυγε δύο παίκτες και πέτυχε γκολ, το οποίο όμως ακυρώθηκε ως οφσάιντ από τον Α' βοηθό διαιτητή **Μουστάκα.** Σε αυτό το σημείο είχαμε 2λεπτη διακοπή για διαμαρτυρίες των φιλοξενούμενων.

54' Φάουλ από τον **Μπρέντζελ Μ.,** λάθος του **Διακογεωργίου** και το τελικό 2-0.

85' Σουτ του ίδιου παίκτη στο οριζόντιο δοκάρι.

Πολύ καλή η διαιτησία των **Αλαχιώτη, Μουστάκα** και **Δοδού** με τον δεύτερο βέβαια να ελέγχεται για την φάση του 44'. Από το Πυλί διακρίθηκαν οι **Κοκαλάκης, Μπρέντζελ Μ.** ενώ από το Νικαγόρα διακρίθηκε ο **Μπίλλης Μ.Ε.**

ΠΥΛΙ: *Χατζηνικολάου, Βρεττής, Ζήκας, Κοκκαλάκης, Δρόσος, Κακιάς, Χατζησεβαστός, Στούπος (88' Κατσούλης), Μπρεντζελ Ν., Μπρεντζελ Μ., Μωϋσάκης (85' Μαρίνος),*

ΝΙΚΑΓΟΡΑΣ: *Διακογεωργίου, Δρόσος, Σπυράτος (65' Κοκκαλάκης), Μπίλλης Μ., Δημητρακιού, Σακέλλης (80' Σκευοφύλαξ), Στρατής Μ., (55' Πέρος Στ.), Πέρος Γ., Παπασεβαστός, Μπίλλης Μ.Ε., Φούσκας*

ΔΥΝΑΤΗ ΑΣΠΙΔΑ

• Η ΟΜΑΔΑ ΤΗΣ ΑΠΟΛΑΚΚΙΑΣ ΠΑΡΑ ΤΟ ΟΤΙ ΒΡΕΘΗΚΕ ΠΙΣΩ ΣΤΟ ΣΚΟΡ ΚΑΤΑΦΕΡΕ ΤΕΛΙΚΑ ΝΑ ΤΟΥΜΠΑΡΕΙ ΤΟ ΠΑΙΧΝΙΔΙ ΚΑΙ ΝΑ ΚΕΡΔΙΣΕΙ ΤΟΝ ΕΡΜΗ ΜΕ 2-1

ΚΑΛΥΘΙΕΣ

Μεγάλη νίκη μέσα σε μια δύσκολη έδρα πέτυχε η Ασπίδα Απ. επί του Ερμή με σκορ 2-1 και συνεχίζει να βρίσκεται στην δεύτερη θέση που οδηγεί στην άνοδο στην Α' κατηγορία. Από την άλλη πλευρά, ο Ερμής που καιγόταν για βαθμούς συνεχίζει να βρίσκεται στην επικίνδυνη ζώνη. Το παιχνίδι ήταν πολύ δυνατό με αρκετά φάουλ και σκληρό παίξιμο κυρίως από τους γηπεδούχους.

ΦΑΣΕΙΣ-ΓΚΟΛ

3' Σουτ του **Δημητρά** απέκρουσε ο **Λυ΄μουρας.**

12'. Σέντρα του **Ματθαίου,** κεφαλιά του **Διακοπαρασκευά** μόλις άουτ.

44' Κοντινό σουτ του **Δημητρά** και η μπάλα στα δίχτυα 1-0.

45'. Ακυρώθηκε γκολ του **Ζαχαρία** σαν χέρι. Είχαμε τις έντονες διαμαρτυρίες των παικτών της Ασπίδας.

65'. Κοντινό σουτ του **Αντωναρά** και η ισοφάριση (1-1)

68' Σουτ του **Ματθαίου** μέσα από την περιοχή και το τελικό 1-2.

Καλή η διαιτησία των **Γρεβένη, Παπαδόπουλου** και **Μίχα.**

Από τον Ερμή διακρίθηκαν οι **Γιορδαμνής, Καβουσανάκης** και **Πολυχρόνης** (όσο έπαιξε) ενώ από την Ασπίδα Απ. οι **Σάββενας, Ματθαίος** και **Μπάκαλος.**

ΕΡΜΗΣ: *Υψηλάντης, Κεφάλας, Γιορδαμνής (81' Κωστάκης), Σεντεμέντες (70' Μαργαρίτης), Στατιού, Ηλίας, Καβουσανάκης, Νικολού, Δημητράς, Καταξενός (48' Πολυχρόνης), Κυριαζής.*

ΕΡΜΗΣ	1
ΑΣΠΙΔΑ ΑΠ.	2

ΑΣΠΙΔΑ ΑΠ.: *Λύμουρας, Σάββενας, Σκουλούδης (66' Γκιόκας), Κανάκης Π., Μελεούνης, Αντωναράς, Αποκούραστος, Ματθαίος, Διακοπαρασκευάς (82' Πρωτόπαπας), Μπάκαλος, Ζαχαρίας (77' Γιωργαλής).*

Ψυχρός εκτελεστής

• Ο Ευαγόρας παρά το ότι δύο φορές σταμάτησε η μπάλα στο οριζόντιο δοκάρι της εστίας του, στη συνέχεια κατάφερε να ανοίξει το σκορ και να κερδίσει 3-0 τον Ασκληπιό Κω

ΑΓ. ΑΠΟΣΤΟΛΟΙ

Νίκη που τον βάζει δυναμικά στο γκρουπ των πρωτοπόρων με τις ομάδες που διεκδικούν άνοδο πέτυχε ο Ευαγόρας που νίκησε με 3-0 τον μαχητικό Ασκληπιό. Οι φιλοξενούμενοι ξεκίνησαν δυνατά το παιχνίδι και έβγαιναν μπροστά απειλητικά προς την εστία του **Ανδριγιαννάκη,** αλλά δύο φορές η μπάλα σταμάτησε στο οριζόντιο δοκάρι της εστίας του Ευαγόρα. Στην συνέχεια εφαρμόστηκε ο νόμος του ποδοσφαίρου και οι γηπεδούχοι ήταν αυτοί που προηγήθηκαν στο σκορ. Στην επανάληψη αρχικά η κατοχή της μπάλας ήταν μοιρασμένη αλλά από την συμπλήρωση του 60λεπτου και μετά, οι παίκτες του Ευαγόρα ανέλαβαν την πρωτοβουλία των κινήσεων, πέτυχαν το 2-0 και από εκεί και πέρα τα πράγματα έγιναν ακόμη πιο εύκολα. Το τρίτο γκολ απλώς επισφράγισε τη νίκη τους.

ΦΑΣΕΙΣ-ΓΚΟΛ

6'. Ο **Κουρμαδιάς** από πολύ κοντά δεν μπόρεσε να σπρώξει την μπάλα στα δίχτυα. Στην συνέχεια είχαμε έμεσο. Το εκτέλεσε ο **Λιόρδας** πάνω στο τείχος.

13' Ο **Κυνηγόπουλος** πλάσαρε από θέση τετ-α-τετ αλλά απέκρουσε ο **Ανδριγιαννάκης** σε κόρνερ.

20' Δυνατό σουτ του **Κυνηγόπουλου** τράνταξε το οριζόντιο δοκάρι.

28' Κεφαλιά του **Κυνηγόπουλου** μετά από κόρνερ στο οριζόντιο.

39' Σύγχυση στην άμυνα του Ασκληπιού, προσπάθειες από κοντά των **Λιόρδου** και **Καλούδη** να βάλουν γκολ, τελικά το πέτυχε ο **Κάτρης** και 1-0.

49' Μετά από κόρνερ κεφαλιά του **Κάτρη,** απέκρουσαν οι αμυντικοί στην γραμμή. Σε αυτό το σημείο οι γηπεδούχοι διαμαρτυρήθηκαν ότι η μπάλα πέρασε την γραμμή.

63'. Ωραία ατομική προσπάθεια του **Μάκρα** που ξέφυγε από το κέντρο έφτασε μέχρι την εστία του **Κρητικού** και με σουτ έκανε το 2-0.

68'. Δυνατό σουτ του **Μάκρα** στο δεξί κάθετο δοκάρι.

71' Φάουλ από τον **Λιόρδο** από μεγάλη απόσταση, η μπάλα έφυγε μέσα από τα χέρια του **Κρητικού** και 3-0. Ρεσιτάλ διαιτησίας από τους **Διαμαντέα, Φραγκίνη** και **Κόττορο.**

Από τον Ευαγόρα ξεχώρισαν οι **Κουρμαδιάς, Καλούδης** και **Μάκρας** ενώ από τον Ασκληπιό Κω οι **Καματερός, Μαρίνος** και Κυνηγόπουλος.

ΕΥΑΓΟΡΑΣ: *Ανδριγιαννάκης, Μερκούρης (70' Χατζημιχαήλ), Τσίπας (46' Δημητρούλης), Ζωάννου, Θεοδοσίου, Κάτρης, Κουρμαδιάς, Λιόρδος, Φραντζής, Καλούδης, Μάκρας (81' Πάπα).*

ΕΥΑΓΟΡΑΣ	3
ΑΣΚΛΗΠΙΟΣ ΚΩ	0

ΑΣΚΛΗΠΙΟΣ ΚΩ: *Κρητικός, Μπρουζούλης, Κιλιμάτος, Θεοδώρου (65' Γούρλας), Πολυχρονόπουλος, Ζαμάγιας, Καματερός, Μαρίνος, Κυνηγόπουλος, Γιαλομανδράκης, Καραγιάννης (76' Σοφτάς).*

Ήταν καλύτερος

• Ο Αστέρας Μ. και κέρδισε δίκαια τον Αγ. Γεώργιο με 1-0 στο γειτονικό ντέρμπι

ΜΑΣΣΑΡΙ (ΖΑΝΕΤΟΣ ΜΠΑΦΙΤΗΣ)

Νικητής ο Αστέρας Μ. αναδείχθηκε στο τοπικό ντέρμπι με τον Άγιο Γεώργιο αφού νίκησε με 1-0 και συνεχίζει να είναι σε τροχιά ανόδου. Παρουσία αρκετού κόσμου που βρέθηκε στα Μάσσαρι, οι δύο ομάδες έπαιξαν ανοιχτά και προσέφεραν ωραίο θέαμα.

Οι γηπεδούχοι πέτυχαν το μοναδικό γκολ που έκρινε το παιχνίδι και τους έδωσε το υπερπολίτιμο τρίποντο με το καλημέρα (μόλις στο 2'). Ο δυνατός αέρας ήταν υπέρ του Αστέρα, γεγονός που προσπάθησαν να εκμεταλλευτούν οι παίκτες του.

Στην επανάληψη οι φιλοξενούμενοι είχαν την ανούσια πρωτοβουλία των κινήσεων ενώ οι αντίπαλοί τους έβγαιναν μπροστά με επικίνδυνες αντεπιθέσεις. Δίκαιο σε γενικές γραμμές το αποτέλεσμα αφού όπως αναφέραμε παραπάνω οι γηπεδούχοι ήταν καλύτεροι και πιο ουσιαστικοί.

ΦΑΣΕΙΣ-ΓΚΟΛ

2' Ο **Νικήτας Δ.** έδωσε στον **Θρήσκο** που με πλασέ άνοιξε το σκορ 1-0.

27' Σουτ του **Σκυλλαράκη Α.** απέκρουσε ο **Νικήτας Γ.**

34' Ωραίος συνδυασμός **Δράκωνα-Θρήσκου,** πλασέ του τελευταίου έδιωξε ο **Καραγιάννης** σε κόρνερ.

61' Ο **Καμπαστάνας** έδωσε στο **Νικήτα Δ.** που σούταρε αλλά πρόλαβε ο **Καραγιάννης.**

63' Σουτ του **Μουδάτσου** απέκρουσε ο **Καραγιάννης.**

81' Ασίστ του **Δράκωνα** στον **Θρήσκο** που πλάσαρε αλλά πρόλαβε ο **Καραγιάννης** με προβολή κι έδιωξε. Καλή η διαιτησία των **Μιχαλάκη, Κατσιδώνη Ε.** και **Ορφανού.** Από τον Αστέρα Μ. διακρίθηκαν οι **Ζανέτος, Κίτσου** και **Δράκωνας** ενώ από τον Άγιο Γεώργιο ξεχώρισε μόνο ο **Στρατής.**

ΑΣΤΕΡΑΣ Μ.	1
ΑΓ. ΓΕΩΡΓΟΣ	0

ΑΣΤΕΡΑ Μ.: *Νικήτας Γ., Ζανέτος, Κουρμαδιάς (46' Καμπαστάνας), Κούτρης Ν., Κίτσου, Κουμπλάς, Μουδάτσος, Αρτεμάκης, Θρήσκος, Δράκωνας, Γεωργάς (1' Νικήτας Δ., 76' Σιδεράτος).*

ΑΓ. ΓΕΩΡΓΙΟΣ: *Καραγιάννης, Στρατής, Παπαδόπουλος Χ. (67' Καλόφωνος), Παπαδόπουλος Ι., Κακούλης (30' Γκιζλής), Γκίνος, Σκυλλαράκης Α., Φαρμακίδης, Μουστακέλης, Σκυλλαράκης Χ., Ξετρίχης (80' Παρούσης).*

Κλώτσησε βαθμούς

• Την μεγάλη ευκαιρία να φύγει νικήτρια από την Αντιμάχεια έχασε η Κατταβιά που δεν αξιοποίησε πέναλτυ στο 82' ενώ στο 90' είχε δοκάρι

ΑΝΤΙΜΑΧΕΙΑ: Μια από τις μεγαλύτερες ευκαιρίες της να πάρει νίκη σε μια δύσκολη έδρα έχασε χθες η Κατταβιά, η οποία αναδείχθηκε ισόπαλη 1-1 με τον Αντίμαχο. Οι γηπεδούχοι παρά το ότι προηγήθηκαν στο 55' με πλασέ του **Τσιρίλλο** δεν μπόρεσαν να κρατήσουν το σκορ αφού οι Κατταβενοί ήσαν καλύτεροι δημιουργώντας πολλές ευκαιρίες. Σε μια απ' αυτές στο 70' ο **Αλεβιζόπουλος** με σουτ μέσα από την περιοχή ισόφαρισε σε 1-1.

ΑΝΤΙΜΑΧΟΣ	1
ΚΑΤΤΑΒΙΑ	1

Στο 82' χάθηκε η μεγαλύτερη ευκαιρία για να προηγηθεί, αλλά ο **Χατζηδημητρίου** από τα 11 βήματα δεν μπόρεσε να νικήσει τον **Μιαούδη.** Η ατυχιά για τους φιλοξενούμενους ολοκληρώθηκε στο 90' όταν σουτ του **Καβουκλή** κτύπησε στο οριζόντιο δοκάρι.

Καλύτεροι από τον Αντίμαχο ήταν οι **Μιαούδης, Κατσίρης,** ενώ από την Κατταβιά οι **Κυπριώτης, Κατσαμπάς, Αλεβιζόπουλος.**

Καλή η διαιτησία των **Χατζηνικόλα, Αργυρίου, Κουτσοχέρα.**

ΑΝΤΙΜΑΧΟΣ: *Μιαούδης, Κυριλλο, Μαργαρίτης (75' Συνεσίου), Διακοδημητρίου, Κατσαρός, Ράγιες, Κατσίρης, Μάμμης, Τσιρίλλο, Διακαντώνης Στ., Διακαντώνης Η.*

ΚΑΤΤΑΒΙΑ: *Χατζηδημητρίου, Κυπριώτης, Κωνσταντόπουλος, Κατσαμπάς, Καβουκλής, Αλεβιζόπουλος, Στεφανάκης (85' Παπαδημητρίου), Τερεζάκης (55' Κρητικός), Σιμιξής, Ζανεττής, Καρασάββας.*

ΕΦΗΒΙΚΟ-ΠΑΙΔΙΚΟ

Αγωνιστική χωρίς εκπλήξεις

- *ΙΔΙΑ ΕΜΕΙΝΕ Η ΚΑΤΑΣΤΑΣΗ ΣΤΗΝ ΚΟΡΥΦΗ ΜΕΤΑ ΚΑΙ ΤΗΝ 22Η ΑΓΩΝΙΣΤΙΚΗ ΤΟΥ ΕΦΗΒΙΚΟΥ ΠΡΩΤΑΘΛΗΜΑΤΟΣ.*
- *ΣΕ ΜΕΓΑΛΗ ΜΕΡΑ Ο ΠΑΠΑΟΙΚΟΝΟΜΟΥ Δ., ΟΔΗΓΗΣΕ ΣΕ ΝΙΚΗ ΤΟΝ ΠΕΤΡΩΝΑ ΣΤΟ ΤΟΠΙΚΟ ΝΤΕΡΜΠΙ ΜΕ ΤΟΝ ΑΡΗ.*

Αμετάβλητη έμεινε η κατάσταση στην κορυφή του βαθμολογικού πίνακα του εφηβικού πρωταθλήματος, καθώς ο πρωτοπόρος Διαγόρας Βατίου και οι Ερμής, Κλεάνθης, Φοίβος και Ηρακλής Μαριτσών, που τον ακολουθούν, συνέχισαν με νίκες.

Το σκορ της ημέρας σημειώθηκε στο γήπεδο Αρχαγγέλου, όπου στο τοπικό ντέρμπι ο Πετρώνας νίκησε τον Αρη με 6-3 με μεγάλο πρωταγωνιστή τον Δ. Παπαοικονόμου. Οσο για το επίσης τοπικό ντέρμπι του Ιάλυσου '97 με τον Ηλιο, ήταν το πιο φτωχό παιχνίδι της αγωνιστικής, καθώς έληξε ισόπαλο χωρίς τέρματα.

ΡΟΔΟΣ–ΗΡΑΚΛΗΣ ΜΑΡ. 1–2

Καλύτερος και στα δύο ημίχρονα, ο Ηρακλής Μαριτσών κατάφερε να πάρει την εκτός έδρας νίκη επί της Ρόδου με 2-1 με σκόρερ τον συνήθη ύποπτο **Τσαλώλη**.

Οι Μαριτσενοί άνοιξαν το σκορ στο 20' με πέναλτι που κέρδισε ο **Πετρίδενας** και εκτέλεσε ο **Τσαλώλης**.

Στο 32' οι δύο ποδοσφαιριστές χτύπησαν ξανά, ο **Πετρίδενας έβγαλε την σέντρα και ο** Τσαλώλης διπλασίασε τα τέρματα του Ηρακλή με όμορφη κεφαλιά.

Το τελικό 1-2 διαμόφωσε στο 60' με δυνατό σουτ ο **Σκαφίδας**.

Πολύ καλή ήταν η διαιτησία του **Ορφανού**. Από τους νικητές ξεχώρισαν οι **Πετρίδενας** και **Τσαλώλης**, ενώ από την Ρόδο άρεσαν οι **Πλαγγέντης** και **Σκαφίδας**.

ΟΙ ΣΥΝΘΕΣΕΙΣ

ΡΟΔΟΣ: *Ιωαννίδης, Πλαγγέντης, Γκιόνι, Μαγκαφάς, Θαλασσινός, Σκαφίδας, Λάζος, Πρωτόπαπας, Ελευθερίου, Τσακίρης, Γκαλονάκης.* Επαιξαν και οι: *Ευσταθίου, Κουνιός* και *Κουρής.*

ΗΡΑΚΛΗΣ Μ.: *Κασανής, Τσουφιού, Λενιού, Τσαλώλης, Μάρκου, Πετρίδενας, Γρηγοράς, Αλεξανδρής, Γεωργαρέλλης, Κανδινός Β.Μ., Κανδινός Β.Ι.*

ΣΚΟΡ ΚΑΙ ΣΚΟΡΕΡ

Φοίβος–Κατταβιά	**7–0**
15', 20, **Κόντος**, 32', 55' **Μπούρας**, 34' **Πηδιάκης**, 60' **Χριστοδούλου**, 75' **Γιαννικάκης.**	
Κλεάνθης–Ορφέας	**2–0 α.α.**
Αστέρας Π.–Δωριέας	**0–2 α.α.**
Αρης–Πετρώνας	**3–6**
2', 60', 68' **Φλεβάρης**, 15', 20', 34', 50', 55' **Παπαοικονόμου Δ.**, 27' **Λαμπριανός.**	
Ιάλυσος 97–Ηλιος	**0–0**
Ευαγόρας–Ερμής	**0–3**
1', 25' **Παπαγεωργίου**, 55' **Χαρινού.**	
Ρόδος–Ηρακλής Μ.	**1–2**
60' **Σκαφίδας** (20' πεν.), 32' **Τσαλώλης**	
Διαγόρας Β.–Ζευς	**3–2**
1' **Καλημέρης**, 35' **Τόδε**, 50' **Λιακατάς**, 15', 60' **Τριπολίτης.**	

ΟΙ ΣΚΟΡΕΡΣ

Με τα πέντε γκολ που σημείωσε στο τοπικό ντέρμπι με τον Αρη ο **Δήμος Παπαοικονόμου** του Πετρώνα έφτασε στα 46' και ξέφυγε ακόμα περισσότερο από τον **Τριπολίτη** του Ζευς, που σκόραρε και χθες φτάνοντας στα 38 γκολ.

Ακολουθούν:

23 γκολ: **Φλεβάρης** (Αρης).
21 γκολ: **Νάκος** (Ηλιος)
17 γκολ: **Παπαγεωργίου** (Ερμής Κ.).
16 γκολ: **Πάττας** (Κλεάνθης)
14 γκολ: **Μήτρου** (Φοίβος), **Γεωργαλλής** (Ευαγόρας)
13 γκολ: **Χ"πέτρος** (Διαγόρας Β.), **Τσαλώλης** (Ηρακλής Μ.)
12 γκολ: **Χατζησάββας** (Διαγόρας Β.), **Τσακίρης** (Ρόδος).

ΕΠΟΜΕΝΗ ΑΓΩΝΙΣΤΙΚΗ (23η)

Κατταβιά-Ορφέας
Δωριέας-Φοίβος
Πετρώνας-Κλεάνθης
Ηλιος-Αστέρας Π.
Ερμής-Αρης
Ηρακλής Μ.-Ιάλυσος
Διαγόρας Β.-Ευαγόρας
Ζευς-Ρόδος

ΑΡΗΣ–ΠΕΤΡΩΝΑΣ 3–6

Με τους καλύτερους οιωνούς ξεκίνησε το τοπικό ντέρμπι του Αρχαγγέλου μεταξύ του Αρη και του Πετρώνα, καθώς μόλις στο 15' το σκορ ήταν 1-1.

Στην συνέχεια όμως ο Πετρώνας μετέτρεψε τον αγώνα σε παράσταση για ένα ρόλο και μετέτρεψε το σκορ σε 1-6.

Ο Αρης αντέδρασε προς το τέλος και κατάφερε να μειώσει σε 3-6 που ήταν και το τελικό σκορ.

ΤΑ ΓΚΟΛ

2' Ο **Φλεβάρης** άνοιξε το σκορ.
15'. Ο **Παπαοικονόμου Δ.** ισοφάρισε σε 1-1.
20'. Ο ίδιος παίκτης έκανε το 1-2.
27'. Ο **Λαμπριανός** έκανε το 1-3.
34'. Ο **Παπαοικονόμου Δ.** πραγματοποίησε το 1-4.
50'. Πάλι ο **Παπαοικονόμου Δ.** έκανε το 1-5.
55'. Ο ίδιος παίκτης ανέβασε τον δείκτη του σκορ, στο 1-6.
60'. Ο **Φλεβάρης** με πέναλτι μείωσε σε 2-6.
68'. Ο ίδιος παίκτης διαμόρφωσε το τελικό 3-6.

Από τον Αρη καλύτερος ήταν ο **Φλεβάρης**, ενώ διακρίθηκαν και οι **Τσαλεπίδης, Πέττας Α.**

Από τον Πετρώνα καλύτερος ήταν ο **Παπαοικονόμου Δ.**, ενώ διακρίθηκαν και οι **Πομπού, Λαμπριανός.**

ΟΙ ΣΥΝΘΕΣΕΙΣ

ΑΡΗΣ: *Αργυρού Π., Πέττας Σ., Αργυρού Ε., Παρδαλός, Φλεβάρης, Τσελεπίδης, Πέττας Α., Λελές, Γιασιράνης, Ντάκας, Χ"μανώλης. (Επαιξαν και οι: Φουτούλης, Μπέρδης).*

ΠΕΤΡΩΝΑΣ: *Παρδαλός, Γιωργάς, Αργυρός, Κόκας, Χ"νικολού, Πομπού, Αφαντενός, Ματσίγκος Χ., Λαμπριανός, Π"οικονόμου Σ., Π"οικονόμου Δ. (Επαιξαν και οι Ματσίγκος, Καλιώζης, Κατσούλης).*

ΦΟΙΒΟΣ–ΚΑΤΤΑΒΙΑ 7–0

Δεν αντέχει σε κριτική το ματς Φοίβου με την Κατταβιά. Οι γηπεδούχοι ήταν κλάσεις ανώτεροι από τους αντιπάλους τους και τους φιλοδώρησαν με επτά γκολ με σκόρερ τους **Κόντο** στο 15' και στο 20', τον **Μπούρα** στο 32' και στο 55' και τους **Πηδιάκη** (34'), **Χριστοδούλου** (60') και **Γιαννικάκη** (75').

Χωρίς προβλήματα ήταν η διαιτησία του **Φωτιάδη**. Καλύτεροι του Φοίβου ήταν οι **Κόντος, Χριστοδούλου** και **Μπιλιας,** ενώ από την Κατταβιά πάλεψαν περισσότερο οι **Καβουκλής** και **Ροδίτης.**

ΟΙ ΣΥΝΘΕΣΕΙΣ

ΦΟΙΒΟΣ: *Τάκος, Φτάκλας, Κυριόπουλος, Στουρής, Χριστοδούλου, Στρατής, Γρηγοριάδης, Μπιλιάς, Πηδιάκης, Κόντος, Μπούρας. (Επαιξαν και οι: Γιαννικάκης, Αξιώτης, Καρυπίδης).*

ΚΑΤΤΑΒΙΑ: *Κουκουλίδης, Ριζάς Ε., Σισκαμάνης, Π"γεωργίου Μ., Καβουκλής, Ριζάς Τ., Φάντης, Ροδίτης, Ζανεττάκης, Καζώνης, Π"γεωργίου Στ.*

ΙΑΛΥΣΟΣ 97–ΗΛΙΟΣ 0–0

Αμφίρροπο ήταν το τοπικό Ιαλυσιώτικο ντέρμπι μεταξύ του Ιάλυσου 97 και του Ηλιου που διεξήχθη στο λύκειο Ιαλυσού.

Οι δύο ομάδες δημιούργησαν αρκετές ευκαιρίες, το παιχνίδι είχε καλό ρυθμό αλλά η μπάλα δεν μπήκε στο «πλεκτό».

Ετσι μοιραία ήρθε η λευκή ισοπαλία.

Διαιτητής της αναμέτρησης ήταν ο **Αγγελος Φουκάρας**.

Από τον Ιάλυσο 97 διακρίθηκαν οι **Χατζηβαλσάμης** και **Φαρμακίδης**.

Από τον Ηλιο καλύτεροι ήταν οι **Κουφού** και **Κιλασίν.**

ΟΙ ΣΥΝΘΕΣΕΙΣ

ΙΑΛΥΣΟΣ 97: *Π" δόπουλος, Καραγιάννης, Φαρμακίδης, Τσιράκος, Χ"βαλσάμης, Καμπουράκης, Σαλακιάν, Καΐζερλη, Συκόφυλος, Αθανασόπουλος, Λεπτοκαρύδης.*

ΗΛΙΟΣ: *Κουτσονικόλας, Κυπραίος, Κωστομοίρης, Κιλασίν, Ν"γκελίνα, Κουφού, Κόκας, Σιάτος Λ., Τσιάτος Θ., Μουτσοντέμι Μ., Στεφάνου (14' Μουτσοντέμι Ε.).*

ΒΑΘΜΟΛΟΓΙΑ ΕΦΗΒΙΚΟΥ

Α/Α	ΟΜΑΔΕΣ	ΒΑΘ.	ΑΓ.	ΤΕΡΜ.	Ν.	Ι.	Η.
1.	Διαγόρας Β.	59	22	61-15	19	2	1
2.	Ερμής Κ.	46	21	55-24	14	4	3
3.	Κλεάνθης	45	22	75-29	14	3	5
4.	Φοίβος	44	22	52-30	14	2	6
5.	Ηρακλής Μ.	42	22	46-24	13	3	6
6.	Πετρώνας	38	22	69-24	15	3	4
7.	Αρης Αρχ.	35	22	53-38	11	2	9
8.	Ιάλυσος '97	34	22	36-33	10	4	8
9.	Ηλιος	31	22	49-44	8	7	7
10.	Ζευς	31	20	44-50	10	1	9
11.	Ρόδος	28	22	30-41	5	8	9
12.	Δωριέας	21	22	30-66	6	3	13
13.	Ευαγόρας	16	20	41-64	5	4	11
14.	Κατταβιά	15	22	24-76	4	3	15
15.	Ορφέας	-	-	-	-	-	-
16.	Αστέρας Π.	-	-	-	-	-	-

** Ο Ευαγόρας έχει έναν μηδενισμό και -3 βαθμούς ενώ ο Πετρώνας έναν μηδενισμό και -10 βαθμούς*

*** Ο Αστέρας Π. και ο Ορφέας έχουν αποβληθεί από το πρωτάθλημα.*

ΕΥΑΓΟΡΑΣ–ΕΡΜΗΣ 0–3

ΑΓ. ΑΠΟΣΤΟΛΟΙ

Πραγματοποιώντας καλή εμφάνιση ο Ερμής, δεν συνάντησε ιδιαίτερες δυσκολίες και κέρδισε τον γηπεδούχο Ευαγόρα με το ευρύ σκορ 3-0.

ΤΑ ΓΚΟΛ

1'. Ο **Παπαγεωργίου** με σουτ άνοιξε το σκορ 0-1.
25'. Ο ίδιος παίκτης με τον ίδιο τρόπο έκανε δύο τα τέρματα της ομάδας του και τα δικά του 0-2.
55'. Ο **Χαρινού** με πλασέ έγραψε το τελικό 0-3.
Πολύ καλή η διαιτησία του **Γκιούντιτσε.**

ΟΙ ΣΥΝΘΕΣΕΙΣ

ΕΥΑΓΟΡΑΣ: *Ντίσο Α., Αποστόλου, Ντίσο Μ., Κότσας, Κεράτσης, Μαγκαφάς, Χατζηαλεξίου, Φράγκος, Παπαφάγος, Ευσταθίου, Αμντέλ Αχάντ, Ρούσος, Ροδίτης, Αναστασιάδης.*

ΕΡΜΗΣ: *Υψηλάντης Μ., Τέγος, Κασταμούλας, Νικολού, Κοντού, Ηλίας, Μπριζνόβαλης, Χατζηγεωργίου, Παπαγεωργίου, Μαχαιρίδης, Χαμάλης, Χαρίνου, Καφετζής, Αβραμούσης.*

ΔΙΑΓΟΡΑΣ Β.–ΖΕΥΣ 3–2

ΑΓ. ΑΠΟΣΤΟΛΟΙ

Παίζοντας ωραίο ποδόσφαιρο κατά διαστήματα ο Διαγόρας κατάφερε να κάμψει την αντίσταση του μαχητικού Δία και να κερδίσει 3-2.

ΦΑΣΕΙΣ-ΓΚΟΛ

1'. Ο **Καλημέρης** με σουτ άνοιξε το σκορ 1-0.
15'. Σουτ του **Τριπολίτη** και η ισοφάριση 1-1.
35'. Σουτ του **Τόδε** και το 2-1.
50'. Ο **Λιακατάς** πέτυχε το 3-1.
60'. Ο **Τριπολίτης** με σουτ μείωσε στο τελικό 3-2.
89'. Ο ίδιος παίκτης σούταρε από καλή θέση μόλις άουτ.
Πολύ καλή η διαιτησία του **Γκιούντιτσε.**

ΟΙ ΣΥΝΘΕΣΕΙΣ

ΔΙΑΓΟΡΑΣ Β.: *Παστρικός, Κουρδουνάκης, Λιακατάς, Αγγελάκης, Χατζησάββας, Φωτεινής, Σταυλάς, Τόδε, Χατζηπέτρος, Καλημέρης, Τσοπανάκης, Δάμο, Γεωργάς, Αναστασάς, Απτόγλου.*

ΖΕΥΣ: *Σαράντης, Σταμάτης, Ράφτης, Σαλονικιός Π., Θεοδοσίου, Τριπολίτης, Σαλονικιός Κ., Χρυσοχόος), Ξύπας Α., Ξύπας Π., Φουστιέρης, Χωματάς.*

ΡΑΝΤΕΒΟΥ ΕΝ ΟΨΕΙ ΚΟΡΙΝΘΟΥ

Νέα συγκέντρωση έχουν σήμερα οι ποδοσφαιριστές των μικτών μας ομάδων νέων και παίδων, στο Εθνικό Στάδιο, στο πλαίσιο της προετοιμασίας τους για τα εκτός έδρας παιχνίδια με την Κόρινθο.

Οι Παίδες θα συγκεντρωθούν στις 3 το απόγευμα και από τον ενωσιακό προπονητή **Γιώργο Μπουγανά** έχουν κληθεί οι:

Καραγιάννης, Παστρικός, Γκαϊδας, Πιζήμολας, Τσοπανάκης, Καππάκας, Καρπαθάκης, Λαμπριανός, Πάττας, Χατζηπέτρος, Γαϊτάνος, Κασταμούλας, Δελαπόρτας, Μαρίνος, Ζαμάγιας, Χατζηφούντας Χ., Χατζηφούντας Μ., Μπριζνόβαλης, Λαθούρης, Στρατής, Κουμπιός, Αντωνιάδης, Ζωάννου, Κουρμαδιάς, Χατζηβαλσάμης, Νικολός, Μαργαρίτης (Εθνικού), Τηλιακός και Ορσάρης.

Το ραντεβού των νέων ορίστηκε για τις 4 το απόγευμα και ο ενωσιακός τεχνικός **Ακης Δελαπόρτας** κάλεσε τους:

Αγγελόπουλο, Αθανασίου, Φρατζή, Διακίδη, Κατσαρά, Καρτάλη, Κατσιδώνη, Κεφάλα, Κοσμά, Κώτσο, Μαθιό, Μακρυδημήτρη, Μάτση, Μήτρου, Μαννάκη, Μαριά, Νικολό, Πέρο, Πατρό, Χωρίτη, Τσακίρη, Πέρο Μιχ. του Γ. (ΑΕΡΑ), Τριπολίτη Ικ. Παπαβασιλείου Σταύρο (ΠΑΣ Ασκληπειού), Χαρίτο, Μακαρούνα, Μαχαιρίδη, Χριστοδούλου, Στεφανάκη Ευαγ. και Περεζάκη Κων.

ΠΑΙΔΙΚΟ ΠΡΩΤΑΘΛΗΜΑ

Τ' αποτελέσματα της 14ης αγωνιστικής είναι τα εξής:

Α' ΟΜΙΛΟΣ

Φοίβος–Ιάλυσος '97	**2–1**
Κλεάνθης–Ευκλής	**1–0**
Απόλλων Απ.–Αναγέννηση Εμπ.	**3–1**
Αστέρας Π.–Νίκη Ρόδου	**5–1**
Ηλιος–Ρόδος	**3–1**

Β' ΟΜΙΛΟΣ

Ασκληπιός–Διγενής	**δεν έγινε**
ΑΕΡΑ–ΠΑΟ Διαγόρας	**1–3**
Διαγόρας Β.–Ζευς	**3–1**
Ευαγόρας–Πετρώνας	**1–2**
Εθνικός–Δόξα Ψ.	**0–5**

ΕΠΟΜΕΝΗ ΑΓΩΝΙΣΤΙΚΗ (15η)

Α' ΟΜΙΛΟΣ

Ευκλής-Ρόδος
Νίκη Ρ.-Κλεάνθης
Αναγέννης Εμπ.-Ηλιος
Σύμη-Αστέρας Π.
Ιάλυσος '97-Απόλλων Απ.
Νήσος Ρόδος-Φοίβος

Β' ΟΜΙΛΟΣ

Δόξα Ψ.-Ζευς
Διγενής-Εθνικός Αρχ.
Σταυρός-Διαγόρας Β.
Πετρώνας-Ασκληπιός
Ευαγόρας-ΑΕΡΑ
Ρεπό ο ΠΑΟ Διαγόρας.

Γ' ΚΑΤΗΓΟΡΙΑ - Α' ΟΜΙΛΟΣ

Κανονιά τίτλου

- *ΣΕ ΠΕΡΙΠΑΤΟ ΜΕΤΕΤΡΕΨΕ ΤΟ ΝΤΕΡΜΠΙ Ο ΑΚΟΥΣΙΛΑΟΣ ΜΕ ΤΗΝ ΑΣΠΙΔΑ Σ.*
- *ΔΥΝΑΤΑ ΣΤΟ ΠΑΙΧΝΙΔΙ ΤΗΣ ΑΝΟΔΟΥ ΜΠΗΚΕ ΚΑΙ Ο ΑΣΤΕΡΑΣ Π.*

Μεγάλος νικητής της 14ης αγωνιστικής ήταν ο Ακουσίλαος που κέρδισε στο ντέρμπι την Ασπίδα και φιγουράρει μόνος πρώτος στην κορυφή του βαθμολογικού πίνακα του ομίλου. Οι Φανενοί εκμεταλλεύτηκαν στο έπακρο το "δώρο" του Δωριέα που απέσπασε εκτός έδρας ισοπαλία (0-0) από τον μέχρι πρότινος επικεφαλή Ποσειδών Καρ. Τα αποτελέσματα εκμεταλλεύτηκε και ο Αστέρας Π., κέρδισε δύσκολα στην έδρα του την Μεσαναγρό και βρίσκεται μόνος τρίτος, τρεις βαθμούς από την κορυφή. Ισόπαλο έληξε το παιχνίδι ανάμεσα στον ουραγό Ασκληπειό και τον Ηλιο. Ακόμα μια νίκη πέτυχε η Αναγέννηση στην έδρα της αυτή την φορά επί του ΟΦ Ιστρίου.

ΑΚΟΥΣΙΛΑΟΣ–ΑΣΠΙΔΑ Σ. 4–1

ΦΑΝΕΣ

Ο απόλυτος κυρίαρχος στο ντέρμπι της αγωνιστικής ήταν ο Ακουσίλαος, που κατάφερε να ξεπεράσει εύκολα το εμπόδιο της Ασπίδας Σ. και να μετατρέψει το παιχνίδι σε περίπατο. Οι γηπεδούχοι είχαν σε μεγάλη μέρα τον Στάππα και ήταν αυτός που βρήκε τους διαδρόμους απέναντι στην καλοστυμένη άμυνα των φιλοξενούμενων.

Στην αντίπερα όχθη οι Σαλακενοί προσπάθησαν μόνο στο πρώτο ημίχρονο και στην επανάληψη αρκέστηκαν να αφεθούν στην ανωτερότητα των αντιπάλων τους.

ΦΑΣΕΙΣ-ΓΚΟΛ

6'. Ακυρώθηκε σωστά από τον πρώτο βοηθό της συνάντησης **Διαμαντέα** το γκολ που πέτυχε ο **Μιχαλαριάς** από ελεγχόμενη θέση οφσάιντ.

20'. Εντυπωσιακό σουτ του **Στάππα** 1-0.

22'. Κοντινό πλασέ του **Πεταυράκη Ε.** 1-1.

50'. Σέντρα του **Κεφάλα,** καρφωτή κεφαλιά του **Στάππα** 2-1.

55'. Δυνατό σουτ του **Φλεβάρη** έξω από την περιοχή 3-1.

63'. Ατομική ενέργεια και πλασέ του **Στάππα** 4-1.

71'. Ανατροπή του **Καλαϊτζή** μέσα στην μεγάλη περιοχή του Ακουσιλάου πέναλτι, το οποίο εκτέλεσε ο **Πεταυράκης Ε.** αναγκάζοντας τον **Χατζηελευθερίου** να αποκρούσει εντυπωσιακά.

Αριστη ήταν η διαιτησία των **Φραγκίνη, Διαμαντέα** και **Κόττορου.**

Από τον Ακουσίλαο που είχε για μία ακόμη φορά κορυφαίο τον **Στάππα** διακρίθηκαν οι **Γιορδαμνής Νικ.** και ο **Μιχαλαριάς** ενώ από την Ασπίδα ξεχώρισαν οι **Καρασάββας, Πολυχρόνης Γ.** και ο **Πεταυράκης Ε.**

ΟΙ ΣΥΝΘΕΣΕΙΣ

ΑΚΟΥΣΙΛΑΟΣ: *Χατζηελευθερίου, Χουρδάς, Αρφαράς, Καλαϊτζής, Κορκίδας, Γιορδαμνής Νικ., Σάββας (48' Φλεβάρης), Γιορδαμνής Ν. (89' Στρατάκης), Στάππας, Κάβουρας, Μιχαλαριάς.*

ΑΣΠΙΔΑ Σ.: *Χατζημιχαήλ, Αγγουράς, Τζόσκου, Πολυχρόνης Δ. (65' Μαριέττος), Πολυχρόνης Α., Πεταυράκης Γ., Καρασάββας, Πεταυράκης Ι. (53' Καλοΐς), Τσαγκαράκης (36' Γκιζάλας), Πολυχρόνης Ν., Πεταυράκης Ε.*

ΠΑΣ ΑΣΚΛΗΠΕΙΟ–ΗΛΙΟΣ 1–1

ΑΣΚΛΗΠΕΙΟ (Μανώλης Εγγλέζος)

Χωρίς νικητή έληξε το παιχνίδι ανάμεσα στο Ασκληπειό και τον Ηλιο, σ' ένα παιχνίδι το οποίο ήταν ανοιχτό για κάθε αποτέλεσμα. Οι φιλοξενούμενοι ήταν αυτοί που κατάφεραν να πάρουν προβάδισμα στο σκορ αλλά οι του Ασκληπειού ρισκάροντας έφεραν το ματς στα ίσα. Το τέλος της συνάντησης βρήκε τον προπονητή του Ηλιου **Μίμη Δοξάκη** να επιτίθεται φραστικά στον διαιτητή **Ταράλη** για τον χρόνο καθυστερήσεως που κράτησε.

ΦΑΣΕΙΣ-ΓΚΟΛ

21'. Από θέση τετ-α-τετ ο **Κλούβας** με πλασέ άνοιξε το σκορ 0-1.

58'. Διαγώνιο σουτ του **Πιζήμολα** 1-1.

Από το Ασκληπειό ξεχώρισαν οι **Κολέτσης, Γαϊτάνος** και ο **Λαουδίκος,** ενώ από τον Ηλιο οι **Κιλασίν, Κουτσούκης** και ο **Κώστας.**

Χωρίς ιδιαίτερα προβλήματα η διαιτησία των **Ταράλη, Παπανικολάου, Μόσχου.**

ΟΙ ΣΥΝΘΕΣΕΙΣ

ΠΑΣ ΑΣΚΛΗΠΕΙΟ: *Χατζηκώστας, Τσίμπος, Μπουρλής, Κολέτσης, Πιζήμολας, Κλιμαντής (69' Γιωργάς), Ματσάγκος, Γαϊτάνος, Παπαβασιλείου, Λαουδίκος, Στεργιάδης.*

ΗΛΙΟΣ: *Μαλινδρέτος, Κιλασίν, Κουφός, Κουτσούκης, Μπιλιάς, Μοσχιού, Κλούβας, Κόκας Χ., Κώστας, Κωστομοίρης (73' Κόκας Μ.), Κυπραίος (67' Κουντούρης).*

ΑΣΤΕΡΑΣ Π.–ΜΕΣΑΝΑΓΡΟΣ 2–1

ΠΑΣΤΙΔΑ (Ν. Πάττας)

Ξεπέρασε και το εμπόδιο της Μεσαναγρού ο Αστέρας Π. αφού αν και βρέθηκε να χάνει με 0-1 κατάφερε τελικά να γυρίσει το παιχνίδι και να πάρει τη νίκη με σκορ 2-1.

Οι φιλοξενούμενοι έπιασαν στον ύπνο τους αντιπάλους τους αφού προηγήθηκαν αρκετά νωρίς στο σκορ. Από εκεί και πέρα όμως οι γηπεδούχοι ανέλαβαν τα ηνία του αγώνα και πίεσαν ασφυκτικά την αντίπαλη εστία.

Μετά από ένα τέταρτο περίπου ανταπέδωσαν τα γκολ που δέχθηκαν πετυχαίνοντας την ισοφάριση.

Στην επανάληψη και παρά τις αρκετές καλές ευκαιρίες που έχασαν, η λύτρωση ήρθε στο 80' κι έτσι οι Παστιδενοί συνεχίζουν να ελπίζουν σε άνοδο. Από την άλλη πλευρά, οι παίκτες της Μεσαναγρού παρά το καλό ξεκίνημα, μπόρεσαν να αντισταθούν στις διαθέσεις των αντιπάλων τους μέχρι το 80'.

ΦΑΣΕΙΣ-ΓΚΟΛ

3'. Ψηλοκρεμαστό πλασέ του Αθανασίου πάνω από τον τερματοφύλακα, πρόλαβε στην γραμμή ο **Σταματάκης.**

8'. Σουτ του **Παρασκευά** και η μπάλα στα δίχτυα 0-1.

24'. Συνδυασμός **Γιακουμάρου-Καρδούλια** και ο δεύτερος πέτυχε το γκολ της ισοφάρισης 1-1.

43'. Σύγχυση στην άμυνα της Μεσαναγρού, δύο διαδοχικά σουτ του **Γιακουμάρου,** η μπάλα χτύπησε και στα δύο κάθετα δοκάρια.

45'. Ο **Πάττας** ξέφυγε από τα κέντρα, γύρησε πίσω στον **Αθανασίου** που πέτυχχε γκολ, το οποίο ακυρώθηκε λάθος ως οφσάιντ.

76'. Σουτ του **Πάττα** από την γραμμή της μεγάλης περιοχής απέκρουσε ο **Ρίζος.**

78'. Αποβλήθηκε ο **Πάττας** με δεύτερη κίτρινη κάρτα για επικίνδυνο παίξιμο.

80'. Μπαλιά του **Σκόρπου** στον **Αθανασίου** που γύρισε στον **Ορφανίδη** και αυτός μόνος έκανε το τελικό 2-1.

Με λάθη η διαιτησία του **Κατσιδώνη Π.,** καλοί οι βοηθοί του **Φουκάρας, Στεφανάκης.**

Από τον Αστέρα διακρίθηκαν οι **Λυδάκης Ν., Σκόρπος, Πάττας** και **Καρδούλιας** ενώ από την Μεσαναγρό οι **Ρίζος, Σταματάκης** και ο **Καψαλάκης.**

ΟΙ ΣΥΝΘΕΣΕΙΣ

ΑΣΤΕΡΑΣ Π.: *Παπασάββας, Λυδάκης Π., Λυδάκης Ν., Χαριτάκης (77' Κώστας), Γιακουμάρος (46' Ορφανίδης), Σκόρπος, Καρδούλιας (87' Σπάρταλης), Πάττας Α., Βασιλώττος, Αθανασίου.*

ΜΕΣΑΝΑΓΡΟΣ: *Ρίζος, Ροδίτης (3' Πανίτης), Μάκρας, Σταματάκης Ν. (11' Σταματάκης Κ.), Αξιώτης, Κέπερης, Σταματάκης, Καραγιάννης, Καψαλάκης, Παρασκευάς (63' Ματζάνος), Γιωργάς.*

ΠΟΣΕΙΔΩΝ Κ.–ΔΩΡΙΕΑΣ 0–0

ΚΑΡΠΑΘΟΣ

Η έκπληξη της αγωνιστικής σημειώθηκε στην Κάρπαθο όπου ο τοπικός Ποσειδών παραχώρησε λευκή ισοπαλία επί του πολύ καλού Δωριέα.

Το παιχνίδι σε όλη του την διάρκεια ήταν ποιοτικά καλό, οι δύο ομάδες έπαιξαν ανοιχτά χωρίς σκοπιμότητες και το αποτέλεσμα θεωρείται δίκαιο.

ΦΑΣΕΙΣ-ΓΚΟΛ

11'. Δυνατό σουτ του **Καρασάββα** πέρασε σύριζα άουτ.

32'. Σουτ του **Σακελάκη** από καλή θέση, απέκρουσε με υπερένταση ο **Γιωργάς.**

48'. Από θέση τετ-α-τετ ο **Καρασάββας** πλάσαρε πάνω στον **Σεβδαλή.**

53'. Απευθείας εκτέλεση φάουλ του **Κασιώτη** η μπάλα στο οριζόντιο.

73'. Εντυπωσιακό σουτ του **Μενεάκη** η μπάλα στο αριστερό κάθετο δοκάρι του **Γιωργά.**

78'. Καθαρή ανατροπή του **Καρασάββα** μέσα στην περιοχή ο διαιτητής της συνάντησης **Κατσιδώνης Π.** έδειξε παίζετε.

Από τον Ποσειδών καλύτερη σε απόδοση είχαν οι **Σεβδαλής, Γεραπετρίτης Κ.** και ο **Μενεάκης.**

Από τον Δωριέα άρεσαν οι **Πάττας, Καρασάββας** και ο **Κασιώτης.**

Χωρίς προβλήματα η διαιτησία του **Κατσιδώνη Π.** (ελέγχεται για την φάση του 78'). Κανένα πρόβλημα για τους βοηθούς **Βασιλαράκη, Φωτιάδη.**

ΟΙ ΣΥΝΘΕΣΕΙΣ

ΠΟΣΕΙΔΩΝ Κ.: *Σεβδαλής, Ορφανός, Γεραπετρίτης Ι., Χατζημανώλης, Κριτσιώτης, Χατζηκουτσός, Γεραπετρίτης Κ., Μενεάκης, Γιωργατσούλης (85' Χαλκιάς), Γιαλουράκης (55' Μάνος), Σακελάκης.*

ΔΩΡΙΕΑΣ: *Γιωργάς, Αναστάσης, Χειμωνέττος, Χαραλάμπους, Κατσάνος, Πάπα, Καρασάββας, Κασιώτης, Κιάρι, Μάχλης, Ρείσης.*

ΑΝΑΓΕΝΝΗΣΗ Ρ.–ΟΦ ΙΣΤΡΙΟΥ 4–2

ΕΑΚ (Σιδέρης Χωρίτης)

Αποθέωση του επιθετικού ποδοφαίρου στο Καρακόνερο σε ένα παιχνίδι που πρόσφερε αρκετές συγκινήσεις, είχε έξι γκολ και δύο δοκάρια.

Παρ' όλα αυτά οι γηπεδούχοι κατάφεραν να επιβληθούν στα τελευταία λεπτά, εκμεταλλευόμενοι την αριθμητική τους υπεροχή.

ΦΑΣΕΙΣ-ΓΚΟΛ

10'. Απευθείας εκτέλεση φάουλ του **Χατζηχριστοδούλου** η μπάλα στο δεξί κάθετο δοκάρι του ΟΦΙ.

23'. Ολέθριο λάθος του **Παναγιωτάκη** από πολύ κοντά ο **Χατζηχριστοδούλου** το 1-0.

38'. Ασίστ του **Δημητρίου** στο **Μάγγο,** όπου σε κενή εστία πλάσαρε άουτ.

47'. Δυνατό σουτ του **Μάγγου** η μπάλα στο δεξί κάθετο δοκάρι του **Σαρή.**

53'. Βολέ πλασέ του **Δημητρίου** 1-1.

64'. Νέο λάθος των αμυντικών του ΟΦΙ. Ο **Τσαματούρας** από πολύ κοντά το 2-1.

71'. Με εύστοχο χτύπημα πέναλτι του **Μπονιάτη** το 2-2.

80'. Πλασέ του **Λεβάκη,** πάνω στην γραμμή έδιωξε σωτήρια ο **Χατζη Ομέρ.**

85'. Από ελεγχόμενη θέση οφσάιντ ο **Τσιαματούρας** με πλασέ το 3-2.

90'. Από θέση τετ-α-τετ ο **Χατζηπέτρος** το τελικό 4-2.

Χωρίς ιδιαίτερα προβλήματα η διαιτησία των **Γιοβάνι, Κατταβενού** με λάθη ο **Σάββενας.**

Από την Αναγέννηση ξεχώρισαν οι **Σαρής, Κουλουριώτης** και ο **Χατζηχριστοδούλου,** ενώ από τον ΟΦΙ οι **Παπουτσάκης, Λεβάκης** και ο **Μυλωνάς.**

ΟΙ ΣΥΝΘΕΣΕΙΣ

ΑΝΑΓΕΝΝΗΣΗ Ρ.: *Σαρής, Τριανταφύλλου, Πετράς (65' Χατζηπέτρος Μ.), Χατζηπέτρος Ι., Κουλουριώτης, Χατζή Ομέρ, Κωνσταντόπουλος, Τσιαμαντούρας, Σκιές Λερ (5' Τζουρδής), Χατζηχριστοδούλου, Σπανός,*

ΟΦΙ: *Παναγιωτάκης, Δράγενας, Πόκιας, Σαρής, Παπουτσάκης, Αυγουστάκης (73' Χατζηγιάννης), Μπονιάτης (85' Οικονόμου), Μάγγος, Λεβάκης, Μυλωνάς, Κοτσάνης (20' Δημητρίου).*

ΒΑΘΜΟΛΟΓΙΑ Α' ΟΜΙΛΟΥ

Α/Α	ΟΜΑΔΕΣ	ΒΑΘ.	ΑΓ.	ΤΕΡΜ.
1.	Ακουσίλαος	33	13	45-15
2.	Ποσειδών Κ.	32	13	30-7
3.	Αστέρας Π.	30	13	23-11
4.	Ασπίδα Σ.	29	13	49-16
5.	Ηλιος	24	13	29-15
6.	Μεσαναγρός	15	13	20-29
7.	Δωριέας	12	13	12-35
8.	ΟΦ Ιστρίου	10	12	16-24
9.	Αναγέννηση Ρ.	8	12	14-28
10.	Δαμάγητος	4	12	11-39
11.	Ασκληπειό	1	13	8-33

** Ο ΠΑΣ Ασκληπειού έχει δύο μηδενισμούς και -4 βαθμούς.*

ΣΚΟΡ ΚΑΙ ΣΚΟΡΕΡ

Α' ΟΜΙΛΟΣ

- **Ακουσίλαος–Ασπίδα Σαλ.** **4–1**
  20', 50', 63' **Στάππας,** 55' **Φλεβάρης,** 22' **Πεταυράκης Ε.**
- **Αναγέννηση Ρ.–ΟΦ Ιστρίου** **4–2**
  23' **Χατζηχριστοδούλου,** 64', 85' **Τσιαμαντούρας,** 90+ **Χατζηπέτρος,** 53' **Δημητρίου,** 71' (πεν.) **Μπονιάτης.**
- **Ασκληπειό–Ηλιος** **1–1**
  58' **Πιζήμολας,** 21' **Κλούβας.**
- **Αστέρας Π.–Μεσαναγρός** **2–1**
  24'. **Καρδούλιας,** 80' **Ορφανίδης**/8' **Παρασκευάς.**
- **Ποσειδών Καρπ.–Δωριέας** **0–0**
- **Ρεπό ο Δαμάγητος**

ΕΠΟΜΕΝΗ ΑΓΩΝΙΣΤΙΚΗ (15η)

Ασπίδα Σ.-ΟΦ Ιστρίου
Ηλιος-Ακουσίλαος
Δαμάγητος-Αναγέννηση Ρ.
Μεσαναγρός-Ασκληπειό
Αστέρας Π.-Ποσειδών Καρπ.
Ρεπό ο Δωριέας

ΠΡΑΚΤΟΡΕΙΟ ΠΡΟΠΟ

Γεώργιος Β. Θεοδοσίου

ΔΟΚΙΜΑΣΤΕ ΤΗΝ ΤΥΧΗ ΣΑΣ ΣΤΟ ΤΥΧΕΡΟ ΠΡΑΚΤΟΡΕΙΟ

Μ. Βολονάκη 57
(πίσω από το Ξεν. Κογκό στο Ζέφυρο)
Τηλ. 22410/78850



Γ' ΚΑΤΗΓΟΡΙΑ - Β' ΟΜΙΛΟΣ

Δεν άλλαξε τίποτα

- *ΟΠΩΣ ΕΙΧΑΝ ΠΑΡΕΜΕΙΝΑΝ ΤΑ ΠΡΑΓΜΑΤΑ ΣΤΗΝ ΚΟΡΥΦΗ, ΜΕ ΤΗΝ ΤΗΛΟ, ΑΤΡΟΜΗΤΟ, ΔΙΑΓΟΡΑ ΚΑΙ ΗΡΑΚΛΗ Λ. ΝΑ ΠΕΡΝΟΥΝ ΕΥΚΟΛΑ ΤΟΥΣ ΤΡΕΙΣ ΒΑΘΜΟΥΣ ΤΗΣ ΝΙΚΗΣ*
- *ΤΗΝ ΠΡΩΤΗ ΤΟΥ ΕΚΤΟΣ ΕΔΡΑΣ ΕΠΙΤΥΧΙΑ ΠΕΤΥΧΕ Ο ΤΑΞΙΑΡΧΗΣ ΚΕΡΔΙΖΟΝΤΑΣ ΤΟΝ ΡΟΔΙΑΚΟ*

Χωρίς βαθμολογικές απώλειες για τους πρωτοπόρους του ομίλου κύλισε η 14η αγωνιστική και η κατάσταση παρέμεινε ίδια. Η επικεφαλής Τήλος κατέκτησε τους τρεις βαθμούς της νίκης, χωρίς να ιδρώσει επί του Αγ. Ισιδώρου που παραιτήθηκε από τον αγώνα. Ο Ατρόμητος πέρασε εντυπωσιακά από την Σύμη επικρατώντας της ομώνυμης ομάδας. Ο Διαγόρας κέρδισε εύκολα τον Πετρώνα. Το σκορ της ημέρας πέτυχε ο Ηρακλής Λ. που διέσυρε στην έδρα του τον Πολύστρατο με το εντυπωσιακό (8-1). Τρεις ξεκούραστους βαθμούς κατέκτησε και η Δήμητρα επί του Αλθαιμένη που ως γνωστό έχει τιμωρηθεί με τρίμηνο αποκλεισμό (2-0 ά.α.). Την πρώτη του εκτός έδρας επιτυχία πέτυχε ο Ταξιάρχης επί του Ροδιακού.

ΗΡΑΚΛΗΣ Λ.–ΠΟΛΥΣΤΡΑΤΟΣ 8–1

ΛΑΡΔΟΣ

Ρόλο για έναν μετέτρεψε ο Ηρακλής Λ. το γειτονικό ντέρμπι με τον Πολύστρατο αφού επιβλήθηκε με το ευρύ σκορ 8-1 που παραπέμπει περισσότερο σε αγώνα κάποιου άλλου αθλήματος, παρά σε ποδόσφαιρο.

Η διαφορά δυναμικότητας ανάμεσα στις δύο ομάδες ήταν κάτι παραπάνω από εμφανής και συνεπώς η περαιτέρω κριτική είναι αδύνατο να γίνει.

Ο χορός των γκολ άρχισε στο 10' με τον **Καμμά** κι έκλεισε στο 86' με τον **Αρβανίτη.**

Οι γηπεδούχοι μάλιστα έχασαν και πέναλτι στο 5' με τον **Καμμά** που επανόρθωσε στην συνέχεια πετυχαίνοντας τρία γκολ.

ΦΑΣΕΙΣ-ΓΚΟΛ

5'. Ο **Καμμάς** εκτέλεσε πέναλτι άουτ.
10'. Ο ίδιος παίκτης με σουτ το 1-0.
18'. Ο **Νικηταράς** με πλασέ το 2-0.
25'. Ο **Νικολής** με σουτ το 3-0.
35'. Κεφαλιά του **Καμμά** το 4-0.
50'. Ο **Χαρίτος** με ατομική προσπάθεια το 5-0.
60'. Σουτ του **Καμμά** και χατ-τρικ 6-0.
70'. Σουτ του **Χαρίτου** και 7-0. Αποβλήθηκε ο **Παπασταματίου** γιατί εξύβρισε αντίπαλο.
80'. Ο **Νικολής** με πλασέ ανέβασε τον δείκτη στο 8-0.

Αποβλήθηκε ο **Γιακουμάκης Στ.** με δεύτερη κίτρινη γιατί κλώτσησε την μπάλα.

85'. Ο **Αρβανίτης** με φάουλ πέτυχε το γκολ της τιμής γράφοντας το τελικό 8-1.

Χωρίς κανένα πρόβλημα η διαιτησία του **Κόττορου, Κατταβενού** και **Μιντζιρίκη.**

Από τον Ηρακλή Λ. ξεχώρισαν οι **Νικολής** και **Καμμάς** ενώ από τον Πολύστρατο οι **Καρπάθιος** και **Αρβανίτης.**

ΟΙ ΣΥΝΘΕΣΕΙΣ

ΗΡΑΚΛΗΣ Λ.: *Μουστάκας, Παπασταματίου, Κεφάλας, Αθανασάκης Β., Κοντός, Εγγλέζος, Αθανασάκης Δ., Νικολής, Χαρίτος, Καμμάς, Νικηταράς.*

ΠΟΛΥΣΤΡΑΤΟΣ: *Χατζηκωνσταντής (57' Κουφός), Καλογερής Ι., Πήττας, Μόσχου, Πατούνας, Γιακουμάκης Στ., Καρπάθιος, Παπαντωνίου, Αρβανίτης, Γιακουμάκης Π. (86' Χατζησταμάτης), Καλογερής Σ.*

ΔΙΑΓΟΡΑΣ–ΠΕΤΡΩΝΑΣ 5–0

ΕΑΚ

Παράσταση για ένα ρόλο ήταν το παιχνίδι ανάμεσα στον Διαγόρα και τον Πετρώνα με τους γηπεδούχους να καταφέρνουν να καθαρίσουν το ματς στο πρώτο δεκάλεπτο, καθώς προηγήθηκαν με 3-0.

Από εκεί και ύστερα το παιχνίδι απέκτησε τοπικό χαρακτήρα με τους Διαγορίτες να πετυχαίνουν ακόμη δύο γκολ δίνοντας διαστάσεις θριάμβου στην νίκη τους.

Αξιο αναφοράς είναι ότι ο πραγματικός χρόνος διάρκειας του αγώνα κράτησε εξήντα πέντε λεπτά!

ΦΑΣΕΙΣ-ΓΚΟΛ

3'. Ο **Τσιλίκης** με κοντινό πλασέ το 1-0.
7'. Ο ίδιος παίκτης με διαγώνιο σουτ το 2-0.
10'. Μπαλιά του **Τσιλίκη,** σε κενή εστία ο **Θρουμπουλόπουλος** το 3-0.
45'. Ο **Τσιλίκης** διαγώνιο πλασέ το 4-0.
55'. Ο **Θρουμπουλόπουλος** με τον ίδιο τρόπο το 5-0.
65'. Δυνατό σουτ του **Κωνσταντίνου** η μπάλα στην συμβολή των δοκών.

Για τα εξηνταπέντε λεπτά που παίχθηκε ποδόσφαιρο η διαιτησία των **Σάββενα, Κατταβενού, Γιοβάνι** ήταν πολύ καλή.

Από τους γηπεδούχους ξεχώρισαν οι **Τσιλίκης, Θρουμπουλόπουλος** και ο **Βλάχος.** Από τον Πετρώνα οι **Γιωργάς, Καλιόζης** και ο **Παπαοικονόμου.**

ΟΙ ΣΥΝΘΕΣΕΙΣ

ΔΙΑΓΟΡΑΣ: *Βιζικλής, Παξινός, Βλάχος, Αλευρόπουλος, Βασιλάκης, Αποστολίδης, Καρανικόλας (5' Κωνσταντίνου), Χατζηγεωργίου, Τσιλίκης, Περιστεράκης, Θρουμπουλόπουλος.*

ΠΕΤΡΩΝΑΣ: *Πόμπου, Γιωργάς, Αργυρός, Σταυρούλης, Κοτσίκος, Κουφός, Οικονόμου, Ματσίγκος, Κόκας, Καλιόζης, Παπαοικονόμου.*

ΡΟΔΙΑΚΟΣ–ΤΑΞΙΑΡΧΗΣ 1–2

ΚΟΣΚΙΝΟΥ

Την πρώτη του εκτός έδρας επιτυχία πέτυχε ο Ταξιάρχης καταφέρνοντας στο παραπέντε να πετύχει το νικητήριο γκολ που του χάρισε τους τρεις βαθμούς.

Στο πρώτο μέρος οι γηπεδούχοι ήταν ελαφρώς καλύτεροι είχαν την πρωτοβουλία των κινήσεων χωρίς όμως να καταφέρουν να εκμεταλλευτούν τον παράγοντα αυτό.

Στην αντίπερα όχθη οι φιλοξενούμενοι που βρίσκονται σε αγωνιστική άνοδο, μπήκαν πιο δυνατά στην επανάληψη και κατάφεραν να πάρουν προβάδισμα λίγο πριν την λήξη του αγώνα το οποίο το διατήρησαν μέχρι το τέλος.

ΦΑΣΕΙΣ-ΓΚΟΛ

21'. Το δυνατό σουτ του **Μενίκου,** εξουδετέρωσε δύσκολα ο **Κατσανικάκης.**

30'. Βον-πλάνε του **Ζαμπετούλα** και πάλι ο **Κατσανικάκης** απέκρουσε σωτήρια.

41'. Λάθος του **Αυγουλή** από πολύ κοντά ο **Γερακούδης** με πλασέ το 0-1.

65'. Ανατροπή του **Μενίκου** μέσα στην περιοχή του Ταξιάρχη, ο διαιτητής της συνάντησης **Κόκκινος** που βρίσκονταν κοντά στην φάση υπέδειξε αμέσως την άσπρη βούλα. Την εσχάτη των ποινών εκτέλεσε εύστοχα ο **Νούσης Ν.** 1-1.

85'. Σύγχυση στα καρέ του Ροδιακού, από πολύ κοντά ο **Χριστοδούλου** το 1-2.

Πολύ καλή η διαιτησία των **Κόκκινου, Ζαννετή, Συμιακού.**

Από τον Ροδιακό διακρίθηκαν οι **Μενίκος, Νούσης Ν.** και ο **Ζαμπετούλας.**

Από τον Ταξιάρχη οι **Παναγιωτόπουλος, Αθανασάκης** και ο **Γερακούδης.**

ΟΙ ΣΥΝΘΕΣΕΙΣ

ΡΟΔΙΑΚΟΣ: *Αυγουλής, Φέκλης, Κεφάλας, Νικολίτσης, Ιντζές, Μιαούλης, Μενίκος, Νούσης Ν., Νούσης Κ., Παντελίδης, Ζαμπετούλας.*

ΤΑΞΙΑΡΧΗΣ: *Κατσανικάκης, Νικηταράς, Μπάρδος, Κωνσταντινίδης, Μακρής, Σπανός, Παναγιωτόπουλος, Γεωργίου (84' Κανίχης), Μουστακέλης (60' Χριστοδούλου), Αθανασάκης, Γερακούδης.*

ΣΥΜΗ–ΑΤΡΟΜΗΤΟΣ ΔΙΜ. 0–3

ΣΥΜΗ

Ενα αρκετά καλό παιχνίδι παρακολούθησαν όσοι βρέθηκαν στο γήπεδο της Σύμης, όπου ο Ατρόμητος κατάφερε να περάσει από μια δύσκολη έδρα χωρίς βαθμολογικές απώλειες.

Το παιχνίδι σε όλη του την διάρκεια ήταν ανοιχτό, κυριάρχησε ο εξαντλητικός ρυθμός και οι γρήγορες εναλλαγές της μπάλας, με αποτέλεσμα να δημιουργηθούν αρκετές ευκαιρίες μπροστά από τα καρέ των δύο ομάδων.

ΦΑΣΕΙΣ-ΓΚΟΛ

18'. Με προβολή του **Καψή** το 0-1 (αυτογκόλ).
57'. Εντυπωσιακό πλασέ του **Θυριάκη Γ.** 0-2.
63'. Ο ίδιος παίκτης με καρφωτή κεφαλιά το τελικό 0-3.

Πολύ καλή η διαιτησία των **Φουκαρά, Ασημακόπουλου** και **Χατζηπέτρου.**

Από την Σύμη καλύτεροι απόδοση είχαν οι **Καψής, Τσαβαρής** και ο **Κυπριώτης Γ.** ενώ από τον Ατρόμητο οι **Παπαϊωάννου, Θυριάκης Γ.** και ο **Καρπαθάκης.**

ΟΙ ΣΥΝΘΕΣΕΙΣ

ΣΥΜΗ: *Μακρόπουλος, Ζαχαρίας, Κυπριώτης Π., Καψής, Τσαβαρής, Κατσιμαγκλής, Χατζηπέτρος, Στεφάνου (12' Διασυνός), Κάλλιαρος Γ., Κυπριώτης Γ., Κάλλιαρος.*

ΑΤΡΟΜΗΤΟΣ Δ.: *Παπαθεοδώρου, Γαζής, Μαρουλάκης (62' Θυριάκης Κ.), Γιορδαμνής, Παπαϊωάννου, Θυριάκης Ν., Σάββελος, Κουμπιού (53' Τόπος), Στεφανάκης (80' Χαβιαράς), Θυριάκης Γ., Καρπαθάκης.*

ΑΠΟΤΕΛΕΣΜΑΤΑ

Γ' ΟΜΙΛΟΣ

● Ξάνθος–ΑΣΕΛ	δεν έγινε
● Ολυμπιακός Καλ.–Λειψοί	δεν έγινε
● Αναγέννηση Ασφ.–Ποσειδών Καλ.	2–0 α.α.
● ΠΑΟ Κω–Βαθύ	2–0 α.α.
● Ρεπό είχε η Δόξα Λέρου	

ΕΠΟΜΕΝΗ ΑΓΩΝΙΣΤΙΚΗ (14η)

Ολυμπιακός Καλ.-Ξάνθος
ΑΣΕΛ-ΠΑΟ Κω
Λειψοί-Αναγέννηση Ασφ.
Βαθύ-Δόξα Λ.
Ρεπό ο Ποσειδώνας Καλ.

ΒΑΘΜΟΛΟΓΙΑ Γ' ΟΜΙΛΟΥ

Α/Α	ΟΜΑΔΕΣ	ΒΑΘ.	ΑΓ.	ΤΕΡΜ.
1.	Ξάνθος	31	11	27-8
2.	Δόξα Λ.	27	11	21-9
3.	ΑΣΕΛ	19	10	16-11
4.	Αναγέννηση Ασφ.	18	12	18-11
5.	Ολυμπιακός Καλ.	11	11	24-13
6.	Λειψοί	5	10	17-17
7.	ΠΑΟ Κω	4	10	7-17
8.	Βαθύ	-	-	-
9.	Ποσειδώνας Κ.	-	-	-

** Ο Ολυμπιακός Κ. ξεκίνησε με -9 βαθμούς. Οι Λειψοί με -8, ο Ποσειδών Κ. και το Βαθύ έχουν αποβληθεί από το πρωτάθλημα. Ο ΠΑΟ Κω έχει ένα μηδενισμό και -3 βαθμούς.*

ΒΑΘΜΟΛΟΓΙΑ Β' ΟΜΙΛΟΥ

Α/Α	ΟΜΑΔΕΣ	ΒΑΘ.	ΑΓ.	ΤΕΡΜ.
1.	Τήλος	37	13	43-7
2.	Ατρόμητος Διμ.	34	14	34-7
3.	Διαγόρας	30	14	43-15
4.	Ηρακλής Λ.	28	13	35-18
5.	Δήμητρα	22	14	19-20
6.	Σύμη	15	13	21-20
7.	Αγ. Ισίδωρος	14	14	16-24
8.	Ροδιακός	13	14	19-27
9.	Πετρώνας	8	13	24-32
10.	Αλθαιμένης	7	14	14-28
11.	Πολύστρατος	5	14	12-53
12.	Ταξιάρχης	3	14	15-44

** Σύμη, Πετρώνας, Αλθαιμένης, Πολύστρατος, Ταξιάρχης και ο Αγ. Ισίδωρος έχουν από ένα μηδενισμό και -3 βαθμούς.*

ΣΚΟΡ ΚΑΙ ΣΚΟΡΕΡ

Β' ΟΜΙΛΟΣ

● Διαγόρας–Πετρώνας	5–0
3', 7', 45' Τσιλίκης, 10', 55' Θρουμπουλόπουλος.	
● Ηρακλής Λ.–Πολύστρατος	8–1
10', 38', 60' Καμμάς, 18' Νικηταράς, 25', 80' Νικολής, 50', 70' Χαρίτος/85' Αρβανίτης.	
● Δήμητρα–Αλθαιμένης	2–0 ά.α.
● Τήλος–Αγ. Ισίδωρος	2–0 ά.α.
● Σύμη–Ατρόμητος Διμ.	0–3
18' (αυτ.) Καψής, 57', 63' Θυριάκης Γ.	
● Ροδιακός–Ταξιάρχης	1–2
65' (πεν.) Νούσης Ν./41' Γερακούδης, 85' Χριστοδούλου.	

ΕΠΟΜΕΝΗ ΑΓΩΝΙΣΤΙΚΗ (15η)

Πετρώνας-Πολύστρατος
Αλθαιμένης-Διαγόρας
Αγ. Ισίδωρος-Ηρακλής Λ.
Ταξιάρχης-Δήμητρα
Ατρόμητος-Τήλος
Ροδιακός-Σύμη

ΤΟΠΙΚΟ ΜΠΑΣΚΕΤ

Ξεκίνησε με... το αριστερό

• ΜΠΡΟΣΤΑ ΣΕ ΠΛΗΘΟΣ ΦΙΛΑΘΛΩΝ, Η ΔΩΔΕΚΑΝΗΣΟΣ ΔΕΝ ΚΑΤΑΦΕΡΕ ΝΑ ΞΕΠΕΡΑΣΕΙ ΤΟ ΕΜΠΟΔΙΟ ΤΟΥ ΑΜΑΡΟΥΣΙΟΥ ΚΑΙ ΗΤΤΗΘΗΚΕ ΣΤΗΝ ΠΡΕΜΙΕΡΑ ΤΟΥ ΠΡΩΤΑΘΛΗΜΑΤΟΣ ΜΕ 36-45.

Δεν μπόρεσε η Δωδεκάνησος να ξεκινήσει τις αγωνιστικές της υποχρεώσεις στο πρωτάθλημα της Β' Εθνικής με νίκη. Το Μαρούσι αποδείχθηκε αξεπέραστο εμπόδιο χάρη στην μεγάλη εμπειρία αθλητών που συμμετέχουν και στην εθνική ομάδα. Οι Αθηναίοι επικράτησαν με 36-45 ύστερα από ένα πολύ καλό παιχνίδι...

Στο κλειστό του Βενετοκλείου βρέθηκε πλήθος φιλάθλων και απόλαυσε μία αρκετά καλή εμφάνιση των γηπεδούχων και έναν αγώνα με εντυπωσιακές φάσεις και καλό μπάσκετ.

Η Δωδεκάνησος ήταν «σκληρό καρύδι» και δυσκόλεψε πολύ το Μαρούσι. Είναι χαρακτηριστικό πώς ακόμα και όταν ξέφυγαν με 11 πόντους οι φιλοξενούμενοι, η ομάδα του **Μανώλη Ευσταθίου** έβρισκε τις κατάλληλες λύσεις για να μειώσει και πλησιάσει απειλητικά στο σκορ.

Το κέρδος για τη Δωδεκάνησο ήταν η παρουσία του κόσμου και η θετική εμφάνιση που άφησε τους φιλάθλους ευχαριστημένους.

Κορυφαίος για τους γηπεδούχους ο **Καρατζιάς** ενώ φιλότιμες προσπάθειες έκανε ο **Καλούδης**.

Σταυρομήτρος και **Γκύρας** ήταν οι καλύτεροι του Αμαρουσίου. Επόμενος αντίπαλος της Δωδεκανήσου είναι οι Αετοί Χανίων στην Κρήτη.

Δεκάλεπτα: 11-14, 17-22 (ημιχρ.), 26-33, 36-45.

ΔΩΔΕΚΑΝΗΣΟΣ (Ευσταθίου): *Χωραφίτης, Καλούδης 7, Χατζηδημητρίου 4, Τσιγκόλης 11, Μεταξενίου, Καρατζιάς 14, Δαούλας 4, Μούνδρος 3.*

ΜΑΡΟΥΣΙ (Γιώρας): *Σταυρομήτρος 15, Αναστασιάδης 2, Τυρόπουλος 4, Γιώρας 12, Στεφανίδης 12.*

Αναβολές στο παιδικό

Αναβλήθηκαν τα δύο προγραμματισμένα παιχνίδια για τον πρώτο όμιλο και για τον όμιλο Νήσων του παιδικού πρωταθλήματος. Ηρακλής Λάρδου και Διαγόρας θα «κοντραριστούν» πιθανότατα την επόμενη αγωνιστική ενώ η ΕΑΚΑ δεν μπόρεσε να μεταβεί στην Κω για να αντιμετωπίσει τον Ιπποκράτη.

Τέλος, μετά την παραίτηση του Ιάλυσου από το πρωτάθλημα, ο Ζέφυρος πήρε τη νίκη στα χαρτιά με 20-0.

Δύο και καλές...

• Πετράκη και Κούρου σκόραραν για χάρη του Ιβίσκου και τον οδήγησαν στη νίκη επί της Α.Ε. Δικαίου με 30-39.

Δεν χριάστηκε να υπάρχει πολυφωνία στην επίθεση του Ιβίσκου για να ξεπεράσει το εμπόδιο της Α.Ε. Δικαίου για το πρωτάθλημα κορασίδων. Οι **Πετράκη** και **Κούρου** ήταν υπεραρκετές για να πάρει η ομάδα της Ρόδου τη νίκη με 30-39. Οι δύο αθλήτριες μοιράστηκαν τους πόντους (23-16) και οδήγησαν τον Ιβίσκο στην κατάκτηση του ροζ Φ.Α. όχι πάντως με άνεση καθώς το παιχνίδι ήταν αμφίρροπο ως το τέλος.

Από τα κορίτσια του **Μιχάλη Καπλανίδη** διακρίθηκαν οι **Ρίσκου** και **Μπαλάσα**.

ΔΕΚΑΛΕΠΤΑ: 8-12, 21-20 (ημιχρ.), 25-29, 30-39.

ΔΙΑΙΤΗΤΕΣ: *Ξανθός, Κουνελλές Ν.*

Α.Ε. Δικαίου (Καπλανίδης): *Μοσχοπούλου 2, Μπαλάσα 6, Κρητικού, Ρίσκου 15, Εψίμου 3, Τσαμπουριάνη 4.*

ΙΒΙΣΚΟΣ (Δράκου): *Πετράκη 23, Κούρου 16, Μανούσου, Σείτη, Μαγιάφη, Μανουσάκη, Καστρουνή, Ζανετούλη, Μελλίνη, Ζουρούδη, Κουλούρη.*

BLUE JEANS
ΤΕΛΟΣ ΕΠΟΧΗΣ
ΤΙΜΕΣ ΚΑΤΩ ΤΟΥ ΚΟΣΤΟΥΣ

ΠΑΝΤΕΛΟΝΙΑ LEVI'S 501	30 ευρώ
ΠΑΝΤΕΛΟΝΙΑ 3 GUIS	25 ευρώ
Μπουφάν Τζην LEVI'S	30 ευρώ
Μπουφάν τζην POSITIVE	30 ευρώ
Φούτερ	15 ευρώ
Πουλόβερ Ολόμαλλα	25 ευρώ
Πουκάμισα	20 ευρώ
Μπλούζες γυναικείες από	10 ευρώ

ΕΜΠΟΡΙΚΟ ΚΕΝΤΡΟ
ΦΩΚΙΑΛΗ-ΡΟΔΟΣ
ΤΗΛ. 22410 35091

Τα σημερινά παιχνίδια

Η αγωνιστική δράση του τετραημέρου ολοκληρώνεται σήμερα με τρεις αναμετρήσεις.

Για τον όμιλο Νήσων του εφηβικού πρωταθλήματος, ο Αίολος υποδέχεται τον Ιπποκράτη στο εξ αναβολής ματς της 3ης αγωνιστικής.

Για τον όμιλο της Ρόδου, ο αήττητος Ιβίσκος φιλοξενεί τον Παντηλιακό. Με το παιχνίδι αυτό κλείνει η αυλαία της 9ης αγωνιστικής. Στον πρώτο γύρο ο Ιβίσκος είχε επικρατήσει άνετα με 107-62.

Τέλος, για το γυναικείο πρωτάθλημα ο Ιάλυσος αντιμετωπίζει τον Ιβίσκο στα Τριάντα.

Αναλυτικά:

• Κέφαλος (16.00): Αίολος-Ιπποκράτης (Ε)
Διαιτητές: **Ζαμάγιας, Μαρμαρινός.**
• Βενετόκλειο (17.00): Ιβίσκος-Παντηλιακός (Ε)
Διαιτητές: **Ευσταθίου, Κασταμούλας**
• Ιάλυσος (20.00): Ιάλυσος-Ιβίσκος (Γ)
Διαιτητές: **Αρνάς, Κουνελλές Ν.**

ΚΟΡΑΣΙΔΕΣ

Ιπποκράτης-Ιβίσκος	55-44
Α.Ε. Δικαίου-Ιβίσκος	30-39
Διαγόρας-Ιάλυσος	28-58

ΒΑΘΜΟΛΟΓΙΑ

1. Διαγόρας	516-471	17
2. Ιάλυσος	333-150	12
3. Ιπποκράτης	327-301	10
4. Ιβίσκος	274-180	9
5. Α.Ε. Δικαίου	309-409	9
6. Νίκη Ρόδου	307-324	8
7. Ηλιος	192-423	6

• Η Νίκη Ρ. έχει έναν μηδενισμό.

ΠΑΙΔΙΚΟ

Α' ΟΜΙΛΟΣ-7η αγωνιστική

ΗρακλήςΛάρδου-Διαγόρας	αναβλ.
Ζέφυρος-Ιάλυσος	20-0 (ά.α.)

Ρεπό ο Κολοσσός.

ΒΑΘΜΟΛΟΓΙΑ

1. Κολοσσός	511-140	10
2. Ηρακλής Λ.	173-176	9
3. Ζέφυρος	286-267	8
4. Διαγόρας	267-425	6
5. Ιάλυσος	-	-

• Ο Ιάλυσος παραιτήθηκε από το πρωτάθλημα.
• Ζέφυρος και Κολοσσός εξέτισαν το ρεπό τους.

ΕΠΟΜΕΝΗ ΑΓΩΝΙΣΤΙΚΗ (8η)
Διαγόρας-Ζέφυρος
Κολοσσός-Ηρακλής Λάρδου.

ΟΜΙΛΟΣ ΝΗΣΩΝ-4η αγωνιστική

Ιπποκράτης-ΕΑΚΑ	αναβλ.

ΒΑΘΜΟΛΟΓΙΑ

1. Α.Ε. Δικαίου	302-212	8
2. Ηρακλής 2000	296-262	7
3. Ιπποκράτης	174-177	4
4. ΕΑΚΑ	165-181	4
5. Αίολος	141-246	3

• Ο Αίολος έχει έναν μηδενισμό

ΕΠΟΜΕΝΗ ΑΓΩΝΙΣΤΙΚΗ (6η)
ΕΑΚΑ-Α.Ε. Δικαίου
Ιπποκράτης-Αίολος.
Ρεπό ο Ηρακλής 2000.

Συνεχίζει το σερί του

• Ο Ιάλυσος λύγισε την αντίσταση του Διαγόρα με ευκολία και επικράτησε με 58-28 για το πρωτάθλημα κορασίδων.

Αήττητος παραμένει ο Ιάλυσος στο φετινό πρωτάθλημα κορασίδων καθώς επιβλήθηκε και του Διαγόρα στην «τέντα» με το ευρύ 28-58. Οι συνήθεις ύποπτες **Μανδραγού** και **Καρακοβάνη** οδήγησαν τις φιλοξενούμενες στην έκτη τους νίκη πετυχαίνοντας τους 38 από τους 58 πόντους της ομάδας τους.

Στον αντίποδα, οι «κυανέρυθρες» φάνηκαν αρκετά κουρασμένες από την διπλή αναμέτρηση του περασμένου Σαββατοκύριακου στην Κω.

Ακόμα και η **Λούλου** που σημείωσε 20 πόντους έδειξε πολύ ταλαιπωρημένη.

Βαθμολογικά, ο Ιάλυσος βρίσκεται πέντε βαθμούς πίσω από τον Διαγόρα αλλά έχει ακόμα πολλά παιχνίδια σε εκκρεμμότητα.

Δεκάλεπτα: 8-13, 20-37 (ημιχρ.), 22-53, 28-58.

Διαιτητές: *Ροϊλίδου-Μυροφόρος.*

ΔΙΑΓΟΡΑΣ (Αρφαράς): *Μαρκουλή Κ. 2, Σταυριανάκης 2, Βιντλέρ Μαγ. 4, Λούλου 2, Σκορδάλη, Ορφανού, Μαρκουλή Β., Βιντλέρ Εμ., Ατζολιδάκη, Σαλπιγγίδου.*

ΙΑΛΥΣΟΣ (Χατζηκαλημέρης): *Κυπραίου 8 Καρακοβούνη 17, Μανδραγού 21, Γαλαχουσίδη 9, Μιλένκοβιτς 3, Καλημέρη, Παπαοικονόμου, Κοντούζογλου.*

Κατέρρευσε στο τέλος

• Ο Ιβίσκος έκανε την μεγάλη ανατροπή στο τρίτο δεκάλεπτο αλλά τελικά ηττήθηκε από τον Ιπποκράτη στην Κω με 55-44.

Το βράδυ της περασμένης Παρασκευής, ο Ιπποκράτης υποδέχθηκε τον Ιβίσκο στο πλαίσιο του πρωταθλήματος κορασίδων. Το παιχνίδι ήταν ντέρμπι στην πρώτη περίοδο αλλά τα κορίτσια του **Καπερώνη** ξέφυγαν στο ημίχρονο με δώδεκα πόντους (31-19).

Ο Ιβίσκος όμως δεν εγκατέλειψε και στο τρίτο δεκάλεπτο έκανε την μεγάλη ανατροπή. Οχι μόνο κάλυψε τη διαφορά αλλά πέρασε μπροστά και με +6. Οταν όμως η **Πετράκη** κουράστηκε (η μόνη πηγή κινδύνου για το καλάθι του Ιπποκράτη) οι γηπεδούχες το εκμεταλλεύτηκαν και πήραν τη νίκη με 55-44.

Αρκετά παράπονα από τα σφυρίγματα του **Ζαμάγια** είχαν οι φιλοξενούμενες στο τέταρτο δεκάλεπτο.

Από τις νικήτριες ξεχώρισαν οι **Καλλέργη** και **Πατμίου** ενώ από την ομάδα της Ρόδου πάλευε μόνη της η **Πετράκη**.

Δεκάλεπτα: 16-13, 31-19 (ημιχρ.), 36-42, 55-44.

Διαιτητές: *Ξανθός, Ζαμάγιας.*

ΙΠΠΟΚΡΑΤΗΣ (Καπερώνης): *Πάττα, Μαρκόγλου Κ., Χατζηδημήτρη, Πατμίου 12, Κουσιάντα 4, Μαρκόγλου 12, Καλλέργη 27.*

ΙΒΙΣΚΟΣ (Δράκου): *Σείτη, Μαγιάφη 2, Πετράκη 40, Ζανετούλη 2, Κούρου, Καστρουνή.*

ΤΟΠΙΚΟ ΜΠΑΣΚΕΤ

Ανθισε στο τέταρτο

- *Ο ΙΒΙΣΚΟΣ «ΞΕΦΟΡΤΩΘΗΚΕ» ΤΟΝ «ΕΝΟΧΛΗΤΙΚΟ» ΗΡΑΚΛΗ ΛΑΡΔΟΥ ΧΑΡΗ ΣΤΟ ΞΕΣΠΑΣΜΑ ΤΟΥ ΣΤΟ ΤΕΛΕΥΤΑΙΟ ΔΕΚΑΛΕΠΤΟ ΚΑΙ ΠΗΡΕ ΤΟ ΝΤΕΡΜΠΙ ΜΕ 79-69.*

Την συμμετοχή του στην τετράδα των πλέι οφ εξασφάλισε ο Ιβίσκος, που νίκησε στο χθεσινό ντέρμπι της 11ης αγωνιστικής του πρωταθλήματος των ανδρών τον Ηρακλή Λάρδου με 79-69. Στον αντίποδα, ο Ηρακλής έμπλεξε σε περιπέτειες, αφού έμεινε στην πέμπτη θέση. Το παιχνίδι δικαιολόγησε τον χαρακτηρισμό του στα πρώτα τρία δεκάλεπτα, καθώς οι δύο ομάδες συμβάδιζαν στο σκορ, με τον Ηρακλή να έχει ελαφρώς το πάνω χέρι και να ξεφεύγει σε κάποιο σημείο ακόμα και με διαφορά επτά πόντων.

Το ξέσπασμα του Ιβίσκου ήρθε στο τέταρτο δεκάλεπτο κυρίως χάρη στην πιεστική του άμυνα, με αποτέλεσμα να έρθει το τελικό 79-69. Κορυφαίοι του Ιβίσκου ήταν οι **Κατσαράς, Δανελάκης** και **Τσιτσούλας**, ενώ το «κουπί» για τον Ηρακλή τράβηκαν οι **Αθανασιάδης** και **Δούβαλης.**

Τα δεκάλεπτα: 22-20, 38-38, 55-53, 79-69.

Διαιτητές: **Στάλας, Φάκαρος.**

Οι πόντοι:

ΙΒΙΣΚΟΣ (Πετσάλης): *Κατσανάκος 6(2), Καρπαθάκης 8(1), Δανελάκης 17(1), Τσιτσούλας 12(1), Φιλιππόπουλος 6, Κατσαράς 18, Κούρος 3, Τρίτος 4.*

ΗΡΑΚΛΗΣ ΛΑΡΔΟΥ (Μάγος): *Πολίτης, Μόδιαλης 7(1), Αθανασιάδης 21(4), Μορφωπός 11, Κυρτσούδης 6, Αθανασάς, Χουντούρ, Δούβαλης 21, Ψαθάκης 2.*

Μάχη για δύο θέσεις

- Αγ. Νικόλαος, ΑΕ Δικαίου, Ηρακλής Λ. και Διγενής θα παλέψουν μέχρι τέλους για την κατάκτηση των δύο θέσεων που οδηγούν στα πλέϊ οφς.

Μπερδεμένη είναι από χθες η κατάσταση σε ό,τι αφορά τις ομάδες που θα διεκδικήσουν τον τίτλο του πρωταθλητή ανδρών μέσα από την διαδικασία των πλέι οφς. Με εξαίρεση τους Ιπποκράτη και Ιβίσκο, που "καπάρωσαν" τις πρώτες δύο προνομιούχες θέσεις για τις υπόλοιπες δύο τρίζουν τέσσερις ομάδες, που χωρίζονται κατά σειρά από μόλις έναν βαθμό. Ο Αγ. Νικόλαος (18), η ΑΕ Δικαίου (17), ο Ηρακλής Λάρδου (16) και ο Διγενής (15). Γίνεται, λοιπόν, εύκολα αντιληπτό πως οι τρεις τελευταίες αγωνιστικές θα καθηλώσουν, αφού περιλαμβάνουν παιχνίδια-φωτιά.

Την επόμενη αγωνιστική συγκρούονται Ηρακλής Λάρδου και Αγιος Νικόλαος, την 13η ο Αγ. Νικόλαος με την ΑΕ Δικαίου, ενώ στην τελευταία πράξη της κανονικής περιόδου η ΑΕ Δικαίου υποδέχεται τον Ιπποκράτη και ο Διγενής τον Ηρακλή Λάρδου.Βέβαια, ο παραπάνω μονομαχίες θα έχουν αντίκρυσμα με την προϋπόθεση ότι η ΑΕ Δικαίου θα νικήσει τον Δωριέα στο Βενετόκλειο (12 αγ.) και ο Ηρακλής των ΕΑΚΑ (13η)

Δεν έπαιξε ο Ιπποκράτης

• Αναβλήθηκε το ματς με την ΕΑΚΑ

Νέα αναβολή στο πρωτάθλημα της Α' κατηγορίας που "ζορίζει" εκ νέου τις προθεσμίες. Ο Ιπποκράτης θα υποδεχόταν την ΕΑΚΑ χθες το μεσημέρι ωστόσο η ομάδα της Καλύμνου δεν μπόρεσε να ταξιδέψει στην Κω. Ετσι το παιχνίδι θα ξαναοριστεί ενώ υπάρχει σοβαρή πιθανότητα να υπάρξει εμβόλιμη αγωνιστική.

Β' ΚΑΤΗΓΟΡΙΑ

Παντηλιακός-Ηρακλής 2000 20-0 ά.α.

ΒΑΘΜΟΛΟΓΙΑ

1. Παντηλιακός	681-416	20
2. Εύελπις	539-442	15
3. Ηρακλής 2000	355-269	14
4. Σύμη	484-483	11
5. Ηλιος	480-664	9
6. Κλεόβουλος	-	-
7. Αρχάγγελος	-	-

• Κλεόβουλος και Αρχάγγελος έχουν αποβληθεί από το πρωτάθλημα.
• Ο Ηρακλής 2000 έχει ένα μηδενισμό.

Α' ΚΑΤΗΓΟΡΙΑ

Ιπποκράτης-ΕΑΚΑ	αναβλ.
Α.Ε. Δικαίου-Διγενής	78-67
Αγιος Νικόλαος-Δωριέας	85-63
Ιβίσκος-Ηρακλής Λάρδου	79-69

ΒΑΘΜΟΛΟΓΙΑ

1. Ιπποκράτης	821-630	20
2. Ιβίσκος	816-696	19
3. Αγ. Νικόλαος	742-645	18
5. Α.Ε. Δικαίου	788-774	17
5. Ηρακλής Λ.	800-786	16
6. Διγενής	656-742	15
7. Δωριέας	559-800	12
8. ΕΑΚΑ	531-671	11

• Η ΕΑΚΑ έχει έναν μηδενισμό.
• Εκκρεμεί ο αγώνας Ιπποκράτης-ΕΑΚΑ

ΕΠΟΜΕΝΗ ΑΓΩΝΙΣΤΙΚΗ (12η)

Διγενής-Ιπποκράτης
Δωριέας-Α.Ε. Δικαίου
Ηρακλής Λάρδου-Αγιος Νικόλαος
ΕΑΚΑ-Ιβίσκος

Νίκη στα χαρτιά

• Ο Παντηλιακός παρέμεινε αήττητος στο πρωτάθλημα της Β' κατηγορίας κερδίζοντας 20-0 τον Ηρακλή 2000

Το μεσημέρι του Σαββάτου ο Παντηλιακός θα αντιμετώπιζε τον Ηρακλή 2000 ωστόσο η ομάδα της Κω δεν ταξίδεψε παρά το γεγονός ότι τα δρομολόγια των πλοίων έγιναν κανονικά. Ετσι οι γηπεδούχοι χωρίς να ιδρώσουν πήραν τη νίκη στα χαρτιά με 20-0 και παρέμειναν αήττητοι στο πρωτάθλημα της Β' κατηγορίας.

Στο ρελαντί ο "Αγιος"

• Χωρίς να δυσκολευτεί η ομάδα της Παστίδας απέναντι στον Δωριέα, πήρε τη νίκη με 85-63

Τυπική διαδικασία ήταν για τον Αγιο Νικόλαο η αναμέτρηση με τον Δωριέα στο κλειστό γυμναστήριο της Κρεμαστής. Η ομάδα της Παστίδας επικράτησε με 85-63 έχοντας από το ξεκίνημα του αγώνα το προβάδισμα και μάλιστα με μεγάλη διαφορά.

Ηταν λογικό να χρησιμοποιηθούν όλοι οι διαθέσιμοι παίκτες των γηπεδούχων. Αξίζει να σημειωθεί πως ο "Αγιος" αγωνίστηκε χωρίς τον **Κανούκλα** ο οποίος αντιμετωπίζει πρόβλημα στη μέση και σήμερα θα εξεταστεί από γιατρό.

Εφόσον δεν έχει κάτι σοβαρό, θα κάνει έναν αγώνα δρόμου προκειμένου να προλάβει το παιχνίδι με τον Ηρακλή Λάρδου την επόμενη αγωνιστική. Διαφορετικά, θα μείνει εκτός για όσο χρονικό διάστημα του ζητηθεί.

Εκτός των **Τσέρκη** και **Γρηγορά,** πολύ καλός στο χθεσινό ματς ήταν ο νεαρός **Πλατέλλας.**

Από τον Δωριέα ξεχώρισε ο **Παπαδόπουλος** και ο **Τριανταφυλλίδης.**

Δεκάλεπτα: 22-10, 48-31 (ημιχρ.), 62-42, 85-63

Διαιτητές: *Αρνάς-Στάλας*

ΑΓ. ΝΙΚΟΛΑΟΣ (Τσέρκης): *Γιορδαμνής 1, Κουτκιάς, Καμπουράκης, Κεσεδάκης 8 (1), Γρηγοράς 23 (2), Τσέρκης 29, Πλατέλλας 13 (4), Εκίζογλου 11*

ΔΩΡΙΕΑΣ (Παπαδόπουλος): *Παπαδόπουλος 20 (1), Γιάκλος 7, Αναπλιώτης 11 (1), Διβάνης 2, Τριανταφυλλίδης 20, Σιφωνιός 3, Κουκιάλης*

ΕΦΗΒΙΚΟ

Ηρακλής Λάρδου-Κολοσσός		60-87
Ιβίσκος-Παντηλιακός		σήμερα
Αίολος-Ιπποκράτης		σήμερα

ΒΑΘΜΟΛΟΓΙΑ (ΟΜΙΛΟΣ ΡΟΔΟΥ)

1. Κολοσσός	822-661	20 (9-2)
2. Ιβίσκος	491-323	14 (7-0)
3. Διαγόρας	645-526	13 (5-3)
4. Παντηλιακός	551-721	12 (3-6)
5. Ζέφυρος	509-514	11 (3-5)
6. Ηρακλής Λ.	368-526	11 (2-7)
7. Ιάλυσος	-	-

• Ο Ιάλυσος έχει αποβληθεί από το πρωτάθλημα.

ΒΑΘΜΟΛΟΓΙΑ (ΟΜΙΛΟΣ ΝΗΣΩΝ)

1. Α.Ε. Δικαίου	226-164	6
2. Ηρακλής 2000	202-186	5
3. Ιπποκράτης	118-139	2
4. Αίολος	108-165	2

Το έκανε δικό του

• Ο Κολοσσός που βρέθηκε να χάνει στο πρώτο δεκάλεπτο, συνέτριψε στην συνέχεια τον Ηρακλή Λάρδου με 87-60 για το εφηβικό πρωτάθλημα.

Μεγάλη νίκη πέτυχε χθες στο Βενετόκλειο ο Κολοσσός επί του Ηρακλή Λάρδου με 87-60 για το εφηβικό πρωτάθλημα.

Οι νεαροί «θαλασσί» μπήκαν μουδιασμένα στο παιχνίδι και βρέθηκαν να ηττώνται στο τέλος του πρώτου δεκαλέπτου με πέντε πόντους.

Στο δεύτερο μισό του πρώτου ημιχρόνου ο Κολοσσός ανέκαμψε και πήρε μια διαφορά, την οποία συντήρησε στο τρίτο δεκάλεπτο και διεύρυνε κατά πολύ στα τελευταία λεπτά της αναμέτρησης.

Ο κόουτς των τυπικά φιλοξενούμενων, είχε την ευκαιρία όταν η διαφορά σε επίπεδο ασφαλείας για την ομάδα του να χρησιμοποιήσει όλους τους παίκτες που είχε στη διάθεση του.

Τα δεκάλεπτα: 18-13, 29-38 (ημιχρ.), 49-59, 60-87 (τελ.).

Οι διαιτητές: **Μυροφόρος, Χατζηδάκης.**

ΟΙ ΠΟΝΤΟΙ

ΗΡΑΚΛΗΣ Λ. (Αθανασιάδης): *Αχλαδιώτης 6, Παφουτάκης 18, Κασιώτης, Μαστροδημήτρης 16, Χουτούρ 4, Αθανασάς 15.*

ΚΟΛΟΣΣΟΣ (Φραγκεσάκης): *Αλεξίου 13, Σπανουδάκης 6, Ματσαμάς 9(1), Μαρινάκης Α., Μαρινάκης Π., Αραπούδης, Δεληγιαννάκης 8, Μαντάλης 15(2), Γιακουμάκης 18(1), Στυλιανός 7, Τριμής 7, Μπάμπης.*

Θέμα πληρότητας

• Η Α.Ε. Δικαίου είχε τις εναλλακτικές λύσεις και πήρε το ροζ Φ.Α. με αντίπαλο τον Διγενή που λύγισε στο τέλος από την κούραση και τις πολλές ελλείψεις.

«Αποδεκατισμένος» ταξίδεψε στην Κω ο Διγενής ο οποίος αγωνίστηκε κόντρα στην Α.Ε. Δικαίου με έξι παίκτες. Οι γηπεδούχοι εκμεταλλεύτηκαν την πληθώρα των εναλλακτικών λύσεων και επιβλήθηκαν με 78-67.

Η νίκη όμως δεν ήρθε καθόλου εύκολα αφού η ομάδα των Κοσκινού, αν και παρατάχθηκε με πολλές και βασικές ελλείψεις (**Κουλούμπρης, Γιακουμάρος, Παντελίδης** κ.λπ.), αντιστεκόταν στην πίεση και έμενε μέσα στο παιχνίδι.

Στο πρώτο δεκάλεπτο, οι φιλοξενούμενοι ήταν μπροστά στο σκορ με +8 (17-25) όμως στη συνέχεια ο **Σανδαλής** άρχισε τον «βομβαρδισμό» τριπόντων και έδωσε προβάδισμα στην ομάδα του (49-37).

Ο Διγενής είχε τα αποθέματα να πλησιάσει ξανά με πρωταγωνιστές τους **Καντή** και **Φωτεινόπουλο**. Ομως στην τέταρτη περίοδο της αναμέτρησης, οι Κοσκινιάτες κουράστηκαν αφού δεν υπήρχαν οι παίκτες που θα γίνονταν αλλαγή και θα έδιναν τις απαραίτητες ανάσες με αποτέλεσμα να μην αντέξουν την αντεπίθεση της Α.Ε. Δικαίου. Παρά τη νίκη, οι γηπεδούχοι έχουν παράπονα από τη διαιτησία του **Γιώργου Ξανθού.**

Σανδαλής και **Μολυβιάτης** ήταν οι διακριθέντες από την ομάδα του **Δημήτρη Τζομάκα** ενώ από τον Διγενή κορυφαίος ήταν ο **Καντής** και πολύ καλός ο **Φωτεινόπουλος.**

ΔΕΚΑΛΕΠΤΑ: 17-25, 49-37 (ημιχρ.), 57-56, 78-67

ΔΙΑΙΤΗΤΕΣ: *Ξανθός, Κουνελλές Ν.*

Α.Ε. ΔΙΚΑΙΟΥ (Τζομάκας): *Σανδαλής 26(6), Μολυβιάτης 18, Χατζηφούντας 9, Αντωνόπουλος 11(1), Πίτσης, Κρωτήρης 4, Τρύπας, Καλαμπόκης 10.*

ΔΙΓΕΝΗΣ (Φουντουράδάκης): *Καντής 35(2), Νικολής 10, Φωτεινόπουλος 12, Μαργαρίτης, Μάνος 5, Σταυριανάκης 5.*

• Με την συμμετοχή πενήντα αθλητών-τριών έγινε ο προγραμματισμένος αγώνας του ΔΟΝΑ. Πήρε μέρος κι ο πρόεδρός του Θανάσης Μπαράκας με οδηγό τον Νεκτάριο Γιαλλουράκη

Ο Γύρος του Κάστρου

Με μεγάλη επιτυχία διεξήχθη χθες λίγο πριν το τελευταίο ΕΤΑΠ του 9ου Διεθνούς Ποδηλατικού Γύρου ο Λαϊκός Ποδηλατικός Αγώνας που διοργάνωσε ο ΔΟΝΑ με την επωνυμία "Ο Γύρος του Κάστρου".

Ο Γύρος ξεκίνησε στις 9.45 το πρωί για να μπορέσουν όλοι οι αθλητές-τριες, ο φίλοι του ποδηλάτου να συγκεντρωθούν και να ξεκινήσουν τον δικό τους γύρο πριν την αφετηρία των διεθνών επαγγελματιών.

Στον "Γύρο Κάστρου" συμμετείχαν πενήντα ποδηλάτες αγόρια και κορίτσια, αριθμός θετικός αν αναλογισθεί κανείς πως το ενδιαφέρον ήταν στραμμένο στη μεγάλη παγκόσμιας εμβέλειας διοργάνωση.

Στον "Γύρο" πήρε μέρος κι ο πρόεδρος του ΔΟΝΑ **Θανάσης Μπαράκας** με οδηγό τον **Νεκτάριο Γιαλλουράκη** σε διπλό ποδήλατο.

Ο πρόεδρος του ΔΟΝΑ τόνισε μεταξύ άλλων πως "ήρθε ο καιρός να χρησιμοποιήσουμε το ποδήλατο σαν μέσο μετακίνησης και στο νησί μας που έχει παράδοση στο ποδήλατο. Τέτοιες ποδηλατικές εκδηλώσεις με διοργανωτή τον ΔΟΝΑ δεν θα γίνονται μόνο μια φορά τη σαιζόν αλλά δύο και τρεις φορές τον χρόνο, ίσως και παραπάνω".

Μετά το τέλος του 9ου Διεθνούς Ποδηλατικού Γύρου έγινε κλήρωση με τους συμμετέχοντες στον "Γύρο του Κάστρου" να κερδίζουν τα δώρα που αθλοθέτησε ο Δημοτικός Οργανισμός Νεολαίας και Αθλησης.

Με τον πάντα δικό σας...

Αλλαξογκόμπλιές

...γκολτζή γκολτζή - γκολτζή

www.angelfire.com/pa4/allaksogolies

E-mail: **allaksogolis@yahoo.gr**

Ο Φλεβάρης κι αν φλεβίσει, καλοκαίρι θα μυρίσει, λέει ο σοφός λαός μας και δεν έχω κανέναν απολύτως λόγο να αμφιβάλλω γι'αυτό. Ας μην είμαστε όμως αχάριστοι. Από τότε που ήμουνα μικρός (όχι ότι τώρα μεγάλωσα) θυμάμαι όλους να εύχονται να ρίχνει ο Θεούλης πολλές βροχές για να έχουμε νερό και να μην διψάσουμε. Φέτος που εδέησε ο Κύριος και έχουμε πολλές βροχές, πάλι παραπονιόμαστε ότι έχουμε μουλιάσει. Ύστερα σου λένε ότι υπάρχουν αρκετά παράξενα ζώα που δεν ευχαριστιούνται με τίποτα. Οι άνθρωποι είμαστε το Νο 1 με χαμηλή απόδοση στο στοίχημα γιατί είμαστε το λογικότατο αποτέλεσμα. Μακάριοι οι έχοντες νυμφευθεί στις 29 Φεβρουαρίου οποιουδήποτε έτους, γιατί έτσι θα γιορτάζουν την επέτειο τους κάθε τέσσερα χρόνια (άσχετο) !



Και ξαφνικά όλη η χώρα άρχισε να παίρνει τον κατήφορο (κυριολεκτικά). Η καθίζηση έχει γίνει τρόπος ζωής για τους περισσότερους Έλληνες οι οποίοι βλέπουν τις περιουσίες τους αλλά και τους δρόμους να εξαφανίζονται από την μια στιγμή στην άλλη, άλλες φορές εξαιτίας δικών τους λαθών (χτίσιμο σπιτιών πάνω σε ρέματα, δημιουργία αυθαιρέτων σε λάθους χώρους χωρίς μελέτες) και άλλες εξαιτίας του Δημοσίου έργα του οποίου γίνονται χωρίς τον απαραίτητο έλεγχο με βασικό γνώμονα την άσκηση των σαγονιών κάποιων...μεγαλόδοντων !!!

Συν τοις άλλοις έχουμε και τους αθανάτους να πιέζουν για τα Ολυμπιακά έργα και τις δημοπρατήσεις των διαγωνισμών, όπου εκεί κι αν απαιτείται μεγάλη μασέλα για μάσημα. Σύμφωνα με έρευνες των ειδικών όσοι καταφέρουν και μασήσουν (ας μην είναι και Ολυμπιακοί στις προτιμήσεις των συλλόγων) εκεί δεν θα ξαναχρειαστεί να ακονίσουν τα δόντια τους γιατί μετά από τέτοιο ξεσάλωμα θα έχουν αποκτήσει το δικαίωμα να τρώνε χωρίς μαλακές τροφές (βλ. χαβιάρι) και να πίνουν αφρώδη οίνο (βλ. σαμπάνια). Άντε, στην υγειά μας και στην κοιλιά τους !

Παγκοσμίως ο τουρισμός διέρχεται μία μικρή κρίση η οποία σε άλλες χώρες γίνεται ιδιαίτερα αισθητή ενώ σε άλλες έχουμε το αντίθετο, αφού υπάρχουν και αυτές οι οποίες αυξάνουν το εισόδημα τους από τους τουρίστες. Η περιοχή μας αν και ήταν πρωτοπόρος στον τουρισμό κατάφερε μα την ανοχή και τη δική μας να έχει κατέβει αρκετά επίπεδα. Εμείς όμως έτσι ενωμένοι που είμαστε φροντίζουμε άμεσα για την αντιμετώπιση του προβλήματος, συνεχίζοντας την προσπάθεια που καταβάλλουμε τα τελευταία χρόνια να προσελκύσουμε τουρίστες από την υπόλοιπη Ελλάδα. Έτσι και φέτος θα έχουμε αρκετές ανασκαφές (βλ σκαψίματα) σε κεντρικούς δρόμους, Παλιά Πόλη, δρόμους που οδηγούν σε παραλίες κ.α. με απώτερο σκοπό να κάνουμε τους υπόλοιπους Έλληνες που θα μας επισκεφτούν να νιώσουν σαν τον τόπο τους. Έτη φωτός μπροστά. Είδες η ΔΕΗ ? Όχι ? Τότε θα δεις για τα καλά μόλις αρχίσει η φετινή σαιζόν !

Αυτά τα τηλεσκουπίδια που μας σερβίρουν κυρίως τα ιδιωτικά τηλεοπτικά κανάλια, συνεχίζουν να έρχονται στους δέκτες μας προσπαθώντας έτσι οι έχοντες τα ηνία του χαζοκουτιού να μας μετατρέψουν σε κοπάδια από άβουλα όντα που πηγαίνουν όπου προστάζουν εκείνοι. Καιρός είναι να ξυπνήσουμε και να γυρίσουμε σε ποιοτικότερες μορφές ενημέρωσης και ψυχαγωγίας όπως είναι οι εφημερίδες (λιγοστές βέβαια οι καλές) και το διάβασμα ενός καλού βιβλίου που ακονίζει το μυαλό και ταυτόχρονα ξεδιψάει την δίψα μας για γνώση. Εσείς βέβαια είστε πολύ τυχεροί που τα έχετε όλα σε ένα, αφού διαβάζοντας την αγαπημένη σας στήλη μπορείτε να τρέφετε το μυαλό σας με τροφή εξαιρετικής ποιότητας που δεν την βρίσκετε ούτε στην βιβλιοθήκη της Αλεξάνδρειας.

Ένα πρώτο time out που προέρχεται από την τρελοκοτσιδού και που έχει να κάνει με την άλλη σκοπιά του σχολιασμού της επικαιρότητας. Ο τηλεπαρουσιαστής του Ποντιακού καναλιού ανακοινώνει : Μεγάλη αεροπορική τραγωδία είχαμε σήμερα στον τόπο μας. Διθέσιο αεροπλάνο κατέπεσε σε νεκροταφείο. Μέχρις στιγμής έχουν ανακαλυφθεί τρεις χιλιάδες νεκροί και οι έρευνες συνεχίζονται...

Οι εφευρέσεις για τις αποκριάτικες φορεσιές συνεχίζονται και μέχρι το τέλος της αποκριάτικης περιόδου (χωρίς σερβιέτα) θα προσπαθήσω να σας εμπνέω με νέες ιδέες μακριά από τα συνηθισμένα για να κάνετε θραύση στον κύκλο σας. Τώρα αν δεν έχετε κύκλο κι έχετε τρίγωνο, μπορείτε άνετα να εντυπωσιάζετε κάθε γωνία την φορά (μασκαρεμένος είμαι, ότι θέλω γράφω). Η σημερινή μου πρόταση λοιπόν ακούει στο όνομα Ζιγκολό. Το μόνο που έχετε να κάνετε είναι να κυκλοφοράτε στα πάρτι που θα πηγαίνετε κρατώντας αγκαζέ την...γιαγιά σας !



Στην σημερινή φώτο φιλοξενούμε τον μεγάλο Παππού που μετά την τεράστια του επιτυχία να ανοίξει ομπρέλα μέσα σε αεροπλάνο έκανε ακόμα και την NASA να ενδιαφερθεί γι'αυτόν και να τον εντάξει στο δυναμικό της για τα ερχόμενα 5 χρόνια. Η μεταγραφή έγινε με απόλυτη μυστικότητα αλλά μπόρεσα να εξασφαλίσω αποκλειστικά για εσάς μία πόζα με την στολή του αστροναύτη. Απολαύστε τον !

Τελείωσε και ο Διεθνής ποδηλατικός γύρος του νησιού μας. Μία διοργάνωση που προκαλεί το διεθνές ενδιαφέρον όχι όμως και της Ελληνικής Ομοσπονδίας η οποία έγραψε με χαρακτηριστικό τρόπο τον γύρο μας στα παλιά της τα...πετάλια. Εμείς σαν ανταπόδοση είμαστε υποχρεωμένοι να πετάξουμε τα σουβλάκια της (γύρος=σουβλάκι) στις...κάττες !

Νέο λάχειο που κάνει πάταγο κυκλοφόρησε το τελευταίο χρονικό διάστημα και η διάθεση του έχει ξεπεράσει κάθε προσδοκία. Το όνομα του είναι «Πέσε Μέσα» και ο τρόπος για να κερδίσεις είναι πολύ απλός. Το μόνο που έχεις να κάνεις είναι να βάζεις ένα αστεράκι στο λαχείο κάθε φορά που πέφτεις μέσα σε λάκκο. Αν ξεπεράσεις τους πενήντα από την ημερομηνία έναρξης του μετρήματος και σε διάστημα τριών ημερών, τότε το κέρδος ξεπερνάει τα 50.00 Ευρώ. Με τέτοια ποσότητα που υπάρχει στο νησί μας όχι μόνο θα κερδίσουμε αλλά θα μετατρέψουμε το λαχείο σε...βροχή αστεριών ! Τώρα αν δεν βρείτε πουθενά αυτό το λαχείο μπορείτε να κάνετε και το άλλο. Κάθε φορά που πέφτετε μέσα σε λάκκο σχεδιάζετε και μια μούντζα. Μόλις μαζέψετε αρκετές (σε μια δυο μέρες δηλαδή) μπορείτε να τις αφιερώσετε στους υπεύθυνους-ανεύθυνους που δεν λένε να φτιάξουν την κατάσταση !

Μέσα στην καθημερινότητα μας δεν βλέπουμε ότι υπάρχουν κι άλλοι άνθρωποι που ζουν μαζί μας και δυστυχώς δεν τους προσφέρουμε πρόσβαση σε όλους τους χώρους, κάνοντας τους να νιώθουν μειονεκτικά. Τα άτομα με ειδικές ανάγκες έχουν προβάλλει και οι ίδιοι τα προβλήματα τους που έχουν να κάνουν με την μετακίνηση τους εντός κι εκτός πόλεως, αλλά δυστυχώς λίγα πράγματα έχουν φτιαχτεί προς αυτή την κατεύθυνση. Μήπως όλοι οι υπόλοιποι είμαστε τελικά μυαλά με ειδικές ανάγκες ?

Για τους εκλεκτούς φίλους του Ίντερνετ που θέλουν αλλά δεν μπορούν να πάνε στο καλύτερο καρναβάλι της Ελλάδας που γίνεται στην Πάτρα, μπορείτε να σερφάρετε και να πάτε μέσω του διαδικτύου εκεί και να φορέσετε ή να προβάρετε όποια στολή σας αρέσει ή να νιώσετε έστω την μαγεία του. Απλώς πληκτρολογήστε: www.carnivalpatras.gr

Να περάσουμε τώρα και στο ανεκδοτάκι μας σε συσκευασία XXL.Ο κύριος Παπαδόπουλος, ένας πλούσιος γηραιός κύριος πηγαίνει στον ανδρολόγο για ένα πρόβλημά του. -«Γιατρέ μου, δε μπορώ να εκσπερματώσω. Παρακαλώ, κάντε μου θεραπεία, όσο κι αν κοστίσει.». -«Μην ανησυχείτε, αγαπητέ μου. Θα αρχίσουμε αμέσως. Αδελφή Σουζάνα», λέει μιλώντας στην ενδοεπικοινωνία, «έρχεστε μέσα;».Ανοίγει η πόρτα κι εμφανίζεται η χυμώδης και πανέμορφη αδελφή Σουζάνα. -«Παρακαλώ, πάρτε τον κύριο Παπαδόπουλο δίπλα στο δωμάτιο κι εφαρμόστε τη θεραπεία για την εκσπερμάτωση.». -«Μάλιστα, γιατρέ», απαντάει η αδελφή Σουζάνα. «Ακολουθήστε με, κύριε Παπαδόπουλε», λέει με έμφαση και προκλητικά στον γηραιό κύριο, ο οποίος και την ακολουθεί. Μετά από μισή ώρα ξαναμπαίνει ο κύριος Παπαδόπουλος στο γραφείο δένοντας τη γραβάτα του. «Γιατρέ, η θεραπεία σας απέδωσε. Σας ευχαριστώ», του λέει υπογράφοντας μια γερή επιταγή. -«Πάντα στη διάθεσή σας, κύριε Παπαδόπουλε, κι αν τύχει ξανά μη διστάσετε να μας επισκεφθείτε», λέει ο γιατρός. Λίγο καιρό αργότερα εμφανίζεται ξανά στο γραφείο του γιατρού ο κύριος Παπαδόπουλος.-«Γιατρέ, το πρόβλημα παρουσιάστηκε ξανά», του λέει. -«Μην ανησυχείτε καθόλου, κύριέ μου. Αδελφή Πωλίνα», λέει στο ιντερκόμ, «έρχεστε μέσα;». Μπαίνει μέσα η αδελφή Πωλίνα και παίρνει τον κύριο Παπαδόπουλο να του εφαρμόσει τη 'θεραπεία'. Ξαναεμφανίζεται 'θεραπευμένος' κι αφήνει άλλη μια γερή επιταγή. Την τρίτη φορά, όμως που ξαναπάει στο γιατρό, τυχαίνει όλες οι αδελφές να' ναι απασχολημένες. -«Περιμένετε ελάχιστα στην αίθουσα αναμονής και αμέσως μόλις ευκαιρήσει μια απ' τις αδελφές θα σας αναλάβει», του λέει ο γιατρός. Όσο περίμενε στην αίθουσα αναμονής του τράβηξε την προσοχή ένας πλαταγιστός ήχος που επαναλαμβανόταν και που προερχόταν από ένα διπλανό δωμάτιο. Κρυφοκοιτάζει απ' την κλειδαρότρυπα και τι να δει! Σε μια σειρά παγκάκια κάθονταν μερικοί άντρες που αυνανίζονταν, ενώ μια γριά νοσοκόμα τους έδειχνε πορνό σλάιτς και τους χτυπούσε με ένα μαστίγιο για να τους ερεθίσει. Παραξενεμένος πηγαίνει και ρωτάει σχετικά μ' αυτό το γιατρό. -«Ναι, είναι ίδια περίπτωση με τη δική σας, αλλά η αίθουσα εκείνη είναι για τους ασφαλισμένους του Ι.Κ.Α.» !!!

Να ευχαριστήσω τους σπόνσορες της εκπομπής που είναι :
1. Εστιατόριο-μεζεδοπωλείο «ΣΚΑΛΑΚΙΑ», κεντρική πλατεία Παστίδας, τηλ.:2241047214, με πολλές ποικιλίες μεζέδων για κάθε γούστο.
2. Η Ταβέρνα «ΝΙΚΟΛΑΣ» στην Παστίδα που διοργανώνει πάρτι μασκέ το Σάββατο 1 Μαρτίου 2003 σε συνεργασία με την ΒΑΠ Κουγιός ΑΒΕΕ και με τον Σύλλογο Γονέων και Κηδεμόνων Παστίδας, τηλ.: 2241048262.

Μην ξεχνάτε πως κάθε Πέμπτη στις 18:00 στις συχνότητες του TOP FM 102,4 – 102,7 η αγαπημένη σας εκπομπή πιστή στο ραντεβού της, σας περιμένει. Τώρα μπορείτε πλέον να επικοινωνείτε με τον «Αλλαξογκόλη FM» και με άλλο τρόπο. Κατά την διάρκεια της μπορείτε να πληκτρολογείτε από το κινητό σας : TOP αφήνετε κενό, γράφετε το μήνυμα που θέλετε και το στέλνετε στο 4527. Θα ακολουθήσουν εκπλήξεις!!!

Ο Αλλαξογκόλης FM πάντα στην συχνότητα σας
Ο γκολτζής

ΜΠΑΣΚΕΤ-Γ' ΕΘΝΙΚΗ

Περίπατος μετά την γυχρολουσία

• *Ο ΔΙΑΓΟΡΑΣ ΞΕΚΙΝΗΣΕ ΕΚΠΛΗΚΤΙΚΑ ΤΟ ΧΘΕΣΙΝΟ ΝΤΕΡΜΠΙ ΜΕ ΤΟΝ ΙΑΛΥΣΟ, ΩΣΤΟΣΟ, "ΞΕΦΟΥΣΚΩΣΕ" ΓΡΗΓΟΡΑ ΚΑΙ ΟΙ "ΕΡΥΘΡΟΚΙΤΡΙΝΟΙ" ΝΙΚΗΣΑΝ ΑΝΕΤΑ ΜΕ 81-66*

Αν το χθεσινό ντέρμπι ανάμεσα στον Ιάλυσο και τον Διαγόρα ήταν αγώνας δρόμου, οι "ερυθροκίτρινοι" θα ήταν δρομείς μεγάλων αποστάσεων και οι"κυανέρυθροι" σπρίντερ.

Με αργή εκκίνηση οι πρώτοι αλλά διάρκεια, με εκρηκτικότητα οι δεύτεροι αλλά απόδοση... χρονομέτρου.

Πολύ απλά, ο Ιάλυσος συνέχισε εκεί που σταμάτησε ο Διαγόρας μετατρέποντας-παρά το γι' αυτόν εφιαλτικό ξεκίνημα-το ντέρμπι σε περίπατο. Οι παίκτες του **Γιώργου Χατζηκαλημέρη** μπήκαν στο παρκέ υπέρμετρα χαλαροί στην άμυνα και εμφανώς άκεφοι, με αποτέλεσμα ο Διαγόρας να κάνει πραγματικό πάρτι έξω από την γραμμή του τριπόντου, με τους **Σταθούλη** και **Γκόνο** να οργιάζουν. Το πρώτο δεκάλεπτο βρήκε τους φιλοξενούμενους να προηγούνται με 30-17 και να έχουν απόλυτα τον έλεγχο του ρυθμού. Φαίνεται, όμως πως παρασύρθηκαν από την "ρέντα" τους και άρχισαν να σουτάρουν απερίσκεπτα, με αποτέλεσμα η άμυνα του Ιάλυσου να πάρει ανάσα, να προσαρμοστεί και να αρχίσει να λειτουργεί, σε αντίθεση με την αντίστοιχη του Διαγόρα, που από την στιγμή που η μπάλα στην επίθεσή χανόταν εύκολα, δεν είχε τον χρόνο να οργανωθεί (στο πρώτο δεκάλεπτο η αμυντική λειτουργία των "κυανέρυθρων" ήταν υποδειγματική). Ο Ιάλυσος άρχισε να ανακάμπτει. Με έξι συνεχόμενους πόντους του Αβεκλούριου το 30-37 έγινε στο 18' 36-37 και 30' δευτερόλεπτα πριν από την λήξη του ημιχρόνου οι γηπεδούχοι πέρασαν για πρώτη φορά μπροστά με 38-37. Από το ξεκίνημα της επανάληψης οι "ερυθροκίτρινοι" πάτησαν γκάζι και οι Διαγορίτες κλάταραν.

Με άμυνα που τσάκιζε κόκκαλα οι παίκτες του **Χατζηκαλημέρη** υποχρέωσαν τους αντιπάλους τους σε σωρεία λαθών, οι **Παπακώστας, Αβεκλούριος** και **Χατζηνικολάου** άρχισαν να ευστοχούν και η διαφορά να ανεβαίνει.

Στις αρχές του τετάρτου δεκαλέπτου άγγιξε για πρώτη φορά τους δέκα πόντους, με τον Διαγόρα να πετάει ουσιαστικά λευκή πετσέτα, αφού δεν είχε τα ψυχικά αποθέματα να αντιδράσει.

Το τελικό 81-66 ήρθε απόλυτα φυσιολογικά. Καλύτεροι των νικητών ήταν οι **Χατζηνικολάου, Αττίκος** και **Παπακώστας,** ενώ από τον Διαγόρα πρόσφεραν τα περισσότερα οι **Γκόνος** και **Σταθούλης,** όμως μόνο στο πρώτο ημίχρονο.

Τα δεκάλεπτα: 17-30, 40-37, 58-50, 81-66.

ΟΙ ΠΟΝΤΟΙ

ΙΑΛΥΣΟΣ (Χατζηκαλημέρης): *Τσίντζας 7 (1), Παπακώστας 14 (3), Μοσχής 2, Αβεκλούριος 11,(1), Χατζηνικολάου 20 (2), Δημητρόπουλος 6, Αττίκος 21, Παπαδόπουλος.*

ΔΙΑΓΟΡΑΣ (Καλαμπόκα): *Παρδακάς 4, Γκόνος 21 (5), Σταθούλης 18 (3), Φωτεινός 6, Λιβιεράτος Σ. 4, Νικηφορίδης 1, Σκορδάλης 6, Χερκελετζής 2, Ματιάτος 4.*



Τον απο-δυνάμωσε η ατυχία

• *Ο Σάκης Καλαμπόκας στάθηκε στα προβλήματα που αντιμετώπισαν, μέσα στην εβδομάδα οι Σκορδάλης, Ματιάτος και Χερκελετζής*

Τα προβλήματα που αντιμετώπισε κατά την διάρκεια της προηγούμενης εβδομάδας-άσχετα αν κρατήθηκε σιγή ιχθύος-ήταν σύμφωνα με τον **Σάκη Καλαμπόκα** μάλλον αξεπέραστα για τον Διαγόρα, που δεν είχε τις δυνάμεις και τις εναλλακτικές λύσεις να χτυπήσει τον Ιάλυσο:

"Είχαμε άρρωστους τους **Σκορδάλη** και **Ματιάτο** και τραυματία τον **Χερκελετζή.** Γίναμε πολύ αδύναμοι και δεν αντέξαμε".

Γ' ΕΘΝΙΚΗ–2ος ΟΜΙΛΟΣ ΝΟΤΟΥ

ΑΠΟΤΕΛΕΣΜΑΤΑ 17ης ΑΓΩΝΙΣΤΙΚΗΣ

Προοδευτική-Αγία Παρασκευή	79-64
ΕΑ Νίκαιας-Κένταυρος	73-64
Ιάλυσος-Διαγόρας	81-66
Εργοτέλης-Αγιος Θωμάς	62-74
Παγκράτι-Ρέθυμνο	80-66
Αμύντας-ΓΣ Χαλκίδας	76-74
Ερμής-Αρίωνας	81-79

ΒΑΘΜΟΛΟΓΙΑ

Ομάδα	Βαθ	Ν	Η	Επιθ.-Αμ.	Διαφ.
1. Προοδευτική	31	14	3	1201-1073	+128
2. Παγκράτι	29	12	5	1321-1145	+176
3. Αμύντας	29	12	5	1275-1190	+85
4. Ρέθυμνο	28	11	6	1311-1241	+70
5. Ιάλυσος	27	10	7	1231-1150	+81
6. Αγ. Παρασκευή	26	9	8	1238-1221	+17
7. ΕΑ Νίκαιας	26	9	8	1329-1287	+42
8. Αγ. Θωμάς	25	8	9	1101-1149	-48
9. ΓΣ Χαλκίδας	25	8	9	1281-1271	+10
10. Ερμής Σχημ.	25	8	9	1274-1291	-17
11. Αρίωνας	24	7	10	1255-1280	-25
12. Διαγόρας	20	4	12	1040-1180	-140
13. Εργοτέλης	20	3	14	1063-1202	-139
14. Κένταυρος	19	2	15	1043-1283	-240

* Εκκρεμεί ο αγώνας Αγ. Θωμάς-Διαγόρας.

ΕΠΟΜΕΝΗ ΑΓΩΝΙΣΤΙΚΗ (18η)

Κένταυρος-Προοδευτική
Διαγόρας-ΕΑ Νίκαιας
Αγιος Θωμάς-Ιάλυσος
Ρέθυμνο-Εργοτέλης
ΓΣ Χαλκίδας-Παγκράτι
Αμύντας-Αρίωνας
Αγία Παρασκευή-Ερμής

ΔΡΟΜΟΛΟΓΙΑ
F/B BLUE STAR 1



ΑΠΟ ΡΟΔΟ από 18/11/02 έως 20/04/03

ΑΝΑΧΩΡΗΣΗ ΑΠΟ ΡΟΔΟ	ΑΝΑΧΩΡΗΣΗ ΑΠΟ: ΚΩ	ΛΕΡΟ	ΠΑΤΜΟ	ΜΥΚΟΝΟ	ΣΥΡΟ	ΚΑΤΑΠΟΛΑ (ΑΜΟΡΓΟ)	ΑΦΙΞΗ ΣΕ ΠΕΙΡΑΙΑ
ΤΡΙΤΗ 20.00	ΤΡΙ 22.55	—	—	ΤΕΤ 03.30	—	—	ΤΕΤΑΡΤΗ 07.20
ΠΕΜΠΤΗ 20.00	ΠΕΜ 22.55	—	—	—	ΠΑΡ 03.50	—	ΠΑΡΑΣΚΕΥΗ 07.10
ΣΑΒΒΑΤΟ 10.00	ΣΑΒ 12.50	—	—	—	—	ΣΑΒ 18.20	ΣΑΒΒΑΤΟ 21.30
ΚΥΡΙΑΚΗ 18.30	ΚΥΡ 21.25	ΚΥΡ 23.05	ΔΕΥ 00.15	—	ΔΕΥ 03.50	—	ΔΕΥΤΕΡΑ 07.10

1) **24/12/02 &31/12/02:** από **ΡΟΔΟ** 10.00 για **ΚΩ** 12.30-12.50, **ΜΥΚΟΝΟ** 17.35-17.55, **ΠΕΙΡΑΙΑ** 21.50
2) **26/12/02 & 02/01/03:** από **ΠΕΙΡΑΙΑ** 08.00 για **ΣΥΡΟ** 11.30-11.45, **ΚΩ** 16.30-16.50, **ΡΟΔΟ** 19.20
3) **ΑΝΕΚΤΕΛΕΣΤΑ ΔΡΟΜΟΛΟΓΙΑ**: 25/12/02 & 01/01/03

ΑΠΟ ΠΕΙΡΑΙΑ από 18/11/02 έως 20/04/03

ΑΝΑΧΩΡΗΣΗ ΑΠΟ ΠΕΙΡΑΙΑ	ΑΦΙΞΗ ΣΕ: ΣΥΡΟ	ΜΥΚΟΝΟ	ΚΑΤΑΠΟΛΑ (ΑΜΟΡΓΟ)	ΠΑΤΜΟ	ΛΕΡΟ	ΚΩ	ΡΟΔΟ
ΔΕΥΤΕΡΑ 20.00	ΔΕΥ 23.20	—	—	—	—	ΤΡΙ 04.10	ΤΡΙΤΗ 07.10
ΤΕΤΑΡΤΗ 20.00	ΤΕΤ 23.20	—	—	—	—	ΠΕΜ 04.10	ΠΕΜΠΤΗ 07.10
ΠΑΡΑΣΚΕΥΗ 20.00	—	ΠΑΡ 23.50	—	—	—	ΣΑΒ 04.20	ΣΑΒΒΑΤΟ 07.15
ΣΑΒΒΑΤΟ 23.30	—	—	ΚΥΡ 04.45	ΚΥΡ 07.00	ΚΥΡ 08.10	ΚΥΡ 09.50	ΚΥΡΙΑΚΗ 12.45

SKEVO'S TRAVEL AGENCY

ΚΕΝΤΡΙΚΟ ΠΡΑΚΤΟΡΕΙΟ ΡΟΔΟΥ των ΓΡΑΜΜΩΝ BLUE STAR FERRIES - F/B BLUE STAR 1
Αμερικής 111 • Τηλ. κρατήσεων επιβατών & ΙΧΕ (22410)22461, (22410)75655 •Τηλ. κρατήσεων φορτηγών (22410)76600, FAX: (22410) 22354 • Κρατήσεις και σε όλα τα συνεργαζόμενα ΠΡΑΚΤΟΡΕΙΑ ΡΟΔΟΥ

Σοβαρότητα στην επανάληψη

• *Συγχαρητήρια στους παίκτες του για την προσπάθεια τους μοίρασε ο Γιώργος Χατζηκαλημέρης*

Ο περιορισμός του **Σταθούλη** ήταν σύμφωνα με τον **Γιώργο Χατζηκαλημέρη** το σημείο στο οποίο πάτησε ο Ιάλυσος και "τούμπαρε" την κατάσταση στο χθεσινό ντέρμπι με τον Διαγόρα, φτάνοντας τελικά, σε μία εύκολη νίκη.

"Ξεκινήσαμε λίγο μουδιασμένα και ο Διαγόρας ήταν πολύ εύστοχος, με αποτέλεσμα να προηγείται με 30-17 στο πρώτο δεκάλεπτο.

Αφού σοβαρευτήκαμε στο δεύτερο δεκάλεπτο και παίζοντας ζώνη 1-4, που περιόρισε τον **Σταθούλη,** γυρίσαμε το παιχνίδι.

Στο δεύτερο ημίχρονο παίξαμε πλέον πολύ δυνατά, ξέραμε τί θέλαμε μέσα στο γήπεδο και με σοβαρές ενέργειες στην επίθεση και πολύ καλή άμυνα κερδίσαμε το παιχνίδι. Συγχαρητήρια στα παιδιά".

ΜΠΑΣΚΕΤ-Β' ΕΘΝΙΚΗ

Κολοσσός παντός... νησιού!

- *ΜΕΤΑ ΤΗΝ ΚΡΗΤΗ, Η ΟΜΑΔΑ ΤΗΣ ΡΟΔΟΥ ΣΗΜΕΙΩΣΕ ΜΙΑ ΑΚΟΜΗ ΝΙΚΗ ΚΑΘΩΣ ΕΠΙΚΡΑΤΗΣΕ ΤΟΥ ΠΑΝΕΛΕΥΣΙΝΙΑΚΟΥ ΣΤΟ ΚΛΕΙΣΤΟ ΤΗΣ ΚΩ ΜΕ 76-64*
- *ΕΚΠΛΗΚΤΙΚΗ ΑΜΥΝΑ ΤΩΝ "ΘΑΛΑΣΣΙ" ΣΤΟ Β' ΗΜΙΧΡΟΝΟ, ΕΞΑΦΑΝΙΣΑΝ ΤΑ ΑΤΟΥ ΤΩΝ ΦΙΛΟΞΕΝΟΥΜΕΝΩΝ*
- *ΚΑΛΥΦΘΗΚΕ Η ΔΙΑΦΟΡΑ ΤΟΥ ΠΡΩΤΟΥ ΑΓΩΝΑ ΚΑΙ ΟΙ ΝΕΟΦΩΤΙΣΤΟΙ ΕΥΝΟΟΥΝΤΑΙ ΣΤΗΝ ΙΣΟΒΑΘΜΙΑ*

Οι περίπου τριακόσιοι φίλοι του μπάσκετ που βρέθηκαν στο κλειστό γυμναστήριο της Κω, παρακολούθησαν το απόγευμα της Κυριακής ένα πάρα πολύ καλό παιχνίδι ανάμεσα στον τυπικά γηπεδούχο Κολοσσό και τον Πανελευσινιακό.

Οι "θαλασσί" επιβλήθηκαν με 76-64 καλύπτωντας και τη διαφορά του πρώτου αγώνα όπου είχαν ηττηθεί με 69-62. Τώρα που οι δύο ομάδες ισοβαθμούν, οι νεοφώτιστοι έχουν το πλεονέκτημα.

Στο χθεσινό ντέρμπι ο Κολοσσός απέδειξε ότι δεν διαθέτει μόνο καλή επίθεση (στην Κρήτη με ΟΦΗ) αλλά και "σιδερένια" άμυνα.

Ο Πανελευσινιακός στην περίοδο των μεταγραφών είχε κλέψει τις εντυπώσεις αποκτώντας πολλά και καλά ονόματα όπως ο **Δανιήλ**, ο **Κουρής** και ο **Χόμπσον.** Στο κλειστό της Κω όμως αυτά τα ατού ήταν εξαφανισμένα.

Ο **Βασίλης Μπανακάκης** μπορεί να σίγησε επιθετικά αλλά "βραχυκύκλωσε" όποιον αντίπαλο αντιμετώπισε. Φύλαγε ενίοτε τον **Κουρή,** τον **Χόμπσον**, τον **Μπάρδα** και πήγε πολύ καλά. Αριστος ο **Χρήστος Γκογκίδης** πάνω στον **Κεφάλα,** το ίδιο και οι **Κουτσός-Κατούφας-Βαλαβανίδης** απέναντι στους παίκτες που ανέλαβαν.



Εντυπωσίασε με την αποδοσή του στο χθεσινό ντέρμπι ο Κώστας Τσέλιος

Στο νησί του Ιπποκράτη ο Κολοσσός εξέτισε τη μία από τις δύο αγωνιστικές της τιμωρίας του κι ελπίζει σε μείωση της ποινής στην έφεση που εκδικάζεται την προσεχή Πέμπτη.

Σε περίπτωση που δεν αλλάξει κάτι, θ' αντιμετωπίσει στις 16 Μαρτίου το Αιγάλεω και πάλι στην Κω.

ΤΟ ΠΑΙΧΝΙΔΙ

Στο πρώτο ημίρονο διακαιολογήθηκε ο χαρακτηρισμός του ντέρμπι. Οι δύο ομάδες ήταν συνέχεια κοντά στο σκορ με μοναδική εξαίρεση στο πρώτο δεκάλεπτο οπότε οι φιλοξενούμενοι πήραν κεφάλι στο σκορ με +10 (3-13).

Στην επανάληψη όμως μίλησε η άμυνα των "θαλασσί" και η αναμέτρηση έγειρε υπέρ των γηπεδούχων. Σιγά-σιγά η διαφορά άρχισε να αυξάνεται και η "σεμνή τελετή έλαβε τέλος". Η ομάδα του Θριάσιου Πεδίου δεν μπόρεσε να απειλήσει ξανά και οι Ροδίτες πανηγύρισαν μια ακόμα επιτυχία.

Αξίζει να σημειωθεί πως ο **Μάνος Χαλκιαδάκης** δεν αγωνίστηκε καθόλου καθώς το σχήμα που επέλεξε ο **Βασίλης Φραγκιάς** λειτούργησε άψογα.

ΟΙ ΠΡΩΤΑΓΩΝΙΣΤΕΣ

Κορυφαίος του γηπέδου ήταν ο **Κώστας Τσέλιος** ο οποίος έκανε τα... πάντα! Πέτυχε 28 πόντους (με 5 τρίποτα), έπαιξε ασφυκτική άμυνα και γενικά ανέβαλλε τα μέγιστα στην επικράτηση.

Πολύ καλή παρουσία είχαν και οι **Κατούφας, Γκογκίδης** και **Κουτσός.**

Η ΔΙΑΙΤΗΣΙΑ

Εκαναν κάποια λαθάκια ο Λαρισαίος **Ρούσσος** και ο Πατρινός **Παναγιώτου** ωστόσο σε γενικές γραμμές η διαιτησία τους ήταν καλή.

Δεκάλεπτα: 18-17, 29-27 (ημιχρ.), 50-40, 76-64

Διαιτητές: *Ρούσσος-Παναγιώτου*

ΚΟΛΟΣΣΟΣ (Φραγκιάς): *Αλμπάνης 6, Τσέλιος 28 (5), Μπανακάκης 1, Κουτσός 4, Γκογκίδης 13 (1), Βαλαβανίδης 8, Κατούφας 16*

ΕΛΕΥΣΙΝΑ (Δάγλας): *Μπάρδας 9 (1), Αβραμίδης 2, Κεφάλας 14, Κουρής 2, Τύρλας 2, Δανιήλ 8 (1), Χόμπσον 10, Τσολάτος 7 (1), Σόμπολος, Σιαμανδούρας 4*

Β' ΕΘΝΙΚΗ

ΑΠΟΤΕΛΕΣΜΑΤΑ 17ης ΑΓΩΝΙΣΤΙΚΗΣ

Αίας Ευόσμου-ΟΦΗ	74-82
Κολοσσός-Πανελευσινιακός	76-64
Μαντουλίδης-Σιάτιστα	72-59
ΔΑΣ Ανω Λιοσίων-Αιγάλεω	92-81
Αμπελόκηποι-Σπόρτιγκ	67-72
ICBS-Ξάνθη	96-83
Μέγας Αλέξανδρος-Δούκας	73-89

ΒΑΘΜΟΛΟΓΙΑ

Ομάδα	Βαθ	Ν	Η	Επιθ.	Αμ.	Διαφ.
1. Ξάνθη	31	14	3	1392	1299	+93
2. Δούκας	31	14	3	1313	1222	+91
3. ΔΑΣΑΛ	30	13	4	1394	1267	+127
4. Κολοσσός	28	11	6	1329	1230	+99
5. Ελευσίνα	28	11	6	1280	1193	+87
6. ICBS	27	10	7	1317	1280	+37
7. Μαντουλίδης	25	8	9	1273	1277	-4
8. Αιγάλεω	25	8	9	1362	1330	+32
9. ΟΦΗ	24	7	10	1314	1359	-45
10. Σπόρτιγκ	24	7	10	1257	1247	+10
11. Σιάτιστα	23	6	11	1338	1413	-75
12. Μ. Αλέξανδρος	22	5	12	1271	1397	-126
13. Αμπελόκηποι	20	3	14	1161	1368	-207
14. Αίας Ευόσμου	19	2	15	1225	1344	-119

ΕΠΟΜΕΝΗ ΑΓΩΝΙΣΤΙΚΗ (18η)

Πανελευσινιακός-Αίας Ευόσμου
Σιάτιστα-Κολοσσός
Αιγάλεω-Μαντουλίδης
Σπόρτιγκ-ΔΑΣ Ανω Λιοσίων
Ξάνθη-Αμπελόκηποι Θ.
Δούκας-ICBS
ΟΦΗ-Μέγας Αλέξανδρος

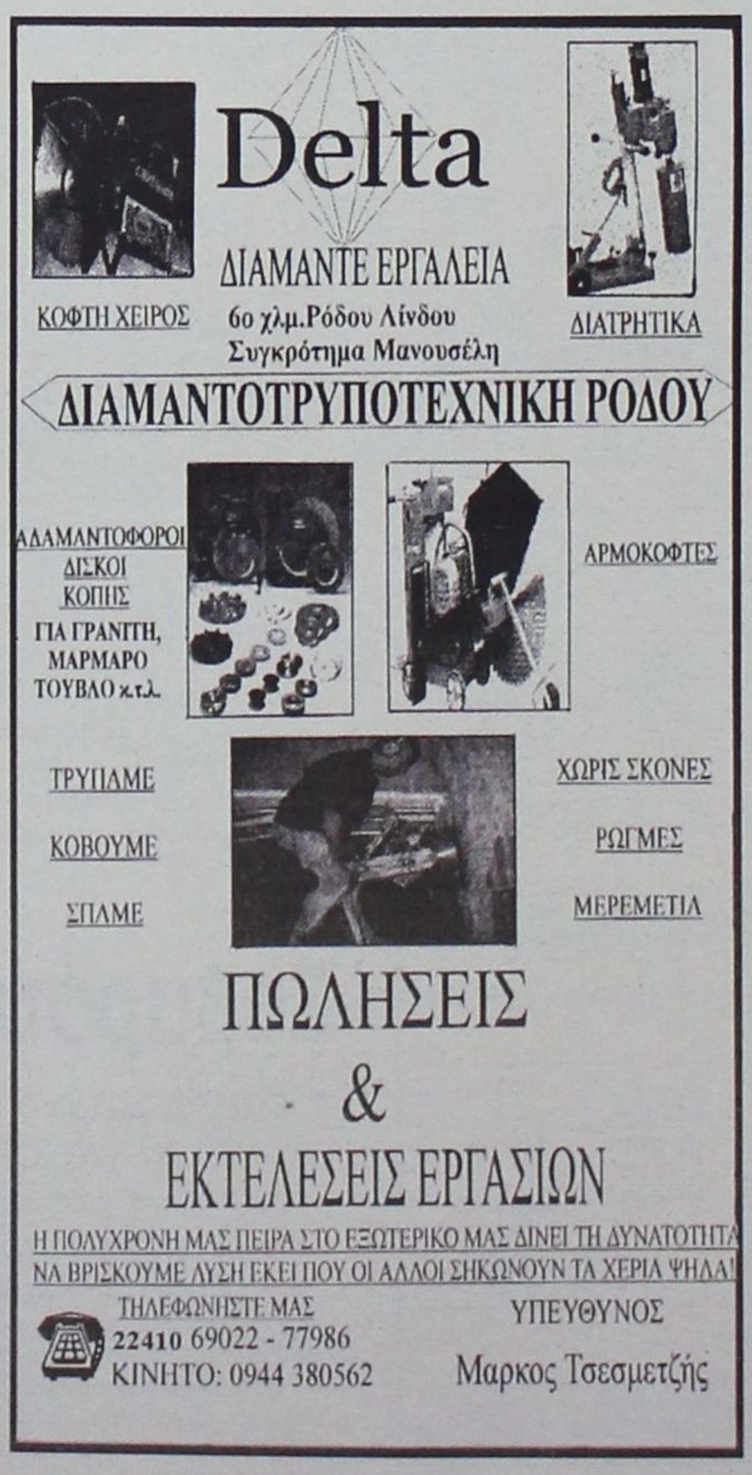



VISA
TRAVEL CLUB
RHODES LEADING TRAVEL AGENCY

ΔΕΝ ΕΧΕΤΕ ΦΥΓΕΙ ΑΚΟΜΑ;;;

ΕΜΕΙΣ ΣΑΣ ΠΡΟΣΦΕΡΟΥΜΕ !!!

ΠΑΚΕΤΑ ΑΠΟ ΡΟΔΟ ΓΙΑ:

ΠΟΥΚΕΤ -12 ΗΜΕΡΕΣ **812.00€**
ΣΑΜΟΥΙ -12 ΗΜΕΡΕΣ **845.00€**
ΜΠΑΛΙ –10ΗΜΕΡΕΣ **950.00€**

ΚΑΘΑΡΗ ΔΕΥΤΕΡΑ

ΠΑΡΙΣΙ (07-10ΜΑΡΤΙΟΥ) 4 ΗΜΕΡΕΣ **640.00€**
ΠΑΡΙΣΙ –7ΗΜΕΡΕΣ **670.00€**
ΜΑΛΤΑ -(ΑΝΑΧ. 07 ΜΑΡΤΙΟΥ) 4 ΗΜΕΡΕΣ **519.00€**
ΒΟΥΔΑΠΕΣΤΗ –4 ΗΜΕΡΕΣ **620.00€**
ΠΡΑΓΑ –7 ΗΜΕΡΕΣ **610.00€**

ΚΛΕΙΣΤΕ ΘΕΣΕΙΣ ΑΠΟ ΤΩΡΑ ΓΙΑ ΤΟ ΠΑΣΧΑ!

- ΣΤΑ ΠΑΡΑΠΑΝΩ ΠΑΚΕΤΑ ΠΕΡΙΛΑΜΒΑΝΟΝΤΑΙ ΤΑ ΑΕΡΟΠΟΡΙΚΑ ΕΙΣΙΤΗΡΙΑ ΑΠΟ ΡΟΔΟ ΜΕΤ' ΕΠΙΣΤΡΟΦΗΣ & ΔΙΑΜΟΝΗ ΣΕ ΞΕΝΟΔΟΧΕΙΟ ΜΕ ΠΡΩΙΝΟ.
- ΟΙ ΠΑΡΑΠΑΝΩ ΤΙΜΕΣ ΕΙΝΑΙ ΚΑΤ' ΑΤΟΜΟ ΣΕ ΔΙΚΛΙΝΟ ΔΩΜΑΤΙΟ & ΔΕΝ ΠΕΡΙΛΑΜΒΑΝΟΝΤΑΙ ΟΙ ΦΟΡΟΙ ΑΕΡΟΔΡΟΜΙΩΝ
- ΠΕΡΙΟΡΙΣΜΕΝΟΣ ΑΡΙΘΜΟΣ ΘΕΣΕΩΝ .

ΔΜ adv.

(Πλ. Ακαδημίας) Γρ. Λαμπράκη 54,
Τηλ: 22410 33282, 22410 25737, 22410 30304
www.visatravelclub.gr

Α.Ν.Ε.Σ.

ΑΝΩΝΥΜΗ ΝΑΥΤΙΛΙΑΚΗ ΕΤΑΙΡΕΙΑ ΣΥΜΗΣ

ΕΔΡΑ: Σύμη Δωδεκάνησα Τ.Κ. 85600
Τηλ.: (22460) 71444, Fax. (22460) 71373

ΓΡΑΦΕΙΟ ΡΟΔΟΥ: Αυστραλίας 88 Τ.Κ. 85100
Τηλ. (22410) 37769, Fax. (22410) 34493

E-mail: anesymis@otenet.gr

Υ/Γ ΑΙΓΛΗ

ΔΡΟΜΟΛΟΓΙΑ ΑΠΟ
06-02-2003 ΕΩΣ 28.02.2003

ΚΑΘΕ ΔΕΥΤΕΡΑ:	ΣΥΜΗ-ΡΟΔΟ	08.00
	ΡΟΔΟ-ΣΥΜΗ	15.00
ΚΑΘΕ ΤΡΙΤΗ:	ΣΥΜΗ-ΡΟΔΟ	08.00
	ΡΟΔΟ-ΣΥΜΗ	15.00
ΚΑΘΕ ΠΕΜΠΤΗ:	ΣΥΜΗ-ΡΟΔΟ	08.00
	ΡΟΔΟ-ΣΥΜΗ	15.00
ΚΑΘΕ ΠΑΡΑΣΚΕΥΗ:	ΣΥΜΗ-ΡΟΔΟ	08.00
	ΡΟΔΟ-ΣΥΜΗ	16.00
ΚΑΘΕ ΣΑΒΒΑΤΟ:	ΣΥΜΗ-ΡΟΔΟ	07.00
	ΡΟΔΟ-ΣΥΜΗ	08.30
	ΣΥΜΗ-DATCHA	10.00
	DATCHA-ΣΥΜΗ	13.45
	ΣΥΜΗ-ΡΟΔΟ	14.30
	ΡΟΔΟ-ΣΥΜΗ	16.00
ΚΑΘΕ ΚΥΡΙΑΚΗ:	ΣΥΜΗ-ΡΟΔΟ	14.30
	ΡΟΔΟ-ΣΥΜΗ	16.00

Τα δρομολόγια μπορούν να τροποποιηθούν λόγω εκτάκτων συγκοινωνιακών αναγκών ή καιρικών συνθηκών

Παρακαλούμε πριν ταξιδέψετε επικοινωνήστε με την Εταιρία:

Γραφείο ΣΥΜΗΣ Τηλ.: *(22460) 71444 - Φαξ: (22460) 71373*

Γραφείο ΡΟΔΟΥ Τηλ.: *(22410) 37769 - Φαξ: (22410) 34493*

VANIK TOURS

ΓΙΑΝΝΗΣ και ΣΕΒΑ ΒΑΛΣΑΜΙΔΗ
VANIK σημαίνει ΑΛΗΘΕΙΑ
ΑΚΤΗ ΚΑΝΑΡΗ 17, ΨΑΡΟΠΟΥΛΑ - ΑΝΕΤΟ ΠΑΡΚΙΝ
ΑΝΟΙΚΤΑ: ΔΕ-ΣΑ 08.30-14.00 και 16.30-20.30
Τηλ. 2241035191-37621 κινητό 6945-798148 FAX 29532
Το γραφείο μας πάντα πρώτο σε κρατήσεις ξενοδοχείων εξασφάλισε και σας προσφέρει καταπληκτικές τιμές για τα παρακάτω ξενοδοχεία σε ΠΑΚΕΤΑ (Έκδοση εισιτηρίων R/T) από 1/2 - 31/3/2003

ΑΠΕΥΘΥΝΟΜΑΣΤΕ ΣΕ ΣΑΣ ΠΟΥ ΘΕΛΕΤΕ ΚΑΙ Η ΚΡΑΤΗΣΗ ΣΑΣ ΝΑ ΕΙΝΑΙ ΣΩΣΤΗ ΚΑΙ ΤΟ ΔΩΜΑΤΙΟ ΣΑΣ ΝΑ ΣΑΣ ΠΕΡΙΜΕΝΕΙ

1ον	**HOTEL PRESIDENT Α΄ κατηγορίας**	
	Λεωφόρος Κηφισίας (ΟΛΑ ΑΝΑΚΑΙΝΙΣΜΕΝΑ)	
	Μονόκλινο	€ 39
	Δίκλινο για μονόκλινο	€ 45
	Δίκλινο	€ 48
	Τρίκλινο	€ 57
2ον	**HOTEL ALEXANDROS Α΄ SUPERIOR**	
	ΠΛΑΤΕΙΑ ΜΑΒΙΛΛΗ	
	Μονόκλινο	
	Δίκλινο	
	Τρίκλινο	
3ον	**HOTEL ZAFOLIA Α΄ κατηγορίας**	
	Λεωφόρος Αλεξάνδρας	
	Μονόκλινο	€ 88
	Δίκλινο	€ 98
	Τρίκλινο	€ 108
4ον	**HOTEL ATHENS CYPRIA Α΄ κατηγορίας SUPERIOR**	
	Σύνταγμα	
	Μονόκλινο	€ 55
	Δίκλινο	€ 70
	Τρίκλινο	€ 90
5ον	**HOTEL ASTOR Α΄ κατηγορίας**	
	Σύνταγμα	
	Μονόκλινο	€ 42
	Δίκλινο για μονόκλινο	€ 50
	Δίκλινο	€ 57
	Τρίκλινο	€ 72
6ον	**HOTEL ARETHOUSA Β΄ SUPERIOR**	
	Σύνταγμα	
7ον	**HOTEL ELLINIS Β΄ κατηγορίας**	
	ΩΝΑΣΕΙΟ, Λεωφ. Συγγρού	
	Μονόκλινο	€ 42
	Δίκλινο	€ 55
	Τρίκλινο	€ 68
8ον	**HOTEL TRITON Β΄ κατηγορίας**	
	Κέντρο Πειραιάς	
	Μονόκλινο	€ 50
	Δίκλινο	€ 68
	Τρίκλινο	€ 90
9ον	**HOTEL EGNATIA Β΄ κατηγορίας**	
	Θεσσαλονίκη Κέντρο, καινούργιο	
	Μονόκλινο	€ 60
	Δίκλινο	€ 72
	Τρίκλινο	€ 84

- Τα παραπάνω ξενοδοχεία διαθέτουν T.V. σε όλα τα δωμάτια
- Στις πιο πάνω τιμές συμπεριλαμβάνεται πρωινό σε μπουφέ
- Ακόμη σε μας θα βρείτε αεροπορικά και ατμοπλοϊκά εισιτήρια όλων των εταιριών.

Νέος φορέας με επιχειρησιακό διοικητή το υπ. Εσωτερικών

Νέα "πειράματα" για τη μεταφορά ασθενών

Σήμερα ευρεία σύσκεψη για τη λήψη αποφάσεων

Σχέδιο για τη δημιουργία ενιαίου φορέα πτητικών μέσων αναμένεται να συζητηθεί σήμερα στο υπουργείο Εθνικής Αμυνας με τη συμμετοχή της ΕΛ.ΑΣ., του Λιμενικού, του ΕΚΑΒ και της ΥΠΑ. Η πρόταση προβλέπει ότι το υπουργείο Εσωτερικών και το ΓΕΑ θα αναλάβουν τη διοίκηση του φορέα.

Σύμφωνα με την "Κυριακάτικη Ελευθεροτυπία" το σχέδιο που αναμένεται να εγκριθεί στη διάρκεια της σύσκεψης, μεταξύ άλλων προβλέπει ότι η επιχειρησιακή διοίκηση του ενιαίου φορέα θα ανατεθεί στο υπουργείο Εσωτερικών, προκειμένου να απορροφηθούν κοινοτικά κονδύλια. Επίσης, την διοίκηση του νέου φορέα θα αναλάβει το ΓΕΑ.

Στόχοι του ενιαίου φορέα, είναι η παροχή ομοιόμορφης εκπαίδευσης στο προσωπικό, η επίτευξη ομοιοτυπίας στα πτητικά μέσα, η ικανότητα αυτόνομης τεχνικής υποστήριξης των μέσων, η συντήρηση βάσει των προδιαγραφών του κατασκευαστή, με τη χρήση της ΕΑΒ, η αξιοπιστία στο εφοδιαστικό δίκτυο, η επάνδρωση του φορέα με εκπαιδευόμενο ιπτάμενο προσωπικό, και η ελαχιστοποίηση του χρόνου αντίδρασης.



Παράλληλα, προβλέπεται η δημιουργία κεντρικού οργάνου-κέντρου επιχειρήσεων-από το οποίο θα λαμβάνονται οι αποφάσεις για το που και πότε θα διατίθενται τα πτητικά μέσα.

Στο νέο φορέα δεν θα ενταχθούν τα ελικόπτερα έρευνας και διάσωσης.

Στο μεσοδιάστημα την ευθύνη των αεροδιακομιδών θα έχουν οι Ενοπλες Δυνάμεις.

Εχει εξαγοραστεί η Helitalia

Οπως αποκαλύπτει η εφημερίδα "Καθημερινή" η εταιρεία Helitalia που είχε την επιχειρησιακή εκμετάλλευση των πέντε ελικοπτέρων διάσωσης για τρία χρόνια, εξαγοράστηκε εδώ και επτά μήνες από την γερμανική εταιρεία DRF.

Συγκεκριμένα σημειώνεται ότι στις 2 Αυγούστου 2002 η γερμανική εταιρεία γνωστοποίησε στον πρόεδρο του ΕΚΑΒ, Χ. Ρέσσο, ότι απέκτησε την Helitalia, καθώς και ότι σκοπός της DRF είναι μαζί με την ιταλική εταιρεία "να συνεχίσουν την ανάπτυξη της αεροδιάσωσης στην Ελλάδα σε στενή συνεργασία με τις αρμόδιες αρχές του ΕΚΑΒ".

Η εφημερίδα αναφέρει, ακόμη, ότι ένα μήνα μετά από το δυστύχημα από την Πάτμο στην Ανάφη, εκπρόσωποι της γερμανικής εταιρείας κατέθεσαν στον πρόεδρο του ΕΚΑΒ συνολική πρόταση για νέα σύμβαση 5ετούς διάρκειας.

ΕΡΓΑΣΤΗΡΙΑ ΕΛΕΥΘΕΡΩΝ ΣΠΟΥΔΩΝ

"Η επιτυχία είναι στα χέρια σου"

La Belle

ΔΩΡΕΑΝ Η ΕΚΜΑΘΗΣΗ ΤΗΣ ΑΠΟΤΡΙΧΩΣΗΣ

Η σχολή "La Belle" σας δίνει την εκπληκτική ευκαιρία σε πολύ σύντομο χρονικό διάστημα να ξεκινήσετε μια ενδιαφέρουσα και γεμάτη ομορφιά καριέρα, σαν μανικιουρίστ. Το Μανικιούρ - Πεντικιούρ - Ονυχοπλαστική που είναι "μόδα" και επομένως μια αδιάκοπη εξέλιξη και αλλαγή.

Εκπαιδευτικό Πρόγραμμα:

- ΜΑΝΙΚΙΟΥΡ
- ΠΕΝΤΙΚΙΟΥΡ
- ΟΝΥΧΟΠΛΑΣΤΙΚΗ
- ΤΖΕΛ
- ΑΚΡΥΛΙΚΟ
- ΠΑΡΑΦΙΝΗ
- ΔΙΑΚΟΣΜΗΣΗ ΝΥΧΙΩΝ
- ΥΓΙΕΙΝΗ - ΑΣΦΑΛΕΙΑ
- ΑΝΑΤΟΜΙΑ - ΦΥΣΙΟΛΟΓΙΑ
- ΔΥΣΛΕΙΤΟΥΡΓΙΕΣ
- SPA ΧΕΡΙΩΝ - ΠΟΔΙΩΝ
- MARKETING

-ΜΑΝΙΚΙΟΥΡ
- ΠΕΝΤΙΚΙΟΥΡ
- ΟΝΥΧΟΠΛΑΣΤΙΚΗ

ΥΠΟΣΤΗΡΙΞΗ ΣΤΗΝ ΕΠΑΓΓΕΛΜΑΤΙΚΗ ΣΟΥ ΑΠΟΚΑΤΑΣΤΑΣΗ

ΑΝΟΙΞΕ ΤΟ ΔΙΚΟ ΣΟΥ ΣΑΛΟΝΙ ΟΜΟΡΦΙΑΣ ΤΩΡΑ!!!

ΔΕΚΤΟΙ ΚΑΙ ΑΠΟΦΟΙΤΟΙ ΓΥΜΝΑΣΙΟΥ

PROART

ΕΘΝΙΚΗΣ ΑΝΤΙΣΤΑΣΕΩΣ 18 - ΡΟΔΟΣ - ΤΗΛ. & FAX: 22410 35668

ΣΕ ΧΩΡΙΑ ΜΑΣ ΠΕΡΙΟΔΕΥΣΕ Ο κ. ΠΑΥΛΙΔΗΣ

Στις εργασίες της Επιτροπής Περιβάλλοντος του Συμβουλίου της Ευρώπης, που διεξήχθησαν στο Παρίσι, μετείχε ο βουλευτής Δωδεκανήσου κ. Αριστοτέλης Παυλίδης, ο οποίος επέστρεψε το περασμένο Σάββατο.

Το Σαββατοκύριακο ο κ. Παυλίδης, περιόδευσε σε Δημοτικά διαμερίσματα της Ρόδου. Συγκεκριμένα, επισκέφθηκε τις κοινότητες Μαλώνα, Μασσάρι, Κάλαθο, Πυλώνα, Λάρδο, Λάερμα καθώς και το Δήμο Αρχαγγέλου.

Κατά τη διάρκεια των συζητήσεων που είχε τόσο με εκπροσώπους της Τοπικής Αυτοδιοίκησης, όσο και με στελέχη και φίλους της Ν.Δ., έγινε αλληλοενημέρωση επί θεμάτων τοπικού, κυρίως ενδιαφέροντος.



Ο Σπυρίδων στη Νέα Υόρκη

Δεκτός με ενθουσιασμό

Εγκωμιαστικά αφιερώματα από τον ομογενειακό Τύπο

Με ενθουσιασμό υποδέχθηκε ο Τύπος της ομογένειας στην Αμερική τον Ρόδιο Ιεράρχη πρώην αρχιεπίσκοπο Σπυρίδωνα, που "επέστρεψε" στη Νέα Υόρκη με αφορμή την έναρξη του Ιδρύματος με την επωνυμία "Αρχιεπίσκοπος Σπυρίδων για την Ελληνική Παιδεία και τον Πολιτισμό".

Η εφημερίδα "Εθνικός Κήρυξ" αφιερώνει ένα σημαντικό μέρος στο πρωτοσέλιδο και στην επανεμφάνιση του Σπυρίδωνα στη Νέα Υόρκη. Κάτι ανάλογο έγινε και από την εφημερίδα "Focus" που εκίδεται στο Μόντρεαλ του Καναδά. Με τίτλο "θριαμβευτική επάνοδος του Σπυρίδωνα στη Νέα Υόρκη" αφιερώνοντας δύο ολόκληρες σελίδες στην εκδήλωση για την έναρξη του ιδρύματος.

Σημειώνεται ότι και στις δύο εφημερίδες γίνεται λόγος για θερμή υποδοχή στον πρώην Αρχιεπίσκοπο Αμερικής από τους ομογενείς, όπου η λέξη που κυριαρχούσε ήταν "άξιος".

Κυβερνητική ελαφρότητα στα τοπικά προβλήματα

Συνέχεια από τη σελ. 6

ΕΡ.: Το 2003 έχει χαρακτηριστεί από τον εισαγγελέα του Αρείου Πάγου ως έτος εισαγγελέα προκειμένου να παταχθεί σε διάφορα επίπεδα η διαφθορά. Μάλιστα από την Δωδ/σο έχουν διαβιβαστεί όπως γνωρίζετε 34 τέτοιες υποθέσεις. Γιατί αλήθεια οδηγηθήκατε ως χώρα αλλά και ως περιοχή εδώ; Τι έφταιξε; Η "λύση" για την διαφθορά θα έρθει μέσα από τη Δικαιοσύνη; Ο ρόλος του πολιτικού ποιός είναι;

ΑΠ.: Έχω τη γνώμη ότι η έκφραση "έτος του εισαγγελέα", είναι γράμμα κενόν. Κι αυτό γιατί θεσμικά, ο εισαγγελέας είναι πάντα και διαχρονικά παρών. Οφείλει δηλ. αυτεπάγγελτα ο εισαγγελέας, να παρεμβαίνει σε ό,τι παράνομο παρουσιάζεται στη κοινωνία μας και να μην εφησυχάζει. Είναι δηλ. ο τοποτηρητής της έννομης τάξης, για αυτό και έχει δικαίωμα από το νόμο να ασκεί δίωξη και κατηγορία εναντίον οιουδήποτε και αυτού ακόμα του Προέδρου της Δημοκρατίας. Το ερώτημα λοιπόν που μπαίνει και εδώ, είναι γιατί τόσα χρόνια ο κ. Εισαγγελέας, του Αρείου Πάγου και ο εκάστοτε προκάτοχός του δεν έβλεπαν αυτό που τάχα σήμερα βλέπουν; Η απάντηση δυστυχώς είναι απλή: Ήξεραν το καθήκον τους, αλλά οι περισσότεροι των κ. Εισαγγελέων, ήσαν ανέκαθεν της γνώμης ότι **"θα παρεμβαίνουμε όταν οι πολίτες το αναφέρουν".** Ευτυχώς όμως έστω και αργά, ελπίζω να επιτελέσουν το καθήκον τους, έργο στο οποίο προσβλέπω με αισιοδοξία, ότι θα προχωρήσουν, μια κι η Δικαιοσύνη είναι το ύστατο αγαθό της Δημοκρατίας μας. Μ' ερωτάτε όμως, και οι πολιτικοί τι κάμνουν. Πριν να απαντήσω στο ερώτημά σας θα πρόσθετα τα εξής: Η διαφθορά στο Δημόσιο βίο, δεν είναι προϊόν πρόσφατο. Ανέκαθεν υπήρχε, πλην όμως αυτή δεν έφτανε στο σημείο το σημερινό. Η "καλλιέργεια" των μορφών διαφθοράς είναι απόρροια της ίδιας της διοίκησής μας, η οποία αφήνει πάντα περιθώρια και τρόπους για την εξέλιξή της. Όσο πιο ελαστική είναι, τόσο η διαφθορά καλλιεργείται καλύτερα. Η διαφορά ανάμεσα στη "σημερινή διαφθορά", με τη παλαιότερη, είναι ότι **τώρα η διαφθορά πήρε διαστάσεις σε όλους τους τομείς της δημόσιας διοίκησής μας,** ενώ παλαιότερα περιορίζετο σε ορισμένους "επίορκους" υπαλλήλους. Και σ' αυτό, φταίει ακριβώς ο τρόπος διοίκησής μας και η διαχείριση κονδυλίων που προέρχονται από δημόσιους πόρους. Αυτή είναι η απάντησή μου λοιπόν στο ερώτημά σας, με τη προσθήκη ότι εκείνοι που διαχειρίζονται πόρους του Κράτους, είτε είναι Δημόσιο είτε Οργανισμοί Τοπικής ή άλλης διοίκησης, οφείλουν να έχουν πρωτίστως κατά νου, το συμφέρον των οργανισμών που διοικούν και εκπροσωπούν. Και ακόμα γιατί η λειτουργία της διοίκησής μας, σε πολλά σημεία, "γέμει" **ασαφειών και ευκολιών"** στους διοικούντες, με αποτέλεσμα να κάμνουν κακή χρήση εξαιτίας της κακής νομοθεσίας μας. Εδώ έγκειται και η ευθύνη των πολιτικών, οι οποίοι θεσμικά έχουν την ευθύνη διατύπωσης των κειμένων διατάξεών μας. Το θέμα όμως είναι πολύ μεγάλο και δεν μπορεί να εξαντληθεί σ' ένα άρθρο. Συμπερασματικά δηλ. **θεσμικά πάσχουμε γι' αυτό και δεν μπορέσαμε ακόμα να προστατεύσουμε επαρκώς τη κοινωνία μας.**

ΕΡ.: Να σταθούμε και στην τοπική πραγματικότητα. Άλλαξε κάτι τους τελευταίους μήνες; Τί είναι αυτό που σας κάνει ιδιαίτερη εντύπωση;

ΑΠ.: Βεβαίως και θα πρέπει να σταθούμε και στη τοπική μας πραγματικότητα και να διερωτηθούμε, πότε επιτέλους θα διορθωθούν πολλά εκκρεμούντα προβλήματά μας; Αυτό λοιπόν που μου κάμνει κ. Βενιανάκη εντύπωση, είναι **η ελαφρότητα με την οποία αντιμετωπίζουν** οι κυβερνώντες τη χώρα μας τα όποια προβλήματά μας. **Ήρθαν, είδαν και έφυγαν πολλοί υπουργοί μας** από εδώ. Υπόσχοντο κάθε φορά τα αυτονόητα, αλλά δυστυχώς εκείνα που πρέπει κάποτε να κάμουμε στο τομέα των κυρίως έργων υποδομής, άλλα καρκινοβατούν και άλλα συνεχώς εξαγγέλλονται. Και μια και από την επίλυση των προβλημάτων μας μεταξύ των οποίων και της τουριστικής πολιτικής μας, ανέλαβε η Περιφέρεια, θα της έλεγα να μελετήσει τα παλαιά προγράμματά της, εμείς τα έχουμε, και να δει τι έκαμε έκτοτε και τι δεν έκαμε. Ας αφήσουν λοιπόν τις εξαγγελίες περί "τουριστικών μελετών και έργων" γιατί **από μελέτες "μπουχτίσαμε" κυριολεκτικά.** Ας μη προχωρήσουν περισσότερο, γιατί η "διαφθορά" και στο τομέα αυτό, ίσως να επαναληφθεί.

ΕΡ.: Όλοι μιλούν για πρόωρες εκλογές και η πλευρά της Ν.Δ. θεωρεί ότι έχει εξασφαλίσει τη νίκη. Σε τοπικό επίπεδο όμως έχουμε την εντύπωση ότι τα στελέχη της δεν το πολυεννοούν με την συμπεριφορά τους. Πώς σχολιάζετε τα όσα έγιναν πρώτα για τις εκλογές της ΤΕΔΚ και μετά για την περίφημη πίτα;

ΑΠ.: Βεβαίως και στον ορίζοντα "παίζονται" πρόωρες εκλογές κι αυτό δε το λέμε μόνον εμείς αλλά και πολλοί κυβερνητικοί και φιλικά τους ΜΜΕ. Το ότι θα κερδίσουμε τις εκλογές ως ΝΔ, ασφαλώς και αυτό είναι βέβαιο, αφού το δυσμενές κλίμα σε βάρος του κυβερνώντος κόμματος δεν αναστρέφεται. Τα όσα τώρα "παρατράγουδα" γίνονται κομματικά εδώ στη Ρόδο, πριν λίγες ημέρες αλλά και πρόσφατα, ε, αυτά πιστεύω να τους έγιναν μάθημα και να μη επαναληφθούν για το καλό του κόμματός μας.

ΕΡ.: Και άλλες φορές συζητώντας για τον κομματικό μηχανισμό της ΝΔ μας είχατε δηλώσει ότι θα έπρεπε να γίνουν παρεμβάσεις από την Ρηγίλλης. Κάτι τέτοιο όμως μέχρι σήμερα δεν έχει γίνει. Μπορεί έτσι όπως είναι το κόμμα της ΝΔ σήμερα να πάει σε εκλογές;

ΑΠ.: Ασφαλώς και πάντοτε εκαυτηρίαζα τις όποιες εσφαλμένες ενέργειες γίνονταν από την πλευρά του κομματικού μας μηχανισμού γιατί αυτό είναι και δικαίωμά μου, αλλά και υποχρέωση μου. Αν τώρα η "Ρηγίλλης" ακόμα δεν προχώρησε στη ρύθμιση αυτών των καταστάσεων, σ' αυτό ευθύνεται η ίδια, πλην όμως πιστεύω ότι για το καλό της Παράταξής μας, οφείλει το συντομότερο να βοηθήσει για να βρεθεί η σωστή λύση. Άλλωστε, αυτό είναι προς το συμφέρον μας προκειμένου να οδεύσουμε στις εκλογές με το καλύτερο κομματικό μηχανισμό μας.

ΕΡ.: Τί πιθανότητες δίνετε στο σενάριο για πρόωρες εκλογές;

ΑΠ.: Η πιθανότητα πρόωρων εκλογών, επαναλαμβάνω, είναι πολύ μεγάλη και αυτό θα εξαρτηθεί πρώτα από τα εξωτερικά μας πράγματα, και μετά τη λήξη της προεδρίας μας στη Ε.Ε. Ούτως ή άλλως όμως μπήκαμε στο τελευταίο έτος προ των εκλογών και ουσιαστικά είμαστε σε προεκλογική περίοδο. Πιθανότερη πάντως διενέργεια των εκλογών είναι το πρώτο 15θήμερο του προσεχούς Οκτωβρίου.

ΕΡ.: Πώς σχολιάζετε τον συνωστισμό υποψηφίων σχετικά με το ψηφοδέλτιο της ΝΔ στο Νομό Δωδ/σου;

ΑΠ.: Είναι επόμενο το θέμα αυτό να σχολιάζετε, όσο πλησιάζουμε προς τις εκλογές. Οι φιλοδοξίες είναι επιτρεπτές και σε κανένα δεν εμποδίζεται να διαδίδει ο,τιδήποτε γύρω από το όνομά του. Η Ν.Δ. έχει διαδικασίες και από εκεί θα βγουν κι οι υποψηφιότητες. Σημασία έχει να γίνει το καλύτερο δυνατό ψηφοδέλτιο και αυτό θα γίνει.

ΕΡ.: Πώς βλέπετε τις τελευταίες εξελίξεις στο θέμα του ΙΡΑΚ και της Συνόδου της Ε.Ε.;

ΑΠ.: Λυπούμαι, αλλά θα κάμω μια πολιτική πρόβλεψη. Η κρίση του Ιράκ, έγινε αφορμή για να αποδειχθεί για μιαν ακόμα φορά ότι η ΕΕ δεν έχει κοινή εξωτερική πολιτική και άμυνα. Για όσους γνωρίζουν τις συνθήκες της ΕΕ, θα έλεγα ότι δυστυχώς η Συνθήκη του Άμστερνταμ, επιβεβαίωσε τους φόβους μου αυτούς, αφού έκτοτε η εξωτερική πολιτική και άμυνα της ΕΕ περνάει υποχρεωτικά μέσα από το ΝΑΤΟ. Εξ' άλλου η απόφαση της ΕΕ στη τελευταία σύνοδο των Βρυξελλών, να παραπέμψει δηλ. το όλο θέμα κατά τρόπο "συμβιβαστικό" στο Συμβούλιο των Ηνωμένων Εθνών, επιβεβαίωσε για μία ακόμη φορά **την αδυναμία της να εκφέρει δική της απόφαση.** Όσο υπάρχει ΝΑΤΟ, ποτέ δεν πρόκειται να διαμορφωθεί δική μας πολιτική μέσα από την ΕΕ κι αυτό πρέπει να το έχουμε υπόψη μας. **Αυτές δυστυχώς είναι οι δυνατότητες της ΕΕ και ας μη ονειρευόμαστε ο,τιδήποτε άλλο.** Αν τώρα το Συμβούλιο των Ηνωμένων Εθνών κατορθώσει να πάρει αντίθετη απόφαση από εκείνη των ΗΠΑ, αυτό είναι το ζητούμενο και κατά πόσο είναι εφικτό. Γνώμη μου είναι ότι δεν πρόκειται να ληφθεί ποτέ τέτοια απόφαση. Μακάρι όμως να συμβεί αυτό, για να μην έχουν και τα Ηνωμένα Έθνη τη τύχη της Κοινωνίας των Εθνών!

ΕΡ.: Ο Τάσος Καραμάριος μετά την περιπέτεια με την υγεία του πώς αντιμετωπίζει τη ζωή αλλά και την πολιτική; Άλλαξε κάτι; Είστε έτοιμος να ξαναμπείτε δυναμικά στα πολιτικά δρώμενα;

ΑΠ.: Ασφαλώς και υπέστην μια ταλαιπωρία στην υγεία μου, η οποία όμως και αποκαταστάθηκε πλήρως. Φυσικά η περιπέτειά μου αυτή ήταν επακόλουθο της κόπωσης και του άγχους μου, και όπως αντιλαμβάνεσθε τα υπέστην με ψυχραιμία, γιατί έμαθα στη ζωή μου να αγωνίζομαι και να μη πτοούμαι. Πολλά πράγματα "ξανασυζητήθηκαν" με τον εαυτό μου, κατέληξε σε συμπεράσματα και είμαι έτοιμος να προσφέρω στο τόπο μου και το κόμμα μου πολλά ακόμα. Σ' αυτό νάσθε βέβαιη. Άλλωστε στη ζωή δεν τα βρίσκεις πάντα ρόδινα. Όσο υπάρχουν άνθρωποι υπάρχουν και οι αδυναμίες. Και αυτές οφείλουμε να τις αντιμετωπίζουμε με θάρρος και ειλικρίνεια.

Για να δώσουμε
αυθεντική παραδοσιακή
γεύση στις οικογενειακές σας στιγμές
και όχι μόνο, φτιάξαμε τα

"Μελένια"



— Παραδοσιακά μελεκούνια.
— Ξεροτήγανα - Τακάκια - Σταφιδωτά - Καλτσούνια Μοσχοπούγγια - Γλυκά κουταλιού κ.ά.

Ολα χειροποίητα με τα αγνότερα υλικά.

Δεχόμαστε παραγγελίες για γάμους, βαφτίσεις και κάθε είδους κοινωνική εκδήλωση.

Τηλ.. **2246 0 22076**, Πλατεία Σαλάκου

ΟΙ ΕΙΔΙΚΟΙ ΣΤΗΝ ΑΙΓΥΠΤΟ ΠΡΟΤΕΙΝΟΥΝ:

Αναχωρήσεις από **ΡΟΔΟ** κάθε **ΠΑΡΑΣΚΕΥΗ-ΣΑΒΒΑΤΟ**

1. ΚΑΪΡΟ - ΚΡΟΥΑΖΙΕΡΑ ΣΤΟΝ ΝΕΙΛΟ 8 ημέρες
ΠΕΡΙΛΑΜΒΑΝΟΝΤΑΙ:

799€

- ΑΕΡΟΠΟΡΙΚΑ ΕΙΣΙΤΗΡΙΑ ΑΠΟ ΡΟΔΟ
- 3 ΔΙΑΝΥΚΤ. ΣΤΟ ΚΑΪΡΟ ΣΕ ΞΕΝΟΔΟΧΕΙΟ 4* ΜΕ ΗΜΙΔΙΑΤΡΟΦΗ
- 4 ΔΙΑΝΥΚΤ. ΣΤΗΝ ΚΡΟΥΑΖΙΕΡΑ 5* DELUX ΣΕ ΕΞΩΤΕΡΙΚΗ ΚΑΜΠΙΝΑ ΜΕ ΘΕΑ ΤΟΝ ΝΕΙΛΟ & ΠΛΗΡΗΣ ΔΙΑΤΡΟΦΗ
- ΟΛΕΣ ΟΙ ΜΕΤΑΦΟΡΕΣ & ΞΕΝΑΓΗΣΕΙΣ

(Πυραμίδες-Αλεξάνδρεια-Σφίγγα-Ελ. Χαλίλι-Ναό του Καρνάκ-Οβελίσκους κ.λπ.)

Δεν περιλαμβάνονται: φόροι αεροδρομίου και βίζα Αιγύπτου

2. ΚΑΪΡΟ - ΑΛΕΞΑΝΔΡΕΙΑ 5 ημέρες
ΠΕΡΙΛΑΜΒΑΝΟΝΤΑΙ:

490€

- ΑΕΡΟΠΟΡΙΚΑ ΕΙΣΙΤΗΡΙΑ ΑΠΟ ΡΟΔΟ
- 4 ΔΙΑΝΥΚΤ. ΣΤΟ ΚΑΪΡΟ ΣΕ ΞΕΝΟΔΟΧΕΙΟ 4* ΜΕ ΗΜΙΔΙΑΤΡΟΦΗ
- ΟΛΕΣ ΟΙ ΜΕΤΑΦΟΡΕΣ & ΞΕΝΑΓΗΣΕΙΣ

(Πυραμίδες-Σφίγγα-Μουσείο-Παζάρι-Αλεξάνδρεια-βόλτα με φελούκες)

VIP SERVICE

Δεν περιλαμβάνονται: φόροι αεροδρομίου και βίζα Αιγύπτου

ΑΚΟΜΑ...

ΕΚΔΡΟΜΕΣ **PRIVE** ΚΑΘ' ΟΛΗ ΤΗ ΔΙΑΡΚΕΙΑ ΤΟΥ ΧΡΟΝΟΥ, ΣΕ ΟΠΟΙΟ ΜΕΡΟΣ ΤΗΣ ΑΙΓΥΠΤΟΥ ΕΣΕΙΣ ΘΕΛΕΤΕ ΣΕ ΚΑΤΑΠΛΗΚΤΙΚΕΣ ΤΙΜΕΣ!!

ΟΡΓΑΝΩΜΕΝΕΣ ΕΚΔΡΟΜΕΣ ΓΙΑ **ΠΑΡΙΣΙ και DISNEYLAND** ΣΕ ΣΥΝΕΡΓΑΣΙΑ ΜΕ ΤΑ ΜΕΓΑΛΥΤΕΡΑ ΤΑΞΙΔΙΩΤΙΚΑ ΓΡΑΦΕΙΑ ΤΗΣ ΑΘΗΝΑΣ

ΤΑΞΙΔΙΑ ΣΕ ΟΛΟ ΤΟΝ ΚΟΣΜΟ

- ΚΡΟΥΑΖΙΕΡΕΣ
- ΣΧΟΛΙΚΕΣ ΕΚΔΡΟΜΕΣ
- ΑΕΡΟΠΟΡΙΚΑ ΚΑΙ ΑΚΤΟΠΛΟΪΚΑ ΕΙΣΙΤΗΡΙΑ
- ΚΡΑΤΗΣΕΙΣ ΞΕΝΟΔΟΧΕΙΩΝ
- ΕΝΟΙΚΙΑΣΕΙΣ ΑΥΤΟΚΙΝΗΤΩΝ

ΠΑΡΑΔΟΣΗ ΕΙΣΙΤΗΡΙΩΝ ΚΑΤ' ΟΙΚΟΝ

LET'S GO TRAVEL A.E.
ΠΕΡΝΟΥ 143 ΑΦΑΝΤΟΥ - ΡΟΔΟΣ
ΤΗΛ. 2241051186 ΦΑΞ: 2241051187

Χωρίς νερό απροειδοποίητα

Δίχως νερό έμεινε για αρκετές ώρες, το περασμένο Σάββατο, η περιοχή του Αη-Γιάννη, χωρίς να δοθεί κάποια εξήγηση από τη ΔΕΥΑΡ.

Σύμφωνα με τα όσα έγιναν γνωστά, από τις 10 το πρωί του Σαββάτου, ολόκληρη η περιοχή Αη-Γιάννη έμεινε δίχως νερό αφού απροειδοποίητα το έκοψαν.

Καθώς οι ώρες περνούσαν, οι κάτοικοι της περιοχής, όπως είναι φυσικό, αγανάκτησαν και επικοινώνησαν με το αρμόδιο τμήμα της ΔΕΥΑΡ ώστε να πάρουν κάποια απάντηση για τα αίτια της διακοπής αλλά και για το πότε επρόκειτο να αποκατασταθεί η παροχή νερού.

...Απάντηση δεν πήραν, όμως, και έτσι το μόνο που είχαν να κάνουν ήταν να περιμένουν... υπομονετικά για την αποκατάσταση η οποία έγινε μετά από αρκετές ώρες.

ΕΦΗΜΕΡΙΔΑ ΤΩΝ ΜΑΘΗΤΩΝ ΤΟΥ ΓΕΝΝΑΔΙΟΥ

Μαθητικές παρεμβάσεις

Οταν η παιδική φαντασία, η ευρηματικότητα αλλά και η έμφυτη περιέργεια συναντούν το...δημοσιογραφικό δαιμόνιο, τότε το αποτέλεσμα μπορεί να είναι τέτοιο όπως οι "Μαθητικές παρεμβάσεις".

Ετσι τιτλοφορείται η εφημεριδούλα που εκδίδουν σε μηνιαία βάση, οι μαθητές του Γυμνασίου και Λυκείου Γενναδίου και το πρώτο φύλλο της οποίας κυκλοφόρησε μέσα στο Φεβρουάριο.

Με συντακτική ομάδα, ομάδα συνεντεύξεων, ομάδα ρεπορτάζ αλλά και ορθογράφους, η εφημερίδα, που είναι εξασέλιδη, καλύπτει ένα ευρύ φάσμα από τα ενδιαφέροντα που μπορεί να έχουν τα παιδιά αλλά και οι κάτοικοι της περιοχής της Νότιας Ρόδου.

Μάλιστα, δεν περιορίστηκαν σε θέματα τα οποία αφορούν αμιγώς το μαθητόκοσμο αλλά ασχολήθηκαν και με άλλα που έχουν να κάνουν π.χ. με το περιβάλλον της περιοχής.

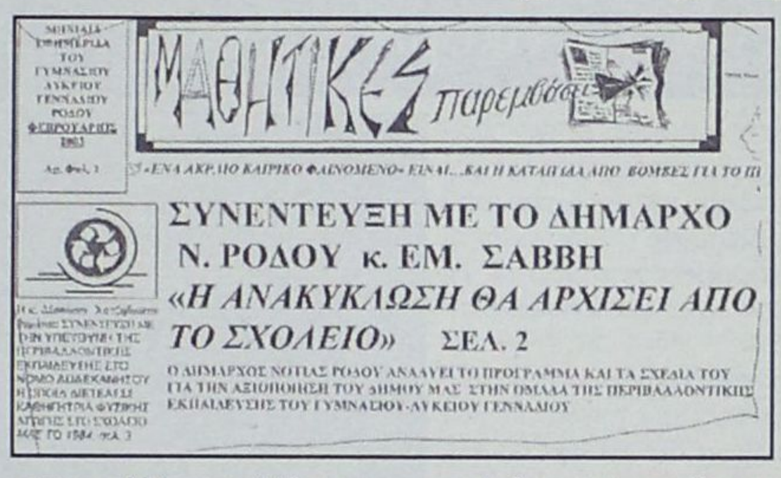
ΜΑΘΗΤΙΚΕΣ παρεμβάσεις

«ΕΝΑ ΑΚΡΙΒΟ ΚΑΙΡΙΚΟ ΦΑΙΝΟΜΕΝΟ» ΕΙΝΑΙ... ΚΑΙ Η ΚΑΤΑΠΙΔΑ ΑΠΟ ΒΟΜΒΕΣ ΓΙΑ ΤΟ ΠΕ

ΣΥΝΕΝΤΕΥΞΗ ΜΕ ΤΟ ΔΗΜΑΡΧΟ Ν. ΡΟΔΟΥ κ. ΕΜ. ΣΑΒΒΗ

«Η ΑΝΑΚΥΚΛΩΣΗ ΘΑ ΑΡΧΙΣΕΙ ΑΠΟ ΤΟ ΣΧΟΛΕΙΟ» ΣΕΛ. 2

Ο ΔΗΜΑΡΧΟΣ ΝΟΤΙΑΣ ΡΟΔΟΥ ΑΝΑΛΥΕΙ ΤΟ ΠΡΟΓΡΑΜΜΑ ΚΑΙ ΤΑ ΣΧΕΔΙΑ ΤΟΥ ΓΙΑ ΤΗΝ ΑΞΙΟΠΟΙΗΣΗ ΤΟΥ ΔΗΜΟΥ ΜΑΣ ΣΤΗΝ ΟΜΑΔΑ ΤΗΣ ΠΕΡΙΒΑΛΛΟΝΤΙΚΗΣ ΕΚΠΑΙΔΕΥΣΗΣ ΤΟΥ ΓΥΜΝΑΣΙΟΥ-ΛΥΚΕΙΟΥ ΓΕΝΝΑΔΙΟΥ

Στο 1ο τους φύλλο, οι "Μαθητικές παρεμβάσεις", φιλοξενούν συνέντευξη του δημάρχου Νότιας Ρόδου κ. Μανόλη Σαββή με θέμα "η ανακύκλωση θα αρχίσει από το σχολείο", ενώ το κύριο θέμα της εφημερίδας έχει τίτλο "Η Φύση φωνάζει!!! Την ακούμε;" και πρόκειται για άρθρο του υπεύθυνου καθηγητή για την υλοποίηση του προγράμματος περιβαλλοντικής εκπαίδευσης στο Γυμνάσιο-Λύκειο Γενναδίου, κ. Εμ. Χατζηλευθερίου. Σημειώνεται ότι στο 1ο φύλλο της εφημερίδας, φιλοξενούνται και άλλα άρθρα καθηγητών όπως του θεολόγου κ. Βασίλη Περιστεράκη με θέμα "Ο προορισμός του ανθρώπου" αλλά και έρευνα για την σπάταλη ενέργεια στη Νότια Ρόδο από την περιβαλλοντική ομάδα που συνοδεύεται από άρθρο του μαθηματικού του σχολείου, υπεύθυνου της Περιβαλλοντικής Εκπαίδευσης, κ. Β. Γλούμπα. Φιλοξενείται ακόμη και συνέντευξη της υπεύθυνης περιβαλλοντικής εκπαίδευσης στο Νομό Δωδεκανήσου, καθηγήτριας Φυσικής Αγωγής κ. Δέσποινας Χατζηδιάκου.

Καθώς και άρθρο της καθηγήτριας καλλιτεχνικών μαθημάτων, η οποία σχεδίασε και το λογότυπο της εφημεριδούλας κ. Εύης Αϊδονίδου. Ενδιαφέρον παρουσιάζει και η στήλη "Επικαιρότητα" η οποία, στο 1ο φύλλο, περιγράφει επίσκεψη των μαθητών στο Δημαρχείο όπου και έγιναν δεκτοί από τον δήμαρχο Νότιας Ρόδου. Φιλοξενούνται, τέλος ποιήματα αλλά και μαντινάδες.

Κύριον Ισμαήλ, Βασόρα...

Ηταν άραγε κακό όνειρο; Οχι δυστυχώς, το είδαμε και το βλέπουμε στις οθόνες μας βολεμένοι στους καναπέδες χρόνια τώρα αδιάφοροι για μια ακόμα φορά. Ναι φίλε, αν ζεις μετά και την πρώτη καταιγίδα της ερήμου, γι' αυτήν που ανάμεσα σε όλους τους χασάπηδες του κόσμου δεν πρωτοτύπησε και ο δικός σας Χουσεΐν και προκάλεσε τους δικούς μας ευλογητούς, να αποκαταστήσουν την τάξη, στο δικό τους συμφέρον (το Κουβέιτ έχει πετρέλαια, η Κύπρος μπελάδες) της ισορροπίας του παγκόσμιου τσίρκου, ενός τσίρκου που έχει διψασμένους δρακουλίνους για αίμα παιδικό αθώο, σαν να μην τους φθάνουν χρόνια τώρα τα μόνιμα «έγχρωμα» αίματα των Αφρικανών...

Κι όμως ονειρεύτηκα, κάπου στα παλιά, γύρω στο 1966 στην απίστευτης ζέστης ΧΩΡΑ ΑΛΑ ΜΑΓΙΑ το υπερσύχρονο σιδερένιο νησί OIL TERMINAL με φουλ αιρκοντίσιον για σένα και τους ανεμιστήρες της πλάκας για εμάς τους Ευρωπαίους ναυτικούς του ελληνικού δεξαμενόπλοιου.

Ναι, τότε δίπλα-δίπλα φόρτωναν δέκα πετρελαιοφόρα και σας έφερναν τα πετροδολάρια που σας έδιναν αυτά που είδα, και που για την τότε Ελλάδα φάνταζαν όνειρα, μπορεί Ισμαήλ να μην το θυμάσαι (αν ζεις), όμως εγώ ξαφνιάστηκα όταν με φώναξες στο ανακτορικό σου γραφείο να μου πεις με τα άπταιστα αγγλικά σου «έχεις δοξασμένο όνομα δόκιμε Μιλτιάδη». Ξέρεις εκεί στον Μαραθώνα με τους Πέρσες...

Εμείς δεν είμαστε χασανάκια, συνεχίζεις με την ίδια αυτοπεποίθηση ψηλός, όμορφος, δυναμικός.

Εμείς είμαστε απόγονοι του Μεγάλου Αλεξάνδρου. Ναι Ισμαήλ, το έλεγες και το πίστεψα.

Ησασταν διαφορετικοί, μορφωμένοι, πλούσιοι, οργανωμένοι, περήφανος λαός. Μου θύμιζες την διαχρονικά αξιοπρεπή Ελλάδα την έστω ψαρωκώσταινα της δύσκολης παιδικής μου ηλικίας.

Κι όμως σας μάτιασαν φίλε, σας γύρισαν τα πάνω κάτω σας ήρθαν δίσεκτα χρόνια. Θεέ μου τόση κατάρα, τόση δυστυχία, τόση απανθρωπιά. Οι βόμβες, οι καταστροφές και αυτά τα χιλιάδες παιδικά κορμάκια πού έφταιξαν; για ποια ατιμία πετρελαίου πρέπει να πληρώσουν το δικό σού και τους δικούς μας Νεονέρωνες;

Τον τερατογεννημένο Χουσεΐν που οι ίδιοι στα δικά τους εργαστήρια παρανοϊκά δημιούργησαν για το συμφέρον τους, θέλουν να καρατομήσουν.

Δεκάρα δεν δίνουν αν πριν τον ένα (Χουσεΐν) εκατοντάδες χιλιάδες Ιφιγένειες θυσιαστούν για των αρρωστημένων μυαλών δικό τους ούριο άνεμο.

Συγνώμη φίλε Ισμαήλ,

Αλήθεια σου λέω ντρέπομαι, που τόσο αδύναμα βολεμένος γίνομαι θεατής αυτής της παράνοιας.

Θέλω να αλλάξω τον κόσμο.

Αυτός που ονειρεύτηκα τον τελείωσαν.

Μιλτιάδης Σαρρής
Αδιόρθωτα Ναυτικός».

ΣΥΝΑΣΠΙΣΜΟΣ

ΠΡΟΣΚΛΗΣΗ

Σας καλούμε να παραστείτε
στην ανοιχτή πολιτική εκδήλωση
που οργανώνει η Ν.Ε. νότιας Δωδ/σου
του ΣΥΝΑΣΠΙΣΜΟΥ,
στις **26 Φεβρουαρίου 2003 ώρα 19.00**
στην αίθουσα του Ακταίον με θέμα:
2003. ΠΟΛΙΤΙΚΕΣ ΕΞΕΛΙΞΕΙΣ.
Με ομιλητή τον
Δημήτρη Παπαδημούλη,
μέλος της Πολιτικής Γραμματείας.

Σας περιμένουμε
Ν.Ε. νότιας Δωδ/σου του
ΣΥΝΑΣΠΙΣΜΟΥ της Αριστεράς και της Προόδου

ΣΥΝΕΛΗΦΘΗ ΜΕ ΧΑΣΙΣ

Ενας 25χρονος συνελήφθη προχθές, Σάββατο 22 Φεβρουαρίου, στην Κω, επειδή κατελήφθη να κατέχει ποσότητα ναρκωτικής ουσίας.

Σύμφωνα με τα όσα έγιναν γνωστά, προχθές, στις 16.35, συνελήφθη στο Μαστιχάρι Κω, από αστυνομικούς του Α.Τ. Αντιμάχειας, ο 25χρονος κάτοικος Καλύμνου Μ.Ρ.-Ν. του Γ., επειδή κατελήφθη να κατέχει ποσότητα ακατέργαστης κάνναβης βάρους 7,6 γραμμαρίων, η οποία και κατασχέθηκε.

Δεκατέσσερις νεκροί και εννέα τραυματίες από πτώση λεωφορείου

Πάγωσε το αίμα στον Αλιάκμονα!

Αγνοείται ακόμη ένα αγόρι • Σήμερα συνεχίζονται οι έρευνες

Δεκατέσσερις άνθρωποι έχασαν τη ζωή τους -εκ των οποίων ένα παιδί- και εννέα ακόμη τραυματίστηκαν, όταν λεωφορείο των ΚΤΕΛ παρεξέκλινε της πορείας του και έπεσε στον ποταμό Αλιάκμονα. Το πρωί της Δευτέρας συνεχίζονται οι έρευνες για τον εντοπισμό του αγοριού που αγνοείται. Τη βαθιά λύπη και οδύνη του πρωθυπουργού και της κυβέρνησης εξέφρασε ο Χρ.Πρωτόπαπας.

Από το πρωί της Κυριακής, τα σωστικά συνεργεία πραγματοποιούσαν έρευνες για τον εντοπισμό του τρίχρονου γιου της Αφροδίτης Σένια -ο οποίος επέβαινε στο λεωφορείο μαζί με την μητέρα και την οκτάχρονη αδελφή του-, ωστόσο εκφράζονται φόβοι ότι έχει παρασυρθεί από τα ορμητικά νερά του ποταμού. Για να διευκολυνθεί η επιχείρηση έκλεισαν οι στρόφιγγες του φράγματος του Αλιάκμονα, στο ύψος της Σφηκιάς Ημαθίας.

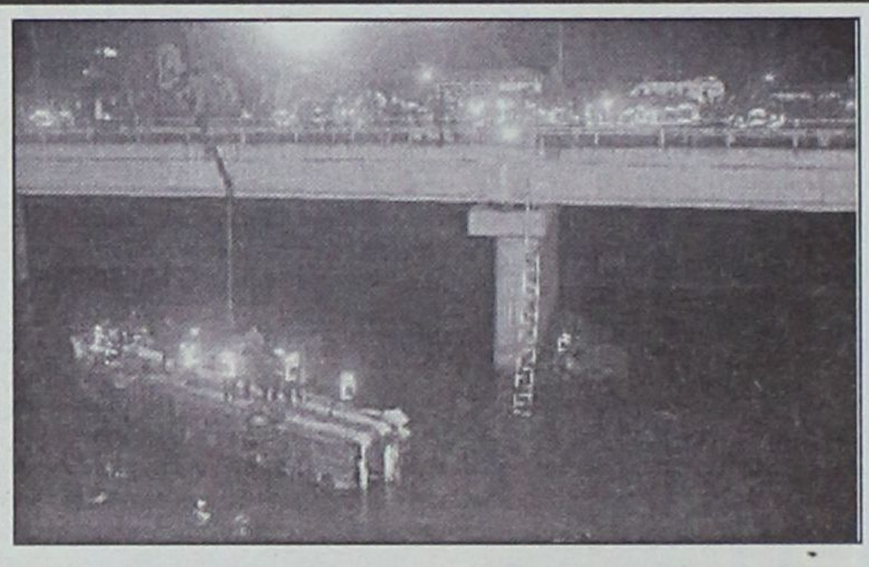

Οι έρευνες των ανδρών της ΕΜΑΚ διακόπηκαν στις 18:30 το απόγευμα της Κυριακής και θα συνεχιστούν αύριο με το πρώτο φως της ημέρας.

Όπως ανακοινώθηκε από την αστυνομική διεύθυνση Πιερίας, νεκροί είναι οι: Ευσταθία Μουζάκη 50 χρόνων, Ιεμπάρ Νασίρ 29 χρόνων (υπήκοος Πακιστάν), Κωνσταντίνος Τουλούπης 55 χρόνων, Βασίλης Νάσιουτζικ 49 χρόνων, Κονδυλία Σκληρού 22 χρόνων, Ευθυμία Παργάνα 25 χρόνων, Δημήτρης Τσελεπίδης 29 χρόνων, Μιχάλης Φίσκας 27 χρόνων, Γιώργος Βαξεβανίδης 23 χρόνων, Φώτης Τσέτσος 27 χρόνων, Βασίλης Τασιούλας, Ίλια Κονσταντίνοβ 39 χρόνων (υπήκοος Βουλγαρίας), ο οδηγός του λεωφορείου Χρήστος Τόλιος 41 χρόνων και η 8χρονη Στυλιανή Σένια.

Παράλληλα, στα νοσοκομεία μεταφέρθηκαν τραυματισμένοι οι: Ναθαναήλ Τσαρτσάρας 26 χρόνων, Γιώργος Σαβαΐδης 22 χρόνων, Παντελής Τσολάκης 21 χρόνων, Ευδοξία Μανικατζή 35 χρόνων -σε κρίσιμη κατάσταση-, οι Αλβανοί υπήκοοι Αφροδίτη Σένια 31 χρόνων και Φρέντι Σάμπα 31 χρόνων, ο 20χρονος στρατιώτης Παναγιώτης Διαμαντής, ο οποίος νοσηλεύεται στο 424 στρατιωτικό νοσοκομείο, και ο Αναστάσιος Κόλιας 20 χρόνων, ο οποίος νοσηλεύεται ελαφρά τραυματισμένος στο νοσοκομείο Κατερίνης.

Το δυστύχημα συνέβη λίγα λεπτά μετά τα μεσάνυχτα, όταν το λεωφορείο των ΚΤΕΛ, που εκτελούσε το δρομολόγιο Θεσσαλονίκη - Αθήνα των 23:00, παρέκκλινε της πορείας του, την ώρα που περνούσε τη γέφυρα στο 473ο χλμ της εθνικής οδού -λίγο μετά από τα διόδια των Νέων Μαλγάρων-, με αποτέλεσμα να προσκρούσει στις προστατευτικές μπάρες και να πέσει από ύψος περίπου 15μ. στο ποτάμι. Η μία πλευρά του λεωφορείου βυθίστηκε στα νερά.

Επί τόπου έσπευσαν περιπολικά της αστυνομίας, ασθενοφόρα, οχήματα της πυροσβεστικής και άνδρες των ΕΜΑΚ, οι οποίοι προσπάθησαν να απεγκλωβίσουν τους 23 επιβαίνοντες. Το έργο των σωστικών συνεργείων, που ήταν ιδιαίτερα δύσκολο λόγω του ψύχους και της θέσης του λεωφορείου, διήρκεσε περίπου πέντε ώρες.

Αμέσως μετά ανελκύστηκε το λεωφορείο, και μεταφέρθηκε σε συνεργείο της Κατερίνης, όπου θα το εξετάσουν εμπειρογνώμονες, προκειμένου να ρίξουν φως στα αίτια του δυστυχήματος.

Σύμφωνα με τις πρώτες πληροφορίες, στο οδόστρωμα δεν υπάρχουν ίχνη από φρενάρισμα. Όσον αφορά στις καιρικές συνθήκες που επικρατούσαν εκείνη την ώρα, οι μαρτυρίες αναφέρουν ότι δεν έβρεχε, αλλά στο οδόστρωμα ενδεχομένως να υπήρχε πάγος.

Σύμφωνα με τον πρόεδρο των ΚΤΕΛ, Παντελή Τόλιο, το λεωφορείο είχε περάσει από μηχανικό έλεγχο πριν από ένα μήνα, και ο οδηγός είχε δεκάχρονη εμπειρία και είχε εκτελέσει το συγκεκριμένο δρομολόγιο πολλές φορές.

Αξίζει να σημειωθεί ότι ο 20χρονος στρατιώτης Παναγιώτης Διαμαντής, που νοσηλεύεται εκτός κινδύνου, δήλωσε σε τηλεοπτικά κανάλια ότι ο οδηγός του λεωφορείου προσπέρασε ένα φορτηγό, και αμέσως μετά έχασε τον έλεγχο του οχήματος.

Από τη νεκροψία και νεκροτομή που πραγματοποίησε στη σωρό του οδηγού ο ιατροδικαστής Ματθαίος Τσούγκας, προέκυψε ότι δεν υπάρχουν παθολογικά αίτια (καρδιακό ή εγκεφαλικό επεισόδιο), που να δικαιολογούν την απώλεια ελέγχου του οχήματος. Ο κ. Τσούγκας διευκρίνισε ότι ο θάνατος του Τόλιου οφείλεται σε ρήξη της σπονδυλικής στήλης και της αορτής, και προσέθεσε ότι έχουν ληφθεί δείγματα σπλάχνων, προκειμένου να εξεταστεί αν οδηγούσε υπό την επήρεια αλκοόλ. Παράλληλα, από τη νεκροψία σε πέντε σωρούς επιβατών, προέκυψε ότι δύο από αυτούς έχασαν τη ζωή τους από πνιγμό και οι υπόλοιποι από κακώσεις. Εν τω μεταξύ, τη βαθιά λύπη και οδύνη του πρωθυπουργού και της κυβέρνησης για το τραγικό δυστύχημα εξέφρασε το απόγευμα της Κυριακής ο Χρ.Πρωτόπαπας. «Εκ πρώτης όψεως, όπως φαίνεται, κάτι που θα διαπιστωθεί βεβαίως, το δυστύχημα έχει να κάνει με ανθρώπινο λάθος και το μόνο που μπορούμε να πούμε τώρα είναι να συλλυπηθούμε τις οικογένειες των θυμάτων και να τονίσουμε ακόμη ότι από την πρώτη ώρα ο κρατικός μηχανισμός ήταν παρών στην προσπάθεια που έγινε για τη διάσωση των τραυματιών» ανέφερε ο κυβερνητικός εκπρόσωπος.

ΚΥΒΕΡΝΗΤΙΚΟΥ ΚΛΙΜΑΚΙΟΥ

ΠΕΡΙΟΔΕΙΑ ΣΤΙΣ ΚΥΚΛΑΔΕΣ

ΚΑΙ Η κ. ΣΗΜΑΝΤΩΝΗ

Την ουσιαστική παρουσία της στα νησιά των Κυκλάδων που επλήγησαν από τα ακραία καιρικά φαινόμενα των τελευταίων ημερών θέλησε σήμερα να δείξει η κυβέρνηση και το έπραξε.

Κυβερνητικό κλιμάκιο από τους υπουργούς Εσωτερικών Κ. Σκανδαλίδη, Αιγαίου κ. Νίκο Σηφουνάκη, Γεωργίας Γ. Δρυ, τον υφυπουργό ΠΕΧΩΔΕ Γιάννη Τσακλίδη και το γγ της Πολιτικής Προστασίας Γιάννη Γεωργακόπουλο, συνοδευόμενο από την περιφερειάρχη νοτίου Αιγαίου κ. Μάρθα Σημαντώνη, επισκέφθηκε τα τέσσερα νησιά των Κυκλάδων για να ακούσει τα αιτήματα της Τοπικής Αυτοδιοίκησης και να υποσχεθεί ότι μέχρι το Πάσχα οι πληγές τους θα έχουν επουλωθεί.

Οι ζημιές σε Νάξο, Πάρο, Τήνο και Σύρο, όπως είχαν τη δυνατότητα να διαπιστώσουν και μέσα από επιτόπιες αυτοψίες οι υπουργοί, είναι μεγάλες και κοινές, αλλά αφορούν σε διαφορετικό βαθμό και έμφαση όλα τα νησιά.

Ζημιές στο οδικό δίκτυο αλλά και στο δίκτυο ύδρευσης και αποχέτευσης, όπως και ζημιές στον αγροτικό και κτηνοτροφικό τομέα, καθώς επίσης και ζημιές στον επιχειρηματικό και ιδιωτικό κόσμο απαιτούν το συντομότερο δυνατό συγκεκριμένες απαντήσεις.

Στην Αθήνα ο νέος πρόεδρος της Κύπρου

Στην Αθήνα επρόκειτο να μεταβεί χθες το απόγευμα ο νέος πρόεδρος της Κύπρου Τάσσος Παπαδόπουλος για συνομιλίες με την ελληνική πολιτική και πολιτειακή ηγεσία, με σκοπό το συντονισμό των ενεργειών εν όψει της έλευσης του ΓΓ των Ηνωμένων Εθνών στην περιοχή.

Τη Δευτέρα το πρωί ο Τ.Παπαδόπουλος θα συναντηθεί στο Μέγαρο Μαξίμου με τον Κώστα Σημίτη και στη συνέχεια με τον Πρόεδρο της Δημοκρατίας Κωνσταντίνο Στεφανόπουλο. Στο πλαίσιο των επαφών του στην Αθήνα, ο κ. Παπαδόπουλος θα έχει επίσης συνάντηση με τον υπουργό Εξωτερικών Γιώργο Παπανδρέου, τον πρόεδρο της Βουλής Απόστολο Κακλαμάνη, καθώς και με τους αρχηγούς των πολιτικών κομμάτων.

Εν τω μεταξύ, ιδιαίτερα ενθαρρυμένος από την πρώτη συνάντηση για το Κυπριακό που είχε με τον Τάσσο Παπαδόπουλο είναι ο ειδικός συντονιστής των ΗΠΑ, Τόμας Γουέστον. Ο Αμερικανός αξιωματούχος, ο οποίος ολοκλήρωσε τις επαφές του στην Κύπρο και το πρωί της Κυριακής αναχώρησε για την Αθήνα, είπε ότι είχε θετικές και παραγωγικές συναντήσεις τόσο με την κυβερνητική πλευρά, όσο και με το Ραούφ Ντενκτάς στα Κατεχόμενα

Η Ντόρα Μπακογιάννη για την Τοπική Αυτοδιοίκηση

Ξεκάθαρες αρμοδιότητες και συγκεκριμένους, θεσμοθετημένους πόρους θα πρέπει να αποκτήσει η Τοπική Αυτοδιοίκηση, ώστε οι δήμοι να μπορέσουν να ανταποκριθούν στα αιτήματα και τις απαιτήσεις των πολιτών, δήλωσε η Ντόρα Μπακογιάννη, μιλώντας την Κυριακή στη Θεσσαλονίκη σε δημάρχους από τη Μακεδονία και τη Θράκη που εκλέχθηκαν με τη στήριξη της Νέας Δημοκρατίας.

Απαντώντας σε ερώτηση αν θα διεκδικήσει η ίδια την προεδρία της Κεντρικής Ένωσης Δήμων και Κοινοτήτων (ΚΕΔΚΕ), η δήμαρχος Αθηναίων απάντησε ότι το θέμα δεν είναι ποιος θα ηγηθεί, αλλά ποια θα είναι η πολιτική πλατφόρμα, η οποία πρέπει να υπηρετηθεί.

Παράλληλα, επισήμανε ότι και η Ελλάδα θα πρέπει να ακολουθήσει το ευρωπαϊκό πρότυπο στον τομέα της ΤΑ, που είναι ένα πετυχημένο πρότυπο. Σε ερώτηση αν ζητάει συγκεκριμένο ποσό για τον Δήμο Αθηναίων, επισήμανε ότι δεν είναι το θέμα του κάθε δήμου ξεχωριστά, αλλά κυρίως προέχει το ζήτημα των Καποδιστριακών δήμων που δεν μπόρεσαν να ανταποκριθούν στις απαιτήσεις των δημοτών τους.

Μετά την έκθεση των επιθεωρητών όπλων, στις 7 Μαρτίου

Νέο ψήφισμα θα υιοθετήσει το Συμβούλιο Ασφαλείας

Οπως δήλωσε ο Αμερικανός υπουργός Εξωτερικών

Ζήτημα υιοθέτησης νέου ψηφίσματος από το Συμβούλιο Ασφαλείας του ΟΗΕ, αμέσως μετά την υποβολή της νέας έκθεσης των επιθεωρητών όπλων, στις 7 Μαρτίου, έθεσε με δηλώσεις του ο Κόλιν Πάουελ, από το Τόκιο, όπου βρίσκεται.

Οπως μετέδωσε το Reuters, ο Αμερικανός υπουργός Εξωτερικών αναφέρθηκε στη πρόταση νέου ψηφίσματος που αναμένεται να καταθέσουν στις αρχές της ερχόμενης εβδομάδας οι ΗΠΑ και η Βρετανία, και επισήμανε ότι «δεν πρόκειται να περάσει πολύς χρόνος από την υποβολή του ψηφίσματος έως ότου κριθεί εάν θα υιοθετηθεί ή όχι».

Επίσης, επανέλαβε ότι «το Ιράκ εξακολουθεί να μην συμμορφώνεται, και τελειώνει ο χρόνος που το Συμβούλιο Ασφαλείας θα πρέπει να δείξει τη σοβαρότητά του, επιμένοντας πως το Ιράκ πρέπει να αφοπλιστεί, ή ότι πρέπει να εξαναγκαστεί σε αφοπλισμό από μια συμμαχία δυνάμεων που θα εισβάλει για να φέρει αυτό το έργο σε πέρας».

Ο Πάουελ ολοκλήρωσε το ταξίδι του στην Ιαπωνία και μετέβη την Κυριακή στην Κίνα. Στόχος της περιοδείας του είναι να εξασφαλίσει την υποστήριξη των χωρών αυτών για την πρόταση ψηφίσματος των ΗΠΑ.

Εν τω μεταξύ, όπως μετέδωσε το ΑΠΕ, σε συνέντευξή του στη βρετανική εφημερίδα Observer, ο πρόεδρος του Συμβουλίου Αμυντικής Πολιτικής και σύμβουλος του Λευκού Οίκου, Ρίτσαρντ Πέρλι, έκανε λόγο για «θερμή σχέση» της Γαλλίας με το καθεστώς του Σαντάμ Χουσεΐν, και προέβλεψε ότι η Γαλλία θα ασκήσει βέτο στην απόφαση για υιοθέτηση νέου ψηφίσματος από Συμβούλιο Ασφαλείας του ΟΗΕ.



Ειδικότερα, εξέφρασε την άποψη ότι η τοποθέτηση του Ζακ Σιράκ εναντίον της αλλαγής καθεστώτος στο Ιράκ, υπαγορεύεται από τα πετρελαϊκά και εμπορικά συμφέροντα της Γαλλίας στο Ιράκ. Επιπλέον, διατύπωσε το ερώτημα: «Πόση νομιμότητα έχει το γαλλικό βέτο;», και προσέθεσε ότι «κάποια στιγμή ο κόσμος πρέπει να κάνει αυτήν την ερώτηση».

Την ίδια ώρα, στο Ιράκ βρίσκεται για σειρά επαφών ο πρώην πρωθυπουργός της Ρωσίας, Γεβγκένι Πριμακόφ. Ο απεσταλμένος του Βλαντιμίρ Πούτιν, ο οποίος συνδέεται με μακρόχρονη σχέση φιλίας με τον Σαντάμ Χουσεΐν, έφθασε αργά το βράδυ του Σαββάτου στη Βαγδάτη, όπου είχε συναντήσεις με υψηλόβαθμους συμβούλους του Ιρακινού προέδρου.

Εξάλλου, στις 18:00 ώρα Ελλάδας, ο σύμβουλος του Ιρακινού προέδρου, στρατηγός Αμέρ αλ-Σαάντι, αναμένεται να δώσει συνέντευξη Τύπου, όπως ανακοίνωσε το υπουργείο Πληροφόρησης της χώρας. Εκτιμάται, ότι θα απαντήσει στο αίτημα των επιθεωρητών όπλων για καταστροφή των πυραύλων Αλ Σαμούντ 2.

ΑΠΟ ΤΗΝ ΚΥΒΕΡΝΗΣΗ

ΕΞΩ ΟΙ ΕΡΓΑΤΙΚΟΙ ΣΤΟ ΙΣΡΑΗΛ

Με ένα τελικό και αμετάκλητο «όχι» στην πρόταση συμμετοχής των Εργατικών σε κυβέρνηση εθνικής ενότητας διέκοψε την Κυριακή ο Αμράμ Μίτζνα τις συνομιλίες του με τον Αριέλ Σαρόν, εξαιτίας της ένταξης στο κυβερνητικό σχήμα του κεντρώου κόμματος Σινουί.

«Οι επαφές ολοκληρώθηκαν» ήταν η λακωνική δήλωση του εκπροσώπου των Εργατικών, Ον Λεβί. Ερωτηθείς εάν αυτό σημαίνει πως το αντιπολιτευόμενο κόμμα δεν θα μετάσχει τελικώς σε κυβέρνηση εθνικής ενότητας, ο ίδιος απάντησε: «Σωστά».

Η ανακοίνωση του Λεβί ήλθε μετά την υπογραφή αρχικής συμφωνίας μεταξύ του Λικούντ και του κεντρώου Εθνικού Θρησκευτικού Κόμματος (Σινουί), το οποίο αντιτίθεται στη δημιουργία παλαιστινιακού κράτους, υπερασπιζόμενο επιπλέον την ανάπτυξη των εβραϊκών οικισμών στη γη που κατέλαβε το Ισραήλ στον πόλεμο του 1967.

Οπως αναφέρει το Reuters, μετά την υπογραφή της σχετικής συμφωνίας οι Μίτζνα και Σαρόν επικοινώνησαν τηλεφωνικώς, δίχως όμως να κατορθώσουν να γεφυρώσουν τις διαφορές τους.

Νέο αιματοκύλισμα, χθες στη Γάζα

Οκτώ Παλαιστίνιους σκότωσαν τα ξημερώματα της Κυριακής στη Γάζα τα ισραηλινά στρατεύματα, στο πλαίσιο της εκτεταμένης εκκαθαριστικής επιχείρησης που πραγματοποιούν εδώ και μία εβδομάδα σε κρησφύγετα Παλαιστινίων μαχητών. Νεκρός και ένας Ισραηλινός στρατιώτης.

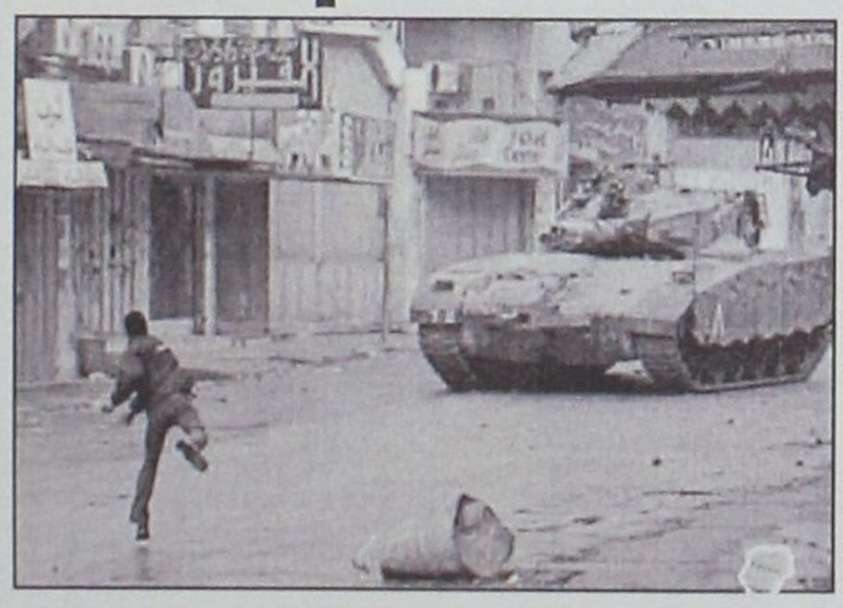

Η επιχείρηση ξεκίνησε λίγο μετά τα μεσάνυχτα, όταν φάλαγγες τεθωρακισμένων του ισραηλινού στρατού με την υποστήριξη ελικοπτέρων εισέβαλαν στην πόλη Μπέιτ Χανούν, στη βόρεια Λωρίδα της Γάζας, βάλλοντας εναντίον ενόπλων Παλαιστινίων και ισοπεδώνοντας τα σπίτια έξι ατόμων. Σύμφωνα με παλαιστινιακές πηγές, στη διάρκεια της εισβολής σκοτώθηκαν οκτώ Παλαιστίνιοι, από αυτούς οι πέντε ένοπλοι και μέλη των παλαιστινιακών δυνάμεων ασφαλείας και ο ένας οπλισμένος με πέτρες.

Ενας ακόμη Παλαιστίνιος, οπλισμένος με αυτόματο και χειροβομβίδες, σκοτώθηκε στην προσπάθειά του να διεισδύσει στον εβραϊκό οικισμό Νετζαρίμ στη Λωρίδα της Γάζας, σύμφωνα με πηγή του ισραηλινού στρατού. Με τους θανάτους αυτούς αυξήθηκε σε 40 ο αριθμός των Παλαιστινίων που σκοτώθηκαν στη διάρκεια της εβδομάδας, στην πλειοψηφία τους στη διάρκεια επιδρομών του ισραηλινού στρατού στη Λωρίδα της Γάζας.

Κοντά σε συμφωνία οι ΗΠΑ με Τουρκία

Ο υπουργός Εξωτερικών της Τουρκίας Γιασάρ Γιακίς δήλωσε την Κυριακή ότι η Τουρκία βρίσκεται πολύ κοντά σε μία συμφωνία με τις ΗΠΑ για τη χρήση του τουρκικού εδάφους σε περίπτωση επίθεσης στο Ιράκ. Προσέθεσε, όμως, ότι παραμένουν σε εκκρεμότητα σημαντικά ζητήματα, όπως ο έλεγχος των πόλεων του βορείου Ιράκ και των πετρελαιοπηγών.

Σε δηλώσεις του στο CNN Turk ο Γιακίς τόνισε ότι υπάρχει μεγάλη πιθανότητα να επιτευχθεί συμφωνία εγκαίρως, ώστε το θέμα να τεθεί σε ψηφοφορία στην τουρκική εθνοσυνέλευση την ερχόμενη Τρίτη.

Ο Τούρκος αξιωματούχος ξεκαθάρισε ότι η χώρα του θέλει να εξασφαλίσει πως τα αμερικανικά όπλα δεν θα καταλήξουν στα χέρια Κούρδων ανταρτών και ότι οι τουρκικές δυνάμεις θα τελούν υπό τουρκική διοίκηση.

Ο Γιακίς επισήμανε ακόμα πως η Αγκυρα ανησυχεί για το ποιος θα ελέγξει τις πετρελαιοπηγές γύρω από τις πόλεις Κιρκούκ και Μοσούλη σε περίπτωση αμερικανικής εισβολής στο Ιράκ.

Που είχε ο Σέρβος πρωθυπουργός

Απόπειρα δολοφονίας το τροχαίο ατύχημα;

Σύμφωνα με τα τοπικά ΜΜΕ

Την εκτίμηση ότι το τροχαίο ατύχημα που είχε την περασμένη Παρασκευή ο Σέρβος πρωθυπουργός Ζόραν Τζίντζιτς, ήταν στην πραγματικότητα απόπειρα δολοφονίας εναντίον του, διατυπώνουν σύσσωμα τα τοπικά ΜΜΕ, επικαλούμενα πηγές από την αστυνομία. Την εκδοχή δεν επιβεβαιώνει, πάντως, η κυβέρνηση.



Συγκεκριμένα, μεταξύ άλλων ΜΜΕ και η κρατική τηλεόραση RTS μετέδωσε ότι: «τα στοιχεία που συγκεντρώσαμε από την αστυνομία κλίνουν υπέρ της εκδοχής ότι ο πρωθυπουργός Ζ.Τζίντζιτς έγινε στόχος δολοφονικής απόπειρας, που απέτυχε».

Οπως ανέφερε το κρατικό τηλεοπτικό κανάλι, ο οδηγός του φορτηγού -που έκλεισε το δρόμο στην αυτοκινητοπομπή του Σέρβου πρωθυπουργού, προκαλώντας το ατύχημα- είχε στήσει ενέδρα στον αυτοκινητόδρομο και όταν πλησίαζαν τα κυβερνητικά οχήματα δέχθηκε ένα τηλεφώνημα στο κινητό του. Αμέσως μετά έσπευσε να κλείσει το δρόμο.

Για «καταφανή απόπειρα δολοφονίας» έκανε λόγο υψηλόβαθμος αξιωματούχος της σερβικής αστυνομίας, ο οποίος δεν θέλησε να αποκαλύψει την ταυτότητά του. Επίσης, ανέφερε ότι ο οδηγός του φορτηγού έχει ποινικό μητρώο, το οποίο βαρύνεται με εγκληματικές ενέργειες.

Πρόκειται για τον Ντέζαν Μιλένκοβιτς, ή Μπάγκζι, ο οποίος συνελήφθη λίγο μετά το περιστατικό και οδηγείται σήμερα, Κυριακή, στον ανακριτή. Σύμφωνα με τον σερβικό Τύπο, ανήκει σε μαφιόζικη οργάνωση, που εδρεύει στο προάστειο του Βελιγραδίου, Σουρσίν.

ΜΝΗΜΟΣΥΝΑ

Την 25η Φεβρουαρίου ημέρα Τρίτη και ώρα 8 π.μ. εις τον Ιερό Ναό Μητροπόλεως Ρόδου, τελούμε 9ήμερο μνημόσυνο υπέρ αναπαύσεως της ψυχής του λατρευτού μας συζύγου, πατέρα, παππού και προπάππου

ΠΑΝΤΕΛΗ ΚΟΥΓΙΟΥ

Η οικογένειά του.

Την 25η μηνός Φεβρουαρίου ημέρα Τρίτη και ώρα 8 π.μ. εις τον Ιερό Ναό Ταξιαρχών Νεκροταφείου Ρόδου, τελούμεν 40ήμερο μνημόσυνο υπέρ αναπαύσεως της ψυχής της λατρευτής μας μητέρας, γιαγιάς, αδελφής και θείας

ΜΑΡΙΑΣ ΠΑΛΜΟΥ

Τα παιδιά: Φανή, Χρήστος-Φρειδερίκη
Τα εγγόνια, τ' αδέλφια, τ' ανίψια και οι λοιποί συγγενείς

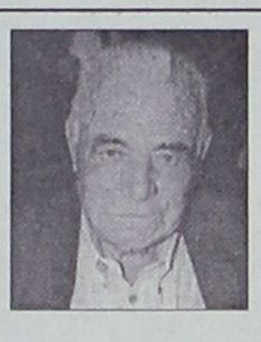

Την 25η μηνός Φεβρουαρίου ημέρα Τρίτη και ώρα 8 π.μ. εις τον Ιερό Ναό Ταξιαρχών Νεκροταφείου Ρόδου, τελούμε 6μηνο μνημόσυνο υπέρ αναπαύσεως της ψυχής του πολυαγαπημένου μας συζύγου, πατέρα, παππού, προπάππου, αδελφού και θείου

ΧΡΙΣΤΟΦΗ ΠΟΛΥΧΡΟΝΗ
ετών 78

Η σύζυγος: Σταματία.
Τα παιδιά: Κυριάκος-Ευαγγελία, Τσαμπίκα-Κώστας, Δέσποινα-Δημήτρης, Καθολική-Γιώργος, Γεωργία-Γιάννης.
Τα εγγόνια, τα δισέγγονα, τα αδέλφια, τα ανίψια και οι λοιποί συγγενείς.



Την 25η μηνός Φεβρουαρίου ημέρα Τρίτη και ώρα 8 π.μ.. εις τον Ιερό Ναό Ταξιαρχών Νεκροταφείου Ρόδου, τελούμεν ετήσιο μνημόσυνο υπέρ αναπαύσεως της ψυχής του λατρευτού μας συζύγου, πατέρα, αδελφού και θείου

ΜΙΧΑΛΗ ΣΚΥΛΛΑ

Η σύζυγος: Μιχαλίτσα
Τα παιδιά: Δέσποινα, Παντελής, Λευτέρης
Τ' αδέλφια, τ' ανίψια και οι λοιποί συγγενείς



Την 25η μηνός Φεβρουαρίου ημέρα Τρίτη και ώρα 4 μ.μ.. εις τον Ιερό Ναό Αγίου Ιωάννη Προδρόμου κοινότητας Φανών, τελούμεν 9ήμερο μνημόσυνο υπέρ αναπαύσεως της ψυχής του λατρευτού μας συζύγου, πατέρα, παππού, αδελφού και θείου

ΕΜΜΑΝΟΥΗΛ ΠΑΠΟΥΡΔΑΝΟΥ

Η σύζυγος: Μαρία
Τα παιδιά: Παρασκευή-Αιμίλιος, Βαλασία-Βαγγέλης, Αγαπητός-Ελένη, Χρήστος-Μαρία
Τα εγγόνια, τ' αδέλφια, τ' ανίψια και οι λοιποί συγγενείς.



Την 25η μηνός Φεβρουαρίου ημέρα Τρίτη και ώρα 8.30 π.μ. εις τον Ιερό Ναό Αγίου Δημητρίου (παλαιό Νεκροταφείο), τελούμεν 4ετές μνημόσυνο υπέρ αναπαύσεως της ψυχής του λατρευτού μας συζύγου, πατέρα, παππού, αδελφού και θείου

ΣΤΥΛΙΑΝΟΥ ΨΕΛΛΑ
ετών 82

Η σύζυγος, τα παιδιά, τα εγγόνια, τα αδέλφια, τα ανίψια και οι λοιποί συγγενείς

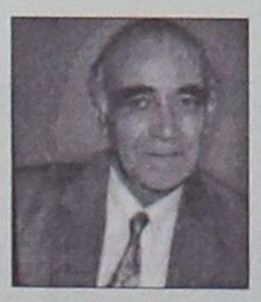

Την 27η μηνός Φεβρουαρίου ημέρα Πέμπτη και ώρα 8.30 π.μ. εις τον Ιερό Ναό Αγίου Γεωργίου Ανω, τελούμε ετήσιο μνημόσυνο υπέρ αναπαύσεως της ψυχής του λατρευτού μας συζύγου, πατέρα, παππού, αδελφού και θείου

ΜΙΧΑΗΛ ΠΑΠΑΛΑΖΑΡΟΥ

Η σύζυγος: Ευαγγελία
Τα παιδιά: Ελένη-Νίκος, Κυριάκος
Τα εγγόνια: Βασίλης, Μιχάλης
Τ' αδέλφια, τ' ανίψια και οι λοιποί συγγενείς

ΚΑΘΗΜΕΡΙΝΑ ΟΛΑ ΤΑ ΝΕΑ ΤΗΣ ΔΩΔΕΚΑΝΗΣΟΥ ΣΤΟ INTERNET

www.rodiaki.gr

ΚΗΔΕΙΑ

Την λατρευτή μας σύζυγο, αδελφή και θεία

ΕΛΕΥΘΕΡΙΑ ΒΑΣΙΛΑΡΑΚΗ
ετών 73

θανούσα, κηδεύουμε σήμερα Δευτέρα 24 Φεβρουαρίου 2003 και ώρα 11 π.μ. από τον Ιερό Ναό Ταξιαρχών νεκροταφείου Ρόδου.
Ο σύζυγος: Ιωάννης
Τα αδέλφια: Ιωάννης, Δημήτριος, Σεβαστή και Ειρήνη
Τ' ανίψια και οι λοιποί συγγενείς.

ΕΛΛΗΝΙΚΗ ΔΗΜΟΚΡΑΤΙΑ
ΝΟΜΟΣ ΔΩΔΕΚΑΝΗΣΟΥ
ΔΗΜΟΣ ΡΟΔΙΩΝ
Θέμα: "Κατάθεση δικαιολογητικών για την απόκτηση ειδικού σήματος εισόδου και στάθμευσης μόνιμου κατοίκου Μεσ. Πόλης"

ΑΝΑΚΟΙΝΩΣΗ

Από το Γραφείο Ελεγχόμενης Στάθμευσης ανακοινώνεται ότι από 1/3/2003 θα δέχεται αιτήσεις των μονίμων κατοίκων της Μεσαιωνικής Πόλης για την διάθεση του ειδικού σήματος εισόδου και στάθμευσης.
Απαιτούμενα δικαιολογητικά:
1. Αίτηση (χορηγείται από το γραφείο ελεγχ. Στάθμευσης).
2. Απόδειξη ΔΕΗ-ΔΕΥΑΡ (τελευταίου διμήνου).
3. Φορολογική δήλωση (Ε1) και συμβόλαιο ενοικίου (επικυρωμένο από την εφορία).
4. Τελευταία απόδειξη ενοικίου.
5. Αδεια κυκλοφορίας και οδήγησης.
Σημειώνεται, ότι ορίζονται ως μόνιμοι κάτοικοι οι ιδιοκτήτες ή ενοικιαστές διαμερισμάτων-κατοικιών, στα οποία στεγάζεται νοικοκυριό και όχι οποιαδήποτε μορφή επαγγελματικής στέγης η οποία χρησιμοποιείται σποραδικά και σαν κατοικία.
Τα πιο πάνω αποδεικνύονται με τα ως άνω δικαιολογητικά.

Αντιδήμαρχος
Αλαθέρας Αντ.

ΕΛΛΗΝΙΚΗ ΔΗΜΟΚΡΑΤΙΑ
ΝΟΜΟΣ ΔΩΔΕΚΑΝΗΣΟΥ
ΔΗΜΟΣ ΡΟΔΙΩΝ
Θέμα: "Κατάθεση δικαιολογητικών για την απόκτηση ειδικού σήματος στάθμευσης ΑΜΕΑ"

ΑΝΑΚΟΙΝΩΣΗ

Από το γραφείο Ελεγχόμενης Στάθμευσης ανακοινώνεται, ότι από 1/3/2003 θα δέχεται αιτήσεις των ενδιαφερομένων για την απόκτηση του ειδικού σήματος στάθμευσης ΑΜΕΑ να καταθέσουν τα απαραίτητα δικαιολογητικά στο γραφείο Ελεγχ. Στάθμευσης (Αβέρωφ 4).
Τα δικαιολογητικά που απαιτούνται είναι τα κάτωθι:
1. Αίτηση.
2. Φωτοαντίγραφο άδειας κυκλοφορίας αυτοκινήτου από την οποία θα προκύπτει ότι το αυτοκίνητο έχει αποκτηθεί σύμφωνα με τις διατάξεις των νόμων 490/91976 και 1041/1980.
Αν αυτό δεν καθορίζεται ο ενδιαφερόμενος θα υποβάλει γνωμάτευση της Α' βάθμιας Υγειονομικής επιτροπής του τόπου κατοικίας.
Προϋποθέσεις: Ανάπηροι με πλήρη παράλυση των κάτω άκρων ή αμφοτερόπλευρο ακρωτηριασμό και των δύο ποδιών, οι οποίοι κυκλοφορούν με ειδικά διασκευσμένα αυτοκίνητα που υπάγονται στις διατάξεις των νόμων 490/1976 και 1041/1980.

Ο Αντιδήμαρχος
Αλαθέρας Αντ.

ΠΡΟΣΚΛΗΣΗ

Σύλλογος Φίλων Χορού

Ο Σύλλογος Φίλων Χορού σας προσκαλεί στο αποκριάτικο Party
το **Σάββατο 8 Μαρτίου**
στις 20.30
στο ξενοδοχείο RODOS PARK.
Μασκαρεμένοι ή όχι ελάτε να διασκεδάσουμε με έναν τρόπο μοναδικό που μόνο εμείς ξέρουμε...



(Κρύο μπουφέ & άφθονο κρασί)
Τιμή εισόδου 22 €

ΚΑΙ ΠΛΟΥΣΙΑ ΛΑΧΕΙΑΓΟΡΑ

ΣΩΜΑΤΕΙΟ ΕΡΓΑΤΟΤΕΧΝΙΤΩΝ
ΜΑΓΕΙΡΩΝ ΚΑΙ ΒΟΗΘΩΝ
ΜΑΓΕΙΡΩΝ ΡΟΔΟΥ

ΠΡΟΣΚΛΗΣΗ ΓΕΝΙΚΗΣ ΣΥΝΕΛΕΥΣΗΣ

Συνάδελφοι,
Η Διοίκηση του Σωματείου μας σας καλεί σε Γενική Συνέλευση στις 26/2/03 ημέρα Τετάρτη και ώρα 4 μ.μ. στην αίθουσα του Εργατοϋπαλληλικού Κέντρου Ρόδου, Στεφάνου Καζούλη 30, με τα παρακάτω θέματα:
1) Διοικητικός Απολογισμός από 1/1/02 μέχρι 31/12/02
2) Οικονομικός Απολογισμός (Ισολογισμός και Εκθεση Ελεγκτικής Επιτροπής) χρονικής περιόδου από 1/1/02 μέχρι 31/12/02
3) Προϋπολογισμός οικον. έτους 2003
4) Ενοποίηση των τριών κλάδων
5) Διάφορα
Επειδή τα θέματα είναι σοβαρά, παρακαλούμε να μην απουσιάσει κανένας από την Συνέλευση.

Με συναδελφικούς χαιρετισμούς

Ο πρόεδρος — **Η Γεν. Γραμματέας**
Αγγελίδης Νίκος — **Παττελάκη Τσ.**

ΕΛΛΗΝΙΚΗ ΔΗΜΟΚΡΑΤΙΑ
ΠΕΡΙΦΕΡΕΙΑ ΝΟΤΙΟΥ ΑΙΓΑΙΟΥ
ΝΟΜΟΣ ΔΩΔΕΚΑΝΗΣΟΥ
ΝΟΜΑΡΧΙΑΚΗ ΑΥΤΟΔ/ΣΗ
ΔΩΔ/ΣΟΥ
ΝΟΜΑΡΧΙΑΚΟ ΣΥΜΒΟΥΛΙΟ

ΑΝΑΚΟΙΝΩΣΗ

Με το υπ' αριθμ. πρωτ. 122/10-2-2003 έγγραφο της Περιφέρειας Νοτίου Αιγαίου-Γενική Διεύθυνση Περιφέρειας-Τμήμα ΠΕ.ΧΩ Δωδ/σου, μας διαβιβάστηκε για γνωμοδότηση η Μελέτη Περιβαλλοντικών Επιπτώσεων (ΜΠΕ) της νέας ξενοδοχειακής μονάδος Β' τάξης και δυναμικότητας 135 κλινών στην περιοχή "ΚΡΑΝΑ" Δήμου Λινδίων νήσου Ρόδου, ιδιοκτησίας "ΠΡΑΞΙΣ Α.Ε.".
Καλούμε κάθε ενδιαφερόμενο να υποβάλλει τις έγγραφες παρατηρήσεις του ως προς το περιεχόμενο της μελέτης, μέσα σε προθεσμία δεκαπέντε (15) ημερών από την ημερομηνία δημοσίευσης της παρούσας στον ημερήσιο τοπικό Τύπο.
Οι ενστάσεις θα υποβάλλονται:
1. Στην Γραμματεία της Νομαρχιακής Επιτροπής της Ν.Α. Δωδ/σου
2. Στην ανωτέρω αναφερομένη Υπηρεσία και θα κοινοποιούνται στο Τοπικό Γραφείο Περιβάλλοντος του Τ.Π. και Π.Ε. της Ν. Α. Δωδ/σου (υπόψη κ. Άρη Σκιαδόπουλου, τηλ. 22410-30413), όπου βρίσκεται η πλήρης μελέτη και μπορεί κάθε ενδιαφερόμενος να λάβει γνώση αυτής.

Ε.Ν.
Ο Βοηθός Νομάρχης
Ευστάθιος Κουσουρνάς

ΕΛΛΗΝΙΚΗ ΔΗΜΟΚΡΑΤΙΑ
ΠΕΡΙΦΕΡΕΙΑ ΝΟΤΙΟΥ ΑΙΓΑΙΟΥ
ΝΟΜΟΣ ΔΩΔΕΚΑΝΗΣΟΥ
ΝΟΜΑΡΧΙΑΚΗ ΑΥΤΟΔ/ΣΗ
ΔΩΔ/ΣΟΥ
ΝΟΜΑΡΧΙΑΚΟ ΣΥΜΒΟΥΛΙΟ

ΑΝΑΚΟΙΝΩΣΗ

Με το υπ' αριθμ. πρωτ. 123/11-2-2003 έγγραφο της Περιφέρειας Νοτίου Αιγαίου-Γενική Διεύθυνση Περιφέρειας-Τμήμα ΠΕ.ΧΩ Δωδ/σου, μας διαβιβάστηκε για γνωμοδότηση η Μελέτη Περιβαλλοντικών Επιπτώσεων (ΜΠΕ) που αφορά την κατασκευή του έργου "εγκαταστάσεις επεξεργασίας και διάθεσης λυμάτων οικισμών Χώρας και Λιβαδίου Δήμου Αστυπάλαιας" Νομού Δωδεκανήσου.
Καλούμε κάθε ενδιαφερόμενο να υποβάλλει τις έγγραφες παρατηρήσεις του ως προς το περιεχόμενο της μελέτης, μέσα σε προθεσμία δεκαπέντε (15) ημερών από την ημερομηνία δημοσίευσης της παρούσας στον ημερήσιο τοπικό Τύπο.
Οι ενστάσεις θα υποβάλλονται:
1. Στην Γραμματεία της Νομαρχιακής Επιτροπής της Ν.Α. Δωδ/σου
2. Στην ανωτέρω αναφερομένη Υπηρεσία και θα κοινοποιούνται στο Τοπικό Γραφείο Περιβάλλοντος του Τ.Π. και Π.Ε. της Ν. Α. Δωδ/σου (υπόψη κ. Άρη Σκιαδόπουλου, τηλ. 22410-30413), όπου βρίσκεται η πλήρης μελέτη και μπορεί κάθε ενδιαφερόμενος να λάβει γνώση αυτής.

Ε.Ν.
Ο Βοηθός Νομάρχης
Ευστάθιος Κουσουρνάς

ΑΠΩΛΕΙΑ

Χάθηκε στην περιοχή Ροδινιού **πορτοφόλι** που περιείχε σημαντικά προσωπικά έγγραφα (ταυτότητα, διαβατήριο κ.λπ.).
Παρακαλείται ο ευρών να επικοινωνήσει στο τηλ. **66724 ή 77217.**

-ΣΥΣΤΗΜΑΤΑ ΣΥΝΑΓΕΡΜΟΥ
-ΚΑΜΕΡΕΣ ΠΑΡΑΚΟΛΟΥΘΗΣΗΣ ΧΩΡΩΝ
-ΚΕΝΤΡΟ ΛΗΨΕΩΣ

ARMAOS SECURITY

ΡΟΔΟΣ: ΛΙΝΔΟΥ 80 -Τ.Κ. 85100
ΤΗΛ./FAX 23632 - ΥΠΕΥΘΥΝΟΣ ΡΟΔΟΥ:
ΔΗΜΗΤΡΗΣ ΚΥΡΙΑΖΗΣ

ΓΡΑΦΕΙΟ ΤΕΛΕΤΩΝ & ΜΝΗΜΟΣΥΝΩΝ ΡΟΔΟΥ
ΣΤΕΦΑΝΑ-ΣΤΟΛΙΣΜΟΙ

ΑΜΕΣΗ ΕΞΥΠΗΡΕΤΗΣΗ
ΟΛΟ ΤΟ 24 ΩΡΟ

"ΑΜΕΡΙΚΑΝΟΥ"

Αναλαμβάνουμε την τελετή και με τα έξοδα που χορηγούν τα ταμεία χωρίς καμία επιβάρυνση. ΙΚΑ, ΤΕΒΕ, ΤΑΞΥ, ΔΗΜΟΣΙΟΥ, ΛΙΜΕΝΙΚΩΝ, ΟΓΑ και λοιπά ταμεία. Τους ΑΠΟΡΟΥΣ ΔΩΡΕΑΝ.

Πλατεία Βρούχου
στην Μητρόπολη
τηλέφωνα: 22410-28901-33400

ΤΑ ΛΟΓΙΚΑ ΤΑ ΠΑΡΑΛΟΓΑ ΤΑ ΕΞΩΦΡΕΝΙΚΑ



Ιξιά, Παραλία Φανερωμένης: ...Απομεινάρια παιδικής χαράς με "κούνιες" από τις οποίες έχουν μείνει μόνο οι σιδεροδοκοί!

Απομεινάρια παραλίας στην Φανερωμένη



Ιξιά, Παραλία Φανερωμένης: ...Απομεινάρια σωλήνων αποχέτευσης!

Η παραλία από την **Φανερωμένη** μέχρι το Μίρα Μάρε έχει, δεν έχει 500 μέτρα μήκος, και σ' αυτό το μισό χιλιόμετρο είναι συσσωρευμένο όλο το χάλι μας, όχι γκρίζο, κατάμαυρο σαν τους λεπρούς της **"Λουβιαρίτσας".**

Από που να αρχίσουμε την απαρίθμηση...

Απομεινάρια κάδων σκουπιδιών, παιδικές χαρές χωρίς *"κούνιες"*, σωλήνες αποχέτευσης που έχουν ξεχασθεί, γκρεμισμένοι ναυαγοσωστικοί πύργοι, *"καρούλια"* της ΔΕΗ, ομπρέλες που έχουν καταντήσει μεταμοντέρνα σκιάχτρα.

...Και ακόμα μια πληθώρα από παράνομες κατασκευές, ψάθινες παράγκες, καλύβια από καπλαμά, εξώστες με τούβλα, αποθηκευτικοί χώροι δύο μέτρα από την θάλασσα!

Και το χειρότερο...

Σε διακόσια μέτρα που περιδιαβήκαμε -τόσα αντέξαμε-καταμετρήσαμε περίπου 50 (πενήντα) "περίεργους" σωλήνες που *"ξεφιδέρουν"* από την παραλία και εισβάλλουν στην θάλασσα, κουβαλώντας ποιός ξέρει τι είδους υγρά και στερεά απόβλητα.

...Αλλά γι' αυτό το περιβαλλοντικό έγκλημα, περισσότερα την επόμενη εβδομάδα!



Ιξιά, Παραλία Φανερωμένης: ...Απομεινάρια ομπρελών, σκιάχτρα παντός καιρού!

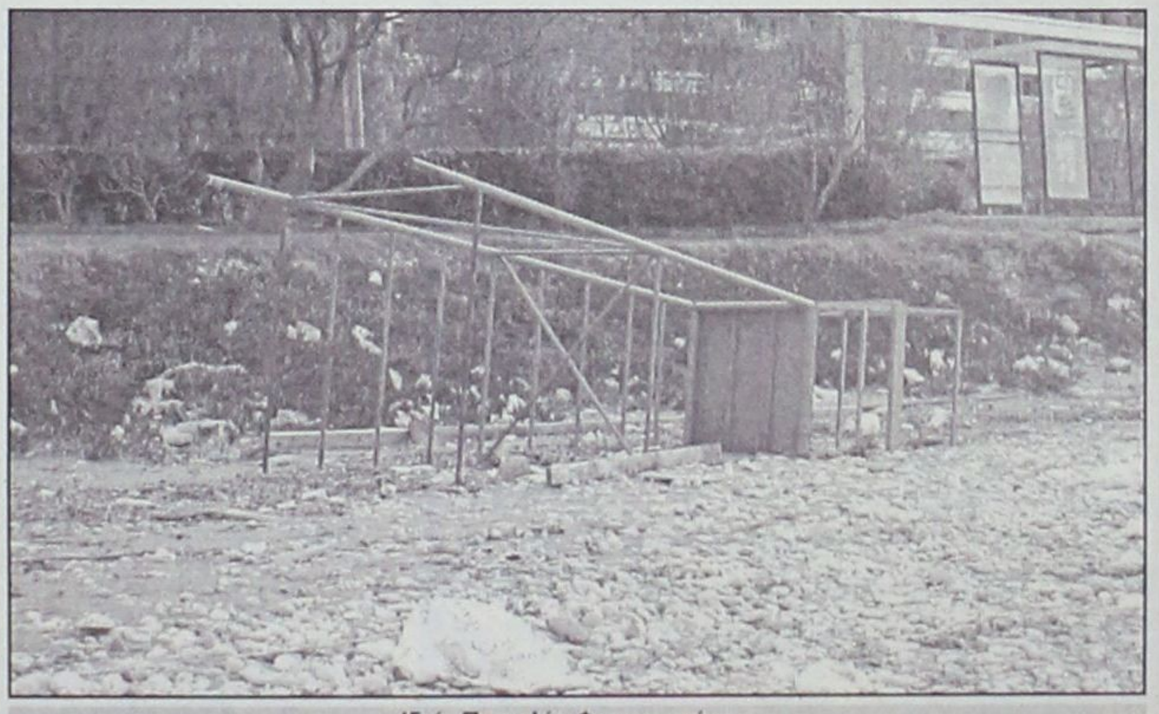

Ιξιά, Παραλία Φανερωμένης: ...Απομεινάρια ναυαγοσωστικού πύργου!

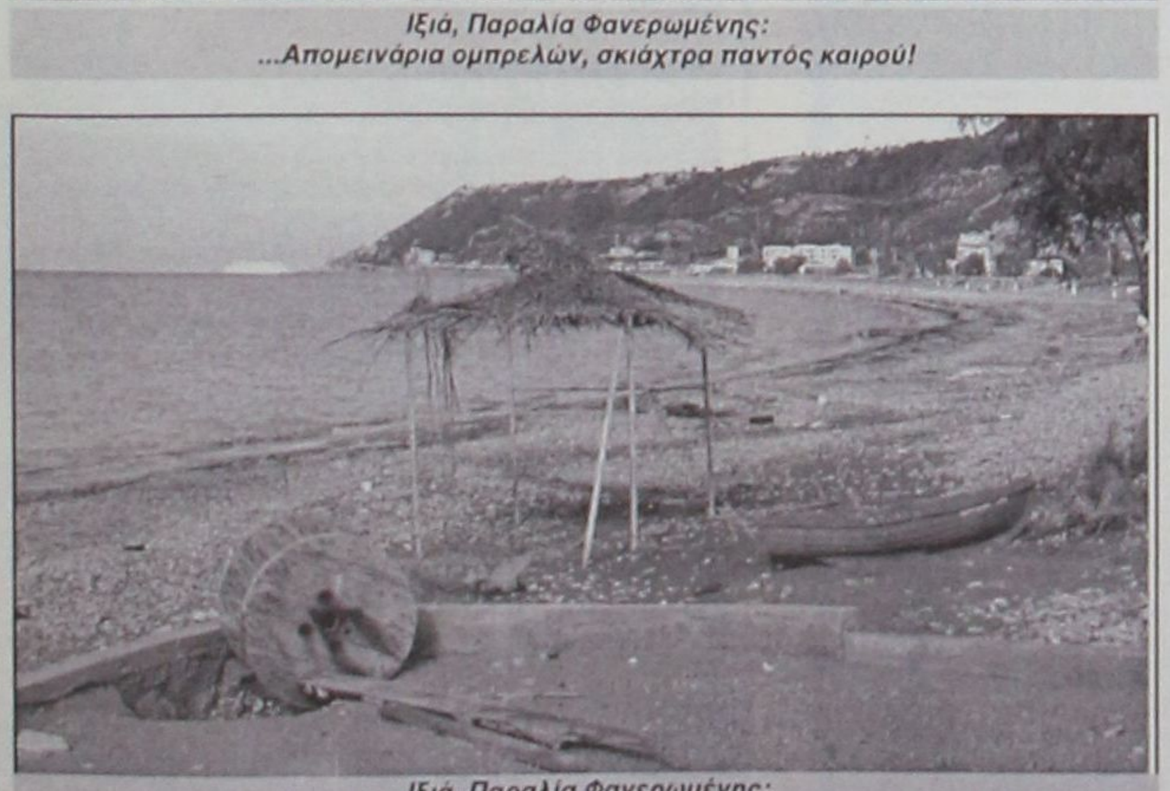

Ιξιά, Παραλία Φανερωμένης: ...Απομεινάρια ψάθινης παράγκας, που τώρα λειτουργεί ως αγκυροβόλιο βάρκας. Το εξωτικό σύνολο συμπληρώνει, σε πρώτο πλάνο το εγκαταλελειμμένο "καρούλι" της ΔΕΗ!



Ιξιά, Παραλία Φανερωμένης: ...Απομεινάρια ξεκοιλιασμένου κάδου σκουπιδιών!

www.RodosVitrina.gr/Metropol.htm
METROPOL
MULTI-CINEMA
ALPHA ODEON
Πληροφορίες, Κρατήσεις από 16:00
Information, Reservations after 16:00
ΤΗΛ. 22410.28400
WEEKLY PROGRAMME - ΕΒΔΟΜΑΔΙΑΙΟ ΠΡΟΓΡΑΜΜΑ
21/02/2003 - 27/02/2003

ΣΤΑ ΕΛΛΗΝΙΚΑ
Η ΝΕΑ ΤΑΙΝΙΑ ΤΟΥ ΝΙΚΟΥ ΝΙΚΟΛΑΪΔΗ
ΕΝΑΣ ΑΠΟ ΤΟΥΣ ΑΞΙΟΤΕΡΟΥΣ FILMMAKER ΕΠΙΣΤΡΕΦΕΙ
Ο ΧΑΜΕΝΟΣ ΤΑ ΠΕΡΝΕΙ ΟΛΑ
ΜΙΑ ΣΥΧΡΟΝΗ ΠΕΡΙΠΕΤΕΙΑ ΔΡΑΣΗΣ!!
ΑΙΘΟΥΣΑ 1
ΩΡΕΣ ΕΝΑΡΞΗΣ - SHOWTIMES
17:30, 20:00, 22:30

IN ENGLISH
ΜΙΑ ΕΡΩΤΙΚΗ ΙΣΤΟΡΙΑ ΜΕ ΑΦΘΟΝΕΣ ΔΟΣΕΙΣ ΧΙΟΥΜΟΡ
Η ΓΡΑΜΜΑΤΕΑΣ
SECRETARY
ΥΠΟΚΛΙΝΕΤΑΙ... ΣΤΟ ΚΑΘΗΚΟΝ!
ΑΙΘΟΥΣΑ 2
ΩΡΕΣ ΕΝΑΡΞΗΣ - SHOWTIMES
18:30, 20:30, 22:30

IN ENGLISH
ΣΕ ΠΡΩΤΗ ΠΑΝΕΛΛΗΝΙΑ ΠΡΟΒΟΛΗ
Η ΠΕΡΙΠΕΤΕΙΑ ΑΓΩΝΙΑΣ ΜΕ ΤΟΥΣ ΣΑΡΛΙΖ ΘΕΡΟΝ - ΚΕΒΙΝ ΜΠΕΪΚΟΝ
Ο ΦΟΒΟΣ ΠΕΡΝΑ ΣΤΗΝ ΑΝΤΕΠΙΘΕΣΗ
ΠΑΓΙΔΕΥΜΕΝΗ
TRAPPED
ΘΑ ΗΤΑΝ ΤΟ ΤΕΛΕΙΟ ΣΧΕΔΙΟ, ΑΝ ΕΚΕΙΝΗ ΗΤΑΝ ΤΟ ΤΕΛΕΙΟ ΘΥΜΑ...
ΑΙΘΟΥΣΑ 3
ΩΡΕΣ ΕΝΑΡΞΗΣ - SHOWTIMES
18:00, 20:15

IN ENGLISH
ΠΟΤΕ ΔΕΝ ΞΕΡΕΙΣ ΠΟΙΟΣ ΚΟΙΤΑΖΕΙ ΤΙΣ ΦΩΤΟΓΡΑΦΙΕΣ ΣΟΥ
ΣΚΟΤΕΙΝΟΣ ΘΑΛΑΜΟΣ
ONE HOUR PHOTO
ΜΕ ΤΟΝ ΒΡΑΒΕΥΜΕΝΟ ΜΕ OSCAR
ΡΟΜΠΙΝ ΓΟΥΙΛΙΑΜΣ
ΣΕ ΜΙΑ ΟΣΚΑΡΙΚΗ ΕΡΜΗΝΕΙΑ
ΑΙΘΟΥΣΑ 3
ΩΡΑ ΕΝΑΡΞΗΣ - SHOWTIMES
22:30

ΣΤΑ ΕΛΛΗΝΙΚΑ
Η Walt Disney ΠΑΡΟΥΣΙΑΖΕΙ ΣΤΑ ΕΛΛΗΝΙΚΑ
ΤΟ ΠΙΟ ΤΡΕΛΛΟ ΣΚΥΛΟΚΥΝΗΓΗΤΟ ΠΟΥ ΕΓΙΝΕ ΠΟΤΕ
ΣΚΥΛΟΜΠΕΡΔΕΜΑΤΑ
ΜΕ ΤΟΥΣ ΚΟΥΜΠΑ ΓΚΟΥΝΤΙΝΓΚ ΤΖΟΥΝΙΟΡ & ΤΖΕΪΜΣ ΚΟΜΠΕΡΝ
ΑΙΘΟΥΣΑ 2
ΩΡΑ ΕΝΑΡΞΗΣ - SHOWTIMES
16:30
ΜΟΝΟ ΠΑΡΑΣΚΕΥΗ, ΣΑΒΒΑΤΟ ΚΑΙ ΚΥΡΙΑΚΗ

ΑΠΟ 28 ΦΕΒΡΟΥΑΡΙΟΥ
Η TWENTIETH CENTURY FOX ΠΑΡΟΥΣΙΑΖΕΙ ΜΙΑ ΕΠΙΚΑΙΡΗ ΔΙΑΣΤΗΜΙΚΗ ΠΕΡΙΠΕΤΕΙΑ
ΑΠΟ ΤΟΥΣ ΒΡΑΒΕΥΜΕΝΟΥΣ ΜΕ ΟΣΚΑΡ ΣΚΗΝΟΘΕΤΗ ΤΟΥ "ΤΙΤΑΝΙΚΟΣ" ΤΖΕΪΜΣ ΚΑΜΕΡΟΝ ΚΑΙ ΔΗΜΙΟΥΡΓΟ ΤΟΥ "TRAFFIC" ΣΤΙΒΕΝ ΣΟΝΤΕΡΜΠΕΡΓΚ
SOLARIS
ΠΡΩΤΑΓΩΝΙΣΤΕΙ Ο ΤΖΟΡΤΖ ΚΛΟΥΝΙ.

ΠΡΟΣΕΧΩΣ / SHORTLY
ΘΕΛΟΥΝ ΝΑ ΜΑΣ ΣΩΣΟΥΝ ΑΠ' ΤΟΥΣ ΚΑΚΟΥΣ ΑΠ' ΑΥΤΟΥΣ ΠΟΙΟΣ ΘΑ ΜΑΣ ΣΩΣΕΙ;
ΕΘΝΙΚΗ ΑΣΦΑΛΕΙΑ
NATIONAL SECURITY
ΠΡΟΤΑΓΩΝΙΣΤΟΥΝ ΟΙ ΣΩΤΗΡΕΣ ΜΑΣ...
ΜΑΡΤΙΝ ΛΟΡΕΝΣ & ΣΤΙΒ ΖΑΝ

Η WALT DISNEY PICTURES ΠΑΡΟΥΣΙΑΖΕΙ ΤΗΝ ΝΕΑ ΥΠΕΡΠΑΡΑΓΩΓΗ
ΤΟ ΒΙΒΛΙΟ ΤΗΣ ΖΟΥΓΚΛΑΣ 2
THE JUNGLE BOOK 2
Ο ΜΟΓΛΗΣ ΚΑΙ Ο ΜΠΑΛΟΥ ΞΑΝΑ ΜΑΖΙ
ΚΑΙ ΣΤΑ ΕΛΛΗΝΙΚΑ !

The Phile

ΕΠΙΜΕΛΕΙΑ: ΚΥΡΙΑΚΗ ΠΕΤΡΙΔΟΥ

"Εφυγε" ο ηθοποιός Τίτος Βανδής

Πλήρης ημερών στα 86 του χρόνια έφυγε από τη ζωή ο ηθοποιός Τίτος Βανδής, χτυπημένος από καρκίνο. Ο Τίτος Βανδής άφησε την τελευταία του πνοή σε κλινική της Αθήνας, στην οποία νοσηλευόταν τους τελευταίους μήνες.

Ο Τίτος Βανδής έκανε μεγάλη καριέρα στην Ελλάδα και στο εξωτερικό, ενώ παράλληλα ανέπτυξε σημαντική αντιστασιακή δράση. Μεγάλη ήταν η προσφορά του και στους συνδικαλιστικούς αγώνες μέσα από τις τάξεις του Κομμουνιστικού Κόμματος Ελλάδος.

Στα μέσα της δεκαετίας του '60 έφυγε για τις Ηνωμένες Πολιτείες, όπου και παρέμεινε 24 χρόνια κάνοντας ταινίες για το διεθνές σινεμά, αλλά συμμετέχοντας και σε παραστάσεις που άφησαν εποχή στο Μπροντγουεϊ. Ο Τίτος Βανδής παντρεύτηκε 4 φορές. Πρώτη του γυναίκα ήταν η Καίτη Ασπρέα και στη συνέχεια παντρεύτηκε την Αλέκα Παΐζη, τη Μαρία Αλκαίου και τη Μπέτυ Βαλάση, σύντροφος του μέχρι το τέλος της ζωής του.

Γεννήθηκε στην Αθήνα από γονείς Καβαλιώτες και σε πολύ μικρή ηλικία έφυγε για την Θεσσαλονίκη, όπου και πέρασε τα νεανικά του χρόνια με ένα μικρό διάλειμμα παραμονής στη Λωζάννη. Για να βελτιώσει την ξενική του προφορά, όταν επέστρεψε στην Ελλάδα, γράφτηκε στην Δραματική Σχολή. Δάσκαλοι του ήταν ο Φώτος Πολίτης και ο Δημήτρης Ροντήρης.

Πρωτοέπαιξε στην παράσταση του Τάκη Μουζενίδη ο Πειρασμός, αλλά στο θέατρο βγήκε επισήμως με τον Ιούδα, το 1934. Λίγο αργότερα έκανε δικό του θίασο με τους Μαρία Αλκαίου και Δήμο Σταρένιο. Έπαιξε και σε ελληνικές ταινίες (Νησί των ανέμων, Παράνομοι, Μήδεια, Αστέρω).

Οι ταινίες που τον έκαναν να ξεχωρίσει στο ελληνικό κοινό ήταν το Ποτέ την Κυριακή και η Πολιορκία, για την οποία απέσπασε το 1962 το βραβείο πρώτου ανδρικού ρόλου στο Φεστιβάλ Κινηματογράφου Θεσσαλονίκης.

Ενώ ήταν στις ΗΠΑ έπαιξε σε πολλές ταινίες όπως: **Μπέτσι, Εξορκιστής, Τοπ Καπί** και Τα πάντα γύρω απο το σέξ. Στο θέατρο εμφανίζεται σε δουλειές όπως το **Ίλια Ντάρλινγκ, Ζορμπάς, Συνέβη στην Αθήνα**, κ.ά. Επαιξε και για την τηλεοραση, στο Κότζακ, Χαβάη 5-0, Μάνιξ και Επικίνδυνες Αποστολές. Ο υπουργός Πολιτισμού Ευάγγελος Βενιζέλος εξέφρασε τη θλίψη του για το θάνατο του Τίτου Βανδή, ενός ανθρώπου που, όπως αναφέρει σε γραπτή δηλωσή του, τίμησε σε όλη του τη ζωή την τέχνη του ηθοποιού στην Ελλάδα και στο εξωτερικό. Η κηδεία του Τίτου Βανδή θα γίνει σήμερα στις 14:30 από το Α' Νεκροταφείο Αθηνών.

(Πηγή: www.in.gr)

Ανακοίνωση ΚΚΕ

Το γραφείο Τύπου της Κεντρικής Επιτροπής του ΚΚΕ εξέδωσε την ακόλουθη ανακοίνωση για το θάνατο του Τίτου Βανδή: «Ένας μεγάλος πρωταγωνιστής του θεάτρου και του κινηματογράφου, ένας σταθερός αγωνιστής του λαού μας, ο σ. Τίτος Βανδής, έφυγε σήμερα από τη ζωή, μετά από σκληρή και πολύμηνη μάχη με τον θάνατο.

»Η ΚΕ του ΚΚΕ εκφράζει τα βαθιά της συλλυπητήρια στη συντρόφισσά του Μπέττυ Βαλάση και στα παιδιά του. Στη ζωή του Τίτου Βανδή η καλλιτεχνική δημιουργία και η πάλη για ένα καλύτερο αύριο βάδισαν χέρι χέρι. Ήταν κομμουνιστής από τα νεανικά του χρόνια και κομμουνιστής έμεινε μέχρι την τελευταία πνοή του. Στην ΕΑΜική αντίσταση, στα χρόνια που το ΚΚΕ ήταν παράνομο, στην νομιμότητα. Ως απλός μαχητής και ως υποψήφιος βουλευτής του κόμματος.

Αν και βαριά άρρωστος, συνέχιζε να αρθρογραφεί στον Ριζοσπάστη. Πριν από λίγες μέρες έγραψε το τακτικό άρθρο του, το τελευταίο. Στη σημερινή σήψη και στην ηττοπάθεια, που δεν έχει αφήσει ανεπηρέαστο και τον χώρο ης τέχνης, η αγωνιστική στάση του Τίτου Βανδή είναι ανάχωμα που θα βρει κι άλλους μιμητές».

Ο Χαρίλαος Φλωράκης δήλωσε: «Ο θάνατος του Τίτου Βανδή είναι απώλεια ενός από τους μεγάλους της τέχνης και του εργατικού κινήματος».

ΑΜ ΚΣ:
ΠΑΛΛΑΣ 5 CINEMAS CENTER
21/02/2003 έως 27/02/2003

ΑΙΘΟΥΣΑ 5
CHICAGO / ΣΙΚΑΓΟ
Γίνε διάσημος... με κάθε τρόπο!
Η μεγαλειώδης παραγωγή που προτάθηκε για 13 Όσκαρ! Η ταινία που δεν θα χάσει κανείς σε 1η προβολή!
ΠΡΩΤΑΓΩΝΙΣΤΟΥΝ: RENEE ZELLWEGER, CATHERINE ZETA JONES, RICHARD GERE
Ώρες Έναρξης: 17:50, 20:15, 22:40
15:40 Ειδική επιπλέον παράσταση, μόνο Σάββατο & Κυριακή.

ΑΙΘΟΥΣΑ 4
ΚΙ ΑΥΡΙΟ ΜΕΡΑ ΕΙΝΑΙ
Μια ταινία της Δώρας Μασκλαβάνου.
ΜΟΥΣΙΚΗ: ΝΙΚΟΣ ΞΥΔΑΚΗΣ
ΤΡΑΓΟΥΔΙ: ΕΛΕΝΗ ΤΣΑΛΙΓΟΠΟΥΛΟΥ
ΠΡΩΤΑΓΩΝΙΣΤΟΥΝ: ΤΑΜΙΛΑ ΚΟΥΛΙΕΒΑ, ΜΗΝΑΣ ΧΑΤΖΗΣΑΒΒΑΣ, ΑΙΜΙΛΙΑ ΥΨΗΛΑΝΤΗ, ΚΩΣΤΑΣ ΚΟΚΛΑΣ
Ώρες Έναρξης: 18:00, 20:10, 22:20

ΑΙΘΟΥΣΑ 2
2 ΕΒΔΟΜΑΔΕΣ ΠΡΟΘΕΣΜΙΑ
2 WEEKS NOTICE
Κωμωδία / Comedy
Οι αγαπημένοι σας πρωταγωνιστές σε μια κωμωδία για τον έρωτα με την... τελευταία ματιά!
ΠΡΩΤΑΓΩΝΙΣΤΟΥΝ: HUGH GRANT, SANDRA BULLOCK
Ώρες Έναρξης: 18:00, 20:10, 22:20
15:50 Ειδική επιπλέον παράσταση, μόνο Σάββατο & Κυριακή.

ΑΙΘΟΥΣΑ 3
ΣΗΜΑ ΚΙΝΔΥΝΟΥ / THE RING
Θρίλερ / Thriller
Πριν πεθάνεις... το βλέπεις!
Το συγκλονιστικό θρίλερ που δεν πρέπει να χάσετε!
ΠΡΩΤΑΓΩΝΙΣΤΟΥΝ: NAOMI WATTS, BRIAN COX
Ώρες Έναρξης: 18:10, 20:20, 22:30
16:00 Ειδική επιπλέον παράσταση, μόνο Σάββατο & Κυριακή.

ΑΙΘΟΥΣΑ 1
ΤΟ ΜΑΤΙ / THE EYE
Θρίλερ / Thriller
Κι αν η αντανάκλαση που βλέπεις στον καθρέπτη δεν είναι δική σου;
Τόσο τρομακτικό που κάνει την δη αίσθηση να μοιάζει με το Ghostbusters! "Μία από τις καλύτερες ταινίες τρόμου της τελευταίας χρονιάς" (Empire)
ΠΡΩΤΑΓΩΝΙΣΤΟΥΝ: ΛΙ ΣΙ-ΤΖΙ, ΛΟΡΕΝΣ ΤΣΟΟΥ
Ώρες Έναρξης: 18:20, 20:30, 22:40
16:10 Ειδική επιπλέον παράσταση, μόνο Σάββατο & Κυριακή.

ΜΟΝΟ ΓΙΑ ΤΑ ΜΕΛΗ
Απαντήστε στην ερώτηση:
"Με πόσα Όσκαρ έχει βραβευθεί ο Τομ Χανκς που συμπρωταγωνιστεί με τον Λεονάρντο Ντικάπριο στο CATCH ME IF YOU CAN που θα προβληθεί στο Παλλάς την ερχόμενη εβδομάδα;". Οι 10 πρώτοι νικητές της κλήρωσης που θα γίνει την Παρασκευή 28/02/03 θα κερδίσουν από 1 ΔΩΡΕΑΝ εισιτήριο για την ταινία ενώ οι υπόλοιποι 10 από μια καταπληκτική αφίσα! Τα ονόματα των τυχερών θα ανακοινωθούν στα ταμεία μας την Παρασκευή 28/02/03.

ΧΟΡΗΓΟΙ
Σουηδικό Καφενείο & Φούρνος
BERLONI
MARKETOS
Villagio
BACKSTAGE

Για κρατήσεις θέσεων / For reservations
22410 24475 και 22410 70670 (16:00 - 20:00)

Άρτος (;) Θεάματα (;)...

... Και τηλεόραση (όπως λέμε τηλοψία...)

STAR

06.30 **Παιδικό πρόγραμμα**
08.00 **Πλήρες πρωινό.** Ενημερωτική εκπομπή με την Ελένη Τσαγκά.
10.00 **Λόγια Starata.** Ενημερωτικό μαγκαζίνο με τον Γιώργο Βαρεμένο.
12.00 **Το μπέρδεμα** (Ε). Κωμική σειρά. Παίζουν: Γιώργος Κωνσταντίνου, Ζέτα Μακρυπούλια, Μαρίνα Λαμπροπούλου
13.00 **Ειδήσεις**
14.00 **Super star.** Ενημερωτική- ψυχαγωγική εκπομπή. Παρουσιάζει η Χριστίνα Λαμπίρη.
16.00 **Ειδήσεις**
16.30 **Μελίτα, το φλογερό κορίτσι.** Κοινωνική σειρά.
17.30 **Παλόμα και Λορέντζο.** Κοινωνική σειρά
18.30 **Μονομάχος.** Τηλεπαιχνίδι γνώσεων.
19.30 **Ειδήσεις**
21.00 **Ξένη ταινία.** "Ο τελευταίος επιζών"
23.00 **Ξένη ταινία.** "Η γενιά του σκότους"
01.00 **Ειδήσεις**
01.15 **Ξένη ταινία.** "Η επιστροφή του ζωντανού νεκρού 3".

ALTER

06.00 **Alter kids.** Οι μικροί φίλοι του καναλιού μπορούν να παρακολουθήσουν βραβευμένες σειρές κινουμένων σχεδίων που συνδυάζουν τη διασκέδαση, την περιπέτεια και τη γνώση.
09.30 **Ειδήσεις**
10.20 **Τα μυστικά της υγείας.** Ιατρική εκπομπή με τον καθηγητή Στέφανο Καραγιαννόπουλο.
10.30 **Μήτσι - Χώστα** (Ε)
11.30 **Αμεση επέμβαση.** Ενημερωτική εκπομπή με τον Μάνο Τσιλιμίδη.
12.50 **Τρώω υγιεινά**
13.00 **Ειδήσεις**
14.00 **Φύλλο και φτερό.** Ενημερωτική εκπομπή με την Τατιάνα Στεφανίδου.
16.30 **Τόλμη και γοητεία.** Κοινωνική - αισθηματική σειρά.
17.00 **Ειδήσεις στη νοηματική γλώσσα**
17.15 **Ελληνική ταινία.** "Τροχονόμος Βαρβάρα"
19.00 **Ειδήσεις**
20.55 **Auto Alter.** Εκπομπή για το αυτοκίνητο με τον Δημήτρη Παπανικολάου.
21.00 **Ξένη ταινία.** "Ιντιάνα Τζόουνς: Ο ναός του χαμένου θησαυρού"
23.30 **Ειδήσεις**
23.45 **Το ζευγάρι της χρονιάς**
01.45 **Οι μάγισσες**



ΦΕΡΤΕ ΜΑΣ ΤΑ ΚΑΤΕΣΤΡΑΜΜΕΝΑ CD & DVD ΣΑΣ, ΝΑ ΤΑ ΚΑΝΟΥΜΕ ΚΑΙΝΟΥΡΓΙΑ!!!

Μπορούμε να επιδιορθώσουμε ΟΛΑ τα χαλασμένα δισκάκια για playstation, playstation 2, dreamcast, pc, μουσικά cd & dvd ακόμη κι αν είναι άσχημα χαραγμένα! Επιδιόρθωση δεν μπορεί να γίνει μόνο αν το δισκάκι είναι σπασμένο ή καμένο ή αν έχει ξυστεί και αφαιρεθεί η βαμμένη επιφάνεια. Τα πανάκριβα cd & dvd σας γίνονται σαν καινούργια, παίζουν κανονικά και φυσικά αποκτούν και πάλι την αρχική τους αξία.

πλαστο

ΑΠΟΚΛΕΙΣΤΙΚΑ ΣΤΟ VIDEO CLUB FANTASY ΜΕ ΜΗΧΑΝΗΜΑΤΑ ΔΙΚΗΣ ΜΑΣ ΕΙΣΑΓΩΓΗΣ

Τηλ. 22410-27801

ESCAPE CLUB

Θέλεις να ΑΠΟΔΡΑΣΕΙΣ από την καθημερινότητα; Το άγχος; Τα προβλήματα;

Γίνε μέλος τώρα στο CLUB της ΔΡΑΣΗΣ...

ESCAPE CLUB

- Όλοι οι νέοι τίτλοι σε DVD
- Αποκλειστικά σε μας τα (ACTION FIGURES)
- Στα 3 DVD+1 DVD FREE

Απόδραση με την δράση του ESCAPE

Ιωάννης Κλαδάκης
Κυρά της Ρω 13-Ροδίνι
Τηλ. 22410-65847, κιν. 6942955290

ET-1

07.00 **Κουκλο-μεγάλοι και πολυσπορία**
07.05 **Chapi chapeau**
07.15 **Κουκλο-μεγάλοι και πολυσπορία**
07.25 **Andy pandy**
07.30 **Τελετάμπις**
07.55 **Κουκλο-μεγάλοι και πολυσπορία**
08.00 **Τα διδυμάκια**
08.20 **Κουκλο-μεγάλοι και πολυσπορία**
10.00 **10 με 2.** Με τη Ρίκα Βαγιάννη και την Πόπη Τσαπανίδου.
14.00 **Ειδήσεις**
14.30 **Ουράνιο τόξο**
14.45 **Τσικιτίτας**
15.35 **Ουράνιο τόξο**
15.45 **Ποπ και πάμε**
16.15 **Ουράνιο τόξο**
16.30 **Ατίθασα νιάτα.** Δραματική-νεανική σειρά.
17.30 **Ειδήσεις**
18.00 **View master.** Ψυχαγωγική εκπομπή με τη Γιώτα Τσιμπρικίδου και τον Λεωνίδα Αντωνόπουλο.
19.00 **Ελληνική ταινία.** "Ο λεφτάς"
20.30 **Στα φτερά του έρωτα.** Κοινωνική - δραματική σειρά.
21.00 **Ασθενείς και οδοιπόροι**
22.00 **Σοπράνος.** Κοινωνική - δραματική σειρά.
23.00 **Ειδήσεις**
24.00 **Γιάννη μου το μαντίλι σου.** Ψυχαγωγική εκπομπή με τον Γιάννη Ζουγανέλη.
01.00 **Επικίνδυνες αποστολές.** Περιπετειώδης σειρά.

NET

06.00 **Πρώτη ματιά.** Ο Γιάννης Λοβέρδος δίνει το πρώτο στίγμα της ενημέρωσης σχολιάζοντας με καλεσμένους στο στούντιο τα γεγονότα της επικαιρότητας.
10.00 **Ο Ντάγκλας Του σε ασιατικές συνταγές.** Ντοκιμαντέρ.
10.30 **Καταδύσεις**
11.01 **Ομάδες διάσωσης.** Ντοκιμαντέρ.
12.00 **Ειδήσεις**
13.00 **Αλλη διάσταση.** Ενημερωτική εκπομπή με τον Κώστα Αρβανίτη.
15.00 **Ειδήσεις**
16.00 **Συν και πλην**
18.00 **Ειδήσεις**
19.00 **Εκτός γραμμής.** Ενημερωτική εκπομπή με τους Βασίλη Λυριτζή και Δημήτρη Οικονόμου.
20.50 **Ποιός θέλει να γίνει εκατομμυριούχος;** Τηλεπαιχνίδι με τον Σπύρο Παπαδόπουλο.
21.00 **Ειδήσεις**
22.00 **Δεν αντέχεται το 50-50**
23.00 **Το μήλον της έριδος.** Ενημερωτική εκπομπή με τον Παύλο Τσίμα.
01.00 **Ειδήσεις**

ET-3

08.01 **Αδρεναλίνη στα ύψη**
08.30 **Τίποτα δεν είναι για πέταμα**
09.00 **Η άλλη μέρα.** Ενημερωτική εκπομπή με την Κατερίνα Ρενιέρη.
10.30 **Οι ταξιδιώτες**
11.00 **Κοντραπούντο**
12.00 **Δικαιώματα και αδικίες**
12.30 **Επιφάνεια εργασίας**
13.00 **Μια και καλή**
14.30 **Μισέλ με μπεσαμέλ**
14.45 **Μακρινές φιλίες**
15.00 **Ειδήσεις**
15.30 **Με μια τρίτη ματιά.** Ενημερωτική εκπομπή.
17.00 **Γυναίκες σε κίνηση.** Ντοκιμαντέρ.
18.00 **Exodus**
18.30 **Αθλητικό ημίωρο**
19.00 **Περίμετρος**
19.30 **Υδρόγειος**
19.55 **Ο κόσμος των σπορ-Πάμε Στοίχημα.** Αθλητική εκπομπή.
20.20 **Μακρινές φιλίες**
20.30 **Ειδήσεις**
21.30 **Αληθινά σενάρια.** Εκπομπή με το Νίκο Ασλανίδη.
22.30 **Η δίκη της Δευτέρας.** Αθλητική εκπομπή με τον Γιώργο Τουρώνη.
24.00 **Ειδήσεις**
00.20 **Χαμένος από χέρι**

FILMNET

05.10 **Ξένη ταινία.** «Νότα»
06.45 **E! Entertainment**
07.15 **Motocrossed**
08.50 **Ξένη ταινία.** «Καριέρα στη Χονολουλού».
10.25 **Τηλεοπτικές πωλήσεις**
10.45 **Ξένη ταινία.** «Μαθητευόμενο μοντέλο»
12.35 **Ξένη ταινία.** «Ο πλανήτης των πιθήκων»
14.40 **Ξένη ταινία.** «Black river»
16.15 **Ξένη ταινία.** «Αξιότιμος κύριος»
18.10 **Ξένη ταινία.** «Βροχή, χαλάζι κι έρωτας»
20.00 **U.S.: Οι καλύτερες ταινίες της εβδομάδας**
20.30 **Προσεχώς στο σινεμά**
21.00 **Ξένη ταινία.** «Σεξ...και συμπάθεια». Ρομαντικό δράμα
22.55 **Ξένη ταινία.** «Οι Σοπράνος»
24.00 **Ξένη ταινία.** «Αναζήτηση ονείρων»
02.15 **Ξένη ταινία.** «Τελευταία αποστολή»
03.55 **Ξένη ταινία.** «Καυτές σχέσεις»

SUPERSPORT

17.00 **Ισπανικό ποδόσφαιρο**
19.00 **Ισπανικό ποδόσφαιρο**
20.00 **Η μπάλα είναι τετράγωνη**
22.00 **Αγγλικό ποδόσφαιρο**
24.00 **Οι ειδικοί**
23.30 **Αγγλικό ποδόσφαιρο**
01.00 **Ιταλικό ποδόσφαιρο**
03.00 **Αγγλικό ποδόσφαιρο**
06.00 **Ελληνικό ποδόσφαιρο**

MEGA

06.15 **Δελτίο ειδήσεων στη νοηματική γλώσσα**
Ωρώτη έκδοση. Ενημερωτική εκπομπή.
07.00 **Σήμερα με την Αννα.** Ενημερωτική εκπομπή με την Αννα Παναγιωταρέα.
10.00 **Σαν στο σπίτι σας.** Ψυχαγωγική εκπομπή με τον Φώτη Σεργουλόπουλο και τη Μαρία Μπακοδήμου
13.10 **Πες το ψέμματα.**
14.00 **Ειδήσεις**
15.00 **Ολα για την υγεία**
15.50 **Στην κουζίνα ολοταχώς.** Τηλεπαιχνίδι που παρουσιάζει ο Ηλίας Μαμαλάκης.
16.30 **Ακουσέ με.** Κοινωνική εκπομπή με την Τένια Μακρή
17.30 **Ειδήσεις**
17.30 **Ματιές στα γεγονότα**
17.45 **Απαγορευμένη αγάπη.** Κοινωνική σειρά. Παίζουν: Νικήτας Τσακίρογλου, Κώστας Αρζόγλου, Μπέτυ Λιβανού.
18.30 **Φιλοδοξίες.** Κοινωνική σειρά.
19.10 **Αυτόπτης μάρτυρας**
20.00 **Κεντρικό δελτίο ειδήσεων**
21.00 **Camera Cafe.** Κωμική σειρά. Παίζουν: Σοφία Φιλιππίδου, Τάσος Παλατζίδης, Χρήστος Βαλαβανίδης
21.10 **Φάρμα Special.** Παιχνίδι που παρουσιάζει ο Γρηγόρης Αρναούτογλου.
22.40 **Είσαι το ταίρι μου** (Ε) Κωμική σειρά. Παίζουν: Αλέκος Συσσοβίτης, Κατερίνα Λέχου, Βασίλης Χαραλαμπόπουλος, Αρης Σερβετάλης.
23.45 **Ενώπιος ενωπίω.** Ενημερωτική εκπομπή με τον Νίκο Χατζηνικολάου.
00.15 **Ειδήσεις**
00.30 **Ενώπιος ενωπίω** (Σ)
01.15 **Σούπερ μπάλα**
02.00 **Μάλιστα κύριε δήμαρχιε**
02.30 **Real TV**
03.30 **Τηλεμάρκετινγκ**
04.00 **Ακουσέ με** (Ε)
05.00 **Φιλοδοξίες** (Ε)

ANT-1

06.00 **Mobile fun**
06.20 **Το παιχνίδι του γάτου**
07.00 **Καλημέρα Ελλάδα.** Ενημερωτική εκπομπή με τον Γιώργο Παπαδάκη και την Μαρία Μπαλοδήμου
10.00 **Πρωινός καφές.** Ψυχαγωγική-ενημερωτική εκπομπή με την Ελένη Μενεγάκη.
11.00 **Τα νέα το ANT1 σε 1'**
11.05 **Πρωινός καφές.** (Σ)
13.10 **Super game**
13.15 **Ντάντά για όλες τις δουλειές** (Ε) Κωμική σειρά
14.00 **Τα νέα του ANT-1**
14.55 **Χρήμα και Χρηματιστήριο**
15.05 **Μπαμ, μπαμπάς και μπέμπα**
15.30 **Ιδιαιτέρα για κλάματα.** (Ε) Κωμική σειρά.
16.30 **Ακρως οικογενειακόν** (Ε) Κωμική σειρά.
17.30 **Τα νέα του ANT-1- Ειδήσεις στη νοηματική γλώσσα**
17.45 **Super game**
17.50 **Καλημέρα ζωή.** Κοινωνική σειρά.
18.40 **Θησαυροφυλάκιο.** Τηλεπαιχνίδι που παρουσιάζει ο Ανδρέας Μικρούτσικος
19.20 **Η λάμψη.** Καθημερινή κοινωνική σειρά. Παίζουν: Χρήστος Πολίτης, Νίκος Απέργης, κ.ά.
20.00 **Τα νέα του ANT-1**
21.00 **Λευκός οίκος** Κωμική σειρά. Παίζουν: Αντώνης Καφετζόπουλος, Θοδωρής Αθερίδης, Σμαράγδα Καρύδη, Αθηνόδωρος Προύσαλης
22.00 **Οι στάβλοι της Εριέτας Ζαΐμη.** Κοινωνική σάτιρα.
23.25 **Ειδήσεις.**
23.30 **Με τα μάτια της Ελλης.** Ενημερωτική εκπομπή με την Ελλη Στάη
01.00 **Νυχερινές ειδήσεις**
01.10 **Κίτρινος φάκελος** (Ε)
02.10 **Η πρόβα του νυφικού** (Ε)

ALPHA

06.00 **Πρώτη ενημέρωση.** Ενημερωτική εκπομπή που παρουσιάζει η Ρένα Γκούμα.
06.50 **Πρωινές διαδρομές.** Ενημερωτική εκπομπή με τον Γιώργο Γαβαλά.
10.00 **Καλώς τους!!.** Ψυχαγωγικό μαγκαζίνο με τη Ρούλα Κορομηλά
13.00 **Επειγόντως** Ενημερωτική εκπομπή με τη Ρένα Κουβελιώτη
14.00 **Ειδήσεις**
15.00 **Ελληνική ταινία.** "Ο απίθανος"
16.50 **Ειδήσεις**
17.40 **Μπορώ**
21.00 **Κάτω απ' την Ακρόπολη.** Καθημερινή σειρά, κοινωνική σε σκηνοθεσία Δημήτρη Σοφιανόπουλου-Σταύρου Στάγκου.
21.40 **Για πάντα φίλες.** Κομεντί. Παίζουν: Ελισάβετ Κωνσταντινίδου, Χριστίνα Αλεξανιάν
22.40 **Χορεύοντας στη σιωπή.** Κοινωνική σειρά. Παίζουν: Αλέκος Συσσοβίτης, Ακης Σακελλαρίου, Αθηνά Μαξίμου.
23.40 **ΟΛΑ ΙΙΙ** Εκπομπή με τον Θέμο Αναστασιάδη
01.00 **Ειδήσεις**
01.05 **Το καφενείο των φιλάθλων**
03.00 **Το πρόσωπο του Σαββάτου** Ενημερωτική εκπομπή με τον Κώστα Μαρδά.
04.00 **Τηλεαγορές**
04.15 **Μπορώ (Ε).** Κοινωνική εκπομπή με την Αννα Δρούζα



Ο γιατρός... κουτά και πέρα



Είναι αλήθεια ότι η Μεσογειακή διατροφή προφυλάσσει από τη στεφανιαία νόσο;

Η απάντηση είναι "ναι": Αυξημένες ποσότητες ωμέγα-3 λιπαρών οξέων που μετρήθηκαν στο αίμα ανθρώπων που ακολουθούν τη Μεσογειακή διατροφή φαίνεται να δρούν προστατευτικά απέναντι στη στεφανιαία νόσο.

Ας δούμε το θέμα αναλυτικότερα:

Τα χαρακτηριστικά της Μεσογειακής Δίαιτας είναι:

** Αφθονία τροφών φυτικής προέλευσης, όπως φρούτα, λαχανικά, πατάτες,δημητριακά και όσπρια

** Λάδι ελιάς ως βασικό έλαιο, που αντικαθιστά όλα τα άλλα λίπη και έλαια όπως βούτυρο, μαργαρίνη κτλ.

** Καθημερινή λήψη μικρών ποσοτήτων γαλακτοκομικών προϊόντων, όπως το τυρί και το γιαούρτι.

** Κατανάλωση ψαριού και πουλερικών σε εβδομαδιαία βάση (όχι καθημερινή).

** Αυγά το πολύ μέχρι 4 την εβδομάδα (να σημειωθεί οτι στον αριθμό αυτόν περιλαμβάνονται αυτά που χρησιμοποιήθηκαν στο μαγείρεμα)

** Κατανάλωση ζάχαρης (που υπάρχει βέβαια στα γλυκά) σε εβδομαδιαία βάση (όχι καθημερινή)

** "Κόκκινο" κρέας (μοσχάρι, χοιρινό κτλ) μόνο λίγες φορές το μήνα.

** Φυσική δραστηριότητα (περπάτημα, κίνηση γενικότερα) στο επίπεδο που συντηρεί την αίσθηση καθημερινής υγείας και ευεξίας.

** Λογική κατανάλωση κρασιού (συνήθως με τα γεύματα 1-2 ποτηράκια του κρασιού)

Σε μετρήσεις που έγιναν στο αίμα ατόμων που ακολουθούν τη Μεσογειακή Δίαιτα βρέθηκαν οι εξής διαφορές:

1. Αυξημένες ποσότητες αντιοξειδωτικών παραγόντων (βιταμίνες Ε και C)
2. Αυξημένες ποσότητες ωμέγα-3 λιπαρών οξέων (κυρίως α-λινολενικό οξύ) και ελαττωμένες ποσότητες ωμέγα-6.

Αυτές οι διαφορές θεωρήθηκε οτι σχετίζονται με το προστατευτικό αποτέλεσμα απέναντι στη σταφανιαία νόσο.

Γάλλοι ερευνητές θεωρούν οτι η Μεσογειακή Δίαιτα εκτός από τα ευεργετικά της αποτελέσματα έναντι της στεφανιαίας νόσου, μπορεί να δράσει ανάλογα και έναντι του καρκίνου.

ΙΑΤΡΙΚΗ ΑΝΑΚΟΙΝΩΣΗ

Ο ιατρός

ΓΕΩΡΓΑΚΗΣ Ε. ΛΑΖΑΡΟΣ

ΔΕΡΜΑΤΟΛΟΓΟΣ-ΑΦΡΟΔΙΣΙΟΛΟΓΟΣ

Αμερικής 7 (1ος όροφος)

ΔΕΧΕΤΑΙ: Δευτέρα-Παρασκευή
08.30-13.00 και 17.00-20.30
Απόγευμα Δευτέρας και Παρασκευής με ραντεβού

Τηλ. 2241073008, κιν. 6977083210

ΕΡΓΟΘΕΡΑΠΕΙΑ

Αναλαμβάνονται θεραπείες κατ' οίκον σε παιδιά με:

- **Μυοσκελετικές διαταραχές**
- **Νευρομυικές διαταραχές.**

Εγκεφαλική παράλυση, υδροκεφαλία, μυικές δυστροφίες

- **Αναπτυξιακές ψυχοκινητικές διαταραχές.**

Νοητική υστέρηση, αυτισμός, διαταραχές αισθητηριακής ολοκλήρωσης, γενετικές και χρωμοσωμικές διαταραχές.

Εργοθεραπεύτρια Ζαγοριανού Ελένη

Πληροφορίες: 22410 63117, 6936 832200

ΙΑΤΡΙΚΗ ΑΝΑΚΟΙΝΩΣΗ

Το οδοντιατρείο της

ΣΤΑΜΑΤΙΟΥ ΚΛΑΟΥΝΤΙΑΣ

Χειρούργου Οδοντιάτρου



Λειτουργεί καθημερινά:
Δευτέρα - Τρίτη - Πέμπτη - Παρασκευή
09.30-13.00 και 17.00-20.00
Τετάρτη: 09.30-13.00

Λεμεσού 43, Ρόδος, Τηλ.&Fax: 22410 29888, κιν. 6937416171
E-mail: stamatidou@in.gr

Κέντρο Συμβουλευτικής & Αξιολόγησης Προσωπικότητας Παιδιών & Ενηλίκων

ΠΑΠΑΓΕΩΡΓΙΟΥ ΘΑΝΟΣ

ΨΥΧΟΛΟΓΟΣ ΠΑΝΕΠΙΣΤΗΜΙΟΥ ΑΘΗΝΩΝ
ΕΙΔΙΚΕΥΜΕΝΟΥ ΣΤΗΝ ΓΝΩΣΙΑΚΗ ΨΥΧΟΘΕΡΑΠΕΙΑ-Ι.Ε.Θ.Σ.

- **Διερεύνηση Προσωπικότητας (Προφίλ- Δεξιότητες-Αδυναμίες)**
- **Δείκτης Νοημοσύνης Παιδιών και Ενηλίκων**
- **Τροποποίηση Δυσλειτουργικών Σχημάτων**
- **Θεραπευτική Αντιμετώπιση Φοβιών-Ειδικών Φοβιών, Κατάθλιψης, Διαταραχής πανικού, Ψυχοσωματικών προβλημάτων, Τραυματικών γεγονότων ζωής (πένθος, χωρισμός, σχολική αποτυχία), Συναισθηματικών διαταραχών, Διαταραχών Διατροφής (βουλιμία-ανορεξία).**
- **Αντιμετώπιση προβλημάτων συμπεριφοράς παιδιών σε σχολείο-σπίτι**
- **Ανάπτυξη Κοινωνικών Δεξιοτήτων**
- **Βελτίωση Σχέσεων-Πρόγραμμα Ελέγχου Συγκρούσεων**
- **Βελτίωση Αυτοεκτίμησης-Αυτοεικόνας**
- **Οικογενειακή θεραπεία από Ζεύγος Θεραπευτών**

Κ. Παλαιολόγου 105 - Ρόδος
Τηλ:22410 78668- Κιν: 6937445640 - Μόνο με Ραντεβού

ΙΑΤΡΙΚΗ ΑΝΑΚΟΙΝΩΣΗ

Ο ιατρός

ΕΥΑΓΓΕΛΟΣ Γ. ΚΑΤΣΟΓΡΙΔΑΚΗΣ

ΧΕΙΡΟΥΡΓΟΣ ΩΤΟΡΙΝΟΛΑΡΥΓΓΟΛΟΓΟΣ

Δέχεται στο ιατρείο του στην οδό Αλεξάνδρου Διάκου 55Α

ΩΡΕΣ ΙΑΤΡΕΙΟΥ

Πρωί 09.00-12.30 (κάθε μέρα)
Απόγευμα 17.00-20.30 (εκτός Τετάρτης)

Τηλέφωνα: Ιατρείο **(22410)43810,**
Κινητό: **697 4066040**

Εργαστήριο Κλινικής Ψυχολογίας

ΧΡΙΣΤΙΝΑ ΣΑΒΒΑΚΗ-ΓΚΡΑΝΖΑΝ

Κλινική Ψυχολόγος-Ψυχοπαθολόγος (DESS)

- Πτυχιούχος του Πανεπιστημίου Nancy Γαλλίας
- Μεταπτυχιακή ειδίκευση (DESS) στην Κλινική Ψυχολογία Ενηλίκου, Εφήβου και Παιδιού στο Πανεπιστήμιο Reims Γαλλίας

Για τον ενήλικο
- Ψυχοδιαγνωστική
- Ψυχολογική υποστήριξη
- Ατομική και οικογενειακή συνέντευξη
- Ψυχοθεραπεία αναλυτικής εμπνεύσεως

Για το παιδί
- Αξιολόγηση προσωπικότητας (τεστ νοημοσύνης, προβολής)
- Διάγνωση μαθησιακών δυσκολιών και συμπεριφορικών διαταραχών
- Συμβουλευτική επαγγελματικού προσανατολισμού
- Ψυχοθεραπεία μέσω παιχνιδιού και εικαστικών

Δέχεται με ραντεβού
Εθνικής Αντίστασης 15
Τηλ.: 77350-Κιν. 6937684251

ΟΡΘΟΠΕΔΙΚΑ - ΙΑΤΡΙΚΑ

ΧΑΡΙΤΟΣ



Ορθοπεδικά είδη & κατασκευές

Εξοπλισμός Ιατρείου & αναλώσιμα



Είδη νοσηλείας κατ' οίκον & μηχανήματα οξυγονοθεραπείας

Ορθοπεδικά στρώματα & μαξιλάρια



ΕΛΕΥΘ. ΒΕΝΙΖΕΛΟΥ 6 (Δίπλα στη Ροδιακή Έπαυλη) - ΡΟΔΟΣ
Τηλ.: 22410-24112 Fax: 22410-75969 e-mail: orken@rho.forthnet.gr

INEMA

ΙΑΤΡΙΚΟΣ & ΝΟΣΟΚΟΜΕΙΑΚΟΣ ΕΞΟΠΛΙΣΜΟΣ

15 ΧΡΟΝΙΑ ΕΜΠΕΙΡΙΑΣ *από το 1988*

ΕΙΜΑΣΤΕ ΟΙ ΜΕΓΑΛΥΤΕΡΟΙ ΠΡΟΜΗΘΕΥΤΕΣ ΙΑΤΡΙΚΟΥ – ΟΡΘΟΠΕΔΙΚΟΥ ΚΑΙ ΝΟΣΟΚΟΜΕΙΑΚΟΥ ΥΛΙΚΟΥ ΣΤΗ ΔΩΔΕΚΑΝΗΣΟ ΕΜΠΙΣΤΕΥΘΕΙΤΕ ΜΑΣ !!!

ΠΙΣΤΟΠΟΙΗΣΗ ΠΟΙΟΤΗΤΑΣ ISO9002 EN4600 E3/833

ΛΕΜΕΣΣΟΥ 2 ΡΟΔΟΣ ΤΗΛ.32238 – FAX 28484





ΑΝΑΠΗΡΙΚΑ ΚΑΡΟΤΣΙΑ–ΒΑΔΙΣΤΙΚΑ ΒΟΗΘΗΜΑΤΑ–ΟΡΘΟΠΕΔΙΚΑ ΕΙΔΗ–ΜΠΛΟΥΖΕΣ ΙΑΤΡΙΚΕΣ–ΚΑΛΤΣΕΣ ΦΛΕΒΙΤΙΔΑΣ–ΠΕΛΜΑΤΑ–ΟΡΘΟΠΕΔΙΚΑ ΜΑΞΙΛΑΡΙΑ–ΚΡΕΒΑΤΙΑ ΝΟΣΟΚΟΜΕΙΑΚΑ – ΙΑΤΡΙΚΟΣ ΕΞΟΠΛΙΣΜΟΣ ΚΑΙ ΑΝΑΛΩΣΙΜΑ – ΟΡΓΑΝΑ ΧΗΜΕΙΟΥ ΚΑΙ ΚΑΘΕ ΑΛΛΟ ΕΙΔΟΣ ΓΙΑ ΚΑΤ ΟΙΚΟ ΝΟΣΗΛΕΙΑ .

Έτος και επί τα αυτά

Σόλα

Τελικώς άλλα εννοούμε με το ξεπούλημα και άλλα ο πολύς κύριος Χωμενίδης. Στην εύνοια της λέξης δηλαδή είναι η διαφορά μας αν καταλάβαμε καλά ακούγωντας την αγόρευση του αφεντικού της ΕΤΑ. Πάντως με τους τοπικούς μας άρχοντες δεν θα έχει καλά ξεπλέγματα.

Μόνο ένας απ' όλους υπέβαλλε τα σέβη του -σιγά μην έχανε την ευκαιρία- οι υπόλοιποι ακόμη και η φάτσα του τους ενοχλούσε. Την "περιποίηση" από τον Ιατρίδη και τον Παπουρά θα την θυμάται για καιρό. Και είμαστε μόλις στην αρχή... Επ' ευκαιρία να τον χαίρονται οι κύριοι του ΠΑΣΟΚ. Με κάτι τέτοιους στις επόμενες εκλογές θα ψάχνουν τη ψήφο τους στην κάλπη...

Πώς είδε η στήλη το πανό του ΣΥΝ; Μπορεί να μην ήταν πρωτοτυπία αλλά ήταν ένας καλός τρόπος αντίδρασης, στη λογική του Χωμενίδη και των λοιπών της παρέας. Καλά, εκεί που έπεσε το γέλιο ήταν όταν η κυρία Περιφερειάρχης, παραπονέθηκε ότι το πανό εμπόδιζε τους "πίσω" να βλέπουν τους ομιλητές!!

Εγραψε και η ατάκα του «αυτοκράτορα» περί καμακίου. Η καλύτερη διαφήμιση που έγινε ποτέ για τη Ρόδο ήταν το περίφημο καμάκι των ντόπιων Δον Ζουάν. Τι κρίμα που ήρθε το αίητζ και μας το κατήργησε και αυτό. Είναι να μην μελαγχολείς;

Γράφει η **ΗΡΩΔΙΑΣ** *(Α-λογο-κρίτως)*

Τελος δεν είχε χθες το πρωί, η ταλαιπωρία των οδηγών που θελησαν να μετακινηθούν στο ευρύτερο κέντρο της πόλης. Η τελευταία ημέρα του ποδηλατικού γύρου -ευτυχώς μας τελείωσε- ήταν η πλέον επώδυνη για όλους εμάς τους δυστυχείς που θελήσαμε είτε στις δουλειές να πάμε είτε να βγούμε να λιαστούμε λίγο μετά από αρκετές ημέρες βροχής και συννεφιάς. Ελα όμως που πέσαμε πάνω στα ποδήλατα...Παρ' ολίγον η στήλη να βρεθεί στα Κοσκινού στην προσπάθειά της να φθάσει στα γραφεία της "Γνώμης". Ο,τι και να πεις ό,τι και να γράψεις τσάμπα θα πάνε . Επ' ευκαιρίαν μήπως οι του Δήμου Ροδίων μπορούν να μας αναφέρουν μερικά από τα οφέλη που έχει η περιοχή μας από αυτή τη διοργάνωση; Προβληματισμός που εκφράζεται από σημαντικούς αθλητικούς παράγοντες της Ρόδου και όχι μόνο της γράφουσας. Θα μας πουν τα περί διαφήμισης και όλα τα σχετικά που σ' ένα βαθμό είναι θεωρητικά και αναπόδεικτα. Να περιμένουμε απάντηση;



Η στήλη εδώ και καιρό έχει αναφερθεί στην υποβόσκουσα κόντρα ανάμεσα στους αιρετούς της Αυτοδιοίκησης, της περιοχής μας με τη γ.γ. της Περιφερειας Νοτίου Αιγαίου. Τα όργανα άρχισαν για τα καλά όπως διαπιστώσαμε στην σύσκεψη με Χωμενίδη και Γεωργαράκη. Δεν ήταν τυχαία η ευθεία επίθεση της κ. Σημαντώνη κατά του δημάρχου Ροδίων κ. Γιαννόπουλου. Ο τελευταίος ανταπάντησε στο ίδιο στυλ με αποτέλεσμα να αναγκαστεί η κ. Γενικός να ανασκουμπωθεί. Εκεί που τα "πήρε" στη κυριολεξία ο δήμαρχος ήταν όταν έγινε αναφορά στα περί τσαντηριών (!) στις εκθέσεις που παίρνει μέρος η Ρόδος. Το μάτι του δημάρχου "γυάλισε" και παρ' ολίγο να γίνει το έλα να δεις. Προφανώς η κ. Σημαντώνη δεν έχει αντιληφθεί ακόμη, ότι στη Ρόδο αρκετοί από τους αιρετούς είναι πολλές κλάσεις ανώτεροι από αυτούς που συναλλάσσεται στις Κυκλάδες. Αυτό ας το έχει υπ' όψιν της.



Και να ήταν μόνο ο Γιαννόπουλος. Τους νέους άρχοντες της Νομαρχίας ν' ακούγατε στο παρασκήνιο μετά την άρνηση της Περιφέρειας να εντάξει δύο οδικά έργα, -σημαντικά για τη Ρόδο -στο 3ο ΚΠΣ. Σημειώνεται ότι με ορισμένους από τους νέους νομαρχιακούς παράγοντες στο πρόσφατο παρελθόν είχαν ανταλλάξει κανονικά "Περσινγκ" και "Κρουζ" παρουσία υπουργού... Το συμπέρασμα είναι ότι σε λίγο θα μιλάμε για "εχθροπραξίες" πρώτου μεγέθους ανάμεσα σε Δωδ/σα και Περιφέρεια. Όλο και πιο συχνά αρκετοί από τους τοπικούς παράγοντες θυμούνται τον Σαλτούρο και την εποχή του. Ακόμη και το σύμβουλο του που έχωνε τη μύτη του σε όλα, ακόμη και αυτόν άρχισαν να μνημονεύουν με συμπάθεια! Κάποιοι τους έλεγαν τότε ότι αν μη τι άλλο είχαν να κάνουν με έμπειρο πολιτικό, αλλά δεν τους άκουγαν.

Να στείλουμε την συμπάθειά μας στο δίπλα νομό για τη μεγάλη συμφορά που τον βρήκε. "Ισοπεδόθηκαν" αρκετά νησιά από την πρόσφατη κακοκαιρία και οι κάτοικοί τους βρίσκονται σε απόγνωση. Εμείς εδώ αν εξαιρέσουμε τις καταστροφές της Κάσου, φτηνά τη γλιτώσαμε. Να μάθουμε να λέμε πότε πότε "Δόξα τω Θεώ" για όσα κακά δεν μας βρίσκουν. Η έκφραση ευγνωμοσύνης προς τον Υψιστο ή την φύση αν προτιμάτε, χρειάζεται που και που.

Μετά την επιτυχημένη κοπή της πίττας και το εντυπωσιακό χάπενινγκ με το πανό κατά την ομιλία του μάνατζερ του ξεπουλήματος της Δημόσιας Περιουσίας, ο Συνασπισμός οργανώνει μεθαύριο μια ακόμη πολιτική εκδήλωση. Συγκεκριμένα το μέλος της Πολιτικής Γραμματείας του ΣΥΝ Δημήτρης Παπαδημούλης θα είναι ομιλητής την Τετάρτη στις 7 το απόγευμα στο «Ακταίον» με θέμα τις τρέχουσες πολιτικές εξελίξεις που δεν είναι λίγες. Ο κ. Παπαδημούλης -για όσους δεν ξέρουν- είναι ένας έμπειρος συνδικαλιστής και από τα πλέον προβεβλημένα αλλά και με άποψη στελέχη του Συνασπισμού.

Επωνύμως

Εναντίον του παράδοξου

Το παράδοξο εξακολουθεί να λάμπει: ενώ βρισκόμαστε στην κορυφή του τεχνικού πολιτισμού, ταυτοχρόνως είμαστε μάρτυρες των πιο φρικιαστικών εγκλημάτων. Οι ορθολογιστικές προσδοκίες (Βολταίρος: "δεν θα επιτρέπονται πια τα βασανιστήρια στην Ευρώπη" Καντ: "εγκαθίδρυση παγκόσμιας ειρήνης") αποδείχθησαν αφελείς, κονιορτοποιούνται καθημερινώς. Η ακραία λογική, εκφραζόμενη σήμερα από τους Σάξονες, λέει: "Μα πώς θα γυρίσουμε πίσω χωρίς να επιτεθούμε; Έχουμε δαπανήσει έως τούδε τόσα δισ. δολάρια. Πώς θα δικαιολογηθούμε στους εθνικούς λογιστές;".
Πώς να απαντήσει βασιζόμενος σε τούτη την ανατριχιαστική λογική; Τι να πεις όταν είναι πλέον κοινός τόπος ότι η ανθρώπινη ζωή δεν έχει καν την αξία του δολαρίου;
Γι' αυτό ας μην επαναπαυόμαστε στην απήχηση που είχαν οι αντιπολεμικές κινητοποιήσεις στην υφήλιο. Είναι βέβαιο ότι ταρακουνήθηκαν (λογικές) συνειδήσεις· δεν είναι λίγο να βρίσκεσαι αντιμέτωπος με την παγκόσμια κατακραυγή. Παρ' όλα αυτά οι Σάξονες επιμένουν. Πόσο θα επιμείνουν όμως αν κλιμακωθούν αυτές οι κινητοποιήσεις; Τι θα κάνουν οι υπηρέτες του Τύπου που προπαγανδίζουν τον πόλεμο όταν ο Τύπος και όλα τα Μέσα βομβαρδίζονται από επιστολές διαμαρτυρίας, από καταλήψεις τηλεοπτικών καναλιών, από την περιφρόνηση προς τους διευθυντές ειδήσεων που υποβιβάζουν τις αντιπολεμικές κινητοποιήσεις; Είναι βέβαιο ότι αν αυτή η υποβάθμιση συνεχιστεί θα πολλαπλασιαστούν οι ακτιβιστές της ειρήνης και της υπεράσπισης της αξίας του ανθρώπου. Και είναι πιθανό να εμφανιστούν ανατριχιαστικές τρομοκρατικές πράξεις αντεκδίκησης.
Αυτή θα είναι η δημοκρατία του 21ου αιώνα; Ως μόνη λύση απομένει η αναβάθμιση του αντιπολεμικού κινήματος, η προστασία των δικαιωμάτων, της ελευθερίας και της αξιοπρέπειας. Καιρός είναι η αδιαφορία να μετατραπεί σε εγρήγορση, σε πράξη εντός του πλαισίου της ειρήνης. Μόνο έτσι, ίσως, επέλθει κάποια απίσχνανση της λάμψης του ιστορικού παραδόξου που βιώνουμε.



Γράφει
η Ρένα Βενιανάκη
revenianaki@yahoo.com

Από την εφημ. «Ελευθεροτυπία»
ΓΙΩΡΓΟΣ ΣΤΑΜΑΤΟΠΟΥΛΟΣ

ΔΙΑΤΡΟΦΟΛΟΓΙΚΟ
ΒΙΟΧΗΜΙΚΟ ΚΕΝΤΡΟ

Προγράμματα Διατροφής ειδικά διαμορφωμένα να ανταποκρίνονται στο δικό σας μεταβολισμό για υγιεινό και ασφαλές αδυνάτισμα.

κι αν η έλλειψη χρόνου σας προσθέτει κιλά...

Ετοιμα γεύματα φρεσκομαγειρεμένα, νόστιμα και υποθερμιδικά, στο σπίτι...στη δουλειά... ή όπου εσείς τα ζητήσετε!

ΝΕΟ

ΜΑΤΙΝΑ ΠΟΥΛΛΗ
Πτυχιούχος Βιοχημικός(Παν/μιο Sussex UK)
με ειδίκευση στη Διατροφολογία (Παν/μιο Sheffield UK)



Ατταβύρου 33, Ρόδος ✆ 2241 0 76830 diatrof@hotmail.com



ΑΙΓΑΙΟΝ
ΑΝΩΝΥΜΗ ΑΣΦΑΛΙΣΤΙΚΗ ΕΤΑΙΡΕΙΑ
ΑΣΦΑΛΙΣΤΡΑ ΟΧΗΜΑΤΩΝ

ΕΙΧ		ΦΙΧ		ΦΙΧ. ΑΓΡΟΤ	
ΙΠΠΟΙ	ΚΟΣΤΟΣ	ΙΠΠΟΙ	ΚΟΣΤΟΣ	ΙΠΠΟΙ	ΚΟΣΤΟΣ
1-6	69,00 €	1-10	100,77 €	1-10	62,03 €
7-8	71,16 €	11-15	127,93 €	11-15	78,40 €
9-10	89,13 €	16-20	143,11 €	16-20	87,58 €
11-12	90,58 €	21-30	156,29 €	21-30	95,18 €
13-14	102,43 €	31-40	163,88 €	31-40	101,97 €
15-20	131,54 €	41-55	184,64 €	41-55	108,76 €
21-25	139,45 €	56-75	215,00 €	56-75	135,12 €
		76 και άνω	239,37 €	76 και άνω	151,10 €

Ασφάλιστρα στο Β/Μ 03, 6ΜΗΝΟ,
με τις εξής καλύψεις:
Πυρός για **3.000** € και
φυσικά καιρικά φαινόμενα και σεισμό **3.000** €

Μ' ΕΜΑΣ ΟΛΟΙ ΚΑΙ ΟΛΑ ΜΠΟΡΟΥΝ ΝΑ ΕΙΝΑΙ ΑΣΦΑΛΗ

ΑΙΓΑΙΟΝ ΑΝΩΝΥΜΗ ΑΣΦΑΛΙΣΤΙΚΗ

ΑΛΕΞ. ΔΙΑΚΟΥ 9 (ΕΝΑΝΤΙ Hondos center)
ΤΗΛ.(22410) 26722, 75701

Πολιτιστικές διαδρομές

...Η Σαβίνα Γιαννάτου τραγουδά Μάνο Χατζιδάκι

Ο μουσικοκριτικός **Γιώργος Ε. Παπαδάκης** παρουσιάζοντας το νέο δίσκο της **Καλύμνιας** τραγουδίστριας **"Η Σαβίνα Γιαννάτου σε τραγούδια του Μάνου Χατζιδάκι"** (Ελευθεροτυπία: "Τραγουδώντας στα σύνεφα"), επισημαίνει:

Δεκατρία τραγούδια, που θα μπορούσαμε να τα κατατάξουμε σε μια κατηγορία που θα λεγόταν «τραγούδια μνήμης». Οχι μόνο διότι το καθένα από αυτά υπήρξε μια ξεχωριστή δημιουργία που έλαμψε στην εποχή της. Οχι μόνο διότι, σήμερα, προκαλούν νοσταλγία σ' εκείνους και σ' εκείνες που έχουν αναμνήσεις σημαδεμένες από τα τραγούδια αυτά.

Η «μνήμη» στην οποία αναφέρομαι αφορά λιγότερο στη νοσταλγία και περισσότερο στην προσέγγιση του «μνημείου» από τον άνθρωπο, τον τεχνίτη που το υλοποιεί, τον ερμηνευτή του, εν προκειμένω, δηλαδή, τη Σαβίνα Γιαννάτου. Δεν υπάρχουν, κατά τη γνώμη μου, τραγούδια άλλου συνθέτη των οποίων οι ερμηνείες να μπορούν, τόσο έντονα, να διακριθούν, σ' αυτές που ο ίδιος δίδαξε, και σ' εκείνες που έγιναν χωρίς την παρουσία και τις οδηγίες του.

Ο Μάνος Χατζιδάκις, πολλές φορές, απέδειξε πως είχε το χάρισμα να μεταδίδει στους συνεργάτες του κάτι από το φως της καλλιτεχνικής του ιδιοφυΐας, ανεξάρτητα από του καθενός την ερμηνευτική δεινότητα. Γι' αυτό και, τόσο οι «καλές», όσο και οι λιγότερο «καλές» φωνές, υπό την καθοδήγησή του φέρουν τη σφραγίδα του πνεύματός του.

Αυτή ακριβώς την ανάμνηση φέρει η εργασία αυτή της Σαβίνας Γιαννάτου και των συνεργατών της: μια σειρά από κλασικά τραγούδια-σταθμούς, που παίζονται και τραγουδιούνται ωσάν ο Μάνος Χατζιδάκις να ήταν παρών στο στούντιο. Αυτή είναι, πιστεύω, μια από τις μεγάλες αρετές του δίσκου. Ωστόσο τίποτε δεν είναι τυχαίο. Η Σαβίνα Γιαννάτου είναι μία από τις λίγες ερμηνεύτριες που κατορθώνει κάτι, σχετικώς σπάνιο (στις μέρες μας): να διοχετεύει τις υψηλές τεχνικές δεξιότητες που διαθέτει στους ηθμούς μιας (δραματικής φύσεως) πνευματικότητας, που επίσης διαθέτει, πριν τις παρουσιάσει. Με άλλα λόγια, αποφεύγει κάτι που αποτελεί μία από τις πιο επικίνδυνες παγίδες για κάθε ερμηνευτή: την άκριτη δεξιοτεχνία.



Η Σαβίνα Γιαννάτου στον νέο της δίσκο τραγουδά 13 τραγούδια του αξέχαστου Μάνου Χατζιδάκι

Από τα 13 τραγούδια του δίσκου, όπως άλλωστε είναι φυσικό, μερικά ξεχωρίζουν, είτε επειδή η παρούσα υλοποίησή τους έχει κάτι γοητευτικό να προσθέσει στη «βαριά» παράδοση που τα τραγούδια αυτά φέρουν από το παρελθόν τους, είτε διότι πρόκειται για προσεγγίσεις σχεδόν αποκαλυπτικές. Μια τέτοια είναι, για παράδειγμα, η ερμηνεία του τραγουδιού «Φέρτε μου ένα μαντολίνο», από το θεατρικό έργο «Απόψε αυτοσχεδιάζουμε» (1961), που απέχει, πιστεύω, από την πρώτη εκτέλεση, όσο περίπου απέχουν οι επιδόσεις της πρώτης ερμηνεύτριας από αυτές της Σαβίνας Γιαννάτου, δηλαδή πολύ. Κατά τη γνώμη μου, του τραγουδιού αυτού, δεν είχαμε ακούσει μέχρι τώρα τόσο καλή ερμηνεία. Ξεχωρίζουν ακόμη, ως έξοχες εκδοχές, τα τραγούδια «Στου Διγενή τα κάστρα» από τη συλλογή «Γειτονιές του Φεγγαριού» (1977), η μόνη ερμηνεία που μπορεί, νομίζω, να σταθεί υπερήφανη δίπλα σ' εκείνη με τη Φλέρυ Νταντωνάκη, και το «Κάπου υπάρχει η αγάπη μου».

... «Είμαι υπέρ του πολέμου»

Τάδε γράφει και διακηρύσσει μεταξύ των άλλων ο κ. **Βασίλης Πης**, ο πολύ καλός ποιητής από την **Κω.**

***«Δεν μπορώ να ανεχθώ θεοκρατικά καθεστώτα** (Ιράν, Σαουδική Αραβία, Ιράκ κ.λπ.) που λυμαίνονται τον πλούτο των πολιτών τους, επειδή έτυχε να ρέει άφθονο πετρέλαιο από τον πρωκτό τους. Η καλύτερη ποιότητα, η μεγαλύτερη ποσότητα (600 εκατομμύρια βαρέλια την ημέρα) και με το χαμηλότερο κόστος εξόρυξης (μόλις 2 δολάρια τη στιγμή που στη ρωσική χώρα κοστίζει 12 δολ. Δεν μπορώ να ανεχθώ θεοκρατικό Μεσαίωνα, μουλάδες, κληρικούς, αφεντάδες, αυλικούς, βασιλιάδες που θέλουν να επαναφέρουν το χαλιφάτο. Ούτε βέβαια μπορώ να ζήσω με τη ψυχή μου να δακρύζει από το θέαμα των απολεσθέντων αμάχων και τα παιδιά θύματα ενός εμπορικού πολέμου. Παιδιά γεννιούνται ανάπηρα στη Βασόρα και ένας νέος πόλεμος ακόμα πιο φρικτός θα έχει καταστροφικές συνέπειες.*



(Σκίτσο του Γιάννη Δερμεντζόγλου, από τον "Ελεύθερο Τύπο")

***Όμως ο Σαντάμ δολοφονεί καθημερινά χιλιάδες αμάχους στο όνομα του Θεού** και κατά της Αμερικής. Είμαι υπέρ του πολέμου για να απομακρυνθεί από την εξουσία. Τι μέλλει γενέσθαι αργότερα; Εκεί θα μπορούσε η Ευρωπαϊκή Ενωση να πιέσει την Αμερική για το καλύτερο μέλλον του Κόλπου. Δεν είναι αποτυχία της δημοκρατίας ο πόλεμος αυτός. Αν μετατραπούν από βασανιστικά ολιγαρχικά καθεστώτα που είναι σήμερα, σε μια δημοκρατία εφικτή οι χώρες του Κόλπου στο πλαίσιο διεθνών κανόνων, σίγουρα θα λυθούν αρκετά προβλήματα του πλανήτη. Δεν είναι ήττα της ανθρωπότητας όπως γράφουν νομπελίστες, πολιτικοί και διανοούμενοι στην επιστολή προς τον Μπους. Ηττα για μένα σημαίνει η καθυστερημένη πρόοδος στις χώρες του Κόλπου, αφού δεν είδαμε δημοκρατικές κυβερνήσεις».*

Ο ΙΞΚΟΘΕΝ

...Η δεύτερη προεδρία της Ελλάδας και η Ρόδος

Ο δημοσιογράφος **Α.Δ. Παπαγιαννίδης** από τις στήλες του **"Βήματος"**, αναπολεί την **"ηρωϊκή"** περίοδο των πρώτων προεδριών που είχε η Ελλάδα στη τότε ΕΟΚ, και καταγράφει τα δρώμενα της β' προεδρίας που κατάληξή της ήταν η συνδιάσκεψη των αρχηγών των μελών κρατών της Κοινότητας στην Ρόδο και μας θυμίζει την εντολή που είχε δώσει τότε ο Ανδρέας Παπανδρέου: **"να φροντίσετε να περάσουν καλά όσοι ξένοι έρθουν"**:

"Ας ξεκινήσουμε με μιαν ανεκδοτολογική αφήγηση. *Σχεδιαζόταν από νωρίς η δεύτερη ελληνική προεδρία, επί Ανδρέα Παπανδρέου, της ύστερης πρώτης περιόδου του ΠΑΣΟΚ-δηλαδή σε πλήρη ευρωπαϊκή άνθηση, σχεδόν μπιστικό της Επιτροπής Ντελόρ μετά την προσγείωση της Ελλάδας του "ΕΟΚ και ΝΑΤΟ, ίδιο συνδικάτο!" στην αξιοποίηση των ΜΟΠ και τη διεκδίκηση του Πακέτου του Ντελόρ κοκ.*

Και μελετούνταν φάκελοι, και ετοιμάζονται θέματα σπουδαία (λίγοι το θυμούνταν, αλλά ως γύμνασμα "υψηλής πολιτικής" ενόψει της προεδρίας εκείνης ήταν που είχε στηθεί η σύνδεση των σχέσεων Ελλάδας-Τουρκίας και Τουρκίας-Κύπρου με κοινό καμβά την ευρωπαϊκή διαδικασία, την τουρκική προσπάθεια επί Τουργκούτ Οζάλ να πλησιάσει την Ευρώπη αλλά και τη διστακτική εξέταση της Κύπρου επί Γιώργου Βασιλείου του ενδεχομένου να επιδιώξει την ένταξή της).

Υπεύθυνος για όλη την αγκιτάτσια ο Θόδωρος Πάγκαλος, πρωτεϊκή έκτοτε φυσιογνωμία. Βέβαια υπουργός Εξωτερικών, με αίσθηση της κυριαρχίας στο χαρτοφυλάκιό του και με πολύ πιο άμεση πρόσβαση στον Ανδρέα, ο Κάρολος Παπούλιας.

Ηδη δε, η σκιά της φθοράς να γίνεται αισθητή στην τότε κυβέρνηση. Ο Ανδρέας να μην πολυθέλει την ενημέρωση, την προετοιμασία. Διαμηνύει όμως προς πάσα κατεύθυνση μια προτεραιότητα.

"να φροντίσετε να περάσουν καλά όσοι ξένοι έρθουν"!

...Το νομικό πλαίσιο της διαφθοράς

"Ειθίσται η εξουσία να νομιμοποιεί δικές της ενέργειες που κινούνται είτε στα όρια της νομιμότητας είτε άλλες, που περιέχουν σαφή ίχνη παρανομίας. Ο δρόμος είναι η βουλή που ως "κολυμβήθρα του Σιλωάμ" εξαγνίζει και αποδίδει πάλευκες στην κοινωνία ελαττωματικές συνειδήσεις αλλά και νομιμοποιεί καταστάσεις ωφέλιμες για τους ασκούντες την εξουσία.

Τελευταίο δείγμα αντιστοιχων κυβερνητικών κινησεων στην ζώνη του λυκόφωτος αποτελεί το σχέδιο νόμου υπό τον τίτλο "Στέγαση Δημοσίων Υπηρεσιών και άλλες διατάξεις", όπου ανάμεσα στις άλλες διατάξεις έχει εμφιλοχωρήσει και ένα άρθρο το 33, που χορηγεί "αμνηστία" από ποινικές διώξεις διοικούντων που συμμετείχαν στη διοίκηση επιχειρήσεων του Οργανισμού Ανασυγκρότησης Επιχειρήσεων (ΟΑΕ) μέχρι να εκκαθαριστούν.

Τα τελευταία χρόνια υπάρχει μια σειρά τέτοιων νομοθετημάτων, που έχουν περάσει από την Βουλή, που τρέχουν εκ των υστέρων να αθωώσουν "κακώς" γενόμενα.

- Για παράδειγμα, με το νόμο 2790/2000 **παραγράφηκαν** όλες οι δικαστικές και πειθαρχικές διώξεις υπαλλήλων ελληνικών προξενείων, που έβγαζαν **παράνομες βίζες** για δήθεν παλιννόστηση Ελλήνων του εξωτερικού.

- Με το νόμο 2843/2000 **αφαιρέθηκε από τις εισαγγελικές αρχές** η δυνατότητα να κάνουν προανάκριση ή προκαταρκτική εξέταση σε **χρηματιστηριακές συναλλαγές,** εφόσον δεν υπάρχει άδεια του δικαστικού συμβουλίου...

- Με το νόμο 2172 μετατράπηκε σε **πλημμέλημα από κακούργημα**



(Σκίτσο του Quino)

το αδίκημα της **απιστίας περί την υπηρεσία.**

- Με τον πρόσφατο νόμο 3092/02 στο όνομα της προσέλκυσης ξένων κεφαλαίων, καταργήθηκε σε μια νύχτα και αθόρυβα η υποχρέωση υποβολής δήλωσης **"πόθεν έσχες"** από ιδιώτες που επενδύουν στην Ελλάδα, μέσω της θεσμοθέτησης των ιδιωτικών δανείων.

- Τέλος, ως κορυφαίο παράδειγμα αναφέρεται ο νόμος 2446/96, που εισήγαγε το θεσμό των προγραμματικών συμφωνιών για τις ΔΕΚΟ, έξω από υφιστάμενες διατάξεις, με αποτέλεσμα όλες οι **προμήθειες** να κοστίζουν και με το νόμο πολύ **ακριβότερα".**

...Τα ένσημα του κ. Κωνσταντίνου Σκανδαλίδη

"Άστραψε και βρόντηξε ο υπουργός κ. Κ. Σκανδαλίδης στη συνεδρίαση της Βουλής για το ασυμβίβαστο. Και λίγο επειδή ήταν ζορισμένος με την πίεση που δεχόταν για να κάνει αλλαγές, λίγο με όσα άκουγε να του καταμαρτυρούν για παλινωδίες, ξέσπασε λέγοντας:

"Άκούμε πράγματα που είναι κυριολεκτικά έξω από κάθε λογική. Κάνετε διαχωρισμό σε τεμπέληδες και κοινωνικά καταξιωμένους και όλοι οι άλλοι που μπαίνουν είναι οι τεμπέληδες και οι άνθρωποι των των μηχανισμών των κομμάτων;".

Και προσωποποιώντας τη συζήτηση, ο κ. Σκανδαλίδης συνέχισε:

"Είμαι από την πρώτη ημέρα που ιδρύθηκε το ΠΑΣΟΚ μέλος του. Και έχω την υπηρηφάνεια να πιστεύω ότι ούτε τεμπέλης υπήρξα και ένσημα χιλιάδες έχω κολλήσει στη ζωή μου!".

...

Οχι ότι μας πέφτει ιδιαίτερος λόγος για την ποσότητα των *ενσήμων* του συμπαθούς πολιτευόμενου. Εκφράζουμε όμως την απορία μας για το πότε πρόλαβε να τα συλλέξει.

Από ότι ενθυμούμεθα ο περί ου ο λόγος δούλεψε στον τομέα καθαριότητας του Δήμου Αθηναίων επί δημαρχίας του κ. Μπέη έτσι τουλάχιστον έγραφε η σύμβασή του άσχετα αν ο ίδιος είχε το πόστο του στο Γραφείο Τύπου του Δήμου.

Ηταν επίσης- για μερικά φεγγάρια- εκδότης της **"Εξόρμησης"** αλλά ως εργοδότης μάλλον δεν θα κολλούσε ένσημα στον εαυτό του.

Απομένει τέλος να δούλεψε ως *"παραγιός"* στα παιδικά και εφηβικά του χρόνια, αλλά ως είθισται σε αυτές τις εργασίες οι εργοδότες *"κωφεύουν"* περί τα ασφαλιστικά!

Μάλλον θα πρέπει να ισχύει στην περίπτωσή του αυτό που είπε σε πρόσφατη συνέντευξή του:

- *"Στην πολιτική μπαίνεις και βγαίνεις γυμνός",*

..."ενσήμων" θα προσθέταμε εμείς



..... Το Αιγαίο στους Αμερικανούς

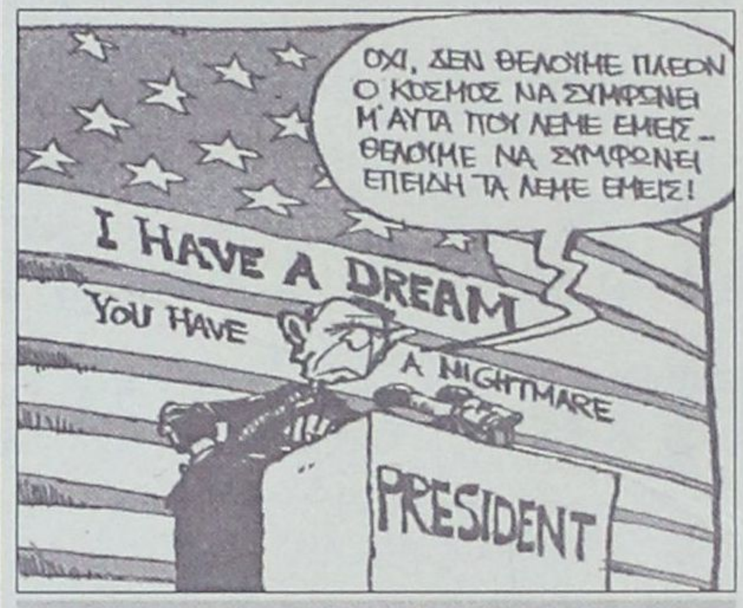

(Σκίτσο του Γιάννη Δερμετζόγλου, από τον "Ελεύθερο Τύπο")

«Προς πλοία και αεροπλάνα. Μέχρι νεωτέρας. Οι αμερικανικές Ενοπλες Δυνάμεις που επιχειρούν στη Μεσόγειο, βρίσκονται σε κατάσταση αυξημένης ετοιμότητας...Ολα τα αεροσκάφη και τα πλοία που προσεγγίζουν αμερικανικές δυνάμεις καλούνται...να γνωστοποιούν τις προθέσεις τους...Οι αμερικανικές δυνάμεις θα προβαίνουν στα αναγκαία μέτρα για την αυτοάμυνά τους αν χρειαστεί!

Γνωστοποίηση: Αθήνα, Λευκωσία και άλλες 19 πόλεις. Αφορά όλα τα FIR της Μεσογείου. Υπογραφή: Ένοπλες Δυνάμεις ΗΠΑ με «θερμές ευχαριστίες». Συχνότητες επαφής: οι συχνότητες της ελληνικής υπηρεσίας πολιτικής αεροπορίας και του υπουργείου Εμπορικής Ναυτιλίας!

Οι Αμερικανοί ουσιαστικά λένε ότι όποιος δεν συμμορφωθεί και δεν ενημερώνει, θα κινδυνεύει να χτυπηθεί από τα πυρά των ενόπλων δυνάμεων τους!!! Και αυτά όταν πλέει η πετά εντός της ελληνικής επικράτειας!!!

Τίποτε δεν ήξερε για το αποκαλυπτικό δημοσίευμα του "Ελεύθερου Τύπου", ο υφυπουργός Άμυνας Κ. Αποστολίδης. «Η χώρα μας δεν εμπλέκεται στους πολεμικούς σχεδιασμούς», ισχυρίστηκε ο τιποτένιος Ταρτούφος, χωρίς ντροπή στη Βουλή».

...Οι Τούρκοι μετακινούν την στρατιά Αιγαίου

«Τα Γενικά Επιτελεία στο Πεντάγωνο παρακολουθούν



Δημοτικό Σχολείο Ψερίμου: Ο δάσκαλος και οι δύο μαθητές του...

με πολλή προσοχή τις κινήσεις των τουρκικών στρατευμάτων που παρατηρούνται αυτές τις ημέρες, λόγω των εξελίξεων στο Ιράκ. Κινήσεις που έχουν να κάνουν κυρίως με αναδιατάξεις στην αποβατική στρατιά του Αιγαίου, η οποία είναι εκτός του ΝΑΤΟ και εγκατεστημένη απέναντι στα ελληνικά νησιά, αλλά και με την κινητικότητα που παρατηρείται στον τουρκικό στόλο, ο οποίος επίσης ελλιμενίζεται απέναντι από τα ελληνικά νησιά, όπως στη βάση Αξάζ, απέναντι από τη Ρόδο.

Πληροφορίες αναφέρουν ότι ήδη οι Τούρκοι μεταφέρουν τμήματα της στρατιάς του Αιγαίου προς ανατολάς, προς τα σύνορα, δηλαδή προς Ιράκ, όπου εκεί σταθμεύουν ισχυρότατες μονάδες στρατοφυλακής.

Κατά τις εκτιμήσεις ωστόσο των ελλήνων επιτελών, η μεταφορά τμημάτων και από τα δύο σώματα Στρατού που αποτελούν τη στρατιά του Αιγαίου, δεν μπορεί, με κανένα τρόπο, να εκληφθεί ως κίνηση καλής θέλησης της Άγκυρας προς την Αθήνα, αφού το τουρκικό επιτελείο σημειώνει ότι «η σύνθεση της στρατιάς σε ειρηνική περίοδο δεν έχει αλλάξει», πράγμα που σημαίνει ότι μόλις τελειώσει η κρίση στο Ιράκ, τα τμήματα αυτά θα μεταφερθούν και πάλι προς το Αιγαίο».

ΒΑΘΙΑ ΚΡΙΣΗ ΚΑΙ ΑΝΑΤΡΟΠΕΣ ΣΤΑ ΜΕΣΑ ΕΝΗΜΕΡΩΣΗΣ

Βαθιά οικονομική κρίση απειλεί πλέον και τις μεγάλες εφημερίδες, ενώ οι "μικρές" δίνουν αγώνα ζωής και θανάτου, αν και οι ισολογισμοί όλων των εφημερίδων βρίσκονται στο ίδιο δυσμενές επίπεδο. Η κατάρρευση του Χρηματιστηρίου άφησε τα μελανά της σημάδια στις μετοχές των εισηγμένων εκδοτικών επιχειρήσεων, οι οποίες έχουν στριμωχτεί οικονομικά λόγω πιέσεων από τράπεζες για πληρωμές των δανείων που έχουν πάρει ή για κάλυψη των ανοιγμάτων που προέκυψαν από την κάθετη πτώση της τιμής της με-





τοχής τους!

Μια από τις μεγάλες εφημερίδες που αντιμετωπίζουν πρόβλημα είναι η "Ελευθεροτυπία", εξαιτίας δανείου 18-20 δισεκατομμυρίων δραχμών που είχε πάρει από την Alpha Bank (Κωστόπουλος) και τα τελευταία χρόνια σταμάτησε να πληρώνει τους τόκους και αυτή τη στιγμή το χρέος έχει ξεπεράσει τα 21 και κατ' άλλους τα 23 δισ. δρχ. και η τράπεζα έχει κινήσει διαδικασίες για τη ρύθμισή του. Τις τελευταίες εβδομάδες, σύμφωνα με πληροφορίες, υπήρξαν επαφές για πώληση του πακέτου των μετοχών που δεν έχει εισαχθεί στο Χρηματιστήριο και ανέρχεται γύρω στο 75% του συνόλου των μετοχών.

Γίνονται παζάρια για την "Ελευθεροτυπία"!

Κρούσεις για αγορά σε Κοντομηνά και Αλαφούζο

Σύμφωνα με αναλυτικό ρεπορτάζ που είδε το φως της δημοσιότητας χθες στο "ΠΑΡΟΝ", βολιδοσκοπήθηκε ο μεγαλοεπιχειρηματίας Δημήτρης Κοντομηνάς, ο οποίος όμως δεν έδειξε ενδιαφέρον, λόγω κυρίως των αντιδράσεων που θα προκύψουν και του "μετώπου" που ενδεχομένως θα σχηματιστεί εναντίον του. Αλλες πληροφορίες αναφέρουν ότι έγιναν επαφές με τον Αλαφούζο και ότι οι συζητήσεις προχώρησαν και ότι βρίσκονται στην τελική φάση. Μέλος της οικογένειας Αλαφούζου, με το οποίο επικοινωνήσαμε, το διέψευσε μεν, παραδέχτηκε όμως ότι υπάρχουν επαφές για συνεργασία στην αξιοποίηση των εκτυπωτικών εγκαταστάσεων του Ομίλου της "Ελευθεροτυπίας".

Μέσα στο δημοσιογραφικό προσωπικό οι πληροφορίες για αναζήτηση αγοραστή όχι μόνο δεν διαψεύδονται αλλά αντίθετα υπάρχει διάχυτη η αγωνία για την επόμενη μέρα. Υπάρχει μάλιστα διασταυρωμένη η πληροφορία ότι ο πετυχημένος διευθυντής της "Ελευθεροτυπίας" Σεραφείμ Φυντανίδης είναι κατηγορηματικά αντίθετος σε κάθε σκέψη για πώληση της εφημερίδας. Στις συζητήσεις που γίνονται ακούστηκε ότι δημιουργεί εμπλοκή μια "δέσμευση" που υπήρχε από τον ιδιοκτήτη προς τον αείμνηστο Θεόδωρο Βαρδινογιάννη, για πώληση σ' αυτόν στην περίπτωση που εμφανιζόταν τέτοιο θέμα. Κάποιοι λένε ότι η οικογένεια έχει "όψιον".

Κατά τις ίδιες πληροφορίες, η τιμή που συζητείται για το 75% πλησιάζει τα 40 δισ. δρχ. Να σημειωθεί ότι η χρηματιστηριακή της αξία ξεπερνάει τα 20 με 22 δισ. δρχ. Σε συζήτηση που είχαμε με φιλικό προς τον κ. Τεγόπουλο πρόσωπο, μας είπε ότι το πρόβλημα με την Alpha Bank λύθηκε μετά από την προσφορά προς ενεχυρίαση και των μετοχών των δύο θυγατέρων του κ. Τεγόπουλου και ότι έτσι καλύπτεται η τράπεζα. Αρχικά, σε πρώτη κάλυψη του δανείου είχαν δοθεί ως ενέχυρο μόνο οι μετοχές (18,75%) του εκδότη και ιδιοκτήτη.

Να σημειωθεί ότι γύρω από τις διαπραγματεύσεις που γίνονται για πώληση της "Ελευθεροτυπίας", το "Ποντίκι" στο προχθεσινό φύλλο του έγραφε τα εξής:

«Υπόγειες διεργασίες που σχετίζονται με το ιδιοκτησιακό καθεστώς μεγάλης σε κυκλοφορία εφημερίδας βρίσκονται εδώ και κάποιον καιρό σε εξέλιξη. Δεν πρόκειται να τελεσφορήσουν άμεσα, αλλά εάν αυτό γίνει θα αποτελέσει είδηση πρώτου μεγέθους».

Πάντως για το εν λόγω θέμα αναμένεται να υπάρξει τοποθέτηση -απάντηση από την ιδιοκτησία και τη διεύθυνση της "Ελευθεροτυπίας", καθώς εκτός των άλλων, ζωηρό είναι το ενδιαφέρον που προκλήθηκε από το χθεσινό σχετικό ρεπορτάζ.

ΕΝΤΑΣΗ ΣΕ ΣΧΕΣΕΙΣ ΛΑΜΠΡΑΚΗ - ΜΠΟΜΠΟΛΑ

Τέλος, η κρίση στις σχέσεις των εκδοτών με τον Μπόμπολα, παίρνει όλο και μεγαλύτερες διαστάσεις.

Η επέκταση και γενικά η κυριαρχία του Μπόμπολα στα ΜΜΕ, αλλά και στον χώρο των κατασκευών έχει ενοχλήσει τους άλλους μεγαλοεκδότες (με πρώτο τον Λαμπράκη), με τους οποίους παλαιότερα είχε στενές σχέσεις.

Η... κατηγορία που διατυπώνουν κατά του Μπόμπολα, τον οποίο βλέπουν πλέον ως εχθρό, είναι ότι... ξεπέρασε τα όρια και αυτό δεν πρόκειται να το ανεχθούν.



Και 4 νέες εφημερίδες, οι 2 δωρεάν!

Και ενώ τα οικονομικά αδιέξοδα έχουν γίνει βραχνάς ακόμη και για τις μεγάλες εφημερίδες, που βλέπουν τις κυκλοφορίες τους να κατρακυλούν, ετοιμάζονται τουλάχιστον 4 νέα φύλλα. Ενα δε από αυτά θα διανέμεται δωρεάν. Αυτό του Γιώργου Κύρτσου.

Την αρχή κάνει ο Γιώργος Τράγκας σήμερα με την Post, που θα πωλείται προς 0,5 ευρώ. Είναι η έκτη εφημερίδα συμφερόντων του επιχειρηματία, μετά τη "Χώρα" (υποστηρίζει ΝΔ), την "Traffic" (κουτσομπολίστικη), το "Derby" (υποστηρίζει ΠΑΟ), το "Score Live" (υπέρ ΑΕΚ) και τη Financial Box (οικονομική). Διευθυντής είναι ο Μάκης Γιομπαζολιάς και στη διευθυντική ομάδα συμμετέχουν ο Νίκος Καραμπάσης και ο Θύμιος Παπανικολάου. Παράλληλα, ο Γιώργος Τράγκας σχεδιάζει εντός του επόμενου 10ημέρου να βγάλει στον αέρα και το κανάλι του, το "10" από τη συχνότητα του "J.G. TV".

Η δεύτερη εφημερίδα , που θα κυκλοφορήσει στις 3 Μαρτίου, είναι η "Απόφαση" από τις "Εκδόσεις Πάνος Καραγιάννης". Το φύλλο θα παρουσιαστεί αύριο σε κεντρικό ξενοδοχείο και διευθυντής του είναι ο Στέλιος Συρμόγλου, με αρχισυντάκτη τον Λευτέρη Γύρα.

Σειρά έχει η δωρεάν αθλητική "Sportday" που θα είναι στους σταθμούς του Μετρό μέσα στον Μάρτιο ως αποτέλεσμα της συνεργασίας δύο εκδοτών, ενός αθλητικού φωτογραφικού πρακτορείου και ενός αθλητικού ραδιοφωνικού σταθμού.

Το μεγάλο σχέδιο, όμως, ανήκει στον Γιώργο Κύρτσο, που ετοιμάζει να βγάλει μια δωρεάν πολιτική εφημερίδα. Δύσκολο εγχείρημα, αλλά ο δημοσιογράφος χάρη στους "συμμαθητές" χρηματοδότες μπορεί να στηρίξει την προσπάθειά του για ένα χρόνο.

ΙΑΤΡΙΚΗ ΑΝΑΚΟΙΝΩΣΗ
ΖΩΑΝΝΟΥ Γ. ΑΝΝΑ
ΔΕΡΜΑΤΟΛΟΓΟΣ
ΜΕΤΑΦΟΡΑ ΙΑΤΡΕΙΟΥ
Το ιατρείο *μεταφέρθηκε* και λειτουργεί σε *νέα διεύθυνση* στην οδό
ΗΡΩΩΝ ΠΟΛΥΤΕΧΝΕΙΟΥ 15
Ωράριο λειτουργίας: Δευτέρα έως Πέμπτη: 09.00-21.00, Παρασκευή: 09.00-13.00
Τηλέφωνα: 2241039395-77770, fax: 2241077770

μεζεδοπωλείον
παλιά ιστορία
μοναδικό στο είδος του!
ξεχωριστό στη γεύση



Η "παλιά ιστορία"
συνεχίζοντας την παράδοση,
θα είναι κοντά σας κι αυτό το
χειμώνα καθημερινά εκτός Κυριακής
Μητροπόλεως 108 & Δενδρινού γωνία
Για κρατήσεις (22410) 32421

ΓΕΡΜΑΝΙΚΑ
Μητρική Γλώσσα 100 εκατομμυρίων Ευρωπαίων
ΚΤΗΜΑ - ΕΠΕΝΔΥΣΗ ΓΙΑ ΤΑ ΠΑΙΔΙΑ ΣΑΣ



για την απόκτηση
MITTELSTUFE!!
3 Χρόνια Zertifikat - 1 χρόνο Mittelstufe
Εμείς ΑΠΟΔΕΔΕΙΓΜΕΝΑ σας προσφέρουμε:
1) Κατοχύρωση των γνώσεων των μαθητών μας πρίν από το Λύκειο!
2) Μόνο αναγνωρισμενα από το κράτος πτυχία γλωσσομάθειας
3) Προσωπική πρωτοποριακή διδασκαλία από τον κ. ΚΟΝΤΟ ΜΕΡΚΟΥΡΗ
ΚΕΝΤΡΑ ΞΕΝΩΝ ΓΛΩΣΣΩΝ
ΚΟΝΤΟΥ ΜΕΡΚΟΥΡΗ
1ο Διδ/ριο: Αγ. Αναργύρων 11Α (στο Βενετόκλειο)
2ο Διδ/ριο: Δ. Αναστασιάδη 47 (στους Δασκάλους)
3ο Διδ/ριο: Παρισίων 1 και Λονδίνου (στο Ροδίνι)
Τηλ. 22410 35289 & 22410 23973