ΕΤΟΣ ΙΔΡΥΣΕΩΣ: 1973

ΔΙΕΥΘΥΝΤΗΣ:
ΑΘ. ΜΑΡΑΣΙΩΤΗΣ

Τηλ. σύνταξης: 24610-75640
Τηλ. Λογ/ρίου: 22210-75230
Fax: 22471-75641

ΓΝΩΜΗ

ΕΒΔΟΜΑΔΙΑΙΑ ΕΦΗΜΕΡΙΔΑ ΤΗΣ ΔΩΔΕΚΑΝΗΣΟΥ

ΔΕΥΤΕΡΑ
3 ΜΑΡΤΙΟΥ 2003
ΑΡΙΘΜΟΣ ΦΥΛΛΟΥ: 1.529
ΤΙΜΗ ΕΥΡΩ 0,70

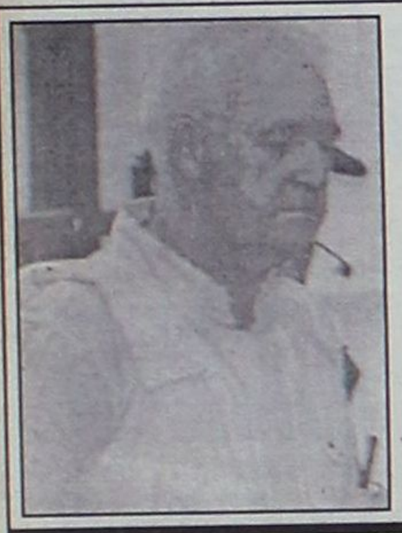

Στο σκαμνί σήμερα οι κατηγορούμενοι για τη 17Ν.

Η μητέρα των δικών

Ο ΚΟΥΦΟΝΤΙΝΑΣ ΕΤΟΙΜΑΖΕΤΑΙ ΓΙΑ ΡΟΛΟ ΛΑΪΚΟΥ ΗΡΩΑ!

Αδημονεί η κοινή γνώμη για την έναρξη σήμερα της δίκης του αιώνα, αλλά είναι βέβαιο ότι η δίκη ουσιαστικά δεν πρόκειται ν' αρχίσει σήμερα. Οι κατηγορούμενοι τρομοκράτες και οι δικηγόροι τους ετοιμάζουν μπαράζ ενστάσεων, ενώ ορισμένοι από αυτούς θα επιδιώξουν να γίνει η όλη υπόθεση σόου, με σκοπό να περάσουν τις "θέσεις" τους στην κοινωνία.

ΣΕΛΙΔΕΣ 36-37

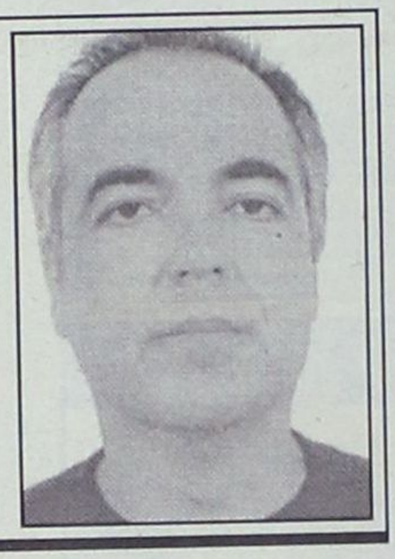

ΓΙΑ ΠΡΩΤΗ ΦΟΡΑ ΑΦΗΝΕΙ ΑΝΟΙΧΤΑ ΟΛΑ ΤΑ ΕΝΔΕΧΟΜΕΝΑ



Το μέλλον θα δείξει τί μπορεί να γίνει με την πολιτική

Σε συνέντευξή του στη "Γνώμη" ο πρόεδρος του ΕΒΕΔ κ. Ηλίας Κωτιάδης οριοθετεί το νέο ρόλο του θεσμικού οργάνου, ενώ απαντά και στο τι σκέπτεται για ενεργό ανάμιξή του στην πολιτική.

ΣΕΛΙΔΑ 6

ΤΑΣΠΑΣΑΝ ΣΤΗ ΘΕΣΣΑΛΟΝΙΚΗ

Στη Ρόδο θεολογική συνάντηση σε ανώτατο επίπεδο



Διαθρησκευτικός διάλογος υπό την προεδρία του Πατριάρχη κ. Βαρθολομαίου. Θα συμμετάσχουν 80 κορυφαίοι θρησκευτικοί ηγέτες: χριστιανοί, μουσουλμάνοι και εβραίοι.

ΣΕΛΙΔΑ 4



Ποιός θα φρενάρει την κ. Αρσενοπούλου και τον κ. Μάτσια;

Βλάπτουν σοβαρά την υγεία!

• *Ο Ιατρικός Σύλλογος τους καλεί να αναλογισθούν τις ευθύνες τους*

ΣΕΛ. 3 και 11



Εκλεισαν ήδη πολλά δωμάτια και σουίτες στα ξενοδοχεία που είναι ανοιχτά

ΚΑΤΑΦΥΓΙΟ για Ισραηλινούς η Ρόδος μόλις ξεσπάσει ο πόλεμος!

ΠΡΟΚΕΙΤΑΙ ΓΙΑ ΕΠΙΧΕΙΡΗΜΑΤΙΕΣ, ΕΠΙΣΤΗΜΟΝΕΣ ΚΑΙ ΑΛΛΕΣ ΠΡΟΣΩΠΙΚΟΤΗΤΕΣ

Οι κρατήσεις έγιναν και μάλιστα προπληρώθηκαν. Ο αριθμός τους είναι σημαντικός και αναμένεται ν' αυξηθεί ακόμη περισσότερο όσο πλησιάζουμε στην ώρα μηδέν για την έκρηξη του πολέμου στο Ιράκ, που αναπόφευκτα εγκυμονεί κινδύνους γενικότερης ανάφλεξης μέχρι και τη Μέση Ανατολή.

ΣΕΛΙΔΑ 2

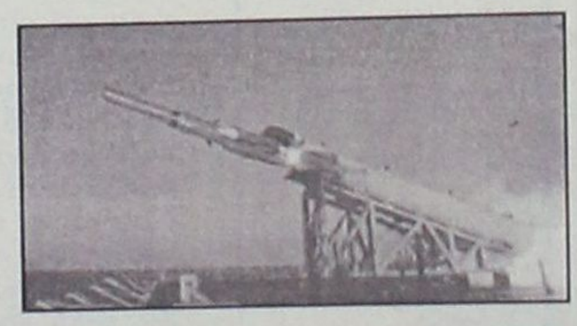

ΟΠΩΣ ΤΟ ΕΞΥΠΝΟ ΠΟΥΛΙ ΠΟΥ ΑΠΟ ΤΗΝ ΜΥΤΗ ΠΙΑΝΕΤΑΙ ΘΑ ΤΗΝ ΠΑΘΕΙ



Ασυμβίβαστο και για τον Σκανδαλίδη;

ΠΕΡΙΜΕΝΕΙ ΑΠΑΝΤΗΣΗ Ο κ. ΔΗΜ. ΚΡΕΜΑΣΤΙΝΟΣ

Λόγος και αιτία υπάρχουν! Αλλά όλα δείχνουν ότι τελικά θα βρεθεί φόρμουλα προκειμένου να βολευτούν όλοι και να μη μείνει κανένας εκ των εθνοπατέρων παραπονούμενος. Αναμένεται με ενδιαφέρον και τί θα απαντήσει ο πρόεδρος της Βουλής στην επιστολή του κ. Δημ. Κρεμαστινού.

ΣΕΛΙΔΑ 5



Ψαροταβέρνα
«ΤΣΑΜΠΙΚΟΣ»
και πάλι κοντά σας
από το ΣΑΒΒΑΤΟ 1 Μαρτίου
με φρέσκα ψάρια και θαλασσινά
ΑΝΟΙΚΤΑ ΚΑΘΗΜΕΡΙΝΑ
ΚΟΣΚΙΝΟΥ (Καβουράκια) • Τηλ. 22410-62266

Τί είναι πιο εύκολο να αλλάξετε σήμερα;
- Τον άντρα σας;
- Την γυναίκα σας ή
- Τις πόρτες του σπιτιού σας;
Συνέχεια στη σελίδα 17

* ΚΟΥΡΤΙΝΟΞΥΛΑ - ΚΟΥΡΤΙΝΟΒΕΡΓΕΣ
* ΣΤΟΡΙΑ - μεταλλικά-ξύλινα-υφασμάτινες
* ΚΟΡΝΙΖΕΣ πινάκων ΙΤΑΛΙΑΣ
* ΚΟΥΝΟΥΠΙΕΡΕΣ αυτόματες
* ΨΑΡΚΕ υψηλής αντοχής
ΑΤΣΑΣ Α.Σ. εμπ. κεν. ΜΗΔΕΙΑ 63602-66339

ΗΜΕΡΟΛΟΓΙΟ

Δευτέρα 3 Μαρτίου 2003
Ευτροπίου, Κλεονίκου μαρτύρων

Ανατολή ηλίου: 06.55'
Δύση ηλίου: 18.20'
Νέα σελήνη

ΦΑΡΜΑΚΕΙΑ

Σήμερα διημερεύει το φαρμακείο της Βαρβαρέσου Λίνας στην οδό Ιωνος Δραγούμη (Νιοχώρι) και διανυκτερεύει το φαρμακείο της Μπίκου Μίνας στην οδό Μεγ. Κων/νου 45.

ΒΕΝΖΙΝΑΔΙΚΑ

Σήμερα διανυκτερεύουν τα βενζινάδικα: Μιχαλίδου Παν. (Χρ. Τσιγάντε), Ντανοβασίλης-Αυγενικός (Γ. Σεφέρη), Παναγιωτίδης (Κρεμαστή), Πισσαδάκη Σεβαστή (Παραδείσι), Παπαθεοδώρου Αν. (Φάνες), Φλοσκάκης Κ. (Έμπωνα), Κοιλιάς Αλ. (Αφάντου), Οίκουτας Μ. (Αρχάγγελος).

ΛΑΪΚΕΣ ΑΓΟΡΕΣ

Τετάρτη: στο Δημοτικό Νεκροταφείο
Πέμπτη: στην οδό Βύρωνος
Παρασκευή: στήν οδό Πτολεμαίων (Ανάληψη)
Σάββατο: στο Δημοτικό Νεκροταφείο.

ΔΡΟΜΟΛΟΓΙΑ ΠΛΟΙΩΝ

Σήμερα δεν αναχωρεί πλοίο της ΔΑΝΕ για νησιά και Πειραιά.

ΑΕΡΟΠΟΡΙΚΑ ΔΡΟΜΟΛΟΓΙΑ

ΟΛΥΜΠΙΑΚΗ ΑΕΡΟΠΟΡΙΑ

ΑΠΟ ΡΟΔΟ-ΑΘΗΝΑ
- Καθημερινά 07.10, 13.40
- Πέμπτη 20.10, 22.45
- Καθημερινά πλην Πέμπτης 19.40, 22.25
- Καθημερινά πλην Κυριακής 10.40

ΑΠΟ ΑΘΗΝΑ-ΡΟΔΟ
- Καθημερινά 05.30,12.00
- Πέμπτη 18.30, 21.05
- Καθημερινά πλην Πέμπτης 18.00, 20.45
- Καθημερινά πλην Κυριακής 09.00

ΑΠΟ ΡΟΔΟ-ΘΕΣΣΑΛΟΝΙΚΗ
- Δευτέρα - Τετάρτη 09.45
- Πέμπτη 10.45
- Σάββατο 15.15
- ΔΕΥ-ΤΕΤ-ΠΑΡ-ΚΥΡ 16.10

ΑΠΟ ΡΟΔΟ-ΗΡΑΚΛΕΙΟ
- Δευτέρα-Παρασκευή 14.30, Τετάρτη-Κυριακή 16.30

ΑΠΟ ΡΟΔΟ-ΚΑΡΠΑΘΟ
- ΔΕΥ-ΠΕΜ-ΠΑΡ-ΣΑΒ 07.00, 10.40
- Τετάρτη-Κυριακή 10.40, 14.20

ΑΠΟ ΡΟΔΟ-ΚΑΣΟ
- ΔΕΥ-ΠΕΜ-ΠΑΡ-ΣΑΒ 07.00
- Τετάρτη-Κυριακή 10.40

ΑΠΟ ΡΟΔΟ-ΚΑΣΤΕΛΟΡΙΖΟ
- ΔΕΥ-ΤΕΤ-ΠΑΡ-ΣΑΒ-ΚΥΡ 07.10

ΑΠΟ ΡΟΔΟ-ΧΙΟ
- Τρίτη στις 10.40 και Πέμπτη στις 10.45'

ΡΟΔΟΣ-ΜΥΤΙΛΗΝΗ
- Δευτέρα-Τετάρτη στις 09.45, Τρίτη στις 10.40', Πέμπτη στις 10.45' και Σάββατο στις 15.15

ΡΟΔΟΣ- ΣΑΜΟΣ
- Τρίτη στις 10.40', Σάββατο στις 15.15

ΡΟΔΟΣ-ΛΗΜΝΟΣ
- Δευτέρα-Τετάρτη στις 09.45', Τρίτη στις 10.40', Πέμπτη στις 10.45' και Σάββατο στις 15.15'

AEGEAN AIRLINES & CRONUS

ΑΠΟ ΡΟΔΟ-ΛΘΗΝΑ
Καθημερινά 08.30 πλην Κυριακής.
Καθημερινά 13.50. Δευτέρα-Τετάρτη-Παρασκευή-Κυριακή 17.50.
Τρίτη-Πέμπτη-Σάββατο 19.35.
Καθημερινά 20.20 πλην Τρίτης και Πέμπτης.

ΑΠΟ ΑΘΗΝΑ-ΡΟΔΟ
Καθημερινά 06.50 πλην Κυριακής.
Καθημερινά 12.10.
Δευτέρα-Τετάρτη-Παρασκευή-Κυριακή 16.10.
Τρίτη-Πέμπτη-Σάββατο 17.45
Καθημερινά 18.40 πλην Τρίτης και Πέμπτης.

ΑΠΟ ΡΟΔΟ-ΗΡΑΚΛΕΙΟ
Τρίτη-Πέμπτη-Παρασκευή-Κυριακή 19.00

ΑΠΟ ΗΡΑΚΛΕΙΟ-ΡΟΔΟ
Τρίτη-Πέμπτη-Παρασκευή-Κυριακή 17.30

ΑΠΟ ΡΟΔΟ-ΘΕΣΣΑΛΟΝΙΚΗ
Τετάρτη-Παρασκευή-Κυριακή 12.00

ΑΠΟ ΘΕΣΣΑΛΟΝΙΚΗ-ΡΟΔΟ
Τετάρτη-Παρασκευή-Κυριακή 10.00

Το Θέμα της ημέρας

Μετακομίζουν εν όψει του επικείμενου πολέμου στο Ιράκ

Καταφύγιο η Ρόδος για Ισραηλινούς!

Έκλεισαν δωμάτια και σουίτες σε ξενοδοχεία που είναι ανοιχτά, αν παραστεί ανάγκη θα ανοίξουν κι' άλλα

Τη Ρόδο έχουν επιλέξει πολλοί ισραηλινοί ως καταφύγιο ασφαλείας στην περίπτωση που ξεσπάσει πόλεμος στο Ιράκ και η κατάσταση στην ευρύτερη περιοχή της Μέσης Ανατολής γίνει ιδιαιτέρως επικίνδυνη με απρόβλεπτες διαστάσεις. Πρόκειται κυρίως για μεγαλοεπιχειρηματίες, αλλά και άλλων χώρων σημαίνοντες αξιωματούχους, οι οποίοι εγκαίρως φροντίζουν να μη βρίσκονται εκτεθειμένοι σε κινδύνους που αναπόφευκτα θα δημιουργηθούν μόλις πέσει η πρώτη κανονιά!

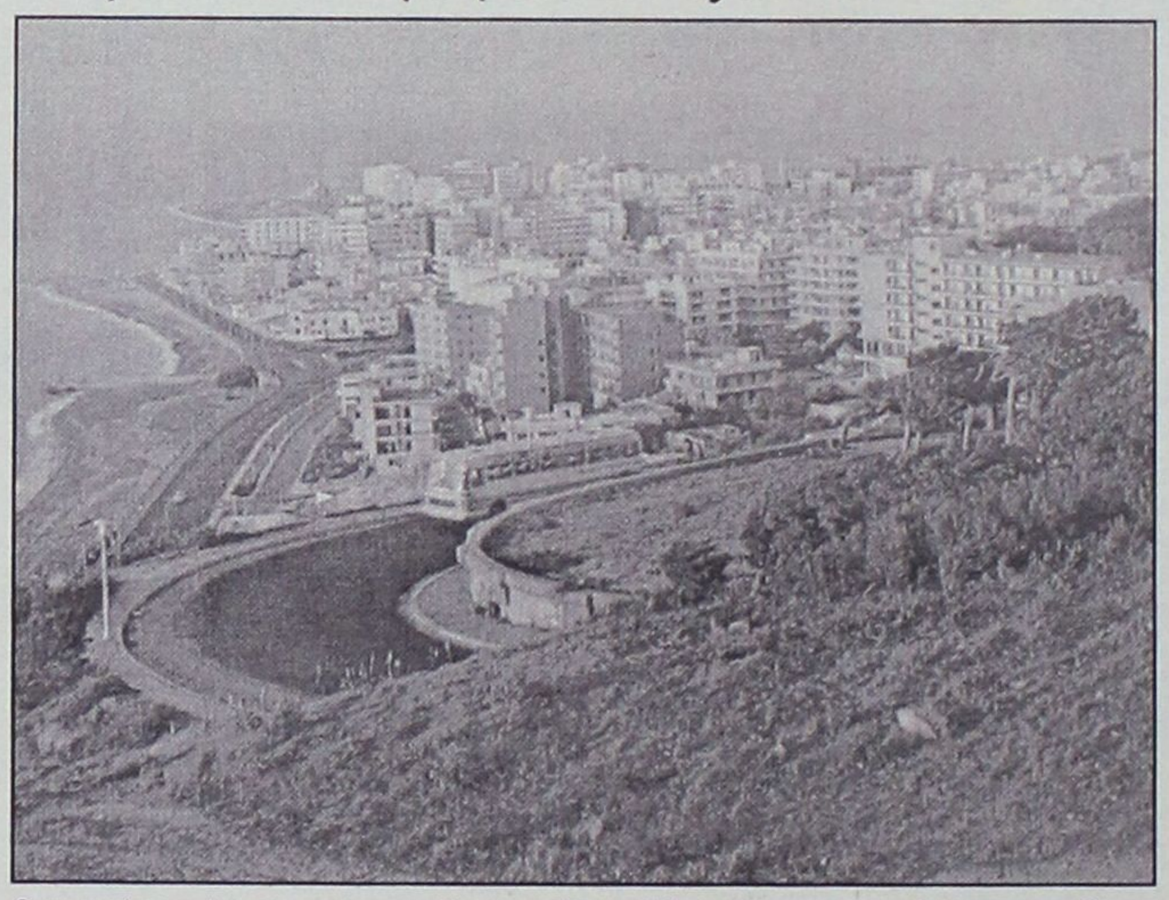

Και απ' ό,τι φαίνεται η πρώτη κανονιά στο Ιράκ δεν θ' αργήσει ν' ακουσθεί. Και το πιθανότερο είναι να προκληθεί αμέσως γενικότερη ανάφλεξη έστω και για περιορισμένο χρονικό διάστημα. Το ίδιο άλλωστε έγινε στη Μέση Ανατολή και κατά τον πρώτο πόλεμο στο Ιράκ στο 1990 με τους πυραύλους "Σκουντ" να προκαλούν πανικό, αλλά και θύματα στο κράτος του Ισραήλ. Με βάση εκείνη την εμπειρία οι Ισραηλινοί της άρχουσας τάξης παίρνουν ήδη τα μέτρα τους. Στο πλαίσιο αυτό, πρώτη επιλογή για μετεγκατάσταση των ιδίων και των οικογενειών τους είναι η Ρόδος. Φυσικά, αυτό γίνεται χωρίς τυμπανοκρουσίες, αντίθετα τηρείται σχεδόν μυστικό. Σύμφωνα με έγκυρες και διασταυρωμένες πληροφορίες σε ξενοδοχεία της Ρόδου Α' κατηγορίας και πολυτελείας έχουν γίνει ήδη κρατήσεις πολλών δωματίων, αλλά και σουίτων για πολυμελείς οικογένειες.

Οι κρατήσεις έγιναν στα ξενοδοχεία που αυτή την περίοδο είναι ανοιχτά και μάλιστα εστάλησαν και προκαταβολές για να μην υπάρξει κανένα ενδεχόμενο δημιουργίας προβλημάτων, πολύ δε περισσότερο ακυρώσεων.

Το γεγονός αυτό δείχνει το ζωηρό ενδιαφέρον των Ισραηλινών να εγκατασταθούν οπωσδήποτε στη Ρόδο μέχρι να περάσει η μπόρα του πολέμου. Στο ίδιο θέμα έγινε διαμεσολάβηση και διά της διπλωματικής οδού, ώστε αν χρειασθεί να ανοίξουν νωρίτερα και άλλα ξενοδοχειακά συγκροτήματα, κάτι που φυσικά όχι μόνο δεν είναι δύσκολο για τους ξενοδόχους, αλλά αντίθετα είναι ήδη πανέτοιμοι να ανταποκριθούν στο πρώτο νεύμα.

Δεν έστειλαν προκαταβολές

Σε ό,τι αφορά το μεγάλο ζήτημα "πόλεμος και τουριστική σαιζόν", τα πράγματα δεν προοιωνίζονται καθόλου ευχάριστα. Τώρα πλέον δεν γίνονται υπολογισμοί στη βάση του "αν θα γίνει ο πόλεμος στο Ιράκ", αλλά στο πόσο οδυνηρές θα είναι οι συνέπειες, δεδομένου ότι ο πόλεμος θεωρείται πλέον δεδομένος και μάλιστα σε χρονικό ορίζοντα πολύ σύντομο. Ενδεικτικό του κλίματος που επικρατεί, είναι ότι σχεδόν όλοι οι τουρ -οπερέϊτορς δεν έστειλαν ακόμη προκαταβολές για τα κρεβάτια που έκλεισαν, όπως συνέβαινε κατά κανόνα όλα τα προηγούμενα χρόνια. Πάντα οι προκαταβολές προς τα ξενοδοχεία στέλλονταν μέσα στο Φεβρουάριο και ειδικότερα στο τρίτο δεκαήμερό του.

Φυσικά το γεγονός αυτό οφείλεται στην επιφυλακτικότητα που υπάρχει εξαιτίας του πολεμικού κλίματος, αλλά δεν υπάρχει καμία αμφιβολία ότι η δεδομένη συγκυρία "αξιοποιείται" δεόντως από τους τουρ οπερέϊτορς, αφού έτσι εξυπηρετούνται τα δικά τους συμφέροντα. Δεν υπάρχει καμία αμφιβολία ότι ο πόλεμος θα επηρεάσει την τουριστική σαιζόν, αλλά δεν θα φθάσουμε και στα όρια της καταστροφής. Το μεγάλο πρόβλημα της ροδιακής αγοράς εντοπίζεται στο ότι ήδη περνά δύσκολες μέρες και μια ακόμη κακή σεζόν μπορεί να αποβεί μοιραία για πολλούς μικρομεσαίους επιχειρηματίες όλων των κλάδων. Εχει βέβαια σημασία και το πότε θ' αρχίσει ο πόλεμος και πότε θα τελειώσει...

ΔΕΧΟΝΤΑΙ ΤΟ ΚΟΙΝΟ

Ο Νομάρχης δέχεται το κοινό κάθε Τρίτη και Πέμπτη από 11.00-13.00.
Ο Δήμαρχος Ροδίων δέχεται ύστερα από συνεννόηση.

ΤΑΞΙ

ΡΑΔΙΟ ΤΑΞΙ: 2241-0-64712, 2241-0-64790.

ΧΡΗΣΙΜΑ ΤΗΛΕΦΩΝΑ

ΝΟΣΟΚΟΜΕΙΟ:	2241-0-80000
ΑΜΕΣΗ ΔΡΑΣΗ ΠΥΡ/ΚΗΣ:	199
ΛΙΜΕΝΑΡΧΕΙΟ:	2241-0-22220, 2241-0-27695
ΒΛΑΒΕΣ Δ.Ε.Η.:	125
ΒΛΑΒΕΣ Ο.Τ.Ε.:	121
ΑΜΕΣΗ ΔΡΑΣΗ:	100
ΒΛΑΒΕΣ ΥΔΡΕΥΣΗΣ:	2241-0-068750, 2241-0-68755
ΝΟΜΑΡΧΙΑ:	2241-0-46502
ΠΕΡ/ΚΗ Δ/ΝΣΗ	2241-0-38174
ΔΗΜΟΣ:	2241-0-46200
ΔΗΜ. ΕΠΙΧ. ΚΑΘΑΡ.	2241-0-77600
ΥΓΙΗΡ. ΑΠΟΚΟΜΙΔΗΣ:	2241-0-61057
ΤΡΟΧΑΙΑ:	2241-0-26480
ΠΛΗΡΟΦ. Ο.Τ.Ε:	131
ΔΕΛΤΙΟ ΚΑΙΡΟΥ:	149
ΛΑΧΕΙΑ:	111
ΠΡΟΠΟ - ΛΟΤΤΟ:	111
ΡΟΔΑ:	2241-0-27462
ΚΤΕΛ:	2241-0-27706
Ο.Α.Ε.Δ.:	2241-0-23265
Ι.Κ.Α.:	2241-0-64912
ΤΑΞ.Υ.:	2241-0-68701, 2241-0-68702
ΟΛΥΜΠΙΑΚΗ:	2241-0-24555
Δ.Α.Ν.Ε.:	2241-0-43150
ΕΡΓΑΤ. ΚΕΝΤΡΟ:	2241-0-24730
CRONUS AIRLINES	2241-0-25444
AEGEAN AIRLINES	2241-0-98345

ΚΤΕΟ

• Από 1/03/2003 έως 30/04/2003 παντός είδος οχήματα **με συνδυασμό γραμμάτων ΡΟΒ 2001-2500.** Επίσης παντός είδος οχήματα με **συνδυασμό γραμμάτων ερυθρού χρώματος** εφόσον έχει παρέλθει τετραετία από την ημερομηνία πρώτης άδειας κυκλοφορίας τους και **παντός είδος σχήματα με συνδυασμό γραμμάτων ΠΑ** (Πολιτικών Αναπήρων) (κυανού χρώματος)

Η ΓΝΩΜΗ

Εβδομαδιαία Εφημερίδα της Ρόδου
Ετος Ιδρύσεως 1973
ΕΚΔΟΤΗΣ
Δ. Τσοπανάκης
ΔΙΕΥΘΥΝΤΗΣ
Αθ. Μαρασιώτης
ΑΘΛΗΤΙΚΑ
Μανόλης Μπάτης,
Νικήτας Κουσκούσης
ΓΡΑΦΕΙΑ ΣΥΝΤΑΞΗΣ
Μάρκου Μαλλιαράκη 11
Τηλ.2241-0- 24610,
2241-0-75640
Fax (22410) 75641
ΛΟΓΙΣΤΗΡΙΟ - ΔΙΑΦΗΜΙΣΕΙΣ
Μάρκου Μαλλιαράκη 11
Τηλ. 2241-0-22210
2241-0-75230
Fax (22410) 22471

ΠΡΟΣΚΛΗΤΗΡΙΑ ΓΑΜΩΝ-ΒΑΠΤΙΣΕΩΝ

Με ένα τηλεφώνημα και **χωρίς καμία επιβάρυνση** θα βρεθούμε κοντά σας για να διαλέξετε ένα από τα δεκάδες όμορφα προσκλητήρια από οίκους της Αθήνας και της Θεσσαλονίκης.

Υπεύθυνος: Απόκοτος Νίκος
Τηλ. 22410 /91350-95584-92770
0937756878

Αρσενοπούλου και Μάτσιας με τα καπρίτσια τους θα τα τινάξουν όλα στον αέρα

Βλάπτουν σοβαρά τη δημόσια υγεία!

Μετά το λουκέτο στη Νευρολογική κλινική δεκάδες ασθενείς μένουν χωρίς ιατρική φροντίδα και μάλιστα με πολύ σοβαρές ασθένειες





Ανεξέλεγκτες διαστάσεις κινδυνεύει να πάρει, στο προσεχές διάστημα, η κατάσταση στο χώρο της Υγείας στην περιοχή μας, η οποία εδώ και καιρό μοιάζει με ...καζάνι που βράζει, έτοιμο να εκραγεί! Ο λόγος για τις τελευταίες εξελίξεις στο Γενικό Περιφερειακό Νοσοκομείο της Ρόδου, σύμφωνα με τις οποίες διαφαίνεται ότι η νευρολογική του κλινική οδηγείται, με μαθηματική ακρίβεια σε κλείσιμο!

Σύμφωνα με τα όσα έχουν γίνει γνωστά, η προοπτική αυτή φαίνεται να αποτελεί την αναπόφευκτη κατάληξη της χορήγησης των υπολοίπων των περσινών αδειών τους στους δύο βασικούς γιατρούς της κλινικής, απόφαση την οποία φέρεται να έχουν πάρει και να έχουν εκτελέσει η Πρόεδρος του Β' Πε.Σ.Υ. Δωδεκανήσου κα Ιωάννα Αρσενοπούλου από κοινού με τον Διοικητή του Νοσοκομείου της Ρόδου, κ. Δημήτρη Μάτσια.

Το γεγονός αυτό δημιουργεί εύλογα ερωτηματικά και για τη χρονική συγκυρία κατά την οποία επιλέχθηκε να γίνει αλλά και επειδή από τη μια η νευρολογική κλινική είναι ζωτικής σημασίας να μείνει ανοιχτή και από την άλλη, σε περίπτωση που υλοποιηθεί η απόφαση αυτή δεν είναι δυνατόν να λειτουργήσει!

Ο λόγος έγκειται στο ότι ο τρίτος νευρολόγος είναι διορισμένος ως επικουρικός, δηλαδή με σύμβαση 12 μηνών, η μισή από την οποία έχει ήδη εξαντληθεί, δηλαδή σε λίγους μήνες θα σταματήσει.

Εκτός, όμως, από αυτό με την απόφαση αυτή, θα πρέπει ο επίκουρος γιατρός να αναλάβει, στην πράξη, μόνος του, την ευθύνη της λειτουργίας ολόκληρης της κλινικής, τις καθημερινές εφημερίες, τα τακτικά εξωτερικά ιατρεία, τα έκτακτα περιστατικά, το συμβουλευτικό ρόλο στις άλλες κλινικές ενώ παράλληλα να συμμετέχει και στο πρόγραμμα χορήγησης Βουπρενορφίνης στα εξαρτημένα άτομα!

Και μόνο με την κοινή λογική αντιλαμβάνεται κανείς ότι στην πράξη ένα και μόνο άτομο δεν μπορεί να αναλάβει τόσο επιβαρημένα καθήκοντα σε έναν τόσο ευαίσθητο τομέα. Εκτός, όμως, από τα παραπάνω και εκ του νόμου ένας γιατρός ο οποίος είναι επίκουρος και εργάζεται με σύμβαση περιορισμένης χρονικής διάρκειας, δεν μπορεί να αναλάβει την ευθύνη λειτουργίας μιας ολόκληρης κλινικής.

Συμπερασματικά, λοιπόν, σε περίπτωση που εκτελεσθεί τελικά η απόφαση αυτή των ιθυνόντων του τομέα Υγείας της περιοχής μας, σημαίνει ταυτόχρονα και κλείσιμο της νευρολογικής κλινικής του Νοσοκομείου της Ρόδου.

Ο αντίκτυπος για τις παρεχόμενες υπηρεσίες Υγείας στην περιοχή μας, σε περίπτωση που συμβεί κάτι τέτοιο, αναμένεται να είναι εξαιρετικά σοβαρός.

Η νευρολογική κλινική δεν λειτουργεί μόνο για τη χορήγηση Βουπρενορφίνης στα εξαρτημένα άτομα και για περιπτώσεις ψυχικής ασθένειας. Αντιμετωπίζει περιστατικά που έχουν να κάνουν με εγκεφαλικά, σκλήρυνση κατά πλάκας κ.α.

Οπως αντιλαμβάνεται κανείς, σε περίπτωση που κλείσει, θα δημιουργηθεί άλλη μια σοβαρή έλλειψη στον τομέα της υγείας στην περιοχή μας, με απρόβλεπτες συνέπειες.

Σημειώνεται, ακόμη, ότι οι δύο γιατροί που είναι οι βασικοί Νευρολόγοι-Ψυχίατροι του Νοσοκομείου της Ρόδου και στους οποίους χορηγήθηκε το υπόλοιπο της άδειάς τους για το 2002 και μάλιστα υποχρεωτικά κάτι που δεν έχει συμβεί στο παρελθόν- είναι οι κ.κ. Γιάννης Κλιάφας και Βασίλης Καραγιάννης.

Όπως προκύπτει από τα παραπάνω, η απόφαση αυτή των ιθυνόντων, δημιουργεί εύλογα ερωτηματικά ως προς το που πραγματικά αποσκοπεί, γιατί επελέχθη η συγκεκριμένη χρονική στιγμή αλλά και πώς είναι δυνατόν οι κατεξοχήν αρμόδιοι και οι έχοντες τη συνολική εικόνα, για τις παρεχόμενες υπηρεσίες υγείας στην περιοχή μας, προέβησαν σ' αυτή την ενέργεια δίχως να προσμετρήσουν τις επιπτώσεις που θα έχει.

Επίσης, όπως έγινε γνωστό, ο γιατρός ο οποίος προσφέρει τις υπηρεσίες του ως επίκουρος, στη νευρολογική κλινική του Νοσοκομείου της Ρόδου ο κ. Κάλλιστος Ανάκης μετά την εξέλιξη αυτή, απέστειλε σχετική επιστολή προς τον Διοικητή του νοσηλευτικού μας Ιδρύματος, με την οποία εξηγεί τους λόγους για τους οποίους δεν μπορεί να αναλάβει την ευθύνη λειτουργίας μιας ολόκληρης κλινικής και δεδομένου ότι και εκ του νόμου δεν μπορεί να αναλάβει αυτή, την ευθύνη, αρνείται. Αρα, σε περίπτωση που δεν γίνει κάτι άλλο ή δεν ανακληθεί η απόφαση, η κλινική οδηγείται σε κλείσιμο.

Οπως είναι φυσικό, άμεση ήταν η αντίδραση του Ιατρικού Συλλόγου Ρόδου στην απόφαση αυτή των ιθυνόντων, ο οποίος με σχετική ανακοίνωσή του, που εξέδωσε χθες, κάνει λόγο για "μεθοδευμένη, υποχρεωτική και αδικαιολόγητη χορήγηση άδειας" στους δύο γιατρούς και καλεί τους υπεύθυνους για τη συγκεκριμένη απόφαση, να αναλάβουν τις ευθύνες τους.

Είστε υπεύθυνοι

Αναλυτικά στην ανακοίνωση του Ιατρικού Συλλόγου Ρόδου, αναφέρονται τα εξής:

Ο Ιατρικός κόσμος του νησιού μας, για μια ακόμη φορά αναστατώνεται με ευθύνη της ηγεσίας του Β' ΠΕΣΥ Νοτίου Αιγαίου και του Διοικητού του Γενικού Περιφερειακού Νοσοκομείου, μετά την μεθοδευμένη, υποχρεωτική και αδικαιολόγητη χορήγηση άδειας, στους δύο βασικούς Νευρολόγους-Ψυχιάτρους του Νοσοκομείου.

Η απόφαση αυτή θα έχει ως αποτέλεσμα την παύση λειτουργίας της Νευρολογικής κλινικής, αφού ο τρίτος νευρολόγος διορισμένος ως επικουρικός (περιορισμένης χρονικής διάρκειας, σύμβαση 12 μηνών -η μισή ήδη έχει εξαντληθεί) δεν είναι νόμιμο ούτε δυνατόν, να ανταποκριθεί στα αυξημένα καθήκοντα της Διοίκησης της κλινικής, (20 κρεβάτια), τις καθημερινές εφημερίες, τα τακτικά εξωτερικά ιατρεία, τα έκτακτα περιστατικά, το συμβουλευτικό του ρόλο στις άλλες κλινικές, καθώς και στην ταυτόχρονη συμμετοχή του στο πρόγραμμα χορήγησης Βουπρενοφρίνης στα εξαρτημένα άτομα.

Καλούμε λοιπόν αυτούς που πήραν την συγκεκριμένη απόφαση να αναλάβουν τις ευθύνες τους και να λύσουν τάχιστα τα προβλήματα παροχής Νοσοκομειακών Ιατρικών υπηρεσιών που αναμένεται να προκύψουν".

ΤΖΑΚ ΠΟΤ
ΣΤΗΝ ΚΛΗΡΩΣΗ
ΤΟΥ ΛΑΪΚΟΥ ΛΑΧΕΙΟΥ
ΤΗΣ 25/2/2003
Το ΛΑΪΚΟ ΛΑΧΕΙΟ
ΚΛΗΡΩΝΕΙ ΚΑΘΕ ΤΡΙΤΗ
ΕΝΑΣ ΣΤΟΥΣ ΕΠΤΑ ΚΕΡΔΙΖΕΙ
71%
ΤΟΥ ΚΑΘΑΡΟΥ ΤΖΙΡΟΥ
ΣΤΟΥΣ ΤΥΧΕΡΟΥΣ
ΜΕ 1,5€ ΚΕΡΔΗ ΜΕΧΡΙ 2.000.000 €
ΚΕΡΔΗ ΤΖΑΚ-ΠΟΤ ΜΕΧΡΙ 3.000.000 €
ΧΙΛΙΑΔΕΣ ΑΛΛΟΙ ΤΥΧΕΡΟΙ ΜΕ
ΜΙΚΡΑ ΚΑΙ ΜΕΓΑΛΑ ΚΕΡΔΗ

ΑΝΑΚΟΙΝΩΣΗ

Σας γνωρίζουμε ότι το κατάστημα ***LAPIN HOUSE*** *Ρόδου, έπαψε να αποτελεί μέλος του ομώνυμου δικτύου καταστημάτων.*

Ενημερώνουμε τους πελάτες μας ότι μπορούν να προμηθεύονται τα προϊόντα μας σε επιλεγμένα καταστήματα της Ρόδου.

LAPIN HOUSE





Μετά τα προβλήματα που προκλήθηκαν στη Θεσσαλονίκη

Στη Ρόδο θα γίνει η τρίτη Διαθρησκευτική Συνάντηση

Αμεση απάντηση του Πατριαρχείου: Θα πραγματοποιηθεί εντός ελληνικού εδάφους, σε πατριαρχικό χώρο

Πολλές πιθανότητες υπάρχουν για να πραγματοποιηθεί στη Ρόδο τον προσεχή Μάϊο η 3η Διαθρησκευτική Συνάντηση, που έως τώρα είναι προγραμματισμένο να γίνει στη Θεσσαλονίκη. Το θέμα ανέκυψε την περασμένη εβδομάδα ύστερα από διαφωνίες που προέκυψαν μεταξύ του μητροπολίτη Θεσσαλονίκης κ. Παντελεήμονα και του Πατριαρχείου.



Ευθέως ο κ. Παντελεήμονας διαμηνύει ότι δεν δέχεται να γίνει η εν λόγω Διαθρησκευτική Συνάντηση (σημαντικό εκκλησιαστικό γεγονός), επειδή δεν ενημερώθηκε εγκαίρως και επισήμως από το Γραφείο του Πατριαρχείου στις Βρυξέλλες, το οποίο έχει και την κύρια ευθύνη της διοργάνωσης. Αλλά και το Πατριαρχείο αντιδρώντας απέναντι σ' ένα τέτοιο αρνητικό ενδεχόμενο διαμήνυσε ότι "αν δεν υπάρξει διάθεση συνεννόησης η Συνάντηση θα πραγματοποιηθεί οπωσδήποτε σε Πατριαρχικό χώρο, εντός του ελληνικού εδάφους, δηλαδή στη Ρόδο, ή την Κω με πρόβλεψη επίσκεψης στο Ιερό Νησί της Πάτμου. Ο λόγος ότι το Οικουμενικό Πατριαρχείο στο οποίο ανήκει το Γραφείο Ορθοδοξίας των Βρυξελλών που διοργανώνει αυτές τις πρωτοβουλίες του Φαναρίου δεν ενημέρωσε εγκαίρως την Ιερά Σύνοδο της Εκκλησίας της Ελλάδος και τον επιχώριο Ιεράρχη για το επικείμενο γεγονός, απλώς αποτελεί την αφορμή, λένε καλά πληροφορημένες πηγές. Γιατί, απλούστατα, το Πατριαρχείο ήταν έτοιμο να στείλει τις τυπικές αυτές επιστολές ενημερώσεως, όπως είχε πράξει και για τις δύο προηγηθείσες συναντήσεις το 2000 και το 2001. Εάν μάλιστα, συνυπολογιστεί αφενός η στήριξη και το άμεσο ενδιαφέρον της ελλαδικής πολιτείας στην πρωτοβουλία και αφετέρου το γεγονός ότι όλες οι προσπάθειες του Φαναρίου για επικοινωνία και συνεργασία των θρησκειών με στόχο την ειρήνη και την καλυτέρευση της ζωής του ανθρώπου, ανεξαρτήτως φυλής, εθνικότητας και θρησκείας έχουν τεθεί υπό την αιγίδα της Ευρωπαϊκής Ενώσεως, καθίσταται σαφές πως το «τυπικό» της όλης διαδικασίας ήταν και θα είναι πάντα διασφαλισμένο ανεξαρτήτως χρόνου.

Αρα θα πρέπει να αναζητηθούν εκτός... Πατριαρχείου οι υπεύθυνοι της προσπάθειας ματαιώσεως της 3ης Συναντήσεως Εκπροσώπων όλων των χριστιανικών δογμάτων, μουσουλμάνων και των Εβραίων με σκοπό να προωθήσουν την ειρήνη στους λαούς και μάλιστα σε μια εποχή που τα σύννεφα του πολέμου μεταξύ Δύσεως και Ανατολής έχουν κάνει ήδη την εμφάνισή τους. Και οι «πιθανοί αυτοί υπεύθυνοι» που μπορεί να μην έχουν κάνει μέχρι τώρα –αλλά ούτε και θα κάνουν– εμφανή την παρουσία τους, είναι... γνωστοί. Πρόκειται για τη συντηρητική παρεκκλησία αυτού του τόπου και τους φανατικούς που ακολουθούν. Οι ομάδες τους είναι θορυβώδεις και τις ακρότητες, ιδιαιτερότητες και τις ανορθόδοξες θέσεις που εκφράζουν ενστερνίζονται ουσιαστικά και στηρίζει η Εκκλησία της Ελλάδος. Οι λόγοι δε που κάνουν τη νόμιμη Εκκλησία να παίρνει θέση κοντά στους «εκτός», είναι δύο: πρώτον, η ανασφάλειά της να αντιμετωπίσει με λόγο πειστικό και δυναμικό ταυτόχρονα τους φανατικούς, ενημερώνοντας παράλληλα σωστά τον πολύ λαό.

Σημαντικό Θεολογικό γεγονός μεγάλου βεληνεκούς, θα ωφελήσει πολλαπλά το νησί μας, άρα θα πρέπει να δραστηριοποιηθούν αμέσως οι τοπικοί παράγοντες. Θα συμμετάσχουν 80 σύνεδροι εκπρόσωποι όλων των Χριστιανικών δογμάτων, μουσουλμάνοι, καθώς και Εβραίοι

Και αυτό το γεγονός καταγράφεται ως κορυφαία αδυναμία της. Δεύτερον, η «άκρατος» εμφάνιση όλων αυτών των φανατικών που «καταγγέλλουν» ότι προσβάλλεται η Ορθοδοξία όταν διαλέγεται με παπικούς, Εβραίους, μουσουλμάνους και άλλους, εξυπηρετεί σαφέστατα όλους τους αντιπατριαρχικούς στον ελλαδικό χώρο, που, αφενός δεν ανέχονται την όποια επιτυχή πρωτοβουλία του Φαναρίου και αφετέρου επιθυμούν τη δημιουργία ρίξεών του με την ελληνική κοινωνία, επιχειρώντας εμμέσως πλην σαφώς, να περάσουν το «μήνυμα» πως το Πατριαρχείο θέτει σε κίνδυνο τη «φυλετική καθαρότητα», όταν μιλάει και προωθεί συνεργασίες με μουσουλμάνους, Εβραίους κ.ά.

ΤΟ ΚΛΙΜΑ ΗΤΤΟΠΑΘΕΙΑΣ ΤΡΕΜΟΥΝ ΣΤΟ ΠΑΣΟΚ

Τσιμπημένη και σταθερή στο 7% η διαφορά υπέρ Ν.Δ.

Αυξημένη υπέρ της Νέας Δημοκρατίας είναι η διαφορά που δίνουν οι νέες δημοσκοπήσεις που θα δουν το φως της δημοσιότητας τις προσεχείς ημέρες, γεγονός που καθιστά ακόμα δυσκολότερη την ανατροπή της από το κυβερνών κόμμα.

Σύμφωνα με τις πληροφορίες, η διαφορά υπερβαίνει τις 7 ποσοστιαίες μονάδες, ενώ και στη Β' Αθηνών, η Νέα Δημοκρατία προηγείται του ΠΑΣΟΚ με διαφορά που αγγίζει τη μια μονάδα.

Ο κίνδυνος από τις νέες δημοσκοπήσεις είναι να ενταθεί το κλίμα ηττοπάθειας που κυριαρχεί ακόμα και στα κορυφαία στελέχη του ΠΑΣΟΚ, ενώ σε συνεδρίαση προχθές στο Μαξίμου τέθηκαν και σειρά άλλων θεμάτων. Όπως για παράδειγμα:

● **Η έλλειψη αντανακλαστικών** που παρατηρείται στην κυβέρνηση. Ο κ. Λαλιώτης, π.χ., αναρωτήθηκε πώς είναι δυνατόν με τη διεξαγωγή της δίκης της «17Ν» αντί η κυβέρνηση να έχει πολιτικά οφέλη από την εξάρθρωση της τρομοκρατίας, να βρίσκεται στριμωγμένη στη γωνία με μοναδικό θέμα συζήτησης τη μη τηλεοπτική μετάδοση της δίκης!

● **Το γεγονός ότι οι υπουργοί εμφανίζονται πολλές φορές ως «διαπιστωτές»** των προβλημάτων, αντί να τα επιλύουν, γεγονός που προκαλεί έως και τη... θυμηδία της κοινής γνώμης.

● **Μείζον θέμα δείχνει να αποτελεί η έλλειψη προσδοκιών** στην οικονομία, με την κυβέρνηση να αναζητεί επειγόντως πρωτοβουλίες για την αντιστροφή του κλίματος μετά τη λήξη του πολέμου στο Ιράκ.

♦ **Στο κυβερνών κόμμα,** προσανατολίζονται στην έκδοση προγράμματος 2003 - 2008, καθώς θεωρούν ότι η όλη πολιτική της κυβέρνησης σήμερα έχει ως ορίζοντα τις εκλογές του 2004. Και εκλογές, τονίζουν, δεν κερδίζονται μόνο με το κυβερνητικό έργο, αλλά και με τις προσδοκίες που δημιουργούνται.

♦ **Ειδική συζήτηση** έγινε για τον «επιχειρηματικό πόλεμο», αλλά και για τη στάση των ραδιοτηλεοπτικών μέσων.

Ενδιαφέρον για το κυβερνών κόμμα έχει και το τι επιπτώσεις θα υπάρξουν στην κοινή γνώμη της χώρας από τον πόλεμο στο Ιράκ. Η Αθήνα, άλλωστε, θα βρεθεί μπροστά στο δίλημμα, για πρώτη ίσως φορά τόσο καθαρά, εάν θα πρέπει σε ορισμένες περιπτώσεις να ταχθεί με τις Ηνωμένες Πολιτείες ή με την ΕΕ (τον γαλλογερμανικό άξονα) και στις αντιθέσεις που θα δημιουργηθούν μεταξύ των δύο πλευρών. Το δίλημμα αυτό εκτιμάται ότι σε βάθος χρόνου θα ενταθεί, με την Ελλάδα να συμμετέχει στον σκληρό πυρήνα της ευρωπαϊκής ενοποίησης και ταυτόχρονα, με ανοιχτά τα ελληνοτουρκικά, να χρειάζεται την αμυντική ομπρέλα των ΗΠΑ.

MACROVITA
Φυσικός Βασιλικός Πόλτος
Ο Βασιλικός Πολτός Μελισσών είναι η ζωντανή δύναμη της φύσης, το πιό πολύτιμο δώρο της στον ταλαιπωρημένο από τον ακατάστατο και εξαντλητικό τρόπο ζωής, σύγχρονο άνθρωπο.



● Προσφέρει ΜΑΚΡΟΖΩΙΑ, σωματική και ψυχική ΥΓΕΙΑ, σωστότερη ΑΝΑΠΤΥΞΗ και ΥΨΗΛΟΤΕΡΗ ΑΠΟΔΟΣΗ στις σπουδές και στον αθλητισμό.

● Ανανεώνει τις σωματικές και πνευματικές ΔΥΝΑΜΕΙΣ, αυξάνει την ΑΝΤΟΧΗ, τη ΣΕΞΟΥΑΛΙΚΗ ΔΡΑΣΤΗΡΙΟΤΗΤΑ, τη ΓΟΝΙΜΟΤΗΤΑ και αναζωογονεί τους ΗΛΙΚΙΩΜΕΝΟΥΣ ΟΡΓΑΝΙΣΜΟΥΣ

Οσο πιό φρέσκος είναι ο Βασιλικός Πολτός, τόσο περισσότερο ακέραιες διατηρούνται οι ευεργετικές του ιδιότητες. Η «MACROVITA» παρέχει για το Βασιλικό Πολτό της μοναδική εγγύηση ΓΝΗΣΙΟΤΗΤΑΣ, ΑΓΝΟΤΗΤΑΣ και ΦΡΕΣΚΑΔΑΣ.

Στα Φαρμακεία & στα Καταστήματα Υγιεινής Διατροφής

ΠΕΡΙΣΣΟΤΕΡΕΣ ΠΛΗΡΟΦΟΡΙΕΣ ΓΙΑ ΤΟ ΒΑΣΙΛΙΚΟ ΠΟΛΤΟ ΑΛΛΑ ΚΑΙ ΓΙΑ ΤΑ ΦΥΣΙΚΑ ΚΑΛΛΥΝΤΙΚΑ ΒΑΣΙΛΙΚΟΥ ΠΟΛΤΟΥ MACROVITA ΣΤΑ ΤΗΛΕΦΩΝΑ 210-25.23.380, 210-25.29.384 ΚΑΙ ΣΤΟ FAX 210-25.11.294

ΕΑΝ ΕΦΑΡΜΟΣΘΕΙ ΣΤΟΝ ΑΠΟΛΥΤΟ ΒΑΘΜΟ

Ασυμβίβαστο και για τον κ. Κ. Σκανδαλίδη;

Ή ετοιμάζεται "κόλπο" για να βολευτούν όλοι μαζί;

Κινδυνεύει να χάσει τη βουλευτική του έδρα και ο ίδιος ο υπουργός Εσωτερικών κ. Κ. Σκανδαλίδης; Ναι, απαντούν διάφοροι ειδικοί, στην περίπτωση που εφαρμοσθεί το "απόλυτο ασυμβίβαστο" όπως αυτό προβλέπεται από το Σύνταγμα. Φυσικά αν εγερθεί τέτοια πιθανότητα, στην πράξη δεν πρόκειται να συμβεί, αφού ο υπουργός θα σηκώσει (και υπάρχουν τρόποι...) να διασφαλίσει τα προσωπικά του κεκτημένα.



Φυσικά μαζί του θα διασωθούν και όλοι οι άλλοι που κινδυνεύουν σε περίπτωση που κατατεθούν ενστάσεις στο Εκλογοδικείο, ανάμεσά τους βέβαια και ο κ. Δημ. Κρεμαστινός. Το θέμα Σκανδαλίδη ανέκυψε χθες, όταν σύμφωνα με ρεπορτάζ αθηναϊκής εφημερίδας ασυμβίβαστο έχουν κι άλλοι πρωτοκλασάτοι της Βουλή. Όπως επισημαίνεται στο ρεπορτάζ:

• Το απόλυτο ασυμβίβαστο άνοιξε το δρόμο στο Ανώτατο Ειδικό Δικαστήριο και σε όσους πολίτες έχουν...άχτι συγκεκριμένους βουλευτές. Ο...χορός των ενστάσεων που άνοιξε με την παραπομπή του Θάνου Ασκητή και του Αλέξανδρου Λυκουρέζου στο Εκλογοδικείο, μόλις άρχισε, και όπως φαίνεται θα είναι μακρόσυρτος...

• Σύμφωνα με απολύτως διασταυρωμένες πληροφορίες, αρκετοί βουλευτές εξακολουθούν να ασκούν το επάγγελμά τους κρυφά. Εκτός από τους βουλευτές που θα σκαρφιστούν χίλιους τρόπους για να διατηρήσουν τα κεκτημένα τους, "μετέωροι" βρίσκονται και όλοι οι υπουργοί ή βουλευτές που έχουν εκδώσει βιβλία!

• Σύμφωνα με την επιστημονική έκθεση το πνεύμα του νομοθέτη απαγορεύει κάθε επαγγελματική δραστηριότητα που είναι σταθερή και διαρκής και ασκείται για λόγους βιοπορισμού. Τι γίνεται, όμως, με τα συγγραφικά δικαιώματα που εισπράττουν οι βουλευτές-συγγραφείς;

• Η επιστημονική έκθεση της Βουλής φθάνει στο σημείο να αμφισβητήσει ακόμα και τη δυνατότητα του βουλευτή να ασκήσει φιλανθρωπική ή ερευνητική δραστηριότητα καθώς αναφέρει ότι "και μη αμειβόμενη, διαρκώς ασκούμενη, δραστηριότητα, θα προσέκρουε στη λογική του συνταγματικού κανόνα περί επαγγελματικού ασυμβίβαστου, εφόσον στόχος του τελευταίου είναι η διασφάλιση της ενασχόλησης του βουλευτή με τα βουλευτικά του καθήκοντα"! Κάτω από αυτό το θολό συνταγματικό τοπίο κινδυνεύει να χάσει την έδρα του και ο υπουργός Εσωτερικών, Κώστας Σκανδαλίδης, μετά το Λεύκωμα που εξέδωσε με τη συνδρομή γνωστών Ελλήνων ζωγράφων...Και όχι μόνο...

• Ο καθηγητής του Συνταγματικού δικαίου και κοινοβουλευτικός εκπρόσωπος της ΝΔ, Προκόπης Παυλόπουλος, ισχυρίζεται ότι η συγγραφή βιβλίων επιτρέπεται από το ίδιο το Σύνταγμα και ως εκ τούτο ο νόμος που καταψηφίσθηκε δεν εξασφάλιζε κάτι ουσιαστικό στους βουλευτές.

Αντίθετα, ο υπουργός Δικαιοσύνης, Φίλιππος Πετσάλνικος, υποστηρίζει ότι μπορεί να "προκύψει πρόβλημα" για αυτό και η κυβέρνηση εξαιρούσε από το νόμο που τελικώς καταψηφίστηκε τη φιλανθρωπία, την έρευνα και την συγγραφή. Τελικώς την απάντηση σε όλα τα ερωτήματα θα κληθεί να δώσει το Ανώτατο Ειδικό Δικαστήριο αφού αποδείχθηκε ανήμπορη να νομοθετήσει για τον εαυτό της η ίδια η Βουλή.

Περιμένει απάντηση

Εν τω μεταξύ, ο βουλευτής Δωδ/σου κ. Δημ. Κρεμαστινός (καθηγητής καρδιολογίας στο Πανεπιστήμιο Αθηνών και δ/ντής της καρδιολογικής κλινικής του Ωνασείου) δεν έλαβε ακόμη απάντηση από τον πρόεδρο της Βουλής κ. Απ. Κακλαμάνη στη γνωστή και σχετική με το ασυμβίβαστο επιστολή του.

Υπενθυμίζεται ότι ο κ. Κρεμαστινός γνωστοποίησε στον κ. Κακλαμάνη ότι παραιτήθηκε κάθε αμοιβής από τις θέσεις που κατέχει ως γιατρός και πως περιορίζεται σε καθαρό ερευνητικο επιστημονικό έργο, επίσης αμισθί. Ζητούσε δε από τον πρόεδρο της Βουλής να του γνωστοποιήσει εάν με αυτά τα δεδομένα υπόκειται στη δικαιοδοσία του ασυμβίβαστου.

● Πως όμως να δοθεί απάντηση στον κ. Κρεμαστινό όταν όλα είναι θολά και άλλα υποστηρίζουν οι μεν και άλλα οι δε;

Δεν αποκλείεται τελικά να επικρατήσει η άποψη σύμφωνα με την οποία η Συνταγματική διάταξη για το ασυμβίβαστο είναι ανενεργός, από τη στιγμή όπως η ίδια ορίζει πρέπει να υπάρξει οπωσδήποτε νόμος που να ορίζει τόσο της συμβατές δραστηριότητες του βουλευτή, όσο και τις ασυμβίβαστες. Σε μια τέτοια περίπτωση θα βολευτούν όλοι και όλα, ειδικά μάλιστα αν η υιοθέτηση του "απόλυτου ασυμβίβαστου" πιάνει στις δαγκάνες του και τον ίδιο τον κ. Κ. Σκανδαλίδη...

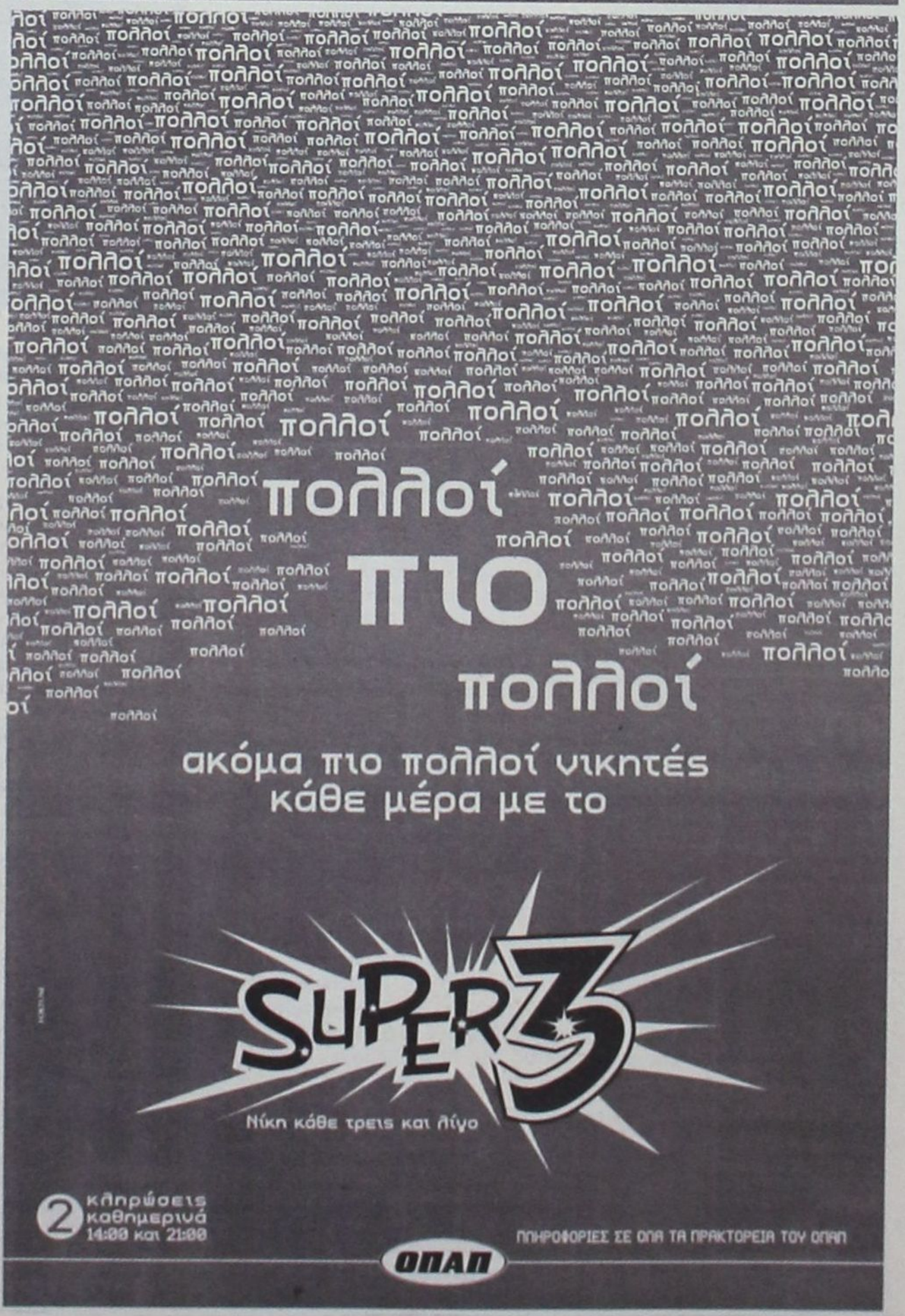

Εφ' όλης της ύλης συνέντευξη με τον πρόεδρο του ΕΒΕΔ κ. Ηλία Κωτιάδη

Ανοιχτές οι πόρτες και για τον πολιτικό στίβο...

Αλλάξαμε δομές και επαναπροσδιορίσαμε τους στόχους μας, καθώς τα πράγματα αλλάζουν ραγδαία. Το Επιμελητήριο είναι έτοιμο και ήδη λειτουργεί μέσα στο νέο τοπίο

Συνέντευξη στη **ΡΕΝΑ ΒΕΝΙΑΝΑΚΗ**

Σε μια εφ' όλης της ύλης συνέντευξη στη "Γνώμη" ο πρόεδρος του Επιμελητηρίου Δωδεκανήσου Ηλίας Κωτιάδης παρουσιάζει τον απολογισμό δράσης του πρώτου χρόνου της σημερινής διοίκησης και δίνει το στίγμα για τους στόχους που έχουν τεθεί για το επόμενο χρονικό διάστημα. Κεντρικός στόχος ήταν αναφέρει ο κ. Κωτιάδης να σταθούμε στο πλευρό του δωδεκανήσιου επιχειρηματία. Πιστεύω, συνεχίζει ο πρόεδρος του ΕΒΕΔ, ότι βάλαμε τις βάσεις και πάνω σε αυτές θα δουλέψουμε τα χρόνια που έρχονται. Αυτό εξάλλου αποδεικνύεται και από την προσπάθεια που καταβάλλεται έτσι ώστε ο νομός να αντιμετωπιστεί ως ενιαία οντότητα. «Όλες οι παρεμβάσεις στο βαθμό που είναι εφικτό καλύπτουν το σύνολο του νομού. Δεν λησμονούμε ότι είμαστε Επιμελητήριο Δωδεκανήσου και αυτό το δείχνουμε με έργα. Εκτός από Κω, Κάλυμνο και Κάρπαθο, τελευταία λειτουργούμε γραφεία και στη Λέρο. Αλλού αυτή η λειτουργία θεωρείται ως πολυτέλεια. Για μας αυτό είναι πρωταρχικός στόχος, αφού μόνο έτσι θα είμαστε δίπλα στον επιχειρηματία μέλος μας», δηλώνει ο κ. Κωτιάδης και προσθέτει ότι αυτό δεν δικαιούμαστε να το ξεχνούμε λεπτό.

• Απόλυτα ικανοποιημένος από την επιστροφή του ΕΒΕΔ στο ιδιόκτητο κτίριο του, που θα γίνει μέσα στις επόμενες ημέρες εμφανίζεται ο πρόεδρος του, αφού έτσι θα αυξηθούν οι προσφερόμενες υπηρεσίες και θα γίνει πλήρης αξιοποίηση της σύγχρονης τεχνολογίας. Θα λειτουργήσουν από το «Οίκο του Επιχειρηματία", το «Ηλεκτρονικό Επιμελητήριο», μέχρι υπηρεσίες ηλεκτρονικού Εμπορίου, προκειμένου η οικονομία της Δωδεκανήσου να μεταβεί στην ψηφιακή εποχή. Επιπλέον θα λειτουργήσει και το υπό δημιουργία «Κέντρο Επιχειρηματικής και Τεχνολογικής Ανάπτυξης" μια υπηρεσία που χρηματοδοτείται από το πρόγραμμα «Ανταγωνιστικότητα».

• Ο κ. Ηλίας Κωτιάδης δεν κρύβει την ικανοποίησή του για τη δράση της ΔΕΤΑΠ. Δεν αφήνει καμιά ευκαιρία χαμένη σε ότι αφορά την επιχειρηματικότητα μέσα από το Γ' Κ.Π.Σ. Η συμβολή της στη δραστηριότητα του Επιμελητηρίου είναι σημαντική.

Το Επιμελητήριο όμως ασχολείται και με τα θέματα που αφορούν τις νησιώτικές πολιτικές όπως μας αποκαλύπτει ο πρόεδρός του. Μάλιστα πρόσφατα έχουν υποβάλει προτάσεις στο ΥΠΕΘΟ για την ειδική μεταχείριση των νησιών στα πλαίσια του Αναπτυξιακού Νόμου 260/98.

• Εξηγεί γιατί το ΕΒΕΔ είναι αντίθετο στη δημιουργία του Τουριστικού Επιμελητηρίου: « Το Τουριστικό Επιμελητήριο θα είναι ένα αθηνοκεντρικό όργανο που δεν θα μας προσφέρει απολύτως τίποτα. Πως ένας οργανισμός που θα εδρεύει στην Αθήνα θα μπορέσει να ανταποκριθεί στις ανάγκες της περιφέρειας;» διερωτάται και προβλέπει ό,τι αν συμβεί αυτό τότε θα μιλάμε για τροχοπέδη στις αναπτυξιακές πρωτοβουλίες των Επιμελητηρίων.

• Τοποθετείται πάνω στις τρέχουσες εξελίξεις στο Επιμελητήριο με αφορμή την παραίτηση του Διευθυντή του: « Σε καμιά περίπτωση δεν πρέπει να δημοσιοποιείται μια παραίτηση πριν λάβει γνώση ο πρόεδρος του φορέα. Το θέμα πήρε διαστάσεις που δεν έπρεπε».

Τέλος ο κ. Ηλίας Κωτιάδης, ίσως για πρώτη φορά αφήνει ανοιχτό το ενδεχόμενο να ασχοληθεί με τα πολιτικά πράγματα του νομού μας. Σε σχετική ερώτηση απάντησε ως εξής: «Η πολιτική είναι η ενασχόληση με τα κοινά. Αυτό κάνω και τώρα μέσα από το Επιμελητήριο. Το τι θα γίνει στο μέλλον θα το δείξει το ίδιο το μέλλον».

ΕΡ.: Ενας χρόνος στο τιμόνι του ΕΒΕΔ. Τι άλλαξε στο Επιμελητήριο; Είστε ικανοποιημένος από το παραχθέν έργο;

Από την στιγμή που αναλάβαμε ως Διοίκηση το έργο μας, θέσαμε ορισμένους πολύ συγκεκριμένους στρατηγικούς στόχους τους οποίους ομόφωνα αφοσιωθήκαμε να πραγματοποιήσουμε. Το θεμέλιο των στόχων μας αυτών είναι το να φέρουμε το Επιμελητήριο πιο κοντά στον επιχειρηματία - μέλος του, να τον κάνουμε δηλαδή να αισθανθεί ότι πραγματικά ο φορέας αυτός αποτελεί τον "σύμμαχό" του σ' ένα ολοένα και πιο δύσκολο περιβάλλον για τις επιχειρήσεις. Η γνώση και η αξιοποίηση των υπηρεσιών και δυνατοτήτων που παρέχει το Επιμελητήριο στον επιχειρηματία αποτελεί πραγματικό όπλο στα χέρια του. Πιστεύουμε ότι ήδη έχουμε θέσει τις βάσεις για την κατάκτηση των στόχων μας. Υπάρχει τόσο η βούληση όσο και η δυνατότητα να οικοδομήσουμε πάνω στις βάσεις αυτές τα χρόνια που έρχονται.

ΕΡ.: Βλέπουμε ότι το Δ.Σ. του ΕΒΕΔ έχει δώσει ιδιαίτερη βαρύτητα στα νησιά της Δωδεκανήσου. Φαίνεται ότι δεν υπάρχει πλέον μόνο η Ρόδος, αλλά και τα υπόλοιπα νησιά. Πόσο εύκολο ή δύσκολο ήταν ν' ακολουθήσετε ως Συμβούλιο αυτή την πολιτική; Εχει αποφέρει καρπούς; Σε ποιούς τομείς;

Πράγματι η δραστηριότητά μας έχει κινηθεί πάνω στον άξονα της θεώρησης της Δωδεκανήσου ως ενιαίου χώρου και οι όποιες παρεμβάσεις μας καλύπτουν, στο μέτρο που είναι αυτό δυνατό, το σύνολο των νησιών μας. Αλλωστε δεν δικαιούμαστε να λησμονήσουμε ότι είμαστε Επιμελητήριο Δωδεκανήσου, και εκπροσωπούμε επιχειρήσεις και επιχειρηματίες σε όλο το νησιωτικό μας σύμπλεγμα. Η όποια δυσκολία στάθηκε ή θα σταθεί στο μέλλον μπροστά μας, ακριβώς λόγω της πολυδιάσπασης του νομού μας, δεν θα αποτελέσει εμπόδιο ούτε θα μας αποτρέψει από το να υλοποιήσουμε την οποιαδήποτε δράση που αφορά ή ενισχύει την Δωδεκάνησο ως σύνολο. Να επαναλάβω ότι είμαστε το μόνο Επιμελητήριο που διαθέτει εδώ και πολλά χρόνια ενεργά παραρτήματα σε δύο σημεία του νομού μας εκτός της πρωτεύουσας, στην Κω και στην Κάλυμνο, αλλά λειτουργούμε και γραφεία στην Κάρπαθο και πρόσφατα στην Λέρο. Αλλα νησιωτικά Επιμελητήρια θεωρούν ότι αυτό αποτελεί πολυτέλεια! Η φυσική μας παρουσία σε τόσα σημεία στο νομό, παρουσία που θα πρέπει να ξέρετε ότι είναι εξαιρετικά δαπανηρή και δύσκολη στον συντονισμό της, αποτελεί την μεγαλύτερη απόδειξη για την πρόθεσή μας να λειτουργήσουμε πανδωδεκανησιακά. Ερχομαι και πάλι να σας δηλώσω τον κεντρικό στόχο μας να σταθούμε "δίπλα" στον επιχειρηματία - μέλος μας.

ΕΡ.: Μέσα στον Μάρτιο το ΕΒΕΔ επιστρέφει στο ιδιόκτητο κτίριό του, ύστερα από πλήρη ανανέωση. Τι καινούργιες υπηρεσίες θα προσφέρετε στους επιχειρηματίες του νομού;



Το νέο μας κτίριο θα στεγάσει το σύνολο των υπαρχουσών και μελλοντικών υπηρεσιών που στοχεύουμε ν' αναπτύξουμε και αυτό, αν θέλετε, συμβαδίζει με μία σύγχρονη θεώρηση της εξυπηρέτησης του πολίτη με την ύπαρξη ενός "one-stop-shop", μίας έννοιας που έχει πλέον θεσμοθετηθεί στην Ευρώπη. Αυτή την στιγμή ολοκληρώνεται μελέτη που χρηματοδοτείται από το Περιφερειακό Επιχειρησιακό Πρόγραμμα Ν. Αιγαίου για την δημιουργία ενός "Οίκου του Επιχειρηματία", μία μελέτη που θα περιγράψει την ρύθμιση και την οργάνωση όλων εκείνων των υπηρεσιών που μπορούμε να προσφέρουμε στο μέλος μας. Οι υπάρχουσες υπηρεσίες του Επιμελητηρίου θα εναρμονιστούν με την μελέτη αυτή, ενώ στον ίδιο χώρο θα λειτουργήσει και η αναπτυξιακή μας εταιρεία, η ΔΕΤΑΠ, η οποία έχει αναπτύξει ξεχωριστές υπηρεσίες και έχει παράλληλη δραστηριότητα με αυτή του Επιμελητηρίου. Εχουμε ήδη εκπονήσει αναλυτικό σχέδιο marketing για να προωθήσουμε αυτές τις νέες υπηρεσίες του Επιμελητηρίου. Μου δίνετε βεβαίως και την ευκαιρία να σας πω ότι στο νέο κτίριό μας θα στεγαστεί και το Ηλεκτρονικό Κέντρο Επιχειρηματικότητας Δωδεκανήσου (Η.Κ.Ε.Δ.), ένα έργο το οποίο πρόσφατα εντάχθηκε στο Επιχειρησιακό Πρόγραμμα "Κοινωνία της Πληροφορίας", μετά από πρόταση που κατέθεσε για λογαριασμό του Επιμελητηρίου η ΔΕΤΑΠ, με προϋπολογισμό 400.000 ευρώ, και είναι ένα από τα 12 πιλοτικά τέτοια έργα που θα δημιουργηθούν ανά την Επικράτεια. Μέσα από το έργο αυτό θα μεταφέρουμε όλες τις υπηρεσίες του Επιμελητηρίου στο διαδίκτυο, θα δημιουργήσουμε δηλαδή το "Ηλεκτρονικό Επιμελητήριο", ενώ στοχεύουμε παράλληλα να στεγάσουμε και υπηρεσίες ηλεκτρονικού εμπορίου, business to customer και business to business, υποστηρίζοντας έτσι την μετάβαση της Δωδεκανησιακής οικονομίας στην ψηφιακή εποχή. Το νέο μας κτίριο επιπλέον θα στεγάσει το υπό δημιουργία "Κέντρο Επιχειρηματικής και Τεχνολογικής Ανάπτυξης- "ΚΕΤΑ", μία υπηρεσία που θα χρηματοδοτηθεί από το Επιχειρησιακό Πρόγραμμα "Ανταγωνιστικότητα" και η οποία θα αποτελεί ξεχωριστή εταιρεία Αστική Μη - Κερδοσκοπική, στην διοίκηση της οποίας θα συμμετέχει μαζί με το Επιμελητήριο τόσο η ΑΝ.ΔΩ. όσο και η ΔΕΤΑΠ. Αντιλαμβάνεστε τον όγκο της εργασίας που απαιτήθηκε για να μπορέσουμε να δρομολογήσουμε όλες αυτές τις καινοτόμες υπηρεσίες.

ΕΡ.: Με την ΔΕΤΑΠ τι γίνεται; Είστε ευχαριστημένος από την μέχρι τώρα δράση της; Πόσο σημαντική είναι η παρέμβασή της στην αξιοποίηση αναπτυξιακών προγραμμάτων;

Στο σύντομο χρόνο λειτουργίας της η Δωδεκανησιακή Εταιρεία Ανάπτυξης και Προόδου (ΔΕΤΑΠ) έχει αναπτύξει δράσεις που έχουν πραγματικά αποδείξει την αναγκαιότητα της ιδρύσεώς της και ως Διοίκηση είμαστε ιδιαιτέρως ικανοποιημένοι για την μέχρι τώρα πορεία της. Λειτουργεί συμβουλευτικά προς το Επιμελητήριο σε θέματα αναπτυξιακά, παρέχοντας τεχνογνωσία και επιστημονική υποστήριξη. Πράγματι μέσω της ΔΕΤΑΠ, το Επιμελητήριο έχει αναπτύξει δραστηριότητα και έχει καταθέσει προτάσεις σε ό,τι αφορά την επιχειρηματικότητα μέσα από το Γ' ΚΠΣ, χωρίς ν' αφήσει καμία ευκαιρία να πάει χαμένη για τον τόπο μας. Εχουμε αξιοποιήσει τις παρεχόμενες χρηματοδοτήσεις στο έπακρο και θα συνεχίζουμε να το κάνουμε αυτό και στο μέλλον. Ηδη λοιπόν, έχει υπάρξει μια σημαντική διαφοροποίηση της δράσης του Επιμελητηρίου στον τομέα αυτό σε σχέση με το παρελθόν. Επιπλέον, η ΔΕΤΑΠ υλοποιεί και διαχειρίζεται το γραφείο εκπροσώπησης του Ενδιαμέσου Φορέα Διαχείρησης για όλα τα προγράμματα του Υπουργείου Ανάπτυξης που αφορούν τις επιχειρήσεις, φέρνοντας για πρώτη φορά "δίπλα" στον επιχειρηματία όλες τις διαδικασίες που σχετίζονται με την χρηματοδότησή τους - σε κανένα άλλο νησί στην Ελλάδα (πλην της Κρήτης) δεν υπάρχει αυτή η υπηρεσία αποκεντρωμένη. Υλοποιεί το πρόγραμμα που αφορά στην Εκπαιδευτική Στήριξη των επιχειρηματιών που έχουν ενταχθεί στο Πρόγραμμα "Δικτυωθείτε", υλοποιεί δράσεις που εντάσσονται στην Κοινοτική Πρωτοβουλία EQUAL και μια πλειάδα άλλες δραστηριότητες και προτάσεις για την ανάπτυξη της επιχειρηματικότητας.

ΕΡ.: Το Δ.Σ. του ΕΒΕΔ ασχολείται με τις νησιωτικές πολιτικές για την προώθηση σχετικών νόμων. Που βρισκόμαστε σε αυτό το ζήτημα; Υπάρχει πολιτική βούληση;

Πράγματι μία από τις πρωτοβουλίες που θεωρούμε ιδιαίτερα σημαντικές είναι και η δημιουργία συστηματικών παρεμβάσεων σε θέματα που αφορούν την ανάπτυξη νησιωτικών πολιτικών. Σας αναφέρω ότι πρόσφατα υποβάλαμε υπόμνημα στον Υπουργό Εθνικής Οικονομίας που αφορά στην ειδική μεταχείριση των νησιωτικών περιοχών στα πλαίσια του Αναπτυξιακού Νόμου 2601/98. Δεν σταματάμε να εργαζόμαστε για τα θέματα αυτά.

Συνέχεια στη σελίδα 38

Αποσαρθρώθηκαν τα πρανή λόγω των συνεχών βροχών

Επικίνδυνες κατολισθήσεις στις Πεταλούδες

Απαιτούνται εκτεταμένες παρεμβάσεις αντιστήριξης μεγάλων ογκόλιθων που κρέμονται στα ψηλά

Η επικινδυνότητα ενός μεγάλου ογκόλιθου στην Κοιλάδα των Πεταλούδων, εξ αιτίας των τελευταίων βροχοπτώσεων, οδηγεί τη δημοτική αρχή σε μια σειρά από άμεσες παρεμβάσεις και μέτρα. Το θέμα αναφέρθηκε από το δήμαρχο Πεταλούδων κ. Μιχάλη Κορδίνα στην τελευταία συνεδρίαση του Δημοτικού Συμβουλίου, την προηγούμενη Τετάρτη.



Το φαινόμενο των κατολισθήσεων σε ορισμένα σημεία στην Κοιλάδα δεν είναι κάτι πρωτόγνωρο για τη δημοτική αρχή, η οποία σε πρώτη φάση είχε αναθέσει στον καθηγητή Γεωλογίας του Πανεπιστημίου Αθηνών κ. Ευθύμιο Λέκκα την εκπόνηση σχετική μελέτης-έρευνας, η οποία και έχει γίνει, για την ευστάθεια και τη συγκράτηση των πρανών στην Κοιλάδα Πεταλούδων. Ο δήμος έχει υποβάλλει επίσης προτάσεις και στο ΠΕΠ για την "Ολοκληρωμένη διαχείριση και προστασία της Κοιλάδας Πεταλούδων και της ευρύτερης περιοχής" προκειμένου να εκταμιευθούν κονδύλια ώστε να γίνουν όλα τα έργα προστασίας της Κοιλάδας και φυσικά η κατακράτηση των πρανών. Το όλο θέμα λοιπόν σαφώς και ανησυχεί τη δημοτική αρχή, η οποία είχε εγκαίρως αντιληφθεί το πρόβλημα και μερίμνησε άμεσα για τις εργασίες στήριξης των πρανών της Κοιλάδας. Για τις πρώτες ενέργειες και παρεμβάσεις στις οποίες έχει ήδη προβεί η δημοτική αρχή, ο κ. Μιχάλης Κορδίνας αναφέρει:

"Οι τελευταίες συνεχείς βροχοπτώσεις έχουν εντείνει το πρόβλημα των κατολισθήσεων στην Κοιλάδα και μια ζώνη, στο σημείο όπου αρχίζει το μονοπάτι που οδηγεί στην πάνω Κοιλάδα, κρίνεται επικίνδυνη.

Για το λόγο αυτό έχει ήδη απαγορευθεί η διέλευση του οιουδήποτε ακόμη και του προσωπικού που συντηρεί και καθαρίζει την Κοιλάδα και γνωρίζει σπιθαμή προς σπιθαμή τα μέρη, ώστε να μην συμβεί κανένα ατύχημα. Εχουν τοποθετηθεί στο σημείο εκείνο κόκκινες κορδέλες που απαγορεύουν τη διέλευση.

Εχει ήδη απαγορευθεί γενικά η διέλευση ακόμη και των εργαζομένων

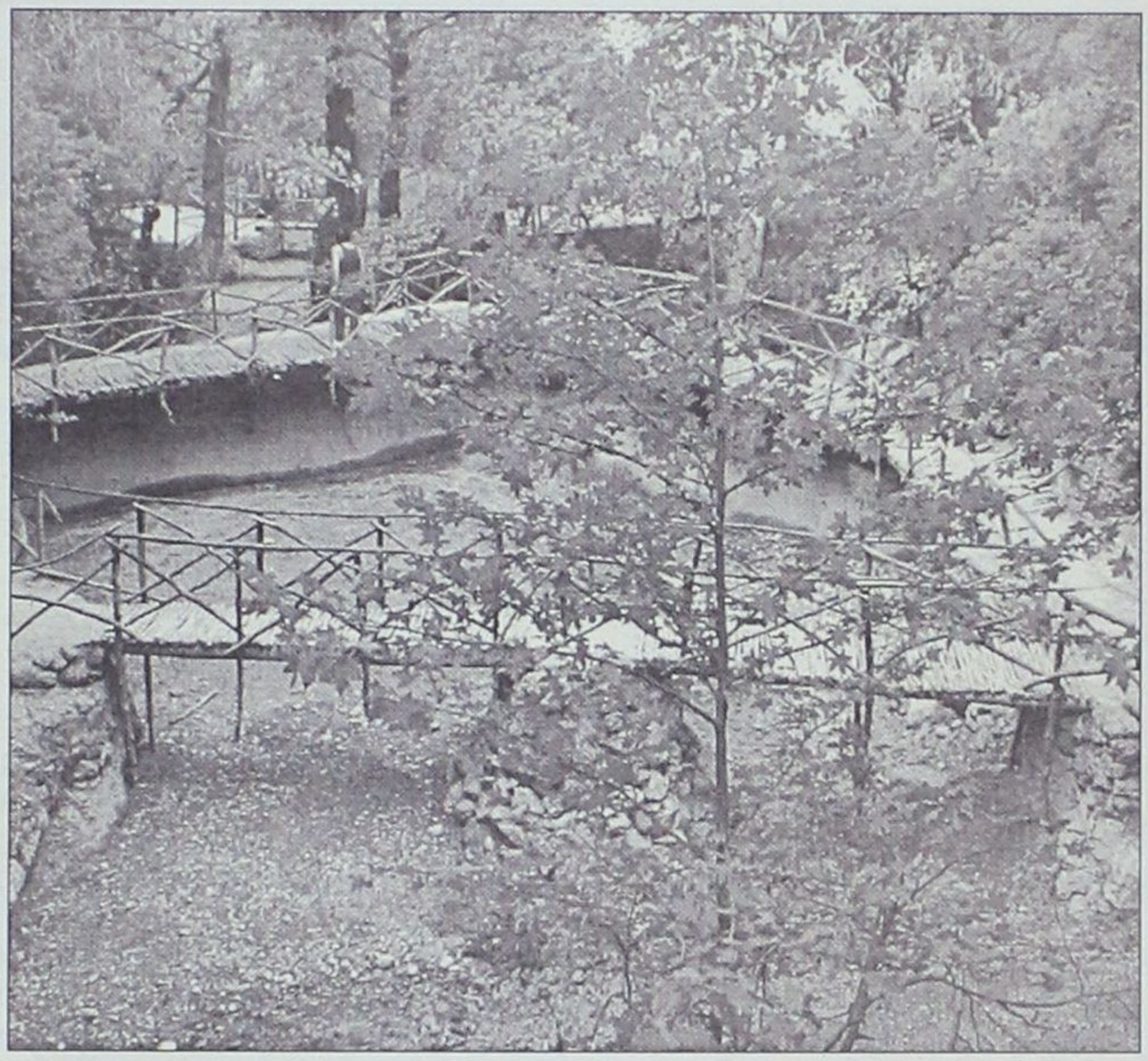

Επίσης, με τις διαδικασίες του κατεπείγοντος και χωρίς να περιμένουμε το ΠΕΠ θα ξεκινήσουμε άμεσα εργασίες υποστήριξης των πρανών και ζητούμε από τα κονδύλια που διαθέτει το Υπουργείο Οικονομικών στους δήμους που έχουν πληγεί από τις πλημμύρες των τελευταίων ημερών, ένα κονδύλι της τάξεως των 100 εκατομ. δρχ. περίπου. Το συγκεκριμένο κονδύλι δεν μπορεί να διατεθεί από τον δήμο γιατί, εφ' όσον είχε καταθέσει σχετική πρόταση στο ΠΕΠ, δεν έχει συμπεριλάβει αυτό το ποσό στον προϋπολογισμό του.

Πριν αρχίσουν μάλιστα οι μαθητικές εκδρομές που σίγουρα προβλέπουν επίσκεψη των μαθητών στην Κοιλάδα Πεταλούδων, πρέπει να έχουν ολοκληρωθεί όλες οι παρεμβάσεις. Οπως καταλαβαίνετε, τα έργα στήριξης των πρανών της Κοιλάδας τα οποία θέλουν εξειδικευμένες εργασίες, παρεμβάσεις και ειδικά μηχανήματα, μια και η περιοχή στο σημείο εκείνο που υπάρχει έντονα το πρόβλημα είναι δύσβατη, αποτελούν άμεση προτεραιότητα για το δήμο. Και τώρα ακόμη περισσότερο, γι' αυτό και με τη διαδικασία του κατεπείγοντος θα περάσει το θέμα από τη Δημαρχιακή Επιτροπή και θα κατατεθεί η σχετική πρόταση στην Περιφέρεια Νοτίου Αιγαίου".

Αλλαγές στη λειτουργία των λαϊκών αγορών

Εντός του Μαρτίου θα κατατεθούν στη Βουλή τα δύο νομοσχέδια του υπουργείου Ανάπτυξης για τη διακίνηση των οπωροκηπευτικών και την αναμόρφωση της λειτουργίας των λαϊκών αγορών, ενώ βρίσκεται στα "σκαριά" και το παρατηρητήριο τιμών που θα λειτουργήσει πιλοτικά για έξι μήνες.

Το νομοσχέδιο για τη διακίνηση των οπωροκηπευτικών προβλέπει, μεταξύ άλλων, την έκδοση ενιαίου τιμολογίου από τον παραγωγό μέχρι τον λιανοπωλητή για την τιθάσευση των τιμών.

Οι ίδιες προσδοκίες υπάρχουν και για την εφαρμογή του νέου τρόπου λειτουργίας των λαϊκών αγορών που προβλέπεται με το έτερο σχέδιο νόμου.

Ενας από τους στόχους του νομοσχεδίου αυτού, είναι η απομάκρυνση από τις λαϊκές αγορές των ψευτοπαραγωγών, αλλά και των εμπόρων που δεν πληρούν τις προϋποθέσεις.



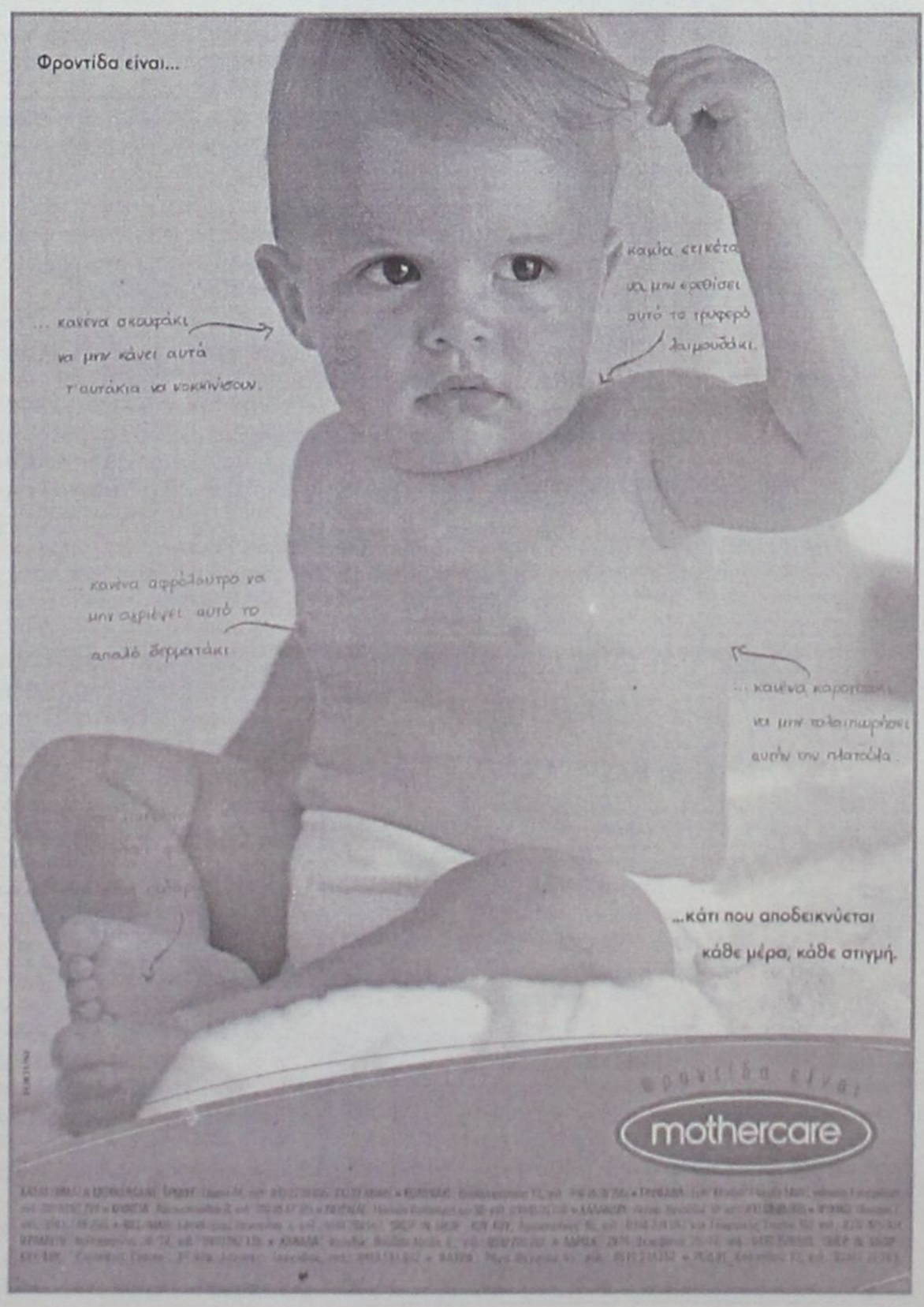

Επιθεώρηση από τον Διοικητή Πολιτικής Αεροπορίας

Μεγάλα τα πλάνα επέκτασης του αεροδρομίου μας

Στο επίκεντρο τα μέτρα ασφαλείας

Επιθεώρηση στα έργα που εκτελούνται στο αεροδρόμιο "Διαγόρας", καθώς και επιθεώρηση στα μέτρα ασφαλείας που εφαρμόζονται στα διεθνή αεροδρόμια της χώρας (συμπεριλαμβάνεται και η Ρόδος) λόγω του επικείμενου πολέμου στο Ιράκ, πραγματοποίησε χθες ο Διοικητής της ΥΠΑ Σταύρος Κωνσταντίδης συνοδευόμενος από τρεις Διευθυντές της Υπηρεσίας.

Ο νέος Διοικητής της ΥΠΑ-έχει αναλάβει καθήκοντα πριν τέσσερις μήνες-ήρθε χθες το πρωί στο αεροδρόμιο "Διαγόρας" συνοδευόμενος από τρία Διευθύνοντα στελέχη της Πολιτικής Αεροπορίας, τον Δ/ντή Τεχνικών Εργων, Αερολιμένων και Διαχείρισης Κρίσεων. Τον υποδέχθηκε ο αερολιμενάρχης Δημήτρης Σταυριανός. Επισκέφθηκε όλους τους χώρους του αεροδρομίου και ενημερώθηκε για τα εκτελούμενα έργα. Όπως δήλωσε σε συντάκτη της "Γνώμης", ο αερολιμενάρχης κ. Δ. Σταυριανός η επίσκεψη του κ. Σ. Κωσταντινίδη είχε ως σκοπό την ενημέρωσή του γύρω από τα προβλήματα του αεροδρομίου, κυρίως αυτά που σχετίζονται με τα έργα που είτε εκτελούνται, είτε πρέπει να εκτελεστούν. Μάλιστα χαρακτήρισε την επίσκεψη ενημερωτική λίγο πριν από την έναρξη της νέας τουριστικής περιόδου.

Ο κ. Σ. Κωνσταντινίδης ζήτησε και ενημερώθηκε για τα μέτρα ασφαλείας που έχουν ληφθεί το τελευταίο διάστημα με αφορμή τον επερχόμενο πόλεμο στο Ιράκ.

Εστίασε ιδιαίτερα την προσοχή του στις ασκήσεις ετοιμότητας που έγιναν την περασμένη εβδομάδα. Όπως ανέφερε ο αερολιμενάρχης, «συζητήθηκε διεξοδικά το Γενικό Σχέδιο Επέκτασης του αεροδρομίου, το λεγόμενο master plan, το οποίο εκπονήθηκε από τον καθηγητή του Πανεπιστημίου Θράκης κ. Προφυλλίδη και η ακριβής εφαρμογή του στο αεροδρόμιο της Ρόδου.Η ΥΠΑ έχει απαλλοτριώσει μία έκταση 20 στρεμμάτων δίπλα στην αντιπροσωπεία της FIAT και ο χώρος αυτός θα αξιοποιηθεί τον επόμενο χρόνο με την επέκταση-κατασκευή πίστας για άλλα τρία αεροσκάφη. Θα υπάρξει επίσης , τονίζει ο κ. Σταυριανός, χώρος αρκετός για τον εξοπλισμό εδάφους της Ολυμπιακής αεροπορίας και πρέπει να είμαστε έτοιμοι, να έχουμε δηλαδή χώρο και για τον δεύτερο φορέα εξυπηρέτησης αεροσκαφών και επιβατών στο αεροδρόμιο, πέραν της Ολυμπιακής.





● Ο δεύτερος αυτός φορέας εξυπηρέτησης που θα προκύψει από διαγωνισμό είναι επιταγή και κανονισμός της Ευρωπαϊκής Ένωσης γιατί δεν μπορεί η εξυπηρέτηση αεροσκαφών και επιβατών στο έδαφος να είναι μονοπωλιακού χαρακτήρα. Ο διαγωνισμός θα υλοποιηθεί μέχρι το τέλος του χρόνου. Ήδη έχει γίνει σε άλλα μεγάλα αεροδρόμια της χώρας όπως αυτά της Θεσσαλονίκης, του Ηρακλείου και τώρα της Ρόδου και της Κέρκυρας.

Ο κ. Κωνσταντινίδης ενημερώθηκε επίσης για το πρόβλημα στελέχωσης αρκετών τμημάτων του αεροδρομίου, που είναι ελλιπής, για το θέμα του ραντάρ Ατταβύρου που είναι σε εξέλιξη και αναμένεται σε ένα –δυό μήνες, η ιταλική εταιρεία που έχει αναλάβει την κατασκευή του να αρχίσει τις εργασίες.

Από τα βασικότερα θέματα που τέθηκαν ήταν αυτό της ασφαλείας του αεροδρομίου και του ελέγχου των αποσκευών, βάσει του ευρωπαϊκού κανονισμού, όπως και το θέμα της εξέλιξης του έργου επέκτασης του αερολιμένα, που πηγαίνει αρκετά καλά και το θέμα της στάθμευσης των αυτοκινήτων.

Το πρόβλημα της στάθμευσης κατά πάσα πιθανότητα θα αντιμετωπισθεί με την κατασκευή ενός υπόγειου ή υπέργειου πάρκινγκ. Ακόμη έγινε αναφορά στην ανάγκη συγκοινωνιακής σύνδεσης με λεωφορεία του αερολιμένα με την πόλη της Ρόδου. Ενδεχομένως να υπάρξει συνεργασία με τη δημοτική επιχείρηση συγκοινωνιών ΡΟΔΑ.



ΞΥΛΟΤΕΧΝΟΥΡΓΗΜΑΤΑ
ΕΜΠΟΤΙΣΜΕΝΗΣ ΞΥΛΕΙΑΣ
ΚΗΠΟΥ - ΒΕΡΑΝΤΑΣ
Προτάσεις & Λύσεις στο χώρο σας
ΥΠΕΥΘΥΝΟΣ ΚΑΤΑΣΚΕΥΩΝ:
ΣΤΕΦΑΝΗΣ ΑΠΟΣΤΟΛΟΣ· ΤΗΛ. 6946 866446
ΥΠΕΥΘΥΝΟΣ ΠΩΛΗΣΕΩΝ:
ΣΤΕΦΑΝΗΣ ΠΕΤΡΟΣ 6944355694
Δ/ΝΣΗ ΚΑΤΑΣΤΗΜΑΤΟΣ ΕΝΤΟΣ ΕΜΠΟΡ. ΚΕΝΤΡ. ΦΩΚΙΑΛΗ
ΤΗΛ. 22410 35091

ΜΕΖΕΔΟΠΩΛΕΙΟ
Νταλαβέρι
Ατμόσφαιρα βγαλμένη από το παρελθόν
Γνήσιες παραδοσιακές γεύσεις
και ένα υπέροχο "ΤΖΑΚΙ"
που θερμαίνει τις σχέσεις.
Έτσι γίνεται "ΝΤΑΛΑΒΕΡΙ".
Αντί να το νοσταλγείτε, απολαύστε το παραδοσιακό μεζεδοπωλείο "ΝΤΑΛΑΒΕΡΙ".
Στην παραλία Ιαλυσού
έναντι Μύλου εκεί όπου η
κ. ΑΝΝΑ ΣΤΑΥΡΑΚΗ
θα σας κλείσει θέση για το
ταξίδι στο παρελθόν
στο τηλ. (22410) 91167
Διασκεδάστε μαζί μας τις Απόκριες με ζωντανή μουσική με το
ΝΙΚΟ ΜΕΛΑ
κάθε Παρασκευή, Σάββατο, Κυριακή και Τσικνοπέμπτη
ΑΝΟΙΧΤΑ ΚΑΘΗΜΕΡΙΝΑ
μεσημέρι – βράδυ

Ραντάρ, αποκομιδή σκουπιδιών, προτίμηση στις προσλήψεις

Ποιά θέματα τέθηκαν από τον δήμαρχο Πεταλούδων

Και ποσοστό από το σπατόσημο για έργα χωροταξικά και ανάπλασης της ευρύτερης περιοχής

Συζητήθηκαν επίσης αναλυτικά και περιβαλλοντικά θέματα της περιοχής αλλά και η καλή συνεργασία που υπάρχει μεταξύ ΥΠΑ και Δήμου Πεταλούδων σε αρκετά ζητήματα. Αυτά τέθηκαν και στην κατ΄ ιδίαν συνάντηση που είχε το βράδυ ο δήμαρχος Πεταλούδων κ. Μιχάλης Κορδίνας με τον διοικητή της ΥΠΑ » κατέληξε ο κ. Σταυριανός.

Να σημειωθεί πως τα θέματα που έθεσε υπ΄όψη του διοικητή της ΥΠΑ ο΄ δήμαρχος κ. Κορδίνας είναι τα εξής:

• Ο Δήμος Πεταλούδων, στην περιοχή του οποίου βρίσκεται το αεροδρόμιο και που δέχεται όλη αυτή τη ρύπανση του περιβάλλοντος του, έχει εκπονήσει το ΣΧΟΑΑΠ, το Γενικό Πολεοδομικό Σχέδιο, το οποίο και περιλαμβάνει την περιαερολιμενική περιοχή. Υπάρχει μάλιστα σχετικός νόμος που αναφέρει πως μέρος από το σπατόσημο, μπορεί να χρησιμοποιηθεί για την ανάπτυξη και εκσυγχρονισμό του αερολιμένα αλλά και της πέριξ αυτού ζώνης, του χώρου γύρω από το αεροδρόμιο. Ήδη ο Δήμος Πεταλούδων χωροθετεί αυτή τη ζώνη, ώστε να χαρακτηρισθεί από τη διοίκηση της ΥΠΑ ως περιαερολιμενική περιοχή οπότε και μπορούν τα έργα που θα γίνουν σε αυτήν να χρηματοδοτηθούν από το σπατόσημο.

• Το θέμα του ραντάρ του αεροδρομίου και της ακτινοβολίας που εκπέμπει ανησυχεί τον κόσμο.

• Η ανανέωση της σύμβασης για την αποκομιδή των απορριμμάτων από το Δήμο Πεταλούδων. Ήδη όπως τόνισε ο αερολιμενάρχης αποφασίσθηκε να ανανεωθεί η σύμβαση και τέλος

Το θέμα των προσλήψεων υπαλλήλων της ΥΠΑ και κατά πόσον θα μπορούσε η διοίκηση να εξετάσει το ενδεχόμενο να έχουν προτεραιότητα οι κάτοικοι της περιοχής του Δήμου Πεταλούδων. Αν θα μπορούσε να τεθεί δηλαδή το κριτήριο της εντοπιότητας ως προτεραιότητα για την πρόσληψη κάποιου υπαλλήλου;

Συνελήφθησαν με 1,5 κιλό κανναβουριά!

Πάνω από ενάμιση κιλό (!) ακατέργαστης κάνναβης κατελήφθησαν να κατέχουν δύο άτομα στην Κω, τα οποία και συνελήφθησαν.

Σύμφωνα με τα όσα έγιναν γνωστά, προχθές, Σάββατο 1 Μαρτίου, στις 4 το απόγευμα, συνελήφθησαν στην Κω, από Αστυνομικούς του Τμήματος Ασφαλείας του νησιού, ο 35χρονος άνεργος Βασίλειος Τσόγγος του Θωμά, κάτοικος Κω καθώς και η 28χρονη Μαρία Νταβού του Μαρίνου, επίσης κάτοικος Κω επειδή, σε έρευνα που έγινε στο σπίτι τους, κατελήφθησαν να κατέχουν μέσα σ' αυτό τέσσερις συσκευασίες που περιείχαν ποσότητα ακατέργαστης κάνναβης συνολικού βάρους 1.759,7 γραμμαρίων καθώς και το χρηματικό ποσό των 1630 ευρώ.

Σημειώνεται ότι, τόσο η ναρκωτική ουσία όσο και τα χρήματα, κατασχέθηκαν.

Στο πατρικό σπίτι του ροδίτη ιεράρχη στη Μητρόπολη

Το "Ίδρυμα Σπυρίδωνος" θα επεκταθεί και στη Ρόδο

Κάνει δωρεά τη βιβλιοθήκη του και τα προσωπικά του αντικείμενα

Το πολιτιστικό ίδρυμα «Αρχιεπίσκοπος Σπυρίδων» που ξεκίνησε την λειτουργία του στη Νέα Υόρκη με βασικό σκοπό την στήριξη της ελληνικής παιδείας στην Αμερική θα «επεκτείνει» τις δραστηριότητές του και στη γενέτειρα του Πρώην Αρχιεπισκόπου Αμερικής, το νησί της Ρόδου μετά από επιθυμία του ίδιου του Ιεράρχη.

Σύμφωνα με έγκυρες πληροφορίες ένας από τους στόχους που θα επιδιώξει να επιτύχει το Ίδρυμα είναι να μετατρέψει το πατρικό σπίτι του Ρόδιου Ιεράρχη στη πόλη της Ρόδου, σε ένα Μουσείο όπου θα τοποθετηθούν μέρος από τα άμφιά του καθώς και το σύνολο της προσωπικής του βιβλιοθήκης.

Για το σκοπό αυτό άμεσα θα ξεκινήσουν οι ενέργειες για την αγορά του πατρικού σπιτιού του Σπυρίδωνα από τον σημερινό ιδιοκτήτη του που ζει στην Αθήνα. Σημειώνεται ότι το πατρικό σπίτι του πρώην Αμερικής είναι ένα παλιό παραδοσιακό σπίτι στη συνοικία της Μητρόπολης, ένα από τα πιο παλιά μαράσια της Ρόδου.

Όπως είναι γνωστό στις αρχές του Φεβρουαρίου έγιναν τα εγκαίνια στη Νέα Υόρκη του Ιδρύματος «Αρχιεπίσκοπος Σπυρίδων για την Ελληνική Παιδεία και τον Πολιτισμό» σε εκδήλωση που παρευρέθηκαν πάνω από χίλιοι ομογενείς.

Ήταν παρών και ο ίδιος ο Σπυρίδων που επέστρεψε στην Αμερική μετά από τριάμισι χρόνια απουσίας. Στην ομιλία του ο πρώην Αμερικής που προτίμησε να αποχωρήσει οικειοθελώς και με ψηλά το κεφάλι από την θέση του Αρχιεπισκόπου, παρά να δεχθεί τους συμβιβασμούς που επιθυμούσαν κύκλοι του Φαναρίου.

● Στην ομιλία του ο Ρόδιος Ιεράρχης είχε αναφερθεί για την ανάγκη συμπόρευσης Ελληνισμού και Ορθοδοξίας προκειμένου να διατηρήσουμε τον Πολιτισμό μας: «Δεν υπάρχει χώρος για παρωπίδες και μικροψυχίες στον αγώνα να διατηρήσουμε τον πολιτισμό μας.



Η Ελλάδα είναι ο κρουνός του διανοητικού και αισθητικού πλούτου του Δυτικού κόσμου. Το ίδρυμα που εγκαινιάζεται αποτελεί μια προσπάθεια για την διάσωση του λαμπρού πολιτισμού μας που κινδυνεύει να χαθεί στην αμερικανική διασπορά».

Σε ό,τι αφορά τη Ρόδο σύμφωνα με τις πληροφορίες η απόφαση για την αγορά του πατρικού σπιτιού του Σπυρίδωνα είναι ειλημμένη και εκτιμάται ότι σύντομα θα ξεκινήσουν οι σχετικές διαδικασίες.

Η δημιουργία του Μουσείου με τα άμφια αλλά και την βιβλιοθήκη του πρώην Αμερικής, θα είναι μια πολύ σημαντική προσφορά στην περιοχή μας την όποια ως φαίνεται δεν ξέχασε ποτέ ο Σπυρίδων.

Το ίδιο βέβαια δεν μπορούν να ισχυριστούν ότι τοπικοί μας άρχοντες οι οποίοι προκειμένου να μην δυσαρεστήσουν τους υψηλά ιστάμενους του Φαναρίου συμπεριφέρονται απέναντι στον Σπυρίδωνα ωσάν να μην έχει καμιά σχέση με την Ρόδο!

Ο ίδιος δεν πτοείται ως φαίνεται από τέτοιου είδους συμπεριφορές και το αποδεικνύει εμπράκτως με την απόφαση ου έλαβε το ίδρυμα που φέρει το όνομά του.

Ρένα Βενιανάκη

ΠΙΛΟΤΙΚΟ ΠΡΟΓΡΑΜΜΑ ΤΩΝ ΕΛΤΑ

Τέσσερα ταχυδρομεία στο Δήμο Καλλιθέας

Γραφεία εξυπηρέτησης στο κάθε χωριό

Τέσσερα ταχυδρομεία πρόκειται να λειτουργήσουν, μέσα στο αμέσως επόμενο χρονικό διάστημα, στο Δήμο Καλλιθέας. Συγκεκριμένα, στο πλαίσιο ενός πιλοτικού προγράμματος των ΕΛΤΑ, σύμφωνα με το οποίο εκχωρείται στους δήμους η διακίνηση της αλληλογραφίας, ο δήμος Καλλιθέας είναι έτοιμος να λειτουργήσει τέσσερα ταχυδρομικά πρακτορεία, ένα σε κάθε δημοτικό διαμέρισμα.

Αυτά θα λειτουργούν στο Φαληράκι, τις Καλυθιές, τα Κοσκινού και την Ψίνθο. Οι διαδικασίες, μάλιστα, για τη λειτουργία τους, είχαν ξεκινήσει εδώ και αρκετό καιρό αλλά καθυστέρησαν λόγω των προεκλογικών και μετεκλογικών δεσμεύσεων του νόμου.

Ετσι, ο Δήμος αναλαμβάνει να αντικαταστήσει την παρουσία των ΕΛΤΑ στα χωριά, δημιουργώντας ταχυδρομικά γραφεία τα οποία θα λειτουργούν καθημερινά, από τις 7.00 π.μ. μέχρι και τις 14.30 μ.μ, με εξαίρεση αυτό στο Φαληράκι το οποίο, λόγω της τουριστική κίνησης θα παραμένει ανοικτό από τις 7.30 π.μ. μέχρι και τις 7.30 το απόγευμα.

Στόχος της λειτουργίας αυτών των ταχυδρομικών πρακτορείων, από πλευράς του Δήμου, είναι η βελτίωση των παρεχομένων υπηρεσιών και η αξιοποίηση αυτής της δυνατότητας με τη διεύρυνση της λειτουργίας τους.



Δηλαδή, η γρήγορη και ασφαλέστερη διακίνηση της αλληλογραφίας, η εξόφληση λογαριασμών ΔΕΗ-ΟΤΕ κ.λπ. η διακίνηση δεμάτων, η πώληση συναφών προϊόντων ΕΛΤΑ-ΟΤΕ (τηλέφωνα, τηλεκάρτες κ.λπ.) η παροχή πληροφοριών στους τουρίστες και τους δημότες.

Φορέας υλοποίησης είναι η Αστική μη κερδοσκοπική εταιρεία του Δήμου η οποία προχώρησε στην υπογραφή σχετικής σύμβασης με τα ΕΛΤΑ και νοίκιασε χώρο στο Φαληράκι (σ.σ. το οίκημα του ΟΤΕ) αλλά και προκήρυξε την πρόσληψη πέντε υπαλλήλων Δ.Ε. που να γνωρίζουν μια ξένη γλώσσα (Lower), ένα οδηγό και έναν υπάλληλο Π.Ε. ο οποίος θα είναι ο διευθυντής των γραφείων.



Naftilos
ΚΑΦΕΤΕΡΙΑ

Για τις κρύες νύχτες του χειμώνα
Δημιουργήσαμε για σας ένα ζεστό
περιβάλλον Την οικογενειακή
καφετέρια ΝΑΦΤΙΛΟΣ



ΔΕΚΑ βήματα απο το κύμα
της θάλασσας στην παραλία Ιαλυσού.



Ο χώρος διαθέτει
παιδική χαρά και πάρκινγκ

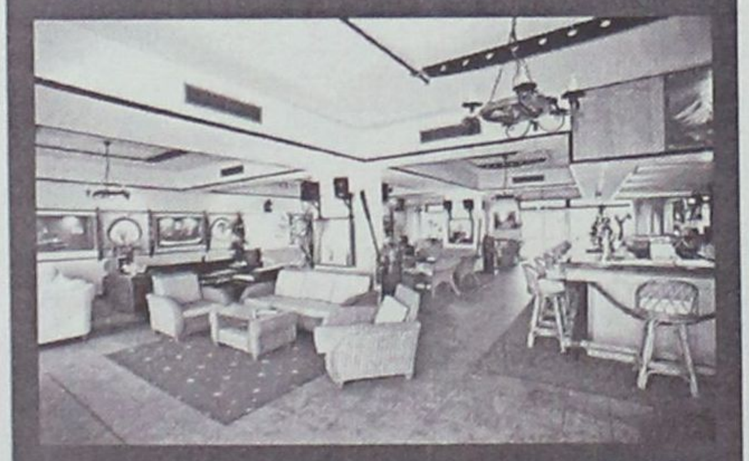

ΑΝΟΙΧΤΑ ΚΑΘΕ ΜΕΡΑ ΑΠΟ 18:00
ΣΑΒΒΑΤΟ - ΚΥΡΙΑΚΗ ΟΛΗ ΜΕΡΑ

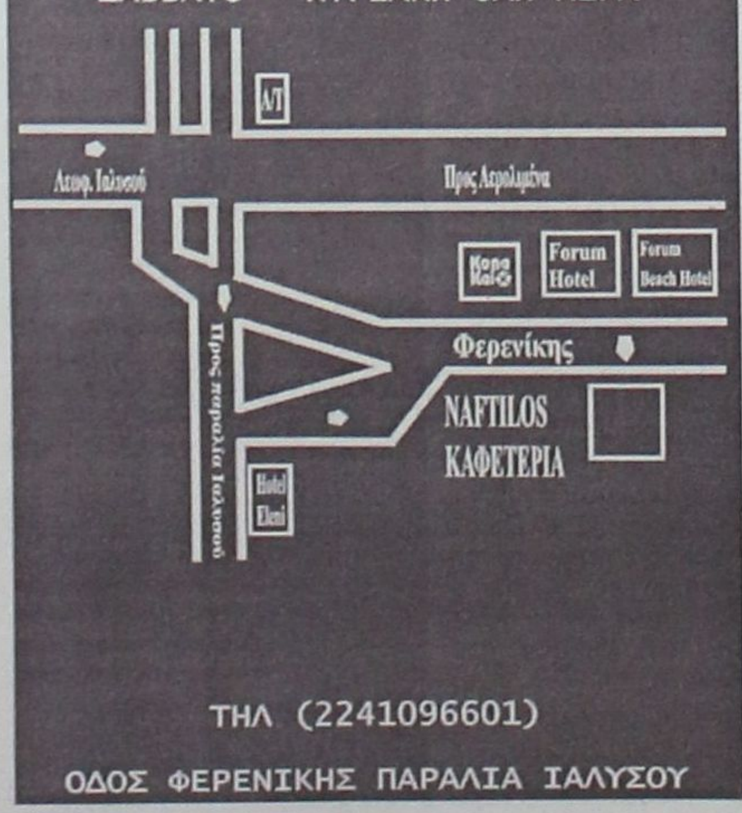

ΤΗΛ (2241096601)

ΟΔΟΣ ΦΕΡΕΝΙΚΗΣ ΠΑΡΑΛΙΑ ΙΑΛΥΣΟΥ

Ερχεται η αναγνώριση των πτυχίων εξωτερικού



Μέσω Ευρωπαικού Δικαστηρίου έρχεται η αναγνώριση όλων σχεδόν των πτυχίων της αλλοδαπής, ενώ σειρά για την αναγνώριση παίρνουν και αυτά των εργαστηρίων, αλλά και σχολών του εξωτερικού που δραστηριοποιούνται και στην Ελλάδα. Από την άλλη, νέο νομοσχέδιο των υπουργείων Παιδείας και Εργασίας αναγνωρίζουν, εκτός των ΤΕΕ και ΙΕΚ, ακόμη και την προϋπηρεσία στους εργαζομένους, ορίζοντας τις διαδικασίες ώστε να μπορούν να λάβουν τίτλους.

Πιο συγκεκριμένα και όπως έγινε πρόσφατα γνωστό, πιθανή καταδίκη της Ελλάδας από το Ευρωπαϊκό Δικαστήριο ανοίγει τον ασκό του Αιόλου και φέρνει τα πάνω-κάτω σε ΤΕΙ, ΑΕΙ αλλά και την αγορά εργασίας. Η Ελλάδα παραπέμπεται στο Ευρωπαϊκό Δικαστήριο για πλημμελή εφαρμογή της οδηγίας 89/48, και ειδικότερα για το καθεστώς που επικρατεί σήμερα στην αναγνώριση των ξένων πτυχίων, αλλά και των επαγγελματικών προσόντων.

Ιδιαίτερη μνεία γίνεται και για τις περιπτώσεις των μηχανικών και των καθηγητών. Οπως σχολίαζαν στελέχη του υπουργείου, σε περίπτωση καταδίκης της χώρας ανοίγει ο δρόμος για τα κολέγια να δραστηριοποιηθούν, αλλά και για μία σειρά επαγγελματιών να λάβουν αναγνώριση.

Στην πράξη, η παραπομπή της Ελλάδας έχει να κάνει τόσο με το υπουργείο αυτό καθεαυτό, αλλά και με το ΔΙΚΑΤΣΑ και διάφορες επαγγελματικές ενώσεις, όπως το ΤΕΕ. Αυτό που ζητείται από τη χώρα μας είναι η αυτόματη αναγνώριση των πτυχίων και ο νομοθετική κατοχύρωση επαγγελμάτων.

ΔΙΝΕΙ ΒΑΡΥΤΗΤΑ ΣΤΗΝ ΕΣΩΤΕΡΙΚΗ ΗΡΕΜΙΑ

Φάση εξυγίανσης βλέπει η διοίκηση της ΔΑΝΕ...

Σχέδιο αναδιάρθρωσης θα εφαρμοσθεί στον κατάλληλο χρόνο

Στη φάση της εξυγίανσης έχει εισέλθει η ΔΑΝΕ και μέσα σε σύντομο χρονικό διάστημα θα φανούν τα θετικά αποτελέσματα δήλωσε πρόσφατα ο γενικός διευθυντής της εταιρίας Λούης Σορωνιάτης εμφανιζόμενος αρκετά αισιόδοξος για το παρόν αλλά και για το μέλλον της δωδεκανησιακής εταιρίας.

Για πρώτη φορά την τελευταία πενταετία η ΔΑΝΕ διέρχεται μια περίοδο διοικητικής ηρεμίας που δίνει την δυνατότητα στην νέα διοίκηση υπό τον Γιάννη Βαρδινογιάννη να μελετήσει τις επιχειρηματικές κινήσεις που θα προχωρήσει σε σύντομο χρονικό διάστημα, οι οποίες έχουν σαν στόχο την επιβίωση της εταιρίας στο υπό διαμόρφωση νέο τοπίο της ελληνικής ακτοπλοΐας.

Σε συνέντευξή του ο γενικός διευθυντής της ΔΑΝΕ Λούης Σορωνιάτης εξέφρασε την βεβαιότητα του ότι η εταιρία έχει ξεφύγει από την περίοδο των άγονων αντιπαραθέσεων και έχει εισέλθει στη φάση της ανασυγκρότησης και της εξυγίανσης. Όπως είπε η διοίκηση της εταιρίας έχει σχεδόν κατασταλάξει στις κινήσεις που θα γίνουν εν ευθέτω χρόνω και στις οποίες συμπεριλαμβάνονται η καλύτερη αξιοποίηση του προσωπικού χωρίς να αποκλείονται και κάποιες αναγκαίες απολύσεις ενώ άμεση προτεραιότητα είναι και η αγορά ενός Ρο-Ρο για να μπει η ΔΑΝΕ δυναμικά στο μεταφορικό έργο της Δωδεκανήσου. Προς το παρόν έχει παγώσει κάθε διαδικασία για την πώληση κάποιου από τα τρία καράβια της εταιρίας επειδή οι συνθήκες κρίνονται ως εντελώς ακατάλληλες αυτό το διάστημα. Πάντως όπως είπε ο κ. Σορωνιάτης στόχος της ΔΑΝΕ για τα επόμενα τρία χρόνια είναι η αγορά δύο Ρο-Ρο και η διατήρηση του πλοίου «Διαγόρας». Ο κ. Σορωνιάτης αποκάλυψε ότι πληρώθηκαν οι οφειλές προς το Λιμενικό Ταμείο. Μάλιστα ανέφερε ότι μια μέρα πριν πάρουν το εξώδικο του Ταμείου είχαν καταθέσει ποσό ύψους 180 εκατομμύρια δραχμές για τα χρωστούμενα της εταιρίας από λιμενικά τέλη. Για το ακίνητο των Μύλων ανέφερε ότι μάλλον θα υπάρξει κάποιος διακανονισμός με τον Καλογηράτο και τις προσημειώσεις. Το όλο θέμα το χειρίζεται το μέλος του Δ.Σ και πρόεδρος της θυγατρικής της ΔΑΝΕ Μιχάλης Τσιγαρίδης ο οποίος και βρίσκεται σε συνεννόηση με τον Γεράσιμο Καλογηράτο.





Σε ότι αφορά τη Γενική Συνέλευση που είχε προγραμματιστεί για την περασμένη Παρασκευή, ανεβλήθη λόγω έλλειψης απαρτίας. Ως νέα ημερομηνία ορίστηκε η 19η Μαρτίου. Για την πραγματοποίηση της Γ.Σ που έχει σαν βασικό θέμα την αύξηση του μετοχικού κεφαλαίου απαιτείται απαρτία από 51% και πάνω. Αν δεν συμπληρωθεί το ποσοστό αυτό, ορίζεται τρίτη ημερομηνία στην οποία δεν υπάρχει κανένα περιοριστικό όριο.

Αναλυτικά τα θέματα της ημερήσιας διάταξης είναι τα εξής:

1. Αύξηση του μετοχικού κεφαλαίου κατά 6.217.062,31 ευρώ με την έκδοση νέων μετοχών, ονομαστικής αξίας 0,59 ευρώ εκάστης που θα διατεθούν προς 0,59 ευρώ η κάθε μία, κατά προτίμηση μεταξύ των παλαιών μετόχων της Εταιρείας κατά την αναλογία συμμετοχής τους στο Εταιρικό κεφάλαιο ήτοι, μία (1) νέα μετοχή, για κάθε οκτώ (8) παλαιές και οι οποίες σε περίπτωση μή αναλήψεώς τους από τους παλαιούς μετόχους θα διατίθενται ελεύθερα από το Δ.Σ. της Εταιρείας σύμφωνα με το Νόμο και το καταστατικό της. Αν η κάλυψη του ποσού της αύξησης δεν είναι πλήρης το μετοχικό κεφάλαιο θα αυξάνεται μέχρι του τελικού ποσού της κάλυψής του.

2. Τροποποίηση (προσαρμογή προς την αμέσως ανωτέρω απόφαση), του άρθρου 5 του καταστατικού της Εταρείας, περί μετοχικού κεφαλαίου και κωδικοποίηση του καταστατικού σε ενιαίο κείμενο.

3. Διάφορες ανακοινώσεις.

ΠΡΟΣΚΗΝΙΟ... ΠΑΡΑΣΚΗΝΙΟ

καπά μεσά... δαιμόνια

ΠΟΛΙΤΙΚΑ - ΠΑΡΑΠΟΛΙΤΙΚΑ

Οχι θα κάτσουν να σκάσουν!..

Σύμφωνα με παραπολιτικό σχόλιο αθηναϊκής εφημερίδας **«πολλούς καημούς φαίνεται να έχει ο υπουργός Εσωτερικών Κώστας Σκανδαλίδης. Δεν εξηγείται διαφορετικά ο τρόπος με τον οποίο** έδειχνε τον πόνο του πάνω στην πίστα. Κυριακή βράδυ, λοιπόν, μαζί με τον υπουργό Αι-





γαίου Νίκο Σιφουνάκη, χόρευε βαριά ζεϊμπέκικα δίπλα από τη Δέσποινα Βανδή που τραγουδούσε για τον υπουργό. Πρώτο τραπέζι πίστα οι δύο υπουργοί, κατά τις τρεις τα ξημερώματα, ξάφνιασαν τους θαμώνες που τους είδαν έκπληκτοι να τραγουδούν και να... ασκούνται στο χορό. Τι αναρωτιόταν ο κόσμος που τους έβλεπε; Πού το βρίσκουν τόσο κέφι όταν όλη την ημέρα εργάζονται σκληρά στα υπουργεία τους...».

Αλλο πολιτική, άλλο βλακεία...

Εδώ που τα λέμε, μεταξύ μας, έχει δίκιο η κ. Λιλή. Αλλο ιατρική και άλλο πολιτική! Δηλαδή επειδή ο κ. Νικήτας Μόσχος είναι γιατρός δεν έχει σχέση με την πολιτική, ενώ η κ. Λιλή αποτελεί τον αυθεντικότερο και γνησιότερο εκπρόσωπο της πολιτικής επιστήμης και τέχνης. Δυστυχώς φαίνεται ότι κανένας δεν συμβούλευσε την κ. Λιλή ότι όσο λιγότερο μιλάει τόσο λιγότερο ρεζίλι γινόμαστε όλοι μαζί και κυρίως η ίδια.



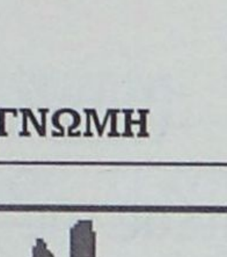

Και τώρα κ. Δημ. Κρεμαστινέ, καθηγητή της καρδιολογίας στο Πανεπιστήμιο Αθηνών, τι κάνουμε; Μέγα το μπλέξιμο μετά τον χρησμό της κ. Λιλής σύμφωνα με τον οποίο "άλλο ιατρική και άλλο πολιτική"! Διότι υπάρχει περίπτωση να ξεμπλέξουμε με το ασυμβίβαστο του Σκανδαλίδη και να τη βρούμε από το ασυμβίβαστο της Λιλής! Δική σας η ιατρική, δική της όμως η πολιτική! Αλλά είναι και τούτο βέβαιο, ή μήπως αύριο μεθαύριο θα μας πει ότι και η ιατρική ανήκει στη δικαιοδοσία της;

Ο κανόνας που λέει ότι "η σιωπή είναι χρυσός" καλύπτει (προστατευτικά) και όλους εκείνους που ρέπουν προς τη βλακεία. Διότι βεβαίως "άλλο πολιτική και άλλο βλακώδεις συγκρίσεις"...



Οποία δυστυχία!

Αραγε, το Συμβούλιο Επικρατείας γιατί γνωμοδοτεί να μη χτίζονται οικοδομές παντός τύπου και σχεδίου στα εκτός σχεδίου αγροτεμάχια; Νοιάζεται άραγε για την προστασία του περιβάλλοντος, ή μήπως για να μη ξεμείνουμε από ζαρζαβατικά και ειδικά από αγγούρια, και αγγουράκια, βλήτα και λοιπά τονωτικά των εγκεφαλικών κυττάρων - και όχι μόνο; Αν συμβαίνει το πρώτο εντάξει να το κουβεντιάσουμε αν όμως συμβαίνει το δεύτερο, συγνώμη, αλλά σφάλλει. Κι' αλλίμονο, σ' εμάς και τα αγγούρια, αν δημιουργηθεί τέτοια νομολογία! Οποία δυστυχία για μια ζωή που είναι σκέτο αγγούρι...

Μόνο εκεί ταιριάζει, αλλά λιτά και αυστηρώς απέριττα

Εκτός πραγματικότητας και έξω από τα ιστορικά δεδομένα της Ρόδου βρίσκονται όσοι διατυπώνουν επιφυλάξεις για το στήσιμο του ανδριάντα του Κων/νου Καραμανλή στην πλατεία Κύπρου, ακριβώς στη νησίδα μπροστά στην Εθνική Τράπεζα.

Η πλατεία Κύπρου είναι συνυφασμένη με τις συχνές επισκέψεις του μεγάλου πολιτικού ηγέτη και προδικτατορικά, και μεταδικτατορικά.

Πριν από τη δικτατορία όλες οι προεκλογικές ομιλίες του γίνονταν στην πλατεία Κύπρου. Μετά τη δικτατορία δεν παρέλειπε, όταν έβγαινε στην αγορά να περάσει από την πλατεία Κύπρου - ίσως όχι μόνο γιατί είχε φίλους καταστηματάρχες, αλλά από νοσταλγία από τις προδικτατορικές προεκλογικές συγκεντρώσεις.



Επί πλέον η πλατεία Κύπρου είναι η πλέον κεντρική πλατεία της Ρόδου. Κάθε άλλη επιλογή θα βρισκόταν σε διάσταση με την ιστορία, η οποία σημειωτέον δεν τα πάει και πολύ καλά με τις μεγαλομανίες και τις φαντασιοπληξίες.

Και τώρα δύο ειδήσεις ενδιαφέρουσες: τα αποκαλυπτήρια του ανδριάντα θα γίνουν στις 24 Ιουλίου, ημέρα αποκατάστασης της Δημοκρατίας (1974). Τα αποκαλυπτήρια θα γίνουν από τον πρώην Πρόεδρο της Γαλλίας και νυν πρόεδρο της Συντακτικής Συνέλευσης της Ευρωπαϊκής Ενωσης κ. Ζισκάρ Ντ' Εσταίν, προσωπικό στενό φίλο του Κων. Καραμανλή.

Και να γίνουν όλα λιτά χωρίς πολλούς πολλούς κορδακισμούς. Λιτά και αυστηρώς απέριττα, όπως έζησε κι εκείνος...

Οχι σπίρτα στα παιδιά

Αν δεν κάνουμε λάθος υπάρχουν ακόμη στη Ρόδο ένας δυο Εξωραϊστικοί Σύλλογοι, αλλά τώρα τελευταία δεν ακούγονται τακτικά όπως συνέβαινε παλαιότερα. Υπάρχει όμως μια καλή ευκαιρία για να ενεργοποιηθούν: να έρθουν σε συνεννόηση τα διοικητικά συμβούλιά τους, να αυτοδιαλυθούν και να συγκροτήσουν ένα όργανο. Και αυτό το όργανο να ζητήσει να αναλάβει τη διοίκηση του ΠΕΣΥ και του νοσοκομείου μας, σε αντικατάσταση της κ. Αρσενοπούλου και του κ. Μάτσια, καθότι κατά τη σύντομη παρουσία τους στο νησί μας ανέδειξαν ένα και μοναδικό προτέρημα: ότι η δουλειά που τους ανατέθηκε δεν είναι στα μέτρα τους, δεν ταιριάζει στις ασθενικές πλάτες τους.



Η αλήθεια είναι ότι στην αρχή τους στηρίξαμε σχεδόν όλοι με την ελπίδα ότι θα έβαζαν τα θέματα υγείας του τόπου σ' ένα σωστό δρόμο, ότι θα αποκαθιστούσαν την ηρεμία στη λειτουργία του νοσοκομείου, ότι κάτι πρακτικό και ουσιαστικό θα έκαναν για τα έρμα Κέντρα Υγείας. Αλλά δυστυχώς η απογοήτευση για όλους εκείνους που τους στήριξαν (ανάμεσά τους κι' εμείς) υπήρξε απροσδόκητα σύντομα και κατά τρόπο επώδυνο και οικτρό. Αποδείχθηκαν και οι δύο παντελώς ανίκανοι ακόμη και για τα απλούστερα των προβλημάτων. Αντί καλά, όλα πήγαν χειρότερα. Αποδείχθηκαν αλαζόνες και ασθενικοί απέναντι στους πειρασμούς της καρέκλας, τουτέστιν της εξουσίας με τις πολλές αρμοδιότητες. Αν ήταν γνωστές από την αρχή οι... ικανότητές τους θα τους συμβουλεύαμε τουλάχιστον να μην παίζουν με τα σπίρτα, όπως ακριβώς γίνεται με τα μικρά παιδιά για να μη βάλουν μπουρλότο στο σπίτι όταν απουσιάζει η μαμά στο διπλανό διαμέρισμα για κουτσομπολιό, ή για καμιά συνταγή... Γαλλικού τύπου. Δεν το γνωρίζαμε, δεν το κάναμε, τα δύο παιδιά πήραν τα σπίρτα και τάκαναν όλα στάχτη. Αλλά τι να κάνουμε, παιδιά είναι, δεν θα τα σκοτώσουμε κιόλας!



Η διοίκηση των εξωραϊστικών συλλόγων σίγουρα θα μπορέσει να μαζέψει τα αποκαΐδια και ό,τι σώθηκε από τη φωτιά. Και δεν χρειάζεται να τρομάζουν με τις ευθύνες. Λίγη αυτοπεποίθηση χρειάζεται και θάρρος. Επίσης δεν χρειάζεται να αισθάνονται τύψεις γιατι δεν θα έχουν τίποτα να κάνουν τα δύο παιδιά με τα σπίρτα. Δεν θα μείνουν έτσι: θα τους βάλουμε να διοικήσουν τους εξωραϊστικούς συλλόγους, να οργανώνουν πικ-νικ, να πηγαίνουν εκδρομές, να κάνουν τα παρτάκια τους, τα μπαλ μασκέ και να κάνουν περιπάτους στα δάση, αναπνέοντας καθαρό αέρα. Αλλά χωρίς σπίρτα διότι είναι ικανοί να κάψουν και τις καταπράσινες βουνοπλαγιές.

Χίλιες φορές με αυτόματο πιλότο, παρά με ατζαμήδες στο πιλοτήριο.

Τροχαίο με περιπολικό

Υλικές ζημιές ήταν ευτυχώς, το αποτέλεσμα τροχαίου ατυχήματος που συνέβη νωρίς χθες το απόγευμα στη Ρόδο, όταν περιπολικό αυτοκίνητο, στο οποίο επέβαιναν τρεις αστυνομικοί, ξέφυγε της πορείας του και προσέκρουσε σε κολώνα!

Σύμφωνα με πληροφορίες, ήταν γύρω στις 4 χθες το απόγευμα, όταν περιπολικό αυτοκίνητο που κινούνταν στο δρόμο από Ροδίνι προς Καρακόνερο, λόγω της ολισθηρότητας του οδοστρώματος, μιας και εκείνη την ώρα είχε αρχίσει να βρέχει, ξέφυγε της πορείας του και προσέκρουσε σε κολώνα με αποτέλεσμα να προκληθούν υλικές ζημιές στο αυτοκίνητο και δίχως ευτυχώς να τραυματισθεί σοβαρά κάποιος από τους επιβαίνοντες.

ΟΙ ΟΛΛΑΝΔΟΙ ΤΗΣ ΡΟΔΟΥ

Ζωντανό κομμάτι της κοινωνίας μας

Ζουν ανάμεσά μας. Εχουν φτιάξει τις οικογένειές τους, τον κοινωνικό τους περίγυρο, έχουν συγχρωτισθεί με τους ντόπιους και προσπαθούν να τηρούν όσο γίνεται τα έθιμα του τόπου από τον οποίο προέρχονται αν και μερικές φορές είναι αναπόφευκτος ο συνδυασμός με τα δικά μας.

Μία "διεθνής" κοινωνία που εδώ και αρκετά χρόνια έχει ενσωματωθεί στη δική μας και θεωρεί τη Ρόδο πατρίδα της. Με αφορμή την επέτειο των 20 χρόνων από την ίδρυση του Ολλανδικού Συλλόγου Ρόδου και τις εκδηλώσεις που είχαν για το λόγο αυτό, το Σαββατοκύριακο, μιλήσαμε με την Πρόεδρό του, κα Μάακε Κόνιαλη και την Γραμματέα κα Χάνεϊ Παλης.

Ο Ολλανδικός Σύλλογος Ρόδου απαριθμεί 104 οικογένειες, οι οποίες προέρχονται κυρίως από μικτούς γάμους και είναι από τους παλαιότερους ξένους συλλόγους που λειτουργούν οργανωμένα στη Ρόδο, μαζί με το Γερμανικό, τον Σουηδικό και το Φιλανδικό. Οργανωμένοι Ολλανδικοί Σύλλογοι λειτουργούν, ακόμα στην περιοχή μας, σε Κω και Κάρπαθο αλλά και σε άλλα μέρη της Ελλάδας όπως η Θεσσαλονίκη, η Κρήτη και η Κέρκυρα.

Ο...έρωτας είναι που τις περισσότερες φορές οδηγεί τις κοπέλες, κυρίως από την Ολλανδία στην απόφαση να "χτίσουν" τη ζωή τους εδώ στη Ρόδο.

Σύμφωνα με τις ίδιες, πρόκειται για μία καθαρά δική τους επιλογή αφού το μέρος τους αρέσει και η κοινωνία εδώ είναι θετική ως προς το να αποδεχτεί το διαφορετικό.

Ο Ολλανδικός Σύλλογος της Ρόδου ιδρύθηκε το 1983 και με την παράσταση που ανέβασε το Σαββατοκύριακο στο Δημοτικό Θέατρο, με τίτλο "Πάμε να δούμε...τί θα δούμε", αποφάσισε να κάνει ένα άνοιγμα στην τοπική κοινωνία.

Σύμφωνα με τις κυρίες του Ολλανδικού Συλλόγου, μέσα σ' αυτά τα 20 χρόνια έχουν γίνει μεγάλα βήματα.

Εχει αλλάξει η χώρα μας και ο τρόπος ζωής και επομένως δεν τους λείπει κάτι από τη χώρα τους, αλλά ούτε και η διαφορά είναι τόσο αισθητή πια όπως όταν είχαν πρωτοέρθει.

Μάλιστα, στο νησί της Ρόδου, είναι ιδιαίτερα σημαντικό ότι ζει παράλληλα μία διεθνής κοινωνία και απόδειξη του πόσο πολύ είναι ενσωματωμένη είναι βέβαια, η λειτουργία του δίγλωσσου σχολείου το οποίο αποτελεί κάτι το πρωτοποριακό στο είδος του.

Μάλιστα, μιλώντας για το πως μεγαλώνουν τα παιδιά τους, δεδομένου ότι στις περισσότερες των περιπτώσεων, πρόκειται για μικτούς γάμους και έτσι αυτά έχουν να αφομοιώσουν δύο γλώσσες, δύο διαφορετικές κουλτούρες, ήθη και έθιμα, σύμφωνα με τις ίδιες, τα παιδιά όχι μόνο δεν αντιμετωπίζουν δυσκολίες αλλά αφομοιώνουν εξίσου καλά και τις δύο γλώσσες.

Οπως λέει χαρακτηριστικά η κα Παλης, ο στόχος είναι να έχουμε όλοι ανοιχτό μυαλό και να μπορούμε να συνυπάρχουμε χωρίς προβλήματα.

Οσο για το αν τηρούν τα έθιμά τους, αυτό στην πράξη αποδεικνύεται κάπως δύσκολο αλλά δεν παραλείπουν κάποιες συνήθειες τους. Ετσι, π.χ. την πρωτοχρονιά κάνουν ένα... "μιξάρισμα" στα δικά τους έθιμα με τα δικά μας ενώ η γιορτή του Αγίου Νικολάου έχει ιδιαίτερη σημασία για τους Ολλανδούς αφού είναι αφιερωμένη στους κατοίκους και τη γιορτάζουν δεόντως.

Σημειώνεται ότι για δύο ώρες την εβδομάδα έχουν στη διάθεσή τους, οι γυναίκες, χώρο που έχει παραχωρήσει η Καθολική Αρχιεπισκοπή και για άλλους ξένους συλλόγους, στον οποίο μάλιστα, λειτουργεί και Ολλανδική βιβλιοθήκη.

Ονειρό τους είναι, τέλος να αποκτήσουν το δικό τους χώρο για να στεγάσουν τη λέσχη τους αλλά και ένα ΚΑΠΗ.

Ο Γραμματέας της Ν.Ε. του ΠΑΣΟΚ για το Κέντρο Υγείας στην πόλη

Ας σοβαρευτούμε!

Αναμένεται ο γεν. γραμματέας του Υπουργείου Υγείας

Κάθετα αντίθετος με την δημιουργία Κέντρου Υγείας Αστικού Τύπου στο χώρο του παλιού νοσοκομείου εμφανίστηκε σε πρόσφατες δηλώσεις του ο γραμματέας της Νομαρχιακής Επιτροπής του ΠΑΣΟΚ Τιμόθεος Παρασκευάς, επισημαίνοντας ότι δεν μπορεί να υπάρχουν τέτοιοι σχεδιασμοί την ώρα που αντιμετωπίζει προβλήματα στελέχωσης το υπάρχον νοσοκομείο.

Μάλιστα σχολιάζοντας πρόσφατη τοποθέτηση του βουλευτή Κοσμά Σφυρίου ο οποίος τάχθηκε υπέρ της δημιουργίας τέτοιου κέντρου Υγείας είπε ότι « ο Κοσμάς μάλλον δεν είναι καλά ενημερωμένος στο εν λόγω ζήτημα».

Ο κ. Τιμόθεος Παρασκευάς με αφορμή την έλευση του γενικού γραμματέα Υγείας και Πρόνοιας κ. Σοφιανού μέσα στην εβδομάδα αποκάλυψε ότι το τελευταίο διάστημα η Νομαρχιακή Επιτροπή του ΠΑΣΟΚ είχε σειρά συναντήσεων με εκπροσώπους φορέων υγείας της Ρόδου, προκειμένου να καταγράψει τα προβλήματα και στη συνέχεια να πιέσει για την επίλυσή τους.

Συγκεκριμένα έγιναν συναντήσεις με το προεδρείο του Συλλόγου Νοσοκομειακών γιατρών, το Δ.Σ του Ιατρικού Συλλόγου καθώς και με τον Μάνατζερ του νοσοκομείου Δημήτρη Μάτσια. Και στις τρεις συναντήσεις υπήρξε πολύ καλό κλίμα και η ενημέρωση που δόθηκε προς τα μέλη της Νομαρχιακής Επιτροπής ήταν πλήρης. Σε ερώτηση αν επιδιώχθηκε να γίνει παρόμοια συνάντηση και με το Β' ΠΕ.ΣΥ ο Τιμόθεος Παρασκευάς απέφυγε να απαντήσει λέγοντας ότι «το ζήτημα αυτό θα ήθελε να το συζητήσει μιαν άλλη φορά» επιβεβαιώνοντας έτσι εμμέσως πλην σαφώς, ότι υπάρχει ρήξη των διοικούντων το ΠΕ.ΣΥ και με το κορυφαίο τοπικά όργανο του κυβερνώντος κόμματος.

Αναφερόμενος στους σχεδιασμούς του Β' ΠΕ.ΣΥ για την δημιουργία Κέντρου Υγείας Αστικού Τύπου, έκανε λόγο για πολυτέλεια την ώρα που το γενικό νοσοκομείο συνεχίζει να αντιμετωπίζει προβλήματα με την στελέχωσή του σε ιατρικό και παραϊατρικό προσωπικό. «Δεν μπορώ να καταλάβω τι ρόλο θα παίξει αυτό το κέντρο, την ώρα που στο νοσοκομείο δεν λειτουργεί ακόμη ούτε η ΜΕΘ, ούτε Τμήμα Επειγόντων Περιστατικών ενώ αρκετά τμήματα είναι υποστελεχωμένα.

Δεν μπορώ να αντιληφθώ αυτή τη λογική όταν μάλιστα η ιδέα τέτοιων κέντρων έχει εγκαταληφθεί από το Υπουργείο» δήλωσε ο κ. Παρασκευάς εμφανώς προβληματισμένος για όλα όσα περίεργα ακούγονται από την πλευρά της διοίκησης του Β' ΠΕ.ΣΥ.

Σχολιάζοντας δηλώσεις του Κοσμά Σφυρίου υπέρ της δημιουργίας του συγκεκριμένου Κέντρου ο κ. Παρασκευάς είπε ότι μάλλον δεν έχει την ενημέρωση που πρέπει ο βουλευτής του ΠΑΣΟΚ.

Ο κ. Παρασκευάς πάντως ξεκαθάρισε ότι η θέση που παίρνει τοπικά το ΠΑΣΟΚ για το Κέντρο Αστικού Τύπου έχει σαν γνώμονα την εξυπηρέτηση των πολιτών που δεινοπαθούν από τις ελλείψεις του νοσοκομείου και των Κέντρων Υγείας στην περιοχή μας.

Πολλές ελπίδες για την δρομολόγηση λύσεων για κάποια από τα προβλήματα στο χώρο της υγείας επενδύει το τοπικό ΠΑΣΟΚ στην επίσκεψη του γενικού γραμματέα του Υπουργείου κ. Σοφιανού που θα γίνει εκτός απρόοπτου στα μέσα της εβδομάδας.

Ατονεί η προσωποκράτηση

Αυξάνεται το ύψος της χρηματικής οφειλής, με βάση την οποία θα ενεργοποιείται το μέτρο της προσωποκράτησης σε βάρος του οφειλέτη. Αν και το ακριβές ύψος του ποσού με βάση το οποίο θα μπορεί πλέον το δημόσιο να ζητά τη λήψη του μέτρου της προσωποκράτησης δεν έχει καθορισθεί, εν τούτοις, σύμφωνα με πληροφορίες, αυτό θα πρέπει να ξεπερνά τις 300.000 ευρώ (άνω των 100 εκατ. δρχ.), οπότε το μέτρο στρέφεται αποκλειστικά κατά των μεγαλοοφειλετών.

Παρά ταύτα πάντως, ακόμη και για τους μεγάλους οφειλέτες, η εφαρμογή του μέτρου δεν θα είναι τόσο εύκολη, ούτε άμεση, καθώς αλλάζει και το σύστημα με βάση το οποίο σε βάρος του οφειλέτη θα λαμβάνεται το μέτρο της στέρησης της προσωπικής του ελευθερίας.

Συγκεκριμένα, προκειμένου το δημόσιο να ζητήσει και να επιτύχει την προσωποκράτηση ενός οφειλέτη, δεν θα φτάνει μόνο το ύψος της οφειλής, αλλά θα πρέπει επιπλέον και να αποδείξει ότι ο οφειλέτης, με δόλιες ενέργειές του, προσπάθησε να εξαπατήσει το δημόσιο αποκρύπτοντας τα περιουσιακά του στοιχεία ή την οικονομική του επιφάνεια, επιφέροντας, έτσι, βλάβη στο δημόσιο συμφέρον.

Κρεοπωλείο
Το Πρώτο
Το Πρώτο
Το Πρώτο
σε ποιότητα,
σε εξυπηρέτηση,
σε τιμές





με ελληνικά & ντόπια κρέατα

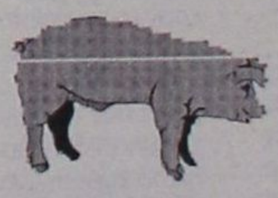

ΕΥΑΓΟΡΑ 2 - ΚΑΡΑΚΟΝΕΡΟ (έναντι Carrera)
Τηλ. (22410)63288

Thalassa Forum Spa
ΚΕΝΤΡΟ ΘΑΛΑΣΣΟΘΕΡΑΠΕΙΑΣ - ΑΝΑΖΩΟΓΟΝΗΣΗΣ
Ελάτε να σας μυήσουμε σε ένα μοναδικό κόσμο ομορφιάς και ευεξίας τον κόσμο των SPA


ΣΤΟ THALASSA FORUM SPA μπορείτε να βελτιώσετε τη φυσική σας κατάσταση και τη γραμμή σας με τη βοήθεια των SPA,της θαλασσοθεραπείας του υδρομασάζ του jacuzzi του aqua gum του γυμναστηρίου της σάουνας και του χαμμάμ
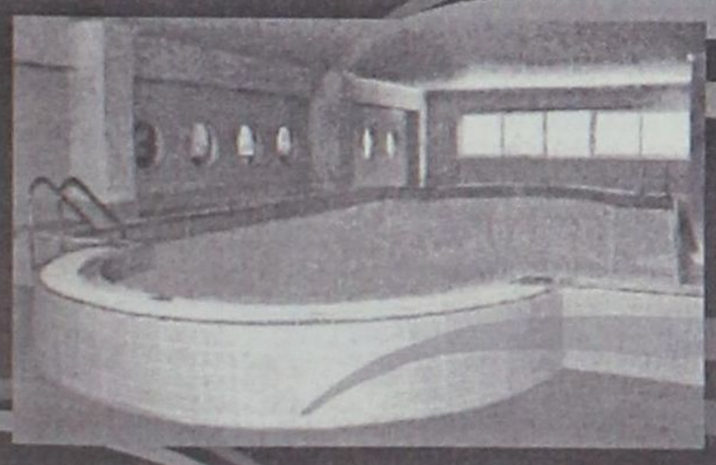
Τώρα κάντε δώρο στον εαυτό σας και στους φίλους σας ένα ατομικό ημερίσιο - εβδομαδιαίο ή μηνιαίο πακέτο απο 45€ το μήνα

"THALASSA FORUM SPA"
Δώρο φρεσκάδας και ομορφιάς το δικαιούστε!

Τέρμα Φερενίκης Παραλία Ιαλυσού
Τηλ : 22410-96610
FAX : 22410-96655
e-mail: forumhtl@otenet.gr

Φιλέρημος: τί κάνουν Δήμος Ιαλυσού και Αρχαιολογία;

Λόφος "μαρτυρίου" και πλατεία σκανδαλισμού!

Θ' αφήσουμε κι αυτό το μνημείο να ρημάξει, όταν είναι γνωστές οι τεράστιες δυνατότητες ανάδειξής του;

Συνεχίζοντας την επισήμανση, την ανάλυση και την ανάδειξη των καταστάσεων εκείνων που επί σειράν δεκαετιών σκανδαλίζουν τους Ιαλυσιώτες, ζημιώνουν και εκθέτουν την πόλη μας μπλοκάροντας την ανάπτυξη αυτής, θ' αναφερθούμε σήμερα στο άλλο μεγάλο σκάνδαλο που έχει να κάμει με το λόφο "Φιλέρημος" και την οικονομική εκμετάλλευση αυτού.

Αγνωστός πλέον σ' ολόκληρη την οικουμένη κατάφυτος λόφος που δεσπόζει της Ιαλυσού, είναι πολύ μεγάλης σημασίας για ολόκληρη τη Ρόδο και ιδιαίτερα για την Ιαλυσό.

Είναι ένας λόφος με ανεκτίμητη ιστορική, αρχαιολογική, θρησκευτική, οικολογική γι' αυτό και τουριστική αξία.

Είναι η ακρόπολη της Αρχαίας Ιαλυσού από την εποχή των Αχαιών, με σημαντικότατα αρχαιολογικά ευρήματα, είναι σημαντικότατο θρησκευτικό κέντρο σχετιζόμενο με την ιστορία των πρώτων Χριστιανικών χρόνων και της Περίφημης εικόνας της Παναγίας του Φιλερήμου και ταυτόχρονα είναι ένα λόφος με εξαίσιο φυσικό κάλλος κατάφυτος, που προσφέρει θαυμάσια θέα ολόκληρης της γύρω περιοχής.

Την μεγάλη σημασία του Φιλερήμου κατενόησαν άριστα οι κατακτητές Ιταλοί οι οποίοι φρόντισαν να τον αναδείξουν σ' ένα από τα σπουδαιότερα αξιοθέατα της Ρόδου.

Τον πρόσεξαν σαν κόρη οφθαλμού: τον δενδροφύτεψαν, έκαναν αρχαιολογικές ανασκαφές, φρόντισαν για την πρόσβαση σε όλο το ύψος και το πλάτος αυτού, με πεζόδρομους και θαυμαστό αυτοκινητόδρομο, επισκεύασαν -αναστύλωσαν εκκλησιαστικά κτίσματα, καλλιέργησαν τις μικρές πηγές νερού, το προστάτευσαν από κατολισθήσεις και τέλος τον διαμόρφωσαν σ' ένα εξαίσιο πάρκο που ήταν το καμάρι της Ιαλυσού και όλης της Ρόδου.

Ενέργειες για την προστασία και ανάπτυξη Πρώτος και μοναδικός κοινοτάρχης που ασχολήθηκε με την ανάπτυξη του λόφου ήταν ο αείμνηστος Χατζηαντωνίου. Εβαλε εμπρός να χτίσει ένα ξενοδοχείο στο λόφο αλλά ο πρόωρος θάνατός του σταμάτησε την προσπάθεια αυτή. Δεύτερος ήταν ο δάσκαλος Ελ. Στέργου.

Όταν υπηρετούσε στη Νομαρχία (Νομάρχης η κ. Τζ. Καραβέλη) έκανε σχετική εισήγηση στο Νομαρχιακό Συμβούλιο για την προστασία και αξιοποίηση του Φιλερήμου επρότεινε να επισκευασθεί ο δρόμος να επισκευασθούν οι πεζόδρομοι, να αξιοποιηθεί το ημιτελές ξενοδοχείο και το κέντρο του Προφήτη Ηλία να γίνει εστιατόριο, να προστατευθεί από κατολισθήσεις, να επισκευασθούν τα κτίρια, να κατασκευασθεί υπαίθριο αρχαίο θέατρο κ.λπ.

Η εισήγηση έγινε αποδεκτή, προκηρύχθηκε διαγωνισμός για τη σύνταξη προμελέτης, εγκρίθηκε η προμελέτη των έργων...Δυστυχώς όμως, έφυγε η κ. Καραβέλη και από τότε κανείς δεν ενδιαφέρθηκε για το θέμα αυτό, ούτε γνωρίζουμε σε ποια συρτάρια της Νομαρχίας είναι πεταμένη η προμελέτη αυτή.

Κάποιο, επιφανειακό, ενδιαφέρον επέδειξαν και οι τ. νομάρχες κ.κ. Γ. Μαχαιρίδης και κ. Γ. Παρασκευάς: (Ο πρώτος περικύκλωσε την "πιάτσα" με συρματοπλέγματα για την ασφάλεια των επισκεπτών τουριστών και ο δεύτερος επισκεύασε τον αυτοκινητόδρομο).

Επίσης η Λέσχη Λάιονς που με δαπάνες της αναστύλωσε το Σταυρό.

Η ΣΗΜΕΡΙΝΗ ΚΑΤΑΝΤΙΑ

Σήμερα ο Φιλέρημος ευρίσκεται σε άθλια κατάσταση. Το άλλοτε εξαίσιο πάρκο δεν υπάρχει πια και όλες οι εγκαταστάσεις του είναι..."κομμάτια και θρύψαλα".

Ευρύτατες κατολισθήσεις καθιστούν πολλά και σημαντικά σημεία του απροσπέλαστα (βλέπε Δωρική Κρήνη), και απειλούν αυτήν καθεαυτήν την υπόσταση ολόκληρου του οροπεδίου, τα κτίρια είναι ετοιμόρροπα...

Η κατάσταση είναι τραγική από τα πράγματα και την κάμνει ακόμα τραγικότερη το γεγονός ότι κανένας δεν ενδιαφέρεται γι' αυτήν.

Η κατάντια αυτή του Φιλερήμου από μόνη της σκανδαλίζει τους Ιαλυσιώτες αλλά και όλους τους Ροδίτες. Διότι, πως μπορεί να είναι αλλιώς όταν οι πατεράδες μας χύνοντας ποταμούς ιδρώτα εργαζόμενοι κάτω από το τότε φασιστικό καθεστώς κατοχής μας παρέδωσαν ένα αξιοζήλευτο Φιλέρημο για να τον καταντήσουμε εμείς όπως είναι σήμερα.

Το σκάνδαλο αυτό επιτείνεται από τις συνθήκες κάτω από τις οποίες γίνεται επί δεκαετίες μέχρι σήμερα η οικονομική εκμετάλλευση του λόφου (δηλαδή ο τρόπος που χρησιμοποιείται η πλουτοφόρα πηγή του Φιλερήμου για να αντλήσουμε κέρδη...).

Η οικονομική εκμετάλλευση των δεκάδων χιλιάδων επισκεπτών τουριστών του λόφου γίνεται από δύο φορείς:

Επί 40 και πλέον χρόνια ένας και μοναδικός ιδιώτης ο κ. Π. Συκόφυλλος διαχειρίζεται εμπορικά το μοναδικό περίπτερο του Φιλερήμου...Από το εμπορικό αυτό μονοπώλιο ο προαναφερόμενος επιχ/τίας κερδίζει πολλά εκατομμύρια δρχ. κάθε χρόνο.

Κανείς δε γνωρίζει με ποιόν τρόπο, με ποιους όρους και από ποιόν ενοικιάζει το περίπτερο ο κ. Συκόφυλος.

Λέγεται από έγκυρες πηγές ότι η "πιάτσα" του Φιλερήμου ανήκει ιδιοκτησιακά στο Πατριαρχείο σαν κτήμα της μονής και κατά συνέπεια το Πατριαρχείο κανονίζει τα της ενοικίασης και διαχείρισης του περιπτέρου.

Αλλά και έτσι να είναι δεν έχουμε λόγους να πιστεύουμε ότι δεν είναι-είναι δίκαιον να ευνοείται έτσι ένα και μόνον άτομο και να πλουτίζει επί 40 χρόνια τώρα χωρίς να επιτρέπεται σε κανέναν άλλο να "φάει ένα κομμάτι ψωμί", που λέει ο λόγος.

Διότι πολλοί, μα πάρα πολλοί, θα μπορούσαν να εξασφαλίσουν τον επιούσιον από μία ορθολογιστική εκμετάλλευση του λόφου, χωρίς να θιγούν τα ωφέλη ούτε του ανωτέρου επιχειρηματία, ούτε και του Πατριαρχείου (αν έχει οικονομικά ωφέλη). Μάλιστα τα ωφέλη του Πατριαρχείου θα αυξάνονταν αν περισσότεροι από ένας ηργάζοντο στο Φιλέρημο.

Ο ΔΕΥΤΕΡΟΣ ΦΟΡΕΑΣ ΕΙΝΑΙ ΔΗΜΟΣΙΟΣ

Είναι η Αρχαιολογική Υπηρεσία που καρπούται κι αυτή αρκετά εκατομμύρια δρχ. κάθε χρόνο από το αντίτιμο των εισιτηρίων που επιβάλλει στους επισκέπτες των αρχαιολογικών χώρων.

Από τα χρήματα αυτά που εισπράττει τίποτε δεν διαθέτει για το Φιλέρημο.

Στην κατάσταση αυτή ο Δήμο Ιαλυσού στην αρχή ήταν απλός θεατής.

Εδώ και κάμποσα χρόνια, όμως, μέχρι και σήμερα, έχει "αναβαθμίσει" το ρόλο του φροντίζοντας για την αποκομιδή των σκουπιδιών από το λόφο.

Αυτή είναι δυστυχώς η κατάσταση.

Έτσι το Φιλέρημος, που οι πατεράδες μας τον προσέφεραν σαν ένα θαυμάσιο πάρκο αναψυχής και ανάτασης των Ιαλυσιωτών, σαν χώρο προς αξιοποίηση για όφελος ολόκληρου του λαού της Ιαλυσού και παράγοντα ανάπτυξης του τόπου, αφήσαμε εμείς να καταστραφεί, να μεταβληθεί σε ευκαιρία πλουτισμού ενός ανθρώπου καρπούμενος ο Δήμος τα σκουπίδια του χώρου αυτού.

ΠΡΟΤΑΣΗ

Ο Δήμος Ιαλυσού έχει λόγους να παρέμβει όπως μας υποσχέθηκε ο δήμαρχος κ. Στ. Στάγκας και δεν έπραξε μέχρι σήμερα, πρέπει να έρθει σε συνεννόηση με τους εμπλεκόμενους φορείς Εκκλησία-Αρχαιολογία-Δασαρχείο-να υπογράψει με αυτούς μια μακροχρόνια προγραμματική Σύμβαση προστασίας και αξιοποίηση του λόφου προς όφελος όλων των κατοίκων της Ιαλυσού.

ΛΕΥΤΕΡΗΣ ΣΤΕΡΓΟΥ



Το μόλις ανακαινισμένο ξενοδοχείο μας

THE GOLDEN AGE
OF ATHENS

ανοίγει τις πόρτες του στους Ελληνες πελάτες

με ***ΕΙΔΙΚΕΣ ΤΙΜΕΣ***

Εκτός δακτυλίου-200 μέτρα από το ΜΕΤΡΟ και τη στάση λεωφορείων από το Ελ. Βενιζέλος-και δίπλα σε Parking για 500 αυτοκίνητα.

ΤΑ ΔΩΜΑΤΙΑ ΔΙΑΘΕΤΟΥΝ θέρμανση/κλιματισμό-δίπλα τζάμια-satellite TV-Pay TV-Αυτόματο τηλέφωνο-Σύνδεση με Internet-Μίνι Μπαρ-Χρηματοκιβώτιο-Σύγχρονο σύστημα πυρασφάλειας-Στεγνωτήρα Μαλλιών.

ΕΠΙΣΗΣ ΔΙΑΘΕΤΟΥΜΕ Εστιατόριο-Μπαρ-Σνακ Μπαρ-και τέσσερις πολυτελείς αίθουσες για Συνέδρια-Εκδηλώσεις, από 40-350 άτομα με υπερσύγχρονο οπτικοακουστικό εξοπλισμό.

ΜΙΧΑΛΑΚΟΠΟΥΛΟΥ 57, 115 28 ΑΘΗΝΑ
*Τηλ.: **(210) 7240861 (9 γραμμές)**, Fax: **(210) 7213965***
E.mail:goldenage@ath.forthen.gr Web page: www.goldenage.gr

C·A·I·R
RODOS
ΕΓΓΥΗΣΗ ΠΟΙΟΤΗΤΑΣ

CAIR ΝΕΑ ΕΠΟΧΗ. ΝΕΑ ΚΡΑΣΙΑ

Μπορεί το όνομα **CAIR** να είναι ταυτισμένο με τους αφρώδεις οίνους ποιότητος, αυτό όμως δεν σημαίνει ότι αρκείται, απ' ότι φαίνεται, στα κεκτημένα. Τα τρία νέα κρασιά της **CAIR** υλοποιούν ένα δυναμισμό, που αφουγκράζεται τις σύγχρονες εξελίξεις και τις γευστικές αναζητήσεις του απαιτητικού καταναλωτή. Και όχι μόνο... Ένα καινούριο σημαντικό στοιχείο, ενσωματωμένο δημιουργικά στο concept αυτών των κρασιών, βάζει νέα δεδομένα στο packaging. Οι καινούριες στιλάτες φιάλες κατ' αρχάς, αλλά κυρίως οι ετικέτες τους, εκπέμπουν αμέσως τα στιλ αυτών των καινούργιων κρασιών, που συνδυάζουν εμπειρία, σύγχρονη οινοποιητική τεχνολογία και μοντέρνο ύφος. Η αυθάρμητη, χειρόγραφη, αχμηρή γραμματοσειρά, σαν σύνθημα ή motto, γραμμένο σε τοίχο, σου δείχνει ότι το **Αθήρι Ρόδου Ορεινών Αμπελώνων** είναι ένα κρασί με νεύρο και δροσιά, νεανικό και μυρωδάτο, λουλουδιαστό, φρουτώδες και ολοζώντανο. Ίσως να πρόκειται για την πιο τολμηρή αλλά και πετυχημένη ετικέτα που είδαμε ποτέ σε ελληνικό κρασί.

Στα **Οινόφως**, ένα κρασί από Αθήρι, διαλεγμένο από παμπάλαιους αυτόριζους αμπελώνες ηλικίας τουλάχιστον σαράντα χρόνων, με πολύ χαμηλή παραγωγή σταφυλιών, τα πράγματα αλλάζουν. Η ετικέτα του, με ντελικάτα -σαν από παλιό παραμύθι- μοτίβα, σου δημιουργεί την αίσθηση για αυτό που θα καταλάβεις από την πρώτη γουλιά: ένα κρασί κομψό, που παίζει αρμονικά με την ωριμότητα και τη φρεσκάδα, καθώς έχει δεχτεί τη σωστή δόση παλαίωσης σε δρύινα βαρέλια. Γι' αυτό ακριβώς τα άμορφα αρώματα κομπόστας μήλου και γλυκών μπαχαρικών συνυπάρχουν με μια καμφή αίσθηση δροσιάς, που δροσίζει στο φινάλε το στόμα. Οι έρευνες λένε ότι τα ροζέ κρασιά ταιριάζουν περισσότερο στις γυναίκες. Αυτό, φυσικά, δεν σημαίνει κρασιά σαν γλυκανάλατα μελό. Το ροζέ για το οποίο μιλάμε, το **Ρουβίνιο**, από Μανδηλαριά και ροδίτικο Μοσχάτο Τράνι, έχει μεν την τρυφερόδα γραμμένη στην ώρα του, αλλά ταυτόχρονα έχει δομή και "σωμα". Στα αιθέρια αγαλμάτινα καρμιά της ετικέτας του, το **Ρουβίνιο** έχει φανέτσα πασπαλισμένη με γοητευτικά αρώματα φράουλας, ροδιού και τριαντάφυλλου, και στο στόμα το νιώθεις σαν καραμέλα γεμάτη φρούτο.

Αναδημοσίευση από το περιοδικό "ΕΥ".



CAIR A.E.
2ο χλμ. Λεωφόρος Ρόδου-Λίνδου
Τηλ. 02410 66770-3, Fax: 02410 62575, e-mail: cair-rho@otenet.gr

Ο ΚΑΘΕΝΑΣ ΜΕ ΤΟΝ ΠΟΝΟ ΤΟΥ

Την "έφαγαν" οι... ρατσιστές!

Σωφρονιστική υπάλληλος στις φυλακές της Κω, δικηγορίνα πήγε στο Popstars για να δοκιμάσει καριέρα τραγουδίστριας!

Για "ρατσιστική αντιμετώπιση" καταγγέλει τους ιθύνοντες του "Popstars", μία 25χρονη δεσμοφύλακας και σωφρονιστική υπάλληλος στις φυλακές ενηλίκων της Κω!



Σύμφωνα με χθεσινό δημοσίευμα της εφημερίδας "Espresso", η Μιλένα Παρμακλή, έλαβε μέρος στα προκριματικά του "Popstars" το οποίο ως γνωστόν γίνεται για να αναδείξει το πρώτο αμιγώς pop γυναικείο συγκρότημα στην Ελλάδα αλλά "κόπηκε" λόγω του επαγγέλματος που ασκεί όπως τουλάχιστον υποστηρίζει η ίδια η 25χρονη σωφρονιστική υπάλληλος!

Στην εφημερίδα, η οποία φιλοξενεί δισέλιδη συνέντευξή της εξιστορεί την εμπειρία της από το "Popstars" που-όπως φαίνεται-υπήρξε δυσάρεστη.

Σύμφωνα με τα όσα υποστηρίζει, την αντιμετώπισαν με ρατσιστικό τρόπο λόγω της δουλειάς της αλλά, στη συνέχεια την ειρωνεύονταν κιόλας λέγοντας της "τραγουδάς στους κρατουμένους;".

Οπως εξηγεί, ενώ την πρώτη φορά που αντίκρυσε την επιτροπή της φάνηκαν "φυσιολογικοί" καθότι ήταν ευδιάθετοι και χαμογελαστοί, τη δεύτερη φορά έδειξαν να τους απασχολεί περισσότερο το βιογραφικό της παρά οι τραγουδιστικές της ικανότητες.

Σύμφωνα με τα όσα λέει στη συνέντευξη της, φάνηκε να τους ενόχλησε τόσο το γεγονός ότι είναι κρατική λειτουργός όσο και η μόρφωσή της!

Η 25χρονη κοπέλα σπούδασε Νομική στην Κομοτηνή, τελείωσε την άσκηση της και τώρα εργάζεται στις φυλακές ενηλίκων της Κω. Προηγουμένως είχε κάνει την άσκησή της σε έναν ποινικολόγο στην Αθήνα και μετά στο γραφείο του νομικού συμβούλου στο Υπουργείο Εσωτερικών.

Οσο για το πως βρέθηκε να εργάζεται στις φυλακές της Κω, αυτό συνέβη, όπως λέει, όταν έγινε η προκήρυξη του υπουργείου Δικαιοσύνης που ζητούσαν Π.Ε. σωφρονιστικούς υπαλλήλους για να αναβαθμίσουν τη σωφρονιστική υπηρεσία.

Η ίδια αποφάσισε να πάει στην Κω επειδή ήθελε να δοκιμάσει τον τρόπο ζωής στην επαρχία αλλά και επειδή την ενδιαφέρει η εγκληματολογία. Οσο για το τί ακριβώς κάνει στις φυλακές της Κω, λέει:

"Είμαι η μοναδική με πτυχίο πανεπιστημίου, με αρκετές αρμοδιότητες. Πρέπει να φροντίζω για την εκτέλεση των ποινών. Οταν ένας κρατούμενος μπαίνει στη φυλακή πρέπει να φροντίσω να φτιάξω το αρχείο του με τα δικόγραφα. Πρέπει να ορίσω πότε έχει δικαίωμα να πάρει άδεια κ.λπ.".

"Εγώ από μόνη μου-συνεχίζει-κάνω και την κοινωνική λειτουργό. Μου αρέσει να μιλάω μαζί τους, να μου λένε τα προβλήματα τους. Και να προσπαθώ να τους βοηθάω να βρουν λύσεις".



ΑΘΛΗΤΙΚΗ ΓΝΩΜΗ
ΔΕΥΤΕΡΑ 3 ΜΑΡΤΙΟΥ 2003

ΔΕΝ ΑΛΛΑΞΕ ΤΙΠΟΤΑ ΣΤΗΝ ΚΟΡΥΦΗ ΤΗΣ Α'ΚΑΤΗΓΟΡΙΑΣ
ΣΕΛ. 18-20

Η ΑΣΠΙΔΑ ΣΚΟΝΤΑΨΕ ΣΤΗΝ ΚΑΤΤΑΒΙΑ
ΣΕΛ. 21-23

ΨΑΞΤΕ ΔΕΥΤΕΡΟ



ΤΟΝ ΓΚΕΛΑ ΔΙΑΓΟΡΑ

✓ *Μόνο από αυτοκτονία χάνει πλέον τον τίτλο η Ρόδος. Πέρασε νικηφόρα από την Μυτιλήνη (2-1) κερδίζοντας στο ντέρμπι τον Αιολικό.* ΣΕΛ. 17

ΣΦΑΓΙΑΣΜΟΣ ΤΟΥ ΚΟΛΟΣΣΟΥ ΣΤΑ ΣΙΑΤΙΣΤΑ
ΣΕΛ. 34

ΓΑΖΩΣΕ ΤΟΝ ΚΑΣΠΑΚΑ ΜΕ ΤΟΝ ΚΟΝΤΟ ΕΚΤΕΛΕΣΤΗ

✔ *Ο Απόλλων Κ. κέρδισε 7-0 με πέντε γκολ του Πολυχρονίου* ΣΕΛ. 17

ΕΧΑΣΕ ΣΤΟΝ ΠΟΝΤΟ Ο ΙΑΛΥΣΟΣ ΚΑΙ ΚΑΘΑΡΑ Ο ΔΙΑΓΟΡΑΣ
ΣΕΛ. 33

✔ *Παραχώρησε απρόσμενη ισοπαλία στην Καλλονή (1-1)* ΣΕΛ. 16

Η ΚΩΣ ΠΗΡΕ 0-0 ΑΠΟ ΤΟΝ ΕΡΜΗ
ΣΕΛ. 16

"Σώστε ζωές"

- *Ο Γ.Γ. της ΕΠΟ Γιάννης Οικονομίδης έδωσε σε παράγοντες, προπονητές και διαιτητές τα βασικά εργαλεία για να σώσουν ζωές στα γήπεδα.*
- *Ο Γ.Γ.Α. Νίκος Εξαρχος ενέκρινε τη δημιουργία αποδυτηρίων και την βελτίωση του ηλεκτροφωτισμού στο Δημοτικό Στάδιο "ο Διαγόρας".*

Σε ιδιαίτερα γνώριμο και ζεστό περιβάλλον βρέθηκε ο Γενικός Γραμματέας της ΕΠΟ **Γιάννης Οικονομίδης**. Κατ' αρχάς ενημέρωσε τους παριστάμενους πως την Παρασκευή βρισκόταν στην Σουηδία όπου μαζί με τον Γενικό Γραμματέα Αθλητισμού **Νίκο Εξαρχο** και για λογαριασμό της Ελλάδας προσπάθησαν να πάρει η χώρα μας την διοργάνωση των παραολυμπιακών αγώνων κωφών, αλλά τελικά αυτό δεν έγινε εφικτό. Μάλιστα ο Γενικός αναφέρθηκε στο γεγονός πως δέχθηκε τηλεφώνημα εκείνο το χρονικό διάστημα από τον συνεπίκουρο Δημάρχου στον χώρο του αθλητισμού **Κάλλιστο Διακογεωργίου** που του ζητούσε να βοηθήσει το Δωδεκανησιακό ποδόσφαιρο. Στη συνέχεια δόθηκε η υπόσχεση πως θα φτιαχτούν τα αποδυτήρια αλλά και ο φωτισμός του Δημοτικού Σταδίου της πόλης μας, αφού σε αυτό έδωσε και την έγκρισή του ο κ. **Εξαρχος**.

Υπήρχε μάλιστα η πρόθεση να επισκέπτονταν οι υψηλοί προσκεκλημένοι το Ενωσιακό γήπεδο που κατασκευάζεται στο Τσαίρι, αλλά λόγω των τελευταίων βροχών δεν ήταν δυνατό να πατηθεί το χώμα. Οπως τονίστηκε παρών ήταν και ο κ. **Γενεράλης** που είναι ο προϊστάμενος των Τεχνικών Υπηρεσιών της ΕΠΟ και ο οποίος πιέζει συνεχώς για να τελειώνουν οι εργασίες του γηπέδου. Σ' αυτό για 10 ώρες ημερησίως θα δύνανται να γίνονται ποδοσφαιρικοί αγώνες. Εγινε αναφορά στο ότι ο κ. **Εξαρχος** προεδρεύει στη Δανία σε σύσκεψη με μοναδικό αντικείμενο το ντόπινγκ κοντρόλ. Οπως δήλωσε ο γιατρός συντοπίτης μας από την πείρα που έχει, το ντοπάρισμα μπορεί να αποδειχθεί μέσω άλων εξετάσεων και όχι ούρων, όπως από αναλύσεις του αίματος, του σάλιου, του ιδρώτα κ.ά., και ανέλυσε τα παρακάτω:

Η ΕΠΟ υπό την προεδρία του **Βασίλη Γκαγκάτση** έδωσε νέα δύναμη στο ποδόσφαιρο σε συνεργασία με την επιστήμη.

Η Ομοσπονδία έκδοσε βιβλίο για το ντόπινγκ κοντρόλ, στηριζόμενη στους νόμους της ΟΥΕΦΑ. Σε αυτό περιλαμβάνονται όλες οι ουσίες με αλφαβητική σειρά και ανέφερε τρεις απλές συμβουλές για τους αθλητές.



Ουσιαστικά θέματα πρώτων βοηθειών έθιξε ο Γενικός Γραμματέας της ΕΠΟ Γιάννης Οικονομίδης που ίπαν στο πάνες μαζί με τους Αποστολάκη, Γκαγκάτση, Χατζηγεωργίου, Μπίκα

1. Οχι φάρμακο χωρίς συνταγή γιατρού.
2. Οχι φάρμακο χωρίς να βρίσκεται σε κουτί με επίσημο όνομα.
3. Να γνωρίζει ο αθλητής τι ουσίες περιέχει το φάρμακο που θέλει να πάρει. Στη συνέχεια η ΕΠΟ εξέδωσε δεύτερο βιβλίο για το ντόπινγκ κοντρόλ πιο ενισχυμένο από το πρώτο με ενέργειες και παρενέργειες των ουσιών. Η μόνη Εθνική ομάδα που δέχθηκε στην κόσμο να υποβληθεί σε αιματολογικό έλεγχο, είναι της χώρας μας και τα αποτελεσμάτα τα γνωρίζει ο ίδιος και ο κ. **Χάβος**, χωρίς όμως να έχουν στα χέρια τους ονόματα παρά μόνο αριθμούς, και δεν πρόκειται να τα δημοσιοποιήσουν, γιατί σκοπός αυτών των εξετάσεων είναι η βοήθεια και όχι η τιμωρία.

Γενικό συμπέρασμα πάντως είναι το ότι το ποδόσφαιρο είναι το πιο καθαρό άθλημα απ' όλα τ' άλλα.

- Στη συνέχεια η ΦΙΦΑ πρόσθεσε και άφαιρεσε ουσίες από το ντόπινγκ κοντρόλ και άμεσα η ΕΠΟ έβγαλε και τρίτο βιβλίο και το οποίο έχει σταλεί σε όλες τις Ενώσεις της χώρας.
- Το άλλο μεγάλο κεφάλαιο έχει να κάνει με την έκδοση κάρτας υγείας αθλητή. Για αυτή την κάρτα χρειάζονται 30.000 δρχ. περίπου για τις απαιτούμενες εξετάσεις που γίνονται κάθε τρία χρόνια.

Κάθε Ενωση θα προμηθευτεί με μηχάνημα που θα δέχεται τις εξετάσεις χρεώνοντας 1.000 δρχ. το άτομο και τα αποτελέσματα θα τα βγάλει η ΕΠΟ εκτυπώνοντας την κάρτα υγείας αθλητή με όλα τα απαραίτητα στοιχεία.

Η πάθηση της μυοκαρδιοπάθειας που είναι βλάβη αγγείων ή βαλβίδων της καρδιάς εντοπίζεται μόνο με υπερηχο καρδιογράφημα που κοστίζει 20.000 δρχ. και γίνεται μία φορά στα 5 χρόνια.

Επίσης θα γίνονται 3 εμβόλια εντελώς δωρεάν μια φορά κάθε 3 με 5 χρόνια για ασθένεις που προέρχονται από τους μετανάστες των τελευταίων ετών και που πρόκειται για πολυομυελίτιδα, ηπατίτιδα, φυματίωση κ.ά.

Οσον αφορά την παρουσία γιατρού στο γήπεδο έκρινε ότι είναι απαραίτητη και ελλείψει αυτού να υπάρχει κάποιος υγειονομικός (π.χ. νοσοκόμος) ή γυμναστής που να έχει γνώσεις να προσφέρει τις Α' βοήθειες όταν χρειαστεί. Ακολούθησαν πραγματικά ενδιαφέροντα πράγματα για να μπορεί κάποιος να προσφέρει βοήθεια σε τραυματίες στο γήπεδο, όπως σε τραυματισμό στην μύτη, τεχνητές αναπνοές, έλεγχο σφυγμών, χτύπημα στον αυχένα κ.ά. Τέλος έδειξε στους παρευρισκόμενους τον αεραγωγό που είναι ένα πλαστικό σωληνάκι που βοηθάει αφού τοποθετηθεί στο στόμα τραυματία να μένει ο αέρας σε αυτόν που τον έχει ανάγκη (το κόστος του είναι μόλις 500 δρχ.) και μιας πλαστικής φούσκας που λέγεται AMBU και κοστίζει 15.000 δρχ. και η οποία παράγει 2 λίτρα αέρα με μία μόνο κίνηση.

Εκτο στραβοπάτημα!

- *Ο ΔΙΑΓΟΡΑΣ ΓΙΑ ΜΙΑ ΑΚΟΜΗ ΑΓΩΝΙΣΤΙΚΗ ΔΕΝ ΜΠΟΡΕΣΕ ΝΑ ΕΠΙΣΤΡΕΨΕΙ ΣΤΙΣ ΝΙΚΕΣ ΠΑΡΑΧΩΡΩΝΤΑΣ ΙΣΟΠΑΛΙΑ 1-1 ΚΟΝΤΡΑ ΣΤΗΝ ΟΥΡΑΓΟ ΚΑΛΛΟΝΗ*
- *ΟΙ ΠΑΙΚΤΕΣ ΤΟΥ ΑΝΤΡΕΑ ΣΤΑΥΡΟΥ ΓΙΑ ΜΙΑ ΑΚΟΜΗ ΦΟΡΑ ΔΕΝ ΞΕΠΕΡΑΣΑΝ ΤΗ ΜΕΤΡΙΟΤΗΤΑ*

Εγινε κι αυτό!!! Ο Διαγόρας δεν μπόρεσε να ξεπεράσει την μετριότητα για μια ακομη φορά και παραχώρησε ισοπαλία με σκορ 1-1 στην όχι καλύτερη, αλλά φιλότιμη Καλλονή.

Οι παίκτες του **Ανδρέα Σταύρου** που χρησιμοποιήθηκαν χθες ίσως και να θεώρησαν πως το χθεσινό Κυριακάτικο πρωινό θα ήταν εύκολο γι' αυτούς. Από την άλλη πλευρά πρέπει οπωσδήποτε να "ξυπνήσουν" γιατί οι κίνδυνοι παραμονεύουν και... το καλοκαίρι είναι κοντά. Πρέπει κάποια στιγμή ορισμένοι απ' αυτούς να δείξουν το πραγματικό τους πρόσωπο και να συνειδητοποιήσουν... ΠΟΙΑΣ ΟΜΑΔΑΣ ΤΗ ΦΑΝΕΛΑ ΦΟΡΟΥΝ!

Δεν αρκεί στον κόσμο το Διαγόρα η καλή πορεία του α' γύρου και παράλληλα δεν αρμόζει στους κυανέρυθρους να βρίσκονται έξι αγώνες χωρίς νίκη, στον β' γύρο του πρωταθλήματος που μετέχουν. Αυτή η εικόνα ανάγκασε τους λιγοστούς φίλους του Διαγόρα που βρέθηκαν στο γήπεδο να πουν... Ξυπνήστε επιτέλους!!!

ΤΟ ΠΑΙΧΝΙΔΙ

Στον αγωνιστικό τομέα οι ελλείψεις δεν μπορούν να θεωρηθούν δικαιολογία για την απώλεια των βαθμών. Υπάρχει διαφορά στην εμπειρία αλλά "πάει περίπατο" όταν έχεις ν' αντιμετωπίσεις την Καλλονή που είναι ουραγός στη βαθμολογία.

Ο **Ανδρέας Σταύρου** δεν είχε χθες **Ρουτζιέρη, Χ"σταμάτη, Παφιάκη, Ορφανίδη, Σπάρταλη,** είχε όμως άλλους παίκτες που ήσαν έτοιμοι να δείξουν πολλά χθες-αφού το ματς προσφερόταν για κάτι τέτοιο-αλλά... δεν τα έδειξαν!

Εχοντας την κατοχή της μπάλας και στα ενενήντα λεπτά, όντας κυρίαρχοι στον χώρο του κέντρου χωρίς να πιάσουν σπουδαία απόδοση κατάφεραν να κρατήσουν μακρυά τους παίκτες της Καλλονής, να δημιουργήσουν πέντε ευκαιρίες και να πετύχουν να προηγηθούν στο 41' με ωραία ενέργεια του **Γεωργαλή. Ο Παπαδημήτρης** κέρδισε κι έχασε μάχες από τον υψηλόσωμο **Νταλαμπέκη,** η μπάλα στον χώρο τις μεσαίας γραμμής κυκλοφορούσε σωστά αλλά με επηρεασμένο από την απραξία τον **Μόσχου, Γεωργαλής** και **Αγγελόπουλος,** μαρκαρισμένοι στενά από τους **Κουρούνα** και **Βαβλαδέλη** "ταλαιπωρήθηκαν" αρκετά. Η Καλλονή ήρθε στη Ρόδο για να παίξει ελευθερα κι ότι βγει... Με διπλή ζώνη άμυνας προσπαθούσαν οι παίκτες της με διαρκές πρέσσινγκ να βγουν στην κόντρα με τους **Β. Νησιώτη-Νταλαμπέκη** κι είχαν για συμπαραστάτη τους τον **Σκαρακάκη.**

Στο α' μέρος δεν απείλησαν καθόλου τον **Φωτεινή,** όπως δεν το έπραξαν και σε καμμία άλλη περίπτωση.

"ΚΡΥΑ" ΙΣΟΦΑΡΙΣΗ

Η φάση δεν προμήνυε το μοιραίο. Το σοβαρό λάθος του Φωτεινή όμως έφερε το 1-1, που έμεινε μέχρι το τέλος αφού από το 87' μέχρι το 93' ο Διαγόρας έχασε τόσες ευκαιρίες όσες έχασε σ' ολόκληρο παιχνίδι. Κι όταν σπάει η διπλή ζώνη και δεν μπαίνει η μπάλα στα δίχτυα τότε το 1-1 παραμένει και μοιραία βρίσκει τους Μυτιληνιούς και πανηγυρίζουν και τους Διαγοριδείς για έκτο συνεχή αγώνα χωρίς νίκη.

ΦΑΣΕΙΣ ΚΑΙ ΓΚΟΛ

Στο 6' από μπαλιά του **Αγγελόπουλου,** ο **Μόσχου** πλάσαρε σαν το γκολ.

Στο 61' ο **Μόσχου** έβγαλε ωραία τη μπάλα στον **Πολιά** που πλάσαρε ψηλά άουτ από καλή θέση.

Στο 87' ο **Σπετσιώτης** απέκρουσε το κοντινό πλασέ του **Αμπελά.**

Στο 89' το σουτ του **Γάλα** έφυγε λίγο πάνω απ' τα γκολπόστ του **Φωτεινή.**

Στο 90' ο **Γεωργαλής** έπιασε την κεφαλιά απέκρουσε ο **Σπετσιώτης** και το κάθετο η μπάλα γύρισε στον **Αγγελόπουλο** που πλάσαρε για να διώξει στη γραμμή σε κόρνερ ο **Κετικίδης.**

Στο 93' ο **Μόσχου** έβγαλε ωραία μπαλιά στον **Αγγελόπουλο** που μόνος με τον **Σπετσιώτη** πλάσαρε άουτ.

Από τον χθεσινό μετριότατα Διαγόρα άρεσαν απλά οι **Χ"θεοδωράκης, Κακλαμάνος, Σταθόπουλος,** κι ο **Πιτσουρδάκης** όσο έπαιξε.

Κέρδος για τον Διαγόρα μπορεί να χαρακτηρισθεί η εικοσάλεπτη συμμετοχή του **Π. Αθανασίου.** Από την Καλλονή διακρίθηκαν οι **Β. Νησιώτης, Κετικίδης** και ο **Σκαρακάκης.**

Πολύ καλή ήταν η διαιτησία των κ.κ. **Λαγογιάννη, Γερακουλάκου, Γεωργίου** από τον Πειραιά.

Οι ομάδες:

ΔΙΑΓΟΡΑΣ: *Φωτεινής, Χ"θεοδωράκης, Αμπελάς, Παπαδημήτρης, Κακλαμάνος, Κολιάδης (52' Πιτσουρδάκης), Αγγελόπουλος, Σταθόπουλος, Γεωργαλής, Μόσχου, Πολιάς (70' Π. Αθανασίου)*

ΚΑΛΛΟΝΗ: *Σπετσιώτης, Κουρούνας (74' Φιλιανός), Βαβλαδέλης, Κετικίδης, Νησιώτης Ε., Γάλας, Νησιώτης Β., Νεράντζης, Νταλαμπέκης, Σκαρακάκης, Σουβλατζής*



Από τους παίκτες που προσπάθησαν περισσότερο ήταν ο Περικλής Σταθόπουλος (ΒΙΚΤΩΡ-ΦΩΤΟ ΜΑΡΚΕΤ-ΙΑΛΥΣΟΣ)

Αδικήθηκε...

- *Η Κως πήρε 0-0 στον Κορυδαλλό και "φωνάζει" για την περίπτωση πέναλτι του 60' που δεν της δόθηκε*

ΚΩΣ (Ιδιαίτερη ανταπόκριση)-Πολύτιμο βαθμό "τσίμπησε" στο νεότευκτο γήπεδο του Κορυδαλλού η Κως. Οι "βυσσινί" ήρθαν ισόπαλοι με 0-0 με τον Ερμή σ' ένα παιχνίδι απ' όπου θα μπορούσε νάχει φύγει με τη νίκη και τους τρείς βαθμούς. Οι Κώοι "φωνάζουν" για την απόφαση του Αθηναίου διαιτητή κ. Λαμπρόπουλου να συνεχίσει το παιχνίδι στο 60'. Στο λεπτό αυτό ο **Μάκης Μποϊλής** μπήκε στην περιοχή, εκεί ανατράπηκε καθαρά από τον **Βαρελά** αλλά ο ρέφερι από την Αθήνα δεν κατελόγισε το πέναλτι με το οποίο οι παίκτες του **Ηλία Ράμμου** θα μπορούσαν να φύγουν με τρείς βαθμούς απ' τον Κορυδαλλό κι όχι με ένα.

Στην υπόλοιπη διάρκεια του αγώνα τώρα η Κως μπορούσε να πάρει τη νίκη. Πήγε για την ισοπαλία στον Κορυδαλλό, την πήρε αλλά εάν πίστευε στη νίκη θα τόχε πράξει αφού έχασε δυο-τρείς κλασικές ευκαιρίες να πετύχει το γκολ που θα της έδινε την νίκη και τους τρείς βαθμούς και αν φυσικά ο κ. **Λαμπρόπουλος** κατελόγιζε, την εσχάτη των ποινών στη φάση που προαναφέρθηκε.

ΟΙ ΚΥΡΙΕΣ ΦΑΣΕΙΣ

Στο 2' ο **Τσαμπουρτζής** χτύπησε στη φάση τον **Καραγιώργο** αλλά ο γκολκήπερ της Κω σηκώθηκε και συνέχισε.

Στο 4' ο **Μπούκης** με απευθείας χτύπημα φάουλ έστειλε τη μπάλα λίγο άουτ.

Στο 10' ο **Μπόκος** μπλόκαρε στη γωνιά του το φάουλ του **Μαγκαφά.**

Στο 32' ο **Σωτηρόπουλος** μπήκε στην περιοχή σούταρε από καλή θέση για να διώξει την τελευταία στιγμή ο **Μπόκος.**

Στο 33' **Ντούμης** και **Μουργής** άλλαξαν ωραία τη μπάλα το σουτ έφυγε λίγο άουτ απ' τα γκολπόστ του **Καραγιώργου.**

Στο 56' ο **Ντούμης** σέντραρε, ο **Τσαμουρτζής** έπιασε την κεφαλιά για να φύγει η μπάλα λίγο άουτ.

Στο 60' έγινε η φάση του πέναλτι που δεν δόθηκε στην Κω ενώ τρία λεπτά αργότερα (63') ο **Βαρελάς** πρόλαβε την στιγμή του σουτ του **Κοροπούλη.**

Τέλος στο 86' ο **Μουργής** έβγαλε τη σέντρα, ο **Τσαμουρτζής** πλάσαρε αλλά ο **Καραγιώργος** έδιωξε σε κόρνερ εκπληκτικά.

Διακρίθηκαν από τον Ερμή οι **Μπόκος, Ντούμης** και **Μουργής.** Από την Κω πολύ καλοί πλην του **Καραγιώργου** ήσαν οι **Μαγκαφάς, Γούλας** και ο **Χ"πέτρος.**

Η διαιτησία του κ. **Λαμπρόπουλου** θα ήταν πολύ καλή εάν δινόταν το πέναλτι στο 60'. Σημειώνεται πως **Σκαλέρης** και **Μάμμης** κιτρινίσθηκαν και δεν θα παίξουν στο τελικό του κυπέλου την προσεχή **Πέμπτη.**

Οι ομάδες:

ΕΡΜΗΣ: *Μπόκος, Πούλιος (52' Μογιάτης), Βαρελάς (75' Ζούπας), Ντούμης, Βλάχος, Μπούκης, Μούργης, Σεροπιάν, Τσαμουρτζής, Παναγιώτου (65' Γιωργαλάς), Ντουμπέι*

ΚΩΣ: *Καραγιώργος, Μποϊλής Ζ., Μαγκαφάς, Σκαλέρης, Χ"πέτρος, Κοροπούλης, Γούλας, Τσικρικάς, Δρόσος (50' Μποϊλής Γ.), Πούλος (68' Γκουντελίτσας), Σωτηρόπουλος (57' Μάμμης)*

ΤΑ ΑΠΟΤΕΛΕΣΜΑΤΑ ΤΗΣ 21ής ΑΓΩΝΙΣΤΙΚΗΣ

Ασπρόπυργος-Μύκονος	2-1
Καρλόβασι-Μανδραικός	1-0
Αίας Σαλ.-Ατρόμητος Π.	3-2
Διαγόρας-Καλλονή	1-1
Απόλλων Κ.-Κάσπακας	7-0
Αιολικός-Ρόδος	1-2
Ερμής Κορ.-Κως	0-0
Ελευσίνα-Μάνη	0-1

Η ΕΠΟΜΕΝΗ (22η)

Καρλόβασι-Ασπρόπυργος
Μύκονος-Αίας Σαλ.
Μανδραικός-Διαγόρας
Ατρόμητος Π.-Απόλλων Καλ.
Καλλονή-Αιολικός
Κάσπακας-Ερμής Κορ.
Ρόδος-Ελευσίνα
Μάνη-Κως

ΠΕΡΙΦΕΡΕΙΑΚΟ ΠΡΩΤΑΘΛΗΜΑ	ΑΙΑΣ ΣΑΛ.	ΑΙΟΛΙΚΟΣ	ΑΠΟΛΛΩΝ Κ.	ΑΣΠΡΟΠΥΡΓ.	ΑΤΡΟΜΗΤΟΣ	ΔΙΑΓΟΡΑΣ	ΕΛΕΥΣΙΝΑ	ΕΡΜΗΣ Κ.	ΚΑΛΛΟΝΗ	ΚΑΡΛΟΒΑΣΙ	ΚΑΣΠΑΚΑΣ	ΚΩΣ	ΜΑΝΔΡΑΪΚΟΣ	ΜΑΝΗ	ΜΥΚΟΝΟΣ	ΡΟΔΟΣ
ΑΙΑΣ ΣΑΛ.	■	0-0		1-0	3-2	1-0	4-0	1-1			8-1	4-0	1-1		2-0	1-0
ΑΙΟΛΙΚΟΣ	2-0	■	2-0				3-1	2-0	6-0	3-0	7-1			2-1	5-0	1-2
ΑΠΟΛΛΩΝ ΚΑΛ.	0-0	2-3	■	0-1	4-1	0-3	3-0		4-0	3-0	7-0	1-0		0-0		
ΑΣΠΡΟΠΥΡΓΟΣ		3-3		■	1-0	1-2	3-1		5-2	3-1	5-2	1-3	0-0		2-1	0-2
ΑΤΡΟΜΗΤΟΣ Π.	3-1	1-2		1-1	■		4-0	0-1		1-0	4-1	2-1			0-1	2-2
ΔΙΑΓΟΡΑΣ	1-1	4-3	2-2		2-0	■		0-1	1-1			1-0	2-1	0-0		0-1
ΕΛΕΥΣΙΝΑ	1-0		0-1		2-2	0-2	■	0-2				3-2	2-1	0-1	0-1	1-3
ΕΡΜΗΣ ΚΟΡ.		1-0	0-0	1-2		0-0	2-0	■		2-1	3-1	0-0	0-0		2-0	1-3
ΚΑΛΛΟΝΗ	1-1			2-3	2-2	1-5	4-0	0-0	■	4-5	4-1		0-5	0-4		1-0
ΚΑΡΛΟΒΑΣΙ	3-1		1-2			0-1	2-1	0-1	2-2	■	5-1		1-0	0-1	1-1	1-3
ΚΑΣΠΑΚΑΣ	1-3		0-1	2-4	2-3	1-2	1-2				■	0-1	1-1	0-3	2-1	
ΚΩΣ	1-1	0-0	1-0		1-1			1-0	2-1	2-1	5-1	■		0-0	3-3	
ΜΑΝΔΡΑΪΚΟΣ		2-1	1-0	2-0	3-3			1-0	3-0	1-0		1-0	■	1-1	0-2	1-0
ΜΑΝΗ	1-0	2-1		2-1	8-0	1-1	5-0	1-0	6-0	4-0			1-1	■		
ΜΥΚΟΝΟΣ		0-1	0-1	2-0	3-2	2-0			4-0		3-0	2-0		1-1	■	
ΡΟΔΟΣ		1-0	4-1	1-0		2-0			5-0	3-0	8-0	2-0	3-0	1-0	3-0	■

ΒΑΘΜΟΛΟΓΙΑ ΠΕΡΙΦΕΡΕΙΑΚΟΥ

					ΕΝΤΟΣ			ΕΚΤΟΣ			ΣΥΝΟΛΟ		
Α/Α	ΟΜΑΔΕΣ	ΒΑΘΜ.	ΑΓ.	ΤΕΡΜ.	Ν	Ι	Η	Ν	Ι	Η	Ν	Ι	Η
1.	ΡΟΔΟΣ	52	21	49-10	11	0	0	6	1	3	17	1	3
2.	Μάνη	43	21	43-9	8	2	0	4	5	2	12	7	2
3.	Αιολικός	39	21	46-18	9	0	1	3	3	5	12	3	6
4.	ΔΙΑΓΟΡΑΣ	36	21	30-18	4	4	2	6	2	3	10	6	5
5.	Αίας Σαλ.	34	21	34-18	8	3	0	1	4	5	9	7	5
6.	ΑΠΟΛΛΩΝ Κ.	34	21	32-19	6	2	3	4	2	4	10	4	7
7.	Μανδραϊκός	34	21	26-18	8	2	1	1	5	4	9	7	5
8.	Ασπρόπυργος	33	21	36-30	6	2	3	4	1	5	10	3	8
9.	Ερμής Κορ.	33	21	36-30	6	2	3	4	1	5	10	3	8
10.	Μύκονος	30	20	26-25	6	1	2	3	2	6	9	3	8
11.	ΚΩΣ	27	21	23-25	5	5	0	2	1	8	7	6	8
12.	Ατρόμητος Π.	24	21	34-39	5	2	3	1	4	6	6	6	9
13.	Καρλόβασι	17	21	26-40	4	2	4	1	0	10	5	2	14
14.	Καλλονή	14	21	25-64	3	3	5	0	2	8	3	5	13
15.	Ελευσίνα	13	20	16-55	3	1	6	1	0	9	4	1	15
16.	Κάσπακας	4	21	17-80	1	1	8	0	0	11	1	1	19

ΠΕΡΙΦΕΡΕΙΑΚΟ

"Κλείδωσε" την πρωτιά!

• Η ΡΟΔΟΣ ΠΕΡΑΣΕ ΑΠΟ ΤΗΝ ΜΥΤΙΛΗΝΗ. ΚΕΡΔΙΣΕ 2-1 ΤΟΝ ΑΙΟΛΙΚΟ Σ' ΕΝΑ ΕΠΕΙΣΟΔΙΑΚΟ ΠΑΙΧΝΙΔΙ ΜΕ ΟΚΤΑΛΕΠΤΗ ΔΙΑΚΟΠΗ. ΣΚΟΡΕΡΣ ΤΗΣ ΜΕΓΑΛΗΣ ΝΙΚΗΣ ΟΙ ΝΤΙΟΓΚΕΝΟΥΣ ΚΑΙ Γ. ΚΑΝΤΙΜΟΙΡΗΣ

ΜΥΤΙΛΗΝΗ (του ανταποκριτού μας ΜΑΝΩΛΗ ΛΑΓΟΥΤΑΡΗ)

Η Ρόδος πέρασε κι από τη Μυτιλήνη. Κέρδισε τον Αιολικό με 2-1 και "κλείδωσε" πια την πρώτη θέση του 7ου ομίλου, αφήνοντας τον χθεσινό της αντίπαλο και τη Μάνη να φιλονικούν για τη δεύτερη θέση μήπως και αλλάξει κάτι μέχρι το τέλος της περιόδου.

Οι γηπεδούχοι έπαιζαν χθες το τελευταίο τους χαρτί. Ηθελαν πολύ τη νίκη και για τον λόγο αυτό είχαν πολύ άγχος. Ζήτησαν το γρήγορο γκολ για να διώξουν το άγχος αλλά δεν το πέτυχαν, αφού σκόνταψαν πάνω στον πολύ καλό **Αστέριο Θέμελη** και την εξίσου καλή άμυνά του που αποτελούσαν την γερή βάση της Ρόδου χθες κι έδιναν το έναυσμα για τις γρήγορες αντεπιθέσεις στους μεγάλους κενούς χώρους που δημιουργούσε το "άνοιγμα" του Αιολικού από νωρίς.

ΦΥΛΑΚΑΣ ΑΓΓΕΛΟΣ

Ο **Αστέριος Θέμελης** ήταν κυριολεκτικά "φύλακας άγγελος" για τη Ρόδο. Οι "πράσινοι" του **Δημήτρη Σκούνα** με ενισχυμένη άμυνα και κέντρο δεν ανησύχησαν βλέποντας τον γκολκήπερ τους να κάνει το καλύτερο φετινό του παιχνίδι με τα χρώματα της Ρόδου. Ο τεχνικός της Ρόδου χρησιμοποίησε τελικά απ' την αρχή τον **Ντιογκένους** σαν "αιχμή του δόρατος". Ηταν ο μόνος επιθετικός τον οποίο συνεπικουρούσαν οι **Μοσχής** και **Καλημέρης** που έβγαιναν "κρυφοί" στην κόντρα και βοήθησαν τον **Βραζιλιάνο** σε πολλές περιπτώσεις στην επίθεση.

ΤΟ Α' ΜΕΡΟΣ

Στο 10' ο γκολκήπερ της Ρόδου έδιωξε στη γωνιά του το σουτ του **Νεντέλγκοβιτς.**

Στο 20' ο **Διονυσάτος** σημάδεψε το "Γ" της εστίας της Ρόδου αλλά ο **Θέμελης** απογειώθηκε κι έδιωξε σε κόρνερ.

Το 0-1 ήρθε στο 23'. Ο **Ντιογκένους** πήρε ωραία μπαλιά του **Καλημέρη,** σούταρε δυνατά αλλά ο **Κουτρομπήλας** απέκρουσε προσωρινά. Η μπάλα γύρισε στον **Βραζιλιάνο** που από κοντά έστειλε την έστειλε στα δίχτυα.

Στο 27' οι γηπεδούχοι διαμαρτυρήθηκαν για πρώτη φορά στον κ. **Γιαννόπουλο** για περίπτωση πέναλτι.

Ο **Νεντέλγκοβιτς** πήρε πάσσα του **Γαβαλά** και μπήκε στην περιοχή. Ο **Δανάς** τον τράβηξε απ' τη φανέλα κι εκείνος έπεσε στην περιοχή αλλά σηκώθηκε αμέσως κι ο διαιτητής έδειξε τη συνέχεια του αγώνα.

Στο 35' από σέντρα του **Χατζηκυριάκου,** ο **Πέτροβιτς** έπιασε την κεφαλιά από το σημείο του πέναλτι αλλά ο **Θέμελης** απέκρουσε εκπληκτικά.

ΣΤΟ Β' ΜΕΡΟΣ

Στο β' ημίχρονο ο Αιολικός δεν είχε άλλη επιλογή και ανοίχθηκε για να παίξει πιο επιθετικά και να πιέσει περισσότερο. Το γεγονός αυτό βοήθησε τη Ρόδο να βγαίνει πιο συχνά στην αντεπίθεση και να επιζητά το δεύτερο γκολ που τελικά ήρθε στο 85'.

Στο 58' το δυνατό σουτ του **Ναλμπάντη** έφυγε μόλις άουτ.



Γ. Καντιμοίρης-Βασιλόπουλος και Καλημέρης πανηγύρισαν χθες δύο φορές στη Μυτιλήνη (ΒΙΚΤΩΡ-ΦΩΤΟ ΜΑΡΚΕΤ-ΙΑΛΥΣΟΣ)

Στο 63' ο **Γ. Καντιμοίρης** έφυγε στην κόντρα, την κατάλληλη στιγμή γύρισε στο σημείο του πέναλτι στον **Ντιογκένους** που πλάσσαρε άουτ.

ΟΚΤΑΛΕΠΤΗ ΔΙΑΚΟΠΗ

Ηταν το 75'. Ο **Νεντέλκοβιτς** εκτέλεσε κόρνερ, ο **Παραστατίδης** σηκώθηκε για κεφαλιά, στο σημείο του πέναλτι τον έσπρωξε όμως ο Βασιλόπουλος γκρεμίζοντάς τον. Ο κ. **Γιαννόπουλος** έδειξε τη συνέχεια του παιχνιδιού κάτι που προκάλεσε την έντονη αντίδραση των παικτών και του πάγκου του Αιολικού που έπεσαν πάνω του για να του αλάξουν γνώμη. Στο γήπεδο μπήκαν και φίλαθλοι του Αιολικού αλλά απομακρύνθηκαν από τους αστυνομικούς. Επακολούθησε για οκτώ λεπτά "χαμός" στην κυριολεξία και το ματς διακόπηκε για να συνεχισθεί αργότερα κι αφού τα πνεύματα ηρέμησαν.

Στο 85' ο **Γ. Καντιμοίρης** βγήκε στην κόντρα πέρασε και τον **Μαρτίνο** και με διαγώνιο σουτ έγραψε το 0-2.

Στο 91' το φάουλ του **Νεντέλγκοβιτς** αποκρούσθηκε από το οριζόντιο δοκάρι του **Θέμελη.**

Τέλος στο 96' ο **Δασκάλου** με δυνατό ψηλοκρεμαστό σουτ έστειλε τη μπάλα στο Γ της εστίας του **Θέμελη** γράφοντας το τελικό 1-2.

Από τον Αιολικό διακρίθηκαν περισσότερο οι **Κριπιντίρης, Διονυσάτος** και **Μαρτίνος.** Από τη Ρόδο πλην του **Θέμελη** άρεσαν οι αμυντικοί και οι **Γ. Καντιμοίρης** και **Γιόνοβιτς.**

ΠΟΛΙΟΡΚΙΑ ΣΤΑ ΑΠΟΔΥΤΗΡΙΑ

Οι γηπεδούχοι "φωνάζουν" για την διαιτησία του κ. **Γιαννόπουλου** από την Αθήνα, ο οποίος αποσύρθηκε τελικά στα γραφεία του γηπέδου για να συντάξει το φύλλο αγώνος μαζί με τους επόπτες του **Παντώστη** και **Χριστόπουλο.** Εκεί παρέμενε μέχρι αργά το βράδυ καθώς τα γραφεία "πολιορκούσαν" οι φίλαθλοι του Αιολικού διαμαρτυρόμενοι κατ' αυτό τον τρόπο για τις δύο περιπτώσεις πέναλτι.

ΟΙ ΣΥΝΘΕΣΕΙΣ

ΑΙΟΛΙΚΟΣ: *Κουτρομπήλας, Κριπιντίρης, Διονυσάτος, Αφαλωνιάτης, Μάτας, Μαρτίνος, Γαβαλάς (82' Δασκάλου), Χατζηκυριάκος, Βαλλιανάτος, Πέτροβιτς (71' Παραστατίδης), Νεντέλγκοβιτς.*

ΡΟΔΟΣ: *Θέμελης, Δανάς (84' Κοσσανδιανός), Βασιλόπουλος, Μαλλιάκας, Πάττας, Γιόνοβιτς, Ναλμπάντης, Καντιμοίρης Γ., Ντιογκένους (85' Στ. Καντιμοίρης), Μοσχής, Καλημέρης (55' Μαΐλης).*

Σαν το παλιό καλό "κρασί"

• Ο βετεράνος Απολλωνιστής Κώστας Πολυχρονίου οδήγησε με πέντε γκολ την ομάδα του σε θριαμβευτική νίκη στις Καλυθιές επί του Κάσπακα με 7-0

Βαθιά βαθμολογική ανάσα πήρε χθες ο "αποδεκατισμένος" Απόλλων Καλυθιών που επικράτησε στην έδρα του, τον **Κάσπακα** με 7-0.

Η ομάδα του **Αντώνη Οικονόμου** αν και είχε μόλις δεκατέσσερις παίκτες στην αποστολή της λόγω των πολλών τιμωρημένων και τραυματιών κατάφερε χθες να πετύχει μια νίκη χωρίς άγχος, συνδυάζοντάς την με πολλά γκολ, αποζημιώνοντας τους φίλους της ομάδας που βρέθηκαν στο γήπεδο.

Η ΕΙΚΟΝΑ ΤΟΥ ΑΓΩΝΑ

Οι Απολλωνιστές μπήκαν από την αρχή παθιασμένοι, στο παιχνίδι, μην αφήνοντας τους Λήμνιους να "πάρουν ανάσα" και με συνοπτικές διαδικασίες βρέθηκαν μόλις στο 15' να προηγούνται με 3-0.

Εν συνεχεία ακολούθησε μια "καθίζηση" των "κυανοκιτρίνων", η οποία όχι μόνο δεν είχε αρνητικές συνέπειες για τη Ροδίτικη ομάδα, αλλά απεναντίας λειτούργησε ευεργετικά γι' αυτή, καθώς ο **Κάσπακας** δημιούργησε αναξιοποίητες ευκαιρίες που αφύπνισαν τον Απόλλωνα, με αποτέλεσμα να φτάσει στο 4-0 και να πάει μ' αυτό το σκορ στην ανάπαυλα του ημιχρόνου.

Στην επανάληψη, οι Καλυθενοί φάνηκαν στην αρχή επαναπαυμένοι από το αποτέλεσμα, παρ' όλα αυτά διατήρησαν την απόλυτη κυριαρχία του αγώνα και στα μετόπισθεν δεν απειλήθηκαν καθόλου.

Από το 60' και μετά οι Απολλωνιστές ανέβασαν "στροφές" έφτασαν στο επιβλητικό 7-0, χάνοντας ευκαιρίες για παραπάνω τέρματα.

Παράλληλα οι παίκτες του Αντώνη **Οικονόμου** εκμεταλλεύτηκαν στο έπακρο το γεγονός ότι οι φιλοξενούμενοι από το 71' αγωνιζόντουσαν με δέκα παίκτες λόγω του ότι ο **Καραγιαννάκης Ι.** αποχώρησε τραυματίας και είχαν συμπληρωθεί οι τρεις αλλαγές της ομάδας του.

ΦΑΣΕΙΣ-ΓΚΟΛ

2'. **Πολυχρονίου, Μάμακος** και **Σάββενας** συνδυάστηκαν ωραία αλλά το σουτ του τελευταίου μπλόκαρε ο **Μαρκάκης.**

6'. Ο **Σάββενας** έβγαλε μπαλιά, στον **Πολυχρονίου,** ο οποίος πλάσαρε η μπάλα χτύπησε το κάθετο δοκάρι, ο επιθετικός του Απόλλωνα σούταρε εκ νέου και άνοιξε το σκορ, 1-0.

11'. Ο **Σάββενας** βρήκε με κάθετη μπαλιά τον **Μαμάκο,** που έκανε "τακουνάκι" στον **Πολυχρονίου** κι αυτός με πλασέ έκανε το 2-0.

15'. **Σάββενας, Πολυχρονίου** και **Μαμάκος** πραγματοποίησαν έξοχο συνδυασμό, ο τελευταίος πλάσαρε κι έκανε το 3-0.

21'. Ο **Καραγιαννάκης Σ.** μετά από μπαλιά του **Νταλαμπέρα** βγήκε τετ-α-τετ με τον **Κώστα** πλάσαρε κι η μπάλα πέρασε πάνω από το οριζόντιο δοκάρι.

24'. Ο **Σίμος** από το ύψος του πέναλτι πλάσαρε άουτ.

26'. Ο **Σάββενας** εκτέλεσε φάουλ από τα δεξιά, ο **Μαμάκος** έκανε καρφωτή κεφαλιά και πραγματοποίησε το 4-0.

38'. Ο **Μαχλής** από τα δεξιά σούταρε, η μπάλα πήγε στο οριζόντιο δοκάρι και στην επαναφορά το σουτ του **Πολυχρονίου** πέρασε πάνω από τα δοκάρια.

54' Ο **Παπανικολάου** σούταρε δυνατά έξω από την περιοχή και απέκρουσε ο γκολκήπερ των φιλοξενουμένων.

62'. Ο **Δημητριάδης** ανατράπηκε από τον **Παπαγεωργίου** μέσα στην περιοχή ο διαιτητής **Ιωσηφόγλου** υπέδειξε το πέναλτι, το οποίο αξιοποίησε ο **Πολυχρονίου** και ανέβασε το δείκτη του σκορ στο 5-0.



Ασταμάτητος ήταν χθες ο Πολυχρονίου

64'. Ο **Μαμάκος** πλάσαρε από τα δεξιά μέσα στην περιοχή και απέκρουσε ο **Μαρκάκης.**

72'. Ο **Παπανικολάου** έβγαλε για τον **Πολυχρονίου,** ο τελευταίος πλάσαρε, έστειλε τη μπάλα στα δίχτυα αλλά το γκολ ακυρώθηκε από τον α' βοηθό **Σωτηράκο** ως οφσάιντ.

75'. Ο **Μαχλής** μπήκε από τα δεξιά μετ' τη περιοχή γύρισε τη μπάλα στον **Ισκά.** Ο τελευταίος σούταρε και έδιωξε ο **Μαρκάκης.**

76'. Ο **Πολυχρονίου,** μετά από σέντρα του **Σάββενα** έκανε με κεφαλιά το 6-0.

90'. Ο **Ισκάς** έκανε ωραίο "σλάλομ" από τα αριστερά γύρισε γι' αυτόν **Πολυχρονίου,** ο οποίος με διαγώνιο πλασέ μέσα από την περιοχή διαμόρφωσε το τελικό 7-0.

Καλή ήταν η διαιτησία των **Ιωσηφόγλου, Σωτηράκου** και **Γεωργιάδου** (Αθηνών).

Από τον Απόλλωνα καλύτερος ήταν ο **Πολυχρονίου,** ενώ πολύ καλοί ήταν και οι **Μαμμάκος, Σάββενας** και **Μαχλής.**

Από τον **Κάσπακα** ξεχώρισαν ο **Σίμος** και ο **Γαροφαλίδης.**

ΟΙ ΣΥΝΘΕΣΕΙΣ

ΑΠΟΛΛΩΝ Κ.: *Κώστας, Καραβόλιας, Παπανικολάου, Σαλαμαστράκης, Ζούνης (56' Κυριαζής), Μαχλής, Δημητριάδης, Σάββενας, Μαμάκος, Ισκάς, Πολυχρονίου.*

ΚΑΣΠΑΚΑΣ: *Μαρκάκης, Χορός (64' Κυριακού), Παρδάλης, Καραγιαννάκης Χ., Παπαγεωργίου, Σίμος, Νταλαμπίρας, Γαροφαλίδης, Καραγιαννάκης (70' Ελευθεράκης), Λαλαντέβις (46' Χαροκόπος), Σειτανίδης.*

"Δεν έχει τελειώσει..."

• Συγχαρητήρια στους παίκτες του μοίραζε ο Δημ. Σκούνας που άφησε αιχμές για τις καθυστερήσεις

• Σαλαπάτας: "Χάσαμε πολύτιμο έδαφος..."

ΜΥΤΙΛΗΝΗ (ανταπόκριση ΜΑΝΩΛΗ ΛΑΓΟΥΤΑΡΗ)

Συγχαρητήρια μοίραζε μετά τη λήξη του αγώνα ο προπονητής της Ρόδου, **Δημήτρης Σκούνας.**

Ωστόσο ήταν συγκρατημένος στις δηλώσεις του ενώ άφησε αιχμές και για τον διαιτητή του αγώνα: "Ηταν ένα δύσκολο παιχνίδι", τόνισε. Συγχαρητήρια σε όλους. Ηταν ένα ντέρμπι που διεξήχθη κάτω από αντίξοες συνθήκες. Δεν ξέρω γιατί ο διαιτητής κράτησε δεκαπέντε λεπτά καθυστέρηση. Λες και ήθελε να γίνει το 2-2. Τέλος καλό όμως, όλα καλά. Για μας δεν έχει τελειώσει τίποτα ακόμα. Εχουμε ακόμα εννιά παιχνίδια και το μπαράζ".

Ο ΣΑΛΑΠΑΤΑΣ

"Χάσαμε ένα παιχνίδι που έπρεπε να πάρουμε", τόνισε χαρακτηριστικά. Ο τεχνικός του Αιολικού **Δημήτρης Σαλαπάτας** και συνέχισε: "Οι παίκτες μου έκαναν τα πάντα αλλά είχαν ν' αντιμετωπίσουν μια πολύ καλή ομάδα όπως είναι η Ρόδος και τη διαιτησία από την οποία έχουμε πολλά παράπονα στον καταλογισμό δύο πέναλτι. Χάσαμε δυστυχώς πολύ έδαφος. Συνεχίζουμε κι όπου μας βγάλει". Σημειώνεται πως μετά το τέλος το πούλμαν της Ρόδου έφυγε κανονικά απ' το γήπεδο χωρίς να συμβεί το παραμικρό.

Η ΧΡ. ΚΑΛΗΓΕΡΟΣ Α.Ε.

Ξυλουργικό Εργοστάσιο

Απευθύνετε στους επιχειρηματίες - ξυλουργούς και ιδιώτες

Με σύμμαχο την εμπειρία **40** χρόνων και τον άψογο μηχανολογικό εξοπλισμό του εργοστασίου μας, μελετήσαμε για σας την κατασκευή των πορτών και εντοιχισμένων ντουλαπών για να κερδίσετε **ΠΟΙΟΤΗΤΑ, ΧΡΗΜΑ** και **ΧΡΟΝΟ.**

Κοντά μας θα βρείτε έτοιμες για τοποθέτηση και σε όλες τις διαστάσεις:

- Πόρτες όλων των ειδών.
- Εσωτερικά ξύλο μασίφ και όχι χαρτί.
- Ντουλάπες εντοιχισμένες

Λύσεις στα προβλήματα που αντιμετωπίζετε:

1. Δεν τοποθετείτε ψευδοκάσα ή κάσα για την πρόοδο της οικοδομής.

2. Μπορείτε να τοποθετήσετε πλακάκια στα δάπεδα και στα μπάνια χωρίς προβλήματα ανεξάρτητα αν οι τοίχοι σας είναι δρομικοί ή μπατικοί.

3. Και αν ακόμη κατοικείται στο σπίτι σας και θέλετε ν' αλλάξετε τις πόρτες εμείς αναλαμβάνουμε υπεύθυνα να τις ξηλώσουμε και σε δύο ημέρες να τις τοποθετήσουμε χωρίς ζημιές.

Δ/ΝΣΗ: Λ. ΚΑΛΛΙΘΕΑΣ - ΡΟΔΟΣ ΤΗΛ. 2241035283

Α' ΚΑΤΗΓΟΡΙΑ

Ημέρα των γηπεδούχων

- *Η 23η ΑΓΩΝΙΣΤΙΚΗ ΚΑΘΩΣ ΣΤΟΥΣ 7 ΑΠΟ ΤΟΥΣ 8 ΑΓΩΝΕΣ ΕΙΧΑΜΕ ΗΤΤΕΣ ΤΩΝ ΦΙΛΟΞΕΝΟΥΜΕΝΩΝ*
- *Ο ΔΙΓΕΝΗΣ ΣΥΝΕΧΙΖΕΙ ΝΑ ΟΔΗΓΑΕΙ ΤΗΝ "ΚΟΥΡΣΑ" ΑΦΟΥ ΚΕΡΔΙΣΕ 4-0 ΤΟΝ ΚΑΛΥΜΝΙΑΚΟ, ΕΝΩ Η ΑΕΛ ΔΥΣΚΟΛΕΥΘΗΚΕ (1-0) ΑΠΕΝΑΝΤΙ ΣΤΟΝ ΚΛΕΑΝΘΗ*
- *ΣΤΟ "ΚΥΝΗΓΙ" Ο ΗΡΑΚΛΗΣ ΠΟΥ ΚΕΡΔΙΣΕ 1-0 ΤΟΝ ΙΑΛΥΣΟ, ΕΝΩ Ο ΦΟΙΒΟΣ ΕΜΕΙΝΕ ΠΙΣΩ ΚΑΘΩΣ ΗΤΤΗΘΗΚΕ ΣΤΗΝ ΠΥΛΩΝΑ*
- *ΝΙΚΕΣ ΑΝΑΣΑ ΓΙΑ ΑΕΡΑ, ΔΙΑΓΟΡΑ Β. ΚΑΙ ΚΛΕΟΒΟΥΛΟ ΠΟΥ ΚΕΡΔΙΣΑΝ ΑΡΗ (1-0), ΑΝΑΓΕΝΝΗΣΗ (1-0) ΚΑΙ ΔΟΞΑ Κ. (4-0) ΑΝΤΙΣΤΟΙΧΑ*

Ημέρα των γηπεδούχων μπορεί να χαρακτηρισθεί η 23η αγωνιστική, καθώς από τις 8 συνολικά συναντήσεις βγήκαν νικητές οι 7. Η κατάσταση τόσο την κορυφή όσο και στην "ουρά" παρέμεινε σχεδόν αμετάβλητη. Ο Διγενής συνεχίζει να οδηγάει την "κούρσα" κερδίζοντας 4-0 τον Καλυμνιακό, ενώ η ΑΕΛ κέρδισε 1-0 τον Κλεάνθη με πέναλτυ που αμφισβητήθηκε. Ο Ηρακλής συνεχίζει να βρίσκεται στο "παιχνίδι" μετά την εντός έδρας νίκη επί του Ιάλυσου με 1-0. Αντίθετα ο Φοίβος έμεινε πολύ πίσω μετά την χθεσινή βαριά ήττα (5-2) από τη Θύελλα μέσα στην Πυλώνα. Ο Απόλλων κέρδισε τον καταδικασμένο Ορφέα 3-2, ενώ ο ΑΕΡΑ ξέφυγε κι άλλο από την επικίνδυνη ζώνη κερδίζοντας 1-0 τον Αρη. Με το ίδιο σκορ κέρδισε και ο Διαγόρας Β. την Αναγέννηση πέρνοντας βαθιά βαθμολογική ανάσα. Επίσης σπουδαία από βαθμολογικής άποψης νίκη πέτυχε και ο Κλεόβουλος μέσα στην Κω, κερδίζοντας 4-0 την ουραγό Δόξα Κ.

ΟΙ ΣΚΟΡΕΡ

		ΣΥΝ	ΣΟΥΤ	ΚΕΦ.	ΠΕΝ.	ΦΑΟΥΛ	ΕΝΤ.	ΕΚΤ.
1.	Καλογήρου Κ.(ΑΕΡΑ)	20	15	3	2	10	11	9
2.	Καραμαλίκης (ΑΕΛ)	17	4	9	4		8	9
3.	Λεντής (Ιάλυσος)	15	4	6	5		11	4
4.	Παντίδος (Αρης)	14	9	1	3	1	10	4
5.	Καστρουνής (Διγενής)	13	11	2			7	6
6.	Σεβδαλής (Φοίβος)	11	10			1	8	3
7.	Γαλανός (Διγενής)	11	7		2	2	5	6
8.	Σπάρταλης Μ. (Κλεάνθης)	11	8		2	1	5	6
9.	Αγκάς (Αναγέννηση)	11	4	1	6		8	3
10.	Πευκιανάκης (Αρης)	9	7	2			9	
11.	Φουντής (ΑΕΛ)	9	8		1		5	4
12.	Οίκουτας (Θύελλα)	9	4	1	4		6	3
13.	Ξύπας (Φοίβος)	9	6		3		3	6
14.	Παντελής (Δόξα Κ.)	9	4	5			6	3
15.	Σακκάς (Κλεόβουλος)	9	9				6	2
16.	Πιτσουρδάκης (Κλεόβουλος)	8	8				6	2
17.	Σβύνος (Διγενής)	8	7		1		7	1
18.	Εγγλέζος (Διγενής)	7	6			1	3	7
19.	Κασσάρας (Καλυμνιακός)	7	1	1	4	1	6	1
20.	Ν. Βούης (Καλυμνιακός)	7	5	1	1		6	1
21.	Καμπούρης (Διαγόρας Β.)	6	3			3	5	1
22.	Κουφομανώλης (Ηρακλής)	6	5	1			2	4
23.	Μουσακίνιας (Φοίβος)	6	5	1			2	4
24.	Μαγιόγλου Στ. (Αρης)	5	2		1	2	2	3
25.	Φρούμης (Κλεάνθης)	5	4	1			2	3
26.	Μ. Μαθιός (Ορφέας)	5	4		1		4	1
27.	Ψύλλος (Απόλλων)	5	1	2		2	4	1
28.	Π"νικολάου (Αναγέννηση)	5	4	1			2	3
29.	Μοσκιού (Ηρακλής)	5	2	2	1		3	2
30.	Γ. Κρομμύδας (Κλεάνθης)	5	4	1			4	1

ΑΥΤΟΓΚΟΛ

1 γκολ: **Αναγνώστου** (Ηρακλής), **Κωστάκης** (Διαγόρας Β.), **Λουλουργάς** (ΑΕΛ), **Χ"θαλσάμης** (Ιάλυσος), **Λιάνι** (Απόλλων Απ.), **Ταμπουράς** (Διγενής), **Ρίζος** (Θύελλα), **Διακοδημήτρης** (Δόξα Κ.)

ΣΚΟΡ ΚΑΙ ΣΚΟΡΕΡ

● ΑΕΛ–Κλεάνθης **1–0**
46' (πεν.) Καραμαλίκης

● Δόξα Κ.–Κλεόβουλος **0–4**
40' Λάμπης, 44' (αυτογκ.) Διακοδημήτρης, 77' Πιτσουρδάκης, 80' Σακκάς

● ΑΕΡΑ–Αρης **1–0**
66' (πεν.) Κ. Καλογήρου

● Διαγόρας Β.–Αναγέννηση **1–0**
4' Μακρής

● Απόλλων Απ.–Ορφέας **3–2**
31' Μαθιός, 55', 75' Κοσμάς/22' Σκαρτάδος, 85' Ματθαίος

● Ηρακλής–Ιάλυσος **1–0**
13' Τσαλώλης

● Διγενής–Καλυμνιακός **4–0**
45', 61', 72' Καστρουνής, 77' Σβύνος

● Θύελλα–Φοίβος **5–2**
5' Φαρμακαλής, 30' Αϊβάζης, 56' Λεβέντης, 68' Παρδαλός, 76' Κούτρας/15' Μουσακίνιας, 78' Χαρικιόπουλος

ΕΠΟΜΕΝΗ ΑΓΩΝΙΣΤΙΚΗ (24η)

Θύελλα-Απόλλων Απ.
Ορφέας-ΑΕΛ
Φοίβος-Διγενής
Κλεάνθης-ΑΕΡΑ
Καλυμνιακός-Ηρακλής
Αρης-Διαγόρας Β
Ιάλυσος-Δόξα Κ.
Αναγέννηση-Κλεόβουλος

ΠΕΝΑΛΤΙ ΚΟΚΚΙΝΕΣ

ΟΜΑΔΕΣ	ΥΠ.	ΚΑΤ.	ΥΠ.	ΚΑΤ.
ΑΕΛ	6	1	5	7
ΑΕΡΑ	3	6	6	9
Αναγέννηση	7	3	3	7
Απόλλων	3	5	6	4
Άρης	5	5	9	1
Διαγόρας Β.	3	5	3	5
Διγενής	5	1	4	5
Δόξα Κ.	2	3		3
Ηρακλής	3	6	7	5
Θύελλα	5	2	3	3
Ιάλυσος	9	13	12	8
Καλυμνιακός	8	3	4	6
Κλεάνθης	3	9	5	4
Κλεόβουλος	3	5	5	6
Ορφέας	3	1	6	7
Φοίβος	3	3	9	7

ΟΙ ΕΚΤΕΛΕΣΤΕΣ

ΟΝΟΜΑ-ΟΜΑΔΑ	ΕΥΣΤΟΧΑ	ΑΣΤΟΧΑ
Ράϊος Γ. (Ιάλυσος)	3	1
Κωνστάντουρας (ΑΕΡΑ)	1	
Λεντής (Ιάλυσος)	5	
Ξύπας (Φοίβος)	3	
Αγκάς (Αναγέννηση)	6	
Μ. Μαθιός (Ορφέας)	1	
Καλτσούλας (Αναγέννηση)		1
Σταυ. Μαγιόγλου (Αρης)	1	1
Οίκουτας (Θύελλα)	4	1
Χ/στρατής (Ηρακλής)	1	
Κυπριώτης (Διγενής)	1	
Κελέσογλου (Ορφέας)	2	
Καλογήρου (ΑΕΡΑ)	2	
Παπακωνσταντής (Ηρακλής)	1	
Τσιτσιλιάγκος (Δόξα Κ.)		1
Κορνάρος (Κλεόβουλος)	2	1
Παντίδος (Αρης)	3	
Κασσάρας (Καλυμνιακός)	4	
Καραναστάσης (Δόξα Κ.)		1
Καραμαλίκης (ΑΕΛ)	4	
Μ. Σπάρταλης (Κλεάνθης)	2	
Φουντής (ΑΕΛ)	1	
Μακρής (Διαγόρας Β.)	3	
Διαμαντάρας Ι. (ΑΕΛ)		1
Σβύνος (Διγενής)	1	
Ν. Κρομμύδας (Κλεάνθης)	-	1
Τρούλλης (Απόλλων)	-	1
Αθανασίου (Απόλλων)	-	1
Πατρός (Απόλλων)	-	1
Βαβλάς Θ. (Καλυμνιακός)	1	2
Μοσιού (Ηρακλής)	1	
Γαλανός (Διγενής)	2	1
Ν. Βούης (Καλυμνιακός)	1	

ΠΡΩΤΑΘΛΗΜΑ Α' ΚΑΤΗΓΟΡΙΑ 2002–2003

	ΑΕΛ	ΑΕΡΑ	Αναγέννηση	Απόλλων Απ.	Αρης	Διαγόρας Β.	Διγενής	Δόξα Κ.	Ηρακλής	Θύελλα	Ιάλυσος	Καλυμνιακός	Κλεάνθης	Κλεόβουλος	Ορφέας	Φοίβος
ΑΕΛ	■		1-0	1-0	2-1	3-0	2-1	5-1	1-0	2-0	2-1		1-0		2-1	0-0
ΑΕΡΑ	1-3	■	1-1	4-0			1-5	5-0	0-0	3-0		1-0	2-1	1-1		2-4
Αναγέννηση	1-3	4-1	■	1-2	0-0	0-1		1-0		4-1		2-0	1-0		3-1	
Απόλλων Απ.			1-0	■	1-1		1-0	1-0	0-1	0-0	1-1	1-0	1-4	1-0	3-2	0-0
Αρης	3-2	1-1	4-1	2-2	■		1-1	5-3	2-2				1-1	5-3	2-0	2-5
Διαγόρας Β.		1-2	1-0	0-1	2-1	■	0-2	3-1	2-3	0-0	1-0	1-0			0-0	0-0
Διγενής	2-0	4-1	4-0			1-0	■		0-1		2-1	4-0	2-0	2-0	4-0	4-1
Δόξα Κ.	2-2	0-1	2-3		2-2	2-3	0-4	■			1-2		2-2	0-4	1-1	0-3
Ηρακλής	1-2	2-2			1-0	2-1		4-0	■	1-1	1-0	2-0	2-1	1-0	1-0	
Θύελλα	1-3	1-0			2-1	1-0	1-2	3-1		■	0-2	2-0		3-1	3-0	5-2
Ιάλυσος		2-1	3-0	2-0	0-0	1-0	0-1		1-2	1-0	■	3-1		4-0	3-0	3-1
Καλυμνιακός	3-1	2-1		3-0	1-0	1-1	2-3	2-1		1-0	2-2	■	2-2	3-1		2-2
Κλεάνθης	0-1		2-2	0-1	1-2	2-0	0-0	1-0	0-0	5-0	1-2		■		3-1	
Κλεόβουλος	2-1		3-0	3-0		1-3	0-2	5-0	0-2	0-0	0-1	1-0	2-0	■		1-0
Ορφέας		1-4	1-1	1-2	0-3		1-1	4-2	4-0	1-2		0-1	3-1	0-4	■	
Φοίβος	0-2	4-3	2-0		3-2	1-0			1-0	1-0	1-1	2-0	4-2	2-0	2-0	■

ΒΑΘΜΟΛΟΓΙΑ

Α' ΚΑΤΗΓΟΡΙΑ 2002–2003

Α/Α	ΟΜΑΔΕΣ	ΒΑΘΜ.	ΑΓ.	ΤΕΡΜ.	ΕΝΤΟΣ Ν	ΕΝΤΟΣ Ι	ΕΝΤΟΣ Η	ΕΚΤΟΣ Ν	ΕΚΤΟΣ Ι	ΕΚΤΟΣ Η	ΣΥΝΟΛΟ Ν	ΣΥΝΟΛΟ Ι	ΣΥΝΟΛΟ Η
1.	Διγενής	54	23	51-13	10	0	1	7	3	2	17	3	3
2.	ΑΕΛ	53	23	42-20	11	1	0	6	1	4	17	2	4
3.	Ηρακλής	47	23	31-20	8	2	1	6	3	3	14	5	4
4.	Φοίβος	44	23	41-29	10	1	1	3	4	4	13	5	5
5.	Ιάλυσος	43	23	36-18	9	1	2	4	3	4	13	4	6
6.	Απόλλων Απ.	35	23	21-29	6	4	2	4	1	6	10	5	8
7.	ΑΕΡΑ	32	23	39-37	6	3	3	3	2	6	9	5	9
8.	Θύελλα	31	23	26-31	8	0	3	1	4	7	9	4	10
9.	Αρης	30	23	39-34	5	5	1	2	4	6	7	9	7
10.	Κλεόβουλος	29	23	32-31	7	1	4	2	1	8	9	2	12
11.	Διαγόρας Β.	28	23	20-25	5	3	4	3	1	7	8	4	10
12.	Καλυμνιακός	28	23	26-33	7	4	1	1	0	10	8	4	11
13.	Αναγέννηση	25	23	26-36	6	1	4	1	3	8	7	4	12
14.	Κλεάνθης	21	23	29-32	4	3	4	1	3	8	5	6	12
15.	Ορφέας	13	23	22-48	3	2	6	0	2	10	3	4	16
16.	Δόξα Κ.	4	23	21-66	0	4	7	0	0	12	0	4	19

Α' ΚΑΤΗΓΟΡΙΑ

Επέστρεψε στις νίκες

Η ΑΕΛ κέρδισε στο Βαθύ τον Κλεάνθη με πέναλτυ που αμφισβητήθηκε, με τους Παραδεισιώτες να φωνάζουν και για ένα ακυρωθέν γκολ

ΒΑΘΥ (Νίκος Ιγνατίδης_

Στις νίκες επέστρεψε και πάλι η ΑΕΛ, η οποία εξέτισε την ποινή των δύο αγωνιστικών που επιβλήθηκαν στην έδρα της για τα όσα είχαν γραφτεί στο Φ.Α. στο παιχνίδι της με τον Διγενή.

Ετσι λοιπόν πέρασε αλώβητη και το δεύτερο ματς (το πρώτο με Αναγέννηση στην Πάτμο) μακριά από την φυσική της έδρα.

Προχθές νίκησε πολύ δύσκολα τον Κλεάνθη με 1-0 χάρη σε πέναλτυ που της δόθηκε στο ξεκίνημα του β' ημιχρόνου και το οποίο αμφισβητήθηκε έντονα από τους φιλοξενούμενους. Οι Παραδεισιώτες έχουν παράπον από τον διαιτητή **Φεσσάρα** και για ένα ακυρωθέν γκολ στο 68'. Αγνωστικά στο α' ημίχρονο οι Λεριοί ήταν καλύτερη κι είχαν τον έλεγχο του παιχνιδιού. Δημιούργησαν κάποιες ευκαιρίες όχι όμως τόσο σοβαρές ώστε να φτάσουν στο γκολ.

Στην επανάληψη το γκολ ήρθε νωρίς γι' αυτούς, αλλά στη συνέχεια οπισθοχώρησαν αφού στο 54' έμειναν με 10 παίκτες λόγω αποβολής ποδοσφαιριστή τους, ενώ λίγο νωρίτερα αποχώρησε λόγω τραυματισμού και το βαρύ πυροβολικό της ομάδας, **Καραμαλίκης**.

Ο Κλεάνθης πίεσε για το γκολ της ισοφάρισης το οποίο ήρθε αλλά ακυρώθηκε ως επιθετικό φάουλ, ενώ πιο αργότερα στάθηκε άτυχος βλέποντας προσπάθειά του να σταματάει στο δοκάρι.



Ο Στάθης Καραμαλίκης από τα 11 μέτρα έδωσε τη νίκη στην ομάδα του

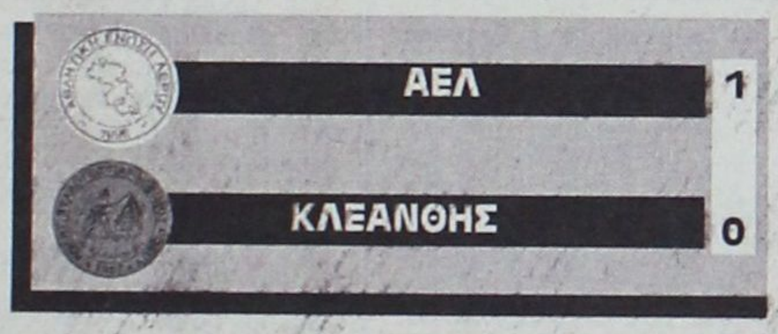

ΦΑΣΕΙΣ-ΓΚΟΛ

22' Σουτ φάουλ του **Ιγνατίδη Α.** έφυγε λίγο πάνω από τα δοκάρια.

38' Ο **Καραμαλίκης** έπεσε στην περιοχή του Κλεάνθη και οι Λεριοί ζήτησαν πέναλτυ. Αντί αυτού ο διαιτητής έδειξε κίτρινη στον **Καραμαλίκη** για εσκεμμένο πέσιμο.

42' Νέες διαμαρτυρίες για πέναλτυ των Λεριών σε πέσιμο του **Βαλσαμή**.

45' Ο **Λιακάκης** εκτέλεσε πλάγιο, η μπάλα έφτασε στον **Αρινιν** που από καλή θέση έκανε το σουτ, ψηλά όμως πάνω από τα δοκάρια.

46' Ο **Λιβανός** μπήκε στην περιοχή του Κλεάνθη, τραβήχτηκε από την φανέλα από αμυντικό, μετά δυσκολίας προσπάθησε να κρατηθεί βγάζοντας άστοχη σέντρα. Ο διαιτητής **Φεσσάρας** βλέποντας πως το πλεονέκτημα που άφησε δεν ευνόησε την ΑΕΛ, έδειξε το σημείο του πέναλτυ, ξεσηκώνοντας τις διαμαρτυρίες των φιλοξενούμενων.

Το πέναλτυ εκτέλεσε ο **Καραμαλίκης** γράφοντας το 1-0.

68' Ο **Λυριστής** εκτέλεσε φάουλ, ο **Χαλκίδης** απέκρουσε ασθενώς και με δεύτερη προσπάθεια προσπάθησε να μπλοκάρει την μπάλα. Ο **Μ. Σπάρταλης** με προβολή πήρε τη μπάλα στέλνοντας την στα δίχτυα, αλλά ο διαιτητής σημείωσε επιθετικό φάουλ.

75' Σέντρα του **Ζουρούδη**, ο **Λυριστής** εν κινήσει έπιασε δυνατό σουτ για ν' αναγκάσει τον **Χαλκίδη** στην απόκρουση του αγώνα με τη βοήθεια και του οριζόντιου δοκαριού.

Διακρίθηκαν:

Καλύτεροι απ' την ΑΕΛ ήταν οι **Χαλκίδης, Λιβανός, Λουλουργάς** ενώ από τον Κλεάνθη οι **Γ. Κρομμύδας, Λυριστής** και **Θεοδοσίου.** Με παράπονα άφησε τον Κλεάνθη η διαιτησία των **Φεσσάρα, Πανάτου, Κακιά.**

ΑΕΛ: *Χαλκίδης, Ηλίας (89' Ιγαντίδης Ν.), Φυλακούρης, Μαχαίρας, Λουλουργάς, Βαλσαμής, Λιβανός, Ιγνατίδης Α. (60' Διαμαντάρας), Καραμαλίκης (52' Τσατσαρώνης), Λιακάκης, Αρίνιν*

ΚΛΕΑΝΘΗΣ: *Σαββιδάκης, Καραγιάννης, Τσιράκος (62' Σεμιτζόγλου), Θεοδοσίου, Χειμωνέττος, Ζουρούδης, Γ. Κρομμύδας, Λυριστής, Φιλίππου (73' Μαργιόλος), Σπάρταλης Α., Σπάρταλης Μ.*

Βολές κατά Φεσσάρα



Με την διαιτησία του **Φεσσάρα** τα είχε μετά το τέλος της συνάντησης ο προπονητής του Κλεάνθη **Ανδρέας Βλασσόπουλος**, ο οποίος μας δήλωσε: «Στο πρώτο ημίχρονο το παιχνίδι ήταν μοιρασμένο, με λιγοστές φάσεις μπροστά από τις δύο εστίες. Στις αρχές της επανάληψης μείναμε πίσω στο σκορ με ένα ανύπαρκτο πέναλτυ που είδε μόνο ο **Φεσσάρας**. Εμείς είμασταν καλύτεροι σε όλη τη διάρκεια. Πετύχαμε ένα πεντακάθαρο γκολ το οποίο ακυρώθηκε, είχαμε δοκάρι, καταφέραμε να παίξουμε την ΑΕΛ στο μισό γήπεδο, αλλά δεν κεταφέραμε να διασπάσουμε την άμυνα των γηπεδούχων που αποτελούνταν από εννιά παίκτες. Πιστεύω ότι θα καταφέρουμε να πάρουμε τους βαθμούς που χρειαζόμαστε για να σωθούμε, αρκεί η διαιτησία και όσοι παράγοντες ασχολούνται με το ποδόσφαιρο να μας φερθούν δίκαια».

Μεγάλωσε τη διαφορά

Ο Κλεόβουλος ξεπέρασε ανώδυνα το "εμπόδιο" της Δόξας Κ. και απομακρύνθηκε από την επικίνδυνη ζώνη

ΚΩΣ

Επιστροφή στις νίκες ύστερα από τέσσερις αγωνιστικές για τον Κλεόβουλο ο οποίος ξεπέρασε με τον καλύτερο τρόπο το "εμπόδιο" της Δόξας Κ. κερδίζοντάς την 4-0.

Το παιχνίδι έγινε στο ουδέτερο γήπεδο της Κω (Ξηρό) λόγω τιμωρίας της έδρας της Δόξας.

Οι φιλοξενούμενοι ήσαν αυτοί που "καιγόντουσαν" για τη νίκη καθώς μετά τα τελευταία αρνητικά αποτελέσματα που είχαν, έφτασαν σε επικίνδυνο σημείο από τη ζώη υποβιβασμού. Μ' αυτή τη νίκη λοιπόν κατάφεραν να φτάσουν τη διαφορά στους 8 βαθμούς.

Το παιχνίδι ήταν αμφίρροπο μέχρι το 40' αν κι οι Λίνδιοι είχαν την υπεροχή, αλλά οι τυπικά γηπεδούχοι ήταν επικίνδυνοι στις αντεπιθέσεις και σε μια απ' αυτές (30') έφτασαν κοντά στο γκολ, όμως η κεφαλιά του **Παντελή** έφυγε άουτ.



Ο Γιάννης Πόλος είχε συμμετοχή στα τρία γκολ, ενώ ήταν και από τους καλύτερους της ομάδας του

Στο 40' λοιπόν ο **Πόλος** εκτέλεσε φάουλ κι ο **Λάμπης** με κεφαλιά άνοιξε το δρόμο για τη νίκη (0-1).

Τέσσερα λεπτά αργότερα (44') οι ποδοσφαιριστές του Κλεόβουλου έβαλαν τα θεμέλια για μια εύκολη στη συνέχεια νίκη.

Ο **Πόλος** εκτέλεσε κόρνερ η μπάλα κτύπησε στην πλάτη του **Διακοδημήτρη**, ο οποίος σημείωσε χωρίς να το θέλει αυτογκόλ (0-2). Στο δεύτερο ημίχρονο ο Κλεόβουλος συνέχισε να ελέγχει το παιχνίδι και μάλιστα στο 77' έκανε το σκορ 0-3,όταν και πάλι ο **Πόλος** με σέντρα βρήκε τον **Πιτσουρδάκη** που με απευθείας σουτ έστειλε τη μπάλα στ' αντίπαλα δίχτυα.

Το σκορ διαμορφώθηκε στο 80' όταν ο **Σακκάς** απέφυγε τους αμυντικούς και με πλασέ έκανε το 0-4.

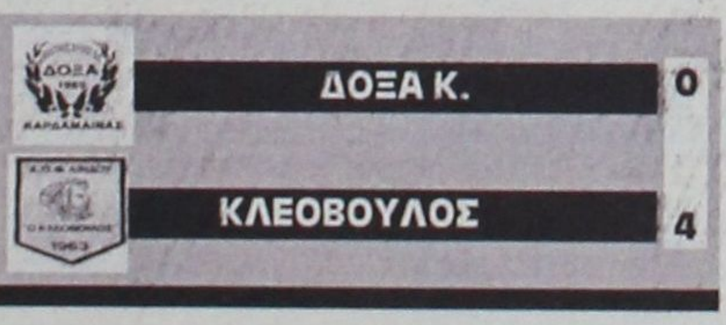

Διακρίθηκαν:

Καλύτεροι από τη Δόξα ήταν οι **Καραναστάσης, Τρακόσας** ενώ από τον Κλεόβουλο οι **Μιμιγιάννης, Λάμπης** και **Πόλος.**

Με λάθη η διαιτησία των **Διαμαντέα, Βασιλείου, Αργυρίου.**

Δόξα Κ.: *Κατσίλης, Χατζηαντωνίου, Καλπατσάι, Κουρζής, Πιζάνιας, Καραναστάσης, Παντελής, Νικολαΐδης, Διακοδημήτρης (46' Μουνούχος), Τρακόσας, Πανηγυράκης (46" Παπάς)*

ΚΛΕΟΒΟΥΛΟΣ: *Ναούμ, Οικονομάκης (81' Παραφεντης), Μιμιγιάννης, Σταδιάτης (1' Κοντέλας, 78' Καμπούρης), Φραντζάκης, Ιωαννίδης, Πέρος, Λάμπης, Πιτσουρδάκης, Σακκάς, Πόλος*

"Μας αδικεί το σκορ"

Πλασματικό θεωρεί το 0-4 για την ομάδα του, ο προπονητής παίκτης της Δόξας Κ., **Ηλίας Καραναστάσης** που μετά το τέλος του αγώνα με τον Κλεόβουλο μας δήλωσε:

«Το παιχνίδι στο ξεκίνημα του ήταν μοιρασμένο όμως στο τέλος του ημιχρόνου δεχθήκαμε δύο γκολ τα οποία μας απογοήτευσαν για τη συνέχεια.

Ο Κλεόβουλος ήταν πιο ουσιαστικός και δίκαια έφτασε στη νίκη, όμως το σκορ μας αδικεί καθώς θα μπορούσε να ήταν 1-2, ή 1-3».



"Καθοριστική νίκη"

Ικανοποιημένος από την εκτός έδρας νίκη της ομάδας του επί της Δόξα Κ., έμεινε ο προπονητής του Κλεόβουλου, Ανδρέας Τσακμακίδης.

«Είναι μια μεγάλη νίκη για την ομάδα μου, από βαθμολογικής άποψης και θα μας βοηθήσει πολύ για τη συνέχεια.

Θέλω να ευχαριστήσω μέσα από τα βάθη της καρδιάς μου την Δόξα για την φιλοξενία που τύχαμε.

Εύχομαι του χρόνου να είναι και πάλι μαζί μας».



"Βλέπουμε το επόμενο"

Το ξέχασε κι όλας το παιχνίδι με τον Καλυμνιακό, ο προπονητής-παίκτης του Διγενή, Βαγγέλης Γκαρανάτσιος, και συστήνει στους παίκτες να σκέφτονται το επόμενο. Ωστόσο χθες μας δήλωσε: "Ημασταν καλύτεροι σ' όλη τη διάρκεια του αγώνα. Στο β' ημίχρονο οι Καλύμνιοι έμειναν από δυνάμεις και μόλις πετύχαμε το δεύτερο γκολ επικρατήσαμε άνετα. Αυτό που βλέπουμε τώρα είναι το επόμενο παιχνίδι κι αυτό θα πρέπει να σκεφτόμαστε.

Καλή συνέχεια στον Καλυμνιακό".



"Μείναμε από δυνάμεις"

Ικανοποιημένος από την εμφάνιση των παικτών του έμεινε ο προπονητής του Καλυμνιακού, Μιχάλης Ανθούλης, ο οποίος βέβαια αναγνώρισε την ανωτερότητα του Διγενή.

"Πιστεύω πως ο Διγενής ήταν καλύτερος και δίκαια πήρε τη νίκη. Όσο είχαμε δυνάμεις, στο α' ημίχρονο, κοντράραμε το παιχνίδι. Στη φάση του πρώτου γκολ ήμασταν άτυχοι, αφού προηγουμένως θα μπορούσαμε να είχαμε προηγηθεί. Και αντί γι' αυτό βρεθήκαμε πίσω στο σκορ. Στο β' ημίχρονο μείναμε από δυνάμεις κι έτσι τελείωσαν όλα".

Ξεπέρασε το άγχος

- *Ο ΔΙΓΕΝΗΣ "ΙΔΡΩΣΕ" ΓΙΑ ΝΑ ΚΑΤΑΒΑΛΛΕΙ ΤΟΝ "ΜΑΧΗΤΙΚΟ" ΚΑΛΥΜΝΙΑΚΟ ΠΟΥ ΣΤΗΝ ΕΠΑΝΑΛΗΨΗ ΚΑΤΕΡΡΕΥΣΕ*
- *ΧΑΤ ΤΡΙΚ ΑΠΟ ΤΟΝ ΓΙΩΡΓΟ ΚΑΣΤΡΟΥΝΗ*

ΚΟΣΚΙΝΟΥ

Πιο δύσκολα απ' ότι δείχνει το τελικό 4-0 κέρδισε τον Καλυμνιακό ο Διγενής.

Οι Κοσκινιάτες παίζοντας αγχωμένα στο α' ημίχρονο, δημιούργησαν κάποιες φάεις, με κορυφαία ένα πέναλτυ, για να ανοίξουν το σκορ, αλλά η τύχη δεν ήταν μαζί τους.

Εκεί που όλα έδειχναν πως οι γηπεδούχοι είναι άτυχοι, ξαφνικά η τύχη ήρθε με το μέρος τους, αφού στην εκπνοή του ημιχρόνου αντί οι φιλοξενούμενοι να πετύχουν γκολ, το πέτυχαν αυτοί και πήγαν στ' αποδυτήρια μ' άλλη ψυχολογία.

Στο β' ημίχρονο και πιο συγκεκριμένα στο πρώτο 15λεπτο ο Διγενής πέτυχε και δεύτερο γκολ και εκεί τελείωσαν όλα, όσον αφορούσε την υπόθεση νίκη, καθώς οι μέχρι εκείνη τη στιγμή "μαχητικοί" Καλύμνιοι, που έδειξαν βελτιωμένοι σε σχέση μ' άλλα τους παιχνίδια, κατέρρευσαν ψυχολογικά και σωματικά.

Μέχρι το τελικό σφύριγμα οι Κοσκινιάτες πέτυχαν άλλα δύο γκολ, δίνοντας διαστάσεις θριάμβου στη νίκη τους με την οποία διατηρήθηκαν στην κορυφή της βαθμολογίας.

ΦΑΣΕΙΣ-ΓΚΟΛ

2': Σέντρα του **Μοσκιού** από δεξιά, ο **Καστρουνής** από το σημείο του πέναλτι σούταρε άουτ.

4'. Σέντρα αυτή τη φορά από τον **Γαλανό,** ο **Καστρουνής** και πάλι από καλή θέση το σουτ, αλλά ο **Λελέκης** είπε όχι.

21'. Ωραίος συνδυασμός των παικτών του Διγενή, με τον **Καστρουνή** να δίνει στο **Γαλανό** κι αυτός στον **Μοσκιού,** το σουτ όμως του τελευταίου έφυγε πάνω από τα δοκάρια.

29'. Ο **Καστρουνής** σπρώχθηκε στην περιοχή από τον **Βρεττό Ι.** κι ο διαιτητής **Ζανετίδη,** σωστά έδειξε το σημείο του πενάλτι.

ΔΙΓΕΝΗΣ	4
ΚΑΛΥΜΝΙΑΚΟΣ	0

Το εκτέλεσε ο **Γαλανός** αλλά ο **Λελέκης** απέκρουσε με τα πόδια.

44'. Ο **Ι. Βούης** ταλαιπώρησε τους αμυντικούς του **Διγενή,** γύρισε στη μπάλα δεξιά στον **Χαλίκο Δ.** που από 40 μέτρα περίπου έπιασε φαλτσαριστό βολέ, στέλνοντας τη μπάλα να κτυπήσει στο οριζόντιο δοκάρι.

45'. Στην αντεπίθεση, ο **Σβύνος** από δεξιά έβγαλε σέντρα στο δεύτερο δοκάρι, όπου ο **Καστρουνής** ανενόχλητος έκανε το 1-0

53' Συνδυασμός **Καστρουνή , Γαλανού,** του σουτ του δεύτερου απέκρουσε σωτήρια ο **Λέλεκης**

61'. Σέντρα του **Σκαφίδα** από αριστερά, ο **Μοσκιού** με κεφαλιά βρήκε τον **Καστρουνή,** που από κοντά έκανε το 2-0.

71'. σουτ του **Μακαρούνα** μέσα από την περιοχή έφυγε άουτ.

72. Ωραία κάθετη πάσα του **Μοσκιού** στον **Καστρουνή** που μπήκε στην πειροχή και με διαγώνιο σουτ έγραψε το 3-0, πετυχαίνοντας ταυτόχρονα και το τρίτο του προσωπικό γκολ.

77'. Ο **Αθανασίου** με κάθετη πάσα έβγαλε μόνο τον **Μοσκιού** που αντί να σκοράρει ο ίδιος, προτίμησε να δώσει δίπλα του **Σβύνο** που σε κενή εστία διαμόρφωσε το τελικό 4-0.

Διακρίθηκαν: Καλύτεροι από τους νικητές ήταν οι **Μοσκιού, Καστρουνής** και **Γαλανός**, ενώ από τους ηττημένους οι **Μακαρούνας, Ι. Βούης** και **Λελέκης**

Χωρίς προβλήματα η διαιτησία των **Ζανεττίδη, Διαμαντέα, Κατσιδώνη Π.**

ΔΙΓΕΝΗΣ: *Ρίκος, Ζερβός, Σκαφίδας, Ζωάννου, Μάμμης, Τσίνης (57' Γκαρανάτσιος), Μοσκιού, Καστρουνής (77' Κουλλουρας), Αθανασίου, Γαλανός, Ντόστι (26' Σβύνος)*

ΚΑΛΥΜΝΙΑΚΟΣ: *Λελέκης, Χαλίκος Δ., Χαλίκος Θ. (7' λ.τ. Καμπουράκης, 70' Βρεττός Α.), Χανδακάρης, Σισώης, Βρεττός Ι., Βούης Ι., Μακαρούνας, Σαγρές, Βούης Ν., Γλυκοκάλαμος (70' Καλιδώνης).*

Νίκη σιγουριάς

- *Η Θύελλα κέρδισε στο γήπεδό της χθες τον Φοίβο και απομακρύνθηκε κατά πολύ από το "φάσμα" του υποβιβασμού*

ΠΥΛΩΝΑ (Μανώλης Εγγλέζος)

Τρεις ακόμα πολύτιμους βαθμούς προσέθεσε στο "σακούλι" της χθες η Θύελλα επικρατώντας του Φοίβου στην Πυλώνα με το ευρύ 5-2.

Οι Πυλωνίτες μετά από αυτή τη νίκη απομακρύνθηκαν από την επικίνδυνη ζώνη και τα πράγματα για αυτούς δείχνουν κατηγορία.

Από την πλευρά του ο Φοίβος ουσιαστικά αποχαιρετά την υπόθεση τίτλος μετά από αυτή την ήττα.

Η ΕΙΚΟΝΑ ΤΟΥ ΑΓΩΝΑ

Στα πρώτα δεκαπέντε λεπτά του ο αγώνας ήταν αμφίρροπος και όλα έδειχναν ότι θα επακολουθήσει ντέρμπι.

Στην συνέχεια όμως η Θύελλα είχε αντίθετη άποψη και ανέλαβε τα "ηνία" του αγώνα, μαζί με το προβάδισμα στο 30'.

Στο δεύτερο ημίχρονο το παιχνίδι συνεχίστηκε στο ίδιο μοτίβο με τους γηπεδούχους να έχουν την πρωτοβουλία των κινήσεων, η οποία τους απέφερε το τρίτο γκολ στο 56'.

Μετά το 3-1 η ομάδα του Σάββα Ορφανίδη πίεσε, με αποτέλεσμα να ανοιχθεί και να υπάρχουν κενά στην άμυνα της, τα οποία εκμεταλλεύτηκε με τον καλύτερο τρόπο η Θύελλα, παίζοντας σωστά την κόντρα και έφτασε στο 3-1.

Στην συνέχεια ο Φοίβος το μόνο που κατάφερε ήταν να μειώσει σε 5-2.

ΘΥΕΛΛΑ	5
ΦΟΙΒΟΣ	2

Σε γενικές γραμμές πάντως στους φιλοξενούμενους φάνηκε να βγαίνει η κούραση μετά και την αναμέτρηση του κυπέλλου, την περασμένη Τετάρτη.

ΦΑΣΕΙΣ-ΓΚΟΛ

5'. Ο **Κουκουβάης** εκτέλεσε φάουλ, η μπάλα πήγε στον **Αθανασά Τ.,** ο οποίος μεταβίβασε με τον στήθος για τον **Φαρμακάλη** και ο τελευταίος με σουτ από τ' αριστερά άνοιξε το σκορ.

15'. Ο **Δράκος** έβγαλε σέντρα από τα αριστερά στον **Σεβδαλή,** ο οποίος έπιασε κεφαλιά, απέκρουσε ο **Σαρικάς,** πήρε το "ριμπάουντ" ο **Μουσακίνιας** και με πλασέ έκανε το 1-1

30' Ο **Κουκουβάης** εκτέλεσε απευθείας ένα φάουλ, ο **Σταματίου** απέκρουσε στην συνέχεια ο **Αιβάζης** σούταρε από την μικρή περιοχή ο **Σταματίου** προσπάθησε να απέκρούσει, η μπάλα χτύπησε στο γόνατο του και κατέληξε τα δίχτυα για να γίνει το 2-1.

56' Ο **Λεβέντης** έφυγε στην κόντρα πέρασε όποιον βρήκε μπροστά του πλάσαρε και έκανε το 3-1

68' Ο **Παρδαλός** με πλασέ μέσα από την μικρή περιοχή πραγματοποίησε το 4-1.

76' Ο **Κούτρας** έκανε ατομική προσπάθεια πέρασε όποιον βρήκε μπροστά του και τον **Σταματίου,** πλάσαρε και έκανε το 5-1.

78' Μετά από σύγχυση και αλλεπάλληλα σουτ στην περιοχή της Θύελλα, ο **Χαρικιόπουλος** με πλασέ μείωσε σε 5-2

80' Ο **Φαρμακάλης** με σου έξω από την περιοχή έστειλε τη μπάλα στο οριζόντιο δοκάρι.

85' **Ξύπας** σούταρε μέσα από την περιοχή και η μπάλα κατέληξε στο οριζόντιο δοκάρι.

Η ΔΙΑΙΤΗΣΙΑ

Άριστη ήταν η διαιτησία των **Μιχαλάκη, Μίχα** και **Διαμαντέα.**

Να σημειώσουμε ότι ο **Σάββας Παπανικολάου** που είχε οριστεί βοηθός δεν μπόρεσε να πάει και αντικαταστάθηκε από τον **Νίκο Διαμαντέα** που βρισκόταν στο γήπεδο.

Από την Θύελλα ο Φαρμακάλης ήταν κορυφαίος, ενώ διακρίθηκαν και οι **Κουκουβάης, Κούτρας** και **Λεβέντης** όσο αγωνίστηκε.

Από τον Φοίβο καλύτεροι ήταν οι **Γιαννικάκης, Δράκος** και **Μουσακίνιας**

Οι συνθέσεις:

ΘΥΕΛΛΑ: *Σαρικάς, Γούναρης (15' Παρδαλός), Κούτρας, Παπαϊωάννου, Ρίζος, Αϊβάλης, Καραμαρίας (1' Κουτσουμπάρης), Λεβέντης (63' Βαλουκτσίδας), Αθανασάς Τ., Φαρμακάλης, Κουκουβάης.*

ΦΟΙΒΟΣ: *Σταματίου, Σεβδαλής, Κουδούνης (32' Μπρίνι), Κάβουρας (71' Ζουρούδης), Τσίμας, Δράκος, Γιαννικάκης, Χαρικιόπουλος, Μάτσης, Σιάνης (48' Ξύπας), Μουσακίνιας*



"Είμαστε ψυχολογικά ανεβασμένοι"

Ο κώουτς της Θύελλας Βασίκης Τσιλιγκρός ευχαριστημένος από την νίκη της ομάδας του επί του Φοίβου, δήλωσε μετά τον αγώνα τα εξής:

Ήταν ένα παιχνίδι δύσκολο για μας. Είμαστε ανεβασμένοι ψυχολογικά.

Μετά το 1-1 παίξαμε καλύτεροι μπάλα. Συγχαρητήρια στους παίκτες μου και στον Φοίβο".



"Μας στοίχισε το κύπελλο"

Ο προπονητής του Φοίβου Σάββας Ορφανίδης δήλωσε μετά τον αγώνα της ομάδας του με την Θύελλα τα εξής:

"Μας στοίχισε πολύ η ήττα του κυπέλλου, δεν είμασταν καλά ψυχολογικά για να αντιδράσουμε σαν ομάδα και να παίξουμε μπάλα.

Ελπίζω στην συνέχεια να πάμε καλύτερα. Συγχαρητήρια στην Θύελλα που ήταν καλύτερη από μας και ήξερε τι ήθελε".

Β' ΚΑΤΗΓΟΡΙΑ

Υπερίσχυσε το "Χ"

- *ΠΕΝΤΕ ΑΠΟ ΤΑ 7 ΠΑΙΧΝΙΔΙΑ ΤΗΣ 21ης ΑΓΩΝΙΣΤΙΚΗΣ ΔΕΝ ΕΒΓΑΛΑΝ ΝΙΚΗΤΗ, ΕΝΩ ΜΟΝΟ ΑΣΚΛΗΠΙΟΣ ΚΑΙ ΕΥΚΛΗΣ (ΠΕΡΑΣΕ ΤΗ ΖΩΝΗ) ΚΕΡΔΙΣΑΝ, ΑΝΤΙΜΑΧΟ (1-0) ΚΑΙ ΕΘΝΙΚΟ (4-1) ΑΝΤΙΣΤΟΙΧΑ*
- *ΙΣΟΠΑΛΟ (1-1) ΤΟ ΝΤΕΡΜΠΙ ΜΕΤΑΞΥ ΚΑΤΤΑΒΙΑ ΚΑΙ ΑΣΠΙΔΑ ΑΠ. ΟΠΩΣ ΚΑΙ ΤΟ ΚΩΑΚΟ ΝΤΕΡΜΠΙ, ΠΥΛΙ-ΑΝΤΑΓΟΡΑΣ (0-0)*
- *ΣΤΑΘΗΚΕ ΟΡΘΙΟΣ Ο ΕΥΑΓΟΡΑΣ ΣΤΗΝ ΜΑΛΩΝΑ (2-2) ΟΠΩΣ ΕΠΙΣΗΣ ΚΑΙ Η ΔΟΞΑ Ψ. ΣΤΗΝ ΚΕΦΑΛΟ (1-1)*
- *ΑΝΑΒΛΗΘΗΚΕ ΤΟ ΠΟΛΥΒΩΤΗΣ-ΕΡΜΗΣ, ΕΝΩ Ο ΑΣΤΕΡΑΣ Μ. ΕΜΕΙΝΕ ΣΤΟ 1-1 ΜΕ ΤΟΝ ΖΕΥΣ*

Λόγω των πολλών ισοπαλιών που σημειώθηκαν κατά την 21η αγωνιστική (5 στα 7 ματς) η κατάσταση παρέμεινε σχεδόν η ίδια στη βαθμολογία. Το μόνο που άλλαξε είναι η κατάσταση στην "ουρά" καθώς ο Ευκλής μετά τη χθεσινή νίκη στην Αρχίπολη (4-1) και τη νίκη την προηγούμενη Πέμπτη επί του Πολυβώτη (4-3) πέρασε πάνω από τη γραμμή υποβιβασμού, αφήνοντας από κάτω τον Ερμή που δεν μπόρεσε να ταξιδέψει στη Νίσυρο αφού δεν υπήρχε πλοίο. Η άλλη ομάδα που πέτυχε νίκη, είναι ο Ασκληπιός Κω που κέρδισε στην έδρα του τον Αντίμαχο 1-0 και απομακρύνθηκε κι άλλο από την επικίνδυνη ζώνη. Από εκεί και πέρα είχαμε λευκή ισοπαλία στο ντέρμπι της Κω ανάμεσα σε Πυλί και Ανταγόρα, καθώς επίσης 1-1 έληξε το ματς μεταξύ των "γειτόνων" Κατταβιάς και Ασπίδα Απ. Στη Μαλώνα Αγιος Γεώργιος και Ευαγόρας ήρθαν 2-2, ενώ στους Αγίους Αποστόλους, ο Αστέρας Μ. δεν μπόρεσε να κερδίσει (1-1) τον Ζευς.

Στο μοναδικό παιχνίδι που έγινε το Σάββατο, Νικαγόρας και Δόξα Ψ. έμειναν στο 1-1.

ΠΕΝΑΛΤΙ ΚΟΚΚΙΝΕΣ

ΟΜΑΔΕΣ	ΥΠ.	ΚΑΤ.	ΥΠ.	ΚΑΤ.
Αγ. Γεώργιος	6	3	4	2
Ανταγόρας	3	4	3	3
Αντίμαχος	3	8	2	4
Ασκληπειός	1	6	1	
Ασπίδα Απ.	2	2	3	3
Αστέρας Μ.	2	2	2	4
Δόξα Ψ.	3	3	4	5
Εθνικός	2	2	2	1
Ερμής	2	4	1	1
Ευαγόρας	4	1	5	4
Ευκλής	9	5	5	2
Ζευς	3	7	1	1
Κατταβιά	7	3	4	2
Νικαγόρας	1	2	1	2
Πολυβώτης	2	1		2
Πυλί	4	1	2	4

ΟΙ ΕΚΤΕΛΕΣΤΕΣ

ΟΝΟΜΑ-ΟΜΑΔΑ	ΕΥΣΤΟΧΑ	ΑΣΤΟΧΑ
Γερασίμου (Πυλί)	3	1
Εμίρογλου (Ευκλής)	5	3
Μπατέστας (Δόξα Ψ.)	1	
Τσιρίλο (Αντίμαχος)		1
Χατζηδημητρίου (Κατταβιά)	5	2
Χαρτοφύλλης (Πολυβώτης)	1	1
Καλούδης (Ευαγόρας)		1
Παπανθύμου Ι. (Εθνικός)	1	
Ορφανός (Δόξα Ψ.)	1	
Ζαχαρίας (Ασπίδα Απ.)	1	1
Δημητρούλης (Ευαγόρας)	2	
Μουδάτσος (Αστέρας)	1	1
Σκυλλαράκης Α. (Αγ. Γεώργιος)	5	
Σκυλλαράκης Σ. (Αγ. Γεώργιος)	1	
Πήττας (Ανταγόρας)	3	
Σακέλλης (Νικαγόρας)		1
Ζωάννου (Ζευς)	1	
Μικρόπουλος (Ευκλής)	1	
Γκίκας (Αντίμαχος)	1	
Κατταξενός (Ερμής)	1	1
Πεστλίκης (Ζευς)		1
Λιόρδος (Ευαγόρας)	1	
Μαργαρίτης (Αντίμαχος)	1	
Πλύγκος Π. (Δόξα)		1
Μπρουζούλης (Ασκληπιός)	1	
Κουφαλάκης (Εθνικός)	1	
Θεοδοσίου (Ζευς)		1

ΣΚΟΡ ΚΑΙ ΣΚΟΡΕΡ

● Νικαγόρας–Δόξα Ψ. **1–1**
71' Π"σεβαστός/50' Χ"γιάννης

● Εθνικός–Ευκλής **1–4**
90' Κοσμάς/20', 81' Μικρόπουλος, 55' Αϊντενίζ, 86' Π"χριστοδούλου

● Αγιος Γεώργιος–Ευαγόρας **2–2**
50', 80' Φαρμακίδης /25' (αυτογκ.) Γκίνος, 69' (αυτογκ.) Ι. Π"δόπουλος

● Ζευς–Αστέρας Μ. **1–1**
51' Μαρκόπουλος/22' Θρήσκος

● Ασκληπιός–Αντίμαχος **1–0**
15' Κυνηγόπουλος

● Πυλί–Ανταγόρας **0–0**

● Κατταβιά–Ασπίδα Απ. **1–1**
46' Κωνσταντόπουλος/81' Ζαχαρίας

● Πολυβώτης–Ερμής **(Αναβλήθηκε)**

ΕΠΟΜΕΝΗ ΑΓΩΝΙΣΤΙΚΗ (22η)

Ασκληπιός-Κατταβιά
Ασπίδα Απ.-Πολυβώτης
Αντίμαχος-Αγ. Γεώργιος
Ερμής-Εθνικός
Ευαγόρας-Ζεύς
Ευκλής-Πυλί
Αστέρας Μ.-Νικαγόρας
Δόξα Ψ.-Ανταγόρας

ΟΙ ΣΚΟΡΕΡ

		ΣΥΝ	ΣΟΥΤ	ΚΕΦ.	ΠΕΝ.	ΦΑΟΥΛ	ΕΝΤ.	ΕΚΤ.
1.	**Πίττας** (Ανταγόρας)	**24**	19	1	3	1	18	6
2.	**Ζαχαρίας** (Ασπίδα)	**13**	10	1	1	1	8	5
3.	**Γερασίμου** (Πυλί)	**12**	7	2	3		7	5
4.	**Καβουκλής** (Κατταβιά)	**12**	9	3			3	9
5.	**Π"χριστοδούλου** (Ευκλής)	**11**	7	4			9	2
6.	**Καλούδης** (Ευαγόρας)	**10**	9	1			7	3
7.	**Αϊντενίζ** (Ευκλής)	**10**	9	1			5	5
8.	**Σκυλλαράκης Α.** (Αγ. Γεώργιος)	**9**	4		5		7	2
9.	**Βαρδόπουλος** (Ζεύς)	**9**	9				5	4
10.	**Φούσκας** (Νικαγόρας)	**9**	7			2	4	5
11.	**Παπασεβαστός** (Νικαγόρας)	**9**	8	1			4	5
12.	**Κυνηγόπουλος** (Ασκληπιός)	**9**	6	3			8	1
13.	**Καταξενός** (Ερμής)	**8**	7		1		5	3
14.	**Πλύγκος Π.** (Δόξα Ψ.)	**8**	8				6	2
15.	**Εμίρογλου** (Ευκλής)	**8**	2		5	1	6	2
16.	**Μικρόπουλος** (Ευκλής)	**8**	5	2	1		3	5
17.	**Φαρμακίδης** (Αγ. Γεώργιος)	**8**	6			2	2	6
18.	**Χ"γιαννάκης** (Ασπίδα)	**7**	6	1			5	2
19.	**Ορφανός** (Δόξα)	**7**	5	1	1		5	2
20.	**Δημητράς** (Ερμής)	**7**	6	1			7	
21.	**Διακοπαρασκευάς** (Ασπίδα)	**7**	5	2			6	1
22.	**Κοσμάς** (Εθνικός)	**7**	2	1		4	5	2
23.	**Π"ιγνατίου** (Ανταγόρας)	**6**	5	1			2	4
24.	**Μπάκαλος** (Ασπίδα)	**6**	6				5	1
25.	**Καβουκλής** (Ζεύς)	**6**	5	1			2	3
26.	**Μουστακέλης** (Αγ. Γεώργιος)	**5**	5				3	2
27.	**Χ"δημήτρης** (Ανταγόρας)	**5**	4	1			4	1
28.	**Μάμαλης** (Ασκληπιός)	**5**	5				5	
29.	**Λαζαρίδης** (Δόξα Ψ.)	**5**	3	1		1	4	1
30.	**Καθουσανάκης** (Ερμής)	**5**	2	1		2		5

ΑΥΤΟΓΚΟΛ

1 γκολ: **Ζαχαρίας** (Ευαγόρας), **Στρατής** (Αγ. Γεώργιος), **Ιμβριώτης** (Κατταβιά), **Βασιλαράκης** (Δόξα Ψ.), **Χασαπλαδάκης** (Πολυβώτης), **Δρόσος** (Πυλί), **Γκίνος** (Αγ. Γεώργιος), **Ι. Π"δόπουλος** (Αγ. Γεώργιος)

ΠΡΩΤΑΘΛΗΜΑ Β' ΚΑΤΗΓΟΡΙΑ 2002–2003

	Αγ. Γεώργιος	Ανταγόρας	Αντιμάχος	Ασκληπιός	Ασπίδα Απ.	Αστέρας Μ.	Δόξα Ψ.	Εθνικός	Ερμής	Ευαγόρας	Ευκλής	Ζευς	Κατταβιά	Νικαγόρας	Πολυβώτης	Πυλί
Αγ. Γεώργιος	■	4-4	4-1			1-2	1-1	2-0	0-0	2-2		4-1			4-0	1-0
Ανταγόρας		■		5-1	2-0		0-0	7-1	2-1	3-0	4-1	5-2			6-0	3-2
Αντίμαχος		0-1	■	0-1	1-3	1-1	1-0	4-0	2-1	1-0		1-0	1-1			0-1
Ασκληπιός	2-2		1-0	■	0-2	1-0	3-0	7-0		1-1	3-1			3-0	1-0	0-0
Ασπίδα Απ.	0-3	2-2			■		1-3	6-1	4-2	3-1	3-1	4-0	2-1	4-1		
Αστέρας Μ.	1-0	0-0	0-1	1-0	2-0	■	2-0	1-1		1-0	1-0	2-1	1-1			
Δόξα Ψ.	2-1		5-3	3-3			■		1-0	1-3		2-1	1-0	2-1	4-0	4-1
Εθνικός	2-1	0-4		1-0			1-1	■	1-2	0-1	1-4	0-1	2-4	0-2	1-2	
Ερμής		3-2		0-0	1-2	4-1			■		1-3	0-1	3-0	3-1	3-0	3-1
Ευαγόρας	1-0		0-1	3-0		0-2	2-1		0-0	■	1-0		3-1	3-2	4-1	2-1
Ευκλής	1-1	2-2	1-1		2-2		2-0	8-1	2-1		■		2-3	1-1	4-3	
Ζευς				2-0	1-3	1-1	2-2	4-0		1-1	1-0	■		3-3	1-1	1-1
Κατταβιά	0-0	1-2	1-0	2-2	1-1	0-0			1-1	1-0	2-1	0-2	■	1-0		
Νικαγόρας	0-1	0-3	3-2		2-2	1-0	1-1	6-2	1-0					■		0-2
Πολυβώτης	0-3		0-3		1-1	0-2					2-3	1-5	0-1	5-4	■	0-0
Πυλί		0-0	0-1	3-1	2-1	1-1		4-0			3-3	2-0	4-1	2-0		■

ΒΑΘΜΟΛΟΓΙΑ

Β' ΚΑΤΗΓΟΡΙΑ 2002–2003

Α/Α	ΟΜΑΔΕΣ	ΒΑΘΜ.	ΑΓ.	ΤΕΡΜ.	ΕΝΤΟΣ Ν	Ι	Η	ΕΚΤΟΣ Ν	Ι	Η	ΣΥΝΟΛΟ Ν	Ι	Η
1.	Ανταγόρας	45	20	57-20	9	1	0	4	5	1	13	6	1
2.	Ασπίδα Απ.	38	21	46-28	7	1	2	4	4	3	11	5	5
3.	Αστέρας Μ.	37	21	22-14	8	3	1	2	4	3	10	7	4
4.	Ευαγόρας	34	21	28-23	8	1	2	2	4	4	10	4	7
5.	Δόξα Ψ.	33	21	34-29	8	1	1	1	5	5	9	6	6
6.	Αγ. Γεώργιος	31	20	35-20	5	4	1	3	3	4	8	7	5
7.	Ασκληπιός	30	21	30-26	7	3	1	1	3	6	8	6	7
8.	Πυλί	30	20	30-22	6	3	1	2	3	5	8	6	6
9.	Αντίμαχος	30	21	25-24	5	2	4	4	1	5	9	3	9
10.	Κατταβιά	28	21	23-27	4	5	2	3	2	4	7	7	7
11.	Ευκλής	27	21	42-37	4	5	1	3	1	7	7	6	8
12.	Ζευς	27	21	31-33	3	6	1	4	0	7	7	6	8
13.	Ερμής	25	20	29-25	6	1	3	1	3	6	7	4	9
14.	Νικαγόρας	19	20	27-42	4	2	3	1	2	8	5	4	11
15.	Πολυβώτης	9	18	16-50	1	2	6	1	1	7	2	3	13
16.	Εθνικός	8	21	15-71	2	1	8	0	1	9	2	2	17

Φωνάζει για την διαιτησία

• Η ΑΣΠΙΔΑ ΑΠ. ΠΟΥ ΥΠΟΧΡΕΩΘΗΚΕ ΣΕ ΙΣΟΠΑΛΙΑ 1-1 ΜΕ ΤΗΝ ΚΑΤΤΑΒΙΑ, ΠΟΥ ΕΧΑΣΕ ΠΕΝΑΛΤΙ ΣΤΟ 82'

ΚΑΤΤΑΒΙΑ (Χωρίτης Ισίδωρος)

Ισόπαλο έληξε τελικά το γειτονικό ντέρμπι μεταξύ Κατταβιάς και Ασπίδας Απ. με σκορ 1-1, με τους Απολακκιάτες όμως να φωνάζουν για την διαιτησία του **Παπαδόπουλου** καθώς σε τρεις περιπτώσεις πέναλτι, έκλεισε τα μάτια κι έδωσε συνέχεια στο παιχνίδι, ενώ διαμαρτύρονται και για το πέναλτι του δόθηκε υπέρ των γηπεδούχων, το οποίο όμως δεν εκμεταλλεύθηκαν αφού το εκτέλεσαν άουτ. Ας πάρουμε όμως τα πράγματα από την αρχή. Στο πρώτο 20λεπτο η υπεροχή ήταν μοιρασμένη με την μπάλα να κυκλοφοράει κυρίως στο χώρο του κέντρου. Από εκεί και πέρα οι φιλοξενούμενοι ανέβασαν κατακόρυφα την απόδοσή τους κι ανέλαβαν τα ηνία του αγώνα, ο οποίος εξελίχθηκε σε μονόλογο της ομάδας της Απολακκιάς. Οι γηπεδούχοι, όμως, ήταν αυτοί που προηγήθηκαν στο σκορ σε μια από τις λιγοστές φορές που επισκέφτηκαν την αντίπαλη εστία. Η πίεση της Ασπίδας συνεχίστηκε και στην επανάληψη, αλλά είτε λόγω αστοχίας είτε λόγω των πολύ καλών επεμβάσεων του **Χατζηδημητρίου**, το μόνο που κατάφεραν οι παίκτες της ήταν να πετύχουν το γκολ της ισοφάρισης, αφού παρά τις τόσες ευκαιρίες που δημιούργησαν δεν μπόρεσαν να βάλουν κι άλλο γκολ που θα τους έδινε τη νίκη. Ο τερματοφύλακας της Κατταβιάς ήταν παράλληλα και ο μοιραίος παίκτης, αφού στο 82 κλώτσησε την μεγάλη ευκαιρία να κάνει το 2-1, αφού το πέναλτι που κέρδισε η ομάδα του (για το οποίο επίσης διαμαρτύρονται οι φιλοξενούμενοι) το εκτέλεσε άουτ.

Το 1-1 έμεινε μέχρι το τέλος μοιράζοντας τους βαθμούς όχι όμως και τις εντυπώσεις που ανήκουν στην ομάδα της Ασπίδας, η οποία εκτός από την ατυχία της τα έχει και με τον διαιτητή της συνάντησης.

ΦΑΣΕΙΣ - ΓΚΟΛ

25'. Ασίστ του **Μπάκαλου** στον **Ματθαίο** που σούταρε από κοντά μόλις άουτ.

29'. Δυνατό σουτ του **Ζαχαρία** έξω από την περιοχή μόλις άουτ.

32'.Σέντρα του **Σκουλούδη**, κεφαλιά του **Διακοπαρασκευά**, μπλόκαρε ο **Χατζηδημητρίου**.

34'. Σέντρα του **Σκουλούδη**, ο **Χατζηδημητρίου** πρόλαβε κι έδιωξε προ του **Ζαχαρία.**

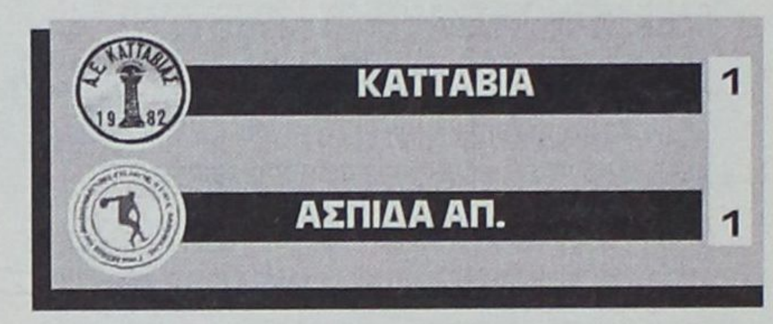

35'. Σέντρα του **Κρητικού,** πρόλαβε και μπλόκαρε ο **Λύμουρας** προ του **Καβουκλή.**

36'. Δυνατό σουτ του **Ματθαίου** μόλις άουτ.

40'. Σέντρα του **Αποκούραστου**, ο **Διακοπαρασκευάς** σε θέση τετ-α-τετ έκανε άσχημο κοντρόλ και πρόλαβε ο **Χατζηδημητρίου.**

46'. Ο **Κωνσταντόπουλος** με δυνατό σουτ άνοιξε το σκορ 1-0.

51'. Δυνατό σουτ του **Ζαχαρία**, εκπληκτική απόκρουση του **Χατζηδημητρίου** σε κόρνερ.

53'. Σέντρα του **Μπάκαλου,** κεφαλιά του **Ματθαίου,** μπλόκαρε ο **Χατζηδημητρίου.**

54'. Σέντρα του **Μπάκαλου**, σουτ του **Διακοπαρασκευά** από θέση τετ-α-τετ πάνω από το οριζόντιο άουτ.

61'. Δυνατό σουτ του **Σκουλούδη** μόλις άουτ.

62'. Ο **Αντωναράς** ανατράπηκε μέσα στην μεγάλη περιοχή, ο διαιτητής είπε παίζετε. Σε αυτό το σημείο είχαμε τις έντονες διαμαρτυρίες των φιλοξενουμένων για πέναλτι.

63'. Ο **Ζανετής** έκοψε την μπάλα με το χέρι μέσα στην μεγάλη περιοχή και πάλι ο διαιτητής δεν έδωσε το πέναλτι. Νέες διαμαρτυρίες της Ασπίδας.

65'. Πλασέ του **Ζαχαρία** από θέση τετ-α-τετ μόλις άουτ.

71'. Σέντρα του **Αποκούραστου**, καρφωτή κεφαλιά του **Διακοπαρασκευά** μόλις άουτ.

74'. Δυνατό σουτ του **Μπάκαλου**, μπλόκαρε ο **Χατζηδημητρίου**.

79'. Σέντρα του **Ματθαίου**, σουτ του **Διακοπαρασκευά** από θέση τετ-α-τετ, μπλόκαρε ο **Χατζηδημητρίου.**

81'. Σέντρα του **Μπάκαλου,** καρφωτή κεφαλιά του **Ζαχαρία** και η ισοφάριση 1-1.

82'. Ο **Καβουκλής** δέχτηκε το μαρκάρισμα μέσα στην μεγάλη περιοχή από τον **Σκουλούδη** κι έπεσε, πέναλτι. Το εκτέλεσε ο **Χατζηδημητρίου**, πάνω από το οριζόντιο άουτ. Διαμαρτυρίες της Ασπίδας.

87'. Σέντρα του **Ζαχαρία**, σουτ του **Διακοπαρασκευά** πάνω από το οριζόντιο άουτ.

92'. Δυνατό σουτ του **Ζαχαρία** από κοντά, απέκρουσε ο **Χατζηδημητρίου** σε κόρνερ.

93'. Ο **Ζανετής** έπεσε μέσα στην περιοχή, αγκάλιασε την μπάλα με το χέρι, ο διαιτητής και πάλι δεν έδωσε το πέναλτι. Διαμαρτυρίες των φιλοξενούμενων στον διαιτητή.

Κακός ο διαιτητής **Παπαδόπουλος**, που άφησε με πολλά παράπονα την Ασπίδα, ενώ καλοί ήταν οι βοηθοί του **Καραχανής και Κόττορος.** Από την Κατταβιά ξεχώρισαν οι **Χατζηδημητρίου, Κωνσταντόπουλος,** ενώ από την Ασπίδα Απ. οι **Μπάκαλος, Αντωναράς και Ζαχαρίας.**

ΚΑΤΤΑΒΙΑ: *Χατζηδημητρίου, Κυπριώτης, Καρασάββας, Ζανετής, Κρητικός Μ., Καζώνης (2' Κρητικός Η., 92' Καρύπης), Κατσαμπάς, Κωνσταντόπουλος, Τερεζάκης (46' Ιμβριώτης), Αλεβιζόπουλος, Καβουκλής.*

ΑΣΠΙΔΑ ΑΠ.: *Λύμουρας, Γκιόκας (63' Γιωργαλής), Σκουλούδης, Κανάκης, Μελεούνης, Αποκούραστος (77' Σαράγιας), Μπάκαλος, Αντωναράς, Ματθαίος, Ζαχαρίας, Διακοπαρασκευάς.*

Λευκή ισοπαλία

• Ισόπαλο χωρίς τέρματα έληξε το Κωακό ντέρμπι μεταξύ Πυλίου και Ανταγόρα

ΠΥΛΙ

Ισόπαλο χωρίς τέρματα έληξε το κωακό ντέρμπι ανάμεσα στο Πυλί και στον πρωτοπόρο της βαθμολογίας Ανταγόρα. Εγινε ένα ωραίο παιχνίδι με μοιρασμένη την υπεροχή στις δύο ομάδες, ωστόσο αυτό που έλειψε ήταν οι πολλές καλές φάσεις μπροστά στις δύο εστίες, αφού η μπάλα περιφερόταν κυρίως στο χώρο του κέντρου. Δύο ευκαιρίες είχαμε στο α' ημίχρονο και δύο στην επανάληψη, χωρίς κανείς εκ των αντιπάλων να μπορέσει να πετύχει κάποιο γκολ. Το τελικό αποτέλεσμα κρίνεται δίκαιο σε γενικές γραμμές, το οποίο μοίρασε βαθμούς κι εντυπώσεις στις δύο ομάδες του νησιού της Κω. Αξίζει να σημειωθεί πως παρά το ότι επρόκειτο για ντέρμπι, το ματς διεξήχθη σε πολύ καλό κλίμα χωρίς ακρότητες, αλλά οι σφιχτές άμυνες ήταν αυτές που δεν επέτρεψαν να παραβιαστούν οι εστίες που υπερασπιζόντουσαν.

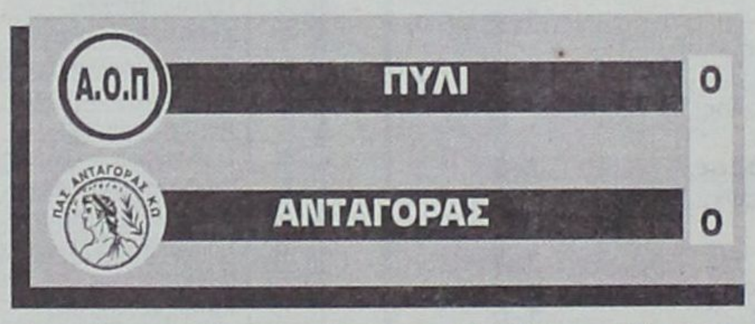

ΦΑΣΕΙΣ

23'. Σουτ του **Μαρίνη** μέσα από την μεγάλη περιοχή, η μπάλα χτύπησε στο αριστερό κάθετο δοκάρι κι έφυγε άουτ.

45'. Δυνατό σουτ του **Μωυσάκη** μόλις άουτ.

75'. Δυνατό σουτ του **Χατζηφούντα Εμ.**, απέκρουσε εντυπωσιακά ο **Χατζηνικόλογλου** σε κόρνερ.

76'. Ψηλοκρεμαστό πλασέ του **Δρόσου,** η μπάλα έφυγε πάνω από το οριζόντιο άουτ.

Αριστη η διαιτησία των **Φεσσάρα, Αλαχιώτη** και **Μουστάκα**. Από το Πυλί διακρίθηκαν οι **Ζήκας, Μπρέντζεϊ Μ. και Μωϋσάκης** ενώ από τον Ανταγόρα οι **Χατζηφούντας Χρ., Στάκκας** και **Διακοβασίλης.**

ΠΥΛΙ: *Χατζηνικόλογλου, Βρέτης, Ζήκας, Κοκαλλάκης, Δρόσος, Κάκιας (73' Πίτσης), Χατζησεβαστός, Στούπος, Μπρεντζέι Μ., Μπρεντζέι Ντ., Μωυσάκης (57' Μαρίνος).*

ΑΝΤΑΓΟΡΑΣ: *Χονδρομπίλλας, Κυριόπουλος, Λαμπριανίδης, Παπαϊγνατίου, Καλαϊζής, Μαρίνης, Χατζηφούντας Χρ., Στάκκος, Πίτας, Κεφαλιανός (46' Μπιτσαζής, 74' Χατζηφούντας Εμ.), Διακοβασίλης.*

Ενα γκολ ήταν αρκετό

• Για να πάρει τη νίκη ο Ασκληπιός επί του Αντίμαχου που προσπάθησε αλλά δεν τα κατάφερε

ΚΩΣ (Γ. Αναγνώστου)

Ο Ασκληπιός επικράτησε τελικά επί του Αντίμαχου στο ντέρμπι της αγωνιστικής στην Κω με 1-0 και με το τρίποντο αυτό έπιασε την ομάδα της Αντιμάχειας στην βαθμολογία και μοιράζονται πλέον την ίδια θέση με 30 βαθμούς. Το παιχνίδι ήταν μοιρασμένο αλλά υπήρχαν δυνατές μονομαχίες στο χώρο του κέντρου.

Οι γηπεδούχοι άνοιξαν το σκορ αρκετά νωρίς και αυτό το γκολ έμελλε να είναι και το μοναδικό που τους έδωσε τη νίκη και τους τρεις βαθμούς. Από εκεί και πέρα, οι φιλοξενούμενοι πίεσαν προκειμένου να παραβιάσουν την εστία του **Κρητικού**, χωρίς όμως αποτέλεσμα, αφού οι παίκτες του Ασκληπιού κράτησαν το μηδέν στο παθητικό, οι οποίοι ισορρόπησαν μετά την συμπλήρωση του 60λέπτου και θα μπορούσαν να πετύχουν και δεύτερο γκολ στα τελευταία λεπτά αν ήταν πιο προσεκτικοί οι επιθετικοί τους στην τελική τους προσπάθεια. Ο Αντίμαχος έπαιζε με έναν παίκτη λιγότερο από το 85' και μέχρι τη λήξη λόγω αποβολής με δεύτερη κίτρινη του **Ανδρογιώργη** για επικίνδυνο παίξιμο.

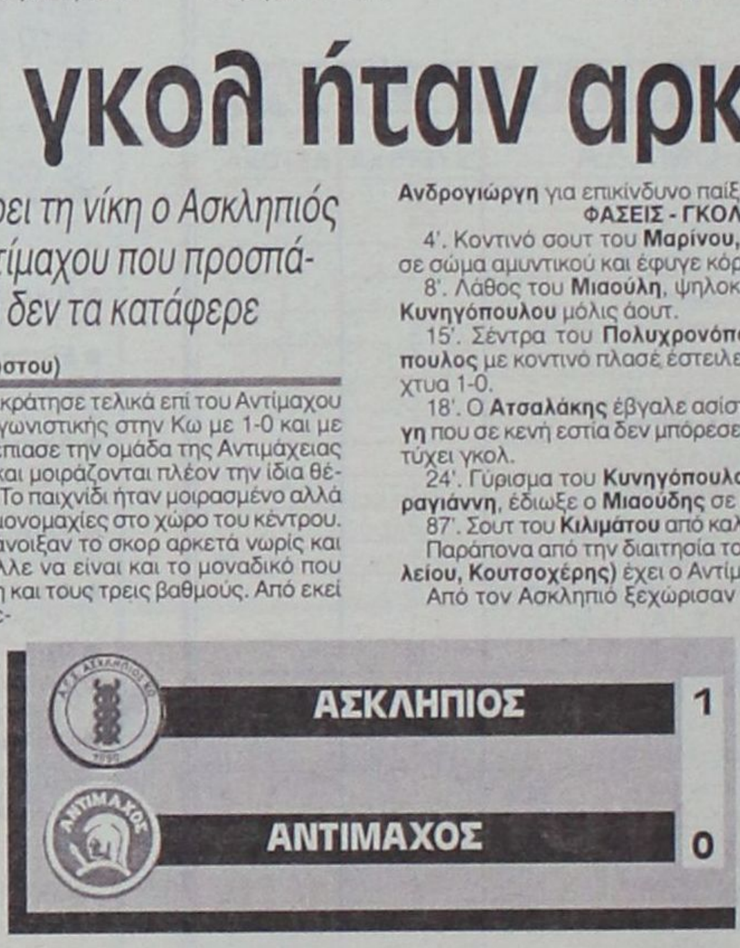

ΦΑΣΕΙΣ - ΓΚΟΛ

4'. Κοντινό σουτ του **Μαρίνου,** η μπάλα χτύπησε σε σώμα αμυντικού και έφυγε κόρνερ.

8'. Λάθος του **Μιαούλη**, ψηλοκρεμαστό σουτ του **Κυνηγόπουλου** μόλις άουτ.

15'. Σέντρα του **Πολυχρονόπουλου**, ο **Κυνηγόπουλος** με κοντινό πλασέ έστειλε την μπάλα στα δίχτυα 1-0.

18'. Ο **Ατσαλάκης** έβγαλε ασίστ στον **Ανδρογιώργη** που σε κενή εστία δεν μπόρεσε με προβολή να πετύχει γκολ.

24'. Γύρισμα του **Κυνηγόπουλου,** πλασέ του **Καραγιάννη**, έδιωξε ο **Μιαούδης** σε κόρνερ.

87'. Σουτ του **Κιλιμάτου** από καλή θέση μόλις άουτ.

Παράπονα από την διαιτησία του **Αργυρίου (Βασιλείου, Κουτσοχέρης)** έχει ο Αντίμαχος.

Από τον Ασκληπιό ξεχώρισαν οι **Θεοδώρου, Πολυχρονόπουλος και Μαρίνος** ενώ από τον Αντίμαχο οι **Ατσαλάκης, Κατσίρης** και **Τσιρίλο Κ.**

ΑΣΚΛΗΠΙΟΣ ΚΩ: *Κρητικός, Μπρουζούλης, Κιλιμάτος, Θεοδώρου, Πολυχρονόπουλος, Ζαμαγιας (60' Μπούχλας), Κυνηγόπουλος, Καραγιάννης, Μαρίνος, Γιαλομανδράκης, Γουρλάς.*

ΑΝΤΙΜΑΧΟΣ: *Μιαούδης, Κιρίλο, Μαργαρίτης (46' Ραγές), Διακοδημητρίου, Κατσαρός (27' Συνεσίου Ν.), Ατσαλάκης, Κατσίρης, Ανδρογιώργης, Τσιρίλο Κ., Διακαντώνης Στ., Σκαλέρης Γ. (82' Αγρέλης).*

Ισοπαλία στην Κέφαλο

• Η Δόξα Ψ. έφυγε με το βαθμό, αφήνοντας τους γηπεδούχους μακριά από τη σωτηρία

ΚΕΦΑΛΟΣ (Θανάσης Παριανός)

Ισόπαλο 1-1 έληξε το παιχνίδι ανάμεσα στον Νικαγόρα και τη Δόξα Ψ. ένα αποτέλεσμα που δεν ευνόησε καθόλου τους γηπεδούχους, οι οποίοι προσπαθούν να καλύψουν τη διαφορά που τους χωρίζει από την γραμμή της σωτηρίας.

Οι Ψινθενοί με καλή αμυντική γραμμή, προσπάθησαν να διαφυλάξουν το μηδέν στην εστία τους και με αντεπιθέσεις να πετύχουν κάποιο γκολ. Το α' ημίχρονο έληξε 0-0, όμως στην επανάληψη η τακτική αυτή απέφερε καρπούς στους φιλοξενούμενους που μπήκαν μπροστά στο σκορ. Οι γηπεδούχοι που έδειξαν ν' απογοητεύονται αρχικά, στη συνέχεια ανέκαμψαν, έφτασαν στην ισοφάριση, πίεσαν για το νικητήριο γκολ που τελικά δεν ήρθε κι έτσι οι δύο ομάδες μοιράσθηκαν από ένα βαθμό.

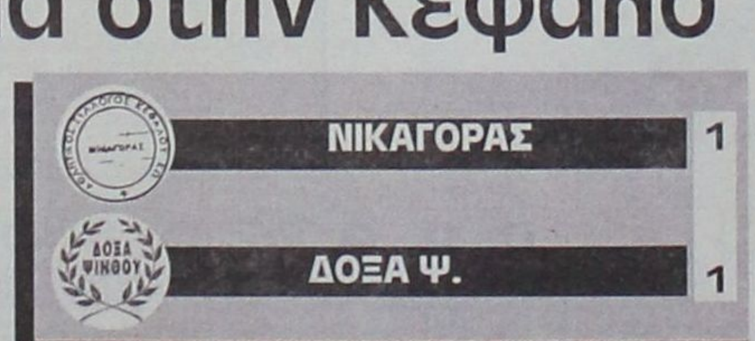

ΦΑΣΕΙΣ-ΓΚΟΛ

11'. Σουτ του **Πλύγκου Π.** απέκρουσε ο **Διακογεωργίου**.

18'. Ο **Παπασεβαστός** από θέση τετ-α-τετ έκανε το σουτ για ν' αποκρούσει ο **Χρυσανθής.**

25'. Γυριστό σουτ του **Φούσκα** απέκρουσε και πάλι ο **Χρυσανθής.**

32'. Σουτ φάουλ του **Μπίλλη Μ.Ε.** η μπάλα στο οριζόντιο δοκάρι.

42'. Ο **Ορφανός** από θέση τετ-α-τετ έστειλε την μπάλα άουτ.

50'. Σέντρα του **Ορφανού**, ο **Χατζηγιάννης** με κοντινό πλασέ έκανε το 0-1.

71'.Σέντρα του **Κοκκαλάκη,** ο **Παπασεβαστός** βρέθηκε μόνος κι εύκολα ισοφάρισε σε 1-1.

82'. Ο **Φούσκας** από καλή θέση σούταρε άουτ.

87'. Σουτ του **Γ. Πέρου** έφυγε λίγο πάνω από τα δοκάρια.

Διακρίθηκαν: Καλύτεροι από το Νικαγόρα οι **Μπίλλης Μ., Κοκκαλάκης και Μπίλλης Μ.Ε.,** ενώ από τη Δόξα οι **Πλύγκος Π.** και **Ορφανός**. Καλή η διαιτησία των **Αλαχιώτη, Βασιλείου, Κουτσοχέρα.**

ΝΙΚΑΓΟΡΑΣ: *Διακογεωργίου, Δρόσος, Λαζός, Μπίλλης Μ., Δημητρακιού (52' Σκευοφύλαξ), Σακέλλης, Σπυράτος (55' Πέρος Γ.), Κοκκαλάκης, Παπασεβαστός, Μπίλλης Μ.Ε. (80' Μπίλλης Γ.), Φούσκας.*

ΔΟΞΑ Ψ.: *Χρυσανθής, Τσούλλος, Μαριάς, Πετράς (70' Ευθυμίου), Χατζηγιάννης, Πλύγκος Π., Λαζαρίδης, Ορφανός, Κωβαίος, Καρίκης (35' Κωστομοίρης), Πλύγκος Χ.*

Λύτρωση στις καθυστερήσεις

• Ο Αστέρας Μ. γλίτωσε την ήττα από τον Ζευς, ισοφαρίζοντας στο 92'
• Εχασαν πέναλτι οι γηπεδούχοι στο 1-0

ΑΓΙΟΙ ΑΠΟΣΤΟΛΟΙ (Ζανέττος Μπαφίτης)

Στους Αγίους Αποστόλους ο Ζευς δεν μπόρεσε να κάμψει την αντίσταση του Αστέρα Μασσάρων. Μοιράσθηκε μαζί του σκορ (1-1) και βαθμούς ύστερα από ένα μέτριο, αλλά δυνατό παιχνίδι. Στο α' ημίχρονο έγινε ένα δυνατό παιχνίδι χωρίς πολλές φάσεις με τον διαιτητή κ. **Τσαούση** να δείχνει μέχρι το τέλος του ματς δεκαεπτά κίτρινες κάρτες, τις περισσότερες φυσικά για διαμαρτυρίες.

Στο β' μέρος "άνοιξε" το ματς και για τις δύο ομάδες. Μετά το 1-0 ο Αστέρας Μασ. είχε την πρωτοβουλία των κινήσεων, ενώ η ομάδα του Διός έπαιζε με αντεπιθέσεις.



Στο 51' από σέντρα του **Σακκή** ο **Μαρκόπουλος** από κοντά πέτυχε το 1-0.

Στο 53' ύστερα από ένα δυνατό μαρκάρισμα του **Νικηταρά** στον **Σιδεράτο**, ο πρώτος δεν είδε την δεύτερη κίτρινη.

Στο 78' ο **Καβουκλής** σούταρε δυνατά έξω περιοχή. Ο **Κούτρης** απέκρουσε με το χέρι κι ο κ. **Τσαούσης** κατελόγισε πέναλτι. Το εκτέλεσε ο **Θεοδοσίου** για ν' αποκρούσει ο **Νικήτας** σε κόρνερ.

Στο 79' ο **Πεστλίκης** τετ-α-τετ με τον αντίπαλο τερματοφύλακα, πλάσαρε άουτ.

Στο 80' το σουτ του **Θρήσκου** από σέντρα του **Σιδεράτου** έφυγε άουτ.

Στο 92' το 1-1. Ο **Μουδάτσος** βρήκε τον **Θρήσκο** μέσα στην περιοχή κι ο τελευταίος με δυνατό γυριστό σουτ ισοφάρισε.

Με πολλά λάθη η διαιτησία του κ. **Τσαούση**. Καλοί ήταν οι επόπτες **Κατσιδώνης Ε. και Λάμπρου.** Οι ομάδες:

ΖΕΥΣ: *Βιδήμης, Χρυσοχόος, Λαυράκης, Νικηταράς, Καραβόλιας, Πακάκης, Θεοδοσίου, Μαρκόπουλος (58' Καβουκλής), Βαρδόπουλος, Πεστλίκης, Τσιμπούκας (4' Σακκής, 82' Νίκας).*

ΑΣΤΕΡΑΣ Μ.: *Νικήτας Γ., Ζανέτος, Κουρμαδιάς (46' Καμπαστάνας), Κούτρης, Κίτσος, Κουμπλάς, Μουδάτσος, Αρτεμάκης, Γεωργάς (1' Θρήσκος), Δράκωνας, Νικήτας Δ. (31' λ.τ. Σιδεράτος).*

ΕΦΗΒΙΚΟ-Β' ΚΑΤΗΓΟΡΙΑ

Ιδανικός αυτόχειρας

• *Ο ΑΓΙΟΣ ΓΕΩΡΓΙΟΣ ΠΕΤΥΧΕ ΟΛΑ ΤΑ ΓΚΟΛ ΣΤΗ ΣΥΝΑΝΤΗΣΗ ΜΕ ΤΟΝ ΕΥΑΓΟΡΑ ΑΛΛΑ ΔΕΝ ΚΑΤΑΦΕΡΕ ΝΑ ΤΟΝ ΚΕΡΔΙΣΕΙ*

ΜΑΛΩΝΑ

Ισόπαλοι με σκορ 2-2 αναδείχθηκαν Άγιος Γεώργιος και Ευαγόρας με μια μοναδική πρωτοτυπία. Οι γηπεδούχοι πέτυχαν τέσσερα γκολ αλλά δεν μπόρεσαν να νικήσουν, αλλά αντίθετα υποχρεώθηκαν σε ισοπαλία και ο λόγος ήταν ότι εκτός από τα δυο γκολ που έβαλαν στην εστία του Ευαγόρα, έβαλαν και δύο αυτογκόλ.

Με αυτόν τον τρόπο λοιπόν που δεν είναι συνηθισμένη εικόνα όχι μόνο στο τοπικό αλλά και στο παγκόσμιο ποδόσφαιρο, οι φιλοξενούμενοι χωρίς καν να πετύχουν έστω ένα τέρμα εν τούτοις κατάφεραν να πάρουν τον βαθμό της ισοπαλίας έχοντας μάλιστα καταγράψει στο ενεργητικό τους δύο γκολ.

Από την άλλη πλευρά, οι παίκτες του Αγίου Γεωργίου έμειναν με την γλυκόπικρη γεύση της ισοπαλίας, αφού αν και καλύτεροι δεν μπόρεσαν να φτάσουν στη νίκη.

ΦΑΣΕΙΣ-ΓΚΟΛ

10' Σουτ του **Μουστακέλλη** μόλις άουτ.

25' Μετά από σέντρα, ο **Γκίνος** μπερδεύτηκε με τον τερματοφύλακα και πέτυχε αυτογκόλ 0-1

50'. Ο **Φαρμακίδης** με σουτ μέσα από την μεγάλη περιοχή ισοφάρισε 1-1.

68' Ο ίδιος παίκτης από θέση τετ-α-τετ καθυστέρησε να σουτάρει με αποτέλεσμα να αποκρούσει ο **Ανδριγιαννάκης** και στην επαναφορά ο **Μουστακέλλης** σούταρε ψηλά και πάνω από το οριζόντιο άουτ.

69' Μετά από σέντρα, κεφαλιά του **Παπαδόπουλου** που προσπάθησε να διώξει αλλά πέτυχε αυτογκόλ 1-2.

80' Σέντρα του **Σκυλλαράκη Α.**, ο **Φαρμακίδης** με σουτ μέσα από την μεγάλη περιοχή έγραψε το τελικό 2-2.

Για την διαιτησία του **Κετσέ, Γρεβένη, Βλάχα,** εξέφρασε παράπονα ο Άγιος Γεώργιος. Από τον Άγιο Γεώργιο διακρίθηκαν οι **Γκιζλής, Σκυλλαράκης Α.** και **Σκυλλαράκης Χ.** (όσο έπαιξε) ενώ από τον Ευαγόρα οι **Λιόρδος** και **Καλούδης.**

ΑΓ. ΓΕΩΡΓΙΟΣ: *Καραγιάννης, Στρατής, Παπαδόπουλος Χ., Παπαδόπουλος Ι., Γκιζλής (60' Σακελλάρης), Γκίνος, Σκυλλαράκης Α., Φαρμακίδης, Μουστακέλλης, Σκυλλαράκης Χ., Σκυλλαράκης Σ. (46' Παρούσης).*

ΕΥΑΓΟΡΑΣ: *Ανδριγιαννάκης, Λιόρδος, Θεοδοσίου, Κουρμαδιάς, Καλούδης (60' Μαυρουδής), Φραντζής (23' Πεταυράκης), Μερκούρης, Μάκρας (82' Παπάς), Τσίπας, Κάτρης, Χατζημιχαήλ.*

ΑΓ. ΓΕΩΡΓΙΟΣ	2
ΕΥΑΓΟΡΑΣ	2

Ανέβηκε τη γραμμή

• *Σαν "σίφουνας" πέρασε ο Ευκλής από την Αρχίπολη επικρατώντας εύκολα του Εθνικού*

Σε παράσταση για έναν ρόλο εξελίχθηκε η αναμέτρηση ανάμεσα στον Εθνικό και τον Ευκλή καθώς οι φιλοξενούμενοι κατάφεραν να επικρατήσουν δίκαια απέναντι στους έμπειρους ποδοσφαιριστές των γηπεδούχων. Οι Σορωνιάτες από τα πρώτα λεπτά κατάφεραν να πάρουν τα ηνία του αγώνα. Παίζοντας σωστά με πολλές εναλλαγές της μπάλας (κυρίως στον χώρο της μεσαίας γραμμής) κατάφεραν να εκμεταλλευθούν τους κενούς χώρους που οδηγούσαν στην εστία του Εθνικού. Στην αντίπερα όχθη οι Αρχιπολενοί χωρίς αρχή και τέλος απογοήτευσαν για μια ακόμη φορά στο γήπεδό τους και σε καμία περίπτωση δεν έδειχναν να έχουν την δυνατότητα να κοιτάξουν στα μάτια τους Σορωνιάτες.

ΦΑΣΕΙΣ-ΓΚΟΛ

5' Σουτ του **Αϊντενίζ** η μπάλα στο οριζόντιο δοκάρι.

8' Δυνατό σουτ του **Εμίρογλου** έξω από την περιοχή η μπάλα στο οριζόντιο ριμπάουντ και κεφαλιά του **Μικρόπουλου** η μπάλα στο δεξί κάθετο δοκάρι της εστίας του **Δέδε.**

20' Ισχυρό σουτ του **Μικρόπουλου** 0-1

55' Με τον ίδιο τρόπο ο **Αϊντενίζ** το 0-2

81' Και πάλι ο **Μικρόπουλος** με έξοχο πλασέ το 0-3.

86' Καρφωτή κεφαλιά του **Παπαχριστοδούλου** 0-4

90' Με δυνατό σουτ του **Κοσμά** που εκμεταλλεύτηκε σύγχυση στην άμυνα του Ευκλή, το τελικό 1-4.

Πολύ καλή ήταν η διαιτησία των **Γρεβένη, Κετσέ, Βλάχα.**

Από τους γηπεδούχους διασώθηκαν οι **Κοσμάς** και ο **Μαργαρίτης.** Από τον Ευκλή οι **Παπαϊωάννου, Εμίρογλου** και ο **Μικρόπουλος.**

Οι συνθέσεις:

ΕΘΝΙΚΟΣ: *Δέδες (65' Σφήκας), Μιχαλάκης Κ. (32' Στραντζόπουλος), Σπηλιόπουλος (17' Φλεβάρης), Παπαϊωάννου, Μιχαλάκης Φ., Παπανθύμου Δ., Τσαγγάρης, Μάρκου, Κοσμάς, Παπανθύμου Ι., Μαργαρίτης.*

ΕΥΚΛΗ: *Νικηταράς, Παπαϊωάννου, Κασιώτης (70' Διακοφιλιππής), Παπαδάκης (15' Χατζηνικόλας), Ξάνθος, Γιοβάνι, Λιάμης, Αϊντενής, Εμίρογλου, Μικρόπουλος (70' Παπαστεργής), Παπαχριστοδούλου.*

ΕΘΝΙΚΟΣ	1
ΕΥΚΛΗΣ	4

ΕΦΗΒΙΚΟ

Ως έχει η κορυφή

Συνέχεια στην εντυπωσιακή του πορεία προς την κατάκτηση του πρωταθλήματο έδωσε ο Διαγόρας Βατίου με μια ακόμη εντυπωσιακή νίκη. Αλώβητοι όμως πέρασαν από αυτή την αγωνιστική και οι Ερμής Κ., Κλεάνθης και Φοίβος που απαρτίζουν την τετράδα του πρωταθλήματος μαζί με τον πρωτοπόρο.

Ζευς–Ρόδος 2–0

ΑΓ. ΑΠΟΣΤΟΛΟΙ.

Καλύτεροι η ομάδα του Ζευς έφτασε δίκαια στη νίκη απέναντι στην αντίστοιχη ομάδα της Ρόδου. Και τα δύο γκολ επιτεύχθηκαν στο β' ημίχρονο. Και τα δύο τα πέτυχε ο **Τριπολίτης** στο 50' και στο 55' με ισάριθμα σουτ. Καλή η διαιτησία του **Αγγελου Φουκάρα.**

Οι συνθέσεις:

ΖΕΥΣ: *Σαράντης, Τσαγγάρης, Τριπολίτης, Στάπας, Ραφτής, Σταματάκης, Χωματάς, Λαρδόπουλος, Χρυσοχόος (41' Φουστέρης), Σαλονικιός.*

ΡΟΔΟΣ: *Ιωαννίδης, Γκιόνι, Θαλασσινός Χ., Σκαφίδας, Λάλος, Ελευθερίου, Τσακίρης, Ευστρατίου, Γεωργουδιός, Μαυρομούστακος, Κουρής (41' Κουνιός)*

Ηρακλής Μ.–Ιάλυσος '97 0–2

ΚΡΕΜΑΣΤΗ.

Την μίνι έκπληξη δημιούργησε προχθές στο γήπεδο Κρεμαστής η ομάδα του Ιάλυσου '97 κερδίζοντας 2-0 τον τυπικά γηπεδούχο Ηρακλή Μ. Έτσι οι πιτσιρικάδες του Ιαλύσου πήραν εκδίκηση για την ήττα που είχε υποστεί μια μέρα νωρίτερα (Παρασκευή) η ανδρική ομάδα από τους **Μαριτσενούς.** Το 0-1 έκανε στο 30' ο **Παπαχατζής** ενώ ο **Καμπουράκης** στο 65' εδραίωσε τη νίκη των φιλοξενούμενων.

Το παιχνίδι διαιτήτευσε χωρίς πρόβλημα ο **Βασίλης Στεφανάκης.**

Οι συνθέσεις:

ΗΡΑΚΛΗΣ: *Κασανής, Τσούφιος, Λενιού, Γεωργαρέλλης, Γρηγορός, Πετρίδενας, Τσαλώλης, Κονδινός Β., Ματσαμάς, Κρητικός, Μάρκου (έπαιξαν και οι Αλεξανδρής, Μιχαλάκης, Πίσκαπας, Καρπαθάκης).*

ΙΑΛΥΣΟΣ '97: *Παπαδόπουλος Μ., Χατζηβαλσάμης, Καμπουράκης Μ., Σαλακιάν, Συκόφυλος, Αθανασόπουλος, Λεπτοκαρίδης, Φαρμακίδης, Παπαχαντζής, Παπαδόπουλος Κ., Παπαδόπουλος Μ.Ν. (Έπαιξαν και οι: Καμπουράκης Γ., Λεντής, Καΐζερλης, Χατζηαντωνίου).*

Διαγόρας Β.–Ευαγόρας 5–0

ΑΓΙΟΙ ΑΠΟΣΤΟΛΟΙ

Σε προπόνηση μετέτρεψαν οι τυπικά γηπεδούχοι το ματς με τον Ευαγόρα καθώς η ανωτερότητά τους ήταν εμφανής και στα ενεννήντα λεπτά του αγώνα και δικαίως πήραν τους τρεις βαθμούς της νίκης.

ΦΑΣΕΙΣ-ΓΚΟΛ

2' Εντυπωσιακό σουτ του **Σταυλά** 1-0

20' Κοντινό πλασέ του **Λιακάτα** μετά από την ασίστ του **Καλημέρη** 2-0

60'. Ο **Καλημέρης** με "φωτοβολίδα" το 3-0.

65' Με τον ίδιο τρόπο ο **Αγγελάκης** το 4-0.

68' Σέντρα του **Τσοπανάκη** καρφωτή κεφαλιά του **Χατζηπέτρου** 5-0.

Πολύ καλή η διαιτησία του **Φωτιάδη.**

Οι συνθέσεις:

ΔΙΑΓΟΡΑΣ Β.: *Παστρικός (41' Αναστασάς), Κουρδουνάκης, Απτόγλου (41' Τσοπανάκης), Φωτεινής, Λιακατάς, Αγγελάκης, Καρπαθάκης, Σταυλάς, Χατζηπέτρος, Καλημέρης (50' Χατζησάββας), Γιωργάς.*

ΕΥΑΓΟΡΑΣ: *Αποστόλου, Ντίσο, Τόσκα, Κούβαρης, Θεοδώρου Γ., Θεοδώρου Δ., Τσόνης, Κουτσάγιας, Χατζηνικόλας Π., Χάσκαν, Φράγκος.*

Δωριέας–Φοίβος 0–5

Χωρίς να αντιμετωπίσει κανένα πρόβλημα ο Φοίβος κέρδισε στο Καρακόνερο τον Δωριέα με τον βαρύ 5-0.

Τα γκολ: Μπούρας 3, Στρατής 1, Γρηγοριάδης 1. Διαιτητής ήταν ο **Παναγιώτης Γκιούντιτσε.**

Οι συνθέσεις:

ΔΩΡΙΕΑΣ: *Κιάρρι, Αποστολίδης, Σινάνης, Ντουρμισάι, Μπέτας, Λούπους, Κουκιάς, Μενέκα, Μπίλι, Κιάρρι, Τσερμπελίδης.*

ΦΟΙΒΟΣ: *Μάτσης, Φτάκλας, Κυριόπουλος, Στούρης, Γιαννιού, Στρατής, Γρηγοριάδης, Δελαπόρτας, Καστανάκης, Κοντός, Μπούρας.*

Ερμής–Άρης 4–1

ΚΑΛΥΘΙΕΣ

Χωρίς να συναντήσει ιδιαίτερες δυσκολίες ο Ερμής νίκησε τον Αρη με σκορ 4-1.

Οι γηπεδούχοι ήταν καλύτεροι από το ξεκίνημα και προηγήθηκαν με 3-0. Στην συνέχεια οι φιλοξενούμενοι μείωσαν σε 3-1 και προσπάθησαν να κάνουν κάτι καλό αλλά χωρίς αποτέλεσμα. Οι παίκτες του Ερμή πέτυχαν και τέταρτο γκολ και πήραν έτσι μια άνετη νίκη.

Τα γκολ:

13' Ο **Μπριζνόβαλης** άνοιξε το σκορ 1-0.

16' Ο **Σαμάλης** πέτυχε το 2-0

20' Ο **Παπαγεωργίου** με σουτ ανέβασε τον δείκτη στο 3-0

25' Ο **Πέτας** μείωσε σε 3-1.

33' Ο **Μαχαιρίδης** με σουτ έγραψε το τελικό 4-1

Πολύ καλός ο **Γκιούντιτσε.**

ΕΡΜΗΣ: *Αντωνάς, Τέγος, Κασταμούλας, Νικολός, Ηλίας, Σαμάλης, Μπριζνοβάλης, Χατζηγεωργίου, Παπαγεωργίου, Νικολός, Μαχαιρίδης.*

ΑΡΗΣ: *Αργυρού, Πέτας, Αργυρού Ε., Παρδαλός, Φλεβάρης, Τσελεπίδης, Χατζηνικολού, Λελές, Χατζηνικόλας, Τσακίρης, Γιασιράνης, Γαντάρης.*

ΒΑΘΜΟΛΟΓΙΑ ΕΦΗΒΙΚΟΥ

Α/Α	ΟΜΑΔΕΣ	ΒΑΘ.	ΑΓ.	ΤΕΡΜ.	Ν.	Ι.	Η.
1.	Διαγόρας Β.	62	23	66-15	20	2	1
2.	Ερμής Κ.	49	22	59-25	15	4	3
3.	Κλεάνθης	48	23	77-29	15	3	5
4.	Φοίβος	47	23	57-30	15	2	6
5.	Ηρακλής Μ.	42	23	46-26	13	3	7
6.	Ιάλυσος '97	37	23	38-33	11	4	8
7.	Αρης Αρχ.	35	23	54-42	11	2	10
8.	Ηλιος	34	23	51-44	9	7	7
9.	Ζευς	34	21	46-50	11	1	9
10.	Ρόδος	28	23	30-43	5	8	10
11.	Δωριέας	21	23	30-71	6	3	14
12.	Κατταβιά	18	28	26-76	5	3	15
13.	Ευαγόρας	16	21	41-69	5	4	12
14.	Πετρώνας	-	-	-	-	-	-
15.	Ορφέας	-	-	-	-	-	-
16.	Αστέρας Π.	-	-	-	-	-	-

** Ο Ευαγόρας έχει έναν μηδενισμό και -3 βαθμούς ενώ ο Πετρώνας έναν μηδενισμό και -10 βαθμούς*

*** Ο Αστέρας Π. και ο Ορφέας έχουν αποβληθεί από το πρωτάθλημα.*

ΜΙΚΤΕΣ

Προπόνηση στο Εθνικό;

• *Η βροχή που έπεφτε από χθες ίσως να μην επιτρέψει σε Παίδες και Νέους να πατήσουν το χόρτο*

Προπονήσεις στο Εθνικό Στάδιο έχουν προγραμματισθεί για σήμερα για τις μικτές μας ομάδες των Παίδων και των Νέων, μόνο που είναι αμφίβολο τελικά εάν γίνουν σ' αυτό, μετά τη συνεχή βροχή που έπεφτε από χθες το απόγευμα έως χθες το βράδυ τουλάχιστον. Ισως λόγω της βροχής οι προπονήσεις να γίνουν σε Αγίους Αποστόλους ή Καρακόνερο αλλά αυτό θ' αποφασισθεί σήμερα από τους υπευθύνους του Εθνικού Σταδίου και της τεχνικής επιτροπής.

Στο μεταξύ για σήμερα έχουν κληθεί οι παρακάτω ποδοσφαιριστές:

ΠΑΙΔΕΣ (3 μ.μ.)

Καραγιάννης, Παστρικός, Γκάιδας, Πιζήμολας, Τσοπανάκης, Καππάκας, Καρπαθάκης, Λαμπριανός, Πάττας, Χατζηπέτρος, Γαϊτάνος, Κασταμούλας, Δελαπόρτας, Μαρίνος, Ζαμάγιας, Χατζηφούντας Χ., Χατζηφούντας Μ., Μπριζνοβάλης, Λαθούρης, Στρατής, Κουμπιός, Αντωνιάδης, Ζωάννου, Κουρμαδιάς, Χατζηβαλσάμης, Νικολός, Μαργαρίτης (Εθνικού), Τηλιακός και Ορσάρης.

ΝΕΟΙ (4 μ.μ.)

Αγγελόπουλος, Αθανασίου, Φρατζής, Διακίδης, Κατσαράς, Καρτάλης, Κατσιδώνης, Κεφάλας, Κοσμάς, Κώτσος, Μαθιός, Μακρυδημήτρης, Μάτσης, Μήτρου, Μαννάκης, Μαριάς, Νικολός, Πέρος, Πατρός, Χωρίτης, Τσακίρης, Πέρος Μιχ. του Γ. (ΑΕΡΑ), Τριπολίτης Ικ., Παπαβασιλείου Σταύρος (ΠΑΣ Ασκληπειού), Χαρίτος, Μακαρούνας, Μαχαιρίδης, Χριστοδούλου, Στεφανάκης Ευαγ. και Τερεζάκης Κων.

ΗΜΙΧΡΟΝΟ Γ΄

Βόλεϊ και ποδόσφαιρο

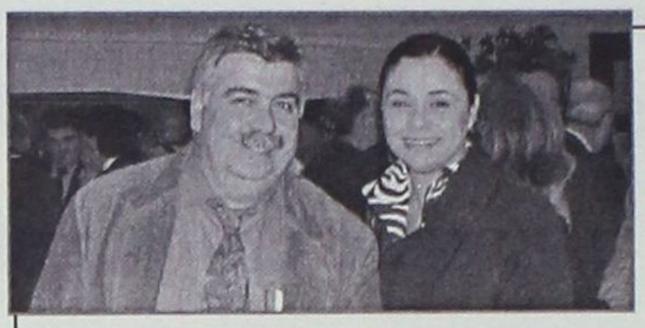

Δύο... βολεϊμπολικοί σε ποδοσφαιρική ημερίδα, ο εκδότης μας **Δημήτρης Τσοπανάκης** και πρόεδρος της Τ.Ε. Βόλεϊ με την **Ανδριάνα Μπαφίτη**, βετεράνο παίκτρια του βόλεϊ.

Ομως και οι δύο έχουν άμεση σχέση με το ποδόσφαιρο και την ΕΠΣΔ. Ειδικός γραμματέας της ΕΠΣΔ ο **Τσοπανάκης** και μέλος της Πειθαρχικής Επιτροπής της ΕΠΣΔ η πρόεδρος του ΝΑΟΔ.

Επώνυμοι στις Καλυθιές

Τα επτά γκολ και το πλούσιο θέαμα του χθεσινού αγώνα μεταξύ του Απόλλωνα και του Κάσπακα στις Καλυθιές δεν το απόλαυσαν μόνο οι φίλοι των Απολλωνιστών, αλλά και κάποιοι που δεν τους βλέπουμε συχνά στις εξέδρες των Δωδεκανησιακών γηπέδων.

Συγκεκριμένα την αναμέτρηση παρακολούθησαν ο πρόεδρος της ΕΠΟ, **Βασίλης Γκαγκάτσης**, ο διευθυντής τεχνικών έργων της Ομοσπονδίας **Λευτέρης Γενεράλης** και ο προπονητής της Ολυμπιακής Εθνικής Ομάδας **Στράτος Αποστολάκης.** Οι τρεις προαναφερόμενοι συνοδευόντουσαν από τον πρόεδρο της ΕΠΣΔ, **Κλεόβουλο Χατζηγεωργίου.**

"Εχουμε να προπονηθούμε 4 μήνες"

Με την κατάσταση που επικρατεί τους τελευταίους μήνες μέσα στην ομάδα του ασχολήθηκε στις δηλώσεις του ο προπονητής του Απόλλων Απ., **Σταμάτης Μαργέλος.**

"Για την απαράδεκτη κατάσταση που επικρατεί στις τάξεις μας, πιστεύω ότι πήγαμε μια χαρά. Σίγουρα αξίζαμε τη νίκη και μάλιστα με πιο μεγάλο σκορ. Είμαστε αδικαιολόγητοι. Ο Απόλλων Απ. με την οργάνωση που έχει, κακώς βρίσκεται στην α' κατηγορία. Είναι σίγουρο ότι κάνει υπέρβαση. Γιατί δεν δικαιολογείται μία ομάδα που έχει να κάνει προπόνηση τέσσερις μήνες να παίζει σ' αυτό το πρωτάθλημα!!!".

"Ντέρμπι με πολλές ιδιαιτερότητες"

Ευχαριστημένος από την αγωνιστικότητα που έδειξαν οι ποδοσφαιριστές του στο παιχνίδι με τον Αρη ήταν μετά το τέλος της συνάντησης ο προπονητής του ΑΕΡΑ, **Βαγγέλης Χοσάδας**, ο οποίος δεν παρέλειψε να δώσει συγχαρητήρια στους διαιτητές. Συγκεκριμένα: "Ηταν ένα τοπικό ντέρμπι με πολλές ιδιαιτερότητες. Ενα παιχνίδι κέντρου το οποίο κρίθηκε από ένα πέναλτι. Σ' αυτά τα παιχνίδια επικρατεί το άγχος και το στρες, γι' αυτό και το ματς είχε αυτή την κατάληξη. Εμεινα ευχαριστημένος από την αγωνιστικότητα που έδειξαν οι ποδοσφαιριστές μου. Εύχομαι καλή συνέχεια στον Αρη. Συγχαρητήρια στους διαιτητές".

"Δεν τρώμε κουτόχορτο"

Για πρώτη φορά στο φετινό πρωτάθλημα ο προπονητής του Αρη, **Στέργος Παρδαλός**, αφήνει αιχμές κατά της διαιτησίας του **Βασιλειάδη**, απαντώντας σε προηγούμενο διάλογο που είχαν οι δύο άντρες. Συγκεκριμένα δήλωσε: "Το παιχνίδι σε γενικές γραμμές ήταν μέτριο. Το πιο δίκαιο αποτέλεσμα θα ήταν η ισοπαλία, αλλά ο διαιτητής έδωσε με ευκολία ένα πέναλτι το οποίο ήταν αμφισβητούμενο και ήταν ιδιαίτερα εκνευριστικός κατά του Αρη (έδινε με ευκολία κίτρινες). Συγκεκριμένα στον **Χατζηνικόλα** έδειξε κίτρινη για θέατρο, ενώ στο αμέσως επόμενο λεπτό σε πέσιμο του **Καλογήρου** (είχε ήδη κίτρινη) του χαρίστηκε. Να μην νομίζει ότι επειδή είναι "Μακεδόνας" εμείς οι Ροδίτες τρώμε κουτόχορτο. Συγχαρητήρια στον ΑΕΡΑ, γιατί είναι μία ομάδα που στηρίζεται ως επί το πλείστον σε παιδιά που προέρχονται από τα Αφάντου και τους εύχομαι καλή συνέχεια".

Θραύση ο "απαράδεκτος"



Τροφή για απίθανα πειράγματα έδωσε η φράση του Κώστα Παπαοικονόμου "ο απαράδεκτος γραμματέας της ΕΠΣΔ Βεργωτής". Το τί άκουσε ο Μιχάλης Βεργωτής από φίλους και γνωστούς δεν λέγεται, ενώ στο "ψιλό" τον πήρε ακόμα και η σύζυγός του Βάσω, που τον έψαχνε στην ΕΠΣΔ και μόλις σήκωσε η Τότα το ακουστικό της λέει "μήπως είναι εκεί ο απαράδεκτος γραμματέας"; Μάλιστα, πληροφορίες αναφέρουν πως η κακομοίρα η Τότα μπερδεύτηκε (είναι υπάλληλος της Ενωσης) και πίστεψε αρχικά πως ο χαρακτηρισμός αναφερόταν σ' εκείνη!

Δεν μας τιμώρησε η μπάλα

Σημαντική θεώρησε τη νίκη της ομάδας του ο προπονητής του Διαγόρα Β., **Γιάννης Καμπούρης** απέναντι στην Αναγέννηση.

"Συγχαρητήρια στους παίκτες μου. Η νίκη ήταν δίκαιη πέρα για πέρα. Ευτυχώς που δεν μας τιμώρησε η μπάλα. Κάναμε ένα σημαντικό βήμα για τη σωτηρία, αλλά ακόμη δεν τελείωσε τίποτα.

Συγχαρητήρια στη διαιτησία και καλή συνέχεια στην Αναγέννηση".

ΠΗΡΑΝ ΦΟΡΑ ΣΤΟΝ ΕΡΜΗ

Με τα δεσμά του γάμου ενώθηκε χθες ο ποδοσφαιριστής του Ερμή, **Κώστας Καμπούρης**, ο οποίος παντρεύτηκε την **Χρυσούλα Υψηλάντη,** κόρη του παράγοντα της ομάδας του Ερμή. Το αθλητικό τμήμα της "Γ" τους εύχεται να ζήσουν και να ευτυχήσουν.

Την επόμενη Κυριακή άλλος ένας ποδοσφαιριστής του Ερμή ετοιμάζεται να περάσει το κατώφλι της εκκλησίας. Πρόκειται για τον **Τάσο Καβουσανάκη** που θα παντρευτεί με την αγαπημένη του **Ευγενία Σαββάκη.**

"Επρεπε να το διακόψει"

Πηγαδάκια είχαν δημιουργηθεί χθες στην εξέδρα του γηπέδου Κοσκινού κατά την ανάπαυλα του ημιχρόνου και κύριο θέμα συζήτησης ήταν τα επεισόδια που σημειώθηκαν την προηγούμενη εβδομάδα στο Οικονομίδειο.

Ο υπεύθυνος δημοσίων σχέσεων του Διγενή, **Τάσος Ψυλλάκης** επαναλάμβανε συνεχώς πως ο διαιτητής **Παπαδόπουλος** έπρεπε να διακόψει το παιχνίδι, καθώς κινδύνευε η σωματική ακεραιότητα των ποδοσφαιριστών.

ΕΥΧΗΤΗΡΙΟ

Το προσωπικό του γηπέδου των Αγίων Αποστόλων εύχονται στον ποδοσφαιριστή του Ευαγόρα Γρηγόρη Δημητρούλη που χθες τέλεσε τους γάμους του, να ζήσει βίον ανθόσπαρτον και καλούς απογόνους.

ΖΕ ΦΙΝΙ ΑΝΤΟΥΑΝ

*Στο γήπεδο των Αγ. Αποστόλων ήταν κι ο έπαρχος Καρπάθου - Κάσου κ. **Ερωτόκριτος**. Οταν μάλιστα στα τελευταία λεπτά ο Αστέρας πίεζε για να πετύχει το γκολ της νίκης, ο κ. **Ερωτόκριτος** ακούσθηκε να λέει γαλλιστί για να μην τον πάρουν είδηση:*

- Ζε φινί Αντουάν!!!

ΜΕ ΣΥΝΟΔΕΙΑ ΠΕΡΙΠΟΛΙΚΟΥ

*Προς στιγμή πάντως η κατάσταση δεν έλεγε να εκτονωθεί με δεδομένη την άρνηση του **Πανάρετου** να πει ένα συγνώμη σ' αυτούς που έκανε χειρονομία.Ετσι ο προπονητής του Ποσειδώνα Καρπ. **Γιώργος Χατζηκουτσός** και οι συνοδοί της ομάδας ζήτησαν από τους επόπτες **Φουκάρα και Κόττορο** να κληθεί περιπολικό για να φύγει το πούλμαν της ομάδας. Η κατάσταση εκτονώθηκε με τη συγνώμη του **Πανάρετου** και το περιπολικό αφού συνόδευσε το πούλμαν του Ποσειδώνα Καρπ. μέχρι το "Paradiso" πήρε άλλο δρόμο.*

Ζουζούνια

Ο Σύνδεσμος Φιλάθλων Αστέρα Μασσάρων "Τα Ζουζούνια" ευχαριστεί τον ΔΟΝΑ Αρχαγγέλου για την διάθεση του λεωφορείου με το οποίο πήγαν στο γήπεδο Αγίων Αποστόλων, προκειμένου να ενισχύσουν την αγαπημένη τους ομάδα.

Αξίζει να υπενθυμίσουμε ότι ο παραπάνω Σύνδεσμος έκανε την εμφάνισή του από την προηγούμενη αγωνιστική και απ' ότι φαίνεται τα μέλη του είναι αποφασισμένα να δίνουν βροντερό παρόν εντός, αλλά και εκτός έδρας.

Πέναλτι του σινεμά

Στο γήπεδο του Κοσκινού βρέθηκε χθες το πρωί ο πρόεδρος του Ηρακλή Μ., **Γιώργος Παπαδημήτρης** για να παρακολουθήσει το παιχνίδι ανάμεσα στον Διγενή και τον Καλυμνιακό, καθώς τον ενδιέφερε βαθμολογικά, αφού η ομάδα του κυνηγάει την 1η θέση. Στο μισάωρο περίπου του αγώνα ο διαιτητής **Φ. Ζανεττίδης** έδωσε πέναλτι υπέρ των γηπεδούχων, μ' αφορμή να πεταχτεί ο πρόεδρος του Ηρακλή, λέγοντας: "Εεε... όχι, κοίτα πέναλτι που σφύριξε, αυτό το πέναλτι είναι του σινεμά".

Οταν, όμως, το πέναλτι πέρασε ανεκμετάλλευτο, το χαμόγελο επέστρεψε στο πρόσωπό του, πειράζοντας στη συνέχεια τον πρώην πρόεδρο του Διγενή και ορισμένους παράγοντες που καθόντουσαν όλοι μαζί στην εξέδρα. Τελικά το αποτέλεσμα της χθεσινής συνάντησης δεν τον ευνόησε και μόλις έγινε το 2-0 για τον Διγενή σηκώθηκε κι έφυγε από το γήπεδο απογοητευμένος.

Να ανακαλέσει

Ενας από αυτούς που απηύθυναν ερωτήσεις προς τους ομιλητές της ημερίδας ήταν και ο γνωστός προπονητής **Κώστας Λεπτοκαρίδης**, όπου μεταξύ άλλων αναφέρθηκε στο γεγονός πως ορισμένοι διαιτητές που σφύριξαν στο εφηβικό και στο παιδικό πρωτάθλημα, θα πρέπει να αποκτήσουν την απαραίτητη παιδεία για την σωστή αντιμετώπιση των νεαρών, γιατί όπως υποστήριξε, οι άρχοντες των αγώνων φτάνουν ακόμη και στο βρίσιμο των ποδοσφαιριστών. Αμέσως απάντησε ο πρόεδρος των διαιτητών που είπε ότι και οι νέοι διαιτητές είναι απόφοιτοι Λυκείου και πως δεν υπάρχουν μέλη στον Σύνδεσμο που να έχουν τέτοια συμπεριφορά. Ξεσηκώθηκαν μάλιστα και οι διαιτητές που βρισκόντουσαν στην αίθουσα και απαιτούσαν ή να ανακαλέσει ο **Λεπτό** τις δηλώσεις του ή να κατονομάσει ποιοί είναι αυτοί που βρίζουν τους μικρούς ποδοσφαιριστές. Τελικά ηρέμησαν τα πνεύματα χωρίς να δοθεί συνέχεια.

Ούτε ο Χάρι Πότερ...

Μπόλικη αισιοδοξία υπήρχε στις τάξεις του Κολοσσού για το παιχνίδι με τα Σιάτιστα. Ο λόγος, μεταξύ αστείου και σοβαρού, ήταν η παρουσία ενός παίκτη, ο οποίος κάθε φορά που συμπεριελήφθηκε στην αποστολή για εκτός έδρας αγώνα, η ομάδα έπαιρνε το ροζ Φ.Α. Με άλλα λόγια, ήταν το γούρι τους. Την πρώτη φορά που ο **Χρήστος Μπίλιας** ήταν στη σύνθεση των "θαλασσί" ήταν στο ματς με το Αιγάλεω, όπου ο Κολοσσός έσπασε το σερί των δύο συνεχόμενων ηττών. Η τελευταία φορά ήταν στο ουσιαστικά εκτός έδρας (Κως) με τον Πανελευσινιακό. Ο έμπειρος σέντερ ήταν παρών και στην Κρήτη και απών από τα παιχνίδια που οι Ροδίτες επέστρεψαν στη βάση τους άπραγοι. Ωστόσο, χθες το γούρι αποδείχθηκε αδύναμο να ξεπεράσει τις υπερφυσικές δυνάμεις των διαιτητών! Μάλιστα ο **Χρήστος Μπίλιας** είπε και την κορυφαία ατάκα της ημέρας: "Και ο Χάρι Πότερ να ήμουν, σήμερα (σ.σ. χθες) δεν κερδίζαμε με τίποτα".

Αρχηγική εμφάνιση "Καντίκα"

Αρχηγική εμφάνιση έκανε ο πρώην, πια, πρόεδρος του Πετρώνα, **Κώστας Παπαοικονόμου**, στην αίθουσα του "Μεντιτεράνιαν" λίγα λεπτά πριν ξεκινήσει η προχθεσινή ημερίδα. Ο "Καντίκας" είχε "υποσχεθεί" στην ΕΠΣΔ πως θα ενημερώσει δημόσια με το "νι" και με το "σίγμα" τον πρόεδρο της ΕΠΟ **Βασίλη Γκαγκάτση** για το χρονικό της αποβολής του Πετρώνα από το εφηβικό πρωτάθλημα και ήταν επόμενο, την στιγμή που μπήκε προχθές στην αίθουσα, να συγκεντρώσει πάνω του όλα τα βλέμματα και κυρίως του προέδρου της ΕΠΣΔ **Κλεόβουλου Χατζηγεωργίου**. Οι παρεβρισκόμενοι μόνο... στοιχήματα δεν έβαλαν για το πότε θα γινόταν το ξέσπασμα του "Καντίκα" (κρατούσε στα χέρια του έναν πράσινο φάκελο). Οι φόβοι για... πανικό διαψεύσθηκαν, αφού ο **Κώστας Παπαοικονόμου** σεβάστηκε απόλυτα την διαδικασία, ζήτησε τον λόγο και εξέφρασε τα παράπονά του για την απόφαση της ΕΠΣΔ. Σε πηγαδάκι μετά το τέλος της ημερίδας, ο "Καντίκας" τα έλεγε χαμογελαστός με τον επίσης χαμογελαστό γραμματέα της ΕΠΣΔ, **Μιχάλη Βεργωτή**, τον οποίο είχε χαρακτηρίσει σε δηλώσεις του στην "Α.Ρ." "απαράδεκτο γραμματέα **Βεργωτή**", ενώ έλεγε πως ο **Γκαγκάτσης** είναι φίλος του (τον είχε δικηγόρο επτά χρόνια) και πως σήμερα θα κάνει προσφυγή στην Δευτεροβάθμια Επιτροπή της ΕΠΟ κατά της απόφασης της ΕΠΣΔ.

"ΕΚΟΨΕ" ΤΑ ΜΜΕ

Μπορεί μεν η ηγεσία της ΕΠΟ, της διαιτησίας και ο προπονητής της Ολυμπιακής Ομάδας, **Στράτος Αποστολάκης**, να ήρθαν ως οι επίσημοι ομιλητές για την ημερίδα που διοργάνωσε η ΕΠΣΔ, ωστόσο όταν έφτασε η ώρα των ερωτήσεων οι εκπρόσωποι των τοπικών ΜΜΕ πρόλαβαν όλες κι όλες να κάνουν πέντε ερωτήσεις. Ενώ τα ερωτήματα που υπήρχαν ήταν πάρα πολλά, ο πρόεδρος της ΕΠΟ κ. **Βασίλης Γκαγκάτσης** "έκοψε" τις ερωτήσεις από τους δημοσιογράφους, λέγοντας πως η ημερίδα γινόταν για τον κόσμο (παράγοντες, προπονητές κ.λπ.) και υποσχέθηκε πως όσοι αθλητικογράφοι είχαν απορίες θα μπορούσαν να του τις εκφράσουν μετά το τέλος της εκδήλωσης. Πράγμα βέβαια που δεν έγινε ποτέ.

Και σπασμένος νιπτήρας

Τα κακά, όμως, των φιλοξενουμένων δεν σταματούν εκεί. Μετά την αναχώρηση του πούλμαν του Ποσειδώνα Καρπάθου, ο **Τρύφωνας** -όπως κάνει πάντα- πήγε να ελέγξει και να καθαρίσει τ' αποδυτήρια των φιλοξενουμένων. Στ' αποδυτήρια του Ποσειδώνα, είδε προς γενική του κατάπληξη σπασμένο το νιπτήρα των αποδυτηρίων. Αντε τώρα να βρεις υπευθύνους. Ο **Τρύφωνας** πάντως ήταν αποφασισμένος να καταγγείλει παντού το γεγονός.

Από γιατρός ασθενής

Από γιατρός σε εικονικό ασθενή μετατράπηκε για λίγα λεπτά ο πρόεδρος της ΕΠΣΔ **Κλεόβουλος Χατζηγεωργίου** για τις ανάγκες του υγειονομικού σεμιναρίου της προχθεσινής ημερίδας. Στην επίδειξη των πρώτων βοηθειών από τον γ.γ. της ΕΠΟ **Γιάννη Οικονομίδη** πρόσφερε τις υπηρεσίες του πρόθυμα (μπορεί και όχι, αλλά δεν είχε και περιθώρια επιλογής, αφού καθόταν δίπλα) ο πρόεδρος της ΕΠΣΔ, που αφέθηκε στα χέρια του **Οικονομίδη**.

Και συγνώμη

Οι φίλοι του Αστέρα Παστίδας πάντως δεν έλεγαν να φύγουν από το γήπεδο. Είχαν προκληθεί με χειρονομίες από τους παίκτες της ομάδας της Καρπάθου και ζητούσαν την ηθική ικανοποίηση τουλάχιστον. Με πρωτοβουλία των έμπειρων παικτών του Αστέρα **Ορφανίδη και Πολυχρόνη** ο "μικρός" ήρθε στα κάγκελα, ζήτησε συγνώμη και κάπου εκεί όλα τέλειωσαν... όσον αφορά την "σχέση" φιλάθλων και φιλοξενουμένων. Κι όλα αυτά για τη χειρονομία που έκανε και τις κουβέντες που είπε ο νεαρός **Πανάρετος** σε αντιπάλους και εξέδρα...

"Θα σου κόψω το ποδόσφαιρο"

Κατά τη διάρκεια της αναμέτρησης ανάμεσα στον ΑΕΡΑ και τον Αρη και περίπου στο 70', ο ποδοσφαιριστής των φιλοξενούμενων **Παρδαλός** είχε διάλογο με τον διαιτητή της συνάντησης **Βασιλειάδη** για μια προηγούμενη φάση και ξαφνικά ο **Παρδαλός** απευθυνόμενος προς τον παρατηρητή αγώνα φώναξε: "Με απειλεί, με απειλεί, λέει ότι θα μου δείξει κόκκινη και ότι θα μου κόψει το ποδόσφαιρο!!!".

Σύμπτωση γεμάτη αναμνήσεις

Μπορεί ο πρόεδρος της ΚΕΔ, **Γιώργος Μπίκας**, να εμφανίστηκε "θολός" και "ντριμπλαδόρος" όταν κλήθηκε να εξηγήσει τους λόγους που "κόπηκαν" οι **Βασίλης Τσαγγάρης** και **Παντελής Μιχαλάκης**, δείχνοντας σαφέστατα σημάδια εκνευρισμού ακόμα και μετά τον χαιρετισμό του προέδρου του ΣΔΠΔ **Δημήτρη Κάπρου**, όμως στο τέλος της προχθεσινής ημερίδας λύγισε συγκινημένος εξαιτίας του **Νίκου Σταυριανού**. Ο ροδίτης διαιτητής, που στην παρούσα φάση είναι τραυματίας, δεν σφύριζε ακόμα παιχνίδια όταν ο **Μπίκας** διηύθυνε το τελευταίο παιχνίδια της καριέρας του στη Ρόδο. Ηταν το ματς της τιμωρημένης ΑΕΚ με τον ΟΦΗ στο Εθνικό Στάδιο "ο Διαγόρας", όταν ο **Μπίκας** πέταξε την σφυρίχτρα του στην εξέδρα και κατά μία φοβερή σύμπτωση, την έπιασε ο **Νίκος Σταυριανός!** Ο τελευταίος προσπάθησε να την επιστρέψει προχθές στον **Μπίκα**, που κατασυγκινημένος του ζήτησε να την κρατήσει.

"KBO BANTIS"



Cherchez la Femme= Αναζητήστε τη γυναίκα

Αγαπητέ Κριστιάν Καρεμπέ

Διάβασα την συνέντευξή σου στην "Ελευθεροτυπία" πριν δύο ημέρες,όπου λες ότι κτύπησες τον παίκτη του ΠΑΟΚ, επειδή σε αποκάλεσε "βρωμοαράπη". **Δεν λες την αλήθεια.**

Ακουσα επίσης τον αθλητικογράφο **Γιώργο Γεωργίου** να λέει ότι για την απαράδεκτη συμπεριφορά σου ευθύνονται τα χάλια της άμυνας του Ολυμπιακού. **Δεν λέει την αλήθεια.**

Ξέρεις, κάποιος διάσημος συμπατριώτης σου, ο Patrick Jake O'Rourke, όταν ρωτήθηκε ποια είναι η γνώμη του για τον φεμινισμό απάντησε: **"Πόση δόξα, χρήμα και δύναμη πρέπει να αποκτήσει μόνη της μια γυναίκα, πριν μπορέσουμε να της δώσουμε μια γροθιά στα μούτρα;".** Εδώ μέσα σ' αυτά τα λόγια **είναι η αλήθεια** για το δικό σου ξέσπασμα.

Γιατί Κριστιάν, στο πρόσωπο που γρονθοκόπησες, δεν έβλεπες τον Οκκά, αλλά την σύντροφό σου **Αντριάνα Σκλεναρίκοβα.** Αυτή σε έχει **πληγώσει συναισθηματικά,** κανείς άλλος.

Είναι κακή η επιλογή σου να θέλεις αυτό το περίφημο μανεκέν, να γίνει σύζυγος και μητέρα του παιδιού σου. Θα σου αναφέρω πέντε (5) απλούς λόγους, θεωρώντας ότι γνωρίζεις πως ο κάθε άνδρας θέλει να παντρευτεί μια γυναίκα που να του θυμίζει λίγο - πολύ **τη μάνα του.**

- Κατ' αρχάς **η Αντριάνα είναι υπερδραστήρια** και δουλεύει σκληρά, το ίδιο και εσύ. Ατομα σαν και εσάς, ζητάνε σαν συμπλήρωμα ένα χαλαρό και ήρεμο σύντροφο, που θα τους προσφέρει συναισθηματική κάλυψη. Ποτέ δύο "σπινταριστά" άτομα δεν κολλάνε συναισθηματικά.

- **Η Αντριάνα είναι ξανθιά** και απ' ό,τι λένε οι ψυχολόγοι οι ξανθιές είναι πιο εύθυμες, εξωστρεφείς, ομιλητικές, όμως είναι λιγότερο ευφυείς και λιγότερο αξιόπιστες σαν μακροχρόνιες σύντροφοι. Οι μελαχροινές θεωρούνται πιο σοβαρές, ευφυείς και ισχυρές.

- **Η Αντριάνα είναι ψηλότερή σου,** και ας μην γελιόμαστε δεν έχει το ιδανικό ύψος για τους Ευρωπαίους, που ελκύονται συνήθως από γυναίκες 1.60-1.70 ύψος. Ασε που ο ψηλότερος άνδρας μεταδίδει εικόνα αυτοπεποίθησης και αποτελεσματικότητας.

- **Η Αντριάνα είναι πλούσια και όμορφη** και πρέπει να ξέρεις ότι τα χρήματα κάνουν μια γυναίκα αλαζονική και η ομορφιά ύποπτη.

- **Η Αντριάνα είναι μανεκέν** και πρέπει να προστατεύει μονίμως το σώμα της. Αυτή θα αποφασίσει, αν και πότε θα κάνει παιδιά και πόσα. Αυτή θα αποφασίσει πού θα την αγγίξεις, για πόση διάρκεια και με πόσο πάθος. Γιατί πάνω από εσένα έχει το σώμα της. Αγνοώντας ίσως ότι, απ' όλες τις αισθήσεις εκείνη που φέρνει δύο ανθρώπους πιο κοντά είναι η αφή.

Τελειώνοντας Κριστιάν, θέλω να σου θυμίσω κάτι ακόμα. Υπάρχει ένα ελληνικό τραγούδι με γαλλικό τίτλο **"Σερσέ λα φαμ".** Η φράση αυτή έγινε παγκοσμίως γνωστή από τον συμπατριώτη σου και περίφημο δικαστή του Παρισιού Ζακάλ, τον 19ο αιώνα. Ο οποίος όταν τον ρωτούσαν διάφοροι περίεργοι, στο cafe που σύχναζε σχεδόν κάθε βράδυ "για ποιό λόγο κάποιος υπερέβη το νόμο". Από το πταίσμα μέχρι το έγκλημα, είχε μια στερεότυπη απάντηση: "Cherchez la Femme, "Σερσέ λα φαμ", δηλ. **αναζητήστε τη γυναίκα.**

ΒΟΓΙΑΤΖΟΓΛΟΥ ΤΑΣΟΣ

"ΣΚΑΣΤΟΣ" ΓΙΑ ΤΟ ΝΤΕΡΜΠΙ

Εκπληκτοι έμειναν οι συμπαίκτες του **Γιάννη Τσέρκη** (και οι αντίπαλοι) όταν έκανε την εμφάνισή του στο κλειστό της Ιαλυσού. Ο προπονητής - παίκτης του Αγίου Νικολάου βρισκόταν στην Αθήνα την Παρασκευή το πρωί για να παρακολουθήσει ένα επαγγελματικό σεμινάριο. Η απουσία του από το ντέρμπι με τον Ηρακλή Λάρδου θεωρείτο δεδομένη, όμως ο **Τσέρκης** έφυγε "σκαστός" από την πρωτεύουσα μόνο και μόνο για να μπορέσει να παίξει. Εφτασε λίγο πριν την έναρξη χωρίς να το γνωρίζει κανείς και ίσα που πρόλαβε να ετοιμαστεί και να κάνει ζέσταμα. Αν αυτό δεν λέγεται "κολλημένος με το μπάσκετ", τότε πώς λέγεται;

"Επιμένουμε στην απόφαση"

• Ο ΠΡΟΕΔΡΟΣ ΤΗΣ Ε.Π.Ο. ΒΑΣΙΛΗΣ ΓΚΑΓΚΑΤΣΗΣ ΤΟΝΙΣΕ ΟΤΙ Η Ε.Π.Ο. ΘΑ ΕΠΙΜΕΙΝΕΙ ΣΤΗΝ ΑΠΟΦΑΣΗ ΓΙΑ ΤΗΝ ΔΗΜΙΟΥΡΓΙΑ ΔΥΟ ΟΜΙΛΩΝ ΣΤΗΝ Γ' ΕΘΝΙΚΗ

Τελευταίος από το πάνελ μίλησε ο πρόεδρος της Ε.Π.Ο. **Βασίλης Γκαγκάτσης.** Ο ισχυρός άνδρας της Ομοσπονδίας μίλησε για όλους και για όλα, τονίζοντας ιδιαίτερα ότι η ΕΠΟ θα επιμείνει, στη δημιουργία των δύο ομίλων.

Συγκεκριμένα, μεταξύ των άλλων είπε: "Οι σχέσεις μας με την πολιτεία είναι στο καλύτερο δυνατό επίπεδο. Το ανθρώπινο λάθος των διαιτητών στα παιχνίδια, κάποιοι το έχουν αναγάγει σε επιστήμη. Δεν γίνεται να μην κάνουν λάθη οι διαιτητές αρκεί να είναι ανθρώπινα.

Η εθνική ομάδα επί των ημερών μας απέκτησε ένα στολίδι και στεγάστηκε στον Άγιο Κοσμά.

Η επιλογή των περιφερειακών προπονητών έχει δώσει ώθηση, αυτή η τομή θα συνεχιστεί. Τα παιδιά αυτά που είναι πρώην ποδοσφαιριστές είναι καλύτεροι από αυτούς που ήρθαν για να κάνουν το συνταξιοδοτικό τους.

Όλοι αυτοί μαζί με την **Όττο Ρεχάγκελ** καταρτίζουν ένα ενιαίο προπονητικό πρόγραμμα.

Η Ε.Π.Σ.Δ. είναι ενταγμένη στο πρόγραμμα των ενωσιακών αθλητικών κέντρων.

Και τα τριάντα αυτά κέντρα θα διαθέτουν συνθετικό χλοοτάπητα τέταρτης γενιάς και θα είναι έτοιμα μέχρι τον Ιούνιο του 2003.

Από τις 17 Μαρτίου θα λειτουργήσουν οι περιφερειακές σχολές προπονητών για παιδιά μικρής ηλικίας. Μ' αυτές τις σχολές θέλουμε να δημιουργήσουμε βάσεις για τα μικρά παιδιά.

Φέτος γίνεται πολύ καλό πρωτάθλημα στο περιφερειακό. Υπάρχει μια δυσαναλογία, η οποία μετά από 2-3 χρόνια θα σταματήσει.

Από την νέα χρονιά θα ισχύσουν κάποιες αλλαγές στο συγκεκριμένο πρωτάθλημα.

α) Δύο τουλάχιστον ποδοσφαιριστές θα πρέπει να είναι κάτω των 20 ετών, με προοπτική σε μια τριετία να γίνουν έξι. Οι παραπάνω ποδοσφαιριστές θα αγωνίζονται σ' όλη την διάρκεια του αγώνα.

β) Καταργούνται οι αλλοδαποί

γ) Οι άνω των τριάντα ετών δικαιούνται μόνο μία μετακίνηση σε σωματείο.

γ) Ολες οι ομάδες θα πρέπει να έχουν τμήμα υποδομής στα τοπικά πρωταθλήματα.

Η Ε.Π.Ο. εμμένει στην απόφαση που είχε πάρει στην γενική συνέλευση ότι από την τρέχουσα περίοδο θα γίνει αναδιάρθωση και θα γίνουν δύο όμιλοι της Γ' Εθνικής.

Αν παίρνουμε το 2% από το στοίχημα και καμία άλλη επιχορήγηση να μην παίρνουμε θα καλύπτουμε τα τέσσερα βασικά έξοδα των ομάδων. Που είναι το αθλητικό υλικό, οι μετακινήσεις, οι προπονητές και τα έξοδα διαιτησίας".



Από την ημερίδα δεν έλειψαν ούτε οι ...προεδρικές τηλεφωνικές συνομιλίες



Η διοίκηση της Ρόδου παρέδωσε ψήφισμα στο πρόεδρο της ΕΠΟ Βασίλη Γκαγκάτση

Επεδόθη το ψήφισμα

• Τι παρεμβάσεις έκανε ο Α.Σ. Ρόδος δια στόματος Γιάννη Μαρίνου και τι απαντήσεις πήρε από τον πρόεδρο της ΕΠΟ

• Αιχμές Γκαγκάτση κατά Μητρόπουλου-ΕΠΑΕ και συγκεκριμένης εφημερίδας

Επεδόθη τελικά προχθές στον Πρόεδρο της ΕΠΟ **Βασίλη Γκαγκάτση** κατά την διάρκεια της ποδοσφαιρικής ημερίδας το ψήφισμα που υπέγραψαν είκοσι ομάδες από τον χώρο του περιφερειακού. Το ψήφισμα επεδόθη δια χειρός του υπευθύνου δημοσίων σχέσεων της Ρόδου **Γιάννη Μαρίνου** ο οποίος πλην της επίδοσης του ψηφίσματος στάθηκε κυρίως:

- Στις καλές φετινές διαιτησίες
- Τόνισε ότι είναι αδικία να παίζονται οι κόποι μιας χρονιάς σ' ένα αγώνα μπαράζ
- Ρώτησε τους παρευρισκόμενους αν θα γίνουν έργα στο νησί και στάθηκε κυρίως στην ανακατασκευή του αθλητικού κέντρου στον Προφήτη Ηλία.
- Και γιατί η ΕΠΟ περίμενε την 28η Φεβρουαρίου για να πάρει την απόφαση για εισήγηση αλλαγής του άρθρου 131 του νόμου 2725 στον αρμόδιο Υπουργό.
- Το σπουδαιότερο ερώτημα: Γιατί δεν τροποποιήθηκε η προκήρυξη του πρωταθλήματος, εφόσον υπήρχε η απόφαση της Γ.Σ. του Νοεμβρίου, και δεν εισηγήθηκε από τότε το Δ.Σ. την τροποποίηση του νόμου στον αρμόδιο Υπουργό.
- Γιατί απολογητικά προς το Δ.Σ. της ΕΠΑΕ ο κ. Σταθόπουλος επέδειξε εντός του Φεβρουαρίου πιστοποιητικό νομιμοφροσύνης λέγοντας πως αναδιάρθρωση δεν γίνεται ακριβώς γιατί δεν υπάρχει τροποποίηση του νόμου αφού όπως σχετικά τάνισε ο Πρόεδρος της ΕΠΟ, εκείνη είναι που καθορίζει τις τύχες του ποδοσφαίρου και έκλεισε
- Ρωτώντας: Αν ο υπουργός δεν δεχθεί την τροποποίηση του νόμου τι θα κάνει η ΕΠΟ προκειμένου η απόφαση της Γ.Σ. να εφαρμοσθεί.

ΑΙΧΜΕΣ ΚΑΤΑ ΜΗΤΡΟΠΟΥΛΟΥ ΚΑΙ ΑΠΑΝΤΗΣΕΙΣ

Στον κ. **Μαρίνο** απάντησε ο ίδιος ο πρόεδρος της ΕΠΟ **Βασίλης Γκαγκάτσης** αναφέροντας χαρακτηριστικά τα εξής:

«Μιας κι αναφερθήκατε στο 131, αυτό λέει πως την πρωτοβουλία για την αναδιάρθρωση των Κατηγοριών των επαγγελματικών την έχει το Δ.Σ. της ΕΠΑΕ. Αυτό δεν το είπατε. Την απόφασή της επικυρώνει το Δ.Σ. της ΕΠΟ. Εγώ να ξέρω τι λέει η Γ.Σ. της ΕΠΑΕ; Από πού; Εδώ δεν θα μου λέτε τι λέει ο κ. **Μητρόπουλος** και τι λένε οι εφημερίδες. Εγώ είμαι υπεύθυνος άνθρωπος. Ο κ. **Μητρόπουλος** είναι στο Δ.Σ. της ΕΠΑΕ. Ας τα έλεγε εκεί. Οχι εδώ, δια των εφημερίδων.

Αυτό που λέει το 131 οριοθετεί τον λόγο που αποφάσισε μόλις χθες. Γιατί μόλις χθες το πρωί και μετά από πιέσεις ήρθε η απόφαση του Δ.Σ. της ΕΠΑΕ. Αυτό σε απάντηση του ερωτήματος. Κι επειδή κατά την εκτίμησή μας η πρόταση του Δ.Σ. της ΕΠΑΕ δεν είναι δεσμευτική γι' αυτό πήραμε την απόφαση που πήραμε. Γιατί αν ο νόμος έλεγε ότι δεσμεύει όποια απόφαση στο Δ.Σ. της ΕΠΟ δεν θα την παίρναμε. Ούτε να χαϊδέψουμε αυτιά θέλουμε, ούτε τίποτε άλλο. Και η απόφαση της Γ.Σ. της ΕΠΟ ήταν απόφαση ευχή προς το Δ.Σ. της ΕΠΑΕ, ομόφωνη, ευχή για να έρθει πρόταση. Γιατί καθυστέρησε το Δ.Σ. της ΕΠΑΕ έχετε δίκηο να το λέτε. Αλλά δεν μπορείτε να μέμφεσθε το Δ.Σ. της ΕΠΟ γιατί πήρε την απόφαση της Γ.Σ. της ΕΠΑΕ. Κι εμείς είμαστε υποχρεωμένοι να λειτουργούμε με βάση τους Νόμους. Κι ο νόμος αυτό λέει. Οσον αφορά το αν είναι απαραίτητη η πρόταση του Δ.Σ. της ΕΠΑΕ για απόφαση νομίζω ότι την πήρατε την απάντηση, απ' τα προηγούμενα»

Ο κ. ΣΤΑΘΟΠΟΥΛΟΣ

Ο κ. **Σταθόπουλος** έγινε αμέσως μετά θέμα συζήτησης για τον κ. **Γκαγκάτση** που απευθυνόμενος στον κ. **Μαρίνο** τόνισε χαρακτηριστικά: «Εσείς για τον κ. **Σταθόπουλο** επειδή προφανώς γνωρίζετε και τα ενδόμυχα του Δ.Σ. της ΕΠΑΕ, την τοποθέτησή του την έχετε γραμμένη; Γιατί εγώ την έχω. Εγώ δεν μιλάω με τις εφημερίδες. Δεν μ' ενδιαφέρει τι λένε οι εφημερίδες. Και μάλιστα η συγκεκριμένη εφημερίδα, την οποία επικαλείσθε. Η "ΑΠΟΨΗ". Ποιά άλλη θα μπορούσε να ήταν;»

ΕΠΙΧΕΙΡΗΜΑ ΤΟ ΜΠΑΡΑΖ

Ο Πρόεδρος της ΕΠΟ αμέσως μετά χαρακτήρισε επιχείρημα το γεγονός του ότι η Ρόδος θα καταξοδευθεί για τους αγώνες μπαράζ, και τόνισε μεταξύ άλλων τα εξής: «Σε ότι αφορά το θέμα σας ότι γιατί η Ρόδος και οι άλλες ομάδες θα ξανακάνουν ένα κάρο έξοδα για ν' ανέβουν αυτό είναι το επιχείρημα το οποίο εμείς βάζουμε στον υπουργό. Και σας ευχαριστώ που μας δίδετε ένα ακόμη επιχείρημα».

"Κόκκινο" στους αλλοδαπούς

• Η ΕΠΟ θέλει να περάσει στη Γ.Σ. του καλοκαιριού την απαγόρευση χρησιμοποίησης ξένων και στα τοπικά πρωταθλήματα

Μία είδηση που αλλάζει τα δεδομένα στον χώρο του τοπικού ποδοσφαίρου βγήκε στο περιθώριο της προχθεσινής ημερίδας του "Μεντιτεράνιαν". Όπως αποκάλυψε σε "πηγαδάκι" ο πρόεδρος της ΕΠΟ **Βασίλης Γκαγκάτσης,** στην Γενική Συνέλευση της Ομοσπονδίας που θα πραγματοποιηθεί το καλοκαίρι, θα γίνει εισήγηση (που εκτός απροόπτου θα περάσει) να απαγορευτεί η χρησιμοποίηση αλλοδαπών ποδοσφαιριστών και στα τοπικά πρωταθλήματα.

Το παραπάνω μέτρο αποφασίστηκε ήδη για το πρωτάθλημα της Δ' Εθνικής κατηγορίας ενόψει της νέας αγωνιστικής περιόδου.

Πλήθος επισήμων

• Ασφυκτικά γέμισε η αίθουσα του "Μεντιτεράνιαν" μετά τα μισά της ημερίδας. Χαιρετισμό απηύθυναν τόσο ο Νομάρχης Γιάννης Μαχαιρίδης όσο και ο δήμαρχος Γιώργος Γιαννόπουλος



Η πρόεδρος του ΝΑΟΔ Ανδριάνα Μπαφίτη και ο συνεπίκουρος Δημάρχου Κάλλιστος Διακογεωργίου

Λιγοστοί ήταν οι άνθρωποι που ποδοσφαίρου που βρέθηκαν αρχικά στο ξενοδοχείο Μεντιτεράνιαν για την ημερίδα που διοργάνωσε η ΕΠΣΔ με προσκεκλημένους και ομιλητές τον Πρόεδρο και τον Γενικό Γραμματέα της ΕΠΟ **Βασίλη Γκαγκάτση** και **Γιάννη Οικονομίδη** αντίστοιχα και τον πρόεδρο της ΚΕΔ/ΕΠΟ κ. **Γιώργο Μπίκα.**

Στη συνέχεια όμως αυξήθηκαν οι παριστάμενοι που άκουσαν προσεκτικά τις εισηγήσεις των ομιλητών και μετά το τέλος τους έκαναν και ερωτήσεις. Νομάρχης και Δήμαρχος εμφανίστηκαν μόνο για να κάνουν έναν χαιρετισμό μιας και η παρουσία του Ρουμάνου προέδρου στη Ρόδο δεν τους επέτρεπε να παραστούν στην ημερίδα. Μεταξύ άλλων επισήμων παρεβρέθηκαν και οι:

Βασίλης Σεβαστής πρόεδρος του ΣΕΓΑΣ, **Ανδριάνα Μπαφίτη** πρόεδρος ΝΑΟΔ, **Θανάσης Μπαράκας** πρόεδρος ΔΟΝΑ, **Κάλλιστος Διακογεωργίου** συνεπίκουρος Δήμαρχος, **Φώτης Χατζηδιάκος** πρόεδρος του Ν.Σ., **Μιχάλης Μπαριανάκης** νομαρχιακός σύμβουλος, **Μιχάλης Ερωτόκριτος** έπαρχος Καρπάθου και όλο το Δ.Σ. της ΕΠΣΔ και του ΣΔΠΔ, καθώς και ο Περιφερειακός προπονητής **Μιχάλης Δράκος** και οι δύο Ενωσιακοί προπονητές **Ακης Δελαπόρτας** και **Γιώργος Μποσγανάς.**

"Χέλι" ο Μπίκας

•ΘΑΥΜΑΣΙΑ ΗΤΑΝ Η ΔΙΑΛΕΞΗ ΤΟΥ ΠΡΟΕΔΡΟΥ ΤΗΣ ΚΕΔ/ΕΠΟ ΒΑΣΙΛΗ ΜΠΙΚΑ ΓΙΑ ΤΗΝ ΔΙΑΔΡΟΜΗ ΤΗΣ ΕΠΙΤΡΟΠΗΣ ΚΑΙ ΤΟ ΕΡΓΟ ΤΗΣ. ΜΕΧΡΙ ΤΗΝ ΣΤΙΓΜΗ ΠΟΥ ΤΟΥ ΖΗΤΗΘΗΚΕ ΝΑ ΑΠΑΝΤΗΣΕΙ ΣΤΑ ΘΕΜΑΤΑ ΠΟΥ ΑΠΑΣΧΟΛΟΥΝ ΤΟΝ ΣΔΠΔ

• Ο ΜΠΙΚΑΣ ΔΙΕΨΕΥΣΕ ΤΟΝ ΕΑΥΤΟ ΤΟΥ ΒΓΑΖΟΝΤΑΣ ΤΟΝ ΒΑΣΙΛΗ ΤΣΑΓΓΑΡΗ ΜΕΓΑΛΟ ΣΕ ΗΛΙΚΙΑ ΚΑΙ «ΤΕΛΕΙΩΜΕΝΟ», ΓΙΑ ΤΟΝ ΜΙΧΑΛΑΚΗ ΤΑ ΕΡΙΞΕ ΣΤΟΥΣ ΠΡΟΗΓΟΥΜΕΝΟΥΣ, ΕΝΩ ΠΡΟΑΝΗΓΓΕΙΛΕ ΠΡΟΩΘΗΣΗ ΤΩΝ ΝΕΩΝ ΔΙΑΙΤΗΤΩΝ ΣΤΟΥΣ ΠΙΝΑΚΕΣ ΤΗΣ Δ' ΕΘΝΙΚΗΣ

• ΚΑΠΡΟΣ: ΖΗΤΑΜΕ ΑΥΤΑ ΠΟΥ ΜΑΣ ΑΝΗΚΟΥΝ

Μόνο μία θετική είδηση και στον αντίποδα μπόλικο...κρυφτό και δικαιολογίες κακής ποιότητας για τα φλέγοντα ζητήματα της δωδεκανησιακής διαιτησίας έβγαλε η παρουσία του προέδρου της ΚΕΔ/ΕΠΟ στην προχθεσινή ημερίδα του «Μεντιτεράνιαν». Ο Σύνδεσμος Διαιτητών άλλα περίμενε να ακούσει, άλλα άκουσε, ενώ τούτη τη φορά δεν τηρήθηκαν ούτε τα προσχήματα, καθώς οι ερωτήσεις των εκπροσώπων του Τύπου για τις υποθέσεις της καρατόμησης των Βασίλη Τσαγγάρη και Παντελή Μιχαλάκη έκαναν τον πρόεδρο της ΚΕΔ να δυσφορήσει και να κάνει τον...Κινέζο, διαψεύδοντας τα ίδια του τα λεγόμενα, που ήταν και δημόσια!!!

ΓΙΑ ΤΣΑΓΓΑΡΗ

Δεν πίστευαν στα αυτιά τους όσοι άκουσαν τον Γιώργο Μπίκα να απαντάει στην ερώτηση του γιατί κόπηκε από τους πίνακες ένας από τους καλύτερους διαιτητές της Β Εθνικής. Ούτε λίγο, ούτε πολύ ο κύριος Μπίκας χαρακτήρισε τον Βασίλη Τσαγγάρη «άδεια μπαταρία», αντικρούοντας τα όσα ο ίδιος έλεγε πριν από περίπου έναν χρόνο σε σεμινάριο της Καβάλας! Τότε ο πρόεδρος της ΚΕΔ ανέφερε μπροστά στους δημοσιογράφους ότι ο Τσαγγάρης είναι ένας διαιτητής «να τον πιεις στο ποτήρι» ,που θα είχε μέλλον στην Α Εθνική.

Όταν του επισημάνθηκε το παραπάνω, ο κύριος Μπίκας απάντησε:

« Θέλω να σας διαβεβαιώσω, πως ποτέ σε καμία ημερίδα δεν αναφέρθηκα στο όνομα κανενός διαιτητή. Εκπλήσσομαι. Όπως γνωρίζετε, όταν σε μία ομάδα δεν αρέσει ο προπονητής, τον αλλάζει .Θεωρήσαμε για τον κύριο Τσαγγάρη πως μέχρι εκεί ήταν και προτιμήσαμε να προχωρήσουμε σε νέα παιδιά. Δεν υπήρχε κανένας άλλος λόγος. Του ζητήσαμε να τοποθετηθεί στους πίνακες των βοηθών της Α Εθνικής λόγω του ορίου ηλικίας και προς τιμήν του δεν δέχτηκε. Ολοι μας έχουμε ένα τέλος.. Προτίμησα και εγώ να φύγω όταν είδα πως ότι είχα να δώσω το έδωσα. Γιατί να σταθούμε σε ένα όνομα και να μην δούμε τον Σύνδεσμο. Ο Βασίλης Τσαγγάρης είχε δέκα χρόνια στην Β Εθνική. Γιατί να το χρεωθούμε εμείς»; Η αναφορά του στο όριο ηλικίας είναι τουλάχιστον άστοχη.

Θυμίζουμε, πως το όριο ηλικίας είχε ανέβει για να εξυπηρετηθούν, όπως τουλάχιστον διαβεβαίωναν τους ανθρώπους του ΣΔΠΔ οι της ΚΕΔ, τρεις άριστοι διαιτητές. Οι δύο προωθήθηκαν στην Α Εθνική, όχι όμως και ο Τσαγγάρης, οπότε και αστείος είναι ο ισχυρισμός για την προτίμηση σε νέους διαιτητές (γιατί αποφασίστηκε τότε η αύξηση του ορίου ηλικίας;) και αυτός περί του ιδίου του ορίου ηλικίας που επικαλέστηκε ο Μπίκας. Οσο για την...πληρότητα των ημερών του Τσαγγάρη στην διαιτησία, υπάρχει η δήλωση της Καβάλας, η βαθμολογία στην Β Εθνική, η καθολική αναγνώριση της ποιότητας του ροδίτη διαιτητή και φυσικά οι υποσχέσεις της ΚΕΔ στον ΣΔΠΔ.



Επθετικός στον Γιώργο Μπίκα (δεξιά του Γκαγκάτση) ήταν ο πρόεδρος του συνδέσμου διαιτητών Δημήτρης Κάπρος

ΓΙΑ ΜΙΧΑΛΑΚΗ

Στο θέμα του Παντελή Μιχαλάκη τοποθετήθηκε ο πρόεδρος της ΕΠΟ Βασίλης Γκαγκάτσης: Στην προηγούμενη επίσκεψή μου στην Ρόδο είχατε ζητήσει να δικαιωθεί ο Παντελής Μιχαλάκης και δικαιώθηκε με την επαναφορά του στην Β Εθνική» Το ίδιο επανέλαβε και ο Γιώργος Μπίκας, που έκανε λόγο για απόλυτη ικανοποίηση της ΚΕΔ από την παρουσία του Μιχαλάκη, όπως και από όλους τους διαιτητές του ΣΔΠΔ. Όταν, όμως, του τέθηκε το ερώτημα για την καρατόμηση χωρίς απολογία και γιατί δεν τοποθετήθηκε στην Α Εθνική, ο Μπίκας ξεγλίστρησε και πάλι:

«Δεν θα απολογηθούμε για τις αποφάσεις της προηγούμενης επιτροπής. Βάσει του κανονισμού δεν μπορούμε να τον βάλουμε κατευθείαν στην Α Εθνική. Δεν ήρθαμε για να μοιράσουμε υποσχέσεις». Θυμίζουμε ,πως ο Παντελής Μιχαλάκης επέστρεψε στους πίνακες με παράβαση του κανονισμού τον οποίο επικαλέστηκε ο Μπίκας, καθώς όφειλε να μείνει εκτός πινάκων δύο χρόνια. Επέστρεψε, όμως ,νωρίτερα..

ΤΟ ΝΕΟ ΑΙΜΑ

Η θετική είδηση έχει να κάνει με την ευκαιρία που θα έχουν το καλοκαίρι οι νέοι διαιτητές ακόμα και με μηδαμινή προϋπηρεσία στις προηγούμενες κατηγορίες να προωθηθούν στους πίνακες της Δ Εθνικής. Ο μεγάλος αριθμός των αγώνων υποχρεώνει την ΚΕΔ να κάνει ένα μεγάλο άνοιγμα και να ζητήσει από τον Σύνδεσμο Δωδεκανήσου αλλά και από όλους τους άλλους Συνδέσμων της χώρας να στείλουν νεαρούς για να αξιολογηθούν, κάνοντας ουσιαστικά την ανάγκη της για νέο αίμα φιλότιμο και καλή πρόθεση. Όταν, όμως ο Γιώργος Μπίκας ρωτήθηκε για το μέλλον των διαιτητών μας και για τον λόγο που ο Κώστας Ζαννετίδης μένει τέσσερα χρόνια καθηλωμένος στην Γ Εθνική, απέφυγε ξανά να απαντήσει συγκεκριμένα και προτίμησε να ... «ξεγλιστρήσει» με την φράση «όσο ανεβαίνουμε, τόσο πιο δύσκολα γίνονται τα πράγματα».

ΑΙΦΝΙΔΙΑΣΜΟΣ ΑΠΟ ΚΑΠΡΟ

Ο πρόεδρος της ΚΕΔ περίμενε, όπως ο ίδιος ομολόγησε αργότερα, καλωσορίσματα και χαιρετισμούς και όχι τον λόγο του προέδρου του ΣΔΠΔ Δημήτρη Κάπρου, που τον ενόχλησε τόσο πολύ σε σημείο που του το κράταγε ...μανιάτικο και του έκανε παρατήρηση την στιγμή που άρχισε να απαντάει στις ερωτήσεις. Ο πρόεδρος του συνδέσμου για πρώτη φορά ήταν τόσο αιχμηρός που έδειξε πόσο ενοχλημένος είναι από την αντιμετώπιση του ΣΔΠΔ από την ΚΕΔ.

Το... «μπάσιμο» του Δημήτρη Κάπρου είναι το εξής:

Σας καλωσορίζω και εγώ με την σειρά μου στο σεμινάριο που διοργανώνουμε από κοινού με την ΕΠΣΔ καθώς επίσης και στην κοπή της πρωτοχρονιάτικης πίτας.

Για εμάς είναι μεγάλη τιμή να παρευρίσκεσθε στην ημερίδα μας που πραγματοποιείται χάρη στην δική μας συμμετοχή και παρουσία εδώ στη Ρόδο.

Ενα επιπρόσθετος λόγος είναι ότι σήμερα μαζί μας ευρίσκεσθε εσείς υψηλοί προσκεκλημενοι του ποδοσφαίρου και της διαιτησίας...Σας ευχόμασθε καλή παραμονή στο νησί μας και καλή επιτυχία στην ημερίδα.

Κύριε πρόεδρε της ΕΠΟ

Κύριε πρόεδρε της ΚΕΔ/ΕΠΟ

Κύριε Γ. Γραμματέα της ΕΠΟ και συμπολίτη μας.

Ο ΣΔΠΔ από την ίδρυσή του μέχρι σήμερα έχει προσφέρει στην Ελληνική διαιτησία ουκ ολίγα. Οι Δωδεκανήσιοι διαιτητές έχουν δώσει κατά καιρούς εξετάσεις και πέτυχαν.

Πέτυχαν σε ήθος και αγωνιστικότητα.

Ποιός ξεχνά τους Βεργωτή-Ξανθό-Αργυρίου-Τριανταφύλλου-Ρηνιού-Παυλίδη-Κουγιό-Καλαθενό και τόσους άλλους άξιους διαιτητές που για διάφορους λόγους δεν έφθασαν να αγωνίζονται στη μεγάλη κατηγορία.

Όμως κύριοι μέσα σε όλα αυτά υπάρχει και ένα μελανό σημείο.

Υπάρχει κάτι που τάραξε το χώρο της διαιτησίας πριν μερικά χρόνια. Κάτι πρωτότυπο και συνάμα αδικαιολόγητο.

Κάτι που δεν το χωράει ο νους του φυσιολογικού ανθρώπου.

Κάτι που θα πρέπει να είχε γραφτεί στο βιβλίο Γκίνες.

Ο αποκεφαλισμός του διαιτητή μας Μιχαλάκη Παντελή από την Α' Εθνική κατηγορία στο πρώτο του δύσκολο παιχνίδι.

Και ας μην κρυβόμαστε πίσω από το δάκτυλό μας.

Όλοι γνωρίζετε γιατί έγινε και πως έγινε. Το διαβάσατε στις εφημερίδες και το είδατε στην τηλεόραση.

Για όλους υπάρχει μια δεύτερη ευκαιρία για τον Μιχαλάκη ποτέ.

Για τον χειρότερο κακοποιό υπάρχει η απολογία πριν καταδικασθεί για τον Μιχαλάκη κατευθείας η κρεμάλα κύριοι, αποκαταστείστε αμέσως τον άξιο διαιτητή μας.

Η Ελληνική διαιτησία χρειάζεται, έχει ανάγκη τέτοιους διαιτητές.

Εχει πολλά να προσφέρει ακόμη. Δώστε του αυτή την ευκαιρία και θα δικαιωθείτε.

Επίσης ενώ είχαμε έτοιμο διαιτητή για την Α' Εθνική τον άξιο Βασίλη Τσαγγάρη και αυτός ξαφνικά βραβεύτηκε όχι εκτός Α' Εθνικής αλλά και εκτός πινάκων εντελώς.

Κύριοι.

Ο Σύνδεσμος Δωδεκανήσου δικαιούται να έχει θέση στην Α' Εθνική και στις άλλες κατηγορίες (Ζαννετίδης-Κατσιδώνης) προωθείστε τους διαιτητές μας. Έχουν και γνώση και ήθος. Είναι δύσκολο παρά τις συνεχείς σχολές διαιτησίας που γίνονται κάθε χρόνο στη Ρόδο και στο Βόρειο συγκρότημα να υπάρχουν νέοι διαιτητές.

Ας μην διώχνουμε και τους εναπομείναντες λοιπόν με το να μην υπάρχουν κίνητρα.

Αξίζουμε σαν σύνδεσμος καλύτερη τύχη.

Εμείς θέλουμε και προσπαθούμε.

Δεν ζητάμε βοήθεια. Ζητάμε αυτά που μας ανήκουν. Και παρακαλούμε να μας τα δώσετε. Τώρα προτού είναι αργά ευχαριστώ".

ΚΑΤΑ ΤΑ ΛΟΙΠΑ

Στην κύρια ομιλία του ο Μπίκας περιέγραψε το μοντέλο λειτουργίας της ΚΕΔ, ενώ εξέφρασε την δυσφορία του για την ΕΠΑΕ, η οποία αρνείται να δώσει στην ΚΕΔ το δικαίωμα να συμμετάσχει στις αξιολογήσεις των αγώνων. Παράλληλα, έδωσε τα συγχαρητήριά του στην ΕΠΟ για την εμπιστοσύνη με την οποία περιβάλλει την ΚΕΔ χωρίς να παρεμβαίνει στο έργο της και άφησε αιχμές κατά των ΜΜΕ, που όπως είπε δεν προβάλουν το έργο της Επιτροπής ούτε ασχολούνται με το μεγάλο έργο που έχει προσφέρει, αλλά ασχολούνται με τις κακές διαιτησίες. Ο Μπίκας υποστήριξε πως οι κακές διαιτησίες είναι μέσα στο πρόγραμμα, πως τα λάθη είναι ανθρώπινα και έφερε ως παράδειγμα τις κακές διαιτησίες στο Μουντιάλ και στα ευρωπαικά παιχνίδια, υπογραμμίζοντας πως οι διαιτητές που υπέπεσαν στα λάθη όχι μόνο δεν τιμωρήθηκαν, όπως συμβαίνει στην Ελλάδα, αλλά τους δόθηκαν κι' άλλες ευκαιρίες.

Αλλαγή νοοτροπίας

• Για μία νέα εποχή στις Εθνικές ομάδες μίλησε ο προπονητής της Ολυμπιακής ομάδας, Στράτος Αποστολάκης

Εκ μέρους των προπονητών των Εθνικών ομάδων μίλησε ο **Στράτος Αποστολάκης** που είναι ο τεχνικός καθοδηγητής της Ολυμπιακής ομάδας.

Εξήρε την πρωτοβουλία της ηγεσίας της ΕΠΟ να προσληφθούν ως προπονητές στις ομάδες της Ομοσπονδίας παλαιοί ποδοσφαιριστές που φόρεσαν και τίμησαν την φανέλα με το εθνόσημο στο στήθος, αφού εκτός από αυτόν στο τεχνικό τμήμα ανήκουν ο **Στέλιος Μανωλάς**, ο **Γιώργος Κωστίκος** και ο **Κυριάκος Καραταΐδης**, άνθρωποι που έχουν αφήσει την στάμπα τους ως διεθνείς.

Εγινε εκτενέστατη αναφορά στην αλλαγή της νοοτροπίας της ΕΠΟ, αφού οι παραπάνω έχουν πραγματοποιήσει ουκ ολίγα ταξίδια σε άλλες χώρες με πιο προηγμένο ποδόσφαιρο, για να δουν και να αφομοιώσουν τα θετικά στοιχεία αλλά και να διευρύνουν τις γνώσεις τους μέσα από διεθνή σεμινάρια προπονητικής.

Δήλωσε ακόμα πως υπάρχει άψογη και σχεδόν καθημερινή συνεργασία μεταξύ των προπονητών των Εθνικών μας ομάδων αλλά και μεταξύ αυτών και των Περιφερειακών προπονητών, οι οποίοι είναι υπεύθυνοι για την εισήγηση ονομάτων ποδοσφαιριστών που μπορούν να χριστούν διεθνείς αφού ξεχωρίζουν τα ταλέντα.



Ο Στράτος Αποσταλάκης με τον πρόεδρο του Διαγόρα Βασίλη Μητσοστέργιο πριν την ημερίδα

Παραδέχθηκε ότι πιο δύσκολη δουλειά απ' όλους έχει ο **Κυριάκος Καραταΐδης**, αφού είναι αυτός που παίρνει τα ταλέντα και πρέπει να τα διδάξει ποδοσφαιρική παιδεία για να μπορέσουν να βελτιωθούν και να μην μείνουν σκέτα ταλέντα και επισήμανε ότι ο **Νίκος Σαργκάνης** κάνει εξαιρετική δουλειά στην προπόνηση και προετοιμασία των τερματοφυλάκων.

Τέλος, έκλεισε την εισήγησή του με την πεποίθηση πως το Ελληνικό ποδόσφαιρο θα αντέξει ακόμη περισσότερο και η Ολυμπιακή ομάδα θα κάνει ότι το καλύτερο στους Ολυμπιακούς Αγώνες του 2004.

Γ' ΚΑΤΗΓΟΡΙΑ - Α' ΟΜΙΛΟΣ

Συνέχισε τις κανονιές

- *ΤΙΣ ΕΝΤΥΠΩΣΙΑΚΕΣ ΕΜΦΑΝΙΣΕΙΣ ΣΥΝΕΧΙΣΕ Ο ΑΚΟΥΣΙΛΑΟΣ ΣΥΝΤΡΙΒΟΝΤΑΣ ΕΚΤΟΣ ΕΔΡΑΣ ΤΟΝ ΗΛΙΟ ΚΑΙ ΑΠΟΣΠΑΣΤΗΚΕ ΤΡΕΙΣ ΒΑΘΜΟΥΣ ΑΠΟ ΤΟΝ ΔΕΥΤΕΡΟ ΠΟΣΕΙΔΩΝ Κ.*
- *ΙΣΟΠΑΛΟ ΕΛΗΞΕ ΤΟ ΝΤΕΡΜΠΙ ΤΗΣ ΑΓΩΝΙΣΤΙΚΗΣ ΑΝΑΜΕΣΑ ΣΤΟΝ ΑΣΤΕΡΑ Π. ΚΑΙ ΤΟΝ ΠΟΣΕΙΔΩΝ Κ.*
- *Η ΕΚΠΛΗΞΗ ΕΓΙΝΕ ΣΤΗΝ ΣΑΛΑΚΟ ΟΠΟΥ Ο ΟΦΙ ΑΠΕΣΠΑΣΕ ΛΕΥΚΗ ΙΣΟΠΑΛΙΑ ΑΠΟ ΤΗΝ ΤΟΠΙΚΗ ΑΣΠΙΔΑ*

Ο μεγάλος κερδισμένος της (15ης) αγωνιστικής ήταν ο Ακουσίλαος που κατάφερε να υποτάξει εκτός έδρας τον Ηλιο και σε συνδυασμό με την ισοπαλία του Αστέρα Π. με τον Ποσειδών Κ. αποσπάστηκε τρεις βαθμούς από τους δεύτερους Καρπάθιους. Ανέλπιστο στραβοπάτημα εντός έδρας για την Ασπίδα που δεν κατάφερε να επιβληθεί του ΟΦ Ιστρίου. Ακόμα μία εύκολη νίκη πρόσθεσε στο ενεργητικό της η Μεσαναγρός επί του ουραγού Ασκληπειού. Εύκολο ήταν το πέρασμα της Αναγέννησης Ρ. από την Θεολόγο επικρατώντας του κακού Δαμάγητου.

ΑΣΤΕΡΑΣ Π.–ΠΟΣΕΙΔΩΝ Κ. 0–0

ΑΓΙΟΙ ΑΠΟΣΤΟΛΟΙ

"Ασφαιρος" ο Αστέρας Παστίδας δεν μπόρεσε να κάμψει τελικά την αντίσταση του Ποσειδών Καρπάθου στον οποίο παραχώρησε λευκή ισοπαλία.

Οι υποτιθέμενα γηπεδούχοι είχαν καλή παρουσία στον αγωνιστικό χώρο, πίεσαν από το ξεκίνημα, έχασαν ευκαιρίες αλλά δεν είχαν τελική προσπάθεια.

Οι του Ποσειδώνα Καρπ. στήθηκαν στο γήπεδο με αμυντικούς προσανατολισμούς και προσπάθησαν ελέγχοντας το χώρο του κέντρου να απειλήσουν. Αν εξαιρέσει όμως κανείς την φάση του 16' σε καμμία άλλη περίπτωση δεν απείλησαν την εστία του **Παπασάββα.** Οι του Αστέρα στο τελευταίο εικοσάλεπτο είχαν τις ευκαιρίες αλλά "σκόνταψαν" πάνω στον πολύ καλό **Σεβδαλή** που σε τρεις περιπτώσεις έσωσε την εστία του από βέβαια παραβίαση.

Το ντέρμπι της γ' κατηγορίας τα είχε πάντως όλα. Και πάθος και αποφασιστικότητα αλλά και πολλά νεύρα τα οποία προκάλεσαν την "έκρηξη" στο 78' και την αποβολή ενός ποδοσφαιριστή εκατέρωθεν.

Ο Αστέρας Παστίδας πάντως ήταν καλύτερος έχασε ευκαιρίες και εδικαιούτο της νίκης.

ΟΙ ΚΥΡΙΕΣ ΦΑΣΕΙΣ ΚΑΙ ΟΙ ΑΠΟΒΟΛΕΣ

Στο 1' μόλις λεπτό έγινε καμπίνα σε εκτέλεση φάουλ **Ορφανίδη-Πολυχρόνη-Δ. Αθανασίου** αλλά ο **Γιακουμάρος** από κοντά έστειλε τη μπάλα άουτ.

Στο 16' το σουτ του **Χατζηκουτσού** έφυγε λίγο άουτ.

Στο 73' ο Δ. Αθανασίου έβγαλε ωραία μπαλιά στον **Γιακουμάρο** που πλάσσαρε για ν' αποκρούσει ο **Σεβδαλής.**

Δύο λεπτά αργότερα (75') στη σέντρα του **Πολυχρόνη** ο **Ορφανίδης** έπιασε την κεφαλιά για να διώξει στη γραμμή ο **Κρητσιώτης.**

Στο 78' ο κ. **Ορφανός** απέβαλλε τους **Ν. Λιδάκη** και **Σακελάκη** γιατί αλληλοχτυπήθηκαν και η κόντρα τους γενικεύθηκε με τη συμμετοχή κι άλλων ποδοσφαιριστών για να διακοπεί το ματς επί τρίλεπτο.

Στο 89' ο **Σεβδαλής** έδιωξε σε κόρνερ το φάουλ του **Δ. Αθανασίου** ενώ,

Στο 93' **Ορφανίδης** και **Δ. Αθανασίου** δεν μπόρεσαν να μετατρέψουν σε γκολ τη συρτή σέντρα του **Πολυχρόνη.**

Από τον Αστέρα Π. διακρίθηκαν οι **Ορφανίδης, Πολυχρόνης, Γιακουμάρος** και **Λιδάκης Π.** Από τον Ποσειδώνα πλην του **Σεβδαλή** ξεχώρισαν οι **Κρητσιώτης** και **Πανάρετος.**

Ο κ. **Ορφανός** ήταν πολύ καλός στο α' ημίχρονο.

Στο β' μέρος όμως έχουν δικαιολογημένα παράπονα για τα σφυρίγματά του οι του Αστέρα. Πολύ καλοί και οι βοηθοί του Φουκάρας και **Κόττορος.**

ΟΙ ΣΥΝΘΕΣΕΙΣ

ΑΣΤΕΡΑΣ Π.: *Παπασάββας, Σπάρταλης, Λιδάκης Ν., Ορφανίδης, Σκόρπος, Γιακουμάρος, Βασιλώττος (60' Παγκράτης), Καρδούλιας, Δ. Αθανασίου, Πολυχρόνης, Π. Λιδάκης.*

ΠΟΣΕΙΔΩΝ ΚΑΡΠ.: *Σεβδαλής, Ορφανός Β., Γεραπετρίτης Ι., Κρητσιώτης, Χατζηκουτσός, Γεραπετρίτης Κ., Πανάρετος, Μαρής, Χαλκιάς, Σακελάκης, Χατζημανώλης.*

ΑΣΠΙΔΑ Σ.–ΟΦ ΙΣΤΡΙΟΥ 0–0

ΣΑΛΑΚΟΣ

Μια απρόσμενη έκπληξη προμήνυε η αγωνιστική για την γηπεδούχο Ασπίδα Σ. αφού δεν κατάφερε να ξεπεράσει την αντίσταση του πολύ καλού ΟΦ Ιστρίου που την υποχρέωσε σε λευκή ισοπαλία και συνάμα ψαλίδισε τις όποιες ελπίδες της για ανάκαμψη. Στο πρώτο μέρος το θέμα που παρουσίασαν οι δύο ομάδες χαρακτηρίζεται ως κάκιστο καθώς οι ευκαιρίες που δημιούργησαν ήταν μετρημένες στα δάκτυλα του ενός χεριού.

Στην επανάληψη οι γηπεδούχοι ρίσκαραν περισσότερο προσπαθώντας να διασπάσουν την καλοστημένη άμυνα των γηπεδούχων χωρίς όμως επιτυχία.

ΟΙ ΣΗΜΑΝΤΙΚΟΤΕΡΕΣ ΦΑΣΕΙΣ

25'. Μοναδική ευκαιρία για τους γηπεδούχους που από απόσταση δύο μέτρων από την εστία του **Εγγλέζου** ο **Μπονιάτης** πλάσαρε μόλις άουτ.

31'. Δυνατό σουτ του **Πεταυράκη Ε.** μόλις άουτ.

68'. Και πάλι ο **Πεταυράκης Ε.** από θέση τετ-α-τετ πλάσαρε μόλις άουτ.

71'. Ενα-δύο **Πεταυράκη Ε.** με τον **Σαράντη.** Πλασέ του τελευταίου μόλις άουτ.

Χωρίς προβλήματα η διαιτησία των **Γιοβάνι, Κόκκινου, Ασημακόπουλου.**

Από την Ασπίδα ξεχώρισαν οι **Καρασάββας,** ο **Σαράντης** και ο **Πεταυράκης Ε.**

Από τον ΟΦΙ οι **Παπουτσάκης, Κοκοσίδης** και ο **Αυγουστάκης.**

ΟΙ ΣΥΝΘΕΣΕΙΣ

ΑΣΠΙΔΑ Σ.: *Εγγλέζος, Ντούπης, Τζοσκούν, Μαριώττος (36' Πολυχρόνης Μ., 77' Καλόης), Πολυχρόνης Α., Πεταυράκης Γ., Πεταυράκης Ι. (65' Σαράντης), Γκιζάλας, Πολυχρόνης Μ., Πεταυράκης Ε.*

Ο.Φ. ΙΣΤΡΙΟΥ: *Δημητρίου Π., Δράγωνας (77' Πόκιας), Μάγγος, Παπουτσάκης, Κοκοσίδης, Οικονόμου, Αυγουστάκης, Μπονιάτης, Δημητρίου Θ. (67' Μοσχής), Μυλωνάς, Κοτσάνης.*

ΗΛΙΟΣ–ΑΚΟΥΣΙΛΑΟΣ 0–4

ΛΥΚΕΙΟ ΙΑΛΥΣΟΥ

Την ικανότητά του να μετατρέπει τα δύσκολα σε εύκολα απέδειξε για μία ακόμη φορά ο Ακουσίλαος καταφέρνοντας να περάσει νικηφόρα από το Λύκειο Ιαλυσού.

Οι Φανενοί που αν συνεχίσουν έτσι θα πρέπει να ετοιμάζουν τις βαλίτσες για την επάνοδό τους στην επόμενη κατηγορία, καθώς παιχνίδι με παιχνίδι αποδεικνύουν την σοβαρή δουλειά που γίνεται στις τάξεις του Ακουσιλάου. Στην αντίθετη πλευρά οι γηπεδούχοι προσπάθησαν να παλέψουν το παιχνίδι χωρίς όμως επιτυχία.

ΦΑΣΕΙΣ-ΓΚΟΛ

5'. Με δυνατό σουτ του **Κάβουρα** το 0-1.

52'. Σέντρα του **Κορκίδα** κεφαλιά του **Στάππα** 0-2.

71'. Ατομική προσπάθεια και πλασέ του **Στάππα** 0-3.

81'. Με κοντινό πλασέ του **Καλαϊτζή** το τελικό 0-4.

Χωρίς προβλήματα η διαιτησία των **Κατσιδώνη Ε., Ζανεττή, Στεφανάκη.**

Από τους γηπεδούχους διακρίθηκαν οι **Κουφού, Μοσκιού** και ο **Κλούβας** ενώ από τους φιλοξενούμενους οι **Αρφαράς, Γιορδαμνής Ν. Μ.** και ο **Στάππας.**

ΟΙ ΣΥΝΘΕΣΕΙΣ

ΗΛΙΟΣ: *Μαλινδρέτος, Κιλασίν, Κουφού, Μπιλιάς (44' Τσιάτος), Μοσκιού, Κλούβας, Κόκα Χ., Κώστα, Κωστομοίρη (58' Κόκας Μ.), Νγκελίνα.*

ΑΚΟΥΣΙΛΑΟΣ: *Τσαλίκης, Καρίπης (25' Χουρδάς), Αρφαράς, Καλαετζής, Κορκίδας (78' Καρασάββας), Γιορδαμνής Ν. Π., Γιορδαμνής Ν. Μ., Σάββας (50' Στρατάκης), Στάππας, Κάβουρας, Μιχαλαριάς.*

ΔΑΜΑΓΗΤΟΣ–ΑΝΑΓΕΝΝΗΣΗ Ρ. 0–4

ΘΕΟΛΟΓΟΣ

Από το κακό στο χειρότερο βαδίζει ο Δαμάγητος αφού για ακόμα μία φορά απογήτευσε στο γήπεδό του. Οι Θολοενοί που δεν είχαν ούτε αρχή ούτε τέλος υποτάχθηκαν στην ανωτερότητα των αντιπάλων τους χωρίς σθεναρή αντίσταση.

Στην αντίπερα όχθη οι φιλοξενούμενοι που ήξεραν τί ήθελαν από το παιχνίδι αυτό κατέβηκαν με σωστή διάταξη και η νίκη τους θεωρείται δίκαιη.

ΦΑΣΕΙΣ-ΓΚΟΛ

25'. Ο **Χατζηστρατής** εκμεταλλεύτηκε το λάθος του **Ζαγοριανού** και από πολύ κοντά με πλασέ άνοιξε το σκορ.

30'. Ο ίδιος παίκτης με δυνατό σουτ το 0-2.

35'. Απευθείας εκτέλεση φάουλ του **Κρομίδα** μόλις άουτ.

60'. Ατομική προσπάθεια και ασίστ του **Χατζηστρατή** για τον **Χατζηχριστοδούλου** που με κοντινό πλασέ έκανε το 0-3.

65'. Μετά από εναέρια μονομαχία ο ποδοσφαιριστής των γηπεδούχων **Μέμα** τραυματίστηκε στο κεφάλι και κρίθηκε αναγκαία η μεταφορά του στο "Γεώργιος Παπανδρέου".

80'. Δυνατό σουτ του **Πετρά** 0-4.

Από το ναυάγιο των γηπεδούχων διασώθηκαν οι **Πασσάλης, Στυλιανού** και ο **Ζαγκανίκας.** Από την πολύ καλή Αναγέννηση ξεχώρισαν οι **Χατζηπέτρος Ν., Κουλουριώτης** και ο **Χατζηστρατής.**

Αριστη η διαιτησία των **Κόκκινου, Γιοβάνι, Ασημακόπουλου.**

ΟΙ ΣΥΝΘΕΣΕΙΣ

ΔΑΜΑΓΗΤΟΣ: *Ζαγοριανός, Πασσάλης, Στυλιανού, Παπαμανώλης, Ζαγκανίκας, Παπανικολάου (60' Παπαγρηγορίου), Ιακωβίδης, Τσαμπίκου, Βασιλώττος, Μέμα, Κρομύδας.*

ΑΝΑΓΕΝΝΗΣΗ Ρ.: *Σαρρής, Πετράς, Κλειμέντος (46' Ταμπουράς), Χατζηπέτρος Ν., Κουλουριώτης, Αγγελής, Χατζηστρατής, Λυκούρης, Χατζηχριστοδούλου (60' Χατζηπέτρος Μ.), Εκιζλέρ (17' Χατζή-Ομέρ), Σπανός.*

ΜΕΣΑΝΑΓΡΟΣ–ΑΣΚΛΗΠΕΙΟ 4–0

ΑΓΙΟΙ ΑΠΟΣΤΟΛΟΙ (Ιδιαίτερη ανταπόκριση)

Ακόμα μία εύκολη νίκη πρόσθεσε στο ενεργητικό της η Μεσαναγρό, επικρατώντας δίκαια στην έδρας της επί του ουραγού Ασκληπειού.

Οι γηπεδούχοι από το πρώτο λεπτό είχαν την πρωτοβουλία των κινήσεων και κατάφεραν με την συμπλήρωση του ημιώρου να εξασφαλίσουν προβάδισμα ασφαλείας και από εκεί και πέρα αρκέστηκαν σε κοντρόλ παιχνίδι με ξεσπάσματα, που τους απέφεραν ακόμα δύο γκολ. Στην αντίπερα όχθη οι φιλοξενούμενοι προσπάθησαν κυρίως στην επανάληψη αλλά η κακή διαιτησία τους στέρησε την χαρά ενός γκολ.

ΦΑΣΕΙΣ-ΓΚΟΛ

15'. Δυνατό σουτ του **Παρασκευά** 1-0.

25'. Με εξίσου δυνατό σουτ του **Καραγιάννη** το 2-0.

30'. "Βολ-πλανέ" του **Καψαλάκη** απέκρουσε εντυπωσιακά ο **Χατζηκώστας.**

48'. Σέντρα του **Παπαβασιλείου** για τον **Γαϊτάνο** που σε κενή εστία δεν κατάφερεν να στείλει την μπάλα στα δίχτυα.

62'. Με εντυπωσιακό σουτ ο **Καψαλάκης** το 3-0.

75'. Σουτ του **Γαϊτάνου Σ.** ασταθής απόκρουση του **Ρίζου,** κοντινό πλασέ του **Κλημέντη** η μπάλα στα δίχτυα και προς έκπληξη όλων ο βοηθός **Μοσχούς** υπέδειξε τον σκόρερ σε θέση οφ-σάιντ.

78'. Σουτ του **Γαϊτάνου Σ.** η μπάλα σταμάτησε σε χέρι αμυνομένου αλλά ο **Ορφανός** έδειξε παίζετε.

83'. Απευθείας εκτέλεση φάουλ του **Κολέτση** η μπάλα στο αριστερό κάθετο δοκάρι.

85'. Κοντινό πλασέ του **Καραγιάννη** 4-0.

Με λάθη ήταν η διαιτησία των **Ορφανού, Φουκαρά, Μοσχούς.**

Από τους γηπεδούχους, καλύτερη απόδοση είχαν οι **Αξιώτης, Καραγιάννης, Κέπερης** και ο **Καψαλάκης,** ενώ από τους γηπεδούχους διακρίθηκαν οι **Πιζήμολας, Ματσάγκος** και ο **Παπαβασιλείου.**

ΟΙ ΣΥΝΘΕΣΕΙΣ

ΜΕΣΑΝΑΓΡΟΣ: *Ρίζος, Ροδίτης (65' Πανούσης), Σταματάκης, Αξιώτης, Κέπερης, Σταματάκης, Καραγιάννης, Καψαλάκης, Γιωργάς (30' Μάκρας), Γιαννούρης, Παρασκευάς.*

ΑΣΚΛΗΠΕΙΟ: *Χατζηκώστας, Τσίμπος, Μπουρνής, Κωλέτσης, Μάντε, Πιζήμολας Σ., Κλιμέντης, Ματσάγκος, Γαϊτάνος Σ. (46' Καρακατσάνης), Γαϊτάνος Ν., Παπαβασιλείου.*

ΣΚΟΡ ΚΑΙ ΣΚΟΡΕΡ

Α' ΟΜΙΛΟΣ

- **Ασπίδα Σ.–Ο.Φ. Ιστρίου** **0–0**
- **Ηλιος–Ακουσίλαος** **0–4**

5' **Κάβουρας,** 52', 71' **Στάππας,** 81' **Καλαϊτζής.**

- **Δαμάγητος–Αναγέννηση Ρ.** **0–4**

25', 30' **Χατζηστρατής,**
60' **Χατζηχριστοδούλου,** 80' **Πετράς.**

- **Μεσαναγρός–Ασκληπειό** **4–0**

15' **Παρασκευάς,** 25', 85' **Καραγιάννης,**
62' **Καψαλάκης.**

- **Αστέρας Π.–Ποσειδών Καρπ.** **0–0**
- **Ρεπό ο Δωριέας**

ΕΠΟΜΕΝΗ ΑΓΩΝΙΣΤΙΚΗ (16η)

Ηλιος-Ασπίδα Σ.
Ο.Φ. Ιστρίου-Δαμάγητος
Ακουσίλαος-Μεσαναγρός
Αναγέννηση Ρ.-Δωριέας
Ασκληπειό-Ποσειδών Καρπ.
Ρεπό ο Αστέρας Π.

ΒΑΘΜΟΛΟΓΙΑ Α' ΟΜΙΛΟΥ

Α/Α	ΟΜΑΔΕΣ	ΒΑΘ.	ΑΓ.	ΤΕΡΜ.
1.	Ακουσίλαος	36	14	49-15
2.	Ποσειδών Κ.	33	14	30-7
3.	Αστέρας Π.	31	14	23-11
4.	Ασπίδα Σ.	30	14	49-16
5.	Ηλιος	24	14	29-19
6.	Μεσαναγρός	18	14	24-29
7.	Δωριέας	12	13	12-35
8.	ΟΦ Ιστρίου	11	13	16-24
9.	Αναγέννηση Ρ.	11	13	18-28
10.	Δαμάγητος	4	13	11-43
11.	Ασκληπειό	1	14	8-37

** Ο ΠΑΣ Ασκληπειού έχει δύο μηδενισμούς και -4 βαθμούς.*

Γ' ΚΑΤΗΓΟΡΙΑ - Β' ΟΜΙΛΟΣ

Σε αναμονή του ντέρμπι

• *ΕΝΤΥΠΩΣΙΑΚΕΣ ΝΙΚΕΣ ΠΕΤΥΧΑΝ ΕΝΤΟΣ ΕΔΡΑΣ ΠΕΤΡΩΝΑΣ ΚΑΙ ΤΑΞΙΑΡΧΗΣ*

Με φόντο το ντέρμπι του ομίλου κύλησε η 15η αγωνιστική καθώς οι δύο πρωτοπόροι Ατρόμητος-Τήλος θα διασταυρώσουν τα ξίφη τους την Τετάρτη. Ενα παιχνίδι που αναμένεται με αρκετό ενδιαφέρον καθώς ίσως ξεκαθαρίσει ή να εμπλακεί περισσότερο η κατάσταση σχετικά με το ποιά ομάδα θα πάρει απευθείας το εισιτήριο για την ανώτερη κατηγορία. Στα παιχνίδια που έγιναν το Σαββατοκύριακο είχαμε την νίκη στα χαρτιά του Διαγόρα επί του Αλθαιμένη (2-0 α.α.) και περιμένει την έκβαση του ντέρμπι και την δύσκολη επικράτηση του Ηρακλή Λ. εκτός έδρας επί του Αγ. Ισιδώρου, αλλά και τις εντυπωσιακές νίκες του Πετρώνα επί του Πολύστρατου (4-1) όπως και του Ταξιάρχη που δείχνει να βρίσκεται σε καλό δρόμο επί της Δήμητρας (6-3).

ΑΓ. ΙΣΙΔΩΡΟΣ–ΗΡΑΚΛΗΣ Λ. 2–3

ΑΓ. ΙΣΙΔΩΡΟΣ

Δύσκολη εκτός έδρας νίκη πέτυχε ο Ηρακλής Λ. επί του Αγ. Ισιδώρου και διατήρησε ζωντανές τις λιγοστές του ελπίδες για την κατάκτηση της δεύτερης προνομιούχου θέσης.

Οι γηπεδούχοι κατάφεραν να προηγηθούν στο σκορ δύο φορές αλλά οι Ηρακλειώτες ήταν αυτοί που κατάφεραν να χαμογελάσουν στο τέλος.

ΦΑΣΕΙΣ-ΓΚΟΛ

46'. Με δυνατό σουτ του **Σάββενα** 1-0.
52'. Με εύστοχο χτύπημα πέναλτι ο **Νικολής** το 1-1.
62'. Δυνατό σουτ του **Σάββενα** έξω από την περιοχή 2-1.
66'. Λάθος της άμυνας του Αγίου ο **Νικολής** από πολύ κοντά το 2-2.
81'. Με δυνατό ευθύβολο σουτ του **Νικολή** το τελικό 2-3.

Από τους γηπεδούχους διακρίθηκαν οι **Κοντός Γ., Κοντός Μ.** και ο **Σάββενας.** Από τους φιλοξενούμενους οι **Κεφάλας, Νικολής** και ο **Χαρίτος.**

Για σεμινάρια η διαιτησία των **Κατσιδώνη Π., Ζανεττή, Στεφανάκη.**

ΟΙ ΣΥΝΘΕΣΕΙΣ

ΑΓ. ΙΣΙΔΩΡΟΣ: *Γεωργαλής, Σάββενας Γ., Δημητράκης, Κοντός Γ., Αναστασάς, Μαούνης (85' Χατζηπαντελής), Κοντός Μ., Διακοπαρασκευάς, Σάββενας Σ., Παπαπαναγιώτης, Αναστασάς Μ. (59' Μαστροσάββας).*

ΗΡΑΚΛΗΣ Λ.: *Μουστάκας, Διακοβασιλείου, Κεφάλας, Αθανασάκης Β., Κοντός, Νικολής, Αθανασάκης Δ., Ευαγγελίδης Ι., Ευαγγελίδης Σ. (46' Εγγλέζος), Καμμάς, Χαρίτος.*

ΠΕΤΡΩΝΑΣ–ΠΟΛΥΣΤΡΑΤΟΣ 7–1

ΑΡΧΑΓΓΕΛΟΣ

Εντυπωσιακή αν μη τί άλλο χαρακτηρίζεται η νίκη του Πετρώνα καθώς κατάφερε να συντρίψει στην έδρα του τον αδύναμο Πολύστρατο πετυχαίνοντας μάλιστα μισή ντουζίνα γκολ.

Οι γηπεδούχοι σ' όλη την διάρκεια του εννενηντάλεπτου απέδωσαν τα μέγιστα, είχαν καλή κυκλοφορία της μπάλας, βρήκαν τους διαδρόμους που οδηγούσαν στην αντίπαλη εστία και από εκεί και πέρα δεν είχαν κανένα πρόβλημα στο να πάρουν τους τρεις βαθμούς της νίκης.

ΦΑΣΕΙΣ-ΓΚΟΛ

5'. Σέντρα **Παπαοικονόμου** καρφωτή κεφαλιά του **Λαμπριανού** 1-0.
25'. Από τα έντεκα μέτρα ο **Οικονόμου** το 2-0.
43'. Με κοντινό πλασέ ο **Λαμπριανός** το 3-0.
57'. Ηταν η σειρά του **Παπαοικονόμου** με ωραίο σουτ το 4-0.
65'. Και πάλι ο **Λαμπριανός** με κοντινό πλασέ πέτυχε το 5-0 πετυχαίνοντας συνάμα και χατ-τρικ.
70'. Ο **Αρβανίτης** με πλασέ πέτυχε το γκολ της τιμής 5-1.
79'. Ο **Οικονόμου** με δυνατό σουτ το 6-1.
84'. Ατομική προσπάθεια και πλασέ του **Χατζηνικολού** το τελικό 7-1.

Από τους γηπεδούχους ξεχώρισαν οι **Κουφός, Οικονόμου, Παπαοικονόμου** και ο **Λαμπριανός.** Από τους φιλοξενούμενους δεν διασώθηκε κανείς.

ΟΙ ΣΥΝΘΕΣΕΙΣ

ΠΕΤΡΩΝΑΣ: *Παρδαλός, Γιωργάς, Σταυρούλης, Κουφός, Οικονόμου, Αφαντενός (60' Τόμπλης), Χατζηνικολού, Παπαοικονόμου Σ., Μπέρδης (51' Κόκας), Πομπού (74' Ματσίγκος), Λαμπριανός.*

ΠΟΛΥΣΤΡΑΤΟΣ: *Χατζηκωνσταντής, Καρπάθιος, Πίττας, Μόσχου, Πατούνας (46' Αντριας), Παπαντωνίου, Χατζησταμάτης Φ., Γιακουμάκης, Αρβανίτης, Χατζηπαυλής, Τσαβαρής (60' Χατζησταμάτης Μ.).*

ΤΑΞΙΑΡΧΗΣ–ΔΗΜΗΤΡΑ 6–3

ΚΑΛΑΘΟΣ

Αποθέωση του επιθετικού ποδοσφαίρου στο γήπεδο της Καλάθου όπου ο Ταξιάρχης κατάφερε να επιβληθεί της Δήμητρας με το εντυπωσιακό 6-3.

Οι δύο ομάδες έπαιξαν ελεύθερα χωρίς σκοπιμότητες και αποζημίωσαν στο έπακρο όσους βρέθηκαν για να παρακολουθήσουν την συνάντηση.

Βέβαια νικητής από αυτή την αναμέτρηση βγήκε το ποδόσφαιρο.

ΦΑΣΕΙΣ-ΓΚΟΛ

26'. Με σουτ ο **Αθανασόπουλος** το 1-0.
36'. Με τον ίδιο τρόπο ο **Γερακούδης** το 2-0.
44'. Με κοντινό πλασέ ο **Σταμάτης** το 2-1.
53'. Ατομική προσπάθεια και πλασέ του **Παναγιωτόπουλου** το 3-1.
62'. Καρφωτή κεφαλιά του **Γερακούδη** 4-1.
71'. Με δυνατό σουτ έξω από την περιοχή του **Καριπίδη** το 4-2.
75'. Με εύστοχο χτύπημα πέναλτι του **Παναγιωτόπουλου** το 5-2.
80'. Κοντινό πλασέ του **Γερακούδη** 6-2.

Σ' αυτή την φάση είχαμε την αποβολή του **Καλούδη** με τα από υπόδειξη του βοηθού **Παπαδόπουλου** διότι έβρισε τον διαιτητή.

89'. Με ωραίο πλασέ του **Πηδιάκη Γ.** το τελικό 6-3.

Πολύ καλή ήταν η διαιτησία των **Καραχανή, Παπαδόπουλου, Κόττορου.**

Από τον Ταξιάρχη ξεχώρισαν οι **Σπανός, Γερακούδης** και ο **Αθανασόπουλος.** Από την Δήμητρα οι **Φούκας, Σαλπιγγίδης** και ο **Καρναβάς.**

ΟΙ ΣΥΝΘΕΣΕΙΣ

ΤΑΞΙΑΡΧΗΣ: *Μαρκιού, Νικηταράς, Μπάρδος, Κωνσταντινίδης, Μακρής (86' Γαλανός), Σπανός, Παναγιωτόπουλος, Γεωργίου (76' Θεοδοσάκης), Μουστακέλης (46' Αθανασάκης), Γερακούδης, Αθανασόπουλος.*

ΔΗΜΗΤΡΑ: *Καλούδης, Χιώτης, Χειμωνέττος (46' Καριπίδης), Σαρούκος, Φούκας, Σταμάτης, Σαλπιγγίδης, Πηδιάκης Π. (59' Σαράντου), Γιαννακάκης (78' Πηδιάκης Γ.), Καρναβάς, Παναής.*

ΒΑΘΜΟΛΟΓΙΑ Β' ΟΜΙΛΟΥ

Α/Α	ΟΜΑΔΕΣ	ΒΑΘ.	ΑΓ.	ΤΕΡΜ.
1.	Τήλος	37	13	43-7
2.	Ατρόμητος Διμ.	34	14	34-7
3.	Διαγόρας	33	15	43-15
4.	Ηρακλής Λ.	31	14	38-20
5.	Δήμητρα	22	15	23-26
6.	Σύμη	15	14	29-27
7.	Πετρώνας	14	15	38-34
8.	Αγ. Ισίδωρος	14	15	18-27
9.	Ροδιακός	13	14	19-27
10.	Αλθαιμένης	7	14	14-30
11.	Ταξιάρχης	6	15	21-47
12.	Πολύστρατος	5	15	13-60

** Σύμη, Πετρώνας, Αλθαιμένης, Πολύστρατος, Ταξιάρχης και ο Αγ. Ισίδωρος έχουν από ένα μηδενισμό και -3 βαθμούς.*

ΣΚΟΡ ΚΑΙ ΣΚΟΡΕΡ

Β' ΟΜΙΛΟΣ

● **Πετρώνας–Πολύστρατος** **7–1**
5', 43', 65' **Λαμπριανός**, 25', 79' **Οικονόμου**, 25', 79' **Οικονόμου**, 84' **Χατζηνικολού**/71' **Αρβανίτης.**

● **Αλθαιμένης–Διαγόρας** **0–2 α.α.**

● **Αγ. Ισίδωρος–Ηρακλής Λ.** **2–3**
46', 62' **Σάββενας**/52' (πεν.) 66', 81' **Νικολής.**

● **Ταξιάρχης–Δήμητρα** **6–3**
26' **Αθανασόπουλος**, 36', 62', 80' **Γερακούδης**, 53', 75' **Παναγιωτόπουλος**/44' **Σταμάτης**, 71' **Καριπίδης**, 89' **Πηδιάκης Γ.**

● **Ατρόμητος–Τήλος** **(5/3) ανεβλήθη**

● **Ροδιακός–Σύμη** **ανεβλήθη**

ΕΠΟΜΕΝΗ ΑΓΩΝΙΣΤΙΚΗ (16η)

Αλθαιμένης-Πετρώνας
Πολύστρατος-Αγ. Ισίδωρος
Διαγόρας-Ταξιάρχης
Ηρακλής Λ.-Ατρόμητος Δ.
Δήμητρα-Σύμη
Τήλος-Ροδιακός

Επιστολή συμπαράστασης στον πρόεδρο της ΕΠΣΔ

Με λύπη διαβάζω στις στήλες τις αθλητικές όλου του τοπικού τύπου μομφές και κατηγορίες εναντίον του προέδρου της ΕΠΣΔ Δωδεκανήσου κ. **Χατζηγεωργίου Κλεόβουλου.**

Εναντίον ενός ανθρώπου έντιμου και εργάτη του ποδοσφαίρου που έχει παραμελήσει την επιστήμη μου και την προσωπική του ζωή για τον αθλητισμό και τους νέους.

Ενός ανθρώπου δίκαιου με ήθος και αρχές που εφαρμόζει τις επιταγές και τους νόμους του ποδοσφαίρου με θρησκευτική ευλάβεια.

Φίλε, **Κώστα** και όσοι άλλοι έχετε καταφερθεί κατά καιρούς εναντίον του ανθρώπου και προέδρου της ΕΠΣΔ κ. **Χατζηγεωργίου,** μη μηδενίζεται τα πάντα λάθη έγιναν, γίνονται και θα γίνονται, όμως μη ξεχνάτε ότι αυτός ο άνθρωπος πρόσφερε και προσφέρει πολλά για την αναβάθμιση του τοπικού ποδοσφαίρου και το σπουδαιότερο η ΕΠΣΔ λειτουργεί χάρις αυτόν. Βοηθήστε τον λοιπόν γιατί το αξίζει,.

Φίλε, **Κλεόβουλε** ο Καντ έλεγε χαρακτηριστικά ότι δύο πράγματα γεμίζουν την ψυχή μας με θαυμασμό και ευλάβεια, ο έναστρος ουρανός πάνω από εμάς και ο ηθικός νόμος μέσα μας.

Κων/νος Στεφανάρας
πρώην πρόεδρος ΑΕ Μεσαναγρού

ΑΠΟΤΕΛΕΣΜΑΤΑ

Γ' ΟΜΙΛΟΣ

● **Ολυμπιακός Καλ.–Ξάνθος** **1–0**
● **ΑΣΕΛ–ΠΑΟ Κω** **3–1**
● **Λειψοί–Αναγέννηση Ασφ.** **4–3**
● **Βαθύ–Δόξα Λ.** **0–2 α.α.**

ΕΠΟΜΕΝΗ ΑΓΩΝΙΣΤΙΚΗ (15η)

Ποσειδώνας Καλ.-Βαθύ
Δόξα Λέρου-ΑΣΕΛ
Αναγέννηση Ασφ.-Ολυμπιακός Καλ.
Ξάνθος-ΠΑΟ Κω
Ρεπό οι Λειψοί

ΒΑΘΜΟΛΟΓΙΑ Γ' ΟΜΙΛΟΥ

Α/Α	ΟΜΑΔΕΣ	ΒΑΘ.	ΑΓ.	ΤΕΡΜ.
1.	Ξάνθος	31	12	27-9
2.	Δόξα Λ.	30	12	23-9
3.	ΑΣΕΛ	22	11	19-12
4.	Αναγέννηση Ασφ.	18	13	21-15
5.	Ολυμπιακός Καλ.	14	12	25-13
6.	Λειψοί	8	11	21-20
7.	ΠΑΟ Κω	4	11	8-20
8.	Βαθύ	-	-	-
9.	Ποσειδώνας Κ.	-	-	-

** Ο Ολυμπιακός Κ. ξεκίνησε με -9 βαθμούς. Οι Λειψοί με -8, ο Ποσειδών Κ. και το Βαθύ έχουν αποβληθεί από το πρωτάθλημα. Ο ΠΑΟ Κω έχει ένα μηδενισμό και -3 βαθμούς.*

ΠΡΑΚΤΟΡΕΙΟ ΠΡΟΠΟ

Γεώργιος Β. Θεοδοσίου

ΔΟΚΙΜΑΣΤΕ ΤΗΝ ΤΥΧΗ ΣΑΣ ΣΤΟ ΤΥΧΕΡΟ ΠΡΑΚΤΟΡΕΙΟ

Μ. Βολονάκη 57
(πίσω από το
Ξεν. Κογκό στο
Ζέφυρο)
Τηλ. 22410/78850



ΤΟΠΙΚΟ ΜΠΑΣΚΕΤ

Τετράδα για φίλημα

• ΟΔΗΓΟΥΜΕΝΟΙ ΑΠΟ ΤΟΥΣ ΧΑΤΖΗΓΙΑΚΟΥΜΗ Γ., ΤΡΥΠΑ, ΜΑΥΡΟ ΚΑΙ ΚΡΟΤΗΡΗ, ΟΙ ΕΦΗΒΟΙ ΤΗΣ ΑΕ ΔΙΚΑΙΟΥ ΝΙΚΗΣΑΝ ΤΟΝ ΙΠΠΟΚΡΑΤΗ ΜΕ 69-61

Θαυμάσιο μπάσκετ πρόσφεραν το Σάββατο στο Πυλί οι έφηβοι της ΑΕ Δικαίου και του Ιπποκράτη, με το Δίκαιο να παίρνει την νίκη με 69-61. Οι φιλοξενούμενοι ξεκίνησαν καλύτερα και προηγήθηκαν στον πρώτο δεκάλεπτο, όμως οι παίκτες του **Τζομάκα** ανέκαμψαν στο δεύτερο δεκάλεπτο, πήραν μια διαφορά δέκα πόντων και την διατήρησαν μέχρι το τέλος.

Καλύτεροι των νικητών ήταν οι **Χατζηγιακουμής Γ., Τρύπας, Μαύρος** και **Κροτήρης,** ενώ από τον Ιπποκράτη ξεχώρισαν οι **Τσιλιγκίρης, Σκούφης** και **Παρβαντώνης.**

Καλή ήταν η διαιτησία των **Βιτζηλαίου** και **Αρνά.**

Τα δεκάλεπτα: 13-16, 38-30, 54-44, 69-61.

Οι πόντοι:

ΑΕ ΔΙΚΑΙΟΥ (Τζομάκας): *Κροτήρης 13, Τρύπας 14 (1), Καραθωμάς 6, Μαύρος 13, Πίτσης 9, Χατζηγιακουμής Γ. 14, Χατζηγιακουμής Ι., Ρούφας*

ΙΠΠΟΚΡΑΤΗΣ (Κανελλόπουλος): *Σκούφης 17, Τσιλιγκίρης 21, Παρβαντώνης 15 (2), Πατσός 2, Λίτσιος 4, Ζελίδης 2, Δρόσος*

Δεν ταξίδεψε η ΑΕ Δικαίου

Αναβλήθηκε ο αγώνας των παιδικών ομάδων ΕΑΚΑ-ΑΕ Δικαίου για την 6η αγωνιστική του ομίλου Νήσων. Οι φιλοξενούμενοι δεν μπόρεσαν να μετακινηθούν και το παιχνίδι πάει για νέο ορισμό.

Ξεπετάχτηκε ο Ζέφυρος

• Επικράτησε του Διαγόρα με 75-70, παρά τις απουσίες και κυνηγάει τη δεύτερη θέση στον α' όμιλο του παιδικού

Ενα αρκετά καλό παιχνίδι πραγματοποιήθηκε στην "τέντα" ανάμεσα στον Διαγόρα και τον Ζέφυρο. Οι φιλοξενούμενοι παρατάχθηκαν με τέσσερις απουσίες, τους **Παπακωστούλη Α.-Παμπίδη Δ.-Δανελλάκη-Τσιάκα,** και αρκετούς αθλητές που ανήκουν στην κατηγορία των παμπαίδων. Παρ' όλα αυτά, κατάφεραν να επιβληθούν με 70-75 ενώ είχαν και προβάδισμα σχεδόν δέκα πόντων καθ' όλη τη διάρκεια του αγώνα.

Από τον Ζέφυρο, καλύτεροι ήταν οι **Χριστοφάκης, Παμπίδης Θ.** και **Υψηλάντης** ενώ πολύ καλή παρουσία είχε και ο **Μήτσης** (ένας από τους παμπαίδες που προαναφέραμε).

Από τους "κυανέρυθρους" διακρίθηκαν οι **Πάχος Κ., Πάχος Ν.** και **Κουζουκάκης.**

Αυτή η νίκη φέρνει τον Ζέφυρο δεύτερο μαζί με τον Ηρακλή Λάρδου πίσω από τον Κολοσσό.

Δεκάλεπτα: 17-19, 29-35 (ημιχρ.), 45-57, 70-75

Διαιτητές: *Ευσταθίου-Χατζηδάκης*

ΔΙΑΓΟΡΑΣ (Αρφαράς): *Πάχος Ν. 10, Σελλάς, Χατζηιωάννου, Πάχος Κ. 16 (1), Κοψιάς 18 (1), Κουζουκάκης 18, Πρωτόπαππας 4, Παπάζογλου, Καρπαθάκης 4*

ΖΕΦΥΡΟΣ (Τσακίρης): *Υψηλάντης 8, Χριστοφάκης 25, Παμπίδης Θ. 23, Παπακωστούλης Χ., Μήτσης 4, Καζουλάκης, Κολεγιάννης 7, Αργυρουδάκης, Μιχαήλου 8*

Ανετα ο Ηρακλής 2000

• Οι έφηβοί του δεν δυσκολεύτηκαν να επικρατήσουν του Αιόλου με 64-39

Μόνο για ένα δεκάλεπτο κράτησε η αντίσταση του Αιόλου κόντρα στον Ηρακλή 2000 για το πρωτάθλημα των Εφήβων.

Από το δεύτερο δεκάλεπτο και μετά, ο Ηρακλής πάτησε γκάζι και "καθάρισε" εύκολα τον αγώνα. Από τους νικητές καλύτεροι, ήταν οι **Αγρέλης, Δανάς** και Σταύρος, ενώ οι φιλοξενούμενοι είχαν ως διακριθέντες τους **Αλεξανδρή** και **Διακοδημητρίου.**

Καλή ήταν η διαιτησία των **Μαρμαρινού** και **Κιάκου.**

Τα δεκάλεπτα: 14-14, 33-24, 49-32, 64-39

Οι πόντοι:

ΗΡΑΚΛΗΣ 2000 (Μπατμάς): *Δανάς 10, Σταύρος 10, Μαυροειδάκος 2, Αγρέλης 21, Τάλαρος, Ζερβός 6, Παπαηλίας 2, Σαρρής 2, Χατζηνικολάου 6, Χατζηγιακουμής 2, Κεφαλιανός, Πασσαρής 3*

ΑΙΟΛΟΣ (Σάγαλης): *Καλαπηρζής, Χριστοδούλου, Αντωνούρης, Κορδιστός, Πέρος Α., 6, Στελέτος, Αλεξανδρής 14, Διακοδημητρίου 12, Παπασταματίου, Δημητρακιός Ν. 2, Δημητρακιός Μ.*

Αγγιξε το θαύμα

• Αν και παρατάχθηκε με μόλις πέντε παίκτες, ο Ηρακλής Λ. ζόρισε τον Παντηλιακό, που πήρε την νίκη με 67-62

Ο Παντηλιακός πήρε την νίκη με 67-62 και ο Ηρακλής Λάρδου κέρδισε το χειροκρότημα στο χθεσινό παιχνίδι του εφηβικού πρωταθλήματος. Οι Λαρδιακοί παρατάχθηκαν στο παρκέ με μόλις μία πεντάδα, όμως άντεξαν μέχρι το τέλος του τρίτου δεκαλέπτου, οπότε και προηγήθηκαν με 49-41!

Στο τέταρτο ήταν επόμενο να κουραστούν, δίνοντας την ευκαιρία στον Παντηλιακό να γυρίσει το παιχνίδι και να κατακτήσει το ροζ φύλλο. Κορυφαίος του γηπέδου ήταν ο εκπληκτικός **Ηλιού,** που οδήγησε μόνος του τον Παντηλιακό με 42 πόντους, ενώ από την Λάρδο τα εύσημα ανήκουν σε ολόκληρη την πεντάδα-ομάδα.

Τα δεκάλεπτα: 11-17, 28-26, 49-41, 62-67

Διαιτητές: *Μυροφόρος, Χατζηδάκης*

Οι πόντοι:

ΗΡΑΚΛΗΣ ΛΑΡΔΟΥ (Κιρτσούδης): *Αχλαδιώτης 6, Φαφουτάκης 11, Μαστροδημήτρης 16 (2), Αθανασάς 17, Κωβιού 12 (1)*

ΠΑΝΤΗΛΙΑΚΟΣ (Χριστοφίδης): *Χατζηφούντας Α. 4, Γραμμενιάτης, Λογοθέτης Λ., Σταυρής 18 (3), Μαγκαφάς 3, Χατζησάββας, Κώτας, Ηλιού 42 (5)*

Ανετη επικράτηση

• Οι παίδες του Ηρακλή 2000 πραγματοποίησαν ακόμα μία καλή εμφάνιση και πήραν τη νίκη κόντρα στον Ιπποκράτη με 70-58

Ο Ηρακλής 2000 είναι μέσα στα φαβορί για την κατάκτηση του παιδικού πρωταθλήματος καθώς μέχρι στιγμής πραγματοποιεί πολύ καλές εμφανίσεις και διαθέτει αρκετά καλό υλικό. Την Παρασκευή πρόσθεσε άλλους δύο βαθμούς στη φετινή συγκομιδή του καθώς επικράτησε με 70-58 του Ιπποκράτη, πολύ πιο άνετα απ' όσο δείχνει το τελικό αποτέλεσμα. Οι φιλοξενούμενοι προσπάθησαν στο β' ημίχρονο να ανατρέψουν την εις βάρος τους κατάσταση ωστόσο κατάφεραν μόνο να μειώσουν.

Δεκάλεπτα: 21-4, 33-17 (ημιχρ.), 58-42, 70-58

Διαιτητές: *Μαρμαρινός-Κιάκος*

ΗΡΑΚΛΗΣ 2000 (Μπατμάς): *Τάλαρος Α., Μαυροειδάκος 6, Χατζηγιακουμής, Δανάς 10, Τάλαρος Σ. 5 (1), Σταύρος 22, Παπαηλίας 15, Χατζηπαναγιώτης 10, Σαρρής 2, Πασσαρής*

ΙΠΠΟΚΡΑΤΗΣ (Κανελόπουλος): *Λιοδάκης, Σκούφης 14, Χατζηαντωνίου 2, Παντελής 2, Μπότσαρης 5 (1), Παρβαντώνης 30 (1), Λίτσιος 2, Δρόσος, Ζελίδης 3, Μουστάκας*

"Μίλησε" στην αρχή και στο τέλος

• Ο Ιβίσκος επέστρεψε στις νίκες καθώς επιβλήθηκε του Δωριέα με 79-53

Ενα ξέσπασμα στο πρώτο δεκάλεπτο (5-25) και ένα στο τέταρτο (8-22) ήταν ότι ακριβώς χρειάστηκαν οι παίδες του Ιβίσκου για να κερδίσουν με 53-79 του Δωριέα. Από το 10' μέχρι το 30' οι γηπεδούχοι μείωσαν τη διαφορά και φάνηκαν απειλητικοί χωρίς όμως να καταφέρουν κάτι περισσότερο. **Περπέρογλου** και **Τσαβαρής** ήταν οι διακριθέντες από τον Ιβίσκος ενώ από τον Δωριέα προσπάθησαν οι **Μίχαλος** και **Παπαντωνάκης.**

Δεκάλεπτα: 5-25, 26-35 (ημιχρ.), 45-57, 53-79

Διαιτητές: *Μυροφόρος-Χριστοδούλου*

ΔΩΡΙΕΑΣ (Βογιατζόγλου): *Μπένης, Λότσα, Σιλέρης, Καβουκτσόγλου 1, Σότα, Γιαννάς 9 (1), Κουκιαλί 8, Γκρούνικα, Μίχαλος 17 (2), Καραγιάννης, Χαραλάμπους 2, Παπαντωνάκης 14*

ΙΒΙΣΚΟΣ (Πετσάλης): *Σότα 10, Κέφας, Στάτης 3, Κούρος 2, Στεφάνου 10, Πατέρας 6, Περπέρογλου 17, Τρικοίλης 5, Χρύσαλλος 7, Τσαβαρής 14, Διακαντώνης 5*

Ποιό ντέρμπι;

• Ο Κολοσσός έκανε περίπατο απέναντι στον Ηρακλή Λάρδου για τον α' όμιλο του παιδικού (88-36)

Ο ένας βαθμός που χώριζε τον πρωτοπόρο Κολοσσό με τον δεύτερο Ηρακλή Λάρδου έκανε το μεταξύ τους παιχνίδι ντέρμπι. Στο γήπεδο όμως η διαφορά δυναμικότητας ήταν εμφανής και οι μικροί "θαλασσί" χωρίς να δυσκολευτούν, επιβλήθηκαν με 88-36. Από την ομάδα του **Νίκου Φραγκεσκάκη** ξεχώρισαν οι **Αλεξίου, Γιακουμάκης** και **Ματσαμάς** ενώ από τους φιλοξενούμενους διακρίθηκαν οι **Καφάλας Ν.** και **Καφάλας Α.**

Δεκάλεπτα: 26-2, 48-13 (ημιχρ.), 62-25, 88-36

Διαιτητές: *Φάκαρος-Κουνελλές Ν.*

ΚΟΛΟΣΣΟΣ (Φραγκεσκάκης): *Αλεξίου 12, Ματσαμάς 10, Μπάμπης 4, Πασσάλης 8, Αραπούδης 10, Δεληγιαννάκης 4, Στυλιανός 8, Γιακουμάκης 12, Μαρινάκης Π. 6, Μαρινάκης Α. 2, Ψαρομπάς 2, Φράγκος 10*

ΗΡΑΚΛΗΣ Λ. (Κυρτσούδης): *Ευαγγελίδης Κ. 2, Καφάλας Ν. 11, Χριστοδούλου, Καφάλας Α. 7 (1), Αχλαδιώτης 4, Κωβιού 5, Ευαγγελίδης Γ. 2, Κασιώτης 5*

Εφηβικό ντέρμπι

• Σήμερα το απόγευμα ο Διαγόρας υποδέχεται στην "τέντα" τον αήττητο Ιβίσκο

Ενα από τα καλύτερα παιχνίδια του εφηβικού πρωταθλήματος για τον όμιλο της Ρόδου αναμένεται να είναι το σημερινό ανάμεσα στον γηπεδούχο Διαγόρα και τον φιλοξενούμενο Ιβίσκο.

Οι "κυανέρυθροι" αντιμετωπίζουν την αήττητη ομάδα της διοργάνωσης και ένα από τα φαβορί για την κατάκτηση του φετινού τίτλου. Με νίκη μπαίνουν δυναμικά στη διεκδίκηση ωστόσο θα κληθούν να καλύψουν και τη διαφορά του πρώτου αγώνα για να ευνοούνται στη ισοβαθμία. Στον α' γύρο, ο Ιβίσκος είχε επικρατήσει με 90-82. Είναι χαρακτηριστικό πως το ντέρμπι θα διευθύνουν αξιολογημένοι διαιτητές.

• **Διαγόρας (17.00):** Διαγόρας-Ιβίσκος

Διαιτητές: *Ξανθός-Κουνελλές Ηλ.*

Παρέμεινε "συγκάτοικος"

• Οι παίκτες του Παντηλιακού ξεπέρασαν το εμπόδιο του Διγενή με 77-56 και έμειναν μαζί με τον Ιβίσκο στην κορυφή του β' ομίλου

Εύκολα έκαμψε την αντίσταση του αντιπάλου του ο Παντηλιακός για το παιδικό πρωτάθλημα. Επικράτησε του Διγενή με 77-56 και διατηρήθηκε στο ρετιρέ της βαθμολογίας με συγκάτοικο τον Ιβίσκο. Οι γηπεδούχοι είχαν πάρει από το ξεκίνημα το προβάδισμα και φρόντιζαν απλά να αυξάνουν τη διαφορά. **Λογοθέτης, Χατζηφούντας Α.** και **Χατζημάρκος** ξεχώρισαν από τον Παντηλιακό ενώ από τους φιλοξενούμενους προσπάθησαν οι **Παπαγεωργίου, Αχιολάς** και **Μαργαρίτης.**

Δεκάλεπτα: 22-9, 39-25 (ημιχρ.), 66-36, 77-56

Διαιτητές: *Γαλανός-Δημητρούλης*

ΠΑΝΤΗΛΙΑΚΟΣ (Χριστοφίδης): *Χατζηφούντας Α. 16 (1), Χατζηφούντας Θ. 2, Λογοθέτης 20, Χατζημάρκος 13 (1), Χατζησάββας 14, Λένης 11, Κώττης 1*

ΔΙΓΕΝΗΣ (Μπάρδος): *Φωτεινόπουλος, Αχιολάς 13, Σωτηρίου 4, Μπάρδος 7, Μαργαρίτης 13, Ηλιάδης, Χατζηνικόλας, Παπαγεωργίου 19, Χριστοδούλου*

ΕΦΗΒΙΚΟ

ΟΜΙΛΟΣ ΡΟΔΟΥ

Ηρακλής Λάρδου-Παντηλιακός	62-67
Διαγόρας-Ιβίσκος	Σήμερα

ΒΑΘΜΟΛΟΓΙΑ

1. Κολοσσός	729-607	16
2. Ιβίσκος	580-397	14
3. Διαγόρας	710-603	13
4. Παντηλιακός	674-892	13
5. Ζέφυρος	534-525	11
6. Ηρακλής Λ.	390-593	8
7. Ιάλυσος	-	-

• Ο Ιάλυσος έχει αποβληθεί από το πρωτάθλημα

ΟΜΙΛΟΣ ΝΗΣΩΝ-4η ΑΓΩΝΙΣΤΙΚΗ

ΑΕ Δικαίου-Ιπποκράτης	69-61
Ηρακλής 2000-Αίολος	64-39

ΒΑΘΜΟΛΟΓΙΑ

1. ΑΕ Δικαίου	302-225	8
2. Ηρακλής 2000	259-225	7
3. Ιπποκράτης	243-247	5
4. Αίολος	179-286	4

ΕΠΟΜΕΝΗ ΑΓΩΝΙΣΤΙΚΗ (5η)

Αίολος-ΑΕ Δικαίου

Ιπποκράτης-Ηρακλής 2000

ΠΑΙΔΙΚΟ

Α' ΟΜΙΛΟΣ-8η ΑΓΩΝΙΣΤΙΚΗ

Κολοσσός-Ηρακλής Λάρδου	88-36
Διαγόρας-Ζέφυρος	70-75

ΒΑΘΜΟΛΟΓΙΑ

1. Κολοσσός	599-176	12
2. Ηρακλής Λ.	211-264	10
3. Ζέφυρος	361-347	10
4. Διαγόρας	347-500	7
5. Ιάλυσος	-	-

• Ο Ιάλυσος έχει αποβληθεί από το πρωτάθλημα.
• Εκκρεμεί ο αγώνας Ηρακλής Λ.-Διαγόρας
• Κολοσσός και Ζέφυρος έχουν εκτίσει το ρεπό τους.

ΕΠΟΜΕΝΗ ΑΓΩΝΙΣΤΙΚΗ (9η)

Κολοσσός-Ζέφυρος

Ιάλυσος-Διαγόρας 0-20 (α.α.)

Ρεπό: Ηρακλής Λάρδου

Β' ΟΜΙΛΟΣ-7η ΑΓΩΝΙΣΤΙΚΗ

Δωριέας-Ιβίσκος	53-79
Παντηλιακός-Διγενής	77-56
Ρεπό: Σύμη	

ΒΑΘΜΟΛΟΓΙΑ

1. Ιβίσκος	427-309	11
2. Παντηλιακός	414-318	11
3. Σύμη	149-170	7
4. Διγενής	202-322	6
5. Δωριέας	210-289	5

• Δωριέας και Διγενής έχουν από έναν μηδενισμό.
• Δωριέας και Σύμη έχουν εκτίσει το ρεπό τους.

ΕΠΟΜΕΝΗ ΑΓΩΝΙΣΤΙΚΗ (8η)

Διγενής-Δωριέας

Σύμη-Παντηλιακός

Ρεπό: Ιβίσκος

ΟΜΙΛΟΣ ΝΗΣΩΝ-5η ΑΓΩΝΙΣΤΙΚΗ

Ηρακλής 2000-Ιπποκράτης	70-58
ΕΑΚΑ-ΑΕ Δικαίου	αναβλ.

ΒΑΘΜΟΛΟΓΙΑ

1. Ηρακλής 2000	366-320	9
2. ΑΕ Δικαίου	301-212	8
3. Ιπποκράτης	232-247	5
4. ΕΑΚΑ	165-181	4
5. Αίολος	141-246	3

• Εκκρεμεί ο αγώνας Ιπποκράτης-ΕΑΚΑ.
• Ο Αίολος έχει έναν μηδενισμό.

ΤΟΠΙΚΟ ΜΠΑΣΚΕΤ

Παραλίγο η έκπληξη

• ΠΑΡΑ ΤΙΣ ΒΑΣΙΚΕΣ ΤΟΥ ΑΠΟΥΣΙΕΣ, Ο ΔΙΓΕΝΗΣ ΕΙΧΕ ΤΟ ΠΡΟΒΑΔΙΣΜΑ ΣΧΕΔΟΝ ΚΑΘ' ΟΛΗ ΤΗ ΔΙΑΡΚΕΙΑ ΤΟΥ ΑΓΩΝΑ ΑΛΛΑ ΣΤΟ ΤΕΛΟΣ Ο ΑΜΑΝΑΤΙΔΗΣ "ΞΕΛΑΣΠΩΣΕ" ΤΟΝ ΙΠΠΟΚΡΑΤΗ ΚΑΙ ΤΟΝ ΟΔΗΓΗΣΕ ΣΤΗΝ ΝΙΚΗ ΜΕ 77-71

Λίγο έλλειψε να βρει τον μάστορά του ο Ιπποκράτης.

Στο κλειστό της Ιαλυσού συνάντησε πολλές δυσκολίες απέναντι στον ελλειπέστατο Διγενή που κρατούσε το προβάδισμα σχεδόν σ' ολόκληρη τη διάρκεια της αναμέτρησης. Τελικά, χάρη στον εκπληκτικό **Περικλή Αμανατίδη** ο οποίος παρά το νεαρό της ηλικίας του πραγματοποιεί πολύ καλό πρωτάθλημα, η ομάδα της Κω έφυγε νικήτρια με σκορ 71-77.

Οι γηπεδούχοι παρατάχθηκαν χωρίς τους **Γιακουμάρο, Παντελίδη,** (στρατευμένοι), **Κουλούμπρη** και **Ματθαίο** και ο **Βασίλης Φουντουραδάκης** εμπιστεύτηκε τρεις παίδες **(Αχιολά, Μπάρδο και Μαργαρίτη).**

Παρ' όλα αυτά, η βασική πεντάδα με τους **Καντή, Μάνο, Φωτεινόπουλο, Ροδίτη** και **Σταυριανάκη** πραγματοποίησε πολύ καλή εμφάνιση και από το ξεκίνημα διατηρούσε το προβάδισμα στο σκορ.

Ο Διγενής με μικτή άμυνα και "παγίδες" πάνω στα ατού του Ιπποκράτη "βραχυκύκλωσε" τον αντίπαλο που δεν έβρισκε λύσεις. Στην επανάληψη, ο **Αμανατίδης** που είχε πετύχει μόλις ένα καλάθι στο πρώτο ημίχρονο ανέλαβε τις προσπάθειες της ομάδας του.

Στο 36' οι φιλοξενούμενοι προηγήθηκαν με +6 χάρη σ' ένα αμφισβητούμενο αντιαθλητικό φάουλ του **Καντή.** Εκνευρισμένος από αυτή την υπόδειξη, ο **Βασίλης Φουντουραδάκης** έριξε στον αγωνιστικό χώρο τους τρείς παίδες και ο Ιπποκράτης ξέφυγε με +13.

Οταν επανήλθαν οι βασικοί, η διαφορά μειώθηκε ξανά στους δύο πόντους όμως ο **Ροδίτης, Καντής** και **Σταυριανάκης** έχασαν εύκολα καλάθια (λέι άπ) δίνοντας έτσι το δικαίωμα στον **Αμανατίδη,** να κάνει το 71-75.

Ο **Καντής** επιχείρησε να απαντήσει με τρίποντο ήταν όμως άστοχο και ο πλέι μέικερ του Ιπποκράτη στήθηκε στη γραμμή των ελεύθερων βολών και ψύχραιμα διαμόρφωσε το τελικό 71-77.

ΟΙ ΚΟΡΥΦΑΙΟΙ

"Εξαφανισμένοι" οι **Στεργάκης, Χλαπάνης** και **Στρατομήτρος,** ο Ιπποκράτης στηρίχθηκε αποκλειστικά στον νεαρό **Αμανατίδη.**

Στο β' ημίχρονο, ήταν μια ομάδα μόνος του. Από τον Διγενή, ο **Καντής** ήταν "λίρα εκατό" στην επίθεση και ο **Φωτεινόπουλος** τα πήγε περίφημα στην άμυνα (φύλαγε τον **Στεργάκη**).

Η ΔΙΑΙΤΗΣΙΑ

Καλός ο **Γιάννης Στάλας** "εκτός κλίματος" ο **Νίκος Κουνελλές.**

Δεκάλεπτα: 17-16, 44-38 (ημιχρ.), 59-55, 71-77

Διαιτητές: *Στάλας-Κουνελλές Ν.*

ΔΙΓΕΝΗΣ (Φουντουραδάκης): *Αχιολάς, Μπάρδος, Μαργαρίτης, Καντής 41 (4), Μάνος 10, Φωτεινόπουλος 6, Ροδίτης 11, Σταυριανάκης 3*

ΙΠΠΟΚΡΑΤΗΣ (Κετσελίδης): *Αμανατίδης 21 (3), Σκουφής 4, Πατσός, Παρβαντώνης, Τσιλιγγίρης 7 (1), Σάββας 10, Στεργάκης 9 (1), Μόσχος 8, Καραθανάσης 4, Στρατομήτρος 8, Χλαπάνης 6*

Α' ΚΑΤΗΓΟΡΙΑ

ΑΠΟΤΕΛΕΣΜΑΤΑ 12ης ΑΓΩΝΙΣΤΙΚΗΣ

Διγενής-Ιπποκράτης	71-77
Δωριέας-ΑΕ Δικαίου	73-82
Ηρακλής Λάρδου-Αγιος Νικόλαος	82-76
ΕΑΚΑ-Ιβίσκος	78-100

ΒΑΘΜΟΛΟΓΙΑ

1. Ιπποκράτης	898-701	22
2. Ιβίσκος	916-774	21
3. Αγ. Νικόλαος	818-727	19
4. ΑΕ Δικαίου	870-847	19
5. Ηρακλής Λ.	882-862	18
6. Διγενής	727-819	16
7. Δωριέας	632-882	13
8. ΕΑΚΑ	609-771	12

• Εκκρεμεί ο αγώνας Ιπποκράτης-ΕΑΚΑ
• Η ΕΑΚΑ έχει έναν μηδενισμό.

ΕΠΟΜΕΝΗ ΑΓΩΝΙΣΤΙΚΗ (13η)

Ιπποκράτης-Δωριέας
Αγιος Νικόλαος-ΑΕ Δικαίου
Ιβίσκος-Διγενής
Ηρακλής Λάρδου-ΕΑΚΑ

Β' ΚΑΤΗΓΟΡΙΑ

Ηρακλής 2000-Σύμη αναβλ.

ΒΑΘΜΟΛΟΓΙΑ

1. Παντηλιακός	681-416	20
2. Εύελπις	599-442	17
3. Ηρακλής 2000	355-269	14
4. Σύμη	434-483	11
5. Ηλιος	500-664	11
6. Κλεόβουλος	-	-
7. Αρχάγγελος	-	-

• Κλεόβουλος και Αρχάγγελος έχουν αποβληθεί από το πρωτάθλημα.
• Εκκρεμούν τα παιχνίδια Ηρακλής 2000-Ηλιος, Σύμη-Ευελπις και Ηρακλής 2000-Σύμη
• Ο Ηρακλής 2000 δεν έχει εκτίσει το ρεπό του ενώ έχει έναν μηδενισμό.

ΚΟΡΑΣΙΔΕΣ

Ιπποκράτης-Νίκη Ρόδου	59-28
ΑΕ Δικαίου-Νίκη Ρόδου	51-38
Ιβίσκος-Ηλιος	73-13

ΒΑΘΜΟΛΟΓΙΑ

1. Διαγόρας	516-47	17
2. Ιάλυσος	333-150	12
3. Ιπποκράτης	386-193	11
4. Ιβίσκος	347-193	11
5. ΑΕ Δικαίου	360-447	11
6. Νίκη Ρόδου	373-434	10
7. Ηλιος	205-496	7

• Η Νίκη Ρόδου έχει έναν μηδενισμό

Δεν έφτανε η μία

• Παρά την εκπληκτική εμφάνιση της Δράκου η Νίκη Ρόδου ηττήθηκε στην Κω από την ΑΕ Δικαίου με 51-38

Αρκετά δυσκόλεψαν οι κορασίδες της Νίκης Ρόδου την ΑΕ Δικαίου, που κατάφερε, πάντως να κατακτήσει το ροζ φύλλο με 51-38.

Οι παίκτριες του **Μιχάλη Καπλανίδη** βρισκόταν σταθερά μπροστά σε όλη την διάρκεια του αγώνα χωρίς τότε να πάρουν διαφορά ασφαλείας, ωστόσο η Νίκη δεν μπόρεσε να κάνει το ξέσπασμα που θα μετέτρεπε τον αγώνα σε ντέρμπι.

Από πλευράς νικητριών καλύτερη ήταν η **Ρίσκου,** ενώ η Νίκη στηρίχθηκε στην καταπληκτική **Δράκου.**

Τα δεκάλεπτα: 12-14, 20-16, 35-27, 51-38

Διαιτητές: *Βιτζηλαίος-Αρνάς*

Οι πόντοι:

ΑΕ ΔΙΚΑΙΟΥ (Καπλανίδης): *Αγγελή 5, Ρίσκου 22, Δρόσου 6, Τσαμπουνιάρη 10, Μοσχοπούλου 8, Κροτήρη, Γλυνατσή, Κρητικού, Παραδείσι, Αφενδούλη, Πίττα*

ΝΙΚΗ ΡΟΔΟΥ (Βιτζηλαίος): *Δράκου 32, Κελές 2, Περγαντή 2, Κυριακίδου 2, Γκιούντιτσε, Παντελή*

Καλή εμφάνιση και νίκη

Η μικτή ομάδα των παμπαίδων αντιμετώπισε το πρωί του Σαββάτου την αντίστοιχη ομάδα του Κολοσσού και μετά από μία αρκετή καλή εμφάνιση επικράτησε με 48-32.

Θυμίζουμε ότι η τελική επιλογή των μικτών δεν έχει γίνει ακόμα από τους περιφερειακούς προπονητές ενώ η τελική φάση του Πανελληνίου Πρωταθλήματος Ενώσεων και Τοπικών Επιτροπών θα διεξαχθεί στις 19-23 Απριλίου.

Παράσταση για ένα ρόλο

• Οι κορασίδες του Ιβίσκου πήραν μια πολύ άνετη νίκη με αντίπαλο τον Ηλιο με 73-13!

Αλλη μια νίκη σημείωσε ο Ιβίσκος για το πρωτάθλημα κορασίδων. Αυτή τη φορά επικράτησε του Ηλιου με το ευρύ 73-13 και ισοβαθμεί με την ΑΕ Δικαίου στην τέταρτη θέση ενώ απέχει έναν μόλις βαθμό από τους δεύτερους Ιάλυσο και Ιπποκράτη.

Το ματς δεν αντέχει κριτικής. **Πετράκη** και **Κούρου** ήταν σ' ένα ακόμη ματς το "μαγικό δίδυμο" ενώ από τη νεαρότατη ομάδα της Ιαλυσού προσπάθησαν φιλότιμα οι **Καραμαρίτη** και **Κιλασίν.**

Δεκάλεπτα: 23-0, 33- (ημιχρ.), 55-10, 73-13

Διαιτητές: *Κασταμούλας-Βαγιανός*

ΙΒΙΣΚΟΣ (Πετσάλης): *Μανούσου, Σεΐτη 7, Μαγιάφη 8, Μανουσάκη 2, Πετράκη 22, Κουλούρη, Καστρουνή 2, Ζανετούλη 8, Κούρου 22, Μελλίνη, Ζουρούδη 2*

ΗΛΙΟΣ (Δοξάκης): *Καραγιάννη 2, Καραμαρίτη 4, Διακομιχάλη 2, Δανελλάκη, Κιλασίν Αίτ. 5, Κιλασίν Αρ., Δανελλάκη Ε.*

Νέα αναβολή

• Δεν έγινε ο αγώνας της Β' κατηγορίας Ηρακλής 2000-Σύμη

Συνηθισμένο φαινόμενο αποτελεί πλέον η αναβολή αγώνων κάθε Σαββατοκύριακο. Αυτή τη φορά έχει να κάνει με το πρωτάθλημα της Β' κατηγορίας των ανδρών και το παιχνίδι της 11ης αγωνιστικής ανάμεσα στον Ηρακλή 2000 και τη Σύμη.

Το ματς δεν έγινε καθώς δεν εμφανίστηκε η φιλοξενούμενη ομάδα και το θέμα οδηγείται στην Τοπική Επιτροπή. Εφόσον οι Συμιακοί καταθέσουν όλα τα απαραίτητα δικαιολογητικά για την μη μετάβασή τους στην Κω, η αναμέτρηση θα ξαναοριστεί.

Της πάει η τετράδα

• Αν και ζορίστηκε, η ΑΕ Δικαίου νίκησε στο Βενετόκλειο τον Δωριέα με 82-73 και διατηρήθηκε στους τέσσερις πρώτους της βαθμολογίας

Ντέρμπι για ένα ημίχρονο ήταν η συνάντηση των ανδρικών ομάδων του Δωριέα και της ΑΕ Δικαίου, που κατάφερε τελικά να πάρει την νίκη με 82-73 και να παραμείνει μέσα στην προνομιούχο πρώτη τετράδα της βαθμολογίας. Τα πάντα κρίθηκαν στο τρίτο δεκάλεπτο, όπου οι φιλοξενούμενοι πήραν διαφορά δέκα πόντων και ο Δωριέας δεν μπόρεσε να ακολουθήσει. Καλύτεροι των νικητών ήταν οι **Σανδαλής** και **Μολυβιάτης,** ενώ από τον Δωριέα διακρίθηκαν οι **Παπαδόπουλος** και **Τριανταφυλλίδης.** Καλή ήταν η διαιτησία των **Ευσταθίου** και **Φάκαρου.**

Τα δεκάλεπτα: 18-18, 37-39, 51-62, 73-82

Οι πόντοι:

ΔΩΡΙΕΑΣ (Παπαδόπουλος): *Παπαδόπουλος 17, Γιάκλος 8, Αναπλιώτης 1, Ροδίτης 8, Διβάνης 5 (1), Τριανταφυλλίδης 24, Δαλαμανάκης 10, Ράμμος*

ΑΕ ΔΙΚΑΙΟΥ (Τζομάκας): *Αντωνόπουλος 4, Κροτήρης 3, Μολυβιάτης 13, Τρύπας 3 (1), Αλεξανδρής 4, Διακαναστάσης 8 (2), Χατζηφούντας 9, Σανδαλής 14 (2), Καλαμπόκας 24*



Με τον πάντα δικό σας...

Αλλαξογκολιές

...γκολτζή γκολτζή - γκολτζή

www.angelfire.com/pa4/allaksogolies

E-mail: allaksogolis@yahoo.gr

Γεια σας παιδιά των λουλουδιών και σεις χιλιογδαρμένοι, ο Μάρτης έφτασε ταχύς, καλό ταξίδι πελαργοί (ποίημα σε ελεύθερη απόδοση) ! Έφυγε ο κουτσός (βλ. Φλεβάρης) κι έφτασε ο...τσεκούρης (βλ. Μάρτιος). Η σαιζόν καταφθάνει ολοταχώς αλλά υπάρχει ένα μεγάλο εμπόδιο ενδιάμεσα που ακούει στο όνομα Μπους. Η κωλοφαγούρα που τον έχει πιάσει για πόλεμο του έχει γίνει μεγάλη μανία κι έτσι όπως το πάει στο τέλος δεν θα μείνει ούτε κώλος για ξύσιμο.



Αφού τσικνιστήκαμε για τα καλά την εβδομάδα που μας πέρασε πρέπει να βάλουμε τα δυνατά μας και να προετοιμαστούμε όσο το δυνατόν καλύτερα για να αντιμετωπίσουμε την προέλαση των θαλασσινών που έρχονται καταπάνω μας με άγριες διαθέσεις. Μπορούμε βέβαια να εκμεταλλευτούμε αυτή την κατάσταση προς όφελός μας. Π.χ. δεν θα αγοράζουμε μελάνι για το ταμπόν (όχι το γυναικείο πονηροί) για τις σφραγίδες μιας και έχουμε μπόλικο αποθηκευμένο στο στόμα μας από τις σουπιές που θα καταβροχθίσουμε στο όνομα της νηστείας. Άλλη εφαρμογή είναι να παίζουμε ποδόσφαιρο, αφού με τόσα πλοκάμια από χταπόδια και καλαμαράκια που θα αποθηκεύσουμε στο στομάχι μας, θα έχουμε την δυνατότητα να κλωτσάμε και να αποκρούουμε την μπάλα με...8 πόδια !

Άλλοι ετοιμάζουν τους κοιλιακούς τους για να είναι πανέτοιμοι και άλλοι άρχισαν ήδη τις πτήσεις προκειμένου οι χαρταετοί τους να πετάξουν πιο ψηλά απ'όλους τους άλλους. Μερικοί μάλιστα έχουν μπερδέψει την βούρτσα με την...παντόφλα, γιατί πετάνε πρώτα το χαρτί στον αέρα και στην συνέχεια βάζουν δόλωμα και προσπαθούν να πιάσουν έναν αετό για να τον πετάξουν πίσω από το χαρτί και να έχουν έτσι έναν χαρταετό !

Είτε νηστεία έχουμε είτε όχι πάντα βρίσκουμε έναν τρόπο για να τρώμε μπόλικα φαγητά και να μην μας λείψει τίποτα. Είμαστε από τα λίγα είδη που ζούνε πάνω στον πλανήτη που έχουμε την δυνατότητα να τρώμε σχεδόν τα πάντα. Τα μόνα πλάσματα που μας περνάνε σε απόδοση είναι οι κότες που είναι παμφάγες, αλλά για τιμωρία τις τρώμε κι αυτές, οπότε με την δια την εις άτοπον απαγωγή (φοβερά μαθηματικά ε ?) είμαστε εξίσου παμφάγοι.

Είμαστε πάντως άνθρωποι των άκρων. Του ύψους ή του βάθους. Σε μερικούς δρόμους του νησιού μας είχαμε μεγάλες και επικίνδυνες λακκούβες οι οποίες αυξάνονταν συνεχώς. Μετά την αγανάκτηση όλων των οδηγών εδέησαν οι αρμόδιοι να τις επιδιορθώσουν. Αντί να ρίξουν όμως όση ποσότητα πίσσας χρειαζόταν και να πατηθεί εκ των υστέρων για να αποκατασταθεί η πρόσβαση στο οδικό δίκτυο, αντίθετα έχει πέσει πάρα πολύ άσφαλτος που όταν περνάς από πάνω της έχεις την αίσθηση πως ζέχνεις με τρακτέρ ! Όποιος θέλει να γνωρίσει τέτοιες φανταστικές εμπειρίες δεν έχει παρά να περάσει από τον δρόμο από Τσαΐρι προς Αεροδρόμιο ! Μετατροπή λακκουβών από ύφαλους σε...σκοπέλους !

Έχω μια μεγάλη απορία. Τελικά η κληρονομιά του τόπου μας όπως κι αν λέγεται (Πεταλούδες, Καλλιθέα, Φιλέρημος κ.α.) μας ανήκει ή δεν μας ανήκει ? Επειδή υπάρχει μία διάσταση όσον αφορά την απάντηση, ας ξεκαθαρίσουν το θέμα οι άρχοντες της χώρας. Θα μας επιτρέψουν να τα διαχειριστούμε για μερικά χρόνια αφού τους κάνουμε χίλιους τεμενάδες ή θα τα πουλήσουν από τώρα σκύψουμε δεν σκύψουμε ? Βέβαια εμείς δεν είμαστε γαλαζοαίματοι για να μας αποζημιώσουν για όλες τις ζημιές που έχουν προκαλέσει στα μνημεία μας, οπότε ή θα πρέπει να βρούμε τρόπο για να αποκτήσουμε γαλάζιο αίμα ή να τρέξουμε αμέσως να βαφτιστούμε ΝτεΓκρέτσια !

Ένα πρώτο time out που προέρχεται από την τρελοκοτσιδού. Επισκέφτηκε έναν καταυλισμό αθίγγανων ο πρωθυπουργός και αφού άκουσε τα παράπονα τους υποσχέθηκε ότι όσοι έχουν δέκα παιδιά και πάνω θα τους δώσει από ένα σπίτι. Πάει ο αθίγγανος στο σπίτι:-Γυναίκα γρήγορα μέτρα τα παιντιά! Φωνάζουν τα παιδιά τα μετρούν, 9 τα "παιντιά"...- Ρε γυναίκα θα χάσουμε το σπίτι τι κάνουμε τώρα; Σκέφτονται, σκέφτονται... πετάγεται ο γύφτος:- Ρε γυναίκα, ξέρεις ? Όταν ήμουν νέος είχα κάνει ένα παιντί με μια άλλη, να πάω να το πάρω; Για το σπίτι βλέπεις. Πηγαίνει στην άλλη άκρη

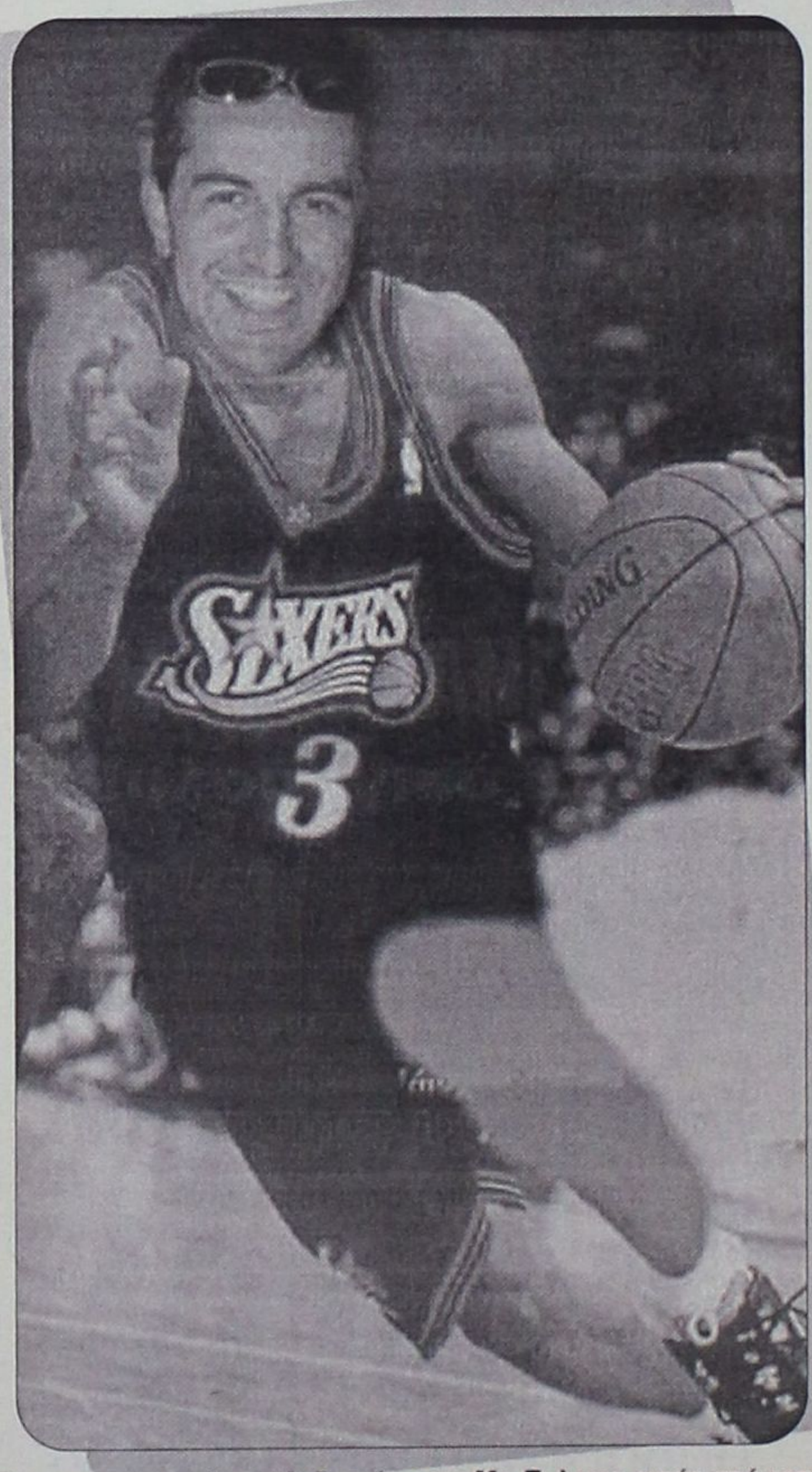

Στην σημερινή φώτο φιλοξενούμε τον Mr. Πολ που εκτός από αστέρι της μπάλας έχει εξελιχθεί και σε μάγο του μπάσκετ. Οι ομάδες του ΝΒΑ που θέλουν να τον εντάξουν στο δυναμικό τους ολοένα και πληθύνονται και ο λόγος είναι ότι σκοράρει με χαρακτηριστική άνεση παίζοντας ακόμη και με τα γυαλιά ηλίου στο κεφάλι (όπως βλέπετε με τα ίδια σας τα μάτια). Απολαύστε τον !

του καταυλισμού, το παίρνει και γυρνάει στο σπίτι. - Γυναίκα φέρε τα παιντιά να τα μετρήσουμε. Τα μετρούν, 6 τα "παιντιά"... - Τι έγιναν τα άλλα τα παιντιά γυναίκα; Και η γυναίκα ψύχραιμη:- Ήρθαν οι άλλοι και τα πήραν.

Όσο τα πρωταθλήματα του τοπικού μας ποδοσφαίρου οδεύουν προς το τέλος τους, τόσο τα αίματα ανάβουν πιο εύκολα και ολοένα και περισσότερο έχουμε επεισόδια στα παιχνίδια. Υποτίθεται πως είμαστε πολιτισμένος λαός και πως δεν χρειαζόμαστε αστυνομική κηδεμονία για να τελέσουμε ποδοσφαιρικούς (και όχι μόνο) αγώνες. Όταν καταλάβουν όλοι πως ο αθλητισμός είναι προέκταση του πολιτισμού στην πιο υγιή του μορφή και πως σημασία έχει η συμμετοχή και όχι η νίκη, τότε πιθανότατα θα έχουμε κάνει ένα τεράστιο βήμα προς τα εμπρός. Μέχρι τότε όμως φροντίζουμε να βαδίζουμε ολοταχώς με την όπισθεν !

Σε ζωολογικό κήπο έχουν μετατρέψει μερικοί το πρωτάθλημα ποδοσφαίρου της Α' Εθνικής, με πιο πολυπληθέστερο ζώο την...μαϊμού ! Τα ιμιτασιόν πέναλτι πέφτουν βροχή και κυρίως βέβαια υπέρ των μεγάλων ομάδων, οι οποίες πάντως φωνάζουν κιόλας κάθε εβδομάδα, πως τους κυνηγάει η διαιτησία και τους έχει ρημάξει και, και, και...Οι κακόμοιρες οι μικρές ομάδες οι οποίες δέχονται τις χειρουργικές επεμβάσεις των αρχόντων των αγώνων δεν μπορούν να βγάλουν κιχ. Από την άλλη πλευρά υπάρχουν και οι γνωστοί-άγνωστοι στις εξέδρες που έχουν κάνει απλησίαστα τα γήπεδα για τους υγιείς σκεπτόμενους φιλάθλους που είναι μεν πλειοψηφία, αλλά λόγω φόβου από τους χούλιγκαν έχουν μετατραπεί σε σιωπηρή απούσα δύναμη.

Ουφ ! Φτηνά την γλιτώσαμε φέτος. Αναφέρομαι όπως καταλάβατε στην ανάδειξη του τραγουδιού που θα εκπροσωπήσει την Ελλάδα στην Eurovision. Ούτε μαλλιοτραβήγματα, ούτε κόντρες στα τηλεπαράθυρα, ούτε αίματα, ούτε έστω διαμαρτυρίες για σικέ διαγωνισμούς κλπ. Ξενέρωτα πράγματα. Τώρα δηλαδή πως θα επιβιώσουν οι εκπομπές επιπέδου σε Star και Alter (φύλλα, φτερά και άλλα) ? Ένα μόνο έχω να γράψω : Αίσχος! Τέτοια γίνονται κι έχουμε πτώση των δεικτών.

Για τους εκλεκτούς φίλους του Ίντερνετ που είναι φανατικοί της ταχύτητας και της Φόρμουλας 1, μπορούν να ενημερώνονται μέσω του διαδικτύου για το πάθος τους. Από τις 9 Μαρτίου ξεκινάει το Παγκόσμιο Πρωτάθλημα 2003 της Formula 1 και παρακολουθείστε live στιγμιότυπα από το σημερινό site. Απλώς πληκτρολογήστε: f1.racing-live.com

Πάμε τώρα στο ανεκδοτάκι μας που έχει και δράση και χιούμορ. Κάπου στην Βόρεια Ισλανδία γινόταν ένας μεγάλος αγώνας τοξοβολίας. Λαμβάνουν λοιπόν μέρος ένας Άγγλος, ένας Ελβετός και ένας Έλληνας. Οι διαγωνιζόμενοι έπρεπε να χτυπήσουν ένα μήλο το οποίο βρισκόταν πάνω στο κεφάλι ενός παιδιού από όση μεγαλύτερη απόσταση γινόταν. Πάει λοιπόν ο Άγγλος και βάζει το παιδάκι στα 300 μέτρα. Ο κόσμος δεν βγάζει μιλιά στις κερκίδες, καθώς ο αθλητής μας συγκεντρώνεται και...βζιιίν! Χτυπάει το μήλο! Ζητωκραυγές, επευφημίες καθώς ο Άγγλος προχωρεί προς τη μέση του γηπέδου, και φωνάζει θριαμβευτικά: - "Αι αμ Ρόμπιν Χούντ!" Έρχεται η σειρά του Ελβετού, ο οποίος βάζει το παιδάκι στα 800 μέτρα, συγκεντρώνεται και...βζιιίν! Χτυπάει το μήλο! Ζητωκραυγές, επευφημίες καθώς ο Ελβετός προχωρεί προς τη μέση του γηπέδου, και φωνάζει θριαμβευτικά: - "Αι αμ Ουιλιέλμους Τέλλους!" Έρχεται και η σειρά του Έλληνα, ο οποίος με μια φανερή έκφραση αυτοπεποίθησης στο πρόσωπό του, βάζει το παιδί στα 1500 μέτρα. Το κοινό αναστατώνεται και διαμαρτύρεται. Ο Έλληνας συνεχίζει να διατηρεί την έκφραση του νικητή στοχεύει και... βζιιίν! Τέζα το παιδάκι! Το ακροατήριο μένει άναυδο καθώς ο Έλληνας προχωράει προς τη μέση του γηπέδου και φωνάζει: - "Αι αμ...Σόρρυ!"

Άλλος ένας καλός άνθρωπος δεν είναι πια μαζί μας. Ένας άνθρωπος που τον αγαπούσαν και τον εκτιμούσαν όλοι, ξεκίνησε για το μεγάλο του ταξίδι προς τον ουρανό. Τα θερμά μου συλλυπητήρια στην οικογένεια του Λεωνίδα Μπάρκα. Αιωνία του η μνήμη και να είναι ελαφρύ το χώμα που τον σκέπασε.

Να ευχαριστήσω τον σπόνσορα της εκπομπής που είναι : 1. Εστιατόριο-μεζεδοπωλείο «ΣΚΑΛΑΚΙΑ», κεντρική πλατεία Παστίδας, τηλ.:2241047214, με πολλές ποικιλίες μεζέδων για κάθε γούστο.Μην ξεχνάτε πως κάθε Πέμπτη στις 18:00 στις συχνότητες του TOP FM 102,4 – 102,7 η αγαπημένη σας εκπομπή πιστή στο ραντεβού της, σας περιμένει. Τώρα μπορείτε πλέον να επικοινωνείτε με τον «Αλλαξογκόλη FM» και με άλλο τρόπο. Κατά την διάρκεια της μπορείτε να πληκτρολογείτε από το κινητό σας : TOP αφήνετε κενό, γράφετε το μήνυμα που θέλετε και το στέλνετε στο 4527. Θα ακολουθήσουν εκπλήξεις!!!

Ο Αλλαξογκόλης FM πάντα στην συχνότητα σας
Ο γκολτζής

ΜΠΑΣΚΕΤ-Γ' ΕΘΝΙΚΗ

Εχασε δικό του παιχνίδι

• Ο ΙΑΛΥΣΟΣ ΗΤΤΗΘΗΚΕ ΣΤΟ ΓΟΥΔΙ ΜΕ 57-56 ΑΠΟ ΤΟΝ ΑΓΙΟ ΘΩΜΑ ΑΦΟΥ ΠΕΡΑΣΑΝ ΑΝΕΚΜΕΤΑΛΛΕΥΤΕΣ ΤΕΣΣΕΡΙΣ ΕΛΕΥΘΕΡΕΣ ΒΟΛΕΣ ΣΤΑ ΤΕΛΕΥΤΑΙΑ ΔΕΥΤΕΡΟΛΕΠΤΑ

Δεν τα κατάφερε ο Ιάλυσος να φύγει νικητής από το Γουδί παρά το γεγονός ότι ήταν μπροστά στο σκορ σχεδόν σ' ολόκληρο το παιχνίδι. Γνώρισε οριακή ήττα από τον Αγιο Θωμά με 57-56 μετά από απίστευτες τάσεις αυτοκτονίας στο τέλος.

Οι "ερυθροκίτρινοι" είχαν τον έλεγχο του παιχνιδιού αν και υπέπεσαν σε πολλά λάθη.

Ωστόσο, στα τελευταία δευτερόλεπτα και ενώ ήταν ένα πόντο μπροστά, έχασαν τέσσερις ελεύθερες βολές (**Παπαδόπουλος, Δημητρόπουλος**).



Ο Ηλίας Τσίντζας ήταν από τους καλύτερους παίκτες του Ιάλυσου στο Γουδί

Ο Αγιος Θωμάς ήταν εύστοχος στην επίθεσή του και πήρε οριακά τη νίκη. **Καλαφάτης** και **Καρβούνης** έκαναν τη "ζημιά" στον Ιάλυσο ενώ από την ομάδα της Ρόδου προσπάθησαν οι **Τσίντζας** και **Χατζηνικολάου.**

Αξίζει να σημειωθεί πως ο **Λευτέρης Τσαουσίδης** ήταν δηλωμένος στη σύνθεση των φιλοξενουμένων ωστόσο ο **Γιώργος Χατζηκαλημέρης** προτίμησε να μη ρισκάρει τη συμμετοχή του και να είναι έτοιμος ν' αγωνιστεί στο επόμενο ματς με το Ρέθυμνο.

Τα δεκάλεπτα: 20-16, 33-37 (ημιχρ.), 43-48, 57-56

Διαιτητές: Θεοδοσόπουλος-Παππάς

ΑΓΙΟΣ ΘΩΜΑΣ (Ματζιώρης): *Πολιτσίδης 14, Καρβούνης 15(4), Σκαρτάδος, Χουλιάρος 5, Καλαφάτης 21(3), Χανιώτης, Μούγιος, Ροζακέας*

ΙΑΛΥΣΟΣ (Χατζηκαλημέρης): *Τσίντζας 15(1), Παπακώστας 9(2), Αβεκλούριος 6(1), Χατζηνικολάου 15(1), Αττίκος 2, Παπαδόπουλος 9, Δημητρόπουλος*

Ρεσιτάλ λαθών

• Αν και βρήκε μπροστά του μία ομάδα που μπορούσε να χτυπήσει, η επιπολαιότητα οδήγησε τον Διαγόρα σε νέα ήττα από την Νίκαια με 84-70.

Αν ο Διαγόρας έκανε έστω και τα μισά από τα λάθη του, θα μπορούσε να κερδίσει το χθεσινό παιχνίδι κόντρα στην Νίκαια. Ομως αν μετρήσει κανείς τις...μάλλον αμέτρητες επιπολαιότητες των παικτών του δεν χρειάζεται να ψάξει περισσότερο για να εντοπίσει τις αιτίες της νέας ήττας με 84-70, που τον στέλνει πίσω στο τοπικό.

Οι "κυανέρυθροι" έκαναν με απίστευτη ακρίβεια ένα βήμα μπροστά και δύο πίσω χθες στο παρκέ της τέντας.

Σε όλες τις στιγμές που έπιαναν καλή απόδοση και έδειχναν ικανοί για το ξέσπασμα, ερχόταν η πρώτη γκέλα τις οποίες διαδεχόταν στην σειρά κι άλλες, με αποτέλεσμα η Νίκαια, που κι αυτή υπέπεσε σε αρκετά λάθη, να βρίσκει τον τρόπο να αποσπάται.

Στο πρώτο δεκάλεπτο το παιχνίδι ήταν απόλυτα ισορροπημένο, με τους φιλοξενούμενους να αρχίσουν να ξεφεύγουν στο δεύτερο, όπου με ξέσπασμα μετέτρεψαν το 19-19 πρώτα σε 23-31 και στην συνέχεια σε 32-43. Στο τρίτο δεκάλεπτο το σκηνικό δεν άλλαξε ιδιαίτερα τουλάχιστον στο πρώτο του μισό.

Οι "κυανέρυθροι"ξύπνησαν απότομα τέσσερα λεπτά πριν από την λήξη και με αιχμές τους **Χερκελετζή** και **Λιβιεράτο** πέτυχαν μέσα σε ενάμιση λεπτό σερί 10-0, μετατρέποντας το 38-53 σε 48-53.

Ακόμα και το 48-57 του δεκαλέπτου έδινε ελπίδες ανατροπής, αφού η Νίκαια δεν έδειχνε καλύτερη, όμως ο Διαγόρας είχε ήδη "εθιστεί" στα λάθη και εν τέλει αυτά πλήρωσε.

7:29 πριν το τέλος του αγώνα τα καλάθια των **Σκορδαλή** και **Χερκελετζή** καθώς και το τρίποντο του **Ματιάτου** μείωσαν την διαφορά στους επτά (56-63), όμως πέρα από αυτό, ο Διαγόρας δεν έδειξε την απαιτούμενη ψυχραιμία και αυτοπεποίθηση, για να συνεχίσει το ξέσπασμά του. Η φάση που ουσιαστικά έκρινε τον αγώνα διαδραματίστηκε 6 λεπτά πριν από την λήξη όταν ο Διαγόρας απέτυχε να σημειώσει από κοντά το καλάθι, παρά τα πέντε συνεχόμενα επιθετικά ριμπάουντ που του ανανέωσαν τις επιθέσεις. Η Νίκαια ανέβασε την διαφορά στους 9 και δύο λεπτά πριν το τέλος ο **Σάκης Καλαμποκάς** ουσιαστικά πέταξε λευκή πετσέτα, με την είσοδο στο παιχνίδι του νεαρού **Γεωργοπάλη.**

Ο Διαγόρας στηρίχθηκε αποκλειστικά στις φιλότιμες προσπάθειες των **Χερκελετζή-Ματιάτου** και **Λιβιεράτου** (έκανε το καλύτερό του φετινό παιχνίδι), ενώ ο **Γιώργος Σταθούλης** έμεινε μακριά από τον καλό τον εαυτό και δεν βοήθησε όσο θα περίμεναν οι συμπαίκτες του. Οσο για την Νίκαια, η τριάδα των **Παπαδόπουλου, Χρυσανθή** και **Νάννου** ήταν όλα τα λεφτά.

Τα δεκάλεπτα: 17-19, 32-43,48-57, 70-84

Διαιτητές: **Μούσιας, Τσώνας**

Οι πόντοι:

ΔΙΑΓΟΡΑΣ (Καλαμπόκας): *Παρδακάς 3(1), Γκόνος 4, Φωτεινός, Σταθούλης 8, Γεωργοπάλης, Νικηφορίδης, Λιβιεράτος 12, Σκορδάλης 6, Χερκελετζής 19, Ματιάτος 18*

ΝΙΚΑΙΑ (Νικολόπουλος): *Νάννος 14(1), Κωνσταντινίδης, Χρυσανθής 21(3), Μπικούλας, Ρόβος 3, Καλλέργης 9, Κασσανός 12, Παπαδόπουλος 20(2)*

Ετοιμάζει το μέλλον

• Τον σκελετό του Διαγόρα δημιουργεί πλέον ο Σάκης Καλαμπόκας, που θα επιμείνει στα νέα παιδιά

Ο **Σάκης Καλαμπόκας** δεν τρέφει αυταπάτες για τις φετινές δυνατότητες και προοπτικές του Διαγόρα και το ξεκαθάρισε για άλλη μία φορά μετά το χθεσινό παιχνίδι με την Νίκαια: "Η ομάδα προσπαθεί και κάνει ότι μπορεί. Αυτό μπορεί, αυτό κάνει. Δίνουμε ευκαιρίες στα νέα παιδιά και δημιουργούμε τον σκελετό για του χρόνου.

Νομίζω ότι έχει φανεί και τι θέλω και τι θέλει η ομάδα".

"Χάσαμε στις λεπτομέρειες"

• Ο Γιώργος Χατζηκαλημέρης τόνισε πως ο Ιάλυσος ήταν καλύτερος αλλά και άτυχος ενώ εφιστά την προσοχή για το παιχνίδι με το Ρέθυμνο

Πικραμένος όχι τόσο με την ίδια την ήττα αλλά κυρίως με τον τρόπο με τον οποίο αυτή ήρθε ήταν ο προπονητής του Ιάλυσου **Γιώργος Χατζηκαλημέρης.**

"Για άλλη μια φορά θέλω να συγχαρώ τους αθλητές για την προσπάθεια που κάνουν παρά τα τόσα προβλήματα. Η αντίπαλη ομάδα πιστεύω ότι ήταν στα μέτρα μας. Ημασταν καλύτεροι καθ' όλη τη διάρκεια του αγώνα, όπως δείχνει και το σκορ στα δεκάλεπτα, αλλά χάσαμε στις λεπτομέρειες.

Κάνουμε πολλά λάθη και το πιο σημαντικό είναι πως στα τελευταία δευτερόλεπτα είχαμε 0/4 βολές. Στα 13" είχαμε δικιά μας επίθεση και δεν μπορούσαμε να βάλουμε την μπάλα στο καλάθι.

Δεν θέλω να ρίξω ευθύνες ατομικά σε κάποιους παίκτες, απλά χρειάζεται λίγο μεγαλύτερη προσπάθεια.

Δυστυχώς, έχουμε χάσει πέντε παιχνίδια με τον ίδιο τρόπο. Αυτό είναι και το χαρακτηριστικό του αθλήματος. Πρέπει να είσαι και λίγο τυχερός.

Τώρα το παιχνίδι με το Ρέθυμνο είναι κρίσιμο και η νίκη μονόδρομος για μας".

Γ' ΕΘΝΙΚΗ–2ος ΟΜΙΛΟΣ ΝΟΤΟΥ

ΑΠΟΤΕΛΕΣΜΑΤΑ 18ης ΑΓΩΝΙΣΤΙΚΗΣ

Κένταυρος-Προοδευτική	55-89
Διαγόρας-Νίκαια	70-84
Αγιος Θωμάς-Ιάλυσος	57-56
Ρέθυμνο-Εργοτέλης	83-44
ΓΣ Χαλκίδας-Παγκράτι	62-63
Αρίωνας-Αμύντας	64-78
Αγία Παρασκευή-Ερμής	77-64

ΒΑΘΜΟΛΟΓΙΑ

Ομάδα	Βαθ	Ν	Η	Επιθ.-Αμ.	Διαφ.
1. Προοδευτική	33	15	3	1298-1128	+170
2. Παγκράτι	31	13	5	1384-1207	+177
3. Αμύντας	31	13	5	1353-1254	+99
4. Ρέθυμνο	30	12	6	1394-1285	+109
5. ΕΑ Νίκαιας	28	10	8	1413-1357	+56
6. Ιάλυσος	28	10	8	1287-1207	+80
7. Αγ. Παρασκευή	28	10	8	1315-1285	+30
8. Αγ. Θωμάς	27	9	9	1158-1205	-47
9. Γ.Σ. Χαλκίδας	26	8	10	1343-1334	+9
10. Ερμής Σχημ.	26	8	10	1338-1368	-30
11. Αρίωνας	25	7	11	1319-1358	-39
12. Διαγόρας	21	4	13	1110-1264	-154
13. Εργοτέλης	21	3	15	1107-1285	-178
14. Κένταυρος	20	2	16	1098-1372	-274

ΕΠΟΜΕΝΗ ΑΓΩΝΙΣΤΙΚΗ (18η)

Προοδευτική-Διαγόρας
Νίκαια-Αγιος Θωμάς
Ιάλυσος-Ρέθυμνο
Εργοτέλης-Γ.Σ. Χαλκίδας
Αμύντας-Παγκράτι
Ερμής-Κένταυρος
Αρίωνας-Αγία Παρασκευή



ΜΠΑΣΚΕΤ-Β' ΕΘΝΙΚΗ

Ζούγκλα στα Σιάτιστα

• ΑΠΑΡΑΔΕΚΤΕΣ ΚΑΤΑΣΤΑΣΕΙΣ ΣΥΝΑΝΤΗΣΕ Ο ΚΟΛΟΣΣΟΣ ΣΤΗΝ ΠΟΛΗ ΤΗΣ ΜΑΚΕΔΟΝΙΑΣ. ΜΕ ΔΙΑΙΤΗΣΙΑ ΠΟΥ ΕΠΑΙΖΕ ΜΟΝΟ ΕΔΡΑ, ΗΤΤΗΘΗΚΕ ΜΕ 75-67 ΕΝΩ ΣΤΟ ΤΕΛΟΣ Ο ΒΑΣΙΛΗΣ ΦΡΑΓΚΙΑΣ ΔΕΧΘΗΚΕ ΦΡΑΣΤΙΚΗ ΕΠΙΘΕΣΗ ΑΠΟ ΤΟΝ ΠΡΩΤΟ ΡΕΦΕΡΙ ΟΝΟΜΑΤΙ ΠΑΝΑΓΙΩΤΗΣ ΠΑΠΑΔΟΠΟΥΛΟΣ ΑΠΟ ΤΟ ΣΥΝΔΕΣΜΟ ΘΕΣΣΑΛΟΝΙΚΗΣ!

• ΤΑ ΑΝΕΚΔΙΗΓΗΤΑ ΣΦΥΡΙΓΜΑΤΑ ΤΩΝ ΣΟΙΛΕΜΕΤΖΙΔΗ ΚΑΙ ΚΟΤΣΙΜΠΟΥ ΣΤΟ ΝΤΕΡΜΠΙ ΜΕ ΤΟΝ ΔΟΥΚΑ, ΑΚΟΜΑ ΚΑΙ ΤΟΥ ΘΕΟΔΟΣΟΠΟΥΛΟΥ ΠΡΟ ΔΙΕΤΙΑΣ ΜΕ ΤΟ ΑΙΓΑΛΕΩ, ΗΤΑΝ ΠΤΑΙΣΜΑΤΑ ΣΕ ΣΧΕΣΗ ΜΕ ΤΑ ΕΓΚΛΗΜΑΤΑ ΤΩΝ ΠΑΠΑΔΟΠΟΥΛΟΥ ΚΑΙ ΠΑΝΤΑΖΗ ΣΤΑ ΣΙΑΤΙΣΤΑ

«Τέτοια πράγματα μας κάνουν να σιχαινόμαστε το μπάσκετ» έλεγαν και ξανάλεγαν χθες το μεσημέρι οι άνθρωποι του Κολοσσού λίγο μετά την ολοκλήρωση του αγώνα με τα Σιάτιστα. «Άλλες εκατό φορές να παίζαμε, με τέτοια διαιτησία δεν θα κερδίζαμε ποτέ». Οι καταστάσεις που συνάντησαν στην Κοζάνη ήταν επιεικώς απαράδεκτες και σίγουρα αποτελούν την χειρότερη εμπειρία τους στο φετινό πρωτάθλημα της Β' εθνικής.

Η πιο κατάλληλη λέξη που μπορεί να χαρακτηρίσει αυτό που έζησαν οι «θαλασσί» στην μακεδονίτικη πόλη είναι «ζούγκλα». Σαν να πρόκειται για μια απομονωμένη περιοχή όπου εφαρμόζονται άλλοι νόμοι ή μάλλον δεν εφαρμόζονται καθόλου. Πόσο μάλλον οι κανονισμοί του μπάσκετ! Ήταν πολύ απλό. Τα Σιάτιστα ήθελαν πάση θυσία τη νίκη για να πάρουν βαθιά βαθμολογική ανάσα και έπρεπε να τα καταφέρουν με κάθε θεμιτό και αθέμιτο τρόπο. Οι διαιτητές που ορίστηκαν ήταν από το σύνδεσμο της Θεσσαλονίκης και φρόντισαν να εκτελέσουν την αποστολή τους στο ακέραιο. Προστάτεψαν ολοφάνερα τους γηπεδούχους, επέτρεψαν το απίστευτο ξύλο πάνω στις φάσεις, εφηύραν ανύπαρκτες παραβάσεις κατά των φιλοξενουμένων και εν ολίγοις έκαναν ό,τι περνούσε από την ...σφυρίχτρα τους για να κερδίσουν τα Σιάτιστα.

Δεν ήταν μόνο τα πολλά φάουλ που δεν σημειώθηκαν και που κανονικά θα έπρεπε οι γηπεδούχοι να έχουν τουλάχιστον μια πεντάδα παικτών στον πάγκο με πέντε φάουλ ο καθένας από το πρώτο ημίχρονο αλλά και τα βήματα, τα τρία δευτερόλεπτα μέσα στη ρακέτα, η διπλή ντρίμπλα κα άλλα πολλά που άφησαν να περάσουν απαρατήρητα. Και όταν ο προπονητής του Κολοσσού απηύδησε και διαμαρτυρήθηκε χρεώθηκε με δύο τεχνικές ποινές και αποβλήθηκε. Τον Βασίλη Φραγκιά ακολούθησε και ο μάνατζερ των «θαλασσί» Θεόφιλος Ξυπολιτάς συνοδευόμενος από αστυνομική δύναμη.

Είναι γεγονός πως οι γηπεδούχοι δεν άξιζαν τη νίκη και είχαν απροκάλυπτη βοήθεια από τους διαιτητές. Δεν έφτανε που πήραν εντελώς άδικα τους δύο βαθμούς, ήταν και εριστικοί προκαλώντας τους αντιπάλους σε κάθε φάση. Τουλάχιστον δύο φορές απειλήθηκε σύρραξη και διακοπή παιχνιδιού όταν κάποιοι παίκτες είχαν φραστικά επεισόδια και λίγο έλειψε να ήταν και... σωματικά όπως π.χ. στην περίπτωση των Βαλαβανίδη και Σιάσιου. Βέβαια, το ξύλο δεν το γλίτωσαν οι Ροδίτες αλλά ήταν πάνω στις φάσεις του αγώνα.

Το κερασάκι στην... πικρή τούρτα ήταν η φραστική επίθεση του ενός διαιτητή προς τον Βασίλη Φραγκιά. Μετά τη λήξη του αγώνα, ο τεχνικός του Κολοσσού πήγε στα αποδυτήρια των διαιτητών για να διαμαρτυρηθεί σε πιο ήπιους τόνους για τις αποφάσεις τους κατά τη διάρκεια της αναμέτρησης. Εκεί συνέβη το εξωφρενικό. Ο πρώτος ρέφερι ονόματι Παναγιώτης Παπαδόπουλος έβρισε με χυδαίες εκφράσεις τον κ. Φραγκιά απευθυνόμενος στον τόπο καταγωγής του (είναι από την Αθήνα και ο διαιτητής από τη Θεσσαλονίκη). Προφανώς ο αξιότιμος κύριος Παπαδόπουλος έχει ανατραφεί με μεγάλες αρχές και ευτυχώς που ασχολήθηκε με το μπάσκετ ούτως ώστε να μπορέσει να τις μεταδώσει και σε νεαρούς αθλητές!

Από κει και πέρα τι να πει κανείς για το παιχνίδι;

ΜΠΛΑΚ – ΑΟΥΤ ΣΤΟ ΤΕΛΟΣ

Ο Κολοσσός ξεκίνησε πολύ καλά το παιχνίδι κυρίως αμυντικά και βρέθηκε να προηγείται λίγο πριν το τέλος της περιόδου με 6-11. Η Σιάτιστα είχε μπλοκαριστεί και δεν είχε και τις βοήθειες που θα ήθελε ο προπονητής της από τον πρώτο σκόρερ της ομάδας, τον Χρυσίδη.

Στα τελευταία τρία λεπτά όμως οι «θαλασσί» έπαθαν μπλακ – άουτ, δέχθηκαν ένα σερί 12-0 και βρέθηκαν πίσω στο πρώτο δεκάλεπτο με 18-11. Μία βολή του Κώστα Τσέλιου στην εκπνοή διαμόρφωσε το σκορ της α' περιόδου.

ΜΙΑ ΑΠΟ ΤΑ ΙΔΙΑ

Ανάλογο σκηνικό εκτυλίχθηκε και στο δεύτερο μέρος του αγώνα. Οι φιλοξενούμενοι έκαναν με τη σειρά τους ένα σερί 8-0 και στο 14' προηγήθηκαν με 18-19. Ο Θοδωρής Αλμπάνης με «βόμβα» τριών πόντων έδωσε προβάδισμα +4(18-22) αλλά δεν διατηρήθηκε για πολύ. Ο Μπαταούλας με τρίποντο έκανε το 23-24, 26-24 και λίγο αργότερα το ημίχρονο έκλεισε με 31-26.

ΑΠΟΒΟΛΗ ΦΡΑΓΚΙΑ

Στην τρίτη περίοδο, αποβλήθηκε με δεύτερη τεχνική ποινή ο προπονητής του Κολοσσού Βασίλης Φραγκιάς ενώ δυναμιτίστηκε και το κλίμα όταν οι Βαλαβανίδης και Σιάσιος είχαν έντονο φραστικό επεισόδιο. Οι φίλαθλοι σηκώθηκαν όρθιοι στις εξέδρες και άρχισαν τις αποδοκιμασίες.

Το παιχνίδι κυλούσε πόντο – πόντο. Οι φιλοξενούμενοι προηγήθηκαν τελευταία φορά στο 29' με μία βολή του Γιώργου Βαλαβανίδη(41-42). Μετά όμως πήρε μπροστά ο Χρυσίδης και συνεχόμενους δικούς του πόντους έκανε το 47-42.

ΣΤΕΓΝΟ ΚΑΘΑΡΙΣΜΑ

Το ξέσπασμά τους έκαναν τα Σιάτιστα και με συνεχόμενα τρίποντα του Μπαταούλα το σκορ έγινε στο ξεκίνημα του τέταρτου δεκαλέπτου 55-44. Η διαφορά σταθεροποιήθηκε κοντά στους δέκα πόντους υπέρ των γηπεδούχων και οι «θαλασσί» δεν μπόρεσαν να πλησιάσουν παρά τις φιλότιμες προσπάθειες που κατέβαλαν. Στον πάγκο έκατσαν οι Αλμπάνης και Μπανακάκης και έτσι έμεινε μόνο ο Θωμάς Μπελάγιας να οργανώνει το παιχνίδι του Κολοσσού.

Οι φιλοξενούμενοι είχαν τις δυνατότητες να γυρίσουν το ματς αλλά είπαμε... οι Παπαδόπουλος και Πανταζής είχαν άλλη άποψη. Βρήκε και ο Χρυσίδης την ώρα να ξυπνήσει και το γλυκό ήρθε και έδεσε.

Διακριθέντες

Καλύτεροι από τα Σιάτιστα ήταν οι... Παπαδόπουλος και Πανταζής! Έκαναν ό,τι ήθελαν στον αγωνιστικό χώρο και ήταν ασταμάτητοι. Ο Κολοσσός δεν είχε προβλέψει πώς θα αντιμετώπιζε τον «έκτο παίκτη» των γηπεδούχων.

Από την ομάδα της Ρόδου, πολύ καλός ήταν ο Θοδωρής Αλμπάνης καθώς και οι Μπανακάκης – Κατούφας.

Η ΔΙΑΙΤΗΣΙΑ

Τα περισσότερα έχουν ήδη αναφερθεί παραπάνω. Είναι χαρακτηριστικό πως σύμφωνα με τις απόψεις των ανθρώπων του Κολοσσού, η διαιτησία τους ήταν χειρότερη από εκείνη των Σοϊλεμετζίδη – Κοτσίμπου στο ντέρμπι με τον Δούκα αλλά και του Θεοδοσόπουλου στο αλησμόνητο εκείνο παιχνίδι με το Αιγάλεω προ διετίας.

Ο βοηθός του Βασίλη Φραγκιά, Βενέτης Θωμίδης τόνισε πως «τόσα χρόνια στα γήπεδα δεν έχω ξανασυναντήσει τέτοια κακή διαιτησία».

Δεκάλεπτα: 18-12, 31-26 (ημιχρ.), 47-42, 75-67.

Διαιτητές: Παπαδόπουλος Π. – Πανταζής Α.

Σιάτιστα (Τσολάκης): *Χιόνος 4(1), Χρυσίδης 29(3), Χρυσόπουλος 1, Σιάσιος 15(3), Τσουμάνας, Δημητριάδης 12(3), Μπαταούλας 11(3), Ζήμπρας 3(1), Ζησόπουλος, Αθανασιάδης.*

Κολοσσός (Φραγκιάς): *Αλμπάνης 11(3), Τσέλιος 6(1), Μπανακάκης 12(2), Γκογκίδης 5(1), Βλαχοδήμος, Βαλαβανίδης 4, Μπελάγιας 3, Κατούφας 12, Χαλκιαδάκης 14.*

Β' ΕΘΝΙΚΗ

ΑΠΟΤΕΛΕΣΜΑΤΑ 18ης ΑΓΩΝΙΣΤΙΚΗΣ

Πανελευσινιακός-Αίας Ευόσμου	80-72
Σιάτιστα-Κολοσσός	75-67
Αιγάλεω-Μαντουλίδης	72-62
Σπόρτιγκ-ΔΑΣ Ανω Λιόσιων	87-8-
Ξάνθη-Αμπελόκηποι Θ.	88-58
Δούκας-ICBS	73-60
ΟΦΗ-Μέγας Αλέξανδρος	96-79

ΒΑΘΜΟΛΟΓΙΑ

Ομάδα	Βαθ	Ν	Η	Επιθ.	Αμ.	Διαφ.
1. Ξάνθη	33	15	3	1480	1357	+123
2. Δούκας	33	15	3	1386	1282	+104
3. ΔΑΣΑΛ	31	13	5	1474	1354	+120
4. Ελευσίνα	30	12	6	1360	1265	+95
5. Κολοσσός	29	11	7	1396	1305	+91
6. ICBS	28	10	8	1377	1353	+24
7. Αιγάλεω	27	9	9	1434	1399	+42
8. Μαντουλίδης	26	8	10	1335	1349	+17
9. Σπόρτιγκ	26	8	10	1344	1327	+17
10. ΟΦΗ	26	8	10	1410	1480	-67
11. Σιάτιστα	25	7	11	1413	1480	-67
12. Μ Αλεξάνδρεια	23	5	13	1350	1493	-143
13. Αμπελόκηποι	21	3	15	1219	1456	-237
14. Αίας Ευόσμου	20	2	16	1297	1424	-127

ΕΠΟΜΕΝΗ ΑΓΩΝΙΣΤΙΚΗ (19η-16/3)

Αίας Ευόσμου-Σιάτιστα
Κολοσσός-Αιγάλεω
Μαντουλίδη-Σπόρτιγκ
ΔΑΣ Άνω Λιοσίων-Ξάνθη
ICBS-Αμπελόκηποι Θ.
Μέγας Αλέξανδρος-Πανελευσιανιακός
Δούκας-ΟΦΗ

Ανακοίνωση – καταπέλτης

• Για πρώτη φορά η διοίκηση του Κολοσσού εξέδωσε ανακοίνωση με αφορμή την διαιτησία ενός αγώνα.

• " Να πάρουν μέτρα οι αρμόδιοι για να μην επαναλάβουν τα εγκληματικά τους σφυρίγματα οι Παπαδόπουλος και Πανταζής", ζητούν οι διοικούντες τον σύλλογο

Αν θεωρείται πρωτοφανής η κίνηση της διοίκησης του Κολοσσού να συντάξει ανακοίνωση αγανακτισμένη από την διαιτησία ενός αγώνα, φανταστείτε πόσο πρωτοφανής κακή ήταν αυτή η διαιτησία. Χωρίς περιστροφές οι παράγοντες των «θαλασσί» ζητούν τον... αποκεφαλισμό των Παπαδόπουλου και Πανταζή προκειμένου να μην έχουν ξανά ευκαιρία να διαλύσουν και άλλη ομάδα με στόχους.

Η ΑΝΑΚΟΙΝΩΣΗ

«Η διοίκηση του Κολοσσού όσες φορές και αν έχει αδικηθεί από διαιτητές δεν έχει μπει ποτέ στη διαδικασία της διαμαρτυρίας, πιστεύοντας πως και τα ανθρώπινα λάθη των διαιτητών είναι μέσα στους κανόνες του παιχνιδιού.

Αυτή τη φορά αναγκάζεται να διαμαρτυρηθεί γιατί στους κανόνες του αγώνα Σιάτιστα – Κολοσσός δεν υπήρχαν ανθρώπινα λάθη, σε βάρος μας, των Θεσσαλονικέων(!) Παπαδόπουλου – Πανταζή. Οι κύριοι αυτοί οδήγησαν τον Κολοσσό σε απροκάλυπτο σφαγιασμό σε συνδυασμό με απίστευτη προκλητικότητα σε όλη τη διάρκεια του αγώνα σε βάρος των παικτών και του προπονητή μας. Υποχρέωσαν τον Κολοσσό σε ήττα αφαιρώντας τις όποιες ελπίδες είχε για άνοδο.

Για το λόγο ότι τέτοιες διαιτησίες πληγώνουν το άθλημα, φέρνοντάς το πολλά χρόνια πίσω και διώχνοντας φιλάθλους και παράγοντες από τα γήπεδα, απαιτούμε από τους αρμόδιους να πάρουν μέτρα για τους εν λόγω κυρίους πριν πάρουν και άλλες ομάδες στο λαιμό τους.

Για το Δ.Σ.
Ο πρόεδρος
Κώστας Κωσταρίδης"

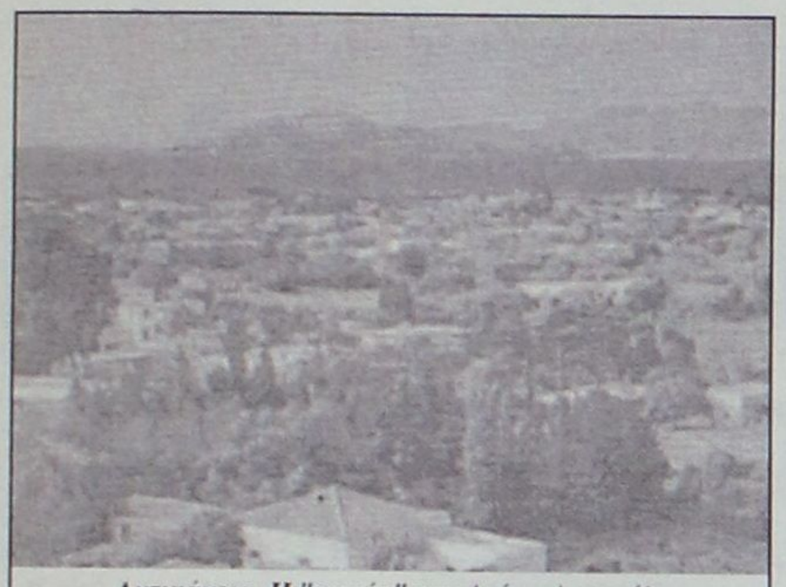

Αντιμάχεια. Η "ενορία" των Αγίων Αποστόλων



Η χερσόνησος της Κνίδου από το ιπποτικό κάστρο της Αντιμάχειας

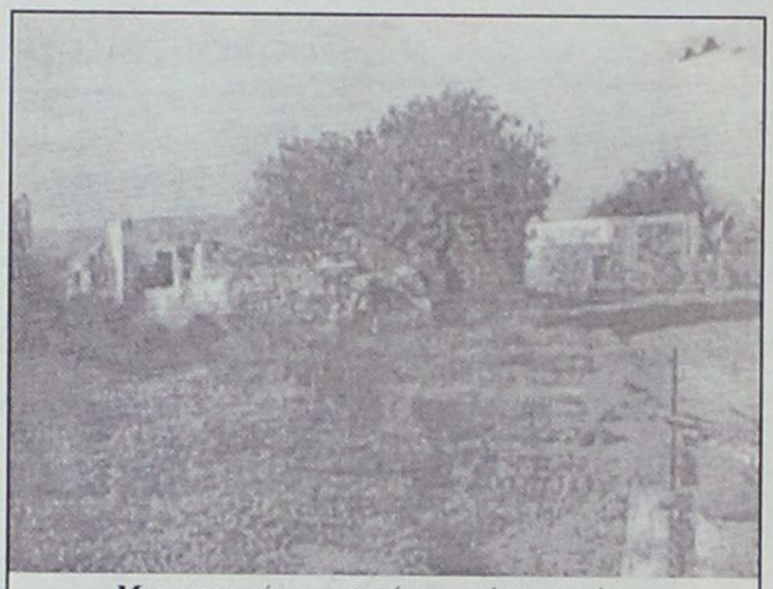

Μια γειτονιά με ακατοίκητα σήμερα σπίτια

Κόρη Κώα, διαχρονική προσέγγιση

Η Αντιμάχεια με το ποδήλατο Legnano...

"Την Αντιμάχεια, την αγάπησα πριν ακόμα τη γνωρίσω. Για πρώτη φορά που άκουσα το όνομά της στον πανεπιστημιακό χώρο, όταν μια ξεχωριστή φοιτήτρια, ένα απροσδόκητο εύοσμου "διοσμαράκι", από τα δικά μου Αιγαιοπελαγίτικα μέρη, μου είπε πως ήταν ο τόπος καταγωγής της. Από τότε η Αντιμάχεια έγινε και δικός μου τόπος".

Ο αρχαιολόγος Γιώργος Μαστορόπουλος δεν αγάπησε μόνο την περιοχή της Αντιμάχειας, που εκτείνεται στο μεγαλύτερο μέρος στο δυτικό μισό της Κω. Οι οικισμός της Αντιμάχειας χτισμένος στο κέντρο του οροπεδίου έγινε όχι μόνο μέρος περιήγησης αλλά και αντικείμενο μιας πολύπλευρης και επισταμένης μελέτης και έρευνας. Καρπός όλης αυτής της δραστηριότητας, ένας πολυσέλιδος τόμος με τίτλο "Αντιμάχεια Κώα. Σύντομη Διαχρονική Προσέγγιση", που εσωκλείει, εκτός από την αγάπη του δημιουργού γι' αυτό τον τόπο, την πολυδιάστατη πλευρά της ιστορίας και της ζωής της Αντιμάχειας.

Με ένα ιταλικό ποδήλατο μάρκας Legnano, όπως σημειώνει ο ίδιος ο συγγραφέας, ο Γιώργος Μαστορόπουλος, όργωσε άπειρες φορές το οροπέδιο και τους κάμπους:

"Αν και μη Κώος, ζυμώθηκα με τους αντιμαχείτικους λόφους, με τις βαθιές κοιλάδες, με τους πώρινους εγκρεμούς, με τα καρπερά, χωράφια, με τις πλαγιές, με το πρωινό αγιάζι, με τους ασκέθρους, με τους καλοπροαίρετους φιλότιμους και περήφανους ανθρώπους.

Όπως ο σπόρος, που είναι ξερός και αμετάβλητος, σαν αγκαλιαστεί με το τρυφερό χειμωνιάτικο χώμα, ζωντανεύει, ψηλώνει, καρποφορεί, έτσι και η ουδέτερη αρχικά καρδιά του συγγραφέα, διεισδύοντας με αγάπη μέσα στη φύση, την ιστορία και τη ζωής της Αντιμάχειας καρποφόρησε, τρόπον τινά ένα σχετικά μεγάλο αριθμό σκαριφημάτων, φωτογραφιών, σημειώσεων και αποτυπώσεων. Εκτός άλλων επισημάνθηκαν και μερικές άγνωστες αρχαίες επιγραφές. Η συσσώρευση αυτών των πληροφοριών δεν είχε καμία άλλη επιδίωξη και προοπτική πέρα της προσωπικής μάθησης".

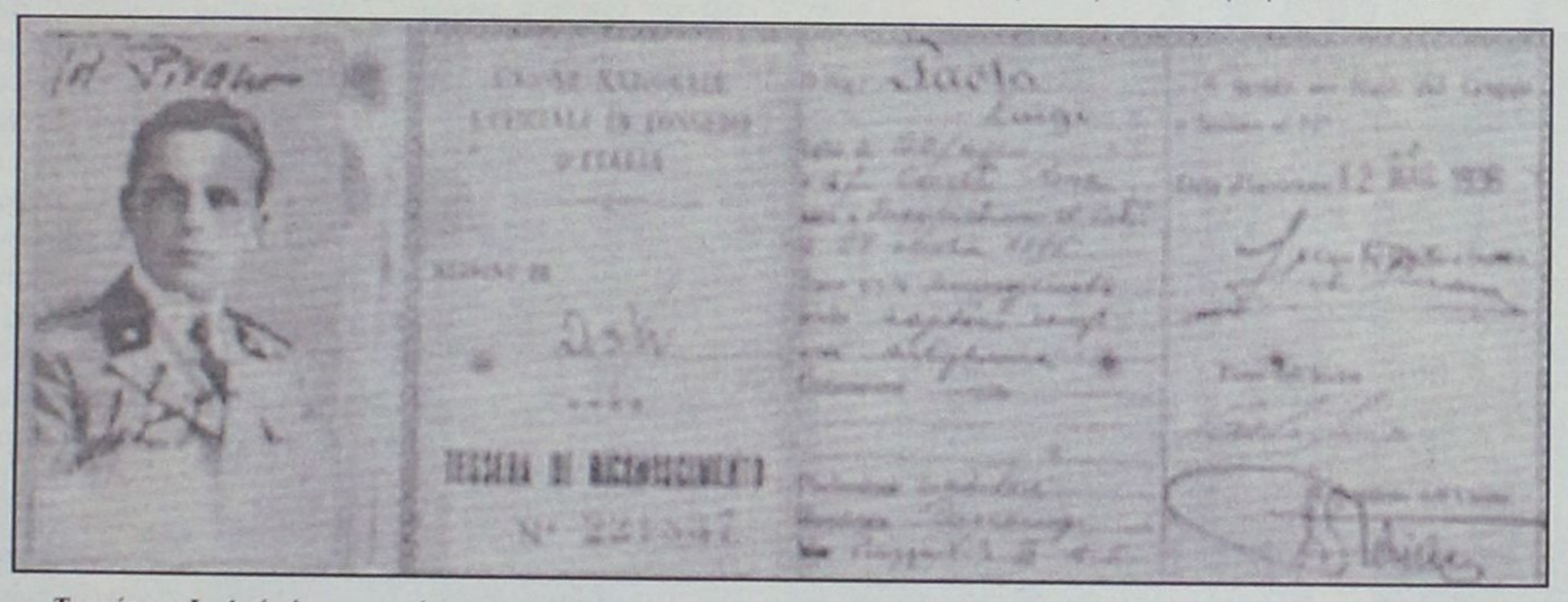

Ταυτότητα Ιταλού αξιωματικού στρατιωτικής μονάδας της Αντιμάχειας, πιθανότατα εκτελεσθέντος από τους Γερμανούς, τον Οκτώβριο του 1943

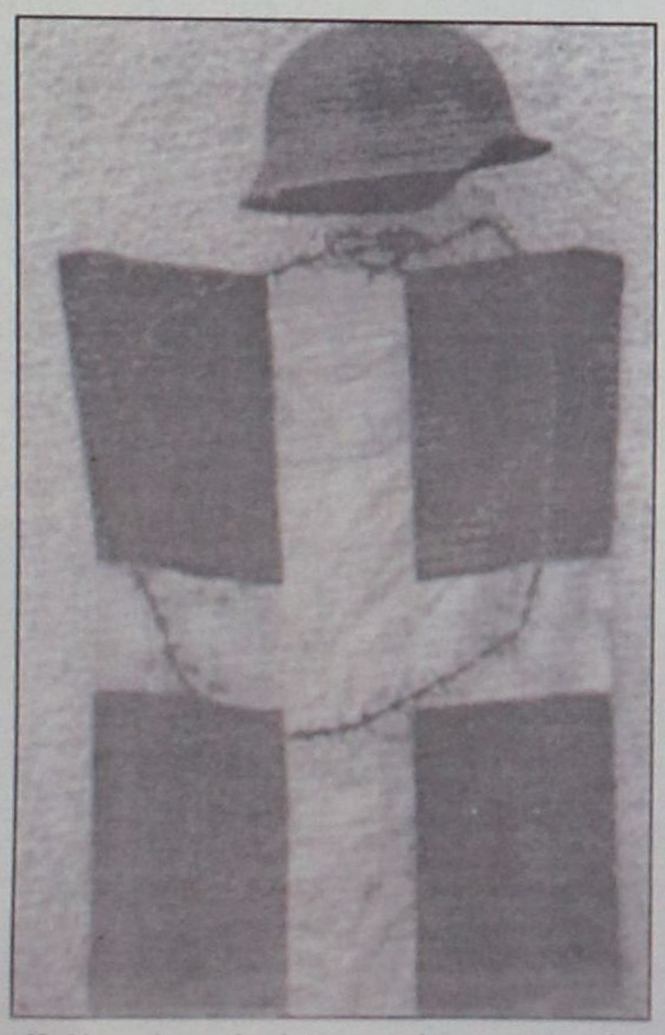

Η ελληνική σημαία είναι υφασμένη σε αντιμαχείτικο αργαλειό κατά την περίοδο της ιταλοκρατίας

Αυτό υπήρξε και η αφετηρία για να συγκεντρωθούν όλες αυτές οι προσωπικές σημειώσεις και να δημοσιευτούν σε έναν πολυτελή τόμο, πλούσιο σε φωτογραφίες και στοιχεία. Αρωγός σε αυτή την προσπάθεια του κ. Γιώργου Μαστορόπουλου ήταν η σύζυγός του, όπως δεν ξεχνά να επισημαίνει στη συζήτησή του. Η κ. Κατερίνα Παπαθωμά-Μαστοροπούλου, φιλόλογος-αρχαιολόγος, λέκτωρ της Φιλοσοφικής Σχολής του Πανεπιστημίου Αθηνών, υπήρξε το υπόβαθρο και η ψυχή του βιβλίου και η οποία συνεισέφερε ουσιαστικά στη συγκέντρωση και την ταξινόμηση του υλικού.

"Οι έρευνές μου σε όλη την έκταση του οροπεδίου της Αντιμάχειας δεν είχαν συστηματικό χαρακτήρα", τονίζει ο κ. Μαστορόπουλος. "Απλώς, νιώθοντας την αγάπη μου για τον ευλογημένο αυτό τόπο να μεγαλώνει μέρα με την ημέρα, σημείωνα, σχεδίαζα και φωτογράφιζα ό,τι τραβούσε την προσοχή μου ό,τι θα με βοηθούσε σε μια βαθύτερη προσωπική γνωριμία. Παράλληλα, πολλά πράγματα για την ζωή της νεότερης Αντιμάχειας μάθαινα λίγο-λίγο μέσα από τη αβίαστη ανθρώπινη επικοινωνία στα πανηγύρια, στους καφενέδες, στο γειτόνεμα πάνω στις πεζούλες.

Στην εκκλησία όλοι ένα σώμα, στον κυκλικό χορό της σούστας όλοι μια αλυσίδα στον καφενέ όλοι μια παρέα με κοινό το φιλότιμο του κεράσματος, κοινά καλοπροαίρετα πειράγματα, κοινή την κουβέντα, για την αγροτική ζωή, την Ιταλοκρατία, για τη μετανάστευση, για τουρισμό και τόσα άλλα".

Σε όλη τη διάρκεια της συζήτησης, όλος αυτός ο ζήλος του συγγραφέα, που οδήγησε στη σύνθεση, κομμάτι-κομμάτι, της ιστορίας της ζωής και της φύσης της περιοχής της Αντιμάχειας, βγαίνει στην επιφάνεια. Είναι φανερός σε κάθε σελίδα του τόμου, που αποτελεί και κομμάτι από τη ψυχή του συγγραφέα.

Ο τρόπος με τον οποίος ο συγγραφέας, καθώς μου εξηγεί, στέκεται στις σελίδες, στις φωτογραφίες, στα σχέδια που ο ίδιος με υπομονή και επιστημονική προσοχή φιλοτέχνησε, είναι ο καλύτερος μάρτυρας της εγκυρότητας και της αξίας που φέρει το βιβλίο, το χαρακτήρα του οποίου εξηγεί:

"Πρέπει να γίνει σαφές ότι το παρόν βιβλίο, όπως διαφαίνεται ήδη από τον υπότιτλο, δεν είναι κάποιου είδους διατριβή περιλαμβάνουσα συστηματικά και εξαντλητικά όλες τις πληροφορίες που αφορούν την Αντιμάχεια.

Απλώς, είναι μία τρόπον τινά πρώτη γενική προσέγγιση, μια επιλογή από τις πολλές και ποικίλες σημειώσεις του συγγραφέα. Μια σύντομη κατάθεση δοσμένη με σεβασμό και αγάπη". Στα κεφάλαια περιλαμβάνονται γεωλογικές, τοπογραφικές, τεκτονικές παρατηρήσεις, σημειώσεις για τη μνημειακή τοπογραφία της περιοχής, για τα παλαιοχριστιανικά και βυζαντινά μνημεία, για το ιπποτικό κάστρο, τις εκκλησίες, τους παλαιούς ιερείς, τους οικισμούς και τα σπίτια τη Αντιμάχειας, στοιχεία για την Τουρκοκρατία, την Ιταλοκρατία, την παιδεία, την αγροτική, ποιμενική και κοινωνική ζωή και τη μετανάστευση.

Κάποια έμφαση δόθηκε ενδεχομένως σε μερικά υπολείμματα της αρχαιότητας, ιδιαίτερα δε στο ιπποτικό κάστρο, αλλά και σε εκκλησίες.

Το φυσικό και δομημένο περιβάλλον, τα απομεινάρια της ιστορίας, της τέχνης του παρελθόντος αλλά και οι ποικίλες μορφές της ζωής και της παράδοσης των κατοίκων του οροπεδίου, αποκαλύπτονται αναλυτικά από τις σελίδες του βιβλίου.

"Το βιβλίο απευθύνεται πρωτίστως στους Αντιμαχείτες, στους τυχερούς, κατά τη γνώμη μου, της ώριμης ηλικίας, που κουβαλούν εμπειρίες αδιανόητες πια σήμερα, στους μετανάστες της μακρινής Αυστραλίας, που ο νόστος της πατρίδας είναι ανύστακτος, και στα νεότερα παιδιά, που ξεφυλλίζοντάς το θα βρουν κάποια πράγματα για τον τόπο τους που, ίσως, δεν γνώριζαν.

Δεν εστίασα όμως το ενδιαφέρον μου στα διάφορα λαογραφικά δρώμενα, τις παραδόσεις, τις παροιμίες, τα έθιμα, κυρίως του γάμου και τόσα πολλά άλλα που συγκινούν ιδιαίτερα τους καταγόμενους από τον τόπο. Ο λόγος είναι ότι η πλουσιότατη αυτή πλευρά της Αντιμάχειας αξίζει να περιληφθεί σε έναν άλλο τόμο".

Δρακόντεια μέτρα ασφαλείας, θα καταγράφονται όλες οι κινήσεις

Αρχίζει σήμερα η μεγάλη δίκη των τρομοκρατών!

Σε αλεξίσφαιρο γυάλινο κλουβί θα βρίσκονται συνεχώς οι κατηγορούμενοι

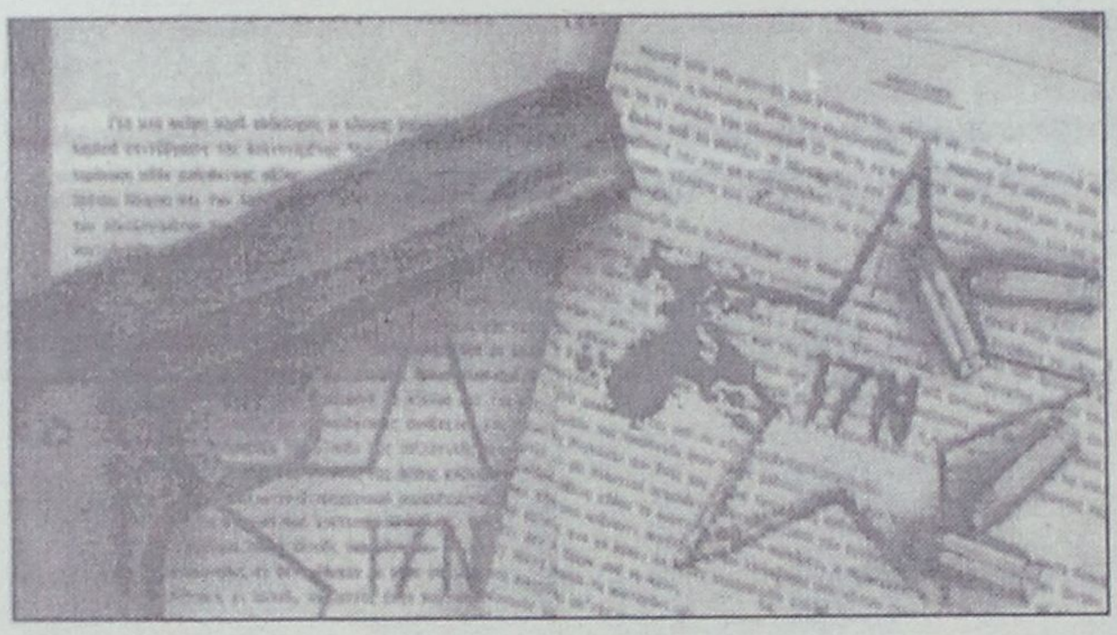


ΣΑΒΒΑΣ ΞΗΡΟΣ

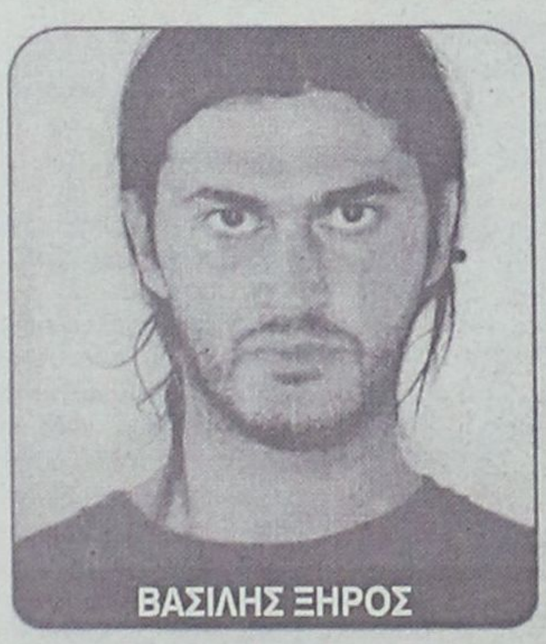
ΒΑΣΙΛΗΣ ΞΗΡΟΣ


ΒΑΣΙΛΗΣ ΤΖΩΡΤΖΑΤΟΣ


ΘΕΟΛΟΓΟΣ ΨΑΡΑΔΕΛΛΗΣ

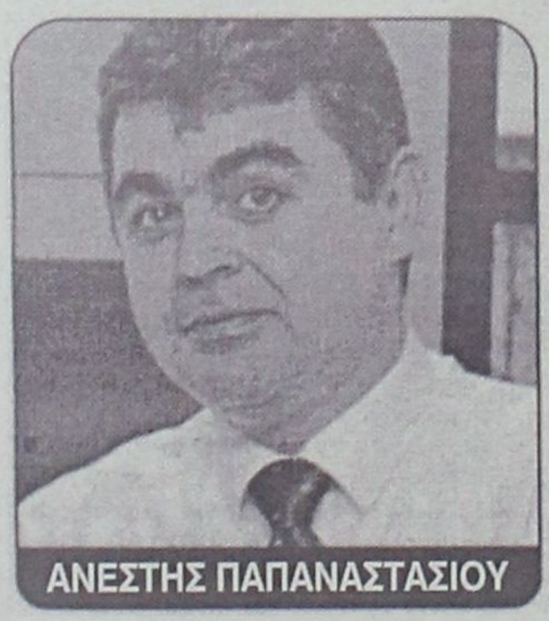
ΑΝΕΣΤΗΣ ΠΑΠΑΝΑΣΤΑΣΙΟΥ


ΗΡΑΚΛΗΣ ΚΩΣΤΑΡΗΣ


ΚΩΣΤΑΣ ΚΑΡΑΤΣΩΛΗΣ

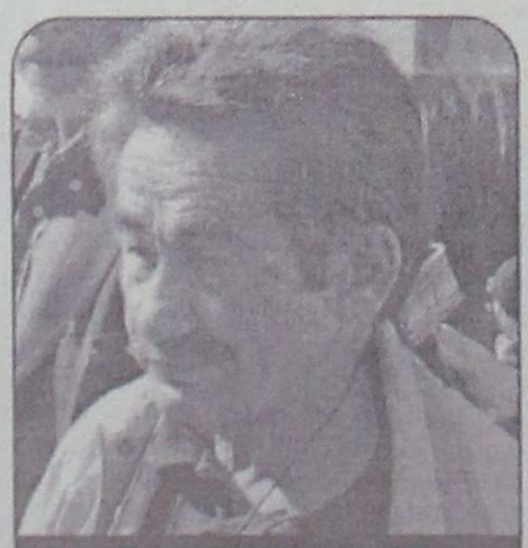
ΓΙΑΝΝΗΣ ΣΕΡΙΦΗΣ

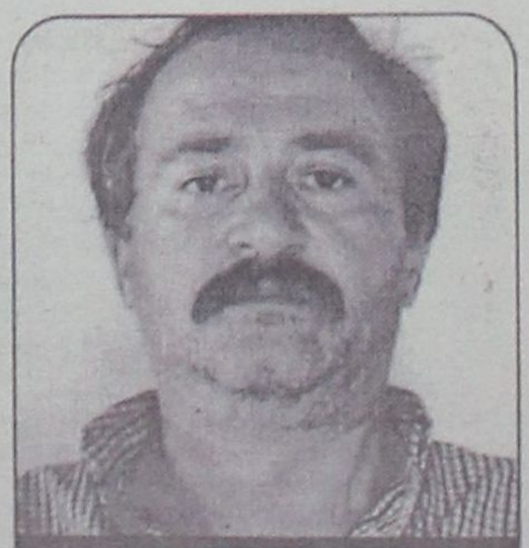
ΠΑΥΛΟΣ ΣΕΡΙΦΗΣ


ΘΩΜΑΣ ΣΕΡΙΦΗΣ

Η δικαστική αίθουσα, όπου δικάστηκαν πριν από 28 χρόνια οι είκοσι πραξικοπηματίες και αργότερα ορισμένες άλλες σοβαρές υποθέσεις, ανακατασκευάστηκε και είναι έτοιμη να υποδεχθεί και τη 17Ν.

Εχει έκταση 200 τ.μ., έχει γίνει πλήρως θωρακισμένη και, για να εισέλθει κανείς σε αυτή, χρειάζεται να περάσει από τρεις εξονυχιστικούς ελέγχους με ηλεκτρονικά συστήματα ανίχνευσης τελευταίας τεχνολογίας.

Στο κέντρο έχει στηθεί μια ειδική πρωτοφανής κατασκευή από αλεξίσφαιρο γυαλί (ύψους 2 μέτρων) που περικλείει τα εδώλια των κατηγορουμένων. Ανάμεσα στα εδώλια και την υπερυψωμένη έδρα των δικαστών παρεμβάλλεται σειρά καθισμάτων για τους πάνοπλους αστυνομικούς, οι οποίοι θα έχουν γυρισμένη πλάτη στην έδρα και καθ' όλη τη διάρκεια της δίκης θα βρίσκονται πρόσωπο με πρόσωπο με τους κατηγορουμένους. Δεξιά του αλεξίσφαιρου υαλοπετάσματος έχουν τοποθετηθεί 65 έδρανα για τους συνηγόρους υπεράσπισης και αριστερά άλλα 65 για τους δικηγόρους πολιτικής αγωγής, ενώ ακριβώς από πίσω του υπάρχουν οι θέσεις του ακροατηρίου, με 30 καθίσματα για τους παρατηρητές διεθνών οργανισμών, 120 θέσεις για τους διαπιστευμένους δημοσιογράφους και 120 θέσεις για το κοινό. Στο προαύλιο των φυλακών έχει ανεγερθεί προκατασκευασμένη αίθουσα 800 τ.μ. με κοινή είσοδο για τους δικηγόρους και τους εκπροσώπους του Τύπου, 210 θέσεων. Ο χώρος διαθέτει εσωτερικό κύκλωμα τηλεόρασης για την προβολή της διεξαγωγής της δίκης σε δύο γιγαντοοθόνες. Οι γιγαντοοθόνες θα προβάλλουν τις εικόνες οι οποίες θα έρχονται από τρεις κάμερες που είναι αναρτημένες μέσα στο δικαστήριο.

Η αίθουσα των δικηγόρων περιλαμβάνει 200 θέσεις εργασίας και διαχωρίζεται από την αίθουσα των δημοσιογράφων με κοινό χώρο κυλικείου. Η πρόσβαση στις αίθουσες αυτές, που είναι εφοδιασμένες με δίκτυο ηλεκτρονικών υπολογιστών με πρόσβαση στο Διαδίκτυο για τις ανάγκες της παραγωγής κειμένων και επικοινωνίας, γίνεται από ξεχωριστή είσοδο της φυλακής, η οποία επίσης περιλαμβάνει συστήματα ελέγχου. Ολες οι κινήσεις, εκτός και εντός δικαστικής αίθουσας, θα καταγράφονται και θα ελέγχονται, καθώς έχει ανεγερθεί οικίσκος για την εξυπηρέτηση των αστυνομικών οργάνων. Εκεί θα υπάρχει το control room, που λαμβάνει εικόνες από περιφερειακό δίκτυο όλων των χώρων αλλά και της δικαστικής αίθουσας με 40 κάμερες.

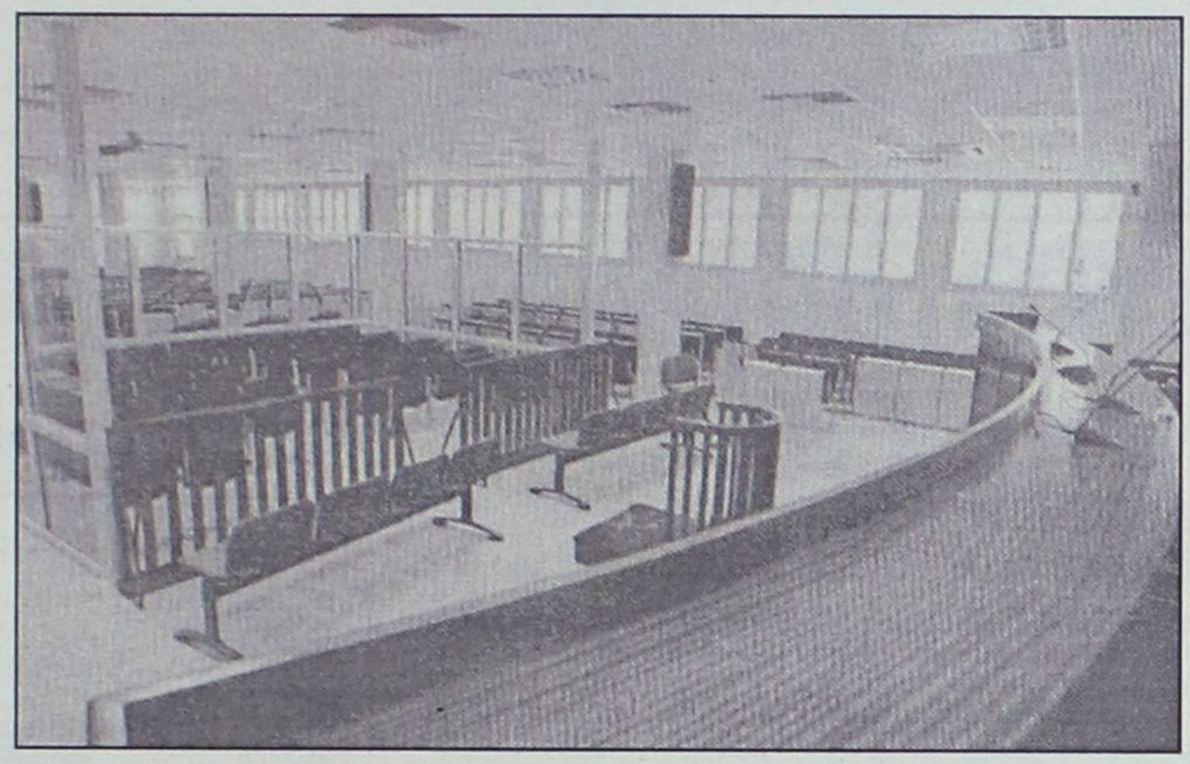

Ενστάσεις για το γυάλινο κλουβί

Είναι βέβαιο ότι θα τεθεί θέμα για την "κλούβα" που περιβάλλει το εδώλιο των κατηγορουμένων για λόγους ασφαλείας. Θα προβληθεί ως αίτημα η κατάργησή της με το σκεπτικό ότι προσβάλλει την προσωπικότητα και κυρίως επειδή διακόπτει την επικοινωνία δικηγόρου και πελάτη. Το ζήτημα θα τεθεί με μεγάλη επιμονή, δεδομένου ότι υπάρχει και η απειλή του Δικηγορικού Συλλόγου της Αθήνας περί αποχής, αν το δικαστήριο δεν συναινέσει. Αν η απειλή πραγματοποιηθεί, ανοίγεται "λεωφόρος" για σημαντική καθυστέρηση στην πρόοδο της διαδικασίας.

Το δικαστήριο οφείλει να διορίσει νέους συνηγόρους, οι κατηγορούμενοι μπορούν να κωλυσιεργήσουν στην αποδοχή τους και, αν όλα πάνε καλά, θα πρέπει να αναβληθεί η δίκη για δύο ή τρεις μέρες, ώστε οι νέοι δικηγόροι να ενημερωθούν για τη δικογραφία, η οποία αποτελείται από χιλιάδες σελίδες!

Πάντως, ακόμη κι αν αποφευχθεί η εμπλοκή από την αρχή, η υπεράσπιση έχει προετοιμάσει την επιχειρηματολογία της σε περίπτωση που το δικαστήριο ανακοινώσει ότι, για να διευκολύνει την επικοινωνία των κατηγορουμένων με τους δικηγόρους τους, θα διακόπτει τη συνεδρίαση πάνω από δύο φορές την ημέρα για ανάπαυση των παραγόντων της δίκης.

Οι συνήγοροι αντιτείνουν ότι η επικοινωνία πρέπει να μη διακόπτεται γιατί ενδέχεται να χρειαστεί μια επαφή σε στιγμή που κανείς δεν ξέρει εκ των προτέρων. Με την κλούβα, λένε ο δικηγόρος δεν μπορεί να πλησιάσει τον πελάτη του και να του ψιθυρίσει κάτι.



ΑΛΕΞΑΝΔΡΟΣ ΓΙΩΤΟΠΟΥΛΟΣ

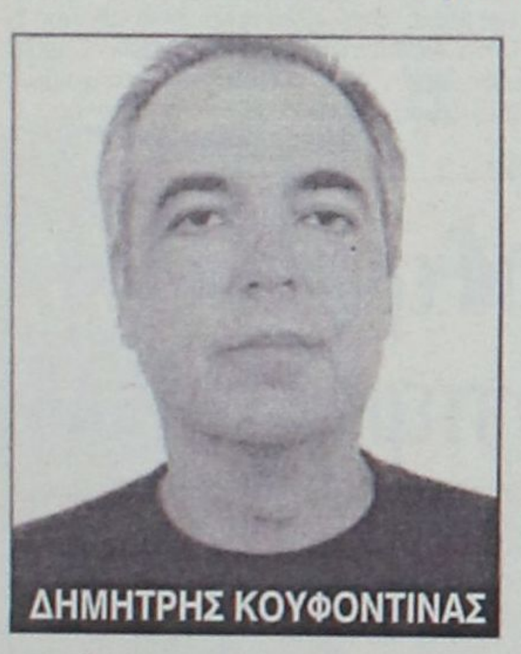

ΔΗΜΗΤΡΗΣ ΚΟΥΦΟΝΤΙΝΑΣ



ΧΡΙΣΤΟΔΟΥΛΟΣ ΞΗΡΟΣ



ΝΙΚΟΣ ΠΑΠΑΝΑΣΤΑΣΙΟΥ



ΠΑΤΡΟΚΛΟΣ ΤΣΕΛΕΝΤΗΣ



ΔΙΟΝΥΣΗΣ ΓΕΩΡΓΙΑΔΗΣ



ΑΓΓΕΛΙΚΗ ΣΩΤΗΡΟΠΟΥΛΟΥ



ΣΩΤΗΡΗΣ ΚΟΝΔΥΛΗΣ



ΚΩΣΤΑΣ ΤΕΛΙΟΣ

Σκληρή γραμμή από Κουφοντίνα

Θα το παίξει και... ήρωας!

Σε άλλη γραμμή οι άλλοι

Στον... "αγώνα" ενωμένοι, αλλά στη δίκη χωριστά, θα πορευτούν οι κατηγορούμενοι για συμμετοχή στη 17Ν. Οι δικηγόροι τους προσπάθησαν σε μια "αναγνωριστική" συγκέντρωσή τους να βρουν κοινή γραμμή υπεράσπισης και, παρότι δεν κατέληξαν σε ενιαία τακτική, κατάφεραν να συνεννοηθούν. Οι πελάτες τους, όμως, αποκλείεται να συμπλεύσουν. Ο λόγος είναι ότι τα συμφέροντά τους συγκρούονται και ο καθένας θα κινηθεί ανάλογα με τις προοπτικές που έχει να αποφύγει τη βαριά καταδίκη.

Ουσιαστικά στην ομάδα των κατηγορουμένων σχηματίζονται δύο ισχυροί και αντίθετοι πόλοι. Στον ένα συσπειρώνονται όσοι προβάλλουν τον "πολιτικό χαρακτήρα" της τρομοκρατικής τους δράσης και στον άλλο εκείνοι που θα προσπαθήσουν να πείσουν το δικαστήριο για την ειλικρινή μεταμέλειά τους, ώστε να επωφεληθούν από τις ευεργετικές διατάξεις του αντιτρομοκρατικού νόμου. Κεντρικά πρόσωπα ο Δημήτρης Κουφοντίνας και ο Πάτροκλος Τσελέντης.

Στο "σκληρό" γκρουπ ηγετική μορφή αναδεικνύεται ο Δημήτρης Κουφοντίνας, που είχε δώσει δείγματα της στάσης του από τη στιγμή που παραδόθηκε. Στη δίκη αποφάσισε να... ντυθεί "Τσε Γκεβάρα". Θα αποδεχθεί την πολιτική ευθύνη των πράξεων της οργάνωσης, αλλά δεν θα συνεργαστεί στις "λεπτομέρειες" που είναι κρίσιμες σε κάθε ποινική δίκη. Ετοιμάζει, πάντως, ιδεολογικό και πολιτικό "μανιφέστο", το οποίο θα παρουσιάσει στο δικαστήριο, απευθυνόμενος όμως στους θαυμαστές του που βρίσκονται "έξω". Η προσπάθειά του είναι να αποκαταστήσει το "επαναστατικό" κύρος της 17Ν που έχει καταβαραθρωθεί από τις παλινωδίες του Σάββα Ξηρού και τις ληστείες (τις οποίες, άλλωστε, ουδέποτε παραδέχθηκε η οργάνωση). Ο "Λουκάς" ξέρει ότι μερίδα της κοινής γνώμης είναι αντίθετη με την πρακτική του, αλλά ξέρει επίσης ότι σχεδόν όλοι αναγνωρίζουν την αντρίκεια και συνεπή στάση του -σε αντίθεση με τη δειλία που επέδειξαν άλλοι σύντροφοί του. Ο τρόπος με τον οποίο θα συμμετάσχει στη δίκη δεν έχει ξεκαθαρίσει. Κρατάει, ωστόσο, για τον εαυτό του το αποκλειστικό δικαίωμα να χειριστεί τα πολιτικά θέματα κι έχει αφήσει στη συνήγορό του μόνο τα διαδικαστικά, νομικά και ζητήματα ανθρωπίνων δικαιωμάτων που θα προκύψουν. Η τακτική που ακολούθησε έως τώρα η κ. Κούρτοβικ δείχνει ότι η μεταξύ τους συμφωνία ισχύει.

Στην ομάδα των μεταμελημένων, που είναι πιο ολιγάριθμη, έχει πάρει κεφάλι ο Πάτροκλος Τσελέντης. Η τραγική ειρωνεία είναι ότι εμπνέει το σεβασμό, παρά την αντίθετη στάση του για τον ίδιο λόγο με τον "Λουκά": αποδέχτηκε αντρίκεια την ενοχή του κι έδειξε συνέπεια στην ανάληψη της ευθύνης του. Ο Τσελέντης, με όσα θα πει, θα καλύψει τα "κενά" που αφήνουν η περιορισμένη ομολογία του Κουφοντίνα και η εμμονή των Γιωτόπουλου - Παπαναστασίου να παριστάνουν τους ανίδεους.

Με επιτυχία ολοκληρώθηκαν οι εργασίες της Κυριακή

Η Σύνοδος των Υπουργών Παιδείας της Ε.Ε.

Χαράσσεται κοινή εκπαιδευτική πολιτική

Με επιτυχία ολοκληρώθηκαν οι εργασίες της άτυπης Συνόδου των υπουργών Παιδείας της Ε.Ε. την Κυριακή. Στο επίκεντρο βρέθηκαν τα ζητήματα της κοινής εκπαιδευτικής πολιτικής και του διαχωρισμού της από τα προγράμματα κατάρτισης, καθώς καιη αξιοποίηση των νέων τεχνολογιών. Οπως ανέφερε στη διάρκεια συνέντευξης Τύπου ο υπουργός Παιδείας, Πέτρος Ευθυμίου, οι "15" έλαβαν τη σημαντική απόφαση για συνεργασία στον τομέα της τεχνογνωσίας για την Εκπαίδευση. Επιπλέον, η ελληνική προεδρία εξασφάλισε τη συναίνεση των χωρών-μελών της ΕΕ σχετικά με τη δημιουργία αυτοτελούς εκπαιδευτικής πολιτικής, με αυτοτελή χρηματοδότηση.



Σύμφωνα με τα ισχύοντα, τα εκπαιδευτικά προγράμματα εντάσσονται στο πλαίσιο των προγραμμάτων απασχόλησης και κατάρτισης.

Ο κ. Ευθυμίου επισήμανε ότι βασική επιδίωξη αποτελεί να τεθούν οι βάσεις ώστε να διεξαχθεί η Σύνοδος Κορυφής για την Παιδεία στο πρότυπο της Συνόδου Κορυφής για την Απασχόληση, που παραγματοποιήθηκεστη Λισαβόνα.

Ο υπουργός Παιδείας εξουσιοδοτήθηκε από τους "15" να ενημερώσει σχετικά τον προεδρεύοντα της ΕΕ, Κώστα Σημίτη, εν όψει του Συμβουλίου υπουργών Παιδείας, με θέμα την κοινή εκπαιδευτική πολιτική. Η αρμόδια επίτροπος, Βίβιαν Ρέντινγκ, τόνισε ότι το ζητούμενο είναι κάθε χώρανα κρατήσει το δικό της εκπαιδευτικό σύστημα, ωστόσο τα προβλήματα να αντιμετωπίζονται από κοινού.

Αξίζει να σημειωθεί ότι στο πλαίσιο της Συνόδου παρουσιάστηκε ένα ενδιαφέρον πρόγραμμα βάση δεδομένων, το οποίομέσω ηλεκτρονικής πύλης-δίνει τη δυνατότητα πρόσβασης στα προγράμματα σπουδών ευρωπαϊκών πανεπιστημίων, και γενικότερα στα εκπαιδευτικά των χωρών-μελών της ΕΕ.

Πέθανε και η Ε. Μανικατζή

Στους 15 οι νεκροί στον Αλιάκμονα

Αγνοείται ακόμα ο τρίχρονος

Στους 15 ανέρχονται πλέον οι νεκροί από την πτώση του μοιραίου ΚΤΕΛ στον Αλιάκμονα, καθώς την Κυριακή έχασε τη μάχη με τον θάνατο και η δασκάλα Ευδοξία Μανικατζή που νοσηλεύονταν στη Θεσσαλονίκη. Αγνοούμενος παραμένει ο τρίχρονος Θ.Σένια.



Η 35χρονη δασκάλα νοσηλεύονταν σε κρίσιμη κατάσταση στη μονάδα εντατικής θεραπείας του νοσοκομείου Ιπποκράτειο_ έφερε βαριές κρανιοεγκεφαλικές κακώσεις και είχε υποβληθεί σε τρεις χειρουργικές επεμβάσεις, ωστόσο τελικά εξέπνευσε το απόγευμα έπειτα από οκτώ ημέρες μάχης για να κρατηθεί στη ζωή.

Το τραγικό δυστύχημα συνέβη λίγα λεπτά μετά τα μεσάνυχτα του περασμένου Σαββάτου, όταν το λεωφορείο των ΚΤΕΛ, που εκτελούσε το δρομολόγιο Θεσσαλονίκη-Αθήνα των 23:00, παρεξέκλινε της πορείας του την ώρα που περνούσε τη γέφυρα -στο 473ο χλμ της εθνικής οδού, λίγο μετά από τα διόδια των Νέων Μαλγάρων-, με αποτέλεσμα να προσκρούσει στις προστατευτικές μπάρες και να πέσει από ύψος περίπου 15μ. στον ποταμό Αλιάκμονα.

ΕΙΡΗΝΙΚΗ ΔΙΑΔΗΛΩΣΗ

Ειρηνικό ήταν το συλλαλητήριο που οργάνωσε χθες το μεσημέρι έξω από τη ΝΑΤΟική βάση Μαραθίου μέλη του ΚΚΕ και οργανώσεις ειρήνης του νόμου.

Οι διαδηλωτές συγκεντρώθηκαν στην πλατεία της Δημοτικής Αγοράς Χανίων και πραγματοποιώντας μηχανοκίνητη πορεία έφθασαν λίγα μέτρα έξω από την πύλη της βάση Μαραθίου όπου τους περίμεναν ισχυρές αστυνομικές δυνάμεις. Η Αστυνομία εκτιμά ότι στο συλλαλητήριο συμμετείχαν περίπου 100 αυτοκίνητ και περί τους 250 διαδηλωτές οι οποίοι φώναζαν συνθήματα κατά του πολέμου, έκαψαν σημαία των ΗΠΑ και της Ευρωπαικής Ενωσης και έγραψαν συνθήματα στο οδόστρωμα καθώς και σε άλλα σημεία.

Δηλώνει από τώρα ο Ακης Τσοχατζόπουλος

"Παρών" στη διαδοχή

Θα διεκδικήσει την ηγεσία του ΠΑΣΟΚ

«Θα είμαι παρών όταν τεθεί ζήτημα διαδοχής» δηλώνει ο υπουργός Ανάπτυξης Ακης Τσοχατζόπουλος σε συνέντευξή του στο Εθνος της Κυριακής. Χαρακτηρίζει, ωστόσο, παραλογισμό την παραίτηση του Κώστα Σημίτη πριν από τις εκλογές.



Ο Ακης Τσοχατζόπουλος απαντά στα σενάρια περί παραίτησης του προέδρου του ΠΑΣΟΚ και πρωθυπουργού, τονίζοντας ότι όλα αυτά είναι «σχεδιασμοί ατομικού και ομαδικού χαρακτήρα που δεν με αφορούν».

Παρατηρεί πάντως πως «είναι παράλογο να πιστεύει κανείς ότι μία δημοκρατικά εκλεγμένη ηγεσία, ξαφνικά θα επέλεγε να αποφύγει την απολογιστική κρίση του ελληνικού λαού».

Αναφορικά με το ενδεχόμενο αλλαγών προσώπων στην κυβέρνηση, εκτιμά ότι «είμαστε ώριμοι και θέλουμε να πάρουμε πρωτοβουλίες και να κάνουμε κινήσεις».

Τέλος, δεν αποκλείει να τεθεί και πάλι προς συζήτηση την πρόταση για διαχωρισμό των ρόλων του προέδρου του ΠΑΣΟΚ και του πρωθυπουργού.

Συνέχεια ερευνών για το ελικόπτερο του ΕΚΑΒ

Στις 23:00 το βράδυ του Σαββάτου ανελκύθηκαν από το ωκεανογραφικό πλοίο Αιγαίο τα τελευταία τμήματα του ελικοπτέρου του ΕΚΑΒ, που κατέπεσε στις 11 Φεβρουαρίου στη θαλάσσια περιοχή βορειοανατολικά της Ικαρίας.

Κατόπιν αυτού και μετά την ολοκλήρωση των ερευνών, αποδεσμεύτηκαν το προσωπικό και τα επιχειρησιακά μέσα του Λιμενικού Σώματος που συμμετείχαν στις έρευνες

Την Κυριακή έλαβε χώρα η τελευταία πράξη του δράματος για τον άτυχο διασώστη του ΕΚΑΒ Γιάννη Κουρολή, ο οποίος κηδεύτηκε στην ιδιαίτερη πατρίδα του, το χωριό Πολιχνίτος της Λέσβου.

Τη σορό του διασώστη παρέλαβαν χθες από αεροπλάνο τύπου C-130, που τη μετέφερε στο αεροδρόμιο Μυτιλήνης, συγγενείς αλλά και πολλοί συνάδελφοί του οι οποίοι σχημάτισαν με ασθενοφόρα με μαύρες κορδέλες τιμητική πομπή.

Ανοιχτές οι πόρτες και για τον πολιτικό στίβο...

Συνέχεια από τη σελ. 6

Οσο για την πολιτική βούληση, αυτό θα φανεί στην πράξη.

ΕΡ.: Ως Επιμελητήριο είστε κάθετα αντίθετοι με την δημιουργία Τουριστικού Επιμελητηρίου. Γιατί;

Σε μια περίοδο όπου έχει αναγνωρισθεί από τον Παγκόσμιο Οργανισμό Τουρισμού αλλά έχει καταδειχθεί και στη Διεθνή Βιβλιογραφία ότι μονάδα σχεδιασμού, στήριξης και Διοικητικής αρμοδιότητας πρέπει να είναι ο κάθε συγκεκριμένος τουριστικός προορισμός, το Υπουργείο Ανάπτυξης προωθεί τη λύση του Τουριστικού Επιμελητηρίου με έδρα την Αθήνα ενός δηλαδή Οργανισμού αποξενωμένου από τον κάθε τουριστικό προορισμό. Αποτελεί ξεκάθαρη πολιτική ανακολουθία, έστω και ως σκέψη, ότι ένας Οργανισμός που θα εδρεύει στην Αθήνα θα μπορέσει να ανταποκρίνεται στα προβλήματα της περιφέρειας. Η προσθήκη ενός ακόμη Οργανισμού Δημοσίου Δικαίου, όπως το Τουριστικό Επιμελητήριο, στους ήδη δεκάδες υπάρχοντες, θα επιβαρύνει καταπιεστικά τις υφιστάμενες ανυπόφορες γραφειοκρατικές διαδικασίες, οι οποίες, σε τελευταία ανάλυση, θα εξελιχθούν, συν τοις άλλοις, και σε τροχοπέδη κάθε αναπτυξιακής πρωτοβουλίας των υφισταμένων Επιμελητηρίων, αφού θα τους στερήσει σημαντικά από τα έσοδά τους. Το Επιμελητήριο Δωδεκανήσου διαθέτει το 15% των εσόδων του για την προβολή και διαφήμιση του νομού, πράγμα το οποίο θα είναι δυνατό εάν γίνει το Τουριστικό Επιμελητήριο. Επίσης πολλές από τις δράσεις του Επιμελητηρίου έχουν σχέση με τον τουρισμό. Εμείς εξάλλου έχουμε τουριστικό τμήμα εδώ και 25 χρόνια. Το Τουριστικό Επιμελητήριο που πάει να ιδρυθεί θα είναι ένα αθηνοκεντρικό όργανο το οποίο δεν θα μας προσφέρει τίποτα. Ο τουριστικός κλάδος είναι ένας σύνθετος κλάδος ο οποίος για να αναπτυχθεί προϋποθέτει την συνεργασία όλων των παραγωγικών δυνάμεων, την οποία μόνο ένα τοπικό Επιμελητήριο σε συνεργασία με την Τοπική Αυτοδιοίκηση μπορεί να εξασφαλίσει.

ΕΡ.: Για τον προαναγγελθέντα πόλεμο στο Ιράκ τι λέτε; Υπάρχει σχέδιο για ν' αντιμετωπίσουμε την "επόμενη μέρα";

Οποιοσδήποτε πόλεμος έχει αντίκτυπα, και ιδίως οικονομικά, όχι μόνο για μας αλλά και για ολόκληρη την Ευρώπη. Σαφέστατα και έχει επηρρεάσει αυτή η συνεχής παγκόσμια πολιτική κρίση και την δική μας περιοχή, καθώς εξαρτώμαστε τόσο πολύ από τον τουρισμό, έναν οικονομικό κλάδο που είναι εξαιρετικά ευμετάβλητος διότι στηρίζεται στην "ψυχολογία" των αγορών και των ανθρώπων. Φοβάμαι, ότι, παρόλο που αναφέρεται συχνά από πλευράς κυβερνήσεως το θέμα της "επόμενης ημέρας", δεν έχει αναπτυχθεί συστηματικό σχέδιο για την αντιμετώπιση των προβλημάτων που θα προκύψουν.

ΕΡ.: Η παραίτηση του Διευθυντή του Επιμελητηρίου δημιουργεί μία αναταραχή στους "κόλπους" του Συμβουλίου. Ποιά είναι η γνώμη σας για το εν λόγω ζήτημα;

Καμμία αναταραχή δεν έχει δημιουργηθεί στους κόλπους του Συμβουλίου. Η γνώμη μου είναι ότι σε καμία περίπτωση οιαδήποτε παραίτηση πρέπει να δημοσιοποιείται προτού καν λάβει γνώση ο Πρόεδρος του οργανισμού. Το θέμα διογκώθηκε υπερβολικά από τα ΜΜΕ, πράγμα που στο παρελθόν δεν θα συνέβαινε. Το Επιμελητήριο πλέον έχει αναπτύξει μία άλλη δυναμική που το καθιστά κεντρικό παράγοντα στα τοπικά δρώμενα, και για τον λόγο αυτό θεωρώ ότι πήρε αυτές τις διαστάσεις το θέμα.

ΕΡ.: Τέλος κύριε Κωτιάδη, παρ' ότι στο παρελθόν έχετε τοποθετηθεί, εγώ θα ξαναθέσω το θέμα που αφορά την εμπλοκή σας στα καθαρά πολιτικά δρώμενα της Δωδ/σου. Εχετε πολιτικά σχέδια.

Η πολιτική είναι η ενασχόληση με τα κοινά. Αυτό κάνω και τώρα μέσω ενός φορέα και ενός θεσμού που εμπίπτει στη σφαίρα των ενδιαφερόντων μου. Το τι θα γίνει στο μέλλον θα το δείξει το ίδιο το μέλλον.

Παρόλο που συμμορφώθηκε με τις αξιώσεις για καταστροφή πυραύλων

Προειδοποιεί τις ΗΠΑ το καθεστώς του Χουσεΐν

"Μέτρια" χαρακτηρίζει η έκθεση τα μέτρα του Ιράκ

Μολονότι το Ιράκ προχώρησε την Κυριακή στην καταστροφή έξι ακόμη πυραύλων σε συμμόρφωση με τις αξιώσεις του Χανς Μπλιξ, σύμβουλος του Σαντάμ Χουσεΐν έσπευσε να προειδοποιήσει πως εάν οι ΗΠΑ εμμείνουν στα σχέδια εισβολής δίχως τη συναίνεση του ΟΗΕ, τότε θα διακοπεί η καταστροφή των Al Samoud 2. Μέχρι στιγμής έχουν καταστραφεί 10 σε σύνολο 120 πυραύλων.

«Εάν αποδειχθεί ότι η Αμερική δεν κινείται διά της νόμιμης οδού [...] τότε γιατί εμείς να συνεχίσουμε να καταστρέφουμε τους πυραύλους;» ανέφερε μεταξύ άλλων ο αρμόδιος επί του ιρακινού αφοπλισμού, στρατηγός Αμέρ αλ Σααντί, κατά τη συνέντευξη Τύπου που παραχώρησε την Κυριακή από τη Βαγδάτη.

Πάντως, όπως επισημαίνει το BBC, ο επικεφαλής των επιθεωρητών της UNMOVIC στο Ιράκ, Δημήτρης Περίκος, αναφέρει ότι έχει συμφωνήσει με τους Ιρακινούς αξιωματούχους σε ένα χρονοδιάγραμμα «λίγων ημερών ή εβδομάδων» για την καταστροφή των πυραύλων, καθώς και συστατικών, λογισμικού και μηχανημάτων που απαιτούνται για την κατασκευή τους.

Τις τελευταίες δύο ημέρες το καθεστώς Σαντάμ έχει προβεί στην καταστροφή δέκα πυραύλων Al Samoud 2, επισημαίνει το Reuters. Στο έδαφος του Ιράκ βρίσκονται συνολικά 120 πύραυλοι, το βεληνεκές των οποίων ξεπερνά το ανώτατο όριο των 150 χιλιομέτρων που έχει θέσει το Συμβούλιο Ασφαλείας.

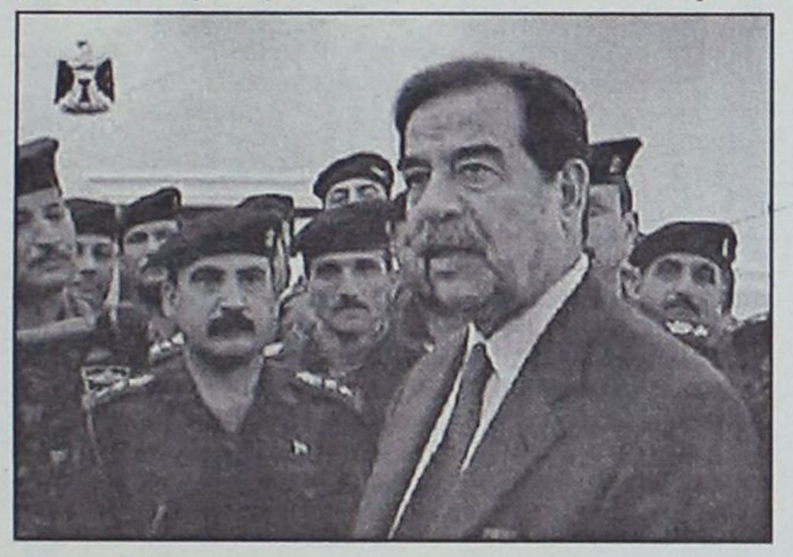

Ερωτηθείς εάν η καταστροφή των Al Samoud 2 (των πιο προηγμένων πυραύλων εδάφους-εδάφους που διαθέτει το Ιράκ) θα αποδυνάμωνε τη στρατιωτική δύναμη της χώρας εν όψει του πιθανού πολέμου, ο Σααντί υπογράμμισε: «Δεν είναι καθοριστικός παράγοντας [οι πύραυλοι]. Το ότι τους θυσιάζουμε είναι μία μετρημένη ενέργεια».

Ο προεδρικός σύμβουλος επί ζητημάτων αφοπλισμού επανέλαβε πως το καθεστώς του Σαντάμ Χουσεΐν κάνει ό,τι μπορεί για να αποφύγει την πολεμική σύρραξη και συμπλήρωσε πως η καταστροφή των πυραύλων Al Samoud 2 αποδεικνύει τη συνεργασία του Ιράκ με τα Ηνωμένα Έθνη.

Την Κυριακή, εν τω μεταξύ, επιθεωρητές όπλων των UNMOVIC και IAEA θα έχουν συνομιλίες με Ιρακινούς αξιωματούχους σχετικά με τα χημικά και βιολογικά όπλα (ποσότητες βακίλλου του άνθρακος και νευροπαραλυτικού αερίου VX) που η Βαγδάτη υποστηρίζει πως έχει καταστρέψει από το 1997.

ΕΚΘΕΣΗ ΜΠΛΕΡ

Ως «μέτρια» χαρακτηρίζονται στη νέα έκθεση των επιθεωρητών του ΟΗΕ τα μέτρα που έχει λάβει το Ιράκ για τον αφοπλισμό του. Η έκθεση υπεβλήθη από τον Χανς Μπλιξ στο Συμβούλιο Ασφαλείας την Παρασκευή, πριν την ανακοίνωση της Βαγδάτης ότι προτίθεται να καταστρέψει τους πυραύλους Αλ Σαμούντ 2, και αναμένεται να συζητηθεί την επόμενη εβδομάδα.

Ειδικότερα, η έκθεση αναφέρεται στην περίοδο από 1η Δεκεμβρίου 2002 έως 28 Φεβρουαρίου 2003 και σύμφωνα με τον επικεφαλής των επιθεωρητών, τα αποτελέσματα όσον αφορά στον αφοπλισμό «είναι μέχρι στιγμής πολύ μέτρια».

«Δεν καταλαβαίνει κανείς γιατί το Ιράκ δεν ενήργησε πιο γρήγορα. Αν ορισμένα από τα μέτρα που λαμβάνονται τώρα είχαν ξεκινήσει νωρίτερα, θα είχαν πιθανόν ήδη αποτελέσματα», προσθέτει.

Ο επικεφαλής των επιθεωρητών για τον αφοπλισμό γράφει ακόμη ότι η έκθεση της Βαγδάτης για τα οπλικά της συστήματα «αν και δεν παρείχε νέα δεδομένα ή νέα στοιχεία αποδείξεων [...], ήταν ωστόσο χρήσιμη στο βαθμό που προσέφερε διασαφήσεις για την εξέλιξη της κατάστασης στον τομέα των πυραύλων και των απαγορευμένων βιολογικών εργασιών».

Για άλλη μια φορά δεν δέχεται τη διεξαγωγή δημοψηφίσματος

Απόρριψη από Ντενκτάς

Λέει ότι ο κόσμος δεν γνωρίζει τί είναι το σχέδιο Ανάν

Ο Ραούφ Ντενκτάς απέρριψε και πάλι την πρόταση για διεξαγωγή δημοψηφίσματος επί του σχεδίου Ανάν, λέγοντας ότι «δεν έχει τύχει της απαιτούμενης διαπραγμάτευσης και ο κόσμος δεν γνωρίζει το περιεχόμενό του».



Ο κατοχικός ηγέτης είπε ότι η λεγόμενη «βουλή» του καθεστώτος του δεν θα πάρει βεβιασμένη απόφαση για διεξαγωγή δημοψηφίσματος και ότι το όλο θέμα θα ξεκαθαρίσει κατά την επίσκεψή του στην Αγκυρα.

Χθες, Σάββατο, ο Ραούφ Ντενκτάς κατηγόρησε τον ΓΓ του ΟΗΕ Κόφι Ανάν Για προσπάθεια εξαπάτησης του τουρκοκυπριακού λαού.

Μιλώντας σε τουρκικό τηλεοπτικό σταθμό, απέρριψε κατηγορηματικά την εισήγηση Ανάν για τη νέα διαδικασία επίλυσης του Κυπριακού, λέγοντας πως «σε κανένα μέρος του κόσμου δεν διεξάγεται δημοψήφισμα με τις διαταγές κάποιου άλλου».

Σκοπός ενός δημοψηφίσματος κατά τον Ραούφ Ντενκτάς είναι η παράκαμψη του ιδίου, «επειδή είναι γνωστό» -όπως είπε- «ότι δεν θα υπογράψει το σχέδιο».

ΤΡΟΜΟΚΡΑΤΙΚΟ ΧΤΥΠΗΜΑ

ΝΕΚΡΟΣ ΕΙΝΑΙ ΑΣΤΥΝΟΜΙΚΟΣ ΤΩΝ ΕΡΥΘΡΩΝ ΤΑΞΙΑΡΧΙΩΝ

Νεκρός από τις σφαίρες του καταζητούμενου από το 1995 ηγετικού στελέχους των νέων Ερυθρών Ταξιαρχιών, Μάριο Γκαλέζι, έπεσε την Κυριακή αστυνομικός σε τρένο που εκτελούσε το δρομολόγιο Ρώμη-Φλωρεντία. Στα χέρια των ιταλικών Αρχών ο Γκαλέζι και η Ντ.Λιότσε, επίσης καταζητούμενη για τις δολοφονίες Ντ' Αντόνα και Μπιάτζι.

Όπως επισημαίνει η Repubblica, ο Μάριο Γκαλέζι απάντησε με σφαίρες όταν ο 48χρονος αστυνομικός Εμανουέλε Πέτρι του ζήτησε να επιδείξει την ταυτότητά του. «Ο επιβάτης [Γκαλέζι] έβαλε το όπλο του στον κρόταφο του αστυνομικού και πυροβόλησε» ανέφερε αυτόπτης μάρτυρας στη RAI.

Εν συνεχεία, το μέλος των νέων Ερυθρών Ταξιαρχιών πυροβόλησε προς την κατεύθυνση συναδέλφου του Ε.Πέτρι, τον οποίο και τραυμάτισε σοβαρά στους πνεύμονες. Ένας τρίτος αστυνομικός έσπευσε στο σημείο της συμπλοκής πυροβολώντας με αποτέλεσμα να τραυματιστεί ο Μάριο Γκαλέζι.

Ανακρίνεται ο φερόμενος ως αρχηγός της 11ης Σεπτέμβρη

Ενώπιον των πακιστανικών ανακριτικών αρχών βρίσκεται από την Κυριακή ο 37χρονος Κουβεϊτιανός Χαλίντ Σέιντ Μοχάμεντ που συνελήφθη προ μίας ημέρας κοντά στο Ισλαμαμπάντ στη διάρκεια κοινής επιχείρησης του FBI και των αντιτρομοκρατικών δυνάμεων του Πακιστάν.

Το απόγευμα της Κυριακής ο υπουργός Εσωτερικών του Πακιστάν διέψευσε τις πληροφορίες που ήθελαν τον φερόμενο ως εγκέφαλο των επιθέσεων της 11ης Σεπτεμβρίου του 2001 να έχει τεθεί υπό την επιτήρηση των ΗΠΑ. «Ο Χαλίντ Σέιντ Μοχάμεντ βρίσκεται υπό την εποπτεία των πακιστανικών Αρχών και έως ότου ολοκληρωθεί η ανάκρισή του δεν τίθεται ζήτημα παράδοσής του σε οποιονδήποτε» δήλωσε ο Φαισάλ Σαλέχ Χαγιάτ.

Όπως επισημαίνει το Reuters, νωρίτερα την Κυριακή αξιωματούχος της πακιστανικής κυβέρνησης είχε δηλώσει υπό καθεστώς ανωνυμίας πως ο 37χρονος Κουβεϊτιανός είχε τεθεί υπό την επίβλεψη των ΗΠΑ αμέσως μετά τη σύλληψή του μαζί με δύο ακόμη φερόμενα ως μέλη του δικτύου της Αλ Κάιντα.

Όπως επισημαίνει το BBC, αφότου ο Χαλίντ Σέιντ Μοχάμεντ παραδοθεί στην Ουάσινγκτον το πιθανότερο είναι πως θα κρατηθεί σε απομακρυσμένη και ασφαλή τοποθεσία -ενδεχομένως στην αμερικανική βάση Μπαγκράμ στο Αφγανιστάν.

Στις φλόγες η βιβλιοθήκη της Αλεξάνδρειας

Πυρκαγιά ξέσπασε την Κυριακή στην ιστορική Βιβλιοθήκη της Αλεξάνδρειας, αλλά τέθηκε γρήγορα υπό έλεγχο χάρη στην έγκαιρη επέμβαση της Πυροσβεστικής, χωρίς να υπάρξουν τραυματίες. Σύμφωνα με αστυνομικές πηγές, η φωτιά οφείλεται σε βραχυκύκλωμα.

Πάντως, τουλάχιστον 29 άτομα που εισέπνευσαν τον καπνό μεταφέρθηκαν στο νοσοκομείο, προκειμένου να τους παρασχεθούν οι πρώτες βοήθειες, όπως μετέδωσε το Reuters.

Η φωτιά ξέσπασε στον τέταρτο όροφο του κτιρίου και οφείλεται σε βραχυκύκλωμα, όπως ανέφερε ο αξιωματούχος της αστυνομίας της Αλεξάνδρειας, ο οποίος είπε πως δεν μπορούν ακόμη να εκτιμηθούν οι υλικές ζημιές που προκάλεσε.

Σύμφωνα με το αιγυπτιακό πρακτορείο ειδήσεων Mena, το τμήμα που περιλαμβάνει τα ιστορικά βιβλία και έγγραφα δεν επλήγη από τη φωτιά.

ΚΗΔΕΙΕΣ

Τον λατρευτό μας σύζυγο, υιό, αδελφό και θείο
ΕΜΜΑΝΟΥΗΛ ΧΑΤΖΗΔΗΜΗΤΡΙΟΥ
ετών 56
θανόντα, κηδεύουμε σήμερα Δευτέρα 3 Μαρτίου 2003 και ώρα 3 μ.μ. από τον Ιερό Ναό Ταξιαρχών Νεκροταφείου Ρόδου.
Η σύζυγος: Πατ.
Η μητέρα: Αναστασία.
Τα αδέλφια, τα ανίψια και οι λοιποί συγγενείς.

Την λατρευτή μας μητέρα, γιαγιά και θεία
ΠΑΡΑΣΚΕΥΗ ΜΟΣΧΟΥ
ετών 90
θανούσα κηδεύουμε σήμερα Δευτέρα 3 Μαρτίου 2003 και ώρα 11 π.μ. από τον Ιερό Ναό Ταξιαρχών Νεκροταφείου Ρόδου.
Τα παιδιά: Σταματία, Κυλικεία-Μιχάλης, Δικαία-Θόδωρας, Βασιλεία-Σταύρος.
Τα εγγόνια, τα ανίψια και οι λοιποί συγγενείς.

ΜΝΗΜΟΣΥΝΑ



Την Τρίτη 4 Μαρτίου και ώρα 7.30 π.μ. εις το Ιερό Ναό Αγίου Σεργίου, (Νέο Νεκροταφείο Ιαλυσού) τελούμε 9ήμερο μνημόσυνο υπέρ αναπαύσεως της ψυχής του λατρευτού μας συζύγου, πατέρα και αδελφού
ΑΝΔΡΕΑ ΔΙΑΚΟΚΟΛΙΟΥ
Η σύζυγος: Χρυσούλα.
Τα παιδιά: Ελένη-Νίκος.
Τ' αδέλφια και οι λοιποί συγγενείς.



Τελούμε στις 4 Μαρτίου ημέρα Τρίτη και ώρα 8 π.μ. στον Ιερό Ναό Ταξιαρχών Νεκροταφείου 9ήμερο μνημόσυνο υπέρ αναπαύσεως της ψυχής της λατρεμένης μας μητέρας, αδελφής, γιαγιάς και θείας
ΑΙΚΑΤΕΡΙΝΗΣ ΣΤΕΦΑΝΟΥ
ετών 66
Τα παιδιά: Υπαπαντή-Πανορμίτης, Σεβαστή-Βασίλης, Μιχαήλ-Χρυσούλα, Ελευθέριος-Σεβαστή.
Τα εγγόνια, τ' αδέλφια, τ' ανίψια και οι λοιποί συγγενείς.



Την 4η μηνός Μαρτίου ημέρα Τρίτη και ώρα 8.30 π.μ. εις τον Ιερό Ναό Υψώσεως Τιμίου Σταυρού Καλυθιών, τελούμε 9ήμερο μνημόσυνο υπέρ αναπαύσεως της ψυχής της λατρευτής μας μητέρας, γιαγιάς, αδελφής και θείας
ΤΣΑΜΠΙΚΑΣ χήρα ΓΕΩΡΓΙΟΥ ΦΙΛΙΠΠΑΚΗ
Τα παιδιά, τα εγγόνια, τ' αδέλφια, τ' ανίψια και οι λοιποί συγγενείς.



Την 5η μηνός Μαρτίου ημέρα Τετάρτη και ώρα 8 π.μ. εις τον Ιερό Ναό Ταξιαρχών Νεκροταφείου Ρόδου τελούμε 9ήμερο μνημόσυνο υπέρ αναπαύσεως της ψυχής του λατρευτού μας συζύγου, πατέρα, υιού, αδελφού και θείου
ΚΩΝΣΤΑΝΤΙΝΟΥ ΠΑΠΑΣΤΕΡΓΙΟΥ του ΒΑΣΙΛΕΙΟΥ
Η σύζυγος: Σούλα.
Τα παιδιά: Βασίλης, Αννα.
Η μητέρα: Βασιλική.
Η πεθερά: Αννα.
Τα αδέλφια, τ' ανίψια και οι λοιποί συγγενείς.

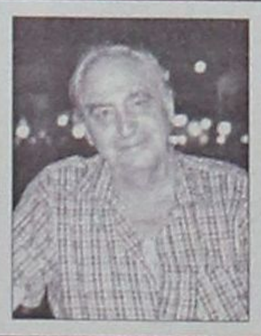

Την 4η μηνός Μαρτίου ημέρα Τρίτη και ώρα 8.30 π.μ. εις τον Ιερό Ναό Ταξιαρχών Νεκροταφείου Ρόδου, τελούμε 40ήμερο μνημόσυνο υπέρ αναπαύσεως της ψυχής του λατρευτού μας συζύγου, πατέρα, παππού, αδελφού και θείου
ΕΛΕΥΘΕΡΙΟΥ ΒΕΝΟΥΤΣΟΥ
Η σύζυγος: Χαρούλα
Τα παιδιά: Γεωργία-Τάσος, Νίκος-Χρυσούλα
Τα εγγόνια, τ' αδέλφια, τ' ανίψια και οι λοιποί συγγενείς.

ΑΝΑΚΟΙΝΩΣΗ

Ανακοινώνεται ότι, στις 4 Μαρτίου 2003 και από ώρα 08.00 μέχρι 18.00, θα εκτελούνται βολές βαρέων όπλων, στο πεδίο ασκήσεων-βολών Κατταβιάς.
Επικίνδυνη περιοχή, η περικλειόμενη μεταξύ των οδών Κατταβιάς-Πλημμυρίου και Κατταβιάς-Πρασονησίου, καθώς και η θαλάσσια περιοχή, που εκτείνεται σε βάθος 10 χιλιομέτρων, από την ακτή του πεδίου βολής και ύψος 8000 πόδια.
Κατά τις παραπάνω ημερομηνίες και ώρες απαγορεύεται κάθε κίνηση πεζών, τροχοφόρων, αλιέων, λεμβούχων, πλοίων και αεροσκαφών στην παραπάνω περιοχή, προς αποφυγή ατυχημάτων.
ΕΚ ΤΗΣ ΣΤΡΑΤΙΩΤΙΚΗΣ ΥΠΗΡΕΣΙΑΣ

ΕΥΧΑΡΙΣΤΗΡΙΟ ΠΕΝΘΟΥΣ

Θεωρούμε υποχρέωσή μας να ευχαριστήσουμε και δημόσια όλους όσους μας συμπαραστάθηκαν στην λύπη μας για τον θάνατο του αγαπημένου μας συζύγου και πατέρα
ΛΕΩΝΙΔΑ ΜΠΑΡΚΑ
Η σύζυγος: Στέλλα
Τα παιδιά: Ανδρέας-Ειρήνη, Αλέξανδρος-Σέβα, Σάββας-Φωτεινή, Μανώλης-Αντωνία.

ΠΟΛΙΤΙΣΤΙΚΟΣ ΣΥΛΛΟΓΟΣ ΓΥΝΑΙΚΩΝ ΡΟΔΟΥ

ΠΡΟΣΚΛΗΣΗ

Ο Πολιτιστικός Σύλλογος Γυναικών Ρόδου σας προσκαλεί στην εκδήλωση που διοργανώνει στις 7 Μαρτίου, ημέρα Παρασκευή και ώρα 19.00 στο ξενοδοχείο MEDITERRANEAN, επ' ευκαιρία της

ΗΜΕΡΑΣ ΤΗΣ ΓΥΝΑΙΚΑΣ

με θέματα:
α) Ομιλία του φιλόλογου Παναγιώτη Χαμουζά, τέως Λυκειάρχη, με θέμα:
"Η έννοια της Αγωγής και ο ρόλος του Οικογενειακού Περιβάλλοντος"
β) Βράβευση της κ. Μπιλιά-Τσουρούττη Μαρίας, πολύτεκνης μητέρας και σπουδάστριας, με προβλήματα όρασης.
Την εκδήλωση θα πλαισιώσει το Μουσικό Γυμνάσιο και Λύκειο Ρόδου με την ορχήστρα του.
Θα δοθούν δώρα από τα καταστήματα καλλυντικών Ι. Χαραλαμπίδη του οίκου CRISTIAN DIOR

Είσοδος Ελεύθερη

Η πρόεδρος
Εύη Καραγιάννη
Η Γραμματέας
Ρίτσα Γιμούκη

D·A·N·E SEA LINE
ΔΩΔΕΚΑΝΗΣΙΑΚΗ ΑΝΩΝΥΜΗ ΝΑΥΤΙΛΙΑΚΗ ΕΤΑΙΡΙΑ

ΑΜΑΕ 12158/06/Β'/86/12

ΠΡΟΣΚΛΗΣΗ ΕΠΑΝΑΛΗΠΤΙΚΗΣ ΕΚΤΑΚΤΗΣ ΓΕΝΙΚΗΣ ΣΥΝΕΛΕΥΣΗΣ

Των μετόχων της Ανώνυμης Εταιρείας με την επωνυμία ΔΩΔΕΚΑΝΗΣΙΑΚΗ ΑΝΩΝΥΜΗ ΝΑΥΤΙΛΙΑΚΗ ΕΤΑΙΡΕΙΑ (ΔΑΝΕ SEA LINE) σε Επαναληπτική Έκτακτη Γενική Συνέλευση.

Σύμφωνα με το Νόμο και το Καταστατικό της Εταιρείας και κατόπιν της από 1-3-2003 αποφάσεως του Διοικητικού Συμβουλίου της, καλούνται οι μέτοχοι της ΔΑΝΕ σε Επαναληπτική Έκτακτη Γενική Συνέλευση την 19ην Μαρτίου 2003 ημέρα Τετάρτη και ώρα 12η μεσημβρινή στην συνεδριακή αίθουσα του Δημοτικού Κέντρου "ΑΚΤΑΙΟΝ", πλατεία Ελευθερίας, Ρόδος, για λήψη αποφάσεων επί των θεμάτων της αρχικής από 3-2-2003 ημερησίας διατάξεως, της οποίας η συνεδρίαση ορισθείσα για τις 28-2-2003 ματαιώθηκε ελλείψει απαρτίας των 2/3 του καταβεβλημένου μετοχικού κεφαλαίου, ήτοι:

ΘΕΜΑΤΑ ΗΜΕΡΗΣΙΑΣ ΔΙΑΤΑΞΗΣ

1. Αύξηση του μετοχικού κεφαλαίου κατά 6.217.062,31 ευρώ με την έκδοση νέων μετοχών, ονομαστικής αξίας 0,59 ευρώ εκάστης που θα διατεθούν προς 0,59 ευρώ η κάθε μία, κατά προτίμηση μεταξύ των παλαιών μετόχων της Εταιρείας κατά την αναλογία συμμετοχής τους στο Εταιρικό κεφάλαιο ήτοι, μία (1) νέα μετοχή, για κάθε οκτώ (8) παλαιές και οι οποίες σε περίπτωση μη αναλήψεώς τους από τους παλαιούς μετόχους θα διατίθενται ελεύθερα από το Δ.Σ. της Εταιρείας σύμφωνα με τον Νόμο και το καταστατικό της. Αν η κάλυψη του ποσού της αύξησης δεν είναι πλήρης το μετοχικό κεφάλαιο θα αυξάνεται μέχρι του τελικού ποσού της κάλυψής του.
2. Τροποποίηση (προσαρμογή προς την αμέσως ανωτέρω απόφαση), του άρθρου 5 του καταστατικού της Εταιρείας, περί μετοχικού κεφαλαίου και κωδικοποίηση του καταστατικού σε ενιαίο κείμενο.
3. Διάφορες ανακοινώσεις.

Οι μέτοχοι που επιθυμούν να μετάσχουν στη Γενική Συνέλευση πρέπει, σύμφωνα με το Καταστατικό της Εταιρείας να καταθέσουν μέχρι και την 15.30 ώρα της 14ης Μαρτίου 2003, τους Αποθετηρίους ή προσωρινούς τίτλους των μετοχών τους στα Γραφεία της Εταιρείας (Αυστραλίας 92-Ρόδος) ή στο Ταμείο Παρακαταθηκών και Δανείων ή σε οποιαδήποτε αναγνωρισμένη Τράπεζα στην Ελλάδα και να προσκομίσουν μέσα στην ίδια προθεσμία τις αποδείξεις καταθέσεως και τυχόν έγγραφα αντιπροσωπεύσεώς τους στα Γραφεία της εταιρείας για την έκδοση βεβαίωσης (εισιτηρίου) συμμετοχής τους στη Γεν. Συνέλευση.

Ρόδος, 1 Μαρτίου 2003
Με την εντολή του Διοικητικού Συμβουλίου
Ο πρόεδρος του Δ.Σ.
Ιάκωβος Ν. Γερονικόλας

ΛΕΣΧΗ ΑΡΧΙΜΑΓΕΙΡΩΝ ΔΩΔΕΚΑΝΗΣΟΥ & ΚΥΚΛΑΔΩΝ

ΠΡΟΣΚΛΗΣΗ

Η Λέσχη Αρχιμαγείρων Δωδεκανήσου και Κυκλάδων σε συνεργασία με το ΤΕΕ Σχολών Τουριστικής Εκπαίδευσης Ρόδου (ΤΕΕ-ΣΤΕ) διοργανώνει 2ήμερο Σεμινάριο με θέμα την
Τεχνική της Καραμέλας
Τρίτη & Τετάρτη 4-5 Μαρτίου 2003
και ώρα 17.00 στο κτίριο της Σχολής (Θέρμαι) με ομιλητή τον **Σιμόν Ζυλ Δελιγιάννης**
Τιμή πρόσκλησης για τα μη μέλη της Λέσχης 40 ευρώ
Πληροφορίες τηλ.: 78821

Ο Πρόεδρος Λέσχης Αρχιμαγείρων Δωδ/σου & Κυκλάδων Νικόλαος Χριστοφόρου
Η Διευθύντρια ΤΕΕ-ΣΤΕ Ρόδου Αικ. Διακονικόλα

ΠΡΟΣΚΛΗΣΗ



Ο Σύλλογος Φίλων Χορού σας προσκαλεί στο αποκριάτικο Party
το **Σάββατο 8 Μαρτίου**
στις 20.30
στο ξενοδοχείο RODOS PARK.
Μασκαρεμένοι ή όχι ελάτε να διασκεδάσουμε με έναν τρόπο μοναδικό που μόνο εμείς ξέρουμε...



(Κρύο μπουφέ & άφθονο κρασί)
Τιμή εισόδου 22 €

ΚΑΙ ΠΛΟΥΣΙΑ ΛΑΧΕΙΑΓΟΡΑ

ΣΥΛΛΟΓΟΣ ΧΑΛΚΗΤΩΝ ΡΟΔΟΥ "Ο ΑΓΙΟΣ ΙΩΑΝΝΗΣ"

ΠΡΟΣΚΛΗΣΗ

"Χαλκήτες όσοι βρίσκεστε εις το νησί της Ρόδου, όλοι καλείστε να 'ρθετε στο γλέντι του συλλόγου.

Στις 6 Μάρτη στις 8 το βράδυ να βρεθούμε, στο σπίτι του συλλόγου μας για το νησί να πούμε.

Είναι εβδομάδα Τυρινής κι εθιμ' ας μην ξεχνάμε, κι όπως τ' αφήσαν οι παλιοί, εμείς θα τα κρατάμε.

Τα μακαρόνια είναι ζεστά και με κρομμί ρτισμένα, και με αγάπη απ' όλους μας για σας προορισμένα.

Χαλκήτικους θ' ακούσουμε σκοπούς που νοσταλγούμε, στην αίθουσα των Χαλκητών που όλοι μας θα βρεθούμε".

Διευθυνση: Εργάνης Αθηνάς 35

ΚΑΛΕΣΜΑ

Ο πρόεδρος και τα μέλη της Αδελφότητας Ηπειρωτών Ρόδου "το Σούλι" καλούν τους Ηπειρώτες της Ρόδου και τους φίλους στη μεγάλη ετήσια χοροεσπερίδα την **Πέμπτη 6 Μαρτίου και ώρα 8.30 το βράδυ,** στο ξενοδοχείο Faliraki Beach τηλ. 85301 (στο Φαληράκι) με γνήσια παραδοσιακή Ηπειρώτικη πενταμελή ορχήστρα του Νίκου Φιλιππίδη από τα Γιάννενα και εξαμελή Ροδίτικη ορχήστρα του Νίκου Λεβέντη. Θα σας συναρπάσει το διάσημο δίδυμο Νίκος Φιλιππίδης (κλαρίνο)-Αντώνης Κυρίτσης (τραγούδι).

Επειδή η προσέλευση αναμένεται να είναι μαζικότατη, καλούνται τα μέλη και οι φίλοι μας να προμηθευτούν έγκαιρα προσκλήσεις για τη δική τους διευκόλυνση αλλά και για τον δικό μας σωστό προγραμματισμό.

Πλούσιο μενού: **Ελληνικά ορεκτικά** Κεφτεδάκια με δυόσμο, λουκάνικο χωριάτικο (της Creta Farm), τυροπιτάκια, σπανακόπιτα, κρέπα με τυρί.

Σαλάτα χωριάτικη, κοτόπουλο ψητό φρέσκο (ΠΙΝΔΟΣ), πατάτες φούρνου-ρύζι φινανσιέρ, λαχανικά διάφορα. **Φρούτο εποχής. Παγωτό με καταΐφι.**

Πλούσια Λαχειαγορά: 200 δώρα συνολικής αξίας 11.000 ευρώ.

Για πληροφορίες και προσκλήσεις: Τηλ. 22867, 92020, 35915. Κινητό: 6945970181.

Ο Πρόεδρος Γιάννης Φούκας
Η γ. γραμματέας Εφη Κατσούδα-Μοσχή

ΤΑ ΛΟΓΙΚΑ ΤΑ ΠΑΡΑΛΟΓΑ ΤΑ ΕΞΩΦΡΕΝΙΚΑ



Ιξιά, παραλία Φανερωμένης: Διασωληνώσεις για ευγενή λύματα. ... Είθισται να πηγαίνουν δυο-δυο!

Χωματερή παραλίας Φανερωμένης: Παράγκες, Καλύβες, Σκουπιδαριό και... αδέσποτη αποχέτευση



Ιξιά, παραλία Φανερωμένης: Εξώστης δύο μέτρα από την θάλασσα. ... Σε στιλ πέργκολας!

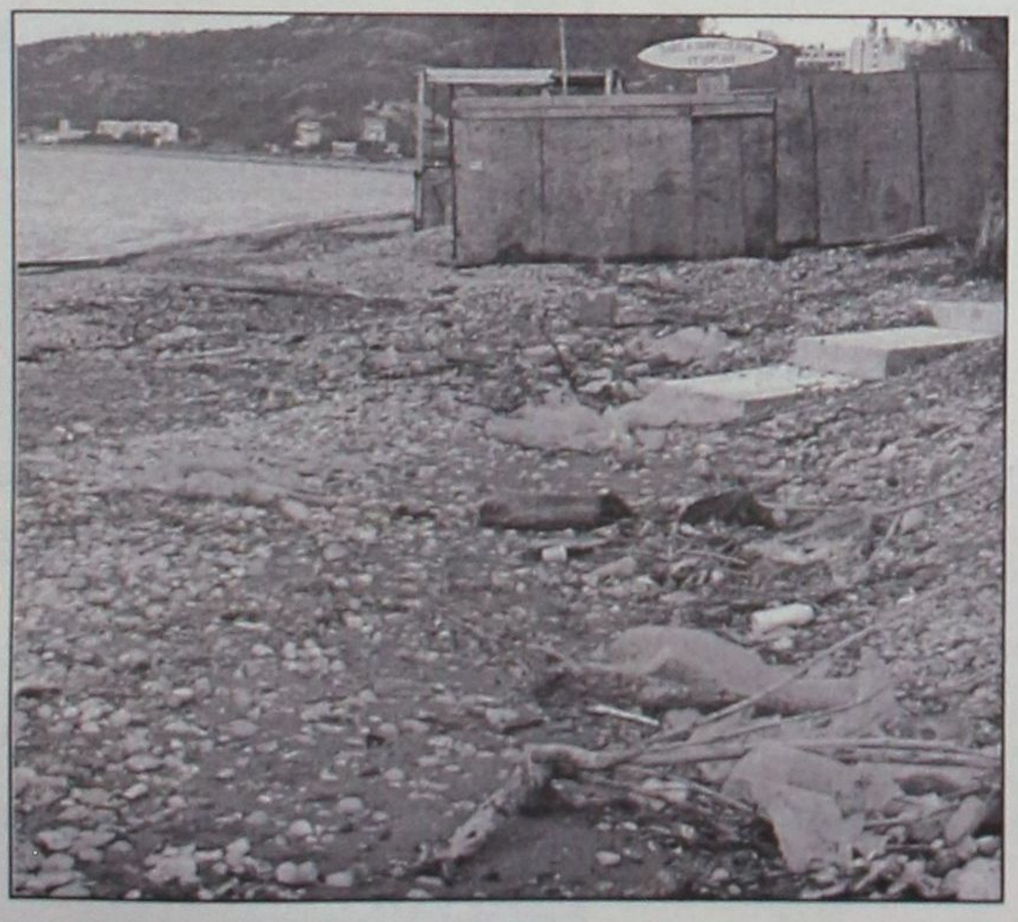

Ιξιά, Παραλία Φανερωμένης: Αποθηκευτικοί χώροι τρία μέτρα από τη θάλασσα. ... Σε πρώτο πλάνο το σκουπιδαριό!

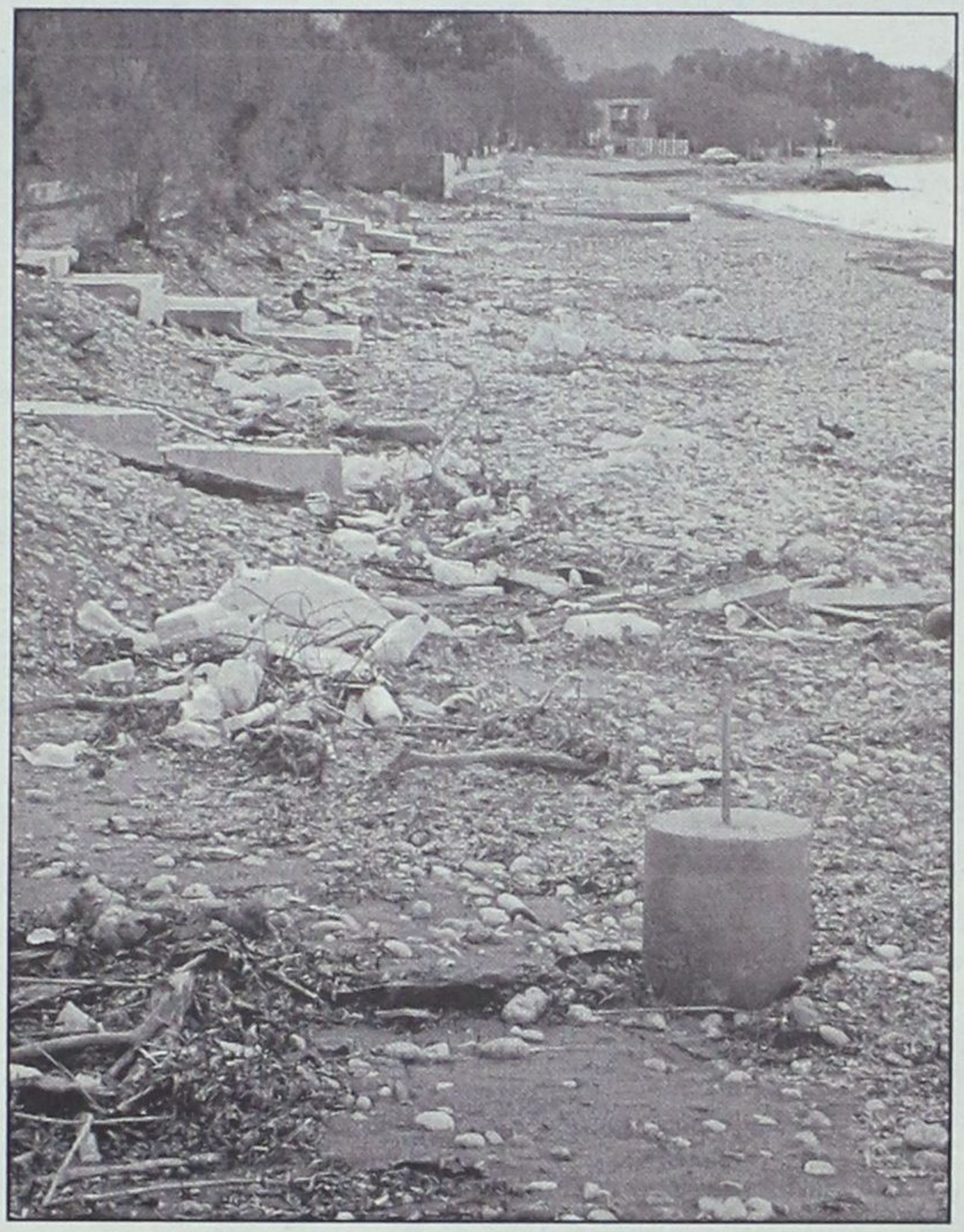

Παραλία Φανερωμένης: Ενα απέραντο σκουπιδαριό, για να το απολαύσουν οι μαθητές εκδρομείς και οι πρώιμοι τουρίστες. ...Οσο για τους ιθαγενείς υποτελείς, αυτοί έχουν πλέον εθισθεί!



Ιξιά, παραλία Φανερωμένης: Βάρκα αλυσοδεμένη σε αναιμικό δεντράκι. ... Η ρομαντική γωνιά της χωματερής!

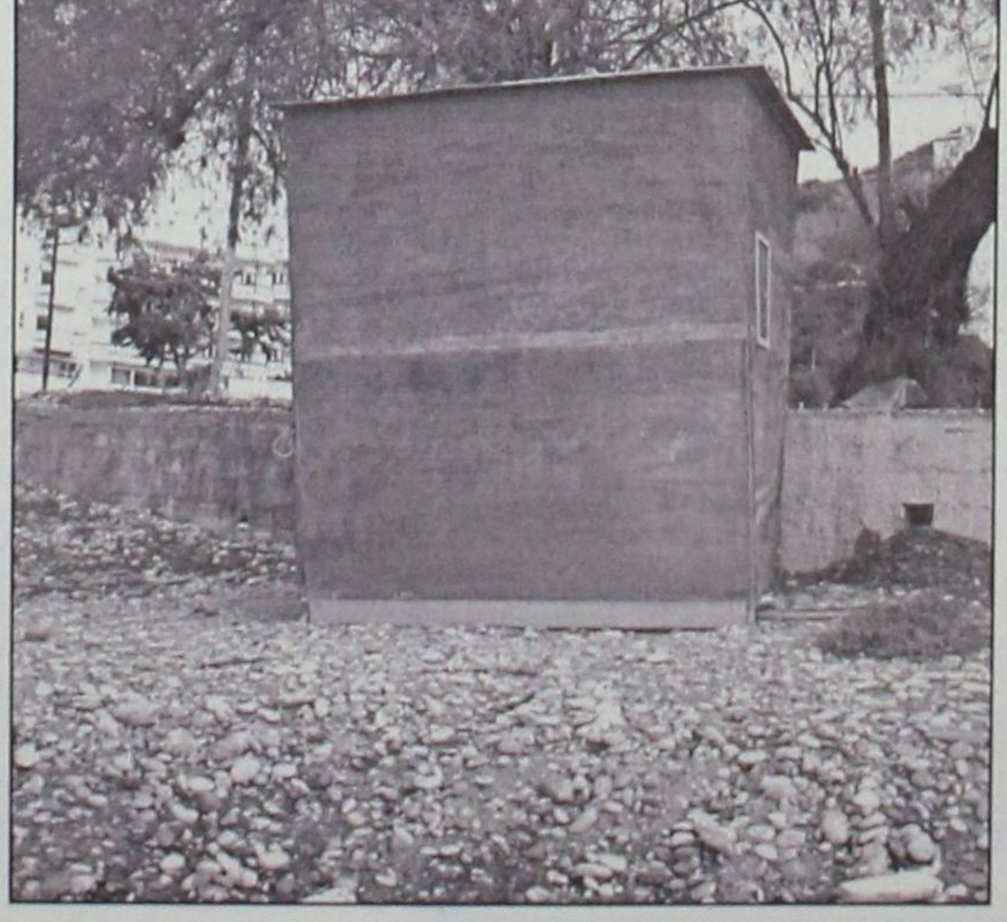

Ιξιά, παραλία Φανερωμένης: Παράγκα του χειμώνα ... Από καπλαμά!

www.RodosVitrina.gr/Metropol.htm
METROPOL MULTI-CINEMA
ALPHA ODEON
Πληροφορίες, Κρατήσεις από 16:00
Information, Reservations after 16:00
ΤΗΛ. 22410.28400
WEEKLY PROGRAMME • ΕΒΔΟΜΑΔΙΑΙΟ ΠΡΟΓΡΑΜΜΑ
28/02/2003 • 06/03/2003

IN ENGLISH
Η TWENTIETH CENTURY FOX ΠΑΡΟΥΣΙΑΖΕΙ
ΜΙΑ ΕΠΙΚΑΙΡΗ ΔΙΑΣΤΗΜΙΚΗ ΠΕΡΙΠΕΤΕΙΑ
ΠΡΟΣΔΕΘΕΙΤΕ...
SOLARIS
ΑΠΟ ΤΟΥΣ ΒΡΑΒΕΥΜΕΝΟΥΣ ΜΕ ΟΣΚΑΡ
ΣΚΗΝΟΘΕΤΗ ΤΟΥ 'ΤΙΤΑΝΙΚΟΣ' ΤΖΕΪΜΣ ΚΑΜΕΡΟΝ
ΚΑΙ ΔΗΜΙΟΥΡΓΟΥ ΤΟΥ 'TRAFFIC' ΣΤΙΒΕΝ ΣΟΝΤΕΡΜΠΕΡΓΚ
ΠΡΩΤΑΓΩΝΙΣΤΕΙ Ο ΤΖΟΡΤΖ ΚΛΟΥΝΙ
ΚΑΤ. ΑΠΟ 13 ΕΤΩΝ
ΑΙΘΟΥΣΑ 1
ΩΡΕΣ ΕΝΑΡΞΗΣ - SHOWTIMES
17:45, 20:00, 22:15

IN ENGLISH
ΜΙΑ ΞΕΚΑΡΔΙΣΤΙΚΗ ΚΩΜΩΔΙΑ ΔΡΑΣΗΣ
ΜΕ ΠΡΩΤΑΓΩΝΙΣΤΕΣ ΤΟΥΣ ΣΩΤΗΡΕΣ ΜΑΣ...
ΜΑΡΤΙΝ ΛΟΡΕΝΣ & ΣΤΙΒ ΖΑΝ
ΕΘΝΙΚΗ ΑΣΦΑΛΕΙΑ
NATIONAL SECURITY
ΘΕΛΟΥΝ ΝΑ ΜΑΣ ΣΩΣΟΥΝ
ΑΠ' ΤΟΥΣ ΚΑΚΟΥΣ
ΑΠ' ΑΥΤΟΥΣ ΠΟΙΟΣ ΘΑ ΜΑΣ ΣΩΣΕΙ;
ΚΑΤΑΛΛΗΛΟ
ΑΙΘΟΥΣΑ 3
ΩΡΕΣ ΕΝΑΡΞΗΣ - SHOWTIMES
17:00, 19:00, 21:00

IN ENGLISH
ΣΕ ΠΡΩΤΗ ΠΑΝΕΛΛΗΝΙΑ ΠΡΟΒΟΛΗ
ΕΝΑ ΑΞΙΟΛΟΓΟ ΘΡΙΛΕΡ
ΤΟΥ ΒΡΑΒΕΥΜΕΝΟΥ ΜΕ ΟΣΚΑΡ ΣΕΝΑΡΙΟΓΡΑΦΟΥ
ΤΟΥ "TRAFFIC" ΣΤΙΒΕΝ ΓΚΕΪΓΚΑΝ
ΣΚΟΤΕΙΝΗ ΑΠΟΥΣΙΑ
ABANDON
ΠΡΩΤΑΓΩΝΙΣΤΟΥΝ
ΚΕΪΤΙ ΧΟΛΜΣ - ΜΠΕΝΤΖΑΜΙΝ ΜΠΡΑΤ
ΚΑΤΑΛΛΗΛΟ
ΑΙΘΟΥΣΑ 2
ΩΡΕΣ ΕΝΑΡΞΗΣ - SHOWTIMES
18:30, 20:30, 22:30

IN ENGLISH
ΜΙΑ ΕΡΩΤΙΚΗ ΙΣΤΟΡΙΑ
ΜΕ ΑΦΘΟΝΕΣ ΔΟΣΕΙΣ ΧΙΟΥΜΟΡ
Η ΓΡΑΜΜΑΤΕΑΣ
SECRETARY
ΥΠΟΚΛΙΝΕΤΑΙ... ΣΤΟ ΚΑΘΗΚΟΝ!
ΠΡΩΤΑΓΩΝΙΣΤΟΥΝ:
ΜΑΓΚΙ ΓΚΥΛΕΝΑΛ - ΤΖΕΪΜΣ ΣΠΕΪΝΤΕΡ
ΑΚΑΤΑΛΛΗΛΟ
ΑΙΘΟΥΣΑ 3
ΩΡΑ ΕΝΑΡΞΗΣ - SHOWTIMES
22:45

ΣΤΑ ΕΛΛΗΝΙΚΑ
Η Walt Disney ΠΑΡΟΥΣΙΑΖΕΙ ΣΤΑ ΕΛΛΗΝΙΚΑ
ΤΟ ΠΙΟ ΤΡΕΛΟ ΣΚΥΛΟΚΥΝΗΓΗΤΟ ΠΟΥ ΕΓΙΝΕ ΠΟΤΕ
ΣΚΥΛΟΜΠΕΡΔΕΜΑΤΑ
ΜΕ ΤΟΥΣ
ΚΟΥΜΠΑ ΓΚΟΥΝΤΙΝΓΚ ΤΖΟΥΝΙΟΡ
& ΤΖΕΪΜΣ ΚΟΜΠΕΡΝ
ΚΑΤΑΛΛΗΛΟ
ΑΙΘΟΥΣΑ 2
ΩΡΑ ΕΝΑΡΞΗΣ - SHOWTIMES
16:30
ΜΟΝΟ ΠΑΡΑΣΚΕΥΗ, ΣΑΒΒΑΤΟ ΚΑΙ ΚΥΡΙΑΚΗ

ΑΠΟ ΠΑΡΑΣΚΕΥΗ 7 ΜΑΡΤΙΟΥ
ΜΗΝ ΧΑΣΕΤΕ ΜΕ ΤΙΠΟΤΑ ΤΗΝ ΚΑΙΝΟΥΡΙΑ ΤΑΙΝΙΑ
ΤΟΥ ΝΙΚΟΥ ΠΕΡΑΚΗ
Η ΛΙΖΑ ΚΑΙ ΟΛΟΙ ΟΙ ΑΛΛΟΙ
ΖΗΤΕΙΤΑΙ ΝΕΟΣ ΩΡΑΙΟΣ ΚΑΙ ΚΑΝΟΝΙΚΟΣ
ΓΙΑ ΠΑΝΩ ΑΠΟ ΔΥΟ ΜΗΝΕΣ...

Η WALT DISNEY PICTURES
ΠΑΡΟΥΣΙΑΖΕΙ ΤΗΝ ΝΕΑ ΥΠΕΡΠΑΡΑΓΩΓΗ
ΤΟ ΒΙΒΛΙΟ ΤΗΣ ΖΟΥΓΚΛΑΣ 2
THE JUNGLE BOOK 2
Ο ΜΟΓΛΗΣ ΚΑΙ Ο ΜΠΑΛΟΥ
ΚΑΙ ΟΛΗ Η ΓΝΩΣΤΗ ΠΑΛΙΟΠΑΡΕΑ
ΣΕ ΝΕΕΣ ΠΕΡΙΠΕΤΕΙΕΣ
ΚΑΙ ΣΤΑ ΕΛΛΗΝΙΚΑ !

ΠΡΟΣΕΧΩΣ / SHORTLY
ΕΡΧΕΤΑΙ...
Ο ΠΙΟ ΔΗΜΟΦΙΛΗΣ ΣΟΥΠΕΡ-ΗΡΩΑΣ ΟΛΩΝ ΤΩΝ ΕΠΟΧΩΝ
DAREDEVIL
ΕΚΑΤΟΜΜΥΡΙΑ ΦΑΝΑΤΙΚΟΙ ΘΑΥΜΑΣΤΕΣ ΤΟΥ
ΤΟΝ ΠΕΡΙΜΕΝΟΥΝ...
DAREDAVIL: ΜΠΕΝ ΑΦΛΕΚ • ELEKTRA: ΤΖΕΝΙΦΕΡ ΓΚΑΡΝΕΡ
BULLSEYE: ΚΟΛΙΝ ΦΑΡΕΛ • KINGPIN: ΜΑΪΛΚ ΚΛΑΡΚ ΝΤΑΝΚΑΝ

ΑΛ ΠΑΤΣΙΝΟ - ΚΟΛΙΝ ΦΑΡΕΛ
ΣΤΗΝ ΝΕΑ ΠΕΡΙΠΕΤΕΙΑ ΠΟΥ ΘΑ ΣΑΣ ΚΑΘΗΛΩΣΕΙ
Η ΔΟΚΙΜΑΣΙΑ
THE RECRUIT
ΣΤΗΝ ΚΑΤΑΣΚΟΠΕΙΑ, ΤΙΠΟΤΑ ΔΕΝ ΕΙΝΑΙ ΑΥΤΟ ΠΟΥ ΦΑΙΝΕΤΑΙ.

Cine Phile

ΕΠΙΜΕΛΕΙΑ: ΚΥΡΙΑΚΗ ΠΕΤΡΙΔΟΥ

"Εφυγε" ο Μίμης Κουγιουμτζής

Πέθανε τα ξημερώματα του Σαββάτου σε ηλικία 67 ετών ο σκηνοθέτης και ιστορική μορφή του Θεάτρου Τέχνης Μίμης Κουγιουμτζής.

Ο Μίμης Κουγιουμτζής άφησε την τελευταία του πνοή στο νοσοκομείο Υγεία, όπου και νοσηλευόταν, ύστερα από τρίμηνη μάχη με την επάρατη νόσο.

Γεννήθηκε το 1936 στον Πειραιά και είχε αφιερώσει τη ζωή του στο θέατρο του δασκάλου του Καρόλου Κουν. Πρωτόπαιξε το 1959 στη σκηνή του Θεάτρου Τέχνης στο έργο «Υψηλή Εποπτεία» του Ζαν Ζενέ.

Το 1972, στο Φεστιβάλ Κινηματογράφου Θεσσαλονίκης, απέσπασε το βραβείο πρωτοεμφανιζόμενου σκηνοθέτη για το ντοκιμαντέρ «Χρονικό - Συλλογές από το Θέατρο Τέχνης», στο οποίο κατέγραφε ιστορικές στιγμές της θεατρικής σκηνής.

Η σκηνοθετική του πορεία άρχισε το 1977 με το έργο του Θανάση Κωσταβάρα «Φραγκότο», ενώ σημαντική ήταν η παρουσία του και στο αρχαίο θέατρο της Επιδαύρου.

Μετά τον θάνατο του Καρόλου Κουν, ο Μίμης Κουγιουμτζής μαζί με τον Γιώργο Λαζάνη υπήρξε βασικό στέλεχος του Θεάτρου Τέχνης και το 1994 εγκαινίασε την Παιδική Σκηνή του θεάτρου.

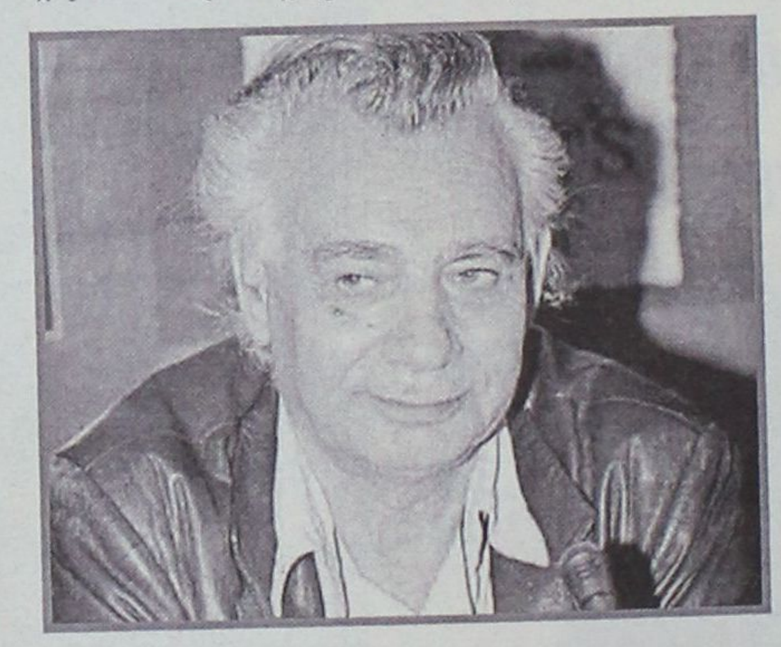

Τελευταία σκηνοθετική του δουλειά είναι η φετινή παράσταση «Ένα λεπτό και μια στιγμή» που παρουσιάζεται στο θέατρο της οδού Φρυνίχου, μία εκ των δύο σκηνών του Θεάτρου Τέχνης, ενώ πέρυσι συμμετείχε στο Φεστιβάλ Κινηματογράφου Θεσσαλονίκης με την ταινία του «17 στα 18».

Ο Μίμης Κουγιουμτζής συμμετείχε και σε τηλεοπτικές παραγωγές και η τελευταία εμφάνισή του ήταν στην «Αίθουσα του Θρόνου» του Τάσου Αθανασιάδη.

Σπάνιο είναι το κινηματογραφικό αρχείο του με τις σημαντικότερες στιγμές του Θεάτρου Τέχνης, το οποίο δεν κατάφερε να αξιοποιήσει λόγω οικονομικής δυσχέρειας.

Ο Μίμης Κουγιουμτζής είχε παντρευτεί δυο φορές, την πρώτη φορά με την ηθοποιό Ρένη Πιττακή. Η κηδεία του θα γίνει τη Δευτέρα από το Νεκροταφείο Παλαιού Φαλήρου, ενώ η νεκρώσιμος ακολουθία θα τελεστεί στον ιερό ναό Παναγίτσα Παλαιού Φαλήρου στις 16:45.

Τη θλίψη τους για τον θάνατο του Μίμη Κουγιουμτζή εξέφρασαν τόσο ο υπουργός Πολιτισμού Ευάγγελος Βενιζέλος όσο και ο εκπρόσωπος Τύπου της ΝΔ Θόδωρος Ρουσόπουλος.

Ο κ. Βενιζέλος επισήμανε τη μεγάλη απώλεια για το ελληνικό θέατρο, υπογραμμίζοντας ότι η πολιτεία θα προσπαθήσει να στηρίξει με κάθε δυνατό τρόπο την συνέχεια και την παράδοση του Θεάτρου Τέχνης.

Από την πλευρά του ο κ. Ρουσόπουλος δήλωσε: «Ο Μίμης Κουγιουμτζής υπήρξε συνεπής εργάτης του Θεάτρου και από τους επιφανέστερους δασκάλους του. Η απώλειά του αφήνει φτωχότερο το ελληνικό θέατρο. Το ταλέντο όμως, η αφοσίωση στην τέχνη του και το σημαντικό του έργο μένουν πολύτιμες παρακαταθήκες. Στην οικογένειά του και στους συνεργάτες του στο Θέατρο Τέχνης εκφράζω τα ειλικρινή μου συλλυπητήρια».

Πηγή: (www.in.gr)

ΠΑΛΛΑΣ 5 CINEMAS CENTER
28/02/2003 έως 06/03/2003

ΑΙΘΟΥΣΑ 5 & 2
ΠΙΑΣΕ ΜΕ ΑΝ ΜΠΟΡΕΙΣ
CATCH ME IF YOU CAN
Κωμωδία / Comedy
Σε 1η πανελλήνια προβολή
η κωμική περιπέτεια του Στίβεν Σπίλμπεργκ
που είναι υποψήφια για 2 Όσκαρ!
ΠΡΩΤΑΓΩΝΙΣΤΟΥΝ: TOM HANKS, LEONARDO DICAPRIO
ΑΙΘΟΥΣΑ 5 Ώρες Έναρξης: 17:10, 20:00, 22:40
ΑΙΘΟΥΣΑ 2 Ώρες Έναρξης: *15:50 21:20
*Ειδική επιπλέον παράσταση, μόνο Σάββατο & Κυριακή.

ΑΙΘΟΥΣΑ 1
CHICAGO / ΣΙΚΑΓΟ
Γίνε διάσημος... με κάθε τρόπο!
Η μεγαλειώδης παραγωγή που προτάθηκε
για 13 Όσκαρ! Η ταινία που δεν θα χάσει κανείς
σε 1η προβολή!
ΠΡΩΤΑΓΩΝΙΣΤΟΥΝ: RENEE ZELLWEGER,
CATHERINE ZETA JONES, RICHARD GERE
Ώρες Έναρξης: *15:40 17:50, 20:15, 22:40
*Ειδική επιπλέον παράσταση, μόνο Σάββατο & Κυριακή.

ΑΙΘΟΥΣΑ 3
ΑΣΥΛΛΥΠΤΗ ΣΥΜΜΟΡΙΑ / RIDERS
Περιπέτεια / Action
Η ΛΗΣΤΕΙΑ ΕΙΝΑΙ ΕΝΑ... EXTREME SPORT!
Μια καταιγιστική περιπέτεια απ' τον σκηνοθέτη του
εκρηκτικού TAXI!
ΠΡΩΤΑΓΩΝΙΣΤΟΥΝ: STEVEN DORFF, NATASHA
HENSTRIDGE, STEVEN BERKOFF, BRUCE PAYNE
Ώρες Έναρξης: *16:10, 18:10, 20:10, 22:10
*Ειδική επιπλέον παράσταση, μόνο Σάββατο & Κυριακή.

ΑΙΘΟΥΣΑ 4
ΣΗΜΑ ΚΙΝΔΥΝΟΥ / THE RING
Θρίλερ / Thriller
Πριν πεθάνεις... το βλέπεις!
Το συγκλονιστικό θρίλερ που δεν πρέπει να χάσετε!
ΠΡΩΤΑΓΩΝΙΣΤΟΥΝ: NAOMI WATTS, BRIAN COX
Ώρες Έναρξης: 18:10, 22:30

ΑΙΘΟΥΣΑ 4 & 2
2 ΕΒΔΟΜΑΔΕΣ ΠΡΟΘΕΣΜΙΑ
2 WEEKS NOTICE
Κωμωδία / Comedy
Οι αγαπημένοι σας πρωταγωνιστές σε μια κωμωδία
για τον έρωτα με την... τελευταία ματιά!
ΠΡΩΤΑΓΩΝΙΣΤΟΥΝ: HUGH GRANT, SANDRA BULLOCK
ΑΙΘΟΥΣΑ 4 Ώρες Έναρξης: 20:20
ΑΙΘΟΥΣΑ 2 Ώρες Έναρξης: 18:10

ΠΡΟΣΕΧΩΣ ΑΠΟ 7 ΜΑΡΤΙΟΥ
ΠΙΝΟΚΙΟ
Η πολυαναμενόμενη κωμωδία του
βραβευμένου με Όσκαρ Μπενίνι!
ΠΑΓΩΜΕΝΟΣ ΔΡΟΜΕΑΣ
Η επική ταινία έκπληξη που
απέσπασε την Χρυσή Κάμερα
στο Φεστιβάλ Καννών!

ΧΟΡΗΓΟΙ
Σουηδικό Καφενείο & Φούρνος
BERLONI
MARKETOS
Villagio
BACKSTAGE

Για κρατήσεις θέσεων / For reservations
22410 24475 και 22410 70670 (16:00 - 20:00)

Άρτος (;) & Θεάματα (;)...

... Και τηλεόραση (όπως λέμε τηλοψία...)

STAR

06.30 **Παιδικό πρόγραμμα**
08.00 **Πλήρες πρωινό.** Ενημερωτική εκπομπή μετ την Ελένη Τσαγκά.
10.00 **Λόγια Starata**. Ενημερωτικό μαγκαζίνο με τον Γιώργο Βαρεμένο.
12.00 **Το μπέρδεμα** (Ε). Κωμική σειρά Παίζουν: Γιώργος Κωνσταντίνου, Ζέτα Μακρυπούλια, Μαρίνα Λαμπροπούλου
13.00 **Ειδήσεις**
14.00 **Super star.** Ενημερωτική- ψυχαγωγική εκπομπή. Παρουσιάζει η Χριστίνα Λαμπίρη.
16.00 **Ειδήσεις**
16.30 **Μελίτα, το φλογερό κορίτσι.** Κοινωνική σειρά.
17.30 **Παλόμα και Λορέντζο.** Κοινωνική σειρά
18.30 **Μονομάχος.** Τηλεπαιχνίδι γνώσεων.
19.15 **Ειδήσεις**
21.00 **Ξένη ταινία.** «Μάτριξ»
23.45 **Ξένη ταινία.**
01.45 **Ειδήσεις**
02.00 **Παγκόσμιο πρωτάθλημα ράλι 2003**
02.30 **Ξένη ταινία**
04.15 **Αστέρια στο πεντάγραμμο**

ALTER

06.00 **Alter kids**. Οι μικροί φίλοι του καναλιού μπορούν να παρακολουθήσουν βραβευμένες σειρές κινουμένων σχεδίων που συνδυάζουν τη διασκέδαση, την περιπέτεια και τη γνώση.
09.00 **Sing your song**
09.30 **Ειδήσεις**
10.20 **Τα μυστικά της υγείας.** Ιατρική εκπομπή με τον καθηγητή Στέφανο Καραγιαννόπουλο.
10.30 **Μήτσι - Χώστα** (Ε)
11.30 **Αμεση επέμβαση.** Ενημερωτική εκπομπή με τον Μάνο Τσιλιμίδη.
13.00 **Ειδήσεις**
14.00 **Φύλλο και φτερό.** Ενημερωτική εκπομπή με την Τατιάνα Στεφανίδου.
16.30 **Τόλμη και γοητεία.** Κοινωνική - αισθηματική σειρά.
17.00 **Ειδήσεις στη νοηματική γλώσσα**
17.15 **Ελληνική ταινία.**
19.00 **Ειδήσεις**
20.55 **Auto Alter.** Εκπομπή για το αυτοκίνητο με τον Δημήτρη Παπανικολάου.
21.00 **Ξένη ταινία.** «Ο μπάτσος του Μπέβερλι Χιλς Νο 3».
23.15 **Ειδήσεις**
23.30 **Ξένη ταινία**
01.30 **Ξένη ταινία.**
03.30 **Ξένη ταινία**
05.00 **Alter clips**



ΦΕΡΤΕ ΜΑΣ ΤΑ ΚΑΤΕΣΤΡΑΜΜΕΝΑ CD & DVD ΣΑΣ, ΝΑ ΤΑ ΚΑΝΟΥΜΕ ΚΑΙΝΟΥΡΓΙΑ!!!

Μπορούμε να επιδιορθώσουμε ΟΛΑ τα χαλασμένα δισκάκια για playstation, playstation 2, dreamcast, pc, μουσικά cd & dvd ακόμη κι αν είναι άσχημα χαραγμένα! Επιδιόρθωση δεν μπορεί να γίνει μόνο αν το δισκάκι είναι σπασμένο ή καμένο ή αν έχει ξυστεί και αφαιρεθεί η βαμμένη επιφάνεια. Τα πανάκριβα cd & dvd σας γίνονται σαν καινούργια, παίζουν κανονικά και φυσικά αποκτούν και πάλι την αρχική τους αξία.

πλαστο

ΑΠΟΚΛΕΙΣΤΙΚΑ ΣΤΟ VIDEO CLUB FANTASY ΜΕ ΜΗΧΑΝΗΜΑΤΑ ΔΙΚΗΣ ΜΑΣ ΕΙΣΑΓΩΓΗΣ

Τηλ. 22410-27801

ESCAPE CLUB

Θέλεις να ΑΠΟΔΡΑΣΕΙΣ από την καθημερινότητα; Το άγχος; Τα προβλήματα;

Γίνε μέλος τώρα στο CLUB της ΔΡΑΣΗΣ...

ESCAPE CLUB

- Όλοι οι νέοι τίτλοι σε DVD
- Αποκλειστικά σε μας τα (ACTION FIGURES)
- Στα 3 DVD+1 DVD FREE

Απόδραση με την δράση του ESCAPE

Ιωάννης Κλαδάκης
Κυρά της Ρω 13-Ροδίνι
Τηλ. 22410-65847, κιν. 6942955290

ET 1

07.00 **Κουκλο-μεγάλοι και πολυσπορία**
07.05 **Chapi chapeau**
07.15 **Κουκλο-μεγάλοι και πολυσπορία**
07.25 **Andy pandy**
07.30 **Τελετάμπις**
07.55 **Κουκλο-μεγάλοι και πολυσπορία**
08.00 **Τα διδυμάκια**
08.20 **Κουκλο-μεγάλοι και πολυσπορία**
10.00 **10 με 2.** Με τη Ρίκα Βαγιάννη και την Πόπη Τσαπανίδου.
14.00 **Ειδήσεις**
14.30 **Ουράνιο τόξο**
14.35 **Τσικιτίτας**
15.35 **Ουράνιο τόξο**
15.45 **Ποπ και πάμε**
16.15 **Ουράνιο τόξο**
16.30 **Ειδήσεις**
17.00 **Ατίθασα νιάτα.** Δραματική-νεανική σειρά.
18.00 **View master.** Ψυχαγωγική εκπομπή με τη Γιώτα Τσιμπρικίδου και τον Λεωνίδα Αντωνόπουλο.
19.00 **Ελληνική ταινία.** «Οι αδίστακτοι».
20.30 **Στα φτερά του έρωτα.** Κοινωνική - δραματική σειρά.
21.00 **Ασθενείς και οδοιπόροι**
22.00 **Σοπράνος.** Κοινωνική - δραματική σειρά.
23.00 **Ειδήσεις**
24.00 **Γιάννη μου το μαντίλι σου.** Ψυχαγωγική εκπομπή με τον Γιάννη Ζουγανέλη.
01.00 **Επικίνδυνες αποστολές.** Περιπετειώδης σειρά.

NET

06.00 **Πρώτη ματιά.** Ο Γιάννης Λοβέρδος δίνει το πρώτο στίγμα της ενημέρωσης σχολιάζοντας με καλεσμένους στο στούντιο τα γεγονότα της επικαιρότητας.
10.00 **Ο Ντάγκλας Τσου σε ασιατικές συνταγές.** Ντοκιμαντέρ.
10.30 **Καταδύσεις**
11.01 **Τα λευκά σύνορα.** Ντοκιμαντέρ.
12.00 **Ειδήσεις**
13.00 **Αλλη διάσταση.** Ενημερωτική εκπομπή με τον Κώστα Αρβανίτη.
15.00 **Ειδήσεις**
16.00 **Συν και πλην**
18.00 **Ειδήσεις**
19.00 **Εκτός γραμμής.** Ενημερωτική εκπομπή με τους Βασίλη Λυριτζή και Δημήτρη Οικονόμου.
20.00 **Ποιός θέλει να γίνει εκατομμυριούχος;** Τηλεπαιχνίδι με τον Σπύρο Παπαδόπουλο.
21.00 **Ειδήσεις**
22.00 **Δεν αντέχεται το 50-50**
23.00 **Το μήλον της έριδος.** Ενημερωτική εκπομπή με τον Παύλο Τσίμα.
01.00 **Ειδήσεις**

ET 3

08.01 **Αδρεναλίνη στα ύψη**
08.30 **Τίποτα δεν είναι για πέταμα**
09.00 **Η άλλη μέρα.** Ενημερωτική εκπομπή με την Κατερίνα Ρενιέρη.
10.30 **Οι ταξιδιώτες**
11.00 **Κοντραπούντο**
12.00 **Δικαιώματα και αδικίες**
12.30 **Επιφάνεια εργασίας**
13.00 **Μια και καλή**
14.30 **Μισέλ με μπεσαμέλ**
14.45 **Μακρινές φιλίες**
15.00 **Ειδήσεις**
15.30 **Με μια τρίτη ματιά.** Ενημερωτική εκπομπή.
17.00 **Γυναίκες σε κίνηση.** Ντοκιμαντέρ.
18.00 **Exodus**
18.30 **Αθλητικό ημίωρο**
19.00 **Περίμετρος**
19.30 **Υδρόγειος**
20.00 **Ο κόσμος των σπορ-Πάμε Στοίχημα.** Αθλητική εκπομπή.
20.20 **Μακρινές φιλίες**
20.30 **Ειδήσεις**
21.45 **Αληθινά σενάρια.** Εκπομπή με το Νίκο Ασλανίδη.
22.30 **Η δίκη της Δευτέρας.** Αθλητική εκπομπή με τον Γιώργο Τουρώνη.
24.00 **Ειδήσεις**
00.20 **Ξένη ταινία.**

FILMNET

05.15 **Ξένη ταινία.** «Οικογενειακά μυστικά»
07.40 **Ξένη ταινία.** «Κόκκινος πλανήτης»
09.30 **Ξένη ταινία.** «Σίρλεϊ Τεμπλ, το παιδί θαύμα»
11.00 **Τηλεοπτικές πωλήσεις**
11.20 **Ξένη ταινία.** «Αλεξίσφαιροι ντετέκτιβ 2»
13.00 **Ξένη ταινία.** «Ξεκαθάρισμα λογαριασμών»
14.40 **Ξένη ταινία.** «Πιστά ερωτευμένοι»
16.55 **Ξένη ταινία.** «Ο καλός, ο κακός και η κομμώτρια»
18.35 **Ξένη ταινία.** «Δικός σου με... απιστία»
20.00 **U.S.: Οι καλύτερες ταινίες της εβδομάδας**
20.30 **Προσεχώς στο σινεμά!** Εκπομπή για τον κινηματογράφο
21.00 **Ξένη ταινία.** «Ρέκβιεμ για ένα όνειρο»
22.45 **Ξένη ταινία.** «Η δασκάλα του πιάνου»
01.00 **Ξένη ταινία.** «Ερωτική ανατριχίλα»
03.15 **Ξένη ταινία.** «Εκδικητής χωρίς πρόσωπο»

SUPER SPORT

17.00 **Ισπανικό ποδόσφαιρο**
19.00 **Ισπανικό ποδόσφαιρο**
20.00 **Η μπάλα είναι τετράγωνη**
22.00 **Αγγλικό ποδόσφαιρο**
24.00 **Οι ειδικοί**
01.00 **Ιταλικό ποδόσφαιρο**
03.00 **Αγγλικό ποδόσφαιρο**
05.00 **Ελληνικό ποδόσφαιρο**

MEGA

06.15 **Δελτίο ειδήσεων στη νοηματική γλώσσα**
06.30 **Πρώτη έκδοση.** Ενημερωτική εκπομπή.
07.00 **Σήμερα με την Αννα.** Ενημερωτική εκπομπή με την Αννα Παναγιωταρέα.
10.00 **Σαν στο σπίτι σας.** Ψυχαγωγική εκπομπή με τον Φώτη Σεργουλόπουλο και τη Μαρία Μπακοδήμου
13.10 **Πες το ψέματα** (Ε) Κωμική σειρά.
14.00 **Ειδήσεις**
15.00 **Ολα για την υγεία**
16.05 **Στην κουζίνα ολοταχώς.** Τηλεπαιχνίδι που παρουσιάζει ο Ηλίας Μαμαλάκης.
17.00 **Ειδήσεις**
17.15 **Ακουσέ με.** Κοινωνική εκπομπή με την Τένια Μακρή
17.30 **Ματιές στα γεγονότα**
17.45 **Απαγορευμένη αγάπη.** Κοινωνική σειρά. Παίζουν: Νικήτας Τσακίρογλου, Κώστας Αρζόγλου, Μπέτυ Λιβανού.
18.30 **Φιλοδοξίες.** Κοινωνική σειρά.
19.10 **Αυτόπτης μάρτυρας**
20.00 **Κεντρικό δελτίο ειδήσεων**
21.00 **Ξένη ταινία.** «Εριν Μπρόκοβιτς». Κοινωνική - δραματική. Παίζουν: Τζούλια Ρόμπερτς, Ααρον Εκχαρτ, Αλμπερτ Φίνεϊ
23.45 **Ενώπιος ενωπίω.** Ενημερωτική εκπομπή με τον Νίκο Χατζηνικολάου.
00.15 **Ειδήσεις**
00.30 **Ενώπιος ενωπίω** (Σ)
01.15 **Ξένη ταινία.** «S.O.S. Τιτανικός». Δραματική.
03.30 **Τηλεμάρκετινγκ**
04.00 **Η δίψα**
04.30 **Ακουσέ με** (Ε)
05.30 **Φιλοδοξίες** (Ε)

ANT-1

06.00 **Mobile fun**
06.20 **Το παιχνίδι του γάτου**
07.00 **Καλημέρα Ελλάδα.** Ενημερωτική εκπομπή με τον Γιώργο Παπαδάκη και την Μαρία Μπαλοδήμου
10.00 **Πρωινός καφές.** Ψυχαγωγική-ενημερωτική εκπομπή με την Ελένη Μενεγάκη.
11.00 **Τα νέα το ANT1 σε 1'**
11.05 **Πρωινός καφές.** (Σ)
13.10 **Super game**
13.15 **Ντανταά για όλες τις δουλειές** (Ε) Κωμική σειρά
14.00 **Τα νέα του ANT-1**
14.55 **Χρήμα και Χρηματιστήριο**
15.05 **Μπαμ, μπαμπάς και μπέμπα** (Ε)
15.30 **Ιδιαιτέρα για κλάματα.** (Ε) Κωμική σειρά.
16.30 **Ακρως οικογενειακόν** (Ε) Κωμική σειρά.
17.30 **Τα νέα του ANT-1- Ειδήσεις στη νοηματική γλώσσα**
17.45 **Super game**
17.50 **Καλημέρα ζωή.** Κοινωνική σειρά.
18.40 **Θησαυροφυλάκιο.** Τηλεπαιχνίδι που παρουσιάζει ο Ανδρέας Μικρούτσικος
19.20 **Η λάμψη.** Καθημερινή κοινωνική σειρά. Παίζουν: Χρήστος Πολίτης, Νίκος Απέργης, κ.ά.
20.00 **Τα νέα του ANT-1**
21.00 **Λευκός οίκος** Κωμική σειρά. Παίζουν: Αντώνης Καφετζόπουλος, Θοδωρής Αθερίδης, Σμαράγδα Καρύδη, Αθηνόδωρος Προύσαλης
22.00 **Οι στάβλοι της Εριέτας Ζαΐμη.** Κοινωνική σάτιρα.
23.25 **Ειδήσεις.**
23.30 **Με τα μάτια της Ελλης.** Ενημερωτική εκπομπή με την Ελλη Στάη
01.00 **Νυχερινές ειδήσεις**
01.05 **Προσωπικά ταξίδια**
01.10 **Ξένη ταινία.** «Ο νόμος του "κακού"».
03.40 **Τηλεμάρκετινγκ**
04.15 **Ξένη ταινία**

ALPHA

06.00 **Πρώτη ενημέρωση.** Ενημερωτική εκπομπή που παρουσιάζει η Ρένα Γκούμα.
06.50 **Πρώτη σελίδα.** Ενημερωτική εκπομπή.
10.00 **Καλώς τους!!.** Ψυχαγωγικό μαγκαζίνο με τη Ρούλα Κορομηλά
13.00 **Επειγόντως** Ενημερωτική εκπομπή με τη Ρένα Κουβελιώτη
14.00 **Ειδήσεις**
15.00 **Ελληνική ταινία.** «Εκείνο το καλοκαίρι». Αισθηματικό δράμα. Παίζουν: Ελενα Ναθαναήλ, Λάκης Κομνηνός, Ανδρέας Φιλιππίδης, Βασίλης Ανδρεόπουλος
16.00 **Ου μοιχεύσεις** (Ε) Αισθηματική κωμωδία.
17.00 **Ειδήσεις**
17.50 **Μπορώ.** Κοινωνική εκπομπή με την Άννα Δρούζα
20.00 **Ειδήσεις**
20.55 **Κάτω απ' την Ακρόπολη.** Καθημερινή σειρά, κοινωνική σε σκηνοθεσία Δημήτρη Σοφιανόπουλου-Σταύρου Στάγκου.
21.30 **Για πάντα φίλες.** Κομεντί Παίζουν: Ελισάβετ Κωνσταντινίδου, Χριστίνα Αλεξανιάν
22.30 **Χορεύοντας στη σιωπή.** Κοινωνική σειρά. Παίζουν: Αλέκος Συσσοβίτης, Ακης Σακελλαρίου, Αθηνά Μαξίμου.
23.30 **ΟΛΑ ΙΙΙ** Εκπομπή με τον Θέμο Αναστασιάδη
00.45 **Ειδήσεις**
01.00 **Το καφενείο των φιλάθλων**
03.00 **Το πρόσωπο του Σαββάτου** Ενημερωτική εκπομπή με τον Κώστα Μαρδά.



Ο γιατρός... κοντά και πέρα



Είναι τα κινητά τηλέφωνα επιβλαβή για την υγεία μας;

Η Επιτροπή αναμένει την ολοκλήρωση των μελετών που θα δείξουν αν υπάρχουν ή όχι προβλήματα στην υγεία από τη χρήση κινητών τηλεφώνων και τις κεραίες ηλεκτρομαγνητικών κυμάτων. Αυτό προκύπτει από την απάντηση του αρμόδιου Επιτρόπου Ερκι Λικάνεν, σε σχετική ερώτηση του ευρωβουλευτή της Νέας Δημοκρατίας Γιάννη Μαρίνου, ο οποίος εξέφραζε την ανησυχία του μετά από δημοσιεύματα του ελληνικού και διεθνούς Τύπου, για τις συνέπειες που έχουν οι κεραίες αυτές και τα κινητά τηλέφωνα στη δημόσια υγεία.

Σύμφωνα με την ανακοίνωση της ΝΔ, ο Επίτροπος σημειώνει ότι "μέχρι τώρα δεν έχει αποδειχθεί αν η έκθεση στα ηλεκτρομαγνητικά πεδία των κινητών και ασυρμάτων τηλεφώνων είναι δυνητικά επιβλαβής σε επίπεδα κατώτερα των συνιστώμενων ορίων". Ο κ. Λικάνεν πληροφορεί τον κ. Μαρίνο ότι "η Επιτροπή υποστηρίζει τη σύνταξη ευρείας κλίμακος επιδημιολογικού σχεδίου "interphone", σκοπός του οποίου είναι "να προσδιορισθεί κατά πόσον η χρήση κινητού τηλεφώνου αυξάνει τον κίνδυνο εμφάνισης καρκίνου και κατά πόσο η ακτινοβολία των ραδιοσυχνοτήτων (RF) που εκπέμπεται από τα κινητά είναι καρκινογόνος". Προσθέτει ωστόσο ότι τα αποτελέσματα αυτού του σχεδίου δεν θα είναι διαθέσιμα πριν από το 2004-2005, οπότε και θα συναχθούν τεκμηριωμένα συμπεράσματα και μέχρι τότε η Επιτροπή παρακολουθεί κάθε νέο επιστημονικό στοιχείο ώστε να αντιδράσει εγκαίρως.

ΙΑΤΡΙΚΗ ΑΝΑΚΟΙΝΩΣΗ

Ο ιατρός

ΓΕΩΡΓΑΚΗΣ Ε. ΛΑΖΑΡΟΣ

ΔΕΡΜΑΤΟΛΟΓΟΣ-ΑΦΡΟΔΙΣΙΟΛΟΓΟΣ

Αμερικής 7 (1ος όροφος)

ΔΕΧΕΤΑΙ: Δευτέρα-Παρασκευή
08.30-13.00 και 17.00-20.30
Απόγευμα Δευτέρας και Παρασκευής με ραντεβού

Τηλ. 2241073008, κιν. 6977083210

ΕΡΓΟΘΕΡΑΠΕΙΑ

Αναλαμβάνονται θεραπείες κατ' οίκον σε παιδιά με:

- **Μυοσκελετικές διαταραχές**
- **Νευρομυικές διαταραχές.**

Εγκεφαλική παράλυση, υδροκεφαλία, μυικές δυστροφίες

- **Αναπτυξιακές ψυχοκινητικές διαταραχές.**

Νοητική υστέρηση, αυτισμός, διαταραχές αισθητηριακής ολοκλήρωσης, γενετικές και χρωμοσωμικές διαταραχές.

Εργοθεραπεύτρια Ζαγοριανού Ελένη

Πληροφορίες: 22410 63117, 6936 832200

ΙΑΤΡΙΚΗ ΑΝΑΚΟΙΝΩΣΗ

Το οδοντιατρείο της

ΣΤΑΜΑΤΙΟΥ ΚΛΑΟΥΝΤΙΑΣ

Χειρούργου Οδοντιάτρου



Λειτουργεί καθημερινά:
Δευτέρα - Τρίτη - Πέμπτη - Παρασκευή
09.30-13.00 και 17.00-20.00
Τετάρτη: 09.30-13.00

Λεμεσού 43, Ρόδος, Τηλ.&Fax: 22410 29888, κιν. 6937416171
E-mail: stamatidou@in.gr

Κέντρο Συμβουλευτικής & Αξιολόγησης Προσωπικότητας Παιδιών & Ενηλίκων

ΠΑΠΑΓΕΩΡΓΙΟΥ ΘΑΝΟΣ

ΨΥΧΟΛΟΓΟΣ ΠΑΝΕΠΙΣΤΗΜΙΟΥ ΑΘΗΝΩΝ
ΕΙΔΙΚΕΥΜΕΝΟΥ ΣΤΗΝ ΓΝΩΣΙΑΚΗ ΨΥΧΟΘΕΡΑΠΕΙΑ-Ι.Ε.Θ.Σ.

- Διερεύνηση Προσωπικότητας (Προφίλ- Δεξιότητες-Αδυναμίες)
- Δείκτης Νοημοσύνης Παιδιών και Ενηλίκων
- Τροποποίηση Δυσλειτουργικών Σχημάτων
- Θεραπευτική Αντιμετώπιση Φοβιών-Ειδικών Φοβιών, Κατάθλιψης, Διαταραχής πανικού, Ψυχοσωματικών προβλημάτων, Τραυματικών γεγονότων ζωής (πένθος, χωρισμός, σχολική αποτυχία), Συναισθηματικών διαταραχών, Διαταραχών Διατροφής (βουλιμία-ανορεξία).
- Αντιμετώπιση προβλημάτων συμπεριφοράς παιδιών σε σχολείο-σπίτι
- Ανάπτυξη Κοινωνικών Δεξιοτήτων
- Βελτίωση Σχέσεων-Πρόγραμμα Ελέγχου Συγκρούσεων
- Βελτίωση Αυτοεκτίμησης-Αυτοεικόνας
- Οικογενειακή θεραπεία από Ζεύγος Θεραπευτών

Κ. Παλαιολόγου 105 - Ρόδος
Τηλ:22410 78668- Κιν: 6937445640 - Μόνο με Ραντεβού

ΝΤΟΡΑ ΚΩΝΣΤΑΝΤΙΝΟΠΟΥΛΟΥ

ΨΥΧΟΛΟΓΟΣ

Πτυχιούχος του Πανεπιστημίου της Καλιφόρνιας-Λος Αντζελες (UCLA)-Μεταπτυχιακές σπουδές στο Pepperdine University-Malibu California.

➤ Αμεση ψυχολογική υποστήριξη και επαγγελματική φροντίδα από έμπειρη Ψυχολόγο και Οικογενειακή Σύμβουλο.

➤ Η σωστή θεραπευτική σχέση μπορεί να επιφέρει ρεαλιστικές λύσεις για πραγματικά προβλήματα σε θέματα: μοναξιάς, μελαγχολίας, στρες, ανυπομονησίας, φοβίας, εθισμού, οικογενειακών σχέσεων, διαζυγίου, κακομεταχείρισης, συναισθηματικών δυσκολιών, αυτοπεποίθησης, ανασφάλειες, μεταβατικά στάδια ζωής, βουλιμίας, ανορεξίας, απώλειας, πένθους.

Τηλεφωνείστε στα τηλέφωνα:
(22410)35163 και 6944/980550
για ραντεβού και άμεση εξυπηρέτηση.
Διεύθυνση: Καρίας 1
Περιοχή Ροδίνι - Ρόδος

ΚΕΝΤΡΟ ΕΙΔΙΚΩΝ ΘΕΡΑΠΕΙΩΝ ΤΟΥ ΠΑΙΔΙΟΥ ΔΩΔΕΚΑΝΗΣΟΥ

ΚΩΝ/ΝΟΣ ΜΠΑΔΑΝΗΣ - ΣΟΥΖΗ ΓΕΩΡΓΙΛΟΠΟΥΛΟΥ

ΕΡΓΟΘΕΡΑΠΕΥΤΗΣ ΠΤΥΧΙΟΥΧΟΣ ΜΕΘΟΔΟΥ BOBATH N.D.T ΜΕΘΟΔΟΣ PORTAGE ΑΙΣΘΗΤΗΡΙΑΚΗΣ ΟΛΟΚΛΗΡΩΣΗΣ (S.I.) ΜΕΤΕΚΠΑΙΔΕΥΣΗ ΣΤΙΣ ΝΕΥΡΟΛΟΓΙΚΕΣ ΚΑΙ ΚΙΝΗΤΙΚΕΣ ΔΙΑΤΑΡΑΧΕΣ

ΛΟΓΟΠΑΘΟΛΟΓΟΣ ΜΕΤΑΠΤΥΧΙΑΚΟ ΑΚΟΥΟΛΟΓΙΑΣ

Αποστόλου Παύλου 84, Ρόδος 85100,
τηλ. / fax (22410)60999/60579

Εργαστήριο Κλινικής Ψυχολογίας

ΧΡΙΣΤΙΝΑ ΣΑΒΒΑΚΗ-ΓΚΡΑΝΖΑΝ

Κλινική Ψυχολόγος-Ψυχοπαθολόγος (DESS)

- Πτυχιούχος του Πανεπιστημίου Nancy Γαλλίας
- Μεταπτυχιακή ειδίκευση (DESS) στην Κλινική Ψυχολογία Ενηλίκου, Εφήβου και Παιδιού στο Πανεπιστήμιο Reims Γαλλίας

Για τον ενήλικο
- Ψυχοδιαγνωστική
- Ψυχολογική υποστήριξη
- Ατομική και οικογενειακή συνέντευξη
- Ψυχοθεραπεία αναλυτικής εμπνεύσεως

Για το παιδί
- Αξιολόγηση προσωπικότητας (τεστ νοημοσύνης, προβολής)
- Διάγνωση μαθησιακών δυσκολιών και συμπεριφορικών διαταραχών
- Συμβουλευτική επαγγελματικού προσανατολισμού
- Ψυχοθεραπεία μέσω παιχνιδιού και εικαστικών

Δέχεται με ραντεβού
Εθνικής Αντίστασης 15
Τηλ.: 77350-Κιν. 6937684251

ΟΡΘΟΠΕΔΙΚΑ - ΙΑΤΡΙΚΑ

ΧΑΡΙΤΟΣ



Ορθοπεδικά είδη & κατασκευές

Εξοπλισμός Ιατρείου & αναλώσιμα



Είδη νοσηλείας κατ' οίκον & μηχανήματα οξυγονοθεραπείας

Ορθοπεδικά στρώματα & μαξιλάρια



ΕΛΕΥΘ. ΒΕΝΙΖΕΛΟΥ 6 (Δίπλα στη Ροδιακή Έπαυλη) - ΡΟΔΟΣ
Τηλ.: 22410-24112 Fax: 22410-75969 e-mail: orken@rho.forthnet.gr

INEMA

ΙΑΤΡΙΚΟΣ & ΝΟΣΟΚΟΜΕΙΑΚΟΣ ΕΞΟΠΛΙΣΜΟΣ
15 ΧΡΟΝΙΑ ΕΜΠΕΙΡΙΑΣ *από το 1988*
ΕΙΜΑΣΤΕ ΟΙ ΜΕΓΑΛΥΤΕΡΟΙ ΠΡΟΜΗΘΕΥΤΕΣ ΙΑΤΡΙΚΟΥ – ΟΡΘΟΠΕΔΙΚΟΥ ΚΑΙ ΝΟΣΟΚΟΜΕΙΑΚΟΥ ΥΛΙΚΟΥ ΣΤΗ ΔΩΔΕΚΑΝΗΣΟ ΕΜΠΙΣΤΕΥΘΕΙΤΕ ΜΑΣ !!!
ΠΙΣΤΟΠΟΙΗΣΗ ΠΟΙΟΤΗΤΑΣ ISO9002 EN4600 E3/833
ΛΕΜΕΣΣΟΥ 2 ΡΟΔΟΣ ΤΗΛ.32238 – FAX 28484

ΑΝΑΠΗΡΙΚΑ ΚΑΡΟΤΣΙΑ–ΒΑΔΙΣΤΙΚΑ ΒΟΗΘΗΜΑΤΑ–ΟΡΘΟΠΕΔΙΚΑ ΕΙΔΗ–ΜΠΛΟΥΖΕΣ ΙΑΤΡΙΚΕΣ–ΚΑΛΤΣΕΣ ΦΛΕΒΙΤΙΔΑΣ–ΠΕΛΜΑΤΑ–ΟΡΘΟΠΕΔΙΚΑ ΜΑΞΙΛΑΡΙΑ–ΚΡΕΒΑΤΙΑ ΝΟΣΟΚΟΜΕΙΑΚΑ – ΙΑΤΡΙΚΟΣ ΕΞΟΠΛΙΣΜΟΣ ΚΑΙ ΑΝΑΛΩΣΙΜΑ – ΟΡΓΑΝΑ ΧΗΜΕΙΟΥ ΚΑΙ ΚΑΘΕ ΑΛΛΟ ΕΙΔΟΣ ΓΙΑ ΚΑΤ ΟΙΚΟ ΝΟΣΗΛΕΙΑ .

Έτος και επί τα αυτά

Και γιατί παρακαλώ να γίνει νέο Δικαστικό Μέγαρο ή να επεκταθεί στους γύρω χώρους; Μια χαρά είναι, που το είδαν αλήθεια το πρόβλημα οι δικηγόροι... Αφήστε τώρα με το κρύο, λόγω της πολυκοσμίας δεν χρειαζόνταν ούτε καλοριφέρ. Αν διαθέτει φυσικά το Μέγαρο...

Ακόμη μια φορά αποδεικνύεται στην πράξη η υποκρισία αλλά και η αναποτελεσματικότητα των διαφόρων μας τοπικών ταγών. Αυτή η ιστορία όπως τόσες άλλες κρατά σχεδόν δεκαετία. Και είμαστε ακόμη στην αρχή.

Πλάκα θα έχει ν' αρχίσουν να αναλαμβάνουν πρωτοβουλίες για το νέο Δικαστικό Μέγαρο μετά τον Νικητιάδη και τον Παπανικόλα, οι λοιποί βουλευτές και οι διάφοροι φιλοδοξούντες για μια θέση στα ψηφοδέλτια των επόμενων εκλογών. Μια ιδέα ρίχνουμε, που ξέρετε...

Ο Β. Παπανικόλας "κάρφωσε" κανονικά τους πρώην συναδέλφους του λέγοντας ότι σώνει και καλά θέλουν να βρίσκονται στο Διοικητικό Κέντρο, την ώρα που σε άλλες πόλεις της Ελλάδας κτίζονται Δικαστικά Μέγαρα στις παρυφές των πόλεων. Η λύση ίσως ήταν αυτή που πρότεινε τελευταία ο Γιάννης Παρασκευάς για το παλιό Νοσοκομείο. Να γκρεμιστούν τα νέα κτίρια, να μείνει το ιταλικό και να μεταφερθούν εκεί τα Δικαστήρια. Με τα Υγειονομικά πάρκα, η πρόταση αυτή ούτε καν συζητήθηκε. Δυστυχώς, το μόνο που μένει όπως ανέφερε και ο Δήμαρχος είναι να παρακολουθούμε το άθλημα της αντισφαίρισης!!! Θα μπορούσαμε να το ονομάσουμε και αλλιώς, αλλά υπάρχει ο νόμος περί Τύπου και δεν είμαστε για τέτοια...

Γράφει η **ΗΡΩΔΙΑΣ** *(Α-λογο-κρίτως)*

Ας μην πολυσυζητούν κάποιοι για τις τελευταίες συναντήσεις και συζητήσεις που είχαν γιατί μπορεί να τα πάρει στο κρανίο ο πόντιος, και να τους τραβήξει καμιά διάψευση και άντε μετά να τα μαζεύουν! Το να πας σ' ένα γραφείο και να πεις μια καλημέρα, δεν αποτελεί ούτε είδηση και κυρίως δεν είναι αυτό που λέγεται "ανταλλαγή απόψεων". Η προσπάθεια να γίνει μέρος του γνωστού προβλήματος... με τις πίτες και ο νέος ένοικος της Νομαρχίας απέτυχε. Βλέπετε η εξυπνάδα δεν είναι μονοπώλιο ολίγων...

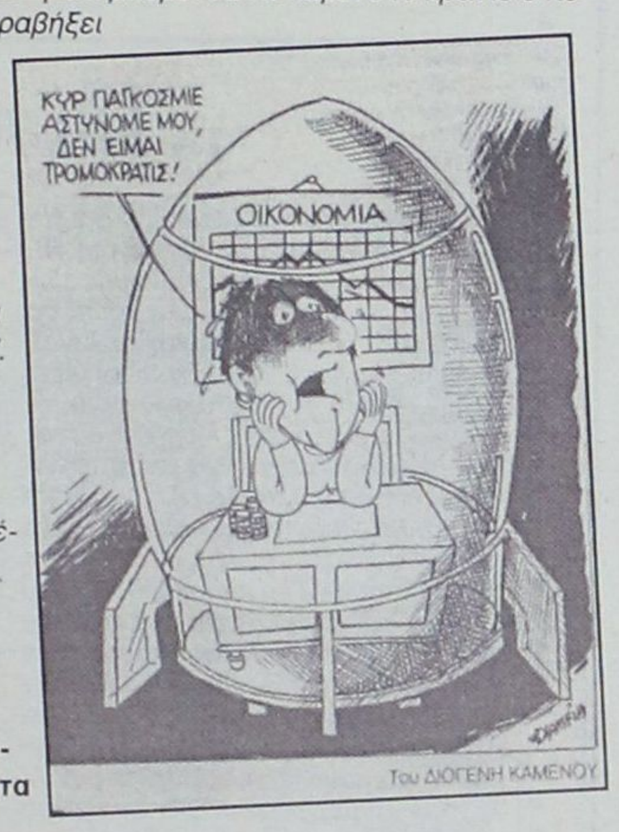

Του ΔΙΟΓΕΝΗ ΚΑΜΕΝΟΥ

Τους μάζεψαν και απλώς τους ανακοίνωσαν την υποψηφιότητα Κουκουλόπουλου! Ποιά συζήτηση και ποιά αξιολόγηση. Η εποχή του "αποφασίζομεν και διατάσσομεν" είναι δυστυχώς εδώ... Οχι πως μας πολυενδιαφέρει αλλά θα μπορούσε η Ρόδος άντε το Ηράκλειο να πάρει τα πρωτεία στην ΚΕΔΚΕ και να διαμορφωθεί μια πολύ καλύτερη κατάσταση στο χώρο της Αυτοδιοίκησης, από αυτή που είναι σήμερα. Ο κ. Νίκος Σαλαγιαννης και οι υπόλοιποι της Χαριλάου Τρικούπη είχαν άλλη άποψη. Τώρα να δούμε αν εκλεγεί στο νέο Δ.Σ. της ΚΕΔΚΕ ο εκλεκτός τους και αν στην συνέχεια καταφέρουν να τον επιβάλουν και πάλι ως πρόεδρο. Λίγο χλωμό φαίνεται. Εντός ολίγου θα δούμε αν αυτές οι λογικές που ανήκουν σε προηγούμενες δεκαετίες μπορούν σήμερα να επιβιώνουν.

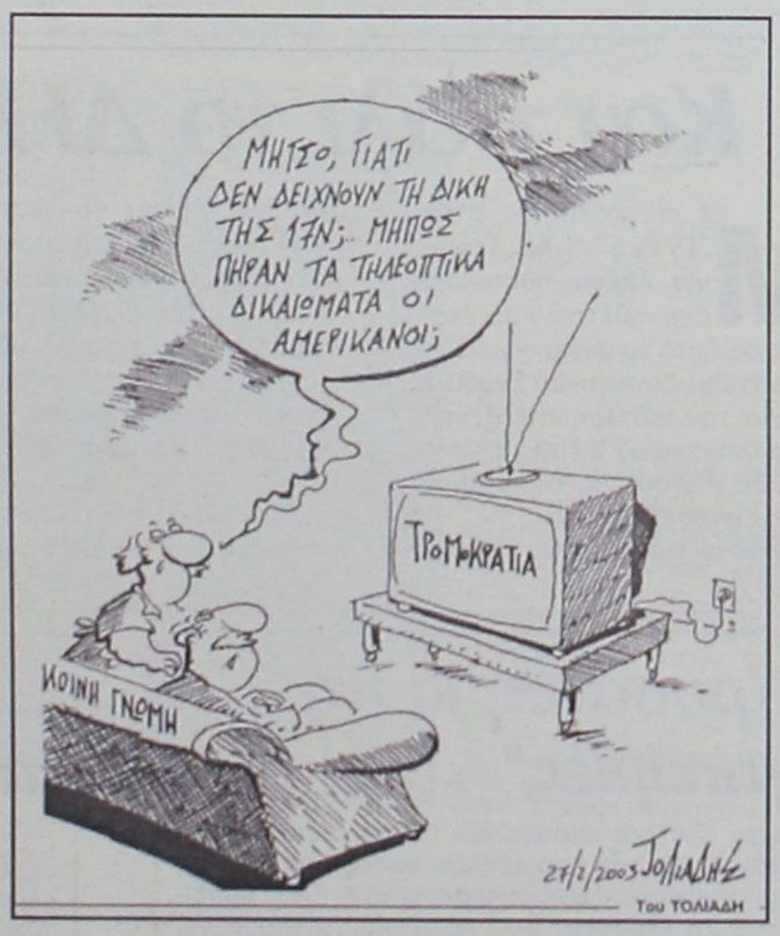

Του ΤΟΛΙΑΔΗ

Πολύ καλή η παρουσία του Δημήτρη Παπαδημούλη στη Ρόδο. Καλός γνώστης των πολιτικών πραγμάτων και μ' ένα πολιτικό λόγο που αν μη τι άλλο αποπνέει πολιτισμό και σεβασμό στον πολίτη. Καλά τα έργα αλλά χρειαζόμαστε και πολιτικές συζητήσεις για όλα αυτά τα σοβαρά που συμβαίνουν γύρω μας και επηρεάζουν καθοριστικά τη ζωή μας.

Θετικές είναι όμως και οι πρωτοβουλίες του ΠΑΣΟΚ αλλά και της Νέας Δημοκρατίας να επικεντρώσουν το ενδιαφέρον τους στα προβλήματα υγείας που αντιμετωπίζει η περιοχή μας. Σήμερα θα βρίσκεται στη Ρόδο κλιμάκιο του Τομέα Υγείας της Νέας Δημοκρατίας και την Τετάρτη θα μας επισκεφθεί ο γενικός γραμματέας του Υπουργείου Υγείας κ. Σοφιανός. Οπως έλεγε και ο πρόεδρος των Νοσοκομειακών Γιατρών Μιχάλης Σοκορέλος όλο και κάτι καλό θα προκύψει από τις επισκέψεις. Θα πιέσει η Νέα Δημοκρατία, θα αναλάβει κάποια πρωτοβουλία ο Σοφιανός, κάτι θα γίνει. Αν θέλετε ότι διατηρούνται τα προβλήματα στο χώρο της υγείας στη δημοσιότητα, είναι και αυτό ένα όφελος! Γιατί αν περιμένουμε από τους τοπικά καθ' ύλην αρμοδίους να τα επιλύσουν, ζήτω που καήκαμε!!!

Επωνύμως

Λαϊκή συμμετοχή και δημοσιότητα

Πάμε στη δίκη της 17Ν χωρίς ενόρκους και με σβηστά τα φώτα της δημοσιότητας, περιφρονώντας δηλαδή τους δημοκρατικούς θεσμούς και τη δικαιϊκή συνείδηση. Η απονομή της δικαιοσύνης δεν είναι προνόμιο των τακτικών δικαστών. Παρουσιάζει λαϊκότητα και επίσης χαρακτηρίζεται από τη δημοσιότητα. Αυτά είναι αυτονόητα. Ισχύουν από την εποχή του Ομήρου. Στην Ιλιάδα (Σ 497-508) υπάρχει μία θαυμάσια περιγραφή δίκης που καλόν θα ήτο να την αναγνώσουν οι απρόσωποι κυβερνητικοί εκπρόσωποι και όσοι τάσσονται υπέρ της μη δημοσιότητας. Αποδεικνύεται εκεί ότι για να υπάρξει πλήρης απονομή δικαιοσύνης πρέπει να διασφαλιστούν η λαϊκή συμμετοχή και μάλιστα εν πληθούση αγορά. Εκτός από τους βασιλείς που ασκούσαν καθήκοντα δικαστών υπήρχαν και οι γέροντες ή αισυμνήται των οποίων η απόφαση έπρεπε να φιλτραριστεί στη λαϊκή επιδοκιμασία. Τρεις χιλιάδες χρόνια πολιτισμού δεν είναι αρκετά, φαίνεται, για τους εκσυγχρονιστικούς εγκεφάλους, παρ' ότι αυτός ο πολιτισμός είναι ενισχυμένος με το Σύνταγμα, τον Κώδικα Ποινικού Δικαίου, τον Οργανισμό Δικαστηρίου Ευρωπαϊκών Κοινοτήτων (άρθρα 93, 329 και 28 αντίστοιχα). Αντ' αυτού, οχυρώνονται πίσω από την ειδικότητα του αντιτρομοκρατικού καταστρατηγώντας άρθρα, πολιτισμό, δημοκρατία, αξιοπρέπεια. Αυτός δε ο κυβερνητικός εκπρόσωπος τόλμησε να ξεστομίσει ότι το κάνει αυτό η κυβέρνηση (και) για να αποσοβηθούν καννιβαλισμοί (!), αυτοί, που με την πολιτική τους έχουν πριμοδοτήσει, χρόνια τώρα, τον ευτελισμό της τηλοψίας. Τι να πεις. Μια ζωή οι (εχέφρονες) πολίτες θ' αγωνίζονται για το αυτονόητο. Ισως επειδή αυτό το αυτονόητο ισχύει για τους εχέφρονες μόνο και όχι γι' αυτούς που γαντζώνονται στην εξουσία και δεν ξεκολλάνε με τίποτε. Οι άνθρωποι αυτοί που παίρνουν αποφάσεις για τη διεξαγωγή της δίκης φαίνονται να 'ναι για τα πανηγύρια, σε ό,τι αφορά τη δημοκρατική συνείδηση, τον πολιτισμό, το σεβασμό προς τον πολίτη και τα αναφαίρετα δικαιώματά του· εκτός εάν κάτι διαφορετικό (ύποπτο) συμβαίνει στην ελληνοκοινωνία ετούτη...



Γράφει
η Ρένα Βενιανάκη
revenianaki@yahoo.com

(Γ. Σταματόπουλος, από την εφημερίδα "Ελευθεροτυπία")

Εκ Βαθέων

Η σύγχρονη μορφή της προπαγάνδας

Κανείς δεν υποστήριξε ότι ο κόσμος που ζούμε είναι καλός και άγιος. Θα ήταν το λιγότερο ειρωνικό να ειπωθεί κάτι τέτοιο. Ολοι μας βλέπουμε καθημερινά πράγματα που μας ενοχλούν, όλοι μας αντιλαμβανόμαστε πράγματα που μας ντροπιάζουν αλλά τηρώντας θαρρείς μια σιωπηλή συμφωνία τα αφήνουμε απλά να συμβαίνουν. Αρκεί βέβαια να μην πειράζει εμάς και για τους άλλους δε βαριέσαι βρε αδερφέ!

Είναι όμως πράγματα για τα οποία δεν είναι δυνατόν να σιωπούμε συνεχώς. Ενα απ' αυτά ήταν και εκείνο που πήρε το μάτι μου σε ιδιωτικό κανάλι πριν λίγες ημέρες. Μια το λιγότερο ελεεινή ταινία κινουμένων σχεδίων, όπου πρωταγωνιστούσαν ο πρόεδρος των ΗΠΑ στο ρόλο του καλού και του υπερασπιστή του δικαίου, ο Σαντάμ στο ρόλο του συνεργάτη του άρχοντα του σκότους και τα παιδιά της Αμερικής που ήταν θύματα μιας συντονισμένης τρομοκρατικής επιχείρησης που την οργάνωνε ο προηγούμενος. Ελεος!



Γράφει ο
ΘΑΝΟΣ ΖΕΛΚΑΣ
(e-mail: thaz@vip.gr)

Παρακολουθώ με ιδιαίτερη προσοχή τις εξελίξεις πάνω στο θέμα του επικείμενου πολέμου στο Ιράκ και νιώθω επιτέλους ότι αυτή η Ευρώπη ξύπνησε και κοντράρει άλλη μια σφαγή εκ δυσμάς. Και θεωρώ λογικό χωρίς να το ασπάζομαι ότι ο σφαγέας προσπαθεί να βρει άλλες διεξόδους για να καταφέρει το σκοπό του. Αλλά αυτή η προπαγάνδα με τα κινούμενα σχέδια είναι άνω ποταμών!

Μια ολόκληρη γενιά νέων ανθρώπων δέχεται καθημερινά "βομβαρδισμό" ψευδών εικόνων και παραστάσεων για να επανδρώσει αύριο - μεθαύριο τα άρματα της ντροπής. Αν δεν είναι αυτό ό,τι πιο χυδαίο έχει να επιδείξει η ανθρωπότητα, τι είναι τότε;

Τέτοιου είδους πρακτικές χρησιμοποιούσε κι ένα ανθρωπόμορφο τέρας πριν μερικές δεκαετίες και οι πληγές από τα κατορθώματά του ακόμα δε λένε να επουλωθούν. Και το χειρότερο είναι ότι όλα αυτά έγιναν και γίνονται χάριν του δικού μας ευδαιμονισμού και αδιαφορίας.

Τα χρόνια που έρχονται θα 'ναι γεμάτα από ανθρώπους πέραν του δέοντος φιλόδοξους κι όσο οι αντιστάσεις θα κάμπτονται εύκολα ή δεν θα υπάρχουν καν, αυτοί θα βρίσκουν συνέχεια έδαφος για να προχωρούν. Και μη νομίζετε ότι αυτή τη στιγμή κινδυνολογώ διότι τα αποθέματα του πετρελαίου δεν είναι αστείρευτα. Ισως πολλοί από εμάς να δούμε λαούς ολόκληρους να σφάζονται για μια κοιτίδα μαύρου χρυσού, και ίσως μια απ' αυτές να είναι το Αιγαίο Πέλαγος.

Βλέπετε τελικά ότι όλα κάπως συνδέονται μεταξύ τους. Πόλεμος στο Ιράκ, σχέδιο Ανάν, δρόμοι του πετρελαίου. Είναι από τα πράγματα που λίγοι θα κάτσουν να ψάξουν διότι το όλο σκεπτικό των μεγάλων κέντρων είναι η απαξίωση της πολιτικής και η ενασχόληση των απλών καθημερινών ανθρώπων με τα του οίκου τους.

Οταν πατεράδες φθάνουν στο σημείο να ληστεύουν τράπεζες για ν' αγοράσουν το γάλα του παιδιού τους, όταν οι τράπεζες κρατάνε δέσμιους όλους εμάς με τα δάνεια και όταν ο κρατικός "προστάτης" με το έτσι θέλω φθάνει σε σημεία να επινοεί νέου είδους χαράτσια για να καλύψει τα ανομήματά του και της χλιδάτης ομήγυρής του, που να κάτσεις να σκεφτείς ότι κάτι δεν πάει καλά παγκοσμίως. Εδώ είναι πλέον όποιος προλάβει να σώσει το τομάρι του.

Και μια που μιλάμε για το τομάρι μας σκεφτείτε λίγο διαφορετικά. Η περσινή τουριστική σεζόν ήταν απ' τις χειρότερες για τη Ρόδο. Φέτος αν θα γίνει πόλεμος τι σας κάνει να πιστεύετε ότι θα είναι καλύτερη; Ας μη γελιόμαστε αγαπητοί μου διότι δεν είμαστε όλοι μεγαλοξενοδόχοι και εφοπλιστές που καλώς ή κακώς πάντα βρίσκουν μια άκρη. Ασχημη σεζόν σημαίνει για την πλειοψηφία του ροδιακού λαού λιγότερα μεροκάματα, λιγότερα ένσημα και τελικά άσχημο χειμώνα.

Ισως να σας έπεισα ίσως και όχι. Σκοπός μου πάντως δεν ήταν αυτός καθαυτός. Ηθελα απλά να δημιουργήσω ένα μικρό ερέθισμα για σκέψη και περισυλλογή. Τις λύσεις δεν τις έχω και δεν είναι δυνατόν να τις έχω όλες. Υπάρχουν όμως κάποιοι άνθρωποι τους οποίους ψηφίσαμε για αυτήν ακριβώς τη δουλειά. Για να βρίσκουν λύσεις σε τέτοιου είδους προβλήματα. Αλλωστε αυτός είναι και ο πλέον κατάλληλος τρόπος για να μας δείξουν τι αξίζουν...

Πολιτιστικές διαδρομές

... Για το Πανεπιστήμιο Αιγαίου

*«**Λέει πολλά ο κ. Λέκκας,** με την ευκαιρία της προσεχούς λήξης της θητείας του στην τελετή απονομής των πτυχίων, λέει πόσο μεγάλο και πόσο ποιοτικό είναι το **Πανεπιστήμιο Αιγαίου,** πόσο καλούς καθηγητές έχει (γι' αυτό μάλιστα το προτιμούν οι μεταπτυχιακοί φοιτητές), λέει ότι φέτος λειτούργησαν πέντε νέα μεταπτυχιακά και εγκρίθηκαν άλλα έξι, ότι σύντομα θα λειτουργήσουν νέες σχολές στη Λήμνο και στην Κω, ούτως ώστε να καταστεί το Πανεπιστήμιο Αιγαίου ένα από τα "μεγαλύτερα ποιοτικά πανεπιστήμια", ότι μεγάλος στόχος είναι η προσέλκυση αλλοδαπών φοιτητών από τις γειτονικές χώρες (!), και ότι στους φοιτητές μας δόθηκε η ευκαιρία να χαίρονται το φυσικό περιβάλλον και να μορφώνονται σ' ένα χώρο γεμάτο πολιτισμό και παράδοση!*

***Δεν μπορεί να κρυφτεί ο μεγαλοϊδεατισμός** και η ωραιοποίηση της πραγματικότητας που ζούμε, από τον κύριο πρύτανη, δεν κρύβεται το ότι συγχέει εσκεμμένα την επέκταση του πανεπιστημίου με την ποιότητα του, ο όγκος των μεταπτυχιακών που λειτουργούν ή θα λειτουργήσουν αναδεικνύει την στην πράξη υποβάθμιση των προπτυχιακών σπουδών.*

***Δεν μπορεί να κρυφτεί ότι τα τμήματα του Αιγαίου** είναι τελευταία στις προτιμήσεις των υποψηφίων, δηλ. δεν αποτελούν καθόλου επιλογή αλλά απλή διέξοδο από το άμεσο αδιέξοδο της ανεργίας. Οι θεωρίες για πανεπιστήμιο τύπου "δικτύου", ουδόλως μπορούν να γίνουν κατανοητές, τι προσθέτουν στην πραγματικότητα των κατακερματισμένων και απομονωμένων στα νησιά τμημάτων. Φυσικά, μόνο ως ανέκδοτο μπορεί να εκληφθεί ότι Βούλγαροι και Τούρκοι φοιτητές θα έρθουν στην Μυτιλήνη (ή στην Χίο και Ρόδο) επειδή θα εκτιμήσουν την ποιότητα του πανεπιστημίου μας...»*



Το Παλάτι των Ιπποτών από το Πανεπιστήμιο Αιγαίου
(Φωτογραφία: Ανδριανός Λυμπερόπουλος)

(Νίκος Δοξαριώτης, από την εφημερίδα "Ρήγμα" της Λέσβου)

... Και πάλι το ΔΗΠΕΘΕ Ρόδου

Με επιστολή της στην **"Γνώμη"** η κα. **Γεωργία Ζήκου**, ηθοποιός, σκηνοθέτης και θεατρολόγος, ζητά να ανακοινωθεί το σκεπτικό του Διοικητικού Συμβουλίου για την κάλυψη της θέσης του καλλιτεχνικού διευθυντή στο ΔΗΠΕΘΕ Ρόδου, για την οποίαν ήταν και αυτή υποψηφία.

... Καλά αν ικανοποιηθεί το αίτημά της, να μας το δώσει και σε μας να την δημοσιεύσουμε Ισως δεν ξέρει ότι εδώ είναι όχι Βαλκάνια αλλά Μέση Ανατολή - βαθιά Αραπιά - και τέτοιου είδους έγγραφα θεωρούνται απόρρητα, μυστικά επτασφράγιστα, καθηγιασμένα με λάδι ιερόν του Παερμιώτη;

Πάντως αν η κα. Ζήκου ενδιαφέρεται σοβαρά για την υπόθεση της εκλογής του καλλιτεχνικού διευθυντή δεν έχει παρά να κάνει μια αίτηση ακύρωσης στα αρμόδια όργανα και θα δικαιωθεί.

... Η σχετική απόφαση είναι μη σύννομη αφού πάρθηκε από ένα όργανο - το διοικητικό συμβούλιο του ΔΗΠΕΘΕ Ρόδου - του οποίου η θητεία είχε λήξει στις 31 Δεκεμβρίου 2002 και η απόφαση πάρθηκε στα μέσα Φεβρουαρίου 2003!

... Χρυσάνθη Κώτη: "Εμπειρίες"

Μετά τα **"Ξύλινα χαμόγελα"**, η συμπολίτισσά μας **Χρυσάνθη Κώτη** μας παρουσιάζει αυτές τις μέρες τη νέα της ποιητική συλλογή, που φέρει τον τίτλο **"Εμπειρίες"** (σελ. 26, εκδόσεις "Φιλιππότη") και περιλαμβάνει 16 σύντομα ποιήματα.

Δειγμα γραφής:

Απνοια

Οι όρκοι σου ζωή
αξεπέραστη θάλασσα
στη μοναξιά του άπειρου.

Το κάλεσμα της αύρας
στην αυγή του μεγάλου ξεσηκωμού
άνοιξε το δρόμο
στο μακρύ ταξίδι
για το απέραντο αύριο.

Οπου κι αν γυρίσω
εσένα βλέπω.

Να τυλίγεις τις μέρες σου
σε ορίζοντες άπνοιας.

... Κυκλικοί χοροί από τα Δωδεκάνησα

Η **Συμφωνική Ορχήστρα του Δήμου Αθηναίων** παρουσιάζει τη δεύτερη δουλειά της, προσπαθώντας να "παντρέψει" την παραδοσιακή με τη συμφωνική μουσική.

Το άλμπουμ περιλαμβάνει 14 ορχηστρικά θέματα αυθεντικών ελληνικών χορών που πάντα χορεύονται σε κύκλο, όπως είναι παραδοσιακοί χοροί της Σμύρνης, της Ηπείρου, της Μακεδονίας, της Δωδεκανήσου, παραδοσιακά ριζίτικα της Κρήτης κ.ά.

«Οι "Κυκλικοί Χοροί" περιλαμβάνουν επίσης δύο χορούς του Νίκου Σκαλκώτα, τον "Κρητικό" και τον "Κλέφτικο". Εν γένει πρόκειται για μια αξιόλογη προσπάθεια, η οποία όμως θέλει πολλή δουλειά ακόμη για να φθάσει σε υψηλά στάνταρ».

**** Συμφωνική Ορχήστρα Δήμου Αθηναίων: "Κυκλικοί Χοροί", FM Records.***

Ο ΙΞΙΘΩΝ

Ο Δήμος Ροδίων πρωταθλητής ... στις κρατικές προεκλογικές επιλεκτικές επιχορηγήσεις

Οπως αποκαλύπτει με δημοσίευμά της η εφημερίδα **"Δημοτικός - Κοινοτικός και Νομαρχιακός Τύπος"**, προεκλογικά, μέσα στον τελευταίο μήνα της εκλογικής μάχης, 13 δήμοι επιχορηγήθηκαν επιλεκτικά από το υπουργείο Εσωτερικών.

Το κοινό χαρακτηριστικό που τους συνδέει, είναι ότι σε όλους αυτούς δήμαρχοι ήσαν *"εκλεκτοί"* του καθεστώτος, που διεκδικούσαν ξανά το δημαρχηλίκι.

Πρωταθλητής στα γενναιόδωρα *"δωσίματα"* του **κ. Κ. Σκανδαλίδη** είναι ο **Δήμος Ροδίων** που ενθυλάκωσε - για *"επιτακτικές"* ανάγκες του το ποσόν των 880.000 ευρώ σε δύο ισόποσες δόσεις.

Την πρώτη στις 2 Σεπτεμβρίου 2002, πήρε το ποσόν των 440.000 ευρώ και η δεύτερη δόση ακολούθησε στις 2 Οκτωβρίου 2002, μια εβδομάδα πριν από τις εκλογές, πάλι με το γενναιόδωρο *"μπαξίσι"* των 440.000 ευρώ.

Δεύτερος, σε αυτόν τον αγώνα των χαριστικών προεκλογικών *"γονικών παροχών"* ήταν ο Δήμος Αμαρουσίου με 750.000 ευρώ (εκεί κινδύνευε να μην βγει ο *"βωβός"* δήμαρχος, με αντίπαλο την κα. Σακοράφα) ενώ ο τρίτος, ο Δήμος Δραπετσώνας "τσέπωσε" 500.000 ευρώ, αλλά ο εκλεχτός του κ. Πανταγιά δεν τα κατάφερε, παρ' όλες τις *"τροφοτσακκούλλες"* που μοίρασε.

Ακολουθούν άλλοι δέκα πράσινοι δήμαρχοι που πήραν από 320.000 μέχρι 60.000 ευρώ.

Φυσικά, όλα αυτά έγιναν απολύτως νομότυπα. Η μοναδική μας απορία συνίσταται στο γεγονός ότι *"μόνον"* αυτοί οι Δήμοι κρίθηκαν *"άξιοι"* να λάβουν τις προκαταβολές.

... Και βέβαια παραμένει το ηθικό αίτημα των πολιτών της Ρόδου να μάθουν ποιες ήταν επιτακτικές ανάγκες του ***Δήμου Ροδίων*** *ένα μήνα και μια βδομάδα από τις εκλογές και που "ξοδιάστηκαν" αυτά τα ποσά!*

...

Το θέμα αυτό το έφερε στο φως της δημοσιότητας ερώτηση του βουλευτή Μεσσηνίας **Ιωάννη Λαμπρόπουλου** που κατέθεσε στις 16 Ιανουαρίου 2003:

«Κατά τη διάρκεια συζήτησης επερώτησης της Νέας Δημοκρατίας, στη Βουλή που έγινε την 2-12-2002 με θέμα τα προβλήματα στην Αυτοδιοίκηση, είχα καταγγείλει τις επιλεκτικές χρηματοδοτήσεις από το Υπουργείο Εσωτερικών, Δημόσιας Διοίκησης και Αποκέντρωσης σε Δήμους που οι Δήμαρχοι είχαν εκλεγεί με την στήριξη του κυβερνώντος κόμματος.

Επειδή τότε υπήρξε αμφισβήτηση, κατέθεσα σχετική ερώτηση με αίτηση κατάθεσης εγγράφων στη Βουλή και πράγματι επιβεβαιώθηκε ότι τον τελευταίο μήνα πριν τις εκλογές ο Υπουργός Εσωτερικών, Δημόσιας Διοίκησης και Αποκέντρωσης υπέγραψε κατ' εξαίρεσιν αποφάσεις για μεγάλες χρηματοδοτήσεις δεκατριών Δήμων σε όλη τη Χώρα μεταξύ των οποίων περιλαμβάνονται τέσσερις από το Νομό Μεσσηνίας.

Κατά "σύμπτωση" όλοι οι Δήμοι που προεκλογικά χρηματοδοτήθηκαν, πανελλαδικά αλλά και στη Μεσσηνία είχαν Δημάρχους που επρόσκειντο στο ΠΑΣΟΚ.

Για άλλη μια φορά αποδεικνύεται ότι η Κυβέρνηση και στο χώρο της Αυτοδιοίκησης λειτουργεί με γνώμονα το κομματικό συμφέρον αφού ξεχωρίζει τους Δημάρχους, σε ημέτερους και μη χωρίς να βλέπει, προβλήματα, ανάγκες και όλους τους Δήμους κατά τρόπο ίσο».

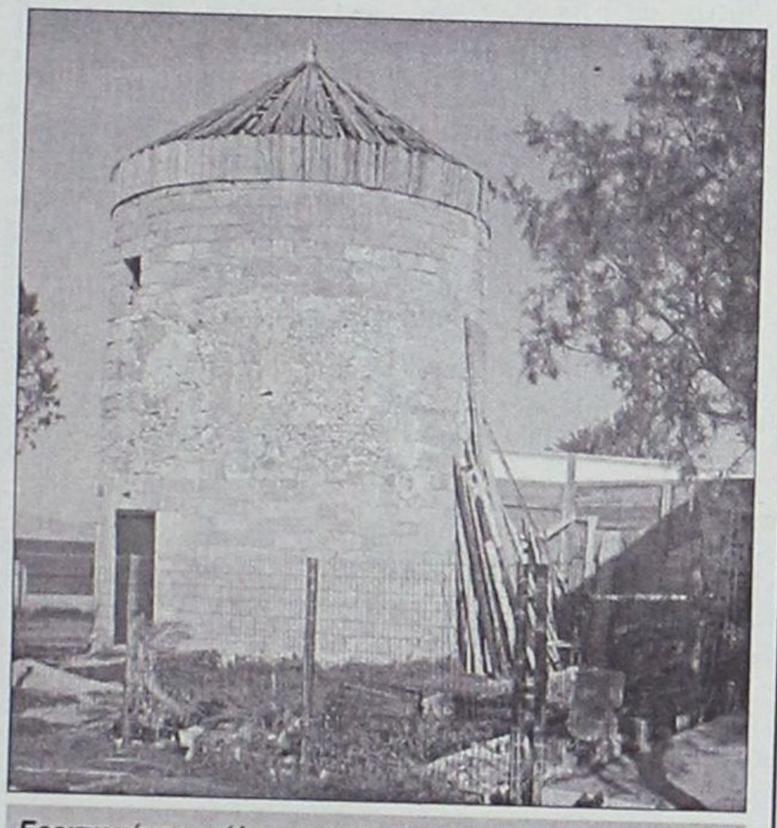

Ερειπωμένος μύλος κοντά στο Ενυδρείο, ιδιοκτησίας του ΕΟΤ.
Τα αφεντικά του "Τουρισμού" τον άφησαν να ρημάξει και πριν καταρρεύσει τελείως έκλεισαν την πόρτα της εισόδου έκαναν κάτι μικρομαστορέματα και τον περιέφραξαν με συρματόπλεγμα.
... Φεύγοντας άφησαν αμανάτι τα μπάζα, τα σκουπίδια και ... την σκαλωσιά!



Μύλος κοντά στο Ενυδρείο, ιδιοκτησίας ΕΟΤ.
Στα μπάζα που αμόλησε το "μεγάλο αφεντικό" του ροδίτικου τουρισμού, προστέθηκαν και αυτά των γειτόνων για παράδειγμα ... μια επαγγελματική ψησταριά.
... Και όλα αυτά τα "ελκυστικά" στην πλέον πολυσύχναστην παραλία της πόλης μας!

Στην ερώτηση του βουλευτή απάντησε ο υπουργός **Κ. Σκανδαλίδης** ως εξής:

«Σε απάντηση της αριθμ. 3650/622/4-12-2002 ερώτησης και ΑΚΕ, που κατέθεσε ο βουλευτής κ. Ι. Λαμπρόπουλος, αναφορικά με την χορήγηση προκαταβολών σε ΟΤΑ της χώρας από τους Κεντρικούς Αυτοτελείς Πόρους, κατά το χρονικό διάστημα από 1-9-2002 μέχρι 12-10-2002, σας γνωρίζουμε ότι το Υπουργείο Εσωτερικών, Δημόσιας Διοίκησης και Αποκέντρωσης κατόπιν σχετικών αιτημάτων ΟΤΑ που υποβλήθηκαν σε αυτό για την κάλυψη επιτακτικών αναγκών τους, προχώρησε στην έκδοση των παρακάτω αποφάσεων χρηματοδότησης, όπως αυτές αναφέρονται αναλυτικά στον ακόλουθο πίνακα:

ΠΙΝΑΚΑΣ

Α.Α. ΟΤΑ	ΗΜΕΡΟΜΗΝΙΑ	ΠΟΣΟ ΣΕ ΕΥΡΩ
1. Δ. Ροδίων Ν. Δωδεκανήσου	**2-9-2002**	**440.000**
2. Δ. Αχελώου Ν. Καρδίτσας	20-9-2002	50.000
3. Δ. Δραπετσώνας Ν. Αττικής	20-9-2002	500.000
4. Δ. Φιλιατριών Ν. Μεσσηνίας	20-9-2002	320.000
5. Δ. Γιάννουλης Ν. Λάρισας	27-9-2002	117.000
6. Κ. Μακρινίτσας Ν. Μαγνησίας	30-9-2002	60.000
7. Δ. Ροδίων Ν. Δωδεκανήσου	**2-10-2002**	**440.000**
8. Δ. Δωρίου Ν. Μεσσηνίας	9-10-2002	117.400
9. Δ. Αργους Ν. Αργολίδας	9-10-2002	120.000
10. Δ. Πετριτσίου Ν. Σερρών	9-10-2002	60.000
11. Δ. Αυλώνα Ν. Μεσσηνίας	9-10-2002	150.000
12. Δ. Αβίας Ν. Μεσσηνίας	9-10-2002	160.000
13. Δ. Αμαρουσίου Ν. Αττικής	9-10-2002	750.000
14. Δ. Γαστούνης Ν. Ηλείας	10-10-2002	300.000

Συνημμένα σας αποστέλλουμε φωτοαντίγραφο των ανωτέρω αποφάσεων χορήγησης προκαταβολών σε ΟΤΑ Α' βαθμού της χώρας».



○ ΝΑΤΟ: "Τα νησιά του Ανατολικού Αιγαίου είναι ελληνικά;"

«Στον Φαληρικό Ορμο της εξωτικής Ελλάδας είχε "δέσει" η ναυαρχίδα της Ναυτικής Δύναμης Μεσογείου του ΝΑΤΟ πάνω στην οποία έδωσε συνέντευξη Τύπου, ο Αμερικανός διοικητής της Νότιας Πτέρυγας του ΝΑΤΟ.

Και ποιος χάρτης κοσμούσε την αίθουσα των αξιωματικών της ναυαρχίδας; Ενας χάρτης τουρκικός, με χωρισμένη την Κύπρο σε δύο... Στρατιωτικές Διοικήσεις, τη Βόρεια και τη Νότια, αλλά και τα ελληνικά νησιά με τις τουρκικές τους ονομασίες...

Εντάξει, τον κατέβασαν τον χάρτη στην πρώτη διαμαρτυρία οι Αμερικανοί και επικαλέσθηκαν (αλίμονο...) άγνοια των "εξωτικών" ελληνικών ευαισθησιών»!

○ Το κράτος της πλάκας: Μπουλντόζες από Ρόδο, εκσκαφείς από Κω και Σάμο

«... Αντε να συνθέσεις στιχάκια χωρίς βρισιές για το γενναίο ναύτη του αρματαγωγού, το οποίο φεύγει από τον Πειραιά να πάει στην Σάμο, στην Ρόδο και στην Κω, να φέρει μπουλντόζες να σώσει απ' τις πλημμύρες μερικές μικρές Κυκλάδες.

Σ' αυτόν τον οργανωτικό παραλογισμό, με το ναυτάκι ν' αναρωτιέται γιατί δεν περισσεύει μια μπουλντόζα, ένα μηχάνημα από τα γιγάντια έργα της Ολυμπιάδας του τσιμέντου, των χορηγών, της συναλλαγής και των επιχειρηματικών εκβιασμών, μια στροφή απ' τον Καβάφη "ίσως να ήταν μια κάποια λύσις".

Τα ποιήματα στη θέση των βαρβάρων»!

(Λιάνα Κανέλλη, βουλευτής)

○ Χαρτογράφηση των νησιών του Αιγαίου

Η σύγχρονη τεχνολογία στην υπηρεσία της δημόσιας διοίκησης. Πρόκειται για ένα πρωτοποριακό σύστημα που χρησιμοποιείται για πρώτη φορά από το υπουργείο Αιγαίου. Το πρόγραμμα **"Γεωγραφικό Σύστημα των Νησιών του Αιγαίου"** κάνει λεπτομερή καταγραφή των νησιών σε ψηφιακούς τοπογραφικούς χάρτες ενώ παράλληλα εντοπίζει με ακρίβεια τις χρήσεις γης και τις υποδομές των νησιών. Στο πλαίσιο του προγράμματος, το οποίο συγχρηματοδοτήθηκε από το υπουργείο και την Ευρωπαϊκή Ενωση, καταγράφηκαν 750 νησιά και βραχονησίδες από τη Σαμοθράκη ως το Καστελλόριζο.

Πάντως, η Τοπική Ενωση Δήμων και Κοινοτήτων Δωδεκανήσου προ ετών είχε εξαγγείλει και αυτή χαρτογράφηση των νησιών μας όχι όμως από δορυφορικές εικόνες αλλά με... αεροφωτογραφήσεις, εκατονταπλασίου κόστους.

... Επεσε το σχετικό "κράξιμο" και τα μεγαλεπίβολα σχέδια της ΤΕΔΚΔ, ευτυχώς φουντάρισαν αδόξως!

○ Συμβαίνουν και στην Κω

- «Ο πρόεδρος της Δημοτικής Επιχείρησης Αστικών Συγκοινωνιών Κω ζήτησε ως μηνιαίο μισθό 550.000 δρχ. και ύστερα από διαβουλεύσεις συναίνεσε να κατέβουν τα όβολα στις 350.000 δρχ.

- Το "κράξιμο" από την αντιπολίτευση ήταν άμεσο, "δεν κάναμε δημοτικές επιχειρήσεις για να μισθοδοτούμε προέδρους που ούτε λίγο ούτε πολύ, κανείς δεν ξέρει πόσες ώρες ασχολούνται με την επιχείρηση στην οποία προεδρεύουν».

- Με την σειρά του αξιότιμος προέδρος της ΔΕΑΣΚ επεξήγησε ότι οι 350.000 που θα παίρνει "δεν θα είναι προσωπική του αμοιβή, αλλά για την κάλυψη κοινωνικών αναγκών"

- Από την πλευρά του ο εντιμότατος δήμαρχος της Κω, έκλεισε το θέμα, υποστηρίζοντας ότι η απόφαση της μισθοδοσίας του κ. προέδρου είναι "νομότυπη" αλλά λόγω της ακραίας πολιτικής της αντιπολίτευσης πρέπει να ακυρωθεί».

Σε όλη αυτήν την "βαβούρα" προστέθηκαν και οι ψίθυροι για το πόσο παίρνουν μηνιαίως ο δήμαρχος και οι αντιδήμαρχοι στην πόλη της Κω και ο δήμος εξέδωσε "επίσημη" ανακοίνωση.

Σύμφωνα με αυτήν ο μισθός του πρώτου πολίτη της Κω είναι 794.000 δρχ. (καθαρά) και των αντιδημάρχων 419.000 δρχ.

... Επειδή πολλά ακούγονται, μπορούν και οι Δήμοι της Ρόδου να γνωρίσουν στους πολίτες για το ύψος των μισθών των δημάρχων, των αντιδημάρχων, των προέδρων των Οργανισμών Δημοτικών Επιχειρήσεων και γενικά όσων κατέχουν δημοτικά "πόστα";

○ Αφαντο το νέο δικαστικό μέγαρο Ρόδου

«Νέο δικαστικό μέγαρο στην Κατερίνη, συνολικού κόστους έξι εκατομμυρίων ευρώ, εγκαινίασε στις 22 Φεβρουαρίου ο υπουργός Δικαιοσύνης, στο πλαίσιο υλοποίησης προγράμματος ανέγερσης και εξοπλισμού άνω των σαράντα κτιρίων, που στεγάζουν δικαστήρια.

Νέα δικαστικά μέγαρα θα ανεγερθούν στην Ορεστιάδα, στα Τρίκαλα, στη Λαμία, στη Βέροια, στον Πειραιά, στη Σέριφο, στο Κιλκίς, στην Κω, στην Εδεσσα, στη Νάξο και στο Ηράκλειο. Το συνολικό κόστος του προγράμματος ανέρχεται σε 412 εκατομμύρια ευρώ».

(Από την "Καθημερινή")

ΤΡΟΣΚΗΝΙΟ... ΠΑΡΑΣΚΗΝΙΟ

καινά (κενά)... δαιμόνια

ΠΟΛΙΤΙΚΑ - ΠΑΡΑΠΟΛΙΤΙΚΑ

Αίμα, ή τοματόζουμο;

Ούτε ψύχωση πάθαμε, ούτε από σύνδρομο Χωμενίδη καταληφθήκαμε. Τα πράγματα από τη δική μας πλευρά είναι απλά και καθαρά: Τα τουριστικά ακίνητο της Ρόδου, όπως και όλα τ' άλλα λεγόμενα δημόσια κτήματα δεν ανήκουν σε κανέναν άλλον παρά μόνο στο Δωδεκανησιακό λαό. Γιατί, πώς και που στηρίζεται αυτή η απόλυτη άποψη έχει κατ' επανάληψη αναλυθεί και δεν είναι του παρόντος για μια ακόμη ανάλυση.

Ο Χωμενίδης δεν είναι ένας. Τα τελευταία τριάντα χρόνια συναντήσαμε πολλούς στο δρόμο μας. Ολοι τους ίδιοι και απαράλλαχτοι, λες και φορούν την ίδια αποκριάτικη μάσκα. Τον ίδιο στόχο έχουν όλοι: πώς να αρπάξουν τα φιλέτα της Ρόδου. Και κάθε φορά το ίδιο μονότονο επιχείρημα, ότι δηλαδή όλα γίνονται για το... καλό μας.





Μα εμείς δεν θέλουμε κανέναν να ενδιαφέρεται για το δικό μας καλό. Μπορούμε και μόνοι μας. Γνωρίζουμε και μόνοι μας. Δεν χρειαζόμαστε κηδεμόνες. Χρειαζόμαστε μόνο να μας αφήσουν ήσυχους. Αλλά δεν μας αφήνουν. Και καλά κάνουν, τη δουλειά τους κάνουν. Σιγά-σιγά με τη μέθοδο της σαλαμοποίησης οι Χωμενίδηδες και οι άλλοι Χομεϊνήδες των Αθηνών όλο και κάτι αρπάζουν. Και έτσι θα συνεχίσουν. Κόβουν και μασάνε όλο και πιο χοντρά κομμάτια από το νόστιμο σαλάμι "Νεγκρόνι".

Από την άλλη πλευρά οι δικοί μας ταγοί κοιμούνται μακαρίως, γυρίζοντας πλευρό ενοχλημένοι είτε από την μυρωδιά του σαλαμιού, είτε για να υπογράψουν μια ακόμη κόπια από τα ίδια υπομνήματα που στέλλονται εδώ κι εκεί, επί τριάντα ολόκληρα χρόνια, χωρίς ποτέ να παίρνουν απάντηση.

Αραγε ποιά εξήγηση να υπάρχει σ' ένα μοτίβο που παίζεται επί τριάντα χρόνια; Να ρέει άραγε στις φλέβες τους σκέτο τοματόζουμο, ή έβαλαν σκοπό να κάνουν ρεκόρ κόντρα στον Πελοποννησιακό πόλεμο;

Εξουσία, χαιρετίσματα...



Ραίοι τύποι είναι οι περισσότεροι και από τους δικούς μας πολιτικούς. Οταν έχουν ανάγκη και ειδικά στις προεκλογικές περιόδους που τρέμει το φυλλοκάρδι τους δεν αφήνουν σε ησυχία κανέναν δημοσιογράφο. Μόλις όμως κάνουν τη δουλειά τους, οι ρόλοι αλλάζουν: τους ψάχνουν οι δημοσιογράφοι για να ζητήσουν κάποιες πληροφορίες, ή διευκρινίσεις για τρέχοντα ζητήματα στα πλαίσια της δουλειάς τους, αλλά κατά κανόνα είναι εξαφανισμένοι. Είναι μονίμως απασχολημένοι σε συσκέψεις και συμβούλια, ενώ το πιθανότερο είναι να βρίσκονται στο γραφείο τους (ή σε κάποιο ουζερί, το ίδιο κάνει...) και λένε ανέκδοτα με τινές των κολλητών τους.

Φυσικά δεν πρόκειται για μείζον πρόβλημα και ουδόλως μας ενοχλεί. Γνωστή η τακτική, όπως γνωστό είναι και ο τροχός που γυρίζει. Εκείνο όμως για το οποίο γίνεται αυτή η αναφορά είναι το τι τραβούν οι πολίτες που δεν έχουν υποτίθεται την... αναγνωρισιμότητα (και χρησιμότητα) των δημοσιογράφων. Δηλαδή: όταν ένας δημοσιογράφος δεινοπαθεί να "πιάσει' στο ακουστικό τον εκπρόσωπο της αιρετής εξουσίας, είναι δυνατόν να τα καταφέρει ένας πολίτης ακόμη κι αν βάλει τα κλάματα γιατί καίγεται από κάποιο προσωπικό του πρόβλημα; Των αδυνάτων αδύνατο...

Εξουσία, χαιρετίσματα! Και μην ξεχνάς τον τροχό - του χρόνου αλλά και τον άλλο της Ιεράς Εξέτασης.

(Ονόματα δεν χρειάζονται. Ολοι, ή σχεδόν όλοι, ίδιοι είναι, την ίδια τακτική ακολουθούν. Και πώς το είπε ο Σαββόπουλος προχθές; Και να, και να, και να;...)



Κάτι θα γίνει με την περίπτωσή τους

Μα το Εργατικό Κέντρο, οι ξενοδ/λοι, οι σερβιτόροι, οι καμαριέρες, οι κηπουροί, οι καθαρίστριες και οι λοιποί εγχώριοι καπιταλιστές, έχουν αποδείξει πολλάκις ότι δεν είναι άσπλαχνοι. Να δείτε που μόλις ξεσπάσει ο πόλεμος στο Ιράκ κάτι θα βρουν να κάνουν για να μην πεινάσουν οι ξενοδόχοι και ειδικά οι μεγάλοι!

Καλό το μοιρολόϊ αλλά δεν ταιριάζει σε μια τάξη του πρωϊκού προλεταριάτου...

...και άλλα "καινά (κενά)... δαιμόνια" στη σελίδα 11

ΙΑΤΡΙΚΗ ΑΝΑΚΟΙΝΩΣΗ
ΖΩΑΝΝΟΥ Γ. ΑΝΝΑ
ΔΕΡΜΑΤΟΛΟΓΟΣ
ΜΕΤΑΦΟΡΑ ΙΑΤΡΕΙΟΥ
Το ιατρείο *μεταφέρθηκε* και λειτουργεί σε *νέα διεύθυνση* στην οδό
ΗΡΩΩΝ ΠΟΛΥΤΕΧΝΕΙΟΥ 15
Ωράριο λειτουργίας: Δευτέρα έως Πέμπτη: 09.00-21.00, Παρασκευή: 09.00-13.00
Τηλέφωνα: 2241039395-77770, fax: 2241077770

μεζεδοπωλείον
παλιά ιστορία
μοναδικό στο είδος του!
ξεχωριστό στη γεύση



Η "παλιά ιστορία"
συνεχίζοντας την παράδοση,
θα είναι κοντά σας κι αυτό το
χειμώνα καθημερινά εκτός Κυριακής
Μητροπόλεως 108 & Δενδρινού γωνία
Για κρατήσεις (22410) 32421

ΓΕΡΜΑΝΙΚΑ
Μητρική Γλώσσα 100 εκατομμυρίων Ευρωπαίων
ΚΤΗΜΑ - ΕΠΕΝΔΥΣΗ ΓΙΑ ΤΑ ΠΑΙΔΙΑ ΣΑΣ



για την απόκτηση
MITTELSTUFE!!
3 Χρόνια Zertifikat - 1 χρόνο Mittelstufe
Εμείς ΑΠΟΔΕΔΕΙΓΜΕΝΑ σας προσφέρουμε:
1) Κατοχύρωση των γνώσεων των μαθητών μας **πρίν από το Λύκειο!**
2) Μόνο **αναγνωρισμενα** από το κράτος **πτυχία γλωσσομάθειας**
3) Προσωπική πρωτοποριακή διδασκαλία από τον κ. **ΚΟΝΤΟ ΜΕΡΚΟΥΡΗ**

ΚΕΝΤΡΑ ΞΕΝΩΝ ΓΛΩΣΣΩΝ
ΚΟΝΤΟΥ ΜΕΡΚΟΥΡΗ
1ο Διδ/ριο: Αγ. Αναργύρων 11Α (στο Βενετόκλειο)
2ο Διδ/ριο: Δ. Αναστασιάδη 47 (στους Δασκάλους)
3ο Διδ/ριο: Παρισίων 1 και Λονδίνου (στο Ροδίνι)
Τηλ. 22410 35289 & 22410 23973