ΕΤΟΣ ΙΔΡΥΣΕΩΣ: 1973

ΔΙΕΥΘΥΝΤΗΣ:
ΑΘ. ΜΑΡΑΣΙΩΤΗΣ

Τηλ. σύνταξης: 24610-75640
Τηλ. λογ/ρίου: 22210-75230
Fax: 22471-75641

ΓΝΩΜΗ

ΕΒΔΟΜΑΔΙΑΙΑ ΕΦΗΜΕΡΙΔΑ ΤΗΣ ΔΩΔΕΚΑΝΗΣΟΥ

ΔΕΥΤΕΡΑ
10 ΜΑΡΤΙΟΥ 2003
ΑΡΙΘΜΟΣ ΦΥΛΛΟΥ: 1.530
ΤΙΜΗ ΕΥΡΩ 0,70

Παπατζήδες και λοιποί... αστέρες επί σκηνής!

• Τα «Καινά *(κενά)* δαιμόνια» αποκαλύπτουν και καυτηριάζουν πολλές καμουζέλες *(πραγματικές)*. ΣΕΛ. 3 και 48

ΠΟΛΕΟΔΟΜΙΑ: ΔΕΝ ΔΩΣΑΜΕ ΚΑΜΙΑ ΑΔΕΙΑ

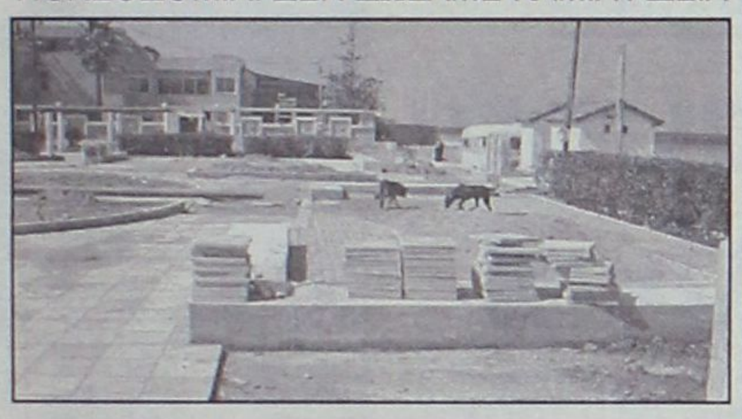

Οργιο αυθαιρέτων από το Δήμο Ιαλυσού πάνω στην παραλία!

Δημότες καταγγέλλουν ότι τα έργα προορίζονται για να εξυπηρετήσουν κάποιους ημέτερους. Η Πολεοδομία απαντά στη «Γ» ότι δεν της υποβλήθηκε ούτε φάκελος! ΣΕΛΙΔΑ 7

ΒΟΥΛΙΑΞΕ Η ΜΕΓΑΛΗ ΤΟΥΡΙΣΤΙΚΗ ΕΚΘΕΣΗ



Σειρήνες συναγερμού για κακούς οιωνούς ηχούν στο Βερολίνο

Ολα εξαρτώνται από το αν θα γίνει πόλεμος στο Ιράκ. Υπάρχουν όμως κι' άλλα εγγενή προβλήματα.

ΣΕΛΙΔΑ 2

Κ. Σκανδαλίδης: μη βγάζετε προς τα έξω το κλίμα ηττοπάθειας!

ΞΕΣΠΑΣΑΝ κεκλεισμένων των θυρών!



Επίθεση κατά Καϊσερλη από Κρεμαστινό και Παπανικόλα. Στη γωνία η Αρσενοπούλου

Πολλοί τα είπαν χύμα: σύντροφοι δεν πάμε καθόλου καλά. Ο καθένας κάνει ό,τι θέλει, χάνουμε τον κόσμο μας και βασικά στελέχη μας περιθωριοποιούνται. Εχουμε διαρροές και προς την κεντροδεξιά και προς αριστερά. Χάσαμε την αξιοπιστία μας. Δεν επικοινωνούμε με το λαό. Απωλέσαμε την εμπιστοσύνη του.

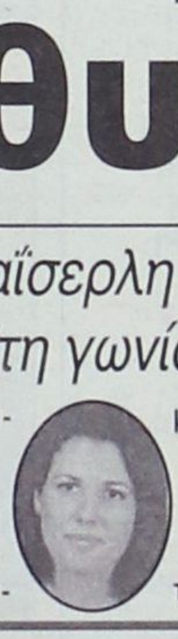



ΣΕΛΙΔΑ 4

ΣΥΝΕΔΡΙΑΣΕ ΤΟ ΣΑΒΒΑΤΟ Η ΓΡΑΜΜΑΤΕΙΑ ΤΗΣ ΠΑΡΑΤΑΞΗΣ ΤΟΥ



Προσεκτικές κινήσεις από Σάββα Καραγιάννη

Σε δυσάρεστη θέση ο κ. Μαχαιρίδης μετά την άσκηση ποινικών διώξεων για τις Νομαρχιακές εκλογές. Η μικρή νίκη του είναι τώρα και τραυματισμένη. ΣΕΛΙΔΑ 5



Swedco Ladies Night
Show Bakery café
...Εμείς δεν περιμένουμε την γιορτή της γυναίκας για να σας τιμήσουμε και μάλιστα για μία ημέρα.
...Εμείς από αυτή την εβδομάδα και συγκεκριμένα από την **Τρίτη 25/2/03** και **Τετάρτη 26/2/03**, αλλά και κάθε Τρίτη και Τετάρτη μεταξύ 18.00-23.00 θα προσφέρουμε σε όλες τις γυναικείες υπάρξεις **free καφέ, σοκολάτα και αναψυκτικά** αρκεί να μας επισκεφθείτε και να ομορφύνετε με την παρουσία σας το χώρο μας.
Με εκτίμηση
Swedco cafe
ΣΟΥΗΔΙΚΟ ΚΑΦΕΝΕΙΟ & ΦΟΥΡΝΟΣ
Ηρώων Πολυτεχνείου 4, Ρόδος • Τηλ. 22410 35660
Δημοκρατίας & Δωδ/κής Νεολαίας γωνία • Τηλ. 22410 27575
ΧΟΡΗΓΟΙ ΕΠΙΚΟΙΝΩΝΙΑΣ:
Coca-Cola Τρία Έψιλον
ΝΙΚΑΣ
ΣΑΚΚΗΣ
ΑΦΟΙ ΒΑΣΙΛΗΣ Α.Ε.
ΣΟΥΗΔΙΚΟ ΚΑΦΕΝΕΙΟ & ΦΟΥΡΝΟΣ

ΤΟΥΛΑΧΙΣΤΟΝ 5.000 ΕΣΠΕΥΣΑΝ ΝΑ ΤΗ ΔΟΥΝ

Κοσμοπλημμύρα για τη Γωγώ στ' Αφάντου

ΑΛΜΥΡΟ ΤΟ ΣΑΡΑΚΟΣΤΙΑΝΟ ΤΡΑΠΕΖΙ

Δεν βλέπει κακοκαιρία η ΕΜΥ

Στην κυριολεξία χαμός έγινε χθες στ' Αφάντου όπου πρωταγωνιστικό πρόσωπο του Καρναβαλιού ήταν η Γωγώ Μαστροκώστα. Από τα φαινόμενα των καιρών...

ΣΕΛΙΔΕΣ 8-9



Ψαροταβέρνα
«ΤΣΑΜΠΙΚΟΣ»
και πάλι κοντά σας
από το ΣΑΒΒΑΤΟ 1 Μαρτίου
με φρέσκα ψάρια και θαλασσινά
ΑΝΟΙΚΤΑ ΚΑΘΗΜΕΡΙΝΑ
ΚΟΣΚΙΝΟΥ (Καβουράκια) • Τηλ. 22410-62266

ΗΜΕΡΟΛΟΓΙΟ

Δευτέρα 10 Μαρτίου 2003
Καθαρά Δευτέρα, Κορδάτου μάρτυρος

Ανατολή ηλίου: 06.45'
Δύση ηλίου: 18.27'
Σελήνη 8 ημερών

ΦΑΡΜΑΚΕΙΑ

Σήμερα διημερεύει το φαρμακείο της Χατζάρα Ελένης στην οδό Κ. Υδραίου 45 (Ανάληψη) και διανυκτερεύει το φαρμακείο του Γλεντή Κων/νου στην οδό Π. Μελά 40.

ΒΕΝΖΙΝΑΔΙΚΑ

Σήμερα διανυκτερεύουν τα βενζινάδικα: Σαρίκας Μιχ. (Εθν. Αντιστάσεως), Πίπος Σταμάτης (Ιξιά), Παπαστέργου Ανδρέας (Κρεμαστή), Νικολίτση Αικατ. (Φάνες), Διακοστεργάκης Γ. (Μανδρικό), Κοιλιάς Αλ. (Αφάντου), Νέγος Μ. (Μάσαρι).

ΛΑΪΚΕΣ ΑΓΟΡΕΣ

Τετάρτη : στο Δημοτικό Νεκροταφείο
Πέμπτη: στην οδό Βύρωνος
Παρασκευή: στην οδό Πτολεμαίων (Ανάληψη)
Σάββατο: στο Δημοτικό Νεκροταφείο.

ΔΡΟΜΟΛΟΓΙΑ ΠΛΟΙΩΝ

Σήμερα δεν αναχωρεί πλοίο της ΔΑΝΕ για νησιά και Παραιά.

ΑΕΡΟΠΟΡΙΚΑ ΔΡΟΜΟΛΟΓΙΑ

ΟΛΥΜΠΙΑΚΗ ΑΕΡΟΠΟΡΙΑ

ΑΠΟ ΡΟΔΟ-ΑΘΗΝΑ
- Καθημερινά 07.10, 13.40
- Πέμπτη 20.10, 22.45
- Καθημερινά πλην Πέμπτης 19.40, 22.25
- Καθημερινά πλην Κυριακής 10.40

ΑΠΟ ΑΘΗΝΑ-ΡΟΔΟ
- Καθημερινά 05.30,12.00
- Πέμπτη 18.30, 21.05
- Καθημερινά πλην Πέμπτης 18.00, 20.45
- Καθημερινά πλην Κυριακής 09.00

ΑΠΟ ΡΟΔΟ-ΘΕΣΣΑΛΟΝΙΚΗ
- Δευτέρα - Τετάρτη 09.45
- Πέμπτη 10.45
- Σάββατο 15.15
- ΔΕΥ-ΤΕΤ-ΠΑΡ-ΚΥΡ 16.10

ΑΠΟ ΡΟΔΟ-ΗΡΑΚΛΕΙΟ
- Δευτέρα-Παρασκευή 14.30, Τετάρτη-Κυριακή 16.30

ΑΠΟ ΡΟΔΟ-ΚΑΡΠΑΘΟ
- ΔΕΥ-ΠΕΜ-ΠΑΡ-ΣΑΒ 07.00, 10.40
- Τετάρτη-Κυριακή 10.40, 14.20

ΑΠΟ ΡΟΔΟ-ΚΑΣΟ
- ΔΕΥ-ΠΕΜ-ΠΑΡ-ΣΑΒ 07.00
- Τετάρτη-Κυριακή 10.40

ΑΠΟ ΡΟΔΟ-ΚΑΣΤΕΛΟΡΙΖΟ
- ΔΕΥ-ΤΕΤ-ΠΑΡ-ΣΑΒ-ΚΥΡ 07.10

ΑΠΟ ΡΟΔΟ-ΧΙΟ
- Τρίτη στις 10.40 και Πέμπτη στις 10.45'

ΡΟΔΟΣ-ΜΥΤΙΛΗΝΗ
- Δευτέρα-Τετάρτη στις 09.45, Τρίτη στις 10.40', Πέμπτη στις 10.45' και Σάββατο στις 15.15

ΡΟΔΟΣ- ΣΑΜΟΣ
- Τρίτη στις 10.40', Σάββατο στις 15.15

ΡΟΔΟΣ-ΛΗΜΝΟΣ
- Δευτέρα-Τετάρτη στις 09.45', Τρίτη στις 10.40', Πέμπτη στις 10.45' και Σάββατο στις 15.15'

AEGEAN AIRLINES & CRONUS

ΑΠΟ ΡΟΔΟ-ΑΘΗΝΑ
Καθημερινά 08.30 πλην Κυριακής.
Καθημερινά 13.50. Δευτέρα-Τετάρτη-Παρασκευή-Κυριακή 17.50.
Τρίτη-Πέμπτη-Σάββατο 19.35.
Καθημερινά 20.20 πλην Τρίτης και Πέμπτης.

ΑΠΟ ΑΘΗΝΑ-ΡΟΔΟ
Καθημερινά 06.50 πλην Κυριακής.
Καθημερινά 12.10.
Δευτέρα-Τετάρτη-Παρασκευή-Κυριακή 16.10.
Τρίτη-Πέμπτη-Σάββατο 17.45
Καθημερινά 18.40 πλην Τρίτης και Πέμπτης.

ΑΠΟ ΡΟΔΟ-ΗΡΑΚΛΕΙΟ
Τρίτη-Πέμπτη-Παρασκευή-Κυριακή 19.00

ΑΠΟ ΗΡΑΚΛΕΙΟ-ΡΟΔΟ
Τρίτη-Πέμπτη-Παρασκευή-Κυριακή 17.30

ΑΠΟ ΡΟΔΟ-ΘΕΣΣΑΛΟΝΙΚΗ
Τετάρτη-Παρασκευή-Κυριακή 12.00

ΑΠΟ ΘΕΣΣΑΛΟΝΙΚΗ-ΡΟΔΟ
Τετάρτη-Παρασκευή-Κυριακή 10.00

Το θέμα της ημέρας

«Μαύρη μαυρίλα» βλέπουν οι τουριστικοί πράκτορες

Σειρήνες συναγερμού ηχούν στο Βερολίνο!

Ολη η τουριστική σαιζόν εξαρτάται από τον πόλεμο στο Ιράκ και κυρίως πότε θ' αρχίσει και πόση διάρκεια θα έχει

Πολύ άσχημα είναι τα μηνύματα για τη νέα τουριστική σαιζόν από την έκθεση του Βερολίνου που κλείνει αύριο τις πύλες της. Η εν λόγω έκθεση που λόγω της σπουδαιότητάς της ονομάζεται και «Χρηματιστήριο Τουρισμού», άνοιξε στις 7 Μαρτίου και μέχρι χθες η κίνηση ήταν εντελώς απογοητευτική. Τουριστικοί παράγοντες της Ρόδου που βρίσκονται εκεί μίλησαν για στασιμότητα στις κρατήσεις και χαρακτήρισαν το τουριστικό τοπίο της νέας σαιζόν από γκρίζο έως μαύρο.



Καθίζηση στο Χρηματιστήριο Τουρισμού της Γερμανικής μεγαλούπολης. Αισθητά μειωμένοι και μουδιασμένοι οι επισκέπτες σε σύγκριση με πέρυσι. Ο μόνος που ζει μέσα στην καλή χαρά είναι ο υπ. Ανάπτυξης κ. Τσοχατζόπουλος.

Η οικονομική κρίση που μαστίζει την Γερμανία και την Αγγλία μαζί με τον προαναγγελθέντα πόλεμο στον Ιράκ έχουν δώσει καίριο κτύπημα στην τουριστική κίνηση του 2003. Σε αυτά τα δύο αρνητικά θα πρέπει να συνυπολογισθεί για την Ελλάδα και η ταξιδιωτική οδηγία που εξέδωσε πρόσφατα η Αμερική με την οποία προειδοποιεί όσους θα θελήσουν να επισκεφθούν την χώρα μας να είναι ιδιαίτερα προσεκτικοί.

Η αντιπροσωπεία της Ρόδου που βρίσκεται στο Βερολίνο αποτελείται από 50 περίπου επιχειρηματίες που δραστηριοποιούνται στον τουρισμό. Εκεί βρίσκονται ο πρόεδρος της ΕΞΡ Βασίλης Μηναΐδης, ο πρόεδρος του ΕΒΕΔ Ηλίας Κωτιάδης, ο δήμαρχος Καλλιθέας Γιάννης Ιατρίδης, ο τουριστικός πράκτορας Γ. Χατζηλιαμής και αρκετοί άλλοι.

Μιλώντας σε συντάκτη της «Γνώμης» ο τουριστικός πράκτορας και πρόεδρος του ΕΒΕΔ Ηλίας Κωτιάδης ανέφερε ότι η προσέλευση του κοινού τις δύο πρώτες ημέρες ήταν μικρή σε σχέση με προηγούμενες χρονιές. Είναι φανερό, τόνισε ο κ. Κωτιάδης, ότι η οικονομική ύφεση έχει επηρεάσει τους Γερμανούς που είναι από τους καλύτερους τουριστικά πελάτες. Παρόμοια κρίση διέρχεται και η αγορά της Αγγλίας απ' όπου τα μηνύματα είναι εξίσου απογοητευτικά με αυτά της Γερμανίας. Ο πόλεμος κατά του Ιράκ, όπως τονίστηκε θα είναι το τελευταίο χτύπημα στην φετινή τουριστική κίνηση.

Σε ό,τι αφορά τις κρατήσεις προς τη Ρόδο παρουσιάζουν στασιμότητα. Για το πού θα πάει η σαιζόν θα φανεί καθαρά από την σημερινή και την αυριανή ημέρα οπότε θα καταφθάσουν οι τουρ οπερέιτορς από την υπόλοιπη Ευρώπη.

Χθες το περίπτερο της Ρόδου επισκέφθηκε ο υπουργός Ανάπτυξης Ακης Τσοχατζόπουλος, που βρίσκεται στην Εκθεση και συνομίλησε με τουριστικούς παράγοντες της Ρόδου.

Αλλά όπως είναι γνωστό, ο κ. Τσοχατζόπουλος ζει στο δικό του κόσμο και απ' ότι φαίνεται από τις μέχρι τώρα δηλώσεις και τοποθετήσεις του, δεν έχει σχεδόν καμιά επαφή με την πραγματική κατάσταση των προβλημάτων του τουρισμού. Χαρακτηριστικό είναι το γεγονός ότι μονίμως ο Υπ. Ανάπτυξης είναι αισιόδοξος πράγμα φυσικά ακατανόητο και ιδιαιτέρως επικίνδυνο. Γι' αυτό και κανένας από τους τουριστικούς παράγοντες δεν πρέπει να παίρνει τοις μετρητοίς τις «εκτιμήσεις» του -και πράγματι αυτό ακριβώς συμβαίνει. Οπως δήλωσε χαρακτηριστικά στη «Γνώμη» εμπειρότατος τουριστικός παράγοντας της Ρόδου, ο κ. Τσοχατζόπουλος αποκλείεται να πάρει χαμπάρι τί συμβαίνει ακόμη κι' αν αρχίσουν να σκάνε βόμβες δίπλα του!

Εν πάση περίπτωση τα άσχημα μηνύματα που έρχονται από την τουριστική έκθεση του Βερολίνου δεν αμφισβητούνται από κανέναν και εκείνο που σηματοδοτούν, είναι ότι με πόλεμο στο Ιράκ η φετινή σαιζόν θα είναι πολύ κακή, ενώ χωρίς πόλεμο θα είναι ασφαλώς καλύτερη. Στην περίπτωση του πολέμου σημασία έχει πότε θα ξεκινήσει και πότε θα τελειώσει, αλλά βέβαια σε μια τέτοια περίπτωση υπάρχουν και πολλοί αστάθμητοι παράγοντες.

ΔΕΧΟΝΤΑΙ ΤΟ ΚΟΙΝΟ

Ο Νομάρχης δέχεται το κοινό κάθε Τρίτη και Πέμπτη από 11.00-13.00.
Ο Δήμαρχος Ροδίων δέχεται ύστερα από συνεννόηση.

ΤΑΞΙ

ΡΑΔΙΟ ΤΑΞΙ: 2241-0-64712, 2241-0-64790.

ΧΡΗΣΙΜΑ ΤΗΛΕΦΩΝΑ

ΝΟΣΟΚΟΜΕΙΟ:	2241-0-80000
ΑΜΕΣΗ ΔΡΑΣΗ ΠΥΡ/ΚΗΣ:	199
ΛΙΜΕΝΑΡΧΕΙΟ:	2241-0-22220, 2241-0-27695
ΒΛΑΒΕΣ Δ.Ε.Η.:	125
ΒΛΑΒΕΣ Ο.Τ.Ε.:	121
ΑΜΕΣΗ ΔΡΑΣΗ:	100
ΒΛΑΒΕΣ ΥΔΡΕΥΣΗΣ:	2241-0-068750, 2241-0-68755
ΝΟΜΑΡΧΙΑ:	2241-0-46502
ΠΕΡ/ΚΗ Δ/ΝΣΗ	2241-0-38174
ΔΗΜΟΣ:	2241-0-46200
ΔΗΜ. ΕΠΙΧ. ΚΑΘΑΡ.	2241-0-77600
ΥΠΗΡ. ΑΠΟΚΟΜΙΔΗΣ:	2241-0-61057
ΤΡΟΧΑΙΑ:	2241-0-26480
ΠΛΗΡΟΦ. Ο.Τ.Ε.:	131
ΔΕΛΤΙΟ ΚΑΙΡΟΥ:	149
ΛΑΧΕΙΑ:	111
ΠΡΟΠΟ - ΛΟΤΤΟ:	111
ΡΟΔΑ:	2241-0-27462
ΚΤΕΛ:	2241-0-27706
Ο.Α.Ε.Δ.:	2241-0-23265
Ι.Κ.Α.:	2241-0-64912
ΤΑΞΥ.:	2241-0-68701, 2241-0-68702
ΟΛΥΜΠΙΑΚΗ:	2241-0-24555
Δ.Α.Ν.Ε.:	2241-0-43150
ΕΡΓΑΤ. ΚΕΝΤΡΟ:	2241-0-24730
CRONUS AIRLINES	2241-0-25444
AEGEAN AIRLINES	2241-0-98345

ΚΤΕΟ

• Από 1/03/2003 έως 30/04/2003 παντός είδος σχήματα **με συνδυασμό γραμμάτων ΡΟΒ 2001-2500.** Επίσης παντός είδος σχήματα με **συνδυασμό γραμμάτων ερυθρού χρώματος** εφόσον έχει παρέλθει τετραετία από την ημερομηνία πρώτης άδειας κυκλοφορίας τους και **παντός είδος σχήματα με συνδυασμό γραμμάτων ΠΑ** (Πολιτικών Αναπήρων) (κυανού χρώματος)

Η ΓΝΩΜΗ

Εβδομαδιαία Εφημερίδα της Ρόδου
Ετος Ιδρύσεως 1973
ΕΚΔΟΤΗΣ
Δ. Τσοπανάκης
ΔΙΕΥΘΥΝΤΗΣ
Αθ. Μαρασιώτης
ΑΘΛΗΤΙΚΑ
Μανόλης Μπάτης,
Νικήτας Κουσκούσης
ΓΡΑΦΕΙΑ ΣΥΝΤΑΞΗΣ
Μάρκου Μαλλιαράκη 11
Τηλ.2241-0- 24610,
2241-0-75640
Fax (22410) 75641
ΛΟΓΙΣΤΗΡΙΟ - ΔΙΑΦΗΜΙΣΕΙΣ
Μάρκου Μαλλιαράκη 11
Τηλ. 2241-0-22210
2241-0-75230
Fax (22410) 22471

ΠΡΟΣΚΛΗΤΗΡΙΑ ΓΑΜΩΝ-ΒΑΠΤΙΣΕΩΝ

Με ένα τηλεφώνημα και **χωρίς καμία επιβάρυνση** θα βρεθούμε κοντά σας για να διαλέξετε ένα από τα δεκάδες όμορφα προσκλητήρια από οίκους της Αθήνας και της Θεσσαλονίκης.

Υπεύθυνος: Απόκοτος Νίκος
Τηλ. 22410 /91350-95584-92770
0937756878

ΠΡΟΣΕΧΗΝΤΟ... ΠΑΡΑΣΧΗΝΤΟ

καλά λεγά!... δαιμόνια

ΠΟΛΙΤΙΚΑ - ΠΑΡΑΠΟΛΙΤΙΚΑ



Θα πάνε σε οφθαλμίατρο!

Στις Εκατό Χουρμαδιές, μια βαγιά έγειρε από τους ισχυρούς ανέμους του τελευταίου καιρού και κούμπησε σε μια διπλανή της - κι' έτσι δεν κατέρρεσε εντελώς. Περίοικοι ειδοποίησαν κατ' επανάληψη το Δήμο, αλλά φευ δεν πάρθηκε κανένα μέτρο για να υποστηλωθεί προκειμένου να σωθεί το (ίσως και αιωνόβιο) δέντρο. Και δεν έγινε τίποτα διότι υπάλληλος που εστάλη για να δει την πλαγιασμένη βαγιά και να ενημερώσει τους προϊσταμένους του ώστε να ληφθούν τα κατάλληλα μέτρα, απεφάνθη ότι... δεν είδε κανένα δέντρο πλαγιασμένο!

Οι περίοικοι που ενημερώθηκαν για την εν λόγω... γνωμάτευση τρίβουν και ξανατρίβουν τα μάτια τους μάλλον για να διαπιστώσουν αν βλέπουν καλά, ή θα πρέπει να επισκεφθούν κάποιον πολύ ειδικό, για την περίσταση, οφθαλμίατρο!

"Πατσαβουροποιείται" η υπογραφή των δημάρχων;



Αν η κ. Αρσενοπούλου αισθάνεται ότι κάνει καλά τη δουλειά της και επομένως κανένας δεν μπορεί να την κουνήσει από τη θέση της, τι τις ήθελε τις υπογραφές στήριξης από τους δημάρχους της Δωδεκανήσου; Στήριξη χρειάζονται εκείνοι που τα θαλασσώνουν και αισθάνονται ότι χωρίς δεκανίκια θα γλιστρήσουν σε κακοτράχαλο κατήφορο, με αποτέλεσμα να μην μπορέσουν να ξανασηκωθούν.

Το πώς, γιατί και από ποιούς μαζεύτηκαν οι υπογραφές των δημάρχων εμείς το γνωρίζουμε πολύ καλά. Εκείνοι που φαίνεται να μην κατάλαβαν το «πώς και το γιατί» είναι οι ίδιοι οι δήμαρχοι - δεν κατάλαβαν καν ότι κάποιοι τους μετέτρεψαν σε δεκανίκια για να κάνουν τη δουλειά τους. Και φυσικά είναι δύσκολο να υποθέσει κανείς ότι εύκολα μπορούν να συνειδητοποιήσουν ότι στην πραγματικότητα παρασύρθηκαν σε διασυρμό, τραυματίζοντας καίρια το κύρος του αξιώματος που φέρουν. Για δε το μέλλον δεν έχουμε την απαίτηση να είναι σοβαρότεροι.

Σκληρές αναμφίβολα οι επισημάνσεις, αλλά επίσης είναι αναμφίβολο ότι κινούνται στο δρόμο που οι ίδιοι χάραξαν. Η υπογραφή του κάθε δημάρχου είναι ιερή. Και ακριβή. Για κανέναν λόγο δεν μπορεί να πατσαβουροποιείται...

● Εκτός βέβαια κι αν οι δήμαρχοί μας έλυσαν όλα τα προβλήματά των Δήμων τους (και των δημοτών τους) οπότε αισθάνονται ότι ήδη έφθασαν και στο απεριτίφ!



Καθαρά και τίμια και όχι με "τσαλάκωμα" των νόμων

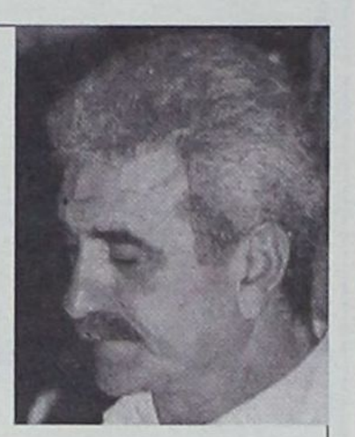

Η ΠΑΡΑΒΑΣΗ του εκλογικού νόμου είναι ένα από τα πλέον σοβαρά αδικήματα γι' αυτό και η Δικαιοσύνη στέκεται απέναντι με ιδιαίτερη αυστηρότητα - το ίδιο δε θα πρέπει να κάνει και η κοινή γνώμη. Είναι σοβαρά αυτού του είδους τα αδικήματα, όχι διότι παραβιάζονται κάποια άρθρα και εδάφια ενός οποιουδήποτε νόμου, αλλά γιατί πλήγώνεται ο νόμος που κατοχυρώνει τη λαϊκή ετυμηγορία και βεβαίως τραυματίζεται η γνησιότητα της δημοκρατίας.

Η ΑΣΚΗΣΗ ποινικών διώξεων από τον εισαγγελέα για παράβαση του εκλογικού νόμου στις πρόσφατες Νομαρχιακές εκλογές, δεν έγινε φυσικά για να περάσει η ώρα και να βρουν δουλειά δικαστές, εισαγγελείς, δικηγόροι και διάδικοι. Εγινε ακριβώς για τους λόγους που προαναφέρθηκαν. Γι' αυτό και συνιστούν μείζον πολιτικό ζήτημα.

Ο κ. Σ. ΚΑΡΑΓΙΑΝΝΗΣ που έφερε το σχετικό ζήτημα ενώπιον της Δικαιοσύνης τίμησε την επέτειο της Ενσωμάτωσης με την παρουσία του στην επίσημη Δοξολογία στον Ευαγγελισμό, αλλά πολύ σωστά αρνήθηκε να παραστεί στη δεξίωση που παρατέθηκε από το νομάρχη κ. Γιάννη Μαχαιρίδη στο Νομαρχιακό Μέγαρο. Το αν αυτή η ενέργεια του κ. Καραγιάννη συνιστά αμφισβήτηση της νομιμότητας εκλογής του κ. Μαχαιρίδη είναι ένα θέμα που ο καθένας δικαιούται να έχει την δική του άποψη. Σίγουρα όμως ο πρώην νομάρχης, μετά τον εντοπισμό των λαθροχειριών στην εκλογική νομοθεσία, νομιμοποιείται να αντιδράσει με όποιο τρόπο κρίνει ο ίδιος για επαναφορά του Δικαίου στην πραγματική του θέση.

ΣΤΙΣ ΟΠΟΙΕΣ εκλογές πάντα κάποιος κερδίζει και πάντα κάποιος χάνει. Σημασία έχει να είναι η νίκη καθαρή και τίμια, η δε ήττα όχι προϊόν τσαλακώματος του νόμου.

Αλίμονο

Οταν τα μηνύματα έρχονται και ξανάρχονται δεν μπορεί να τα παραγνωρίζει κανένας: στις αρχές Ιανουρίου συνέβη κατολίσθηση στο κοιμητήριο της Σορωνής, με αποτέλεσμα τάφοι να βρεθούν στο κενό και να "προσγειωθούν" στα πρανή του δρόμου δίπλα στο σχολείο. Αλλά πέραν αυτού κι' άλλοι τάφοι "κρέμονται" και οσονούπω θ' ακολουθήσουν το ίδιο δρομολόγιο προς τους ήδη κατολισθήσαντες.

Μέχρι στιγμής η δημοτική αρχή Καμείρου δεν έλαβε κανένα μέτρο. Και φυσικά δικαιολογημένες είναι οι διαμαρτυρίες των Σορωνιατών.

Στο Δήμο Καμείρου επικρατούσε μέχρι τώρα η απόλυτη ηρεμία και απραξία που επικρατεί σ' όλα τα κοιμητήρια. Τώρα όμως διαταράχθηκε και αυτή. Αλίμονο...

Εκπληξη με τον ΑΣΔΕΝάρχη



Στο ΓΕΣ ακόμη συζητούν την παραμονή του διοικητή ΑΣΔΕΝ αντιστράτηγου Στέφανου Ανδριάνμη. Οι επαφές του με το πρωθυουργικό περιβάλλο και τη Χαριλάου Τρικούπη είναι γνωστές εδώ και χρόνια, όμως και η κλοπή των όπλων στο στρατόπεδο της Κω είναι πολύ πρόσφατη. Και γι' αυτήν την κλοπή και ο διοικητής ΑΣΔΕΝ ως στρατιωτικός προϊστάμενος έχει ευθύνες. Από τότε εθεωρείτο σχεδόν βέβαιη η αποστρατεία Ανδριάνη. Οι καλές του επαφές όμως τον διέσωσαν. Κατά τα άλλα οι κρίσεις στο Στατό Ξηράς δεν είχαν εκπλήξεις.

Πρόκειται για ανοησία που επαναλαμβάνεται από την περασμένη εβδομάδα: Βρισκόμαστε, λέει, κοντά στο ραντεβού με τη μοίρα μας! Αλλά κάθε μέρα αυτό δεν είναι το πλέον σίγουρο από τα ραντεβού μας; Αν πιστέψουμε ότι "το πεπρωμένο φυγείν αδύνατο", τότε τι στο καλό τρέχουμε συνεχώς πίσω από το αναπόφευκτο;

● Υπαρξιακώς (ανύπαρκτα) ζητήματα του μπελά...

Βέρτιγκο

Ξέρετε τι παθαίνουν οι θυρωροί της Χαριλάου Τρικούπη όταν βλέπουν τη γραμματέα ισότητας του ΠΑΣΟΚ Σούλα Ευθυμίου μαζί με άλλες γυναίκες κάθε φορά που συγκεντρώνονται για σύσκεψη; Βέρτιγκο! Η κυρία Ευθυμίου (επίδοξη υποψήφια βουλευτής στη Δωδ/σο, εκ Γενναδίου ορμώμενη) οργάνωσε και εκδήλωση εν όψει της Ημέρας της Γυναίκας καλώντας δημοσιογράφους. Εκεί λοιπόν αποκάλυψε ότι ήθελε κάτι να πει στην ομιλία της αλλά οι ειδήμονες του ΠΑΣΟΚ δεν την άφηναν. Τελικα όμως το είπε. Δηλαδή ότι ο πόλεμος έχει πολλούς άνδρες και η ειρήνη πολλές γυναίκες...

Είναι κάποιοι που έχουν προφανή αδυναμία συνεννόησης ακόμη δε και στοιχειώδους επικοινωνίας. Κι' όμως στα περίπτερα κυκλοφορούν περιοδικά ειδικευμένα περί τα UFO. Φαίνεται ότι δεν έτυχε ποτέ να πέσει κάποιο τεύχος τους στα χέρια τους...

Παρέλαση ή πασαρέλα με τα μπούτια στη φόρα;

Το γράψαμε καμψά κι' άλλη φορά, αλλά πέρα βρέχει. Σήμερα ας το πούμε λίγο πιο χύμα: οι παρελάσεις κατά τις εθνικές επετείους δεν είναι ούτε καλλιστεία, ούτε πασαρέλα. Επομένως, τα κορίτσια των μεγάλων τάξεων των Λυκείων, καθώς και άλλων σχολών, δεν είναι ανάγκη να βγάζουν τα μπούτια στην κοινή θέα.

Δόξα τω Θεώ δεν μας λείπουν τέτοιου είδους οφθαλμόλουτρα. Ποτέ δεν θα γίνουν ασορτί η σημαία με τη μια σπιθαμή μίνι φούστα...

Στο στόχαστρο Κ. Καϊσερλης και Ιωάννα Αρσενοπούλου

Ξέσπασαν σε κλειστή σύσκεψη στο ΠΑΣΟΚ!

"Ο καθένας κάνει ό,τι θέλει, Οργανώσεις και στελέχη περιθωριοποιήθηκαν • Τί γίνεται με τις δημοσκοπήσεις";

Οι επιθέσεις βουλευτών κατά πρώην συναδέλφου τους αλλά και η αγωνία για το τί μέλλει γενέσθαι στις επόμενες εκλογές ήταν τα θέματα που ξεχώρισαν κατά την κλειστή κομματική σύσκεψη που έγινε την Παρασκευή το απόγευμα στα γραφεία της Νομαρχιακής Επιτροπής του ΠΑΣΟΚ με την συμμετοχή του υπουργού Εσωτερικών Κώστα Σκανδαλίδη.

Κατά τη σύσκεψη τονίσθηκε τόσο από τον κ. Σκανδαλίδη όσο και από αρκετούς άλλους ότι το ΠΑΣΟΚ και τοπικά πρέπει να περάσει στην επίθεση και να προβάλλει το έργο που παράγεται. Στη σύσκεψη συμμετείχαν οι τρεις βουλευτές Δημήτρης Κρεμαστινός, Βασίλης Παπανικόλας και Κοσμάς Σφυρίου, η περιφερειάρχης Μάρθα Σημαντώνη, ο νομάρχης Δωδεκανήσου Γιάννης Μαχαιρίδης, ο δήμαρχος Ροδίων Γιώργος Γιαννόπουλος και το σύνολο της Νομαρχιακής Επιτροπής με επικεφαλής τον Γραμματέα της κ. Τιμόθεο Παρασκευά. Έγινε επισκόπηση της γενικότερης πολιτικής κατάστασης και στη συνέχεια έλαβαν το λόγο αρκετοί από τους συμμετέχοντες. Τόσο ο Βασίλης Παπανικόλας όσο και ο Δημήτρης Κρεμαστινός επετέθησαν κατά του πρώην συναδέλφου τους Κώστα Καισερλη ο καθένας για διαφορετικούς λόγους.

• **Ο πρώτος** έκανε λόγο για συμβούλους υπουργού που μοιράζουν κονδύλια την ώρα που οι βουλευτές δεν αδυνατούν να κάνουν το παραμικρό .

• **Ο δεύτερος** θυμήθηκε τα αλογάκια και την εκδήλωση που έγινε στο χωριό του τον Αρχάγγελο και την οποία πληροφορήθηκε από τον Τύπο! Από κομματικά στελέχη επισημάνθηκε στον κ. Σκανδαλίδη ότι "δεν πάμε και στη Δωδεκάνησο καθόλου καλά", ότι ο καθένας κάνει ό,τι θέλει και ότι δεν υπάρχει ενιαία πολιτική γραμμή. Ολα αυτά, πρόσθεσαν, έχουν επηρεάσει τις κομματικές οργανώσεις, αλλά και στελέχη πρώτης γραμμής με αποτέλεσμα οι μεν οργανώσεις να έχουν χάσει το "κέφι" τους, τα δε στελέχη να αποστασιοποιούνται και να ακολουθούν δικό τους δρόμο, το καθένα κατά τη δική του εκτίμηση.



Κ. Σκανδαλίδης: Συντονισθείτε και μη βγάζετε προς τα έξω κλίμα ηττοπάθειας



Εγινε ακόμη αναφορά και στο Πε.Σ.Υ για το οποίο οι περισσότεροι τόνισαν ότι οι διοικούντες θα πρέπει επιτέλους να αρχίσουν να συνεργάζονται με τους τοπικούς φορείς και να μην λειτουργούν κατά το δοκούν, όπως κάνουν μέχρι σήμερα. Ξεκαθαρίστηκε ότι δεν πρόκειται να προχωρήσει το Αστικό Κέντρο Υγείας στην πόλη της Ρόδου όχι επειδή δεν το θέλουν οι ιδιώτες γιατροί αλλά επειδή προέχουν αλλά στον τομέα της Υγείας. Η κ. Αρσενοπούλου δέχθηκε ομαδικά πυρά και ευθέως κατηγορήθηκε ότι με τον τρόπο που λειτουργεί, έχει στρέψει κατά του ΠΑΣΟΚ σχεδόν όλους τους γιατρούς "και τους δικούς μας και τους άλλους", όπως χαρακτηριστικά τονίσθηκε. Κατηγορήθηκε επίσης ότι για προσωπικούς λόγους υποκίνησε τη συγκέντρωση υπογραφών από τους δημάρχους της Δωδεκανήσου με αποτέλεσμα να δημιουργηθούν στην κοινή γνώμη δυσμενείς εντυπώσεις, καθώς τέτοιες μεθοδεύσεις δεν ταιριάζουν κι' ούτε συνηθίζονται στο Κίνημα.

Ο υπουργός Εσωτερικών Κώστας Σκανδαλίδης προσπάθησε να τονώσει το ηθικό των στελεχών του ΠΑΣΟΚ με τις αναφορές του στην κυβερνητική πολιτική, κυρίως την εξωτερική, στο γεγονός ότι υπάρχει χρόνος για να ανακάμψει και στο εσωτερικό –επανέλαβε το περί εσωτερικής Κοπεγχάγης- και κατέληξε ζητώντας από τους τοπικούς παράγοντες να συντονιστούν καλύτερα και να μη δίνουν την εντύπωση ότι ο καθένας ακολουθεί το δικό του δρόμο.

Στην ίδια σύσκεψη τέθηκε ακόμη και το θέμα των δημοσκοπήσεων (που φέρουν σταθερά μπροστά τη Ν.Δ. με 7,5%), ενώ έγιναν ενδεικτικές αναφορές και σε συντηρητικές πολιτικές της κυβέρνησης "με αποτέλεσμα" να έχουμε απώλειες και προς την κεντροδεξιά και προς την αριστερά.

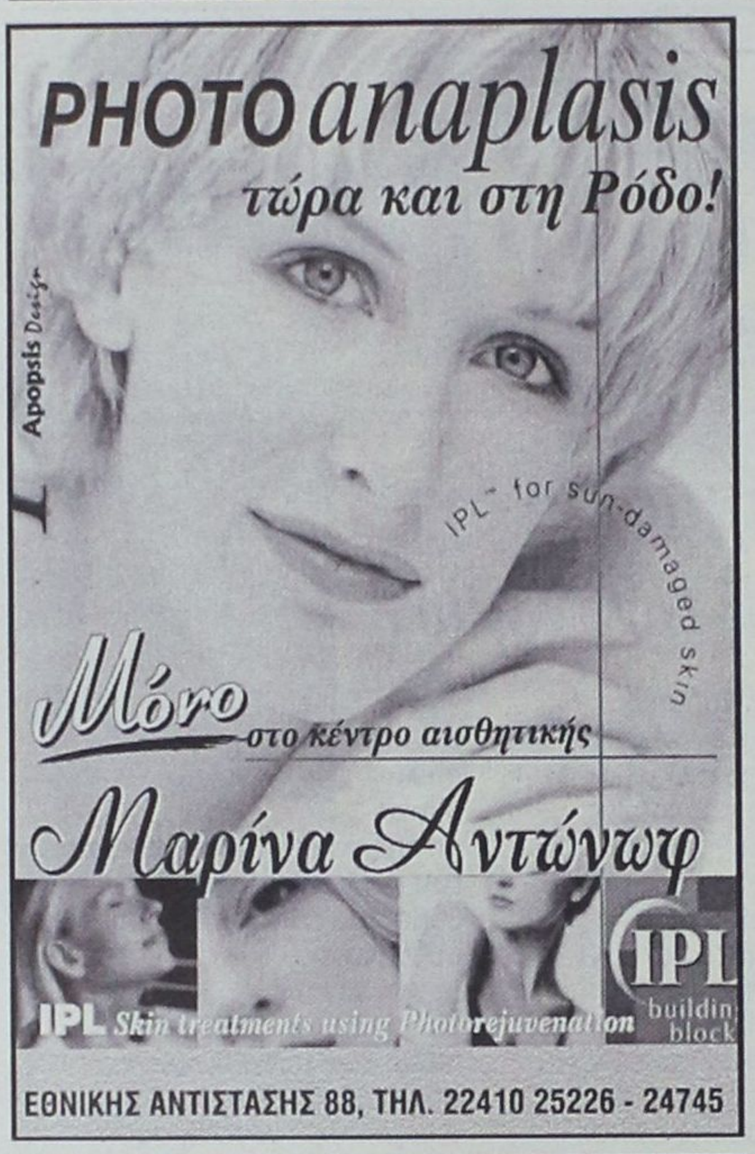







ΚΑΜΙΑ ΑΝΤΙΔΡΑΣΗ ΑΠΟ ΜΑΧΑΙΡΙΔΗ

Μικρή, αλλά και τραυματισμένη η εκλογική νίκη

"ΕΝΑΣ ΘΕΟΣ ΞΕΡΕΙ ΤΙ ΕΓΙΝΕ"!

Μέχρι στιγμής ο νομάρχης κ. Γιάννης Μαχαιρίδης δεν εκδηλώθηκε με κανένα τρόπο στο μείζον θέμα που ανέκυψε με την άσκηση ποινικών διώξεων για παράβαση της εκλογικής νομοθεσίας, καθώς και στην κίνηση ματ του κ. Σ. Καραγιάννη κατά την ημέρα της επετείου της Ενσωμάτωσης.



Χθες πάντως, μετά την ευρεία δημοσιότητα που πήρε το θέμα, ήταν ιδιαίτερα ενοχλημένος, αλλά δεν είχε κανένα περιθώριο για να περάσει στην αντεπίθεση και να διασκεδάσει τις δυσμενείς εντυπώσεις που δημιουργήθηκαν και οι οποίες αγγίζουν την καρδιά της εκλογικής του νίκης. Αλλωστε το όλο ζήτημα δεν ανήκει στη σφαίρα των εντυπώσεων, αντίθετα είναι ζήτημα ουσίας στο οποίο δεν χωρούν απαντήσεις-πυροτεχνήματα. Καταλυτικό είναι το πλαίσιο μέσα στο οποίο τοποθετεί τις εκλογικές παρανομίες το πόρισμα του εισαγγελέα.

Όπως είναι γνωστό ο κ. Μαχαιρίδης επεκράτησε του κ. Σ. Καραγιάννη με μικρή διαφορά και φυσικό είναι οι εντοπισθείσες παραβάσεις της εκλογικής νομοθεσίας να προσδίδουν στην εν λόγω μικρή διαφορά και άλλα πρόσθετα χαρακτηριστικά. Βεβαίως δεν είναι εύκολο να αποδειχθεί αν το αποτέλεσμα των νομαρχιακών εκλογών κρίθηκε από τον (μάλλον άγνωστο) αριθμό των παραβάσεων της εκλογικής νομοθεσίας - πόσοι δηλαδή ψήφισαν παράνομα- κι' ούτε μπορεί να υποστηριχθεί ότι υπάρχουν επαρκή αποδεικτικά στοιχεία που να οδηγούν σε ακύρωση του αποτελέσματος. Οπωσδήποτε όμως ο κ. Μαχαιρίδης, όποιες κι αν είναι οι εξελίξεις, θα τελεί υπό αίρεση και αμφισβήτηση.

Ακόμη, οι ίδιες αυτές εκλογικές παραβάσεις αποδεικνύουν ότι για την εκλογική νίκη του κ. Μαχαιρίδη κινήθηκαν πολλών ειδών μηχανισμοί, πιθανότατα δε σε έκταση που κανένας δεν μπορεί να υπολογίσει. Ίσως δε να μην απέχει και πολύ από την πραγματικότητα η άποψη στελέχους της παράταξης Καραγιάννη σύμφωνα με την οποία "ένας Θεός ξέρει τί πραγματικά έγινε στις νομαρχιακές εκλογές του περασμένου Οκτωβρίου..."

Συνεδρίασε το Σάββατο η Εκτελεστική Επιτροπή της παράταξής του

Προσεκτικές κινήσεις από Σάββα Καραγιάννη

Σύντομα θα συγκληθεί Ολομέλεια. Επί του παρόντος δεν αμφισβητεί ανοιχτά το εκλογικό αποτέλεσμα

Μια πρώτη «γεύση» για το τι θα ακολουθήσει στην ολομέλεια της παράταξης «Νομαρχιακή Αναγέννηση» σε σχέση με τις ποινικές διώξεις που ασκήθηκαν για τις παραβιάσεις της εκλογικής νομοθεσίας την δεύτερη Κυριακή των νομαρχιακών εκλογών αλλά και την τακτική που θα ακολουθηθεί, δόθηκε κατά την συνεδρίαση της Εκτελεστικής Επιτροπής της παράταξης του Σάββα Καραγιάννη το περασμένο Σάββατο.

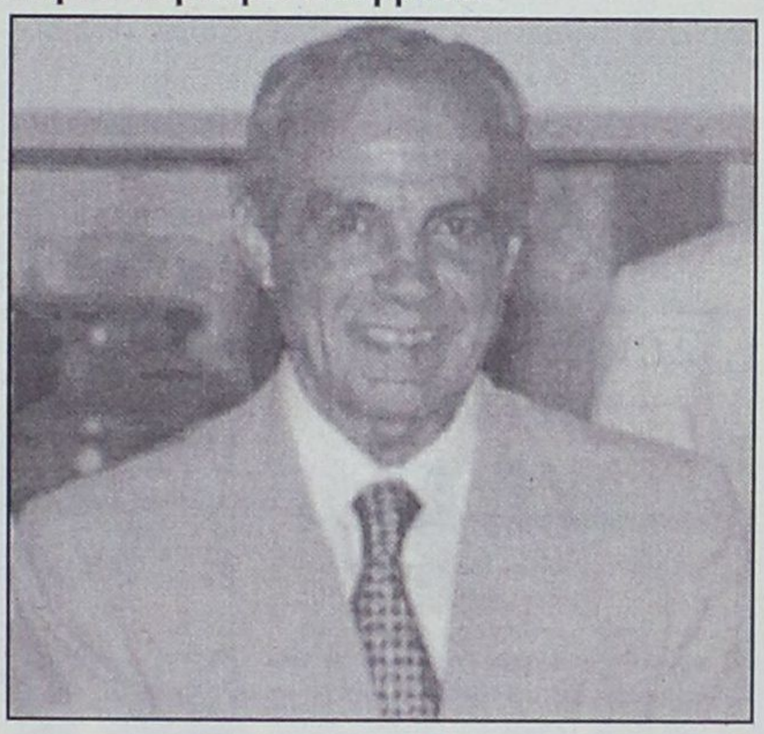

Κατά τη συνεδρίαση ακούστηκαν διάφορες απόψεις, αλλά εκεί που κατέληξαν ομόφωνα είναι στην άμεση σύγκλιση της ολομέλειας της παράταξης προκειμένου να ενημερωθούν γύρω από τις εξελίξεις όλα τα μέλη και να αποφασίσουν για την τακτική που θα κληθούν να εφαρμόσουν οι νομαρχιακοί σύμβουλοι στο Ν.Σ στο επόμενο διάστημα.

Στη συνεδρίαση όπου συμμετείχαν εκτός από τον πρώην νομάρχη Σάββα Καραγιάννη, οι Μιχάλης Μπαλάνος, Μπάμπης Σαρρής, Θανάσης Αναπολιτάνος και Δημήτρης Γάκης τέθηκαν και άλλα ζητήματα αλλά το κυρίαρχο ήταν αυτό που αφορά την άσκηση ποινικών διώξεων για την παραβίαση της εκλογικής νομοθεσίας στις νομαρχιακές εκλογές του περασμένου Οκτωβρίου. Ο κ. Καραγιάννης όπως τόνισε προς τα μέλη της Εκτελεστικής Γραμματείας λυπάται που σήμερα δικαιώνεται γιατί φαίνεται ότι η υπόθεση έχει μεγάλο «βάθος» εν σχέση με αυτό που είχε στη αρχή υπολογιστεί. Εξέφρασε την βεβαιότητά του ότι η Δικαιοσύνη θα ρίξει άπλετο φως στην υπόθεση και δεν απέκλεισε το ενδεχόμενο να επαναληφθούν οι εκλογές.

● Όπως αναφέρθηκε, η παράταξη του πρώην Νομάρχη δεν πρόκειται προς το παρόν τουλάχιστον να αμφισβητήσει το εκλογικό αποτέλεσμα. Αυτό πιθανόν να προκύψει από την ίδια την Δικαιοσύνη σε περίπτωση που οι παραβιάσεις είναι τέτοιες που να οδηγούν στη νόθευση του εκλογικού αποτελέσματος. Υπάρχει όπως εξηγούν μέλη της παράταξης Καραγιάννη, το ποινικό μέρος αλλά και το πολιτικό. Στο πρώτο θα εφαρμοστούν οι νόμοι ενώ και στο πολιτικό μπορεί η Δικαιοσύνη να έχει λόγο. Σημειώνουν επίσης ότι το ζήτημα είναι πρωτίστως ποιοτικό και δευτερευόντως ποσοτικό αν και το ένα δεν αποκλείει το άλλο.

Εκείνο που επισημάνθηκε είναι ότι θα πρέπει άμεσα να ενημερωθούν για τις εξελίξεις αυτές όλα τα μέλη της παράταξης αφού ακόμη και οι πλέον αισιόδοξοι δεν υπολόγιζαν τις διαστάσεις που πήρε. Επιπλέον θα ληφθούν και αποφάσεις γύρω από την τακτική που θα πρέπει να ακολουθηθεί στο Νομαρχιακό Συμβούλιο έως ότου ξεκαθαριστεί πλήρως η κατάσταση.

Η συνεδρίαση θα πρέπει να αναμένεται το αργότερο μέσα στο επόμενο δεκαήμερο. Θα συζητηθούν επίσης οργανωτικά θέματα της παράταξης καθώς και ζητήματα πάνω στα οποία φαίνεται η νέα Νομαρχιακή Αρχή να ακολουθήσει τελείως διαφορετική γραμμή πλεύσης από την Νομαρχιακή Αναγέννηση. Ένα τέτοιο θέμα αφορά τους υδάτινους πόρους ενώ εξ ίσου σοβαρό θεωρείται και αυτό που σχετίζεται με τον σχεδιαζόμενο δανεισμό της Νομαρχίας σύμφωνα με δηλώσεις παραγόντων της.

Θέλετε να εξοπλίσετε σωστά την επιχείρησή σας;

η νεοεξοπλιστική Βασιλειάδης & Υιός

σας δίνει τη λύση!

Η **σωστή μελέτη** του χώρου σας που παρέχεται **δωρεάν** από μας.
έχει ως **αποτέλεσμα** την σωστή ταξινόμηση
των επαγγελματικών συσκευών που χρειάζεστε.
Στην έκθεσή μας θα βρείτε μια **μεγάλη γκάμα** από επαγγελματικά ψυγεία
παντός τύπου, βιτρίνες, ιταλικές εισαγωγής μας και
μια **πλήρη σειρά από επαγγελματικές συσκευές**
όπως: *πλυντήρια, μηχανές παγοκύβων, μηχανές εσπρέσσο καφέ, όλες ιταλικές,*
επίσης **μηχανήματα ψήσεως**
(φριτέζες, πλατώ, γύρους, κουζίνες,
φούρνους επαγγελματικούς-ηλεκτρικούς και υγραερίου,
φουρνάκια πίτσας, βιτρίνες θερμαινόμενες, μπεν μαρί)
και άλλα τόσα είδη απαραίτητα για τον πλήρη εξοπλισμό σας.
Επίσης θα βρείτε τα **πολυκουζινάκια** και τα **ανοξείδωτα δικής μας κατασκευής** σε οποιαδήποτε διάσταση θέλετε.
Στο εργοστάσιό μας θα βρείτε όλες τις ανοξείδωτες κατασκευές έτοιμες ή με παραγγελία.

Είμαστε πάντα στην διάθεσή σας να σας εξυπηρετήσουμε
προκειμένου να ξεκινήσετε σωστά την επιχείρησή σας.
Τα προϊόντα μας είναι αρίστης ποιότητος και
οι τιμές μας οι φθηνότερες της αγοράς.

Οσο για τα **air condition FIGI** που διαθέτουμε,
είναι τα πλέον αξιόπιστα μηχανήματα της αγοράς,
σε **τιμές που δεν φαντάζεστε.**

Νεοεξοπλιστική Βασιλειάδης & Υιός

Εργοστάσιο ανοξείδωτων κατασκευών Μεταλινόξ Βασιλειάδης - Σαρικάς

Επισκεφθείτε μας για το δικό σας συμφέρον

6ο χλμ. Ρόδου-Λίνδου έναντι εκκλησίας Αγίου Χριστοφόρου
(περιοχή Σγουρού)
Τηλ επικοινωνίας 2241066164, 2241062712, φαξ 2241060864 Ρόδος

MACROVITA

Φυσικός Βασιλικός Πόλτος

Ο Βασιλικός Πολτός Μελισσών είναι η ζωντανή δύναμη της φύσης, το πιό πολύτιμο δώρο της στον ταλαιπωρημένο από τον ακατάστατο και εξαντλητικό τρόπο ζωής, σύγχρονο άνθρωπο.



- Προσφέρει ΜΑΚΡΟΖΩΙΑ, σωματική και ψυχική ΥΓΕΙΑ, σωστότερη ΑΝΑΠΤΥΞΗ και ΥΨΗΛΟΤΕΡΗ ΑΠΟΔΟΣΗ στις σπουδές και στον αθλητισμό.
- Ανανεώνει τις σωματικές και πνευματικές ΔΥΝΑΜΕΙΣ, αυξάνει την ΑΝΤΟΧΗ, τη ΣΕΞΟΥΑΛΙΚΗ ΔΡΑΣΤΗΡΙΟΤΗΤΑ, τη ΓΟΝΙΜΟΤΗΤΑ και αναζωογονεί τους ΗΛΙΚΙΩΜΕΝΟΥΣ ΟΡΓΑΝΙΣΜΟΥΣ

Οσο πιό φρέσκος είναι ο Βασιλικός Πολτός, τόσο περισσότερο ακέραιες διατηρούνται οι ευεργετικές του ιδιότητες. Η «MACROVITA» παρέχει για το Βασιλικό Πολτό της μοναδική εγγύηση ΓΝΗΣΙΟΤΗΤΑΣ, ΑΓΝΟΤΗΤΑΣ και ΦΡΕΣΚΑΔΑΣ.

Στα Φαρμακεία & στα Καταστήματα Υγιεινής Διατροφής

ΠΕΡΙΣΣΟΤΕΡΕΣ ΠΛΗΡΟΦΟΡΙΕΣ ΓΙΑ ΤΟ ΒΑΣΙΛΙΚΟ ΠΟΛΤΟ ΑΛΛΑ ΚΑΙ ΓΙΑ ΤΑ ΦΥΣΙΚΑ ΚΑΛΛΥΝΤΙΚΑ ΒΑΣΙΛΙΚΟΥ ΠΟΛΤΟΥ MACROVITA ΣΤΑ ΤΗΛΕΦΩΝΑ 210-25.23.380. 210-25.29.384 ΚΑΙ ΣΤΟ FAX 210-25.11.294

Ο κ. Τιμ. Παρασκευάς καλεί σε κοινωνική και πολιτική συναίνεση για να πάει ο τόπος μας μπροστά

Μόνο με καθαρές και κοινές θέσεις θα λυθούν τα μεγάλα τοπικά προβλήματα

«Στο χώρο της υγείας αν δεν υπάρξει ειρήνη, θα τιναχθούν όλα στον αέρα»

Μονάχα όταν υπάρχουν ξεκάθαρες και κοινές θέσεις είναι δυνατόν να επιλυθούν τα μεγάλα προβλήματα του τόπου μας δηλώνει στη «Γνώμη» ο Γραμματέας της Νομαρχιακής Επιτροπής του ΠΑΣΟΚ Τιμόθεος Παρασκευάς. Έχοντας ως παράδειγμα το σίριαλ του Δικαστικού Μεγάρου ο κ. Παρασκευάς καταθέτει την άποψή του με την οποία λίγοι θα βρεθούν να διαφωνήσουν. «Τα θέματα που αφορούν τη περιοχή δεν προσωποποιούνται. Δεν είναι υπόθεση ατομική. Είναι υπόθεση όλης της κοινωνίας και γιαυτό πρέπει να υπάρχει συγκλίνουσα θέση όλων των πολιτικών παραγόντων που εκφράζουν την κοινωνία», τονίζει και προσθέτει ότι η επίλυσή τους εξαρτάται αποκλειστικά από εμάς και κανένα άλλο. Αγγίζει και το παλιό κτίριο του νοσοκομείου για το οποίο αναφέρει ότι το ΠΑΣΟΚ συμφωνεί με τον σχεδιασμό Δήμου και Νομαρχίας για την δημιουργία Υγειονομικού Πάρκου αν και προσωπικά, όπως λέει, η άποψή του είναι εντελώς διαφορετική. Εκφράζει την αγωνία να μην δημιουργηθεί ένα νέο «Γεφύρι της Άρτας» και γιαυτό ζητά να υπάρχει συγκεκριμένο χρονοδιάγραμμα και καθορισμένη χρηματοδότηση για την αποπεράτωση του έργου.

Ο Γραμματέας της Ν.Ε του ΠΑΣΟΚ τοποθετείται και για τα όσα τεκταίνονται το τελευταίο διάστημα στο χώρο της Υγείας στην περιοχή μας. θεωρεί ότι η επίσκεψη του γενικού γραμματέα του Υπουργείου που έγινε την περασμένη Πέμπτη θα φέρει σύντομα αποτελέσματα και η εργασιακή ειρήνη θα αποκατασταθεί σο χώρο της Υγείας: «Ο χώρος αυτός είναι ευαίσθητος και για αυτό θα πρέπει να είμαστε προσεκτικοί στις κινήσεις και στα λεγόμενά μας για να μην οδηγούμε το σύστημα Υγείας σε απαξίωση. Θα καταβάλουμε κάθε προσπάθεια να υπάρξει συνεργασία διοικούντων και διοικούμενων. Θα καταβάλουμε προσπάθεια να ξεφύγουμε μια και καλή από τη μιζέρια».

Τάσσεται κατά την δημιουργίας του Αστικού Κέντρου Υγείας στο χώρο του παλιού νοσοκομείου: « Είμαστε κάθετα αντίθετοι. Πρέπει πρώτα να στελεχώσουμε τις υπηρεσίες, να επιλύσουμε ζωτικά θέματα που είναι ανοιχτά, και μετά να προγραμματίσουμε νέα μεγαλεπήβολα σχέδια».

Μιλά για τα προβλήματα της καθημερινότητας τα οποία δεν αρνείται, υποστηρίζοντας ότι δεν φταίει μόνο η κυβέρνηση αλλά το κακό ξεκινά από χαμηλά: «Έχουν υποχρέωση όλοι όσοι ασκούν εξουσία, όσο μικρή και αν είναι, να έχουν το θάρρος να αναλαμβάνουν τις ευθύνες που τους αναλογούν. Εφόσον γίνει αυτό τότε θα αρχίσουν να ελαχιστοποιούνται και τα καθημερινά προβλήματα του πολίτη».

Κρατά στάση αναμονής απέναντι στους πρόσφατα εκλεγέντες στην Αυτοδιοίκηση και οι οποίοι στην πλειοψηφία τους προέρχονται από το ΠΑΣΟΚ, λέγοντας ότι είναι πολύ νωρίς να τους κρίνομε αν και εκτιμά ότι θα μπορέσουν λόγω εμπειρίας να ανταποκριθούν στις σημερινές απαιτήσεις.

Αρνείται, τέλος, να πάρει θέση στην διαμάχη Λιλής Τρίπη και Νικήτα Μόσχου τονίζοντας ότι αυτό είναι θέμα του Δημάρχου. Εξάλλου, όπως σημειώνει με νόημα, θα είμαστε ανακόλουθοι αν παίρναμε θέση σε ζητήματα που δεν έχει ζητηθεί η άποψη μας.

Συνέντευξη στη **ΡΕΝΑ ΒΕΝΙΑΝΑΚΗ**

ΕΡ.: Να ξεκινήσω από την πορεία του ΠΑΣΟΚ σε τοπικό επίπεδο. Σας ικανοποιεί; Στελέχη του ΠΑΣΟΚ βρίσκονται στη Νομαρχία, στους περισσότερους Δήμους, σε όλα τα επίπεδα. Είστε ευχαριστημένος από την εικόνα που θγαίνει προς τα έξω;

ΑΠ.: Δεν αρκεί να ικανοποιεί εμένα η πορεία του ΠΑΣΟΚ. Αυτό που επιδιώκουμε είναι οι ενέργειές μας και η πολιτική πρακτική μας να περνά και να αγγίζει την κοινωνία. Αν αυτό γίνεται κατορθωτό, τότε υπάρχει ικανοποίηση. Στις ημέρες που ζούμε δεν υπάρχει το απόλυτο. Πρέπει καθημερινά να προσπαθείς, μέσα από αντίξοες συνθήκες, μέσα από προβλήματα και ζητήματα που δημιουργούνται, μέσα από προσωπικές πολιτικές, μέσα από άστοχες πολιτικές πράξεις, μέσα από τη διαστρέβλωση, μεγιστοποίηση αλλά αντιμετωπίζοντας και την υπονόμευση καμιά φορά, να περνάς το σωστό πολιτικό λόγο, να αναδεικνύεις την κυβερνητική πολιτική και να βρίσκεσαι πολλές φορές μπροστά από τα γεγονότα.

Τα στελέχη του ΠΑΣΟΚ που βρίσκονται στη Νομαρχία και στους διάφορους δήμους, είναι πάρα πολύ νωρίς να τους κρίνω εγώ, όπως και η κοινωνία. Αυτήν ακόμα την ώρα προγραμματίζουν για το τι μέλλει γενέσθαι, για τον χρόνο που κρατάμε αλλά και για τα επόμενα χρόνια. Είμαι αισιόδοξος ότι θα μπορέσουν να ανταποκριθούν, γιατί είναι δοκιμασμένα και ικανά στελέχη. Η περίοδος που διανύουμε είναι πολύ δύσκολη, πρέπει να αντέξουν και εδώ θα φανεί και η αποτελεσματικότητά τους. Οπως λέει και ο λαός μας "ο καλός ο καπετάνιος στη φουρτούνα φαίνεται".

ΕΡ.: Βλέπουμε ζητήματα που ταλανίζουν τον τόπο να συνεχίσουν να «σύρονται» και να αποτελούν σημεία αντιπαράθεσης μεταξύ των τοπικών αρχών και της κυβέρνησης. Πχ. Δικαστικό Μέγαρο. Ποιά είναι η άποψή σας;

ΑΠ.: Υπάρχουν πράγματι ζητήματα, υπάρχουν πράγματι σημεία αντιπαράθεσης των τοπικών παραγόντων με την κεντρική εξουσία. Αλίμονο να μην υπάρχουν. Υπάρχουν θέματα διαφορετικής πολιτικής προσέγγισης των τοπικών παραγόντων με την κεντρική εξουσία. Δεν εντοπίζεται το θέμα μονάχα στο Δικαστικό Μέγαρο. Πρέπει να θυμηθούμε ότι όποιο μεγάλο θέμα έχουμε αγγίξει, ξεκινούσε πάντα από μια διαφορετική πολιτική φιλοσοφική και πρακτική προσέγγιση. Στο τέλος, όμως, γινόταν κατορθωτό και υπήρχε ταύτιση και υλοποίηση. Πώς όμως γινόταν αυτό; και πότε επιτυγχάνετο; Μονάχα όταν υπάρχουν ξεκάθαρες θέσεις. Μονάχα όταν υπάρχουν κοινές θέσεις. Μονάχα όταν η προσπάθεια ήταν κοινή προς τον απαιτούμενο στόχο. Ετσι μονάχα θα επιτύχουμε αυτό που ζητούμε. Δεν ζητάμε θεωρητικά. Ζητάμε συγκεκριμένα. Τα θέματα που αφορούν την περιοχή δεν προσωποποιούνται. Δεν είναι υπόθεση ατομική. Είναι υπόθεση όλης της κοινωνίας και γι' αυτό το λόγο πρέπει να υπάρχει συγκλίνουσα άποψη όλων των πολιτικών παραγόντων που εκφράζουν την κοινωνία. Η επίλυση λοιπόν των προβλημάτων μας εξαρτάται αποκλειστικά από εμάς και από κανέναν άλλο.

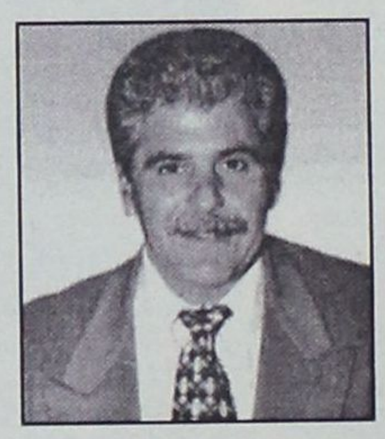

Τα καθημερινά προβλήματα του πολίτη είναι πολλά. Ευθύνες έχουν όλοι όσοι ασκούν εξουσία από τα πιο ψηλά μέχρι τα πιο χαμηλά...

ΕΡ.: Αλήθεια το χώρο του Παλιού Νοσοκομείου πώς θα βλέπατε την αξιοποίησή του; Φαίνεται να δρομολογήθηκαν κάποια πράγματα με την μεταφορά του ΙΚΑ αλλά πολύ φοβόμαστε ότι ίσως έχουμε ακόμη ένα νέο τοπικό «σήριαλ»...

ΑΠ.: Εχουν γίνει πολλές κουβέντες, έχουν γίνει πολλές συσκέψεις και το τοπίο ακόμα είναι θολό. Εμείς σαν ΠΑΣΟΚ (και όχι προσωπικά γιατί έχω τελείως διαφορετική άποψη) ταυτιζόμαστε με τη θέση που έχει εκφράσει ο νομάρχης και ο δήμαρχος Ρόδου για την μεταστέγαση των υπηρεσιών του ΙΚΑ, στο παλιό Νοσοκομείο. Εμείς μόνο προσθέτουμε το ότι πρέπει να υπάρχει συγκεκριμένο σχέδιο, συγκεκριμένο χρονοδιάγραμμα και καθορισμένη χρηματοδότηση για την αποπεράτωση του έργου και το ζητούμε αυτό για να μη δημιουργήσουμε πριν να ξεκινήσει ένα νέο "Γεφύρι της Αρτας". Είμαστε βέβαια κάθετα αντίθετοι με τη δημιουργία του Αστικού τύπου Κέντρου Υγείας στον ίδιο χώρο. Αποψή μας είναι ότι πρέπει πρώτα να στελεχώσουμε τις υπηρεσίες, να επιλύσουμε ζωτικά θέματα ή προβλήματα που είναι ανοιχτά, και μετά να προγραμματίσουμε νέα μεγαλεπήβολα σχέδια.

ΕΡ.: Στον τομέα της καθημερινότητας έχει βελτιωθεί η κατάσταση; Στις Δημόσιες Υπηρεσίες, στον Τομέα Υγείας, τί γίνεται;

ΑΠ.: Θα επαναλάβω για άλλη μία φορά ότι η καθημερινότητα δεν είναι πρόβλημα που βρίσκεται έξω και πέρα από την δραστηριότητα του καθενός από εμάς. Την καθημερινότητα την εξυπηρετούμε εμείς, την δημιουργούμε εμείς, την απολαμβάνουμε εμείς, οι απλοί πολίτες. Εμείς οι απλοί πολίτες στεκόμαστε στην ουρά για την εξυπηρέτησή μας από τις δημόσιες υπηρεσίες. Εμείς οι απλοί πολίτες, ανεχόμαστε τις συμπεριφορές των δημοσίων λειτουργών, εμείς οι απλοί πολίτες διαμαρτυρόμαστε. Αλήθεια σε ποιούς; Διαμαρτυρόμαστε στον πατέρα, στον αδελφό, στο φίλο του διπλανού μας, που είχε την τύχη ή την ατυχία να υποχρεούται να μας εξυπηρετήσει. Αυτό είναι το ένα σκέλος της καθημερινότητας, της αγανάκτησης, και της αποστροφής από τα κοινά του απλού πολίτη. Εμείς οι απλοί πολίτες υπομένουμε για τις παραλείψεις, την αδιαφορία και πολλές φορές την ανικανότητα των διοικούντων. Και πρέπει να ξεκινήσουμε από πολύ χαμηλά εφ' όσον αναλάβουμε τις ευθύνες που μας αντιστοιχούν για να φθάσουμε στην κορυφή. Δεν ευθύνεται μονάχα η Κυβέρνηση για τα προβλήματα της καθημερινότητας. Εχουν υποχρέωση τέλος όλοι που ασκούν εξουσία, όσο μικρή και αν είναι, να έχουν το θάρρος να αναλαμβάνουν τις ευθύνες που τους αναλογούν. Εφ' όσον γίνει κατορθωτό αυτό, θα αρχίσουν να ελαχιστοποιούνται και τα καθημερινά προβλήματα που αντιμετωπίζει ο απλός πολίτης.

ΕΡ.: Πώς κρίνετε αλήθεια το Β' Πε.Σ.Υ. και του μάνατζερ του νοσοκομείου; Η επίσκεψη του κ. Σοφιανού στη Ρόδο έγινε μετά από δική σας πρωτοβουλία. Γιατί;

ΑΠ.: Πράγματι η επίσκεψη του γ.γ. του υπουργείου Υγείας, έγινε με πρωτοβουλία και πρόσκληση από την Ν.Ε. ΠΑΣΟΚ. Ηταν μια επίσκεψη που πιστεύω ότι τα αποτελέσματά της θα φανούν σε μικρό χρονικό διάστημα. Υπάρχει η πολιτική βούληση, υπάρχει η οικονομική δυνατότητα, υπάρχουν οι διαδικασίες που θα μας οδηγήσουν σε επίλυση πολύ σοβαρών προβλημάτων που απασχολούν το τομέα της Υγείας και γενικά της περίθαλψης στο Νομό μας. Βοήθησε πιστεύω η επίσκεψη του γ.γ. του Υπουργείου και θα φανεί άμεσα στο να αμβλυνθούν οι διαφορές που υπάρχουν και να αποκατασταθεί η εργασιακή ειρήνη στο χώρο της Υγείας. Ο χώρος ης Υγείας είναι ο πλέον ευαίσθητος χώρος και για τούτο πρέπει να είμαστε προσεκτικοί και οι κινήσεις μας και τα λεγόμενά μας πρέπει να καταλήγουν σε μια προσπάθεια μη απαξίωσης του συστήματος της Υγείας στην περιοχή, στη μη απαξίωση της προσπάθειας που καταβάλλει το Επιστημονικό Προσωπικό, και το υπόλοιπο Προσωπικό σε κάθε χώρο περίθαλψης με πρότιστο το νοσοκομείο. Θα καταβάλουμε κάθε προσπάθεια να επιτευχθεί αυτή η ζητούμενη εργασιακή ειρήνη. Θα καταβάλουμε προσπάθεια να υπάρξει συνεργασία διοικούντων και διοικουμένων. Θα καταβάλουμε προσπάθεια να περάσει στη κοινωνία μας το θετικό πράγματι έργο που επιτελείται. Θα καταβάλουμε προσπάθεια να ξεφύγουμε μια και καλή από την μιζέρια.

ΕΡ.: Μας είχατε πει πριν από λίγο καιρό ότι είχατε ζητήσει τις θέσεις των δημάρχων προκειμένου να δημιουργηθεί ένας αναπτυξιακός «μπούσουλας» για την περιοχή μας. Τί έγινε;

ΑΠ.: Πράγματι πριν από ένα μήνα περίπου ζήτησα από όλους τους Δημάρχους της περιοχής μας, τις απόψεις τους για την αναπτυξιακή πορεία του κάθε Δήμου ξεχωριστά. Απομένουν ελάχιστοι να απαντήσουν για να μπορέσουμε σαν όργανο να εμπλουτίσουμε και να ξεκινήσουμε διαδικασίες διαλόγων στον κάθε Δήμο, με όλους τους Τοπικούς Φορείς, Πραγόντες και Ομάδες. Είναι μια δύσκολη διαδικασία που ευελπιστούμε να την φέρουμε σε πέρας το συντομότερο δυνατόν.

ΕΡ.: Θα ήθελα το σχόλιό σας για τα όσα έγιναν στον Δήμο της Ρόδου με αφορμή την εκλογή του αντιπροέδρου του ΔΟΠ. «Συγκρούσθηκαν» δύο κορυφαία στελέχη σας. Θα πάρετε θέση;

ΑΠ.: Η εκπροσώπηση στα διάφορα συμβούλια του Δημου είναι αποκλειστική αρμοδιότητα του Δημοτικού Συμβουλίου του Δημάρχου και της Δημοτικής πλειοψηφίας. Θα ήμασταν ανακόλουθοι στο να παρεμβαίνουμε, ή να εκφράζουμε θέσεις και απόψεις σε ζητήματα που δεν μας ζητήθηκαν να πάρουμε θέση. Δεν το αποφεύγουμε. Οπου και όποτε μας ζητηθεί θα εκφράζουμε την άποψη μας.

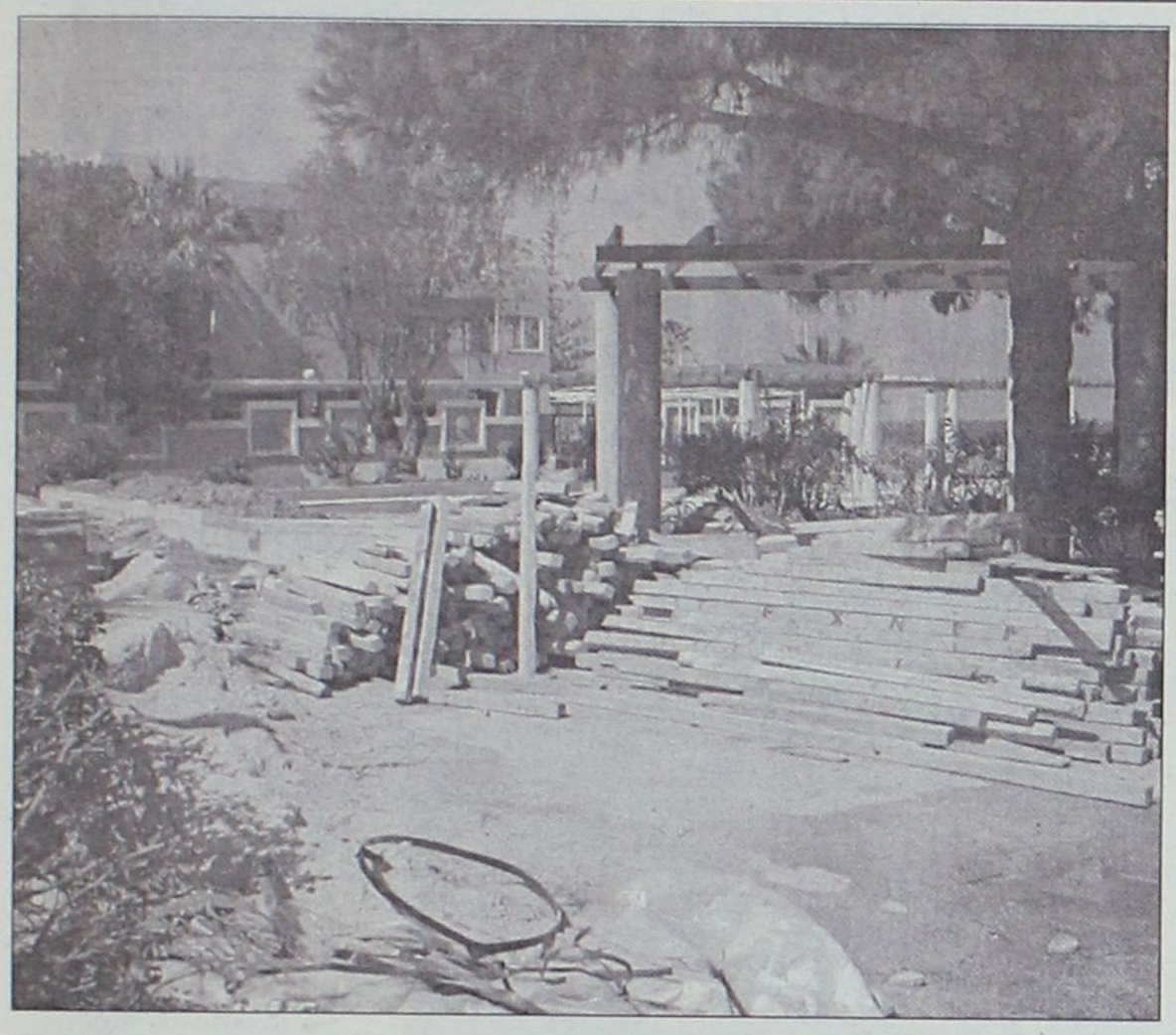

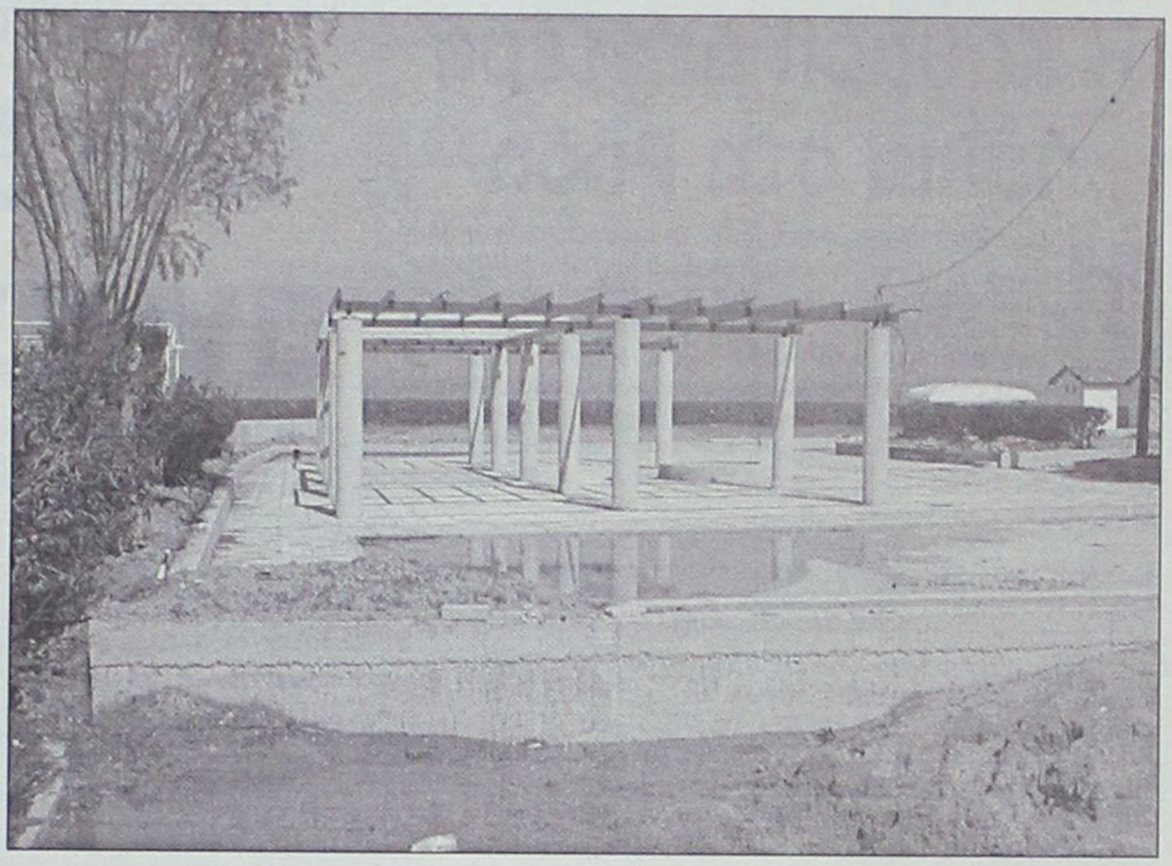

Ενα νέο σκάνδαλο για τον κ. Εισαγγελέα

ΑΥΘΑΙΡΕΤΕΣ κατασκευές στην παραλία Ιαλυσού

Όταν οι Δήμοι παρανομούν ασύστολα και σπαταλούν δεκάδες εκατομμύρια, τότε γιατί οι πολίτες να μην παραδειγματίζονται;

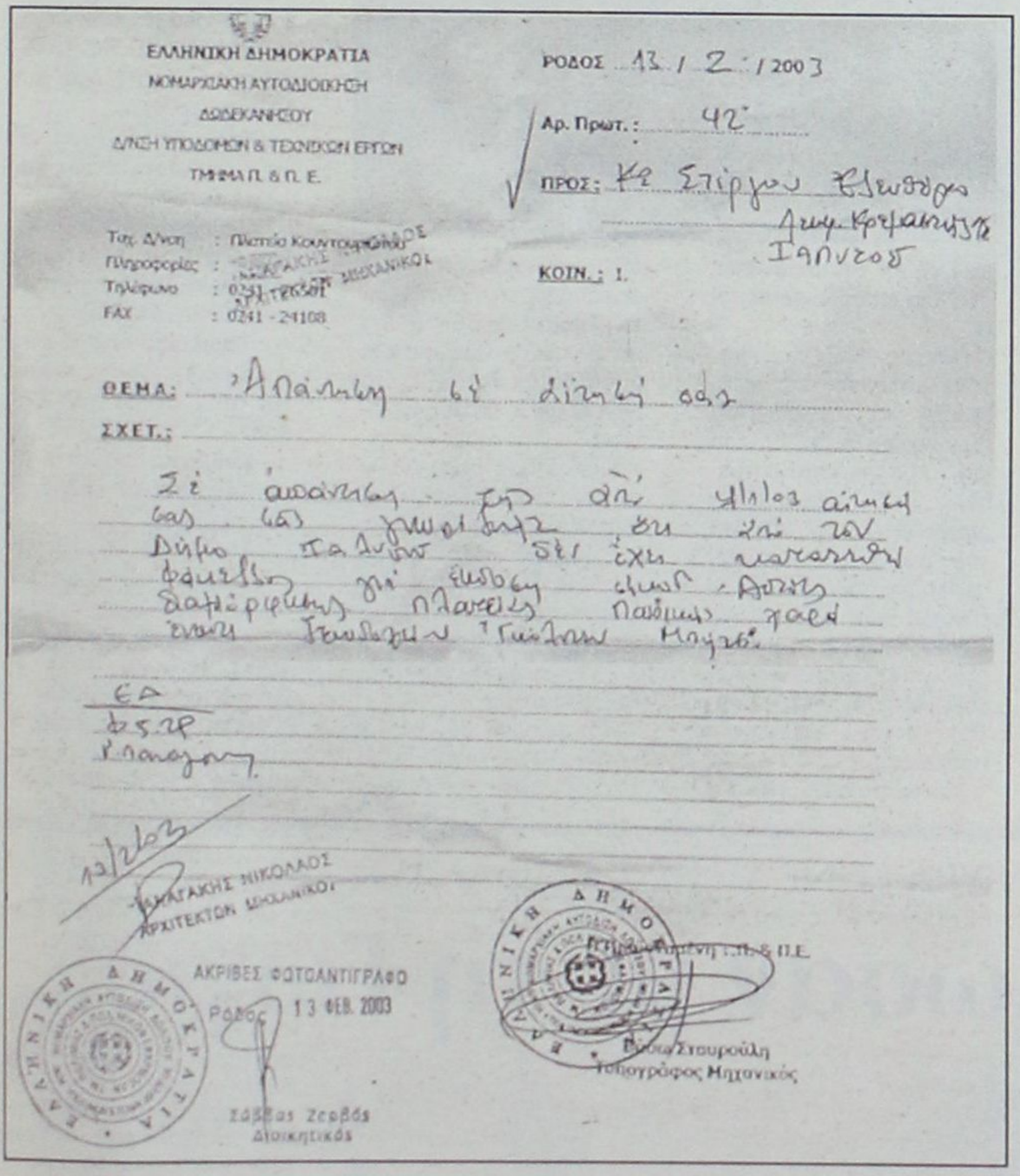

ΕΛΛΗΝΙΚΗ ΔΗΜΟΚΡΑΤΙΑ
ΝΟΜΑΡΧΙΑΚΗ ΑΥΤΟΔΙΟΙΚΗΣΗ
ΔΩΔΕΚΑΝΗΣΟΥ
ΔΙΝΣΗ ΥΠΟΔΟΜΩΝ & ΤΕΧΝΙΚΩΝ ΕΡΓΩΝ
ΤΜΗΜΑ Π. & Π. Ε.

Ταχ. Δ/νση : Πλατεία Κουντουριώτου
Πληροφορίες : ΜΑΡΑΓΑΚΗΣ ΝΙΚΟΛΑΟΣ
Τηλέφωνο : 0241 - 72501
FAX : 0241 - 24108

ΡΟΔΟΣ 13 / 2 / 2003

Αρ. Πρωτ.: 42

ΠΡΟΣ: Κ. Στέργιου Ελευθερίου
Δημ. Κρεμαστής
Ιαλυσού

ΚΟΙΝ.: 1.

ΘΕΜΑ: Απάντηση σε αίτηση

ΣΧΕΤ.:

Σε απάντηση της από 4/11/03 αίτησης σας σας γνωρίζουμε ότι από τον Δήμο Ιαλυσού δεν έχει κατατεθεί φάκελος για έκδοση οικοδομικής αδείας διαμόρφωσης πλατείας παιδικής χαράς έναντι ξενοδοχείου "Γκόλντεν Μπητς".

ΕΔ
Δ.Σ.Π.
Κ.Παναγιώτης

13/2/03

ΜΑΡΑΓΑΚΗΣ ΝΙΚΟΛΑΟΣ
ΑΡΧΙΤΕΚΤΩΝ ΜΗΧΑΝΙΚΟΣ

ΕΛΛΗΝΙΚΗ ΔΗΜΟΚΡΑΤΙΑ
ΑΚΡΙΒΕΣ ΦΩΤΟΑΝΤΙΓΡΑΦΟ
ΡΟΔΟΣ 13 ΦΕΒ. 2003

Σαββας Ζερβός
Διοικητικός

ΕΛΛΗΝΙΚΗ ΔΗΜΟΚΡΑΤΙΑ
Νομαρχιακή Αυτ/ση Δωδ/σου
Δ/νση Υπ. & Τεχν. Εργων
Τμήμα Π. & Π. Ε.
Βασ. Σταυρούλη
Τοπογράφος Μηχανικός

Επίσημα και με "βούλα...της Πολεοδομικής Αρχής Δωδ/σου βεβαιώνεται, ότι, οι οικοδομικές παρεμβάσεις του Δήμου Ιαλυσού στην παραλία είναι αυθαίρετες. Η πολεοδομία Δωδ/σου, με το υπ' αριθμ. πρωτ.: 42/13-2-2003 έγγραφό της μας γνωρίζει ότι: "Από το Δήμο Ιαλυσού δεν έχει κατατεθεί φάκελος για έκδοση οικοδομικής αδείας διαμόρφωσης πλατείας-παιδικής χαράς έναντι ξενοδοχείου "Γκόλντεν Μπητς".

Έτσι με το έγγραφο αυτό επιβεβαιώνεται πλήρως το δημοσίευμα της εφημερίδας μας στις 15-1-2003 με τον τίτλο "ΠΕΡΙΕΡΓΕΣ ΚΑΤΑΣΚΕΥΕΣ ΣΤΗΝ ΠΑΡΑΛΙΑ ΙΑΛΥΣΟΥ" με το οποίο σχολιάσαμε τη νομιμότητα και τη σκοπιμότητα του έργου αυτού.

Ουσιαστικά όμως με το έγγραφο αυτό επιβεβαιώνεται πλήρως ότι η Δημοτική Αρχή Ιαλυσού προκαλεί ευθέως τους πάντες επιμένοντας κόντρα" στη χρονική συγκυρία και τις τοπικές δημοτικές συνθήκες, να μη συμμορφώνεται προς τις επιταγές των καθηκόντων της και της νομιμότητας. Προκαλεί η Δημοτική Αρχή Ιαλυσού ευθέως και υπονομεύει τις προσπάθειες που καταβάλλουν τις ημέρες αυτές οι Ανώτατες και τοπικές Δικαστικές Αρχές για την πάταξη των φαινομένων διαφθοράς και διαπλοκής στο δημόσιο τομέα και τους ΟΤΑ.

Όταν τις ημέρες αυτές βοά ολόκληρη η Ρόδος, με το σκάνδαλο αυθαίρετης κατάληψης της παραλίας στα Κολύμπια από ιδιώτη με την κάλυψη ή την ανοχή της δημοτικής αρχής δεν επιτρέπεται ο Δήμος Ιαλυσού να προχωρεί ο ίδιος σε αυθαίρετες παρεμβάσεις στη δική του παραλία.

Προκαλεί η Δημοτική Αρχή ευθέως κάθε αρμόδια αρχή αλλά και την κοινή γνώμη της Ιαλυσού και της Ρόδου όταν ολόκληρη η παραλία Ιαλυσού είναι γεμάτη από αυθαίρετες οικοδομικές κατασκευές ιδιωτών, όταν δίπλα ακριβώς όπου ο Δήμος επέλεξε να κάνει τις αυθαίρετες παραβάσεις του υπάρχει και λειτουργεί αυθαίρετη κατασκευή του "Κέντρου Βράχος".

Εδώ θα θέσουμε και τα εύκολα ερωτήματα πως δίδεται από το Δήμο άδεια λειτουργίας του Κέντρου Βράχος όταν λειτουργεί σε χώρο που κατέλαβε αυθαίρετα;

Μήπως δίδεται επειδή συγγενής α' βαθμού του επιχειρηματία του κέντρου Βράχος είναι Δημοτικός Σύμβουλος του συνδυασμού του δημάρχου κ. Στ. Στάγκα;

Και με δεδομένα ότι ο χώρος όπου γίνονται τα έργα από το Δήμο στην παραλία, συνορεύει με το αυθαίρετο κέντρο "Βράχος", μήπως αυτά γίνονται για να εξωραϊσθεί ο χώρος προς όφελος του κέντρου;

Θα τολμήσουμε και το παρακάτω ερώτημα ακόμη:

- Σύμφωνα με έγκυρες πληροφορίες το έργο του Δήμου γίνεται για να λειτουργήσει ως υπαίθριο κέντρο καντίνας.
- Μήπως φτιάχνεται για να δοθεί στον ιδιώτη επιχ/τία του Βράχου ώστε και οι δύο αυθαιρεσίες (του Βράχου και του δήμου να γίνουν μια μεγάλη αυθαιρεσία για να λειτουργήσει...ως ενιαίος φορέας;

Προκαλεί ο Δήμος Ιαλυσού ακόμη τους πολίτες γιατί επέλεξε να καταργήσει τη μία- από τις δύο όλες κι όλες-παιδική χαρά που διέθετε για..."άλλα κι άλλα...".

Τέλος με ποια λογική ο Δήμος Ιαλυσού αποφάσισε να δαπανήσει 70.000.000 δρχ. σε ένα έργο αμφίβολης σκοπιμότητας και χρησιμότητας τη στιγμή που η "πλατεία Αποστολίδη" στο κέντρο του Δήμου παραμένει "ρημάδι" εδώ και 35 χρόνια με τη δικαιολογία ότι δεν υπάρχουν χρήματα για τη διαμόρφωσή της;

Σε όλα τα παραπάνω οι πολίτες περιμένουν πειστικές απαντήσεις και ενέργειες από κάθε αρμόδιο.

ΛΕΥΤΕΡΗΣ ΣΤΕΡΓΟΥ



Η Καθαρή Δευτέρα παλιά στη Ρόδο

Η Καθαρή Δευτέρα, όπως κι αν ξημέρωνε, με λιακάδα ή με συννεφιά, με κρύο ή με βροχή, ήταν πάντα μια γιορτινή μέρα που την περίμεναν όλοι με λαχτάρα. Γιατί είχε την χαρά της εξοχής και την γλυκάδα της προσμονής των θρησκευτικών ημερών της Σαρακοστής. Είχε μέσα της την ιλαρότητα των εσπερινών των Δυνάμεων, την μεγαλοπρέπεια των Χαιρετισμών, την χαρά του Ευαγγελισμού, την μυστικοπάθεια του Νυμφίου με τις πέντε φρόνιμες και τις πέντε ελαφρόμυαλες παρθένες σύμβολα της ζωής της κάθε εποχής.

Από πολύ πρωί ξεκινούσαν οι φαμελιές με τις καλάθες μεγάλες νηστίσιμα φαγιά, σαρακοστινά μεζελίκια, τρουσιά, ελιές, ταραμάδες, ξεροχτάποδα, μουφλούδες και χαλβάδες. Οι γυναίκες την εποχή εκείνη είχαν μετρημένες ευκαιρίες για να ξεδώσουν από την καθημερινή κλεισούρα του σπιτιού. Γι' αυτό η έξοδος της «Καθαρής» στο Μόντε Σμιθ, στο Κορακόνερο, στα Πευκάκια του Ροδινιού, στην Παναγιά την Λουβιαρίτσα και στο νιοχωρίτικο ξωκκλήσι των Τριών, ήταν μια ευκαιρία να αναπνεύσουν κι αυτές βουνίσιο αέρα όπως έλεγε και το πονηρό δίστιχο:

«Και την Καθαρή Δευτέρα, παίρνουν τα βρακιά αέρα».

Εκεί στις εξοχές, πάνω στο χορταράκι στρώνουνταν τα τραπεζομάντηλα, αδειάζαν οι καλάθες με τα σαρακοστινά, σμίγαν οι γνωστές φαμελιές, καλούσαν να «κοπιάσει» η μία την άλλη κι αντάλλαζαν φαγιά, κρεμμυδάκια και ραπανάκια για την όρεξη, κρασί και μαστίχα, τραγούδια κι αστεία, ξεδιψώντας στο παραθαλάσσιο Κορακόνερο από το κρύο νερό της βρύσης που πίναν οι βραχνοί κοράκοι, απ' όπου πήρε και τ' όνομα το μέρος με την πηγή του μέχρι τους πέρα βράχους με το θεραπευτικό Τσιλόνερο. Και στα ψηλά Πευκάκια με το ελαφρό νερό του Ροδινιού, στη Λουβιαρίτσα με το νερό που τραβούσαν με το σκοινί και τον κουβά από το φλετρό της αυλής της Φανερωμένης και στους Τρεις με το «αγίασμα» ανεβασμένο με την σίκλα του μονστηριού. Πολλές νιοχωρίτικες φαμίλιες, γιόρταζαν την «Καθαρή» στο περιγιάλι με τις βραχοσπηλιές του Προύσαλη, κάτω από το καφενεδάκι του γέρου Σταυρή Κοκόλη. Κι αν ήταν ο καιρός καλός κι η θάλασσα γαλήνια, οι νέοι βουτούσαν και βγάζαν με τα πηρούνια, μπόλικους αυγωμένους αχινούς, ξανθούς και μαύρους, από τις Κάτω Πέτρες. Καθαροδευτέρα κάμναν και στο καταπράσινο φλετρουδάκι όπως λέγαν τον απλόχωρο κάμπο με το φλετρό, πίσω από το εκκλησάκι του Αη Νικόλα του Πάνω Γιαλού.

Εκεί ξετυλίγαν κατάχαμα, στο μαλακό χορταράκι, τις αρχαγγελίτικες ψάθες, αράδιαζαν πάνω τα φαγιά και την πατροπαράδοτη νερόβραστη ξιδάτη ή λεομονάτη φασουλάδα και τα νηστίσιμα μεζελίκια, ξάπλωναν ή κάθηζαν σταυροπόδι κι αρχινούσαν το πρώτο σαρακοστινό φαγοπότι, ξεδιψώντας, κάθε λίγο, με το τρεχούμενο νερό του φλετρού, που κατέβαινε από το αντικρυνό Μόντε Σμιθ.

Το απόγευμα λίγο πριν να γύρει ο ήλιος, με ξελαφρωμένες τις καλάθες γεμάτες τώρα με χόρτα του βουνού, βρούβες, ραδίκια και πασηλοΐτικα, που φρόντισαν να μαζέψουν με το μαχαίρι οι καλές νοικοκυρές για το αυριανό τραπέζι, την ώρα που ροχάλιζαν με ανοιχτό το στόμα οι άντρες χορτάτοι από τα σαρακοστινά και ζαλισμένοι από το πιοτό και ρέβουντα φχαριστημένοι, κατηφόριζαν όλοι με παραφουσκωμένα στομάχια από τα νηστίσιμα για να προλάβουν των «Δυνάμεων» στις εκκλησίες. Κι οι καμπάνες όλων των μαρασιών σήμαιναν μονόηχα και παρακλητικά... Με πόση, αλήθεια, κατάνυξη πλημμύριζαν τις ψυχές οι ψαλμωδίες εκείνες μέσα στο γλυκό φως του εσπερινού που μπαινε χρωματισμένο από τα πολύχρωμα τζαμάκια που αντιφέγγιζαν τις αχτίνες του δειλινού στους φεγγίτες της εκκλησιάς. Εκ βαθέων η παράκληση και οι μετάνοιες του γονατισμένου εκκλησιάσματος μπροστά στο χρυσαφί τέμπλο, τα αναμάρτητα νιάτα δίπλα στα αμαρτωλά γηρατειά όταν τα χείλη όλων ψάλλαν:

«Κύριε των Δυνάμεων μεθ' ημών γενού,
άλλον γαρ εκτός Σου βοηθόν ουκ έχομεν».

Και τα συγκινητικά παινέματα μπροστά στη θεόνυμφη Δέσποινα και τον Δεσπότη Γιιό της διαβάσμενα από τη Σύνοψη που όσο δύσκολα και ακατάληπτα για το παιδικό μυαλό κι αν ήταν, οι αθώες ψυχές των μαθητών τα νιώθαν σαν μια μυστηριακή δύναμη να τις ποτίζει δέος και γλυκό βάλσαμο σταλμένη από την γλυκοματούσα Παναγιά που της λέγαν το «Ασπιλε, αμόλυντε» και τον Παρθενογέννητο Χριστό που τον παρακαλούσαν:

«Δος ημίν Δέσποτα, ύπνον ελαφρόν και πάσης σατατικής φαντασίας απηλλαγμένον.....

Γλυκά λόγια μιας γλυκιάς εποχής γεμάτης αθωότητα και αγαθοσύνη.

Στα πρώτα μεταπολεμικά χρόνια η Καθαρή Δευτέρα πήρε τη θέση της τελευταίας μέρας της αποκριάς με χιλιάδες μασκαράδες που γέμιζαν τις εξοχές και άφθονο γλέντι με λαγάνες, με νηστίσιμα και μη φαγητά. Είχε τόσο πολύ «νηστέψει» στον πόλεμο ο κόσμος που όλες μαζί οι Καθαροδευτέρες της υπόλοιπης ζωής του δεν θα ξεπλήρωναν την πείνα και την κατοχή που για κάμποσες χρονιές του ξαναθύμιζε με τις αποκριάτικες εμφανίσεις του ο νιοχωρίτης Γιώργος Μαλαντράκης με τις αστείες ιταλογερμανικές παρελάσεις της μασκαρεμένης παρέας του σαν καραμπινιέρης με λοφίο, εκφωνώντας λόγους του Μουσολίνι και του Χίτλερ με ένα λόχο γερμαναράδες με κράνη σκορπίζοντας κέφι και γέλια στις συντροφιές των εκδρομέων της Καθαρής Δευτέρας.

● **(Από το βιβλίο «ΤΑ ΝΙΟΧΩΡΙΤΙΚΑ» του αξέχαστου Αντώνη Βαρτσάλη).**

Αλμυρό όσο ποτέ άλλοτε το Σαρακοστιανό τραπέζι

Φάτε μάτια γάρια, δεν αντέχουν τα βαλάντια!

Μειωμένη χθες η κίνηση στον Αγιο Δημήτριο, οι γαροπώλες ελπίζουν ότι σήμερα τα πράγματα θα είναι καλύτερα

Με ...γκρίνιες στρώνεται φέτος το τραπέζι της Καθαράς Δευτέρας αφού οι καταναλωτές μιλούν για αισθητή αύξηση των τιμών για τα είδη που το αποτελούν, την ίδια στιγμή που οι πλανώδιοι ιχθυοπώλες κατεβάζουν τις τιμές για να προσελκύσουν το αγοραστικό κοινό και υποστηρίζουν ότι είναι πιο φθηνοί από τα καταστήματα.



Υποτονική ήταν, πάντως, χθες η κίνηση στην περιοχή του Αη-Δημήτρη όπου πουλούν τα είδη για το σαρακοστιανό τραπέζι οι πλανώδιοι ιχθυοπώλες. Ειδικά γύρω στο μεσημέρι, η αγορά ήταν ..."νέκρα".

Σύμφωνα με τους ίδους, άλλοι υποστηρίζουν ότι η κίνηση κατά τη χθεσινή αλλά και την προχθεσινή ημέρα, παραμονές δηλαδή της Καθαράς Δευτέρας, ήταν αισθητά μειωμένη σε σχέση με την προηγούμενη χρονιά ενώ άλλοι ότι κυμάνθηκε στα ίδια επίπεδα με πέρυσι.

Πάντως, μπορεί οι καταναλωτές να διαμαρτύρονται για την ακρίβεια που χαρακτηρίζει τα είδη για το σαρακοστιανό τραπέζι, οι ιχθυοπώλες, όμως, από την πλευρά τους μιλούν για κρίση που παρουσιάστηκε φέτος και η οποία τους οδήγησε να ρίξουν αισθητά τις τιμές αυτές τις ημέρες, με αποτέλεσμα να αντιμετωπίζουν έντονο οικονομικό πρόβλημα!

Υποστηρίζουν, μάλιστα, ότι, τουλάχιστον στην ψαραγορά του Αη Δημήτρη, πουλούν φθηνότερα απ' ότι τα καταστήματα κι ας αγόρασαν πέρυσι τα είδη 2 με 3 ευρώ φθηνότερα.

Εκείνο που περιμένουν τώρα για να ...πάρει η αγορά τα πάνω της είναι η σημερινή ημέρα αφού τις πρωινές ώρες της Καθαράς Δευτέρας είθισται να παρουσιάζεται κάθε χρόνο η μεγαλύτερη κίνηση των ημερών αυτών.

Και μπορεί, βέβαια, οι καταναλωτές από την πλευρά τους, να κάνουν λόγο για αισθητή αύξηση των τιμών και μάλιστα σε σύγκριση με τα προηγούμενα χρόνια, ωστόσο, δεν θα αποφύγουν να τηρήσουν το έθιμο και να στρώσουν το σαρακοστιανό τραπέζι έστω και ...συντηρητικά!

Ενδεικτικά αναφέρουμε τις τιμές που θα συναντήσετε αυτές τις ημέρες, για τα σαρακοστιανά είδη, στην αγορά της πόλης:

- **Χταπόδι:** Οι τιμές κυμαίνονται από **8 έως και 12 ευρώ** το κιλό.
- **Καλαμάρι:** Οι τιμές κυμαίνονται **από 10 έως και 12 ευρώ** το κιλό.
- **Γαρίδες:** Μπορεί να βρει κανείς **με 20 ευρώ το κιλό.** Μάλιστα η τιμή έπεσε από τα 25 ευρώ.
- **Γαριδάκι:** Από 6 έως και 8 ευρώ το κιλό πωλείται στην αγορά της Ρόδου.
- **Κυδώνια:** Γύρω στα **13 με 14 ευρώ** το κιλό πωλούνται.
- **Μύδια:** Με **7 ευρώ** το κιλό βρίσκει κάποιος στην αγορά της Ρόδου.
- **Σουπιά:** Από **6 έως 8 ευρώ** το κιλό πωλείται στην αγορά της Ρόδου.
- **Φούσκες:** Από **6 έως 8 ευρώ** το κιλό πωλούνται στη Ρόδο.

ΚΟΣΜΟΠΛΗΜΜΥΡΑ ΕΓΙΝΕ ΧΘΕΣ ΣΤ' ΑΦΑΝΤΟΥ

Ξεσάλωσαν με τη Γωγώ!..

Δεν ξέρουμε αν ο "χαμός" έγινε για τη ...Γωγώ (Μστροκώστα) που ήταν η επίσημη προσκεκλημένη αλλά το γεγονός είναι ότι η επιτυχία του καρναβαλιού που διοργάνωσε χθες ο Δήμος Αφάντου ήταν πρωτοφανής! Υπολογίζεται ότι γύρω στις 5000 κόσμου είχαν κατακλύσει από νωρίς χθες το μεσημέρι, την κεντρική πλατεία τ' Αφάντου, προερχόμενοι από όλο το νησί της Ρόδου.

Μάλιστα, όταν λίγο μετά τις 2 το απόγευμα έκλεισαν και οι τρεις είσοδοι του χωριού, οι οδηγοί αναγκάζονταν να σταθμεύουν τα αυτοκίνητά τους αρκετά χιλιόμετρα πριν.

Ως γνωστόν, κεντρική παρουσιάστρια της εκδήλωσης ήταν η Γωγώ Μαστροκώστα η οποία, μάλιστα, έγινε και αποδέκτης εκδηλώσεων θαυμασμού από το κοινό.

Μαζί της εμφανίστηκε ο μίμος Διονύσης Ζάχος με τον οποίο έκανε και διάφορα κωμικά σκετς. Σημειώνεται ότι στις χθεσινές εκδηλώσεις στ' Αφάντου βρέθηκε και ο γνωστός πρωταγωνιστής του σίριαλ "Η αγάπη ήρθε από μακριά", Κώστας Σόμερς.



Στην κορυφαία των αποκρεάτικων εκδηλώσεων, έλαβαν μέρος 14 άρματα, η θεματολογία των οποίων είχε και στοιχεία επικαιρότητας όπως συνθήματα ειρήνης, το διαστημόπλοιο "Κολούμπια" αλλά και "Οβελίξ και Αστερίξ".

Συνολικά δόθηκαν 6 βραβεία, 3 σε άρματα και 3 σε πεζοπόρα τμήματα. Το 1ο βραβείο πήρε το άρμα "Οβελίξ και Αστερίξ" ενώ βραβεύθηκαν και δύο χορογραφίες που ετοίμασαν μαθητές του 3ου Λυκείου και 3ου Γυμνασίου Αφάντου.

Τα βεγγαλικά που έριξαν από τον Προφήτη Ηλία μετά το πέρας της παρέλασης, των καρναβαλιστών, γύρω στις 7.30 το βράδυ, αποτέλεσαν την εντυπωσιακή κατακλείδα μιας εκδήλωσης που ήταν άκρως επιτυχημένη.

"Ευρωφτερά" έβγαλαν φέτος και οι λαγάνες!



Ούτε οι λαγάνες πάνε φέτος πίσω στην ακρίβεια. Οπως έγινε γνωστό από αρτοποιούς της Ρόδου η μία λαγάνα θα κοστίζει σήμερα 1,25 ευρώ (δηλαδή 425 δρχ.), ενώ το ένα κιλό θα τιμάται προς 2,5 ευρώ, δηλαδή 820 δραχμές!

Αρτοποιοί που ρωτήθηκαν χθες από τη "Γνώμη" δήλωναν ότι οι τιμές δεν είναι ακριβές, αλλά οι καταναλωτές είχαν άλλη γνώμη: πρόκειται για λαγάνες με ευρώ-φτερά, έλεγαν χαρακτηριστικά!

Προβλέπει συννεφιά, αλλά και με αρκετή ηλιοφάνεια

Δεν θα μουσκέψει ο καιρός τα κούλουμα, κατά την ΕΜΥ

Προβλέπεται μεγάλη κίνηση στους δρόμους ● Οδηγοί, προσοχή

Ανοιξιάτικα κούλουμα θα κάνουν σήμερα οι Ροδίτες, αφού, σύμφωνα με την πρόγνωση της Εθνικής Μετεωρολογικής Υπηρεσίας, αίθριος προβλέπεται για σήμερα, Καθαρά Δευτέρα, ο καιρός, στην περιοχή μας.

Συγκεκριμένα, στα Δωδεκάνησα όπως και στο βόρειο Ιόνιο, την Ηπειρο και τα νησιά του ανατολικού Αιγαίου, ο καιρός προβλέπεται αίθριος έως και λίγο νεφελώδης. Θα κυμανθεί, δηλαδή, στα ίδια με τα χθεσινά επίπεδα. Και το κρύο φαίνεται να υποχωρεί για τα καλά αφού η θερμοκρασία, στην περιοχή μας, αναμένεται να κυμανθεί από 7 έως και 16°C.

Μόνο οι άνεμοι στο Αιγαίο θα είναι λίγο αυξημένης έντασης έως ισχυροί και συγκεκριμένα θα κυμανθούν γύρω στα 5 με 6 μποφόρ. Γι' αυτό καλό είναι, όσοι επιθυμούν σήμερα να ταξιδέψουν με κάποιο από τα πλοία της γραμμής, να επικοινωνήσουν πρώτα με το Κεντρικό Λιμεναρχείο της Ρόδου για την περίπτωση που εκδοθεί απαγορευτικό απόπλου.



Αυξημένα αναμένεται να είναι σήμερα τα μέτρα της Τροχαίας στις κεντρικές λεωφόρους του νησιού καθώς, βοηθούντος του καλού καιρού, μεγάλο προβλέπεται να είναι το ...κύμα των εκδρομέων της Καθαράς Δευτέρας προς τα χωριά της Ρόδου. Ιδιαιτέρως εφιστάται η προσοχή των οδηγών κατά την επιστροφή όπου παρατηρείται και αυξημένη κυκλοφορία στους δρόμους, ειδικά νωρίς το απόγευμα. Και φυσικά προσοχή στην κατανάλωση αλκοόλ καθώς αναμένεται και αύξηση των ελέγχων με αλκοτέστ.

Προσοχή εφιστάται ακόμα και στο πέταγμα του χαρταετού και ιδιαιτέρως στα παιδιά. Σύμφωνα με σχετική ανακοίνωση της ΔΕΗ, δεν θα πρέπει να πετάτε τον χαρταετό κοντά σε ηλεκτρικά σύρματα αφού αν ακουμπήσουν πάνω τους ή μπλέξουν, υπάρχει σοβαρός κίνδυνος θανατηφόρας ηλεκτροπληξίας!

Οπως αναφέρεται στη σχετική ανακοίνωση, της ΔΕΗ:

"Αν τυχόν μπλεχτεί ο χαρταετός στα σύρματα, τότε μην επιχειρήσετε να τον απελευθερώσετε τραβώντας τον με τον σπάγγο ή με την βοήθεια άλλων μακριών αντικειμένων. Ειδοποιείστε το πλησιέστερο Γραφείο της ΔΕΗ ή το Αστυνομικό Τμήμα της περιοχής. Επίσης ποτέ μην προσπαθήσετε να αναρριχθείτε πάνω στους πύργους ή στύλους της ΔΕΗ ούτε σε μέρη που πλησιάζουν ηλεκτρικές γραμμές! Ο κίνδυνος θανάτου από ηλεκτροπληξία είναι άμεσος!

Σχετική ανακοίνωση εξεδόθη και για τα αεροπλάνα. Σε κάποιους -από τους Δήμους της Ρόδου, τέλος, μπορεί να κορυφώθηκαν χθες οι καρναβαλικές εκδηλώσεις αλλά συνεχίζονται και σήμερα με τα κούλουμα. Συγκεκριμένα, στο Δήμο Νότιας Ρόδου και στο δημοτικό διαμέρισμα Απολακκιάς, σήμερα στις 3 μ.μ., μπορείτε να παρακολουθήσετε καρναβαλικές εκδηλώσεις και παραστάσεις ενώ θα προσφέρονται δωρεάν κρασί και νηστίσιμα μεζεδάκια.



Αν αποφασίσετε ότι θέλετε να αλλάξετε τον παλιό σας καναπέ, τα καταστήματα Divani & Divani by Natuzzi, μέχρι τις **22 Μαρτίου** τον εκτιμούν έως και € 750 και τον αποσύρουν δωρεάν.* Ακόμη, σας παρέχουν τη δυνατότητα εξόφλησης με άτοκες δόσεις ή μέσω του προγράμματος Cetelem. Μια μοναδική ευκαιρία για να διαλέξετε στα καταστήματα Divani & Divani by Natuzzi τους καναπέδες, τις πολυθρόνες και τα αξεσουάρ που ταιριάζουν στο δικό σας χώρο.

* Η προσφορά ισχύει μόνο για την αγορά νέου καναπέ. Οι παλιοί καναπέδες υπολογίζονται στο 10% της αξίας του νέου καθίσματος και έως € 750.

Για πληροφορίες 210 4890000
www.natuzzi.com

DIVANI & DIVANI by NATUZZI

• Αλεξανδρούπολη • Άργος • Αθήνα • Χανιά • Χίος • Ιωάννινα • Ηράκλειο • Καβάλα • Κόρινθος • Λάρισα • Πάτρα • Ρόδος • Θεσσαλονίκη

Συνέντευξη με τον πρώην αντινομάρχη κ. Νίκο Τατάκη εφ' όλης της ύλης

Πολλοί με παροτρύνουν για τις βουλευτικές εκλογές...

Στο Νομαρχιακό Συμβούλιο η λειτουργία μας θα κινείται προς θετική κατεύθυνση, αλλά όλα τ' άλλα εξαρτώνται από τη νοοτροπία της πλειοψηφίας

«Δεν διεκδικούμε τον τίτλο του ταραξία στο Νομαρχιακό Συμβούλιο όπως διεκδίκησαν άλλοι την περασμένη τετραετία. Σκοπός μας είναι να προσφέρουμε μέσα από γόνιμη κριτική. Εάν αυτό δεν το κατανοήσει η Νομαρχιακή Αρχή κακό του κεφαλιού της διότι υπάρχει και η άλλη όψη του νομίσματος», δηλώνει σε συνέντευξη προς τη "Γνώμη" ο πρώην αντινομάρχης Νίκος Τατάκης. Και προσθέτει με σημασία ότι για να προσφέρεις από τα έδρανα της μειοψηφίας αυτό σε σημαντικό βαθμό εξαρτάται από το πόσο θέλουν να σε ακούσουν οι ασκούντες την εξουσία.

Ο πρώην αντινομάρχης αναφέρει ότι δεν μπορεί προς το παρόν να κρίνει τη νέα Νομαρχιακή Αρχή επειδή ακόμη δεν έχει γίνει τίποτα. Είμαστε ακόμη στην εκφράσεις καλών προθέσεων, τονίζει και σημειώνει ότι αδυνατεί να κατανοήσει γιατί οι νέοι άρχοντες της Νομαρχίας εστιάζουν στα οικονομικά αφού είναι γνωστό ότι οι πόροι της Νομαρχιακής Αυτοδιοίκησης είναι περιορισμένοι. Αυτή τη κατάσταση , και μάλιστα σε χειρότερη μοίρα αντιμετωπίσαμε και εμείς αλλά δεν το κάναμε ζήτημα. Δεν διστάζει να πετάξει το γάντι υπενθυμίζοντας τις προεκλογικές εξαγγελίες της παράταξης Μαχαιρίδη περί διεκδίκησης πρόσθετων πόρων από το 3ο Κ.Π.Σ και από τα Τομεακά Προγράμματα. «Γιατί δεν το κάνουν;» διερωτάται ο πρώην αντινομάρχης.

Αναφέρεται και στον αντικαταστάτη του στον Τομέα των Παραγωγικών Δραστηριοτήτων Νίκο Ζωΐδη λέγοντας ότι από αυτά που έχει δηλώσει φαίνεται να συνεχίζει αυτά που ξεκίνησε ο ίδιος. Σχετικά με την σύμβαση για τους υδάτινους πόρους ο κ. Τατάκης λέει ότι το θέμα είναι μεγάλο και η Νομαρχιακή Αρχή πρέπει να το δει με την δέουσα σοβαρότητα. Αν υπάρχει καλύτερη πρόταση σημειώνει δεν θα έχουμε καμιά αντίρρηση να την δούμε.

Δεν κρύβει το γεγονός ότι τις γνώσεις που απέκτησε στον πρωτογενή τομέα τα τέσσερα χρόνια που υπηρέτησε στο ανάλογο πόστο της Νομαρχίας τις αξιοποιεί σήμερα και επιχειρηματικά έχοντας συστήσει μια εταιρία με αντικείμενο αγροτικές επιχειρήσεις.

Τέλος επαναλαμβάνει ότι αν η Νέα Δημοκρατία θελήσει να τον συμπεριλάβει στο ψηφοδέλτιο της θα ανταποκριθεί θετικά. Όπως λέει είναι πολλοί αυτοί που τον παροτρύνουν να είναι υποψήφιος βουλευτές προερχόμενοι από διάφορους πολιτικούς χώρους. Και υποστηρίζει ότι ο κόσμος σήμερα ενδιαφέρεται περισσότερο για το πρόσωπο που θα τον εκπροσωπήσει και λιγότερο ο χώρος στον οποίο ανήκει. «Πρέπει να κερδίσεις την εμπιστοσύνη –λέει- του κόσμου και νομίζω ότι με την μακροχρόνια πορεία μου στα κοινά, αυτό το πέτυχα».

ΕΡ. Θα ήθελα ένα πρώτο σχόλιο για την νέα Νομαρχιακή Αρχή και τη μέχρι σήμερα λειτουργία της. Τί είναι αυτό που σας έχει κάνει εντύπωση;

ΑΠ.: Πιστεύω ότι είναι πολύ νωρίς να σχολιάσω τη λειτουργία της νέας Νομαρχιακής Αρχής για ένα διάστημα μόλις δύο μηνών.

Άλλωστε μέχρι σήμερα δεν έγινε τίποτα που να μου δίνει αυτή τη δυνατότητα εκτός από την έκφραση καλών προθέσεων εκ μέρους της.

Εκείνο όμως που μου κάνει εντύπωση είναι οι συνεχείς αναφορές στα οικονομικά και δεν κατανοώ γιατί γίνεται.

Όλοι ξέρουμε ότι τα οικονομικά των Νομαρχιών είναι πολύ περιορισμένα και μέσα σε αυτά τα πλαίσια καλούμαστε να λειτουργήσουμε.

Αυτή την κατάσταση και μάλιστα σε χειρότερη μοίρα αντιμετωπίσαμε κι εμείς δίχως όμως να αναφερόμαστε σε αυτό αλλά προσπαθώντας να αντιμετωπίσουμε τα όποια προβλήματα.

Οι προεκλογικές εξαγγελίες της νέας Νομαρχιακής Αρχής ήταν ότι θα διεκδικηθούν πρόσθετοι πόροι είτε από το 3ο Κ.Π.Σ. είτε από τα τομεακά των υπουργείων.

Γιατί δεν το κάνει ;

ΕΡ.: Στις συνεδριάσεις του Ν.Σ. διαπιστώνουμε ένα ήπιο αν όχι συναινετικό κλίμα με ευθύνη σε μεγάλο βαθμό της μειοψηφίας. Πού να αποδώσουμε την εικόνα αυτή;

ΑΠ.: Σκοπός μας είναι να κάνουμε γόνιμη και εποικοδομητική αντιπολίτευση.

Έτσι πιστεύουμε ότι θα προσφέρουμε στον τόπο μας και τους συμπολίτες μας.

Εάν αυτό δεν το κατανοήσει η Νομαρχιακή Αρχή, κακό του κεφαλιού της, διότι υπάρχει και η άλλη όψη του νομίσματος.

Πάντως εμείς δεν διεκδικούμε τον τίτλο του ταραξία που διεκδίκησαν άλλοι την περασμένη τετραετία.

ΕΡ.: Πώς κρίνετε αλήθεια το νέο Ν.Σ. σε σύγκριση με το προηγούμενο; Πού υπερτερεί και πού υστερεί;

ΑΠ.: Πάρα πολλοί συνάδελφοι στο Ν.Σ. είναι νέοι και δεν μπορώ να γνωρίζω από τώρα τι μπορούν να προσφέρουν.

Γνωρίζοντάς τους όμως από την ιδιωτική τους ζωή θέλω να πιστεύω ότι η προσφορά τους θα είναι θετική.

Είναι όμως λυπηρό διότι αξιόλογοι συνάδελφοι του προηγούμενου Ν.Σ. είναι σήμερα εκτός διότι είτε δεν εξελέγησαν είτε δεν συμμετείχαν στην εκλογική διαδικασία για τους δικούς τους λόγους.

ΕΡ. Πώς κρίνετε τα πρώτα δείγματα γραφής, του αντικαταστάτη σας στον Τομέα Παραγωγικών Δραστηριοτήτων Νίκου Ζωΐδη; Πού συμφωνείτε και πού διαφωνείτε;

ΑΠ.: Η Διεύθυνση Παραγωγικών Δραστηριοτήτων παίζει σημαντικό ρόλο στην ανάπτυξη της αγροτικής παραγωγής και κατ' επέκταση στην οικονομική ανάπτυξη μιας περιοχής.

Χρειάζονται λοιπόν σωστές ενέργειες αλλά και πολύ δουλειά .

Είπα και παλαιότερα ότι ο πολιτικός προϊστάμενος πρέπει να συμπαρίσταται σε καθημερινή βάση τους υπηρεσιακούς παράγοντες για να ξεπερνιόνται τα προβλήματα.

Ο αντικαταστάτης μου από τη συνέντευξη Τύπου που έδωσε φαίνεται ότι προτίθεται να συνεχίσει αυτά που εγώ άρχισα αλλά και να ολοκληρώσει αυτά που δεν πρόφθασα και αυτό το κρίνω θετικό.

Εύχομαι οι προθέσεις να γίνουν πράξεις.

Δεν εξήγγειλε κάτι καινούργιο για να μπορέσω να συμφωνήσω ή να διαφωνήσω.

ΕΡ.: Στο θέμα των υδάτινων πόρων φαίνεται ότι η νέα Νομ. Αρχή είναι εντελώς διαφοροποιημένη από την προηγούμενη. Τί λέτε;

Οι υδάτινοι πόροι είναι ένα μεγάλο κεφάλαιο και θα πρέπει να το δει με την πρέπουσα σοβαρότητα.

Εάν υπάρχει καλύτερη πρόταση από τη δική μας εμείς δεν θα έχουμε καμία αντίρρηση.

Κάτι όμως που ξεκίνησε και μάλιστα με τη σύμφωνη γνώμη της τότε μειοψηφίας και σημερινής πλειοψηφίας, είναι κρίμα να σταματήσει γιατί κάποιοι άλλοι το σκέφτηκαν και το ξεκίνησαν.

Επιτέλους πρέπει να ξεφύγουμε από το φαινόμενο υδροφόρα.

ΕΡ.: Ένας νομαρχιακός σύμβουλος από τα έδρανα της μειοψηφίας πόσο μπορεί να προσφέρει;

ΑΠ.: Όταν θέλεις να προσφέρεις δεν έχει σημασία σε ποια έδρανα κάθεσαι .

Επειδή όμως την εξουσία την ασκούν άλλοι το μόνο που έχει σημασία είναι πόσο θέλουν να σε ακούσουν.

Εγώ σαν Δημοτικός σύμβουλος προ ετών, καθόμουνα στα έδρανα της μειοψηφίας και όμως η προσφορά μου κρίθηκε θετική γιατί η πλειοψηφία είχε ανοιχτά αυτιά.

ΕΡ.: Εκτός νομαρχιακής Αρχής ο Ν. Τατάκης. Πόσο εύκολη ή δύσκολη ήταν η προσαρμογή; Ξανά στα επαγγελματικά σας; Τις γνώσεις που αποκτήσατε στα γεωργικά θα τις αξιοποιήσετε και πώς;

ΑΠ.: Όταν ο Νομάρχης Σάββας Καραγιάννης με όρισε Αντινομάρχη και μάλιστα με τις αρμοδιότητες που μου εκχώρησε , σήμερα αυτές ασκούνται από τρεις συναδέλφους, η μόνη επιλογή που είχα ήταν να αφήσω τη δουλειά μου και να εγκατασταθώ στη Νομαρχία αφού προηγούμενα συνεννοήθηκα με τους ανθρώπους μου.

Σήμερα λοιπόν η επιστροφή μου δεν ήταν δύσκολη διότι η επιχειρησή μου υπάρχει , αλλά η προσαρμογή μου οφείλω να ομολογήσω ότι δεν ήταν τόσο εύκολη γιατί τέσσερα χρόνια έμαθα σ' ένα άλλο τρόπο δουλειάς και ζωής.

Εγώ είχα αρκετές γνώσεις σε γεωργικά θέματα γιατί είναι ένας τομέας που τον αγαπώ και ασχολούμαι πολλά χρόνια.

Δεν μπορώ όμως να μην παραδεχτώ ότι οι γνώσεις μου εμπλουτίστηκαν πολύ περισσότερο με τη θητεία μου στη Νομαρχία σαν πολιτικού προϊσταμένου των Παραγωγικών Δραστηριοτήτων.

Τις γνώσεις αυτές σήμερα τις αξιοποιώ και επιχειρηματικά και ήδη έχω συστήσει εταιρεία με φίλο γεωπόνο και με αντικείμενο τις αγροτικές επιχειρήσεις.

ΕΡ.: Το όνομά σας φιγουράρει στη λίστα με τα στελέχη της Νέας Δημοκρατίας απ' όπου θα προέλθει το ψηφοδέλτιο του κόμματος στις επόμενες εκλογές. Σας ενδιαφέρει ένα τέτοιο ενδεχόμενο;

ΑΠ.: Είπα και παλαιότερα , θα το πω και τώρα.

Εάν η Νέα Δημοκρατία θελήσει να με συμπεριλάβει στο ψηφοδέλτιό της το θεωρώ τιμητικό και θα ανταποκριθώ θετικά.

Είναι πάρα πολλοί αυτοί, φίλοι ψηφοφόροι μου, που με παροτρύνουν να κάνω κάτι τέτοιο και το σπουδαιότερο είναι ότι αρκετοί από αυτούς προέρχονται από άλλους πολιτικούς χώρους.

Έχω τη γνώμη ότι τον κόσμο τον απασχολεί περισσότερο το πρόσωπο που θα τον εκπροσωπήσει και λιγότερο ο χώρος στον οποίο ανήκει.

Πρέπει να κερδίσεις την εμπιστοσύνη του κόσμου για να σε αγκαλιάσει και να σε εμπιστευτεί κι αυτός και εγώ πιστεύω ότι με τη μακροχρόνια πορεία μου στα κοινά του τόπου μας , αυτό το πέτυχα.



Προσωπικά τουλάχιστον διαπιστώνω ότι σήμερα ο κόσμος περισσότερο ενδιαφέρεται για τα πρόσωπα παρά για τους πολιτικούς χώρους. Είναι προφανές ότι αναζητεί και αλλαγή, μια άλλη έκφραση...

Συνέντευξη στη Ρένα Βενιανάκη

Στη Ρόδο απαιτείται η σύμπραξη τουλάχιστον είκοσι

ΠΩΣ συγκροτούνται οι εταιρίες των ταξί

Ποιό είναι το πλαίσιο λειτουργίας τους στην πράξη

Στο άρθρο 6, προβλέπεται η σύσταση Ανωνύμων Εταιριών και συνεταιρισμών από ιδιοκτήτες ΕΔΧ αυτοκινήτων, με αποκλειστικό σκοπό την εκμετάλλευσή τους. Για τη σύσταση Α.Ε. από ιδιοκτήτες επιβατηγών Δημόσιας Χρήσεως Αυτοκινήτων απαιτούνται τουλάχιστον 150 ΕΔΧ αυτοκίνητα.

Στις πόλεις Πάτρα, Λάρισα, Ηράκλειο, για τη σύσταση Ανωνύμων Εταιριών και συνεταιρισμών απαιτούνται, τουλάχιστον πενήντα 50 ΕΔΧ αυτοκίνητα ενώ στη Ρόδο τουλάχιστον 20 ΕΔΧ αυτοκίνητα. Με απόφαση του υπουργού Μεταφορών, μπορεί να αναπροσαρμόζεται το όριο των ΕΔΧ αυτοκινήτων. Έτσι, για τη σύσταση Ανωνύμων Εταιριών και συνεταιρισμών, με λιγότερα από 20 αυτοκίνητα, απαιτείται προηγούμενη άδεια του υπουργού Μεταφορών, η οποία μπορεί να χορηγηθεί στις περιπτώσεις διοικητικών που εξυπηρετούνται από λιγότερα από 20 επαγγελματικά οχήματα. Μέτοχοι των Ανωνύμων Εταιριών και των συνεταιρισμών επιτρέπεται να γίνουν ιδιοκτήτες ΕΔΧ αυτοκινήτων που στην άδεια κυκλοφορίας αυτών αναγράφεται ως έδρα η ίδια διοικητική μονάδα ή ανήκουν στην ίδια ενιαία διοικητική μονάδα.

Αν σε διοικητική μονάδα έχουν την έδρα τους μέχρι



20 ΕΔΧ αυτοκίνητα, τότε επιτρέπεται η σύσταση ανωνύμων εταιρειών ή συνεταιρισμών από ιδιοκτήτες ΕΔΧ με έδρα όμορη διοικητική μονάδα του ίδιου ή άλλου νομού, στην οποία έχουν έδρα επίσης μέχρι και 20 ΕΔΧ αυτοκίνητα, υπό τον όρο ότι οι όμορες διοικητικές μονάδες δεν υπερβαίνουν τις τέσσερις. Στην περίπτωση αυτή, το μεταφορικό έργο και η έδρα των ΕΔΧ αυτοκινήτων διέπεται από τις ισχύουσες διατάξεις.

Σε περίπτωση συνιδιοκτησίας ΕΔΧ αυτοκινήτου, απαιτείται η συμμετοχή όλων των συνιδιοκτητών στην ανάληψη του κεφαλαίου με αντίστοιχη καταβολή μετρητών.

Η μεταβίβαση των μετοχών της Ανώνυμης Εταιρίας γίνεται προς τους μετόχους αυτής, καθώς και σε άλλα φυσικά πρόσωπα, που πληρούν τις προυποθέσεις (των διατάξεων του ν. 588/1977, του ν.δ. 4278/1926 και του ν. 1437/1984) και είναι κάτοχοι ειδικής άδειας οδήγησης ΕΔΧ αυτοκινήτου.

Στην περίπτωση αυτή, η μεταβίβαση των μετόχων πραγματοποιείται ταυτόχρονα με τη μεταβίβαση του ΕΔΧ αυτοκινήτου και με την αποδοχή όλων των υποχρεώσεων του μετόχου ή εταίρου.

ΣΥΜΒΑΣΕΙΣ ΕΡΓΟΥ

Το μετοχικό κεφάλαιο της Ανώνυμης Εταιρίας σχηματίζεται με την καταβολή μετρητών και δεν μπορεί να είναι μικρότερο από το ελάχιστον προβλεπόμενο για τις Ανώνυμες Εταιρίες.

Οι μετοχές των Ανωνύμων Εταιριών είναι ονομαστικές.

Οι μέτοχοι της Ανώνυμης Εταιρίας ή οι εταίροι των συνεταιρισμών παραχωρούν κατά χρήση στην Ανώνυμη Εταιρία ή το συνεταιρισμό του ΕΔΧ αυτοκινητά τους. Οι όροι χρήσης των ΕΔΧ αυτοκινήτων, η αποζημίωση των ιδιοκτήτων αυτών, καθώς και κάθε σχετικό θέμα καθορίζονται με απόφαση της γενικής συνέλευσης της Ανώνυμης Εταιρίας ή του συνεταιρισμού ή από το καταστατικό αυτών.

Η συμμετοχή στο κεφάλαιο της Ανώνυμης Εταιρίας και του συνεταιρισμού και αντίστοιχα η κατανομή των ψήφων είναι ανάλογη του ποσοστού κάθε μετόχου επί του ΕΔΧ αυτοκινήτου. Για την εφαρμογή της ρύθμισης, το ΕΔΧ λογίζεται ως μία μονάδα, η οποία διαθέτει δύο ψήφους. Κάθε ψήφος αντιστοιχεί σε ποσοστό 50%. Εφόσον περισσότεροι συνιδιοκτήτες αυτοκινήτου συγκεντρώνουν μαζί ποσοστό 50%, εκπροσωπούνται κατά την άσκηση του δικαιώματος ψήφου υποχρεωτικά από έναν εξ αυτών. Ιδιοκτήτης ΕΔΧ αυτοκινήτου, που δεν είναι μέτοχος Ανώνυμης Εταιρίας ή εταίρος συνεταιρισμού, μπορεί με σύμβαση που θεωρείται, επί ποινή ακυρότητας, από την αρμόδια ΔΟΥ και με αποζημίωση, που υπολογίζεται ανά χιλιόμετρο ή με το χρόνο παραχώρησης, να παραχωρήσει την εκμετάλλευση του αυτοκινήτου του σε Ανώνυμη Εταιρία ή συνεταιρισμό που συστήνεται ή σε φυσικό πρόσωπο-κάτοχο ειδικής άδειας οδήγησης.

Σεμινάριο αγωγής και συμπεριφοράς

Για τη χορήγηση της ειδικής άδειας οδήγησης, καθιερώνεται η υποχρέωση των υποψηφίων να εξετάζονται καταρχήν γραπτώς, σύμφωνα με τις ισχύουσες διατάξεις. Οι επιτυχόντες εξετάζονται και προφορικά από τετραμελή επιτροπή, που αποτελείται από τον προϊστάμενο της οικείας νομαρχιακής υπηρεσίας Μεταφορών και Επικοινωνιών, έναν εκπρόσωπο της οικείας Διεύθυνσης Τροχαίας για τους νομούς Αττικής και Θεσσαλονίκης και της οικείας Αστυνομικής Διεύθυνσης για τους υπόλοιπους νομούς και από έναν εκπρόσωπο του αντιπροσωπευτικότερου οικείου σωματείου οδηγών και ιδιοκτητών ΕΔΧ αυτοκινήτων, εφόσον τέτοιο υπάρχει, με τους νόμιμους αναπληρωτές αυτών.

Της τετραμελούς επιτροπής προίστανται ο προϊστάμενος της οικείας νομαρχιακής υπηρεσίας Μεταφορών και Επικοινωνιών. Η διαδικασία συγκρότησης, η λειτουργία και η θητεία της τετραμελούς επιτροπής, το περιεχόμενο των προφορικών εξετάσεων και κάθε άλλο σχετικό θέμα καθορίζονται με απόφαση του υπουργού Μεταφορών και Επικοινωνιών.

ΣΕΜΙΝΑΡΙΑ ΑΓΩΓΗΣ ΚΑΙ ΣΥΜΠΕΡΙΦΟΡΑΣ

Η ειδική άδεια οδήγησης ΕΔΧ χορηγείται κατόπιν παρακολούθησης Σεμιναρίου Αγωγής και Συμπεριφοράς. Τα Σεμινάρια Αγωγής και Συμπεριφοράς διενεργούνται με μέριμνα των ιδιοκτητών και οδηγών ΕΔΧ και των ομοσπονδιών αυτών και εποπτεύονται από το Σώμα Επιθεωρητών και Ελεγκτών του υπουργείου Μεταφορών και Επικοινωνιών και από το Σώμα Επιθεωρητών Ελεγκτών Δημόσιας Διοίκησης. Η επιτυχής παρακολούθηση του Σεμιναρίου Αγωγής και Συμπεριφοράς, η οποία προηγείται των γραπτών εξετάσεων, αποδεικνύεται από σχετική βεβαίωση, η οποία προσκομίζεται για τη χορήγηση ειδικής άδειας οδήγησης ΕΔΧ, μαζί με άλλα δικαιολογητικά. Με απόφαση του υπουργού Μεταφορών και Επικοινωνιών καθορίζεται η ύλη του Σεμιναρίου Αγωγής και Συμπεριφοράς και κάθε άλλο σχετικό θέμα. Σε περίπτωση που διαπιστωθεί από τα αρμόδια όργανα ότι ο οδηγός του ΕΔΧ αυτοκινήτου δεν διαθέτει ειδική άδεια οδήγησης, τότε που επιβάλλεται διοικητικό πρόστιμο 1.000 ευρώ και στον ιδιοκτήτη του οχήματος διοικητικό πρόστιμο 2.000 ευρώ.

Σε περίπτωση υποτροπής, στον οδηγό επιβάλλεται πρόστιμο 2.000 ευρώ και η άδεια κυκλοφορίας ΕΔΧ αφαιρείται για χρονικό διάστημα τριών μηνών και σε περίπτωσή νέας υποτροπής η άδεια κυκλοφορίας ΕΔΧ ανακαλείται οριστικά.

Στις τουριστικές περιοχές

"Ενισχύσεις" και από άλλες πόλεις!

Σε τουριστικές περιοχές, που κατά τους θερινούς μήνες εμφανίζεται αυξημένη τουριστική κίνηση και τα υπάρχοντα ΕΔΧ αυτοκίνητα δεν επαρκούν για την εξυπηρέτηση του επιβατικού κοινού, επιτρέπεται να σταθμεύουν και να παρέχουν υπηρεσίες ταξί από άλλους νομούς της χώρας και για το χρονικό διάστημα από 1η Ιουνίου μέχρι 30 Σεπτεμβρίου κάθε έτους. Οι περιοχές αυτές καθορίζονται με απόφαση του υπουργού Ανάπτυξης, μετά από γνώμη των νομαρχιακών συμβουλίων κάθε περιοχής. Κάθε ιδιοκτήτης ΕΔΧ αυτοκινήτου, που ήδη έχει έδρα του την τουριστική αυτή περιοχή, δικαιούται να επιλέξει ένα ΕΔΧ αυτοκίνητο με έδρα άλλη διοικητική μονάδα και να προβεί σε συμφωνία συνεργασίας μαζί της. Ο ιδιοκτήτης ΕΔΧ αυτοκινήτου της τουριστικής περιοχής, που θα προβεί σε τέτοια συμφωνία, υποχρεούται στην καταβολή σε δημόσιο ταμείο χρηματικού ποσού από 1.000 μέχρι 2.000 ευρώ, που καθορίζεται από το γενικό γραμματέα της περιφέρειας, μετά από πρόταση της οικείας ΔΟΥ.

Με κοινή απόφαση των υπουργών Ανάπτυξης και Μεταφορών και Επικοινωνιών είναι δυνατό να ορισθεί μεγαλύτερος αριθμός προς μεταστάθμευση αυτοκινήτων ανά ιδιοκτήτη ΕΔΧ αυτοκινήτου της τουριστικής περιοχής, αν αυτό επιβάλλεται από τις ανάγκες εξυπηρέτησης του κοινού. Με απόφαση του υπουργού Μεταφορών καθορίζονται η διαδικασία, οι όροι και προϋποθέσεις, ο τόπος προέλευσης των ΕΔΧ οχημάτων που μεταστασθμεύουν, αφού ληφθεί πρόνοια ώστε να μην επηρεάζεται η εξυπηρέτηση του επιβατικού κοινού στις περιοχές αυτές και κάθε σχετικό θέμα για την εφαρμογή του παρόντος άρθρου.

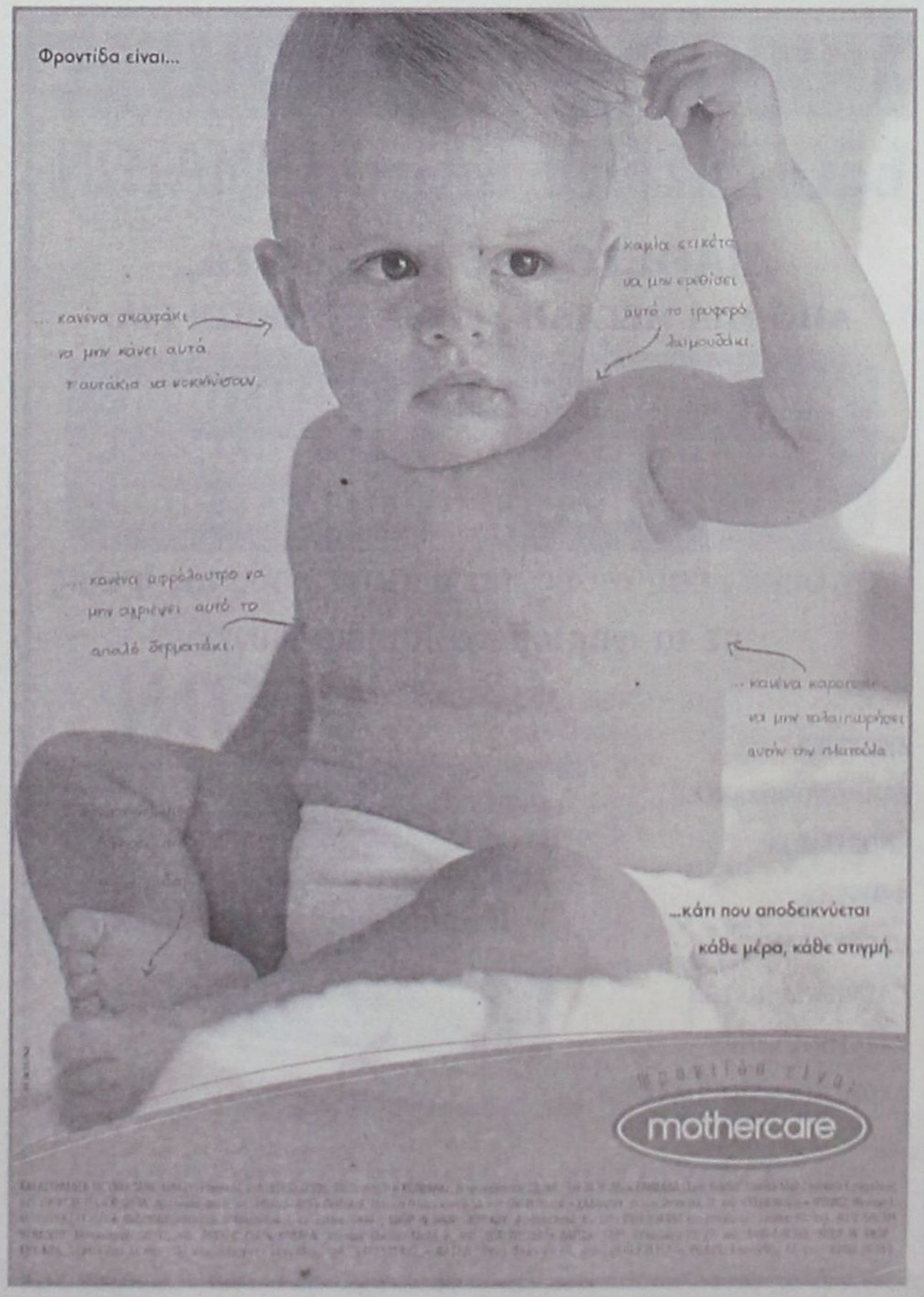

ΚΩΤΣΟΒΟΛΟΣ

Η ΜΕΓΑΛΥΤΕΡΗ ΑΛΥΣΙΔΑ ΛΙΑΝΙΚΟΥ ΕΜΠΟΡΙΟΥ ΣΤΗΝ ΕΛΛΑΔΑ

ΕΠΙΘΥΜΕΙ ΝΑ ΠΡΟΣΛΑΒΕΙ ΓΙΑ ΤΟ ΝΕΟ ΚΑΤΑΣΤΗΜΑ ΣΤΗ ΡΟΔΟ

ΠΩΛΗΤΕΣ/-ΤΡΙΕΣ (κωδ. ΠΩΛ/ΡΟΔ)
* Απόφοιτοι Λυκείου
* Εκπληρωμένες στρατιωτικές υποχρεώσεις (οι άνδρες)

ΑΠΟΘΗΚΑΡΙΟ (κωδ. ΑΠΟΘ/ΡΟΔ)
* Απόφοιτος Λυκείου
* Εκπληρωμένες στρατιωτικές υποχρεώσεις

ΟΔΗΓΟ (κωδ. ΟΔΓ/ΡΟΔ)
* Απόφοιτος Λυκείου
* Επαγγελματικό δίπλωμα οδήγησης Γ΄ κατηγορίας
* Εκπληρωμένες στρατιωτικές υποχρεώσεις

ΤΕΧΝΙΚΟ (κωδ. ΤΕΧ/ΡΟΔ)
* Απόφοιτος Λυκείου
* Άδεια ασκήσεως επαγγέλματος Βοηθού Ηλεκτροτεχνίτη
* Εκπληρωμένες στρατιωτικές υποχρεώσεις

Ευχάριστη προσωπικότητα, ενεργητικότητα και διάθεση εξυπηρέτησης, θα πρέπει να χαρακτηρίζουν τους ιδανικούς υποψήφιους.

Η Εταιρεία προσφέρει ικανοποιητικές αποδοχές, πολύ καλές συνθήκες εργασίας, συνεχή εκπαίδευση και προοπτικές εξέλιξης σε ένα ταχύτατα αναπτυσσόμενο Όμιλο Εταιρειών.

Οι ενδιαφερόμενοι παρακαλούνται να στείλουν **άμεσα** βιογραφικό σημείωμα,αναφέροντας τον **κωδικό** της **θέσης** για την οποία ενδιαφέρονται στο **Fax: 210 2891196 ή στο e-mail: kalamarag@kotsovolos.gr**

ΔΗΜΗΤΡΗΣ Κ. ΧΑΝΤΖΙΑΡΑΣ
ΕΞΟΠΛΙΣΜΟΙ ΚΑΤΑΣΤΗΜΑΤΩΝ

ΔΙΑΘΕΤΟΥΜΕ ΠΡΟΪΟΝΤΑ,
ΑΠΟ ΜΙΑ ΜΕΓΑΛΗ ΓΚΑΜΑ ΕΤΑΙΡΙΩΝ ΓΙΑ:

SUPER MARKET
ΚΡΕΟΠΩΛΕΙΑ
ΟΒΕΛΙΣΤΗΡΙΑ

ΕΣΤΙΑΤΟΡΙΑ
ΜΠΑΡ
ΚΑΦΕΤΕΡΙΕΣ

Δίνουμε λύση στους πιο απαιτητικούς της ψύξης
με τα φημισμένα Ιταλικά ψυγεία
COSTAN

ΖΥΓΙΣΤΙΚΑ
ΖΑΜΠΟΝΟΜΗΧΑΝΕΣ
ΑΝΟΞΕΙΔΩΤΑ
ΦΟΥΡΝΟΙ
ΠΑΓΟΜΗΧΑΝΕΣ
ΠΛΥΝΤΗΡΙΑ ΠΙΑΤΩΝ
ΚΡΕΑΤΟΜΗΧΑΝΕΣ
ΛΥΟΜΕΝΟΙ ΨΥΚΤ. ΘΑΛΑΜΟΙ

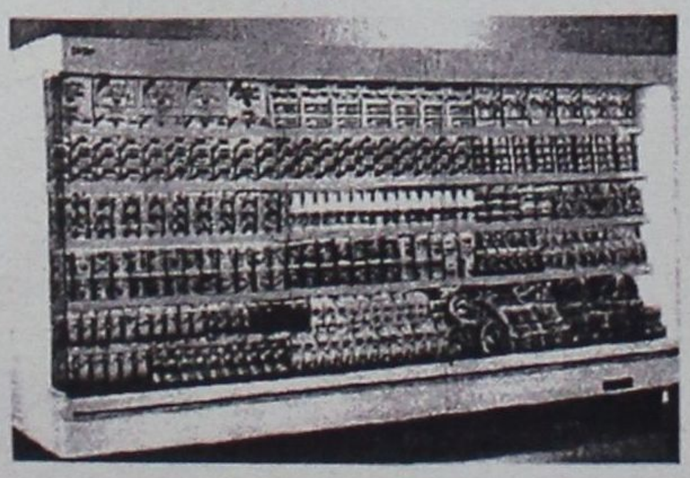

ΕΘΝ. ΑΝΤΙΣΤΑΣΗΣ 69 (ΠΡΩΗΝ ΑΝΝΗΣ ΜΑΡΙΑΣ)
ΤΗΛ. & FAX: 2241-0-75155

Ερώτηση στη Βουλή από τον κ. Παυλίδη

Νεκρή φύση και ο αγροτουρισμός

Όλες οι προϋποθέσεις υπάρχουν, αλλά μυαλό που να σκεφθεί πού να βρεθεί άραγε;

Με θέμα την «ανυπαρξία μέτρων ανάπτυξης του Αγροτουρισμού», κατέθεσαν επερώτηση στη Βουλή, προς τους υπουργούς Ανάπτυξης και Γεωργίας, ο βουλευτής Δωδεκανήσου κ. Αριστοτέλης Παυλίδης καθώς και άλλοι βουλευτές της Νέας Δημοκρατίας.

Στην επερώτηση, αναφέρεται, μεταξύ άλλων, ότι στην Ελλάδα και παρά τα συγκριτικά πλεονεκτήματα που έχει η χώρα μας, δεν έχει αναπτυχθεί το μοντέλο του Αγροτουρισμού, την ίδια στιγμή που ο Ελληνας αγρότης αποδυναμώνεται αφού το εισόδημά του διαρκώς συρρικνώνεται.

Γίνεται, ακόμη, λόγος για την «στρέβλωση και αλλοίωση του αγροτουριστικού μοντέλου και την ανυπαρξία μέτρων ανάπτυξής του».



Αναλυτικά, η επερώτηση που κατέθεσαν στη Βουλή βουλευτές της Αξιωματικής Αντιπολίτευσης, έχει ως εξής:

«Το μοντέλο του Αγροτουρισμού όπως λειτουργεί σε άλλες χώρες, είναι μία ήπια μορφή τουρισμού που επιμηκύνει την τουριστική περίοδο και παρέχει τη δυνατότητα στους αγρότες να βελτιώσουν το εισόδημά τους μέσω αυτής της δραστηριότητας.

Στην Ελλάδα το μοντέλο του Αγροτουρισμού δεν έχει αναπτυχθεί παρά τα συγκριτικά πλεονεκτήματα της χώρας. Ετσι αντί να αξιοποιείται η ύπαιθρος ερημώνει και ταυτόχρονα ο Ελληνας αγρότης αποδυναμώνεται αφού το εισόδημά του διαρκώς συρρικνώνεται.

Η Κυβέρνηση με την Κ.Υ.Α. αριθ. 471/2002 στο πεδίο εφαρμογής του προγράμματος Αγροτικής ανάπτυξης και ανασυγκρότηση της υπαίθρου περιλαμβάνει ως «αγροτουριστικά καταλύματα», τα εξής:

• Ξενοδοχεία κλασσικού τύπου 5,4 και 3 αστέρων.
• Μοτέλ 4 και 3 αστέρων (υποχρεωτικά πάνω από οδικές αρτηρίες μεγάλης κυκλοφορίας).
• Ξενοδοχεία τύπου επιπλωμένων διαμερισμάτων 5,4 και 3 αστέρων.
• Ενοικιαζόμενα δωμάτια (με ελάχιστο αριθμό 6 δωματίων).
• Τουριστικές επιπλωμένες επαύλεις.

Σε όλα τα κράτη μέλη της Ε.Ε. ως αγροτουριστικά καταλύματα θεωρούνται κατ' αρχήν τα σπίτια των αγροτών που φιλοξενούν επισκέπτες κατοίκους μεγάλων αστικών κέντρων, οι οποίοι επιθυμούν να ζήσουν για λίγο κοντά στη φύση, γνωρίζοντας τις αγροτικές δραστηριότητες και αγοράζοντας υγιεινά προϊόντα απευθείας από τους παραγωγούς.

Με την προαναφερόμενη κοινή Υπουργική απόφαση, καταστρατηγούνται τα κοινοτικά μέτρα για την ανάπτυξη της Υπαίθρου και περιθωριοποιείται ο Ελληνας αγρότης κάτοικό της ο οποίος δεν μπορεί να γίνει επιχειρηματίας πολυτελών ξενοδοχείων και Μοτέλ. Ετσι στρεβλώνεται η μορφή της συγκεκριμένης τουριστικής δραστηριότητας, ζημιώνεται το φυσικό περιβάλλον, αμφισβητείται η βιωσιμότητα των υπαρχόντων μεγάλων ξενοδοχειακών μονάδων της υπαίθρου (αθέμιτος ανταγωνισμός) και δεν επιτυγχάνεται η αειφόρος ανάπτυξη όπως προκύπτει από την Κοινοτική εμπειρία.

Αυτό το μοντέλο ανάπτυξης του Αγροτουρισμού με τις συγκεκριμένες προδιαγραφές αποτελεί παγκόσμια πρωτοτυπία αφού απουσιάζει παντελώς η μορφή του αποδέκτη που είναι ο Ελληνας αγρότης.

Παράλληλα απουσιάζει ο Αγροτουριστικός προσανατολισμός δηλαδή μια συγκεκριμένη πολιτική ανάπτυξης που θα παρέχει πρόσβαση και κίνητρα στον αγρότη-αποδέκτη, για να ασχοληθεί με την συγκεκριμένη τουριστική δραστηριότητα όπως εμφανίζεται διεθνώς.

Από ευρωπαϊκές έρευνες προκύπτει ότι οι Αγροτουρίστες είναι συνήθως: φυσιολάτρες, οικολόγοι, ανωτέρου εισοδήματος και ανωτέρας/ανώτατης μόρφωσης, κυρίως δε οικογενειάρχες με μικρά παιδιά. Το βασικό κίνητρο στην επιλογή τουριστικού προορισμού και καταλύματος, δεν είναι η χαμηλή τιμή, αλλά η αυθεντικότητα, η γνησιότητα, σε ό,τι έχει να επιδείξει κάθε τόπος και οι άνθρωποι που γεννήθηκαν και ζουν σ' αυτόν.

Η διεθνής καινοτομία του «Πρωτότυπου Κυβερνητικού μοντέλου Ανάπτυξης Αγροτουρισμού» για τη χώρα μας, οφείλεται στο γεγονός ότι ενώ θα έπρεπε να αποσκοπεί αποκλειστικά και μόνο στην κοινωνικο-οικονομική ανάπτυξη των Αγροτών, τελικά αποκλείει τους αγρότες και ταυτόχρονα δεν λαμβάνει υπόψιν τις ιδιαίτερες ανάγκες, απαιτήσεις και ενδιαφέροντα της ειδικής κατηγορίας τουριστών, που μπορούμε να αποκαλέσουμε «Αγροτουρίστες».

Το εν λόγω «Μοντέλο» αδιαφορώντας για τα ιδιαίτερα χαρακτηριστικά της Ζήτησης και της Προσφοράς του Αγροτουρισμού του οποίου πυρήνας είναι τα αγροτουριστικά καλύματα, είναι καταδικασμένο εκ προοιμίου ν' αποτύχει, αφού βρίσκεται σε αντίθεση με τις γενεσιουργές αιτίες δημιουργίας του Αγροτουρισμού, τις Κοινοτικές Πολιτικές στήριξής του και τις αποδεδειγμένα επιτυχείς πρακτικές εφαρμογής του σε άλλα κράτη της Ε.Ε.

Ο Αγροτουρισμός σήμερα στην Ευρώπη, αντιπροσωπεύοντας ποσοστό 15% του συνολικού τουρισμού, με ανοδικές τάσεις, αποτελεί μια σημαντική μορφή τουρισμού. Πέρα απότην οικονομική διάσταση του θέματος ο Αγροτουρισμός αποτελεί ίσως τη μοναδική διέξοδο στα τεράστια προβλήματα των αγροτών μας, ιδιαίτερα των ορεινών και νησιωτικών περιοχών.



Για τους λόγους αυτούς επερωτούνται οι Υπουργοί:

1) Για την στρέβλωση και αλλοίωση του αγροτουριστικού μοντέλου και την ανυπαρξία μέτρων ανάπτυξής του.

2) Για τον αποκλεισμό του αγροτικού κόσμου από την Αγροτουριστική δραστηριότητα με συνέπειες την εγκατάλειψη και την ερήμωση της υπαίθρου».

Εκδηλώσεις από το Γραφείο Ενημέρωσης των Καταναλωτών

ΣΗΜΕΡΑ ΓΙΟΡΤΗ ΣΤΗ ΣΑΛΑΚΟ

Το Γραφείο Ενημέρωσης Καταναλωτή στα τρία χρόνια λειτουργίας του υποστηρίζει και αναπτύσσει προσπάθειες που συντελούν στην αναβάθμιση της ποιότητας της ζωής των πολιτών. Για δεύτερη συνεχή χρονιά γιορτάζει την Παγκόσμια Ημέρα Δικαιωμάτων του Καταναλωτή πετυχαίνοντας την θεσμοθέτησή του στην τοπική μας κοινωνία. Στις 14 Μαρτίου θα γιορτασθεί η Παγκόσμια ημέρα δικαιωμάτων καταναλωτή στο Ακταίον από τις 10 π.μ. μέχρι τις 2 μ.μ.

Το πρόγραμμα εκδηλώσεων έχει ως εξής:

10.30-11.00: Μουσικό Σχολείο

11.00-11.30: Φιλαρμονική Δήμου Ροδίων

11.30-11.45: Χορευτική ομάδα του ενιαίου Λυκείου Αφάντου

11.45-12.00: Θεατρικό παιχνίδι με θέμα "Το δάσος και η φωτιά του Παιδικού Σταθμού "ΚΑΒΑΡΙΝΟΥ".

12.00-12.30: κ. Γιώργος Γιαννόπουλος δήμαρχος Ροδίων, κ. Σούλα Ευθυμίου πρόεδρος επιτροπής για την Ανάπτυξή του εθελοντισμού, κ. Λιλή Τρίπη Χριστοφάκη υπεύθυνη Γραφείου Ενημέρωσης Καταναλωτή.

12.30-12.40: Χορευτική ομάδα του 2ου Δημοτικού Παιδικού Σταθμού

12.40-13.00: Χορευτική ομάδα του Γυμνασίου Καλυθιών με τη συνοδεία της Φιλαρμονικής του Δήμου Καλλιθέας

13.00-13.15: Χορευτική ομάδα των ΚΑΠΗ του Δήμου Ροδίων

13.15-14.00: Παραδοσιακή μουσική από τον κ. Ηλία Αναστασιάδη

Καθ' όλη την διάρκεια της φιέστας από τις 10 π.μ. έως 2 μ.μ. θα υπάρχουν περίπτερα των:

Γραφείο Ενημέρωσης Καταναλωτή Δήμου Ροδίων, Δημοτική Επιχείρηση Καθαριότητας Ρόδου, Δημοτικός Οργανισμός Περιβάλλοντος Σύλλογος Προστασίας Περιβάλλοντος Νήσου Ρόδου-μέλος Πανελλήνιου Δικτύου Οικολογικών Οργανώσεων.

Επίσης θα υπάρχουν εκθέσεις των:

- Δημοτικών Παιδικών σταθμών
- Τμημάτων της Περιβαλλοντικής Εκπαίδευσης της Α/θμιας και β/θμιας εκπαίδευσης

• Γιορτή για την Καθαρή Δευτέρα οργανώνει ο Πολιτιστικός Σύλλογος Σαλάκου "το Σπήλαιο" με κούλουμα, μουσική, παραδοσιακή ζεστή φασολάδα, λαγάνα και διαγωνισμό χαρταετού στον πανέμορφο χώρο του Αγίου Γεωργίου Σαλάκου.



ΞΥΛΟΤΕΧΝΟΥΡΓΗΜΑΤΑ

ΕΜΠΟΤΙΣΜΕΝΗΣ ΞΥΛΕΙΑΣ
ΚΗΠΟΥ - ΒΕΡΑΝΤΑΣ

Προτάσεις & Λύσεις στο χώρο σας

ΥΠΕΥΘΥΝΟΣ ΚΑΤΑΣΚΕΥΩΝ:
ΣΤΕΦΑΝΗΣ ΑΠΟΣΤΟΛΟΣ· ΤΗΛ. 6946 866446

ΥΠΕΥΘΥΝΟΣ ΠΩΛΗΣΕΩΝ:
ΣΤΕΦΑΝΗΣ ΠΕΤΡΟΣ 6944355694

Δ/ΝΣΗ ΚΑΤΑΣΤΗΜΑΤΟΣ ΕΝΤΟΣ ΕΜΠΟΡ. ΚΕΝΤΡ. ΦΩΚΙΑΛΗ

ΤΗΛ. 22410 35091

Η Ψαροταβέρνα-μεζεδοπωλείο



"ΤΑ ΜΑΡΑΣΙΑ"

ΣΤΟΝ ΑΗ ΓΙΑΝΝΗ

Γνωστοποιεί στην αξιότιμη πελατεία της ότι την

ΠΑΡΑΣΚΕΥΗ 7 ΜΑΡΤΙΟΥ
ΚΥΡΙΑΚΗ 9 ΜΑΡΤΙΟΥ
ΚΑΘΑΡΗ ΔΕΥΤΕΡΑ 10 ΜΑΡΤΙΟΥ

Θα είναι ΑΝΟΙΚΤΑ ΑΠΟ ΤΟ ΜΕΣΗΜΕΡΙ



Τηλ. επικοινωνίας
2241034529 ή
6932586983



Β. Χρύσης: " πολλές αδικίες δεν αποκαταστάθηκαν"

Να ξανανοίξει ο Νόμος για τα δημόσια κτήματα

Το ζήτημα είναι καυτό, δεν προσφέρεται για κομματική εκμετάλλευση

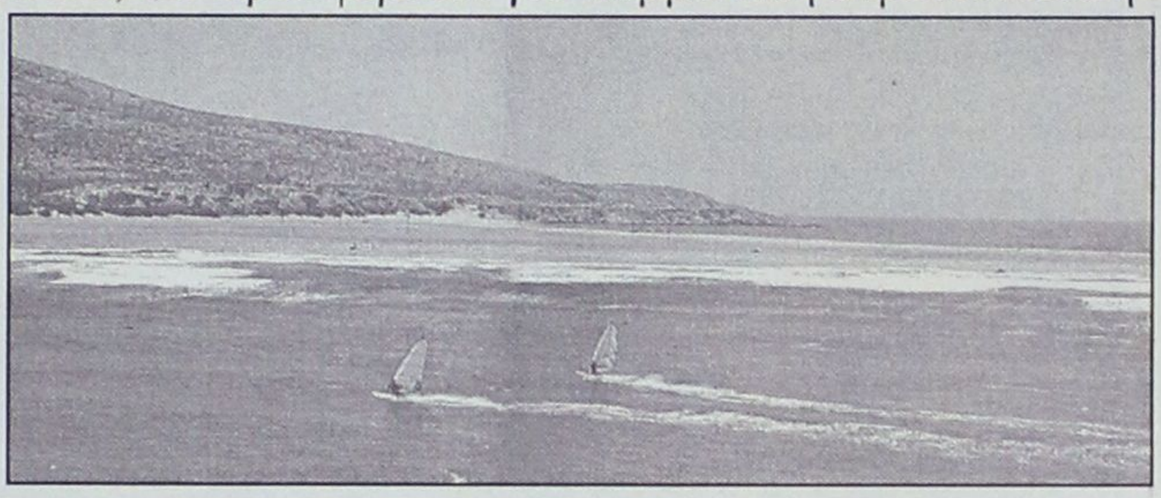

Δημόσια Κτήματα. Ενα μεγάλο κεφάλαιο που δεν εξαντλείται σε λίγες γραμμές. Εμείς σήμερα, με αφορμή την μεταφορά της αρμοδιότητας από το υπουργείο στην Περιφέρεια αναφορικά με τις εκκρεμούσες αιτήσεις εξαγοράς ή απόδοσης του Ν. 719/77 οφείλουμε να επανέλθουμε σ' όλα αυτά. Εχουμε επανειλημμένως εξάρει τον παραπάνω νόμο - ευεργέτημα ιδιαίτερα για τους Δωδεκανήσιους, από τον αείμνηστο Κωνσταντίνο Καραμανλή.

Ενας νόμος υψίστης κοινωνικής ευαισθησίας. Οι Δωδεκανήσιοι κατά την κατάρτιση του Κτηματολογίου επί Ιταλοκρατίας για να αποφύγουν τη δυσβάστακτη φορολογία απέφυγαν να δηλώσουν όλα τα ακίνητά τους που αποδεδειγμένα κατείχαν με αποτέλεσμα να περιέλθουν αυτά στο Ιταλικό Δημόσιο και κατόπιν στο Ελληνικό, ως διάδοχό του.

Για λόγους λοιπόν ανωτέρας βίας και ανεξαρτήτως της θελήσεώς τους, πολλοί στερήθηκαν και νομικά την ιδιοκτησία τους.

Αυτή την κοινωνική αδικία ήλθε με το άρθρο 16 του Ν. 719/77 να θεραπεύσει και να αποκαταστήσει ο νομοθέτης: "Ακίνητα εν Δωδεκανήσω, περιελθόντα κατά την διάρκειαν της ιταλικής κατοχής εις την κυριότητα του ιταλικού δημοσίου και εν συνεχεία του ελληνικού δημοσίου, λόγω μη προσαγωγής υπό των ιδιοκτητών αυτών κατά την κατάρτιση του κατηματολογίου των αποδεικτικών της ιδιοκτησίας των στοιχείων, ή μη προσαγωγής επαρκών τοιούτων, ή απαλλοτριωθέντα υπό της Ιταλικής Διοικήσεως, διότι παρέμειναν ακαλλιέργητα, αποδίδονται υπό τούτου εις τους καθολικούς ή ειδικούς διαδόχους των, κατά περίπτωσιν, έλληνας το γένος". Σ' αυτό το επίμαχο άρθρο του παραπάνω νόμου θα σταθούμε.

Η επαναφορά του σε ισχύ, για κάποιο χρονικό διάστημα, είναι καθολική απαίτηση. Σ' ένα κράτος ισονομίας και ισοπολιτείας πρέπει να δοθεί ακόμη μια φορά η ευκαιρία σ' αυτούς που αμέλησαν ή αγνοούσαν την ύπαρξη των προγονικών τους κτημάτων να υποβάλουν εμπρόθεσμα αίτηση απόδοσης.

Η διαφάνεια αναφορικά με τους δικαιούχους είναι εξασφαλισμένη από το ίδιο το Κτηματολόγιο (απογραφικά βιβλιάρια). Ενα πιστοποιητικό οικογενειακής κατάστασης και μια ληξιαρχική πράξη θανάτου, του ενδεχόμενα αποθανόντος αρχικού δικαιούχου, φθάνουμε στους σημερινούς δικαιούχους χωρίς άλλες διατυπώσεις.

Εδώ δεν πρόκειται για ξεπούλημα αλλά για <u>απόδοση</u>. Είναι πράξη δικαίου και επαναφοράς πραγμάτων στην προτέραν νομική τους κατάσταση. Και ένα κράτος δικαίου το οφείλει αυτό στους πολίτες του.

Οι κάτοικοι των δημοτικών διαμερισμάτων επανειλημμένα μας θέτουν σχετικό ερώτημα και εμείς με τη σειρά μας παραπέμπουμε στη νομοθετική εξουσία... Απαίτηση, δίκαιο και εύλογο αίτημα, όπως θέλετε πείτε το.

● Η απόδοση των δημοσίων κτημάτων, θα μπορούσε να προβλεφθεί με νόμο αυτοδίκαια στους δικαιούχους χωρίς άλλες διατυπώσεις, αφού η διαφάνεια είναι αυταπόδεικτη και αναμφισβήτητη. Δεν χωρά εδώ καμμιά επιλεκτικότητα.

Οσον για τις εξαγορές εδώ προέχει η αυστηρότητα στη διαφάνεια και το δημόσιο συμφέρον. Ας μην σχολιάσουμε τίποτε άλλο.

Η σημερινή κυβέρνηση με την μεταφορά της αρμοδιότητας από το υπουργείο Οικονομικών στην Περιφέρεια αναφορικά με τις εκκρεμούσες αιτήσεις του Ν. 719/77 απλώς προσπάθησε να αποτελματώσει την κατάσταση. Γιατί έχει μεγαλύτερο βάρος ευθύνης στα τελευταία 26 χρόνια από την ισχύ του νόμου. Θέλουμε να πιστεύουμε ότι δε θα γίνει πάλι καμμία πολιτική εκμετάλλευση όπως στο παρελθόν.

Πάντως η Νέα Δημοκρατία σε κάθε περίπτωση πρέπει και θα προσπαθήσουμε γι' αυτό, να συμπεριλάβει στο πρόγραμμά της τη δέσμευση τουλάχιστον της απόδοσης των εν Δωδεκανήσω δημοσίων κτημάτων σύμφωνα με το άρθρο 16/719/77. Αυτό είναι χρέος στους Δωδεκανησίους και τιμή στον αείμνηστο Κωνσταντίνο Καραμανλή.

Ας αξιολογηθεί η πρόταση αυτή που ουδόλως ενέχει αντιπολιτευτική διάθεση και χαρακτήρα, και αποβλέπει καθαρά στην ικανοποίηση δικαίων αιτημάτων.

ΒΑΣ. ΧΡΥΣΗΣ

Δ·Α·Ν·Ε· SEA LINE
ΔΩΔΕΚΑΝΗΣΙΑΚΗ ΑΝΩΝΥΜΗ ΝΑΥΤΙΛΙΑΚΗ ΕΤΑΙΡΙΑ

ΔΡΟΜΟΛΟΓΙΑ ΑΠΟ 10.03.03 έως 30.03.03

ΑΝΑΧΩΡΗΣΗ ΑΠΟ ΡΟΔΟ

ΗΜ/ΝΙΑ	ΠΛΟΙΟ	ΩΡΑ	ΠΡΟΟΡΙΣΜΟΣ
10/3 ΔΕΥ.	-	-	-
11/3 ΤΡΙ.	ΔΙΑΓΟΡΑΣ	15.00	ΚΩ-ΚΑΛΥΜΝΟ-ΛΕΡΟ-ΠΑΤΜΟ-ΠΕΙΡΑΙΑ
12/3 ΤΕΤ.	ΠΑΤΜΟΣ	15.00	ΣΥΜΗ-ΤΗΛΟ-ΚΑΛΥΜΝΟ-ΑΣΤΥΠΑΛΑΙΑ-ΠΕΙΡΑΙΑ
13/3 ΠΕΜ.	ΔΙΑΓΟΡΑΣ	15.00	ΝΙΣΥΡΟ-ΚΩ-ΚΑΛΥΜΝΟ-ΛΕΡΟ-ΠΑΤΜΟ-ΠΕΙΡΑΙΑ
14/3 ΠΑΡ.	ΠΑΤΜΟΣ	15.00	ΚΩ-ΚΑΛΥΜΝΟ-ΛΕΡΟ-ΠΑΤΜΟ-ΠΕΙΡΑΙΑ
15/3 ΣΑΒ.	ΔΙΑΓΟΡΑΣ	15.00	ΚΩ-ΚΑΛΥΜΝΟ-ΛΕΡΟ-ΠΑΤΜΟ-ΠΕΙΡΑΙΑ
16/3 ΚΥΡ.	ΠΑΤΜΟΣ	15.00	ΚΩ-ΚΑΛΥΜΝΟ-ΛΕΡΟ-ΠΑΤΜΟ-ΠΕΙΡΑΙΑ
17/3 ΔΕΥΤ.		-	- -
18/3 ΤΡΙ.	ΔΙΑΓΟΡΑΣ	15.00	ΚΩ-ΚΑΛΥΜΝΟ-ΛΕΡΟ-ΠΑΤΜΟ-ΠΕΙΡΑΙΑ
19/3 ΤΕΤ.	ΠΑΤΜΟΣ	15.00	ΣΥΜΗ-ΤΗΛΟ-ΚΑΛΥΜΝΟ-ΑΣΤΥΠΑΛΑΙΑ-ΠΕΙΡΑΙΑ
20/3 ΠΕΜ.	ΔΙΑΓΟΡΑΣ	15.00	ΝΙΣΥΡΟ-ΚΩ-ΚΑΛΥΜΝΟ-ΛΕΡΟ-ΠΑΤΜΟ-ΠΕΙΡΑΙΑ
21/3 ΠΑΡ.	ΠΑΤΜΟΣ	15.00	ΚΩ-ΚΑΛΥΜΝΟ-ΛΕΡΟ-ΠΑΤΜΟ-ΠΕΙΡΑΙΑ
22/3 ΣΑΒ.	ΔΙΑΓΟΡΑΣ	15.00	ΚΩ-ΚΑΛΥΜΝΟ-ΛΕΡΟ-ΠΑΤΜΟ-ΠΕΙΡΑΙΑ
23/3 ΚΥΡ.	ΠΑΤΜΟΣ	15.00	ΚΩ-ΚΑΛΥΜΝΟ-ΛΕΡΟ-ΠΑΤΜΟ-ΠΕΙΡΑΙΑ
24/3 ΔΕΥ	-	-	-
25/3 ΤΡΙ	ΔΙΑΓΟΡΑΣ	15.00	ΚΩ-ΚΑΛΥΜΝΟ-ΛΕΡΟ-ΠΑΤΜΟ-ΠΕΙΡΑΙΑ
26/3 ΤΕΤ	ΠΑΤΜΟΣ	15.00	ΣΥΜΗ-ΤΗΛΟ-ΚΑΛΥΜΝΟ-ΑΣΤΥΠΑΛΑΙΑ-ΠΕΙΡΑΙΑ
27/3 ΠΕΜ	ΔΙΑΓΟΡΑΣ	15.00	ΝΙΣΥΡΟ-ΚΩ-ΚΑΛΥΜΝΟ-ΛΕΡΟ-ΠΑΤΜΟ-ΠΕΙΡΑΙΑ
28/3 ΠΑΡ.	ΠΑΤΜΟΣ	15.00	ΚΩ-ΚΑΛΥΜΝΟ-ΛΕΡΟ-ΠΑΤΜΟ-ΠΕΙΡΑΙΑ
29/3 ΣΑΒ	ΔΙΑΓΟΡΑΣ	15.00	ΚΩ-ΚΑΛΥΜΝΟ-ΛΕΡΟ-ΠΑΤΜΟ-ΠΕΙΡΑΙΑ
30/3 ΚΥΡ	ΠΑΤΜΟΣ	15.00	ΚΩ-ΚΑΛΥΜΝΟ-ΛΕΡΟ-ΠΑΤΜΟ-ΠΕΙΡΑΙΑ

Δ·Α·Ν·Ε· SEA LINE
ΔΩΔΕΚΑΝΗΣΙΑΚΗ ΑΝΩΝΥΜΗ ΝΑΥΤΙΛΙΑΚΗ ΕΤΑΙΡΙΑ

ΓΡΑΦΕΙΑ ΡΟΔΟΥ: Κρατήσεις-Πληροφορίες: **(0241) 43150 (10 γραμμές)**
Διοικητικές Υπηρεσίες: **(0241) 43110, 43112**, FAX: **(0241) 43120**
ΓΡΑΦΕΙΑ ΠΕΙΡΑΙΑ: Κρατήσεις-Πληροφορίες: **0801-500500, (01) 4529360**
Διοικητικές Υπηρεσίες: **(01) 4529330**, FAX: **(01) 4293493**
email: dane@otenet.gr

Υπό κρίση οι εκπαιδευτικοί από τη νέα χρονιά • Ο ρόλος των σχολικών συμβούλων

Πώς θα αξιολογούνται δάσκαλοι – καθηγητές

Από τη νέα σχολική χρονιά, σύμφωνα με ασφαλείς πληροφορίες, ξεκινά το σύστημα αξιολόγησης των εκπαιδευτικών, το οποίο έχει παγώσει τα τελευταία χρόνια.
Μετά και την τελευταία αναβολή πουπήρε, κρίνεται πλέον αναγκαίο να τεθεί άμεσα σε εφαρμογή, διότι η Ελλάδα είναι η μόνη χώρα χωρίς σύστημα αξιολόγησης, καθώς ακόμα και η Δανία από το 1999 ίδρυσε Ινστιτούτο Αξιολόγησης.



Οι προετοιμασίες για τον τρόπο με τον οποίο θα γίνει η αξιολόγηση έχουν ήδη ξεκινήσει και τα αρμόδια όργανα του υπουργείου σχεδιάζουν τα στάδια αλλά και τους φορείς που θα την πραγματοποιούν.

Ο κορμός του νέου συστήματος αξιολόγησης είναι έτοιμος από τον περασμένο Φεβρουάριο, ενώ τον περασμένο Ιούνιο ακολούθησε και η έκδοση της υπουργικής απόφασης με σκοπό, τότε, να ξεκινήσει η εφαρμογή του τη σχολική χρονιά που ήδη διανύουμε.

Παρ' όλα αυτά, όμως, η καθυστέρηση που σημειώθηκε σε ορισμένους τομείς αλλά και οι -περιορισμένες- αντιδράσεις των εκπαιδευτικων φαίνεται ότι λειτούργησαν ως εμπόδιο.

Προβλήματα

Βασικό πρόβλημα αποτέλεσε το γεγονός ότι δεν έχει ολοκληρωθεί η επιλογή των σχολικών συμβούλων οι οποίοι και θα επιφορτιστούν με το μεγαλύτερο βάρος. Η επιλογή των συμβούλων Δευτεροβάθμιας Εκπαίδευσης πραγματοποιήθηκε σχετικά πρόσφατα, ενώ δεν έχει μέχρι στιγμής ολοκληρωθεί η διαδικασία επιλογής των συμβούλων Πρωτοβάθμιας Εκπαίδευσης. Αγκάθι για το υπουργείο αποτελεί και ο ακριβής προσδιορισμός των κριτηρίων με τα οποία θα γίνεται η αξιολόγηση του εκπαιδευτικού έργου.

Σύμφωνα, λοιπόν, με το νέο σύστημα αξιολόγησης, που, όπως φαίνεται, θα ξεκινήσει από την επόμενη σχολική χρονιά, θα αξιολογηθούν οι νεοδιοριζόμενοι εκπαιδευτικοί, μέσα σε διάστημα 2 ετών από το διορισμό τους, προκειμένου να μονιμοποιηθούν, αυτοί που πρόκειται να κριθούν για κάλυψη θέσεων στελεχών Εκπαίδευσης, τα στελέχη της Εκπαίδευσης και οι εκπαιδευτικοί που επιθυμούν να αξιολογηθούν και όποια άλλη περίπτωση κριθεί αναγκαία.

Οι εκπαιδευτικοί που έχουν μέχρι 24 έτη υπηρεσίας θα αξιολογούνται κάθε 3 χρόνια, αυτοί με υπηρεσία από 15 μέχρι 26 χρόνια κάθε 4 έτη και τα στελέχη της Εκπαίδευσης ανά διετία.

Στάδια

Η αξιολόγηση χωρίζεται σε δύο στάδια. Στο πρώτο, θα γίνεται από τους σχολικούς συμβούλους, οι οποίοι θα είναι και πρόσωπα - κλειδιά, και στο δεύτερο από το διευθυντή της σχολικής μονάδας.

Προτού συντάξει την έκθεσή του ο σχολικός σύμβουλος, .σύμφωνα με το σύστημα, θα λαμβάνει υπόψη του τόσο την επιστημονική συγκρότηση και δραστηριότητα του αξιολογουμένου, η οποία περιλαμβάνει σπουδές, επιμόρφωση, συγγραφικό έργο, όσο και τη διδακτική ικανότητα και δραστηριότητα του αξιολογουμένου.

Ο σχολικός σύμβουλος θα πρέπει να εξετάζει το σχεδιασμό και τη δόμηση της διδασκαλίας, την όποια ευελιξία του καθηγητή στην διδακτική πράξη, την αξιοποίηση του διδακτικού χρόνου και των μέσων διδασκαλίας, την υιοθέτηση καινοτομιών, τη σωστή διαχείριση και αξιοποίηση των εκπαιδευτικών εργασιώνπου στοχεύουν στην ανάπτυξη της κριτικής σκέψης, την ενεργοποίηση του μαθητή στην παιδαγωγική επικοινωνία, διάλογος και επικοινωνία μαθητών - εκπαιδευτικού, το παιδαγωγικό κλίμα της τάξης και την μέθοδο αξιολόγησης των μαθητών που ακολουθεί ο εκπαιδευτικός.

Στη συνέχεια αναλαμβάνει ο διευθυντής της σχολικής μονάδας, ο οποίος θα εξετάσει την ανταπόκριση του εκπαιδευτικού στο παιδαγωγικό - επαγγελματικό έργο, την ανάληψη πρωτοβουλιών, την παιδαγωγική συμπεριφορά του εκπαιδευτικού σε σχέση με τους μαθητές και τη συνεργασία που έχει με τους συναδέλφους του, τους μαθητές και τους γονείς.

Οι διευθυντές

Μολονότι απαιτείται η σύνταξη έκθεσης τόσο από το σχολικό σύμβουλο όσο και από το διευθυντή της σχολικής μονάδας, το μεγαλύτερο βάρος πέφτει στον πρώτο, καθώς στην ουσία αυτός θα κρίνει την παιδαγωγική και διδακτική επάρκειά τους.

Γι' αυτό το λόγο και προκειμένου να διαμορφώσει αντικειμενικές κρίσεις για τον αξιολογούμενο εκπαιδευτικό, θα πρέπει να πραγματοποιήσει τουλάχιστον τρεις επισκέψεις στη διάρκεια μαθημάτων ή άλλων σχολικών δραστηριοτήτων, ώστε να αποκτήσει την απαραίτητη εικόνα για να συντάξει την έκθεσή του και να βαθμολογήσει τον εκπαιδευτικό.

Μάλιστα, όπως σημειώνεται στην απόφαση, η επίσκεψη του συμβούλου δεν θα είναι ξαφνική. Αντίθετα, θα πρέπει να έχει ενημερώσει το διευθυντή του σχολείου, τον ίδιο τον εκπαιδευτικό για το σκοπό της επίσκεψής του και να ορίσουν από κοινού το χρόνο κατά τον οποίο αυτή θα πραγματοποιηθεί.

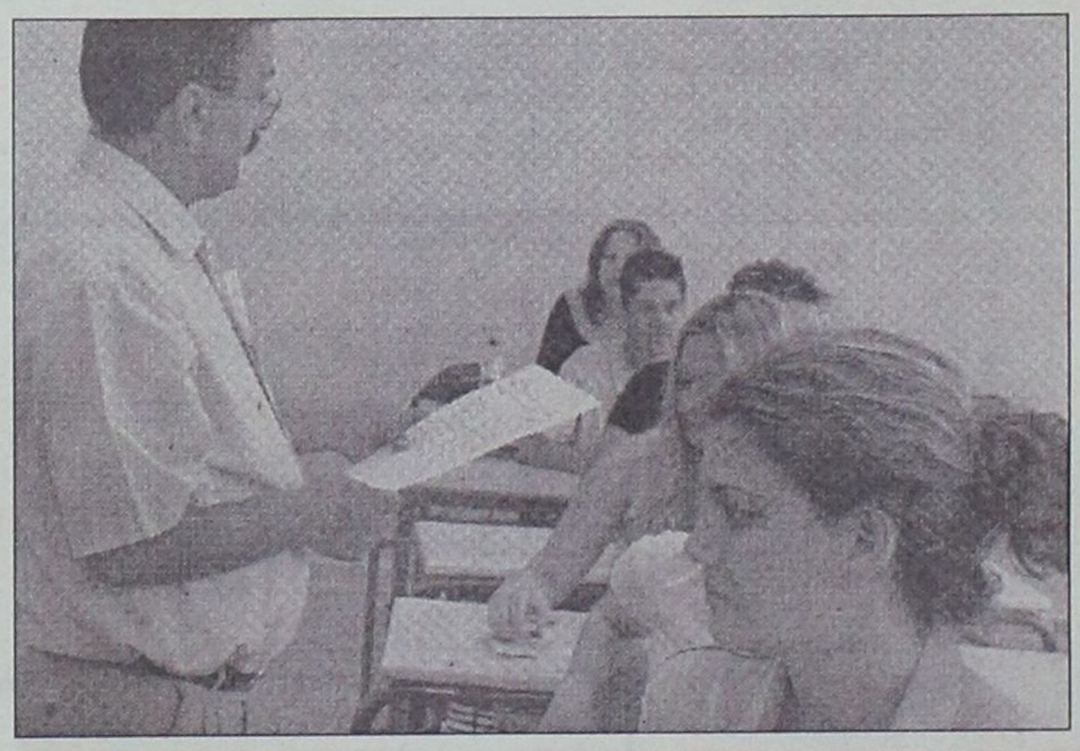

Οι εκπαιδευτικοί που έχουν μέχρι 24 έτη υπηρεσίας θα αξιολογούνται κάθε 3 χρόνια, αυτοί με υπηρεσία από 15 μέχρι 26 χρόνια κάθε 4 έτη και τα στελέχη της Εκπαίδευσης ανά διετία



Στην Ευρώπη

Οπως ήδη σημειώσαμε, η Ελλάδα είναι η μοναδική χώρα στην Ευρωπαϊκή Ενωση χωρίς σύστημα αξιολόγησης. Η προσπάθεια του πρώην υπουργού Γ. Αρσένη να ιδρύσει Σώμα Μόνιμων Αξιολογητών (ΣΜΑ) είχε ξεσηκώσει θύελλα αντιδράσεων στους εκπαιδεύτικούς, με αποτέλεσμα, μολονότι έφτασε μέχρι το τελευταίο στάδιο σχεδιασμού του, να μην εφαρμοστεί ποτέ.

Ο αντικαταστάτης του Πέτρος Ευθυμίου μετά την ανάληψη των καθηκόντων του στο υπουργείο πάγωσε από τη μία τις ρυθμίσεις, αλλά από την άλλη προχώρησε στο σχεδιασμό νέου συστήματος αξιολόγησης, ανατρέποντας εξ ολοκλήρου αυτό του προκατόχου του. Αυτό που διαφοροποιεί το νέο σύστημα εντελώς από του Γ. Αρσένη είναι ότι η αξιολόγηση θα έχει προαιρετικό χαρακτήρα. Επίσης, το νέο σύστημα δεν θα είναι ελεγκτικό για τον αξιολογούμενο, αλλά σχεδιάστηκε με βάση την αναγκαία παιδαγωγική διάσταση.

Στην Ευρώπη, η Αγγλία, η Ιρλανδία, η Αυστρία, η Γερμανία, το Βέλγιο και η Γαλλία είναι οι χώρες που ηγήθηκαν της πραγματοποίησης αξιολόγησης των καθηγητών, αναθέτοντας μάλιστα το έργο αυτό σε επιθεωρητές. Αξιοσημείωτο είναι ότι τόσο η Γαλλία, η Γερμανία, το Βέλγιο, η Αυστρία όσο και η Ολλανδία προσανατολίζονται στον επανασχεδιασμό του συστήματος αξιολόγησης. Ακολούθησαν τη δεκαετία του '90 η Ιταλία, η Ισπανία και η Πορτογαλία.

ΑΘΛΗΤΙΚΗ
ΓΝΩΜΗ
ΔΕΥΤΕΡΑ 10 ΜΑΡΤΙΟΥ 2003

Ο ΑΠΟΛΛΩΝ ΓΝΩΡΙΣΕ ΤΗΝ ΗΤΤΑ ΑΠΟ ΤΟΝ ΑΤΡΟΜΗΤΟ

ΣΕΛ. 16

ΗΤΤΑ ΤΟΥ ΔΙΑΓΟΡΑ 70-63 ΑΠΟ ΤΟΝ ΑΓΙΟ ΘΩΜΑ

ΣΕΛ. 34

ΨΗΛΩΣΕ Κ' ΑΛΛΟ



✔ *Η Ρόδος κέρδισε τον Πανελευσιανικό κι έκανε έντεκα τους βαθμούς διαφοράς από την δεύτερη θεση*

ΣΕΛ. 17

ΔΕΝ ΑΛΛΑΞΕ ΤΙΠΟΤΑ ΣΕ ΟΥΡΑ-ΚΟΡΥΦΗ ΤΗΣ Α' ΚΑΤΗΓΟΡΙΑΣ

ΣΕΛ. 18-21

ΜΠΟΡΟΥΣΕ ΚΑΙ ΝΙΚΗ

✔ *Στο 89' ισοφαρίστηκε με πέναλτι η Κως από τη Μάνη. Και ο βαθμός είναι πολύτιμος*

ΣΕΛ. 17

ΗΤΤΑ ΤΟΥ ΔΙΑΓΟΡΑ ΣΤΗ ΜΑΝΔΡΑ ΣΤΟ ΠΑΡΑ ΠΕΝΤΕ

ΣΕΛ. 16

ΤΕΛΟΣ ΕΠΟΧΗΣ

✔ *Για πρώτη φορά ο Κλεόβουλος Χατζηγεωργίου σε αποκλειστική συνέντευξή του στην "Α.Γ." ανακοινώνει την απόφασή του να αποχωρήσει από την ΕΠΣΔ στο τέλος της θητείας του*

ΣΕΛ. 29



ΠΕΡΙΦΕΡΕΙΑΚΟ

Τον πρόδωσε η απειρία

• Ο Διαγόρας πραγματοποίησε πολύ καλή εμφάνιση, αλλά έχασε από τον Μανδραϊκό με 2-1

ΜΑΝΔΡΑ (Ιδιαίτερη ανταπόκριση)

Ο Διαγόρας έκανε χθες ένα απ' τα καλύτερα παιχνίδια του εκτός έδρας. Δεν μπόρεσε να φύγει από το γήπεδο της Μάνδρας με βαθμό ή βαθμούς. Ηττήθηκε από τον Μανδραϊκό με 2-1 και πέρασε στην πέμπτη θέση του βαθμολογικού πίνακα. Απομακρύνθηκε πάρα πολύ πια από τις πρώτες θέσεις αλλά δεν διατρέχει και κίνδυνο καθώς είναι ψηλά και μακριά από την γραμμή παραμονής στην κατηγορία.

ΕΙΧΕ ΤΟΝ ΕΛΕΓΧΟ

Ο Διαγόρας είχε τον έλεγχο του παιχνιδιού και στα ενενήντα λεπτά. Οι παίκτες του κρατούσαν μακριά από την εστία του **Φωτεινή** τους παίκτες του γηπεδούχου. Ηταν, όμως, αισθητή η απουσία της εμπειρίας από τις προσπάθειες των παικτών του Διαγόρα που ομολογουμένως παρά την απειρία τους στάθηκαν πολύ καλά στο παιχνίδι. Βέβαια θα ήταν πολύ καλό για τους κυανέρυθρους να έπαιζαν χθες οι **Ρουτζιέρης, Χατζησταμάτης, Παφιάκης**. Σ' αυτούς προστίθεται φυσικά και ο **Πολιάς** που ο **Ανδρέας Σταύρου** προτίμησε να τον κρατήσει στον πάγκο, όπως και τον **Ορφανίδη** που επέστρεφε από τιμωρία. Εξαιτίας αυτής της απειρίας λοιπόν, ο Μανδραϊκός χωρίς να κάνει ευκαιρία βρέθηκε στο 39' να προηγείται.

ΣΤΟ Β' ΜΕΡΟΣ

Η απειρία των παικτών του Διαγόρα φάνηκε περισσότερο στο β' μέρος ιδιαίτερα μετά την ισοφάριση του **Παναγιώτη Αγγελόπουλου**. Εκεί που έπρεπε να κρατήσουν μπάλα στον χώρο της μεσαίας γραμμής έδιωχναν όπως -όπως "χαρίζοντας" όπως λέμε στην ποδοσφαιρική διάλεκτο την μπάλα στους αντίπαλους, ενώ δεν άφηναν την άμυνά τους να πάρει ανάσες μετά την αποχώρηση του **Κακλαμάνου** ιδιαίτερα.

Η απειρία, όμως, αυτή δεν πτοούσε τους Διαγοριδείς που έχοντας τον **Αμπελά** σε καλή μέρα έβγαιναν γρήγορα στην επίθεση και απειλούσαν και με δεύτερο γκολ.

Οταν, όμως, δεν πετυχαίνει μια ομάδα γκολ, τότε είναι μοιραίο να δεχθεί και πάλι από απειρία μάλιστα. Χαρακτηριστικό αυτής της φάσης του 85' είναι το ότι ο **Χατζηθεοδωράκης** καταλαβαίνοντας το λάθος του ζήτησε αλλαγή από τον προπονητή του. Η απειρία ορισμένων παιδιών ήταν εμφανής στο παιχνίδι και τις ξεχώριζε κανείς από τις κινήσεις τους στον αγωνιστικό χώρο.

ΦΑΣΕΙΣ ΚΑΙ ΓΚΟΛ

Στο 2' από ωραία μπαλιά του **Μόσχου,** ο **Γεωργαλής** βγήκε μόνος με τον **Γερόλυμο** πλάσαρε, αλλά απέκρουσε ισάριθμες φορές ο γκολκήπερ του Μανδραϊκού και την τρίτη που έγινε και πάλι κάτοχος της μπάλας μπλοκαρίσθηκε και η ευκαιρία χάθηκε.

Στο 5' πάλι ο **Μόσχου** έβγαλε ωραία μπαλιά στον **Αγγελόπουλο** που δεν πλάσαρε και μπλοκαρίσθηκε γρήγορα με αποτέλεσμα η ευκαιρία να χαθεί και πάλι.

Στο 39' οι του Μανδραϊκού εκτέλεσε φάουλ, ο **Φωτεινής** ολιγώρησε κι ο **Γαζής** με κεφαλιά πέτυχε το 1-0.



Πολύ καλή εμφάνιση πραγματοποίησε για μία ακόμα φορά ο Σταμάτης Αμπελάς (ΒΙΚΤΩΡ-ΦΩΤΟ ΜΑΡΚΕΤ-ΙΑΛΥΣΟΣ)

Στο 48' ο **Μόσχου** έβγαλε μακρινή μπαλιά στον **Αγγελόπουλο** που ντρίμπλαρε στο ύψος της περιοχής τον αντίπαλό του και σουτάροντας διαγώνια κι αριστερά πέτυχε ένα φοβερό γκολ ισοφαρίζοντας σε 1-1.

Στο 85' ο **Βαΐτσης** έβγαλε μια μπαλιά αριστερά, ο **Χατζηθεοδωράκης** δεν την έδιωξε εκεί κι ο **Ακριβός** που πήρε την μπάλα μπήκε και πλάσαρε τον **Φωτεινή** γράφοντας το 2-1.

Διακρίθηκαν από τον Μανδραϊκό οι **Γαζής, Κωβιός και Ακριβός.** Από τον Διαγόρα διακρίθηκαν ιδιαίτερα οι **Αμπελάς, Γεωργαλής, Αγγελόπουλος.**

Αριστη ήταν η διαιτησία των **Μαχαίρα, Μαρκόπουλου, Καλκαβούρα.** Οι ομάδες:

ΜΑΝΔΡΑΪΚΟΣ: *Γερόλυμος, Ευσταθιάδης, Παπαιωάννου (72' Γκαλιτζίδης), Ζιάκκας, Γαζής, Καμινάρης, Λουρμπάκος, Βιολέτης, Βαΐτσης, Κωβιός, Ακριβός.*

ΔΙΑΓΟΡΑΣ: *Φωτεινής, Χατζηθεοδωράκης (85' Παπαθανασίου), Πιτσουρδάκης (55' Ορφανίδης), Παπαδημήτρης, Κακλαμάνος (46' Τρυφίδης), Σπάρταλης, Αμπελάς, Σταθόπουλος, Γεωργαλής, Μόσχου, Αγγελόπουλος.*

Τον πρόδωσαν οι ελλείψεις

• Ο Απόλλων Καλυθιών ηττήθηκε με 1-0 στα Καμίνια από τον Ατρόμητο Πειραιά

ΚΑΜΙΝΙΑ (Ιδιαίτερη ανταπόκριση)

Οπωσδήποτε ο κομπλέ Απόλλωνας δεν έχανε αυτό το ματς με τίποτα. Οταν, όμως, πάει μια ομάδα να παίξει απέναντι σ' έναν αντίπαλο που καίγεται για βαθμούς με δεκατρείς ποδοσφαιριστές ίσα - ίσα τότε όλα είναι πιθανά.

Παρ' όλα αυτά ο Απόλλων θα μπορούσε να πάρει τη νίκη έτσι όπως εξελίχθηκε το παιχνίδι ηττήθηκε όμως από τον Ατρόμητο Πειραιά με 1-0 "προδωμένος" απ' τις ελλείψεις του. Ο **Αντώνης Οικονόμου** κωούτσαρε την ομάδα του χωρίς:

- Τον **Γιώργο Σαλαμαστράκη** που "χρωστάει" ακόμα μία αγωνιστική ποινή
- Τον **Λεονάρντο Παπανικολάου** που έμεινε στη Ρόδο για επαγγελματικούς λόγους.
- Τον **Σάββα Καραβόλια** που είχε πρόβλημα στη μέση και
- Τον **Ε. Διακάκη** που είχε κάποιο τράβηγμα και δεν ακολούθησε την αποστολή.

Κατά τα φαινόμενα πάντως -άγνωστο γιατί μέχρι χθες- δεν πήγαν στα Καμίνια ούτε οι **Μαχλής - Νικολής.**

Με τον **Λιάνη** "πρώτη αλλαγή" πάντως και με τον **Κώστα** μοναδικό αναπληρωματικό ο Απόλλων δεν θα μπορούσε να είχε καλύτερη τύχη.

Αντεξε στο α' ημίχρονο την πίεση του Ατρομήτου. Μιας ομάδας που αν δεν πετύχαινε το γκολ της νίκης στο 65' ίσως και να έχανε την κατηγορία αν ο **Πολυχρονίου** στο 85' κι ο **Σάββενας** δύο λεπτά αργότερα ήσαν πιο εύστοχοι στην τελική τους προσπάθεια.

ΤΟ ΓΚΟΛ

Το μοναδικό γκολ που έκρινε τη συνάντηση πέτυχε στο 67' με γυριστό σουτ ο **Ξανθόπουλος** (1-0).

Παραλίγο η ισοφάριση για τον Απόλλωνα Καλ. σε δύο περιπτώσεις:

- Στο 85' ο **Πολυχρονίου** βρέθηκε τετ-α-τετ με τον **Ρούσση**, αλλά πλάσαρε πάνω στον γκολκήπερ του Ατρομήτου, ενώ
- Το ίδιο συνέβη και στο 87' αυτή τη φορά με τον **Σάββενα** να βρίσκεται σε θέση βολής αλλά να μην είναι εύστοχος.



Ο Γιώργος Σάββενας ήταν από τους πιο καλούς του Απόλλωνα χθες (ΒΙΚΤΩΡ-ΦΩΤΟ ΜΑΡΚΕΤ-ΙΑΛΥΣΟΣ)

Από τον Ατρόμητο Πειραιά διακρίθηκαν οι **Κορωνιός, Ευφραιμίδης και Μιχαλόπουλος**. Από τον μετριότατο Απόλλωνα άρεσαν περισσότερο οι **Σάββενας, Ισκάς** και **Λινάρδος.**

Με λάθη η διαιτησία των **Καπακτσή, Ρωσολύμου και Βλάχου.**

Οι ομάδες:

ΑΤΡΟΜΗΤΟΣ Π.: *Ρούσσης, Κορωνιός, Κουκάς, Διαμαντής, Παϊδάκης, Ευφραιμίδης, Σιράκος (58' Χριστοδούλου), Μιχαλόπουλος, Κουτσιούμπας, Ξανθόπουλος, Καλαπόδης.*

ΑΠΟΛΛΩΝ ΚΑΛ.: *Αλεξανδρίδης, Κυριαζής, Παλλάς, Σταυρής, Λινάρδος, Δημητριάδης, Αρχοντούλης (77' Λιάνη), Σάββενας, Μαμάκος, Ισκάς, Πολυχρονίου.*

ΤΑ ΑΠΟΤΕΛΕΣΜΑΤΑ ΤΗΣ 22ης ΑΓΩΝΙΣΤΙΚΗΣ

Καρλόβασι - Ασπρόπυργος	0-1
Μύκονος - Αίας Σαλ.	3-2
Μανδραϊκός - Διαγόρας	2-1
Ατρόμητος Π. - Απόλλων Καλ.	1-0
Καλλονή - Αιολικός	0-6
Κάσπακας - Ερμής Κορ.	1-1
Ρόδος - Ελευσίνα	3-0
Μάνη - Κως	2-2

Η ΕΠΟΜΕΝΗ ΑΓΩΝΙΣΤΙΚΗ (23η)

Ασπρόπυργος - Αίας Σαλ.
Διαγόρας - Καρλόβασι
Απόλλων Καλ. - Μύκονος
Αιολικός - Μανδραϊκός
Ερμής Κορ. - Ατρόμητος Π.
Ελευσίνα - Καλλονή
Μάνη - Κάσπακας
Κως - Ρόδος

ΠΕΡΙΦΕΡΕΙΑΚΟ ΠΡΩΤΑΘΛΗΜΑ

	ΑΙΑΣ ΣΑΛ.	ΑΙΟΛΙΚΟΣ	ΑΠΟΛΛΩΝ Κ.	ΑΣΠΡΟΠΥΡΓ.	ΑΤΡΟΜΗΤΟΣ	ΔΙΑΓΟΡΑΣ	ΕΛΕΥΣΙΝΑ	ΕΡΜΗΣ Κ.	ΚΑΛΛΟΝΗ	ΚΑΡΛΟΒΑΣΙ	ΚΑΣΠΑΚΑΣ	ΚΩΣ	ΜΑΝΔΡΑΪΚΟΣ	ΜΑΝΗ	ΜΥΚΟΝΟΣ	ΡΟΔΟΣ
ΑΙΑΣ ΣΑΛ.	■	0-0		1-0	3-2	1-0	4-0	1-1			8-1	4-0	1-1		2-0	1-0
ΑΙΟΛΙΚΟΣ	2-0	■	2-0				3-1	2-0	6-0	3-0	7-1			2-1	5-0	1-2
ΑΠΟΛΛΩΝ ΚΑΛ.	0-0	2-3	■	0-1	4-1	0-3	3-0		4-0	3-0	7-0	1-0		0-0		
ΑΣΠΡΟΠΥΡΓΟΣ		3-3		■	1-0	1-2	3-1		5-2	3-1	5-2	1-3	0-0		2-1	0-2
ΑΤΡΟΜΗΤΟΣ Π.	3-1	1-2	1-0	1-1	■		4-0	0-1		1-0	4-1	2-1			0-1	2-2
ΔΙΑΓΟΡΑΣ	1-1	4-3	2-2		2-0	■		0-1	1-1			1-0	2-1	0-0		0-1
ΕΛΕΥΣΙΝΑ	1-0		0-1		2-2	0-2	■	0-2				3-2	2-1	0-1	0-1	1-3
ΕΡΜΗΣ ΚΟΡ.		1-0	0-0	1-2		0-0	2-0	■		2-1	3-1	0-0	0-0		2-0	1-3
ΚΑΛΛΟΝΗ	1-1	0-6		2-3	2-2	1-5	4-0	0-0	■	4-5	4-1		0-5	0-4		1-0
ΚΑΡΛΟΒΑΣΙ	3-1		1-2	0-1		0-1	2-1	0-1	2-2	■	5-1		1-0	0-1	1-1	1-3
ΚΑΣΠΑΚΑΣ	1-3		0-1	2-4	2-3	1-2	1-2	1-1			■	0-1	1-1	0-3	2-1	
ΚΩΣ	1-1	0-0	1-0		1-1			1-0	2-1	2-1	5-1	■		0-0	3-3	
ΜΑΝΔΡΑΪΚΟΣ		2-1	1-0	2-0	3-3	2-1		1-0	3-0	1-0		1-0	■	1-1	0-2	1-0
ΜΑΝΗ	1-0	2-1		2-1	8-0	1-1	5-0	1-0	6-0	4-0		2-2	1-1	■		
ΜΥΚΟΝΟΣ	3-2	0-1	0-1	2-0	3-2	2-0			4-0		3-0	2-0		1-1	■	
ΡΟΔΟΣ		1-0	4-1	1-0		2-0	3-0		5-0	3-0	8-0	2-0	3-0	1-0	3-0	■

ΒΑΘΜΟΛΟΓΙΑ ΠΕΡΙΦΕΡΕΙΑΚΟΥ

Α/Α	ΟΜΑΔΕΣ	ΒΑΘΜ.	ΑΓ.	ΤΕΡΜ.	ΕΝΤΟΣ Ν	ΕΝΤΟΣ Ι	ΕΝΤΟΣ Η	ΕΚΤΟΣ Ν	ΕΚΤΟΣ Ι	ΕΚΤΟΣ Η	ΣΥΝΟΛΟ Ν	ΣΥΝΟΛΟ Ι	ΣΥΝΟΛΟ Η
1.	ΡΟΔΟΣ	55	22	52-10	12	0	0	6	1	3	18	1	3
2.	Μάνη	44	22	45-11	8	3	0	4	5	2	12	8	2
3.	Αιολικός	42	22	52-18	9	0	1	4	3	5	13	3	6
4.	Μανδραικός	37	22	28-19	9	2	1	1	5	4	10	7	5
5.	ΔΙΑΓΟΡΑΣ	36	22	31-20	4	4	2	6	2	4	10	6	6
6.	Ασπρόπυργος	36	22	37-30	6	2	3	5	1	5	11	3	8
7.	Αίας Σαλ.	34	22	36-21	8	3	0	1	4	6	9	7	6
8.	ΑΠΟΛΛΩΝ Κ.	34	22	32-20	6	2	3	4	2	5	10	4	8
9.	Ερμής Κορ.	34	22	19-15	5	4	2	4	3	4	9	7	6
10.	Μύκονος	33	21	29-27	7	1	2	3	2	6	10	3	8
11.	ΚΩΣ	28	22	25-27	5	5	0	2	2	8	7	7	8
12.	Ατρόμητος Π.	27	22	35-39	6	2	3	1	4	6	7	6	9
13.	Καρλόβασι	17	22	26-41	4	2	4	1	0	11	5	2	15
14.	Καλλονή	14	22	25-70	3	3	5	0	2	9	3	5	14
15.	Ελευσίνα	13	21	16-58	3	1	6	1	0	10	4	1	16
16.	Κάσπακας	5	22	18-21	1	2	8	0	0	11	1	2	19

ΠΕΡΙΦΕΡΕΙΑΚΟ

"Ξύπνησε" στο Β'

• *Οταν άνοιξε το σκορ (64') όλα τελείωσαν η Ρόδος πέτυχε άνετη νίκη επί της Ελευσίνας με 3-0*

Οταν άνοιξε το σκορ στο 64' όλα τέλειωσαν... Η Ρόδος λίγο μετά πέτυχε σ' ένα λεπτό ακόμα δύο τέρματα και επικράτησε της νεανικότατης Ελευσίνας με 3-0 αυξάνοντας κι άλλο την διαφορά από την δεύτερη της βαθμολογίας Μάνη που "σκόνταψε" στην έδρα της στην παθιασμένη χθες Κω.

Οι "πράσινοι" στο α' ημίχρονο δεν ήσαν αυτοί που έπρεπε. Δεν απειλήθηκαν αλλά έδειχναν μια ανεξήγητη αδυναμία στο να μπορέσουν να διασπάσουν την διπλή ζώνη άμυνας της Ελευσίνας.

Αμυντικά δεν απειλήθηκαν κι αυτό είχε σαν συνέπεια να βγαίνουν πολλές φορές στην επίθεση και οι **Πάλλας-Δανάς.** Στον χώρο του κέντρου υπήρχε υπεροπλία από την πλευρά της Ρόδου. Κυκλοφορούσε σωστά η μπάλλα στον χώρο της μεσαίας γραμμής αλλά υπήρχε μια "δυσκινησία" στον χώρο της επίθεσης παρά τις προσπάθειες των **Ντιογκένους** και **Γ. Καντιμοίρη** που ήσαν "μπλοκαρισμένοι" από τους **Γεωργίου** και **Ψιμουλάκη** αντίστοιχα. Η τελική πάσσα επίσης δεν έβγαινε σωστά με αποτέλεσμα η Ρόδος να πιέζει και να βγαίνει μπροστά μετά το ημίωρο που αγχώθηκαν και πιέσθηκαν περισσότερο οι νεαροί παίκτες της Ελευσίνας.

ΔΙΟΡΘΩΤΙΚΕΣ ΚΙΝΗΣΕΙΣ

Στο β' ημίχρονο ο **Δημήτρης Σκούνας** πέρασε στο παιχνίδι τον **Καλημέρη** και λίγο αργότερα τον **Ναλμπάντη** στην προσπάθειά του η ομάδα του να



Ο Γιώργος Καντιμοίρης πέτυχε χθες δύο πολύ όμορφα γκολ (ΒΙΚΤΩΡ-ΦΩΤΟ ΜΑΡΚΕΤ-ΙΑΛΥΣΟΣ)

πιέσει περισσότερο, ενώ η Ελευσίνα συνέχισε με την ίδια διπλή ζώνη άμυνας.

Στο 64' ήρθε το 1-0 για τη Ρόδο κι εκεί όλα τελείωσαν. Οι "πράσινοι" απέβαλαν το άγχος έπαιξαν πιο ελεύθερα και λίγο αργότερα πέτυχαν ακόμα δύο γκολ φτάνοντας έτσι σε μια εύκολη νίκη.

Η Ελευσίνα πάντως σε καμμία περίπτωση δεν θύμησε την πάλαι ποτέ κραταιά ομάδα. Η Ρόδος αύξησε κι άλλο τη διαφορά στην κορυφή και προελαύνει.

ΦΑΣΕΙΣ ΚΑΙ ΓΚΟΛ

Στο 20' ο **Παναγιωτόπουλος** έβγαλε μόνο τον **Αθανασίου** αλλά ο **Θέμελης** πρόλαβε κι έπεσε στα πόδια του αποσοβώντας τον κίνδυνο.

Στο 36' ο **Ανδριόλας** έχασε τη μπάλλα αλλά ο **Ψιμουλάκης** πρόλαβε την τελευταία στιγμή τον **Γ. Καντιμοίρη.**

Στο 38' από εκτέλεση φάουλ του **Γιόνοβιτς** ο **Μαΐλης** πλάσσαρε στο δεύτερο δοκάρι άουτ.

Στο 64' το 1-0. Ο **Βασιλόπουλος** εκτέλεσε κόρνερ κι ο **Ντιογκένους** από κοντά με κεφαλιά νίκησε τον **Ανδριόλα.**

Το 2-0 στο 78'. Ο **Γ. Καντιμοίρης** απέφυγε και τον **Ανδριόλα** και πλάσσαρε στέλνοντας τη μπάλλα στα δίχτυα.

Ενα λεπτό αργότερα (79') ο **Βασιλόπουλος** σέντραρε κι ο **Γ. Καντιμοίρης** με ανάποδο ψαλίδι έγραψε το 3-0.

Διακρίθηκαν από τη Ρόδο οι **Βασιλόπουλος, Πάττας, Μοσχής.** Από την Ελευσίνα άρεσαν περισσότερο οι **Μπάρδης, Γεωργίου** και **Λέκκας.** Πολύ καλός ήταν ο διαιτητής κ. **Παππάς.** Με λάθη στον υπολογισμό των οφ-σάϊντ οι κ.κ. **Σεριάν** και **Τουμπακάρης.**

Οι ομάδες:

ΡΟΔΟΣ: *Θέμελης, Βασιλόπουλος, Δανάς (52' Ναλμπάντης), Μαλλιάκας, Πάλλας, Γιόνοβιτς, Μαΐλης (46' Καλημέρης), Καντιμοίρης Γ., Ντιογκένους, Μοσχής, Καντιμοίρης Στ. (72' Κοσανδιανός).*

ΕΛΕΥΣΙΝΑ: *Ανδριόλας, Ψιμουλάκης (80' Ταλαβιρίδης), Πλάτανος (85' Ευαγγέλου), Γεωργίου, Μπάρδης, Βιολέτης, Τερζής (60' Βλάχος), Λέκκας, Παναγιωτόπουλος, Αποστολάτος, Αθανασίου.*

Έχασε τη μπουκιά

• *Η Κως ήρθε ισόπαλη (2-2) στην καυτή έδρα της Νίκαιας με την Μάνη. Ισοφαρίστηκε στο 89' με πέναλτι*

Με ένα υπερπολύτιμο βαθμό στις αποσκευές της γύρισε η ΑΕ Κως χθες το βράδυ στο νησί του Ιπποκράτη από την δύσκολη έδρα της Νίκαιας κόντρα στην πολύ δυνατή, δεύτερη της βαθμολογίας Μάνη.

Οι "βυσσινί" μ' αυτή την ισοπαλία βρίσκονται ένα βαθμό πάνω απ' τον Ατρόμητο Πειραιά και την επικίνδυνη ζώνη.

Η ΕΙΚΟΝΑ ΤΟΥ ΑΓΩΝΑ

Στα πρώτα λεπτά η Μάνη είχε την υπεροχή, πίεζε για να πετύχει το γκολ, αλλά η ομάδα του **Ηλία Ράμμου** καλά στημένη κατάφερε να αντέξει στην ασφυκτική πίεση των δέκα πρώτων λεπτών και στον αντίποδα έφτασε στην επιτυχία ενός τέρματος στο 9'.

Πέντε λεπτά μετά όμως οι Νικαιώτες έφτασαν στην ισοφάριση.

Το σκορ αυτό δεν άλλαξε στο υπόλοιπο σαρανταπεντάλεπτο παρ' όλο το γεγονός ότι και οι δύο ομάδες είχαν κλασικές ευκαιρίες να το πράξουν.

Στο δεύτερο ημίχρονο η Κως κατάφερε να "αιφνιδιάσει", νωρίς (54') και στη συνέχεια με καλοστημένη άμυνα και καλή κυκλοφορία της μπάλας κρατούσε το υπέρ της σκορ μέχρι το 89', όταν και δέχτηκε την ισοφάριση. Το δεύτερο πλήγμα που δέχτηκαν παράλληλα με το 2-2, οι φιλοξενούμενοι ήταν ο γεγονός ότι έμειναν με δέκα παίκτες.

ΦΑΣΕΙΣ-ΓΚΟΛ

5'. Ο **Ντε Σόουζα** από καλή θέση σούταρε άουτ.

9'. Μετά από φάουλ του **Πούλου,** ο **Σωτηρόπουλος** με κεφαλιά άνοιξε το σκορ.

14'. Ο **Μπουσάτι** με πλασέ έκανε το 1-1.

40'. Ο **Τσικρικάς** μπήκε μόνος του μέσα στην περιοχή πλάσαρε και απέκρουσε ο **Τσούκας.**

42' Ο **Μάκης Μποϊλής** απέκρουσε πάνω στη γραμμή πλασέ του **Μπουσάτι.**

43'. Ο **Ολιβέιρα** δεν κατάφερε να πιάσει το σουτ όπως ήθελε από την μικρή περιοχή και μπλόκαρε ο **Τσούκας.**

54'. Ο **Γεράσιμος Μποϊλής** έκανε ατομική προσπάθεια, πέρασε πέντε παίκτες και τον τερματοφύλακα, πλάσαρε κι έκανε το 1-2.

89' Ο **Βιδάλης** ανατράπηκε από τον **Γκουντελίτσα,** ο διαιτητής **Βραβαλόπουλος** σφύριξε το πέναλτι και το αξιοποίησε ο **Ντε Σόουζα** για να γίνει το 2-2.

Στην ίδια φάση δέχτηκε την κόκκινη κάρτα ο **Καραγιάννης** για εξύβριση.

Η ΔΙΑΙΤΗΣΙΑ

Καλή ήταν η διαιτησία των **Δραβαλόπουλου, Πάνου** και **Χαλιού,** του συνδέσμου Ευβοίας.

Από την Μάνη διακρίθηκαν οι **Βιδάλης, Μπουσάτι, Ντε Σόουζα** και **Μαζαράκης.**

Από την Κω καλύτεροι ήταν οι **Καραγιώργος, Γκουντελίτσας, Μποϊλής Γ.** και **Ολιβέιρα.**

Οι συνθέσεις:

ΜΑΝΗ: *Τσούκας, Σιφνάκης, Σπάθας (56' Κοντοδήμος), Κούτρας, Βιδάλης, Θεολόγου (69' Χελιώτης), Μπουσάτι, Στρατάκης, Ντε Σόουζα, Μεριανός, Μαζαράκης.*

ΚΩΣ: *Καραγιώργος, Μποϊλής Ζ., Μαγκαφάς (55' Οντουώρ), Γκουντελίτσας, Χατζηπέτρος, Κοροπούλης, Μποϊλής Γ., Τσικρικάς, Σωτηρόπουλος (70' Καραγιάννης), Λούλος, Ολιβέιρα.*

Η ΧΡ. ΚΑΛΗΓΕΡΟΣ Α.Ε.

Ξυλουργικό Εργοστάσιο

Απευθύνετε στους επιχειρηματίες - ξυλουργούς και ιδιώτες

Με σύμμαχο την εμπειρία **40** χρόνων και τον άψογο μηχανολογικό εξοπλισμό του εργοστασίου μας, μελετήσαμε για σας την κατασκευή των πορτών και εντοιχισμένων ντουλαπών για να κερδίσετε **ΠΟΙΟΤΗΤΑ, ΧΡΗΜΑ** και **ΧΡΟΝΟ.**

Κοντά μας θα βρείτε έτοιμες για τοποθέτηση και σε όλες τις διαστάσεις:

- Πόρτες όλων των ειδών.
- Εσωτερικά ξύλο μασίφ και όχι χαρτί.
- Ντουλάπες εντοιχισμένες

Λύσεις στα προβλήματα που αντιμετωπίζετε:

1. Δεν τοποθετείτε ψευδοκάσα ή κάσα για την πρόοδο της οικοδομής.
2. Μπορείτε να τοποθετήσετε πλακάκια στα δάπεδα και στα μπάνια χωρίς προβλήματα ανεξάρτητα αν οι τοίχοι σας είναι δρομικοί ή μπατικοί.
3. Και αν ακόμη κατοικείται στο σπίτι σας και θέλετε ν' αλλάξετε τις πόρτες εμείς αναλαμβάνουμε υπεύθυνα να τις ξηλώσουμε και σε δύο ημέρες να τις τοποθετήσουμε χωρίς ζημιές.

Δ/ΝΣΗ: Λ. ΚΑΛΛΙΘΕΑΣ - ΡΟΔΟΣ ΤΗΛ. 2241035283

Α' ΚΑΤΗΓΟΡΙΑ

Εμειναν οι δύο τους

- *Ο ΔΙΓΕΝΗΣ ΝΙΚΗΣΕ ΤΟ ΘΕΩΡΗΤΙΚΑ ΔΥΣΚΟΛΟΤΕΡΟ ΕΝΑΠΟΜΕΙΝΑΝ ΠΑΙΧΝΙΔΙ ΤΟΥ (1-0 ΤΟΝ ΦΟΙΒΟ), ΕΝΩ Η ΑΕΛ ΠΕΡΑΣΕ ΕΥΚΟΛΑ (2-0) ΤΟ "ΕΜΠΟΔΙΟ" ΤΟΥ ΟΡΦΕΑ ΚΑΙ ΣΕ ΣΥΝΔΥΑΣΜΟ ΜΕ ΤΗΝ ΗΤΤΑ (2-0) ΤΟΥ ΗΡΑΚΛΗ ΣΤΗΝ ΚΑΛΥΜΝΟ ΣΥΝΕΧΙΖΟΥΝ ΜΟΝΟΙ ΤΗ "ΔΙΑΜΑΧΗ"*
- *ΞΕΣΠΑΣΕ ΣΤΗ ΔΟΞΑ Κ. Ο ΙΑΛΥΣΟΣ ΚΕΡΔΙΖΟΝΤΑΣ ΤΗΝ 7-1, ΕΝΩ Ο ΑΠΟΛΛΩΝ ΑΠ. ΜΕ ΠΟΛΛΕΣ ΕΛΛΕΙΨΕΙΣ ΠΕΡΑΣΕ ΝΙΚΗΦΟΡΑ ΑΠΟ ΤΗΝ ΠΥΛΩΝΑ (1-0)*
- *"ΤΣΙΜΠΗΣΕ" ΒΑΘΜΟ (0-0) Ο ΔΙΑΓΟΡΑΣ Β. ΣΤΟΝ ΑΡΧΑΓΓΕΛΟ, ΕΝΩ ΚΕΡΔΙΣΑΝ ΕΥΚΟΛΑ ΑΝΑΓΕΝΝΗΣΗ ΚΑΙ ΚΛΕΑΝΘΗΣ ΚΛΕΟΒΟΥΛΟ (3-1) ΚΑΙ ΑΕΡΑ (3-0) ΑΝΤΙΣΤΟΙΧΑ*

Εκαθάρισε οριστικά ότι πλέον από εδώ και πέρα η κατάκτηση του πρωταθλήματος είναι μια μονομαχία μεταξύ του Διγενή και της ΑΕΛ με το Διγενή, όμως να έχει τον πρώτο λόγο, μετά την προχθεσινή του νίκη με 1-0 μεσα στην Κρεμαστή, επί του Φοίβου, ο οποίος θεωρητικά ήταν και ο δυσκολότερος του αντίπαλός μέχρι τη λήξη του πρωταθλήματος.

Οι Λεριοί ακολουθούν κατά πόδας τους Κοσκινιάτες, αφού κέρδισαν εύκολα 2-0 τον Ορφέα στους Αγίους Αποστόλους. Ο Ηρακλής τέθηκε οριστικά εκτός τίτλου καθώς ηττήθηκε 2-0 από τον Καλυμνιακό, που απομακρύνθηκε κι' άλλο από την επικίνδυνη ζώνη. Ο Ιάλυσος επέστρεψε στις νίκες ξεσπώντας στην ουραγό Δόξα Κ. την οποία και κέρδισε 7-1.

Στην Πυλώνα ο Απόλλων Απ. με αρκετές εναλλακτικές λύσεις στη σύνθεσή του κέρδισε 1-0 τη Θύελλα, ενώ στον Αρχάγγελο Αρης και Διαγόρας Β. αναδείχθηκαν ισόπαλοι 0-0 με τους Βατενούς να παίρνουν πολύτιμο βαθμό.

Στην Εμπωνα η Αναγέννηση πήρε τρεις πολύτιμους βαθμούς κερδίζοντας 3-1 τον Κλεόβουλο, ενώ ο Κλεάνθης διατήρησε τις ελπίδες του καταβάλλοντας εύκολα (3-0) την αντίσταση του ΑΕΡΑ.

ΟΙ ΣΚΟΡΕΡ

		ΣΥΝ	ΣΟΥΤ	ΚΕΦ.	ΠΕΝ.	ΦΑΟΥΛ	ΕΝΤ.	ΕΚΤ.
1.	Καλογήρου Κ.(ΑΕΡΑ)	20	15	3	2		11	9
2.	Καραμαλίκης (ΑΕΛ)	17	4	9	4		8	9
3.	Λεντής (Ιάλυσος)	15	4	6	5		11	4
4.	Παντίδος (Αρης)	14	9	1	3	1	10	4
5.	Καστρουνής (Διγενής)	13	11	2			7	6
6.	Σπάρταλης Μ. (Κλεάνθης)	12	8	1	2	1	6	6
7.	Αγκάς (Αναγέννηση)	12	4	1	7		9	3
8.	Σεβδαλής (Φοίβος)	11	10			1	8	3
9.	Γαλανός (Διγενής)	11	7		2	2	5	6
10.	Πευκιανάκης (Αρης)	9	7	2			9	
11.	Φουντής (ΑΕΛ)	9	8		1		5	4
12.	Οίκουτας (Θύελλα)	9	4	1	4		6	3
13.	Ξύπας (Φοίβος)	9	6		3		3	6
14.	Παντελής (Δόξα Κ.)	9	4	5			6	3
15.	Σακκάς (Κλεόβουλος)	9	9				3	6
16.	Πιτσουρδάκης (Κλεόβουλος)	8	8				6	2
17.	Σβύνος (Διγενής)	8	7		1		7	1
18.	Κασσάρας (Καλυμνιακός)	8	1	1	4	2	7	1
19.	Βούης Ν. (Καλυμνιακός)	8	5	2	1		7	1
20.	Εγγλέζος (Διγενής)	7	6			1	3	4
21.	Καμπούρης (Διαγόρας Β.)	6	3			3	5	1
22.	Κουφομανώλης (Ηρακλής)	6	5	1			2	4
23.	Μουσακίνιας (Φοίβος)	6	5	1			4	2
24.	Καρτάλης (Ιάλυσος)	6	5	1			5	1
25.	Μαγιόγλου Στ. (Αρης)	5	2		1	2	2	3
26.	Φρούμης (Κλεάνθης)	5	4	1			2	3
27.	Μ. Μαθιός (Ορφέας)	5	4		1		4	1
28.	Ψύλλος (Απόλλων)	5	1	2		2	4	1
29.	Π"νικολάου (Αναγέννηση)	5	4	1			2	3
30.	Μοσκιού (Ηρακλής)	5	2	2	1		3	2

ΑΥΤΟΓΚΟΛ

1 γκολ: **Αναγνώστου** (Ηρακλής), **Κωστάκης** (Διαγόρας Β.), **Λουλουργάς** (ΑΕΛ), **Χ"βαλσάμης** (Ιάλυσος), **Λιάνι** (Απόλλων Απ.), **Ταμπουράς** (Διγενής), **Ρίζος** (Θύελλα), **Διακοδημήτρης** (Δόξα Κ.), **Σάββενας** (Κλεόβουλος)

ΣΚΟΡ ΚΑΙ ΣΚΟΡΕΡ

Ορφέας – ΑΕΛ	**0–2**
23' Λιακάκης, 66' Αρίνιν	
Καλυμνιακός – Ηρακλής	**2–0**
4' Ν. Βούης, 72' Κασσάρας	
Ιάλυσος – Δόξα Κ.	**7–1**
21', 43', 77' Καρτάλης, 38' Ράιος Ε., 55', 64' Μαυρής, 61' Τζαφέρης/89' Καραναστάσης	
Θύελλα – Απόλλων Απ.	**0–1**
12' Μαννάκης	
Αναγέννηση – Κλεόβουλος	
4' (πεν.) Αγκάς, 7' Κωνσταντάκης, 34' (αυτογκ.) Σάββενας/61' Ιωαννίδης	
Κλεάνθης – ΑΕΡΑ	**3–0**
4' Α. Σπάρταλης, 5' Μ. Σπάρταλης, 68' Πότσος	
Φοίβος – Διγενής	**0–1**
74' Γκαρανάτσιος	
Αρης – Διαγόρας	**0–0**

ΕΠΟΜΕΝΗ ΑΓΩΝΙΣΤΙΚΗ (25η)

Απόλλων Απ. - ΑΕΛ
Διγενής - Θύελλα
ΑΕΡΑ - Ορφέας
Ηρακλής - Φοίβος
Διαγόρας Β.- Κλεάνθης
Δόξα Κ. - Καλυμνιακός
Κλεόβουλος - Αρης
Αναγέννηση - Ιάλυσος

ΠΕΝΑΛΤΙ ΚΟΚΚΙΝΕΣ

ΟΜΑΔΕΣ	ΥΠ.	ΚΑΤ.	ΥΠ.	ΚΑΤ.
ΑΕΛ	6	1	5	7
ΑΕΡΑ	3	6	6	9
Αναγέννηση	8	3	3	7
Απόλλων	3	6	6	4
Άρης	5	5	9	1
Διαγόρας Β.	3	5	3	5
Διγενής	5	1	4	5
Δόξα Κ.	2	4		3
Ηρακλής	3	6	7	5
Θύελλα	6	2	3	3
Ιάλυσος	10	13	12	8
Καλυμνιακός	8	3	4	6
Κλεάνθης	3	9	5	4
Κλεόβουλος	3	6	5	6
Ορφέας	3	1	6	7
Φοίβος	3	3	9	7

ΟΙ ΕΚΤΕΛΕΣΤΕΣ

ΟΝΟΜΑ-ΟΜΑΔΑ	ΕΥΣΤΟΧΑ	ΑΣΤΟΧΑ
Ράϊος Γ. (Ιάλυσος)	3	1
Κωνστάντουρας (ΑΕΡΑ)	1	
Λεντής (Ιάλυσος)	5	
Ξύπας (Φοίβος)	3	
Αγκάς (Αναγέννηση)	7	
Μ. Μαθιός (Ορφέας)	1	
Καλτσούλας (Αναγέννηση)		1
Σταυ. Μαγιόγλου (Αρης)	1	1
Οίκουτας (Θύελλα)	4	1
Χ/στρατής (Ηρακλής)	1	
Κυπριώτης (Διγενής)	1	
Κελέσογλου (Ορφέας)	2	
Καλογήρου (ΑΕΡΑ)	2	
Παπακωνσταντής (Ηρακλής)	1	
Τσιτσιλιάγκος (Δόξα Κ.)		1
Κορνάρος (Κλεόβουλος)	2	1
Παντίδος (Αρης)	3	
Κασσάρας (Καλυμνιακός)	4	
Καραναστάσης (Δόξα Κ.)		1
Καραμαλίκης (ΑΕΛ)	4	
Μ. Σπάρταλης (Κλεάνθης)	2	
Φουντής (ΑΕΛ)	1	
Μακρής (Διαγόρας Β.)	3	
Διαμαντάρας Ι. (ΑΕΛ)		1
Σβύνος (Διγενής)	1	
Ν. Κρομμύδας (Κλεάνθης)	-	1
Τρούλλης (Απόλλων)	-	1
Αθανασίου (Απόλλων)	-	1
Πατρός (Απόλλων)	-	1
Βαβλάς Θ. (Καλυμνιακός)	1	2
Μοσιού (Ηρακλής)	1	
Γαλανός (Διγενής)	2	1
Ν. Βούης (Καλυμνιακός)	1	
Κουτσουμπάρης (Θύελλα)		1
Μπράτιτσης (Ιάλυσος)		1

ΠΡΩΤΑΘΛΗΜΑ Α' ΚΑΤΗΓΟΡΙΑ 2002–2003

	ΑΕΛ	ΑΕΡΑ	Αναγέννηση	Απόλλων Απ.	Αρης	Διαγόρας Β.	Διγενής	Δόξα Κ.	Ηρακλής	Θύελλα	Ιάλυσος	Καλυμνιακός	Κλεάνθης	Κλεόβουλος	Ορφέας	Φοίβος
ΑΕΛ	■		1-0	1-0	2-1	3-0	2-1	5-1	1-0	2-0	2-1		1-0		2-1	0-0
ΑΕΡΑ	1-3	■	1-1	4-0	1-0		1-5	5-0	0-0	3-0		1-0	2-1	1-1		2-4
Αναγέννηση	1-3	4-1	■	1-2	0-0	0-1		1-0		4-1		2-0	1-0	3-1	3-1	
Απόλλων Απ.			1-0	■	1-1		1-0	1-0	0-1	0-0	1-1	1-0	1-4	1-0	3-2	0-0
Αρης	3-2	1-1	4-1	2-2	■	0-0	1-1	5-3	2-2				1-1	5-3	2-0	2-5
Διαγόρας Β.		1-2	1-0	0-1	2-1	■	0-2	3-1	2-3	0-0	1-0	1-0			0-0	0-0
Διγενής	2-0	4-1	4-0			1-0	■		0-1		2-1	4-0	2-0	2-0	4-0	4-1
Δόξα Κ.	2-2	0-1	2-3		2-2	2-3	0-4	■			1-2		2-2	0-4	1-1	0-3
Ηρακλής	1-2	2-2			1-0	2-1		4-0	■	1-1	1-0	2-0	2-1	1-0	1-0	
Θύελλα	1-3	1-0		0-1	2-1	1-0	1-2	3-1		■	0-2	2-0		3-1	3-0	5-2
Ιάλυσος		2-1	3-0	2-0	0-0	1-0	0-1	7-1	1-2	1-0	■	3-1		4-0	3-0	3-1
Καλυμνιακός	3-1	2-1		3-0	1-0	1-1	2-3	2-1	2-0	1-0	2-2	■	2-2	3-1		2-2
Κλεάνθης	0-1	3-0	2-2	0-1	1-2	2-0	0-0	1-0	0-0	5-0	1-2		■		3-1	
Κλεόβουλος	2-1		3-0	3-0		1-3	0-2	5-0	0-2	0-0	0-1	1-0	2-0	■		1-0
Ορφέας	0-2	1-4	1-1	1-2	0-3		1-1	4-2	4-0	1-2		0-1	3-1	0-4	■	
Φοίβος	0-2	4-3	2-0		3-2	1-0	0-1		1-0	1-0	1-1	2-0	4-2	2-0	2-0	■

ΒΑΘΜΟΛΟΓΙΑ

Α' ΚΑΤΗΓΟΡΙΑ 2002–2003

Α/Α	ΟΜΑΔΕΣ	ΒΑΘΜ.	ΑΓ.	ΤΕΡΜ.	ΕΝΤΟΣ Ν	ΕΝΤΟΣ Ι	ΕΝΤΟΣ Η	ΕΚΤΟΣ Ν	ΕΚΤΟΣ Ι	ΕΚΤΟΣ Η	ΣΥΝΟΛΟ Ν	ΣΥΝΟΛΟ Ι	ΣΥΝΟΛΟ Η
1.	Διγενής	57	24	52-13	10	0	1	8	3	2	18	3	3
2.	ΑΕΛ	56	24	44-20	11	1	0	7	1	4	18	2	4
3.	Ηρακλής	47	24	31-22	8	2	1	6	3	4	14	5	5
4.	Ιάλυσος	46	24	43-19	10	1	2	4	3	4	14	4	6
5.	Φοίβος	44	24	41-30	10	1	2	3	4	4	13	5	6
6.	Απόλλων Απ.	38	24	22-29	6	4	2	5	1	6	11	5	8
7.	ΑΕΡΑ	32	24	39-40	6	3	3	3	2	7	9	5	10
8.	Αρης	31	24	39-34	5	6	1	2	4	6	7	10	7
9.	Καλυμνιακός	31	24	28-33	8	4	1	1	0	10	9	4	11
10.	Θύελλα	31	24	26-32	8	0	4	1	4	7	9	4	11
11.	Κλεόβουλος	29	24	33-34	7	1	4	2	1	9	9	2	13
12.	Διαγόρας Β.	29	24	20-25	5	3	4	3	2	7	8	5	10
13.	Αναγέννηση	28	24	29-37	7	1	4	1	3	8	8	4	12
14.	Κλεάνθης	24	24	32-32	5	3	4	1	3	8	6	6	12
15.	Ορφέας	13	24	22-50	3	2	7	0	2	10	3	4	17
16.	Δόξα Κ.	4	24	22-73	0	4	7	0	0	13	0	4	20



Δεκαήμερο κάμψης

Στο παιχνίδι κυπέλλου με τον Απόλλωνα Καλυθιών ξεκίνησε για τον Φοίβο μια περίοδος ντεφορμαρίσματος, όπως τονίζει ο προπονητής του **Σάββας Ορφανίδης,** που εύχεται η ομάδα του να συνέλθει το συντομότερο:

"Σε ένα ποιοτικά κακό παιχνίδι που κρίθηκε στις λεπτομέρειες δεχτήκαμε γκολ από στημένη φάση και αναμπουμπούλα και χάσαμε. Δεν έχουμε συνέλθει ακόμα από τον κακό εαυτό που παρουσιάζουμε εδώ και δέκα μέρες, παρόλα αυτά όμως σήμερα είχαμε τρεις πολύ μεγάλες ευκαιρίες να σκοράρουμε.

Εύχομαι στα επόμενα παιχνίδια να συνέλθουμε και η ομάδα να είναι όπως πριν".



"Συνεχίζουμε για την άνοδο"

Η ψυχή και η θέληση ήταν σύμφωνα με τον παίκτη-προπονητή του Διγενή **Βαγγέλη Γκαρανάτσιο** τα μεγάλα όπλα του Διγενή που τον οδήγησαν στην μεγάλη νίκη επί του Φοίβου στην Κρεμαστή: "Από την αρχή παίξαμε με ψυχή. Θέλαμε την νίκη είμασταν καλύτεροι σε όλη την διάρκεια του παιχνιδιού αλλά δεν είχαμε την σωστή τελική επιλογή. Στο δεύτερο ημίχρονο πιέσαμε ακόμα περισσότερο, πετύχαμε το γκολ και πιστεύω πως σημειώσαμε μια πολύ σημαντική νίκη. Συγχαρητήρια στους συμπαίκτες μου. Συνεχίζουμε για τον στόχο, που είναι η άνοδος στην Δ' Εθνική κατηγορία".

Βλέπει την ...Ιθάκη!

• Με σκόρερ τον παίκτη-προπονητή του Βαγγέλη Γκαρανάτσιο, ο Διγενής πέρασε από την Κρεμαστή και συνεχίζει να κάνει το κουμάντο στο πρωτάθλημα

ΚΡΕΜΑΣΤΗ

Πολύ πιο καθαρά βλέπει από το Σάββατο ο Διγενής τον τίτλο του πρωταθλητή, καθώς το νικηφόρο πέρασμά του από την Κρεμαστή γκρέμισε άλλο ένα μεγάλο εμπόδιο στον δρόμο του προς την τελική επικράτηση. Ειδικά κόντρα στον Φοίβο, που ναι μεν δεν παρουσίασε το καλό του πρόσωπο, όμως αγωνίστηκε με πάθος για την νίκη, διεκδικώντας την επί ίσοις όροις και χάνοντας και αυτός σπουδαίες ευκαιρίες. Από την άποψη του θεάματος το ντέρμπι, δεν ήταν και ό,τι το καλύτερο για τον κόσμο που γέμισε τις εξέδρες, όμως και ανοιχτό ποδόσφαιρο παίχτηκε, και αρκετές ήταν οι συγκινήσεις.

Το ματς κρίθηκε στο 74' από μια στημένη φάση και την ολιγορία της άμυνας του Φοίβου που είχε πρόβλημα στον δημιουργικό τομέα καθώς οι κινητήριοι μοχλοί του **Δράκος Ε.** και **Σεβδαλής** βρέθηκαν σε κακή μέρα. Στον αντίποδα ο Διγενής ήταν πιο οργανωμένος στις γραμμές του και ως εκ τούτου πιο επιθετικός και επικίνδυνος χωρίς, πάντως, να ξεδιπλωθεί, καθώς οι **Γαλανός** (κυρίως αυτός από τον **Μπρίνις), Καστρουνής** και **Αθανασίου** ήταν στενά μαρκαρισμένοι και δεν έβρισκαν τον χώρο να απειλήσουν άμεσα. Από την στιγμή του γκολ και μετά, όμως, οι **Κοσκινιάτες** ξεδίπλωσαν τις επιθετικές τους αρετές, έβγαλαν θεαματικές αντεπιθέσεις -"φωτιά" και απείλησαν άμεσα με ένα δεύτερο γκολ. Μάλιστα, πέτυχαν ένα στο 88' που ακυρώθηκε (μάλλον κακώς) ως οφσάιντ από τον επόπτη **Παπαδόπουλο.**

ΦΑΣΕΙΣ ΚΑΙ ΓΚΟΛ

6'. Ο **Κοκκάρης** απέκρουσε εκπληκτικά δυνατό σουτ του **Αθανασίου** έξω από την μεγάλη περιοχή.

11'. Μετά από σέντρα ο **Ζερβός** έπιασε ανενόχλητος από το ύψος της μικρής περιοχής μια παράξενη ψιλοκρεμαστή κεφαλιά που άρχισε να ...κατεβαίνει προς το παραθυράκι, ωστόσο ο **Κοκκάρης** πρόλαβε να αποκρούσει σε κόρνερ.

18'. Ο Φοίβος έφτασε μια ανάσα από το γκολ σε φάση διαρκείας. Η μπάλα κόλησε στην μεγάλη περιοχή του Διγενή, τα αλλεπάλληλα σουτ αποκρούστηκαν από τα σώματα των αμυντικών, η μπάλα έφτασε στον **Ξύπα** που έπιασε το δυνατό σουτ από πλάγια δεξιά, ο **Ρίκος** δεν κατάφερε να αποκρούσει ωστόσο ο **Γκαρανάτσιος** πρόλαβε και έσωσε πάνω στην γραμμή.

60'. Ο **Μοσκιού** εκτέλεσε φάουλ από τα δεξιά, ο **Γαλανός** έπιασε την γυριστή κεφαλιά όμως η μπάλα βρήκε στην ρίζα του δεξιού δοκαριού του **Κοκκάρη** και έφυγε άουτ.

65'. Μετά από αντεπίθεση του Φοίβου και παράλληλη σέντρα του **Γιαννικάκη** από τα δεξιά ο **Μουσακίνιας** αιφνιδιάστηκε και δεν κατάφερε να βρει την μπάλα με το πόδι εξ' επαφής στέλνοντάς την με το σώμα στην αγκαλιά του **Ρίκου.**

74'. Ο **Αθανασίου** εκτέλεσε φάουλ και τα λάθη του Φοίβου έμοιαζαν με ντόμινο που κατέληξαν στο χρυσό γκολ του Διγενή. Αρχικά ο **Κοκκάρης** απέκρουσε άτσαλα δίνοντας στην μπάλα ύψος, ο **Καστρουνής** έπιασε ανενόχλητος την πρώτη κεφαλιά στέλνοντας την μπάλα στο οριζόντιο δοκάρι και στην επαναφορά ο -και αυτός- ολομόναχος **Γκαρανάτσιος** "έγραψε" το 0-1 με κεφαλιά σε κενή εστία.

84'. Μετά από ταχύτατη αντεπίθεση ο **Αθανασίου** έπιασε το δυνατό σουτ, και ο **Κοκκάρης** απέκρουσε με τις γροθιές.

87'. Ο **Δράκος** βρέθηκε σε θέση βολής αμαρκάριστος μέσα στην μεγάλη περιοχή, όμως το σουτ-πλασέ που επιχείρησε πήγε "γραμμή" στην αγκαλιά του **Ρίκου.**

88'. Ο **Μοσκιού** έφυγε γρήγορα από τα δεξιά, έδωσε παράλληλα στον **Καστρουνή** που σκόραρε, όμως το γκολ δεν μέτρησε μετά από υπόδειξη του επόπτη **Παπαδόπουλου** για οφσάιντ.

Καλύτεροι των νικητών ήταν οι **Αθανασίου, Μοσκιού** και **Καστρουνής,** ενώ από τον Φοίβο ξεχώρισαν οι **Χαρικιόπουλος** και **Μπρίνις.**

Σε μέτρια μέρα βρέθηκε ο **Μιχάλης Φραγκίνης,** όμως δεν έκανε το μεγάλο λάθος. Στον επόπτη **Παπαδόπουλο** καταλογίζεται μόνο η φάση του ακυρωθέντος γκολ του Διγενή. Άριστος ήταν ο **Γρεβένης.**

ΦΟΙΒΟΣ: *Κοκκάρης, Τζήμας, Σεβδαλής, Μπρίνις (78' Μάτσης), Ξύπας, Κουδούνης, Δράκος Ε., Γιαννικάκης, Χαρικιόπουλος, Κώστα (71' Αμπελάς), Μαγκάνης (16' Μουσακίνιας).*

ΔΙΓΕΝΗΣ: *Ρίκος, Ζερβός, Σκαφίδας, Ζωάννου, Μάμμης, Τσίνης (15' Γκαρανάτσιος), Μοσκιού, Γαλανός, Καστρουνής, Αθανασίου (85' Ταμπουράς), Σιεχ (19' Σβύνος).*

ΦΟΙΒΟΣ	0
ΔΙΓΕΝΗΣ	1

Έλειψε το γκολ

• Ισόπαλα έληξε η αναμέτρηση του Άρη με τον Διαγόρα Β., με τους φιλοξενούμενους να παίρνουν πολύτιμο εκτός έδρας βαθμό

ΑΡΧΑΓΓΕΛΟΣ

Το γκολ ήταν το μοναδικό στοιχείο που έλειψε από την αναμέτρηση του Άρη με τον Διαγόρα Β., καθώς η αγωνιστικότητα, το πάθος και ο ρυθμός που ακολούθησαν οι δυό ομάδες ήταν ικανός να ικανοποιήσει κατά μεγάλο ποσοστό τους λιγοστούς φιλάθλους που βρέθηκαν στο γήπεδο του Αρχαγγέλου. Το τελικό σφύριγμα του διαιτητή της συνάντησης **Σιδηρόπουλου Σάββα,** βρήκε τις δύο ομάδες να αποσπούν από ένα βαθμό που μπορεί να αποδειχθεί πολύτιμος περισσότερο από την πλευρά των κυανέρυθρων που προσπαθούν να αποσπαστούν από την επικίνδυνη ζώνη του υποβιβασμού.

Η ΕΙΚΟΝΑ ΤΟΥ ΑΓΩΝΑ

Από τα πρώτα λεπτά της αναμέτρησης οι ποδοσφαιριστές του **Στέργου Παρδαλού** μπήκαν πιο επιθετικά στο παιχνίδι προσπαθώντας να πάρουν την πρωτοβουλία των κινήσεων που θα τους επέτρεπε να ελέγξουν τον χώρο της μεσαίας γραμμής. Αυτό το πέτυχαν με την βοήθεια του Διαγόρα που παρατάχθηκε στον αγωνιστικό χώρο με αμυντικούς προσανατολισμούς και προσπαθούσε στην "κόντρα" να πιάσει στον "ύπνο" την άμυνα των γηπεδούχων, χωρίς όμως επιτυχία. Οι του Άρη έχοντας την εδαφική υπεροχή κυκλοφορούσαν γρήγορα και απλά την μπάλα αλλά έδειξαν να μειονεκτούν στην τελική προσπάθεια.

ΦΑΣΕΙΣ-ΓΚΟΛ

2' Εκτέλεση κόρνερ του **Τσιβρινή** ο **Έλληνας** δεν μπόρεσε να πιάσει την κεφαλιά.

3' Ο **Χατζηνικόλας** τροφοδότησε μέσα στην αντίπαλη περιοχή τον **Κοτσίκο,** αλλά το σουτ που επιχείρησε αποδείκτηκε εύκολη λεία για τον **Κεφάλα.**

12'. Απευθείας εκτέλεση φάουλ του **Μαγιόγλου Σταυρ.,** μόλις άουτ.

21'. Πάσο του **Μαγιόγλου Σταυ.** για τον **Παντίδο,** σουτ του τελευταίου απέκρουσε με υπερένταση ο **Κεφάλας.**

30'. Κλέψιμο της μπάλας, του **Φράγκου** από τον **Φουτούλη,** από θέση τετ-α-τετ πλάσαρε αναγκάζοντας τον **Παπαπαναγιώτου** να αποκρούσει σταθερά με διπλή προσπάθεια.

40'. Ο **Στ. Παρδαλός** πάσαρε στον **Παντίδο** κι αυτός γύρισε στον **Αμύγδαλο** που υπό πίεση δεν μπόρεσε από κοντά να σκοράρει.

67'. Δυνατό σουτ του **Κοτσίκου** απέκρουσε εντυπωσιακά ο **Κεφάλας.**

ΔΙΑΚΡΙΘΕΝΤΕΣ-ΔΙΑΙΤΗΣΙΑ

Από τον Άρη ξεχώρισαν οι **Αμύγδαλος, Κοτσίκος** και ο **Μαγιόγλου Σταυ.** Από τον Διαγόρα οι **Τσιβρινής, Έλληνας, Κωστάκης** και **Τριντάν.** Ιδιαίτερη μνεία θα πρέπει να γίνει στην πολύ καλή απόδοση των διαιτητών της συνάντησης **Σιδηρόπουλου Σ., Κετσέ** και **Κατσιδώνη Π.** που σε κανένα σημείο του αγώνα δεν υπέπεσαν σε κάποιο λάθος.

Οι συνθέσεις:

ΑΡΗΣ: *Παπαπαναγιώτου, Αμύγδαλος, Παπαοικονόμου (80' ΠαρδαλόςΑ.), Κοτσίκος, Παντίδος, Μαγιόγλου Σταυ., Φουτούλης, Μαγιόγλου Στερ., Τραχανάς, Χατζηνικόλας (56' Κοντόγιαννος), Παρδαλός (56' Λεβέντης).*

ΔΙΑΓΟΡΑΣ Β.: *Κεφάλας, Χωρίτης, Δημητρόπουλος, Κωστάκης, Τσιβρινής, Ροδίτης, Μακρής, Έλληνας, Μύρτο (90' Καρπαθάκης), Ροδανάκης (89' Τώδε), Φράγκος (79' Καμπούρης).*

ΑΡΗΣ	0
ΔΙΑΓΟΡΑΣ Β.	0



"Δίκαιο αποτέλεσμα"

Δίκαιο χαρακτηρίστηκε το αποτέλεσμα της αναμέτρησης του Άρη με τον Διαγόρα Β. από τον προπονητή των γηπεδούχων ο οποίος δήλωσε τα εξής: "Είχαμε στην μεγαλύτερη διάρκεια του αγώνα την πρωτοβουλία των κινήσεων αλλά το αποτέλεσμα θεωρείται δίκαιο. Εμείς προσπαθήσαμε για την νίκη έχοντας απέναντι μια ομάδα με αμυντικούς προσανατολισμούς. Εύχομαι καλή συνέχεια στον Διαγόρα Β. και καλή σαρακοστή σε όλο τον φίλαθλο κόσμο!!!

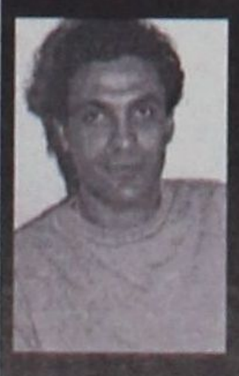

"Έξι ντέρμπι"

Ικανοποιημένος από την απόδοση των ποδοσφαιριστών του ήταν ο παίκτης-προπονητής του Διαγόρα Β. **Γιάννης Καμπούρης** ο οποίος χαρακτήρισε τα έξι εναπομείναντα παιχνίδια ως ντέρμπι κάνοντας ιδιαίτερη μνεία στο επόμενο, με αντίπαλο τον Κλεάνθη. Συγκεκριμένα: "Νομίζω πως το αποτέλεσμα θεωρείται δίκαιο. Ένα αποτέλεσμα πολύ καλό για εμάς που πιστεύω ότι θα μας βοηθήσει στην συνέχεια για την εκπλήρωση των στόχων μας. Εχουν απομείνει 6 παιχνίδια τα οποία είναι ντέρμπι για εμάς, αλλά το σπουδαιότερο είναι το επώμενο στην έδρα μας με τον Κλεάνθη το οποίο είναι και καθοριστικό. Εμείνα, αρκετά ικανοποιημένος από την αγωνιστικότητα και το πάθος που έδειξαν οι παίκτες μου".

Την φόρτωσε με γκολ

"Εδειξαν χαρακτήρα"



Ικανοποιημένος από την συνολική προσπάθεια, αλλά και από τον χαρακτήρα που έδειξαν οι ποδοσφαιριστές του ενάντια σε μια ομάδα χαμηλών δυνατοτήτων ήταν μετά το τέλος του αγώνα ο προπονητής του Ιάλυσου.

"Συγχαρητήρια στους παίκτες μου για τη νίκη που πέτυχαν επί της Δόξας. Αυτό που με ικανοποίησε ήταν ο χαρακτήρας , η σοβαρότητα και η πειθαρχία που έδειξαν στον αγωνιστικό χώρο καθ' όλη τη διάρκεια του αγώνα. Από εδώ και πέρα θα προσπαθούμε για το καλύτερο, βασισμένοι πάνω στα νέα παιδιά, που θα πλαισιώνουν την ομάδα του Ιάλυσου και θα αποτελέσουν το μέλλον του Ιάλυσου".

• Ο Ιάλυσος επέστρεψε στις νίκες ξεσπώντας στην ουραγό, Δόξα Κ.
• Τρία γκολ πέτυχε ο Καρτάλης και δύο ο Μαυρής

ΟΙΚΟΝΟΜΙΔΕΙΟ

Σε παράσταση για ένα ρόλο εξελίχθηκε η αναμέτρηση ανάμεσα στον Ιάλυσο με τη Δόξα Κ., με τους Τριαντενούς να πετυχαίνουν μία ακόμη νίκη αυτή τη φορά επί της ουραγού της βαθμολογίας. Οι Ιαλυσιώτες που είχαν αρκετούς νεαρούς ποδοσφαιριστές στην σύνθεσή τους κατάφεραν να υπερισχύσουν σε όλα τα μήκη και τα πλάτη του γηπέδου, έπαιξαν κατά διαστήματα ωραίο ποδόσφαιρο και δημιούργησαν αρκετές επικίνδυνες καταστάσεις για μπροστά από την εστία των φιλοξενούμενων που σε αρκετές περιπτώσεις τις εκμεταλλεύθηκαν στο έπακρο.

Στην αντίπερα όχθη οι Καρδαμαινιώτες έπαιξαν ανοιχτά χωρίς σκοπιμότητες ενάντια σε έναν πιο ισχυρό αντίπαλο με μόνο σκοπό την καλή εμφάνιση.

Ο ΧΟΡΟΣ ΤΩΝ ΓΚΟΛ

9'. Ανατροπή του **Βάιου Ε.** από τον **Μανούχο** πέναλτι. Την εσχάτη των ποινών εκτέλεσε ο **Μπράτιτσης** αναγκάζοντας τον **Κατσίλη** να διώξει εντυπωσιακά σε κόρνερ.

21'. Με κοντινό πλασέ ο **Καρτάλης** άνοιξε το σκορ.

38'. Δυνατό σουτ του **Καρτάλη** ασταθής απόκρουση του **Κατσίλη,** ριμπάουντ - πλασέ του **Ράιου Ε.**, 2-0.

40'. Σύγχυση στα καρέ του Ιάλυσου σε κενή εστία ο **Μανούχος** έστειλε την μπάλα πάνω από τα δοκάρια του **Πεστλίκη.**



Ο Γιώργος Καρτάλης ήταν ο τοπ σκόρερ της συνάντησης πετυχαίνοντας χατ τρικ

ΙΑΛΥΣΟΣ		7
ΔΟΞΑ ΚΑΡ.		1

43'. Ο **Καρτάλης** με ατομική προσπάθεια και εντυπωσιακό πλασέ, το 3-0.

55'. Ο **Μαυρής** πέρασε όποιον βρήκε μπροστά του και με διαγώνιο πλασέ το 4-0.

61'. Σέντρα από **Πατρό** γυριστό σουτ του **Τζαφέρη**, 5-0.

64'. Με ωραία ατομική προσπάθεια και πλασέ ο **Μαυρής** πέτυχε το 6-0.

77'. Σέντρα του **Πατρού** καρφωτή κεφαλιά ο **Καρτάλης**, πέτυχε το τρίτο προσωπικό του γκολ, 7-0.

86'. Απευθείας εκτέλεση φάουλ του **Καραναστάση**, μόλις άουτ.

89'. Ασίστ του **Παντελή** για τον **Καραναστάση** που από πολύ κοντά με πλασέ το τελικό 7-1.

ΔΙΑΙΤΗΣΙΑ - ΔΙΑΚΡΙΘΕΝΤΕΣ

Χωρίς προβλήματα η διαιτησία των **Σιδηρόπουλου Α. Γενή και Φουκάρα.** Από τον Ιάλυσο ξεχώρισαν οι **Καρτάλης, Μαυρής, Τζαφέρης** και ο **Πατρός.** Από την Δόξα διασώθηκαν οι **Καραναστάσης** και ο **Παντελής.**

Οι συνθέσεις:

ΙΑΛΥΣΟΣ: *Πεστλίκης (53' Τανίδης), Πατρός, Χατζηκαλημέρης, Κοσμάς (63' Γιαλλούσης), Γκορτζίλας, Καρτάλης, Μπράτιτσης, Ράιος Ε. (55' Κυριακάκης), Μαυρής, Τζαφέρης, Πίτσης.*

ΔΟΞΑ Κ.: *Κατσίλης, Χατζηαντωνίου (86' Χατζηνικολάου), Καλπρετσάι, Κουρζής, Πιζάνιας, Καραναστάσης, Παντελής, Νικολαΐδης, Μουνούχος, Τσακόσας (73' Παππάς), Πανηγυράκης.*

Πολύτιμη νίκη



Στην καλή κατά διαστήματα εμφάνιση της ομάδας του στάθηκε περισσότερο ο τεχνικός του Κλεάνθη, **Ανδρέας Βλασσόπουλος**, που τόνισε χαρακτηριστικά:

"Κάναμε ένα καλό παιχνίδι κατά διαστήματα. Καταφέραμε, όμως, να σκοράρουμε γρήγορα. Με το γεγονός αυτό έφυγε το άγχος από τους παίκτες. Πήραμε μια νίκη που μπορεί στο μέλλον να είναι πολύτιμη. Εμείς κοιτάμε κάθε παιχνίδι που έρχεται και στο τέλος θα δούμε τί καταφέραμε. Εύχομαι σε όλους καλή σαρακοστή".

"Καθάρισε" νωρίς

• Ο Κλεάνθης κέρδισε τον ΑΕΡΑ και συνεχίζει να ελπίζει
• Στο πέμπτο λεπτό το σκορ ήταν 2-0

ΠΑΡΑΔΕΙΣΙ

Αιφνιδίασε το Σάββατο το απόγευμα ο Κλεάνθης και πήρε σπουδαία νίκη που ίσως στο μέλλον αποδειχθεί χρυσάφι. Νίκησε τον νεανικό ΑΕΡΑ με 3-0 και συνεχίζει να βρίσκεται μέσα στο παιχνίδι της παραμονής στην Α' τοπική κατηγορία.

Οι παίκτες του **Ανδρέα Βλασσόπουλου** μπήκαν δυνατά και αποφασιστικά στο παιχνίδι και πέτυχαν μόλις στο 5' να προηγούνται του ΑΕΡΑ με 2-0.

Από το σημείο αυτό, όμως, και μετά οι γηπεδούχοι χαλάρωσαν πιστεύοντας πως νωρίς - νωρίς τέλειωσε το παιχνίδι. Η χαλάρωση έφερε τα λάθη στο χώρο της μεσαίας γραμμής και κάπου εκεί άρχισε ο εκνευρισμός.

Ο ΑΕΡΑ προσπάθησε να εκμεταλλευτεί το γεγονός αυτό και ισορρόπησε στο χώρο του κέντρου, αλλά του έλειπε ο έμπειρος ποδοσφαιριστής που θα έβγαζε την σωστή τελική πάσα και "θάβαζε δύσκολα" στην άμυνα του Κλεάνθη και τον **Π. Σαββιδάκη.**

Οι φιλοξενούμενοι απείλησαν μόνο μία φορά (30') σ' ολόκληρο το παιχνίδι.

Χειμωνέττος και Τσιράκος κρατούσαν μακριά τον **Καλογήρου** και τον **Πίτση,** αλλά και τους συμπαίκτες τους και στα ενενήντα λεπτά του παιχνιδιού.

Από την άλλη πλευρά μετά το 60' όταν ο Κλεάνθης έγινε πιο επιθετικός έφτασε εύκολα όχι μόνο στο 3-0, αλλά και σ' άλλες ευκαιρίες για να διευρύνει το σκορ.

Ο ΑΕΡΑ στο β' μέρος προσπάθησε, είχε όμως τις χτυπητές αδυναμίες του πρώτου ημιχρόνου και οπωσδήποτε το μεγάλο του κέρδος είναι τα μικρά παιδιά που χρησιμοποιεί ο **Βαγγέλης Χοσάδας.**

Στο 4' στην όμορφη εκτέλεση φάουλ του **Μ. Σπάρταλη**, ο ξάδελφός του **Αλέκος** από κοντά την έστειλε στα δίχτυα (1-0).

Στην αμέσως επόμενη φάση (5') ο **Δ. Ζουρούδης** έβγαλε τη σέντρα κι ο **Μ. Σπάρταλης** με κεφαλιά πέτυχε το 2-0.



Ο Αλέξανδρος Σπάρταλης άνοιξε το "δρόμο" προς την νίκη, πετυχαίνοντας το πρώτο γκολ του Κλεάνθη

Στο 15' από μπαλιά του **Μ. Σπάρταλη, ο Γ. Κρομμύδας** με δυνατό σουτ έστειλε την μπάλα πάνω απ' τα γκολπόστ του **Κουμνάκη.**

Στο 30' το σουτ του **Κατσιδώνη** από καλή θέση έφυγε άουτ.

Στο 68' το 3-0 ο **Δ. Ζουρούδης** έβγαλε τη σέντρα από δεξιά ο **Σεμισόγλου** την γύρισε στον **Πότσο** κι αυτός με δυνατό σουτ την έστειλε στα δίχτυα.

Στο 86' ο **Σεμισόγλου** μόνος με τον **Κουμνάκη** πλάσαρε πάνω στον γκολκήπερ του ΑΕΡΑ.

Από τους νικητές διακρίθηκαν ιδιαίτερα οι **Γ. Κρομμύδας** (κορυφαίος του Κλεάνθη), **Μ. Σπάρταλης** και **Καραγιάννης.** Από τον ΑΕΡΑ άρεσαν περισσότερο οι **Κατσιδώνης, Μοσχούς** και **Λυριστής.** Πολύ καλή ήταν η διαιτησία των κ.κ. **Κατσιδώνη, Μίχα, Σιδηρόπουλου.**

Οι ομάδες:

ΚΛΕΑΝΘΗΣ: *Σαββιδάκης, Καραγιάννης Κ, Τσιράκος, Θεοδοσίου, Χειμωνέττος, Ζουρούδης Δ., Κρομμύδας Γ., Λυριστής (58' Σεμισόγλου), Φιλίππου (46' Πότσος), Σπάρταλης Α. (79' Μαριόλος), Σπάρταλης Μ.*

ΑΕΡΑ: *Κουμνάκης, Διακίδης Γ., Γιακουμάκης, Κατσιδώνης, Διακίδης Χ., Γιαννακάκης (46' Χιάμπολης), Πίτσης (60' Γ. Κοιλιάς), Μοσχούς, Καλογήρου, Κοντόγιαννος (74' Καππάκας), Λυριστής.*

"Μαζεύουμε εμπειρίες"

Στην ανωτερότητα του Ιάλυσου αλλά και στο μέλλον της ομάδας του στάθηκε μετά το τέλος στις δηλώσεις του ο παίκτης - προπονητής της Δόξας, **Ηλίας Καραναστάσης,** ο οποίος δήλωσε:

"Το παιχνίδι ήταν μονόλογος για τον Ιάλυσο, κέρδισε δίκαια χωρίς αμφισβήτηση, το σκορ τα λέει όλα. Εμείς προσπαθούμε, συνεχίζουμε,όπως λέω στους παίκτες μου να είμαστε όσο το δυνατόν καλύτεροι και να μαζεύουμε εμπειρίες για τα νέα παιδιά. Εύχομαι καλή πορεία στον Ιάλυσο".

"Κακό να μην έχεις στόχο"



Στην έλλειψη στόχων για την ομάδα του στάθηκε περισσότερο ο προπονητής του ΑΕΡΑ,**Βαγγέλης Χοσάδας,** που τόνισε χαρακτηριστικά:

"Είναι όντως πολύ κακό για μια ομάδα να μην έχει στόχους. Αυτό φάνηκε με την σημερινή μας εμφάνιση. Συγχαρητήρια στον Κλεάνθη και καλή συνέχεια στο πρωτάθλημα της Α' κατηγορίας".

Ανετος κι ωραίος

• Ο Απόλλων Απ. αγωνίσθηκε χωρίς άγχος παίρνοντας άλλη μια εκτός έδρας νίκη (Θύελλα) έχοντας στη διάθεση του μόνο 11 παίκτες

Μεγάλη νίκη πέτυχε το Σάββατο στη Πυλώνα ο Απόλλων Απολλώνων επί της Θύελλας με 1-0, παρ' όλο που η αποστολή του αποτελείτο από έντεκα παίκτες κι ένα πολύ νεαρό παιδί στον πάγκο.

Η ομάδα του **Σταμάτη Μαργιέλλου** με το "τρίποντο" αυτό παρέμεινε στην έκτη θέση που της δίνει το δικαίωμα να αντιμετωπίζει με άνεση τις τελευταίες έξι αγωνιστικές του πρωταθλήματος.

Η Θύελλα παρά την ήττα παραμένει επτά βαθμούς πάνω απ' την επικίνδυνη ζώνη.

Η ΕΙΚΟΝΑ ΤΟΥ ΑΓΩΝΑ

Οι γηπεδούχοι μπήκαν πιο δυνατά στον αγώνα και φάνηκε στα πρώτα λεπτά ότι θα κυριαρχούσαν στην συνάντηση.

Μετά το γκολ όμως των Απολλωνιστών στο 12' ισορόπησε ο αγώνας και το παιχνίδι στο υπόλοιπο πρώτο ημίχρονο ήταν μοιρασμένο, με τον ρυθμό να πέφτει αισθητά από το 30' και μετά.

Στην επανάληψη η ομάδα του **Βασίλη Τσιλιγκρού** μπήκε φορτσάτη και πίεσε για να φτάσει στην ισοφάριση.

Το "πρέσιγκ" της Θύελλας όσο περνούσε η ώρα γινόταν όλο και πιο ασφυκτικό, με αποκορύφωμα την μεγάλη ευκαιρία που απώλεσε στο 82' όταν έχασε πέναλτι.

Από την πλευρά τους οι φιλοξενούμενοι έγιναν απειλητικοί, κυρίως στις αντεπιθέσεις, στις οποίες έβγαινε με τους ταχύτατους **Μαννάκη, Γιαννακόπουλο** και **Κοσμά.**

Τέλος πρέπει να αναφέρουμε την πολύ καλη απόδοση του πορτιέρο των Απολλωνιστών **Μιχαλάκη,** ο οποίος με τις αλλεπάλληλες αποκρούσεις του κράτησε το μηδέν στην εστία του.

ΦΑΣΕΙΣ-ΓΚΟΛ

3'. Ο **Τσαμπίκος Αθανασάς** εκτέλεσε ένα φάουλ από τα δεξιά, ο **Αϊβάζης** πήρε τη μπάλα, μέσα στη περιοχή, σούταρε από καλή θέση και η μπάλα πέρασε άουτ.

6'. Ο **Λεβέντης** σούταρε περίπου από το ύψος της περιοχής και απέκρουσε ο **Μιχαλάκης.**

11'. Ο **Τσαμπίκος Αθανασάς** έκανε ένα γυριστό σουτ μέσα πό την περιοχή και η μπάλα πέρασε πάνω απ' τα δοκάρια.

12'. Ο **Μαννάκης** με απευθείας χτύπημα φάουλ, ελαφρά αριστερά από το ημικύκλιο της μεγάλης περιοχής έκανε το 0-1.

17'. Ο **Κουτσουμπάρης** σούταρε δυνατά πλάγια αριστερά από το ύψος της περιοχής και απέκρουσε ο γκολκήπερ των φιλοξενουμένων.

59'. Ο **Αϊβάζης** έπιασε κεφαλιά από καλή θέση μέσα στην περιοχή και ο **Μιχαλάκης** απέκρουσε.

63'. Ο **Κουτσουμπάρης** σούταρε από πλάγια δεξιά μέσ' τη περιοχή και ο τερματοφύλακας των φιλοξενουμένων είπε όχι.

64'. Ο **Μωραΐτης** έκανε κεφαλιά μέσα από την περιοχή και η μπάλα πέρασε λίγο πάνω απ' τα δοκάρια.

68'. Ο **Γιαννακόπουλος** τετ-α-τετ με τον **Σαρικά** πλάσσαρε έδιωξε λίγο πριν την γραμμή ο **Μωραΐτης** η μπάλα χτύπησε στο αριστερό κάθετο δοκάρι και στην συνέχεια ο ίδιος παίκτης απομάκρυνε τη μπάλα.

77'. Ο **Παρδαλού** έπιασε μια κεφαλιά από τ' αριστερά μέσα στην περιοχή και η μπάλα κατέληξε άουτ.

82'. Ο διαιτητής **Ταράλης** έδωσε σπρώξιμο του **Ψύλλου** στον **Λεβέντη** μέσα στην περιοχή και πέναλτι, το οποίο εκτέλεσε ο **Κουτσομπάρης** και απέκρουσε ο **Μιχαλάκης.**

84'. Ο **Αϊβάζης** μετά από εκτέλεση κόρνερ του **Φαρμακαλή** έπιασε μια κεφαλιά και απέκρουσε ο **Μιχαλάκης.**

90'. Ο **Γιαννακόπουλος** μπήκε από τα δεξιά μέσα στην περιοχή, γύρισε τη μπάλα στον **Κοσμά,** ο οποίος ερχόταν από πίσω, ο τελευταίος πλάσαρε λίγο έξω από την μικρή περιοχή και η μπάλα πέρασε άουτ.

Με λίγα λάθη, αλλά σε γενικές γραμμές καλή ήταν η διαιτησία του **Ταράλη.**

Οι βοηθοί **Μιτζιρίκης** και **Καραχανής** ήταν καλοί.

Από την Θύελλα καλύτεροι ήταν οι **Αϊβάζης, Λεβέντης** και **Τσαμπίκος Αθανασάς.**

Από τον Απόλλωνα καλύτερος ήταν ο **Μιχαλάκης,** ενώ πολύ καλοί ήταν και οι **Μαννάκης, Γιαννακόπουλος** και **Αθανασίου.**

ΟΙ ΣΥΝΘΕΣΕΙΣ

ΘΥΕΛΛΑ: *Σαρικάς, Μπούλαρι (15' Παρδαλού), Κούτρας, Παπαϊωάννου, Ρίζος, Αιβάζης, Καραμαρίας (2' Κουτσουμπάρης), Λεβέντης, Αθανασάς Τσ., Μωραΐτης, Κουκουβάης (46' Φαρμακαλής).*

ΑΠΟΛΛΩΝ ΑΠ.: *Μιχαλάκης, Ψύλλου, Γιαννακόπουλος, Σωτηράκης, Αθανασίου, Μακαρούνας, Μαννάκης, Κοσμάς, Σωτηρίου, Σταματίου, Χάσταλης.*



ΘΥΕΛΛΑ	0
ΑΠΟΛΛΩΝ ΑΠ.	1

"Χρειάζεται και λίγη τύχη"

Ο προπονητής της Θύελλας **Βασίλης Τσιλιγκρός,** εμφανώς απογοητευμένος από την ήττα της ομάδας του το Σάββατο από τον Απόλλων δήλωσε μετά το

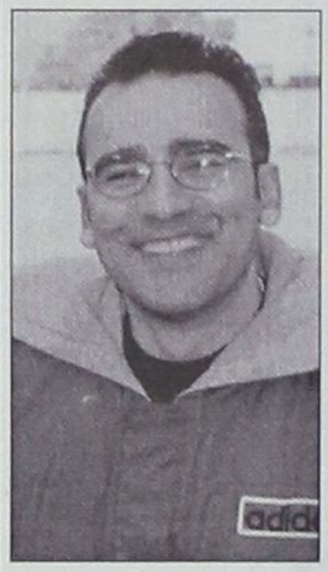

παιχνίδι τα εξής:

"Τα παιδιά προσπάθησαν, αλλά στο ποδόσφαιρο χρειάζεται και λίγο τύχη. Συνεχίζουμε την προσπάθειά μας και πιστεύω μελλοντικά να έχουμε περισσότερη τύχη".

"Και μη χειρότερα"

Ο τεχνικός του Απόλλωνα Απολλώνων **Σταμάτης Μαργιέλλος,** "έκλεψε" για μια ακόμη εβδομάδα την παράσταση με τις δηλώσεις του μετά τον νικηφόρο για την ομάδα του αγώνα με την Θύελλα:



"Κακόμοιρο ελληνικό ποδόσφαιρο. Και μη χειρότερα! Δύο ποδοσφαιριστές μας δεν είχαν ξαναπαίξει ποδόσφαιρο, δύο είχαν πρόβλημα στους προσαγωγούς και οι υπόλοιποι ήταν φουλ προπονημένοι".

Καθάρισε κι έκατσε

• Η Αναγέννηση πετυχαίνοντας τρία γκολ στο α' ημίχρονο κέρδισε σχετικά εύκολα τον Κλεόβουλο

ΕΜΠΩΝΑ

Μόνο νίκη ήθελε προχθές στην έδρα της η Αναγέννηση Εμπ. με αντίπαλο τον Κλεόβουλο και το κατάφερε με τον καλύτερο τρόπο καθαρίζοντας το ματς από το α' κι όλας ημίχρονο αφού προηγήθηκε 3-0.

Το σκορ αυτό επανάπαυσε τους γηπεδούχους στην επανάληψη οι οποίοι έδωσαν τα ηνία του αγώνα στον Κλεόβουλο ο οποίος πίεσε, αλλά το μόνο που κατάφερε ήταν να μειώσει σε 3-1.

Ετσι λοιπόν οι Μπονιάτες μ' αυτή τη νίκη διατήρησαν την διαφορά των 4 βαθμών που τους χωρίζει από την επικίνδυνη ζώνη και πιο συγκεκριμένα από τον Κλεάνθη.

ΦΑΣΕΙΣ-ΓΚΟΛ

4'. Ο **Β. Κρητικός** ανατράπηκε από τον Πέρο κι ο διαιτητής **Μιχαλάκης** έδειξε το σημείο του πέναλτι. Το εκτέλεσε ο **Αγκάς** ανοίγοντας το σκορ.

7'. Με δυνατό μακρινό σουτ ο **Κωνσταντάκης** έκανε το 2-0.

19'. Ο **Αγκάς** έδωσε στον **Κωνσταντάκη** που με διαγώνιο σουτ έστειλε τη μπάλα ελάχιστα άουτ.

34'. Ο **Σάββενας** γύρισε με το κεφάλι τη μπάλα προς τον **Ναούμ,** ο οποίος δεν μπόρεσε να συγκρατήσει τη μπάλα μ' αποτέλεσμα να γίνει το 3-0.

61'. Σέντρα του **Πόλου,** ο **Ιωαννίδης** με κεφαλιά μείωσε σε 3-1.

85'. Σουτ του **Πόλου** έφυγε λίγο άουτ.

86'. Σουτ του **Αγκά** από καλή θέση έφυγε άουτ.

ΔΙΑΚΡΙΘΗΚΑΝ

Καλύτεροι από την Αναγέννηση ήταν οι **Μπρόκος, Κωνσταντάκης** και **Σταμούλης** ενώ από τον Κλεόβουλο οι **Σάββενας, Ιωαννίδης, Πόλος.**

Καλή η διαιτησία των **Μιχαλάκη, Πηδιάκη, Γενή.**

ΟΙ ΣΥΝΘΕΣΕΙΣ

ΑΝΑΓΕΝΝΗΣΗ ΕΜΠ.: *Χαλκιόπουλος, Θεολόγου, Πεζουβανάκης, Αυγέρης, Ι. Κρητικός, Μπρόκος, Σταμούλης, Κωνσταντάκης, Β. Κρητικός (60' Παπαλεξάνδρου), Αγκάς (91' Χατζηγιαννάκης), Καλτσούλας (83' Καραγιαννάκης).*

ΚΛΕΟΒΟΥΛΟΣ: *Ναούμ, Οικονομάκης, Κ. Διάκουλας (1' Πιτσουρδάκης), Σάββενας, Φραντζάκης, Ιωαννίδης, Πέρος (20' Κοντέλας), Κορνάρος (73' Καμπούρης), Λάμπης, Σακκάς, Πόλος.*



Ο Παύλος Αγκάς από τα 11 βήματα άνοιξε το σκορ

ΑΝΑΓΕΝΝΗΣΗ	3
ΚΛΕΟΒΟΥΛΟΣ	1



Καλό ξεκίνημα...

Κάθε παιχνίδι από εδώ και πέρα για την Αναγέννηση είναι ντέρμπι σύμφωνα με τον προπονητή-παίκτη της, **Γιάννη Κρητικό.**

"Κάθε παιχνίδι απ' εδω και πέρα είναι πολύ δύσκολο για μας και θα πρέπει όλα τα παιχνίδια τουλάχιστον στην έδρα μας να τα κερδίσουμε.

Με τον Κλεόβουλο ευτυχήσαμε να ξεκινήσουμε καλά το παιχνίδι. Στο β' ημίχρονο απλά παίξαμε για να κρατήσουμε το σκορ.

Καλή συνέχεια στον Κλεόβουλο και συγχαρητήρια στη διαιτησία (**Μιχαλάκη, Πηδιάκη, Γενή**).



"Χάσαμε με κάτω τα χέρια"

Με τον τρόπο που ηττήθηκε η ομάδα του και όχι στο ότι έχασε το παιχνίδι στάθηκε μετά το τέλος της συνάντησης Αναγέννηση-Κλεόβουλος ο προπονητής των φιλοξενουμένων **Ανδρέας Τσακμακίδης.** Συγκεκριμένα δήλωσε τα εξής:

"Χάσαμε ακόμα ένα παιχνίδι εκτός έδρας με κάτω τα χέρια. Είναι ένα στοιχείο το οποίο μας προβληματίζει. Πριν καν καταφέρουμε να μπούμε στο παιχνίδι χάναμε με δύο μηδέν. Πιστεύω η νίκη της Αναγέννησης είναι δίκαια. Από εδώ και πέρα θα προσπαθήσουμε να ανασυνταχθούμε και να κοιτάξουμε τα παιχνίδια στην έδρα μας για να μην έχουμε πρόβλημα με την παραμονή μας στην κατηγορία. Καλή συνέχεια στην Αναγέννηση".

Β' ΚΑΤΗΓΟΡΙΑ

Πολύς κόσμος στην "πρίζα"

- *ΣΥΝΕΧΙΖΕΙ ΝΑ ΥΠΑΡΧΕΙ ΑΥΞΗΜΕΝΟ ΕΝΔΙΑΦΕΡΟΝ ΣΤΗΝ ΚΟΡΥΦΗ ΟΣΟ ΚΑΙ ΓΥΡΩ ΑΠΟ ΤΗΝ ΓΡΑΜΜΗ ΥΠΟΒΙΒΑΣΜΟΥ*
- *ΣΤΗΝ ΨΙΝΘΟ, ΔΟΞΑ ΚΑΙ ΑΝΤΑΓΟΡΑΣ ΑΝΑΔΕΙΧΘΗΚΑΝ ΙΣΟΠΑΛΟΙ 1-1, ΕΝΩ ΣΤΗΝ ΙΣΟΠΑΛΙΑ (0-0) ΕΜΕΙΝΑΝ ΕΥΑΓΟΡΑΣ ΚΑΙ ΖΕΥΣ*
- *ΑΣΚΛΗΠΕΙΟΣ ΚΑΙ ΑΝΤΙΜΑΧΟΣ ΞΕΦΥΓΑΝ ΓΙΑ ΤΑ ΚΑΛΑ ΜΕΤΑ ΤΙΣ ΝΙΚΕΣ ΕΠΙ ΚΑΤΤΑΒΙΑΣ (3-1) ΚΑΙ ΑΓΙΟΥ ΓΕΩΡΓΙΟΥ (1-0)*
- *ΣΗΜΑΝΤΙΚΕΣ ΝΙΚΕΣ ΓΙΑ ΕΥΚΛΗ, 5-0 ΤΟ ΠΥΛΙ ΚΑΙ ΕΡΜΗ, 6-1 ΤΟΝ ΕΘΝΙΚΟ*
- *ΠΕΡΑΣΕ ΔΕΥΤΕΡΟΣ Ο ΑΣΤΕΡΑΣ Μ. ΚΕΡΔΙΖΟΝΤΑΣ 2-1 ΤΟΝ ΝΙΚΑΓΟΡΑ ΧΘΕΣ*

Αμείωτο παραμένει το ενδιαφέρον όσο το πρωτάθλημα προχωράει προς το τέλος του.

Τόσο στις υψηλές θέσεις όσο και στις θέσεις υψηλού κινδύνου η κατάσταση είναι αρκετά αμφίρροπη.

Ο πρωτοπόρος Ανταγόρας αναδείχθηκε ισόπαλος 1-1 στην Ψίνθο με τη Δόξα και διατήρησε τη διαφορά που τον χωρίζει από τους διώκτες του.

Ο Ασκληπιός Κω κέρδισε 3-1 την Κατταβιά και ξέφυγε αρκετά από την επικίνδυνη ζώνη, όπως το ίδιο συνέβει και με τον Αντίμαχο που αν και με 10 παίκτες από το 32' κατάφερε να κερδίσει με 1-0.

Στο ντέρμπι των δύο συμπολιτών της πόλης της Ρόδου, Ευαγόρας και Ζευς αναδείχθηκαν ισόπαλοι 0-0.

Στις Φάνες ο Ευκλής συνέτριψε 5-0 το Πυλί κι ανάσανε περισσότερο βαθμολογικά, ενώ ο Ερμής με τη σειρά του ξέσπασε στον ουραγό Εθνικό κερδίζοντάς τον 6-1. Χθες στο μοναδικό παιχνίδι που έγινε, ο Αστέρας κέρδισε στην έδρα του τον Νικαγόρα κι εκμεταλλευόμενος την αγωνιστική αδράνεια της Ασπίδα Απ., πέρασε δεύτερος. Τέλος το παιχνίδι Ασπίδα Απ.-Πολυβώτης δεν έγινε γιατί οι Νισύριοι δεν είχαν μέσο να μετακινηθούν κι έτσι η ΕΠΣΔ θα αναγκασθεί να το επαναορίσει.

ΠΕΝΑΛΤΙ ΚΟΚΚΙΝΕΣ

ΟΜΑΔΕΣ	ΥΠ.	ΚΑΤ.	ΥΠ.	ΚΑΤ.
Αγ. Γεώργιος	6	3	5	3
Ανταγόρας	3	5	3	3
Αντίμαχος	3	8	3	5
Ασκληπειός	1	6	1	
Ασπίδα Απ.	2	2	3	3
Αστέρας Μ.	2	2	2	4
Δόξα Ψ.	4	3	4	5
Εθνικός	3	2	2	1
Ερμής	2	5	1	1
Ευαγόρας	4	1	5	4
Ευκλής	9	5	6	2
Ζευς	3	7	1	1
Κατταβιά	7	3	4	2
Νικαγόρας	1	2	1	2
Πολυβώτης	2	1		2
Πυλί	4	1	2	5

ΟΙ ΕΚΤΕΛΕΣΤΕΣ

ΟΝΟΜΑ-ΟΜΑΔΑ	ΕΥΣΤΟΧΑ	ΑΣΤΟΧΑ
Γερασίμου (Πυλί)	3	1
Εμίρογλου (Ευκλής)	5	3
Μπατέστας (Δόξα Ψ.)	1	
Τσιρίλο (Αντίμαχος)		1
Χατζηδημητρίου (Κατταβιά)	5	2
Χαρτοφύλλης (Πολυβώτης)	1	1
Καλούδης (Ευαγόρας)		1
Παπανθύμου Ι. (Εθνικός)	1	
Ορφανός (Δόξα Ψ.)	2	
Ζαχαρίας (Ασπίδα Απ.)	1	1
Δημητρούλης (Ευαγόρας)	2	
Μουδάτσος (Αστέρας)	1	1
Σκύλλαράκης Α. (Αγ. Γεώργιος)	5	
Σκυλλαράκης Σ. (Αγ. Γεώργιος)	1	
Πήττας (Ανταγόρας)	3	
Σακέλλης (Νικαγόρας)		1
Ζωάννου (Ζευς)	1	
Μικρόπουλος (Ευκλής)	1	
Γκίκας (Αντίμαχος)	1	
Κατταξενός (Ερμής)	1	1
Πεστλίκης (Ζευς)		1
Λιόρδος (Ευαγόρας)	1	
Μαργαρίτης (Αντίμαχος)	1	
Πλύγκος Π. (Δόξα)		1
Μπρουζούλης (Ασκληπιός)	1	
Κουφαλάκης (Εθνικός)	1	
Θεοδοσίου (Ζευς)		1
Κοσμάς (Εθνικός)	1	

ΣΚΟΡ ΚΑΙ ΣΚΟΡΕΡ

● Ευκλής–Πυλί **5–0**
18' Παπαχριστοδούλου, 25', 33', 77' Μικρόπουλος, 44' Αϊντενίζ

● Δόξα Ψ.–Ανταγόρας **1–1**
22' (πεν.) Ορφανός/25' Παπαϊγνατίου

● Ασκληπιός–Κατταβιά **3–1**
16' Μαρίνος, 45', 58' Καραγιάννης/ 85' Καβουκλής

● Αντίμαχος–Αγ. Γεώργιος **1–0**
58' Ραγιές

● Ερμής–Εθνικός **6–1**
8' Νικολός, 9', 38', 48', 58' Περίδης, 75' Κυριαζής/ 52' (πεν.) Κοσμάς

● Ευαγόρας–Ζευς **0–0**

● Αστέρας Μ.–Νικαγόρας **2–1**
2' Θρήσκος, 51' Δ. Νικήτας/34' Παπασεβαστός

● Ασπίδα Απ.–Πολυβώτης **(Ανεβλήθη)**

ΕΠΟΜΕΝΗ ΑΓΩΝΙΣΤΙΚΗ (23η)

Κατταβιά-Πολυβώτης
Αγ. Γεώργιος-Ασκληπιός
Εθνικός-Ασπίδα Απ.
Ζευς-Αντίμαχος
Πυλί-Ερμής
Νικαγόρας-Ευαγόρας
Δόξα Ψ.-Ευκλής
Ανταγόρας-Αστέρας Μ.

ΟΙ ΣΚΟΡΕΡ

		ΣΥΝ	ΣΟΥΤ	ΚΕΦ.	ΠΕΝ.	ΦΑΟΥΛ	ΕΝΤ.	ΕΚΤ.
1.	**Πίττας** (Ανταγόρας)	**24**	19	1	3	1	18	6
2.	**Ζαχαρίας** (Ασπίδα)	**13**	10	1	1	1	8	5
3.	**Καβουκλής** (Κατταβιά)	**13**	10	3			3	10
4.	**Γερασίμου** (Πυλί)	**12**	7	2	3		7	5
5.	**Π"χριστοδούλου** (Ευκλής)	**12**	8	4			10	2
6.	**Μικρόπουλος** (Ευκλής)	**11**	8	2	1		6	5
7.	**Αϊντενίζ** (Ευκλής)	**11**	10	1			6	5
8.	**Π"σεβαστός** (Νικαγόρας)	**11**	10	1			5	6
9.	**Φούσκας** (Νικαγόρας)	**10**	8			2	5	5
10.	**Καλούδης** (Ευαγόρας)	**10**	9	1			7	3
11.	**Σκυλλαράκης Α.** (Αγ. Γεώργιος)	**9**	4		5		7	2
12.	**Βαρδόπουλος** (Ζευς)	**9**	9				5	4
13.	**Κυνηγόπουλος** (Ασκληπιός)	**9**	6	3			8	1
14.	**Κατταξενός** (Ερμής)	**8**	7		1		5	3
15.	**Πλύγκος Π.** (Δόξα)	**8**	8				6	2
16.	**Εμίρογλου** (Ευκλής)	**8**	2		5	1	6	2
17.	**Φαρμακίδης** (Αγ. Γεώργιος)	**8**	6			2	2	6
18.	**Ορφανός** (Δόξα)	**8**	5	1	2		6	2
19.	**Κοσμάς** (Εθνικός)	**8**	2	1	1	4	5	3
20.	**Χατζηγιαννάκης** (Ασπίδα)	**7**	6	1			5	2
21.	**Δημητράς** (Ερμή)	**7**	6	1			7	
22.	**Διακοπαρασκευάς** (Ασπίδα)	**7**	5	2			6	1
23.	**Π"ιγνατίου** (Ανταγόρας)	**7**	6	1			2	5
24.	**Μπάκαλος** (Ασπίδα)	**6**	6				5	1
25.	**Καβουκλής** (Ζεύς)	**6**	5	1			2	3
26.	**Θρήσκος** (Αστέρας)	**6**	6				5	1
27.	**Μουστακέλλης** (Αγ. Γεώργιος)	**5**	5				3	2
28.	**Χατζηδημήτρης** (Ανταγόρας)	**5**	4	1			4	1
29.	**Λαζαρίδης** (Δόξα Ψ.)	**5**	5				5	
30.	**Μάμαλης** (Ασκληπιός)	**5**	3	1		1	4	1

ΑΥΤΟΓΚΟΛ

1 γκολ: **Ζαχαρίας** (Ευαγόρας), **Στρατής** (Αγ. Γεώργιος), **Ιμβριώτης** (Κατταβιά), **Βασιλαράκης** (Δόξα), **Χασαπλαδάκης** (Πολυβώτης), **Δρόσος** (Πυλί), **Γκίνος** (Αγ. Γεώργιος), **Ι. Π"δόπουλος** (Αγ. Γεώργιος)

ΠΡΩΤΑΘΛΗΜΑ Β' ΚΑΤΗΓΟΡΙΑ 2002–2003

	Αγ. Γεώργιος	Ανταγόρας	Αντιμάχος	Ασκληπιός	Ασπίδα Απ.	Αστέρας Μ.	Δόξα Ψ.	Εθνικός	Ερμής	Ευαγόρας	Ευκλής	Ζευς	Κατταβιά	Νικαγόρας	Πολυβώτης	Πυλί
Αγ. Γεώργιος	■	4-4	4-1			1-2	1-1	2-0	0-0	2-2		4-1			4-0	1-0
Ανταγόρας		■		5-1	2-0		0-0	7-1	2-1	3-0	4-1	5-2			6-0	3-2
Αντίμαχος	1-0	0-1	■	0-1	1-3	1-1	1-0	4-0	2-1	1-0		1-0	1-1			0-1
Ασκληπιός	2-2		1-0	■	0-2	1-0	3-0	7-0		1-1	3-1		3-1	3-0	1-0	0-0
Ασπίδα Απ.	0-3	2-2			■		1-3	6-1	4-2	3-1	3-1	4-0	2-1	4-1		
Αστέρας Μ.	1-0	0-0	0-1	1-0	2-0	■	2-0	1-1		1-0	1-0	2-1	1-1	2-1		
Δόξα Ψ.	2-1	1-1	5-3	3-3			■		1-0	1-3		2-1	1-0	2-1	4-0	4-1
Εθνικός	2-1	0-4		1-0			1-1	■	1-2	0-1	1-4	0-1	2-4	0-2	1-2	
Ερμής		3-2		0-0	1-2	4-1		6-1	■		1-3	0-1	3-0	3-1	3-0	3-1
Ευαγόρας	1-0		0-1	3-0		0-2	2-1		0-0	■	1-0	0-0	3-1	3-2	4-1	2-1
Ευκλής	1-1	2-2	1-1		2-2		2-0	8-1	2-1		■		2-3	1-1	4-3	5-0
Ζευς				2-0	1-3	1-1	2-2	4-0		1-1	1-0	■		3-3	1-1	1-1
Κατταβιά	0-0	1-2	1-0	2-2	1-1	0-0			1-1	1-0	2-1	0-2	■	1-0		
Νικαγόρας	0-1	0-3	3-2		2-2	1-0	1-1	6-2	1-0					■	4-0	0-2
Πολυβώτης	0-3		0-3		1-1	0-2				2-3	1-5	0-1	5-4	■	0-0	
Πυλί		0-0	0-1	3-1	2-1	1-1		4-0		3-3	2-0	4-1	2-0		■	

ΒΑΘΜΟΛΟΓΙΑ

Β' ΚΑΤΗΓΟΡΙΑ 2002–2003

				ΕΝΤΟΣ			ΕΚΤΟΣ			ΣΥΝΟΛΟ		
Α/Α	ΟΜΑΔΕΣ	ΒΑΘΜ.	ΑΓ.	ΤΕΡΜ.	Ν	Ι	Η	Ν	Ι	Η	Ν	Ι	Η
1.	Ανταγόρας	46	21	58-21	9	1	0	4	6	1	13	7	1
2.	Αστέρας Μ.	40	22	24-15	9	3	1	2	4	3	11	7	4
3.	Ασπίδα Απ.	38	21	46-28	7	1	2	4	4	3	11	5	5
4.	Ευαγόρας	35	22	28-23	8	2	2	2	4	4	10	5	7
5.	Δόξα Ψ.	34	22	35-30	8	2	1	1	5	5	9	7	6
6.	Ασκληπιός	33	22	33-27	8	3	1	1	3	6	9	6	7
7.	Αντίμαχος	33	22	26-24	6	2	4	4	1	5	10	3	9
8.	Αγ. Γεώργιος	31	21	35-21	5	4	1	3	3	5	8	7	6
9.	Ευκλής	30	22	47-37	5	5	1	3	1	7	8	6	8
10.	Πυλί	30	21	30-27	6	3	1	2	3	6	8	6	7
11.	Ερμής	28	21	35-26	7	1	3	1	3	6	8	4	9
12.	Ζευς	28	22	31-33	3	6	1	4	1	7	7	7	8
13.	Κατταβιά	28	22	24-30	4	5	2	3	2	5	7	7	8
14.	Νικαγόρας	22	22	32-42	5	2	3	1	2	9	6	4	12
15.	Πολυβώτης	9	19	16-54	1	2	6	1	1	8	2	3	14
16.	Εθνικός	8	22	16-77	2	1	8	0	1	10	2	2	18

Β' ΚΑΤΗΓΟΡΙΑ

Πήρε ...ύγος

• Ο Αστέρας κατάφερε να καταβάλλει την αντίσταση του Νικαγόρα και να περάσει δεύτερος στη βαθμολογία εκμεταλλευόμενος την αναβολή του παιχνιδιού Ασπίδα Απ.-Πολυβώτης

ΜΑΣΣΑΡΙ (Ζανέττος Μπαφίτης)

Νίκη που τον ανέβασε στην 2η θέση της βαθμολογίας πέτυχε χθες στο γήπεδο, ο Αστέρας Μ. κερδίζοντας τον μαχητικό Νικαγόρα με 2-1.

Οι Μασσαρενοί δεν θέλησαν να αφήσουν την ευκαιρία να πάει χαμένη, μ' αφορμή την αναβολή του παιχνιδιού, Ασπίδα Απ.-Πολυβώτης και να περάσουν έστω και προσωρινά δεύτεροι.

Το παιχνίδι ξεκίνησε με τους γηπεδούχους μέχρι το 25' να ελέγχουν το παιχνίδι, ενώ με το "καλήμερα" είχαν καταφέρει ν' ανοίξουν και το σκορ.

Μετά το '25 οι φιλοξενούμενοι ισορρόπησαν βγήκαν στην αντεπίθεση κατορθώνοντας να φέρουν το παιχνίδι στα ίσα και πάλι. Στην επανάληψη οι Μασσαρενοί μπήκαν και πάλι πιο αποφασιστικοί όπως και στο α' ημίχρονο και γρήγορα πήραν και πάλι κεφάλι στο σκορ.

Μέχρι τη λήξη του παιχνιδιού δεν απειλήθηκαν από τους Κεφαλιανούς κι έτσι έφτασαν στην πολύτιμη νίκη. Αντίθετα οι φιλοξενούμενοι έμειναν 6 βαθμούς πίσω από την επικίνδυνη ζώνη και το έργο τους γίνεται ακόμη πιο δύσκολο για παραμονή στην κατηγορία.

ΑΣΤΕΡΑΣ Μ. 2
ΝΙΚΑΓΟΡΑΣ 1

ΦΑΣΕΙΣ-ΓΚΟΛ

2'. Ο **Νικήτας Δ.** τροφοδότησε τον **Θρήσκο** που με διαγώνιο σουτ έκανε το 1-0.

22'. Πλασέ του **Μπίλλη Στ.** απέκρουσε ο **Νικήτας Γ.**

28'. Πάσα του **Δράκωνα** στον **Νικήτα Δ.,** πλασέ του τελευταίου απέκρουσε ο **Διακογεωργίου.**

34'. Ο **Νικήτας Γ.** απέκρουσε σε κόρνερ πλασέ του **Παπασεβαστού.** Ο **Μπίλλης** εκτέλεσε το κόρνερ βρίσκοντας τον **Παπασεβαστό** που με μονοκόματο σουτ ισοφάρισε σε 1-1.

51'. Σέντρα σουτ του **Σιδεράτου,** η μπάλα έφτασε στο δεύτερο δοκάρι, όπου ο **Δ. Νικήτας** με πλασέ έκανε το 2-1.

63'. Πλασέ του **Δράκωνα** απέκρουσε σωτήρια ο **Διακογεωργίου.**

Διακρίθηκαν:

Από τον Αστέρα καλύτεροι ήταν οι **Ζανέττος, Σιδεράτος, Αρτεμάκης** και **Νικήτας Δ.,** ενώ από τον Νικαγόρα οι **Φούσκας** και **Παπασεβαστός.**

Χωρίς προβλήματα η διαιτησία των **Γρεβένη, Διαμαντέα, Μιτζιρίκη.**

ΑΣΤΕΡΑΣ Μ.: *Νικήτας Γ., Ζανέττος, Κουρμαδιάς (46' Καμπαστάνας), Κούτρης (46' Σωτηρόπουλος), Κίτσος, Σιδεράτος, Μουδάτσος, Αρτεμάκης, Γιωργάς (1' Θρήσκος), Δράκωνας, Νικήτου Δ.*

ΝΙΚΑΓΟΡΑΣ: *Διακογεωργίου, Δρόσος, Λαζός, Πολίτης, Σακέλλης, Παπασταματίου Α., Σκευοφύλαξ, Πέρος Γ. (80' Μπίλλης Γ.), Μπίλλης Στ. (72' Στρατής), Φούσκας, Παπασεβαστός.*



Και πάλι δεύτερος ύστερα από καιρό πέρασε ο Αστέρας Μ.

"Κόλλησαν" στο μηδέν

• Ευαγόρας και Ζευς μετά από μέτρια εμφάνιση αρκέστηκαν στην λευκή ισοπαλία

Βαθμούς και εντυπώσεις μοιράστηκαν χθες στο γήπεδο των Αγίων Αποστόλων Ευαγόρας και Ζευς.

Οι τυπικά γηπεδούχοι μ' αυτή την ισοπαλία παρέμειναν στην τέταρτη θέση της βαθμολογίας και συνεχίζουν να ελπίζουν για την κατάκτηση μιας εκ των προνομιούχων θέσεων.

Οσον αφορά την ομάδα του Δία, ο βαθμός που πήρε δεν στάθηκε αρκετός να την απομακρύνει από την επικίνδυνη ζώνη και τώρα ισοβαθμεί με τον Ερμή στην ψηλότερη των επικίνδυνων θέσεων.

Αναφορικά με το αγωνιστικό μέρος του παιχνιδιού, στο πρώτο μέρος, το θέαμα ήταν φτωχό και οι φάσεις, ελάχιστες.

Στην επανάληψη η αναμέτρηση "ζωήρεψε" στα δέκα περίπου πρώτα λεπτά της, αλλά στην συνέχεια και μέχρι την ολοκλήρωση του ενεννηντάλεπτου το "μοτίβο" έπεσε πάλι σε χαμηλά επίπεδα. Σε γενικές γραμμές το παιχνίδι ήταν μοιρασμένο και σε συνδυασμό με τις λίγες φάσεις που δημιουργήθηκαν σ' όλο το παιχνίδι, το αποτέλεσμα κρίνεται δίκαιο.

ΕΥΑΓΟΡΑΣ 0
ΖΕΥΣ 0

ΦΑΣΕΙΣ

35' Ο Λιόρδος εκτέλεσε φάουλ από καλό σημείο και η μπάλα πέρασε άουτ.

52' Μετά από μπαλιά του **Μάκρα,** ο **Χατζημιχαήλ** αστόχησε από καλή θέση μέσα στην περιοχή.

55'. Ο Λιόρδος εκτέλεσε πάλι απευθείας ένα φάουλ και η μπάλα πέρασε μόλις άουτ.

58' Ο **Βαρδόπουλος** έκανε ατομική προσπάθεια, πέρασε όποιον βρήκε μπροστά του αλλά την τελευταία στιγμή έχασε τον έλεγχο της μπάλας.

65'. Ο **Μερκούρης** έβγαλε μπαλιά από τα δεξιά, στον **Μάκρα,** ο οποίος σούταρε από καλή θέση άουτ.

68' Ο **Καβουκλής** μπήκε μέσα στην περιοχή, άνοιξε τη μπάλα, ο **Ανδριγιαννάκης** έπεσε μπροστά του και την μάζεψε. Ο Ζευς ζήτησε πέναλτι, αλλά ο διαιτητής **Ζανεττίδης** έδειξε συνέχεια στο παιχνίδι και τιμώρησε με κίτρινη κάρτα τον **Καβουκλή** για θέατρο.

Η διαιτησία των **Ζανεττίδη, Βασιλείαδη** και **Ορφανού** ήταν καλή .

Από τον Ευαγόρα διακρίθηκαν οι **Θεοδοσίου Γ., Κάτρης** και **Χατζημιχαήλ.**

Από τον Ζευς καλύτεροι ήταν οι **Πακάκης, Θεοδοσίου Μ.** και **Νίκας.**

Οι συνθέσεις:

ΕΥΑΓΟΡΑΣ: *Ανδριγιαννάκης, Λιόρδος, Θεοδοσίου Γ., Κουρμαδιάς, Κάτρης, Δημητρούλης (88' Παπα), Φρατζής (50' Μερκούρης), Τσίπας, Χατζημιχαήλ, Ζωάννου, Μάκρας.*

ΖΕΥΣ: *Διδύμης, Σαλονικιός, Νικηταράς (52' Καβουκλής), Χρυσοχός, Καραβόλιας, Θεοδοσίου Μ., Πακάκης, Νίκας, Βαρδόπουλος (62' Σακκής), Πεστλίκης (86' Μαρκόπουλος), Μακράκης.*

Τρία εξ αναβολής

• Αύριο ο Ανταγόρας θα βρεθεί στην Νίσυρο, ενώ την Τετάρτη ο Αγ. Γεώργιος στο Πυλί

Τρία εξ' αναβολής παιχνίδια έχουν προγραμματισθεί γι' αυτήν την εβδομάδα.

Συγκεκριμένα αύριο στις 1 μ.μ. στη Νίσυρο ο Πολυβώτης θα φιλοξενήσει τον πρωτοπόρο Ανταγόρα.

Την επόμενη ημέρα, Τετάρτη στο Πυλί η ομώνυμη ομάδα θα υποδεχθεί (15.30) τον Άγιο Γεώργιο, ο οποίος θα βρεθεί στην Κω μετά από 4 ημέρες και πάλι, ενώ την Παρασκευή έχουμε και πάλι αγώνα στη Νίσυρο με τον Πολυβώτη αυτή τη φορά να τίθεται αντιμέτωπος με τον Ερμή.

ΠΡΑΚΤΟΡΕΙΟ ΠΡΟΠΟ

Γεώργιος Β. Θεοδοσίου

ΔΟΚΙΜΑΣΤΕ ΤΗΝ ΤΥΧΗ ΣΑΣ ΣΤΟ ΤΥΧΕΡΟ ΠΡΑΚΤΟΡΕΙΟ

Μ. Βολονάκη 57
(πίσω από το Ξεν. Κογκό στο Ζέφυρο)
Τηλ. 22410/78850



Γ' ΗΜΙΧΡΟΝΟ

ΤΑ "ΖΟΥΖΟΥΝΙΑ" ΕΥΧΑΡΙΣΤΟΥΝ

Το φαν κλαμπ του Αστέρα Μ. "Τα Ζουζούνια" ευχαριστούν τον πολιτιστικό σύλλογο Μασσάρων, "Το Καμιρί" για την παραχώρηση χώρου, προκειμένου να ψήσουν τα σουβλάκια τους.

ΕΠΙΒΕΒΑΙΩΣΕ ΤΟ "ΧΟΥΡΜΑΚΙ"

Ο διαιτητής Σπύρος Κόκκινος εκτός από το δικό του όνομα ακούει και στο όνομα "χουρμάκι" εξαιτίας της συμπάθειας που τρέφει στον παλαίμαχο ποδοσφαιριστή και νυν προπονητή Κώστα Π"οικονόμου.

Την Παρασκευή 7 Μαρτίου βρέθηκε στο γήπεδο των Αγίων Αποστόλων ως ένας από τους διαιτητές που σφύριξαν τα παιχνίδια του τουρνουά των Παλαιμάχων.

Στο ένα ημιτελικό, Βετεράνοι Ρόδου και Διαγόρα-Μικτή Υπαίθρου, ήταν επόπτης και στην εξέδρα κάποιοι φίλαθλοι κατά την διάρκεια του αγώνα τον φώναζαν με το παρατσούκλι του, "χουρμάκι".

Όταν λοιπόν το παιχνίδι έφτασε στα πέναλτι κι ο Κώστας Π"οικονόμου ευστόχησε στο πέναλτι που εκτέλεσε, το "χουρμάκι" έτρεξε κι αγκάλιασε τον Παλαίμαχο ποδοσφαιριστή, θέλοντας όπως είπε αργότερα να επιβεβαιώσει ότι σωστά τον αποκαλούν "χουρμάκι".

ΟΙΚΟΓΕΝΕΙΑΚΗ ΥΠΟΘΕΣΗ

Όλο καμάρι και υπερηφάνεια ήταν το Σάββατο, το παλιό μέλος του Δ.Σ. του ΕΠΣΔ Βασίλης Θεοδοσίου, ο οποίος είδε το Σάββατο στους Αγίους Αποστόλους τους δύο γιους του να αγωνίζονται μεταξύ τους.

Ο ένας ως αρχηγός του Ευαγόρα και ο άλλος ως αρχηγός του Δία.

Σίγουρα στιγμή σπάνιας συγκίνησης και ομορφιάς που μόνο το ποδόσφαιρο και γενικότερα ο αθλητισμός μπορεί να προσφέρει.

ΣΧΟΛΗ ΠΡΟΠΟΝΗΤΩΝ

Την δική του σχολή προπονητών θα ανοίξει σε λίγο έτσι όπως πάει ο Διγενής. Μετά την παραίτηση του Κώστα Παπαοικονόμου την τεχνική ηγεσία ανέλαβε ο ποδοσφαιριστής Βαγγέλης Γκαρανάτσιος, που όχι μόνο διέψευσε όσους πίστευαν πως η ομάδα θα έχανε σε ισχύ και θα αναθεωρούσε τους στόχους της, αλλά την οδηγεί εκ των ασφαλώς στην κατάκτηση του πρωταθλήματος. Προχθές στην Κρεμαστή ο Βαγγέλης Γκαρανάτσιος ήταν προπονητής μόνο για 15' λεπτά, καθώς μπήκε στο παιχνίδι για να αγωνιστεί. Την ομάδα ανέλαβε να καθοδηγήσει ο ποδοσφαιριστής Μιχάλης Κυπριώτης, που μοίραζε συνεχώς οδηγίες και είχε μερίδιο στην μεγάλη νίκη των Κοσκινιατών με 1-0.

Μετά το τέλος του αγώνα με τον Φοίβο οι ποδοσφαιριστές του Διγενή έγιναν ένα κουβάρι πανηγυρίζοντας, έχοντας αγκαλιαστεί και φωνάζοντας αρκετές φορές το όνομά της ομάδας τους.

Εξαγριωμένοι οι Μαλωνίτες

Με τη διαιτησία του αγώνα τους στην Αντιμάχεια, τα 'χουν οι Μαλωνίτες και πιο συγκεκριμένα με τον επόπτη Κοκκαλάκη σε πρώτο βαθμό και εν συνεχεία με τον διαιτητή Αλαχιώτη.

Οι Μαλωνίτες διαμαρτύρονται για ένα γκολ που τους ακυρώθηκε στο 52', όταν ο Αργύρης Σκυλλαράκης έφυγε πίσω από τους αμυντικούς και σκόραρε, ο επόπτης Κοκκαλάκης σήκωσε το σημαιάκι υποδεικνύοντας οφσάιντ τον οποίο είδε με καθυστέρηση ο Αλαχιώτης, που προηγουμένως είχε δείξει σέντρα.

Επίσης κατά τη διάρκεια του αγώνα αρκετές υποδείξεις του Κοκκαλάκη εκνεύρισαν τους Μαλώνιτες με αποκορύφωμα μετά μια υπόδειξη του γι' αλλαγή εκτέλεσης πλαγίου άουτ στο 89', μ' αφορμή να εκνευριστεί ο ποδοσφαιριστής του Αγίου Γεωργίου, Καλόφωνος και να πετάξει τη μπάλα προς το μέρος του επόπτη με συνέπεια ν' αποβληθεί.

Παράπονα υπάρχουν και για τον διαιτητή Αλαχιώτη ο οποίος ανέχθηκε το σκληρό παιχνίδι των γηπεδούχων και τις εσκεμμένες καθυστερήσεις που έκαναν μετά το 1-0.

Οι άνθρωποι του Αγίου Γεωργίου προτείθονται να καταφύγουν στο σύνδεσμο και να καταγγείλουν την παραπάνω διαιτησία.

Σύμφωνα με πληροφορίες ο πρόεδρος της ΠΕΔ, Παντελής Αργυρίου είχε ενημερωθεί για τη διαιτησία της Αντιμάχειας και ειδικά για τον επόπτη Κοκκαλάκη από μέλος του συνδέσμου που ήταν στο γήπεδο.

Μάλιστα οι πληροφορίες λένε πως ο Κοκκαλάκης ίσως να μην ξαναχρησιμοποιηθεί.

Ντύθηκε...παρατηρητής

Με τα δεσμά του γάμου δέθηκε το Σάββατο ο ποδοσφαιριστής του Ερμή, Τάσος Καβουσάκης όμως μέχρι να φτάσει στην εκκλησία τρόμαξε τη...νύφη.

Το βράδυ της Παρασκευής μαζί με τους..κολητούς του γλεντούσαν μέχρι πρωίας ωσότου έκλεισαν το μαγαζί στο οποίο βρέθηκαν. Στην συνέχει η παρέα πήγε για καφέ κι από 'κει όλοι μαζί βρέθηκαν στο γήπεδο της Δαματριάς, όπου στις 11 π.μ. η Δήμητρα φιλοξενούσε την ομάδα της Σύμης.

Στην παρέα ήταν ο διαιτητής της συνάντησης, Σπύρος Κόκκινος (μεθυσμένος) και ο επόπτης, Κυριάκος Συμιακός (αλοιφή).

Οι δύο της παρέας λοιπόν μ' αφορμή την μη προσέλευση του παρατηρητή κ. Σταματίου, πρότειναν στον Καβουσανάκη να μπει αυτός παρατηρητής κι αφού τον έπεισαν έκλεισαν και το κινητό για να μην τον ενοχλούν.

Στο μεταξύ οι συγγενείς του γαμπρού καθώς και η νύφη δεν είχαν νέα του γαμπρού από το βράδυ της Παρασκευής κι άρχισαν ν' ανησυχούν.

Τελικά ο γαμπρός εμφανίστηκε στο σπίτι του για να ντυθεί δύο ώρες πριν το γάμο βάζοντας τις καρδιές όσον ανησύχησαν στη θέση τους.

Επί τη ευκαιρία το αθλητικό τμήμα της "Γ", εύχεται στο νέο ζεύγος να ζήσει και να ευτυχήσει.

Αυστηρός στα καθήκοντά του

Λίγος κόσμος θα μπαίνει από δω και πέρα στους αγωνιστικούς χώρους. Τις συστάσεις αυτές έκανε η ΕΠΣΔ στους παρατηρητές αγώνων θέλοντας να περιορίσει την κίνηση επωνύμων κι ανωνύμων στον αγωνιστικό χώρο των γηπέδων των τοπικών πρωταθλημάτων. Στο Παραδείσι πάντως ο Γιώργος Νικολουδάκης είχε τάξη στους πάγκους και στον αγωνιστικό χώρο.

Ν' ΑΝΑΡΤΗΘΟΥΝ ΟΙ ΡΟΔΙΟΙ ΟΛΥΜΠΙΟΝΙΚΕΣ

Μ' αφορμή την τέλεση των Ολυμπιακών αγώνων του 2004 στη χώρα μας, ο δικηγόρος Εμμανουήλ Π"ιωάννου μας απέστειλε επιστολή μέσω της οποίας καλεί τις αρμόδιες αρχές της πόλης μας να ευαισθητοποιηθούν και να αναρτήσουν σε χώρο του Αρχαίου Σταδίου πινακίδα που ν' αναφέρει τα ονόματα των αρχαίων Ροδίων Ολυμπιονικών.

Η επιστολή του κ. Π"ιωάννου έχει ως εξής:

Η Διεθνής Ολυμπιακή Επιτροπή αποφάσισε να τελεσθούν στη χώρα μας οι Ολυμπιακοί Αγώνας του 2004.

Με την ευκαιρία αυτή μήπως θα έπρεπε να τοποθετηθεί στο Αρχαίο Στάδιο ή άλλο περίβλεπτο χώρο της πόλης μας πινακίδα με τα ονόματα των Ροδίων Ολυμπιονικών, οι οποίοι είναι:

ΟΛΥΜΠΙΑΔΑ	ΕΤΟΣ	ΟΝΟΜΑ ΟΛΥΜΠΙΟΝΙΚΗ	ΑΓΩΝΙΣΜΑ
79	464 π.Χ	Διαγόρας Ρόδιος	πυγμή
82	452 π.Χ	Δαμάγητος Ρόδιος	παγκράτιο
83	448 π.Χ	Δαμάγητος Ρόδιος	πυγμή
83	448 π.Χ	Ακουσίλαος Ρόδιος	παγκράτιο
87	432 π.Χ	Δωριεύς Ρόδιος	παγκράτιο
88	428 π.Χ	Δωριεύς Ρόδιος	παγκράτιο
89	424 π.Χ	Δωριεύς Ρόδιος	παγκράτιο
94	404 π.Χ.	Ευκλής Ρόδιος	πυγμή
114	324 π.Χ	Μικίνας Ρόδιος	στάδιο
121	296 π.Χ	Κάλλιπος Ρόδιος	πυγμή
141	216 π.Χ.	Δωρόθεος Ρόδιος	στάδιο
147	192 π.Χ	Κλειτόστρατος Ρόδιος	πάλη
152	172 π.Χ	Αγησίστρατος Λίνδιος	πάλη παίδων
154	164 π.Χ	Λεωνίδας Ρόδιος	στάδιο δίαυλος και οπλίτης Ρόδιος
157	152 π.Χ	Λεωνίδας Ρόδιος	στάδιο, δίαυλος οπλίτη δρόμος
223	113 μ.Χ.	Αγνωστος Ρόδιος	δόλιχος
224	117 μ.Χ.	Αγνωστος Ρόδιος	δόλιχος
243	193 μ.Χ.	Θεόπροπος Ρόδιος	κέλης
285	361 μ.Χ.	Νικοσύλος Ρόδιος	πάλη
	393 μ.Χ.	Θεοδόσιος Α' κατήργησε τους Ολυμπιακούς αγώνες.	

Βέβαια η πρωτοβουλία για την τοποθέτηση της πινακίδας στο Αρχαίο Στάδιο, ανήκει στην Εφορεία Κλασικών Αρχαιοτήτων, η οποία παρακαλείται να επιληφθεί του θέματος.

Με τιμή
Εμμανουήλ Δ. Παπαιωάννου-Δικηγόρος παρ' Αρείω Πάγω ε.τ. Συγγραφέας

ΕΥΧΕΤΗΡΙΟ ΝΙΚΑΓΟΡΑ

Το Δ.Σ., ο προπονητής και οι ποδοσφαιριστές του Νικαγόρα εύχονται στον ποδοσφαιριστή του Χαράλαμπο Κορδιστό που παντρεύτηκε την προηγούμενη εβδομάδα να ζήσει και να ευτυχήσει.

Ευχαριστημένοι για τη φιλοξενία

Ο πρόεδρος του Ηρακλή Μ. Γιώργος Παπαδημήτρης στα πλαίσια της φιλοξενίας που είχε η αποστολή των Μαριτσών στο πρόσφατο ταξίδι στην Κάλυμνο ευχαριστεί τον πρόεδρο του Καλυμνιακού.

Επίσης έκανε ιδιαίτερη μνεία στην απόδοση των διαιτητών τους οποίους συνεχάρη.

Συγκεκριμένα:

"Η Διοίκηση του Ηρακλή Μαριτσών ευχαριστεί τον πρόεδρο του Καλυμνιακού Χατζημιχάλη για την φιλοξενία που παρείχε στην αποστολή της ομάδας κατά την διήμερο παραμονή της στην Κάλυμνο.

Επίσης συγχαίρουν τον διαιτητή του αγώνα Βασιλειάδη για την άψογη και υποδειγματική διαιτησία του αγώνα όπως και τους βοηθούς του Βασιλείου και Κάκια. Πράγματι τέτοιες διαιτησίες προάγουν και διαφημίζουν τον ποδόσφαιρο, που τον τελευταίο καιρό δοκιμάζεται από κακές διαιτησίες.

Η Αθλητική οικογένεια του Ηρακλή Μαριτσών εύχεται κάθε χαρά και ευτυχία στον ποδοσφαιριστή της ομάδας Χατζηκωνσταντή Ελευθέριο που τέλεσε τους γάμους του το Σάββατο με την αγαπημένη του Καλλιόπη (Πόπη).

Εφυγαν αρκετοί στο ημίχρονο

Το σκορ ήταν 2-0 μόλις στο 5'. Ο Κλεάνθης πέτυχε νωρίς-νωρίς ν' ανοίξει το σκορ και μάλιστα μόλις σ' ένα λεπτό να κάνει δύο τα τέρματά του. Αρκετός κόσμος επωφελούμενος του γεγονότος αλλά και του ότι το σκορ ήταν 0-0 στο ντέρμπι της Κρεμαστής αποχώρησε από το γήπεδο Παραδεισίου και μετακόμησε...δίπλα! Στον ίδιο Δήμο!

Δεν τον ξεχνούν

Κόντρα στην παλιά του ομάδα βρέθηκε το Σάββατο ο Σάκης Καλαμπόκας. Ο προπονητής του Διαγόρα βρισκόταν πέρσι στον πάγκο του Αγίου Θωμά και προχθές ήταν στην απέναντι όχθη.

Τα ευαισθήματα ήταν ανάμικτα για τον έμπειρο τεχνικό. Το σημαντικότερο, βέβαια, ήταν η παρουσία παλιών φίλων στις εξέδρες του γηπέδου που πήγαν μόνο και μόνο για να τον δουν.

Ο Σάκης Καλαμπόκας κατά την παραμονή του στην αθηναϊκή ομάδα δημιούργησε φιλικούς δεσμούς και απ' ό,τι φάνηκε διατηρούνται μέχρι τώρα.

Δεν έλειψε η ένταση

Ηρεμο ήταν σε γενικές γραμμές το ντέρμπι, της Κρεμαστής ανάμεσα στον Φοίβο και τον Διγενή, ενώ πολύ όμορφη ήταν και η ατμόσφαιρα στην εξέδρα, που και γεμάτη ήταν, και φιλοξένησε αρκετά πιτσιρίκια-φιλάθλους του Φοίβου που φώναζαν συνεχώς υπέρ της αγαπημένης τους ομάδας έχοντας την συνοδεία τυμπάνου.

Το κλίμα πήγε να χαλάσει δύο φορές. Την πρώτη όταν έγινε παρεξήγηση στην εξέδρα ανάμεσα στους φιλάθλους των δύο ομάδων και απειλήθηκαν... ψιλές (έτρεξε και κατάφερε να γίνει "πυροσβέστης" ο Κώστας Φτάκλας) και την δεύτερη όταν διαπληκτίστηκαν οι Σβύνος και Χαρικιόπουλος. Προφανώς ο Φραγκίνης δεν τους είδε (ούτε οι βοηθοί του) και δεν τους έβγαλε κάρτα και ευτυχώς που επικράτησαν οι ψυχραιμότεροι ποδοσφαιριστές, καθώς μερικοί άλλοι ήταν...έτοιμοι.

Μπαρούτι ο Τάσος

"Τούρκος" έγινε ο Τάσος Ψυλλάκης την στιγμή που ο επόπτης του αγώνα Φοίβος-Διγενής Ανδρέας Παπαδόπουλος, έβγαλε οφσάιντ τον Καστρουνή προκαλώντας έτσι την ακύρωση του γκολ του Διγενή στο 88'.

Όταν τελείωσε το παιχνίδι και το διαιτητικό τρίο αποσύρθηκε στα αποδυτήρια, ο Ψυλλάκης κατευθύνθηκε προς το ανοιχτό παράθυρο και άρχισε να διαμαρτύρεται φωνάζοντας χωρίς, όμως να ξεφύγει ποτέ από τον έλεγχο. Χρειάστηκε αρκετή ώρα να τον ηρεμήσουν (όπως έλεγε ο Τάσος "τι θα γινόταν αν ο Φίβος ισοφάριζε"), ενώ η απορία όλων ήταν πως θα αντιδρούσε αν η ομάδα του δεν έφευγε νικήτρια...

Σκοτώνει με το χαμόγελο

Είναι γνωστό πως ο διαιτητής Μιχάλης Φραγκίνης έχει τον τρόπο του να...σκοτώνει με το χαμόγελο.

Προχθές στην Κρεμαστή σε μία φάση διαμαρτυρήθηκε ο παράγοντας του Φοίβου Χρήστος Μιχαήλ, λέγοντας για ένα χέρι του Αθανασίου ότι "αν είχες βγάλει στην προηγούμενη φάση την κίτρινη, τώρα θα έβγαζες κόκκινη".

Ο Φραγκίνης πλησίασε στον πάγκο του Φοίβου και φέροντας ένα απίθανο χαμόγελο είπε με ευγένεια "ναι, όμως τώρα καθίστε κάτω μην σας βγάλω έξω".

ΦΥΣΑΝΕ ΚΑΙ ΤΟ ΓΙΑΟΥΡΤΙ

Όποιος καεί από χυλό, φυσάει και το γιαούρτι, λέει μία λαϊκή ρήση και ταιριάζει γάντι στους παράγοντες του Φοίβου, που μετά τα όσα είχαν γίνει στον ημιτελικό κυπέλλου με τον Απόλλωνα Καλυθιών, αν μπορούσαν θα έφερναν ακόμα και...λυκόσκυλα για να μην πλησιάσει κανένας στον αγωνιστικό χώρο.

Τα κλειδιά του λουκέτου που έκλεινε την πόρτα στα κάγκελα βρισκόταν συνεχώς στην τσέπη του Μιχάλη Παναγιά, που δεν τα έδινε ούτε στον παρατηρητή Θεοδόση Κυπραίο, ενώ η πόρτα έμεινε κλειστή για αρκετή ώρα μετά το τέλος του ματς.

Ακόμα και από τον γιατρό του αγώνα Κώστα Παπαοικονόμου ζητήθηκε να περιμένει λίγο για να μην την ξεκλειδώσουν αμέσως.

ΠΑΝΤΑ ΣΤΟ ΕΠΙΚΕΝΤΡΟ

Για άλλο ένα παιχνίδι ο παρατηρητής Θεοδόσης Κυπραίος έκλεψε την παράσταση. Προχθές βρισκόταν στην Κρεμαστή για τις ανάγκες του ματς Φοίβος-Διγενής και έκανε αμέσως αισθητή την παρουσία του, καθώς καθυστέρησε για λίγα λεπτά να φτάσει στο γήπεδο.

Παράλληλα δέχτηκε μπαράζ πειραγμάτων από κάποια μέλη της ΕΠΣΔ, που είχαν σχηματίσει την δική τους εξέδρα. Οι Δημήτρης Τσοπανάκης, Παρασκευάς Σάββενας (γνωστός και ως...Ρίκο), Γιάννης Κάτρης και Μιχάλης Βεργωτής του φώναζαν συνεχώς κάτι για...λεμόνια.

Ενδεκάδα στο παρά πέντε!

Λίγο έλειψε το Σάββατο στο γήπεδο Πυλώνας να δούμε κάτι, το οποίο δεν συμβαίνει συχνά στα γήπεδα.

Συγκεκριμένα ο προπονητής του Απόλλωνα Απ. Σταμάτης Μαργιέλος είχε μόλις δέκα παίκτες στην διάθεσή του και ένα παιδί νεαρής ηλικίας στον πάγκο, τον Παλάζη.

Τελικά περίπου πέντε λεπτά πριν την έναρξη του αγώνα ήρθε στο γήπεδο ο Χάσταλης που είχε καθυστερήσει λόγω επαγγελματικών υποχρεώσεων και συμπλήρωσε την ενδεκάδα.

"ΚΒΟ ΒΑΝΤΙS"



Υπάρχουν δύο πράγματα που ποτέ δεν θα παραδεχθεί ένας άνδρας, ότι δεν κάνει καλά. Το sex και η οδήγηση

Εχουν περάσει έξι (6) χρόνια και αρκετές φορές μέχρι σήμερα έρχεται στο μυαλό μου όταν περνάω από το Τσαΐρι, μια **συμπλοκή** δύο οδηγών, εκεί στην εθνική οδό Ρόδου-Λίνδου.

Κατευθυνόμενος, τότε προς το Φαληράκι, βλέπω δύο αυτοκίνητα παρκαρισμένα, μέσα στο δρόμο, και τους οδηγούς να έχουν έρθει στα χέρια. Σταμάτησα αμέσως και προσπάθησα να τους χωρίσω, μαζί με άλλους οδηγούς. Αργήσαμε λίγο άλλα τα καταφέραμε.

Ο ένας από τους δύο είναι ένας γνωστός δυναμικός αμυντικός ποδοσφαιριστής που κατά γενική ομολογία είναι καλό παιδί. Όμως όπως και στον δρόμο έτσι ήταν εκείνη την εποχή, η συμπεριφορά του στα γήπεδα. Οι **κίτρινες και κόκκινες κάρτες** συνόδευσαν την εικόνα του.

Ας φανταστούμε τι συνέβη τότε στην εθνική οδό όταν ο ποδοσφαιριστής οδηγός τρέχει με το αυτοκίνητό του στον αυτοκινητόδρομο με 100 χιλιόμετρα την ώρα. Ξαφνικά ένα άλλο αυτοκίνητο Fiat κάνει την εμφάνιση από το πουθενά, βγαίνει μπροστά του, κάνοντάς τον να πανικοβληθεί και να τα χάσει για κλάσματα δευτερολέπτου.

Θύμωσε δίκαια. Όμως μάλλον πριν φοβήθηκε. Έτσι γίνεται και όταν κάποιος τον μαρκάρει επικίνδυνα. **Πρώτα φόβος και μετά θυμός.** Αλλά ας πάμε στον αυτοκινητόδρομο, που αμέσως μετά πατάει τέρμα γκάζι κάνει άσεμνες χειρονομίες και πατάει κλάξον σαν τρελός, κυνηγώντας το Fiat.

Πράγματι το προλαβαίνει φωνάζει "που πας ρε π..." πάρκαρε αν είσαι άνδρας" και άλλα. Σταματούν οι οδηγοί βγαίνουν έξω για να συνεχίσουν να βρίζονται και πιάνονται στα χέρια. Αν δεν σταματούσαν κάποιοι για να τους χωρίσουν θα είχαμε σίγουρα τραυματισμό, νοσοκομείο, αυτόφωρο, δικαστήριο και πάει λέγοντας.

Ποιος νομίζετε ότι ευθύνεται; Φυσικά ο ποδοσφαιριστής που από την στιγμή που οργίσθηκε **έπρεπε να πει στον εαυτό του** "Συγκρατήσου! Μην τον κυνηγήσεις, πάρε το πόδι σου από το γκάζι. Ηρέμησε! Ίσως να έχει τους λόγους του που τρέχει σαν τρελός, μπορεί το παιδί του να είναι άρρωστο και τρέχει για να πάει κοντά του Ίσως...Τι' αυτό ηρέμησε δεν αξίζει τον κόπο.

Ας γυρίσει σπίτι δίπλα στην οικογένειά του και ας ευχαριστήσει τον Θεό που αυτός και η οικογένειά του είναι καλά.

Και ας πιστεύει ακόμα **(όπως όλοι οι οδηγοί)** ότι όποιος οδηγεί πιο αργά από αυτόν είναι **ηλίθιος,** ενώ όποιος οδηγεί πιο γρήγορα είναι τρελός.

ΒΟΓΙΑΤΖΟΓΛΟΥ ΤΑΣΟΣ

Γ' ΚΑΤΗΓΟΡΙΑ - Α' ΟΜΙΛΟΣ

Ξεκαθάρισμα λογαριασμών

- *Το "ματς" της χρονιάς θα μπορούσε να χαρακτηριστεί το ντέρμπι κορυφής της επόμενης αγωνιστικής ανάμεσα στον Ποσειδών Κ. και τον Ακουσίλαο*
- *Χωρίς εκπλήξεις κύλισε η αγωνιστική καθώς οι πρωτοπόροι Ακουσίλαος, Ποσειδών Κ. και η Ασπίδα Σ. προχώρησαν με νίκες*

Το ντέρμπι των πρωτοπόρων της επόμενης αγωνιστικής ανάμεσα στον Ποσειδών Κ. και τον Ακουσίλαο αναμένεται να ξεκαθαρίσει ή να περιπλέξει περισσότερο την κατάσταση όσον αφορά την κορυφή, ενώ η Ασπίδα Σ. καραδοκεί. Η ίση αγωνιστική κύλισε ομαλά χωρίς βαθμολογικές απώλειες για τους πρωτοπόρους. Ο Ακουσίλαος πέτυχε ακόμη μια εντός έδρας νίκη επί της Μεσαναγρού και ο Ποσειδών Κ. πέρασε εύκολα από το Ασκληπειό. Η Ασπίδα Σ. κέρδισε εκτός έδρας τον Ηλιο. Η αλλαγή προπονητή (ανέλαβε ο Νίκος Μιχαήλος), φαίνεται ότι επέδρασε θετικά στους Δωριείς που έχουν να γνωρίσουν την ήττα στα τέσσερα τελευταία παιχνίδια. Το Σάββατο επικράτησαν δίκαια εκτός έδρας της Αναγέννησης Ρ. (3-2). Εύκολη εντός έδρας νίκη πέτυχε ο ΟΦ Ιστρίου επί του αδύναμου Δαμάγητου.

ΑΣΚΛΗΠΕΙΟ–ΠΟΣΕΙΔΩΝ Κ. 0–2

ΑΣΚΛΗΠΕΙΟ

Την χαρά της νίκης γεύτηκε μετά από δύο αγωνιστικές ο Ποσειδών Κ. καταφέρνοντας να υποτάξει εκτός έδρας τον ουραγό Ασκληπειό.

Οι Καρπάθιοι ήταν αυτοί που είχαν τον έλεγχο του αγώνα στο μεγαλύτερο διάστημα της αναμέτρησης, κατάφεραν να πάρουν προβάδισμα στα μέσα της επανάληψης και επτά λεπτά αργότερα σφράγισαν την νίκη τους με ένα δεύτερο γκολ. Οι Ασκληπειανοί προσπάθησαν όσο είχαν δύναμη, πάλεψαν το παιχνίδι χωρίς όμως να καταφέρουν να απειλήσουν με αξιώσεις την αντίπαλη εστία.

ΦΑΣΕΙΣ-ΓΚΟΛ

67'. Δυνατό σουτ του **Πανάρετου** 0-1.

75'. Σουτ στην κίνηση του **Γεραπετρίδη Κ.** 0-2.

Από τους γηπεδούχους ξεχώρισαν οι **Κολέτσης, Πιζήμολας Στ.** και ο **Γαϊτάνος.** Από τους φιλοξενούμενους οι **Γεραπετρίτης Κ., Πανάρετος** και ο **Μαρής.**

Χωρίς προβλήματα η διαιτησία των **Λάμπρου, Μηνά, Μόσχου.**

ΟΙ ΣΥΝΘΕΣΕΙΣ

ΑΣΚΛΗΠΕΙΟ: *Χατζηκώστας, Λαουδίκος (85' Διακολουκάς), Κολέτσης, Μάντε, Πιζήμολας Στ., Κλιμαντής (70' Γιωργάς Β.), Ματσάγγος Π., Γιωργάς Μ., Γαϊτάνος, Παπαβασιλείου (80' Ματσάγκος Μ.), Πιζήμολας Α.*

ΠΟΣΕΙΔΩΝ Κ.: *Σεβδαλής, Ορφανός, Γεραπετρίτης Ι., Χατζημανώλης, Κριτσιώτης, Χαζηκουτσός, Γεραπετρίτης Κ. (85' Τσακίρογλου), Πανάρετος, Μάρης, Χαλκιάς (65' Μάνος), Χατζηγεωργίου (86' Διακόνης).*

ΑΚΟΥΣΙΛΑΟΣ–ΜΕΣΑΝΑΓΡΟΣ 3–0

ΦΑΝΕΣ

Ακόμα τρεις πολύτιμους βαθμούς πρόσθεσε στο ενεργητικό του ο Ακουσίλαος που δείχνει να είναι το αδιαφιλονίκητο φαβορί για την κατάκτηση της πρώτης θέσης του ομίλου. Οι γηπεδούχοι από το πρώτο λεπτό έδειξαν με την απόδοσή τους στους αντιπάλους τους πως δεν θα έχουν καμιά τύχη από αυτό το παιχνίδι κλείνοντάς τους στο μισό γήπεδο που είχε ως αποτέλεσμα να δημιουργούν την μία φάση μετά την άλλη. Βέβαια το γκολ δεν άργησε να έρθει το οποίο απελευθέρωσε από το "άγχος" των τριών βαθμών τα "πόδια" των ποδοσφαιριστών του **Γιώργου Γκάιδα.** Οι του Μεσαναγρού αρκέστηκαν σε παθητικό ρόλο αφού σε καμία περίπτωση δεν απείλησαν με αξιώσεις την εστία των γηπεδούχων.

ΦΑΣΕΙΣ-ΓΚΟΛ

21'. Με κοντινό πλασέ του **Μιχαλαριά** το 1-0.

70'. Ατομική προσπάθεια του **Κάβουρα** που πέρασε όποιον βρήκε μπροστά σου και με διαγώνιο πλασέ διπλασίασε τα τέρματα της ομάδας του 2-0.

81'. Σέντρα του **Στάππα** σουτ στην κίνηση του **Στρατάκη** 3-0.

Από τον Ακουσίλαο ξεχώρισαν οι **Κάβουρας, Μιχαλαριάς** και ο **Καρίπης.**

Πολύ καλή η διαιτησία των **Πηδιάκη, Σιδηρόπουλου Σ.** και **Φουκαρά.**

ΟΙ ΣΥΝΘΕΣΕΙΣ

ΑΚΟΥΣΙΛΑΟΣ: *Τσαλίκης, Χουρδάς (55' Καρασάββας), Καρίπης, Καλαϊντζής, Κορκίδας (80' Τσαλίκης), Γιορδαμνής Ν., Σάββας (64' Στρατάκης), Γιορδαμνής Ν., Μιχαλαριάς, Κάβουρας, Στάππας.*

ΜΕΣΑΝΑΓΡΟΣ: *Ρίζος, Ζαματάκης, Σταματάκης Ν. (55' Σταματάκης Κ.), Παπανδρέου, Κεπέρης, Αξιώτης, Καψαλάκης Π., Ροδίτης, Παρασκευάς (62' Ατζάνας), Μάκρας, Κελεπούρης.*

ΑΝΑΓΕΝΝΗΣΗ Ρ.–ΔΩΡΙΕΑΣ 2–3

ΕΑΚ

Διαφήμιση του ποδοσφαίρου έγινε στο Καρακόνερο όπου ο Δωριέας που δείχνει να ανακάμπτει κέρδισε στο παρά τρία την Αναγέννηση Ρ.

Οι δύο ομάδες μπήκαν στον αγωνιστικό χώρο προσπαθώντας να παίξουν μπάλα. Αυτό είχε ως αποτέλεσμα να δημιουργηθούν αρκετές ευκαιρίες μπροστά από τα καρέ των δύο εστιών και να επιτευχθούν πέντε τέρματα.

ΦΑΣΕΙΣ-ΓΚΟΛ

47'. Με κοντινό πλασέ ο **Χατζηχριστοδούλου** το 1-0.

58'. Με τον ίδιο τρόπο ο **Καρασάββας** ισοφάρισε για την ομάδα του.

75'. Ο **Σεριώτης** με διαγώνιο πλασέ το 1-2.

83'. Δυνατό σουτ του **Σπανού** 2-2.

87'. Και πάλι ο **Σεριώτης** με εντυπωσιακό πλασέ το 2-3.

90+. Δυνατό σουτ του **Καρασάββα** η μπάλα στο αριστερό κάθετο δοκάρι.

Χωρίς προβλήματα η διαιτησία των **Κατταβενού, Ασημακόπουλου, Φωτιάδη.**

Από τους γηπεδούχους άρεσαν οι **Χατζηχριστοδούλου, Κωνσταντόπουλος** και ο **Ταμπουράς.**

Από τους φιλοξενούμενους οι **Κασιώτης, Καρασάββας** και ο **Νουρεδήν.**

ΟΙ ΣΥΝΘΕΣΕΙΣ

ΑΝΑΓΕΝΝΗΣΗ Ρ.: *Σαρρής, Πετράς, Κλημέντος (8' Γιωργαλής), Χατζηπέτρος Γ., Λύμουρας, Χατζηχριστοδούλου, Σπανός, Χατζί-Ομέρ, Εκσαρ (24' Κωνσταντόπουλος), Χατζηπέτρος Μ., Ταμπουράς.*

ΔΩΡΙΕΑΣ: *Γιωργάς, Κασιώτης, Κιάρ, Καρασάββας, Πάπα, Αναστάσης, Νουρεδήν, Κατσάνος, Χαραλάμπους (55' Χειμωνέττος), Σεριώτης (88' Θαλασσινός), Παπουτσάκης.*

ΗΛΙΟΣ–ΑΣΠΙΔΑ Σ. 0–4

ΛΥΚΕΙΟ ΙΑΛΥΣΟΥ

Η είσοδος στον αγωνιστικό χώρο φιλάθλων και των δύο ομάδων, αλλά και οι συμπλοκές που επακολούθησαν φέρνουν σε δεύτερη μοίρα την εντυπωσιακή νίκη που πέτυχαν οι φιλοξενούμενοι επί του Ηλιου.

Το ρολόι σημάδευε το εβδομηκοστό όγδοο λεπτό της αναμέτρησης όταν φίλαθλοι των δύο ομάδων εισέβαλαν με ευκολία στον αγωνιστικό χώρο απειλώντας να τινάξουν το παιχνίδι στον αέρα. Επρεπε να διακοπεί το παιχνίδι για έξι λεπτά, να αποσυρθούν οι διαιτητές στον χώρο του κέντρου και χάρη στην βοήθεια των ψυχραιμοτέρων ηρέμησαν τα πνεύματα και συνεχίστηκε το παιχνίδι χωρίς άλλες δυσάρεστες εκπλήξεις.

Στο αγωνιστικό μέρος οι Σαλακενοί δεν αντιμετώπισαν κάποιο ιδιαίτερο πρόβλημα και δικαίως έφτασαν στην νίκη.

ΦΑΣΕΙΣ-ΓΚΟΛ

40'. Διαγώνιο σουτ του **Γκιζάλα** 0-1.

58'. Αποβλήθηκε ο **Κουφού** για αντικανονικό μαρκάρισμα (τελευταίος παίκτης).

62'. Ασίστ του **Καρασάββα** για τον **Πεταυράκη Ε.** που δεν άφησε την ευκαιρία να πάει χαμένη και με ωραίο πλασέ έκανε το 0-2.

69'. Πάσα του **Γκιζάλα** για τον **Πεταυράκη Ε.** με διαγώνιο πλασέ το 0-3.

78'. Εξάλεπτη διακοπή μετά από την εισβολή φιλάθλων και των δύο ομάδων στον αγωνιστικό χώρο.

Από την σύρραξη αυτή απεβλήθη ο ποδοσφαιριστής της Ασπίδας **Καλόης** γιατί γρονθοκόπησε παράγοντα του Ηλιου.

83'. Δυνατό σουτ του **Καρασάββα** 0-4.

Από τον Ηλιο ξεχώρισε μόνο ο **Κλούβας.**

Από την Ασπίδα οι **Γκιζάλας** όσο αγωνίστηκε **Καρασάββας** και ο **Πεταυράκης Ε.**

Χωρίς προβλήματα διαιτησία των **Κατσιδώνη Π., Σιδηρόπουλου Α.** και **Σιδηρόπουλου Σ.**

ΟΙ ΣΥΝΘΕΣΕΙΣ

ΗΛΙΟΣ: *Μαλκυδρέτος, Κουφού, Κιλασίγκ, Κουτσούκης (30' Τσιάτος), Νάκος, Μπίλιας, Μοσκιού, Κλούβας, Κώστα (55' Καντούρης), Νγκελίνα (20' Κόκα), Κυπραίος.*

ΑΣΠΙΔΑ Α.: *Εγγλέζος, Ντούπη, Τζοσκούν, Αγγουράς (75' Πεταυράκης Σ.), Πολυχρόνης, Γκιζάλας (70' Γκοτζάι), Καρασάββας, Πεταυράκης Ι., Πολυχρόνης, Ευθυμίου, Πεταυράκης Ε.*

Ο.Φ. ΙΣΤΡΙΟΥ–ΔΑΜΑΓΗΤΟΣ 2–0

ΚΟΣΚΙΝΟΥ

Ακόμη μια εύκολη νίκη πρόσθεσε στο ενεργητικό του ο ΟΦ Ιστρίου στην έδρα του επί του Δαμάγητου.

Οι γηπεδούχοι χωρίς να φορτσάρουν είχαν τον πλήρη έλεγχο του αγώνα, κατάφεραν να πάρουν το προβάδισμα με την συμπλήρωση του εικοσαλέπτου και στο τριανταδύο ζευγάρωσαν τα τέρματα τους. Πρέπει να σημειωθεί ότι, σε κανένα σημείο του αγώνα δεν ένοιωσαν την απειλή. Στην αντίπερα όχθη ο Δαμάγητος που για μία ακόμη φορά δεν είχε ούτε αρχή ούτε τέλος παρατάχθηκε μοιρολατρικά και για μία ακόμη φορά δέχθηκε δίκαια την ήττα.

ΦΑΣΕΙΣ-ΓΚΟΛ

20'. Ενα-δυο **Δημητρίου -Χατζηγιάννη,** ο τελευταίος με εντυπωσιακό πλασέ το 1-0.

32'. Με εύστοχο χτύπημα πέναλτι ο **Παπουτσάκης** το 2-0.

Από τον ΟΦΙ διακρίθηκαν οι **Μάγγος, Αυγουστάκης,** και ο **Χατζηγιάννης.**

Από τον Δαμάγητο οι **Ζαγκανίκας, Πασάλης** και ο **Στυλιανού.**

Χωρίς προβλήματα η διαιτησία των **Σάββενα, Κατσιδώνη Ε.** και **Κόκκινου.**

ΟΙ ΣΥΝΘΕΣΕΙΣ

ΟΦ ΙΣΤΡΙΟΥ: *Παναγιωτάκης, Δράγωνας, Μάγγος, Παπουτσάκης, Κοκοσίδης, Οικονόμου, Αυγουστάκης (87' Πόλος), Χατζηγιάννης, Δημητρίου, Μυλωνάς, Κοτσάνης (61' Μοσχής).*

ΔΑΜΑΓΗΤΟΣ: *Ζαγοριανός, Ζαγκανίκας, Βασιλώττος, Κρομμύδας, Παπαμανώλης, Τσαμπίκου (64' Νικολάου), Μέμο, Παπανικολάου, Ιακωβίδης, Πασάλης, Στυλιανού.*

ΣΚΟΡ ΚΑΙ ΣΚΟΡΕΡ

Α' ΟΜΙΛΟΣ

● Ηλιος–Ασπίδα Σ. **0–4**
40' **Γκιζάλας,** 62', 69' **Πεταυράκης Ε.,**
78' **Καρασάββας.**

● Ο.Φ. Ιστρίου–Δαμάγητος **2–0**
20' **Χατζηγιάννης,** 32' (πεν.) **Παπουτσάκης.**

● Ακουσίλαος–Μεσαναγρός **3–0**
21' **Μιχαλαριάς,** 70' **Κάβουρας,** 81' **Στρατάκης.**

● Αναγέννηση Ρ.–Δωριέας **2–3**
47' **Χατζηχριστοδούλου,** 83' **Σπανός/**
58' **Καρασάββας,** 75', 87' **Σεριώτης.**

● Ασκληπειό–Ποσειδών Κ. **0–2**
67' **Πανάρετος,** 75' **Γεραπετρίτης Κ.**

● Ρεπό ο Αστέρας Π.

ΕΠΟΜΕΝΗ ΑΓΩΝΙΣΤΙΚΗ (17η)

Ασπίδα Σ.-Δαμάγητος
Μεσαναγρός-Ηλιος
Δωριέας-ΟΦ Ιστρίου
Ποσειδών Καρπ.-Ακουσίλαος
Αστέρας Π.-Αναγέννηση Ρ.
Ρεπό το Ασκληπειό

ΒΑΘΜΟΛΟΓΙΑ Α' ΟΜΙΛΟΥ

Α/Α	ΟΜΑΔΕΣ	ΒΑΘ.	ΑΓ.	ΤΕΡΜ.
1.	Ακουσίλαος	39	15	52-15
2.	Ποσειδών Κ.	36	15	32-7
3.	Ασπίδα Σ.	33	15	53-16
4.	Αστέρας	31	14	23-11
5.	Ηλιος	24	15	29-23
6.	Μεσαναγρός	18	15	24-23
7.	Δωριέας	15	14	15-37
8.	ΟΦ Ιστρίου	14	14	18-24
9.	Αναγέννηση Ρ.	11	14	20-31
10.	Δαμάγητος	4	14	11-45
11.	Ασκληπειό	1	15	8-39

** Ο ΠΑΣ Ασκληπειού έχει δύο μηδενισμούς και -4 βαθμούς.*



Γ' ΚΑΤΗΓΟΡΙΑ - Β' - Γ' ΟΜΙΛΟΣ

Ξέφυγαν κι άλλο

- *Με νίκες προχώρησαν οι δύο πρωτοπόροι του ομίλου Τήλος και Ατρόμητος Διμ. και πλέον είναι τα αδιαφι λονίκητα φαβορί για την κατάκτηση των δύο προνομιούχων θέσεων*
- *Μεγάλη νίκη του Ταξιάρχη εκτός έδρας επί του Διαγόρα (3-2) και τον έβγαλε εκτός στόχων*

Μια από τα ίδια για τις Ροδίτικες ομάδες που ταξιδεύουν στην Τήλο, καθώς ήταν η σειρά του Ροδιακού να παραιτηθεί του αγώνα και οι Τηλιακοί να προσθέσουν ακόμα τρεις εύκολους βαθμούς στο ενεργητικό τους. Σπουδαία εκτός έδρας νίκη πέτυχε ο Ατρόμητος Διμ. επί του Ηρακλή Λ. και σε συνδυασμό με την εντός έδρας ήττα σοκ του Διαγόρα από τον Ταξιάρχη (2-3) αισθάνεται πιο άνετα στη δεύτερη θέση.

Ισόπαλο έληξε το παιχνίδι ανάμεσα στην Δήμητρα και την Σύμη ενώ ο Πετρώνας κέρδισε τους τρεις βαθμούς της νίκης άνευ αγώνος με τον τιμωρημένο Αλθαιμένη. Την χαρά της νίκης, γεύτηκε μετά από αρκετό καιρό εκτός έδρας ο Αγ. Ισίδωρος επί του Πολύστρατου.

ΔΙΑΓΟΡΑΣ–ΤΑΞΙΑΡΧΗΣ 2–3

ΕΑΚ

Παιχνίδι το οποίο θα ζήλευαν ομάδες μεγαλύτερων κατηγοριών έγινε στο Καρακόνερο όπου ο αρκετά ανεβασμένος το τελευταίο διάστημα Ταξιάρχης κατάφερε να πετύχει μια παλικαρίσια νίκη επί του Διαγόρα.

Το παιχνίδι ήταν σε όλη του την διάρκεια συναρπαστικό είχε πολλές φάσεις μπροστά από τις δύο εστίες, πρόσθεσε πλούσιο θέαμα και πέντε γκολ.

Με την ήττα τους αυτή οι κυανέρυθροι βγαίνουν κατά μεγάλο ποσοστό από την τροχιά ανόδου.

ΦΑΣΕΙΣ-ΓΚΟΛ

7'. Δυνατό σουτ του **Χατζηγεωργίου** 1-0.

25'. Με τον ίδιο τρόπο ο **Γερακούδης** το 1-1.

31'. Με εύστοχο χτύπημα πέναλτι του **Παναγιωτόπουλο** το 1-2.

55'. Ηταν η σειρά για τους Διαγορίτες με εύστοχο χτύπημα πέναλτι με τον **Θρουμπουλόπουλο** να φέρουν το ματς στα ίσα.

88'. Μακρινό σουτ του **Παναγιωτόπουλου** η μπάλα στο οριζόντιο ριμπάουντ, κεφαλιά του **Γερακούδη** 2-3.

Από τις δύο ομάδες δεν υστέρησε κανείς καθώς όσοι αγωνίστηκαν τα έδωσαν όλα για την ομάδα τους.

Πολύ καλή η διαιτησία των **Γιοβάνι, Φραγκίνη, Κατταβενού.**

ΟΙ ΣΥΝΘΕΣΕΙΣ

ΔΙΑΓΟΡΑΣ: *Μηνάς, Βλάχος (56' Βιζινλής), Αλευρόπουλος, Λόλι, Αποστολίδης, Χρήστος, Θρουμπουλόπουλος, Βασιλάκης, Περιστεράκης, Χατζηγεωργίου, Πανούσης.*

ΤΑΞΙΑΡΧΗΣ: *Μαρκιού, Νικηταράς, Πάτρας, Κωνσταντινίδης, Μάκρης, Σπανός, Παναγιωτόπουλος, Γεωργίου (65' Τσικόλης), Γερακούδης, Αθανασόπουλος, Αθανασάκης.*

ΠΟΛΥΣΤΡΑΤΟΣ–ΑΓ. ΙΣΙΔΩΡΟΣ

ΛΑΕΡΜΑ

Την χαρά της νίκης γεύτηκε μετά από αρκετό καιρό η ομάδα του Αγ. Ισιδώρου εκτός έδρας επί του ουραγού του ομίλου Πολύστρατου.

Οι φιλοξενούμενοι είχαν το πρώτο λόγο στην αναμέτρηση κατάφεραν να επιβάλουν τον ρυθμό τους και σε συνδυασμό με την ευστοχία που έδειξαν στην τελική προσπάθεια κατάφεραν να πάρουν τους τρεις βαθμούς της νίκης.

Ο Πολύστρατος κατέβηκε στο παιχνίδι απλά για να παίξει καθώς σε κανένα σημείο του αγώνα δεν έδειξε ότι ήθελε να αποσπάσει το θετικό αποτέλεσμα.

ΦΑΣΕΙΣ-ΓΚΟΛ

25'. Με ωραίο ευθύβολο σουτ του **Διακοπαρασκευά** το 0-1.

65'. Ο **Μαστόρου** με εξίσου ωραίο σουτ το 0-2.

70'. Ο **Παπαπαναγιώτης** από πολύ κοντά το τελικό 0-3.

Από τον Πολύστρατο ξεχώρισαν οι **Γιακουμάκης Σ.** και ο **Μόσχου.**

Από τον Αγιο Ισίδωρο οι **Γεωργαλής Μ., Παπαπαναγιώτης** κι ο **Διακοπαρασκευάς.**

Πολύ καλή η διαιτησία των **Φουκάρα, Ταράλη, Καραχανή.**

ΟΙ ΣΥΝΘΕΣΕΙΣ

ΠΟΛΥΣΤΡΑΤΟΣ: *Κουφός, Παπαντωνίου, Γιακουμάκης Σ., Μόσχου, Πατούνας, Καρπάθιος, Χατζησταμάτης Φ. (60' Χατζησταμάτης Μ.), Γιακουμάκης Π., Αρβανίτης, Χατζηπαυλής (49' Πίττας), Καλογερής.*

ΑΓ. ΙΣΙΔΩΡΟΣ: *Γεωργαλής Μ., Σάββενας Γ., Παπαναγιώτης, Κοντός Γ., Αναστασάς Σ., Μαούνης (80' Γιωργαλής Ι.), Κοντός Μ., Διακοπαρασκευάς, Σάββενας Σ. (46' Χατζηπαυλής), Μαστόρου, Αναστασάς Μ. (71' Νίνη).*

ΗΡΑΚΛΗΣ Λ.–ΑΤΡΟΜΗΤΟΣ ΔΙΜ.0–2

ΛΑΡΔΟΣ (Μανώλης Εγγλέζος)

Την επιπολαιότητα στην τελική προσπάθεια αλλά και τα τραγικά αμυντικά λάθη πλήρωσε ο Ηρακλής Λ. που ηττήθηκε στην έδρα του από τον Ατρόμητο.

Οι γηπεδούχοι είχαν τον έλεγχο του αγώνα καθ' όλη την διάρκεια του ενενηνταλέπτου πίεσαν τους αντιπάλους τους που παραταγμένοι έξυπνα και πέζοντας με τον καλύτερο τρόπο το παιχνίδι των αντεπιθέσεων κατάφεραν σε δύο περιπτώσεις να πιάσουν στον ύπνο την άμυνα του Ηρακλή και να πάρουν μια σπουδαία νίκη επί ενός αντιπάλου που μέχρι αυτό το παιχνίδι είχε βλέψεις για την κατάκτηση της δεύτερης προνομιούχας θέσης που οδηγεί στα μπαράζ της ανόδου.

ΦΑΣΕΙΣ-ΓΚΟΛ

52'. Δυνατό σουτ του **Καμά** η μπάλα στο οριζόντιο.

58'. Από θέση βολής ο **Κοντός** σημάδεψε το δεξί κάθετο δοκάρι.

66'. Χλυαρό σουτ του **Θυριάκη Κ.** τραγικό λάθος του **Μουστάκα** 0-1.

90'. Στην κόντρα ο Ατρόμητος με τον **Θυριάκη Γ.** ο οποίος με πλασέ έκανε το τελικό 0-2.

Πολύ καλή η διαιτησία των **Σιδηρόπουλου Α., Βλαχά** και **Κόττορου.**

Από τον Ηρακλή ξεχώρισαν οι **Καφάλας, Κοντός, Καμάς** και ο **Χαρίτος.**

Από τον Ατρόμητο οι **Παπαθεοδώρου, Στεφανάκης, Θυριάκης Ν.** και **Κ.**

ΟΙ ΣΥΝΘΕΣΕΙΣ

ΗΡΑΚΛΗΣ Λ.: *Μουστάκας, Διακοβασιλείου, Καφάλας, Αθανασάκης Σ. (65' Ευαγγελίδης Σ.), Κοντός, Νικηταράς, Αθανασάκης Δ. (71' Διακολουκάς), Ευαγγελίδης Ι., Νικολής, Καμάς, Χαρίτος.*

ΑΤΡΟΜΗΤΟΣ ΔΙΜ.: *Παπαθεοδώρου, Σαβέλος Δ., Θυριάκης Ν., Γαζής, Καρπαθάκης, Σαβέλος Σ. (20' Θυριάκης Γ.Σ.), Μαρουλάκης, Θυριάκης Κ. (λ.τ. 68' Ηλιάδης), Παπαϊωάννου, Κουμπιού (52' Γιορδαμνής).*

ΔΗΜΗΤΡΑ–ΣΥΜΗ 1–1

ΔΑΜΑΤΡΙΑ (Σάββας Φούκας)

Χωρίς νικητή έληξε η αναμέτρηση ανάμεσα στην γηπεδούχο Δήμητρα και την Σύμη. Οι γηπεδούχοι βρέθηκαν πίσω στο σκορ με την συμπλήρωση του πρώτου τετάρτου στην επανάληψη και με αντεπίθεση διαρκείας κατάφεραν να φέρουν το ματς στα ίσα και αν ήταν πιο εύστοχοι θα μπορούσαν να είχαν πάρει και τους τρεις πολύτιμους βαθμούς της νίκης. Στην αντίπερα όχθη οι φιλοξενούμενοι κατάφεραν να προηγηθούν και στην προσπάθειά τους να διαφυλάξουν το υπέρ τους σκορ κλείστηκαν στην άμυνά τους, δίνοντας την ευκαιρία στους αντιπάλους τους να σημειώσουν το γκολ που τους στέρησε το τρίποντο.

ΦΑΣΕΙΣ-ΓΚΟΛ

60'. Ο **Χιώτης** στην προσπάθεια του να διώξει με κεφαλιά έστειλε την μπάλα στο βάθος της εστίας της ομάδας του.

81'. Ο **Σαλπιγκτίδης** με δυνατό σουτ το 1-1.

Από εκεί και ύστερα ο **Σαλπιγκτίδης** είχει τρία τετ-α-τετ στο 83', 86', 88' αλλά και στις τρεις περιπτώσεις νικήθηκε κατά κράτος από τον τερματοφύλακα της Σύμης.

Πολύ καλή ήταν η διαιτησία.

Από τους γηπεδούχους διακρίθηκαν οι **Παναής, Φούκας** και ο **Σαλπιγκτίδης.**

Πολύ καλή η διαιτησία των **Κόκκινου, Ζαννετή, Συμιακού.**

ΟΙ ΣΥΝΘΕΣΕΙΣ

ΔΗΜΗΤΡΑ: *Αντωνάς, Χειμωνέττος, Χιώτης, Φούκας, Παναής, Σαράντου (70' Πηδιάκης Γ.), Σαλπιγκτίδης, Πηδιάκης Π., Γιαννακάκης (46' Αντωνάκης), Καρναβάς, Συρίμης (46' Καριπίδης).*

ΣΥΜΗ: *Μακρόπουλος (λ.τ. 30' Γιωργουδιός), Ζαχαριάς, Κυπριώτης Π., Στεφάνου, Τζαβαρής, Κυπριώτης Γ., Ζουρούδης, Καραβασίλης (70' Κουρδουμπάς), Τάλιαρος, Χατζηπέτρος, Χάσκας.*

ΣΚΟΡ ΚΑΙ ΣΚΟΡΕΡ

Β' ΟΜΙΛΟΣ

● Αλθαιμένης–Πετρώνας	**0–2 α.α.**
● Πολύστρατος–Αγ. Ισίδωρος	**0–3**
25' **Διακοπαρασκευάς,** 65' **Μαστόρου,** 70' **Παπαπαναγιώτης.**	
● Διαγόρας–Ταξιάρχης	**2–3**
7' **Χατζηγεωργίου,** 55' (πεν.) **Θρουμπουλόπουλος**/25', 80' **Γερακούδης,** 31' **Παναγιωτόπουλος** (πεν.)	
● Ηρακλής Λ.–Ατρόμητος	**0–2**
66' Θυριάκης Κ., 90+ Θυριάκης Γ.	
● Δήμητρα–Σύμη	**1–1**
81' Σαλπιγκτίδης/60' (αυτ.) Χιώτης	
● Τήλος–Ροδιακός	**2–0 α.α**

ΕΠΟΜΕΝΗ ΑΓΩΝΙΣΤΙΚΗ (17η)

Πετρώνας-Αγ. Ισίδωρος
Ταξιάρχης-Αλθαιμένης
Ατρόμητος-Πολύστρατος
Σύμη-Διαγόρας
Ροδιακός-Ηρακλής Λ.
Τήλος-Δήμητρα

ΒΑΘΜΟΛΟΓΙΑ Β' ΟΜΙΛΟΥ

Α/Α	ΟΜΑΔΕΣ	ΒΑΘ.	ΑΓ.	ΤΕΡΜ.
1.	Τήλος	41	15	46-8
2.	Ατρόμητος Διμ.	38	16	37-8
3.	Διαγόρας	33	16	45-18
4.	Ηρακλής Λ.	31	15	38-22
5.	Δήμητρα	23	16	24-27
6.	Πετρώνας	17	16	40-34
7.	Αγ. Ισίδωρος	17	16	21-27
8.	Σύμη	16	16	30-28
9.	Ροδιακός	16	15	19-29
10.	Ταξιάρχης	9	16	24-49
11.	Αλθαιμένης	7	15	14-32
12.	Πολύστρατος	5	16	13-63

** Σύμη, Πετρώνας, Αλθαιμένης, Πολύστρατος, Ταξιάρχης και ο Αγ. Ισίδωρος έχουν από ένα μηδενισμό και -3 βαθμούς.*

ΑΠΟΤΕΛΕΣΜΑΤΑ

Γ' ΟΜΙΛΟΣ

● Ξάνθος–ΠΑΟ Κω	**4–0**
● Δόξα Λ.–ΑΣΕΛ	**3–2**
● Αναγέννηση Ασφ.–Ολυμπιακός	**(Τετάρτη 12/3)**
● Λειψοί–ΠΑΟ Κω	**1–3**
	εξ αναβολής

ΕΠΟΜΕΝΗ ΑΓΩΝΙΣΤΙΚΗ (16η)

ΑΣΕΛ-Ποσειδώνας Καλ.
Βαθύ-Λειψοί
Ξάνθος-Αναγέννηση Ασφ.
ΠΑΟ Κω-Δόξα Λερ.
Ρεπό ο Ολυμπιακός Καλ.

ΒΑΘΜΟΛΟΓΙΑ Γ' ΟΜΙΛΟΥ

Α/Α	ΟΜΑΔΕΣ	ΒΑΘ.	ΑΓ.	ΤΕΡΜ.
1.	Ξάνθος	37	14	33-9
2.	Δόξα Λ.	33	13	26-11
3.	ΑΣΕΛ	19	12	19-14
4.	Αναγέννηση Ασφ.	18	13	21-15
5.	Ολυμπιακός Καλ.	14	12	25-13
6.	Λειψοί	8	12	22-23
7.	ΠΑΟ Κω	7	12	11-21
8.	Βαθύ	-	-	-
9.	Ποσειδών Κ.	-	-	-

** Ο Ολυμπιακός Κ. ξεκίνησε με -9 βαθμούς. Οι Λειψοί με -8, ο Ποσειδών Κ. και το Βαθύ έχουν αποβληθεί από το πρωτάθλημα. Ο ΠΑΟ Κω και η ΑΣΕΛ έχουν από ένα μηδενισμό και -3 βαθμούς.*

Α' Β' ΚΑΤΗΓΟΡΙΑ

Η Κάλυμνος διάλεξε μονομαχία

• Νοκ άουτ από την διεκδίκηση του τίτλου άφησε την Παρασκευή ο Καλυμνιακός τον Ηρακλή Μαριτσών. Η ΑΕΛ, που νίκησε τον Ορφέα, αγχώνεται πλέον μόνο για τον πρωτοπόρο Διγενή.

Την Παρασκευή άνοιξε η 24η αγωνιστική του πρωταθλήματος της Α' κατηγορίας και τα δύο παιχνίδια που έγιναν διαμόρφωσαν με το καλημέρα νέα δεδομένα στην κορυφή του βαθμολογικού πίνακα, καθώς η νίκη της ΑΕ Λέρου στους Αγ. Αποστόλους επί του Ορφέα με 2-0 σε συνδυασμό με την ήττα του Ηρακλή Μαριτσών στην Κάλυμνο με το ίδιο σκορ ξεκαθάρισε πως στους μονομάχους του τίτλου Διγενή και ΑΕΛ... τρίτος δεν χωράει. Παράλληλα, έδωσε στον φίλαθλο κόσμο την σιγουριά πως ο Καλυμνιακός θα αγωνίζεται και του χρόνου στην Α' κατηγορία σε αντίθεση με τον Ορφέα, που μαζεύει τα κομμάτια του για του χρόνου στη Β'.

ΟΡΦΕΑΣ-ΑΕΛ 0-2

Λίγοι περίμεναν πως η ΑΕΛ θα μπορούσε να χάσει βαθμούς από τον Ορφέα, που διανύει μία από τις χειρότερες στιγμές της ιστορίας του και δεν θυμίζει σε τίποτα την σκληροτράχηλη ομάδα που αποτελούσε πάντοτε ένα σκληρό καρύδι.

Χωρίς να παίξουν σπουδαίο ποδόσφαιρο, οι Λεριοί κυνήγησαν το ένα και μοναδικό γκολ που θα τους εξασφάλιζε την νίκη, καθώς ήταν φανερό πως οι γηπεδούχοι απλά προσπάθησαν να αποφύγουν την παραβίαση της εστίας τους, κάνοντας παράλληλα κάποιες απόπειρες να απειλήσουν είτε από στημένες φάσεις, είτε με κάποια μακρινά σουτ.

Οταν στο 23' ο **Λιακάκης** άνοιξε το σκορ με απευθείας χτύπημα φάουλ, το παιχνίδι ουσιαστικά τελείωσε. Το τελικό 0-2 διαμορφώθηκε στο 66ο λεπτό όταν ο **Πολίτης** τροφοδότησε τον **Αρίνιν** κι' εκείνος αφού απέφυγε και τον **Παπαγεωργίου** σκόραρε σε κενή εστία.

Για τους Λεριούς, που πάντως έδειξαν να δυσκολεύονται αρκετά απέναντι σε μαζικές άμυνες, ήταν μία νίκη ρουτίνας, που τους διατήρησε σε απόσταση βολής από τον πρωτοπόρο Διγενή. Οσο για τον Ορφέα, είναι φανερό πως βρίσκεται σε κατάσταση εκτάκτου ανάγκης και ανασυγκρότησης ενόψει της νέας χρονιάς στην Β' κατηγορία.

Πολύ καλή ήταν η διαιτησία των **Κετσέ, Παπανικολάου** και **Κόκκινου.**

Οι συνθέσεις:

ΟΡΦΕΑΣ: *Παπαγεωργίου, Δήμας (80' Κωτιάδης), Γαλουζής, Τανίδης, Λυκάκης, Μπουμπουλάκης (59' Σκαρτάδος), Ματθαίου, Χατζηνικήτας, Κελέσογλου, Παναγιώτου, Ατσίδης (69' Χατζηδημητρίου).*

Α.Ε. ΛΕΡΟΥ: *Χαλκίδης, Ηλίας (78' Ιγνατίδης Ν.), Φυλακούρης, Λουλουργάς, Λουλουδιάς, Λιβανός, Πολίτης, Λιακάκης (86' Φλωρεντής), Αρίνιν, Ιγνατίδης Α. (46' Τσατσαρών), Σούλος.*

ΚΑΛΥΜΝΙΑΚΟΣ-ΗΡΑΚΛΗΣ Μ. 2-0

Το πάθος των ποδοσφαιριστών του Καλυμνιακού παρέσυρε τον φιλόδοξο Ηρακλή Μαριτσών, που μετά τα τελευταία νικηφόρα αποτελέσματα είχε αρχίσει να πιστεύει πως μπορεί να χτυπήσει την κορυφή και να σπάσει το δίδυμο των Διγενή και ΑΕΛ, κάνοντας την έκπληξη. Μετά το 2-0 της Καλύμνου, όμως, τα όνειρα για τίτλο μάλλον έχουν σβύσει οριστικά. Οι Μαριτσενοί βρέθηκαν μακριά από τον καλό τους εαυτό κόντρα σ'έναν Καλυμνιακό που ήθελε πάση θυσία την νίκη για να ηρεμήσει και να διώξει το όποιο άγχος είχε μείνει για την παραμονή του στην κατηγορία.



Ο Ουκρανός, Αρίνιν σφράγισε την νίκη της ΑΕΛ πετυχαίνοντας το δεύτερο γκολ

Οι γηπεδούχοι βοηθήθηκαν αφάνταστα από το γεγονός ότι άνοιξαν το σκορ τέσσερα λεπτά μετά την έναρξη του αγώνα με κεφαλιά του **Νίκου Βούη**, ενώ συνέχισαν με το ίδιο πάθος χάνοντας κι' άλλες ευκαιρίες. Οι Μαριτσενοί προσπάθησαν όσο τους το επέτρεπε η μέτρια μέρα που βρέθηκαν.

Δημιούργησαν κάποιες ευκαιρίες για να ισοφαρίσουν, όμως το δεύτερο γκολ του Καλυμνιακού στο 72' με απευθείας φάουλ του **Κασσάρα** τελείωσε το παιχνίδι.

Αριστη ήταν η διαιτησία των **Βασιλειάδη, Βασιλείου** και **Κακιά**.

Οι συνθέσεις:

ΚΑΛΥΜΝΙΑΚΟΣ: *Σπανός (57' λ.τ. Λελέκης), Χαλίκος Δ., Γαλουζής, Χανδακάρης, Σισώης, Βρεττός Ι., Λάμπρος (2' Βούης Ι.), Μακαρούνας, Κασσάρας, Βούης Ν. (53' λ.τ. Τηλιακός).*

ΗΡΑΚΛΗΣ ΜΑΡ.: *Σαββιδάκης, Παπακωνσταντής, Λορέντζος, Αναγνώστου, Μοσκιού, Σκόρπος, Μπιλιάς (46' Παπαγεωργίου), Γιακουμάρος (81'Πετρίδενας), Κουφομανώλης, Σαλπιγκτίδης, Σάρλης (73' Τσαλώλης).*

Χωρίς εκπλήξεις

• Φυσιολογικά αποτελέσματα και πολλά γκολ σημειώθηκαν στα παιχνίδια της Β' κατηγορίας που έγιναν την Παρασκευή.

Χωρίς ιδιαίτερες εκπλήξεις κύλησε την Παρασκευή η πρώτη μέρα της 22ης αγωνιστικής του πρωταθλήματος της Β' κατηγορίας. Στο ντέρμπι της Ψίνθου, Δόξα και Ανταγόρας έμειναν στο 1-1, ο Ασκληπιός νίκησε εύκολα την Κατταβιά με 3-1, ο Ερμής συνέτριψε το Πυλί με 5-0, ενώ ο Ερμής έκανε... προπόνηση κόντρα στον Εθνικό (6-1). Σπουδαία όσο και ανέλπιστη νίκη πέτυχε ο Αντίμαχος επί του Αγ. Γεωργίου με 1-0.

ΕΥΚΛΗΣ-ΠΥΛΙ 5-0

Μία βαθιά και παράλληλα χαρούμενη βαθμολογική ανάσα πήρε ο Ευκλής στην προσπάθειά του να παραμείνει στην κατηγορία, καθώς μετέτρεψε σε περίπατο το δύσκολο ματς με το Πυλί, το οποίο συνέτριψε με 5-0. Το σκορ άνοιξε στο 18' ο **Παπαχριστοδούλου** με πλασέ, στο 25' ο **Μικρόπουλος** έκανε το 2-0, το 3-0 στο 44' ο **Αϊντενίζ**, το 4-0 στο 53' ο **Μικρόπουλος** και ο ίδιος ποδοσφαιριστής στο 77' το τελικό 5-0.

Καλή ήταν η διαιτησία των **Διαμαντέα, Ζανεττή** και **Ορφανού.**

ΕΥΚΛΗΣ: *Νικηταράς, Π"ιωάννου, Ξάνθος, Π"δάκης (10' Αναγνώστου, 75' Καραπάνος), Λιαμής, Κασιώτης (66' Διακοφιλιππής), Γιοβάνι, Εμίρογλου, Μικρόπουλος, Αϊντενίζ, Π"χριστοδούλου.*

ΠΥΛΙ: *Χ'νικόλογλου, Βρέττης (55' Κατσούλης), Ζήκας, Κοκκαλάκης, Δρόσος, Κακιάς, Χ"σεβαστός, Μουρατίδης Ν. (85' Μαρίνος), Στούπος, Μπρέντζελ Μ., Μπρέντζελ Ν.*

ΔΟΞΑ Ψ.-ΑΝΤΙΜΑΧΟΣ

Την ευκαιρία να πατήσει και με τα δύο πόδια στις θέσεις της ανόδου έχασε η Δόξα Ψίνθου, που έπαιξε φοβισμένα απέναντι στον πρωτοπόρο Ανταγόρα και κόλλησε στο 1-1. Η Δόξα προηγήθηκε στο 22' με εύστοχο χτύπημα πέναλτι του **Ορφανού**, ωστόσο οι Κώοι απάντησαν αμέσως, ισοφαρίζοντας στο 25' με σουτ του **Παπαϊγνατίου.**

Καλή ήταν η διαιτησία των **Παπαδόπουλου, Γενή** και **Σάββενα**.

Οι συνθέσεις:

ΔΟΞΑ Ψ.: *Χρυσανθής, Τσούλος, Μαριάς, Πετράς, Κακοσαίος, Λαζαρίδης, Χ"γιάννης, Πλύγκος Π. (75' Σαχινίδης), Ορφανός, Πλύγκος Χρ. (70' Κωστομοίρης Γ.), Ευθυμίου (5' Κωστομοίρης Μ.)*

ΑΝΤΑΓΟΡΑΣ: *Χονδρομπίλλας, Χ"φούντας Χρ., Διακοβασίλης, Μανούσογλου, Καλαϊτζής, Μαρίνης, Δριγιαννάκης, Στάκος (75' Χ"φούντας Εμ.), Κεφαλιανός (60' Πήττας), Π"Ιγνατίου, Μπιτσαξής.*

ΑΝΤΙΜΑΧΟΣ-ΑΓ. ΓΕΩΡΓΙΟΣ 1-0

Περισσότερο αυτοκτονία του Αγίου Γεωργίου παρά νίκη του Αντίμαχου ήταν το 1-0 του αγώνα της Αντιμάχειας.

Οι φιλοξενούμενοι όχι μόνο δεν κατάφεραν να εκμεταλλευτούν την αριθμητική τους υπεροχή από το 32' λόγω της απευθείας κόκκινης στον **Συνεσίου** καθώς και τις πάμπολες ευκαιρίες που δημιούργησαν, αλλά δέχτηκαν στο 58' το γκολ-«μαχαιριά» από τον **Ραγιέ.** Στο 89' έμεινε με δέκα και ο «Αγιος», λόγω αποβολής με απευθείας κόκκινη του **Καλόφωνου**.

Καλή ήταν η διαιτησία των **Αλαχιώτη, Κοκκαλάκη** και **Κόττορου.**

Οι συνθέσεις:

ΑΝΤΙΜΑΧΟΣ: *Μιαούδης, Κατσαρός, Ατσαλάκης, Δημητρακιού, Κατσίρης (80' Αγρέλης), Διακομανώλης, Μαργαρίτης (55' Ραγιές), Σκαλλέρης, Κυρίλλο, Συνεσίου, Κατσαμούνδης.*

ΑΓ. ΓΕΩΡΓΙΟΣ: *Καραγιάννης, Σακελλάρης, Π"δόπουλος Ι., Π"δόπουλος Χ., Γκιζλής (70' Καλόφωνος), Γκίνος, Σκυλλαράκης Α. (81' Ξετρίχης), Φαρμακίδης, Σκυλλαράκης Σ., Σκυλλαράκης Χ., Μουστακέλλης.*

ΑΣΚΛΗΠΙΟΣ-ΚΑΤΤΑΒΙΑ 3-1

Την παραμονή του στην κατηγορία καθάρισε οριστικά ο Ασκληπιός που τώρα πια μπορεί να κοιτάζει ψηλότερα, μετά την νίκη του επί της Κατταβιάς με 3-1. Στις αρχές του δευτέρου ημιχρόνου το σκορ βρισκόταν ήδη στο 3-0 χάρη στα γκολ του **Μαρίνου** στο 16' και του **Καραγιάννη** στο 45' και στο 54'. Το μόνο που κατάφερε η Κατταβιά ήταν να μειώσει στο 78' με τον **Καβουκλή**.

Καλή ήταν η διαιτησία των **Αργυρίου, Φουκάρα** και **Δουδού.**

Οι συνθέσεις:

ΑΣΚΛΗΠΙΟΣ: *Κεφαλιανός, Μπρουζούλης, Κιλιμάτος, Θεοδώρου (72' Χαραπάς), Πολυχρονόπουλος, Ζαμάγιας (81' Ξυπολιτάς), Κυνηγόπουλος, Καραγιάννης (67' Μπούχλας), Μαρίνος, Γιαλομανδράκης, Γουρλάς.*

ΚΑΤΤΑΒΙΑ: *Χατζηδημητρίου, Κυπριώτης, Καρασάββας, Ζανεττής, Καζώνης Ι. (2' Καρίπης), Κατσαμπάς, Αλεβιζόπουλος, Καβουκλής, Κρητικός, Καζώνης Ν., Συμιξής (83' Παπαδημητρίου).*

ΕΡΜΗΣ-ΕΘΝΙΚΟΣ 6-1

Πάνω στον ουραγό Εθνικό ξέσπασε ο Ερμής, που πήρε βαθιά βαθμολογική ανάσα συντρίβοντας τον αντίπαλό του με 6-1. Το παιχνίδι δεν αντέχει σε κριτική, με τους γηπεδούχους να σκοράρουν με τους **Περίδη** 9', 38', 48', 58') **Νικολό** (8') και **Κυριαζή** (75') και τον Εθνικό να σημειώνει το γκολ της τιμής με πέναλτι του **Κοσμά** στο 52'.

Καλή ήταν η διαιτησία των **Βλαχά, Γρεβένη** και **Μοσχού.**

Οι συνθέσεις:

ΕΡΜΗΣ: *Χ'νικόλας, Καστομούλας (67' Μαργαρίτης), Ηλίας, Κυριαζής, Στατιού (59' Μαχαιρίδης), Τσαλίκης, Σταυρής (51' Υψηλάντης Β.), Νικολός, Γιορδαμνής, Κατταξενός, Περίδης.*

ΕΘΝΙΚΟΣ: *Δέδες (46' Σφήκας), Φλεβάρης Δ., Φλεβάρης Ι., Μιχαλάκης Φ. (70' Στραντζόπουλος), Μάρκου, Τσαγγάρης Εμ., Π"νθούμου Ι., Π"νθούμου Δ., Κοσμάς, Κουφαλάκης, Μαργαρίτης (60' Χ"σάββας).*

ΣΥΝΕΝΤΕΥΞΗ

Τέλος εποχής


Ο Κλεόβουλος Χατζηγεωργίου με τον αντιπρόεδρο της ΚΟΠ Τάσο Κατσικίδη

• Ο πρόεδρος της Ε.Π.Σ.Δ. Κλεόβουλος Χατζηγεωργίου είναι αποφασισμένος με την λήξη της θητείας του να αποχωρήσει από την Ενωση.

• Ο επί επτά σερί χρόνια πρόεδρος της Ενωσης μιλάει για την Ε.Π.Σ.Δ., την Ε.Π.Ο., την διαιτησία, καθώς και για πολλά άλλα θέματα.

Εκίνησε την ενασχόληση του με την Ενωση Ποδοσφαιρικών Σωματείων Δωδεκανήσου το 1989, όταν πρωτοεκλέχθηκε ως σύμβουλος με την παράταξη του **Φιλήμονα Καλιβούρη**.

Ο **Κλεόβουλος Χατζηγεωργίου** ανανέωσε την θητεία του στην Ενωση τρία χρόνια μετά, όταν επανεξελέγη με την ίδια παράταξη.

Απομένει ένας περίπου χρόνος για να ολοκληρώσει την θητεία του και ο **Κλεόβουλος Χατζηγεωργίου** είναι κατηγορηματικός στο ότι δεν επιθυμεί να είναι και πάλι υποψήφιος και πιστεύει πως ήρθε η ώρα να αποχωρήσει.

Πιστεύει ότι η Ενωση μετά τον πλήρη διαχωρισμό των αρμοδιοτήτων με τον καταρτισμό των επιτροπών, λειτουργεί υποδειγματικά, ενώ παράλληλα έχει παράπονα από τις αποφάσεις της επιτροπής εφέσεων της ΕΠΟ που έχουν ανατρέψει αποφάσεις της ΕΠΣΔ. Η συνέντευξη που μας παραχώρησε ο πρόεδρος της ΕΠΣΔ **Κλεόβουλος Χατζηγεωργίου** έχει αρκετό ενδιαφέρον.


Ο πρόεδρος με τους Κακούλη, Γκαγκάτση στο γήπεδο Καλυθιών

Το 1993, όταν έφυγε από την προεδρία ο **Φιλήμωνας Καλιβούρης** μετά από μομφή που κατατέθηκε τον διαδέχτηκε ως πρόεδρος κοινής αποδοχής.

Στην συγκεκριμένη θέση παρέμεινε για δύο χρόνια.


Το προηγούμενο Δ.Σ. της ΕΠΣΔ σε συνεδρίαση του. Μόνο οι Κάτρης, Τιβριντίδης, Μανιάς, Κασέρης συνεχίζουν ακόμα

Ο παράγοντας-οδοντίατρος σκέφτηκε σοβαρά το ενδεχόμενο να σταματήσει από την ένωση το 1995, αλλά η επιμονή του αείμνηστου **Γιώργου Τσοπανάκη** τον μετέπεισε και επανεξελέγη την ίδια χρονιά στο Δ.Σ. της Ε.Π.Σ.Δ.

Ενα χρόνο μετά, όταν αποχώρησε ο **Γιώργος Τσοπανάκης** από πρόεδρος, ο **Κλεόβουλος Χατζηγεωργίου** ανέλαβε εκ νέου την προεδρία της Ενωσης, την οποία κατέχει μέχρι σήμερα, έχοντας κλείσει αισίως επτά συνεχόμενα χρόνια στον προεδρικό θώκο της Ε.Π.Σ.Δ.

Α.Γ.: Σε περίπου ένα χρόνο τελειώνει η τετραετία σας ως πρόεδρος της Ενωσης. Σκοπεύεται να διεκδικήσετε εκ νέου τη θέση;

ΑΠ.: Εχω αποφασίσει οριστικά να σταματήσω στο τέλος της θητείας μου.

Α.Γ.: Εχετε κάποιον στο μυαλό σας που θα προτιμούσατε να σας διαδεχτεί;

ΑΠ.: Θα το συζητήσω όταν έρθει το πλήρωμα του χρόνου.

Α.Γ.: Στην πρόσφατη συνεδρίαση της ΕΠΣΔ, όταν πάρθηκε η απόφαση για τον αγώνα μεταξύ του Αστέρα Παστίδας και του Ακουσίλαου και καταψηφίστηκε η πρόταση σας με 9-1 αισθανθήκατε «αδειασμένος» από την απόφαση;

ΑΠ.: Ο,τι είχα να πω το είπα. Δεν κρίνω ποτέ αποφάσεις του Δ.Σ. έξω από την Ενωση.

Α.Γ.: Ο πρώην πρόεδρος του Διγενή Γιάννης Μιχελαράκης σας κατηγόρησε ότι το περασμένο καλοκαίρι, του είχατε τάξει το πρωτάθλημα. Τί έγινε ακριβώς το καλοκαίρι;

ΑΠ.: Ηταν απλά ένα αστείο που ο κ. Μιχελαράκης το εξέλαβε σοβαρά, εξάλλου τιμούσα και τιμώ του **Γιάννη Μιχελαράκη** ως ποδοσφαιρικό παράγοντα.

Α.Γ.: Αισθάνεστε ότι υπάρχει αντιπολίτευση στην ΕΠΣΔ;

ΑΠ.: Κατηγορηματικά όχι, απλά υπάρχει ελεύθερη ροή σκέψεων που κάποιοι μπορούν να την εκλάβουν ως αντιπολίτευση.

Α.Γ.: Πώς πιστεύεται ότι θα βοηθήσει ο καταρτισμός των νέων επιτροπών και ο καταμερισμός των αρμοδιοτήτων μεταξύ των μελών του Δ.Σ.;

ΑΠ.: Εχουμε δώσει μια αυτονομία στις επιτροπές και θα δείτε πολύ σύντομα, πως με το νέο εναρμονισμένο καταστατικό που θα έρθει για έγκριση στα σωματεία στην καταστατική συνέλευση της 21ης Μαρτίου τα πράγματα θα είναι πολύ απλουστευμένα και το Δ.Σ. θα έχει την ευχέρεια να προχωρήσει σε διάφορους τομείς που σκοπό έχουν την άνοδο του Δωδεκανησιακού ποδοσφαίρου και δεν θα περιορίζεται σε απλή διαχείριση των πρωταθλημάτων, που θα την έχουν πλέον αποκλειστικά οι διάφορες επιτροπές.

Α.Γ.: Εχει ενεργοποιηθεί η επιτροπή καταπολέμησης της βίας;

ΑΠ.: Ναι, ήδη έχουν σταλεί σε ορισμένα γήπεδα κάποιοι, αλλά δεν έχει χρειαστεί η έκθεσή τους. Με το νέο καταστατικό, η επιτροπή αυτή θα γίνει τελείως διαφορετική.

Α.Γ.: Μετά από κάποιες ανατροπές αποφάσεων της ΕΠΣΔ από την ΕΠΟ πως είναι οι σχέσεις σας με την Ομοσπονδία;

ΑΠ.: Οι σχέσεις μας με την ΕΠΟ ήταν πάντα καλές ειδικά μετά από την εκπροσώπηση του **Γιάννη Οικονομίδη**. Αυτό δεν σημαίνει ότι δεν μπορούσαμε να ασκήσουμε κριτική σε κάποιες αποφάσεις, ειδικά στην περίπτωση της Ρόδου που πιστεύω αδικήθηκε. Βέβαια η σημερινή επιτροπή εφέσεων αποτελείται από εφέτες δικαστές και δικηγόρους και όχι από μέλη της ομοσπονδίας.

Το πρόβλημα της Ενωσης μας το έχουν κι' άλλες ενώσεις (Μακεδονίας, Ηπείρου, Δράμας). Σε πολλές γενικές συνελεύσεις, εκφράσαμε τα παράπονά μας, όσον αφορά το θέμα αυτό.

Ο ίδιος, ο πρόεδρος της ΕΠΟ έδειξε κατανόηση. Δεν μπορεί αποφάσεις ενώσεων που σκοπό έχουν την πάταξη της βίας, ειδικά μετά το προαιρετικό της αστυνόμευσης, να ανατρέπονται από την επιτροπή εφέσεων.

Α.Γ.: Ως γνωστόν στηρίζετε την διοίκηση της ΕΠΟ. Μήπως θα έπρεπε να περάσετε στην αντιπολίτευση για να διεκδικήσετε κάποια πράγματα;

ΑΠ.: Για να κάνεις κριτική δεν χρειάζεται να είσαι αντιπολίτευση, κριτική μπορείς να κάνεις και ως συμπολίτευση.

Α.Γ.: Οι τελευταίες διοικήσεις της ΕΠΟ είναι καλύτερες σε σχέση με τις προηγούμενες;

ΑΠ.: Υπάρχει βελτίωση όσον αφορά τα οικονομικά. Οι επιχορηγήσεις είναι πολύ τακτικές και δεν καθυστερούν καθόλου.

Α.Γ.: Ποιά συμπεράσματα βγάλατε από την ημερίδα ποδοσφαίρου;

ΑΠ.: Ηταν μια εποικοδομητική ημερίδα και προσωπικά ήμουν υπέρ της μείωσης των ομάδων στο περιφερειακό πρωτάθλημα, πράγμα που ζήτησε η Ενωση σ' όλες τις γενικές συνελεύσεις.

Θέλω να πιστεύω ότι οι εξαγγελίες, όσον αφορά το ερασιτεχνικό ποδόσφαιρο που δεν γίνονται από την μια μέρα στην άλλη, θα δικαιολογήσουν την φιλοσοφία του για την αύξηση. Εξάλλου η μείωση φέρνει ποιότητα κι' αυτό φαίνεται στην δημιουργία ενός ομίλου στη δική μας Β' κατηγορία. Το πρωτάθλημα αυτό δεν έχει να ζηλέψει τίποτα από αυτό της Α' κατηγορίας.

Α.Γ.: Ποιά είναι η γνώμη σας για την διαιτησία;

ΑΠ.: Πιστεύω ότι η διαιτησία λειτουργεί πολύ σωστά παρά τα ανθρώπινα λάθη.

Στα θετικά της διοίκησης του **κ. Κάπρου** είναι οι τακτικές σχολές διαιτησίας από τις οποίες βγαίνουν πολλά νέα παιδιά.

Το ποδόσφαιρο μας πάντα μειονεκτούσε σε αριθμό διαιτητών, κάτι που εξαλείφεται τώρα.

Α.Γ.: Ο κ. Γκαγκάτσης είχε πει στην ημερίδα ότι τα ενωσιακά αθλητικά κέντρα θα έχουν ολοκληρωθεί μέχρι τις 23 Ιουνίου. Αυτό ισχύει και για το δικό μας;

ΑΠ.: Καθαρά τεχνικοί λόγοι. Οπως οι καιρικές συνθήκες που καθυστέρησαν το έργο. Αν όλα πάνε καλά μέχρι τον Οκτώριο θα έχουν αποπερατωθεί όλες οι εργασίες.

Α.Γ.: Τί πρέπει να γίνει για να ανέβει το Δωδεκανησιακό ποδόσφαιρο και πάλι ψηλά;

ΑΠ.: Εάν οι τελευταίες εξαγγελίες του προέδρου της ΕΠΟ, όσον αφορά το ερασιτεχνικό ποδόσφαιρο υλοποιηθούν σ' ένα λογικό χρονικό διάστημα και το ποδόσφαιρο αποκτήσει τον καθαρά ερασιτεχνικό του χαρακτήρα τότε πιστεύω ότι πολλοί παράγοντες θα ξαναγυρίσουν σε αυτό και σίγουρα ένας λόγος της απομάκρυνσης είναι οι δύσκολες οικονομικές μέρες που διανύουμε. Πιστεύω, ότι οποιαδήποτε ομάδα ανέβει σε επαγγελματική κατηγορία θα πρέπει να στηριχθεί από παράγοντες ανεξαρτήτου σωματειακής τοποθετήσεως. Να είμαστε κοντά στο σωματείο για να μπορέσουμε να δούμε κάποια ομάδα πάλι σε υψηλές εθνικές κατηγορίες.

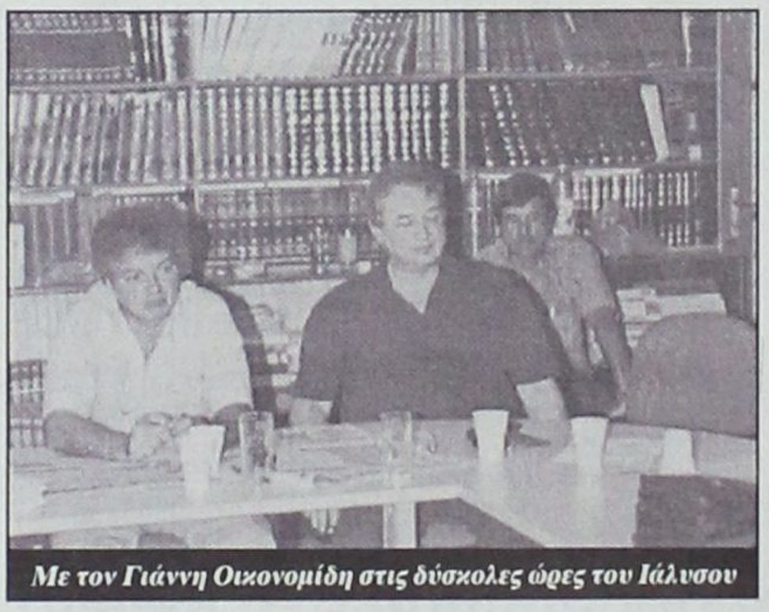
Με τον Γιάννη Οικονομίδη στις δύσκολες ώρες του Ιάλυσου

Α.Γ.: Ποιά είναι η καλύτερη και ποιά η χειρότερη στιγμή σας ως παράγοντας της ΕΠΣΔ;

ΑΠ.: Η καλύτερή μου στιγμή ήταν το 1996 όταν η Ενωση σε μια συγκινητική εκδήλωση στο ξενοδοχείο «PARK» τίμησε τους ιδρυτές όλων των σωματείων, τους αρχαιότερους των παραγόντων και τους βετεράνους ποδοσφαιριστές κάθε σωματείου.

Μια εφάμιλη εκδήλωση είχε γίνει το 1997 στην Κω.

Μια από τις πιο ευτυχισμένες μου στιγμές επίσης ήταν όταν η μικτή νέων είχε φτάσει στον τελικό του πρωταθλήματος Ενώσεων με την Θεσσαλονίκη, στο Καραισκάκη. Μια που μιλάμε για τέτοιες στιγμές, όταν το 1995 ανέλαβα πρόεδρος της ΕΠΣΔ επισκέφθηκα τον επίτιμο πρόεδρο της Ενωσης **Μιχάλη Κόκκινο** και μου είπε χαρακτηριστικά: «Κλεόβουλε αν θες να επιτύχεις ως πρόεδρος απέβαλλε τους συναισθηματισμούς». Δεν μπορώ να πω ότι υπάρχουν άσχημες στιγμές στην πορεία μου ως παράγοντας της ΕΠΣΔ, αλλά αισθάνομαι πίκρα για κάποιες αποφάσεις όπως πέρυσι, η απόφαση της ΕΠΟ που στέρησε την άνοδο στην ομάδα της Ρόδου.

Καλύτερα όμως να θυμόμαστε τις καλές στιγμές και όχι τις χειρότερες.


Ο πρόεδρος της ΕΠΣΔ μαζί με τον τότε πρόεδρο του ΝΑΟΔ και νυν νομαρχιακό σύμβουλο Μιχάλη Μπαριανάκη και τον πρόεδρο της Τ.Ε. Δημήτρη Τσοπανάκη στο χώρο όπου θα γίνει το γήπεδο των μικτών.

Κερδισμένοι Ερμής, Φοίβος

Ο Ερμής μείωσε στους 10 βαθμούς τη διαφορά του από τον πρωτοπόρο Ερμή περνώντας νικηφόρα από το Παραδείσι, κερδίζοντας 2-0 τον Κλεάνθη. Ο Διαγόρας Β. θ' αγωνισθεί την Τετάρτη στον Αρχάγγελο με τον Άρη. Ο Φοίβος συνέτριψε 7-0 τον Ήλιο και ανέβηκε στην 3η θέση της βαθμολογίας, ενώ ο Ηρακλής Μ. πήρε 3 ξεκούραστους βαθμούς ελέω Αστέρα Π. Ζευς και Ρόδος πήραν εκτός έδρας νίκες επί Ιαλυσού '97 (4-2) και Ευαγόρα (3-1) αντίστοιχα, ενώ η συνάντηση Δωριέα-Κατταβιά έληξε ισόπαλη 2-2.

ΚΛΕΑΝΘΗΣ–ΕΡΜΗΣ 0–2

ΠΑΡΑΔΕΙΣΙ

Ο Κλεάνθης ήταν καλύτερος, είχε την υπεροχή αλλά ο Ερμής ήταν η ομάδα που πήρε τη νίκη στο παιχνίδι του Παραδειδίου.

Οι παίκτες της ομάδας των Καλυθιών επικράτησαν με 2-0 αφού πέτυχαν ν' "ανοίξουν" το παιχνίδι στο 65'.

Προηγήθηκαν στο λεπτό αυτό με τον Μαχαιρίδη με αποτέλεσμα να ανοιχθεί ακόμα περισσότερο ο Κλεάνθης και να δεχθεί το δεύτερο τέρμα στο 82' από τον Καζέλη.

Πολύ καλή ήταν η διαιτησία του Κ. Ασημακόπουλου.

Οι ομάδες:

ΚΛΕΑΝΘΗΣ: *Τζανουδάκης, Λοιζος, Λαθούρης, Σαμαράς, Καρίκης, Σπάρταλης (40' Ζαχάλου), Τσίγηριλας, Νικητάρης, Πάττας (78' Λέκκας), Γκίδας, Θεοφιλιδης*

ΕΡΜΗΣ: *Αντωνάς, Κοντού, Κασταμούλας, Νικολός-Χ"νικολός, Ηλίας, Χαμάλης, Μπριζνοβάλης, Χ"γεωργίου, Παπαγεωργίου, Νικολός Χ., Μαχαιρίδης*

ΦΟΙΒΟΣ–ΗΛΙΟΣ 7–0

Χωρίς να συναντήσει κανένα πρόβλημα ο Φοίβος έκαμψε χθες την αντίσταση του Ήλιου στο γήπεδο Κρεμαστής.

Οι γηπεδούχοι σε μεγάλη μέρα κράτησαν το μηδέν πίσω και με πλουραρισμό στην επίθεση έφτασαν στο πολύ ευρύ 7-0.

ΤΑ ΓΚΟΛ

2' Κοντός 1-0
3' Φλεβάρης 2-0
20' Μπούρας 3-0
25' Μπούρας 4-0
45' Δελαπόρας 5-0
65' Πηδιάκης 6-0
66' Μπούρας 7-0

Πολύ καλή ήταν η διαιτησία του Βασίλη Στεφανάκη

Οι συνθέσεις:

ΦΟΙΒΟΣ: *Μάτσης, Φτάκλας, Κυριόπουλος, Χριστοδούλου Ι., Σταυράς, Στρατής, Δελαπόρτας, Γρηγοριάδης, Φλεβάρης, Μπούρας, Κόντος*

έπαιξαν και οι: Γιαννικάκης, Χριστοδούλου Ε, Γκινής, Τάκος, Μπίλιας

ΗΛΙΟΣ: *Τσάτος, Κιλασίν Α., Νάκος, Νγκελίνα, Κυπραίος, Κοστομάρης, Σιάτος Ν., Κόκας, Κουντούρης, Τσιάτος, Μουτσουντένι Ν.*

έπαιξαν και οι: Κιορμπεκίρ, Μουτσιντένι Μ., Παπασταμάτης, Κιλασίν Εμ.

ΙΑΛΥΣΟΣ–ΖΕΥΣ 2–4

Παιχνίδι μεγάλων συγκινήσεων έγινε χθες στο Λύκειο Ιαλυσού μεταξύ του Ιάλυσου '97 και του Δία.

Στο πρώτο ημίχρονο οι γηπεδούζι ήταν καλύτεροι και κατάφεραν να πάνε στ' αποδυτήρια με το υπέρ τους 2-0.

Στην επανάληψη ο Ζευς ανέβασε κατακόρυφα την απόδοσή του και έφερε τα "πάνω-κάτω", επικρατώντας τελικά με 4-2

ΦΑΣΕΙΣ-ΓΚΟΛ

11' Σολακσάν 1-0
23' Λεπτοκαρίδης 2-0
42' Θεοδοσίου 2-1
45' Τροπολίτης 2-2
75' Τριπολίτης 2-3
78' Τριπολίτης 2-4

Καλή ήταν η διαιτησία του Βασίλη Στεφανάκη

Οι συνθέσεις:

ΙΑΛΥΣΟΣ 97': *Παπαδόπουλος Μ.Σ., Χατζηβαλσάμης, Καπουράκης Μ., Σολακιάν, Συκόφυλος, Αθανασόπουλος, Λεπτοκαρίδης, Παπαχατζής, Παπαδόπουλος Κ., Παπαδόπουλος Μ.Ε., Καΐσερλης*

Επαιξαν και οι: Καμπουράκης, Καραγιάννης, Γιούσμη

ΖΕΥΣ: *Σαράντης Α., Τσαγγάρης, Στάππας, Σαλονικιός, Ράφτης, Θεοδοσίου, Σταματάκης, Χωματάς, Λαδόπουλος, Τριπολίτης, Σαλονικιός*

Επαιξαν και οι: Φουστέρης, Χρυσοχόος

ΔΩΡΙΕΑΣ–ΚΑΤΤΑΒΙΑ 2–2

Πολύ ωραίο παιχνίδι έγινε χθες στο Καρακόνερο μεταξύ του Δωριέα και της Κατταβιάς.

Οι γηπεδούχοι ήταν καλύτεροι στο πρώτο μέρος και έχασαν την ευκαιρία να πάνε στην ανάπαυλα του ημιχρόνου με υπέρ τους σκορ.

Στην επανάληψη η αναμέτρηση ήταν αμφίρροπη και ανοιχτή σ' όλα τα αποτελέσματα, έτσι το 2-2 ήρθε φυσιολογικά.

ΤΑ ΓΚΟΛ

10' Μπίλης 1-0
20' Παπαγεωργίου Σ. 1-1
60' Τερεζάκης 1-2
68' Κιάρι Ε. 2-2

Καλή ήταν η διαιτησία του Παναγιώτη Γκιούντιτσε

Οι συνθέσεις:

ΔΩΡΙΕΑΣ: *Κιάρρι Τ., Κιάρι Ν., Ντουλές (80' Σωτάς), Ρέντης Α., (75 Σαμαράς), Αποστολίδης, Κιάρι Ε., Λούλους, Τσεμπερλίδης, Καμπούρης, Ρεϊτσης Κ., Μπιλής.*

ΚΑΤΤΑΒΙΑ: *Κουκουλίδης, Ρίζος Ε., Παπαγεωργίου Σ., (Ρίζας Τ.), Καβουκλής, Τερζάκης, Αμανιάδης Γ., Διακογιάννης, Παπαγεωργίου Μ., Ζαννετίδης, Ανανιάδης, Παπαδημητρίου*

ΕΥΑΓΟΡΑΣ–ΡΟΔΟΣ 1–3

Με τους καλύτερους οιωνούς ξεκίνησε για τους γηπεδούχους Ευαγορίτες, το Σαββατιάτικο παιχνίδι με τη Ρόδο, καθώς κατάφεραν να προηγήθουν μόλις στο 5'.

Η συνέχεια όμως ανήκε στους "πράσινους" που γύρισαν τον αγώνα και επικράτησαν τελικά με 3-1, παίρνοντας έτσι τους τρεις βαθμούς.

ΤΑ ΓΚΟΛ:

5' Μαγκαφάς Ε. 1-0
15' Μαυρομούστακος 1-1
25' Τσακίρης 1-2
50' Μαγκαφάς Ν. 1-3

ΕΥΑΓΟΡΑΣ: *Ντίσο, Φράγκας, Αποστόλου, Ντίσο Ντ., Κουβάρης, Π"σταματίου Ι., Π"σταματίου Ι., Μαγκαφάς Ε., Κουνενός, Κεράτσης, Ντίσο Μ., (επαίξαν και οι: Τσιώνης, Ροδίτης, Αχάντι)*

ΡΟΔΟΣ: *Ιωαννίδης, Γκιόνης, Πρωτόπαπας, Σκαφίδας, Λάζος, Ελευθερίου, Γεωργουδιός, Μαυρουμούστακος, Κουρής (έπαιξαν και οι: Κουγιός, Ν. Πλαγγέτης).*

ΜΙΚΤΕΣ

Προπόνηση στο Εθνικό

Αύριο οι μικτές μας ομάδες των Νέων και των Παίδων θα πραγματοποιήσουν τις τελευταίες τους προπονήσεις εν όψει των παιχνιδιών της Πέμπτης με τις Κυκλάδες.

Η αυριανές προπονήσεις θα γίνουν στο Εθνικό στάδιο, στις 3 μ.μ. για τους Παίδες και στις 4 μ.μ. για τους Νέους.

Οι ποδοσφαιριστές που έχουν κληθεί γι' αύριο είναι οι εξής:

ΠΑΙΔΕΣ: *Καραγιάννης, Παστρικός, Γκάιδας, Πιζήμολας, Τσοπανάκης, Καππάκας, Καρπαθάκης, Λαμπριανός, Πάττας, Χατζηπέτρος, Γαϊτάνος, Κασταμούλας, Δελαπόρτας, Μαρίνος, Ζαμάγιας, Χατζηφούντας Χ., Χατζηφούντας Μ., Μπριζνοβάλης, Λαθούρης, Στρατής, Κουμπιός, Αντωνιάδης, Ζωάννου, Κουρμαδιάς, Χατζηβαλσάμης, Νικολός, Μαργαρίτης (Εθνικού), Τηλιακός και Ορσάρης.*

ΝΕΟΙ: *Αγγελόπουλος, Αθανασίου, Φρατζής, Διακίδης, Κατσαράς, Καρτάλης, Κατσιδώνης, Κεφάλας, Κοσμάς, Κώτσος, Μαθιός, Μακρυδημήτρης, Μάτσης, Μήτρου, Μαννάκης, Μαριάς, Νικολός, Πέρος, Πατρός, Χωρίτης, Τσακίρης, Πέρος Μιχ. του Γ. (ΑΕΡΑ), Τριπολίτης Ικ., Παπαβασιλείου Σταύρος (ΠΑΣ Ασκληπειού), Χαρίτος, Μακαρούνας, Μαχαιρίδης, Χριστοδούλου, Στεφανάκης Ευαγ. και Τερεζάκης Κων.*

ΒΑΘΜΟΛΟΓΙΑ ΕΦΗΒΙΚΟΥ

Α/Α	ΟΜΑΔΕΣ	ΒΑΘ.	ΑΓ.	ΤΕΡΜ.	Ν.	Ι.	Η.
1.	Διαγόρας Β.	62	23	65-15	20	2	1
2.	Ερμής Κ.	52	23	62-27	16	4	3
3.	Φοίβος	50	24	64-30	16	2	6
4.	Κλεάνθης	48	24	76-31	15	3	6
5.	Πετρώνας	45	24	70-28	15	3	5
6.	Ηρακλής Μ.	45	24	48-26	14	3	7
7.	Ζευς	40	23	52-52	13	1	9
8.	Ιάλυσος '97	37	24	41-36	11	4	9
9.	Αρης	35	23	55-42	11	2	10
10.	Ηλιος	33	24	51-53	9	6	9
11.	Ρόδος	26	24	26-42	6	8	10
12.	Δωριέας	22	24	32-69	6	4	14
13.	Κατταβιά	19	24	28-78	5	4	15
14.	Ευαγόρας	16	24	42-75	6	1	17
15.	Αστέρας Π.	-	-	-	-	-	-
16.	Ορφέας	-	-	-	-	-	-

** Αστέρας Π, Ορφέας και Πετρώνας έχουν αποβληθεί από το πρωτάθλημα*

*** Ευαγόρας και Πετρώνας έχουν από 1 μηδενισμό και -3 βαθμούς*

ΣΚΟΡ ΚΑΙ ΣΚΟΡΕΡ

● Κλεάνθης–Ερμής 0–2
65' **Μαχαιρίδης**, 82' **Καζέλης**

● Ιάλυσος '97–Ζευς 2–4
11' **Σολακιάν**, 23, **Λεπτοκαρίδης**
42' **Θεοδοσίου**, 45', 75, 78' **Τριπολίτης**

● Φοίβος–Ήλιος 7–0
2' **Κοντός**, 3' **Φλεβάρης**, 20', 25, 66' **Μπούρας**, 45' **Δελαπόρτας**, 65' **Πηδιάκης**

● Δωριέας–Κατταβιά 2–2
10' **Μπίλλης**, 68' **Κιάρι Ε.**
20' **Π"γεωργίου**, 60' **Τερεζάκης**

● Ευαγόρας–Ρόδος 1–3
5' **Μαγγαφάς Ε.**
15' **Μαυρομούστακος**, 25' **Τσακίρης**
50' **Μαγγαφάς Ν.**

● Αρης–Διαγόρας Β. (Τετάρτη 12/3)

● Ορφέας–Πετρώνας (Απεβήθηκαν και οι δύο)

● Αστέρας Π.–Ηρακλής Μ. 0–2 α.α.

ΟΙ ΣΚΟΡΕΡΣ

Ο Τριπολίτης μείωσε κι' άλλο τη διαφορά από την κορυφή των σκόρερ εκμεταλλευόμενος την αποβολή του Πετρώνα από το πρωτάθλημα.

Εχουμε:

46 γκολ: **Π"οικονόμου Δ.** (Πετρώνας)
43 γκολ: **Τριπολίτης** (Ζευς)
23 γκολ: **Φλεβάρης** (Αρης).
21 γκολ: **Νάκος** (Ηλιος)
18 γκολ: **Π"γεωργίου** (Ερμής)
17 γκολ: **Πάττας** (Κλεάνθης)
14 γκολ: **Μήτρου** (Φοίβος), **Χ"πέτρος** (Διαγόρας Β.), **Γεωργαλλής (Ευαγόρας)**

ΕΠΟΜΕΝΗ ΑΓΩΝΙΣΤΙΚΗ (24η)

Κατταβιά-Πετρώνας
Ηλιος-Δωριέας
Ερμής-Ορφέας
Ηρακλής Μ.-Φοίβος
Διαγόρας Β.-Κλεάνθης
Ζευς-Αστέρας Π.
Ρόδος-Αρης
Ευαγόρας-Ιάλυσο

ΒΑΘΜΟΛΟΓΙΑ ΠΑΙΔΙΚΟΥ (Α' όμιλος)

Α/Α	ΟΜΑΔΕΣ	ΒΑΘ.	ΑΓ.	ΤΕΡΜ.	Ν.	Ι.	Η.
1.	Φοίβος	37	14	37-13	12	1	1
2.	Ηλιος	32	14	22-9	10	2	2
3.	Κλεάνθης	23	14	12-13	7	2	5
4.	Ιάλυσος 97'	21	13	24-19	7	0	6
5.	Ρόδος	18	14	14-23	5	3	6
6.	Απόλλων Απ.	14	14	25-21	5	2	7
7.	Αστέρας Π.	14	13	23-21	4	4	5
8.	Ευκλής	12	14	15-16	5	3	6
9.	Αναγέννηση Ε.	10	13	13-24	3	1	9
10.	Νίκη Ρ.	9	13	8-23	3	0	10
11.	Νήσος Ρ.	3	12	12-21	4	0	8

** Η Νήσος Ρ. ξεκίνησε το πρωτάθλημα με -9 βαθμούς, ενώ ο Αστέρας Π. με -2 βαθμούς*

*** Ο Ευκλής έχει 2 μηδενισμούς και -6 βαθμούς, ενώ ο Απόλλων Απ. ένα μηδενισμό -3 βαθμούς.*

ΠΑΙΔΙΚΟ ΠΡΩΤΑΘΛΗΜΑ

Ο Φοίβος στον α' όμιλο και ο Διαγόρας στον Β' όμιλο συνεχίζουν να οδηγούν την κούρσα του πρωταθλήματος μετά και τα τελευταία αποτελέσματα.

Αναλυτικά η 15η αγωνιστική:

Α' ΟΜΙΛΟΣ

● Νήσος Ρ.–Φοίβος 0–3
● Ευκλής–Ρόδος 0–2 α.α
● Νίκη Ρ.–Κλεάνθης 1–0
● Αναγέννηση Εμπ.–Ηλιος 0–1
● Ιάλυσος 97'–Απόλλων Απ. 2–0 α.α.

Ρεπό ο Αστέρας Π.

Β' ΟΜΙΛΟΣ

● Σταυρός–Διαγόρας Β. (Τετάρτη 12/3)
● Πετρώνας–Ασκληπειό 1–2
● Δόξα Ψ.–Ζευς 6–3
● Διγενής–Εθνικός 1–0
● Ευαγόρας–ΑΕΡΑ 2–0 α.α.

Ρεπό ο Διαγόρας

ΒΑΘΜΟΛΟΓΙΑ ΠΑΙΔΙΚΟΥ (Β' όμιλος)

Α/Α	ΟΜΑΔΕΣ	ΒΑΘ.	ΑΓ.	ΤΕΡΜ.	Ν.	Ι.	Η.
1.	Διαγόρας	37	13	44-8	12	1	0
2.	Ασκληπειό	34	14	37-7	10	4	0
3.	Ευαγόρας	31	14	43-13	10	1	3
4.	Δόξα Ψ.	19	14	30-29	6	1	7
5.	ΑΕΡΑ	17	14	37-29	6	2	6
6.	Σταυρός	17	12	25-21	5	2	5
7.	Διαγόρας Β.	16	11	17-25	5	1	5
8.	Πετρώνας	15	13	25-23	6	0	7
9.	Ζευς	7	13	19-36	1	4	8
10.	Εθνικός	1	14	10-71	0	1	13
11.	Διγενής	-2	14	8-33	3	1	10

** Ο Διεγνής ξεκίνησε το πρωτάθλημα με -9 βαθμούς*

*** Πετρώνας Διγενής και ΑΕΡΑ έχουν από ένα μηδενισμό και -3 βαθμούς*

ΤΟΠΙΚΟ ΜΠΑΣΚΕΤ

Επιβεβαίωση ανωτερότητας

• *Συνεχίζουν να προελαύνουν οι έφηβοι του Ιβίσκου. Χθες νίκησαν ξανά στο ντέρμπι με τον Κολοσσό με 75-60*

Πολύ πιο εύκολα σε σχέση ακόμα και με το παιχνίδι του πρώτου γύρου ο Ιβίσκος νίκησε για δεύτερη φορά φέτος τον Κολοσσό με 75-60 και σφιχταγκάλιασε την πρώτη θέση του βαθμολογικού πίνακα των εφήβων. Πάντως, η τελική διαφορά των δεκαπέντε πόντων δεν αντικατοπτρίζει απόλυτα την διαφορά των δύο ομάδων στο παρκέ, καθώς το συγκρότημα του **Γιώργου Πετσάλη** κατάφερε να απαλλαγεί από την "ενοχλητική" επιμονή των "θαλασσί" μόνο στο τελευταίο δεκάλεπτο ο Ιβίσκος πήρε στο ξεκίνημα ένα προβάδισμα της τάξης των οκτώ πόντων και σε αυτό το μοτίβο κινήθηκε το παιχνίδι μέχρι το τέλος του τρίτου δεκαλέπτου.

Ο Κολοσσός πίεσε, όμως υστέρησε πολύ στα ριμπάουντ (είχε απουσίες ενώ στηρίζεται σε μεγάλο βαθμό από τους παίκτες της παιδικής του ομάδας), οπότε ήταν επόμενο ο Ιβίσκος, να έχει την υπεροχή στην δύναμη), ενώ οι κακές του επιλογές στο τέταρτο δεκάλεπτο επέτρεψαν στον Ιβίσκο να τρέξει και να "καθαρίσει" μία και καλή το παιχνίδι.

Η επικράτηση του Ιβίσκου ήταν απόλυτα δίκαιη, με τους **Καπιτάνο, Μανωλίτση, Βογιατζή** και **Φιλιππόπουλο**, να σχηματίζουν τετράδα-φωτιά.

Από τον Κολοσσό στάθηκαν καλύερα στο παρκέ οι **Γιακουμάκης** και **Μαντάλης.**

Καλή ήταν η διαιτησία των **Στάλλα** και **Φάκαρου.**

Τα δεκάλεπτα: 19-11, 33-26, 52-44, 75-60.

ΟΙ ΠΟΝΤΟΙ

ΙΒΙΣΚΟΣ (Πετσάλης): *Βογιατζής 14, Μανωλίτσης 18, Χαρκιανάκης 6, Φιλιππόπουλος 14 (1), Πατέρας, Σότα, Καπιτάνος 23 (1).*

ΚΟΛΟΣΣΟΣ (Φραγκεσκάκης): *Ματσαμάς 9 (1), Μπάμπης 4, Αλεξίου 8, Αγαπητάκης, Μαντάλης 15 (1), Γιακουμάκης 17, Φράγκος, Τρίμμης 5, Αραπούδης 2.*

ΕΦΗΒΙΚΟ

Ζέφυρος-Ηρακλής Λάρδου	20-0 (α.α.)
Ιβίσκος-Κολοσσός	75-60

ΒΑΘΜΟΛΟΓΙΑ

1. Ιβίσκος	734-559	17
2. Κολοσσός	789-682	17
3. Διαγόρας	812-682	15
4. Παντηλιακός	674-892	13
5. Ζέφυρος	554-525	13
6. Ηρακλής Λ.	390-613	8
7. Ιάλυσος	-	-

• Ο Ιάλυσος έχει αποβληθεί από το πρωτάθλημα.
* Ο Ηρακλής Λ. έχει έναν μηδενισμό.

ΠΑΙΔΙΚΟ

Β' όμιλος 8η αγωνιστική

Διγενής-Δωριέας	45-59
Σύμη-Παντηλιακός	20-0 (α.α.)
Ρεπό Ιβίσκος	

ΒΑΘΜΟΛΟΓΙΑ

1. Ιβίσκος	427-309	11
2. Παντηλιακός	414-338	11
3. Σύμη	169-170	9
4. Δωριέας	275-334	7
5. Διγενής	247-381	7

• Δωριέας, Διγενής και Παντηλιακός έχουν από έναν μηδενισμό.
* Δωριέας, Σύμη και Ιβίσκος έχουν εκτίσει το ρεπό τους.

Επόμενη αγωνιστική (9η)
Δωριέας-Σύμη
Ιβίσκος-Διγενής
Ρεπό Παντηλιακός

Ομιλος Νήσων-6η αγωνιστική

ΕΑΚΑ-ΑΕ Δικαίου	64-83
Ιπποκράτης-Αίολος	88-28
Ρεπό Ηρακλής 2000	

ΒΑΘΜΟΛΟΓΙΑ

1. ΑΕ Δικαίου	384-276	10
2. Ηρακλής 2000	366-320	9
3. Ιπποκράτης	320-275	7
4. ΕΑΚΑ	229-264	5
5. Αίολος	169-334	4

• Εκκρεμεί ο αγώνας Ιπποκράτης-ΕΑΚΑ.
* Ο Αίολος έχει έναν μηδενισμό.

Επόμενη αγωνιστική (7η)
Ηρακλής 2000-ΕΑΚΑ
ΑΕ Δικαίου-Ιπποκράτης
Ρεπό Αίολος

ΚΟΡΑΣΙΔΕΣ

Ιβίσκος-Νίκη Ρόδου	51-20
Ηλιος-Ιπποκράτης	30-80
Ιάλυσος-Ιπποκράτης	65-28
Ηλιος-ΑΕ Δικαίου	36-103

ΒΑΘΜΟΛΟΓΙΑ

1. Διαγόρας	516-471	17
2. Ιπποκράτης	494-424	15
3. Ιάλυσος	398-178	14
4. Ιβίσκος	398-213	13
5. ΑΕ Δικαίου	463-483	13
6. Νίκη Ρ.	393-485	11
7. Ηλιος	271-679	9

• Ο Η Νίκη Ρόδου έχει έναν μηδενισμό.

Χωρίς να κουραστεί

• *Ο Ηρακλής Μαρ. δεν κατέβηκε στο γήπεδο και οι έφηβοι του Ζέφυρου πήραν την νίκη με 20-0 άνευ αγώνος*

Χωρίς να χρειασθεί να χύσει σταγόνα ιδρώτα κατέκτησε το ροζ φύλλο του αγώνα της με τον Ηρακλή Λάρδου η εφηβική ομάδα του Ζέφυρου. Το 20-0 ά.α. είναι το αποτέλεσμα της μη καθόδου των Λαρδιακών στο παιχνίδι.

Στο ρελαντί...

• *Οι κορασίδες της ΑΕ Δικαίου σάρωσαν τον Ηλιο στην Ιαλυσό με 103-36*

Μία αρκετά εύκολη νίκη σημείωσαν οι κορασίδες της ΑΕ Δικαίου με αντίπαλο τον Ηλιο στο κλειστό της Ιαλυσού. Το τελικό 36-103 δεν αντέχει κριτικής.

Τσαμπουνιάρη, Ρίσκου και **Μπαλάσα** ήταν οι καλύτερες από την ομάδα της Κω ενώ από τις γηπεδούχες διακρίθηκε η **Κυπριώτη Ρ.**

Διαιτητές: **Χριστοδούλου-Γαλανός.**

Τα δεκάλεπτα: 10-25, 16-53 (ημίχρ.), 24-81, 36-103.

ΟΙ ΠΟΝΤΟΙ

ΗΛΙΟΣ: *Καραγιάννη, Καραμαρίτη 1, Κυπριώτη Ε., Διακομιχάλη, Κυπριώτη Ρ. 28 (4), Κιλασίν Αϊτ. 2, Κιλασίν Αρ. 2, Δανελλάκη Ε. 3 (1).*

ΑΕ ΔΙΚΑΙΟΥ (Καπλανίδης): *Κρητικού, Αγγελή 12, Μπαλάσα 20, Παραδείση 2, Ρίσκου 21, Δρόσου 2, Τσαμπουνιάρη 28, Μοσχοπούλου 12, Αφεντούλη, Παπαποστόλου 6.*

Ετρεχε με ογδόντα

• *Οι Κορασίδες του Ιπποκράτη συνέτριψαν στην Ιαλυσό τον Ηλιο με 80-30*

Δεν αντέχει σε κριτική το παιχνίδι του Ιπποκράτη με τον Ηλιο για το πρωτάθλημα Κορασίδων. Η διαφορά δυναμικότητας των δύο ομάδων ήταν εμφανέστατη και οι Κώες πέρασαν από το Κλειστό της Ιαλυσού με 80-30. **Μαρκόγλου, Καλέργη** και **Πατμίου** ξεχώρισαν από τον Ιπποκράτη, ενώ από τον Ηλιο διασώθηκε για άλλο ένα παιχνίδι η θαυμάσια **Κυπριώτη.**

Διαιτητές: **Φάκαρος και Χατζηδάκης.**

Τα δεκάλεπτα: 7-24, 9-42, 19-54, 30-80.

ΟΙ ΠΟΝΤΟΙ

ΗΛΙΟΣ: *Καραγιάννη, Καραμαρίτη 1, Διακομιχάλη, Κυπριώτη 23 (3), Κιλασίν Α., Κιλασίν Αρ. 4, Δανελάκη 2.*

ΙΠΠΟΚΡΑΤΗΣ (Καπερώνης): *Πάττα 4, Μαρκόγλου 20, Χατζηδημήτρη, Πατμίου 15, Κουσιαντά 6, Καστελλοριζιού 8, Μαρκόγλου 6, Καλέργη 18, Σακέλη.*

Περίπατος του Ιβίσκου

• *Οι Κορασίδες του νίκησαν άνετα την Νίκη Ρόδου με 51-20*

Χωρίς να "φορτσάρει" ιδιαίτερα, η ομάδα κορασίδων του Ιβίσκου πρόσθεσε άλλη μία νίκη στο ενεργητικό της, τούτη η φορά επί της Νίκης Ρόδου με 51-20.

Οι αθλήτριες της **Δράκου** στηρίχθηκαν επιθετικά κυρίως στις **Κούρου** και **Πετράκη,** ενώ από την Νίκη προσπάθησε περισσότερο η **Περγαντή.**

Διαιτητές: **Μυροφόρος και Κασταμούλας.**

Τα δεκάλεπτα: 13-5, 33-9, 43-13, 51-20.

ΟΙ ΠΟΝΤΟΙ

ΙΒΙΣΚΟΣ (Δράκου): *Πετράκη 16, Σείτη, Μαγιάφη 5, Μανούσου 2, Κουλούρη, Ζανεττούλη 4, Κούρου 18, Μελίνη 6.*

ΝΙΚΗ ΡΟΔΟΥ: *Σαρδέλη 4, Περγαντή 10, Παντελή, Κυριακίδου 4, Γκιούντιτσε 2.*

Καλπασμού συνέχεια

• *Οι Κορασίδες του Ιάλυσου συνέτριψαν και τον Ιπποκράτη με 65-28 και διατήρησαν το αήττητό τους*

Το αήττητο σερί τους συνέχισαν οι Κορασίδες του Ιάλυσου, που δεν δυσκολεύτηκαν ούτε με αντίπαλο τον Ιπποκράτη και τον συνέτριψαν με 65-28.

Κορυφαία των νικητριών ήταν η **Μανδραγού,** ενώ η Καλλέργη ήταν αυτή που ξεχώρισε από πλευράς Ιπποκράτη.

Διαιτητές: **Αρνάς και Στάλλας.**

Τα δεκάλεπτα: 25-7, 37-13, 51-18, 65-28.

ΟΙ ΠΟΝΤΟΙ

ΙΑΛΥΣΟΣ (Χατζηκαλημέρης): *Κυπραίου 14, Καρακοβούνη 7 (1), Μανδραγού 34, Μιλένκοβιτς 6, Γαλαχουσίδη 6, Παπαοικονόμου 2, Κοντούζογλου, Δημητρίου, Καλημέρη.*

ΙΠΠΟΚΡΑΤΗΣ (Καπερώνης): *Πάττα 2, Μαρκόγλου Κ. 4, Χατζηδημήτρη, Πατμίου 4, Μουσιαντά 2, Καλλέργη 16, Χατζηδημητρίου, Σακέλη, Μαρκογλου Σ., Καστελλοριζιού.*

Είδε... ροζ ο Δωριέας

• *Πήρε τη νίκη με 59-45 κόντρα στον Διγενή για το παιδικό πρωτάθλημα*

Το ροζ Φ.Α. κατέκτησε η παιδική ομάδα του Δωριέα με αντίπαλο τον Διγενή. Μ' ένα ξέσπασμα στην αρχή και ένα στο τέλος, "καθάρισε" το παιχνίδι και πήρε τη νίκη με 45-59.

Παπαντωνάκης και **Μίχαλος** ήταν οι διακριθέντες από τον Δωριέα ενώ από την ομάδα του Διγενή ξεχώρισε ο **Παπαγεωργίου.**

Τα δεκάλεπτα: 9-23, 24-31 (ημίχρ.), 27-44, 45-59.

Διαιτητές: **Ευσταθίου-Χριστοδούλου.**

ΟΙ ΠΟΝΤΟΙ

ΔΙΓΕΝΗΣ: *Φωτεινόπουλος 4, Μαχραμάς 1, Σαχινίδης, Μπάρδος 7, Χατζηνικόλας, Μαργαρίτης 8, Αχιολάς 2, Ηλιάδης, Σωτηρίου 5, Παπαγεωργίου 18.*

ΔΩΡΙΕΑΣ: *Μπρούνγκα 2, Μίχαλος 14, Σότα 2, Κούκιαλι Β., Γιαννάς 6, Κούκιαλι Λ. 8, Ταβουκτσόγλου 7, Καραγιάννης, Παπαντωνάκης 20.*

Σόου Παρβαντώνη

• *Με τους 40 πόντους που πέτυχε οδήγησε τους παίδες του Ιπποκράτη σε περίπατο επί του Αίολου με 88-28*

Οικογενειακό διπλό να έπαιζαν, περισσότερη κόντρα θα έβρισκαν οι παίδες του Ιπποκράτη, που "καθάρισαν" τον Αίολο με 88-28.

Μεγάλος πρωταγωνιστής των νικητών ήταν ο Παρβαντώνης, που πέτυχε 40 πόντους, ενώ μόνο ο **Χριστοδούλου** το πάλεψε.

Διαιτητές ήταν οι **Ζαμάγιας** και **Κιάκος.**

Τα δεκάλεπτα: 33-7, 51-17, 63-26, 88-28.

ΟΙ ΠΟΝΤΟΙ

ΙΠΠΟΚΡΑΤΗΣ (Καπλανίδης): *Λιορδάκης, Μουστάκης, Παντελής 13 (1), Χατζηαντωνίου Λ. 14, Χατζηαντωνίου Μ., Μπότσαρης 4, Παρβαντώνης 40, Λίτσιος 8, Δρόσος 2, Ζελίδης 14 (1), Σκούφης 3.*

ΑΙΟΛΟΣ: *Στελέτος 2, Τσελεπερζής, Δημητρακιού Μ. 1, Αντωνιάρης 4, Χριστοδούλου 12, Πέρος 9, Παπασταματίου, Δημητρακιού Κ.*

Με τον πάντα δικό σας...

Αλλαξογκολιές

...γκολτζή γκολτζή - γκολτζή

www.angelfire.com/pa4/allaksogolies

E-mail: allaksogolis@yahoo.gr

Περνάει ο στρατός της Ελλάδος φρουρός, χλωρίνες στις οδούς και όλοι πάμε εμπρός...Σκίζουμε από τραγουδάκια, έτσι ? Θα προσπαθήσω σήμερα να αποφύγω τα βρομόλογα μιας και είναι Καθαρή Δευτέρα και τα πάντα θα πρέπει να τρίζουν από καθαριότητα. Φυσικά θα τρίξει και το εντεράκι μας σήμερα, μιας και τα θαλασσινά θα του δώσουν να καταλάβει τι εστί θαλασσινός πλούτος. Χρόνια πολλά λοιπόν και Καλή σαρακοστή. Τριανταεννέα κατασκευαστές πλυντηρίων σκέφτονται...Λέτε να γίνουν σαρακοστιανοί ?



Ημέρα που είναι δεν θα μπορούσαν να λείψουν και οι πτήσεις πάνω και κάτω από τα σύννεφα. Άλλοι με ουρά και άλλοι με ούρα, διασχίζουν τους αιθέρες αφήνοντας ο καθένας τα δικά του σημάδια. Εάν πάντως οι χαρταετοί είναι φτιαγμένοι από Ευρώ τότε είναι από αρκετά έως σχεδόν σίγουρο πως θα καταρρίψουν κάθε ρεκόρ στο πέταγμα, μέχρι και σε σημείο εξαφανίσεως μπορεί να φτάσουν, αφού είναι γνωστό πως όσο δύσκολα βγαίνει με τον ιδρώτα μας το Ευρωπαικό νόμισμα, τόσο εύκολα εξαφανίζεται αμέσως μετά.

Σήμερα είναι από τις λιγοστές ημέρες του χρόνου όπου σχεδόν όλοι μας γινόμαστε σοσιαλιστές. Ταραμάς, Ρώσικη σαλάτα και λοιπά νηστίσιμα μας αναγκάζουν να στραφούμε στα αγαθά της πάλαι πότε κραταιάς υπερδύναμης της ΕΣΣΔ. Τις υπόλοιπες 364 του έτους τις καταναλώνουμε με τον κλασικό πατροπαράδοτο τρόπο (Χάμπουργκερ, τσίσμπουργκερ, μικ-μακ κλπ.), γεμίζοντας με τις απαραίτητες πρωτεΐνες τον οργανισμό μας ώστε να είναι έτοιμος να αντεπεξέλθει στο διάστημα της Σαρακοστής.

Με τον ρυθμό που το πάνε αρμόδιοι και μη σε λίγο καιρό δε θα θυμάται κανένας ούτε τι γιορτάζουμε αλλά ούτε και γιατί γιορτάζουμε την 7η Μαρτίου. Συνταρακτικά γεγονότα όπως τηλεσκουπίδια, ριάλιτυ, αναλύσεις επί αναλύσεων επί παντός επιστητού από γνωστούς μαϊντανούς με ή χωρίς γλάστρες, νέα video clip, κοσμικό κουτσομπολιό για τα κερατώματα των διασήμων κ.α. δεν άφησαν ελεύθερο χρόνο ούτε ένα δευτερόλεπτο στα μεγάλα Αθηναϊκά κανάλια, για να αναφερθούν έστω στην Ενσωμάτωση της Δωδεκανήσου με την Ελλάδα. Άντε και του χρόνου μπορεί να γιορτάσουμε την ημέρα με κανένα σκάνδαλο μπας και τραβήξουμε τα φώτα της δημοσιότητας επάνω μας !

Ενας από τους λόγους που δεν βγαίνει καλή η καθιερωμένη παρέλαση οφείλεται στην κακή κατάσταση του οδοστρώματος. Τα μπαλώματα που υπάρχουν δίνουν έναν διαφορετικό ρυθμό στην όλη κατάσταση και δεν επιτρέπουν στα άριστα προετοιμασμένα σχολεία μας να αποδώσουν τα μέγιστα ή έστω να πιάσουν το σωστό βήμα. Μάλλον πρέπει να επανέλθει το γνωστό δίδυμο σκόρδο-κρεμμύδι για να επανέλθει η παρέλαση σε ανεκτά επίπεδα ή αν δεν επιτευχθεί αυτό, τότε έχουμε τα απαραίτητα υλικά για να φτιάξουμε μία υγιεινή σαλάτα.

Φέτος όμως είχαμε και μία ακόμη μεγάλη καινοτομία. Στην γιορτή της γυναίκας, γιόρτασαν μόνο οι άνδρες. Πολλές εκπρόσωποι του ασθενούς φύλλου εκπλήρωσαν το τάμα τους και όπως κάθε χρόνο έτσι και τώρα βγήκαν έξω για να τιμήσουν την εορταστική τους. Με αυτό τον τρόπο όμως οι σύζυγοι είχαν και πάλι ελεύθερο πεδίο για να γιορτάσουν με την σειρά τους αυτή την ημέρα έστω κι αν ακόμη καθόντουσαν σπίτι τους. Χρόνια Πολλά λοιπόν και ευχή όλων είναι η γυναίκα να γιόρταζε πολλές φορές τον χρόνο (τουλάχιστον μια φορά τον μήνα δεν θα χαλούσε κανέναν) !

Ενα πρώτο time out για να προσέχετε πού τελειώνετε. Κατεβαίνει ένας τύπος γυμνός από το ασανσέρ μεγάλου ξενοδοχείου με το «εργαλείο» του σηκωμένο και τρέχει προς τα έξω. Ξαναγυρίζει και ανεβαίνει στο δωμάτιο του. Σε λίγο κάνει την ίδια κίνηση με αποτέλεσμα οι θαμώνες του ξενοδοχείου να τον σταματήσουν και να διαμαρτυρηθούν. - "Δε φταίω εγώ ρε παιδιά, πηδάω μια γκόμενα στο δωμάτιο και μου λέει συνέχεια να τελειώνω έξω" !!!

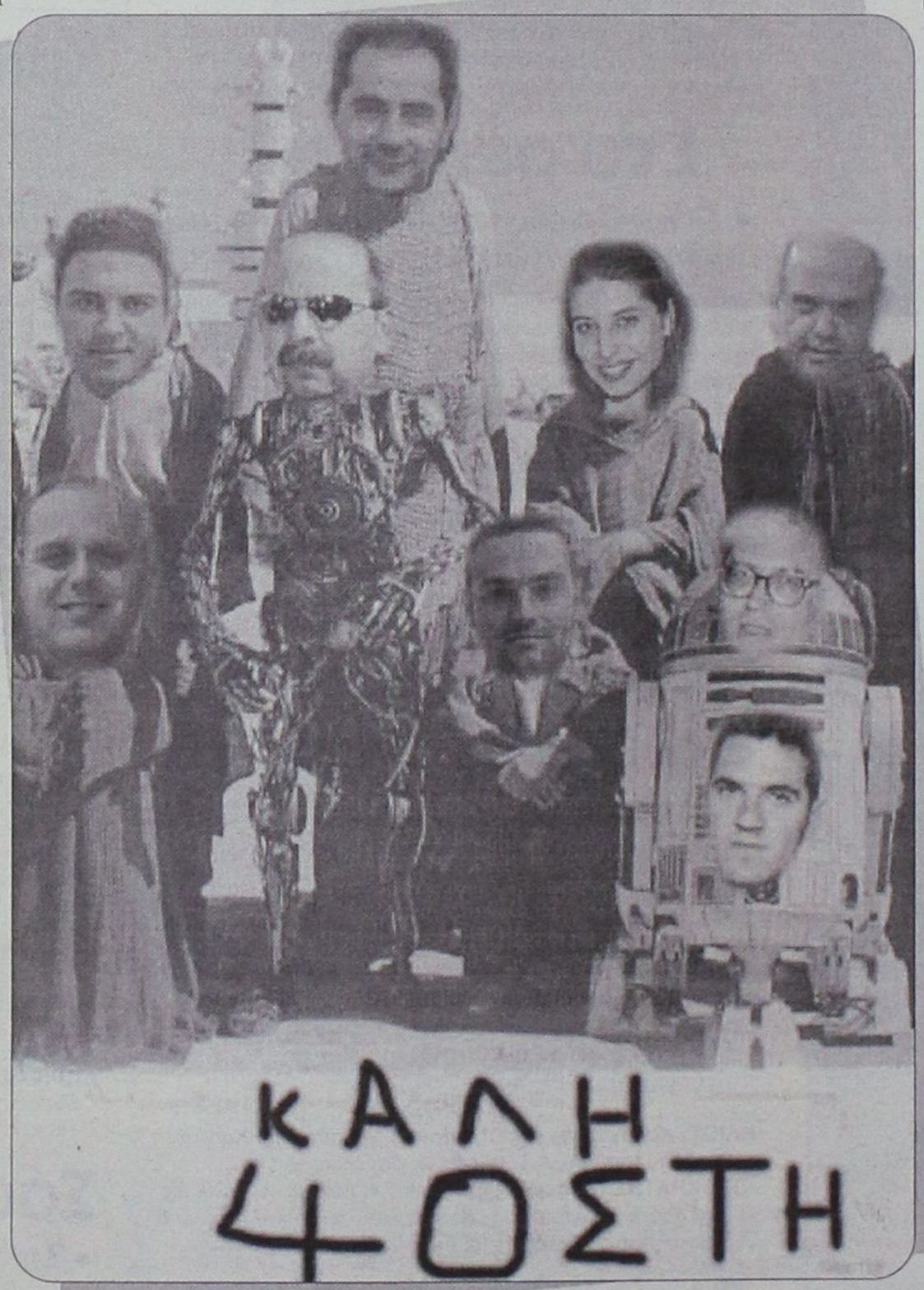

Στην σημερινή φώτο φιλοξενούμε τους περισσότερους από το αθλητικό τμήμα της «Γ» που είναι φωτογραφημένοι αποκλειστικά για εσάς όχι ως πολεμιστές των Άστρων όπως πιθανότατα θα νομίσατε αλλά ως πολεμιστές των...Σαρακοστιανών. Πανέτοιμοι για την τελική τους επίθεση, ατρόμητοι στην μάχη. Πόλεμος των 40νών (σ.σ. Σαρακοστιανών), προσεχώς στα νηστίσιμα τραπέζια. Απολαύστε τους !

Η συνταγή για ένα επιτυχημένο καρναβάλι είναι πολύ απλή. Εξωτικές καλλονές ντυμένες με όσο λιγότερα κομμάτια υφάσματος γίνεται, κωλομέρια να πηγαινοέρχονται δεξιά και αριστερά μπρος στα αδηφάγα μάτια των θεατών και φυσικά βυζιά σε τέλειες αναλογίες ή λίγο ξεχειλωμένα που να ακολουθούν και αυτά τον ρυθμό της σάμπας. Πως είπατε ? Που είναι οι μάσκες ? Ποιος τις χέζει αυτές όταν βλέπεις τέτοια ωραία θεάματα από γνήσιες ή μαιμού Βραζιλιάνες ?

Ενα επάγγελμα που κάνει θραύση αυτή την εποχή είναι φυσικά αυτό του σκιτσογράφου. Με την δίκη του αιώνα που θα μας κρατήσει απασχολημένους για πολλούς μήνες, το επάγγελμα του μέλλοντος είναι αυτό που σε βοηθάει να σκιτσάρεις διάφορα πρόσωπα (ειδικά τώρα που δεν επιτρέπονται οι κάμερες στο δικαστήριο για την 17 Νοέμβρη) δίνοντας το δικό σου χρώμα στις δημιουργίες σου. Ακόμη παράλληλα με τα σκίτσα μπορεί κάποιος να κάνει διεθνή καριέρα στην πτηνολογία, αναμεταδίδοντας σαν παπαγαλάκια ειδήσεις σημαντικότατες όπως πότε πήγε για κατούρημα ο τάδε κατηγορούμενος, με ποιο μάτι κοίταξε τον δικαστή, τι είπε στον άνθρωπο του κυλικείου για να παραγγείλει καφέ, κάθε πότε ανοιγοκλείνει τα βλέφαρα του, τι ώρα ξύνει τα...φρύδια του κ.α.

Οταν βλέπει κανείς την διαφήμιση για τα άτομα με ειδικές ανάγκες τα οποία υποτίθεται ότι απολαμβάνουν όλων των προνομίων που έχουν και οι υπόλοιποι πολίτες αυτής της χώρας, στο τέλος μπορείς να το πιστέψεις ότι πράγματι έτσι έχουν τα πράγματα. Οτι δηλαδή αυτοί οι άνθρωποι έχουν πρόσβαση παντού (από είσοδο σε κτίρια και υπηρεσίες μέχρι και μεταφορά τους με τα λεωφορεία), προφανώς κάποιοι μπέρδεψαν την αρχή της Σαρακοστής με την...Πρωταπριλιά !

Για τους εκλεκτούς φίλους του Ίντερνετ που σερφάρουν καθημερινώς αλλά που πολλές φορές πέφτουν πάνω σε σελίδες με παιδική πορνογραφία, μπορούν πλέον να καταγγείλουν τις διευθύνσεις αυτές σε οργανισμούς και Υπηρεσίες που υπάρχουν στο διαδίκτυο Το σημερινό site είναι ένα Παγκόσμιο δίκτυο οργανισμών στον αγώνα κατά της παιδικής πορνογραφίας. Οι οργανισμοί αυτοί εκτός των άλλων φροντίζουν ώστε να εφαρμόζονται σωστά τα συμπεράσματα του πρώτου Κογκρέσου κατά της εμπορικής σεξουαλικής εκμετάλλευσης των παιδιών που έγινε πριν πέντε χρόνια στην Στοκχόλμη. Απλώς πληκτρολογήστε: www.ecpat.net

Πάμε τώρα στο ανεκδοτάκι μας που είναι λίγο εκτός εποχής αλλά δεν παύει να είναι ταυτόχρονα και all weather. Πάει ο Αϊ Βασίλης σε τρία αδέλφια για να τα ρωτήσει τι Χριστουγεννιάτικο δώρο θέλουν. Πάει λοιπόν στον πρώτο και τον ρωτάει τι θέλει και αυτός του απαντάει: - "Θέλω μια Porsche κάμπριο, διθέσια, τούρμπο με ABS και αερόσακους." Ο Αϊ Βασίλης το σημειώνει και πάει στο δεύτερο για να του κάνει την ίδια ερώτηση. Ο δεύτερος του λέει: - "Εγώ θέλω μια Πόρσε Καρρέρα, κόκκινη με αεροτομή, αερόσακους και ABS. Ο Αϊ Βασίλης το σημειώνει πάει και στον τρίτο και του κάνει την ίδια ερώτηση. Ο τρίτος του λέει: - "Ξέρεις Αϊ Βασίλη, όταν ήμουν μικρός είχα ένα ατύχημα και... έχασα το αριστερό μου αρχ... Θέλω λοιπόν ένα αρχ....." Τότε βλέπει τον Αϊ Βασίλη να σημειώνει μια Πόρσε. Αμέσως του λέει: - "Μα δε θέλω Πόρσε, ένα αρχ..... θέλω!" Και ο Αϊ Βασίλης του απαντά: - "Γιατί οι άλλοι τι νομίζεις ότι θα πάρουν ?» !!!

Να ευχαριστήσω τον σπόνσορα της εκπομπής που είναι : 1. Εστιατόριο-μεζεδοπωλείο «ΣΚΑΛΑΚΙΑ», κεντρική πλατεία Παστίδας, τηλ.:2241047214, με πολλές ποικιλίες μεζέδων για κάθε γούστο.Μην ξεχνάτε πως κάθε Πέμπτη στις 18:00 στις συχνότητες του TOP FM 102,4 – 102,7 η αγαπημένη σας εκπομπή πιστή στο ραντεβού της, σας περιμένει. Τώρα μπορείτε πλέον να επικοινωνείτε με τον «Αλλαξογκόλη FM» και με άλλο τρόπο. Κατά την διάρκεια της μπορείτε να πληκτρολογείτε από το κινητό σας : TOP αφήνετε κενό, γράφετε το μήνυμα που θέλετε και το στέλνετε στο 4527. Θα ακολουθήσουν εκπλήξεις!!! Καλή Σαρακοστή και πάλι και προσοχή, με μέτρο τα θαλασσινά και όχι με μεζούρα !

Ο Αλλαξογκόλης FM πάντα στην συχνότητα σας
Ο γκολτζής

ΤΟΠΙΚΟ ΜΠΑΣΚΕΤ-ΒΟΛΕΪ

Δια χειρός Τσέρκη

- *Στο β' ημίχρονο ο έμπειρος παίκτης του Αγίου Νικολάου "πήρε το όπλο" του και "εκτέλεσε" την ΑΕ Δικαίου.*
- *Η ομάδα της Παστίδας επικράτησε στο ντέρμπι της αγωνιστικής με 70-56, δυσκολότερα όμως απ' όσο δείχνει το τελικό αποτέλεσμα*

Το μεσημέρι της Κυριακής ο Αγιος Νικόλαος υποδέχθηκε στο κλειστό γυμναστήριο της Κρεμαστής την ΑΕ Δικαίου στο ντέρμπι για τις θέσεις 3-4 που οδηγούν στα play off. Οι γηπεδούχοι πήραν τη νίκη με 70-56 και έμειναν μόνοι στην τρίτη θέση της βαθμολογίας. Η ήττα κόστισε στην ομάδα της Κω καθώς έμεινε εκτός τετράδας και εξαρτάται πλέον από το αποτέλεσμα του αγώνα Διγενής - Ηρακλής Λάρδου και με δεδομένο ότι θα επιβληθεί στο Πυλί του πρωτοπόρου Ιπποκράτη την επόμενη και τελευταία αγωνιστική της α' κατηγορίας. Αυτό το σενάριο όμως μοιάζει εντελώς απίθανο.

ΤΟ ΠΑΙΧΝΙΔΙ

Ποιοτικά δεν ήταν και το καλύτερο παιχνίδι που διεξήχθη φέτος. Αμφότεροι οι αντίπαλοι υπέπεσαν σε πάρα πολλά λάθη και έχασαν ένα σωρό φαινομενικά εύκολα καλάθια. Ενδεχομένως να επηρεάστηκαν από το άγχος οι φιλοξενούμενοι και από την έλλειψη σωστών προπονήσεων οι γηπεδούχοι.

Στη μεγαλύτερη διάρκειά του, ο αγώνας ήταν ντέρμπι, αφού η ΑΕ Δικαίου κατάφερνε να διατηρείται κοντά στο σκορ χωρίς ωστόσο να μπορέσει να προηγηθεί παρα μόνο στο πρώτο λεπτό (0-2 με τον Μολυβιάτη).

Ο Αγιος Νικόλαος είχε τον έλεγχο και το προβάδισμα από το ξεκίνημα και αγωνιστικά ήταν καλύτερος, αλλά δεν έπιασε τη συνηθισμένη του απόδοση. Στηρίχθηκε στα σίγουρα χέρια του **Γιάννη Τσέρκη** που στο δεύτερο ημίχρονο δεν έχασε προσπάθεια.

ΤΟ ΠΡΩΤΟ ΕΙΚΟΣΑΛΕΠΤΟ

Με πρωταγωνιστές τους **Γρηγορά και Τσέρκη**, οι "ερυθρόλευκοι" έχτισαν μια σεβαστή διαφορά στην πρώτη περίοδο (22-10) και φάνηκε ότι θα πάρουν μια εύκολη νίκη τη στιγμή που η ΑΕ Δικαίου έβρισκε πολύ δύσκολα το δρόμο προς το αντίπαλο καλάθι. Στο δεύτερο εικοσάλεπτο, όμως, οι γηπεδούχοι "βραχυκύκλωσαν" επιθετικά και οι Κώοι κατάφεραν να μειώσουν (30-25).

Η ΕΠΑΝΑΛΗΨΗ

Στο 27' ο Αγιος Νικόλαος ξέφυγε ξανά με +14 (42-28) όμως ο **Αλεξανδρής** (δεν ξεκίνησε βασικός) "ψαλίδισε" τη διαφορά και την κατέβασε και πάλι στους πέντε πόντους (44-39). Σε κείνο το σημείο μίλησε η κλάση του **Γιάννη Τσέρκη**. Με εύστοχο σουτ 3 πόντων έκανε το 47-39 (33') και στη συνέχεια ανέλαβε να απαντάει στα καλάθια της ΑΕ Δικαίου πετυχαίνοντας άλλους εφτά πόντους διαδοχικούς για την ομάδα του. Στο 38' ο "Αγιος" πήρε προβάδισμα με +13 (60-47) όμως στα τελευταία 41' η ΑΕ Δικαίου πλησίασε στους εννιά (62-53) και το σκηνικό άρχισε να θυμίζει τα παιχνίδια με Ιπποκράτη και Ιβίσκο όταν η ομάδα της Παστίδας "αυτοκτόνησε" στο τέλος. Ο **Γρηγοράς,** όμως, ήταν ψύχραιμος στις τελευταίες προσπάθειες και διατήρησε τη διαφορά. Το τελικό 70-56 διαμόρφωσε ο **Κεσεδάκης**, κάτι που χειροκροτήθηκε αρκετά από τους συμπαίκτες του.

ΔΙΑΚΡΙΘΕΝΤΕΣ

Τσέρκης και Γρηγοράς ήταν οι κορυφαίοι για τον Αγιο Νικόλαο ενώ από τη ΑΕ Δικαίου που απογοήτευσε με την εμφάνισή της ξεχώρισε ο **Μολυβιάτης.**

Δεκάλεπτα: 22-10, 30-25 (ημιχρ.), 42-34, 70-56.

Διαιτητές: *Ξανθός - Αρνάς*

ΑΓ. ΝΙΚΟΛΑΟΣ (Τσέρκης): *Γιορδαμνής 3, Κουτκιάς, Κεσεδάκης 2, Τσαλικίδης 3, Γρηγοράς 19, Τσέρκης 29 (3), Εκίζογλου 12, Κουνούκλας 2.*

ΑΕ ΔΙΚΑΙΟΥ (Τζομάκας): *Αντωνόπουλος 2, Μολυβιάτης 16, Τρύπας 3 (1), Αλεξανδρής 8 (1), Διακαναστάσης 3, Χατζηφούντας 4, Σανδαλής 12, Καλαμπόκης 8.*

Τα χρειάστηκε...

• Ο Ιβίσκος επικράτησε δύσκολα του Διγενή με 90-64

Στο τελευταίο δεκάλεπτο κατάφερε ο Ιβίσκος να κάμψει την αντίσταση του Διγενή στο Βενετόκλειο. Το τελικό 90-64 δείχνει μια εύκολη επικράτηση αλλά τα φαινόμενα απατούν!

Η ομάδα των Κοσκινού παρατάχθηκε όπως και στα τελευταία παιχνίδια, με πολλές και σημαντικές ελλείψεις. Αυτό όμως δεν την πτόησε και κοίταξε τον φιλόδοξο Ιβίσκο στα μάτια. Για 30 λεπτά τον κοψοχόλιασε αφού με τον έναν ή τον άλλο τρόπο απειλούσε να κάνει την έκπληξη. Ακριβώς όπως και στην αναμέτρηση με τον Ιπποκράτη. Στο τέλος προδόθηκε από την κούραση και από την έλλειψη εναλλακτικών λύσεων. Οι γηπεδούχοι, στο μεγαλύτερο διάστημα, έμειναν μακριά από τον καλό τους εαυτό όμως ευτύχησαν να πάρουν το θετικό αποτέλεσμα και τους δύο βαθμούς.

Από τους νικητές ξεχώρισαν οι **Κατσαράς** και **Πατηνιώτης** ενώ τα βασικά ατού "σίγησαν".

Από τον εντυπωσιακό (αν μη τι άλλο) Διγενή διακρίθηκαν οι **Καντής** και **Ροδίτης.**

Δεκάλεπτα: 20-18, 41-36 (ημιχρ.), 64-51, 90-64

Διαιτητές: Κουνελλές Ν.-Στάλας

Ιβίσκος (Πετσάλης): *Κατσανάκος, Κουμνάκης 4, Καρπαθάκης 9 (3), Πατηνιώτης 9 (1), Δανελλάκης 10 (1), Τσιτσούλας 12, Φιλιππόπουλος 5, Συντάγγελος 12, Κατσαράς 15, Τρίτος 8, Καπιτάνος 6.*

Διγενής (Φουντουράδάκης): *Καντής 26 (2), Νικολής 8, Σταυριανάκης 2, Μάνος 8, Φωτεινόπουλος 5, Ροδίτης 13, Σωτηρίου, Παπαγεωργίου 2.*

Έδωσε μάχη ο Ήλιος

• Ηττήθηκε τελικά από τον ΟΦΗ με 3-0 χάνοντας το καθοριστικό Β' σετ με 25-23

Μεγάλη εμπειρία αποκόμησε από την συμμετοχή της στην β' φάση του πρωταθλήματος Εφήβων της Στ' Περιφέρειας που διεξήχθη στο Δημοτικό Κλειστό Γυμναστήριο του ΜΕΤΣ. Χαρακτηριστικό είναι πως διεξήχθη μόνο ένα παιχνίδι καθώς η πρωταθλήτρια Λέσβου ΙΡΙΣ δεν προσήλθε σ' αυτή τη φάση παρότι δήλωσε κανονικά συμμετοχή. Ο Ήλιος αντιμετώπισε στο ενα ματς που έδωσε τον ΟΦΗ, από τον οποίο ηττήθηκε τελικά με 3-0, σ' ένα παιχνίδι στο οποίο δεν φάνηκε καν η διαφορά επιπέδου. Ηταν όμως ξεκάθαρη η έλλειψη εμπειριών από τα νεαρά παιδιά της Ροδίτικης ομάδας. Μια έλλειψη που οφείλεται στα λίγα παιδιά που δίνουν οι ομάδες κάθε χρόνο και που για να διορθωθεί χρειάζεται φυσικά διεύρυνση και αύξηση των ομάδων σ' όλες τις κατηγορίες. Ο Ήλιος έχασε το α' σετ με 25-15 αφού οι παίκτες του μπήκαν μουδιασμένα στο παιχνίδι και μέχρι να συνέλθουν η ψαλίδα της διαφοράς είχε ανοίξει.

Στο β' σετ ο Ήλιος έδωσε μάχη. Το σκορ έφτασε στο 23-23 αλλά η έλλειψη εμπειρίας όπως προαναφέρθηκε στοίχισε κι αυτό το σετ στη Ροδίτικη ομάδα.

Η απογοήτευση έφερε την ήττα και στο γ' σετ με τον Ήλιο να το χάνει και αυτό με 25-15. Ηταν η πρώτη φορά που οι έφηβοι του Ήλιου πήραν μέρος σε τέτοια διοργάνωση αλλά ήταν μιας πρώτης τάξεως εμπειρία γι' αυτούς.

Οι ομάδες:

ΗΛΙΟΣ: *Παπασταύρου, Σωτηρίου, Μάτσης, Οικονόμου, Κλούβας, Λαός, Κωστομοίρης, Τσαρκέζης, Κιλασίν*

ΟΦΗ: *Παπαδάκης, Βλαχάκης, Βισερτζής, Παπαδάκης Κ., Καρκαλάκης, Κουναλάκης, Κοντάκης, Μπράκης και Βορραούλας.*

Δεν έδειξε έλεος

• Ο Ιπποκράτης συνέτριψε τον αποδεκατισμένο Δωριέα με 105-54

Επίδειξη δύναμης έκανε ο Ιπποκράτης απέναντι στο Δωριέα, τον οποίο και συνέτριψε με 105-54. Οι παίκτες του **Γιώργου Κετσελίδη** πίεσαν ασφυκτικά τους αντιπάλους τους από το πρώτο μέχρι το τελευταίο δευτερόλεπτο και αυτό ήταν και το μεγάλο παράπονο του Δωριέα, που ταξίδεψε στην Κω με μόλις επτά παίκτες και οι άνθρωποί του θεωρούν πως ο Ιπποκράτης δεν είχε ανάγκη να δείξει πως όντως είναι συντριπτικά καλύτερη ομάδα. Μάλιστα, κάνουν λόγο για ανοχή των διαιτητών **Ζαμάγια και Μαρμαρινού** στο σκληρό πρέσινγκ.

Το παιχνίδι ασφαλώς και δεν αντέχει σε κριτική...

Τα δεκάλεπτα: 23-14, 51-26, 83-48, 105-54.

Οι πόντοι:

ΙΠΠΟΚΡΑΤΗΣ (Κετσελίδης): *Στρατομήτρος 14, Στεργάκης 24 (4), Σάββας 18, Μαντούκος 10, Αμανατίδης 14, Χλαπάνης 19, Καραθανάσης 6, Μόσχος, Πατσός, Τσιλιγκίρης.*

ΔΩΡΙΕΑΣ (Παπαδόπουλος): *Παπαδόπουλος 19 (2), Τριανταφυλλίδης 14, Δαλαμανάκης 5 (1), Παπαπαντελής 11, Ράμμος 1, Σιφωνιός 4, Αναπλιώτης.*

Βαρύ το ρόπαλο

• Ο Ηρακλής Λάρδου "σκόρπισε" την ΕΑΚΑ με 105-51 και σε συνδυασμό με την ήττα της ΑΕ Δικαίου έπιασε την τέταρτη θέση

Όταν ξεκινάς μ' ένα σερί 16-0 και στο πρώτο δεκάλεπτο προηγείσαι με 32-10, ο δρόμος ανοίγει διάπλατα όχι απλά για τη νίκη αλλά για έναν περίπατο. Ο Ηρακλής χθες το πρωί κρατούσε πολύ βαρύ ρόπαλο και δεν δίστασε να το χρησιμοποιήσει κόντρα στην ΕΑΚΑ η οποία συνήλθε να "παλεύει" τα ματς αλλά στο κλειστό της Ιαλυσού η απόδοση της κυμάνθηκε κάτω από μέτρια επίπεδα. Αντίθετα οι "κυανόλευκοι" έπαιξαν αρκετά καλό μπάσκετ, με γρήγορους ρυθμούς και θεαματικές φάσεις.

Η νίκη επί της ΕΑΚΑ σε συνδυασμό με την ήττα της ΑΕ Δικαίου από τον Άγιο Νικόλαο στην Κρεμαστή έφεραν τον Ηρακλή στην τέταρτη θέση της βαθμολογίας και μόνο με αυτοκτονία θα χάσει την είσοδό του στα play-off. Από την άλλη, οι Καλύμνιοι παίζουν το τελευταίο τους χαρτί για παραμονή την 14η αγωνιστική του πρωταθλήματος οπότε υποδέχονται τον Άγιο Νικόλαο.

Η ΑΝΑΜΕΤΡΗΣΗ

Οι γηπεδούχοι ξεκίνησαν πολύ δυναμικά και στο 4' βρέθηκαν να προηγούνται με 16-0. Η διαφορά συνεχώς αυξανόταν και στο ημίχρονο πήγαν στα αποδυτήρια με αέρα 40 (!) πόντων (59-19).

Η περιφέρεια "πετούσε φωτιές" και οι φιλοξενούμενοι δεν ήξεραν ποιόν να πρωτοφυλάξουν **Κυρτσούδης, Αθανασιάδης** και **Μορφωπός** δεν "χαρίστηκαν" από τα 625 και "βομβάρδιζαν" από παντού.

Ταυτόχρονα, κάτω απ' τα καλάθια κυριάρχησε η παρουσία του **Μάκη Δούβαλη** που και χθες έκανε τα πάντα. Σκόραρε, μάζευε ριμπάουντ, μοίραζε τάπες και ασίστ.

Και σαν μην έφταναν όλα αυτά, οι Καλύμνιοι ήταν και απελπιστικά άστοχοι.

Στο δεύτερο ημίχρονο "ξύπνησε" ο **Κάννης** και οι φιλοξενούμενοι βρήκαν στο πρόσωπό του τις επιθετικές λύσεις που ζητούσαν. Είναι χαρακτηριστικό πως πέτυχε τους 24 από τους 51 πόντους της Καλύμνου. Στο 26' η διαφορά έφτασε για πρώτη φορά στο +50 (73-23) όπως και στο 34' (90-40).

Το τελικό αποτέλεσμα ήταν και η μέγιστη διαφορά υπέρ των "κυανόλευκων".

Στο τελευταίο δεκάλεπτο οι δύο προπονητές έδωσαν χρόνο συμμετοχής σους νεαρούς αθλητές τους.

ΟΙ ΠΡΩΤΑΓΩΝΙΣΤΕΣ

Δούβαλης και **Κυρτσούδης** ήταν οι κορυφαίοι από τον Ηρακλή ενώ πολύ καλή παρουσία είχαν οι **Μορφωτός** και Πολίτης. Από το "ναυάγιο" της ΕΑΚΑ δασώθηκε ο **Κάννης.**

Δεκάλεπτα: 32-10,59-19 (ημιχρ.), 77-34, 105-51

Διαιτητές: **Ξανθός-Φάκαρας**

ΗΡΑΚΛΗΣ Λ. (Μάγος): *Ξετρίχης 2, Πολίτης 13 (1), Μορφωπός 10 (2), Αθανασιάδης 14 (2), Κυρτσούδης 26 (5), Χουντούρ 5, Δούβαλης 30, Κουντούρης, Ψαθάκης 3, Αθανασάς Ι.*

ΕΑΚΑ (Παπαϊωάννου): *Ζερβός 3 (1), Σφουγκαριστός, Γεωργιάδης 2, Ατσάς 7, Κάννης 24 (1), Καρδούλιας 3, Μαΐλης 6, Κουλουριώτης, Οικονόμου, Σκουμπουρδής 6.*

Της πήρε τη μπουκιά απ' το στόμα

• Η Σύμη ήταν μπροστά στο σκορ και με μεγάλη διαφορά όμως ηττήθηκε στο τέλος από τον Εύελπι με 64-65

Εφτασε στην πηγή αλλά νερό δεν ήπιε. Ο λόγος για την μαχητική Σύμη που φιλοξενούσε στην έδρα της τον Εύελπι για το πρωτάθλημα της Β' κατηγορίας. Οι γηπεδούχοι από το ξεκίνημα, ήταν μπροστά στο σκορ, είχαν τον έλεγχο του αγώνα και απειλούσαν με διασυρμό τον φιλόδοξο αντίπαλό τους. Η ομάδα της Ψίνθου πήγε στη Σύμη με μόλις έξι παίκτες και αντιμετώπισε πολλά προβλήματα στο παιχνίδι. Εκανε αρκετά λάθη αλλά κατάφερε στο τέλος να πάρει τη μπουκιά από το στόμα των γηπεδούχων και να επικρατήσει με 64-65. Η αναμέτρηση κρίθηκε στα τελευταία λεπτά. Η Σύμη είχε πάρει βραχεία κεφαλή (64-63) με εύστοχη ελεύθερη βολή όμως μια λάθος πάσα και ένα κλέψιμο από τους φιλοξενούμενους οδήγησαν στη νίκη των Ψινθενών.

Νούσης και **Τσαλίκης** ήταν οι πρώτοι σκόρερ για τον Εύελπι ενώ από την πολύ καλή ομάδα της Σύμης ξεχώρισαν οι **Μυλωνάκης** και **Μακρόπουλος.**

Αξίζει να σημειωθεί πως ο προπονητής των γηπεδούχων **Μερκούρης Μοσχόβης** δεν αγωνίστηκε καθώς οι δύο διαιτητές εξέτασαν το δελτίο του και δεν το βρήκαν εντάξει ούτως ώστε να επιτρέψουν τη συμμετοχή του.

Δεκάλεπτα: 21-14, 34-25 (ημιχρ.), 50-37, 64-65.

Διαιτητές: Μυροφόρος-Ευσταθίου.

Σύμη (Μοσχόβης): Χάσκος, Φουντουράδάκης 6, Μυλωνάκης 20 (4), Τσουβαλάς 3, Μακρόπουλος 14, Λούπης 3, Κανελλάκης 8, Καρατζένης 10.

Εύελπις (Φλώρος): Νικηφορίδης 6 (1), Παπανικολάου 4, Λιόντας ΙΙ, Τσακίρης, Νούσης 23, Τσαλίκης 21 (2).

Α' ΚΑΤΗΓΟΡΙΑ

ΑΠΟΤΕΛΕΣΜΑΤΑ 13ης ΑΓΩΝΙΣΤΙΚΗΣ

Ιβίσκος - Διγενής	90-64
Ιπποκράτης - Δωριέας	105-54
Αγιος Νικόλαος - ΑΕ Δικαίου	70-56
Ηρακλής Λάρδου - ΕΑΚΑ	105-51

ΒΑΘΜΟΛΟΓΙΑ

1. Ιπποκράτης	1003-755	24
2. Ιβίσκος	1006-838	23
3. Αγ. Νικόλαος	888-783	21
4. Ηρακλής Λ.	987-913	20
5. ΑΕ Δικαίου	926-917	20
6. Διγενής	791-909	17
7. Δωριέας	686-987	14
8. ΕΑΚΑ	660-876	13

• Η ΕΑΚΑ έχει έναν μηδενισμό.
• Εκκρεμεί ο αγώνας Ιπποκράτης - ΕΑΚΑ

ΕΠΟΜΕΝΗ ΑΓΩΝΙΣΤΙΚΗ (14η)

ΑΕ Δικαίου - Ιπποκράτης
Διγενής - Ηρακλής Λάρδου
ΕΑΚΑ - Αγιος Νικόλαος
Δωριέας - Ιβίσκος

Β' ΚΑΤΗΓΟΡΙΑ

Σύμη - Εύελπις	64-65

ΒΑΘΜΟΛΟΓΙΑ

1. Παντηλιακός	681-410	20
2. Εύελπις	624-506	19
3. Ηρακλής 2000	355-269	14
4. Σύμη	498-548	12
5. Ηλιος	500-664	11
6. Κλεόβουλος	-	-
7. Αρχάγγελος	-	-

• Κλεόβουλος και Αρχάγγελος έχουν αποβληθεί από το πρωτάθλημα.
• Εκκρεμούν τα παιχνίδια Ηρακλής 2000-Ηλιος, και Ηρακλής 2000-Σύμη
• Ο Ηρακλής 2000 δεν έχει εκτίσει το ρεπό του ενώ έχει κι έναν μηδενισμό.

Παραδόθηκε στο τέλος

- *Ο ΔΙΑΓΟΡΑΣ ΗΤΑΝ ΙΣΟΠΑΛΟΣ ΜΕ ΤΟΝ ΑΓΙΟ ΘΩΜΑ ΔΥΟ ΛΕΠΤΑ ΠΡΙΝ ΤΟ ΦΙΝΑΛΕ ΑΛΛΑ ΔΥΟ ΣΥΝΕΧΟΜΕΝΑ ΤΡΙΠΟΝΤΑ ΤΟΥ ΚΑΡΒΟΥΝΗ ΤΟΥ ΣΤΕΡΗΣΑΝ ΤΗΝ ΚΑΤΑΚΤΗΣΗ ΤΟΥ ΡΟΖ Φ.Α.*
- *ΟΙ «ΚΥΑΝΕΡΥΘΡΟΙ» ΗΤΤΗΘΗΚΑΝ ΜΕ 70-63 ΟΜΩΣ ΠΡΑΓΜΑΤΟΠΟΙΗΣΑΝ ΠΟΛΥ ΚΑΛΗ ΕΜΦΑΝΙΣΗ ΣΤΟ ΓΟΥΔΙ.*

Διαψεύστηκε όποιος νόμιζε ότι ο Διαγόρας θα έπαιζε με κατεβασμένα χέρια στο κλειστό γυμναστήριο του Γουδίου με αντίπαλο τον Άγιο Θωμά. Η ομάδα της Ρόδου μπορεί να μην έχει πια στόχους στο πρωτάθλημα δεν σημαίνει όμως πως στα παιχνίδια θα παραδίδεται αμαχητί.

Το Σάββατο διεξήχθη το εξ αναβολής ματς της 12ης αγωνιστικής ανάμεσα στον Άγιο Θωμά και τον Διαγόρα. Ήταν το παιχνίδι που είχε αναβληθεί γιατί στην προθέρμανση ο **Σπύρος Λιβιεράτος** είχε την έμπνευση να καρφώσει και να σπάσει το στεφάνι. Η ελληνική ομοσπονδία καλαθοσφαίρισης αποφάσισε να ορίσει την αναμέτρηση σε ημερομηνία που το πρωτάθλημα θα είχε διακοπή για να μην υποχρεώσει καμία από τις δύο ομάδες να μετακινηθεί μεσοβδόμαδα. Οι «κυανέρυθροι» παρατάχθηκαν χωρίς τον **Γιώργο Νικηφορίδη** αλλά με τον **Νιούτον Γεωργοπάλη** ο οποίος έδωσε για μια κόμη φορά το παρών στις επίσημες αγωνιστικές υποχρεώσεις του Διαγόρα.

Οι φιλοξενούμενοι ηττήθηκαν με 70-63 όμως έπιασαν καλή απόδοση και ζόρισαν σε μεγάλο βαθμό τον Άγιο Θωμά. Η ζυγαριά έγειρε προς την πλευρά των γηπεδούχων δύο λεπτά πριν το τέλος του αγώνα καθώς μέχρι εκείνο το σημείο το παιχνίδι ήταν ισόπαλο (62-62).

ΤΟ ΠΡΩΤΟ ΗΜΙΧΡΟΝΟ

Τυπική διαδικασία έμοιαζε για τους Αθηναίους το ματς στα πρώτα είκοσι λεπτά. Είχαν το προβάδισμα, είχαν τον έλεγχο και βρέθηκαν να προηγούνται με σεβαστή διαφορά. Ο «γηραιός» υπέστη τρομερή αφλογιστία, ήταν απελπιστικά άστοχος και η παραγωγικότητά του κυμάνθηκε σε χαμηλά επίπεδα. Ταυτόχρονα, όποια άμυνα και αν δοκίμασε να εφαρμόσει δεν ήταν η κατάλληλη για να σταματήσει τους γηπεδούχους. Το 46-32 του ημιχρόνου ήρθε πολύ φυσιολογικά.

ΣΤΗΝ ΕΠΑΝΑΛΗΨΗ

Μεταμορφωμένος παρουσιάστηκε ο Διαγόρας στο δεύτερο ημίχρονου του αγώνα. Η μπάλα έμπαινε πιο εύκολα στο καλάθι, τα αμυντικά συστήματα λειτούργησαν καλύτερα και η διαφορά έπεσε σε ανατρέψιμα επίπεδα. Στο 30' το σκορ ήταν 56-51 και οχτώ λεπτά αργότερα ισόπαλο 62-62 (το παιχνίδι έφερε στα ίσια ο **Γιώργος Σταθούλης** με δύο ελεύθερες βολές). Σε κείνο το σημείο η ομάδα της Ρόδου προδόθηκε ξανά από τα λάθη της. Οι επιλογές στην επίθεση δεν ήταν και οι καλύτερες δυνατές από τους **Σταθούλη και Γκόνο** όταν το σκορ ήταν ισόπαλο και οι γηπεδούχοι το εκμεταλλεύτηκαν όσο περισσότερο μπορούσαν. Δύο συνεχόμενα τρίποντα του **Καρβούνη** και ένα καλάθι του **Χουλιάρα** οδήγησαν τον Άγιο Θωμά στη νίκη με 70-63.

ΚΑΛΗ ΕΙΚΟΝΑ

Πολύ πιο βελτιωμένος σε σχέση με τα τελευταία του παιχνίδια εμφανίστηκε ο «γηραιός» στο Γουδί. Ειδικά στην άμυνα ήταν προσεκτικός και έκανε πράξη όσα μάθαινε στην προπόνηση. Επιθετικά υπήρξε μια δυστοκία και στο φινάλε η έλλειψη καθαρού μυαλού. Σε γενικές γραμμές όμως οι «κυανέρυθροι» απέδωσαν ό,τι καλύτερο μπορούσαν.

ΟΙ ΚΟΡΥΦΑΙΟΙ

Χουλιάρας και Καρβούνης ήταν οι καλύτεροι από τους νικητές. Θετική παρουσία είχαν και οι **Καλαφάτης, Μούγιος και Ροζακέας.**

Από τον Διαγόρα ξεχώρισαν οι **Σταθούλης** στην επίθεση και οι **Χερκελετζής, Φωτεινός και Σκορδάλης** κυρίως αμυντικά.

Δεκάλεπτα: 25-13, 46-32(ημιχρ.), 56-51, 70-63.

Διαιτητές: *Σαλαβός – Μπατζάκας*

Άγιος Θωμάς (Ματζιώρης): *Καρβούνης 17(4), Σκαρλάτος, Χουλιάρας 26(2), Καλαφάτης 6(2), Μούγιος 5, Κρασάς, Ροζακέας 8(1), Κοντός 8.*

Διαγόρας (Καλαμπόκας): *Παρδακάς, Γκόνος 5, Φωτεινός 6, Σταθούλης 25(2), Γεωργοπάλης, Λιβιεράτος 6, Σκορδάλης 2, Χερκελετζής 13, Ματιάτος 6(2).*



Πολύ καλή εμφάνιση του Γιώργου Σταθούλη και στο Γουδί

ΒΑΘΜΟΛΟΓΙΑ

1. Προοδευτική	1298-1128	33
2. Παγκράτι	1384-1207	31
3. Αμύντας	1353-1254	31
4. Ρέθυμνο	1394-1285	30
5. Αγ. Θωμάς	1228-1268	29
6. ΕΑ Νίκαιας	1413-1357	28
7. Ιάλυσος	1287-1207	28
8. Αγ. Παρασκευή	1315-1285	28
9. ΓΣ Χαλκίδας	1343-1334	26
10. Ερμής Σχημ.	1338-1368	26
11. Αρίωνας	1319-1358	25
12. Διαγόρας	1173-1334	22
13. Εργοτέλης	1107-1285	21
14. Κένταυρος Δ.	1098-1372	20

Ευχαριστημένος ο Καλαμπόκας

Αρκετός καιρός έχει περάσει από την τελευταία φορά που ο προπονητής του Διαγόρα έμεινε ικανοποιημένος από την απόδοση της ομάδας. Αν και λακωνικός, ο **Σάκης Καλαμπόκας** ήταν σαφής στις δηλώσεις του για το παιχνίδι με τον Αγιο Θωμά: "Είμαι ευχαριστημένος από την εμφάνιση της ομάδας. Τα παιδιά προσπάθησαν πάρα πολύ".



Λευκό απουσιολόγιο

- *...αναμένεται να έχει σήμερα το απόγευμα ο Βασίλης Φραγκιάς μετά το διήμερο ρεπό των «θαλασσί».*
- *Την απόφαση της Ομοσπονδίας για την μέρα διεξαγωγής του αγώνα με το Αιγάλεω περιμένει ο Κολοσσός.*

Την περασμένη Τετάρτη ξεκίνησε η προετοιμασία του Κολοσσού για το παιχνίδι της 19ης αγωνιστικής με το Αιγάλεω. Από την πρώτη μέρα όμως υπήρξαν απουσίες και καμία προπόνηση δεν πραγματοποιήθηκε με απαρτία. Στην αρχή απουσίασαν έξι παίκτες: οι **Κατούφας, Μπελάγιας και Βλαχοδήμος** λόγω ίωσης και οι **Τσέλιος, Μπανακάκης και Κουτσός** λόγω τραυματισμού. Ο **Κώστας Τσέλιος** επέστρεψε αμέσως, το ίδιο και οι **Κατούφας, Βλαχοδήμος** την Παρασκευή.

Το Σαββατοκύριακο οι «θαλασσί» είχαν ρεπό και σήμερα επιστρέφουν στις προπονήσεις μπαίνοντας ουσιαστικά στην τελική ευθεία της προετοιμασίας για την αναμέτρηση με το Αιγάλεω. Στο κλειστό του Βενετοκλείου αναμένεται να δώσουν το απόγευμα το παρών όλοι οι παίκτες αφού ο **Θωμάς Μπελάγιας** έχει συνέλθει από την ίωση και οι **Μπανακάκης – Κουτσός** ολοκλήρωσαν το βασικό πρόγραμμα των θεραπειών τους.

ΞΑΝΑ ΣΤΟ «ΠΕΡΙΜΕΝΕ»

Με την Ελληνική Ομοσπονδία Καλαθοσφαίρισης έχει μπλέξει το τελευταίο διάστημα ο Κολοσσός. Συνεχώς βρίσκεται σε αναμονή για μια απόφασή της η οποία μονίμως αργεί. Βέβαια αυτή τη φορά δεν υπάρχουν τα χρονικά περιθώρια για να καθυστερήσει περισσότερο η ανακοίνωση της απόφασης από την ΕΟΚ καθώς τόσο οι Ροδίτες όσο και το Αιγάλεω πρέπει να ξέρουν το αργότερο μέχρι αύριο πότε θα παίξουν. Το πού έγινε γνωστό την περασμένη εβδομάδα όταν η επιτροπή ενστάσεων απέρριψε την έφεση του Κολοσσού για μείωση της ποινής του και καλείται να φιλοξενήσει για άλλη μια αγωνιστική έναν αντίπαλο στο ουδέτερο γήπεδο της Κω. Τώρα εκκρεμεί το πότε.

Οι «θαλασσί» έκαναν το σχετικό αίτημα στην διοργανώτρια αρχή να γίνει το παιχνίδι Σάββατο αντί για Κυριακή προκειμένου να διευκολυνθεί στην μετακίνησή τους προς και από το νησί του Ιπποκράτη. Η φιλοξενούμενη ομάδα δέχθηκε να αγωνιστεί μία μέρα νωρίτερα και μάλιστα σύμφωνα με πληροφορίες εξασφάλισε και τη σχετική διαμονή της. Τώρα μένει να συναινέσει και η Ομοσπονδία. Οι άνθρωποι του Κολοσσού αισιοδοξούν ότι αύριο θα γνωρίζουν περισσότερα αφού σήμερα είναι αργία λόγω της Καθαράς Δευτέρας.

Α.Ν.Ε.Σ.

ΑΝΩΝΥΜΗ ΝΑΥΤΙΛΙΑΚΗ ΕΤΑΙΡΕΙΑ ΣΥΜΗΣ

ΕΔΡΑ: Σύμη Δωδεκάνησα Τ.Κ. 85600
Τηλ.: (22460) 71444, Fax. (22460) 71373

ΓΡΑΦΕΙΟ ΡΟΔΟΥ: Αυστραλίας 88 Τ.Κ. 85100
Τηλ. (22410) 37769, Fax. (22410) 34493

E-mail: anesymis@otenet.gr

Υ/Γ ΑΙΓΛΗ

ΔΡΟΜΟΛΟΓΙΑ ΑΠΟ 01.03.2003 εως 31.03.2003

ΚΑΘΕ ΔΕΥΤΕΡΑ*:	ΣΥΜΗ-ΡΟΔΟ	08.00
		(10 ΜΑΡΤΙΟΥ ΑΝΕΚΤΕΛΕΣΤΟ)
	ΡΟΔΟ-ΣΥΜΗ	15.00
		(10 ΜΑΡΤΙΟΥ ΑΝΕΚΤΕΛΕΣΤΟ)
ΚΑΘΕ ΤΡΙΤΗ:	ΣΥΜΗ-ΡΟΔΟ	08.00
		(25 ΜΑΡΤΙΟΥ ΑΝΕΚΤΕΛΕΣΤΟ)
	ΡΟΔΟ-ΣΥΜΗ	15.00
		(25 ΜΑΡΤΙΟΥ ΑΝΕΚΤΕΛΕΣΤΟ)
ΚΑΘΕ ΤΕΤΑΡΤΗ:	ΣΥΜΗ-ΡΟΔΟ	08.00
		(25 ΜΑΡΤΙΟΥ ΑΝΕΚΤΕΛΕΣΤΟ)
	ΡΟΔΟ-ΣΥΜΗ	15.00
ΚΑΘΕ ΠΕΜΠΤΗ:	ΣΥΜΗ-ΡΟΔΟ	08.00
	ΡΟΔΟ-ΣΥΜΗ	15.00
ΚΑΘΕ ΠΑΡΑΣΚΕΥΗ:	ΣΥΜΗ-ΡΟΔΟ	08.00
		(7 ΜΑΡΤΙΟΥ ΑΝΕΚΤΕΛΕΣΤΟ)
	ΡΟΔΟ-ΣΥΜΗ	15.00
		(7 ΜΑΡΤΙΟΥ ΑΝΕΚΤΕΛΕΣΤΟ)
	ΣΥΜΗ-ΡΟΔΟ	16.30
		(7 ΜΑΡΤΙΟΥ ΑΝΕΚΤΕΛΕΣΤΟ)
ΚΑΘΕ ΣΑΒΒΑΤΟ:	ΡΟΔΟ-ΣΥΜΗ	07.00
		(8 ΜΑΡΤΙΟΥ ΑΝΕΚΤΕΛΕΣΤΟ)
	ΣΥΜΗ-ΡΟΔΟ	08.00
	ΡΟΔΟ-ΣΥΜΗ	15.00
	ΣΥΜΗ-ΡΟΔΟ	16.30
ΚΑΘΕ ΚΥΡΙΑΚΗ:	ΡΟΔΟ-ΣΥΜΗ	15.00

Τα δρομολόγια μπορούν να τροποποιηθούν λόγω εκτάκτων συγκοινωνιακών αναγκών ή καιρικών συνθηκών

* Την ΚΑΘΑΡΗ ΔΕΥΤΕΡΑ ΕΚΤΑΚΤΟ ΔΡΟΜΟΛΟΓΙΟ από ΣΥΜΗ για ΡΟΔΟ στις 16.00

Παρακαλούμε πριν ταξιδέψετε επικοινωνήστε με την Εταιρία:

Γραφείο ΣΥΜΗΣ Τηλ.: *(22460) 71444 - Φαξ: (22460) 71373*

Γραφείο ΡΟΔΟΥ Τηλ.: *(22410) 37769 - Φαξ: (22410) 34493*

VANIK TOURS

ΓΙΑΝΝΗΣ και ΣΕΒΑ ΒΑΛΣΑΜΙΔΗ

VANIK σημαίνει ΑΛΗΘΕΙΑ

ΑΚΤΗ ΚΑΝΑΡΗ 17, ΨΑΡΟΠΟΥΛΑ - ΑΝΕΤΟ ΠΑΡΚΙΝ

ΑΝΟΙΚΤΑ: ΔΕ-ΣΑ 08.30-14.00 και 16.30-20.30

Τηλ. 2241035191-37621 κιν.τό 6945-798148 FAX 29532

Το γραφείο μας πάντα πρώτο σε κρατήσεις ξενοδοχείων εξασφάλισε και σας προσφέρει καταπληκτικές τιμές για τα παρακάτω ξενοδοχεία σε ΠΑΚΕΤΑ (Έκδοση εισιτηρίων R/T) από 1/2 - 31/3/2003

ΑΠΕΥΘΥΝΟΜΑΣΤΕ ΣΕ ΣΑΣ ΠΟΥ ΘΕΛΕΤΕ ΚΑΙ Η ΚΡΑΤΗΣΗ ΣΑΣ ΝΑ ΕΙΝΑΙ ΣΩΣΤΗ ΚΑΙ ΤΟ ΔΩΜΑΤΙΟ ΣΑΣ ΝΑ ΣΑΣ ΠΕΡΙΜΕΝΕΙ

1ον	**HOTEL PRESIDENT Α΄ κατηγορίας**	
	Λεωφόρος Κηφισίας (ΟΛΑ ΑΝΑΚΑΙΝΙΣΜΕΝΑ)	
	Μονόκλινο	€ 39
	Δίκλινο για μονόκλινο	€ 45
	Δίκλινο	€ 48
	Τρίκλινο	€ 57
2ον	**HOTEL ALEXANDROS Α΄ SUPERIOR**	
	ΠΛΑΤΕΙΑ ΜΑΒΙΛΛΗ	
	Μονόκλινο	
	Δίκλινο	
	Τρίκλινο	
3ον	**HOTEL ZAFOLIA Α΄ κατηγορίας**	
	Λεωφόρος Αλεξάνδρας	
	Μονόκλινο	€ 88
	Δίκλινο	€ 98
	Τρίκλινο	€ 108
4ον	**HOTEL ATHENS CYPRIA Α΄ κατηγορίας SUPERIOR**	
	Σύνταγμα	
	Μονόκλινο	€ 55
	Δίκλινο	€ 70
	Τρίκλινο	€ 90
5ον	**HOTEL ASTOR Α΄ κατηγορίας**	
	Σύνταγμα	
	Μονόκλινο	€ 42
	Δίκλινο για μονόκλινο	€ 50
	Δίκλινο	€ 57
	Τρίκλινο	€ 72
6ον	**HOTEL ARETHOUSA Β΄ SUPERIOR**	
	Σύνταγμα	
7ον	**HOTEL ELLINIS Β΄ κατηγορίας**	
	ΩΝΑΣΕΙΟ, Λεωφ. Συγγρού	
	Μονόκλινο	€ 42
	Δίκλινο	€ 55
	Τρίκλινο	€ 68
8ον	**HOTEL TRITON Β΄ κατηγορίας**	
	Κέντρο Πειραιάς	
	Μονόκλινο	€ 50
	Δίκλινο	€ 68
	Τρίκλινο	€ 90
9ον	**HOTEL EGNATIA Β΄ κατηγορίας**	
	Θεσσαλονίκη Κέντρο, καινούργιο	
	Μονόκλινο	€ 60
	Δίκλινο	€ 72
	Τρίκλινο	€ 84

- Τα παραπάνω ξενοδοχεία διαθέτουν T.V. σε όλα τα δωμάτια
- Στις πιο πάνω τιμές συμπεριλαμβάνεται πρωινό σε μπουφέ
- Ακόμη σε μας θα βρείτε αεροπορικά και ατμοπλοϊκά εισιτήρια όλων των εταιριών

Πετάχτηκε ξαφνικά η Σαββίνα Γιαννάτου στο εσωτερικό και εξωτερικό



Στα ...σύννεφα μια Καλυμνιά τραγουδίστρια

Κανείς δεν αρνείται ότι η τύχη παίζει κάποιες φορές σημαντικό ρόλο στη ζωή του ανθρώπου. Πέρυσι ο παραγωγός Μάνφρεντ Αϊχερ, ιδρυτής της γερμανικής δισκογραφικής εταιρείας ECM, είχε έρθει στην Αθήνα με αφορμή την επίσημη κυκλοφορία του άλμπουμ «Τρωάδες» της Ελένης Καραΐνδρου. Οταν βρέθηκε στα γραφεία της δισκογραφικής εταιρείας Λύρα, πρόσεξε συμπτωματικά μια αφίσα της Σαβίνας Γιαννάτου από συναυλία της στη Γερμανία και ζήτησε να μάθει λεπτομέρειες για την ίδια. Ακουσε το live άλμπουμ «Terra Nostra», άρχισαν οι συζητήσεις και λίγο καιρό αργότερα η γερμανική εταιρεία αποφάσισε να κυκλοφορήσει το άλμπουμ της Σαβίνας Γιαννάτου των Primavera en Salonico στην παγκόσμια αγορά, χωρίς να επέμβει καθόλου στην παραγωγή, αλλάζοντας μόνο το εξώφυλλό του.

ΔΙΣΚΟΓΡΑΦΙΚΟ ΑΝΟΙΓΜΑ

Αν και ο ήχος που υποστηρίζει η ECM - η ίδια αυτοπροσδιορίζεται ότι καταγράφει τον «καλύτερο ήχο μετά τη σιωπή» - δεν έχει σχέση με αυτόν της Σαβίνας Γιαννάτου, εν τούτοις οι άνθρωποι της γερμανικής εταιρείας μιλούν «για ένα ήχο ανοιχτό που αγκαλιάζει τόσο την απλότητα των παραδοσιακών τραγουδιών όσο και τον αυτοσχεδιασμό, επεκτείνοντάς τον πολύ πέρα από τις παραδόσεις».

Ακόμη και αν τα παραπάνω λόγια είναι «υποχρεωτικά» όταν ένας καλλιτέχνης εισέρχεται σε μια εταιρεία, η Σαβίνα Γιαννάτου δεν κρύβει την ικανοποίησή της για την υποδοχή που της έγινε. «Ηταν ό,τι καλύτερο μπορούσε να μου συμβεί» δηλώνει η ίδια, χωρίς να κρύβει ότι το συγκεκριμένο δισκογραφικό άνοιγμα αποτελούσε έναν από τους βασικούς της στόχους των τελευταίων χρόνων. «Πιστεύω ότι μέσω της ECM το "Terra Nostra" θα έχει τη διανομή που πρέπει με αποτέλεσμα να ανοίξει στη συνέχεια ο δρόμος και για μια εξολοκλήρου παραγωγή σε αυτήν. Είναι κάτι που το συζητάμε και νομίζω ότι είμαστε κοντά σε αυτή την κατεύθυνση. Μόνο που νομίζω ότι τον τελευταίο καιρό πέφτουν πολλά πράγματα μαζί».

Ενδεχομένως να έχει δίκιο. Στα μέσα Ιανουαρίου εμφανίστηκε στο Queen Elizabeth Hall του Λονδίνου· τον περασμένο μήνα συμμετείχε στη μουσική γιορτή του Νίκου Κυπουργού στο Μέγαρο Μουσικής Αθηνών και μόλις το περασμένο Σαββατοκύριακο ήταν στη Μασσαλία της Γαλλίας. Το άμεσο μέλλον περιλαμβάνει συναυλίες στην Κατερίνη (Αερικό, 13/3), στη Δράμα (Καπνομάγαζο, 14/3), στη Θεσσαλονίκη (Μύλος, 14, 15/3) για να καταλήξει το οδοιπορικό της στην Αθήνα. Από τις 20 ως τις 23 Μαρτίου στον πρώτο κύκλο των εμφανίσεών της θα παρουσιάσει το τελευταίο της άλμπουμ «Πάω να πω στο σύννεφο» με τραγούδια του Μάνου Χατζιδάκι ενώ από τις 27 και ως τις 30 Μαρτίου, με τους Primavera en Salonico και τη Λάμια Μπεντίουι, θα ερμηνεύσει έντεχνα και λαϊκά κομμάτια από τις μουσικές του κόσμου. Στη συνέχεια θα ακολουθήσουν συναυλίες στη Νέα Υόρκη, στη Ρωσία, στη Γερμανία, στην Ελβετία, στην Ιταλία, στην Ολλανδία, στο Βέλγιο, στις Ηνωμένες Πολιτείες ενώ το συναυλιακό καλαντάρι του 2004 περιλαμβάνει συναυλίες σε Αγγλία και Γαλλία καθώς και περιοδεία στην Αυστραλία.

«Η αλήθεια είναι ότι (μου) έχουν πέσει πολλά πράγματα μαζί και το δυσκολότερο όλων είναι να κρατήσω μια ισορροπία» σημειώνει η Σαβίνα Γιαννάτου. «Σίγουρα είναι επικίνδυνο για έναν καλλιτέχνη να είναι συνεχώς παρών, επειδή μπορείς να φθάσεις στο σημείο να μην παράγεις κάτι καινούργιο αλλά αντιθέτως να επαναλαμβάνεσαι. Το "πρόβλημα" είναι ότι με όσους συνεργάζομαι συνδέομαι μαζί τους και συναισθηματικά, με αποτέλεσμα να μη λέω εύκολα "όχι". Και αυτό με έχει πάει πίσω όσον αφορά τη δουλειά που κάνω στους φωνητικούς αυτοσχεδιασμούς».

ΜΕ ΤΗ ΜΟΥΣΙΚΗ ΤΟΥ ΜΑΝΟΥ

«Πάω να πω στο σύννεφο» είναι ο τίτλος της τελευταίας δουλειάς της Σαβίνας Γιαννάτου όπου ερμηνεύει κομμάτια του Μάνου Χατζιδάκι σε μια λιτή ενορχήστρωση (βιολί, βιολοντσέλο, κλαρινέτο και πιάνο). «Στόχος μας ήταν να προσεγγίσουμε το έργο του Μάνου Χατζιδάκι με συνέπεια, χωρίς να χάσουμε την επαφή με το παρελθόν των τραγουδιών. Θεωρώ ότι τα καταφέραμε. Αλλωστε η μουσική του Μάνου κυλάει στις φλέβες όλων μας» συνεχίζει.

Τις εμφανίσεις της στο Zoom η Σαβίνα Γιαννάτου επέλεξε να τις χωρίσει σε δύο μέρη. «Το έκρινα αναγκαίο, σημειώνει η ίδια, επειδή είναι πολύ δύσκολο ερμηνευτικά να μεταπηδάς το ίδιο βράδυ από τα τραγούδια του Μάνου Χατζιδάκι στα παραδοσιακά τραγούδια της Μεσογείου και στα σεφαραδίτικα. Γι' αυτό αποφάσισα οι συναυλίες να χωριστούν σε δύο μέρη, οπότε το κοινό να επιλέξει ποιο είδος το εκφράζει περισσότερο».

Ε.Κ.Ρ. καλεί Εργατική Εστία

Η Διοίκηση του Εργατικού Κέντρου Ρόδου με επιστολή της ζητά την κάθοδο του προέδρου της Εργατικής Εστίας προκειμένου να ξεκινήσουν δύο σημαντικά έργα που χρηματοδοτούνται από τον προϋπολογισμό της το ένα αφορά τον βρεφονηπιακό σταθμό και το δεύτερο την ανακαίνιση του κτιρίου που στεγάζεται το ΕΚΡ.

Την περασμένη εβδομάδα η διοίκηση του ΕΚΡ έστειλε επιστολή στον κ. Παπαμιχαήλ, πρόεδρο της Εργατικής Εστίας καθώς και στον διευθυντή της κ. Αρκομανή με την οποία ζητείται να επισκεφθούν άμεσα τη Ρόδο για να οριστικοποιηθούν και οι τελευταίες λεπτομέρειες που αφορούν την κατασκευή του βρεφονηπιακού σταθμού και την ανακαίνιση του κτιρίου που στεγάζεται το Εργατικό Κέντρο. Σχετικά με τον βρεφονηπιακό σταθμό που θα γίνει στην περιοχή όπου βρίσκονται τα γραφεία του ΠΑΣΟΚ, το ΕΚΡ θα συνεργαστεί με τον Δήμο Ροδίων, πιο συγκεκριμένα με την ΑΔΕΚΤ.

Κάτι ανάλογο θα γίνει και για την εργολαβία που αφορά την ανακαίνιση και αναμόρφωση του κτιρίου του ΕΚΡ, το ύψος της οποίας θα ξεπεράσει τα 500 εκατομμύρια δραχμές.

Από το πορτραίτο ως άνθρωπος μέχρι τη διπλωματία και τους λαθρομετανάστες

Συνέντευξη με την πρόξενο της Τουρκίας στη Ρόδο

Ανταποκρίνομαι σε όλες τις προσκλήσεις, δεν ζω ξεκομμένη, πιστεύω ότι δεν θα φύγω τώρα, δεν έχω σχέσεις με το Βακούφ...

Η Γενική Πρόξενος της Τουρκίας στη Ρόδο, κ. Nilufer Feyizoglu, σε λίγους μήνες, συμπληρώνει δύο χρόνια θητείας εδώ. Ιδαίτερα κοινωνική, τη συναντούμε συχνά σε εκδηλώσεις, ακόμα και στον κινηματογράφο, ενώ η ίδια προσκαλεί πολύ κόσμο σε δείπνο, σε δεξιώσεις και επίσημες τελετές. Παραχώρησε στη "Γνώμη", συνέντευξη, με διπλωματική ευγένεια, γνωρίζοντας τους κανόνες της φιλοξενίας, καθώς μιλούσε άνετα καθισμένη στον καναπέ του γραφείου της και όχι πίσω απ' αυτό.

Πρωτότοκη κόρη του Συνταγματάρχη-Βετεράνου στον πόλεμο της Κορέας-Αχμέτ Φεϊζογλου και της Οδοντιάτρου Σαμπαχάτ Φεϊζόγλου, γεννήθηκε στην Αγκυρα, αλλά μεγάλωσε στη Σμύρνη. Αξίζει να αναφερθεί, πως είναι αδελφή της Ανταποκρίτριας του CNN Τουρκίας και της εφημερίδας Χουριέτ, Νουρ Μπατούρ, που διευθύνει σημαντική δημοσιογραφική ομάδα στην Αθήνα, εδώ και επτά χρόνια. Επιλέγει τις φράσεις της προσεκτικά, αλλά οι απαντήσεις της άμεσες, χωρίς συναισθηματική φόρτιση. Εχει πολλά ενδιαφέροντα και χόμπι. Της αρέσει να διαβάζει λογοτεχνία και ποίηση, και να ταξιδεύει πολύ. Εχει επισκεφτεί τις περισσότερες χώρες της γης, αρχίζοντας από τον Ανταρκτικό Κύκλο, τη Σκανδιναβία, Αίγυπτο, Αφρική, Ασία, Ευρώπη, Ρωσία και τόπους σχεδόν άγνωστους στο ευρύτερο κοινό, όπως ταξίδια στον Ινδικό Ωκεανό, επίσκεψη στον κρατήρα του ηφαιστείου της Μαδαγασκάρης κ.ά.

Είναι άριστη κολυμβήτρια, ιστιοπλόος, της αρέσει το βάδην, η ζωγραφική (σπούδασε στο Πανεπιστήμιο της Νέας Υόρκης "Ιστορία της Τέχνης" και ζωγραφική), έχει ιδιαίτερη αδυναμία στις υδατογραφίες και διαθέτει πολύ αξιόλογη συλλογή πινάκων. Είναι φιλόζωος και όπως λέει γελώντας: "Είμαι λάτρης των γάτων. Δεν θα μπορούσα να ζήσω χωρίς γάτα στο σπίτι μου".

ΕΡ.: Εσείς επιλέξατε ν' ακολουθήσετε το διπλωματικό κλάδο, ή αυτό έγινε συμπτωματικά;

ΑΠ.: Μου άρεσε η Ιατρική, αλλά δεν μπορούσα να φανταστώ τον εαυτό μου να μελετώ πάνω σε νεκρά ανθρώπινα σώματα. Ομως, η βαθμολογία μου από τις κατατακτήριες πανεπιστημιακές εξετάσεις ήταν πολύ υψηλή, η δεύτερη επιλογή μου ήταν ο διπλωματικός κλάδος. Σπούδασα λοιπόν στο Πανεπιστήμιο της Αγκυρας επί 4 χρόνια Πολιτιτικές Επιστήμες και μετά από εισαγωγικές και πάλι εξετάσεις, μπήκα στην Ακαδημία Διπλωματών, όπου μαζί με την εξάσκηση σε διάφορα τμήματα του υπουργείου Εξωτερικών, έκανα άλλα δύο χρόνια και μετά πάλι εξετάσεις για το πτυχίο.

ΕΡ.: Κυρία Γενική Πρόξενος, εσείς ζητήσατε να σας στείλουν στη Ρόδο;

ΑΠ.: Οχι. Η Ρόδος δεν ήταν μια από τις επιλογές μου. Ηθελα να γίνω Γενική Πρόξενος, όμως μου ανέθεσαν το Προξενείο της Ρόδου.

ΕΡ.: Γιατί η Ρόδος, έχει Γενική Πρόξενο και Προξενείο της Τουρκίας, ενώ άλλες-μεγαλύτερες πόλεις της Ελλάδας, δεν έχουν;

ΑΠ.: Στην Ελλάδα, έχουμε Προξενεία στην Αθήνα, στη Θεσσαλονίκη, στην Κομοτηνή και στη Ρόδο. Το Προξενείο στη Ρόδο, έγινε δύο χρόνια μετά την ανακήρυξη της Τουρκικής Δημοκρατίας από τον Κεμάλ Ατατούρκ, δηλαδή, η ανακήρυξη έγινε το 1923 και το Προξενείο στη Ρόδο άνοιξε το 1925. Στεγαζόταν σ' ένα κτίριο λίγο πιο πάνω, που όμως βομβαρδίστηκε κατά τη διάρκεια του Πολέμου κι έπεσε. Αμέσως μετά, στεγάστηκε εδώ.

ΕΡ.: Πόσοι εργάζονται σήμερα στο Προξενείο κ. Φεϊζόγλου;

ΑΠ.: Είναι πέντε εργαζόμενοι. Εγώ, ο Πρόξενος, Υποπρόξενος, ο Διοικητικός Ακόλουθος, ο Γραμματέας και το υπόλοιπο προσωπικό, όπως ο οδηγός, ο κηπουρός κ.λπ.

ΕΡ.: Ποιές ήταν οι σκέψεις σας, όταν αναλάβετε ως Γενική Πρόξενος της χώρας σας στη Ρόδο;

ΑΠ.: Σκέφτηκα πως θα ήταν μια πρόκληση για νέες εμπειρίες. Δεν γνώριζα πολλά για την Ελλάδα, δεν είχα εργαστεί ποτέ στο Τμήμα Ελληνο-Τουρκικών Σχέσεων στο υπουργείο Εξωτερικών της Τουρκίας και ήθελα να γνωρίσω περισσότερα για τη γειτονική χώρα, καθώς η αδελφή μου ήταν ήδη στην Αθήνα και άλλωστε, δεν είχα να κάνω με τις τυπικότητες της visa έχοντας διπλωματικό διαβατήριο. Δεν ήταν επιλογή μου η Ρόδος. Είχα άλλες επιλογές για ευρωπαϊκές χώρες, τις οποίες δεν θυμάμαι τώρα πλέον.



ΕΡ.: Κυρία Φεϊζόγλου, είσαστε ευχαριστημένη εδώ;

ΑΠ.: Είμαι πάρα πολύ ευχαριστημένη στη Ρόδο. Από τα τέσσερα μέρη που υπάρχουν τα τουρκικά προξενεία, σίγουρα η Ρόδος είναι ο πιο όμορφος τόπος. Είναι κοντά στην Τουρκία και πιστεύω ότι υπάρχουν οι προϋποθέσεις να προάγομε ακόμα περισσότερο τις σχέσεις των δύο χωρών μας. Πιστεύω ότι έκανα βήματα προς αυτή την κατεύθυνση. Είμαι ευχαριστημένη. Πρώτη προτεραιότητα είναι η ανάπτυξη οικονομικών σχέσεων. Πήγα στον Μπόντρουμ με Δωδεκανήσιους επιχειρηματίες με είδη ξενοδοχειακών εξοπλισμών, όπου οργανώθηκαν συζητήσεις στρογγυλής τραπέζης και πραγματοποιήθηκαν εκθέσεις τις οποίες οργάνωσαν ιδιώτες έμποροι κι επιχειρηματίες. Στα στρογγυλά τραπέζια, συζητήθηκαν τα εμπόδια που υπάρχουν για την ανάπτυξη των οικονομικών και τουριστικών σχέσεων κ.λπ. Από το Εμπορικό-Βιομηχανικό Επιμελητήριο Δωδεκανήσου οργανώνει στο Μαρμαρίς έκθεση ελληνικών προϊόντων. Ελπίζω ότι θα συμμετάσχουν 40-45 Ελληνες επιχειρηματίες. Από το Μαρμαρίς, θα πάνε καλεσμένοι στα Μούγλα, από το Εμπορικό-Βιομηχανικό Επιμελητήριο των Μούγλων, για να επισκεφτούν εργοστάσια και βιοτέχνες. Και πρέπει να γνωρίζετε ότι το Εμπορικό-Βιομηχανικό Επιμελητήριο Εξαγωγών της Ανατολικής Μεσογείου, που έχει έδρα την πλουσιότερη βιομηχανική περιοχή της Τουρκίας, τη Μερσίνα, προσκαλεί το Εμπορικό-Βιομηχανικό Επιμελητήριο Δωδεκανήσου για ανάπτυξη των εμπορικών σχέσεων με Δωδεκάνησα καθώς και με άλλα ελληνικά νησιά του Αιγαίου. Το πιο σημαντικό απ' όλα, είναι η έκθεση τουρκικών προϊόντων (τουριστικά-ξενοδοχειακά-τρόφιμα-ρουχισμό κυρίως για πλαζ-κ.ά.) που θα γίνει στη Ρόδο 17 με 20 Απριλίου. Ηδη μια ελληνική και μια τουρκική φίρμα συνεργάζονται για την πραγμάτωση αυτής της έκθεσης, που θα πλαισιωθεί με κοινωνικές και πολιτιστικές εκδηλώσεις, όπως επίδειξη μόδας, ελληνική και τουρκική μουσική, χορούς κ.λπ. Οι λεπτομέρειες θα ανακοινωθούν γύρω στα μέσα Μαρτίου.

ΕΡ.: Εχετε γνωριστεί με την τοπική κοινωνία; Εχετε δημιουργήσει φιλίες;

ΑΠ.: Εχω συναντήσει πολύ ωραίους ανθρώπους εδώ. Γενικά, οι άνθρωποι εδώ, είναι όμορφοι και καλοί. Σε καλωσορίζουν θερμά. Οι απλοί άνθρωποι είναι πολύ ωραίοι. Σε προσκαλούν σε γεύματα. Ομως επίσης ανακάλυψα ότι δεν γνωρίζουν την Τουρκία. Οσους πήρα στην Τουρκία, ξαφνιάστηκαν από τα φιλικά αισθήματα των Τούρκων και από τον τρόπο ζωής. Ούτε ένας δεν ένιωσε αρνητικά. Εχω τη γνώμη ότι πρέπει να βελτιώσουμε αυτές τις σχέσεις και να ξεπεράσουμε τις προκαταλήψεις. Να ανακαλύψουν την πραγματική Τουρκία, με τα θετικά αισθήματα των Τούρκων. Νομίζω ότι χρειαζόμαστε περισσότερες ανταλλαγές. Βρίσκω

ΕΡ.: Ποιά είναι τα άμεσα σχέδιά σας; Ξέρετε, στις 23 Απριλίου στην Τουρκία γιορτάζεται η "Ημέρα του Παιδιού";

ΑΠ.: Πήγαν προσκαλεσμένα πέρυσι παιδιά με νοητική υστέρηση από τη Ρόδο, στο Μαρμαρίς στις 23 Απριλίου, όπου συναντήθηκαν με παιδιά που είχαν έρθει απ' όλο τον κόσμο. 6, 7 παιδιά από τη Ρόδο, από το Σύλλογο "Ελπίδα" μαζί με τους συνοδούς τους και τους γονείς τους, παρήλασαν στο Μαρμαρίς κρατώντας τεράστιες Ελληνικές σημαίες. Στις 6, 7, 8 και 9 Μαρτίου, επτά παιδιά με νοητική υστέρηση θα έρθουν από το Μαρμαρίς στη Ρόδο την Πέμπτη δηλαδή, εφόσον προλάβει να βγει η βίζα-μαζί με 3 δημοσιογράφους, γονείς και διδάσκοντες και θα φιλοξενηθούν εδώ. Επίσης, θέλω να οργανώσω μια έκθεση ζωγραφικής Ελλήνων και Τούρκων ζωγράφων. Ηδη έχω έρθει σε συνεννόηση με την πρόεδρο του Εικαστικού Συλλόγου Ρόδου και με το Δήμο Ροδίων-διότι οι περισσότεροι Ελληνες ζωγράφοι θα είναι από τη Ρόδο κυρίως-και τα έργα τους θα εκτεθούν στο Μπόντρουμ στις 14 Ιουνίου. Επίσης, διοργανώνω ένα φεστιβάλ, όπου 28 άτομα από τη χορευτική ομάδα του Δήμο Ροδίων, θα φιλοξενηθούν για 5 ημέρες στο Fethiye, όπου θα χορέψουν ελληνικούς χορούς, ενώ φέτος θα συμμετάσχει στη γιορτή των λουλουδιών που γίνεται στη Ρόδο το Μάιο με στολισμένα άρματα, ομάδα από το Fethiye. Στο Μπόντρουμ περιμένουν το ρεμπέτικο γκρουπ από τη Ρόδο, όπου θα τραγουδήσουν και θα σερβιρηστούν ελληνικά φαγητά. Επίσης, προγραμματίζω, το Μουσικό Σχολείο Ρόδου να δώσει συναυλίες στο Μπόντρούμ ή στο Μαρμαρίς με παραδοσιακή ελληνική μουσική. Επί πλέον φροντίζω σε συνεργασία του υπουργείου Πολιτισμού της Τουρκίας και του Δήμου Ροδίων, να πάνε στο Μπόντρούμ ή Ιρις Μαυράκη, η Μεμνουνέ Κιαζίμ και η Τζίνα Ράνζο για να δώσουν ένα ρεσιτάλ με τραγούδια Χατζηδάκι και Θεοδωράκη. Προσπαθώ να προγραμματίσω την εμφάνιση στη Ρόδο για φιλανθρωπικούς σκοπούς, ομάδας καλλιτεχνών από το Εθνικό Ωδείο Σμύρνης καλύπτοντας τα ναύλα τους ο Δήμος του Μπόντρούμ και αναλαμβάνοντας τη φιλοξενία τους ο Δήμος Ροδίων. Οπως θα γνωρίζετε, στο Μαρμαρίς επί 13 χρόνια οργανώνεται περί τα τέλη Οκτωβρίου με αρχές Νοεμβρίου, παγκόσμιος ιστιοπλοϊκός αγώνας, όπου συμμετέχουν γύρω στα 150 σκάφη. Προσπαθώ φέτος, να έρθουν και στη Ρόδο, τουλάχιστον για ένα εικοσιτετράωρο. Πιστεύω ότι πολιτιστικές ανταλλαγές, δίνουν την ευκαιρία στους δύο λαούς να γνωριστούν καλύτερα και να κατανοήσει περισσότερο ο ένας τον άλλον. Αλλωστε, κι όταν ακόμα πάρω τη σύνταξή μου από το υπουργείο Εξωτερικών της Τουρκίας, θα εγκατασταθώ στο σπίτι που φτιάχνω στο Μπόντρούμ και θα επισκέπτομαι τη Ρόδο και τους φίλους μου, οπως περιμένω και τους φίλους μου να με επισκέπτονται απέναντι.

μα από όλη τη Δωδεκάνησο. Και τώρα, από τις 13 μέχρι τις 15 Μαρτίου, το Εμπορικό-Βιομηχανικό Επιμελητήριο Δωδεκανήσου οργανώνει στο Μαρμαρίς έκθεση ελληνικών προϊόντων. Ελπίζω ότι θα συμμετάσχουν 40-45 Ελληνες επιχειρηματίες. Από το Μαρμαρίς, θα πάνε καλεσμένοι στα Μούγλα, από το Εμπορικό-Βιομηχανικό Επιμελητήριο των Μούγλων, για να επισκεφτούν εργοστάσια και βιοτέχνες. Και πρέπει να γνωρίζετε ότι το Εμπορικό-Βιομηχανικό Επιμελητήριο Εξαγωγών της Ανατολικής Μεσογείου, που έχει έδρα την πλουσιότερη βιομηχανική περιοχή της Τουρκίας, τη Μερσίνα, προσκαλεί το Εμπορικό-Βιομηχανικό Επιμελητήριο Δωδεκανήσου για ανάπτυξη των εμπορικών σχέσεων με Δωδεκάνησα καθώς και με άλλα ελληνικά νησιά του Αιγαίου. Το πιο σημαντικό απ' όλα, είναι η έκθεση τουρκικών προϊόντων (τουριστικά-ξενοδοχειακά-τρόφιμα-ρουχισμό κυρίως για πλαζ-κ.ά.) που θα γίνει στη Ρόδο 17 με 20 Απριλίου. Ηδη μια ελληνική και μια τουρκική φίρμα συνεργάζονται για την πραγμάτωση αυτής της έκθεσης, που θα πλαισιωθεί με κοινωνικές και πολιτιστικές εκδηλώσεις, όπως επίδειξη μόδας, ελληνική και τουρκική μουσική, χορούς κ.λπ. Οι λεπτομέρειες θα ανακοινωθούν γύρω στα μέσα Μαρτίου.

ΕΡ.: Εχετε γνωριστεί με την τοπική κοινωνία; Εχετε δημιουργήσει φιλίες;

ΑΠ.: Εχω συναντήσει πολύ ωραίους ανθρώπους εδώ. Γενικά, οι άνθρωποι εδώ, είναι όμορφοι και καλοί. Σε καλωσορίζουν θερμά. Οι απλοί άνθρωποι είναι πολύ ωραίοι. Σε προσκαλούν σε γεύματα. Ομως επίσης ανακάλυψα ότι δεν γνωρίζουν την Τουρκία. Οσους πήρα στην Τουρκία, ξαφνιάστηκαν από τα φιλικά αισθήματα των Τούρκων και από τον τρόπο ζωής. Ούτε ένας δεν ένιωσε αρνητικά. Εχω τη γνώμη ότι πρέπει να βελτιώσουμε αυτές τις σχέσεις και να ξεπεράσουμε τις προκαταλήψεις. Να ανακαλύψουν την πραγματική Τουρκία, με τα θετικά αισθήματα των Τούρκων. Νομίζω ότι χρειαζόμαστε περισσότερες ανταλλαγές. Βρίσκω

Συνέχεια στη σελ. 37

Από την Πορτάρα στην "Καστελλανία"

Μια περιήγηση στη Μεσαιωνική Πόλη της Ρόδου στα χνάρια που άφησαν Οθωμανοί, Ρωμιοί και Ιταλοί

Καρπός της δεκαπεντάχρονης θητείας της στο Γραφείο Συντήρησης και Αποκατάστασης της Μεσαιωνικής Πόλης της Ρόδου, το λεύκωμα της Μάγδας Γ. Μαριά μελετά τα κτίρια της Ιπποτοκρατίας και της Τουρκοκρατίας αλλά και τα νεοκλασικά, εστιάζοντας κυρίως στις διακοσμήσεις, στα υπέρθυρα και στις θύρες τους. Όλη η ιστορία διαβαίνει μέσα από αυτά τα γοτθικά υαλοστάσια και τις εγκοπές τις χρωματισμένες κάποτε με την πιο διαλεχτή κηρομαστίχη, τους θολίτες, τα μαρμάρινα περιθυρώματα και τα αναγεννησιακά αρκοσόλια, που η συγγραφέας αποθησαύρισε στο βιβλίο της, νιώθοντας την ανάγκη να περισώσει όλη ετούτη την αδιαμφισβήτητη ομορφιά και χάρη που αφανίζεται σιγά σιγά από το χρόνο.

Προσπάθεια σίγουρα απαιτητική και καθ' όλα επαινετή -από την πρώτη στιγμή κερδίζουν τον αναγνώστη οι απεικονίσεις των κτιρίων και των ποικιλώνυμων μνημείων, που έτσι όπως εμφανίζονται μπροστά μας δημιουργούν μια καλειδοσκοπική αλληλουχία ρυθμών και ύφους, ξυπνώντας μια θολή ανάμνηση από γεγονότα δραματικά που χάνονται στην αχλύ της ιστορίας: η κεντρική είσοδος των Σφαγείων, που συνδυάζει στοιχεία της οθωμαντικής αρχιτεκτονικής με ανάγλυφα παραδοσιακά διακοσμητικά μοτίβα της Λίνδου· η κυρία είσοδος του Στρατολογικού Γραφείου σε σχήμα γωνιώδους αψίδας, της οποίας το περιθύρωμα κοσμείται από πλοχμούς και ανθέμια· η Παναγιά του Κάστρου, πριν από την κατεδάφιση του μιναρέ από τους Ιταλούς· η είσοδος του Αρχαιολογικού Μουσείου, γοτθικού ρυθμού, με πλούσιο οξυκόρυφο φλογωτό περιθύρωμα και ορθογώνιο πλαίσιο διακοσμημένο με ανθέμια· το περιθύρωμα αναγεννησιακής τεχνοτροπίας στο κτίριο της "Καστελλανίας"· ένα παράθυρο στο Ρετζέπ Πασά Τζαμί με τυφλό τοξύλλιο που φέρει πλακάκια διακοσμημένα με φυτικά θέματα.



Και ακόμη λεπτομέρειες από την είσοδο της Οικίας Καλαφατά, τη Λέσχη των Κυνηγών ή Βιβλιοθήκη "Del Fiore", την Παιδαγωγική Ακαδημία, τη Μουσουλμανική Βιβλιοθήκη, το Νεκροταφείο του Μουράτ Ρέις, το "Ναυαρχείο", την οικία Γεωργαλλή - Χαλικάκη, την έπαυλη Αθανασίου Καζούλη, το Τζαμί του Σουλεϊμάν του Μεγαλοπρεπούς, την έπαυλη Αντωνίου Αγιακάτσικα, την εκκλησία της Αγίας Τριάδας, το Κατάλυμα της "Γλώσσας" της Ωβέρνης, την επιβλητική, τέλος, "Πορτάρα του Λιμανιού" που χτίστηκε τον 19ο αιώνα από τους Οθωμανούς για να συνδέει το λιμάνι με το χώρο των στρατιωτικών εγκαταστάσεων.

Είκοσι σύγχρονοι Δωδ/σιοι πεζογράφοι από το Πολιτιστικό Ιδρυμα "Κλεόβουλος ο Λίνδιος"

Καταγραφή ηθών μιας Δωδ/κής ψυχικής γεωγραφίας

Ανεξάρτητα αν χαρακτηρισμοί ως ηθογράφος ουδόλως κακόσημοι είναι, έχουν ωστόσο πολύ κακοπάθει ώστε σήμερα πια η χρήση τους να απαιτεί μεγάλη προσοχή. Γι' αυτό και πιστεύουμε πως σοφά εποίησαν οι υπεύθυνοι του Ιδρύματος "Κλεόβουλος ο Λίνδιος", το οποίο και είχε την πρωτοβουλία της έκδοσης ενός δωδεκανήσιου τόμου, προβλέποντας μια εισαγωγή και προς διάλυση τυχόν παρεξηγήσεων. Οπως κι αν έχει, ο Κ. Γεωργουσόπουλος στον πρόλογό του διαφωτίζει πλήρως και εν συντομία το βεβαρημένο ιστορικό του όρου ηθογραφία, θυμίζοντας παρεμπιπτόντως και τη λησμονημένη λέξη ήθος, καθώς και ότι όλοι οι μεγάλοι συγγραφείς στάθηκαν ηθογράφοι, ήτοι "παλμογράφοι της εποχής τους", οπότε και ο τόμος θα πρέπει να εκληφθεί "ως ντοκουμέντο καταγραφής ηθών, μιας δωδεκανησιακής ψυχικής γεωγραφίας"· διατύπωση που παραπέμπει και στο χαρίεν βιβλιάριόν του, *Ελλαδογραφία, μια λυρική γεωγραφία* (Ερίννη, 1996).

Είκοσι συγγραφείς εν όλω. Εν μέσω αυτών, πρεσβύτης και πάντα παραγωγικός, ο Καλύμνιος Γιάννης Μαγκλής αφηγείται την ιστορία του συντοπίτη του ζωγράφου και αγιογράφου Μιχαήλ Αλαχούζου, μαθητή του Σακελλάρη Μαγκλή, που πέθανε το 1934 φυματικός, και ταυτόχρονα σκιαγραφεί τα χρόνια της Ιταλοκρατίας στην πατρίδα τους. Επίσης γνωστοί στο αθηναϊκό κοινό, ο Ν. Κάσδαγλης, που παραμένει Δωδεκανήσιος, και Ε. Φακίνου, Συμιακιά στην καταγωγή. Και οι δύο αρκούνται σε παλαιότερα πεζά τους, των αρχών του '80· δύο αποσπάσματα από το Ελος και ένα κεφάλαιο από την παρθενική Αστραδενή. Δίπλα σε αυτούς κάποιοι νεότεροι, κάτοικοι πρωτευούσης, που τα πρόσφατα βιβλία τους συζητήθηκαν· Σοφία Γιαννάτου, Μ. Βιντιάδης, Μ. Μαυρολέων, Γ. Ηλ. Εμίρης, ο εκδότης άλλοτε του περιοδικού "Πολιορκία". Πάντως τους περισσότερους εμείς τους ανακαλύπτουμε για πρώτη φορά, τουλάχιστον ως πεζογράφους, καθώς ασχολούνται μάλλον με την ποίηση, το παιδικό ανάγνωσμα ή τη ζωγραφική. Τα διηγήματά τους ζωντανεύουν παλαιότερους καιρούς στα νησιά, τη μακριά περίοδο της ιταλικής κατοχής και τις βραχύτερες, της γερμανικής και της αγγλικής, καθώς και τις δύσκολες πρώτες μεταπολεμικές δεκαετίες. Κατ' εξαίρεσιν ο θεολόγος Φώτης Ν. Νικητόπουλος, με το διήγημά του "Αρατε πύλας..." συνομιλεί με το ομότιτλο διήγημα, γραμμένο το 1891, του Αλέξανδρου Μωραϊτίδη.

Η ιδέα ενός παρόμοιου τόμου, καθώς και η επιμέλεια ανήκουν στον Κασιώτη Μ. Μαυρολέοντα. Το διήγημά του "Από εδώ πέρασε κάποτε ο..." ανατρέχει στο σωτήριο έτος 1963, όταν έβραζε η Κύπρος και η Κάσος δεχόταν τον αντίκτυπο. Τέλος, να σημειώσουμε πως το βιβλίο εικονογραφείται με σχέδια της λαογράφου και ζωγράφου Αθηνάς Ταρσούλη από την τρίτομη μελέτη της Δωδεκάνησα και ως φόρος τιμής, καθώς το 2004 συμπληρώνονται 120 χρόνια από τη γέννησή της και 29 από το θάνατό της.

Συνέντευξη με την πρόξενο της Τουρκίας στη Ρόδο

Συνέχεια από σελ. 36

τα ναύλα ακριβά και πιστεύω ότι αυτό είναι το μεγαλύτερο εμπόδιο.

ΕΡ.: Κυρία Πρόξενος, ο πόλεμος με το Ιράκ, φαίνεται αναπόφευκτος; Τί θα μπορούσε να σημαίνει αυτός ο πόλεμος για την Τουρκία;

ΑΠ.: Η Τουρκία επιθυμεί ειρήνη στην περιοχή. Το Τουρκικό Κοινοβούλιο το απέδειξε με την ψήφο του και η Τουρκική Κυβέρνηση έδειξε όλη τη προσπάθεια που γίνεται για την εδραίωση της ειρήνης. Ενδεχόμενος πόλεμος, θα μπορούσε να έχει ένα μεγάλο οικονομικό κόστος για την Τουρκία.

ΕΡ.: Λέγεται ότι το Τουρκικο Κοινοβούλιο ψήφισε έτσι-να μην περάσουν αμερικανικά στρατεύματα από τα τουρκικά εδάφη, πρώτον για να πάρουν ακόμα περισσότερα χρήματα από την Αμερικανική Κυβέρνηση και δεύτερον διότι έχουν την Κυριακή εκλογές στην περιοχή που εκλέγεται ο κύριος Ερντογάν, ο οποίος θέλει να δείξει φιλειρηνική πολιτική για ν' αποσπάσει περισσότερους ψήφους.

ΑΠ.: Σκεφτόμαστε το οικονομικό κόστος και όχι τίποτε άλλο. Από τον Δεύτερο Παγκόσμιο Πόλεμο, αντιμετωπίζουμε οικονομική κρίση.

ΕΡ.: Πώς συνέβη αυτό, αφού η Τουρκία δεν μπήκε στον πόλεμο;

ΑΠ.: Ξεχνάτε, ότι η Τουρκία ήταν αποκλεισμένη από παντού; Ηταν περιχαρακωμένη μέσα στα σύνορά της.

ΕΡ.: Κυρία Φειζόγλου, ο Χότζας της Ρόδου, μου έχει ο ίδιος πει, ότι πηγαίνει τρόφιμα στους πρόσφυγες που έρχονται από την Τουρκία, παρ' όλο που για την τροφή τους και την ιατροφαρμακευτική τους περίθαλψη φροντίζει ο Δήμος και η Νομαρχία. Εσείς, κάνετε κάτι γι' αυτούς, εφόσον είναι μουσουλμάνοι ως προς το θρήσκευμα;

ΑΠ.: Δεν έχω επαφή με τους πρόσφυγες, γιατί ανάμεσά τους δεν υπάρχουν Τούρκοι υπήκοοι. Μόνον με Τούρκους υπηκόους έχω προξενική υποχρέωση. Δυστυχώς, έχομε παράνομους λαθρεμπόρους και όχι πρόσφυγες. Για λόγους φιλανθρωπίας και θρησκείας ο Χότζας μπορεί να τους βοηθάει. Εγώ δεν ξέρω τίποτε γι' αυτό. Ομως, χρειαζόμαστε συνεργασία με την Ευρωπαϊκή Ενωση για την αντιμετώπιση του κύματος των προσφύγων που δέχεται και η Τουρκία και η Ελλάδα.

ΕΡ.: Τον περασμένο Δεκέμβριο, είδαν το φως της δημοσιότητας στον τοπικό Τύπο αρνητικά σχόλια για σας. Τί έχετε να παρατηρήσετε σχετικά κυρία Φειζόγλου;

ΑΠ.: Θα ήθελα να ήξερα πως δημοσιεύτηκε κάτι τέτοιο, γιατί εγώ δεν γνωρίζω τίποτε. Μακάρι να με είχαν ρωτήσει αν αυτές οι "πληροφορίες" που δημοσίευσαν, ήταν αληθινές. Δεν υπάρχει αλήθεια σε αυτές τις πληροφορίες. Σκοπεύω να παραμείνω, εδώ, όλη την περίοδο που είμαι εντεταλμένη από τη χώρα μου. Δηλαδή, τέσσερα χρόνια. Εχω ακόμα άλλα δυόμιση χρόνια μπροστά μου!

ΕΡ.: Πώς βλέπετε το θέμα της Κύπρου; Θα έχουμε γρήγορη επίλυση;

ΑΠ.: Νομίζω ότι κανένας δεν γνωρίζει πραγματικά. Αυτό το θέμα, είναι πέρα από τη δικαιοδοσία μου.

ΕΡ.: Τί πιστεύετε για τις Ελληνο-Τουρκικές Σχέσεις;

ΑΠ.: Θα βελτιωθούν ακόμα περισσότερο, διότι και τα δύο μέρη το επιθυμούν. Ηδη έχουν γίνει πολλά προς αυτή την κατεύθυνση.

ΕΡ.: Ποιές είναι οι σχέσεις σας με την Μουσουλμανική κοινότητα; Κάποιοι έχουν τη γνώμη ότι βρίσκεστε πλησιέστερα στους φανατικούς;

ΑΠ.: Προσπαθώ να είμαι ίδια με όλη την κοινότητα. Δέχομαι τις προσκλήσεις από όλους της μουσουλμανικής κοινότητας, όπως δέχομαι ευχαρίστως και όλες τις προσκλήσεις των χριστιανών, εφόσον βρίσκομαι στη Ρόδο. Δεν παίρνω το μέρος κανενός. Δέχομαι τις προσκλήσεις όλων ανεξαιρέτως.

ΕΡ.: Ποιές είναι οι σχέσεις σας με τον Χότζα και το Βακούφ;

ΑΠ.: Δεν έχω καμία σχέση με το Βακούφ. Δεν έχω συναντήσει ποτέ κανέναν από το Διοικητικό Συμβούλιό του. Ο Χότζας πάντα έρχεται στα κοινωνικά δρώμενα, τον καλώ σε εκδηλώσεις μου. Πηγαίνω στο τζαμί για κάποιες τελετές, όπως τα σαράντα μετά το θάνατο κάποιου και στη βιβλιοθήκη για τις παραδοσιακές μας γιορτές. Δεν ασκώ τα της θρησκείας μου πολύ, στη βιβλιοθήκη, ναι πηγαίνω.

ΜΑΙΡΗ ΗΛ. ΠΑΠΑΝΔΡΕΟΥ
(Ρόδος, 4-3-03)

"ASSOS"
ΧΩΜΑΤΟΥΡΓΙΚΗ



ΕΙΔΙΚΑ ΚΟΝΤΕΪΝΕΡ ΓΙΑ ΑΠΟΚΟΜΙΔΗ ΜΠΑΖΩΝ

ΧΟΑΝΕΣ ΜΠΑΖΩΝ ΓΙΑ ΟΙΚΟΔΟΜΕΣ

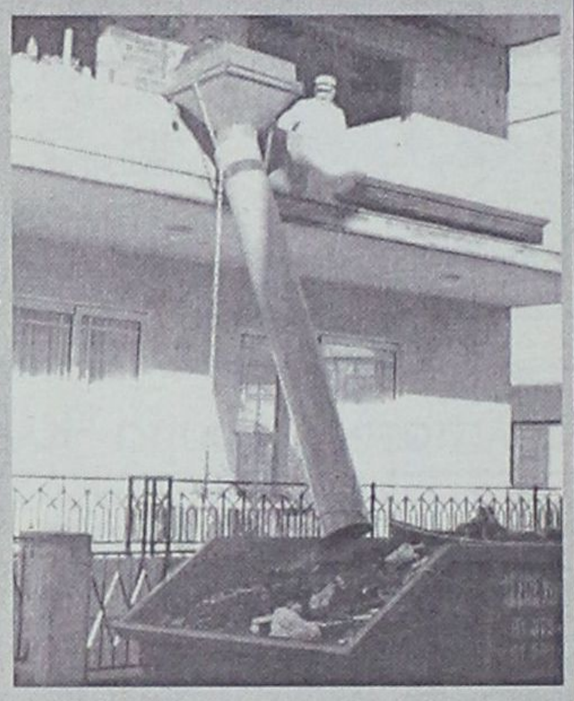

και ακόμα ΦΟΡΤΩΤΑΚΙ ΓΙΑ ΑΜΕΣΗ ΑΠΟΚΟΜΙΔΗ ΜΠΑΖΩΝ

ΠΑΠΑΚΩΝΣΤΑΝΤΙΝΟΥ ΕΜ. - ΜΑΧΛΗΣ ΣΤΑΜ. Ο.Ε.

ΤΗΛ. (22410) 81375-91349, 094.4572380-094.6284523 • FAX: (22410) 81029

16ο χλμ. Ρόδου - Καμείρου, Παραδείσι





ΤΟ ΜΠΟΥΛΟΥΚΙ ΤΩΝ ΚΡΥΠΤΟΤΣΑΜΠΟΥΚΑΔΩΝ

ΠΟΛΙΤΙΚΟ ΕΓΚΛΗΜΑ; Καμιά καλύτερη ιδέα;

Του ΓΙΩΡΓΟΥ ΣΥΡΙΟΠΟΥΛΟΥ

Με την αίσθηση ότι λίγο-πολύ όλοι, αυτή την περίοδο, ακροβατούν μεταξύ νομικής αντίληψης και συναισθηματικής ή πολιτικής φόρτισης, γινόμαστε μάρτυρες μιας αρένας όπου αντιμάχονται υποκειμενικές απόψεις, άλλοτε με αθώους, άλλοτε με αφελείς, και άλλοτε με δυσεξήγητους υποκρυπτόμενους στόχους.

Ξεπερνώντας την αυστηρά νομική ερμηνεία στην διάκριση του «πολιτικού εγκλήματος», πιστεύω πως ακόμη και με βάση την απλή λογική η περίπτωση της 17Ν δεν εξηγείται παρά ως ποινική υπόθεση. Κι' αυτό επειδή σημασιακά το «πολιτικό έγκλημα» προϋποθέτει την ύπαρξη πολιτικού ερείσματος, ή έστω και απορριφθέντος πολιτικού αιτήματος. Δηλαδή, κάποιοι, είτε Ομάδα, είτε μεμονωμένοι θα μπορούσαν να διατυπώσουν με προκηρύξεις για πολιτική θέση -εν είδη οραματισμού- που ανατρέπει το κατεστημένο και να γνωστοποιήσουν τη θέση τους, ώστε να την μεταλαμπαδεύσουν στην κοινωνία ελπίζοντας πως η διεύρυνση των οπαδών τους θα δημιουργήσει κοινωνικό «ρεύμα» ανατροπής. Η πολιτική αυτή θέση σαφώς διατυπωμένη στις προκηρύξεις, έστω και αν είχε απορριφθεί από το σώμα των εκλογέων, ή διατηρώντας μικρό πυρήνα οπαδών, θα μπορούσε να υφέρπει σε κάποιο περιθώριο αναρχικών επιδιώκοντας με τρομοκρατικές ενέργειες να καταλάβει το προσκήνιο της δημόσιας ζωής. Κάπως έτσι διαμορφώνουν το σενάριο της πολιτικής οργάνωσης οι «συγγενείς εν αμαρτίαιας» που δικάζονται στον Κορυδαλλό, και επιχειρούν να πείσουν την Κοινωνία των Πολιτών ότι εκπροσωπούν κάτι περισσότερο από τα εγκλήματά τους.

Ομως, ειδικώς, στην περίπτωση της 17Ν αυτό το -έτσι κι αλλιώς «χαλαρό»- σκεπτικό καταρρίπτεται από τη χρονική ασυνέπεια μεταξύ ενέργειας-προκήρυξης-ενέργειας. Η **προκήρυξη** της 17Ν έχει πάντα απολογητικό χαρακτήρα και ύφος. Μόνον, η χρονική μετάθεσή της προ της διαπράξεως του όποιου εγκλήματος θα μπορούσε να επέχει θέση κατά κυριολεξία «προκηρύξεως», δηλαδή προαναγγελίας μελλοντικής ενέργειας, ή πολιτικής ανακοίνωσης με καθοδηγητικές παραινέσεις προς τους ασκούντες εξουσία. Αξίζει όμως να σημειωθεί -ίσως για πρώτη φορά στον δημόσιο διάλογο- πως οι «προκηρύξεις» της 17 εκδίδονταν εκ των υστέρων! Δηλαδή μετά τις εγκληματικές πράξεις.

Ενδεχομένως για να δικαιολογήσουν την απόφαση του «τιμωρού» να εκτελέσει χωρίς «κανόνες» -ούτε καν στη βάση κάποιου δικού του πλαισίου αρχών- και με αδιευκρίνιστα ή «θολά» κριτήρια πρόσωπα απ' όλο το φάσμα του «κατεστημένου». Αυτή η επιλογή, όμως, καταδεικνύει «επιλεκτική πρακτική» και ως προς το θύμα, και ως προς το χρόνο τελέσεως της πράξης, αλλά και ως προς την μεθοδολογία.

Αν αναλογιστούμε το ενδεχόμενο μετά την πρώτη δολοφονική ενέργεια της 17Ν, αυτή του Ρίτσαρντ Γουέλς, που έχει ως αδίκημα παραγραφεί, ότι ποτέ δεν βρισκόταν, ή δεν δημοσιευόταν, ή χανόταν η μετέπειτα αναφερόμενη στο θέμα ανακοίνωση -που όμως βαφτίστηκε προκήρυξη- τότε θα είχαμε μόνον ένα απλό έγκλημα. Αντιθέτως, εάν είχε προηγηθεί η αποστολή της προκήρυξης από τη δολοφινική ενέργεια τότε - ακόμη κι αν υπήρχε θύμα- θα μπορούσαν ενδεχομένως κάποιοι να ισχυριστούν ότι είχαμε διατύπωση κάποιας πολιτικής άποψης, που ίσως επιζητούσε υποστηρικτές μιας ακραίας συμπεριφοράς για να επικρατήσει. Η διαφορά φάσης, όμως, δεν είναι προϊόν ωριμότητας. Είναι αποτέλεσμα σύγχυσης του «κατ' αρχήν εγκληματικού» και κατ' επίφαση «πολιτικού εγκεφάλου».

Ως «Κοινωνικός Τιμωρός» η 17Ν δεν έπεισε. Γιατί οι ληστείες και οι δολοφονικές επιθέσεις κατά δικαστικών καταδεικνύουν πως τα μέλη της δεν αναγνωρίζουν το σύστημα αξιών και απονομής δικαιοσύνης που συμμερίζονται όλοι οι άλλοι πολίτες.

Ως «Τρομοκρατική Οργάνωση», επίσης, δεν της επιτρέπεται να καυχάται, αφού η μόνη τρομοκρατία που ασκούσε αφορούσε όσους φωτογράφιζε στις έντυπες ανακοινώσεις της, υπό την αίρεση ότι αυτές θα δημοσιεύονταν.

Ενα μπουλούκι κρυπτοτσαμπουκάδες δεν μπορεί να επικαλείται -ή και να αξιώνει- ιδιότητα «πολιτικού παράγοντα». Τα αναπάντητα ερωτήματα σχετικά με τις πηγές πληροφόρησης, τους πυρήνες στρατολόγησης, το think tank των επιλογέων, τους μακροπρόθεσμους στόχους ή την διανομή των κλοπιμαίων αφήνουν πολλές σκιές πάνω στα πλήκτρα της γραφομηχανής των μετακενώσεων.

Ας είναι, λοιπόν, αυτή η δίκη δίκαιη:

- ως προς την αποκατάσταση της αλήθειας των πραγματικών περιστατικών,
- ως προς την ποιότητα και την πειστικότητα των αποδεικτικών στοιχείων ενοχής των κατηγορουμένων,
- ως προς τις ποινές που θα επιβάλλει,
- ως προς τη δικονομική διαδικασία, αλλά και,
- ως προς το δικαίωμα της κοινής γνώμης να διατυπώσει αβίαστη άποψη για την ποιότητα του νομικού μας πολιτισμού και τη δύναμη της Δημοκρατίας, χωρίς να κλονίζεται από όσους -βαλτούς ή ξέμπαρκους- θέλουν να αμφισβητούν την επάρκεια της δημοσιότητας.

Αλήθεια, αν ο Ντούσαν Μπάγιεβιτς συγχιστεί και σκοτώσει κάποιον στο γήπεδο, θα έχουμε «αθλητικό έγκλημα»; Και αρμόδια για το θέμα θα είναι η «Αθλητική Δικαιοσύνη»; Μήπως η πολλή... άθληση προκαλεί σύγχυση;

Γιώργος Θ. Συριόπουλος
Δημοσιογράφος

Για την εξασφάλιση της ευρύτερης δυνατής υποστήριξης

Αγώνας δρόμου από το Παρίσι και την Ουάσινγκτον!

Ενόψει των αποφάσεων του Συμβουλίου Ασφαλείας του ΟΗΕ • Σε εξέλιξη βρίσκονται τα αμερικανοβρετανικά σχέδια

Σε αγώνα δρόμου για την εξασφάλιση της ευρύτερης δυνατής υποστήριξης εν όψει των κρίσιμων αποφάσεων που καλείται να λάβει το Συμβούλιο Ασφαλείας του ΟΗΕ για την αντιμετώπιση της ιρακινής κρίσης επιδίδονται Παρίσι και Ουάσινγκτον.

Σε δηλώσεις του ο Αμερικανός υπουργός Εξωτερικών, Κόλιν Πάουελ, δήλωσε αισιόδοξος. «Με τις διαβουλεύσεις που έχουμε, είμαι αισιόδοξος ότι θα εξασφαλίσουμε εννέα με δέκα ψήφους» επισήμανε.

Επανέλαβε, δε, ότι «ο χρόνος για το Ιράκ έχει σχεδόν τελειώσει», και προσέθεσε ότι «θεωρούμε την 17η Μαρτίου ως καταληκτική ημερομηνία για τον αφοπλισμό του Ιράκ».

Πληροφορίες αναφέρουν ότι ο Κόλιν Πάουελ επιχειρεί να εξασφαλίσει την υποστήριξη μελών του Συμβουλίου Ασφαλείας με αμφιταλαντευόμενη στάση, ενώ η Αμερικανίδα σύμβουλος ασφαλείας, Κοντολίζα Ράις, αναμένεται να έχει κατ' ιδίαν επαφές με τον Ρώσο πρόεδρο, Βλαντιμίρ Πούτιν.

Αναλυτές εκτιμούν ότι οι ΗΠΑ θα υποσχεθούν οικονομική στήριξη σε χώρες του Συμβουλίου, προκειμένου να εξασφαλίσουν τις κρίσιμες ψήφους, και θεωρούν πως αυτή η πολιτική θα είναι περισσότερο αποδοτική για την Ουάσινγκτον από την επιχειρηματολογία.

Εξάλλου, όπως μετέδωσε το Reuters, ο υπουργός Εξωτερικών της Γαλίας, Ντομινίκ ντε Βιλπέν, βρίσκεται ήδη σε περιοδεία, κατά την οποία θα προσπαθήσει να πείσει τη Γουινέα, το Καμερούν και την Αγκόλα να απορρίψουν το σχεδίο ψηφίσματος των ΗΠΑ και της Βρετανίας, που προβλέπει τελεσίγραφο για τον αφοπλισμό του Ιράκ στις 17 Μαρτίου.

Πληροφορίες αναφέρουν ότι η ψηφοφορία θα διεξαχθεί την Τρίτη ή και λίγο αργότερα. Θα χρειαστούν τουλάχιστον εννέα ψήφοι υπέρ και κανένα βέτο από τα πέντε μόνιμα μέλη του Συμβουλίου Ασφαλείας (ΗΠΑ, Βρετανία, Γαλλία, Ρωσία και Κίνα), προκειμένου να υιοθετηθεί το νεά ψήφισμα.

Το βέβαιο είναι ότι οι ΗΠΑ έχουν εξασφαλίσει τις ψήφους της Βρετανίας, της Ισπανίας και της Βουλγαρίας. Επτά μέλη του Συμβουλίου Ασφαλείας αντιτίθενται στο ψήφισμα, και τάσσονται υπέρ της παραχώρησης περισσότερου χρόνου στους επιθεωρητές όπλων. Ρωσία και Κίνα απορρίπτουν το ενδεχόμενο υπερψήφισης ενός κειμένου που θα επιτρέπει την αυτόματη χρήση βίας.

Συγκεκριμένα, ο Κινέζος πρόεδρος, Ζιάνγκ Ζεμίν, επισήμανε στον Βρετανό πρωθυπουργό, Τόνι Μπλερ, ότι οι επιθεωρητές προχωρούν στο έργο τους, και πως ο κόσμος πρέπει να παρέχει «όσο χρόνο χρειαστεί», προκειμένου να εκτονωθεί η κρίση και να αποφευχθεί ο πόλεμος.

«Ο πόλεμος δεν είναι προς όφελος κανενός» σημείωσε ο Κινέζος πρόεδρος, και προσέθεσε ότι η χρήση βίας δεν λύνει τα προβλήματα του κόσμου.



Παγκόσμια φωνή κατά του πολέμου

Σύμφωνα με δημοσκόπηση που δημοσιεύθηκε την Κυριακή, το 68% των Βρετανών πολιτών θα υποστήριζαν πολεμική επιχείρηση εναντίον του Ιράκ, στην περίπτωση που είχε λάβει την έγκριση των Ηνωμένων Εθνών. Το 15% τάσσεται υπέρ μιας επίθεσης κατά του Ιράκ, την οποία θα πραγματοποιήσουν μόνο οι ΗΠΑ και η Βρετανία.

Εν τω μεταξύ, χιλιάδες κόσμου σε διάφορα μέρη του κόσμου διαδήλωσαν την αντίθεσή τους κατά του πολέμου στο Ιράκ. Η μεγαλύτερη κινητοποίηση πραγματοποιήθηκε στην πόλη Σουραμπάγια της Ινδονησίας, όπου συμμετείχαν περίπου 800.000 ατόμα, τα οποία προσευχήθηκαν για την ειρήνη.

Ανάλογα συλλαλητήρια έλαβαν χώρα στην Ιαπωνία, την Ινδία, την Γερμανία, την Ιταλία, την Αυστραλία, τη Χιλή, τις ΗΠΑ και τη Βρετανία.

Αξίζει να σημειωθεί ότι σε ένδειξη διαμαρτυρίας για την πολιτική του Τόνι Μπλερ για το Ιράκ παραιτήθηκε από τη θέση του συμβούλου στο υπουργείο Περιβάλλοντος ο Βρετανός βουλευτής των Εργατικών, Αντριου Ρίντ. Για ανάλογη κίνηση έχουν προειδοποιήσει ακόμη δέκα βουλευτές του κυβερνόντως κόμματος, που κατέχουν θέσεις συμβούλων στη κυβέρνηση, οι οποίοι απορρίπτουν επιχειρήσεις στο Ιράκ χωρίς της σύμφωνη γνώμη του Συμουλίου Ασφαλείας.

Επιπλέον, με άρθρο του στους New York Times, ο πρώην πρόεδρος των ΗΠΑ και κάτοχος Νόμπελ Ειρήνης, Τζίμι Κάρτερ, καταδίκασε τις προετοιμασίες για μια μονομερή επίθεση εναντίον του Ιράκ, κάνοντας λόγο για άδικο πόλεμο «σχεδόν χωρίς προηγούμενο στην ιστορία των πολιτισμένων κρατών».

ΠΟΛΕΜΙΚΑ ΣΧΕΔΙΑ

Εν τω μεταξύ, σύμφωνα με την εφημερίδα Sunday Telegraph, τα αμερικανοβρετανικά επιχειρισιακά σχέδια προβλέπουν κατάληψη της Βαγδάτης εντός 72 ωρών. Όπως αναφέρεται, στην επιχείρηση θα λάβουν μέρος Βρετανοί αλεξιπτωτιστές της 16ης Ταξιαρχείας και Αμερικανοί στρατιώτες από δύο αερομεταφερόμενες μεραρχίες.

Νωρίτερα, μαχητικά αεροσκάφη εφοδιασμένα με βόμβες κατευθυνόμενες από δορυφόρο θα καταστρέψουν την αντιαεροπορική άμυνας του αεροδρομίου της πόλης.

Την ίδια ώρα, πληροφορίες της CIA αναφέρουν ότι μέλη της Αλ Κάιντα, που βρίσκονται στο Ιράκ, ετοιμάζονται να πλήξουν τις αμερικανικές δυνάμεις σε περίπτωση εισβολής στη χώρα, όπως ανέφερε ανώνυμα Αμερικανός αξιωματούχος. Η σχετική προειδοποίηση περιλαμβάνεται σε δισέλιδη αναφορά της Υπηρεσίας, βασισμένη σε πρόσφατες πληροφορίες.

Σύμφωνα με αυτές, μέλη της Αλ Κάιντα θα επιχειρήσουν να αναμιχθούν με Ιρακινούς πολίτες, προκειμένου να πλησιάσουν τους Αμερικανούς και να εξαπολύσουν επίθεση, είτε με εκρηκτικές ύλες, είτε με τοξικές ουσίες.

ΞΑΝΑ ΣΤΙΣ 17 ΜΑΡΤΙΟΥ

Ο ΜΠΛΙΞ ΣΤΟ ΙΡΑΚ

ΛΗΓΕΙ ΤΟ ΤΕΛΕΣΙΓΡΑΦΟ

Το Ιράκ ανακοίνωσε την Κυριακή οτι ο επικεφαλής των επιθεωρητών του ΟΗΕ, Χανς Μπλιξ μπορεί να μεταβεί στη Βαγδάτη στις 17 Μαρτίου, ημερομηνία που έχουν δώσει ΗΠΑ και Βρετανία στο Ιράκ για να αφοπλιστεί.

Ο ιρακινός στρατηγός Χουσάμ Μοχάμαντ Αμίν όταν ρωτήθηκε αν ο Μπλιξ θα επισκευτεί σύντομα τη Βαγδάτη είπε: «Δεν γνωρίζω, όμως μπορεί να μας επισκευτεί στις 17 αυτού του μήνα». Ο Αμίν είναι υπεύθυνος για τις σχέσεις της ιρακινής κυβέρνησης με τους επιθεωρητές του ΟΗΕ.

Καθώς και δύο ακόμα βουλευτές του κυβερνώντος κόμματος

Εξελέγη ο Ταγίπ Ερντογάν

Στις χθεσινές επαναληπτικές εκλογές στη νοτιοανατολική Τουρκία

Την εκλογή του κ. Ταγίπ Ερντογάν και των δυο ακομα βουλευτών της περιφέρειας εξασφάλισε το κυβερνητικό Κόμμα Δικαιοσύνης και Ανάπτυξης στις σημερινές επαναληπτικές εκλο-



γές του νομού Σίιρτ, στη νοτιοανατολική Τουρκία. Από τη νομαρχία έγινε γνωστό ότι το ΑΚΡ (Κόμμα Δικαιοσύνης και Ανάπτυξης) πήρε το 84,82% των ψήφων, το CHP (Ρεπουμπλικανικό Λαϊκό Κόμμα) 13,79%. Το ΑΚΡ εξασφαλίζει και τις τρεις έδρες της περιφέρειας. Το ποσοστό συμμετοχής ανήλθε σε 62,31% Η απόφαση της τουρκικής Εθνοσυνέλευσης να μην επιτρέψει τη διέλευση των αμερικανικών στρατευμάτων από την Τουρκία και την εμπλοκή της χώρας στον πόλεμο στο Ιράκ έδωσε μεγάλη ώθηση στην εκλογική επίδοση τους κόμματος της Δικαιοσύνης και της Ανάπτυξης. λένε αναλυτές. Η απόφαση για την αποχή από τον πόλεμο είναι ιδιαίτερα δημοφιλής στις κουρδικές επαρχίες της Τουρκίας και φυσικά στην Σίιρτ. Στις εκλογές του Νοεμβρίου, το κουρδικό κόμμα DEHAP είχε συγκεντρώσει το 30,4% των ψηφοφόρων χωρίς φυσικά να εκλέξει κανέναν βουλευτή αφού δεν κατέφερε να ξεπεράσει σε πανεθνικό επίπεδο το 10%, που απαιτεί ο εκλογικός νόμος. Η δεξαμενή αυτή των κουρδικών ψήφων κινήθηκε τώρα προς το κόμμα της Δικαιοσύνης και της Ανάπτυξης που στις εκλογές του Νοεμβρίου είχε συγκεντρώσει μόνο 16,6% και είχε εκλέξει μόνο έναν βουλευτή. Ο δεύτερος βουλευτής εξελέγη από το Λαϊκό Ρεπουμπλικανικό Κόμμα με 8% και ο τρίτος βουλευτής της περιφέρειας ήταν ο ανεξάρτητος (καταζητούμενος για οικονομικά εγκλήματα) κ. Φαντίλ Ακγιουντούζ με ποσοστό 12,9%. Από όλες τις περιοχές της Τουρκίας οι κουρδικές επαρχίες υποδέχτηκαν με μεγαλύτερη χαρά και ανακούφιση την απόφαση της τουρκικής Εθνοσυνέλευσης αφού η συμμετοχή της Τουρκίας στον πόλεμο φέρνει τους Κούρδους αντιμέτωπους με τους ομοφύλους τους πέρα από τα σύνορα. Οι επαρχίες της νοτιοανατολικής Τουρκίας δεν συμμερίζονται τις στρατηγικές ανησυχίες της Άγκυρας για τις συνέπειες που μπορεί να έχει ο αποκλεισμός της Τουρκίας από τον πόλεμο. Η συγκυρία οδήγησε τους αντίπαλους του κόμματος της Δικαιοσύνης και της Ανάπτυξης να υποστηρίξουν ότι οι ελιγμοί που έγιναν στο θέμα της συνεργασίας με τις ΗΠΑ και η καταψήφιση της εξουσιοδότησης για την συμμετοχή της Τουρκίας είχε ταπεινά εκλογικά κίνητρα.

ΜΝΗΜΟΣΥΝΑ

Την 12η μηνός Μαρτίου ημέρα Τετάρτη και ώρα 8 π.μ. εις τον Ιερό Ναό Αγ. Γεωργίου Κάτω, τελούμε 3μηνο μνημόσυνο (στην προϊασμένη) υπέρ αναπαύσεως της ψυχής της πολυαγαπημένης και αξέχαστης αδελφής μας, θείας και εξαδέλφης

ΑΝΝΑΣ ΜΙΧ. ΖΩΑΝΝΟΥ
(το γένος ΝΙΚΟΛΑΟΥ ΞΑΝΘΟΥ)

Τ' αδέλφια της: Βασίλης - Πόπη, Ζαφειρία Ξανθού, Στέργος - Ουρανία Τσάπη, Μαρία Ξανθού - Καραμανή, Εφη Ξανθού, τ' ανίψια, τα εξαδέλφια και οι λοιποί συγγενείς και φίλοι.

Την 12η μηνός Μαρτίου ημέρα Τετάρτη και ώρα 8 π.μ. εις τον Ιερό Ναό Ταξιαρχών Κοιμητηρίου Ρόδου, τελούμε τριετές μνημόσυνο υπέρ αναπαύσεως της ψυχής του πολυαγαπημένου μας υιού, αδελφού, θείου και εγγονού

ΚΩΝΣΤΑΝΤΙΝΟΥ ΜΑΡΑΓΚΑΚΗ
ετών 33

Η μητέρα: Βασιλεία
Τα αδέλφια: Μαριέτα-Γιάννης Κούρος
Τα ανίψια: Χρύσα-Βαγγέλης
Οι λοιποί συγγενείς και φίλοι



Την 12η μηνός Μαρτίου ημέρα Τετάρτη και ώρα 8 π.μ. εις τον Ιερό Ναό Αγίου Παντελεήμονα (Παλιά Πόλη), τελούμε 9ήμερο μνημόσυνο υπέρ αναπαύσεως της ψυχής της λατρευτής μας συζύγου, κόρης, μητέρας, γιαγιάς, αδελφής και θείας

ΣΕΒΑΣΜΙΑΣ ΤΣΟΥΚΑΛΗ

Ο σύζυγος: Νικόλαος
Η μητέρα: Κατερίνα
Τα παιδιά: Γιώργος-Δέσποινα, Γιάννης-Χριστίνα
Τα εγγόνια, τ' αδέλφια, τ' ανίψια και οι λοιποί συγγενείς



Την 12η μηνός Μαρτίου ημέρα Τετάρτη και ώρα 8 π.μ. εις τον Ιερό Ναό Σωτήρος, Ιξιάς, τελούμε 9ήμερο μνημόσυνο υπέρ αναπαύσεως της ψυχής του λατρευτού μας συζύγου, πατέρα, υιού, αδελφού και θείου

ΝΙΚΟΛΑΟΥ ΤΣΙΓΚΟΥ του ΓΕΩΡΓΙΟΥ
ετών 47

Η σύζυγος: Βαρβάρα
Τα παιδιά: Μαρία, Χριστίνα, Κατερίνα και Μιχάλης.
Η μητέρα: Χαριτωμένη
Τ' αδέλφια: Κωνσταντίνος - Ειρήνη, Αλκμήνη - Παναγιώτης.
Τ' ανίψια, οι λοιποί συγγενείς και φίλοι.



Την 12η μηνός Μαρτίου ημέρα Τετάρτη και ώρα 8 π.μ. εις τον Ιερό Ναό Αγίου Δημητρίου παλαιού νεκροταφείου, τελούμε 9ήμερο μνημόσυνο υπέρ αναπαύσεως της ψυχής του λατρευτού μας συζύγου, πατέρα, παππού, αδελφού και θείου

ΣΤΑΜΑΤΙΟΥ ΛΥΚΟΥΡΙΝΟΥ

Η σύζυγος: Ελευθερία
Τα παιδιά: Στεργούλα-Βασίλης, Νικόλαος-Ανεζίνα
Τα εγγόνια, τ' αδέλφια, τ' ανίψια και οι λοιποί συγγενείς

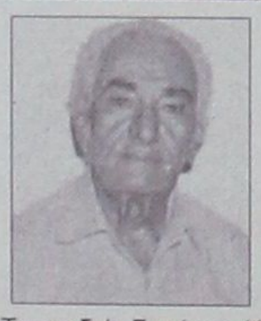

Την 12η μηνός Μαρτίου ημέρα Τετάρτη και ώρα 8 π.μ. εις τον Ιερό Ναό Αγίου Δημητρίου παλαιό νεκροταφείου, τελούμε 9ήμερο μνημόσυνο υπέρ αναπαύσεως της ψυχής του πολυαγαπημένου μας και λατρευτού μας πατέρα, παπούλη, αδελφού και θείου

ΕΜΜΑΝΟΥΗΛ Γ. ΠΑΥΛΗ ή ΠΑΥΛΙΔΗ

Τα παιδιά: Σταύρος-Κοκώνα
Ο εγγονός: Παρασκευάς-Πάρης Κακάς
Και οι λοιποί συγγενείς



Την 12η μηνός Μαρτίου ημέρα Τετάρτη και ώρα 8 π.μ. εις τον Ιερό Ναό Αγίας Αναστασίας Ρόδου, τελούμε 9ήμερο μνημόσυνο υπέρ αναπαύσεως της ψυχής του λατρευτού μας συζύγου, πατέρα, παππού, αδελφού και θείου

ΓΙΑΝΝΗ ΚΟΥΜΠΙΟΥ

Η σύζυγος: Βαλασία
Τα παιδιά: Ελένη-Γιώργος, Σωτήρης
Τα εγγόνια, τ' αδέλφια, τ' ανίψια, και οι λοιποί συγγενείς

ΑΓΓΕΛΙΑ ΘΑΝΑΤΟΥ

Τον λατρευτό μας σύζυγο, πατέρα, παππού, αδελφό και θείο

ΣΑΒΒΑ ΣΑΛΒΑΡΗ
ετών 94

θανόντα, κηδεύσαμε χθες Κυριακή 9 Μαρτίου 2003 και ώρα 12η μεσημβρινή από τον Ιερό Ναό Ταξιαρχών Νεκροταφείου Ρόδου.
Η σύζυγος: Αγλαΐα
Τα παιδιά: Ευάγγελος - Πάμελα, Χρήστος, Μαίρη - Παντελής.
Τα εγγόνια, τ' αδέλφια, τ' ανίψια και οι λοιποί συγγενείς.

ΕΥΧΑΡΙΣΤΗΡΙΟ ΠΕΝΘΟΥΣ

Θέλουμε να εκφράσουμε τις θερμές μας ευχαριστίες προς την **Εκκλησιαστική Επιτροπή** καθώς και τον **πατέρα Ιωάννη** του Ιερού Ναού Αγίου Παντελεήμονα, Παλιάς Πόλης, για την συμπαράσταση τους στο βαρύ πένθος μας για το χαμό της πολυαγαπημένης μας συζύγου και μητέρας

ΣΕΒΑΣΜΙΑΣ ΤΣΟΥΚΑΛΗ

Ο σύζυγος: Νικόλαος
Τα παιδιά: Γιώργος-Δέσποινα, Χριστίνα-Γιάννης

Ομιλος Τραπεζών του Εξωτερικού αρχίζει να δραστηριοποιείται στη Ρόδο

Χορηγήσεις δανείων σε επαγγελματίες

Ομιλος Τραπεζών του εξωτερικού, αρχίζει και δραστηριοποιείται στη Ρόδο χορηγώντας δάνεια μέχρι και 2.000.000 ευρώ και κυρίως με ιδιαίτερα ευνοϊκούς όρους (αξιοσημείωτο είναι ότι ο όμιλος δραστηριοποιείται πρώτη φορά στην Ελλάδα).

Επί του θέματος λόγω των γνωστών προβλημάτων αναμένεται ότι θα επιδειχθεί έντονο ενδιαφέρον, από αρκετούς επιχειρηματίες.

Με σχετική ανακοίνωση, γίνονται γνωστά τα εξής:

"Με χαρά και υπερηφάνεια σας ανακοινώνουμε ότι η εταιρεία μας κατόπιν συμφωνίας με έναν από τους μεγαλύτερους ομίλους τραπεζών του εξωτερικού με την επωνυμία "SUISSE FINANCE TRADING AND INVESTMENT L.T.D." χορηγεί δάνεια ύψους 30.000-2.000.000 ευρώ σε κάθε επαγγελματία με τους πιο συμφέροντες, προνομιακούς και ελκυστικούς όρους της αγοράς:

- χωρίς έλεγχο δυσμενών στοιχείων (Τειρεσίας).
- χωρίς εγγραφή προσημείωσης ή υποθήκης.
- χωρίς τριτεγγυητές.
- με διάρκεια αποπληρωμής 10 έτη.
- με περίοδο χάριτος που φθάνει τα 3 έτη, κατά τα οποία δεν καταβάλλονται ούτε κεφάλαιο ούτε τόκοι.
- με σταθερό ετήσιο επιτόκιο 3~%.
- με ασφάλιση all risk για κάθε πιθανή ζημία ή αδυναμία αποπληρωμής του δανείου.
- με χρόνο έγκρισης του δανείου από 2 έως 8 εργάσιμες ημέρες.

Πληροφορίες και υποβολή αιτήσεων:
κ. Ιωαννίδη Παναγιώτη
Αποκλειστικός Αντιπρόσωπος Δωδ/σου
Τηλ. 22440/48268
Fax: 22440/48003
κιν. 6932402250.

ΕΛΛΗΝΙΚΗ ΔΗΜΟΚΡΑΤΙΑ
ΠΕΡΙΦΕΡΕΙΑ ΝΟΤΙΟΥ ΑΙΓΑΙΟΥ
ΝΟΜΟΣ ΔΩΔΕΚΑΝΗΣΟΥ
ΝΟΜΑΡΧΙΑΚΗ ΑΥΤΟΔ/ΣΗ
ΔΩΔ/ΣΟΥ
ΝΟΜΑΡΧΙΑΚΟ ΣΥΜΒΟΥΛΙΟ

ΑΝΑΚΟΙΝΩΣΗ

Με το υπ' αριθμ. πρωτ. 130966/12-2-2003 έγγραφο του ΥΠΕΧΩΔΕ - Γενική Διεύθυνση Περιβάλλοντος - Ειδική Υπηρεσία Περιβάλλοντος (Ε.Υ.ΠΕ.) - Τμήμα Α', μας διαβιβάστηκε για γνωμοδότηση η Μελέτη Περιβαλλοντικών Επιπτώσεων (Μ.Π.Ε.) για το έργο "Αγ. Ισίδωρος - Λάερμα - Θάρρι" Ν.Α. Δωδεκανήσου.
Καλούμε κάθε ενδιαφερόμενο να υποβάλλει τις έγγραφες παρατηρήσεις του ως προς το περιεχόμενο της μελέτης, μέσα σε προθεσμία δεκαπέντε (15) ημερών από την ημερομηνία δημοσίευσης της παρούσας στον ημερήσιο τοπικό Τύπο.
Οι ενστάσεις θα υποβάλλονται:
1. Στην Γραμματεία της Νομαρχιακής Επιτροπής της Ν.Α. Δωδ/σου.
2. Στην ανωτέρω αναφερομένη Υπηρεσία και θα κοινοποιούνται στο Τοπικό Γραφείο Περιβάλλοντος του Τ.Π. και Π.Ε. της Ν. Α. Δωδ/σου (υπόψη κ. Αρη Σκιαδόπουλου τηλ. 2241030413), όπου βρίσκεται η πλήρης μελέτη και μπορεί κάθε ενδιαφερόμενος να λάβει γνώση αυτής.

Ε.Ν.
Ο Βοηθός Νομάρχης
Ευστάθιος Κουσουρνάς

ΚΑΛΕΣΜΑ

Ελάτε στη Νότια Ρόδο να γιορτάσουμε μαζί την Αποκριά με κέφι ζωντάνια και αισιοδοξία.
Σας προσκαλούμε το τριήμερο της Καθαράς Δευτέρας για μια επίσκεψη στις φυσικές ομορφιές της Νότιας Ρόδου εκεί όπου η μουσική, ο χορός, οι μεταμφιέσεις και τα παραδοσιακά έθιμα έχουν την τιμητική τους.
Ο Δήμος Νότιας Ρόδου σε συνεργασία με τους Πολιτιστικούς Συλλόγους των δημοτικών διαμερισμάτων του Δήμου μας διοργανώνουν τις παρακάτω καρναβαλικές εκδηλώσεις:
Την Δευτέρα: 10/3/2003
• Στο Δ.Δ. Απολακκιάς στις 15.00 μ.μ. μπορείτε να παρακολουθήσετε καρναβαλικές εκδηλώσεις και παραστάσεις. Θα προσφέρονται δωρεάν κρασί και νηστίσιμα μεζεδάκια.
Ετοιμάστε βαλίτσες, ξαποστείλετε σκοτούρες και προβλήματα, φορέστε...το πιο αστραφτερό σας χαμόγελο και ελάτε να το ρίξουμε λίγο έξω...
Η Νότια Ρόδος σας προσφέρει μια εναλλακτική ανθρώπινη άποψη της αποκριάτικης διασκέδασης (κοντά στη φύση και την παράδοση).

ΔΗΜΟΣ ΝΟΤΙΑΣ ΡΟΔΟΥ

ΖΗΤΑ ΒΟΗΘΕΙΑ



Την βοήθεια των συμπολιτών τους ζητούν ο **Φώτης Αραπάκης** που πάσχει από επιληψία και τα δυό του παιδιά που έχουν πρόβλημα στο κεφάλι. Για καταθέσεις: **ALPHA BANK 640-002101-353019** και αριθμός τηλεφώνου **6976383525** για οποιαδήποτε άλλη βοήθεια.

ΣΩΜΑΤΕΙΟ ΕΣΤΙΑΤΟΡΩΝ ΝΗΣΟΥ ΡΟΔΟΥ

"Η ΠΡΩΤΟΠΟΡΙΑ"

ΠΡΟΣΚΛΗΣΗ ΣΥΝΕΛΕΥΣΗΣ

Αγαπητοί συνάδελφοι
Το σωματείο μας Εστιατόρων "Η Πρωτοπορία" σας καλεί στη γενική συνέλευση την Τρίτη 11 Μαρτίου 2003 ώρα 6 μ.μ. στο Ακταίον (επάνω αίθουσα)
ΘΕΜΑΤΑ:
• Απολογισμός του απερχόμενου Δ.Σ.
• Οργανωτικά θέματα του σωματείου εν όψει των Εκλογών που θα διεξαχθούν στις 18/3/03 από ώρα 12.00 έως 6.00 μ.μ.
• Συζήτηση επί των προβλημάτων του κλάδου μας
• Κατάθεση υποψηφιοτήτων μέχρι 16/3/03 στον Γ. Γραμματέα κ. Καλογέρη τηλ. 2241025168
Υποψηφιότητες για: 9μελούς Δ.Σ.
3μελούς εξελεγκτικής Επιτροπής
2μελούς Αντιπροσωπείας στο ΙΚΑ
3μελούς Αντιπροσωπεία στην ΠΟΕΣΕ

ΟΛΟΙ ΟΙ ΕΣΤΙΑΤΟΡΕΣ ΤΗΣ ΡΟΔΟΥ ΝΑ ΔΩΣΟΥΜΕ ΕΝΑ ΔΥΝΑΜΙΚΟ ΠΑΡΩΝ ΩΣΤΕ ΣΤΙΣ ΕΚΛΟΓΕΣ ΝΑ ΨΗΦΙΣΟΥΜΕ ΤΟΥΣ ΚΑΛΥΤΕΡΟΥΣ ΓΙΑ ΤΗΝ ΕΠΙΛΥΣΗ ΤΩΝ ΠΡΟΒΛΗΜΑΤΩΝ ΜΑΣ

ΤΑ ΛΟΓΙΚΑ ΤΑ ΠΑΡΑΛΟΓΑ ΤΑ ΕΞΩΦΡΕΝΙΚΑ



... Αδηφάγος σωλήνας, καρδαμωμένος ως το κήτος του Ιωνά, έτοιμος να κατεβάσει "πράμα"!

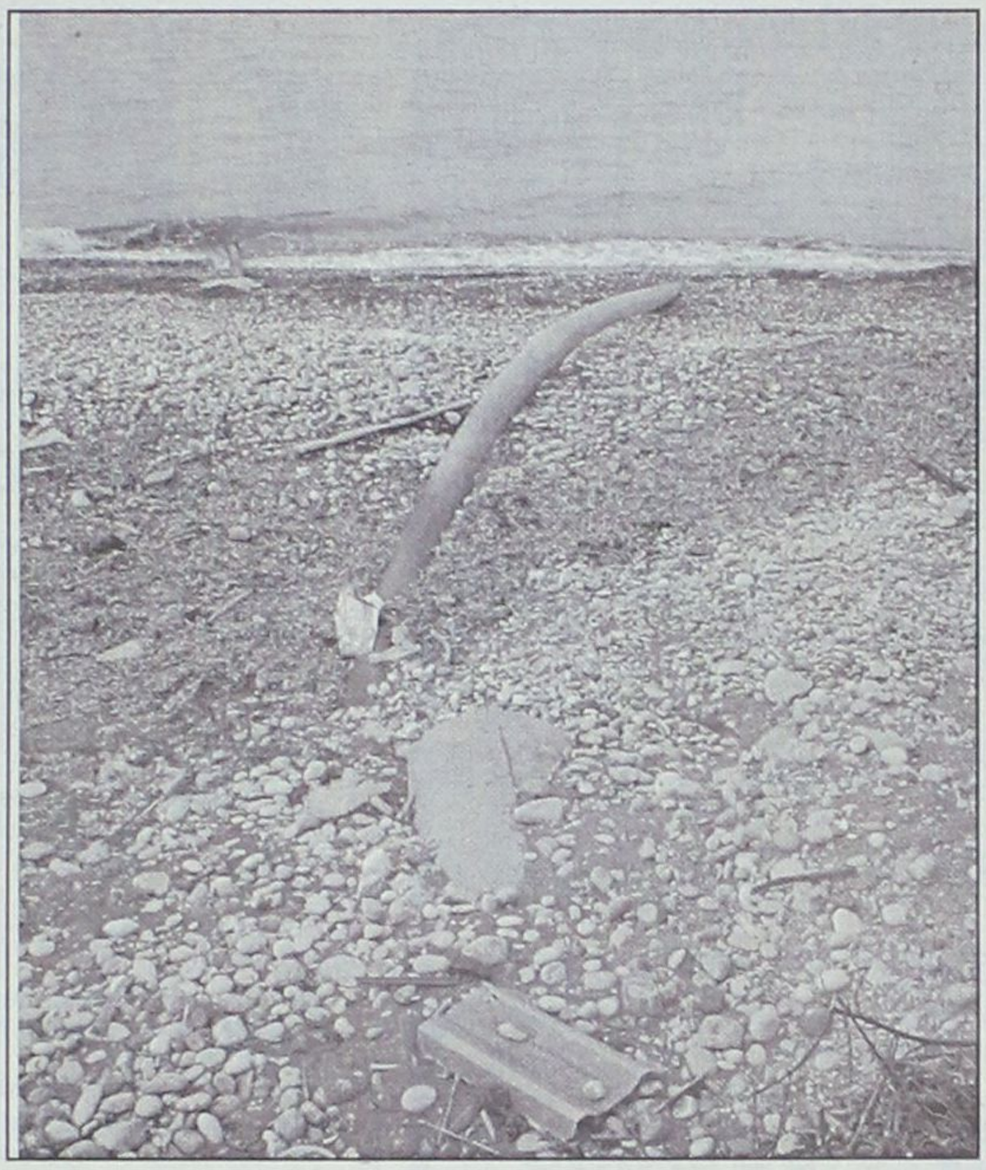

... Σωλήνας που "ξεφιδέρει" από την παραλία, πραγματοποιεί μια ενδιαφέρουσα καμπύλη και ξαναχώνεται σ' αυτήν, για να καταλήξει κρυμμένος στη θάλασσα!

Παραλία Φανερωμένης
Αδέσποτοι σωλήνες, ελεύθερης βοσκής

Κλείνουμε σημερα την *"τριλογία"* σχετικά με την **Παραλία Φανερωμένης** στον κόλπο της Ιξιάς. Μετά το **σκουπιδαριό** και τις **αυθαίρετες παράγκες**, σειρά έχουν οι **"αλανιάρισσες" σωληνώσεις** που διασχίζουν κάθετα την παραλία και καταλήγουν *"λάου-λάου"* στην θάλασσα, κουβαλώντας - ίσως - ένα δύσοσμο, βρόμικο και παθογενές φορτίο.

Το καλοκαίρι επικαλύπτονται επιμελώς, να μην βλέπουν τους διάφορους "περιέργους" σωλήνες οι ξένοι λουόμενοι και ψυλλιαστούν γιατί μετά από κάθε βουτιά βγάζουν και νέα "σπυράκια" (μπα ιδέα τους είναι) και για ποιο λόγο η παραλία με τους χιλιάδες τουρίστες έχει καταντήσει ένας υπόγειος διασωληνωμένος μεγάκοσμος κάθε λογής λυμάτων.

Εσείς όμως τώρα ξέρετε γιατί όταν περνάτε τις βραδινές ώρες ή νωρίς το πρωί την περί ου λόγος περιοχή *"ευωδιάζει"* από μυρωδιές, που κάνουν όλον τον κόλπο να μοιάζει σαν ένας γιγαντιαίος *"αχόρταγος"*.

*... Κάθε χρόνο τα ίδια γράφουμε, τα ίδια βλέπουμε, και σεις οι "ανίδεοι" μπορείτε να κοπιάσετε να τα θαυμάσετε. Μόνον οι αρμόδιοι για την φύλαξη και την διάσωση του περιβάλλοντος έχουν **"πέπλα"** στα μάτια που τους εμποδίζουν την όραση - μερικοί θα τις έλεγαν και "τσίμπλες"!*



... Σωλήνας σε στυλ πυροβόλου όπλου, σε κοινή θέα. Οι αρμόδιοι δεν μπήκαν ούτε στον κόπο να το "θάψουν" και εκβάλλει στην ακρογιαλιά προς τέρψη των λουομένων!



... Σωλήνας που οδεύει προς την θάλασσα. Τι κουβαλά, ένας Θεός ξέρει. Πάντως το καλοκαίρι τον "θάβουν" επιμελώς, τον χειμώνα τραβιέται η θάλασσα, φυσά και ο αέρας και βγαίνει στην κοινή θέα!



... Σπασμένος σωλήνας στην ακρογιαλιά. Σε μέρα που δεν έβρεχε είδαμε με τα μάτια μας να κατεβάζει χοντρά βοθρολύματα!

www.RodosVitrina.gr/Metropol.htm
METROPOL
MULTI-CINEMA
ALPHA ODEON
Πληροφορίες, Κρατήσεις από 15:00
Information, Reservations after 15:00
ΤΗΛ. 22410.28400
WEEKLY PROGRAMME • ΕΒΔΟΜΑΔΙΑΙΟ ΠΡΟΓΡΑΜΜΑ
07/03/2003 • 13/03/2003

ΣΤΑ ΕΛΛΗΝΙΚΑ
ΚΑΤ. ΑΠΟ 13 ΕΤΩΝ

ΜΗΝ ΧΑΣΕΤΕ ΜΕ ΤΙΠΟΤΑ ΤΗΝ ΚΑΙΝΟΥΡΙΑ ΤΑΙΝΙΑ ΤΟΥ ΝΙΚΟΥ ΠΕΡΑΚΗ
Η ΛΙΖΑ ΚΑΙ ΟΛΟΙ ΟΙ ΑΛΛΟΙ
ΖΗΤΕΙΤΑΙ ΝΕΟΣ ΩΡΑΙΟΣ ΚΑΙ ΚΑΝΟΝΙΚΟΣ ΓΙΑ ΠΑΝΩ ΑΠΟ ΔΥΟ ΜΗΝΕΣ...
ΠΡΩΤΑΓΩΝΙΣΤΟΥΝ
ΚΑΤΕΡΙΝΑ ΜΟΥΤΣΑΤΣΟΥ (ΛΙΖΑ), ΝΤΟΡΕΤΑ ΠΑΠΑΔΗΜΗΤΡΙΟΥ (ΚΛΑΙΡΗ)
ΑΛΕΞΑΝΔΡΟΣ ΠΑΡΘΕΝΗΣ (ΠΑΡΗΣ), ΓΙΩΡΓΟΣ ΚΑΡΑΜΙΧΟΣ (ΓΙΑΝΝΗΣ)
ΑΙΘΟΥΣΑ 1
ΩΡΕΣ ΕΝΑΡΞΗΣ - SHOWTIMES
18:00, 20:15, 22:30

ΣΤΑ ΕΛΛΗΝΙΚΑ
Η WALT DISNEY PICTURES ΠΑΡΟΥΣΙΑΖΕΙ ΤΗΝ ΝΕΑ ΥΠΕΡΠΑΡΑΓΩΓΗ
ΚΑΤΑΛΛΗΛΟ

ΤΟ ΒΙΒΛΙΟ ΤΗΣ ΖΟΥΓΚΛΑΣ 2
THE JUNGLE BOOK 2
Ο ΜΟΓΛΗΣ ΚΑΙ Ο ΜΠΑΛΟΥ ΚΑΙ ΟΛΗ Η ΓΝΩΣΤΗ ΠΑΛΙΟΠΑΡΕΑ ΣΕ ΝΕΕΣ ΠΕΡΙΠΕΤΕΙΕΣ
ΑΙΘΟΥΣΑ 2
ΩΡΕΣ ΕΝΑΡΞΗΣ - SHOWTIMES
16:00, 17:30, 19:00

IN ENGLISH
Η TWENTIETH CENTURY FOX ΠΑΡΟΥΣΙΑΖΕΙ ΜΙΑ ΕΠΙΚΑΙΡΗ ΔΙΑΣΤΗΜΙΚΗ ΠΕΡΙΠΕΤΕΙΑ
ΚΑΤ. ΑΠΟ 13 ΕΤΩΝ

ΠΡΟΣΔΕΘΕΙΤΕ...
SOLARIS
ΑΠΟ ΤΟΥΣ ΒΡΑΒΕΥΜΕΝΟΥΣ ΜΕ ΟΣΚΑΡ ΣΚΗΝΟΘΕΤΗ ΤΟΥ 'ΤΙΤΑΝΙΚΟΣ' ΤΖΕΪΜΣ ΚΑΜΕΡΟΝ ΚΑΙ ΔΗΜΙΟΥΡΓΟΥ ΤΟΥ 'TRAFFIC' ΣΤΙΒΕΝ ΣΟΝΤΕΡΜΠΕΡΓΚ
ΠΡΩΤΑΓΩΝΙΣΤΕΙ Ο ΤΖΟΡΤΖ ΚΛΟΥΝΙ
ΑΙΘΟΥΣΑ 2
ΩΡΕΣ ΕΝΑΡΞΗΣ - SHOWTIMES
20:30, 22:30

IN ENGLISH
ΜΙΑ ΞΕΚΑΡΔΙΣΤΙΚΗ ΚΩΜΩΔΙΑ ΔΡΑΣΗΣ ΜΕ ΠΡΩΤΑΓΩΝΙΣΤΕΣ ΤΟΥΣ ΣΩΤΗΡΕΣ ΜΑΣ...
ΜΑΡΤΙΝ ΛΟΡΕΝΣ & ΣΤΙΒ ΖΑΝ
ΚΑΤΑΛΛΗΛΟ

ΕΘΝΙΚΗ ΑΣΦΑΛΕΙΑ
NATIONAL SECURITY
ΘΕΛΟΥΝ ΝΑ ΜΑΣ ΣΩΣΟΥΝ ΑΠ' ΤΟΥΣ ΚΑΚΟΥΣ
ΑΠ' ΑΥΤΟΥΣ ΠΟΙΟΣ ΘΑ ΜΑΣ ΣΩΣΕΙ;
ΑΙΘΟΥΣΑ 3
ΩΡΕΣ ΕΝΑΡΞΗΣ - SHOWTIMES
17:00, 19:00, 21:00

IN ENGLISH
ΣΕ ΠΡΩΤΗ ΠΑΝΕΛΛΗΝΙΑ ΠΡΟΒΟΛΗ
ΕΝΑ ΑΞΙΟΛΟΓΟ ΘΡΙΛΕΡ ΤΟΥ ΒΡΑΒΕΥΜΕΝΟΥ ΜΕ ΟΣΚΑΡ ΣΕΝΑΡΙΟΓΡΑΦΟΥ ΤΟΥ "TRAFFIC" ΣΤΙΒΕΝ ΓΚΕΪΓΚΑΝ
ΚΑΤΑΛΛΗΛΟ

ΣΚΟΤΕΙΝΗ ΑΠΟΥΣΙΑ
ABANDON
ΠΡΩΤΑΓΩΝΙΣΤΟΥΝ
ΚΕΪΤΙ ΧΟΛΜΣ - ΜΠΕΝΤΖΑΜΙΝ ΜΠΡΑΤ
ΑΙΘΟΥΣΑ 3
ΩΡΑ ΕΝΑΡΞΗΣ - SHOWTIME
22:45

ΑΠΟ ΠΑΡΑΣΚΕΥΗ 14 ΜΑΡΤΙΟΥ
ΑΛ ΠΑΤΣΙΝΟ - ΚΟΛΙΝ ΦΑΡΕΛ
ΣΤΗΝ ΝΕΑ ΠΕΡΙΠΕΤΕΙΑ ΠΟΥ ΘΑ ΣΑΣ ΚΑΘΗΛΩΣΕΙ

Η ΔΟΚΙΜΑΣΙΑ
THE RECRUIT
ΣΤΗΝ ΚΑΤΑΣΚΟΠΕΙΑ, ΤΙΠΟΤΑ ΔΕΝ ΕΙΝΑΙ ΑΥΤΟ ΠΟΥ ΦΑΙΝΕΤΑΙ.

ΑΠΟ ΠΑΡΑΣΚΕΥΗ 21 ΜΑΡΤΙΟΥ

ΕΡΧΕΤΑΙ...
Ο ΠΙΟ ΔΗΜΟΦΙΛΗΣ ΣΟΥΠΕΡ-ΗΡΩΑΣ ΟΛΩΝ ΤΩΝ ΕΠΟΧΩΝ
DAREDEVIL
ΕΚΑΤΟΜΜΥΡΙΑ ΦΑΝΑΤΙΚΟΙ ΘΑΥΜΑΣΤΕΣ ΤΟΥ ΤΟΝ ΠΕΡΙΜΕΝΟΥΝ...
DAREDEVIL: ΜΠΕΝ ΑΦΛΕΚ
ELEKTRA: ΤΖΕΝΙΦΕΡ ΓΚΑΡΝΕΡ
BULLSEYE: ΚΟΛΙΝ ΦΑΡΕΛ
KINGPIN: ΜΑΪΛΚ ΚΛΑΡΚ ΝΤΑΝΚΑΝ

ΔΕΙΤΕ ΤΗΝ ΤΑΙΝΙΑ "Η ΛΙΖΑ ΚΑΙ ΟΛΟΙ ΟΙ ΑΛΛΟΙ" ΚΑΙ ΛΑΒΕΤΕ ΜΕΡΟΣ ΣΤΗΝ ΜΕΓΑΛΗ ΠΑΝΕΛΛΗΝΙΑ ΚΛΗΡΩΣΗ ΔΩΡΩΝ ΤΗΣ ALPHA ODEON.
1 SCOOTER YAMAHA VERSITY 300
10 ΣΤΕΡΕΟΦΩΝΙΚΑ PHILIPS MC-120
10 ΜΠΟΥΦΑΝ ΑΠΟ ΤΗΝ ΣΥΛΛΟΓΗ ΕΠΩΝΥΜΩΝ ΡΟΥΧΩΝ LAKIS GAVALAS
30 DVD
10 ΕΙΣΙΤΗΡΙΑ ΔΙΑΡΚΕΙΑΣ ΕΝΩΣ ΕΤΟΥΣ ΓΙΑ ΟΛΑ ΤΑ ALPHA ODEON CINEMAS

One Page

ΕΠΙΜΕΛΕΙΑ: ΚΥΡΙΑΚΗ ΠΕΤΡΙΔΟΥ

Προτάσεις...

Καλή ημέρα για κινηματογραφική έξοδο είθισται να είναι η Καθαρά Δευτέρα αφού από τη μια η... κούραση των εκδρομέων κι από την άλλη το γεγονός ότι η επόμενη είναι εργάσιμη ημέρα, κάνει το σινεμά να φαντάζει ιδανική επιλογή (σ.σ. εξαιρείται η... πιτσιρικαρία, βεβαίως!).

Από τις ταινίες που προβάλλονται αυτές τις ημέρες στις αίθουσες της Ρόδου, προτείνουμε:

— **Σικάγο (Chicago)**

Το **μιούζικαλ των 13 υποψηφιοτήτων για Οσκαρ** με εκρηκτικό δίδυμο (ξανθιάς-μελαχρινής) της **Ρενέ Ζελγουέγκερ** και την **Κάθριν Ζέτα Τζόουνς** αλλά και έναν **Ρίτσαρντ Γκιρ** πιο απρόβλεπτο από ποτέ, έχει γίνει αντικείμενο συζήτησης για τους απανταχού κινηματογραφόφιλους και όχι μόνο. Το προτείνουμε ανεπιφύλακτα!

(Σ.Σ. Προβάλλεται από το «Παλλάς 5 cinemas center»).

— **Πιάσε με αν μπορείς (Catch me if you can)**

Ο μεγαλύτερος παραμυθάς του Χόλιγουντ, ο **Στίβεν Σπίλμπεργκ**, «ξαναχτυπά» με ένα είδος στο οποίο δεν μας έχει συνηθίσει: Μια **κωμική περιπέτεια** που βασίζεται σε αληθινή ιστορία, **προτάθηκε για δύο βραβεία Οσκαρ** και στην οποία πρωταγωνιστούν οι **Λεονάρντο Ντι Κάπριο** και **Τομ Χανς**.

(Σ.Σ. Προβάλλεται από το «Παλλάς»).

— **Η Λίζα και όλοι οι άλλοι**

Ελληνική ταινία σε σκηνοθεσία **Νίκου Περάκη** που επιχειρεί να μεταφέρει στη μεγάλη οθόνη το νεανικό lifestyle αλλά και την υστερία γύρω από τις σχέσεις των δύο φύλων, έτσι όπως την αντιλαμβάνεται η σημερινή νεολαία τουλάχιστον. Πρωταγωνιστούν «φρέσκα» πρόσωπα όπως: **Κατερίνα Μουτσάτσου, Αλέξανδρος Παρθένης, Γιώργος Καραμίχος** κ.ά.

(Σ.Σ. Η ταινία προβάλλεται από το «Μετροπόλ Alpha Odeon»).

Αναβάλλονται τα Οσκαρ;

Έντονος είναι ο προβληματισμός τις τελευταίες ημέρες στο Χόλιγουντ με αφορμή την πρργραμματισμένη για τις 23 Μαρτίου τελετή απονομής των βραβείων Όσκαρ. Το πρόβλημα εστιάζεται στο γεγονός ότι εκείνες τις ημέρες τοποθετείται χρονικά ένα πιθανό χτύπημα των ΗΠΑ στο Ιράκ.

Οι διοργανωτές είναι σοβαρά προβληματισμένοι για το εάν πρέπει να μεταθέσουν για άλλη ημέρα την τελετή απονομής, αν και κανείς δεν φαίνεται να επιθυμεί κάτι τέτοιο.

«Είναι το μόνιμο θέμα συζήτησής μας. Αλλά είμαστε αποφασισμένοι να μην αλλάξει η ημερομηνία» δήλωσε στο



BBC ο εκπρόσωπος της Αμερικανικής Ακαδημίας Κινηματογράφου Τζον Πάβλικ. Ωστόσο, παραδέχτηκε ότι η τελική απόφαση θα εξαρτηθεί από τις εξελίξεις στην Ουάσινγκτον και τη Μέση Ανατολή.

Οι διοργανωτές βρίσκονται μάλλον σε αδιέξοδο για το τι πρέπει τελικώς να γίνει. Για παράδειγμα, το τηλεοπτικό δίκτυο ABC έχει κλείσει οικονομική συμφωνία να εισπράξει 78,3 εκατ. δολάρια από διαφημίσεις που θα προβληθούν την ώρα της απ' ευθείας μετάδοσης. Όμως, εκφράζονται φόβοι ότι η μετάδοση μπορεί να επισκιαστεί ή και να διακοπεί από έκτακτα δελτία ειδήσεων για τις εξελίξεις στο Ιράκ.

Σύμφωνα με αναλυτές των ΜΜΕ, η μετάδοση της τελετής απονομής θα βρει τη θέση της στο τηλεοπτικό πρόγραμμα ακόμη και αν υπάρχουν έκτακτες ειδήσεις για το Ιράκ. Οι τηλεθεατές, λένε οι αναλυτές, θέλουν να ενημερωθούν για τον πόλεμο, αλλά θέλουν και να ψυχαγωγηθούν.

Μεγάλο είναι και το βάρος που πέφτει στους ώμους των ανθρώπων που θα παρουσιάσουν την τελετή απονομής. Εκείνοι, σύμφωνα πάντα με τους αναλυτές, πρέπει να αποφύγουν τις αναφορές στον πόλεμο, για να μην αποσπασθεί τελείως η προσοχή των τηλεθεατών.

Στην ιστορία της η τελετή απονομής έχει αναβληθεί τρεις φορές. Η πρώτη ήταν το 1938 όταν το Λος Αντζελες είχε πλημμύρες, η δεύτερη ήταν το 1968 μετά τη δολοφονία του Μάρτιν Λούθερ Κινγκ και η τρίτη το 1981, όταν ο τότε πρόεδρος των ΗΠΑ Ρ.Ρίγκαν είχε πέσει θύμα απόπειρας δολοφονίας.

Πηγή: www.in.gr.

ΑΜ 32ν.
ΠΑΛΛΑΣ 5 CINEMAS CENTER
07/03/2003 έως 13/03/2003

ΑΙΘΟΥΣΑ 5
ΑΝΤΙΜΕΤΩΠΟΙ ΜΕ ΤΟ ΘΑΝΑΤΟ
BALLISTIC: ECKS Vs SEVER
Περιπέτεια / Action movie
Ο πιο επικίνδυνος εχθρός σου...
είναι ο φίλος που έχεις προδώσει!
ΠΡΩΤΑΓΩΝΙΣΤΟΥΝ: ANTONIO BANDERAS, LUCY LIU (ΟΙ ΑΓΓΕΛΟΙ ΤΟΥ ΤΣΑΡΛΥ)

Ώρες Έναρξης: *16:00, 18:00, 20:15, 22:15
*Ειδική επιπλέον παράσταση, μόνο Σάββατο & Κυριακή.

ΑΙΘΟΥΣΑ 2

PINOCCHIO / ΠΙΝΟΚΙΟ
Κωμωδία / Comedy
Η περιπέτεια μιας ζωής...είναι κάτω από τη μύτη σας!
Σε **Πρώτη Προβολή** η κωμωδία τουβραβευμένου με Όσκαρ Μπενίνι που δεν θα χάσει κανείς!
ΠΡΩΤΑΓΩΝΙΣΤΟΥΝ: ROBERTO BENIGNI, BRECKIN MEYER, GLEN CLOSE, HOHN CLEESE
Ώρες Έναρξης: *15:30 17:50, 20:15, 22:30
*Ειδική επιπλέον παράσταση, μόνο Σάββατο & Κυριακή.

ΑΙΘΟΥΣΑ 1
ΠΙΑΣΕ ΜΕ ΑΝ ΜΠΟΡΕΙΣ
CATCH ME IF YOU CAN
Κωμωδία / Comedy
Σε **1η πανελλήνια προβολή**
η κωμική περιπέτεια του Στίβεν Σπίλμπεργκ που είναι υποψήφια για 2 Όσκαρ!
ΠΡΩΤΑΓΩΝΙΣΤΟΥΝ: TOM HANKS, LEONARDO DICAPRIO

Ώρες Έναρξης: *15:50, 17:10, 20:00, 22:40
*Ειδική επιπλέον παράσταση, μόνο Σάββατο & Κυριακή.

ΑΙΘΟΥΣΑ 4

CHICAGO / ΣΙΚΑΓΟ
Γίνε διάσημος... με κάθε τρόπο!
Η μεγαλειώδης παραγωγή που προτάθηκε για 13 Όσκαρ! Η ταινία που δεν θα χάσει κανείς σε **1η προβολή**!
ΠΡΩΤΑΓΩΝΙΣΤΟΥΝ: RENEE ZELLWEGER, CATHERINE ZETA JONES, RICHARD GERE
Ώρες Έναρξης: *15:40 17:50, 20:15, 22:40
*Ειδική επιπλέον παράσταση, μόνο Σάββατο & Κυριακή.

ΑΙΘΟΥΣΑ 3
ΠΑΓΩΜΕΝΟΣ ΔΡΟΜΕΑΣ
FAST RUNNER: ATANARJUAT
Περιπέτεια / Action movie
Η επική ταινία που απέσπασε
την Χρυσή Κάμερα στο Φεστιβάλ Καννών!
ΠΡΩΤΑΓΩΝΙΣΤΟΥΝ: NATAR UNGALAAQ, SYLVIA IVALU, PETER-HENRY ARNATSIAQ

Ώρες Έναρξης: 18:30, 22:00

ΠΡΟΣΕΧΩΣ
ABOUT SCHMIDT
Ο βραβευμένος με Όσκαρ JACK NICHOLSON και η KATHY BATES σε μία ταινία που δεν θα χάσετε, υποψήφια για 2 Όσκαρ!
ADAPTATION
Από τους δημιουργούς του "Being John Malkovich"μια ταινία υποψήφια για 4 Όσκαρ με τους NICOLAS CAGE και τη MERYL STREEP
PLUTO NASH
Η νέα ξεκαρδιστική κωμωδία του EDDIE MURPHY!

ΧΟΡΗΓΟΙ
Virgin megastores · BERLONI · Villagio · BACKSTAGE · MARKETOS · Σουηδικό Καφενείο & Φούρνος

Για κρατήσεις θέσεων / For reservations
22410 24475 και 22410 70670 (16:00 - 20:00)

Άρτος (;) Θεάματα (;)...

... Και τηλεόραση (όπως λέμε τηλοψία...)

STAR

06.30 **Παιδικό πρόγραμμα**
08.00 **Πλήρες πρωινό.** Ενημερωτική εκπομπή με την Ελένη Τσαγκά.
10.00 **Λόγια Starata**. Ενημερωτικό μαγκαζίνο με τον Γιώργο Βαρεμένο.
12.15 **Αρωμα γυναίκας** (Ε). Αισθηματική- κωμική σειρά Παίζουν: Αννα - Μαρία Παπαχαραλάμπους, Μάνος Ζαχαράκος, Ηλίας Λογοθέτης
13.00 **Ειδήσεις**
14.00 **Super star.** Ενημερωτική- ψυχαγωγική εκπομπή. Παρουσιάζει η Χριστίνα Λαμπίρη.
16.00 **Ειδήσεις**
16.30 **Μελίτα, το φλογερό κορίτσι.** Κοινωνική σειρά.
17.30 **Παλόμα και Λορέντζο.** Κοινωνική σειρά
18.30 **Μονομάχος.** Τηλεπαιχνίδι γνώσεων.
19.15 **Ειδήσεις**
21.00 **Θέατρο.** «Big... Bar... μπούτσαλα»
24.00 **Ξένη ταινία.** «Οργισμένο βλέμμα»
02.00 **Ειδήσεις**
02.15 **Ξένη ταινία.** «Οδηγώντας το πεπρωμένο»

ALTER

06.00 **Alter kids**. Οι μικροί φίλοι του καναλιού μπορούν να παρακολουθήσουν βραβευμένες σειρές κινουμένων σχεδίων που συνδυάζουν τη διασκέδαση, την περιπέτεια και τη γνώση.
09.00 **Sing your song**
09.30 **Ειδήσεις**
10.20 **Τα μυστικά της υγείας.** Ιατρική εκπομπή με τον καθηγητή Στέφανο Καραγιαννόπουλο.
10.30 **Μήτσι - Χώστα** (Ε)
11.30 **Αμεση επέμβαση.** Ενημερωτική εκπομπή με τον Μάνο Τσιλιμίδη.
13.00 **Ειδήσεις**
14.00 **Φύλλο και φτερό.** Ενημερωτική εκπομπή με την Τατιάνα Στεφανίδου.
16.25 **Τρώω υγιεινά**
16.30 **Τόλμη και γοητεία.** Κοινωνική - αισθηματική σειρά.
17.00 **Ειδήσεις στη νοηματική γλώσσα**
17.15 **Ελληνική ταινία.** «Το ψώνιο»
19.00 **Ειδήσεις**
20.55 **Auto Alter.** Εκπομπή για το αυτοκίνητο με τον Δημήτρη Παπανικολάου.
21.00 **Ξένη ταινία.** «Scream». Θρίλερ.
23.15 **Ειδήσεις**
23.30 **Ξένη ταινία.** «Επιχείρηση στη Ρωσία»
01.30 **Ξένη ταινία.**
03.30 **Ξένη ταινία**



ΦΕΡΤΕ ΜΑΣ ΤΑ ΚΑΤΕΣΤΡΑΜΜΕΝΑ CD & DVD ΣΑΣ, ΝΑ ΤΑ ΚΑΝΟΥΜΕ ΚΑΙΝΟΥΡΓΙΑ!!!

Μπορούμε να επιδιορθώσουμε ΟΛΑ τα χαλασμένα δισκάκια για playstation, playstation 2, dreamcast, pc, μουσικά cd & dvd ακόμη κι αν είναι άσχημα χαραγμένα! Επιδιόρθωση δεν μπορεί να γίνει μόνο αν το δισκάκι είναι σπασμένο ή καμένο ή αν έχει ξυστεί και αφαιρεθεί η βαμμένη επιφάνεια. Τα πανάκριβα cd & dvd σας γίνονται σαν καινούργια, παίζουν κανονικά και φυσικά αποκτούν και πάλι την αρχική τους αξία.

πλαστικο

ΑΠΟΚΛΕΙΣΤΙΚΑ ΣΤΟ VIDEO CLUB FANTASY ΜΕ ΜΗΧΑΝΗΜΑΤΑ ΔΙΚΗΣ ΜΑΣ ΕΙΣΑΓΩΓΗΣ

Τηλ. 22410-27801

ESCAPE CLUB

Θέλεις να ΑΠΟΔΡΑΣΕΙΣ από την καθημερινότητα; Το άγχος; Τα προβλήματα;

Γίνε μέλος τώρα στο CLUB της ΔΡΑΣΗΣ...

ESCAPE CLUB

- Όλοι οι νέοι τίτλοι σε DVD
- Αποκλειστικά σε μας τα (ACTION FIGURES)
- Στα 3 DVD+1 DVD FREE

Απόδραση με την δράση του ESCAPE

Ιωάννης Κλαδάκης
Κυρά της Ρω 13-Ροδίνι
Τηλ. 22410-65847, κιν. 6942955290

ET 1

07.00 **Κουκλο-μεγάλοι και πολυσπορία**
07.05 **Chapi chapeau**
07.15 **Κουκλο-μεγάλοι και πολυσπορία**
07.25 **Andy pandy**
07.30 **Τελετάμπις**
07.55 **Κουκλο-μεγάλοι και πολυσπορία**
08.00 **Τα διδυμάκια**
08.20 **Κουκλο-μεγάλοι και πολυσπορία**
10.00 **10 με 2**. Με τη Ρίκα Βαγιάννη και την Πόπη Τσαπανίδου.
14.00 **Ειδήσεις**
14.30 **Ουράνιο τόξο**
14.35 **Τσικιτίτας**
15.35 **Ουράνιο τόξο**
15.45 **Ποπ και πάμε**
16.15 **Ουράνιο τόξο**
16.30 **Ειδήσεις**
17.00 **Ατίθασα νιάτα.** Δραματική-νεανική σειρά.
18.00 **Ξανθιώτικο καρναβάλι 2003.**
19.00 **Ελληνική ταινία.** «Εκλεψα τη γυναίκα μου». Κωμωδία. Παίζουν: Σταύρος Παράβας, Κώστας Ρηγόπουλος.
20.30 **Στα φτερά του έρωτα.** Κοινωνική - δραματική σειρά.
21.00 **Ασθενείς και οδοιπόροι**
22.00 **Σοπράνος.** Κοινωνική - δραματική σειρά.
23.00 **Ειδήσεις**
24.00 **Γιάννη μου το μαντίλι σου.** Ψυχαγωγική εκπομπή με τον Γιάννη Ζουγανέλη.
01.00 **Επικίνδυνες αποστολές.** Περιπετειώδης σειρά.

NET

06.00 **Πρώτη ματιά.** Ο Γιάννης Λοβέρδος δίνει το πρώτο στίγμα της ενημέρωσης σχολιάζοντας με καλεσμένους στο στούντιο τα γεγονότα της επικαιρότητας.
10.00 **Το κρυφτό στην Ελασσόνα**
11.35 **Αποκριά στην Ρούμελη**
12.15 **2ο λαογραφικό αντάμωμα νέων**
14.20 **Στα γρανάζια της παράδοσης**
15.00 **Ειδήσεις**
16.00 **Συν και πλην.** Ενημερωτική - ψυχαγωγική εκπομπή.
18.00 **Ειδήσεις**
18.30 **Ξένη ταινία.** «Δεν θέλω ούτε τα λουλούδια σου». Αισθηματική κωμωδία. Παίζουν: Ντόρις Ντέι, Ροκ Χάτσον.
20.15 **Ποιός θέλει να γίνει εκατομμυριούχος;** Τηλεπαιχνίδι με τον Σπύρο Παπαδόπουλο.
21.00 **Ειδήσεις**
22.00 **Δεν αντέχεται το 50-50**
23.00 **Ξένη ταινία.** «Ο άνθρωπος με το αδιάβροχο». Θρίλερ κατασκοπείας.
01.00 **Ειδήσεις**

ET 3

08.01 **Αδρεναλίνη στα ύψη**
08.30 **Τίποτα δεν είναι για πέταμα**
09.00 **Ο Φρεντ Αστέρ και οι υπέροχες γυναίκες που χόρεψαν μαζί του**
10.30 **Οι ταξιδιώτες**
11.00 **Ο θρίαμβος του Διονύσου - Μικρός ρεμβασμός του Καρναβαλιού**
12.00 **Η μαγεία του μιούζικαλ**
12.30 **Επιφάνεια εργασίας**
13.00 **Μια και καλή**
14.30 **Μισέλ με μπεσαμέλ**
14.45 **Μακρινές φιλίες**
15.00 **Ειδήσεις**
15.30 **Ανακατωσάρια 2003**
17.00 **Γυναίκες σε κίνηση.** Ντοκιμαντέρ.
18.00 **Exodus**
18.30 **Αθλητικό ημίωρο**
19.00 **Περίμετρος**
19.30 **Υδρόγειος**
20.00 **Ο κόσμος των σπορ-Πάμε Στοίχημα.** Αθλητική εκπομπή.
20.20 **Μακρινές φιλίες**
20.30 **Ειδήσεις**
21.45 **Αληθινά σενάρια.** Εκπομπή με το Νίκο Ασλανίδη.
22.30 **Η δίκη της Δευτέρας.** Αθλητική εκπομπή με τον Γιώργο Τουρώνη.
24.00 **Ειδήσεις**
00.20 **Ξένη ταινία.**

FILMNET

05.05 **Ξένη ταινία.** «Μπελ Βελούδο»
07.40 **Ξένη ταινία.** «Ξέφρενη πορεία»
09.10 **Ξένη ταινία.** «Σας παρακαλώ σκοτώστε τη γυναίκα μου
10.45 **Τηλεοπτικές πωλήσεις**
11.05 **Ξένη ταινία.** «Τρία τυφλά ποντίκια»
12.40 **Ξένη ταινία.** «Οι κύριοι με τα ριγέ»
14.35 **Ξένη ταινία.** «Και ο Θεός... κλωνοποίησε τη γυναίκα»
16.15 **Ξένη ταινία.** «Μοναδική ευκαιρία»
18.20 **Ξένη ταινία.** «Ρυζότο»
20.00 **U.S.: Οι καλύτερες ταινίες της εβδομάδας**
20.30 **Προσεχώς στο σινεμά!** Εκπομπή για τον κινηματογράφο
21.00 **Ξένη ταινία.** «Ιστορίες διχασμού και εγκυμοσύνης»
23.05 **Ξένη ταινία.** «Η τιμή των πρίτζι»
01.15 **Ξένη ταινία.** «Ο ακράτητος Ρόκο 1»
03.15 **Ξένη ταινία.** «Ο Ρωμαίος πρέπει να πεθάνει»

SUPER SPORT

17.00 **Ιταλικό ποδόσφαιρο**
19.00 **Ιταλικό ποδόσφαιρο**
20.00 **Χειμερινά σπορ**
21.00 **Αγώνες αυτοκινήτου**
23.00 **Ισπανικό ποδόσφαιρο**
01.00 **Γερμανικό ποδόσφαιρο**
03.00 **Ιταλικό ποδόσφαιρο**
05.00 **Ελληνικό ποδόσφαιρο**

MEGA

06.00 **Φάρμα Special** (Ε)
08.00 **Ελληνική ταινία.** «Χαρούμενο ξεκίνημα». Κωμωδία. Παίζουν: Ντίνος Ηλιόπουλος, Νίκος Ρίζος, Γιώργος Οικονομίδης.
10.00 **Σαν στο σπίτι σας.** Ψυχαγωγική εκπομπή με τον Φώτη Σεργουλόπουλο και τη Μαρία Μπακοδήμου
13.10 **Εμείς κι εμείς** (Ε) Κωμική σειρά.
14.00 **Ειδήσεις**
15.00 **Μουσικό αφιέρωμα**
16.05 **Στην κουζίνα ολοταχώς**. Τηλεπαιχνίδι που παρουσιάζει ο Ηλίας Μαμαλάκης.
17.00 **Ειδήσεις**
17.15 **Ακουσέ με.** Κοινωνική εκπομπή με την Τένια Μακρή
17.30 **Ματιές στα γεγονότα**
17.45 **Απαγορευμένη αγάπη.** Κοινωνική σειρά. Παίζουν: Νικήτας Τσακίρογλου, Κώστας Αρζόγλου, Μπέτυ Λιβανού.
18.30 **Φιλοδοξίες.** Κοινωνική σειρά.
19.10 **Αυτόπτης μάρτυρας.** Εκπομπή έρευνας με τον Αιμίλιο Λιάτσο.
20.00 **Κεντρικό δελτίο ειδήσεων**
21.00 **Ξένη ταινία.** «Κατά λάθος μπαμπάς». Κωμική περιπέτεια. Παίζουν: Ανταμ Σάντλερ, Τζόι Λόρεν Ανταμς
23.15 **Ενώπιος ενωπίω.** Ενημερωτική εκπομπή με τον Νίκο Χατζηνικολάου.
00.15 **Ειδήσεις**
00.30 **Ενώπιος ενωπίω** (Σ)
01.15 **Σούπερ μπάλα.**
02.00 **Ξένη ταινία.** «Κανείς δεν είναι τέλειος». Κωμωδία.
04.00 **Τηλεμάρκετινγκ**
04.30 **Ακουσέ με** (Ε)
05.30 **Φιλοδοξίες** (Ε)

ANT-1

06.00 **Mobile fun**
06.20 **Στον ψυχίατρο** (Ε)
07.00 **Η καλή πεθερά** (Ε)
07.00 **Καληνύχτα μαμά** (Ε)
08.00 **Καλημέρα Ελλάδα.** Ενημερωτική εκπομπή με τον Γιώργο Παπαδάκη και την Μαρία Μπαλοδήμου
10.00 **Πρωινός καφές.** Ψυχαγωγική-ενημερωτική εκπομπή με την Ελένη Μενεγάκη.
11.00 **Τα νέα το ΑΝΤ1 σε 1'**
11.05 **Πρωινός καφές.** (Σ)
13.10 **Super game**
13.15 **Ντανταά για όλες τις δουλειές** (Ε) Κωμική σειρά
14.00 **Τα νέα του ΑΝΤ-1**
14.45 **Κωνσταντίνου και Ελένης** (Ε) Κωμική σειρά.
15.30 **Ιδιαιτέρα για κλάματα.** (Ε) Κωμική σειρά.
16.30 **Ακρως οικογενειακόν** (Ε) Κωμική σειρά.
17.30 **Τα νέα του ΑΝΤ-1- Ειδήσεις στη νοηματική γλώσσα**
17.45 **Super game**
17.50 **Καλημέρα ζωή.** Κοινωνική σειρά.
18.40 **Θησαυροφυλάκιο.** Τηλεπαιχνίδι που παρουσιάζει ο Ανδρέας Μικρούτσικος
19.20 **Η λάμψη.** Καθημερινή κοινωνική σειρά. Παίζουν: Χρήστος Πολίτης, Νίκος Απέργης, κ.ά.
20.00 **Τα νέα του ΑΝΤ-1**
21.00 **The wall - Kick off.** Τηλεοπτικό παιχνίδι.
23.00 **Ξένη ταινία.** «Εντολή θανάτου». Περιπέτεια. Παίζουν: Ζαν Κλοντ Βαν Νταμ, Ρόμπερτ Γκιγιόμ
24.00 **Ειδήσεις.**
00.15 **Ξένη ταινία** (Σ)
01.10 **Ξένη ταινία.** «Γρανίτα από λεμόνι». Νεανική κωμωδία.
03.00 **Εκπτωτος άγγελος**
04.00 **Ανατομία ενός εγκλήματος**
05.00 **Ταύρος με Τοξότη**

ALPHA

06.00 **Καινούρια ημέρα** Ενημερωτική εκπομπή που παρουσιάζει η Μαρία Νικόλτσιου.
06.50 **Πρώτη σελίδα.** Ενημερωτική εκπομπή.
10.00 **Καλώς τους!!.** Ψυχαγωγικό μαγκαζίνο με τη Ρούλα Κορομηλά
13.00 **Δια βίου... ποιότητα στη ζωή μας καθημερινά** Ενημερωτική εκπομπή για την υγεία με τη Βίκυ Χατζηβασιλείου.
14.00 **Ειδήσεις**
15.00 **Ελληνική ταινία.**
17.00 **Ειδήσεις**
17.50 **Μπορώ.** Κοινωνική εκπομπή με την Άννα Δρούζα
20.00 **Ειδήσεις**
20.55 **Κάτω απ' την Ακρόπολη.** Καθημερινή σειρά, κοινωνική σε σκηνοθεσία Δημήτρη Σοφιανόπουλου-Σταύρου Στάγκου. Παίζουν Παύλος Χαικάλης, Γιάννης Βόγλης
21.30 **Για πάντα φίλες.** Κομεντί Παίζουν: Ελισάβετ Κωνσταντινίδου, Χριστίνα Αλεξανιάν
22.30 **Χορεύοντας στη σιωπή.** Κοινωνική σειρά. Παίζουν: Αλέκος Συσσοβίτης, Ακης Σακελλαρίου, Αθηνά Μαξίμου.
23.30 **ΟΛΑ ΙΙΙ** Εκπομπή με τον Θέμο Αναστασιάδη
00.45 **Ειδήσεις**
01.00 **Το καφενείο των φιλάθλων**
03.00 **Αυτοψία** (Ε) Εκπομπή έρευνας με τους Σωτήρη Γιατζόγλου, Γιώργη Σμυρνή, Θεοφύλακτο Σπατούλα και Κώστα Σαρικά.
04.00 **Τηλεαγορές**
04.15 **Μπορώ** (Ε)



Ο γιατρός... κοντά και πέρα



Τι είναι η Μεσογειακή διατροφή

Ηταν ήδη γνωστό από καιρό οτι οι άνθρωποι που ζουν σε χώρες της Μεσογείου (χαρακτηριστικά στην Κρήτη, την Νότιο Ιταλία, την Βόρειο Αφρική) και που η διατροφή τους βασίζεται στο ελαιόλαδο και μεγάλες ποσότητες λαχανικών και φρούτων παρουσιάζουν πολύ σπανιότερα στεφανιαία νόσο από ότι άνθρωποι που ζουν στη Βόρεια Ευρώπη και την Αμερική όπου η διατροφή τους περιλαμβάνει περισσότερα ζωϊκά λίπη. Πολλές συζητήσεις γίνονται διεθνώς για τις επιδράσεις της Μεσογειακής Δίαιτας. Κυρίως γιατί θεωρείται οτι δρά ευεργετικά έναντι καρδιακών παθήσεων, όπως η στεφανιαία νόσος. Στο συμπέρασμα μάλιστα αυτό οδηγήθηκαν αρχικά ξένοι ερευνητές από τις Ηνωμένες Πολιτείες της Αμερικής και όχι από τις χώρες της Μεσογείου, όπως θα περίμενε ίσως κανείς...

Τον Ιανουάριο του 1993 η Σχολή Δημόσιας Υγείας του Harvard University. εκπόνησε επιδημιολογική μελέτη για να εξηγήσει τα πολύ χαμηλότερα ποσοστά καρδιακών νοσημάτων (ειδικότερα της στεφανιαίας νόσου) σε χώρες της Μεσογείου σπό αυτά στην Αμερική. Οι μελέτες αφορούσαν τον πληθυσμό της Κρήτης, της Νότιας Ιταλίας και της Βόρειας Αφρικής και οδήγησαν στη συσχέτιση των σχετικά χαμηλών ποσοστών στεφανιαίας νόσου με τη δίαιτα των πληθυσμών της Μεσογείου. Αν και πιο πριν (από το 1960) είχαν γίνει παρόμοιες μελέτες, στην περίπτωση αυτή έγινε δυνατή η αποτύπωση των συμπερασμάτων στην Πυραμίδα της Μεσογειακής Διατροφής. Αυτή η δίαιτα είναι η λεγόμενη Μεσογειακή Δίαιτα. Τα χαρακτηριστικά της είναι:

Αφθονία τροφών φυτικής προέλευσης, όπως φρούτα, λαχανικά, πατάτες, δημητριακά και όσπρια.Λάδι ελιάς ως βασικό έλαιο, που αντικαθιστά όλα τα άλλα λίπη και έλαια όπως βούτυρο, μαργαρίνη κ.τλ.. Καθημερινή λήψη μικρών ποσοτήτων γαλακτοκομικών προϊόντων, όπως το τυρί και το γιαούρτι. Κατανάλωση ψ α ρ ι ο ύ και πουλερικών σε εβδομαδιαία βάση (όχι καθημερινή). Αυγά το πολύ μέχρι 4 την εβδομάδα (να σημειωθεί οτι στον αριθμό αυτόν περιλαμβάνονται αυτά που χρησιμοποιήθηκαν στο μαγείρεμα).Κατανάλωση ζάχαρης (που υπάρχει βέβαια στα γλυκά) σε εβδομαδιαία βάση (όχι καθημερινή). "Κόκκινο" κρέας (μοσχάρι, χοιρινό κτλ) μόνο λίγες φορές το μήνα. Φυσική δραστηριότητα (περπάτημα, κίνηση γενικότερα) στο επίπεδο που συντηρεί την αίσθηση καθημερινής υγείας και ευεξίας. Λογική κατανάλωση κρασιού (συνήθως με τα γεύματα 1-2 ποτηράκια του κρασιού).

Σε μετρήσεις που έγιναν στο αίμα ατόμων που ακολουθούν τη Μεσογειακή Δίαιτα βρέθηκαν οι εξής διαφορές:

1. Αυξημένες ποσότητες αντιοξειδωτικών παραγόντων (βιταμίνες Ε και C)
2. Αυξημένες ποσότητες ωμέγα-3 λιπαρών οξέων (κυρίως α-λινολενικό οξύ) και ελαττωμένες ποσότητες ωμέγα-6.

Αυτές οι διαφορές θεωρήθηκε οτι σχετίζονται με το προστατευτικό αποτέλεσμα. Είναι αξιοσημείωτο οτι δεν υπάρχουν σαφείς διαφορές στην αρτηριακή πίεση και τα επίπεδα χοληστερόλης.

Γάλλοι ερευνητές θεωρούν οτι η Μεσογειακή Δίαιτα εκτός από τα ευεργετικά της αποτελέσματα έναντι της στεφανιαίας νόσου, μπορεί να δράσει ανάλογα και έναντι του καρκίνου.

ΙΑΤΡΙΚΗ ΑΝΑΚΟΙΝΩΣΗ

Ο ιατρός

ΓΕΩΡΓΑΚΗΣ Ε. ΛΑΖΑΡΟΣ

ΔΕΡΜΑΤΟΛΟΓΟΣ-ΑΦΡΟΔΙΣΙΟΛΟΓΟΣ

Αμερικής 7 (1ος όροφος)

ΔΕΧΕΤΑΙ: Δευτέρα-Παρασκευή
08.30-13.00 και 17.00-20.30
Απόγευμα Δευτέρας και Παρασκευής με ραντεβού

Τηλ. 2241073008, κιν. 6977083210

Κέντρο Συμβουλευτικής & Αξιολόγησης Προσωπικότητας Παιδιών & Ενηλίκων

ΠΑΠΑΓΕΩΡΓΙΟΥ ΘΑΝΟΣ
ΨΥΧΟΛΟΓΟΣ ΠΑΝΕΠΙΣΤΗΜΙΟΥ ΑΘΗΝΩΝ
ΕΙΔΙΚΕΥΜΕΝΟΥ ΣΤΗΝ ΓΝΩΣΙΑΚΗ ΨΥΧΟΘΕΡΑΠΕΙΑ-Ι.Ε.Θ.Σ.

- Διερεύνηση Προσωπικότητας (Προφίλ- Δεξιότητες-Αδυναμίες)
- Δείκτης Νοημοσύνης Παιδιών και Ενηλίκων
- Τροποποίηση Δυσλειτουργικών Σχημάτων
- Θεραπευτική Αντιμετώπιση Φοβιών-Ειδικών Φοβιών, Κατάθλιψης, Διαταραχής πανικού, Ψυχοσωματικών προβλημάτων, Τραυματικών γεγονότων ζωής (πένθος, χωρισμός, σχολική αποτυχία), Συναισθηματικών διαταραχών, Διαταραχών Διατροφής (βουλιμία-ανορεξία).
- Αντιμετώπιση προβλημάτων συμπεριφοράς παιδιών σε σχολείο-σπίτι
- Ανάπτυξη Κοινωνικών Δεξιοτήτων
- Βελτίωση Σχέσεων-Πρόγραμμα Ελέγχου Συγκρούσεων
- Βελτίωση Αυτοεκτίμησης-Αυτοεικόνας
- Οικογενειακή θεραπεία από Ζεύγος Θεραπευτών

Κ. Παλαιολόγου 105 - Ρόδος
Τηλ:22410 78668- Κιν: 6937445640 - Μόνο με Ραντεβού

Εργαστήριο Κλινικής Ψυχολογίας

ΧΡΙΣΤΙΝΑ ΣΑΒΒΑΚΗ-ΓΚΡΑΝΖΑΝ
Κλινική Ψυχολόγος-Ψυχοπαθολόγος (DESS)
- Πτυχιούχος του Πανεπιστημίου Nancy Γαλλίας
- Μεταπτυχιακή ειδίκευση (DESS) στην Κλινική Ψυχολογία Ενηλίκου, Εφήβου και Παιδιού στο Πανεπιστήμιο Reims Γαλλίας

Για τον ενήλικο
- Ψυχοδιαγνωστική
- Ψυχολογική υποστήριξη
- Ατομική και οικογενειακή συνέντευξη
- Ψυχοθεραπεία αναλυτικής εμπνεύσεως

Για το παιδί
- Αξιολόγηση προσωπικότητας (τεστ νοημοσύνης, προβολής)
- Διάγνωση μαθησιακών δυσκολιών και συμπεριφορικών διαταραχών
- Συμβουλευτική επαγγελματικού προσανατολισμού
- Ψυχοθεραπεία μέσω παιχνιδιού και εικαστικών

Δέχεται με ραντεβού
Εθνικής Αντίστασης 15
Τηλ.: 77350-Κιν. 6937684251

ΕΡΓΟΘΕΡΑΠΕΙΑ

Αναλαμβάνονται θεραπείες κατ' οίκον σε παιδιά με:
- **Μυοσκελετικές διαταραχές**
- **Νευρομυικές διαταραχές.**

Εγκεφαλική παράλυση, υδροκεφαλία, μυικές δυστροφίες
- **Αναπτυξιακές ψυχοκινητικές διαταραχές.**

Νοητική υστέρηση, αυτισμός, διαταραχές αισθητηριακής ολοκλήρωσης, γενετικές και χρωμοσωμικές διαταραχές.

Εργοθεραπεύτρια Ζαγοριανού Ελένη
Πληροφορίες: 22410 63117, 6936 832200

ΝΤΟΡΑ ΚΩΝΣΤΑΝΤΙΝΟΠΟΥΛΟΥ
ΨΥΧΟΛΟΓΟΣ
Πτυχιούχος του Πανεπιστημίου της Καλιφόρνιας-Λος Αντζελες (UCLA)-Μεταπτυχιακές σπουδές στο Pepperdine University-Malibu California.

➤ Αμεση ψυχολογική υποστήριξη και επαγγελματική φροντίδα από έμπειρη Ψυχολόγο και Οικογενειακή Σύμβουλο.

➤ Η σωστή θεραπευτική σχέση μπορεί να επιφέρει ρεαλιστικές λύσεις για πραγματικά προβλήματα σε θέματα: μοναξιάς, μελαγχολίας, στρες, ανυπομονησίας, φοβίας, εθισμού, οικογενειακών σχέσεων, διαζυγίου, κακομεταχείρισης, συναισθηματικών δυσκολιών, αυτοπεποίθησης, ανασφάλειες, μεταβατικά στάδια ζωής, βουλιμίας, ανορεξίας, απώλειας, πένθους.

Τηλεφωνείστε στα τηλέφωνα:
(22410)35163 και 6944/980550
για ραντεβού και άμεση εξυπηρέτηση.
Διεύθυνση: Καρίας 1
Περιοχή Ροδίνι - Ρόδος

ΟΡΘΟΠΕΔΙΚΑ - ΙΑΤΡΙΚΑ
ΧΑΡΙΤΟΣ



Ορθοπεδικά είδη & κατασκευές

Εξοπλισμός Ιατρείου & αναλώσιμα



Είδη νοσηλείας κατ' οίκον & μηχανήματα οξυγονοθεραπείας

Ορθοπεδικά στρώματα & μαξιλάρια



ΕΛΕΥΘ. ΒΕΝΙΖΕΛΟΥ 6 (Δίπλα στη Ροδιακή Έπαυλη) - ΡΟΔΟΣ
Τηλ.: 22410-24112 Fax: 22410-75969 e-mail: orken@rho.forthnet.gr

ΙΑΤΡΙΚΗ ΑΝΑΚΟΙΝΩΣΗ

Το οδοντιατρείο της

ΣΤΑΜΑΤΙΟΥ ΚΛΑΟΥΝΤΙΑΣ



Χειρούργου Οδοντιάτρου

Λειτουργεί καθημερινά:
Δευτέρα - Τρίτη - Πέμπτη - Παρασκευή
09.30-13.00 και 17.00-20.00
Τετάρτη: 09.30-13.00

Λεμεσού 43, Ρόδος, Τηλ.&Fax: 22410 29888, κιν. 6937416171
E-mail: stamatidou@in.gr

ΚΕΝΤΡΟ ΕΙΔΙΚΩΝ ΘΕΡΑΠΕΙΩΝ ΤΟΥ ΠΑΙΔΙΟΥ ΔΩΔΕΚΑΝΗΣΟΥ

ΚΩΝ/ΝΟΣ ΜΠΑΔΑΝΗΣ - ΣΟΥΖΗ ΓΕΩΡΓΙΛΟΠΟΥΛΟΥ

ΕΡΓΟΘΕΡΑΠΕΥΤΗΣ ΠΤΥΧΙΟΥΧΟΣ ΜΕΘΟΔΟΥ BOBATH N.D.T
ΜΕΘΟΔΟΣ PORTAGE
ΑΙΣΘΗΤΗΡΙΑΚΗΣ ΟΛΟΚΛΗΡΩΣΗΣ (S.I.)
ΜΕΤΕΚΠΑΙΔΕΥΣΗ ΣΤΙΣ ΝΕΥΡΟΛΟΓΙΚΕΣ ΚΑΙ ΚΙΝΗΤΙΚΕΣ ΔΙΑΤΑΡΑΧΕΣ

ΛΟΓΟΠΑΘΟΛΟΓΟΣ ΜΕΤΑΠΤΥΧΙΑΚΟ ΑΚΟΥΟΛΟΓΙΑΣ

Αποστόλου Παύλου 84, Ρόδος 85100,
τηλ. / fax (22410)60999/60579

INEMA

ΙΑΤΡΙΚΟΣ & ΝΟΣΟΚΟΜΕΙΑΚΟΣ ΕΞΟΠΛΙΣΜΟΣ
15 ΧΡΟΝΙΑ ΕΜΠΕΙΡΙΑΣ *από το 1988*
ΕΙΜΑΣΤΕ ΟΙ ΜΕΓΑΛΥΤΕΡΟΙ ΠΡΟΜΗΘΕΥΤΕΣ ΙΑΤΡΙΚΟΥ – ΟΡΘΟΠΕΔΙΚΟΥ ΚΑΙ ΝΟΣΟΚΟΜΕΙΑΚΟΥ ΥΛΙΚΟΥ ΣΤΗ ΔΩΔΕΚΑΝΗΣΟ ΕΜΠΙΣΤΕΥΘΕΙΤΕ ΜΑΣ !!!
ΠΙΣΤΟΠΟΙΗΣΗ ΠΟΙΟΤΗΤΑΣ ISO9002 EN4600 E3/833
ΛΕΜΕΣΣΟΥ 2 ΡΟΔΟΣ ΤΗΛ.32238 – FAX 28484



ΑΝΑΠΗΡΙΚΑ ΚΑΡΟΤΣΙΑ–ΒΑΔΙΣΤΙΚΑ ΒΟΗΘΗΜΑΤΑ–ΟΡΘΟΠΕΔΙΚΑ ΕΙΔΗ–ΜΠΛΟΥΖΕΣ ΙΑΤΡΙΚΕΣ–ΚΑΛΤΣΕΣ ΦΛΕΒΙΤΙΔΑΣ–ΠΕΛΜΑΤΑ–ΟΡΘΟΠΕΔΙΚΑ ΜΑΞΙΛΑΡΙΑ–ΚΡΕΒΑΤΙΑ ΝΟΣΟΚΟΜΕΙΑΚΑ – ΙΑΤΡΙΚΟΣ ΕΞΟΠΛΙΣΜΟΣ ΚΑΙ ΑΝΑΛΩΣΙΜΑ – ΟΡΓΑΝΑ ΧΗΜΕΙΟΥ ΚΑΙ ΚΑΘΕ ΑΛΛΟ ΕΙΔΟΣ ΓΙΑ ΚΑΤ ΟΙΚΟ ΝΟΣΗΛΕΙΑ .

Εκτός ύλης

... κι επι τα αυτα

Κατά κάποιο τρόπο ωφέλιμη υπήρξε η επίσκεψη Σοφιανού στη Ρόδο. Και μόνο το γεγονός ότι θα ξεκινήσει η λειτουργία της ΜΕΘ είναι κάτι σημαντικό. Βλέπετε θα έπρεπε να έρθει στη Ρόδο υψηλόβαθμο στέλεχος του υπουργείου Υγείας για να ληφθεί η οριστική απόφαση. Οι εδώ ούτε αυτό μπορούν από μόνοι τους να το δρομολογήσουν τόσο καιρό... Πού να βρουν καιρό να αχοληθούν. Προείχαν τα μεγάλα και τα σημαντικά - οι καυγάδες, οι αντιπαραθέσεις και όλα τα λοιπά ωραία που απολαύσαμε το τελευταίο διάστημα...

Μη νομίζετε ότι με αυτά τελείωσαμε. Γελιέστε. Σε μια - δυο εβδομάδες θα δείτε τι έχει να γίνει. Το έργο εξάλλου το έχουμε δει άπειρες φορές στο παρελθόν. Μόνο που οι επαναλήψεις το καθιστούν κακόγουστο και βαρετό. Ισως και αρκετά επικίνδυνο αφού εμμέσως επηρρεάζει την ποιότητα ζωής του πολίτη. Αυτό ας το έχουν υπόψιν τους τα εμπλεκόμενα "στρατόπεδα".

Πάντως όποιος "εμβάθυνε" στα της συνέντευξης Σοφιανού χωρίς δυσκολία έβγαλε το συμπέρασμα ότι ο γενικός "άδειασε" διοικούντες και διοικούμενους. Αφήστε με το Αστικό Κέντρο Υγείας... Εδώ ο άνθρωπος ήταν ξεκάθαρος. Ας λειτουργήσουν όλα τα υπόλοιπα και βλέπουμε στο μέλλον. Το μέλλον - ξέρετε - είναι μια έννοια γενική και αόριστη. Το σήμερα είναι αυτό που δίνει συγκεκριμένο προσδιορισμό και περιεχόμενο. Αύριο ποιος ζει και ποιος πεθαίνει που λέει και ο λαός μας...

Γιατί απουσίαζε η υπογραφή του Γιαννόπουλου; Ελα ντε και μεις αυτό ψάχνουμε. Σιγά μην εκτεθεί ο Καρπάθιος για μια υπόθεση που βλέπει να έχει ημερομηνία λήξης... Ο Γιώργος ως γνωστόν είναι πονηρός και αρκετά μπροστά απ' όλους για να κάνει τέτοιου είδους "γκέλες".

Γράφει η **ΗΡΩΔΙΑΣ** *(Α-λογο-κρίτως)*

Ο πρώην υπουργός και βουλευτής Δημήτρης Κρεμαστινός όταν του ζητήθηκε να σχολιάσει την γνωστή επιστολή στήριξης ήταν σαφής: «Αν οι δήμαρχοι είναι ευχαριστημένοι με τις σημερινές υπηρεσίες υγείας, εγώ, δεν έχω κανένα πρόβλημα. Τώρα αν το καλοκαίρι δεν προλαβαίνουν τα ελικόπτερα να μεταφέρουν ασθενείς στην Αθήνα και αυτό δεν τους ενοχλεί, εγώ τι να πω». Στην απλή ελληνική τους "έστειλε" όλους αδιάβαστους. Αποτέλεσμα να αρχίσουν τις δικαιολογίες ότι "ξέρετε, υπάρχουν προβλήματα αλλά γνωρίζουμε τις άοκνες προσπάθειες" ... Αφήστε που κυκλοφορούν ότι τους έβαλε στο παιχνίδι ο Γιαννόπουλος και μετά ο ίδιος αρνήθηκε να υπογράψει!! Τα σχόλια και τα λόγια σε τέτοιες περιπτώσεις είναι περιττά που λέει και το γνωστό λαϊκό άσμα...



Διαμαρτυρήθηκαν οι δημοσιογράφοι γιατί οι συσκέψεις με το Σοφιανό έγιναν κεκλεισμένων των θυρών. Πολύ καλά έγιναν. Τι ήθελαν να είναι παρόντες στις τόσο "ζωτικές" (!!!) για τον τόπο μας συσκέψεις; Δεν είναι δυνατόν τα μυστικά του κράτους να γίνονται θορά ορισμένων ανίδεων δημοσιογράφων. Καλά, εμείς θα φταίμε αν τους "βγάλουμε" τα πρακτικά των συζητήσεων; Λέμε, τώρα....

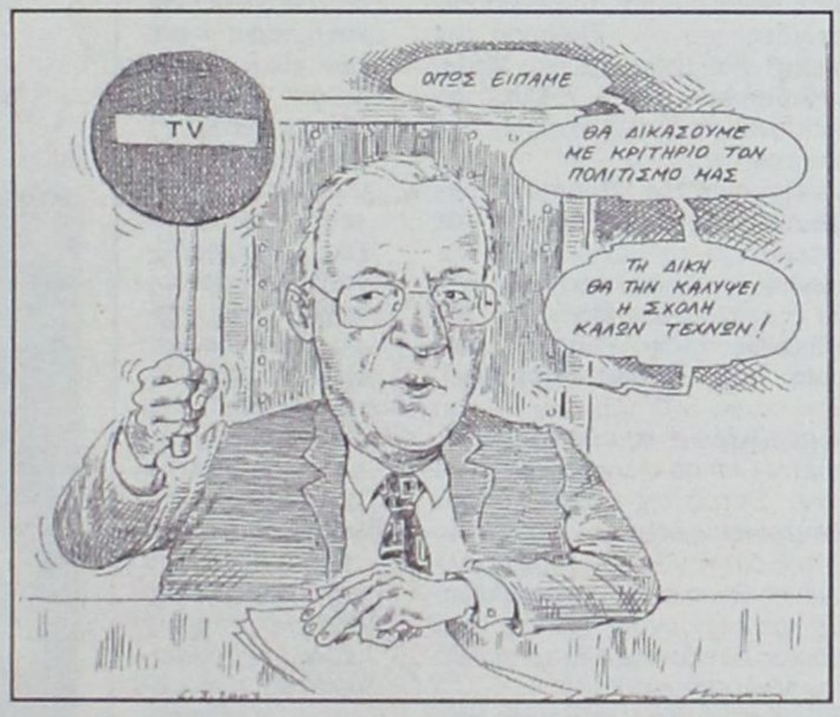

Καιρό είχαμε να δούμε από κοντά τον συμπατριώτη μας υπουργό Εσωτερικών Κώστα Σκανδαλίδη και να τα πούμε σε συνέντευξη Τύπου. Οπως πάντα άνετος σε όλα και αρκετά αισιόδοξος για την κυβέρνηση και το ΠΑΣΟΚ. Απέκλεισε το ενδεχόμενο των πρόωρων εκλογών και σημείωσε ότι και πάλι επικεφαλής του ΠΑΣΟΚ θα είναι ο Κώστας Σημίτης. Αποκάλυψε αν και το φανταζόμαστε, ότι από το γραφείο του έχουν περάσει όλοι οι δήμαρχοι της Δωδ/σου για τα σχετικά. Δηλαδή για να ζητήσουν οικονομική βοήθεια. Το περίεργο θα ήταν αν δεν το έκαναν...

Χάθηκε ξαφνικά και αρχίσαμε να διερωτόμαστε πού να βρίσκεται. Ωσπου μας ήρθε η πληροφορία. Πήγε στην Κούβα για να υποβάλλει τα σέβη του στον Κάστρο! Εστω και με καθυστέρηση τόσων ετών. Κρίμα που δεν το μάθαμε νωρίτερα να στέλναμε και μεις τους χαιρετισμούς μας στον πάλαι ποτέ "σύντροφο" Κάστρο. Αν και η στήλη ας πούμε συνεχίζει να προτιμά Καντάφι! Ακόμη υπάρχει στη βιβλιοθήκη το γνωστό πράσινο βιβλίο του "συντρόφου" Μουαμάρ. Παλιές καλές εποχές. Ευτυχώς που η γενιά μου της έζησε.



Θρήνος στην Παλαιστίνη. Αφιερωμένη εξαιρετικά στην Ημέρα της Γυναίκας.

Επωνύμως

Πολιτικά κίνητρα και πολιτικό έγκλημα

Τώρα που το δικαστήριο καλείται να αποφανθεί εάν η τρομοκρατία είναι πολιτικό έγκλημα, έχει αναζωπυρωθεί η συζήτηση για τον χαρακτήρα της «17 Νοέμβρη», που άρχισε με πολύ φορτισμένο τρόπο το περασμένο καλοκαίρι. Δυστυχώς, ακόμα και τώρα, ο δημόσιος διάλογος δεν έχει αποφύγει τους εύκολους αφορισμούς. Για να αποφευχθούν οι συγχύσεις, θα πρέπει εξαρχής να διακρίνουμε δύο επίπεδα.

Στο νομικό επίπεδο υπάρχει η γενική διατύπωση του Συντάγματος για το πολιτικό έγκλημα και υπάρχει και ο αντιτρομοκρατικός νόμος, ο οποίος εξαιρεί την τρομοκρατία από την κατηγορία του πολιτικού εγκλήματος. Η απόφαση του δικαστηρίου θα κρίνει την συνταγματικότητα του αντιτρομοκρατικού νόμου και όχι το εάν η «17 Νοέμβρη» ήταν συμμορία του κοινού εγκλήματος. Τα εγκλήματά της είναι βαρύτατα, αλλά κατά κανόνα είχαν πολιτικά κίνητρα. Το γεγονός ότι, μεταξύ άλλων, λήστευαν τράπεζες δεν αλλάζει τα πράγματα. Αυτός είναι ο τρόπος με τον οποίο οι ένοπλες οργανώσεις χρηματοδοτούν τη δράση τους.

Η τρομοκρατία είναι μία εξαμβλωματική εκδοχή των κινημάτων αμφισβήτησης. Οι ιδρυτές αυτών των οργανώσεων ήταν φανατικοί αλλά ιδεολόγοι, που ανέλαβαν μεγάλο προσωπικό ρίσκο. Χαρακτηρίζονταν από ένα κράμα ελιτισμού και μεσσιανισμού. Ελκονταν από την «αισθητική της βίας» και θεωρούσαν τις επιθέσεις τους τελετουργία στον βωμό ενός «ύψιστου σκοπού». Το «κουμπούρι» τους γέμιζε αλλαζονεία, τούς έκανε να νιώθουν «μικροί θεοί».



Γράφει
η Ρένα Βενιανάκη
revenianaki@yahoo.com

Στην πραγματικότητα, όμως, η τρομοκρατία είναι εκδήλωση ενός ανήθικου πολιτικού αναλφαβητισμού, ο οποίος με μαθηματική ακρίβεια φέρνει τα ακριβώς αντίθετα από τα διακηρυσσόμενα αποτελέσματα. Διαμορφώνει ένα κλίμα, το οποίο οδηγεί στη γιγάντωση των μηχανισμών καταστολής και στον περιορισμό των πολιτικών ελευθεριών. Οδηγεί, όμως, και στην μετάλλαξη των αυτόκλητων «αναρτών πόλης» σε επαγγελματίες τεχνικούς της τρομοκρατίας, που συχνά διολισθαίνουν σε λούμπεν συμπεριφορές.

Η προσπάθεια να εμφανίσουν τους κατηγορουμένους σαν κοινούς εγκληματίες είναι αφόρητα προπαγανδιστική. Ο τρόπος που ο πολιτικός κόσμος και η ίδια η κοινωνία αντιμετωπίζει την «17 Νοέμβρη» από το 1975 μέχρι και τώρα αποδεικνύει το αντίθετο. Η δημοκρατία μας δεν ωφελείται από τα φοβικά σύνδρομα ορισμένων και ούτε έχει ανάγκη από προπαγανδιστικά τεχνάσματα. Ο μόνος τρόπος να εξουδετερωθεί το φαινόμενο είναι να το κατεδαφίσεις ιδεολογικά.

Σταύρος Λυγερός,
από την "Καθημερινή"

ΔΙΑΤΡΟΦΟΛΟΓΙΚΟ
ΒΙΟΧΗΜΙΚΟ ΚΕΝΤΡΟ

Προγράμματα Διατροφής ειδικά διαμορφωμένα να ανταποκρίνονται στο δικό σας μεταβολισμό για υγιεινό και ασφαλές αδυνάτισμα.

κι αν η έλλειψη χρόνου σας προσθέτει κιλά...

Ετοιμα γεύματα φρεσκομαγειρεμένα, νόστιμα και υποθερμιδικά, στο σπίτι...στη δουλειά... ή όπου εσείς τα ζητήσετε!

ΝΕΟ

ΜΑΤΙΝΑ ΠΟΥΛΛΗ
Πτυχιούχος Βιοχημικός(Παν/μιο Sussex UK)
με ειδίκευση στη Διατροφολογία (Παν/μιο Sheffield UK)

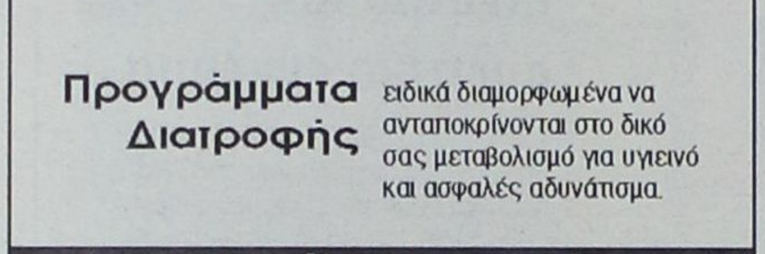

Ατταβύρου 33, Ρόδος ✆ 2241 0 76830 diatrof@hotmail.com



ΑΙΓΑΙΟΝ
ΑΝΩΝΥΜΗ ΑΣΦΑΛΙΣΤΙΚΗ ΕΤΑΙΡΕΙΑ
ΑΣΦΑΛΙΣΤΡΑ ΟΧΗΜΑΤΩΝ

ΕΙΧ		ΦΙΧ		ΦΙΧ. ΑΓΡΟΤ	
ΙΠΠΟΙ	ΚΟΣΤΟΣ	ΙΠΠΟΙ	ΚΟΣΤΟΣ	ΙΠΠΟΙ	ΚΟΣΤΟΣ
1-6	69,00 €	1-10	100,77 €	1-10	62,03 €
7-8	71,16 €	11-15	127,93 €	11-15	78,40 €
9-10	89,13 €	16-20	143,11 €	16-20	87,58 €
11-12	90,58 €	21-30	156,29 €	21-30	95,18 €
13-14	102,43 €	31-40	163,88 €	31-40	101,97 €
15-20	131,54 €	41-55	184,64 €	41-55	108,76 €
21-25	139,45 €	56-75	215,00 €	56-75	135,12 €
		76 και άνω	239,37 €	76 και άνω	151,10 €

Ασφάλιστρα στο Β/Μ 03, 6ΜΗΝΟ,
με τις εξής καλύψεις:
Πυρός για **3.000** € και
φυσικά καιρικά φαινόμενα και σεισμό **3.000** €

Μ' ΕΜΑΣ ΟΛΟΙ ΚΑΙ ΟΛΑ ΜΠΟΡΟΥΝ ΝΑ ΕΙΝΑΙ ΑΣΦΑΛΗ

ΑΙΓΑΙΟΝ ΑΝΩΝΥΜΗ ΑΣΦΑΛΙΣΤΙΚΗ

ΑΛΕΞ. ΔΙΑΚΟΥ 9 (ΕΝΑΝΤΙ Hondos center)
ΤΗΛ.(22410) 26722, 75701

Πολιτιστικές διαδρομές

... Περί χωροθέτησης ανδριάντων και άλλων τινών

'Η μας δουλεύουν ή όλα γίνονται στο περίπου και στο "άρπα κόλλα"...

*Ο λόγος για το που θα στηθεί ο ανδριάντας του **Κωνσταντίνου Καραμανλή**.*

- Πέρυσι είχαν ανακοινώσει ότι θα τον έβαζαν στο πάρκο στα **Πλατανάκια.**

- Τώρα άλλαξαν γνώμη και τον μεταφέρουν στην **Πλατεία Κύπρου.**

Πιστεύουμε ότι αυτές οι δουλειές γίνονται ύστερα από μελέτη των χώρων και αποφάσεις βασανίζονται πολύ ώστε το αποτέλεσμα να είναι ασιθητικά άρτιο και όχι να φερόμαστε και να αγόμαστε από *"εμπνεύσεις"* της στιγμής που δεν είναι πάντοτε και οι καλύτερες.

Για παράδειγμα ο ανδριάντας του Ανδρέα Παπανδρέου που στήθηκε από την... Νομαρχιακή Επιτροπή του ΠΑΣΟΚ, για χάριν του οποίου αχρηστεύθηκε το 1/5 του πάρκου του Αγίου Φραγκίσκου και πετσοκόφτηκαν 5-6 δέντρα ώστε το κλωνοποιημένο αντίγραφο του ανδριάντος να έχει άπλα και θέα.

(... Ως γνωστόν ο ανδριάντας αυτός βγήκε σε πολλά αντίγραφα και στήθηκε κλωνοποιημένος στην Ρόδο, Θεσσαλονίκη, Αθήνα και ίσως και αλλού. Αποτελεί έργο γλύπτη, που ως κύρια απασχόλησή του έχει την "προστασίαν υψηλών προσώπων")!

...

Ελπίζουμε αυτά τα ρεζιλίκια να μην επαναληφθούν. Στο κάτω - κάτω της γραφής ο **Κων/νος Καραμανλής** δεν είναι *"αδέσποτος"*, έχει οικογένεια και συγγενείς που διαφυλάττουν την μνήμη και την υστεροφημίαν του και τον πρώτο και κύριο λόγο, για το ποιος θα φτιάξει τον ανδριάντα του και το που θα στηθεί πρέπει να τον έχουν αυτοί..

... Η Παναγιά η "Βρυσιανή" της Καρπάθου

Από τον κ. **Μηνά Παπαγιώργη Γεωργιάδη** κυκλοφόρησε το βιβλιαράκι (48 σελίδες) για την **"Παναγιά την Βρυσιανή"**, που βρίσκεται στο **Μεσοχώρι Καρπάθου**, μια συμβολή στην απομνημόνευση των θαυμάτων της εικόνας της.

Στην Παναγιά την "Βρυσιανή", με την τρίκρουνη βρύση της, γίνεται στις 8 Σεπτεμβρίου το μεγαλύτερο παγκαρπαθιακό και κασιακό προσκύνημα και ο αείμνηστος **Μιχαήλ Γ. Μιχαηλίδης-Νουάρος** γράφει στην **"Ιστορία της νήσου Καρπάθου"** (1939):

«Η περιφέρεια του Μεσοχωρίου αρδεύεται υπό πολλών και αφθόνων υδάτων. Εντός της κώμης και υπό την κεντρικήν εκκλησίαν της Παναγίας - της δια τον λόγον τούτον ονομαζομένης Βρυσιανής - υπάρχει βρύσις με τρεις κρουνούς από το νερό της οποίας ποτίζονται όλα τα περιβόλια του Μυλοποτάμου...

Εντός της κώμης ο κεντρικός ναός του γενεθλίου της Θεοτόκου (8 Σεπτεμβρίου) της κοινώς Βρυσιανής ή Πλαγιάς. Ενταύθα τελείται η λαμπροτέρα ετήσια πανήγυρις της Καρπάθου, υπερβάλλουσα πάσαν άλλην εις συρροήν προσκυνητών εξ' όλων των χωρίων της νήσου και εξ' αυτής της Κάσου. Οι επισκέπται καταφθάνοντες την παραμονήν της εορτής καθ' ομάδας επί ημιόνων γίνονται δεκτοί θερμότατα παρά των κατοίκων του Μεσοχωρίου, διότι η φιλοξενία και η περιποίησίς των είναι παροιμιώδης. Εκαστος Μεσοχωρίτης αμιλλάται να υπερβάλη τον γείτονα εις ενδείξεις, φιλοφροσύνης, εστιάσεως και εξυπηρετήσεως των ξένων. Ολα τα σπίτια είναι ανοικτά, νυκτός και ημέρας, προς υποδοχήν την παρεπιδημούντων προσκυνητών οίτινες την επομένην της εορτής πλήρεις ιερού ενθουσιασμού και αλησμονήτων αναμνήσεων επανακάμπτουν κατά τον ίδιο τρόπο εις τα ίδια. Οι Κάσιοι καταφθάνουν συνήθως ενωρίτερον, παραμένουν περισσοτέρας ημέρας και επιστρέφουν επί των επίτηδες ναυλωμένων πλοιαρίων των, εξ' ίσου ενθουσιασμένοι ως και οι άλλοι επιτόπιοι επισκέπται....».



Ο ΠΑΝΣΕΠΤΟΣ ΝΑΟΣ ΤΗΣ ΠΑΝΑΓΙΑΣ "Η ΒΡΥΣΙΑΝΗ"

✻

ΠΕΙΡΑΙΑΣ 2002

...Νίκος Σκαλκώτας: «36 Ελληνικοί Χοροί»

Ενας νέος δίσκος με τους "36 ελληνικούς χορούς" του Νίκου Σκαλκώτα τους οποίους ερμηνεύει η Συμφωνική Ορχήστρα του BBC, μια από τις κορυφαίες της Μεγάλης Βρετανίας, υπό τη διεύθυνση του Ελληνα αρχιμουσικού Νίκου Χριστοδούλου βρίσκεται από αυτήν την εβδομάδα στη διεθνή μουσική αγορά, επιτρέποντας πλέον στο διεθνές κοινό να γνωρίσει το αριστούργημα του Ελληνα συνθέτη.

*«Σε αντίθεση με τα περισσότερα άλλα έργα του **Σκαλκώτα** από τη φύση τους, οι **"36 ελληνικοί χοροί"** μπορούν αρκετά εύκολα να γίνουν κτήμα ενός ευρύτερου κοινού, χωρίς όμως αυτό να σημαίνει ότι είναι "εύκολοι" - το αντίθετο μάλιστα.*

*Κι αν έπρεπε κάποιος να κρίνει τους χορούς αυτούς δίπλα στους "διάσημους προγόνους" τους, όπως τους χορούς του **Μπραμς** ή του **Ντβόρζακ**, δεν θα μπορούσε να μην παρατηρήσει ότι τόσο ο μελωδικός, όσο, κυρίως, ο ρυθμικός τους πλούτος, αντέχει τη σύγκριση με απόλυτη επάρκεια, ενώ, στο σύνολό του, το έργο είναι δομικά αρκετά πιο πολύπλοκο και απαιτητικό στην ερμηνεία».*

... Πολεμικό γαϊτανάκι της αποκριάς

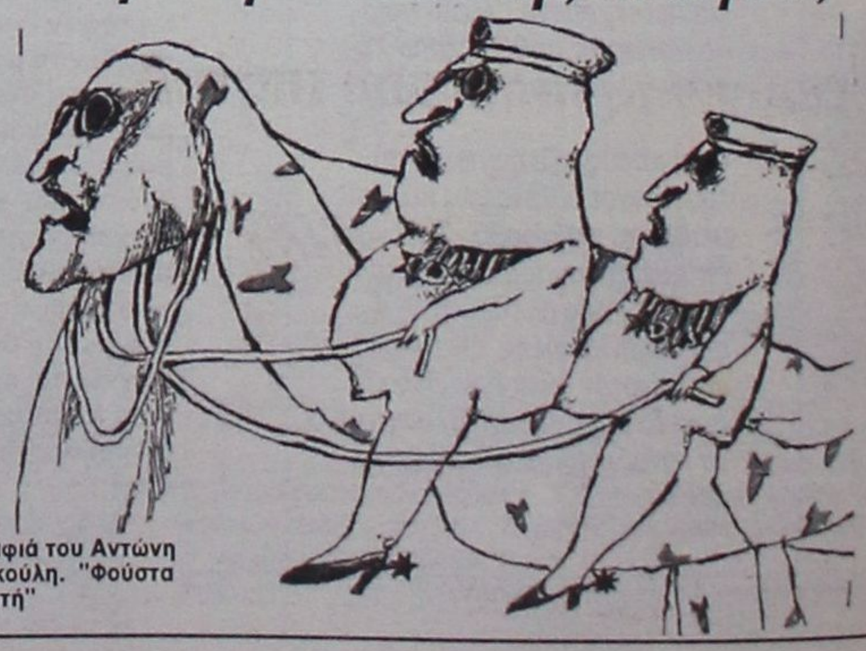

Ζωγραφιά του Αντώνη Κυριακούλη. "Φούστα κλαρωτή"

Ο ΙΚΟΘΕΝ

...Οι επιπτώσεις των βροχοπτώσεων στα νησιά του Αιγαίου

Τον τελευταίο καιρό διανύσαμε την περίοδο των *"παχέων αγελάδων"* όσον αφορά τις βροχοπτώσεις. Η περίοδος αυτή ήταν μία από τις πλέον *"υγρές"* περιόδους των τελευταίων 50 ετών. Οπως επισημαίνουν οι ειδικοί, ύστερα από μια περίοδο ξηρασίας που προηγήθηκε και πριν από μια ανάλογη που θα ακολουθήσει, οι έντονες βροχές και οι σφοδρές καταιγίδες θα αποτελούν σύνηθες καιρικό φαινόμενο. Βέβαια, ουδέν κακόν αμιγές καλού - *"μετρημένου"* ωστόσο: από τη μία εμπλουτίζονται οι υπόγειοι υδροφορείς, αλλά από την άλλη διαβρώνεται περισσότερο το έδαφος.

"Οι πολλές βροχοπτώσεις κατά το 2002 και 2003 αναμένεται, σύμφωνα με τους ειδικούς, να ωφελήσουν τα νησιά του Αιγαίου, με αύξηση των εισροών νερού στις λιμνοδεξαμενές τους. Ωστόσο, η συνεισφορά των βροχών θα είναι ασήμαντη στα νησιά του αρχιπελάγους των οποίων οι υδρολογικές λεκάνες είναι ανοιχτές προς τη θάλασσα.



(Σκίτσο του Κώστα Μητρόπουλου, από "Τα Νέα")

Ιδιαίτερα σημαντική ωφέλεια θα έχουν οι περιοχές γεωτρήσεων που λόγω της υπεράντλησης των προηγούμενων ετών παρουσιάζουν φαινόμενα υφαλμύρωσης. Η βελτίωση της ποιότητας πολλών υφάλμυρων γεωτρήσεων αναμένεται να είναι εμφανής το εφετινό καλοκαίρι. Ο εμπλουτισμός των υπόγειων ταμιευτήρων είναι μία από τις πλέον ευεργετικές επιδράσεις των έντονων βροχοπτώσεων.

Η πλούσια υδροφορία του 2002-3 αποτελεί και μια ευκαιρία για τα νησιά μας, αν μη τι άλλο για ένα τεστ επί πραγματικής βάσεως για τις λιμνοδεξαμενές που δεν έχουν λειτουργήσει ως σήμερα, ώστε να βγουν συμπεράσματα για τον σχεδιασμό και την προοπτική τους.

Αντίθετα, σε μικρά νησιά, όπως η Πάτμος και η Σύμη, δεν θα υπάρξει σημαντική βελτίωση, γιατί έχουν υδρολογικές λεκάνες ανοιχτές προς τη θάλασσα. Ως προς την ποιότητα του νερού, αναμένεται βελτίωση στο νερό του Βαθέος και σε περιοχές κοντά στην Πόθια της Καλύμνου.

Εν γένει όλες οι παράκτιες γεωτρήσεις θα βελτιωθούν οριακά, καθώς θα υψωθεί η στάθμη του γλυκού νερού στο εσωτερικό τους και θα σπρώξει το θαλασσινό νερό».

Πάντως με τις βροχοπτώσεις που είχαμε αναπληρώθηκαν οι απώλειες ακόμη και προηγουμένων ετών στους υπόγειους υδροφόρους ορίζοντες των νησιών, σύμφωνα με τις μετρήσεις του Δικτύου Παρακολούθησης Υπογείων Νερών στο Ινστιτούτο Γεωλογικών και Μεταλλευτικών Ερευνών (ΙΓΜΕ).

Για παράδειγμα στην **Κω** έχουμε αύξηση νερού κατά 60% και στην **Κάρπαθο** κατά 25%. Τα ποσοστά αυτά αναφέρονται στον όγκο (κυβικά μέτρα ανά ώρα) νερού που αναβλύζει από τις πηγές τον Ιανουάριο του 2003 σε σύγκριση με τον αντίστοιχο περσινό μήνα.

...Εμπλουτισμένη με ουράνιο η Σάμος; Και η Ρόδος;

«Ούτε στο ελάχιστο δεν μπόρεσε να μειώσει την ανησυχία των κατοίκων της Σάμου *η πρόσφατη επίσκεψη του υφυπουργού Εθνικής Αμυνας Λ. Αποστολίδη, σχετικά με τη χρήση βλημάτων απεμπλουτισμένου ουρανίου στο πεδίο βολής του νησιού.*

*Από τις 23 του περασμένου μήνα, που επισκέφθηκε ο Λ. Αποστολίδης το νησί του Ανατολικού Αιγαίου, τα στοιχεία και τα ερωτηματικά που διατυπώνονται από την πλευρά της **Αντιπολεμικής Διεθνιστικής Κίνησης (ΑΔΚ)**, αλλά και από κατοίκους του νησιού, σχετικά με την ελεύθερη - χωρίς στοιχειώδη μέτρα προφύλαξης του προσωπικού - χρήση **βλημάτων b-3T**, τα οποία διαθέτουν αναφλεκτική ουσία DU-5 (απεμπλουτισμένο ουράνιο), έχουν πάρει τη μορφή χιονοστοιβάδας.*

Η προσπάθεια του υφυπουργού να καθησυχάσει *τους εκατοντάδες Σαμιώτες που είχαν κατακλύσει τη Λέσχη Αξιωματικών κατά την ημέρα της επίσκεψής του με την υπόσχεση της διενέργειας ελέγχου από το Δημόκριτο, φαίνεται ότι έπεσε στο κενό. Πιο συγκεκριμένα, όπως υπενθύμισε ο Ν. Κατσαρός, διευθυντής του Δημόκριτου και μέλος της ΑΔΚ, ο τρόπος και οι μονάδες μέτρησης που χρησιμοποιούνται δεν μπορούν να καταγράψουν που εκπέμπει το απεμπλουτισμένο ουράνιο.*

Για την ίδια στιγμή αυξάνονται οι ανησυχητικές καταγγελίες *για αυξημένα κρούσματα καρκίνων σε στελέχη των Ενόπλων Δυνάμεων που πέρασαν από αποστολές στην περιοχή των Βαλκανίων. Σε ανακίνωση της **ΑΔΚ**, επισημαίνεται ότι ο Ελληνικός Στρατός παραδέχεται την ύπαρξη 15 στελεχών του, που υπηρέτησαν στην περιοχή των Βαλκανίων, στο οποία βρέθηκαν ύποπτα ευρήματα.*

*Στην ίδια ανακοίνωση διατυπώνονται ερωτηματικά, τόσο για την αύξηση κρουσμάτων καρκίνου στην περιοχή της Σούδας, όσο και για στελέχη τα οποία υπηρέτησαν στην περιοχή των Βαλκανίων και σε **νησιά του Αιγαίου.** Ενώ τους αφαιρέθηκαν όγκοι, δέχθηκαν απειλές πως αν απευθυνθούν σε ιδιώτες γιατρούς ή δημοσιοποιήσουν το πρόβλημά τους θα χάσουν την περίθαλψη του στρατού ή θα απολυθούν από τις τάξεις του».*

Οι καταγγελίες αυτές που δημοσιεύθηκαν στην εβδομαδιαία εφημερίδα **"Πριν"** είναι δυνατόν να εμβάλλουν σε ανησυχία τους κατοίκους των νησιών μας γι' αυτό και η στρατιωτική ηγεσία θα πρέπει να ενημερώσει τους κατοίκους των **νησιών του Αιγαίου** αν γίνεται χρήση - στα πεδία ασκήσεων - των **βλημάτων b-3T** που περιέχουν απεμπλουτισμένο ουράνιο.

...Οσο για το τι γίνεται στα Τουρκικά πεδία ασκήσεων, που βρίσκονται στα παράλια του Αιγαίου, αυτό περιμένουμε να μας το πληροφορήσει το Γιωργάκη - μόλις σταματήσει την προπόνηση με τα τσιφτετέλια!

... Τουριστικές αθλιότητες εν Ρόδω

«Ενα δείγμα της αδιαφορίας, που επιδεικνύεται δια την ανάπτυξιν του τουρισμού εις την Ελλάδα, μας δίδει το γεγονός ότι έκλεισαν από διμήνου όλα τα τουριστικά κρατικά ξενοδοχεία της Ρόδου.

Συμφώνως προς ένα νόμον του 1952 τα κρατικά ξενοδοχεία της Ρόδου, μεταξύ των οποίων περιλαμβάνονται το "Των Ρόδων", το "Θέρμαι", το "Πίνδος", το "Λίνδος" και τα δύο ορεινά "Ελαφος" και "Ελαφίνα", έπρεπε να παραδοθούν από τον "Εθνικόν Οργανισμόν Τουρισμού" εις τον "Οργανισμόν Διαχειρίσεως Δημοσίας Περιουσίας Δωδεκανήσου" την 1 Οκτωβρίου 1952.

Ο τελευταίος όμως παρά την υποχρέωσιν του ηρνήθη να τα παραλάβη και κατόπιν συμφωνίας με τον Εθνικόν Οργανισμόν Τουρισμού και άνευ άλλης διατυπώσεως έκλεισεν αυτά.

Τοιουτοτρόπως όταν θελήσωμεν να ενδιαφερθώμεν πάλιν διά την ανάπτυξιν τουριστικής κινήσεως εις την Ρόδον, θα είναι ανάγκη να καταβληθούν νέαι προσπάθειαι αναδιοργανώσεως των ξενοδοχείων της και να επιδιώξωμεν να πείσωμεν τους επισκέπτας της ότι δεν θα διατρέχουν τον κίνδυνον όταν θα είναι ένοικοι τουριστικών ξενοδοχείων να αποχωρήσουν εξ αυτών εντός προθεσμίας δύο μόνον ημερών».

("Ο Ηλιος", εβδομαδιαία εγκυκλοπαιδική επιθεώρησις, 10 Ιανουαρίου 1953)



○ Αλωνίζουν τα τουρκικά αεροπλάνα στο Αιγαίο

Δυστυχώς οι πληροφορίες που παραθέτει η εβδομαδιαία εφημερίδα **"Το Παρόν"** δεν είναι καθόλου καθησυχαστικές για την εναέρια άμυνά μας στο **Αιγαίο.** Η διαθεσιμότητα των πολεμικών μας αεροσκαφών έχει πέσει σε εξαιρετικά χαμηλά επίπεδα και μόνο τα μισά "Μιράζ - 2000" που διαθέτουμε είναι ετοιμοπόλεμα, ενώ υπάρχει έλλειψη ανταλλακτικών και εκπαίδευσης...

«Αλλαγή αμυντικού δόγματος *φαίνεται ότι έχει επιβληθεί στην ελληνική Πολεμική Αεροπορία, η οποία πλέον αναχαιτίζει τα τουρκικά αεροσκάφη που παραβιάζουν τον εθνικό εναέριο χώρο κατά περίπτωση. Από το 1974 έως και το 2001 κάθε τουρκικό αεροσκάφος που έμπαινε απροειδοποίητα στο Αιγαίο βρισκόταν αντιμέτωπο με τους Ελληνες πιλότους της Πολεμικής Αεροπορίας μας. Αυτή η πρακτική άλλαξε το 2002 και τα στατιστικά στοιχεία είναι καταλυτικά.*

Μέσα στο 2002, 6.058 τουρκικά αεροσκάφη μπήκαν στο FIR Αθηνών. *Η απάντηση της ελληνικής Πολεμικής Αεροπορίας δεν ήταν αυτή που χρόνια τώρα είχαν συνηθίσει να παίρνουν οι Τούρκοι πιλότοι. Μόλις 3.000 ελληνικά μαχητικά χρησιμοποιήθηκαν για την αναχαίτιση διπλάσιου αριθμού τουρκικών αεροσκαφών.*

Η εξήγηση δυστυχώς δεν βρίσκεται στο αναμφισβήτητο γεγονός της ποιοτικής ανωτερότητας των Ελλήνων πιλότων. Οσο καλοί και αν είναι στον αέρα δεν θα μπορούσαν με τίποτα να αντιμετωπίσουν ένα τόσο μεγάλο και βαρύ πτητικό έργο πάνω από το Αιγαίο. Από την άλλη είναι κοινό μυστικό ότι η διαθεσιμότητα των πολεμικών μας αεροσκαφών έχει πέσει σε εξαιρετικά επικίνδυνο επίπεδο.

Στην Τανάγρα πετούν μόλις τα 16 από τα 36 MIPAZ 2000 *που διαθέτουμε. Ενδεικτικό της τραγικής κατάστασης που επικρατεί είναι ότι η Πολεμική Αεροπορία χρησιμοποιεί αεροσκάφη Mirage F-1, αεροσκάφη ξεπερασμένης τεχνολογίας για να αντιμετωπίσει υπερσύγχρονα τουρκικά τουρκικά F-16.*

Η αλήθεια όμως είναι ότι η αναιμική αντιμετώπιση των τουρκικών προκλήσεων οφείλεται κυρίως στη διαφορετική νοοτροπία με την οποία αντιμετωπίζονται οι τουρκικές προκλήσεις. Παλαιότερα με την απογείωση των Τούρκων από τα αεροδρόμιά τους βρίσκονταν στον αέρα και ελληνικά μαχητικά. Τώρα αν δεν φθάσουν στο κεντρικό Αιγαίο οι γείτονες, ελληνικό μαχητικό δεν σηκώνεται.

Γι' αυτόν τον λόγο σ' όλες σχεδόν τις περιπτώσεις *παρενόχλησης πολιτικών αεροσκαφών ή μεταγωγικών αεροσκαφών C-130 από τουρκικά μαχητικά η ελληνική Πολεμική Αεροπορία δεν μπόρεσε να κάνει άμεσα αισθητή την παρουσία της στο σημείο που εξελισσόταν η τουρκική πρόκληση.*

Αποτέλεσμα όλων αυτών είναι *να ισχυροποιείται η προσπάθεια των Τούρκων να παγιώσουν ως φυσιολογική την καθημερινή τους παρουσία στο Αιγαίο με οπλισμένα μαχητικά αεροσκάφη. Παρ' όλα αυτά, ουδείς στο ΓΕΑ και το Πεντάγωνο δείχνει ανήσυχος για την κατάσταση που επικρατεί καθημερινά στο Αιγαίο. Ανταλλακτικά για τα αεροσκάφη μας δεν παραγγέλνονται, οι πιλότοι μας εκπαιδεύονται ελλιπέστατα - στα F16 ακόμη δεν έχουν εξομοιωτή - και στην Πολεμική Αεροπορία με το μόνο που ασχολούνται οι πτέραρχοι είναι οι πρόσφατες κρίσεις».*

○ Κρουαζιέρα στο Αιγαίο, θα τους πάμε

«Αριστείδη το κλείσαμε;» είναι το εναγώνιο ερώτημα που απευθύνεται σε όλες σχεδόν τις τελευταίες συνεδριάσεις του Συμβουλίου Μονίμων Αντιπροσώπων (COPERER), στις Βρυξέλλες, προς τον προεδρεύοντα μόνιμο αντιπρόσωπο της Ελλάδας πρέσβη κ. Αρ. Αγαθοκλή.

Μη θεωρήσετε πάντως ότι η... αγωνία των κοινοτικών πρέσβεων αφορά είτε τη θέση της ΕΕ για την κρίση με το Ιράκ είτε το πρωτόκολλο για την ένταξη της Κύπρου! Αφορά μια υπόσχεση που έδωσε προ καιρού στους ομολόγους του ο κ. Αγαθοκλής για τη διοργάνωση μιας ...κρουαζιέρας στο Αιγαίο αμέσως μετά τη λήξη της ελληνικής προεδρίας. Περιττό να σημειώσουμε ότι η ιδέα ουδόλως τους κακοφάνηκε...»

(Από το "Βήμα")

ΤΡΟΣΚΗΝΙΟ... ΠΑΡΑΣΚΗΝΙΟ

καινά (κενά)... δαιμόνια

ΠΟΛΙΤΙΚΑ - ΠΑΡΑΠΟΛΙΤΙΚΑ

Συγγνώμη κ. Σκανδαλίδη

Από τούδε και στο εξής σίγουρα θα κάνουμε ύπνο καλό - χωρίς εφιάλτες και χωρίς πολλά γυρίσματα από το ένα πλευρό στο άλλο! Δηλαδή σαν πουλάκια... Ως βάλσαμο στη ψυχή μας επέδρασαν οι δηλώσεις του (και) ευσηματοφόρου υπουργού των Εσωτερικών - και άτυπου Δωδεκανησιάρχη - κ. Κ. Σκανδαλίδη ότι ουδόλως αναμιγνύεται στα τοπικά πολιτικά μας πράγματα, πολύ δε περισσότερο ότι σπρώχνει για το ψηφοδέλτιο του ΠΑΣΟΚ στις προσεχείς βουλευτικές εκλογές, κάποιους δικούς του προσωπικούς φίλους, όπως π.χ. τον κ. Νικητιάδη και τον κ. Σεβαστή.

Φαινόταν άλλωστε από την αρχή του φουντώματος των σεναρίων ότι επρόκειτο καθαρά για παραίσθηση. Στο περίπου δηλαδή οι κ. Νικητιάδης και Σεβαστής ήρθαν σε επικοινωνία με το Αγιον Πνεύμα, με το οποίο και συνεννοήθηκαν για τα περαιτέρω, χωρίς μάλιστα να επικοινωνήσουν με τον κ. Κ. Σκανδαλίδη. Και έτσι εξέθεσαν και τον ίδιο και το... Αγιον Πνεύμα. Μαζί δε και όλους εμάς που εμφανισθήκαμε υπό ομαδική παράκρουση, με αποτέλεσμα να μπλέξουμε τα κάτω άκρα μας από το ύψος του γοφού μέχρι τις άκρες των πελμάτων!

Εν πάση περιπτώσει, η δεοντολογία επιβάλλει να αποκαταστήσουμε την αλήθεια, ζητώντας συνάμα συγγνώμη από τον κ. Υπουργό.

Και επειδή οι κακεντρεχείς αναρωτιούνται πώς βρέθηκε ο κ. Νικητιάδης στον ΟΗΕ ακριβώς πίσω από τον κ. Κ. Σκανδαλίδη, την ώρα μάλιστα που εκφωνούσε βαρυσήμαντο λόγο για τη σωτηρία του προλεταριάτου, οφείλουν να γνωρίζουν ότι τα πράγματα εξελίχθηκαν πολύ απλά: ο κ. Νικητιάδης διέσχιζε πεζή την 5η Λεωφόρο, είδε φως στο κτίριο του ΟΗΕ και... ανέβηκε!

Τον πήρε στο λαιμό ένας Νισύριος σουβλατζής, γνωστός πλακατζής της αμερικάνικης μεγαλούπολης. Αυτή είναι η αλήθεια. Κι' όποιος θέλει ας πιστέψει...

● Για τον κ. Σεβαστή όρκο δεν παίρνουμε. Θα ρωτήσουμε την κ. Σούλα Ευθυμίου, προσφιλέστατη του κ. Γιάννη Παρασκευά και εν ευθέτω χρόνω θα σας ενημερώσουμε. Δεν κάνει να παίρνουμε αθώους στο λαιμό μας μόνο και μόνο για να πουλήσουμε ενημέρωση...





Τα αγαθά της αποταμίευσης...



Ε, δεν είναι δα και προς κακοφανισμόν για να μας καταγγέλλεται και μάλιστα τόσο πιεστικά και με τόσα υπονοούμενα.

Το παιδί από μικρό είχε αίσθηση του τι σημαίνει αποταμίευση, ή άλλως πώς "φασούλι το φασούλι γεμίζει το σακούλι". Μ' αυτά τα νάματα μεγάλωσε το παιδί και τώρα ολόκληρο παλληκάρι, είναι μηχανικός σε κάποιο Δήμο της Ρόδου. Ανοιξε τον κουμπαρά του και άρχισε να κτίζει ένα μικρό ξενοδοχείο στα διοικητικά όρια άλλου Δήμου. Πού βρίσκεται το κακό και μας βασανίζετε; Δεν βλέπετε (στη φωτό) και τη μαμά μες στην καλή χαρά;

Λοιπόν, να λείπουν οι ζήλιες ακαμάτηδες. Ας παίρνατε κι' εσείς από μικροί τον κουμπαρά σας κι' όχι να τα περιμένετε όλα έτοιμα...

...και άλλα "καινά (κενά)... δαιμόνια" στη σελίδα 3

ΙΑΤΡΙΚΗ ΑΝΑΚΟΙΝΩΣΗ
ΖΩΑΝΝΟΥ Γ. ΑΝΝΑ
ΔΕΡΜΑΤΟΛΟΓΟΣ
ΜΕΤΑΦΟΡΑ ΙΑΤΡΕΙΟΥ
Το ιατρείο *μεταφέρθηκε* και λειτουργεί σε *νέα διεύθυνση* στην οδό
ΗΡΩΩΝ ΠΟΛΥΤΕΧΝΕΙΟΥ 15
Ωράριο λειτουργίας: Δευτέρα έως Πέμπτη: 09.00-21.00, Παρασκευή: 09.00-13.00
Τηλέφωνα: 2241039395-77770, fax: 2241077770

μεζεδοπωλείον
παλιά ιστορία
μοναδικό στο είδος του!
ξεχωριστό στη γεύση



Η **"παλιά ιστορία"** συνεχίζοντας την παράδοση, θα είναι κοντά σας κι αυτό το χειμώνα καθημερινά εκτός Κυριακής
Μητροπόλεως 108 & Δενδρινού γωνία
Για κρατήσεις (22410) 32421

ΕΠΕ ΕΝΩΣΗ ΠΛΗΡΟΦΟΡΙΚΩΝ ΕΛΛΑΔΑΣ
www.epe.org.gr

ΠΡΟΣΚΛΗΣΗ

Καλούνται οι διπλωματούχοι και πτυχιούχοι τμημάτων Πληροφορικής ΑΕΙ να συμμετάσχουν στην Ιδρυτική Συνέλευση του τοπικού παραρτήματος της **Ένωσης Πληροφορικών Ελλάδος,** το Σάββατο, 15 Μαρτίου 2003 στις 18:00 στο Πανεπιστήμιο Αιγαίου.

Πληροφορίες στα τηλέφωνα 22410-99042,-99045,-21887, 6944564622 και στην ιστοσελίδα της Ενωσης (www.epe.org.gr).

Το Συντονιστικό Συμβούλιο:
Τσιγάρος Θεολόγος,
Κωσταλίας Κωνσταντίνος,
Σαρικάς Σάββας,
Κολλάτος Ηλίας,
Φεσάκης Γιώργος

ΤΑΒΕΡΝΑ-ΨΑΡΟΤΑΒΕΡΝΑ
ΤΟ ΜΑΓΑΖΙ ΤΟΥ ΣΑΡΡΗ



*Εμείς, το **Καλό φαγητό,** οι **Πολλοί** και **Νόστιμοι μεζέδες,** η **Συλλογή** μας με **ρεμπέτικα,** το **Καλό Ποτό,** η **διάθεση** και το **Χαμόγελό** μας σας **Προσκαλούμε** στη **Παραδοσιακή** μας **Ταβέρνα** για **αξέχαστες ώρες, κεφιού και διασκέδασης.***

ΚΑΘΑΡΗ ΔΕΥΤΕΡΑ ΑΝΟΙΚΤΑ

Σωκράτους & Ευδίμου 18
Π. Πόλη-Ρόδος • Τηλ. (22410) 73707