ΕΤΟΣ ΙΔΡΥΣΕΩΣ: 1973

ΔΙΕΥΘΥΝΤΗΣ:
ΑΘ. ΜΑΡΑΣΙΩΤΗΣ

Τηλ. σύνταξης: 24610-75640
Τηλ. λογ/ρίου: 22210-75230
Fax: 22471-75641

ΓΝΩΜΗ

ΕΛΤΑ

ΔΕΥΤΕΡΑ
24 ΜΑΡΤΙΟΥ 2003
ΑΡΙΘΜΟΣ ΦΥΛΛΟΥ: 1.532
ΤΙΜΗ ΕΥΡΩ 0,70

ΕΒΔΟΜΑΔΙΑΙΑ ΕΦΗΜΕΡΙΔΑ ΤΗΣ ΔΩΔΕΚΑΝΗΣΟΥ





Οταν ο ουρανός βρέχει θάνατο, στη γη στοιβάζονται βουνό τα πτώματα...

Η ΣΙΩΠΗ των αμνών, ΚΡΑΥΓΗ των λύκων!





Πρωτοφανείς αγριότητες και από τις δύο πλευρές. Αφωνος παρακολουθεί ο κόσμος. Το πορτρέτο του Σαντάμ με τα παιδικά τραύματα.

ΣΕΛΙΔΕΣ 36, 40, 48

ΗΜΕΡΟΛΟΓΙΟ

Δευτέρα 24 Μαρτίου 2003
Προεόρτια Ευαγγελισμού,
Αρτέμωνος ιερομ.
Ανατολή ηλίου: 06.24'
Δύση ηλίου: 18.40'
Σελήνη 22 ημερών

ΦΑΡΜΑΚΕΙΑ

Σήμερα διημερεύει το φαρμακείο του Χατζηκώστα Ιωαν. (Νιοχώρι) στην οδό Γρίβα 24 και διανυκτερεύει το φαρμακείο του Ηρακλείδη Αριστ. στην πλατεία Αγίων Αποστόλων.

ΒΕΝΖΙΝΑΔΙΚΑ

Σήμερα διανυκτερεύουν τα βενζινάδικα: Σταυριανάκης Αθ. (Ν. Αγορά), Χατζημανώλης Εμ. (Ασγούρου), Τοδουλάκης Γεώργιος (Ιαλυσός), Κοντομανώλης Μαν. (Κρεμαστή), Καραγιάννης Κ. (Σορωνή), Νικολουδάκη Τρ. (Κρητηνία), Κοιλιάς Αλ. (Αφάντου), Οίκουτας Μ. (Αρχάγγελος).

ΛΑΪΚΕΣ ΑΓΟΡΕΣ

Τετάρτη: στο Δημοτικό Νεκροταφείο
Πέμπτη: στην οδό Βύρωνος
Παρασκευή: στην οδό Πτολεμαίων (Ανάληψη)
Σάββατο: στο Δημοτικό Νεκροταφείο.

ΔΡΟΜΟΛΟΓΙΑ ΠΛΟΙΩΝ

Σήμερα δεν αναχωρεί πλοίο της ΔΑΝΕ για νησιά και Πειραιά.

ΑΕΡΟΠΟΡΙΚΑ ΔΡΟΜΟΛΟΓΙΑ

ΟΛΥΜΠΙΑΚΗ ΑΕΡΟΠΟΡΙΑ

ΑΠΟ ΡΟΔΟ-ΑΘΗΝΑ
- Καθημερινά 07.10, 13.40
- Πέμπτη 20.10, 22.45
- Καθημερινά πλην Πέμπτης 19.40, 22.25
- Καθημερινά πλην Κυριακής 10.40

ΑΠΟ ΑΘΗΝΑ-ΡΟΔΟ
- Καθημερινά 05.30,12.00
- Πέμπτη 18.30, 21.05
- Καθημερινά πλην Πέμπτης 18.00, 20.45
- Καθημερινά πλην Κυριακής 09.00

ΑΠΟ ΡΟΔΟ-ΘΕΣΣΑΛΟΝΙΚΗ
- Δευτέρα - Τετάρτη 09.45
- Πέμπτη 10.45
- Σάββατο 15.15
- ΔΕΥ-ΤΕΤ-ΠΑΡ-ΚΥΡ 16.10

ΑΠΟ ΡΟΔΟ-ΗΡΑΚΛΕΙΟ
- Δευτέρα-Παρασκευή 14.30, Τετάρτη-Κυριακή 16.30

ΑΠΟ ΡΟΔΟ-ΚΑΡΠΑΘΟ
- ΔΕΥ-ΠΕΜ-ΠΑΡ-ΣΑΒ 07.00, 10.40
- Τετάρτη-Κυριακή 10.40, 14.20

ΑΠΟ ΡΟΔΟ-ΚΑΣΟ
- ΔΕΥ-ΠΕΜ-ΠΑΡ-ΣΑΒ 07.00
- Τετάρτη-Κυριακή 10.40

ΑΠΟ ΡΟΔΟ-ΚΑΣΤΕΛΟΡΙΖΟ
- ΔΕΥ-ΤΕΤ-ΠΑΡ-ΣΑΒ-ΚΥΡ 07.10

ΑΠΟ ΡΟΔΟ-ΧΙΟ
- Τρίτη στις 10.40 και Πέμπτη στις 10.45'

ΡΟΔΟΣ-ΜΥΤΙΛΗΝΗ
- Δευτέρα-Τετάρτη στις 09.45, Τρίτη στις 10.40', Πέμπτη στις 10.45' και Σάββατο στις 15.15

ΡΟΔΟΣ- ΣΑΜΟΣ
- Τρίτη στις 10.40', Σάββατο στις 15.15

ΡΟΔΟΣ-ΛΗΜΝΟΣ
- Δευτέρα-Τετάρτη στις 09.45', Τρίτη στις 10.40', Πέμπτη στις 10.45' και Σάββατο στις 15.15'

AEGEAN AIRLINES & CRONUS

ΑΠΟ ΡΟΔΟ-ΑΘΗΝΑ
Καθημερινά 08.30 πλην Κυριακής.
Καθημερινά 13.50. Δευτέρα-Τετάρτη-Παρασκευή-Κυριακή 17.50.
Τρίτη-Πέμπτη-Σάββατο 19.35.
Καθημερινά 20.20 πλην Τρίτης και Πέμπτης.

ΑΠΟ ΑΘΗΝΑ-ΡΟΔΟ
Καθημερινά 06.50 πλην Κυριακής.
Καθημερινά 12.10.
Δευτέρα-Τετάρτη-Παρασκευή-Κυριακή 16.10.
Τρίτη-Πέμπτη-Σάββατο 17.45
Καθημερινά 18.40 πλην Τρίτης και Πέμπτης.

ΑΠΟ ΡΟΔΟ-ΗΡΑΚΛΕΙΟ
Τρίτη-Πέμπτη-Παρασκευή-Κυριακή 19.00

ΑΠΟ ΗΡΑΚΛΕΙΟ-ΡΟΔΟ
Τρίτη-Πέμπτη-Παρασκευή-Κυριακή 17.30

ΑΠΟ ΡΟΔΟ-ΘΕΣΣΑΛΟΝΙΚΗ
Τετάρτη-Παρασκευή-Κυριακή 12.00

ΑΠΟ ΘΕΣΣΑΛΟΝΙΚΗ-ΡΟΔΟ
Τετάρτη-Παρασκευή-Κυριακή 10.00

Το θέμα της ημέρας

Μεγάλες θα είναι οι απώλειες και στο θαλάσσιο τουρισμό

Βαρύτατο το πλήγμα και στις κρουαζιέρες

Διστακτικές οι εταιρείες έστω κι' αν το θέατρο του πολέμου είναι μακριά • Απαιτείται ένταση των προσπαθειών

Εξαιρετικά προβληματισμένοι για τις συνέπειες από την ανάπτυξη μίας ακόμη εστίας πολέμου στην ευρύτερη περιοχή της Μέσης Ανατολής εμφανίζονται οι φορείς του θαλάσσιου τουρισμού. Εστω και αν οι πολεμικές επιχειρήσεις στο Ιράκ διαρκέσουν λίγο (αισιόδοξο σενάριο), οι συνέπειες υπολογίζεται ότι θα είναι καταστροφικές κυρίως για τον τομέα των κρουαζιερόπλοιων, η αγορά των οποίων προσπαθεί διαρκώς να ανακάμψει μετά το τρομοκρατικό κτύπημα στις ΗΠΑ.

Η διστακτικότητα της αγοράς απεικονίζεται από την απροθυμία των τουριστικών πρακτόρων να κλείσουν «πακέτα» για κρουαζιέρες στην ανατολική Μεσόγειο και ειδικότερα στην Μέση Ανατολή, σε βαθμό που μεγάλες εταιρίες που διαχειρίζονται κρουαζιερόπλοια να πιέζονται για προσφορές πρωτοφανούς έκτασης προκειμένου να δελεάσουν τους πράκτορες και αυτοί με τη σειρά τους το ενδιαφερόμενο κοινό.

Ο προβληματισμός εστιάζεται και στο γεγονός ότι η αμερικανική αγορά, σύμφωνα με τις καταγραφές μετά τα γεγονότα του Σεπτεμβρίου με τους δίδυμους πύργους, συμπεριφέρεται σφικτά. Περιορίζει δηλαδή της εκτός ΗΠΑ κινήσεις της στη φιλοσοφία ότι εκεί δεν «εκτίθεται» σε κινδύνους. Χαρακτηριστικό της κατάστασης είναι ότι tour operator της Βόρειας Ευρώπης εμφανίζονται εντονότερα προβληματισμένοι, καθώς ακόμη και κρουαζιέρες που είναι σε ζώνες μακράν του θεάτρου των πολεμικών επιχειρήσεων περνούν κρίση.

Η κρίση αυτή, όπως είναι φυσικό, προκαλεί αλυσιδωτά επιπτώσεις σε όλους τους κλάδους που λειτουργούν υποστηρικτικά στην κρουαζιέρα.

Οπως ανέφερε ο πρόεδρος της Ενωσης Εφοπλιστών Επιβατηγών Πλοίων (ΕΕΕΠ) Π. Παναγόπουλος, η αβεβαιότητα που επικράτησε τους μήνες που προηγήθηκαν της έναρξης των πολεμικών επιχειρήσεων στις αγορές όχι μόνο δεν ευνόησε την κατάσταση αλλά αποτέλεσε το καίριο πλήγμα στον τουρισμό. Ιδιαίτερα ο κλάδος των κρουαζιερόπλοιων, είπε, είναι ευαίσθητος διότι απευθύνεται στην αμερικανική κυρίως

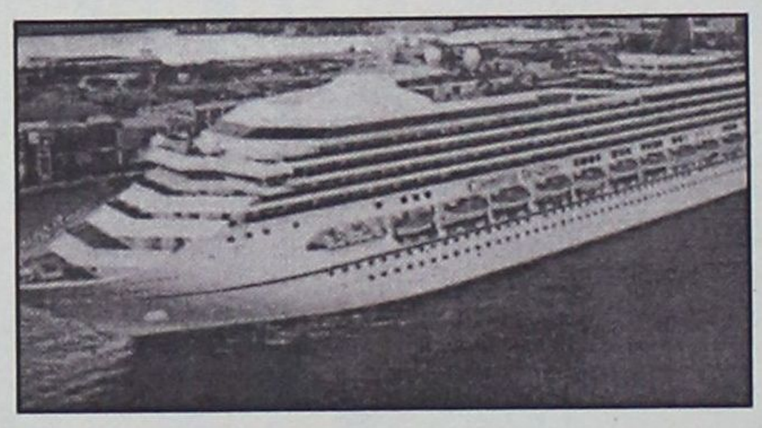

αγορά αλλά και σε Ευρωπαίους που αποφεύγουν σε τέτοιες καταστάσεις να ταξιδεύουν. Γενικά το πολεμικό κλίμα, τόνισε, καταφέρει, μεγάλο πλήγμα στον τομέα των μεταφορών.

Σε ερώτηση για τις επιπτώσεις στα επιβατηγάοχηματαγωγά ο κ. Παναγόπουλος τόνισε ότι δεν θα έχει τις ίδιες επιπτώσεις με τα κρουαζιερόπλοια, των οποίων οι κρατήσεις γίνονται πολλούς μήνες προ του ταξιδιού, εν αντιθέσει με τα Ε/Γ-Ο/Γ που οι κρατήσεις γίνονται λίγο προ του ταξιδιού. Ο κλάδος των κρουαζιεροπλοίων έχει ζητήσει τη συνδρομή της πολιτείας που απαιτείται για να επιβιώσει ο κλάδος. Επιδιώκουμε συνάντηση με την ηγεσία του υπουργείου Εμπορικής Ναυτιλίας και ιδιαίτερα με τον κ. Ανωμερίτη ο οποίος έχει δείξει τις καλύτερες των προθέσεων. Αλλώστε, παρατήρησε ο κ. Παναγόπουλος, ο υπουργός γνωρίζει από θέματα της θάλασσας.

Από την άλλη, ο κλάδος των σκαφών αναψυχής φαίνεται να αντιμετωπίζει τα πράγματα με μεγαλύτερη ψυχραιμία. Ωστόσο δεν λείπει και ο προβληματισμός καθώς τμήμα της αγοράς είναι και η Αμερικανική. Παρά ταύτα, το διαφορετικό της φιλοσοφίας και του τύπου των υπηρεσιών φαίνεται ότι θα λειτουργήσει σαν αμορτισέρ στην περίπτωση που υπάρξει ένταση της κρίσης καθώς υπάρχουν πολλές εναλλακτικές προτάσεις και προορισμοί.

Κύκλοι της ελληνικής αγοράς εμφανίστηκαν αισιόδοξοι λέγοντας ότι το θέατρο των επιχειρήσεων -όσο και αν αυτές κρατήσουν- είναι μακριά από τις ελληνικές θάλασσες, υπενθυμίζοντας παράλληλα ότι υπάρχει ασφάλεια για τους τουρίστες κάτι που άλλωστε έχουν παραδεχθεί και επίσημοι φορείς που αναφέρονται στον τουρισμό. Η Ελλάδα μπορεί να προσφέρει πολλαπλές λύσεις και να παρουσιάσει ευέλικτά «πακέτα» διακοπών με κάθε δυνατό συνδυασμό, πρόσθεσαν, λέγοντας ωστόσο ότι απαιτείται ένταση των προσπαθειών στο να διαφημιστούν τα τουριστικά προϊόντα -και όχι μόνο- της χώρας.

Αντίστοιχα, ο πρόεδρος της Ενωσης Εφοπλιστών Ακτοπλοΐας Στ. Σαρρής σημείωσε ότι το ενδεχόμενο μείωσης του τουριστικού ρεύματος προς τη χώρα οπωσδήποτε θα επηρεάσει την ακτοπλοΐα. Η ακτοπλοϊκή επιχείρηση, είπε ο πρόεδρος της ΕΕΑ, είναι εξαιρετικά ευαίσθητη για να υπενθυμίσει ότι η περίοδος που προηγήθηκε της έναρξης των πολεμικών επιχειρήσεων στο Ιράκ με τις έντονες αυξομειώσεις των πετρελαιοειδών επέτεινε τα προβλήματα που αντιμετωπίζουν οι ακτοπλοϊκές επιχειρήσεις.

Αλλωστε, παρατήρησε, το θέμα των καυσίμων ήταν ένα από τα ζητήματα που τέθηκαν πρόσφατα στην ηγεσία του ΥΕΝ, από την οποία ζητήθηκε να υπάρξει ευέλικτο σχέδιο ώστε να μπορέσουν οι ακτοπλοϊκές επιχειρήσεις να αντιμετωπίσουν το κόστος χρήσης των πλοίων. Ερωτηθείς για τις εξελίξεις, ο κ. Σαρρής είπε ότι η διοίκηση της ΕΕΑ την προσεχή εβδομάδα θα εξετάσει όλα τα θέματα που έχουν αναδυθεί και εξαιτίας της κρίσης με το Ιράκ αλλά και τα θέματα που πρόκειται να τεθούν υπόψη της ηγεσίας του ΥΕΝ και αφορούν στο θεσμικό πλαίσιο που διέπει την ακτοπλοΐα.

ΔΕΧΟΝΤΑΙ ΤΟ ΚΟΙΝΟ

Ο Νομάρχης δέχεται το κοινό κάθε Τρίτη και Πέμπτη από 11.00-13.00.
Ο Δήμαρχος Ροδίων δέχεται ύστερα από συνεννόηση.

ΤΑΞΙ

ΡΑΔΙΟ ΤΑΞΙ: 2241-0-64712, 2241-0-64790.

ΧΡΗΣΙΜΑ ΤΗΛΕΦΩΝΑ

ΝΟΣΟΚΟΜΕΙΟ:	2241-0-80000
ΑΜΕΣΗ ΔΡΑΣΗ ΠΥΡ/ΚΗΣ:	199
ΛΙΜΕΝΑΡΧΕΙΟ:	2241-0-22220, 2241-0-27695
ΒΛΑΒΕΣ Δ.Ε.Η.:	125
ΒΛΑΒΕΣ Ο.Τ.Ε.:	121
ΑΜΕΣΗ ΔΡΑΣΗ:	100
ΒΛΑΒΕΣ ΥΔΡΕΥΣΗΣ:	2241-0-068750, 2241-0-68755
ΝΟΜΑΡΧΙΑ:	2241-0-46502
ΠΕΡ/ΚΗ Δ/ΝΣΗ	2241-0-38174
ΔΗΜΟΣ:	2241-0-46200
ΔΗΜ. ΕΠΙΧ. ΚΑΘΑΡ.	2241-0-77600
ΥΠΗΡ. ΑΠΟΚΟΜΙΔΗΣ:	2241-0-61057
ΤΡΟΧΑΙΑ:	2241-0-26480
ΠΛΗΡΟΦ. Ο.Τ.Ε.:	131
ΔΕΛΤΙΟ ΚΑΙΡΟΥ:	149
ΛΑΧΕΙΑ:	111
ΠΡΟΠΟ - ΛΟΤΤΟ:	111
ΡΟΔΑ:	2241-0-27462
ΚΤΕΛ:	2241-0-27706
Ο.Α.Ε.Δ.:	2241-0-23265
Ι.Κ.Α.:	2241-0-64912
ΤΑΞ.Υ.:	2241-0-68701, 2241-0-68702
ΟΛΥΜΠΙΑΚΗ:	2241-0-24555
Δ.Α.Ν.Ε.:	2241-0-43150
ΕΡΓΑΤ. ΚΕΝΤΡΟ:	2241-0-24730
CRONUS AIRLINES	2241-0-25444
AEGEAN AIRLINES	2241-0-98345

ΚΤΕΟ

• Από 1/03/2003 έως 30/04/2003 παντός είδος σχήματα **με συνδυασμό γραμμάτων ΡΟΒ 2001-2500.** Επίσης παντός είδος σχήματα με **συνδυασμό γραμμάτων ερυθρού χρώματος** εφόσον έχει παρέλθει τετραετία από την ημερομηνία πρώτης άδειας κυκλοφορίας τους και **παντός είδος σχήματα με συνδυασμό γραμμάτων ΠΛ** (Πολιτικών Αναπήρων) (κυανού χρώματος)

Η ΓΝΩΜΗ

Εβδομαδιαία Εφημερίδα της Ρόδου
Ετος Ιδρύσεως 1973
ΕΚΔΟΤΗΣ
Δ. Τσοπανάκης
ΔΙΕΥΘΥΝΤΗΣ
Αθ. Μαρασιώτης
ΑΘΛΗΤΙΚΑ
Μανόλης Μπάτης,
Νικήτας Κουσκούσης
ΓΡΑΦΕΙΑ ΣΥΝΤΑΞΗΣ
Μάρκου Μαλλιαράκη 11
Τηλ.2241-0- 24610,
2241-0-75640
Fax (22410) 75641
ΛΟΓΙΣΤΗΡΙΟ - ΔΙΑΦΗΜΙΣΕΙΣ
Μάρκου Μαλλιαράκη 11
Τηλ. 2241-0-22210
2241-0-75230
Fax (22410) 22471

ΠΡΟΣΚΛΗΤΗΡΙΑ ΓΑΜΩΝ-ΒΑΠΤΙΣΕΩΝ

Με ένα τηλεφώνημα και **χωρίς καμία επιβάρυνση** θα βρεθούμε κοντά σας για να διαλέξετε ένα από τα δεκάδες όμορφα προσκλητήρια από οίκους της Αθήνας και της Θεσσαλονίκης.

Υπεύθυνος:
Απόκοτος Νίκος
Τηλ. 22410 /91350-95584-92770
0937756878

Το σπατόσημο κάνει ζημιά

«Πρέπει να πούμε ότι οι εκπρόσωποι των ξενοδοχειακών επιχειρήσεων έχουν κάνει το πρώτο βήμα στήριξης του τουρισμού. Αναπροσαρμόζοντας την τιμολογιακή τους πολιτική έδωσαν στους τουρ οπερέιτορ πιο ανταγωνιστικές τιμές, κάνοντας εκπτώσεις της τάξεως του 10%. Τώρα είναι η ώρα να κάνει το δικό του βήμα και το κράτος.

Και τα πράγματα που πρέπει να γίνουν σε αυτή την κατεύθυνση είναι αρκετά: **Πρώτον**, πρέπει να βρεθεί μία λύση με το σπατόσημο, το οποίο, όπως πολύ καλά γνωρίζετε, επιβαρύνει με 20 ευρώ κάθε άφιξη. Η ζημιά που προκαλείται στον



ελληνικό τουρισμό από την ύπαρξή του είναι τεράστια. **Δεύτερον**, να εφαρμοστεί ένα φιλόδοξο πρόγραμμα συνδιαφήμισης με τους τουρ οπερέιτορ, ώστε να έχουμε πολλαπλασιαστικά αποτελέσματα. Στο σημείο αυτό θα ήθελα να αναφέρω ότι οι μεγάλες ξενοδοχειακές αλυσίδες της χώρας εφαρμόζουν ήδη ένα τέτοιο πρόγραμμα επαφών με τους τουρ οπερέιτορ, αφού άνθρωποί τους πάνε "πόρτα πόρτα" και ενημερώνουν τους τουρ οπερέιτορ για τα προγράμματά τους. **Τρίτον**, με δεδομένο ότι οι συνέπειες στον ελληνικό τουρισμό εστιάζονται κυρίως στον μήνα Απρίλιο, επιβάλλεται να είμαστε έτοιμοι ώστε να κερδίσουμε τη μάχη της επόμενης ημέρας της κρίσης. Έτσι την περίοδο της αιχμής της τουριστικής σεζόν θα μπορέσουμε να κερδίσουμε το χαμένο έδαφος».

Ο ΤΟΥΡΙΣΜΟΣ ΘΑ ΠΛΗΡΩΣΕΙ ΤΟΝ ΠΟΛΕΜΟ, ΑΛΛΑ ΠΟΣΟ;

Αγνωστο το μέγεθος της κρίσης

Πολλά θα εξαρτηθούν από τη διάρκεια των πολεμικών επιχειρήσεων

Ο τομέας του τουρισμού είναι ο τομέας που πρώτος πλήττεται ή επηρεάζεται άμεσα από τις πολεμικές επιχειρήσεις στο Ιράκ. Από τη στιγμή που κάθε τουριστική δραστηριότητα, σε επίπεδο ζήτησης, στηρίζεται στη διάθεση και δυνατότητα των καταναλωτών για πραγματοποίηση ταξιδιών, ήταν επόμενο ότι το κλίμα αβεβαιότητας και ανησυχίας που επικρατούσε στις περισσότερες χώρες του κόσμου, τους τελευταίους μήνες, εν όψει του πολέμου, προκαλούσε, ήδη, "θύματα" μεταξύ των τουριστικών προορισμών και επιχειρήσεων.



Σε διεθνές επίπεδο, οι απώλειες αυτές μεταφράζονται σε "πάγωμα" των πωλήσεων για ταξίδια αναψυχής ή για επαγγελματικούς λόγους, κατά το διάστημα πριν και κατά την εκτιμώμενη διάρκεια του πολέμου και "πάγωμα" ή ακυρώσεις σε κρατήσεις για ταξίδια διακοπών για το πρώτο διάστημα της νέας τουριστικής περιόδου. Ειδικά όσον αφορά τη χώρα μας, αποτέλεσμα της όλης κατάστασης είναι να έχουν ήδη "χαθεί" τουριστικά οι μήνες Μάρτιος και Απρίλιος, καθώς και το μεγαλύτερο διάστημα του Μαΐου.

Πολλές ξενοδοχειακές επιχειρήσεις, οι οποίες κατά παράδοση ξεκινούν τη λειτουργία της νέας περιόδου στα τέλη Μαρτίου - αρχές Απριλίου, εφέτος σχεδιάζουν να ανοίξουν στα τέλη Απριλίου - αρχές Μαΐου, εξέλιξη που έχει, όπως είναι ευνόητο, αρνητικές επιπτώσεις και για την απασχόληση, καθώς θα καθυστερήσει η πρόσληψη του εποχικού προσωπικού και για τις τοπικές οικονομίες των τουριστικών περιοχών, οι περισσότερες επιχειρήσεις των οποίων στηρίζονται στην κίνηση των ξενοδοχείων.

Οι πρώτες ημέρες των πολεμικών επιχειρήσεων επιδεινώνουν βεβαίως την κατάσταση, όσο και αν οι ανά τον κόσμο τουριστικές αγορές είχαν τρόπον τινά "προεξοφλήσει" την κρίση και τις επιπτώσεις του πολέμου. Με τους πρώτους βομβαρδισμούς στο Ιράκ, αλλά και τους "βομβαρδισμούς" της κοινής γνώμης με τα πολεμικά ρεπορτάζ, εκδηλώθηκε και το πρώτο κύμα ακυρώσεων, καθώς πολλοί ήταν εκείνοι που διατηρούσαν κάποιες ελπίδες ότι τελικά τα πράγματα θα ελάμβαναν άλλη τροπή.

Από εδώ και πέρα, όλα τα ενδεχόμενα παραμένουν "ανοικτά" και όλα εξαρτώνται από τη διάρκεια και τη μορφή αυτού του πολέμου. Το Παγκόσμιο Συμβούλιο Τουρισμού και Ταξιδιών, παρά τη γενική αδυναμία ακριβών προβλέψεων και την αποφυγή συγκεκριμένων εκτιμήσεων, έχει καταλήξει σε δύο σενάρια, ένα αισιόδοξο και ένα απαισιόδοξο.

Το αισιόδοξο προϋποθέτει μικρή διάρκεια των πολεμικών επιχειρήσεων, μέχρι δύο έως τέσσερις εβδομάδες, αποκατάσταση της σταθερότητας και έλλειψη κάθε είδους τρομοκρατικής απειλής. Στο σενάριο αυτό, η τουριστική δραστηριότητα προβλέπεται ότι θα ανακάμψει γρήγορα και δυναμικά, με πρώτους κερδισμένους τους προορισμούς που θα κινηθούν με επιθετική επικοινωνιακή και τιμολογιακή πολιτική.

Το απαισιόδοξο σενάριο προβλέπει είτε μεγάλη διάρκεια των πολεμικών επιχειρήσεων, άνω του ενός μήνα, είτε μεγάλα τρομοκρατικά κτυπήματα στην Ευρώπη και σε χώρες της Δύσης. Στην περίπτωση που ο πόλεμος διαρκέσει πολύ, εκτιμάται ότι τόσο προς τα πίσω θα μεταφέρεται και η όποια κινητικότητα στη ζήτηση για ταξίδια, πλην, ίσως, για συγκεκριμένους, ελάχιστους προορισμούς που θεωρούνται απολύτως ασφαλείς. Σε περίπτωση τρομοκρατικών κτυπημάτων ή σοβαρής απειλής τέτοιων, τα στελέχη του WTTC κάνουν λόγο για "καταστροφικές εξελίξεις" στον τομέα και προβλέπουν βαριές απώλειες για προορισμούς και επιχειρήσεις, σε διεθνές επίπεδο, με αλυσιδωτές αρνητικές επιπτώσεις στις οικονομίες και στον ρυθμό ανάπτυξης (απώλειες χιλιάδων θέσεων εργασίας, δραματικές περικοπές σε κονδύλια και επενδύσεις, κατάρρευση επιχειρήσεων κ.ο.κ.).

Αν μείνουμε σε μία πιο αισιόδοξη εξέλιξη της κατάστασης πάντως, τότε πρέπει να επισημάνουμε ότι όσο ευάλωτος είναι ο τουρισμός σε τέτοιου είδους συνθήκες, άλλο τόσο ανθεκτικός αποδεικνύεται ως προς τις προοπτικές ανάκαμψης αμέσως μόλις αναστραφεί το αρνητικό κλίμα. Οι περιπτώσεις του Πολέμου του Κόλπου το 1991 και του Κοσσυφοπεδίου, το 1999, καταδεικνύουν αυτήν ακριβώς την διάσταση.

Η διαφορά, ωστόσο, αυτή τη φορά, με τις προηγούμενες, είναι ότι ο σημερινός πόλεμος βρίσκει τον τουρισμό στην καμπή μιας επίπονης και χρονοβόρου προσπάθειας, αφενός να ξεπεράσει τις επιπτώσεις των γεγονότων της 11ης Σεπτεμβρίου 2001 και, αφετέρου, να αντιμετωπίσει την επιβράδυνση του ρυθμού ανάπτυξής του που προκαλεί η οικονομική ύφεση σε μεγάλες αγορές προέλευσης τουριστών.

Αυτές οι δύο παράμετροι έχουν μεταβάλει σε σημαντικό βαθμό, τον τελευταίο χρόνο, τις συνήθειες και προτιμήσεις των καταναλωτών, επί σειράς ζητημάτων καθοριστικής σημασίας για τις κατευθύνσεις της τουριστικής κίνησης, μεταξύ των οποίων ο χρόνος επιλογής προορισμού και πραγματοποίησης κρατήσεων (ολοένα και πιο κοντά στην ημερομηνία αναχώρησης), ο περιορισμός της διάρκειας του ταξιδιού και του αριθμού διανυκτερεύσεων, η μείωση του διαθέσιμου εισοδήματος και του προϋπολογισμού διακοπών, η επιλογή μέσου μεταφοράς κ.ο.κ.

Σημείο των καιρών, από την άλλη πλευρά, αποτελεί η τάση για ενίσχυση των εσωτερικών αγορών τουρισμού, καθώς πολλοί καταναλωτές κρίνουν εφέτος σκόπιμο και πιο συμφέρον να πραγματοποιήσουν το μεγαλύτερο μέρος των διακοπών τους εντός των ίδιων τους των χωρών. Εφέτος, τέλος, περισσότερο ίσως από κάθε άλλη φορά τα τελευταία χρόνια, καθοριστικό ρόλο θα διαδραματίσει και ο παράγοντας "αίσθημα ασφάλειας" και ο βαθμός που το ικανοποιεί κάθε προορισμός.

Οσον αφορά την Ελλάδα και τον τρόπο που σκοπεύει η Πολιτεία να αντιμετωπίσει την κρίση, η πολιτική ηγεσία του τουρισμού έχει δεσμευθεί ότι αμέσως μόλις το επιτρέψουν οι συνθήκες, η χώρα μας θα ξεκινήσει δυναμική επικοινωνιακή και διαφημιστική εκστρατεία στις αγορές ενδιαφέροντος, ενώ παράλληλα, θα επιχειρηθεί η εφαρμογή ορισμένων μέτρων που θα λειτουργήσουν ενισχυτικά προς τις τουριστικές επιχειρήσεις.

Κοινή εκτίμηση των τουριστικών φορέων, πάντως, παραμένει η αίσθηση ότι η χώρα μας δεν είναι τόσο προετοιμασμένη όσο θα έπρεπε ή όσο θα μπορούσε, προκειμένου να αντιμετωπίσει το περιβάλλον οξύτατου ανταγωνισμού που διαμορφώνεται, ενώ όσον αφορά τα μέτρα που μελετώνται για την ενίσχυση των επιχειρήσεων και του περιορισμού του κόστους του τουριστικού μας προϊόντος, θεωρούν ότι ακόμα βρίσκονται σε επίπεδο σχεδιασμού.

ΠΡΟΕΔΡΟΣ ΤΟΥ ΕΟΤ

Να διατηρήσουμε την ψυχραιμία μας

«Αυτή τη στιγμή το πολυτιμότερο αγαθό είναι η ψυχραιμία. Ξέρετε, κάθε φορά που ξεσπά μια κρίση στον διεθνή τουρισμό, υπάρχουν πολλά "παπαγαλάκια" που ανακυκλώνουν τις συνέπειές της, αφού αυτό ωφελεί συγκεκριμένα συμφέροντα. Γνωρίζουμε όλοι πολύ καλά ότι ο πανικός τις περισσότερες φορές αξιοποιείται για ιδιοτελείς σκοπούς.

Πέραν αυτών από την πλευρά μας προωθούμε συγκεκριμένα μέτρα αντιμετώπισης των συνεπειών της κρίσης. Μεταξύ αυτών είναι: **Πρώτον**, συγκεκριμένα μέτρα που θα κάνουν το τουριστικό προϊόν της χώρας περισσότερο ελκυστικό, περιορίζοντας κάποια αντικίνητρα. Μεταξύ άλλων προωθούμε το θέμα της μείωσης των τελών προσγείωσης στα περιφερειακά αεροδρόμια της χώρας. **Δεύτερον,** προωθούμε τη συνδιαφήμιση με τους μεγάλους τουρ οπερέιτορ της Ευρώπης, ώστε την επόμενη από τη λήξη της κρίσης να βγούμε δυνατά στις διεθνείς αγορές. **Τρίτον,** προσπαθούμε να προωθήσουμε τη συνεργασία μεταξύ των διαφόρων περιφερειών της χώρας ώστε να μην κινείται η μία ανταγωνιστικά της άλλης. **Τέταρτον**, αναπροσαρμόζουμε την κεντρική διαφημιστική μας καμπάνια "επιστρατεύοντας" τις ελληνικές λέξεις "στρατηγική", "πολιτική" και "διπλωματία". Είναι, πιστεύουμε, μια πολύ καλή επιλογή που θα μας δώσει πόντους στις ξένες αγορές. **Πέμπτον**, ανασυντάσσουμε τις δυνάμεις μας ώστε να είμαστε πανέτοιμοι την κατάλληλη στιγμή για να βγούμε δυνατά στις ξένες αγορές με τη λήξη της κρίσης».

MACROVITA

Φυσικός Βασιλικός Πόλτος

Ο Βασιλικός Πολτός Μελισσών είναι η ζωντανή δύναμη της φύσης, το πιό πολύτιμο δώρο της στον ταλαιπωρημένο από τον ακατάστατο και εξαντλητικό τρόπο ζωής, σύγχρονο άνθρωπο.



- Προσφέρει ΜΑΚΡΟΖΩΙΑ, σωματική και ψυχική ΥΓΕΙΑ, σωστότερη ΑΝΑΠΤΥΞΗ και ΥΨΗΛΟΤΕΡΗ ΑΠΟΔΟΣΗ στις σπουδές και στον αθλητισμό.
- Ανανεώνει τις σωματικές και πνευματικές ΔΥΝΑΜΕΙΣ, αυξάνει την ΑΝΤΟΧΗ, τη ΣΕΞΟΥΑΛΙΚΗ ΔΡΑΣΤΗΡΙΟΤΗΤΑ, τη ΓΟΝΙΜΟΤΗΤΑ και αναζωογονεί τους ΗΛΙΚΙΩΜΕΝΟΥΣ ΟΡΓΑΝΙΣΜΟΥΣ

Οσο πιό φρέσκος είναι ο Βασιλικός Πολτός, τόσο περισσότερο ακέραιες διατηρούνται οι ευεργετικές του ιδιότητες. Η «MACROVITA» παρέχει για το Βασιλικό Πολτό της μοναδική εγγύηση ΓΝΗΣΙΟΤΗΤΑΣ, ΑΓΝΟΤΗΤΑΣ και ΦΡΕΣΚΑΔΑΣ.

Στα Φαρμακεία & στα Καταστήματα Υγιεινής Διατροφής

ΠΕΡΙΣΣΟΤΕΡΕΣ ΠΛΗΡΟΦΟΡΙΕΣ ΓΙΑ ΤΟ ΒΑΣΙΛΙΚΟ ΠΟΛΤΟ ΑΛΛΑ ΚΑΙ ΓΙΑ ΤΑ ΦΥΣΙΚΑ ΚΑΛΛΥΝΤΙΚΑ ΒΑΣΙΛΙΚΟΥ ΠΟΛΤΟΥ MACROVITA ΣΤΑ ΤΗΛΕΦΩΝΑ 210-25.23.380, 210-25.29.384 ΚΑΙ ΣΤΟ FAX 210-25.11.294

TO STATE UNIVERSITY OF NEW YORK AT NEW PALTZ AND EMPIRE STATE COLLEGE

Σε συνεργασία με το New York College στην Αθήνα και Θεσσαλονίκη, προσφέρει 16 διαφορετικές ειδικότητες, για να επιλέξεις αυτήν που σου ταιριάζει περισσότερο:

- Business Administration
- Marketing
- Management
- Finance
- Studies in Accounting
- Economics
- Information Systems
- English Language & Literature
- Communication
- Pre-Electrical Engineering
- International Relations
- Television & Film Studies
- Graphic Design
- Environmental Design
- Psychology
- Computer Science

Το New York College, επίσης, αναγνωρίζοντας την ανάγκη αναβάθμισης των στελεχών και τη συμβολή των Μεταπτυχιακών Σπουδών στην εξέλιξη της καριέρας τους, έχει αναπτύξει συνεργασία με κάποια από τα καλύτερα Πανεπιστήμια της Αμερικής και Ευρώπης και προσφέρει Master's Degrees σε 11 διαφορετικές ειδικότητες:

UofL, University of Louisville (Kentucky, U.S.A.):
- Master in Business Administration (M.B.A)
- Master in Sport Management

E.S.C.E.M. - Ecole Superieure de Commerce et de Management (FRANCE):
- European M.B.A. in Finance
- European M.B.A. in Marketing
- European M.B.A. in Information Systems
- M.B.A. in European Management

University of New Haven (Connecticut, U.S.A.):
- Master in Industrial Organizational Psychology

University of St. Thomas (Minneapolis, U.S.A.):
- Master in International Management

University of Sunderland (Sunderland, U.K.):
- M.Sc in Computer-Based Information Technology
- M.Sc in Management of Information Technology

Η Εκπρόσωπος του Κολεγίου μας Κα Χάρη Ζαχαριάδου θα βρίσκεται στη Ρόδο από τις 24-27 Μαρτίου και θα δέχεται τους ενδιαφερόμενους, την Δευτέρα 24/3 από τις 10:00 - 12:00 και την Τετάρτη 26/3 από τις 10:00 - 12:00 και 18:30 - 20:00 στο ξενοδοχείο "Mediterranean".

Admissions Office: Αμαλίας 38, 105 58 Αθήνα, Τηλ.: 210 3225961-2
Fax.: 210 3233337, E-mail: nycath@hol.gr, http://www.nyc.gr
ΕΡΓΑΣΤΗΡΙΑ ΕΛΕΥΘΕΡΩΝ ΣΠΟΥΔΩΝ

CHINA VILLAGE
ΚΙΝΕΖΙΚΟ ΕΣΤΙΑΤΟΡΙΟ
Το **αυθεντικό** κινέζικο εστιατόριο εντός πόλεως, σας προσκαλεί στο όμορφο και ζεστό περιβάλλον του να δοκιμάσετε κινέζικες αλλά και βιετναμέζικες σπεσιαλιτέ
Ολα μας τα είδη διατίθενται και σε πακέτο με δωρεάν διανομή στο σπίτι.
ΝΗΣΤΙΣΙΜΕΣ ΓΕΥΣΕΙΣ ΓΙΑ ΤΗΝ ΠΕΡΙΟΔΟ ΤΗΣ ΣΑΡΑΚΟΣΤΗΣ
ΜΕΓΑΛΗ ΠΡΟΣΦΟΡΑ
Με κάθε παραγγελία άνω των **10** ευρώ
ΔΩΡΕΑΝ
μία μερίδα PRAWN CRACKERS
Η προσφορά ισχύει μέχρι τέλος Απριλίου
ΟΔΟΣ Κ. Ν. ΚΩΝΣΤΑΝΤΙΝΙΔΗ
(ΠΕΡΙΟΧΗ ΖΕΦΥΡΟΣ)
Ωρες λειτουργίας από τις 17.00 έως 24.30
και Κυριακές από τις 12.00 έως 24.30
τηλ. 2241021023

ΠΑΡΔΑΛΟΣ ΚΟΚΟΡΑΣ
Μαζί σας όλη τη Σαρακοστή με εκλεκτά νηστίσιμα μεζεδάκια.
Καθημερινά** ανοικτά μόνο βράδυ, **εκτός Κυριακής.
Λεωφ. Ηρακλειδων 19-Ιαλυσός
Τηλ. για reservé 22410 98335



ΞΥΛΟΤΕΧΝΟΥΡΓΗΜΑΤΑ
ΕΜΠΟΤΙΣΜΕΝΗΣ ΞΥΛΕΙΑΣ
ΚΗΠΟΥ - ΒΕΡΑΝΤΑΣ
Προτάσεις & Λύσεις στο χώρο σας
ΥΠΕΥΘΥΝΟΣ ΚΑΤΑΣΚΕΥΩΝ:
ΣΤΕΦΑΝΗΣ ΑΠΟΣΤΟΛΟΣ· ΤΗΛ. 6946 866446
ΥΠΕΥΘΥΝΟΣ ΠΩΛΗΣΕΩΝ:
ΣΤΕΦΑΝΗΣ ΠΕΤΡΟΣ 6944355694
Δ/ΝΣΗ ΚΑΤΑΣΤΗΜΑΤΟΣ ΕΝΤΟΣ ΕΜΠΟΡ. ΚΕΝΤΡ. ΦΩΚΙΑΛΗ
ΤΗΛ. 22410 35091

Δεκαπέντε σεργιάνιζαν στην λεωφόρο από Ιαλυσό προς Κρεμαστή

Μικρό το πρώτο κύμα λαθρομεταναστών

Ερευνες στη θάλασσα έγιναν και από το ελικόπτερο "Πούμα"

Νέα φουρνιά λαθρομεταναστών αποβιβάστηκε χθες στη Ρόδο, οι περισσότεροι από τους οποίους εντοπίσθηκαν μετά από επιχείρηση έρευνας που διήρκεσε αρκετή ώρα και ενώ τρεις από αυτούς εντοπίσθηκαν νωρίς το πρωί και αφού, προηγουμένως είχαν πάρει ταξί με προορισμό το λιμάνι!





Συγκεκριμένα και σύμφωνα με τα όσα έγιναν γνωστά από το υπουργείο Εμπορικής Ναυτιλίας, από άνδρες της Λιμενικής Αρχής Ρόδου εντοπίσθηκαν και συνελήφθησαν στις 7.15 χθες το πρωί, στο εμπορικό λιμάνι της Ρόδου, τρεις λαθρομετανάστες.

Οι τελευταίοι δήλωσαν ότι είχαν αποβιβαστεί νωρίτερα σε παραλία της Ιαλυσού με ξύλινη λέμβο και σύμφωνα με πληροφορίες έφθασαν στο λιμάνι με ταξί!

Αμέσως, ξεκίνησε, από τις Λιμενικές Αρχές Ρόδου, επιχείρηση εντοπισμού της ξύλινης λέμβου μήκους 10 μ., στην οποία είχαν πληροφορηθεί ότι επέβαιναν περίπου 10 λαθρομετανάστες.

Μάλιστα, για την επιχείρηση ενημέρωσαν το ΥΕΝ ότι η ξύλινη λέμβος έπλεε στη θαλάσσια περιοχή βόρεια της Ρόδου και ότι βρισκόταν σε κίνδυνο, αφού στην περιοχή, νωρίς το πρωί, έπνεαν άνεμοι που έφθαναν μέχρι και τα επτά μποφόρ.

Αμέσως έσπευσαν προς έρευνα και διάσωση, περιπολικό σκάφος του Λιμενικού Σώματος, το Ρ/Κ "Ηρακλής ΙΙΙ", κανονιοφόρος του Πολεμικού Ναυτικού, καθώς και το ελικόπτερο έρευνας και διάσωσης Super Puma.

Παράλληλα, διενεργούνταν έρευνες και από τις ακτές με περιπολικά αυτοκίνητα του Λ.Σ.

Σημειώνεται ότι οι έρευνες διήρκεσαν αρκετές ώρες αφού μέχρι το μεσημέρι είχαν αρνητικά αποτελέσματα. Γύρω στις 1.30 το μεσημέρι, περίπου ειδοποιήθηκε η Λιμενική Αρχή Ρόδου ότι είχαν εντοπισθεί περίπου 10 λαθρομετανάστες σε ξύλινη λέμβο σε θαλάσσια περιοχή βόρεια της Ρόδου.

Οπως έγινε γνωστό μετά από έρευνα, εντοπίσθηκαν τελικά δώδεκα λαθρομετανάστες οι οποίοι εν τω μεταξύ είχαν εγκαταλείψει τη λέμβο που βρέθηκε ημικατεστραμένη και βρέθηκαν κατά μήκος της λεωφόρου Ρόδου-Κρεμαστής!

Συνολικά, λοιπόν, πρόκειται για 15 λαθρομετανάστες, 13 Αφγανούς και 2 Τουρκμένιους, οι οποίοι οδηγήθηκαν αρχικά στο Κεντρικό Λιμεναρχείο της Ρόδου και στη συνέχεια στην Αστυνομική Διεύθυνση Δωδεκανήσου όπου και κρατούνται.

Προανάκριση διενεργεί το Κεντρικό Λιμεναρχείο Ρόδου.

ΑΠΟ ΤΟ ΙΡΑΚ ΚΑΤΕΥΘΥΝΟΝΤΑΙ ΣΤΑ ΠΑΡΑΛΙΑ

Προετοιμασίες για υποδοχή μεγάλων ομάδων προσφύγων

Μεγάλο το βάρος για την κατ' ανάγκη φιλοξενία τους

Προετοιμασίες πολέμου αλλά κυρίως για την επόμενη ημέρα του πολέμου καταγράφονται και στο υπουργείο Υγείας.

Μετά τη σύσκεψη του Εθνικού Συμβουλίου Πρόληψης Βιολογικών και Τοξικών Κινδύνων, υπό την προεδρία του υπουργού Υγείας και Πρόνοιας Κώστα Στεφανή, όπου εκτός των άλλων συζητήθηκαν θέματα, που αφορούν τη θωράκιση της χώρας από βιολογικούς και τοξικούς κινδύνους κατά τη διάρκεια των πολεμικών επιχειρήσεων στο Ιράκ, έχει ήδη αρχίσει η εντατική προετοιμασία για την υποδοχή των όποιων Ιρακινών και Κούρδων προσφύγων φθάσουν έως τα ελληνικά σύνορα. Ηδη έχει εκπονηθεί σχέδιο αντιμετώπισης της ανθρωπιστικής κρίσης, που αναμένεται. Το σχέδιο αυτό αφορά τις περιοχές κυρίως του Εβρου και σε δεύτερο επίπεδο τη Δωδεκάνησο.

Με βάση όσα έχουν σχεδιαστεί, στην περιοχή του Εβρου έχει ήδη αρχίσει η δημιουργία κέντρων υποδοχής προσφύγων, τα οποία θα είναι σε θέση να παράσχουν κατάλυμα, τροφή και βεβαίως υγειονομική περίθαλψη στους ανθρώπους που θα φθάσουν κυνηγημένοι από τη μανία του πολέμου.



Για την εξυπηρέτηση των αναγκών αυτών θα χρησιμοποιηθούν κοντέινερς και άλλες εύκολες και ανθεκτικές κατασκευές, ώστε σε σύντομο χρονικό διάστημα να είναι έτοιμος ο χώρος που έχει επιλεγεί.

Παράλληλα, έχει επιλεγεί ως υγειονομικό "κέντρο" το καινούργιο νοσοκομείο της Αλεξανδρούπολης, όπου θα μεταφερθεί ιατρικό και νοσηλευτικό προσωπικό, προκειμένου να αντιμετωπιστούν οι όποιες αυξημένες ανάγκες προκύψουν.

Ανάλογη οργάνωση και κινητοποίηση των υπηρεσιών του υπουργείου Υγείας προβλέπεται και για τα νησιά του Αιγαίου, μόνο που στην περίπτωσή τους το κύριο βάρος θα κληθεί να φέρει το Λιμενικό Σώμα και το Πολεμικό Ναυτικό, ώστε να αναχαιτισθεί το κύμα των δουλεμπορικών σκαφών, που θα προσφερθούν από τους τούρκους για τη μεταφορά των άτυχων λαθρομεταναστών του πολέμου.

Από την άλλη πλευρά σημαντικό βάρος θα κληθεί να σηκώσει η αστυνομία και οι συνοριακοί φρουροί, που θα πρέπει να "εγκλωβίσουν" τους πρόσφυγες στις ακριτικές περιοχές.

Ενα δυσεπίλυτο πρόβλημα απασχολεί όμως τόσο την κεντρική διοίκηση όσο και την τοπική αυτοδιοίκηση. Είναι αυτό της αξιοπρεπούς συντήρησης επί μακρόν των ανθρώπων αυτών, που συνδέεται με τη δυνατότητα επαναπροώθησής τους στην πατρίδα τους. Εάν η αναγκαστική φιλοξενία διαρκέσει περισσότερο από το διάστημα του καλοκαιριού τότε το πρόβλημα θα είναι οξύτατο.





Ενα θα νοικιάσει και ένα δεύτερο μάλλον θα αγοράσει

Ro–Ro αποκτά η ΔΑΝΕ

Επί του παρόντος δεν συζητείται πώληση των «Ρόδος» και «Πάτμος»

Λύθηκαν -προς το παρόν- οι παρεξηγήσεις που είχαν παρουσιαστεί ανάμεσα σε ΔΑΝΕ και ΑΝΕΚ στη συνεδρίαση του Δ.Σ της πρώτης που έγινε το Σάββατο στη Ρόδο με την παρουσία του Γιάννη Βαρδινογιάννη. Στη συνεδρίαση εξετάστηκε σε βάθος η όλη κατάσταση γύρω από την εταιρία όπως διαμορφώνεται αυτή με τα δεδομένα της κρίσης από τον πόλεμο στο Ιράκ. Η Γ.Σ για την αύξηση του Μ.Κ θα γίνει στις 7 Απριλίου και το ποσό αυξάνεται από 7 εκατομμύρια ευρώ σε 9 εκατομμύρια ενώ πολύ πιθανόν μέσα στις προσεχείς εβδομάδες η ΔΑΝΕ θα προχωρήσει στην αγορά η εκμίσθωση πλοίου Ro-Ro για τη γραμμή της Δωδεκανήσου. Εξετάστηκε το ανταγωνιστικό πλαίσιο μέσα στο οποίο κινείται η ΔΑΝΕ και η διαπίστωση ήταν ότι ο «κίνδυνος» από το πλοίο του Γεράσιμου Στρίντζη δεν υφίσταται, η έχει μειωθεί σημαντικά λόγω των σοβαρών οικονομικών προβλημάτων που αντιμετωπίζει μετά την «είσοδό» του και στη γραμμή των Χανίων.

Της επίσημης συνεδρίασης είχαν προηγηθεί κατ' ιδίαν συναντήσεις του Διευθύνοντα Συμβούλου της ΑΝΕΚ Γιάννη Βαρδινογιάννη με αρκετούς από τους συμβούλους του Δ.Σ της ΔΑΝΕ όπου και δόθηκαν εξηγήσεις για ορισμένα ζητήματα που είχαν προκαλέσει τριβές, όπως η έντονη παρουσία του Βασίλη Χαριτάκη στα δρώμενα της εταιρίας. Σύμφωνα με το ρεπορτάζ θα περιοριστούν οι παρεμβάσεις του κ. Χαριτάκη προκειμένου να σταματήσει η δυσφορία των εδώ συμβούλων αν και κατά την άποψη της ΑΝΕΚ ο εν λόγω υπηρεσιακός παράγοντας δεν παρατύπησε σε καμιά ενέργειά του.

Από τη συνεδρίαση απουσίαζαν οι κ.κ Μανουσογιαννάκης, Μπολουδάκης και Σκορίνης και διήρκεσε πάνω από τέσσερις ώρες.

Μεταξύ των άλλων οριστικοποιήθηκε η νέα ημερομηνία της Γ.Σ για την 7η Απριλίου με ποσό αύξησης 9 εκατομμύρια δραχμές. Αποφασίστηκε να γίνει μια μελέτη για την αναδιοργάνωση της εταιρίας απ' όπου και θα προκύψει ο αριθμός του προσωπικού που θα απολυθεί. Θα γίνει επίσης μια εσωτερική μελέτη για τις εκπτώσεις που θα πρέπει να ακολουθήσει η εταιρία την φετινή τουριστική σαιζόν στους Ελληνες τουρίστες. Οι παράγοντες της εταιρίας φέρεται να συζητούν σοβαρές εκπτώσεις που μπορεί να φτάνουν στο 50% σε οικογένειες. Σημειώνεται ότι σημαντικές εκπτώσεις στα εισιτήρια της γραμμής Δωδεκανήσου εδώ και δύο εβδομάδες έχει προχωρήσει η εταιρία του Γεράσιμου Αγούδημου, ξεκινούν από 25% και φτάνουν έως 50%.

Εγινε μεγάλη συζήτηση για το τι πρέπει να γίνει με τα καράβια της εταιρίας, κυρίως τα «Πάτμος» και «Ρόδος» χωρίς όμως να ληφθεί καμιά απόφαση αφού ήταν κοινή διαπίστωση ότι η εποχή για να πωληθούν είναι εντελώς ακατάλληλη. Επαναβεβαιώθηκε η θέση του Δ.Σ για την αγορά ή εκμίσθωση ενός ή και δύο Ro-Ro. Μάλιστα δεν αποκλείεται εντός των

ΣΥΝΕΧΕΙΑ στη σελίδα 36



The Forum Beach

JUNORS SUITES ΚΑΙ ΔΙΑΜΕΡΙΣΜΑΤΑ

Στη διάθεσή σας ΟΛΟ ΤΟΝ ΧΕΙΜΩΝΑ
ΜΕ 25€ την ημέρα το μονόκλινο
και 35€ το δίκλινο με πρωινό.

Με επιπλέον 15€ την ημέρα
διατίθεται αυτοκίνητο.



Για ένα τριήμερο ξεκούρασης
κάνοντας θαλασσοθεραπεία και
αναζωογόνηση στο
THALASSA FORUM SPA



με 50€ την ημέρα το άτομο
σε μονόκλινο και 40€ το άτομο
την ημέρα σε δίκλυνο



ΕΠΙΣΗΣ
ΔΙΑΘΕΤΟΥΜΕ
ΑΙΘΟΥΣΑ ΓΙΑ
ΔΙΑΦΟΡΕΣ
ΕΟΡΤΑΣΤΙΚΕΣ
ΕΚΔΗΛΩΣΕΙΣ
ΚΑΙ
ΣΥΓΚΕΝΤΡΩΣΕΙΣ.

ΤΗΛΕΦΩΝΟ : 2241096601
Τέρμα Φερενίκης - Παραλία Ιαλυσου

Ο ηγούμενος χαρακτηρίζει τον Γεράσιμο Μιχελή ως ταραχοποιό

Πιάστηκαν πάλι στα χέρια οι μοναχοί της Πάτμου!

Ζήτησε την παρέμβαση της εισαγγελέως της Κω και του Πατριαρχείου • "Μπλέξιμο" και με τους Παλαιοημερολογίτες

Νέες αναταράξεις αναμένονται πέριξ της Ιεράς Μονής Πάτμου ύστερα από την κοινοποίηση της απόφασης του στο Οικουμενικό Πατριαρχείο να προσχωρήσει στους παλαιοημερολογίτες ο μοναχός Γεράσιμος Μιχελής και να παραχωρήσει ιδιωτικό ιερό ναό που βρίσκεται στο νησί σε παλαιοημερολογητικό σύλλογο.

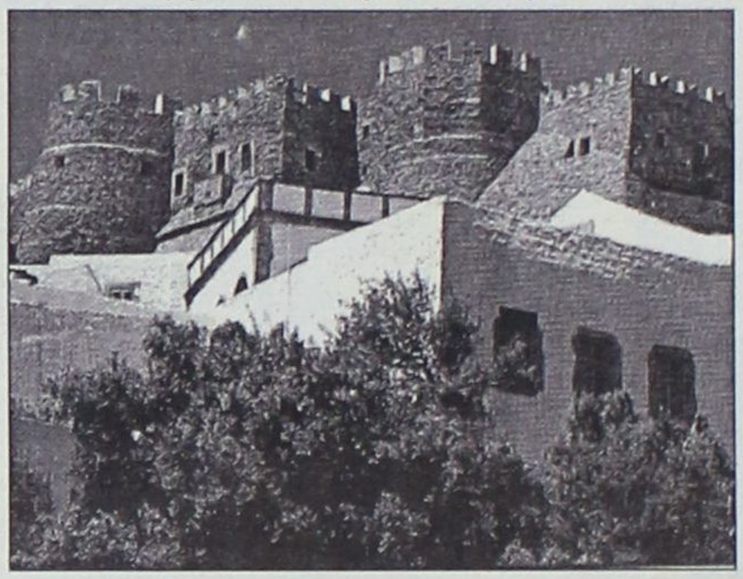





Ο ηγούμενος της Ιεράς Μονής π. Αντύπας Νικηταράς με έγγραφό του προς την εισαγγελέα Κω κ. Ολγα Σμυρλή ομιλεί για "περίεργες και παράνομες δραστηριότητες του εν λόγω Μοναχού και ζητά την "αποτροπή του ταραχοποιού Μοναχού από την πραγματοποίηση των απειλών του". Σε διαφορετική περίπτωση-όπως σημειώνει ο ηγούμενος-η Ιερά Μονή προκειμένου να προστατεύσει την από αιώνων κυριαρχία του Οικουμενικού Πατριάρχου στη Πάτμο θα προσφύγει στον υπουργό Δικαιοσύνης. Πιο συγκεκριμένα: Με επιστολή του στις 20 Φεβρουαρίου 2003 προς τον Μητροπολίτη Φιλαδέλφειας Μελίτωνα, ο μοναχός Γεράσιμος Μιχελής-συμπεριλαμβάνεται στους 6 που θα δικαστούν για το οικουμενικό σκάνδαλο της Μονής-του γνωστοποιεί την απόφασή του να προσχωρήσει στην εκκλησία των Παλαιοημερολογιτών. Στην αρχή της επιστολής εκφράζει τα παράπονά του γιατί παρά τις υποσχέσεις που έλαβε από το Πατριαρχείο για την ιερατική αποκατάστασή του δεν έγινε τίποτα μέχρι σήμερα. Μεταξύ άλλων αναφέρει τα εξής:

"Σεβασμιώτατε,

Επειδή μέχρι σήμερα, παρά τις ευμενείς προσπάθειές σας και τις κατά διαστήματα υποσχέσεις περί τούτου, απέβησαν άκαρπες και ψευδείς αφενός και αφετέρου η τετράχρονη ιώβεια υπομονή μου, αυτής της σπίλωσης και του διασυρμού του ονόματός μου και το τσαλάκωμα της προσωπικότητάς μου, εν αδίκω, έφτασε στο αποκορύφωμα της ιερής αγανάκτησης εμού προσωπικώς και της πλειοψηφίας του Πατμιακού Λαού, εγκαταλείπω πλέον την ψευδαίσθηση της αποκατάστασης υπό του Οικουμενικού Πατριαρχείου, έστω και αν το επόμενο βούλευμα ήθελε είναι απαλλακτικό.

Προς τούτοις, παρακαλώ θερμώς, όπως Σεπτή Εντολή, προς την Μονήν της Μετανοίας μου, ήτοι την Ιεράν Μονήν Αγ. Ιωάννου του Θεολόγου, εν Πάτμω, το παράνομο έστω, εκδοθέν απολυτήριό μου, που τότε δεν απεδέχθην να παραλάβω (Τρίτη της Δικαινησίμου 2 Μάη 2000) να αποσταλεί υπηρεσιακώς προς τον Σεβασμιώτατον κ. Νικόλαο (IXX) Μητροπολίτην Πειραιώς και Νήσων, οδός Σαμψούντος 54 Νίκαια- 18451, εις τον Σύλλογον του οποίου θα αφιερωθεί ο εν Πάτμω ιδιωτικός Ιερός Ναός Αγίου Νεκταρίου και Οσίας Ειρήνης Χρυσοβαλάντου-Νετιάς Σκάλας".

Εξηγεί ότι θα ιεραρχεί καλυπτόμενος από τον νόμο του κράτους και καταλήγει:

"Η παρουσία μου εκεί και η εκκλησιαστική, μου δραστηριότητα, θα είναι ειρηνική και αθόρυβη, με μοναδικό σκοπό την συνέχιση του πνευματικού μου έργου και την εξάλειψη της τσαλακωμένης προσωπικότητάς μου, ενημερώνοντας τον κόσμο της Πάτμου, ό,τι αφορούσε στους επιτηδείους κληρικούς και λαϊκούς στον εξαφανισμό μου και την απομάκρυνσή μου από την γενέτειρά μου την Πάτμο!

Ετσι θα πιέσω, όσο μπορώ, το ευσεβές πλήρωμά μου που απεφάσισε κατάληψη στο Μοναστήρι και την Κουμάνα, να σταματήσει αυτού του είδους τις αντιδράσεις, δεδομένου ότι δεν με ενδιαφέρει τίποτα πια από αυτά".

Από την πλευρά του ο ηγούμενος της Ιεράς Μονής Πάτμου Αντύπας Νικηταράς μόλις ενημερώθηκε για τις προθέσεις του Γ. Μιχελή με επιστολή του ενημέρωσε την Εισαγγελία της Κω και ζήτησε την παρέμβασή της για τη μη αμφισβήτηση της κυριαρχίας του Οικουμενικού Πατριαρχείου στο Ιερό νησί που προσδιορίζεται από τον νόμο 1155/1981.

Στην επιστολή του κ. Αντύπα αναφέρονται μεταξύ άλλων:

"Ο εν λόγω Μοναχός λοιπόν με επιστολήν, την οποίαν απέστειλε προς το Οικουμενικό Πατριαρχείο στις 20 Φεβρουαρίου, ε.έ., αποδέχεται ότι είναι ο ουσιαστικός υποκινητής αναταραχών ενταύθα, αφού μεταξύ των άλλων ισχυρίζεται: "Ετσι θα πιέσω, όσο μπορώ, το ευσεβές πλήρωμά μου, που απεφάσισε κατάληψη στο Μοναστήρι και την Κουμάνα, να σταματήσει αυτού του είδους τις αντιδράσεις, δεδομένου ότι δεν με ενδιαφέρει τίποτα από αυτά". Ομολογεί λοιπόν ότι, επειδή δεν τον ενδιαφέρει τίποτα από αυτά, θα αποτρέψει τας εξτρεμιστικάς εκδηλώσεις ταύτας. Εις διαφορετικήν περίπτωσιν, ως αντιλαμβάνεται ο καθείς νοήμων άνθρωπος, θα τας επευλογούσε. Δεν νομίζομεν λοιπόν, κυρία Εισαγγελεύ, ότι χρειάζεσθε περισσοτέρας αποδείξεις δια τας περιέργους και παρανόμους δραστηριότητας του εν λόγω Μοναχού.

Εν έτερον σοβαρότατον πρόβλημα, το οποίον επιδιώκει να δημιουργήση ο κ. Γεράσιμος, είναι τα περί εγγραφής του ιδιωτικού Ιερού Ναού Αγίου Νεκταρίου και Οσίας Ειρήνης Χρυσοβαλάντου Νετιάς Πάτμου εις παλαιοημερολογητικόν σύλλογον. Καθώς εκ της ως άνω επιστολής εξάγεται απεριφράστως, ούτος προσεχώρησεν εις σχισματικήν παλαιοημερολογητικήν ομάδα ξένην και αλλοτρίαν προς την επίσημον Ορθόδοξον Εκκλησίαν.

Η Νήσος Πάτμος έχει, ως γνωστόν, αναγνωρισθή ως Ιερά υπό της Ελληνικής Πολιτείας με τον Νόμον 1155/1984 απολαμβάνουσα τοιουτοτρόπως την προστασίαν της Ελληνικής Δικαιοσύνης από τας πάσης φύσεως παρανόμους, αιρετικάς, σχισματικάς και άλλας ενεργείας όσων επιδιώκουν την αλλοίωσιν του ακραιφνούς Ορθοδόξου χαρακτήρος της Νήσου και απάσης της Πατριαρχικής Εξαρχίας και την δημιουργίαν εντάσεων ενταύθα.

Η πραγματοποίησις των απειλών περί χρησιμοποιήσεως του Ιερού Ναού του Αγίου Νεκταρίου υπό παλαιοημερολογιτών θα προκαλέσει νέας εντάσεις εις την Ιεράν ημών Νήσον και αποτελεί προκλητικοτάτην καταπάτησιν του Νόμου περί Ιερότητος της Πάτμου και περί ιδιόκτητων και προσκυνηματικών Ναών. Οι ιδιωτικοί ναοί ανεγείρονται και λειτουργούν κατόπιν αδείας του οικείου Μητροπολίτου, εν προκειμένω του Πατριαρχικού Εξάρχου Πάτμου, ο οποίος τυγχάνει μόνιμος, κανονικός και νόμιμος εκπρόσωπος της ΑΘΠ του Οικουμενικού ημών Πατριάρχου κ. κ. Βαρθολομαίου, κυριαρχικόν έδαφος του οποίου τυγχάνει η Ιερά Νήσος Πάτμος και τα λοιπά νησιά της Πατριαρχικής Εξαρχίας.

Αντιλαμβάνεσθε λοιπόν το μέγεθος του προβλήματος, το οποίον θα δημιουργηθή, εάν εγκαίρως και καθηκόντως η Ελληνική Δικαιοσύνη δεν αποτρέψη τον ταραχοποιόν Μοναχόν από την πραγματοποίησιν των απειλών αυτού και δεν εφαρμοσθούν οι Νόμοι. Εις διαφορετικήν περίπτωσιν θα τεθή εις αμφισβήτησιν η απ' αιώνων κανονική κυριαρχία του Οικουμενικού Πατριάρχου ενταύθα, γεγονός το οποίον θα οδηγήσει την εν Χριστώ ημών Αδελφότητα να προσφύγη αμέσως εις τον υπουργόν Δικαιοσύνης, δια να προστατευθή η Ιερά ημών Μονή και τα κυριαρχικά συμφέροντα του πανιέρου Οικουμενικού Θρόνου".

ΣΤΟ ΔΗΜΟ ΑΦΑΝΤΟΥ

Μετά τη Γωγώ θα προσληφθεί ψυχολόγος!

Μετά την Γωγώ Μαστροκώστα και τον "αλβανό" Κώστα Σόμμερ, οι Αφαντενοί βρήκαν καινούργιο θέμα ενασχόλησης. Οπως κυκλοφορεί ευρέως στο Δήμο Αφάντου και δη στα πολιτικά στέκια του χωριού ο ΔΟΠ σκοπεύει να προσλάβει μεταξύ άλλων και ψυχολόγο για τους έχοντες ανάλογα προβλήματα!!!

Σύμφωνα με το ρεπορτάζ, τόσο ο δήμαρχος Αφάντου Σταμάτιος Καβάδας όσο και ο πρόεδρος του ΔΟΤ Γιώργος Πελλός δεν κρύβουν την πρόθεσή τους σε δημόσιες συζητήσεις να προχωρήσουν μέσω ΔΟΠ στην πρόσληψη εκτός από ένα κοινωνικό λειτουργό και ενός ψυχολόγου για να βοηθηθούν όσοι αντιμετωπίζουν ανάλογα προβλήματα. Μάλιστα ο πρόεδρος του ΔΟΤ φέρεται να έχει ζητήσει αύξηση των πιστώσεων προς τον οργανισμό για το σκοπό αυτό.

Η πληροφορία αυτή έχει προκαλέσει ποικίλα σχόλια ανάμεσα στους Αφαντενούς, τα περισσότερα των οποίων κινούνται προς την σκοπτική αντιμετώπιση του θέματος.

Παράγοντας της περιοχής όταν πληροφορήθηκε την καινοτόμο αυτή πρωτοβουλία της δημοτικής αρχής συμφώνησε λέγοντας: "μου φαίνεται ότι με αυτά που βλέπουμε γύρω μας τον χρειαζόμαστε τον ψυχολόγο!!!"

Δύο της Ρόδου και δύο της Καλύμνου

Πρόβλημα με τέσσερα σημαντικά έργα!

Σύντονες παρεμβάσεις προς την Περιφέρεια

Προσπάθειες να ενταχθούν από την Περιφέρεια Νοτίου Αιγαίου στο 3ο ΚΠΣ 4 έργα-δύο στο νησί της Ρόδου και δύο στην Αστυπάλαια- καταβάλλει η Επιτροπή Κατάρτισης των Εργων στο νομό Δωδ/σου. Πρόκειται για δύο οδικά έργα στη Ρόδο που απερρίφθησαν όπως και για το αποχετευτικό και το λιμενικό της Αστυπάλαιας.





Η δη έχει διαβιβαστεί στην Περιφέρεια Νοτίου Αιγαίου πρακτικό με τις υπογραφές του νομάρχη Δωδ/σου Γ. Μαχαιρίδη και του προέδρου της ΤΕΔΚ Γ. Γιαννόπουλου όπου τεκμηριώνεται η δυνατότητα -υπό προϋποθέσεις- να ενταχθούν άμεσα τα έργα στο Γ' ΚΠΣ.

Η περιφέρεια Νοτίου Αιγαίου με το αιτιολογικό ότι υπήρχε μεγάλη υπέρβαση από τον αρχικό προϋπολογισμό των δύο έργων της Αστυπάλαιας τα παρέπεμψε στην επόμενη προγραμματική περίοδο αν και οι μελέτες ήταν ώριμες για δημοπράτηση. Σημειώνεται ότι η μελέτη του αποχετευτικού από την αρχική πρόβλεψη που ήταν 1 δις έφθασε στο 1,8 δις δραχμές. Κάτι ανάλογο έγινε και με το λιμενικό που παρουσιάστηκε κατά 40% αυξημένο σε σχέση με το προβλεπόμενο κονδύλι.

Αποκλίσεις στο κόστος παρουσίασαν και τα δύο οδικά δίκτυα της νήσου Ρόδου, Λάρδος-Λαέρμα και Ψίνθος-Ελεούσα-Διμυλιά.

Αποτέλεσμα η αρμόδια υπηρεσία της Περιφέρειας να τα απορρίψει και να μεταθέσει για αργότερα την ένταξή τους.

Η Επιτροπή Κατάρτισης του 3ου ΚΠΣ Δωδ/σου σ' ένα πρώτο έγγραφο υποστήριζε ότι είναι δυνατή η ένταξη τους αφού προηγουμένως προσαρμόσουν κατάλληλα τους προϋπολογισμούς των έργων. Η γενική γραμματέας της Περιφέρειας προκειμένου να εξετάσει το ενδεχόμενο αυτό, ζήτησε την σύμφωνη γνώμη του νομάρχη Δωδ/σου και του προέδρου της ΤΕΔΚ όπερ και εγένετο.

Τώρα μένει να δούμε αν η συντονισμένη προσπάθεια των παραγόντων της περιοχής μας ευδοκιμήσει και τα τέσσερα έργα που είναι σημαντικά για τα δύο νησιά ενταχθούν γρήγορα στο τρίτο ΚΠΣ.

Συνελήφθη με ηρωίνη και άλλα ναρκωτικά

Για κατοχή ναρκωτικών ουσιών συνελήφθη προχθές το βράδυ ένας 52χρονος από την Ιαλυσό.

Σύμφωνα με τα όσα έγιναν γνωστά, προχθές, Σάββατο 22 Μαρτίου, στις 22.30, συνελήφθη στην Ιαλυσό, από αστυνομικούς του Τμήματος Δίωξης Ναρκωτικών Ρόδου, ο 52χρονος άεργος Ξ.Γ. του Ν., κάτοικος Ιαλυσού.

Ο τελευταίος συνελήφθη επειδή κατελήφθη να κατέχει μέσα στο σπίτι του μία πλαστική συσκευασία που περιείχε ηρωίνη, βάρους 2,5 γραμμαρίων, 21 δισκία HIPNOSEIDON, 3 δισκία SUBUTEX, ένα δισκίο Βουπρενορφίνης καθώς και μία αμπούλα που περιείχε λευκή σκόνη άγνωστης χημικής προέλευσης. Οι ναρκωτικές ουσίες κατασχέθηκαν.

FUTUREKIDS®
ΡΟΔΟΥ
120 ΕΡΓΑΣΤΗΡΙΑ ΠΛΗΡΟΦΟΡΙΚΗΣ ΣΕ ΟΛΗ ΤΗΝ ΕΛΛΑΔΑ
4000 ΕΡΓΑΣΤΗΡΙΑ ΠΛΗΡΟΦΟΡΙΚΗΣ ΣΕ ΟΛΟ ΤΟΝ ΚΟΣΜΟ
Η ΕΞΕΛΙΞΗ ΤΟΥ ΑΝΘΡΩΠΟΥ

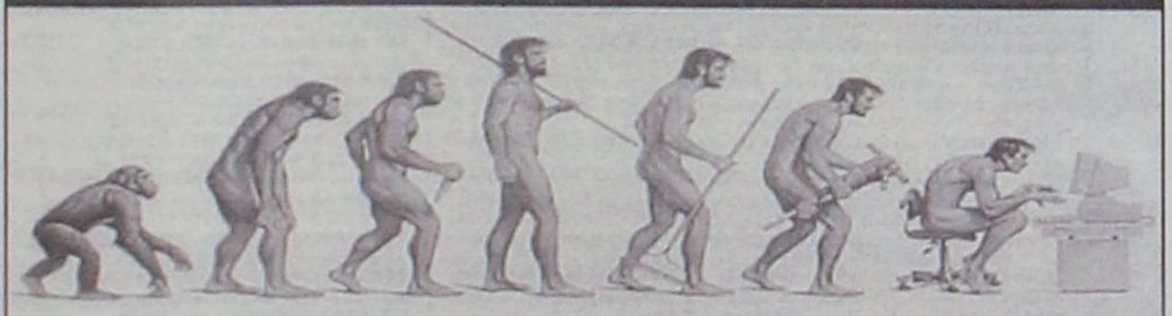

" ECDL ΣΕ 60 ΩΡΕΣ ; "
ΕΜΕΙΣ ΜΠΟΡΟΥΜΕ
Αποκτήστε την διεθνή πιστοποίηση χειρισμού Η/Υ
με την σφραγίδα των FUTUREKIDS ΡΟΔΟΥ
και ενισχύστε το βιογραφικό σας
Ειδικά τμήματα για το πρόγραμμα AUTOCAD
που οδηγεί στην πιστοποίηση ECDL CAD
Εναρξη παιδικών τμημάτων από Απρίλιο
Λεμεσού 29
(κοντά στο Βενετόκλειο)
Τηλ. 2241070431
Στοκχόλμης 16
(στο Ροδίνι)
Τηλ. 2241060918
ECDL
Επόμενες εξετάσεις
6 και 13 Απριλίου
Δηλώστε συμμετοχή!
CAMBRIDGE
INTERNATIONAL EXAMINATIONS

Τα ΕΛΤΑ για τον δήμο Καλλιθέας

Δεν εκχωρείται κανένα δικαίωμα στο Δήμο

Διαπραγματεύσεις για τα Ταχυδρομικά Γραφεία

Τα Ελληνικά Ταχυδρομεία βρίσκονται πράγματι σε διαπραγματεύσεις για τη δημιουργία Ταχυδρομικών Πρακτορείων Γ' τάξης στις περιοχές Φαληρακίου, Κοσκινού, Καλυθιών και Ψίνθου, συνάπτοντας σχετική σύμβαση με το δήμο Καλλιθέας.

Τα παραπάνω επισημαίνονται σε απάντηση των ΕΛΤΑ σε σχετικό ρεπορτάζ της "Γνώμης" αλλά όπως τονίζεται "αυτό δεν σημαίνει ότι θα εκχωρήσουν οποιοδήποτε δικαίωμά τους και σε καμιά περίπτωση δεν αντικαθίσταται η παρουσία τους στις περιοχές αυτές από το δήμο Καλλιθέας".

ΑΝΑΛΥΤΙΚΑ στην απάντηση των ΕΛΤΑ αναφέρονται τα εξής:

«Κύριε Διευθυντή,

Απαντώντας στο από 03-03-03 δημοσίευμα της εφημερίδας σας, που αναφέρεται στην λειτουργία Ταχυδρομικών Πρακτορείων στο δήμο Καλλιθέας Ρόδου, σας διευκρινίζουμε τα εξής:

Ο ΕΛΤΑ παρακολουθώντας συνεχώς τις δημογραφικές κοινωνικές και οικονομικές αλλαγές που συντελούνται σε κάθε περιοχή, αξιολογεί τα νέα δεδομένα και όπου απαιτείται επαναπροσδιορίζει και επανασχεδιάζει τον τρόπο λειτουργίας του Ταχυδρομικού Δικτύου της κάθε περιοχής, με βασικό στόχο την βελτίωση της ποιότητας των παρεχομένων ταχυδρομικών υπηρεσιών προς το σύνολο των πελατών του.

Με την μέχρι τώρα προσπάθεια το Ταχυδρομικό Δίκτυο έχει αναπτυχθεί σημαντικά (λειτουργούν συνολικά 2100 Ταχυδρομικά Γραφεία και Πρακτορεία έναντι των 1300 που λειτουργούσαν πριν την έναρξη της προσπάθειας αυτής), γεγονός που έχει συμβάλλει καθοριστικά στην αναβάθμιση της παρεχομένης ταχυδρομικής εξυπηρέτησης.

Να σημειωθεί ότι τα Ταχυδρομικά Πρακτορεία τα οποία λειτουργούν αποτελεσματικά σ' όλη τη χώρα και αποτελούν μέρος του Ταχυδρομικού Δικτύου του ΕΛΤΑ, συμβάλλουν καθοριστικά:

• Στην καλύτερη εξυπηρέτηση των πελατών, παρέχοντας όλες τις ταχυδρομικές υπηρεσίες με διευρυμένο καθημερινό ωράριο λειτουργίας στο σύνολο σχεδόν των ημερών της εβδομάδας.

• Στην κατ' οίκον διανομή όλες τις εργάσιμες ημέρες σε όλα τα σημεία ευθύνης του Ταχυδρομικού Πρακτορείου.

• Στην ενίσχυση της τοπικής οικονομίας με την αύξηση των συναλλαγών και την απασχόληση των επαγγελματιών της περιοχής.

Η υπηρεσία μας στα πλαίσια περαιτέρω ανάπτυξης του δικτύου των Ταχυδρομικών Πρακτορείων και στοχεύοντας στην αναβάθμιση της ταχυδρομικής εξυπηρέτησης, στην τουριστική περιοχή του δήμου Καλλιθέας Ρόδου, βρίσκεται σε σχετικές διαπραγματεύσεις προκειμένου να λειτουργήσουν Ταχυδρομικά Πρακτορεία Γ' τάξης στις περιοχές Φαληρακίου, Κοσκινού, Καλυθιών και Ψίνθου, συνάπτοντας σχετική σύμβαση με το δήμο Καλλιθέας.

Το γεγονός όμως αυτό δε σημαίνει ότι ο ΕΛΤΑ εκχωρεί οποιοδήποτε δικαίωμά του και σε καμμία περίπτωση ότι αντικαθίσταται η παρουσία του στις περιοχές αυτές, από το δήμο Καλλιθέας».

Γιάννης Χατζηλιαμής: από αυτή την κρίση πρέπει να βγούμε σοφότεροι και προπαντός πιο πρακτικοί

Αν δεν ενεργοποιηθούμε θα βουλιάξουμε βαθειά!

Αλίμονο εάν δεν τηρηθούν τα όσα συμφωνήσαμε στη σύσκεψη της 17ης Μαρτίου

Συνέντευξη στη
ΡΕΝΑ ΒΕΝΙΑΝΑΚΗ

Αν δεν ενεργοποιηθούμε με πρώτους αυτούς που έχουν τα οφίτσια θα υπάρξουν απροσδιόριστες συνέπειες οικονομικές και πολιτικές στη περιοχή μας από τον πόλεμο στο Ιράκ δηλώνει σε συνέντευξη του στη Γνώμη ένας από τους πλέον σημαντικούς τουριστικούς παράγοντες της Ρόδου, ο γνωστός τουριστικός πράκτορας Γιάννης Χατζηλιαμής και κρούει τον κώδωνα του κινδύνου προς πάσα κατεύθυνση. Και δεν είναι μόνο ο πόλεμος που θα επηρεάσει αλλά είναι μαζί και τα διαρθρωτικά προβλήματα του τουριστικού προϊόντος της Ρόδου που όπως λέει ο κ. Χατζηλιαμής σύρονται πάνω από σαράντα χρόνια. Μοναδική ελπίδα η υλοποίηση των αποφάσεων που έλαβε η επιτροπή κρίσεων του τουρισμού την περασμένη Δευτέρα υπό την προεδρία του Νομάρχη Δωδεκανήσου Γιάννη Μαχαιρίδη για την δημιουργία ενός «ενιαίου κέντρου» που θα διαχειρίζεται τα τουριστικά θέματα και θα συγκεντρώνει πόρους για την διαφήμιση της περιοχής.

Ο γνωστός τουριστικός πράκτορας κ. Χατζηλιαμής επισημαίνει ότι ποτέ μέχρι σήμερα δεν υπήρξε μια φωνή, ένα όργανο που να συντονίζει όλες τις παραγωγικές τάξεις για να έχουμε στάνταρς προϊόντος με σωστή διαφήμιση και προβολή. Οι ευθύνες, οι μεγαλύτερες ανήκουν στην διοίκηση που δεν συμμετέχει σχεδόν πουθενά στα τουριστικά δρώμενα. Πιστεύει ότι είναι επιτακτική ανάγκη να επανατοποθετηθεί το τουριστικό προϊόν παράλληλα με την πανστρατιά όλων των Ροδίων. « Εάν δεν γίνουν αυτά που αποφασίσαμε στη σύσκεψη της 17ης Μαρτίου 2003 –να δημιουργηθεί ένα μόνιμο όργανο και να εξευρεθούν μόνιμοι πόροι για την τουριστική προβολή- θα αποτύχουμε», αναφέρει ο κ. Χατζηλιαμής και καλεί όλους να αφήσουν τους εγωισμούς και τα μικροσυμφέροντα και να συστρατευθούν στη κοινή προσπάθεια.

Για τη φετινή σεζόν ο Γιάννης Χατζηλιαμής εμφανίζεται συγκρατημένα αισιόδοξος «εάν και εφόσον» υλοποιηθούν όλα όσα συμφώνησαν στην επιτροπή για την Επόμενη Μέρα του πολέμου. Ο τουριστικός πράκτορας θυμάται την προηγούμενη κρίση το 1991 με αφορμή τον πόλεμο του Κόλπου. Τότε μαζεύτηκαν χρήματα για την αναγκαία διαφήμιση, δόθηκαν οικονομικά πακέτα και οι απώλειες στο τέλος της τουριστικής περιόδου περιορίστηκαν στο 10%. Αν και αυτή τη φορά καταφέρουμε να λειτουργήσουμε το ίδιο, θα μπορέσουμε να ξεπεράσουμε την κρίση με τις λιγότερες συνέπειες.

ΕΡ.: Κύριε Χατζηλιαμή θα ήθελα κατ' αρχήν να συγκρίνετε την κρίση του 1991 με την φετινή. Υπάρχουν κοινά σημεία; Ποιές είναι οι διαφορές;

Ναι κυρία Βενιανάκη κοινά χαρακτηριστικά είναι Ιράκ- Μέση Ανατολή - Παλαιστινιακό - Ισραήλ - πετρέλαια. Διαφορετική χρονικήστιγμή πολέμου και 6 μηνών καθυστέρηση εξαμελείας. Το 1991 εξαγγελία πολέμου. Δεκέμβριος πόλεμος 17/01 με 28/02 τερματισμός. Κρατήσεις μέχρι 16/01/91 αρκετά καλές, κράτημα μέχρι 10/03/91 και από 11/03/91 αρχίζουν ξανά. Μάιο η σαιζόν ξεκινά μέχρι 02/11/91 με απώλειες γύρω στο 10%.

ΕΡ.: Και τότε συμμετείχατε σε μια παρόμοια επιτροπή όπως και τώρα για την αντιμετώπιση της κρίσης στον τουρισμό. Τι έγινε αλήθεια τότε και οι απώλειες δεν ήταν ιδιαίτερα σημαντικές;

Τρεις συσκέψεις στη Νομαρχία με όλους τους φορείς και παραγωγικές τάξεις για την αντιμετώπιση της κρίσης, εκλογή 7μελούς επιτροπής εκτελεστικής. Ενημέρωση Ροδίων από Νομάρχη-Δήμαρχο-πρόεδρο Ξενοδόχων - πρόεδρο Πρακτόρων σε όλους τους σταθμούς και ΜΜΕ για συστράτευση όλων. Καταβολές μέσω ενώσεων και σωματείων καθώς και προσωπικές καταβολές. Λογαριασμοί για ξένα - ελληνικά έντυπα και εφημερίδες. Μεγάλο βάρος και ειδικές προσφορές από ξενοδοχόχους, πράκτορες, νομαρχία, ΤΕΔΚ, ΕΒΕΔ. Χάθηκε σχεδόν όλος ο Απρίλιος. Απώλειες 1991 έως 04/11 έσοδα 10%, διανυκτερεύσεις 8,25%. Ολιγωρία εκ μέρους μας συστάσεως μονίμου οργάνου.

ΕΡ.: Την περασμένη Δευτέρα συνεδρίασε για πρώτη φορά η Επιτροπή για την αντιμετώπιση της νέας τουριστικής κρίσης που έχουμε μπρσοτά μας λόγω του πολέμου στο Ιράκ. Οι ενέργειες που αποφασίστηκαν για την επόμενη μέρα σας ικανοποιούν; Μπορούν να φέρουν αποτέλεσμα;

Συνεδρίασε η προταθείσα επιτροπή από το Νομάρχη με ορισμένες απουσίες. Θεωρητικά οι προσπάθειες ήταν δύο.
α) Μια την κάναμε την επόμενη μέρα προτείνοντας καταβολές από τράπεζες - ΔΕΚΟ - έκτατες εισφορές ενώσεων σωματείων - ΤΕΔΚ - Νομαρχίας και ΕΒΕΔ - εμπόρων - εισαγωγέων - καταστηματαρχών - εστιατόρων - μπαρ - τόπων αναψυχής, δηλαδή συστράτευση ακόμη και ιδιωτών και εργαζομένων. Γιατί ο στόχος είναι κοινός και αφορά όλους μας χωρίς εξαιρέσεις. Αυτό είναι ρεαλισμός.

β) Παράλληλα εξεύρεση μόνιμων πόρων, συστάσεως κάποιου μόνιμου οργάνου με ικανά στελέχη, παρακολουθήσεις και αντιμετώπισης κρίσεως ή χειρισμός τουριστικών θεμάτων σε βάθος μελέτη, σε βάθος χρόνου πωλήσεων του τουριστικού μας προϊόντος. Εφόσον συνφωνήσουμε απόλυτα και χωρίς αντιρρήσεις και υπάρξει αποδοχή προτάσεων θα φέρουν κάποια αισθητή βελτίωση στα θέματα κρατήσεων.

ΕΡ.: Υπάρχει η αίσθηση ότι για φέτος ίσως μας σώσει ο εσωτερικός τουρισμός;



Υπάρχει ακόμη έδαφος για να περιορίσουμε τη ζημιά, όπως κάναμε το ίδιο στον πόλεμο το 1991, πάλι στο Ιράκ.

Συμφωνείτε; Με τους τουρίστες από τις παραδοσιακές μας αγοράς τι βλέπετε να γίνεται;

Ο μαθητής και γενικά ο εσωτερικός τουρισμός θα βοηθήσει. Οι Ρόδιοι επιχειρηματίες έχουμε την αίσθηση ότι πάντα πρέπει να έχουμε Ελληνες πελάτες από Ιούνιο μέχρι και τέλος Σεπτεμβρίου. Γκρουπς και μεμονωμένοι είναι ευπρόσδεκτοι. Με τιμές που έχουν δοθεί αλλά και που τώρα δίδονται στην έκθεση "Τουριστικό Πανόραμα" που οργανώνει περίπτερα Δωδ/σου ο ΔΟΤ.

Προσιτές τιμές και μεταφορές. Αυτό που θα ζητηθεί από ναυτιλιακές και αεροπορικές εταιρίες είναι εκπτώσεις από 30% έως 50% για να δοθεί κίνητρο για τους Ελληνες τουρίστες. Μην ξεχνάτε ότι έχουμε ακριβό μεταφορικό κόστος. Αρα ο εσωτερικός τουρισμός θα βοηθήσει και θα μειώσει απώλειες από το κύριο ρεύμα μαζικού τουρισμού. Παραδοσιακές αγορές Ευρώπης που αποτελούν το 90% των αφίξεών μας έχουν απώλειες οι δύο μεγάλες αγορές Αγγλίας - Γερμανίας και θα προσπαθήσει η επιτροπή να βοηθήσει τους tour operators εφόσον οργανώσουν καμπάνιες την επόμενη μέρα με συνεργίες και συμπληροφόρηση καθώς και προβολής σε έντυπο και ηλεκτρονικό Τύπο.

ΕΡ.: Πέραν των φετεινών προβλημάτων που οφείλονται σε εξωγενή παράγοντα υπάρχουν και τα διαρθρωτικά προβλήματα στον τουρισμό της Ρόδου που σέρνονται τα τελευταία χρόνια.Τι γίνεται με αυτά; Ο Νομάρχης ανακοίνωσε αποφάσεις όπως η δημιουργία ενιαίου κέντρου, συγκέντρωσης ποσού 1 δις κάθε χρόνο για διαφήμιση, γραφείο στην Αθήνα κ.ά. Τα παραπάνω κινούνται προς την θετική κατεύθυνση. Το ερώτημα όμως είναι αν μπορούν να υλοποιηθούν. Τι λέτε;

Τα προβλήματα, διορθώσεις ποιότητας προϊόντων και διάθεσης είναι χρόνια και ταλανίζουν τον τόπο πάνω από 40 χρόνια. **Ο λόγος είναι ότι ποτέ δεν υπήρχε μια φωνή, ένα όργανο που να συντονίζει όλες τις παραγωγικές τάξεις δημόσιους και δημοτικούς οργανισμούς καθώς και εργαζόμενους για να έχουμε στάνταρς προϊόντος και πωλήσεις προϊόντος με σωστή διαφήμιση και προβολή. Ολα γίνονταν από μεμονωμένους επιχειρηματίες και ειδικά ξενοδόχους και πράκτορες.** Επειδή πολλά χρόνια τώρα η διοίκηση (κυβέρνηση) δεν συμμετέχει σχεδόν πουθενά, δεν υπάρχουν στάνταρς ούτε έλεχος ποιότητας. Δηλαδή λέμε όλοι μέχρι σήμερα "ας έρθουν να αγοράσουν οι tour operators και οι πράκτορες". Πρέπει να επανατοποθετηθεί το τουριστικό προϊόν μας παράλληλα με την πανστρατιά όλων των Ροδίων και να υπάρχει μόνιμο όργανο που θα συγκεντρώσει το ποσόν από μόνιμους πόρους που είναι σχετικά μικρός στόχος σαν αρχή.

ΕΡ.: Πόσο εύκολο ή δύσκολο είναι να συγκεντρώνεται κάθε χρόνο το 1 δις για την προβολή;

Οταν θέλουν χωρίς εγωισμούς και μικροσυμφέροντα να συλλέξουν οι Ροδίτες και κατ' επέκταση οι Δωδ/σιοι με συμμετοχή όλων των παραγωγικών και επαγγελματικών τάξεων, με πρωτοστάτες την Νομαρχία, ΤΕΔΚ, Επιμελητήριο και σύμπραξη απλώς της κυβέρνησης σε μειώσεις, απαλλαγές τελών και εμμέσων φόρων και καταβολή του ποσού που αναλογεί στα Δωδ/σα από αυτά που εισπράττει.

ΕΡ.: Ως Επιτροπή δίνετε έμφαση όπως αντιλαμβάνομαι σε όλο το νομό. Υπάρχει όμως η άποψη που λέει ότι ο "κράχτης" είναι η Ρόδος και σε αυτή θα πρέπει να ριχθεί το βάρος. Ποιά είναι η άποψή σας;

Η επιτροπή δίνει έμφαση κατά βάση σ' όλα τα νησιά με άξονες πάντα τα μεγάλα νησιά που έχουν προσβάσεις, δηλαδή αεροδρόμια και μπορούν να είναι οι πόλοι έλξεως. Κατ' επέκταση θα μπορούν δορυφορικά να παίρνουν κόσμο και τουρισμό τα μικρότερα. Παράλληλα με τα πλοία και τα ferry boats θα μπορούν να προωθηθούν στον εσωτερικό τουρισμό και όλα τα μικρότερα νησιά. Οπωσδήποτε στη Ρόδο θα πρέπει να ρίξουμε το μεγαλύτερο βάρος προβολής και στη Ρόδο θα πρέπει να μειωθούν τα τέλη προσγείωσης, μείωση τελών παρεπιδημούντων και εμμέσων φόρων για να είναι πιο ελκυστικό το πακέτο διακοπών στην Ευρώπη. Δεν φθάνουν μόνο οι προσφορές των ξενοδοχείων και πρακτόρων στην παρούσα φάση.

ΕΡ.: Για τον ΠΡΟΤΟΥΡ ποιά είναι η θέση σας;

Ο ΠΡΟΤΟΥΡ πάντα πρέπει να συνεργάζεται με τη στράτευση στην παρούσα κρίση και να κάνει πολύ περισσότερα από ό,τι κάνει σε κανονική σεζόν. Πιστεύω, ότι με τους πόρους που έχει και τα μέσα κάνει πολλά πράγματα, αλλά δεν μπορεί να ανταποκριθεί σε κρίσεις και να εκτελέσει μακροπρόθεσμους στόχους όπως είναι τώρα και με τον προϋπολογισμό που έχει για μια Ρόδο των 130.000 κλινών.

ΕΡ.: Κλείνοντας κύριε Χατζηλιαμή θα ήθελα να μας πείτε υπό ποιές προϋποθέσεις το μέλλον του τουρισμού στη Ρόδο θα μπορούσε να είναι ευοίωνο;

Εάν δεν γίνουν αυτά που συζητήσαμε την Δευτέρα 17/03/03 και δεν μπορέσουμε να συμφωνήσουν όλοι οι Ροδίτες απ' όπου και να προερχόμαστε δεν επιτυγχάνεται κανένας στόχος. Αν αυτοί που θέλουν τα οφίκια και την αρχή να μιλάνε απαραίτητα θεωρητικά και δεν ανασκουμπωθούν και ενεργοποιήσουν όλους μας θα αποτύχουμε με απροσδιόριστες συνέπειες οικονομικές και κοινωνικές. Αλλιώς δεν έχει λόγους να υπάρχει η επιτροπή ούτε να συζητά αλλά ούτε και θεωρητικά να έχει με ορισμένους αντιπαράθεση.

ΠΩΣ ΞΕΚΙΝΗΣΕ, ΠΟΙΟΙ ΤΟ ΑΠΟΤΕΛΟΥΣΑΝ, ΠΟΥ ΧΩΡΙΣΑΝ ΟΙ ΔΡΟΜΟΙ ΤΟΥΣ

Γενιά εξουσίας οι πρωταγωνιστές του φοιτητικού κινήματος των Δωδ/σίων

Μια ενδιαφέρουσα ανασκόπηση στο παρελθόν με μνήμες ακόμη πολύ ζωντανές

Ηταν το φθινόπωρο του '74, λίγες μέρες μετά την μεταπολίτευση και το "κάλεσμα" της 3ης του Σεπτέμβρη, όταν κάποιοι Δωδεκανήσιοι φίλοι του ΠΑΣΟΚ στην πρωτεύουσα, ανταποκρίθηκαν σε δημοσίευμα της "Αθηναϊκής" και συγκεντρώθηκαν σ' ένα παλιό διώροφο κτίριο της οδού Σολωμού για να συγκροτήσουν τον πρώτο οργανωτικό πυρήνα του κόμματός τους με αναφορά τον νομό μας (Εθνικοτοπική Δωδεκανησίων Αθήνας).

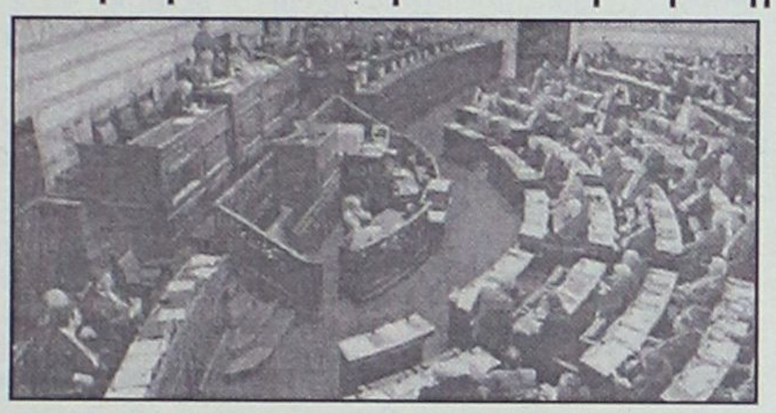

Ολα αυτά σε μια περίοδο που η κυριαρχία της υπό τον Κωνσταντίνο Καραμανλή Νέας Δημοκρατίας ήταν αναμφισβήτητη σε πανελλήνιο επίπεδο, ενώ η ΕΔΗΚ του Γ. Μαύρου συγκέντρωνε όλα τα "μεγάλα" ονόματα του χώρου που προδικτατορικά εκφραζόταν από την Ενωση Κέντρου του Γεωργίου Παπανδρέου. Τέλος ειδικά στη Δωδεκάνησο ισχυρές δυνάμεις συσπείρωνε και η Δημοκρατική Ενωση Κέντρου (Ι. Ζίγδης).

Μέσα στις συνθήκες αυτές το ΠΑΣΟΚ δίνοντας μάχη πολιτικής επιβίωσης αναγκάστηκε να απευθυνθεί και να στηριχτεί σε καινούργια ονόματα, πρωτοεμφανιζόμενα στην πολιτική σκηνή.

Σημαντική βοήθεια στην οργανωτική αυτή προσπάθεια και μάλιστα σε ρόλο "δεξαμενής" στελεχών που έπρεπε εκτός των άλλων να συνδράμουν στη δημιουργία οργανώσεων στα νησιά μας, έδωσε η εθνικοτοπική σ' ένα πολιτικό κλίμα που ήδη περιγράψαμε και που δεν επέτρεπε ούτε στον πιο αισιόδοξο από τα μέλη της να διανοηθεί ότι επτά χρόνια μετά θα ξεκινούσε για το ΠΑΣΟΚ μία πολύχρονη άσκηση εξουσίας και για κάποια από αυτά ανάληψη κυβερνητικών θέσεων και ευθυνών.

Η αρχική ομάδα της οδού Σολωμού που στο μεγαλύτερο μέρος της αποτελείτο από φοιτητικά στελέχη του αντιδικτατορικού αγώνα γρήγορα διευρύνθηκε και οι επόμενες συγκεντρώσεις της έγιναν στις μεγαλύτερες αίθουσες του τρίτου ορόφου σύγχρονου συγκροτήματος γραφείων στη γωνία των οδών Πανεπιστημίου και Μπενάκη. Από την κεντρική οργάνωση του ΠΑΣΟΚ την προσπάθεια επόπτευε ο σημερινός αρχηγός του Συνασπισμού Νίκος Κωνσταντόπουλος.

Οι Αντ. Γεωργιάδης, Παν. Γεωργιάδης, Γ. Ορφανίδης, Αν. Διάκος ήταν από τους πιο δραστήριους Ρόδιους που συμμετείχαν. Αργότερα τους πλαισίωσαν η Σούλα Ευθυμίου και ο Αντ. Ματσίγκος.

Οι Γ. Νικητιάδης, Γ. Χατζηκαλύμνιος, Μ. Καβουκλής, Κ. Σκανδαλίδης, Βακ. Βουκουβαλίδης εκπροσώπησαν τους Κώους ενώ οι Κλ. Ζερβός και Γ. Ζαραφωνίτης τους Καλύμνιους.

Από τους παραπάνω ο Α. Γεωργιάδης διετέλεσε βουλευτής του ΠΑΣΟΚ και υφυπουργός Εθνικής Οικονομίας. Ο αδελφός του Παναγιώτης είναι σήμερα καθηγητής Πληρφορικής ενώ στο παρελθόν διετέλεσε γ.γ. ΚΕΠΥΟ.

Ο σημερινός δικηγόρος και καθηγητής Νομικής Γ. Ορφανίδης γρήγορα αποχώρησε από το ΠΑΣΟΚ όταν δημιουργήθηκε η Σοσιαλιστική Πορεία. Η Σ. Ευθυμίου δικηγόρος είναι επικεφαλής της Οργάνωσης Γυναικών του ΠΑΣΟΚ και σύμβουλος του υπουργείου Υγείας σε θέματα κοινωνικής πολιτικής, ενώ στο παρελθόν διετέλεσε πρόεδρος του "Μητέρα". Ο Αν. Διάκος δικηγορεί στη Ρόδο, είναι μέλος της Ν.Ε. του ΠΑΣΟΚ και δημοτικός σύμβουλος Ιαλυσού. Ο οικονομολόγος Αντ. Ματσίγκος είναι Περιφερειάρχης Πελοποννήσου.

Ο Γ. Νικητιάδης δικηγόρος με μεταπτυχιακές σπουδές στη Νέα Υόρκη, είναι σήμερα συνεργάτης του υπουργού Εσωτερικών Κώστα Σκανδαλίδη και ηγείται του τομέα Επιστημόνων του ΠΑΣΟΚ. Μέχρι πρότινος ήταν γ.γ. του υπουργείου Εσωτερικών σε θέματα Δημόσιας Διοίκησης.

Ο Γ. Χατζηκαλύμνιος δικηγορεί στην Αθήνα, ενώ ο Μαν. Καβουκλής είναι συμβολαιογράφος Κω. Αμφότεροι παραμένουν μέλη του ΠΑΣΟΚ.

Ο Βασ. Βουκουβαλίδης ανήκει στο διδακτικό και επιστημονικό προσωπικό του Πανεπιστημίου Αθηνών ενώ για τον Κ. Σκανδαλίδη η παρουσίαση περιττεύει.

Ο Κλεάνθης Ζερβός είναι ναύαρχος εν αποστρατεία και διετέλεσε βουλευτής ενώ ο Γ. Ζαραφωνίτης απεχώρησε από το ΠΑΣΟΚ.

Το οργανωτικό μοντέλο του ΠΑΣΟΚ γρήγορα άλλαξε και στη θέση των εθνικοτοπικών δημιουργήθηκαν οι οργανώσεις ετεροδημοτών που κύριο σκοπό τους έχουν την εκλογική συνδρομή που επιτυγχάνεται με τον συντονισμό και τις μετακινήσεις των μελών και φίλων τους γι' αυτό και η νέα φουρνιά στελεχών του ΠΑΣΟΚ στην Αθήνα δημιουργείται μέσα από άλλες διαδικασίες.

Ο Κ. Χατζηνικόλας από τον Αρχάγγελο δραστηριοποιήθηκε μετά τη μεταγραφή του από την Ιταλία και θεωρείται προσκείμενος στον Κώστα Λαλιώτη.

Ο Κ. Παπαδημητρίου προέρχεται από την παραδοσιακή αριστερά. Συνδέεται φιλικά με τον υπουργό Ν. Χριστοδουλάκη και είναι σήμερα γ.γ. Πληροφορικής του ΥΠΕΘΟ. Η καθηγήτρια του ΕΜΠ Αντ. Μοροπούλου δραστηριοποιείται στον επαγγελματικό φορέα των μηχανικών.

Από τα ονόματα που αναφέρθηκαν Γ. Νικητιάδης, Σ. Ευθυμίου, Τ. Μοροπούλου δεν κρύβουν τη φιλοδοξία τους να συμμετάσχουν στη λίστα των υποψηφιοτήτων του ΠΑΣΟΚ στις προσεχείς εκλογές.

Σε προσεχές μας σημείωμα θα θυμηθούμε την πορεία του δωδεκανησιακού φοιτητικού κινήματος τα χρόνια της δικτατορίας αλλά και τα πρώτα μεταπολιτευτικά, αφού απ' αυτό ξεπήδησαν εκτός από ονόματα που αναφέρθηκαν και τα οποία δραστηριοποιήθηκαν στον σημερινό κυβερνητικό χώρο και άλλα που και σήμερα γνωστά στην δωδεκανησιακή κοινωνία όπως ο πρόεδρος του ΕΒΕΔ Ηλίας Κωτιάδης, ο καθηγητής του Πολυτεχνείου Λος Αντζελες Ιωάννης Γιώρτσος, ο οικονομολόγος Σωτ. Φωκάς, οι μηχανικοί ΕΜΠ Αντ. Φωτάκης και Α. Μακρυλός (από την Αστυπάλαια), ο επιχειρηματίας Παν. Αυγερινός, ο Γιάννης και η Μαριάνθη Ηρακλείδη, ο Καλύμνιος μαθηματικός Σακελ. Κουτούζης, η δικηγόρος Αθηνών Ευγ. Μανωλά, η οικονομολόγος Σοφ. Βαρδαούλη, ο επιχειρηματίας Θεοφ. Μαρίνος που επιστρατεύτηκε από τη δικτατορία ενώ φοιτούσε στην Πάντειο, και ας μου επιτραπεί ο υπογράφων και ίσως κάποιοι που μας διαφεύγουν λόγω των δεκαετιών που έκτοτε παρήλθαν.

ΔΗΜ. ΑΪΒΑΛΗΣ





Κορυφώνονται αύριο οι εκδηλώσεις για την 25η Μαρτίου

Κορυφώνονται αύριο οι εκδηλώσεις για την εθνική επέτειο της 25ης Μαρτίου. Οι εκδηλώσεις άρχισαν το Σάββατο και συνεχίζονται σήμερα.

Συμφωνα με το πρόγραμμα σήμερα και αύριο θα γίνουν οι παρακάτω εκδηλώσεις:

● **ΣΗΜΕΡΑ**

Εκδηλώσεις στα σχολεία για την επέτειο. Καταθέσεις στεφάνων από τα τμήματα του Πανεπιστημίου Αιγαίου, των σχολών τουριστικών επαγγελμάτων, τις Τεχνικές Σχολές ΟΑΕΔ, τα σχολεία Α'βάθμιας και Β'θμιας εκπαίδευσης, το Σώμα Ελλήνων Οδηγών στους κατωτέρω χώρους, σύμφωνα με το υπ' αριθμ. 317 από 28-9-2001 έγγραφου του Γραφείου Φυσικής Αγωγής: στο μνημείο του Παπά και Δασκάλου, στο ηρώο των πεσόντων Ιερολοχιτών, στις προτομές Ελευθερίου Βενιζέλου, Στεφάνου Καζούλη, Ευσταθίου Γεωργίου, καθώς και στους ανδριάντες των ηρώων Αλεξάνδρου Διάκου και Ναυάρχου Ιωαννίδη (Ελλη).

Στις καταθέσεις των σχολείων, προσκόπων, οδηγών, αναπήρων, εφεδροπολεμιστικών οργανώσεων, συλλόγων, σωματείων, και ιδρυμάτων υπεύθυνοι καθηγητές Φυσικής Αγωγής του τμήματος Αθλητικής Διευκόλυνσης ορίζονται κατά περίπτωση οι κ. κ.: Ζήκας, Μαντικός Μ., Φραγκεσκάκης, Μαντικός Ν., Στυλιανίδης Αθ. και Σταυριά Αν.

Καταθέσεις επίσης από τους ανάπηρους και τα θύματα πολέμου, τις εφεδροπολεμιστικές οργανώσεις, ΕΕΣ Ρόδου, Σώμα Ελλήνων Προσκόπων, συλλόγους και σωματεία, στο Βωμό της Πατρίδας, παρουσία εκπροσώπων των αρχών και με τη συνοδεία της Φιλαρμονικής του Δήμου της Ρόδου.

Οι καταθέσεις στεφάνων θα γίνουν ταυτόχρονα σ' όλους τους χώρους στις 12.00 η ώρα.

● **ΤΡΙΤΗ 25 ΜΑΡΤΙΟΥ 2003**

- Ωρα 08.00: Επίσημη έπαρση της Σημαίας στο Βωμό της Πατρίδας με τη συμμετοχή τιμητικού αποσπάσματος και της Φιλαρμονικής της 95 ΑΔΤΕ.
- Ωρα 10.30: Επίσημη Δοξολογία στον Ιερό Ναό του Ευαγγελισμού Ρόδου.

- Πέρας προσέλευσης επισήμων για τη Δοξολογία ώρα 10.25.
- Αμέσως μετά τη Δοξολογία εκφώνηση πανηγυρικού από την μαθήτρια της Γ' τάξης του 1ου Λυκείου Ρόδου κ. Στέλλα Χατζημανώλη.

- Ακολουθεί επιμνημόσυνη δέηση και κατάθεση στεφάνου στο Βωμό της Πατρίδας.
- 11.15: Παρέλαση, με επικεφαλής τη Φιλαρμονική του Δήμου Ροδίων, των αναπήρων, παλαιών πολεμιστών, του ΕΕΣ (παραρτήματος Ρόδου), του Λυκείου Ελληνίδων, "Εργάνη Αθηνά", και των λοιπών σωματείων, προσκόπων, οδηγών, μαθητών και μαθητριών, κέντρου παιδικής μέριμνας θηλέων Ρόδου, του Διεθνούς Σχολείου Ρόδου, των δημοτικών σχολείων, λυκείων, τεχνικών σχολών, ΑΣΤΕ Ρόδου, ΤΕΣΤΕ Ρόδου. Κλείνει, η Φιλαρμονική της 95 ΑΔΤΕ, επικεφαλής των μηχανοκίνητων τμημάτων της Ελληνικής Αστυνομίας, της Πυροσβεστικής Υπηρεσίας, της Δημοτικής Αστυνομίας, των πεζοπόρων τμημάτων της Ελληνικής Αστυνομίας και του έφιππου τμήματος της Δημοτικής Αστυνομίας Ρόδου.

Το γενικό πρόσταγμα της παρέλασης για τα τμήματα και των Σχολείων, Σωματείων, Οργανώσεων κ.λπ. θα έχει ο υπεύθυνος καθηγητής Φυσικής Αγωγής κ. Θεόφιλος Ξυπολιτάς. Επίσης θα βοηθήσουν οι οι καθηγητές Φ. Α. Ζήκας, Μαντικός Μ., Φραγκεσκάκης, Μαντικός Ν., Στυλιανίδης Αθ. και Σταυριά Αν.

Κατά τη δοξολογία της Επετείου και την κατάθεση στεφάνων θα αποδώσει τιμές η Φιλαρμονική της 95 ΑΔΤΕ.

- Μετά το τέλος της παρέλασης, ο κ. Νομάρχης θα δεχθεί στο Νομαρχιακό Μέγαρο τις αρχές και το λαό της Δωδεκανήσου.
- Ωρα 12.30: Παράσταση με παραδοσιακά τραγούδια και χορούς, με τις χορευτικές ομάδες του Εργαστηρίου Παραδοσιακών χορών του Πολιτιστικού Οργανισμού Δήμου Ροδίων στο Εθνικό θέατρο Ρόδου.
- Ωρα 18.00: Επίσημη υποστολή σημαίας στο Βωμό της Πατρίδας με συμμετοχή τιμητικού αποσπάσματος και της Φιλαρμονικής της 95 ΑΔΤΕ.

** Στις εκδηλώσεις την κυβέρνηση θα εκπροσωπήσει ο υπουργός Τύπου κ. Χρ. Πρωτόπαπας και τη Ν.Δ. η βουλευτής κ. Μαρία Καρρά.*

Εκδήλωση του Λυκείου Ελληνίδων

Εκδήλωση διοργανώνει το Λύκειο Ελληνίδων Ρόδου, "Εργάνη Αθηνά", ανήμερα της Εθνικής Επετείου της 25ης Μαρτίου.

"Μνήμες του χθες -25η Μαρτίου 1821", είναι ο τίτλος της εκδήλωσης που θα λάβει χώρα στο Εθνικό Θέατρο Ρόδου, σήμερα Δευτέρα 24 Μαρτίου, στις 8.30 το βράδυ.

Σημειώνεται ότι η είσοδος είναι ελεύθερη για το κοινό.

Ανέλαβε ο νέος διοικητής, υποστράτηγος Αρ. Τσουμάνης

Νέα ηγεσία στην 95 ΑΔΤΕ

«Εχω πλήρη συναίσθηση των μεγάλων ευθυνών μου»

Με βαρύ το αίσθημα τις ευθύνης που φέρει η θέση την οποία πλέον κατέχει, ευχαρίστησε τη Στρατιωτική ηγεσία για τη μεγάλη τιμή πού του έκανε ο νεοτοποθετηθείς διοικητής της 95 ΑΔΤΕ, υποστράτηγος Αριστείδης Τσουμάνης, απευθυνόμενος σε όσους παρευρέθηκαν στη δεξίωση που πραγματοποιήθηκε την περασμένη Παρασκευή στο ξενοδοχείο "Ρόδος-Πάλας", μετά την τελετή παράδοσης-παραλαβής Διοικήσεως Μεραρχίας που έλαβε χώρα το πρωί της ίδιας μέρας στο Στρατόπεδο "Ανθυπολαχογού Παπαποστόλου" στ' Αφάντου.

Κατά τη δεξίωση και παρουσόα του αντιστράτηγου Στέφανου Ανδριάνη, διοικητή ΑΣΔΕΝ, Αντιπροσωπείας Αξιωματικών της Μεραρχίας καθώς και εκπροσώπων των τοπικών Αρχών, ο υποστράτηγος Αριστείδης Τσουμάνης, είχε την ευκαιρία να γνωρίσει από κοντά το στρατιωτικό και πολιτικό προσωπικό της ΑΔΤΕ καθώς και τις τοπικές αρχές του νησιού που παράλληλα αποχαιρέτησαν τον απερχόμενο διοικητή, υποστράτηγο Ευθύμιο Γρετσίστα.

Στην ομιλία που εκφώνησε ο νέος διοικητής της 95 ΑΔΤΕ, δήλωσε ότι έχει πλήρη επίγνωση της ύψιστης ευθύνης που του γίνεται και των υποχρεώσεων που απορρέουν από αυτή.

Πρόσθεσε, ακόμη, ότι με τη βοήθεια του Θεού, κάτω από τις διαταγές των προϊσταμένων του, με τη συνδρομή και τη συνεργασία όλου του προσωπικού της ΑΔΤΕ αλλά και του λαού της Ρόδου θα διαθέσει όλες του τις δυνάμεις για να ανταποκριθεί και να φέρει εις πέρας το έργο που αναλαμβάνει και να φανεί αντάξιος της εμπιστοσύνης της Πατρίδας και των προκατόχων του.

Από τον πρώην δήμαρχο κ. Θ. Κολιάδη, μετά τη συνέντευξή του στη «Γ»

Πρόκληση στον κ. Παπουρά

Συζήτηση δημοσίως για οικονομικά και μελέτες

Στη «Γνώμη» στο φύλλο της Δευτέρας 17-3-2003 δημοσιεύθηκε συνέντευξη του δημάρχου Αρχαγγέλου κ. Α. Παπουρά στην οποία ανάμεσα στα άλλα αναφέρει και τα εξής:

Λέγει ο κ. Παπουράς επιλέξει ότι «δεν μας παρέδωσαν τίποτα, ακόμη προσπαθούμε να ενημερωθούμε για να βάλουμε όλα τα ζητήματα σε μια γραμμή». Επειδή από το εκλογικό αποτέλεσμα της 13ης Οκτωβρίου έχουν περάσει πέντε μήνες -χρονικό διάστημα μεγάλο για να αντιληφθεί ο κ. Παπουράς τι υπάρχει και τι δεν υπάρχει- θα ήθελα να τον βοηθήσω, έστω και μέσα από τις στήλες της εφημερίδας σας να καταλάβει κάποια πράγματα.

Εμείς σαν Δημοτική αρχή βεβαίως αφήσαμε την τρέχουσα διαχείριση -σαν φυσιολογική συνέχεια- αλλά αφήσαμε και ένα έργο φτιαγμένο και ορατό και επί πλέον μελέτες έτοιμες για υλοποίηση. Αυτές τις μελέτες μάλιστα τις αναφέρει και ο ίδιος στη συνέντευξή του (αναπλάσεις πλατειών Αγίου Ιωάννη, Δημαρχείου-Αφεντικών, αλλαγή δικτύου ύδρευσης στην παραλία της Τσαμπίκας κ.λπ.) που σημαίνει ότι έχει στα χέρια μελέτες έτοιμες να προχωρήσουν. Εκφράζει βεβαίως την απορία του ο κ. Παπουράς ότι αυτές οι μελέτες είναι χωρίς χρηματοδότηση. Μα οφείλει να καταλάβει ότι προκειμένου να γίνει ένα έργο πρέπει να το εντάξει σ' ένα πρόγραμμα για τη χρηματοδότησή του. Αυτή είναι η λογική σειρά των πραγμάτων. Η χρηματοδότηση είναι έργο της πολιτικής της παράταξης, που έχει την διαχείριση των Δημοτικών πραγμάτων.

Στα σημερινά δεδομένα η αρχή και η βάση είναι η μελέτη του έργου. Χωρίς αυτή δεν γίνεται τίποτα. Εμείς αφήσαμε μελέτες κάτι που δεν βρήκαμε στην δική μας θητεία και ήμασταν υποχρεωμένοι να αρχίσουμε από το μηδέν.

Οσον αφορά τα οικονομικά του Δήμου ζητήσαμε με έγγραφό μας από την 24-2-2003 να πραγματοποιηθεί συζήτηση ειδικά γι' αυτό το θέμα προκειμένου και ο κ. Παπουράς να κατανοήσει ορισμένα πράγματα αλλά και το Δ.Σ., καθώς και οι συνδημότες να δουν τί πήραμε και τί αφήνουμε.

Το ζητήσαμε και το ξαναζητήσαμε. Είναι στις προθέσεις μας σύντομα να καλέσουμε τον κ. Παπουρά σε ανοικτή συζήτηση στην τηλεόραση -αφού δεν δίνεται η ευκαιρία στο Δ.Σ.- προκειμένου να λεχθούν και να αναλυθούν όλα.

Μπορώ όμως σύντομα, όσο επιτρέπει ο χώρος μιας στήλης, να αναφερθώ στα οικονομικά για να πάψει να ψευδολογεί και να παραπληροφορεί τον κόσμο για τα τεράστια ελλείμματα και το «χάος» που έχει μπροστά του!.. Φαίνεται, διαπιστώνει στην πράξη τη διαφορά ανάμεσα στην εύκολη λαϊκίστικη αντιπολίτευση που επί οκτώ χρόνια ακολουθούσε -και του είχε γίνει προσφιλής- και στην πραγματικότητα των προβλημάτων που έχει να αντιμετωπίσει ένας δήμαρχος όταν αναλάβει την ευθύνη διαχείρισης των θεμάτων ενός Δήμου. Κατανοούμε την αγωνία του αλλά ο πανικός είναι ο χειρότερος σύμβουλος σ' αυτές τις περιπτώσεις. Μάλλον απειρία και ανεπάρκεια δείχνει παρά σύνεση, ωριμότητα και ικανότητα. Και τώρα στα θέματα των οικονομικών μεθαύριο Τετάρτη δημοπρατείται ένα μεγάλο έργο, το αντιπλημμυρικό. Αφήσαμε πλήρη μελέτη και πίστωση 2.250.000 ευρώ. Είναι περίεργο γιατί το αποκρύβει ο σημερινός Δήμαρχος.

Κλείνοντας θέλω να ανανεώσω την πρόσκληση-πρόκληση για συζήτηση των θεμάτων που αφορούν το Δήμο προκειμένου ο καθένας να αναλάβει τις ευθύνες του. Γιατί στην πολιτική σημασία έχουν οι πράξεις και όχι οι μπαλκονάτες κορώνες και οι λαϊκίζουσες συμπεριφορές. Τώρα θα δείξει ο κ. Παπουράς τί μπορεί να κάνει και πώς θα λύσει τα προβλήματα που σαν αντιπολίτευση είχε πάντα έτοιμες τις εύκολες λύσεις.

ΘΕΟΔ. ΚΟΛΙΑΔΗΣ
πρώην δήμαρχος Αρχαγγέλου

Το μεγάλο κατάστημα
Κάγκαρη
Νέα Κολλεξιόν
σε ΡΟΥΧΑ & ΠΑΠΟΥΤΣΙΑ
Άνοιξη-Καλοκαίρι 2003
Μεγάλο κατάστημα
Κάγκαρη
ΤΟ ΔΙΚΟ ΣΑΣ ΚΑΤΑΣΤΗΜΑ ΓΙΑ ΟΛΗ ΤΗΝ ΟΙΚΟΓΕΝΕΙΑ
5ο Χλμ. Ρόδου - Λίνδου

ΙΤΑΛΙΚΟΣ ΚΑΦΕΣ
PORTIOLI
ESPRESSO - CAPUCCINO
ΦΙΛΤΡΟ - ΣΟΚΟΛΑΤΑ
Για τους λάτρεις του καλού cafe
Δοκιμάστε τον, στο
cafe PORTIOLI
Γρηγ. Λαμπράκη 27 - Ρόδος
Αντιπρόσωπος Ρόδου
ΣΩΤΗΡΙΟΥ ΣΩΤΗΡΗΣ
Τηλ. 22410 31244

Εγιναν χθες τα αποκαλυπτήρια του ανδριάντα του Ελ. Βενιζέλου

Λαμπρή γιορτή για έναν μεγάλο πολιτικό άνδρα

Γ. Γιαννόπουλος: εκπλήρωση ενός χρέους τιμής σε μια μεγάλη προσωπικότητα του Ελληνισμού

Σύμβολο ειρήνης, ελευθερίας και σταθερότητας, σε μία εποχή που όλα αυτά τα πολύτιμα κεκτημένα τίθενται και πάλι σε αμφισβήτηση αφού ο παγκόσμιος σερίφης ξεκίνησε νέα αιματοχυσία στο Ιράκ, αποτελεί περισσότερο από ποτέ, ο ανδριάντας του Εθνάρχη Ελευθέριου Βενιζέλου, τα αποκαλυπτήρια του οποίου έγιναν χθες το πρωί παρουσία εκπροσώπων όλων των τοπικών Αρχών.

Πρόκειται για την εκδήλωση που διοργανώθηκε χθες με αφορμή τη συμπλήρωση 67 χρόνων από το θάνατο του Ελευθέριου Βενιζέλου και στα πλαίσια της οποίας έγιναν και τα αποκαλυπτήρια του ανδριάντα του που βρίσκεται στην οδό που φέρει το όνομά του, στο χώρο έξω από τη Ροδιακή Επαυλη.

Στην εκδήλωση παρευρέθηκαν ο νομάρχης Δωδεκανήσου κ. Γιάννης Μαχαιρίδης, ο δήμαρχος Ροδίων κ. Γιώργος Γιαννόπουλος, ο βουλευτής Δωδεκανήσου κ. Κοσμάς Σφυρίου, ο πρόεδρος της Αδελφότητας Κρητών Ρόδου "Ο Ψηλορείτης" καθώς και εκπρόσωποι των Αστυνομικών και Στρατιωτικών Αρχών και των Σωμάτων Ασφαλείας.

Παρόντες ήταν ακόμη και αρκετοί απλοί πολίτες ενώ νέοι και νέες από την Αδελφότητα Κρητών Ρόδου, ντυμένοι με παραδοσιακές στολές, βρισκόταν πέριξ του ανδριάντα

Καταρχήν τελέσθηκε επιμνημόσυνη δέηση από τον Πρωτοσύγκελο της Ιεράς Μητρόπολης Ρόδου, κ. Παΐσιο Αραβαντινό και στη συνέχεια κατάθεση στεφάνων από τον δήμαρχο Ρόδιων, το Νομάρχη, τον κ. Σφυρίου, τον κ. Νιωτάκη αλλά και εκπρόσωπο του Συλλόγου Ατόμων με Αναπηρίες.

Απευθύνοντας χαιρετισμό, ο κ. Γιαννόπουλος, είπε:



"Σήμερα είναι μία λαμπρή ημέρα για τη Ρόδο. μέρα εκπλήρωσης ενός χρέους τιμής απέναντι σ' έναν άνθρωπο, σε μία μεγάλη προσωπικότητα του Ελληνισμού που χάραξε ανεξίτηλα με την παρουσία της τα πράγματα της πατρίδας μας, χάραξε την πορεία της ιστορίας των νησιών μας.

Είναι πραγματικά μια λαμπρή ημέρα γιατί ένα χρέος που είχαμε απέναντι στον Εθνάρχη, του Ελευθέριο Βενιζέλο, γίνεται πραγματικότητα. Είχε ένα χρέος η περιοχή, τα νησιά, τα Δωδεκάνησα απέναντι σ' εκείνο που πάλεψε μ' όλες του τις δυνάμεις να τα δει ελεύθερα, να φιλοτεχνήσει τον ανδριάντα έτσι, με τη συνθήκη σφιγμένη στα χέρια του. Τη συνθήκη που μιλούσε για τη λευτεριά των νησιών μας, να ατενίζει την πόλη μας λεύτερη, έτσι όπως δυστυχώς δεν κατάφερε να τη δει εν ζωή".

Συνεχίζοντας, ο δήμαρχος Ροδίων, επεσήμανε ότι σήμερα η χώρα μας αποτελεί δύναμη σταθερότητας σ' έναν κόσμο που συνταράσσεται από πολεμικές συρράξεις και πρωταγωνιστεί στο δρόμο για μία Ενωμένη Ευρώπη, σε μία Ευρώπη των πολιτών.

Και με τον ανδριάντα του να έχει στηθεί στην καρδιά της πόλης μας υπενθυμίζει ότι εκείνος που πάσχισε διαιώθηκε.

"Αυτή είναι η ανταμοιβή, ηθική και η ιστορική, γι' αυτές τις μεγάλες προσωπικότητες", κατέληξε ο κ. Γιαννόπουλος.

Ο κ. Νιωτάκης, κατά τον χαιρετισμό που απηύθυνε με τη σειρά του, μίλησε για την απόδοση τιμής και χρέους από τους πολίτες της ιστορικής μας πόλης αλλά και τους Κρήτες που διαμένουν εδώ. "Ο Ελευθέριος Βενιζέλος ήταν ο ηγέτης που μάζεψε τα κομμάτια των ονείρων του λαού μας και τους έδωσε φτερά", κατέληξε ο πρόεδρος της Αδελφότητας.

Σημειώνεται ότι παρών στη χθεσινή εκδήλωση ήταν και ο γλύπτης που φιλοτέχνησε τον ανδριάντα, ο κ. Γιάννης Μπάρδης.

Αμέσως μετά ακούστηκε ένα ντοκουμέντο με τον Εθνάρχη να τραγουδάει το ριζίτικο τραγούδι "Ο Διγενής".

Μόλις ολοκληρώθηκε η τελετή των αποκαλυπτηρίων, ακολούθησε επετειακή εκδήλωση από την Αδελφότητα Κρητών Ρόδου, στον αύλειο χώρο της Έπαυλης.

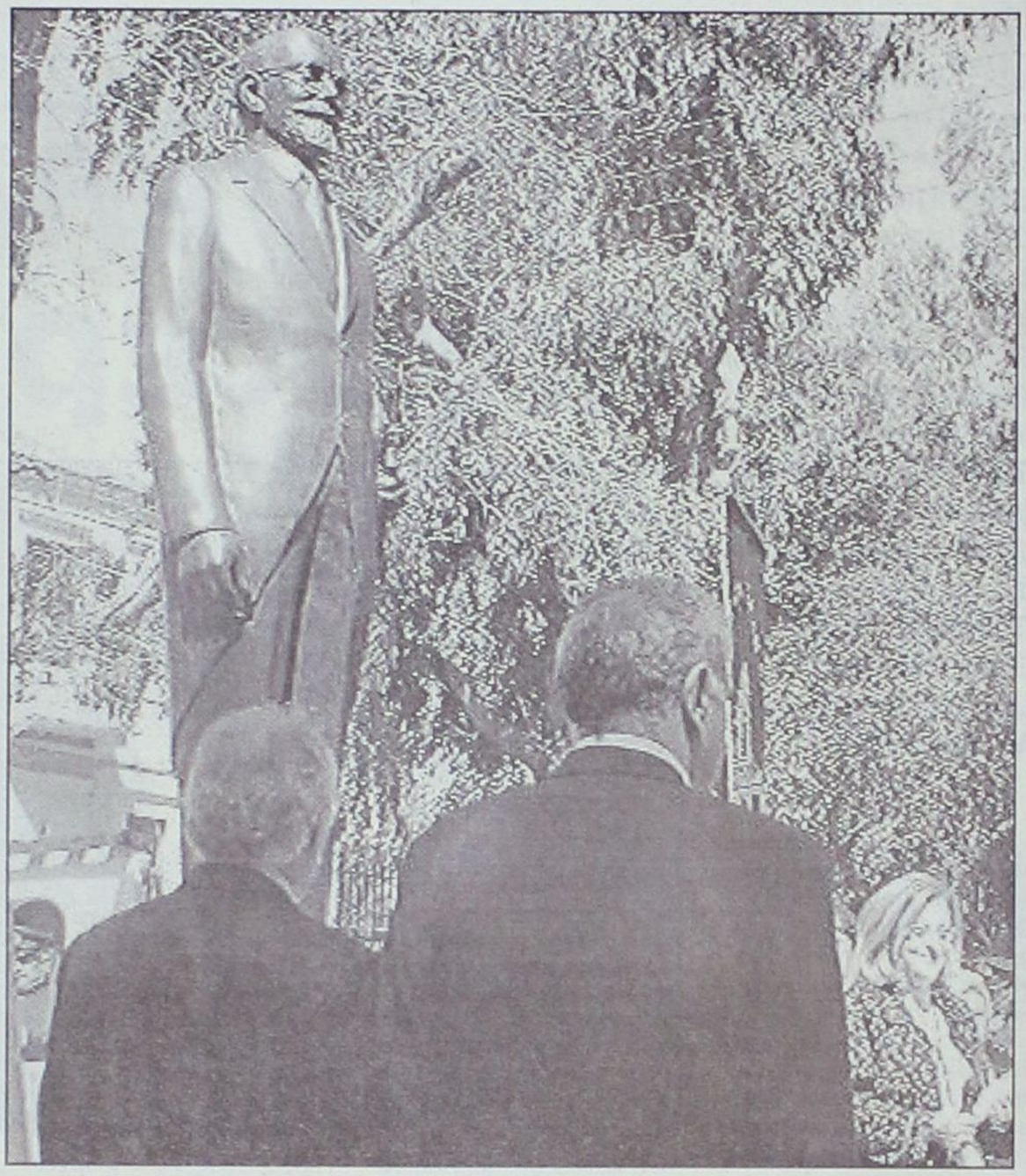

67 χρόνια από το θάνατό του

Στις 18 Μαρτίου 2003 συμπληρώθηκαν 67 χρόνια από τον θάνατο του Εθνάρχη Ελευθερίου Βενιζέλου. Για την προσωπικότητα και το έργο του δημιουργού της Μεγάλης Ελλάδας των δύο Ηπείρων και των πέντε θαλασσών έχουν γραφτεί πολλοί τόμοι και θα γραφούν ακόμα άλλοι τόσοι.

Θα αρκεσθώ να αναφερθώ σε δύο περιπτώσεις: Η πρώτη είναι η απάντηση που έδωσε στον πρεσβευτή της Αυστρίας κόμητα Κουάτ, τον Σεπτέμβριο 1911 όταν ζήτησε να επιτεθεί η Ελλάδα κατά της Σερβίας, κατά της οποίας είχε ήδη επιτεθεί η Αυστρία μετά την δολοφονία του διαδοχικού ζεύγους στο Σεράγεβο, σε εποχή που η Ελλάδα είχε συνθήκη Συμμαχίας, με την Σερβία.

Η απάντηση του Ελ. Βενιζέλου ήτο: "Κύριε πρέσβη, η Ελλάδα είναι πολύ μικρό κράτος, δια να διαπράξει μιαν τόσον μεγάλην ατιμίαν".

Και στο διάγγελμα το οποίο απηύθυνε προς τον Ελληνικό στρατό την 5 Οκτωβρίου 1912, κατά την κήρυξη του Βαλκανοτουρκικού πολέμου: "Η Ελλάς δεν αξιοί από υμάς όχι να αποθάνετε υπέρ αυτής. Οφείλετε να νικήσετε".

ΕΜΜ. Δ. ΠΑΠΑΪΩΑΝΝΟΥ

Αυθεντική περιποίηση!
Μόνο στη πόλη της Ρόδου!
Thalasso Spa
GREECE
Τηλ: 22410 76658
Εθνικής Αντίστασης (Αν. Μαρίας) 45, 85100 Ρόδος

Μειώνεται ενόψει εκλογών ο χρόνος διεξαγωγής των εξετάσεων

Πανελλαδικές με λιγότερα μαθήματα

Την κάθετη απλοποίηση του εξεταστικού συστήματος σκέφτεται ολοένα και εντονότερα η πολιτική ηγεσία του υπουργείου Παιδείας, η οποία ψάχνει τώρα τρόπους για να μειώσει το χρόνο των Πανελλαδικών Εξετάσεων για την εισαγωγή στα ΑΕΙ και ΤΕΙ.



Τα σενάρια περαιτέρω μείωσης του χρόνου των Πανελλαδικών «δίνουν και παίρνουν» στο υπουργείο Παιδείας, χρόνια τώρα, πλην όμως τον τελευταίο καιρό γίνονται ολοένα και εντονότερα.

Εκείνο που φαίνεται ότι και ενόψει των βουλευτικών εκλογών έχει αποφασιστεί είναι να μειωθεί με κάθε τρόπο ο χρόνος διεξαγωγής των εξετάσεων. Ο τρόπος, σύμφωνα με τις υπάρχουσες πληροφορίες, δεν έχει ακόμη εξευρεθεί.

Πιθανότητες

Το πιθανότερο όμως είναι ότι θα ακολουθηθεί η τακτική της συνεξέτασης ορισμένων μαθημάτων. Σε μια τέτοια περίπτωση, στην πραγματικότητα δεν θα υπάρξει ουδεμία μείωση των εξεταζόμενων μαθημάτων. Κι αυτό διότι πρόκειται για συντήμηση της εξέτασης ομοειδών μαθημάτων.

Για παράδειγμα, οι υποψήφιοι της θεωρητικής κατεύθυνσης θα εξετάζονται μέσα στο ίδιο τρίωρο, τόσο στην Ιστορία γενικής παιδείας όσο και στην Ιστορία κατεύθυνσης, ενώ στο ίδιο τρίωρο οι υποψήφιοι της θετικής, π.χ., κατεύθυνσης θα εξετάζονται στα Μαθηματικά γενικής παιδείας και στα Μαθηματικά κατεύθυνσης. Από τα 4 θέματα, τα δύο θα αφορούν την κατεύθυνση και τα άλλα 2 τη γενική παιδεία.

Με βάση τα ισχύοντα, η εξέταση είναι εντελώς ξέχωρη για τα δύο μαθήματα. Αυτό όμως δεν σημαίνει ότι οι υποψήφιοι της θεωρητικής κατεύθυνσης θα πάψουν να εξετάζονται στα Μαθηματικά, π.χ. γενικής παιδείας, ούτε οι υποψήφιοι της θετικής κατεύθυνσης στην Ιστορία γενικής παιδείας.

Στην περίπτωση που προκριθεί η λύση αυτή, το υπουργείο Παιδείας γλιτώνει πολλαπλώς... χρόνο και χρήμα, μάλλον χωρίς ισχυρούς κραδασμούς, δεδομένου ότι εξασφαλίζει κατά το μέγιστο δυνατό τρόπο και την επί ίσοις όροις αξιολόγηση των διαγωνιζομένων.

Τέλος, υπενθυμίζεται ότι, με βάση τα στοιχεία που έδωσε εντός της εβδομάδας το υπουργείο Παιδείας για τον αριθμό των εισακτέων φέτος σε ΑΕΙ-ΤΕΙ, οι αναλογίες εισακτέων-υποψηφίων παραμένουν στα ίδια με τα περυσινά επίπεδα.

Δηλαδή, από την κατηγορία του Ενιαίου Λυκείου, 3 στους 10 υποψήφιους θα μείνουν εκτός, από την κατηγορία του 10% δεν θα πετύχουν οι 2 στους 5 και από τους υποψηφίους των ΤΕΕ θα εισαχθεί στα ΤΕΙ μόνο 1 στους 5 (πέρυσι, η αναλογία ήταν 1 στους 4).

Ποσοστά

Εκτιμάται ότι από το σύνολο των υποψηφίων στις σχολές και στα τμήματα της Τριτοβάθμιας Εκπαίδευσης, οι μισοί περίπου (ποσοστό 55%) θα εισαχθούν.

Οι υπόλοιποι (ποσοστό 45%) θα μείνουν εκτός... νυμφώνος.

Σύμφωνα με τις εκτιμήσεις, ο συνολικός αριθμός των εν δυνάμει υποψηφίων θα ανέλθει, φέτος, στους 143.500 (έναντι 134.565, πέρυσι).

Ο συνολικός αριθμός εισακτέων στις σχολές και τα τμήματα της Τριτοβάθμιας Εκπαίδευσης θα είναι μειωμένος κατά 2.000 θέσεις περίπου (ποσοστό 2,4%), σε σύγκριση με πέρυσι. Θα κυμανθεί δηλαδή, συμπεριλαμβανομένων και των Στρατιωτικών Αστυνομικών Σχολών, των Τμημάτων του Πανεπιστημίου Κύπρου κ.λπ., στις 80.000 θέσεις, έναντι 82.034 που ήταν πέρυσι.





Ερχεται κατάργηση για τη Β' Λυκείου

Σημειώνεται ότι οι όποιες αλλαγές κι αν αποφασιστούν στο εξεταστικό του λυκείου δεν θα εφαρμοστούν κατά δέσμευση του υπουργού Παιδείας πριν από το 2004. Συνεπώς, οποτεδήποτε και αν ανακοινωθούν οι φετινοί μαθητές της Β' και Γ' Λυκείου δεν επηρεάζονται κατά κανένα τρόπο.

Το ίδιο ισχύει και στην περίπτωση που θα ανακοινωθεί η κατάργηση των Πανελλαδικών Εξετάσεων της Β' Λυκείου, η οποία, σύμφωνα με πληροφορίες έχει ήδη αποφασιστεί, τουλάχιστον, από την πλευρά του κυβερνώντος κόμματος.

Σύμφωνα με πληροφορίες, στο κυβερνών κόμμα εκτιμούν ότι η κατάργηση των εξετάσεων στην τάξη αυτή είναι η μόνη εκπαιδευτική εξαγγελία, που δύναται να αντιπαρέλθει προεκλογικά την υπόσχεση της Ν.Δ. για τη λήψη αυτού ακριβώς του μέτρου.

Μάλιστα, με δεδομένο ότι αρκετοί από τους άμεσους ή έμμεσους συνεργάτες του υπουργού Παιδείας έχουν κατά καιρούς εκφράσει την άποψη πως η κατάργηση των Πανελλαδικών της Β' Λυκείου είναι «αντιπαιδαγωγικό μέτρο», καθίσταται εμφανές ότι υπάρχει και σοβαρή εσωκομματική αντιδικία σχετικά με την υπόθεση της «κατάργησης των Πανελλαδικών στη Β' Λυκείου».

Πολλοί από τους συνεργάτες του υπουργού Παιδείας έχουν την άποψη ότι το εξεταστικό του λυκείου δεν χρειάζεται «θεαματικές αλλαγές», αλλά αλλαγές που θα ελαφρύνουν, μεν, ψυχολογικά τους μαθητές και τις οικογένειές τους, αλλά ταυτόχρονα θα ελαφρύνουν και την εξεταστική διαδικασία.

Σημειώνεται ακόμη ότι στον 8ο όροφο της οδού Μητροπόλεως παραμένουν οι προβληματισμοί για την εξεταστική τύχη των μαθημάτων των Αρχών Οικονομίας, της Κοινωνιολογίας, αλλά και της Χημείας. Ο υπουργός Παιδείας έχει δεχθεί εισηγήσεις, αλλά και την πίεση των αντίστοιχων ενώσεων, για την επαναφορά όλων αυτών των μαθημάτων στις «αγκάλες» των κατευθύνσεων, πλην όμως φαίνεται ότι μόνο το μάθημα των Αρχών Οικονομίας φλερτάρει με αξιώσεις με αυτό το ενδχόμενο.

Υπενθυμίζεται ότι για την εισαγωγή των νέων στα ΑΕΙ και ΤΕΙ, η Ν.Δ. είχε μεταξύ άλλων προτείνει ξεκάθαρα την κατάργηση των Πανελλαδικών Εξετάσεων της Β' Λυκείου, αλλά, εμμέσως και της Γ' τάξης, σε ό,τι αφορά την απόλυση των μαθητών από το λύκειο. «Οι μαθητές της Β' και Γ' Λυκείου προάγονται και απολύονται με εσω-λυκειακές εξετάσεις", αναφέρεται στις σχετικές θέσεις του κόμματος της αξιωματικής αντιπολίτευσης.

Ειδικά για την εισαγωγή στα ΑΕΙ και ΤΕΙ, η Ν.Δ. είχε προτείνει να γίνεται με γενικές εξετάσεις μετά την αποφοίτηση από το λύκειο, σε έναν ευρύτερο αριθμό επιλεγμένων και διαφορετικών ανά κατεύθυνση μαθημάτων.



• Ενας στους τρεις τελειοφοίτους λυκείου θέτει ως πρώτη προτίμησή μία από τις σχολές των Τεχνολογικών Εκπαιδευτικών Ιδρυμάτων

Οι υποψήφιοι στρέφονται προς τα ΤΕΙ

Η επιλογή των σπουδών γίνεται με κριτήριο το αντίκρυσμα του πτυχίου στην αγορά εργασίας

Ενας στους τρεις υποψηφίους για τα ιδρύματα της τριτοβάθμιας εκπαίδευσης «ψηφίζει» πλέον ΤΕΙ, ενώ τα ΑΕΙ μέσα σε μία επταετία έχουν χάσει ένα 30% των «πρώτων προτιμήσεων» στα μηχανογραφικά των νέων ολόκληρης της χώρας. Τι ακριβώς σημαίνει αυτό; Τα συμπεράσματα που προκύπτουν από τον συνυπολογισμό των στοιχείων είναι δύο: α) πολλές σχολές των ΤΕΙ αναδεικνύονται σε «πρώτες επιλογές» των υποψηφίων, ξεπερνώντας κατά πολύ σχολές των ΑΕΙ και διαμορφώνοντας μια «νέα τάξη πραγμάτων» κάτω από τις βαθμολογίες του 16, β) πέραν πάσης αμφιβολίας πια, οι νέοι δεν επιλέγουν πια το επάγγελμά τους με βάση την αγάπη τους για μια επιστήμη αλλά την ανάγκη τους να βρουν δουλειά. Η εισβολή των νέων τεχνολογιών και οι επακόλουθες επαγγελματικές αναδιαρθρώσεις άλλωστε, σε συνδυασμό με την απειλή της επαγγελματικής ανασφάλειας και της ανεργίας, αλλάζουν δραστικά και με γρήγορους ρυθμούς τις επιλογές των υποψηφίων. Από το 1995 ως σήμερα τα πράγματα είναι πολύ διαφορετικά. Οπως αναφέρει ο εκπαιδευτικός και αναλυτής κ. Χρ. Κάτσικας, που έχει επεξεργαστεί τα σχετικά στοιχεία, το 3,6% που είχαν συμπληρώσει τα προηγούμενα χρόνια ως πρώτη προτίμηση κάποιο ΤΕΙ εκτοξεύτηκε το 2001 στο 22,6% και το 2002 έφθασε το 29,43%!

Τις προηγούμενες ημέρες δόθηκε στη δημοσιότητα ο αριθμός των εφετινών εισακτέων σε ΑΕΙ και ΤΕΙ, ο οποίος και φανερώνει τη σταθερή «γραμμή» μείωσης των πρωτοετών στην πλειονότητα των ΑΕΙ, με παράλληλη αύξηση των αριθμών τους μόνο στις σχολές της Πληροφορικής.

Οπως προκύπτει από τα στοιχεία, ορίστηκαν εφέτος 36.010 θέσεις εισακτέων στα πανεπιστήμια της χώρας, 39.785 στα τμήματα των Τεχνολογικών Εκπαιδευτικών Ιδρυμάτων, 360 στα τμήματα της Ανώτατης Σχολής Παιδαγωγικής και Τεχνολογικής Εκπαίδευσης και 160 στις Ανώτερες Σχολές Τουριστικών Επαγγελμάτων. Συνολικά ο αριθμός εισακτέων με την προσθήκη των 360 θέσεων των νέων τμημάτων των πανεπιστημίων Αθήνας και Πελοποννήσου, των 1.510 θέσεων των νέων τμημάτων των Τεχνολογικών Εκπαιδευτικών Ιδρυμάτων και των 160 θέσεων των Ανώτερων Σχολών Τουριστικών Επαγγελμάτων διαμορφώνεται στις 76.315 θέσεις (36.010 στα πανεπιστήμια και 40.305 στα λοιπά Ιδρύματα), έναντι 78.120 θέσεων που δόθηκαν πέρυσι. Ο αριθμός αυτός με την προσθήκη των θέσεων εισακτέων του Πανεπιστημίου Κύπρου, των Στρατιωτικών και Αστυνομικών Σχολών, της Πυροσβεστικής Ακαδημίας και των σχολών της Ακαδημίας Εμπορικού Ναυτικού θα ξεπεράσει τις 80.000 θέσεις (82.034 πέρυσι).

Ποια είναι τα συμπεράσματα που προκύπτουν από τα στοιχεία του υπουργείου Παιδείας για το ενδιαφέρον που δήλωσαν οι εφετινοί υποψήφιοι στις σχολές ΑΕΙ και ΤΕΙ; Είναι αλήθεια ότι το 2001 από τα 176 ΤΕΙ μόλις τα 50 προσέλκυσαν τον μεγάλο όγκο των υποψηφίων. Συγκεκριμένα, προσέλκυσαν 11.978 υποψηφίους ή ποσοστό 66,1%, δηλαδή δύο στους τρεις απ' όσους διάλεξαν κατ' απόλυτη προτεραιότητα τον δρόμο των ΤΕΙ.

Αυτή η κατηγορία υποψηφίων προτίμησε να ακολουθήσει μία από τις δέκα πλέον περιζήτητες ειδικότητες που σύμφωνα με πρόσφατα στοιχεία του Παιδαγωγικού Ινστιτούτου έχουν καλές προοπτικές απασχόλησης στην αγορά εργασίας. Πρόκειται για τις ειδικότητες της



Πληροφορικής, της Φυσιοθεραπείας, των Ηλεκτρονικών Υπολογιστικών Συστημάτων, της Ηλεκτρονικής, της Εμπορίας και Διαφήμισης, της Διοίκησης Επιχειρήσεων και Αυτοματισμού. Η στροφή των υποψηφίων προς τα ΤΕΙ όμως επηρεάζει και την πορεία των βάσεων. Είναι χαρακτηριστικό ότι ο «πήχης» των βάσεων χαμήλωσε πολύ περισσότερο στα πανεπιστημιακά τμήματα, αφού το όριο πτώσης άγγιξε τα 2.225 μόρια, ενώ στα ΤΕΙ η πτώση έφθασε τα 1.653 μόρια. Ακόμη και σε σχολές μεγάλης ζήτησης των ΑΕΙ σημειώθηκε πτώση πάνω από 1.000 μόρια σε σχέση με πέρυσι, ενώ αρκετά «περιζήτητα» ΤΕΙ είχαν άνοδο, όπως τμήματα με ειδικό μάθημα, ή οριακή πτώση. Επιπλέον, σε πάρα πολλά τμήματα ΤΕΙ απαιτούνται πολύ περισσότερα μόρια εισαγωγής απ' ό,τι σε δεκάδες ΑΕΙ που ως πριν από δύο ή τρία χρόνια ανήκαν στη ζώνη «υψηλής ζήτησης».

Πολύ υψηλά, σύμφωνα με τον κ. Κάτσικα, στις προτιμήσεις των υποψηφίων της Θετικής και Τεχνολογικής Κατεύθυνσης βρίσκονται άλλα συναφή με την πληροφορική και τις νέες τεχνολογίες τμήματα, όπως τα τμήματα Εφαρμοσμένης Πληροφορικής και Πολυμέσων Κρήτης, Τεχνολογίας Ιατρικών Οργάνων Αθήνας, Ηλεκτρονικής, Ηλεκτρονικών Υπολογιστικών Συστημάτων Πειραιά, Αυτοματισμού, Πληροφορικής και Επικοινωνιών, Επιχειρηματικού Σχεδιασμού και Πληροφορικών Συστημάτων Πάτρας. Ακολουθούν τα «παραδοσιακά» τμήματα Ηλεκτρολογίας και Μηχανολογίας. Σε «τροχιά ανόδου» στις προτιμήσεις των υποψηφίων βρίσκονται και νέα τμήματα, με ειδικό μάθημα, όπως τα τμήματα Γραφιστικής, Διακοσμητικής, Γραφικών Τεχνών, Συντήρησης Αρχαιοτήτων και Εργων Τέχνης.

Το 2002, σύμφωνα με τα ίδια στοιχεία, πολλοί υποψήφιοι διεκδίκησαν την εισαγωγή τους σε τμήματα Πληροφορικής με πιο προσιτή βάση, αλλά και σε αντίστοιχα ΤΕΙ. Ενδεικτικό είναι το υψηλό ενδιαφέρον των υποψηφίων για τα ΤΕΙ Πληροφορικής Αθήνας και Θεσσαλονίκης.

Η ζήτηση όμως αυξάνεται για όλα τα τεχνολογικά ΤΕΙ. Για παράδειγμα, το ΤΕΙ Μηχανολογίας Πειραιά, το οποίο πέρυσι συγκέντρωσε 283 «πρώτες προτιμήσεις», εφέτος είχε 410, ενώ συνολικά τις 142 θέσεις του διεκδίκησαν 14.608 μαθητές. Η ίδια τάση επιβεβαιώνεται στα ΤΕΙ Λογιστικής που κερδίζουν έδαφος σε σχέση με τα αντίστοιχα πανεπιστημιακά οικονομικά τμήματα των οποίων το αντικείμενο είναι περισσότερο «νεφελώδες».

Εντυπωσιακή είναι η αύξηση των προτιμήσεων που συγκεντρώνουν τα ΤΕΙ των επιστημών υγείας, δίπλα στα τμήματα της πολυπόθητης αλλά κορεσμένης Ιατρικής. Οι υποψήφιοι δείχνουν να προτιμούν (στοχεύοντας ρεαλιστικά) τα ΤΕΙ Αισθητικής, Φυσιοθεραπείας, Νοσηλευτικής και Μαιευτικής που εδρεύουν στην Αθήνα από τις ιατρικές σχολές περιφερειακών ΑΕΙ - τα εν λόγω ΤΕΙ αποτελούν όχι μόνο την πρώτη αλλά και τη δεύτερη προτίμηση πολύ περισσότερων υποψηφίων από εκείνους που συγκεντρώνουν οι ιατρικές σχολές.

Θέλετε να εξοπλίσετε σωστά την επιχείρησή σας;

η νεοεξοπλιστική Βασιλειάδης & Υιός

σας δίνει τη λύση!

Η **σωστή μελέτη** του χώρου σας που παρέχεται **δωρεάν** από μας.
έχει ως **αποτέλεσμα** την σωστή ταξινόμηση
των επαγγελματικών συσκευών που χρειάζεστε.
Στην έκθεσή μας θα βρείτε μια **μεγάλη γκάμα** από επαγγελματικά ψυγεία
παντός τύπου, βιτρίνες, ιταλικές εισαγωγής μας και
μια **πλήρη σειρά από επαγγελματικές συσκευές**
όπως *πλυντήρια, μηχανές παγοκύβων, μηχανές εσπρέσσο καφέ, όλες ιταλικές,*
επίσης **μηχανήματα ψήσεως**
(φριτέζες, πλατώ, γύρους, κουζίνες,
φούρνους επαγγελματικούς-ηλεκτρικούς και υγραερίου,
φουρνάκια πίτσας, βιτρίνες θερμαινόμενες, μπεν μαρί)
και άλλα τόσα είδη απαραίτητα για τον πλήρη εξοπλισμό σας.
Επίσης θα βρείτε τα **πολυκουζινάκια** και τα **ανοξείδωτα δικής μας κατασκευής** σε οποιαδήποτε διάσταση θέλετε.
Στο εργοστάσιό μας θα βρείτε όλες τις ανοξείδωτες κατασκευές έτοιμες ή με παραγγελία.

Είμαστε πάντα στην διάθεσή σας να σας εξυπηρετήσουμε προκειμένου να ξεκινήσετε σωστά την επιχείρησή σας. Τα προϊόντα μας είναι αρίστης ποιότητος και οι τιμές μας οι φθηνότερες της αγοράς.

Οσο για τα **air condition FIGI** που διαθέτουμε,
είναι τα πλέον αξιόπιστα μηχανήματα της αγοράς,
σε **τιμές που δεν φαντάζεστε.**

Νεοεξοπλιστική Βασιλειάδης & Υιός

Εργοστάσιο ανοξείδωτων κατασκευών Μεταλινόξ Βασιλειάδης - Σαρικάς

Επισκεφθείτε μας για το δικό σας συμφέρον

6ο χλμ. Ρόδου-Λίνδου έναντι εκκλησίας Αγίου Χριστοφόρου (περιοχή Σγουρού)
Τηλ επικοινωνίας 2241066164, 2241062712, φαξ 2241060864 Ρόδος



Αριστερά ο κ. Αγαπητός Τσοπανάκης, στη μέση ο κ. Φώτης Βαρέλης και δεξιά ο κ. Σάββας Τσοπανάκης





Με πρωτεργάτες τον Πολιτιστικό Σύλλογο και τους κατοίκους

Εγιναν τα εγκαίνια του Λαογραφικού Μουσείου Σαλάκου

Δωρεά του Ακαδημαϊκού κ. Αγαπητού Τσοπανάκη

Πραγματοποιήθηκαν χθες τ' απόγευμα τα εγκαίνεια του Πολιτιστικού σπιτιού Σαλάκου παρουσία πλήθους κόσμου και των ίδιων των δωρητών.

Η συγκινησιακή φόρτιση έφθασε σε ψηλά επίπεδα όταν ο Δάσκαλος φιλόλογος καθηγητής και συγγραφέας Φώτης Βαρέλης απηύθυνε μετά τον δήμαρχο Καμείρου κ. Δημητρά έναν χαιρετισμό για τον δωρητή του σπιτιού τέως πρόεδρο της Ακαδημίας Αθηνών, κ. Αγαπητό Τσοπανάκη ο οποίος παρίστατο παρά τα 95 χρόνια που κουβαλά στην πλάτη του.

Χαιρετισμό απηύθυνε και ο κ. Θανάσης Μαρασιώτης, επικεφαλής της μειοψηφίας στο δημοτικό συμβούλιο Καμείρου. Ο κ. Τσοπανάκης δώρησε στην κοινότητα Σαλάκου το πατρικό του σπίτι στο οποίο γεννήθηκε και μεγάλωσε, κι άλλοι συνδημότες δώρησαν τα σκεύη με τα οποία "ντύθηκε" το σπίτι για να δείχνει στους νεότερους τον τρόπο με τον οποίο ζούσαν οι παλαιότεροι και να αποτελέσει έτσι έναν μουσιακό επισκέψιμο χώρο.

Το σπίτι το οποίο είναι μονόχωρο (δηλ. ένα δωμάτιο) υπήρχε ο "παταρός" όπου κοιμόταν η οικογένεια, στολισμένος όπως τότε, από κάτω υπήρχε η αποθήκη με τα μεγάλα πήλινα δοχεία για το λάδι, τα σακκιά με το σιτάρι, το κριθάρι και τ' αλεύρι, ο "σουφάς" με την "τσιμιά", τα τσουκάλια, τα τηγάνια, το "σινί" και τα σκαμνιά γύρω-γύρω για το φαγητό, και στο υπόλοιπο δωμάτιο τ' αργαλειό με τα σύνεργά του (απόχη κ.λπ.) ο σκαλιστός καναπές με την πολυθρόνα, τα μεγάλα ντουλάπια και με τους τοίχους γεμάτους ωραιότατα παλαιά πολύχρωμα πιάτα.

Στα εγκαίνια παρευρέθηκαν ο βουλευτής Δωδ/σου κ. Κοσμάς Σφυρίου, ο πολιτευτής της Ν.Δ. κ. Αναστ. Καραμάριος, ο δήμαρχος Καμείρου με αρκετούς δημοτικούς συμβούλους του, ο πρόεδρος του νομαρχιακού συμβουλίου κ. Φώτης Χατζηδιάκος, ο πρόεδρος του ΔΟΝΑ Ροδίων κ. Μπαράκας, οι συνταξιούχοι φιλόλογοι καθηγητές Βαρέλης, Χαμουζάς, Μαρίνος, ο συνταξιούχος δάσκαλος-λαογράφος κ. Κριάρης και πολύς κόσμος που αψήφισε το τσουχτερό κρύο.

Πριν τον αγιασμό των εγκαινίων ο δήμαρχος Καμείρου κ. Δημητράς χαιρετίζοντας τους παρευρισκομένους ευχαρίστησε τους δωρητές ευχόμενος να βρεθούν κι άλλοι μιμητές τους.

Στη συνέχεια ο συγγραφέας Φώτης Βαρέλης επιστήθιος φίλος του Ακαδημαϊκού κ. Τσοπανάκη αναφέρθηκε στην φιλία τους και στις σημαδιακές στιγμές της ζωής τους λέγοντας χαρακτηριστικά ότι ενώ έχουμε τρία χρόνια διαφορά ποτέ δεν κατάφερα να τον φτάσω.

Πάντα έτρεχε μπροστά και μου ξέφευγε. Λόγια με βαθύ νόημα κι αξία που συγκίνησαν πάρα πολύ τον Αγαπητό Τσοπανάκη ο οποίος δεν θέλησε να μιλήσει ευχαριστώντας απλά τον κόσμο που τίμησε με την παρουσία του την εκδήλωση.

ΧΑΙΡΕΤΙΣΜΟΣ ΤΟΥ ΘΑΝΑΣΗ ΜΑΡΑΣΙΩΤΗ ΣΤΑ ΕΚΑΙΝΙΑ

Χάνονται οι ευεργέτες, έρχονται οι άρπαγες!

Στο χαιρετισμό του ο κ. Θανάσης Μαρασιώτης (που εκτός των άλλων συνδέεται στενά εδώ και 25 χρόνια με τον διακεκριμένο δωρητή) είπε μεταξύ άλλων και τα εξής:

"Θερμά συγχαρητήρια και δημόσιοι έπαινοι αξίζουν στους ανθρώπους του Πολιτιστικού Συλλόγου, που δούλεψαν με τόση αγάπη και τόσο μεράκι για να γίνει πραγματικότητα το σημαντικό δημιούργημα που αντικρύζουμε σήμερα μπροστά μας.

Συγχαρητήρια ανήκουν βεβαίως και σ' όλους τους συγχωριανούς της Σαλάκου που εμπλούτισαν το μουσείο προσφέροντας ο καθένας ένα κομμάτι από τα προσωπικά και οικογενειακά σπάνια αντικείμενά τους μιας άλλης εποχής.

Το παράδειγμά τους θα πρέπει να το μιμηθούν οι πολιτιστικοί σύλλογοι και των άλλων χωριών του Δήμου μας, **γιατί μόνο έτσι θα ανοίξει ένας καλός δρόμος για να περισώσουμε ό,τι ακόμη είναι δυνατό από τη λαϊκή μας παράδοση και τον πολιτισμό μας. Μονο έτσι θα καταστεί δυνατό να εμφυσήσουμε πνοή και στη διατήρηση όλων των ηθών και των εθίμων μας.**

Δυστυχώς πρέπει να παραδεχθούμε ότι η λαϊκή μας παράδοση, όπως και τα ήθη και έθιμά μας σιγά σιγά σβήνουν! Η σκληρή καθημερινότητα και οι ριζικές αλλαγές στοντ ρόπο της ζωής μας αποτελούν βασικές αιτίες που δεν μας αφήνουν να βλέπουμε καθαρά την αρνητική πλευρά αυτής της κατάστασης.

Στα πλαίσια του Δήμου τονίζουμε σε κάθε ευκαιρία ότι πρέπει με όποιο κόστος να στηριχθούν και να ενισχυθούν οι Πολιτιστικοί και οι Αθλητικοί Σύλλογοι του Δήμου.μας.

Ο πολιτισμός, ο αθλητισμός, η λαϊκή μας παράδοση, τα ήθη και τα έθιμα, αποτελούν ένα ενιαίο βάθρο πάνω στο οποίο μπορούν να σταθούν και να δημιουργήσουν οι νέοι μας, δίπλα στην πορεία της ζωής και τη σοφία των παλαιοτέρων.

Χωρίς αυτό το πολυεπίπεδο βάθρο ό,τι άλλο και να κάνουμε θα είναι ξεκομμένο από το παρελθόν, και άρα δεν θα έχει μέλλον.

Η Σάλακος γέννησε σπουδαίους δασκάλους στα γράμματα και τις τέχνες. Και γι' αυτό πιστεύω ότι το λαογραφικό μουσείο που σήμερα εγκαινιάζεται δεν φτιάχτηκε στην τύχη: έχει ρίζες από το δικό τους δέντρο και είναι ποτισμένο από το ίδιο νερό. **Η Σάλακος δικαιούται να καμαρώνει και να υπερηφανεύεται.**

Ο καλός μας θείος Αγαπητός Τσοπανάκης που έκανε δωρεά το πατρικό του σπίτι για να μετατραπεί σε λαογραφικό μουσείο είναι φορτωμένος από δάφνες και δεν έχει ανάγκη των δικών μου επαίνων. Οι πολλές ώρες που έχουμε κουβεντιάσει οι δυό μας δεν μου επιτρέπουν να παραβιάσω τη σεμνότητα, τη μετριοφροσύνη, αλλά και την απαράσκειά του στις μεγαλοστομίες.

Θείε καλέ, σ' ευχαριστούμε όλοι από τα βάθη της καρδιάς μας.

Τελειώνοντας δεν μπορώ να αποφύγω μια ενοχλητική σκέψη που εδώ και πολύ καριό με βασανίζει: **ότι δηλαδή οι δωρητές και οι ευεργέτες έγιναν πλέον είδος σχεδόν σε πλήρη ανεπάρκεια. Σήμερα δυστυχώς, ελάχιστοι είναι εκείνοι που έχουν μέσα τους το σπόρο της προσφοράς προς την κοινωνία. Σήμερα σχεδόν όλοι θέλουν να παίρνουν από την κοινωνία, ακόμη κι' αν μετατρέπονται σε κυνικούς άρπαγες.**

Το λαογραφικό μουσείο της Σαλάκου σηματοδοτεί μια λαμπρή εξαίρεση που μακάρι να απλωθεί και σιγά σιγά να γίνει ο κανόνας. Και πάλι συγχαρητήρια σε όλους εκείνους που έκαναν πράξη ένα όνειρο από το παρελθόν και με πολλά διδάγματα για το μέλλον".

Ο ΚΛΕΑΝΘΗΣ ΞΑΝΑΜΠΗΚΕ ΣΤΟ ΠΑΙΧΝΙΔΙ ΤΗΣ ΣΩΤΗΡΙΑΣ
ΣΕΛ. 18-22

ΑΘΛΗΤΙΚΗ ΓΝΩΜΗ
ΔΕΥΤΕΡΑ 24 ΜΑΡΤΙΟΥ 2003

ΞΥΛΟΔΑΡΜΟΣ ΤΟΥ ΤΣΑΟΥΣΗ ΑΠΟ ΤΟΝ ΑΣΤΕΡΑ Π. ΚΑΙ ΔΙΑΚΟΠΗ ΤΟΥ ΑΓΩΝΑ
ΣΕΛ.28

Η προέλαση συνεχίζεται

• Η Ρόδος πέρασε θριαμβευτικά από τη Λήμνο επικρατώντας του Κάσπακα με 3-1

ΛΗΜΝΟΣ (Ιδιαίτερη ανταπόκριση)

Θριαμβευτικά πέρασε μέσα από τη Λήμνο η Ρόδος. Κέρδισε τον ουραγό της βαθμολογίας Κάσπακα με 3-1 και συνέχισε την προέλασή της για την Γ' Εθνική κατηγορία.

Οι "πράσινοι" προηγήθηκαν νωρίς ελέγχοντας το παιχνίδι από το πρώτο λεπτό. Με δυνατή άμυνα κράτησαν μακρυά τους παίκτες του Κάσπακα που γνωρίζοντας πως υστερούν τεχνικά και οργανωτικά στον αγωνιστικό χώρο από τους αντιπάλους τους, επιστράτευσαν την δύναμή τους, το πάθος και την αποφασιστικότητα για να επικρατήσουν. Δεν τα κατάφεραν όμως αλλά ούτε και απείλησαν τη Ρόδο πλην της φάσης της μείωσης του σκορ σ' όλοκληρο το παιχνίδι.

Αντίθετα η Ρόδος εκτός από τα γκολ που πέτυχε, είχε δοκάρια κι έχασε κι άλλες ευκαιρίες για να διευρύνει το σκορ της νίκης.

Η υπεροχή των παικτών του **Δημήτρη Σκούνα** ήταν καθολική και στα ενενήντα λεπτά σ' ένα αγωνιστικό χώρο μικρό, που δεν βοηθούσε σε καμμία περίπτωση να παιχθεί καλό ποδόσφαιρο.

ΦΑΣΕΙΣ ΚΑΙ ΓΚΟΛ

Στο 7' η Ρόδος βγήκε στην επίθεση. ο **Γ. Καντιμοίρης** σούταρε δυνατά, η μπάλα αποκρούσθηκε από τα σώματα των αμυντικών ήρθε έξω στον **Ντιογκένους** που σούταρε γράφοντας το 0-1.

Στα 15' **Ναλμπάντης** και **Ντιογκένους** άλλαξαν ωραία τη μπάλα έξω απ' την περιοχή αλλά το σουτ του τελευταίου έφυγε ξυστά άουτ.

Στο 25' ο **Γιόνοβιτς** βρήκε ωραία τον **Ντιογκένους** που ευρισκόμενους σε καλή θέση γλύστρησε κι έχασε την ευκαιρία.

Στο 47' το σουτ του **Γ. Καντιμοίρη** έφυγε λίγο άουτ.

Στο 60' ο **Γαρουφαλίδης** εκτέλεσε κόρνερ, ο **Παπαγεωργίου** έπιασε την κεφαλιά από δύσκολη θέση που έφυγε άουτ.

Στην "κόντρα επίθεση" στο 61' ο **Μοσχής** βρέθηκε μόνος στην αντίπαλη περιοχή και πλάσσαρε στο δεξί κάθετο δοκάρι του **Μαρκάκη.**

Στο 68' ο **Γ.Καντιμοίρης** ανατράπηκε έξω απ' την περιοχή. Το φάουλ εκτέλεσε ο **Βασιλόπουλος** στέλνοντας τη μπάλα στο οριζόντιο δοκάρι. Η μπάλα γύρισε στον **Ντιογκένους** που πλάσσαρε ξυστά άουτ.

Στο 73' το 0-2 **Ντιογκένους-Μοσχής** άλλαξαν ωραία τη μπάλα, ο τελευταίος με δυνατό διαγώνιο σουτ την έστειλε στα δίχτυα.

Στο 78' **Μαϊλλης, Ντιογκένους** και **Ναλμπάντης** συνδυάσθηκαν πολύ όμορφα κι ο τελευταίος με άψογο πλασσέ έγραψε το 0-3.

Το τελικό 1-3 πέτυχε στο 84' σε μια αντεπίθεση του **Κάσπακα** ο **Σεϊτανίδης** με κοντινό πλασσέ.

Παπαγεωργίου, Σίμος και **Γαρουφαλίδης** ήσαν οι καλύτεροι του Κάσπακα. Διακρίθηκαν περισσότερο από τη Ρόδο οι **Μαλλιάκας, Γιόνοβιτς** και **Ντιογκένους.**

Πολύ καλή ήταν η διαιτησία των **Δημοβασίλη, Πλατσιώτα, Τουμπακάρη** από την Αθήνα.

Οι ομάδες:

ΚΑΣΠΑΚΑΣ: *Μαρκάκης, Λάλα, Βλαχόπουλος, Καραγιάνης, Παπαγεωργίου, Σίμος, Νταλαμπήρας, Χαροκόπος (83' Τσομπανέρης), Καραγιάννης Σ., Γαρουφαλλίδης (70' Σειτανίδης), Κακκάνης (81' Καραμάνης)*

ΡΟΔΟΣ: *Θέμελης, Μαλλιάκας, Δανάς, Βασιλόπουλος, Πάττας, Γιόνοβιτς, Ναλμπάντης, Καντιμοίρης Γ. (75' Στ. Καντιμοίρης), Ντιογκένους, Καλημέρης (62' Μαϊλης), Μοσχής*

Με άλλο πρόσωπο

• Ο Διαγόρας ισοφάρισε στο 80' τον Ασπρόπυργο που προηγήθηκε στο 72' (1-1)

• Με αρκετούς αναπληρωματικούς αγωνίσθηκαν οι κυανέρυθροι

Σε όσους γνωρίζουν τι έργο επιτελείται αυτό τον καιρό στον Διαγόρα δεν φάνηκε άσχημο το χθεσινό 1-1 με τον Ασπρόπυργο.

Οι κυανέρυθροι ξαναγύρισαν στις μέτριες εμφανίσεις, αφού παρουσιάσαν διαφορετικό αγωνιστικό πρόσωπο με αρκετές αλλαγές στη σύνθεσή τους. Βέβαια η νίκη και οι τρεις βαθμοί θα ήταν ό,τι καλύτερο αλλά κάποιοι απ' τους ποδοσφαιριστές του που πήραν άλλη μια ευκαιρία απ' τον **Ανδρέα Σταύρου** δεν έδειξαν κάτι το ξεχωριστό.

Το γεγονός της χρησιμοποίησης αρκετών παικτών από το πρώτο λεπτό δείχνει πως ο προπονητής του Διαγόρα ξεκίνησε ήδη την δημιουργία μιας ομάδας που θ' αποδώσει καρπούς στο μέλλον.

ΑΛΛΑΓΗ ΠΛΕΥΣΗΣ

Η κορυφή είναι μακριά για την ομάδα του Διαγόρα. Όπως είναι ήδη γνωστό η Διοίκηση του έχει έρθει ήδη σε συμφωνία με τον **Ανδρέα Σταύρου** στον οποίο έχει δώσει παράλληλα την εντολή της δημιουργίας μίας μελλοντικής ομάδας ικανής να πρωταγωνιστήσει στην κατηγορία.

Ο κώουτς των κυανέρυθρων έκανε χθες το πρώτο του βήμα. Έδωσε ευκαιρίες σε πολλούς απ' τους παίκτες του που είχαν λίγα λεπτά συμμετοχής από το ξεκίνημα της σαιζόν. Ήταν όντως "παράξενο" για πολλούς να βλέπει στον πάγκο του Διαγόρα **Πολιά, Σταθόπουλο, Μόσχου, Χ''σταμάτη, Καλαμάνο** και μέσα στον αγωνιστικό χώρο **Χ''θεοδωράκη, Πιτσουρδάκη, Παπαδημήτρη, Τρυφίδη.**

Ο **Ανδρέας Σταύρου** περνάει από χθες σε όλους ένα καινούργιο μήνυμα. Πως σήμερα στο ποδόσφαιρο δεν υπάρχουν βασικοί και αναπληρωματικοί. Πρέπει ανά πάσα στιγμή όλοι να είναι ετοιμοπόλεμοι και να περιμένουν τον προπονητή να τους δώσει την ευκαιρία.

ΑΝΟΥΣΙΟ ΠΑΙΧΝΙΔΙ

Στο α' ημίχρονο ο Διαγόρας είχε φρεσκάδα δεν έβρισκαν όμως χώρους οι παίκτες του στην αντίπαλη περιοχή για να δημιουργήσουν ευκαιρίες μπροστά στον έμπειρο **Χαλά.**

Δεν υπήρχε στο α' ημίχρονο η καλή τελική πάσσα για να βγάλει σε καλή θέση τους **Γεωργαλή** και **Αγγελόπουλο** που ήταν καλά μαρκαρισμένοι από τους **Κυριακίδη, Πανταζή** αντίστοιχα.

Θετικά τα στοιχεία της εικόνας, ενός νέου προσώπου, της παρουσίας πολλών αναπληρωματικών και της διαρκούς κινητικότητας στον αγωνιστικό χώρο που δεν απέφερε όμως καμία ευκαιρία στο α' μέρος για τους κυανέρυθρους.

Παράλληλα όμως ούτε κι ο Διαγόρας απειλήθηκε. Παρά μόνο στο 45' όταν ο **Σκυλάς** ήταν στη θέση του στην μοναδική καλή φάση του α' ημιχρόνου.

ΚΑΛΥΤΕΡΟ ΤΟ Β΄ΜΕΡΟΣ

Στο β' ημίχρονο οι ομάδες βγήκαν από το "καβούκι" τους. Ρίχνοντας βέβαια το βάρος στην άμυνα "κυκλοφόρησε" ο Διαγόρας καλύτερα τη μπάλα στον χώρο της μεσαίας γραμμής και βρέθηκε περισσότερες φορές μπροστά στον **Χαλά** παρά το γεγονός του ότι μέχρι το 67' (δύο αλλαγές απ' τον κώουτς του γηραιού) δεν υπήρχε ο παίκτης που θάβγαζε την καλή μπαλλιά στους **Γεωργαλλή-Αγγελόπουλο.**

Ο Ασπρόπυργος προηγήθηκε στο 72' αλλά πέραν των στημένων φάσεων δεν είχε άλλο τρόπο ν' απειλήσει τον **Σκυλά** και μετέπειτα τον **Φωτεινή.**

ΦΑΣΕΙΣ ΚΑΙ ΓΚΟΛ

Στο 11' από μπαλιά του **Αγγελόπουλου,** ο **Ορφανίδης από** καλή θέση σούταρε άουτ.

Στο 45' ο **Τριανταφυλλίδης** έφυγε μόνος του, σούταρε αλλά ο **Σκυλάς** καλά τοποθετημένος έδιωξε σε κόρνερ.

Στο 53' ο γκολκήπερ του Διαγόρα απέκρουσε το δυνατό σουτ του **Λιωρη.**

Στο 54' από φάουλ του **Παφιάκη,** ο **Γεωργαλής** έπιασε την κεφαλιά που έφυγε άουτ.

Στο 59' ο **Χαλάς** μπλόκαρε το απευθείας χτύπημα φάουλ του **Αγγελόπουλου.**

Στο 69' ο **Παφιάκης** σέντραρε, ο **Αγγελόπουλος** έπιασε την κεφαλιά για να διώξει την τελευταία στιγμή ο **Χαλάς.**

Το 0-1 στο 72'. Ο **Παπακωστούλης** χτύπησε από μακρυά φάουλ ο **Σκυλάς** έχασε τη μπάλα κι ο **Πιαδίτης** με προβολή την έστειλε στα δίχτυα.

Στο 80 το 1-1. Ο **Μόσχου** κτύπησε κόρνερ κι ο **Παπαδημήτρης** με κεφαλιά των έστειλε στα δίχτυα.

Διακρίθηκαν από τον Διαγόρα οι **Ρουντζιέρης, Παπαδημήτρης, Παφιάκης** και **Ορφανίδης**. Από τον Ασπρόπυργο άρεσαν οι **Παπακωστούλης, Κοτόπουλος, Κυριακίδης.**

Καλή ήταν η διαιτησία των **Δραθαλόπουλου Γουρνή** και **Γιαννούλη** από τον Σύνδεσμο της Εύβοιας.

Οι ομάδες:

ΔΙΑΓΟΡΑΣ: *Σκυλάς (76' Φωτεινής), Χ''θεοδωράκης (67' Μόσχου), Πιτσουρδάκης, Παπαδημήτρης, Ρουντζιέρης, Τρυφίδης (67' Σταθόπουλος), Παφιάκης, Σπάρταλης, Γεωργαλής, Αγγελόπουλος, Ορφανίδης*

ΑΣΠΡΟΠΥΡΓΟΣ: *Χαλάς, Καμπανάρος (87' Καρδούλας), Κοτόπουλος, Παπακωστούλης, Πανταζής, Πιαδίτης, Κυριακίδης, Χιώρης, Τριανταφυλλίδης (90' Μουσούρης), Λεγάκης, Πανταζής (61' Κοπαλάς)*

ΤΑ ΑΠΟΤΕΛΕΣΜΑΤΑ ΤΗΣ 24ης ΑΓΩΝΙΣΤΙΚΗΣ

Διαγόρας-Απρόπυργος	1-1
Αίας Σαλ.-Απόλλων Καλ.	0-1
Καρλόβασι-Αιολικός	1-3
Μύκονος-Ερμής Κορ.	4-2
Μανδραϊκός-Ελευσίνα	1-1
Ατρόμητος Π.-Μάνη	1-2
Καλλονή-Κως	1-1
Κάσπακας-Ρόδος	1-3

Η ΕΠΟΜΕΝΗ ΑΓΩΝΙΣΤΙΚΗ (23η)

Ασπρόπυργος-Απόλλων Καλ.
Αιολικός-Διαγόρας
Ερμής Κορ.-Αίας Σαλ.
Ελευσίνα-Καρλόβασι
Μάνη-Μύκονος
Κως-Μανδραϊκός
Ρόδος-Ατρόμητος Π.
Κάσπακας-Καλλονή

ΠΕΡΙΦΕΡΕΙΑΚΟ ΠΡΩΤΑΘΛΗΜΑ

	ΑΙΑΣ ΣΑΛ.	ΑΙΟΛΙΚΟΣ	ΑΠΟΛΛΩΝ Κ.	ΑΣΠΡΟΠΥΡΓ.	ΑΤΡΟΜΗΤΟΣ	ΔΙΑΓΟΡΑΣ	ΕΛΕΥΣΙΝΑ	ΕΡΜΗΣ Κ.	ΚΑΛΛΟΝΗ	ΚΑΡΛΟΒΑΣΙ	ΚΑΣΠΑΚΑΣ	ΚΩΣ	ΜΑΝΔΡΑΪΚΟΣ	ΜΑΝΗ	ΜΥΚΟΝΟΣ	ΡΟΔΟΣ
ΑΙΑΣ ΣΑΛ.	■	0-0	1-0	1-0	3-2	1-0	4-0	1-1		.	8-1	4-0	1-1		2-0	1-0
ΑΙΟΛΙΚΟΣ	2-0	■	2-0				3-1	2-0	6-0	3-0	7-1		1-2	2-1	5-0	1-2
ΑΠΟΛΛΩΝ ΚΑΛ.	0-0	2-3	■	0-1	4-1	0-3	3-0		4-0	3-0	7-0	1-0		0-0	3-0	
ΑΣΠΡΟΠΥΡΓΟΣ	0-0	3-3		■	1-0	1-2	3-1		5-2	3-1	5-2	1-3	0-0		2-1	0-2
ΑΤΡΟΜΗΤΟΣ Π.	3-1	1-2	1-0	1-1	■		4-0	0-1		1-0	4-1	2-1		1-2	0-1	2-2
ΔΙΑΓΟΡΑΣ	1-1	4-3	2-2	1-1	2-0	■	.	0-1	1-1	1-0		1-0	2-1	0-0		0-1
ΕΛΕΥΣΙΝΑ	1-0		0-1		2-2	0-2	■	0-2	2-0			3-2	2-1	0-1	0-1	1-3
ΕΡΜΗΣ ΚΟΡ.		1-0	0-0	1-2	2-1	0-0	2-0	■		2-1	3-1	0-0	0-0		2-0	1-3
ΚΑΛΛΟΝΗ	1-1	0-6		2-3	2-2	1-5	4-0	0-0	■	4-5	4-1	1-1	0-5	0-4		1-0
ΚΑΡΛΟΒΑΣΙ	3-1	1-3	1-2	0-1		0-1	2-1	0-1	2-2	■	5-1		1-0	0-1	1-1	1-3
ΚΑΣΠΑΚΑΣ	1-3		0-1	2-4	2-3	1-2	1-2	1-1			■	0-1	1-1	0-3	2-1	1-3
ΚΩΣ	1-1	0-0	1-0		1-1			1-0	2-1	2-1	5-1	■		0-0	3-3	0-0
ΜΑΝΔΡΑΪΚΟΣ		2-1	1-0	2-0	3-3	2-1	1-1	1-0	3-0	1-0		1-0	■	1-1	0-2	1-0
ΜΑΝΗ	1-0	2-1		2-1	8-0	1-1	5-0	1-0	6-0	4-0	6-0	2-2	1-1	■		
ΜΥΚΟΝΟΣ	3-2	0-1	0-1	2-0	3-2	2-0	3-1	4-2	4-0		3-0	2-0		1-1	■	
ΡΟΔΟΣ		1-0	4-1	1-0		2-0	3-0		5-0	3-0	8-0	2-0	3-0	1-0	3-0	■

ΠΕΡΙΦΕΡΕΙΑΚΟ

Μπορούσε την ισοπαλία

- *Ο Απόλλων ηττήθηκε χθες 1-0 στα Αμπελάκια από τον Αίαντα*
- *Οι κυανοκίτρινοι είχαν δοκάρι με τον Μαμάκο στο 62'*

ΑΜΠΕΛΑΚΙΑ (Ιδιαίτερη ανταπόκριση)

Ο Απόλλων Καλυθιών δεν τα κατάφερε στα Αμπελάκια. Εχασε 1-0 από τον "κακό δαίμονα" των Δωδεκανησιακών ομάδων, τον Αίαντα Σαλαμίνας αλλά δεν διατρέχει κανένα απολύτως βαθμολογικό κίνδυνο.

Οι παίκτες του **Αντώνη Οικονόμου** έκαναν ό,τι ήταν δυνατόν για να φύγουν τουλάχιστον με τον ένα βαθμό από την έδρα του αντιπάλου.

Οντως ήταν ματς για ισοπαλία ανάμεσα στις δύο ομάδες.

Οι Απολλωνιστές προσπάθησαν με αμυντικούς προσανατολισμούς να κρατήσουν μακριά τους παίκτες του Αίαντα και εκμεταλλευόμενοι τους κενούς χώρους να βγουν στην κόντρα και να δημιουργήσουν δυσάρεστες καταστάσεις για τον γκολκήπερ **Χατζημαρινάκη.**

Στο 14' ο **Χάλαρης** από καλή θέση σούταρε άουτ και

Δύο λεπτά αργότερα (16') ο **Βαζιουράκης** σούταρε για ν' αποκρούσει χωρίς δυσκολία ο **Αλεξανδρίδης.**

ΤΟ Β' ΜΕΡΟΣ

Στο β' ημίχρονο οι δύο ομάδες ενέτειναν την προσπάθειά τους για να φθάσουν τουλάχιστον στο ένα γκολ. Αφού ήταν προφανές πως όποιος το επιτύγχανε θα έφευγε νικητής από το γήπεδο.

Στο 62' ο **Μαμάκος** σημάδεψε το δοκάρι το **Χατζημαρινάκη** και

Τρία λεπτά αργότερα ήρθε το 1-0 για τον Αίαντα.

Ηταν στο 65' όταν ο **Βαζιουράκης** με δυνατό σουτ νίκησε τον **Αλεξανδρίδη** και έστειλε την μπάλα στα δίχτυα.

Στο 67' ο **Πολυχρονίου** από κοντά έχασε σπουδαία ευκαιρία να ισοφαρίσει και

Στο 75' ο **Αλεξανδρίδης** έδιωξε σε κόρνερ το σουτ του **Σταμπουλή.**

Διακρίθηκαν από τον Αίαντα οι **Αλεξόπουλος, Βαζιουράκης, Σταμπουλής.** Από τον Απόλλωνα ξεχώρισαν ιδιαίτερα οι **Λινάρδος, Ισκάς** και **Καραβόλιας.**

Καλή ήταν σε γενικές γραμμές η διαιτησία του κ. **Καρσιώτη** από την Κόρινθο.

ΟΙ ΣΥΝΘΕΣΕΙΣ

ΑΙΑΣ ΣΑΛ.: *Χατζημαρινάκης, Λαγουμιτζής, Μουτεσάτος (48' Παπακαλοδούκας), Αλεξόπουλος, Χάλαρης, Σπυρόπουλος, Σταμπουλής, Κοκλιώτης, Ραπτόπουλος (78' Πιαδίτης),*



Ο Στέφανος Λινάρδος ήταν από τους καλύτερους του Απόλλωνα στα Αμπελάκια (ΒΙΚΤΩΡ-ΦΩΤΟ ΜΑΡΚΕΤ-ΙΑΛΥΣΟΣ)

Βαζιουράκης, Μπάντε (38' Σειτανίδης).

ΑΠΟΛΛΩΝ ΚΑΛ.: *Αλεξανδρίδης, Καραβόλιας, Μαχλής (75' Κυριαζής), Σαλαμαστράκης (91' Ψαρράς), Λινάρδος, Παπανικολάου, Νικολής, Σάββενας, Μαμάκος, Ισκάς, Πολυχρονίου.*

Μπορούσε τη νίκη

- *Η Κως αδικήθηκε στην Καλλονή. Δεν της δόθηκε πεντακάθαρο πέναλτυ στο 78' και τελικά πήρε τον βαθμό της ισοπαλίας (1-1)*

ΚΑΛΛΟΝΗ (Ανταπόκριση ΜΑΝΩΛΗ ΛΑΓΟΥΤΑΡΗ)



Ο Τσικρικάς ήταν από τους πιο καλούς της Κω χθες (ΒΙΚΤΩΡ-ΦΩΤΟ ΜΑΡΚΕΤ-ΙΑΛΥΣΟΣ)

Ηθελε απαραίτητα τη νίκη για να ξεφύγει από την γραμμή παραμονής του Περιφερειακού. Τελικά όμως ίσως αυτό το 1-1 απέναντι στην ομάδα της Μυτιλήνης ίσως αποδειχθεί πολύτιμο, σε συνδυασνό φυσικά και με τα υπόλοιπα αποτελέσματα του Περιφερειακού.

Το αποτέλεσμα χαρακτηρίζεται δίκαιο. Κι οι δύο ομάδες θα μπορούσαν να πάρουν τη νίκη στο τέλος. Οποιος όμως έβγαζε το γκολ θα κέρδιζε κι αυτό φαινόταν από τον τρόπο που ήσαν στημένες οι ομάδες στον αγωνιστικό χώρο.

Ηταν ματς για ισοπαλία αλλά η Κως δικαιούται να "φωνάζει" για την φάση του 78' στην οποία υπήρχε καθαρό πέναλτι που δεν δόθηκε στην ομάδα του **Ηλία Ράμμου.**

Εάν εκεί η Κως επιτύγχανε 1-2 τότε θα ήταν πολύ δύσκολο να μη φύγει νικήτρια από την Καλλονή, παρά το γεγονός του ότι οι γηπεδούχοι είχαν την ευκαιρία του αγώνα στο 89' που δυστυχώς γι' αυτούς δεν την αξιοποίησαν.

ΦΑΣΕΙΣ-ΓΚΟΛ

Στο 5' ο **Οντουόρ** σούταρε δυνατά αλλά το σουτ έφυγε σύριζα άουτ.

Στο 20' **Νταλαμπέκης** και **Σκαρακάκης** άλλαξαν ωραία τη μπάλα. Ο τελευταίος από αριστερά έβγαλε συρτή πάσα στον **Νεράτζη** που από κοντά πλάσσαρε τον **Καραγιώργο** γράφοντας το 1-0.

Στο 24' καλή ευκαιρία για την Κω. Την κεφαλιά όμως του **Σωτηρόπουλου,** από σέντρα του **Τσικρικά** απέκρουσε ο **Σπετσιώτης.**

Στο 40' το δυνατό σουτ του **Πούλου** έφυγε λίγο άουτ.

Στο 69' το σουτ του **Σκαλέρη** πρόλαβε πριν τη γραμμή της εστίας της Καλλονής ο **Βαβλαδέλης** κι έδιωξε.

Στο 73' το 1-1. Ο **Πούλος** βρήκε ωραία τον **Μαγκαφά** στο ημικύκλιο της περιοχής. Ο τελευταίος μπήκε στην περιοχή, απέφυγε δύο αντιπάλους και με δυνατό σουτ έστειλε τη μπάλα πρώτα στο κάθετο δοκάρι και μετά στα δίχτυα.

ΠΕΝΑΛΤΥ (φώναξαν οι φιλοξενούμενοι στο 78' και δικαιολογημένα. Ο **Μαγκαφάς** μπήκε στην περιοχή και ανατράπηκε καθαρά (από πίσω) από τον **Βαβλαδέλη.** Η κ. **Παναγιώτα Κουτσιούμπου** όμως διέταξε τη συνέχεια του παιχνιδιού παρά τις διαμαρτυρίες.

Η ευκαιρία του αγώνα στο 89'. Ο **Σούβλατζης** πήρε τη μπάλα από τον **Νταλαμπέκη** και προ του **Καραγιώργου** σούταρε ψηλά άουτ.

Από την Καλλονή ξεχώρισαν οι **Κετικίδης, Σκαρακάκης** και **Νεράτζης.** Από την Κω διακρίθηκαν οι **Ζ. Μποϊλής, Τσικρικάς** και **Πούλος.**

Καλή η διαιτησία της Πειραιώτισσας **Κουτσιούμπου** και των βοηθών **Παπαδή** και **Γιανναράκη.** Ελέγχεται μόνο για την περίπτωση πέναλτι του 78'.

ΟΙ ΣΥΝΘΕΣΕΙΣ

ΚΑΛΛΟΝΗ: *Σπετσιώτης, Κουδούνας, Βαβλαδέλης, Κετικίδης, Νησιώτης Σ., Νεράτζης, Γρούβας (58' Γάλας), Σουβλατζής, Δαλαμπέκης, Σκαρακάκης, Φιλιάνος.*

ΚΩΣ: *Καραγιώργος, Μποϊλής Ζ., Ολιβέιρα (40' Μαγκαφάς), Γκουντελίτσας (60' Σκαλέρης), Χατζηπέτρος, Κοροπούλης, Μποϊλής Γ., Τσικρικάς, Σωτηρόπουλος, Πούλος, Οντουόρ (40' Μάμμης).*

"ΣΤΟ ΧΕΡΙ ΜΑΣ"

Με ανάμικτα συναισθήματα υποδέχθηκε το τελευτταίο σφύριγμα ο τεχνικός της Κω **Ηλίας Ράμμος** που δήλωσε: "Ετσι όπως εξελίχθηκε το παιχνίδι κρίνω δίκαιο το αποτέλεσμα. Η ομάδα μου παρότι στο β' ημίχρονο είχε κάποιες ευκαιρίες εν τούτοις θα μπορούσε με το πέναλτι ν' άλλαξε την εικόνα του αγώνα. Περίμενα περισσότερα από τους παίκτες μου. Θα δώσουμε τον μεγάλο αγώνα μέχρι το τέλος. Είναι στο χέρι μας να κρατηθούμε στην κατηγορία".

Και λίγα ήταν!

- *Ο Σταυρός συνέτριψε χθες στις Καλυθιές τις Κροίσες με 9-0, κλείνοντας με τον καλύτερο τρόπο τις εντός έδρας υποχρεώσεις του στο φετινό πρωτάθλημα*
- *Πέντε γκολ, η Χατζηγιαννάκη, δύο η Αρχοντούλη και από ένα οι Χέλστρομ και Πασσάλη*

Την πιο ευρεία σε τέρματα νίκη του στο φετινό πρωτάθλημα πέτυχε χθες στο γήπεδο Καλυθιών, ο Σταυρός κερδίζοντας τις Κροίσες με 9-0.

Τα κορίτσια του **Νίκου Ταχραμάνη** φρόντισαν να παρακολουθήσει ο κόσμος που βρέθηκε στο γήπεδο, στο τελευταίο φετινό τους παιχνίδι, πολλά γκολ και γενικότερα πλούσιο θέαμα.

Για την εικόνα του αγώνα η αναφορά φαντάζει περιττή.

Στο πρώτο σαρανταπεντάλεπτο οι "πράσινοι", παρά το γεγονός ότι είχαν βασικές ελλείψεις δεν δυσκολεύτηκαν καθόλου να επιβάλουν τον ρυθμό τους από την αρχή και έφτασαν με χαρακτηριστική ευκολία στην επιτυχία έξι τερμάτων, έχοντας την Χατζηγιάννη σε μεγάλη μέρα, ενώ και κάποιες παίκτριες που δεν είχαν πάρα πολύ χρόνο συμμετοχής φάνηκαν αντάξιες των περιστάσεων.

Στην επανάληψη ο Σταυρός συνέχισε να έχει την απόλυτη κυριαρχία του αγώνα και παρ' όλο που σε σχέση με το πρώτο μέρος χαμήλωσε το ρυθμό του έφτασε σε άλλα τρία γκολ.

Απ' την πλευρά τους οι Ρεθυμνιώτισσες έδειξαν ότι έχουν αρκετό δρόμο μπροστά στους μέχρι να γίνουν ομάδα.

Είναι χαρακτηριστικό το γεγονός ότι στο δεύτερο ημίχρονο βρισκόταν κάτω από τα δοκάρια της, η αναπληρωματική γκολκήπερ, ενώ αυτή που ξεκίνησε από την αρχή έπαιζε στην συνέχεια ως μέσος!

ΦΑΣΕΙΣ-ΓΚΟΛ

6'. Η **Χατζηγιάννη** μπήκε μέσα στην περιοχή και με δυνατό σουτ έκανε το 1-0.

11'. Μετά από σέντρα της **Γαϊτάνου** η **Χατζηγιαννάκη** με κεφαλιά διπλασίασε τα δικά της τέρματα και της ομάδας της.

17'. Η **Χατζηγιαννάκη** μετά από πάσα της Χέλστρομ μπήκε μέσα στην περιοχή, σούταρε και έκανε το 3-0.

29'. Η **Αρχοντούλη** με πλασέ μέσα από την περιοχή έκανε το 4-0.

38'. Η **Αρχοντούλη** βγήκε τετ-ά-τετ με την **Ζάχου** πλάσαρε και έκανε το 5-0.

41'. Η **Χατζηγιαννάκη** με διαγώνιο σουτ μέσα από τη περιοχή έκανε το 6-0.

49'. Μετά από πάσα της **Πασσάλη** η **Αρχοντούλη** πλάσσαρε περίπου από το ύψος της μικρής περιοχής στο αριστερό κάθετο δοκάρι.

50'. Με διαγώνιο σουτ η **Χατζηγιακουμή** έκανε το 7-0.

70'. Η **Θεουλάκη** με σουτ μέσα από τη περιοχή έστειλε τη μπάλα στο οριζόντιο δοκάρι.

85'. Η **Χέλστρομ** έκανε ατομική προσπάθεια, πέρασε όποια βρήκε μπροστά της, πλάσαρε και έκανε το 8-0.

88'. Η **Πασσάλη** έφυγε μόνη της με τη **Μπέμπα** πλάσαρε κι έκανε το 9-0.

Καλή ήταν η διαιτησία των **Διαμαντέα, Μίχα** και **Σάββενα.**

Από τον Σταυρό καλύτερη ήταν η **Χατζηγιαννάκη,** ενώ πολύ καλές ήταν και οι **Αρχοντούλη, Χέλστρομ** και **Πασσάλη.**

Από τις Κροίσες ξεχώρισαν οι **Ψυλλάκη** και **Κουνδουράκη.**

ΟΙ ΣΥΝΘΕΣΕΙΣ

ΣΤΑΥΡΟΣ: *Βασιλειάδου, Δράπανου, Γαϊτάνου, Βαγιανού, Ιακωβίδου (53' Αξιώτη), Πασσάλη, Χατζηγιαννάκη (50' Γιαννίκου), Θεουλάκη, Αρχοντούλη, Χέλστρομ, Δελαπόρτα (46' Ζωίδου).*

ΚΡΟΙΣΕΣ: *Ζάχου, Κοκόνα (46' Μπέμπη), Βιβυλάκη Κ., Ψυλλινάκη, Ψυλλάκη, Βανταράκη (85' Λαγουδάκη), Κουνδρουράκη (85' Σιργούνη), Χαλκίδου, Κοναλίνου, Φανουράκη, Μποτονάκη.*

CAPRI
RISTORANTE - PIZZERIA - BAR ITALIANO

Σας πληροφορούμε ότι ανοίγουμε το
Σάββατο στις 22/3/2003

ΑΝΟΙΚΤΑ ΚΑΘΗΜΕΡΙΝΑ
Από 18.00 ΕΩΣ 24.00

Σας περιμένουμε να απολαύσετε
τις μοναδικές σπιτικές Ιταλικές μας γεύσεις

Περιοχή 20 Μαγαζιά, Ιαλυσός
Τηλ. (22410 75625)

ΠΡΑΚΤΟΡΕΙΟ ΠΡΟΠΟ

Γεώργιος Β. Θεοδοσίου

ΔΟΚΙΜΑΣΤΕ ΤΗΝ ΤΥΧΗ ΣΑΣ
ΣΤΟ ΤΥΧΕΡΟ ΠΡΑΚΤΟΡΕΙΟ

Μ. Βολονάκη 57
(πίσω από το
Ξεν. Κογκό στο
Ζέφυρο)
Τηλ. 22410/78850



ΠΡΟΣΚΛΗΣΗ

Το Αθλητικό Σωματείο ΑΣΤΗΡ Μασσάρων με τη συμπαράσταση του πολιτιστικού Συλλόγου και κλαμπ Ζουζούνια διοργανώνει χοροεσπερίδα στο εστιατόριο Σάββας στα κολύμπια



Στις 24/03/2003

Τιμή : 20 €

ΣΤΙΒΟΣ-ΒΟΛΕΪ

Ξεπέρασε κάθε προσδοκία

- *Ούτε ο πιο αισιόδοξος δεν θα μπορούσε να φανταστεί την επιτυχία που είχε ο 1ος Διαγόρειος δρόμος Ειρήνης και Φιλίας 10.000μ., τον οποίο κέρδισε ο Αναγνώστου τουΠαναθηναϊκού*
- *Συμμετείχαν 232 αθλητές των 10.000 μ., ενώ στον δρόμο των 1.000μ. συμμετείχαν 620 παιδιά*
- *Παραβρέθηκαν πολλοί επίσημοι μεταξύ των οποίων ο πρόεδρος του ΣΕΓΑΣ Βασίλης Σεβαστής*

Με πολύ μεγάλη επιτυχία διεξήχθη στο νησί μας το Σάββατο ο 1ος Διεθνής Διαγόρειος Δρόμος Ειρήνης και Φιλίας 10.000 μ.

Η συμμετοχή των αθλητών ήταν κατά πολύ μεγαλύτερη από αυτή που περίμεναν οι διοργανωτές του δρόμου ΝΑΟΔ, ΔΟΝΑ Ρόδου και ΠΑΟ Διαγόρας, καθώς οι αθλητές που συμμετείχαν ανήλθαν στους 232 μεταξύ των οποίων 27 Μεσογειονίκες - Βαλκανιονίκες, ενώ συμμετείχαν και 14 αθλητές από το εξωτερικό. Του δρόμου των 10.000 μ. προηγήθηκε δρόμος 1.000μ. με την συμμετοχή 620 παιδιών ηλικίας 11-12 ετών, που αποτελεί ένα από τα μεγαλύτερα όφελη αυτής της διοργάνωσης. Στην διοργάνωση παραβρέθηκαν πολλοί επίσημοι, μεταξύ των οποίων ο πρόεδρος του ΣΕΓΑΣ **Βασίλης Σεβαστής,** ο νομάρχης Δωδεκανήσου **Γιάννης Μαχαιρίδης,** ο Δωδεκανήσιος "θρύλος" των γηπέδων, βετεράνος πρωταθλητής μεγάλων αποστάσεων **Γιάννης Βιρβίλης,** ο γενικός διευθυντής της Blue Star Ferries **Διονύσης Θεοδωράτος** και ο καθηγητής Φυσικής Αγωγής του Πανεπιστημίου της Κολωνίας **Α. Παπαγεωργίου.**

Παράλληλα αξιοσημείωτο είναι το γεγονός ότι συγχαρητήρια επιστολή στην οργανωτική επιτροπή της διοργάνωσης απέστειλε μεταξύ άλλων και η πρέσβης του ευ αγωνίζεσθαι **Κατερίνα Παναγοπούλου**, η οποία στηρίζει την διοργάνωση.

ΤΟ ΑΓΩΝΙΣΤΙΚΟ ΜΕΡΟΣ

Από τους 232 αθλητές που συμμετείχαν στον δρόμο τερμάτισαν οι 164. Στην γενική κατάταξη των ανδρών πρώτος ήταν ο **Θόδωρος Αναγνώστου** του Παναθηναϊκού, ενώ στην αντίστοιχη κατάταξη των γυναικών πρώτη ήταν η **Μαρία Πέππα** του Μαραθώνα. Πρώτος Ρόδιος αθλητής ήταν ο **Τσαμπίκος Παπαδημητρίου** του Υγεία και πρώτη Ρόδια η **Λίτσα Ψυλλάκη** της Ρόδου. Παράλληλα στην γενική κατάταξη αθλητών Ενόπλων Δυνάμεων και Σωμάτων Ασφαλείας πρώτος ήταν ο **Αράζ Χαϊδαράκης** της 80ΑΔΤΕ.

Αναλυτικά τα αποτελέσματα ανά κατηγορία:

ΓΕΝΙΚΗ ΚΑΤΑΤΑΞΗ ΑΝΔΡΩΝ

1. Αναγνώστου Θεόδωρος, 33.03 (ΠΑΟ), πρωταθλητής 2002
2. Βαρδαλάς Νικόλαος, 33.19 (Εθνική Τ.Ε.)
3. Ελκους Δημήτρης, 33.21 (ΠΓΣ)

ΓΕΝΙΚΗ ΚΑΤΑΤΑΞΗ ΓΥΝΑΙΚΩΝ

1. Πέππα Μαρία, 38.19 (Μαραθώνας), Πρωταθλήτρια 2002
2. Τοτόλου Ελένη, 39.54 (Περιστέρι)
3. Νικολοπούλου Αριστέα, 40.04 (ΣΔΥ Πατρών).

ΑΠΟΤΕΛΕΣΜΑΤΑ ΑΝΔΡΩΝ ΑΝΑ ΚΑΤΗΓΟΡΙΑ

Α. ΑΝΔΡΩΝ (18-29)
1. Αναγνώστου Θεόδωρος, 33.03 (ΠΑΟ)
2. Ελκους Δημήτρης, 33.21 (ΠΓΣ)
3. Στάμου Γιώργος, 33.47 (Γεωπονικό Π.Α.)

Β. ΑΝΔΡΩΝ (30-34)
1. Τζαναβάρας Παύλος, 33.21 (ΣΔΥ Πάτρας)
2. Παπαδημητρίου Τσαμπίκος, 34.44 (ΓΑΣ Ρόδου Υγεία)
3. Μπίζας Γιώργος, 34.49 (ΑΣ Πέλοπας Πατρών)

Γ. ΑΝΔΡΩΝ (35-39)
1. Σπηλιόπουλος Γιώργος, 35.55 (Αθήνα)
2. Γκίκας Ευάγγελος, 34.09 (ΟΣΦΠ)
3. Σωτηρόπουλος Χρήστος, 35.14 (Εθνική Τ.Ε.)

Δ. ΑΝΔΡΩΝ (40-44)
1. Βαρδαλάς Νικόλαος, 33.19 (Εθνική Τ.Ε.)
2. Ξενάκης Νικήτας, 35.59 (Ιάλυσος)
3. Σκούπας Μιχάλης, 36.17 (ΑΣ Απόλλων Δ.Α.)

Ε. ΑΝΔΡΩΝ (45-49)
1. Καραγιαννόπουλος Στράτος, 35.55 (ΑΕΚ)
2. Γκόγκος Ευάγγελος, 36.54 (ΣΕΒΑΣ Φθιώτιδος)
3. Πανούτσος Αγγελος, 37.59 (ΣΔΥ Πάτρας)

ΣΤ. ΑΝΔΡΩΝ (50-54)
1. Πάμπος Ιωάννης, 41.37 (Φειδιππίδης Κω)
2.Κοίλης Ιωάννης, 44.14 (Εθνική Τ.Ε.)
3. Κοντής Γιώργος, 44.27 (Ρόδος)

Ζ. ΑΝΔΡΩΝ (55-59)
1. Ταμπάκ Χουσεΐν, 42.40 (ΣΕΒΑΣ Ρόδου)
2. Κουρμαδιάς Πυθαγόρας, 44.46 (Ρόδος)
3. Ηλιόπουλος Αθανάσιος, 45.40 (ΣΕΒΑΣ Αθηνών)

Η. ΑΝΔΡΩΝ (60-64)
1. Κατσακιώρης Δημήτριος, 43.16 (Αγρίνιο)
2. Τσίχλας Ιωάννης, 44.48 (Παλλήνη)
3. Μαραγκός Δημήτρης, 46.10 (ΣΕΒΑΣ Αθηνών)

Θ. ΑΝΔΡΩΝ (65 ετών και άνω)
1. Δούσης Παναγιώτης, 47.10 (ΣΔΥ Μεσσηνίας)
2. Βασιλειάδης Ηρακλής, 54.14 (ΣΕΒΑΣ Αθηνών)
3. Πετρίδης Βασίλης, 56.09 (Ρόδος).

ΑΠΟΤΕΛΕΣΜΑΤΑ ΓΥΝΑΙΚΩΝ ΑΝΑ ΚΑΤΗΓΟΡΙΑ

Α. ΓΥΝΑΙΚΩΝ (18-29)
1. Πέππα Μαρία, 38.19 (Μαραθώνας)
2. Σουραση Ελένη, 42.00 (ΑΣ Καλλιθέας)
3. Rammos Magda, 45.10 (Brasil)

Β. ΓΥΝΑΙΚΩΝ (30-34)
1. Τοτόλου Ελένη, 39.54 (Περιστέρι)
2. Φυτίλη Παναγιώτα, 42.14 (Αθήνα)
- Ψιλάκη Λίτσα, 52.20 (Ρόδος)
- Μάγου Ευαγγελία, 52.20 (Γεωπονικό Π.Α.)

Γ. ΓΥΝΑΙΚΩΝ (35-39)
1. Κοσμοπούλου Αγγελική, 45.13 (Αθήνα)
2. Lewis Heather, 47.24 (England)
- Ullius Veronica, 49.06 (Germany)
- Παπαγιαννοπούλου Ελενα, 49.06 (Λαμία)

Δ. ΓΥΝΑΙΚΩΝ (40-44)
1. Νικολοπούλου Αριστέα, 40.04 (ΣΔΥ Πάτρας)
2. Νικολοπούλου Ευανθία, 1.00.32 (ΣΔΥ Πάτρας)

Ε.ΓΥΝΑΙΚΩΝ (45-49)
1. Γαρδίκη Νίκη, 1.05.06 (ΣΔΥ Πάτρας)

ΣΤ. ΓΥΝΑΙΚΩΝ (50-54)
1. Λαττα Χριστίνα, 1.05.37 (ΣΔΥ Πάτρας)

Ζ. ΓΥΝΑΙΚΩΝ (55-59)
1. Γκούζια Ελένη, 1.09.58 (ΣΕΒΑΣ Φθιώτιδος)

Η. ΓΥΝΑΙΚΩΝ (60-64)
1. Βίγκα Δέσποινα, 46.35 (Αθήνα)

Θ. ΓΥΝΑΙΚΩΝ (60 ετών και άνω)
1. Σταματία Φωτα, 1.09.37 (ΣΕΒΑΣ Πειραιά)

ΓΕΝΙΚΗ ΚΑΤΑΤΑΞΗ ΑΘΛΗΤΩΝ ΕΝΟΠΛΩΝ ΔΥΝΑΜΕΩΝ ΚΑΙ ΣΩΜΑΤΩΝ ΑΣΦΑΛΕΙΑΣ

1. Χαϊδαράκης Αράζ, 35.20 (80 ΑΔΤΕ)
2. Κουσούλας Ιωάννης, 37.44 (95 ΑΔΤΕ)
3. Κατσούρας Κων/νος, 37.57 (95 ΑΔΤΕ)

1ος ΡΟΔΙΟΣ ΑΘΛΗΤΗΣ
Παπαδημητρίου Τσαμπίκος, 34.44 (ΓΑΣ Ρόδου Υγεία)

1η ΡΟΔΙΑ ΑΘΛΗΤΡΙΑ
Ψιλάκη Λίτσα, Ρόδος

Στοίχισε η πρώτη ήττα

- *Ο Ροδιακός με άλλο πρόσωπο έχασε από τον Ιωνικό Σάμου με 3-0 σετ*

Η αλήθεια είναι πως θα μπορούσε καλύτερα ο Ροδιακός σ' αυτή την β' φάση του πρωταθήματος των ανδρών.

Εκείνο το παιχνίδι στο οποίο ηττήθηκε από τον ΓΑΣ Λέσβου με 3-2 σετ στάθηκε η αφορμή να χαθεί η πρόκριση στην επόμενη φάση. Αυτό το χαμένο ματς ήταν η αφορμή που δόθηκε χθες στον **Πάνο Δικαστόπουλο** να χρησιμοποιήσει παιδιά που δεν είχαν πολύ χρόνο συμμετοχής σ' αυτή τη φάση, στο τελευταίο ματς με τον Ιωνικό Σάμου από τον οποίο ηττήθηκε τελικά με 3-0 σετ.

Ο Ροδιακός που άρχισε και τελείωσε τον αγώνα χωρίς τους **Δικαστόπουλο - Αυγέρη** έχασε το α' σετ με 25-21, το β' με 29-27 και το γ' με 25-23. Η τελική βαθμολογία που φέρνει στην επόμενη φάση τον ΓΑΣ Λέσβου έχει ως εξής:



Πάλεψε μέχρι το τέλος ο Ροδιακός

1. ΓΑΣ Λέσβου	4αγ.	12-3	8β.
2. Ροδιακός	4αγ.	8-8	6β.
3. Αρης Σύρου	4αγ.	6-6	6β.
4. Ιωνικός Σάμου	4αγ.	5-9	5β.
5. Παγχιακός	4αγ.	5-7	4β.

Ο Παγχιακός μηδενίσθηκε στον αγώνα με τον Αρη Σύρου.

Η ΧΡ. ΚΑΛΗΓΕΡΟΣ Α.Ε.

Ξυλουργικό Εργοστάσιο

Απευθύνετε στους επιχειρηματίες - ξυλουργούς και ιδιώτες

Με σύμμαχο την εμπειρία **40** χρόνων και τον άψογο μηχανολογικό εξοπλισμό του εργοστασίου μας, μελετήσαμε για σας την κατασκευή των πορτών και εντοιχισμένων ντουλαπών για να κερδίσετε **ΠΟΙΟΤΗΤΑ, ΧΡΗΜΑ** και **ΧΡΟΝΟ.**

Κοντά μας θα βρείτε έτοιμες για τοποθέτηση και σε όλες τις διαστάσεις:

- Πόρτες όλων των ειδών.
- Εσωτερικά ξύλο μασίφ και όχι χαρτί.
- Ντουλάπες εντοιχισμένες

Λύσεις στα προβλήματα που αντιμετωπίζετε:

1. Δεν τοποθετείτε ψευδοκάσα ή κάσα για την πρόοδο της οικοδομής.
2. Μπορείτε να τοποθετήσετε πλακάκια στα δάπεδα και στα μπάνια χωρίς προβλήματα ανεξάρτητα αν οι τοίχοι σας είναι δρομικοί ή μπατικοί.
3. Και αν ακόμη κατοικείται στο σπίτι σας και θέλετε ν' αλλάξετε τις πόρτες εμείς αναλαμβάνουμε υπεύθυνα να τις ξηλώσουμε και σε δύο ημέρες να τις τοποθετήσουμε χωρίς ζημιές.

Δ/ΝΣΗ: Λ. ΚΑΛΛΙΘΕΑΣ - ΡΟΔΟΣ ΤΗΛ. 2241035283

ΡΟΔΙΑΚΟΣ ΟΜΙΛΟΣ ΑΝΤΙΣΦΑΙΡΙΣΕΩΣ

ΑΝΟΙΚΤΗ ΣΧΟΛΗ ΤΕΝΙΣ ΕΝΗΛΙΚΩΝ

*Ο **Ροδιακός Ομιλος Αντισφαίρισης** στα πλαίσια της προώθησης του τένις και σε μεγαλύτερης ηλικίας άτομα, ξεκινάει ανοικτή σχολή για ενήλικες (άνδρες/γυναίκες).*

Οι μέρες και ώρες λειτουργίας της σχολής θα προσαρμόζονται ανάλογα με τις ανάγκες των αθλητών.

Προπονητής της ανοικτής σχολής είναι ο κύριος Νεστορόπουλος Κώστας, πτυχιούχος της Ανωτάτης Σχολής Αθλητισμού και Σπορ της Κολωνίας με ειδικότητα τένις και μεγάλη προϋπηρεσία στο άθλημα.

*Για περισσότερες πληροφορίες και δηλώσεις συμμετοχής μπορείτε να απευθύνεστε στον ίδιο στο τηλέφωνο **6945 297846***

Ο έφορος Τύπου Ρ.Ο.Α.

Μαρκουλής Φιλήμων



Α' ΚΑΤΗΓΟΡΙΑ

Παραμένουν στο "κόλπο"

- *Δεν άλλαξε τίποτα στην κορυφή, αφού ο Διγενής συνέτριψε 6-1 τον Απόλλωνα Απ., ενώ η ΑΕΛ επικράτησε 3-0 του ΑΕΡΑ*
- *Παραμένουν οι ελπίδες παραμονής για τον Κλεάνθη, που κέρδισε 3-1 τον Κλεόβουλο και πλησίασε στους 4 βαθμούς τη Θύελλα που ηττήθηκε στην έδρα της από τον Ηρακλή 2-1*
- *Στο 2-2 έμειναν Αρης και Ιάλυσος ενώ η Αναγέννηση πήρε πολύτιμο βαθμό (1-1) στην Κάλυμνο*
- *Νίκη-σωτηρία του Διαγόρα Β. με 4-1 επί του Ορφέα, ενώ 3-1 κέρδισε ο Φοίβος τη Δόξα Κ. στο παιχνίδι που έκλεισε την "αυλαία" της 26ης αγωνιστικής*

Χωρίς πολλές αλλαγές κύλησε και η 26η αγωνιστική. Στην κορυφή, ο Διγενής συνεχίζει να διατηρεί τους 3 βαθμούς διαφορά από τη ΑΕΛ. Οι Κοσκινιάτες συνέτριψαν 6-1 τον Απόλλωνα Απ. στην έδρα τους, ενώ οι Λεριοί 3-0 τον ΑΕΡΑ. Στην ουρά το ενδιαφέρον συνεχίζει να παραμένει αμείωτο, αφού ο Κλεάνθης κέρδισε στο Παραδείσι τον Κλεόβουλο 3-1, που προηγήθηκε ενώ σκόνταψαν Θύελλα και Αρης.

Οι Πυλωνίτες ηττήθηκαν 2-1 στην έδρα τους από Ηρακλή, ενώ ο Αρης αναδείχθηκε ισόπαλος 2-2 στον Αρχάγγελο με τον Ιάλυσο που είχε προηγηθεί 2-0.

Στην Κάλυμνο η Αναγέννηση πήρε πολύτιμο βαθμό (1-1) από τον Καλυμνιακό, ενώ θα μπορούσε και τη νίκη, όμως οι γηπεδούχοι ισοφάρισαν στην εκπνοή. Νίκη βήμα-σωτηρίας πέτυχε στους Αγίους Αποστόλους με 4-1 ο Διαγόρας Βατίοιου επί του Ορφέα και στο παιχνίδι που έκλεισε την "αυλαία" της 26ης αγωνιστικής, ο Φοίβος κέρδισε δύσκολα 3-1 την Δόξα Κ. που προηγήθηκε, εκτίνοντας ταυτόχρονα και την ποινή της μιας αγωνιστικής της έδρας του.

ΟΙ ΣΚΟΡΕΡ

		ΣΥΝ	ΣΟΥΤ	ΚΕΦ.	ΠΕΝ.	ΦΑΟΥΛ	ΕΝΤ.	ΕΚΤ.
1.	Καλογήρου Κ.(ΑΕΡΑ)	21	15	4	2		12	9
2.	Καραμαλίκης (ΑΕΛ)	1	5	10	4		10	9
3.	Λεντής (Ιάλυσος)	15	4	6	5		11	4
4.	Παντίδος (Αρης)	14	9	1	3	1	10	4
5.	Καστρουνής (Διγενής)	14	11	3			8	6
6.	Σπάρταλης Μ. (Κλεάνθης)	14	9	1	3	1	8	6
7.	Αγκάς (Αναγέννηση)	12	4	1	7		9	3
8.	Ξύπας (Φοίβος)	12	9		3		4	8
9.	Σβύνος (Διγενής)	12	10	1	1		11	1
10.	Σεβδαλής (Φοίβος)	11	10			1	8	3
11.	Γαλανός (Διγενής)	11	7		2	2	5	6
12.	Πιτσουρδάκης (Κλεόβουλος)	11	11				8	3
13.	Κασσάρας (Καλυμνιακός)	10	3	1	4	2	7	3
14.	Πευκιανάκης (Αρης)	9	7	2			9	
15.	Φουντής (ΑΕΛ)	9	8		1		5	4
16.	Οίκουτας (Θύελλα)	9	4	1	4		6	3
17.	Παντελής (Δόξα Κ.)	9	4	5			6	3
18.	Σακκάς (Διγενής)	9	9				3	6
19.	Βούης Ν. (Κλεόβουλος)	8	5	2	1		7	1
20.	Εγγλέζος (Διγενής)	7	6			1	3	4
21.	Λυριστής (ΑΕΡΑ)	7	6	1			5	2
22.	Καμπούρης (Διαγόρας)	7	4			3	5	2
23.	Μαγιόγλου Στ. (Αρης)	6	3		1	2	3	3
24.	Φαρμακάλης (Θύελλα)	6	5			1	6	
25.	Κουφομανώλης (Ηρακλής)	6	5	1			2	4
26.	Μουσακίνιας (Φοίβος)	6	5	1			4	2
27.	Καρτάλης (Ιάλυσος)	6	5	1			5	1
28.	Κωνσταντάκης (Αναγέννηση)	6	4	2			5	1
29.	Τριντάν (Διαγόρας)	6	6				1	5
30.	Ψύλλος (Απόλλων)	5	1	2		2	4	1

ΑΥΤΟΓΚΟΛ

1 γκολ: **Αναγνώστου** (Ηρακλής), **Κωστάκης** (Διαγόρας Β.), **Λουλουργάς** (ΑΕΛ), **Χ"βαλσάμης** (Ιάλυσος), **Λιάνι** (Απόλλων Απ.), **Ταμπουράς** (Διγενής), **Ρίζος** (Θύελλα), **Διακοδημήτρης** (Δόξα Κ.), **Σάββενας** (Κλεόβουλος)

ΣΚΟΡ ΚΑΙ ΣΚΟΡΕΡ

● Αρης–Ιάλυσος 2–2
80 **Στ. Παρδαλός**, 87' **Σταυρ. Μαγιόγλου**/20' **Γιαλλούσης**, 62' **Τζαφέρης**

● Κλεάνθης–Κλεόβουλος 3–1
42', 68' **Μ. Σπάρταλης**, 70' **Ζουρούδης**/29' **Πιτσουρδάκης**

● Ορφέας–Διαγόρας Β. 1–4
83' (πεν.) **Ατσίδης**, 25' **Φράγκος**, 29', 44' **Τριντάν**, 60' **Καράμπης**

● ΑΕΛ–ΑΕΡΑ 3–0
19', 30' **Καραμαλίκης**, 23' **Ζερβός**

● Καλυμνιακός–Αναγέννηση 1–1
89' **Σισώης**/13' **Κωνσταντάκης**

● Θύελλα–Ηρακλής 1–2
16' **Φαρμακαλής**/31' **Τσαλώλης**, 51' **Π"γεωργίου**

● Διγενής–Απόλλων 6–1
19' **Σιέχ**, 29' **Καστρουνής**, 45', 55', 76, 86' **Σβύνος**/38' **Μαθιός**

● Φοίβος–Δόξα Κ. 3–1
38' **Ξύπας**, 68' **Μπρίνι**, 77' **Ζουρούδης**/32' **Καραναστάσης**

ΕΠΟΜΕΝΗ ΑΓΩΝΙΣΤΙΚΗ (27η)

Απόλλων-ΑΕΡΑ
Ηρακλής-Διγενής
Διαγόρας Β.-ΑΕΛ
Δόξα Κ.-Θύελλα
Κλεόβουλος-Ορφέας
Αναγέννηση-Φοίβος
Ιάλυσος-Κλεάνθης
Αρης-Καλυμνιακός

ΠΕΝΑΛΤΙ ΚΟΚΚΙΝΕΣ

ΟΜΑΔΕΣ	ΥΠ.	ΚΑΤ.	ΥΠ.	ΚΑΤ.
ΑΕΛ	7	1	5	9
ΑΕΡΑ	3	7	6	10
Αναγέννηση	8	3	3	7
Απόλλων	3	6	8	4
Άρης	5	5	9	1
Διαγόρας Β.	4	6	3	5
Διγενής	5	1	4	5
Δόξα Κ.	2	4		3
Ηρακλής	3	6	9	7
Θύελλα	6	2	4	5
Ιάλυσος	10	13	12	8
Καλυμνιακός	8	3	4	6
Κλεάνθης	4	9	5	4
Κλεόβουλος	3	7	5	6
Ορφέας	4	2	7	7
Φοίβος	3	3	10	7

ΟΙ ΕΚΤΕΛΕΣΤΕΣ

ΟΝΟΜΑ-ΟΜΑΔΑ	ΕΥΣΤΟΧΑ	ΑΣΤΟΧΑ
Ράϊος Γ. (Ιάλυσος)	3	1
Κωνστάντουρας (ΑΕΡΑ)	1	
Λεντής (Ιάλυσος)	5	
Ξύπας (Φοίβος)	3	
Αγκάς (Αναγέννηση)	7	
Μ. Μαθιός (Ορφέας)	1	
Καλτσούλας (Αναγέννηση)		1
Σταυρ. Μαγιόγλου (Αρης)	1	1
Οίκουτας (Θύελλα)	4	1
Χ/στρατής (Ηρακλής)	1	
Κυπριώτης (Διγενής)	1	
Κελέσογλου (Ορφέας)	2	
Καλογήρου (ΑΕΡΑ)	2	
Παπακωνσταντής (Ηρακλής)	1	
Τσιτσιλιάγκος (Δόξα Κ.)		1
Κορνάρος (Κλεόβουλος)	2	1
Παντίδος (Αρης)	3	
Κασσάρας (Καλυμνιακός)	4	
Καραναστάσης (Δόξα Κ.)		1
Καραμαλίκης (ΑΕΛ)	4	1
Μ. Σπάρταλης (Κλεάνθης)	3	
Φουντής (ΑΕΛ)	1	
Μακρής (Διαγόρας Β.)	3	1
Διαμαντάρας Ι. (ΑΕΛ)		1
Σβύνος (Διγενής)	1	
Ν. Κρομμύδας (Κλεάνθης)	-	1
Τρούλλης (Απόλλων)	-	1
Αθανασίου (Απόλλων)	-	1
Πατρός (Απόλλων)	-	1
Βαβλάς Θ. (Καλυμνιακός)	1	2
Μοσιού (Ηρακλής)	1	
Γαλανός (Διγενής)	2	1
Ν. Βούης (Καλυμνιακός)	1	
Κουτσουμπάρης (Θύελλα)		1
Μπράτιτσης (Ιάλυσος)		1
Ατσίδης (Ορφέας)	1	

ΠΡΩΤΑΘΛΗΜΑ Α' ΚΑΤΗΓΟΡΙΑ 2002–2003

	ΑΕΛ	ΑΕΡΑ	Αναγέννηση	Απόλλων Απ.	Αρης	Διαγόρας Β.	Διγενής	Δόξα Κ.	Ηρακλής	Θύελλα	Ιάλυσος	Καλυμνιακός	Κλεάνθης	Κλεόβουλος	Ορφέας	Φοίβος
ΑΕΛ	■	3-0	1-0	1-0	2-1	3-0	2-1	5-1	1-0	2-0	2-1		1-0		2-1	0-0
ΑΕΡΑ	1-3	■	1-1	4-0	1-0		1-5	5-0	0-0	3-0		1-0	2-1	1-1	6-0	2-4
Αναγέννηση	1-3	4-1	■	1-2	0-0	0-1		1-0		4-1	2-0	2-0	1-0	3-1	3-1	
Απόλλων Απ.	1-1		1-0	■	1-1		1-0	1-0	0-1	0-0	1-1	1-0	1-4	1-0	3-2	0-0
Αρης	3-2	1-1	4-1	2-2	■	0-0	1-1	5-3	2-2		2-2		1-1	5-3	2-0	2-5
Διαγόρας Β.		1-2	1-0	0-1	2-1	■	0-2	3-1	2-3	0-0	1-0	1-0	1-0		0-0	0-0
Διγενής	2-0	4-1	4-0	6-1		1-0	■		0-1	1-0	2-1	4-0	2-0	2-0	4-0	4-1
Δόξα Κ.	2-2	0-1	2-3		2-2	2-3	0-4	■			1-2	0-3	2-2	0-4	1-1	0-3
Ηρακλής	1-2	2-2			1-0	2-1		4-0	■	1-1	1-0	2-0	2-1	1-0	1-0	1-5
Θύελλα	1-3	1-0		0-1	2-1	1-0	1-2	3-1	1-2	■	0-2	2-0		3-1	3-0	5-2
Ιάλυσος		2-1	3-0	2-0	0-0	1-0	0-1	7-1	1-2	1-0	■	3-1		4-0	3-0	3-1
Καλυμνιακός	3-1	2-1	1-1	3-0	1-0	1-1	2-3	2-1	2-0	1-0	2-2	■	2-2	3-1		2-2
Κλεάνθης	0-1	3-0	2-2	0-1	1-2	2-0	0-0	1-0	0-0	5-0	1-2		■	3-1	3-1	
Κλεόβουλος	2-1		3-0	3-0	3-0	1-3	0-2	5-0	0-2	0-0	0-1	1-0	2-0	■		1-0
Ορφέας	0-2	1-4	1-1	1-2	0-3	1-4	1-1	4-2	4-0	1-2		0-1	3-1	0-4	■	
Φοίβος	0-2	4-3	2-0		3-2	1-0	0-1	3-1	1-0	1-0	1-1	2-0	4-2	2-0	2-0	■

ΒΑΘΜΟΛΟΓΙΑ

Α' ΚΑΤΗΓΟΡΙΑ 2002–2003

					ΕΝΤΟΣ			ΕΚΤΟΣ			ΣΥΝΟΛΟ		
Α/Α	ΟΜΑΔΕΣ	ΒΑΘΜ.	ΑΓ.	ΤΕΡΜ.	Ν	Ι	Η	Ν	Ι	Η	Ν	Ι	Η
1.	Διγενής	63	26	59-14	12	0	1	8	3	2	20	3	3
2.	ΑΕΛ	60	26	48-21	12	1	0	7	2	4	19	3	4
3.	Φοίβος	50	26	49-32	11	1	2	4	4	4	15	5	6
4.	Ηρακλής	50	26	34-28	8	2	2	7	3	4	15	5	6
5.	Ιάλυσος	47	26	45-23	10	1	2	4	4	5	14	5	7
6.	Απόλλων	39	26	24-36	6	5	2	5	1	7	11	6	9
7.	ΑΕΡΑ	35	26	45-43	7	3	3	3	2	8	10	5	11
8.	Διαγόρας Β.	35	26	25-26	6	3	4	4	2	7	11	5	10
9.	Καλυμνιακός	35	26	32-34	8	5	1	2	0	10	10	5	11
10.	Αρης	32	26	41-39	5	7	1	2	4	7	7	11	8
11.	Κλεόβουλος	32	26	37-37	8	1	4	2	1	10	10	2	14
12.	Αναγέννηση	32	26	32-38	8	1	4	1	4	8	9	5	12
13.	Θύελλα	31	26	27-35	8	0	5	1	4	8	9	4	13
14.	Κλεάνθης	27	26	35-34	6	3	4	1	3	9	7	6	13
15.	Ορφέας	13	26	23-60	3	2	8	0	2	11	3	4	19
16.	Δόξα Κ.	4	26	23-79	0	4	8	0	0	14	0	4	22



ΑΛΛΕΣ ΤΡΕΙΣ ΝΙΚΕΣ

Οπως συμβαίνει κάθε φορά για τον παίκτη - προπονητή του Διγενή, **Βαγγέλη Γκαρανάτσιο** η νίκη δεν ισοδυναμεί με πρωτάθλημα:

"Συγχαρητήρια σε όλα τα παιδιά για το πάθος τους και την αγωνιστικότητά τους. Θέλουμε άλλες τρεις νίκες για να εξασφαλίσουμε και μαθηματικά το πρωτάθλημα και πρέπει να συνεχίσουμε με τον ίδιο ρυθμό μέχρι το τέλος".



ΑΝΑΓΝΩΡΙΣΗ ΑΝΩΤΕΡΟΤΗΤΑΣ

Μετά το 1-1 στο οποίο υποχρέωσε την Α.Ε. Λέρου ο προπονητής του Απόλλωνα Απολλώνων **Σταμάτης Μαργιέλλος** είχε υποσχεθεί πως οι παίκτες του θα τα έδιναν όλα και κόντρα στον Διγενή. Βέβαια, το προχθεσινό 6-1 περίπατο του Διγενή φωτογραφίζει, όμως σύμφωνα με τον **Μαργιέλλο**, δεν μπορούσε να γίνει και διαφορετικά, διότι τούτη τη φορά η ομάδα του αντιμετώπισε το καλύτερο συγκρότημα του φετινού πρωταθλήματος, που συν τοις άλλοις βρέθηκε και σε καταπληκτική μέρα: "Παίξαμε με την καλύτερη ομάδα, που δεν έχει καμμία σχέση με τις υπόλοιπες ομάδες της κατηγορίας. Προσπαθήσαμε όσο μπορούσαμε και αντέξαμε, όμως πετύχαμε ίσως τον καλύτερο φετινό Διγενή".

Από τον Σβύνο με αγάπη

• Καταιγιστικός ο Διγενής, σκόρπισε στους πέντε ανέμους τον Απόλλωνα Απ. με τέσσερα γκολ του νεαρού Σβύνου

ΚΟΣΚΙΝΟΥ

Σβύνος κερνούσε, Διγενής έπινε και Απόλλων Απολλώνων μάλλον υπέφερε, αφού οι Κοσκινιάτες, πραγματοποιώντας μία από τις καλύτερες φετινές τους εμφανίσεις, συνέτριψαν τους αντιπάλους τους με 6-1, διατηρήθηκαν σε απόσταση τριών βαθμών από τη δεύτερη ΑΕΛ και πήραν την ρεβάνς για την ήττα που είχαν υποστεί στο παιχνίδι του πρώτου γύρου στο γήπεδο των Απολλώνων. Η παραπάνω δίψα για ρεβάνς σε συνδυασμό με την ανάγκη των βαθμών έκαναν τους ποδοσφαιριστές του Διγενή να μην χαλαρώσουν ούτε όταν πήραν σκορ ασφαλείας, με τον νεαρό **Σβύνο** να κάνει πραγματικά όργια και να πετυχαίνει τέσσερα γκολ!

Οι φιλοξενούμενοι αντιστάθηκαν μόνο στο πρώτο τέταρτο του αγώνα, ενώ έδωσαν την εντύπωση πως θα δυσκόλευαν τους Κοσκινιάτες όταν μείωσαν σε 2-1. Το γκολ, όμως, του **Σβύνου** στην εκπνοή του ημιχρόνου αποκατέστησε την τάξη και άνοιξε τον δρόμο για ένα ανεπανάληπτο πάρτι των γηπεδούχων στο δεύτερο μέρος. Ο Απόλλων, εμφανώς κουρασμένος και ασύνδετος, κατέρρευσε, με τον Διγενή να διατηρεί την καλή κυκλοφορία της μπάλας, το ασφυκτικό πρέσινγκ και τις γρήγορες πλαγιοκοπήσεις.

ΦΑΣΕΙΣ ΚΑΙ ΓΚΟΛ

19'. Ο **Γαλανός** έβγαλε σέντρα από τα δεξιά και ο **Σιέχ** άνοιξε το σκορ με κοντινή καρφωτή κεφαλιά.

22'. Δυνατό μακρινό βολέ του **Αθανασίου** σταμάτησε στο αριστερό δοκάρι του **Λιάνι**.

29'. Μετά από σέντρα του

ΔΙΓΕΝΗΣ 6

ΑΠΟΛΛΩΝ ΑΠ. 1

Αθανασίου, ο **Καστρουνής** έπιασε υπέροχη ψηλοκρεμαστή κεφαλιά από το ύψος του πέναλτι, γράφοντας το 2-0.

31'. Φάση - καρμπόν με την προηγούμενη, μόνο που αυτή τη φορά η κεφαλιά του **Καστρουνή** έφυγε ξυστά άουτ.

38'. Ο **Ψύλλου** εκτέλεσε φάουλ ο **Πατρού** έπιασε την κεφαλιά - γύρισμα προς το δεύτερο δοκάρι και ο **Μαθιός**, ανενόχλητος, μείωσε σε 2-1.

45'. Με εκπληκτική επέλαση ο **Σβύνος** ξεχύθηκε προς την αντίπαλη περιοχή, ο **Λιάνι** έκανε νωρίτερα απ' ότι έπρεπε την έξοδο μακριά από την μεγάλη του περιοχή, ο **Σβύνος** τον πέρασε, κι αφού απέφυγε και τους αμυντικούς ανέβασε με σουτ τον δείκτη του σκορ σε 3-1.

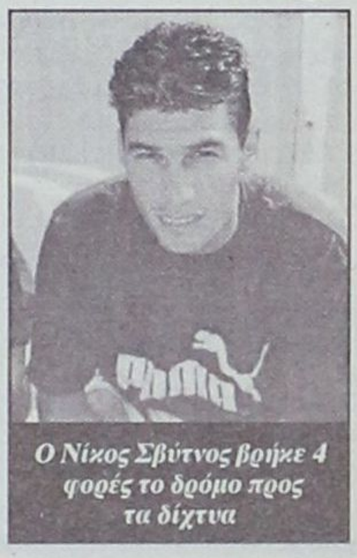

Ο Νίκος Σβύντνος βρήκε 4 φορές το δρόμο προς τα δίχτυα

48'. Μακρινό ψηλοκρεμαστό σουτ του **Καραμανώλη** έφυγε ελάχιστα άουτ.

55'. Νέα ατομική προσπάθεια του **Σβύνου** μέσα στην περιοχή του Απόλλωνα κατέληξε σε συρτό σουτ και το 4-1.

76'. Ο **Μοσκιού** έβγαλε όμορφη σέντρα από τα δεξιά, ο **Σβύνος** σηκώθηκε ανενόχλητος για την κεφαλιά κάνοντας το 5-1.

88'. Ο **Λιάνι** απέκρουσε το συρτό σουτ του **Γαλανού**, ο **Σβύνος** πήρε το ριμπάουντ και με πλασέ διαμόρφωσε το τελικό 6-1.

Καλύτεροι από τον Διγενή ήταν οι **Σβύνος, Αθανασίου, Καστρουνής Γαλανός,** ενώ από τον Απόλλωνα διασώθηκαν οι **Μαννάκης, Πατρού και Κοσμάς.** Πολύ καλή ήταν η διαιτησία των **Τσαγγάρη, Φραγκίνη και Ταράλη.**

Οι συνθέσεις:

ΔΙΓΕΝΗΣ: *Κοκώνης, Ζερβός, Ζωάννου, Μάμμης, Αλαχούζος (74' Ταμπουράς), Μοσκιού, Καντιμοίρης (16' Γκαρανάτσιος), Αθανασίου, Σιέχ (27' Σβύνος), Γαλανός, Καστρουνής.*

ΑΠΟΛΛΩΝ ΑΠ.: *Λιάνι, Ψύλλου, Κώτσος, Σωτηράκης (46' Μακρούνας), Μαννάκης, Πατρού, Μαθιός (56' Παντέρης), Χάσταλης, Κοσμάς, Αθανασίου (46' Καραμανώλης), Νισύριος.*

Την έβαλε σε περιπέτειες

• Ο Ηρακλής κέρδισε μέσα στην Πυλώνα, την Θύελλα, η οποία βρίσκεται πλέον σε τροχιά κινδύνου

ΠΥΛΩΝΑ

Ηττα εκτός προγράμματος δέχθηκε προχθές στην έδρα της η Θύελλα, η οποία μπαίνει πλέον σε περιπέτειες, καθώς ο Κλεάνθης την πλησίασε στους 4 βαθμούς. Αν και κατάφερε να προηγηθεί σχετικά νωρίς (16') στο παιχνίδι της με τον Ηρακλή, οι φιλοξενούμενοι οι οποίοι δεν έδειξαν αδιαφορία, ισοφάρισαν στο ημίωρο, ενώ στο ξεκίνημα της επανάληψης πήραν κεφάλι στο σκορ. Οι γηπεδούχοι προσπάθησαν να ξεπεράσουν την ψυχρολουσία, πέρασαν στην αντεπίθεση, δημιούργησαν στο τέλος δύο πολύ καλές ευκαιρίες για να πετύχουν γκολ, αλλά δεν μπόρεσαν ν' αποφύγουν τελικά την ήττα.

Μάλιστα οι δύο ομάδες έμειναν από νωρίς (20') με 10 παίκτες καθώς **Λεβέντης** και **Παπακωνσταντής** συνεπλάκησαν, αντικρύζοντας και οι δύο την απευθείας κόκκινη κάρτα. Επίσης στο 65' ο διαιτητής **Ζανεττίδης** απέβαλε από τον πάγκο της Θύελλας τον ποδοσφαιριστή **Π. Αθανασά** γιατί κάτι είχε πει.

ΦΑΣΕΙΣ - ΓΚΟΛ

16'. Ο **Φαρμακαλής** με ψηλοκρεμαστό σουτ από το ύψος της περιοχής έκανε το 1-0.

31'. Σουτ του **Παπαγεωργίου**, ο **Σαρικάς** απέκρουσε

ΘΥΕΛΛΑ 1

ΗΡΑΚΛΗΣ 2

ασταθώς, δίνοντας την ευκαιρία στον **Τσαλώλη** με πλασέ να ισοφαρίσει σε 1-1.

51'. Με διαγώνιο σουτ ο **Παπαγεωργίου** νίκησε τον **Σαρικά** γράφοντας το 1-2.

58'. Ο **Αϊβάζης** ανατράπηκε από τον **Παπανικολάου,** αλλά ο **Ζανεττίδης** έδειξε τη συνέχεια του ματς.

85'. ο **Κούτρας** από θέση τετ-α-τετ σούταρε άουτ.

92'. Μετά από άστοχη έξοδο του **Σαββιδάκη**, ο **Οίκουτας** έπιασε την κεφαλιά, η οποία κατευθυνόταν προς το τέρμα. Ο **Φαρμακαλής** έτρεξε να την σπρώξει με το κεφάλι, αλλά την έστειλε πάνω από τα δοκάρια, χάνοντας μεγάλη ευκαιρία.

Διακρίθηκαν: Καλύτεροι από τη Θύελλα ήταν οι **Κούτρας, Φαρμακαλής, Αϊβάζης**, ενώ από τον Ηρακλή οι **Μοσκιού, Σαλπιγκτίδης και Παπαγεωργίου.**

Με παράπονα άφησε τους γηπεδούχους ο διαιτητής **Ζανεττίδης,** όπως και ο επόπτης **Κόκκινος,** ενώ ο **Βασιλειάδης** δεν είχε πρόβλημα.

ΘΥΕΛΛΑ: *Σαρικάς, Λεβέντης, Καραμαρίας Μ. (1' Κουκουβάης), Κουτσουμπάρης (65' Βαλουκτσίδης), Παπαιωάννου, Μωραΐτης, Αθανασάς, Κούτρας, Καραμαρίας Ε. (1' Αϊβάζης), Φαρμακαλής, Οίκουτας.*

ΗΡΑΚΛΗΣ: *Σαββιδάκης, Παπακωνσταντής, Λορέντζος, Αναγνώστου (49' Παπανικολάου), Μοσκιού, Σαλπιγκτίδης, Μπιλιάς, Σκόρπος, Παπαγεωργίου, Τσαλώλης (67' Κουφομανώλης), Σάρλης.*



"Ηταν προκλητική"

Με την διαιτησία των **Ζανεττίδη, Κόκκινου** τα είχε μετά το τέλος της συνάντησης Θύελλα Π. - Ηρακλή Μ., ο προπονητής των γηπεδούχων **Βασίλης Τσιλιγκρός**. Συγκεκριμένα δήλωσε τα εξής:

"Η διαιτησία των **Ζανεττίδη, Κόκκινου** χαρακτηρίζεται ως προκλητική. Συγχαρητήρια στον **Βασιλειάδη** που ήταν άψογος στα καθήκοντά του. Για τους δύο πρώτους δεν αξίζει να ασχοληθώ περισσότερο, γιατί θα τους κάνω χάρη. Υπήρχε και παρατηρητής διαιτησίας στο παιχνίδι αυτό και είμαι από τους ανθρώπους που πιστεύουν στους θεσμούς. Πιστεύω πως θα τιμωρηθούν ανάλογα για την συμπεριφορά τους. Μετά το παιχνίδι με τον Καλυμνιακό είχα πει σε δηλώσεις μου ότι πρέπει να αναλάβουμε όλοι τις ευθύνες μας μετά την αισχρή διαιτησία του **Χατζηνικόλα.** Από εδώ και πέρα δεν θα δεχθούμε ανάλογες διαιτησίες. Σε μερικούς μάλλον δεν αρέσει που η Θύελλα κάνει έναν καθαρό και δίκαιο αγώνα χωρίς προστασία και δεν μπορώ να καταλάβω γιατί μας κυνηγάνε έτσι. Αν και ξέρω όπως και όλος ο φίλαθλος κόσμος μπορεί να καταλάβει! Εγώ με τους ποδοσφαιριστές μου θα συνεχίσουμε ενωμένοι να πολεμάμε ως το τέλος, προς απογοήτευση όλων που προσπαθούν να δημιουργήσουν προβλήματα. Την προηγούμενη Τετάρτη κάναμε αίτημα προς τον κ. **Κάπρο** για την αλλαγή του **Ζανεττίδη** από το παιχνίδι αυτό, το οποίο απορρίφθηκε, καθώς είχαμε υπόνοιες ότι θα έκανε αυτά που έκανε και δυστυχώς δικαιωθήκαμε".



"Παίξαμε για μας"

Με ένα συμβάν που συνέβη στο προηγούμενο παιχνίδι με το Φοίβο (διαπληκτισμό με φιλάθλους του Ηρακλή), ξεκίνησε τις προχθεσινές του δηλώσεις ο προπονητής του Ηρακλή Μ., **Βασίλης Αθανασίου**:

"Θέλω να ζητήσω συγγνώμη από τους φιλάθλους του Ηρακλύη, ενώ γι' αυτούς τους λίγους... λυπάμαι πολύ. Οσο για το σημερινό παιχνίδι (προχθές) θέλω να πω πως αν και αδιάφοροι δεν πρέπει κανείς να μας στερήσει το δικαίωμα να έχουμε βλέψεις για τη νίκη. Παίξαμε για τους εαυτούς μας και αυτό πράξαμε. Το τί κάνουν άλλες ομάδες δεν μας ενδιαφέρει. Απλά εύχομαι στη Θύελλα να αποκτήσει τους βαθμούς που έχασε στα επόμενα παιχνίδια και να μείνε: στην κατηγορία".

Καθάρισε στο μισάωρο

• *Η ΑΕΛ πετυχαίνοντας 3 γκολ σ' αυτό το χρονικό διάστημα κέρδισε τον ΑΕΡΑ και συνεχίζει να ακολουθεί το Διγενή*

ΛΕΡΟΣ (Νίκος Ιγνατίδης)

Σάλλη μια μια εντός έδρας νίκη προχώρησε το Σάββατο η ομάδα της Λέρου, συνεχίζοντας έτσι να καταδιώκει τον πρωτοπόρο Διγενή στο κυνήγι για την πρώτη θέση.

Οι ποδοσφαιριστές του **Γιώργου Τζιβόγλου**, αρκέστηκαν να δίξουν σοβαροί στο πρώτο 30λεπτο του παιχνιδιού, διάστημα στο οποίο κατάφεραν να πετύχουν 3 γκολ και να χαλαρώσουν στη συνέχεια.

Οι Αφαντενοί προσπάθησαν στη συνέχεια να πετύχουν κάτι, μειώνοντας το σκορ, αλλά οι Λεριοί δεν τους το επέτρεψαν. Το 3-0 παρέμεινε μέχρι το τελικό σφύριγμα και έτσι η ΑΕΛ πανηγύρισε άλλη μια νίκη στην έδρα της.

ΦΑΣΕΙΣ-ΓΚΟΛ

ΑΕΛ	3
ΑΕΡΑ	0

19' Ο τερματοφύλακας **Χαλκίδης** εκτέλεσε απευθείας φάουλ αναγκάζοντας τον **Κουμνάκη** σε εντυπωσιακή απόκρουση σε κόρνερ. Σε εξέλιξη της φάσης ο **Λιβανός** εκτέλεσε το κόρνερ κι ο **Καραμαλίκης** με κεφαλιά έκανε το 1-0.



Ο Στάθης Καραμαλίκης πέτυχε άλλα δύο γκολ

23' Ωραίος συνδυασμός **Αρίνιν, Ζερβού** ο δεύτερος με πλασέ έκανε το 2-0.

30' Ο **Καραμαλίκης** αφού συνδυάστηκε με τον **Ζερβό**, απέφυγε δύο αντιπάλους και με πλασέ έγραψε το 3-0.

35' Πλασέ του **Αρίνιν** απέκρουσε προ της γραμμής του τέρματος ο **Κατσιδώνης**.

46' Δυνατό σουτ του **Κοντόγιαννου** έφυγε ελάχιστα άουτ.

52' Ο **Καραμαλίκης** βρέθηκε σε θέση τετ-α-τετ έκανε το πλασέ για να αποκρούση με τα πόδια ο **Κουμνάκης.**

65' Ο **Αρίνιν** μετά από ατομική προσπάθεια βρέθηκε απέναντι στον **Κουμνάκη**, αλλά σούταρε απελπιστικά άουτ.

80' Σέντρα του **Α. Ιγνατίδη**, αλλά **Ζούλας** και **Καραμαλίκης** δεν πρόλαβαν να σπρώξουν τη μπάλα στα δίχτυα.

82' Πλασέ του **Πίτση** από καλή θέση πέρασε άουτ.

88' Ο **Καραμαλίκης** ανατράπηκε από τον **Κατσιδώνη** και ο διαιτητής έδειξε το σημείο του πέναλτυ. Το εκτέλεσε ο παθών για ν' αποκρούσει ο **Κουμνάκης.**

ΔΙΑΚΡΙΘΕΝΤΕΣ

Καλύτεροι από την ΑΕΛ ήταν οι **Ζερβός, Αρίνιν** και **Καραμαλίκης** ενώ απ' τον ΑΕΡΑ οι **Πίτσης** και **Κοντόγιαννος.**

Καλή η διαιτησία των **Σιδηρόπουλου Σ., Παπανικολάου, Αλαχιώτη.**

ΑΕΛ: *Χαλκίδης, Τσατσαρών, Φυλακούρης, Μαχαίρας, Λουλουργάς, Ζερβός (46' Σούλας), Βαλσαμής, Λιβανός (75' Κοντονίκας), Αρίνιν, (66' Α. Ιγνατίδης), Καραμαλίκης, Λιακάκης*

ΑΕΡΑ: *Κουμνάκης, Μοσχούς, Κατσιδώνης, Διακίδης Γ., Γιακουμάκης, Κοιλιάς Γ. (30' Χαρτερός), Πίτσης, Χιάμπολης (75' Καππάκας), Λυριστής, Κοντόγιαννος, Σφουγγαριστός.*

"Μας αδικεί το σκορ"



Πλασματικό θεωρεί το εις βάρος τους 3-0, ο προπονητής του ΑΕΡΑ, **Βαγγέλης Χοσάδας**, ο οποίος θεωρεί πως η ομάδα θα μπορούσε να είχε περισσότερη τύχη στη Λέρο.

«Νομίζω πως το σκορ αδικεί την ομάδα μου. Κατά τη γνώμη μου το 3-0 είναι πλασματικό, αφού ειδικά στο α' ημίχρονο παίξαμε καλή μπάλα παρ' όλο που είχαμε εις βάρος μας τον άνεμο.

Βρεθήκαμε χωρίς να το καταλάβουμε να χάνουμε 3-0. Στο β' ημίχρονο δεν παίχθηκε καθόλου ποδόσφαιρο λόγω πολλών τραυματισμών και είναι ζήτημα αν παίχθηκε 10' ποδόσφαιρο.

Εύχομαι καλή συνέχεια στην ΑΕΛ και της εύχομαι να υλοποιήσει τους στόχους τους.

Εμείς χρειαζόμαστε ακόμη μια νίκη για να επιτύχουμε τους δικούς μας στόχους».

Πολύτιμος βαθμός

• *Την ευκαιρία να φύγει νικήτρια από την Κάλυμνο, έχασε η Αναγέννηση, που ισοφαρίστηκε στο 89'*

ΒΑΘΥ

Την ευκαιρία να πάρει μια πολύτιμη νίκη μέσα σε μια δύσκολη έδρα, έχασε προχθές η Αναγέννηση Εμπ., η οποία προηγούνταν μέχρι το 89' 1-0, αλλά δεν κατάφερε τελικά να πάρει τους τρεις πολύτιμους βαθμούς, καθώς ισοφαρίστηκε από τους Καλύμνιους, οι οποίοι από το 80' έπαιζαν με 10 παίκτες λόγω αποχώρησης του **Χανδακάρη** που τραυματίστηκε και δεν υπήρχε αλλαγή (είχαν γίνει και οι τρεις) για να τον αντικαταστήσει.

Ωστόσο κι ο ένας βαθμός είναι πολύτιμος για τους Μπονιάτες στην προσπάθεια που κάνουν για να διατηρηθούν μακριά από τον Κλεάνθη. Από τη μεριά τους οι Καλύμνιοι έχασαν την ευκαιρία να καθαρίσουν την υπόθεση παραμονή αφού με νίκη θα σφράγιζαν τον στόχο τους.

Το παιχνίδι ξεκίνησε με τους γηπεδούχους να δέχονται νωρίς (10') την ψυχρολουσία από τους φιλοξενούμενους. Στη συνέχεια πίεσαν για την ισοφάριση δημιούργησαν κάποιες ευκαιρίες αλλά δεν μπόρεσαν να βρουν τον δρόμο για τα δίχτυα. Η λύτρωση γι' αυτούς ήρθε στην εκπνοή του παιχνιδιού κι έτσι κατάφεραν τουλάχιστον να αποφύγουν τη διαφαινόμενη όπως εξελισσόταν ήττα.

ΦΑΣΕΙΣ-ΓΚΟΛ

4' Φάουλ του **Κασσάρα** πέρασε λίγο άουτ.

8' Ο **Παπαλεξάνδρου** βρήκε τον **Κωνσταντάκη** που έκανε το δυνατό σουτ, αλλά η μπάλα έφυγε άουτ.

13' Από σέντρα του **Καλτσούλα**, ο **Κωνσταντάκης** με κεφαλιά έκανε το 0-1.

ΚΑΛΥΜΝΙΑΚΟΣ	1
ΑΝΑΓΕΝΝΗΣΗ	1

23' Σουτ του **Χάλικου** απέκρουσαν οι αμυντικοί της Αναγέννησης.

25' Ο **Ν. Βούης** εκτέλεσε κόρνερ, ο **Σαγρές** έπιασε κεφαλιά για ν' αποκρούση στη γραμμή ο **Πεζουβανάκης.**

33' Νέο κόρνερ από τον **Ν. Βούη**, δημιουργήθηκε σύγχυση στην περιοχή της Αναγέννησης, ο **Κασσάρας** έκανε το σουτ για ν' αποκρούσει ο **Χαλκιόπουλος.**

45' Νέα σύγχυση στην περιοχή των φιλοξενούμενων διαδοχικά σουτ των **Ν. Βούη** και **Σισώη** απέκρουσαν οι αμυντικοί.

55' Σουτ του **Μπρόκου** έφυγε άουτ.

60' Ο **Γαλουζής** έδωσε στον **Κασσάρα** που πλάσαρε από καλή θέση άουτ.

72' Ο **Κασσάρας** εκτέλεσε φάουλ, η μπάλα έφτασε στον **Γαλουζή** που από καλή θέση δεν μπόρεσε να σουτάρει.

77' Ο **Χανδακάρης** αποχώρησε τραυματίας, αφήνοντας την ομάδα του με 10 παίκτες.

80' Σέντρα του **Κωνσταντάκη**, ο **Καραγιαννάκης** δεν πρόλαβε να σπρώξει τη μπάλα στα δίχτυα.

89' Ο **Κασσάρας** εκτέλεσε φάουλ, η μπάλα κτύπησε σ' αμυντικούς, έφτασε στον **Σισώη** που με αριστερό σουτ ισοφάρισε σε 1-1.

Διακρίθηκαν:

Καλύτεροι από τον Καλυμνιακό ήταν οι **Γαλουζής, Σισώης** και **Κασσάρας**, ενώ από την Αναγέννηση οι **Χαλκιόπουλος, Μπρόκος, Κωνσταντάκης** και **Καλτσούλας.**

Καλή η διαιτησία των **Φεσσάρα, Βασιλείου.** Μέλαθη ο επόπτης **Πανάτος.**

ΟΙ ΣΥΝΘΕΣΕΙΣ

ΚΑΛΥΜΝΙΑΚΟΣ: *Σπανός, Χάλικος Α., Γαλουζής, Χανδακάρης, Σισώης, Βρετός Ι., Λάμπος (1' Βούης Ι., 29' λ.τ. Τηλιακός, 60' Γλυκοκάλαμος), Κασσάρας, Βούης Ν., Σαγρές*

ΑΝΑΓΕΝΝΗΣΗ: *Χαλκιόπουλος, Θεολόγου, Βασιλώττος, Πεζουβανάκης Κ. Κρητικός Ι., Μπρόκος, Σταμούλης, Κωνσταντάκης, Παπαλεξάνδρου (78' Πεζουβανάκης Χ.), Αγκάς, Καλτσούλας (69' Καραγιαννάκης).*

Πολλοί τραυματισμοί



Η έλλειψη εναλλακτικών λύσεων είναι το σοβαρότερο πρόβλημα που αντιμετωπίζει ο Καλυμνιακός κατά τον προπονητή του, **Μιχάλη Ανθούλη** ο οποίος μετά το παιχνίδι με την Αναγέννηση μας δήλωσε:

«Είχαμε πολλούς τραυματίες και δεν υπήρχαν οι εναλλακτικές λύσεις. Μας αδίκησε και η μπάλα, καθώς δεν έμπαινε γκολ. Δεχθήκαμε πρώτοι γκολ το οποίο έφερε άγχος.

Οι αντίπαλοί μας κλείστηκαν πίσω, αλλά καταφέραμε να δημιουργήσουμε πολλές ευκαιρίες. Ευτυχώς στο τέλος καταφέραμε να ισοφαρίσουμε».

"Χρήσιμος κι ο πόντος"



Ευχαριστημένος αλλά και πικραμένος μαζί ήταν ο προπονητής - παίκτης της Αναγέννησης, **Γιάννης Κρητικός** μετά το παιχνίδι με τον Καλυμνιακό, καθώς η ομάδα του έφτασε κοντά στη νίκη, αλλά στο τέλος ισοφαρίστηκε.

«Σήμερα (προχθές) χάσαμε μια μεγάλη ευκαιρία για να εξασφαλίσουμε ουσιαστικά την παραμονή μας. Δυστυχώς ισοφαριστήκαμε στο τελευταίο λεπτό, αλλά και ο πόντος που πήραμε είναι πολύ χρήσιμος. Με λίγη προσπάθεια πιστεύω θα καταφέρουμε να επιτύχουμε τον στόχο μας. Συγχαρητήρια στον διαιτητή **Φεσσάρα** και τον επόπτη **Βασιλείου».**

Φινάλε αλά «Χίτσκοκ»

• Ο Αρης που έχανε στον Αρχάγγελο από τον Ιάλυσο μέχρι το 80' με 0-2, γύρισε το παιχνίδι και σε επτά λεπτά (80'-87') γλίτωσε την ήττα.

Παιχνίδι για γερά νεύρα έγινε το Σάββατο στο γήπεδο Αρχαγγέλου μεταξύ του Αρη και του Ιάλυσου.

Οι φιλοξενούμενοι φαίνονταν πως κρατούσαν την νίκη στα χέρια τους, μέχρι το 80', αλλά στο τελευταίο δεκάλεπτο η ομάδα του **Στέργου Παρδαλού** είχε διαφορετική άποψη και κατάφερε να ισοφαρίσει σε 2-2, παίρνοντας τον βαθμό της ισοπαλίας που πιθανόν να αποδειχθεί πολύτιμος στη συνέχεια.

Η ΕΙΚΟΝΑ ΤΟΥ ΑΓΩΝΑ

Ο Ιάλυσος στα πρώτα λεπτά του αγώνα είχε μια ελαφρά πρωτοβουλία των κινήσεων και φάνηκε πιο απειλητικός.

Κατάφερε μάλιστα να ανοίξει το σκορ στο 20'.

Στην συνέχεια ο ρυθμός του αγώνα ανέβηκε περισσότερο, με τους γηπεδούχους να πιέζουν για την ισοφάριση και την ομάδα του **Θόδωρου Θεοδώρου** να γίνεται απειλητική στην κόντρα-επίθεση.

Στα τελευταία δέκα λεπτά του πρώτου ημιχρόνου ο Αρης έφτανε με περισσότερες αξιώσεις στα «καρέ» του Ιάλυσου, είχε δοκάρι, αλλά δεν μπόρεσε να πετύχει τον στόχο του.

Στην επανάληψη οι γηπεδούχοι μπήκαν δυνατά στον αγώνα, πίεσαν για να φτάσουν στην ισοφάριση, αλλά οι «ερυθροκίτρινοι» ήταν αυτοί που σε μια ταχύτατη αντεπίθεση διπλασίασαν τα τέρματά τους.

Το σκηνικό στην συνέχεια δεν άλλαξε κατά πολύ, καθώς ο Αρης είχε την συντριπτική κατοχή της μπάλας, αλλά δεν μπορούσε να δημιουργήσει τις προϋποθέσεις για να στείλει τη μπάλα στα δίχτυα, μέχρι το 80'.

Στα τελευταία δέκα λεπτά της συνάντησης, οι παίκτες του **Στέργου Παρδαλού** που μπορεί να μην ήταν στην καλύτερή τους μέρα, αλλά είχαν το πάθος που χρειαζόταν, ανέτρεψαν την εις βάρος τους κατάσταση και ισοφάρισαν σε 2-2.

ΑΡΗΣ 2
ΙΑΛΥΣΟΣ 2

ΦΑΣΕΙΣ-ΓΚΟΛ

20'. Ο **Γιαλλούσης** με δυνατό σουτ μέσα από την περιοχή άνοιξε το σκορ.

21'. Ο **Καρτάλης** πλάσαρε από καλή θέση μετά από μπαλιά του **Γιαλούση** και η μπάλα πέρασε άουτ.

26'. Ο **Παπαοικονόμου** μπήκε από τα δεξιά μέσα στη μεγάλη περιοχή, σούταρε δυνατά και η μπάλα πέρασε άουτ.

36'. Ο **Σταύρος Μαγιόγλου** εκτέλεσε απευθείας φάουλ από πλάγια δεξιά και η μπάλα έφυγε λίγο πάνω από τα δοκάρια.

43'. Μετά από εκτέλεση φάουλ, ο **Κοτσίκος** σούταρε, η μπάλα αποκρούστηκε από τους αμυντικούς, στη συνέχεια έφτασε στον **Παντίδο**, ο οποίος σούταρε έστειλε τη μπάλα στα δίχτυα, αλλά το τέρμα ακυρώθηκε από τον Α' βοηθό **Χάλαντα** ως οφσάιντ.

45'. Ο **Στέργος Παρδαλός** σούταρε λίγο έξω από την μεγάλη περιοχή, η μπάλα απεκρούστηκε ελαφρώς από τον **Τανίδη**, χτύπησε στο οριζόντιο δοκάρι και με δεύτερη προσπάθεια ο γκολκήπερ του Ιάλυσου μπλόκαρε τη μπάλα.


Μ' ένα καταπληκτικό γκολ ο Σταύρος Μαγιόγλου γλίτωσε την ομάδα του από τα χειρότερα

57'. Οι γηπεδούχοι ζήτησαν πέναλτι σε μαρκάρισμα του **Μαυρή** πάνω στον **Παντίδο**.

62'. Ο **Τζαφέρης** με πλασέ μέσα από την μικρή περιοχή έκανε το 0-2.

71'. Ο **Αμύγδαλος** σούταρε δυνατά έξω από την περιοχή και ο **Τανίδης** απόκρουσε σε κόρνερ.

80'. Ο **Στέργος Παρδαλός** με κεφαλιά μετά από σέντρα του **Φουτούλη** μείωσε σε 1-2.

87'. Ο **Σταύρος Μαγιόγλου** με πολύ δυνατό σουτ έξω από την περιοχή έκανε το τελικό 2-2.

90'. Ο **Αμύγδαλος** σούταρε μέσα από την περιοχή και αποκρούστηκε η μπάλα σε κόρνερ από τους αμυντικούς.

91'. Μετά από σέντρα του **Στέργου Παρδαλού**, ο **Παντίδος** έπιασε μια κεφαλιά και μπλόκαρε ο **Τανίδης**.

Η ΔΙΑΙΤΗΣΙΑ

Σε γενικές γραμμές καλή ήταν η διαιτησία του **Κετσέ**.

Οι βοηθοί **Χάλαντας** και **Λάμπρου** σε γενικές γραμμές ήταν και αυτοί καλοί.

ΟΙ ΔΙΑΚΡΙΘΕΝΤΕΣ

Από τον Αρη διακρίθηκαν οι **Σταύρος Μαγιόγλου, Στέργος Παρδαλός** και **Παπαοικονόμου**, ενώ από τον Ιάλυσο οι **Γιαλούσης, Τζαφέρης** και **Βαγγέλης Ράιος.**

ΟΙ ΣΥΝΘΕΣΕΙΣ:

ΑΡΗΣ: *Παπαπαναγιώτου, Παπαοικονόμου (70' Παρδαλός Α.), Παρδαλός Στ., Κοτσίκος, Παντίδος, Μαγιόγλου Σταυ., Φουτούλης, Μαγιόγλου Στερ., Λεβέντης (46' Τραχανάς), Κοντόγιαννος (46' Αμύγδαλος), Χατζηνικόλας.*

ΙΑΛΥΣΟΣ: *Τανίδης, Τζαφέρης, Χατζηκαλημέρης, Κοσμάς, Πίτσης, Γκορτζίλας (78' Μπράτιτσης), Καρτάλης (67' Πατρός), Γιαλλούσης, Ράιος Ε. (85' λ.τ. Λορέντζος), Μαυρής, Κουρδουνάκης.*

«Φτύνουν κόντρα στον άνεμο»



Ο κόουτς του Αρη **Στέργος Παρδαλός** είπε στην «Α.Γ.» μετά την συνάντηση της ομάδας του με τον Ιάλυσο τα παρακάτω:

«Το παιχνίδι ήταν δυνατό, το γκολ που πέτυχε ο Ιάλυσος φόρτωσε με άγχος στους παίκτες μου, σε συνδυασμό με την βαθμολογική θέση που βρισκόμαστε. Δεν παίξαμε με καθαρό μυαλό, στην συνέχεια όμως ανεβήκαμε, πιέσαμε και καταφέραμε να πάρουμε τον βαθμό της ισοπαλίας.

Στο τελευταίο παιχνίδι θα πω περισσότερα λόγια για την πορεία της ομάδας, γιατί πολύ εδώ στον Αρχάγγελο «φτύνουν κόντρα στον άνεμο».

«Ισοφαριστήκαμε αδικαιολόγητα»



Ο προπονητής του Ιάλυσου **Θόδωρας Θεοδώρου** δήλωσε στην «Α.Γ.» μετά τον αγώνα της ομάδας του με τον Αρη τα εξής:

«Συγχαρητήρια στους παίκτες μου. Η ομάδα μου σήμερα αγωνιστικά έδειξε τον καλό της εαυτό παρά το γεγονός ότι στα τελευταία λεπτά η ομάδα μου ισοφαρίστηκε αδικαιολόγητα».

Νοιώθει καλύτερα

• Ο Διαγόρας Β. επικράτησε του Ορφέα και ξέφυγε ακόμη περισσότερο τον κίνδυνο.

ΑΓ. ΑΠΟΣΤΟΛΟΙ

Το μοναδικό ζητούμενο για τον Διαγόρα Β. ήταν η νίκη και οι τρεις βαθμοί που την συνοδεύουν και την πήρε χωρίς ιδιαίτερες δυσκολίες αφού νίκησε με το ευρύ σκορ 4-1 τον Ορφέα που ουσιαστικά έχει αποχαιρετήσει την κατηγορία κι έτσι η ομάδα του Βατίου συνεχίζει την προσπάθεια που κάνει για να παραμείνει στην Α' κατηγορία.

Οι φιλοξενούμενοι ξεκίνησαν ορεξάτοι το παιχνίδι κι έχασαν κλασικές ευκαιρίες στο πρώτο δεκάλεπτο για να πετύχουν κάποιο γκολ αλλά είτε λόγω ατυχίας είτε λόγω επιπολαιότητας στην τελική προσπάθεια, αυτό δεν κατέστη δυνατό. Στην συνέχεια διατήρησαν την πρωτοβουλία των κινήσεων, η οποία και τους απέφερε τρία γκολ μέχρι το τέλος του ημιχρόνου.

Στην επανάληψη οι παίκτες του Διαγόρα πέτυχαν και τέταρτο γκολ και όπως ήταν φυσικό το σκορ αυτό ασφαλείας τους επέτρεψε να έχουν μια κάμψη στην απόδοσή τους, ενώ από την άλλη πλευρά οι γηπεδούχοι κατέβαλλαν φιλότιμες προσπάθειες για να κάνουν κάτι καλό, αλλά αυτό που πέτυχαν ήταν μόνο το γκολ της τιμής και τίποτα περισσότερο.

Απολύτως δίκαια σε γενικές γραμμές η νίκη της ομάδας του **Γιάννη Καμπούρη**, αφού η διαφορά δυναμικότητας ανάμεσα στους δύο αντιπάλους ήταν κάτι παραπάνω από εμφανής.

ΟΡΦΕΑΣ 1
ΔΙΑΓΟΡΑΣ Β. 4

ΦΑΣΕΙΣ-ΓΚΟΛ

3'. Σουτ του **Καμπούρη** πρόλαβε ο **Δήμας** κι έδιωξε πάνω στη γραμμή.

5'. Μετά από κόρνερ σουτ του **Μύρτο**, απόκρουσαν οι αμυντικοί πάνω στην γραμμή.

6'. Διπλή κεφαλιά του **Μύρτου** και η μπάλα στα δίχτυα αλλά σωστά το γκολ δεν μέτρησε αφού ο παραπάνω έκανε επιθετικό φάουλ στον τερματοφύλακα.

7'. Σουτ του **Ροδίτη** μόλις άουτ.

25'. Μετά από κόρνερ ο **Φράγκος** με ψηλοκρεμαστό σουτ άνοιξε το σκορ 0-1.

29'. Ο **Χατζηνικήτας** έχασε την μπάλα και διαμαρτυρήθηκε για φάουλ. Ο **Μύρτο** ξέφυγε και με ωραία απλή προσπάθεια έστειλε την μπάλα στα δίχτυα 0-2.

32'. Ανατράπηκε ο **Καμπούρης** από τον **Μπουρμπουλάκη** και πέναλτι. Το εκτέλεσε ο **Μακρής** άουτ.

34'. Φάουλ από τον **Ματθαίο** λίγο πάνω από το οριζόντιο άουτ.

36'. Δυνατό σουτ του **Χατζηδημητρίου** μόλις άουτ.

44'. Ψηλοκρεμαστό πλασέ του **Μύρτο** πάνω από τον **Παπαγεωργίου** και το 0-3.

53'. Σουτ του **Φράγκου** από καλή θέση μόλις άουτ.

60'. Ο **Καράμπης** με πλασέ ανέβασε τον δείκτη του σκορ στο 0-4.

75'. Σουτ του **Φράγκου** από θέση τετ-α-τετ απόκρουσε ο **Παπαγεωργίου**.

76'. Δυνατό σουτ του **Τσιβρινή** ανατράπηκε και πέναλτι. Το εκτέλεσε εύστοχα ο **Ατσίδης** κι έγραψε το τελικό 1-4.

Ρεσιτάλ διαιτησίας από τους **Γενή, Πηδιάκη** και **Διαμαντέα**.

Από τον Ορφέα διακρίθηκαν οι **Ατσίδης, Παναγιώτου** και **Ματθαίος** ενώ από τον Διαγόρα Β. οι **Ροδίτης, Μύρτο** και **Φράγκος.**

ΟΡΦΕΑΣ: *Παπαγεωργίου, Δήμας, Ατσίδης, Παναγιώτου, Λυκάκης, Μπουμπουλάκης, Ματθαίος, Χατζηνικήτας, Κελέσογλου, Χατζηδημητρίου, Βαγιανάκης.*

ΔΙΑΓΟΡΑΣ Β.: *Κεφάλας, Κωστάκης, Δημητρόπουλος (58' Καράμπης), Χωρίτης, Τσιβρινής, Ροδίτης, Μακρής (46' Ροδανάκης), Ελληνας, Μύρτο, Καμπούρης (61' Τόδε), Φράγκος.*



Σημαντική νίκη

Σαφώς ικανοποιημένος ο παίκτης-προπονητής του Διαγόρα Β. **Γιάννης Καμπούρης** από τη νίκη της ομάδας του επί του Ορφέα κι εκτιμά ότι έγινε ένα μεγάλο βήμα για την παραμονή στην κατηγορία. Μας δήλωσε τα εξής: «Πήραμε μια σημαντική νίκη για την πορεία της ομάδας. Νομίζω κάναμε ένα σημαντικό βήμα για την σωτηρία μας. Το παιχνίδι δεν αντέχει σε κριτική. Είμασταν αρκετά καλύτεροι από τους αντιπάλους μας, πετύχαμε τέσσερα γκολ και χάσαμε κι άλλες ευκαιρίες. Πέρα για πέρα δίκαιη η νίκη μας. Εύχομαι στον Ορφέα να βρει τον δρόμο του γιατί έχει μία ιστορία και δεν πρέπει οι παράγοντες να την αφήσουν να πάει χαμένη. Η ομάδα μου πιστεύω ότι το έργο της γίνεται ακόμα ευκολότερο αν και ακόμα μαθηματικά δεν έχουμε σωθεί. Συνεχίζουμε την προσπάθεια».

"Οσο ζω, ελπίζω..."

• Ο Κλεάνθης μετά το ημίωρο "γύρισε" το εις βάρος του 0-1 και κέρδισε τον Κλεόβουλο, διατηρώντας τις ελπίδες για παραμονή

ΠΑΡΑΔΕΙΣΙ

"Οσο ζω ελπίζω" βροντοφώναξε το Σάββατο το απόγευμα ο Κλεάνθης. Αντιμετώπισε στο γήπεδο του τον Κλεόβουλο και παρότι βρέθηκε στο 29' να χάνει από την ομάδα της Λίνδου "γύρισε" το παιχνίδι και κέρδισε 3-1.

Με τη νίκη του αυτή ο Κλεάνθης συνεχίζει να έχει βάσιμες ελπίδες παραμονής στην Α' Τοπική Κατηγορία μετά και τα υπόλοιπα αποτελέσματα.

Οι φιλοξενούμενοι μπήκαν δυνατά και αποφασιστικά στο ματς. Εχοντας κινητήριο μοχλό τους **Πόλο, Κορνάρο, Σακκά** κι απ' το 3' και μετά τον **Πιτσουρδάκη,** μέχρι το εικοσάλεπτο δημιούργησαν κι έχασαν δύο καλές ευκαιρίες με τον **Σακκά** και προηγήθηκαν στο 29' μ' ένα πολύ όμορφο γκολ του **Πιτσουρδάκη.**

Μέχρι το σημείο αυτό ο Κλεάνθης ήταν αγνώριστος "Μουδιασμένος" στο ξεκίνημα και χωρίς ρυθμό στο παιχνίδι του "ξύπνησε" μετά την επίτευξη του 0-1.

Μετά το ημίωρο οι παίκτες του **Ανδρέα Βλασσόπουλου** πίεσαν πολύ περισσότερο και κατόρθωσαν να ισοφαρίσουν σε καθοριστική χρονική στιγμή μπαίνοντας με άλλο αέρα στ' αποδυτήρια για την ανάπαυλα.

ΣΤΟ Β' ΜΕΡΟΣ

Οι γηπεδούχοι αφού αντιπαρήλθαν μια δύσκολη στιγμή στο 59' στη συνέχεια επέβαλλαν τον ρυθμό τους αφού ήλεγξαν τον χώρο της μεσαίας γραμμής κι από πολύ νωρίς άρχισαν να πιέζουν για να πετύχουν το γκολ που θα τους έδινε την νίκη.

Το γκολ αυτό ήρθε στο 68' και λίγο αργότερα και το τρίτο και κάπου εκεί το ματς τέλειωσε σκορπίζοντας ελπίδες στους ανθρώπους του Κλεάνθη για παραμονή στην κατηγορία.

ΦΑΣΕΙΣ-ΓΚΟΛ

Στο 14' ο **Σακκάς** βρέθηκε μόνος με τον **Σαββιδάκη** και σούταρε ψηλά άουτ.

Στο 19' ο **Σακκάς** έφυγε μόνος στην αντεπίθεση μπήκε στην περιοχή, πλάσσαρε αλλά ο **Σαββιδάκης** απέκρουσε εκπληκτικά.

Στο 29' ήρθε το 0-1. Ο **Σακκάς** βρήκε ωραία στ' αριστερά τον **Πιτσουρδάκη** που πλάσσαρε ωραία τον **Σαββιδάκη** στέλνοντας τη μπάλα στα δίχτυα.

Στο 40' η σέντρα σουτ του **Μ. Σπάρταλη** έφυγε μόλις άουτ.

Στο 42' ο **Πότσος** ανατράπηκε από τον **Φρατζάκη** κι ο κ. **Παπαδόπουλος** κατελόγισε αμέσως το πέναλτι. Το εκτέλεσε ο **Μ. Σπάρταλης** γράφοντας το 1-1.

Στο 59' ο **Π. Σαββιδάκης** έδιωξε στην γωνιά του το δυνατό σουτ του **Σακκά.**

Στο 68' έγινε η βαθειά μπαλιά απ' τον **Καραγιάννη** ο **Μ. Σπάρταλης** απέφυγε τον **Μιμηγιάννη** και πλάσσαρε τον **Διάκουλα Ι.** που βρισκόταν εκτός θέσεως γράφοντας το 2-1.

Το 3-1 στο 70' **Ν. Κρομμύδας-Γ. Κρομμύδας** και **Δ. Ζουρούδης** άλλαξαν ωραία τη μπάλα κι ο τελευταίος με δυνατό συρτό σουτ πέτυχε ένα πολύ όμορφο γκολ.

Στο 80' το δυνατό σουτ του **Γ. Κρομμύδα** έφυγε μόλις άουτ πάνω απ' τα γκολπόστ του **Διάκουλα.**

Στο 87' ο **Σαββιδάκης** έδιωξε το δυνατό σουτ του **Κορνάρου.**

Στο 89' ο **Διάκουλας** έδιωξε εκπληκτικά το δυνατό σουτ του **Γ. Κρομμύδα.**

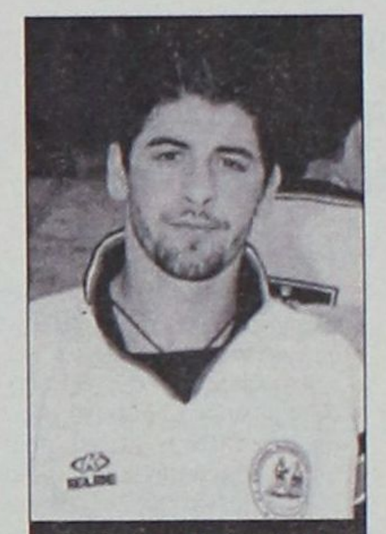

Ο Μιχάλης Σπάρταλης με δύο γκολ, ανέτρεψε το εις βάρος 1-0 της ομάδας του

Διακρίθηκαν από τον Κλεάνθη οι **Καραγιάννης, Γ. Κρομμύδας, Πότσος** και **Μ. Σπάρταλης.** Από τον Κλεόβουλο άρεσαν οι **Μιμηγιάννης, Ιωαννίδης Ε., Πόλος.**

Πολύ καλή ήταν η διαιτησία των κ. κ. **Παπαδόπουλου, Κατσιδώνη** Ε.και **Ζανεττή.**

ΟΙ ΣΥΝΘΕΣΕΙΣ

ΚΛΕΑΝΘΗΣ: *Σαββιδάκης Π., Καραγιάννης, Τσιράκος (63' Ν. Κρομμύδας), Θεοδοσίου, Χειμωνέττος, Φιλίππου (14' Σεμιζόγλου), Ζουρούδης, Κρομμύδας Γ., Σπάρταλης Α., Πότσος (83' Καρακώστας), Σπάρταλης Μ.*

ΚΛΕΟΒΟΥΛΟΣ: *Διάκουλας Ι., Οικονομάκης, Μιμηγιάννης, Διάκουλας Κ. (3' Πιτσουρδάκης), Φρατζάκης, Ιωαννίδης Ε., Πέρος, Κορνάρος, Λάμπης, Σακκάς, Πόλος.*

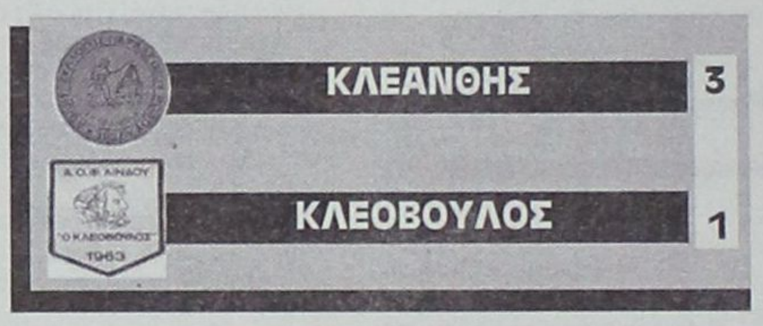

Η ελπίδα πεθαίνει τελευταία

Αυτό άφησε να εννοηθεί ο τεχνικός του Κλεάνθη **Ανδρέας Βλασσόπουλος** που τόνισε χαρακτηριστικά: "Μπήκαμε με πολύ άγχος στο παιχνίδι. Ξυπνήσαμε μετά



το γκολ που δεχθήκαμε. Μπορούσε μάλιστα ο Κλεόβουλος να είχε κι άλλες φάσεις για γκολ γιατί ανοιχθήκαμε. Ισοφαρίσαμε πριν τη λήξη του α' ημιχρόνου και καταφέραμε να ανατρέψουμε το εις βάρος μας σκορ. Θα ελπίζουμε μέχρι το τελευταίο παιχνίδι".

Δεν είπε τίποτα

Ο **Ανδρέας Τσακμακίδης** δεν θέλησε να πει πολλά λόγια. Αρκέσθηκε να πει "Συγχαρητήρια στον Κλεάνθη". Του εύχομαι ότι καλύτερο".



Χρήσιμα συμπεράσματα

Ικανοποιημένος όχι τόσο από τη νίκη αλλά κυρίως από την εμφάνιση των νεαρών ποδοσφαιριστών του, ο προπονητής του Φοίβου Σάββας Ορφανίδης μας είπε:

"Ηταν ένα καλό παιχνίδι. Χρησιμοποίησα σήμερα αρκετούς μικρούς για να δούμε κατά



πόσο μπορούν να ανταπεξέλθουν στον Φοίβο. Πιστεύω ότι βγάλαμε χρήσιμα συμπεράσματα και εύχομαι μέχρι το τέλος του πρωταθλήματος να συνεχίσουμε έτσι καλά για να τερματίσουμε όπως αρχίσαμε.

Εύχομαι καλό υπόλοιπο στην Δόξα Καρδάμαινας".

Με νεανικό σχήμα

• Ο Φοίβος έκαμψε την αντίσταση της Δόξας Κ. που προηγήθηκε, έχοντας αρκετούς νεαρούς ποδοσφαιριστές στην σύνθεση του

ΑΓ. ΑΠΟΣΤΟΛΟΙ

Μετά από ένα μέτριο ποιοτικώς παιχνίδι ο Φοίβος αν και βρέθηκε να χάνει με 1-0 τελικά επικράτησε επί της Δόξας Κ. με σκορ 3-1.

Λόγω του ότι το ματς δεν είχε βαθμολογικό ενδιαφέρον αλλά κι επειδή η ώρα διεξαγωγής ήταν στις 11.30, ειδικά στο α' ημίχρονο εκτός από τα δύο γκολ που μπήκανε (ένα για κάθε ομάδα) δεν υπήρξαν άλλες φάσεις μπροστά στις δύο εστίες. Η μπάλα κυκλοφορούσε κυρίως στον χώρο του κέντρου και οι διαδρόμοι που οδηγούσαν στην επίτευξη ενός γκολ ήταν κλειστοί, αφού οι άμυνες ήταν αρκετά σφιχτές. Οι φιλοξενούμενοι ήταν αυτοί που προηγήθηκαν στο σκορ με ένα ωραίο γκολ αλλά η απάντηση των αντιπάλων τους ήρθε αρκετά νωρίς, σε διάστημα μόλις 6 λεπτών.

Στα αρνητικά της Δόξας ήταν ότι λόγω ανάγκης ο Τσικνής αναγκάστηκε να πάρει την θέση του τερματοφύλακα κάτω από τα δοκάρια, γεγονός που εκμεταλλεύτηκαν κατά τον καλύτερο δυνατό τρόπο οι παίκτες του Φοίβου που πίεσαν ασφυκτικά και μετέτρεψαν το 1-1 σε 3-1, παίρνοντας έτσι τη νίκη γοήτρου, απέναντι σ' έναν μαχητικό αντίπαλο του για ακόμη μία φορά απέδειξε πως αγωνίζεται για το καλύτερο σε όλα τα παιχνίδια, ανεξαρτήτως ονόματος και δυναμικότητας της αντίπαλης ομάδας.

ΦΑΣΕΙΣ-ΓΚΟΛ

28'. Κεφαλιά του **Παντελή** μόλις άουτ.

32'. Διαγώνιο βολέ του **Καραναστάση** και η μπάλα στα δίχτυα, ωραίο γκολ 0-1.

38'. Στρώσιμο του **Ζουρούδη** με το στήθος για τον **Ξύπα** που έπιασε το δυνατό σουτ από την γραμμή της μεγάλης περιοχής και η ισοφάριση 1-1.

50'. Δυνατό συρτό σουτ του **Σινάνη,** μπλόκαρε ο **Τσικνής.**

52'. Δυνατό σουτ του **Ξύπα** μπλόκαρε ο **Τσικνής.**

54'. Σουτ του **Παντελή** από θέση τετ-α-τετ απόκρουσε ο **Σταματίου** σε κόρνερ.

60'. Φάουλ από τον **Σεβδαλή,** απόκρουσε ο **Τσικνής** σε κόρνερ.

63'. Σουτ του **Παναγυράκη,** δύσκολη απόκρουση του **Σταματίου** σε κόρνερ.

68'. Ασίστ του **Ζουρούδη** στον **Μπρίνι** που σε κενή εστία με πλασέ έκανε το 2-1.

70'. Δυνατό σουτ του **Χαρικιόπουλου,** απέκρουσε δύσκολα ο **Τσικνής** σε κόρνερ.

77'. Πάσα του **Σεβδαλή** στον **Ζουρούδη** που σούταρε και ανέβασε τον δείκτη του σκορ στο 3-1.

81'. Δυνατό σουτ του **Ζουρούδη** στο οριζόντιο, ο **Φλεβάρης** από κοντά δεν μπόρεσε να σπρώξει την μπάλα στα δίχτυα με κεφαλιά.

86'. Σουτ του **Τσιτσιλιάγκου** από θέση τετ-α-τετ απόκρουσε ο **Σταματίου.**

Αριστη η διαιτησία των **Σάββενα, Τσαούση** και **Ορφανού.**

Από τον Φοίβο διακρίθηκαν οι **Χαρικιόπουλος, Μάτσης** και **Στρατής** ενώ από την Δόξα Κ. οι **Μουνούχος, Καραναστάσης** και **Παναγυράκης.**

ΟΙ ΣΥΝΘΕΣΕΙΣ

ΦΟΙΒΟΣ: *Σταματίου, Τζήμας, Σεβδαλής (78' Φλεβάρης), Ξύπας, Χαρικιόπουλος, Ζουρούδης, Αμπελάς, Κιούσης (56' Μπρίνι), Μάτσης, Στρατής, Σινάνης (65' Δράκος).*

ΔΟΞΑ Κ.: *Τσικνής, Τάλλαρος (78' Κατσαρός), Κούρζης, Μουνούχος, Πιζάνιας, Καραναστάσης, Παντελής, Μιαούδης (64' Χατζηαντωνίου), Νικολαΐδης, Παναγυράκης (85' Χατζηνικολάου), Τσιτσιλιάγκος.*

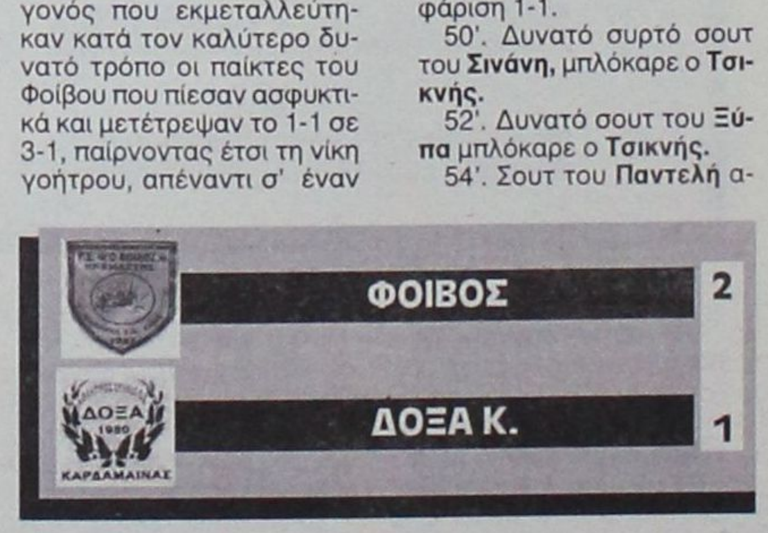

Θα μπορούσαμε θετικό αποτέλεσμα

Ευχαριστημένος παρά την ήττα της ομάδας του ο πρόεδρος της Δοξας κ. **Ντίνος Χρυσόπουλος** ανάφερε μεταξύ άλλων ότι θα μπορούσε να πάρει το θετικό αποτέλεσμα αλλά δεν τα κατάφερε.

Αναλυτικά οι δηλώσεις του:

"Απλά έγινε ένα πολύ ωραίο ματς. Είχαμε την τύχη να προηγηθούμε στο σκορ. Παίξαμε καλά αλλά δεν μπορέσαμε να κρατήσουμε. Αγωνιστήκαμε σήμερα με έναν ποδοσφαιριστή στην θέση του τερματοφύλακα και ίσως αυτό το γεγονός μας στοίχησε, γιατί θα μπορούσαμε να πάρουμε ένα θετικό αποτέλεσμα. Πάντως η ομάδα μου απόδειξε ότι παλεύει όλα τα παιχνίδια κι εύχομαι καλή συνέχεια".

Β' ΚΑΤΗΓΟΡΙΑ

Εντείνεται το ενδιαφέρον

- *Μεγάλες νίκες για Ευαγόρα και Αστέρα Μ. που κέρδισαν Ανταγόρα (3-0) και Ευκλή (3-2) αντίστοιχα.*
- *Διατηρήθηκε στην 2η θέση η Ασπίδα Απ. που κέρδισε το Πυλί 1-0, ενώ ο Ασκληπειός Κω κέρδισε 3-0 τον Ζευς και βλέπει άνοδο.*
- *Παρέμεινε ζωντανός ο Νικαγόρας που πήρε νίκη «οξυγόνο» στην Αντιμάχεια (1-0) ενώ η Κατταβιά πέρασε πάνω από τη γραμμή κερδίζοντας 3-0 τον Πολυβώτη.*

Μεγαλώνει το ενδιαφέρον όσο το πρωτάθλημα φτάνει προς το τέλος του, τόσο στις πρώτες θέσεις όσο και στις γύρω από την επικίνδυνη ζώνη.

Στις θέσεις που οδηγούν στην άνοδο, ο Ευαγόρας πέτυχε μεγάλη νίκη στην έδρα του, κερδίζοντας 3-0 τον πρωτοπόρο Ανταγόρα διατηρώντας τις ελπίδες του για άνοδο.

Επίσης πολύ μεγάλη νίκη πέτυχε κι ο Αστέρας Μ., που κέρδισε 3-2 στις Φάνες τον Ευκλή ο οποίος είχε προηγηθεί 2-0 στο ημίχρονο.

Νίκη ανόδου πέτυχε και η Ασπίδα Απ. κερδίζοντας στην Απολακκιά το Πυλί 1-0 και παρέμεινε με διαφορά στην 2η θέση.

Επίσης νίκη με 3-0 πέτυχε κι ο Ασκληπιός στην Κω επί του Ζευς. Οι γηπεδούχοι μ' αυτή τη νίκη σφράγισαν ουσιαστικά την παραμονή τους, ενώ έχουν βλέψεις πλέον και για άνοδο, σ' αντίθεση με τον Ζευς που πέρασε κάτω από τη ζώνη υποβιβασμού.

Νίκη που τον κράτησε «ζωντανό» στο κυνήγι της παραμονής πέτυχε ο Νικαγόρας στην Αντιμάχεια, κερδίζοντας στο τοπικό ντέρμπι τον Αντίμαχο 2-1, μειώνοντας τη διαφορά από τη γραμμή σωτηρίας στους 6 βαθμούς.

Τρεις βαθμούς χωρίς να γωνισθεί πήρε ο Πολυβώτης καθώς ο Εθνικός παραιτήθηκε από το μεταξύ τους παιχνίδι.

Τέλος στο παιχνίδι που έκλεισε το πρόγραμμα της 23ης αγωνιστικής, η Κατταβιά κέρδισε εύκολα 3-0 τον Πολυβώτη και πέρασε πάνω από τη γραμμή.

ΠΕΝΑΛΤΙ ΚΟΚΚΙΝΕΣ

ΟΜΑΔΕΣ	ΥΠ.	ΚΑΤ.	ΥΠ.	ΚΑΤ.
Αγ. Γεώργιος	7	3	4	2
Ανταγόρας	3	4	3	3
Αντίμαχος	3	9	5	6
Ασκληπειός	1	6	1	
Ασπίδα Απ.	2	1	3	4
Αστέρας Μ.	2	1	2	6
Δόξα Ψ.	6	3	4	5
Εθνικός	2	2	2	1
Ερμής	2	6	1	1
Ευαγόρας	4	1	5	4
Ευκλής	9	6	8	2
Ζευς	4	7	2	2
Κατταβιά	6	3	4	2
Νικαγόρας	1	2	1	3
Πολυβώτης	2	1		2
Πυλί	4	2	3	4

ΟΙ ΕΚΤΕΛΕΣΤΕΣ

ΟΝΟΜΑ-ΟΜΑΔΑ	ΕΥΣΤΟΧΑ	ΑΣΤΟΧΑ
Γερασίμου (Πυλί)	3	1
Εμίρογλου (Ευκλής)	5	3
Μπατέστας (Δόξα Ψ.)	1	
Τσιρίλο (Αντίμαχος)		1
Χατζηδημητρίου (Κατταβιά)	5	1
Χαρτοφύλλης (Πολυβώτης)	1	1
Καλούδης (Ευαγόρας)		1
Παπανθύμου Ι. (Εθνικός)	1	
Ορφανός (Δόξα Ψ.)	1	1
Ζαχαρίας (Ασπίδα Απ.)	1	1
Δημητρούλης (Ευαγόρας)	2	
Μουδάτσος (Αστέρας)	1	1
Σκυλλαράκης Α. (Αγ. Γεώργιος)	5	1
Σκυλλαράκης Σ. (Αγ. Γεώργιος)	1	
Πήττας (Ανταγόρας)	3	
Σακέλλης (Νικαγόρας)		1
Ζωάννου (Ζευς)	1	
Μικρόπουλος (Ευκλής)	1	
Γκίκας (Αντίμαχος)	1	
Κατταξενός (Ερμής)	1	1
Πεστλίκης (Ζευς)		1
Λιόρδος (Ευαγόρας)	1	
Μαργαρίτης (Αντίμαχος)	1	
Πλύγκος Π. (Δόξα)		1
Μπρουζούλης (Ασκληπιός)	1	
Κουφαλάκης (Εθνικός)	1	
Χρυσοχόος (Ζευς)		1
Μπατέστας (Δόξα)		1

ΣΚΟΡ ΚΑΙ ΣΚΟΡΕΡ

● Κατταβιά–Πολυβώτης 3–0 (23η)
47' **Πέτρου**, 58' **Καβουκλής**, 66' **Αλεβιζόπουλος**.

● Ευαγόρας–Ανταγόρας 3–0
45' **Δημητρούλης**, 76' **Μερκούρης**, 77' **Καλούδης**.

● Ασκληπιός–Ζευς 3–0
40' **Κυνηγόπουλος**, 47' (αυτογκ.) **Νικηταράς**, 78' **Καραγιάννης**.

● Ερμής–Δόξα Ψ. 3–0
8', 51' **Περίδης**, 71' **Δημητράς**

● Ασπίδα Απ.–Πυλί 1–0
44' **Διακοπαρασκευάς**

● Αντίμαχος–Νικαγόρας 1–2
80' **Μαργαρίτης**/50' **Π"σεβαστός**, 65' **Στρατής**

● Ευκλής–Αστέρας Μ. 2–3
19' **Μικρόπουλος**, 36' **Π"χριστοδούλου**/53' **Θρήσκος**, 60' **Πέρος**, 80' **Νικήτας Δ.**

● Πολυβώτης–Εθνικός 2–0 ά.α.

● Αγιος Γεώργιος–Κατταβιά (αύριο)

ΕΠΟΜΕΝΗ ΑΓΩΝΙΣΤΙΚΗ (25η)

Κατταβιά-Εθνικός
Ζευς-Αγ. Γεώργιος
Πυλί-Πολυβώτης
Νικαγόρας-Ασκληπιός
Δόξα Ψ.-Ασπίδα Απ.
Ανταγόρας-Αντίμαχος
Αστέρας Μ.-Ερμής
Ευκλής-Ευαγόρας

ΟΙ ΣΚΟΡΕΡ

		ΣΥΝ	ΣΟΥΤ	ΚΕΦ.	ΠΕΝ.	ΦΑΟΥΛ	ΕΝΤ.	ΕΚΤ.
1.	**Πίττας** (Ανταγόρας)	**24**	19	1	3	1	18	6
2.	**Ζαχαρίας**(Ασπίδα)	**14**	11	1	1	1	8	6
3.	**Καβουκλής** (Κατταβιά)	**14**	11	3			4	10
4.	**Π"χριστοδούλου** (Ευκλής)	**14**	10	4			11	3
5.	**Γερασίμου** (Πυλί)	**12**	9	2	3		10	2
6.	**Μικρόπουλος** (Ευκλής)	**11**	8	2	1		7	5
7.	**Παπασεβαστός** (Νικαγόρας)	**12**	11	1			5	7
8.	**Καλούδης** (Ευαγόρας)	**12**	11	1			8	4
9.	**Αϊντενίζ** (Ευκλής)	**11**	10	1			6	5
10.	**Κυνηγόπουλος** (Ασκληπιός)	**11**	8	3			9	2
11.	**Φούσκας** (Νικαγόρας)	**10**	8			2	5	5
12.	**Διακοπαρασκευάς** (Ασπίδα)	**10**	8	2			9	1
13.	**Σκυλλαράκης Α.** (Αγ. Γεώργιος)	**9**	4		5		7	2
14.	**Βαρδόπουλος** (Ζευς)	**9**	9				5	4
15.	**Κατταξενός** (Ερμής)	**8**	7		1		5	3
16.	**Καβουσανάκης** (Ερμής)	**8**	4	2		2		8
17.	**Πλύγκος Π.** (Δόξα)	**8**	8				6	2
18.	**Εμίρογλου** (Ευκλής)	**8**	2		5	1	6	2
19.	**Φαρμακίδης** (Αγ. Γεώργιος)	**8**	6			2	2	6
20.	**Ορφανός** (Δόξα)	**8**	2	1	1	4	5	3
21.	**Δημητράς** (Ερμής)	**8**	7	1			8	
22.	**Μπάκαλος** (Ασπίδα)	**8**	8				6	2
23.	**Θρήσκος** (Αστέρας)	**8**	8				6	2
24.	**Κοσμάς** (Εθνικός)	**8**	2	1	1	4	5	3
25.	**Χατζηγιαννάκης** (Ασπίδα)	**7**	6	1			5	2
26.	**Παπαϊγνατίου** (Ανταγόρας)	**7**	6	1			2	5
27.	**Περίδης** (Ερμής)	7	7				6	1
28.	**Νικήτας** (Αστέρας)	7	6	1			3	4
29.	**Καβουκλής** (Ζευς)	6	5	1			2	4
30.	**Μουστακέλης** (Αγ. Γεώργιος)	5	5				5	3

ΑΥΤΟΓΚΟΛ

1 γκολ: **Ζαχαρίας** (Ευαγόρας), **Στρατής** (Αγ. Γεώργιος), **Ιμβριώτης** (Κατταβιά), **Βασιλαράκης** (Δόξα Ψ.), **Χασαπλαδάκης** (Πολυβώτης), **Δρόσος** (Πυλί), **Γκίνος** (Αγ. Γεώργιος), Ι. Παπαδόπουλος (Αγ. Γεώργιος), **Αρτεμάκης** (Αστέρας Μ.), Νικηταράς (Ζευς)

ΠΡΩΤΑΘΛΗΜΑ Β' ΚΑΤΗΓΟΡΙΑ 2002–2003

	Αγ. Γεώργιος	Ανταγόρας	Αντίμαχος	Ασκληπιός	Ασπίδα Απ.	Αστέρας Μ.	Δόξα Ψ.	Εθνικός	Ερμής	Ευαγόρας	Ευκλής	Ζευς	Κατταβιά	Νικαγόρας	Πολυβώτης	Πυλί
Αγ. Γεώργιος	■	4-4	4-1	0-2		1-2	1-1	2-0	0-0	2-2		4-1			4-0	1-0
Ανταγόρας		■		5-1	2-0	2-1	0-0	7-1	2-1	3-0	4-1	5-2			6-0	3-2
Αντίμαχος		0-1	■	0-1	1-3	1-1	1-0	4-0	2-1	1-0		1-0	1-1	1-2		0-1
Ασκληπιός	2-2		1-0	■	0-2	1-0	3-0	7-0		1-1	3-1	3-0	3-1	3-0	1-0	0-0
Ασπίδα Απ.	0-3	2-2			■		1-3	6-1	4-2	3-1	3-1	4-0	2-1	4-1	2-1	1-0
Αστέρας Μ.	1-0	0-0	0-1	1-0	2-0	■	2-0	1-1		1-0	1-0	2-1	1-1	2-1		
Δόξα Ψ.	2-1	1-1	5-3	3-3			■		1-0	1-3	0-1	2-1	1-0	2-1	4-0	4-1
Εθνικός	2-1	0-4		1-0	1-3		1-1	■	1-2	0-1	1-4	0-1	2-4	0-2	1-2	
Ερμής		3-2		0-0	1-2	4-1	3-0	6-1	■		1-3	0-1	3-0	3-1	3-0	3-1
Ευαγόρας	1-0	3-0	0-1	3-0		0-2	2-1		0-0	■	1-0		3-1	3-2	4-1	2-1
Ευκλής	1-1	2-2	1-1		2-2	2-3	2-0	8-1	2-1		■		2-3	1-1		
Ζευς			0-0	2-0	1-3	1-1	2-2	4-0		1-1	1-0	■		3-3	1-1	1-1
Κατταβιά	0-0	1-2	1-0	2-2		0-0			1-1	1-0	2-1	0-2	■	1-0	3-0	
Νικαγόρας	0-1	0-3	3-2		2-2	1-0	1-1	6-2	1-0	0-2				■		0-2
Πολυβώτης	0-3	0-1	0-3		1-1	0-2		2-0 α.α	2-3		2-3	1-5	0-1	5-4	■	0-0
Πυλί	2-0	0-0	0-1	3-1	2-1	1-1		4-0	2-1		3-3	2-0	4-1	2-0		■

ΒΑΘΜΟΛΟΓΙΑ

Β' ΚΑΤΗΓΟΡΙΑ 2002–2003

					ΕΝΤΟΣ			ΕΚΤΟΣ			ΣΥΝΟΛΟ		
Α/Α	ΟΜΑΔΕΣ	ΒΑΘΜ.	ΑΓ.	ΤΕΡΜ.	Ν	Ι	Η	Ν	Ι	Η	Ν	Ι	Η
1.	Ανταγόρας	52	24	61-25	10	1	0	5	6	2	15	7	2
2.	Ασπίδα Απ.	47	24	52-30	9	1	2	5	4	3	14	5	5
3.	Αστέρας Μ.	43	24	28-19	9	3	1	3	4	4	12	7	5
4.	Ευαγόρας	41	24	33-23	9	2	2	3	4	4	12	5	7
5.	Ασκληπιός	39	24	38-27	9	3	1	2	3	6	11	6	7
6.	Πυλί	36	24	34-29	8	3	1	2	3	7	10	6	8
7.	Ερμής	34	24	42-30	8	1	3	2	3	7	10	4	10
8.	Δόξα Ψ.	34	24	35-34	8	2	2	1	5	6	9	7	8
9.	Αντίμαχος	34	24	27-26	6	2	5	4	2	5	10	4	10
10.	Ευκλής	33	24	50-40	5	5	2	4	1	7	9	6	9
11.	Αγ. Γεώργιος	31	23	35-25	5	4	2	3	3	6	8	7	8
12.	Κατταβιά	31	23	27-30	5	5	2	3	2	5	8	7	8
13.	Ζευς	29	24	31-36	3	7	1	4	1	8	7	8	9
14.	Νικαγόρας	25	24	34-45	5	2	4	2	2	9	7	4	13
15.	Πολυβώτης	12	24	21-60	2	2	8	1	1	9	3	3	17
16.	Εθνικός	5	24	17-82	2	1	9	0	1	11	2	2	20

Γ' ΗΜΙΧΡΟΝΟ

Με το βλέμμα στην εξέδρα



Έντονο διάλογο με φίλαθλο στην εξέδρα άνοιξε ο πρόεδρος του Απόλλωνα Απολλώνων Τζούλης Μαχραμάς, που βρισκόταν στον πάγκο της ομάδας του στο παιχνίδι με τον Διγενή. Προς τον Τζούλη έτρεξε αμέσως ο παρατηρητής Θεοδόσης Κυπραίος που προσπάθησε να τον ηρεμήσει, όμως μάλλον δεν χρειάστηκε μεγάλη προσπάθεια.

Ο πρόεδρος του Απόλλωνα γύρισε αμέσως στον πάγκο και αφοσιώθηκε στο παιχνίδι.

Τον...απέκλεισαν στην Αθήνα!

Με την γλώσσα έξω έφτασε στο γήπεδο των Κοσκινού ο παρατηρητής του Σαββατιάτικου αγώνα ανάμεσα στον Διγενή και τον Απόλλωνα Απολλώνων Θεοδοσης Κυπραίος. Ο άνθρωπος πολύ θα ήθελε να βρεθεί στο γήπεδο νωρίτερα, όμως πάλι καλά που κατάφερε να πάει, αφού έτρεχε πανικόβλητος κατ' ευθείαν από το αεροδρόμιο. Η λογική ερώτηση που γεννάται είναι για ποιόν λόγο ταξίδεψε την ώρα που ήξερε πως είχε οριστεί παρατηρητής σε παιχνίδι.

Η απάντηση είναι πως δεν διάλεξε ο ίδιος να κάνει ένα γρήγορο ταξίδι, αλλά επέστρεψε μόλις το Σάββατο από την Αθήνα που είχε βρεθεί ως μέλος της αποστολής των μικτών μας ομάδων Παίδων και Νέων.

Ο Κυπραίος είχε προγραμματίσει να επιστρέψει την Παρασκευή, όμως κάποιος του σκάρωσε φάρσα και του ακύρωσε το εισιτήριο, με αποτέλεσμα να αποκλειστεί στην Αθήνα για μία μέρα!

Οι κακές γλώσσες αναφέρουν πως αυτός ο κάποιος ήταν ο κολλητός του Γιάννη Κάτρης!

Πάντως στην "συνωμοσία" πρέπει να βρισκόταν κι άλλα μέλη της ΕΠΣΔ, αφού στα Κοσκινού βρέθηκε για καλό και για κακό ο Γενικός Γραμματέας της Ένωσης, Μιχάλης Βεργωτής.

Ζητά την εξαίρεση Ζανεττίδη

• Η Θύελλα μέσω επιστολής διαμαρτύριας στρέφεται κατά του διαιτητή του προχθεσινού της αγώνα με τον Ηρακλή Μαριτσών

Την εξαίρεση του διαιτητή Κώστα Ζανεττίδη, από τα παιχνίδια της απ' εδώ και πέρα και δια παντός, ζητάει η Θύελλα Πυλώνας μ' αφορμή τη διαιτησία του παραπάνω στο παιχνίδι της Θύελλας με τον Ηρακλή Μ.

Μετά από έκτακτη λαϊκή (!) συνέλευση το Δ.Σ. της Θύελλας εξέδωσε την παρακάτω επιστολή διαμαρτυρίας:



Μετά από έκτακτη ευρεία λαϊκή συνέλευση και λαμβάνοντας υπόψιν όλα τα γεγονότα τα οποία έλαβαν χώρα στο γήπεδο μας κατά την διάρκεια του ποδοσφαιρικού αγώνα μας με αντίπαλο τον Ηρακλή Μαριτσών:

Αποφασίζουμε όπως προβούμε σε όλες εκείνες τις ενέργειες που θεωρούμε ως δέουσες ούτως ώστε να διαφυλάξουμε τα συμφέροντα της ομάδας μας. Από την αρχή της ποδοσφαιρικής χρονιάς ως Δ.Σ. συμφωνήσαμε να μην ασχοληθούμε καθόλου με την διαιτησία παρά μόνο με την ομαλή λειτουργία της ομάδας μας και την σωστή ενίσχυση της με τους παίχτες εκείνους που εμείς θεωρούσαμε τους πλέον κατάλληλους.

Δυστυχώς όμως από το ξεκίνημα της χρονιάς και με αποκορύφωμα το χθεσινό παιχνίδι η διαιτησία στάθηκε συνεχώς απέναντι μας, εναντίον μας, και ως εκ τούτου και η δεινή βαθμολογική θέση στην οποία περιήλθε η ομάδα μας θέλοντας να γίνουμε πιο συγκεκριμένοι θα αναφερθούμε σε μερικά γεγονότα που έγιναν αρχής γενομένης της ημέρας που έγινε γνωστός ο διαιτητής ο οποίος θα μας έπαιζε στο προαναφερόμενο παιχνίδι.

Μετά από επικοινωνία (τηλεφωνική) του κυρίου Σταυριανού Νικολάου με τον πρόεδρο του συνδέσμου διαιτητών κ. Κάπρο και γνωστοποιώντας τους φόβους μας για τον εν λόγω διαιτητή και το αίτημα μας για άμεση αλλαγή του, ο κύριος Κάπρος εγγυήθηκε πως όλα θα εξελιχθούν ομαλά. Υπόσχεση η οποία δυστυχώς δεν τηρήθηκε.

Ένα άλλο γεγονός το οποίο έγινε κατά την διάρκεια της γενικής συνέλευσης της ΕΠΣΔ και που πρέπει να αναφερθεί είναι η άμεση επαφή που είχαμε με τον υπεύθυνο ορισμού διαιτητών κ. Αργυρίου, ο οποίος με την σειρά του εγγυήθηκε την αρτιότητα του συγκεκριμένου διαιτητή.

Δεν θα αναφερθούμε λεπτομερώς για την εν γένει συμπεριφορά του συγκεκριμένου διαιτητή εις βάρος μας παρά μόνο σε ένα συγκεκριμένο περιστατικό το οποίο και καταδεικνύει την εμπάθεια του προς την ομάδα μας.

Πριν την έναρξη του παιχνιδιού κατά την είσοδο του αρχηγού μας στα αποδυτήρια των διαιτητών, κατά την υπογραφή του φύλλου αγώνος ακολούθησε η εξής στιχομυθία του διαιτητή προς τον αρχηγό:

"Πες στο 11 σας να μην πέφτει μέσα στην περιοχή". Αυτό υπέπεσε στην αντίληψη του κ. Σταυρανού ο οποίος και παραπονούμενος του είπε" τι έχεις με το 11". Απαντώντας ο διαιτητής είπε πως ο συγκεκριμένος ποδοσφαιριστής στον αγώνα μας εναντίον του Ιάλυσου του έπεφτε συνεχώς στην μεγάλη περιοχή εκβιάζοντας του το πέναλτι, πράγμα το οποίο ο διαιτητής ψεύδεται ασύστολα διότι ο ποδοσφαιριστής στον παραπάνω αγώνα ήταν εκτός αποστολής.

Αυτό μπορείτε να το εξακριβώσετε ανατρέχοντας στο φύλλο αγώνα του παραπάνω αγώνα. Ο προαναφερόμενος ποδοσφαιριστής είναι ο Οίκουτας Κωνσταντίνος. Κλείνοντας ζητάμε την εξαίρεση του κ. Ζανεττίδη από τα παιχνίδια μας δια παντός.

Εκ του Δ.Σ. Θύελλας Πυλώνας

Μάτωσε η εξέδρα



Συνήθως στα παιχνίδια του τοπικού οι όποιες παρεξηγήσεις δημιουργούνται μεταξύ των φιλάθλων στην εξέδρα ούτε μαζικές είναι ούτε παίρνουν διαστάσεις, αφού είμαστε λίγο πολύ γνωστοί μεταξύ μας και πάντα βρίσκονται οι ψυχραιμότεροι να επέμβουν και να ηρεμούν τα πνεύματα.

Δυστυχώς προχθές στα Κοσκινού τα πράγματα ξέφυγαν. Στα μισά του δεύτερου ημιχρόνου στην εξέδρα επικράτησε για λίγα λεπτά ένας χαμός, όταν ορισμένοι θερμόαιμοι πιάστηκαν στα χέρια. Κάποιοι επιχείρησαν να χωρίσουν και μάλιστα λέγεται πως ένας από αυτούς βρήκε και τον...μπελά του. Όταν τα πράγματα ηρέμησαν, ένας φίλαθλος αναγκάστηκε να μπει στον αγωνιστικό χώρο και πάει στον πάγκο του Διγενή για να του παρασχεθούν οι πρώτες βοήθειες, αφού μια γροθιά τον τραυμάτισε στα χείλη. Ο ίδιος, αφού αισθάνθηκε καλύτερα, έτρεχε να βρει μηχανή του για να προλάβει αυτόν που τον χτύπησε.

Πέθανε η μητέρα τους

Την αγαπημένη τους μητέρα έχασαν οι ποδοσφαιριστές του Ορφέα Αντώνης και Μικές Γαλουζής, οι οποίοι βέβαια δεν αγωνίστηκαν προχθές στο παιχνίδι της ομάδα τους με τον Διαγόρα Βατίου. Γι' αυτό το λόγο κρατήθηκε 1' σιγή με την έναρξη του αγώνα και οι συμπαίκτες του έπαιξαν φορώντας μαύρο περιβραχιώνιο.

Το Δ.Σ. του Ορφέα εκφράζει τα συλληπητήρια τους στου ποδοσφαιριστούς του και στην οικογένεια της εκπλιπούσας.

Το αθλητικό τμήμα της "Γ" εκφράζει επίσης τα συλληπητήρια του στους άτυχους ποδοσφαιριστές και στους οικείους τους.



Γερό κεφάλι

Με μπαταρισμένο κεφάλι αγωνίστηκε σε ολόκληρο το δεύτερο ημίχρονο του αγώνα Διγενή-Απόλλων Απ. ο ποδοσφαιριστής των φιλοξενούμενων, Γιώργος Πατρού. Ο πρώην παίκτης του Διγενή χτύπησε στο τέλος του πρώτου ημιχρόνου και αποκόμισε ένα βαθύ σκίσιμο στο φρύδι και όπως έλεγε ο γιατρός του αγώνα, κανονικά χρειαζόταν τουλάχιστον δύο ράμματα.

Ο Πατρού προφανώς δεν ήθελε να εγκαταλείψει το παιχνίδι και προτίμησε να μείνει στο γήπεδο μέχρι το τελικό σφύριγμα, χωρίς να διστάσει να διεκδικεί κεφαλιές.



Κοντομάνικο στην παγωνιά

Προφανώς τα πολλά ρούχα κατά την διάρκεια του αγώνα του φέρνουν άγχος του γενικού αρχηγού του Διγενή Μιλτιάδη Ναβροζίδη, εκτός κι αν είναι αυτό ένα αναπόσταστο κομμάτι από τα γούρια. Αν και προχθές στα Κοσκινού η Θερμοκρασία ήταν χειμωνιάτικη και ο περισσότερος κόσμος εμφανίστηκε με χοντρά μπουφάν, ακόμα και σκούφους και γάντια, ο Ναβροζίδης παρακολούθησε ολόκληρο το ματς του Διγενή με τον Απόλλωνα Απολλώνων με κοντομάνικο! Πάντως αμέσως μόλις τελείωσε το παιχνίδι, ο Ναβροζίδης έτρεξε να ντυθεί, οπότε μάλλον για γούρι προτιμά να κρυώνει. Θυμίζουμε, πως ο πλέον γνωστός ποδοσφαιράνθρωπος που κυκλοφορεί χειμώνα-καλοκαίρι με το κοντομάνικο είναι ο προπονητής Νίκος Αλέφαντος.

"Εννέα λεπτά και ένα ευρώ"

Μια εντυπωσιακή απάντηση εισέπραξε ο παρατηρητής της συνάντησης Ορφέας-Διαγόρας Β. Δημήτρης Τσοπανάκης. Ο πρόεδρος της τεχνικής επιτροπής της ΕΠΣΔ λίγο πριν την λήξη της αναμέτρησης ρώτησε σε παρευρισκόμενους για τον εναπομείναντα χρόνο που υπήρχε για την λήξη του αγώνα. Η απάντηση που πήρε ήταν η εξής: "Εννέα λεπτά και ένα ευρώ"!!!

Πρόβλεψη του...Κουβά

Την διαίσθησή του ήθελε να δοκιμάσει ο παρατηρητής του ματς Διγενής-Απόλλων Απ., Θεοδόσης Κυπραίος. Έτσι λίγο πριν ξεκινήσει ο αγώνας προέβλεψε νίκη του Διγενή με 3-0, κάτι που επανέλαβε και μάλιστα με περισσότερες λεπτομέρειες όταν οι Κοσκινιάτες σημείωσαν το πρώτο τους γκολ, λέγοντας πως άλλο ένα θα έμπαινε μέχρι το τέλος του πρώτου ημιχρόνου και θα έκλεινε το σκορ στο δεύτερο μέρος. Όταν έγινε το 2-0 ο Θεοδόσης Κυπραίος ήταν στην καλή χαρά, καμαρώνοντας για τις ικανότητες του στη μαντεία και τα...ταρώ.

Το χαμόγελο του κόπηκε απότομα όταν ο Απόλλων μείωσε σε 2-1 και κατσούφιασε εντελώς όταν στο τέλος του ημιχρόνου ο Διγενής έκανε το 3-1.

Η...καλή μέρα για την πρόβλεψη του Θεοδόση φάνηκε από νωρίς, όταν στο 1-0 ρωτήθηκε για το πως τα πάει με το "πάμε Στοίχημα". Η απάντηση ήταν μονολεκτική "Κουβάς..." Οι πληροφορίες που αναφέρουν πως ο πρόεδρος της ΕΠΣΔ Κλεόβουλος Χατζηγεωργίου τηλεφώνησε σε ραδιοφωνικό σταθμό και ζήτησε γελώντας ο Θεοδόσης Κυπραίος να περιοριστεί αυστηρά στα καθήκοντά του και να αφήσει τις προβλέψεις για τους...μπουκ ελέγχοντας ως απόλυτα ανακριβείς.

ΝΤΕΜΠΟΥΝΤΟ

Το ντεμπούντο του έκανε χθες στο γήπεδο των Αγίων Αποστόλων ένας νεαρός ταλαντούχος ποδοσφαιριστής του Φοίβου, ο Παναγιώτης Στρατής. Ο εν λόγω παίκτης έχει γεννηθεί στις 21-8-1987 είναι μέλος της Μικτής μας ομάδας και μέχρι πρότινος αγωνιζόταν στην εφηβική ομάδα του Συλλόγου της Κρεμαστής. Ο Στρατής λοιπόν έκανε την παρθενική του εμφάνιση στην πρώτη ομάδα, αγωνίσθηκε καθ' όλη την διάρκεια του παιχνιδιού και ομολογουμένως άφησε πολύ καλές εντυπώσεις τόσο στα αμυντικά όσο και στα επιθετικά του καθήκοντα.

ΛΙΓΟΣΤΟΙ ΦΙΛΑΘΛΟΙ

Τα Κυριακάτικα πρωινά απ' ότι αποδεικνύεται δεν είναι και ό,τι καλύτερο για να προσελκύσουν αρκετούς φιλάθλους τα ματς που δεν έχουν βαθμολογικό ενδιαφέρον. Το ίδιο συνέβηκε και χθες στο γήπεδο Αγίων Αποστόλων όπου λίγο πριν την έναρξη του παιχνιδιού Φοίβου-Δόξας Κ. οι φίλοι του ποδοσφαίρου που βρίσκονταν στις εξέδρες μετρούνταν στα δάχτυλα του ενός χεριού. Στην συνέχεια ο αριθμός αυξήθηκε λόγω του κρύου και αυτοί οι λιγοστοί έψαχναν κάποιο σημείο για να ζεσταθούν και να δούνε το ματς.

ΟΡΓΑΝΩΜΕΝΟΣ

Πολύ οργανωμένος και προσεκτικός είναι ο γνωστός διαιτητής του Συνδέσμου μας Σταύρος Πηδιάκης. Ο παραπάνω προσέχει ως κόρη οφθαλμού τα προσωπικά του είδη που έχουν να κάνουν με την διαιτησία. Τα παπούτσια λ.χ. τα έχει μέσα σε ειδικές θήκες στην τσάντα του και πριν βγει στον αγωνιστικό χώρο τα έχει βαμμένα και γυαλισμένα στην εντέλεια. Τέτοια περιποίηση στα PUMA, ούτε στον στρατό!

"ΚΒΟ BANTIS"



Το μέλλον ανήκει στους ανθρώπους, που βλέπουν ευκαιρίες, πριν ακόμη γίνουν φανερές

Βρισκόμαστε λίγο πριν το τέλος των πρωταθλημάτων και εύκολα πια μπορούμε να δώσουμε **χαρακτηρισμούς** σχεδόν σε όλες τις ομάδες μας.

Υπάρχει μια που δυσκολεύομαι να χαρακτηρίσω και είναι ο Διγενής Κοσκινού. Θα χαρακτήριζα **ανυπόμονο** τον Κολοσσό, αφού ήθελε να πάει στην Α2 χωρίς να είναι έτοιμος.

Θα χαρακτήριζα **επίμονο** σωματείο την Ρόδο αφού θέλει να πάει στην Γ' Εθνική όπως πριν ένα χρόνο.

Όμως τον Διγενή που (μετά το προχθεσινό 6-1) δείχνει ότι λογικά θα είναι ο φετινός πρωταθλητής πως να τον χαρακτηρίσεις;

Είναι ανυπόμονος; ή καλά κάνει να θέλει **και αυτός**, Δ' Εθνική.

Τα έργα στο γήπεδό του και η δημιουργία παιδικής ομάδας δείχνουν ότι το σωματείο, **εκεί** είναι στη σωστή κατεύθυνση. **Μήπως** όμως τρέχει με μεγαλύτερη ταχύτητα απ' ότι πρέπει κατακτώντας **τώρα** το πρωτάθλημα;

Όλοι βλέπουμε "αργά" σωματεία να προσπερνούν άλλα που τρέχανε, και στην βιασύνη τους ξεστράτισαν. **Μήπως** όμως τώρα είναι η ευκαιρία για το σωματείο, αφού υπάρχουν τέσσερα (4) σωματεία της Δωδεκανήσου στην Δ' Εθνική;

Έχω όμως επιφυλάξεις μου γιατί **ποτέ μια ευκαιρία δεν είναι ορατή.** Το μέλλον άλλωστε ανήκει στα σωματεία που βλέπουν ευκαιρίες πριν ακόμα αυτές γίνουν ορατές.

Το σίγουρο είναι ότι η μεγάλη ευκαιρία για το ποδόσφαιρο και το μπάσκετ του Κοσκινού χάθηκε πριν λίγο χρόνια, και ήταν δίπλα του, στην **πόλη της Ρόδου.** Όταν εμφανίσθηκε ο "Καποδίστριας" και οι τότε πολιτικοί και αθλητικοί παράγοντες δεν είδαν τα μεγάλα κέρδη σε όλα τα επίπεδα που θα είχαν Ρόδος και Κοσκινού αν γινόντουσαν μια πόλη.

Αναρωτιέμαι την ευκαιρία αυτή δεν την αντιλήφθηκαν; Μήπως δεν συνέφερε σε ορισμένους και γι' αυτό δεν την επεδίωξαν; **Γιατί χάθηκε αυτή η μεγάλη ευκαιρία, κανείς δεν μιλάει...**

ΒΟΓΙΑΤΖΟΓΛΟΥ ΤΑΣΟΣ

Άρχισαν τα πανηγύρια

Μετά τη λήξη του χθεσινού τελευταίου για την φετινή περίοδο εντός έδρας αγώνα του Σταυρού κόντρα στις Κροίσες, ανοίχθηκε απο τα κορίτσια του Νίκου Ταχραμάνη σαμπάνια, ενώ είχαμε και δύο σπρίντ που πιθανόν να πλησίασαν παγκόσμιο ρεκόρ γυναικών!

Συγκεκριμένα η Μαρία Ιακωβίδου κυνηγούσε την Λίντα Χέλστρομ για να την μπουγελώσει.

Σε πρώτη φάση η Σουηδέζα κατάφερε να ξεφύγει αλλά είναι μάλλον δύσκολο να γλίτωσε το μπουγέλωμα στα αποδυτήρια.

Αντιπολεμικό μήνυμα

Την αντίθεσή του στον παράλογο πόλεμο κατά του Ιράκ έδειξε χθες ο Σταυρός Καλυθιών. Οι "πράσινες" φορούσαν μαύρο περιβραχιόνιο, ενώ είχαν αναρτήσει κι ένα πανό, το οποίο έγραφε "όχι στον πόλεμο".

"DREAMS OF THATER"

Σε θέατρο ποδοσφαιρικής πανδαισίας έχει μετατραπεί το γήπεδο των Αγ. Αποστόλων, καθώς σε κάθε αγωνιστική ημέρα φιλοξενεί κατά μέσο όρο τρία παιχνίδια.

Πολλές ομάδες διαφορετικών κατηγοριών παρελάζουν από το γήπεδο αυτό, που χάρη στην φροντίδα και το μεράκι που δείχνει η διοίκηση του σταδίου, παραμένει σε άριστη κατάσταση.

Αντίο με φιλικό

• *Σήμερα στις 3 μ.μ. στο Δημοτικό Στάδιο μεταξύ Νέων και Παίδων*

Αντίο με φιλικό παιχνίδι μεταξύ τους λένε σήμερα οι μικτές ομάδες των Νέων και των Παίδων, οι οποίες ολοκλήρωσαν τις φετινές τους υποχρεώσεις μετά και τον τυπικό αποκλεισμό τους από τη συνέχεια του πρωταθλήματος των Ενώσεων.

Το φιλικό θα γίνει στο Δημοτικό Στάδιο και οι ενωσιακοί προπονητές **Ακης Δελαπόρτας** και **Γιώργος Μποσγανάς** έχουν δώσει προσκλητήριο για τις 14.45 στους παρακάτω ποδοσφαιριστές:

ΠΑΙΔΕΣ

Καραγιάννης, Παστρικός, Γκάιδας, Πιζήμολας, Τσοπανάκης, Καππάκας, Καρπαθάκης, Λαμπριανός, Πάττας, Χατζηπέτρος, Γαϊτάνος, Κασταμούλας, Δελαπόρτας, Μαρίνος, Ζαμάγιας, Χατζηφούντας Χ., Χατζηφούντας Μ., Μπριζνοβαλης, Λαθούρης, Στρατής, Κουμπιός, Αντωνιάδης, Ζωάννου, Κουρμαδιάς, Χατζηβαλσάμης, Νικολός, Μαργαρίτης (Εθνικού), Τηλιακός, Ορσάρης

ΝΕΟΙ

Αγγελόπουλος, Αθανασίου, Φρατζής, Διακίδης, Κατσαράς, Κατσιδώνης, Κεφάλας, Κοσμάς, Κώτσος, Μάτσης, Μαννάκης, Μαριάς, Νικολός, Πέρος, Πατρός, Χωρίτης, Τσακίρης, Κοντόγιαννος Γ., Χατζηνικόλας Γ. (Αρης Αρχ.), Παπαοικονόμου Δημ. (Πετρώνας), Πέρος Μιχ. του Γ. (ΑΕΡΑ), Τριπολίτης Ικ., Παπανθυμίου Ιων., Παπαβασιλείου Σταύρος (ΠΑΣ Ασκληπειού), Χαρίτος, Μακαρούνας, Χριστοδούλου, Μαχαιρίδης, Στεφανάκης Ευαγ. και Τερεζάκης Κων.

ΠΑΙΚΤΗΣ...ΤΕΡΜΑΤΟΦΥΛΑΚΑΣ

Λόγω έλλειψης τερματοφυλάκων στο χθεσινό παιχνίδι της Δόξας Κ. επί του Φοίβου στο ουδέτερο γήπεδο των Αγίων Αποστόλων, ένας ποδοσφαιριστής της ομάδας της Κω αναγκάστηκε να φορέσει τα γάντια και προσπάθησε να προστατέψει την εστία του από τυχόν παραβιάσεις. Ο Τσικνής λοιπόν ναι μεν άφησε καλές εντυπώσεις ως γκολκήπερ, ωστόσο δεν κατάφερε να αποσοβήσει την ήττα, αφού δέχθηκε τρία γκολ.

ΜΠΑΡΜΠΟΥΝΙΑ

Φανατικοί φίλοι των θαλασσινών αποδεικνύονται οι ποδοσφαιριστές του Ανταγόρα. Στο προχθεσινό παιχνίδι με τον Ευαγόρα στο γήπεδο των Αγίων Αποστόλων υποσχέθηκαν να στείλουν μπαρμπούνια (!) στον βοηθό διαιτητή Μίχα, επειδή είχαν κάποια μικροπαράπονα από αυτόν και διότι λένε τα συγκεκριμένα ψάρια βοηθάνε πολύ στην βελτίωση της όρασης και προφανώς θα βοηθούσαν και τον ίδιο να βλέπει καλύτερα.

ΒΓΗΚΕ ΑΠ' ΤΑ ΡΟΥΧΑ ΤΟΥ

Είδαν κι έπαθαν οι άνθρωποι του Απόλλωνα Απολλώνων και του Διγενή να συγκρατήσουν και να ηρεμήσουν τον ποδοσφαιριστή Μιχάλη Ψύλλου λίγο μετά την λήξη του προχθεσινού αγώνα των Κοσκινού.

Ο Ψύλλου που στο παρελθόν έχει αγωνιστεί και μάλιστα για αρκετά χρόνια στον Διγενή έβγαλε την φανέλα του και έτρεξε προς τα κάγκελα μαινόμενος, όταν άκουσε να τον βρίζει (δεν εξηγείται διαφορετικά η αντίδρασή του) κάποιος φίλαθλος.

Ο Ψύλλου, αφού πρώτα συγκρατήθηκε άρχισε να μιλάει για την αχαριστία ορισμένων.

Β' ΚΑΤΗΓΟΡΙΑ

Καθοριστική νίκη

• Για τον Ευαγόρα που κέρδισε τον πρωτοπόρο Ανταγόρα και παρέμεινε σε τροχιά ανόδου

ΑΓ. ΑΠΟΣΤΟΛΟΙ

Μετά από πολύ καλή εμφάνιση ο Ευαγόρας πέτυχε νίκη επί του πρωτοπόρου Ανταγόρα με σκορ 3-0 και συνεχίζει την προσπάθειά του για να ανέβει στην Α' κατηγορία.

Εγινε ένα δυνατό παιχνίδι αφού και οι δύο ομάδες προσπάθησαν να πετύχουν γρήγορα γκολ με τους γηπεδούχους πάντως να είναι αυτοί που είχαν την πρωτοβουλία των κινήσεων.

Ευτύχησαν μάλιστα να προηγηθούν στο σκορ λίγο πριν την λήξη του Α' ημιχρόνου.

Στην επανάληψη έλλειψαν οι καλές φάσεις μπροστά στις δύο εστίες, αλλά οι παίκτες του Ευαγόρα σε χρονικό διάστημα μόλις δύο λεπτών κατάφεραν και μετέτρεψαν το 1-0 σε 3-0 και κάπου εκεί τελείωσε και το ματς.

Οι φιλοξενούμενοι προσπάθησαν για κάτι καλό αλλά δεν μπόρεσαν να απειλήσουν ουσιαστικά την εστία του Ανδριγιαννάκη κι έτσι υποτάχθηκαν χωρίς να πετύχουν κάποιο γκολ.

Φάσεις-Γκολ

25'. Δυνατό σουτ του Μερκούρη μόλις άουτ.

35'. Σουτ του **Δημητρούλη,** μπλόκαρε ο **Χονδρομπίλας.**

43'. Ατομική προσπάθεια και διαγώνιο σουτ του **Δημητρούλη,** η μπάλα στα δίχτυα 1-0.

55'. Ασίστ του **Δημητρούλη** στον **Μερκούρη** που σούταρε από πλάγια μόλις άουτ.

60'. Πάσα του **Λιόρδου** στον **Μερκούρη** που σούταρε μόλις άουτ.

76'. Σουτ του **Μερκούρη** από πλάγια και το 2-0.

77'. Ο **Καλούδης** με πλασέ έγραψε το τελικό 3-0.

Αριστη η διαιτησία των **Μιχαλάκη, Σιδηρόπουλου Α.** και **Μίχα.**

Από τον Ευαγόρα ξεχώρισαν οι **Πεταυράκης, Μερκούρης** και **Δημητρούλης** ενώ από τον Ανταγόρα οι **Διακοβασίλης, Χατζηφούντας Χ.** και **Πίττας.**

ΕΥΑΓΟΡΑΣ: *Ανδριγιαννάκης, Πεταυράκης, Τσίπας, Κάτρης, Θεοδοσίου, Μερκούρης (85' Πάπα), Κουρμαδιάς, Λιόρδος (68' Μάκρας), Δημητρούλης, Καλούδης, Φραντζής*

ΑΝΤΑΓΟΡΑΣ: *Χονδρομπίλας, Βραχνάς, Διακοβασίλης, Καλαϊτζής, Δριγιαννάκης (87' Χατζηνικολάου), Μπιτσακτσής, Χατζηφούντας Χ. (81' Τσάτσα), Μαρίνης, Πίττας, Στάκος, Χατζηφούντας Ε. (64' Υδραίος)*

ΕΥΑΓΟΡΑΣ 3
ΑΝΤΑΓΟΡΑΣ 0

Νίκη με φτωχό σκορ

• Για την Ασπίδα επί του Πυλίου αλλά αυτό που μετράει είναι οι τρείς βαθμοί

ΑΠΟΛΑΚΚΙΑ (ΙΣΙΔΩΡΟΣ ΧΩΡΙΤΗΣ)

Ακόμη ένα σημαντικό βήμα για την άνοδο στην Α' κατηγορία έκανε η Ασπίδα Απ. μετά τη νίκη της με 1-0 επί του Πυλίου. Στο Α' ημίχρονο οι γηπεδούχοι είχαν τον πλήρη έλεγχο του παιχνιδιού, πίεσαν ασφυκτικά την αντίπαλη εστία κι έχασαν ουκ ολίγες ευκαιρίες για την επίτευξη κάποιου τέρματος. Τελικά όμως αυτό το κατάφεραν λίγο πριν το σφύριγμα της ανάπαυλας, πετυχαίνοντας ένα γκολ που έμελλε να είναι και το μοναδικό. Στην επανάληψη οι φιλοξενούμενοι ανέβασαν κατά πολύ την απόδοσή τους και απέκτησαν την ελαφρά πρωτοβουλία των κινήσεων, μη μπορώντας όμως να βρουν ανοιχτούς διαδρόμους προς την εστία του Λύμουρα. Η Ασπίδα αγωνίστηκε με έναν παίκτη λιγότερο για 15 λεπτά περίπου αφού αποβλήθηκε ο **Αντωναράς.** Δίκαιο το αποτέλεσμα σε γενικές γραμμές, του επιτρέπει στην ομάδα της Απολακκιάς να συνεχίζει την πορεία της προς την μεγάλη κατηγορία.

Φάσεις-Γκολ

11'. Σουτ του **Ζαχαρία** έξω από την μεγάλη περιοχή μόλις άουτ.

14'. Γυριστό σουτ του **Διακοπαρασκευά** λίγο πάνω από το οριζόντιο άουτ.

25'. Δυνατό σουτ του **Αντωναρά**, εκπληκτική απόκρουση του **Χατζηνικόλογλου** σε κόρνερ.

30'. Κοντινό δυνατό σουτ του **Μπάκαλου,** νέα απόκρουση του **Χατζηνικόλογλου** σε κόρνερ.

37'. Σουτ του **Σκουλούδη** λίγο πάνω από το οριζόντιο άουτ.

40'. Δυνατό σουτ του **Αντωναρά** μόλις άουτ.

44'. Σουτ του **Μπάκαλου** έξω από την περιοχή, η μπάλα κόντραρε στον **Διακοπαρασκευά** που με πλασέ έστειλε την μπάλα στα δίχτυα γράφοντας το τελικό 1-0.

49'. Φάουλ από τον **Μπρέντζεϊ Μ.** μόλις άουτ.

65'. Αναποδο ψαλίδι από τον **Αντωναρά** μόλις άουτ.

73'. Σουτ του ίδιου παίκτη, δύσκολη απόκρουση του **Χατζηνικόλογλου .**

74'. Ο **Αντωναράς** αποβλήθηκε με κόκκινη κάρτα για επικίνδυνο παίξιμο.

76'. Κοντινό πλασέ του **Διακοπαρασκευά,** έδιωξε ο **Χατζηνικόλογλου** σε κόρνερ.

79'. Δυνατό σουτ του **Μπρέντζεϊ Μ.** τράνταξε το οριζόντιο δοκάρι.

87'. Δυνατό σουτ του **Ματθαίου** μόλις άουτ.

Καλή η διαιτησία των **Βασιλειάδη, Βλαχά** και **Φουκάρα.**

Από την Ασπίδα ξεχώρισαν οι **Μελεούνης, Σκουλούδης** και **Ζαχαρίας** ενώ από το Πυλί οι **Χατζηνικόλογλου, Μπρέντζεϊ Μ.** και **Δρόσος.**

ΑΣΠΙΔΑ ΑΠ.: *Λύμουρας, Γκιόκης, Κανάκης (48' Ματθαίος), Μελεούνης, Πρωτόπαπας, Αντωναράς, Σκουλούδης, Αποκούραστος, Μπάκαλος, Διακοπαρασκευάς (84' Ζάταρος), Ζαχαρίας (90' Χατζηγιαννάκης)*

ΠΥΛΙ: *Χατζηνικόλογλου, Βρέτης, Μπρέντζει Μ., Κοκαλάκης, Ζήκας, Χατζησεβαστός, Δρόσος, Πίτσης, Μπρέντζεϊ Ν., Στούπος (46' Μουρατίδης), Μωϋσάκης*

ΑΣΠΙΔΑ ΑΠ. 1
ΠΥΛΙ 0

Σφράγισε την παραμονή

• Και μπορεί να χτυπήσε ακόμη και άνοδο ο Ασκληπιός μετά τη νίκη του με 3-0 επί του μαχητικού Ζεύς

ΚΩΣ (Γ. ΑΝΑΓΝΩΣΤΟΥ)

Σημαντική νίκη που ισοδυναμεί με παραμονή στην κατηγορία αλλά δίνει ελπίδες ακόμη και για άνοδο πέτυχε ο Ασκληπιός επί του Ζεύς με σκορ 3-0. Παράλληλα η ομάδα της πόλης μας με αυτή την ήττα βρέθηκε κάτω από την επικίνδυνη ζωνη και τώρα βεβαια τα πράγματα γίνονται ακόμη δυσκολότερα όσον αφορά την παραμονή. Εγινε ένα ανοιχτό παιχνίδι και από τις δύο ομάδες αλλά η ποιότητα στο Α' ημίχρονο ήταν μέτρια. Σε αυτό το μέρος οι γηπεδούχοι προκλήθηκαν στο σκορ λίγο πριν το σφύριγμα της ανάπαυλας. Με το ξεκίνημα της επανάληψης διπλασίασαν τα τέρματά τους. Στην συνέχεια οι φιλοξενούμενοι εντυπωσίασαν με την εμφάνισή τους, αφού όλοι κι όλοι πήγαν ένδεκα ποδοσφαιριστές, αλλά παρά τις ευκαιρίες που δημιούργησαν δεν μπόρεσαν να πετύχουν κάποιο γκολ αλλά αντίθετα δέχθηκαν και τρίτο γκολ.

Φάσεις-Γκολ

9'. Σουτ του **Καραγιάννη** μέσα από την περιοχή πάνω από το οριζόντιο άουτ.

20'. Σουτ του ίδιου παίκτη απέκρουσε με το κεφάλι ο **Χρυσοχόος** σε κόρνερ.

27'. Ο **Τριπολίτης** από θέση τετ-α-τετ έπιασε άτσαλο πλασέ κι έχασε την ευκαιρία να πετύχει γκολ.

40'. Φάουλ από τον **Πολυχρονόπουλο** απέκρουσε ο **Σαράντης** η μπάλα χτύπησε στο οριζόντιο, νέο πλασέ από τον **Κυνηγόπουλο** απέκρουσε πάνω στη γραμμή ο **Σαράντης** αλλά διαιτητής και βοηθός είπαν ότι η μπάλα μπήκε γκολ.

47'. Σέντρα από τον **Καραγιάννη**, ο **Νικηταράς** πέτυχε αυτογκόλ με κεφαλιά 2-0.

50'. Κόρνερ από τον **Καραγιάννη**, κεφαλιά του **Θεοδώρου** απέκρουσε ο **Σαράντης.**

51'. Ο **Τριπολίτης** πέρασε και τον **Κρητικό** και σε κενή εστία σούταρε στο οριζόντιο δοκάρι και άουτ.

58'. Κοντινό σουτ του **Πεστλίκη**, απέκρουσε με τα πόδια ο **Κρητικός.**

67'. Πέναλτι σε χέρι του **Γιαλομανδράκη.** Νωρίτερα όμως ο **Αργυρίου** είχε σηκώσει το σημαιάκι για οφ-σάιντ.

78'. Σουτ του **Καραγιάννη** απέκρουσε με τα πόδια ο **Σαράντης,** νέο σουτ του **Καραγιάννη** και το τελικό 3-0.

84'. Σουτ του **Χρυσοχόου** στο κάθετο δοκάρι.

Καλή η διαιτησία των **Καττάβενού, Αργυρίου** και **Μουστάκα.**

Από τον Ασκληπιό διακρίθηκαν οι **Πολυχρονόπουλος, Καραγιάννης, Μάστορας** ενώ από τον Ζεύς οι **Χρυσοχόος** και **Βαρδόπουλος.**

ΑΣΚΛΗΠΙΟΣ: *Κρητικός, Μπρουζούλης, Κυλιμάτος, Θεοδώρου, Πολυχρονόπουλος (82' Πιρπιρής), Ζαμάγιας (85' Ξυπολίτας), Κυνηγόπουλος, Καραγιάννης, Γιαλομανδράκης, Γουρλάς, Μπούχλας (59' Μάστορας).*

ΖΕΥΣ: *Σαράντης, Νίκας, Νικηταράς, Χρυσοχόος, Πακάκης, Σαλονικιός, Καβουκλής, Πεστλίκης, Τριπολίτης, Βαρδόπουλος, Φάκκας*

ΑΣΚΛΗΠΙΟΣ 3
ΖΕΥΣ 0

Βαθμολογική ανάσα

• Για τον Ερμή που επικράτησε στο ντέρμπι του Δήμου Καλλιθέας επί της Δόξας Ψ. με 3-0
• Μικροεπεισόδια μετά την λήξη του παιχνιδιού

ΚΑΛΘΥΙΕΣ

Νικητής στο ντέρμπι του Δήμου Καλλιθέας αναδείχθηκε ο Ερμής όπου επικράτησε επί της Δόξας Ψ. με 3-0 κι έκανε έτσι ένα μεγάλο βήμα για την παραμονή του στην κατηγορία, ψαλιδίζοντας παράλληλα τις ελπίδες του αντιπάλου του για άνοδο στην Α' κατηγορία.

Οι φιλοξενούμενοι ήταν σαφώς καλύτεροι στο Α' ημίχρονο αν και έμειναν πίσω στο σκορ αρκετά νωρίς εν τούτοις κλώτσησαν την ευκαιρία να πετύχουν την ισοφάριση αφού δεν μπόρεσαν να μετατρέψουν σε γκολ το πέναλτι που κέρδισαν.

Στο β' μέρος οι γηπεδούχοι ξεκίνησαν δυνατά και ορεξάτοι και κατόρθωσαν να βάλουν δύο ακόμη γκολ και να ανεβάσουν έτσι τον δείκτη του σκορ στο 3-0, παίρνοντας έτσι με αυτή τη νίκη μεγάλη βαθμολογική ανάσα.

Με την λήξη του παιχνιδιού δεν έλλειψαν οι εντάσεις και τα μικροεπεισόδια μεταξύ των φιλάθλων των δύο ομάδων.

Φάσεις-Γκολ

8'. Σουτ του **Νικολού,** η μπάλα χτύπησε στο σώμα του **Περίδη** και κατέληξε στα δίχτυα 1-0.

30'. Ανατροπή του **Ορφανού** μέσα στην μεγάλη περιοχή και πέναλτι. Το εκτέλεσε ο ίδιος αλλά απέκρουσε ο **Υψηλάντης.**

51'. Σέντρα από τον **Μαργαρίτη,** σουτ του **Περίδη** από κοντά και η μπάλα στα δίχτυα 2-0.

71'. Σέντρα -σουτ του **Περίδη,** προβολή του **Δημητρά** και το τελικό 3-0.

Καλή η διαιτησία των **Σιδηρόπουλου Α., Κετσέ** και **Παπαδόπουλου.**

Από τον Ερμή διακρίθηκαν οι **Στατιού, Νικολός Ν.** και **Καταξενός** ενώ από την Δόξα Κ. οι **Μαριάς, Χατζηγιάννης** και **Ορφανός.**

ΕΡΜΗΣ: *Υψηλάντης, Σεντεμέντες, Υψηλάντης Β., Μαχαιρίδης, Στατιού, Ηλίας, Νικολός Ν., Χατζηγεωργίου (46' Δημητράς), Μαργαρίτης (65' Τσαλίκης), Καταξενός, Περίδης (81' Σταυρής)*

ΔΟΞΑ Ψ.: *Χρυσανθής, Τσούλλος, Μαριάς, Πετράς, Χατζηγιάννης, Πλύγκος Π. (53' Κωστομοίρης Μ.), Λαζαρίδης, Κακοσαίος, Ευθυμίου (5' Κουτσουμπάρης), Κωστομοίρης Γ., Ορφανός*

ΕΡΜΗΣ 3
ΔΟΞΑ Ψ. 0

Ενα εικοσάλεπτο αρκούσε

• Με τον αέρα στις πλάτες της στο δεύτερο ημίχρονο, η Κατταβιά δεν δυσκολεύτηκε να νικήσει τον Πολυβώτη στο τελευταίο παιχνίδι της 23ης αγωνιστικής

ΚΑΤΤΑΒΙΑ

Δεν συγάντησε ιδιαίτερες δυσκολίες η Κατταβιά στην αναμέτρησή της με τον Πολυβώτη στο Σαββατιάτικο παιχνίδι με το οποίο ολοκληρώθηκε η 23η αγωνιστική του πρωταθλήματος της Β' κατηγορίας.

Οι γηπεδούχοι επικράτησαν άνετα με 3-0, καθώς ήταν καλύτεροι σε όλη την διάρκεια του αγώνα και το μοναδικό που τους εμπόδισε να θέσουν από το πρώτο ημίχρονο τα θεμέλια της νίκης ήταν ο κόντρα άνεμος.

Τα πράγματα ξεκαθάρισαν στο πρώτο εικοσάλεπτο του δεύτερου μέρους.

Στο 47' ο **Πέτρου** έκανε με κοντινή προβολή το 1-0, στο 58' ο **Καβουκλής** πέρασε πέντε αντίπαλους αμυντικούς και με πλασέ έκανε το 2-0, ενώ το τελικό 3-0 διαμορφώθηκε στο 66' με δυνατό σουτ του **Αλεβιζόπουλου** έξω από την μεγάλη περιοχή.

Καλύτεροι των νικητών ήταν οι **Καβουκλής, Αλεβιζόπουλος** και **Καρίπης** ενώ από τον Πολυβώτη άρεσαν οι **Χαρτοφύλλης Π.** και **Φραντζής.**

Πολύ καλή ήταν η διαιτησία των **Ορφανού, Λάμπρου** και **Συμιακού.**

Οι συνθέσεις:

ΚΑΤΤΑΒΙΑ: *Χατζηδημητρίου, Κυπριώτης, Καρασάββας, Ζανεττής, Κωνσταντόπουλος, Κρητικός Ν. (46' Τσουβαλάς), Καζώνης Ν. (46' Πέτρου), Κρητικός Η. (74 Καζώνης Ι.), Καρίπης, Αλεβιζόπουλος, Καβουκλής*

ΠΟΛΥΒΩΤΗΣ: *Χαρτοφύλλης Ν., Ιντζές (46' Χασαπλαδάκης), Σκαφιανός, Κετσές, Φραντζής, Χαρτοφύλλης Π., Κουλάκης, Διακοβασίλης (60' Πατρίκης), Τσιμισίρης (71' Καρακωνσταντίνος), Χαρίτος, Κυπραίος.*

ΚΑΤΤΑΒΙΑ 3
ΠΟΛΥΒΩΤΗΣ 0

Ελαμγε στην επανάληγη

• Ο Αστέρας Μ. αν κι έχανε στο ημίχρονο με 2-0, κατάφερε στην επανάληψη να κερδίσει τον Ευκλή και να διατηρηθεί στην 3η θέση.

ΦΑΝΕΣ

Αν και βρέθηκε να χάνει με 2-0, κατάφερε τελικά να τουμπάρει το παιχνίδι και να πάρει τη νίκη ο Αστέρας Μ. με σκορ 3-2 επί του Ευκλή. Με αυτό το τρίποντο η ομάδα των Μασσάρων διατηρούνται στο γκρουπ των ομάδων που κηνηγάνε την άνοδο ενώ από την άλλη πλευρά η ομάδα της Σορωνής έχασε την ευκαιρία να απομακρυνθεί ακόμη περισσότερο από την επικίνδυνη ζώνη.

Το Α' ημίχρονο ανήκει στους γηπεδούχους που είχαν την υπεροχή, αποτέλεσμα της οποίας ήταν να καταφέρουν να προηγηθούν με 2-0.

Στην επανάληψη όμως οι φιλοξενούμενοι ήταν αυτοί που ανέλαβαν τα ηνία του αγώνα, αφού ανέβασαν κατακόρυφα την απόδοσή τους και με αντεπίθεση διαρκείας κατάφεραν να βάλουν τρία γκολ και να πάρουν έτσι τη νίκη. Είχαμε και δύο αποβολές και οι δύο για τον Αστέρα στο 85' και στο 88', που ωστόσο που δεν μπόρεσαν να εκμεταλλευθούν οι αντίπαλοι του, αφού δεν υπήρχαν τα χρονικά περιθώρια. Δίκαιο σε γενικές γραμμές το αποτέλεσμα.

ΦΑΣΕΙΣ-ΓΚΟΛ

7' Ο **Παπαχριστοδούλου** από θέση τετ-α-τετ πλάσαρε άουτ.

8. Αντεπίθεση του Αστέρα με τον **Δράκωνα**, σουτ του **Θρήσκου** μπλόκαρε ο **Νικηταράς**.

19'. Τραγικό λάθος της άμυνας του Αστέρα, πλασέ του **Εμίρογλου**, ο **Ζανέτος** δεν πρόλαβε να διώξει και ο **Μικρόπουλος** με σουτ έκανε το 1-0.

36'. Ο **Παπαχριστοδούλου** με σουτ έξω από την περιοχή έκανε το 2-0.

53'. Μετά από σέντρα του **Χατζηκώστα**, σουτ του **Θρήσκου** αρχικά στο κάθετο δοκάρι και στη συνέχεια στα δίχτυα 2-1.

60'. Πάσα του **Δράκωνα** στον **Πέρρο** που με ατομική ενέργεια και πλασέ ισοφάρισε σε 2-2.

62'.Σουτ του **Θρήσκου** πρόλαβε ο **Παπαϊωάννου** και έδιωξε.

70'. Πλασέ του **Θρήσκου** σε κενή εστία άουτ.

72'. Σουτ του **Πέρρου** έξω από την περιοχή, έδιωξε ο **Νικηταράς**.

74'. Σέντρα-σουτ του **Αϊντενίζ** η μπάλα στο οριζόντιο. Στην επαναφορά σουτ του **Εμίρογλου** μόλις άουτ.

76'. Σουτ του **Μουδάτσου** μόλις άουτ.

82'. Σέντρα του **Θρήσκου** από αριστερά, αμαρκάριστος ο **Νικήτας Δ.** με πλασέ έγραψε το τελικό 2-3.

ΕΥΚΛΗΣ	2
ΑΣΤΕΡΑΣ Μ.	3

85'. Αποβλήθηκε ο **Αρτεμάκης** με δεύτερη κίτρινη κάρτα για επικίνδυνο παίξιμο.

88'. Αποβλήθηκε με δεύτερη κίτρινη κάρτα ο **Νικήτας Γ.** για φάουλ έξω από την περιοχή.

Δεν απέφυγε τα λάθη κυρίως στο β' ημίχρονο ο **Φραγκίνης** ενώ πολύ καλοί ήταν οι βοηθοί του **Πηδιάκης** και **Γενής**.

Από τον Ευκλή διακρίθηκαν οι **Εμίρογλου, Παπαχριστοδούλου** και **Μικρόπουλος** ενώ από τον Αστέρα Μ. οι **Μουδάτσος, Θρήσκος** και **Πέρρος**.

ΕΥΚΛΗΣ: *Νικηταράς, Παπαϊωάννου, Ξάνθος, Γιοβάννι, Εμίρογλου, Παπαχριστοδούλου, Παπαδάκης (10' Κασιώτης), Καραπάνος, Διακοφιλιππής (63' Λιάμης), Μικρόπουλος, Αναγνώστου (70' Αϊντενίζ).*

ΑΣΤΕΡΑΣ Μ.: *Νικήτας Γ., Ζανέτος, Λεβεντέρης, Χατζηκώστας (63' Νικήτας Δ.), Κίτσου, Κουρμαδιάς (21' Σιδεράτος), Μουδάτσος, Αρτεμάκης, Θρήσκος, Δράκωνας, Γεωργάς (1' Πέρρος).*

Παρέμεινε ζωντανός

• Ο Νικαγόρας αναπτέρωσε τις ελπίδες του για παραμονή κερδίζοντας στην Αντιμάχεια

ΑΝΤΙΜΑΧΕΙΑ (Θ. Παριανός)

Παίζοντας με την πλάτη στον τοίχο ο Νικαγόρας κυνήγησε και πήρε το μοναδικό αποτέλεσμα του τον ενδιέφερε και που ήταν η νίκη και οι τρεις βαθμοί, αφού νίκησε τον Αντίμαχο με σκορ 2-1.

Οι φιλοξενούμενοι μπήκαν αποφασισμένοι στο γήπεδο και κυνήγησαν από την αρχή ένα γρήγορο γκολ αλλά παρά το ότι πίεσαν την αντίπαλη εστία δεν κατάφεραν να το πετύχουν.

Στην επανάληψη όμως και σε χρονικό διάστημα 20 λεπτών έβαλαν δύο γκολ και παρά το γεγονός πως έπαιξαν με έναν παίκτη λιγότερο για 25 λεπτά, εν τούτοις κατάφεραν να πάρουν αυτή την υπερπολύτιμη νίκη. Από την άλλη πλευρά, οι γηπεδούχοι πίεσαν κυρίως στα τελευταία λεπτά αλλά το μόνο που μπόρεσαν ήταν να μειώσουν στο σκορ και τίποτα περισσότερο.

ΦΑΣΕΙΣ-ΓΚΟΛ

14'. Διαγώνιο σουτ του **Παπασεβαστού** μόλις άουτ.

18'. Σουτ από τον ίδιο παίκτη στο κάθετο δοκάρι.

50'. Φάουλ από τον **Πέρο**, προβολή του **Παπασεβαστού**, η μπάλα χτύπησε στα πόδια του **Διακαντώνη Στ.** και κατέληξε στα δίχτυα 0-1.

63'. Αποβλήθηκε ο **Φούσκας** με δεύτερη κίτρινη κάρτα.

65'. Σουτ του **Σκευοφύλαξ Μ.** στο κάθετο δοκάρι. Στην επαναφορά προβολή του **Στρατή** και 0-2.

80'. Ο **Μαργαρίτης** με εκτέλεση φάουλ έγραψε το τελικό 2-1.

92'. Φάουλ από τον **Ανδρογιώργη** τράνταξε το οριζόντιο.

Καλή η διαιτησία των **Κουτσοχέρα, Βασιλείου** και **Αργυρίου**.

Από τον Αντίμαχο καλύτεροι ήταν οι **Ατσαλάκης, Τσιρίλλο** ενώ από το Νικαγόρα οι **Πέρος, Στρατής** και **Σκευοφύλαξ Μ.**

ΑΝΤΙΜΑΧΟΣ	1
ΝΙΚΑΓΟΡΑΣ	2

ΑΝΤΙΜΑΧΟΣ: *Μιαούλης, Ατσαλάκης, Ανδρογιώργης, Διακοδημητρίου, Καπέρης (73' Αγρέλης), Διακαντώνης Στ., Σκαλέρης, Τσιρίλλο, Κατσαμούνδης, Μαργαρίτης (80' Ραγές), Διακαντώνης Η.*

ΝΙΚΑΓΟΡΑΣ: *Διακοδημητρίου, Δρόσος, Λάζος (21' λ.τ. Πέρος), Διακογιάννης Λ., Σκευοφύλαξ Ε., Πολίτης Ι., Στρατής, Κοκαλάκης (65' Σακέλης), Παπασεβαστός, Σκευοφύλαξ Μ., Φούσκας.*

ΕΦΗΒΙΚΟ

Βροχή... τα γκολ

• Μεγάλες σε εκτάσεις νίκες σημειώθηκαν στην 26η αγωνιστική με τον Κλεάνθη να κερδίζει 10-4 τη Ρόδο, τον Ηλιο 6-1 την Κατταβιά και τον Αρη 4-3 τον Ιάλυσο '97.

Αρκετά εποικοδομητική ημέρα σε γκολ ήταν η 26η αγωνιστική καθώς σε τρεις αγώνες μόνο σημειώθηκαν 28 γκολ. Συγκεκριμένα στο Παραδείσι ο Κλεάνθης κέρδισε 10-4 την Ρόδο, στο Λύκειο Ιαλυσού, ο Ηλιος 6-1 την Κατταβιά, ενώ στον Αρχάγγελο ο Αρης κέρδισε 4-3 τον Ιάλυσο '97. Στ' άλλα δύο ματς της αγωνιστικής είχαμε ισοπαλίες 1-1 μεταξύ Φοίβου-Ζευς και Δωριέα-Ηρακλή Μ.

Τέλος χωρίς να ιδρώσουν Διαγόρας Β., Ερμής και Ευαγόρας πήραν τρεις από Ορφέα, Πετρώνα και Αστέρα Π. αντίστοιχα.

ΗΛΙΟΣ – ΚΑΤΤΑΒΙΑ 6–1

Επιβλητική νίκη πέτυχε χθες στο λύκειο Ιαλυσού ο Ηλιος επί της Κατταβιάς. Οι φιλοξενούμενοι κατάφεραν να προηγηθούν πολύ νωρίς, αλλά στην συνέχεια ο Ηλιος ήταν "ασίγαστος" και έχοντας σε μεγάλη μέρα τον **Στεφανάκη** που πέτυχε πέντε γκολ έφτασε στο 6-1.

ΤΑ ΓΚΟΛ

4' **Στεφανάκης** 0-1, 8' **Νάκος** 1-1, 12' **Νάκος** 2-1, 19' **Νάκος** 3-1, 27' **Νάκος** 4-1, 35' **Νάκος** 5-1, 60' **Ζαματάκης** 6-1

Πολύ καλή η διαιτησία του **Αντωνά.**

Οι συνθέσεις:

ΗΛΙΟΣ: *Λιτε, Τσάτος Θ., Μουτσοντέμη Μ., Μουτσοντέμη Ε., Κουφού, Γιωργάς, Κόκας, Τσάτος Λ., Κιορμπεκίρ, Νάκος, Εγκελίνα.* Επαίξαν και οι: *Ζαμαντάκης, Στεφάνου, Κιλασίν Ι., Κιλασίν Ε., Ρίζος.*

ΚΑΤΤΑΒΙΑ: *Κουκουλίδης, Στεφανάκης, Παπαγεωργίου, Καβουκλής, Παπαγεωργίου Σ., Ζανετάκης, Σισκαμάνης, Ανανιάδης Κ., Ανανιάδης Ι., Διακογιάννης, Παπαδημητρίου.*

ΑΡΗΣ–ΙΑΛΥΣΟΣ '97 4–3

Πολύ συναρπαστικό παιχνίδι έγινε το Σάββατο στο γήπεδο Αρχαγγέλου μεταξύ του Αρη και του Ιάλυσου '97.

Οι γηπεδούχοι προηγήθηκαν στο 23' με 3-0 και φάνηκε ότι καθάρισαν νωρίς τον αγώνα.

Ο Ιάλυσος, όμως, δεν είχε πει την τελευταία του κουβέντα και στο δεύτερο ημίχρονο μείωσε σε 3-2.

Στην συνέχεια επαναλήφθηκε παρόμοιο σκηνικό, καθώς ο Αρης προηγήθηκε με 4-2 και μετά οι φιλοξενούμενοι μείωσαν για να διαμορφώσουν το τελικό 4-3.

Να σημειώσουμε ότι οι γηπεδούχοι αγωνιζόντουσαν από το 63' με δέκα παίκτες, καθώς αποβλήθηκε με δεύτερη κίτρινη κάρτα ο **Φλεβάρης**.

ΤΑ ΓΚΟΛ

10' Ο **Φλεβάρης** άνοιξε το σκορ

15'. Ο **Φλεβάρης** με εύστοχο χτύπημα πέναλτι έκανε το 2-0.

23'. Πάλι ο **Φλεβάρης** τριπλασίασε τα προσωπικά του γκολ και της ομάδας του.

55'. Ο **Καραγιάννης** μείωσε σε 3-1.

60'. Ο **Τριανταφύλλου** έβαλε πάλι την ομάδα του στο παιχνίδι, μειώνοντας σε 3-2.

62'. Ο **Τσακίρης** έκανε το 4-2.

68'. Ο **Χατζηβαλσάμης** διαμόρφωσε το τελικό 4-3.

Διαιτητής της αναμέτρησης ήταν ο **Ρουμάνης.**

Οι συνθέσεις:

ΑΡΗΣ: *Αργυρού Παν., Γιασιράνης, Αργυρού Εμμ., Τσελεπίδης, Ντάκας, Χατζημανώλης, Παρδαλός, Πέπες, Χατζηνικόλας, Φλεβάρης, Τσακίρης.* Επαίξαν και οι: *Μπέρδης και Πέτας.*

ΙΑΛΥΣΟΣ '97: *Παπαδόπουλος Μ., Χατζηβαλσάμης, Καμπουράκης Μ., Σολακιάν, Σικόφυλλος, Αθανασόπουλος, Λεπτοκαρίδης, Συρράκος, Καμπουράκης Γ., Παπαδόπουλος Μ., Παπαδόπουλος Κ.* Επαίξαν και οι: *Κυριακού, Τριανταφύλλου και Καραγιάννης.*

ΔΩΡΙΕΑΣ–ΗΡΑΚΛΗΣ Μ. 1–1

ΕΑΚ

Ισόπαλο έληξε τελικά το ματς Δωριέα και Ηρακλή Μ. με 1-1 αφού οι δύο ομάδες έπαιξαν ανοιχτό ποδόσφαιρο, αλλά εν τέλει μοιράστηκαν σκορ, βαθμούς κι εντυπώσεις.

Το 1-0 το έκανε ο **Μπίλι** με σουτ στο 3' ενώ το τελικό 1-1 το έγραψε ο **Μιχαλάκης** με ωραία εκτέλεση φάουλ στο 26'.

Πολύ καλή η διαιτησία της **Λιάπη.**

ΔΩΡΙΕΑΣ: *Κιάρρι, Σαμαράς, Σιδέρης, Ευσταθίου, Αποστολίδης, Μπίλι, Καπέρης, Ζανάκης, Ρέτσης Κ., Ρέτσης Α., Σώτος.* Επαίξαν και οι: *Ζανάκης, Τσεμπερλίδης, Ντούλε, Καμπούρης.*

ΗΡΑΚΛΗΣ Μ.: *Σάττα, Λενιού, Γιωργαρέλλης, Τσούφιος, Αγάς, Ματσαμάς, Παπαμιχαήλ, Μιχαλάκης, Κουφαλάκης, Γρηγοράς, Αλεξανδρής.* Επαίξαν και οι: *Κονδίκος, Κρητικός, Καρπαθάκης, Πίσκαπας.*

ΚΛΕΑΝΘΗΣ–ΡΟΔΟΣ 10–4

Σαρωτικός ο Κλεάνθης πέτυχε ευρεία νίκη επί της Ρόδου με σκορ 10-4.

Το 1-0 πέτυχε ο **Θεοφιλίδης** κι ο ίδιος παίκτης και το 2-0.

Το 3-0 έγραψε λίγο αργότερα ο **Καρίκης** για να μειώσει για τη Ρόδο ο **Τσακίρης** σε 3-1. Από κει και πέρα ο **Καρίκης** ανέβασε τον δείκτη του σκορ σε 4-1 κι ο **Λέκκας** λίγο αργότερα το 5-1.

Στο β' ημίχρονο:

— Το 6-1 έγραψε ο **Θεοφιλίδης**.
— Το 7-1 ο **Καρίκης**.
— Μείωσε σε 7-2 ο **Πλαγγέτης** και
— Πέτυχε το 8-2 ο **Τσιγκρίλας**.
— Μείωσε ξανά σε 8-3 ο **Σκαφίδας** και
— Σε 8-4 ο **Τσακίρης**.

Το 9-4 πέτυχε ο **Θεοφιλίδης** για να κλείσει το σκορ ο ίδιος παίκτης (10-4).

Οι ομάδες:

ΚΛΕΑΝΘΗΣ: *Τζανουδάκης, Λοΐζος, Λαθούρης, Σαμαράς, Καρίκης, Νικηταράς Μ., Χ'αντωνίου Κ., Τσιγκρίλας, Θεοφιλίδης, Λέκας, Σαρικάς.*

ΡΟΔΟΣ: *Ελευθερίου, Σκαφίδας, Λάζος, Τσακίρης, Ευστρατίου, Γεωργουδιός, Μαυρομούστακος, Κουρής, Θαλασσινός, Γκιόνι, Μαγκαφάς.*

ΦΟΙΒΟΣ–ΖΕΥΣ 1–1

ΚΡΕΜΑΣΤΗ

Ισόπαλοι με 1-1 αναδείχθηκαν Φοίβος και Ζευς, μοιράζοντας έτσι βαθμούς κι εντυπώσεις.

Οι γηπεδούχοι προηγήθηκαν στο σκορ με κεφαλιά του **Στρατή** στο 21' ενώ για τους φιλοξενούμενους ισοφάρισε ο **Ράφτης** με σουτ στο 70'.

Πολύ καλή η διαιτησία του **Παπαδόπουλου.**

ΦΟΙΒΟΣ: *Μάτσης, Φτάκλας, Κυριόπουλος, Σταυρής, Γκίνης, Στρατής, Γρηγοριάδης, Δελαπόρτας, Μήτρου, Φλεβάρης, Μπούρας.* Επαίξαν και οι *Γιαννικάκης, Βογιατζής, Κόντος.*

ΖΕΥΣ: *Σαράντης, Τριπολίτης, Τσαγκάρης, Στάπας, Ράφτης, Θεοδοσίου, Σταματάκης, Χωματάς, Σαλονικιός Π., Σαλονικιός Κ., Ξύπας.* Επαίξαν και οι *Τσιμπούκας, Λαδόπουλος, Σταυλάς, Σωληνταράκης.*

ΒΑΘΜΟΛΟΓΙΑ ΕΦΗΒΙΚΟΥ

Α/Α	ΟΜΑΔΕΣ	ΒΑΘ.	ΑΓ.	ΤΕΡΜ.	Ν.	Ι.	Η.
1.	Διαγόρας Β.	71	26	74-16	23	2	1
2.	Ερμής Κ.	58	25	66-27	17	4	3
3.	Φοίβος	54	26	69-31	17	3	6
4.	Κλεάνθης	51	26	87-38	16	3	7
5.	Ηρακλής Μ.	46	26	49-31	14	4	8
6.	Πετρώνας	45	26	70-32	15	3	7
7.	Ζευς	44	25	55-53	14	2	9
8.	Ιάλυσος '97	40	26	46-40	12	4	10
9.	Ηλιος	39	26	63-54	11	6	9
10.	Αρης	38	25	59-47	12	2	11
11.	Ρόδος	26	25	30-52	6	8	11
12.	Δωριέας	23	26	33-76	6	5	15
13.	Κατταβιά	22	26	31-84	6	4	16
14.	Ευαγόρας	16	26	44-77	7	1	18
15.	Αστέρας Π.	-	-	-	-	-	-
16.	Ορφέας	-	-	-	-	-	-

** Ο Αστέρας Π., Ορφέας και Πετρώνας έχουν αποβληθεί από το πρωτάθλημα.*

** Ο Ευαγόρας έχει δύο μηδενισμούς και -6 βαθμούς ενώ ο Πετρώνας έχει 1 μηδενισμό και -3 βαθμούς*

ΣΚΟΡ ΚΑΙ ΣΚΟΡΕΡ

● Κλεάνθης–Ρόδος 10–4
4',10', 45', 70', 77' **Θεοφιλίδης**, 13', 21', 51' **Καρίκης**, 30' **Λέκκας**, 60' **Τσιγκρίλας**/18', 68' **Τσακίρης**, 57' **Πλαγγέντης**, 65' **Σκαφίδας**.

● Φοίβος–Ζευς 1–1
21' **Στρατής**/70' **Ράφτης**

● Δωριέας–Ηρακλής Μ. 1–1
3' **Μπίλι**/26' **Μιχαλάκης**

● Αρης–Ιάλυσος '97 4–3
10', 15' (πεν.), 23' **Φλεβάρης**, 62' **Τσακίρης**/55' **Καραγιάννης**, 60' **Τριανταφύλλου**, 68' **Χ"θαλσάμης**.

● Ηλιος–Κατταβιά 6–1
8', 12', 19', 27', 35' **Νάκος**, 60' **Ζαματάκης**/4' **Στεφανάκης**.

● Πετρώνας–Ερμής 0–2 ά.α.

● Ορφέας–Διαγόρας Β. 0–2 ά.α.

● Αστέρας Π.–Ευαγόρας 0–2 ά.α.

ΟΙ ΣΚΟΡΕΡΣ

Δεν άλλαξε τίποτα στην κορυφή των σκόρερ και η κατάσταση έχει ως εξής:

46 γκολ: **Π"οικονόμου** (Πετρώνας)
43 γκολ: **Τριπολίτης** (Ζευς).
28 γκολ: **Νάκος** (Ηλιος)
26 γκολ: **Φλεβάρης** (Αρης)
18 γκολ: **Παπαγεωργίου** (Ερμής Κ.).
17 γκολ: **Πάττας** (Κλεάνθης)

ΕΠΟΜΕΝΗ ΑΓΩΝΙΣΤΙΚΗ (27η)

Κατταβιά-Ερμής
Ηρακλής Μ.-Ηλιος
Διαγόρας Β.-Πετρώνας
ΖευςΔωριέας
Ρόδος-Ορφέας
Ευαγόρας-Φοίβος
Ιάλυσος-Κλεάνθης
Αρης-Αστέρας Π.

ΠΑΙΔΙΚΟ ΠΡΩΤΑΘΛΗΜΑ

Τ' αποτελέσματα της 17ης αγωνιστικής είναι τα εξής:

Α' ΟΜΙΛΟΣ

● Ιάλυσος '97–Ρόδος 5–1
● Απόλλων Απ.–Αστέρας Π. 3–3
● Ευκλής–Αναγέννηση Εμπ. 0–2 ά.α.
● Ν. Ρόδος–Ηλιος 0–2
● Φοίβος–Κλεάνθης 25/3
● Ρεπό η Νίκη Ρόδου.

Β' ΟΜΙΛΟΣ

● Ευαγόρας–Διαγόρας Β. 5–3
ΑΕΡΑ–Εθνικός 11–0
Διαγόρας–Ζευς 5–0
Δόξα Ψ.–Σταυρός 3–2
Πετρώνας–Διγενής 0–0
Ρεπό το Ασκληπειό.

Διακοπή λόγω ξυλοδαρμού

• *Στο 75' (ΟΦΙ-Αστέρας Π. 2-1) φιλοξενούμενοι παράγοντες, παίκτες, οπαδοί χτύπησαν τον διαιτητή Χρήστο Τσαούση ο οποίος διέκοψε τον αγώνα*

Η 18η αγωνιστική στιγματίστηκε από τα επεισόδια που έγιναν σε βάρος του διαιτητή Τσαούση που ξυλοκοπήθηκε στο παιχνίδι ανάμεσα στον ΟΦ Ιστρίου και τον Αστέρα Π. με αποτέλεσμα να διακοπεί το παιχνίδι στο 75'λεπτό και ενώ το σκορ ήταν 2-1 υπέρ των γηπεδούχων. Συνέχεια των καλών εμφανίσεων για την Ασπίδα Σ. που επικράτησε εκτός έδρας της Μεσαναγρού με 4-1. Στο ντέρμπι της αγωνιστικής Ηλιος και Ποσειδών Κ. αναδείχθηκαν ισόπαλοι 1-1. Επιτέλους!!! Νίκη για τον Δαμάγητο που επικράτησε με την βοήθεια του διαιτητή του αγώνα Γιοβάνι επί του Δωριέα με 2-0. Δύσκολη νίκη για την Αναγέννηση που κατάφερε να επιβληθεί επί του ουραγού Ασκληπειού με 2-1. Ρεπό είχε ο πρωτοπόρος του ομίλου Ακουσίλαος.

ΟΦ ΙΣΤΡΙΟΥ–ΑΣΤΕΡΑΣ 2–1 ΔΙΕΚΟΠΗ

ΚΟΣΚΙΝΟΥ

Επεισοδιακό ήταν το παιχνίδι ανάμεσα στον ΟΦ Ιστρίου και τον Αστέρα Π. όπου φίλαθλοι και ποδοσφαιριστές των γηπεδούχων επιτέθηκαν κατά του διαιτητή της συνάντησης **Χρήστου Τσαούση** με ύβρεις και χειρονομίες και ενώ το σκορ ήταν 2-1 στο 75' το παιχνίδι διεκόπη προσωρινά και ζητήθηκε η παρουσία αστυνομικής δύναμης, αλλά η μανία των ποδοσφαιριστών του Αστέρα **Λυδάκη, Αθανασίου,** αλλά και του προέδρου του Συλλόγου **Σταύρου Μοσχή** που συνέχισαν ακάθεκτοι το έργο τους συνεχίστηκε και κατά την παραμονή των διαιτητών στα αποδυτήρια. Εκεί αποφασίστηκε και η οριστική διακοπή του αγώνα, λόγω κινδύνου σωματικής ακεραιότητας και αδυναμία του **Τσαούση** για ψυχολογικούς λόγους να συνεχίσει το παιχνίδι.

ΦΑΣΕΙΣ-ΓΚΟΛ

52'. Δυνατό σουτ του **Σκόρπου** 0-1.
65'. Μ' εύστοχο χτύπημα πέναλτι ο **Μάγγος** 1-1.
74'. Απευθείας εκτέλεση φάουλ του **Μάγγου** 2-1.

ΟΙ ΣΥΝΘΕΣΕΙΣ

Ο.Φ. ΙΣΤΡΙΟΥ: *Δημητρίου, Δράγωνας, Πόκιας, Μάγγος, Κοκοσίδης, Αυγουστάκης, Οικονόμου, Χ"γιάννης, Μοσχής, Μυλωνάς, Κοτσάνης*

ΑΣΤΕΡΑΣ Π: *Π"σάββας, Σπάρταλης, Χαριτάκης (20' Ορφανίδης), Λυδάκης, Σκόρπος, Παγκράτης, Βασιλώτος, Γιακουμάρος, Καρδούλιας, Αθανασίου, Πάττα*

ΤΟ Φ.Α.

Καίει τον Αστέρα και τους ποδοσφαιριστές του **Λυδάκη, Αθανασίου** το φύλλο αγώνα που συντάκτηκε στο Αστυνομικό τμήμα.

Συγκεκριμένα αναφέρει: Στο 75' λεπτό του αγώνα και μετά από επίτευξη γκολ του ΟΦ Ιστρίου ποδοσφαιριστής του Αστέρα Π. **Λυδάκης** κινήθηκε απειλητικά εναντίον μου με έπιασε από τον λαιμό και μου έδωσε κλωτσιά στα πόδια. Παράλληλα με εξύβρισε με την φράση "θα σε σκοτώσω είσαι αλήτης". Ταυτόχρονα ο **Αθανασίου** με έσπρωξε και μου είπε: "είσαι τρελός ρε μαλάκα δεν θα φύγεις ζωντανός από εδώ". Την ίδια ώρα εισήλθαν στον αγωνιστικό χώρο φίλαθλοι του Αστέρα Π. και άρχισαν να με βρίζουν και να με σπρώχνουν. Σ' αυτό το σημείο διέκοψα προσωρινά τον αγώνα και κάλεσα βοηθούς για να πάμε στα αποδυτήρια όπου φίλαθλοί μας προπιλάκισαν και μου έριξαν μπουνιά στην πλάτη και έσχισαν την στολή του βοηθού **Σιδηρόπουλου Α.**

Με την βοήθεια των φροντιστών παρατηρητή μπήκαμε στα αποδυτήρια όπου έσπασαν την πόρτα και ο ποδοσφαιριστής του Αστέρα **Λυδάκης** με απείλησε λέγοντάς μου "όπου σε βρω θα σε σκοτώσω θα σε κάνω μαύρο στο ξύλο δεν θα την γλιτώσεις ρε μαλάκα".

Ο εκπρόσωπος του Αστέρα Π. **Μοσχής Σταύρος** με είπε "είσαι αλήτης" μου διέλυσες την ομάδα".

Μετά ο ποδοσφαιριστής του Αστέρα Π. **Δημήτρης Αθανασίου** είπε "είσαι μεγάλος μαλάκας και αλήτης και είσαι τελειωμένος από εμάς".

Στην συνέχεια ο **Λυδάκης** έσπασε με γροθιά τα τζάμια της πόρτας μ' αποτέλεσμα να τραυματισθεί ένας εκτων αστυνομικών στο πρόσωπο και στο χέρι. Μετά απ' όλα αυτά και ενώ το σκορ ήταν 2-1 υπέρ του ΟΦΙ αποφάσισα την οριστική διακοπή του αγώνα καθώς κινδύνευε κατά πρώτο λόγο η σωματική μας ακεραιότητα και κατά δεύτερο η ψυχολογία που μου ασκήθηκε καταστούσε αδύνατη την συνέχιση του αγώνα".

ΒΑΡΙΑ "ΚΑΜΠΑΝΑ"...

Με βαριά τιμωρία εκτός του μηδενισμού, κινδυνεύει ο Αστεράς Π., καθώς ποδοσφαιριστές και "φίλαθλοι" της ομάδας κινήθηκαν απειλητικά και βιοπράγησαν κατά του διαιτητή της συνάντησης **Χρήστου Τσαούση.**

Ο ΣΔΠΔ σε απόφαση που είχε εκδόσει με αφορμή τα παρόμοια γεγονότα στο γήπεδο Κρητηνίας, είχε αποφασίσει ότι τα μέλη του δεν θα ξανασφυρίζουν εντός έδρας αγώνες για τις ομάδες που υποπέπτουν σε τέτοιο παράπτωμα, κάτι που αναγκάζει τις ομάδες να φέρνουν διαιτητές από άλλους συνδέσμους και να επιβαρύνονται τα έξοδα μετακίνησης, αλλά και διαιτησίας. Βέβαια αναμένεται και η απόφαση της ΕΠΣΔ που θα καλέσει την ομάδα σε απολογία. Πρόσφατα η ΕΠΣΔ απέβαλε για τρεις μήνες τον Αλθαιμένη γιατί χτύπησαν διαιτητή.

ΜΕΣΑΝΑΓΡΟΣ–ΑΣΠΙΔΑ Σ. 1–4

ΑΓ. ΑΠΟΣΤΟΛΟΙ (Ιδιαίτερη ανταπόκριση)

Χωρίς βαθμολογικές απώλειες συνέχισε την πορεία της η Ασπίδα Σ., καθώς κατάφερε να ξεπεράσει εύκολα την αντίσταση της γηπεδούχου Μεσαναγρού και να την φιλοδωρήσει με τέσσερα γκολ.

Οι γηπεδούχοι ήταν αυτοί που αιφνιδίασαν, καθώς προηγήθηκαν στο σκορ με την συμπλήρωση του πρώτου πενταλέπτου.

Αυτό είχε σαν αποτέλεσμα να αφυπνιστούν οι Σαλακενοί, να ανακτήσουν την πρωτοβουλία των κινήσεων και να δημιουργήσουν αρκετές ευκαιρίες, όπου τέσσερις από αυτές είχαν ευτυχή κατάληξη.

ΦΑΣΕΙΣ-ΓΚΟΛ

5'. Μπαλιά του **Μάκρη** για τον **Παρασκευά,** σουτ του τελευταίου 1-0.

20'. Ο **Πολυχρόνης Μ.** έδωσε ασίστ στον **Τσαγκαράκη** που από πλεονεκτική θέση σούταρε μόλις άουτ.

31'. Γέμισμα του **Καρασάββα** για τον **Πεταυράκη,** που σούταρε μόλις άουτ.

42'. Δυνατό σουτ του **Σαράντη** 1-1.

60'. Ο **Σαράντης** έβγαλε "φάτσα" με τον τερματοφύλακα των γηπεδούχων τον **Πολυχρόνη Μ.** που δεν άφησε την ευκαιρία να πάει χαμένη και με ωραίο πλασέ έδωσε το προβάδισμα στην ομάδα του 1-2.

80'. Και στο 87' ο **Πεταυράκης Ε.** με εξίσου εντυπωσιακά πλασέ έκανε το 1-3 και το 1-4.

88'. Απεβλήθη με απευθείας κόκκινη κάρτα ο **Σταματάκης Μ.** καθώς χτύπησε εκτός φάσης αντίπαλο.

Στις καθυστερήσεις απεβλήθη και ο **Ευθυμίου** για τον ίδιο λόγο.

Καλή σε γενικές γραμμές ήταν η διαιτησία των **Διαμαντέα, Καραχανή, Κόττορου.**

Από τους Μεσαναγρενούς άρεσαν οι **Αξιώτης, Κεπέρης** και ο **Μάκρας.** Από τους Σαλακενούς οι **Πολυχρόνης Μ., Τσαγκαράκης** και ο **Πεταυράκης Ε.**

ΟΙ ΣΥΝΘΕΣΕΙΣ

ΜΕΣΑΝΑΓΡΟΣ: *Ρίζος, Ροδίτης, Σταματάκης Ν., Αξιώτης, Κεπέρης, Σταματάκης Κ.Ν., Μάκρας, Καψαλάκης, Γιωργας-Σπανός (34' Πανούσης), Γιαννούρης (76' Μπαϊράμης), Παρασκευάς.*

ΑΣΠΙΔΑ Σ.: *Εγγλέζος, Ντούπης, Τζοσκούν, Πολυχρόνης Α., Αγγουράς (65' Ευθυμίου), Καρασάββας, Πολυχρόνης Μ., Τσαγκαράκης, Κιζάλας (46' Πεταυράκης Σ.), Σαράντης (79' Πολυχρόνης Δ.), Πεταυράκης Ε.*

ΔΑΜΑΓΗΤΟΣ–ΔΩΡΙΕΑΣ 2–0

ΘΕΟΛΟΓΟΣ

Το αποτέλεσμα της αναμέτρησης, ανάμεσα στον Δαμάγητο και τον Δωριέα στιγματίστηκε από την κακή απόδοση του διαιτητή της συνάντησης **Γιοβάνι.**

Ο εν λόγω διαιτητής "εφεύρεσε" στο 41'λεπτο πέναλτι, υπέρ των γηπεδούχων με αποτέλεσμα να πάρουν προβάδισμα στο σκορ και να αλλάξει η φυσική ροή του αγώνα, καθώς στην προσπάθεια του να διορθώσει το λάθος του υπέπεσε σε άλλα. Στο αγωνιστικό μέρος οι Δωριείς ήταν καλύτεροι σε όλη την διάρκεια του αγώνα, δημιούργησαν αρκετές κλασικές ευκαιρίες χωρίς όμως να μπορέσουν να τις εκμεταλλευτούν. Στην αντίπερα όχθη οι Θολοενοί εκμεταλλεύτηκαν στο έπακρο το δώρο του **Γιοβάνι** και στις καθυστερήσεις κατάφεραν να εδραιώσουν την νίκη τους με ένα δεύτερο γκολ.

ΦΑΣΕΙΣ-ΓΚΟΛ

24'. Δυνατό σουτ του **Παπανικολάου** έδιωξε δύσκολα σε κόρνερ ο **Γιωργάς.**

31'. Από θέση τετ-α-τετ ο **Κοτσάνος** πλάσαρε μόλις άουτ.

41'. Εξυπνο πέσιμο μέσα στην περιοχή του **Ιακωβίδη,** ο **Γιοβάνι** προς έκπληξη όλων κατελόγισε πέναλτι. Την εσχάτη των ποινών εκτέλεσε εύστοχα ο Ιακωβίδης 1-0.

42'. Ανεπανάληπτο τετ-α-τετ του **Καρασάββα,** που μόνος του με τον **Ζαγοριανό,** πλάσαρε πάνω στον τερματοφύλακα των γηπεδούχων.

48'. Απευθείας εκτέλεση φάουλ του **Κοτσάνου** απέκρουσε εντυπωσιακά ο **Ζαγοριανός.**

50'. Δυνατό σουτ του **Πασάλη** η μπάλα στο οριζόντιο άουτ.

68'. Καρφωτή κεφαλιά του **Κοτσάνου** απέκρουσαν πάνω στην γραμμή οι αμυντικοί του Δαμάγητου.

75'. Από πλεονεκτική θέση ο **Καρασάββας** σούταρε μόλις άουτ.

80'. Σουτ του **Κασιώτη,** απέκρουσε πάνω στην γραμμή ο **Ζαγκανίκας.**

88'. Καρφωτή κεφαλιά του **Νουρεδήν** από το ένα μέτρο μόλις άουτ.

90+. Στην κόντρα ο Δαμάγητος με τον **Κούρο Στ.** πλασέ 2-0.

Με λάθη η διαιτησία του **Γιοβάνι,** χωρίς προβλήματα οι βοηθοί **Ζανεττής, Γενής.**

Από τους γηπεδούχους διακρίθηκαν οι **Ζαγοριανός, Ζαγκανίκας** και ο **Στυλιανού.**

Από τους Δωριείς οι **Κιάρι Ε., Νουρεδήν** και ο **Καρασάββας.**

ΟΙ ΣΥΝΘΕΣΕΙΣ

ΔΑΜΑΓΗΤΟΣ: *Ζαγοριανός, Ζαγκανίκας, Βασιλώττος, Κρομμύδας, Ιακωβίδης, Σταυριάς (65' Νικολάου), Πασάλης, Στυλιανού (87' Κούρος Στ.), Παπανικολάου (57' Κούρος Α.), Παπαμανώλης, Πότσος.*

ΔΩΡΙΕΑΣ: *Γιωργάς, Κιάρι Ε., Χειμωνέττος, Κασιώτης, Κατσάνος, Τσεμπερίδης, Καρασάββας, Παπουτσάκης, Νουρεδήν, Θαλασσινός (87' Ρεΐσης), Κιάρι Τ.*

ΗΛΙΟΣ–ΠΟΣΕΙΔΩΝ Κ. 1–1

ΛΥΚΕΙΟ ΙΑΛΥΣΟΥ

Πλούσιο ποδοσφαιρικό θέαμα, που θα ζήλευαν ομάδες μεγαλυτέρων κατηγοριών πρόσφεραν ο Ηλιος με τον Ποσειδών Κ. όπου οι δύο ομάδες μετά από το ρεσιτάλ χαμένων κλασικών ευκαιριών αναδείχθηκαν ισόπαλοι με 1-1.

Οι φιλοξενούμενοι ήταν αυτοί που είχαν την φλύαρη υπεροχή στα πρώτα σαρανταπέντε λεπτά της αναμέτρησης, αλλά οι Τριαντενοί αρκετά διαβασμένοι, έκλεισαν όλους τους διαδρόμους που οδηγούσαν στην εστία, τους και παίζοντας με τον καλύτερο τρόπο το παιχνίδι των αντεπιθέσεων κατάφεραν να δημιουργήσουν αρκετές επικίνδυνες καταστάσεις, όπου σε μία από αυτές πήραν "κεφάλι" στο σκορ.

Στην επανάληψη οι Καρπάθιοι γνώριζαν πως δεν είχαν την πολυτέλεια για βαθμολογικές απώλειες, βγήκαν στην αντεπίθεση (είχαν δύο δοκάρια) και δεκαπέντε λεπτά πριν την λήξη, έφεραν το ματς στα ίσα. Από εκείνο το σημείο, και ως το τέλος ο Ιαλυσιώτες άλλαξαν τακτική με αποτέλεσμα να γίνουν αρκετά απειλητικοί, αλλά δεν κατάφεραν να αξιοποιήσουν τις δύο κλασικές ευκαιρίες που δημιούργησαν. Το τελικό αποτέλεσμα θεωρείται δίκαιο.

ΦΑΣΕΙΣ-ΓΚΟΛ

28'. Από θέση τετ-α-τετ ο **Κιλασίν** πλάσαρε άουτ, όπως και ο **Μπιλιάς** τρία λεπτά αργότερα.

36'. Σύγχιση στα καρέ του Ποσειδών, δυνατό σουτ του **Μπιλιά** 1-0.

67'. Απευθείας εκτέλεση φάουλ του **Μενεάκη** η μπάλα βρήκε στο οριζόντιο άουτ.

72'. Διαγώνιο σουτ του ίδιου παίκτη η μπάλα στο αριστερό κάθετο δοκάρι άουτ.

75'. Ηταν η τρίτη και φαρμακετή για τον **Μενεάκη,** που με δυνατό σουτ έξω από την περιοχή, έφερε το παιχνίδι στα ίσα 1-1.

87'. Στην αντεπίθεση ο Ηλιος με τον **Μπιλιά** να αστοχεί εξ' επαφής.

90+. Μοναδική ευκαιρία για τους γηπεδούχους με τον **Κιλασίν** όπου από θέση τετ-α-τετ, πλάσαρε άουτ.

Από τους γηπεδούχους διακρίθηκαν οι **Μαλινδρέτος, Κιλασίν** και ο **Μπιλιάς.** Από τους Καρπάθιους οι **Μενεάκης, Γεραπετρίτης** και ο **Μάνος.** Πολύ καλή η διαιτησία των **Βλαχά, Καραχανή, Στεφανάκη.**

ΟΙ ΣΥΝΘΕΣΕΙΣ

ΗΛΙΟΣ: *Μαλινδρέτος, Κουφού, Κιλασίν, Κυπραίος, Κόκα, Μοσκιού, Νγκελίνα (71' Τσιάτος), Μπιλιάς, Νάκος (60' Κλούβας), Κωστομοίρης, Κόκας.*

ΠΟΣΕΙΔΩΝ Κ.: *Σεβδαλής, Ορφανός, Γιαλλουράκης (72' Οικονόμος), Μενεάκης, Κρητισώτης, Χατζηκουτσός, Γεραπετρίτης, Πανάρετος (83' Καμπούρης), Μάρης, Μάνος, Τσακίρογλου.*

ΑΝΑΓΕΝΝΗΣΗ Ρ.–ΑΣΚΛΗΠΕΙΟ 2–1

ΕΑΚ

Δύσκολη εντός έδρας νίκη πέτυχε η Αναγέννηση Ρ. επί του ουραγού της βαθμολογίας Ασκληπειού με 2-1.

Οι Ροδίτες κατάφεραν να πάρουν προβάδισμα στο σκορ με την συμπλήρωση του εικοσαλέπτου και να τα ζευγαρώσουν λίγο πριν την λήξη του πρώτου μέρους. Στην επανάληψη χαλάρωσαν δίνοντας την ευκαιρία στο Ασκληπειό να εκμεταλλευτεί την αδράνεια αυτή και να μειώσει στο σκορ δεκαπέντε λεπτά πριν από την λήξη, χωρίς όμως να καταφέρει να πετύχουν κάτι το θετικό στο παιχνίδι αυτό.

ΦΑΣΕΙΣ-ΓΚΟΛ

18'. Διαγώνιο σουτ του **Σπανού** 1-0.

43'. Ευθύβολο σουτ του **Χατζηπέτρου** 2-0.

75'. Με δυνατό σουτ ο **Παπαβασιλείου** το 2-1.

Από τους γηπεδούχους άρεσαν οι **Ταμπάν, Σπανός** και ο **Αγγελής.**

Από τους φιλοξενούμενους οι **Γαϊτάνος, Μπουρνής** και ο **Παπαβασιλείου.**

Χωρίς λάθη η διαιτησία των **Φουκαρά, Κόττορου, Μόσχου.**

ΟΙ ΣΥΝΘΕΣΕΙΣ

ΑΝΑΓΕΝΝΗΣΗ Ρ.: *Σαρρής, Πετράς, Κλειμέντος, Κουλουρμιώτης, Αγγελής, Σπανός (81' Κσλέρ), Χατζηχριστοδούλου, Ταμπάκ, Ταμπουράς (47' Χατζηστρατής), Χατζηπέτρος, Τριανταφύλλου.*

ΑΣΚΛΗΠΕΙΟ: *Χατζηκώστας, Τσίμπος, Μπουρνής, Κωλέτσης, Παπαβασιλείου Σ., Πιζήμολας Σ., Πιζήμολας Τ., Γαϊτάνος, Ματάγκος (70' Καρακατσάνης), Κλιμαντής (75' Διακολουκάς), Μάντε (65' Γιωργάς).*

ΣΚΟΡ ΚΑΙ ΣΚΟΡΕΡ

Α' ΟΜΙΛΟΣ

● Μεσαναγρός–Ασπίδα Σ. **1–4**
5' **Παρασκευάς**/42' **Σαράντης,**
60' **Πολυχρόνης Μ.**, 80', 87' **Πεταυράκης Ε.**

● Δαμάγητος–Δωριέας **2–0**
41' **Ιακωβίδης,** 90+ **Κούρος Στ.**

● Ηλιος–Ποσειδών Κ. **1–1**
67' **Μπιλιάς**/75' **Μενεάκης.**

● ΟΦ Ιστρίου–Αστέρας Π. **2–1 διεκόπη**

● Αναγέννηση Ρ.–Ασκληπειό **2–1**
18' **Σπανός,** 43' **Χατζηπέτρος,**
75' **Παπαβασιλείου.**

● Ρεπό ο Ακουσίλαος

ΕΠΟΜΕΝΗ ΑΓΩΝΙΣΤΙΚΗ (19η)

Ασπίδα Σ.-Δωριέας
Ποσειδών Κ.-Μεσαναγρός
Αστέρας Π.-Δαμάγητος
Ασκληπειό-ΟΦ Ιστρίου
Αναγέννηση Ρ.-Ακουσίλαος
Ρεπό ο Ηλιος

ΒΑΘΜΟΛΟΓΙΑ Α' ΟΜΙΛΟΥ

Α/Α	ΟΜΑΔΕΣ	ΒΑΘ.	ΑΓ.	ΤΕΡΜ.
1.	Ακουσίλαος	42	16	58-16
2.	Ασπίδα Σ.	39	17	76-19
3.	Ποσειδών Κ.	27	17	38-12
4.	Αστέρας Π.	34	16	27-11
5.	Ηλιος	25	17	25-27
6.	Μεσαναγρός	21	17	27-38
7.	Δωριέας	16	16	18-41
8.	ΟΦ Ιστρίου	15	15	21-23
9.	Αναγέννηση Ρ.	14	16	22-45
10.	Δαμάγητος	7	16	14-59
11.	Ασκληπειό	1	16	9-44

** Ο ΠΑΣ Ασκληπειού έχει δύο μηδενισμούς και -4 βαθμούς. Δεν υπολογίζεται ο αγώνας ΟΦ Ιστρίου-Αστέρας Π.*

ΚΑΤΗΓΟΡΙΑ - Β' - Γ' ΟΜΙΛΟΣ

Συγκάτοικοι στο ρετιρέ

- *Την πρώτη θέση του ομίλου μοιράζονται Τήλος και Ατρόμητος*
- *Ματς κλειδί το παιχνίδι της Τετάρτης ανάμεσα στον Διαγόρα και την Τήλο*

Ισόβαθμοι στην κορυφή του β' ομίλου βρίσκονται η Τήλος με τον Ατρόμητο Δ., με τους Τηλιακούς να δείνουν ίσως τον σημαντικότερο εκτός έδρας αγώνα την Τετάρτη με αντίπαλο τον Διαγόρα. Είναι ένα παιχνίδι που μπορεί να ξεκαθαρίσει ή να περιπλέξει την κατάσταση στην κορυφή. Οι Διμυλιανοί που θα έχουν τα βλέμματά τους στραμμένα σ' αυτό το ματς προχώρησαν χωρίς προβλήματα, καθώς πέρασαν νικηφόρα από ακόμη μία δύσκολη έδρα επικρατώντας του Αγ. Ισιδώρου. Εντυπωσιακή νίκη πέτυχε ο Ηρακλής Λ. επί του Δαμάγητου και ελπίζει. Φρένο στην ανοδική πορεία του Ταξιάρχη έβαλε ο Πετρώνας καθώς κέρδισε μέσα την Κάλαθο. Χωρίς να ιδρώσει κατέκτησε τους τρεις βαθμούς της νίκης η Σύμη με 2-0 ά.α. επί του Αλθαιμένη, που έχει αποβληθεί από το πρωτάθλημα, ενώ ισόπαλο έληξε το παιχνίδι ανάμεσα στον Πολύστρατο με τον Ροδιακό.

ΗΡΑΚΛΗΣ Λ.–ΔΗΜΗΤΡΑ 4–0

ΛΑΡΔΟΣ (Μανώλης Εγγλέζος)

Παιχνίδι "υψηλού" θεάματος παρακολούθησαν όσοι βρέθηκαν στην Λάρδο, όπου ο Ηρακλής με τέσσερις "ροπαλιές" ξεπέρασε χωρίς απώλειες την αντίσταση της Δήμητρας.

Οι Ηρακλειδείς παρά το ευρύ σκορ δυσκολεύτηκαν, όσο κι αν φαίνεται περίεργο να κάμψουν την αντίσταση των Δαματρενών που κοίταξαν στα μάτια τους αντιπάλους τους και αποδίδοντας κατά διαστήματα ωραίο ποδόσφαιρο προσπάθησαν να απειλήσουν χωρίς όμως επιτυχία.

ΦΑΣΕΙΣ-ΓΚΟΛ

6'. Διαγώνιο σουτ του **Αθανασάκη Δ.,** ασταθής απόκρουση του Φούκα, σε κενή εστία ο **Νικολής** με πλασέ έκανε το 1-0.

26'. Ενα-δύο **Αθανασάκη, Ευαγγελίδη Σ.** πλασέ του τελευταίου η μπάλα στο αριστερό κάθετο δοκάρι.

61'. Σύγχιση στα καρέ της Δήμητρας. Δυνατό σουτ του **Νικηταρά** και 2-0.

77'. Σέντρα του **Νικολή,** κεφαλιά του **Ευαγγελίδη Ι.,** η μπάλα στο οριζόντιο και άουτ.

80'. Απευθείας εκτέλεση φάουλ του **Νικολή,** η μπάλα στα δίχτυα 3-0.

83'. Με δυνατό σουτ του **Καμμά,** διαμορφώθηκε το τελικό 4-0. Καλή ήταν η διαιτησία των **Κόττορου, Λάμπρου** και **Καραχανή.**

Από τον Ηρακλή καλύτεροι απόδοση είχαν οι **Κοντός, Νικηταράς, Ευαγγελίδης Ι., Νικολής** και ο **Εγγλέζος** όσο αγωνίστηκε. Από την Δήμητρα οι **Σαλπιγκτίδης, Καρνάβας, Καρυπίδης.**

ΟΙ ΣΥΝΘΕΣΕΙΣ

ΗΡΑΚΛΗΣ Λ.: *Μουστάκας, Διακοβασιλείου, Αθανασάκης Β., Διακολουκάς, Κοντός (84' Καφάλας), Νικηταράς, Αθανασάκης Δ. (46' Εγγλέζος), Ευαγγελίδης Ι., Ευαγγελίδης Σ. (65' Σταματίου), Νικολής, Καμμάς.*

ΔΗΜΗΤΡΑ: *Φούκας, Χιώτης, Χειμωνέττος, Σιρήνης (71' Πηδιάκης Γ.), Παναής, Σταμάτης (71' Σαρούκος), Σαλπιγκτίδης, Πηδιάκης Ι., Γιαννακάκης (55' Σαράντου), Καρναβάς, Καρυπίδης.*

ΠΟΛΥΣΤΡΑΤΟΣ–ΡΟΔΙΑΚΟΣ 1–1

ΛΑΕΡΜΑ

Από ένα ημίχρονο μοιράστηκαν ο δύο ομάδες στα Λάερμα με τους φιλοξενούμενους να καταφέρνουν να αιφνιδιάσουν και να πάρουν προβάδισμα στο σκορ στο πρώτο μέρος. Με την έναρξη της επανάληψης οι γηπεδούχοι μπήκαν πιο δυναμικά, έλεγξαν το χώρο της μεσαίας γραμμής, έγιναν πιο απειλητικοί και κατάφεραν να φέρουν το ματς στα ίσα. Το παιχνίδι στιγματίστηκε από την αποβολή τριών ποδοσφαιριστών, για αντιαθλητικές ενέργειες.

ΦΑΣΕΙΣ-ΓΚΟΛ

15'. Σε παράλληλη σέντρα του **Νούση,** με προβολή ο **Πίττας** έστειλε την μπάλα στα δίχτυα της ομάδας του, στην προσπάθειά του να αποκρούσει.

25'. Από το ένα μέτρο ο **Παντελίδης** σε κενή εστία έστειλε την μπάλα άουτ.

64'. Αποβλήθηκαν με απευθείας κόκκινη οι **Γιακουμάκης Π.** και ο **Μενίκος** γιατί αλληλοϋβρίστηκαν.

75'. Με κοντινό πλασέ του **Καρπάθιου** σημειώθηκε το τελικό 1-1.

89'. Απεβλήθη ο **Παντελίδης** γιατί χτύπησε εκτός φάσης αντίπαλό του.

Η διαιτησία των **Κόκκινου Συμιακού, Μόσχου** ήταν πολύ καλή.

Από τον Πολύστρατο καλύτερη απόδοση είχαν οι **Καρπάθιος, Πίττας** και **Γιακουμάκης Στ.,** ενώ από τον Ροδιακό οι **Νικολίτσης, Νούσης Κ.** και ο **Νούσης Ν.**

ΟΙ ΣΥΝΘΕΣΕΙΣ

ΠΟΛΥΣΤΡΑΤΟΣ: *Χατζηκωνσταντής, Χατζησταμάτης, Καρπάθιος, Χατζηιωάννου (46' Πατούνας), Πίττας, Γιακουμάκης Π., Μόσχου, Καλογέρης (38' Γιακουμάκης Στ.), Αρβανίτης, Γιακουμάκης, Χατζηπαυλής.*

ΡΟΔΙΑΚΟΣ: *Αυγουλής, Γιάγκλος, Ζαμπετούλας, Νικολίτσης, Χειμωνέττος, Μενίκος, Ζίου, Παντελίδης, Μιαούλης, Νούσης Κ., Νούσης Ν.*

ΑΓ. ΙΣΙΔΩΡΟΣ–ΑΤΡΟΜΗΤΟΣ 1–3

ΑΓ. ΙΣΙΔΩΡΟΣ

Ακόμη τρεις πολύτιμους βαθμούς πρόσθεσε στο ενεργητικό του ο Ατρόμητος Δ. καθώς κατάφερε να περάσει από μια ακόμη δύσκολη έδρα, χωρίς βαθμολογικές απώλειες και να κάμψει την αντίσταση του Αγ. Ισιδώρου με 3-1.

Οι φιλοξενούμενοι είχαν τον πρώτο λόγο σ' αυτό το παιχνίδι, κατάφεραν να προηγηθούν λίγο πριν από την συμπλήρωση του πρώτου τριανταλέπτου και από εκεί και πέρα δεν είχαν κανένα πρόβλημα στο να εδραιώσουν την δίκαιη επικράτησή τους.

Στην άλλη πλευρά οι του Αγ. Ισιδώρου είδαν τις ελπίδες τους να αναπτερώνονται με την επίτευξη του γκολ που πέτυχαν, αλλά δεν ήταν αρκετό να τους χαρίσει το θετικό αποτέλεσμα.

ΦΑΣΕΙΣ-ΓΚΟΛ

28'. Εκτέλεση κόρνερ του **Θυριάκη Γ.,** λάθος απόκρουση του **Παρασκευά,** που έστειλε την μπάλα στο βάθος της εστίας του, 0-1.

54'. Ατομική προσπάθεια και σουτ του **Καρπαθάκη** έγινε το 0-2.

75'. Με κοντινό πλασέ ο **Κοντός Γ.** μείωσε 1-2.

83'. Ο **Καρπαθάκης** με ωραίο διαγώνιο πλασέ διαμόρφωσε το τελικό 1-3.

Από τους γηπεδούχους ξεχώρισαν οι **Κοντός Γ., Αναστασάς Μ.** και **Αναστασάς Σ.** Από τους φιλοξενούμενους οι **Καρπαθάκης, Θυριάκης Μ.** και ο **Γαζής.**

Πολύ καλή η διαιτησία των **Ταράλη, Σιδηρόπουλου Σ.** και **Ζαννετή.**

ΟΙ ΣΥΝΘΕΣΕΙΣ

ΑΓ. ΙΣΙΔΩΡΟΣ: *Γιωργαλλής Μ., Σάββενας Γ., Μαστροσάββας (35' Χατζηπαντελής), Κοντός Γ., Αναστασάς Σ., Μαούνης, Κοντός Μ. (27' Γιωργαλλής Ι.), Παρασκευάς, Σάββενας Σ., Μαστόρου, Αναστασάς Μ.*

ΑΤΡΟΜΗΤΟΣ: *Παπαθεοδώρου, Θυριάκης Κ., Παπαϊωάννου, Στεφανάκης, Θυριάκης Μ., Κουμπιού (78' Σαββέλος Δ.), Γιορδαμνής, Γαζής, Σαββέλος Σ. (72' Καρπαθάκης), Μαρουλάκης, Θυριάκης Γ.*

ΤΑΞΙΑΡΧΗΣ–ΠΕΤΡΩΝΑΣ 0–2

ΚΑΛΑΘΟΣ

Τέλος στην ανοδική πορεία που είχε ο Ταξιάρχης τον τελευταίο καιρό, έβαλε ο Πετρώνας, καταφέρνοντας να περάσει νικηφόρα από την Κάλαθο και να επιβληθεί της τοπικής ομάδας με 2-0.

Οι γηπεδούχοι μακριά από τον καλό τους εαυτό, παραδόθηκαν χωρίς να προβάλουν σθεναρή αντίσταση στο καλοστημένο συγκρότημα των Αρχαγγελιτών που ήξεραν τί ήθελαν από το παιχνίδι αυτό και το πέτυχαν έχοντας σε ιδανική ημέρα τον Οικονόμου που πέτυχε και τα δύο τέρματα της ομάδας του.

ΦΑΣΕΙΣ-ΓΚΟΛ

15'. **Αθανασόπουλος** σούταρε δυνατά αναγκάζοντας τον **Παρδαλό** να αποκρούσει με υπερένταση, σε κόρνερ.

40'. Ο **Οικονόμου** με δυνατό σουτ άνοιξε το σκορ 0-1.

61'. Ο **Οικονόμου** πέρασε όποιον βρήκε μπροστά του και σε κενή εστία διπλασίασε τα τέρματα της ομάδας του και τα δικά του 0-2.

Πολύ καλή ήταν η διαιτησία των **Καραχανή, Λάμπρου** και **Κόττορου.**

Από τον Ταξιάρχη ξεχώρισαν οι **Μπάρδας, Κωνσταντινίδης** και ο **Μακρής.** Από τον Πετρώνα οι **Οικονόμου, Λαμπριανός** και ο **Παπαοικονόμου.**

ΟΙ ΣΥΝΘΕΣΕΙΣ

ΤΑΞΙΑΡΧΗΣ: *Μαρκιού, Νικηταράς, Μπάρδας, Κωνσταντινίδης, Μακρής, Σπανός, Χριστοδούλου, Γεωργίου, Γερακούδης, Αθανασόπουλος, Αθανασάκης.*

ΠΕΤΡΩΝΑΣ: *Παρδαλός, Γιωργάς, Πομπού, Οικονόμου, Αφαντενός (75' Τομπλής), Σταυρούλης, Χατζηνικολού, Λαμπριανός, Παπαοικονόμου Δ. (85' Παπαοικονόμου Σ.), Αργυρός, Κοτσίκος.*

Ενα γκολ, ένας τίτλος

- *Με καλύτερο συντελεστή τερμάτων ο Ξάνθος Πάτμου στέφθηκε πρωταθλητής αν κι έχασε από την Δόξα Λέρου*

Την επάνοδό του στο πρωτάθλημα της Β' τοπικής κατηγορίας, πανηγυρίζει από το Σάββατο ο Ξάνθος Πάτμου. Ο Σύλλογος από το νησί της Αποκάλυψης, αν και ηττήθηκε στην Λέρο από την τοπική και διεκδικήτρια του τίτλου Δόξα Λέρου με 2-0, κατάφερε να στεφθεί πρωταθλητής του τρίτου ομίλου της Γ' τοπικής κατηγορίας καθώς στο πρώτο παιχνίδι είχε επικρατήσει με 4-1. Ετσι, η διαφορά του ενός γκολ στους μεταξύ τους αγώνες ήταν αρκετή για να στέψει πρωταθλητές τους Πάτμιους που θα ισοβαθμίσουν στην πρώτη θέση με τους Λεριούς με 40 βαθμούς καθώς στην τελευταία αγωνιστική έχουν ρεπό, ενώ οι Λεριοί θα πάρουν τρεις ξεκούραστους βαθμούς από τον Ποσειδώνα Καλ. που έχει αποβληθεί από το πρωτάθλημα.

ΑΠΟΤΕΛΕΣΜΑΤΑ–Γ' ΟΜΙΛΟΣ

● Δόξα Λ.–Ξάνθος	2–0
● Λειψοί–ΑΣΕΛ	ανεβλήθη
● Βαθύ–Ολυμπιακός	0–2 ά.α.
● Ποσειδών Καλ.–ΠΑΟ Κω	0–2 ά.α.
● Ρεπό η Αναγέννηση Ασφ.	

ΤΕΛΕΥΤΑΙΑ ΑΓΩΝΙΣΤΙΚΗ (18η)

Αναγέννηση Ασφ.-Βαθύ
ΠΑΟ Κω-Λειψοί
ΑΣΕΛ-Ολυμπιακός Καλ.
Ποσειδώνας Καλ.-Δόξα Λ.
Ρεπό Ξάνθος

ΒΑΘΜΟΛΟΓΙΑ Γ' ΟΜΙΛΟΥ

Α/Α	ΟΜΑΔΕΣ	ΒΑΘ.	ΑΓ.	ΤΕΡΜ.
1.	Ξάνθος	40	16	36-11
2.	Δόξα Λ.	37	15	28-11
3.	ΑΣΕΛ	22	14	23-17
4.	Αναγέννηση Ασφ.	19	15	21-25
5.	Ολυμπιακός Καλ.	18	14	28-14
6.	ΠΑΟ Κω	12	15	13-25
7.	Λειψοί	11	13	24-23
8.	Βαθύ	-	-	-
9.	Ποσειδών Κ.	-	-	-

** Ο Ολυμπιακός Κ. ξεκίνησε με -9 βαθμούς. Οι Λειψοί με -8, ο Ποσειδών Κ. και το Βαθύ έχουν αποβληθεί από το πρωτάθλημα. Ο ΠΑΟ Κω και η ΑΣΕΛ έχουν από ένα μηδενισμό και -3 βαθμούς.*

ΒΑΘΜΟΛΟΓΙΑ Β' ΟΜΙΛΟΥ

Α/Α	ΟΜΑΔΕΣ	ΒΑΘ.	ΑΓ.	ΤΕΡΜ.
1.	Τήλος	44	17	50-11
2.	Ατρόμητος Διμ.	44	18	45-9
3.	Ηρακλής Λ.	40	18	47-25
4.	Διαγόρας	36	17	49-19
5.	Πετρώνας	23	18	38-35
6.	Ροδιακός	20	18	24-33
7.	Δήμητρα	20	18	23-33
8.	Σύμη	19	18	26-26
9.	Αγ. Ισίδωρος	17	18	24-33
10.	Ταξιάρχης	12	18	26-51
11.	Αλθαιμένης	7	18	14-36
12.	Πολύστρατος	6	18	14-69

** Σύμη, Πετρώνας, Αλθαιμένης, Πολύστρατος, Ταξιάρχης, Ροδιακός, Αγ. Ισίδωρος και Δήμητρα έχουν από ένα μηδενισμό και -3 βαθμούς.*

ΣΚΟΡ ΚΑΙ ΣΚΟΡΕΡ

Β' ΟΜΙΛΟΣ

● Ταξιάρχης–Πετρώνας	0–2
40', 61' Οικονόμου.	
● Αγ. Ισίδωρος–Ατρόμητος	1–3
75' Κοντός Γ./28' Παρασκευάς (αυτ.), 54', 83' Καρπαθάκης.	
● Αλθαιμένης–Σύμη	0–2 ά.α.
● Πολύστρατος–Ροδιακός	1–1
75' Καρπάθιος/15' (αυτ.) Πίττας.	
● Διαγόρας–Τήλος	26/3
● Ηρακλής Λ.–Δήμητρα	4–0
6', 80' Νικολής, 61' Νικηταράς, 83' Καμμάς.	

ΕΠΟΜΕΝΗ ΑΓΩΝΙΣΤΙΚΗ (19η)

Πετρώνας-Ατρόμητος
Σύμη-Ταξιάρχης
Ροδιακός-Αγ. Ισίδωρος
Τήλος-Αλθαιμένης
Πολύστρατος-Δήμητρα
Ηρακλής Λ.-Διαγόρας

Αξιοπρεπέστατη παρουσία

• Μία νίκη και μία ήττα μέτρησε η Μικτή μας ομάδα κορασίδων στους χθεσινούς αγώνες της Μυτιλήνης. Νίκησε την Χίο με 56-45, έχασε από την πανίσχυρη Κρήτη με 85-31

Μπορεί οι ελπίδες για πρόκριση στην τελική φάση του πρωταθλήματος των Ενώσεων και των Τοπικών Επιτροπών να είναι μηδαμινές, ωστόσο η μικτή μας ομάδα των κορασίδων που συμμετέχει στην πρώτη φάση της διοργάνωσης στην Μυτιλήνη κερδίζει τις εντυπώσεις. Στο χθεσινό εναρκτήριο παιχνίδι των υποχρεώσεών της κόντρα στην ΤΕ Χίου, το συγκρότημα του **Βαγγέλη Αθανασίου** πήρε μία σχετικά άνετη νίκη με 56-45 με κορυφαία την **Καλλέργη** που πέτυχε 12 πόντους. Πάντως, θαυμάσια τα πήγαν και τα υπόλοιπα κορίτσια της Μικτής μας, που έπαιξαν όμορφο μπάσκετ και τα περισσότερα έγραψαν τα ονόματά τους στον πίνακα των σκόρερ. Η εικόνα της Μικτής μας ήταν η ακόλουθη: **Πετράκη 6, Γαλαχουσίδη, Μανδραγού 8, Κυπραίου 3, Μιλένκοβιτς 3, Πατμίου 2, Λούλου 6, Καλλέργη 12, Μάρκογλου, Καρακοβούνη 4, Δράκου 4, Κούρου 8**

ΔΙΑΦΟΡΑ ΔΥΝΑΜΙΚΟΤΗΤΑΣ

Στο δεύτερο χθεσινό παιχνίδι της η Μικτή μας αντιμετώπισε την πανίσχυρη Κρήτη και η ήττα ήρθε αναπόφευκτη με 85-31. Δεν ήταν μόνο η κούραση και η ποιότητα του αντιπάλου που διαμόρφωσε την τελική μεγάλη διαφορά. Ηταν και η ατυχία, καθώς λίγο μετά την έναρξη οι **Πετράκη** και **Καλλέργη** αποχώρησαν με διάστρεμμα και δεν ήταν σε θέση να επιστρέψουν. Στο παιχνίδι συμμετείχαν οι: **Πετράκης 7(1), Γαλαχουσίδη, Μιλένκοβιτς 6, Πατμίου, Λούλου 2, Καλλέργη 5, Μαρκόγλου, Καρακοβούνη, Δράκου 2, Κούρου 4.**

Το αντιπροσωπευτικό μας συγκρότημα ολοκληρώνει τις υποχρεώσεις του σήμερα στις 10 το πρωί, οπότε και αντιμετωπίζει την Μικτή Λέσβου. Δύο ώρες αργότερα η Μικτή Χίου παίζει με την Μικτή Κρήτης. Θυμίζουμε πως η τελική φάση θα διεξαχθεί από τις 2 μέχρι τις 4 Μαΐου.

Σαν σε προπόνηση...

• Οι παίδες του Ιβίσκου δεν δυσκολεύτηκαν να πάρουν μια ακόμη νίκη για να κόψουν πρώτοι το νήμα
• 70-39 τον Διγενή

Εχει εδραιωθεί στην πρώτη θέση του β' ομίλου ο Ιβίσκος. Οι παίδες του **Γιώργου Πετσάλη** επιβλήθηκαν του Διγενή με 70-39 χωρίς να χρειαστεί να ιδρώσουν ιδιαίτερα. Με "πρώτα βιολιά" τους **Περπέρογλου, Τσαβαρή** και **Σότα** πήραν μια άνετη νίκη και συνεχίζουν ακάθεκτοι. Από την ομάδα των Κοσκινού ξεχώρισαν οι **Σωτηρίου** και **Μπάρδου.**

Δεκάλεπτα: 22-5, 37-13 (ημιχρ.), 57-29, 70-39
Διαιτητές: **Μυροφόρος-Χατζηδάκης**

ΙΒΙΣΚΟΣ (Πετσάλης): *Κέφας, Στάτης 2, Κούρος 6, Περπέρογλου 14, Σότα 12, Πατέρας 4, Στεφάνου 4, Ανθιμίδης 4, Χρύσαλλου 3, Τσαβαρής 12, Διακαντώνης 9*

ΔΙΓΕΝΗΣ: *Φωτεινόπουλος, Μαχραμάς, Σαχινίδης, Παπαγεωργίου, Μπάρδου 10 (2), Σωτηρίου 15, Αχιολάς 9, Μαργαρίτης 5*

Πάτησε γκάζι στο τέλος

• Ζορίστηκαν οι έφηβοι του Ιβίσκου απέναντι στον Ζέφυρο ωστόσο πήραν το ροζ Φ.Α. με 75-56

Ενα ξέσπασμα στην τέταρτη περίοδο χάρισε τη νίκη στους έφηβους του Ιβίσκου που απολάμβαναν την κορυφή της βαθμολογίας. Το θετικό αποτέλεσμα φαινόταν δρομολογημένο στο ημίχρονο (25-39) ωστόσο ο Ζέφυρος πίεσε στην αρχή της επανάληψης και απείλησε (46-53). Ομως ο Ιβίσκος ανέβασε στροφές στο τέλος και οδηγήθηκε σε ευρεία νίκη με 75-56. Αξίζει να σημειωθεί πως συμμετοχή είχαν και αρκετοί αθλητές του παιδικού τμήματος. Ο **Φιλιππόπουλος** ήταν ο κορυφαίος των φιλοξενουμένων ενώ από τον Ζέφυρο διακρίθηκε ο **Μητσού.**

Δεκάλεπτα: 13-17, 25-39 (ημιχρ.), 46-53, 56-75
Διαιτητές: **Κουνελλές Ν.-Στάλας**

ΖΕΦΥΡΟΣ (Τσακίρης): *Μοσχοβάκης 8, Χατζηαντωνίου 2, Σιέχ 6, Ζαφειράκης 11 (1), Ξωμεριτάκης 7, Αττιτής 2, Κιουρτ 4, Μητσού 16*

ΙΒΙΣΚΟΣ (Πετσάλης): *Βογιατζής 19, Μανωλίτσης 9 (1), Κούρος, Χαρκιανάκης 2, Πατέρας, Φιλιππόπουλος 31 (1), Περπέρογλου, Σότα 1, Καπιτάνος 10, Τσαβαρής*

Σαρωτική νίκη

• Η εφηβική ομάδα του Διαγόρα σκόρπισε τον Ηρακλή Λάρδου με 30-90
• Προς τιμήν τους οι "κυανόλευκοι" δέχθηκαν να γίνει το παιχνίδι στο κλειστό

Με το μυαλό στο μπαράζ, ο Διαγόρας επιβλήθηκε του Ηρακλή Λάρδου με 30-90 για το εφηβικό πρωτάθλημα. Η νίκη αυτή διατηρεί τον "γηραιό" στην τρίτη θέση της βαθμολογίας και στην επόμενη φάση θα αντιμετωπίσει έναν εκ των Ιπποκράτη και Ηρακλή 2000 (ομάδα που θα τερματίσει δεύτερη στον όμιλο Νήσων). Απώτερος στόχος η πρόκριση στο φάιναλ-φορ. Αξίζει να σημειωθεί πως ο Ηρακλής δέχθηκε να γίνει το παιχνίδι στην "τέντα" και όχι στο ανοιχτό της Λάρδου ούτως ώστε να αποφευχθούν τυχόν τραυματισμοί στους παίκτες του Διαγόρα.

Δεκάλεπτα: 4-35, 12-53 (ημιχρ.), 19-74, 30-90
Διαιτητές: **Ευσταθίου-Φάκαρος**

ΗΡΑΚΛΗΣ Λ.: *Αχλαδιώτης 2, Φαφουτάκης 2, Κασιώτης, Μαστροδημήτρης 4, Αθανασάς 15 (1), Κωβιός Γ. 6*

ΔΙΑΓΟΡΑΣ (Κωνσταντινίδης): *Πλάκας 16 (2), Μαΐλης 8 (2), Μανέτας 4, Αποκούραστος 24 (2), Κουμούλης 2, Καμπούρης Τ. 2, Κουζουκάκης 2, Μαντάς 18, Μαάνι 4, Γεωργοπάλης 10*

Ξέφυγε στην επανάληψη

• Οι παίδες του Διαγόρα επικράτησαν της Σύμης με 53-35, αν και ζορίστηκαν στο πρώτο ημίχρονο

Με αιχμή του δόρατος τους **Ντεμίρ, Μίχαλο** και **Γιαννά** οι παίδες του Δωριέα δεν δυσκολεύτηκαν να επικρατήσουν της Σύμης με 53-35, κυρίως χάρη στο ξέσπασμά τους στο δεύτερο ημίχρονο, οπότε και πήραν την διαφορά ασφαλείας μετά από ένα ισορροπημένο πρώτο μέρος.

Τα δεκάλεπτα: 12-7, 19-18, 37-26, 53-35
Οι πόντοι:

ΔΩΡΙΕΑΣ: *Μίχαλος 13, Ντεμίρ 15, Γιαννάς 10, Καραγιάννης 2, Παπαντωνάκης 8, Κουκιάς 5, Ταβουκτσόγλου, Ντενίς, Σότα, Λότσα*

ΣΥΜΗ: *Μιχαήλου 1, Καραβέλιας 5, Μεγαλούδης, Μακράκης 3, Νικολακόπουλος 5, Μισός 5, Στεφάνου 2, Παπακαλοδούκας 2, Νικολακόπουλος 10, Μανωλέσκος 2*

Δια χειρός Κωβιού

• Με τους 26 πόντους που πέτυχε οδήγησε τους παίδες του Ηρακλή Λ. σε άνετη νίκη επί του Διαγόρα με 54-37

Μια ομάδα μόνος του ήταν χθες στην Λάρδο ο **Κωβιού** και οδήγησε τους παίδες του τοπικού Ηρακλή σε νίκη επί του Διαγόρα με 54-37. Οι γηπεδούχοι ήταν σταθερά καλύτεροι από το πρώτο τζάμπολ και σταδιακά ανέβασαν την διαφορά χωρίς να απειληθούν σε κανένα σημείο. Από πλευράς νικητών του **Κωβιού** ακολούθησαν οι **Αχλαδιώτης** και **Καφάλας Ν.** ενώ από πλευράς Διαγόρα διακρίθηκαν οι **Πάχος Ν., Κοψιάς** και **Παπάζογλου.**

Τα δεκάλεπτα: 13-6, 31-22, 42-31, 54-37
Οι διαιτητές: **Μυροφόρος-Φάκαρος**
Οι πόντοι:

ΗΡΑΚΛΗΣ Λ.: *Καφάλας Ν. 9, Αχλαδιώτης 11 (1), Κωβιού 26(1), Ευαγγελίδης 4, Κασιώτης 4, Χριστοδούλου, Καφάλας Α.*

ΔΙΑΓΟΡΑΣ (Αρφαράς): *Πάχος Κ. 5, Κοψιάς 8, Πάχος Ν. 10, Πρωτόπαππας 4, Χατζηιωάννου 2, Παπάζογλου 8, Κουφός*

Ρεσιτάλ για δύο

• Οι έφηβοι του Ιπποκράτη νίκησαν άνετα τον Αίολο με 70-40. Ξεχώρισε η μονομαχία των Τσιλιγκίρη και Διακοδημήτρη

Η διαφορά δυναμικότητας των εφήβων του Ιπποκράτη με τον Αίολο ήταν δεδομένη και το τελικό 70-40 της Σαββατιάτικης αναμέτρησης του Κλειστού Γυμναστηρίου της Κω απλά την επιβεβαίωσε. Το παιχνίδι δεν αντέχει σε ιδιαίτερη κριτική και μόνο δύο είναι τα σημεία που ξεχωρίζουν. Οι 30 πόντοι που πέτυχε ο **Τσιλιγκίρης** για τον Ιπποκράτη και οι 29 που πέτυχε για λογαριασμό του Αίολου ο **Διακοδημήτρης,** που πήρε σχεδόν εξ' ολοκλήρου την δουλειά του σκοραρίσματος στις πλάτες του.

Τα δεκάλεπτα: 15-6, 32-18, 46-29, 70-40
Διαιτητές: **Ζαμάγιας-Μαρμαρινός**
Οι πόντοι:

ΙΠΠΟΚΡΑΤΗΣ (Κανενόπουλος): *Ζελίδης, Δρόσος, Σκουφής 6, Χατζηαντωνίου, Καμαραίος 2, Μπότσαρης 7 (1), Παρβαντώνης 11 (1), Λίτσιος 2, Τσιλιγκίρης 30, Πατσός 8, Μουστάκας*

ΑΙΟΛΟΣ: *Στελλέτος, Χριστοδούλου, Πέρος Τ., Πέρος Ι. 3, Διακοδημήτρης 29, Αλεξανδρής 6, Σταμάτης, Κορκής, Παπασταματίου, Δημητρακιού*

Περίπατος με πειράματα

• Οι παίδες του Ιπποκράτη πέτυχαν μία χαλαρή νίκη κόντρα στην ΕΑΚΑ με 71-24

Την ευκαιρία για μία καλή προπόνηση βρήκαν οι παίδες του Ιπποκράτη απέναντι στην ΕΑΚ. Το τελικό 71-24 είναι απόλυτα φυσιολογικό σ' ένα παιχνίδι, στο οποίο οι γηπεδούχοι έκαναν πολλά πειράματα, ενώ σκόραραν σχεδόν όλοι οι παίκτες που χρησιμοποιήθηκαν, με πρώτο και καλύτερο τον **Παρβαντώνη.** Από πλευράς ΕΑΚΑ πάλεψε περισσότερο ο **Καρδούλιας.**

Τα δεκάλεπτα: 22-3, 39-9, 51-12, 71-24
Διαιτητές: Ζαμάγιας-Μαρμαρινός
Οι πόντοι:

ΙΠΠΟΚΡΑΤΗΣ (Κανενόπουλος): *Λιοδάκης 6, Δρόσος 4, Σκουφής 17, Χατζηαντωνίου 2, Μπότσαρης 6, Παρβαντώνης 21 (1), Λίτσιος, Παντελής 4, Ζελίδης 8*

ΕΑΚΑ: *Σφουγγαριστός 1, Μελάς 4, Ατσάς 2, Χατζηλάου, Καρδούλιας 15, Κουρούνης, Καλιόρος, Ζερβός 2*

ΠΑΙΔΙΚΟ

ΑΠΟΤΕΛΕΣΜΑΤΑ Α' ΟΜΙΛΟΥ

Ζέφυρος-Κολοσσός	46-122
Ηρακλής Λάρδου-Διαγόρας	54-37

ΒΑΘΜΟΛΟΓΙΑ

1. Κολοσσός	721-222	14
2. Ηρακλής Λ.	265-301	12
3. Ζέφυρος	407-469	11
4. Διαγόρας	384-554	8
5. Ιάλυσος	-	-

• Ο Ιάλυσος έχει παραιτηθεί από το πρωτάθλημα.
• Εκκρεμεί ο αγώνας Ηρακλής Λάρδου-Ζέφυρος για να ολοκληρωθεί η κανονική διάρκεια.

ΑΠΟΤΕΛΕΣΜΑΤΑ Β' ΟΜΙΛΟΥ

Δωριέας-Σύμη	53-35
Ιβίσκος-Διγενής	70-39
Ρεπό: Παντηλιακός	

ΒΑΘΜΟΛΟΓΙΑ

1. Ιβίσκος	497-348	13
2. Παντηλιακός	414-338	11
3. Σύμη	204-223	10
4. Δωριέας	328-369	9
5. Διγενής	286-451	8

• Δωριέας, Διγενής και Παντηλιακός έχουν από έναν μηδενισμό.
• Ο Διγενής δεν έχει εκτίσει το ρεπό του.

Επόμενη αγωνιστική (10η)
Παντηλιακός-Δωριέας
Σύμη-Ιβίσκος
Ρεπό: Διγενής

ΑΠΟΤΕΛΕΣΜΑΤΑ ΟΜΙΛΟΥ ΝΗΣΩΝ

Αίολος-ΑΕ Δικαίου	40-86
(Εξ αναβολής) Ιπποκράτης-ΕΑΚΑ	71-24
Ηρακλής 2000-Αίολος	25/3
ΑΕ Δικαίου-Ηρακλής 2000	27/3

ΒΑΘΜΟΛΟΓΙΑ

1. ΑΕ Δικαίου	540-371	14
2. Ηρακλής 2000	386-320	11
3. Ιπποκράτης	446-368	10
4. ΕΑΚΑ	253-355	6
5. Αίολος	209-420	5

• ΕΑΚΑ και Αίολος έχουν από έναν μηδενισμό.
• Εκκρεμούν τα παιχνίδια Ηρακλής 2000-Αίολος, ΕΑΚΑ-Ιπποκράτης, ΑΕ Δικαίου-Ηρακλής 2000 και Αίολος-ΕΑΚΑ για να ολοκληρωθεί το πρωτάθλημα.
• ΑΕ Δικαίου και Ιπποκράτης δεν έχουν εκτίσει το ρεπό τους.

ΕΦΗΒΙΚΟ

ΟΜΙΛΟΣ ΡΟΔΟΥ-13η ΑΓΩΝΙΣΤΙΚΗ

Ηρακλής Λάρδου-Διαγόρας	30-90
Ζέφυρος-Ιβίσκος	56-75

ΒΑΘΜΟΛΟΓΙΑ

1. Ιβίσκος	809-615	19
2. Κολοσσός	789-682	17
3. Διαγόρας	902-712	17
4. Ζέφυρος	610-600	15
5. Παντηλιακός	674-892	13
6. Ηρακλής Λ.	420-703	9
7. Ιάλυσος	-	-

• Ο Ιάλυσος έχει αποβληθεί από το πρωτάθλημα.
• Ο Ηρακλής Λ. έχει έναν μηδενισμό.

ΟΜΙΛΟΣ ΝΗΣΩΝ-6η ΑΓΩΝΙΣΤΙΚΗ

Ιπποκράτης-Αίολος	70-40
Ηρακλής 2000-ΑΕ Δικαίου	Σήμερα

ΒΑΘΜΟΛΟΓΙΑ

1. ΑΕ Δικαίου	382-287	10
2. Ιπποκράτης	396-351	9
3. Ηρακλής 200	323-308	8
4. Αίολος	281-436	6

• Εκκρεμεί το παιχνίδι Ηρακλής 2000-ΑΕ Δικαίου

ΤΟΠΙΚΟ ΜΠΑΣΚΕΤ

Δυναμίτες σωτηρίας

• Η ΕΑΚΑ έκανε την μεγάλη έκπληξη, νίκησε τον Αγ. Νικόλαο με 95-90 και έστειλε τον Δωριέα στη Β' κατηγορία.

Στην Κάλυμνο έγινε το Σάββατο το μεγάλο μπαμ του πρωταθλήματος ανδρών της Α' κατηγορίας καθώς η ΕΑΚΑ νίκησε τον Αγιο Νικόλαο με 95-90, εξασφάλισε την παραμονή της και παράλληλα κέρασε τον Δωριέα το φαρμάκι του υποβιβασμού!

Λίγοι το περίμεναν, ωστόσο έτσι όπως εξελίχθηκε το παιχνίδι η μεγάλη νίκη των Καλύμνιων είναι απόλυτα δίκαιη, καθώς πήραν από το ξεκίνημα τα ηνία του αγώνα και ουδέποτε απειλήθηκε ουσιαστικά η διαφορά των δέκα πόντων που διατηρούν σταθερά.

Ο Αγιος Νικόλαος βρέθηκε σε κακή μέρα, ήταν απελπιστικά άστοχος (μεγάλο ρόλο έπαιξε η ταλαιπωρία του ταξιδιού αλλά και οι μόλις επτά παίκτες που ταξίδεψαν στην Κάλυμνο) και παραδόθηκε στις ορέξεις των **Καννή, Κουλιά** και **Γεωργιάδη**, που ήταν εκπληκτικοί.

Στον αντίποδα, ο «Αγιος» προσπάθησε να αντιδράσει με πίεση κυρίως στο τέταρτο δεκάλεπτο, όταν και κατάφερε να μειώσει την διαφορά, ωστόσο οι **Τσέρκης, Εκκίζογλου, Γρηγοράς** και **Ιορδαμνής** ήταν μόνοι τους και δεν άντεξαν την κούραση.

Τα δεκάλεπτα: 25-21, 51-40, 74-66, 95-90.

Διαιτητές: **Αρνάς-Δημητρούλης**.

Οι πόντοι:

ΕΑΚΑ: *Γεωργιάδης 17, Ατσάς, Καννής 29(1), Κουλιάς 28, Μαΐλης 9, Κουλουριώτης, Οικονόμου 4, Σκουμπουρδής 6.*

ΑΓ. ΝΙΚΟΛΑΟΣ: *Ιορδαμνής 17, Ροδίτης, Κεσεδάκης 4, Γρηγοράς 24(2), Τσέρκης 28(2), Εκκίζογλου 28.*

Πρόβα εν όψει play-off

• Ο Ηρακλής Λάρδου πήρε την τύχη του στα χέρια του και με την νίκη του επί του Διγενή με 59-89, πέρασε στα play-off του πρωταθλήματος.

Με νίκη έκλεισε την πορεία του στην κανονική διάρκεια του πρωταθλήματος ο Ηρακλής Λάρδου. Το βράδυ της Παρασκευής επικράτησε άνετα του Διγενή ο οποίος δεν συνέχισε τις καλές του εμφανίσεις των τελευταίων αγώνων λόγω πάρα πολλών απουσιών. Το 59-89, εκτός από δίκαιο και φυσιολογικό, καθρεφτίζει και την εξέλιξη του παιχνιδιού.

Οι «κυανόλευκοι» δεν περίμεναν το αποτέλεσμα της αναμέτρησης Α.Ε. Δικαίου-Ιπποκράτης για να δουν αν θα συνεχίσουν στα play-off. Πήραν το θετικό αποτέλεσμα που ήθελαν και δεν έχαναν με τίποτα την τέταρτη προνομιούχο θέση, ό,τι και αν γινόταν στο Πυλί.

Φρόντισαν, μάλιστα να κάνουν και μία πρόβα εν όψει της συνέχειας του πρωταθλήματος όπου τους περιμένει ο αήττητος Ιπποκράτης.

Κώστας Κυρτσούδης, Μάκης Δούβαλης και **Βαγγέλης Αθανασιάδης** (στο β' ημίχρονο) ήταν οι διακριθέντες από την ομάδα του **Κυριάκου Μάγου** ενώ από τον Διγενή ξεχώρισαν ο **Ροδίτης** και ο **Νικολής** του α' εικοσαλέπτου.

Δεκάλεπτα: 14-18, 26-37 (ημιχρ), 44-65, 59-89.

Διαιτητές: *Βιτζηλαίος, Κουνελλές Ηλ.*

ΔΙΓΕΝΗΣ (Φουντουραδάκης): *Καντής 19(3), Νικολής 10, Φωτεινόπουλος 1, Ροδίτης 20, Σταυριανάκος 9.*

ΗΡΑΚΛΗΣ Λ. (Μάγος): *Μορφωπός 5(1), Αθανασάς 6, Μόδιαλης 9(3), Αθανασιάδης 13(1), Μουστάκας 4, Κυρτσούδης 20(1), Χουντούρ 3(1), Δούβαλης 22, Κουντούρης 7.*

Α' ΚΑΤΗΓΟΡΙΑ

Αποτελέσματα τελευταίας (14ης) αγωνιστικής:

Α.Ε. Δικαίου-Ιπποκράτης	58-93
ΕΑΚΑ-Αγιος Νικόλαος	95-90
Διγενής-Ηρακλής Λάρδου	59-89
Δωριέας-Ιβίσκος	72-104

ΤΕΛΙΚΗ ΒΑΘΜΟΛΟΓΙΑ

1. Ιπποκράτης	1199-854	28
2. Ιβίσκος	1110-910	25
3. Αγ. Νικόλαος	978-878	22
4. Ηρακλής Λ.	1076-972	22
5. Α.Ε. Δικαίου	984-1010	21
6. Διγενής	850-998	18
7. ΕΑΚΑ	796-1069	16
8. Δωριέας	758-1091	15

* Η ΕΑΚΑ έχει έναν μηδενισμό.

Β' ΚΑΤΗΓΟΡΙΑ

ΑΠΟΤΕΛΕΣΜΑΤΑ 13ης ΑΓΩΝΙΣΤΙΚΗΣ

Εύελπις-Παντηλιακός	64-66
Κλεόβουλος-Σύμη	0-20 α.α.
Ηλιος-Αρχάγγελος	20-0 α.α.

Ρεπό ο Ηρακλής 2000.

ΒΑΘΜΟΛΟΓΙΑ

1. Παντηλιακός	747-474	22
2. Εύελπις	688-572	20
3. Ηρακλής 2000	355-269	14
4. Σύμη	518-548	14
5. Ηλιος	520-664	13
6. Κλεόβουλο	-	-
7. Αρχάγγελος	-	-

• Κλεόβουλος και Αρχάγγελος έχουν αποβληθεί από το πρωτάθλημα.

• Εκκρεμούν τα παιχνίδια Ηρακλής 2000-Ηλιος και Ηρακλής 2000-Σύμη.

Επόμενη αγωνιστική (14η)

Ηρακλής 2000-Εύελπις

Παντηλιακός-Κλεόβουλος 20-0 (ά.α.)

Σύμη-Ηλιος

Διαζύγιο με Αρφαρά

• Η διοίκηση του Διαγόρα ανακοίνωσε την λήξη της συνεργασίας της με τον νεαρό προπονητή και την αντικατάστασή του από τον Γιάννη Τσακίρη.

Το επεισόδιο που έγινε την Παρασκευή στο Κλειστό γυμναστήριο της τέντας ανάμεσα στον **Σάκη Καλαμπόκα** και τον **Γιάννη Αρφαρά** ήταν σύμφωνα με τον επίσημο Διαγόρα απλά η σταγόνα που ξεχείλησε το ποτήρι και την ανάγκασε να έρθει σε διαζύγιο με τον προπονητή της παιδικής ομάδας και των γυναικείων τμημάτων.

Η απόφαση της «κυανέρυθρης» διοίκησης για την λήξη της συνεργασίας με τον **Γιάννη Αρφαρά** ανακοινώθηκε επίσης χθες το βράδυ και έγινε γνωστό πως την θέση του στα τμήματα που αφήνει παίρνει ένας παλιός γνώριμος των «κυανέρυθρων», ο **Γιάννης Τσακίρης**.

Ματσάρα στην Καρδάμαινα

• Ο Ηρακλής 2000 υποδέχεται την Α.Ε. Δικαίου και θέλει μόνο νίκη για να πάει στα μπαράζ του εφηβικού πρωταθλήματος

Με ντέρμπι κλείνει η αυλαία της κανονικής διάρκειας του εφηβικού πρωταθλήματος για τον όμιλο Νήσων. Η απρόσμενη ήττα από τον Ιπποκράτη την περασμένη εβδομάδα και μάλιστα με διαφορά που κάλυψε αυτή του πρώτου αγώνα, φέρνει τον Ηρακλή 2000 σε δύσκολη θέση καθώς σήμερα θέλει μόνο νίκη επί της πρωτοπόρου και αήττητης Α.Ε. Δικαίου μέσα στην Καρδάμαινα για να πλασαριστεί δεύτερος και να περάσει στην επόμενη φάση της διοργάνωσης των εφήβων.

• **Καρδάμαινα (16.00):** Ηρακλής 2000 - ΑΕ Δικαίου (Ε)

Διαιτητές: *Κρανιάς - Ζαμάγιας*

ΤΑ ΥΠΟΛΟΙΠΑ ΜΑΤΣ

Αλλα τρία παιχνίδια έχουν οριστεί γι' αυτή την εβδομάδα. Αναλυτικά:

ΑΥΡΙΟ

• **Καρδάμαινα (16.00):** Ηρακλής 2000 - Αίολος (Π)

Διαιτητές: *Ζαμάγιας - Μαρμαρινός*

ΤΕΤΑΡΤΗ 26/3

• **Ιαλυσός (20.00):** Ιάλυσος - Ηλιος (Κ)

Διαιτητές: *Ροϊλίδου - Βαγιανός*

ΠΕΜΠΤΗ 27/3

• **Πυλί (17.00):** ΑΕ Δικαίου - Ηρακλής 2000 (Π)

Διαιτητές: *Ζαμάγιας - Μαρμαρινός*

Ηττα-«ταφόπλακα»

• Καταδικαστική ήττα γνώρισε ο Δωριέας από τον Ιβίσκο με 72-104 στο Βενετόκλειο την Παρασκευή.

• Σε συνδυασμό με τη νίκη της Ε.Α.Κ.Α. ο Δωριέας αποχαιρέτησε την κατηγορία.

Επιβλητική νίκη πέτυχε την Παρασκευή στο Βενετόκλειο ο Ιβίσκος επί του Δωριέα.

Η ομάδα του **Νίκου Παπαδόπουλου** μετά από αυτή την ήττα αποχαιρέτησε την κατηγορία και ετοιμάζεται για την β' κατηγορία όπου θα αγωνίζεται την επόμενη χρονιά.

Οσον αφορά την εικόνα του αγώνα τα πολλά σχόλια μετά την διαφορά των 32 πόντων περιττεύουν.

Ο Δωριέας ήταν μέσα στο παιχνίδι στο πρώτο δεκάλεπτο, αλλά και στο δεύτερο δεν άφησε την ομάδα του **Γιώργου Πετσάλη** να πάει την διαφορά σε μεγάλα επίπεδα.

Στο δεύτερο ημίχρονο όμως ο Ιβίσκος ήταν ασταμάτητος και κατέκτησε το ροζ φύλλο αγώνα με χαρακτηριστική άνεση.

Μέσα στα αξιοσημείωτα του αγώνα ήταν ο επιθετικός πλουραρισμός των τυπικά φιλοξενουμένων, αλλά και το γεγονός ότι στην σύνθεση του υπήρχαν κάποιοι νεαροί παίκτες που αγωνίζονται στα χαμηλότερα κλιμάκια του Ιβίσκου, αλλά στάθηκαν αντάξιοι των περιστάσεων και έβγαλαν ασπροπρόσωπο τον προπονητή τους.

Από τον Δωριέα διακρίθηκαν οι **Παπαδόπουλος** και **Τριανταφυλλίδης**.

Από τον Ιβίσκο καλύτεροι ήταν οι **Φιλιππόπουλος** και **Πατνιώτης**.

Τα δεκάλεπτα: 23-30, 43-53 (ημιχρ.), 52-73, 72-104.

Διαιτητές: **Ευσταθίου, Φάκαρος**

ΔΩΡΙΕΑΣ (Παπαδόπουλος): *Παπαδόπουλος 27(4), Παπαντελής 4, Αναπλιώτης 2, Ροδίτης 7, Διβάνης 3(1), Τριανταφυλλίδης 13, Σιφωνιός, Δαλαμανάκης 2, Ράμμος 8.*

ΙΒΙΣΚΟΣ (Πετσάλης): *Κατσανάκος 12(2), Κουμνάκης 4, Καρπαθάκης 18(6), Πατινιώτης 8(1), Καπιτάνος 6(1), Δανελάκης 7, Βογιατζής 2, Φιλιππόπουλος 14, Συντάγγελος 12, Περπέρογλου 2, Πελαρδής 6, Τρίτος 13.*

Επεισοδιακή άνοδος

• Ο Παντηλιακός στέφθηκε πρωταθλητής στη Β' κατηγορία ανδρών καθώς επικράτησε στο ντέρμπι με τον Εύελπι (64-66), ωστόσο το παιχνίδι σημαδεύτηκε από απαράδεκτα γεγονότα.

Αήττητος κατέκτησε το πρωτάθλημα της Β' κατηγορίας ανδρών ο Παντηλιακός και επανέλαβε το περσινό θρίαμβο του Αγίου Νικολάου Παστίδας ανεβαίνοντας σαν τρένο στην Α'. Στο ντέρμπι που έκρινε τον τίτλο και την άνοδο, η ομάδα του **Γιάννη Τσακίρη** επιβλήθηκε του Εύελπι μέσα στην Κρεμαστή με 64-66. Οι Ψινθενοί ήθελαν νίκη και με διαφορά άνω των 12 πόντων για να πιάσουν κορυφή και όταν προηγήθηκαν με +8, το θαύμα φάνταζε πιθανό. Ο Παντηλιακός όμως ήταν ψύχραιμος και μάλιστα κατάφερε να πάρει προβάδισμα +6 λίγο πριν το τέλος (56-62).

ΤΑ ΕΠΕΙΣΟΔΙΑ

Σχετικά λιτό ήταν το φύλλο αγώνος αναλογικά με το τί συνέβη στο κλειστό της Κρεμαστής. Οι διαιτητές έγραψαν πως «στο τέταρτο δεκάλεπτο, 6.24" πριν τη λήξη του αγώνα, το παιχνίδι διεκόπη για περίπου 15 λεπτά». Πρόσθεσαν επίσης ότι ακολουθεί αναφορά.

Αυτά που έγιναν όμως στο γήπεδο ήταν απαράδεκτα. Χρειάστηκε να επιστρατευτεί αστυνομική δύναμη για να ηρεμήσουν τα πνεύματα καθώς στην εξέδρα επικράτησε ένας μικρός χαμός μεταξύ των οπαδών (και όχι φιλάθλων) των δύο ομάδων. Οι μεν λένε ότι η ιστορία ξεκίνησε από τους δε, με αποτέλεσμα να ανάψουν τα αίματα. Οπως και νάχει, η ουσία είναι πως τέτοια γεγονότα γυρίζουν το μπάσκετ... αιώνες πίσω. Λογικά, το γηπεδούχο σωματείο το περιμένει βαριά καμπάνα.

Δεκάλεπτα: 12-14, 37-37 (ημιχρ.), 52-49, 64-66.

Διαιτητές: *Φάκαρος, Στάλας.*

ΕΥΕΛΠΙΣ (Φλώρος): *Νικηφορίδης 2, Παπανικολάου Χ., Παπανικολάου Γ. 1, Λιόντας 15(1), Πλύγκος 14(4), Νούσης 15, Τσαλίκης 17(4).*

ΠΑΝΤΗΛΙΑΚΟΣ (Τσακίρης): *Πάχος 2, Καρανικόλας 26(2), Μαμάκας 4, Καλλιγάς 9(1), Πάχος Κ. 2, Ρουσσακάκης 7, Τσιάλτας 8, Ηλιού 8(2).*

Νίκη στα χαρτιά

• Οι αθλήτριες του Ιάλυσου δεν κατέβηκαν στο γήπεδο και οι γυναίκες του Διαγόρα πήραν τη νίκη με 20-0 α.α.

Με 20-0 ά.α. κέρδισε το προγραμματισμένο για την Παρασκευή παιχνίδι της κόντρα στον Ιάλυσο η γυναικεία ομάδα του Διαγόρα, καθώς οι "ερυθροκίτρινες" αντιμετώπισαν πολλά προβλήματα απουσιών και δεν κατέβηκαν να παίξουν. Από την πλευρά τους οι "κυανέρυθρες" λίγο χάρηκαν τη νίκη τους στα χαρτιά, καθώς όπως έλεγε ο προπονητής τους **Γιάννης Αρφαράς**, στην παρούσα φάση έχουν ανάγκη από όσο το δυνατόν περισσότερα παιχνίδια.

"Διπλό" στο Βενετόκλειο

• Η γυναικεία ομάδα του Ιπποκράτη πέρασε αλώβητη από τη Ρόδο επικρατώντας με 51-58 του Ιβίσκου

Ντέρμπι ήταν ο αγώνας του Ιβίσκου με τον Ιπποκράτη για το γυναικείο πρωτάθλημα. Η ομάδα της Κω πέρασε νικηφόρα από το Βενετόκλειο καθώς κέρδισε με 51-58. Ηταν μπροστά σχεδόν καθ' όλη τη διάρκεια, αλλά οι γηπεδούχες ήταν πολύ απειλητικές.

Τέσσερις από τις έξι παίκτριες του Ιπποκράτη σημείωσαν διψήφιο αριθμό πόντων ενώ από τον Ιβίσκο καλύτερη ήταν η **Αντωνία Δέτση**.

Δεκάλεπτα: 14-14, 26-32 (ημιχρ.), 39-41, 51-58.

Διαιτητές: **Ροϊλίδου - Φάκαρος**

ΙΒΙΣΚΟΣ (Μπίλιας): *Δέτση Α. 20, Ψύλλου 3, Πετράκη 5, Αχλαδιώτη 10, Αλχαδέφ 2, Πανόγλου 11, Δέτση Χ.*

ΙΠΠΟΚΡΑΤΗΣ (Καπερώνης): *Πλατέλλα 11, Πατμίου 2, Δανελάκη 16, Σβίνου 14, Καλλέργη 5, Κωνσταντίνου 10.*

Αναμενόμενη άνεση

• Ο Ιπποκράτης επικράτησε με 93-58 της Α.Ε. Δικαίου και διατηρήθηκε στην κορυφή του βαθμολογικού πίνακα του ανδρικού πρωταθλήματος.

Μόνο για ένα ημίχρονο κράτησε το ενδιαφέρον στο παιχνίδι της Α.Ε. Δικαίου με τον Ιπποκράτη, που πραγματοποιήθηκε χθες το απόγευμα στο Κλειστό Γυμναστήριο της Κω.

Στο τέλος του πρώτου μέρους οι τυπικά φιλοξενούμενοι του Ιπποκράτη ήταν μπροστά με 37-30. Στο δεύτερο ημίχρονο και από τη στιγμή που το παιχνίδι άρχισε να ξεφεύγει από τα χέρια της, η Α.Ε. Δικαίου χρησιμοποίησε νέα παιδιά και το τελικό 93-58 υπέρ του Ιπποκράτη ήρθε απόλυτα φυσιολογικά.

Τα δεκάλεπτα: 11-22, 30-37, 43-69, 58-93.

Διαιτητές: **Ζαμάγιας, Μαρμαρινός.**

Οι πόντοι:

Α.Ε. ΔΙΚΑΙΟΥ (Τζομάκας): *Αντωνόπουλος 6, Κροτήρης 2, Τρύπας 9(1), Μαύρος 1, Αλεξανδρής 2, Διακαναστάσης 5, Χατζηφούντας 14(1), Σανδάλης 8, Χατζηγιακουμής Γ. 7, Καλαμπόκης 4.*

ΙΠΠΟΚΡΑΤΗΣ (Κετσελίδης): *Αμανατίδης 16, Παρβαντώνης 2, Τσιλιγκίρης 12, Σάββας 6, Στεργάκης 21(2), Καραθανάσης 2, Μαντούκος 9, Στρατομήτρος 11(3), Χλαπάνης 14.*



Με τον πάντα δικό σας...

Αλλαξογκόλιές

... γκολτζή γκολτζή - γκολτζή

www.angelfire.com/pa4/allaksogolies

E-mail: **allaksogolis@yahoo.gr**



Το αχτύπητο δίδυμο που είναι από τα πιο κωμικά της υφηλίου αλλά δυστυχώς σε αυτή την φάση δεν προσφέρουν γέλιο παρά μόνο αίμα και πόνο!

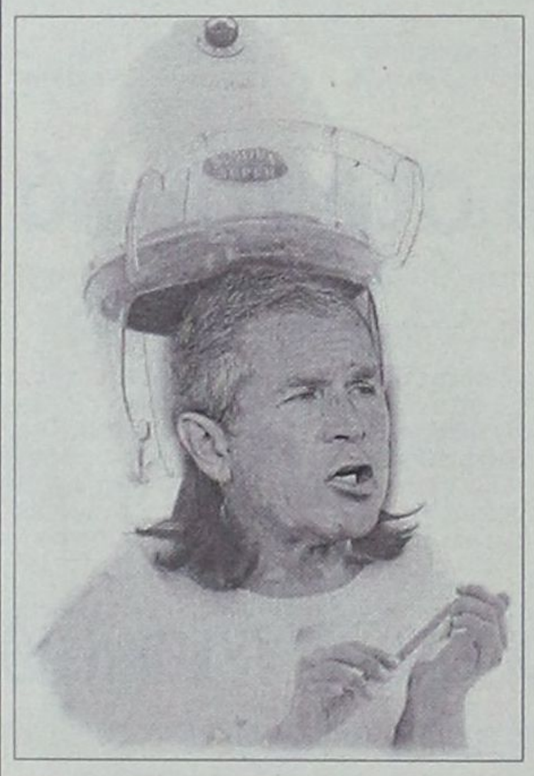

Έχοντας πάρει ρεπό η προσωπική κομμώτρια του πλανητάρχη, ακόμη και ο ίδιος αναγκάζεται να φροντίσει ο ίδιος τον εαυτό του!

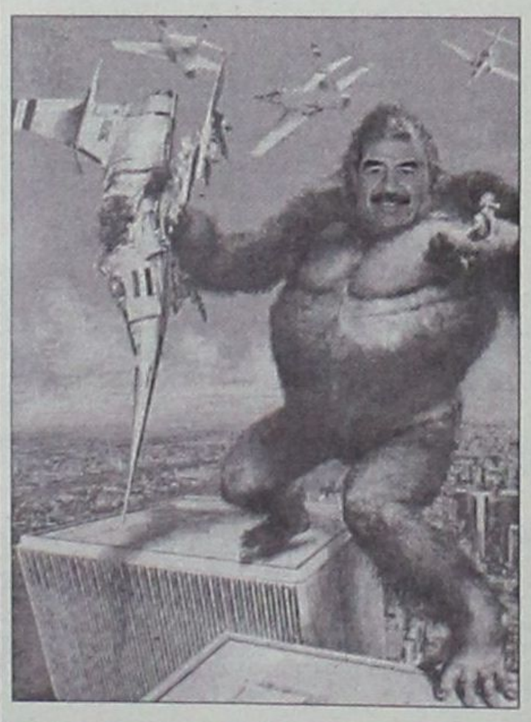

Ο Σαντάμ Κογκ επιτίθεται στους ουρανοξύστες των ΗΠΑ αλλά από την πολύ μαλάκυνση που τον έχει χτυπήσει, καταρρίπτει τα δικά του αεροπλάνα!

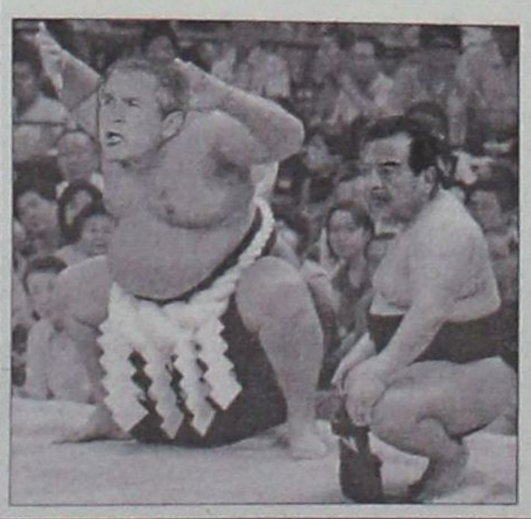

Οι δύο μονομάχοι αποφάσισαν να λύσουν τις διαφορές τους με πατροπαράδοτο τρόπο...Σούμο και όποιος αντέξει !



Μετά τον Ράμπο της Αμερικής, τώρα έχουμε τον Σαντάμπο του Ιράκ !



Μετά τον Χίτλερ, ακόμη ένας παράφρων ετοιμάζεται να κατακτήσει την ανθρωπότητα, αφού στα τρόπαια του (όπως βλέπετε από πίσω) έχει προσθέσει και τον Σαντάμ !



«Να τι ψωμί θα πάρεις» φωνάζει ο Πλανητόρχις στον μεγάλο του αντίπαλο



Που πήγε ο...πρώτος ?

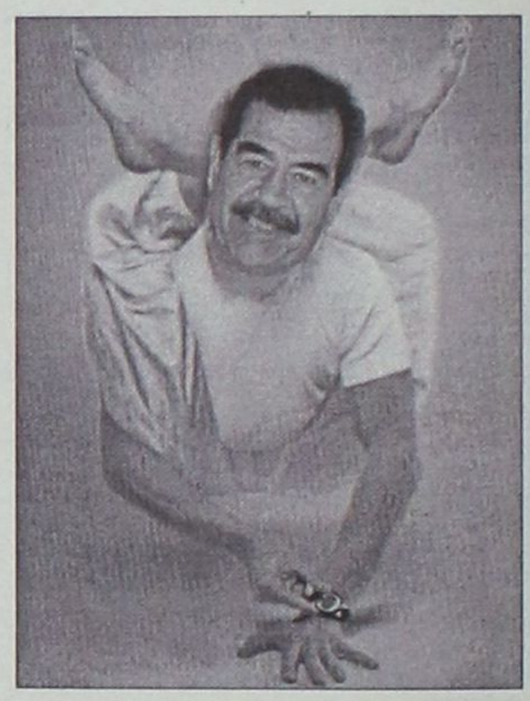

Βαθύ...μπλέξιμο !



Όχι. Το παιχνίδι δεν είναι σικέ. Οι διαιτητές είναι ανεξάρτητοι !



Χορεύοντας με τους...σκελετούς !

ΜΠΑΣΚΕΤ-Γ' ΕΘΝΙΚΗ

Εσωσε τη διαφορά

- *Ο Ιάλυσος ηττήθηκε χθες από την Χαλκίδα με 65-58, ωστόσο κέρδισε το πλεονέκτημα σε περίπτωση ισοβαθμίας.*
- *Οι "ερυθροκίτρινοι" αγωνίστηκαν χωρίς τους Παπακώστα και Δημητρόπουλο*



Ο Κώστας Γκόνος ήταν χθες ο πιο παραγωγικός παίκτης του Διαγόρα

Παρά τα πολλά προβλήματα που συνεχίζουν να τον ταλαιπωρούν και να δημιουργούν κλίμα οικονομικής αβεβαιότητας και ενκνευρισμού αλλά και παρά τις βασικές απουσίες των **Παπακώστα και Δημητρόπουλου**, ο Ιάλυσος στάθηκε πολύ καλά χθες το απόγευμα στην Χαλκίδα και παρά το γεγονός ότι ήττήθηκε με 65-58, έσωσε την υπέρ του διαφορά των 23 πόντων από το παιχνίδι του πρώτου γύρου και είχε το πλεονέκτημα σε περίπτωση ισοβαθμίας.



Ο Λευτέρης Τσαουσίδης έδειξε χθες στην Χαλκίδα πως άρχισε να ανακάμπτει μετά τον τραυματισμό του

Βέβαια, σκοπός ήταν να κερδιζόταν το χθεσινό παιχνίδι και ο Ιάλυσος να εξασφάλιζε από χθες την παραμονή του στην κατηγορία. Οι λόγοι που αυτό δεν έγινε είναι τέσσερις. Οι απουσίες, η ατυχία του **Χατζηνικολάου**, η κακή διαιτησία και τα λάθη στα τελευταία λεπτά.

Οι "ερυθροκίτρινοι" ξεκίνησαν αρκετά καλά, ωστόσο την στιγμή που άρχισαν να παγιώνουν έναν ρυθμό, ο οργανωτής του παιχνιδιού **Χατζηνικολάου** έχασε τους φακούς επαφής του και υποχρεωτικά αποσύρθηκε στον πάγκο για τουλάχιστον πέντε λεπτά, με αποτέλεσμα ο Ιάλυσος να αποσυντονιστεί και η Χαλκίδα να κλείσει το πρώτο δεκάλεπτο προηγούμενη με 25-10.

Στο δεύτερο ο Ιάλυσος ξεκίνησε την αντεπίθεσή του, άρχισε να ροκανίζει την διαφορά και στο ξεκίνημα του τρίτου δεκαλέπτου προηγήθηκε με 42-39!

Από εκείνο το χρονικό σημείο οι ροδίτες άρχισαν να επικαλούνται την κάκιστη διαιτησία των **Πίγκα και Κιούρκα**, που ξεκίνησαν να σφυρίζουν φουλ έδρα, όμως φυσικά δεν είναι ούτε οι ίδιοι άμοιροι ευθυνών, αφού με σειρά κακών επιλογών και λαθών έδωσαν την δυνατότητα στην Χαλκίδα να ξεφύγει, να χτίσει μία διαφορά και να την κρατήσει μέχρι το τέλος.

Αξίζει να σημειωθεί, πως πέρα από την διατήρηση της διαφοράς του πρώτου αγώνα, ο Ιάλυσος κέρδισε χθες και τον Λευτέρη Τσαουσίδη, που πέτυχε 16 πόντους και φάνηκε να συνέρχεται από τον πρόσφατο σοβαρό τραυματισμό του.

Τα δεκάλεπτα: 25-10, 39-30, 54-42, 65-58.

Οι πόντοι:

ΧΑΛΚΙΔΑ (Βελισσαράκος): *Αναστασίου 18 (4), Χατζησταύρου 13 (1), Γιακομίδης 12 (2), Βελισσαράκος 6, Μπακάμης 6, Μακίρης 4, Γκρινιάρης, Πιτσιλιώνης 6.*

ΙΑΛΥΣΟΣ (Χατζηκαλημέρης): *Τσίντζας 8 (2), Μοσχής 4, Αττίκος 8, Αβεκλούριος 9, Χατζηνικολάου 9, Τσαουσίδης 16 (1), Παπαδόπουλος 4.*

Το βλέμμα στο Παγκράτι

- *Εκκληση σε όλους τους φίλους του Ιάλυσου να βοηθήσουν ενόψει του επόμενου καθοριστικού αγώνα με το Παγκράτι απευθύνει ο Γιώργος Χατζηκαλημέρης*

Αλλες δύο νίκες πρέπει να πετύχει σύμφωνα με τον **Γιώργο Χατζηκαλημέρη** ο Ιάλυσος για να αισθάνεται σίγουρος στην Γ' εθνική κατηγορία, ενώ αποκάλυψε πως το μεγαλύτερο κέρδος ήταν το ίδιο το ταξίδι της ομάδας, αφού τα χρήματα για τα εισιτήρια βρέθηκαν κυριολεκτικά την τελευταία στιγμή!

"Για ακόμα μία φορά παλέψαμε σ' ένα δύσκολο εκτός έδρας παιχνίδι, αν και πήγαμε με ελλείψεις και με όλα αυτά τα γνωστά προβλήματα που αντιμετωπίζουμε.

Το θετικό είναι ότι κρατήσαμε την διαφορά, αν και η παραμονή μπορούσε να είχε τελειώσει από τώρα.

Επίσης είναι ευχάριστο πως βρέθηκε η λύση και οκτώ άτομα κατάφεραν να ταξιδέψουν στην Αθήνα. Χρειαζόμαστε οπωσδήποτε άλλες δύο νίκες. Το επόμενο παιχνίδι με το Παγκράτι είναι πολύ δύσκολο και πολύ κρίσιμο και πιστεύω ότι θα βοηθήσουν όλοι ώστε να μας φύγει το άγχος".

Τον έπνιξαν ζώνη - κούραση

- *Χωρίς εναλλακτικές λύσεις στο τέταρτο δεκάλεπτο και με αδυναμία αντίδρασης στην ζώνη, ο Διαγόρας ηττήθηκε από τον Ερμή Σχημ. με 75-63*

Ενας πλήρης Διαγόρας μάλλον δεν θα είχε πρόβλημα να νικήσει χθες στο Κλειστό της τέντας τον Ερμή Σχηματαρίου, μία ομάδα χωρίς ιδιαίτερες περγαμηνές και δυνατότητες, άσχετα αν χρειαζόταν πάση θυσία τους βαθμούς στην προσπάθειά της να σωθεί.

Οι "κυανέρυθροι" πάλεψαν όσο μπορούσαν, μέχρι το ξεκίνημα του τετάρτου δεκαλέπτου συμβάδιζαν στο σκορ, όμως από την στιγμή που ο Ερμής αποφάσισε να γυρίσει την άμυνά του σε ζώνη, η διαφορά εκτοξεύτηκε στα ύψη και σταμάτησε στο τελικό 63-75.

Στο πρώτο δεκάλεπτο οι παίκτες του **Σάκη Καλαμπόκα** ξεκίνησαν νωθρά και στο τέλος του βρέθηκαν να χάνουν με 27-13. Από το δεύτερο ξεκίνησαν την αντεπίθεσή τους και χάρη στην καλή τους άμυνα και την αφύπνιση του **Γκόνου** όχι μόνο κατάφεραν να καλύψουν την διαφορά, αλλά στο πρώτο λεπτό του τρίτου δεκαλέπτου να προηγηθούν για πρώτη φορά με 41-39.

Το παιχνίδι συνέχισε να εξελίσσεται σε μία μάχη πόντο - πόντο, όμως στις αρχές του τελευταίου δεκαλέπτου τα πάντα τελείωσαν.

Η αποβολή του **Φωτεινού** με πέντε φάουλ (ο **Λιθιεράτος** βρισκόταν στον πάγκο με τα πολιτικά και ο **Χερκελετζής** έμεινε να παλεύει μόνος του κάτω από τα καλάθια), η απουσία άλλων εναλλακτικών λύσεων, η κούραση, η απειρία και φυσικά η ζώνη των αντιπάλων μπλόκαραν πλήρως τον Διαγόρα που δυσκολευόταν ακόμα και να τελειώσει τις επιθέσεις του, ενώ στην άμυνα δεν μπόρεσε να βρει λύσεις στον γρήγορο ρυθμό που έφερε η είσοδος του **Κατσούρη**.

Ετσι το τελικό 63-75 ήρθε απόλυτα φυσιολογικά, ενώ θα μπορούσε να είναι ακόμα μεγαλύτερο αν στα τελευταία λεπτά ο Ερμής δεν χαλάρωνε.

Κορυφαίος του Διαγόρα ήταν ο **Γκόνος**, ενώ πολύ καλά τα πήγε και ο **Χερκελετζής**, αν και έπαιζε μόνος του με τα θηρία.

Από πλευράς του Ερμή καλύτερος ήταν ο **Μπαρούχας**, ενώ όλη η ζημιά στο τέταρτο δεκάλεπτο έγινε από τον **Κατσούρη**.

Οσο για την διαιτησία, οι **Αποστολίδης και Θεοδωρόπουλος** δεν απέφυγαν τα λάθη, όμως, δεν είχαν συμμετοχή στην διαμόρφωση του τελικού αποτελέσματος.

Τα δεκάλεπτα: 13-27, 38-39, 50-52, 63-75.

Οι πόντοι:

ΔΙΑΓΟΡΑΣ (Καλαμπόκας): *Αποκούραστος 2, Παρδακάς, Γκόνος 21 (1), Φωτεινός 3, Σταθούλης 10, Γεωργοπούλης, Σκορδάλης 3 (1), Χερκελετζής 14, Ματιάτος 10 (2).*

ΕΡΜΗΣ ΣΧΗΜ. (Δαμιανίδης): *Κατσούρης 11 (3), Μπαρούχας 22 (1), Τσίτσης 4, Κώνστας, Κουτσογιάννης 10 (2), Καπελέρης 9, Γιαννόπουλος 4, Γυφτονικολός 15.*

Εμεινε ευχαριστημένος

- *Ο Σάκης Καλαμπόκας στάθηκε στα προβλήματα των απουσιών και δήλωσε πολύ ικανοποιημένος από την προσπάθεια των παικτών του*

Ικανοποιημένος έμεινε παρά την ήττα της ομάδας του από τον Ερμή ο προπονητής του Διαγόρα, **Σάκης Καλαμπόκας:** «Είμαι πολύ ευχαριστημένος, διότι παρά τις απουσίες μας και την έλλειψη εναλλακτικών λύσεων προσπαθήσαμε και σταθήκαμε. Συνεχίζουμε».

Οπως υπογράμμισε ο **Σάκης Καλαμπόκας**, στο επόμενο παιχνίδι του Διαγόρα μάλλον δεν πρόκειται να λάβει μέρος ο νεαρός **Γεωργοπάλης**, που άργησε να πάει χθες στο γήπεδο και τελεί υπό τιμωρία.

Γ' ΕΘΝΙΚΗ–2ος ΟΜΙΛΟΣ ΝΟΤΟΥ

ΑΠΟΤΕΛΕΣΜΑΤΑ 20ής ΑΓΩΝΙΣΤΙΚΗΣ

Αγιος Θωμάς - Προοδευτική	66-71
Ρέθυμνο - ΕΑ Νίκαιας	73-66
ΓΣ Χαλκίδας - Ιάλυσος	65-58
Παγκράτι - Εργοτέλης	86-64
Αγία Παρασκευή - Αμύντας	89-87
Διαγόρας - Ερμής Σχημ.	63-75
Κένταυρος - Αρίωνας	54-80

ΒΑΘΜΟΛΟΓΙΑ

Ομάδα	Βαθ	Ν	Η	Επιθ.-Αμ.	Διαφ.
1. Προοδευτική	37	17	3	1436-1250	+186
2. Παγκράτι	35	15	5	1576-1374	-202
3. Αμύντας	33	13	7	1543-1449	+94
4. Ρέθυμνο	33	13	7	1525-1411	+114
5. ΕΑ Νίκαιας	31	11	9	1538-1482	+56
6. Ιάλυσος	31	11	9	1405-1330	+75
7. Αγ. Θωμάς	31	11	9	1346-1398	-52
8. Αγ. Παρασκευή	31	11	9	1467-1447	+20
9. Γ.Σ. Χαλκίδας	30	10	10	1487-1450	+37
10. Ερμής Σχημ.	30	10	10	1497-1493	+4
11. Αρίωνας	29	9	11	1474-1475	-1
12. Διαγόρας	24	4	16	1292-1476	-184
13. Εργοτέλης	23	3	17	1229-1450	-221
14. Κένταυρος	22	2	18	1214-1536	-322

ΕΠΟΜΕΝΗ ΑΓΩΝΙΣΤΙΚΗ (21η)

Προοδευτική - Ρέθυμνο
ΕΑ Νίκαιας - ΓΣ Χαλκίδας
Ιάλυσος - Παγκράτι
Αμύντας - Εργοτέλης
Ερμής Σχηματαρίου - Αγιος Θωμάς
Αρίωνας - Διαγόρας
Αγία Παρασκευή - Κένταυρος

Νέα γκέλα στα Πατήσια

- *Μακριά από τον καλό του εαυτό ο Κολοσσός, έχασε από τον Σπόρτιγκ με 80-68*
- *Οι γηπεδούχοι κατάφεραν να επιβάλλουν τον γρήγορο ρυθμό τους αλλά δεν είχαν πρόβλημα να κάνουν και πολλές διεισδύσεις μέσα στη ρακέτα όπου θεωρητικά είχαν υπεροχή οι "θαλασσί"*
- *Ανύπαρκτη η περιφερειακή άμυνα των Ροδιτών*

Την έβδομη εκτός έδρας ήττα στο φετινό πρωτάθλημα της Β' Εθνικής γνώρισε ο Κολοσσός. Στο κλειστό των Πατησίων παρουσιάστηκε αγνώριστος ή καλύτερα εκνευριστικά απελπιστικός και έχασε από τον Σπόρτιγκ με 80-68.

Πολλά είναι τα σημεία που αξίζουν ιδιαίτερης αναφοράς:

α) Οι γηπεδούχοι έπαιξαν για την παραμονή τους και αυτό σημαίνει ότι αγωνίστηκαν με πάθος και έδειξαν ότι με ανάλογες εμφανίσεις πρέπει να μείνουν στην κατηγορία.

β) Ο,τι φροντιστήριο και να έκαναν οι "θαλασσί" δεν είχε αποτέλεσμα. Οπως είχε τονίσει και ο Βασίλης Φραγκιάς, δεν έπρεπε να αφήσουν τον Σπόρτιγκ να τρέξει και η υπεροχή των Ροδιτών μέσα στο καλάθι ήταν το ατού που έπρεπε να εκμεταλλευτούν. Τίποτα από τα δύο δεν λειτούργησε. Οι Αθηναίοι επέβαλλαν από το ξεκίνημα έναν πολύ γρήγορο ρυθμό αλλά δεν είχαν και πρόβλημα να "τρυπώσουν" στην ρακέτα του Κολοσσού όποτε ήθελαν και ν' αφήσουν την μπάλα στο καλάθι.

γ) Η "εκτέλεση" των φιλοξενουμένων προήλθε από την περιφέρεια. Δύο παίκτες **(Γκοντζογιάννης, Καράμπουλας)** έκαναν όλη τη ζημιά καθώς η περιφερειακή άμυνα του Κολοσσού ήταν ανύπαρκτη. Ανύπαρκτες ήταν και οι απαντήσεις όμως. Τα ποσοστά ευστοχίας από τα 6.25 ήταν τραγικά, με τον **Βασίλη Μπανακάκη** να "τα έχει σπάσει". Δεν ήταν όμως μόνο ο Μπανακάκης. Ούτε ο **Βαλαβανίδης,** ούτε ο **Τσέλιος,** ούτε ο **Μπελάγιας** (στον όσο χρόνο αγωνίστηκε), μπόρεσαν να δικαιολογήσουν την καλή τους φήμη στα σουτ 3 πόντων.

δ) Πάρα πολλά τα φάουλ και για τις δύο ομάδες. Για τους φιλοξενούμενους, οι **Τσέλιος** και **Γκογκίδης** φορτώθηκαν από νωρίς με άμεση απόρροια να βγουν εκτός ρυθμού και ενώ είχαν δείξει διάθεση να κάνουν κάτι καλό στα Πατήσια.

ε) Με εξαίρεση τον **Σωτήρη Κατούφα,** οι ψηλοί του Κολοσσού ήταν εκτός τόπου και χρόνου.

Μετά την κάκιστη εμφάνιση κόντρα στον Σπόρτιγκ που έκανε σημαντικό βήμα σωτηρίας, ο Κολοσσός καλείται να την ξεπεράσει γρήγορα και την Κυριακή να υποδεχθεί, την Ξάνθη στο Βενετόκλειο.

"Χάσαμε δίκαια"

Ξεκάθαρος και ειλικρινής, ο **Βασίλης Φραγκιάς** παραδέχθηκε ότι ο Κολοσσός ήταν κακός και μοιραία γνώρισε την ήττα: "Χάσαμε δίκαια γιατί δεν παίξαμε καθόλου καλά. Τώρα που έχουμε αυτόν τον άχαρο ρόλο του ρυθμιστή, η ζωή μας γίνεται πιο δύσκολη. Οπως έχουν έρθει τα πράγματα, θα προσπαθήσουμε να τερματίσουμε όσο πιο ψηλά γίνεται".

Ο προπονητής των "θαλασσί" μίλησε για τον επόμενο αγώνα με την Ξάνθη: "Επιστρέφουμε στην έδρα μας μετά από σχεδόν δύο μήνες. Σίγουρα θα παίξουμε για να κερδίσουμε γιατί τίθεται και θέμα εγωισμού των παικτών".

ΤΟ ΠΑΙΧΝΙΔΙ

Οι προθέσεις του Σπόρτιγκ για τη νίκη φάνηκαν από την αρχή. Στο 6' προηγήθηκε με 11-8 αλλά ενώ ένα λεπτό αργότερα ο Κολοσσός πήρε για πρώτη φορά προβάδισμα με 11-13.

Με τρίποντο του **Γκοτζογιάννη** στην εκπνοή της α' περιόδου διαμορφώθηκε το 18-15 στο 10'.

Στο δεύτερο δεκάλεπτο, οι γηπεδούχοι έχτισαν μια διαφορά ασφαλείας και στο 16' το σκορ ήταν 32-20 (με τρίποντο του **Σκουζή).** Οι "θαλασσί" μείωσαν στο 19' (38-31) αλλά ξανά στην εκπνοή ο **Γκοτζογιάννης** έγραψε το 41-31 του ημιχρόνου.

Στην επανάληψη, οι φιλοξενούμεοι πλησίασαν δύο φορές στο σκορ αλλά δεν κατάφερναν να διατηρήσουν την επαφή τους.

Το 41-35 έγινε γρήγορα 46-35 και το 46-41, 54-41. Η μεγαλύτερη διαφορά ήταν το +16 (57-43) στο 26'.

Τελευταία φορά που ο Κολοσσός προσπάθησε να κάνει την ανατροπή ήταν στο ξεκίνημα της 4ης περιόδου. Το 65-50 έγινε 65-57 με πρωταγωνιστή τον **Ισίδωρο Κουτσό** αλλά πολύ γρήγορα.

Οι "κυανέρυθροι" ξέφυγαν με 71-59 και λίγο αργότερα (37') με 77-64. Προς το τέλος, οι δύο ομάδες σκόραραν από τη γραμμή των ελευθέρων βολών για να διαμορφωθεί το τελικό 80-68.

ΔΙΑΚΡΙΘΕΝΤΕΣ

Γκοτζογιάννης και **Καράμπουλας** ήταν οι κορυφαίοι για τον Σπόρτιγκ ενώ από την ομάδα της Ρόδου διασώθηκαν οι **Κατούφας, Τσέλιος** και **Κουτσός.**

Η ΔΙΑΙΤΗΣΙΑ

Μέτρια η διαιτησία των **Παπαγιαννόπουλου** και **Χριστοδούλου.**

Δεκάλεπτα: 18-15, 41-31 (ημίχρ.), 65-20, 80-68.

Διαιτητές: *Παπαγιαννόπουλος-Χριστοδούλου.*

ΣΠΟΡΤΙΓΚ (Λυκογιάννης): *Σκουζής 4 (1), Τοπούζης 5, Γκοτζογιάννης 26 ,(5), Καράμπουλας 23 (2), Κοσσένας 7, Κλήμης 4, Κουρλής 9 (1), Χουγκάζ 3.*

ΚΟΛΟΣΣΟΣ (Φραγκιάς): *Αλμπάνης 9 (1), Τσέλιος 11 (1), Μπανακάκης 7, Κουτσός 7 (1), Γκογκίδης 7 (1), Βαλαβανίδης 4, Μπελάγιας 3, Κατούφας 17, Χαλκιαδάκης 6.*

Διαφορά κλάσης

- *Ανώτερη η Δωδεκάνησος, καθάρισε εύκολα το παιχνίδι με 41-20 κόντρα στην Καρδίτσα*

Μπροστά σε αρκετό κόσμο, η Δωδεκάνησος υποδέχθηκε την Καρδίτσα στο Βενετόκλειο και χωρίς να δυσκολευτεί ιδιαίτερα επικράτησε με 41-20.

Τις δύο ομάδες χώριζαν αρκετές κλάσεις. Οι γηπεδούχοι ήταν ανώτεροι σε όλα τα επίπεδα και εκμεταλλευόμενοι την υπεροχή τους πέτυχαν μια πολύ άνετη νίκη, τη δεύτερη συνεχόμενη στο φετινό πρωτάθλημα.

Στο α' ημίχρονο, η Δωδεκάνησος ήταν σοβαρή τόσο σε άμυνα όσο και σε επίθεση, έδειξε πάθος και διάθεση ενώ το σημαντικότερο όλων ήταν το γεγονός που επιβεβαίωσε το άριστο κλίμα στις τάξεις της ομάδας. Σε κάθε προσπάθεια, είτε επιθετική είτε αμυντική, οι παίκτες του **Μανώλη Ευσταθίου** και στον πάγκο και στο παρκέ χειροκροτούσαν και φώναζαν διαρκώς "μπράβο" Το 23-7 του 20' ήταν απόλυτα δίκαιο.

Στην επανάληψη οι γηπεδούχοι χαλάρωσαν κάπως, ειδικά στην τρίτη περίοδο με αποτέλεσμα ο Φαέθων Καρδίτσας να ανακάμψει ελαφρώς και να μειώσει σε 23-13. Ως εκεί όμως.

Οι φωνές του κόσμου για ενθάρρυνση αλλά και του **Μανώλη Ευσταθίου** για αφύπνιση έπιασαν τόπο και η Δωδεκάνησος με νέο ξέσπασμα έκανε το 29-15 στο 30'. Φυσιολογική και ανάλογη η εξέλιξη του παιχνιδιού στην τέταρτη περίοδο και το τελικό 41-20 αντικατοπτρίζει την εικόνα της αναμέτρησης.

Παρά την πολύ καλή εμφάνιση και τη νίκη, φάνηκε ξεκάθαρα πως η ομάδα της Ρόδου έχει ακόμα πολλά περιθώρια βελτίωσης και θεωρείται βέβαιο πως αγώνα με τον αγώνα θα παρουσιάζεται καλύτερη.

Κανείς δεν υστέρησε από τη Δωδεκάνησο ενώ από τους φιλοξενούμενους ξεχώρισαν οι **Βλαχάμης** και **Βαζάρας.**

Δεκάλεπτα: 13-4, 23-7 (ημίχρ.), 29-15, 41-20.

ΔΩΔΕΚΑΝΗΣΟΣ (Ευσταθίου): *Χωραφίτης 8, Τσιβγούλης 1, Καλούδης, Χατζηδημητρίου 3, Τσιγκόλης 4, Μεταξενίου 4, Καρατζιάς 8, Δάουλας 12, Μούνδρος.*

ΦΑΕΘΩΝ (Μανούκα): *Κολοβός 3 (1), Μανιάτης, Τζανάς, Κάτσικας, Αγγελής, Τσίγκας, Μπάμπαλης, Βλαχάκης 8, Βάζαρος 9.*

Β' ΕΘΝΙΚΗ

ΑΠΟΤΕΛΕΣΜΑΤΑ 20ής ΑΓΩΝΙΣΤΙΚΗΣ

Αιγάλεω-Αίας Ευόσμου	102-77
Σπόρτιγκ-Κολοσσός	80-68
Ξάνθη-Μαντουλίδης	85-79
Αμπελόκηποι Θ.-ΔΑΣΑΛ	82-83
ΟΦΗ-ICBS	85-77
Σιάτιστα-Μέγας Αλέξανδρος	83-69
Πανελευσινιακός-Δούκας	84-61

Ομάδα	Βαθ	Ν	Η	Επιθ.	Αμ.	Διαφ.
1. Ξάνθη	36	16	4	1628	1503	+125
2. Δούκας	36	16	4	1538	1436	+102
3. ΔΑΣΑΛ	35	15	5	1624	1499	+125
4. Ελευσίνα	34	14	6	1508	1382	+126
5. Κολοσσός	32	12	8	1554	1468	+86
6. ICBS	31	11	9	1542	1504	+38
7. Αιγάλεω	30	10	10	1619	1559	+60
8. Μαντουλίδης	29	9	11	1499	1501	-2
9. ΟΦΗ	29	9	11	1565	1606	-41
10. Σιάτιστα	29	9	11	1560	1597	-37
11. Σπόρτιγκ	29	9	11	1491	1480	+11
12. Μ. Αλέξανδρος	25	5	15	1475	1640	-65
13. Αμπελόκηποι	23	3	17	1367	1627	-260
14. Αίας Ευόσμου	22	2	18	1422	1590	-168

ΕΠΟΜΕΝΗ ΑΓΩΝΙΣΤΙΚΗ (21η)

Αίας Ευόσμου-Σπόρτιγκ
Κολοσσός-Ξάνθη
Μαντουλίδης-Αμπελόκηποι Θ.
ICBS-ΔΑΣΑΛ
Μέγας Αλέξανδρος-Αιγάλεω
Δούκας-Σιάτιστα
ΟΦΗ-Πανελευσινιακός





Α.Ν.Ε.Σ.

ΑΝΩΝΥΜΗ ΝΑΥΤΙΛΙΑΚΗ ΕΤΑΙΡΕΙΑ ΣΥΜΗΣ

ΕΔΡΑ: Σύμη Δωδεκάνησα Τ.Κ. 85600
Τηλ.: (22460) 71444, Fax. (22460) 71373

ΓΡΑΦΕΙΟ ΡΟΔΟΥ: Αυστραλίας 88 Τ.Κ. 85100
Τηλ. (22410) 37769, Fax. (22410) 34493

E-mail: anesymis@otenet.gr

Υ/Γ ΑΙΓΛΗ

ΔΡΟΜΟΛΟΓΙΑ ΑΠΟ 01.03.2003 εως 31.03.2003

ΚΑΘΕ ΔΕΥΤΕΡΑ*:	ΣΥΜΗ-ΡΟΔΟ	08.00
		(10 ΜΑΡΤΙΟΥ ΑΝΕΚΤΕΛΕΣΤΟ)
	ΡΟΔΟ-ΣΥΜΗ	15.00
		(10 ΜΑΡΤΙΟΥ ΑΝΕΚΤΕΛΕΣΤΟ)
ΚΑΘΕ ΤΡΙΤΗ:	ΣΥΜΗ-ΡΟΔΟ	08.00
		(25 ΜΑΡΤΙΟΥ ΑΝΕΚΤΕΛΕΣΤΟ)
	ΡΟΔΟ-ΣΥΜΗ	15.00
		(25 ΜΑΡΤΙΟΥ ΑΝΕΚΤΕΛΕΣΤΟ)
ΚΑΘΕ ΤΕΤΑΡΤΗ:	ΣΥΜΗ-ΡΟΔΟ	08.00
	ΡΟΔΟ-ΣΥΜΗ	15.00
ΚΑΘΕ ΠΕΜΠΤΗ:	ΣΥΜΗ-ΡΟΔΟ	08.00
	ΡΟΔΟ-ΣΥΜΗ	15.00
ΚΑΘΕ ΠΑΡΑΣΚΕΥΗ:	ΣΥΜΗ-ΡΟΔΟ	08.00
		(7 ΜΑΡΤΙΟΥ ΑΝΕΚΤΕΛΕΣΤΟ)
	ΡΟΔΟ-ΣΥΜΗ	15.00
		(7 ΜΑΡΤΙΟΥ ΑΝΕΚΤΕΛΕΣΤΟ)
	ΣΥΜΗ-ΡΟΔΟ	16.30
		(7 ΜΑΡΤΙΟΥ ΑΝΕΚΤΕΛΕΣΤΟ)
ΚΑΘΕ ΣΑΒΒΑΤΟ:	ΡΟΔΟ-ΣΥΜΗ	07.00
		(8 ΜΑΡΤΙΟΥ ΑΝΕΚΤΕΛΕΣΤΟ)
	ΣΥΜΗ-ΡΟΔΟ	08.00
	ΡΟΔΟ-ΣΥΜΗ	15.00
	ΣΥΜΗ-ΡΟΔΟ	16.30
ΚΑΘΕ ΚΥΡΙΑΚΗ:	ΡΟΔΟ-ΣΥΜΗ	15.00

Τα δρομολόγια μπορούν να τροποποιηθούν λόγω εκτάκτων συγκοινωνιακών αναγκών ή καιρικών συνθηκών

Παρακαλούμε πριν ταξιδέψετε επικοινωνήστε με την Εταιρία:

Γραφείο ΣΥΜΗΣ Τηλ.: *(22460) 71444 - Φαξ: (22460) 71373*

Γραφείο ΡΟΔΟΥ Τηλ.: *(22410) 37769 - Φαξ: (22410) 34493*

VANIK TOURS

ΓΙΑΝΝΗΣ και ΣΕΒΑ ΒΑΛΣΑΜΙΔΗ

VANIK σημαίνει ΑΛΗΘΕΙΑ

ΑΚΤΗ ΚΑΝΑΡΗ 17, ΨΑΡΟΠΟΥΛΑ - ΑΝΕΤΟ ΠΑΡΚΙΝ

ΑΝΟΙΚΤΑ: ΔΕ-ΣΑ 08.30-14.00 και 16.30-20.30

Τηλ. 2241035191-37621 κινητό 6945-798148 FAX 29532

Το γραφείο μας πάντα πρώτο σε κρατήσεις ξενοδοχείων εξασφάλισε και σας προσφέρει καταπληκτικές τιμές για τα παρακάτω ξενοδοχεία σε ΠΑΚΕΤΑ (Έκδοση εισιτηρίων R/T) από 1/2 - 31/3/2003

ΑΠΕΥΘΥΝΟΜΑΣΤΕ ΣΕ ΣΑΣ ΠΟΥ ΘΕΛΕΤΕ ΚΑΙ Η ΚΡΑΤΗΣΗ ΣΑΣ ΝΑ ΕΙΝΑΙ ΣΩΣΤΗ ΚΑΙ ΤΟ ΔΩΜΑΤΙΟ ΣΑΣ ΝΑ ΣΑΣ ΠΕΡΙΜΕΝΕΙ

1ον	**HOTEL PRESIDENT Α΄ κατηγορίας**	
	Λεωφόρος Κηφισίας (ΟΛΑ ΑΝΑΚΑΙΝΙΣΜΕΝΑ)	
	Μονόκλινο	€ 40
	Δίκλινο για μονόκλινο	€ 45
	Δίκλινο	€ 50
	Τρίκλινο	€ 60
2ον	**HOTEL ALEXANDROS Α΄ SUPERIOR**	
	ΠΛΑΤΕΙΑ ΜΑΒΙΛΛΗ	
	Μονόκλινο	
	Δίκλινο	
	Τρίκλινο	
3ον	**HOTEL ZAFOLIA Α΄ κατηγορίας**	
	Λεωφόρος Αλεξάνδρας	
	Μονόκλινο	€ 88
	Δίκλινο	€ 98
	Τρίκλινο	€ 108
4ον	**HOTEL ATHENS CYPRIA Α΄ κατηγορίας SUPERIOR**	
	Σύνταγμα	
	Μονόκλινο	€ 55
	Δίκλινο	€ 70
	Τρίκλινο	€ 90
5ον	**HOTEL ASTOR Α΄ κατηγορίας**	
	Σύνταγμα	
	Μονόκλινο	€ 45
	Δίκλινο για μονόκλινο	€ 50
	Δίκλινο	€ 60
	Τρίκλινο	€ 75
6ον	**HOTEL ARETHOUSA Β΄ SUPERIOR**	
	Σύνταγμα	
7ον	**HOTEL ELLINIS Β΄ κατηγορίας**	
	ΩΝΑΣΕΙΟ, Λεωφ. Συγγρού	
	Μονόκλινο	€ 42
	Δίκλινο	€ 55
	Τρίκλινο	€ 68
8ον	**HOTEL TRITON Β΄ κατηγορίας**	
	Κέντρο Πειραιάς	
	Μονόκλινο	€ 50
	Δίκλινο	€ 68
	Τρίκλινο	€ 90
9ον	**HOTEL EGNATIA Β΄ κατηγορίας**	
	Θεσσαλονίκη Κέντρο, καινούργιο	
	Μονόκλινο	€ 60
	Δίκλινο	€ 72
	Τρίκλινο	€ 84

- Τα παραπάνω ξενοδοχεία διαθέτουν T.V. σε όλα τα δωμάτια
- Στις πιο πάνω τιμές συμπεριλαμβάνεται πρωινό σε μπουφέ
- Ακόμη σε μας θα βρείτε αεροπορικά και ατμοπλοϊκά εισιτήρια όλων των εταιριών.

Αχρηστεύονται πολλά οικόπεδα

Χιλιάδες εκτός σχεδίου οικόπεδα αχρηστεύονται από τις αλλαγές που προωθεί το ΥΠΕΧΩΔΕ με το σχεδιαζόμενο νομοσχέδιο, καθώς καταργεί παρεκκλίσεις οι οποίες έδιναν τη δυνατότητα σε μικρά οικόπεδα να οικοδομηθούν.

Ιδιαίτερο πρόβλημα δημιουργείται με αυτά που βλέπουν σε κοινοτικούς ή άλλους δρόμους, αλλά και με αυτά που εντάσσονται στα Ανοιχτά Οικοδομικά Τετράγωνα. Πρόκειται για τα οικόπεδα που βρίσκονται στα όρια του σχεδίου πόλης και τα οποία μέχρι σήμερα μπορούν να χτίσουν νόμιμα, και μάλιστα με τους όρους και τις προϋποθέσεις που διέπουν αυτά τα οποία βρίσκονται στο σχέδιο πόλης. Η ρύθμιση αυτή, που ίσχυε από το 1923 μέχρι και το 1985, ενώ από τότε, και με αφορμή τον πρώτο Γενικό Οικοδομικό Κανονισμό, η δυνατότητα παρείχετο κατά παρέκκλιση με την ψήφιση του νέου νομοσχεδίου καταργείται.

Πρόβλημα δημιουργείται και στους ιδιοκτήτες μικρών οικοπέδων, τα οποία αχρηστεύονται, καθώς αυξάνονται οι αρτιότητες, ενώ μόνο η συνένωση οικοπέδων θα δίνει δικαίωμα οικοδόμησης.

Οι αλλαγές που φέρνουν οι ρυθμίσεις του υπουργείου προβλέπουν ότι η νέα οικοδομή πρέπει να απέχει από τον άξονα του δρόμου, ενώ η απόσταση θα κλιμακώνεται ανάλογα με την αξιολόγηση του οδικού άξονα. Σύμφωνα με πληροφορίες, η απόσταση θα είναι μεγαλύτερη για δρόμους ταχείας κυκλοφορίας. Πρόβλημα δημιουργεί και η κατάργηση των παρεκκλίσεων. Μέχρι σήμερα, για τα ακίνητα που βρίσκονται πάνω σε εθνικό, νομαρχιακό, επαρχιακό και δημοτικό δρόμο, υπάρχει η δυνατότητα να χορηγηθεί άδεια δόμησης με μικρότερο εμβαδόν, που κυμαίνεται από 2.000 έως και 750 τετραγωνικά ανάλογα με το χρόνο δημιουργίας του οικοπέδου, ενώ για να εντάδιου ακίνητα με εμβαδόν τουλάχιστον 2 στρέμματα, εφόσον όμως βρίσκονται μέσα σε ζώνη 500 μέτρων από τα όρια οικισμού, αλλά από την άλλη, γίνεται δυσκολότερη η δόμηση σε ακίνητα που βρίσκονται σε περιοχές με κλίση εδάφους άνω των 35%.

αιγιαλού, αφού οι νέες διατάξεις ορίζουν ότι δεν θα χορηγείται άδεια δόμησης σε ζώνη 100 μέτρων. Αν δεν έχει καθορισθεί η γραμμή αιγιαλού, η απόσταση θα αυξάνεται στα 140 μέτρα.

Οι ιδιοκτήτες μπορούν να αναζητήσουν τη λύση



χθεί ένα ακίνητο στην ευεργητική αυτή διάταξη αρκεί να προσκομίσει ο ιδιοκτήτης του μία βεβαίωση του δήμου ότι έχει πρόσοψη σε κοινοτικό δρόμο.

Θα πρέπει να σημειωθεί ότι διατηρείται το δικαίωμα δόμησης σε εκτός σχε-

Επιπλέον, τα οικόπεδα που δεν έχουν πρόσοψη σε κοινόχρηστο δρόμο χάνουν το δικαίωμα οικοδομής ενώ, τέλος, αλλαγές έρχονται και για τα οικόπεδα που βρίσκονται στη ζώνη του

στο πρόβλημα τους στις κατά τόπους πολεοδομίες, καθώς θα πρέπει να αποκτήσουν οικοδομική άδεια πριν από την ψήφιση του νομοσχεδίου, έτσι ώστε να απολαμβάνουν των ευεργετικών ρυθμίσεων που ισχύουν σήμερα.

ΓΙΑ ΤΟΥΣ ΑΥΤΟΑΠΑΣΧΟΛΟΥΜΕΝΟΥΣ

Ρύθμιση οφειλών προς Ασφαλιστικά Ταμεία

Ευνοϊκές ρυθμίσεις για τους αυτοαπασχολούμενους που έχουν οφειλές προς τα ασφαλιστικά τους ταμεία (αποκτούν δυνατότητα αποπληρωμής είτε εφάπαξ με έκπτωση 80% επί των προσθέτων τελών και προσαυξήσεων είτε σε δόσεις με έκπτωση 50%), για τους εργαζόμενους (δικαίωμα αναλογικής άδειας από την πρώτη ημέρα εργασίας, βαρύτερα πρόστιμα για την παραβίαση εργατικής νομοθεσίας, αύξηση κατά 340% της εφάπαξ αποζημίωσης για όσους αποχωρούν από ΔΕΚΟ, τράπεζες και Νομικά Πρόσωπα Δημοσίου Δικαίου) αλλά και για τις επιχειρήσεις (αναγγελία προσλήψεων εντός θημέρου μόνο στον ΟΑΕΔ και όχι και στις Επιθεωρήσεις Εργασίας, δυνατότητα άσκησης καθηκόντων τεχνικού ασφαλείας στους εργοδότες) προβλέπει το πολυνομοσχέδιο που κατατέθηκε προς ψήφιση στη Βουλή.

Το νομοσχέδιο, περιλαμβάνει στα 20 άρθρα του (κυρίως) ευνοϊκά μέτρα που κωδικοποιημένα κατά κατηγορία έχουν ως εξής:

Παρέχεται η δυνατότητα εξόφλησης των καθυστερούμενων εισφορών όλων των αυτοαπασχολουμένων προς τα ασφαλιστικά τους ταμεία (ΤΕΒΕ, ΤΑΕ, ΤΣΑ, ΤΣΜΕΔΕ, ΤΣΑΥ κ.ά.) είτε εφάπαξ με έκπτωση 80% επί των πρόσθετων τελών και λοιπών επιβαρύνσεων είτε σε 60 ισόποσες μηνιαίες δόσεις με έκπτωση, σε αυτή την περίπτωση, 50%. Το ποσό της κάθε δόσης δεν μπορεί να είναι μικρότερο των 150 ευρώ. Οσοι επιλέξουν ρύθμιση της οφειλής εφάπαξ θα πρέπει να καταβάλλουν το σύνολο της οφειλής τους μέχρι το τέλος του τρίτου μήνα από τη δημοσίευση του νέου νόμου ενώ όσοι επιλέξουν ρύθμιση με δόσεις θα πρέπει να καταβάλλουν την πρώτη δόση κατά την ημερομηνία υπαγωγής τους στη ρύθμιση και όχι πέραν του τρίτου μήνα από τη δημοσίευση του νόμου καθώς και προκαταβολή 10% επί της κεφαλαιοποιούμενης οφειλής.

Δυνατότητα εξόφλησης είτε εφάπαξ με πλήρη απαλλαγή από τα πρόσθετα τέλη και τις επιβαρύνσεις αν καταβληθούν εντός 3μήνου είτε σε 60 ισόποσες άτοκες μηνιαίες δόσεις με έκπτωση 80%, δίδεται στις αγροτικές συνεταιριστικές οργανώσεις που χρωστούν μέχρι 31/12/2002 στο Ταμείο Σύνταξης και Επικουρικής Ασφάλισης Προσωπικού γεωργικών Συνεταιριστικών Οργανώσεων.

Δίδεται δικαίωμα επιλογής, με δήλωση του εργαζομένου εντός τετραμήνου, του ασφαλιστικού φορέα (στο ΙΚΑ ή στον Οργανισμό Ασφάλισης Ελεύθερων Επαγγελματιών) των απασχολουμένων με σύμβαση έργου σε φορείς του δημόσιου τομέα, σε επιχειρήσεις των ΟΤΑ και σε άλλους φορείς που δραστηριοποιούνται για δράσεις οι οποίες χρηματοδοτούνται από την Ε.Ε (εξαιρούνται οι ασφαλισμένοι των ταμείων Νομικών, ΤΣΜΕΔΕ, ΤΣΑΥ).

Ενισχύεται από τον κρατικό προϋπολογισμό (διάθεση ομολόγων 130 εκατ. ευρώ) ο κλάδος ασθενείας του ΟΓΑ που με τους σημερινούς θεσμοθετημένους πόρους του αδυνατεί να ανταποκριθεί στις υποχρεώσεις του.

Δανειοδότηση επιχειρήσεων θα γίνεται με την προσκόμιση βεβαίωσης του ΙΚΑ και των άλλων ασφαλιστικών ταμείων περί καταβολής ή διακανονισμού των οφειλόμενων ασφαλιστικών εισφορών (οι τράπεζες δεν δέχονται σήμερα βεβαιώσεις για τις οποίες έχει παρέλθει δίμηνο από την ημερομηνία έκδοσής τους).

Ρο-Ρο αποκτά η ΔΑΝΕ

Συνέχεια από σελ. 5

προσεχών ημερών η ΔΑΝΕ να προχωρήσει στην εκμίσθωση ενός τέτοιου Ρο-Ρο. Συζητήθηκαν επίσης τα προβλήματα που έχουν οι υπηρεσίες της εταιρίας με το μηχανογραφικό σύστημα –μια «αμαρτία» που έχει κληρονομηθεί από την εποχή Ζαμπετάκη-, καθώς και το θέμα της με την αξιοποίησης του ακινήτου των Μύλων. Δόθηκε εντολή να συγκροτηθεί σε σώμα το Δ.Σ της θυγατρικής εταιρίας των Μύλων και να συνεχιστούν οι διαβουλεύσεις με τον Γ. Καλογηράτο. Πρόεδρος στο Δ.Σ της εν λόγω εταιρίας θα αναλάβει ο σύμβουλος Μιχάλης Τσιγαρίδης.

Σε δηλώσεις του στη «Γνώμη» ο Γιάννης Βαρδινογιάννης χθες το μεσημέρι, λίγο πριν αναχωρήσει από τη Ρόδο εξέφρασε την ικανοποίησή του για τη συνεδρίαση που έγινε. Όπως είπε το κλίμα ήταν πολύ καλό ενώ εμφανίστηκε αισιόδοξος για την πορεία της ΔΑΝΕ λέγοντας ότι σύντομα θα φανούν τα αποτελέσματα. Στην συνομιλία του μαζί μας ο ισχυρός άνδρας της ΑΝΕΚ έδειχνε ότι τόσο η χανιώτικη εταιρία όσο και η ΔΑΝΕ δεν φοβούνται πλέον τον Στρίντζη και τα γρήγορα καράβια του επειδή και οι δύο εταιρίες έχουν μπει στη φάση της ανασυγκρότησης. Πέραν της ανασυγκρότησης ο κ. Βαρδινογιάννης χωρίς να το αναφέρει στηρίζεται και στο μεγάλο κόστος της εταιρίας του Στρίντζη στις γραμμές Χανίων και Δωδεκανήσου που σε σύντομο χρονικό διάστημα κατά τις αναλύσεις των ειδικών της ΑΝΕΚ θα κάνει την παρουσία της απαγορευτική και στις δύο περιοχές.

ΡΕΝΑ ΒΕΝΙΑΝΑΚΗ

ΡΟΔΟΤΡΥΠΟΚΟΠΤΙΚΗ Ο.Ε.
ΚΟΥΛΙΑΝΟΣ ΔΗΜΗΤΡΙΟΣ & ΣΙΑ Ο.Ε.
ΚΟΛΟΚΟΤΡΩΝΗ 66 ΡΟΔΟΣ ΤΗΛ. & FAX: 0241/77257 ΚΙΝ.: 0932/732331

ΤΡΥΠΑΜΕ - ΚΟΒΟΥΜΕ - ΣΠΑΜΕ



ΜΠΕΤΑ - ΤΟΥΒΛΑ - ΤΣΙΜΕΝΤΟΛΙΘΟΥΣ - ΠΑΤΩΜΑΤΑ, ΠΕΤΡΕΣ
ΧΩΡΙΣ ΟΡΙΟ ΠΑΧΟΥΣ

ΧΩΡΙΣ ΔΟΝΗΣΕΙΣ - ΡΩΓΜΕΣ - ΣΚΟΝΕΣ

ΕΡΓΑΣΙΕΣ:
ΑΝΟΙΓΟΥΜΕ ΠΟΡΤΕΣ - ΠΑΡΑΘΥΡΑ
ΚΑΝΑΛΙΑ ΣΕ ΠΑΤΩΜΑΤΑ ΓΙΑ
ΥΔΡΑΥΛΙΚΟΥΣ & ΗΛΕΚΤΡΟΛΟΓΟΥΣ
ΤΡΥΠΕΣ ΔΙΑΦΟΡΩΝ ΜΕΓΕΘΩΝ
& ΚΥΚΛΙΚΑ ΑΝΟΙΓΜΑΤΑ ΓΙΑ ΣΚΑΛΕΣ
ΕΠΙΣΗΣ ΓΙΝΟΝΤΑΙ ΚΟΠΕΣ ΣΕ
ΤΟΙΧΟΥΣ ΑΠΟ ΠΕΤΡΑ & ΑΝΑΣΤΗΛΩΣΕΙΣ
ΜΕ ΜΠΕΤΟ Η ΣΙΔΗΡΟΚΑΤΑΣΚΕΥΗ





ΣΤΙΣ ΕΡΓΑΣΙΕΣ ΜΑΣ ΣΥΜΠΕΡΙΛΑΜΒΑΝΕΤΑΙ Η ΜΕΤΑΦΟΡΑ ΜΠΑΖΩΝ
Ολες οι εργασίες είναι με την σύγχρονη μέθοδο έγχυσης νερού προς αποφυγή σκόνης

Η γνωστή παραδοσιακή ταβέρνα

ΤΑ 4 ΑΔΕΛΦΙΑ

στο χωριό Απόλλωνα



σας γνωστοποιεί ότι θα είναι ανοικτά **σαββατοκύριακα και αργίες** με ανανεωμένη χωριάτικη κουζίνα, με μεγάλη ποικιλία από μεζεδάκια: ***χόρτα, πιταρούδια, τυροκεφτέδες, ντολμάδες, μπακαλιάρο, καλαμάρι, κεφτεδάκια*** και διάφορα άλλα.

Ντόπια κρέατα: μπριζόλες χοιρινές και μοσχαρίσιες, χωριάτικα λουκάνικα, κατσικάκι και αρνί γάλακτος, σουβλάκια, όλα στα κάρβουνα.

Τα γνωστά μας φαγητά του φούρνου:

— Κατσικάκι με ρεβύθια
— Κατσικάκι με φασόλια
— Κατσικάκι με πατάτες
— Επίσης θα έχουμε κουνέλι στιφάδο και γουρουνόπουλο εγχώριας παραγωγής.

Χωριάτικο ψωμί, ντόπιο κρασί, γιαούρτι - μέλι και καρύδια.

Σας υποσχόμαστε πλήρη καθαριότητα, άριστο σέρβις και λογικές τιμές.

Ειδικές τιμές για σχολικές εκδρομές

Σας ευχαριστούμε και σας περιμένουμε.

Για ρεζερβέ, τηλ.: 22460 91050



Θεωρήθηκε ότι έπεσαν στον ποταμό Τίγρη

Θρίλερ με δύο πιλότους

Εκατοντάδες Ιρακινοί έσπευσαν οπλισμένοι για να τους σκοτώσουν

Υπάρχουν αναφορές περί αγνοούμενου αεροσκάφους δηλώνει ο Ντ.Ράμσφλεντ στη σκιά των ιρακινών ισχυρισμών περί σύλληψης Αμερικανού πιλότου -και αναζήτησης ενός δεύτερου- στις όχθες του Τίγρη μετά την κατάρριψη μαχητικού αεροσκάφους από την ιρακινή αεράμυνα.

Μολονότι το αμερικανικό Πεντάγωνο διά στόματος Ρίτσαρντ Μάγιερς, καθώς και η Κεντρική Διοίκηση των ΗΠΑ στο Κατάρ, διέψευσαν αρχικά τους ιρακινούς ισχυρισμούς, ο υπουργός Αμύνης των ΗΠΑ, Ντόναλντ Ράμσφελντ, δήλωσε περίπου στις 16:00 (ώρα Ελλάδος) ότι υπάρχουν αναφορές περί αγνοούμενου αεροσκάφους των αμερικανικών και βρετανικών δυνάμεων. Ο ίδιος εξέφρασε την εκτίμηση πως «ορισμένοι στρατιώτες αγνοούνται».

Στις όχθες του Τίγρη βρίσκεται συγκεντρωμένος μεγάλος αριθμός πολιτών, καθώς σε εξέλιξη βρίσκεται εκτεταμένη επιχείρηση για τον εντοπισμό του δεύτερου πιλότου που φέρεται να κρύβεται στις καλαμιές του ποταμού. Ιρακινοί στρατιώτες πυροβολούσαν νωρίτερα κατ' εξακολούθηση στις όχθες του Τίγρη, ενόσω μικρά σκάφη πραγματοποιούσαν περιπολίες στον ποταμό.

Το τηλεοπτικό δίκτυο Αλ Τζαζίρα μετέδωσε απευθείας εικόνες από τις όχθες του ποταμού Τίγρη, δίχως ωστόσο να υπάρχουν στιγμιότυπα του πρώτου πιλότου που κατά τους ισχυρισμούς του καθεστώτος βρίσκεται ήδη στα χέρια Ιρακινών. Κατά ανεπιβεβαίωτες πληροφορίες, ο δεύτερος πολίτης ενδέχεται να μην είναι αμερικανικής, αλλά βρετανικής καταγωγής.

ΣΤΟ ΒΟΡΕΙΟ ΙΡΑΚ

45 νεκροί σε έναν βομβαρδισμό!

Ισλαμιστές "φίλοι" της Αλ Κάϊντα

Τουλάχιστον 45 άνθρωποι έχασαν την ζωή τους από αμερικανικό βομβαρδισμό το πρωί κατά της κουρδικής ισλαμιστικής οργάνωσης Κομαλά Ισλάμι Κουρντιστάν (KIK) στο βόρειο Ιράκ, δήλωσαν Κούρδοι υπεύθυνοι και άνθρωποι που έφυγαν από τη ζώνη αυτή. Υπεύθυνοι της Πατριωτικής Ένωσης του Κορδιστάν (PUK), που είναι σύμμαχος της Ουάσινγκτον, δήλωσαν ότι η βάση της KIK, που βρίσκεται κοντά στη πόλη Χορμάλ, αποτέλεσε στόχο κατά το βομβαρδισμό που έγινε στη διάρκεια της νύχτας, ο οποίος είχε επίσης στο στόχαστο μια άλλη ισλαμιστική οργάνωση, την Ασνάρ Αλ-Ισλάμ, που φέρεται ότι έχει σχέσεις με την Αλ Κάιντα.



Διαβάστε επίσης για την βομβιστική επίθεση παγιδευμένου αυτοκινήτου.

ΘΕΩΡΗΣΗ ΤΟΥ ΦΑΙΝΟΜΕΝΟΥ ΑΠΟ ΑΛΛΗ ΣΚΟΠΙΑ

Πόλεμος και αντιαμερικανισμός

Του **ΠΑΝΤΕΛΗ ΕΜΜ. ΓΕΩΡΓΑΚΗ**
οικονομολόγου

Τους τελευταίους μήνες με αφορμή τον πόλεμο στο Ιράκ, είμαστε μάρτυρες ενός πρωτόγνωρου αντιαμερικανικού μένους στη χώρα μας, που είναι από αδικαιολόγητο ως επικίνδυνο. Αδικαιολόγητο γιατί απαξιώνει ιστορικά δεδομένα υποστήριξης και συμμαχιών των ΗΠΑ προς τη χώρα μας και επικίνδυνο γιατί δηλητηριάζει τις σχέσεις μας με το πιο πρωτοπόρο, έθνος, αποπροσανατολίζοντας παράλληλα την ελληνική κοινή γνώμη.

Είναι κατανοητό ότι ολόκληρος ο αριστερός και αριστερίζων πολιτικός κόσμος (αμυνόμενος, επιτιθέμενος, τιμημένος ή μαχητικός) δεν υπάρχει περίπτωση να συνεναίσει στην αμερικανική ιδεολογία και αντίστοιχο τρόπο ζωής. Είναι θέμα ιδεών και οι ιδέες δύσκολα πεθαίνουν. Παρότι ο υπαρκτός σοσιαλισμός έχει οριστικά αποδειχθεί ατελέσφορος οι Μαρξιστικές θεωρίες εξακολουθούν να γοητεύουν και γοητεύουν γιατί απευθύνονται και περιγράφουν τον ιδανικό άνθρωπο. Μόνο που δεν υπάρχουν ιδανικοί άνθρωποι. Αυτός που η λαϊκή θυμοσοφία περιγράφει ως "εδώ τον Χριστό σταυρώσανε, εσένα θα...", είναι η πραγματικότητα. Ο άνθρωπος είναι φθαρτός, έχει αδυναμίες, ζηλεύει, θέλει την ιδιοκτησία, πραγματώνεται μέσα απ' την ανισότητα, επιδιώκει τα κίνητρα, κάνει λάθη. Οπως περιγράφει ο μεγάλος σύγχρονος πολιτικός επιστήμονας Fukuyama, ο κομματισμός απέτυχε διότι πήγε κόντρα στην ανθρώπινη φύση, επιδιώκοντας ιδανικές συμπεριφορές, ενώ αντίθετα πέτυχε ο καπιταλισμός γιατί αφήνει ελεύθερη την ανθρώπινη φύση να εκφρασθεί στις ελεύθερες αγορές και στα δημοκρατικά πολιτεύματα.

Αυτή λοιπόν η αριστερή ιδεολογία έψαχνε άλλο έναν τρόπο έκφρασης που βρέθηκε στον πόλεμο του Ιράκ. Εκμεταλλευόμενη λοιπόν την συναισθηματικότητα που προκαλεί σε όλους μας ο πόλεμος, γιατί ο πόλεμος είναι αναμφισβήτητα τρομακτικό γεγονός, κατάφερε να εκτοξεύσει τον αντιαμερικανισμό σε δυσθεώρητα ύψη.

Δεν δέχομαι τον όρο αντιπολεμικές εκδηλώσεις. Ας έχουν το θάρρος οι οργανωτές αυτών των κινητοποιήσεων, να το πουν με το όνομά τους όπως το λένε με τα συναισθήματά τους. Είναι καθαρά αντιαμερικανικές εκδηλώσεις. Θα δεχόμουν τον όρο αντιπολεμικές αν έβλεπε αντίστοιχη ευαισθητοποίηση στους εμφυλίους και εθνικούς πολέμους με τα εκατομμύρια άψυχα θύματα που μαστίζουν την Αφρική, στον πόλεμο των Τσετσένων κατά του άλλοτε σοσιαλιστικού προπυργίου των Ρώσων, στην καταπίεση των Θιβετιανών από τους Κινέζους, στο ανατολικό Τιμόρ στις εθνοκαθάρσεις των Βοσνίων από τους Σέρβους. Πουθενά δεν ακούσθηκε λέξη ή απλώς ψιθυρίσθηκε. Σήμερα έχει ξεσηκωθεί το σύμπαν γιατί ακριβώς εμπλέκεται η Αμερική και κάτω από τον μανδύα της συναισθηματικής φόρτισης του αντιπολεμικού, έχει παρασυρθεί η μεγάλη πλειοψηφία των Ελλήνων σε αντιδυτική και αντιαμερικανική στάση.

Ο πρόεδρος των ΗΠΑ και ο πρωθυπουργός της Αγγλίας αποκαλούνται ηλίθιοι, αιμοσταγείς, διεφθαρμένοι και οικονομικά διαπλεκόμενοι από μεγάλο μέρος κατά τεκμήριο πανέξυπνων, αδιάφθορων και μη διαπλεκομένων εκπροσώπων του πολιτικού, πνευματικού και δημοσιογραφικού κόσμου. Υβρίζονται γιατί καταπατούν την διεθνή νομιμότητα, γιατί κατά την άποψή τους κίνητρο είναι το πετρέλαιο για τον πόλεμο και γιατί θα προκαλέσουν άμαχα θύματα. Και ποιά είναι η διεθνής νομιμότητα, να αφήνεις ανεξέλεγκτο ένα ολοκληρωτικό καθεστώς που μετράει ήδη εσωτερικά εκατοντάδες χιλιάδες άμαχα θύματα για ιδεολογικούς λόγους και που απειλεί με τρομοκρατία ολόκληρη την Δύση; Είναι νομιμότητα με την στάση σου να υποστηρίζεις και να ενθαρρύνεις το αποδεδειγμένο σάπιο ιρακινό καθεστώς και να εξοβελίζεις το αμερικάνικο που είναι το δημοκρατικότερο στην υφήλιο. Και είναι επί της ουσίας όχι στους τύπους.

Οι χώρες με την μεγαλύτερη ιστορία κοινοβουλευτισμού και δημοκρατίας είναι η Αγγλία και η Αμερική και αρκετά αργότερα ακολουθούν οι υπόλοιπες δυτικές χώρες. Αυτούς λοιπόν αποκαλούμε σήμερα φασίστες, για να υποστηρίξουμε τα δικαιώματα αυτοδιάθεσης των Ιρακινών, που τους τα έχει αποστερήσει ένα στυγνό καθεστώς που είναι κίνδυνος για τους πάντες; Παράλληλα ρίχνουμε στην λήθη την ιστορία μας. Οχτω ευρωπαϊκές χώρες έβγαλαν ένα κοινό ανακοινωθέν υποστήριξης στις ΗΠΑ και έπεσε ολόκληρος ο ελληνικός Τύπος να τις κατασπαράξει. Αμφιβάλλω αν πέρα από την κατάκριση που την ακούσαμε όλοι, έστω 1 στους 100 Ελληνες διάβασε αυτό το ανακοινωθέν. Τι έλεγε; Ελεγε περιεκτικά την ιστορική αλήθεια. «Οτι οι ΗΠΑ μέσα στον εικοστό αιώνα έσωσαν την ανθρωπότητα από τα δεινά του ναζισμού και του κομμουνισμού. Τώρα έχουν τεθεί επικεφαλής της εκστρατείας κατά της τρομοκρατίας και των ολοκληρωτικών καθεστώτων που με μέσα μαζικής καταστροφής απειλούν τις αξίες μας. Σε αυτή την μάχη ως Σύμμαχοι τους έχουμε την υποχρέωση να τους ακολουθήσουμε».

Ο κ. Μπλέρ σε πρόσφατο μήνυμά του τόνισε ότι "στα σύγχρονα δυτικά κράτη ο κίνδυνος είναι η αποσταθεροποίηση και το χάος που μπορούν να δημιουργήσουν ολοκληρωτικά καθεστώτα τύπου Ιράκ, χρησιμοποιώντας την τρομοκρατία και τα όπλα μαζικής καταστροφής. Αυτά τα καθεστώτα είναι ήδη επιθετικά. Ποιός χτύπησε, η Αλ Κάιντα τις ΗΠΑ ή οι ΗΠΑ την Αλ Κάιντα; Ως υπεύθυνος πρωθυπουργός δεν μπορώ να ρισκάρω τις αξίες του έθνους μου σε κανένα που μπορεί να τις πλήξει".

Ολος αυτός ο προβληματισμός φαίνεται ή να μην ακούγεται ή να μην μας αγγίζει και επικρατεί η συναισθηματικότητα και η φόρτιση του πολέμου και τα παράπλευρα οφέλη των ΗΠΑ. Στην ιστορία της ανθρωπότητας τα κράτη, οι αυτοκρατορίες και οι υπερδυνάμεις που επικρατούσαν το έκαναν δια πυρός και σιδήρου. Αυτή είναι και θα είναι η ανθρωπότητα. Οι ΗΠΑ δεν καθαγιάζονται ως υπερδύναμη και σίγουρα αποσκοπούν και σε οικονομικά οφέλη για να επιβιώσουν, όμως εκείνο που μετράει είναι τι αρχές πρεσβεύουν και τι κόσμο υπόσχονται. Κι εδώ πιστεύω γίνεται το μεγάλο μπέρδεμα, διότι καλές είναι οι αγνές ιδεολογίες και τα οράματα αφού αυτά συντελούν στην πρόοδο της ανθρωπότητας μόνο που πρέπει να είναι γήινες όχι τοπικές και να μην υποθάλπτουν άλλες αξίες κατεκτημένες με μόχθο γενών.



Για να αξιολογήσουμε το αντιαμερικανικό ρεύμα στην υπόθεση Ιράκ πρέπει ν' απαντήσουμε σε δύο ερωτήματα. Το πρώτο είναι αν πιστεύουμε ότι καθεστώτα τύπου Ιράκ απειλούν τον Δυτικό κόσμο και το δεύτερο σε τι κόσμο θέλουμε να ζήσουν τα παιδιά μας, σε τι σύστημα αξιών;

Στο πρώτο ερώτημα φαίνεται ότι η μεγάλη πλειοψηφία Ελήνων και Ευρωπαίων πιστεύουν ότι ο Ισλαμικός Φονταμενταλισμός δεν αποτελεί απειλή για τη Δύση, παρά το ότι αυτό έχει εκφρασθεί απροκάλυπτα από τα καθεστώτα αυτών των χωρών. Εδώ βρίσκεται κατά την άποψή μας το σημείο τριβής. Ο Ισλαμικός φονταμενταλισμός αποτελεί τρομακτική απειλή για όλους και κυρίως για την Ελλάδα. Ας αναλογισθούμε το ενδεχόμενο, το τρομοκρατικό κτύπημα της 11ης Σεπτεμβρίου 2001 να μην συνοδευόταν από την επίθεση των Αμερικανών στο Αφγανιστάν, την διάλυση της Αλ Κάϊντα και το συνεχιζόμενο κυνηγητό όλων των κρίκων τρομοκρατίας συμπεριλαμβανομένου του Ιράκ. Σε αυτή την περίπτωση ήταν πιθανότατο να κατέρρεαν όλα τα φιλοδυτικά καθεστώτα στις Ισλαμικές χώρες με πρώτο και καλύτερο της Τουρκίας, όπου οι ισλαμιστές είναι ήδη πλειοψηφία. Εχοντας λοιπόν τον Ισλαμικό φανατισμό στην πόρτα μας, η Ελλάδα θα ήταν σε διαρκή κατάσταση εκτάκτου ανάγκης και όλοι οι σημερινοί όψιμοι Αντιαμερικανοί θα εκλιπαρούσαν με κάθε αντάλλαγμα, την υποστήριξη ΝΑΤΟ και ΗΠΑ.

Στο δεύτερο ερώτημα, ακόμα και αυτοί που βρίσκονται μπρος - μπρος στις αντιαμερικανικές πορείες θα απαντήσουν ότι τα παιδιά που θέλουν να ζήσουν στις δυτικές κοινωνίες, εκεί όπου οι δημοκρατικές αρχές, τα ανθρώπινα δικαιώματα και η ελεύθερία λόγου και έργων βιώνεται. Κανένας δεν θα σου πει ούτε για σοσιαλιστικές, ούτε για ισλαμικές, ούτε για τριτοκοσμικές κοινωνίες και κανένας δεν θα μπορέσει με επάρκεια να περιγράψει κάποιο εφαρμόσιμο σύστημα με καλύτερους όρους.

Μόνο που δεν μπορούμε να θέλουμε τα παιδιά μας να θέλουν να ζήσουν στα κοινωνικά πρότυπα της δημοκρατίας, της ελευθερίας και των ιδεών του σύγχρονου δυτικού κόσμου και από την άλλη μεριά η πολιτική μας στάση να έρχεται σε αντίθεση με αυτούς που θέλουν αν την εξασφαλίσουν. Είναι σχήμα οξύμωρο. Ή ακολουθείς μια πορεία ή δεν την ακολουθείς. Δεν μπορεί όταν μας βολεύει να ζητούμε την χείρα βοηθείας των Δυτικών και όπου μας συμφέρει να βγάζουμε την "ουρά" μας απ' έξω. Αυτό δεν είναι υπευθυνότητα, ούτε έχει στοιχεία ιδεολογικής συνείδησης που φαίνεται ότι εύκολα ως λαός ξεχνούμε, απαξιώνοντας πλήρως το γεγονός ότι η σύγχρονη ιστορία μας και η σημερινή μας ευμάρεια οφείλεται στην αγγλοαμερικανική στάση από τον Β' Παγκόσμιο Πόλεμο και μετά.

Ο Φράνσιες Μπαίηκον σ' ένα από τα διάσημα δοκίμιά του έγραψε ότι "κάθε άνθρωπος διαθέτει το ανόητο και το έξυπνο κομμάτι του μυαλού του. Στο ανόητο είναι πολύ πιο εύκολο να αποτανθείς, να λαϊκίσεις και να περάσεις την άποψή σου. Γράφοντας αυτό το άρθρο δεν φιλοδοξώ να μεταπείσω τους πεπεισμένους, επιδιώκω όμως να κάνω την μεγάλη πλειοψηφία όλων μας να σκεφτεί πριν πάρει θέση. Αυτή τη στιγμή καταπίνονται αμάσητα όλα όσα βομβαρδίζουν το μέσο Ελληνα, όλα όσα απεικονίζουν τα Μέσα Μαζικής Ενημέρωσης, τα οποία στην συντριπτική τους πλειοψηφία οξύνουν με τη στάση τους τον αντιαμερικανισμό στην χώρα. Βρίσκονται ελάχιστες φωνές να πουν την άλλη άποψη και ο πολύς ο κόσμος έχει μάθει να μην πολυσκέπτεται, να βολεύεται σε ό,τι ακούει.

Ευτυχώς στην Ελλάδα την ελευθερία του λόγου την έχουμε σε πολύ υψηλό βαθμό. Είναι σεβαστές οι γνώμες όλων και αυτών που μάχονται τα αμερικανικά ιδεώδη και αυτών που εγείρονται από αντιπολεμικά συνθήματα αλλά πιστεύω και αυτών που προβλέπουν ότι δυστυχώς η διατήρηση των αξιών και των ελευθεριών της κοινωνίας μας δεν έρχεται με ευχολόγια αλλά με μέτρα προστασίας των θεσμών ακόμη και αν αυτή είναι σκληρά, άτεγκτα.

Πριν λοιπόν ανεβουμε στα μπαλκόνια ή κατεβούμε στις πορείες να φωνάζουμε: "Αμερικάνοι φονιάδες των λαών", "ζήτω ο Γαλλογερμανικός άξονας", "Ελευθερία στους αδελφούς Παλαιστινίους", "έξω οι Βάσεις του θανάτου", "κάτω ο Ιμπεριαλισμός" και τα συναφή, καλό είναι να σκεφτούμε ποιοί είμαστε, ποιοί μας βάζουν να φωνάζουμε και το κυριότερο σε τι κόσμο θέλουμε να ζήσουμε. Μετά, ας φωνάξει ευσυνείδητα ο καθένας ό,τι επιθυμεί.

Ο ΑΡΧΙΕΠΙΣΚΟΠΟΣ ΓΙΑ ΤΟ ΙΡΑΚ

ΜΙΛΗΣΕ ΓΙΑ ΤΗΝ ΑΛΑΖΟΝΕΙΑ ΤΗΣ ΙΣΧΥΟΣ

Την υποκρισία των δυνατών της γης και την αλαζονεία της ισχύος, στηλίτευσε την Κυριακή ο αρχιεπίσκοπος Χριστόδουλος, στο κήρυγμα που έκανε στο τέλος της λειτουργίας που τέλεσε στο ναό της Αγίας Ειρήνης στην οδό Αιόλου.

«Πολύ εύκολα καταπατούν και περιφρονούν τους θεσμούς, τους νόμους και το διεθνές δίκαιο. Δεν ξέρει κανείς η αλαζονεία που είναι δυνατόν να οδηγήσει τον άνθρωπο», είπε ο κ. Χριστόδουλος.

Ακόμη αναφέρθηκε στο «αιματοκύλισμα» του περασμένου αιώνα (εννοώντας τον Β' Παγκόσμιο Πόλεμο), λέγοντας ότι «υπήρξαν άνθρωποι που είχαν συνείδηση και επίγνωση της δύναμεώς τους, κάνοντας κατάχρηση όμως, θέλησαν να κυριαρχήσουν σε ολόκληρο τον κόσμο, με αποτέλεσμα ολόκληρη η ανθρωπότητα να δοκιμάσει το δηλητήριο από το μίσος και την κακία.»

ΕΠΑΦΕΣ ΓΙΑ ΤΟ ΚΥΠΡΙΑΚΟ

ΜΕΤΑΞΥ ΕΛΛΑΔΑΣ ΚΑΙ ΤΟΥΡΚΙΑΣ

Αντιπροσωπείες της Ελλάδας και της Τουρκίας θα συναντηθούν σύντομα για να εξετάσουν τρόπους επίσπευσης της λύσης του Κυπριακού, δήλωσε ο αντιπρόεδρος της τουρκικής κυβέρνησης και υπουργός Εξωτερικών Αμπτουλάχ Γκιουλ.

Από τη βελγική πρωτεύουσα ο κ. Γκιουλ ανέφερε ότι η συνάντηση των αντιπροσωπειών των δύο χωρών θα γίνει σε επίπεδο υφυπουργών. Ο Τούρκος υπουργός είπε ότι συζήτησε το θέμα με τον Έλληνα ομόλογό του Γιώργο Παπανδρέου, στον οποίο ανέφερε ότι πρέπει να εργασθούν από κοινού.

Πολιτική της τουρκικής κυβέρνησης, υποστήριξε, είναι να υπάρξει λύση στο Κυπριακό και ισχυρίστηκε ότι στη Χάγη δεν υπήρξε αποτέλεσμα, επειδή και οι δυο πλευρές στην Κύπρο είχαν τις αντιρρήσεις τους στο σχέδιο Ανάν. Η πόρτα αυτή, προσέθεσε, δεν έκλεισε τελείως.

Εν τω μεταξύ, η τουρκοκυπριακή αντιπολιτευόμενη πλατφόρμα «Αυτή η χώρα είναι δική μας» συνεχίζει τις εκδηλώσεις διαμαρτυρίας κατά της πολιτικής του Ραούφ Ντενκτάς στο Κυπριακό και όσων τον υποστηρίζουν στην Αγκυρα.

Σύμφωνα με τον τουρκοκυπριακό Τύπο, οι Τουρκοκύπριοι που απαρτίζουν την πλατφόρμα ετοιμάζονται για την διεξαγωγή δημοψηφίσματος, το οποίο θα αρχίσει στις 25 Μαρτίου από το χωριό Ελιά, στο οποίο άναψε και η πρώτη φωτιά της ειρήνης.

Καθώς και τα χτυπήματα κατά τριών αμερικανικών στόχων

Η δολοφονία Αγγελόπουλου στη Δίκη της 17 Νοέμβρη

Είναι οι επόμενες υποθέσεις που θα απασχολήσουν

Η δολοφονία του βιομηχάνου Δημήτρη Αγγελόπουλου στις 8 Απριλίου 1986. Ο Χριστόδουλος Ξηρός φέρεται να είναι ο αυτουργός της ανθρωποκτονίας, ενώ για απλή συνεργία έχουν παραπεμφθεί ο Πάτροκλος Τσελέντης, ο Δημήτρης Κουφοντίνας και ο Βασίλης Τζωτζάτος. Ηθικός αυτουργός φέρεται ο Αλεξανδρός Γιωτόπουλος.

- Η έκρηξη στις 24 Απριλίου 1987 στο Ρέντη κατά λεωφορείου που μετέφερε Αμερικανούς αξιωματικούς. Από την έκρηξη τραυματίστηκαν 11 Αμερικανοί αξιωματικοί, ο οδηγός σμηνίτης Ανδρέας Ασημακόπουλος και ένας διερχόμενος.

Ως αυτουργός της υπόθεσης παραπέμφθηκε ο Χριστόδουλος Ξηρός και για απλή συνεργία ο Πάτροκλος Τσελέντης, ο Δημήτρης Κουφοντίνας, ο Σάββας Ξηρός και ο Βασίλης Τζωτζάτος. Ηθικός αυτουργός φέρεται ο Αλεξανδρός Γιωτόπουλος.

- Η βομβιστική επίθεση στις 10 Αυγούστου 1987 στο Καβούρι κατά λεωφορείου που μετέφερε στρατιωτικούς και- πολιτικούς υπαλλήλους της Βάσης του Ελληνικού. Αποτέλεσμα ήταν να τραυματιστεί ο οδηγός του λεωφορείου Παναγιώτης Βρεχόπουλος, εννέα Αμερικανοί αξιωματικοί και μία διερχόμενη.

Αυτουργός θεωρείται και πάλι ο Χριστόδουλος και ως απλοί συνεργοί έχουν παραπεμφθεί ο Δημήτρης Κουφοντίνας, ο Σάββας Ξηρός και ο Βασίλης Τζωτζάτος. Ηθικός αυτουργός φέρεται ο Αλεξανδρός Γιωτόπουλος.

- Υπόθεση του Τζορτζ Κάρος, στο πεζοδρόμιο της πολυκατοικίας στην οποία διέμενε είχε τοποθετηθεί εκρηκτικός μηχανισμός μέσα σε κάδο απορριμάτων. Η βόμβα αυτή δεν εξερράγη τελικά.

Ως δράστες της υπόθεσης παραπέμφθηκαν οι Σάββας Ξηρός, Πάτροκλος Τσελέντης, Χριστόδουλος Ξηρός και Βασίλης Τζωρτζάτος. Ηθικός αυτουργός φέρεται και σε αυτή την υπόθεση ο Αλεξανδρός Γιωτόπουλος.

Σύμφωνα με την Ελευθεροτυπία, οι συνήγοροι της πολιτικής αγωγής θα επιμένουν ότι πρέπει να καταθέσουν και μέλη της Αντιτρομοκρατικής Υπηρεσίας.

Ο Αλέξανδρος Λυκούρέζος -σύμφωνα με πληροφορίες της εφημερίδας- θα επανέλθει στο αίτημά του να κληθούν ως μάρτυρες στελέχη της Αντιτρομοκρατικής, που δεν έχουν πάρει μέρος σε προανακριτικές πράξεις, δεν έχουν παραστεί δηλαδή σε απολογίες κατηγορουμένων, όπως για παράδειγμα ο στρατηγός Στέλιος Σύρος, ο οποίος έχει υπογράψει την κατάθεση-απολογία του Σάββα Ξηρού.

Ο κ. Λυκουρέζος μάλιστα θα επιμείνει να κληθεί ως μάρτυρας ακόμη και ο αρχηγός της Αστυνομίας, Φώτης Νασιάκος, ο οποίος, τυπικά τουλάχιστον, δεν έχει πάρει μέρος στην αστυνομική προανάκριση.

Ανησυχία εργαζομένων για τις επιπτώσεις της κρίσης

Ανησυχία στους εργαζόμενους προκαλεί η πολεμική αναταραχή στον Περσικό Κόλπο καθώς φοβούνται για επιπτώσεις που θα εμφανιστούν ως απώλεια εισοδήματος, από τον πληθωρισμό αλλά και στην απασχόληση.

Για το λόγο αυτό επανειλημμένα τα συνδικάτα έχουν ζητήσει από την κυβέρνηση και πριν από την έναρξη των πολεμικών επιχειρήσεων να λάβει μέτρα για την ενίσχυση του εισοδήματος κυρίως των χαμηλόμισθων και χαμηλοσυνταξιούχων. Τουρισμός, μετανάστες-πρόσφυγες και πληθωρισμός είναι τα τρία βασικά σημεία που πρέπει να προσέξει η κυβέρνηση την τρέχουσα περίοδο αλλά και μετά τη λήξη του πολέμου αναφέρει ο πρόεδρος της ΓΣΕΕ Χρήστος Πολυζωγόπουλος.

Ο τουρισμός, σύμφωνα με τον πρόεδρο της τριτοβάθμιας συνδικαλιστικής οργάνωσης, ενδέχεται να μειωθεί σημαντικά έαν οι πολεμικές επιχειρήσεις έχουν διάρκεια. Η εξέλιξη αυτή είναι φυσικό να έχει αρνητικές συνέπειες στον κύκλο εργασιών του ξενοδοχειακού-τουριστικού κλάδου και κατ' επέκταση στην απασχόληση. Η ΓΣΕΕ θεωρεί ότι το "αντίδοτο" βρίσκεται στην εκμετάλλευση των Ολυμπιακών Αγώνων 2004 και προτείνει να "κινηθούμε γρήγορα προκειμένου να αρχίσει νωρίτερα η τουριστική ροή της επόμενης χρονιάς". Αναφορικά με τη φετινή σεζόν προτείνει να υποστηριχτεί ο εσωτερικός τουρισμός με ενίσχυση του κοινωνικού τουρισμού αλλά και τη διάθεση οικονομικών πακέτων από τους ξενοδόχους στους Έλληνες τουρίστες.

Στο θέμα των προσφύγων και των μεταναστών, σημειώνει ο κ. Πολυζωγόπουλος, δεν υπάρχει καμία κυβερνητική προετοιμασία για τις εκατοντάδες χιλιάδες που θα αναζητήσουν μια καλύτερη τύχη σε άλλες χώρες, μεταξύ αυτών και η Ελλάδα, που λόγω της έκτασης των θαλλάσιων συνόρων δεν μπορεί να δράσει αποτελεσματικά. Για την αντιμετώπιση του φαινομένου χρειάζεται πολιτική αντιμετώπιση του θέματος όχι μόνο από την Ελλάδα αλλά και συνολικά από την Ευρωπαϊκή Ένωση.

Ο πληθωρισμός είναι το τρίτο σημείο που πρέπει να προσεχθεί καθώς οδηγεί σε απώλεια του εισοδήματος των εργαζομένων. Η χαλάρωση του συμφώνου σταθερότητας αποτελεί μια αναγκαιότητα, σύμφωνα με τον πρόεδρο της ΓΣΕΕ προκειμένου να ενισχυθεί η παραγωγή, να αυξηθεί η ζήτηση και να δημιουργηθούν περισσότερες θέσεις εργασίας.

Η εκτόξευση του πληθωρισμού στο 4,3% το Φεβρουάριο και οι εκτιμήσεις που τον θέλουν να παραμένει σε μέσα επίπεδα στο 4% κατά τη διάρκεια του 2003, εκτός εάν αυξηθεί περαιτέρω, λόγω πολέμου, κάνουν τις ηγεσίες της ΓΣΕΕ και της ΑΔΕΔΥ να προχωρούν στους πρώτους υπολογισμούς όχι για το ύψος των αυξήσεων που θα έχουν εφέτος οι εργαζόμενοι, αλλά για το μέγεθος των απωλειών στα εισοδήματά τους.

Η πορεία του τιμαρίθμου, εφόσον επιβεβαιωθούν οι εκτιμήσεις για ποσοστό περί το 4% ουσιαστικά καθιστά αρνητική την αύξηση που συμφώνησε η ΓΣΕΕ, στο πλαίσιο της διετούς Εθνικής Γενικής Συλλογικής Σύμβασης Εργασίας. Το ποσοστό αυξήσεων, ύψους 3,9% από την αρχή του έτους, ενδέχεται να υπολείπεται, έστω και οριακά, του πληθωρισμού, πολύ μακριά δηλαδή από τις εκτιμήσεις-επιθυμίες των συνδικαλιστών για πραγματικές αυξήσεις μισής έως μίας ποσοστιαίας μονάδας.

Στον δημόσιο τομέα η εισοδηματική πολιτική του 2,5% έως 3,5% καθιστά τις πραγματικές απώλειες είτε από τον περιορισμό της φορολογικής επιβάρυνσης είτε από την αύξηση κάποιων εκ των πολλών επιδομάτων που χορηγούνται στους δημόσιους υπαλλήλους.

Για το λόγο αυτό η ΑΔΕΔΥ απειλεί με απεργιακές κινητοποιήσεις από τον επόμενο μήνα.

Επικοινωνία του Έλληνα ΥΠΕΞ με τον Κόφι Ανάν

Μακρά τηλεφωνική συνομιλία με τον Γενικό Γραμματέα των Ηνωμένων Εθνών Κόφι Ανάν είχε το μεσημέρι της Κυριακής ο υπουργός Εξωτερικών και προεδρεύων του Συμβουλίου των υπουργών Εξωτερικών της Ευρωπαϊκής Ένωσης Γιώργος Παπανδρέου.

Στη διάρκεια της συνομιλίας τους, ο Έλληνας υπουργός ενημέρωσε τον κ. Ανάν για τα αποτελέσματα του εαρινού Ευρωπαϊκού Συμβουλίου στις Βρυξέλλες, σε σχέση με το Ιράκ, και κυρίως σε ό,τι αφορά τη θέση της ΕΕ να υποστηριχθεί ο ρόλος των Ηνωμένων Εθνών, τόσο κατά την διάρκεια των στρατιωτικών επιχειρήσεων όσο και στο πλαίσιο των προσπαθειών για την ανακούφιση του ιρακινού πληθυσμού και την ανασυγκρότηση της περιοχής.

Ο κ. Παπανδρέου επαναβεβαίωσε την υποστήριξη της Ελλάδας στον ρόλο του ΟΗΕ, εξέφρασε δε την πρόθεση για ανάληψη πρωτοβουλίας, εκ μέρους της ελληνικής προεδρίας, προς την κατεύθυνση υποβολής σχεδίου ψηφίσματος το οποίο θα προβλέπει την εμπλοκή των Ηνωμένων Εθνών για την παροχή ανθρωπιστικής βοήθειας και την ανασυγκρότηση του Ιράκ.

Ο υπουργός Εξωτερικών τόνισε ότι δεν συμμερίζεται την άποψη που έχει εκφραστεί8, κυρίως από τη Γαλλία, ότι ένα νέο ψήφισμα του Συμβουλίου Ασφαλείας, για το ενδεχόμενο συμμετοχής του στην ανοικοδόμηση του Ιράκ, θα νομιμοποιούσε εκ των υστέρων την επίθεση. Το ενδεχόμενο ψήφισμα «δεν αφορά τα όσα έχουν συντελεστεί προηγουμένως, αφορούν όμως σαφώς τη μοίρα του ιρακινού λαού στο εγγύς μέλλον», τόνισε.

Οι δύο αξιωματούχοι συζήτησαν επίσης την κατάσταση στο Βόρειο Ιράκ και ο κ. Παπανδρέου εξέφρασε την ανησυχία του για τις κινήσεις των τουρκικών δυνάμεων στην περιοχή. Ζήτησε μάλιστα από τον κ. Ανάν να παρακολουθεί ο ΟΗΕ τις εκεί εξελίξεις, ενώ και οι δύο συμφώνησαν ότι θα πρέπει να σταλεί ισχυρό μήνυμα για την διαφύλαξη της εδαφικής ακεραιότητας τόσο του Ιράκ όσο και των όμορρων χωρών, συμπεριλαμβανομένης και της Τουρκίας.

Αναφερόμενος στο Κυπριακό, ο κ. Ανάν ευχαρίστησε τον κ. Παπανδρέου για την εποικοδομητική στάση της Ελλάδας κατά την διάρκεια των διαπραγματεύσεων και εξέφρασε την πρόθεση να εξακολουθήσει να παρέχει τις καλές υπηρεσίες του με σκοπό την επίλυση του πολιτικού ζητήματος.

Από την πλευρά του ο υπουργός Εξωτερικών δήλωσε ότι η Ελλάδα παραμένει σταθερή στη θέση της για διατήρηση της δυναμικής η οποία θα επιτρέψει την εξεύρεση λύσης και θα καταβάλει κάθε δυνατή προσπάθεια προς αυτή την κατεύθυνση. Και οι δύο άνδρες ωστόσο συμφώνησαν ότι η προσοχή της διεθνούς κοινότητας έχει αναπόφευκτα στραφεί προς την κρίση στο Ιράκ, γεγονός που επισκιάζει την δράση που μπορεί να αναληφθεί αυτή την στιγμή για το Κυπριακό.

Το φονικότερο Σαββατοκύριακο από τότε που άρχισε ο πόλεμος κατά του Σαντάμ Χουσεΐν

Βρέχει θάνατο ο ουρανός και στη γη στοιβάζονται πτώματα!

Νέοι σαρωτικοί βομβαρδισμοί μεγάλης κλίμακας σ' ολόκληρο το Ιράκ. Σθεναρή αντίσταση συναντούν οι Αμερικανοβρετανοί. Πολύνεκρες μάχες στη Βασόρα και έξω από τη Βαγδάτη

Νέες εκρήξεις ηχούν το το μεσημέρι της Κυριακής στη Βαγδάτη. Σθεναρή αντίσταση προβάλλουν Ιρακινοί στο στρατηγικής σημασίας λιμάνι του Ουμ Κασρ που κατά πληροφορίες αναμένεται να βομβαρδιστεί. Μάχες και στα περίχωρα της Νασιρίγια, όπου έχει διακοπεί η προέλαση των πεζοναυτών. Σειρά εκρήξεων και στη Μοσούλη.

Λίγο πριν τις 13:30 της Κυριακής, οι σειρήνες ήχησαν και πάλι στην ιρακινή πρωτεύουσα_ σημειώθηκαν νέοι βομβαρδισμοί στη Βαγδάτη που παραμένει σκεπασμένη από πυκνούς μαύρους καπνούς. Ακολούθησαν σειρήνες λήξης του συναγερμού για να χτυπηθούν στις 14:31 εκ νέου επτά στόχοι στη δυτική Βαγδάτη. Νωρίτερα, αμερικανικά βομβαρδιστικά Β-52 είχαν απογειωθεί από τη βάση Φέρφορντ στη νοτιοδυτική Βρετανία.

Στις 16:33 σημειώθηκε ρίψη τριών πυραύλων, χωρίς να έχουν ηχήσει οι σειρήνες, και την ώρα που οι Ιρακινοί ψάχνουν στον ποταμό Τίγρη δύο Αμερικανούς πιλότους, οι οποίοι εικάζεται ότι έπεσαν στην περιοχή μετά από την κατάρριψη του αεροσκάφους τους από τα πυρά της ιρακινή αεράμυνας.

ΣΘΕΝΑΡΗ Η ΑΝΤΙΣΤΑΣΗ

Όσον αφορά στην κατάσταση στο στρατηγικής σημασίας λιμάνι του Ουμ Κασρ, εκεί η αντίσταση των Ιρακινών παραμένει σθεναρή. Στο παλαιό λιμάνι της πόλης διεξάγονται μάχες σώμα με σώμα, ενώ ενισχύονται οι πληροφορίες που μιλούν για επικείμενο βομβαρδισμό της πόλης.

Στη Νασιρίγια πληροφορίες θέλουν τους Ιρακινούς να έχουν μπλοκάρει την προέλαση των Αμερικανών πεζοναυτών προς τη Βαγδάτη. Ανταποκριτής του Reuters που βρίσκεται μαζί με τους Αμερικανούς πεζοναύτες μετέδιδε το πρωί της Κυριακής ότι η αντίσταση των Ιρακινών είναι σθεναρή.

«Μας έχουν μπλοκάρει. Δεν μπορούμε να προχωρήσουμε, καθώς υπάρχουν ανησυχίες για την ασφάλειά μας λόγω της αντίστασης» μετέδωσε ο ανταποκριτής του βρετανικού ειδησεογραφικού πρακτορείου από απόσταση 30 χλμ νοτιοδυτικά της πόλης. Βάσει των τελευταίων πληροφοριών, οι Αμερικανοί πεζοναύτες ενδεχομένως θα παρακάμψουν τη Νασιρίγια στην προέλασή τους προς τη Βαγδάτη.

Σειρά εκρήξεων ακούγεται από το πρωί της Κυριακής και στα περίχωρα της Μοσούλης στο Βόρειο Ιράκ. Πυκνός καπνός υψώνεται από το λόφο κοντά στην πόλη Φαΐντα -βορείως της Μοσούλης. Η ιρακινή πόλη που ελέγχεται από τις δυνάμεις του Σαντάμ Χουσεΐν φέρεται να βρέθηκε στο στόχαστρο βομβαρδισμών.

Σύμφωνα με τον υπουργό Τύπου του Ιράκ, Σαίντ αλ Σαχάφ, απέναντι στα αμερικανοβρετανικά στρατεύματα θα βρεθούν επτά εκατομμύρια ένοπλα μέλη του κόμματος Μπάαθ που έχουν αναπτυχθεί σε ολόκληρη την επικράτεια της χώρας ώστε να πολεμήσουν «τις ορδές των εισβολέων». Σύμφωνα με τον ίδιο, επιπλέον έξι εκατομμύρια εθελοντές θα πολεμήσουν ενάντια στους «μισθοφόρους».

ΑΓΝΟΟΥΝΤΑΙ

Ο διοικητής των αεροπορικών δυνάμεων των ΗΠΑ, Ρίτσαρντ Μάγιερς, επιβεβαίωσε σε συνέντευξή του στο Fox News ότι αγνοούνται «λιγότεροι από δέκα» Αμερικανοί στην περιοχή του νοτίου Ιράκ, σύμφωνα με τις πληροφορίες που διαθέτει η CENTCOM. «Δεν γνωρίζουμε τίποτα περισσότερο», δήλωσε ο Μάγιερς.

Ο στρατιωτικός διοικητής διέψευσε επίσης τις πληροφορίες για σύλληψη τουλάχιστον ενός Αμερικανού πιλότου από Ιρακινούς, λέγοντας ότι όλα τα αερολάνα των ΗΠΑ επέστρεψαν ασφαλή στις βάσεις τους. Επίσης, σύμφωνα με τις πληροφορίες του αμερικανικού Πενταγώνου, κανείς πιλότος δεν αναγκάστηκε να εγκαταλείψει το σκάφος του πάνω από τη Βαγδάτη.

ΑΝΕΛΕΗΤΑ



Την εκτίμηση ότι έχουν καλύψει ήδη το ένα τρίτο προς τη Βαγδάτη εκφράζουν οι αμερικανο-βρετανικές δυνάμεις που προελαύνουν στον ιρακινό νότο. Πληροφορίες για τις επιχειρήσεις στο βόρειο Ιράκ ελάχιστες βλέπουν το φως της δημοσιότητας. Η αμερικανική εισβολή στο Ιράκ σημειώνει πιο γρήγορη πρόοδο απ΄ ό,τι αναμενόταν, δήλωσε, σε συνέντευξη Τύπου ο αμερικανός υποπτέραρχος Ντάνιελ Λιφ.

Ισχυρές εκρήξεις συγκλόνισαν το μεσημέρι της Κυριακής τη Βαγδάτη, καθώς αεροσκάφη έπληξαν με τουλάχιστον επτά βόμβες ένα και μόνο στόχο στα δυτικά της πόλης, όπως μετέδωσε το πρακτορείο Ρόιτερ. Στο μεταξύ, ο ουρανός της ιρακινής πρωτεύουσας καλύπτεται από πυκνό καπνό, ο οποίος προέρχεται και από φωτιές που άναψαν ιρακινοί για να μειώσουν την ορατότητα. Οι χερσαίες επιχειρήσεις για την κατάληψη της Βαγδάτης θα πρέπει να έχουν ξεκινήσει ως την Τρίτη, καθώς δεν σχεδιάζεται να γίνουν μάχες εντός της Βασόρας, δήλωσε βρετανική στρατιωτική πηγή.

Από την ημέρα που άρχισαν οι βομβαρδισμοί της Βαγδάτης έχουν τραυματίστεί 321 άμαχοι, ανακοίνωσαν νοσοκομειακές πηγές και πρόσθεσαν ότι οι 32 από αυτούς τραυματίστηκαν το τελευταίο 24ωρο. Οι ίδιες πηγές δήλωσαν πως δεν γνωρίζουν τον ακριβή αριθμό των νεκρών.

Στο μεταξύ, η Βασόρα, η δεύτερη σε μέγεθος πόλη του Ιράκ, είναι σε πολιορκία. Ωστόσο, οι αμερικανο-βρετανικές δυνάμεις συναντούν σθεναρή αντίσταση από τους ιρακινούς. Ο υπουργός Ενημέρωσης του Ιράκ ανακοίνωσε ότι 77 άμαχοι σκοτώθηκαν στη Βασόρα και 366 έχουν τραυματισθεί.

Σφοδρές συγκρούσεις διεξάγονται στο Ουμκάσρ, λιμάνι νότια της Βασόρας, το οποίο οι αμερικανο-βρετανικές δυνάμεις πληροφόρησαν ότι το έχουν καταλάβει, αλλά το πρωί του Σαββάτου μεταδόθηκε η πληροφορία ότι αναμένεται να βομβαρδισθεί.

Μάχες διεξάγονται και στην έρημο της ιερής πόλης Νατζάφ, που απέχει μόλις 160 χιλιόμετρα νοτίως της ιρακινής πρωτεύουσας.

Οι αμερικανικές δυνάμεις υποστηρίζουν ότι κατέλαβαν την πόλη Νασιρίγια, 375 χιλιόμετρα νοτιοανατολικά της Βαγδάτης. Ο υπουργός Πληροφοριών του Ιράκ, Μοχάμεντ Σαίντ αλ-Σαχάφ υποστήριξε, πάντως, ότι οι Ιρακινοί μάχονται ακόμη με τις αμερικανικές δυνάμεις γύρω από τη Νασιρίγια και ότι κατέστρεψαν 16 άρματα και θωρακισμένα οχήματα. Το Σάββατο, ανακοινώθηκε ότι έχει καταληφθεί η γέφυρα που αποτελεί το μονοπάτι για τη Βαγδάτη.

Την πατρίδα του Σαντάμ, την πόλη Τικρίτ, βομβάρδισαν το ξημερώματα, όπως ανακοίνωσε επίσημη ιρακινή πηγή. Νεκροί τέσσερις άνθρωποι, όπως μετέδωσε η ιρακινή τηλεόραση, και τραυματίες 13. Η τηλεόραση πρόβαλε εικόνες από ένα μουσείο της πόλης το οποίο επλήγη από τον βομβαρδισμό, ενώ μετέδωσε ότι επλήγη και ένα ξενοδοχείο.

Ξημερώματα, βομβαρδίστηκε στρατόπεδο της Προεδρικής Φρουράς στο κεντρικό Ιράκ. «Αμερικανικά βομβαρδιστικά, που απογειώθηκαν από το αεροπλανοφόρο ΄΄Θίοντορ Ρούζβελτ΄΄, τα ξημερώματα, πραγματοποίησαν ΄΄με επιτυχία΄΄ επιδρομή εναντίον στρατοπέδου της Προεδρικής Φρουράς στο κεντρικό Ιράκ, ανακοίνωσε ο κυβερνήτης Ρίτσαρντ Ο΄ Χάνλον.

Νέο κύμα καταιγιστικών βομβαρδισμών δέχονται τα περίχωρα της Μοσούλης, στο βόρειο Ιράκ. Σύμφωνα με το Αλ Τζατζίρα, οι εκρήξεις το πρωί ήταν τόσο δυνατές, που ακούγονταν έως το κέντρο της πόλης.

Ισχυρές εκρήξεις ακούστηκαν επίσης από την περιοχή του Κιρκούκ και από τα σύνορα του Ιράκ με τη Συρία, αλλά δεν διευκρινίστηκαν οι στόχοι που χτυπήθηκαν. Ανώτατο στέλεχος του Δημοκρατικού Κόμματος του Κουρδιστάν είχε δηλώσει το Σάββατο ότι από τους αμερικανικούς βομβαρδισμούς επλήγη μια στρατιωτική αεροπορική βάση στο Κιρκούκ και ένα ανάκτορο του Σαντάμ Χουσέιν στη Μοσούλη.

ΠΕΤΡΕΛΑΙΟΠΗΓΕΣ

Την Κυριακή αναμένεται ότι θα ξεκινήσει η επιχείρηση κατάσβεσης των πυρκαιών σε 10 πετρελαιοπηγές του Ιράκ, από μηχανικούς και πυροσβέστες ειδικευμένους στην κατάσβεση, οι οποίοι ανήκουν στον αμερικανικό στρατό αλλά και στην ιδιωτική επιχείρηση Boots & Coots International Well Control, που εδρεύει στο Τέξας, και έχει συνάψει σχετικό συμβόλαιο με την αμερικανική κυβέρνηση. Οι πετρελαιοπηγές κατελήφθησαν στρατιωτικά και τέθηκαν υπό τον έλεγχο των συμμάχων το απόγευμα του Σαββάτου (ώρα Ιράκ), σύμφωνα με δήλωση του εκπροσώπου του Βρετανικού στρατού Κρις Βέρνον.

Εκπρόσωπος του υπουργείου Άμυνας της Ιράκ ανακοίνωσε ότι οι ιρακινές δυνάμεις έχουν καταρρίψει πέντε αεροσκάφη και δύο ελικόπτερα των αμερικανοβρετανικών δυνάμεων. Ο Χάζεμ Αμπντούλ-Καντέρ δήλωσε ότι τέσσερα από τα αεροσκάφη καταρρίφθηκαν επάνω από τη Βαγδάτη, ενώ το πέμπτο καταρρίφθηκε στην πόλη της Βασόρας. Επίσης, σύμφωνα με τον εκπρόσωπο, τα ελικόπτερα καταρρίφθηκαν στη Μοσούλη και στην πόλη Σιμάγια. Διέψευσαν οι Αμερικανοί.

ΝΤ. ΡΑΜΣΦΕΛΝΤ

Υπάρχουν πληροφορίες ότι αγνοείται η τύχη ενός αεροσκάφους στον πόλεμο κατά του Ιράκ και ότι μπορεί επίσης να έχουν αιχμαλωτιστεί ορισμένοι αμερικανοί στρατιώτες, δήλωσε ο αμερικανός υπουργός Άμυνας Ντόναλντ Ράμσφελντ, σε συνέντευξη σε εκπομπή του αμερικανικού τηλεοπτικού δικτύου NBC. Ο Ράμσφελντ επισήμανε ότι σημειώνεται «εξαιρετική πρόοδος» στον πόλεμο κατά του Ιράκ και πως ο κύριος όγκος των στρατευμάτων προελαύνει προς τη Βαγδάτη.

Ο υπουργός Πληροφοριών του Ιράκ, Μοχάμεντ Σαίντ αλ Σαγιάφ, κατηγόρησε τις αμερικανικές και βρετανικές δυνάμεις ότι χτυπούν κατοικημένες περιοχές και ότι κατέστρεψαν πολλά σπίτια. Μιλώντας στην ιρακινή τηλεόραση, είπε ότι επτά σπίτια καταστράφηκαν και άλλα υπέστησαν σοβαρές ζημιές.

Αλληλοσυγκρουόμενες καταρρίψεις!

Τους ισχυρισμούς του Ιράκ περί κατάρριψης πέντε αεροπλάνων και δύο ελικοπτέρων διαψεύδει Αμερικανός αξιωματούχος την ώρα που το βρετανικό υπουργείο Αμύνης, αλλά και η Τεχεράνη, αναφέρουν πως ο πύραυλος που εκτοξεύθηκε προ δύο ημερών στο νοτιοδυτικό Ιράν ήταν κατά πάσα πιθανότητα ιρακινός.

Μιλώντας την Κυριακή ενώπιον των δημοσιογράφων στην ιρακινή πρωτεύουσα, ο στρατηγός Χαζέμ Αμπντούλ Καντέρ ανακοίνωσε πως τέσσερα αμερικανικά αεροσκάφη κατερρίφθησαν στη Βαγδάτη και έναν πέμπτο στη Βασόρα. Επιπλέον, ισχυρίστηκε πως δύο ελικόπτερα κατερρίφθησαν στη Μοσούλη και στην πόλη Σιμάγια. Ο Ιρακινός στρατηγός δεν έδωσε πληροφορίες σχετικά με τον χρόνο της πτώσης των αεροσκαφών.

Ωστόσο, λίγο μετά την ανακοίνωση του εκπροσώπου του ιρακινού υπουργείου Αμύνης Αμερικανός αξιωματούχος δήλωσε υπό καθεστώς ανωνυμίας πως το Πεντάγωνο «δεν έχει αναφορές περί αγνοούμενων αεροσκαφών ή πιλότων». Μέχρι στιγμής, πάντως, δεν έχει υπάρξει επίσημη διάψευση των ιρακινών ισχυρισμών από το Πεντάγωνο.

Εν τω μεταξύ, η εκπρόσωπος του βρετανικού υπουργείου Αμύνης γνωστοποίησε την Κυριακή πως οι πύραυλοι που χτύπησαν την Παρασκευή το νοτιοδυτικό Ιράν εκτοξεύτηκαν κατά πάσα πιθανότητα από την ιρακινή αεράμυνα και όχι από τις αμερικανοβρετανικές δυνάμεις.

Αντίστοιχη άποψη εξέφρασε και ο Ιρανός υπουργός Εσωτερικών. «Οι έρευνες καταδεικνύουν πως πιθανότατα ο πύραυλος που χτύπησε τη Σαρ Ντάσχτ ήταν ιρακινός» δήλωσε ο Αμπντολβαχέντ Μουσαβί Λαρί. Όπως μεταδίδει το Reuters, ο Ιρακινός ανώτατος ανιπρόσωπος στην Τεχεράνη έλαβε ειδοποίηση για να μεταβεί άμεσα στο υπουργείο Εξωτερικών.

ΚΗΔΕΙΑ

Την λατρευτή μας σύζυγο, μητέρα και κόρη
ΘΕΟΔΩΡΑ ΦΩΤΑΡΑ ΒΑΣΙΛΕΙΑΔΟΥ
Καθηγήτρια
ετών 52
κηδεύουμε σήμερα Δευτέρα 24 Μαρτίου 2003 και ώρα 4 μ.μ. από τον Ιερό Ναό Αγίου Δημητρίου Παλαιό Νεκροταφείο Ρόδου.
Ο σύζυγος: Βασίλειος.
Η κόρη: Ηλιάνα.
Η μητέρα: Ανυσία.
Και οι λοιποί συγγενείς.

ΜΝΗΜΟΣΥΝΑ

Την 26η μηνός Μαρτίου ημέρα Τετάρτη και ώρα 8.30 π.μ. εις τον Ιερό Ναό Αγίου Δημητρίου (Παλαιό Νεκροταφείο Ρόδου), τελούμε 9ήμερο μνημόσυνο υπέρ αναπαύσεως της ψυχής της λατρευτής μας μητέρας, γιαγιάς
ΕΛΕΝΗΣ ΖΑΝΝΑΚΗ
Τα παιδιά: Δημήτρης-Μαίρη.
Τα εγγόνια: Γιώργος-Τάσος.
Και οι λοιποί συγγενείς.



Την 26η μηνός Μαρτίου ημέρα Τετάρτη και ώρα 8 π.μ. πρωινή εις τον Ιερό Ναό Ταξιαρχών Νεκροταφείου Ρόδου, τελούμε ετήσιο μνημόσυνο υπέρ αναπαύσεως της ψυχής της λατρευτής μας συζύγου, κόρης και μητέρας
ΦΩΤΕΙΝΗΣ ΝΟΥΑΡΑΚΗ-ΒΑΓΙΑ
Ο σύζυγος: Δημήτριος.
Η κόρη: Κων/να.
Η μητέρα: Κων/να.
Και οι λοιποί συγγενείς.



Την 26η μηνός Μαρτίου ημέρα Τετάρτη και ώρα 8.30 π.μ. στον Ιερό Ναό Αγίου Γεωργίου Ανω, τελούμε 40ήμερο μνημόσυνο υπέρ αναπαύσεως της ψυχής της πολυαγαπημένης και αξέχαστης συζύγου, μητέρας και γιαγιάς
ΣΕΒΑΣΤΗΣ ΠΕΤΡΑ
Ο σύζυγος: Χαράλαμπος.
Τα παιδιά: Γιάννης-Ελένη Ποντίκα, Μιχάλης-Δήμητρα Περγαντή, Γιώργος Πετράς.
Τα εγγόνια και οι λοιποί συγγενείς.



Την 26η μηνός Μαρτίου ημέρα Τετάρτη και ώρα 8.30 π.μ. εις τον Ιερό Ναό Ταξιαρχών Νεκροταφείου τελούμε 40ήμερο μνημόσυνο υπέρ αναπαύσεως της ψυχής της λατρευτής μας μητέρας, γιαγιάς και θείας
ΑΝΑΣΤΑΣΙΑΣ ΠΑΣΧΑΛΗ
Τα παιδιά: Ειρήνη-Δημήτρης.
Τα εγγόνια, τ' ανίψια και οι λοιποί συγγενείς.

ΔΗΜΟΣΙΑ ΕΠΙΧΕΙΡΗΣΗ ΠΟΛΕΟΔΟΜΙΑΣ & ΣΤΕΓΑΣΗΣ Δ.Ε.ΠΟ.Σ. Α.Ε.

ΠΡΟΚΗΡΥΞΗ

Η Δημόσια Επιχείρηση Πολεοδομίας και Στέγασης (Δ.Ε.ΠΟ.Σ.), προκηρύσσει πρόχειρο διαγωνισμό με θέμα: "Ανάδειξη προμηθευτού υλικών δικτύου ύδρευσης, για τις ανάγκες του έργου Κατασκευή Υπογείων δικτύων Μεσαιωνικής πόλης Ρόδου Β' Φάση-Α' Στάδιο, για το έτος 2003".
Για το σκοπό αυτό προσκαλεί, όσους προμηθευτές διαθέτουν τα παρακάτω είδη, να περάσουν από τα γραφεία της Δ.Ε.ΠΟ.Σ. Α.Ε. Γαβαλά 4 Τηλ. 22410 33838 τις εργάσιμες ημέρες και ώρες. Για περισσότερες πληροφορίες-διευκρινήσεις προκειμένου να υποβάλλουν τις προσφορές τους, στον υπεύθυνο κ. Γ. Πραξιάδη. Ο διαγωνισμός θα γίνει στα γραφεία της Δ.Ε.ΠΟ.Σ., Γαβαλά 4 με την κατάθεση γραπτών και σφραγισμένων προσφορών και με κριτήριο κατακύρωσης τη χαμηλότερη τιμή και συνεκτιμούμενων συγκεκριμένων οικονομοτεχνικών κριτηρίων. (Ποιότητα υλικών, χρόνος παράδοσης, παρακαταθήκη υλικών, τρόπος πληρωμής κ.τλ).
Οι ενδιαφερόμενοι πρέπει να καταθέσουν τις προσφορές τους έως την Πέμπτη 27 Μαρτίου 2003 και ώρα 14.00.
Υλικά Δικτύου Ύδρευσης
- Βάνες φλαντζωτές χυτοσιδηρές.
- Υλικά για συνδέσεις ύδρευσης (σωλήνες πολυαιθυλενίου-σωλήνες σπιράλ- βάνες σφαιρικές-Ρακόρ-γωνιές-υδροληψίες)
- Ταφ χυτοσιδηρά τριών φλαντζών.
- Φλάντζα με μούφα χυτοσιδηρά.
- Μαστοί Γαλβανιζέ.
- Υδροστόμια πυρκαγιάς.

Ενδεικτικός προϋπολογισμός προμήθειας υλικών 10.000,00 ευρώ συμπεριλαμβανομένου και του ΦΠΑ.

Ρόδος 20/3/2003
Ο εργοταξιάρχης
Β. Διακομιχάλης

ΔΑΝΕ SEA LINE
ΔΩΔΕΚΑΝΗΣΙΑΚΗ ΑΝΩΝΥΜΗ ΝΑΥΤΙΛΙΑΚΗ ΕΤΑΙΡΕΙΑ
ΑΜΑΕ 12158/06/Β'/86/12

ΠΡΟΣΚΛΗΣΗ

ΕΠΑΝΑΛΗΠΤΙΚΗΣ ΕΚΤΑΚΤΗΣ ΓΕΝΙΚΗΣ ΣΥΝΕΛΕΥΣΗΣ

Των μετόχων της Ανώνυμης Εταιρείας με την επωνυμία «Δωδεκανησιακή Ανώνυμη Ναυτιλιακή Εταρεία» (Δ.Α.Ν.Ε. SEA LINE) σε Επαναληπτική Εκτακτη Γενική Συνέλευση.
Σύμφωνα με το Νόμο και το Καταστικό της Εταιρείας και κατόπιν της από 22-3-2003 αποφάσεως του Διοικητικού Συμβουλίου της, καλούνται οι μέτοχοι της Δ.Α.Ν.Ε., σε Επαναληπτική Εκτακτη Γενική Συνέλευση την 7ην Απριλίου 2003 ημέρα Δευτέρα και ώρα 12η μεσημβρινή στην συνεδριακή αίθουσα του Δημοτικού Κέντρου «ΑΚΤΑΙΟΝ», Πλατεία Ελευθερίας, Ρόδος, για λήψη αποφάσεων επί των θεμάτων της αρχικής ημερησίας διατάξεως, της από 3-2-2003 δημοσιευθείσης προσκλήσεως, της οποίας η συνεδρίαση ορισθείσα αρχικώς για την 28-2-03 ματαιώθηκε, ελλείψει απαρτίας, προσκληθείσα εκ νέου για 19-3-03 οπότε ματαιώθηκε επίσης ελλείψει απαρτίας, ήτοι:

ΘΕΜΑΤΑ ΗΜΕΡΗΣΙΑΣ ΔΙΑΤΑΞΗΣ

1. Αύξηση του μετοχικού κεφαλαίου κατά 6.217.062,31 ευρώ με την έκδοση νέων μετοχών, ονομαστικής αξίας 0,59 ευρώ εκάστης που θα διατεθούν προς 0,59 ευρώ η κάθε μία, κατά προτίμηση μεταξύ των παλαιών μετόχων της Εταιρείας κατά την αναλογία συμμετοχής τους στο Εταιρικό κεφάλαιο ήτοι, μία (1) νέα μετοχή, για κάθε οκτώ (8) παλαιές και οι οποίες σε περίπτωση μη αναλήψεώς τους από τους παλαιούς μέτοχους θα διατίθενται ελεύθερα από το Δ.Σ. της εταιρείας σύμφωνα με τον Νόμο και το καταστατικό της. Αν η κάλυψη του ποσού της αύξησης δεν είναι πλήρης το μετοχικό κεφάλαιο θα αυξάνεται μέχρι του τελικού ποσού της κάλυψής του.
2. Τροποποίηση (προσαρμογή προς την αμέσως ανωτέρω απόφαση), του άρθρου 5 του καταστατικού της εταιρείας, περί μετοχικού κεφαλαίου και κωδικοποίηση του καταστατικού σε ενιαίο κείμενο.
3. Διάφορες ανακοινώσεις.

Σημειώνεται ότι κατ' αυτήν την επαναληπτική συνεδρίαση της, η συνέλευση ευρίσκεται σε απαρτία και συνεδριάζει εγκύρως επί της αρχικής ημερησίας διατάξεως όταν εκπροσωπείται το 1/3 τουλάχιστον του καταβεβλημένου εταιρικού κεφαλαίου.
Οι μέτοχοι που επιθυμούν να μετάσχουν στη Γενική Συνέλευση πρέπει, σύμφωνα με το Καταστατικό της Εταιρείας, να καταθέσουν μέχρι και την 15.30' ώραν της 31ης Μαρτίου 2003, τους Αποθετηρίους ή προσωρινούς τίτλους των μετοχών τους στα Γραφεία της Εταιρείας (Αυστραλίας 92-Ρόδος) ή στο Ταμείο Παρακαταθηκών και Δανείων ή σε οποιαδήποτε αναγνωρισμένη Τράπεζα στην Ελλάδα και να προσκομίσουν μέσα στην ίδια προθεσμία τις αποδείξεις καταθέσεως και τυχόν έγγραφα αντιπροσωπεύσεώς τους στα Γραφεία της εταιρείας για την έκδοση βεβαίωσης (εισιτηρίου) συμμετοχής τους στη Γεν. Συνέλευση.

Ρόδος, 22 Μαρτίου 2003
Με την εντολή του Διοικητικού Συμβουλίου
Ο Πρόεδρος του Δ.Σ.
Ιάκωβος Ν. Γερονικόλας

ΕΛΛΗΝΙΚΗ ΔΗΜΟΚΡΑΤΙΑ
ΠΕΡΙΦΕΡΕΙΑ ΝΟΤΙΟΥ ΑΙΓΑΙΟΥ
ΝΟΜΟΣ ΔΩΔΕΚΑΝΗΣΟΥ
ΝΟΜΑΡΧΙΑΚΗ ΑΥΤΟΔ/ΣΗ ΔΩΔ/ΣΟΥ
ΝΟΜΑΡΧΙΑΚΟ ΣΥΜΒΟΥΛΙΟ

ΑΝΑΚΟΙΝΩΣΗ

Με το υπ. αριθμ. 127406/4-12-2002 έγγραφο του ΥΠΕΧΩΔΕ - Γενική Δ/νση Περιβάλλοντος - Δ/νση Περ/κού Σχεδιασμού - Τμήμα Γεν. Περ. Θεμάτων και τα υπ. αριθμ. πρωτ. 180/28-2-2003 και 196/6-3-2003 έγγραφα της Περιφέρειας Νοτίου Αιγαίου - Γεν. Δ/νση Περιφέρειας - Τμήμα ΠΕ.ΧΩ. Δωδ/σου, μας διαβιβάστηκαν αντίστοιχα, οι παρακάτω αποφάσεις:
Α) Η κοινή Απόφαση ΥΠΕΧΩΔΕ - ΕΟΤ με θέμα "έγκριση Περιβαλλοντικών Ορων για την λειτουργία υφιστάμενου τουριστικού συγκροτήματος, ξενοδοχείου με την επωνυμία "Απόλλων", κλασσικού τύπου, τεσσάρων αστέρων, δυναμικότητας 539 κλινών, στη θέση "Φαληράκι" του Δ.Δ. Καλυθιών του Δήμου Καλλιθέας, της νήσου Ρόδου, του νομού Δωδ/σου, ιδιοκτησίας της εταιρείας Τουριστικές Επιχειρήσεις Απόλλων Α.Ε. εντός γηπέδου εμβαδού 27.040,0 τ.μ.
Β) Η Απόφαση έγκρισης περιβαλλοντικών όρων για την κατασκευή και λειτουργία του έργου "Διαπλάτυνση - Διαμόρφωση - Τσιμεντόστρωση του δρόμου από τον οικισμό του χωριού μέχρι τη θέση Κατσιάς Νήσου Χάλκης".
Γ) Η Απόφαση έγκρισης περιβαλλοντικών όρων της υπό επέκταση ξενοδοχειακής μονάδος Α' τάξης και συνολικής δυναμικότητας 335 κλινών στην περιοχή "ΚΟΛΥΜΠΙΑ" Δήμου Αφάντου, ιδιοκτησίας της εταιρείας "ΞΤΕΕ ΠΕΤΡΩΝΙΑΤΗΣ Α.Ε.".
Καλούμε κάθε ενδιαφερόμενο, προκειμένου να λάβει γνώση των ανωτέρω αποφάσεων, να αποταθεί στο Τοπικό Γραφείο Περιβάλλοντος του Τ.Π. και Π.Ε. (κ. Αρη Σκιαδόπουλο, τηλ. 22410-30413).
Οι προαναφερόμενες αποφάσεις θα αναρτηθούν για τις προσεχείς μέρες, στον πίνακα ανακοινώσεων της Νομαρχίας.

Ε.Ν.
Ο βοηθός Νομάρχη Δωδεκανήσου
Ευστάθιος Κουσουρνάς

ΖΗΤΑ ΒΟΗΘΕΙΑ



Την βοήθεια των συμπολιτών τους ζητούν ο **Φώτης Αραπάκης** που πάσχει από επιληψία και τα δυό του παιδιά που έχουν πρόβλημα στο κεφάλι. Για καταθέσεις: **ALPHA BANK 640-002101-353019** και αριθμός τηλεφώνου **6976383525** για οποιαδήποτε άλλη βοήθεια.

ΔΕΝ ΕΟΡΤΑΖΕΙ

— Η κυρία **Δουλγάρογλου Ευαγγελία**, δεν εορτάζει.

ΣΥΛΛΟΓΟΣ ΠΟΛΥΠΟΛΙΤΙΣΜΙΚΩΝ ΟΙΚΟΓΕΝΕΙΩΝ ΡΟΔΟΥ
Παρουσιάζει την ερασιτεχνική θεατρική ομάδα του Ο.Σ.Ρ.
Ελάτε όλοι να απολαύσουμε αυτήν την παράσταση
ΣΤΟ ΔΗΜΟΤΙΚΟ ΘΕΑΤΡΟ ΡΟΔΟΥ
Τρίτη 25 Μαρτίου 2003 , ώρα 19.00
και.....
«Πάμε να δούμε.....τι θα δούμε »



ΕΚΤΡΑ ΠΑΡΑΣΤΑΣΗ
"de Sudderlappen"
Σε ανεπαλλήπτη μουσικοχορευτική-κωμική παράσταση
Διεθνές πρόγραμμα
τραγούδια, χορός και σκετς χωρίς λόγια
ΣΑΣ ΠΕΡΙΜΕΝΟΥΜΕ ΟΛΟΥΣ
Συνεργασία Π.Ο.Δ.Ρ.
Ο.Σ.Ρ. και Σ.Π.Ο.Ρ.
Τα έσοδα θα διατεθούν για την ενίσχυση του ταμείου του Σ.Π.Ο.Ρ.

ΔΙΑΦΗΜΙΣΤΙΚΟ ΓΡΑΦΕΙΟ
◆ Κάρτες
◆ Προσκλητήρια γάμων-βαπτίσεων
◆ Σφραγίδες
◆ Διαφήμιση στον Τύπο
Παπαγιάννη 80 Κρεμαστή
Τηλ. 95584 - 91350
Κιν. 09377-56878

ΑΠΩΛΕΙΑ

Χάθηκε κυνηγόσκυλο από το χωριό Βάτι ράτσας Pointer χρώματος μαύρο με άσπρο που ακούει στο όνομα Ζάρκο.
Παρακαλείται όποιος γνωρίζει κάτι να επικοινωνήσει με το **(22410)67940, 65283 κο Γιάννη**

MISSING

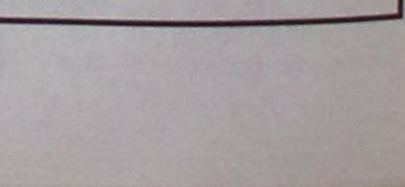

from the Municipal Kennels, Tsairi. Hector is a two year old Pekinese mix, beige/white. He is microchipped and has completed his 6 months quarantine and blood tests and is now ready to go to his family in the UK. If you know the whereabouts of this dog or if you have any information, please phone Rhodes Animal Welfare Society **22410 69224 or Mrs. Avgerinou 22410 36806.**

ΑΓΝΟΕΙΤΑΙ

Από το δημόσιο κυνοκομείο στο Τσαΐρι. Ο Έκτορ είναι ένα διασταυρωμένο Πεκινουά δύο ετών, χρώματος μπεζ/λευκό. Φέρει μικρο-τσιπ και έχει τελειώσει το εξάμηνο καραντίνας. Επίσης έχει κάνει όλα τα εμβόλιά του και είναι έτοιμος να σταλεί στην οικογένειά του στην Αγγλία. Αν γνωρίζετε κάτι για το πού βρίσκεται ή έχετε άλλες πληροφορίες παρακαλούμε να επικοινωνήσετε με την Φιλοζωική Εταιρία στα εξής τηλέφωνα: **22410 69224 ή την κ. Αυγερινού 22410 36806.**

ΤΑ ΛΟΓΙΚΑ ΤΑ ΠΑΡΑΛΟΓΑ ΤΑ ΕΞΩΦΡΕΝΙΚΑ

...Ξέρετε ποιός είμαι 'γω;

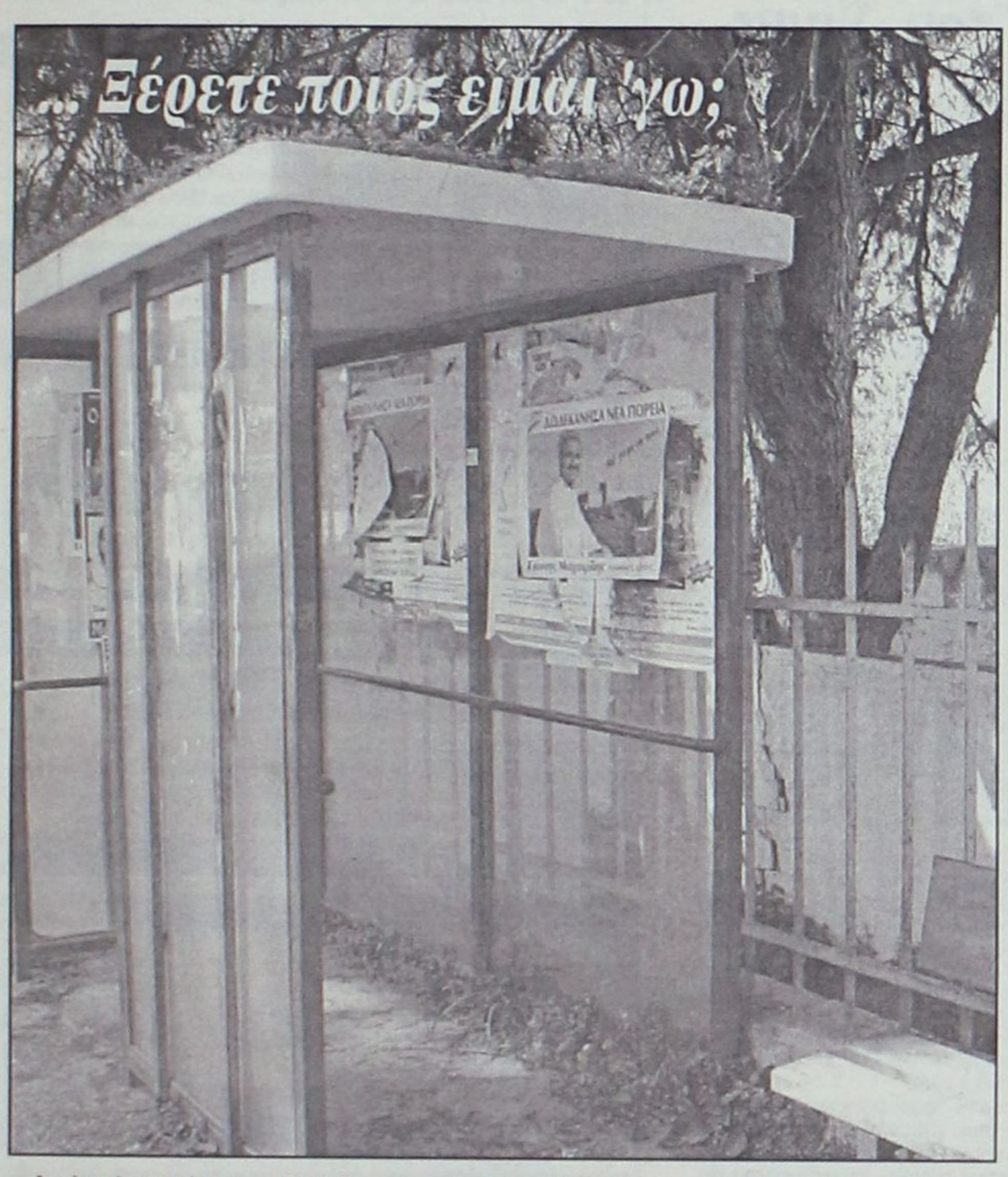

Διαλυμένη στάση του ΡΟΔΑ, μπροστά από το Μίρα Μάρε, περιμένει να εξυπηρετήσει τους τουρίστες.

Σαν εξορκιστικό σύμβολο του κακού είναι αναρτημένη η αφίσα του κ. Σεφερλή, γνωστού μίμου, ο οποίος εκθειάζει την παράστασή του **"Θα τον ξεσκίσουμε τον Χάρι Πότερ"** ή κάτι παραπλήσιο.

Δίπλα του η ξεθωριασμένη προεκλογική αφίσα του κ. νομάρχη, ο οποίος δεν βρήκε τίποτε καλύτερο να κάνει για την *"επικοινωνιακή πολιτική"* του, παρά την *"άγρια"* αφισοκόλληση σε όποια στάση του ΡΟΔΑ έβρισκε μπροστά του, από τα Κρητικά μέχρι το Αεροδρόμιο, να μην έχουν απορίες οι τουρίστες για το ποιός είναι ο άρχοντας της περιοχής.

Υ.Γ.: Αξιο παρατήρησης είναι ότι στην στέγη του στεγάστρου έχει "νεμίσει" χορτάρι που σε ένα τμήμα του έχει βγάλει και άνθη...

...Παράγκα και αφαντενή νομιμότητα

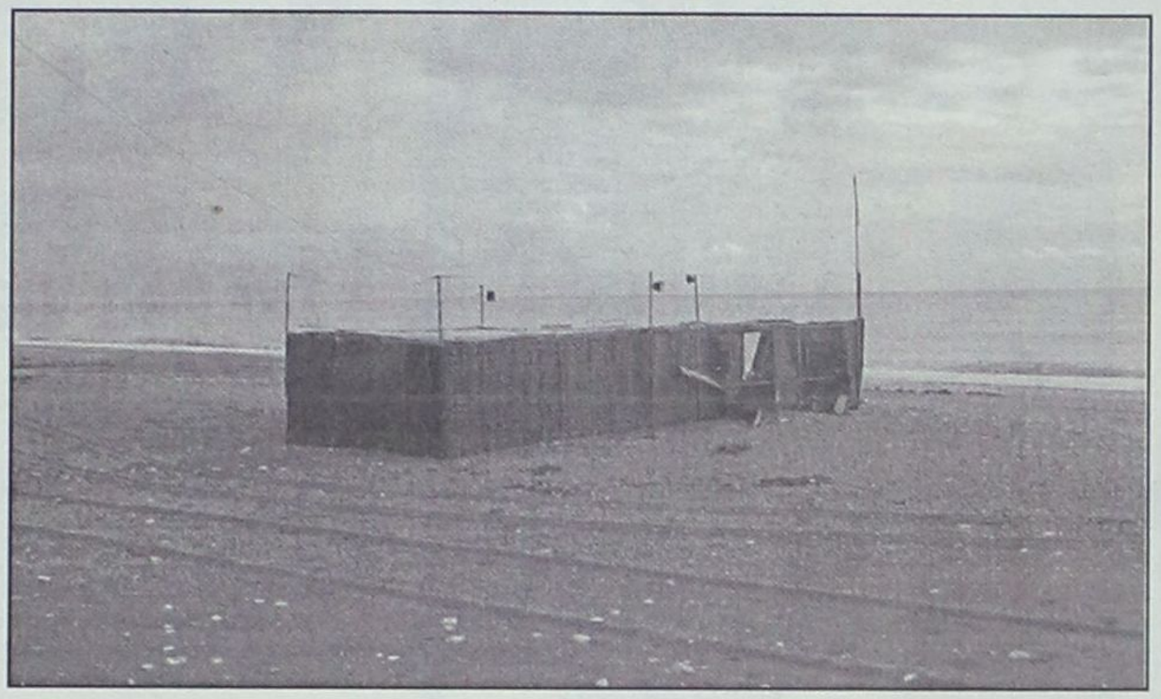

Περιμένοντας τους τουρίστες: Η παραλία Αφάντου - νυν ΕΤΑ - στολισμένη και αυτή με παράγκα - αποθήκη. Φυσικά παράνομη...

...Τα καμώματα της ΔΕΗ και του ΟΤΕ

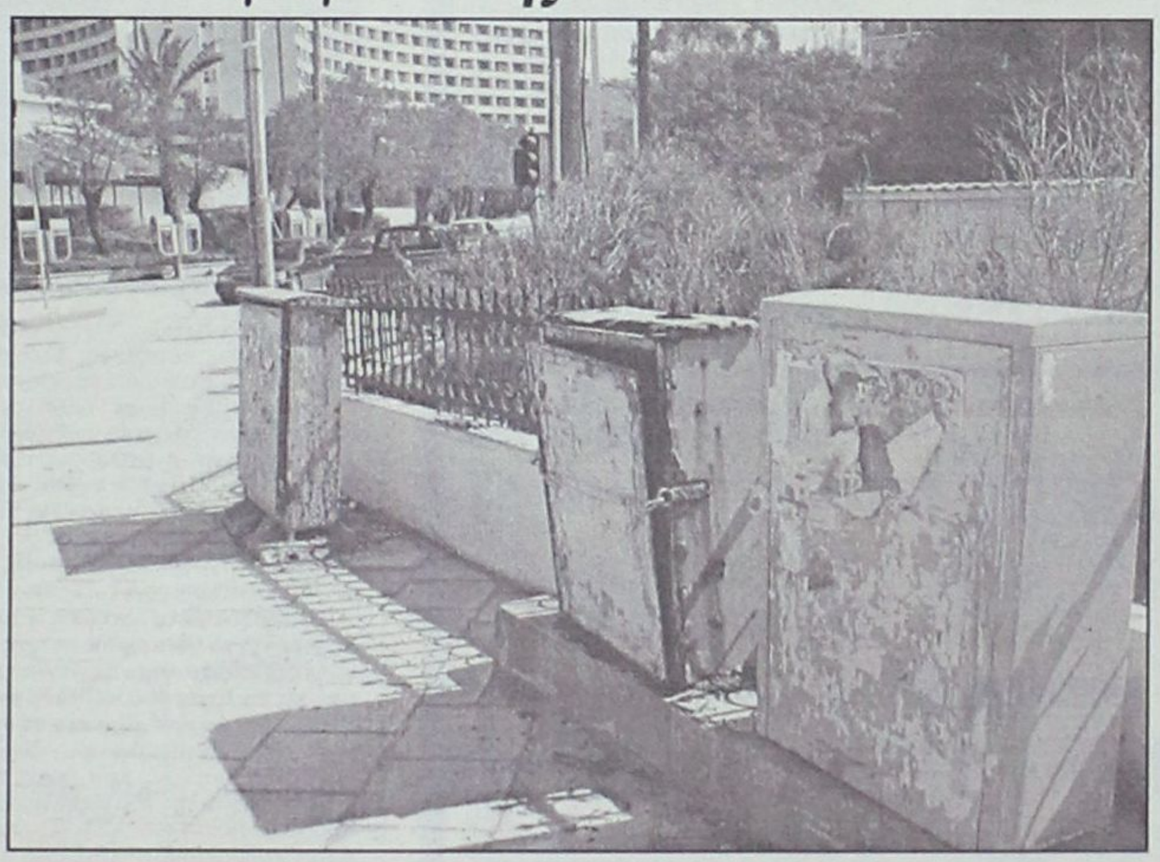

Περιμένοντας τους τουρίστες: Διάφορα "κουτιά" του ΟΤΕ και της ΔΕΗ στον κόμβο της Φανερωμένης.

Σκουριασμένα, βρόμικα, άλλα μισάνοιχτο στερεωμένα με αλυσίδες, θα διαλαλούν την πολιτισμική μας ταυτότητα στους αναμενόμενους τουρίστες των ξενοδοχείων της περιοχής.

... Λες και το κάνουν "αξεπίτηδες" για να "ξεκάνουν" ότι απόμεινε από το πάλαι ποτέ "σμαραγδένιο" νησί μας!

...Παράγκα και τριαντενά βοθρολύματα



Περιμένοντας τους τουρίστες: Παράνομη αποθήκη - παράγκα στην ακρογιαλιά της Ιαλυσού. Δίπλα της ο "ποταμός" για τα χειμερινά όμβρια και τα βοθρολύματα όλων των εποχών του χρόνου...

...Ελάτε να σας ταΐσουμε



Εν αναμονή των τουριστών: Ερειπωμένη και εγκαταλελειμμένη καντίνα στην παραλία της Ιαλυσού. Οχι μόνον αισθητικά άθλια, αλλά και άντρο αρουραίων...

www.RodosVitrina.gr/Metropol.htm
METROPOL MULTI-CINEMA ALPHA ODEON
Πληροφορίες, Κρατήσεις από 15:00
Information, Reservations after 15:00
ΤΗΛ. 22410.28400
WEEKLY PROGRAMME • ΕΒΔΟΜΑΔΙΑΙΟ ΠΡΟΓΡΑΜΜΑ
21/03/2003 • 27/03/2003

IN ENGLISH
ΣΕ ΠΡΩΤΗ ΠΑΝΕΛΛΗΝΙΑ ΠΡΟΒΟΛΗ
Η ΥΠΕΡΠΕΡΙΠΕΤΕΙΑ ΔΡΑΣΗΣ
ΜΕ ΤΟΝ ΠΙΟ ΔΗΜΟΦΙΛΗ ΣΟΥΠΕΡ-ΗΡΩΑ ΟΛΩΝ ΤΩΝ ΕΠΟΧΩΝ
ΜΕ ΕΚΑΤΟΜΜΥΡΙΑ ΦΑΝΑΤΙΚΟΥΣ ΘΑΥΜΑΣΤΕΣ
DAREDEVIL
Η ΔΙΚΑΙΟΣΥΝΗ ΕΙΝΑΙ ΤΥΦΛΗ...
ΓΙΑ ΤΟΥΣ ΕΝΟΧΟΥΣ ΘΑ ΕΙΝΑΙ ΑΜΕΙΛΙΚΤΗ!!!
ΠΡΩΤΑΓΩΝΙΣΤΟΥΝ
ΜΠΕΝ ΑΦΛΕΚ - ΚΟΛΙΝ ΦΑΡΕΛ
ΚΑΝΤΕ ΕΓΚΑΙΡΑ ΤΙΣ ΚΡΑΤΗΣΕΙΣ ΣΑΣ
ΚΑΤΑΛΛΗΛΟ
ΑΙΘΟΥΣΑ 1
ΩΡΕΣ ΕΝΑΡΞΗΣ - SHOWTIMES
17:30, 20:00, 22:30

IN ENGLISH
ΕΝΑ ΠΡΑΓΜΑΤΙΚΟ ΑΡΙΣΤΟΥΡΓΗΜΑ
ΣΤΗ ΖΩΗ ΚΑΙ ΣΤΟΝ ΕΡΩΤΑ
ΝΑ ΠΕΡΙΜΕΝΕΙΣ ΤΟ ΑΝΑΠΑΝΤΕΧΟ
ΠΙΚΡΑ ΦΕΓΓΑΡΙΑ
MOONLIGHT MILE
ΠΡΩΤΑΓΩΝΙΣΤΟΥΝ
ΝΤΑΣΤΙΝ ΧΟΦΜΑΝ
ΣΟΥΖΑΝ ΣΑΡΑΝΤΟΝ
ΚΑΤΑΛΛΗΛΟ
ΑΙΘΟΥΣΑ 3
ΩΡΕΣ ΕΝΑΡΞΗΣ - SHOWTIMES
17:30, 19:45, 22:15

IN ENGLISH
ΞΑΝΑ ΚΟΝΤΑ ΣΑΣ
ΝΙΑ ΒΑΡΝΤΑΛΟΣ (ΝΥΦΗ) ΤΖΟΝ ΚΟΡΜΠΕΤ (ΓΑΜΠΡΟΣ)
ΣΤΟΝ ΚΑΛΥΤΕΡΟ ΓΑΜΟ ΠΟΥ ΕΙΔΑΤΕ ΠΟΤΕ
ΓΑΜΟΣ ΑΛΑ... ΕΛΛΗΝΙΚΑ
MY BIG FAT GREEK WEDDING
ΣΥΝΕΧΙΖΟΥΜΕ...ΝΑ ΠΑΝΤΡΕΥΟΜΑΣΤΕ ΚΑΙ ΘΑ ΧΑΡΟΥΜΕ ΝΑ ΣΑΣ ΕΧΟΥΜΕ ΚΟΝΤΑ ΜΑΣ!!
ΚΑΤΑΛΛΗΛΟ
ΑΙΘΟΥΣΑ 2
ΩΡΕΣ ΕΝΑΡΞΗΣ - SHOWTIMES
20:30, 22:30

ΣΤΑ ΕΛΛΗΝΙΚΑ
Η WALT DISNEY PICTURES ΠΑΡΟΥΣΙΑΖΕΙ ΤΗΝ ΝΕΑ ΥΠΕΡΠΑΡΑΓΩΓΗ
ΤΟ ΒΙΒΛΙΟ ΤΗΣ ΖΟΥΓΚΛΑΣ 2
THE JUNGLE BOOK 2
Ο ΜΟΓΛΗΣ ΚΑΙ Ο ΜΠΑΛΟΥ ΚΑΙ ΟΛΗ Η ΓΝΩΣΤΗ ΠΑΛΙΟΠΑΡΕΑ ΣΕ ΝΕΕΣ ΠΕΡΙΠΕΤΕΙΕΣ
ΚΑΤΑΛΛΗΛΟ
ΑΙΘΟΥΣΑ 2
ΩΡΕΣ ΕΝΑΡΞΗΣ - SHOWTIMES
16:00, 17:30, 19:00

ΑΠΟ ΠΑΡΑΣΚΕΥΗ 28 ΜΑΡΤΙΟΥ
ΤΖΕΝΙΦΕΡ ΛΟΠΕΖ - ΡΕΪΦ ΦΑΪΝΣ
ΣΤΗΝ ΑΙΣΘΗΜΑΤΙΚΗ ΠΕΡΙΠΕΤΕΙΑ
Η ΚΑΜΑΡΙΕΡΑ
MAID IN MANHATTAN
ΜΙΑ ΣΥΝΑΝΤΗΣΗ... ΜΙΑ ΠΑΡΕΞΗΓΗΣΗ ΕΝΑΣ ΜΕΓΑΛΟΣ ΕΡΩΤΑΣ!

ΑΛ ΠΑΤΣΙΝΟ - ΚΟΛΙΝ ΦΑΡΕΛ
ΣΤΗΝ ΝΕΑ ΠΕΡΙΠΕΤΕΙΑ ΠΟΥ ΘΑ ΣΑΣ ΚΑΘΗΛΩΣΕΙ
Η ΔΟΚΙΜΑΣΙΑ
THE RECRUIT
ΣΤΗΝ ΚΑΤΑΣΚΟΠΕΙΑ, ΤΙΠΟΤΑ ΔΕΝ ΕΙΝΑΙ ΑΥΤΟ ΠΟΥ ΦΑΙΝΕΤΑΙ.

ΠΡΟΣΕΧΩΣ - SHORTLY
Η ΕΠΙΚΗ ΥΠΕΡΠΑΡΑΓΩΓΗ ΤΟΥ ΠΟΛΥΒΡΑΒΕΥΜΕΝΟΥ ΖΑΝΓΚ ΓΙΜΟΥ
ΥΠΟΨΗΦΙΑ ΓΙΑ ΟΣΚΑΡ
ΚΑΛΥΤΕΡΗΣ ΞΕΝΗΣ ΤΑΙΝΙΑΣ
Ο ΗΡΩΑΣ
ΗΕΡΟ
ΠΡΩΤΑΓΩΝΙΣΤΟΥΝ
ΤΖΕΝ ΛΙ - ΤΟΝΙ ΛΕΟΥΝΓΚ
ΜΑΓΚΙ ΤΣΕΟΥΝΓΚ ΖΑΝΓΚ ΖΙΓΙ

Η WALT DISNEY ΠΑΡΟΥΣΙΑΖΕΙ ΤΗΝ ΤΕΛΕΥΤΑΙΑ ΤΗΣ ΔΗΜΙΟΥΡΓΙΑ
ΤΟ ΓΟΥΡΟΥΝΑΚΙ
ΚΑΙ Η ΜΕΓΑΛΗ ΠΑΡΕΑ ΤΟΥ ΓΟΥΪΝΙ
Ο ΠΙΟ ΜΙΚΡΟΣ ΤΗΣ ΠΑΡΕΑΣ ΑΠΟΔΕΙΧΘΗΚΕ Ο ΠΙΟ ΜΕΓΑΛΟΣ ΗΡΩΑΣ

Cine Phile

ΕΠΙΜΕΛΕΙΑ: ΚΥΡΙΑΚΗ ΠΕΤΡΙΔΟΥ

Σχετικά με τον Σμιντ (About Schmidt)

Μαύρη κωμωδία, σε σκηνοθεσία Αλεξάντερ Πέιν, η οποία προβάλλεται από το "Παλλάς 5 cinemas center".

Πρόκειται για μία από τις "οσκαρικές" ταινίες που είδαμε στη Ρόδο την τελευταία στιγμή και ήταν (σ.σ. μιας και σήμερα ήδη θα έχουν απονεμηθεί τα φετινά βραβεία Οσκαρ) υποψήφια για 2 χρυσά αγαλματίδια: **Α' ανδρικού ρόλου για έναν ανεπανάληπτο Τζακ Νίκολσον και Β' γυναικείου ρόλου για μία Κάθι Μπέιτς που "δίνει ρέστα".** Εκτός από τα παραπάνω "μεγαθήρια" που δεν χρειάζονται συστάσεις, παίζουν ακόμη οι: **Χόουπ Ντέιβις, Ντέρμοτ Μαρλόνι, Χάουαρντ Εσεμαν κ.ά.**



Ο ελληνικής καταγωγής **Αλεξάντερ Πέιν** (σ.σ. το επίθετό του προέρχεται από το Παπαδόπουλος) συστήθηκε στο ευρύ κοινό με το αρκετά ενδιαφέρον **"Elections"** (1999) με τον Μάθιου Μπρόντερικ και τη Ριζ Γουίδερσπουν το οποίο κάθε άλλο παρά μια ανώδυνη "λυκειακή" κωμωδιούλα ήταν. Δυστυχώς στη χώρα μας κυκλοφόρησε απευθείας στο βίντεο. **Στο "About Schmidt", εκτός από τη σκηνοθεσία, υπογράφει και το σενάριο μαζί με τον Τιμ Τέιλορ.**

Η γνώμη μας: Πιστεύουμε ότι πρόκειται για μία από τις καλύτερες ταινίες που έχουμε δει τελευταία. Ενα σχόλιο, πικρό μα όσο και αληθινό, πάνω στην πορεία της ζωής ενός ανθρώπου.

"Απογυμνωμένη" εντελώς η ταινία από "φρουφρού και αρώματα", δείχνει την αλήθεια κάθε πτυχής της ζωής ενός 66χρονου, που μπορεί να είναι από το πόσο παραγκωνισμένος νιώθει από την ίδια την ζωή, από τις επιλογές του και τους ανθρώπους που τον περιστοιχίζουν μέχρι που δεν αναγνωρίζει πια το σώμα του.

Εικόνες "πραγματικές", δίχως περίτεχνα πλάνα και "ακροβατισμούς" της κάμερας που, όμως, προσφέρονται στο θεατή σαν χαστούκι, στην άνεση της πολυθρόνας του. Και τον βάζουν σε σκέψη και τον προβληματίζουν και, κάποιες φορές και για όσους είναι δεκτικοί, τον κάνουν συμμέτοχο σ' αυτό από το οποίο πάσχει ο ήρωας της ταινίας:

Μια απέραντη θλίψη. Θλίψη για τη ζωή που "αλλιώς τα 'φερε", θλίψη για τον εαυτό του που τον απογοήτευσε κάνοντας όλους τους μικρούς - μεγάλους συμβιβασμούς για να ανταπεξέλθει σε μια καθημερινότητα που τελικά τον πρόδωσε. Θλίψη που δεν αναγνωρίζει την ηλικιωμένη γυναίκα που κοιμάται δίπλα του τα βράδια κι αναρωτιέται που πήγε το κορίτσι που ερωτεύτηκε κάποτε. Ή μήπως δεν την ερωτεύτηκε. Μήπως δεν ερωτεύτηκε ποτέ του; Δεν θυμάται. Τί σημασία έχει...

Μετά τη θλίψη είναι η οργή. Για τον "ηλίθιο" που θέλει να παντρευτεί το κοριτσάκι του, για τα φαντάσματα του παρελθόντος που ανακαλύπτει 30 χρόνια μετά αλλά εξακολουθούν να πληγώνουν και πάλι για... τη ζωή που δεν έζησε. Κι όλα αυτά καταλήγουν σε μια δυσβάστακτη μοναξιά που μοιάζει αναπόφευκτη και βρίσκει διέξοδο στη (μονόπλευρη) επικοινωνία με ένα παιδί του τρίτου κόσμου το οποίο "υιοθετεί". Αυτός είναι ο Γουόρεν Σμιντ: ένας θλιμμένος, μοναχικός συνταξιούχος, γεμάτος οργή γιατί δεν γεννήθηκε για να γίνει αυτό που μισεί. Αλλά και πάλι ποιός ...γεννιέται για κάτι τέτοιο;

Για όποιον-αφεθεί να τον συνεπάρει αυτό το μοναχικό, θλιμμένο ταξίδι του Σμιντ, θα φύγει από την αίθουσα με έναν κόμπο στο λαιμό. Αλλά θα είναι κι αυτός που θα γίνει αποδέκτης των μηνυμάτων της ταινίας. Κι ας μην πέρασε τόσο καλά όσο με το "Καλύτερα δεν γίνεται"... Οσο για τον Τζακ Νίκολσον, τι να πούμε, όταν τον έχουν αποθεώσει διεθνώς οι κριτικοί. Θα αρκεστούμε μόνο στο ότι εδώ θα τον δείτε όπως δεν τον έχετε ξαναδεί. (σ.σ. Εννοείται ότι η στήλη ψηφίζει τη δική του υποψηφιότητα για Οσκαρ!).

Η υπόθεση: Ο Γουόρεν Σμιντ βρίσκεται σε μία μεταβατική περίοδο της ζωής του. Συνταξιοδοτήθηκε, η μοναχοκόρη του παντρεύεται έναν "ηλίθιο" και με τη γυναίκα του νιώθει ξένος μετά από 42 χρόνια γάμου...

And the Oscar goes to...

Ηδη από σήμερα τα ξημερώματα θα είναι γνωστό ποιοί έφυγαν αγκαλιά με το Χρυσό Αγαλματίδιο από την 75η τελετή απονομής των βραβείων Οσκαρ της Αμερικάνικης Ακαδημίας Κινηματογράφου.

Ισως είναι η μοναδική φορά, τα τελευταία χρόνια τουλάχιστον, που το ενδιαφέρον εστιάζεται και κάπου αλλού εκτός από τους νικητές.

Ο λόγος, βέβαια, για το πόσο διαφορετική θα είναι η τελετή λόγω των αλλαγών που έχουν γίνει για τον πόλεμο στο Ιράκ, αλλά και για το κατά πόσον οι διοργανωτές θα καταφέρουν να φιμώσουν τους μεγάλους σταρ. Και βέβαια για το αν θα συμβεί κανένα ευτράπελο.

Σήμερα θα ξέρουμε...

ΑΜ adv.
ΠΑΛΛΑΣ 5 CINEMAS CENTER
21/03/2003 έως 27/03/2003

ΑΙΘΟΥΣΑ 5
ADAPTATION
Κωμωδία / Comedy
Μια πανέξυπνη κωμωδία υποψήφια φέτος για 4 ΟΣΚΑΡ με τους ήδη βραβευμένους με Όσκαρ Νίκολας Κέιτζ και Μέριλ Στριπ!
ΠΡΩΤΑΓΩΝΙΣΤΟΥΝ: NIKOLAS CAGE, MERYL STREEP
Ώρες Έναρξης: *15:30, 17:50, 20:15, 22:40
*Ειδική επιπλέον παράσταση, μόνο Σάββατο & Κυριακή.

ΑΙΘΟΥΣΑ 2
ΣΧΕΤΙΚΑ ΜΕ ΤΟΝ ΣΜΙΤ
ABOUT SCHMIDT
Μαύρη κωμωδία / Black comedy
Απολαύστε τον βραβευμένο με Όσκαρ Τζακ Νίκολσον σε μια ανεπανάληπτη μαύρη κωμωδία, υποψήφια φέτος για 2 ΟΣΚΑΡ (Α' ανδρικού, Α' γυναικείου)
ΠΡΩΤΑΓΩΝΙΣΤΟΥΝ: JACK NICHOLSON, KATHY BATES
Ώρες Έναρξης: 17:30, 20:00, 22:30

ΑΙΘΟΥΣΑ 1
ΟΙ ΚΟΡΕΣ ΤΗΣ ΝΤΡΟΠΗΣ
THE MAGDALENE SISTERS
Κοινωνικό Δράμα / Social Drama
Το συγκλονιστικό κοινωνικό δράμα του Peter Malan που βραβεύτηκε με Χρυσό Λιοντάρι στο φεστιβάλ Βενετίας!
ΠΡΩΤΑΓΩΝΙΣΤΟΥΝ: GERALDINE McEWAN κ.α.
Ώρες Έναρξης: 17:35, 20:00, 22:25

ΑΙΘΟΥΣΑ 3
ΠΙΑΣΕ ΜΕ ΑΝ ΜΠΟΡΕΙΣ
CATCH ME IF YOU CAN
Κωμωδία / Comedy
Η κωμική περιπέτεια του Στίβεν Σπίλμπεργκ, υποψήφια για 2 ΟΣΚΑΡ!
ΠΡΩΤΑΓΩΝΙΣΤΟΥΝ:TOM HANKS, LEONARDO DICAPRIO
Ώρες Έναρξης: 17:00, 19:50, 22:30

ΑΙΘΟΥΣΑ 4
ΑΝΤΙΜΕΤΩΠΟΙ ΜΕ ΤΟ ΘΑΝΑΤΟ
BALLISTIC: ECKS Vs SEVER
Περιπέτεια / Action movie
Ο πιο επικίνδυνος εχθρός σου... είναι ο φίλος που έχεις προδώσει!
ΠΡΩΤΑΓΩΝΙΣΤΟΥΝ: ANTONIO BANDERAS, LUCY LIU (ΟΙ ΑΓΓΕΛΟΙ ΤΟΥ ΤΣΑΡΑΥ)
Ώρες Έναρξης: *15:40, 22:30
*Ειδική επιπλέον παράσταση, μόνο Σάββατο & Κυριακή.

ΑΙΘΟΥΣΑ 4
PINOCCHIO / ΠΙΝΟΚΙΟ
Κωμωδία / Comedy
Η περιπέτεια μιας ζωής... είναι κάτω από τη μύτη σας!
Σε Πρώτη Προβολή ο απολαυστικός Ρομπέρτο Μπενίνι σε μια κωμωδία για μικρούς και μεγάλους!
ΠΡΩΤΑΓΩΝΙΣΤΟΥΝ: ROBERTO BENIGNI, GLEN CLOSE, JOHN CLEESE
Ώρες Έναρξης: *15:30, 17:50, 20:10
*Ειδική επιπλέον παράσταση, μόνο Σάββατο & Κυριακή.

ΜΟΝΟ ΓΙΑ ΤΑ ΜΕΛΗ
Απαντήστε στην ερώτηση:
"Για ποιά ταινία βραβεύθηκε με Όσκαρ η Χίλαρι Σουάνκ η οποία πρωταγωνιστεί στην ταινία THE CORE που θα προβληθεί στο ΠΑΛΛΑΣ την ερχόμενη εβδομάδα". Οι 10 πρώτοι νικητές της κλήρωσης που θα γίνει την Παρασκευή 28/03/03 θα κερδίσουν από 1 ΔΩΡΕΑΝ εισιτήριο για την ταινία ενώ οι υπόλοιποι 10 από μια καταπληκτική αφίσα! Τα ονόματα των τυχερών θα ανακοινωθούν στα ταμεία μας την Παρασκευή 28/03/03.

ΧΟΡΗΓΟΙ
Virgin megastores · BERLONI · Villagio · MARKETOS LINE · BACKSTAGE · Σουηδικό Καφενείο & Φούρνος

Για κρατήσεις θέσεων / For reservations
22410 24475 και 22410 70670 (16:00 - 20:00)

Άρτος (;) Θεάματα (;)...

... Και τηλεόραση (όπως λέμε τηλοψία...)

STAR

06.30 **Παιδικό πρόγραμμα**
08.00 **Πλήρες πρωινό.** Ενημερωτική εκπομπή μετ την Ελένη Τσαγκά.
10.00 **Λόγια Starata.** Ενημερωτικό μαγκαζίνο με τον Γιώργο Βαρεμένο.
12.15 **Αρωμα γυναίκας** (Ε). Αισθηματική- κωμική σειρά Παίζουν: Αννα - Μαρία Παπαχαραλάμπους, Μάνος Ζαχαράκος, Ηλίας Λογοθέτης
13.00 **Ειδήσεις**
14.00 **Super star.** Ενημερωτική- ψυχαγωγική εκπομπή. Παρουσιάζει η Χριστίνα Λαμπίρη.
16.00 **Ειδήσεις**
16.30 **Μελίτα, το φλογερό κορίτσι.** Κοινωνική σειρά.
17.30 **Παλόμα και Λορέντζο.** Κοινωνική σειρά
18.30 **Μονομάχος.** Τηλεπαιχνίδι γνώσεων.
19.15 **Ειδήσεις**
21.00 **Ξένη ταινία.** «Τα ερπετά». Περιπέτεια τρόμου.
23.00 **Ξένη ταινία.** «Ετοιμος για όλα»
01.00 **Ειδήσεις**
01.15 **Ξένη ταινία.** «Ο φύλακας»
03.15 **Αστέρια στο πεντάγραμμο**

ALTER

06.00 **Alter kids.** Οι μικροί φίλοι του καναλιού μπορούν να παρακολουθήσουν βραβευμένες σειρές κινουμένων σχεδίων που συνδυάζουν τη διασκέδαση, την περιπέτεια και τη γνώση.
08.00 **Η δίκη της "17Ν".** Ενημερωτική εκπομπή.
11.30 **Αμεση επέμβαση.** Ενημερωτική εκπομπή με τον Μάνο Τσιλιμίδη.
13.00 **Ειδήσεις**
14.00 **Φύλλο και φτερό.** Ενημερωτική εκπομπή με την Τατιάνα Στεφανίδου.
16.25 **Τρώω υγιεινά**
16.30 **Τόλμη και γοητεία.** Κοινωνική - αισθηματική σειρά.
17.00 **Ειδήσεις στη νοηματική γλώσσα**
17.15 **Ελληνική ταινία.** «Καμικάζι, αγάπη μου». Κωμωδία. Παίζουν: Στάθης Ψάλτης, Καίτη Φίνου
19.00 **Ειδήσεις**
20.55 **Auto Alter.** Εκπομπή για το αυτοκίνητο με τον Δημήτρη Παπανικολάου.
21.00 **Ξένη ταινία.** «Απόδραση από το Λος Αντζελες»
23.15 **Ειδήσεις**
23.30 **Ξένη ταινία.** «Το κοράκι 2: Η πόλη των αγγέλων»
01.30 **Ξένη ταινία.**



ΦΕΡΤΕ ΜΑΣ ΤΑ ΚΑΤΕΣΤΡΑΜΜΕΝΑ CD & DVD ΣΑΣ, ΝΑ ΤΑ ΚΑΝΟΥΜΕ ΚΑΙΝΟΥΡΓΙΑ!!!

Μπορούμε να επιδιορθώσουμε ΟΛΑ τα χαλασμένα δισκάκια για playstation, playstation 2, dreamcast, pc, μουσικά cd & dvd ακόμη κι αν είναι άσχημα χαραγμένα!

ΜΕΤΑΤΡΕΠΟΥΜΕ ΤΙΣ ΠΡΟΣΩΠΙΚΕΣ ΒΙΝΤΕΟΚΑΣΕΤΕΣ ΣΕ DVD

Τα πανάκριβα cd & dvd σας γίνονται σαν καινούργια, παίζουν κανονικά και φυσικά αποκτούν και πάλι την αρχική τους αξία.

πλαστο

ΑΠΟΚΛΕΙΣΤΙΚΑ ΣΤΟ VIDEO CLUB FANTASY ΜΕ ΜΗΧΑΝΗΜΑΤΑ ΔΙΚΗΣ ΜΑΣ ΕΙΣΑΓΩΓΗΣ

Τηλ. 22410-27801

ESCAPE CLUB

Θέλεις να ΑΠΟΔΡΑΣΕΙΣ από την καθημερινότητα; Το άγχος; Τα προβλήματα;

Γίνε μέλος τώρα στο CLUB της ΔΡΑΣΗΣ...

ESCAPE CLUB

- Όλοι οι νέοι τίτλοι σε DVD
- Αποκλειστικά σε μας τα (ACTION FIGURES)
- Στα 3 DVD+1 DVD FREE

Απόδραση με την δράση του ESCAPE

Ιωάννης Κλαδάκης
Κυρά της Ρω 13-Ροδίνι
Τηλ. 22410-65847, κιν. 6942955290

ET-1

07.00 **Κουκλο-μεγάλοι και πολυσπορία**
07.05 **Chapi chapeau**
07.15 **Κουκλο-μεγάλοι και πολυσπορία**
07.25 **Andy pandy**
07.30 **Τελετάμπις**
07.55 **Κουκλο-μεγάλοι και πολυσπορία**
08.00 **Τα διδυμάκια**
08.20 **Κουκλο-μεγάλοι και πολυσπορία**
10.00 **10 με 2.** Με τη Ρίκα Βαγιάννη και την Πόπη Τσαπανίδου.
14.00 **Ειδήσεις**
14.30 **Ουράνιο τόξο**
14.35 **Τσικιτίτας**
15.35 **Ουράνιο τόξο**
15.45 **Ποπ και πάμε**
16.15 **Ουράνιο τόξο**
16.30 **Ατίθασα νιάτα.** Δραματική-νεανική σειρά.
17.30 **Ειδήσεις**
18.00 **View master**
19.00 **Ελληνική ταινία.** «Εξω φτώχεια και καλή καρδιά». Κωμωδία. Παίζουν: Θανάσης Βέγγος, Γιώργος Οικονομίδης.
20.30 **Στα φτερά του έρωτα.** Κοινωνική - δραματική σειρά.
21.00 **Ασθενείς και οδοιπόροι**
22.00 **Σοπράνος.** Κοινωνική - δραματική σειρά.
23.00 **Ειδήσεις**
24.00 **Γιάννη μου το μαντίλι σου.** Ψυχαγωγική εκπομπή με τον Γιάννη Ζουγανέλη.
01.00 **Επικίνδυνες αποστολές.** Περιπετειώδης σειρά.

NET

06.00 **Πρώτη ματιά.** Ο Γιάννης Λοβέρδος δίνει το πρώτο στίγμα της ενημέρωσης σχολιάζοντας με καλεσμένους στο στούντιο τα γεγονότα της επικαιρότητας.
10.00 **Ο Ντάγκλας Τσου σε ασιατικές συνταγές**
10.30 **Καταδύσεις**
11.01 **Ειδήσεις σε 1'**
11.01 **Ο γύρος του κόσμου με τρένο**
12.00 **Ειδήσεις**
13.00 **Αλλη διάσταση**
15.00 **Ειδήσεις**
16.00 **Συν και πλην.** Ενημερωτική - ψυχαγωγική εκπομπή.
18.00 **Ειδήσεις**
18.30 **Εκτός γραμμής.** Ενημερωτική εκπομπή με τον Βασίλη Λυριτζή και τον Δημήτρη Οικονόμου.
20.15 **Ποιός θέλει να γίνει εκατομμυριούχος;** Τηλεπαιχνίδι με τον Σπύρο Παπαδόπουλο.
21.00 **Ειδήσεις**
22.00 **Δεν αντέχεται το 50-50**
23.00 **Το μήλον της έριδος.** Ενημερωτική εκπομπή που θέτει την επικαιρότητα στην... κίρση του κοινού. Παρουσιάζει ο Παύλος Τσίμας.
01.00 **Ειδήσεις**

ET-3

08.01 **Ο πλανήτης μας**
08.30 **Τίποτα δεν είναι για πέταμα**
09.00 **Η άλλη μέρα**
10.30 **Οι ταξιδιώτες**
11.00 **Κοντραπούντο.** Μουσική εκπομπή.
12.00 **Η μαγεία του μιούζικαλ**
12.30 **Επιφάνεια εργασίας**
13.00 **Μια και καλή**
14.30 **Μισέλ με μπεσαμέλ**
14.45 **Μακρινές φιλίες**
15.00 **Ειδήσεις**
15.30 **Με μια τρίτη ματιά.** Ενημερωτική εκπομπή.
17.00 **Γυναίκες σε κίνηση.** Ντοκιμαντέρ.
18.00 **Exodus**
18.30 **Αθλητικό ημίωρο**
19.00 **Περίμετρος**
19.30 **Υδρόγειος**
20.00 **Ο κόσμος των σπορ-Πάμε Στοίχημα.** Αθλητική εκπομπή.
20.20 **Μακρινές φιλίες**
20.30 **Ειδήσεις**
21.45 **Αληθινά σενάρια.** Ενημερωτική εκπομπή με το Νίκο Ασλανίδη.
22.30 **Η δίκη της Δευτέρας.** Αθλητική εκπομπή με τον Γιώργο Τουρώνη.
24.00 **Ειδήσεις**
00.20 **Ξένη ταινία.** «Φυλακισμένοι». Δραματική.

FILMNET

07.55 **Ξένη ταινία.** «Αρχοντες της νύχτας».
09.15 **Τηλεοπτικές πωλήσεις**
09.35 **Ξένη ταινία.** «A.I. Τεχνητή νοημοσύνη». Δραματική επιστημονικής φαντασίας.
12.05 **Ξένη ταινία.** «Ερωτευμένος μέχρι βλακείας»
13.45 **Ξένη ταινία.** «Σαν τον Στιβ Μακ Κούιν»
15.20 **Ξένη ταινία.** «Κινούμενη άμμος»
17.00 **Ξένη ταινία.** «Ανθρωποκυνηγητό στην έρημο»
18.35 **Ξένη ταινία.** «Καντσάρ»
20.00 **U.S.: Οι καλύτερες ταινίες της εβδομάδας**
20.30 **Προσεχώς στο σινεμά!** Εκπομπή για τον κινηματογράφο
21.00 **Η 75η τελετή απονομής θραβείων Οσκαρ.**
01.00 **Ξένη ταινία.** «Κωδικός swordfish»
02.40 **Ξένη ταινία.** «Storytelling»
04.10 **Ξένη ταινία.** «Αγγελοι τιμωροί.

SUPER SPORT

17.00 **Ισπανικό ποδόσφαιρο**
19.00 **Ισπανικό ποδόσφαιρο**
20.00 **Η μπάλα είναι τετράγωνη.** Αθλητική εκπομπή.
22.00 **Αγγλικό ποδόσφαιρο**
24.00 **Οι ειδικοί.** Αθλητική εκπομπή.
01.00 **Τουρνουά τένις**

MEGA

06.30 **Πρώτη έκδοση.** Ενημερωτική εκπομπή με τον Γιώργο Βλάχο και την Τίνα Μπόμπου.
07.00 **Σήμερα με την Αννα.** Ενημερωτική εκπομπή με την Αννα Παναγιωταρέα.
10.00 **Σαν στο σπίτι σας.** Ψυχαγωγική εκπομπή με τον Φώτη Σεργουλόπουλο και τη Μαρία Μπακοδήμου
13.10 **Εμείς κι εμείς** (Ε) Κωμική σειρά.
14.00 **Ειδήσεις**
15.00 **Ολα για την υγεία**
16.05 **Στην κουζίνα ολοταχώς.** Τηλεπαιχνίδι που παρουσιάζει ο Ηλίας Μαμαλάκης.
17.00 **Ειδήσεις**
17.15 **Ακουσέ με.** Κοινωνική εκπομπή με την Τένια Μακρή
17.30 **Ματιές στα γεγονότα**
17.45 **Δύο ξένοι** (Ε) Κωμική σειρά.
18.20 **Απαγορευμένη αγάπη.** Κοινωνική σειρά. Παίζουν: Νικήτας Τσακίρογλου, Κώστας Αρζόγλου, Μπέτυ Λιβανού.
18.50 **Φιλοδοξίες.** Κοινωνική σειρά.
19.30 **Σ' αγαπώ μ' αγαπάς** (Ε) Κωμική σειρά.
20.00 **Κεντρικό δελτίο ειδήσεων**
21.00 **Δέκα μικροί Μήτσοι.** (Ε)
23.00 **Ενώπιος ενωπίω.** Ενημερωτική εκπομπή με τον Νίκο Χατζηνικολάου.
00.15 **Ειδήσεις**
00.30 **Ενώπιος ενωπίω** (Σ)
01.00 **Ξένη ταινία.** «Δύο εγκλήματα κάτω από τον ήλιο». Μυστηρίου. Παίζουν: Πίτερ Ουστίνοφ, Τζέιν Μπίρκιν, Τζέιμς Μέισον
03.30 **Τηλεμάρκετινγκ**
04.00 **Η δίψα** (Ε)

ANT-1

06.00 **Mobile fun**
06.20 **Στον ψυχίατρο** (Ε)
07.00 **Καλημέρα Ελλάδα.** Ενημερωτική εκπομπή με τον Γιώργο Παπαδάκη και την Μαρία Μπαλοδήμου
10.00 **Πρωινός καφές.** Ψυχαγωγική-ενημερωτική εκπομπή με την Ελένη Μενεγάκη.
11.00 **Τα νέα το ANT1 σε 1'**
11.05 **Πρωινός καφές.** (Σ)
13.10 **Super game**
13.15 **Καραμπόλα** (Ε) Κωμική σειρά
14.00 **Τα νέα του ANT-1**
14.55 **Χρήμα και Χρηματιστήριο.**
15.05 **Της Ελλάδας τα παιδιά** (Ε)
15.30 **Ιδιαιτέρα για κλάματα.** (Ε) Κωμική σειρά.
16.30 **Ακρως οικογενειακόν** (Ε) Κωμική σειρά.
17.30 **Τα νέα του ANT-1- Ειδήσεις στη νοηματική γλώσσα**
17.45 **Super game**
17.50 **Καλημέρα ζωή.** Κοινωνική σειρά.
18.40 **Θησαυροφυλάκιο.** Τηλεπαιχνίδι που παρουσιάζει ο Ανδρέας Μικρούτσικος
19.20 **Η λάμψη.** Καθημερινή κοινωνική σειρά. Παίζουν: Χρήστος Πολίτης, Νίκος Απέργης, κ.ά.
20.00 **Τα νέα του ANT-1**
21.00 **Λευκός οίκος.** Κωμική σειρά. Παίζουν: Αντωνης Καφετζόπουλος, Θοδωρής Αθερίδης.
22.00 **The wall.** Τηλεοπτικό παιχνίδι.
23.10 **Ειδήσεις.**
23.15 **Με τα μάτια της Ελλης.** Ενημερωτική εκπομπή με την Ελλη Στάη.
00.45 **Νυχτερινές ειδήσεις**
01.10 **Προσωπικά ταξίδια**
01.15 **Εκπτωτος άγγελος**
02.15 **Ανατομία ενός εγκλήματος**
03.15 **Mobile fun**
03.40 **Τηλεμάρκετινγκ**

ALPHA

06.00 **Καινούρια ημέρα** Ενημερωτική εκπομπή που παρουσιάζει η Μαρία Νικόλτσιου.
06.50 **Πρώτη σελίδα.** Ενημερωτική εκπομπή.
10.00 **Καλώς τους!!.** Ψυχαγωγικό μαγκαζίνο με τη Ρούλα Κορομηλά
13.00 **Λόγω... ζωής** Ενημερωτική εκπομπή για την υγεία με τη Βίκυ Χατζηβασιλείου.
14.00 **Ειδήσεις**
15.00 **Miss Νταίζη** (Ε) Αισθηματική κωμωδία.
16.00 **Γραμμή ALPHA.** Ενημερωτική εκπομπή.
17.00 **Ειδήσεις**
17.50 **Μπορώ.** Κοινωνική εκπομπή με την Αννα Δρούζα
20.00 **Ειδήσεις**
20.55 **Κάτω απ' την Ακρόπολη.** Καθημερινή σειρά, κοινωνική σε σκηνοθεσία Δημήτρη Σοφιανόπουλου-Σταύρου Στάγκου. Παίζουν: Παύλος Χαικάλης, Γιάννης Βόγλης
21.30 **Για πάντα φίλες.** Κομεντί Παίζουν: Ελισάβετ Κωνσταντινίδου, Χριστίνα Αλεξανιάν
22.30 **Χορεύοντας στη σιωπή.** Κοινωνική σειρά. Παίζουν: Αλέκος Συσσοβίτης, Ακης Σακελλαρίου, Αθηνά Μαξίμου.
23.30 **ΟΛΑ ΙΙΙ** Εκπομπή με τον Θέμο Αναστασιάδη
00.45 **Ειδήσεις**
01.00 **Το καφενείο των φιλάθλων**
03.00 **Αυτοψία** (Ε) Εκπομπή έρευνας με τους Σωτήρη Γιατζόγλου, Γιώργη Σμυρνή, Θεοφύλακτο Σπατούλα και Κώστα Σαρικά.
04.00 **Τηλεαγορές**



Ο γιατρός... κοντά και πέρα



Κάπνισμα και άσκηση

Η νικοτίνη είναι ένα διεγερτικό που αυξάνει τη νευρική δραστηριότητα. Μιμείται τη δράση της ορμόνης επινεφρίνης, ένα φυσικό διεγερτικό που προκαλεί φυσιολογική αύξηση του ρυθμού της καρδιάς και της πίεσης του αίματος. Έρευνες έδειξαν ότι μετά από εκτεταμένη χρήση νικοτίνης, η καρδιά ενός καπνιστή ανταποκρίνεται λιγότερο στην επινεφρίνη, η οποία υποχρεώνει την καρδιά να επιταχύνει για να αντεπεξέρθει στις επιπλέον απαιτήσεις της άσκησης. Αυτή η ανταπόκριση μπορεί να αποδειχθεί θανατηφόρα. Ο Αμερικάνικος Καρδιακός Οργανισμός ανέφερε ότι αν οι καρδιακοί σφυγμοί αποτύχουν να αυξηθούν κατά τη διάρκεια της άσκησης, αυξάνεται 5 φορές το ρίσκο για καρδιακό επεισόδιο ή θάνατο, στο οποίο οι μη καπνιστές με φυσιολογικό καρδιακό σφυγμό μπορούν να ανταποκριθούν. Οι καπνιστές που θέλουν να ασκηθούν πρέπει να συμβουλεύοντια το γιατρό τους. Γενικά οι περισσότεροι γιατροί προτείνουν μετρημένη φυσική άσκηση για τους καπνιστές, μαζί με ένα πρόγραμμα για το σταμάτημα του καπνίσματος. Η άσκηση μπορεί να σε βοηθήσει να σταματήσεις το κάπνισμα και να χάσεις τα κιλά που πήρες καπνίζοντας. Μια μελέτη βρήκε ότι η άσκηση βοηθάει τους καπνιστές να αποφύγουν το κάπνισμα από απλό άγχος και ελαττώνουν την ανησυχία για αύξηση βάρους (το βάρος που κερδίζουν είναι το μισό σε ποσοστά απ' αυτό που κερδίζουν οι μη καπνιστές κατά τη διάρκεια της άσκησης).

Για να ξεκινήσεις ένα πρόγραμμα γυμναστικής πρέπει να κάνεις τα ακόλουθα :

-Ιατρικό έλεγχο πριν ξεκινήσεις πρόγραμμα αερόβιας άσκησης.

-Ξεκίνα αυτό το πρόγραμμα αργά και αύξησε βαθμιαία. Αν, κατά τη διάρκεια που γυμνάζεσαι, αρχίζεις και αναπνέεις γρήγορα, μείωσε την ένταση. Επίσης, σταμάτα την άσκηση αν αισθάνεσαι σφίξιμο στο στήθος ή έχεις άλλα καρδιακά προβλήματα.

-Αύξησε τα διαλείμματα που κάνεις στο πρόγραμμά σου μέχρι να φτάσεις να ασκείσαι για 45 με 60 λεπτά.

-Να γυμνάζεσαι 3 φορές την εβδομάδα.

-Διάβασε ένα βιβλίο για το κάπνισμα και πάρε ιδέες για γυμναστική, για αλλαγή συμπεριφοράς και κινήτρων.

ΚΕΝΤΡΟ ΕΙΔΙΚΩΝ ΘΕΡΑΠΕΙΩΝ ΤΟΥ ΠΑΙΔΙΟΥ ΔΩΔΕΚΑΝΗΣΟΥ

ΚΩΝ/ΝΟΣ ΜΠΑΔΑΝΗΣ - ΣΟΥΖΗ ΓΕΩΡΓΙΛΟΠΟΥΛΟΥ

ΕΡΓΟΘΕΡΑΠΕΥΤΗΣ ΠΤΥΧΙΟΥΧΟΣ ΜΕΘΟΔΟΥ BOBATH N.D.T ΜΕΘΟΔΟΣ PORTAGE ΑΙΣΘΗΤΗΡΙΑΚΗΣ ΟΛΟΚΛΗΡΩΣΗΣ (S.I.) ΜΕΤΕΚΠΑΙΔΕΥΣΗ ΣΤΙΣ ΝΕΥΡΟΛΟΓΙΚΕΣ ΚΑΙ ΚΙΝΗΤΙΚΕΣ ΔΙΑΤΑΡΑΧΕΣ

ΛΟΓΟΠΑΘΟΛΟΓΟΣ ΜΕΤΑΠΤΥΧΙΑΚΟ ΑΚΟΥΟΛΟΓΙΑΣ

Αποστόλου Παύλου 84, Ρόδος 85100, τηλ. / fax (22410)60999/60579

Κέντρο Συμβουλευτικής & Αξιολόγησης Προσωπικότητας Παιδιών & Ενηλίκων

ΠΑΠΑΓΕΩΡΓΙΟΥ ΘΑΝΟΣ

ΨΥΧΟΛΟΓΟΣ ΠΑΝΕΠΙΣΤΗΜΙΟΥ ΑΘΗΝΩΝ

ΕΙΔΙΚΕΥΜΕΝΟΥ ΣΤΗΝ ΓΝΩΣΙΑΚΗ ΨΥΧΟΘΕΡΑΠΕΙΑ-Ι.Ε.Θ.Σ.

- Διερεύνηση Προσωπικότητας (Προφίλ- Δεξιότητες-Αδυναμίες)
- Δείκτης Νοημοσύνης Παιδιών και Ενηλίκων
- Τροποποίηση Δυσλειτουργικών Σχημάτων
- Θεραπευτική Αντιμετώπιση Φοβιών-Ειδικών Φοβιών, Κατάθλιψης, Διαταραχής πανικού, Ψυχοσωματικών προβλημάτων, Τραυματικών γεγονότων ζωής (πένθος, χωρισμός, σχολική αποτυχία), Συναισθηματικών διαταραχών, Διαταραχών Διατροφής (βουλιμία-ανορεξία).
- Αντιμετώπιση προβλημάτων συμπεριφοράς παιδιών σε σχολείο-σπίτι
- Ανάπτυξη Κοινωνικών Δεξιοτήτων
- Βελτίωση Σχέσεων-Πρόγραμμα Ελέγχου Συγκρούσεων
- Βελτίωση Αυτοεκτίμησης-Αυτοεικόνας
- Οικογενειακή θεραπεία από Ζεύγος Θεραπευτών

Κ. Παλαιολόγου 105 - Ρόδος
Τηλ:22410 78668- Κιν: 6937445640 - Μόνο με Ραντεβού

Εργαστήριο Κλινικής Ψυχολογίας

ΧΡΙΣΤΙΝΑ ΣΑΒΒΑΚΗ-ΓΚΡΑΝΖΑΝ

Κλινική Ψυχολόγος-Ψυχοπαθολόγος (DESS)

- Πτυχιούχος του Πανεπιστημίου Nancy Γαλλίας
- Μεταπτυχιακή ειδίκευση (DESS) στην Κλινική Ψυχολογία Ενηλίκου, Εφήβου και Παιδιού στο Πανεπιστήμιο Reims Γαλλίας

Για τον ενήλικο
- Ψυχοδιαγνωστική
- Ψυχολογική υποστήριξη
- Ατομική και οικογενειακή συνέντευξη
- Ψυχοθεραπεία αναλυτικής εμπνεύσεως

Για το παιδί
- Αξιολόγηση προσωπικότητας (τεστ νοημοσύνης, προβολής)
- Διάγνωση μαθησιακών δυσκολιών και συμπεριφορικών διαταραχών
- Συμβουλευτική επαγγελματικού προσανατολισμού
- Ψυχοθεραπεία μέσω παιχνιδιού και εικαστικών

Δέχεται με ραντεβού
Εθνικής Αντίστασης 15
Τηλ.: 77350-Κιν. 6937684251

ΝΤΟΡΑ ΚΩΝΣΤΑΝΤΙΝΟΠΟΥΛΟΥ

ΨΥΧΟΛΟΓΟΣ

Πτυχιούχος του Πανεπιστημίου της Καλιφόρνιας-Λος Αντζελες (UCLA)-Μεταπτυχιακές σπουδές στο Pepperdine University-Malibu California.

➤ Αμεση ψυχολογική υποστήριξη και επαγγελματική φροντίδα από έμπειρη Ψυχολόγο και Οικογενειακή Σύμβουλο.

➤ Η σωστή θεραπευτική σχέση μπορεί να επιφέρει ρεαλιστικές λύσεις για πραγματικά προβλήματα σε θέματα: μοναξιάς, μελαγχολίας, στρες, ανυπομονησίας, φοβίας, εθισμού, οικογενειακών σχέσεων, διαζυγίου, κακομεταχείρισης, συναισθηματικών δυσκολιών, αυτοπεποίθησης, ανασφάλειες, μεταβατικά στάδια ζωής, βουλιμίας, ανορεξίας, απώλειας, πένθους.

Τηλεφωνείστε στα τηλέφωνα:
(22410)35163 και 6944/980550
για ραντεβού και άμεση εξυπηρέτηση.
Διεύθυνση: Καρίας 1
Περιοχή Ροδίνι - Ρόδος

ΦΥΣΙΚΟΘΕΡΑΠΕΙΑ- ΧΕΙΡΟΠΡΑΚΤΙΚΗ

ΙΩΑΝΝΗΣ ΞΕΝΑΚΗΣ

Χειροπρακτική Σπονδυλικής Στήλης
Πρόληψη και αντιμετώπιση Πόνων Αυχενικής, Θωρακικής, Οσφυικής Μοίρας Σ.Σ.
Αποκατάσταση Ορθοπεδικών παθήσεων
Αποθεραπεία αθλητικών κακώσεων

Θεμ.Σοφούλη 117 - 1ος Οροφος
Τηλ.02410 43848 - Κιν.0945 173282

ΩΡΕΣ ΛΕΙΤΟΥΡΓΙΑΣ ΚΑΤΟΠΙΝ ΡΑΝΤΕΒΟΥ
ΔΕΥΤΕΡΑ -ΤΕΤΑΡΤΗ : 09.00 -13.00 & 17.00 - 20.30
ΤΡΙΤΗ - ΠΕΜΠΤΗ - ΠΑΡΑΣΚΕΥΗ : 09.00 - 17.00

ΟΡΘΟΠΕΔΙΚΑ - ΙΑΤΡΙΚΑ

ΧΑΡΙΤΟΣ



Ορθοπεδικά είδη & κατασκευές

Εξοπλισμός Ιατρείου & αναλώσιμα



Είδη νοσηλείας κατ' οίκον & μηχανήματα οξυγονοθεραπείας

Ορθοπεδικά στρώματα & μαξιλάρια



ΕΛΕΥΘ. ΒΕΝΙΖΕΛΟΥ 6 (Δίπλα στη Ροδιακή Έπαυλη) - ΡΟΔΟΣ
Τηλ.: 22410-24112 Fax: 22410-75969 e-mail: orken@rho.forthnet.gr

ΚΕΝΤΡΟ ΙΑΤΡΙΚΩΝ ΒΟΗΘΗΜΑΤΩΝ

ΑΚΟΥΣΤΙΚΑ ΒΑΡΗΚΟΪΑΣ



Οπισθωτιαίο ακουστικό (BTE)

Ενδωτιαίο ακουστικό (ITE)

Ακουστικό εντός του πόρου (ITC)

Ενδοκαναλικό ακουστικό (CIC)

Δίπλα... στον άνθρωπο!

Εθνικής Αντιστάσεως 11 (πρώην Άννης Μαρίας)
Τηλ: (22410) 20359 - Κιν.: 6936.70.60.21
Fax: (22410)25009 – email: kivrdou@yahoo.gr
Πιστοποιημένο από το Ερευνητικό Κέντρο Βιολογικών Υλικών - Συμβάσεις με όλα τα ταμεία

Εκτός ΣΟΛΩΝ και επί τα αυτά

Να 'ναι καλά ο άνθρωπος που μας έχει εξασφαλίσει ένα δωρεάν υπερθέαμα... Ως και Αγγλο σκηνοθέτη έχει προσλάβει για να έχουμε εμείς να βλέπουμε εικόνες καλύτερες και από την ταινία "Αποκάλυψη τώρα"!

Αντί για ένα μεγάλο ευχαριστώ στο παγκόσμιο αφεντικό εμείς οι αχάριστοι παίρνουμε τους δρόμους και ξαναθυμόμαστε παλιές ηρωικές εποχές. "Φονιάδες των λαών Αμερικάνοι", "Ενας είναι ο εχθρός" και όλα τα γνωστά συνθήματα από τα νιάτα μας. Εδώ ο Λαλιώτης ξαναφόρεσε το ζιβάγκο του...

Και καλά εμείς, ακολουθούν - ευτυχώς - και τα φιντάνια μας που απέδειξαν ότι είναι άξιοι αν όχι καλύτεροι συνεχιστές μας και σε τούτη τη δράση. Καιρός να σταματήσουμε να ομιλούμε περί γενιάς του καναπέ.

Το κορυφαίο - όπως λέει και ο Ευάγγελος - ήταν άλλο. Να πέφτουν σαν χαλάζι οι βόμβες στα κεφάλια των κατοίκων της Βαγδάτης και τα αθηναϊκά κανάλια να βρίζονται για το ποιός έδωσε πρώτος την είδηση! Και μιλάμε για ένα δευτερόλεπτο μπρος, ένα πίσω. Ελεος κύριοι συνάδελφοι, εκτιθέμεθα ανεπανόρθωτα. Υστερα λέει γιατί σε λίγο θα είμαστε περισσότερο αναξιόπιστοι και από τους πολιτικούς...

Καλά, εμείς εδώ έχουμε ένα επιπλέον δίλημμα. Θα έρθουν ή δεν θα έρθουν τα αμερικανάκια μετά τις βόμβες για διακοπές... Να δείτε που θα γίνει της Βαγδάτης...

Γράφει η ΗΡΩΔΙΑΣ (Α-λογο-κρίτως)

Ό,ταν εξέφραζαν κάποιοι από τους δημοσιογράφους –μεταξύ αυτών και η στήλη- τον σκεπτικισμό τους για το κατά πόσο οι τοπικοί φορείς θα δεχτούν να βάλουν το χέρι στη τσέπη για να γίνει επιπλέον διαφήμιση την επόμενη του πολέμου άκουσαν, ως συνήθως διάφορα. Ότι τάχα θλέπουν μοιρολατρικά τα πράγματα, δεν βοηθούν με το να λένε ότι είναι καλές οι αποφάσεις αλλά να δούμε την υλοποίηση και άλλα γνωστά. Δεν πέρασε δυστυχώς μια εβδομάδα και επιβεβαιωθήκαμε από τον ίδιο το νομάρχη Δωδεκανήσου. Χωρίς να αναφερθεί σε ονόματα, είπε ότι φορείς που συμμετέχουν στον ΠΡΟΤΟΥΡ δεν δέχονται να δώσουν παραπάνω χρήματα προκειμένου να συγκεντρωθεί το ποσό που χρειάζεται και πλησιάζει το 1 δις. Τελικώς το να θλέπεις ρεαλιστικά τα πράγματα είναι λάθος. Θα πρέπει να γαλουχείς την τοπική κοινωνία με μεγαλοστομίες και πομφόλυγες για να μην κάνεις τάχα μου ζημιά στις προσπάθειες που γίνονται. Το πρόθλημα δηλαδή δεν είναι σε αυτούς που μένουν σταθεροί στη λογική του παρελθόντος αλλά στους δημοσιογράφους που λένε την αλήθεια, όσο σκληρή και να είναι.



Γέμισαν με νιάτα οι δρόμοι μας. Νέοι και νέες με παλμό αλλά και με θέσεις ξεχύθηκαν στους δρόμους της πόλης λίγες μόλις ώρες μετά την έναρξη των βομβαρδισμών και έσωσαν την τιμή όλων μας. Μαζί τους παρέσυραν πολλούς από εμάς και θυμηθήκαμε παλιές δόξες. Σωστά το είπε ο δήμαρχος. Μας γύρισαν αρκετά χρόνια πίσω, τότε που και οι δικές μας γενιές με παρόμοια αιτήματα κατέβαιναν και έμεναν στους δρόμους. Το πιο αισιόδοξο για τη στήλη είναι ότι οι φοιτητές μας ξέρουν γιατί μιλούν. Ορισμένοι μάλιστα γνωρίζουν τα της υπόθεσης πολύ καλύτερα από γνωστούς αναλυτές. Το μοναδικό ίσως καλό από τον πόλεμο ήταν αυτό, ότι καταλάβαμε ότι οι γενιές που ακολουθούν δεν είναι του καναπέ όπως θέλαμε να πιστεύουμε αλλά ίσως προκύψουν πολύ καλύτερες από τις δικές μας.

Αισιόδοξος ο Βάσος Λυσσαρίδης για την πορεία του Κυπριακού. Σημαντικές οι δηλώσεις του στη Ρόδο όπως και η πρόθλεψή του για τη θέση της «φίλης» και «συμμάχου» Τουρκίας για την μετά τον πόλεμο εποχή. Σχεδόν ταυτίστηκε με τον Κωνσταντίνο Μητσοτάκη στο ζήτημα αυτό, ότι ίσως η Άγκυρα με τους χειρισμούς που έκανε να θγει ζημιωμένη. Αυτό και αν ήταν ανατολίτικο παζάρι! Στα παζάρια όμως καμιά φορά την πατάς και αυτό έπαθαν οι γείτονές μας. Και η Κοντολίζα όπως μεταδίδουν όλοι οι ανταποκριτές από την Αμερική δεν ξεχνά εύκολα. Εμείς δηλαδή που το παίζουμε «και έτσι και γιουθέτσι» να περιμένουμε κάτι καλό; Απορία ενός αφελούς δημοσιογράφου...Καλά τι λέω τώρα, αφού εμείς δεν έχουμε ουδεμία συμμετοχή στον πόλεμο. "Γιατί στείλαμε τους επιπλέον Πάτριοτ στη Σούδα; Έτσι για να πάρουν λίγο αέρα! Είπαμε ότι είμεθα αμερικανάκια αλλά όχι και τόσο!



Οχι αγάπη μου, δεν θέλουμε τσιγάρα, θέλουμε γλύκα μου, να μη ζητιανεύεις από κανέναν τίποτε. Να είσαι υπερήφανο γι' αυτό που είσαι. Είτε πλούσιο είτε φτωχό. Θέλουμε, αγάπη μου, να είσαι ελεύθερο και αξιοσέβαστο από κάθε ξένο. Και να ζήσεις αγάπη μου. Να ζήσεις όρθιο κι όχι γονατισμένο . Να ζήσεις.

Ο καιρός
Από την "Ελευθεροτυπία"

Και η εκκλησία παρούσα στον αγώνα κατά του πολέμου. Λιτανείες –όχι δεν τις είδαμε ακόμη, αλλά έχουμε καιρό- ολονυχτίες με παρακλήσεις, λόγοι από τους μητροπολιτάδες μας και τον Βαρθολομαίο. Πάνω από όλους ο Πάπας που περίπου σιχτίρισε τον Μίστερ Μπούς. Σιγά μην ίδρωσε το αυτί του! Περισσότερο στεναχωρήθηκε από την δημόσια «ρομποποίησή» του με το χτένισμα και την λακ από αυτά που του είπε. Καλά η εικόνα με το χτένισμα ήταν το πιο καταπληκτικό απ' όλα μετά τον σκύλο. Ιδού ποιοι θέλουν να κάτσουν στο σβέρκο μας και να μας καθοδηγούν για το καλό μας. Να χεις και την Ευρώπη ανίκανη να υψώσει ανάστημα. Τώρα θα πείτε, για να υψώσεις ανάστημα πρέπει και να το διαθέτεις και φαίνεται ότι μας έχει τελειώσει. Ελπίζω προς το παρόν.

Επωνύμως

Οι λαοί θα κόψουν τα φτερά των γερακιών

Οταν πριν από λίγο καιρό είχαμε ζήσει την πρώτη στην ιστορία της ανθρωπότητας παγκόσμια διαδήλωση με ταυτόχρονες λαϊκές εκδηλώσεις σε πολλές πόλεις του πλανήτη, είχε σπεύσει όλοι να μιλήσουμε για μια νέα εποχή και για μια νέα δύναμη (την παγκόσμια κοινή γνώμη) που διεκδικούσε την θέση και το ρόλο της στις παγκόσμιες εξελίξεις.
Και ήδη τα γεγονότα δικαιώνουν τις πρώτες εκείνες εκτιμήσεις, καθώς από τη στιγμή που ξεκίνησε η αμερικανοβρετανική στρατιωτική επιχείρηση εναντίον του Ιράκ, οι διαδηλώσεις όχι απλώς επαναλήφθηκαν, αλλά άρχισαν να προσλαμβάνουν ασύγκριτα μεγαλύτερες διαστάσεις και ν' απλώνονται σε όλο και περισσότερες πόλεις και χώρες του κόσμου.
Φαινόμενο, δηλαδή, που αποδεικνύει πέραν πάσης αμφισβήτησης ότι δεν επρόκειτο για ένα παροδικό ξέσπασμα συναισθηματικής φόρτισης, αλλά για μια συνειδητή πολιτική επιλογή λαών και κοινωνιών υπέρ της ειρήνης κι εναντίον όλων εκείνων που θέλουν να επιβάλουν με τη βία τις αποφάσεις τους και να προωθήσουν τα συμφέροντά τους.
Και φυσικά ιδιαίτερα σημαντικό είναι το γεγονός ότι όχι μόνο στην Ελλάδα, αλλά παντού όπου η κοινή γνώμη ξεσηκώνεται κι απαιτεί το σεβασμό στην ανθρώπινη ζωή και στο διεθνές δίκαιο, πρωτοπόρα είναι η νεολαία, η οποία δίνει με τον τρόπο αυτό και την αποστομωτικότερη απάντηση σ' όσους επιπόλαια και πρόχειρα σπεύδουν κατά καιρούς να τη χαρακτηρίζουν αδιάφορη, απολιτικοποιημένη και χαμένη στους δαιδάλους, της εικονικής πραγματικότητας που προσφέρει η σύγχρονη τεχνολογία.
Αυτή τη στιγμή, από τη μία άκρη του κόσμου ως την άλλη, συγκροτείται κι ενισχύεται καθημερινά ένα λαϊκό μέτωπο αντίδρασης κι αντίστασης απέναντι στην αλαζονεία της υπερατλαντικής υπερδύναμης, η οποία ανερυθρίαστα και προκλητικά επιβεβαιώνει συνεχώς την απόφασή της να καταστεί απόλυτη κυρίαρχος του πλανήτη και να επιβάλει όπου και όποτε θελήσει τους σχεδιασμούς της.
Και η ύπαρξη αυτού του παγκόσμιου λαϊκού μετώπου είναι που θα αναχαιτίσει και θα δυναμιτίσει τους σχεδιασμούς των "γερακιών" της Ουάσιγκτον, διότι πολλά μπορεί να κάνει η βία των όπλων, αλλά όχι να καταπνίξει την παγκόσμια συνείδηση, που έχει πλέον αφυπνιστεί και διεκδικεί το δικαίωμά της να προδιορίζει εκείνη την πορεία της ανθρωπότητας.



Γράφει
η Ρένα Βενιανάκη
revenianaki@yahoo.com

(Από την εφημερίδα "Εθνος της Κυριακής")

ΔΙΑΤΡΟΦΟΛΟΓΙΚΟ
ΒΙΟΧΗΜΙΚΟ ΚΕΝΤΡΟ

Προγράμματα Διατροφής ειδικά διαμορφωμένα να ανταποκρίνονται στο δικό σας μεταβολισμό για υγιεινό και ασφαλές αδυνάτισμα.

κι αν η έλλειψη χρόνου σας προσθέτει κιλά...

Ετοιμα γεύματα φρεσκομαγειρεμένα, νόστιμα και υποθερμιδικά, στο σπίτι...στη δουλειά... ή όπου εσείς τα ζητήσετε!

ΝΕΟ

ΜΑΤΙΝΑ ΠΟΥΛΛΗ
Πτυχιούχος Βιοχημικός(Παν/μιο Sussex UK)
με ειδίκευση στη Διατροφολογία (Παν/μιο Sheffield UK)



Ατταβύρου 33, Ρόδος ✆ 2241 0 76830 diatrof@hotmail.com



ΑΙΓΑΙΟΝ
ΑΝΩΝΥΜΗ ΑΣΦΑΛΙΣΤΙΚΗ ΕΤΑΙΡΕΙΑ
ΑΣΦΑΛΙΣΤΡΑ ΟΧΗΜΑΤΩΝ

ΕΙΧ		ΦΙΧ		ΦΙΧ. ΑΓΡΟΤ	
ΙΠΠΟΙ	ΚΟΣΤΟΣ	ΙΠΠΟΙ	ΚΟΣΤΟΣ	ΙΠΠΟΙ	ΚΟΣΤΟΣ
1-6	69,00 €	1-10	100,77 €	1-10	62,03 €
7-8	71,16 €	11-15	127,93 €	11-15	78,40 €
9-10	89,13 €	16-20	143,11 €	16-20	87,58 €
11-12	90,58 €	21-30	156,29 €	21-30	95,18 €
13-14	102,43 €	31-40	163,88 €	31-40	101,97 €
15-20	131,54 €	41-55	184,64 €	41-55	108,76 €
21-25	139,45 €	56-75	215,00 €	56-75	135,12 €
		76 και άνω	239,37 €	76 και άνω	151,10 €

Ασφάλιστρα στο Β/Μ 03, 6ΜΗΝΟ,
με τις εξής καλύψεις:
Πυρός για **3.000** € και
φυσικά καιρικά φαινόμενα και σεισμό **3.000** €

Μ' ΕΜΑΣ ΟΛΟΙ ΚΑΙ ΟΛΑ ΜΠΟΡΟΥΝ ΝΑ ΕΙΝΑΙ ΑΣΦΑΛΗ

ΑΙΓΑΙΟΝ ΑΝΩΝΥΜΗ ΑΣΦΑΛΙΣΤΙΚΗ

ΑΛΕΞ. ΔΙΑΚΟΥ 9 (ΕΝΑΝΤΙ Hondos center)
ΤΗΛ.(22410) 26722, 75701

Πολιτιστικές διαδρομές

Αφίξεις VIPS

Ερχεται η απωλεσθείσα Φαύστα στην Ρόδο

συνοδεύεται από τον Μποστ

Μετά από κάμποσα "τέρμινα" απόλυτης απραξίας και μακρίου νιρβάνα το **Δημοτικό Περιφερειακό Θέατρο Ρόδου** ανεβάζει, επιτέλους, μια νέα παραγωγή, την χαριτωμένη κωμωδία **"Φαύστα - η απωλεσθείσα κόρη"** του αξέχαστου **Μποστ** (Μέντη Μποσταντζόγλου), σε σκηνοθεσία του ροδίτη σκηνοθέτη **Νίκου Χατζηπαπά**, που ανέβασε το έργο αυτό και το 1997 στη Νέα Σκηνή του Εθνικού Θεάτρου στην Αθήνα.

• Ολίγα λόγια για το έργον από τον συγγραφέα

«Είθισται, προ πάσης παραστάσεως, ο θεατρικός συγγραφεύς να απολογείται προς το κοινό, είτε με σύντομο σημείωμα εντός του διαφημιστικού προγράμματος, είτε με φλύαρον διατριβήν εις τας φιλόξενους εφημερίδας, δια να κάνει κατανοητήν την "θέσιν" του. Στη "Φαύστα" θέσις δεν υπάρχει. Το έργο γράφτηκε σε στιγμή κεφιού και ούτε θυμάμαι να με "κούρασε, ούτε το "θέμα της να με απασχολούσε χρόνια".

Το 'γραψα το καλοκαίρι το '63, φιλοδοξώντας να έχω στο συρτάρι κ' ένα έργο που να μην είναι επίκαιρο και να μπορή να παίζεται ανεξαρτήτως εποχής. Την ιδέα την πήρα από μια "τραγική ιστορία" που είχα δώσει προ ετών ως σκίτσο στον "Θεατή", τότε που ένας καρχαρίας στο Κερατσίνι έφαγε κάποιο παιδί που κολυμπούσε. Αυτός στάθηκε ο πυρήνας της "Φαύστας", της "απολεστείς κόρης". Ποιητική αδεία, ο συγγραφεύς, το παιδί το έκανε κοριτσάκι και το εβάπτισε "Ριτσάκι", επειδή ήδη το δραματούργημα το είχε αρχίσει σε δεκαπεντασύλλαβο και τον εξυπηρετεί η πρωτότυπος ρίμα (αν του εχρειάζετο αγοράκι, να είσθε βέβαιοι, ότι, κατόπιν ωρίμου σκέψεως, θα το έβγαζε Γρηγοράκη). Αυτή ήταν η μόνη δυσκολία που αντιμετώπισε ο δραματουργός. Στο Κερατσίνι, το παιδί εξαφανίστηκε. Στη "Φαύστα", το "Ριτσάκι" ξαναβρίσκεται με τους γονείς του, έπειτα από 20 έτη, βγαίνοντας από την κοιλιά του κήτους που ψαρεύει ο μανιώδης ψαράς πατέρας.



Η Φαύστα στην Ρόδο των Ιπποτών, δια χειρός Μποστ:
- "Αδελαΐς οι οφθαλμοί σας είναι πύρινοι..."
- "Εις πόσαις άλλαις τα είπατε αυτά;"



Η Φαύστα στην Ρόδο των Ιπποτών, δια χειρός Μποστ:
- "Κάνει πολύ κρύο είναι καιρός δια δύο. Ζητώ μαγγάλι εις την θερμή σου αγκάλη".
- "Ως φαίνεσθε, έχω μεγάλη τύχη που ακούω όλο ωραίοι στίχοι. Επίσης ωραία μουσική αλλά το μυαλό σας όλο εκεί..."

Παρ' όλο που κατ' αρχήν το έργο γράφτηκε ως "σκηνικό παιχνίδι" στο σημείο αυτό όπου η κόρη αφηγείται για τις χώρες που είδε ταξιδεύοντας χρόνια σ' όλες τις θάλασσες, θα γινόταν "πολιτικό" με την παρεμβολή μερικών στίχων τρεχούσης επικαιρότητας, και το Ριτσάκι θα έλεγε στους γονείς του γνώμες για το Βιετνάμ, για την Κύπρο και τον Αγιο Δομίνικο, που υποτίθεται ότι γνώρισε παραπλέοντας τις ακτές τους. Ο σκηνοθέτης όμως δεν ήθελε πολιτική και ο συγγραφεύς δεν επέμεινε. Τελικά το Ριτσάκι είπε μερικά ανώδυνα πράγματα για το Θιβέτ και τη Μογγολία και έτσι συγγραφεύς και σκηνοθέτης έμειναν φίλοι...

Είναι, δηλαδή , έργον αυξομειούμενον εις διάρκειαν, κατάλληλον δι' όλους τους θιάσους και δι' όλας τας σκηνάς, πράγμα που ουδείς συγγραφεύς κατάφερεν εις την παγκόσμιον δραματογραφίαν. Αισθάνομαι δε ιδιαιτέρως υπερήφανος, διότι αυτό που ο Σαίξπηρ και ο Αισχύλος δεν κατόρθωσαν να πραγματοποιήσουν το κατόρθωσα εγώ χωρίς να κουρασθώ πολύ. Ετερον δεν έχω να προσθέσω».

Μποστ



- "Εβγωμεν εις το μπαλκόνι ακούσωμεν το αηδόνι, με τας φωνάς των αηδονιών απολαύσομεν των ηδονών".
- "Ο Ραϋμόνδος αισθήματα πωλεί να με πείση για να ίδω το πουλί. Να έβγω εις τον κήπον επιθυμώ πολύ, την δύσκολον ας κάμω ν' ανάψη πιο πολύ».

Ο ΙΚΟΘΕΝ

Η διακίνηση λαθρομεταναστών στο Αιγαίο

Η δράση των δουλεμπόρων στην Δωδεκάνησο

Ασφυκτικές είναι οι πιέσεις που ασκούν οι κυβερνήσεις της Γαλλίας και της Ιταλίας προς την Ελλάδα για να θωρακίσει αποτελεσματικότερα τα θαλάσσια σύνορά της από τους χιλιάδες λαθρομετανάστες που περνούν από το Αιγαίο και έχουν ως κύριους προορισμούς αυτές τις δύο χώρες.

Αυτό ήταν ένα από τα συμπεράσματα που εξήχθησαν κατά την παρουσίαση αναλυτικών στοιχείων για τη λαθρομετανάστευση και τη φύλαξη των θαλασσίων συνόρων στο πλαίσιο των πρωτοβουλιών της ελληνικής προεδρίας από τον υπουργό Εμπορικής Ναυτιλίας.

Σύμφωνα με τα συμπεράσματα του υπουργείου η παρουσία περιπολικών σκαφών στην οριογραμμή του Ανατολικού Αιγαίου δεν εξασφαλίζει την αποτροπή εισόδου λαθρομεταναστών, μια και οι 3.000 βραχονησίδες αποτελούν ιδανική "κάλυψη" για τα παράνομα σκάφη.

Η μικρή απόσταση των τουρκικών παραλίων από τα νησιά του ανατολικού Αιγαίου σε συνδυασμό με τα ταχύπλοα σκάφη που χρησιμοποιούν οι διακινητές εκμηδενίζουν τον χρόνο μεταφοράς των λαθρομεταναστών ως και στα πέντε λεπτά.

• Οι δουλέμποροι στην Δωδεκάνησο

Οπως υποστηρίζουν οι αξιωματικοί του Λιμενικού οι διακινητές των λαθρομεταναστών επιλέγουν τις περιοχές του Ανατολικού Αιγαίου για τους παρακάτω λόγους:

• Αποβιβάζουν λαθρομετανάστες σε όλα τα παραμεθόρια νησιά *- νησίδες και βραχονησίδες από τη Μυτιλήνη και νοτιότερα μέχρι τη Σύμη και το Καστελλόριζο.*

• Ιδιαιτέρως για τα Δωδεκάνησα το πρόβλημα γίνεται οξύτερο, *αφού από την περιοχή της νήσου Αγαθονήσι και νοτιότερα η περιοχή είναι κατάσπαρτη από ακατοίκητες νησίδες και βραχονησίδες όπου οι διακινητές δεν διστάζουν να εγκαταλείψουν τους λαθρομετανάστες με κίνδυνο αυτοί να πεθάνουν από πείνα και δίψα αν δεν τους αντιληφθεί κάποιος αλιεύς ή πλωτά του Λιμενικού. Οι διακινητές εκμεταλλεύονται τις μηδαμινές αποστάσεις και τον ελάχιστο χρόνο που απαιτείται για τη μεταφορά από τις τουρκικές ακτές στην Ελλάδα.*

• Η ευρύτατη θαλάσσια περιοχή που χρησιμοποιούν οι διακινητές *αναγκάζει το ΥΕΝ να διασπείρει τα περιπολικά σκάφη σε πολλά διαφορετικά σημεία, με αποτέλεσμα να είναι αδύνατη η πλήρης κάλυψη όλων των περιοχών και ακτών των νησιών που βρίσκονται εγγύτερα των τουρκικών ακτών.*

• Οι Τούρκοι διακινητές χρησιμοποιούν ταχύπλοα σκάφη *τα οποία αναπτύσσουν μεγάλες ταχύτητες, περίπου 50 μίλια την ώρα, με αποτέλεσμα να μπορούν να εκμεταλλευθούν καλύτερα τις μικρές αποστάσεις που χωρίζουν τις ελληνικές από τις τουρκικές ακτές. Συνήθως, ο χρόνος μεταφοράς είναι περί τα πέντε λεπτά, γεγονός που δυσκολεύει το έργο των λιμενικών, οι οποίοι θα πρέπει μέσα στον συγκεκριμένο χρόνο να εντοπίσουν το σκάφος των διακινητών και να επέμβουν.*

• Η χρήση όπλων εκ μέρους των Λιμενικών, *που επανδρώνουν τα περιπολικά σκάφη υπό συνθήκες σκότους και κυματισμού είναι εξαιρετικά επικίνδυνη, αφού υπάρχει κίνδυνος να υπάρξουν θύματα μεταξύ των λαθρομεταναστών.*

• Η αναχαίτιση των σκαφών που μεταφέρουν λαθρομετανάστες *και η επιστροφή τους στα τουρκικά χωρικά ύδατα, όποτε αυτή είναι εφικτή, δεν έχει ουσιαστικά αποτελέσματα αφού είναι βέβαιο ότι οι λαθρομετανάστες θα επιχειρήσουν κάποια άλλη ημέρα να περάσουν στην Ελλάδα από κάποιο άλλο σημείο.*

• Οι διακινητές, το τελευταίο διάστημα, "φορτώνουν" σε μικρά και παλιά σκάφη *πολύ μεγαλύτερο αριθμό ατόμων από αυτόν που μπορούν να μεταφέρουν, με αποτέλεσμα τις περισσότερες φορές τα σκάφη αυτά να βουλιάζουν λίγο πριν προσεγγίσουν κάποια ελληνική ακτή. Από το 1992 έως και την 31 Δεκεμβρίου του 2002 σε 21 περιστατικά με παλαιά σκάφη που μετάφεραν υπεράριθμους λαθρομετανάστες και βυθίσθηκαν έχασαν την ζωή τους 197 άτομα. Ο αριθμός αυτός είναι πολύ μεγαλύτερος, με δεδομένο ότι κατά τη βύθιση ενός σκάφους συνήθως υπάρχουν και αγνοούμενοι...».*



Αρχισαν τα έργα για τα υπόγεια δίκτυα στην Παλιά Πόλη και οι αρμόδιοι υποστηρίζουν ότι το χρονοδιάγραμμα θα τηρηθεί πιστά.
... Πάντως η περιοχή θυμίζει βομβαρδισμένη Βαγδάτη, με τα χίλια και ένα παραμύθια της!



Εργα στην Παλιά Πόλη: Ο ναός της Αφροδίτης διασωληνωμένος....



○ Η Εκκλησία της Δωδεκανήσου δεν εκπροσωπείται στην Ιερά Σύνοδο του Οικουμενικού Πατριαρχείου

«Από 1ης Μαρτίου 2003 συμφώνως προς την παλαιάν τάξιν, ήτις ίσχυσε μέχρι το 1960 περίπου και επανήλθεν υπό της Α.Θ.Π. του Οικουμενικού Πατριάρχου κ.κ. Βαρθολομαίου από 1ης Σεπτεμβρίου 2000, αποχωρούν της Ιεράς Συνόδου οι Σεβασμιώτατοι Μητροπολίται Δέρκων κ. Κωνσταντίνος, Θεοδωρουπόλεως κ. Γερμανός, Μετρών και Αθύρων κ. Θεόκλητος, Ιμβρου και Τενέδου κ. Κύριλλος, Πριγκηποννήσων κ. Ιάκωβος και Σεβαστείας κ. Δημήτριος.

Εισέρχονται οι Σεβασμιώτατοι Κολωνίας κ. Γαβριήλ, Πέργης κ. Ευάγγελος, Λύστρων κ. Καλλίνικος, Ηλιουπόλεως και Θείρων κ. Αθανάσιος, Τρανουπόλεως κ. Γερμανός και Φιλαδελφείας κ. Μελίτων.

Παραμένουσιν οι Σεβασμιώτατοι Γέρων Εφέσου κ. Χρυσόστομος, Γέρων Ηρακλείας κ. Φώτιος, Μυριοφύτου και Περιστάσεως κ. Ειρηναίος, Μύρων κ. Χρυσόστομος, Μοσχονησίων κ. Απόστολος και Ικονίου κ. Θεόκλητος.

Τουτέστι μετά εξάμηνον οι νυν αποχωρήσαντες θα επανέλθωσιν, οι δε νυν παραμένοντες θα αποχωρήσωσιν, εκ των 18 εν Κων/πόλει Μητροπολιτών, οίτινες 1 έτος είναι συνοδικοί και 6 μήνας εκτός. Βεβαίως δεν αλλάσσουν αι διάφοραι συνοδικαί επιτροπαί, λειτουργούσαι ως ωρολόγιον, υπό την υψηλήν εποπτείαν του Πατριάρχου.

Δια λόγους υγείας και γήρατος δεν μετέχουσιν ούτε εις την Ιεράν Σύνοδον ούτε εις τας επιτροπάς οι Σεβ. Γέρων Νικομηδείας κ. Συμεών, Γέρων Χαλκηδόνας κ. Ιωακείμ και Ροδοπόλεως κ. Ιερώνυμος».

Μάταια θα ψάξετε στον μακρύ αυτό κατάλογο των μελών της ιεράς συνόδου του Οικουμενικού Πατριαρχείου τον εκπρόσωπο της **Εκκλησίας της Δωδεκανήσου,** που υπάγεται σε αυτό.

... Απλούστατα δεν εκπροσωπείται παρ' ότι αποτελεί ένα πάγιο αίτημα των πιστών των νησιών μας, που παραμένουν με την πικρία ότι τους θεωρούν δεύτερης κατηγορίας!

○ Ρεκόρ απαγορευτικών φέτος στο Αιγαίο

«Χειμώνας των απαγορευτικών» ήταν ο φετινός για τα νησιά του Αιγαίου. Από την 1η Δεκεμβρίου έως και σήμερα απαγορεύτηκε 36 φορές ο απόπλους των επιβατηγών πλοίων, εξαιτίας των καιρικών συνθηκών. Το ίδιο διάστημα, πέρσι, είχαν εκδοθεί μόλις 13 απαγορευτικά.

Ο φετινός αριθμός αποτελεί ρεκόρ που είχε να σημειωθεί χρόνια. Ο συνήθης αριθμός των απαγορευτικών κυμαίνεται μεταξύ 13 και 15 (τον χειμώνα 2000-2001 ήταν 15). Ομως, τα απανωτά κύματα κακοκαιρίας που έπληξαν φέτος τη χώρα "έδεσαν" τα καράβια... για τα καλά.

Ικαρία, Σάμος, Φούρνοι, Πάτμος, Λέρος, Κάσος, Καστελλόριζο είναι μερικά από τα νησιά που έζησαν ξανά φέτος - ύστερα από πολλά χρόνια - τον εφιάλτη της απομόνωσης.

○ Στην Κάσο, το Β' Παγκόσμιο Κύπελλο πρωταθλητών υποβρυχίου αλιείας

Ο Μανώλης Περιστέρης, πρωταθλητής Ελλάδος στο αγωνιστικό ψαροντούφεκο, και ο Ιωσήφ Παπαδόπουλος, πρόκειται να διοργανώσουν το Β' Παγκόσμιο Κύπελλο πρωταθλητών αλιείας στην Κάσο τον Οκτώβριο του 2003.

Πρόκειται για μια συνάντηση πρωταθλητών από όλα τα μέρη του κόσμου οι οποίοι, με την συμμετοχή τους θα δώσουν αίγλη σε μια αγωνιστική εκδήλωση αλλά και προβολή στην Κάσο που θα την φιλοξενήσει, ενώ θα τονωθεί το νησί σε μια εποχή μάλιστα χωρίς τουριστικό ενδιαφέρον. Ο πρώτος αγώνας διεξήχθη τον Ιούλιο του 2002 στο Παλιούρι Χαλκιδικής, και σημείωσε τεράστια επιτυχία. Ηδη, το διεθνές ενδιαφέρον για τον δεύτερο εν συνεχεία αγώνα που θα διεξαχθεί στην Κάσο είναι μεγάλο και γνωστά ονόματα του Παγκόσμιου αγωνιστικού ψαροντούφεκου έχουν ήδη δηλώσει συμμετοχή.

Ενδιαφέρον έχει η απόφαση των οργανωτών να διατεθεί το χρηματικό ποσό που θα συγκεντρωθεί από την εκποίηση των αλιευμάτων για την ικανοποίηση κάποιων αναγκών ζωτικής σημασίας για το νησί της Κάσου (Σχολεία, Ιατρείο κ.λπ.).

○ Ανθρώπινο λάθος

Σε **"ανθρώπινο λάθος"** οφειλόταν η πτώση του ελικοπτέρου του ΕΚΑΒ στο Σούνιο, που μετέφερε ασθενή από την Πάτμο. (Ο πρόεδρος ή ένα μέλος της Επιτροπής Διερεύνησης Αεροπορικών Ατυχημάτων προσελήφθη μετά στην Helitalia)...

Επίσης, σε **"ανθρώπινο λάθος"** οφειλόταν και η πτώση του ελικοπτέρου του ΕΚΑΒ στην Ανάφη, που είχε ως έδρα του την Ρόδο...

... Δεν ξέρουμε ποιός θα "βολευτεί" αυτή τη φορά, αλλά το "σίγουρο" είναι πως και η πτώση του ελικοπτέρου στην Ικαρία σε ***"ανθρώπινο λάθος"*** *θα αποδοθεί!*

ΣΑΝΤΑΜ ΧΟΥΣΕΪΝ

Ποιός είναι;

Ο Σαντάμ Χουσεΐν, που παιδί ψάρευε στους ιρακινούς ποταμούς με δυναμίτιδα και πυροβολούσε τους... δασκάλους του, βρίσκεται για δεύτερη φορά στο στόχαστρο των Αμερικανών, που τώρα δείχνουν αποφασισμένοι να τον εξοντώσουν εφόσον εκείνος εννοεί να μην εγκαταλείπει την εξουσία...

Ηδη, οι πύραυλοι "Κρουζ" τον "κυνηγούν" στην Βαγδάτη. Ομως, παρότι η αμερικανική στρατιωτική δύναμη είναι πανίσχυρη, το ίδιο, εξάλλου, και η αμερικανική αντικατασκοπία, ο Ιρακινός δικτάτορας δεν είναι εύκολος στόχος. Θεωρείται αυθεντία στους τρόπους "αυτοσυντήρησης", διαθέτει τουλάχιστον 12 σωσίες κι έχει στη διάθεσή του μία δύναμη ασφαλείας που αριθμεί 15.000 άνδρες ως προσωπική φρουρά. Η δύναμη αυτή ελέγχεται από τον μικρότερο γιο του, Κουσάι.

Ο Ιρακινός πρόεδρος έχει να εμφανιστεί δημοσίως εδώ και τουλάχιστον δύο μήνες, φοβούμενος δολοφονική επίθεση εναντίον του. Κι ενώ είναι γνωστό ότι διαθέτει περίπου 24 παλάτια, λέγεται ότι τον περισσότερο χρόνο του τον περνάει σε κρυψώνες, καταφύγια ή ακόμα και σε σπίτια Ιρακινών πολιτών..

Τα καταφύγιά του, που είναι διάσπαρτα σε ολόκληρο το Ιράκ, περιλαμβάνουν υπόγεια διοικητήρια, ακόμα και υπόγεια νοσοκομεία. **Σύμφωνα με έναν μηχανικό, ο οποίος συμμετείχε στην κατασκευή κάποιων από αυτά και μίλησε, διατηρώντας την ανωνυμία του στο Ρόιτερ... τα προεδρικά καταφύγια μπορούν ν' αντέξουν ακόμα και σε άμεσο πλήγμα με βόμβα TNT 2.000 κιλών ή και σε έκρηξη 20 κιλοτόνων από απόσταση ενός χιλιομέτρου!**

ΤΡΑΥΜΑΤΙΚΕΣ ΕΜΠΕΙΡΙΕΣ

Ο Σαντάμ Χουσεΐν φέρεται ότι δεν κοιμάται ποτέ στο ίδιο μέρος για πάνω από μία νύχτα. Αναφέρεται ότι κατά τη διάρκεια του πολέμου στον Περσικό, το 1991, εμφανίστηκε ξαφνικά στο αγρόκτημα μίας ιρακινής οικογένειας, στη Βασόρα, και ζήτησε να περάσει τη νύχτα του εκεί... Επίσης, λέγεται ότι πολλές φορές διανυκτερεύει σε σκηνή, στα δυτικά τη ιρακινής ερήμου. Ο τρίτος πλουσιότερος ηγέτης στον κόσμο -διαθέτει περιουσία ύψους τουλάχιστον δύο δισ. δολαρίων- τρέφεται με φαγητό που έρχεται από το εξωτερικό δύο φορές την εβδομάδα (κυρίως θαλασσινά και φιλέτα) και φυσικά ελέγχεται, όπως και το αλκοόλ το οποίο καταναλώνει, ώστε να διασφαλιστεί ότι δεν είναι δηλητηριασμένο. Τα αγαπημένα του βιβλία, τα οποία διαβάζει ξανά και ξανά -σύμφωνα με τους βιογράφους του- είναι "Η Ημέρα του Τσακαλιού", "Η Συνομιλία" κι ο "Εχθρός του Κράτους" -όλα έχουν να κάνουν με με θεωρίες συνωμοσίας και βία.



Τί ήταν όμως εκείνο που μετέτρεψε τον Σαντάμ σε τύραννο; Μία ενδιαφέρουσα θεωρία παραθέτει στους "Τάιμς" του Λονδίνου ο δρ Τζέρολντ Ποστ, ψυχίατρος και καθηγητής στο Πανεπιστήμιο Τζορτζ Γουόσινγκτον, ο οποίος διέπρεπε στον τομέα της Πολιτικής Ψυχολογίας κατά τη διάρκεια της 21ετούς καριέρας του στη CIA.

Σύμφωνα με τον δρα Ποστ, ο Σαντάμ είχε την πλέον τραυματική εμπειρία στο ξεκίνημα της ζωής του και συγκεκριμένα όταν ακόμα βρισκόταν στην... κοιλιά της μητέρας του! Ο Σαντάμ, κατά τον Ποστ, οφείλει τη ζωή του σε μία εβραϊκή οικογένεια, γείτονες και φίλους της οικογένειας Χουσεΐν, που τώρα κρύβονται στο Τελ Αβίβ.

Σύμφωνα με τον δρα Ποστ, τα προβλήματα του Σαντάμ ξεκινούν από το 1937, όταν η μητέρα του, Σάμπχα, ήταν έγκυος σ' αυτόν. Τότε η οικογένεια Χουσεΐν ζούσε στην πόλη Τικρίτ, που βρίσκεται σε απόσταση 160 χλμ. βορείως της Βαγδάτης. Ο πατέρας του Σαντάμ πέθανε, μάλλον από καρκίνο, όταν η μητέρα του ήταν στον τέταρτο μήνα της εγκυμοσύνης της. Στη συνέχεια, όταν η Σάμπχα βρισκόταν στον έβδομο ή όγδοο μήνα, ο 12χρονος αδελφός του Σαντάμ αρρώστησε και πέθανε. Η μητέρα του έπαθε κατάθλιψη και προσπάθησε ν' αυτοκτονήσει πέφτοντας στις ρόδες ενός λεωφορείου. Ομως απέτυχε και στη συνέχεια προσπάθησε να αποβάλει χτυπώντας δυνατά την κοιλιά της! Και τις δύο φορές σώθηκε από την επέμβαση της εβραϊκής οικογένειας, που τη μετέφερε στο νοσοκομείο.

Οταν ο Σαντάμ γεννήθηκε, στις 28 Απριλίου του 1937, η μητέρα του, που εμφάνισε επιλόχια κατάθλιψη, τον εγκατέλειψε και τον ανέλαβε ο θείος του (αδελφός της Σάμπχα). Οταν ο Σαντάμ έγινε τριών ετών επέστρεψε στη μητέρα του, που στο μεταξύ είχε ξαναπαντρευτεί ένα μακρινό συγγενή της με τον οποίο απέκτησε μία κόρη και τρεις γιους. Ο θετός πατέρας του Σαντάμ τον κακοποιούσε σωματικά και ψυχολογικά. "Οι άνθρωποι που κακοποιούνται στην παιδική τους ηλικία συχνά γίνονται κι οι ίδιοι βίαιοι ως ενήλικες. Ο Σαντάμ το έπραξε αυτό σε μία ευρύτερη κλίμακα, σε εθνικό αλλά και τοπικό επίπεδο. Στην περίπτωση του Σαντάμ, ο Ιρακινός ηγέτης κατάφερε να διαμορφώσει το κοινωνικό σύστημα έτσι ώστε να αντανακλά την ψυχολογία του. Δεν γνώρισε πατέρα κι έτσι έγινε πατέρας του έθνους του. **Το είδος της βίας που γνώρισε, το εξασκεί ο ίδιος στους γύρω του για να μπορεί έτσι να τους ελέγχει. Σκέφτεται: "Ποτέ δεν θα υποταγώ σε ανώτερη δύναμη", καταλήγει ο Ποστ.**



ΚΑΘΗΜΕΡΙΝΑ ΟΛΑ ΤΑ ΝΕΑ ΤΗΣ ΔΩΔΕΚΑΝΗΣΟΥ ΣΤΟ INTERNET
www.rodiaki.gr

ΠΩΛΟΥΝΤΑΙ
1) **Μονοκατοικίες** στην Ιξιά των 150 τ.μ.
2) **Διαμερίσματα** με γκαράζ 91 τ.μ. και 97 τ.μ. σε μικρή πολυκατοικία με καλοριφέρ επί της Ανθούλας Ζερβού (κέντρο πόλεως).
Πληρ. κ. ΓΙΩΡΓΟ ΙΩΑΝΝΙΔΗ
Τηλ. 21714, 22307 - κιν. 0932296983

ΙΑΤΡΙΚΗ ΑΝΑΚΟΙΝΩΣΗ
ΖΩΑΝΝΟΥ Γ. ΑΝΝΑ
ΔΕΡΜΑΤΟΛΟΓΟΣ
ΜΕΤΑΦΟΡΑ ΙΑΤΡΕΙΟΥ
Το ιατρείο ***μεταφέρθηκε*** και λειτουργεί σε ***νέα διεύθυνση*** στην οδό
ΗΡΩΩΝ ΠΟΛΥΤΕΧΝΕΙΟΥ 15
Ωράριο λειτουργίας: Δευτέρα έως Πέμπτη: 09.00-21.00, Παρασκευή: 09.00-13.00
Τηλέφωνα: 2241039395-77770, fax: 2241077770

ΕΝΩΣΗ ΚΑΛΥΜΝΙΩΝ ΡΟΔΟΥ "Ο ΑΓΙΟΣ ΠΑΝΤΕΛΕΗΜΩΝ"
ΠΡΟΣΚΛΗΣΗ
Ο Σύλλογος Καλυμνίων Ρόδου διοργανώνει την ετήσια χοροεσπερίδα του με θέμα:
"Παραδοσιακή Καλύμνικη Βραδιά".
Ζήστε μια αξέχαστη βραδιά με παραδοσιακό Καλύμνικο γλέντι και λαχταριστούς θαλασσινούς ψαρομεζέδες.
Χώρος: Αίθουσα εκδηλώσεων "MIKE'S" (Δίπλα στου Βερόπουλου).
Ημέρα: Δευτέρα 24 Μαρτίου 2003, ώρα 9.00 μ.μ.
Τιμή κατ' άτομο: 20 ευρώ
Για εισιτήρια: τηλ. 6945961425-6936761262

swedco Ladies Night
Show Bakery café
...Εμείς δεν περιμένουμε την γιορτή της γυναίκας για να σας πιμήσουμε και μάλιστα για μία ημέρα.
...Εμείς κάθε Τρίτη και Τετάρτη μεταξύ 18.00-23.00 θα προσφέρουμε σε όλες τις γυναικείες υπάρξεις **free καφέ, σοκολάτα και αναψυκτικά** αρκεί να μας επισκεφθείτε και να ομορφύνετε με την παρουσία σας το χώρο μας.
Με εκτίμηση
Swedco cafe
ΣΟΥΗΔΙΚΟ ΚΑΦΕΝΕΙΟ & ΦΟΥΡΝΟΣ
Ηρώων Πολυτεχνείου 4, Ρόδος • Τηλ. 22410 35660
Δημοκρατίας & Δωδ/κής Νεολαίας γωνία • Τηλ. 22410 27575
ΣΟΥΗΔΙΚΟ ΚΑΦΕΝΕΙΟ & ΦΟΥΡΝΟΣ
ΧΟΡΗΓΟΙ ΕΠΙΚΟΙΝΩΝΙΑΣ:
Coca-Cola Τρία Έψιλον · NIKAS · ΣΑΚΚΗΣ ΕΞΟΠΛΙΣΜΟΣ ΞΕΝΟΔΟΧΕΙΩΝ · ΜΠΑΡ · ΕΣΤΙΑΤΟΡΙΩΝ · ΑΡΦΑΡΑΣ ΒΑΣΙΛΗΣ Α.Ε. ΑΝΤΙΠΡΟΣΩΠΕΙΕΣ-ΕΙΣΑΓΩΓΕΣ