ΕΤΟΣ ΙΔΡΥΣΕΩΣ: 1973

ΔΙΕΥΘΥΝΤΗΣ:
ΑΘ. ΜΑΡΑΣΙΩΤΗΣ

Τηλ. σύνταξης: 24610-75640
Τηλ. λογ/ρίου: 22210-75230
Fax: 22471-75641

ΓΝΩΜΗ

ΕΛΤΑ

ΔΕΥΤΕΡΑ
7 ΑΠΡΙΛΙΟΥ 2003
ΑΡΙΘΜΟΣ ΦΥΛΛΟΥ: 1.534
ΤΙΜΗ ΕΥΡΩ 0,70

ΕΒΔΟΜΑΔΙΑΙΑ ΕΦΗΜΕΡΙΔΑ ΤΗΣ ΔΩΔΕΚΑΝΗΣΟΥ

Κατάσταση *(τραγικής)* πολιορκίας στη Βαγδάτη

Ο ΤΙΓΡΗΣ βάφτηκε κόκκινος!

Με πρωτοφανή δύναμη πυρός οι αμερικανοί έφθασαν μέχρι το κέντρο της πόλης!

ΠΛΗΡΗΣ ΣΥΣΚΟΤΙΣΗ, ΑΠΑΓΟΡΕΥΘΗΚΕ Η ΚΥΚΛΟΦΟΡΙΑ, ΑΡΧΙΣΑΝ ΝΑ ΠΑΡΟΥΣΙΑΖΟΝΤΑΙ ΠΡΟΒΛΗΜΑΤΑ ΥΔΡΟΔΟΤΗΣΗΣ

Δεν υπάρχει πλέον "ώρα μηδέν". Υπάρχει μόνο η ώρα της Βαγδάτης! Ο κλοιός της πανίσχυρης στρατιωτικής μηχανής των αμερικανοβρετανών οδηγεί αναπόφευκτα στην κατάληψή της. Χιλιάδες οι νεκροί, γέμισαν τα νοσοκομεία.

ΣΕΛΙΔΑ 39





Ροδίτης βρέθηκε να πολεμά στο Ιράκ!

Με διπλή υπηκοότητα σπούδαζε στις ΗΠΑ και υπηρετούσε τη θητεία του. Οταν τον κάλεσαν βρισκόταν στη Ρόδο.

ΣΕΛΙΔΑ 7

ΤΑ ΚΑΛΑ ΚΑΙ ΚΑΚΑ ΝΕΑ ΑΠΟ ΤΑ ΓΡΑΦΕΙΑ ΤΟΥ ΕΟΤ ΕΞΩΤΕΡΙΚΟΥ

Το νέο τοπίο στον τουρισμό

Τι προοπτικές ανοίγονται από τις κυριότερες τουριστικές αγορές της Ευρώπης



Διαμορφώνονται σημαντικά περιθώρια βελτίωσης, αλλά οι τουρ οπερεϊτορς ζητούν τιμές Τουρκίας, η οποία κυριολεκτικά βουλιάζει. Μπ. Παλογιαννίδης: θα κερδίσουμε το στοίχημα.

ΣΕΛΙΔΕΣ 4 και 6

Από την Ιταλία, τώρα και στην Ελλάδα...

ΠΡΟΤΥΠΑ ΚΕΝΤΡΑ ΑΔΥΝΑΤΙΣΜΑΤΟΣ
SALUS

Η επανάσταση στο αδυνάτισμα

Για Γυναίκες και Ανδρες

Γρήγορα και ανώδυνα **σύσφιξη, μυϊκή τόνωση.** Αμεση αντιμετώπιση της **κυτταρίτιδας** και της **κατακράτησης υγρών**.
Η σύγχρονη τεχνολογία στην υπηρεσία της φύσης, για τοπικό και ολικό αδυνάτισμα.

Στη Ρόδο
Εμπορικό Κέντρο ΜΗΔΙΑ
Τηλ: 2241066140
e-mail: salus@hellasnet.gr
www.salus.gr

ΡΟΔΙΑΚΗ ΑΣΦΑΛΙΣΤΙΚΗ

Η **ΡΟΔΙΑΚΗ ΑΣΦΑΛΙΣΤΙΚΗ** εξασφάλισε και παρέχει στις **επιχειρήσεις ενοικιάσεως** αυτοκινήτων και δικύκλων **ΕΙΔΙΚΑ ΠΑΚΕΤΑ** σε προνομιακές τιμές!

Για περισσότερες πληροφορίες επικοινωνείστε στο:

22410 69105

ΡΟΔΙΑΚΗ ΑΣΦΑΛΙΣΤΙΚΗ. ΕΙΝΑΙ ΘΕΜΑ ΕΠΙΛΟΓΗΣ!

ΠΡΑΚΤΟΡΕΥΣΕΙΣ ΑΣΦΑΛΕΙΩΝ
ΜΙΧ. ΚΥΡΙΑΚΟΠΟΥΛΟΣ & ΣΥΝΕΡΓΑΤΕΣ
Γ. ΣΕΦΕΡΗ 78-80, 85100 ΡΟΔΟΣ

Καταστήματα Περιποίησης Άκρων για γυναίκες και άνδρες

Beauty Nails





Απογειωθείτε στην αίσθηση μανικιούρ-πεντικιούρ SPA! Γνωρίστε την ποιότητα της παρεχόμενης υπηρεσίας μας από εξειδικευμένους επαγγελματίες! Απόλυτη ασφάλεια υγιεινής!

ΚΑΝΕΙΣ ΔΕΝ ΜΠΟΡΕΙ ΝΑ ΠΡΟΣΦΕΡΕΙ ΠΕΡΙΣΣΟΤΕΡΑ!

Εμπορικό Κέντρο Φώκιαλη
Αγ. Αναστασίας (1ος όροφος)
τηλ. 22410 70660

Ελευθερίου Βενιζέλου 7, Ιξιά
τηλ. 22410 96770

ΗΜΕΡΟΛΟΓΙΟ

Δευτέρα 7 Απριλίου 2003
Γεωργίου επισκ. Μυτιλήνης,
Καλλιοπίου μάρτυρος

Ανατολή ηλίου: 06.02'
Δύση ηλίου: 18.53'
Σελήνη 6 ημερών

ΦΑΡΜΑΚΕΙΑ

Σήμερα διημερεύει το φαρμακείο της Ευσταθίου Ρούσας στην οδό Στεφ. Καζούλη 22 και διανυκτερεύει το φαρμακείο του Πανταζή Βικτ. στην οδό Αριστοτέλους 26 (Π. Πόλη).

ΒΕΝΖΙΝΑΔΙΚΑ

Σήμερα διανυκτερεύουν τα βενζινάδικα: Σταυριανάκης Π. (Ψαροπούλα), Τζωρτζής Γ. (Ροδίνι), Κορωναίος Δημ. (Ιαλυσός), Πισσαδάκης Δ. (Παραδείσι), Σαβάκης Μ. (Θεολόγος), Διακοστεργάκης Γ. (Μανδρικό), Κουλιάς Αλ. (Αφάντου), Καλλιθενός Π. (Αρχάγγελος).

ΛΑΪΚΕΣ ΑΓΟΡΕΣ

Τετάρτη: στο Δημοτικό Νεκροταφείο
Πέμπτη: στην οδό Βύρωνος
Παρασκευή: στην οδό Πτολεμαίων (Ανάληψη)
Σάββατο: στο Δημοτικό Νεκροταφείο.

ΔΡΟΜΟΛΟΓΙΑ ΠΛΟΙΩΝ

Σήμερα αναχωρεί το πλοίο ΠΑΤΜΟΣ στις 15.00 για Κω-Κάλυμνο-Λέρο-Πάτμο-Πειριά.

ΑΕΡΟΠΟΡΙΚΑ ΔΡΟΜΟΛΟΓΙΑ

ΟΛΥΜΠΙΑΚΗ ΑΕΡΟΠΟΡΙΑ

ΑΠΟ ΡΟΔΟ-ΑΘΗΝΑ
- Καθημερινά 07.10, 13.40
- Πέμπτη 20.10, 22.45
- Καθημερινά πλην Πέμπτης 19.40, 22.25
- Καθημερινά πλην Κυριακής 10.40

ΑΠΟ ΑΘΗΝΑ-ΡΟΔΟ
- Καθημερινά 05.30,12.00
- Πέμπτη 18.30, 21.05
- Καθημερινά πλην Πέμπτης 18.00, 20.45
- Καθημερινά πλην Κυριακής 09.00

ΑΠΟ ΡΟΔΟ-ΘΕΣΣΑΛΟΝΙΚΗ
- Δευτέρα - Τετάρτη 09.45
- Πέμπτη 10.45
- Σάββατο 15.15
- ΔΕΥ-ΤΕΤ-ΠΑΡ-ΚΥΡ 16.10

ΑΠΟ ΡΟΔΟ-ΗΡΑΚΛΕΙΟ
- Δευτέρα-Παρασκευή 14.30, Τετάρτη-Κυριακή 16.30

ΑΠΟ ΡΟΔΟ-ΚΑΡΠΑΘΟ
- ΔΕΥ-ΠΕΜ-ΠΑΡ-ΣΑΒ 07.00, 10.40
- Τετάρτη-Κυριακή 10.40, 14.20

ΑΠΟ ΡΟΔΟ-ΚΑΣΟ
- ΔΕΥ-ΠΕΜ-ΠΑΡ-ΣΑΒ 07.00
- Τετάρτη-Κυριακή 10.40

ΑΠΟ ΡΟΔΟ-ΚΑΣΤΕΛΟΡΙΖΟ
- ΔΕΥ-ΤΕΤ-ΠΑΡ-ΣΑΒ-ΚΥΡ 07.10

ΑΠΟ ΡΟΔΟ-ΧΙΟ
- Τρίτη στις 10.40 και Πέμπτη στις 10.45'

ΡΟΔΟΣ-ΜΥΤΙΛΗΝΗ
- Δευτέρα-Τετάρτη στις 09.45, Τρίτη στις 10.40', Πέμπτη στις 10.45' και Σάββατο στις 15.15

ΡΟΔΟΣ- ΣΑΜΟΣ
- Τρίτη στις 10.40', Σάββατο στις 15.15

ΡΟΔΟΣ-ΛΗΜΝΟΣ
- Δευτέρα-Τετάρτη στις 09.45', Τρίτη στις 10.40', Πέμπτη στις 10.45' και Σάββατο στις 15.15'

AEGEAN AIRLINES & CRONUS

ΑΠΟ ΡΟΔΟ-ΑΘΗΝΑ
Καθημερινά 08.30 πλην Κυριακής. Καθημερινά 13.50. Δευτέρα-Τετάρτη-Παρασκευή-Κυριακή 17.50. Τρίτη-Πέμπτη-Σάββατο 19.35. Καθημερινά 20.20 πλην Τρίτης και Πέμπτης.

ΑΠΟ ΑΘΗΝΑ-ΡΟΔΟ
Καθημερινά 06.50 πλην Κυριακής. Καθημερινά 12.10. Δευτέρα-Τετάρτη-Παρασκευή-Κυριακή 16.10. Τρίτη-Πέμπτη-Σάββατο 17.45 Καθημερινά 18.40 πλην Τρίτης και Πέμπτης.

ΑΠΟ ΡΟΔΟ-ΗΡΑΚΛΕΙΟ
Τρίτη-Πέμπτη-Παρασκευή-Κυριακή 19.00

ΑΠΟ ΗΡΑΚΛΕΙΟ-ΡΟΔΟ
Τρίτη-Πέμπτη-Παρασκευή-Κυριακή 17.30

ΑΠΟ ΡΟΔΟ-ΘΕΣΣΑΛΟΝΙΚΗ
Τετάρτη-Παρασκευή-Κυριακή 12.00

ΑΠΟ ΘΕΣΣΑΛΟΝΙΚΗ-ΡΟΔΟ
Τετάρτη-Παρασκευή-Κυριακή 10.00

Το θέμα της ημέρας

Τί έδειξαν έλεγχοι της αρμόδιας επιτροπής σε 70 γιαπιά

"Δουλοπάζαρο" στις οικοδομές της Ρόδου!

Παράνομοι αλλοδαποί, ανασφάλιστοι είναι και πολλοί δικοί μας, ο καθένας κάνει ό,τι θέλει, καταγγέλλει ο πρόεδρος των οικοδόμων

Το φαινόμενο της μαύρης εργασίας δεν είναι βέβαια καινούργιο. Το τελευταίο διάστημα όμως, ειδικά στον κλάδο των οικοδομικών εργασιών, έχει ξεπεράσει κάθε όριο. Σε αυτό το συμπέρασμα κατέληξαν οι εκπρόσωποι του Σωματείου Οικοδόμων, της Επιθεώρησης Εργασίας, και του ΙΚΑ, οι οποίοι μέσα στον Μάρτιο έκαναν έρευνα σε εβδομήντα οικοδομές στο νησί της Ρόδου προκειμένου να διαπιστώσουν αν τηρείται η εργατική νομοθεσία.

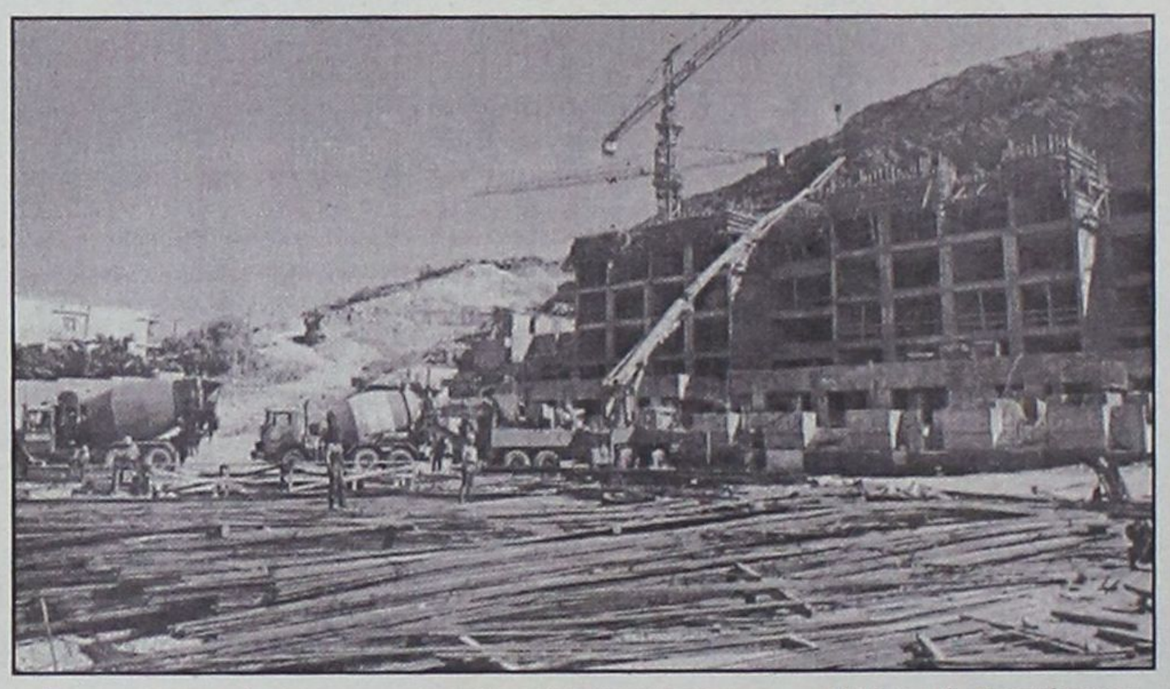

Η επιτροπή ελέγχου διαπίστωσε ότι και στις εβδομήντα οικοδομές οι εργολάβοι παραβίαζαν συστηματικά την εργατική νομοθεσία και σε αρκετές περιπτώσεις οι συνθήκες εργασίας θύμιζαν τριτοκοσμική χώρα.

Οι περισσότερες παραβάσεις αφορούσαν την απασχόληση αλλοδαπών που βρίσκονται παράνομα στη χώρα, τη μη καταβολή των νομίμων αμοιβών, τη μη ασφάλιση των εργαζομένων, τη μη τήρηση των κανόνων ασφαλείας, την παράβαση του ωραρίου εργασίας και τη μη τήρηση του καθημερινού μητρώου εργαζομένων το οποίο σύμφωνα με τη νομοθεσία πρέπει να τηρείται προκειμένου οι οικοδομικές εργασίες να έχουν την προβλεπόμενη από τον νόμο άδεια.

Γιατί όμως η κατάσταση είναι πλέον εκτός ελέγχου;

Όπως μας είπε ο πρόεδρος του Σωματείου Οικοδόμων Ρόδου και μέλος της διοίκησης του Εργατικού Κέντρου κ.Τριπολίτης, πολλοί εργολάβοι εκμεταλλευόμενοι την αδράνεια των αρχών, οι οποίες εκτός του ότι δεν προβαίνουν στους αναγκαίους ελέγχους, αφήνουν παράλληλα ατιμώρητους τους παραβάτες, έχουν επιβάλλει ένα "τρομοκρατικό" καθεστώς εργασίας.

Αναγκάζουν τους εργαζόμενους να δεχτούν τους όρους τους , οι οποίοι βέβαια είναι πολύ διαφορετικοί από αυτούς που ορίζει ο νόμος, προκειμένου να τους παρουν στη δουλειά.

Σε αντίθετη περίπτωση οι εργαζόμενοι δεν βρίσκουν να κάνουν ούτε ένα μεροκάματο.

Το "περίεργο" είναι πως κρατούν τη συγκεριμένη στάση παρά το γεγονός ότι ο νομοθέτης προβλέπει βαρύτατες ποινές για κάθε μία από τις παραβάσεις αυτές. .

Σύμφωνα με την εργατική νομοθεσία ο οποισδήποτε εργοδότης βρεθεί να παρανομεί τιμωρείται με βαρύτατο πρόστιμο που φτάνει μέχρι και 3000 ευρώ.

Ουδέποτε όμως κλήθηκε κάποιος, ο οποίος συνελήφθη να παρανομεί, να πληρώσει.

Οι αρμόδιες υπηρεσίες της πολιτείας, παρά το γεγονός ότι έχουν γίνει αποδέκτες εκατοντάδων καταγγελιών, με το πρόσχημα της έλλειψης προσωπικού δεν κινούν τις διαδικασίες που ορίζει ο νομοθέτης.

"Αποτελεί μέγιστη υποκρισία , είπε χρακτηριστικά ο κ Τριπολίτης, το γεγονός πως από τη μία πλευρά οι αρχές "κόπτονται" για την ανεργία, την εκμετάλλευση των αλλοδαπών εργαζομένων και την ασυδοσία κάποιων εργοδοτών και από την άλλη οι καταγγελίες που γίνονται, και οι οποίες είναι βεβαιωμένες από τα αρμόδια ελεγκτικά όργανα της πολιτείας, μένουν στα συρτάρια, με αποτέλεσμα, όχι μόνο να μη τιμωρούνται όσοι παρανομούν, αλλά αντίθετα, βλέποντας την αδράνεια των αρχών, να γίνονται ακόμα πιο θρασείς και να έχουν καταντήσει τον χώρο της οικοδομής ένα σύγχρονο δουλεμπόριο.

Το μέγεθος του προβλήματος αλλά και η αδιαφορία που δείχνει η πολιτεία, έχουν εξοργίσει τους οικοδόμους της Ρόδου.

Είναι χαρακτηριστικές οι δηλώσεις του κ. Τριπολίτη:

"Οι εργαζόμενοι δεν πρόκειται να ανεχθούμε άλλο αυτή τη κατάσταση. Δεν μπορεί κάποιοι με την ανοχή των αρχών να θησαυρίζουν και οι περισσότεροι από τους οικοδόμους να είναι άνεργοι. Είμαστε αποφασισμένοι να αντιδράσουμε δυναμικά προκειμένου να υπερασπίσουμε τα εργασιακά μας δικαιώματα. Αν η πολιτεία δεν κινητοποιηθεί θα προχωρήσουμε σε καταλήψεις δημοσίων κτιρίων αλλά και σε οποιαδήποτε άλλη ενέργεια κρίνουμε ότι είναι αναγκαία για να προφυλάξουμε την εργασία μας".

Ας σημειωθεί πως για το θέμα των παρανόμως απασχολουμένων αλλοδαπών σε οικοδομικές κατασκευές είχε διεταχθεί από πέρυσι προκαταρκτική εξέταση από την αρμόδια εισαγγελική αρχή , μετά από καταγγελίες που είχε κάνει το Σωματείο Οικοδόμων, χωρίς όμως , σύμφωνα με τις μέχρι στιγμής πληροφορίες, να έχει ολοκληρωθεί.

ΔΕΧΟΝΤΑΙ ΤΟ ΚΟΙΝΟ

Ο Νομάρχης Δωδεκανήσου **Γιάννης Μαχαιρίδης** και οι Βοηθοί Νομάρχη **Στάθης Κουσουρνάς** και **Νίκος Ζωίδης** δέχονται το κοινό κάθε Τρίτη και Πέμπτη, από τις 11.00-13.00 το μεσημέρι.

ΤΑΞΙ

ΡΑΔΙΟ ΤΑΞΙ: 2241-0-64712, 2241-0-64790.

ΧΡΗΣΙΜΑ ΤΗΛΕΦΩΝΑ

ΝΟΣΟΚΟΜΕΙΟ:	2241-0-80000
ΑΜΕΣΗ ΔΡΑΣΗ ΠΥΡ/ΚΗΣ:	199
ΛΙΜΕΝΑΡΧΕΙΟ:	2241-0-22220, 2241-0-27695
ΒΛΑΒΕΣ Δ.Ε.Η.:	125
ΒΛΑΒΕΣ Ο.Τ.Ε.:	121
ΑΜΕΣΗ ΔΡΑΣΗ:	100
ΒΛΑΒΕΣ ΥΔΡΕΥΣΗΣ:	2241-0-68750, 2241-0-68755
ΝΟΜΑΡΧΙΑ:	2241-0-46502
ΠΕΡ/ΚΗ Δ/ΝΣΗ	2241-0-38174
ΔΗΜΟΣ:	2241-0-46200
ΔΗΜ. ΕΠΙΧ. ΚΑΘΑΡ.	2241-0-77600
ΥΠΗΡ. ΑΠΟΚΟΜΙΔΗΣ:	2241-0-61057
ΤΡΟΧΑΙΑ:	2241-0-26480
ΠΛΗΡΟΦ. Ο.Τ.Ε :	131
ΔΕΛΤΙΟ ΚΑΙΡΟΥ:	149
ΛΑΧΕΙΑ:	1444
ΠΡΟΠΟ - ΛΟΤΤΟ:	1444
ΡΟΔΑ:	2241-0-27462
ΚΤΕΛ:	2241-0-27706
Ο.Α.Ε.Δ.:	2241-0-23265
Ι.Κ.Α.:	2241-0-64912
ΤΑΞ.Υ.:	2241-0-68701, 2241-0-68702
ΟΛΥΜΠΙΑΚΗ:	2241-0-24555
Δ.Α.Ν.Ε.:	2241-0-43150
ΕΡΓΑΤ. ΚΕΝΤΡΟ:	2241-0-24730
CRONUS AIRLINES	2241-0-25444
AEGEAN AIRLINES	2241-0-98345

ΚΤΕΟ

• Από 1/03/2003 έως 30/04/2003 παντός είδος οχήματα **με συνδυασμό γραμμάτων ΡΟΒ 2001-2500.** Επίσης παντός είδος οχήματα με **συνδυασμό γραμμάτων ερυθρού χρώματος** εφόσον έχει παρέλθει τετραετία από την ημερομηνία πρώτης άδειας κυκλοφορίας τους και **παντός είδος σχήματα με συνδυασμό γραμμάτων ΠΑ** (Πολιτικών Αναπήρων) (κυανού χρώματος)

Η ΓΝΩΜΗ

Εβδομαδιαία Εφημερίδα
της Ρόδου
Έτος Ιδρύσεως 1973
ΕΚΔΟΤΗΣ
Δ. Τσοπανάκης
ΔΙΕΥΘΥΝΤΗΣ
Αθ. Μαρασιώτης
ΑΘΛΗΤΙΚΑ
Μανόλης Μπάτης,
Νικήτας Κουσκούσης
ΓΡΑΦΕΙΑ ΣΥΝΤΑΞΗΣ
Μάρκου Μαλλιαράκη 11
Τηλ.2241-0- 24610,
2241-0-75640
Fax (22410) 75641
ΛΟΓΙΣΤΗΡΙΟ - ΔΙΑΦΗΜΙΣΕΙΣ
Μάρκου Μαλλιαράκη 11
Τηλ. 2241-0-22210
2241-0-75230
Fax (22410) 22471

ΠΡΟΣΚΛΗΤΗΡΙΑ ΓΑΜΩΝ-ΒΑΠΤΙΣΕΩΝ

Με ένα τηλεφώνημα και **χωρίς καμία επιβάρυνση** θα βρεθούμε κοντά σας για να διαλέξετε ένα από τα δεκάδες όμορφα προσκλητήρια από οίκους της Αθήνας και της Θεσσαλονίκης.

Υπεύθυνος:
Απόκοτος Νίκος
Τηλ. 22410 /91350-
95584-92770
0937756878

Κατά τη συνεδρίαση του Συμβουλίου Ανάπτυξης που πραγματοποιήθηκε το Σάββατο στην Κω

Ομαδικά πυρά κατά Σημαντώνη

Δήμαρχοι: δύσκολη η συνεργασία μαζί της, σχεδόν όλα τα έργα έχουν βαλτώσει, στεγανά και στις υπηρεσίες της Περιφέρειας, βέτο Καλλιθέας για τον αγωγό από Αρχάγγελο



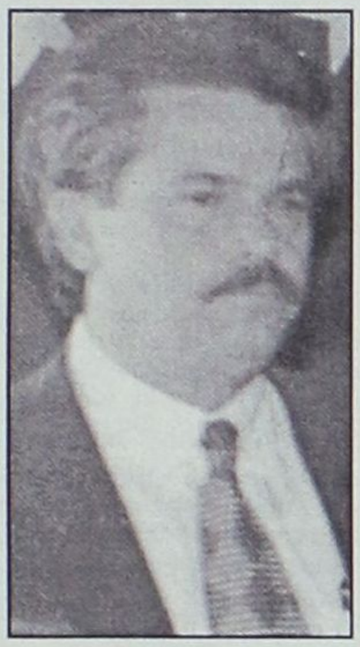





Μετέωρα τα έργα της Ακαντιάς και του περιμετρικού οδικού δακτυλίου της πόλεως Ρόδου

Μένεα πνέουν κατά της γενικής γραμματέας της Περιφέρειας κ. Σημαντώνη, όσο αφορά τη στάση που κρατά απέναντί τους αλλά και γενικότερα για τη πολιτική που ακολουθεί η περιφέρεια, η πλειοψηφία των δημάρχων της Δωδεκανήσου, όπως φάνηκε στη προχθεσινή συνεδρίαση του Συμβουλίου Ανάπτυξης του νομού που έγινε στη Κω, γεγονός που δημιουργεί πολύ μεγάλα προβλήματα όσον αφορά τη πορεία των έργων στον νομό.

Ιδιαίτερα επικριτικός ο δήμαρχος Καλλιθέας Γιάννης Ιατρίδης που αναφέρθηκε στην συμπεριφορά και αντιμετώπιση που έχει η κ. Σημαντώνη προς τους δημάρχους, τονίζοντας πως με τον ίδιο τρόπο ενεργούν και υπηρεσιακοί παράγοντες της Περιφέρειας Νοτίου Αιγαίου.

Ο κ. Ιατρίδης στην τοποθέτησή του ξεκαθάρισε και για τον αποχετευτικό αγωγό Αρχάγγελος – Βιολογικός στο Βόδι. Ο δήμαρχος Καλλιθέας τόνισε πως δεν υπάρχει περίπτωση να αποδεχθεί ο δήμος του τέτοια σύνδεση, υπογραμμίζοντας πως η περιοχή του είναι η πλέον βεβαρημένη από διάφορες δραστηριότητες. Ο κ. Ιατρίδης συγκεκριμένα είπε πως υπάρχουν στοιχεία με τα οποία αποδεικνύεται πως με την σημερινή λειτουργία του Βιολογικού μολύνεται ήδη το περιβάλλον

Οξεία κριτική κατά της Περοφέρειας άσκησε και ο δήμαρχος Λινδίων Γιώργος Θαρρενός ο οποίος υποστήριξε πως στο πλαίσιο του ανταγωνισμού για την απορρόφηση κονδυλίων μεταξύ δήμων, δεν προωθούνται οι καλύτερες λύσεις.

Ο κ. Θαρρενός αναφέρθηκε συγκεκριμένα στο οδικό έργο Λάερμα – Λάρδος που είναι έτοιμο για να δημοπρατηθεί αλλά λόγω γενικότερης πολιτικής της κ. Σημαντώνη δεν προχωρεί.

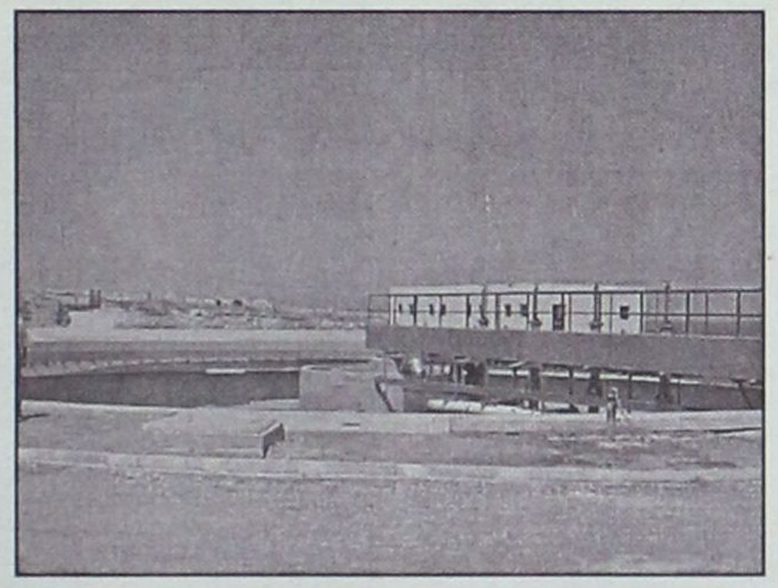

Το γενικότερο συμπέρασμα που βγήκε από τη συνεδρίαση είναι ότι σημαντικά οδικά έργα της Ρόδου και δεκάδες λιμενικά, οδικά και αποχετευτικά σε όλο τον νομό, βρίσκονται κυριολεκτικά στον αέρα και κανείς να μπορεί να πει με σιγουριά αν κάποτε θα υλοποιηθούν

● Κατά τη διάρκεια της συνεδρίασης δημιουργήθηκε αίσθηση όταν ο δήμαρχος Ροδίων κ. Γιαννόπουλος, αναφερόμενος στο έργο του περιμετρικού της πόλης της Ρόδου έθεσε ως επιτακτική ανάγκη τη χρηματοδότησή του από το Τρίτο Κοινοτικό Πλαίσιο Στήριξης, ζητώντας ουσιαστικά την χρηματοδότησή του με 6 δισεκατομμύρια δραχμές.

Όπως υποστήριξαν πολλοί εκ των παρισταμένων, αν κάτι τέτοιο συμβεί, θα καλύψει πλήρως τα χρήματα για έργα οδοποιίας αφήνοντας εκτός χρηματοδότησης οδικά έργα των δήμων Λινδίων, Καλλιθέας και στην Κάρπαθο.

Ο δήμαρχος Ροδίων δήλωσε πως θα ζητήσει επιπλέον πόρους στο Περιφερειακό Συμβούλιο που θα γίνει στις 14 του μήνα στη Σύρο για το περιμετρικό της πόλης της Ρόδου , χωρίς όμως να διευκρινισθεί από την πλευρά του το συνολικό κόστος και αν θα ακολουθηθεί η μελέτη Ζέκου προϋπολογισμού όταν εκπονήθηκε 18 δισεκατομμυρίων δραχμών.

Ο αντινομάρχης Στάθης Κουσουρνάς, ο οποίος παρακολούθησε τις εργασίες του συμβουλίου, ενημέρωσε τους δημάρχους πως δεν έχει ξεκινήσει ακόμη το πρόγραμμα Ίντερεγκ 3, κάτι που σημαίνει πως το έργο του λιμανιού της Ακαντιάς είναι στον αέρα, καθώς από το πρόγραμμα αυτό θα πρέπει να ολοκληρωθούν με 2 δισεκατομμύρια δραχμές οι λιμενικές εγκαταστάσεις.

Στο Συμβούλιο Ανάπτυξης ανακοινώθηκε πως είναι ώριμο για χρηματοδότηση το οδικό έργο Σπόα – Όλυμπος, ζωτικής σημασίας για την Κάρπαθο.

Σ' ένα καινούργιο και μοντέρνο κατάστημα,
κάνουμε μία νέα ανεξάρτητη αρχή στο χώρο του φωτισμού,
με πρωτοποριακές και ολοκληρωμένες προτάσεις σε :
Αρχιτεκτονικό,
Επαγγελματικό
και Οικιακό φωτισμό
Εγγύηση αποτελεί η εμπειρία και η γνώση του Μιχάλη Μαννάκη
που σας εξασφαλίζει τη λειτουργικότητα και την αισθητική
στο φωτισμό του χώρου σας,
στις πιο ανταγωνιστικές τιμές της αγοράς.
Θα μας βρείτε απέναντι από την "Στάνη"
στο εμπορικό κέντρο Φώκιαλη.

ΝΕΟ ΚΑΤΑΣΤΗΜΑ



Φως Φανάρι

Τηλέφωνο: 22410 34250 | Fax: 22410 34251 | e-mail: mann1@otenet.gr





Ξύπνησε (;) και η κυβέρνηση

Επί ποδός και τα κόμματα...

Για πρώτη φορά ασχολείται με τον τουρισμό ο πρωθυπουργός

Οι ενδεχόμενες μικρές ή μεγάλες επιπτώσεις στον τουρισμό του πολέμου στο Ιράκ και της αρνητικής οικονομικής συγκυρίας, διεθνώς, που επηρεάζει την παγκόσμια ταξιδιωτική βιομηχανία έχουν μπει για τα καλά στην πολιτική σκακιέρα και, ήδη, κυβέρνηση και αξιωματική αντιπολίτευση κινούν τα πιόνια τους με στόχο -τι άλλο;- το ματ. Η ομιλία του πρωθυπουργού Κων. Σημίτη στη Γενική Συνέλευση του Συνδέσμου Ελληνικών Τουριστικών Επιχειρήσεων που αναμένεται - εκτός απροόπτου- αύριο Τρίτη αποτελεί το τελευταίο διάστημα ένα από τα κύρια θέματα συζήτησης μεταξύ των τουριστικών επιχειρηματιών. Είναι, άλλωστε, η πρώτη φορά που ο κ. Σημίτης από την ανάληψη των καθηκόντων του ως πρωθυπουργός θα έχει απέναντί του κοινό που στη πλειοψηφία του αποτελείται από τουριστικούς επιχειρηματίες. Σύμφωνα με πληροφορίες και σε αντίθεση με πρόσφατα δημοσιεύματα η παρουσία του κ. Σημίτη στη Συνέλευση του Συνδέσμου δεν συνδέεται με τις βραχυπρόθεσμες επιπτώσεις που θα έχει ο ελληνικός τουρισμός λόγω του πολέμου στο Ιράκ, καθώς είχε αποδεχθεί την πρόσκληση πριν ξεκινήσουν οι πολεμικές επιχειρήσεις.

Οι ίδιες πληροφορίες αναφέρουν ότι ο πρωθυπουργός δεν θα ήθελε σε καμία περίπτωση - και εικάζεται ότι κάτι τέτοιο θα προκύψει και από την ομιλία του- να χαρακτηρισθεί η παρουσία του σε εκδήλωση με κοινό τουριστικούς επιχειρηματίες ως έκτακτο γεγονός λόγω του πολέμου για τον καθησυχασμό της επιχειρηματικής τουριστικής κοινότητας. Αντιθέτως, μεγαλύτερες πιθανότητες συγκεντρώνει το σενάριο να κινηθεί στο ίδιο μήκος κύματος των ομιλιών που έχει κάνει τελευταία με κοινό επιχειρηματίες και έχει σημείο αναφοράς τη διατήρηση της ψυχραιμίας και των θετικών στοιχείων που διατηρεί η ελληνική οικονομία. Επίσης, δεν αποκλείεται να περάσει μηνύματα στην κατεύθυνση της προσωπικής παρακολούθησης των εξελίξεων στον τουριστικό κλάδο, μέσω ειδικής ομάδας συνεργατών του.

Ο Κ. ΚΑΡΑΜΑΝΛΗΣ

Οσον αφορά τη Νέα Δημοκρατία, η αίσθηση των τουριστικών επιχειρηματιών είναι ότι ο πρόεδρός της Κ. Καραμανλής παρακολουθεί από κοντά τα τεκταινόμενα στον κλάδο. Κάτι τέτοιο αποδεικνύει η παρουσία του το τελευταίο διάστημα σε χώρους τουριστικού ενδιαφέροντος, καθώς και οι παρεμβάσεις του με ήπιων τόνων δηλώσεις για την επίλυση των προβλημάτων από την αρχή της διαφαινόμενης κρίσης για τον κλάδο.

Θα πρέπει να θεωρείται σίγουρο ότι οι κινήσεις που γίνονται από την πλευρά της κυβέρνησης για επανάκτηση του χαμένου εδάφους στον τουριστικό χώρο δεν θα αφήσουν αδιάφορο τον πρόεδρο της Νέας Δημοκρατίας, ο οποίος έχει καλλιεργήσει εδώ και καιρό μία ιδιαίτερα θετική εικόνα στις τάξεις των τουριστικών επιχειρηματιών.

Αποφασισμένοι να διεκδικήσουν

Από την πλευρά τους, οι τουριστικοί φορείς φαίνονται περισσότερο παρά ποτέ αποφασισμένοι να διεκδικήσουν με ιδιαίτερη θέρμη τα αιτήματά τους. Οπως επισημαίνουν, η φετινή κρίση δεν έχει κοινά σημεία με τα προβλήματα που αντιμετώπισε πέρυσι ο ελληνικός προορισμός λόγω του τρομοκρατικού χτυπήματος τον Σεπτέμβριο του 2001 στις ΗΠΑ, αλλά ούτε ακόμη και με τις επιπτώσεις του είχε ο τουριστικός κλάδος κατά τη διάρκεια του πολέμου στις αρχές της δεκαετίας του '90 στον Περσικό Κόλπο. Μάλιστα, ως παράδειγμα αναφέρουν ότι τότε μέρος της ταξιδιωτικής κίνησης είχε κατευθυνθεί από την αρχή της κρίσης προς περιοχές της Ελλάδας κυρίως των Ιόνιων Νησιών. Φέτος υπάρχει μια τάση κατεύθυνσης των τουριστών προς την Ισπανία. Γεγονός που σημαίνει ότι η Ελλάδα από τις όποιες μετακινήσεις των τουριστών θα επωφεληθεί σε δεύτερο χρόνο και αφού έχει αποκομίσει τα όποια οφέλη η Ισπανία. Βέβαια, παρά την όποια ενότητα των τουριστικών φορέων υπάρχει τη συγκεκριμένη στιγμή και λαμβάνοντας υπόψη παραδείγματα του παρελθόντος, ελλοχεύει πάντα ο κίνδυνος αυτονόμησης διάφορων πτερύγων προς τη μία ή την άλλη πολιτική πλευρά ή ακόμη και εντός εσωτερικών μετώπων που υπάρχουν στα κόμματα για την εξυπηρέτηση ιδίων συμφερόντων και τη διατήρηση προσωπικών ισορροπιών.

Η τελευταία εικόνα από τα γραφεία του ΕΟΤ εξωτερικού

Καλά και κακά νέα από το εξωτερικό

Υπάρχει στροφή προς τα νησιά μας, λόγω Τουρκίας, αλλά... τούρκικες τιμές ζητούν οι τουρ οπερέιτορς

Ενώ η νέα τουριστική περίοδος ξεκίνησε επίσημα τη Πέμπτη με την άφιξη στη Ρόδο των πρώτων τουριστών από την Αυστρία, το κλίμα της αβεβιότητας και της ανησυχίας είναι έκδηλο σε όλους. Δυστυχώς παρά τις τελευταίες αισιόδοξες δηλώσεις του κ Τσοχατζόπουλου,τα νέα από τις χώρες της Ευρώπης και κυρίως από τη Γερμανία και την Αγγλία δεν είναι καθόλου ικανοποιητικά.

Η "Γνώμη" συνομίλησε με τους αρμοδίους των γραφείων του ΕΟΤ στις κυριότερες Ευρωπαϊκές χώρες και ζήτησε την εκτίμηση τους.

Αναλυτικά οι εκτιμήσεις του ΕΟΤ σε κάθε χώρα για τους οργανωμένους τουρίστες που αναμένεται να επισκεφτούν φέτος τη Δωδεκάνησο έχουν ως εξής.

ΜΕΓΑΛΗ ΒΡΕΤΑΝΙΑ

Από την αρχή του 2003 η Βρετανική αγορά έδειχνε ότι θα σημειώσει μεγάλη πτώση και δυστυχώς όλα τα στοιχεία οδηγούν σε αυτό το συμπέρασμα.

Παρά το γεγονός ότι η Ρόδος και η Κως συμπεριλαμβάνονται μεταξύ των προσφιλεστέρων προορισμών, σύμφωνα με τα στοιχεία έρευνας που έκανε η ομοσπονδία των Βρετανικών τουριστικών οργανισμών, οι Βρετανοί πολίτες, επηρεασμένοι σαφέστατα από τη διεθνή κατάσταση, προτιμούν τις ολιγοήμερες εκδρομές στο εσωτερικό η στις γείτονες χώρες, παρά τα μακρινά ταξίδια,κυρίως για λόγους ασφάλειας.

Σημαντικό ρόλο στην επιλογή τους αυτή εκτμάται ότι έπαιξε και η ανθελληνική προπαγάνδα μερίδας του βρετανικού τύπου.

ΓΕΡΜΑΝΙΑ

Παρά το γεγονός πως η χώρα μας, και κυρίως η Δωδεκάνησος, βρίσκεται στις πρώτες θέσεις, όσο αφορά τις κρατήσεις των Γερμανών πολιτών που έχουν επιλέξει να κάνουν τις διακοπές τους στο εξωτερικό, η μείωση της κίνησης από τη συγκεκριμένη αγορά αναμένεται να είναι ιδιαίτερα μεγάλη.

Αρκετοί μάλιστα υποστηρίζουν ότι μπορεί να φτάσει μέχρι και 30%. Σε αυτό συντελεί εκτός των άλλων και το γεγονός πως ένας μεγάλος αριθμός Γερμανών , λόγω κυρίως της οικονομικής κρίσης που περνά η χώρα, προτιμά φέτος να κάνει τις διακοπές στο εσωτερικό.

Η διαφημιστική προβολή του νομού που έγινε όλο τον Μάρτιο στη Γερμανία δεεν φαίνεται, τουλάχιστον μέχρι τώρα, να απέδωσε τους αναμενόμενους καρπούς.

ΣΚΑΝΔΙΝΑΒΙΑ

Οι χώρες της Σκανδιναβικής χερσονήσου, πλην της Σουηδίας, αναμένεται να κινηθούν στα ίδια με τα περισινά επίπεδα, πιθανόν και λίγο καλύτερα.

Η αρχή των αφίξεων θα γίνει από τη Φιλανδία που έχοντας ξεπεράσει την οικονομική κρίση των τελευταίων χρόνων αναδεικνύεται σε μία από τις καλύτερες αγορές για τον νομό.

Αντίθετα η Σουηδία παρουσιάζει συνεχώς μείωση, που οφείλεται στην οικονομική κρίση που περνά η χώρα αλλά και στην μη "επιθετική" προβολή της χώρας μας σε μία αγορά που κατά γενική εκτίμηση θα μπορούσαμ να περιμένουμε πολύ μεγαλύτερα ωφέλη

ΟΛΛΑΝΔΙΑ

Πολύ άσχημα είναι τα νέα από την Ολλανδία.

Σύμφωνα με τα στοιχεία του ΕΟΤ Ολλανδίας η κίνηση προς τη Ρόδο θα παρουσιάσει μείωση της τάξης του 20% ενω για τη Κω και για τα υπόλοιπα νησιά προβλέπεται μείωση 10%.

Η φετινή μείωση σε συνδυασμό με τη πτώση που παρουσίασε η Ολλλανδική αγορά και πέριισ αποδεικνύουν ότι μία από τις καλύτερες αγορές της δεκαετίας του 90 λεχει χάσει πολύ από τη δυναμική της.

ΑΥΣΤΡΙΑ

Καλή, χωρίς όμως να μπορούν να μιλήσουν ακόμα με αριθμούς, υπολογίζουν ότι θα είναι η κίνηση από την Αυστρία, οι υπεύθυνοι του ΕΟΤ Αυστρίας.

Το ενθαρρυντικό στοιχείο είναι πως δεν έχουν υπάρξει ακυρώσεις, σε αντίθεση με τη κίνηση προς Τουρκία , η οποία φαίνεται να αντιμετωπίζει πολύ μεγάλο πρόβλημα.

ΒΕΛΓΙΟ

Πολύ καλά είναι τα νέα από το Βέλγιο και το Λουξεμβούργο.όπως μας πληροφόρησαν οι υπεύθυνοι του ΕΟΤ Βελγίου. Η κίνηση προς τα Δωδεκάνησα θα σημειώσει αύξηση μεγαλύτερη από 15%.

Η ζήτηση μάλιστα είναι τόσο μεγάλη που τα τουριστικά γραφεία αποφάσισαν να αυξήσουν κατά δύο τα εβδομαδιαία δρομολόγια τους προς Ρόδο και Κω

ΙΤΑΛΙΑ

Στα ίδια επίπεδα με πέρισι, πιθανόν και λίγο αυξημένη, εκτιμάται ότι θα είναι η κίνηση των Ιταλών τουριστών προς τα Δωδεκάνησα.

Η κίνηση μάλιστα εκτιμάται πως θα ξεκινήσει σχετικά νωρίς. Στην εκτίμηση αυτή συνηγορεί το γεγονός πως το Πάσχα των καθολικών γιορτάζεται στις 20 Απριλίου και μαζί με την αργία της Πρωτομαγιάς οι εργαζόμενοι έχουν διάστημα τριών εβδομάδων για διακοπές.

ΓΑΛΛΙΑ

Ίσως να αποτελέσει την "έκπληξη" της φετινής περιόδου καθώς από φέτος η Ρόδος και η Κως εντάχθηκαν στους προορισμούς μεγάλων Γαλλικών τουριστκών οργανισμών.

Σύμφωνα με τους υπευθύνους του ΕΟΤ, αρκετοί Γάλλοι τουρίστες που τα προηγούμενα χρόνια προτιμούσαν για τις διακοπές τις Κυκλάδες η τα Επτάνησα φέτος δείχνουν ιδιαίτερο ενδιαφέρον για τα νησιά της Δωδεκανήσου.

ΕΛΒΕΤΙΑ

Η κρίση στο Ιράκ είναι η αιτία για την σχετικά μειωμένη κίνηση που εκτιμάται ότι θα υπάρχει από την Ελβετία προς τη Ρόδο και τη Κω.

Είναι χαρακτηριστικό ότι ενω τα προηγούμενα χρόνια τα δρομολόγια προς τη Δωδεκάνησο ξεκινούσαν στις αρχές Απριλίου, φέτος τα πρώτα τσάρτερ θα έλθουν μετά τις 20 του μηνός.

ΙΣΡΑΗΛ

Η κρίση στην Εγγύς Ανατολή έχει δημιουργήσει πολύ αρνητική ψυχολογία στους πολίτες αυτής της χώρας και η εκτίμηση που επικρατεί είναι πως πολύ λίγοι Ισραηλινοί θα ταξιδέψουν στο εξωτερικό, γεγονός που θα έχει αρνητικά αποτελέσματα και για τη χώρα μας. Είναι ενδεικτικό πως τον Μάρτιο ο αριθμός των Ισραηλινών που ταξίδεψαν προς το εξωτερικό ήταν κατά 80% μικρότερος από τον Μάρτιο του 2002.

ΤΟΥΡΚΙΑ

Η κρίση του Ιράκ έχει δημιουργήσει μεγάλη αναστάτωση στη ζωή των κατοίκων της γείτονος χώρας.

Η αναστάτωση αυτή, συνοπολογιζομένου του προβλήματος με τη visa που απαιτείται για να επισκεφτούν οι Τούρκοι πολίτες τη χώρα μας, αναμένεται να επιφέρει μεγάλη μείωση στη τουριστική κίνηση από τη Τουρκία.

ΚΥΠΡΟΣ

Μεγάλη πτώση, σύμφωνα με τα μέχρι στιγμής στοιχεία, θα σημειωθεί και στη τουριστική κίνηση από τη Κύπρο. Οι τουριστικοί παράγοντες εκτιμούν πως οι Κύπριοι πολίτες πολύ δύσκολα φέτος θα ταξιδέψουν προς το εξωτερικό, λόγω κυρίως της ανασφάλειας που δημιουργεί η κρίση στο Ιράκ αλλά και οι εξελίξεις στο Κυπριακό πρόβλημα.

Αυτά είναι τα συμπεράσματα των υπευθύνων του Ελληνικού τουρισμού στις κυριότερες για τη Δωδεκάνησο χώρες,όσο αφορά τη φετινή περίοδο.

Είναι ηλίου φαεινότερο πως ακόμα και οι πιο αισιόδοξες προβλέψεις μιλούν για πολύ κρίσιμη χρονιά.

Ακόμα και αν η κρίση στο Ιράκ τελειώσει σύντομα κι υπάρξει καλυτέρευση του κλίματος, η "ζημιά" έχει ηδη γίνει, καθώς σύμφωνα με όλα τα στοιχεά που προαναφέραμε είναι δεδομένο πως τουλάχιστον μ_λεχρι τα τέλη Μαίου η τουριστική κίνηση θα κάνει πολύ μεγάλη "κοιλιά".

Όσον αφορά την άποψη πως θα επωφεληθούμε από τις ακυρώσεις που έχει η Τουρκία, γιατί πιθανότατα ένας μεγάλος αριθμός τουριστών που προορίζοντο για εκεί θα επιλέξουν τελικά τον νομό μας , μπορεί να είναι βάσιμη και λογική, ακόμα όμως και αν συμβεί δεν φαίνεται ότι μπορεί να καλυτερεύσει τη κατάσταση. Γιατί όπως χαρακτηριστικά μας είπε ένας εκ των γνωστότερων ξενοδόχων της Ρόδου, οι τουριστικοί πράκτορες προκειμένου να φέρουν όσους ακυρώνουν το ταξίδι τους στη Τουρκία στον νομό μας, θα ζητήσουν "γη και ύδωρ". Εν ολίγοις, θα ζητήσουν οι ξενοδόχοι και οι πράκτορες να κάνουν ακόμα πιο μειωμένες τιμές. Και αυτό είναι σίγουρο ότι θα επιφέρει άλλα, πιθανόν πιο επώδυνα, προβλήματα.



ΠΡΟΣΕΧΩΣ... ΠΑΡΑΣΧΟΝΤΙΟ

καπά λιγάκι... δαιμόνια

ΠΟΛΙΤΙΚΑ - ΠΑΡΑΠΟΛΙΤΙΚΑ

Γειά σου κυρ εισαγγελέα με την Τζένη την ωραία...

Ανάριθμητες φωτιές σε σωθικά ανδρών έσβησε κατά την σεξουαλική διακονία της στη Ρόδο η Τζένη Χειλουδάκη. Και σε ακόμη περισσότερους στερημένους χάρισε αγαλλίαση έστω και για λίγο. Αναμφισβήτητο ταλέντο στη δουλειά της -αλ-



λιώς πώς θα κατάφερνε να μπλέξει στα δίχτυα της ακόμη και εισαγγελέα; Ενέπνευσε ακόμη και τον Μανώλη Ρασούλη, ο οποίος έγραψε το γνωστό άσμα "γεια σου κυρ εισαγγελέα με την Τζένη την ωραία..."! Ποτέ η Τζένη Χειλουδάκη δεν σταμάτησε να προκαλεί. Την έμαθε καλά τη δουλειά, αντελήφθη ότι υπάρχουν και πολλά ψώνια που τσιμπάνε το δόλωμα που ρίχνει εν είδει αόμματων ψαριών.

Τώρα, λέει, ξεσήκωσε νέα θύελλα αντιδράσεων, διότι στο εξώφυλλο του καινούργιου βιβλίου της εικονίζεται η ίδια ως εσταυρωμένη, όπως ο Κύριος. Πού θα βγάλουν αυτές οι αντιδράσεις; Μα φυσικά θα κάνουν το βιβλίο της (που σίγουρα ανοησίες θα περιέχει) μπεστ σέλερ. Όλοι όσοι αντιδρούν παίζουν το παιχνίδι της. Δεν γνωρίζουν ότι σε τέτοιες περιπτώσεις εκείνο που σκοτώνει είναι η αδιαφορία...

Θα πάρει άραγε απάντηση;

Σίγουρα «κάτι» ψυλλιάζεται το ΚΚΕ και ζητεί να δεσμευτούν νομάρχης, δήμαρχοι και λοιποί τοπικοί παράγοντες ότι θα αντιδράσουν έντονα και αποτελεσματικά σε πιθανό κατάπλου στη Ρόδο αμερικανικών και βρετανικών πλοίων για την ανάπαυση των πληρωμάτων τους μετά τον πόλεμο στο Ιράκ, ή ακόμη και κατά τη διάρκειά τους.

Το τί ψυλλιάζεται η Ν.Ε. Δωδ/σου του ΚΚΕ είναι προφανές, αλλά μέχρι στιγμής απάντηση στην δημόσια πρόκληση της δεν έλαβε -και το πιθανότερο είναι ότι δεν θα λάβει.

Είναι βέβαιο ότι κάποια στιγμή θα καταπλεύσουν στη Ρόδο και αεροπλανοφόρα και άλλα πολεμικά σκάφη. Το αν θα υπάρξει αντίδραση ή όχι θα εξαρτηθεί από το χρόνο που θα έρθουν, τί θα μεσολαβήσει μέχρι τότε στο μέτωπο του πλέμου και φυσικά στο πώς θα εξελιχθεί η τουριστική σαιζόν. Ζήσαμε και στο παρελθόν παρόμοια ζητήματα και γι' αυτό οι αισιοδοξίες και οι απαισιοδοξίες δεν μπορούν να προεξοφληθούν.

Άλλοι θα φωνάζουν για την ειρήνη, άλλοι γιατί είναι θέμα-

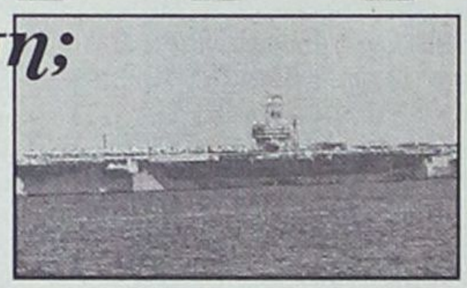

τα εξωτερικής πολιτικής και εθνικής άμυνας, άλλοι θα επικαλούνται το... Κυπριακό και βεβαίως μια μεγάλη μερίδα θα προβάλλει την οικονομική κρίση -του τύπου «εδώ σεφτέ δεν κάνουμε κι' εσείς μας κάνετε κήρυγμα περί «ραπανίων για την όρεξη;»...

Είναι δε και ο χρόνος που βαπτίσθηκε γιατρός και κάνει τα πράγματα πιο βολικά...



Άλλο να το λες κι' άλλο να το βλέπεις. Από τη μια η σιωπή των αμνών και από την άλλη η κραυγή των λύκων. Ο σοφός κινέζικος λαός δεν καταστάλαξε... κουτουρού στην πασίγνωστη πλέον ρήση: μια φωτογραφία, χίλιες λέξεις.

Το Πάσχα με τη σφαγή των αμνοεριφίων πλησιάζει! Ποιό Ιράκ και πράσινα άλογα. Εδώ το ζητούμενο είναι πως θα καλοπεράσουμε...

Στα ουζερί πνίγονται καημοί και λύπες...



Αλήθεια, γιατί παρεξηγήθηκαν ορισμένοι γι' αυτό που είπε κάποιος (επώνυμος), ότι δηλαδή οι πιο πολλοί διαδηλώνουν την ημέρα λυπημένοι για τα βάσανα της ειρήνης και το μαρτύριο εκατοντάδων παιδιών και γυναικών, το βράδυ σπεύδουν να ξεδώσουν σε ταβερνεία και ουζερί.

Αυτή είναι η αλήθεια και δεν είναι προς κακοφανισμό. Άλλο το ένα κι' άλλο το άλλο.

Κανένας δεν έχει την απαίτηση να εγκαταλείψουν τη Ρόδο οι διαδηλώνοντες και να μεταβούν στην Καρμπάλα προκειμένου να γίνουν Φενταγίν και να οδεύσουν ως μάρτυρες στον Παράδεισο του Αλλάχ. Στο κάτω κάτω οι επιθέσεις αυτοκτονίας γίνονται από τους εμποτισμένους από θρησκευτικό φανατισμό. Ούτε ο Σαντάμ θα το κάνει ποτέ, ούτε οι γιοί του, ούτε οι ανά τον κόσμο λοιπόν καθοδηγητές του πλήθους των πιστών.

Τα ίδια ισχύουν (έστω και με διαφορετικά κριτήρια) και για τις δύο πλευρές των εμπολέμων - φυσικά δε και για τους με οποιονδήποτε τρόπο υποστηρικτές τους...

Ποιόν ενδιαφέρει πλέον αν θα γίνει αύριο, ή θα αναβληθεί εκ νέου η γενική συνέλευση της ΔΑΝΕ; Για τους μικρομετόχους ούτε κρύο, ούτε ζέστη. Ενδιαφέρει μόνο εκείνους που... κάτι προσδοκούν από την... αξιοποίηση των μύλων, όπως και κάποιους άλλους που νοιάζονται για τα Ρο-Ρό, ή αν θα πωληθούν το "Ρόδος" ή το "Πάτμος" ή και όλα μαζί...

Σωκράτης ή Τατιανιές;



Ο Αρχιεπίσκοπος Χριστόδουλος σε θερμή χειραψία με τον βουλευτή Δωδεκανήσου, καθηγητή Καρδιολογίας κ. Δημ. Κολλάτο (στο κέντρο) όπου παίζεται το έργο «η γυναίκα του Σωκράτη». Αριστερά ο Λυκούργος Καλλέργης ο οποίος «δάνεισε» τη φωνή του στο Σωκράτη κατά την απολογία του. Η σημασία του γεγονότος δεν βρίσκεται κυρίως στο φωτογραφικό ενστανταné. Βρίσκεται πρωτίστως στην «Απολογία του Σωκράτη» και γενικότερα στη Δίκη του Σωκράτη, που όσο περισσότεροι τη διαβάσουν, τόσο λιγότερα φληναφήματα θα λέγονταν και ακόμη λιγότερες παρεκτροπές θα γίνονταν στο δρομολόγιο της ζωής, καθώς και στην καθημερινή μας συμπεριφορά.

Αλλά τώρα με τη Δίκη του Σωκράτη θ' ασχολούμεθα, ή με τις... Τατιανιές που κατακλύζουν από το μεσημέρι μέχρι τα μεσάνυχτα τις τηλεοπτικές οθόνες;

Ο διευθυντής του ΠΡΟΤΟΥΡ κ. Παλογιαννίδης ανοίγει τα χαρτιά του για έλληνες και ξένους τουρίστες

Θα κερδίσουμε το στοίχημα

Η Ρόδος ξεκινά αμέσως τη δική της καμπάνια στο εσωτερικό, αλλά για το εξωτερικό διατυπώνει προβληματισμούς

***«Η** φετινή κρίση είναι μια καλή ευκαιρία να κάνουμε ως περιοχή ένα νέο ξεκίνημα στην Ελληνική τουριστική αγορά όχι μόνο για να ξαναβρεί η Ρόδος τη θέση που πρέπει να έχει στην προτίμηση του Έλληνα αλλά και για να δείξουμε περίτρανα ότι ο Έλληνας στη Ρόδο τυγχάνει της προσοχής, της ποιότητας, των τιμών και της συμπεριφοράς που του αρμόζει καταρρίπτοντας κακοήθη κουτσομπολιά που πλήττουν το γόητρο του νησιού μας», δηλώνει σε συνέντευξη του στη "Γνώμη" ο διευθυντής του ΠΡΟΤΟΥΡ Χαρ. Παλογιαννίδης και ως φαίνεται προς τα εκεί κατευθυνόμαστε. Όπως αναφέρει η αρχή έγινε από την έκθεση «Τουριστικό Πανόραμα» ενώ η συνέχεια θα ακολουθήσει σύντομα με φτηνά τουριστικά πακέτα σε συνεργασία ξενοδόχων και ακτοπλόων για τον Έλληνα τουρίστα. Νομίζω –σημειώνει ο κ. Παλογιαννίδης- ότι θα κερδίσουμε και αυτό το στοίχημα γνωρίζοντας πως είναι μια επίπονη πορεία που χρειάζεται επαγγελματισμό, χρόνο και χρήμα για να επιτευχθεί.*

Ο διευθυντής του ΠΡΟΤΟΥΡ εμφανίζεται αισιόδοξος για τον φετινό μαθητικό τουρισμό: « Πιστεύω ότι θα είναι περισσότεροι από πέρυσι και αυτό οφείλεται κυρίως στη επιτυχημένη καμπάνια και στους ρόδιους τουριστικούς πράκτορες». Όσο για τον «τόμαχοκ» του Αντωνάκου της ΟΛΜΕ ο κ. Παλογιαννίδης λέει ότι γενικώς δεν ασχολείται με «βλήματα» αλλά είναι βέβαιο ότι τα «αντιαεροπορικά» των φορέων λειτούργησαν υποδειγματικά.

Σύμφωνα με τον κ. Παλογιαννίδη σε δέκα ημέρες από σήμερα θα ξεκινήσει τηλεοπτικό σπότ με τους γνωστούς ηθοποιούς Γιώργο Παρτσαλάκη και Φώτη Σπύρο και έπεται ραδιοφωνικό με τη φωνή του Γιάννη Φέρτη. Επίσης θα γίνουν καταχωρήσεις σε Κυριακάτικες εφημερίδες. Εκεί που υπάρχει πρόβλημα είναι με την διαφήμιση στο εξωτερικό. Ο διευθυντής του ΠΡΟΤΟΥΡ μιλά για μια πονεμένη ιστορία που ελπίζει να μην επαναληφθεί και φέτος και η ηγεσία του ΕΟΤ να σταθεί στο ύψος των περιστάσεων.

Σχετικά με τον πόλεμο και τις επιπτώσεις στη τουριστική αγορά της Ρόδου ο κ. Παλογιαννίδης στέκεται μόνο στο αισιόδοξο σενάριο, ότι ο πόλεμος θα τελειώσει σύντομα με τις ελάχιστες απώλειες για την περιοχή μας. Το άλλο, της παράτασης του πολέμου δεν θέλει ούτε καν να το σκεφτεί, γιατί σε μια τέτοια περίπτωση το τοπίο εμφανίζεται όχι γκρίζο αλλά μαύρο...

Μας δίνει τέλος και την είδηση ότι σύντομα θα κατατεθεί στο Πρωτοδικείο για έγκριση το καταστατικό για τη δημιουργία Γραφείου Εξυπηρέτησης Συνεδρίων που θα δώσει νέα ώθηση στη συνεδριακή Ρόδο.

Συνέντευξη στη ΡΕΝΑ ΒΕΝΙΑΝΑΚΗ

ΕΡ.: Να ξεκινήσω από την Έκθεση «Τουριστικό Πανόραμα», όπου πήρε μέρος και η περιοχή μας. Πώς πήγαμε;

ΑΠ.: Η απρόσμενα μεγάλη προσέλευση κοινού (πάνω από 50.000) καταξίωσε την εν λόγω έκθεση σαν την πρώτη έκθεση επιχειρηματικού ενδιαφέροντος και μάλιστα μακρά της δεύτερης (ΦΙΛΟΞΕΝΙΑ).
Η παρουσία της Δωδ/σου μπορεί να θεωρηθεί σαν η πιο επαγγελματική παρουσία ελληνικού νομού, χωρίς φανφάρες αλλά έχοντας να δώσει τόσο στο κοινό όσο και στους επαγγελματίες αυτό ακριβώς που ήθελαν για να προγραμματίσουν τόσο τις διακοπές τους όσο και τις δουλειές τους.
Ιδιαίτερα επιτυχημένη, η απόφαση της Νομαρχίας Δωδεκανήσου και του Δ.Ο.Τ. να αλλάξουν την κλασσική συνέντευξη Τύπου, η οποία συνήθως δεν αποσπούσε το ενδιαφέρον των δημοσιογράφων με μια σεμνή και ζεστή εκδήλωση σε χώρο εκτός εκθέσεως και στην οποία παρευρέθηκαν σχεδόν το σύνολο των τουριστικών δημοσιογράφων της χώρας, θα αποφέρει σημαντικά οφέλη προβολής του νομού.

ΕΡ.: Φέτος πολλές ελπίδες για την μείωση των απωλειών από τον πόλεμο στο Ιράκ έχουμε εναποθέσει στον εσωτερικό τουρισμό. Ακούμε για οικονομικά πακέτα από ξενοδόχους, ακτοπλόους και άλλους εμπλεκόμενους. Θα έχουμε αποτέλεσμα;

ΑΠ.: Αν και ο Ελληνικός Τουρισμός αποτελούσε πάντα για τον ΠΡΟΤΟΥΡ ένα σημαντικό κομμάτι των ενεργειών μας και ποτέ δεν τον είδαμε σαν πυροσβεστική φωλιά εν τούτοις με τα προβλήματα που παρουσιάζει η φετινή σαιζόν λόγω του πολέμου στο Ιράκ, μας δίδεται μια καλή ευκαιρία για ένα νέο ξεκίνημα στην Ελληνική αγορά όχι μόνο για να ξαναβρεί η Ρόδος τη θέση που πρέπει να έχει στην προτίμηση του Έλληνα αλλά και για να δείξουμε περίτρανα ότι ο Έλληνας στη Ρόδο τυγχάνει της προσοχής, της ποιότητας, των τιμών και της συμπεριφοράς που του αρμόζει, καταρρίπτοντας έτσι διάφορα κακοήθη κουτσομπολιά που κατά καιρούς κυκλοφορούσαν και στόχο είχαν να πλήξουν το γόητρο της Ρόδου και μόνο. Αρπάζοντας λοιπόν αυτή την ευκαιρία, ξεκινήσαμε από το Πανόραμα στον Πειραιά και συνεχίζουμε σε μια μεγάλη καμπάνια που θα ακολουθήσει σύντομα σε συνεργασία με τους ξενοδόχους και τους ακτοπλόους που ήδη προχώρησαν σε γενναίες εκπτώσεις και πακέτα για την Ελληνική αγορά. Νομίζω πως θα κερδίσουμε και αυτό το στοίχημα γνωρίζοντας πως είναι μια επίπονη πορεία που χρειάζεται επαγγελματισμό, χρόνο και χρήμα για να επιτευχθεί.

ΕΡ.: Με τους μαθητές που ήδη δίνουν το παρόν τους στην αγορά μας μάλλον καλά θα πάμε. Τι μηνύματα έχετε εσείς; Ο «τόμαχοκ» Αντωνάκου, εξουδετερώθηκε από τις τοπικές «επιθέσεις»;

ΑΠ.: Η παρουσία των μαθητών που βρίσκονται ήδη στη Ρόδο, τα μηνύματα αυτών που ακολουθούν και που προσωπικά πιστεύω ότι θα είναι περισσότεροι από πέρσυ, απαντούν βασικά σε τρία θέματα: α) επιτυχημένη καμπάνια μαθητικού τουρισμού, β) προσπάθειες των πρακτόρων που δουλεύουν στη Ρόδο και τους ευχαριστούμε γι' αυτό και γ) για την δελεαστικότητα του προορισμού στην επιλογή των μαθητών. Για δε τον «τόμαχοκ» που εξαπέλυσε ο κ.Αντωνάκος, συνδικαλιστής της ΔΑΚΕ στην ΟΛΜΕ, όπως αναφέρεται στην ερώτησή σας, θα μου επιτρέψετε να μην σας απαντήσω διότι δεν ασχολούμαι με «βλήματα» γενικώς, όμως βέβαιο είναι ότι τα «αντιαεροπορικά» των φορέων λειτούργησαν υποδειγματικά.



ΕΡ.: Ο ΠΡΟΤΟΥΡ ετοιμάζει όπως μαθαίνουμε διαφημιστική καμπάνια με γνωστούς Ελληνες ηθοποιούς. Πότε θα αρχίσει να «παίζει»; Σε ποιές περιοχές θα δοθεί μεγαλύτερο βάρος;

ΑΠ.: Ο ΠΡΟΤΟΥΡ θα είναι έτοιμος για την διαφημιστική του καμπάνια περίπου σε 10 ημέρες και θα περιλαμβάνει τηλεοπτικό σποτ, με πρωταγωνιστές τους γνωστούς ηθοποιούς κ. Γιώργο Παρτσαλάκη και Φώτη Σπύρο, ραδιοφωνικά σποτ με την φωνή του ηθοποιού κ. Γιάννη Φέρτη, το οποίο θα εναλλάσσεται με σποτ που θα εκφωνούν τα «κακά κορίτσια» από την ομώνυμη ραδιοφωνική εκπομπή του Αντέννα.
Επίσης θα υπάρχουν καταχωρήσεις δημιουργικών σε Κυριακάτικες εφημερίδες, τα δε σποτ (τηλεοπτικά και ραδιοφωνικά), θα προβάλλονται από σταθμούς πανελλήνιας εμβέλειας.

ΕΡ.: Με την διαφήμιση στο εξωτερικό τί θα γίνει; Θα περιμένουμε την «Επόμενη μέρα» του πολέμου; Με τα χρήματα που απαιτούνται, τί γίνεται;

ΑΠ.: Η διαφήμιση στο εξωτερικό, κα Βενιανάκη, είναι μια πονεμένη ιστορία, η οποία επαναλμβάνεται σχεδόν κάθε χρόνο. Παρ' όλες τις προσπάθειες των φορέων προς την εκάστοτε τουριστική ηγεσία. Η συχνή αλλαγή προσώπων και η πεισματική άρνηση όλων των κυβερνήσεων, να δηλώνουν δημόσια ότι η Ελλάδα είναι μια χώρα παροχής υπηρεσιών και όχι βιομηχανική, έχει ζημιώσει τον τόπο.
Θέλω να πιστεύω, ότι στην κρίσιμη αυτή στιγμή για την οικονομία της χώρας η συγκεκριμένη Τουριστική ηγεσία θα σταθεί στο ύψος των περιστάσεων, αν όχι δαπανώντας μεγάλα κεφάλαια για διαφήμιση, τουλάχιστον άρροντας προσωρινά τις βαριές εισπράξεις, μέσω διαφόρων τελών (τέλη προσγείωσης, τέλη ελλιμενισμού, σπατόσημο, βαρεία φορολογία τουριστικών επιχειρήσεων, υψηλές ασφαλιστικές εισφορές, έλλειψη φοροαπαλλαγών κτλ.), βοηθώντας σημαντικά με αυτόν τον τρόπο, τόσο τον Ελληνικό Τουρισμό όσο και τις δικές μας μικρές περιφερειακές δράσεις.

ΕΡ.: Αλήθεια ποιά είναι τα μηνύματα από την αγορά του εσωτερικού; Το ήδη αρνητικό κλίμα στη Γερμανία έχει επηρεαστεί ακόμη περισσότερο από την εισβολή στο Ιράκ;

ΑΠ.: Οι αγορές του εξωτερικού και συγκεκριμένα η Αγγλική και η Γερμανική παρουσιάζουν αυτή τη στιγμή για διάφορους λόγους Αγγλία (Ιράκ και μείωση της λίρας σε σχέση με το ευρώ), Γερμανία (Ιράκ και συνεχιζόμενη οικονομική ύφεση), μια μείωση της τάξεως του 25% - 30%, σε σχέση με την αντίστοιχη περυσινή περίοδο. Νομίζω πως μια σύντομη λήξη του πολέμου θα επαναφέρει ιδιαίτερα μετά τα τέλη Μαΐου την μεν Αγγλία σε φυσιολογικά επίπεδα, την δε Γερμανία σε επίπεδα 2002. Οι άλλες αγορές κινούνται σχεδόν φυσιολογικά.
Στην περίπτωση που έχουμε ένα τέτοιο αισιόδοξο σενάριο γρήγορης λήξης του πολέμου, οι τουρ οπερέιτορς σκέπτονται ακόμη και την μεταφορά μέρους προγραμμάτων τους από άλλες χώρες, λιγότερο ασφαλείς προς Ελλάδα, Ισπανία, Πορτογαλία. Βλέπετε πως όντας από τη φύση μου αισιόδοξος άνθρωπος αναφέρομαι μόνο σε αυτό το σενάριο γιατί δεν θα ήθελα να είμαι η αιτία να δακρύσουν οι τόσο αγαπητοί μου αναγνώστες σας αναφέροντας άλλα σενάρια όπως επέκτασης του πολέμου, εμπλοκής άλλων χωρών, μεγάλη διάρκεια, χρήση μη συμβατών όπλων κτλ.

ΕΡ.: Πώς βλέπετε τις προτάσεις που είχε παρουσιάσει ο κ. Γ. Μαχαιρίδης μετά την πρώτη συνεδρίαση της Επιτροπής Κρίσεων για τα «μόνιμα» κονδύλια για την προβολή, αλλά και το ενιαίο κέντρο διαχείρισης του τουριστικού προϊόντος;

ΑΠ.: Νομίζω πως ο κ. Γ. Μαχαιρίδης δήλωσε όχι μόνο την αγωνία του και το έμπρακτο ενδιαφέρον του, ενισχύοντας με 50.000.000 δρχ. τον Δωδεκανησιακό Οργανισμό Τουρισμού, αλλά προχώρησε καταθέτοντας μια σημαντική πρόταση που είναι υλοποιήσιμη, να διαθέσει το 10% από τις εκποιήσεις των ακινήτων του δημοσίου στην προβολή και διαφήμιση του Δωδεκανησιακού Τουρισμού, κονδύλια που θα διαχειριστεί ο Δ.Ο.Τ. για όλο το Νομό. Το δε ενιαίο κέντρο διαχείρισης του τουριστικού προιόντος, νομίζω πως πρόκειται για παρανόηση δεδομένου ότι ο ΠΡΟΤΟΥΡ είναι του 1ου βαθμού Τοπικής Αυτοδιοίκησης και ασχολείται μόνο με τη Ρόδο, καθώς επίσης και ο Ενιαίος Φορέας Κω αντίστοιχα, ενώ ήδη υπάρχει το ενιαίο κέντρο τουριστικού προγραμματισμού για τη Δωδεκάνησο, που είναι η θεσμοθετημένη από το νόμο Ν.Ε.Τ.Π. (Νομαρχιακή Επιτροπή Τουρισμού και Προβολής), με πρόεδρο τον Νομάρχη Δωδ/σου, καθώς και ο Δ.Ο.Τ. με πρόεδρο τον κ. Δημόκριτο Παπαδόπουλο, με πρώτο δείγμα επιτυχημένου ενιαίου τουριστικού προγραμματισμού τη συμμετοχή του νομού στην έκθεση «ΠΑΝΟΡΑΜΑ».

ΕΡ.: Με τον συνεδριακό τουρισμό πού βρισκόμαστε ;

ΑΠ.: Η δημιουργία του γραφείου εξυπηρέτησης συνεδρίων (CONVENTION BUREU) που θα δώσει μια νέα σημαντική ώθηση στη συνεδριακή Ρόδο, ετοιμάζεται με γρήγορους ρυθμούς, το καταστατικό του θα κατατεθεί σύντομα στο Πρωτοδικείο για έγκριση και επιφυλάσσομαι να σας πω περισσότερα στο σύντομο μέλλον. Προς το παρόν ο ΠΡΟΤΟΥΡ θα πάρει μέρος παρουσιάζοντας τη συνεδριακή υποδομή του νησιού σε δύο εξειδικευμένες δράσεις, στην Γενεύη και στην Φρανκφούρτη μέσα στον Απρίλιο.

ΕΡ.: Κλείνοντας θα ήθελα να μας καταθέσετε το πλάνο δράσης του ΠΡΟΤΟΥΡ καθ' όλη τη διάρκεια του 2003 αλλά και τα μελλοντικά σχέδια που υπάρχουν.

ΑΠ.: Τέλος μέσα στον Απρίλιο θα γίνει η ετήσια Τακτική Γενική Συνέλευση του ΠΡΟΤΟΥΡ, όπου μεταξύ των άλλων θεμάτων θα καθορισθούν τόσο τα μεσοπρόθεσμα όσο και τα μακροπρόθεσμα σχέδιά μας σε μια προσπάθεια συνεχούς βελτίωσης των δράσεών μας.

ΑΥΤΗ ΤΗ ΔΥΣΚΟΛΗ ΠΕΡΙΟΔΟ

Εμπρακτη στήριξη χρειάζονται τα ενοικιαζόμενα

Ρεαλιστικές οι προτάσεις τους, αλλά...

Συνέντευξη Τύπου στους δημοσιογράφους που καλύπτουν το τουριστικό ρεπορτάζ παραχώρησε η διοίκηση της Ομοσπονδίας Ενοικιαζομένων δωματίων-διαμερισμάτων νομού Δωδεκανήσου, στα πλαίσια της έκθεσης «Τουριστικό Πανόραμα 2003».

Στην συνέντευξη αναπτύχθηκαν οι θέσεις της ομοσπονδίας για τα προβλήματα που αντιμετωπίζει ο κλάδος ενώ κατατέθηκαν οι προτάσεις της Ομοσπονδίας προς τους φορείς της πολιτείας προκειμένου να μπορέσουν να ξεπεραστούν πολλά από αυτά.

Συγκεκριμένα η Ομοσπονδία ζητά:

1) την απλοποίηση των διαδικασιών ένταξης και χρηματοδότησης μέσω των Ευρωπαικών προγραμμάτων των υπουργείων Ανάπτυξης και Οικονομίας και Οικονομικών.

2. Την ένταξη του συστήματος κρατήσεων μέσω του διαδικτύου στα επιδοτούμενα προγράμματα της «κοινωνίας της πληροφορίας».

3) Απαλλαγή των μικρών επιχειρήσεων από τη διαδικασία περαίωσης ανέλεγκτων φορολογικών υποθέσεων της περιόδου 1993-1998.

4) Θετική αντιμετώπιση των προτάσεων του κλάδου για το θέμα της ασφάλισης ενόψει της ψήφισης σχεδίου νόμου από τη Βουλή για το ασφαλιστικό των επαγγελματιών.

5) Οργάνωση μετά την αποκέντρωση των υπηρεσιών του ΕΟΤ.

6) Δραστική αντιμετώπιση της λειτουργίας των παρανόμων καταλυμάτων.

7) Ενταξη των καταλυμάτων σε κατηγορίες κλειδιών.

Οπως τόνισαν τα μέλη της διοίκησης οι προτάσεις αυτές είναι ρεαλιστικές, δεν έχουν ουσιαστικό κόστος και μπορούν να υλοποιηθούν άμεσα.

Ας σημειωθεί ότι κατά τη διάρκεια της έκθεσης έγινε η παρουσίαση του επίσημου ηλεκτρονικού κόμβου της Ομοσπονδίας το οποίο έτυχε μεγάλου ενδιαφέροντος των επισκεπτών και παράλληλα της υπόσχεσης του προέδρου του ΕΟΤ κ. Πατέλη για στήριξη και χρηματοδότηση μέσω Ευρωπαικών προγραμμάτων. Μέσω του συγκεκριμένου κόμβου οι χρήστες του διαδικτύου μπορούν να επιλέξουν το κατάλυμα της αρεσκείας τους, να κάνουν κράτηση για το χρονικό διάστημα που επιθυμούν και να αποκτήσουν οποιαδήποτε πληροφορία ζητήσουν.

Η διεύθυνση του ηλεκτρονικού κόμβου Ομοσπονδίας είναι:

www.dodekanisa.com.gr

Με διπλή υπηκοότητα υπηρετεί τη θητεία του στο Ναυτικό

Ενας Ροδίτης βρέθηκε να πολεμά στο Ιράκ!

Σπουδάζει στις ΗΠΑ και βρισκόταν στη Ρόδο με άδεια όταν επιστρατεύθηκε η μονάδα του στον Περσικό Κόλπο

Ένα Ροδιτόπουλο, το όνομα του οποίου για ευνόητους λόγους δεν αναφέρουμε, συμμετέχει στις επιχειρήσεις των δυνάμεων των ΗΠΑ στο Ιράκ. Ο νεαρός , ο οποίος γεννήθηκε και μεγάλωσε στη πόλη της Ρόδου υπηρετεί εδώ και τέσσερα χρόνια στο Πολεμικό Ναυτικό των Ηνωμένων Πολιτειών

Η οικογένεια του πατέρα του, ο οποίος σήμερα ζει και εργάζεται στη Νότια Ρόδο, είναι από τις πλέον παλιές και γνωστές στη πόλη της Ρόδου.

Η μητέρα του κατάγεται από τη νότια Ρόδο, μεγάλωσε και σπούδασε στις Ηνωμένες Πολιτείες και είναι κάτοχος τόσο της Ελληνικής όσο και της Αμερικάνικης υπηκοότητας.

Διπλή υπηκοότητα έχουν και τα τρία παιδιά τους, και ακριβώς αυτό "εκμεταλλεύτηκε" το μεγαλύτερο παιδί της οικογένειας.

Αμέσως μετά την ολοκλήρωση των σπουδών του στο λύκειο, πήγε στις Ηνωμένες Πολιτείες και κατατάχθηκε στο Αμερικανικό Πολεμικό Ναυτικό.

Σύμφωνα με τον ισχύοντα εκεί νόμο, όσοι υπηρετούν τη θητεία τους έχουν τη δυνατότητα απόκτησης πτυχίου στην ειδικότητα, για την οποία τους έχουν επιλέξει.

Η μέχρι τώρα πορεία του νεαρού ήταν ομολογουμένως πάρα πολύ καλή.

Αν και πρώτη φορά έφευγε από την οικογένειά του και παρά τις δυσκολίες προσαρμογής, κατόρθωσε να ανταποκριθεί στις απαιτήσεις της νέας του ζωής και σήμερα να υπηρετεί βαθμοφόρος στο Πολεμικό Ναυτικό των ΗΠΑ ενώ παράλληλα προχωρά σε ανώτερο κύκλο σπουδών.



Ολη μέρα με το κινητό στο χέρι βρίσκονται οι γονείς του που αγωνιούν για τη ζωή του

Κατά τη διάρκεια των διακοπών των Χριστουγέννων ο νεαρός είχε έλθει με πολυήμερη άδεια στο νησί και έμενε στο σπίτι της οικογένειάς του στη Νότια Ρόδο.

Πριν ολοκληρώσει την άδειά του ειδοποιήθηκε από τη μονάδα του- ήταν η περίοδος που πλοία του αμερικανικού στόλου συγκεντρώνοντο στην Ανατολική Μεσόγειο-να επιστρέψει στην υπηρεσία του και να παρουσιαστεί σε συγκεκριμένο πολεμικό πλοίο το οποίο περιπολούσε στο Περσικό, όπου παραμένει μέχρι και σήμερα, χωρίς, σύμφωνα με τις πληροφορίες μας, να έχει καμία εμπλοκή στις πολεμικές συρράξεις.

Η ανησυχία βέβαια των γονιών του είναι μεγάλη και, παρά το γεγονός πως κάθε φορά που επικοινωνεί μαζί τους είναι ιδιαίτερα καθησυχαστικός, δεν σταματούν να εύχονται συνεχώς να τελειώσει ο πόλεμος, να επιστρέψει ο γυιός τους ασφαλής στη συνηθισμένη του εργασία, και να τον έχουν πολύ σύντομα κοντά τους.





Ακυρώθηκαν πτήσεις από Ελβετία

Εν μέσω ανησυχιών ανοίγει την Πέμπτη η σαιζόν στην Κω

Τι λέει η Έπαρχος κ. Μ. Κυπραίου

Την Πέμπτη Απριλίου,με την άφιξη δύο πτήσεων από Γερμανία, ξεκινά επίσημα η τουριστική περίοδος στην Κω. Παρά το γεγονός ότι η έναρξη φέτος είναι σχετικά νωρίς, ο τουριστικός κόσμος του νησιού είναι ιδιαίτερα ανήσυχος, καθώς η κρίση που αναμένεται δεν θα ήταν δυνατόν να αφήσει ανέπαφο το νησί του Ιπποκράτη.

Οι πληροφορίες μάλιστα για ακυρώσεις, όπως συνέβη για παράδειγμα με δύο πτήσεις από Ελβετία, που αναμένονταν στο δεύτερο δεκαήμερο του Απριλίου και πριν λίγες ημέρες το αρμόδιο τουριστικό γραφείο ανακοίνωσε ότι ακυρώνονται, επιτείνουν την ανησυχία και έχουν διογκώσει το κλίμα αβεβαιότητας.

Την ανησυχία του τουριστικού κόσμου συμμερίζεται και η Επαρχος Κω κ. Κυπραίου. Η κ. Κυπραίου, η οποία υπήρξε πρόεδρος της Ενωσης Ξενοδόχων στο νησί και σήμερα προΐσταται της επαρχιακής επιτροπής τουρισμού Κω-Νισύρου, κάνει λόγο για μία πολύ κρίσιμη τουριστική περίοδο που πολύ πιθανόν να σηματοδοτήσει το τουριστικό μέλλον του νησιού. «Η Κως, όπως χαρακτηριστικά μας είπε η κ. Κυπραίου σε συνομιλία που είχαμε μαζί της, επηρεάζεται πολύ περισσότερο από τα γεγονότα στο Ιράκ.

- Η πλειοψηφία των επισκεπτών της είναι Γερμανοί και Αγγλοι και όπως είναι ήδη γνωστό και οι δύο αυτές αγορές θα παρουσιάσουν, λόγω κυρίως της κρίσης στο Ιράκ, πολύ μεγάλη μείωση. Παράλληλα είναι πολύ κοντά στην Τουρκία και επηρεάζεται από τα όσα συμβαίνουν στη γείτονα χώρα».

Η κατάσταση βέβαια θα μπορούσε να είναι καλύτερη αν οι αρμόδιοι φορείς είχαν δει την επερχόμενη κρίση και είχαν προχωρήσει σε δυναμική προβολή του τουριστικού μας προϊόντος. «Ειδικά στη Γερμανική αγορά η διαφήμισή μας έγινε την τελευταία στιγμή και όπως είναι φυσικό δεν είχε τα ανάλογα αποτελέσματα», τόνισε η κ. Κυπραίου.

Η Κως όμως αντιμετωπίζει μεγάλο πρόβλημα και με τον εσωτερικό τουρισμό, γεγονός που δυσκολεύει ακόμα περισσότερο την κατάσταση.



«Η Κως έχει όλα τα προσόντα να κερδίσει τον Ελληνα τουρίστα, λέει η κ. Κυπραίου. Εξαιτίας όμως είτε αδιαφορίας είτε λανθασμένων επιλογών σήμερα βρισκόμαστε «εκτός παιχνιδιού» όσον αφορά τόσο τον εσωτερικό τουρισμό, κυρίως αυτόν που πηγαίνει διακοπές το Πάσχα όσο και του μαθητικού τουρισμού που όλοι έχουν συνειδητοποιήσει ότι αποτελεί μία πολύ τονωτική ένεση, ειδικά στην αρχή της τουριστικής περιόδου.

Αν θέλουμε η τουριστική κίνηση της Κω να ανακάμψει θα πρέπει να δούμε με εντελώς διαφορετική λογική από αυτή που είχαμε μέχρι τώρα τον εσωτερικό τουρισμό και να μη «κρεμόμαστε»μόνο από τον εισερχόμενο, ο οποίος είναι πολύ «ευαίσθητος» στα όσα συμβαίνουν στον διεθνή χώρο».

Πέθανε η αρτηρία διασκέδασης από το NOP μέχρι το "Ρόδων"

'Αλλο οράματα και άλλο...παροράματα!

Πόλεμος μεταξύ επιχειρηματιών, Δήμου και υπηρεσιών

Είναι ωραία τα μακρόπνοα σχέδια κι οι οραματισμοί, όταν όμως, υπάρχουν πιθανότητες να υλοποιηθούν. Η Ρόδος είναι σαφώς ένα από τα ωραιότερα νησιά της Μεσογείου γιατί έχει την δυνατότητα να ικανοποιεί όλες, σχεδόν τις απαιτήσεις του τουρίστα.

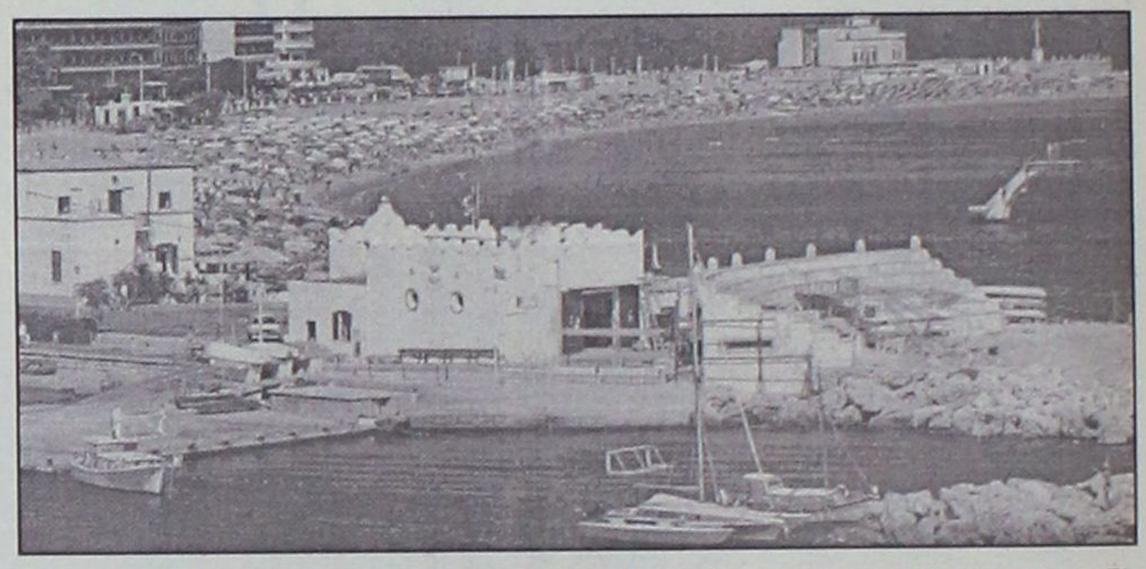

Όμως δεν παύει στα βασικά της να διαθέτει και να πουλά ό,τι διαθέτουν και πουλούν και τα υπόλοιπα νησιά. Δηλαδή, ήλιο, θάλασσα, διασκέδαση. Στο σημερινό άρθρο θέλουμε να "πιαστούμε" με την διασκέδαση, ένα κομμάτι του τουριστικού μας χάρτη που διώκεται παντοιοτρόπως κυρίως από τους ανθρώπους που έχουν καπηλευθεί στο έπακρο τον τουρισμό.

Η Ρόδος την δεκαετία του 70-80 ήταν πασίγνωστη και πολυδιαφημισμένη στις Σκανδιναβικές χώρες για τα "καμάκια" της τα οποία κυρίως δρούσαν στις περίφημες ντιστοτέκ της πόλης Ακουάριους, MIKE'S, PLAY BOY κ.ά.

Στη συνέχεια ο νεοπλουτισμός κι η ακατάσχετη ξενοδοχομανία δημιούργησε μια Ρόδο αδηφάγο κι εκμεταλλεύτρια των πάντων, χωρίς κανείς να ενδιαφέρεται για τα βασικά και στοιχειώδη τα οποία θα έπρεπε να έχει για να διατηρήσει τα σκήπτρα του ωραιότερου νησιού της Μεσογείου. Η Ρόδος έμεινε με το μικρό της λιμάνι, χωρίς εμπορικό λιμάνι, χωρίς μαρίνα, χωρίς δρόμους, χωρίς μελετημένη δόμηση, χωρίς Καλλιθέα χωρίς...χωρίς...

Στον τομέα διασκέδασης το Φαληράκι διατήρησε το χρώμα της φθηνής ντισκοτέκ, ενώ η πόλη προσπάθησε για ποικιλία διασκέδασης με διάφορα μαγαζιά πολλά από τα οποία άφησαν το στίγμα τους (Συμπόσιουμ, Ρολόι, Μύλος κ.α.) που ανέδειξαν την Παλιά Πόλη και την καθιέρωσαν διεθνώς. Βρέθηκαν, όμως και πάλι καλοθελητές που θεωρούσαν ότι η Ρόδος είναι ξεχωριστή και πουλά μόνη τους κι άρχισαν τις μηχανορραφίες, τις ίντριγκες και τις τρικλοποδιές. Το ένα μετά το άλλο έκλεισαν μαγαζιά που είχαν γράψει την δική τους ιστορία δίνοντας την σκυτάλη σ' άλλα μικρότερης φωτεινότητας.

Κι ενώ τα μαγαζιά της διασκέδασης στην Παλιά Πόλη ξεφυτρώνουν σαν μανιτάρια, στην υπόλοιπη πόλη περιορίσθηκαν στην Ορφανίδου.

Αντίθετα στην παραλιακή όπου δεν ενοχλείτο άνθρωπος έκλεισαν με συνοπτικές διαδικασίες μαγαζιά με την δική τους ιστορία και πελατεία όπως το "ΕΛΛΗ" το "Ρόντα", το "Κουμπανίτα" το "ΜΕΛΤΕΜΙ" και τελευταία το "ΠΑΡΑΛΙΑ", ένα μαγαζί το οποίο πρόσφερε διασκέδαση ημέρας. Πέντε μαγαζιά σε απόσταση 500 μέτρων σε πολύ καίριο σημείο της πόλης έκλεισαν αφήνοντας την περιοχή βαθειά νυχτωμένη...Παράλληλα περισσότερες από 50 οικογένειες έμειναν χωρίς δουλειά με την αγωνία της επιβίωσης έντονα χαραγμένη στη ζωή τους.

Όλα αυτά οδηγούν στο συμπέρασμα πως έχει ξεσπάσει ένας πόλεμος μεταξύ επιχειρηματιών, κράτους, πολιτών και ξενοδόχων για το ποιος θα εκμεταλλευτεί την διασκέδαση προς ίδιο όφελος χωρίς κανείς απ' αυτούς να θέτει σαν πρώτη προτεραιότητα την ποιότητα, την παροχή υπηρεσιών και την διαφήμιση του νησιού, πράγματα που τα περιμένουν από άλλους.

Επανερχόμενοι στο θέμα της παραλιακής ζώνης από το NOP μέχρι το CASINO σαφώς γνωρίζουμε πως υπάρχει μακρόπνοο σχέδιο για αξιοποίηση της περιοχής. Όμως πέρασαν τα χρόνια, πολλά χρόνια, και το μόνο σχέδιο που υλοποιήθηκε ήταν το κλείσιμο των μαγαζιών (ακόμα και των γηπέδων Τέννις του ΡΟΑ) που δείχνουν μια εικόνα στοιχειωμένων κτιρίων. Είναι ηλίου φαεινότερο πως η αξιοποίηση της περιοχής θα απέφερε τεράστια κέρδη στον Δήμο. Το να περιμένουμε να δούμε άσπρη μέρα από τα προγράμματα του Κράτους, "ζήσε Μάη μου". Ημουν μικρός όταν μας μιλούσαν για κολυμβητήριο, ήμουν μικρός όταν έκλεισε το Γηροκομείο στην Ψαροπούλα, και πριν αρκετά χρόνια έκλεισαν τα ξενοδοχεία στον Προφήτη Ηλία, το Νοσοκομείο Ρόδου, το ΙΚΑ, η έπαυλη του Νομάρχη, το Ορφανοτροφείο Αρρένων το ΕΛΛΗ κι όλα αυτά χωρίς σχεδιασμό με αποτέλεσμα να καταντήσουν φαντάσματα του παρελθόντος.

Καιρός είναι να στελεχωθεί μια επιτροπή η οποία θ' ασχοληθεί με την αξιοποίηση την εγκαταλελειμμένων, την χωροθέτηση των κέντρων διασκέδασης, την χωροθέτηση της περιοχής της μαρίνας κι όλων όσων έχουν άμεση σχέση με τον τουρίστα.

Thalasso Spa GREECE
Η πιο απολαυστική μέθοδος για να χάσετε κιλά, πόντους και να περιποιηθείτε το σώμα σας!
Τηλ: 22410 76658, Εθνικής Αντίστασης (Αν. Μαρίας) 45, 85100 Ρόδος

Από "Αιγαίο" και "Θέτις" στην περιοχή της Δωδεκανήσου

Καταδύσεις στα βαθειά για ανέλκυση θησαυρών

Γεμάτα ναυάγια στο κομβικό σημείο ανάμεσα Κάλυμνο - Αστυπάλαια

Θησαυροί ανεκτίμητης αξίας βρίσκονται σε πολλά αρχαία ναυάγια στη θάλασσα της Δωδεκανήσου. Η Εφορεία Εναλίων Αρχαιοτήτων στα πλαίσια πειραματικού προγράματος θα συνεχίσει και φέτος τις ερευνητικές αποστολές για την χαρτογράφηση κάποιων από τα αρχαία ναυάγια που έχουν εντοπιστεί στις θάλασσές μας. Πολύτιμοι σύμμαχοι στις αποστολές αυτές το βαθυσκάφος "Θέτις" καθώς και το ωκεανογραφικό πλοίο "Αιγαίο".

Το πειραματικό πρόγραμμα για το καλοκαίρι του 2002, περιελάμβανε χαρτογραφήσεις στη θαλάσσια περιοχή της Καλύμνου και της Αστυπάλαιας. Περιοχή με κομβική σημασία για την υποθαλάσσια αρχαιολογική έρευνα, καθώς έχει προσφέρει μέχρι σήμερα σπουδαία ευρήματα, ανάμεσά τους και η χάλκινη Κόρη της Καλύμνου, που ανέσυραν με τα δίχτυα τους αλιείς της περιοχής. Αντικείμενο αυξημένου ενδιαφέροντος για τους αρχαιολόγους είναι ο εντοπισμός των θέσεων που έδωσαν αυτά τα ευρήματα.

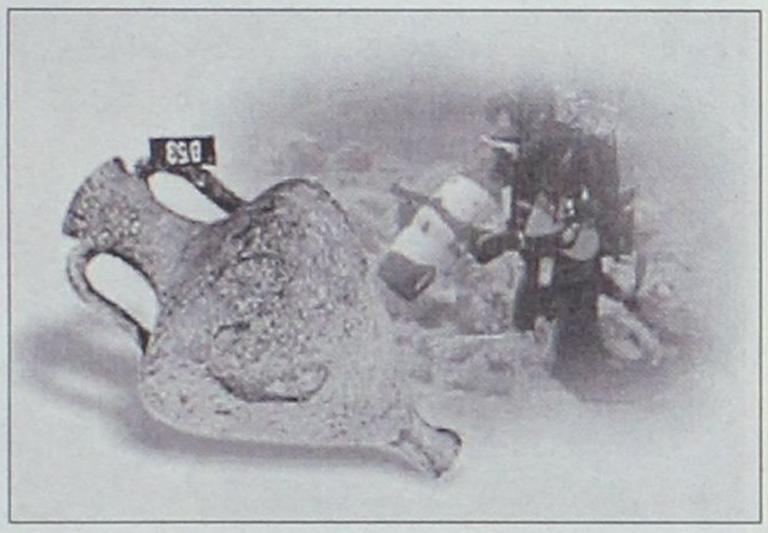

Στα ανοικτά της Αστυπάλαιας βρίσκεται και το ναυάγιο που έδωσε το μεγαλύτερο νομισματικό θησαυρό που έχει ποτέ εντοπιστεί σε θάλασσα, βάρους 182 κιλών. Για τα νομίσματα, που χρονολογούνται στη ρωμαϊκή εποχή, θα υπάρξει επιστημονική ανακοίνωση στο πλαίσιο διεθνούς συνεδρίου που θα πραγματοποιηθεί το Σεπτέμβριο. Από το ίδιο ναυάγιο ανελκύστηκε πέρσι μολύβδινη σαρκοφάγος, συροπαλαιστινιακής προέλευσης που φέρει φθαρμένο διάκοσμο με ανάγλυφα. Οπως σημειώνει η έφορος Εναλίων Αρχαιοτήτων κ. Αικατερίνη Δελαπόρτα, "ελάχιστες σαρκοφάγοι αυτού του τύπου έχουν εντοπιστεί στον ελλαδικό χώρο".



Το βαθυσκάφος "Θέτις" θα ενισχύσει και το φετινό ερευνητικό πρόγραμμα της Εφορείας Εναλίων Αρχαιοτήτων



● Η φετινή ερευνητική περίοδος της Εφορείας, με επικεφαλής την αρχαιολόγο κ. Τίτσα Μελά, ξεκίνησε στην περιοχή του Θερμαϊκού και του Τωρωναίου Κόλπου, όπου εντοπίστηκαν τρία καινούργια ναυάγια, τα δύο εκ των οποίων χρονολογούνται στους βυζαντινούς χρόνους. Το τρίτο ανήκει σε μεγάλο κλασικό ναυάγιο και εντοπίστηκε στο Πόρτο Κουφό.

Σύμφωνα με την κ. Δελαπόρτα, "το ναυάγιο έχει πέσει θύμα αρχαιοκαπηλίας". Στο πλαίσιο του ερευνητικού προγράμματος της Εφορείας για το 2003 προβλέπεται να συνεχιστεί η προσπάθεια χαρτογράφησης σε θαλάσσιες περιοχές της Καλύμνου και της Αστυπάλαιας, όπως επίσης θα συνεχιστεί η διερεύνηση του ναυαγίου που έδωσε το νομισματικό θησαυρό. Μέσα στο Μάιο οι αρχαιολόγοι ευελπιστούν πως θα ολοκληρωθεί η αρχαιολογική έρευνα στη θάλασσα του Καστελόριζου, με χαρτογράφηση της περιοχής όπου έχουν εντοπιστεί ενδιαφέρουσες αρχαιολογικές θέσεις.

Δυστυχώς και εδώ, όπως συνέβη και σε άλλες υποθαλάσσιες περιοχές, έχουν δράσει αρχαιοκάπηλοι. "Στη θαλάσσια περιοχή του Καστελόριζου έχει εντοπιστεί από τα τέλη της δεκαετίας του '80 σημαντικό βυζαντινό ναυάγιο. Τα πιάτα που μετέφερε εντοπίζονται αυτή τη στιγμή στο Μητροπολιτικό Μουσείο της Νέας Υόρκης. Ο αρχαιοκάπηλος έδρασε επί αρκετά χρόνια και τελικά συνελήφθη χάρη στο φύλακα αρχαιοτήτων της περιοχής, στον οποίο απενεμήθη εύφημος μνεία", σημειώνει η έφορος Εναλίων Αρχαιοτήτων.

Θέλετε να εξοπλίσετε σωστά την επιχείρησή σας;

η νεοεξοπλιστική Βασιλειάδης & Γιός

σας δίνει τη λύση!

Η **σωστή μελέτη** του χώρου σας που παρέχεται **δωρεάν** από μας.
έχει ως **αποτέλεσμα** την σωστή ταξινόμηση
των επαγγελματικών συσκευών που χρειάζεστε.
Στην έκθεσή μας θα βρείτε μια **μεγάλη γκάμα** από επαγγελματικά ψυγεία
παντός τύπου, βιτρίνες, ιταλικές εισαγωγής μας και
μια **πλήρη σειρά από επαγγελματικές συσκευές**
όπως *πλυντήρια, μηχανές παγοκύβων, μηχανές εσπρέσσο καφέ, όλες ιταλικές,*
επίσης **μηχανήματα ψήσεως**
(φριτέζες, πλατώ, γύρους, κουζίνες,
φούρνους επαγγελματικούς-ηλεκτρικούς και υγραερίου,
φουρνάκια πίτσας, βιτρίνες θερμαινόμενες, μπεν μαρί)
και άλλα τόσα είδη απαραίτητα για τον πλήρη εξοπλισμό σας.
Επίσης θα βρείτε τα **πολυκουζινάκια** και τα **ανοξείδωτα δικής μας κατασκευής** σε οποιαδήποτε διάσταση θέλετε.
Στο εργοστάσιό μας θα βρείτε όλες
τις ανοξείδωτες κατασκευές έτοιμες ή με παραγγελία.

Είμαστε πάντα στην διάθεσή σας να σας εξυπηρετήσουμε
προκειμένου να ξεκινήσετε σωστά την επιχείρησή σας.
Τα προϊόντα μας είναι αρίστης ποιότητος και
οι τιμές μας οι φθηνότερες της αγοράς.

Οσο για τα **air condition FIGI** που διαθέτουμε,
είναι τα πλέον αξιόπιστα μηχανήματα της αγοράς,
σε **τιμές που δεν φαντάζεστε.**

Νεοεξοπλιστική Βασιλειάδης & Γιός

Εργοστάσιο ανοξείδωτων κατασκευών Μεταλινόξ Βασιλειάδης - Σαρικάς

Επισκεφθείτε μας για το δικό σας συμφέρον

6ο χλμ. Ρόδου-Λίνδου έναντι εκκλησίας Αγίου Χριστοφόρου
(περιοχή Σγουρού)
Τηλ επικοινωνίας 2241066164, 2241062712, φαξ 2241060864 Ρόδος

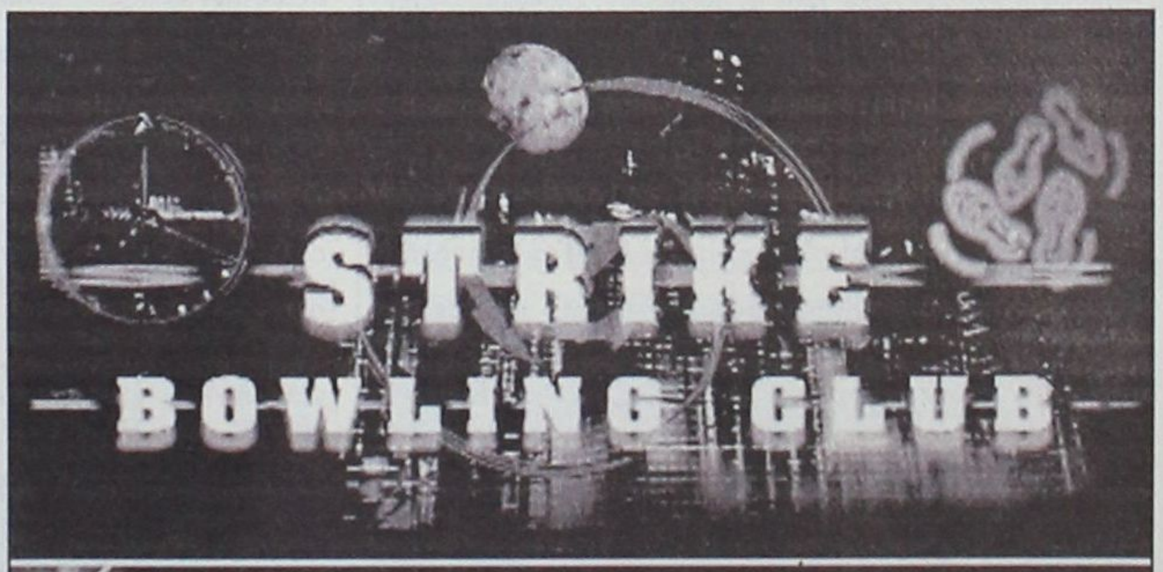



Αναλαμβάνουμε με υπευθυνότητα
την οργάνωση εορτών γενεθλίων
για όλες τις ηλικίες
στη ζεστή ατμόσφαιρα του κλάμπ

ΓΙΑ ΤΟ BOWLING:

Ειδικές τιμές για τους μαθητές, σπουδαστές και στρατιώτες
από Δευτέρα έως Παρασκευή
(με εξαίρεση τις αργίες)
Και φυσικά, ειδικές τιμές για τα μέλη μας

ΓΙΝΕ ΜΕΛΟΣ
ΣΤΟ STRIKE BOWLING CLUB
ΛΕΩΦΟΡΟΣ ΕΛΕΥΘΕΡΙΑΣ 2Α ΚΡΕΜΑΣΤΗ, ΠΛΗΡ. ΤΗΛ. 22410/98233

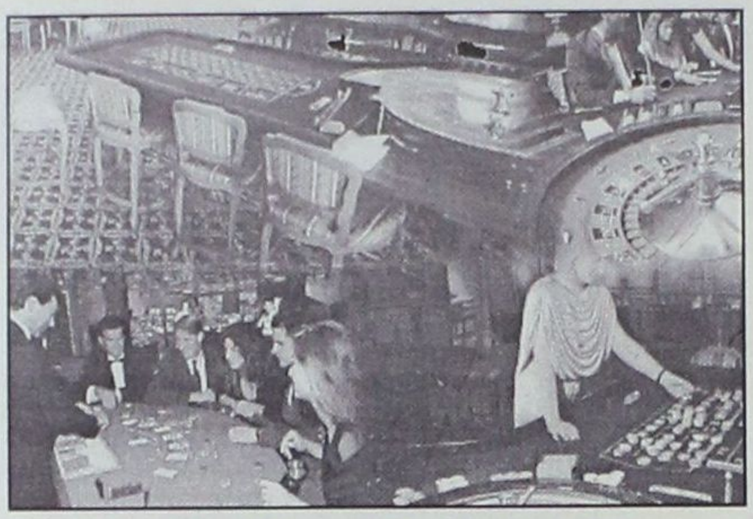

ΚΑΖΙΝΟ - ΤΟΚΟΓΛΥΦΙΕΣ

Αυστηρότεροι έλεγχοι και για τους εθισμένους

ΑΥΞΑΝΕΤΑΙ Ο ΑΡΙΘΜΟΣ ΤΩΝ ΕΛΕΓΚΤΩΝ

Με βασικό στόχο την πάταξη κυκλωμάτων τοκογλυφίας που δραστηριοποιούνται στους χώρους των καζίνο, αλλά και τη μεγαλύτερη δυνατή προστασία των διαπιστωμένα εθισμένων στον τζόγο παικτών, ο υφυπουργός Ανάπτυξης κ. Δημήτρης Γεωργακόπουλος θα δημοσιοποιήσει στο αμέσως επόμενο διάστημα τον νέο κανονισμό λειτουργίας των 9 καζίνο της χώρας (Πάρνηθας, Λουτρακίου, Θεσσαλονίκης, Κέρκυρας, Πάτρας, Ρόδου, Ξάνθης, Κέρκυρας, Χαλκιδικής). Σύμφωνα με τον υφυπουργό Ανάπτυξης, με την υπουργική απόφαση που θα επικυρωθεί ο κανονισμός λειτουργίας των καζίνο λαμβάνονται πρόσθετες ασφαλιστικές δικλίδες προστασίας των παικτών και του ελληνικού Δημοσίου, καθώς μεταξύ των άλλων προβλέπεται η ενίσχυση των ελεγκτικών μηχανισμών. Επίσης, επιχειρείται η πάταξη κυκλωμάτων τοκογλυφίας που δρουν μέσα στα καζίνο εις βάρος ανυποψίαστων παικτών, κάτι που άλλωστε έχουν ζητήσει και οι ίδιες οι επιχειρήσεις καζίνο και δεν είχε αντιμετωπιστεί από την πολιτεία. Οι καλά γνωρίζοντες την αγορά των καζίνο θεωρούν ότι δεν είναι δύσκολο να εντοπίσει κανείς τα άτομα που παρέχουν με το αζημίωτο πιστώσεις εντός ή εκτός των καζίνο. Ωστόσο, μέχρι σήμερα δεν είχαν βρεθεί τρόποι απομάκρυνσής τους μέσω νόμιμων διαδικασιών.



Σύμφωνα με τον κ. Γεωργακόπουλο, με τον κανονισμό λειτουργίας προβλέπεται η αύξηση του αριθμού των ελεγκτών και η κωδικοποίηση της εργασίας τους. Επίσης, ορίζεται η παρουσία συγκεκριμένου αριθμού ελεγκτών ανά οκτάωρη βάρδια σύμφωνα με τη δυναμικότητα του κάθε καζίνο και η διασταύρωση των ελέγχων. Ηδη το σχέδιο του κανονισμού που βρίσκεται υπό επεξεργασία έχει σταλεί στους εκπροσώπους των επιχειρήσεων καζίνο οι οποίοι αυτή την περίοδο υποβάλλουν τις παρατηρήσεις τους. Σημειώνεται ότι από την ημέρα λειτουργίας του πρώτου ιδιωτικού καζίνο το 1995 πολύ λίγα πράγματα έχουν γίνει σε επίπεδο υπουργικών αποφάσεων όσον αφορά τη λειτουργία των καζίνο. Ενα άλλο σημαντικό στοιχείο που προβλέπει ο κανονισμός είναι η απαγόρευση των υπαλλήλων καζίνο που διαθέτουν δελτίο καταλληλότητας από την αρμόδια διεύθυνση καζίνο να παίζουν σε άλλο καζίνο της χώρας.

Αξίζει να επισημανθεί ότι για τη σύνταξη του κανονισμού λειτουργίας των ελληνικών καζίνο με τεχνοκρατική αντίληψη έχουν ληφθεί υπόψη στοιχεία αντίστοιχων κανονισμών που ισχύουν σις ΗΠΑ (Ν. Τζέρσεϊ, Νεβάδα), στην Αγγλία, στη Γαλλία, στην Ολλανδία και στη Γερμανία.

ΤΟ ΣΔΟΕ ΠΙΑΝΕΙ ΔΟΥΛΕΙΑ

Κυνήγι παρεμπορίου και προϊόντων μαϊμού

Από τις λαϊκές αγορές θα αρχίσει το σχέδιο δράσης

Επιχειρησιακό σχέδιο προκειμένου να αντιμετωπισθούν αποτελεσματικότερα το παρεμπόριο και η εκτεταμένη φοροδιαφυγή που έχουν παρατηρηθεί τους τελευταίους μήνες έχει εκπονήσει και υλοποιεί με ιδιαίτερη ένταση το Σώμα Δίωξης Οικονομικού Εγκλήματος.

Το υπουργείο Οικονομικών, ύστερα από εκατοντάδες καταγγελίες επαγγελματικών και κοινωνικών φορέων για έξαρση του παρεμπορίου και της φοροδιαφυγής, ευελπιστεί μέσω του ΣΔΟΕ και των ελεγκτικών υπηρεσιών του να εξαλείψει το νοσηρό αυτό φαινόμενο, που πλήττει γενικότερα την οικονομία και τις στεγασμένες εμπορικές και βιοτεχνικές επιχειρήσεις.

Σύμφωνα με το σχέδιο ελέγχου, στο στόχαστρο του ΣΔΟΕ έχουν τεθεί το τελευταίο δεκαήμερο οι πλανόδιοι μικροπωλητές και προμηθευτές αυτών, με σκοπό να πραγματοποιηθούν φορολογικοί και τελωνειακοί έλεγχοι στα προϊόντα που παράγονται σε τρίτες χώρες (Κίνα, Ταϊλάνδη, Ταϊβάν, Κορέα κ.ά.) και εισάγονται ή διακινούνται εντός των κρατών - μελών της Ευρωπαϊκής Ενωσης.

Οπως τονίζει ο γενικός γραμματέας του υπουργείου Οικονομικών κ. Γ. Κανελλόπουλος, το υπουργείο Οικονομικών θα εμμείνει αποφασιστικά στη μείωση του παρεμπορίου και στην ίδια φορολογική αντιμετώπιση την οποία θα πρέπει να έχουν με τις υπόλοιπες επιχειρήσεις.

Σύμφωνα με τον κ. Κανελλόπουλο, χιλιάδες ελληνικές βιοτεχνίες παραπαίουν οικονομικά λόγω του αθέμιτου ανταγωνισμού που δέχονται από το παρεμπόριο και θα πρέπει οι δημοτικές αρχές να μη δίνουν αφειδώς τις σχετικές άδειες. Πάντως όσοι πλανόδιοι μικροπωλητές δεν έχουν σχετικές άδειες από τις κατά τόπους δημοτικές αρχές θα υποχρεωθούν στο μέλλον και αυτοί να αποκτήσουν τα στοιχειώδη φορολογικά έγγραφα, τα οποία θα βοηθούν τις φορολογικές υπηρεσίες του υπουργείου Οικονομικών να αντλούν πληροφορίες για τους προμηθευτές και τους εισαγωγείς των προϊόντων που διακινούν προκειμένου στη συνέχεια να ελεγχθούν εξονυχιστικά. Αναλυτικά, σύμφωνα με το επιχειρησιακό σχέδιο του ΣΔΟΕ, τριμελή συνεργεία θα πραγματοποιούν σε καθημερινή βάση ελέγχους των συνοδευτικών εγγράφων που φέρουν οι οδηγοί φορτηγών αυτοκινήτων που προέρχονται και μεταφέρουν κυρίως εμπορευματοκιβώτια (κοντέινερ) τα οποία εμπεριέχουν είδη ένδυσης, υπόδησης, ηλεκτρικές μικροσυσκευές οικιακής χρήσης, ραδιόφωνα, κασετόφωνα, CD, ρολόγια παντός τύπου, τσάντες, ομπρέλες κ.τ.λ.

Οσον αφορά τους ελέγχους στους πλανόδιους μικροπωλητές, οι οποίοι δραστηριοποιούνται κυρίως στις παρυφές των λαϊκών αγορών, καθώς και σε εμπορικούς δρόμους ή κοντά σε σταθμούς λεωφορείων, πεζοδρόμους κ.ά., θα εξακολουθήσουν να διενεργούνται με αμείωτο ρυθμό, με ιδιαίτερη έμφαση στα είδη ένδυσης, οικιακής χρήσης, σε μικροσυσκευές, CD, εργαλεία, ρολόγια, υφάσματα, κεντήματα κ.τ.λ. που προέρχονται κυρίως από την Κίνα, την Κορέα, την Ταιβάν, την Ταιλάνδη, τη Σιγκαπούρη κ.ά., με αντικειμενικό σκοπό την παρεμπόδιση της επέκτασης του παρεμπορίου που διενεργείται κυρίως από αυτούς.



Οι λαϊκές είναι για ζαρζαβατικά δεν είναι για Ρόλεξ, Adidas, Αρμάνι και άλλες φίρμες - φυσικά μαϊμού από την Απω Ανατολή...

ΔΡΟΜΟΛΟΓΙΑ ΤΟΥ ΤΑΧΥΠΛΟΟΥ ΚΑΤΑΜΑΡΑΝ

"ΔΩΔΕΚΑΝΗΣΟΣ ΕΞΠΡΕΣ"

Από 11/4/2003 έως 20/4/2003

ΗΜΕΡΕΣ	ΑΝΑΧΩΡΗΣΗ ΑΠΟ ΚΑΘΕ ΠΡΟΟΡΙΣΜΟ				
ΤΕΤΑΡΤΗ	ΡΟΔΟΣ (αναχ. 08.30) ΚΩΣ (16.20)	ΚΩΣ (10.50) ΡΟΔΟΣ (άφιξη 18.30)	ΚΑΛΥΜΝΟ (11.40)	ΛΕΡΟΣ (14.30)	ΚΑΛΥΜΝΟΣ (15.30)
ΣΑΒΒΑΤΟ	ΡΟΔΟΣ (αναχ.08.30) ΛΕΙΨΟΙ (13.25) ΡΟΔΟΣ (άφιξη 18.30)	ΣΥΜΗ (09.30) ΠΑΤΜΟΣ (13.50)	ΚΩΣ(11.10) ΛΕΡΟΣ (14.40)	ΚΑΛΥΜΝΟΣ(12.00) ΚΑΛΥΜΝΟΣ (15.30)	ΛΕΡΟΣ(13.00) ΚΩΣ (16.20)
ΚΥΡΙΑΚΗ	ΡΟΔΟΣ (αναχ.08.30) ΛΕΙΨΟΙ (14.00) ΡΟΔΟΣ (άφιξη 18.30)	ΚΩΣ (10,50) ΛΕΡΟΣ (14.30)	ΚΑΛΥΜΝΟΣ (11.40) ΚΑΛΥΜΝΟΣ (15.30)	ΛΕΡΟΣ (12.40) ΚΩΣ (16.20)	ΠΑΤΜΟΣ (13.30) ΣΥΜΗ (17.50)



Πληροφορίες - Κρατήσεις

ΔΩΔΕΚΑΝΗΣΟΣ ΝΑΥΤΙΛΙΑΚΗ Ν.Ε.

Αυστραλίας 3, 85100 ΡΟΔΟΣ

Τηλ. 22410 70590 • Fax: 22410 70591 E-mail: info@12ne.gr

ΡΟΔΙΑΚΗ ΦΑΡΜΑ ΣΤΡΟΥΘΟΚΑΜΗΛΩΝ

Σε ένα καταπράσινο τοπίο στο χώρο του πάρκου μας λειτουργεί το εστιατόριο «Η ΦΑΡΜΑ». Ελάτε να απολαύσετε πρωτόγνωρες γεύσεις από το πιο υγιεινό και νόστιμο κρέας στον κόσμο, το κρέας στρουθοκαμήλου παραγωγής μας, όπως φιλέτο, σνίτσελ, χάμπουργκερ, ομελέτα... Για τους παραδοσιακούς καλοφαγάδες, μαγειρευτά φαγητά σε χωριάτικο φούρνο, ψητά σχάρας από ντόπια κατσικάκια και χοιρινά με λαχανικά της φάρμας μας και ζυμωτό χωριάτικο ψωμί.

- ΠΑΙΔΙΚΗ ΧΑΡΑ
- ΣΝΑΚ ΜΠΑΡ
- ΖΩΟΛΟΓΙΚΟΣ ΚΗΠΟΣ
- ΑΙΘΟΥΣΑ ΕΚΠΑΙΔΕΥΣΗΣ
- ΚΑΤΑΣΤΗΜΑ ΔΩΡΩΝ



ΚΙΝ: 6945327142

Επέστρεψαν από το μέτωπο οι ροδίτες γιατροί

Τη φρίκη ζωντανή αντικρύσαμε στη φλεγόμενη Βαγδάτη

Αλλά τα χειρότερα θα τα δούμε μετά τον πόλεμο • Ετοιμάζονται για καινούργια αποστολή

Οι τέσσερις από τους έξι "Γιατρούς της Καρδιάς" βρίσκονται από προχθές το βράδυ στη Ρόδο αφήνοντας για λίγο την φλεγόμενη Βαγδάτη. Θα προετοιμαστούν για το νέο ταξίδι στο υπό εισβολή Ιράκ για να βοηθήσουν και πάλι τον άμαχο πληθυσμό με το απαραίτητο φαρμακευτικό υλικό που θα μεταφέρουν μαζί τους.



Οι Γιατροί Καρδιάς μαζί με τον πρόεδρο της Βουλής κ. Απόστολο Κακλαμάνη. Αριστερά ο κ. Γ. Σωτηρίου, ο κ. Π. Υψηλάντης, η κ. Μ. Υψηλάντη και δεξιά του κ. Κακλαμάνη ο κ. Ξ. Γιαταγάνας, η κ. Α. Γιαταγάνα και η κ. Ε. Σωτηρίου

Οι έξι "Γιατροί της Καρδιάς" Γ. και Ε. Σωτηρίου, Π. και Μ. Υψηλάντη και Ξ. και Α. Γιαταγάνα-οι τέσσερις πρώτοι γνωστοί Ρόδιοι κι οι δύο τελευταίοι από την Αθήνα-έζησαν μια εβδομάδα μέσα στη βομβαρδισμένη πόλη και είδαν από κοντά τη φρίκη του πολέμου τα νοσοκομεία γεμάτα με τραυματισμένα παιδιά και ακρωτηριασμένους ενήλικες.

Ανάμεσα σε αθώα θύματα, θρήνους και οιμωγές οι "Γιατροί Καρδιάς" προσέφεραν ανθρωπιστική βοήθεια και φάρμακα και μαζί έστειλαν ένα μεγάλο μήνυμα ελπίδας: ότι υπάρχουν ακόμα άνθρωποι που νοιάζονται για τους άλλους ανθρώπους, εκείνους που υποφέρουν τα δεινά του πολέμου.

Μετέφεραν έναν τόνο φάρμακα, εκ των οποίων τα περισσότερα είχαν αγοραστεί με δικά τους χρήματα.

"Είμαστε μια παρέα, μια πολύ καλή παρέα που συνεργαζόμαστε αρκετά χρόνια. Ο κάθε ένας βάζει αυτό που του περισσεύει και τα διαθέτουμε σε ανθρωπιστικές αποστολές", εξηγεί η κ. Ελένη Σωτηρίου λίγο μετά την επιστροφή της ομάδας από το Ιράκ.

Ετσι χωρίς τυμπανοκρουσίες οι έξι φίλοι αγόρασαν ιδίοις εξόδοις έναν τόνο φάρμακα και έφυγαν για τα σύνορα του Ιράκ προκειμένου να τα προσφέρουν στους πρόσφυγες. "Εφ' όσον υπάρχει ανάγκη και πόλεμος αποφασίσαμε να πάμε για να βοηθήσουμε. Οταν είδαμε ότι δεν υπάρχουν πρόσφυγες είπαμε να προχωρήσουμε στη Βαγδάτη, παρά τις προτροπές της πρεσβείας μας στη Δαμασκό και του υπ. Εξωτερικών να μην ξεκινήσουμε", λέει απλά ο κ. Ξενοφών Γιαταγάνας.

Εν μέσω πυρών

"Ξεκινήσαμε έξι άτομα σε ένα μεγάλο τζιπ με έναν τόνο φάρμακα. Ταξιδέψαμε και νύχτα για να φτάσουμε εκεί και κατά τη διαδρομή υπήρχαν βομβαρδισμοί, αντιαεροπορικά πυρά αλλά δεν κινδυνεύσαμε", αφηγείται ο κ. Γιαταγάνας.

Μαζί με την σύζυγό του Αλεξάνδρα, τον κ. Γιάννη και την κ. Ελένη Σωτηρίου και τον κ. Παντελή με την κ. Μαίρη Υψηλάντη έζησαν για λίγο στη σπαρασσόμενη Βαγδάτη.

"Μείναμε έξι ημέρες και είδαμε αυτά που ξέρουμε όλοι. Παιδιά ακρωτηριασμένα, παιδιά με τραύματα στην κοιλιά και λαπαροτομές για να βγάλουν τα θραύσματα. Παιδιά με εγκαύματα και άλλοι άνθρωποι ακρωτηριασμένοι μέχρι τη μασχάλη, ή τα κάτω άκρα. Τραύματα κοιλιάς, πολλαπλά κατάγματα άνω και κάτω άκρων από βλήματα, κατάγματα συντριπτικά, τραύματα διαμπερή, τραύματα εγκεφάλου και αιματώματα κρανίου.

● Ζήσαμε τον θρήνο από τις μητέρες που έχασαν την οικογένεια, τους συζύγους, παιδιά, ενώ άλλα ήταν τραυματισμένα σε διάφορα νοσοκομεία. Εικόνες τραγικές", λέει ο κ. Γιαταγάνας.

● "Ζήσαμε στη μονάδα που παραλαμβάνουν τα επείγοντα την ώρα που έφθαναν οι τραυματίες στο νοσοκομείο απ' τις βομβαρδισμένες περιοχές και είδαμε την οργάνωση άμεσου χειρουργείου. Υπήρχε χειρουργείο στα εξωτερικά ιατρεία για να κάνουν αμέσως, επιτόπου ορισμένες επεμβάσεις. Οι ιατροί, ήρωες, δούλευαν 24 ώρες την ημέρα σε συνθήκες που φοβούμαι ότι τις επόμενες ημέρες θα είναι χειρότερες. Εμείς δώσαμε φάρμακα, αντιβιοτικά και παυσίπονα και ζητήσαμε να μάθουμε τί ανάγκες έχουν και μας έδωσαν μια λίστα.

Αρρώστειες, ανάπηροι και τερατογενέσεις επιφυλάσσει το άμεσο μέλλον

Τώρα θα προετοιμάσουμε το χειρουργικό υλικό, ήδη κινητοποιηθήκαμε για τη συγκέντρωσή του και να δούμε πως θα μπορέσουμε να το πάμε εμείς οι ίδιοι. Πρόκειται κυρίως για υλικό που αφορά τραυματισμούς", σημειώνει ο κ. Γιαταγάνας με όλη τη φόρτιση από τις εικόνες που βίωσε και τρέχουν ακόμα μπροστά στα μάτια του.

Τερατογενέσεις

"Σε μονάδα παιδιών είδαμε τις ανωμαλίες, τις παραμορφώσεις και τις τερατογενέσεις που αυξάνουν σε συχνότητα σε σχέση με τα προηγούμενα χρόνια και οι γιατροί εκεί τα αποδίδουν στον πόλεμο του 1991.

"Οι εικόνες ήταν φρικτές. Τί μπορεί να πει μια μητέρα όταν από τα πέντε παιδιά της έχει μείνει ένα; Κι όμως αυτοί οι άνθρωποι όταν μάθαιναν ότι είμαστε "Γιουνάνι" μας χαμογελούσαν. Εβλεπαν κάποιον που τους αγαπάει. Δεν πήγαμε σε νοσοκομείο και να μη μας αγκαλιάσουν να μη μας φιλήσουν. Ενας γιατρός μας έλεγε: Μόνο εσάς αφήνουμε να αγγίζετε τα σώματά μας", αφηγείται η κ. Σωτηρίου.

"Το Ιράκ θα γίνει ένα κράτος με ανάπηρους και ασθενείς"

Η παρέα των έξι φίλων επέστρεψε στην Αθήνα με τη σκέψη στη Βαγδάτη. "Κατ' αρχάς είναι η μεγάλη αγάπη προς τον ιρακινό λαό που υποφέρει. Ζήσαμε τραγικές στιγμές από συγγενείς με παδιά ακρωτηριασμένα και μητέρες που έχασαν συζύγους, αδέλφια, παιδιά, γονείς. Αυτό δεν μπορεί παρά να προκαλέσει αγανάκτηση. Οι Ιρακινοί αγαπούν τους Ελληνες. Μας αισθάνονται δικούς τους ανθρώπους και ξέρουν ότι έχουμε ανάλογη ιστορία. Οι ένστολοι στρατιωτικοί καθώς φεύγαμε μας χαιρετούσαν και δάκρυζαν. Τους υποσχεθήκαμε ότι θα ξαναπάμε για να μεταφέρουμε υλικό, με οποίες συνθήκες. Το δικό μας μήνυμα είναι να σταματήσει ο πόλεμος με όποιον τρόπο. Το Ιράκ θα γίνει ένα κράτος με ανάπηρους και ασθενείς".

Οργανωμένη δράση

Οι "Γιατροί Καρδιάς" ξεκίνησαν "οργανωμένα" το 2001, ενώ η δράση τους άρχισε πολύ παλαιοτέρα. "Εχουμε πάει ήδη τρεις φορές στο Αφγανιστάν και δύο φορές στην Παλαιστίνη και την Ινδία", λέει η κ. Σωτηρίου, ξενοδόχος στο επάγγελμα, αλλά και με σπουδές νοσηλευτικής, ενώ ο σύζυγός της είναι ιατρός.

"Δημιουργήσαμε μια Μη Κυβερνητική Οργάνωση με τα τέλη των οικογενειών μας χωρίς να στηριζόμαστε σε συνδρομητές και χωρίς λογαριασμούς. Δραστηριοποιηθήκαμε και κάναμε πολλές αποστολές, κυρίως στην Αφρική".

Οσοι θα ήθελαν να συνεισφέρουν στην νέα προσπάθεια των "Γιατρών της Καρδιάς" να βοηθήσουν τους άμαχους του Ιράκ που ξεκινούν νέο ταξίδι την ερχόμενη Παρασκευή μπορούν να απευθύνονται στα τηλέφωνα 22410/23240, 74797, 76070. Οπως δήλωσαν σε συντάκτη της "Γνώμης" η Οργάνωσή τους δέχεται φάρμακα και όχι χρήματα. Χρειάζονται κυρίως βονζόν 500 gr και ενέσιμο φλαζύλ.

Το μεγάλο κατάστημα
Κάγκαρη
Νέα Κολλεξιόν
σε ΡΟΥΧΑ & ΠΑΠΟΥΤΣΙΑ
Ανοιξη-Καλοκαίρι 2003
Μεγάλο κατάστημα
Κάγκαρη
ΤΟ ΔΙΚΟ ΣΑΣ ΚΑΤΑΣΤΗΜΑ ΓΙΑ ΟΛΗ ΤΗΝ ΟΙΚΟΓΕΝΕΙΑ
5ο Χλμ. Ρόδου - Λίνδου

ΨΗΣΤΑΡΙΑ
Ο ΜΑΚΗΣ
Δενδρινού 69, Ρόδος
Διανομή στο σπίτι



- Ψητά σούβλας
- Αρνί
- Κοτόπουλο
- Κοντοσούβλι
- Γουρουνόπουλο
- Κοκορέτσι
- Κεφαλάκι

ΤΗΣ ΩΡΑΣ
-Μπριζόλες
- Σουβλάκι κοτοπ.
- Σουβλάκι χοιρινό
- Γύρος χοιρινό
- Γύρος κοτόπουλο

ΣΕ ΠΙΤΑ
- Γύρο χοιρινό
- Γύρο κοτόπουλο
- Μπιφτέκι
- Σουβλάκι
- Λουκάνικο
- Μπριζολάκι

Εκλεκτή κουζίνα
Ανοιχτά κάθε μέρα,
όλη μέρα
ΕΚΤΟΣ ΔΕΥΤΕΡΑ ΒΡΑΔΥ
Τηλ. για παραγγελίες
2241033682 και 2241074435

Σύγχρονος χώρος ομορφιάς και ανανέωσης
MALU WILZ
Perfect Beauty
ΜπαρΒου Σέβα
ΣΕΙΡΑ ΟΜΟΡΦΙΑΣ ΔΙΕΘΝΩΣ ΑΝΑΓΝΩΡΙΣΜΕΝΗ
Η επαγγελματική συμβουλή για μακιγιάζ μόδας άνοιξη/ καλοκαίρι 2003
Αφεθείτε** να σας **περιποιηθεί** και να σας **εξηγήσει** η αισθητικός βήμα - βήμα για τα **νέα χρώματα** του **καλοκαιριού 2003.
*Θα σας **συμβουλεύσει** επίσης πρόθυμα στην επιλογή των **κατάλληλων για εσάς προϊόντων.***



Με τις καλύτερες ευχές
για τη νέα σαιζόν
Μπάρδου Σέβα
*Πληρ. τηλ. **2241033055***
*κιν. **6945829401***

Εκλάπησαν κυνηγετικά όπλα από σπίτι

Διάρρηξη σε σπίτι, με κλοπιμαία κυνηγετικά όπλα, καταγγέλθηκε προχθές, Σάββατο 5 Απριλίου, στο Αστυνομικό Τμήμα Ιαλυσού. Σύμφωνα με τα όσα έγιναν γνωστά, προχθές, στις 8 το βράδυ, καταγγέλθηκε στο παραπάνω Α.Τ., από τον Γεώργιο Τζωρτζή του Θεμιστοκλή, ότι στις 3 Απριλίου 2003, άγνωστοι δράστες εισήλθαν, από ανασφάλιστο παράθυρο, στο σπίτι του πρώτου, και αφαίρεσαν μια κυνηγετική καραμπίνα ιδιοκτησίας του καθώς και ένα δίκαννο ιδιοκτησίας του.

Οδηγούσε ελεύθερος και... ωραίος!

Ενας 29χρονος υπήκοος Λευκορωσίας συνελήφθη χθες, μια ώρα μετά τα μεσάνυχτα, επειδή οδηγούσε υπό την επήρεια οινοπνεύματος και δίχως να έχει τα απαραίτητα έγγραφα.

Συγκεκριμένα, χθες, Κυριακή 6 Απριλίου, στις 01.05', συνελήφθη στην Κω, από αστυνομικούς του εκεί Τμήματος, ο 29χρονος υπήκοος Λευκορωσίας Ρ.Α. του S., επειδή κατελήφθη να οδηγεί Ι.Χ.Ε. αυτοκίνητο και να βρίσκεται υπό την επήρεια οινοπνεύματος σε ποσοστό 0,90 mg/H, να στερείται άδειας ικανότητας οδήγησης καθώς και ασφαλιστήριου συμβολαίου.

Θ' ΑΛΛΑΞΕΙ ΟΨΗ ΜΕ ΤΗ ΝΕΑ ΚΤΙΡΙΑΚΗ ΥΠΟΔΟΜΗ

Εντατικοί ρυθμοί για την επέκταση του αεροδρομίου

Πατί η ΥΠΑ προχωρεί σε αναγκαστική απαλλοτρίωση από του Κωστάκη μέχρι και τους Φούρνους. Και νέο κτίριο αναχωρήσεων

Με εντατικούς ρυθμούς προχωρούν οι εργασίες για την επέκταση του αεροσταθμού στο αεροδρόμιο "Διαγόρας". Αν όλα πάνε καλά προς το τέλος του 2004 το αεροδρόμιό μας θα έχει αποκτήσει νέο κτίριο αναχωρήσεων επιβατών ενώ θα έχει αυξηθεί και η χωρητικότητα της "πίστας" στάθμευσης των αεροπλάνων. Από 13 που είναι σήμερα ανά ώρα, θα αυξηθούν σε 15 ή 16 με αποτέλεσμα την καλύτερη εξυπηρέτηση επιβατών και αεροσκαφών.

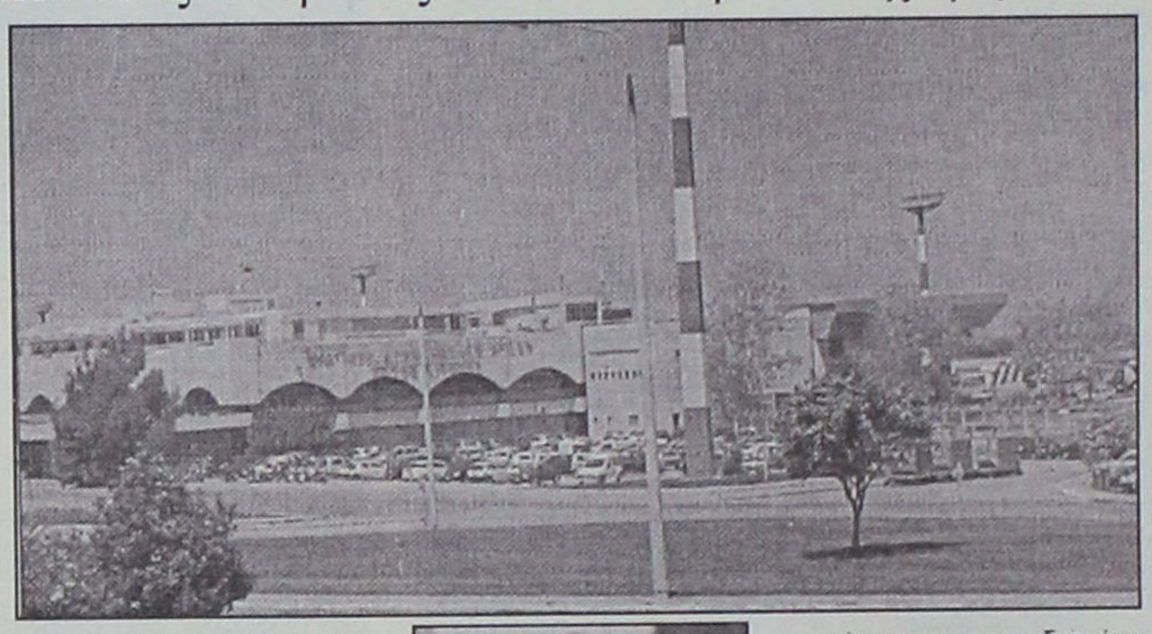

Το έργο με τον τίτλο "Επέκταση αεροσταθμού - Διαμόρφωση περιβάλλοντος χώρου αεροδρομίου "Διαγόρας" ξεκίνησε πριν από ένα χρόνο με συνολικό προϋπολογισμό 14,7 δισ. δραχμές. Σήμερα το έργο έχει προχωρήσει και όπως φαίνεται διά γυμνού οφθαλμού έχει ολοκληρωθεί ο "σκελετός" του. Ο αερολιμενάρχης Ρόδου Δημήτρης Σταυριανός μιλώντας σε συντάκτη της "Γνώμης" εξέφρασε την ικανοποίησή του επειδή το έργο που θα αλλάξει τελείως τα δεδο-



μένα του αεροδρομίουμας, προχωρεί κανονικά και αναμένεται να έχει ολοκληρωθεί στο τέλος του επόμενου χρόνου. Το έργο προβλέπει τη δημιουργία νέου κτιρίου αναχωρήσεων και την επέκταση της πίστας. Σύμφωνα με την μελέτη ο χώρος στάθμευσης θα αυξηθεί από 13 αεροσκάφη ανά ώρα που είναι σήμερα σε 15 ή 16.

Παρ' ότι το εν λόγω έργο θα αλλάξει εντελώς την όψη καθώς και τη λειτουργικότητα του αεροδρομίου "Διαγόρας" το οποίο θα πλησιάσει τα καλύτερα ευρωπαϊκά αεροδρόμια η Υπηρεσία Πολιτικής Αεροπορίας, όπως ανέφερε ο κ. Δημήτρης Σταυριανός δεν εφησυχάζει. Εξού και οι σκέψεις για την επόμενη επέκταση του αεροδρομίου προς την πλευρά της Βάρης. Είναι εξάλλου ο μόνος χώρος στον οποίο μπορεί αργότερα να επεκταθεί το αεροδρόμιο. Για το λόγο αυτό έγινε γνωστό ότι η ΥΠΑ σχεδιάζει να απαλλοτριώσει όλο το "τρίγωνο" που φτάνει μέχρι και την βιοτεχνία Φούρνων.

Με τον τρόπο αυτό η ΥΠΑ θέλει να σταθμίσει τις διαθέσεις των ιδιοκτητών του εν λόγω χώρου, για να δει στη συνέχεια πως πρέπει να προχωρήσει. Είναι ο μόνος χώρος για μελλοντική επέκταση για τα συνεργεία εδάφους καθώς και για αποθηκευτικούς χώρους.

Συνελήφθησαν με "φρουτάκια" εν λειτουργία

Τρία άτομα συνελήφθησαν το περασμένο Σάββατο στη Ρόδο επειδή στην καφετέριά του ο ένας εκ των τριών κατελήφθη να έχει εγκαταστήσει "φρουτάκια" και οι άλλοι δύο να παίζουν.

Σύμφωνα με τα όσα ανακοίνωσε η Αστυνομική Διεύθυνση Δωδεκανήσου, προχθές, στις 6 το απόγευμα, συνελήφθησαν στη Ρόδο, από αστυνομικούς της Υποδιεύθυνσης Ασφαλείας Δωδεκανήσου, ο 35χρονος Χ.Κ. του Ι., κάτοικος Ρόδου καθώς και η 27χρονη Κ.Ε. του Α. επίσης κάτοικος Ρόδου.



Οπως έγινε γνωστό, οι παραπάνω συνελήφθησαν επειδή σε έλεγχο που έγινε στην καφετέρια ιδιοκτησίας του πρώτου, κατελήφθη να έχει εγκαταστήσει και να λειτουργεί μέσα σ' αυτό τέσσερις ηλεκτρινικούς υπολογιστές, στο λογισμικό των οποίων ήταν εγκατεστημένα παιχνίδια που διεξάγονται ηλεκτρονικά ("φρουτάκια") και να έχει επιτρέψει στους δύο άλλους τη συμμετοχή τους σ' αυτά ενώ σε ένα από τα ηλεκτρονικά παιχνίδια συμμετείχε και ο ίδιος.

Σημειώνεται, τέλος, ότι οι ηλεκτρονικοί υπολογιστές κατασχέθηκαν.

ΕΚΔΡΟΜΗ ΣΤΗ ΝΙΣΥΡΟ

και ΙΕΡΟ ΠΡΟΣΚΥΝΗΜΑ ΣΤΗΝ ΠΑΝΑΓΙΑ ΤΗΝ ΣΠΗΛΙΑΝΗ

Παρασκευή **11** Απριλίου

Ημέρα του Ακάθιστου Υμνου

με το υπερσύγχρονο ταχύπλοο καταμαράν

"ΔΩΔΕΚΑΝΗΣΟΣ ΕΞΠΡΕΣ"

ΛΙΜΑΝΙ	ΑΦΙΞΗ	ΑΝΑΧΩΡΗΣΗ
ΡΟΔΟΣ		**08.30**
ΝΙΣΥΡΟΣ	**10.20**	**10.30**
ΚΩΣ	11.20	11.30
ΚΑΛΥΜΝΟΣ	12.10	12.20
ΛΕΡΟΣ	13.10	14.00
ΚΑΛΥΜΝΟΣ	14.50	15.00
ΚΩΣ	15.40	15.45
ΝΙΣΥΡΟΣ	**16.35**	**16.40**
ΡΟΔΟΣ	**18.30**	

Τιμή κατ' άτομο με επιστροφή: 32,60€



ΔΩΔΕΚΑΝΗΣΟΣ ΝΑΥΤΙΛΙΑΚΗ Ν.Ε.
Αυστραλίας 3, 85100 ΡΟΔΟΣ
Τηλ. 22410 70590 • Fax: 22410 70591 E-mail: info@12ne.gr



PIZZERIA SPAGHETTERIA

GONDOLA

Και για όσους ψάχνουν νηστήσιμα, η "Pizzeria GONDOLA" προτείνει:

ΠΙΤΣΕΣ *(Το τυρί είναι ΠΡΟΑΙΡΕΤΙΚΟ)*
- *ΦΡΕΣΚΙΑ ΝΤΟΜΑΤΑ, ΡΟΚΑ, ΠΙΠΕΡΙΑ, ΕΛΙΕΣ, ΚΡΕΜΜΥΔΙ, ΣΑΛΤΣΑ*
- *ΚΟΛΟΚΥΘΑΚΙ, ΚΑΡΟΤΟ, ΜΕΛΙΤΖΑΝΑ, ΚΑΡΥΔΙ, ΣΑΛΤΣΑ*
- *ΜΕ ΚΙΜΑ ΣΟΓΙΑΣ ΚΑΙ ΣΑΛΤΣΑ*
- *ΜΑΝΙΤΑΡΙ, ΠΙΠΕΡΙΑ, ΑΓΓΙΝΑΡΑ, ΕΛΙΕΣ,ΚΡΕΜΜΥΔΙ, ΣΠΑΡΑΓΓΙΑ, ΣΑΛΤΣΑ*
- *ΑΓΓΙΝΑΡΑ, ΜΠΙΖΕΛΙΑ, ΣΠΑΝΑΚΙ, ΣΑΛΤΣΑ*
- *ΓΑΡΙΔΕΣ, ΜΥΔΙΑ, ΚΑΒΟΥΡΙ, ΣΑΛΤΣΑ*
- *ΚΑΛΤΣΟΝΕ ΜΕ ΚΑΠΑΡΗ, ΦΡΕΣΚΙΑ ΝΤΟΜΑΤΑ, ΕΛΙΕΣ, ΣΑΛΤΣΑ*
- *ΚΑΡΜΠΟΝΑΡΑ ΜΕ ΚΑΛΑΜΠΟΚΙ, ΜΑΝΙΤΑΡΙΑ, ΚΡΕΜΑ ΓΑΛΑΚΤΟΣ*

ΖΥΜΑΡΙΚΑ (σπαγγέτι – πένες – ταλιατέλες – τορτελίνι τυριού)
- *ΘΑΛΑΣΣΙΝΑ (γαρίδες, καβούρι, μύδια, χταπόδι, σουπιά)*
- *ΧΟΡΤΑΡΙΚΑ (ελιές, μανιτάρια, πιπεριά, αγγινάρα, καλαμπόκι)*
- *ΣΑΛΤΣΑ ΠΕΣΤΟ (με βασιλικό και κουκουνάρι)*
- *ΤΟΝΟΥ (με ελιές και κρεμμύδι)*
- *ΣΟΛΟΜΟΥ (με κρέμα γάλακτος και μπρικ)*
- *ΣΟΓΙΑΣ (με κιμά σόγιας και πιπεριά)*
- *ΜΕ ΜΠΡΟΚΟΛΑ και ΛΙΑΣΤΗ ΝΤΟΜΑΤΑ*
- *ΡΥΖΟΤΟ με ΘΑΛΑΣΣΙΝΑ*
- *ΑΣΤΑΚΟΜΑΚΑΡΟΝΑΔΑ*

ΣΑΛΑΤΕΣ
- *ΓΑΡΙΔΟΣΑΛΑΤΑ*
- *ΠΑΤΑΤΟΣΑΛΑΤΑ*
- *ΧΤΑΠΟΔΟΣΑΛΑΤΑ*

ΔΙΑΝΟΜΗ κατ' οίκον ΔΩΡΕΑΝ

ΠΟΙΚΙΛΙΑ ΘΑΛΑΣΣΙΝΩΝ με δώρο ένα καραφάκι ούζο

Βενετοκλέων 44 & Δωδ/κής Νεολαίας • ΤΗΛ. 22410 77775, 29642, 27937

CHINA VILLAGE
ΚΙΝΕΖΙΚΟ ΕΣΤΙΑΤΟΡΙΟ
Το **αυθεντικό** κινέζικο εστιατόριο εντός πόλεως,
σας προσκαλεί στο όμορφο
και ζεστό περιβάλλον του να δοκιμάσετε
κινέζικες αλλά και βιετναμέζικες σπεσιαλιτέ
Ολα μας τα είδη διατίθενται
και σε πακέτο με δωρεάν διανομή στο σπίτι.
ΝΗΣΤΙΣΙΜΕΣ ΓΕΥΣΕΙΣ ΓΙΑ ΤΗΝ
ΠΕΡΙΟΔΟ ΤΗΣ ΣΑΡΑΚΟΣΤΗΣ
ΜΕΓΑΛΗ ΠΡΟΣΦΟΡΑ
Με κάθε παραγγελία άνω των **10** ευρώ
ΔΩΡΕΑΝ
μία μερίδα PRAWN CRACKERS
Η προσφορά ισχύει μέχρι τέλος Απριλίου
ΟΔΟΣ Κ. Ν. ΚΩΝΣΤΑΝΤΙΝΙΔΗ
(ΠΕΡΙΟΧΗ ΖΕΦΥΡΟΣ)
Ωρες λειτουργίας από τις 17.00 έως 24.30
και Κυριακές από τις 12.00 έως 24.30
τηλ. 2241021023

ΠΑΡΔΑΛΟΣ ΚΟΚΟΡΑΣ
Μαζί σας όλη τη
Σαρακοστή με εκλεκτά
νηστίσιμα μεζεδάκια.
***Καθημερινά** ανοικτά*
*μόνο βράδυ, **εκτός***
Κυριακής.
Λεωφ. Ηρακλειδων 19-Ιαλυσός
Τηλ. για reservé 22410 98335



ΞΥΛΟΤΕΧΝΟΥΡΓΗΜΑΤΑ
ΕΜΠΟΤΙΣΜΕΝΗΣ ΞΥΛΕΙΑΣ
ΚΗΠΟΥ - ΒΕΡΑΝΤΑΣ
Προτάσεις & Λύσεις στο χώρο σας
ΥΠΕΥΘΥΝΟΣ ΚΑΤΑΣΚΕΥΩΝ:
ΣΤΕΦΑΝΗΣ ΑΠΟΣΤΟΛΟΣ· ΤΗΛ. 6946 866446
ΥΠΕΥΘΥΝΟΣ ΠΩΛΗΣΕΩΝ:
ΣΤΕΦΑΝΗΣ ΠΕΤΡΟΣ 6944355694
Δ/ΝΣΗ ΚΑΤΑΣΤΗΜΑΤΟΣ ΕΝΤΟΣ ΕΜΠΟΡ. ΚΕΝΤΡ. ΦΩΚΙΑΛΗ
ΤΗΛ. 22410 35091

Δριμεία κριτική σε πράξεις και παραλείψεις της δημοτικής αρχής Πεταλούδων ασκεί σε ανακοίνωσή της η παράταξη της μειοψηφίας «Δήμος Πρότυπο» υπό τον Βασίλη Σταυριανό.

Οπως αναφέρεται ο δήμαρχος Μιχάλης Κορδίνας αρνείται ακόμη και την συμμόρφωση του σε εισαγγελική παραγγελία για την παράδοση των ονομάτων του προσωπικού του Δήμου στη μειοψηφία!

Με αυτή την τακτική -σημειώνεται- στην ανακοίνωση ελπίζει ο κ. Κορδίνας ότι «θα κοιμηθούμε και θα τον αφήσουμε να εφαρμόζει απερίσπαστος τις συνήθειές του. Τον διαβεβαιώνουμε ότι «πλανάται πλάνην οικτρά». Δηλώνουμε καταλήγει η ανακοίνωση -ότι δεν θα κουραστούμε και δεν θα συνθηκολογήσουμε με όλα εκείνα που είναι αντίθετα και στο Νόμο αλλά πολύ περισσότερο στο συμφέρον των πολιτών του Δήμου Πεταλούδων. Αναλυτικά η ανακοίνωση που αναφέρεται εκτενής στο «βίο και την πολιτεία» της δημοτικής αρχής Πεταλούδων, έχει ως εξής:

ΚΑΤΑ ΤΟΥ ΔΗΜΑΡΧΟΥ κ. ΜΙΧ. ΚΟΡΔΙΝΑ

Επίθεση Σταυριανού

Για κακοδιοίκηση, παράνομες προσλήψεις, περιφρόνηση της μειοψηφίας, υποβάθμιση του δημοτικού συμβουλίου και άλλα...

"Μετά από παρέλευση τριών μηνών από την ανάληψη καθηκόντων από τη νέα δημοτική αρχή στο Δήμο Πεταλούδων, συνεχίζεται η ίδια κατάσταση μ' αυτή που επικρατούσε προεκλογικά. Μόνο που τα παχιά λόγια και τις υποσχέσεις προς τους πολίτες, τα έχει αντικαταστήσει η ζοφερή εικόνα της πραγματικότητας.

Οι υπάλληλοι δεν έχουν πληρωθεί για τουλάχιστον δύο μήνες, ενώ ζητείται δάνειο για τους μισθούς τους και την πληρωμή των εργοδοτικών εισφορών προς ΙΚΑ και φόρων εργολάβων παρελθόντων ετών. Τα σχολεία ακόμα να πάρουν τα οφειλόμενα από πέρσι, υγιείς επιχειρήσεις διαλύονται, οι οργανισμοί υπάρχουν μόνο κατ' όνομα κι οι δάσκαλοι σ' αυτούς έχουν δεκαοχτώ (18!) μήνες να πληρωθούν. Χρήματα που έχουν έρθει για έργα, καταλήγουν αλλού, με αποτέλεσμα να έχουν βαλτώσει έργα που έπρεπε να έχουν ήδη ολοκληρωθεί, όπως η πλατεία της Κρεμαστής κι άλλα πολλά που θα χρειαζότανε ένα ολόκληρο βιβλίο για να εξιστορήσει κανείς.

Μέσα σε όλα αυτά όμως ξεχωρίσαμε κάποια θέματα που άπτονται της θεσμικής λειτουργίας αυτού του Δήμου για να ενημερώσουμε τον πολίτη, τον οποίο μέσα από γνωστές μεθόδους επιχειρεί να παραπληροφορήσει η δημοτική αρχή και να δώσουμε το μέγεθος του αλαλούμ που επικρατεί σ' όλα τα επίπεδα.

Στεκόμαστε λοιπόν κριτικά αντίθετοι στις πράξεις και ενέργειες του δημάρχου Πεταλούδων κ. Μιχάλη Κορδίνα, που αφορούν στα παρακάτω θέματα:

1) Στην εκχώρηση «τάχα» αρμοδιοτήτων στους αντιδημάρχους με τέσσερις διαφορετικές αποφάσεις του, μέσα σε διάστημα ενός μήνα και τελικά στη μη εκχώρηση ουσιαστικών αρμοδιοτήτων σε αυτούς, γεγονός το οποίο έχει σαν συνέπεια την ασάφεια για το ποιες τελικά αρμοδιότητες έχει ένας έκαστος απ' αυτούς, με αποτέλεσμα:

α) Την αδικαιολόγητη ταλαιπωρία των δημοτών του Δήμου μας, οι οποίοι παραπέμπονται από γραφείο σε γραφείο, χωρίς τελικά να καθίσταται δυνατή κι αποτελεσματική η εξυπηρέτησή τους. Σε αυτούς εκτός των





άλλων δημιουργείται και η εντύπωση ότι απευθύνονται «σε τοίχο», μιας και πολλές φορές δεν παίρνουν ούτε καν απαντήσεις στα αιτήματά τους.

β) Την ταλαιπωρία του Δημοτικού Συμβουλίου, διότι αφενός μεν μας στερείται η δυνατότητα να έχουμε σαφείς απαντήσεις στην υποβολή ερωτημάτων μας, σχετικά με θέματα που αφορούν το Δήμο και τους δημότες μας και τα οποία άπτονται «των αρμοδιοτήτων τους» ποίων αρμοδιοτήτων τελικά μόνο ο κος Κορδίνας γνωρίζει -και τελικά την άγνοια ή την πλημμελή ενημέρωσή μας για το τι πραγματικά τεκταίνεται στο Δήμο.

γ) Να καθίσταται αδύνατη η σωστή άσκηση των καθηκόντων μας, ως μειοψηφία για να κρίνουμε ψύχραιμα και νηφάλια τα πεπραγμένα της δημοτικής αρχής και τους ανθρώπους που προωθούν κάποιες πολιτικές.

Τα παραπάνω έχουν ως αποτέλεσμα να «ψάχνονται οι σύμβουλοι της πλειοψηφίας στο Δημοτικό Συμβούλιο ποιος τελικά είναι υπεύθυνος και για τι πράγμα και ποιος μπορεί να δώσει εξηγήσεις και απαντήσεις.

2) Την άνευ προηγουμένου και με περισή θρασύτητα άρνηση να παρέχονται σε εμάς πληροφορίες για αιτήματά μας που υποβάλλουμε στο Δήμο, εγγράφως, και τα οποία αφορούν σε θέματα προσωπικού, οικονομικών και αποστολής αποφάσεων στον αρχηγό της μειοψηφίας.

Ειδικότερα και σε ότι αφορά:

α) Τα θέματα της κατάστασης του προσωπικού, το οποίο εργάζεται στο Δήμο μας:

Μετά την «αστεία» απάντηση του Δημάρχου, σε έγγραφο αίτημά μας να θέσει στη διάθεσή μας τα ονόματα του προσωπικού, αναγκαστήκαμε να καταφύγουμε στον κο Εισαγγελέα Πρωτοδικών Ρόδου, προκειμένου να μπορέσουμε να λάβουμε γνώση των ονομάτων αυτών, και ο οποίος πράγματι με σχετική παραγγελία του, παραγγέλλει στο Δήμαρχο να θέσει στη διάθεσή μας τα σχετικά στοιχεία.

Παρά όμως την εισαγγελική παραγγελία, ο κος Κορδίνας αρνείται να το πράξει, αν κι έχουν παρέλθει 30 και πλέον μέρες από τότε που του γνωστοποιήσαμε την παραγγελία του κου Εισαγγελέα, επιδεικνύοντας πρωτοφανή ασέβεια ακόμα και σ' αυτό το πρόσωπο του Εισαγγελέα, καταδεικνύοντας και επιβεβαιώνοντας ακόμη μια φορά, με πανηγυρικό τρόπο, την έλλειψη σεβασμού με την οποία αντιμετωπίζει τόσο εμάς σαν θεσμό, όσο και την Εισαγγελική Αρχή.

β) Την κοινοποίηση σε μας της απόφασης του Δημοτικού Συμβουλίου που αφορά «τη διάλυση της επιχείρησης Πεταλούδων», όπου χρειάστηκε να μεταβούμε 4 φορές!!! στο Δημοτικό Κατάστημα προκειμένου να μπορέσουμε να έχουμε αντίγραφό της στα χέρια μας, για να ασκήσουμε το νόμιμο και επιβαλλόμενο καθήκον μας, το οποίο μας υποχρεώνει να προσφύγουμε, κατά της απόφασης αυτής, με σκοπό να μην αφήσουμε να υλοποιηθεί ο παραλογισμός της διάλυσης μιας υγιούς και κερδοφόρας επιχείρησης, όπως αυτής της Κοιλάδας των Πεταλούδων.

Και αφού τελικά παίρνουμε την απόφαση στα χέρια μας, μένουμε έκπληκτοι!!! από το γεγονός ότι αυτή περιείχε μόνο τρεις γραμμές, από την τετρασέλιδη εισήγηση που καταθέσαμε ως μειοψηφία, ενώ συμπεριέλαβε, σχεδόν επί λέξει, την προφορική εισήγηση του δημάρχου.

Θεωρεί, προφανώς,με όλα αυτά ο κος Κορδίνας ότι «θα κοιμηθούμε» και θα τον αφήσουμε να εφαρμόζει απερίσπαστος τις συνήθειές του αυτές στην άσκηση των καθηκόντων του, ως δημάρχου και ως αρχηγού της πλειοψηφίας.

Τον διαβεβαιώνουμε ότι «πλανάται πλάνην οικτράν».

3) Την παραπλάνηση του σώματος του Δημοτικού Συμβουλίου, κατά τη διάρκεια της ενημέρωσής του, με ψευδή στοιχεία, σε θέματα ιδαιτέρως σοβαρά, που απασχολούν το Δήμο μας, γεγονός το οποίο οδηγεί τελικά στο διασυρμό του Δημοτικού Συμβουλίου, αφού αυτό οδηγείται στο να λάβει «άστοχες» και πολλές φορές «λάθος» αποφάσεις, στηριζόμενο σε παραπλανητικές ενημερώσεις από τον ίδιο το Δήμαρχο.

4) Την έλλειψη γραπτών εισηγήσεων στα θέματα της ημερήσιας διάταξης, τουλάχιστον σε αυτά που καθορίζουν το μέλλον και την πορεία του Δήμου μας, θετικά ή αρνητικά, γεγονός το οποίο οδηγεί στην υποβάθμιση του ανώτατου οργάνου, του Δημοτικού Συμβουλίου και σ' αυτό κυρίως υπεύθυνο είναι το Προεδρείο του, το οποίο θα πρέπει τελικά να επιβάλει τους κανόνε σωστής διεξαγωγής των συζητήσεων.

5) Την πρόσληψη προσωπικού από την ΑΔΕΚΑΜ χωρίς καμιά διαδικασία, προκειμένου να καλύψει τα κενά για την λειτουργία της πρόσφατης διαλυθείσας επιχείρησης Πεταλούδων. Η οποιαδήποτε επιχειρούμενη λειτουργία της επιχείρησης Πεταλούδων με άλλη μορφή, χωρίς την τήρηση της προβλεπόμενης διαδικασίας από τον ΚΔΚ και την υφιστάμενη νομοθεσία, είναι παράνομη και ενέχει τον κίνδυνο να μη λειτουργήσει κατά το τρέχον έτος η επιχείρηση, με ό,τι αυτό συνεπάγεται.

Εμείς, ως μειοψηφία του Δήμου Πεταλούδων, εκ των πραγμάτων ταγμένοι να ελέγχουμε τις πράξεις της διοίκησης που ασκείται στο Δήμο, δηλώνουμε ότι δεν θα κουραστούμε και δεν θα συνθηκολογήσουμε με όλα εκείνα που είναι αντίθετα και στο Νόμο αλλά πολύ περισσότερο στο συμφέρον των πολιτών του Δήμου Πεταλούδων.

Εχουμε δε χρέος να διασφαλίσουμε την εφαρμοφή της χρηστής διοίκησης την νομιμότητα, την διαφάνεια, την αξιοπιστία στο Δήμο Πεταλούδων και θα το πράξουμε με όλες μας τις δυνάμεις και με όλα τα μέσα που μας παρέχει ο νόμος".

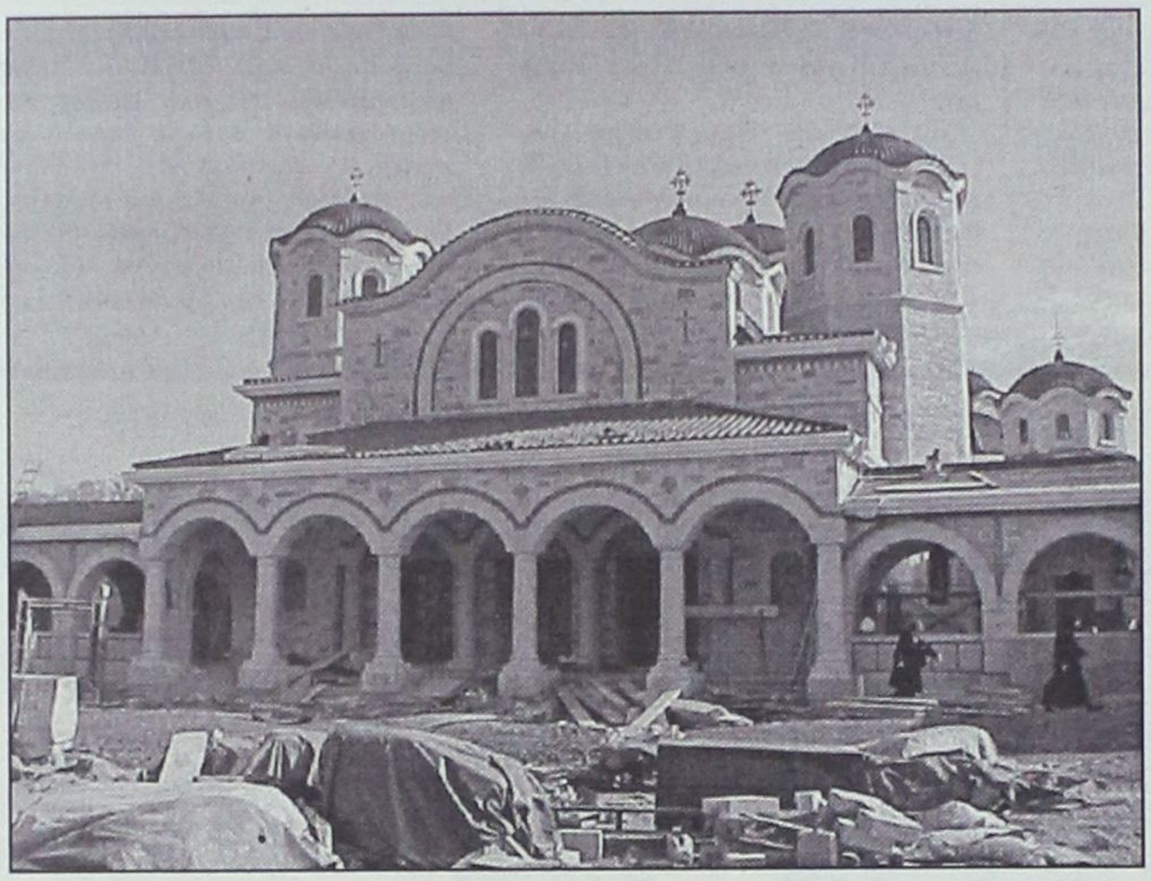

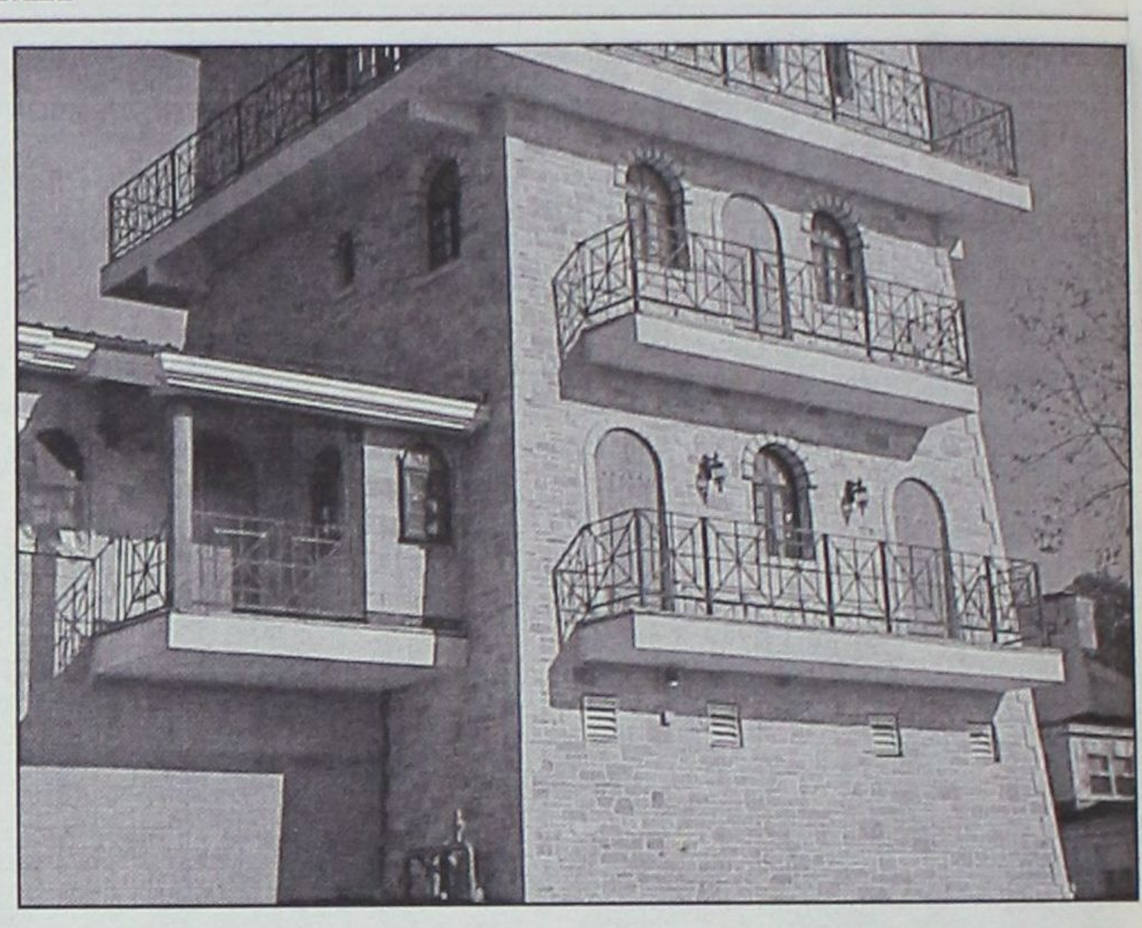

Μία Δωδεκανήσια αρχιτεκτόνισσα με λαμπρή καριέρα στις Ηνωμένες Πολιτείες

Σώζει και κτίζει μοναστήρια

Τώρα οικοδομεί μια καινούργια Μονή που φέρει το όνομα του αγίου Ιωάννη του Χρυσοστόμου

Μία Δωδεκανήσια που ζει και εργάζεται επί πολλά χρόνια στο εξωτερικό και συγκεκριμένα στις ΗΠΑ διαπρέπει στο χώρο της αρχιτεκτονικής και μάλιστα είναι ιδιαιτέρως γνωστή αφού έργα της κοσμούν πολλές πολιτείες.

ΡΕΠΟΡΤΑΖ: ΒΑΡΒΑΡΑ ΜΠΟΓΔΑΝΟΥ

Πρόκειται για την κ. Ρούλα Αλακιώτου, που η οικογένειά της κατάγεται από την Αστυπάλαια, και η οποία γεννήθηκε στον Πειραιά. Επισκέπτεται όμως την Ελλάδα κάθε καλοκαίρι και συγκεκριμένα τη Ρόδο στην οποία έχει στενούς συγγενείς.

Η κ. Αλακιώτου έφυγε για τις ΗΠΑ το 1967 για μεταπτυχιακές σπουδές αφού ολοκλήρωσε τη φοίτηση στο Πολυτεχνείο. Σπούδασε στο Πανεπιστήμιο του Ιλλινόϊς και πήρε μάστερ Αρχιτεκτονικής με διάκριση στο σχέδιο.

Έκτοτε σταδιακά, δημιούργησε μία λαμπρή καριέρα στις ΗΠΑ, και το όνομά της συνδέθηκε με αξιόλογα κτίσματα σε διάφορες πολιτείες. Ο τοπικός Τύπος έχει πραγματοποιήσει ήδη πολλά αφιερώματα για το έργο της, και το ταλέντο που διαθέτει.

Η συμπατριώτισσά μας, έχει συνδέσει και το όνομά της, με ανεγέρσεις ελληνορθόδοξων ναών και προσθήκες σε ήδη υπάρχοντα μοναστήρια τα οποία και διέσωσε, ενώ με ιδιαίτερη εκτίμηση για το πρόσωπό της μιλά και η ομογένεια της Αμερικής.

Ασχολείται ακόμα συστηματικά με σχολεία, αεροδρόμια, μετρό, δικαστήρια κ.λπ.

ΤΟ ΜΟΝΑΣΤΗΡΙ

Τώρα η κα Αλακιώτου, ασχολείται με την ανέγερση μοναστηριακού συγκροτήματος στην περιοχή "Pleasant Prairie" (Kenosha) της πολιτείας του Wisconsin. Πρόκειται για το ελληνορθόδοξο μοναστήρι του Αγίου Ιωάννη του Χρυσοστόμου, το οποίο βρίσκεται σε περιοχή του Σικάγο.

Σύμφωνα με όσα δήλωσε στη "Ροδιακή" ο σχεδιασμός του μοναστηριού, ξεκίνησε να γίνεται το 1997, και η κατασκευή του συγκροτήματος άρχισε δύο χρόνια αργότερα. Οι εργασίες σχεδόν ολοκληρώθηκαν πριν από δύο μήνες (Φεβρουάριος 2003) ενώ ο περιβάλλων χώρος, προγραμματίστηκε να διαμορφωθεί με τις απαραίτητες παρεμβάσεις, αυτό το καλοκαίρι.

Τις εργασίες για το μοναστηριακό συγκρότημα του Αγίου Ιωάννη του Χρυσοστόμου, χρηματοδότησε η Ελληνική Κοινότητα της περιοχής. Στην ουσία όμως ιδρύθηκε από το Μοναχό Εφραίμ του Αγίου Όρους, ο οποίος ίδρυσε και πολλά άλλα μοναστήρια τόσο στις ΗΠΑ, όσο και στον Καναδά. Όμως το συγκεκριμένο στο Σικάγο, είναι το μεγαλύτερο απ' όλα.

Όπως μας πληροφορεί η κ. Αλακιώτου στο μοναστήρι διαμένουν 15 καλόγριες. Δύο απ' αυτές, μεταφέρθηκαν από τη Θάσο, πριν από 9 χρόνια. Πρόκειται για τη γερόντισσα Μέλανι από την Πάτρα και την αδελφή Μπριγιανή από τις Σέρες. Οι υπόλοιπες είναι, Αμερικανίδες, Ελληναμερικανίδες, Κύπριες κ.λπ.

ΤΙ ΠΕΡΙΛΑΜΒΑΝΕΙ

Το μοναστηριακό συγκρότημα, περιλαμβάνει μία βυζαντινή εκκλησία έκτασης περίπου 1000 τ.μ., με 8 τρούλους, βοηθητικούς χώρους και μία πτέρυγα κατοικιών αποτελούμενη από 16 κελιά. Ο χώρος δεν είναι επισκέψιμος για το κοινό εκτός από την εκκλησία, στην οποία μπορούν να προσεύχονται οι προσκυνητές.

Όπως η ίδια η κ. Αλακιώτου επισημαίνει, η επαγγελματική της δραστηριότητα σχετίζεται με δημόσια κτίρια, όπως σχολεία, αεροδρόμια, σταθμοί μετρό, δικαστήρια κ.ά. Μάλιστα ανέλαβε το σχεδιασμό της μίας από τις μεγαλύτερες φυλακές υψίστης ασφαλείας των ΗΠΑ, καθώς και προσθετικές εργασίες σε μονές μετά από αιτήματα των καλόγερων ή των καλογριών.

Αξίζει να σημειώσουμε ότι, διάφορες εργασίες έχει πραγματοποιήσει στο πλαίσιο της σταδιοδρομίας της, στον ελληνορθόδοξο ναό της Παναγίας Παμμακαρίστου, του Αγίου Νεκταρίου, Παναγίας Βλαχερνών κ.λπ.





ΑΘΛΗΤΙΚΗ ΓΝΩΜΗ
ΔΕΥΤΕΡΑ 7 ΑΠΡΙΛΙΟΥ 2003

ΣΗΜΑΝΤΙΚΗ ΝΙΚΗ ΙΑΛΥΣΟΥ

• *Κέρδισε τον Εργοτέλη και βοηθήθηκε από τη νίκη του Διαγόρα επί της Αγίας Παρασκευής*

ΣΕΛ. 33

ΣΚΟΝΤΑΨΕ Ο ΑΠΟΛΛΩΝ Κ. 1-1 ΜΕ ΤΟΝ ΕΡΜΗ

ΣΕΛ. 16

ΜΑΧΑΙΡαςΩΜΑ



• *Ο αθηναίος διαιτητής Μαχαίρας έκανε ότι χρειαζόταν για να χάσει η Ρόδος 3-2 από την Μύκονο. Στους έξι πόντους η διαφορά από την Μάνη*

ΣΕΛ. 17

ΝΙΚΗ ΡΕΚΟΡ Ο ΚΟΛΟΣΣΟΣ

• *Κέρδισε 103-43 τους Αμπελόκηπους στη Θεσσαλονίκη*

ΣΕΛ. 34

ΕΥΚΟΛΗ ΕΠΙΚΡΑΤΗΣΗ

• *Ο Διαγόρας κέρδισε τον Πανευλεσιακό 3-1*

ΣΕΛ. 16

Γ' ΚΑΤΗΓΟΡΙΑ

Ο ΑΚΟΥΣΙΛΑΟΣ ΠΡΩΤΑΘΛΗΤΗΣ ΣΤΟΝ Α' ΟΜΙΛΟ

ΣΕΛ. 28

ΑΥΤΟΚΤΟΝΙΑ ΤΗΣ ΚΩ ΣΤΟ ΚΑΡΛΟΒΑΣΙ

ΣΕΛ. 17

Β' ΚΑΤΗΓΟΡΙΑ

ΜΕΓΑΛΕΣ ΝΙΚΕΣ ΑΣΤΕΡΑ Μ., ΕΥΚΛΗΣ-ΚΑΤΤΑΒΙΑΣ

ΣΕΛ. 23-27

ΜΑΧΗ ΣΤΗΝ ΟΥΡΑ ΤΗΣ Α' ΚΑΤΗΓΟΡΙΑΣ

• *Ο Κλεόβουλος αισθάνεται πιο ασφαλής απ' όλους*

ΣΕΛ. 18-22

ΠΡΩΤΑΘΛΗΤΗΣ Ο ΔΙΓΕΝΗΣ

• *Μετά το μπαμ του Κλεόβουλου μέσα στη Λέρο, η διαφορά έφθασε στους οκτώ πόντους*

ΣΕΛ. 18-22

ΠΕΡΙΦΕΡΕΙΑΚΟ

Υπήρχε διαφορά

• Ο Διαγόρας επέστρεψε στις νίκες κερδίζοντας την Ελευσίνα με 3-1

Επιστροφή στις νίκες για τον Διαγόρα. Οι κυανέρυθροι χωρίς να πιάσουν σπουδαία απόδοση κέρδισαν 3-1 την Ελευσίνα και χάνοντας αρκετές ακόμη ευκαιρίες για να μετατρέψουν σε θρίαμβο την χθεσινή τους επιτυχία. Χθες αποδείχθηκε για μια ακόμη φορά η διαφορά δυναμικότητας που υπάρχει ανάμεσα στις ομάδες του 7ου Ομίλου του Περιφερειακού. Κι αν αναλογισθεί κανείς πως κι οι δύο αντίπαλοι σχεδιάζουν και προγραμματίζουν για τη νέα σαιζόν, τότε και σ' αυτό τον τομέα ο Διαγόρας υπερέχει.

-ΣΤΟ ΠΑΙΧΝΙΔΙ-

Ο **Ανδρέας Σταύρου** έχοντας ελλείψεις στον χώρο της άμυνας **(Ρουτζιέρης-Χ''σταμάτης)** ανέθεσε τον Παναγιωτόπουλο στον νεαρό **Παπαδημήτρη** και γύρισε στόπερ του **Σταθόπουλο** ο οποίος ανέλαβε την επιτήρηση του πολύ καλού χθες **Κονάτε.**

Στον χώρο της μεσαίας γραμμής τώρα **Παφιάκης** και **Χ''θεοδωράκης** προσπαθούσαν πάντα απ' τα άκρα του τροφοδοτήσουν τους κινητικούς και άτυχους χθες **Γεωργαλή** και **Αγγελόπουλο,** ενώ ο **Μόσχου** ιδιαίτερα στο Β' ημίχρονο έδειξε να ξεπερνάει την "κοιλιά" των τελευταίων παιχνιδιών με τον νεαρό **Σπάρταλη** να κάνει πολλή δουλειά στον χώρο της μεσαίας γραμμής. Η Ελευσίνα έχει ήδη υποβιβασθεί. Ηρθε στο νησί μας να παίξει ελεύθερα και να διεκδικήσει ένα καλό αποτέλεσμα από τον Διαγόρα.

Με τέσσερις παίκτες στον χώρο της άμυνας όπου ο **Βιολέτης** "ταλαιπωρήθηκε" από τον δραστήριο και χθες **Γεωργαλή,** ενώ ο **Αγγελόπουλος** δεν φάνηκε και πολύ με τον **Πετρίδη** αντίπαλο.

Οι φιλοξενούμενοι θα μπορούσαν να είχαν προηγηθεί μάλιστα αν ο **Μπάρδης** στο 15' ήταν πιο εύστοχος στην εκτέλεση του πέναλτυ που κατέληξε στο δεξί κάθετο δοκάρι του **Φωτεινή.** Η αποτυχία του αντιπάλου σε συνδυασμό με το αμέσως μετά άνοιγμα του σκορ ανέβασε την απόδοση του Διαγόρα ο οποίος όμως δεν απείλησε και πολλές φορές τον καλό χθες **Ανδριόλα.**

-ΣΤΟ Β' ΜΕΡΟΣ-

Στο β' ημίχρονο οι εσωτερικές αλλαγές του **Ανδρέα Σταύρου** ανέβασαν περισσότερο την απόδοση της ομάδας του που αρκετά νωρίς άρχισαν να βρίσκουν κενούς χώρους και να δημιουργούν ευκαιρίες μπροστά στον γκολκήπερ της Ελευσίνας που άντεξε μέχρι το 62'. Στο λεπτό αυτό σημειώθηκε το 2-0 και κάπου στο 70' όταν ήρθε το 3-0 το ματς τελείωσε, δίνοντας την ευκαιρία στον κώουτς του Διαγόρα να χρησιμοποιήσει και τον **Π. Αθανασίου.**

ΦΑΣΕΙΣ ΚΑΙ ΓΚΟΛ

Στο 11' από μπαλλιά του **Παναγιωτόπουλου,** ο **Κονάτε** σούταρε άουτ.

Στο 15' ο **Κονάτε** έφυγε μόνος του, ο **Φωτεινής** τον ανέτρεψε κι ο κ. **Μελαμπιανάκης** κατελόγισε πέναλτυ. Το εκτέλεσε ο **Μπάρδης** στέλνοντας τη μπάλλα στο κάθετο δοκάρι, η μπάλλα επέστρεψε στον **Βογιατζή** που σούταρε άουτ.

Στο 17' το 1-0. Ο **Μόσχου** βρήκε ωραία τον **Γεωργαλή** που μπήκε και πλάσσαρε τον **Ανδριόλα.**

Στο 24' ο **Κακλαμάνος** έδιωξε στη γραμμή με το κεφάλι την κεφαλιά του **Παναγιωτόπουλου.**

Στο 25' ο **Ανδριόλας** έδιωξε την τελευταία στιγμή το πλασσέ του **Αγγελόπουλου.**

Στο 53' ο **Ανδριόλας** έδιωξε με τα πόδια το πλασσέ του **Γεωργαλή.**

Στο 61' ο **Αγγελόπουλος** έφυγε μόνος του πλάσσαρε αλλά ο **Ανδριόλας,** απέκρουσε με διπλή προσπάθεια.

Στο 62' από κεφαλιά πάσσα του **Αγγελόπουλου,** ο **Μόσχου** με όμορφο δεξί πλασσέ έγραψε το 2-0.

Στο 70' από λάθος στην άμυνα της Ελευσίνας, ο **Γεωργαλής** που έγινε κάτοχος της μπάλας απέφυγε δύο αντιπάλους του και σούταρε γράφοντας το 3-0.

Το 3-1 στο 87'. Ο **Κονάτε** με απευθείας χτύπημα φάουλ έστειλε τη μπλαλα στα δίχτυα του **Φωτεινή.**

Διακρίθηκαν από τον Διαγόρα οι **Κακλαμάνος, Σπάρταλης, Παφιάκης** αλλά κι ο **Γεωργαλής** όσο έπαιξε. Από την Ελευσίνα πλην του **Ανδριόλα** άρεσαν οι **Μπάρδης,** Αποστολάτος και **Κονάτε.**

Με λάθη η διαιτησία των **Μελαμπιανάκη, Τουμπακάρη** και **Πλατσιώτα** από την Αθήνα.

Οι ομάδες:
ΔΙΑΓΟΡΑΣ: *Φωτεινής, Ορφανίδης (70' Αμπελάς), Χ''θεοδωράκης, Παπαδημήτρης, Κακλαμάνος, Σπάρταλης, Παφιάκης, Σταθόπουλος, Γεωργαλής (75' Κολιάδης), Μόσχου, Αγγελόπουλος (71' Π. Αθανασίου)*
ΕΛΕΥΣΙΝΑ: *Ανδριόλας, Γεωργίου, Πλάτανος (68' Ευαγγέλου), Πετρίδης, Μπάρδης, Βιολέτης, Αποστολάτος, Λέκκας, Παναγιωτόπουλος, Κονάτε, Βογιατζής (55' Μώλος)*

ΤΑ ΑΠΟΤΕΛΕΣΜΑΤΑ ΤΗΣ 26ης ΑΓΩΝΙΣΤΙΚΗΣ

Αιολικός-Ασπρόπυργος	4-1
Απόλλων Καλ.-Ερμής Κορ.	1-1
Διαγόρας-Ελευσίνα	3-1
Αίας Σαλ.-Μάνη	0-2
Καρλόβασι-Κως	2-0
Μύκονος-Ρόδος	3-2
Μανδραϊκός-Κάσπακας	2-0
Ατρόμητος Π.-Καλλονή	3-1

Η ΕΠΟΜΕΝΗ ΑΓΩΝΙΣΤΙΚΗ (27η)

Ασπρόπυργος-Ερμής Κορ.
Ελευσίνα-Αιολικός
Μάνη-Απόλλων Καλ.
Κως-Διαγόρας
Ρόδος-Αίας Σαλ.
Κάσπακας-Καρλόβασι
Καλλονή-Μύκονος-
Ατρόμητος Π.-Μανδραικός

Λύτρωση στις καθυστερήσεις

• Ο Αρχοντούλης στις καθυστερήσεις του αγώνα ισοφάρισε τον Ερμή Κορυδαλλού που προηγήθηκε στο 60' και έδωσε το βαθμό της ισοπαλίας (1-1) στον Απόλλωνα

• Ακυρώθηκε τέρμα του Απόλλωνα στο 79' ως οφσάιντ και ακολούθησε πεντάλεπτη διακοπή του αγώνα

Με τον βαθμό της ισοπαλίας έφυγαν χθες από το γήπεδο Καλυθιών Απόλλων και Ερμής Κορυδαλλού. Οι Απολλωνιστές έχασαν την ευκαιρία να προσθέσουν άλλους τρεις βαθμούς στο σακκούλι τους χθες αλλά ακόμα και με αυτή την ισοπαλία κρατάνε μια διαφορά ασφαλείας (8 βαθμούς) από τον Ατρόμητο Πειραιά.

Η ΕΙΚΟΝΑ

Η ομάδα του **Αντώνη Οικονόμου** είχε από το ξεκίνημα την υπεροχή, προσπάθησε να απειλήσει αλλά η απουσία στο χώρο του κέντρου των **Νικολή, Σάββενα** αλλά και του **Ισκά** -έγινε αλλαγή στο 20' γιατί δεν μπορούσε να συνεχίσει-ήταν εμφανής, καθώς οι "κυανοκίτρινοι" δεν μπορούσαν να μπουν με ευκολία στη περιοχή των φιλοξενουμένων και οι καλές στιγμές τους ήταν με σουτ έξω από τη περιοχή. Παράλληλα όμως η Ροδίτικη ομάδα δεν απειλήθηκε ουσιαστικά στα μετώπισθεν, αφού η αμυντική της γραμμή κρατούσε μακριά τους Κορυδαλλιώτες από τα "καρέ" τον **Αλεξανδρίδη.**

Στην επανάληψη το παιχνίδι στα πρώτα λεπτά συνεχίστηκε στο ίδιο μοτίβο με "ομηρικές" μάχες στο χώρο του κέντρου και τον Απόλλωνα να προσπαθεί να φτάσει στο γκολ. Αντί να έρθει το γκολ όμως από τους "κυανοκίτρινους" οι φιλοξενούμενοι στην πρώτη ουσιαστικά επίσκεψή τους στην περιοχή του **Αλεξανδρίδη** άνοιξαν το σκορ. Στην συνέχεια η ομάδα του **Αντώνη Οικονόμου** πίεσε για την ισοφάριση στην οποία έφτασε στο 93' αγωνιζόμενη με δέκα παίκτες, καθώς προηγήθηκε πεντάλεπτη διακοπή του αγώνα και αποβολή του **Κώστα Πολυχρονίου.**

ΦΑΣΕΙΣ-ΓΚΟΛ

8'. Ο **Αρχοντούλης** σούταρε έξω από τη περιοχή συρτά και η μπάλα πέρασε άουτ.

13'. Πάλι ο **Αρχοντούλης** σούταρε δυνατά έξω από τη περιοχή και η μπάλα πέρασε πάνω από τα δοκάρια.

18'. Ο **Καραβόλιας** εκτέλεσε απευθείας ένα φάουλ, ελαφρύ έξω από τη μεγάλη περιοχή και ο **Νικοπακάκης** απέκρουσε με υπερένταση σε κόρνερ.

23'. Ο **Παναγιώτου** σούταρε από το ύψος της περιοχής και η μπάλα πέρασε άουτ.

41'. Ο **Παπανικολάου** σούταρε μέσα από τη περιοχή και μπλόκαρε ο πορτιέρο των φιλοξενουμένων με διπλή προσπάθεια.

57'. Ο **Αρχοντούλης** σούταρε έξω από τη περιοχή και μπλόκαρε ο **Νικολακάκης.**

60'. Ο **Μούργης** έκανε πολύ καλή προσπάθεια από τ' αριστερά μπήκε μέσα στη περιοχή, γύρισε τη μπάλα στη μικρή περιοχή και ο **Μωραΐτης** με προβολή έκανε το 0-1.

65'. Ο **Παπανικολάου** σούταρε δυνατά έξω από τη περιοχή και ο τερματοφύλακας του Ερμή απέκρουσε σε κόρνερ.

73'. Ο **Τσαμπουρτζής** μόνος του με τον Αλεξανδρίδη πλάσαρε πάνω απ' τα δοκάρια.

79'. Μετά από σύγχυση στην περιοχή του Ερμή, αλλεπάλληλα σουτ, κεφαλιά των Απολλωνιστών και απεκρούσεις των φιλοξενουμένων, ο **Αρχοντούλης** προώθησε τη μπάλα στα δίχτυα αλλά ο α' βοηθός **Τίκας** υπέδειξε οφσάιντ, όπως φάνηκε λανθασμένα και ο διαιτητής **Παπάς** ακύρωσε το γκολ.

Μετα ακολούθησαν έντονες διαμαρτυρίες των Απολλωνιστών και πεντάλεπτη διακοπή του αγώνα. Κατά την διάρκεια της διακοπής αποβλήθηκε ο **Πολυχρονίου** για εξύβριση.

93'. Ο **Αρχοντούλης** με "βολίδα" από το ύψος της περιοχής έκανε το 1-1.

Η ΔΙΑΙΤΗΣΙΑ

Ο διαιτητής **Παπάς** του συνδέσμου Αθηνών έκανε λάθη, ο α' βοηθός **Τίκας** είχε προκλητική συμπεριφορά, ενώ ο β' βοηθός **Κομνιανός** ήταν καλός.

Από τον Απόλλωνα καλύτεροι ήταν οι **Αρχοντούλης, Καραβόλιας** και **Σαλαμαστράκης.**

Από τον Ερμή ξεχώρισαν οι **Νικολακάκης** και **Μούργης.**

Οι συνθέσεις:
ΑΠΟΛΛΩΝ: *Αλεξανδρίδης, Κυριαζής, Πάλλας, Σαλαμαστράκης, Λινάρδος, Μάχλης, Καραβόλιας, Ισκάς (20 λ.τ. Κοσκινιάτης, 77' Ψαράς), Παπανικολάου (75' Σταυρής), Αρχοντούλης, Πολυχρονίου*
ΕΡΜΗΣ Κ.: *Νικολακάκης, Προβατίδης, Χονδροκούκης, Ντούμης, Παναγιώτου, Ζιούπα, Μούργης, Σεροπιάν, Μωριατης (64' Τσαμπουρτζής), Μπαριαμόγλου (89' Κουνέλης), Σιδηρόπουλος (72' Μαντικός)*

ΠΕΡΙΦΕΡΕΙΑΚΟ ΠΡΩΤΑΘΛΗΜΑ

	ΑΙΑΣ ΣΑΛ.	ΑΙΟΛΙΚΟΣ	ΑΠΟΛΛΩΝ Κ.	ΑΣΠΡΟΠΥΡΓ.	ΑΤΡΟΜΗΤΟΣ	ΔΙΑΓΟΡΑΣ	ΕΛΕΥΣΙΝΑ	ΕΡΜΗΣ Κ.	ΚΑΛΛΟΝΗ	ΚΑΡΛΟΒΑΣΙ	ΚΑΣΠΑΚΑΣ	ΚΩΣ	ΜΑΝΔΡΑΪΚΟΣ	ΜΑΝΗ	ΜΥΚΟΝΟΣ	ΡΟΔΟΣ
ΑΙΑΣ ΣΑΛ.	■	0-0	1-0	1-0	3-2	1-0	4-0	1-1			8-1	4-0	1-1	0-2	2-0	1-0
ΑΙΟΛΙΚΟΣ	2-0	■	2-0	4-1		3-1	3-1	2-0	6-0	3-0	7-1		1-2	2-1	5-0	1-2
ΑΠΟΛΛΩΝ ΚΑΛ.	0-0	2-3	■	0-1	4-1	0-3	3-0	1-1	4-0	3-0	7-0	1-0		0-0	3-0	
ΑΣΠΡΟΠΥΡΓΟΣ	0-0	3-3	3-0	■	1-0	1-2	3-1		5-2	3-1	5-2	1-3	0-0		2-1	0-2
ΑΤΡΟΜΗΤΟΣ Π.	3-1	1-2	1-0	1-1	■		4-0	0-1	3-1	1-0	4-1	2-1		1-2	0-1	2-2
ΔΙΑΓΟΡΑΣ	1-1	4-3	2-2	1-1	2-0	■	3-1	0-1	1-1	1-0		1-0	2-1	0-0		0-1
ΕΛΕΥΣΙΝΑ	1-0		0-1		2-2	0-2	■	0-2	2-0	5-1		3-2	2-1	0-1	0-1	1-3
ΕΡΜΗΣ ΚΟΡ.	1-1	1-0	0-0	1-2	2-1	0-0	2-0	■		2-1	3-1	0-0	0-0		2-0	1-3
ΚΑΛΛΟΝΗ	1-1	0-6		2-3	2-2	1-5	4-0	0-0	■	4-5	4-1	1-1	0-5	0-4		1-0
ΚΑΡΛΟΒΑΣΙ	3-1	1-3	1-2	0-1		0-1	2-1	0-1	2-2	■	5-1	2-0	1-0	0-1	1-1	1-3
ΚΑΣΠΑΚΑΣ	1-3		0-1	2-4	2-3	1-2	1-2	1-1	1-7		■	0-1	1-1	0-3	2-1	1-3
ΚΩΣ	1-1	0-0	1-0		1-1			1-0	2-1	2-1	5-1	■	0-0	0-0	3-3	0-0
ΜΑΝΔΡΑΪΚΟΣ		2-1	1-0	2-0	3-3	2-1	1-1	1-0	3-0	1-0	2-0	1-0	■	1-1	0-2	1-0
ΜΑΝΗ	1-0	2-1		2-1	8-0	1-1	5-0	1-0	6-0	4-0	6-0	2-2	1-1	■	3-0	
ΜΥΚΟΝΟΣ	3-2	0-1	0-1	2-0	3-2	2-0	3-1	4-2	4-0		3-0	2-0		1-1	■	3-2
ΡΟΔΟΣ		1-0	4-1	1-0	3-1	2-0	3-0		5-0	3-0	8-0	2-0	3-0	1-0	3-0	■

ΒΑΘΜΟΛΟΓΙΑ ΠΕΡΙΦΕΡΕΙΑΚΟΥ

					ΕΝΤΟΣ			ΕΚΤΟΣ			ΣΥΝΟΛΟ		
Α/Α	ΟΜΑΔΕΣ	ΒΑΘΜ.	ΑΓ.	ΤΕΡΜ.	Ν	Ι	Η	Ν	Ι	Η	Ν	Ι	Η
1.	ΡΟΔΟΣ	62	26	60-15	13	0	0	7	2	4	20	2	4
2.	Μάνη	56	26	58-12	10	3	0	6	5	2	16	8	2
3.	Αιολικός	52	26	63-23	11	0	2	5	3	5	16	3	7
4.	Μανδραϊκός	45	26	33-21	10	3	1	2	6	4	12	9	5
5.	ΔΙΑΓΟΡΑΣ	43	26	36-25	6	5	2	6	2	5	12	7	7
6.	Μύκονος	42	26	39-38	10	1	2	3	2	8	13	3	10
7.	Ασπρόπυργος	41	26	42-35	7	3	3	5	2	6	12	5	9
8.	Αίας Σαλ.	39	26	38-24	9	3	1	1	6	6	10	9	7
9.	Ερμής Κορ.	39	26	25-23	6	5	2	4	4	5	10	9	7
10.	ΑΠΟΛΛΩΝ ΚΑΛ.	38	26	36-25	7	3	3	4	2	7	11	5	10
11.	ΚΩΣ	31	26	26-30	5	7	0	2	3	9	7	10	9
12.	Ατρόμητος Π.	30	26	41-45	7	2	4	1	4	8	8	6	12
13.	Καρλόβασι	20	26	30-50	5	2	5	1	0	12	6	2	18
14.	Καλλονή	18	26	34-77	3	4	5	1	2	11	4	6	16
15.	Ελευσίνα	17	26	26-66	5	1	6	1	1	12	6	2	18
16.	Κάσπακας	5	26	20-99	1	2	10	0	0	13	1	2	23

Σ.Σ.: Η Ελευσίνα έχει -3 β. κι ένα μηδενισμό

"Χειρουργείο" από...Μαχαίρα!

- *Ο Αθηναίος διαιτητής ανάγκασε σε ήττα τη Ρόδο στη Μύκονο (3-2)*
- *Σκόρερ και των δύο τερμάτων των "Πρασίνων" αλλά και κορυφαίος της συνάντησης ο Ρεΐσης Μαΐλης*

ΜΥΚΟΝΟΣ (Ιδιαίτερη ανταπόκριση)

"Χειρουργείο" χωρίς αναισθητικό επιτελέσθηκε χθες στη Μύκονο. Η τοπική ομάδα με το "σπρώξιμο" του Αθηναίου διαιτητή **Μαχαίρα** νίκησε τη Ρόδο με 3-2 σ' ένα ματς στο οποίο οι "πράσινοι" θα μπορούσαν να έχουν "καθαρίσει" το ματς ιδιαίτερα στο α' ημίχρονο. Ο κ. **Μαχαίρας** έκανε ό,τι ήταν δυνατόν για να χάσει η Ρόδος αφού.

- Πρώτα ανέχθηκε το σκληρό παιχνίδι των γηπεδούχων

- Είχε στις "πρώτες" υποδείξεις του τα πέναλτυ τα οποία καταλόγισε υπέρ της Μυκόνου. Οι γηπεδούχοι ήσαν οι κερδισμένοι στο "θέατρο" του **Βιδάλη** στο 19'αλλά και στον ανεκδιήγητο καταλογισμό της εσχάτης των ποινών και στο 60'. Μάλιστα

- Στην φάση του δεύτερου πέναλτυ "ανακλήθηκε στην τάξη" από την υπόδειξη του επόπτη και από τον πάγκο της Ρόδου που μπήκε στο γήπεδο να διαμαρτυρηθεί για το άκυρο γκολ που πέτυχε ο **Τσικόπουλος.**

- Ενώ στο τέλος για "να χρυσώσει το χάπι" απέβαλλε στο 85' με δεύτερη κίτρινη κάρτα τον **Βιδάλη.**

-ΤΟ ΠΑΙΧΝΙΔΙ-

Η Ρόδος δεν έφτασε σε ψηλά σημεία απόδοσης. Θα μπορούσε όμως απ' το α' ημίχρονο να έχει πάρει το ματς. Είχε καλή κυκλοφορία της μπάλας αναπτυσσόταν σωστά κι έχοντας πρώτο παίκτη της συνάντησης για μια ακόμη φορά τον **Ρεΐση Μαΐλη,** προηγήθηκε νωρίς και όταν βρέθηκε πίσω στο σκορ είχε τις δυνάμεις να ισοφαρίσει.

Στο ίδιο διάστημα η Μύκονος είχε την ευκαιρία να αξιοποιήσει το ανύπαρκτο πέναλτυ που καταλόγισε ο κ. **Μαχαίρας** και να πάρει κεφάλι στο σκορ στο 34'.

-ΤΟ Β' ΗΜΙΧΡΟΝΟ-

Στο β' μέρος είχε τη υπεροχή αλλά προσπαθούσε ανορθόδοξα να φτάσει στην περιοχή του **Μανταφούνη.** Η πιο κακή στιγμή φυσικά ήταν το γεγονός του ότι δέχθηκε το τρίτο γκολ αμέσως μετά την φάση του 60'. Και στη συνέχεια παρά το γεγονός του ότι είχε την υπεροχή δεν απείλησε. Δικαιούται όμως να φωνάζει" για ένα άλλο πέναλτυ που δεν καταλόγισε ο **Μαχαίρας** στο 87' σε καθαρό χέρι αμυντικού μέσα στην περιοχή της Μυκόνου. Η ουσία πάντως είναι πως χάθηκε το ματς κι η διαφορά με την δεύτερη θέση μειώθηκε στους έξι αντί ν' αυξηθεί ή στην χειρότερη περίπτωση να διατηρηθεί η διαφορά των εννέα.

-ΦΑΣΕΙΣ ΚΑΙ ΓΚΟΛ-

Στο 5' από μπαλιά του **Μαΐλη,** ο κ. **Γ. Καντιμοίρης** σούταρε για ν' αποκρούσει ο **Μανταφούνης.**

Το 0-1 ήρθε στο 16'. Ο **Μαΐλης** πραγματοποίησε μπάσιμο από τ' αριστερά και πλάσσαρε τον **Μανταφούνη** στέλνοντας τη μπάλα στα δίχτυα.

Στο 19' **Μαλλιάκας** και **Βιδάλης** διεκδίκησαν τη μπάλα στην περιοχή του **Θέμελη** κι ο φόρ της Μυκόνου έπεσε στο έδαφος για να καταλογίσει προς γενική κατάπληξη πέναλτυ ο Μαχαίρας.

Το εκτέλεσε ο **Τσικόπουλος** ισοφαρίζοντας σε 1-1. Στο 25' από μπαλιά του **Μαΐλη,** ο **Γ. Καντιμοίρης** σούταρε λίγο άουτ.

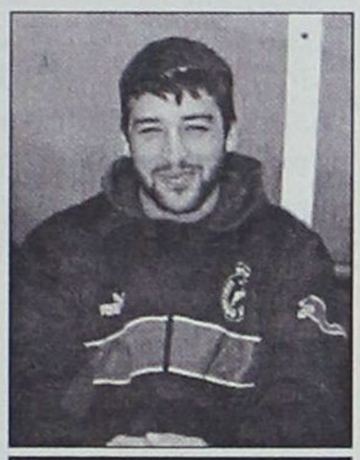

Εβγαζε μάτια στη Μύκονο ο Ρεΐσης Μαΐλης

Στο 37' ο **Βιδάλης** βρήκε τον **Τσικόπουλο** έξω απ' την περιοχή κι αυτός με σουτ στο Γ του **Θέμελη** έγραψε το 2-1.

Στο 37' όμως ο **Μοσχής** μπήκε στην περιοχή και σούταρε, απέκρουσε ο **Μανταφούνης** και ο επερχόμενος **Μαΐλης** έγραψε το 2-2.

Στο 50' ο **Μπιγκό** μπήκε στην περιοχή αλλά τον πρόλαβε την τελευταία στιγμή ο **Μανταφούνης.** Εξι λεπτά αργότερα (56')πάλι ο γκολκήπερ της Μυκόνου, έσωσε την εστία του προ του **Μοσχή.**

Στο 60' έγινε κάτι που καταδεικνύει την "ασχετοσύνη" του Αθηναίου διαιτητή. Ο **Γιόνοβιτς** μέσα στην περιοχή ολομόναχος κοντρόλαρε τη μπάλα κι ο **Μαχαίρας** κατελόγισε πέναλτυ θεωρώντας πως ο παίκτης της Ρόδου χρησιμοποίησε και το χέρι. Το πέναλτυ εκτέλεσε ο **Τσικόπουλος** στέλνοντας πρώτα τη μπάλα στο οριζόντιο. Η μπάλα γύρισε στον ίδιο κι αυτός την έστειλε στα δίχτυα. Ο κ. **Μαχαίρας** έφυγε στη σέντρα αλλά ο πρώτος επόπτης γραμμών και ο πάγκος της Ρόδου που μπήκε στον αγωνιστικό χώρο τον ανάγκασαν ν' ακυρώσει το γκολ!!!

Στο 61' όμως ο **Τσικόπουλος** βρήκε τον **Συριανό** κι αυτός με σουτ από το ύψος του πέναλτυ έγραψε το τελικό 3-2. Η φάση του αγώνα έγινε στο 87'. Ο **Παχατουρίδης** έδιωξε στην περιοχή του κι η μπάλα αποκρούσθηκε από το απλωμένο χέρι του **Τζιόβα.**

Πεντακάθαρο πέναλτυ που δεν δόθηκε υπέρ της Ρόδου αυτή τη φορά.

Κορυφαίος του αγώνα ήταν ο **Ρεΐσης Μαΐλης** τον ακολούθησε σε απόδοση ο **Χάρης Μοσχής.** Από την Μύκονο άρεσαν ιδιαίτερα οι **Βιδάλης** και **Τσικόπουλος.**

Κακή και εις βάρος της Ρόδου ήταν η διαιτησία του Αθηναίου **Μαχαίρα.**

Οι ομάδες:

ΜΥΚΟΝΟΣ: *Μανταφούλης, Καρανικολάου (21' Παπαδόπουλος), Παχατουρίδης, Συριανός, Τζιόβας, Χριστόπουλος (78' Βεντούρης), Κοντινός, Οικονόμου (49' Τζουκούα), Βιδάλης, Τσικόπουλος, Πρίντεζης*

ΡΟΔΟΣ: *Θέμελης, Μαλιάκας (75' Καλημέρης), Δανάς (70' Ντιογκένους), Βασιλόπουλος, Πάττας, Γιόνοβιτς, Μπιγκό, Καντιμοίρης Γ., Μαΐλης, Μοσχής, Καντιμοίρης Στ.*

Κλότσησε την ευκαιρία

- *Η Κως ηττήθηκε χθες στη Σάμο από το Καρλόβασι με 2-0*
- *Μείωσε τη διαφορά ο Ατρόμητος και την απειλεί*

Την μεγάλη ευκαιρία να επικρατήσει του Καρλόβασι στη Σάμο και να διατηρήσει τη διαφορά που έχει από τον Ατρόμητο Πειραιά έχασε χθες η Κως, η οποία ηττήθηκε με 2-0 από τους Σαμιώτες και αισθάνεται πλέον την ανάσα του Ατρόμητου που βρίσκεται ένα βαθμό πίσω της.

Τα αίτια της ήττας πολλά. Η πολύ πρωινή ώρα (09.45) έναρξη του αγώνα, το ξερό γήπεδο οι απουσίες αλλά κατά κύριο λόγο η κακή σε γενικές γραμμές απόδοση των "βυσσινί". Παράλληλα η Δωδεκανησιακή ομάδα έχει παράπονα και από την διαιτησία.

Αυτό βέβαια που μένει είναι η ήττα και η απώλεια των τριών πολύτιμων βαθμών.

-Η ΕΙΚΟΝΑ ΤΟΥ ΑΓΩΝΑ-

Η Κως μπήκε "μουδιασμένα" στον αγώνα και οι γηπεδούχοι έδειχναν πιο απειλητικοί στην αρχή. Στην συνέχεια οι "βυσσινί" ισορρόπησαν το παιχνίδι και έβγαιναν μπροστά με αξιώσεις.

Το "χτύπημα" όμως από τους Σαμιώτες ήρθε στις καθυστερήσεις του ημιχρόνου, όταν και πέτυχαν το 1-0.

Στην επανάληψη η ομάδα του **Ηλία Ράμμου** πίεσε για να φθάσει στην ισοφάριση αλλά αντί να τα καταφέρει στάθηκε πολύ άτυχη, καθώς δέχτηκε ένα δεύτερο γκολ στην μοναδική απειλητική στιγμή των Καρλοβασέων στο δεύτερο μέρος.

Να σημειώσουμε ότι οι γηπεδούχοι τελείωσαν τον αγώνα με δέκα παίκτες καθώς αποβλήθηκε στο 87' ο **Τσιομπάϊ.**

-ΦΑΣΕΙΣ ΚΑΙ ΓΚΟΛ-

1'. Ο **Τσιομπάϊ** σούταρε έξω από τη περιοχή και η μπάλα πέρασε ξυστά άουτ.

30'. Ο **Ολιβέϊρα** βγήκε τετ-α-τετ με τον **Παπουτσή** πλάσαρε και απέκρουσε ο γκολκήπερ των Σαμιωτών.

45'. Ο **Τσιομπάϊ** πλάσαρε μόνος του με τον Καραγιώργο κι' έκανε το 1-0.

56'. Ο **Χαριλάου** με απευθείας χτύπημα φάουλ έκανε το 2-0.

80'. Ο Ολιβέιρα ανατράπηκε από τον **Μίχα** ο διαιτητής **Γιαννουγλίδης** υπέδειξε πέναλτι το οποίο εκτέλεσε ο **Σωτηρόπουλος** και απέκρουσε ο **Παπουτσής.**

87'. Ο **Τσιομπάϊ** αντίκρυσε την κόκκινη κάρτα για χτύπημα στον **Μάμμη.**

Οπως προαναφέραμε παράπονα από την διαιτησία των **Γιαννουγλίδη, Γαρυφάλου** και **Νικολάδου** (Αθηνών) είχε η Κως.

Από το Καρλόβασι διακρίθηκαν οι **Τσιομπάϊ, Χαριλάου** και **Μίχας.**

Από την Κω διακρίθηκαν οι **Ολιβέϊρα, Μάμμης** και **Μαγκαφάς.**

Οι συνθέσεις:

ΚΑΡΛΟΒΑΣΙ: *Παπουτσής, Παπαμιχαήλ (89' Χατζόλος), Μαμαλιτζίδης, Μίχας, Κερογλίδης, Γαλάτος, Τσιομπάϊς, Μελενικιώτης, Πότσος (30' λ.τ. Μαλιτζούδης), Χαριλάου (75' Τριαλαγκρίλιου), Κάρλας*

ΑΕ ΚΩΣ: *Καραγιώργος, Μποϊλής Ζ., Μποϊλής Γ., Μαγκαφάς, Γκουντελίτσας (62' Σωτηρόπουλος), Κοροπούλης, Μάμμης, Τσικρικάς, Οντουώρ, Ολιβέϊρα, Σκαλέρης*

Η ΧΡ. ΚΑΛΗΓΕΡΟΣ Α.Ε.
Ξυλουργικό Εργοστάσιο
Απευθύνετε στους επιχειρηματίες - ξυλουργούς και ιδιώτες
Με σύμμαχο την εμπειρία 40 χρόνων και τον άψογο μηχανολογικό εξοπλισμό του εργοστασίου μας, μελετήσαμε για σας την κατασκευή των πορτών και εντοιχισμένων ντουλαπών
για να κερδίσετε ΠΟΙΟΤΗΤΑ, ΧΡΗΜΑ και ΧΡΟΝΟ.
Κοντά μας θα βρείτε έτοιμες για τοποθέτηση και σε όλες τις διαστάσεις:
- Πόρτες όλων των ειδών.
- Εσωτερικά ξύλο μασίφ και όχι χαρτί.
- Ντουλάπες εντοιχισμένες
Λύσεις στα προβλήματα που αντιμετωπίζετε:
1. Δεν τοποθετείτε ψευδοκάσα ή κάσα για την πρόοδο της οικοδομής.
2. Μπορείτε να τοποθετήσετε πλακάκια στα δάπεδα και στα μπάνια χωρίς προβλήματα ανεξάρτητα αν οι τοίχοι σας είναι δρομικοί ή μπατικοί.
3. Και αν ακόμη κατοικείται στο σπίτι σας και θέλετε ν' αλλάξετε τις πόρτες εμείς αναλαμβάνουμε υπεύθυνα να τις ξηλώσουμε και σε δύο ημέρες να τις τοποθετήσουμε χωρίς ζημιές.
Δ/ΝΣΗ: Λ. ΚΑΛΛΙΘΕΑΣ - ΡΟΔΟΣ ΤΗΛ. 2241035283

Α' ΚΑΤΗΓΟΡΙΑ

Πρωταθλητής με "βούλα" Κ

- *Ο Διγενής κέρδισε τη Δόξα Κ. και "καθάρισε" και μαθηματικά την υπόθεση τίτλος, εκμεταλλευόμενος την ήττα της ΑΕΛ από τον Κλεόβουλο*
- *Ισοπαλία στ' Αφάντου ανάμεσα σε ΑΕΡΑ και Διαγόρα Β., ενώ ο Άρης ηττήθηκε στην Κρεμαστή από τον Φοίβο*
- *Καταιγιστικός ο Ιάλυσος συνέτριψε 8-2 τον Ορφέα, ενώ γκολ και θέαμα είχαμε στο Ηρακλής -Απόλλων Απ.*

Πρωταθλητής και μαθητικά στέφθηκε δύο αγωνιστικές πριν το τέλος του πρωταθλήματος, ο Διγενής. Εκμεταλλευόμενος την ήττα της ΑΕΛ και σε συνδυασμό της νίκης του χθες επί της Δόξα Κ. με 6-1, έδωσε οριστικά τέλος στην υπόθεση πρωταθλητής, και πλέον το ενδιαφέρον του στρέφεται στην προετοιμασία για την Δ' Εθνικη.

Η κατάσταση στην "ουρά" παραμένει σε αγωνία. Από τις οκτώ ομάδες που ήταν μπλεγμένες στην υπόθεση παραμονή, έμειναν 7, αφού ο Κλεόβουλος κερδίζοντας στη Λέρο την ΑΕΛ 3-1, απέχει ελάχιστα από την παραμονή του.

Ο Άρης που ήττηθηκε στην Κρεμαστή από τον Φοίβο 2-0, παίζει τη σωτηρία του στο επόμενο εντός έδρας παιχνίδι με την Θύελλα, η οποία δεν κατόρθωσε να κερδίσει προχθές την Αναγέννηση.

Οι δύο τελευταίοι ήρθαν 2-2 και τώρα οι Μπονιάτες περιμένουν τ' αποτέλεσμα του Αρχάγγελου για να ησυχάσουν. Στ' Αφάντου ΑΕΡΑ και Διαγόρας Β. έμειναν στο 0-0 και περιμένουν κι αυτοί τις εξελίξεις για να δουν εάν χρειάζονται κι άλλους βαθμούς για να παραμείνουν στην κατηγορία. Βροχή έπεσαν τα γκολ στο παιχνίδι του Ορφέα με τον Ιάλυσο με τους φιλοξενούμενους να συντριβούν 8-2 τους γηπεδούχους.

Επίσης πολλά ήταν και τα γκολ που σημειώθηκαν στο ουδέτερο γήπεδο του Κοσκινού στο ματς του Ηρακλή με τον Απόλλωνα Απ. όπου οι δύο ομάδες αναδείχθηκαν ισόπαλες 3-3.

Τέλος η 28η αγωνιστική θα ολοκληρωθεί μεθαύριο Τετάρτη με το παιχνίδι Κλεάνθης-Καλυμνιακός, με τους Παραδεισιώτες η νίκη να είναι μονόδρομος.

ΟΙ ΣΚΟΡΕΡ

		ΣΥΝ	ΣΟΥΤ	ΚΕΦ.	ΠΕΝ.	ΦΑΟΥΛ	ΕΝΤ.	ΕΚΤ.
1.	**Καλογήρου Κ.**(ΑΕΡΑ)	22	15	5	2		12	10
2.	**Καραμαλίκης** (ΑΕΛ)	20	5	10	4	1	11	9
3.	**Παντίδος** (Αρης)	17	11	1	4	1	13	4
4.	**Καστρουνής** (Διγενής)	15	12	3			9	6
5.	**Σπάρταλης Μ.** (Κλεάνθης)	15	10	1	3	1	8	7
6.	**Λεντής** (Ιάλυσος)	15	4	6	5		11	4
7.	**Πιτσουρδάκης** (Κλεόβουλος)	14	14				9	5
8.	**Αγκάς** (Αναγέννηση)	13	5	1	7		10	3
9.	**Σβύνος** (Διγενής)	13	11	1	1		11	2
10.	**Ξύπας** (Φοίβος)	13	9		4		5	8
11.	**Γαλανός** (Διγενής)	13	8		2	3	7	6
12.	**Σεβδαλής** (Φοίβος)	11	10			1	8	3
13.	**Οίκουτας** (Θύελλα)	11	6	1	4		7	4
14.	**Σακκάς** (Κλεόβουλος)	11	11				4	3
15.	**Κασσάρας** (Καλυμνιακός)	10	3	1	4	2	7	3
16.	**Παντελής** (Δόξα Κ.)	9	4	5			6	3
17.	**Πευκιανάκης** (Αρης)	9	7	2			9	
18.	**Φουντής** (ΑΕΛ)	9	8		1		5	4
19.	**Βούης Ν.** (Καλυμνιακός)	8	5	2	1		7	1
20.	**Φαρμακαλής** (Θύελλα)	8	7			1	8	
21.	**Καμπούρης** (Διαγόρας)	7	4			3	5	2
22.	**Εγγλέζος** (Διγενής)	7	6			1	3	4
23.	**Λυριστής** (ΑΕΡΑ)	7	6	1			5	2
24.	**Κωνσταντάκης** (Αναγέννηση)	7	5	2			6	1
25.	**Κάρταλης** (Ιάλυσος)	7	6	1		1	5	2
26.	**Μαγιόγλου Στ.** (Αρης)	6	3		1	2	3	3
27.	**Τριντιάν** (Διαγόρας)	6	6				1	5
28.	**Κουφομανώλης** (Ηρακλής)	6	5	1			2	4
29.	**Μουσακίνιας** (Φοίβος)	6	5	1			4	2
30.	**Μαθιός** (Απόλλων)	6	1	5			4	2

ΑΥΤΟΓΚΟΛ

1 γκολ: **Αναγνώστου** (Ηρακλής), **Κωστάκης** (Διαγόρας Β.), **Λουλουργάς** (ΑΕΛ), **Χ"θαλσάμης** (Ιάλυσος), **Λιάνι** (Απόλλων Απ.), **Ταμπουράς** (Διγενής), **Ρίζος** (Θύελλα), **Διακοδημήτρης** (Δόξα Κ.), **Σάββενας** (Κλεόβουλος)

ΣΚΟΡ ΚΑΙ ΣΚΟΡΕΡ

● Θύελλα–Αναγέννηση **2–2**
9' **Φαρμακαλής**, 7' **Οίκουτας**
3', 6' **Σταμούλης**

● Ορφέας–Ιάλυσος **2–8**
51', 52 **Χ"δημητρίου Γ.**
13' **Τζαφέρης**, 15' **Κουρδουνάκης**
21' **Πατρός**, 26' **Καρτάλης**, 30', 35' **Γιαλλούσης**, 60' **Κυριακάκης**, 65' **Χ"καλημέρης**

● ΑΕΡΑ–Διαγόρας Β. **0–0**

● Ηρακλής–Απόλλων Απ. **3–3**
26,90' **Τσαλώλης**, 69' **Σαλπιγκτίδης**
48', 60' **Κοσμάς**, 79' **Μανιάκης**

● ΑΕΛ–Κλεόβουλος **1–3**
86' **Καραμαλίκης**
64', 87' **Πιτσουρδάκης**, 85' **Σακκάς**

● Φοίβος–Αρης **2–0**
70' (πεν.) **Ξύπας**, 81' **Μπρίνι**

● Διγενής–Δόξα Κ. **6–1**
16' **Ζερβός**, 19' 51 **Γαλανός**, 21' **Μοσκιού**, 32' **Καστρουνής** 63 (πεν.), **Λιάνι** 40' **Κουρζής**

● Κλεάνθης–Καλυμνιακός (Τετάρτη 9/4)

ΕΠΟΜΕΝΗ ΑΓΩΝΙΣΤΙΚΗ (29η)

Απόλλων Απ.-Διαγόρας Β.
Δόξα Κ.-Ηρακλής
Κλεόβουλος-ΑΕΡΑ
Αναγέννηση-Διγενής
Ιάλυσος-ΑΕΛ
Αρης-Θύελλα
Καλυμνιακός-Ορφέας
Κλεάνθης-Φοίβος

ΠΕΝΑΛΤΙ ΚΟΚΚΙΝΕΣ

ΟΜΑΔΕΣ	ΥΠ.	ΚΑΤ.	ΥΠ.	ΚΑΤ.
ΑΕΛ	7	1	5	9
ΑΕΡΑ	3	7	6	10
Αναγέννηση	8	3	3	8
Απόλλων	3	6	8	4
Άρης	6	6	9	1
Διαγόρας Β.	4	6	3	5
Διγενής	6	1	5	5
Δόξα Κ.	2	5		3
Ηρακλής	3	6	9	8
Θύελλα	6	2	5	5
Ιάλυσος	10	13	12	9
Καλυμνιακός	8	4	4	6
Κλεάνθης	4	9	6	4
Κλεόβουλος	3	7	6	6
Ορφέας	4	2	7	8
Φοίβος	4	3	10	7

ΟΙ ΕΚΤΕΛΕΣΤΕΣ

ΟΝΟΜΑ-ΟΜΑΔΑ	ΕΥΣΤΟΧΑ	ΑΣΤΟΧΑ
Ράϊος Γ. (Ιάλυσος)	3	1
Κωνστάντουρας (ΑΕΡΑ)	1	
Λεντής (Ιάλυσος)	5	
Ξύπας (Φοίβος)	4	
Αγκάς (Αναγέννηση)	7	
Μ. Μαθιός (Ορφέας)	1	
Καλτσούλας (Αναγέννηση)		1
Σταυρ. Μαγιόγλου (Αρης)	1	1
Οίκουτας (Θύελλα)	4	1
Χ/στρατής (Ηρακλής)	1	
Κυπριώτης (Διγενής)	1	
Κελέσογλου (Ορφέας)	2	
Καλογήρου (ΑΕΡΑ)	2	
Παπακωνσταντής (Ηρακλής)	1	
Τσιτσιλιάγκος (Δόξα Κ.)		1
Κορνάρος (Κλεόβουλος)	2	1
Παντίδος (Αρης)	4	
Κασσάρας (Καλυμνιακός)	4	
Καραναστάσης (Δόξα Κ.)		1
Καραμαλίκης (ΑΕΛ)	4	1
Μ. Σπάρταλης (Κλεάνθης)	3	
Φουντής (ΑΕΛ)	1	
Μακρής (Διαγόρας Β.)	3	1
Διαμαντάρας Ι. (ΑΕΛ)		1
Σβύνος (Διγενής)	1	
Ν. Κρομμύδας (Κλεάνθης)	-	1
Τρούλλης (Απόλλων)	-	1
Αθανασίου (Απόλλων)	-	1
Πατρός (Απόλλων)	-	1
Βαβλάς Θ. (Καλυμνιακός)	1	2
Μοσιού (Ηρακλής)	1	-
Γαλανός (Διγενής)	2	1
Ν. Βούης (Καλυμνιακός)	1	
Κουτσουμπάρης (Θύελλα)		1
Μπράτιτσης (Ιάλυσος)		1
Ατσίδης (Ορφέας)	1	
Λιάνι (Διγενής)	1	

ΠΡΩΤΑΘΛΗΜΑ Α' ΚΑΤΗΓΟΡΙΑ 2002–2003

	ΑΕΛ	ΑΕΡΑ	Αναγέννηση	Απόλλων Απ.	Αρης	Διαγόρας Β.	Διγενής	Δόξα Κ.	Ηρακλής	Θύελλα	Ιάλυσος	Καλυμνιακός	Κλεάνθης	Κλεόβουλος	Ορφέας	Φοίβος
ΑΕΛ	■	3-0	1-0	1-0	2-1	3-0	2-1	5-1	1-0	2-0	2-1		1-0	1-3	2-1	0-0
ΑΕΡΑ	1-3	■	1-1	4-0	1-0	0-0	1-5	5-0	0-0	3-0		1-0	2-1	1-1	6-0	2-4
Αναγέννηση	1-3	4-1	■	1-2	0-0	0-1		1-0	1-2	4-1	2-0	2-0	1-0	3-1	3-1	3-0
Απόλλων Απ.	1-1	4-1	1-0	■	1-1		1-0	1-0	0-1	0-0	1-1	1-0	1-4	1-0	3-2	0-0
Αρης	3-2	1-1	4-1	2-2	■	0-0	1-1	5-3	2-2		2-2	4-1	1-1	5-3	2-0	2-5
Διαγόρας Β.	0-0	1-2	1-0	0-1	2-1	■	0-2	3-1	2-3	0-0	1-0	1-0	1-0		0-0	0-0
Διγενής	2-0	4-1	4-0	6-1		1-0	■	6-1	0-1	1-0	2-1	4-0	2-0	2-0	4-0	4-1
Δόξα Κ.	2-2	0-1	2-3		2-2	2-3	0-4	■		0-2	1-2	0-3	2-2	0-4	1-1	0-3
Ηρακλής	1-2	2-2		3-3	1-0	2-1	0-1	4-0	■	1-1	1-0	2-0	2-1	1-0	1-0	1-5
Θύελλα	1-3	1-0	2-2	0-1	2-1	1-0	1-2	3-1	1-2	■	0-2	2-0		3-1	3-0	5-2
Ιάλυσος		2-1	3-0	2-0	0-0	1-0	0-1	7-1	1-2	1-0	■	3-1	0-2	4-0	3-0	3-1
Καλυμνιακός	3-1	2-1	1-1	3-0	1-0	1-1	2-3	2-1	2-0	1-0	2-2	■	2-2	3-1		2-2
Κλεάνθης	0-1	3-0	2-2	0-1	1-2	2-0	0-0	1-0	0-0	5-0	1-2		■	3-1	3-1	
Κλεόβουλος	2-1		3-0	3-0	3-0	1-3	0-2	5-0	0-2	0-0	0-1	1-0	2-0	■	4-0	1-0
Ορφέας	0-2	1-4	1-1	1-2	0-3	1-4	1-1	4-2	4-0	1-2	2-8	0-1	3-1	0-4	■	
Φοίβος	0-2	4-3	2-0	3-2	2-0	1-0	0-1	3-1	1-0	1-0	1-1	2-0	4-2	2-0	2-0	■

ΒΑΘΜΟΛΟΓΙΑ

Α' ΚΑΤΗΓΟΡΙΑ 2002–2003

Α/Α	ΟΜΑΔΕΣ	ΒΑΘΜ.	ΑΓ.	ΤΕΡΜ.	ΕΝΤΟΣ Ν	ΕΝΤΟΣ Ι	ΕΝΤΟΣ Η	ΕΚΤΟΣ Ν	ΕΚΤΟΣ Ι	ΕΚΤΟΣ Η	ΣΥΝΟΛΟ Ν	ΣΥΝΟΛΟ Ι	ΣΥΝΟΛΟ Η
1.	Διγενής	69	28	66-15	13	0	1	9	3	2	21	3	3
2.	ΑΕΛ	61	28	49-24	12	1	1	7	3	4	19	4	5
3.	Φοίβος	53	28	51-35	12	1	2	4	4	5	16	5	7
4.	Ηρακλής	51	28	37-32	8	3	3	7	3	4	15	5	7
5.	Ιάλυσος	50	28	53-27	10	1	3	5	4	5	15	5	8
6.	Απόλλων	43	28	31-40	7	5	2	5	2	7	12	7	9
7.	Κλεόβουλος	38	28	44-38	9	1	4	3	1	10	12	2	14
8.	Διαγόρας Β.	37	28	25-26	6	4	4	4	3	7	11	7	10
9.	ΑΕΡΑ	36	28	46-47	7	4	3	3	2	9	10	6	12
10.	Αναγέννηση	36	28	37-40	9	1	4	1	5	8	10	6	12
11.	Αρης	35	28	45-42	6	7	1	2	4	8	8	11	9
12.	Καλυμνιακός	35	27	33-38	8	5	1	2	0	11	10	5	12
13.	Θύελλα	35	28	31-37	8	1	5	2	4	8	10	5	13
14.	Κλεάνθης	30	27	37-34	6	3	4	2	3	9	8	6	13
15.	Ορφέας	13	28	25-72	3	2	9	0	2	12	3	4	21
16.	Δόξα Κ.	4	28	24-87	0	4	9	0	0	15	0	4	24

Α' ΚΑΤΗΓΟΡΙΑ

Κρύο και ζέστη

• Κερδισμένη η Αναγέννηση που προηγήθηκε 0-2 στο 6' αλλά η Θύελλα ισοφάρισε 2-2 στο 17' είχε τρία δοκάρια και «φωνάζει» δικαιολογημένα για μια περίπτωση πέναλτι.

ΠΥΛΩΝΑ (Ανταπόκριση ΚΩΣΤΑ ΤΑΡΑΛΗ)

Οποιος έχανε χανόταν... Θύελλα Πυλώνας και Αναγέννηση Εμπώνας ήθελαν οπωσδήποτε τη νίκη για να μπορούν να αισιοδοξούν για το μέλλον αφού έχουν περιέλθει εδώ και μέρες σε δυσχερή βαθμολογική θέση. Το προχθεσινό 2-2 όμως δεν ευνοεί καμμία ομάδα. Αντίθετα μειώνει κι άλλο την ψαλίδα που χωρίζει τις ομάδες από τον συντελεστή παραμονής που κανείς δεν ξέρει πού μπορεί να φθάσει.

Κανείς επίσης δεν μπορούσε να μαντέψει τέτοιο εκπληκτικό δεκάλεπτο ανάμεσα σε δύο ομάδες που παίζουν την σωτηρία τους.

Η Αναγέννηση κάνοντας εκπληκτικό ξεκίνημα προηγήθηκε 0-2 στο 6!!! Η Θύελλα με μια αντεπίθεση ένδεκα λεπτών ισοφάρισε 2-2 με το σκορ να μένει μέχρι το τέλος του αγώνα με τον πόντο να είναι στα συν της Αναγέννησης, σε αντίθεση με την Θύελλα που έχασε την ευκαιρία να βρεθεί πολύ κοντά στην παραμονή της.

Οι φιλοξενούμενοι προσπάθησαν με τα μακρυνά σουτ να διασπάσουν την καλοστημένη άμυνα της Θύελλας και τα κατάφεραν δύο φορές με τον **Σταμούλη**. Εχοντας «βεντούζα» τον **Αυγέρη** στον **Οίκουτα** ο **Γιάννης Κρητικός** προσπάθησε να κρατήσει μακρυά τους παίκτες του **Βασίλη Τσιλιγκρού**. Είχε όμως πρόβλημα στην δεξιά του πλευρά όπου ο **Κωνσταντάκης** ήταν καλά μπλοκαρισμένος από τον **Βαλουκτσίδη**, ενώ ο **Αγκάς** δεν φάνηκε καθόλου.

Με το 0-2 υπέρ της η Αναγέννηση δεν περίμενε την γρήγορη αντίδραση της Θύελλας που ισοφάρισε 2-2 κι έχασε στη συνέχεια αρκετές ευκαιρίες να προηγηθεί. **Ρίζος, Παπαϊωάννου, Μωραΐτης** απέκρουαν συνεχώς. Ωστόσο οι **Αϊβάζης, Οίκουτας** σε πάμπολλες περιπτώσεις δεν μπορούσαν να αξιοποιήσουν τις πολύ όμορφες πάσες του **Φαρμακαλή**. Οταν οι παίκτες μιας ομάδας:

— Σημαδεύουν τρεις φορές τα δοκάρια του **Χαλκιόπουλου**.

— Οταν μετατρέπουν οι ίδιοι γκολ σε οφ-σάιντ (κακώς ο **Οίκουντας** ακούμπησε την μπάλα και την έστειλε στα δίχτυα).

— Είναι επόμενο να διαμαρτύρονται στο τέλος για ένα καθαρό πέναλτι που δεν δόθηκε και αποτελεί ίσως το μοναδικό λάθος του **Βασίλη Τσαγγάρη** στο προχθεσινό παιχνίδι.

ΘΥΕΛΛΑ 2

ΑΝΑΓΕΝΝΗΣΗ 2

Ηταν το 78' όταν ο **Αϊβάζης** ελίχθηκε στην περιοχή και την ώρα του σουτ απέναντι στον **Χαλκιόπουλο**, ανατράπηκε από τον **Βασιλώττο** κι ο άρχοντας του αγώνα έδειξε τη συνέχεια του παιχνιδιού.

ΦΑΣΕΙΣ ΚΑΙ ΓΚΟΛ

Στο 3' ο **Σταμούλης** με δυνατό διαγώνιο μακρυνό σουτ νίκησε τον **Σαρικά** κι έγραψε το 0-1.

Στο 4' από σέντρα του **Κουτσουμπάρη** ο **Οίκουτας** με δυνατό γυριστό σουτ σημάδεψε το δεξί κάθετο δοκάρι του **Χαλκιόπουλου**.

Το 0-2 στο 6', πάλι ο **Σταμούλης** με τον ίδιο τρόπο με τον οποίο άνοιξε.

Το 1-2 στο 9', ο **Φαρμακαλής** σημάδεψε καλά και με δυνατό σουτ έστειλε την μπάλα στα δίχτυα.

Στο 17' από κεφαλιά πάσσα του **Κουτσουμπάρη** ο **Οίκουτας** με έξυπνο πλασσέ πέτυχε το 2-2.

Στο 38' ο **Σαρικάς** έδιωξε σε κόρνερ το δυνατό σουτ του **Παπαλεξάνδρου**.

Στο 44' το δυνατό σουτ του **Φαρμακαλή** έφυγε λίγο πάνω απ' τα γκολπόστ του **Χαλκιόπουλου**.

Στο 45' ο γκολκήπερ μπλόκαρε την καρφωτή κεφαλιά του **Αίβάζη**.

Στο 57' ο **Φαρμάκαλης** εκτέλεσε φάουλ, ο **Αϊβάζης** έπιασε την κεφαλιά για να στείλει τη μπάλα λίγο άουτ.

Στο 62' ο **Αϊβάζης** έκανε το σουτ, ο **Κρητικός** έβαλε την κόντρα, η μπάλα αποκρούσθηκε από το οριζόντιο δοκάρι και τον **Χαλκιόπουλο** κι έφυγε κόρνερ. Το κόρνερ εκτέλεσε ο **Φαρμακαλής** στέλνοντας τη μπάλα πάλι στο οριζόντιο δοκάρι και ν' απομακρυνθεί.

Στο 67' ο **Αϊβάζης** πλάσσαρε τον **Χαλκιόπουλο** κι ενώ η μπάλα κατευθυνόταν στα δίχτυα ο **Οίκουτας** έτρεξε και την έσπρωξε γρηγορότερα μ' αποτέλεσμα να ακυρωθεί σωστά ως οφάιντ.

Στο 70' η Αναγέννηση έμεινε με δέκα λόγω αποβολής του **Πεζουβανάκη Κ.** που χτύπησε αντιαθλητικά τον **Βαλουκτσίδη**.

Στο 74' ο **Σαρικάς** έδιωξε σε κόρνερ το απευθείας χτύπημα φάουλ του **Καλτσούλα**.

Διακρίθηκαν από τη Θύελλα οι **Φαρμακαλής, Παπαϊωάννου** και **Κούτρας**. Από την Αναγέννηση άρεσαν ιδιαίτερα οι **Παπαλεξάνδρου, Μπρόκος** και **Αυγέρης**.

Η διαιτησία των **Τσαγγάρη, Ε. Κατσιδώνη** και **Φεσσάρα** ήταν πολύ καλή αλλά οι γηπεδούχοι δικαιολογημένα διαμαρτύρονται για τη φάση του 78'. Ηταν πέναλτι που δεν δόθηκε.

Οι ομάδες:

ΘΥΕΛΛΑ Π.: *Σαρικάς, Βαλουκτσίδης, Κούτρας, Παπαϊωάννου, Ρίζος, Μωραΐτης, Καραμαρίας Π., Αϊβάζης, Αθανασάς, Καραμαρίας Β. (1' Κουτσουμπάρης, 65' Δημητρόπουλος), Φαρμακαλής, Οίκουτας.*

ΑΝΑΓΕΝΝΗΣΗ ΕΜΠ.: *Χαλκιόπουλος, Θεολόγου, Βασιλώττος, Αυγέρης, Κρητικός, Μπρόκος, Σταμούλης, Κωνσταντάκης (46' Πεζουβανάκης Κ.), Παπαλεξάνδρου, Αγκάς (75' Παπανικολάου), Πεζουβανάκης Κ.(6' Καλτσούλας).*

«ΜΕ ΤΟΝ ΚΛΕΑΝΘΗ»



Στο ματς με τον Κλεάνθη θα κριθούν όλα. Αυτό είναι το πιστεύω του **Βασίλη Τσιλιγκρού** που ήταν ιδιαίτερα καυστικός στις δηλώσεις του μετά τη λήξη του αγώνα: «Ολα τα παιχθούν στο παιχνίδι με τον Κλεάνθη, στο τέλος του πρωταθλήματος. Αλλά κάποιοι πρέπει ν' αναλάβουν επιτέλους τις ευθύνες τους για το χάλι που έχει το Δωδεκανησιακό ποδόσφαιρο. Ολοι ξέρουν τί συμβαίνει αλλά όλοι όταν πρέπει να παρθούν οι αποφάσεις κάνουν πίσω. Γι' αυτό το Δωδεκανησιακό ποδόσφαιρο κάθε χρόνο γίνεται και χειρότερο. Συγχαρητήρια στον **κ. Τσαγγάρη** που μας έμαθε σήμερα έναν καινούργιο ορισμό του πέναλτι.

Κονσέρτο για πολυβόλα...

• Καταιγιστικός ο Ιάλυσος συνέτριψε μέσα στους Αγίους Αποστόλους τον Ορφέα.

• Μόλις στο 35' το σκορ είχε γίνει 0-6.

ΑΓ. ΑΠΟΣΤΟΛΟΙ

Σε παράσταση για έναν ρόλο εξελίχθηκε η συνάντηση Ορφέα-Ιάλυσου αφού οι δεύτεροι επικράτησαν με το εντυπωσιακό σκορ 8-2.

Οι λιγοστοί φίλαθλοι που βρέθηκαν στο γήπεδο, σίγουρο είναι ότι ευχαριστήθηκαν γκολ και θέαμα, σε έναν αγώνα που δεν είχε βαθμολογικό ενδιαφέρον για κανέναν από τους δύο αντιπάλους, οι οποίοι έπαιξαν χωρίς σκοπιμότητες, ανοιχτά και με διάθεση για αρκετά γκολ.

Οι φιλοξενούμενοι σαφώς και ήταν κλάσεις ανώτεροι από τους παίκτες του Ορφέα. Ξεκίνησαν δυνατά και με την συμπλήρωση του 35λεπτου το σκορ είχε εκτιναχθεί ήδη στο 0-6. Οι παίκτες του Ιάλυσου έπαιξαν ωραία μπάλα και εκτός από τα γκολ δημιούργησαν κι άλλες ευκαιρίες μπροστά στην εστία του **Παπαγεωργίου**.

Στην επανάληψη, οι γηπεδούχοι προσπάθησαν να κάνουν κάτι καλό, πίεσαν την αντίπαλη εστία και αυτό που κατάφεραν ήταν να μειώσουν σε 2-6. Από εκεί και πέρα οι δύο ομάδες συνέχισαν να παίζουν ανοιχτά με τον Ιάλυσο να είναι ο κυρίαρχος του παιχνιδιού και μετά την μικρή κάμψη στην απόδοση των παικτών του για ένα τέταρτο περίπου, οι επιθετικοί του πέτυχαν δύο ακόμη γκολ κι έδωσαν διαστάσεις θριάμβου στη νίκη τους.

Περαιτέρω κριτική θεωρείται περιττή, αφού η διαφορά δυναμικότητας μεταξύ των δύο ομάδων ήταν κάτι παραπάνω από εμφανής.

Φάσεις και γκολ

1'. Ασίστ του **Ράιου** στον **Καρτάλη** που έπιασε το ψηλοκρεμαστό πλασέ πάνω από το οριζόντιο άουτ.

8'. Ασίστ του **Ράιου** στον **Γιαλλούση** που σούταρε από πλάγια μόλις άουτ.

13'. Ασίστ του **Ράιου** στον **Τζαφέρη** που με συρτό σουτ άνοιξε το σκορ 0-1.

14'.Ο **Καρτάλης** ξέφυγε μόνος πήγε να περάσει και τον **Παπαγεωργίου** αλλά σούταρε στην εξωτερική πλευρά των διχτύων.

15'. Ο **Κουρδουνάκης** ξέφυγε μόνος και με πλασέ έκανε το 0-2.

17'. Σουτ του **Γιαλλούση** στον **Πατρό** που από κοντάμε σουτ έκανε το 0-3.

26'. Σέντρα **Γιαλλούση**, λάθος του **Παπαγεωργίου** και ο **Καρτάλης** από κοντά έστειλε την μπάλα στα δίχτυα 0-4.

30'. Κόρνερ από τον **Κουρδουνάκη**, λάθος του **Παπαγεωργίου** και ο **Γιαλλούσης** με δυνατό σουτ έκανε το 0-5.

31'. Σουτ του **Γιαλλούση** από πλάγια μόλις άουτ.

33'. Δυνατό σουτ του **Γκορτζίλα** απόκρουσε ο **Παπαγεωργίου**.

35'. Δυνατό σουτ του **Γιαλλούση** από πλάγια και η μπάλα στα δίχτυα, 0-6.

38'. Σέντρα σουτ του **Παναγιώτου** μόλις άουτ.

50'.Δυνατό σουτ του **Σκαρτάδου** στο οριζόντιο δοκάρι.

51'. Πάσα του **Ματθαίου** στον **Χατζηδημητρίου Γ.** που έπιασε αμέσως το δυνατό σουτ και μείωσε σε 1-6.

52'. Ασίστ του **Καμαράτου** στον **Χατζηδημητρίου Γ.** που με σουτ μείωσε ακόμη περισσότερο.

59'.Αδύναμο σουτ του **Χατζηδημητρίου Γ.** απέκρουσε ο **Πετσλίκης** και απομάκρυναν οι αμυντικοί.

60'. Σουτ βολίδα του **Κυριακάκη** έξω από την μεγάλη περιοχή και 2-7.

63'. Σέντρα του **Κελέσογλου**, κοντινή κεφαλιά του **Δήμα** μόλις άουτ.

65'. Πάσα του **Κουρδουνάκη** στον **Γιαλλούση** που έβγαλε ασίστ στον **Χατζηκαλημέρη** σουτ από κοντά αρχικά στο αριστερό κάθετο δοκάρι και μετά στα δίχτυα, 2-8.

67'. Δυνατό σουτ του **Τζαφέρη** μόλις άουτ.

70'. Ασίστ του **Κυριακάκη** στον **Κουρδουνάκη** που από θέση τετ-α-τετ πλάσαρε ψηλοκρεμαστά πάνω από το οριζόντιο άουτ.

71'. Δυνατό σουτ του **Σκαρτάδου** από πλάγια μόλις άουτ.

73'. Σουτ του **Γιαλλούσ** από θέση τετ-α-τετ απόκρουσε ο **Φραγκάκης**.

75'. Σουτ του **Χατζηδημητρίου** από θέση τετ-α-τετ μόλις άουτ.

76'. Ψηλοκρεμαστό σουτ του **Καρτάλη** μόλις άουτ.

77'. Σουτ του **Γιαλλούση** απέκρουσε πάνω στην γραμμή ο **Κελέσογλου.**

78'. Δυνατό σουτ του **Τζαφέρη** στο δεξί κάθετο δοκάρι.

87'. Ασίστ του **Χατζηδημητρίου** στον **Δήμου** που έπιασε το γυριστό σουτ αλλά απόκρουσε ο **Πεστλίκης.**

ΔΙΑΙΤΗΣΙΑ

Χωρίς κανένα πρόβλημα η διαιτησία των **Κατσιδώνη Π., Ορφανού, Κόττορου.**

ΔΙΑΚΡΙΘΕΝΤΕΣ

Από τον Ορφέα διακρίθηκαν οι **Παναγιώτου, Λυκάκης** και **Χατζηδημητρίου Γ.** ενώ από τον Ιάλυσο οι **Γκορτζίλας, Γιαλλούσης** και **Κουρδουνάκης.**

ΟΡΦΕΑΣ: *Παπαγεωργίου (46' Φραγκίνης), Μπουμπουλάκης, Παναγιώτου, Δήμας, Λυκάκης, Βαγιανάκης (53' Κωτιάδης), Σκαρτάδος, Χατζηδημητρίου Γ., Κελέσογλου, Ατσίδης (24' Καμαράτος), Ματθαίος.*

ΙΑΛΥΣΟΣ: *Πεστλίκης, Πατρός, Χατζηκαλημέρης, Κοσμάς, Πίτσης, Γκορτζίλας, Καρτάλης, Γιαλλούσης, Ράιος (46' Κυριακάκης), Τζαφέρης, Κουρδουνάκης.*

ΟΡΦΕΑΣ 2

ΙΑΛΥΣΟΣ 8

ΗΤΑΝ ΠΑΙΧΝΙΔΙ «ΚΛΕΙΔΙ»



Ο τεχνικός της ΑναγέννησηςΕμπωνας **Γιάννης Κρητικός** τόνισε μετά τη λήξη του αγώνα: «Σήμερα έδωσαν ένα παιχνίδι «κλειδί» και οι δύο ομάδες. Η ισοπαλία που πήραμε ήταν χρήσιμη για μας. Η ομάδα μου πιστεύω ότι 99% έχει σωθεί. Συγχαρητήρια στη Θύελλα Πυλώνας για την προσπάθεια που κάνει να μείνει στην κατηγορία. Ελπίζω στο τέλος να τα καταφέρει. Συγχαρητήρια στη διαιτησία που και σ' αυτό το ματς ήταν πολύ καλή».



Συγχαρητήρια στους παίκτες μου

Δεν θα μπορούσε παρά να είναι ικανοποιημένος και από την προσπάθεια αλλά και από το ευρύ σκορ που πέτυχε η ομάδα του, ο προπονητής του Ιάλυσου **Θόδωρας Θεοδώρου** που δήλωσε:

«Συγχαρητήρια στους παίκτες μου για την προσπάθεια που κατέβαλλαν στο παιχνίδι. Απομένουν ακόμα δύο αγώνες για να τελειώσει το πρωτάθλημα και θα προσπαθήσουμε να κλείσουμε την χρονιά όσο καλύτερα γίνεται. Εύχομαι στον Ορφέα να ξαναβρεί τον δρόμο του και να επιστρέψει στην Α' κατηγορία».

Α' ΚΑΤΗΓΟΡΙΑ

Καλύτερο από το τίποτα

• *Στο μηδέν κόλλησαν ΑΕΡΑ και Διαγόρας Β., όμως ο βαθμός που πήραν ίσως να αποδειχθεί υπερπολύτιμος στην προσπάθειά τους να σωθούν*

ΑΦΑΝΤΟΥ

Τόσο ο ΑΕΡΑ όσο και ο Διαγόρας Βατίου ζητούσαν μέσα από την προχθεσινή τους αναμέτρηση στ' Αφάντου την νίκη που θα τους απάλλασσε οριστικά από το άγχος της παραμονής. Το τελικό 0-0 σίγουρα δεν μπορεί να τους καθησυχάσει, όμως ακόμα κι έτσι, ο βαθμός που έβαλαν στο τσεπάκι τους τους διατηρεί σε πλεονεκτική θέση έναντι των υπόλοιπων συνδιεκδικητών και τους επιτρέπει να κάνουν οι ίδιοι το κουμάντο στην τύχη τους.

Αν κάποιος χαμογελάει περισσότερο από την προχθεσινή ισοπαλία, είναι ασφαλώς ο Διαγόρας Β., που άλλωστε έδειξε να επιδιώκει από το ξεκίνημα να μην δεχτεί γκολ και να εκμεταλλευτεί κάποια καλή αντεπίθεση. Από την πλευρά τους, οι γηπεδούχοι επέβαλαν από την αρχή τον ρυθμό τους, είχαν την κατοχή και την κυκλοφορία της μπάλας, όμως από την στιγμή που δεν έβρισκαν τους διαδρόμους και τρόπους ορθόδοξης ανάπτυξης, περιορίστηκαν σε γεμίσματα στην αντίπαλη περιοχή, που εύκολα ή δύσκολα εξουδετερωνόταν. Στο πρώτο μέρος ο ΑΕΡΑ δημιούργησε τέσσερις-πέντε καλές φάσεις, ωστόσο την μεγάλη κλασική ευκαιρία του αγώνα την έχει ο Διαγόρας Β., που προσπάθησε να εκμεταλλευτεί τα κενά των γηπεδούχων στον χώρο της μεσαίας γραμμής την στιγμή που κατέβαλαν την ύστατη προσπάθεια να πολιορκήσουν τα αντίπαλα καρέ.

ΑΕΡΑ	0
ΔΙΑΓΟΡΑΣ Β.	0

ΟΙ ΚΑΛΥΤΕΡΕΣ ΦΑΣΕΙΣ

5'. Μετά από φάουλ του **Πίτση** από τα δεξιά, ο **Γιακουμάκης** έπιασε την κεφαλιά στέλνοντας την μπάλα ελάχιστα πάνω από το οριζόντιο δοκάρι.

18'. Ο **Διακίδης Γ.** τροφοδότησε έξυπνα στα δεξιά του τον **Πίτση** που προσπάθησε να κάνει το παράλληλο γύρισμα πάνω στην έξοδο του **Κεφάλα,** ωστόσο η μπάλα κατέληξε στην εξωτερική πλευρά των διχτύων.

39'. Κοντινή δύσκολη προβολή του **Καλογήρου Χ.** μετά από κόρνερ και αναπομπούλα μέσα στην περιοχή κατέληξε στα χέρια του **Κεφάλα.**

41'. Εκπληκτικό μακρινό βολέ του **Καράμπη** έφυγε ελάχιστα άουτ.

43'. Παράλληλο γύρισμα του **Διακίδη Γ.** από τα δεξιά διεκδικήθηκε λίγο πριν την γραμμή της εστίας του **Κεφάλα** από επιθετικούς και αμυντικούς, που λυτρώθηκαν με το επιθετικό φάουλ που σφύριξε σωστά **Παντελής Μιχαλάκης.**

50'. Ο **Κεφάλας** απέκρουσε ενστικτωδώς κοντινό σουτ του **Καλογήρου Χ.**



Ο Μιχάλης Κεφάλας κράτησε το μηδέν στην εστία του

55'. Μετά από υποδειγματική αντεπίθεση, ο **Μύρτο** βρέθηκε σε θέση τετ-α-τετ με τον **Λορέντζο,** όμως πλάσαρε ελάχιστα άουτ.

Καλύτεροι του ΑΕΡΑ ήταν οι **Πίτσης, Διακίδης Γ.** και **Κοντόγιαννος,** ενώ από τον Διαγόρα Β. ξεχώρισαν οι **Μύρτο, Κωστάκης** και **Ελληνας.** Πολύ καλή ήταν η διαιτησία των **Μιχαλάκη, Κετσέ** και **Ταράλη.**

Οι συνθέσεις:

ΑΕΡΑ: *Λορέντζος, Διακίδης Γ., Γιακουμάκης (82' Κοιλιάς Γ.), Κατσιδώνης, Διακίδης Χ., Κοιλιάς Π., Πίτσης, Σφουγγαριστός (46' Λυριστής), Καλογήρου, Κοντόγιαννος, Καλογήρου Χ. (61' Γιώργου)*

ΔΙΑΓΟΡΑΣ ΒΑΤΙΟΥ: *Κεφάλας, Καράμπης, Χωρίτης, Κωστάκης, Τσιβρινής (17' λ.τ. Δημητρόπουλος), Ροδίτης, Κουλουμπράκης, Ελληνας, Μύρτο, Καμπούρης (89' Μακρής), Φράγκος (70' Ροδανάκης)*

"Ευνοϊκό και για τους δύο"

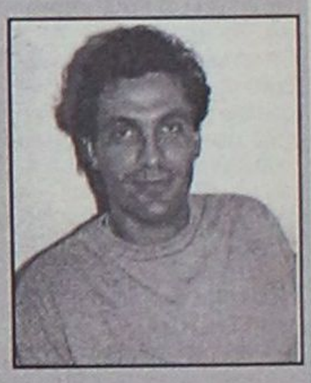

Στο συμπέρασμα πως η ισοπαλία του ΑΕΡΑ με τον Διαγόρα Β. βόλεψε και τις δύο ομάδες κατέληξε στις δηλώσεις του ο προπονητής των Βατενών, **Γιάννης Καμπούρης.**

"Πιστεύω ότι η ισοπαλία σε συνδυασμό και με τα άλλα αποτελέσματα ευνοεί τόσο εμάς, όσο και τον ΑΕΡΑ. Οι γηπεδούχοι είχαν την υπεροχή, αλλά πιστεύω πως εμείς είχαμε την ευκαιρία του αγώνα να προηγηθούμε.

Συγχαρητήρια στους παίκτες μου για τον βαθμό και πιστεύω πως στο τέλος δεν θα έχουμε πρόβλημα να παραμείνουμε στην κατηγορία. Συγχαρητήρια στην διαιτησία καθώς και στην ομάδα του ΑΕΡΑ για την άψογη φιλοξενία".

Γκολ και θέαμα

• *Τα πάντα είχε ο σαββατιάτικος αγώνας του γηπέδου Κοσκινού μεταξύ του Ηρακλή και του Απόλλωνα*

• *Οι δύο ομάδες προσέφεραν πλούσιο θέαμα πετυχαίνοντας έξι γκολ και δημιουργώντας πολλές φάσεις*

Πολύ όμορφο παιχνίδι έγινε το Σάββατο στο γήπεδο Κοσκινού όπου ο Ηρακλής εξέτισε την πρώτη αγωνιστική της τιμωρίας του, υποδεχόμενος τον Απόλλωνα Απολλώνων.

Οι δύο ομάδες απελευθερωμένες από το βαθμολογικό άγχος έπαιξαν ανοικτά με αποτέλεσμα να σημειωθούν έξι γκολ και να δημιουργηθούν πολλές φάσεις εκατέρωθεν.

Η ΕΙΚΟΝΑ ΤΟΥ ΑΓΩΝΑ

Στο πρώτο μέρος ο Ηρακλής ήταν αυτός που είχε την υπεροχή, δημιούργησε ευκαιρίες και κατάφερε στο 26' να πετύχει το γκολ.

Από την πλευρά της η ομάδα του **Σταμάτη Μαργιέλου** έφτασε κι αυτή με αξιώσεις στα καρέ των τυπικά γηπεδούχων χωρίς όμως να φτάσει στην επιτυχία του γκολ. Μετά το 1-0, η συνάντηση συνεχίστηκε στο ίδιο μοτίβο με την ομάδα τον **Βασίλη Αθανασίου** να είναι πιο απειλητική μέχρι την ανάπαυλα του ημιχρόνου.

Στην επανάληψη οι γηπεδούχοι μπήκαν πιο δυνατά και κατάφεραν να φτάσουν στην ισοφάριση με γκολ από τα "αποδυτήρια".

Στην συνέχεια ο αγώνας ήταν εξαιρετικός με την μπάλα να πηγαίνει "πάνω-κάτω", ενώ οι φάσεις και για τις δύο ομάδες διαδέχονταν η μία την άλλη, με αποτέλεσμα να σημειωθούν άλλα τέσσερα γκολ, δύο για κάθε ομάδα.

ΦΑΣΕΙΣ-ΓΚΟΛ

7'. Ο **Μαθιός** πλάσαρε μέσα από την περιοχή, πιεζόμενος από αμυντικούς τον Ηρακλή και ο **Κοσμάς** απέκρουσε.

12'. Ο **Παπανικολάου** έπιασε κεφαλιά μετά από κόρνερ, απέκρουσε ο **Λιάνη,** και στην επαναφορά ο **Κουφομανώλης,** δεν μπόρεσε να προωθήσει τη μπάλα στα δίχτυα και χάθηκε η ευκαιρία.

21'. Ο **Καραμανώλης** έκανε σέντρα από τα αριστερά και ο γκολκήπερ του Ηρακλή έδιωξε σε κόρνερ. Μετά την εκτέλεσή του ο **Μαθιός** έπιασε κεφαλιά άουτ.

25'. Ο **Τσαλώλης** σούταρε από καλή θέση μέσα στην περιοχή και η μπάλα πέρασε άουτ.

26''. Ο **Τσαλώλης** μπήκε μέσα στη περιοχή, βρέθηκε μόνος του με τον **Λιάνη,** πλάσαρε και άνοιξε το σκορ.

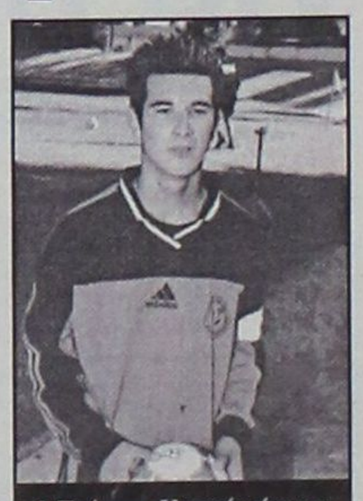

Ο Στέργος Κοσμάς ήταν από τους πρωταγωνιστές του Απόλλωνα σημειώνοντας και δύο γκολ

36'. Ο **Σάρλης** από πλάγια δεξιά έκανε ένα τεχνικό σουτ και η μπάλα πήγε στο οριζόντιο δοκάρι.

46'. Ο **Σάρλης** έπιασε μια δυνατή μακρινή κεφαλιά και ο πορτιέρο των φιλοξενουμένων απέκρουσε σε κόρνερ.

44'. Ο **Κούρος** σούταρε μέσα από τη περιοχή και η μπάλα πέρασε δίπλα απ' το δεξί κάθετο δοκάρι.

48'. Ο **Κοσμάς** έπιασε ένα δυνατό σουτ έξω από τη περιοχή και η μπάλα κατέληξε στα δίχτυα για να γίνει το 1-1.

60'. Ο **Κοσμάς** πήρε τη μπάλα μέσα στη περιοχή σούταρε, η μπάλα χτύπησε πρώτα στο δεξί κάθετο δοκάρι του τερματοφύλακα του Ηρακλή και στην συνέχεια κατέληξε στα δίχτυα του για να γίνει το 1-2.

69'. Ο **Σαλπιγκτίδης,** σούταρε δυνατά έξω από τη περιοχή κι έκανε το 2-2.

79'. Ο **Μαννάκης** μετά από σέντρα του **Καραμανώλη** από τα δεξιά σούταρε από πλάγια αριστερά μέσα στη περιοχή κι έκανε το 2-3.

86'. Ο **Μοσκιού** σούταρε από καλή θέση μέσα στη περιοχή και η μπάλα πέρασε πάνω από τα δοκάρια.

90'. Ο **Τσαλώλης** με σουτ μέσα από τη περιοχή έκανε το 3-3.

ΗΡΑΚΛΗΣ	3
ΑΠΟΛΛΩΝ ΑΠ.	3

Πολύ καλή ήταν η διαιτησία των **Βασιλειάδη, Σάββενα** και **Διαμαντέα.**

Από τον Ηρακλή καλύτεροι ήταν οι **Τσαλώλης, Σαλπιγκτίδης** και **Σάρλης.**

Από τον Απόλλωνα διακρίθηκαν οι **Κοσμάς, Μαθιός** και **Καραμανώλης.**

Οι συνθέσεις:

ΗΡΑΚΛΗΣ: *Κοσμάς, Παπανικολάου (32 λ.τ. Κούρος), Λορέντζος, Αναγνώστου (84' Τσούφιος), Μοσκιού, Σκόρπος, Μπιλιάς, Σαλπιγκτίδης (91' Καραθάνος), Σάρλης, Τσαλώλης, Κουφομανώλης*

ΑΠΟΛΛΩΝ ΑΠ.: *Λιάνη, Χάσταλης, Ψύλλου, Σωτηράκης, Νισυρίου, Μαννάκης, Μαθιός (84' Ορφανός), Κοσμάς, Μακαρούνας (50' Παντερής), Καραμανώλης (89' Πλάτσης), Παλάζης*

"Δίκαια βρίσκονται εκεί"

Ο προπονητής του Ηρακλή **Βασίλης Αθανασίου** δήλωσε μετά τον αγώνα της ομάδας του με τον Απόλλωνα τα εξής:

"Ηταν ένα ελεύθερο παιχνίδι. Ειδικά στο δεύτερο ημίχρονο και οι δύο ομάδες έδειξαν ότι δίκαια βρίσκονται εκεί που βρίσκονται.

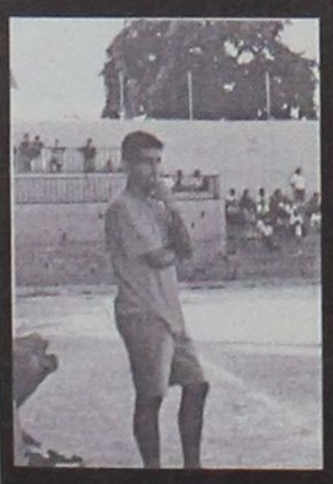

Ο λίγος κόσμος που ήταν στο γήπεδο ελπίζω να έμεινε ευχαριστημένος".

"Δεν θα κάνω δήλωση για το άγχος"

Ο τεχνικός του Απόλλωνα δήλωσε μετά το παιχνίδι της ομάδας του με τον Ηρακλή τα εξής:



"Δεν θα κάνω δήλωση για το άγχος που έχουν οι προπονητές των ομάδων".



Αρκετοί νέοι παίκτες

Εκτός από τη νίκη, απόλυτα ικανοποιημένος είναι ο προπονητής του Φοίβου **Σάββας Ορφανίδης** και από την προσπάθεια και γενικότερη παρουσία των νεαρών παικτών της ομάδας της Κρεμαστής, οι οποίοι θα αποτελέσουν τον μελλοντικό κορμό. Μας είπε τα παρακάτω: «Παίξαμε με αρκετούς νέους παίκτες στη σύνθεσή μας. Ηταν ένα δύσκολο παιχνίδι απέναντι σε μια ομάδα που καιγόταν για βαθμούς. Πιστεύω ότι διεξήχθη σε απόλυτα φιλικό περιβάλλον και οι ποδοσφαιριστές μου κατάφεραν να κερδίσουν ένα παιχνίδι, το οποίο με δεδομένη την χαλαρότητα που επικρατεί στην ομάδα μου πλέον ελλείψει στόχων, φάνταζε πολύ δύσκολο. Το ευχάριστο είναι ότι ο Φοίβος δείχνει να κερδίζει κάποιους μικρούς ποδοσφαιριστές για την επόμενη χρονιά».



Περισσότερα την τελευταία αγωνιστική

Οταν έχεις προβλήματα τραυματισμών τόσα ώστε να μην έχεις ούτε εναλλαγές στον πάγκο, τότε είναι πολύ φυσικό να φτάνεις στην ήττα έστω κι αν παίζεις για την παραμονή στην κατηγορία. Ο προπονητής του Αρη **Στέργος Παρδαλός** υποσχέθηκε πάντως να πει περισσότερα την τελευταία αγωνιστική. Οι δηλώσεις του έχουν ως εξής: «Είχαμε αρκετά προβλήματα τραυματισμών ποδοσφαιριστών μας. Παρουσιαστήκαμε με ενδεκάδα ανάγκης αφού δεν μπορούσαμε να κάνουμε ούτε αλλαγή. Οταν φρέσκαρε ο Φοίβος την σύνθεση του μετά το 70', δεν μπορούσαμε να παρακολουθήσουμε τον ρυθμό. Το επόμενο ματς με την Θύελλα θα είναι καθοριστικό αφού παίζεται η παραμονή στην κατηγορία.

Περισσότερα θα πούμε την τελευταία αγωνιστική».

Δεν του έκανε τη χάρη

• Ο Φοίβος κέρδισε τον Αρη και τους «ψιθύρους», διατηρώντας έτσι τους Αρχαγγελίτες σε θέση κινδύνου.

ΚΡΕΜΑΣΤΗ

Ο Φοίβος προχθές αν κι αδιάφορος βαθμολογικά, δεν έκανε τη χάρη στον Αρη και τον κέρδισε 2-0 διαψεύδοντας τους «ψιθύρους» που κυκλοφόρησαν πριν το ματς.

Ετσι οι Αρειανοί μ' αυτή την ήττα παρέμειναν σ' ανηυχητική θέση και πλέον θα πρέπει να κερδίσουν στην έδρα τους την επόμενη αγωνιστική τη Θύελλα, για να κοιμούνται ήσυχοι.

Το προχθεσινό ματς ήταν μέτριο, ειδικά στο α' ημίχρονο που οι φάσεις ήταν πολύ λιγοστές.

Ο ίδιος ρυθμός κύλησε και μέχρι το 70' όπου σ' εκείνο το σημείο, οι Κρεμαστενοί προηγήθηκαν με πέναλτι το οποίο αμφισβήτησαν οι φιλοξενούμενοι.

Μετά το 1-0 ο Αρης προσπάθησε ν' αντιδράσει, αλλά 10' αργότερα έγινε το 2-0 κι έτσι τα «όνειρά» τους για θετικό αποτέλεσμα «πέταξαν».

ΦΑΣΕΙΣ-ΓΚΟΛ

15'. Ο **Χαρικιόπουλος** περνώντας στην επίθεση από θέση πλάγια δεξιά σούταρε ψηλά.

20'. Η μπάλα πήρε ύψος στην περιοχή του Φοίβου κι ο **Παντίδος** που μαρκαριζόταν από τον **Τζήμα** έγινε κάτοχος της μπάλας κι ενώ ήταν έτοιμος από τα δύο μέτρα να σκοράρει ο διαιτητής **Γρεβένης** σφύριξε επιθετικό φάουλ, ξεσηκώνοντας τις διαμαρτυρίες των φιλοξενούμενων.

60'. Σουτ του **Σταυ. Μαγιόγλου** απέκρουσε στη γωνία του εντυπωσιακά ο **Σταματίου**, όπου ο **Αντ. Παρδαλός** έβγαλε σέντρα, για να επέμβουν οι αμυντικοί και να διώξουν σε κόρνερ.



65'. Ο **Ξύπας** μ' απευθείας κτύπημα φάουλ σημάδεψε το οριζόντιο δοκάρι.

70'. Ο **Ξύπας** μπήκε από δεξιά στην περιοχή, μαρκαρίστηκε από δύο αμυντικούς και στη συνέχεια έπεσε στο έδαφος.

Ο διαιτητής έδειξε το σημείο του πέναλτι, δεχόμενες νέες διαμαρτυρίες των φιλοξενούμενων. Στη συνέχεια ο **Ξύπας** ανέλαβε την εκτέλεση του πέναλτι και με δυνατό σουτ έκανε το 1-0.

72'. Ο **Σταυ. Μαγιόγλου** εκτέλεσε φάουλ από αριστερά βρίσκοντας στο δεύτερο δοκάρι τον **Στ. Παρδαλό** που έπιασε την κεφαλιά, αναγκάζοντας τον **Σταματίου** σε σωτήρια επέμβαση.

74'. Απευθείας σουτ φάουλ του **Σταυ. Μαγιόγλου**, έξυσε το οριζόντιο δοκάρι.

81'. Ο **Μπρίνι** ελίχθηκε έξω από την περιοχή, έπιασε συρτό σουτ κι έστειλε τη μπάλα στη γωνία του **Π"παναγιώτου** γράφοντας το 2-0.

Διακριθέντες:

Καλύτεροι από τον Φοίβο ήταν οι **Κουδούνης, Χαρικιόπουλος** και **Κώστα**, ενώ από τον Αρη οι **Χ"νικόλας, Σταυ. Μαγιόγλου** και **Παρδαλός Αντ.**

Καλή σε γενικές γραμμές η διαιτησία των **Γρεβένη, Μίχα, Λάμπρου** αν κι άφησε δυσαρεστημένους τους φιλοξενούμενους για ορισμένες φάσεις.

Ο **Γρεβένης** αντικατέστησε τον **Α. Σιδηρόπουλο** ο οποίος τραυματίστηκε την Παρασκευή σε φιλικό.

ΦΟΙΒΟΣ: *Σταματίου, Στρατής, Ξύπας, Κώστα, Τζήμας, Χαρικιόπουλος, Μπρίνι, Κουδούνης, Μήτρου (69' Σεβδαλής), Αμπελάς (72' Ζουρούδης), Δράκος Ε. (80' Κάβουρας).*

ΑΡΗΣ: *Π"παναγιώτου, Μαγιόγλου Στ., Φουτούλης, Κοντόγιαννος, Π"οικονόμου, Παρδαλός Αντ., Παρδαλός Στ., Χ"νικόλας, Κοτσίκος, Σταυ. Μαγιόγλου, Παντίδος.*

ΦΟΙΒΟΣ	2
ΑΡΗΣ	0

Καθάρισε για φέτος

• Ο Κλεόβουλος κάνοντας την έκπληξη κέρδισε μέσα στην Λέρο την ΑΕΛ και εξασφάλισε την παραμονή του

ΛΕΡΟΣ (Νίκος Ιγνατίδης)

Την έκπληξη της αγωνιστικής πραγματοποίησε το Σάββατο ο Κλεόβουλος ο οποίος κατάφερε να υποχρεώσει την ΑΕΛ στην πρώτη της φετινή εντός έδρας ήττα, κερδίζοντάς την 3-1.

Οι Λίνδιοι εκμεταλλευόμενοι ότι οι Λεριοί ήταν αδιάφοροι βαθμολογικά και σε συνδυασμό αρκετών βασικών απουσιών των γηπεδούχων πήραν την πιο πολύτιμη τους φετινή νίκη, εξασφαλίζοντας οριστικά την παραμονή τους στην κατηγορία.

Το παιχνίδι στο α' ημίχρονο ήταν πολύ μέτριο με τους γηπεδούχους να έχουν την ανούσια όμως υπεροχή. Στην επανάληψη οι φιλοξενούμενοι μπήκαν πιο αποφασιστικοί στον αγωνιστικό χώρο καταφέρνοντας να προηγηθούν και 5' πριν τη λήξη να κάνουν δύο τα τέρματά τους.



Ο Βασίλης Σακκάς ήταν ο κορυφαίος του γηπέδου στη Λέρο, οδηγώντας την ομάδα του σε νίκη-σωτηρία

Οι γηπεδούχοι μείωσαν γρήγορα σε 1-2, αλλά μ' ένα τρίτο γκολ οι Λίνδιοι έδωσαν οριστικά τέλος στο παιχνίδι.

Φάσεις-Γκολ:

1'. Ο **Καραμαλίκης** πέρασε δύο αντιπάλους γύρισε τη μπάλα στον **Αρινίν**, αλλά ο **Διάκουλας** πρόλαβε κι απεσώβησε τον κίνδυνο.

4'. Ο **Λουλουργάς** εκτέλεσε φάουλ, ο **Καραμαλίκης** έπιασε την κεφαλιά στέλνοντας τη μπάλα λίγο πάνω από τα δοκάρια.

12'. Ο **Κορνάρος** εκτέλεσε φάουλ υποχρεώνοντας τον **Χαλκίδη** να αποκρούσει σε κόρνερ.

59'. Σέντρα σουτ του **Φυλακούρη**, ο **Καραμαλίκης** έβαλε το κεφάλι αλλά η μπάλα έφυγε άουτ.

64'. Ο **Σακκάς** προχώρησε από το χώρο του κέντρου, πέρασε δύο αντιπάλους, έδωσε στον **Πιτσουρδάκη** που με πλασέ έκανε το 0-1.

85'. Ο **Σακκάς** πήρε τη μπάλα από το κέντρο προχώρησε λίγο και εκτόξευσε έναν «κεραυνό» στέλνοντας τη μπάλα στα δίχτυα του **Χαλκίδη** κάνοντας το 0-2.

86'. Οι γηπεδούχοι μείωσαν σε 2-1 μ' απευθείας κτύπημα φάουλ του **Χαλκίδη**.

87'. Ο **Καμπούρης** εκμεταλλεύθηκε λάθος του **Διαμαντάρα** πήρε την μπάλα τροφοδότησε τον **Πιτσουρδάκη** που με ωραίο πλασέ έκανε το 1-3.

Διακρίθηκαν:

Καλύτεροι από τους φιλοξενούμενους ήταν οι **Σακκάς, Μιμιγιάννης** και **Πιτσουρδάκης**, ενώ από την ΑΕΛ δεν ξεχώρισε κανείς.

Αριστη η διαιτησία των **Χ"νικόλα, Λουρμπέα, Αλαχιώτη.**

ΑΕΛ	1
ΚΛΕΟΒΟΥΛΟΣ	3

ΑΕΛ: *Χαλκίδης, Φυλακούρης, Φλωρεντής, Μαχαίρας, Λουλουργάς, Λιακάκης (50' Σούλος), Λιβανός (66' Ηλίας), Ιγνατίδης Α. (85' Σέλας), Καραμαλίκης, Διαμαντάρας, Αρίνιν.*

ΚΛΕΟΒΟΥΛΟΣ: *Διάκουλας, Οικονομάκης, Μιμιγιάννης, Σάββενας, Διάκουλας (1' Κορνάρος), Κοντσέλας, Τσολάκος (1' Πιτσουρδάκης), Καμπούρης, Σάρος, Πόλος, Σακκάς.*



Σφραγίσαμε την παραμονή

Απολύτως ευχαριστημένος από τη νίκη επί της ΑΕΛ μέσα στην Λέρο που σφράγισε και την παραμονή στην Α' κατηγορία, ο προπονητής του Κλεόβουλου **Ανδρέας Τσακμακίδης** μας δήλωσε τα εξής: «Πρώτα απ' όλα θέλω να ευχαριστήσω την ΑΕΛ γιατί η φιλοξενία τους ήταν άψογη.

Η καλή μας εμφάνιση σε συνδυασμό με την απογοήτευση της ομάδας της Λέρου για την έκβαση του πρωταθλήματος, μας έδωσε τη νίκη που σε συνάρτηση με τα υπόλοιπα αποτελέσματα, μας σφράγισε την παραμονή στην κατηγορία.

Συγχαρητήρια στους παίκτες μου γι' αυτή την πολύτιμη νίκη».

Φόρεσε το...στέμμα

• Και μαθηματικά πρώτος ο Διγενής που συνέτριψε 6-1 την Δόξα Κ.

ΚΟΣΚΙΝΟΥ

Και τυπικά πρωταθλητής της Α' κατηγορίας στέφθηκε ο Διγενής Κοσκινού ο οποίος επιβλήθηκε της Δόξας Καρδάμαινας με το ευρύ σκορ 6-1 και φυσικά ήδη άρχισαν τα πλάνα για το Περιφερειακό πρωτάθλημα.

Οι πρωταθλητές κέρδισαν άνετα χωρίς να φορτσάρουν και με αρκετά νέα πρόσωπα στην σύνθεσή τους. Με την συμπλήρωση σχεδόν του μισαώρου ήδη ο δείκτης του σκορ είχε φτάσει στο 4-0.

Οι φιλοξενούμενοι το μόνο που κατάφεραν ήταν να πετύχουν ένα γκολ και τίποτα περισσότερο.

Το παιχνίδι ήταν ένας μονόλογος για τους γηπεδούχους οι οποίοι εάν ήταν προσεκτικότεροι στην τελική τους προσπάθεια, τότε τα γκολ θα ήταν ακόμη περισσότερα.

ΔΙΓΕΝΗΣ	6
ΔΟΞΑ Κ.	1

Ο **Ζερβός** ήταν αυτός που άρχισε τον χορό των τερμάτων από το 16' και αυτός που τον τελείωσε ήταν ο νεαρός **Ηλιάδης** με πέναλτυ στο 63'.

ΦΑΣΕΙΣ-ΓΚΟΛ

13'. Σουτ του **Παντελή** από θέση τετ-α-τετ απόκρουσε με τα πόδια ο **Κοκώνης.**

16'. Κόρνερ από τον **Γαλανό,** κεφαλιά του **Ζερβού** και η μπάλα στα δίχτυα 1-0.

18'. Λάθος γύρισμα του **Ζερβού,** ο **Χατζηαντωνίου** από κοντά δεν μπόρεσε να σκοράρει.

19'. Ωραία εκτέλεση φάουλ από τον **Γαλανό** και η μπάλα στα δίχτυα 2-0.

21'. Ασίστ του **Ταμπουρά** στον **Μοσκιού** που με κοντινό σουτ από πλάγια έκανε το 3-0.

23'. Κόρνερ από **Μοσκιού,** κεφαλιά του **Καστρουνή** λίγο πάνω από το οριζόντιο άουτ.

32'. Ασίστ του **Μοσκιού,** στον **Καστρουνή** που από θέση τετ-α-τετ πλάσαρε κι έκανε το 4-0.

40'. Λάθος της άμυνας του Διγενή, ο **Κοκώνης** σούταρε πάνω στον **Κούρζη** που πήρε την μπάλα και μείωσε σε 4-1.

49'. Κοντινό σουτ του **Ταμπουρά** μόλις άουτ.

51'. Γύρισμα του **Μοσκιού** στον **Γαλανό** που σούταρε με την μία από κοντά και 5-1.

62'. Σουτ του **Μοσκιού** πάνω από το οριζόντιο άουτ.

63'. Πέναλτι γιατί η μπάλα χτύπησε στο χέρι του **Χατζηαντωνίου.** Το εκτέλεσε εύστοχα ο **Ηλιάδης** και 6-1.

80'. Σουτ του **Μοσκιού** πάνω από το οριζόντιο άουτ.

Πολύ καλή η διαιτησία των **Κετσέ,Ταράλη** και **Συμιακού.**

Από τον Διγενή διακρίθηκαν οι **Ζερβός, Ζωάννου** και **Μοσκιού** ενώ από την Δόξα Κ. οι **Κούρζης, Καραναστάσης** και **Παντελής.**

ΔΙΓΕΝΗΣ: *Κοκώνης, Ζερβός, Ζωάννου, Σκαφίδας, Μοσκιού, Ντόστι (46' Ηλιάδης), Καντιμοίρης (52' Σιέχ), Κουλούρας, Γαλανός, Καστρουνής (48' Μουστάκας), Ταμπουράς*

ΔΟΞΑ Κ.: *Χατζηνικολάου, Τάλλαρος, Κούρζης, Μουνούχος, Πιζάνιας, Καραναστάσης, Παντελής, Τσίκνης, Χατζηαντωνίου (77' Παπάς), Πανηγυράκης, Τσιτσιλιάγκος (46' Κατσιάλλης)*



Ο Σταύρος Γαλανός πέτυχε δύο γκολ

Σφράγισε την άνοδο

Υπερήφανος νιώθει ο εκ της τεχνικής ηγεσίας βοηθός του Διγενή **Μιχάλης Κυπριώτης** που η ομάδα του κατάφερε κάτω από αντίξοες συνθήκες να κατακτήσει το πρωτάθλημα.

Οι δηλώσεις του έχουν ως εξής:

"Σφράγισε με τους τρεις βαθμούς αυτούς την άνοδο.

Νιώθουμε υπερήφανοι που καταφέραμε κάτω από αντίξοες συνθήκες να κατακτήσουμε το πρωτάθλημα.

Σ' αυτά τα παιχνίδια που απομένουν θα δώσουμε ευκαιρία στους μικρούς να έχουν χρόνο συμμετοχής για να αποκτήσουν εμπειρίες.

Εύχομαι στην Δόξα γρήγορη επάνοδο στην Α' κατηγορία.



Προπονούνται Juniors και Προπαίδες

Νέα προπόνηση έχει προγραμματισθεί από τους ενωσιακούς προπονητές, για τους υποψήφιους ποδοσφαιριστές των μικτών ομάδων των Juniors και των Προπαίδων για σήμερα στο Εθνικό Στάδιο.

Οι Juniors θα προπονηθούν στις 3 μ.μ. ενώ οι Προπαίδες στις 4 μ.μ.. **Δελαπόρτας** και **Μποσγανάς** έχουν καλέσει τους εξής ποδοσφαιριστές:

ΤΖΟΥΝΙΟΡΣ (1991-1992): *Πατινιώτης (Ιάλυσος '97), Πεταυράκης Τσ., Γκέζος (Διαγόρα), Τσακμακίδης, Χατζησάββας, Καραγιάννης Ε. Λερογιάννης (Διαγόρας Βατίου), Στεφάνου, Κουτσονικόλας (Ηλιος), Χατζηπέτρος (Ρόδος), Διακάκης (Διγενής), Κυριαζής, Αμερικάνας, Πιέρος (Σταυρός Καλ.), Κοτσίλιος, Χίτζιος, Λαουδίκος, Κουμνάκης Δ., Νικολής (ΑΕΡΑ), Τομάζος (Ευκλής), Καρίκης, Σαρρής (Κλεάνθης), Δραγάτης (Νίκη Ρ.), Δουλγεράκης (Ανταγόρας)*

ΠΡΟΠΑΙΔΕΣ (1989-1990): *Καβουκλής (Κατταβιά), Κονίδης, Μπαλαλής, Ζερβός, Διακογιάννης, Χ"αντωνίου (Κως), Λιβισιανός, Κοκιαντώνης (Νίκη Ρ.), Νικολάου Αγ., Καρπαθάκης Π. (Διαγόρας Β.), Μακαρούνας (Απόλλων Απ.), Χ"ντωνίου (Κλεάνθης), Αξιώτης (Φοίβος), Κουτσάγιας, Φράγκος, Θεοδώρου (Ευαγόρας), Καλημέρης, Κοντουδιός, Μέντος, Τσακισίρης, Φασάκης, Πίσσας, Κλάψης, Πακίδης, Κοντός (Διαγόρας), Π"χριστοδούλου, Ευγενικός (Νήσος Ρ.), Νικολής (ΑΕΡΑ), Καρδούλιας, Πάττας (Αστέρας Π.), Θεοδώρου (Ηρακλής Μ.), Κούρτης (Ασκληπειό), Μανιάς, Χ"γεωργίου (Ερμής), Πλακέντης (Ρόδος), Μπερετούλης (Ευκλής), Τριανταφύλλου, Συρράκος (Ιάλυσος 97'), Καβουκλής.*

ΠΡΑΚΤΟΡΕΙΟ
ΠΡΟΠΟ
Γεώργιος Β. Θεοδοσίου
ΔΟΚΙΜΑΣΤΕ ΤΗΝ ΤΥΧΗ ΣΑΣ
ΣΤΟ ΤΥΧΕΡΟ ΠΡΑΚΤΟΡΕΙΟ
Μ. Βολονάκη 57
(πίσω από το
Ξεν. Κογκό στο
Ζέφυρο)
Τηλ. 22410/78850

Β' ΚΑΤΗΓΟΡΙΑ

Ξεκαθαρίζει το τοπίο

- *Ο Ανταγόρας κέρδισε 1-0 τον Ασκληπιό και θέλει μια νίκη ακόμη για να στεφθεί και μαθηματικά πρωταθλητής*
- *Ο Αστέρας Μ. κέρδισε στο ντέρμπι της Απολακκιάς, συντρίβοντας την Ασπίδα 5-1 και ανέβηκε στη 2η θέση*
- *Στο "παιχνίδι" της ανόδου το Πυλί κέρδισε 2-0 στην Αρχίπολη ενώ ο Ευαγόρας έχασε στις Καλυθιές 2-1*
- *Βήμα παραμονής για Κατταβιά και Αγ. Γεώργιο κέρδισαν Ζευς (2-1) και Νικαγόρα (5-2) αντίστοιχα*
- *Μεγάλη νίκη του Ευκλή μέσα στην Αντιμάχεια με 2-1*

Σιγά σιγά αρχίζει να ξεκαθαρίζει η κατάσταση σε κορυφή και ουρά καθώς πλησιάζουμε στο τέλος του πρωταθλήματος.

Στη κορυφή ο Ανταγόρας μετά την νίκη του με 1-0 επί του Ασκληπιού, θέλει ακόμη μια νίκη για να εξασφαλίσει και μαθηματικά το πρωτάθλημα. Στο ντέρμπι της αγωνιστικής ο Αστέρας Μ. πέρασε σαν σίφουνας από την Απολακκιά συντρίβοντας με 5-1 και ανέβηκε στη 2η θέση.

Το Πυλί περνώντας νικηφόρα από την Αρχίπολη (2-0) πέρασε στην 4η θέση κι ελπίζει σ' άνοδο.

Αντίθετα ο Ευαγόρας ηττήθηκε με 2-1 στις Καλυθιές από τον Ερμή που πήρε βαθμολογική ανάσα, και έμεινε στην 5η θέση. Ο Ευκλής πήρε σημαντική νίκη μέσα στην Αντιμάχεια με 2-1 βάζοντας σε περιπέτειες τους γηπεδούχους.

Βαθμολογική ανάσα και για την Κατταβιά που κέρδισε στους Αγίους Αποστόλους τον Ζευς 2-1 καταδικάζοντάς τον ουσιαστικά σε υποβιβασμό, ενώ νίκη ανάσα πήρε κι ο Άγιος Γεώργιος, κερδίζοντας στη Μαλώνα τον Νικαγόρα 5-2. Τέλος την Παρασκευή ο Πολυβώτης κέρδισε στη Νίσυρο την Δόξα Ψ. με 3-2.

ΠΕΝΑΛΤΙ ΚΟΚΚΙΝΕΣ

ΟΜΑΔΕΣ	ΥΠ.	ΚΑΤ.	ΥΠ.	ΚΑΤ.
Αγ. Γεώργιος	7	4	5	3
Ανταγόρας	3	5	3	3
Αντίμαχος	3	9	5	6
Ασκληπειός	1	6	1	
Ασπίδα Απ.	2	2	3	4
Αστέρας Μ.	2	2	2	7
Δόξα Ψ.	7	3	4	5
Εθνικός	3	3	2	1
Ερμής	3	6	2	1
Ευαγόρας	4	3	5	6
Ευκλής	10	6	10	2
Ζευς	4	7	2	2
Κατταβιά	8	3	4	2
Νικαγόρας	1	2	1	3
Πολυβώτης	2	2		2
Πυλί	5	2	3	5

ΟΙ ΕΚΤΕΛΕΣΤΕΣ

ΟΝΟΜΑ-ΟΜΑΔΑ	ΕΥΣΤΟΧΑ	ΑΣΤΟΧΑ
Γερασίμου (Πυλί)	3	1
Εμίρογλου (Ευκλής)	5	3
Μπατέστας (Δόξα Ψ.)	1	
Τσιρίλο (Αντίμαχος)		1
Χατζηδημητρίου (Κατταβιά)	5	2
Χαρτοφύλλης (Πολυβώτης)	1	1
Καλούδης (Ευαγόρας)		1
Παπανθύμου Ι. (Εθνικός)	1	
Ορφανός (Δόξα Ψ.)	2	1
Ζαχαρίας (Ασπίδα Απ.)	1	1
Δημητρούλης (Ευαγόρας)	2	
Μουδάτσος (Αστέρας)	1	1
Σκυλλαράκης Α. (Αγ. Γεώργιος)	5	1
Σκυλλαράκης Σ. (Αγ. Γεώργιος)	1	
Πήττας (Ανταγόρας)	3	
Σακέλλης (Νικαγόρας)		1
Ζωάννου (Ζευς)	1	
Μικρόπουλος (Ευκλής)	1	
Γκίκας (Αντίμαχος)	1	
Κατταξενός (Ερμής)	2	1
Πεστλίκης (Ζευς)		1
Λιόρδος (Ευαγόρας)	1	
Μαργαρίτης (Αντίμαχος)	1	
Πλύγκος Π. (Δόξα)	1	1
Μπρουζούλης (Ασκληπιός)	1	
Κουφαλάκης (Εθνικός)	1	
Χρυσοχόος (Ζευς)		1
Μπατέστας (Δόξα)		1
Θεοδοσίου (Ζευς)		1
Κοσμάς (Εθνικός)	1	
Αλεβιζόπουλος (Κατταβιά)	1	
Αϊντενίζ (Ευκλής)	1	

ΣΚΟΡ ΚΑΙ ΣΚΟΡΕΡ

● Ερμής–Ευαγόρας **2–1**
20' (πεν.) **Κατταξενός**, 65' **Νικολός**/55' **Μερκούρης**

● Αντίμαχος–Ευκλής **1–2**
78' **Ανδραγιώργης**/40' **Εμίρογλου**, 70' **Αϊντενίζ**

● Εθνικός–Πυλί **0–2**
15' (πεν.) **Μ. Μπρεντζεϊ**, 40' **Ντ. Μπρέντζεϊ**

● Αγ. Γεώργιος–Νικαγόρας **5–2**
10', 26', 53', 58' **Φαρμακίδης**, 72' **Α. Σκυλλαράκης**/ 67' **Φούσκας**, 80' **Παπασεβαστός**

● Ασκληπιός–Ανταγόρας **0–1**
56' **Λαμπριανίδης**

● Ζευς–Κατταβιά **1–2**
47' **Τριπολίτης**/30' **Ερ. Κρητικός**, 48' **Καβουκλής**

● Ασπίδα Απ.–Αστέρας Μ. **1–5**
54' **Διακοπαρασκευάς**/22' **Πέρος**, 34', 43' **Δ. Νικήτας**, 45' **Δράκωνας**, 56' **Ν. Κούτρης**

● Πολυβώτης–Δόξα Ψ. **3–2**
32' **Π. Χαρτοφύλλης**, 65' **Κουλάκης**, 74' **Κετσές**/ 25' **Λαζαρίδης**, 65' (πεν.) **Π. Πλύγκος**

ΕΠΟΜΕΝΗ ΑΓΩΝΙΣΤΙΚΗ (27η)

Κατταβιά-Πυλί
Νικαγόρας-Ζευς
Δόξα Ψ.-Εθνικός
Ανταγόρας-Αγ. Γεώργιος
Αστέρας Μ.-Πολυβώτης
Ευκλής-Ασκληπιός
Ευαγόρας-Ασπίδα Απ.
Ερμής-Αντίμαχος

ΟΙ ΣΚΟΡΕΡ

		ΣΥΝ	ΣΟΥΤ	ΚΕΦ.	ΠΕΝ.	ΦΑΟΥΛ	ΕΝΤ.	ΕΚΤ.
1.	Πήττας (Ανταγόρας)	25	20	1	3	1	19	6
2.	Καβουκλής (Κατταβιά)	17	14	3			6	10
3.	Π"χριστοδούλου (Ευκλής)	15	10	5			12	3
4.	Καλούδης (Ευαγόρας)	15	13	2			8	7
5.	Ζαχαρίας (Ασπίδα)	14	11	1	1	1	8	6
6.	Αϊντενίζ (Ευκλής)	14	12	1	1		8	6
7.	Μικρόπουλος (Ευκλής)	13	10	2	1		8	5
8.	Παπασεβαστός (Νικαγόρας)	13	12	1			5	8
9.	Φαρμακίδης (Αγ. Γεώργιος)	12	9			3	6	6
10.	Γερασίμου (Πυλί)	12	7	2	3		10	2
11.	Σκυλλαράκης Α. (Αγ. Γεώργιος)	11	6		5		8	3
12.	Κυνηγόπουλος (Ασκληπιός)	11	8	3			9	2
13.	Διακοπαρασκευάς (Ασπίδα)	11	9	2			10	1
14.	Φούσκας (Νικαγόρας)	11	9			2	5	6
15.	Κοσμάς (Εθνικός)	10	4	1	1	4	6	4
16.	Βαρδόπουλος (Ζευς)	9	9				5	4
17.	Κατταξενός (Ερμής)	9	7		2		6	3
18.	Πλύγκος Π. (Δόξα Ψ.)	9	8		1		6	3
19.	Εμίρογλου (Ευκλής)	9	2		5	2	6	3
20.	Νικήτας Δ. (Αστέρας Μ.)	9	8	1			3	6
21.	Καβουσανάκης (Ερμής)	8	4	2		2		8
22.	Ορφανός (Δόξα Ψ.)	8	2	1	1	4	5	3
23.	Δημητράς (Ερμής)	8	7	1			8	
24.	Μπάκαλος (Ασπίδα)	8	8				6	2
25.	Θρήσκος (Αστέρας)	8	8				6	2
26.	Χατζηγιαννάκης (Ασπίδα)	7	6	1			5	2
27.	Παπαϊγνατίου (Ανταγόρας)	7	6	1			2	5
28.	Περίδης (Ερμής)	7	7				6	1
29.	Καβουκλής (Ζευς)	6	5	1			2	4
30.	Λαζαρίδης (Δόξα)	6	3	2		1	4	2

ΑΥΤΟΓΚΟΛ

1 γκολ: **Ζαχαρίας** (Ευαγόρας), **Στρατής** (Αγ. Γεώργιος), **Ιμβριώτης** (Κατταβιά), **Βασιλαράκης** (Δόξα Ψ.), **Χασαπλαδάκης** (Πολυβώτης), **Δρόσος** (Πυλί), **Γκίνος** (Αγ. Γεώργιος), **Ι. Παπαδόπουλος** (Αγ. Γεώργιος), **Αρτεμάκης** (Αστέρας Μ.), **Νικηταράς** (Ζευς), **Γούρλας** (Ασκληπιός).

ΠΡΩΤΑΘΛΗΜΑ Β' ΚΑΤΗΓΟΡΙΑ 2002–2003

	Αγ. Γεώργιος	Ανταγόρας	Αντιμάχος	Ασκληπιός	Ασπίδα Απ.	Αστέρας Μ.	Δόξα Ψ.	Εθνικός	Ερμής	Ευαγόρας	Ευκλής	Ζευς	Κατταβιά	Νικαγόρας	Πολυβώτης	Πυλί
Αγ. Γεώργιος	■	4-4	4-1	0-2		1-2	1-1	2-0	0-0	2-2		4-1	1-1	5-2	4-0	1-0
Ανταγόρας		■	3-0	5-1	2-0	2-1	0-0	7-1	2-1	3-0	4-1	5-2			6-0	3-2
Αντίμαχος	1-0	0-1	■	0-1	1-3	1-1	1-0	4-0	2-1	1-0	1-2	1-0	1-1	1-2		0-1
Ασκληπιός	2-2	0-1	1-0	■	0-2	1-0	3-0	7-0		1-1	3-1	3-0	3-1	3-0	1-0	0-0
Ασπίδα Απ.	0-3	2-2			■	1-5	1-3	6-1	4-2	3-1	3-1	4-0	2-1	4-1	2-1	1-0
Αστέρας Μ.	1-0	0-0	0-1	1-0	2-0	■	2-0	1-1	0-0	1-0	1-0	2-1	1-1	2-1		
Δόξα Ψ.	2-1	1-1	5-3	3-3	2-0		■		1-0	1-3	0-1	2-1	1-0	2-1	4-0	4-1
Εθνικός	2-1	0-4		1-0	1-3		1-1	■	1-2	0-1	1-4	0-1	2-4	0-2	1-2	0-2
Ερμής		3-2		0-0	1-2	4-1	3-0	6-1	■	2-1	1-3	0-1	3-0	3-1	3-0	3-1
Ευαγόρας	1-0	3-0	0-1	3-0		0-2	2-1		0-0	■	1-0	0-0	3-1	3-2	4-1	2-1
Ευκλής	1-1	2-2	1-1		2-2	2-3	2-0	8-1	2-1	4-3	■		2-3	1-1	4-3	5-0
Ζευς	0-0		0-0	2-0	1-3	1-1	2-2	4-0		1-1	1-0	■	1-2	3-3	1-1	1-1
Κατταβιά	0-0	1-2	1-0	2-2		0-0		5-1	1-1	1-0	2-1	0-2	■	1-0	3-0	
Νικαγόρας	0-1	0-3	3-2	2-1	2-2	1-0	1-1	6-2	1-0	0-2				■	4-0	0-2
Πολυβώτης	0-3	0-1	0-3		1-1	0-2	3-2	2-0 α.α	2-3		2-3	1-5	0-1	5-4	■	0-0
Πυλί	2-0	0-0	0-1	3-1	2-1	1-1		4-0	2-1		3-3	2-0	4-1	2-0	3-1	■

ΒΑΘΜΟΛΟΓΙΑ

Β' ΚΑΤΗΓΟΡΙΑ 2002–2003

Α/Α	ΟΜΑΔΕΣ	ΒΑΘΜ.	ΑΓ.	ΤΕΡΜ.	ΕΝΤΟΣ Ν	Ι	Η	ΕΚΤΟΣ Ν	Ι	Η	ΣΥΝΟΛΟ Ν	Ι	Η
1.	Ανταγόρας	58	26	65-25	12	1	0	5	6	2	17	7	2
2.	Αστέρας Μ.	47	26	33-20	9	4	1	4	4	4	13	8	5
3.	Ασπίδα Απ.	47	26	53-37	9	1	3	5	4	4	14	5	7
4.	Πυλί	42	26	39-30	9	3	1	3	3	7	12	6	8
5.	Ευαγόρας	41	26	34-25	9	2	2	3	4	6	12	5	9
6.	Ευκλής	39	26	56-44	6	5	2	5	1	7	11	6	9
7.	Ασκληπιός	39	26	39-30	9	3	1	2	3	8	11	6	9
8.	Ερμής	38	26	44-31	9	1	3	2	4	7	11	5	10
9.	Κατταβιά	38	26	35-34	6	5	2	4	3	5	10	8	8
10.	Δόξα Ψ.	37	26	39-34	9	2	2	1	5	7	10	7	9
11.	Αγ. Γεώργιος	36	26	41-28	6	5	2	3	4	6	9	9	8
12.	Αντίμαχος	34	26	28-31	6	2	6	4	2	6	10	4	12
13.	Ζευς	30	26	32-38	3	8	2	4	1	8	7	9	10
14.	Νικαγόρας	28	26	38-51	6	2	4	2	2	10	8	4	14
15.	Πολυβώτης	15	26	25-65	3	2	8	1	1	10	4	3	18
16.	Εθνικός	5	26	18-89	2	1	10	0	1	12	2	2	22

ΗΜΙΧΡΟΝΟ

Ασθενής ο Ζαννετίδης



Ο διαιτητής που είχε οριστεί να σφυρίξει την Σαββατιάτικη αναμέτρησης του γηπέδου Κοσκινού ανάμεσα στον Ηρακλή και τον Απόλλωνα, Κώστας Ζαννετίδης πήγε στο γήπεδο, αλλά λόγω του ότι ήταν ασθενής δήλωσε αδυναμία να σφυρίξει. Έτσι την θέση του πήρε αυτός που είχε οριστεί Α' βοηθός, ο Περικλής Βασιλειάδης. Πρώτος βοηθός έπαιξε ο Παναγιώτης Σάββενας και δεύτερος ο Νίκος Διαμαντέας, ο οποίος ήταν στο γήπεδο και συμπλήρωσε το διαιτητικό τρίο. Εφαρμογή του άρθρου 12 του ΚΑΠ.

Τερματοφύλακας στα κάγκελα

Αν έμπαινε γκολ στα δύο-τρία τελευταία λεπτά του προχθεσινού αγώνα ανάμεσα στον ΑΕΡΑ και τον Διαγόρα Βατίου, η ομάδα που θα το πετύχαινε θα το χρώσταγε σ' ένα ποσοστό στον γενικό αρχηγό του ΑΕΡΑ Γιάννη Μακρή. Ο Μακρής βρισκόταν πίσω από την εστία του γκολκίπερ του Διαγόρα Μιχάλη Κεφάλα προσπαθώντας να κρατήσει ήρεμος τους φίλους του ΑΕΡΑ που βρισκόταν πίσω από τα κάγκελα (το ίδιο προσπαθούσε να κάνει και ο πρόεδρος του σωματείου Τάσος Πέρος).

Ο Κεφάλας, φυσικά, από την στιγμή που η ισοπαλία δεν έδειξε να στεναχωρεί τους Βατενούς, δεν βιαζόταν να επαναφέρει την μπάλα όποτε εκείνη έβγαινε άουτ.

Προσπαθώντας να κερδίσει το κάθε δευτερόλεπτο, προς το τέλος, λοιπόν, τον εμπόδισε ο Μακρής που σαν...τερματοφύλακας πίσω από το τέρμα έπιασε δύο-τρεις φορές την μπάλα και έτρεξε "βολίδα" να την στήσει στην γωνία της μικρής περιοχής για να εκτελεστεί το ελεύθερο.

Αν ο ΑΕΡΑ πετύχαινε γκολ, ο Γιάννης Μακρής θα μπορούσε να πει πως έβαλε κι αυτός το χεράκι του. Αν το έβαζε, όμως, ο Διαγόρας Β.;

Οριστική η μετακίνηση

Ήλπιζαν πως θα το αποφύγουν, όμως τελικά οι άνθρωποι του ΑΕΡΑ θα πρέπει να συμβιβαστούν με την ιδέα πως το γήπεδο στ' Αφάντου θα αλλάξει μορφή.

Όπως είναι γνωστό, πίσω από την μία εστία, όπως βρίσκεται το πάρκιν, χτίζεται το νέο σχολείο της περιοχής και βάσει της πρώτης μελέτης, το προαύλιό του θα έμπαινε σε βάθος ενός μέτρου μέσα στον αγωνιστικό χώρο.

Η δεύτερη εκτίμηση ανέφερε πως δεν θα χρειαζόταν αλλαγές, ωστόσο η νέα μελέτη του τοπογράφου που επισκέφθηκε το γήπεδο επιβεβαίωσε τις αρχικές εκτιμήσεις.

Έτσι μετά το τέλος του πρωταθλήματος ο αγωνιστικός χώρος θα μετακινηθεί προς την πλευρά των αποδυτηρίων, που σημαίνει πως τα κάγκελα θα πέσουν και ο χώρος τους θα διαμορφωθεί ξανά.

Σπουδαίες επαφές

• Θα έχει σήμερα ο Κάλλιστος Διακογεωργίου στη παρουσίαση του νέου προγράμματος "έπαθλον".

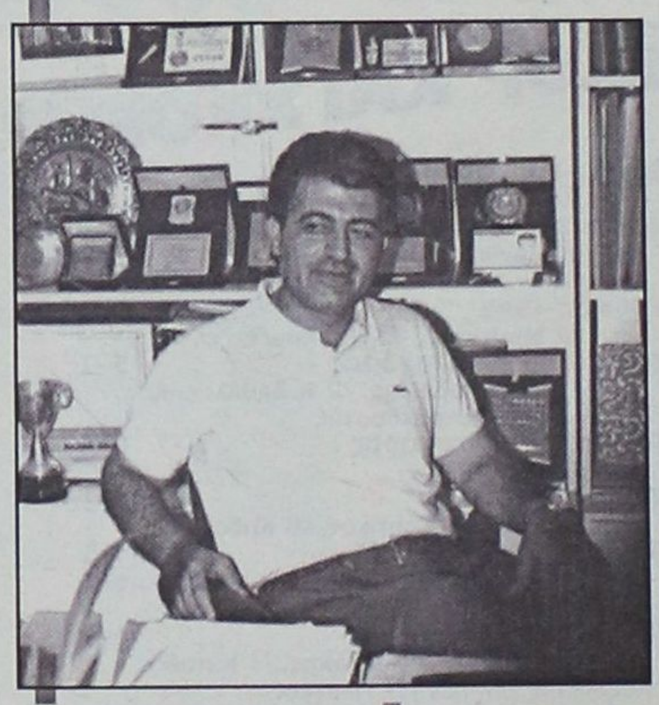

Σπουδαίες συναντήσεις θα έχει σήμερα ο συνεπίκουρος του δημάρχου Ροδίων σε αθλητικά θέμα Κάλλιστος Διακογεωργίου, ο οποίος έχει αναλάβει και τις αρμοδιότητες για την Ολυμπιάδα του 2004.

Εκμεταλλεύεται την ευκαιρία ενός νέου πρωτοποριακού προγράμματος των εταιριών ΟΤΕ, COSMOTE και Alpha Bank, "έπαθλον" στο οποίο είναι προσκεκλημένος και θα συναντηθεί με την πρόεδρο του "Αθήνα 2004" Γιάννα Αγγελοπούλου και όχι μόνο.

Θα έχει συναντήσεις και με τους διευθύνοντες συμβούλους της Alpha Bank Γιάννη Κωστόπουλο, του ΟΤΕ και Λευτέρη Αντωνακόπουλο, και της Cosmote κ. Ευαγ. Μαρτιγόπουλος.

Σκοπός των συναντήσεων είναι η ενημέρωση των παραπάνω για το βάρος που δίνει ο Δήμος Ροδίων στην Ολυμπιάδα, και τον τρόπο συνεργασίας.

Ακόμα θα τους ενημερώσει για τα δύο παγκόσμια τουρνουά Beach Volley που θα γίνουν στη Ρόδο το 2003 και 2004 και θα ζητήσει την συνεργασία και την βοήθεια τους.

Πιστεύεται ότι η δραστηριοποίηση αυτή του Καλλίστου Διακογεωργίου από το νέο του πόστο θα επιφέρει θετικά αποτελέσματα για τον Δήμο Ροδίων.

Oasis souer club 5X5

Στην ημιτελική φάση έχει φτάσει ο 2ος όμιλος του τουρνουά 5X5 του Oasis Socer Club. Στον 1ο όμιλο εκκρεμούν ακόμα κάποια παιχνίδια για να βγουν τα ζευγάρια των ημιτελικών.

Τα αποτελέσματα των δευτέρων αγώνων του 1ου ομίλου είναι τα εξής:

Σκουπίδια-Havana bar 2-3

Σουηδικός φούρνος-Αλ Κάϊντα 8-6

Σε αυτούς τους αγώνες υπήρχαν ανατροπές από Havana bar και Σουηδικό φούρνο. Έτσι όλα θα κριθούν τώρα στους τρίτους αγώνες.

Όσον αφορά τον 2ο όμιλο είχαμε τα αποτελέσματα των δεύτερων αγώνων που είναι τα παρακάτω.

Γιούβε-Κοράκια 10-3

Αετός-Μαχητές 6-2

Στους αγώνες αυτούς είχαμε και δεύτερη νίκη από Γιούβε και Αετό, έτσι Αετός και Γιούβε συμπληρώνουν τα ζευγάρια των ημιτελικών που είναι:

Πίθηκοι-Γιούβε

Απαράδεκτοι-Αετός

Πανηγύρια με...νερό και αστακομακαρονάδες

Έξαλλα πανηγύρισαν οι παίκτες του Κλεόβουλου την μεγάλη τους νίκη μέσα στην Λέρο επί της ΑΕΛ με 3-1, γεγονός που σε συνδυασμό με τα υπόλοιπα αποτελέσματα, σήμαινε κατά 99% και την οριστικοποίηση της παραμονής στην κατηγορία.

Αμέσως μετά τα σφύριγμα της λήξης από τον διαιτητή της συνάντησης Νίκο Χατζηνικόλα, ακολούθησαν πανηγυρισμοί των παικτών και του προπονητή της ομάδας της Λίνδου Ανδρέα Τσακμακίδη. Μπορεί να έλειψαν οι καθιερωμένες σαμπάνιες, ωστόσο το κατάβρεγμα για τα επινίκια έγινε με μπουκάλια νερού. Δεν θα μπορούσε να ήταν απών ο πρόεδρος Μιχάλης Διακογεωργίου που πήρε την ομάδα το βράδυ για...αστακομακαρονάδες!

1 μπρος, 1 πίσω

Ο Ζερβός είχε πετύχει το πρώτο γκολ χθες της ομάδας του Διγενή επί της Δόξας Κ.

Στα επόμενα λεπτά κι ενώ η ομάδα της Καρδάμαινας έκανε επίθεση, ο αμυντικός (και σκόρερ) της ομάδας των Κοσκινού προσπάθησε να διώξει την μπάλα με το κεφάλι αλλά κατά λάθος τροφοδότησε αντίπαλο επιθετικό που παραλίγο να βάλει γκολ. Τότε ακούστηκε από τον πάγκο του Διγενή το εξής: "Δηλαδή τι θέλεις να κάνεις; Να βάλεις 1 γκολ μπρος κι ένα πίσω;".

ΛΟΓΙΚΗ ΠΡΟΤΙΜΗΣΗ

Το αποτέλεσμα του Κολοσσού στους Αμπελόκηπους είναι ρεκόρ στη Β' Εθνική και το +60 ακούστηκε πολύ στους μπασκετικούς κύκλους. Βέβαια, ο οποιοσδήποτε "θαλασσί" θα προτιμούσε την άνοδο από το ρεκόρ.

Ο Βασίλης Φραγκιάς, μάλιστα, είπε χαρακτηριστικά πως "ας κερδίζαμε την άνοδο και ας παίρναμε όλα τα παιχνίδια στον πόντο".

Μεγάλη ζημιά



Τελικά έπαθε ζημιά ο διαιτητής Τάσος Σιδηρόπουλος στο ποδοσφαιρικό παιχνίδι των διαιτητών στο φιλικό των Αγίων Αποστόλων. Ο εν λόγω διαιτητής που έχει ξαναχτυπήσει στο ίδιο σημείο, έχει έντονο πρόβλημα στο γόνατο. Μάλιστα δεν πήγε να "σφυρίξει" στο ματς του Φοίβου με τον Άρη όπου είχε οριστεί και την θέση του πήρε ο Αλέκος Γρεβένης. Ο Σιδηρόπουλος εμφανίσθηκε τελικά με πατερίτσες στο ντέρμπι της Πυλώνας ενώ σήμερα θα επισκεφθεί τον γιατρό Βασίλη Δημητρακόπουλο. Η Α.Γ. του εύχεται περαστικά και να ξεπεράσει γρήγορα τον τραυματισμό του.

"Ευχαριστούμε τον Τάσο"



Ο Ηρακλής Μαριτσών εξέτισε το Σάββατο την πρώτη από τις δύο αγωνιστικές της τιμωρίας του στο γήπεδο Κοσκινού, υποδεχόμενος τον Απόλλωνα Απολλώνων.

Οι Ηρακλιδείς παρ' όλο που αγωνίστηκαν μακριά από το γήπεδο Κρεμαστής, το οποίο χρησιμοποιούν ως έδρα την φετινή περίοδο, την έβγαλαν ανέξοδα, καθώς ο Διγενής μετά από ενέργειες του παράγοντα του Τάσου Ψυλλάκη παραχώρησε το γήπεδο δωρεάν (χάραξη κ.λπ.) μετά από παράκληση του προέδρου, του Μαριτσενού σωματείου Γιώργου Παπαδημήτρη.

ΕΥΧΑΡΙΣΤΗΡΙΟ ΤΟΥ ΗΡΑΚΛΗ

Η διοίκηση του Ηρακλή Μαριτσών ευχαριστεί πολύ τον παράγοντα του Διγενή Κοσκινού Τάσο Ψυλλάκη, τον Διγενή αλλά και το μέλος της τριμελούς επιτροπής της Τοπικής επιτροπής Διαιτησίας Δωδεκανήσου Νίκο Κυπραίο για την χειρονομία του.

Έφυγε εκνευρισμένος



Μπορεί η ομάδα του Διγενή να νικούσε άνετα χθες την Δόξα Κ., μπορεί αυτή η νίκη να του έδωσε και τυπικά τον τίτλο του πρωταθλητή της Α' κατηγορίας, ωστόσο κι ενώ το χρονόμετρο έδειχνε το 65', ο παίκτης-προπονητής των πρωταθλητών Βαγγέλης Γκαρανάτσιος αποχώρησε εκνευρισμένος από το γήπεδο. Υπήρξε μία διαφωνία με τον Γενικό Αρχηγό του Διγενή Μίλτο Ναβροζίδη λίγο πριν και γι' αυτό τον λόγο έγινε και η αποχώρηση. Αιτία; Οι προθέσεις του Γκαρανάτσιου να δώσει ρεπό από τις προπονήσεις όλη την εβδομάδα στους παίκτες του με επόμενο ραντεβού στο παιχνίδι με την Αναγέννηση Εμ. Όταν πληροφορήθηκε το γεγονός ο Ναβροζίδης είχε έντονο διάλογο με τον προπονητή της ομάδας του. Καθήκοντα προπονητή από εκείνο το σημείο και μέχρι την λήξη ανέλαβε ο Μιχάλης Κυπριώτης.

Ευχαριστήριο-συγχαρητήριο Κλεόβουλου

Ο Κελόβουλος Λίνδου ευχαριστεί το Δ.Σ. της ΑΕΛ και ιδιαίτερα τον αντιπρόεδρο της, Γιάννη Σπανό για την άριστη φιλοξενία που έτυχαν στο παιχνίδι του Σαββάτου.
Επίσης συγχαίρει το διαιτητικό τρίο (Χ"νικόλα, Λουρμπέα, Αλαχιώτη) για την άψογη διαιτησία τους.

ΕΥΣΗΜΑ ΜΕ ΑΞΙΑ

Πέρα από την άνοδό της στην Α' Εθνική κατηγορία, που όπως όλα δείχνουν θα έρθει, η ομάδα μπάσκετ σε καρότσι Δωδεκάνησος κερδίζει και τις εντυπώσεις και είτε κατακτά το ροζ φύλλο, είτε χάνει, εμπλουτίζει όλες τις εκτός έδρας εμφανίσεις της με τα εγκωμιαστικά σχόλια των αντιπάλων και όχι μόνο αυτών.

Το τελευταίο ήρθε προχθές στο Μαρούσι από τον διεθνή διαιτητή Παυλόπουλο, που πρόσφατα ανακηρύχθηκε από την Ευρωπαική Ομοσπονδία ως ένας από τους τέσσερις κορυφαίους στην Ευρώπη.

Ο Παυλόπουλος συνεχάρη τόσο τον προπονητή της Δωδεκανήσου Μανώλη Ευσταθίου, όσο και τους παίκτες του για την σοβαρότητά τους, την ποιότητά τους την πειθαρχία τους καθώς και για το ήθος τους, υποστηρίζοντας πως σε λίγα χρόνια, κι αφού αποκτήσει της εμπειρίες ο σύλλογος θα είναι ένας από τους κορυφαίους στην Ελλάδα.

Ξεκίνημα με το δεξί



Πολύ καλό ντεμπούτο έκανε ο Νίκος Διαμαντέας που σφύριξε για πρώτη φορά στο Περιφερειακό πρωτάθλημα. Ήταν ο άρχοντας του αγώνα Μανδραϊκού-Κάσπακα που έληξε 2-0 και είχε βοηθούς τους Κόκκινο και Κόττορο.

Το διαιτητικό τρίο του Συνδέσμου μας τα πήγε πολύ καλά και δέχθηκε τα συγχαρητήρια και από τις δύο ομάδες.

"KBO BANTIS"

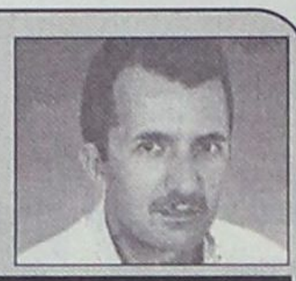

Μήπως ο Μωυσής πήρε τους Ισραηλίτες σε λάθος περιοχή;

Το μόνο πράγμα που δεν συγχωρούν οι Ισραηλίτες στον Μωυσή, είναι ότι τους γυρνούσε 40 χρόνια μέσα στην έρημο και τελικά τους πήγε στην μοναδική περιοχή της Μέσης Ανατολής που δεν είχε πετρέλαιο.

"Φαγητό και ασφάλεια" τους είπε ότι θα βρουν στη "γη της επαγγελίας" αν τον ακολουθήσουν και φύγουν από την Αίγυπτο. Όμως εκεί οι Ισραηλίτες, δεν βρήκαν αυτά που τους υποσχέθηκε, και έγιναν άγριοι και βάρβαροι πολεμιστές, για να επιβιώσουν.

"Σίγουρα και καλά λεφτά" λένε στους αθλητές από την υπόλοιπη Ελλάδα ότι θα βρουν στη Ρόδο, οι προπονητές που θέλουν να τους φέρουν στο νησί μας. Όμως πολλές φορές δεν βρίσκουν αυτά που τους υποσχέθηκαν, και στην συνέχεια προσπαθούν (αν δε φύγουν) να ανακαλύψουν τη γη της επαγγελία μέσα από διάφορα επαγγέλματα ή γάμους.

Τώρα όμως ούτε καν οι προπονητές του Κολοσσού και της Ρόδου (αν ανέβει κατηγορία) δικαιούνται να υπόσχονται "σίγουρα και καλά λεφτά" στους αθλητές που θα φέρουν τον Αύγουστο. Πολύ περισσότερο και όλοι οι άλλοι προπονητές που θα φέρουν αθλητές από την υπόλοιπη Ελλάδα. Η "γη της επαγγελίας, που λέγεται Ρόδος περνάει σοβαρή κρίση στον οικονομικό επαγγελματικό και κοινωνικό τομέα.

Στη ζωή όσοι λένε ότι "δεν υπάρχει πρόβλημα χρημάτων", μιλάνε για τα χρήματα κάποιων άλλων, και ποτέ των δικών τους. Όμως, ακόμα και αυτοί οι κάποιοι άλλοι δεν υπάρχουν στον αθλητικό χώρο, ειδικά τώρα που τελειώνει "η εποχή των παχιών αγελάδων" για τη Ρόδο.

ΒΟΓΙΑΤΖΟΓΛΟΥ ΤΑΣΟΣ

Αδικαιολόγητη ένταση

Όλα ήταν ήρεμα στην συνάντηση Ορφέα-Ιάλυσου στο γήπεδο των Αγίων Αποστόλων. Βαθμολογικό ενδιαφέρον δεν υπήρχε για καμιά από τις δύο ομάδες, γεγονός που συνέτεινε στο να επιτευχθούν πολλά γκολ και να προσφερθεί ωραίο θέαμα. Όμως όταν το χρονόμετρο έδειχνε το 47', ο **Χατζηκαλημέρης** έκανε ένα δυνατό μαρκάρισμα πάνω στον **Ματθαίο.** Προς στιγμήν υπήρξε αδικαιολόγητη ένταση και απειλήθηκε γενική σύραξη, αλλά χάρη στην επέμβαση των ψυχραιμοτέρων ηρέμησαν τα πνεύματα και το όλο περιστατικό αποτέλεσε απλώς μια άσχημη εικόνα καθ' όλη την διάρκεια του 90λεπτου, που ωστόσο δεν χάλασε το ωραίο κλίμα μέσα στο οποίο έγινε ο αγώνας.

Η εξέδρα και ο Κεφάλας

Το περσινό παιχνίδι ανάμεσα στον ΑΕΡΑ και τον Διαγόρα Βατίου είχε σημαδευτεί από σοβαρά επεισόδια και αποτέλεσε ένα από τα σημεία αναφοράς τόσο για το πρωτάθλημα της α' κατηγορίας, όσο και για την ΕΠΣΔ, που είχε τιμωρήσει τους Αφαντενούς με τρίμηνη αποβολή από το πρωτάθλημα και η απόφασή της ανατράπηκε από την Δευτεροβάθμια Επιτροπή Εφέσεων της ΕΠΟ. Προχθές στην αναμέτρηση μεταξύ των δύο ομάδων κανένας δεν θυμήθηκε τα περσινά. Η φιλοξενία των γηπεδούχων άγγιζε το άριστο, η συμπεριφορά των φιλοξενούμενων ήταν υποδειγματική, το ματς, αν και ήταν βαθμολογικά κρίσιμο, κύλησε ήρεμα μέσα στο γήπεδο και μόνο ένα περιστατικό πήγε να χαλάσει την εικόνα του. Στα τελευταία λεπτά του πρώτου ημιχρόνου, ο νεαρός τερματοφύλακας του Διαγόρα Βατίου κάτι φάνηκε να λέει προς την εξέδρα σε ορισμένους φιλάθλους και το θερμόμετρο άρχισε να ανεβαίνει επικίνδυνα. Αφού τον έλουσαν με "γαλλικά" αρκετοί φίλοι των γηπεδούχων συγκεντρώθηκαν πίσω από την εστία του **Κεφάλα** στο δεύτερο ημίχρονο (πίσω από τα κάγκελα φυσικά) και του έκαναν την ζωή αφόρητη.
Ευτυχώς, το σφύριγμα της λήξης σήμανε και το τέλος της "βεντέτας". Θα πρέπει να σημειωθεί, πως ο κόσμος δεν εξαγριώθηκε χωρίς λόγο. Ο **Κεφάλας** κάτι πρέπει να είπε και απόδειξη είναι τα ...ουρλιαχτά που άκουσε στο ημίχρονο έξω από τα αποδυτήρια από τον προπονητή του **Γιάννη Καμπούρη.**

Οργανωτής

Μία ακόμη φορά αποδείχθηκε πως το γήπεδο των Αγίων Αποστόλων είναι από τα πιο οργανωμένα στο νησί μας και αυτό οφείλεται κυρίως στον φροντιστή **Τρύφωνα Τσόπελα.** Εκτος από τις υπόλοιπες ετοιμασίες (γραμμές, κυλικείο κ.λπ.) φροντίζει και για την άψογη ενημέρωση των φιλάθλων. Πριν την έναρξη εκφωνεί τις συνθέσεις των δύο ομάδων από τα μεγάφωνα και κατά την διάρκεια του αγώνα ενημερώνει με τον ίδιο τρόπο για τα αποτελέσματα των υπόλοιπων συναντήσεων.

Β' ΚΑΤΗΓΟΡΙΑ

Εκτυφλιωτική λάμψη

• Είχε ο Αστέρας Μασσάρων που συνέτριψε την Ασπίδα μέσα στην Απολακκιά με 5-1

ΑΠΟΛΑΚΚΙΑ (ΜΠΑΦΙΤΗΣ ΖΑΝΕΤΟΣ)

Σαν σίφουνας πέρασε μέσα από την Απολακκιά ο Αστέρας Μ. που νίκησε την τοπική Ασπίδα στο ντέρμπι των πρωτοπόρων με το βαρύ σκορ 5-1.

Με αυτή τη νίκη η ομάδα των Μασσάρων πέρασε στην δεύτερη θέση αφού αν κι έχει τους ίδιους βαθμούς με την Ασπίδα, έχει καλύτερη διαφορά τερμάτων.

Οι φιλοξενούμενοι ήταν πιο καλά στημένοι μέσα στο γήπεδο κι έπαιξαν με το σύστημα των γρήγορων αντεπιθέσεων, οι οποίες ήταν αυτές που τους έφεραν να προηγούνται με το τέλος του ημιχρόνου με 4-0.

Στην επανάληψη οι παίκτες του Αστέρα έριξαν το βάρος στα αμυντικά τους καθήκοντα και στην κυκλοφορία της μπάλας, ενώ οι γηπεδούχοι εκτός από το γκολ που πέτυχαν και ένα δοκάρι που είχαν, δεν μπόρεσαν να αντιδράσουν στις διαθέσεις των αντιπάλων τους και χωρίς να ικανοποιήσουν έχασαν δίκαια.

ΑΣΠΙΔΑ ΑΠ.	1
ΑΣΤΕΡΑΣ Μ.	5

Φάσεις-Γκολ

22'. Ο **Πέρρος** με δυνατό σουτ έξω από την μεγάλη περιοχή άνοιξε το σκορ 0-1.

34'. Κόρνερ από τον **Δράκωνα,** γυριστό σουτ του **Νικήτα Δ.** και το 0-2.

43'. Μπαλιά του **Δράκωνα** στον **Θρήσκο** που γύρισε στον **Νικήτα Δ.** και αυτός με πλασέ έκανε το 0-3.

45'. Ωραίος συνδυασμός **Θρήσκου-Δράκωνα,** πλασέ του τελευταίου και το 0-4.

54'. Ο **Διακοπαρασκευάς** με πλασέ μείωσε σε 1-4.

56'. Πάσα του **Δράκωνα** στον **Κούτρη Ν.** που με διαγώνιο σουτ έγραψε το τελικό 1-5.

64'. Πλασέ του **Κούτρη Ν.** απέκρουσε με τα πόδια ο **Λύμουρας.**

75'. Πλασέ του **Χατζηγιαννάκη** στο κάθετο δοκάρι. Νέο σουτ στην επαναφορά του **Διακοπαρασκευά** μόλις άουτ.

85'. Πλασέ του **Χατζηγιαννάκη** μόλις άουτ.

Χωρίς προβλήματα η διαιτησία των **Μιχαλάκη, Κατσιδώνη Ε.** και **Ορφανού.**

Από την Ασπίδα Απ. δεν ξεχώρισε κανείς ενώ από τον Αστερα Μ. οι **Θρήσκος, Ζανέτος, Αρτεμάκης** και **Πέρρος.**

ΑΣΠΙΔΑ ΑΠ.: *Λύμουρας, Μελεούνης, Πρωτόπαπας, Σκουλούδης, Ζατάρας (54' Σαράγιας), Γκιόκας (70' Μενάγιας), Κανάκης, Μπάκαλος, Διακοπαρασκευάς, Ζαχαρίας, Ματθαίος (46' Χατζηγιαννάκης)*

ΑΣΤΕΡΑΣ Μ.: *Κούτρης Γ., Ράδος, Κουρμαδιάς (1' Θρήσκος), Ζανέτος, Κίτσου, Αρτεμάκης, Χατζηκώστας, Δράκωνας, Νικήτας Δ. (46' Κούτρης Ν.), Γεωργάς (1' Πέρρος), Σιδεράτος*

Τον βύθισε

• Η Κατταβιά πέτυχε πολύτιμη νίκη επί του Δία 2-1

ΑΓ. ΑΠΟΣΤΟΛΟΙ

Βαθιά βαθμολογική ανάσα πήρε η Κατταβιά η οποία επικράτησε επί του Δία με σκορ 2-1 και απομακρύνθηκε έτσι ακόμη περισσότερο από την επικίνδυνη ζώνη αφήνοντας τον χθεσινό της αντίπαλο τέσσερις βαθμούς κάτω από την γραμμή υποβιβασμού.

Οι γηπεδούχοι είχαν την πρωτοβουλία των κινήσεων, δημιούργησαν αρκετές καλές φάσεις μπροστά στην αντίπαλη εστία αλλά είτε λόγω ατυχίας στην τελική προσπάθεια είτε λόγω των πολύ καλών αποκρούσεων του τερματοφύλακα της Κατταβιάς **Χατζηδημητρίου** (κορυφαίος του γηπέδου), δεν μπόρεσαν παρά να πετύχουν μόνο ένα γκολ σχεδόν με την έναρξη του Β' ημιχρόνου κι ενώ έχαναν με 1-0.

Αμέσως μετά την ισοφάριση όμως οι φιλοξενούμενοι έβαλαν και το δεύτερό τους γκολ που έμελλε να είναι και αυτό που θα τους έδινε τη νίκη και τους τρείς υπερπολύτιμους βαθμούς.

ΖΕΥΣ	1
ΚΑΤΤΑΒΙΑ	2

ΦΑΣΕΙΣ-ΓΚΟΛ

4'. Σουτ του **Λαυράκη** μόλις άουτ.

10'. Σουτ του **Καβουκλή Γ.,** απέκρουσε σε κόρνερ ο **Σαράντης.**

30'. Πάσα του **Ζανετή** στον **Κρητικό Μ.** που με πλασέ άνοιξε το σκορ 0-1.

47'. Ο **Τριπολίτης** με σουτ ισοφάρισε σε 1-1.

48'. Ο **Καβουκλής** εκμεταλλεύτηκε λάθος της άμυνας και με πλασέ έκανε το 1-2.

55'. Πλασέ του **Χρυσοχόου,** απέκρουσε ο **Χατζηδημητρίου.**

56'. Κεφαλιά του **Καβουκλή Ι.** απέκρουσε ο **Χατζηδημητρίου.**

80'. Σουτ του **Χρυσοχόου** εντυπωσιακή απόκρουση του **Χατζηδημητρίου.**

86'. Σέντρα του **Πακάκη,** κεφαλιά του **Χρυσοχόου** μόλις άουτ.

Αριστη η διαιτησία των **Τσαγγάρη, Πηδιάκη** και **Χατζηνικόλα.**

Από τον Ζεύς διακρίθηκαν οι **Σαλονικιός, Λαυράκης** και **Θεοδοσίου** ενώ από την Κατταβιά οι **Χατζηδημητρίου, Κρητικός Μ.** και **Πέτρου.**

ΖΕΥΣ: *Σαράντης (46' Βιδήμης), Νικηταράς (46' Σακκής), Σαλονικιός Κ., Πακάκης, Χρυσοχόος, Λαυράκης, Φάκας (75 Καβουκλής Ι.), Καραβόλιας, Πεστλίκης, Θεοδοσίου, Τριπολίτης*

ΚΑΤΤΑΒΙΑ: *Χατζηδημητρίου, Κυπριώτης, Καρασάββας, Κωνσταντόπουλος Κ., Κρητικός Μ., Κατσάμνιας, Καζώνης Ν. (46' Καρύπης), Καζώνης (9' Αλεβιζόπουλος), Καβουκλής Γ., Ζανετής (75' Κρητικός Η.), Πέτρου*

Στο "παιχνίδι" της ανόδου

• Με δύο γκολ των αδελφών Μπρέντζεϊ το Πυλί πήρε τη νίκη μέσα στην Αρχίπολη επί του Εθνικού

ΑΡΧΙΠΟΛΗ

Σημαντική νίκη που το διατηρεί στις προνομιούχες θέσεις που οδηγούν στην άνοδο στην Α' κατηγορία πέτυχε το Πυλί επί του Εθνικού ο οποίος έχει αποχαιρετήσει την κατηγορία με σκορ 2-0.

Το παιχνίδι από άποψη ποιότητας ήταν από μέτριο έως κακό. Η μπάλα κυκλοφορούσε κυρίως στον χώρο του κέντρου με συνέπεια να λείψουν οι καλές φάσεις μπροστά στις δύο εστίες.

Οι Φιλοξενούμενοι είχαν την ελαφρά πρωτοβουλία των κινήσεων και προηγήθηκαν αρκετά νωρίς στο σκορ. Πριν το σφύριγμα της ανάπαυλας έκαναν δύο τα τέρματά τους και κάπου εκεί τελείωσαν όλα. Οι γηπεδούχοι ήταν άχρωμοι επιθετικά και δεν μπόρεσαν να απειλήσουν ουσιαστικά την εστία του **Χατζηνικόλογλου**

ΕΘΝΙΚΟΣ	0
ΠΥΛΙ	2

ΦΑΣΕΙΣ ΚΑΙ ΓΚΟΛ

15'. Η μπάλα χτύπησε σε χέρι αμυντικού του Εθνικού και πέναλτι. Το εκτέλεσε ο **Μπρέντζεϊ Μ.** και το 0-1.

40'. Ο **Μπρέντζεϊ Ντ.** με ωραία ατομική ενέργεια και σουτ έξω από την μεγάλη περιοχή έγραψε το τελικό0-2.

88'. Ο **Στούππος** σε κενή εστία δεν κατάφερε να βάλει γκολ, αφού το σουτ του έφυγε μόλις άουτ.

Χωρίς κανένα πρόβλημα η διαιτησία των **Γρεβένη, Λάμπρου** και **Βλαχά.**

Από τον Εθνικό διακρίθηκαν οι **Τσαγκάρης Εμ., Παπανθύμου Δ.** και **Κοσμάς** ενώ από το Πυλί οι **Δρόσος, Μπρέντζεϊ Μ.** και **Μπρέντζεϊ Ντ.**

Οι ομάδες:

ΕΘΝΙΚΟΣ: *Σφήκας, Φλεβάρης Δ., Μάρκου, Μιχαλάκης Φ., Μιχαλάκης Κ., Τσαγγάρης Εμ., Στρατζόπουλος (70' Τσαγγάρης Τσ.), Μαργαρίτης, Π"νθύμου Δ., Κοσμάς, Κουφαλάκης*

ΠΥΛΙ: *Χ"νικόλογλου, Δρόσος, Πίτσης (80' Μαρίνος), Κοκκαλάκης, Ζήκας, Βρεττός, Μπρέντζεϊ Μ., Μπρέντζεϊ Ντ., Χ"σεβαστός (70' Μωϋσάκης), Οικονόμου, Στούππος, Μωϋσάκης*

Κακό θέαμα

• Στο Κωακό ντέρμπι, ωστόσο ο Ανταγόρας νίκησε και θέλει ακόμη μία νίκη για να αναδειχθεί και τυπικά πρωταθλητής

ΑΡΧΙΠΟΛΗ

Συνέχισε την προέλαση του ο Ανταγόρας ο οποίος χρειάζεται ακόμη μία νίκη για να αναδειχθεί και τυπικά πρωταθλητής, αφού κέρδισε τον Ασκληπειό που ήθελε μόνο νίκη για να πλησιάσει το γκρουπ των πρωτοπόρων, με σκορ 1-0.

Το παιχνίδι δεν δρέπει δάφνες ποιότητας και όσοι βρέθηκαν στο γηπεδο σίγουρα δεν έφυγαν και με τις καλύτερες εντυπώσεις. Αξιοσημείωτο είναι το γεγονός πως ειδικά στο Α' ημίχρονο δεν υπήρξε ούτε μία καλή φάση.

ΑΣΚΛΗΠΕΙΟΣ	0
ΑΝΤΑΓΟΡΑΣ	1

Στην επανάληψη κάπως καλυτέρεψαν τα πράγματα και ήταν φανερό πως όποια ομάδα έβαζε πρώτη γκολ αυτή θα έπαιρνε και το παιχνίδι. Αυτό το πέτυχε ο Ανταγόρας, ο οποίος πήρε και το τρίποντο.

Από το 64' και μέχρι το τέλος η εικόνα του αγώνα ήταν ίδια με αυτή του Α' ημιχρόνου, δηλαδή καμία καλή φάση.

ΦΑΣΕΙΣ ΚΑΙ ΓΚΟΛ

50'. Δυνατό σουτ του **Μανούσογλου** μόλις άουτ.

56'. Ο **Στάκος** έβγαλε ασίστ του **Λαμπριανίδη** που μπήκε μέσα στην μεγάλη περιοχή και με σουτ πέτυχε μοναδικό γκολ 0-1.

61'. Σουτ του **Πήττα** η μπάλα κόντραρε σε σώμα αντιπάλου, ο **Ζαμάγιας** πρόλαβε κι έδιωξε πάνω στην γραμμή..

64'. Σέντρα του **Ζαμάγια** κεφαλιά του **Θεοδώρου** μόλις άουτ.

Με λάθη η διαιτησία των **Κουτσοχέρα, Βασιλείου** και **Μουστάκα.**

Από τον Ασκληπειό ξεχώρισαν οι **Κλιμάτος, Θεοδώρου** και **Γουρλάς** ενώ από τον Ανταγόρα οι **Παπαϊγνατίου, Λαμπριανίδης** και **Υδραίος.**

Οι ομάδες:

ΑΣΚΛΗΠΕΙΟΣ: *Κεφαλιανός, Μπρουζούλης, Κιλιμάτος, Θεοδώρου, Πολυχρονόπουλος, Ζαμάγιας (68' Σοφτάς), Κυνηγόπουλος, Καραγιάννη, Μαρίνος (73' Μάστορας), Γιαλομανδράκης, Γουρλάς*

ΑΝΤΑΓΟΡΑΣ: *Χονδρομπίλας, Παπαϊγνατίου, Μανούσογλου, Βραχνάς, Χατζηφούντας Εμ. (32' Στάκος), Χατζηφούντας Χρ. (82' Δουμουκτσής), Λαμπριανίδης, Μαρίνης, Πήττας (79' Μπιτσαζής), Κεφαλιανός, Υδραίος*

Ηθελε πιο πολύ τη νίκη

• Ο Ερμής αν και φλύαρος νίκησε τον Ευαγόρα κι εξασφάλισε ουσιαστικά την παραμονή του

ΚΑΛΥΘΙΕΣ

Βαθιά βαθμολογική ανάσα πήρε ο Ερμής που νίκησε τον Ευαγόρα με σκορ 2-1 και τώρα νοιώθει πιο σταθερό το έδαφος κάτω από τα πόδια του, όσον αφορά την παραμονή του στην κατηγορία.

Οι γηπεδούχοι είχαν την φλύαρη πρωτοβουλία των κινήσεων από την αρχή, κατάφεραν και προηγήθηκαν στο σκορ αλλά από εκεί και πέρα δεν μπόρεσαν να πετύχουν κι άλλα τέρματα, αφού η ατυχία ήταν πρωταγωνίστρια στις προσπάθειες των επιθετικών.

Από την άλλη πλευρά οι φιλοξενούμενοι χωρίς να πραγματοποιήσουν καλή εμφάνιση, εκμεταλλεύθηκαν προσωρινά την φλυαρία των αντιπάλων τους και έφτασαν στην ισοφάριση. Μετά όμως το χρονικό διάστημα των 10 λεπτών την τελευταία λέξη την είπαν οι παίκτες του Ερμή που πέτυχαν το 2-1 που ήταν και το τελικό αποτέλεσμα.

ΦΑΣΕΙ Σ-ΓΚΟΛ

20'. Ο **Καταξενός** ανατράπηκε μέσα στην μεγάλη περιοχή από του **Ματακάκη** και πέναλτι. Το εκτέλεσε εύστοχα ο ίδιος και άνοιξε το σκορ 1-0.

55'. Ο **Μερκούρης** εκμεταλλεύθηκε λάθος της άμυνας του Ερμή και με πλασέ ισοφάρισε σε 1-1.

60'. Ο **Μαχαιρίδης** από θέση τετ-α-τετ άργησε να πλασάρει.

63'. Ωραίος συνδυασμός **Κυριαζή-Δημητρά,** πλασέ του δεύτερου μόλις άουτ.

65'. Εκτέλεση φάουλ από το **Νικολό** έξω από την περιοχή, ωραίο γκολ και το τελικό 2-1.

Ρεσιτάλ διαιτησίας από τους **Πηδιάκη, Τσαούση** και **Βλαχά.**

Απότον Ερμή ξεχώρισαν οι **Σεντεμέντες, Στατιού** και **Δημητράς** ενώ από τον Ευαγόρα οι **Μερκούρης, Καλούδης** και **Μάκρας.**

ΟΙ ΣΥΝΘΕΣΕΙΣ

ΕΡΜΗΣ: *Χατζηνικόλας, Σεντεμέντες, Υψηλάντης, Καστα-μούλας (46' Νικολός), Στατιού, Ηλίας, Μαχαιρίδης, Κυριαζής (65' Καβουσανάκης), Δημητράς, Καταξενός, Περίδης (85' Γιορδαμνής).*

ΕΥΑΓΟΡΑΣ: *Ματακάκης, Πεταυράκης, Θεοδοσίου (75' Τσαγγάρης), Μερκούρης, Δημητρούλης (80' Παπαστεργίου, Καλούδης, Φραντζής, Μάκρας, Κάτρης, Παπά (46' Χατζημιχαήλ), Ζωάνου.*

ΕΡΜΗΣ	2
ΕΥΑΓΟΡΑΣ	1

Τον βάζει σε περιπέτειες

• Ο ψυχωμένος Ευκλής κέρδισε στην Αντιμάχεια καθαρίζοντας την υπόθεση παραμονή, σε αντίθεση με τον Αντίμαχο

ΑΝΤΙΜΑΧΕΙΑ (Θ. Παριανός)

Ακόμα ένα αποφασιστικό βήμα προκειμένου να πετύχει την παραμονή του στην κατηγορία έκανε ο Ευκλής που νίκησε τον Αντίμαχο με σκορ 2-1, βάζοντας την ομάδα της Κω σε περιπέτειες.

Οι φιλοξενούμενοι ήταν καλύτεροι στο μεγαλύτερο διάστημα του αγώνα, αφού είχαν την πρωτοβουλία των κινήσεων και αφού άνοιξαν το σκορ αρχικά, στην συνέχεια διπλασίασαν τα τέρματα τους κι έριξαν το βάρος στην διατήρηση του μηδέν στο παθητικό τους.

Από το 0-2 και μετά, οι γηπεδούχοι ανέβασαν λίγο την απόδοση τους και πίεσαν την αντίπαλη εστία, αλλά και παρά το γεγονός πως είχαν τον αέρα υπέρ τους, το μόνο που κατάφεραν ήταν να μειώσουν στο τελικό 1-2 και τίποτα περισσότερο, αφού οι διάδρομοι προς την επίτευξη τέρματος ήταν κλειστοί.

ΦΑΣΕΙΣ-ΓΚΟΛ

30'. Δυνατό σουτ του **Κατσίρη,** έδιωξαν οι αμυντικοί στην γραμμή.

40'. Εκτέλεση φάουλ από τον **Εμίρογλου,** η μπάλα έφυγε από τα χέρια του **Μιαούδη** και κατέληξε στα δίχτυα 0-1.

43'. Δυνατό σουτ του **Μαργαρίτη** στο κάθετο δοκάρι.

70'. Πάσα του **Εμίρογλου** στον **Αϊντενίζ** που πέρασε και τον τερματοφύλακα και το 0-2.

78'. Ο **Ανδρογιώργης** χτύπησε φάουλ, η μπάλα βρήκε πάνω σε σώμα αμυντικού και ξεγέλασε τον **Νικηταρά** καταλήγοντας στα δίχτυα 1-2.

Πολύ καλή η διαιτησία των **Παπαδόπουλου, Βασιλείου** και **Αργυρίου.**

Από τον Αντίμαχο διακρίθηκαν οι **Κυρίλλο Γ., Ανδρογιώργης** και **Σκαλέρης** ενώ από του Ευκλή ο **Αϊντενίζ, Μικρόπουλος** και **Εμίρογλου.**

ΟΙ ΣΥΝΘΕΣΕΙΣ

ΑΝΤΙΜΑΧΟΣ: *Μιαούδης, Ατσαλάκης, Μαργαρίτης (57' Ραγές), Διακοδημητρίου Δ., Κατσαρός (88' Αγρέλης), Κυρίλλο Γ., Κατσίρης, Ανδρογιώργης, Διακαντώνης Σ., Τσιρίλλο Κ. (68' Διακαντώνης Θ.), Σκαλέρης.*

ΕΥΚΛΗΣ: *Νικηταράς, Παπαϊωάννου, Χατζηνικόλας, Γιοβάνι, Παπαχριστοδούλου, Αϊντενίζ, Παπαδάκης (13' Διακοφιλιππής), Εμίρογλου, Μικρόπουλος (78' Λιαμής), Αναγνώστου, Κασιώτης.*

ΑΝΤΙΜΑΧΟΣ	1
ΕΥΚΛΗΣ	2

ΕΦΗΒΙΚΟ

Για το γόητρο

• Ο Διαγόρας Β. κάνοντας επίδειξη δυνάμεως, κέρδισε μέσα στις Καλυθιές τον Ερμή 5-2

• Ο Φοίβος νίκησε 1-0 τον Αρη και πλησίασε στον 1 βαθμό τον Ερμή

Σε περίπατο μετέτρεψε το υποτειθέμενο ντέρμπι κορυφής ο Διαγόρας Β., καθώς κέρδισε μέσα στις Καλυθιές τον Ερμή με 5-2. Το ματς βαθμολογικά ήταν αδιάφορο αλλά οι δύο ομάδες ήθελαν τη νίκη για λόγους γοήτρου. Ο Φοίβος κερδίζοντας 1-0 τον Αρη πλησίασε στο 1 βαθμό τον Ερμή και τη 2η θέση.

Ερμής–Διαγόρας Β. 2–5

ΚΑΛΥΘΙΕΣ

Την κυριαρχία του στο εφηβικό πρωτάθλημα επιβεβαίωσε ο Διαγόρας Β., που με τον αέρα του πρωταθλητή πέρασε νικηφόρα με 5-2 από την έδρα του δεύτερου Ερμή Καλυθιών. Οι φίλοι του ποδοσφαίρου παρακολούθησαν ένα θαυμάσιο ανοιχτό παιχνίδι, που περιελάμβανε μάχη στο πρώτο μέρος και επίδειξη δύναμης του Διαγόρα Β. στο δεύτερο.

ΤΑ ΓΚΟΛ

17'. Οι φιλοξενούμενοι άνοιξαν το σκορ με απ' ευθείας φάουλ του **Αγγελάκη.**

18'. Ο Ερμής ισοφάρισε με σουτ του **Χατζηγεωργίου** από το ύψος του πέναλτι.

33'. Ο **Χατζηπέτρος** από κοντά έδωσε ξανά το προβάδισμα στον Διαγόρα.

38'. Ο **Νικολός Ν.** ισοφάρισε με εύστοχο χτύπημα πέναλτι.

39'. Οι Βατενοί αντέδρασαν άμεσα, παίρνοντας ξανά "κεφάλι" στο σκορ με σουτ του **Τώδε.**

45'. Το 2-4 έγινε με κοντινό πλασέ του **Καλημέρη.**

50'. Το τελικό 2-5 διαμόρφωσε ο **Κεφάλας** με υπέροχη ατομική προσπάθεια και πλασέ.

Καλύτεροι των νικητών ήταν οι **Αγγελάκης, Καρπαθάκης** και **Χατζηπέτρος,** ενώ από τον Ερμή ξεχώρισαν οι **Μαχαιρίδης, Νικολός Ν.** και **Παπαγεωργίου.**

Καλή ήταν η διαιτησία του **Στεφανάκη.**

ΟΙ ΣΥΝΘΕΣΕΙΣ

ΕΡΜΗΣ: *Υψηλάντης, Κοντού, Κασταμούλας, Νικολός Στ., Μαχαιρίδης, Χάμαλης, Νικολός Ν., Χατζηγεωργίου, Παπαγεωργίου, Ρόγδος, Μπριζνόβαλης. Επαιξαν και οι Αβραμούσης, Αντωνάς, Παπαδιός, Κώστας.*

ΔΙΑΓΟΡΑΣ Β.: *Παστρικός, Κουρδουνάκης, Χατζησάββας, Λιακατάς, Αγγελάκης, Τώδε, Τσοπανάκης, Καρπαθάκης, Χατζηπέτρος, Καλημέρης, Σταυλάς. Επαιξαν και οι Κεφάλας, Χωρίτης, Γιώργάς, Αναστασάς.*

Ηλιος–Ζευς 3–3

Συναρπαστικό παιχνίδι έγινε το Σάββατο στο λύκειο Ιαλυσού ανάμεσα στον Ηλιο και στον Ζευς.

Η αναμέτρηση καθόλη τη διάρκεια της ήταν αμφίρροπη και τα συναισθήματα εναλάσσοταν συνέχεια λόγω της διακύμανσης του σκορ.

Εν τέλει το ισόπαλο σκορ κρίνεται δίκαιο.

ΓΚΟΛ-ΔΟΚΑΡΙ

10'. **Νγκελίνα** 1-0.
20'. **Τριπολίτης** 1-1.
42'. **Νάκος** 2-1.
48'. **Τριπολίτης** 2-2.
54'. **Τριπολίτης** 2-3.
60'. **Νάκος** 3-3.
65'. **Κόκας** δοκάρι.

Διαιτητή της αναμέτρησης ήταν ο κ. **Ζανεττής.**

Πρωταγωνιστής του Ηλιου ήταν ο **Νάκος,** ενώ του Δία ο σκόρερ του **Τριπολίτης.**

ΟΙ ΣΥΝΘΕΣΕΙΣ

ΗΛΙΟΣ: *Λίτε, Νάκος, Νγκελίνα, Κυπραίος, Κουφού Γ., Τσιάτος Θ., Μουτσοντέμι Ν., Τσιάτος Λ., Μουτσοντέμι Β., Κόκας Μ., Κωστομοίρης. Επαιξαν και οι Κόκας Δ., Κιορμπεκίρ, Μαυραμάκης, Ρίζος).*

ΖΕΥΣ: *Σαράντης, Μαγγένας, Χρυσοχόος, Ξύπας Α., Ξύπας Ε., Ξύπας Ι., Τριπολίτης, Θεοδοσίου, Σταματάκης, Ράφτης, Σαλονικιός.*

Δωριέας–Ευαγόρας 2–6

ΚΑΡΑΚΟΝΕΡΟ

Καλύτερη η ομάδα του Ευαγόρα κέρδισε στο Ροδίτικο ντέρμπι τον Δωριέα με 6-2.

Οι φιλοξενούμενοι προηγήθηκαν 0-3 με γκολ των **Θεοδώρου** (8', 13'), **Αγγελοπούλου** (25'), για να μειώσει σε 1-3 ο **Σινάνι** στο 39'. Στην επανάληψη οι γηπεδούχοι μείωσαν σε 2-3 με τον **Τσεμπερίδη** στο 47', αλλά στη συνέχεια και πάλι ο φιλοξενούμενοι βγήκαν ξανά στην επίθεση και αφού αρχικά στο 55' με τον **Τσίπα** έκαναν το 2-4 στο τέλος με δύο γκολ του **Φράγκου** στο 60' και 65' διαμόρφωσαν το τελικό 2-6.

Διαιτήτευσε ο **Παναγιώτης Γκιούντιτσε.**

ΟΙ ΣΥΝΘΕΣΕΙΣ

ΔΩΡΙΕΑΣ: *Κιάρι Τ., Τσεμπερίδης, Ρέτσης, Σαμαράς (60' Παυλούς), Κιάρι Ε., Αποστολίδης, Σινάνι (60' Ντούλε), Σιδέρης, Ντουρμισάι, Καμπούρης (45' Ράπκα), Ζαννάκης.*

ΕΥΑΓΟΡΑΣ: *Ντίσο Δ., Κούβαρης, Ντίσο Απ., Αγγελόπουλος, Θεοδώρου, Παπαδημητρίου, Μαγκαφάς, Φράγκος, Τσίπας Ε., Κότσιας, Αποστόλου. Επαιξαν και οι Ρούσος, Κουτσουγιός, Ροδίτης, Παναγιός, Γιούλι.*

Φοίβος–Αρης 1–0

ΚΡΕΜΑΣΤΗ

Σ' ένα πολύ μέτριο παιχνίδι χωρίς φάσεις, ο Φοίβος πιο τυχερός πήρε τη νίκη από τον Αρη μ' ένα γκολ που σημείωσε με μερική δόση τύχης στο 62' με τον **Χριστοδούλου.**

Το παιχνίδι διαιτήτευσε ο **Π. Γκιούντιτσε** που είχε βοηθό τον **Γαγάνη.**

ΟΙ ΣΥΝΘΕΣΕΙΣ

ΦΟΙΒΟΣ: *Μάτσης, Φτάκλας, Καρπούζης, Χριστοδούλου, Γκινής, Γρηγοριάδης, Μπούρας, Βογιατζής, Γιαννικάκης, Καρυπίδης, Χριστοδούλου.*

ΒΑΘΜΟΛΟΓΙΑ ΕΦΗΒΙΚΟΥ

Α/Α	ΟΜΑΔΕΣ	ΒΑΘ.	ΑΓ.	ΤΕΡΜ.	Ν.	Ι.	Η.
1.	Διαγόρας Β.	77	28	81-18	25	2	1
2.	Ερμής Κ.	61	27	71-32	17	4	4
3.	Φοίβος	60	28	72-31	19	3	6
4.	Κλεάνθης	54	28	89-39	17	3	8
5.	Ηρακλής Μ.	52	28	56-35	16	4	8
6.	Ζευς	48	28	64-59	15	3	10
7.	Ιάλυσος '97	46	28	49-40	14	4	10
8.	Πετρώνας	45	28	70-36	15	3	10
9.	Αρης	44	28	62-48	14	2	12
10.	Ηλιος	40	28	67-59	11	7	10
11.	Ρόδος	32	28	40-53	8	8	12
12.	Δωριέας	23	28	35-87	6	5	17
13.	Κατταβιά	22	27	34-89	6	4	17
14.	Ευαγόρας	19	28	50-81	8	1	19
15.	Αστέρας Π.	-	-	-	-	-	-
16.	Ορφέας	-	-	-	-	-	-

** Αστέρας Π., Ορφέας και Πετρώνας έχουν αποβληθεί.*

*** Ο Ευαγόρας έχει 2 μηδενισμούς και -6 βαθμούς, ενώ ο Πετρώνας 1 μηδενισμό και -3 βαθμούς.*

Επαιξαν και οι Κοντός, Πηδιάκης, Αξιώτης, Τζουμάκας, Παπαγεωργίου).

ΑΡΗΣ: *Φουτούλης, Γιασιράνης, Χατζημανώλης, Λελές, Χατζηνικόλας Ι., Πέττας Α., Πέττας Ζ., Παρδαλός, Τσακίρης, Κωστάκης, Αργυρίου. Επαιξαν και οι Τσούβαλης, Νάκας.*

Ηρακλής Μ.–Κατταβιά 5–3

ΚΡΕΜΑΣΤΗ

Καλύτερος ο Ηρακλής ήταν ο νικητής της χθεσινής συνάντησης με αντίπαλο την Κατταβιά που παρουσιάσθηκε με 10 παίκτες στη σύνθεση της, οι Μαριτσενοί κέρδισαν 5-3, καθώς προηγήθηκαν στο 20' με το **Λενιό.** Οι φιλοξενούμενοι ισοφάρισαν στο 30' με το **Στεφανάκη.** Στο β' ημίχρονο ο **Τσαλώλης** στο 40' έκανε το 2-1 αλλά και πάλι οι Κατταβενοί ισοφάρισαν σε 2-2 με το **Στεφανάκη** στο 45'. Ομως και πάλι ο **Τσαλώλης** στο 56' έκανε το 3-2 για να έρθει στο 62' ο **Γεωργαρέλλης** να κάνει το 4-2.

Ο **Ζανετάκης** μείωσε στο 68' σε 4-3, ενώ στο 69' ο **Γεωργαρέλλης** διαμόρφωσε το τελικά 5-2.

Διαιτητής ήταν ο **Σεβδαλάκης.**

ΟΙ ΣΥΝΘΕΣΕΙΣ

ΗΡΑΚΛΗΣ: *Αλεξανδρής, Λενιός, Γεωργαρέλλης, Πίσκαπας, Παπαμιχαήλ Ι., Γρηγοράς, Καρπαθάκης, Τσαλώλης, Κανδίνος, Μιχαλάκης, Κρητικός.*

ΚΑΤΤΑΒΙΑ: *Κουλουλίδης, Στεφανάκης, Παπαγεωργίου Λ., Καβουκλής, Παπαγεωργίου Ζ., Ζανετάκης, Σισκαμάνης, Ανανιάδης Κ., Ανανιάδης Γ., Διακογιάννης.*

ΣΚΟΡ ΚΑΙ ΣΚΟΡΕΡ

● Ερμής–Διαγόρας Β. **2–5**
18' **Χατζηγεωργίου,** 38' (πεν.) **Νικολός**/
17' **Αγγελάκης,** 33' **Χατζηπέτρος,**
39' **Τώδε,** 45' **Καλημέρης,** 50' **Κεφάλας.**

● Ηλιος–Ζευς **3–3**
10' **Νγκελίνα,** 42', 60' **Νάκος**/20', 48',
54' **Τριπολίτης.**

● Φοίβος–Αρης **1–0**
62' **Χριστοδούλου.**

● Δωριέας–Ευαγόρας **2–6**
30' **Σινάνι,** 49' **Τσεμπερίδης**/8', 13' **Θεοδώρου,**
25' **Αγγελόπουλος,** 55' **Τσίπας Ε.,** 60', 65' **Φράγκος.**

● Ηρακλής–Κατταβιά **5–3**
20' **Λενιός,** 40', 56' **Τσαλώλης,** 62',
69' **Γεωργαρέλλης**/30', 45' **Στεφανάκης,** 67' **Ζανετάκης.**

● Πετρώνας–Ρόδος **0–2 α.α.**

● Κλεάνθης–Αστέρας Π. **2–0 α.α.**

● Ορφέας–Ιάλυσος '97 **0–2 α.α.**

ΟΙ ΣΚΟΡΕΡΣ

Αλλα τρία γκολ πέτυχε προχθές ο Τριπολίτης κι ανέβηκε κι άλλο στην κορυφή. Εχουμε:

51 γκολ: **Τριπολίτης** (Ζευς).
46 γκολ: **Παπαοικονόμου Δ.** (Πετρώνας).
30 γκολ: **Νάκος** (Ηλιος).
28 γκολ: **Φλεβάρης** (Αρης).
19 γκολ: **Παπαγεωργίου** (Ερμής).
18 γκολ: **Χατζηπέτρος** (Δ.Β.)
17 γκολ: **Πάττας** (Κλεάνθη).

ΕΠΟΜΕΝΗ ΑΓΩΝΙΣΤΙΚΗ (29η)

Κατταβιά-Διαγόρας Β.
Ζευς-Ηρακλής Μ.
Ρόδος-Ερμής
Ευαγόρας-Ηλιος
Ιάλυσος '97-Πετρώνας
Αρης-Δωριέας
Αστέρας Π.-Ορφέας
Κλεάνθης-Φοίβος

Γ' ΚΑΤΗΓΟΡΙΑ - Α' ΟΜΙΛΟΣ

Πράσινο στέμμα

- *Από χθες πρωταθλητής και μαθηματικά ο Ακουσίλαος*
- *Ο Ποσειδών Κ. κέρδισε στο ντέρμπι την Ασπίδα Σ.*

Πριν λίγο καιρό ο Ακουσίλαος Φανών που επανιδρύθηκε φέτος, ήταν με το ένα πόδι στην Β' κατηγορία. Από χθες η ομάδα του Γιώργου Γκάιδα, παρά την ισοπαλία που έφερε με τον ΟΦΙ, είναι πλέον και με τα δύο πόδια στην ανώτερη κατηγορία, δύο αγωνιστικές πριν το τέλος του πρωταθλήματος. Σ' αυτές τις αγωνιστικές ο δεύτερος Ποσειδώνας θα δώσει ένα μόνο αγώνα, αφού έχει ρεπό. Το ίδιο συμβαίνει και με την Ασπίδα Απ. που έχασε στο ντέρμπι στην Κάρπαθο. Από 'κει και πέρα ο Δωριέας επανήλθε στις νίκες επί του Αστέρα Π., η Αναγέννηση Ρ. κέρδισε εκτός έδρας τον Ηλιο.

Ο.Φ. ΙΣΤΡΙΟΥ–ΑΚΟΥΣΙΛΑΟΣ 1–1

ΚΟΣΚΙΝΟΥ

"Είμαστε πια πρωταθλητές, έρχονται άλλες εποχές". Αυτό το τραγούδι ηχεί από χθες στις Φάνες, καθώς το καμάρι του χωριού ο Ακουσίλαος κατάφερε να στεφθεί και μαθηματικά πρωταθλητής στον Α' όμιλο δύο στροφές πριν το τέλος του πρωταθλήματος. Οι πρωταθλητές κατάφεραν να πάρουν εκτός έδρας τον πολύτιμο βαθμό της ισοπαλίας, (1-1) επί του έξι αγωνιστικές αήττητου ΟΦ Ιστρίου και είναι η ομάδα που κόβει πρώτη το νήμα του πρωταθλήματος.

Το κύριο χαρακτηριστικό της φετινής πετυχημένης πορείας του Ακουσίλαου ήταν η υποχρέωση που ένοιωσαν όσοι ασχολούνται με τον σύλλογο, να τον οδηγήσουν εκεί που του αξίζει να βρίσκεται, αλλά και η σοβαρή πειθαρχημένη δουλειά που έγινε από τον "καπετάνιο" της ομάδας, τον Γιώργο Γκάιδα και τους ποδοσφαιριστές του.

Το παιχνίδι σ' όλη του την διάρκεια ήταν ανοιχτό, με πολλές ευκαρίες και από τις δύο ομάδες που αντάμειψαν με τον καλύτερο τρόπο τους φιλάθλους που παρακολούθησαν την αναμέτρηση. Το τελικό αποτέλεσμα θεωρείται δίκαιο.

ΦΑΣΕΙΣ-ΓΚΟΛ

5'. Ατομική προσπάθεια και πλασέ του **Στάππα** 0-1.

9'. Απευθείας εκτέλεση φάουλ του **Παπουτσάκη,** έδιωξε δύσκολα ο **Τσαλίκης Ι.** σε κόρνερ.

30'. Ασίστ του **Παπουτσάκη** στον **Χατζηγιάννη,** πλασέ του τελευταίου σύριζα άουτ.

33'. Ο **Οικονόμου** βρήκε τον **Αυγουστάκη,** σε θέση βολής και με πλασέ έφερε το ματς στα ίσα 1-1.

66'. Απευθείας εκτέλεση φάουλ του **Μάγγου,** απέκρουσε με υπερένταση ο **Τσαλίκης Ι.**

70'. Σέντρα του **Κάβουρα,** σουτ στην κίνηση του **Στάππα** μόλις άουτ.

Πολύ καλή η διαιτησία των **Παπαδόπουλου, Μίχα, Καραχανή.**

ΔΙΑΚΡΙΘΕΝΤΕΣ

Από τον ΟΦΙ ξεχώρισαν οι **Παπουτσάκης, Αυγουστάκης, Χατζηγιάννης** και ο **Μάγγος.** Από τους πρωταθλητές οι **Καλαεντζής, Στάπας, Κάβουρας** και ο **Μιχαλαριάς.**

ΟΙ ΣΥΝΘΕΣΕΙΣ

Ο.Φ. ΙΣΤΡΙΟΥ: *Δημητρίου Π., Δράγωνας, Πόκιας, Κοκοσίδης, Οικονόμου, Παπουτσάκης, Αυγουστάκης (88' Δημητρίου Θ.), Χατζηγιάννης, Μάγγος, Μυλωνάς, Κοτσάνης (69' Πόλος).*

ΑΚΟΥΣΙΛΑΟΣ: *Τσαλίκης Ι., Καρίπης, Αρφαράς (53' Τσαλίκης Ν.), Καλαεντζής, Φλεβάρης (13' Καρασάββας), Γιορδαμνής Ν.Π., Γιορδαμνής Ν.Μ., Σάββας, Στάππας, Κάβουρας, Μιχαλαριάς.*

ΠΟΣΕΙΔΩΝ Κ.–ΑΣΠΙΔΑ Σ. 1–0

ΚΑΡΠΑΘΟΣ

Νίκη που του επιτρέπει να "φλερτάρει" από θέση ισχύος την δεύτερη προνομιούχο θέση, που οδηγεί στα μπαράζ της ανόδου στην β' κατηγορία, πέτυχε ο Ποσειδών στην έδρα του, επί της διώκτριας του Ασπίδα Σ. με (1-0) και έχει πλέον τον πρώτο λόγο για την κατάληψη της θέσης αυτής. Οι Καρπάθιοι ήξεραν τί ήθελαν από το παιχνίδι αυτό και τί αντίκτυπο θα είχαν εάν κατάφερναν να το πετύχουν. Ετσι προσέχοντας κατά πρώτο λόγο τα μετόπισθεν, έβγαιναν οργανωμένα στην επίθεση και με την συμπλήρωση του πρώτου τετάρτου, πήραν προβάδισμα στο σκορ. Οι Σαλακενοί που βρέθηκαν με την πλάτη στον "τοίχο" καθώς αν παρέμενε αυτό το αποτέλεσμα θα βρίσκονταν σε δυσμενή θέση, βγήκαν στην αντεπίθεση κερδίζοντας κατά πρώτο λόγο την "μάχη" στην μεσαία γραμμή, και κατά δεύτερο δημιούργησαν δύο κλασικές ευκαιρίες τις οποίες, δεν κατάφεραν να μετατρέψουν σε γκολ. Το τελικό σφύριγμα του διαιτητή της συνάντησης Φεσσάρα βρήκε τους ποδοσφαιριστές, φιλάθλους, του Ποσειδώνα να πανηγυρίζουν μια μεγάλη νίκη!

ΦΑΣΕΙΣ-ΓΚΟΛ

15'. Δυνατό σουτ έξω από την περιοχή του **Χατζημανώλη,** 1-0.

66'. Από θέση βολής ο **Πεταυράκης** σούταρε, αναγκάζοντας τον **Σεβδαλή** να αποκρούσει εντυπωσιακά.

80'. Η φάση του αγώνα. Ο **Πεταυράκης** αμαρκάριστος επιχείρησε δυνατό σουτ το οποίο απέκρουσε ο **Σεβδαλής,** η μπάλα στρώθηκε στον **Γκιζάλα,** που χωρίς δεύτερη σκέψη πλάσσαρε, αλλά και πάλι ο Καρπάθιος τερματοφύλακας απέκρουσε την τελευταία στιγμή με υπερένταση σε κόρνερ.

Από τον Ποσειδώνα ξεχώρισαν οι **Χατζημανώλης, Γεραπετρίτης Κ., Ι.** και ο **Σεβδαλής.**

Από την Ασπίδα οι **Πολυχρόνης Α., Τσαγκαράκης** και ο **Πεταυράκης.**

Πολύ καλή ήταν η διαιτησία των **Φεσσάρα, Βασιλαράκη, Φουκαρά.**

ΟΙ ΣΥΝΘΕΣΕΙΣ

ΠΟΣΕΙΔΩΝ Κ.: *Σεβδαλής, Ορφανός, Χατζημανώλης, Μενεάκης, Κριτσιώτης, Χατζηγεωργίου (80' Χατζηκουτσός), Γεραπετρίτης Κ., Γεραπετρίτης Ι., Μαρής, Μάνος, Χαλκιάς.*

ΑΣΠΙΔΑ Σ.: *Εγγλέζος, Ντούπης (85' Γκοτζά"ο), Τζοσκούν, Αγγουράς, Πολυχρόνης Α., Τσαγκαράκης, Πολυχρόνης Μ., Πολυχρόνης Δ., Γκιζάλας, Σαράντης, Πεταυράκης.*

ΔΑΜΑΓΗΤΟΣ–ΑΣΚΛΗΠΕΙΟ 5–2

ΘΕΟΛΟΓΟΣ

Αντιστρόφως ανάλογο ήταν το αποτέλεσμα του αγώνα ανάμεσα στον Δαμάγητο και το Ασκληπειό με την εικόνα που παρουσίασαν οι δύο ομάδες στον αγωνιστικό χώρο, καθώς οι γηπεδούχοι εκμεταλλεύτηκαν στο έπακρο όσες ευκαιρίες, δημιούργησαν και πήραν μια καθαρή και δίκαιη νίκη. Απέναντι σε ένα καλό Ασκληπειό που παρουσιάστηκε πιο οργανωμένο στον αγωνιστικό χώρο, είχε πολλές ευκαιρίες για να πάρει την νίκη αλλά ατύχησε να έχει σε κακή μέρα τον τερματοφύλακά του.

ΦΑΣΕΙΣ-ΓΚΟΛ

7'. Με εκτέλεση πέναλτι ο **Γαϊτάνος** άνοιξε το σκορ 0-1.

18'. Δυνατό σουτ του **Κρομμύδα** 1-1.

20'. Μακρινό σουτ του **Βασιλώττου,** 2-1.

32'. Κοντινό πλασέ του **Μέμμα,** 3-1.

35'. Διαγώνιο σουτ του **Γαϊτάνου,** η μπάλα έγλυψε το αριστερό κάθετο δοκάρι.

55'. Ατομική προσπάθεια και πλασέ του **Παπαβασιλείου** 3-2.

65'. Με ωραίο πλασέ του **Κούρου Σ.** έγινε το 4-2.

68' Χλυαρό σουτ του **Μέμμα** η μπάλα "έφυγε" μέσα από τα χέρια του **Χατζηκώστα** κι έγινε το 5-2.

Από τον Δαμάγητο ξεχώρισαν οι **Ιακωβίδης, Μέμμα** και **Στυλιανού.**

Από τον Ασκληπειό οι **Τσίμπος, Γαϊτανος και Πιζήμολας Σ.**

Πολύ καλή ήταν η διαιτησία των **Γενή, Ζαννετή, Στεφανάκη.**

ΟΙ ΣΥΝΘΕΣΕΙΣ

ΔΑΜΑΓΗΤΟΣ: *Τσαμπίκου, Ζαγκανίκας, Παπαμανώλης, Ιακωβίδης, Σταυριάς (78' Κούρος Α.), Στυλιανού (84' Κοντομανώλης), Μέμμα, Κρομμύδας, Πότσος (43' Κούρος Στ.), Βασιλώττος, Πασάλης.*

ΑΣΚΛΗΠΕΙΟ: *Χατζηκώστας, Τσίμπος, Κολέτσης, Μπουρνής, Παπαβασιλείου, Ματσάγκος, Γαϊτάνος, Μαντέ (62' Διακολουκάς), Πιζήμολας Αν., Πιζήμολας Σ., Κλιμαντής (75' Γκιζέτης).*

ΗΛΙΟΣ–ΑΝΑΓΕΝΝΗΣΗ Ρ. 0–1

ΛΥΚΕΙΟ ΙΑΛΥΣΟΥ

Αμφίρροπη ήταν μέχρι και το τελευταίο σφύριγμα η συνάντηση ανάμεσα στον γηπεδούχο Ηλιο και την Αναγέννηση Ρ. με τους τελευταίους να αποσπούν τους τρεις βαθμούς της νίκης σε συνδυασμό με καλή εμφάνιση, από τον αρκετά μαχητικό και πάντα επικίνδυνο Ηλιο.

Οι Ροδίτες που πρόσθεσαν στο παιχνίδι τους στοιχεία που δεν είχαν δείξει σε προηγούμενα παιχνίδια, κοίταξαν στα "μάτια" τους Τριαντενούς και κατάφεραν να πάρουν κεφάλι στο σκορ, τρία λεπτά πριν την λήξη του πρώτου μέρους.

Στην επανάληψη και οι δύο ομάδες έπαιξαν ανοικτά με στόχο την νίκη, μ' αποτέλεσμα να δημιουργηθούν αρκετές ευκαιρίες μπροστά από τα γκολ ποστ των δύο ομάδων, που πέρασαν ανεκμετάλλευτες.

ΦΑΣΕΙΣ-ΓΚΟΛ

31'. Παράλληλη σέντρα του **Μπιλιά,** ο **Νάκος** από πολύ κοντά δεν μπόρεσε να στείλει την μπάλα στα δίχτυα.

42'. Στην αντεπίθεση η Αναγέννηση με κοντινό πλασέ του **Χατζηστρατή** άνοιξε το σκορ 0-1.

76'. Από θέση τετ-α-τετ ο **Χατζηστρατής** πλάσαρε μόλις άουτ.

82'. Ο **Νάκος** απέναντι από τον **Σαρρή** αστόχησε.

Ο Ηλιος είχε σε καλή ημέρα τους **Κυπραίο, Μπιλιά** και **Νάκο,** ενώ η Αναγέννηση είχε τους **Πετρά, Κωνσταντόπουλο και Χατζηστρατή.**

Πολύ καλή η διαιτησία των **Βλαχά, Γρεβένη** και **Λάμπρου.**

ΟΙ ΣΥΝΘΕΣΕΙΣ

ΗΛΙΟΣ: *Δοξάκης, Μοσκιού, Κόκας Χ. (46' Τσιάτος), Κουφού, Νιγκελίνα, Κυπραίος, Κόκας Μ., Κωστομοίρης (53' Κιλασίν), Μπιλιάς, Νάκος, Κουντούρης.*

ΑΝΑΓΕΝΝΗΣΗ Ρ.: *Σαρρής, Κλιμέντος, Πετράς, Κουλουριώτης, Χατζηπέτρος, Αγγελής, Χατζή-Ομέρ, Κωσταντόπουλος, Γεωργαλής, Εκίζλερ (53' Κορνάρος), Χατζηστρατής.*

ΔΩΡΙΕΑΣ–ΑΣΤΕΡΑΣ Π. 2–1

ΕΑΚ

Παιχνίδι χωρίς βαθμολογικό ενδιαφέρον έγινε στο Καρακόνερο, ανάμεσα στον Δωριέα και τον Αστέρα Π., με τους Δωριείς να εκμεταλλεύονται με τον καλύτερο τρόπο τις απουσίες, αλλά και την κακή ψυχολογική κατάσταση των αντιπάλων τους και να κατακτούν δίκαια τους τρεις βαθμούς της νίκης. Οι Παστιδενοί σαφώς επηρεασμένοι από τα πρόσφατα γεγονότα (από το παιχνίδι με τον ΟΦ Ιστρίου) παρατάθηκαν στον αγωνιστικό χώρο με αρκετές ελλείψεις και την ψυχολογία κάτω του μετρίου καθώς έχουν βγει εκτός στόχου που ήταν η διεκδίκηση της δεύτερης προνομιούχου θέσης.

Το καλύτερο "τονωτικό φάρμακο" θα ήταν η κατάκτηση των τριών βαθμών, της νίκης, που θα τους διευκόλυνε να ξεχάσουν εν μέρει τα πρόσφατα γεγονότα. Αυτό δεν το πέτυχαν καθώς οι Δωριείς έδειξαν πιο αποφασιστικοί κέρδισαν κατά μεγάλο ποσοστό τις περισσότερες μάχες, κυρίως στο χώρο της μεσαίας γραμμής, ήταν πιο απειλητικοί και εκμεταλλεύτηκαν την αριθμητική υπεροπλία που είχαν από το τριακοστό όγδοο λεπτό λόγω αποβολής του Πάττα και δικαίως έφτασαν στην νίκη.

ΦΑΣΕΙΣ-ΓΚΟΛ

5'. Σέντρα του **Κιάρι,** καρφωτή κεφαλιά του **Κατσάνου,** 1-0.

12'. Ο ίδιος παίκτης έχασε μεγάλη ευκαιρία να διπλασιάσει τα προσωπικά του τέρματα, αλλά και της ομάδας του, όταν το σουτ του τράνταξε το οριζόντιο δοκάρι.

38'. Εντονη διαμαρτυρία του **Πάττα** προς τον διαιτητή **Ταράλη,** που είχε ως αποτέλεσμα να πάρει την άγουσα για τα αποδυτήρια.

71'. Σουτ του **Χαραλάμπους** οριζόντιο δοκάρι.

76'. Στην αντεπίθεση ο Αστέρας με ωραίο πλασέ του **Γιακουμάρου** έφερε το ματς στα ίσα, 1-1.

78'. Σέντρα του **Νουρεδήν** για τον **Καρασάββα,** σουτ στην κίνηση του τελευταίου νίκησε τον **Παπασάββα** και χάρισε τη νίκη στην ομάδα του 2-1.

Από τον Δωριέα καλύτεροι ήταν οι **Κασιώτης, Καρασάββας** και **Αναστάσης.** Από την πλευρά του Αστέρα άρεσαν οι **Παπασάββας, Τάκκος, Γιακουμάρος.**

Πολύ καλή η διαιτησία των **Ταράλη, Ζανεττίδη, Ασημακόπουλου.**

ΟΙ ΣΥΝΘΕΣΕΙΣ

ΔΩΡΙΕΑΣ: *Γιωργάς, Κασιώτης, Καρασάββας, Κιάρι, Χαραλάμπους, Αναστάσης, Νουρεδήν, Παπουτσάκης, Χειμωνέττος, Κατσάνος, Ρεΐσης (46' Μπίλλης).*

ΑΣΤΕΡΑΣ Π.: *Παπασάββας, Χαριτάκης, Τάκκος, Τσάππης, Ορφανίδης, Λενιού, Βασιλώττος, Γιακουμάρος, Καρδούλιας, Παγκράτης, Πάττας.*

ΣΚΟΡ ΚΑΙ ΣΚΟΡΕΡ

Α' ΟΜΙΛΟΣ

● Ποσειδών Καρ.–Ασπίδα Σ. 1–0
15' **Χατζημανώλης.**

● Δωριέας–Αστέρας Π. 2–1
5' **Κατσάνος,** 78' **Καρασάββας**/746' **Γιακουμάρος.**

● Δαμάγητος–Ασκληπειό 5–2
18' **Κρομμύδας,** 20' **Βασιλώττος,** 32', 68' **Μέμμα,** 65' **Κούρος Σ.**/7' (πεν.) **Γαϊτάνος,** 55' **Παπαβασιλείου.**

● Ηλιος–Αναγέννηση Ρ. 0–1
42' **Χατζηστρατής.**

● Ο.Φ. Ιστρίου–Ακουσίλαος 1–1
33' **Αυγουστάκης**/5' **Στάππας.**

● Ρεπό ο Μεσαναγρός

ΕΠΟΜΕΝΗ ΑΓΩΝΙΣΤΙΚΗ (21η)

Ασπίδα Σ.-Αστέρας Π.
Ασκληπειός-Δωριέας
Αναγέννηση Ρ.-Μεσαναγρός
Ακουσίλαος-Δαμάγητος
ΟΦ Ιστρίου-Ηλιος
Ρεπό ο Ποσειδών Κ.

ΒΑΘΜΟΛΟΓΙΑ Α' ΟΜΙΛΟΥ

Α/Α	ΟΜΑΔΕΣ	ΒΑΘ.	ΑΓ.	ΤΕΡΜ.
1.	Ακουσίλαος	46	18	62-18
2.	Ποσειδών Κ.	43	19	41-12
3.	Ασπίδα Σ.	42	19	82-21
4.	Αστέρας	31	18	28-15
5.	Ηλιος	25	18	25-28
6.	ΟΦ Ιστρίου	22	18	25-24
7.	Δωριέας	19	18	21-48
8.	Μεσαναγρός	18	18	27-40
9.	Αναγέννηση Ρ.	17	18	24-18
10.	Δαμάγητος	10	17	19-61
11.	Ασκληπειό	1	18	11-50

** Ο ΠΑΣ Ασκληπειού έχει δύο μηδενισμούς και -4 βαθμούς, ενώ ο Αστέρας Π. και η Μεσαναγρός έχουν από ένα μηδενισμό και -3 βαθμούς.*

Γ' ΚΑΤΗΓΟΡΙΑ - Β', Γ' ΟΜΙΛΟΣ

Συνεχίζεται η μάχη

- *Ο Ατρόμητος αν και έκανε τα εύκολα δύσκολα κέρδισε 4-3 το Ροδιακό πιάνοντας στην κορυφή την Τήλο*
- *Στο "παιχνίδι" της 2ης θέσης παρέμεινε ο Ηρακλής Λ. που συνέτριψε 7-1 τον Αλθαιμένη*

Αγχώδης εντός έδρας νίκη πέτυχε ο Ατρόμητος επί του Ροδιακού (4-3) που τον διατηρεί στην πρώτη θέση του βαθμολογικού πίνακα με ένα παιχνίδι περισσότερο από την συγκάτοικό του Τήλο, που θα αγωνιστεί την Τετάρτη στην Κάλαθο με τον Ταξιάρχη. Το σκορ της 20η αγωνιστικής πέτυχε εκτός έδρας ο Ηρακλής Λ., ο οποίος συνέτριψε τον επανεμφανιζόμενο Αλθαιμένη με (7-1). Με εκτός έδρας νίκες προχώρησαν ο Διαγόρας και η Δήμητρα επικρατώντας αντίστοιχα του Πολύστρατου και Αγ. Ισιδώρου. Εξι βαθμούς κατάφερε να συλλέξει το Σαββατοκύριακο η Σύμη, κερδίζοντας στα χαρτιά τον Πέτρωνα 2-0 α.α. και σε εξ' αναβολής τον Ταξιάρχη με 5-0.

ΑΛΘΑΙΜΕΝΗΣ–ΗΡΑΚΛΗΣ Λ. 1–7

ΚΡΕΜΑΣΤΗ

Η επανεμφάνιση του Αλθαιμένη στο πρωτάθλημα μετά τρείς μήνες αποβολής συνοδεύτηκε με βαριά εντός έδρας ήττα, καθώς όπως ήταν αναμενόμενο οι γηπεδούχοι σαφώς επηρεασμένοι από την 3μηνη απραξία, αποτέλεσαν εύκολη λεία για τον φορμαρισμένο το τελευταίο καιρό Ηρακλή. Το παιχνίδι και στα ενενήντα λεπτά ήταν μονόλογος υπέρ των φιλοξενούμενων, έδειξαν υπεροπλία και στις τρείς γραμμές και κατάφεραν να δώσουν στην νίκη τους διαστάσεις θριάμβου. Από την άλλη πλευρά οι Κριτηνέζοι κατέβαλαν φιλότιμες προσπάθειες για να παλέψουν το παιχνίδι, αλλά δεν κατάφεραν τίποτα παραπάνω από το να πετύχουν το γκολ της τιμής.

ΦΑΣΕΙΣ-ΓΚΟΛ

22'. Σουτ έξω από την περιοχή του **Νικολή** 0-1.
29'. Ο **Νικολής** εκμεταλλεύτηκε την λάθος έξοδο του **Καραγιάννη** και με κοντινό πλασέ πέτυχε το 0-2.
43'. Από τα έντεκα μέτρα με εύστοχο χτύπημα πέναλτι ο **Χαρίτος** ανέβασε τον δείκτη του σκορ σε 0-3.
45'. Με τον ίδιο τρόπο ο **Κατραμάδος** μείωσε σε 1-3.
55'. Κοντινό πλασέ του **Εγγλέζου** 1-4.
70'. Ο ίδιος παίκτης με διαγώνιο σουτ το 1-5.
82'. Δυνατό σουτ του Κοντού 1-6.
90'. Με άψογο πλασέ του **Ευαγγελίδη,** διαμορφώθηκε το τελικό 1-7.

Χωρίς προβλήματα ήταν η διαιτησία των **Μελαμπιανάκη, Τουμπακάρη, Πλατσιώτα** του συνδέσμου Αθηνών.

Από τους γηπεδούχους καλές εντυπώσεις άφησαν οι **Σαρρής** και ο **Κατραμάδος.** Από τον Ηρακλή οι **Διακοβασιλείου, Αθανασάκης Δ.** και ο **Χαρίτος.**

Οι συνθέσεις:

ΑΛΘΑΙΜΕΝΗΣ: *Καραγιάννης Στ., Πεζουβάνης, Καρπαθάκης Ν., Παπασταματάκης (46' Ντελάκης), Καραγιάννης Θ., Σαρρής, Καρπαθάκης Γ., Μιχαλαριάς, Κόκκινος, Κυπριώτης*

ΗΡΑΚΛΗΣ Λ.: *Μουστάκας, Δ'βασιλείου, Αθανασάκης Β., Π'σταματίου, Κοντός, Εγγλέζος, Διακολουκάς, Ευαγγελίδης, Νικολής, Αθανασάκης Δ., Χαρίτος*

ΑΓ. ΙΣΙΔΩΡΟΣ–ΔΗΜΗΤΡΑ 1–2

ΑΓ. ΙΣΙΔΩΡΟΣ (Σάββας Φούκας)

Το κυριότερο στοιχείο της αναμέτρησης ανάμεσα στον Αγ. Ισίδωρο και την Δήμητρα ήταν ο δυνατός αέρας που έπνεε στην περιοχή και είχε ως αποτέλεσμα να έχει σημαντικό μερίδιο στην διαμόρφωση του τελικού σκορ.

Στο πρώτο μέρος οι γηπεδούχοι έχοντας τον αέρα στην πλάτη έπαιξαν στο μισό γήπεδο τους Δαματρενούς και κατάφεραν να παραβιάσουν την εστία τους με την συμπλήρωση του ημιώρου. Στην επανάληψη το σκηνικό παρέμεινε το ίδιο, αλλά με διαφορετικούς πρωταγωνιστές. Οι φιλοξενούμενοι επωφελούμενοι των καιρικών συνθηκών βγήκαν στην αντεπίθεση και κατάφεραν να γυρίσουν το παιχνίδι.

ΦΑΣΕΙΣ-ΓΚΟΛ

10'. Δυνατό σουτ του **Σάββενα Γ.** εντυπωσιακή απόκρουση του **Πηδιάκη Σ.**
30'. Σέντρα σουτ του **Σάββενα Γ.** η μπάλα βρήκε σε σώμα αμυνωμένου άλλαξε πορεία "στρώθηκε" στα πόδια του **Πάππου,** που με κοντινό πλασέ, άνοιξε το σκορ 1-0.
50'. Σέντρα του **Παναή**, σουτ στην κίνηση του **Καριπίδη** 1-1.
70'. Απευθείας εκτέλεση φάουλ του **Καρνάβα** από τον χώρο της μεσαίας γραμμής, η μπάλα με την βοήθεια του αέρα κατέληξε στο δεξί παραθυράκι της εστίας του **Γιωργαλή** 1-2.
75'. Δυνατό σουτ του **Μαούνη** ο **Πηδιάκης Σ.** απέκρουσε με υπερένταση.
87'. Σε κενή εστία ο **Σάββενας Γ.** πλάσαρε, αλλά ο **Φούκας** την τελευταία στιγμή με προβολή αποσόβησε τον κίνδυνο.

Από τους γηπεδούχους άρεσαν οι **Γιωργαλής, Σάββενας Γ.** και ο **Αναστασάς.**

Από τους φιλοξενούμενους οι **Πηδιάκης, Φούκας, Γιαννακάκης** και ο **Καριπίδης.**

Χωρίς προβλήματα η διαιτησία των **Σιδηρόπουλου Σ., Κατταβενού, Ρουμάνη.**

Οι συνθέσεις:

ΑΓ. ΙΣΙΔΩΡΟΣ: *Γιωργαλής, Μαστροσάββας, Σάββενας Γ., Κοντός Γ., Αναστασάς, Μαούνης, Κοντός Ε., Δ'παρασκευάς, Σάββενας Σ., Μασιθρού, Πάππου*

ΔΗΜΗΤΡΑ: *Πηδιάκης Σ., Πηδιάκης Γ., Καλούδης (60' Πάττας), Αντωνάκης, Φούκας, Παναής, Σαλπιγκτίδης, Σαράντου, Γιαννακάκης, Καρναβάς, Καριπίδης*

ΑΤΡΟΜΗΤΟΣ–ΡΟΔΙΑΚΟΣ 4–3

ΔΙΜΥΛΙΑ

Τα εύκολα δύσκολα έκαναν προχθές οι ποδοσφαιριστές του Ατρόμητου καθώς σ' ένα παιχνίδι που εξελισόταν σε περίπατο γι' αυτούς, κατάφεραν να το κάνουν ντέρμπι. Αντίπαλος ο Ροδιακός που εμφανίστηκε στον αγωνιστικό χώρο με 10 ποδοσφαιριστές. Οι γηπεδούχοι προηγήθηκαν με 3-0, αλλά στη συνέχεια υποτίμησαν τον αντίπαλό τους ο οποίος θέλησε να τους τιμωρήσει ισοφαρίζοντας σε 3-3. Ευτυχώς όμως για τους Διμυλιανούς ο "γερόλυκος" **Νίκος Καρπαθάκης** λύτρωσε την ομάδα του πετυχαίνοντας το 4-3, 7' πριν το τέλος του ματς.

ΦΑΣΕΙΣ-ΓΚΟΛ

12'. Με σουτ από το ύψος του πέναλτι, ο **Γιορδαμνής** έκανε το 1-0.
20'. Ο **Γιορδαμνής** τροφοδότησε την **Ηλιάδη** που με πλασέ έγραψε το 2-0.
50'. Σειρά του **Ν. Θυριάκη** με πλασέ να κάνει το 3-0.
55'. Με σουτ έξω από την περιοχή, ο **Τσέκλης** μείωσε σε 3-1.
75'. Ψηλοκρεμαστό πλασέ του **Ορφανού**, το 3-2.
78'. Ο **Νούσης Ν.** αυτή τη φορά με νέο πλασέ ισοφάρισε σε 3-3.
83'. Με σουτ έξω από την περιοχή ο **Καρπαθάκης** αφού πρώτα έστειλε τη μπάλα στο κάθετο δοκάρι, αυτή στην συνέχεια κατέληξε στα δίχτυα, γράφοντας το τελικό 4-3.

Διακρίθηκαν:

Καλύτεροι από τους νικητές ήταν οι **Κουμπιός, Γιορδαμνής** (όσο έπαιξε) και **Καρπαθάκης** ενώ από τους ηττημένους οι **Νούσης Ν.** και **Ορφανός.**

Πολύ καλή η διαιτησία των **Φουκάρα, Καραχανή** και **Ασημακόπουλου.**

ΑΤΡΟΜΗΤΟΣ: *Π'θεοδώρου, Σαββέλος Δ., Στεφανάκης Ν., Θυριάκης Ν., Κουμπιός (80' Θυριάκης Κ.), Γιορδαμνής (46' Τσίκκης), Σάββενας Σ. (58' Θυριάκης Γ.), Μαρουλάκης, Τόππος, Καρπαθάκης, Ηλιάδης*

ΡΟΔΙΑΚΟΣ: *Αυγουλής, Τσέκλης, Ζαμπετούλας, Νικολίτσης, Ζίου, Νούσης Κ., Νούσης Ν., Ορφανός, Χριστοδούλου, Γιάκλος*

ΠΟΛΥΣΤΡΑΤΟΣ–ΔΙΑΓΟΡΑΣ 0–2

ΛΑΕΡΜΑ

Επιστροφή στις επιτυχίες για τον Διαγόρα, που κατάφερε να περάσει νικηφόρα από τα Λάερμα, και να επιβληθεί του τοπικού Πολύστρατου με 2-0.

Οι "κυανέρυθροι" ήταν το "αφεντικό" της αναμέτρησης, κατάφεραν να επιβάλουν τον ρυθμό τους καθ' όλη την διάρκεια του ενεννηντάλεπτου και είχαν τις ευκαιρίες για να δώσουν διαστάσεις θριάμβου στην επικράτησή τους. Στην αντίπερα όχθη οι γηπεδούχοι, προσπάθησαν όσο το επέτρεπαν οι δυνάμεις τους, αλλά η ανωτερότητα των Διαγορητών δεν τους επέτρεψε να ονειρευτούν, έστω και τον βαθμό της ισοπαλίας.

ΦΑΣΕΙΣ-ΓΚΟΛ

25'. Κοντινό πλασέ του **Τσιλίκη** 0-1.
71'. Με ατομική προσπάθεια ο **Θρουμουλόπουλος** έκανε το 0-2.
82'. Νέα ατομική προσπάθεια από τον **Θρουμουλόπουλο,** πέρασε τρείς αντιπάλους αλλά δεν κατάφερε να νικήσει τον **Χατζηκωνσταντή** που απέκρουσε την τελευταία στιγμή.

ΔΙΑΚΡΙΘΕΝΤΕΣ

Από τον Πολύστρατο διακρίθηκαν οι **Πατούνας Γ., Πίττας** και ο **Καλογέρης Σ.** Από τους κυανέρυθρους οι **Κωνσταντίνου, Θρουμουλόπουλος** και ο **Πανούσης.**

Για σεμινάρια η διαιτησία των **Σιδηρόπουλου Σ., Ζαννετή** και **Στεφανάκη**.

Οι συνθέσεις:

ΠΟΛΥΣΤΡΑΤΟΣ: *Χατζηκωνσταντής, Χατζησταμάτης, Πατούνας Γ. (88' Χατζηπαυλής), Πατούνας Α., Π'αντωνίου, Γιακουμάκης Σ. (72' Καλογέρης Ι.), Γιακουμάκης Στ., Πίττας, Καρπάθιος, Αρβανίτης, Καλογέρης Σ.*

ΔΙΑΓΟΡΑΣ: *Βιζικλής, Αυγουλής, Βλάχος, Κωνσταντίνου, Χατζηγεωργίου, Αλευρόπουλος, Τσιλίκης (70' Μηνάς), Θρουμουλόπουλος, Πανούσης, Βασιλάκης, Λόλη (63' Καρανικόλας)*

ΣΥΜΗ–ΤΑΞΙΑΡΧΗΣ 5–0

Σε εξ αναβολής παιχνίδι που έγινε στην Σύμη, η τοπική ομάδα επικράτησε του Ταξιάρχη με 5-0 όπως και στον αγώνα του πρώτου γύρου.

Παιδικό πρωτάθλημα

Τ' αποτελέσματα της 19ης αγωνιστικής εξελίχθησαν ως εξής:

Α' ΟΜΙΛΟΣ	
Ηλιος-Κλεάνθης	1-1
Αστέρας Π.-Ρόδος	1-0
Απόλλων Απ. -Νίκη Ρ.	7-2
Νήσος Ρ.-Αναγέννηση Εμπ.	4-0
Ευκλής-Ιάλυσος '97	0-2 ά.α.
Β' ΟΜΙΛΟΣ	
Δόξα Ψ.-Διαγόρας	0-1
ΑΕΡΑ-Πετρώνας	2-3
Ευαγόρας-Σταυρός	5-2
Ασκληπειό-Ζεύς	3-0
Διαγόρας Β.-Εθνικός	1-2
Ρεπό ο Διγενής	

Γ' ΟΜΙΛΟΣ

Νικητής ο Ολυμπιακός Καλ.

Σε εξ αναβολής παιχνίδι που έγινε στην Κάλυμνο για τον τρίτο όμιλο της Γ' κατηγορίας ο γηπεδούχος Ολυμπιακός επικράτησε εύκολα των Λειψών με 5-2. Το μόνο που απομένει είναι η συνάντηση ανάμεσα στους Λειψούς και το ΑΣΕΛ για να ολοκληρωθεί και τυπικά το πρωτάθλημα του ομίλου.

ΒΑΘΜΟΛΟΓΙΑ Γ' ΟΜΙΛΟΥ

Α/Α	ΟΜΑΔΕΣ	ΒΑΘ.	ΑΓ.	ΤΕΡΜ.
1.	Ξάνθος	40	16	36-11
2.	Δόξα Λ.	40	16	30-11
3.	ΑΣΕΛ	23	15	26-20
4.	Ολυμπιακός Καλ.	22	16	36-19
5.	Αναγέννηση Ασφ.	22	16	23-25
6.	ΠΑΟ Κω	13	16	16-28
7.	Λειψοί	12	15	27-26
8.	Βαθύ	-	-	-
9.	Ποσειδών Κ.	-	-	-

** Ο Ολυμπιακός Καλ. ξεκίνησε με -9 βαθμούς. Οι Λειψοί με -8 βαθμούς, ο Ποσειδών Κ. και το Βαθύ έχουν αποβληθεί από το πρωτάθλημα. Ο ΠΑΟ Κω και η ΑΣΕΛ έχουν από ένα μηδενισμό και -3 βαθμούς.*

ΒΑΘΜΟΛΟΓΙΑ Β' ΟΜΙΛΟΥ

Α/Α	ΟΜΑΔΕΣ	ΒΑΘ.	ΑΓ.	ΤΕΡΜ.
1.	Τήλος	50	19	54-11
2.	Ατρόμητος Διμ.	50	20	51-13
3.	Ηρακλής Λ.	46	20	55-26
4.	Διαγόρας	39	19	51-22
5.	Σύμη	25	20	32-26
6.	Δήμητρα	24	20	26-35
7.	Πετρώνας	20	20	39-40
8.	Αγ. Ισίδωρος	20	20	27-34
9.	Ροδιακός	20	20	27-38
10.	Ταξιάρχης	12	19	26-56
11.	Πολύστρατος	7	20	15-72
12.	Αλθαιμένης	4	20	15-45

** Σύμη, Πετρώνας, Πολύστρατος, Ταξιάρχης, Ροδιακός, Αγ. Ισίδωρος και Δήμητρα έχουν από ένα μηδενισμό και -3 βαθμούς, ενώ ο Αλθαιμένης έχει δύο μηδενισμούς και -6 βαθμούς*

ΣΚΟΡ ΚΑΙ ΣΚΟΡΕΡ

Β' ΟΜΙΛΟΣ

- **Σύμη–Πετρώνας 2–0 ά.α.**
- **Ατρόμητος–Ροδιακός 4–3**

12' **Γιορδαμνής**, 20' **Ηλιάδης**, 50' **Θυριάκης Ν.**/55' **Τσέκλης**, 75' **Ορφανός**, 78' **Νούσης Ν.**, 83' **Καρπαθάκης**

- **Ταξιάρχης–Τήλος (9/4)**
- **Αγ. Ισίδωρος–Δήμητρα 1–2**

30' **Πάππου**/ 50' **Καριπίδης**, 71' **Καρναβάς**

- **Αλθαιμένης–Ηρακλής Λ. 1–7**

45' (πεν.) Κατραμάδος/22', 29' Νικολής, /43' (πεν.) Χαρίτος, 55', 70' Εγγλέζος, 82' Κοντός, 90' Ευαγγελίδης

- **Πολύστρατος–Διαγόρας 0–2**

25' **Τσιλίκης**, 71' **Θρουμουλόπουλος**

ΕΠΟΜΕΝΗ ΑΓΩΝΙΣΤΙΚΗ (21η)

Πετρώνας-Ροδιακός
Τήλος-Σύμη
Δήμητρα-Ατρόμητος
Ηρακλής Λ.-Ταξιάρχης
Διαγόρας-Αγ. Ισίδωρος
Πολύστρατος-Αλθαιμένης

Θαλασσί το πρωτάθλημα

- *Ο Κολοσσός επικράτησε στον τελικό της ΑΕ Δικαίου με 75-71 κατακτώντας και το φετινό τρόπαιο στους εφήβους*
- *Απαράδεκτη συμπεριφορά από τον Μαντάλη που χάλασε το καλό κλίμα από την επιτυχία της ομάδας του*
- *Ο Διαγόρας κατέλαβε την τρίτη θέση με νίκη του επί του Ιβίσκου στον μικρό τελικό (102-80)*

Μ Και το φετινό πρωτάθλημα των εφήβων έχει χρώμα θαλασσί. Ο Κολοσσός ταξίδεψε στη Ρόδο χωρίς να συγκαταλέγεται στα φαβορί λόγω κυρίως των αποτελεσμάτων στην κανονική περίοδο. Για παράδειγμα, ηττήθηκε από τον Κολοσσό και τις δύο φορές που τα «είπανε» αλλά στον ημιτελικό βρήκε τη χρυσή συνταγή και τον κέρδισε. Η ουσία είναι πως οι έφηβοι του Νίκου Φραγκεσκάκη κατέκτησαν το τρόπαιο μέσα στο κλειστό της Κω κόντρα στην ΑΕ Δικαίου με 75-71 και για μια ακόμη χρονιά θα εκπροσωπήσουν τη Δωδεκάνησο στους πανελλήνιους αγώνες.

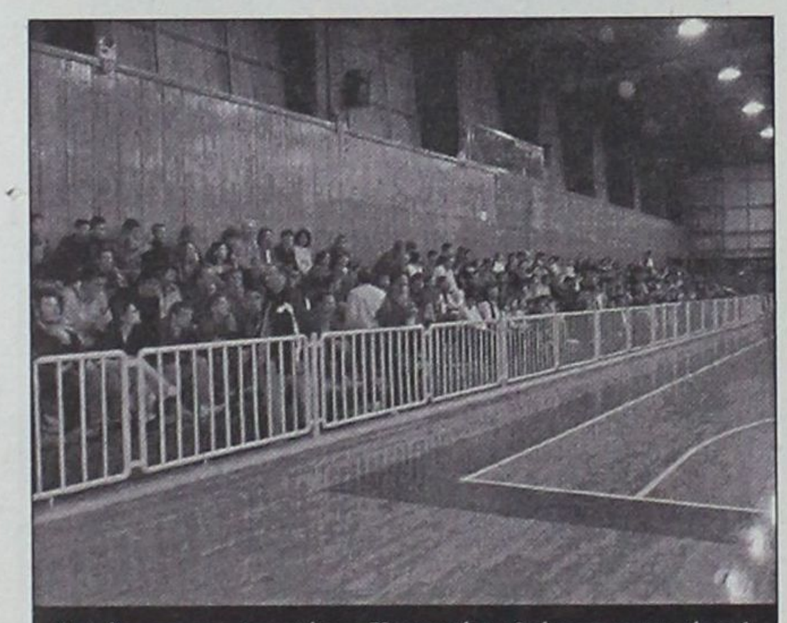

Κατάμεστο το κλειστό της Κω κατά τη διάρκεια του φάιναλφορ των εφήβων

Στον τελικό, ο Κολοσσός έπαιξε πολύ καλό μπάσκετ, είχε συνέχεια το προβάδισμα στο σκορ και όδευε προς την κούπα. Στις αρχές της τρίτης περιόδου, η ΑΕ Δικαίου πλησίασε στους 4 πόντους κάνοντας ξανά το ματς ντέρμπι αλλά ένα ξέσπασμα των «θαλασσί» ανέβασαν τη διαφορά στο +15. Το παιχνίδι όμως δεν είχε τελειώσει. Ο συγκλονιστικός Τρύπας πέτυχε 4 συνεχόμενα τρίποντα και μείωσε σε 71-74, 10" πριν την λήξη. Ο Μαντάλης πήγε στη γραμμή των ελευθέρων βολών (η ομάδα της Ρόδου σημείωσε τους 8 τελευταίους πόντους της με βολές), ήταν εύστοχος στην πρώτη αλλά η ενέργειά του χάλασε όλο το καλό κλίμα. Μόλις πέτυχε τη βολή, γύρισε προς την εξέδρα και έκανε μία αχαρακτήριστη κίνηση που τιμωρείται με τεχνική ποινή. Προς έκπληξη όλων, οι δύο διαιτητές δεν έδειξαν τίποτα με αποτέλεσμα να μπουν στον αγωνιστικό χώρο ο πρόεδρος και ο γενικός γραμματέας της Τοπικής Επιτροπής Θεοδόσης Κολιάδης και Γιώργος Κατσικανταής για να διαμαρτυρηθούν. Σαφώς, το να μην υποδείξουν οι ρέφερι την τεχνική ποινή διαμορφώνει την έκβαση του αγώνα αφού οι δύο ομάδες ήταν κοντά στο σκορ και όλα μπορούσαν να ανατραπούν. Όμως δεν είναι μόνο αυτό. Η συμπεριφορά του Μαντάλη ήταν απαράδεκτη και ανάγκασε τον προπονητή του Νίκο Φραγκεσκάκη να ζητάει συγνώμη από όλους. Δεν υπάρχει δικαιολογία για το νεαρό αθλητή και η πίεση ή η ένταση του τελικού δεν είναι ελαφρυντικό. Ο Γιώργος Κατσικανταής μάλιστα αμέσως κράτησε το δελτίο του και λογικά τον περιμένει καμπάνα. Ο Θεοδόσης Κολιάδης ωρυόταν για το κύρος του μπάσκετ και ήταν εξοργισμένος με τους διαιτητές που δεν υπέδειξαν τεχνική ποινή. Επίσης, το φύλλο αγώνος είναι λευκό.

Γιακουμάκης, Σπανουδάκης και Ματσαμάς ήταν οι κορυφαίοι του Κολοσσού ενώ από την ΑΕ Δικαίου εντυπωσίασαν οι Τρύπας και Κρωτήρης.

Δεκάλεπτα: 15-22, 33-38(ημιχρ.), 43-55, 71-75.

Διαιτητές: Βιτζηλαίος – Κρανιάς

ΑΕ Δικαίου (Τζομάκας): *Κρωτήρης 24(3), Τρύπας 29(5), Γεωργαδάκης, Χατζηγιακουμής Σ., Μοσχοβάκης 8, Μαύρος 5, Πίτσης 5, Ρούφας, Χατζηγιακουμής Γ.*

Κολοσσός (Φραγκεσκάκης): *Αλεξίου 3, Σπανουδάκης 18, Ματσαμάς 11(3), Δεληγιαννάκης 2, Μαντάλης 5, Γιακουμάκης 24, Στυλιανός 7, Τρίμης 5.*

Μικρός τελικός

Τριταθλητής Δωδεκανήσου για την περίοδο 2002-2003 αναδείχθηκε ο Διαγόρας ο οποίος επικράτησε στον μικρό τελικό του Ιβίσκου με 102-80. Το παιχνίδι ήταν ντέρμπι στην μεγαλύτερη διάρκειά του και χρειάστηκε ένα ξέσπασμα στο 4ο δεκάλεπτο για να ξεφύγουν οι «κυανέρυθροι» στο σκορ. Γεωργοπάλης, Σάββας Καμπούρης και Αποκούραστος ξεχώρισαν από τον «γηραιό» ενώ από τον Ιβίσκο διακρίθηκαν οι Φιλιππόπουλος, Καπιτάνος και Βογιατζής.

Δεκάλεπτα: 21-18, 35-40(ημιχρ.), 65-71, 80-102

Διαιτητές: Ζαμάγιας – Κουνελλές Ν.

Ιβίσκος (Πετσάλης): *Βογιατζής 15, Περπέρογλου, Στάτης 2, Καπιτάνος 20, Φιλιππόπουλος 25(1), Πατέρας, Στεφάνου, Σότα 2, Μανωλίτσης 8, Διακαντώνης 8.*

Διαγόρας (Κωνσταντινίδης): *Πλάκας 2, Μαϊλης 4, Καμπούρης Τ. 6(2), Μανέτας 5, Αποκούραστος 16, Κουζουκάκης 1, Καμπούρης Σ. 20, Κουμούλης 2, Μαντάς 7, Μάνυ 5, Μακρής 4, Γεωργοπάλης 30.*

Α' ημιτελικός

Δραματικό φινάλε είχε ο πρώτος ημιτελικός του φάιναλ φορ ανάμεσα στον Διαγόρα και την ΑΕ Δικαίου. Η πρόκριση για τον τελικό κρίθηκε στην εκπνοή με ένα τρίποντο του Τρύπα. Βέβαια, το θέμα δεν έμεινε εκεί. Ο Διαγόρας προχώρησε σε ένσταση αλλά η ουσία δεν αλλάζει και έτσι το τρόπαιο κλήθηκε να διεκδικήσει η ΑΕ Δικαίου.

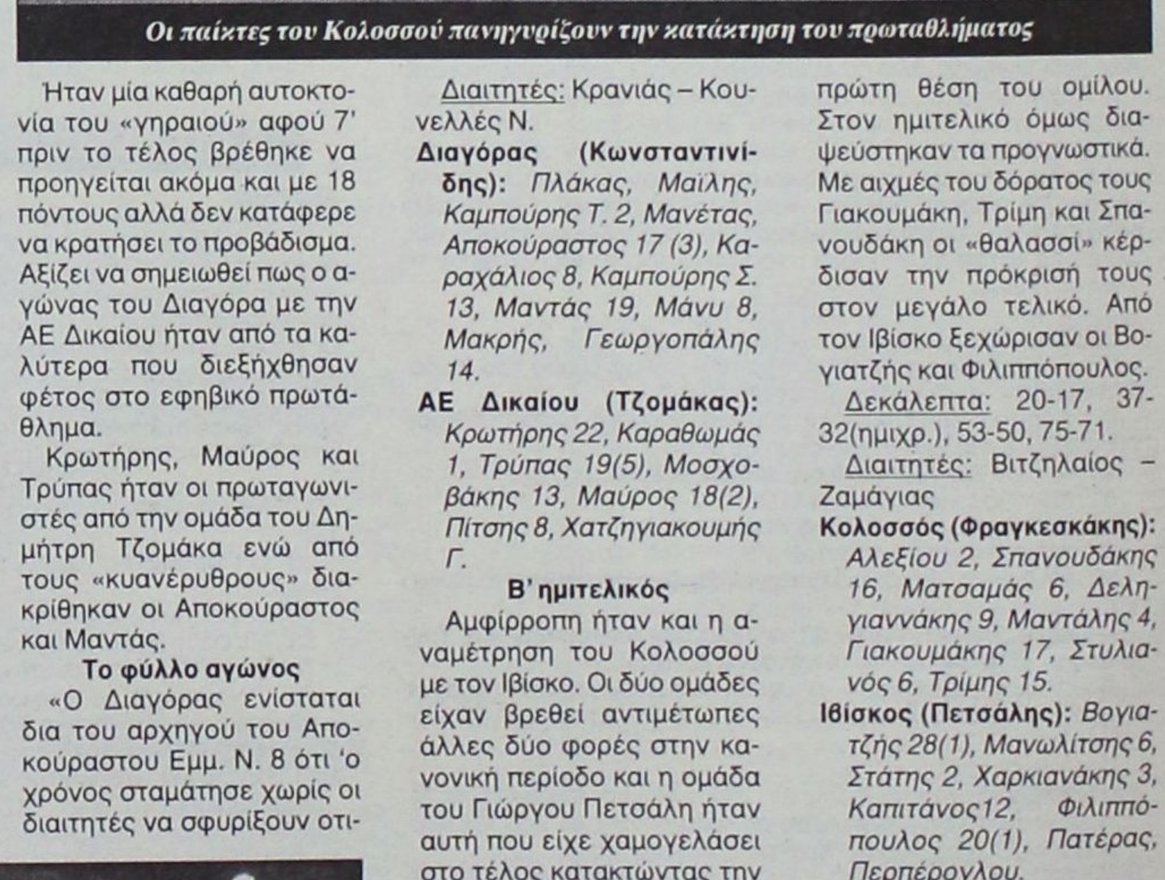

Οι παίκτες του Κολοσσού πανηγυρίζουν την κατάκτηση του πρωταθλήματος

Ήταν μία καθαρή αυτοκτονία του «γηραιού» αφού 7' πριν το τέλος βρέθηκε να προηγείται ακόμα και με 18 πόντους αλλά δεν κατάφερε να κρατήσει το προβάδισμα. Αξίζει να σημειωθεί πως ο αγώνας του Διαγόρα με την ΑΕ Δικαίου ήταν από τα καλύτερα που διεξήχθησαν φέτος στο εφηβικό πρωτάθλημα.

Κρωτήρης, Μαύρος και Τρύπας ήταν οι πρωταγωνιστές από την ομάδα του Δημήτρη Τζομάκα ενώ από τους «κυανέρυθρους» διακρίθηκαν οι Αποκούραστος και Μαντάς.

Το φύλλο αγώνος

«Ο Διαγόρας ενίσταται δια του αρχηγού του Αποκούραστου Εμμ. Ν. 8 ότι 'ο χρόνος σταμάτησε χωρίς οι διαιτητές να σφυρίξουν οτιδήποτε 4" πριν την λήξη του αγώνα και ακολούθως δεχθήκαμε καλάθι 3 πόντων με ταυτόχρονη λήξη του αγώνα'. Στο 5",4 πριν την λήξη του αγώνα μετά από άουτ ο χρόνος δεν κύλησε, σφυρίξαμε και επαναφέραμε την μπάλα από το πλησιέστερο σημείο».

Δεκάλεπτα: 15-11, 30-29(ημιχρ.), 53-46, 81-82.

Διαιτητές: Κρανιάς – Κουνελλές Ν.

Διαγόρας (Κωνσταντινίδης): *Πλάκας, Μαϊλης, Καμπούρης Τ. 2, Μανέτας, Αποκούραστος 17 (3), Καραχάλιος 8, Καμπούρης Σ. 13, Μαντάς 19, Μάνυ 8, Μακρής, Γεωργοπάλης 14.*

ΑΕ Δικαίου (Τζομάκας): *Κρωτήρης 22, Καραθωμάς 1, Τρύπας 19(5), Μοσχοβάκης 13, Μαύρος 18(2), Πίτσης 8, Χατζηγιακουμής Γ.*

Β' ημιτελικός

Αμφίρροπη ήταν και η αναμέτρηση του Κολοσσού με τον Ιβίσκο. Οι δύο ομάδες είχαν βρεθεί αντιμέτωπες άλλες δύο φορές στην κανονική περίοδο και η ομάδα του Γιώργου Πετσάλη ήταν αυτή που είχε χαμογελάσει στο τέλος κατακτώντας την πρώτη θέση του ομίλου. Στον ημιτελικό όμως διαψεύστηκαν τα προγνωστικά. Με αιχμές του δόρατος τους Γιακουμάκη, Τρίμη και Σπανουδάκη οι «θαλασσί» κέρδισαν την πρόκρισή τους στον μεγάλο τελικό. Από τον Ιβίσκο ξεχώρισαν οι Βογιατζής και Φιλιππόπουλος.

Δεκάλεπτα: 20-17, 37-32(ημιχρ.), 53-50, 75-71.

Διαιτητές: Βιτζηλαίος – Ζαμάγιας

Κολοσσός (Φραγκεσκάκης): *Αλεξίου 2, Σπανουδάκης 16, Ματσαμάς 6, Δεληγιαννάκης 9, Μαντάλης 4, Γιακουμάκης 17, Στυλιανός 6, Τρίμης 15.*

Ιβίσκος (Πετσάλης): *Βογιατζής 28(1), Μανωλίτσης 6, Στάτης 2, Χαρκιανάκης 3, Καπιτάνος12, Φιλιππόπουλος 20(1), Πατέρας, Περπέρογλου.*



Εξω φρενών οι Κολιάδης-Κατσικανταής με την μη υπόδειξη της τεχνικής ποινής



ΤΟΠΙΚΟ ΜΠΑΣΚΕΤ

"Σφράγισε" την πρόκριση

• Ο Ιπποκράτης επιβλήθηκε του Ηρακλή Λάρδου και μέσα στην Κω (85-62) και περιμένει σήμερα να μάθει τον αντίπαλό του στον τελικό του πρωταθλήματος

• Τελευταία εμφάνιση με την κυανόλευκη φανέλα των Αθανασιάδη και Κυρτσούδη

Πολύ κοντά σε επανάληψη της θριαμβευτικής ανόδου στη Γ' εθνική του Ιάλυσου πριν από δύο χρόνια, βρίσκεται ο Ιπποκράτης ο οποίος μέχρι και τους ημιτελικούς του φετινού πρωταθλήματος είναι αήττητος και πέρασε με περίπατο στην τελική φάση όπου περιμένει να μάθει τον αντίπαλό του.

Στη ρεβάνς μέσα στο κλειστό γυμναστήριο της Κω επικράτησε (για δεύτερη φορά) του Ηρακλή Λάρδου με 85-62 έχοντας σε μεγάλη μέρα τον Στεργάκη ο οποίος πέτυχε 26 πόντους. Ο Κυριάκος Μάγος άλλαξε πάνω του σχεδόν όλους τους παίκτες πλην των Δούβαλη και Κουντούρη. Κανείς όμως δεν μπόρεσε να τον σταματήσει. Μόνο στο τρίτο δεκάλεπτο σίγησε ο έμπειρος αθλητής των γηπεδούχων. Ο Ηρακλής κόλλησε στη ζώνη του Ιπποκράτη, επιχειρήθηκαν πολλά σουτ 3 πόντων αλλά τα ποσοστά ήταν τραγικά. Παρ' όλα αυτά το ματς ήταν ντέρμπι μέχρι και το 30' (53-48) όμως στην τέταρτη περίοδο έμεινε μόνος του ο Δούβαλης χωρίς βοήθειες (σημείωσε τους 12 από τους 14 πόντους σε αυτό το δεκάλεπτο και μάλιστα συνεχόμενους). Στον αντίποδα, υπήρχε πολυφωνία για τους Κώους.

Τελευταία εμφάνιση

Το δεύτερο μπαράζ του Ηρακλή Λάρδου κόντρα στον Ιπποκράτη ήταν το τελευταίο παιχνίδι με την κυανόλευκη φανέλα του Βαγγέλη Αθανασιάδη ο οποίος αποφάσισε να σταματήσει την ενεργό δράση και του Κώστα Κυρτσούδη που φεύγει μετά το τέλος της σεζόν για την Κύπρο.

Δεκάλεπτα: 20-17, 30-35(ημιχρ.), 53-48, 85-62.

Διαιτητές: Βιτζηλαίος – Ζαμάγιας

Ιπποκράτης (Κετσελίδης): Αμανατίδης 7, Σκούφης, Παρβαντώνης 8(2), Τσιλιγκίρης, Σάββας 6, Στεργάκης 26(2), Μόσχος 3, Καραθανάσης 2, Μαντούκος 1, Στρατομήρος 13(1), Χλαπάνης 19.

Ηρακλής Λ. (Μάγος): Πολίτης 3, Μόδιαλης 12(3), Αθανασιάδης 8(2), Κυρτσούδης 7(1), Δούβαλης 21(1), Κουντούρης 6, Ψαθάκης 1, Μορφωπός 4.

Φιλικό των μίνι

Το Σάββατο το πρωί στην Κω, οι ομάδες μίνι του Ιπποκράτη και του Διαγόρα έδωσαν ένα φιλικό παιχνίδι και οι μικροί «κυανέρυθροι» επικράτησαν με 62-39, μεγάλο σκορ για αυτές τις κατηγορίες.

Αγώνες κορασίδων

Σήμερα το βράδυ διεξάγονται δύο παιχνίδια για το πρωτάθλημα κορασίδων σε Βενετόκλειο και Ιαλυσό.

Αναλυτικά:

• Βενετόκλειο (19.30') Νίκη Ρόδου – Ιβίσκος

Διαιτητές: Κασταμούλας – Βαγιανός

• Ιαλυσός (20.00') Ιάλυσος – Διαγόρας

Διαιτητές: Ροϊλίδου - Ευσταθίου

Διαφορά ασφαλείας

• Προβάδισμα για τους παίδες της ΑΕ Δικαίου που πέρασαν αλώβητοι από την Ρόδο επικρατώντας του Ιβίσκου με 90-53

Μία άνετη πρόκριση στο φάιναλ φορ αναμένεται να έχει η ΑΕ Δικαίου καθώς περιμένει μέσα στην έδρα της για τη ρεβάνς τον Ιβίσκο και αν επαναλάβει έστω και στο μισό την εμφάνιση που έκανε στο Βενετόκλειο θα πάρει τη νίκη που χρειάζεται για να περάσει στα ημιτελικά του παιδικού πρωταθλήματος. Στη Ρόδο επιβλήθηκε με το βαρύ για τους γηπεδούχους 53-90 και ουσιαστικά εξασφάλισε το ένα από τα τέσσερα εισιτήρια της επόμενης φάσης.

Χατζηγιακουμής, Ρούφας, Τρύπας και Γεωργαδάκης αποτέλεσαν την τετράδα – φωτιά για τον Δημήτρη Τζομάκα. Από τον Ιβίσκο, Πατέρας και Περπέρογλου προσπάθησαν όσο μπορούσαν.

Δεκάλεπτα: 15-25, 20-57(ημιχρ.), 37-73, 53-90.

Διαιτητές: Στάλας – Φάκαρος

Ιβίσκος (Πετσάλης): Κούρος 2, Κέφας 3, Στάτης 2, Σότα 4, Χρύσαλλου, Τσαβαρής 6, Διακαντώνης 8, Ανθιμίδης 7, Περπέρογλου 8(1), Πατέρας 7, Στεφάνου 6.

ΑΕ Δικαίου (Τζομάκας): Γιαννούρης, Τριτσάρης, Ζώγας 4, Τρύπας 19(1), Γεωργαδάκης 15, Νικηταράς 2, Ρούφας 20, Μαύρος, Χατζηδαυίδ 2, Χατζηγιακουμής 22, Κουτσουμπάρης 6.

Αναμενόμενα θεμέλια πρόκρισης

• Οι παίδες του Κολοσσού συνέτριψαν τον Διαγόρα με 101-63 και εξασφάλισαν το εισιτήριο για το φάϊναλ φορ

Οι μεν έπαιζαν για τις εμπειρίες, οι δε για να πειραματιστούν, οπότε με την γνώση της διαφοράς δυναμικότητας που τους χώριζε κοίταξαν να κάνουν το παιχνίδι τους για να εξυπηρετήσουν το ζητούμενό τους και λίγο νοιάστηκαν για το τελικό αποτέλεσμα, που ήταν γνωστό πριν καν γίνει το πρώτο τζάμπολ.

Οι παίδες του Κολοσσού νίκησαν τον Διαγόρα με 101-63 και ουσιαστικά εξασφάλισαν την συμμετοχή τους στο φάιναλ φορ του παιδικού πρωταθλήματος, μετατρέποντας σε τυπική διαδικασία τον επαναληπτικό.

Τα δεκάλεπτα: 16-30, 28-46, 42-69, 63-101

Οι διαιτητές: **Κουνελλές Ν.-Δημητρούλης.**

Οι πόντοι:

ΔΙΑΓΟΡΑΣ (Κωνσταντινίδης): Πάχος Κ. 6, Σελλάς Π. 6(1), Καθοπούλης 3, Πουζουκάκης 11, Παπάζογλου 4, Πρωτόππαπας 6, Σαρασουάκ 9, Τσουκαλάς 2, Πάχος Κ. 16.

ΚΟΛΟΣΣΟΣ (Φραγκεσκάκης): Αλεξίου 17, Ψαρομπάς 8, Ματσαμάς 4, Βελέντζας 7, Αραπούδης 10, Δεληγιαννάκης 5, Πασσάλης 11, Γιακουμάκης 8, Στυλιανός 10, Μαρινάκης 11, Μπάμπης 7, Φράγκος 1.

Εισιτήριο για έναν

• Ιβίσκος και Άγιος Νικόλαος διασταυρώνουν τα ξίφη τους σήμερα το βράδυ (21.30') διεκδικώντας την είσοδό τους στον τελικό της Α' κατηγορίας

• Όλα ανοιχτά για τις δύο ομάδες που πάνε στο τζάμπολ χωρίς πλεονέκτημα λόγω της ισοπαλίας από το πρώτο παιχνίδι στην Κρεμαστή (75-75)

Σήμερα το βράδυ θα μάθει ο Ιπποκράτης τον αντίπαλό του στον τελικό της Α' κατηγορίας. Το δεύτερο ζευγάρι των ημιτελικών συγκρούεται στις 21.30' στο κλειστό γυμναστήριο του Βενετοκλείου. Ιβίσκος και Άγιος Νικόλαος θα ξεκινήσουν από το μηδέν καθώς το αποτέλεσμα του πρώτου αγώνα δεν δίνει πλεονέκτημα σε καμία ομάδα.

Ο Ιβίσκος

Οι γηπεδούχοι θα παραταχθούν πλήρεις καθώς δεν έχουν απουσίες λόγω τραυματισμού. Ο Γιώργος Πετσάλης θα έχει στη διάθεσή του τους Κατσανάκο, Καρπαθάκη, Δανελλάκη, Τσιτσούλα, Κατσαρά, Συντάγγελο, Τρίτο, Κουμνάκη, Πελαρδή και Φιλιππόπουλο. Ο προπονητής του Ιβίσκου τόνισε για την αποψινή αναμέτρηση: «Είναι ένα επικίνδυνο παιχνίδι γιατί εμείς το κάναμε επικίνδυνο. Θα μπορούσαμε να είχαμε καθαρίσει από τον πρώτο αγώνα όταν και είχαμε προηγηθεί με 14 πόντους. Επηρεαστήκαμε από τα επεισόδια όπως επηρεάστηκαν και οι διαιτητές. Οι 14 πόντοι κάλλιστα μπορεί να είχαν γίνει 20 και 25 και να είχαμε τελειώσει με την πρόκριση. Τώρα όπως έγιναν τα πράγματα πρέπει να προσέξουμε πολύ. Θεωρώ ότι είμαστε καλύτεροι, έχουμε βάθος στον πάγκο μας και πρέπει να εκμεταλλευτούμε την υπεροχή μας».

Ο «Άγιος»

Αφού κατάφερε να μείνει ζωντανός στην υπόθεση «πρόκριση» από το πρώτο παιχνίδι, ο Άγιος Νικόλαος δεν έχει να χάσει τίποτα σήμερα καθώς είναι το άουτ – σάιντερ. Νεοφώτιστος και με ελλείψεις, θα αντιμετωπίσει τον πληρέστατο Ιβίσκο όπως ακριβώς και στη συνάντηση της Κρεμαστής.

«Θα κατέβουμε για να κερδίσουμε. Ελπίζω η διαιτησία να σταθεί στο ύψος της. Η ομάδα δεν είναι έτοιμη στον βαθμό που θα ήθελα αλλά πιστεύω ότι σε αυτά τα παιχνίδια μετράει η ψυχή. Σημαντικό ρόλο παίζει η ψυχολογία και εμείς σε αυτόν τον τομέα είμαστε καλά» τόνισε ο Γιάννης Τσέρκης που θα μπορέσει να στηριχθεί στους Γρηγορά, Εκίζογλου, Κουνούκλα, Πλατέλλα, Γιορδαμνή και Κεσεδάκη. Επιπλέον μπορεί να υπολογίζει και στους Κατεπόδη, Καμπουράκη οι οποίοι ωστόσο είναι απρόπόντητοι. Νοκ άουτ τέθηκε ο Κουτκιάς ο οποίος τραυματίστηκε στον πρώτο ημιτελικό.

• Βενετόκλειο (21.30') Ιβίσκος – Άγιος Νικόλαος

Διαιτητές: Ξανθός – Κουνελλές Ηλ.

Έκανε άλμα στο φάιναλ φορ

• Ο Ιπποκράτης ήταν σαρωτικός απέναντι στον Ζέφυρο για τα προημιτελικά των παίδων (91-43)

Στο κλειστό γυμναστήριο της Κω ο Ιπποκράτης υποδέχθηκε τον Ζέφυρο για την προημιτελική φάση του παιδικού πρωταθλήματος και έκανε σημαντικό βήμα, ή καλύτερα άλμα για το φάιναλ φορ. Η ευρεία νίκη με 91-43 του δίνει σαφές προβάδισμα για τη ρεβάνς όπου είναι πάρα πολύ δύσκολο για την ομάδα της Ρόδου να ανατρέψει την εις βάρος της διαφορά.

Σκούφης, Παρβαντώνης και Παντελής ήταν οι καλύτεροι για τους γηπεδούχους ενώ από τους παίκτες του Γιάννη Τσακίρη προσπάθησε φιλότιμα ο Χριστοφάκης αλλά και ο Θανάσης Παμπίδης.

Δεκάλεπτα: 21-12, 56-17(ημιχρ.), 78-32, 91-43.

Διαιτητές: Κρανιάς – Κουνελλές Ν.

Ιπποκράτης (Κανενόπουλος): Λιοδάκης 6, Δρόσος 5, Σκούφης 22(1), Χατζηαντωνίου Π. 2, Χατζηαντωνίου Ε., Μπότσαρης 2, Παρβαντώνης 20, Λίτσιος 6, Παντελής 17, Ζελίδης 8(1), Μουστάκας 3.

Ζέφυρος (Τσακίρης): Κολεγιάννης 6, Χριστοφάκης 9(1), Τσιάκας, Μήτσης 3, Παμπίδης Θ. 8, Μιχαήλος 7, Παμπίδης Δ., Παποριδάκης 6, Υψηλάντης 1, Παπακωστούλης 3(1), Αργυρουδάκης.

ΙΤΑΛΙΚΟΣ ΚΑΦΕΣ
PORTIOLI
ESPRESSO - CAPUCCINO
ΦΙΛΤΡΟ - ΣΟΚΟΛΑΤΑ
Για τους λάτρεις του καλού cafe
Δοκιμάστε τον, στο
cafe PORTIOLI
Γρηγ. Λαμπράκη 27 - Ρόδος
Αντιπρόσωπος Ρόδου
ΣΩΤΗΡΙΟΥ ΣΩΤΗΡΗΣ
Τηλ. 22410 31244

Με τον πάντα δικό σας...

Αλλαξογκολιές

... γκολτζή γκολτζή - γκολτζή

www.angelfire.com/pa4/allaksogolies

E-mail: **allaksogolis@yahoo.gr**

Και το σώου με πρωταγωνιστές τις ανθρώπινες σφαγές αθώων αμάχων, καλά κρατεί. Παιδάκια με κομμένα χέρια και πόδια, με καμένα τα σωματάκια τους, να κείτονται ανήμπορα σε κάποιο ράντσο προσπαθώντας να επιβιώσουν για να ζήσουν πώς ? Χωρίς οικογένεια, χωρίς συγγενείς και φίλους, χωρίς μέλη του σώματος τους και προπάντων χωρίς θέληση για ζωή ! Όλα αυτά γίνονται επειδή δύο άκρως επικίνδυνοι και ψυχοπαθείς θέλουν την τελική επικράτηση, ο καθένας για δικούς του λόγους. Η ανθρωπότητα παρακολουθεί θαρρείς και είναι θεατής σε μία παγκόσμια ψυχιατρική παράσταση, όπου δυστυχώς τα θύματα μόνο εικονικά δεν είναι.



Το άκρων άωτο της υποκρισίας ? Οι προπαγανδιστικές σκηνές των «συμμάχων» γιατρών οι οποίοι έκαναν χειρουργική επέμβαση στο κεφάλι ενός Ιρακινού παιδιού, του οποίου οι στρατιωτικοί συνάδελφοι τους, του το είχαν ανοίξει με μία έξυπνη βόμβα, καθώς το αθώο πλασματάκι έπαιζε αμέριμνο και μη ξέροντας τι δυσάρεστα του επιφύλασσε το μέλλον. Αυτοί οι κομπάρσοι λοιπόν, πραγματικά δικαιούνται το Όσκαρ ηθοποιίας !

Ποιος αλήθεια μπορεί να εξηγήσει τι σημαίνουν έννοιες όπως ελευθερία και δημοκρατία ? Ποιος μπορεί να καθορίσει ποιος είναι το καλό του κάθε κράτους που είχε την ατυχία να διαθέτει φυσικό πλούτο στα εδάφη του και να διοικείται από έναν δικτάτορα τον οποίο οι τωρινοί εχθροί του τον είχαν τοποθετήσει εκεί ? Ποιος τέλος πάντων μπορεί να δώσει επαρκείς εξηγήσεις σε όλα αυτά τα παιδάκια που είτε χάνουν την ζωή τους είτε μένουν ανάπηρα και ψυχικά και σωματικά ? Ποιος κερατάς από αυτούς που διατάζουν και πατάνε τα κουμπάκια των βομβών που έχουν ανυπολόγιστες καταστροφικές συνέπειες, μπορεί τα βράδια και κοιμάται ήσυχος, χωρίς να τον βασανίζουν οι τύψεις ?

Για ακόμη μία φορά όλοι (μα όλοι) έδειξαν το πραγματικό τους πρόσωπο και το πόσο νοιάζονται για τα ανθρώπινα θύματα και την επεκτατική πολιτική των Αμερικανοβρετανών. Ακόμα και οι Ευρωπαϊκές μεγάλες δυνάμεις μας έπεισαν πως το μόνο ενδιαφέρον τους επικεντρώνεται στην μετά πόλεμο εποχή στο Ιράκ και το ποιες πολυεθνικές θα αναλάβουν το μάσημα για την ανοικοδόμηση του αλλά φυσικά και για την εκμετάλλευση του μαύρου χρυσού. Ουαί ημίν υποκριταί...

Ενώ λοιπόν στον κόσμο συμβαίνουν αυτά τα δυσάρεστα γεγονότα, εδώ δεν είναι λίγοι αυτοί που δεν έχουν καταλάβει ακόμα το μέγεθος της καταστροφής που θα έχει συνέπειες για ολόκληρο τον πλανήτη και προτιμούν να ασχοληθούν με περισσότερο ενδιαφέροντα (κατά την γνώμη τους) πράγματα, όπως είναι τα τηλεριάλιτυ τα οποία συνεχίζουν τις προσπάθειες τους για να ξεφτιλίσουν και να υποβιβάσουν ακόμη περισσότερο την ανθρώπινη υπόσταση και αξιοπρέπεια συμμετεχόντων και παρακολουθούντων.

Ένα πρώτο time out που προέρχεται από την Γαλανομάτα και έχει να κάνει με τη γλώσσα των προγόνων μας. Αρχίζουμε λοιπόν στα Αρχαία Ελληνικά και ακολουθεί η ερμηνεία προτού προλάβετε να βγάλετε βιαστικά συμπεράσματα. «Καλόν εστί το κώλον γλείφειν. Κώλον δε κλασάντος, καλόν εστί ροφείν την ηδονήν» ! Μετάφραση: Καλό είναι να γλύφεις το κόκαλο. Όταν σπάσεις το κόκαλο, καλό είναι να ρουφάς το μεδούλι !!!

Δεν γνωρίζουμε ακόμη το τι θα γίνει με την επερχόμενη τουριστική περίοδο. Βεβαίως για ακόμη μία φορά οι προβλέψεις είναι δυσοίωνες λόγω και του πολέμου στο Ιράκ, αλλά από την άλλη υπάρχουν και οι αισιόδοξοι που υποστηρίζουν πως θα φτάσουμε ακόμη και σε φαινόμενα overbooking ! Ευχή όλως είναι να υπερισχύσει η δεύτερη άποψη. Πέρα όμως από τις ευχές και τις επιθυμίες, αυτό που πραγματικά πρέπει να γίνει είναι να φτιαχτούν όλα τα κακώς κείμενα των νησιών μας και να απομονώσουμε όσους έρχονται με βλέψεις μεγαλοκαρχαρία για αρπαχτή, γιατί αυτοί αποτελούν τον μεγαλύτερο και σοβαρότερο κίνδυνο για τον τουρισμό και ανήκουν στην κατηγορία των βαρέων βομβών πυροβολικού, αφού το μέγεθος τους σαν πυρομαχικά (βλ. βλήματα) είναι το μεγαλύτερο. Αν προσθέσεις σε αυτά και τα περιβόητα βραχιολάκια, τότε οι «αντιαεροπορικές» δυνάμεις πρέπει να λειτουργήσουν με άψογη τελειότητα και συγχρονισμό !

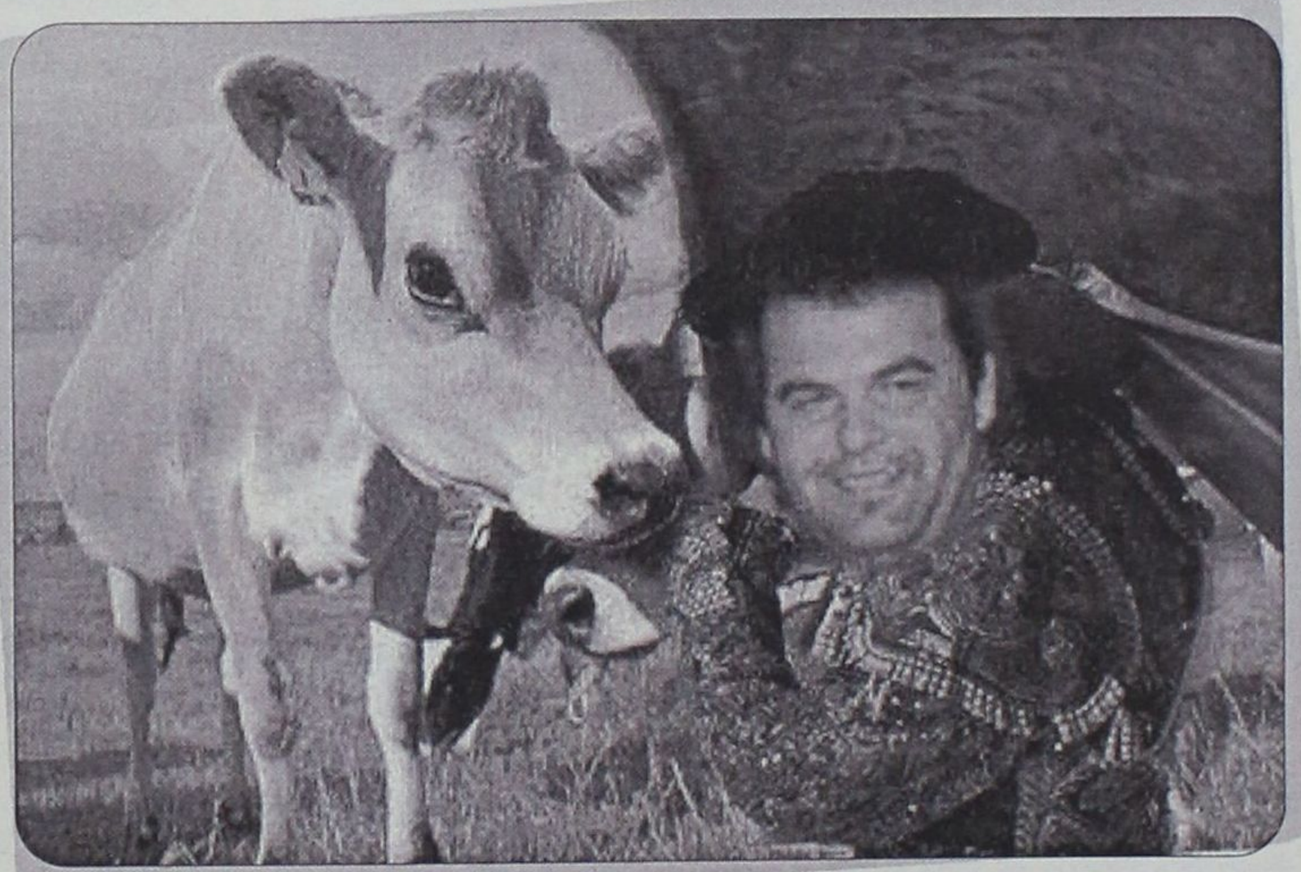

Στην σημερινή φώτο φιλοξενούμε τον Χρ. Ψ. Λη. (επάνοδος μετά από αρκετό καιρό), ο οποίος βρήκε την λύση για να απομακρυνθεί η αγελάδα από το προπονητήριο. Οι ικανότητες του είναι γνωστές ανά την υφήλιο και οι ιαχές Όλε, Όλε, τον ακολουθούν παντού. Απολαύστε τον !

Προσοχή. Διακόπτουμε την στήλη για να σας μεταδώσουμε όλες τις τελευταίες εξελίξεις από το μέτωπο. Η ώρα είναι 11:30 (Ελλάδας) και αυτή την στιγμή δυστυχώς δεν υπάρχει ούτε μια τόση δα βομβίτσα ή έστω σφαίρες από θωρακισμένα οχήματα για να σας μεταφέρουμε τις εικόνες. Θα συνδεθούμε και πάλι μαζί σας μόλις δεήσουν συμμαχικές και αντίπαλες δυνάμεις να ανταλλάξουν πυρά, μπας και ανέβουν κουμάτι οι δείκτες της αναγνωσιμότητας...

Τα τοπικά πρωταθλήματα οδεύουν προς το τέλος τους και η ένταση και η κορύφωση της αγωνίας σχετικά με το ποιες ομάδες θα ανέβουν και το ποιες θα πέσουν κατηγορία, έχουν χτυπήσει κόκκινο. Όταν και όποτε και άμα φτάσουμε καμιά φορά στο σημείο να μην έχουμε ούτε ένα επεισόδιο, ούτε ένα βίαιο γεγονός στα γήπεδα όχι μόνο του ποδοσφαίρου αλλά και των υπόλοιπων αθλημάτων, τότε θα μπορούμε να λέμε υπερήφανοι πως έχουμε πλησιάσει στα σωστά ιδανικά του αθλητισμού και της πραγματικής μαγείας που τον περιβάλλει.

Για τους εκλεκτούς φίλους του Ίντερνετ που παράλληλα με το σερφάρισμα δεν παραμελούν και το σώμα τους αλλά προσπαθούν να το γυμνάσουν από το σπίτι τους, υπάρχει λύση. Στο σημερινό site μπορείτε να βρείτε το είδος της γυμναστικής που ταιριάζει στον τρόπο ζωής σας και σας δίνει την δυνατότητα να δημιουργήσετε το δικό σας πρόγραμμα άσκησης για να μπορείτε να τσεκάρετε την βελτίωση σας. Απλώς πληκτρολογήστε: www.justmove.org

Πάμε τώρα στο ανεκδοτάκι μας που έχει να κάνει με τις ανθρώπινες αισθήσεις και είναι λίγο μεγάλο αλλά αξίζει τον κόπο. Η σκηνή είναι κλασική. Βραδάκι, εκείνος γύρω στα 45 είναι αραχτός στη τηλεόραση και βλέπει το ματς. Εκείνη σιδερώνει πίσω του. Δίπλα στη πολυθρόνα, στο τραπεζάκι, ένα μπολ με στραγάλια και ένα ποτήρι ουίσκι με πάγο, που κατεβαίνει αργά-αργά όσο η ώρα περνάει, καταλήγοντας στο λαρύγγι του ποδοσφαιρόφιλου φίλου μας. Έχει μια χούφτα στραγάλια στο χέρι και κάθε τόσο πετάει ένα στον αέρα και μια κίνηση σαν το λιοντάρι της MGM, το πιάνει με το στόμα του και το μασουλάει αφηρημένα. Ξαφνικά ακούγεται το κλειδί στην εξώπορτα. - Το παιδί, τσιρίζει με ανακούφιση η μαμά γυρνώντας το κεφάλι προς την πόρτα. Γυρίζει τρομαγμένος και ο πατέρας, βγαίνοντας από την αγωνιστική του χαύνωση, με αποτέλεσμα το στραγάλι αντί για το στόμα να του μπει μέσα στ' αφτί !!- Τι φωνάζεις γαμώτο σαν υστερική και μου μπήκε αυτή η μαλακία μεσ' τ' αφτί; Και βάζοντας το μικρό του δάχτυλο προσπαθεί να βγάλει το στραγάλι, το οποίο όμως πεισματικά χώνεται ακόμα πιο βαθιά. Αρχίζει να τον λούζει κρύος ιδρώτας και σκέφτεται νοσοκομεία και τέτοια. Στο μεταξύ έχει ανοίξει η εξώπορτα και έχει μπει η κόρη του ζευγαριού, ένα έξαλλο πιπίνι γύρω στα 17, ακολουθούμενη από τον νεαρό συνοδό της με μοντέρνο ξυρισμένο - γυαλοχαρτισμένο κεφάλι. - Μαμά, μπαμπά αυτός είναι ο Χάρης, πετάει η μικρή μασουλώντας θορυβωδώς την Trident της. Σε λίγο το πρόβλημα με το στραγάλι γίνεται το κεντρικό θέμα συζήτησης.- Αφήστε με να σας βοηθήσω, λέει ο Χάρης και χώνοντας δυο δάχτυλα στα ρουθούνια του πατέρα τον παρακινεί να φυσήξει δυνατά. Με τα πολλά και αφού η φάτσα του φίλου μας έχει γίνει σαν παντζάρι από το ζόρι, ακούγεται ένα «πλοπ» και το στραγάλι κατρακυλάει στο πάτωμα. - Μπράβο, μπράβο παιδί μου - ακούγεται η μαμά - δεν ξέρω πώς να σ' ευχαριστήσω. Ο νεαρός σωτήρας, με ύφος «μα τι κάνουμε, αχιβάδες βόσκουμε;", λέει πως δεν έκανε τίποτα και καληνυχτίζοντας μικρούς και μεγάλους φεύγει για το σπίτι του. Η μικρή κλειδώνεται στο δωμάτιο της γιατί αρχίζει το Beverly Hills, ενώ ο μπαμπάς κι η μαμά ξαναγυρίζουν στα συνηθισμένα τους πόστα. - Καλέ τι έξυπνο παιδί που είναι αυτός ο Χάρης !!!, λέει εκείνη συνεχίζοντας τον μισοσιδερωμένο γιακά. Τι λες να γίνει όταν μεγαλώσει; Κι εκείνος κουνώντας το κεφάλι του με νόημα, λέει με αφηρημένο ύφος χαζεύοντας τον Οφορίκουε:- Αν κρίνω από το πως μύριζαν τα δάχτυλά του? Μάλλον γαμπρός μας !!!

Να ευχαριστήσω τον σπόνσορα της εκπομπής που είναι : 1. Εστιατόριο-μεζεδοπωλείο «ΣΚΑΛΑΚΙΑ», κεντρική πλατεία Παστίδας, τηλ.:2241047214, με πολλές ποικιλίες μεζέδων για κάθε γούστο (ανοιχτά καθημερινά από τις 19:00 – Κυριακές από τις 12:00). Μην ξεχνάτε πως κάθε Πέμπτη στις 18:00 στις συχνότητες του TOP FM 102,4 – 102,7 η αγαπημένη σας εκπομπή πιστή στο ραντεβού της, σας περιμένει. Τώρα μπορείτε πλέον να επικοινωνείτε με τον «Αλλαξογκόλη FM» και με άλλο τρόπο. Κατά την διάρκεια της μπορείτε να πληκτρολογείτε από το κινητό σας : TOP αφήνετε κενό, γράφετε το μήνυμα που θέλετε και το στέλνετε στο 4527. Θα ακολουθήσουν εκπλήξεις!!!

Ο Αλλαξογκόλης FM πάντα στην συχνότητα σας
Ο γκολτζής

ΜΠΑΣΚΕΤ - Γ' ΕΘΝΙΚΗ

Η οργή έγινε πάθος

• "Κουρδισμένος" από τα όργια του Θεοδοσόπουλου με το Παγκράτι, ο Ιάλυσος "καθάρισε" με ξέσπασμα στο δεύτερο ημίχρονο τον Εργοτέλη με 80-62

Συνεπής στο ραντεβού του με την αξιοπρέπειά του αλλά και την κοινή μπασκετική λογική στάθηκε ο Ιάλυσος, που απλά επιβεβαίωσε την ανωτερότητά του έναντι του Εργοτέλη και τον συνέτριψε στην Κρήτη με 80-62.

Οι "ερυθροκίτρινοι" μετέτρεψαν σε πείσμα την αγανάκτηση από την άδικη ήττα της προηγούμενης εβδομάδας από το Παγκράτι και καθοδηγούμενοι από την τριάδα-"φωτιά" των **Αβεκλούριου, Χατζηνικολάου** και **Τσίντζα** έφτασαν σε μία άνετη επικράτηση.

Βέβαια, το 32-32 του πρώτου ημιχρόνου μαρτυρά την διεξαγωγή ντέρμπι και σ' έναν βαθμό δεν είναι ψέμμα πως ο Ιάλυσος τα βρήκε σκούρα, ωστόσο όπως αποδείχθηκε, όλη η ιστορία ήταν η εύρεση του σχήματος που θα περιόριζε τον **Κοσμίδη,** ο οποίος στο πρώτο μέρος κρατούσε ολομόναχος τους Κρητικούς πετυχαίνοντας συνολικά 22 πόντους! Στο ξεκίνημα του δευτέρου ημιχρόνου και έχοντας αποβάλει το άγχος και την νευρικότητα των πρώτων δύο δεκαλέπτων, οι ροδίτες περιόρισαν το πρώτο βιολί του Εργοτέλη, πέρασαν χειροπέδες και στον **Χισκάκη** και χάρη στο χαμηλό τους σχήμα, άρχισαν να εκμεταλλεύονται την θαυμάσια άμυνα τους και να βγάζουν τον έναν αιφνιδιασμό μετά τον άλλον, ενώ οι **Αβεκλούριος** και **Χατζηνικολάου** πρόσθεταν στον "πίνακα" της νίκης τις δικές τους τρίποντες "πινελιές".

Είναι βέβαιο, πως η έκταση της "ερυθροκίτρινης" επικράτησής θα ήταν μεγαλύτερη αν δεν τραυματιζόταν λίγο μετά την έναρξη του δευτέρου δεκαλέπτου ο **Λευτέρης Τσαουσίδης,** που υπέστη ελαφρύ διάστρεμμα και δεν κατάφερε να επιστρέψει στο παιχνίδι. Πάντως, οι πρώτες εκτιμήσεις αναφέρουν πως δεν πρόκειται να απουσιάσει από το κρίσιμο παιχνίδι με τον Αμύντα.

Τα δεκάλεπτα: 16-16, 32-32, 42-53, 62-80.

ΟΙ ΠΟΝΤΟΙ

ΕΡΓΟΤΕΛΗΣ (Κασαπίδης): *Συντιχάκης 4, Βλαχιάς 5, Τσιμπινός 6, Κοσμίδης 30 (1), Χιστάκης 13 (1), Κατσαπλακάκης 2, Χατζής 2, Αγγελόπουλος, Παπακώστας, Χωματάς.*

ΙΑΛΥΣΟΣ (Χατζηκαλημέρης): *Τσίντζας 19 (1), Μοσχής 3 (1), Παπακώστας 2, Αβεκλούριος 26 (5), Χατζηνικολάου 23 (3), Παπαδόπουλος 7, Τσαουσίδης, Παντσέλιας.*

Αφιερωμένη στο εφηβικό

• Ο Σάκης Καλαμπόκας αφιέρωσε την νίκη επί της Αγίας Παρασκευής στην εφηβική ομάδα του Διαγόρα και τον Στέλιο Κωνσταντινίδη

Σε πελάγη ευτυχίας έπλεε μετά το τέλος του αγώνα με την Αγία Παρασκευή ο προπονητής του Διαγόρα **Σάκης Καλαμπόκας.**

Από την άλλη στιγμή, μάλιστα, που το μεγάλο μερίδιο της επιτυχίας ανήκε στους έφηβους, σ' αυτούς ήταν αφιερωμένη και η νίκη. Οχι μόνο σ' εκείνους που έπαιξαν, αλλά και σ' αυτούς που αγωνίστηκαν στο φάιναλ φορ του εφηβικού πρωταθλήματος της Κω: "Αφιερώνω την επιτυχία στην ατυχήσασα εφηβική ομάδα και στον προπονητή της **Στέλιο Κωνσταντινίδη".**

Αξίζει να σημειωθεί πως πολύ περισσότερο κι αυτό τους "κυανέρυθρους" την νίκη επί της "Αγίας" την πανηγύρισαν οι άνθρωποι του Ιάλυσου, καθώς απέκτησαν ένα σημαντικό προβάδισμα στην μάχη της παραμονής. Ο Διαγόρας έπαιξε και για τους "ερυθροκίτρινους" όπως τόνισε ο έφορος του τμήματος μπάσκετ των Διαγοριτών **Παναγιώτης Μαρκουλής.**

"Χαιρόμαστε διπλά, καθώς με την νίκη μας βοηθήσαμε πολύ το φίλο σωματείο του Ιαλυσού".

Ο νέος είναι ωραίος!

• Τα πιτσιρίκια του Διαγόρα ταπείνωσαν την Αγία Παρασκευή. Την νίκησαν με 85-81 στην παράταση και την έκαναν υποψήφια για ...παρέα στο τοπικό

Είναι βέβαιο πως πολλοί από τους φίλους του μπάσκετ που παρακολούθησαν το χθεσινό παιχνίδι του Διαγόρα με την Αγία Παρασκευή έτρεξαν αμέσως μετά την τέντα στα σπίτια τους για να ψάξουν τα ημερολόγια και να δουν μήπως το γεγονός ότι πριν από λίγες ημέρες ο κόσμος έκανε πρωταπριλιάτικα αστεία οφειλόταν σε μία μεγάλη ομαδική πλάνη. Οχι. Ολα καλά. Η ημερομηνία έγραφε Κυριακή, 6 Απριλίου 2003 και το φωτεινό ταμπλώ της τέντας Διαγόρας-Αγία Παρασκευή 85-81, μετά από παράταση, καθώς ο κανονικός αγώνας είχε λήξει 74-74.

Εδώ που τα λέμε, είναι πέρα για πέρα άδικο να συγκρίνεται ο χθεσινός "κυανέρυθρος" θρίαμβος με πρωταπριλιάτικα αστεία. Απλά, απίστευτο είναι το σενάριο της επικράτησης των ροδιτών, που αν και αποδεκατισμένοι και με κόντρα όλα τα προγνωστικά καθώς και την μπασκετική λογική "καθάρισαν", μία ομάδα που καιγόταν για τους βαθμούς της νίκης στην προσπάθειά της να αποφύγει την ρώσικη ρουλέτα της σωτηρίας.

Στο πρώτο δεκάλεπτο, η δυσκολία στον οργανωτικό τομέα, οι κακές επιθετικές επιλογές και η αστοχία έδωσαν στην Αγία Παρασκευή όχι μόνο το πλεονέκτημα της τάξης των 7 πόντων, αλλά και τον αέρα πως η υπεροχή σε εμπειρία και λύσεις κυρίως μέσα στην ρακέτα θα αποτελούσαν τις εγγυήσεις για μία άνετη νίκη.

Η πρώτη κίνηση του "κυανέρυθρου" πάγκου που άλλαξε τις ισορροπίες και επέτρεψε στον Διαγόρα να πλησιάσει σε απόσταση αναπνοής έγινε με την είσοδο του **Παρδακά** που πέρα από την επιθετική του συνεισφορά, περιόρισε τον **Αθανίδη,** που μέχρι τα μισά του δευτέρου δεκαλέπτου σκόραρε ανενόχλητος.

Ο Διαγόρας όχι μόνο κάλυψε την διαφορά, αλλά και κατάφερε να προηγηθεί για πρώτη φορά 28-26, 4:55 πριν την λήξη του ημιχρόνου.

Λίγο αργότερα έγινε το 35-30, για να ισοφαρίσει η "Αγία" (36-36) και ο Διαγόρας να προηγείται στο ημίχρονο με 40-38.

Στο δεύτερο μέρος το συγκρότημα του **Σάκη Καλαμπόκα** άρχισε να λειτουργεί σαν καλοκουρδισμένη μηχανή.

Οι **Γκόνος, Παρδακάς** και **Σταθούλης** έδιναν επιθετικό ρεσιτάλ, ο **Λιβιεριάτος** με την βοήθεια των συμπαικτών του έκανε τον Διαγόρα ίσως για πρώτη φορά φέτος κυρίαρχο στα ριμπάουντ (κυρίως επιθετικά), ο **Παρδακάς** έπαιξε θαυμάσια άμυνα και οι "κυανέρυθροι" ξέφυγαν λίγο πριν το τέλος του τρίτου δεκαλέπτου με 55-48. Ενα μίνι μπλακ άουτ έδωσε στην Αγία Παρασκευή την δυνατότητα να πλησιάσει, να ισοφαρίσει και να πάρει το προβάδισμα με 60-59 και με 65-69 , 2:00 πριν το τέλος του αγώνα κι ενώ όλο το προηγούμενο διάστημα κύλησε με μάχη πόντο πόντο.

Ο Διαγόρας δεν το έβαλε κάτω. Με καλάθι του **Σταθούλη,** και άλλες δύο δικές του εύστοχες βολές μετά από κλέψιμο του **Λιιβιεράτου** ισοφάρισε και με δύο εύστοχες βολές του νεαρού **Γεωργοπάλη** πέρασε μπροστά με 71-69.

40 δευτερόλεπτα πριν το τέλος οι δύο βολές του **Γκόνου** έκαναν το 73-69, ο **Γιαννιώδης** μείωσε με βολές σε 73-71, ο **Γεωργοπάλλης** ευστόχησε σε μία βολή 10 δευτερόλεπτα πριν την λήξη, όμως ο Διαγόρας δεν πρόλαβε να χαρεί. Ενα απίθανο τρίποντο της απελπισίας του **Ζερβού** από τα 9 μέτρα (και μάλιστα υπό πίεση) χτύπησε στο ταμπλώ και κατέληξε στο καλάθι.

Το 74-74 δεν άφησε πολλά περιθώρια αισιοδοξίας ενόψει της παράτασης, αφού οι αποβολές των **Παρδακά, Φωτεινού** και **Λιβιεράτου** ανάγκασαν τον Διαγόρα να παραταχθεί με πρωτοφανώς κοντό σχήμα **(Αποκούραστος, Γκόνος), Ματιάτος** και **Παρδακάς-Σταθούλης** κάτω από τα καλάθια).

Κι όμως! Οι "κυανέρυθροι" άντεξαν στην μάχη πόντο-πόντο. 34 δευτερόλεπτα πριν την λήξη η "Αγία" έχασε την επίθεση κι ενώ το σκορ ήταν 82-81, μία βολή του **Γκόνου** 14' δευτερόλεπτα πριν το τέλος έκανε το 83-81 και στην τελευταία επίθεση των φιλοξενούμενων ολοκληρώθηκε το θαύμα. Ο **Γιαννιώδης** έχασε το πρώτο αρκετά εύκολο σουτ, ο **Καλαντηνέας** συμπλήρωσε το "έγκλημα" χάνοντας το λέιτ απ μετά το επιθετικό ριμπάουντ και οι δύο βολές του **Σταθούλη** στο τέλος διαμόρφωσαν το τελικό 85-81. Εκ μέρους του Διαγόρα όλοι ήταν υπέροχοι, ενώ από πλευράς Αγίας Παρασκευής, διακρίθηκαν οι **Γιαννιώδης, Αθανίδης** και **Ζερβός.**

Αριστη ήταν η διαιτησία των **Παπαγιαννόπουλου** και **Τσαούση.**

Τα δεκάλεπτα: 12-19, 40-38, 57-54, 74-74 (κ.α.), 85-81 (παρ.).

ΟΙ ΠΟΝΤΟΙ

ΔΙΑΓΟΡΑΣ (Καλαμπόκας): *Αποκούραστος, Παρδακάς 18 (1), Γκόνος (24 (1), Φωτεινός 8, Σταθούλης 15 (1), Γεωργοπάλλης 4, Λιβιεράτος 9, Σκορδάλης 4, Ματιάτος 3 (1).*

ΑΓ. ΠΑΡΑΣΚΕΥΗ (Σιταράς): *Κουνούδης, Καρδαράς Α., Αβανίδης 14 (1), Τασιόπουλος, Ζερβός 14 (1), Γιαννιώδης 26, Μαρκόπουλος 9, Καρακώστας 4, Καλαντωνέας 8.*

Την πρόδωσε η απειρία

• Ανώδυνη ήττα με το πλασματικό 44-28 γνώρισε η Δωδεκάνησος στο Μαρούσι

Την δεύτερη ήττα της στο πρωτάθλημα μπάσκετ σε καρότσι της Β' εθνικής κατηγορίας γνώρισε το Σάββατο η Δωδεκάνησος, που έχασε από το πανίσχυρο Μαρούσι με 44-28. Βαθμολογικά, η προσπάθεια του αντιπροσωπευτικού μας συγκροτήματος για άνοδο στην Α' εθνική δεν επηρεάζεται, καθώς ανεβαίνουν δύο ομάδες και δεν υπάρχει αμφιβολία πως στο τέλος θα κόψει πρώτο το νήμα το Μαρούσι με δεύτερη την Δωδεκάνησο.

Το προχθεσινό αποτέλεσμα σε καμμία περίπτωση δεν αντικατοπτρίζει την διαφορά δυναμικότητας των δύο ομάδων. Η Δωδεκάνησος, αν και τα περισσότερα ατού της δεν βρέθηκαν σε καλή μέρα, έπαιξε κατά διαστήματα καλό μπάσκετ και κόντραρε όσο μπορούσε μία πολύ καλή και δυνατή ομάδα. Η Δωδεκάνησος έχασε την επαφή με το σκορ εξαιτίας του ότι δεν κατάφερε να περιορίσει τους **Σταυρομήτρο και Γιωργά,** ενώ η ίδια είχε ως κορυφαίους τους **Καρατζιά και Δαούλα.**

Αριστη ήταν η διαιτησία των **Παυλόπουλου και Παπάντου.**

Τα δεκάλεπτα: 9-2, 23-10, 37-19, 44-28.

ΟΙ ΠΟΝΤΟΙ

ΜΑΡΟΥΣΙ: *Σταυρομήτρος 18, Συρόπουλος 6, Γιωργάς 12, Στεφανίδης 6, Μιχαλόπουλος 2, Κούκας, Ζαχαράκης, Αχλάτης, Αναστασιάδης, Συρόπουλος, Μαυρικάκης, Στεφανίδης.*

ΔΩΔΕΚΑΝΗΣΟΣ: *Καρατζιάς 12, Καλούδης 2, Δαούλας 11, Μούνδρος 1, Χατζηδημητρίου 2, Τσιγκόλης.*

Μπηχτές σε αόρατο στόχο

• Πέρα από τα συγχαρητήρια για την νίκη επί του Εργοτέλη, ο Γιώργος Χατζηκαλημέρης μοίρασε πολλές αιχμές για την αδιαφορία για την ομάδα

Σε ψωμοτύρι έχει μετατρέψει τις αιχμηρές δηλώσεις ο προπονητής του Ιάλυσου, **Γιώργος Χατζηκαλημέρης,** που πέρα από τα συγχαρητήρια που μοίρασε στους παίκτες του για την νίκη επί του Εργοτέλη, δεν παρέλειψε να "καρφώσει" την αδιαφορία ορισμένων ανθρώπων για την ομάδα:

"Η νίκη ήταν μονόδρομος, και χρειαζόμαστε άλλες δύο για να μην μπούμε σε περιπέτειες, αφού η χθεσινή ήττα του ΟΦΗ στην Β' Εθνική αυξάνει τις πιθανότητες να υποβιβαστούν τέσσερις ομάδες και η πέμπτη να παίξει μπαράζ παραμονής.

Εξασφαλιζόμαστε με νίκες κόντρα σε Νίκαια και Σχηματάρι.

Ομως δεν φτάνει μόνο να σωθεί ο Ιάλυσος. Πέπει να σώσουμε το μπάσκετ κι αυτό κάνουμε στον Ιάλυσο. Ορισμένοι πρέπει να καταλάβουν-εκτός από τον Δήμο που στηρίζει την ομάδα και λίγους παράγοντες-πως δεν ζούμε στην περίοδο του μεσοπολέμου και πως ο αθλητισμός πρέπει να στηριχθεί στα χέρια ανθρώπων που πέρα από το μεράκι έχουν και αξία. Εμείς εκπροσωπούμε τον Ιάλυσο και αξίζουμε. Οσοι δεν αξίζουν θα τους παρακαλούσα να μην ασχολούνται με τον αθλητισμό γιατί κάνουν ζημιά. Οχι για τις εθνικές κατηγορίες δεν κάνουν, αλλά ούτε για το τοπικό.

Συγχαρητήρια στα παιδιά για την προσπάθειά τους, θα την συνεχίζουμε μαζί μέχρι να πετύχουμε το στόχο μας".

Γ' ΕΘΝΙΚΗ–2ος ΟΜΙΛΟΣ ΝΟΤΟΥ

ΑΠΟΤΕΛΕΣΜΑΤΑ 22ης ΑΓΩΝΙΣΤΙΚΗΣ

ΓΣ Χαλκίδας-Προοδευτική	65-78
Παγκράτι-ΕΑ Νίκαιας	75-70
Εργοτέλης-Ιάλυσος	62-80
Κένταυρος-Αμύντας	52-95
Ρέθυμνο-Ερμής Σχημ.	80-65
Αγιος Θωμάς-Αρίωνας	84-79
Διαγόρας-Αγία Παρασκευή	85-81 (παρ.) 74-74 (κ.α.)

ΒΑΘΜΟΛΟΓΙΑ

Ομάδα	Βαθ	Ν	Η	Επιθ.	Αμ.	Διαφ.
1. Προοδευτική	41	19	3	1592	1387	-205
2. Παγκράτι	39	17	5	1722	1503	+219
3. Αμύντας	37	15	7	1715	1540	+175
4. Ρέθυμνο	36	14	8	1677	1555	-122
5. Ιάλυσος	34	12	10	1544	1463	+81
6. ΕΑ Νίκαιας	34	12	10	1685	1623	+62
7. Αγ. Παρασκευή	34	12	10	1633	1598	+35
8. Αγ. Θωμάς	34	12	10	1486	1551	-65
9. Ερμής	33	11	11	1637	1629	+8
10. ΓΣ Χαλκίδας	32	10	12	1618	1605	+13
11. Αρίωνας	32	10	12	1608	1610	-2
12. Διαγόρας	27	5	17	1428	1612	-184
13. Εργοτέλης	25	3	19	1330	1607	-277
14. Κένταυρος	24	2	20	1332	1716	-384

ΕΠΟΜΕΝΗ ΑΓΩΝΙΣΤΙΚΗ (23η)

Προοδευτική-Παγκράτι
ΕΑ Νίκαιας-Εργοτέλης
Αμύντας-Ιάλυσος
Ερμής Σχημ.-ΓΑΣ Χαλκίδας
Αρίωνας-Ρέθυμνο
Αγία Παρασκευή-Αγιος Θωμάς
Κένταυρος-Διαγόρας

Έγραψε ιστορία

- *Ασύλληπτο ρεκόρ για την Β' εθνική αποτελεί η νίκη του Κολοσσού στους Αμπελόκηπους με 43-103!!*
- *Συνέχισαν τις εκπληκτικές τους εμφανίσεις οι «θαλασσί» μετά τον θρίαμβο επί της Ξάνθης. Αγριεμένοι εν όψει Άνω Λιοσίων*

Το πιο αδιάφορο παιχνίδι της 22ης αγωνιστικής έμελλε να γράψει ιστορία στη Β' εθνική. Η διαφορά με την οποία επιβλήθηκε ο Κολοσσός των Αμπελοκήπων μέσα στη Θεσσαλονίκη είναι η μεγαλύτερη που σημειώθηκε ποτέ στην συγκεκριμένη κατηγορία.

Το τελικό 43-103 συζητήθηκε πολύ από στατιστικολόγους στο χώρο του μπάσκετ και θα το θυμούνται ως ασύλληπτο ρεκόρ.

Οι «θαλασσί» για δεύτερο συνεχόμενο ματς έδειξαν τον καλό τους εαυτό και μετέτρεψαν την αγωνιστική τους υποχρέωση σε τυπική διαδικασία. Απέδωσαν καλό και θεαματικό μπάσκετ και σημείωσαν μία ακόμη επιτυχία στο φετινό πρωτάθλημα. Δυστυχώς τώρα πια δεν έχει βαθμολογικό αντίκρυσμα όσον αφορά την άνοδο αλλά έχει σημασία για το καλύτερο δυνατό πλασάρισμα για το οποίο αγωνίζονται οι Ροδίτες.

Συν τοις άλλοις ήταν μία πρώτης τάξεως ευκαιρία για δυνατή (όσο γίνεται τελοσπάντων) προπόνηση εν όψει του ντέρμπι που έπεται με τα Άνω Λιόσια στο Βενετόκλειο.

Το παιχνίδι

Τι κριτική μπορεί να κάνει κανείς για την αναμέτρηση στους Αμπελόκηπους; Αν το τελικό σκορ δεν μιλάει από μόνο του, τότε οι λέξεις είναι δεν έχουν καμία τύχη να καθρεφτίσουν την εικόνα του παιχνιδιού.

Οι φιλοξενούμενοι μπήκαν πολύ δυνατά στο παρκέ και στο 10' ήταν μπροστά με 11-24. Στη δεύτερη περίοδο περιόρισαν τον αντίπαλο που σημείωσε μόλις τρεις πόντους και έτσι το ημίχρονο έκλεισε με 14 –52! Μεγάλοι πρωταγωνιστές για τον Κολοσσό οι Τσέλιος και Βαλαβανίδης οι οποίοι πέτυχαν στο α' ημίχρονο από 17 πόντους.

Στην επανάληψη τα πράγματα δεν άλλαξαν και πολύ. Τη σκυτάλη από τους δύο προαναφερόμενους παίκτες πήρε ο **Βασίλης Μπανακάκης** εκτοξεύοντας τη διαφορά στο +55 (19-74 και 26-81). Ακόμα και όταν ο **Βασίλης Φραγκιάς** έριξε στον αγωνιστικό χώρο αθλητές που δεν έχουν πολύ χρόνο συμμετοχής όπως ο **Θωμάς Μπελάγιας** και ο **Στάθης Βλαχοδήμος,** η ροή του αγώνα δεν άλλαξε καθόλου. Το 26-81 έγινε 30-97 και το φράγμα των 100 πόντων έσπασε ο **Γιώργος Βαλαβανίδης** (37-101).

Διακριθέντες

Βαλαβανίδης, Μπανακάκης και **Τσέλιος** ήταν οι κορυφαίοι από τον Κολοσσό χωρίς ωστόσο να έχει υστερήσει κανένας. Από το ναυάγιο των Αμπελοκήπων (οι οποίοι τελικά αποδεικνύονται οι καλύτεροι πελάτες αλλά του χρόνου θα παίζουν στη Γ') διασώθηκε ο Γαλής.

Η διαιτησία

Απαρατήρητοι πέρασαν οι Ευθυμιόπουλος – Κηπουρίδης αφού το παιχνίδι ήταν μονόλογος. Μάλιστα, οι «θαλασσί» χρεώθηκαν με 16 φάουλ σε ολόκληρη την αναμέτρηση, δείγμα του πόσο κομπάρσοι ήταν οι δύο ρέφερι.

Ακόμα, το παιχνίδι έληξε πολύ γρήγορα (κάτι περισσότερο από μία ώρα) με τις δύο ομάδες να παρακαλούν το β' ημίχρονο να τελειώσει πολύ πιο σύντομα.

Δεκάλεπτα: 11-24, 14-52(ημιχρ.), 26-81, 43-103.

Διαιτητές: *Ευθυμιόπουλος - Κηπουρίδης*

Αμπελόκηποι Θ. (Γκούμας): *Οξούζης 7(1), Τσακωνίτης, Παρίτσης 6, Νεστορόπουλος 5(1), Στεριανός 6, Παπακωνσταντίνου 3(1), Ανεστάκης 2, Γαλής 10(2), Ζαμπούρ 4.*

Κολοσσός (Φραγκιάς): *Αλμπάνης 5(1), Τσέλιος 21(2), Μπανακάκης 23(4), Κουτσός, Γκογκίδης 3(1), Βλαχοδήμος 2, Βαλαβανίδης 25(2), Μπελάγιας 8, Κατούφας 3, Χαλκιαδάκης 13.*

Τον «κέρδισε» η σοβαρότητα

Ανάμεικτα πρέπει να ήταν τα συναισθήματα του Βασίλη Φραγκιά αλλά και όλων των «θαλασσί» μετά και το χθεσινό παιχνίδι στους Αμπελόκηπους Θεσσαλονίκης. Από τη μία πλευρά, ήταν η χαρά και η ικανοποίηση για το αποτέλεσμα και την εμφάνιση και από την άλλη η πίκρα που αυτή η ομάδα δεν είναι πια μέσα στους στόχους της και είναι μία άλλη (ΔΑΣΑΛ) η οποία πέρασε δια πυρός και σιδήρου από την ίδια έδρα πριν από δύο αγωνιστικές και με τρίποντο μάλλον εκπρόθεσμο.

Στις δηλώσεις όμως ο προπονητής του Κολοσσού φάνηκε απλά ευχαριστημένος από την προσπάθεια των παικτών και κυρίως από τη σοβαρότητα που έδειξαν καθ' όλη τη διάρκεια του αγώνα.

«Θεωρώ πολύ σημαντική τη διάθεση που έδειξε η ομάδα στο παιχνίδι και τη μεγάλη προσπάθεια που έκανε στην άμυνα που μας ενδιέφερε πολύ.

Τα παιδιά έδειξαν σοβαρότητα σε όλο τον αγώνα και αυτό με ευχαρίστησε περισσότερο, κατά την γνώμη μου ήταν το πιο σημαντικό. Ξαναλέω ότι θα παλέψουμε για να τερματίσουμε όσο πιο ψηλά γίνεται».

Β' ΕΘΝΙΚΗ

ΑΠΟΤΕΛΕΣΜΑΤΑ 22ης ΑΓΩΝΙΣΤΙΚΗΣ

Ξάνθη-Αίας Ευόσμου	90-70
Αμπελόκηποι Θ.-Κολοσσός	43-103
ΔΑΣ Ανω Λιοσίων-Μαντουλίδης	80-68
Πανελευσινιακός-ICBS	104-93
Σπόρτιγκ-Μέγας Αλέξανδρος	98-66
Αιγάλεω-Δούκας	79-76
Σιάτιστα-ΟΦΗ	107-85

ΒΑΘΜΟΛΟΓΙΑ

Ομάδα	Βαθ	Ν	Η	Επιθ.	Αμ.	Διαφ.
1. Ξάνθη	39	17	5	1794	1672	+122
2. ΔΑΣΑΛ	39	17	5	1787	1647	+140
3. Δούκας	38	16	6	1687	1594	+93
4. Ελευσίνα	37	15	7	1693	1562	+131
5. Κολοσσός	36	14	8	1756	1587	+169
6. Αιγάλεω	34	12	10	1789	1701	+88
7. ICBS	33	11	11	1715	1691	+24
8. Σιάτιστα	33	11	11	1746	1755	-9
9. Σπόρτιγκ	33	11	11	1660	1603	+57
10. Μαντουλίδης	32	10	12	1637	1647	-10
11. ΟΦΗ	32	10	12	1737	1794	-57
12. Μ. Αλέξανδρος	27	5	17	1607	1829	-222
13. Αμπελόκηποι	25	3	19	1476	1800	-324
14. Αίας Ευόσμου	24	2	20	1549	1751	-202

ΕΠΟΜΕΝΗ ΑΓΩΝΙΣΤΙΚΗ (23η)

Αίας Ευόσμου-Αμπελόκηποι Θ.
Κολοσσός-ΔΑΣ Ανω Λιοσίων
ICBS-Μαντουλίδης
Μέγας Αλέξανδρος-Ξάνθη
Δούκας-Σπόρτιγκ
ΟΦΗ-Αιγάλεω
Πανελευσινιακός-Σιάτιστα

Προολυμπιακός Προπονητικός Οδηγός

Έφτασε στο Δήμο Ιαλυσού αντίγραφο του Προολυμπιακού Προπονητικού Οδηγού.

Με αυτό τον τρόπο επισημοποιείται η ένταξη, μετά από αίτηση που κατατέθηκε, του Δημοτικού Κλειστού Γυμναστήριου του Δήμου Ιαλυσού στον Οδηγό του 2004 και σε 5 αθλήματα.

Το Μπάσκετ ,το Τζούντο, το Ταεκβοντό, η Επιτραπέζια Αντισφαίριση και το Βόλεϊ, είναι τα αθλήματα που ο Δήμος Ιαλυσού καλείται να προετοιμαστεί και να μπει στην διαδικασία προσέλκυσης Ολυμπιακών ομάδων, προκείμενου να επιλέξουν το παραπάνω Γυμναστήριο για την προετοιμασία τους.

Η ειδική έκδοση του Οδηγού από την Οργανωτική Επιτροπή του 2004 αποτελείται από ένα καλαίσθητο έντυπο σε ειδική σκληρή θήκη και έχει τον τίτλο, στην αγγλική, εφόσον απευθύνεται σε όλες τις Ολυμπιακές Επιτροπές και Διεθνείς Ομοσπονδίες όλων των αθλημάτων και όλων των χωρών, πάνω από 250, που συμμετέχουν στην Ολυμπιάδα,

"The Pre-Games Training Guide 2nd Edition, Greece 2001 - 2004".

Στο έντυπο μέρος περιέχει χαιρετισμό της προέδρου κας Δασκαλάκη, του Υφυπουργού κου Λιάνη και στη συνέχεια, ταξιδιωτικές οδηγίες, προτροπές για την επίσκεψη στην χώρα μας, την Ολυμπιακή προετοιμασία των υποδομών, τα αθλήματα και τους υπεύθυνους τους, τις Εθνικές Ομοσπονδίες, και τέλος οδηγίες για την καλή χρήση του οδηγού με κάποιες βασικές προϋπόθεσες, όπως : Οι ενδιαφερόμενοι πρέπει να απευθύνονται στους αρμόδιους της Ο.Ε. και τους υπεύθυνους των προπονητηρίων που θέλουν να επισκεφθούν, τουλάχιστον τρεις μήνες πριν την επιθυμητή ημερομηνία άφιξης τους.

Το κύριο μέρος είναι σε ψηφιακή μορφή CD, λόγο του όγκου του, και περιέχει όλα τα επιλεγμένα προπονητήρια της χώρας με λεπτομέρειες, κλιματολογικά στοιχεία και πληροφορίες για κάθε εξυπηρέτηση, διαμονές, διατροφές, τράπεζες, ταχυδρομεία, αξιοθέατα, αεροδρόμια, λιμάνια και κάθε τι που θα είναι χρήσιμο για τις ομάδες που θα μας επισκεφθούν.

Να σημειώσουμε ότι η χρήση του Προπονητηρίου θα γίνεται με οικονομικό αντίτιμο από την ομάδα που θα το χρησιμοποιεί με τιμολόγηση που θα συμφωνείται εκ των προτέρων, με σύμφωνη γνώμη της Ο.Ε. του 2004 και θα καταβάλλεται στον Φορέα του γηπέδου , που δεν είναι άλλος από τον Δήμο Ιαλυσού, ενώ τον συντονισμό έχει αναλάβει ο συντάκτης της πρότασης που είναι ο διευθυντής του Οργανισμού **Τάκης Μιχαηλίδης.**

Στόχος της πρότασης και στην συνέχεια της ένταξης του συγκεκριμένου Γυμναστηρίου στον Προπονητικο Οδηγό από τον Οργανισμό είναι να αξιοποιηθεί η Ολυμπιάδα προς όφελος της αθλητικής ανάπτυξης, του εξοπλισμού του γυμναστηρίου, η παραπέρα διάδοση και καλλιέργεια των αθλημάτων, την τουριστική προβολή, την απόκτηση οργανωτικής εμπειρίας από μεριάς των Δήμων του νησιού μας και η δημιουργία θετικών εντυπώσεων για την υποψηφιότητα των Αγώνων του 2007.

Η επεξεργασία της σχετικής αίτησης έγινε το 2001, και η προθεσμία υποβολής της έλιξε τον Νοέμβρη του ίδιου έτους, πράγμα που αποδεικνύει την προνοητικότητα, και το καθήκον του Οργανισμού μας να συμβάλει, στην εισαγωγή και καλλιέργεια των αθλημάτων και στην αξιοποίηση κάθε ευκαιρίας στην κατεύθυνση αυτή. Η διοργάνωση της Ολυμπιάδας από την χώρα μας είναι η μοναδική ευκαιρία για τα παραπάνω και ιδιαίτερα για την δύσκολη περίοδο που διέρχεται ο τουρισμός μας είναι μια ιδανική ευκαιρία και πρέπει να την αξιοποιήσουμε.



Α.Ν.Ε.Σ.

ΑΝΩΝΥΜΗ ΝΑΥΤΙΛΙΑΚΗ ΕΤΑΙΡΕΙΑ ΣΥΜΗΣ

ΕΔΡΑ: Σύμη Δωδεκάνησα Τ.Κ. 85600
Τηλ.: (22460) 71444, Fax. (22460) 71373

ΓΡΑΦΕΙΟ ΡΟΔΟΥ: Αυστραλίας 88 Τ.Κ. 85100
Τηλ. (22410) 37769, Fax. (22410) 34493

E-mail: anesymis@otenet.gr

ΤΟΥΡΙΣΤΙΚΑ ΔΡΟΜΟΛΟΓΙΑ από 01.04.2003 έως 20.04.2003

ΗΜΕΡΟΜΗΝΙΑ	ΣΥΜΗΙΙ ΣΥΜΗ-ΡΟΔΟ	ΡΟΔΟ-ΣΥΜΗ	Υ/Γ ΑΙΓΛΗ ΣΥΜΗ-ΡΟΔΟ	ΡΟΔΟ-ΣΥΜΗ
01.04 ΤΡΙΤΗ			08.00	15.00
02.04 ΤΕΤΑΡΤΗ			08.00	15.00
03.04 ΠΕΜΠΤΗ			08.00	15.00
04.04 ΠΑΡΑΣΚΕΥΗ			08.00	15.00
05.04 ΣΑΒΒΑΤΟ			07.00	18.00
06.04 ΚΥΡΙΑΚΗ			07.00	18.00
07.04 ΔΕΥΤΕΡΑ			07.00	15.00
08.04 ΤΡΙΤΗ		18.00	07.00	
09.04 ΤΕΤΑΡΤΗ	07.00	18.00		
10.04 ΠΕΜΠΤΗ	07.00			18.00
11.04 ΠΑΡΑΣΚΕΥΗ			07.00	15.00
12.04 ΣΑΒΒΑΤΟ			07.00	15.00
13.04 ΚΥΡΙΑΚΗ			07.00	18.00
14.04 ΔΕΥΤΕΡΑ			07.00	15.00
15.04 ΤΡΙΤΗ		18.00	07.00	
16.04 ΤΕΤΑΡΤΗ	07.00	18.00		
17.04 ΠΕΜΠΤΗ	07.00			18.00
18.04 ΠΑΡΑΣΚΕΥΗ			07.00	15.00
19.04 ΣΑΒΒΑΤΟ			07.00	18.00
20.04 ΚΥΡΙΑΚΗ			07.00	18.00

Από 04.04.2003
ΡΟΔΟ-ΠΑΝΟΡΜΙΤΗ-ΣΥΜΗ: ΚΑΘΗΜΕΡΙΝΑ ΣΤΙΣ 09.00
ΣΥΜΗ - ΡΟΔΟ ΚΑΘΗΜΕΡΙΝΑ ΣΤΙΣ 15.45

Τα δρομολόγια μπορούν να τροποποιηθούν λόγω εκτάκτων συγκοινωνιακών αναγκών ή καιρικών συνθηκών

Παρακαλούμε πριν ταξιδέψετε επικοινωνήστε με την Εταιρία:

Γραφείο ΣΥΜΗΣ Τηλ.: *(22460) 71444 - Φαξ: (22460) 71373*

Γραφείο ΡΟΔΟΥ Τηλ.: *(22410) 37769 - Φαξ: (22410) 34493*

VANIK TOURS

ΓΙΑΝΝΗΣ και ΣΕΒΑ ΒΑΛΣΑΜΙΔΗ

VANIK σημαίνει ΑΛΗΘΕΙΑ

ΑΚΤΗ ΚΑΝΑΡΗ 17, ΨΑΡΟΠΟΥΛΑ - ΑΝΕΤΟ ΠΑΡΚΙΝ

ΑΝΟΙΚΤΑ: ΔΕ-ΣΑ 08.30-14.00 και 16.30-20.30

Τηλ. 2241035191-37621 κινητό 6945-798148 FAX 2241029532

Το γραφείο μας πάντα πρώτο σε κρατήσεις ξενοδοχείων εξασφάλισε και σας προσφέρει καταπληκτικές τιμές για τα παρακάτω ξενοδοχεία σε ΠΑΚΕΤΑ (Εκδοση εισιτηρίων R/T) από 1/4 - 31/10/2003

ΑΠΕΥΘΥΝΟΜΑΣΤΕ ΣΕ ΣΑΣ ΠΟΥ ΘΕΛΕΤΕ ΚΑΙ Η ΚΡΑΤΗΣΗ ΣΑΣ ΝΑ ΕΙΝΑΙ ΣΩΣΤΗ ΚΑΙ ΤΟ ΔΩΜΑΤΙΟ ΣΑΣ ΝΑ ΣΑΣ ΠΕΡΙΜΕΝΕΙ

1ον	**HOTEL PRESIDENT Α΄ κατηγορίας**	
	Λεωφόρος Κηφισίας (ΟΛΑ ΑΝΑΚΑΙΝΙΣΜΕΝΑ)	
	ΜΟΝΟΚΛΙΝΟ	€ 58
	Δίκλινο για μονόκλινο	€ 63
	ΔΙΚΛΙΝΟ	€ 68
	ΤΡΙΚΛΙΝΟ	€ 83
2ον	**HOTEL ASTOR Α΄ κατηγορίας**	
	ΠΛΑΤΕΙΑ ΣΥΝΤΑΓΜΑΤΟΣ	
	ΜΟΝΟΚΛΙΝΟ	€ 68
	Δίκλινο για μονόκλινο	€ 78
	ΔΙΚΛΙΝΟ	€ 88
	ΤΡΙΚΛΙΝΟ	€ 108
3ον	**HOTEL ZAFOLIA Α΄ κατηγορίας**	
	Λεωφόρος Αλεξάνδρας	
	ΜΟΝΟΚΛΙΝΟ	€ 99
	ΔΙΚΛΙΝΟ	€ 112
	ΤΡΙΚΛΙΝΟ	€ 133
4ον	**HOTEL ARETHOUSA Β΄ SUPERIOR**	
	Πλατεία Σύνταγμα	
5ον	**HOTEL ELLINIS Β΄ κατηγορίας**	
	ΩΝΑΣΕΙΟ, Λεωφ. Συγγρού	
	ΜΟΝΟΚΛΙΝΟ	€ 60
	ΔΙΚΛΙΝΟ	€ 70
	ΤΡΙΚΛΙΝΟ	€ 80
6ον	**HOTEL TRITON Β΄ κατηγορίας**	
	Κέντρο Πειραιάς	
	ΜΟΝΟΚΛΙΝΟ	€ 55
	ΔΙΚΛΙΝΟ	€ 72
	ΤΡΙΚΛΙΝΟ	€ 93
7ον	**HOTEL LILIA Β΄ κατηγορίας**	
	Πασαλιμάνι Πειραιάς	
	Μονόκλινο	€ 55
	Δίκλινο	€ 70
	Τρίκλινο	€ 88
8ον	**HOTEL EGNATIA Β΄ κατηγορίας**	
	Θεσσαλονίκη Κέντρο, καινούργιο	
	ΜΟΝΟΚΛΙΝΟ	€ 68
	ΔΙΚΛΙΝΟ	€ 78
	ΤΡΙΚΛΙΝΟ	€ 88
9ον	**HOTEL EGNATIA PALACE Α΄ κατηγορίας**	
	Θεσσαλονίκη Κέντρο, ολοκαίνουργιο	
	ΜΟΝΟΚΛΙΝΟ	€ 90
	ΔΙΚΛΙΝΟ	€ 100
	ΤΡΙΚΛΙΝΟ	€ 125

- Τα παραπάνω ξενοδοχεία διαθέτουν T.V. σε όλα τα δωμάτια
- Στις πιο πάνω τιμές συμπεριλαμβάνεται πρωινό σε μπουφέ
- Ακόμη σε μας θα βρείτε αεροπορικά και ατμοπλοϊκά εισιτήρια όλων των εταιριών.

Η μεγάλη στροφή της Ρόδου μετά από μια σοβαρή οικονομική κρίση

Οι πρόγονοι εδίδαξαν, οι απόγονοι όμως μάθαμε;

Καμιά κρίση δεν μπορεί να γίνεται άλλοθι για ολιγωρία

Την άνοιξη σε όλους τους τομείς της πνευματικής δραστηριότητος όπως την γνώρισαν οι ροδιακές πόλεις την περίοδο των ελληνιστικών και ρωμαϊκών χρόνων περιγράφει ο Γάλλος καθηγητής της Σορβόννης Ζαν Σιρινελί στη γραμματολογία του με τίτλο «Τα παιδιά του Αλέξανδρου» που κυκλοφόρησε στη γλώσσα μας, εκδοτικός οίκος των Αθηνών.

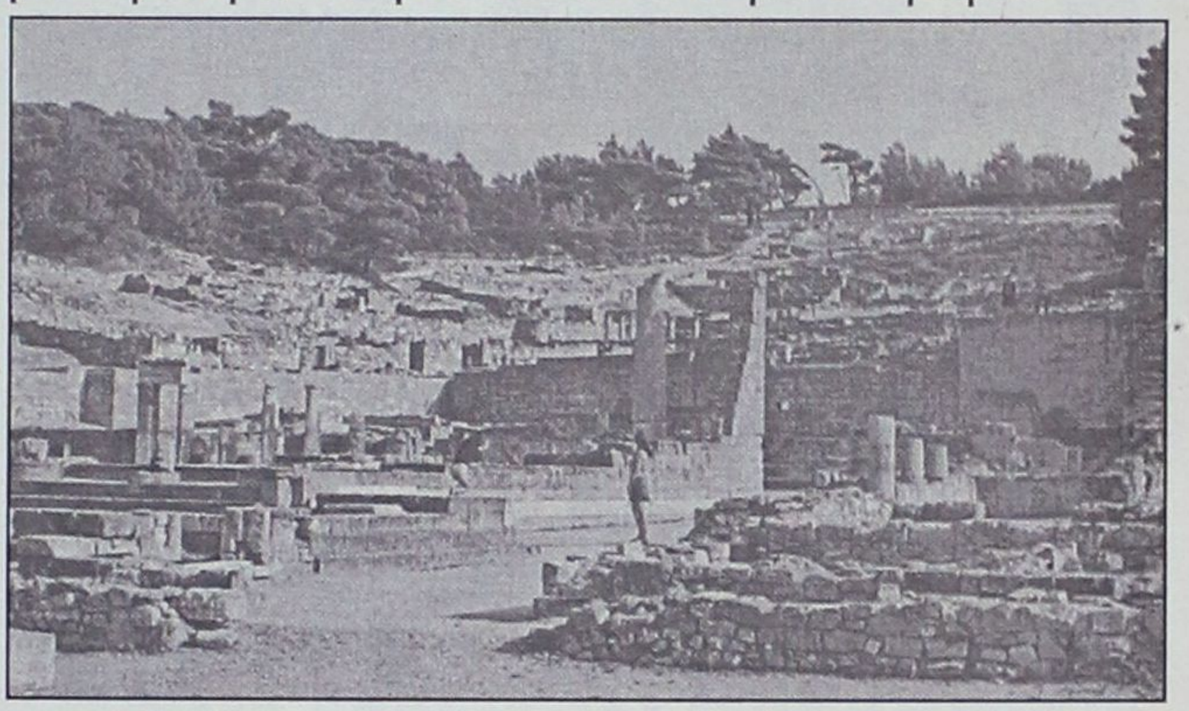

Πράγματι το ειδικό βάρος του νησιού μας στα πολιτιστικά δρώμενα των αιώνων που ακολούθησαν τον θάνατο του Μεγάλου Αλεξάνδρου ήταν τόσο μεγάλο που η συνειδητοποίησή του προκαλεί δέος στον σημερινό συμπολίτη μας και τον βάζει σε σκέψεις για την ανάγκη δημιουργίας συνθηκών που θα επιτρέψουν την αναγέννηση των κλασικών επιστημών στον τόπο μας.

Βέβαια η κάθε πολιτιστική ανάπτυξη έχει αναγκαία και δυστυχώς όχι ικανή συνθήκη την οικονομική που για τη Ρόδο είχε τότε σαν αιχμή το εμπόριο και σήμερα τον τουρισμό.

Εν τούτοις οι Ρόδιοι των ρωμαϊκών χρόνων ακόμα και σε περιόδους «ισχνών αγελάδων», όπως αυτές που δημιουργήθηκαν το 168 π.Χ. όταν οι Ρωμαίοι κτύπησαν καίρια την οικονομία τους με την ανακήρυξη της Δήλου σαν ελεύθερου λιμανιού, βρήκαν τη δύναμη μέσα από τις σχολές φιλοσοφίας και ρητορικής να οδηγηθούν στην πνευματική ακμή που περιγράψαμε.

Ετσι η σημερινή, ας ελπίσουμε παροδική, κρίση του τουρισμού δεν μπορεί να αποτελέσει «άλλοθι» για ολιγωρία.

Ποιές όμως ήταν οι ροδιακές προσωπικότητες που στάθηκαν στην πρωτοπορία μίας διανοητικής ανέλιξης που το τέλος της είναι η σημερινή ευρωπαική σκέψη; Ας παρακολουθήσουμε τον Ζαν Σιρινελί.

Ο ΠΑΝΑΙΤΙΟΣ

Γεννήθηκε στη Λίνδο της Ρόδου γύρω στο 185 με 180 π.Χ. Ανήκε στην ανώτερη κοινωνία της πόλης, εφόσον ο πατέρας του εκτελούσε χρέη προσβευτού. Σπούδασε στην Πέργαμο και στην Αθήνα. Περί το 146 συνάντησε τον Πολύβιο στη Ρώμη και συνήψε φιλικές σχέσεις με τον Λαίλιο και τον Σκιπίωνα Αιμιλιανό. Εζησε για δεκαπέντε χρόνια στο περιβάλλον του Σκιπίωνος, συνοδεύοντάς τον στο εξερευνητικό του ταξίδι κατά μήκος της δυτικής ακτής της Αφρικής, καθώς και κατά την παραμονή του στην Αλεξάνδρεια. Στη συνέχεια επέστρεψε στην Αθήνα και ανέλαβε τη διεύθυνση της Στοάς από το 129 ως το 110 π.Χ. Από το έργο του δεν διασώθηκαν παρά αποσπάσματα αλλά όλα αποδεικνύουν την ανυπολόγιστη επιρροή την οποία άσκησε στο πλήθος των μαθητών και των οπαδών του οι οποίοι ήσαν εξίσου πολυάριθμοι στην Ελλάδα και στη Ρώμη. Αξίζει να τονίσουμε την ευρύτητα του πνεύματός του, το οποίο εμπλουτιζόταν ακόμα πιο πολύ από τις ποικίλες και πολυδιάστατες εμπειρίες του.

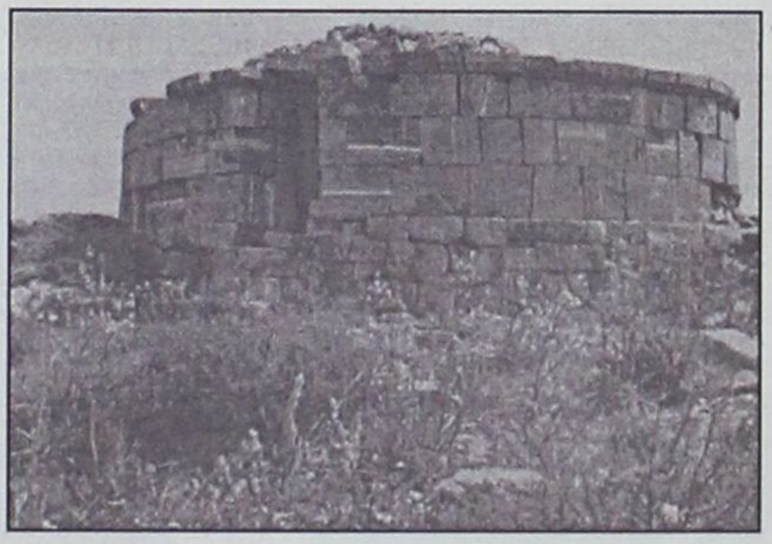

Λίνδος: Ο τάφος του Κλεόβουλου

Τα όσα γνωρίζουμε γι' αυτόν μας αποκαλύπτουν ένα άτομο αληθινά απελευθερωμένο από κάθε είδους δογματισμό και προκατάληψη που αναφέρεται για παράδειγμα, στον Πλάτωνα με την μεγαλύτερη άνεση και ελευθερία, τόσο όταν τον εκθειάζει ως τον «Ομηρο των φιλοσόφων» όσο και όταν αρνείται κατηγορηματικά ν' αποδείξει την αθανασία της ψυχής.

Τα ποικίλα ενδιαφέροντα και η ευρύτητα του πνεύματός του, ανεπτυγμένα και εκδηλωμένα στο αυστηρό πλαίσιο ενός δογματικού και περιχαρακωμένου φιλοσοφικού συστήματος, προσομοιάζουν τον Παναίτιο μ' έναν διανοούμενο της Αναγέννησης και είναι αλήθεια, αρκετοί αποδίδουν σ' αυτόν μία πραγματικά ανθρωπιστική αποστολή. Σε τέτοιο βαθμό απ' ότι φαίνεται, επεδίωξε να μεταρρυθμίσει το στωικισμό, για να δώσει σ' αυτό το σύστημα την κεντρική θέση στον άνθρωπο, ώστε το κύρος των Στωικών της Μέσης Στοάς, διατηρήθηκε αμείωτο και στους επόμενους μεταχριστιανικούς αιώνες.

ΠΟΣΕΙΔΩΝΙΟΣ Ο ΑΠΑΜΕΥΣ

Εκείνος που μετά τον Παναίτιο έγινε διάσημος για την πολυμάθεια και τις γνώσεις του είναι ο Ποσειδώνιος ο Απαμεύς ο οποίος γεννήθηκε γύρω στο 140-130 και πέθανε περίπου στο 59-50 π.Χ. σε ηλικία 80 ετών. Αναφέρεται ότι ταξίδεψε στη Δύση, κυρίως στη Γαλατία και Ισπανία πιθανόν μεταξύ 101 και 91 π.Χ. Στη συνέχεια εγκαταστάθηκε στη Ρόδου όπου και δίδαξε. Ο Ποσειδώνιος δεν αποποιήθηκε δημόσια λειτουργήματα και χρημάτισε πρύτανης και πρεσβευτής της Ρόδου στη Ρώμη το 86 π.Χ.

Είχε πολυάριθμους Ρωμαίους μαθητές μεταξύ των οποίων ήταν και ο Κικέρων από το 77-79 π.Χ. και ο Μάριος από το 67-66 και το 63-62 π.Χ. Κατά το 59 π.Χ. θα δεχθεί από τον Κικέρωνα ως αναμνηστικό ένα έργο του τελευταίου, αφιερωμένο στα όσα έπραξε ως ύπατος.

Οπως ο Παναίτιος έτσι και ο Ποσειδώνιος ανήκε σε ένα καινούργιο είδος φιλοσόφων με ευρύτητα απόψεων και θαυμαστή πολυμάθεια, στραμμένων ανεπιφύλακτα προς τα προβλήματα της εποχής τους.

Η ΣΧΟΛΗ ΡΗΤΟΡΙΚΗΣ ΤΗΣ ΡΟΔΟΥ

Ηταν συμβολικά συνδεδεμένη ανέκαθεν με την κλασική παράδοση γιατί ισχυρίζονταν ότι ιδρυτής και θεμελιωτής της υπήρξε ο Αισχίνης, ο αντίπαλος του Δημοσθένη. Στην πραγματικότητα, δύο μαθητές του Μενεκλέους του εξ Αλιβάνδων της Καρίας, ο Απολλώνιος Μόλων και ο Απολλώνιος Μαλακός ήρθαν από τα Αλάβανδα και δημιούργησαν αυτή τη σχολή.

Η ευρεία προσέλευση Ρωμαίων μαθητών βοήθησε στην ανάπτυξή της. Το μεγαλύτερο όμως ρόλο στην διεθνή ακτινοβολία της ροδιακής ρητορικής έπαιξε ασφαλώς η διδασκαλία της φιλοσοφίας από τον Παναίτιο και τον Ποσειδώνιο. Διάσημοι άντρες της ιστορίας πέρασαν από τη σχολή της Ρόδου: ο Κικέρων, ο Τορκουάτος, ο Καίσαρ, ο Μάρκος Αντώνιος. Πολλά ειπώθηκαν για το ύφος της ροδιακής ρητορικής.

Ολα αφήνουν να εννοηθεί ότι κατατασσόταν μεταξύ των ασιανικών σχολών.

ΣΥΜΠΕΡΑΣΜΑΤΑ

Η δημιουργία έδρας στωικής φιλοσοφίας σε μία από τις σχολές του Πανεπιστημίου Αιγαίου που βρίσκονται στη Ρόδο, η ίδρυση διεθνούς Ινστιτούτου Φιλοσοφίας, η συγκέντρωση και έκδοση των διασωθέντων κειμένων, ροδίων φιλοσόφων, η διοργάνωση διεθνούς φιλοσοφικού συνεδρίου με θέμα τη στωική φιλοσοφία είναι μερικές απόψεις που σίγουρα πρέπει να συζητηθούν και εκτιμηθούν. Είναι δε ευχάριστο ότι σύντομα τα θέματα αυτά θα απασχολήσουν το Δημοτικό Συμβούλιο του Δήμου Λινδίων με εισήγησή του κ. Μαν. Παλλά.

Δημ. Αϊβαλής





Ο ροδίτης Δημήτρης Τηλιακός

Διαπρέπει ως σολίστ κλασικού τραγουδιού

Στη Γερμανία έγινε διάσημος

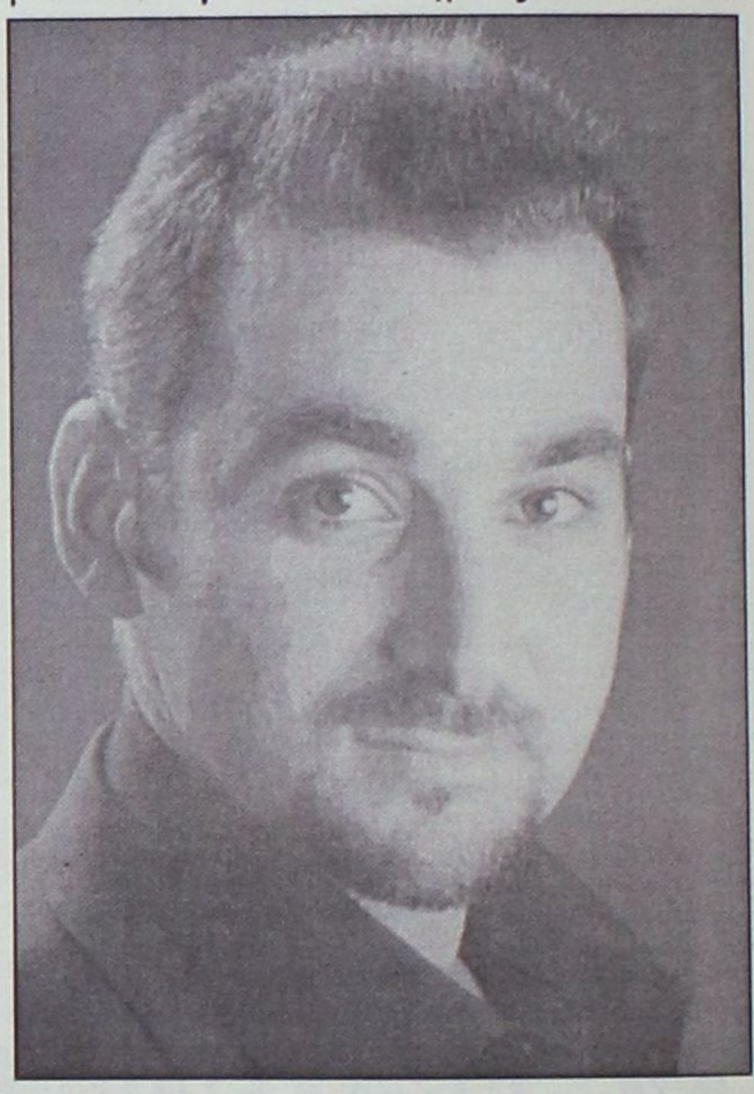

Ενας νέος άνθρωπος ο Δημήτρης Τηλιακός "γέννημα - θρέμμα" αυτής της πόλης διαπρέπει τα τελευταία χρόνια ως σολίστ κλασικού τραγουδιου (βαρύτονος) σε πολλούς ρόλους έργων όπερας. Η καριέρα του που θεμελιώθηκε με επιτυχία στη Γερμανία συνεχίζεται τώρα και στην Ελλάδα, αφού κατά διαστήματα υλοποιεί συνεργασίες με το Μέγαρο Αθηνών και την Εθνική Λυρική Σκηνή. Ως βάση, όμως, εξακολουθεί να έχει το Γερμανικό Μουσικό χώρο.

Συνήθως τα καλοκαίρια ο Δημήτρης Τηλιακός κινείται ανάμεσά μας (όταν έρχεται για διακοπές με τη γυναίκα του και τα παιδιά του). Ολη η υπόλοιπη οικογένειά του παραμένει εγκατεστημένη στη Ρόδο.

Μία μόνο φορά πριν αρκετά χρόνια η "Σαμβύκη" μετά από προσπάθειες της κας Ρένας Κάσδαγλη έδωσε την ευκαιρία στο Μουσικόφιλο κοινό της Ρόδου να ακούσει το Δημήτρη Τηλιακό σε μια συναυλία στο Αρχαιολογικό μας Μουσείο.

Από τότε οι δυνατότητες του Δημήτρη και η σκληρή δουλειά τον έφεραν ανάμεσα στα μεγαλύτερα ονόματα στη Γερμανία αναφορικά με το μουσικό είδος (όπερα) που διάλεξε να υπηρετήσει.

Ο βαρύτονος Δημήτρης Τηλιακός, σπούδασε στην Αθήνα τραγούδι στο ωδείο Athenaeum δίπλα στον Κώστα Πασχάλη, όπου το 1996 πήρε το δίπλωμά του με άριστα παμψηφεί και διάκριση εξαιρετικής επίδοσης.

Με διετή υποτροφία του ιδρύματος "Μαρία Κάλλας" που κέρδισε την ίδια χρονιά συνέχισε τις σπουδές του στο Μόναχο, στην Ανώτατη Ακαδημία για τη μουσική και το θέατρο, στην τάξη της Δάφνης Ευαγγελάτου, και αποφοίτησε με δίπλωμα - μάστερ. Εκεί παρακολούθησε επίσης μαθήματα ερμηνείας Lied με τον Donald Sulzen. Μετά το ντεμπούτο του στο Prinzregententheater του Μονάχου στο ρόλο του Almaviva από την όπερα "Le Nozze di Figaro" το 1997, υπογράφει συμβόλαιο με την όπερα της Νυρεμβέργης (της οποίας είναι μόνιμο μέλος μέχρι σήμερα), όπου τραγούδησε ένα αρκετά πλούσιο σε ρόλους ρεπερτόριο όπως C. Almaviva (Le Nozze di Figaro), Guglielmo (Cosi fan tutte), Papageno (Die Zauberflöte), Dandini (La Cenerentola), Harlekin (Ariadne auf Naxos), Donner (Rheingold), Graf von Eberbach (Der Wildschütz), Germont (La Traviata), Marcello (La Boheme), Escamillo (Carmen), Belcore (Elisir d' amore), Don Giovanni κ.ά.

Συνεργάστηκε με την όπερα του Lübeck (Monforte - "I Verspri Siciliani), το κρατικό θέατρο της Karlsruhe (Almaviva - Le Nozze di Figaro) και την Μπιενάλε του Μονάχου για το σύγχρονο μουσικο-θέατρο, ερμηνεύοντας τον ρόλο του Οδυσσέα από το έργο "Recherche" της B. Koblenz. Συνέπραξε με τις συμφωνικές ορχήστρες Μονάχου, Ερφουρτ, Νυρεμβέργης, Bamberg και Βαυαρικής ραδιοφωνίας. Το 1998 στο διαγωνισμό τραγουδιού "Willi Domgraf - Fassbaender" στο Μόναχο, διακρίθηκε, με το πρώτο βραβείο.

Συμμετείχε σε πολλά ρεσιτάλ όπερας και τον Δεκέμβριο του 2001 έλαβε μέρος σε γκαλά όπερας στην Herkulessaal με την συμφωνική ορχήστρα του Μονάχου αφιερωμένο στα 100 χρόνια από το θάνατο του G. Verdi. Τον Ιούνιο του 2002 ο Δ. Τηλιακός τραγούδησε σε μια συμπαραγωγή της Οπερας Νυρεμβέργης και του Φεστιβάλ Ζαλτσμπουργκ τον Ορέστη από την "Ιφιγένεια εν Ταύροις του Gluck σε σκηνοθεσία του Claus Guth, αποσπώντας για την ερμηνεία του εξαιρετικές κριτικές.

Εχει συνεργασθεί με την Ε.Λ.Σ. ερμηνεύοντας τους ρόλους του Marcello (Boheme) και του Escamillo (Carmen) με το Μέγαρο μουσικής Αθηνών και Θεσσαλονίκης (Λυσιστράτη του Μ. Θεοδωράκη) καθώς και με το Φεστιβάλ Επιδαύρου.

Την επόμενη καλλιτεχνική περίοδο θα τραγουδήσει τους ρόλους: Don Giovanni στη Νυρεμβέργη, και Conte di Luna (Il Trovatore) στην Αθήνα. Το 2004 θα ερμηνεύσει το ρόλο του Escamillo (Carmen) στην Ελβετική Οπερα της Bern.

Ας μου επιτραπεί να σημειώσω ότι ο Δημήτρης Τηλιακός υπήρξε μέλος της Παιδικής και μετέπειτα της Νεανικής Χορωδίας του δήμου Ροδίων, με πολλές συμμετοχές σε συναυλίες στη Ρόδο, στην υπόλοιπη Ελλάδα και στο εξωτερικό. Είναι τύχη για μας που η Παιδική και Πειραματική Χορωδία δήμου Ροδίων, θα συνεργαστούν μαζί του, στα πλαίσια μιας συναυλίας που θα δώσει στη Ρόδο, περί τα μέσα Δεκεμβρίου 2003. Για το καλύτερο αποτέλεσμα αυτής της συναυλίας -και για τη γενικότερη πρόοδο των Χορωδιών μας- ο Δημήτρης προτίθεται να δουλέψει ιδιαίτερα με τις χορωδιακές μας ομάδες. Σ' ευχαριστούμε Δημήτρη. Σου ευχόμαστε πάντα επιτυχίες και σε περιμένουμε.

Γιώργος Σακελλαρίδης
Μουσικοπαιδαγωγός
Διευθυντής της Παιδικής και της Πειραματικής Χορωδίας δήμου Ροδίων

Οι οδηγίες που δόθηκαν από το υπουργείο Παιδείας στους καθηγητές-βαθμολογητές

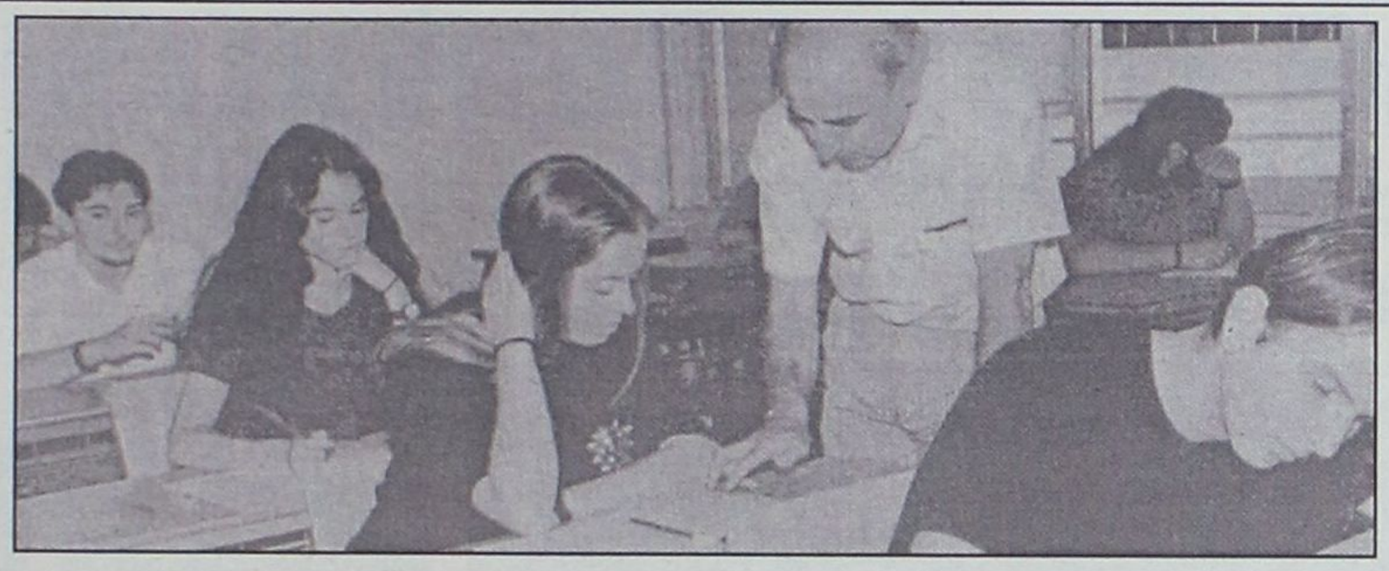

Σε κάθε περίπτωση, οι βαθμολογητές δεν μπορούν να υπερβούν ένα συγκεκριμένο αριθμό γραπτών που εξετάζουν και κρίνουν μέχρι ένα ορισμένο αριθμό γραπτών ανά μάθημα. Κι αυτό για να αποφευχθεί η κόπωση που μπορεί να έχει συνέπειες στη βαθμολόγηση

Πανελλαδικές: τι θα "κρίνει" τα γραπτά

Test event έχουν αρχίσει ήδη οι μηχανισμοί που εμπλέκονται στη διαδικασία διεξαγωγής των Πανελλαδικών Εξετάσεων, οι οποίες αρχίζουν σε διάστημα ενάμιση μήνα περίπου.

Ηδη έχουν αρχίσει να αποστέλλονται στα σχολεία τα τετράδια των εξετάσεων και το υλικό που τα συνοδεύει, ενώ αυτές τις ημέρες καταρτίζεται και ο κατάλογος με τα εξεταστικά κέντρα. Εξάλλου, πάνω από 20 θα είναι τα βαθμολογικά κέντρα για τους υποψηφίους να εισαχθούν σε σχολές και τμήματα της Τριτοβάθμιας Εκπαίδευσης, ενώ περί τα 20 θα είναι τα βαθμολογικά κέντρα για τους μαθητές της Β' τάξης του Λυκείου.

Το υπουργείο Παιδείας δίνει ιδιαίτερη έμφαση στη διαδικασία της βαθμολόγησης, δεδομένου ότι, εξαιτίας της φύσης της, πολύ συχνά παρατηρούνται προβλήματα. Πολύ συχνά, για παράδειγμα, έχουν παρατηρηθεί λάθη στο στάδιο της μεταφοράς των βαθμολογιών από τα τετράδια των υποψηφίων στις λίστες, με αποτέλεσμα να επαναλαμβάνονται πολλές φορές οι διαδικασίες επαλήθευσης, κατά συνέπεια να υπάρχει και χρονοτριβή.

Γενική φόρμα οδηγιών προς τους βαθμολογητές δεν υπάρχει. Υπάρχουν, ωστόσο, γενικοί κανόνες τους οποίους οφείλουν να τηρούν όλοι οι βαθμολογητές, ανεξάρτητα από το μάθημα, και ειδικές οδηγίες, ανάλογα με το εξεταζόμενο μάθημα.

Με βάση τους γενικούς κανόνες, οι βαθμολογητές πρέπει:

• Για την εξοικείωσή τους, μία-δύο ημέρες πριν να αρχίσουν την κανονική βαθμολόγηση των γραπτών, να προχωρούν σε πειραματική βαθμολόγηση.

• Για κάθε απορία τους να απευθύνονται στην Κεντρική Επιτροπή Εξετάσεων. Ητοι να μην αυτονομούνται και να κρίνουν κατά το δοκούν, αν σε κάποια περίπτωση θέματος υπάρχει διχογνωμία ως προς την αντιμετώπισή του.

Σημειώνεται ότι πολύ συχνά θέματα των Πανελλαδικών Εξετάσεων προκαλούν ενστάσεις ως προς τον τρόπο διατύπωσής τους ή, ενδεχομένως, και να επιδέχονται μιας διαφορετικής ερμηνείας. Συνήθως, όμως, επιλύονται οι απορίες κατά τη διαδικασία της εξέτασης και με την παρέμβαση των υπευθύνων κάθε εξεταστικού κέντρου.

• Να βαθμολογούν ο ένας με πράσινο στυλό και ο άλλος με κόκκινο, ούτως ώστε να είναι ευδιάκριτη η κρίσης τους. Αυτή η τακτική επανήλθε κατά τα τελευταία χρόνια και ύστερα από τη σωρεία προβλημάτων που είχε παρατηρηθεί στη βαθμολόγηση των γραπτών τις πρώτες χρονιές εφαρμογής του νέου συστήματος. (Αν απέδωσε η εν λόγω τακτική ή η εξοικείωση με τα νέα δεδομένα, δεν το γνωρίζουμε).

• Γενική φόρμα έχει ακόμη και το άριστα καθεμίας από τις τέσσερις θεματικές ενότητες που περιλαμβάνει κάθε ενότητα.

Η εξειδίκευση της βαθμολόγησης σε κάθε εξεταζόμενο μάθημα (υποερωτήματα κ.λπ.) είναι τμήμα των ειδικών οδηγιών...

• Οι ειδικές οδηγίες προς τους βαθμολογητές έχουν πάντα να κάνουν με τη φύση του μαθήματος.

Ετσι, για παράδειγμα, στα Αρχαία Ελληνικά οι βαθμολογητές λαμβάνουν ειδικές οδηγίες όπως:

Ορθή μετάφραση του διδαγμένου κειμένου θεωρείται αυτή που προτείνεται στα σχόλια και στις σημειώσεις του διδακτικού εγχειριδίου. Τα εξωσχολικά βοηθήματα μπορούν να χρησιμοποιηθούν μόνο για τα σημεία σχετικά με τα οποία δεν δίδεται μετάφραση στο σχολικό βιβλίο. Η ότι η ερώτηση που αφορά στην εισαγωγή των διδαγμένων κειμένων στηρίζεται επίσης στο σχολικό βιβλίο. Δεν χρειάζονται πρόσθετες πληροφορίες.

• Σε κάθε περίπτωση, οι βαθμολογητές δεν μπορούν να υπερβούν ένα συγκεκριμένο αριθμό γραπτών που εξετάζουν και κρίνουν μέχρι ένα ορισμένο αριθμό γραπτών ανά μάθημα. Κι αυτό για να αποφευχθεί η κόπωση που μπορεί να έχει συνέπειες στη βαθμολόγηση.

ΟΙ ΕΞΕΤΑΣΕΙΣ

Οπως έχει ανακοινωθεί από το υπουργείο Παιδείας, οι Πανελλαδικές Εξετάσεις θα αρχίσουν και φέτος μέσα στο τρίτο δεκαήμερο του Μαΐου. Κατά πάσα πιθανότητα, την Τρίτη 20 ή την Τετάρτη 21 Μαΐου.

Τα μαθήματα θα σταματήσουν την Παρασκευή 16 Μαΐου. Οπως και πέρυσι, έσι και φέτος, οι Πανελλαδικές Εξετάσεις θα προηγηθούν των ενδοσχολικών, αφενός για να είναι περισότερο ξεκούραστοι οι μαθητές, αφετέρου για να κερδίζει το υπουργείο χρόνο ως προς την έκδοση των αποτελεσμάτων.

Για την έκδοση των αποτελεσμάτων, το υπουργείο Παιδείας ευελπιστεί ότι φέτος θα μπορέσει να λειτουργήσει το σύστημα on line ταυτόχρονα σε όλα τα σχολεία, πανελλαδικά.

Τα SOS για τους υποψηφίους

Από την πλευρά των υποψηφίων, τα στάνταρ κατά την εξέταση είναι μεν άτυπα, ουσιώδη ωστόσο για την απόδοσή τους. Κατά τη διάρκεια των εξετάσεων, οι υποψήφιοι πρέπει να προσέχουν:

- Να είναι έγκαιρα στα εξεταστικά κέντρα.

- Να είναι νηφάλιοι, ψύχραιμοι και να έχουν πίστη στον εαυτό τους.

- Να διαβάσουν προσεκτικά τις εκφωνήσεις των θεμάτων και να προσπαθήσουν να τα κατανοήσουν.

- Να υπογραμμίζουν τις λέξεις-κλειδιά που θα τους οδηγήσουν στη σωστή απάντηση-λύση.

- Να θυμούνται ότι το ίδιο ερώτημα μπορεί να διατυπωθεί με διαφορετικές εκφράσεις.

- Να καταμερίζουν το διαθέσιμο χρόνο στα ζητήματα ανάλογα με το βαθμό δυσκολίας τους και να εξοικονομούν χρόνο για επανέλεγχο του γραπτού.

- Να απαντούν με ακρίβεια, σαφήνεια και όπου χρειάζεται αναλυτικά.

- Να αφήνουν για το τέλος το ερώτημα στο οποίο δεν μπορούν να απαντήσουν. Να γράφουν ό,τι ξέρουν, ακόμη κι αν δεν είναι σίγουροι. Οι βαθμολογητές λένε πως "το παραπάνω δεν χρεώνεται αρνητικά". Για κάθε μάθημα υπάρχουν ειδικές τεχνικές διευκόλυνσης στις απαντήσεις των θεμάτων, γνωστές στους υποψηφίους.

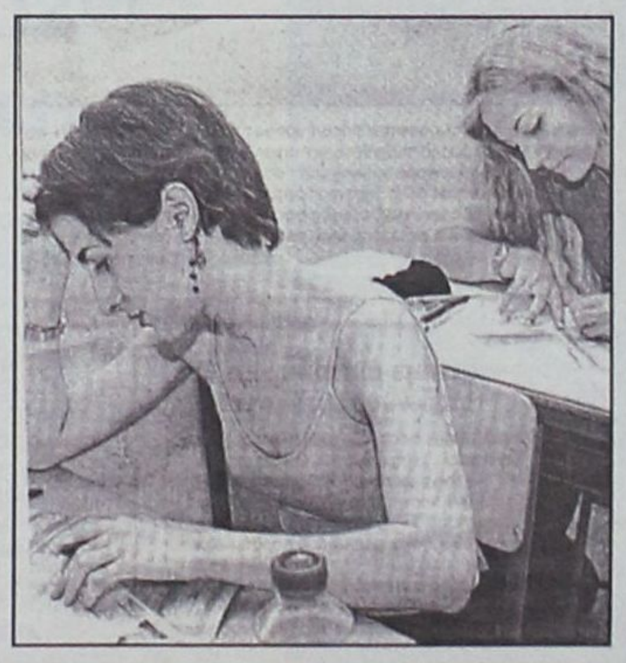

-ΣΥΣΤΗΜΑΤΑ ΣΥΝΑΓΕΡΜΟΥ
-ΚΑΜΕΡΕΣ
ΠΑΡΑΚΟΛΟΥΘΗΣΗΣ ΧΩΡΩΝ
-ΚΕΝΤΡΟ ΛΗΨΕΩΣ
ARMAOS SECURITY
ΡΟΔΟΣ: ΛΙΝΔΟΥ 80 -Τ.Κ. 85100
ΤΗΛ./FAX 23632 - ΥΠΕΥΘΥΝΟΣ ΡΟΔΟΥ:
ΔΗΜΗΤΡΗΣ ΚΥΡΙΑΖΗΣ
EPAFES

ΜΑΘΗΜΑΤΙΚΑ - ΦΥΣΙΚΗ - ΧΗΜΕΙΑ
και ΠΛΗΡΟΦΟΡΙΚΗ
Διδάσκουν:
✧ Σταματία Εκτ. Ηρακλείδη
Χημικός Αριστοτελείου Πανεπιστημίου Θεσσαλονίκης
✧ Χρήστος Εκτ. Ηρακλείδης
Μαθηματικός Εθνικού και Καποδιστριακού Πανεπιστημίου Αθηνών
✧ Νικόλαος Ανδ. Κωνστάκης
Αναλυτής Η/Υ Πανεπιστημίου Manchester Αγγλίας
Δεκτοί μαθητές Γυμνασίου - Λυκείου και φοιτητές ΤΕΙ - ΑΕΙ.
Υπεύθυνη γνώση, μεθοδικότητα, παραστατικότητα και παροχή δακτυλογραφημένων σημειώσεων. Μαθήματα ιδιαίτερα σε γκρουπ.
✆ 22410 76896 και 0937 701718, 6938 492429

Για μοντέρνο νεανικό γυναικείο ντύσιμο
Ελάτε στο νέο μας κατάστημα
ELIOYLA
με τα επώνυμα ρούχα
GIANNI RODINI ®
INTERNATIONAL
Δημητρίου Θέμελη 75 (πεζόδρομος)
Τηλέφωνο (22410)33606

Τί βρίσκεται στην ατζέντα των Αστυνομικών Αρχών

Η οριστική εξάρθρωση της τρομοκρατίας στη χώρα μας

Στο στόχαστρο η δράση και άλλων οργανώσεων

Η παρουσίαση νέων εκθέσεων από τα εγκληματολογικά εργαστήρια για ένα κλειδί που βρέθηκε στην κατοχή του Αλ.Γιωτόπουλου, ο εντοπισμός της γιάφκας των «Επαναστατικών Πυρήνων» και οι αποδείξεις για τη σύλληψη του εκτελεστή της «1η Μάη» αποτελούν τα επόμενα βήματα των Αρχών για την οριστική εξάρθρωση της εγχώριας τρομοκρατίας.

Όπως αναφέρεται σε ρεπορτάζ του Βήματος της Κυριακής, η ΕΛ.ΑΣ. έχει διαπιστώσει ότι ένα από τα κλειδιά που βρέθηκε στην κατοχή του Αλ.Γιωτόπουλου ανοίγει τη γιάφκα της οδού Δαμάρεως, ενώ στα όπλα της 17Ν έχουν βρεθεί και νέα αποτυπώματα του φερόμενου ως καθοδηγητή της οργάνωσης.



Η Αστυνομία αναζητά επίσης και άλλα άτομα που να συμμετείχαν στην ηγετική ομάδα της 17Ν, κυρίως από τον κύκλο των φίλων του Γιωτόπουλου στο Παρίσι και στην Αθήνα. Επίσης, αξιωματικοί των εγκληματολογικών εργαστηρίων είναι έτοιμοι να προσέλθουν στη δίκη για να κατα-θέσουν τα πορίσματα των ερευνών τους.

Για τις Αρχές σημαντικό μέλημα αποτελεί η τεκμηρίωση της συμμετοχής στη 17Ν και στην «1η Μάη» του 45χρονου με τον κωδικό «Πάρκινσον». Ο άνθρωπος αυτός φέρεται να είναι ο δράστης της απόπειρας δολοφονίας κατά του προέδρου της ΓΣΕΕ το 1989. Προς το παρόν, ωστόσο, δεν έχουν προκύψει στοιχεία. Σχετικά με την κατάθεση του Μιχάλη Κασσίμη, οι Αρχές αναζητούν στοιχεία που καταρρίπτουν το άλλοθί του για την απόπειρα δολοφονίας κατά του προέδρου της ΓΣΕΕ. Υπενθυμίζεται ότι η οργάνωση «1η Μάη» είχε αναλάβει την ευθύνη για την απόπειρα κατά του Γιώργου Ραυτόπουλου.

Ακόμα, οι έρευνες έχουν επικεντρωθεί στην παρακολούθηση ενός 60χρονου πρώην μέλους της αντιδικτατορικής οργάνωσης «29 Μάη», ο οποίος φέρεται να λειτούργησε ως σημείο επαφής της 17Ν με άλλα άτομα. Μάλιστα, οι Αρχές είναι σε θέση να γνωρίζουν ότι στον συγκεκριμένο άνθρωπο τηλεφώνησε ο Δημήτρης Κουφοντίνας μετά την έκρηξη στον Πειραιά, το βράδυ της 29ης Ιουνίου 2002.

Επιπλέον, η Αστυνομία αναζητά τη γιάφκα των «Επαναστατικών Πυρήνων», που άρχισε τη δράση της το 1997. Σχετικά με τον ΕΛΑ, οι Αρχές συγκεντρώνουν στοιχεία και για δύο με τρία ακόμα άτομα που θεωρείται ότι συμμετείχαν στη δράση της οργάνωσης.

Στοιχεία συγκεντρώνονται επίσης για μια γυναίκα που φέρεται να έδινε πληροφορίες για τη 17Ν, ιδιαίτερα για την επιχείρηση στην οδό Λουίζης Ρανκούρ, το 1992. Ήδη, οι Αρχές έχουν λάβει δείγμα φωνής από μία 51χρονη. Τέλος, οι άνδρες της Αντριτρομοκρατικής Υπηρεσίας ασχολούνται και με οργανώσεις μικρότερου βεληνεκούς, προκειμένου να εξαρθρωθεί πλήρως η εγχώρια τρομοκρατία. Στο στόχαστρο βρίσκεται η οργάνωση «Κόκκινη Γραμμή» και άλλες μικρότερες που έδρασαν την περίοδο 1985-2002. Βασικό πρόβλημα και σε αυτή την περίπτωση, η τεκμηρίωση εμπλοκής συγκεκριμένων ατόμων.

Σύμφωνα με τον υπουργό Εθνικής Άμυνας

Η φωνή μας τώρα μετράει!

Από τις επαφές που είχε στις ΗΠΑ



Οι Ηνωμένες Πολιτείες επιθυμούν τη γεφύρωση του χάσματος με την Ευρώπη και τη συμμετοχή του ΟΗΕ στο μεταπολεμικό Ιράκ τόνισε ο υπουργός Εθνικής Άμυνας, Γιάννος Παπαντωνίου, μιλώντας για τις πρόσφατες επαφές του στην αμερικανική πρωτεύουσα.

Σε συνέντευξη που παραχώρησε στην Καθημερινή της Κυριακής, ο υπουργός τόνισε ότι βασικό συμπέρασμα από τις συνομιλίες του με την ηγεσία των ΗΠΑ είναι ότι η φωνή της Ελλάδας μετράει πολύ περισσότερο από το παρελθόν, όχι μόνο λόγω της προεδρίας του Συμβουλίου της ΕΕ, αλλά και λόγω της πολιτικής που ακολουθεί με συνέπεια τα τελευταία χρόνια.

Αναφερόμενος στις επαφές του με τη σύμβουλο επί θεμάτων ασφαλείας του Αμερικανού προέδρου, σημείωσε ότι η Κοντολίζα Ράις θεωρεί πολύ σημαντική την πρόοδο στον ευρωπαϊκό στρατό, εξηγώντας ότι Ευρώπη και Αμερική δεν μπορούν παρά να ξεπεράσουν την κρίση και να βρεθούν και πάλι σε στενή συνεργασία.

«Μιλήσαμε εκτενώς σχετικά με το ρόλο των Ηνωμένων Εθνών στη διαμόρφωση του τοπίου μετά τον πόλεμο στο Ιράκ, αλλά και στην αντιμετώπιση των κινδύνων της τρομοκρατίας και των όπλων μαζικής καταστροφής.

[...] Και είπαμε ότι πρέπει η διεθνής κοινότητα, ιδιαίτερα η Ευρώπη και οι ΗΠΑ να καθορίσουν ένα πλαίσιο με κανόνες για την αντιμετώπιση τέτοιων ζητημάτων, χωρίς προσφυγή σε μονομερείς πολέμους, όπως αυτός που διεξάγεται τώρα στο Ιράκ.»

Πάντως, ο κ. Παπαντωνίου έσπευσε να επαναλάβει ότι η Ελλάδα ανήκει στην Ευρώπη και δεν υπάρχει τρόπος να παρεκκλίνει από το δρόμο αυτό: «Το ερώτημα είναι αν θα βρει η Ευρώπη τη θέληση να προχωρήσει ενεργά στο δρόμο της πολιτικής και αμυντικής ενοποίησης που συναντά και πολιτικά και οικονομικά εμπόδια, καθώς η ευρωπαϊκή άμυνα απαιτεί πολύ μεγάλους πόρους». Σχετικά με το Κυπριακό, ο κ. Παπαντωνίου υπογράμμισε ότι η πολιτική ηγεσία των ΗΠΑ εξέφρασε την απογοήτευσή της για την αποτυχία των προσπαθειών του ΓΓ των Ηνωμένων Εθνών.

«Όλα ανάγονται στη στάση της κυβέρνησης Ερντογάν, που το θέμα είναι αν θα παρακάμψει την αδιαλλαξία του κ. Ντενκτάς. Είναι έτοιμη η Τουρκία να βρεθεί σε μια κατεύθυνση που θα συμβαδίζει με το διεθνές δίκαιο; Οι μέχρι τώρα ενδείξεις δεν είναι θετικές.»

Σε ερώτηση για το κατά πόσο οι ΗΠΑ θα «ξεχάσουν» τη στάση της Τουρκίας στον πόλεμο του Ιράκ, ο κ. Παπαντωνίου εκτίμησε ότι οι σχέσεις των δύο χωρών δεν θα διαταραχθούν σε μακροχρόνια βάση, ωστόσο, έχει ήδη προκύψει ένα χάσμα εμπιστοσύνης που θα χρειαστεί χρόνο για να επουλωθεί.

Τέλος, ο υπουργός δεν απέκλεισε το ενδεχόμενο να αυξηθεί η τουρκική επιθετικότητα το επόμενο διάστημα. «Δεν το αποκλείω στο μέτρο που η κυβέρνηση Ερντογάν δεν έχει σταθεροποιήσει τη θέση της» διευκρίνισε.

ΔΟΛΟΦΟΝΙΑ ΓΥΝΑΙΚΑΣ

ΤΡΑΓΩΔΙΑ ΧΘΕΣ ΣΤΗΝ ΠΑΤΡΑ

ΑΥΤΟΚΤΟΝΙΑ ΔΡΑΣΤΗ

Τραγωδία χθες στις 10 το πρωί στην Πάτρα. Ο Νίκος Καρλανίδης, 40 ετών ηλεκτρολόγος, σκότωσε με κυνηγετική καραμπίνα μέσα στο διαμέρισμα της μητέρας του στην οδό Σμύρνης 250 την μνηστή του Ουρανία Παπαδοπούλου, 32 ετών. Ο δράστης μετά την πράξη του αυτοπυροβολήθηκε στο κεφάλι και αυτοκτόνησε. Το έγκλημα έγινε στις 10 το πρωί στο σαλόνι του σπιτιού και ενώ η μητέρα του δράστη και αυτόχειρα είχε βγει για λίγο από το σπίτι για να προμηθευτεί γάλα από γειτονικό κατάστημα. Μόλις επέστρεψε πατούσε το κουδούνι να της ανοίξουν αλλά μάταια. Η γυναίκα μόλις μπήκε στο διαμέρισμα υπέστη σοκ καθώς βρέθηκε μπροστά στο αποτρόπαιο θέαμα. Η Ουρανία Παπαδοόπούλου είχε βληθεί μια φορά στην πλάτη και βρισκόταν νεκρή στο σαλόνι του διαμερίσματος ενώ ο μνηστήρας της ήταν νεκρός σε άλλο δωμάτιο του σπιτιού. Ο ιατροδικαστής Ιωάννης Ανδρεόπουλος είπε ότι η άτυχη γυναίκα κρατούσε στα χέρια της ένα συμβόλαιο ενοικιάσεως οικίας. Από την αστυνομία γίνονται έρευνες για να διαπιστωθούν τα αίτια της τραγωδίας. Οι γείτονες μίλησαν με τα καλύτερα λόγια για το ζευγάρι και την οικογένεια του δράστη. Μια κυρία πάντως υποστήριξε ότι το τελευταίο διάστημα ο Καρλανίδης παρουσίαζε κάποια προβλήματα και ήταν μελαγχολικός.

Νέα επεισόδια χθες στη ναυτική βάση της Σούδας

Επεισόδια σημειώθηκαν το μεσημέρι της Κυριακής κοντά στη ναυτική βάση της Σούδας, κατά τη διάρκεια του αντιπολεμικού συλλαλητηρίου. Ομάδες νεαρών συγκρούστηκαν με τις δυνάμεις της αστυνομίας, με αποτέλεσμα να τραυματιστούν δύο άτομα.



Στο συλλαλητήριο συμμετείχαν μέλη αντιπολεμικών οργανώσεων και φορέων της Κρήτης, ενώ την κινητοποίηση στήριξαν η Νομαρχιακή Αυτοδιοίκηση Χανίων και άλλοι εκπρόσωποι πολιτικών και κοινωνικών φορέων του νησιού.

Όλα άρχισαν όταν μικρή ομάδα 20 -30 ατόμων κατάφερε να διεισδύσει στον όγκο των διαδηλωτών και άρχισε να πετά πέτρες κατά των αστυνομικών.

Η Αστυνομία έκανε χρήση δακρυγόνων, με αποτέλεσμα η ατμόσφαιρα να γίνει αποπνικτική. Αρκετά άτομα -κυρίως ηλικωμένοι και παιδιά- αισθάνθηκαν έντονη δυσφορία, ενώ αναφέρθηκαν και λιποθυμίες.

Επικεφαλής της πορείας ήταν ο νομάρχης Χανίων Γιώργος Κατσανεβάκης, ο πρόεδρος της ΤΕΔΚ Γιάννης Περράκης, το σύνολο των δημάρχων του νομού και ο Μητροπολίτης Κυδωνίας-Αποκορώνου Ειρηναίος.

Προτού σημειωθούν τα επεισόδια διαδηλωτές μέλη του Ελληνικού Κοινωνικού Φόρουμ φώναζαν συνθήματα κατά του πολέμου, ζητώντας να σταματήσει ο ανεφοδιασμός αμερικανικών πλοίων από το Μαράθι.

Συμβολικά έριξαν κόκκινη μπογιά στην πύλη της βάσης, έκαψαν μια αμερικανική σημαία και ύψωσαν πανό του Ελληνικού Κοινωνικού Φόρουμ.

Μεγάλη αστυνομική επιχείρηση

Τη μεγαλύτερη αστυνομική επιχείρηση στην ιστορία του οργανώνει το υπουργείο Δημόσιας Τάξης στις 16 Απριλίου, οπότε συγκεντρώνονται στην Αθήνα 48 Ευρωπαίοι ηγέτες για την πανηγυρική υπογραφή της Συνθήκης Προσχώρησης των δέκα νέων κρατών-μελών στην ΕΕ.

Όπως επισημαίνει σε άρθρο της η Κυριακάτικη Ελευθεροτυπία, στους δρόμους της πρωτεύουσας θα βρίσκονται ένω των 6.000 αστυνομικών. Το υπουργείο Δημόσιας Τάξης «επιστρατεύει» οδικούς άξονες, ειδικά εκπαιδευμένα σκυλιά, κάμερες και μηχανήματα ανίχνευσης εκρηκτικών, ελικόπτερα, βατραχανθρώπους στη Βουλιαγμένη, καθώς και τα σκάφη του Λιμενικού στον Σαρωνικό.

Για πρώτη φορά, δε, στους δρόμους θα τοποθετηθούν υψηλά διαχωριστικά προκειμένου να μην υπάρχει οπτική επαφή με το χώρο όπου θα κινούνται οι επίσημοι, ενώ σε 24ωρη βάση θα φυλάσσονται τα ξενοδοχεία όπου θα καταλύσουν οι περίπου 2.000 ξένοι δημοσιογράφοι, καθώς και τα κέντρα Τύπου που έχουν στηθεί περιμετρικά του Ζαπείου.

Οι Ευρωπαίοι ηγέτες θα φιλεξενηθούν στα ξενοδοχεία που κρίθηκαν από την ΕΛ.ΑΣ. απολύτως ασφαλή -«Αστέρας» για τους Μπλερ Αθνάρ και Μπερλουσκόνι, και πολυτελείς μονάδες στον άξονα της Λεωφόρου Συγγρού για τους υπολοίπους. Στα ξενοδοχεία του κέντρου θα καταλύσουν οι αντιπροσωπείες που θα τους συνοδεύουν.

Όπως αναφέρει η εφημερίδα, οι Ευρωπαίοι ηγέτες θα φθάσουν στην Αθήνα το βράδυ της 15ης Απριλίου με ιδιωτικά αεροσκάφη και εν συνεχεία θα μεταφερθούν με θωρακισμένα Audi στα ξενοδοχεία όπου θα διαμείνουν. Περιθώρια για λάθη δεν υπάρχουν, και για το λόγο αυτό θα πραγματοποιηθούν συνολικά τρεις πρόβες για το συντονισμό της αστυνομικής επιχείρησης.

Για την Ολυμπιακή Εκεχειρία

Υπεγράφη η Διακήρυξη

Χθες, στην Κύπρο

Πολιτικοί, κοινωνικοί και αθλητικοί φορείς της Κύπρου υπέγραψαν την Κυριακή τη Διακήρυξη της Ολυμπιακής Εκεχειρίας, τη διεθνή πρωτοβουλία ενόψει της Ολυμπιάδας της Αθήνας για προώθηση των ιδεών του Ολυμπισμού, της ειρήνης και της συμφιλίωσης των λαών.

Ωστόσο, το καθεστώς Ντενκτάς δημιούργησε προσκόμματα στην προσέλευση Τουρκοκυπρίων πολιτικών, που προσκλήθηκαν να παραστούν στην ειδική τελετή στο ξενοδοχείο Λήδρα Πάλας.

Ο πρέσβης της Ολυμπιακής Εκεχειρίας Σταύρος Λαμπρινίδης παρουσίασε το θεσμό στους κυπριακούς φορείς και τους κάλεσε να συνδράμουν στην επιτυχία ενός στόχου που διαπερνά τις πολιτικές σκοπιμότητες και είναι επίκαιρος όσο ποτέ στις μέρες μας.

Τη διακήρυξη της Ολυμπιακής Εκεχειρίας υπέγραψαν, ανάμεσα σε άλλους, ο τέως πρόεδρος Γλαύκος Κληρίδης και όλα τα πολιτικά κόμματα, καθώς και οι πρέσβεις της Ελλάδας, της Βρετανίας και της Ευρωπαϊκής Ένωσης.

Αμερικανοί και Βρετανοί κατέλαβαν συνοικίες ύστερα από σφοδρές μάχες με πολλούς νεκρούς

Περικυκλώθηκε η Βαγδάτη

Ισχυρές δυνάμεις κινούνται προς το κέντρο της Ιρακινής πρωτεύουσας ισοπεδώνοντας τα πάντα και σχεδόν χωρίς σημαντική αντίσταση. Σήμερα ξημερώνει μια άλλη μέρα

Τις θέσεις τους γύρω από τη Βαγδάτη ενισχύουν τα αμερικανικά στρατεύματα, εμπλεκόμενα σε μάχες με μονάδες της Ρεπουμπλικανικής Φρουράς στα προάστια της πόλης. Αλλεπάλληλες εκρήξεις συγκλονίζουν το κέντρο και τα προάστια της ιρακινής πρωτεύουσας, όπου από την Κυριακή επιβάλλεται απαγόρευση κυκλοφορίας από τις 17:00 έως τις 05:00 (ώρα Ελλάδος).





Ιρακινοί μαχητές.

Σύμφωνα με τα όσα μεταδίδει το Reuters, φάλαγγες αμερικανικών τεθωρακισμένων διασχίζουν τον Ευφράτη προκειμένου να λάβουν θέσεις γύρω από τη Βαγδάτη. Πυκνά πυρά πυροβολικού από τα νοτιοδυτικά και νοτιοανατολικά της ιρακινής πρωτεύουσας γίνονται αισθητά ακόμη και στο κέντρο της πόλης, ενώ όπως ανακοινώθηκε αμερικανικές δυνάμεις κατέλαβαν νευραλγικό αυτοκινητόδρομο βορειοδυτικά της Βαγδάτης.

Το κεντρικό τμήμα της Βαγδάτης έπληξαν το μεσημέρι της Κυριακής δεκάδες βλήματα όλμου και από τα σημεία των εκρήξεων υψώνονται στήλες πυκνού μαύρου καπνού, κατά τα όσα μεταδίδουν τα διεθνή ειδησεογραφικά πρακτορεία. Συγκρούσεις σημειώνονται δυτικά και βορείως της ιρακινής πρωτεύουσας.

Κατά τα όσα υποστηρίζουν, δε, οι στρατιωτικές δυνάμεις των Ηνωμένων Πολιτειών «σημαντικός αριθμός» στρατευμάτων έχει εμπλακεί ήδη στο κέντρο της Βαγδάτης σε μάχες με μονάδες της ιρακινής Ρεπουμπλικανικής Φρουράς -γεγονός που διαψεύδει το Ιράκ. Στρατιωτικές πηγές των ΗΠΑ αναφέρουν -επίσης δίχως να μπορεί να επιβεβαιωθεί- ότι οι δυνάμεις τους έχουν καταλάβει το αρχηγείο της Μεδίνα, της επίλεκτης μεραρχίας της Ρεπουμπλικανικής Φρουράς.

Στο μέτωπο των συγκρούσεων, ένας Αμερικανός στρατιώτης σκοτώθηκε και ακόμη ένας τραυματίστηκε όταν φάλαγγα στρατιωτικών οχημάτων έπεσε σε ενέδρα Ιρακινών βορειοδυτικά της Βαγδάτης. Αυτόπτες μάρτυρες επιβεβαίωσαν στο Reuters πως είδαν κατεστραμμένα αμερικανικά άρματα μάχης στα περίχωρα της πρωτεύουσας. Για τέσσερις Αμερικανούς στρατιώτες νεκρούς κάνει λόγο το Ιράκ.

Από πλευράς της, η CENTCOM ανακοίνωσε την Κυριακή πως από την έναρξη των «συμμαχικών» επιθέσεων στα περίχωρα της Βαγδάτης έχουν χάσει τη ζωή τους περίπου 2.000

και καθώς πλησιάζει η ώρα της «μητέρας των μαχών», οι ιρακινές Αρχές ανακοίνωσαν ότι θα κλείνουν από την Κυριακή οι πύλες της πρωτεύουσας από τις 17:00 έως τις 05:00 (ώρα Ελλάδος).«Εμείς θα επιχειρούμε όποτε και οπουδήποτε θέλουμε» είναι το σχόλιο εκπροσώπου του αμερικανικού Πενταγώνου για τη νυχτερινή απαγόρευση κυκλοφορίας στη Βαγδάτη. Οι δρόμοι της ιρακινής πρωτεύουσας είναι σχεδόν έρημοι και τα καταστήματα κλειστά σύμφωνα με ανταποκρίτρια του Reuters που μεταδίδει επίσης ότι πολλοί κάτοικοι της Βαγδάτης έρχουν αρχίσει να εγκαταλείπουν την πόλη αναζητώντας ασφαλές καταφύγιο μακριά από τους βομβαρδισμούς και τις μάχες. Οι Αμερικανοί εκτιμούν ότι η Βαγδάτη θα έχει περικυκλωθεί πλήρως έως το βράδυ της Κυριακής.

Τα ξημερώματα της Κυριακής (περίπου στις 05:00 ώρα Ελλάδος) νέο κύμα βομβαρδισμών έπληττε τα νότια της ιρακινής πρωτεύουσας, ενώ λίγες ώρες νωρίτερα πυκνά πυρά πυροβολικού συγκλόνιζαν την περιοχή κοντά στο διεθνές αεροδρόμιο της πόλης, σύμφωνα με τα όσα μετέδιδε ανταποκριτής του Reuters.

Στο κεντρικό Ιράκ, αμερικανικά αεροσκάφη και στρατεύματα εξαπολύουν συγχρονισμένη επίθεση στην πόλη Κερμπάλα, ενώ στο Βόρειο Ιράκ πληροφορίες θέλουν τους Κούρδους πεσμεργκά να έχουν εκδιώξει τα ιρακινά στρατεύματα και να έχουν θέσει υπό τον έλεγχό τους την πόλη Αΐν Σιφνί, 45 χιλιόμετρα βορειοανατολικά της Μοσούλης -η οποία δέχθηκε ακόμη ένα κύμα βομβαρδισμών.

Εν τω μεταξύ, στο μέτωπο του Νότιου Ιράκ βρετανικές δυνάμεις βρίσκονται σύμφωνα με πληροφορίες στο κέντρο της Βασόρας, της δευτέρης μεγαλύτερης ιρακινής πόλης. Όπως μεταδίδει το Reuters, κάτοικοι της πόλης έχουν αρχίσει να την εγκαταλείπουν.

Στις παρυφές της Παλιάς Πόλης της Βασόρας

Αμερικανός διοικητής δήλωσε ότι έχουν υπό τον έλεγχό τους όλους τους αυτοκινητόδρομους εκτός από εκείνον που οδηγεί στο Κιρκούκ. Οι Αμερικανοί στρατιωτικοί υποστηρίζουν επίσης ότι ελέγχουν τα νοτιοδυτικά περίχωρα της ιρακινής πρωτεύουσας, ενώ πεζοναύτες επιχειρούν στα βορειοανατολικά.

Παράλληλα, σκληρή μάχη διεξάγεται στα νοτιοανατολικά της Βαγδάτης. Αμερικανοί πεζοναύτες μάχονται για τον έλεγχο οδικής γέφυρας πάνω από τον ποταμό Τίγρη.

Την ίδια ώρα, οι Αμερικανοί υποστηρίζουν επίσης ότι ελέγχουν το αεροδρόμιο, στο οποίο όπως αναφέρουν βρίσκονται 7.000 στρατιώτες τους. Επίσης, αμερικανικές πηγές αναφέρουν ότι Αιγύπτιοι, Ιορδανοί και Σύροι μάχονται στο πλευρό των Ιρακινών.

Στη Βασόρα

Οι βρετανικές δυνάμεις εξαπέλυσαν την Κυριακή και δεύτερη επίθεση στη Βασόρα.

«Πραγματοποιήσαμε μια δεύτερη έφοδο το απόγευμα με την 3η Ταξιαρχία Καταδρομέων», δήλωσε ο Αλ Λόκγουντ, εκπρόσωπος των βρετανικών δυνάμεων στο αρχηγείο της Κεντρικής Διοίκησης στο Κατάρ. «Βρισκόμαστε τώρα στις παρυφές της παλιάς πόλης της Βασόρας. Βρισκόμαστε εκεί με άρματα μάχης και θα μείνουμε», πρόσθεσε, «δεν θα μπούμε μόνο μέσα και θα βγούμε πάλι».

Νωρίτερα, βρετανικά άρματα μάχης άνοιξαν το δρόμο προς το κέντρο της Βασόρας, σε μια προσπάθεια να απαλείψουν την αντίσταση των μαχητών που είναι πιστοί στον Σαντάμ Χουσείν.

Επίσης, οι Κούρδοι που δρουν στο βόρειο Ιράκ, ανακοίνωσαν πως κατέλαβαν την πόλη Σίφνι βορειοανατολικά της Μοσούλης. Η πόλη της Μοσούλης δέχθηκε και το πρωί της Κυριακής αεροπορικές επιδρομές.



Αμερικανικές πηγές υποστηρίζουν ότι στη Βασόρα οι κάτοικοι βγήκαν στους δρόμους και φώναζαν συνθήματα κατά του κόμματος Μπααθ και των στελεχών του

Οι Ρώσοι διπλωμάτες εγκατέλειψαν τη Βαγδάτη, αλλά βομβαρδίσθηκαν

Επίθεση δέχθηκε το μεσημέρι της Κυριακής η αυτοκινητοπομπή που μετέφερε έξω από το Ιράκ τον Ρώσο πρεσβευτή και το προσωπικό της ρωσικής πρεσβείας, στον αυτοκινητόδρομο που οδηγεί από τη Βαγδάτη προς την Συρία, ανακοίνωσε εκπρόσωπος του υπουργείου Εξωτερικών στην Μόσχα, ο οποίος τόνισε ότι υπάρχουν πολλοί τραυματίες.

Οι ρωσικές αρχές αγνοούν προς το παρόν αν η επίθεση αυτή έγινε απο τις ιρακινές δυνάμεις ή απο τις αγγλοαμερικανικές, πρόσθεσε ο εκπρόσωπος.

Ο πρεσβευτής Βλαντιμίρ Τιτορένκο θα πρέπει να επιστρέψει στην Ρωσία μετά το ταξίδι του Βαγδάτη-Δαμασκός με αυτοκίνητο, μετέδωσε το Ιντερφάξ διευκρινίζοντας ότι 12 υπάλληλοι της πρεσβείας θα παραμείνουν στη θέση τους στην ιρακινή πρωτεύουσα.

Ο αμερικανικός στρατός ανακοίνωσε από το Κατάρ ότι οι υπό την ηγεσία των ΗΠΑ δυνάμεις δεν ευθύνονται για την επίθεση κατά της ρωσικής διπλωματικής αυτοκινητοπομπής.

Η Centcom ανέφερε σε ανακοίνωσή της ότι η αυτοκινητοπομπή χτυπήθηκε σε περιοχή που ελέγχεται από το Ιράκ και ότι αυτή τη χρονική περίοδο δεν επιχειρούν εκεί αμερικανικές και βρετανικές δυνάμεις.

ΜΝΗΜΟΣΥΝΟ

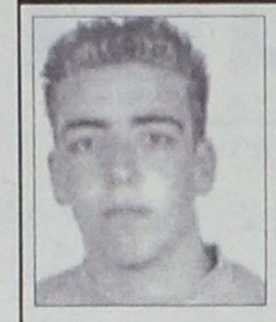

Τελούμε ημέρα Τετάρτη 9 Απριλίου και ώρα 8 π.μ. στον Ιερό Ναό Ταξιαρχών Ρόδου, ετήσιο μνημόσυνο υπέρ αναπαύσεως της ψυχής του λατρευτού μας υιού, αδελφού, εγγονού και ανιψιού

ΕΜΜΑΝΟΥΗΛ ΦΕΣΑΚΗ

Οι γονείς: Αρης - Μαρία
Η αδελφή: Γεωργία
Η γιαγιά: Γεωργία
Οι θείοι, οι θείες, και οι λοιποί συγγενείς.



Τελούμε στις 9 Απριλίου ημέρα Τετάρτη και ώρα 8 π.μ. στον Ιερό Ναό Αγίων Αναργύρων διετές μνημόσυνο υπέρ αναπαύσεως της ψυχής του λατρευτού μας συζύγου, πατέρα, αδελφού, παππού και θείου

ΚΩΝΣΤΑΝΤΙΝΟΥ ΚΑΛΗΜΕΡΗ

Η σύζυγος: Αννα.
Τα παιδιά: Αννα-Δημήτρης Αρφαρά, Παντελής-Ινια, Πανορμίτης-Κατερίνα, Φωτούλα-Βασίλης Λορεζάτου, Αρτεμις, Γιάννης-Κατερίνα, Γιάννης-Κατερίνα, Στέφανος.
Τα εγγόνια, τα δισέγγονα, τ' αδέλφια, τ' ανίψια και οι λοιποί συγγενείς.

ΕΛΛΗΝΙΚΗ ΔΗΜΟΚΡΑΤΙΑ
ΠΕΡΙΦΕΡΕΙΑ ΝΟΤΙΟΥ ΑΙΓΑΙΟΥ
ΝΟΜΟΣ ΔΩΔΕΚΑΝΗΣΟΥ
ΝΟΜΑΡΧΙΑΚΗ ΑΥΤΟΔ/ΣΗ ΔΩΔ/ΣΟΥ
ΝΟΜΑΡΧΙΑΚΟ ΣΥΜΒΟΥΛΙΟ

ΑΝΑΚΟΙΝΩΣΗ

Με το υπ' αριθμ. πρωτ. 265/28-3-2003 έγγραφο της Περιφέρειας Νοτίου Αιγαίου-Γενική Διεύθυνση Περιφέρειας- Τμήμα ΠΕ.ΧΩ Δωδ/σου, μας διαβιβάστηκε για γνωμοδότηση η Μελέτη Περιβαλλοντικών Επιπτώσεων (Μ.Π.Ε.) που αφορά το έργο «Επέκταση δυναμικότητας των εγκαταστάσεων αποθήκευσης και εμφιάλωσης υγραερίου» στη θέση «Καναμάτ» Δήμου Ρόδου Νομού Δωδεκανήσου της εταιρείας «ΡΟΔΟΓΚΑΖ Α.Ε.».

Καλούμε κάθε ενδιαφερόμενο να υποβάλλει τις έγγραφες παρατηρήσεις του ως προς το περιεχόμενο της μελέτης, μέσα σε προθεσμία δεκαπέντε (15) ημερών από την ημερομηνία δημοσίευσης της παρούσας στον ημερήσιο τοπικό Τύπο.
Οι ενστάσεις θα υποβάλλονται:
1. Στην Γραμματεία της Νομαρχιακής Επιτροπής της Ν.Α. Δωδ/σου.
2. Στην ανωτέρω αναφερόμενη Υπηρεσία και θα κοινοποιούνται στο Τοπικό Γραφείο Περιβάλλοντος του Τ.Π. και Π.Ε. της Ν.Α. Δωδ/σου (υπόψη κ. Αη Σκιαδόπουλου τηλ. 22410-30413), όπου βρίσκεται η πλήρης μελέτη και μπορεί κάθε ενδιαφερόμενος να λάβει γνώση αυτής.

Ε.Ν.
Ο Βοηθός Νομάρχης
Ευστάθιος Κουσουρνάς

ΠΡΟΣΚΛΗΣΗ

Το **Διεθνές Κέντρο Λογοτεχνών και Μεταφραστών Ρόδου**, σε συνεργασία με τον **Εσωτερικό Κύκλο Γυναικών Rotary Ρόδου (Inner Wheel)**, έχουν την τιμή να σας προσκαλέσουν στην εκδήλωση με τίτλο **«Κ.Π. ΚΑΒΑΦΗΣ-Μυστική ζωή και φανερή ποίηση»**, που θα πραγματοποιηθεί την **Τετάρτη 9 Απριλίου 2003** και ώρα **19.00**, στην αίθουσα του «Ακταίον».
Την εκδήλωση θα παρουσιάσουν οι **Ρένος, Ηρκος** και **Στάντης Αποστολίδης**, βασισμένη στο βιβλίο τους **«Κ.Π. Καβάφης-Απαντα τα δημοσιευμένα ποιήματα»**, ενώ κατά την έναρξη θα προβληθεί ένα σύντομο ντοκυμανταίρ για τη ζωή και το έργο του ποιητή.

Η είσοδος είναι ελεύθερη για το κοινό.

ΓΡΑΦΕΙΟ ΤΕΛΕΤΩΝ & ΜΝΗΜΟΣΥΝΩΝ ΡΟΔΟΥ ΣΤΕΦΑΝΑ-ΣΤΟΛΙΣΜΟΙ

ΑΜΕΣΗ ΕΞΥΠΗΡΕΤΗΣΗ ΟΛΟ ΤΟ 24 ΩΡΟ

"ΑΜΕΡΙΚΑΝΟΥ"

Αναλαμβάνουμε την τελετή και με τα έξοδα που χορηγούν τα ταμεία χωρίς καμία επιβάρυνση. ΙΚΑ, ΤΕΒΕ, ΤΑΞΥ, ΔΗΜΟΣΙΟΥ, ΛΙΜΕΝΙΚΩΝ, ΟΓΑ και λοιπά ταμεία. Τους ΑΠΟΡΟΥΣ ΔΩΡΕΑΝ.

Πλατεία Βρούχου στην Μητρόπολη
τηλέφωνα: 22410-28901-33400

ΕΝΑ ΠΛΟΙΟΝ ΤΑΞΙΔΕΥΟΝ κ.λπ., κ.λπ...

Δεν θα γίνει η γ.σ. της ΔΑΝΕ

Δεν πρόκειται ούτε και σήμερα να γίνει η έκτακτη Γενική Συνέλευση της ΔΑΝΕ λόγω έλλειψης επενδυτικού ενδιαφέροντος. Το βασικό θέμα της Γ.Σ. ήταν η αύξηση κατά 9 εκατομμύρια ευρώ. Η αναβολή είναι τέταρτη ή πέμπτη στη σειρά. Μέχρι χθες το βράδυ ουδείς εγνώριζε αν επαναπροσδιοριστεί για το επόμενο χρονικό διάστημα.



Οπως έγινε γνωστό το απαραίτητο Μετοχικό Κεφάλαιο είχε κατατεθεί στα γραφεία της εταιρείας - απαιτείται το 1/3 του Μ.Κ. λόγω της τρίτης αναβολής- αλλά η απουσία "πελατών" ανάγκασε τους διοικούντες να προσανατολιστούν στην νέα αναβολή ή ακύρωσή της. Σημειώνεται, όμως, ότι η ΔΑΝΕ υποχρεούται να προχωρήσει εκ του νόμου σε αύξηση του Μετοχικού Κεφαλαίου, επειδή τα ίδια κεφάλαια έχουν μειωθεί κάτω από το όριο που προβλέπει ο νόμος 2190.

ΔΙΑΜΑΡΤΥΡΙΕΣ ΑΠΟ ΤΟ ΚΑΡΑΚΟΝΕΡΟ

Ρύπανση από καιόμενα λάστιχα

Διαμαρτύρονται οι κάτοικοι της περιοχής "Καρακόνερο" για το κάψιμο λάστιχων που γίνεται κάθε απόγευμα τις τελευταίες ημέρες, στην περιοχή και το οποίο θεωρούν ότι μπορεί να ελευθερώνει βλαβερές για το περιβάλλον ουσίες.

Όπως καταγγέλλουν, το τελευταίο διάστημα, κάθε απόγευμα, αθίγγανοι που διαμένουν στην περιοχή



που βρίσκεται το νέο καρνάγιο, καίνε παλιά λάστιχα.

Το παραπάνω έχει ως αποτέλεσμα η περιοχή, για αρκετή ώρα να γεμίζει με σύννεφα μαύρου καπνού ενώ εκφράζονται φόβοι ότι με το κάψιμο λάστιχου απελευθερώνονται βλαβερά για το περιβάλλον αέρια, όπως διοξείνες κ.τλ.

Οι κάτοικοι της περιοχής, τέλος, έχουν καταγγείλει το γεγονός στις αρμόδιες υπηρεσίες αλλά μέχρι στιγμής δεν υπήρξε ανταπόκριση.

ΣΥΜΒΟΥΛΙΟ ΤΗΣ ΕΠΙΚΡΑΤΕΙΑΣ

Νόμιμη η εκλογή του Μουφτή

Συνταγματικό και σύμφωνο με τις διεθνείς συμβάσεις και συνθήκες έκρινε το Συμβούλιο της Επικρατείας (ΣτΕ) τον τρόπο εκλογής των μουφτήδων στην Ελλάδα, δηλαδή, με σύστημα διορισμού τους από την Πολιτεία και όχι με εκλογή τους από τους μουσουλμάνους πολίτες της περιφέρειας που βρίσκονται.

Στο ΣτΕ είχε προσφύγει εκπρόσωπος μουσουλμάνων της Κομοτηνής και ζητούσε να ακυρωθεί η ανανέωση της θητείας του μουφτή Κομοτηνής Μέτσε Τζεμαλή, υποστηρίζοντας ότι έπρεπε να εφαρμοστεί η Συνθήκη των Αθηνών, του έτους 1913, και να γίνει η εκλογή του μουφτή από τους μουσουλμάνους της Κομοτηνής.

Το ανώτατο ακυρωτικό δικαστήριο ερμηνεύοντας ένα πλέγμα συνταγματικών διατάξεων και διεθνών κανόνων (Συνθήκη της Λωζάνης, Συνθήκη Αθηνών και Ευρωπαική Σύμβαση Δικαιωμάτων του Ανθρώπου-ΕΣΔΑ), απέρριψε την αίτηση ακύρωσης των προσφευγόντων.

Το ΣτΕ έκρινε ότι από την Συνθήκη της Λωζάνης προκύπτει ότι η Ελλάδα και η Τουρκία θέλησαν να σταματήσουν να ισχύουν οι διατάξεις της Συνθήκης των Αθηνών ως προς το σκέλος που αφορούν την εκλογή του μουφτή, οι οποίες εξάλλου δεν εφαρμόσθηκαν έκτοτε. Και αυτό γιατί οι εν λόγω διατάξεις ήταν αντίθετες με την πρόβλεψη της Συνθήκης της Λωζάνης για ίση μεταχείριση και πλήρη εξομοίωση ως προς τα ατομικά και πολιτικά δικαιώματα των μειονοτήτων της Ελλάδας και της Τουρκίας με τους υπόλοιπους υπηκόους τους.

- Ακόμα, κρίθηκε ότι οι επίμαχες διατάξεις συνδέονται με τον θεσμό των «μιλλέτ» του οθωμανικού κράτους, που ήταν ασυμβίβαστος με την ιδεολογία και την δομή του νέου τουρκικού εθνικού κράτους, το οποίο συνομολόγησε την Συνθήκη της Λωζάνης.

Παράλληλα, έκρινε το ΣτΕ ότι οι διορισμοί των μουφτήδων δεν παραβιάζουν τις συνταγματικές επιταγές οι οποίες κατοχυρώνουν την θρησκευτική ελευθερία, γιατί οι μουφτήδες δεν είναι μόνο θρησκευτικοί λειτουργοί, αλλά ασκούν και ορισμένα καθήκοντα ανωτάτου δημοσίου υπαλλήλου και δικαστικού λειτουργού επί κληρονομικών και οικογενειακών υποθέσεων.

Τέλος, το ΣτΕ έκρινε ότι η πράξη νομοθετικού περιεχομένου του έτους 1990 η οποία προέβλεψε ένα νέο σύστημα διορισμού, δεν παραβιάζει το Σύνταγμα και την ΕΣΔΑ, αλλά εξυπηρετεί σοβαρό σκοπό δημοσίου συμφέροντος, ο οποίος ανάγεται στην διασφάλιση της πολιτικής αμεροληψίας και ανεξαρτησίας των μουφτήδων και την προστασία των πολιτών στις έννομες σχέσεις τους.



ΝΤΕΤΕΚΤΙΒΣ

Συνταξιούχος Αστυνομικός Ασφάλειας
ΑΝΑΛΑΜΒΑΝΟΥΜΕ
Υποθέσεις ανηλίκων, οικογενειακές, προσωπικές κ.τλ.
ΔΙΑΘΕΤΟΥΜΕ ΤΑ ΠΛΕΟΝ ΣΥΓΧΡΟΝΑ ΟΠΤΙΚΟΑΚΟΥΣΤΙΚΑ ΣΥΣΤΗΜΑΤΑ
100% ΕΧΕΜΥΘΕΙΑ
ΡΩΜΗΣ 22 - ΡΟΔΙΝΙ • ΤΗΛ. 0241 0 68985
Κιν. 094 6997967

ΤΑ ΛΟΓΙΚΑ ΤΑ ΠΑΡΑΛΟΓΑ ΤΑ ΕΞΩΦΡΕΝΙΚΑ

...Τα καμώματα της ΔΕΗ

Ελπίζουμε ο νέος διευθυντής της ΔΕΗ, που διορίσθηκε στην επί πενταετία σχολάζουσα θέση -μέχρι τώρα χρέη διευθυντού εκτελούσε κάποιος που πηγαινοερχόταν από την...Κρήτη- θα έχει την περιβαλλοντική ευαισθησία και την αισθητική καλλιέργεια να συμμαζέψει όλους αυτούς τους *«Ιμπραΐμηδες»* που έχουν ρημάξει το τοπίο της πόλης και του νησιού της Ρόδου.

Οι φωτογραφίες με τα «καμώματα» της ΔΕΗ δεν είναι όλες νέες. Τις ξαναδημοσιεύουμε μπας και τώρα αλλάξει το σκηνικό και δούμε και μεις τη ΔΕΗ να ευαισθητοποιείται!

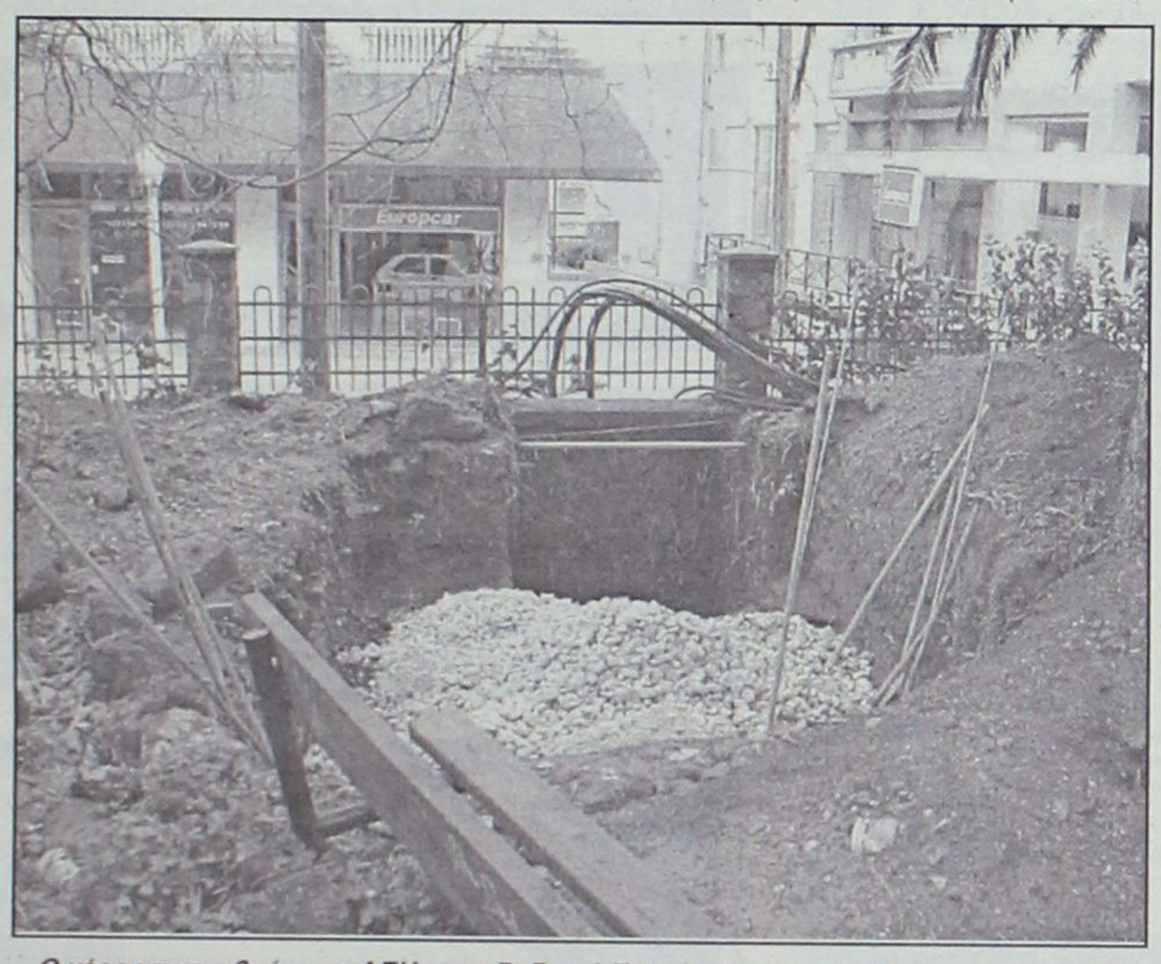

Ο νέος υποσταθμός της ΔΕΗ στην Ροδιακή Επαυλη θα τοποθετηθεί στο πάρκο «Παιδικής Χαράς» που υπάρχει εκεί.

Τέσσερα στρέμματα καταλαμβάνει η Επαυλη, η ΔΕΗ θα βάλει τον υποσταθμό της μέσα στο παιδικό πάρκο, δύο μέτρα από τις κούνιες και την τσουλήθρα, χωρίς και ο Δήμος να αντιδρά.

...Για να απολαμβάνουν τα παιδιά δωρεάν ηλεκτρομαγνητικές ακτινοβολίες!



...Υποσταθμός της ΔΕΗ φυτεμένος σε παρτέρι στην αναπλασθείσα πλατεία Κύπρου. Φυσικά υπάρχουν και οι ευθύνες του Δήμου!



...Οδοφράγματα στο πεζοδρόμιο της οδού Αμμοχώστου, που μαστόρεψε η ΔΕΗ!

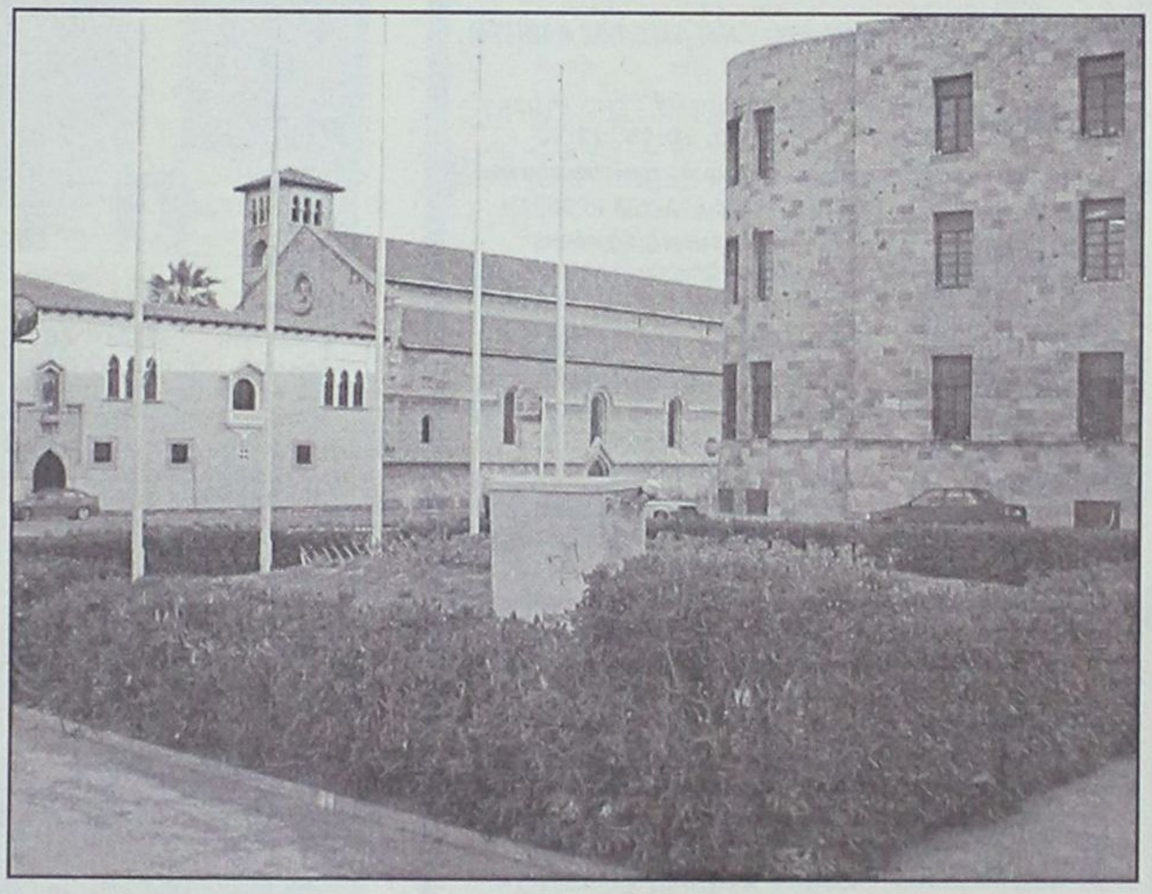

Και άλλος υποσταθμός της ΔΕΗ «φυτεμένος» στο παρτέρι μπροστά από το Δημαρχείο!

...Ανεμόμυλος με κεραία

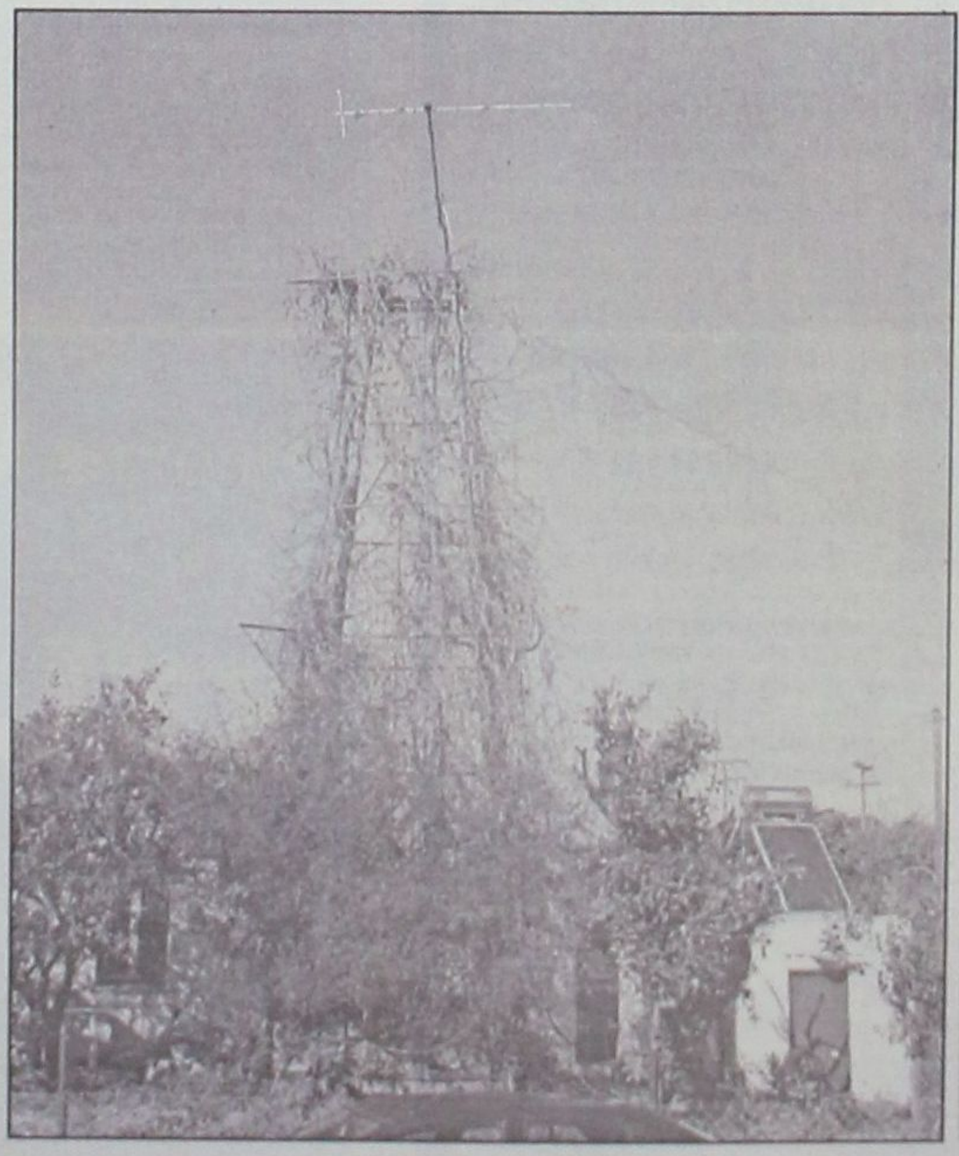

Εκτός από τα καμώματα της ΔΕΗ η στήλη δημοσιεύει και μία όψη της Ρόδου, που έχει φύγει οριστικά. ...Εγκαταλειμένος ανεμόμυλος τυλιγμένος σε ξερόκλαδα. Και στην κορυφή του η κεραία της τηλεόρασης!

www.RodosVitrina.gr/Metropol.htm
METROPOL
MULTI-CINEMA
ALPHA ODEON
Πληροφορίες, Κρατήσεις από 16:00
Information, Reservations after 16:00
ΤΗΛ. 22410.28400
WEEKLY PROGRAMME • ΕΒΔΟΜΑΔΙΑΙΟ ΠΡΟΓΡΑΜΜΑ
04/04/2003 - 10/04/2003

IN ENGLISH
ΣΕ ΠΡΩΤΗ ΠΑΝΕΛΛΗΝΙΑ ΠΡΟΒΟΛΗ
ΤΖΕΝΙΦΕΡ ΛΟΠΕΖ - ΡΕΪΦ ΦΑΪΝΣ
ΣΤΗΝ ΑΙΣΘΗΜΑΤΙΚΗ ΚΩΜΩΔΙΑ !!
Η ΚΑΜΑΡΙΕΡΑ
MAID IN MANHATTAN
ΜΙΑ ΣΥΝΑΝΤΗΣΗ... ΜΙΑ ΠΑΡΕΞΗΓΗΣΗ
ΕΝΑΣ ΜΕΓΑΛΟΣ ΕΡΩΤΑΣ!
ΚΑΤΑΛΛΗΛΟ
ΑΙΘΟΥΣΑ 1
ΩΡΕΣ ΕΝΑΡΞΗΣ - SHOWTIMES
20:00, 22:15

IN ENGLISH
ΑΛ ΠΑΤΣΙΝΟ - ΚΟΛΙΝ ΦΑΡΕΛ
ΣΤΟ ΝΕΟ ΚΑΤΑΣΚΟΠΕΥΤΙΚΟ ΘΡΙΛΕΡ
ΠΟΥ ΘΑ ΣΑΣ ΚΑΘΗΛΩΣΕΙ
Η ΔΟΚΙΜΑΣΙΑ
THE RECRUIT
ΚΑΤΑΛΛΗΛΟ
ΣΤΗΝ ΚΑΤΑΣΚΟΠΕΙΑ, ΤΙΠΟΤΑ ΔΕΝ ΕΙΝΑΙ ΑΥΤΟ ΠΟΥ ΦΑΙΝΕΤΑΙ.
ΑΙΘΟΥΣΑ 3
ΩΡΕΣ ΕΝΑΡΞΗΣ - SHOWTIMES
18:00, 20:15, 22:30

IN ENGLISH
ΣΕ ΠΡΩΤΗ ΠΑΝΕΛΛΗΝΙΑ ΠΡΟΒΟΛΗ
Η ΥΠΕΡΠΕΡΙΠΕΤΕΙΑ ΔΡΑΣΗΣ
ΜΕ ΤΟΝ ΠΙΟ ΔΗΜΟΦΙΛΗ ΣΟΥΠΕΡ-ΗΡΩΑ ΟΛΩΝ ΤΩΝ ΕΠΟΧΩΝ
ΜΕ ΕΚΑΤΟΜΜΥΡΙΑ ΦΑΝΑΤΙΚΟΥΣ ΘΑΥΜΑΣΤΕΣ
DAREDEVIL
Η ΔΙΚΑΙΟΣΥΝΗ ΕΙΝΑΙ ΤΥΦΛΗ...
ΓΙΑ ΤΟΥΣ ΕΝΟΧΟΥΣ ΘΑ ΕΙΝΑΙ ΑΜΕΙΛΙΚΤΗ!!!
ΠΡΩΤΑΓΩΝΙΣΤΟΥΝ
ΜΠΕΝ ΑΦΛΕΚ - ΚΟΛΙΝ ΦΑΡΕΛ
ΚΑΝΤΕ ΕΓΚΑΙΡΑ ΤΙΣ ΚΡΑΤΗΣΕΙΣ ΣΑΣ
ΚΑΤΑΛΛΗΛΟ
ΑΙΘΟΥΣΑ 2
ΩΡΕΣ ΕΝΑΡΞΗΣ - SHOWTIMES
20:15, 22:30

ΣΤΑ ΕΛΛΗΝΙΚΑ
Η WALT DISNEY PICTURES
ΠΑΡΟΥΣΙΑΖΕΙ ΤΗΝ ΝΕΑ
ΥΠΕΡΠΑΡΑΓΩΓΗ
ΤΟ ΒΙΒΛΙΟ ΤΗΣ ΖΟΥΓΚΛΑΣ 2
THE JUNGLE BOOK 2
Ο ΜΟΓΛΗΣ ΚΑΙ Ο ΜΠΑΛΟΥ
ΚΑΙ ΟΛΗ Η ΓΝΩΣΤΗ ΠΑΛΙΟΠΑΡΕΑ
ΣΕ ΝΕΕΣ ΠΕΡΙΠΕΤΕΙΕΣ
ΚΑΤΑΛΛΗΛΟ
ΑΙΘΟΥΣΑ 1
ΩΡΕΣ ΕΝΑΡΞΗΣ - SHOWTIMES
17:00, 18:30

IN ENGLISH
ΞΑΝΑ ΚΟΝΤΑ ΣΑΣ
ΝΙΑ ΒΑΡΝΤΑΛΟΣ (ΝΥΦΗ) ΤΖΟΝ ΚΟΡΜΠΕΤ (ΓΑΜΠΡΟΣ)
ΣΤΟΝ ΚΑΛΥΤΕΡΟ ΓΑΜΟ ΠΟΥ ΕΙΔΑΤΕ ΠΟΤΕ
ΓΑΜΟΣ ΑΛΑ... ΕΛΛΗΝΙΚΑ
MY BIG FAT GREEK WEDDING
ΣΥΝΕΧΙΖΟΥΜΕ...ΝΑ ΠΑΝΤΡΕΥΟΜΑΣΤΕ ΚΑΙ ΘΑ ΧΑΡΟΥΜΕ
ΝΑ ΣΑΣ ΕΧΟΥΜΕ ΚΟΝΤΑ ΜΑΣ!!
ΚΑΤΑΛΛΗΛΟ
ΑΙΘΟΥΣΑ 2
ΩΡΑ ΕΝΑΡΞΗΣ - SHOWTIME
18:15

ΠΑΡΑΣΚΕΥΗ 11 ΑΠΡΙΛΙΟΥ
ΜΠΡΟΥΣ ΓΟΥΪΛΙΣ
ΜΟΝΙΚΑ ΜΠΕΛΟΥΤΣΙ
ΤΑ ΔΑΚΡΥΑ ΤΟΥ ΗΛΙΟΥ
TEARS OF THE SUN
ΕΚΠΑΙΔΕΥΤΗΚΕ ΝΑ ΥΠΑΚΟΥΕΙ ΣΕ ΔΙΑΤΑΓΕΣ
ΕΓΙΝΕ ΗΡΩΑΣ ΟΤΑΝ ΤΙΣ ΑΓΝΟΗΣΕ

Η WALT DISNEY ΠΑΡΟΥΣΙΑΖΕΙ
ΤΗΝ ΤΕΛΕΥΤΑΙΑ ΤΗΣ ΔΗΜΙΟΥΡΓΙΑ
ΤΟ ΓΟΥΡΟΥΝΑΚΙ
ΚΑΙ Η ΜΕΓΑΛΗ ΠΑΡΕΑ ΤΟΥ ΓΟΥΪΝΙ
Ο ΠΙΟ ΜΙΚΡΟΣ ΤΗΣ ΠΑΡΕΑΣ ΑΠΟΔΕΙΧΘΗΚΕ
Ο ΠΙΟ ΜΕΓΑΛΟΣ ΗΡΩΑΣ

ΠΡΟΣΕΧΩΣ - SHORTLY
Η ΕΠΙΚΗ ΥΠΕΡΠΑΡΑΓΩΓΗ ΤΟΥ ΠΟΛΥΒΡΑΒΕΥΜΕΝΟΥ ΖΑΝΓΚ ΓΙΜΟΥ
ΥΠΟΨΗΦΙΑ ΓΙΑ ΟΣΚΑΡ ΚΑΛΥΤΕΡΗΣ ΞΕΝΗΣ ΤΑΙΝΙΑΣ
ΗΡΩΑΣ
ΗΕΡΟ
ΠΡΩΤΑΓΩΝΙΣΤΟΥΝ
ΤΖΕΤ ΛΙ - ΤΟΝΙ ΛΕΟΥΝΓΚ
ΜΑΓΚΙ ΤΣΕΟΥΝΓΚ ΖΑΝΓΚ ΖΙΓΙ

The Phile

ΕΠΙΜΕΛΕΙΑ: ΚΥΡΙΑΚΗ ΠΕΤΡΙΔΟΥ

Το "Matrix" επιστρέφει ..."Reloaded"

Στις 15 Μαΐου και στο Φεστιβάλ των Καννών, πρόκειται να γίνει η παγκόσμια πρεμιέρα του σίκουελ του "The Matrix", "The Matrix Reloaded".

Η πολυαναμενόμενη συνέχεια της ταινίας θα προβληθεί παράλληλα σε όλο τον κόσμο και το πιθανότερο είναι εκείνη την ημέρα να κάνει πρεμιέρα και στη Ρόδο.

Όπως μετέδωσε το BBC, το σίκουελ της ιδιαίτερα επιτυχημένης ταινίας επιστημονικής φαντασίας του 1999, θα προβληθεί εκτός διαγωνισμού τη δεύτερη ημέρα του Φεστιβάλ των Καννών, το οποίο αναμένεται και φέτος να συγκεντρώσει την «αφρόκρεμα» της έβδομης τέχνης.



Στο The Matrix Reloaded ο **Κιάνου Ριβς,** ο **Λόρενς Φίσμπερν** και η **Κάρι Αν Μος** επαναλαμβάνουν τους ρόλους τους ως **Νίο, Μορφέας** και **Τρίνιτι** αντίστοιχα, ενώ στο καστ προστίθεται επίσης η σύζυγος του γνωστού ράπερ και ηθοποιού **Γουίλ Σμιθ, Τζάντα Πίνκετ.** Το τρίτο φιλμ της τριλογίας αναμένεται επίσης να προβληθεί μέχρι το τέλος του 2003. Οι πρωταγωνιστές αναμένεται να δώσουν το «παρών» στις Κάννες.

Η «κληρονομιά» που άφησε η πρώτη ταινία της σειράς στο The Matrix Reloaded αποτελεί βαρύ φορτίο, καθώς το The Matrix κέρδισε τέσσερα βραβεία Όσκαρ και έκανε εισπράξεις ύψους 460 εκατ. δολαρίων σε όλο τον κόσμο.

Ωστόσο, η δοκιμασμένη συνταγή των ειδικών ψηφιακών εφέ και του μείγματος ασταμάτητης δράσης και επιστημονικής φαντασίας, με την προσθήκη νέων προσώπων στο καστ (στη δεύτερη και την τρίτη ταινία -με τίτλο **The Matrix Revolutions**- θα κάνει την εμφάνισή της και η εκρηκτική **Μόνικα Μπελούτσι στο ρόλο της Περσεφόνης),** αναμένεται να δημιουργήσει και πάλι «ουρές» στα ταμεία. **(Πηγή: www.in.gr)**

Ο Clooney και οι...κολλητοί του!

Η πρώτη ταινία που φέρει την σκηνοθετική υπογραφή του George Clooney είναι το "Confessions Of A Dangerous Mind", στο οποίο πρωταγωνιστεί ο Sam Rockwell. Η ταινία αφορά την ζωή του Chuck Barris, ενός αμερικανού τηλεοπτικού παραγωγού ο οποίος ισχυρίζεται ότι υπήρξε μυστικός πράκτορας της CIA.

Σε μια χαρακτηριστική σκηνή της ταινίας πραγματοποιούν cameo εμφάνιση ως συμμετέχοντες σε τηλεπαιχνίδι ο Brad Pitt και ο Matt Damon. Επιπλέον, οι συμπρωταγωνιστές του Clooney στο Ocean's 11, προσφέρθηκαν να πάρουν μέρος στο επόμενο σχέδιο του έναντι μηδενικής αμοιβής! Σε συνέντευξη του, ο Clooney, δήλωσε αστειευόμενος ότι αν ήθελε να συμπεριλάβει επί πληρωμή στο cast της ταινίας τους Pitt και Damon θα χρειαζόταν πάνω από 40 εκατομμύρια δολλάρια! «Είναι πραγματικά κάτι το απίστευτο! Εκπληκτική χάρη!». *(Πηγή: www.cinenews.gr)*

ΜΠΟΥΤΙΚ CHIC
XXL SIZES
σε μοντέρνα ρούχα
ΠΕΡΝΟΥ 80 -ΑΦΑΝΤΟΥ, ΡΟΔΟΣ
ΤΗΛ. (22410)52429

ΠΑΛΛΑΣ 5 CINEMAS CENTER
04/04/2003 έως 10/04/2003

ΑΙΘΟΥΣΑ 5
Ο ΠΥΡΗΝΑΣ / THE CORE
Περιπέτεια / Action movie Σε 1η Προβολή!
ΑΠΟΣΤΟΛΗ ΣΤΟ ΚΕΝΤΡΟ ΤΗΣ ΓΗΣ!!!
Η θεαματική υπερπεριπέτεια που δεν θα χάσει κανείς!
ΠΡΩΤΑΓΩΝΙΣΤΟΥΝ:
HILLARY SWANK, AARON ECKHART
Ώρες Έναρξης: *15:45, 17:15, 20:00, 22:40
* Ειδική επιπλέον παράσταση, μόνο Σάββατο & Κυριακή

ΑΙΘΟΥΣΑ 2
ΣΠΙΡΤΟΚΟΥΤΟ
Ελληνική κοινωνική ... "υπερπεριπέτεια"
ΠΡΟΣΟΧΗ. ΠΟΛΕΜΟΣ ΣΕ 4 ΤΟΙΧΟΥΣ!
Η ελληνική οικογένεια σε κρίση! ...θαυμάστε τους!
ΠΡΩΤΑΓΩΝΙΣΤΟΥΝ: ΕΡΡΙΚΟΣ ΛΙΤΣΗΣ, ΕΛΕΝΗ ΚΟΚΚΙΔΟΥ, ΚΩΣΤΑΣ ΞΥΚΟΜΗΝΗΝΟΣ
Ώρες Έναρξης: 18:30, 20:30, 22:30

ΑΙΘΟΥΣΑ 1
Ο ΓΚΟΥΡΟΥ / GURU Κωμωδία / Comedy
Ελευθέρωσε τον Τίγρη του Σεξ που είχε μέσα του... τώρα μιλάει και οι γυναίκες τον ακούνε!
Απολαυστική νεανική κωμωδία σε 1η Προβολή!
ΠΡΩΤΑΓΩΝΙΣΤΟΥΝ:
HEATHER GRAHAM, MARISA TOMEI, JIMI MISTRY
Ώρες Έναρξης: *15:40, 17:50, 20:00, 22:10
* Ειδική επιπλέον παράσταση, μόνο Σάββατο & Κυριακή

ΑΙΘΟΥΣΑ 3
PLUTO NASH
Κωμωδία Δράσης / Action Comedy
Το μέλλον της δράσης είναι εδώ! Ο Έντι Μέρφι σε μεγάλα κέφια εγγυάται την διασκεδασή σας!
ΠΡΩΤΑΓΩΝΙΣΤΟΥΝ: EDDIE MURPHY
Ώρες Έναρξης: *15:50, 18:00, 20:10
* Ειδική επιπλέον παράσταση, μόνο Σάββατο & Κυριακή

ΑΙΘΟΥΣΑ 3
ΣΧΕΤΙΚΑ ΜΕ ΤΟΝ ΣΜΙΤ
ABOUT SCHMIDT
Μαύρη κωμωδία / Black comedy
Απολαύστε τον βραβευμένο με Όσκαρ Τζακ Νίκολσον σε μια ανεπανάληπτη μαύρη κωμωδία!
ΠΡΩΤΑΓΩΝΙΣΤΟΥΝ: JACK NICHOLSON, KATHY BATES
Ώρες Έναρξης: 22:20

ΑΙΘΟΥΣΑ 4
ΠΙΑΣΕ ΜΕ ΑΝ ΜΠΟΡΕΙΣ
CATCH ME IF YOU CAN
Κωμωδία / Comedy
Σε 1η Προβολή η κωμική περιπέτεια του Στίβεν Σπίλμπεργκ!
ΠΡΩΤΑΓΩΝΙΣΤΟΥΝ:TOM HANKS, LEONARDO DICAPRIO
Ώρες Έναρξης: 20:00

ΑΙΘΟΥΣΑ 4
CHICAGO / ΣΙΚΑΓΟ
Γίνε διάσημος... με κάθε τρόπο!
Ο θρίαμβος των φετινών ΟΣΚΑΡ! Μη χάσετε το υπερθέαμα που απέσπασε 6 Όσκαρ φέτος!
ΠΡΩΤΑΓΩΝΙΣΤΟΥΝ: RENEE ZELLWEGER, CATHERINE ZETA JONES, RICHARD GERE
Ώρες Έναρξης: 17:30, 22:40

ΧΟΡΗΓΟΙ
Virgin megastores
BERLONI Villagio
MARKETOS
BACKStage
Σουηδικό Καφενείο & Φούρνος
Για κρατήσεις θέσεων / For reservations
22410 24475 και 22410 70670 (16:00 - 20:00)

Άρτος (;) & Θεάματα (;)...

... Και τηλεόραση (όπως λέμε τηλοψία...)

STAR

06.30 **Παιδικό πρόγραμμα**
08.00 **Πλήρες πρωινό.** Ενημερωτική εκπομπή με την Ελένη Τσαγκά.
10.00 **Λόγια Starata**. Ενημερωτικό μαγκαζίνο με τον Γιώργο Βαρεμένο.
12.15 **Αρωμα γυναίκας** (Ε). Αισθηματική- κωμική σειρά Παίζουν: Αννα - Μαρία Παπαχαραλάμπους, Μάνος Ζαχαράκος, Ηλίας Λογοθέτης
13.00 **Ειδήσεις**
14.00 **Super star.** Ενημερωτική- ψυχαγωγική εκπομπή. Παρουσιάζει η Χριστίνα Λαμπίρη.
16.00 **Ειδήσεις**
16.30 **Μελίτα, το φλογερό κορίτσι.** Κοινωνική σειρά.
17.30 **Παλόμα και Λορέντζο.** Κοινωνική σειρά
18.30 **Μονομάχος.** Τηλεπαιχνίδι γνώσεων.
19.15 **Ειδήσεις**
21.00 **Ξένη ταινία.** «Στο έλεος του Τυφώνα». Περιπέτεια.
23.00 **Ξένη ταινία.** «Πεδίο μάχης: Γη»
01.00 **Ειδήσεις**
02.00 **Ξένη ταινία.** «Ο αναχαιτιστής»
04.00 **Αστέρια στο πεντάγραμμο**

ALTER

06.00 **Alter kids**. Οι μικροί φίλοι του καναλιού μπορούν να παρακολουθήσουν βραβευμένες σειρές κινουμένων σχεδίων που συνδυάζουν τη διασκέδαση, την περιπέτεια και τη γνώση.
08.00 **Η δίκη της "17Ν".** Ενημερωτική εκπομπή.
11.30 **Αμεση επέμβαση.** Ενημερωτική εκπομπή με τον Μάνο Τσιλιμίδη.
13.00 **Ειδήσεις**
14.00 **Φύλλο και φτερό.** Ενημερωτική εκπομπή με την Τατιάνα Στεφανίδου.
16.25 **Τρώω υγιεινά**
16.30 **Τόλμη και γοητεία.** Κοινωνική - αισθηματική σειρά.
17.00 **Ειδήσεις στη νοηματική γλώσσα**
17.15 **Ελληνική ταινία.** «Ο Γλύκας». Κωμωδία. Παίζουν: Σωτήρης Τζεβελέκος, Εφη Θεοχάρη κ.ά.
19.00 **Ειδήσεις**
20.55 **Auto Alter.** Εκπομπή για το αυτοκίνητο με τον Δημήτρη Παπανικολάου.
21.00 **Ξένη ταινία.** «Ο μπάτσος του Μπέβερλι Χιλς 2»
23.15 **Ειδήσεις**
23.30 **Sing your song**
00.45 **Ξένη ταινία.**
02.45 **Ξένη ταινία**
04.45 **Τόλμη και γοητεία**



ΦΕΡΤΕ ΜΑΣ ΤΑ ΚΑΤΕΣΤΡΑΜΜΕΝΑ CD & DVD ΣΑΣ, ΝΑ ΤΑ ΚΑΝΟΥΜΕ ΚΑΙΝΟΥΡΓΙΑ!!!

Μπορούμε να επιδιορθώσουμε ΟΛΑ τα χαλασμένα δισκάκια για playstation, playstation 2, dreamcast, pc, μουσικά cd & dvd ακόμη κι αν είναι άσχημα χαραγμένα!
ΜΕΤΑΤΡΕΠΟΥΜΕ ΤΙΣ ΠΡΟΣΩΠΙΚΕΣ ΒΙΝΤΕΟΚΑΣΕΤΕΣ ΣΕ DVD
Τα πανάκριβα cd & dvd σας γίνονται σαν καινούργια, παίζουν κανονικά και φυσικά αποκτούν και πάλι την αρχική τους αξία.

πλαισιο

ΑΠΟΚΛΕΙΣΤΙΚΑ ΣΤΟ VIDEO CLUB FANTASY ΜΕ ΜΗΧΑΝΗΜΑΤΑ ΔΙΚΗΣ ΜΑΣ ΕΙΣΑΓΩΓΗΣ

Τηλ. 22410-27801

ESCAPE CLUB
Θέλεις να ΑΠΟΔΡΑΣΕΙΣ από την καθημερινότητα;
Το άγχος; Τα προβλήματα;
Γίνε μέλος τώρα στο CLUB της ΔΡΑΣΗΣ...
ESCAPE CLUB
• Όλοι οι νέοι τίτλοι σε DVD
• Αποκλειστικά σε μας τα (ACTION FIGURES)
• Στα 3 DVD+1 DVD FREE
Απόδραση με την δράση του ESCAPE
Ιωάννης Κλαδάκης
Κυρά της Ρω 13-Ροδίνι
Τηλ. 22410-65847, κιν. 6942955290

ET 1

07.00 **Κουκλο-μεγάλοι και πολυσπορία**
07.05 **Chapi chapeau**
07.15 **Κουκλο-μεγάλοι και πολυσπορία**
07.25 **Andy pandy**
07.30 **Τελετάμπις**
08.00 **Τα διδυμάκια**
08.20 **Κουκλο-μεγάλοι και πολυσπορία**
10.00 **10 με 2**. Καθημερινό ψυχαγωγικό μαγκαζίνο με τη Ρίκα Βαγιάννη και την Πόπη Τσαπανίδου.
14.00 **Ειδήσεις**
15.10 **Ουράνιο τόξο**
15.20 **Τσικιτίτας.** Παιδική σειρά.
15.10 **Ουράνιο τόξο**
16.15 **Ουράνιο τόξο**
16.30 **Ατίθασα νιάτα.** Δραματική-νεανική σειρά.
17.30 **Ειδήσεις**
18.00 **View master** Ψυχαγωγική εκπομπή με τη Γιώτα Τσιμπρικίδου και τον Λεωνίδα Αντωνόπουλο.
19.00 **Ξένη ταινία.** «Ο μπούφος». Κωμωδία.
20.30 **Στα φτερά του έρωτα** (Ε)
21.00 **Ελληνική ταινία.** «Τι τριάντα, τι σαράντα, τι πενήντα». Κωμωδία. Παίζουν: Λάμπρος Κωνσταντάρας, Ρίκα Διαλυνά, Γιώργος Μοσχίδης.
23.00 **Ειδήσεις**
24.00 **Γιάννη μου το μαντίλι σου.** Ψυχαγωγική εκπομπή με τον Γιάννη Ζουγανέλη.

NET

05.50 **Πρώτη ματιά.** Ο Γιάννης Λοβέρδος δίνει το πρώτο στίγμα της ενημέρωσης σχολιάζοντας με καλεσμένους στο στούντιο τα γεγονότα της επικαιρότητας.
10.00 **Ο Ντάγκλας Τσου σε ασιατικές συνταγές**
10.30 **Στους πάγους της Ανταρκτικής**
11.01 **Ειδήσεις σε 1'**
11.01 **Ο γύρος του κόσμου με τρένο**
12.00 **Ειδήσεις**
13.00 **Αλλη διάσταση**
15.00 **Ειδήσεις**
16.00 **Συν και πλην.** Ενημερωτική - ψυχαγωγική εκπομπή.
18.00 **Ειδήσεις**
19.00 **Εκτός γραμμής.** Ενημερωτική εκπομπή με τον Βασίλη Λυριτζή και τον Δημήτρη Οικονόμου.
20.15 **Ποιός θέλει να γίνει εκατομμυριούχος;** Τηλεπαιχνίδι με τον Σπύρο Παπαδόπουλο.
21.00 **Ειδήσεις**
22.00 **Δεν αντέχεται το 50-50**
23.00 **Το μήλον της έριδος.** Ενημερωτική εκπομπή που θέτει την επικαιρότητα στην... κρίση του κοινού. Παρουσιάζει ο Παύλος Τσίμας.
01.00 **Ειδήσεις**

ET 3

08.01 **Ο πλανήτης μας**
08.30 **Τίποτα δεν είναι για πέταμα**
09.00 **Η άλλη μέρα**
10.30 **Οι ταξιδιώτες**
11.00 **Κοντραπούντο**. Μουσική εκπομπή.
12.00 **Η μαγεία του μιούζικαλ**
12.30 **Επιφάνεια εργασίας**
13.00 **Μια και καλή**
14.30 **Μισέλ με μπεσαμέλ**
14.45 **Μακρινές φιλίες**
15.00 **Ειδήσεις**
15.30 **Με μια τρίτη ματιά.** Ενημερωτική εκπομπή.
17.00 **Γυναίκες σε κίνηση.** Ντοκιμαντέρ.
18.00 **Exodus**
18.30 **Αθλητικό ημίωρο**
19.00 **Περίμετρος**
19.30 **Υδρόγειος**
20.00 **Ο κόσμος των σπορ-Πάμε Στοίχημα.** Αθλητική εκπομπή.
20.20 **Μακρινές φιλίες**
20.30 **Ειδήσεις**
21.45 **Αληθινά σενάρια.** Ενημερωτική εκπομπή με το Νίκο Ασλανίδη.
22.30 **Η δίκη της Δευτέρας.** Αθλητική εκπομπή με τον Γιώργο Τουρώνη.
24.00 **Ειδήσεις**
00.30 **Κακές λέξεις από «Μ» όπως Media**

FILMNET

05.20 **Ξένη ταινία.** «Ανατροπές»
07.00 **Ξένη ταινία.** «Αιχμάλωτοι πολέμου»
08.40 **Ξένη ταινία.** «Ντίζιμον: Η ταινία».
10.10 **Τηλεοπτικές πωλήσεις**
11.30 **Ξένη ταινία.** «Μουλέν Ρουζ». Μιούζικαλ.
12.40 **State and main**.Κωμωδία.
14.30 **Ξένη ταινία.** «Ο γιατρός ξανατρελάθηκε»
16.05 **Ελληνική ταινία.** «Ορια αντοχής» Περιπέτεια.
18.15 **Ξένη ταινία.** «Η μέθοδος της αράχνης»
20.00 **U.S.: Οι καλύτερες ταινίες της εβδομάδας**
20.30 **Προσεχώς στο σινεμά!** Εκπομπή για τον κινηματογράφο
21.00 **Ξένη ταινία.** «Το πείραμα». Δραματική.
23.05 **Ξένη ταινία.** «Οι Σοπράνος»
00.15 **Ξένη ταινία.** «Σερενάτα»
01.50 **Ξένη ταινία.** «Υποψίες σε λευκές δόσεις»
03.35 **Ξένη ταινία.** «Χάρι, ο καλύτερος φίλος του ανθρώπου»

SUPER SPORT

17.00 **Ισπανικό ποδόσφαιρο.**
19.00 **Ισπανικό ποδόσφαιρο.**
20.00 **Η μπάλα είναι τετράγωνη.** Αθλητική εκπομπή.
22.00 **Αγγλικό πρωτάθλημα**
22.30 **Οι ειδικοί.** Αθλητική εκπομπή.
24.00 **Οι ειδικοί**
01.00 **Ιταλικό ποδόσφαιρο**
06.00 **Ελληνικό ποδόσφαιρο.**

MEGA

06.30 **Πρώτη έκδοση.** Ενημερωτική εκπομπή με τον Γιώργο Βλάχο και την Τίνα Μπόμπου.
07.00 **Σήμερα με την Αννα.** Ενημερωτική εκπομπή με την Αννα Παναγιωταρέα.
10.00 **Σαν στο σπίτι σας.** Ψυχαγωγική εκπομπή με τον Φώτη Σεργουλόπουλο και τη Μαρία Μπακοδήμου
13.10 **Εμείς κι εμείς** (Ε) Κωμική σειρά.
14.00 **Ειδήσεις**
15.00 **Ολα για την υγεία**
15.45 **Στην κουζίνα ολοταχώς**. Τηλεπαιχνίδι που παρουσιάζει ο Ηλίας Μαμαλάκης.
16.30 **Ακουσέ με.** Κοινωνική εκπομπή με την Τένια Μακρή
17.30 **Ματιές στα γεγονότα**
17.45 **Κάτι τρέχει με τους δίπλα** (Ε) Κωμική σειρά.
18.10 **Απαγορευμένη αγάπη.** Κοινωνική σειρά. Παίζουν: Νικήτας Τσακίρογλου, Κώστας Αρζόγλου, Μπέτυ Λιβανού.
18.50 **Φιλοδοξίες.** Κοινωνική σειρά.
19.30 **Σ' αγαπώ μ' αγαπάς** (Ε) Κωμική σειρά.
20.00 **Κεντρικό δελτίο ειδήσεων**
21.00 **Exam.** Αμφίδρομο τηλεπαιχνίδι με τον Αντώνη Φραγκάκη.
21.45 **Party**
23.45 **Ενώπιος ενωπίω.** Ενημερωτική εκπομπή με τον Νίκο Χατζηνικολάου.
00.15 **Ειδήσεις**
00.30 **Ενώπιος ενωπίω** (Σ)
01.15 **Σούπερ μπάλα** Αθλητική εκπομπή.
02.00 **Καρδιά από πέτρα.** Θρίλερ.
04.00 **Τηλεμάρκετινγκ**
04.30 **Ακουσε με**(Ε)

ANT 1

06.00 **Ειδήσεις του CBS**
06.20 **Σαμπουάν** (Ε)
07.00 **Καλημέρα Ελλάδα.** Ενημερωτική εκπομπή με τον Γιώργο Παπαδάκη και την Μαρία Μπαλοδήμου
10.00 **Πρωινός καφές.** Ψυχαγωγική-ενημερωτική εκπομπή με την Ελένη Μενεγάκη.
11.00 **Τα νέα το ΑΝΤ1 σε 1'**
11.05 **Πρωινός καφές.** (Σ)
13.10 **Super game**
13.15 **Καραμπόλα** (Ε) Κωμική σειρά
14.00 **Τα νέα του ΑΝΤ-1**
14.55 **Χρήμα και Χρηματιστήριο.**
15.05 **Της Ελλάδας τα παιδιά** (Ε)
15.30 **Βότκα πορτοκάλι** (Ε) Κωμική σειρά.
16.30 **Ακρως οικογενειακόν** (Ε) Κωμική σειρά.
17.30 **Τα νέα του ΑΝΤ-1-Ειδήσεις στη νοηματική γλώσσα**
17.45 **Super game**
17.50 **Καλημέρα ζωή.** Κοινωνική σειρά.
18.40 **Θησαυροφυλάκιο.** Τηλεπαιχνίδι που παρουσιάζει ο Ανδρέας Μικρούτσικος
19.20 **Η λάμψη.** Καθημερινή κοινωνική σειρά. Παίζουν: Χρήστος Πολίτης, Νίκος Απέργης, κ.ά.
20.00 **Τα νέα του ΑΝΤ-1**
21.00 **Λευκός οίκος.** Κωμική σειρά. Παίζουν: Αντώνης Καφετζόπουλος, Θοδωρής Αθερίδης, κ.ά.
22.00 **The wall live.** Τηλεοπτικό παιχνίδι.
23.10 **Ειδήσεις.**
23.15 **Με τα μάτια της Ελλας.** Ενημερωτική εκπομπή με την Ελλη Στάη.
00.45 **Νυχτερινές ειδήσεις**
01.05 **Προσωπικά ταξίδια**
01.10 **Μις Υφήλιος 2002.** Διεθνής διαγωνισμός ομορφιάς.
02.50 **Ανατομία ενός εγκλήματος** (Ε)
03.50 **Mobile fun**

ALPHA

06.00 **Καινούρια ημέρα** Ενημερωτική εκπομπή που παρουσιάζει η Μαρία Νικόλτσιου.
06.50 **Πρώτη σελίδα.** Ενημερωτική εκπομπή.
10.00 **Καλώς τους!!.** Ψυχαγωγικό μαγκαζίνο με τη Ρούλα Κορομηλά
13.00 **Λόγω... ζωής** Ενημερωτική εκπομπή για την υγεία με τη Βίκυ Χατζηβασιλείου.
14.00 **Ειδήσεις**
14.50 **Ελληνική ταινία.** «Το βλακόμουτρο». Κωμωδία.
16.00 **Γραμμή ALPHA.** Ενημερωτική εκπομπή.
17.00 **Ειδήσεις**
17.50 **Μπορώ.** Κοινωνική εκπομπή με την Αννα Δρούζα
20.00 **Ειδήσεις**
20.55 **Κάτω απ' την Ακρόπολη.** Καθημερινή σειρά, κοινωνική σε σκηνοθεσία Δημήτρη Σοφιανόπουλου-Σταύρου Στάγκου. Παίζουν: Παύλος Χαϊκάλης, Γιάννης Βόγλης
21.30 **Για πάντα φίλες.** Κομεντί Παίζουν: Ελισάβετ Κωνσταντινίδου, Χριστίνα Αλεξανιάν
22.30 **Χορεύοντας στη σιωπή.** Κοινωνική σειρά. Παίζουν: Αλέκος Συσσοβίτης, Ακης Σακελλαρίου, Αθηνά Μαξίμου.
23.30 **ΟΛΑ ΙΙΙ** Εκπομπή με τον Θέμο Αναστασιάδη
00.45 **Ειδήσεις**
01.00 **Το καφενείο των φιλάθλων**
03.00 **Μυστικές διαδρομές** (Ε) Δραματική σειρά.
04.00 **Τηλεαγορές**
04.15 **Μπορώ** (Ε)



Ο γιατρός... κοντά και πέρα



Η «12μηνη» εγκυμοσύνη

Κάποτε η φροντίδα του παιδιού άρχιζε με τη γέννηση του. Μετά μάθαμε για το πόσο σημαντική είναι η προγενετική φροντίδα κατά τη διάρκεια της εγκυμοσύνης. Τώρα γνωρίζουμε πως μια ειδική φροντίδα αρχίζει ακόμα νωρίτερα – πριν από τη σύλληψη. Έχοντας αυτό υπόψη, όλοι οι μελλοντικοί γονείς θα πρέπει να δεσμεύονται με την «12μηνη εγκυμοσύνη» εφαρμόζοντας υγιεινές συνήθειες και ειδικές προφυλάξεις τουλάχιστον 3 μήνες πριν από τη σύλληψη.

Προγραμματισμός

Αν προγραμματίζετε να γίνεται γονείς (ή αν υπάρχουν πιθανότητες να συμβεί αυτό), οι υγιεινές συνήθειες πρέπει να σας γίνουν προτεραιότητα. Με αυτό τον τρόπο, ακόμα κι αν η εγκυμοσύνη δεν ήταν προγραμματισμένη, θα γνωρίζετε ότι το παιδί σας είχε το καλύτερο δυνατό ξεκίνημα. Το παιδί σας πιθανόν να περάσει διάφορα κρίσιμα στάδια της ανάπτυξης του πριν ακόμα εσείς να γνωρίζετε την ύπαρξη του, για αυτό μη χάσετε καμιά ευκαιρία να κάνετε ότι είναι καλύτερο για το παιδί σας ... και για σας. Χρησιμοποιήστε τον ακόλουθο κατάλογο για να προετοιμαστείτε για αυτή την αξιόλογη πιθανότητα.

Προσχεδιάζοντας για ένα υγιέστερο παιδί

Οι υγιεινές συνήθειες χτίζουν τις προϋποθέσεις για υγιέστερα μωρά. Ο υγιεινός τρόπος ζωής πριν και κατά την κύηση εξασφαλίζει γερά θεμέλια για τη νέα ζωή.

Κάνετε συχνά ιατρικές εξετάσεις αλλά στην περίπτωση που αποφασίσετε να γίνετε γονείς διευθετήστε ένα ιδιαίτερο ραντεβού με το γιατρό σας. Ένας λεπτομερής υπολογισμός μπορεί να βοηθήσει στην πρόληψη ή τον προσδιορισμό προβλημάτων που μπορεί να εμφανιστούν κατά την εγκυμοσύνη. Συζητείστε με τον γιατρό σας τα προσωπικά και οικογενειακά ιστορικά υγείας, ανανεώστε τα εμβόλια σας και ρωτήστε τον για ότι σας απασχολεί. Ανάλογα με την περίπτωση, ο γιατρός μπορεί να σας προτείνει γενετική υποστήριξη, επιπρόσθετες εξετάσεις ή ειδικές προφυλάξεις. Θα χρειαστείτε επιπρόσθετες βιταμίνες και ορυκτά/μέταλλα για να προετοιμάσετε το σώμα σας για αυτή την ειδική αποστολή. Παίρνετε μόνο το συμπλήρωμα ή συμπληρώματα που έχει συστήσει ο γιατρός σας και τρώτε καλά - ισορροπημένα γεύματα για εξασφάλιση της αναγκαίας θρεπτικότητας. Βασίζοντας τη διατροφή σας στην «Πυραμίδα Διατροφής» βοηθά στη διατήρηση μιας υγιεινής ισορροπίας. Το φωλικό οξύ είναι ιδιαίτερα σημαντικό επειδή βοηθά στη μείωση του κινδύνου γενετικής ανεπάρκειας του εγκεφάλου και του νωτιαίου μυελού. Επειδή ίσως να μη γνωρίζετε πως η κύηση έχει αρχίσει για μερικές βδομάδες – την περίοδο αυτών των βδομάδων τα όργανα του μωρού σας αρχίζουν να ανπτύσσονται – θα πρέπει να παίρνετε 400mg φωλικό οξύ κάθε μέρα κατά τα χρόνια της τεκνοποίησης.

ΚΕΝΤΡΟ ΕΙΔΙΚΩΝ ΘΕΡΑΠΕΙΩΝ ΤΟΥ ΠΑΙΔΙΟΥ ΔΩΔΕΚΑΝΗΣΟΥ

ΚΩΝ/ΝΟΣ ΜΠΑΔΑΝΗΣ - ΣΟΥΖΗ ΓΕΩΡΓΙΛΟΠΟΥΛΟΥ

ΕΡΓΟΘΕΡΑΠΕΥΤΗΣ ΠΤΥΧΙΟΥΧΟΣ ΜΕΘΟΔΟΥ BOBATH N.D.T
ΜΕΘΟΔΟΣ PORTAGE
ΑΙΣΘΗΤΗΡΙΑΚΗΣ ΟΛΟΚΛΗΡΩΣΗΣ (S.I.)
ΜΕΤΕΚΠΑΙΔΕΥΣΗ ΣΤΙΣ ΝΕΥΡΟΛΟΓΙΚΕΣ ΚΑΙ ΚΙΝΗΤΙΚΕΣ ΔΙΑΤΑΡΑΧΕΣ

ΛΟΓΟΠΑΘΟΛΟΓΟΣ ΜΕΤΑΠΤΥΧΙΑΚΟ ΑΚΟΥΟΛΟΓΙΑΣ

Αποστόλου Παύλου 84, Ρόδος 85100,
τηλ. / fax (22410)60999/60579

Κέντρο Συμβουλευτικής & Αξιολόγησης Προσωπικότητας Παιδιών & Ενηλίκων

ΠΑΠΑΓΕΩΡΓΙΟΥ ΘΑΝΟΣ
ΨΥΧΟΛΟΓΟΣ ΠΑΝΕΠΙΣΤΗΜΙΟΥ ΑΘΗΝΩΝ
ΕΙΔΙΚΕΥΜΕΝΟΥ ΣΤΗΝ ΓΝΩΣΙΑΚΗ ΨΥΧΟΘΕΡΑΠΕΙΑ-Ι.Ε.Θ.Σ.

- Διερεύνηση Προσωπικότητας (Προφίλ- Δεξιότητες-Αδυναμίες)
- Δείκτης Νοημοσύνης Παιδιών και Ενηλίκων
- Τροποποίηση Δυσλειτουργικών Σχημάτων
- Θεραπευτική Αντιμετώπιση Φοβιών-Ειδικών Φοβιών, Κατάθλιψης, Διαταραχής πανικού, Ψυχοσωματικών προβλημάτων, Τραυματικών γεγονότων ζωής (πένθος, χωρισμός, σχολική αποτυχία), Συναισθηματικών διαταραχών, Διαταραχών Διατροφής (βουλιμία-ανορεξία).
- Αντιμετώπιση προβλημάτων συμπεριφοράς παιδιών σε σχολείο-σπίτι
- Ανάπτυξη Κοινωνικών Δεξιοτήτων
- Βελτίωση Σχέσεων-Πρόγραμμα Ελέγχου Συγκρούσεων
- Βελτίωση Αυτοεκτίμησης-Αυτοεικόνας
- Οικογενειακή θεραπεία από Ζεύγος Θεραπευτών

Κ. Παλαιολόγου 105 - Ρόδος
Τηλ:22410 78668- Κιν: 6937445640 - Μόνο με Ραντεβού

Εργαστήριο Κλινικής Ψυχολογίας

ΧΡΙΣΤΙΝΑ ΣΑΒΒΑΚΗ-ΓΚΡΑΝΖΑΝ
Κλινική Ψυχολόγος-Ψυχοπαθολόγος (DESS)
- Πτυχιούχος του Πανεπιστημίου Nancy Γαλλίας
- Μεταπτυχιακή ειδίκευση (DESS) στην Κλινική Ψυχολογία Ενηλίκου, Εφήβου και Παιδιού στο Πανεπιστήμιο Reims Γαλλίας

Για τον ενήλικο
- Ψυχοδιαγνωστική
- Ψυχολογική υποστήριξη
- Ατομική και οικογενειακή συνέντευξη
- Ψυχοθεραπεία αναλυτικής εμπνεύσεως

Για το παιδί
- Αξιολόγηση προσωπικότητας (τεστ νοημοσύνης, προβολής)
- Διάγνωση μαθησιακών δυσκολιών και συμπεριφορικών διαταραχών
- Συμβουλευτική επαγγελματικού προσανατολισμού
- Ψυχοθεραπεία μέσω παιχνιδιού και εικαστικών

Δέχεται με ραντεβού
Εθνικής Αντίστασης 15
Τηλ.: 77350-Κιν. 6937684251

ΚΕΝΤΡΟ ΙΑΤΡΙΚΩΝ ΒΟΗΘΗΜΑΤΩΝ
ΑΚΟΥΣΤΙΚΑ ΒΑΡΗΚΟΪΑΣ

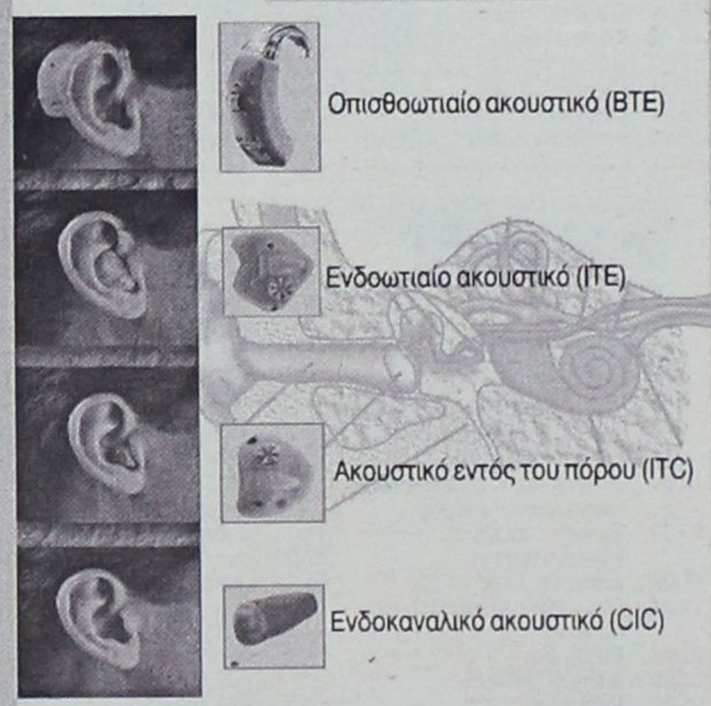

Δίπλα... στον άνθρωπο!

Εθνικής Αντιστάσεως 11 (πρώην Άννης Μαρίας)
Τηλ: (22410) 20359 - Κιν.: 6936.70.60.21
Fax: (22410)25009 – email: kivrdou@yahoo.gr
Πιστοποιημένο από το Ερευνητικό Κέντρο Βιολογικών Υλικών - Συμβάσεις με όλα τα ταμεία

ΟΡΘΟΠΕΔΙΚΑ - ΙΑΤΡΙΚΑ
ΧΑΡΙΤΟΣ



Ορθοπεδικά είδη & κατασκευές

Εξοπλισμός Ιατρείου & αναλώσιμα



Είδη νοσηλείας κατ' οίκον & μηχανήματα οξυγονοθεραπείας

Ορθοπεδικά στρώματα & μαξιλάρια



ΕΛΕΥΘ. ΒΕΝΙΖΕΛΟΥ 6 (Δίπλα στη Ροδιακή Έπαυλη) - ΡΟΔΟΣ
Τηλ.: 22410-24112 Fax: 22410-75969 e-mail: orken@rho.forthnet.gr

ΙΑΤΡΙΚΗ ΑΝΑΚΟΙΝΩΣΗ
ΧΡΙΣΤΟΔΟΥΛΟΥ ΜΑΡΙΑ
ΙΑΤΡΟΣ ΑΚΤΙΝΟΔΙΑΓΝΩΣΤΗΣ (ΑΚΤΙΝΟΛΟΓΟΣ)

Δέχεται καθημερινά στο Διαγνωστικό Εργαστήριο:
ΑΠΕΙΚΟΝΙΣΗ ΑΙΓΑΙΟΥ
Πάροδος Παπαλουκά 18Β (παραπλεύρως του parking του παλιού νοσοκομείου)

ΩΡΕΣ ΛΕΙΤΟΥΡΓΙΑΣ ΤΟΥ ΕΡΓΑΣΤΗΡΙΟΥ 9 π.μ.-8 μ.μ. τηλ. **(22410)43000-3, fax: (22410)43004**

ΝΤΟΡΑ ΚΩΝΣΤΑΝΤΙΝΟΠΟΥΛΟΥ
ΨΥΧΟΛΟΓΟΣ

Πτυχιούχος του Πανεπιστημίου της Καλιφόρνιας-Λος Αντζελες (UCLA)-Μεταπτυχιακές σπουδές στο Pepperdine University-Malibu California.

➤ Αμεση ψυχολογική υποστήριξη και επαγγελματική φροντίδα από έμπειρη Ψυχολόγο και Οικογενειακή Σύμβουλο.

➤ Η σωστή θεραπευτική σχέση μπορεί να επιφέρει ρεαλιστικές λύσεις για πραγματικά προβλήματα σε θέματα: μοναξιάς, μελαγχολίας, στρες, ανυπομονησίας, φοβίας, εθισμού, οικογενειακών σχέσεων, διαζυγίου, κακομεταχείρισης, συναισθηματικών δυσκολιών, αυτοπεποίθησης, ανασφάλειες, μεταβατικά στάδια ζωής, βουλιμίας, ανορεξίας, απώλειας, πένθους.

Τηλεφωνείστε στα τηλέφωνα:
(22410)35163 και 6944/980550
για ραντεβού και άμεση εξυπηρέτηση.
Διεύθυνση: Καρίας 1
Περιοχή Ροδίνι - Ρόδος

INEMA
ΙΑΤΡΙΚΟΣ & ΝΟΣΟΚΟΜΕΙΑΚΟΣ ΕΞΟΠΛΙΣΜΟΣ
15 ΧΡΟΝΙΑ ΕΜΠΕΙΡΙΑΣ *από το 1988*
ΕΙΜΑΣΤΕ ΟΙ ΜΕΓΑΛΥΤΕΡΟΙ ΠΡΟΜΗΘΕΥΤΕΣ ΙΑΤΡΙΚΟΥ – ΟΡΘΟΠΕΔΙΚΟΥ ΚΑΙ ΝΟΣΟΚΟΜΕΙΑΚΟΥ ΥΛΙΚΟΥ ΣΤΗ ΔΩΔΕΚΑΝΗΣΟ ΕΜΠΙΣΤΕΥΘΕΙΤΕ ΜΑΣ !!!
ΠΙΣΤΟΠΟΙΗΣΗ ΠΟΙΟΤΗΤΑΣ ISO9002 EN4600 E3/833
ΛΕΜΕΣΣΟΥ 2 ΡΟΔΟΣ ΤΗΛ.32238 – FAX 28484



ΑΝΑΠΗΡΙΚΑ ΚΑΡΟΤΣΙΑ–ΒΑΔΙΣΤΙΚΑ ΒΟΗΘΗΜΑΤΑ–ΟΡΘΟΠΕΔΙΚΑ ΕΙΔΗ–ΜΠΛΟΥΖΕΣ ΙΑΤΡΙΚΕΣ–ΚΑΛΤΣΕΣ ΦΛΕΒΙΤΙΔΑΣ–ΠΕΛΜΑΤΑ–ΟΡΘΟΠΕΔΙΚΑ ΜΑΞΙΛΑΡΙΑ–ΚΡΕΒΑΤΙΑ ΝΟΣΟΚΟΜΕΙΑΚΑ – ΙΑΤΡΙΚΟΣ ΕΞΟΠΛΙΣΜΟΣ ΚΑΙ ΑΝΑΛΩΣΙΜΑ – ΟΡΓΑΝΑ ΧΗΜΕΙΟΥ ΚΑΙ ΚΑΘΕ ΑΛΛΟ ΕΙΔΟΣ ΓΙΑ ΚΑΤ ΟΙΚΟ ΝΟΣΗΛΕΙΑ .

Έτος και επί τα αυτά

Η Γη γνωρίζει μια νέα εποχή κατακτήσεων όπως τον καιρό των αποικισμών με μια σημαντική διαφορά. Ενώ οι πρωταγωνιστές της αποικιοκρατίας ήταν ορισμένα κράτη, τούτη τη φορά εκείνοι που σκοπεύουν να υποτάξουν τον κόσμο είναι μερικές επιχειρήσεις, κάποιοι χρηματιστικοί και βιομηχανικοί όμιλοι.

Ετσι πολύ απλά ο Ιγνάτιο Ραμονέ εξηγεί όλα τούτα τα θλιβερά που βλέπουμε στους τηλεοπτικούς δέκτες μας στο τελευταίο του βιβλίο «Πόλεμος του 21ου αιώνα». Ποτέ οι αφέντες -λέει-δεν ήταν τόσο λίγοι, ποτε δεν ήταν τόσο ισχυροί.

Υπάρχει όμως ελπίδα. Οπως λέει ο διάσημος δημοσιογράφος ολοένα και περισσότεροι πολίτες λένε παντού στον πλανήτη: «Φτάνει πια». Φτάνει πια να βλέπουμε την αγορά να αποφασίζει στη θέση των εκλεγμένων. Φτάνει πια να βλέπουμε τον κόσμο να γίνεται εμπόρευμα.

Ολοι νιώθουν λέει ο Ραμονέ την ανάγκη να ορθωθεί μια παγκόσμια αυτεξουσία των πολιτών. Οι διαδηλωτές του σήμερα οικοδομούν αυτή την αυτεξουσία. Για να πάψει το ένα τέταρτο της ανθρωπότητας να ζει με ένα ευρώ την ημέρα.

Γράφει η **ΗΡΩΔΙΑΣ** *(Λ-λογο-κρίτως)*

Να που οι Ροδίτες έκαναν το θαύμα τους και νοιώσαμε αρκετά περήφανοι μετά από καιρό. Ευτυχώς τούτος ο τόπος δεν θγάζει μόνο Κυρ Μιχάληδες για τα ριάλιτι σόου. Αναφέρομαι στους «Γιατρούς της Καρδιάς» που κατάφεραν πρώτοι από όλες τις εθελοντικές οργανώσεις να μπουν στη Βαγδάτη και με τα φαρμακευτικά υλικά που μετέφεραν να βοηθήσουν τους δοκιμαζόμενους Ιρακινούς, κυρίως τα παιδιά του πολέμου που αν και δεν έφταιξαν σε τίποτα πληρώνουν ως συνήθως το μάρμαρο. Έμπρακτα έδειξαν την αλληλεγγύη τους στους συνανθρώπους μας με κίνδυνο την ίδια τη ζωή τους. Ετοιμάζονται και πάλι να φύγουν για το φλεγόμενο Ιράκ για να μεταφέρουν νέα βοήθεια στον άμαχο πληθυσμό. Όσοι θα θέλατε να βοηθήσετε μπορείτε να επικοινωνείτε στα τηλέφωνα 22410-76070, 23240 και 74797. Οι «γιατροί της Καρδιάς» δεν δέχονται χρήματα αλλά συγκεκριμένα ιατρικά είδη που είναι απαραίτητα για τους τραυματισμένους αμάχους του Ιράκ. Μπορούμε να βοηθήσουμε μέσω της οργάνωσης αυτής τους συνάνθρωπους μας που χωρίς να το επιλέξουν βρέθηκαν στο μάτι του κυκλώνα. Να σημειώσουμε ότι η εν λόγω οργάνωση έχει σημαντική φιλανθρωπική δράση και στην Αφρική άσχετα αν αυτό το έργο της δεν θέλησε ποτέ να το προβάλλει προς τα έξω. Υπάρχουν ευτυχώς ακόμη άνθρωποι που η προσφορά στον συνάνθρωπό τους δεν γίνεται μέσο για αυτοπροβολή.



Οταν τα λέγαμε εμείς παρ' ολίγο να βρούμε τον μπελά μας, ότι δηλαδή οι σχέσεις των αιρετών της πρωτοβάθμιας αυτοδιοίκησης με την Περιφέρεια Νοτίου Αιγαίου δεν βρίσκονται και στο καλύτερο σημείο τους. Αποδείχτηκε περίτρανα στο Συμβούλιο Ανάπτυξης που έγινε το Σάββατο στη Κω. Καλά-καλά δεν κάλεσαν την κ. Σημαντώνη να παραβρεθεί αν και το βασικό θέμα ήταν η πρόοδος του 3ου Κ.Π.Σ. Μάλλον της έστειλαν πρόσκληση αλλά αρκετά καθυστερημένα με αποτέλεσμα να μην συμμετέχει. Εκείνος που δεν μάσησε τα λόγια του ήταν ο δήμαρχος Καλλιθέας Γιάννης Ιατρίδης. Οι υπόλοιποι κοινώς έκαναν την πάπια. Κάποτε όλοι θα πρέπει να μάθουμε να λέμε τα πράγματα με το όνομά τους και να αφήσουμε την διπλωματία για το ελληνικό Υπουργείο Εξωτερικών. Αν πράγματι υπάρχουν στοιχεία εις βάρος της Περιφέρειας ας το καταγγείλουν δημόσια και όχι στους διαδρόμους. Αν πάλι δεν διαθέτουν το ανάλογο θάρρος υπάρχει και η υπακοή που λένε οι παπάδες μας.



...Δυο τρύπια παπούτσια, αδιάψευστη μαρτυρία μιας ξερακιανής ζωής, που έσβησε άδοξη στις ερημιές της Μεσοποταμίας.
(Η φωτογραφία, από τα "Νέα")

Οταν είσαι δημόσιο πρόσωπο οφείλεις να επιλέξεις μια από τις δύο πρακτικές. Υπάρχει βέβαια και η άλλη πρακτική, να τα λένε αντί για σένα οι δημοσιογράφοι και όταν ρωτάσε να κάνεις τον ανήξερο! Ευτυχώς που ο τόπος μας είναι ακόμη πολύ μικρός και γνωριζόμαστε αρκετά καλά...

Μεταξύ μας όσο οι δήμαρχοι δεν έχουν το θάρρος να τα πουν κατά πρόσωπο στη κ. Σημαντώνη, εμείς είμαστε με το μέρος της τελευταίας για ένα και μοναδικό λόγο. Το ότι η ίδια δεν δίστασε να τους πει κατά πρόσωπο την άποψή της που δεν ήταν και ό,τι καλύτερο για αυτούς στη σύσκεψη με τον Χωμενίδη. Κάτι ανάλογο ισχύει και για τους νέους άρχοντες της Νομαρχίας. Δημόσια διπλωματία και στο παρασκήνιο αντιδράσεις που φτάνουν μέχρι τα άκρα.

Ευτυχώς για την αξιοπιστία τους που δεν χρειάστηκε να βγάλουν κανένα δημόσιο φιρμάνι να την παινεύουν γιατί τώρα δεν θα ήξεραν πού να κρυφτούν. Εχουν όμως την άλλη γνωστή περίπτωση για την οποία όλοι φαίνεται από τις δηλώσεις τους ότι πήραν διαβεβαιώσεις. Καθένας δηλαδή φαντάζεται ότι σε λίγο θα αποκτήσει το Ωνάσειο στη περιοχή του! Αν πράγματι το πιστεύουν αυτό, μάλλον πολύ νυχτωμένοι είναι...Είναι πλέον θέμα χρόνου να το διαπιστώσουν. Να δούμε τότε τι θα λένε. Εμείς εδώ θα είμαστε...Γνωρίζουμε πολύ καλά τι λέμε. Στους δημότες τους να δούμε τι θα πουν...

Επωνύμως

«Το σώμα του αδελφού μου χωρίς κεφάλι...»

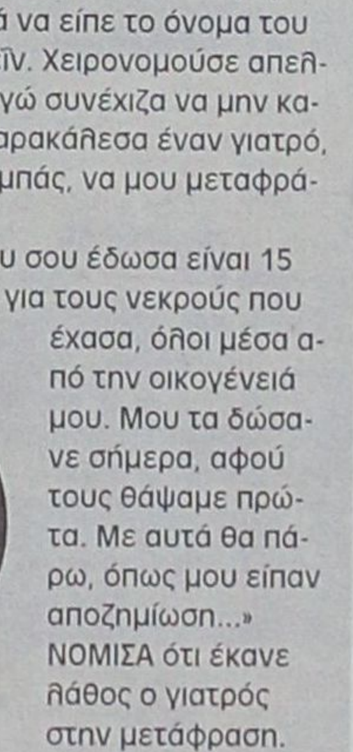

«ΕΝΑΣ ψηλός φελάχος με σταμάτησε στην είσοδο του νοσοκομείου. Αρχισε να μιλάει έντονα, αισθανόμουν ότι ο πόνος του ήταν μεγάλος, αλλά στα αραβικά που μιλούσε δεν μπορούσε να καταλάβω τι έλεγε. Ομως επέμενε. Μου έδωσε κάτι χαρτιά. Μου έκανε νόημα να τα μετρήσω. Τα μέτρησα, ήταν 15! Ο ΦΕΛΑΧΟΣ κουνούσε τα χέρια, τα σήκωνε προς τον ουρανό. Δεν θυμάμαι ούτε μια φορά να είπε το όνομα του Σαντάμ Χουσεΐν. Χειρονομούσε απελπισμένος. Κι εγώ συνέχιζα να μην καταλαβαίνω. Παρακάλεσα έναν γιατρό, τον Χαϊντάρ Αμπάς, να μου μεταφράσει.

«ΤΑ ΧΑΡΤΙΑ που σου έδωσα είναι 15 πιστοποιητικά για τους νεκρούς που έχασα, όλοι μέσα από την οικογένειά μου. Μου τα δώσανε σήμερα, αφού τους θάψαμε πρώτα. Με αυτά θα πάρω, όπως μου είπαν αποζημίωση...»



Γράφει
η Ρένα Βενιανάκη
revenianaki@yahoo.com

ΝΟΜΙΣΑ ότι έκανε λάθος ο γιατρός στην μετάφραση. Τον έβαλα να μου μετρήσει με τα δάκτυλά του. Τον γιατρό δεν φάνηκε να τον πειράζει που έδειξα... άπιστος Θωμάς.

«ΕΙΜΑΙ φελάχος, αγρότης. Με λένε Ραζέκ Αλ Χαζάλ. Ζούσα με την οικογένειά μου σε μια αγροτική έκταση, 20 χιλιόμετρα από το κέντρο της Βαβυλώνας. Ημασταν όλοι ευτυχισμένοι, εγώ, οι δύο γονείς μου, η γυναίκα μου, τα παιδιά μας. Σύνολο 15 και ένας εγώ 16. Οταν μας βομβάρδισαν, δεν πολυκατάλαβα πώς έγινε το κακό. Είδα καπνούς, άκουα βογκητά, δεν ήξερα ποιός φώναζε. Μέχρι που σώπασαν.

ΤΟ ΣΩΜΑ του αδελφού μου ήταν χωρίς κεφάλι. Τρελαμένος πια άρχισα να τρέχω, δεν ήξερα τι έπρεπε να κάνω, πού να ζητήσω και γιατί να ζητήσω βοήθεια».

ΟΣΗ ώρα μου μίλαγε, κράδαινε τα 15 χαρτιά που καθένα αντιπροσώπευε μια χαμένη ζωή. Τόλμησα και τον φωτογράφισα, έτσι για να έχω αυτή την εικόνα του. Ούτε στιγμή δεν έκλαψε. Εδειχνε απλώς χαμένος μέσα στην απελπισία και την μοναξιά του».

(ΓΙΑΝΝΗΣ ΔΙΑΚΟΓΙΑΝΝΗΣ-«ΝΕΑ»)

Naftilos
ΚΑΦΕΤΕΡΙΑ

Για τις κρύες νύχτες του χειμώνα
Δημιουργήσαμε για σας ένα ζεστό
περιβάλλον Την οικογενειακή
καφετέρια ΝΑΦΤΙΛΟΣ



ΔΕΚΑ βήματα απο το κύμα
της θάλασσας στην παραλία Ιαλυσού.



Ο χώρος διαθέτει
παιδική χαρά και πάρκινγκ

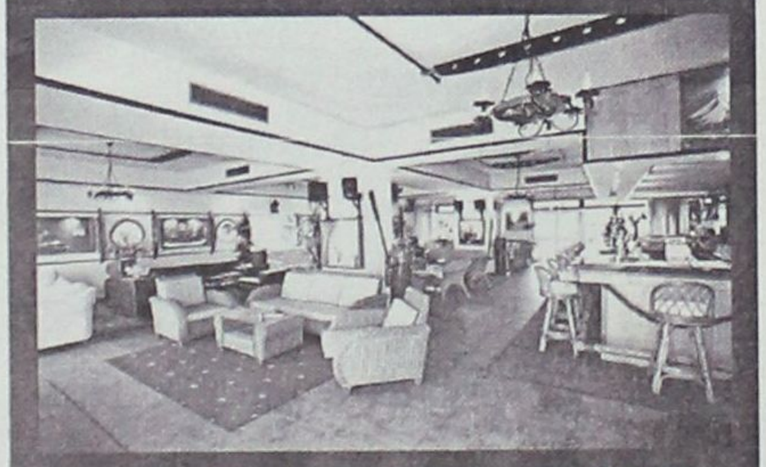

ΑΝΟΙΧΤΑ ΚΑΘΕ ΜΕΡΑ ΑΠΟ 18:00
ΣΑΒΒΑΤΟ - ΚΥΡΙΑΚΗ ΟΛΗ ΜΕΡΑ

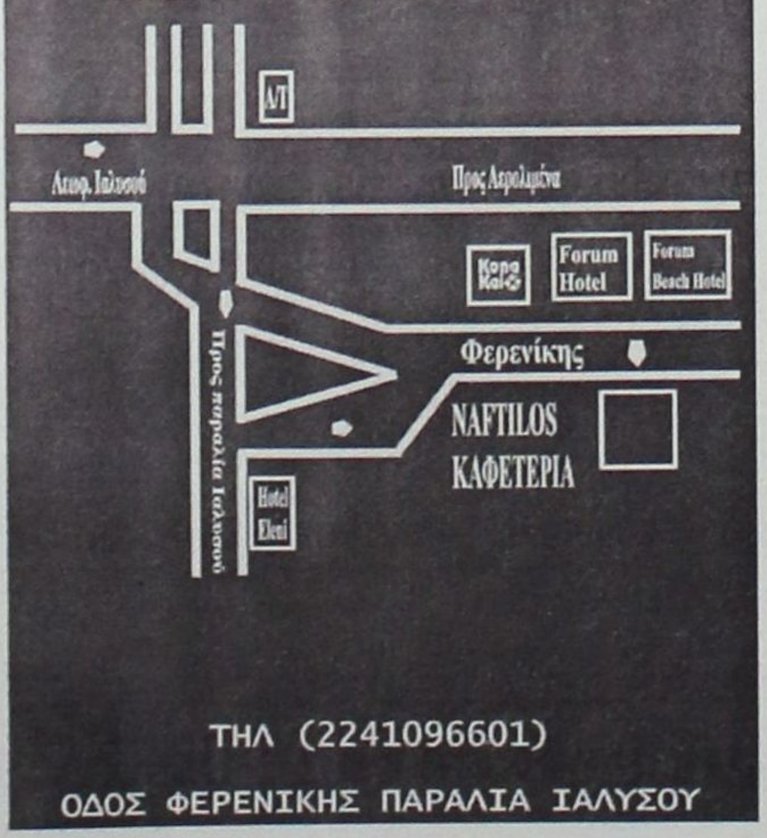

ΤΗΛ (2241096601)

ΟΔΟΣ ΦΕΡΕΝΙΚΗΣ ΠΑΡΑΛΙΑ ΙΑΛΥΣΟΥ

Πολιτιστικές διαδρομές

...Πρεμιέρα στο «Θέατρο της Τάφρου»

Συνεχίζονται οι εργασίες κατασκευής του νέου Θεάτρου στην Τάφρο. Οι οικοδομικές εργασίες τελειώνουν σύντομα και στην συνέχεια θα γίνει η διευθέτηση και η δενδροφύτευση του χώρου.

Οπως έχει προσδιορισθεί η πρώτη συναυλία στο νέα Θέατρο να γίνει στις 13 Ιουνίου με τον γνωστό τραγουδιστή **Μιχάλη Χατζηγιάννη.**

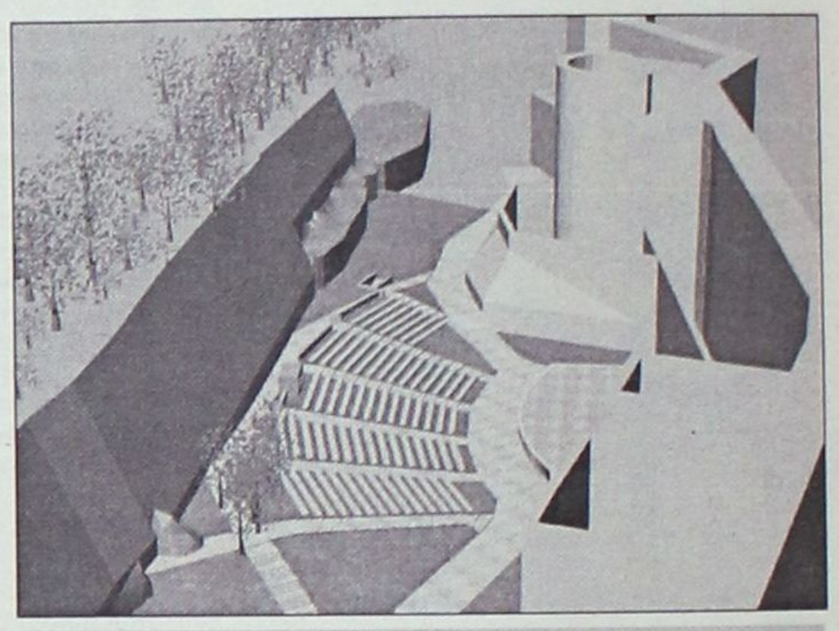

Η μακέτα του νέου Θεάτρου της Τάφρου

...Μπουλντόζα με φόντο την Κόκκινη Πόρτα

...Τώρα, χάλασε η μπουλντόζα, την εγκατέλειψαν γιατί τα 'φτυσε, θα σας γελάσουμε!

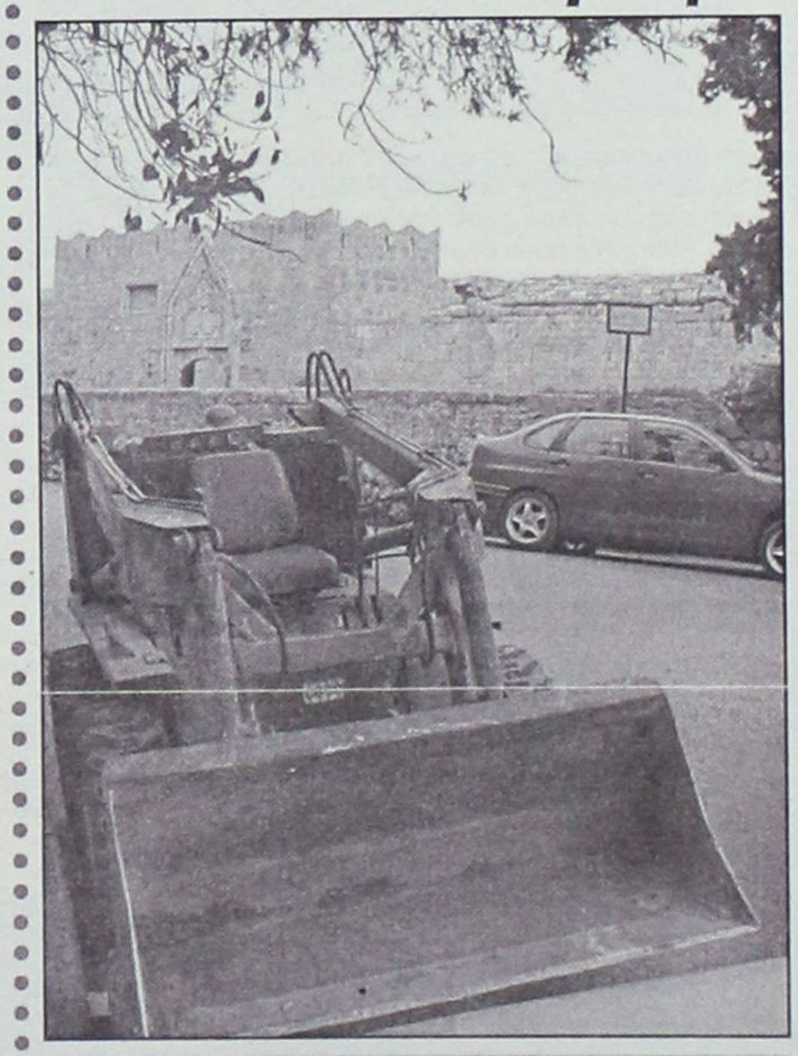

Μπουλντόζα εγκατελειμένη με φόντο την Κόκκινη Πόρτα

...Πύλη Παναγιάς

Ενας Θεός ξέρει από πότε έχει να καθαρισθεί η πινακίδα στην **Πύλη της Παναγίας.**
...Ας κάνουμε κάτι!



...Ποίηση από την Μεσοποταμία

Η ποιήτρια **Ενχεντουάννα**, έζησε στην Μεσοποταμία (Ιράκ) κατά πάσα πιθανότητα, μεταξύ του 2340 και 2284 π.Χ., και στην ποίησή της υμνεί τη θεά Ιννάνα, της οποίας υπήρξε μεγάλη ιέρεια.

«Στο όρος, εκεί που τιμές
σου αρνούνται,
κατάρα ρίχνεις στα σπαρτά
και τη μεγάλη πύλη αποτεφρώνεις.
Για χάρη μου μ' αίμα πλημμύρισαν οι ποταμοί,
Και ο λαός του δε βρίσκει τίποτε να ξεδιψάσει.
Μόνος του ο στρατός από το όρος έρχεται
Και παραδίδεται σε σένα.
Τα τάγματά του εμπρός σου διασκορπίζονται.
Τα παλικάρια του παρελαύνουνε μπροστά σου.
Στης πόλης του τα χοροστάσια μαίνεται η θύελλα
Τα παλληκάρια του σέρνονται αιχμάλωτα σε σένα».



Βαβυλωνιακό ανάγλυφο

(μτφρ. Τ. Χατζή, από το βιβλίο της: «Ενχεντουάννα, Η εποχή, η ζωή και το έργο της», Οδυσσέας, 1988).

Ο ΙΚΟθεν

...Πρωταθλητές στις παρανομίες οι Δήμοι

«Πρωταθλητές στις παράνομες αναθέσεις έργων σύμφωνα με το Ελεγκτικό Συνέδριο...

Πρωταθλητές στις παράνομες προσλήψεις σύμφωνα με τις ετήσιες εκθέσεις του ΑΣΕΠ...

Πρωταθλητές στην κακοδιοίκηση και τελευταίοι στην εξυπηρέτηση των πολιτών σύμφωνα με τις διαπιστώσεις του Συνηγόρου του Πολίτη...

Επόμενο ήταν να αναδειχθούν και πρωταθλητές στα χρέη και στην κατασπατάληση των χρημάτων των δημοτών, σύμφωνα με το υπουργείο Εσωτερικών.

Πέντε χρόνια από το περίφημο σχέδιο "Καποδίστριας" για τη συνένωση Δήμων και Κοινοτήτων...

Που είχε στόχο την οικονομική ενίσχυσή τους και την καλύτερη εξυπηρέτηση των πολιτών...

Το ένα τρίτο των Δήμων της χώρας όχι μόνο δεν βελτίωσαν τις υπηρεσίες τους, αλλά βρίσκονται και με χρέη που πλησιάζουν το ένα τρισεκατομμύριο δραχμές!

Την ίδια ώρα η κυβέρνηση και οι διορισμένοι Περιφερειάρχες περιορίζονται σε απλές διαπιστώσεις της κατάστασης...

Χωρίς να ασκούν τον προληπτικό έλεγχο που προβλέπει η νομοθεσία...

Ανίκανοι να βάλουν φρένο στο όργιο κακοδιοίκησης και παρανομιών...

Που οδηγούν στη χρεοκοπία και στην ανυποληψία έναν από τους κορυφαίους θεσμούς της Δημοκρατίας...».

(Από κύριο άρθρο, στα "Νέα")

...Φύτρωναν μολόχες



Διαχωριστική νησίδα στην Εθνικής Αντιστάσεως:

Στην αρχή τοποθέτησαν διάφορα άνθη μαζί με τις γλάστρες τους.

Στη συνέχεια έβγαλαν τις γλάστρες και τα μαραμένα άνθη και φύτεψαν, κανονικά αυτή τη φορά, νέα λουλούδια.

Που ήταν να τα λυπάσαι, όταν άνθισαν, με τους τόνους καυσαέρια που δεχόντουσαν μέρα νύχτα.

Τώρα, μάλλον βαρέθηκαν να παίζουν ως μαθητευόμενοι μάγοι - κηπουροί, άφησαν τις νησίδες στην ησυχία τους και αρκούνται στο ότι έχει φυτρώσει γρασίδι και μολόχες.

...Τώρα γιατί δεν τοποθετούν καλλωπιστικούς θάμνους που δεν θέλουν πολύ νερό και αντέχουν στη ζέστη, όπως οι πικροδάφνες, ψευδοπασχαλιές και λυγαριές, είναι ένα από τα "μυστήρια" της αρμόδιας υπηρεσίας!

...Οι θυγατρικές των Δήμων

Κάθε δήμος που σέβεται τους "θεσμούς", την "αποκέντρωση" και τις "δημοκρατικές διαδικασίες", έχει τις δικές του "**θυγατρικές**", συνήθως "αναπτυξιακές" ή "εκπολιτιστικές".

"Ο Δήμος υπόκειται στους κανόνες δημοσίου ελέγχου, η "θυγατρική" όμως δεν ελέγχεται, λειτουργεί με ιδιωτικό-οικονομικά κριτήρια, αλλά τα χρήματα τα οποία διαχειρίζεται είναι κρατικά. Σπανίως κάνει κάτι από αυτά που υποδηλώνει το όνομά της και το προσωνύμιο, απορροφά όμως και κατά βούληση διοχετεύει δημόσιο χρήμα, χωρίς να υπόκειται σε κανένα έλεγχο. Ή, μέσω αυτών, η "δημοτική αρχή" διεκπεραιώνει ποικίλα ρουσφέτια, απαραίτητα για την ισχύ και μακροημέρευσή της. Π.χ., αν έχει δυσκολίες και περιορισμούς να διορίσει στο δήμο τα "δικά της παιδιά", τα διορίζει στη "θυγατρική Α.Ε." και είναι ακριβώς το ίδιο ή και καλύτερα..."

(Αντώνης Καρκαγιάννης, από την "Καθημερινή")

...Οι "Κουταλιανοί"

"Ο υπουργός Εσωτερικών προανάγγειλε έλεγχο *στα οικονομικά των δήμων και οι εφημερίδες γράφουν ότι τα χρέη των δήμων πιάνουν το 1 τρισ. εκ. δρχ.*

"Δώστε μας αρμοδιότητες και χρήμα", *απαιτούσαν οι δήμαρχοι απ' το κράτος. Πήραν αρμοδιότητες και μερικοί άφθονο χρήμα. Ομως έχωσαν τους δήμους μέχρι το λαιμό στα χρέη και φέσωσαν τις τοπικές κοινωνίες. Και όταν τους ρωτάνε γιατί τέτοιο "ροκάνισμα" εκατοντάδων εκατ. δρχ. απαντούν: "Κι άλλοι Δήμοι χρωστάνε". Εκεί έφτασε το ξεχείλωμα της πολιτικής συνείδησης.*

Και οι μεν δήμαρχοι φτωχών δήμων *πιθανόν να έχουν κάποιες λογικοφανείς δικαιολογίες, εφόσον βέβαια δεν έκαναν τον χουβαρντά με δανεικά. Οι δήμαρχοι όμως πλούσιων δήμων και ειδικά αυτοί που είχαν έκτακτες οικονομικές ενισχύσεις απ' το κράτος, για να βρουν το δρόμο της ανάπτυξης, πώς τα κατάφεραν να τινάξουν στον αέρα τα δημοτικά ταμεία;*

Που πήγε τόσο χρήμα;

Γνωστές οι "επενδύσεις". *Πολλοί δήμαρχοι βρέθηκαν μπροστά σε άφθονο "ζεστό" χρήμα και, έπεσαν με τα μούτρα στο "ψητό". Η βασική τους επένδυση ήταν οι σπατάλες για την αναπαραγωγή της εξουσίας τους με τα λεφτά του Δήμου. Εχωναν την "κουτάλα" στα ταμεία των δήμων, με "δυναμισμό", σαν "Κουταλιανοί" της πολιτικής-οι δήμοι δεν βρέθηκαν ξαφνικά χρεωμένοι.*

Τα κόλπα τετριμμένα: *Προσλήψεις για ψηφοθηρία, "κοινωνική πολιτική" θεοσκότεινη, "πολιτιστικές" φιέστες, ενισχύσεις συλλόγων, εκκλησιών κ.α. χωρίς διαφάνεια, χωρίς έλεγχο. Και η κορύφωση: Μεγάλα έργα με συμβάσεις διάτρητες και σωρός τα χρέη: Εργολάβοι, εταιρίες, έμποροι, τεχνίτες, οι πάντες κυνηγάνε τους μπαταχτσήδες δημάρχους Και η κοινωνία μιλάει πια για "χοντρές" μίζες.*

Και τί έκαναν οι Περιφερειάρχες, *που είναι "τα μάτια του κράτους" στην περιφέρεια; Ο υπουργός Εσωτερικών γιατί δεν σήκωσε από τα αυτιά κανένα δήμαρχο "Κουταλιανό"; Μήπως ήλθε η ώρα των εισαγγελέων;"*

("Αργώ της Καλύμνου", κύριο άρθρο)



○ Οι Ψαράδες φταίνε για τα Ιμια

«Ανευ ουσίας» χαρακτήρισαν το περιστατικό ανοιχτά των Ιμίων, όπου ελληνικό αλιευτικό παρεμποδίστηκε από τουρκική ακταιωρό, τόσο ο υπουργός Εμπορικής Ναυτιλίας Γ. Ανωμερίτης όσο και ο αρχηγός του Λιμενικού αντιναύαρχος Χρ. Δελημιχάλης. Σύμφωνα με τους παραπάνω *«φωστήρες»* ο κυβερνήτης του ελληνικού (που μόλις παρεμποδίστηκε από την τουρκική ακταιωρό κάλεσε σε «βοήθεια» το λιμεναρχείο της Καλύμνου, το οποίο απέστειλε 3 περιπολικά σκάφη) δεν αποκλείεται κατά τη διάρκεια του μαζέματος των δικτύων του να εισήλθε κατά λάθος στα γειτονικά νερά!

○ Νηογίες στο Αιγαίο

Με αμείωτο ρυθμό περισσότερα από 50 βαριά οπλισμένα σκάφη του Λιμενικού συνεχίζουν στο Αιγαίο τις νηοψίες σε εμπορικά πλοία που προέρχονται από λιμάνια της Μ. Ανατολής ή άλλων αραβικών χωρών και έχουν προορισμό την Ευρώπη. Τους εξονυχιστικούς ελέγχους των λιμενικών παρακολουθούν διακριτικά, σύμφωνα με πληροφορίες, μικρά πολεμικά σκάφη του αμερικανικού στόλου με ορμητήριο τη βάση της Σούδας.

Σύμφωνα με τις ίδιες πληροφορίες οι έλεγχοι είναι εντονότεροι στις περιοχές όπου διαπλέουν πολεμικά σκάφη των ΗΠΑ με κατεύθυνση τον Περσικό, ενώ σύμφωνα με επιχειρησιακό αξιωματικό του Λιμενικού ο αριθμός των πλοίων που υπέστησαν νηοψίες ξεπερνάει τα 50, εκ. των οποίων τα περισσότερα είχαν αποπλεύσει από λιμάνια της Μ. Ανατολής.

○ Λέρος: «Το ταξίδι της επιστροφής»

«Διότι, δεκαετίες ολόκληρες άκουγαν μια βαριά πόρτα να σφαλίζει με δυνατό θόρυβο και το παράθυρο της ελπίδας τους να είναι ερμητικά αμπαρωμένο, πίσω από σιδερένια κάγκελα. Τα μάτια τους κουράστηκαν να βλέπουν υγρούς μουχλιασμένους λευκούς τοίχους, ν' αντικρίζουν βλέμματα οίκτου, φόβου, αηδίας, ντροπής. Κάπως έτσι χτίστηκαν τα άσυλα, αντί για κρεματόρια. Μακριά από την πόλη, σαν μια νοερή μονωτική ταινία που χώριζε το διαφορετικό, που έπρεπε να εξοβελιστεί, να καταποντιστεί, ώστε να μην του μοιάσουμε... Η εικόνα μιας κοινωνίας-Καιάδα για τον Αλλον, που αντιμετώπιζε ψυχικές διαταραχές, μάλλον ανήκει στο παρελθόν.

Κι ένα φωτογραφικό λεύκωμα, αποτύπωση του προγράμματος της αποασυλοποίησης στο ΠΙΚΠΑ ***Λέρου*** *με τίτλο* ***«Το ταξίδι της Επιστροφής»****, έρχεται ν' ανοίξει ένα μοσχομύριστο παράθυρο ελπίδας για τους ανθρώπους που βίωσαν την κόλαση και αναδείχτηκαν νικητές της ζωής.*

«Το ταξίδι της Επιστροφής»*, που εκδόθηκε από την Εταιρεία Ψυχοκοινωνικής Υγείας του Παιδιού και του Εφήβου, με τη συμβολή της Βουλής των Ελλήνων, είναι η οδύσσεια των ανθρώπων που «πετάχτηκαν» στο ΠΙΚΠΑ και το* ***Ψυχιατρείο της Λέρου.***

Από το 1961 και για 30 ολόκληρα χρόνια, σημειώνεται από το φορέα με επιστημονικό υπεύθυνο τον αναπληρωτή καθηγητή Παιδοψυχιατρικής Γιάννη Τσιάντη, οι μισοί από τους ανθρώπους που περνούσαν τις πύλες του Ψυχιατρείου ή του ΠΙΚΠΑ της Λέρου άφηναν εκεί την τελευταία τους πνοή. Από το 914 παιδιά που «νοσηλεύτηκαν» την περασμένη τριακονταετία στη Λέρο, τα 510 πέθαναν κατά τη διάρκεια της ασυλικής τους περίθαλψης. Το 1991, σ' ένα ημιερειπωμένο διώροφο κτίριο ακατάλληλο για να στεγάσει ανθρώπους, ζούσαν 165 άτομα 8-45 χρόνων, βρώμικα και εξαθλιωμένα.

Σήμερα το όμορφο νησί της Λέρου αγκαλιάζει τη διαφορά, πρωτοπορώντας σ' έναν αγώνα ανθρωπιάς. Κι αναγνωρίζεται επιτέλους στους ανθρώπους με ψυχικές διαταραχές να ζήσουν ως ενεργοί πολίτες με ίσα δικαιώματα στην εργασία, στον πολιτισμό, στην άθληση, στο χαμόγελο. Το λεύκωμα είναι λαμπρός οδηγός, που δείχνει πως μια ζωή θλιβερή, χειρότερη κι από θάνατο, μπορεί να ομορφύνει μέσα από τη γνώση, την τρυφερότητα, μα, κυρίως, την αγάπη...».

(Αννα Στεργίου: «Αγκαλιάζοντας τη διαφορά», από την "Ελευθεροτυπία")

ΠΡΟΣΚΗΝΙΟ... ΠΑΡΑΣΚΗΝΙΟ

καινά (κενά)... δαιμόνια

ΠΟΛΙΤΙΚΑ - ΠΑΡΑΠΟΛΙΤΙΚΑ

Εμείς με τον Πρωτόπαπα

Τί θα πει έγινε των ...Ιμίων στα Ιμια πριν από λίγες μέρες; Τα πράγματα είναι απλά και ο κ. Χρ. Πρωτόπαπας τα τοποθέτησε στη σωστή θέση τους...

Δηλαδή: Στα Ιμια ψάρευαν Καλύμνιοι αλιείς και ξαφνικά εμφανίσθηκαν δύο τουρκικές ακταιωροί, οι οποίες τους ζήτησαν να απομακρυνθούν. Οι ψαράδες απάντησαν ότι δε φεύγουν γιατί βρίσκονται εντός ελληνικών υδάτων και κάλεσαν σε βοήθεια σκάφος του Λιμενικού. Τα σκάφη έκαναν κύκλους όλα μαζί γύρω από τα Ιμια (όπως λέμε (γύρω γύρω όλοι και στη Μέση ο Μανώλης), ενώ στο Γενικό Επιτελείο σήμανε συναγερμός. Τρεις ώρες κράτησαν οι... διαπραγματεύσεις και ακολούθως συμφωνήθηκε να τα μαζέψουν όλοι, Ελληνες και Τούρκοι, και να πάνε στα σπίτα τους. Κι' έτσι ούτε γάτα, ούτε ζημιά. Ο δε κ. Πρωτόπαπας έκανε τα πράγματα ακόμη πιο απλά:





— Ελάτε βρε παιδιά, δεν έγινε κάτι σοβαρό, συμβαίνουν συχνά τέτοια περιστατικά!..

• Δηλαδή, εκείνο που συμβαίνει και είναι πλέον παγιωμένο, είναι ότι στα Ιμια Ελληνες ψαράδες δεν μπορούνε να πάνε -άρα δεν πρόκειται για ελληνική περιοχή!..

Αλήθεια, τα κατσίκια του Καλύμνιου βοσκού βρίσκονται ακόμη στα Ιμια; Ή μήπως ...ανελήφθησαν στους ουρανούς από δίψα και πείνα;

Γκαραντί 24 καρατίων



Γιατί κραδαίνει... απειλητικά τον δείκτη της δεξιάς χειρός του ο κ. Κώστας Σκανδαλίδης; Ισως γιατί δεν εννοούμε να καταλάβουμε ότι δεν ανακατεύεται καθόλου στα ενδωδεκανησιακά πολιτικά πράγραμα, και ειδικά στα ενδοπασοκικά.

Αλήθεια, γιατί δεν μπορούμε να εννοήσουμε το αυτονόητο, όταν μάλιστα ο λόγος προέρχεται από τον κ. Κώστα μας, που σημαίνει γκαραντί 24 (και βάλε...) καρατίων;

Αθηνά, στο καλό...

Η θλίψη αποτελεί το κύριο συναίσθημα που αναβλύζει από την ψυχή μας για κάθε προσφιλές πρόσωπο που φεύγει από τη ζωή. Για την Αθηνά Βενετοκλή η θλίψη είχε ένα άλλο βάρος και μια άλλη «ύφανση» για όσους φυσικά τη γνώρισαν από κοντά. Ισως γιατί είχε χαρίσματα μιας καλής και ευγενικής κυρίας, που έπραξε το καθήκον στη ζωή χωρίς ποτέ να προκαλέσει κανέναν. Είχε χαρίσματα που τα καλλιεργούσε και τα χρησιμοποιούσε αθόρυβα για χάρη του κοινωνικού συνόλου με μια δική της πρακτική: χωρίς πομπώδεις εκρήξεις και προπαντός πάντα μακρυά από τα φώτα της δημοσιότητας. Φρόντιζε να γνωρίζουν όσο το δυνατόν λιγότεροι ό,τι έκανε για να ανακουφίσει τους πλησίον. Δεν έδινε λογαριασμό και δεν ζητούσε ανταλλάγματα. Ακόμη κι' όταν ήταν πρώτη κυρία δίπλα στον δήμαρχο σύζυγό της Δημήτρη Βενετοκλή. Στάθηκε δίπλα του με διακριτικότητα και σεμνότητα. Μαζί μεγάλωσαν και σπούδασαν τα παιδιά τους, τη Νατάσα και τον Τάσο. Στην κοινή πορεία μέσα στη ζωή η Αθηνά και ο Δημήτρης δεν ξέχασαν ποτέ τη βαρειά κληρονομιά των προγόνων ευεργετών και σπάνιων ευπατρίδων.



Η θλίψη και η λύπη για την «απόδραση» της Αθηνάς Βενετοκλή ήταν μεγάλη γιατί ήρθε και εντελώς αναπάντεχα.

Η Αθηνά ξεχώρισε και όταν συνάντησε τις δυσκολίες που σε όλους επιφυλάσσει η ζωή: με υπομονή, καρτερία και στωικότητα.

Την Αθηνά είχαμε καιρό να τη δούμε -ο καθείς με τα βάσανα και τα δικά του προβλήματα· αλλά ποτέ δεν θα ξεχάσουμε το χαμόγελο, την ευγένεια και το απαραίτητο κέρασμα. Τώρα, κουράγιο Δημήτρη, κουράγιο Νατάσα, κουράγιο Τάσο.

Αθηνά, στο καλό...

Ο καθένας ευθύνεται για τις επιλογές και τις αποφάσεις του

Εμείς είμαστε οι πρώτοι που δημοσίως και ευθαρσώς υποστηρίξαμε ότι η πρόεδρος του Πε.Σ.Υ. κ. Ιωάννα Αρσενοπούλου, χρειάζεται πίστωση χρόνου προκειμένου να εγκλιματισθεί, να ενημερωθεί, να γνωρίσει πρόσωπα και πράγματα, ώστε να λειτουργήσει θετικά στον ευαίσθητο τομέα της υγείας. Κι' αυτό γιατί ο εν λόγω τομέας δεν είναι προσωπική υπόθεση κανενός -αποτελεί τον πιο καίριο για όλους τους πολίτες. Λυπηθήκαμε ειλικρινά γιατί η κ. Αρσενοπούλου δεν αξιοποίησε θετικά την πίστωση χρόνου που της προσφέρθηκε στην αρχή της ανάληψης των καθηκόντων της. Επέλεξε βιαστικά δικό της δρόμο, έκανε δε και επιλογή φίλων που εξελίχθηκαν σε κακούς συμβούλους. Εξ ου και το μεταξύ μας διαζύγιο: ο καθένας επιλέγει τους φίλους του και φυσικά ο ίδιος φέρει την ευθύνη. Εμείς απεχθανόμαστε τις πάσης φύσεως αυλές, αυλάρχες, κυρίως επί των τιμών, περιβόλια και περιβολάρηδες.

Σε τέτοιες περιπτώσεις η δημιουργία απόστασης είναι αναπόφευκτη, χωρίς αυτό να σημαίνει ότι αποτελεί και καθοριστικό παράγοντα στην κριτική αντιμετώπιση της καθημερινής λειτουργίας. Η κ. Αρσενοπούλου όφειλε να γνωρίζει ότι όσοι ξεπερνούν τα όρια του μέτρου και μεταχειρίζονται το Δίκαιο ως λάστοχο δεν κάνουν τίποτε άλλο από το να τοκίζουν ανώμαλες καταστάσεις.

Δηλαδή, απλά είναι τα πράγματα τουλάχιστον σε ό,τι μας αφορά.

...και άλλα "καινά (κενά)... δαιμόνια" στη σελίδα 5

ΑΝΑΚΟΙΝΩΣΗ

Τα **ΟΠΤΙΚΑ ΚΑΤΑΣΤΗΜΑΤΑ της πόλεως Ρόδου** σας ενημερώνουν ότι κατά την θερινή περίοδο θα παραμένουν **ΚΛΕΙΣΤΑ** το απόγευμα της ΤΕΤΑΡΤΗΣ

ΕΝΩΣΗ ΕΛΕΥΘΕΡΩΝ ΕΠΑΓΓΕΛΜΑΤΙΩΝ ΝΗΣΟΥ ΡΟΔΟΥ

Θέλουμε να ενημερώσουμε όλους τους αγαπητούς συναδέλφους και φίλους ελεύθερους επαγγελματίες κάθε κλάδου που θέλουν να εγγραφούν στην Ενωσή μας και να αγωνισθούμε όλοι μαζί για την λύση των προβλημάτων που μας ταλαιπωρούν (π.χ. all inclusive και άλλα), ότι μπορούν να έλθουν σε επαφή μαζί μας στα εξής τηλέφωνα:

22410 93797, 22410 92444, 22410 91241, 6946 224959, 6946 244766, 6945 961425, fax. 22410 96596

ΕΚΠΑΙΔΕΥΤΗΡΙΑ ΔΩΔΕΚΑΝΗΣΟΥ Α.Ε.
«ΡΟΔΙΩΝ ΠΑΙΔΕΙΑ»
ΔΗΜΟΤΙΚΟ-ΓΥΜΝΑΣΙΟ-ΛΥΚΕΙΟ
τηλ. 2241043210

ΑΝΑΚΟΙΝΩΣΗ

Το Δ.Σ. των Εκπαιδευτηρίων Δωδεκανήσου ευχαριστεί όλους τους εκπαιδευτικούς που εξεδήλωσαν το ενδιαφέρον τους να εργαστούν στα σχολεία των Εκπαιδευτηρίων «ΡΟΔΙΩΝ ΠΑΙΔΕΙΑ» και ανακοινώνει ότι, λόγω του μεγάλου αριθμού των αιτήσεων που συγκεντρώθηκαν και της διαδικασίας των συνεντεύξεων που είναι σε εξέλιξη, θα καθυστερήσει μέχρι το τέλος Απριλίου η γνωστοποίηση των αποτελεσμάτων στους ενδιαφερόμενους.

Το Δ.Σ.

Πρωτοβουλία για την αποστολή ανθρωπιστικής βοήθειας σε τρόφιμα-ρούχα-φάρμακα για τα παιδιά αθώα θύματα του πολέμου.

Παραλαβή της βοήθειας
ΠΑΙΔΙΚΟΣ ΣΤΑΘΜΟΣ
"ΑΜΠΕΜΠΑΜΠΛΟΜ"
ώρες 8 π.μ.-4 μ.μ. στην οδό
ΚΑΝΑΔΑ 33 (δίπλα στο ΚΑΝΤΙΟ)
κ. ΑΝΝΑ ΝΤΟΒΕΛΛΟΥ-ΜΥΡΙΑΛΑΚΗ
Πληρ. τηλ. 22410 39339

ΚΑΘΗΜΕΡΙΝΑ ΟΛΑ ΤΑ ΝΕΑ ΤΗΣ ΔΩΔΕΚΑΝΗΣΟΥ ΣΤΟ INTERNET

www.rodiaki.gr