ΕΤΟΣ ΙΔΡΥΣΕΩΣ: 1973

ΔΙΕΥΘΥΝΤΗΣ:
ΑΘ. ΜΑΡΑΣΙΩΤΗΣ

Τηλ. σύνταξης: 24610–75640
Τηλ. Λογ/ρίου: 22210–75230
Fax: 22471–75641

ΓΝΩΜΗ

ΕΛΤΑ Hellenic Post

Μ. ΔΕΥΤΕΡΑ
21 ΑΠΡΙΛΙΟΥ 2003
ΑΡΙΘΜΟΣ ΦΥΛΛΟΥ: 1.536
ΤΙΜΗ ΕΥΡΩ 0,70

ΕΒΔΟΜΑΔΙΑΙΑ ΕΦΗΜΕΡΙΔΑ ΤΗΣ ΔΩΔΕΚΑΝΗΣΟΥ

ΒΕΝΤΕΤΙΣΜΟΙ ΚΑΙ ΚΟΚΟΡΑΜΑΧΙΕΣ ΣΕ ΒΑΡΟΣ ΤΗΣ ΠΟΛΗΣ



Άνοιξε ο ασκός του Αιόλου στο δημ. συμβούλιο

Τα προβλήματα είναι πολλά, σοβαρά και η λύση τους απαιτεί συναίνεση. Επωμίζονται βαρύτατες ευθύνες όσοι μέθυσαν από την αλαζονεία της εξουσίας, αλλά και εκείνοι που κρατούν ζωντανά τα απωθημένα της προεκλογικής περιόδου. ΣΕΛΙΔΑ 8

ΕΝΟΧΛΗΜΕΝΟΙ ΟΙ ΑΜΕΡΙΚΑΝΟΙ ΜΕ ΤΟ ΔΙΚΟ ΤΟΥΣ C-130

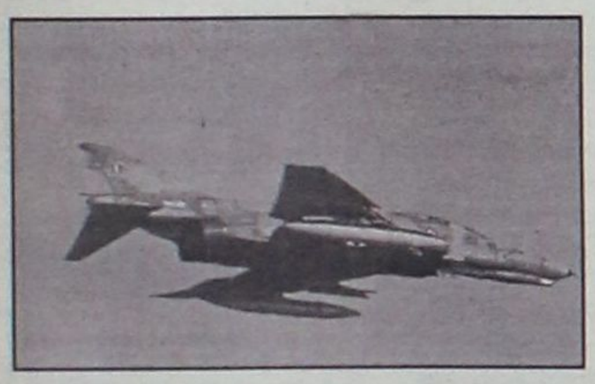

Κλιμακώνουν τις προκλήσεις στα Δωδεκάνησα

Επιδιώκουν να επιβεβαιώνουν συνεχώς τις απόψεις τους περί γκρίζων ζωνών τόσο στη θάλασσα, όσο και στον αέρα. ΣΕΛΙΔΑ 2

15.000 ροδίτες εξοντώθηκαν στη μεγάλη και στημένη "σφαγή"

ΑΙΜΟΡΡΑΓΙΑ ενός τρις δραχμών στο Χρηματιστήριο!

Γι' αυτό δεν μπορεί να ορθοποδήσει η τοπική οικονομία εδώ και δύο χρόνια

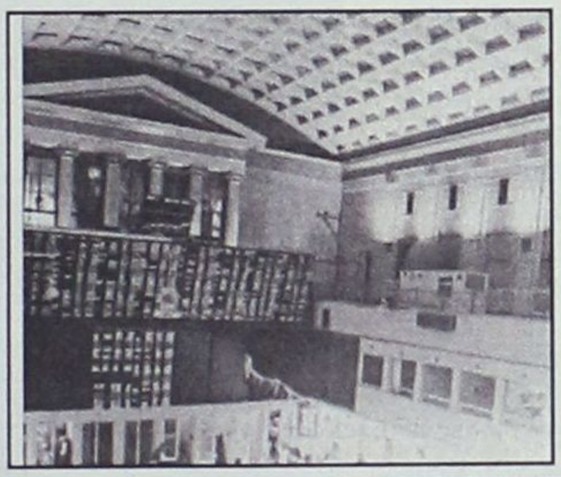

Σήμερα η αξία των χαρτοφυλακίων είναι 90% κάτω από τις αρχές του 2000!

"ΔΙΑΛΥΘΗΚΑΝ" ΟΙ ΕΛΔΕ!

"Βλέπετε κανείς δεν τους είχε ενημερώσει για τους κινδύνους. Πολλοί πούλησαν περιουσίες ή προχώρησαν σε σύναψη δανείων και τα χρήματα που απέκτησαν τα "επένδυσαν" σε μετοχές. Καταλαβαίνετε

ΑΠΟΚΑΛΥΨΕΙΣ ΧΡΗΜΑΤΙΣΤΗ

σε τι θέση βρίσκονται τώρα". Σύμφωνα μάλιστα με τα όσα ακούγονται στους χρηματιστηριακούς κύκλους από τους πλέον χαμένους είναι ένας γνωστός Ρόδιος πολιτικός μηχανικός και ένας ιδιοκτήτης εταιρίας ειδών εξοπλισμού". ΣΕΛΙΔΑ 3



ΒΡΗΚΑΝ ΕΓΚΥΚΛΙΟ ΓΙΑ ΜΑΚΕΔΟΝΙΑ-ΘΡΑΚΗ!

Σκαλίζουν εκ του πονηρού τις μαθητικές εκδρομές

ΟΜΩΣ ΤΟ 60% ΤΩΝ ΠΑΙΔΙΩΝ ΠΡΟΤΙΜΑ ΤΗ ΡΟΔΟ

Κι όμως τα δυστυχήματα δεν συμβαίνουν στη Ρόδο, την Κρήτη ή την Κέρκυρα. Συμβαίνουν στις "πνιγμένες" εθνικές οδούς. Υπάρχει από το 1986 "οδηγία" για προσανατολισμό του μαθητικού τουρισμού στην Ανατολική Μακεδονία και τη Θράκη για ...μορφωτικούς λόγους-έτσι λέγονται τώρα τα συμφέροντα! ΣΕΛΙΔΑ 12

ΛΕΡΟΣ-ΚΩΣ-ΑΘΗΝΑ



Θρίλερ σε αέρα και θάλασσα για να σωθεί 11χρονη!

Συναγερμός σε Πολεμικό Ναυτικό και Αεροπορία. Γιατί άραγε δεν χρησιμοποιήθηκε το ελικόπτερο "Πούμα"; ΣΕΛΙΔΑ 9

ΑΠΟ ΤΗ ΜΙΑ Η ΑΚΡΙΒΕΙΑ, ΑΠΟ ΤΗΝ ΑΛΛΗ Η ΑΝΕΧΕΙΑ

Η λιτότητα πρώτο πιάτο στο πασχαλινό τραπέζι

- *Τελείωσε και το επίδομα ανεργείας* ΣΕΛΙΔΑ 4

"ΠΑΟ ΔΙΑΓΟΡΑΣ"
ΤΜΗΜΑ ΑΡΣΗΣ ΒΑΡΩΝ

ΑΝΑΚΟΙΝΩΣΗ

Το τμήμα Αρσης Βαρών ξεκινά την λειτουργία του με την καθοδήγηση του παγκόσμιου πρωταθλητή και μέλους της ντρημ-τημ **Ιάκωβου Πολανίδη**.

Οσοι ενδιαφέρονται να εγγραφούν στο τμήμα, μπορούν να απευθύνονται καθημερινά στα γραφεία του από 17.00 έως 19.00.

Δεκτά παιδιά από 8 ετών και πάνω.

Το Δ.Σ. "ΠΑΟ ΔΙΑΓΟΡΑ"

Häagen-Dazs
Ice Cream
No1 in the world
Αποκλειστικοί αντιπρόσωποι Δωδεκανήσων
Ε. ΚΟΥΤΡΟΥΜΠΑΣ- Μ. ΜΙΧΑΛΟΠΟΥΛΟΣ Ο.Ε.
Τηλέφωνα 2241070513-14
fax 2241020040 κινητό 6944615573

ΔΗΛΩΣΗ

Οι υπογεγραμμένοι Τσοπανάκης Δημήτριος και Μαρασιώτης Αθανάσιος, εκδότης ο πρώτος και διευθυντής ο δεύτερος των εκδιδομένων εν Ρόδω εφημερίδων υπό την επωνυμία "Ροδιακή" και "Γνώμη" δηλώνουν ότι:

1) Τα δημοσιεύματα της Δευτέρας 6-8-2001 της εφημερίδος "Γνώμη", της Δευτέρας 13-8-2001 της εφημερίδος "Γνώμη" και της εφημερίδος "Ροδιακή" της 17-8-2001 και της εφημερίδος "Γνώμη" της Δευτέρας 20-8-2001 τα αναφερόμενα στους πλοιάρχους και ιδιοκτήτες των ημεροπλοίων που εκτελούν κρουαζιέρες στις ανατολικές ακτές της νήσου Ρόδου δεν είχαν την πρόθεση να θίξουν την τιμή και την υπόληψιν των προαναγραφέντων, αλλά εγένοντο από λόγους δεδικαιολογημένου ενδιαφέροντος, δεν γνώριζαν ότι τα ημερόπλοια διαθέτουν από τον νόμο δεξαμενές λυμάτων σφραγισμένες και κάδους απορριμμάτων τα οποία αδειάζουν καθημερινώς παρουσία Λιμενικών οργάνων και ζητούν συγγνώμη, για το πρόβλημα που δημιουργήθηκε χωρίς να το θέλουν.

2) Η παρούσα δήλωση να δημοσιευθεί στην πρώτη σελίδα των εφημερίδων "Γνώμη" και "Ροδιακή".



Μεγάλη Δευτέρα 21 Απριλίου 2003
Μεγάλη Δεκάτερα, Ιανουαρίου ιερομαρτ.

Ανατολή ηλίου: 05.42'
Δύση ηλίου: 19.06'
Σελήνη 20 ημερών

ΦΑΡΜΑΚΕΙΑ

Σήμερα διημερεύει το φαρμακείο του Γανωτάκη Χαρ. στην οδό Γ. Ευσταθίου 7 και διανυκτερεύει το φαρμακείο του Παπαλαζάρου Κυρ. στην οδό Καναδά 80.

ΒΕΝΖΙΝΑΔΙΚΑ

Σήμερα διανυκτερεύουν τα βενζινάδικα: Ακρίτας ΕΠΕ (Γ. Σταφέρη), Τσαγκαράκης -Σαλαμαστράκης (Λ. Καλλιθέας), Πίπος Σταμάτης (Ιξιά), Παπαστέργου Ανδρέας (Κρεμαστή), Πιτροπάκη Μ. (Καλαβάρδα), Νικολουδάκη Τρ. (Κρητηνία), Κοιλιάς Αλ. (Αφάντου), Νέσγος Μ. (Μάσσαρι).

ΛΑΪΚΕΣ ΑΓΟΡΕΣ

Τετάρτη : στο Δημοτικό Νεκροταφείο
Πέμπτη: στην οδό Βύρωνος
Παρασκευή: στην οδό Πτολεμαίων (Ανάληψη)
Σάββατο: στο Δημοτικό Νεκροταφείο!

ΔΡΟΜΟΛΟΓΙΑ ΠΛΟΙΩΝ

Σήμερα αναχωρεί το πλοίο "ΠΑΤΜΟΣ" στις 15.00 για Κω-Κάλυμνο-Λέρο-Πάτμο-Πειραιά.

ΑΕΡΟΠΟΡΙΚΑ ΔΡΟΜΟΛΟΓΙΑ

ΟΛΥΜΠΙΑΚΗ ΑΕΡΟΠΟΡΙΑ

ΑΠΟ ΡΟΔΟ-ΑΘΗΝΑ
- Καθημερινά 07.10, 13.40
- Πέμπτη 20.10, 22.45
- Καθημερινά πλην Πέμπτης 19.40, 22.25
- Καθημερινά πλην Κυριακής 10.40

ΑΠΟ ΑΘΗΝΑ-ΡΟΔΟ
- Καθημερινά 05.30,12.00
- Πέμπτη 18.30, 21.05
- Καθημερινά πλην Πέμπτης 18.00, 20.45
- Καθημερινά πλην Κυριακής 09.00

ΑΠΟ ΡΟΔΟ-ΘΕΣΣΑΛΟΝΙΚΗ
- Δευτέρα - Τετάρτη 09.45
- Πέμπτη 10.45
- Σάββατο 15.15
- ΔΕΥ-ΤΕΤ-ΠΑΡ-ΚΥΡ 16.10

ΑΠΟ ΡΟΔΟ-ΗΡΑΚΛΕΙΟ
- Δευτέρα-Παρασκευή 14.30, Τετάρτη-Κυριακή 16.30

ΑΠΟ ΡΟΔΟ-ΚΑΡΠΑΘΟ
- ΔΕΥ-ΠΕΜ-ΠΑΡ-ΣΑΒ 07.00, 10.40
- Τετάρτη-Κυριακή 10.40, 14.20

ΑΠΟ ΡΟΔΟ-ΚΑΣΟ
- ΔΕΥ-ΠΕΜ-ΠΑΡ-ΣΑΒ 07.00
- Τετάρτη-Κυριακή 10.40

ΑΠΟ ΡΟΔΟ-ΚΑΣΤΕΛΟΡΙΖΟ
- ΔΕΥ-ΤΕΤ-ΠΑΡ-ΣΑΒ-ΚΥΡ 07.10

ΑΠΟ ΡΟΔΟ-ΧΙΟ
- Τρίτη στις 10.40 και Πέμπτη στις 10.45'

ΡΟΔΟΣ-ΜΥΤΙΛΗΝΗ
- Δευτέρα-Τετάρτη στις 09.45, Τρίτη στις 10.40', Πέμπτη στις 10.45' και Σάββατο στις 15.15

ΡΟΔΟΣ- ΣΑΜΟΣ
- Τρίτη στις 10.40', Σάββατο στις 15.15

ΡΟΔΟΣ-ΛΗΜΝΟΣ
- Δευτέρα-Τετάρτη στις 09.45', Τρίτη στις 10.40', Πέμπτη στις 10.45' και Σάββατο στις 15.15'

AEGEAN AIRLINES & CRONUS

ΑΠΟ ΡΟΔΟ-ΑΘΗΝΑ
Καθημερινά 08.30 πλην Κυριακής.
Καθημερινά 13.50. Δευτέρα-Τετάρτη-Παρασκευή-Κυριακή 17.50.
Τρίτη-Πέμπτη-Σάββατο 19.35.
Καθημερινά 20.20 πλην Τρίτης και Πέμπτης.

ΑΠΟ ΑΘΗΝΑ-ΡΟΔΟ
Καθημερινά 06.50 πλην Κυριακής.
Καθημερινά 12.10.
Δευτέρα-Τετάρτη-Παρασκευή-Κυριακή 16.10.
Τρίτη-Πέμπτη-Σάββατο 17.45
Καθημερινά 18.40 πλην Τρίτης και Πέμπτης.

ΑΠΟ ΡΟΔΟ-ΗΡΑΚΛΕΙΟ
Τρίτη-Πέμπτη-Παρασκευή-Κυριακή 19.00

ΑΠΟ ΗΡΑΚΛΕΙΟ-ΡΟΔΟ
Τρίτη-Πέμπτη-Παρασκευή-Κυριακή 17.30

ΑΠΟ ΡΟΔΟ-ΘΕΣΣΑΛΟΝΙΚΗ
Τετάρτη-Παρασκευή-Κυριακή 12.00

ΑΠΟ ΘΕΣΣΑΛΟΝΙΚΗ-ΡΟΔΟ
Τετάρτη-Παρασκευή-Κυριακή 10.00

Το θέμα της ημέρας

Σπασμωδικές (ή μεθοδευμένες;) αντιδράσεις της τουρκικής πλευράς

Κλιμάκωση προκλήσεων πάνω από τα Δωδεκάνησα

Επικίνδυνες αναχαιτίσεις μπορούν να οδηγήσουν στο απευκταίο

Ο πόλεμος στο Ιράκ μπορεί να τελείωσε αλλά στο Αιγαίο οι σκληρές εναέριες μάχες μεταξύ ελληνικών και τουρκικών μαχητικών αεροσκαφών όχι μόνο συνεχίζονται αλλά και εντείνονται επικίνδυνα ημέρα με την ημέρα προκαλώνυας μεγάλες ανησυχίες στην πολιτική και στρατιωτική ηγεσία του Πενταγώνου.

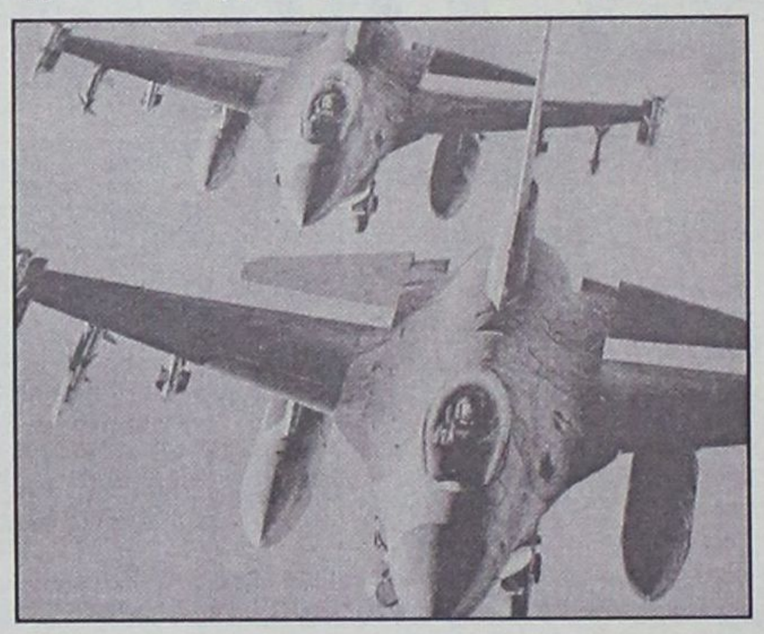

Σε σύσκεψη ανωτάτων επιτελών που πραγματοποιήθηκε αυτή την εβδομάδα παρουσιάστηκαν τα στοιχεία για τις τουρκικές προκλήσεις στο Αιγαίο, το πρώτο τρίμηνο του 2003. Από αυτά προκύπτει ότι η Αγκυρα δεν έχει ακούσει τίποτα για την περίφημη πολιτική ελληνοτουρκικής προσέγγισης και φιλίας που κατά καιρούς επικαλείται η Αθήνα. Σύμφωνα με την ενημέρωση των επιτελών, οι Τούρκοι παρουσιάζονται από την αρχή του χρόνου ιδιαίτερα επιθετικοί στο Αιγαίο. Μπορεί για οικονομικούς λόγους να χρησιμοποιούν λιγότερα αεροσκάφη, όμως είναι σχεδόν πάντα οπλισμένα με πυραύλους αέρος-αέρος και οι πιλότοι τους πραγματοποιούν περισσότερες παραβιάσεις απ' ό,τι πέρυσι.

Οι αριθμοί μιλούν από μόνοι τους. Για το διάστημα Ιανουαρίου-Μαρτίου οι Τούρκοι έστειλαν στο Αιγαίο 500 σχηματισμούς αεροσκαφών, συνολικά 1320 μαχητικά, Τα ραντάρ της ελληνικής πολεμικής αεροπορίας κατέγραψαν περισσότερες από 1.000 παραβιάσεις του εθνικού εναέριου χώρου και 510 παραβάσεις κανόνων εναέριας κυκλοφορίας. Σε 250 περιπτώσεις οι αναχαιτίσεις των τουρκικών μαχητικών εξελίχτηκαν σε σκληρές και επικίνδυνες αερομαχίες. Το ίδιο διάστημα το 2002 οι Τούρκοι είχαν χρησιμοποιήσει περισσότερα αεροσκάφη (1950) αλλά είχαν κάνει πολύ λιγότερες παραβιάσεις (730) και ενεπλάκησαν σε αερομαχίες με ελληνικά αεροσκάφη σε 150 περιπτώσεις.

Από τη σύγκριση των στοιχείων προκύπτει ότι η Αγκυρα χρησιμοποιεί λιγότερα αεροσκάφη, αλλά προχωρεί σε κλιμάκωση των προκλήσεών της αυξάνοντας μήνα με τον μήνα τις παραβιάσεις στο Αιγαίο, όμως οι επιτελείς της Αεροπορίας επισημαίνουν στις απόρρητες αναφορές τους προς την πολιτική ηγεσία και την ιδιαίτερη επιθετικότητα με την οποία αντιδρούν οι τούρκοι χειριστές αλλά και την όλο και πιο συχνά εμφανιζόμενη τακτική της παρενόχλησης ακόμη και πολιτικών αεροσκαφών που πετούν στον εναέριο χώρο του Αιγαίου. Αποτελεί πλέον σύνηθες φαινόμενο η "επίθεση" τουρκικών μαχητικών αεροσκαφών είτε σε αεροσκάφη ναυτικής συνεργασίας, είτε σε ιπτάμενα ραντάρ της Πολεμικής Αεροπορίας, τα οποία πετούν και περιπολούν νομίμως εντός του FIR Αθηνών.

Αν και η τουρική Πολεμική Αεροπορία κάνει αισθητή την παρουσία της σε όλο το μήκος και το πλάτος του Αιγαίου, το τελευταίο τρίμηνο οι γείτονες δείχνουν μια ιδιαίτερη προτίμηση στα Δωδεκάνησα, ίσως γιατί όπως εξηγούν αξιωματικοί της αεροπορίας μας σ' αυτή τη περιοχή τα νησιά είναι συγκεντρωμένα και οι Τούρκοι μπορούν με λίγες ώρες πτήσης να πραγματοποιήσουν πάρα πολλές παραβιάσεις και να στείλουν το μήνυμά τους ότι το Αιγαίο είναι κατά την άποψή τους γκρίζο και στον ουρανό...

Το επεισόδιο με το αμερικανικό C-130

Χαρακτηριστικό της προκλητικότητας των Τούρκων είναι και το περιστατικό της παρενόχλησης αμερικανικού C-130 στ' ανοιχτά της Ρόδου. Ο αμερικανός πιλότος μόλις συνειδητοποίησε ότι τα τουρκικά F-16 κατευθύνονταν κατά πάνω του, και τον είχαν "λοκάρει", ζήτησε ενισχύσεις από τα αεροπλανοφόρα "Ρούσβελτ" και "Χάρυ Τρούμαν" που βρίσκονται ανοικτά της Κύπρου. Αλλά λίγο πριν απογειωθούν αμερικανικά μαχητικά για να εμπλακούν στις αερομαχίες με τους τούρκους, οι Ελληνες πιλότοι κατάφεραν να "καθαρίσουν" εγκαίρως τον ουρανό!

Και όλα αυτά συνέβησαν μόλις 24 ώρες από τη διεύρυνση της Ευρώπης...

Το περιστατικό διαδραματίσθηκε την Παρασκευή στις 11.30 το πρωί και ενώ το αμερικανικό C-130 είχε αναχωρήσει από αεροδρόμιο της Ρουμανίας κατευθυνόταν προς την Κύπρο. Ενώ λοιπόν πετούσε στα 23.000 πόδια, 30 ναυτικά μίλια νοτιοανατολικά της Ρόδου το πλησιάζουν σε απόσταση αναπνοής δύο τουρκικά F-16. Τα ελληνικά ραντάρ τα εντοπίζουν και ο Πύργος Ελέγχου των Αθηνών, συνομιλεί με το πλήρωμα του C-130 και τους πληροφορεί ότι τα τουρκικά F-16 θα τα αναχαιτίσουν ελληνικά μαχητικά. Ετσι κι έγινε. Δύο ελληνικά F-16 απογειώνονται από το Καστέλι της Κρήτης, πλησιάζουν το αμερικανικό και ακολούθως στρέφονται κατά των τουρκικών, που τα αναγκάζουν να αποχωρήσουν...

Αεροπορικοί παράγοντες, θέλοντας να ερμηνεύσουν το επεισόδιο, εξετάζουν και άλλα σενάρια εκτός από την εκδοχή της αντίδρασης στην "πόρτα" που έδειξαν οι Ευρωπαίοι στην Τουρκία. Ερευνούν το ενδεχόμενο της "γκάφας" των Τούρκων που θεώρησαν το αμερικανικό ως ελληνικό αεροσκάφος αλλά και την εκδοχή της εσκεμμένης ενέργειας της Αγκυρας, η οποία θέλησε με αυτό τον τρόπο "να τραβήξει στα άκρα το σχοινί" και να τονίσει τις διεκδικήσεις της στο Αιγαίο, αφού η περιοχή όπου έγινε η απόπειρα παρενόχλησης του αμερικανικού αεροσκάφους θεωρείται από την Τουρκία, αμφισβητούμενη!..

ΔΕΧΟΝΤΑΙ ΤΟ ΚΟΙΝΟ

Ο Νομάρχης Δωδεκανήσου **Γιάννης Μαχαιρίδης** και οι Βοηθοί Νομάρχη **Στάθης Κουσουρνάς** και **Νίκος Ζωίδης** δέχονται το κοινό κάθε Τρίτη και Πέμπτη, από τις 11.00-13.00 το μεσημέρι.

ΤΑΞΙ

ΡΑΔΙΟ ΤΑΞΙ: 2241-0-64712, 2241-0-64790.

ΧΡΗΣΙΜΑ ΤΗΛΕΦΩΝΑ

ΝΟΣΟΚΟΜΕΙΟ:	2241-0-80000
ΑΜΕΣΗ ΔΡΑΣΗ ΠΥΡ/ΚΗΣ:	199
ΛΙΜΕΝΑΡΧΕΙΟ:	2241-0-22220, 2241-0-27695
ΒΛΑΒΕΣ Δ.Ε.Η.:	125
ΒΛΑΒΕΣ Ο.Τ.Ε.:	121
ΑΜΕΣΗ ΔΡΑΣΗ:	100
ΒΛΑΒΕΣ ΥΔΡΕΥΣΗΣ:	2241-0-68750, 2241-0-68755
ΝΟΜΑΡΧΙΑ:	2241-0-46502
ΠΕΡ/ΚΗ Δ/ΝΣΗ	2241-0-38174
ΔΗΜΟΣ:	2241-0-46200
ΔΗΜ. ΕΠΙΧ. ΚΑΘΑΡ.	2241-0-77600
ΥΠΗΡ. ΑΠΟΚΟΜΙΔΗΣ:	2241-0-61057
ΤΡΟΧΑΙΑ:	2241-0-26480
ΠΛΗΡΟΦ. Ο.Τ.Ε :	131
ΔΕΛΤΙΟ ΚΑΙΡΟΥ:	149
ΛΑΧΕΙΑ:	1444
ΠΡΟΠΟ - ΛΟΤΤΟ:	1444
ΡΟΔΑ:	2241-0-27462
ΚΤΕΛ:	2241-0-27706
Ο.Α.Ε.Δ.:	2241-0-23265
Ι.Κ.Α.:	2241-0-64912
ΤΑΞ.Υ.:	2241-0-68701, 2241-0-68702
ΟΛΥΜΠΙΑΚΗ:	2241-0-24555
Δ.Α.Ν.Ε.:	2241-0-43150
ΕΡΓΑΤ. ΚΕΝΤΡΟ:	2241-0-24730
CRONUS AIRLINES	2241-0-25444
AEGEAN AIRLINES	2241-0-98345

ΚΤΕΟ

• Από 1/03/2003 έως 30/04/2003 παντός είδος σχήματα **με συνδυασμό γραμμάτων ΡΟΒ 2001-2500.** Επίσης παντός είδος σχήματα με **συνδυασμό γραμμάτων ερυθρού χρώματος** εφόσον έχει παρέλθει τετραετία από την ημερομηνία πρώτης άδειας κυκλοφορίας τους και **παντός είδος σχήματα με συνδυασμό γραμμάτων ΠΑ** (Πολιτικών Αναπήρων) (κυανού χρώματος)

Η ΓΝΩΜΗ

Εβδομαδιαία Εφημερίδα της Ρόδου
Έτος Ιδρύσεως 1973
ΕΚΔΟΤΗΣ
Δ. Τσοπανάκης
ΔΙΕΥΘΥΝΤΗΣ
Αθ. Μαρασιώτης
ΑΘΛΗΤΙΚΑ
Μανόλης Μπάτης,
Νικήτας Κουσκούσης
ΓΡΑΦΕΙΑ ΣΥΝΤΑΞΗΣ
Μάρκου Μαλλιαράκη 11
Τηλ.2241-0- 24610,
2241-0-75640
Fax (22410) 75641
ΛΟΓΙΣΤΗΡΙΟ - ΔΙΑΦΗΜΙΣΕΙΣ
Μάρκου Μαλλιαράκη 11
Τηλ. 2241-0-22210
2241-0-75230
Fax (22410) 22471

ΠΡΟΣΚΛΗΤΗΡΙΑ ΓΑΜΩΝ-ΒΑΠΤΙΣΕΩΝ

Με ένα τηλεφώνημα και **χωρίς καμία επιβάρυνση** θα βρεθούμε κοντά σας για να διαλέξετε ένα από τα δεκάδες όμορφα προσκλητήρια από οίκους της Αθήνας και της Θεσσαλονίκης.

Υπεύθυνος: Απόκοτος Νίκος
Τηλ. 22410 /91350-95584-92770
0937756878

15.000 Δωδεκανήσιοι παρασύρθηκαν και έχασαν τις οικονομίες τους, ακόμη και δανεικά!

Ενα τρις από τη Ρόδο στη μεγάλη "σφαγή" του Χρηματιστηρίου!

Σε δυόμισυ χρόνια οι μετοχές έχασαν το 90% της αξίας τους, δηλώνει ο υπεύθυνος μιας από τις ΑΕΛΔΕ

Λίμιτ απ, Ντάου Τζόουνς, ρέπους, παπαγαλάκια και ένα σωρό άλλες λέξεις "εισήχθησαν" τα τελευταία χρόνια στο καθημερινό λεξιλόγιο όλων σχεδόν των Ελλήνων. Σήμερα όμως ελάχιστοι είναι αυτοί που θυμούνται αυτές τις λέξεις. Μαζί όμως με τις λέξεις , που αποτελούν όπως καταλάβατε βασικούς χρηματιστηριακούς "όρους", φαίνεται να έχουν "ξεχάσει" και τα χρήματα που επένδυσαν στον ναό της Σοφοκλέους. Στους "ξεχασιάρηδες" αυτούς , ή στους εγκλωβισμένους- αν θέλουμε να χρησιμοποιήσουμε τη σωστή χρηματιστηριακή ορολογία-συμπεριλαμβάνονται δεκάδες χιλιάδες Δωδεκανήσιοι.

Πόσα λεφτά αλήθεια "επενδυσαν" οι Δωδεκανήσιοι τα τρία τελευταία χρόνια στο Χρηματιστήριο; Κανείς δεν μπορεί να υπολογίσει επακριβώς Σύμφωνα όμως με πρόχειρους υπολογισμούς στον "βωμό της Σοφοκλέους" οι συμπατριώτες μας πρέπει να έχουν καταθέσει περισσότερα από ένα τρισεκατομύριο δραχμές. Και αυτό το νούμερο δεν είναι καθόλου υπερβολικό αν σκεφτεί κανείς ότι περισσότεροι των δεκαπέντε χιλιάδων Δωδεκανησίων είχαν δικό τους χαρτοφυλάκιο Με μία μικρή έρευνα που κάναμε διαπιστώσαμε



πως μεταξύ αυτών που είχαν αγοράσει μετοχές, υπάρχουν και πολλοί που είχαν επενδύσει εκατοντάδες εκατομμύρια. Σήμερα όμως, λόγω της συνεχούς κρίσης που βρίσκεται το Χρηματιστήριο, το χαρτοφυλάκιο τους έχει χάσει το μέγιστο της αξίας του.

Σε τι ποσοστό ανέρχεται η μείωση;

Υπεύθυνος Δωδεκανησιακής ΑΕΛΔΕ υπολογίζει ότι τα τελευταία τρία χρόνια οι επενδυτές είδαν τις μετοχές τους να σημειώνουν μείωση της τάξης του ενενήντα τοις εκατό!!. "Η εταιρία μου, που δεν ήταν και η μεγαλύτερη, διαχειριζόταν το 2001 μετοχές της τάξης των δυο δις δρχ. Σήμερα η αξία των ίδιων περίπου μετοχών δεν υπερβαίνει τα διακόσια εκατομμύρια.

Και αυτή είναι η γενική εικόνα σε όλες τις χρηματιστηριακές εταιρίες , όχι μόνο στη Δωδεκάνησο αλλά σε όλη την Ελλάδα", μας είπε χαρακτηριστικά.

Ποιοί όμως επένδυσαν τόσα χρήματα;

" Η "επενδυτική μανία" είχε κτυπήσει όλους τους πολίτες, μας είπε ο συνομιλητής μας

Ακόμα και αυτοί που τελικά δεν έπαιξαν στο Χρηματιστήριο πιστεύω ότι πολλές φορές είχαν σκεφτεί να επενδύσουν έστω και λίγα χρήματα. Και αυτό οφείλεται στην εντελώς λανθασμένη εικόνα που πέρασε προς τον απλό πολίτη για το τι είναι το Χρηματιστήριο.

Η μέγιστη πλεοψηφία πίστευε ότι είναι ο μόνος τρόπος για να αποδώσουν σίγουρα τα χρήματά σου. Βλέπετε κανείς δεν τους είχε ενημερώσει για τους κινδύνους. Πολλοί πούλησαν περιουσίες ή προχώρησαν σε σύναψη δανείων και τα χρήματα που απέκτησαν τα "επένδυσαν" σε μετοχές.Καταλαβαίνετε σε τι θέση βρίσκονται τώρα".

Σύμφωνα μάλιστα με τα όσα ακούγονται στους χρηματιστηριακούς κύκλους από τους πλέον χαμένους είναι ένας γνωστός Ρόδιος πολιτικός μηχανικός και ένας ιδιοκτήτης εταιρίας ειδών εξοπλισμού.

Κια οι δύο βρέθηκαν σε τραγική οικονομική κατάσταση καθώς είδαν το χαρτοφυλάκιό τους που πρίν δύο χρόνια είχαν αγοράσει μετοχές αξίας τρία δισ , να μην μπορεί να τους αποδώσει περισσότερα των πεντακοσίων εκατομμυρίων.

Η συνεχής πτώση είναι και η αιτία που οδήγησε σε κλείσιμο τις περισσότερες των χρηματιστηριακών εταιριών του νομού.

"Στις αρχές της δεκαετίας στο νομό δραστηριοποιούντο πενήντα περίπου χρηματιστηριακές εταιρίες.

Σήμερα οι εταιρίες αυτές δεν ξεπερνούν τις δέκα", μας πληροφόρησε ο συνομιλητής μας.

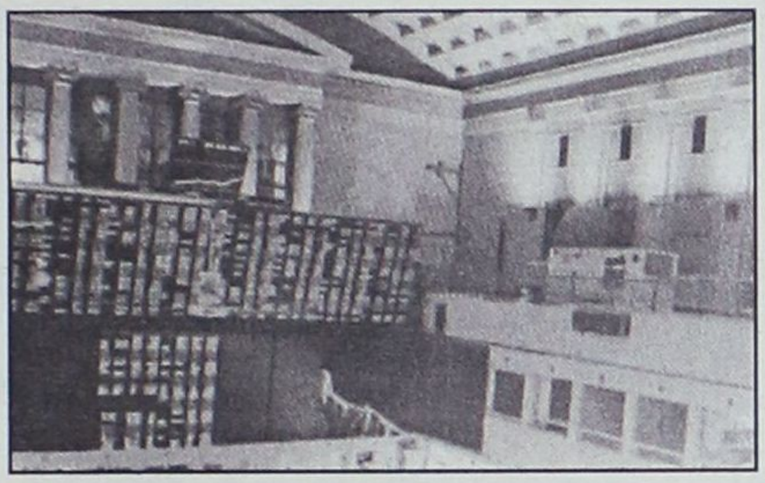

Αυτό όμως οφείλεται και στο γεγονός ότι το τελευταίο διάστημα οι περισσότερες των τραπεζών ασχολούνται με χρηματιστηριακές εργασίες, κάτι που οδήγησε πολλούς από τους "παίκτες" που καθημερινα περνούσαν πολλές ώρες μπροστά από τις οθόνες των χρηματιστηριακών εταιριών που μετέδιδαν on line τη συνεδρίαση του Χρηματιστηρίου, να στραφούν προς αυτές θεωρώντας προφανώς ότι η εμπειρία και οι γνώσεις που έχουν τα στελέχη μίας τράπεζας εξασφαλίζουν καλύτερα κέρδη.

Στην έρευνα που κάναμε συναντήσαμε σε χρηματιστηριακή εταιρία κάποιους από τους λιγοστούς εναπομείναντες θεατές των εξελίξεων της Σοφοκλέους.

"Αν ερχόσουν πριν δύο χρόνια δεν θα εύρισκες χώρο να καθίσεις. Είχαμε εγκαταλείψει τις δουλειές μας και βρισκόμασταν εδώ με τις ώρες.

Σήμερα οι περισσότεροι ούτε που έρχονται αλλά και οι λίγοι που ερχόμαστε το κάνουμε περισσότερο από συνήθεια. Το μόνο που μπορούμε να κάνουμε είναι να ελπίζουμε σε μία πρόσκαιρη ανάκαμψη για να πουλήσουμε τις μετοχές μας. Στη καλύτερη όμως των περιπτώσεων τα χρήματα που θα πάρουμε θα είναι πολύ λιγότερα από αυτά που είχαμε επενδύσει", μας είπαν δύο Ρόδιοι μικροεπενδυτές που είχαν δελεαστεί από τις πολύ μεγάλες αποδόσεις και είχαν επενδύσει γύρω στα πέντε εκατομμύρια στη Σοφοκλέους.

Διαφορετική είναι η άποψη ενός Ρόδιου επενδυτή που ασχολείται χρόνια με τα του Χρηματιστηρίου.

"Αν ασχολείσαι σοβαρά και δεν βλέπεις το Χρηματιστήριο σαν τζόγο, τότε όχι μόνο δεν πρέπει να πουλήσεις σε περίοδο κρίσης αλλά αντίθετα αν έχεις κάποια χρήματα να αγοράσεις μετοχές και να έχεις υπομονή. Οι αποδόσεις δεν γίνονται από τη μία μέρα στην άλλη, μας είπε χαρακτηριστικά."

Ποιός από τους συνομιλητές μας έχει δίκιο; Λυπούμαστε αλλά δεν μπορούμε να πάρουμε θέση.

Όχι μόνο εμείς αλλά ακόμα και οι ειδικοί δεν μπορούν να πουν με σιγουριά ποιά θα είναι η πορεία της Σοφοκλέους. "Αυτά που έχουμε δει να συμβαίνουν μας έχουν κάνει να είματε πολύ συγκρατημένοι στις προβλέψεις μας", δήλωσε χαρακτηριστικά ο υπεύθυνος της ΑΕΛΔΕ. "Πώς να τολμήσουμε να συμβουλεύσουμε τους πελάτες μας σε ποιές μετοχές να επενδύσουν όταν αποδείκτηκε περίτρανα ότι το ΧΑΑ αποτελεί προνομιακό χώρο για επιτήδειους που καρπώθηκαν τα τρισεκατομύρια των επενδυτών ενώ είναι ξεκάθαρο ότι η κυβέρνηση ή αδυνατεί η δεν θέλει να βάλει τάξη στο Χρηματιστήριο;"

Η No1 αλυσίδα ηλεκτρικών τώρα κοντά σας!

ΚΩΤΣΟΒΟΛΟΣ

χ2...για σας!

Ελάτε στον νέο μας κατάστημα στην Ρόδο
και γνωρίστε από κοντά τι σημαίνει να γίνονται όλα χ2... για σας!

Επιλογές... χ2
Σημαίνει περισσότερη ποικιλία.
- Με όλα τα είδη και όλες τις επώνυμες μάρκες.
- Με πρώτη παρουσίαση όλων των νέων προϊόντων με τεχνολογία αιχμής.

Ευκαιρίες... χ2
Σημαίνει περισσότερες προσφορές.
- Με την «ΥΠΕΡΕΥΚΑΙΡΙΑ ΤΗΣ ΔΕΥΤΕΡΑΣ».
- Με τα TOP TEN. Τα 10 καλύτερα προϊόντα στις καλύτερες τιμές.
- και τα BEST BUYS. Οι μεγαλύτερες ευκαιρίες σε τιμές μετρητοίς.
- Με νέες, συνεχόμενες προσφορές, κάθε εβδομάδα.

Οικονομικές Λύσεις... χ2
Σημαίνει περισσότερη... οικονομική άνεση.
- Με ολοκληρωμένα, ευέλικτα προγράμματα δόσεων.
- Με ασύγκριτα χαμηλές τιμές.

Υποστήριξη... χ2
Σημαίνει περισσότερη εξυπηρέτηση.
- Με το φιλικό και άρτια εκπαιδευμένο προσωπικό μας.
- Με μεγάλο δίκτυο καταστημάτων σε ολόκληρη την Ελλάδα.
- Με ολοκληρωμένες Υπηρεσίες.
- Άμεσης Παράδοσης, Εγκατάστασης και Service.

Σιγουριά... χ2
Σημαίνει περισσότερες εγγυήσεις.
- Με 52 χρόνια εμπειρίας που μας έφεραν στην 1η θέση.
- Με Επιστροφή της Διαφοράς στο διπλάσιο αν βρείτε αλλού το ίδιο προϊόν φθηνότερα.
- Με 4 εκατομμύρια ευχαριστημένους και πιστούς πελάτες.

Βρήκατε φθηνότερα. Επιστρέφουμε τη διαφορά στο Διπλάσιο

Διεύθυνση: Εθνικής Αντίστασης & Τσαλδάρη, Τηλέφωνο: 22410 75510

Η χειρότερη χρονιά για εργαζόμενους και συνταξιούχους

Η λιτότητα πρώτο πιάτο στο πασχαλινό τραπέζι!

Τσιμπημένες οι τιμές στα αμνοερίφια, φωτιά τα οπωρολαχανικά

Με πολύ σκεπτικισμό και μετ' εμποδίων αναμένεται να στρώσουν φέτος οι εργαζόμενοι το Πασχαλινό τραπέζι. Από τη μια πλευρά η ακρίβεια των αγαθών και από την άλλη η πολύ δύσκολη οικονομική περίοδος που διανύουμε προβληματίζουν τους καταναλωτές καθώς βλέπουν ότι ο προϋπολογισμός για να εορτάσουν με τον πατροπαράδοτο τρόπο το "Πάσχα των Ελλήνων" απέχει κατά πολύ από τις οικονομικές τους δυνατότητες.

Κατά γενική ομολογία η φετινή χρονιά είναι η χειρότερη των τελευταίων χρόνων όσον αφορά τις οικονομικές δυνατότητες των καταναλωτών.

Το εμπόριο εδώ και καιρό νοσεί, τα περισσότερα ξενοδοχεία και οι τουριστικές επιχειρήσεις παραμένουν κλειστές και οι περισσότεροι των ξενοδοχοϋπαλλήλων και των εργαζομένων στον τουρισμό "αναμένουν στον ακουστικό" την ημερομηνία που θα αρχίσουν να εργάζονται.

Την ίδια ώρα οι τιμές στα λαχανικά έχουν "πάρει φωτιά". Σε σχέση με πέρυσι παρουσιάζουν αύξηση εκατό τοις εκατό, η τιμή στο αρνάκι είναι "τσιμπημένη", ενώ και όλα τα άλλα αγαθά που κοσμούν το τραπέζι του Πάσχα κοστίζουν πολύ περισσότερο από πέρυσι.

Επειδή όμως λόγω της μεγάλης ζήτησης που εμφανίζεται αυτές τις ημέρες, έχουν πολλές φορές σημειωθεί κρούσματα κερδοσκοπίας, το υπουργείο Ανάπτυξης ζήτησε από τις Νομαρχίες την εντατικοποίηση των ελέγχων ώστε να εφαρμοσθούν κατά γράμμα οι αγορανομικές διατάξεις, όπως, η υποχρέωση των λιανοπωλητών να έχουν αναρτημένες τιμές, η αποφυγή παραπλάνησης των καταναλωτών με τεχνάσματα, η αναγραφή όλων των απαραίτητων ενδείξεων ιδιαίτερα σε ό,τι αφορά τα κρέατα καθώς και οι συνεχείς έλεγχοι για περιπτώσεις κερδοσκοπίας στα οπωροκηπευτικά.



Δόθηκε επίσης ιδιαίτερη έμφαση στην παρακολούθηση των μεγάλων κέντρων συγκέντρωσης των αγροκτηνοτροφικών προϊόντων.

Παράλληλα καθ' όλη τη διάρκεια της εβδομάδας ο αστυνομικός διευθυνής- αστυκτηνίατρος κ Ζεμπιλάς σε συνεργασία με αστυνομικούς των κατά τόπους αστυνομικών τμημάτων θα κάνει συνεχείς ελέγχους σε καταστήματα προκειμένου να μην προωθηθούν στην αγορά προϊόντα επικίνδυνα για τη δημόσια υγεία.

Καλός θα είναι ο καιρός

Καλός αναμένεται να είναι ο καιρός στην αρχή της Μεγάλης Εβδομάδας. Συγκεκριμένα για σήμερα Μεγάλη Δευτέρα αναμένεται να κυμανθεί στα ίδια επίπεδα με χθες με ελαφρώς μειωμένη την ένταση των ανέμων που θα είναι δυτικοί εντάσεως 3 με 4 μποφόρ.

Ο καιρός αναμένεται να ενθαρρύνει και την άφιξη στη Ρόδο και στα υπόλοιπα νησιά μας, των εκδρομέων του Πάσχα που θ' αρχίσουν να καταφθάνουν μέσα στις επόμενες ημέρες και ως γνωστόν η επιδείνωση του καιρού προς τα τέλη της προηγούμενης εβδομάδας είχε δημιουργήσει αρκετά προβλήματα στις συγκοινωνίες.

Για την εξυπηρέτηση των καταναλωτών

Από σήμερα ισχύει το πασχαλινό ωράριο των καταστημάτων

Το Πασχαλινό ωράριο λειτουργίας των καταστημάτων τίθεται σε εφαρμογή από σήμερα, Μεγάλη Δευτέρα, 21 Απριλίου. Σύμφωνα με σχετική ανακοίνωση που εξέδωσε την προηγούμενη εβδομάδα ο Εμπορικός Σύλλογος Ρόδου, το ωράριο των καταστημάτων, στην περιοχή μας, από σήμερα έως και τη Δευτέρα του Πάσχα, διαμορφώνεται ως εξής:



• Μεγάλη Δευτέρα 21/4/2003 έως και Μεγάλη Πέμπτη 24/4/2003 09.-21.00

• Μεγάλη Παρασκευή 25/4/2003 13.00-19.00

• Μεγάλο Σάββατο 26/4/2003 09.00-18.00

• Κυριακή του Πάσχα 27/4/2003 και Δευτέρα του Πάσχα 28/4/2003 κλειστά.

Σημειώνεται ότι από την Τρίτη 29 Απριλίου, επανέρχεται κανονικά το θερινό ωράριο, σύμφωνα με το οποίο, η λειτουργία των εμπορικών καταστημάτων δεν μπορεί να ξεπερνά από Δευτέρα έως και Παρασκευή την 21.00 και το Σάββατο την 18.00, όπως προβλέπεται από την κοινή απόφαση των υπουργών Εθνικής Οικονομίας, Εργασίας και Ανάπτυξης.

● Υπενθυμίζεται, ακόμη, ότι ο αντινομάρχης κ. Νίκος Ζωίδης, υπέγραψε απόφαση η οποία ισχύει μέχρι τις 31/10/2003 και σύμφωνα με την οποία επιτρέπεται η κατ' εξαίρεση λειτουργία καθ' όλες τις εργάσιμες ημέρες, από Δευτέρα έως Σάββατο, τις Κυριακές και ημέρες αργίας των καταστημάτων που εξυπηρετούν την τουριστική κίνηση, όπως τροφίμων-ποτών που λειτουργούν εποχιακά, ειδών λαϊκής τέχνης, γουναράδικα, δερμάτινα είδη, χρυσοχοεία, γαλακτοκομικά προϊόντα-ξηροί καρποί, του Νομού Δωδεκανήσου έως 24.00 μ.μ. και ότι για το απασχολούμενο προσωπικό ισχύουν οι διατάξεις της παρ. 4 του άρθρου 42 του Ν. 1890/92.

Το GRANDE ALBERGO delle ROSE ζωντανεύει τη μαγεία των ημερών.
ΠΑΣΧΑ παραδοσιακό
με την παλιά αίγλη της Ρόδου στο " Ξενοδοχείο των ΡΟΔΩΝ "

ΜΕΓΑΛΗ ΠΑΡΑΣΚΕΥΗ

Δείπνο στο Rodon Caffé
από τις 10.30 το βράδυ

με τις ΠΙΟ πρωτότυπες
ποικιλίες θαλασσινών
στον ΠΙΟ εκλεκτό ΜΠΟΥΦΕ

Ο σεφ μας, θα σας παρουσιάσει
ξεχωριστές δημιουργίες από μύδια,
στρείδια, καβούρια, καραβίδες,
γαρίδες αστακούς και όλα
τα γνωστά θαλασσινά εδέσματα

ΜΠΟΥΦΕΣ ΜΕ ΦΑΝΤΑΣΙΑ

Τιμή κατ' άτομο €39
Για παιδιά €12

ΜΕΓΑΛΟ ΣΑΒΒΑΤΟ

Αναστάσιμο Δείπνο στο
Rodon Caffé

Απολαύστε
την παραδοσιακή μαγειρίτσα
και ένα πλήρες εορταστικό μενού

Διασκεδάστε με ζωντανή
μουσική από την τετραμελή
ορχήστρα μας

Τιμή κατ' άτομο €34
Για παιδιά €12

ΚΥΡΙΑΚΗ ΤΟΥ ΠΑΣΧΑ

Στον κήπο του
Rodon Caffé Amphitheatre

Από τις 13.00 το μεσημέρι
έως τις 5.00 το απόγευμα

Ελάτε να σουβλίσουμε!
Ελάτε να γλεντήσουμε!
Ελάτε να ζωντανέψουμε
τα έθιμά μας, την Πόλη μας

Ζωντανή παραδοσιακή μουσική
και άπλετος χώρος για παιδιά

ΕΞΑΙΡΕΤΙΚΟΣ ΜΠΟΥΦΕΣ

Τιμή κατ' άτομο €29
Για παιδιά €12

CASINO RODOS
GRANDE ALBERGO delle ROSE

Αυτό το Πάσχα δεν χρειάζεται να κάνετε τίποτα. Μόνο μία κράτηση . Τα υπόλοιπα τα αναλαμβάνουμε εμείς
Για ρεζερβέ : τηλ. 22410 97400 & 22410 97436

Ζητούσατε ένα Σχολείο διαφορετικό

Σας το Προσφέρουμε !

Μόλις ένα χρόνο πριν, κάναμε μεγάλα σχέδια για το μέλλον των παιδιών σας...
Και τα σχέδια αυτά, τα θεμελιώσαμε σε γερές βάσεις, όπου πάνω τους χτίσαμε με σιγουριά το μέλλον τους, δημιουργώντας τα σύγχρονα Εκπαιδευτήρια **ΡΟΔΙΩΝ ΠΑΙΔΕΙΑ**.
Ένα έργο ζωής, ένα αληθινό Σχολείο μάθησης στην πόλη της Ρόδου, που σήμερα είναι έτοιμο να ανοίξει τις πύλες του. Σας το παρουσιάζουμε με ανάμεικτα συναισθήματα, συγκίνησης και μαζί υπερηφάνειας... Έχοντας πολύτιμους συμπαραστάτες στο δύσκολο εκπαιδευτικό μας έργο, τους Δασκάλους και Καθηγητές μας, τους οποίους επιλέξαμε με αυστηρά, πλην όμως αντικειμενικά, επιστημονικά και ποιοτικά κριτήρια.
ΡΟΔΙΩΝ ΠΑΙΔΕΙΑ. Δημοτικό, Γυμνάσιο και Λύκειο, στην Ηλιούπολη Ρόδου. Είμαστε έτοιμοι και μαζί ανυπόμονοι να υποδεχθούμε το πολύβουο μελίσσι των μαθητών και μαθητριών, των δικών σας παιδιών, που, επιτρέψτε μας να τα θεωρούμε και δικά μας παιδιά.
Είμαστε έτοιμοι, με υπευθυνότητα, γνώσεις και αγάπη στο λειτούργημά μας, να τα υποδεχθούμε, να τα ενθαρρύνουμε και να τα εμπνεύσουμε, ώστε να αναδείξουν τις ξεχωριστές τους αξίες.
Να χτίσουν το παρόν τους σε γερά θεμέλια, ώστε τα όνειρά τους για ένα μέλλον γεμάτο επιτυχίες, να γίνουν πραγματικότητα.
Εμπιστευθείτε μας!

by University Press

ΡΟΔΙΩΝ ΠΑΙΔΕΙΑ
Αναδεικνύει Αξίες

ΕΚΠΑΙΔΕΥΤΗΡΙΑ ΔΩΔΕΚΑΝΗΣΟΥ Α.Ε. • ΗΛΙΑ ΒΕΝΕΖΗ - ΗΛΙΟΥΠΟΛΗ - 851 00 ΡΟΔΟΣ
Πληροφορίες - εγγραφές
Κων/νου Τσαλδάρη 1 και 2 • τηλ.: 22410 43210 • fax: 22410 43219
www.rhodian-pedia.gr

ΕΓΓΡΑΦΕΣ ΑΠΟ ΤΕΤΑΡΤΗ 30 ΑΠΡΙΛΙΟΥ

MARCOS TRAVEL



ΑΓΙΟ ΠΑΣΧΑ 2003
ΕΚΔΡΟΜΗ ΣΤΟ
ΚΑΣΤΕΛΟΡΙΖΟ
ΜΕ ΤΟ "ΡΟΔΑΝΘΗ"

* **ΑΝΑΧΩΡΗΣΗ** από **ΡΟΔΟ**
Μ. Σάββατο 26/4 12.00,
Αφιξη 18.30

* **ΠΑΡΑΜΟΝΗ** Μ. Σάββατο και Κυριακή του Πάσχα

* **ΑΝΑΧΩΡΗΣΗ** από **ΚΑΣΤΕΛΟΡΙΖΟ**
Δευτέρα του Πάσχα 28/4
08.00

ΤΙΜΕΣ ΚΑΤ' ΑΤΟΜΟ

Σε δίκλινη	50 €
Σε τετράκλινη	40 €
Ι.Χ.	10 €

Μοτο **Δωρεάν**

Κρατήσεις:
2241 0 34017/27405

MARCOS TRAVEL

ΑΓΙΟ ΠΑΣΧΑ 2003
ΕΚΔΡΟΜΗ
ΣΑΝΤΟΡΙΝΗ–ΤΗΝΟ–ΜΥΚΟΝΟ
ΜΕ ΤΟ "ΜΑΡΙΝΑ"

* **ΑΝΑΧΩΡΗΣΗ** από **ΡΟΔΟ**
Μ. Παρασκευή 25/4, 23.00
ΑΦΙΞΗ στη **ΣΑΝΤΟΡΙΝΗ** 07.00

* **ΑΝΑΧΩΡΗΣΗ** από **ΣΑΝΤΟΡΙΝΗ**
Κυριακή του Πάσχα 27/4, 04.00 για **ΤΗΝΟ**, **ΑΦΙΞΗ** 08.00

* **ΑΝΑΧΩΡΗΣΗ** από **ΤΗΝΟ**
Κυριακή του Πάσχα 27/4 15.00 για **ΜΥΚΟΝΟ**, **ΑΦΙΞΗ** 16.00

* **ΑΝΑΧΩΡΗΣΗ** από **ΜΥΚΟΝΟ** Δευτέρα του Πάσχα 28/4 10.00 για **ΠΕΙΡΑΙΑ**, **ΑΦΙΞΗ** 15.00

* **ΑΝΑΧΩΡΗΣΗ** από **ΠΕΙΡΑΙΑ** Δευτέρα του Πάσχα 28/4 19.00 για **ΜΥΚΟΝΟ, ΑΦΙΞΗ** 24.00

* **ΑΝΑΧΩΡΗΣΗ** από **ΜΥΚΟΝΟ** Τρίτη του Πάσχα 29/4 01.00 για **ΡΟΔΟ, ΑΦΙΞΗ** 12.00

ΤΙΜΕΣ ΚΑΤ' ΑΤΟΜΟ

Σε δίκλινη	125 €
Σε τετράκλινη	98 €
Ι.Χ.	30 €

Μοτο **Δωρεάν**

Κρατήσεις:
2241 0 34017/27405

Τηλεοπτικά, ραδιοφωνικά και καταχωρήσεις σε εφημερίδες

"Επίθεση" με μπαράζ διαφημιστικών σποτς

Στόχος η προσέλκυση ελλήνων τουριστών, έντονη δραστηριοποίηση του ΠΡΟΤΟΥΡ • Θα διατεθούν 150.000 ευρώ

Αποφασισμένοι να προχωρήσουν το επιτυχημένο εγχείρημα του ΠΡΟΤΟΥΡ εμφανίστηκαν οι περισσότεροι από τους εκπροσώπους φορέων που συμμετέχουν στη δράση του, το περασμένο Σάββατο κατά τη διάρκεια της Γενικής Συνέλευσης. Ακούστηκαν μεμψιμοιρίες από ένα-δύο εκπροσώπους παραγωγικών τάξεων. Το κλίμα όμως το έδωσε ο πρόεδρος του ΠΡΟΤΟΥΡ, δήμαρχος Ροδίων Γιώργος Γιαννόπουλος τονίζοντας ότι "είμαστε σαν την Ενωμένη Ευρώπη, όποιος θέλει ακολουθεί".



Εγκρίθηκαν ο απολογισμός και ο προγραμματισμός, παρουσιάστηκαν τα ραδιοφωνικά και τηλεοπτικά σποτ για τη διαφήμιση της Ρόδου και συμφωνήθηκε για το επόμενο χρονικό διάστημα η έμφαση να δοθεί στον εσωτερικό αλλά και στον συνεδριακό τουρισμό.

Η γενική συνέλευση του ΠΡΟΤΟΥΡ πραγματοποιήθηκε το περασμένο Σάββατο στα γραφεία της Ε.Ξ.Ρ. Παρόντες ήταν ο δήμαρχος Ροδίων Γ. Γιαννόπουλος, οι πρόεδροι της ΕΞΡ και του ΕΒΕΔ Β. Μηναΐδης και Ηλ. Κιωτιάδης, ο α' αντιπρόεδρος του ΕΒΕΔ Σ. Παρασκευάς, οι δήμαρχοι Καλλιθέας, Νότιας Ρόδου, Αττα-βύρου, Ιαλυσού και Καμείρου Γ. Ιατρίδης, Μ. Σαββής, Π. Κυριακούλης, Σ. Στάγκας και Στ. Δημητράς καθώς και εκπρόσωποι άλλων φορέων. Απουσίασαν οι δήμαρχοι Αφάντου, Αρχαγγέλου και Λίνδου.

Στην αρχή τέθηκαν ζητήματα ως προς την λειτουργία του ΠΡΟΤΟΥΡ, πως δηλαδή γίνεται ένας τέτοιος οργανισμός να λειτουργεί μόνο μ' ένα στέλεχος το διευθυντή Μπάμπη Παλογιαννίδη. Τέθηκε επίσης και ζήτημα ότι οι παραγωγικές τάξεις δίνουν αρκετά εν αντιθέσει με τους δήμους της Ρόδου.

Απαντήσεις δόθηκαν από τους δημάρχους Ροδίων και Καλλιθέας, όπως και από του πρόεδρο της ΕΞΡ. Για την απουσία προσωπικού ο κ. Μηναΐδης είπε ότι ο ΠΡΟΤΟΥΡ στηρίζεται διοικητικά από την Ένωση Ξενοδόχων. Σε διαφορετική περίπτωση θα πρέπει να καταβάλλουν αρκετά εκατομμύρια δραχμές κάθε χρόνο, κάτι που δεν είναι δυνατόν.

Σχετικά με το τι δίνουν οι δήμοι για την διαφήμιση του νησιού απαντήσεις έδωσε ο κ. Ιατρίδης ο οποίος τόνισε ότι εκτός από το 10% του ΔΗΦΟΔΩ που κατατίθεται στον προϋπολογισμό του ΠΡΟΤΟΥΡ, κάθε χρόνο οι τουριστικοί Δήμοι δίνουν πολλά εκατομμύρια για δεξιώσεις και φιλοξενίες.

Στο σημείο αυτό παρενέβη και ο δήμαρχος Ροδίων Γ. Γιαννόπουλος και είπε ότι αν κάποιοι διαφωνούν μπορεί να μην συμμετέχουν. Ο ΠΡΟΤΟΥΡ είπε ο κ. Γιαννόπουλος είναι σαν την Ενωμένη Ευρώπη. Όποιος θέλει ακολουθεί.

Στη γ.σ. αντηλλάγησαν απόψεις για την εξεύρεση πρόσθετων πόρων για την προβολή του νησιού. Κατατέθηκε και πάλι η άποψη ότι δεν μπορούν κάθε καλοκαίρι να θησαυρίζουν τράπεζες και ΟΤΕ στη Ρόδο και να μην δίνουν δραχμή για τη διαφημιστική καμπάνια. Όπως τονίστηκε οι ΟΤΑ μπορούν να χρησιμοποιήσουν ως μέτρο πίεσης στις τράπεζες τις τραπεζικές τους καταθέσεις.

Από την διευθυντή του ΠΡΟΤΟΥΡ Μ. Παλογιαννίδη έγινε ενημέρωση γύρω από την διαφημιστική καμπάνια της Ρόδου στην εσωτερική αγορά ύψους 150.000 ευρώ. Έγινε μάλιστα και η πρώτη παρουσία των τηλεοπτικών και ραδιοφωνικών σποτς. Επιπλέον όπως ανέφερε ο κ. Παλογιαννίδης, θα γίνουν καταχωρήσεις σε κυριακάτικες εφημερίδες πανελλήνιας κυκλοφορίας

Στη συνέλευση αποφασίστηκε επίσης η ίδρυση γραφείου προώθησης του συνεδριακού τουρισμού. Πρόκειται για ένα μη κερδοσκοπικό οργανισμό, ο οποίος θα χρηματοδοτείται κυρίως από τον ΠΡΟΤΟΥΡ και που σε συνεργασία με τους επιχειρηματίες που δραστηριοποιούνται στον χώρο του συνεδριακού τουρισμού θέτει σαν στόχο τη καθιέρωση της Ρόδου σαν ένα από τους σημαντικότερους τόπους για τη διοργάνωση συνεδρίων διεθνούς επιπέδου. Στον οργανισμό αυτό θα συμμετέχουν επίσης εκπρόσωποι της αυτοδιοίκησης, των ξενοδόχων και του ΕΒΕΔ.

Κατά την προχθεσινή συνέλευση εγκρίθηκαν ομόφωνα τα πεπραγμένα και ο οικονομικός απολογισμός του οργανισμού για τη περίοδο 2001-2002, ο προϋπολογισμός του 2003 και η αναμόρφωση μέρους του καταστατικού που αφορά κυρίως την εκπροσώπηση στο Διοικητικό Συμβούλιο των εκπροσώπων των ΟΤΑ.

ΠΡΟΣΕΧΗΝΤΟ... ΠΑΡΑΣΧΗΝΤΟ

καινά ιντερέσαν... δαιμόνια

ΠΟΛΙΤΙΚΑ - ΠΑΡΑΠΟΛΙΤΙΚΑ

Αλήθεια, τί νόημα έχει;



Ο αντινομάρχης κ. Νικ. Ζωίδης έχει δώσει μέχρι τώρα επαρκή δείγματα σοβαρότητας και σωφροσύνης. Γι' αυτό και έχει ιδιαίτερη σημασία η δήλωση που έκανε για τον προϊστάμενο του Τμήματος Συγκοινωνικών κ.Γιάννη Κασαπίδη.

Ο κ. Ζωίδης δήλωσε ότι ο κ. Κασαπίδης (του οποίου είναι πολιτικός προϊστάμενος), είναι έντιμος και προσηλωμένος στο καθήκον. Την ίδια άποψη έχουν άλλωστε και όλοι οι παράγοντες του δημόσιου βίου στη Δωδ/σο, καθώς και η κοινή γνώμη. Γι' αυτό καιρός είναι να πάψει να αποτελεί παραφωνία ο κ. Γιάννης Μαχαιρίδης. Αλλιώς τί νόημα έχει ο «κώνωψ επί κέρατος βοός»;

Το δούλεμα πάει σύννεφο!

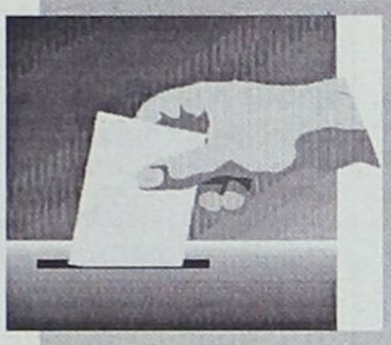

Αρέσκονται, φαίνεται, τα κόμματα να κοροϊδεύουν την κοινή γνώμη. Υπό το πρίσμα αυτό θα πρέπει να αντιμετωπισθεί η παραγγελία τόσο του ΠΑΣΟΚ, όσο και της Ν.Δ. σε γνωστή εταιρία δημοσκοπήσεων να διερευνήσει τις τάσεις του εκλογικού σώματος στη Δωδεκάνησο, ως προς το ποιούς κρίνουν καταλληλότερους (ή εν πάση περιπτώσει ποιούς προτιμούν) για να στελεχώσουν τα ψηφοδέλτιά τους στις προσεχείς βουλευτικές εκλογές όποτε γίνουν.

Αυτού του είδους οι δημοσκοπήσεις χρησιμοποιούνται από τα κόμματα, ανάλογα με τα αποτελέσματά τους. Εάν τα αποτελέσματα εξυπηρετούν τις δικές τους προτιμήσεις τα παίρνουν και τα διαλαλούν ως ακλόνητα άλλοθι, ότι δηλαδή πρέπει να γίνει σεβαστή η λαϊκή προτίμηση. Αν τα αποτελέσματα δεν συμβαδίζουν με τις προτιμήσεις τους, τότε είτε κλειδώνουν το φάκελο της δημοσκόπησης σε κάποιο συρτάρι και δεν λένε σε κανέναν κουβέντα, ή τα αλλοιώνουν και τα φέρνουν στα μέτρα τους. Σε κάθε περίπτωση πάντως επιχειρείται να συντηρείται στη ζωή το αλήστου μνήμης «ο λαός στην εξουσία».

Υπάρχει άλλωστε και το παράδειγμα των νομαρχιακών εκλογών. Άλλα έβγαλε η δημοσκόπηση που διενεργήθηκε για λογαριασμό του ΠΑΣΟΚ, άλλα ανακοινώθηκαν και βεβαίως άλλος πήρε το χρίσμα!

Ο Κωστόπουλος το πήρε το χρίσμα; Οχι βέβαια...

Δύο καρπούζια στη μασχάλη;

Οι ορντινάτσες για τις οποίες έγραψε την περασμένη Δευτέρα η «Γνώμη» είδαν πίσω από τις ελάχιστες εκείνες αράδες την αφεντιά τους και προφανέστατα θορυβημένοι έσπευσαν να μας στείλουν διάφορα... μηνύματα. Καλά, ακόμη δεν κατάλαβαν ότι εμείς από τέτοια δεν καταλαβαίνουμε;

Και επιτέλους αν θέλουν να παριστάνουν τους τεχνικούς ή νομικούς συμβούλους των αφεντικών τους και να τους σπρώχνουν να κτίζουν αυθαίρετα ολόκληρα ξενοδοχεία, γιατί δεν επιλέγουν τον ένα και μοναδικό καθαρό δρόμο; Να παραιτηθούν δηλαδή από τις δημόσιες θέσεις που κατέχουν;

Δύο καρπούζια στην ίδια μασχάλη δεν γίνεται! Ή η μασχάλη κάτι θα πάθει, ή τα καρπούζια θα γλιστρήσουν κατηγής και θα γίνουν



Στον κ. Γιώργο Χαραλαμπόπουλο, την εποχή που ήταν νομάρχης, άρεσε ιδιαίτερα η γνωστή παροιμία «γελάει καλά όποιος γελάει τελευταίος». Και επειδή οι διαχρονικές αξίες δεν ξεχνιούνται, λογικό είναι να υποθέτει κανείς ότι η περί ου ο λόγος παροιμία θα συνεχίζει να του αρέσει όπως την καλή εκείνη εποχή.



Ας έχουμε το νού μας

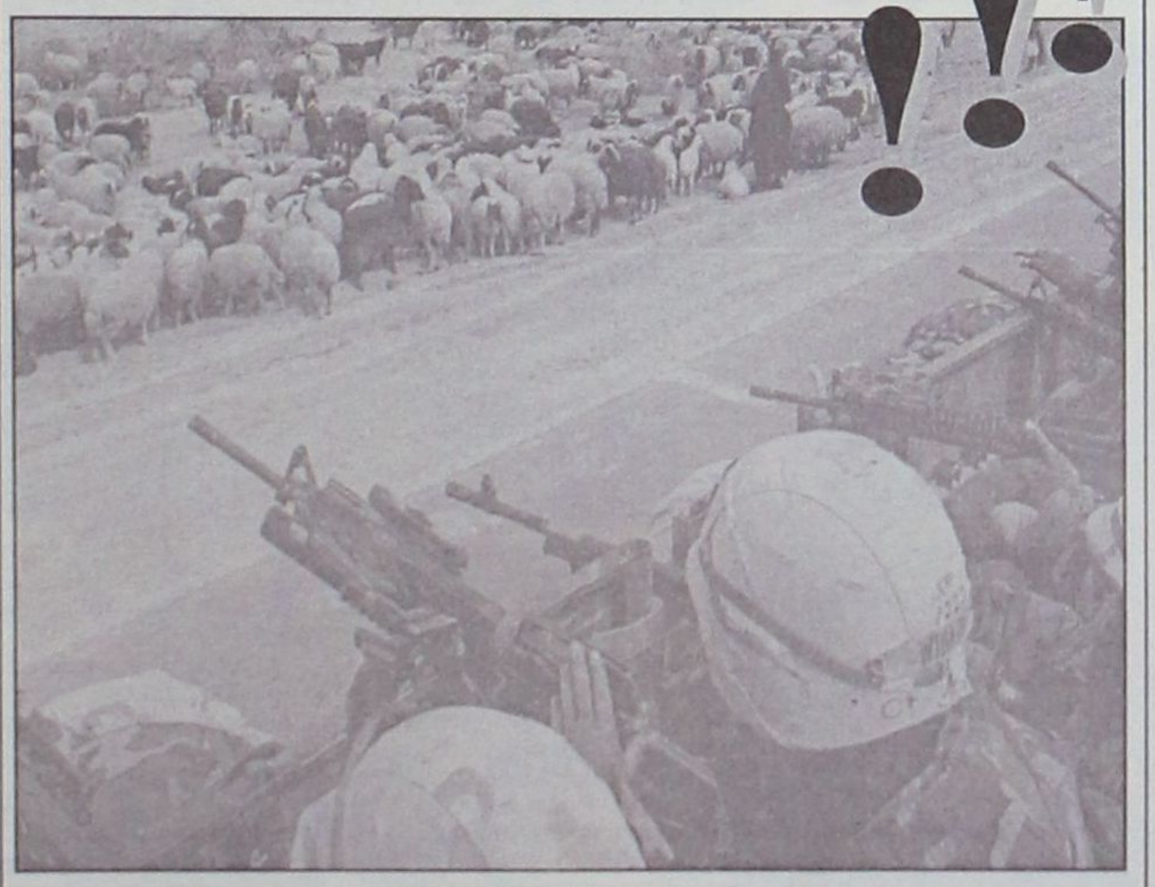

Αρνάκια και κατσικάκια μόλις ξεφορτώθηκαν από το «Δημητρούλα» υπό την ένοπλο επιτήρηση αμερικανών πεζοναυτών

Καλά θα κάνουμε νάχουμε το νού μας και τα μάτια μας δεκατέσσερα, γιατί μπορεί αλλού οι τραγωδίες και τα εξ αυτών τεράστια προβλήματα να προκαλούνται από τρελές νταλίκες, αλλά δεν είναι διόλου δύσκολο να πάθουμε τα ίδια και χειρότερα με τα παλιοκάραβα που εκτελούν τα δρομολόγια στα νησιά μας.

Πώς γίνεται 2.000 πρόβατα και κατσίκια να συνταξιδεύουν με 600 ανθρώπους; Σε ποιά εποχή ζούμε ακόμη;

• *(Αλήθεια, πόσο πάει το εισιτήριο της κατσίκας και πόσο της προβατίνας; Απορία έχουμε, κακό είναι;)*

Ξεχάσαμε τη λαχτάρα;

Προφανώς λίγοι θυμούνται πόσο χτυποκάρδισε η Ρόδος στις αρχές Οκτωβρίου του 1985, όταν εκδηλώθηκε η πειρατεία στο κρουαζιερόπλοιο «Ακίλε Λάουρο».

Τότε το εν λόγω κρουαζιερόπλοιο «έπιανε» κάθε 15 μέρες Ρόδο και εθεωρείτο ένα από τα σκάφη με την καλύτερη πελατεία. Η ψυχή όλων μας πήγε στην... Κούλουρη, καθώς ο συλληφθείς την περασμένη εβδομάδα στο Ιράκ Παλαιστίνιος Αμπού Αμπάς απειλούσε να σκοτώσει τους περίπου 1.000 επιβάτες του. Αν πραγματοποιούσε την απειλή του η κρίση που θα ξεσπούσε στον τουρισμό θα ήταν πολύ μεγαλύτερη από τη σημερινή.

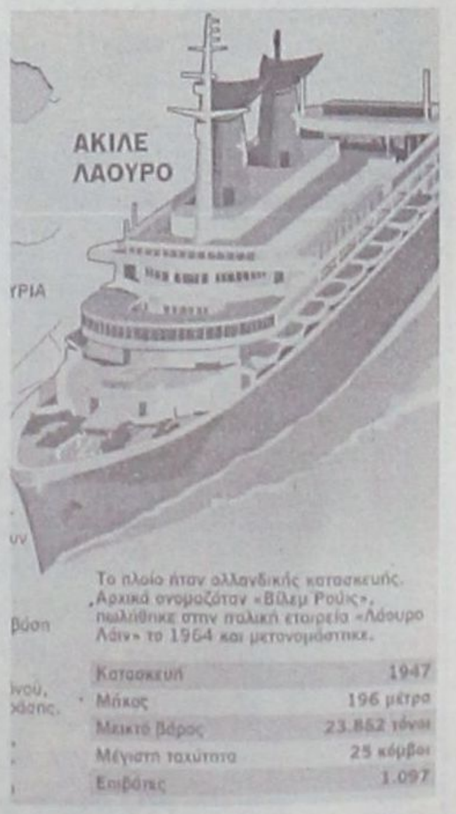

Το πλοίο ήταν ολλανδικής κατασκευής. Αρχικά ονομαζόταν «Βίλεμ Ρουίς», πωλήθηκε στην ιταλική εταιρεία «Λάουρο Λάιν» το 1964 και μετονομάστηκε.

Κατασκευή	1947
Μήκος	196 μέτρα
Μικτό βάρος	23.852 τόνοι
Μέγιστη ταχύτητα	25 κόμβοι
Επιβάτες	1.097

Τότε, 9 Οκτωβρίου, ήρθαν στη Ρόδο από την Ιταλία τέσσερα ελικόπτερα με 42 κομάντος έτοιμοι να δράσουν για να απελευθερώσουν το «Ακίλε Λάουρο» από τους τρομοκράτες. Αλλά ευτυχώς με τη μεσολάβηση της Αιγύπτου δεν χρειάσθηκε να επέμβουν. Οι πειρατές δικάσθηκαν πολύ αργότερα στην Ιταλία, αλλά ο Αμπού Αμπάς τη γλίτωσε! Και συνελήφθη τώρα, ύστερα από 18 ολόκληρα χρόνια. Η πειρατεία εκείνη αποτέλεσε τότε βασικό θέμα στις πρώτες σελίδες των εφημερίδων της Ρόδου.

ΙΤΑΛΙΚΟΣ ΚΑΦΕΣ
PORTIOLI
ESPRESSO - CAPUCCINO
ΦΙΛΤΡΟ - ΣΟΚΟΛΑΤΑ
Για τους λάτρεις του καλού cafe
Δοκιμάστε τον, στο
cafe PORTIOLI
Γρηγ. Λαμπράκη 27 - Ρόδος
Αντιπρόσωπος Ρόδου
ΣΩΤΗΡΙΟΥ ΣΩΤΗΡΗΣ
Τηλ. 22410 31244

ΜΕΖΕΔΟΠΩΛΕΙΟ
Νταλαβέρι
Ατμόσφαιρα βγαλμένη από το παρελθόν
Γνήσιες παραδοσιακές γεύσεις
και ένα υπέροχο "ΤΖΑΚΙ"
που θερμαίνει τις σχέσεις.
Έτσι γίνεται 'ΝΤΑΛΑΒΕΡΙ'.
Αντί να το νοσταλγείτε, απολαύστε το παραδοσιακό
μεζεδοπωλείο 'ΝΤΑΛΑΒΕΡΙ'.
Στην παραλία Ιαλυσού
έναντι Μύλου εκεί όπου η κ. ΑΝΝΑ ΣΤΑΥΡΑΚΗ
θα σας κλείσει θέση για το ταξίδι στο παρελθόν
στο τηλ. (22410) 91167
ΑΝΟΙΧΤΑ ΚΑΘΗΜΕΡΙΝΑ
μεσημέρι – βράδυ

ΤΖΑΚΙΑ
ΤΖΑΚΙΑ ΤΖΟΤΖΟΛΗΣ ΤΑΣΟΣ
ΤΖΑΚΙΑ
ΜΑΝΤΕΜΕΝΙΑ • ΑΠΛΑ • ΑΕΡΟΘΕΡΜΑ • ΜΕ ΤΖΑΜΙΑ ΚΑΙ ΠΟΡΤΕΣ • ΜΕ ΠΥΡΟΤΟΥΒΛΑ
ΣΟΜΠΕΣ ΜΕ ΞΥΛΑ
ΜΕΓΑΛΗ ΠΟΙΚΙΛΙΑ ΜΟΝΤΕΛΩΝ
ΑΞΕΣΟΥΑΡ ΤΖΑΚΙΩΝ
ΣΚΑΡΕΣ • ΣΙΤΕΣ • ΚΡΕΜΑΝΤΑΛΑΔΕΣ
ΦΟΥΡΝΑΚΙΑ ΚΑΙ ΨΗΣΤΑΡΙΕΣ
ΣΕ ΠΟΛΛΑ ΣΧΕΔΙΑ ΚΑΙ ΜΕΓΕΘΗ
ΚΑΘΑΡΙΣΜΟΙ ΚΑΙ ΣΕΡΒΙΣ ΤΖΑΚΙΩΝ
ΚΟΛΥΜΠΙΑ, ΕΝΑΝΤΙ ΚΑΙ ΠΑΡΑΠΛΕΥΡΩΣ ΙΔΡΥΜΑΤΟΣ
ΚΥΡΙΑΚΕΣ ΑΝΟΙΚΤΑ 11–4
Τηλέφωνο (22410) 56275, κιν. 6942/255848,
τηλ.. Fax: 56317, 85103 Κολύμπια, Ρόδος

Από Χριστοδουλάκη στους βουλευτές Παυλίδη και Παπανικόλα

Μασημένα λόγια για τα Αφορολόγητα στο λιμάνι

Δηλαδή, "ήξεις αφίξεις, ουκ εν τω πολέμω θνήσκεις"!..

Με μασημένα λόγια απαντήσε ο υπουργός Οικονομικών Ν. Χριστοδουλάκης στους βουλευτές κ. Παυλίδη και Παπανικόλα, οι οποίοι κατέθεσαν στη Βουλή υπόμνημα του Εμπορικού Συλλόγου Ρόδου αναφορικά με τη δημιουργία Καταστήματος Αφορολογήτων Ειδών στο λιμάνι της Ρόδου.

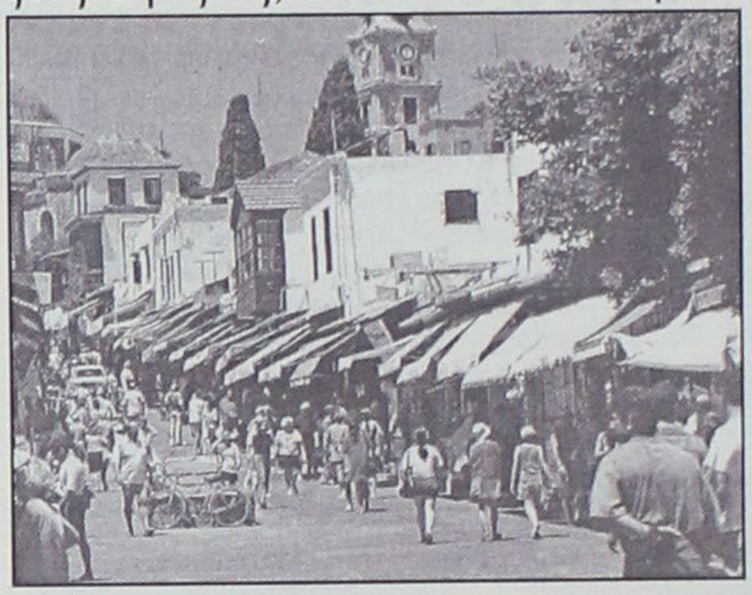

Σε σχετική ανακοίνωση του γραφείου του κ. Παυλίδη επισημαίνεται χαρακτηριστικά: "πασχαλινό δώρο κάνει ο υπουργός Οικονομίας και Οικονομικών κ. Ν. Χριστοδουλάκης με την "απάντηση" που δίνει στον βουλευτή Α. Παυλίδη, ο οποίος, βάσει υπομνήματος του προέδρου του Εμπορικού Συλλόγου Ρόδου, έθεσε το θέμα των αρνητικών συνεπειών από την λειτουργία Καταστήματος Αφορολογήτων Ειδών στο λιμάνι της Ρόδου.

Η κυβέρνηση ασυγκίνητη από την κατάσταση της Ροδιακής αγοράς, προανάγγειλε το επόμενο εναντίον της πλήγμα".

Η ΑΠΑΝΤΗΣΗ

Η απάντηση του υπουργού είναι πράγματι νεφελώδης και προφανώς παραπλανητική.

Το βέβαιο είναι ότι έχει δοθεί άδεια λειτουργίας Αφορολογήτων Ειδών στο λιμάνι της Ρόδου, αλλά από εκεί και πέρα τα πράγματα μπερδεύονται σε νόμους και διατάξεις ώστε να συισκοτίζεται η υπόθεση.

Οταν δόθηκε η άδεια για ΚΑΕ στο λιμάνι της Ρόδου, τα ΚΑΕ αποτελούσαν κρατικό Οργανισμό, ενώ τώρα έχει ιδιωτικοποιηθεί και είναι αμφίβολο αν μπορεί να εμποδισθεί η λειτουργία του. Αυτό μπορεί να γίνει μόνο κατά...παράκληση για λόγους πολιτικών σκοπιμοτήτων. Το βέβαιο είναι ότι τα ΚΑΕ στο λιμάνι μας θα λειτουργήσουν. Το πότε είναι μάλλον θέμα εκλογικών συγκυριών και αναγκών.

ΑΝΑΛΥΤΙΚΑ, στην απάντησή του ο υπουργός Οικονομικών αναφέρει τα εξής: "Η εταιρεία "ΚΑΕ Α.Ε.", έλαβε άδεια ίδρυσης και λειτουργίας Καταστήματος Αφορολογήτων Ειδών, στον λιμένα της Ρόδου, με την υπ' αριθμ. Ρ200/2/Β0019/19-7-1995, απόφαση του υπουργείου Οικονομικών.

Το εν λόγω κατάστημα δεν έχει λειτουργήσει μέχρι σήμερα, η δε οριστικοποίηση της λειτουργίας του, θα εξαρτηθεί από το πόρισμα της Γνωμοδοτικής Επιτροπής του Π.Δ. 86/79, Αρ. 17 παρ. 2, που θα συσταθεί για τον σκοπό αυτό".

Τραβούν στα άκρα το σχοινί και οι δύο παρατάξεις

Ανοιξε ο ασκός του Αιόλου στο δημοτικό συμβούλιο

Τα προβλήματα της πόλης απαιτούν συναίνεση και όχι κοκορομαχίες

Άνοιξε ο «ασκός του Αιόλου» στο Δημοτικό Συμβούλιο Ρόδου μετά την όξυνση ανάμεσα στη μειοψηφία και τη πλειοψηφία κατά τη συνεδρίαση της περασμένης Παρασκευής. Ουδείς μπορεί πλέον να προεξοφλήσει την εξέλιξη της αντιπαράθεσης και τον αντίκτυπο που μπορεί να έχει στα προβλήματα της πόλης.



Από τη μία οι κακοί χειρισμοί του προεδρείου και από την άλλη η εκπεφρασμένη διάθεση της μειοψηφίας να βρει αφορμή για να δημιουργήσει ζήτημα είχε σαν αποτέλεσμα οι σχέσεις των δύο πλευρών να οδηγηθούν σε ρήξη. Οι αλληλοκατηγορίες και η εκτόξευση απειλών ένθεν και ένθεν αναμένεται από εδώ και πέρα επί καθημερινής βάσης με ό,τι αυτό μπορεί να συνεπάγεται για τα δημοτικά μας πράγματα.

Το τελευταίο διάστημα για όσους παρακολουθούν τα του Δήμου Ροδίων ήταν ορατή η ένταση ανάμεσα στη μειοψηφία και τη δημοτική αρχή και απλώς έμενε να βάλλει κάποιος φωτιά στο «φυτίλι» για να ξεκινήσει η «φωτιά».

Η εμμονή της μειοψηφίας να λάβει απαντήσεις σε ζητήματα που ή ίδια θεωρούσε ότι είναι ύψιστης σημασίας για τον δήμο Ροδίων και η κωλυσιεργία όπως εκτιμούσε ότι έδειχνε η δημοτική αρχή στο θέμα αυτό αποτέλεσαν την αφορμή για την αποχώρηση της παράταξης του Χατζή Χατζηευθυμίου. Ρόλο έπαιξε και η διαδικασία που τήρησε το προεδρείο το οποίο «οχυρωμένο» στο γράμμα του κανονισμού δεν επέτρεψε στη μειοψηφία να πάρει την απάντηση αν υπήρχαν ή όχι έγγραφα στην απάντηση του δημάρχου.

Ίσως ένας πιο λεπτός χειρισμός από το προεδρείο πέρα από την πιστή τήρηση του κανονισμού πιθανόν να αφαιρούσε τα «ερείσματα» για την αποχώρηση του κ. Χατζηευθυμίου και των συμβούλων του.

Εκείνο που διαφαίνεται καθαρά είναι ότι οι παρεμβάσεις του προεκλογικού αγώνα συνεχίζονται και μάλλον θα συνεχιστούν για πολύ.

Η έντονη αντιπαράθεση κατά την διάρκεια των δημοτικών εκλογών που ορισμένες φορές ξεπέρασε τα επιτρεπτά όρια φαίνεται ότι δεν τελείωσε και η «βαλίτσα» θα τραβήξει μακριά.

Η εμμονή της μειοψηφίας να αποδείξει ότι οι καταγγελίες για κακοδιαχείριση που έκανε προεκλογικά είναι σωστές και η υπεροπτική στάση της δημοτικής αρχής απέναντι σε αυτή έχει ως αποτέλεσμα τη δημιουργία ενός νοσηρού κλίματος από το οποίο δύσκολα θα απεμπλακούν τα δημοτικά μας πράγματα.

Αν ρίξουμε μιά ματιά στο απέναντι κτίριο και δούμε το κλίμα των συνεδριάσεων θα διαπιστώσουμε τις σημαντικές διαφορές που υπάρχουν και που έχουν σημείο αναφοράς στον πολιτισμένο προεκλογικό αγώνα και των δύο πλευρών. Υπάρχουν αντιπαραθέσεις αλλά υπάρχουν αρκετές φορές και συγκλίσεις κάτι που δεν έχουμε δει σε καμιά από τις συνεδριάσεις του νέου Δημοτικού Συμβουλίου.

Εξάλλου δεν ήταν καθόλου τυχαίο το «άδειασμα» του προέδρου του Ν.Σ από το νομάρχη Δωδεκανήσου όταν θέλησε να επιβάλλει δια ροπάλου τον εσωτερικό κανονισμό στη τελευταία συνεδρίαση του συμβουλίου.

Σήμερα η διένεξη θα συνεχιστεί αφού όπως δήλωσε ο κ. Χατζηευθυμίου θα προσφύγει στον εισαγγελέα για να πάρει τα στοιχεία για τα έργα και τα οικονομικά του Δήμου. Δεν αποκλείεται μετά τις αλληλοκατηγορίες που αντήλλαξαν οι κ.κ. Γιαννόπουλος και Χατζηευθυμίου –ο πρώτος ονόμασε τον δεύτερο βαποράκι οικονομικών συμφερόντων και ο δεύτερος για κακοδιαχείριση του δημοτικού χρήματος τον πρώτο- να παρέμβει από μόνος του ο εισαγγελέας.

Σε μια τέτοια περίπτωση θα υπάρξει στασιμότητα στην εξέλιξη πολλών δημοτικών υποθέσεων και ζημιωμένη θα είναι πάνω από όλους η πόλη.

Κινητοποιήθηκαν Ναυτικό και Αεροπορία

Θρίλερ για να σωθεί 11χρονο κορίτσι!

Γιατί δεν χρησιμοποιήθηκε το "Πούμα" ώστε να μη χαθεί πολύτιμος χρόνος;

Σε οδύσσεια , που αποδεικνύει την κάκιστη κατάσταση που βρίσκονται οι υπηρεσίες υγείας στον νομό, κατέληξε η μεταφορά ενός εντεκάχρονου κοριτσιού απο τη Λέρο στο νοσοκομείο "Παίδων" στην Αθήνα.

Όλα ξεκίνησαν προχθές το μεσημέρι όταν οι γονείς του μικρού κοριτσιού τη μετέφεραν στο νοσοκομείο της Λέρου επειδή παρουσίαζε επί τρίημερο υψηλό πυρετό και σπασμούς.

Οι γιατροί του νοσοκομείου διέγνωσαν ότι το κοριτσάκι είχε συμπτώματα μηνιγγίτιδας και αποφάσισαν να μεταφερθεί επειγόντως στην Αθήνα.

Λόγω όμως του ισχύοντος απαγορευτικού δεν μπορούσε να χρησιμοποιηθεί κάποιο καΐκι. Ετσι ειδοποιήθηκε το Πολεμικό Ναυτικό, το οποίο έστειλε στη Λέρο το περιπολικό σκάφο "Αντωνίου", το οποίο και μετέφερε το άρρωστο παιδί (που ήδη βρισκόταν σε κώμα) στην Κω στις 6.30 μ.μ., ενώ ταυτόχρονα απογειώθηκε από την Ελευσίνα αεροσκάφος C-130. Αλλά τα προβλήματα δεν είχαν τέλος. Εν πτήσει το C-130 παρουσίασε μηχανική βλάβη και υποχρεώθηκε να επιστρέψει στη βάση του.



Υστερα απ' αυτό απογειώθηκε άλλο C-130 από την Ανδραβίδα, το οποίο έφθασε στην Κω, παρέλαβε το κοριτσάκι και το μετέφερε στην Αθήνα.

Ανεξήγητο πάντως παραμένει γιατί δεν έγινε η μεταφορά με το ελικόπτερο SUPER PUMA που βρίσκεται στη Ρόδο.

Ανεπιβεβαίωτες πληροφορίες θέλουν να έχει ζητηθεί η συνδρομή του ελικοπτέρου, κάτι όμως που αρνούνται οι αρμόδιοι οι οποίι υποστηρίζουν ότι δεν έλαβαν κανένα σήμα για βοήθεια.

Η κατάσταση της υγείας της εντεκάχρονης που νοσηλεύεται στο νοσοκομείο Παίδων "Αγία Σοφία", σύμφωνα με πληροφορίες είναι καλύτερη και φαίνεται να έχει διαφύγει επί του παρόντος τον κίνδυνο.



Αυτό το ΙΚΑ δεν διορθώνεται!

Στα... ειδικά διαμορφωμένα γραφεία του ΙΚΑ της Ρόδου, «σκουριάζει» το υπερσύγχρονο τηλεφωνικό κέντρο που εγκαταστάθηκε τον περασμένο Φεβρουάριο, υποτίθεται για την καλύτερη εξυπηρέτηση των ασφαλισμένων, που υποτίθεται επίσης ότι θα γλίτωναν κόπο και ταλαιπωρία, κλείνοντας... τηλεφωνικά ραντεβού με τους γιατρούς τους!

Η εταιρία που χρυσοπληρώθηκε για να το εγκαταστήσει, ολοκλήρωσε την διαδικασία, αλλά ωστόσο το γραφειοκρατικό αλαλούμ που διέπει αυτή τη χώρα, μεγαλούργησε και πάλι, μπλοκάροντας την όλη διαδικασία μέχρι... ένας θεός ξέρει πότε! Επισήμως, η διοίκηση του ΙΚΑ, αναφέρει για την καθυστέρηση αυτή ότι θα ενταχθεί άμεσα και θα λειτουργήσει το εν λόγω σύστημα, μαζί με άλλα Περιφερειακά υποκαταστήματα του ΙΚΑ σε περιοχές της Ελλάδας. Οι πληροφορίες όμως, κάνουν λόγο για εμπλοκή της υπόθεσης η οποία οδεύει στα δικαστήρια, έπειτα από την παρέμβαση φορέα ή άλλης ιδιωτικής εταιρίας, που προσέφυγε κατά της εταιρίας και του ΙΚΑ για τον τρόπο που έγινε η επιλογή.

Μέχρι τότε, οι ουρές της... ταλαιπωρίας θα συνεχίζονται στο ΙΚΑ της Ρόδου, με εκατοντάδες ασφαλισμένους σε καθημερινή βάση, καθώς το ουσιαστικότερο πρόβλημα, που **είναι αυτό της έλλειψης προσωπικού σε όλα τα επίπεδα** του ΙΚΑ της Ρόδου (διοικητικό και κυρίως υγειονομικό) δεν φαίνεται να αντιμετωπίζεται αποτελεσματικά.

Ανοιξιάτικες προσφορές

Από 01/04/03 έως 30/04/03

Όλα τα σαλόνια

από 1.000€

έως 1.200€

με πολυθρόνα

Spazio economico

Εθν. Αντιστασης 28 Τηλ. 2241029145

ΟΜΙΛΟΣ ΚΑΤΑΣΤΗΜΑΤΩΝ

ΜΥΣΗ Α.Ε.Β.Ε.

Όλα τα σαλόνια

1.700€

Spazio interno

Στ. Κωτιάδη 9, Ρόδος Τηλ. 2241039910

Αντ. Χατζηιωάννου: δεν είναι οργανωμένοι, δεν μπορούν να γίνουν "Λούηδες" για να ενταχθούν σε προγράμματα

Καταδικασμένοι οι μικροί Δήμοι

Υπάρχουν πολλά έργα ώριμα, αλλά δεν υπάρχουν χρήματα. Το μέλλον δεν είναι ευοίωνο

Μια εβδομάδα μετά τη συνεδρίαση του περιφερειακού Συμβουλίου στην Ερμούπολη της Σύρου και τα όσα συζητήθηκαν γύρω από την πορεία του 3ου Κ.Π.Σ, το μέλος της Δ.Ε της ΤΕΔΚ Δωδεκανήσου και της Επιτροπής Κατάρτισης, Αντώνης Χατζηιωάννου σε συνέντευξή του στη "Γνώμη" δίνει απαντήσεις σε ζητήματα που αφορούν την ανάπτυξη του νομού Δωδεκάνησου και σχετίζονται με την πορεία των έργων του τρίτου ευρωπαϊκού πακέτου. Τα σοβαρότερα προβλήματα κατά τη γνώμη του είναι δύο: η έλλειψη πόρων για την κατασκευή και άλλων έργων που έχουμε ανάγκη και η αδυναμία των μικρών δήμων να τρέξουν με τους ρυθμούς που απαιτούν οι διαδικασίες του 3ου Κ.Π.Σ.

Για το πρώτο ζήτημα ο Αντώνης Χατζηιωάννου από τα πλέον έμπειρα στελέχη της Αυτοδιοίκησης στη περιοχή μας σε θέματα ευρωπαϊκών προγραμμάτων αναφέρει: «Μας λείπουν πόροι για να καλύψουμε τις ανάγκες μας σε έργα που χρειαζόμαστε. Πρέπει να έρθουν πρόσθετοι πόροι στο νομό. Μια ελπίδα είναι το «Αποθεματικό Αποτελεσματικότητας» που ανέρχεται σε 322 δις δραχμές και θα κατανεμηθεί μετά την αξιολόγηση των Τομεακών και Περιφερειακών Προγραμμάτων στο α' τετράμηνο του 2004».

Όσο για τους μικρούς δήμους και την ανάγκη να τρέξουν για να προλάβουν χωρίς τη στοιχειώδη υποδομή ο Αντώνης Χατζηιωάννου εμφανίζεται εξοργισμένος γιατί αυτοί που θα έπρεπε να είχαν μεριμνήσει έτσι ώστε και οι μικροί να μπορούν να είναι ανταγωνιστικοί δεν έκαναν τίποτα και το μόνο που επαναλαμβάνουν κατά τρόπο εκνευριστικό είναι ότι πρέπει να γίνουν «Λούηδες» για να προλάβουν! Πιο συγκεκριμένα ο κ. Χατζηιωάννου λέει: « Δεν είναι δυνατόν οι μικροί δήμοι να έχουν τύχη στο ΠΕΠ όταν δεν έχουν ειδικούς επιστήμονες, τεχνικές υπηρεσίες και επιπλέον να πρέπει να πληρώνουν το κόστος των μελετών για έργα που έχουν προεντάξει στο πρόγραμμα. Αυτό είναι μείζον πρόβλημα για την πολιτεία και όλες τις βαθμίδες διοίκησης και όχι μόνο των μικρών δήμων. Όποτε ακούω από την πλευρά της πολιτείας την φράση «πρέπει να τρέξετε γρηγορότερα» κυριολεκτικά τρελαίνομαι. Είναι σαν να ζητάς από ένα κουτσό να τρέξει». Και καταλήγει: « Εμείς ως ΤΕΔΚ κάνουμε ό,τι μπορούμε για να βοηθήσουμε προς αυτή τη κατεύθυνση αλλά δεν είναι λύση στο πρόβλημα η συμπτωματική θεραπεία. Χρειάζονται γενναία μέτρα, τομές στο τρόπο διοίκησης και υπέρβαση μοντέλων για να στέρξουμε - τα μικρά νησιά».

Θεωρεί τέλος ευκαιρία το συνέδριο που θα γίνει στη Ρόδο μέσα στο Μάιο για τις Νησιωτικές Πολιτικές στην Ευρωπαϊκή Ένωση. Μπορούμε, λέει, να εξειδικεύσουμε μέτρα για τα νησιά τα οποία να υιοθετηθούν τόσο από την Ευρώπη όσο και από την Ελλάδα.

Συνέντευξη στη ΡΕΝΑ ΒΕΝΙΑΝΑΚΗ

ΕΡ.: Πριν την συνεδρίαση του Περιφερειακού Συμβουλίου είχε δημιουργηθεί ένα "πολεμικό" κλίμα από τους αιρετούς της Α'βάθμιας Αυτοδιοίκησης. Οτι δηλαδή ο νομός σε επίπεδο έργων αδικείται από την Περιφέρεια και θα πήγαιναν να διεκδικήσουν τα "δίκαια" συμφέροντα του τόπου. Δεν είδαμε τίποτε από όλα αυτά ή σχεδόν τίποτε. Τι έγινε;

Είναι γεγονός ότι τις περισσότερες φορές που δημιουργείται αυτό το κλίμα και αυτή η αίσθηση στην κοινωνία του νομού μας για την λειτουργία της Περιφέρειας, οφείλεται κατά κύριο λόγο σε ζητήματα και αιτίες που αφορούν σε "πράξεις" (έργα –ενέργειες) του Περιφερειακού Επιχειρησιακού Προγράμματος ΠΕΠ 2000-2006.

Και τούτο διότι εξακολουθεί να παραμένει και ως ένα βαθμό δικαιολογημένα, σε πολλούς αιρετούς συναδέλφους αλλά ακόμα και σε υπηρεσίες, δυσνόητο το πλαίσιο, οι διαδικασίες και οι κανόνες για την οριστική ένταξη των πράξεων που τους αφορούν στους δήμους τους, στο πρόγραμμα.

Η δικαιολογημένη αντίληψη ότι το Γ' Κοινοτικό Πλαίσιο Στήριξης (Γ΄ ΚΠΣ) είναι η τελευταία ευκαιρία για την εκτέλεση έργων κλίμακας και η αγωνία για κάθε αρχή δημοτική και νομαρχιακή να αξιοποιήσει το πλαίσιο επ' ωφελεία των πολιτών του νομού μας, εντείνει αυτή την αίσθηση.

ΕΡ.: Πού βρισκόμαστε αλήθεια από πλευράς απορρόφησης κονδυλίων του 3ου ΚΠΣ ως Δωδ/σος; Κινδυνεύουμε να χάσουμε πόρους;

Σε ό,τι αφορά πράξεις που καλύπτονται από δημόσια δαπάνη (75% Ε.Ε. και 25% Εθνικοί Πόροι) έχουμε ήδη εντάξει οριστικά στο ΠΕΠ από τις δεσμεύσεις (πόρους) που μας αναλογούν ,

- το 65% για λιμενικά έργα
- το 80% για οδικά έργα
- το 67% για σχολεία
- το 85% για έργα αποχετεύσεων και Βιολογικών Καθαρισμών
- το 100% για προστασία δομημένου περιβάλλοντος
- το 84% για "Καρνάγια"
- το 75% για έργα πολιτισμού
- το 75% για υποδομές σε μικρά νησιά
- το 100% για υπηρεσίες φροντίδας

μας λείπουν όμως πόροι για να καλύψουμε τον προγραμματισμό μας για έργα όπως τα παραπάνω που είναι και το ζητούμενο τόσον για τους περισσότερους ΟΤΑ όσο και για την Νομαρχιακή Αυτοδιοίκηση.

Και εδώ ακριβώς είναι το μέγα πρόβλημα.

Από πού θα μπορέσουμε να βρούμε τους πρόσθετους πόρους για να κατασκευάσουμε τα έργα που έχουμε ανάγκη στον νομό μας.

Μια ελπίδα είναι το περίφημο "Αποθεματικό Αποτελεσματικότητας" ή "Επίδοσης" που ανέχεται περίπου σε 322 δις δρχ. και το οποίο θα κατανεμηθεί μετά την αξιολόγηση των 11 Τομεακών και των 13 Περιφερειακών προγραμμάτων περίπου στο πρώτο τετράμηνο του 2004.

Άρα, μακάρι να είχαμε πόρους να εκτελέσουμε και άλλα παρόμοιας κατηγορίας έργα.

Εκεί που ακόμα υπάρχει υστέρηση είναι στην προσέλκυση ιδιωτικών κεφαλαίων, εκεί ακριβώς που υστέρησε και το Β΄ ΚΠΣ.

ΕΡ.: Μόνιμα σχεδόν δημιουργείται η αίσθηση ότι είμαστε από τους διάφορους περιφερειάρχες ριγμένοι ως νομός. Είναι έτσι;

Αυτή η αίσθηση δημιουργείται κυρίως από τον λόγο του ορισμού ως έδρα της Περιφέρειας Νοτίου Αιγαίου την Σύρο και ως ένα βαθμό μπορεί εξ αιτίας αυτής της φυσικής απόστασης από το σημείο λήψεως τελικών αποφάσεων να αιτιολογήσει κάποιος, ορισμένες φορές την πρόκληση μιας τέτοιας αντίληψης, φυσικό και ανθρώπινο είναι. Απαιτείται όμως διακριτικότητα και προσοχή και όταν εκφράζεται διαμαρτυρία ή παράπονο για κάποιο ζήτημα και πάντα με συγκεκριμένα στοιχεία.

ΕΡ.: Πώς κρίνεται την λειτουργία της κ. Σημαντώνη;

Διαχειριστική.

ΕΡ.: Ως προς τα παράπονα μικρών δήμων ότι αδυνατούν να "ωριμάσουν" τα έργα τι λέτε; Βλέπουμε και περιπτώσεις που ενώ υπάρχει ωρίμανση δεν υπάρχει ένταξη. Γιατί;

Εδώ ακριβώς είναι και η κύρια αιτία της απόκλισής μου από την αντίληψη της Περιφέρειας. Δεν είναι δυνατόν οι μικροί δήμοι να έχουν τύχη στο ΠΕΠ όταν παραμένουν χωρίς Ειδικούς Επιστήμονες και χωρίς Τεχνικές Υπηρεσίες και μάλιστα όταν επιπροσθέτως πρέπει να πληρώσουν το κόστος των μελετών για τα έργα που έχουν προεντάξει στο πρόγραμμα. Αυτό πρέπει να αποτελεί μείζον πρόβλημα για την πολιτεία και για όλες της βαθμίδες κεντρικής διοίκησης (Υπουργεία, Περιφέρειες) δεν είναι πρόβλημα μόνο των μικρών δήμων. Όποτε ακούω από πλευράς της πολιτείας την φράση "πρέπει να τρέξετε γρηγορότερα" κυριολεκτικά "τρελαίνομαι", είναι σαν να ζητάς από ένα κουτσό να τρέξει.

Από πλευράς μας ως ΤΕΔΚ Δωδεκανήσου φθάσαμε στο σημείο να προσλαμβάνουμε μηχανικούς για να συνδράμουν την ΤΥΔΚ (η οποία υπάγεται στην Περιφέρεια), στην εξαιρετικά φιλότιμη προσπάθειά της να στηρίξει τους δήμους που δεν έχουν υπηρεσίες.

Προσωπικά ως μέλος του ΔΣ της ΤΕΔΚΔ , ως αναπληρωτής εκπρόσωπος στο Περιφερειακό Συμβούλιο και μέλος της Επιτροπής Κατάρτισης και με την ιδιότητα του μηχανικού, προσπαθώ να κάνω ό,τι μπορώ για να συνδράμω τους μικρούς κυρίως δήμους, πάντα με την αμέριστη συμπαράσταση του προέδρου και του γραμματέα της ΤΕΔΚΔ.

Δεν είναι όμως αυτό λύση στο πρόβλημα, είναι "συμπτωματική θεραπεία".

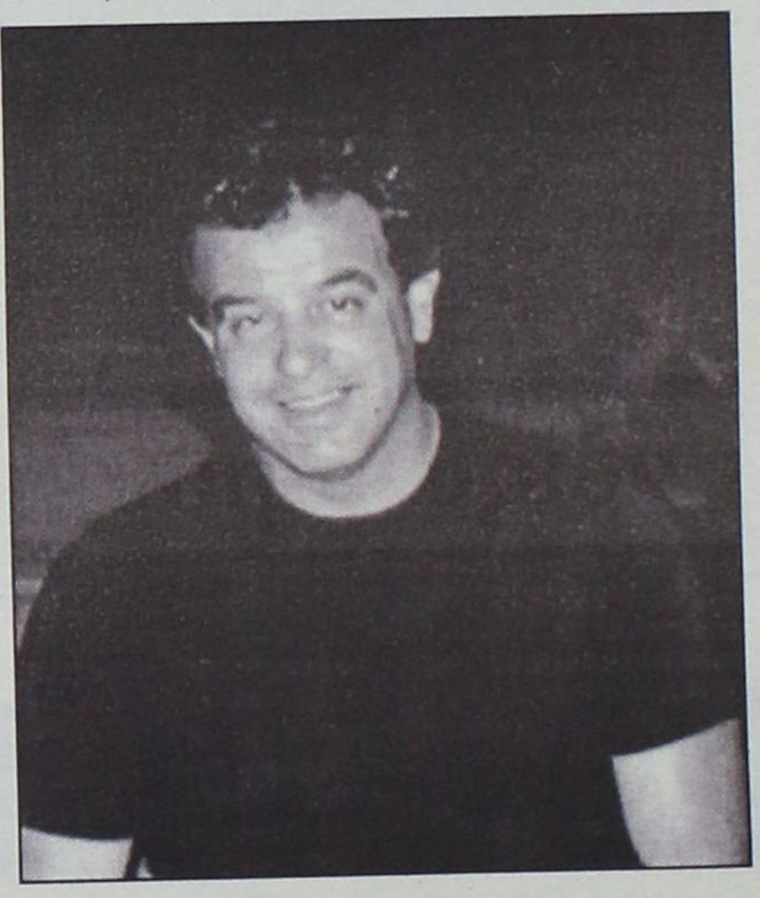

Εδώ χρειάζονται γενναία μέτρα, τομές στον τρόπο διοίκησης και υπέρβαση μοντέλων για να στέρξουμε τα μικρά νησιά.

ΕΡ.: Συγκρίνετέ μου το Β' ΚΠΣ και το 3ο. Αξιοποιήσαμε όσο θα πρέπει το προηγούμενο; Αξιοποιήσαμε στο νέο την εμπειρία του Β' ΚΠΣ;

Το Β΄ ΚΠΣ σε σύγκριση με τα ΜΟΠ και το Α' ΚΠΣ ήταν ασύγκριτα καλύτερο και αποδοτικό για όλη τη χώρα και κυρίως ήταν η αφορμή να δημιουργηθούν και να καταξιωθούν στελέχη υψηλής στάθμης στην δημόσια διοίκηση. Τέτοια υψηλού επιπέδου και κατάρτισης στελέχη έχουμε και εμείς στην Περιφέρεια και τον νομό μας και αναφέρω ως χαρακτηριστικό παράδειγμα τον Προϊστάμενο της Ειδικής Υπηρεσίας Διαχείρισης (ΕΥΔ) της Περιφέρειάς μας, τον κ. Λευτέρη Καστρίσιο.

ΕΡ.: Τι πρέπει να γίνει για να μην χαθούν κονδύλια από το 3ο ΚΠΣ;

Φρονώ ότι κίνδυνος υπάρχει όχι στα μέτρα που καλύπτονται από δημόσια δαπάνη αλλά κυρίως στα μέτρα που συμμετέχουν και ιδιωτικά κεφάλαια. Στα συγκεκριμένα μέτρα μέχρι σήμερα εξακολουθεί το Γ' να κινείται με τα χαρακτηριστικά του Β΄ ΚΠΣ

Επίσης απαιτείται καλύτερη ανάπτυξη και συμμετοχή στα μέτρα που χρηματοδοτούνται από το "Γεωργικό'" και το "Κοινωνικό" ταμείο.

ΕΡ.: Θα έχουμε στο μέλλον παρόμοιες ευκαιρίες για έργα υποδομής από την Ε.Ε.; Υπό ποίες προϋποθέσεις;

Μετά την διεύρυνση της ΕΕ με δέκα νέες χώρες και στην σύγκλιση του κατά κεφαλή εισοδήματος στο 75% του μέσου κοινοτικού όρου παύουμε μα παραμένουμε στις περιοχές του λεγόμενου στόχου ένα (1) άρα δεν θα έχουμε ανάλογου με το Γ΄ ΚΠΣ ύψους συνδρομή από τα διαρθρωτικά ταμεία της ΕΕ

Ίσως το σενάριο για την δημιουργία ενιαίας Περιφέρειας για όλο το Αιγαίο "ρίξει" τον μέσο όρο κάτω από το 75% , αλλά κυρίως η προσπάθεια που από κοινού η Τοπική Αυτοδιοίκηση του νομού μας για την σύγκλιση όλων των νησιωτικών δήμων, νομών και περιφερειών της χώρας στις 30 & 31 Μαΐου στην Ρόδο σε συνέδριο με θέμα "Πολιτικές για τα νησιά στην Ενωμένη Ευρώπη" για την εξειδίκευση των μέτρων και την υιοθέτηση εθνικών και κοινοτικών πολιτικών για τα νησιά είναι μια πρόσθετη απάντηση.

ΕΡ.: Θα ήθελα - τέλος - την άποψή σας για το επίπεδο της Τ.Α. του νομού Δωδ/σου.

Υπηρετώ από το 1981 στην τοπική αυτοδιοίκηση του νομού μας και έχω βιώσει όλες τις αλλαγές από τότε. Είναι αντικειμενικά σωστό ότι το επίπεδο της αυτοδιοίκησης στον νομό μας είναι υψηλού επιπέδου.

Εξακολουθούμε όμως να αντιμετωπίζουμε διαρθρωτικά προβλήματα στο μοντέλο διοίκησης στα μικρά νησιά και αυτό θα πρέπει να αποτελέσει το κύριο μέλημά μας.

ΓΝΗΣΙΟ ΤΕΚΝΟ ΤΩΝ ΑΝΤΙΠΟΛΕΜΙΚΩΝ ΔΙΑΔΗΛΩΣΕΩΝ



Κοινωνικό φόρουμ και στη Ρόδο

Με συμμετοχή διακεκριμένων στελεχών της τοπικής κοινωνίας

Ετοιμο να αναλάβει δράση είναι το Κοινωνικό Φόρουμ και στη Ρόδο μετά την πρώτη -ιδρυτική- συγκέντρωση που έγινε την περασμένη Πέμπτη. Η συντονιστική επιτροπή -το «ανοιχτό συντονιστικό» όπως αποκαλείται- θα συνεδριάσει απόψε για πρώτη φορά και στο ενδιαφέρον του θα μπουν οι Ευρωπαϊκές Διασκέψεις που θα γίνουν το επόμενο χρονικό διάστημα στη Δωδ/σο.

Την περασμένη Πέμπτη βρέθηκαν στην πόλη μας τα γνωστά στελέχη του Ελληνικού Κοινωνικού Φόρουμ Νίκος Γιαννόπουλος και Νατάσα Θεοδωρακοπούλου και συναντήθηκαν με πολίτες της Ρόδου που ενδιαφέρονται να συμμετέχουν στο παράρτημα του τοπικού κοινωνικού φόρουμ.

Ως γνωστόν το Ελληνικό Κοινωνικό Φόρουμ είναι τμήμα του Παγκόσμιου Φόρουμ που μάχεται τη νεοφιλελεύθερη παγκοσμοποίηση και όλα τα δεινά που φέρνει μαζί της.

Στη πρώτη συγκέντρωση παρεβρέθηκαν αρκετοί νέοι και νέες της πόλης μας όπως και γνωστοί τοπικοί παράγοντες όπως οι Γ. Γιαννόπουλος, Σ. Καραγιάννης, Φ. Κωστόπουλος, Μ. Μπαλάνος, Δημ. Γάκης, Γ. Μαρίνος και άλλοι.

Το συντονιστικό που ορίστηκε θα συνεδριάσει απόψε και θα συζητήσει τη στάση του κατά τις Ευρωπαϊκές Διασκέψεις που θα γίνουν σε περιοχές της Δωδεκανήσου με πρώτη αυτή των Ευρωπαίων υπουργών Εξωτερικών στις αρχές Μαΐου στο Καστελόριζο. Θα διερευνηθούν οι τρόποι με τους οποίους το Κοινωνικό Φόρουμ μπορεί να κάνει αισθητή την παρουσία του στο ακριτικό νησί. Ο δεύτερος σταθμός είναι η Ρόδος με την άτυπη διάσκεψη των υπουργών Εσωτερικών της Ε.Ε. και στη συνέχεια ακολουθεί και η Κως.

Σύμφωνα με πληροφορίες μέσα στις επόμενες ημέρες θα ιδρυθεί παράρτημα του Κοινωνικού Φόρουμ και στο νησί του Ιπποκράτη οπότε και θα υπάρξει συντονισμός δράσεων ανάμεσα σε «Βορρά» και «Νότο».

Αξίζει να αναφέρουμε τις βασικές αρχές λειτουργίας του Ελληνικού Κοινωνικού Φόρουμ που είναι οι εξής:

1. Είναι ανοικτό, χωρίς αποκλεισμούς, χωρίς διαβατήρια ιδεών.

2. Είναι κριτικό και ανταγωνιστικό προς την κυβερνητική εξουσία, ιδιαίτερα αυτή που διαχειρίζεται νεοφιλελεύθερες πολιτικές.

3. Υπερασπίζεται τις αξίες της Κοινωνικής Ισότητας και Δικαιοσύνης, της Οικολογίας και του Φεμινιστικού Κινήματος.

4. Μάχεται το ρατσισμό και την ξενοφοβία, τον εθνικισμό και το σεξισμό και αγωνίζεται για τον διεθνισμό και την αλληλεγγύη.

5. Είναι κοινωνικό, χωρίς να αποκλείει τις πολιτικές συλλογικότητες. Προτεραιότητα του Φόρουμ είναι να συμμετέχουν συλλογικότητες και άτομα που δραστηριοποιούνται στα κοινωνικά μέτωπα, στα συνδικάτα, στις σχολές, σε οικολογικά σχήματα και σε κινήματα πόλης, σε κινήσεις πολιτών για δικαιώματα και αλληλεγγύη, σε αυτοδιοικητικά σχήματα, σε φεμινιστικά κέντρα και ομάδες.

6. Είναι πολύχρωμο και πολυτασικό, επιδιώκει πάντα τη συμμετοχή διαφορετικών κοινωνικών και πολιτικών ρευμάτων.

7. Το ΕΚΦ δεν φιλοδοξεί να αντικαταστήσει τη συνδικαλιστική παράταξη ή το αυτοδιοικητικό σχήμα, πόσω μάλλον την πολιτική οργάνωση.

8. Κατοχυρώνει την ιδιαιτερότητα και της δίνει χώρο να εκφραστεί έτσι ώστε η ετερότητα να γίνει παραγωγική μέσα σ' ένα πολυπολιτισμικό σύνολο.

Οργανωτικά το ΕΚΦ στηρίζεται στο Φόρουμ Πόλης ενώ πανελλαδικά συντονίζεται από μια επιτροπή της οποίας τα μέλη ορίζονται από τις συνελεύσεις των πόλεων. Τέλος το Φόρουμ δεν λειτουργεί με πλειοψηφίες και μειοψηφίες αλλά εργάζεται για την ομοφωνία.

Η ΧΡ. ΚΑΛΗΓΕΡΟΣ Α.Ε.

Ξυλουργικό Εργοστάσιο

Απευθύνετε στους επιχειρηματίες - ξυλουργούς και ιδιώτες

Με σύμμαχο την εμπειρία **40** χρόνων και τον άψογο μηχανολογικό εξοπλισμό του εργοστασίου μας, μελετήσαμε για σας την κατασκευή των πορτών και εντοιχισμένων ντουλαπών
για να κερδίσετε **ΠΟΙΟΤΗΤΑ, ΧΡΗΜΑ** και **ΧΡΟΝΟ.**

Κοντά μας θα βρείτε έτοιμες για τοποθέτηση και σε όλες τις διαστάσεις:

- Πόρτες όλων των ειδών.
- Εσωτερικά ξύλο μασίφ και όχι χαρτί.
- Ντουλάπες εντοιχισμένες

Λύσεις στα προβλήματα που αντιμετωπίζετε:

1. Δεν τοποθετείτε ψευδοκάσα ή κάσα για την πρόοδο της οικοδομής.

2. Μπορείτε να τοποθετήσετε πλακάκια στα δάπεδα και στα μπάνια χωρίς προβλήματα ανεξάρτητα αν οι τοίχοι σας είναι δρομικοί ή μπατικοί.

3. Και αν ακόμη κατοικείται στο σπίτι σας και θέλετε ν' αλλάξετε τις πόρτες εμείς αναλαμβάνουμε υπεύθυνα να τις ξηλώσουμε και σε δύο ημέρες να τις τοποθετήσουμε χωρίς ζημιές.

Δ/ΝΣΗ: Λ. ΚΑΛΛΙΘΕΑΣ - ΡΟΔΟΣ ΤΗΛ. 2241035283

Θέλετε να εξοπλίσετε σωστά την επιχείρησή σας;

η νεοεξοπλιστική Βασιλειάδης & Υιός

σας δίνει τη λύση!

Η **σωστή μελέτη** του χώρου σας που παρέχεται **δωρεάν** από μας.
έχει ως **αποτέλεσμα** την σωστή ταξινόμηση
των επαγγελματικών συσκευών που χρειάζεστε.
Στην έκθεσή μας θα βρείτε μια **μεγάλη γκάμα** από επαγγελματικά ψυγεία
παντός τύπου, βιτρίνες, ιταλικές εισαγωγής μας και
μια **πλήρη σειρά από επαγγελματικές συσκευές**
όπως πλυντήρια, μηχανές παγοκύβων, μηχανές εσπρέσσο καφέ, όλες ιταλικές,
επίσης **μηχανήματα ψήσεως**
(φριτέζες, πλατώ, γύρους, κουζίνες,
φούρνους επαγγελματικούς-ηλεκτρικούς και υγραερίου,
φουρνάκια πίτσας, βιτρίνες θερμαινόμενες, μπεν μαρί)
και άλλα τόσα είδη απαραίτητα για τον πλήρη εξοπλισμό σας.
Επίσης θα βρείτε τα **πολυκουζινάκια** και τα **ανοξείδωτα δικής μας κατασκευής** σε οποιαδήποτε διάσταση θέλετε.
Στο εργοστάσιό μας θα βρείτε όλες τις ανοξείδωτες κατασκευές έτοιμες ή με παραγγελία.

Είμαστε πάντα στην διάθεσή σας να σας εξυπηρετήσουμε προκειμένου να ξεκινήσετε σωστά την επιχείρησή σας. Τα προϊόντα μας είναι αρίστης ποιότητος και οι τιμές μας οι φθηνότερες της αγοράς.

Οσο για τα **air condition FIGI** που διαθέτουμε,
είναι τα πλέον αξιόπιστα μηχανήματα της αγοράς,
σε **τιμές που δεν φαντάζεστε.**

Νεοεξοπλιστική Βασιλειάδης & Υιός

Εργοστάσιο ανοξείδωτων κατασκευών Μεταλινόξ Βασιλειάδης - Σαρικάς

Επισκεφθείτε μας για το δικό σας συμφέρον

6ο χλμ. Ρόδου-Λίνδου έναντι εκκλησίας Αγίου Χριστοφόρου (περιοχή Σγουρού)
Τηλ επικοινωνίας 2241066164, 2241062712, φαξ 2241060864 Ρόδος

Με αφορμή το τραγικό δυστύχημα στα Τέμπη

Κάποιοι «σκαλίζουν» εκ του πονηρού επανεξέταση των μαθητικών εκδρομών

Θυμήθηκαν μια παλιά εγκύκλιο του υπ. Παιδείας που συνιστούσε Εβρο, Ροδόπη, Ξάνθη και Δράμα!

Το υπουργείο Παιδείας θα επανεξετάσει επί το αυστηρότερο τους όρους ασφαλείας των μαθητικών εκδρομών, σύμφωνα με δήλωση του υφυπουργού Παιδείας, κ. Ν. Γκεσούλη. Η αλήθεια είναι ότι η τραγωδία των Τεμπών δεν θα μπορούσε να είχε αποφευχθεί ακόμη κι αν το μοιραίο λεωφορείο συνοδευόταν από περιπολικά.

Συνέβη πέρα κι έξω από κάθε πλαίσιο ασφαλείας που θα μπορούσε να ισχύει για τη διαδικασία των μαθητικών εκδρομών. Εντελώς διαφορετικά θα ήταν τα πράγματα εάν το δυστύχημα είχε προκαλέσει η απροσεξία ενός νεαρού κι άπειρου οδηγού, ο οποίος να μετέφερε τους μαθητές στη 1 τη νύχτα παραβιάζοντας τη διάταξη που επιβάλλει να έχει ολοκληρωθεί η επιστροφή των μαθητών από την εκδρομή στις 10 το βράδυ. Ηταν ένα φοβερό τροχαίο. Αλλά, το πένθος που σκόρπισε ο βίαιος θάνατος 21 παιδιών επέβαλε στην ελληνική κοινωνία τη συζήτηση για τα μέτρα ασφαλείας που ισχύουν στις πολυήμερες μετακινήσεις των μαθητών και να μην αναζητείται το άλλοθι των παραλείψεων στην αυξημένη νομική ευθύνη των συνοδών καθηγητών.

Η πενθήμερη είναι για τους μαθητές μια επανάσταση εναντίον των κανόνων, μια κορυφαία στιγμή της σχολικής τους ζωής, η οποία σηματοδοτεί το χρόνο της ωρίμανσής τους και της εξόδου τους στην κοινωνία.

Ευθύνη

Χιλιάδες καθηγητές έχουν συνταξιοδοτηθεί χωρίς ουδέποτε να δεχθούν να συνοδέψουν τους μαθητές τους σε πενθήμερη, επειδή τρέμουν την ποινική ευθύνη που βαρύνει τους συνοδούς σε κάθε ατυχές περιστατικό που μπορεί να προκύψει στη διάρκεια μιας εκδρομής. Σε εκατοντάδες σχολεία οι μαθητές αντιμετώπισαν εμπάργκο από τους καθηγητές τους τα πρώτα χρόνια της μεταπολίτευσης, όταν παγωμένη η εκπαιδευτική κοινότητα παρακολουθούσε τη δικαστική περιπέτεια των συνοδών εκείνης της τραγικής εκδρομής στα Χανιά, όπου 21 μαθήτριες πνίγηκαν στη θάλασσα της Γεωργιούπολης. Το θέμα των εκδρομών λοιπόν έχει δύο προσεγγίσεις. Η ψυχραιμότερη αποδέχεται ότι το πέταλο του Μαλιακού και η κοιλάδα των Τεμπών είναι θανατηφόρα σημεία του εθνικού δικτύου για όλα τα διερχόμενα οχήματα, όπως θανατηφόρες είναι όλες οι νταλίκες με κακή φόρτωση, με τις οποίες μπορεί να διασταυρωθούν θεωρητικά όλοι οι μαθητές είτε μετακινούνται με το οικογενειακό αυτοκίνητο είτε με το πούλμαν της πενθήμερης, συνεπώς το πρόβλημα θα είναι λάθος να λυθεί με απαγορευτικές λογικές.

Υπάρχει όμως και η αγωνιώδης προσέγγιση του θέματος, σύμφωνα με την οποία οι πενθήμερες εκδρομές είναι μια εκφυλισμένη υπόθεση ασυδοσίας, με τους μαθητές απροστάτευτους κι εκτεθιμένους σε πάσης φύσεως κινδύνους, συμπεριλαμβανομένων και των κινδύνων που συνεπάγεται η μετακίνησή τους στο επικίνδυνο οδικό ή η εκμετάλλευσή τους από επιτήδειους πράκτορες που διαπραγματεύονται φτηνά πακέτα με τα μαθητικά συμβούλια προσφέροντας άθλιες παροχές στον ύπνο, στο φαγητό -συχνά είναι τα μαζικά κρούσματα τροφικής δηλητηρίασης- στη διασκέδαση. Η αλήθεια βρίσκεται στη μέση.

Εγκύκλιος του '86 περιέχει σχετικές συστάσεις: «Επειδή, αναφέρει, κατά την επιλογή του τόπου πραγματοποίησης των πολυήμερων εκδρομών των μαθητών της Γ' Λυκείου, η προτίμησή τους, σε αρκετές περιπτώσεις, γίνεται με κριτήριο την τουριστική δημοσιότητά του, με αποτέλεσμα να προτιμούνται επίμονα και συνέχεια από τους μαθητές τα ίδια μέρη και να παρατηρείται σε αυτά μεγάλος συνωστισμός με συνέπεια να δημιουργούνται προβλήματα στον ύπνο, στο φαγητό, στις μορφωτικές εκδηλώσεις, στην ψυχαγωγία των μαθητών, παρακαλούνται οι διευθυντές και οι σύλλογοι των διδασκόντων σε συνεργασία με τις μαθητικές κοινότητες:

— Να στρέφουν το ενδιαφέρον και την προσοχή των μαθητών σε άλλα μέρη, τα οποία, αν δεν είναι ίσως τόσο γνωστά τουριστικά, ωστόσο έχουν τη δυνατότητα να ικανοποιήσουν τους στόχους και τις ανάγκες των εκδρομών αυτών.

— Να εξηγούν στους μαθητές πως δεν θα πρέπει να λαμβάνεται υπόψη μόνο η προσφερόμενη από την τοποθεσία προς τους εκδρομείς ψυχαγωγική δυνατότητα, αλλά να εκτιμάται περισσότερο η ιδιαίτερη μορφωτική και πολιτιστική αξία της περιοχής. Ως τέτοιες περιοχές το υπουργείο Παιδείας συνέστηνε το '86 στα σχολεία τους ακριτικούς νομούς Εβρου, Ροδόπης, Ξάνθης και Δράμας. Είναι βέβαιο ότι οι συστάσεις του υπουργείου Παιδείας «ξεφωνήθηκαν» αγρίως από τους άμεσα ενδιαφερομένους, αν υποθέσουμε ότι βρέθηκαν τολμηροί λυκειάρχες που πρότειναν στα μαθητικά συμβούλια να πάνε πενθήμερη στα σύνορα. Οι μαθητές θέλουν να πάνε Ρόδο και Κρήτη, επειδή είναι κοσμικά νησιά και προσφέρουν πλούσια διασκέδαση, έχουν ωραία καφέ και μεγάλη ποικιλία νυχτερινών κέντρων. Σύμφωνα με εκτιμήσεις ταξιδιωτικών πρακτόρων, περίπου το 60% των σχολείων προτιμά τη Ρόδο, το 30% την Κρήτη και μόλις ένα 10% επιλέγει άλλους προορισμούς, όπως η Κέρκυρα, η Χαλκιδική, η Ζάκυνθος και λιγότερο η Κύπρος.



Συμμετοχή

Για την πραγματοποίηση πολυήμερης εκδρομής απαιτείται η συμμετοχή τουλάχιστον των 3/4 των μαθητών της τάξης ή του σχολείου, καθώς και απόφαση του συλλόγου διδασκόντων του σχολείου, στην οποία πρέπει να ορίζονται ο αρχηγός της εκδρομής, οι συνοδοί καθηγητές σε αναλογία 1 ανά 40 μαθητές, ο τόπος προορισμού και κάθε λεπτομέρεια προγραμματισμού, «ώστε να επιτυγχάνεται τόσο ο σκοπός της, που είναι κατά κύριο λόγο εκπαιδευτικός και μορφωτικός, όσο και η ασφαλής διακίνηση των μαθητών». Οι κηδεμόνες των μαθητών πρέπει να εγκρίνουν ενυπόγραφα τη συμμετοχή των παιδιών τους. Η απόφαση του συλλόγου πρέπει να εγκριθεί από τον προϊστάμενο της αρμόδιας διεύθυνσης εκπαίδευσης, αν πρόκειται η εκδρομή να γίνει εντός του νομού και από το νομάρχη για εκτός του νομού προορισμούς.

Ρητά ορίζεται ότι «για την εφαρμογή του προγράμματος της εκδρομής, όπως και για την αντιμετώπιση κάθε προβλήματος που θα ανακύψει από την αναχώρηση μέχρι και την επιστροφή των μαθητών, υπεύθυνοι είναι ο αρχηγός και οι συνοδοί καθηγητές. Ορίζεται επίσης ότι οι μαθητές κατά τη διάρκεια της εκδρομής θα πρέπει να συμπεριφέρονται με τρόπο που να μην εκθέτει τους ίδιους σε κίνδυνο, αλλά και να μη δημιουργούν προβλήματα στο περιβάλλον».

Σύμφωνα με την υπουργική απόφαση του '90, «οι απαραίτητες συμφωνίες για λεωφορεία, ξενοδοχεία, ασφάλιση εκδρομέων κ.λπ. κλείνονται και υπογράφονται από επιτροπή αποτελούμενη από εκπροσώπους του συμβουλίου της μαθητικής κοινότητας, το διευθυντή του σχολείου, έναν εκπαιδευτικό κι έναν εκπρόσωπο του συλλόγου γονέων. Για την επιλογή του πρακτορείου ταξιδιών απαιτούνται περισσότερες από μία προσφορές, όπου αυτό είναι δυνατόν». Τι τηρείται από τα παραπάνω; Μόνο τα απολύτως τυπικά. Το μαθητικό συμβούλιο επιλέγει προορισμό μεταξύ Ρόδου και Κρήτης, ακολούθως επιλέγει το πρακτορείο που θα κάνει την οικονομικότερη προσφορά και ο σύλλογος εγκρίνει.

Με πούλμαν και φορτηγά αυτοκίνητα

Από "θαύμα" δεν έτυχε και σ' εμάς ...κάποια τραγωδία!

Τα πούλμαν που δεν έχουν έδρα τη Ρόδο δεν ελέγχονται. Από τα φορτηγά ελέγχονται μόνο τα Δ.Χ.

Το πρόσφατο τραγικό δυστύχημα που έγινε στα Τέμπη και που κόστισε τη ζωή σε εικοσιένα μαθητές εκτός από τη συγκίνηση που προκάλεσε σε όλους μας, έφερε στο προσκήνιο το θέμα του εαν και κατά πόσο είναι ασφαλή και παράλληλα έχουν περάσει τους αναγκαίους ελέγχους τα τουριστικά λεωφορεία και τα φορτηγά πάσης χρήσεως.



Ειδικά στον νομό μας , όπου κατά τη διάρκεια της τουριστικής περιόδου κυκλοφορούν εκατοντάδες τουριστικά λεωφορεία- εκτός των δεκάδων φορτηγών δημόσιας και ιδιωτικής χρήσης που κινούνται όλο τον χρόνο- το ζήτημα είναι μείζον. Απευθύναμε αυτό το ερώτημα, εάν δηλαδή γίνονται οι αναγκαίοι έλεγχοι και εάν τηρούνται τα όσα ορίζει ο νόμος, προς όλους τους αρμόδιους. Οι απαντήσεις που πήραμε δυστυχώς επιβεβαιώνουν πλήρως αυτό που φοβόμασταν. Από τύχη και μόνο δε θρηνούμε κάθε χρόνο δεκάδες θύματα. Άς δούμε όμως από την αρχή πώς έχει η κατάσταση.

Ο νομοθέτης ορίζει πως όλα τα λεωφορεία και τα φορτηγά ιδιωτικής και δημόσιας χρήσης πρέπει να περνούν κάθε χρόνο από έλεγχο προκειμένου να μπορούν να κυκλοφορήσουν.

Ο νομοθέτης μπορεί να το προέβλεψε και μάλιστα να τιμωρεί με πολύ αυστηρές ποινές τους παραβάτες, η πολιτεία όμως δεν έχει προβεί στις κατάλληλες ενέργειες ώστε να μπορούν να εφαροστούν ο νόμοι.

Πώς είναι δυνατόν να γίνει σωστός και λεπτομερής έλεγχος των εκατοντάδων αυτοκινήτων όταν σε όλο τον νομό λειτουργεί μόνο ένα ΚΤΕΟ και το Τμήμα Συγκοινωνιών αντιμετωπίζει πολύ μεγάλο πρόβλημα λόγω έλλειψης προσωπικού;



Είναι χαρακτηριστική η εικόνα που μας έδωσε ο προϊστάμενος του Τμήματος Συγκοινωνιών κ Κασαπίδης.

Κάθε χρόνο ελέγχονται μόνο τα τουριστικά λεωφορεία και τα φορτηγά δημοσίας χρήσης που ανήκουν σε εταιρίες που έχουν έδρα τη Ρόδο.

Όσον αφορά τα φορτηγά και ημιφορτηγά ιδιωτικής χρήσης ακολουθείται ο έλεγχος που γίνεται και στα υπόλοιπα αυτοκίνητα, σύμφωνα δηλαδή με τον αριθμό κυκλοφορίας τους.

Στα άλλα νησιά δεν γίνεται έλεγχος και όπως γίνεται εύκολα αντιληπτό κανείς δεν είναι σε θέση να γνωρίζει σε τι κατάσταση και πόσο ασφαλή είναι τα φορτηγά και τα τουριστικά λεωφορεία που κινούνται.

- Ο βοηθός νομάρχη κ Ζωίδης, ο οποίος προϊσταται του Τμήματος Συγκοινωνιών, σε πρόσφατη συνέντευξη Τύπου παραδέχτηκε το πρόβλημα και δήλωσε πως η νομαρχιακή αυτοδιοίκηση προσπαθεί να βρει λύσεις για το πρόβλημα εξετάζοντας ακόμα και τη δυνατότητα συνεργασίας με ιδιωτικές εταιρίες που μπορούν να κάνουν ελέγχους αυτοκινήτων!

Το μεγαλύτερο πρόβλημα όμως δημιουργείται με τα φορτηγά που έρχονται στη Δωδεκάνησο από την υπόλοιπη Ελλάδα και με τα τουριστικά λεωφορεία που ή ανήκουν ή έχουν ναυλωθεί από τουριστικά πρακτορεία εκτός Δωδεκανήσου. Αυτά είναι άγνωστο σε τι κατάσταση βρίσκονται και αν έχουν ελεγχθεί.

Για τον λόγο αυτό η Ένωση Τουριστικών Γραφείων Ρόδου στη πρόσφατη συνέλευσή της ζήτησε να απαγορευτεί η μετακίνηση τουριστών στον νομό από λεωφορεία που έχουν έλθει από την υπόλοιπη Ελλάδα και να μετακινούνται μόνο με λεωφορεία που ανήκουν σε Δωδεκανήσιους κια που έχουν περάσει από έλεγχο.

Όπως δήλωσε ο πρόεδρος της Ένωσης κ Μοσχάτος δεν είναι δυνατόν να αδιαφορούμε για την ασφάλεια εκατοντάδων χιλιάδων επισκεπτών και να κινδυνεύουμε ανά πάσα στιγμή να θρηνήσουμε θύματα.

Έτσι έχει λοιπόν η κατάσταση. Αν μάλιστα σε αυτά προσθέσουμε τη παράβαση του ωραρίου των οδηγών στη διάρκεια της τουριστικής περιόδου, καθώς όπως οι ίδιοι μας κατήγγειλαν πιέζονται από τους εργοδότες τους να δουλεύουν δώδεκα τουλάχιστων ώρες καθημερινά, την ελλειπή στελέχωση των Τμημάτων Τροχαίας, οι δυνάμεις των οποίων σε καμία περίπτωση δεν επαρκούν για να κάνουν συστηματικούς ελέγχους και κυρίως τη κάκιστη κατάσταση του οδικού δικτύου , ειδικά στα μικρά νησιά τότε όλοι πρέπει να προσευχόμαστε καθημερινά να μη συμβεί και στον νομό μας ένα γεγονός παρόμοιο με αυτό που συνέβη στα Τέμπη.

Άν όμως, ο μη γένοιτο, συμβεί τότε τη μέγιστη ευθύνη θα φέρει η πολιτεία που για μία ακόμα φορά δείχνει παντελή αδιαφορία για την εφαρμογή των μέτρων που η ίδια έχει αποφασίσει.



ΞΥΛΟΤΕΧΝΟΥΡΓΗΜΑΤΑ

ΕΜΠΟΤΙΣΜΕΝΗΣ ΞΥΛΕΙΑΣ
ΚΗΠΟΥ - ΒΕΡΑΝΤΑΣ

Προτάσεις & Λύσεις στο χώρο σας

ΥΠΕΥΘΥΝΟΣ ΚΑΤΑΣΚΕΥΩΝ:
ΣΤΕΦΑΝΗΣ ΑΠΟΣΤΟΛΟΣ· ΤΗΛ. 6946 866446

ΥΠΕΥΘΥΝΟΣ ΠΩΛΗΣΕΩΝ:
ΣΤΕΦΑΝΗΣ ΠΕΤΡΟΣ 6944355694

Δ/ΝΣΗ ΚΑΤΑΣΤΗΜΑΤΟΣ ΕΝΤΟΣ ΕΜΠΟΡ. ΚΕΝΤΡ. ΦΩΚΙΑΛΗ
ΤΗΛ. 22410 35091

Thalasso Spa GREECE

Η πιο απολαυστική μέθοδος για να χάσετε κιλά, πόντους και να περιποιηθείτε το σώμα σας!

Τηλ: 22410 76658, Εθνικής Αντίστασης (Αν. Μαρίας) 45, 85100 Ρόδος

LINDOS MARE HOTEL

Πάσχα στην Λίνδο

Σας περιμένουμε στο πλήρως ανακαινισμένο ξενοδοχείο μας όπου η ποιότητα και το παραδοσιακό εορταστικό μας πρόγραμμα θα σας δώσουν την ευκαιρία να περάσετε αξέχαστες Πασχαλινές διακοπές.

ΤΙΜΕΣ
€ 35,00 το άτομο ημερησίως σε δίκλινο
€ 45,00 το άτομο ημερησίως σε junior suite.
1ο παιδί 2-12 ετών δωρεάν
2ο παιδί 2-12 ετών 50% έκπτωση
3ο άτομο ενήλικας 30% έκπτωση

Στην τιμή συμπεριλαμβάνονται:
Το Αναστάσιμο Δείπνο, το Πασχαλινό Γεύμα καθώς επίσης πρωινό και δείπνο καθημερινά.
Όλα τα δωμάτια με θέα θάλασσα.

Τηλ. για κρατήσεις : 2244 0 31130
Fax: 2244 0 31131
Email: info@lindosmare.gr Website: www.lindosmare.gr

Για να δώσουμε
αυθεντική παραδοσιακή
γεύση στις οικογενειακές σας στιγμές
και όχι μόνο, φτιάξαμε τα

"Μελένια"

— Παραδοσιακά μελεκούνια.
— Ξεροτήγανα - Τακάκια -
Σταφιδωτά - Καλτσούνια
Μοσχοπούγγια - Γλυκά
κουταλιού κ.ά.

Ολα χειροποίητα με τα αγνότερα υλικά.

Δεχόμαστε παραγγελίες για γάμους. βαφτίσεις και κάθε είδους κοινωνική εκδήλωση.

Τηλ. **2246 0 22076**, Πλατεία Σαλάκου

ΦΙΛΗΜΩΝ SERVICE
ΓΕΝΙΚΟ ΣΥΝΕΡΓΕΙΟ ΑΥΤΟΚΙΝΗΤΩΝ
ΑΝΤΑΛΛΑΚΤΙΚΑ-ΛΙΠΑΝΤΙΚΑ-ΕΛΑΣΤΙΚΑ
ΠΛΗΡΗΣ ΕΛΕΓΧΟΣ
ΤΕΧΝΙΚΟΣ & ΗΛΕΚΤΡΟΝΙΚΟΣ
ΒΕΛΤΙΩΣΕΙΣ-ΜΕΤΑΤΡΟΠΕΣ
ΡΥΘΜΙΣΕΙΣ INJECTION-DIESEL
ΑΥΤΟΜΑΤΑ ΣΑΣΜΑΝ-ΥΔΡΑΥΛΙΚΑ ΤΙΜΟΝΙΑ
ΕΛΕΓΧΟΣ ΚΑΥΣΑΕΡΙΩΝ
ΠΡΟΕΛΕΓΧΟΣ Κ.Τ.Ε.Ο
ΒΟΥΛΚΑΝΙΖΑΤΕΡ-ΖΑΝΤΕΣ-ΕΛΑΣΤΙΚΑ
ΖΥΓΟΣΤΑΘΜΙΣΕΙΣ-ΕΥΘΥΓΡΑΜΜΙΣΕΙΣ



ΛΟΥΠΗΣ Μ. ΦΙΛΗΜΩΝ
ΚΡΕΜΑΣΤΗ-ΡΟΔΟΣ ΤΗΛ:: 2241095766

ΠΑΡΑ ΤΑ ΠΡΟΒΛΗΜΑΤΑ ΠΟΥ ΚΛΗΡΟΝΟΜΗΣΕ

Προχωρεί στο έργο του ο δήμαρχος Αφάντου

Χρεωμένη 420.000 ευρώ η δημοτική επιχείρηση!

Την επαναλειτουργία της Αναπτυξιακής Εταιρείας του Δήμου ενέκρινε το δημοτικό συμβούλιο Αφάντου κατά την τελευταία συνεδρίασή του που πραγματοποιήθηκε χθες το πρωί. Η συγκεκριμένη εταιρεία στην οποία είχε ανατεθεί η εκμετάλλευση των παραλιών καθώς και των κατασκηνώσεων βρισκόταν εδώ και αρκετό καιρό σε αδράνεια.

Ο λόγος ήταν η ένσταση που είχε καταθέσει η αντιπολίτευση και η οποία αφορούσε στον πρόεδρό της.

Τελικά, κατά τη συνεδρίαση εγκρίθηκε η ενεργοποίηση ξανά της Αναπτυξιακής Εταιρείας στην οποία και ανατίθεται η εκμετάλλευση του αιγιαλού καθώς και η λειτουργία των κατασκηνώσεων.

Οσον αφορά στο πρώτο, καταρχήν ψηφίσθηκε ο προϋπολογισμός της εταιρείας. Σύμφωνα με τον δήμαρχο Αφάντου κ. Σταμάτη Καβάδα, πρέπει να καταβάλλουν υπεράνθρωπες προσπάθειες για την επαναλειτουργία της αφού τα χρέη της ανέρχονται στις 420 χιλιάδες ευρώ. Παράλληλα, υπάρχουν και

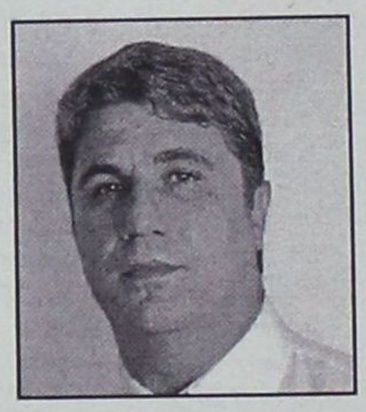

χρεωστούμενοι 6-7 μηνών στο προσωπικό της και πρέπει να υπογραφούν προγραμματικές συμβάσεις με το Δήμο ώστε να μπορέσουν να πληρωθούν.

Επιπλέον, εκείνο που επιδιώκουν, σε πρώτη φάση, είναι η αύξηση του αρχικού κεφαλαίου της Αναπτυξιακής Εταιρείας αφού υπό την εποπτεία της, για το καλοκαίρι του 2003, θα βρίσκονται και οι ναυαγοσώστες που θα τοποθετηθούν στις κεντρικές παραλίες κάτι που σημαίνει ότι πρέπει να αγορασθεί και ο κατάλληλος εξοπλισμός που απαιτείται.

- Επίσης επειδή η αναπτυξιακή θα έχει την ευθύνη της και για τη λειτουργία των κατασκηνώσεων, πρέπει να εξευρεθούν τα χρήματα για την κατασκευή μαγειρείων στις εγκαταστάσεις τους. Ο λόγος είναι ότι μέχρι σήμερα δεν είχαν μαγειρεία και έτσι λειτουργούσαν χωρίς άδεια.

Ενα ακόμα θέμα που συζητήθηκε κατά τη χθεσινή συνεδρίαση του δημοτικού συμβουλίου είναι και η αποστολή του Δήμου στη Γερμανία στα πλαίσια των εκδηλώσεων της διδυμοποίησής του με την πόλη Κούβερσπαρκ.

Από τη χθεσινή συνεδρίαση ωστόσο δεν έλειψαν και κάποιες αντιδράσεις από την πλευρά της αντιπολίτευσης. Συγκεκριμένα, ο επικεφαλής της μειοψηφίας του δ.σ. κ. Σταύρος Σταυρής αποχώρησε μετά από κριτική που έκανε στην παράταξή της πλειοψηφίας αναφορικά με την πορεία των έργων. Σύμφωνα με πληροφορίες, τέλος, σημειώθηκαν και κάποιες διαφωνίες στους κόλπους της αντιπολίτευσης.

Καλοκαιρινά "Μακντόναλντς"

Με νέα εστιατόρια ενισχύει το δίκτυό της στην ελληνική αγορά η εταιρία μαζικής εστίασης McDonald's Hellas. Τα νέου τύπου εστιατόρια είναι εποχικά και θα δημιουργηθούν σε βασικές τουριστικές περιοχές της χώρας. Συγκεκριμένα, το τρέχον έτος έχει προγραμματιστεί η λειτουργία 7 νέων McDonald's σε ισάριθμες περιοχές, εντός των μηνών Απριλίου και Μαΐου. Ειδικότερα, εγκαινιάζονται εστιατόρια στη Σκιάθο, το Ρέθυμνο, **την πόλη της Κω, την Καρδάμαινα της Κω,** το Σιδάρι της Κέρκυρας, την Κατερίνη και το Τσιλιβί της Ζακύνθου.

Παράλληλα, εποχικά εστιατόρια θα ανοίξουν σε 5 ακόμα τουριστικές περιοχές της χώρας, τα οποία λειτούργησαν για πρώτη φορά το περασμένο καλοκαίρι. Πρόκειται για το **Φαληράκι της Ρόδου,** την πόλη της Ζακύνθου, τη Χερσόννησο της Κρήτης, τα Μάλια της Κρήτης και τον Κάβο της Κέρκυρας.

Τα εποχικά εστιατόρια θα λειτουργούν από τον Απρίλιο ή Μάιο έως τον Οκτώβριο το αργότερο, με σκοπό να καλύψουν ολόκληρη την τουριστική σεζόν των συγκεκριμένων περιοχών. Βρίσκονται σε κεντρικά σημεία σε σχέση με την τουριστική κίνηση και απευθύνονται κυρίως στους επισκέπτες των περιοχών αυτών, Έλληνες και ξένους, προσφέροντάς τους τις γνωστές αγαπημένες γεύσεις που βρίσκουν στα McDonald's διεθνώς καθώς και τα ειδικά ελληνικά προϊόντα.

Όλα τα εποχικά εστιατόρια λειτουργούν με το σύστημα του franchising, από Έλληνες επιχειρηματίες και ακολουθούν τις αυστηρές προδιαγραφές της εταιρίας όσον αφορά τόσο τον σχεδιασμό της εταιρίας όσο και τη λειτουργία τους.

Σημειώνεται ότι η McDonald's η οποία ξεκίνησε τη λειτουργία της στην Ελλάδα το 1991 με ένα εστιατόριο Franchise στο Σύνταγμα, διαθέτει σήμερα 60 εστιατόρια σε όλη την Ελλάδα.

ΔΡΟΜΟΛΟΓΙΑ ΤΟΥ ΤΑΧΥΠΛΟΟΥ ΚΑΤΑΜΑΡΑΝ
"ΔΩΔΕΚΑΝΗΣΟΣ ΕΞΠΡΕΣ"
Από 21/4/2003 έως 25/4/2003

ΗΜΕΡΕΣ	ΑΝΑΧΩΡΗΣΗ ΑΠΟ ΚΑΘΕ ΠΡΟΟΡΙΣΜΟ				
Μ. ΔΕΥΤΕΡΑ	ΡΟΔΟΣ (αναχ. 08.30) ΠΑΤΜΟΣ (13.40)	ΚΩΣ (10.50) ΛΕΡΟΣ(14.30	ΚΑΛΥΜΝΟΣ (11.40) ΚΑΛΥΜΝΟΣ (15.30	ΛΕΡΟΣ (12.40) ΚΩΣ (16.20	ΛΕΙΨΟΙ (13.10) **ΡΟΔΟΣ (18.30 άφιξη)**
Μ. ΤΡΙΤΗ	ΡΟΔΟΣ (αναχ.08.30) ΠΑΤΜΟΣ (13.40)	ΚΩΣ (10.50) ΛΕΡΟΣ (14.30)	ΚΑΛΥΜΝΟΣ (11.40) ΚΑΛΥΜΝΟΣ (15.30)	ΛΕΡΟΣ (12.40) ΚΩΣ (16.20)	ΛΕΙΨΟΙ (13.10) **ΡΟΔΟΣ (18.30 άφιξη)**
Μ. ΤΕΤΑΡΤΗ	ΡΟΔΟΣ (αναχ.08.30) ΠΑΤΜΟΣ (13.40)	ΚΩΣ (10.50) ΛΕΡΟΣ (14.30)	ΚΑΛΥΜΝΟΣ (11.40) ΚΑΛΥΜΝΟΣ (15.30)	ΛΕΡΟΣ (12.40) ΚΩΣ (16.10 άφιξη)	ΛΕΙΨΟΙ (13.10)
Μ. ΠΕΜΠΤΗ	ΚΩ (07.00 αναχ.) ΛΕΙΨΟΙ (14.30)	ΚΑΛΥΜΝΟΣ (07.50) ΛΕΡΟΣ (15.00)	ΛΕΡΟΣ (08.50) ΚΑΛΥΜΝΟΣ (16.00)	ΛΕΙΨΟΙ (09.20) ΚΩΣ (16.50)	ΠΑΤΜΟΣ (14.00) **ΡΟΔΟΣ (19.00 άφιξη)**
Μ. ΠΑΡΑΣΚΕΥΗ	**ΡΟΔΟΣ(αναχ.08.30)** ΛΕΙΨΟΙ (13.50) ΚΩΣ (17.10)	ΝΙΣΥΡΟΣ (10.30) ΠΑΤΜΟΣ (14.20) **ΡΟΔΟΣ (19.20 άφιξη)**	ΚΩΣ (11.30) ΛΕΙΨΟΙ (14.50)	ΚΑΛΥΜΝΟ(12.20) ΛΕΡΟΣ (15.20)	ΛΕΡΟΣ (13.20) ΚΑΛΥΜΝΟΣ (16.20)



Πληροφορίες - Κρατήσεις
ΔΩΔΕΚΑΝΗΣΟΣ ΝΑΥΤΙΛΙΑΚΗ Ν.Ε.
Ανστραλίας 3, 85100 ΡΟΔΟΣ • Τηλ. 22410 70590 • Fax: 22410 70591
E-mail: info@12ne.gr

ΑΘΛΗΤΙΚΗ
ΓΝΩΜΗ
Μ. ΔΕΥΤΕΡΑ 21 ΑΠΡΙΛΙΟΥ 2003

ΣΤΑ ΜΠΑΡΑΖ ΑΝΟΔΟΥ ΑΤΡΟΜΗΤΟΣ ΚΑΙ ΠΟΣΕΙΔΩΝ ΚΑΡΠΑΘΟΥ

ΣΕΛ. 28,29

ΠΡΟΤΑΣΗ ΣΥΜΠΡΑΞΗΣ ΤΟΥ ΔΙΓΕΝΗ ΣΤΗΝ ΕΠΣΔ, ΓΙΑ ΚΟΙΝΗ ΕΔΡΑ ΣΤΑ ΚΟΣΚΙΝΟΥ, ΠΡΟΚΕΙΜΕΝΟΥ ΝΑ ΣΥΝΤΟΜΕΥΘΕΙ Η ΚΑΤΑΣΚΕΥΗ ΧΛΟΟΤΑΠΗΤΑ

ΣΕΛ. 24

ΜΙΑ ΑΝΑΣΑ...



1	ΡΟΔΟΣ	68
2	ΜΑΝΗ	62
3	ΑΙΟΛΙΚΟΣ	58

• *Η Ρόδος νίκησε και στο ντέρμπι των Καλυθιών τον Απόλλωνα 1-0 και χρειάζεται ακόμη ένα βαθμό για να στεφθεί και μαθηματικά πρωταθλήτρια*

ΣΕΛ. 16

ΓΛΥΚΙΑ ΗΤΤΑ

• *Για ΑΕ Κω και Απόλλωνα Κ., καθώς ο Ατρόμητος ηττήθηκε 2-0 στο Καρλόβασι*

ΣΕΛ. 17

10	Απόλλων Κ.	38
11	Κως	34
12	Ατρόμητος	33

ΑΝΑΝΕΩΣΕ... Ο ΚΛΕΑΝΘΗΣ

• *Οι Παραδεισιώτες κέρδισαν 4-0 στην Πυλώνα, στέλνοντας την Θύελλα στην Β' κατηγορία.*

ΣΕΛ. 22

ΕΒΑΛΕ ΤΟ ΚΕΡΑΣΑΚΙ

• *Με νίκη ολοκλήρωσε το πρωτάθλημα ο Διγενής που κέρδισε στη φιέστα τον Αρη με 3-1*

ΣΕΛ. 21

ΠΕΤΥΧΑΝ ΤΟ ΤΡΙΑ ΣΤΑ ΤΡΙΑ

• *Ο Κολοσσός νίκησε 87-74 τον Μαντουλίδη, ενώ νίκησαν Διαγόρας και Ιάλυσος τους Αμύντα (78-73) και Νίκαια (91-86)*

ΣΕΛ. 33, 34

ΠΕΡΙΦΕΡΕΙΑΚΟ

Μία "ανάσα" απ' το τίτλο

- *Η Ρόδος κέρδισε χθες στο τοπικό ντέρμπι τον Απόλλωνα με 1-0 στις Καλυθιές και "αγκάλιασε" το πρωτάθλημα*
- *Ο Απόλλων παρ' όλο που έχασε θέλει μόλις ένα βαθμό για να εξασφαλίσει τη σωτηρία*



Ο Χάρης Μοσχής πέτυχε το γκολ της νίκης για τη Ρόδο

Ενα βαθμό μακριά από την κατάκτηση του φετινού πρωταθλήματος βρίσκεται η Ρόδος, η οποία επικράτησε χθες στο τοπικό ντέρμπι του Απόλλωνα στις Καλυθιές με 1-0. Οι Απολλωνιστές μετά από αυτή την ήττα εξακολουθούν να διατηρούν την διαφορά ασφάλειας των πέντε βαθμών από την επικίνδυνη ζώνη και χρειάζονται μόλις ένα βαθμό για να εξασφαλίσουν και μαθηματικά την παραμονή τους.

Στα αξιοσημείωτα της χθεσινής αναμέτρησης ήταν το γεγονός ότι οι φίλαθλοι των δύο ομάδων έδωσαν πολύ ωραίο παλμό στις εξέδρες του γηπέδου Καλυθιών. Παράλληλα δεν σημειώθηκε το παραμικρό "παρατράγουδο".

Η ΕΙΚΟΝΑ ΤΟΥ ΑΓΩΝΑ

Οι δύο ομάδες μπήκαν δυνατά στο παιχνίδι, με τη Ρόδο να φτάνει στο γκολ σε μια από τις πρώτες της επιθέσεις στο 3'.

Μετά ο Απόλλων πίεσε για την ισοφάριση, είχε μια ελαφρά υπεροχή αλλά παρ' όλο που έφτασε με αξιώσεις στα "καρέ" του Θέμελη δεν κατάφερε να φτάσει στην ισοφάριση.

Από την πλευρά τους οι "πράσινοι" έπαιξαν πολύ καλά την κόντρα-επίθεση και φεύγοντας σε ταχύτατες αντεπιθέσεις έφτασαν κοντά σ' ένα δεύτερο γκολ.

Στα πρώτα της επανάληψης αν εξαιρέσουμε μία ευκαιρία στο ξεκίνημα ο ρυθμός ήταν πεσμένος.

Στην συνέχεια οι δύο ομάδες ανέβασαν τον ρυθμό τους με τους φιλοξενούμενους να φτάνουν αρκετές φορές απειλητικά στη περιοχή του Αλεξανδρίδη και τους Απολλωνιστές να προσπαθούν να απειλήσουν κυρίως με σουτ έξω από τη περιοχή.

ΦΑΣΕΙΣ-ΓΚΟΛ

3' Ο **Μοσχής** με δυνατό σουτ έξω από τη περιοχή άνοιξε το σκορ.

6' Μετά από μπαλιά του Σαλαμαστράκη ο **Νικολής** μπήκε πλάγια δεξιά μέσα στη περιοχή πλάσαρε και απέκρουσε ο **Θέμελης.**

14' Ο **Ντιογκένους** έφυγε στην αντεπίθεση βγήκε απέναντι από τον **Αλεξανδρίδη,** σούταρε και μπλόκαρε ο γκολκήπερ των Απολλωνιστών

19' Ο **Μαχλής** έκανε γυριτό σουτ μέσα από την περιοχή και εξουδετέρωσε ο **Θέμελης.**

21' Ο **Μαΐλης** μπήκε από τα αριστερά, σούταρε από το ύψος τις περιοχής και μπλόκαρε ο **Αλεξανδρίδης**

22' Ο **Ντιογκένους** μετά από εκτέλεση φάουλ και απέκρουση των αμυντικών έπιασε κεφαλιά μέσα από τη περιοχή και μπλόκαρε ο **Αλεξανδρίδης.**

30' Ο **Σάββενας** εκτέλεσε απευθείας ένα φάουλ αρκετά έξω από τη περιοχή και η μπάλα πέρασε πάνω από τα δοκάρια.

40' Πάλι ο **Σάββενας** εκτέλεσε με δυνατό σουτ απευθείας ένα φάουλ έξω από την περιοχή και απέκρουσε σε κόρνερ ο τερματοφύλακας των "πρασίνων"

47' Ο **Μαχλής** έπιασε μια κεφαλιά μέσα από τη περιοχή και η μπάλα πέρασε άουτ

63' Ο **Ντιογκένους** έπιασε σε κεφαλιά από καλή θέση μεσ' τη περιοχή και η μπάλα κατέληξε άουτ.

70' Ο **Καραβόλιας** εκτέλεσε απευθείας ένα φάουλ και απέκρουσε με υπερένταση σε κόρνερ ο **Θέμελης**

71' Ο **Μαμάκος** έκανε ένα γυριστό σουτ μέσα από τη περιοχή, η μπάλα κόντραρε σε αμυντικούς και κατέληξε κόρνερ

72' Ο **Σταμάτης Καντιμοίρης** πήρε τη μπάλα μέσα στη περιοχή, γύρισε, σούταρε και η μπάλα πέρασε άουτ

74' Ο **Μοσχής** μετά από πάσα του **Ντιογκένους** σούταρε μέσα από τη περιοχή και απέκρουσε ο **Αλεξανδρίδης**

82' Ο **Ντιογκένους** έβγαλε σέντρα από τα αριστερά, ο **Καλημέρης** που ήταν αποδέκτης μέσα στη περιοχή έπιασε το σουτ και η μπάλα πέρασε άουτ.

Καλή ήταν η διαιτησία των **Ντούρα, Γραματικογιάννη** και **Καντούρας** του συνδέσμου Ευβοίας.

Από τον Απόλλωνα διακρίθηκαν οι **Σάββεμας, Σαλαμαστράκης** και **Αλεξανδρίδης.**

Από την Ρόδο διακρίθηκαν οι **Ντιογκένους, Μαΐλης** και **Μοσχής.**

Οι συνθέσεις:

ΑΠΟΛΛΩΝ Κ.: *Αλεξανδρίδης, Κυριαζής, Πάλλας, Σαλαμαστράκης, Λινάρδος, Δημητριάδης, Νικολής, Σάββενας, Μαμάκος, Κοσκινιάτης (79' Παπανικολάου), Μαχλής (63' Καραβόλιας)*

ΡΟΔΟΣ: *Θέμελης, Μαλλιάκας, Μπιγκό (93' Δανάς), Βασιλόπουλος, Πάττας, Γιόνοβιτς, Ναλμπάντης (81' Καλημέρης), Καντιμοίρης Γ., Ντιογκένους, Μοσχής, Μαΐλης.*

Ηθελε αλλά δεν μπορούσε

- *Η Κως γνώρισε την ήττα στη Μυτιλήνη από τον Αιολικό με 2-0 αλλά συνεχίζει να..."αναπνέει"*

ΜΥΤΙΛΗΝΗ (Ανταπόκριση ΜΑΝΩΛΗ ΛΑΓΟΥΤΑΡΗ)

Ο Αιολικός χωρίς να πείσει κατέβαλε χθες στο γήπεδό του την αντίσταση της αξιόμαχης Κω με 2-0 και συνεχίζει να βρίσκεται στο κυνήγι της δεύτερης θέσης ενώ παράλληλα οι "βυσσινί" του Ηλία Ράμμου συνεχίζουν "ν' αναπνέουν" αφού ο Ατρόμητος Πειραιά γνώριζε την ήττα στο Καρλόβασι απ' την τοπική ομάδα με το ίδιο σκορ.

Ήταν ένα ματς με αρκετές φάσεις εκατέρωθεν στο οποίο ο Αιολικός προηγήθηκε σε καθοριστικές χρονικές στιγμές (40' και 59') ενώ έχασε κι άλλες ευκαιρίες κι η ΑΕ Κως αλλά το άγχος ήταν το κύριο στοιχείο που δεν άφησε την Δωδεκανησιακή ομάδα ν' αποδώσει τ' αναμενόμενα και να πάρει αυτό που θέλει.

ΦΑΣΕΙΣΚΑΙ ΓΚΟΛ

Στο 7' από την σέντρα του **Σωτηρόπουλου** η κεφαλιά του **Σκαλέρη** έφυγε πάνω απ' τα γκολπόστ του **Κουτρομπήλα.**

Στο 10' ο **Καραγιώργος** έδιωξε εκπληκτικά σε κόρνερ το φάουλ του **Πέτροβιτς.**

Στο 40' ύστερα από ωραία εκτέλεση κόρνερ του **Γαβαλά,** ο **Νεντέλκοβιτς** με το σώμα έσπρωξε τη μπάλα στα δίχτυα γράφοντας το 1-0.

Στο 40' ο **Καραγιώργος** απέκρουσε εκπληκτικά διαδοχικά σουτ των **Κριπιντίρη-Πέτροβιτς**

Στο 56' το δυνατό σουτ του **Κοροπούλη** έφυγε σύρριζα άουτ.

Το 2-0 σημείωσε στο 59' με απευθείας κτύπημα φάουλ ο **Πέτροβιτς.**

Στο 62' το σουτ του **Νεντέλκοβιτς** έφυγε ψηλά πάνω απ' τα γκολπόστ του **Καραγιώργου.**

Στο 79' ωραίο δυνατό σουτ του **Σκαλέρη** έφυγε σύρριζα άουτ.

Οι **Πέτροβιτς-Νεντέλκοβιτς** και οι **Μαρτίνος-Γαβαλάς** σε δεύτερη μοίρα ήσαν οι πιο καλοί του Αιολικού. Κορυφαίοι της Κω ήταν ο γκολκήπερ **Καραγιώργος,** και τον ακολούθησαν σε απόδοση οι **Κοντζίνος, Τσικρικάς.**

Πολύ καλή ήταν η διαιτησία του Αθηναίου **Παναγόπουλου.**

ΑΙΟΛΙΚΟΣ: *Κουτρουμπίλας, Κριπιντίρης, Χατζηκυριάκος, Αφαλωνιάτης, Μάτας (85' Δελόλμας), Μαρτίνος, Γαβαλάς, Φωτέλης, Βαλλιανάτος (74' Λουτραγώτης), Πέτροβιτς (68' Δασκάλου), Νεντέλκοβιτς*

ΚΩΣ: *Καραγιώργος, Μποϊλής Ζ., Μαγκαφάς, Χατζηπέτρος, Κοροπούλης (74' Πούλος), Κοντζίνος, Μποϊλής Γ., Τσικρικάς, Σωτηρόπουλος, Ολιβέιρα (73' Δρόσος), Σκαλέρης.*

ΔΗΛΩΣΕΙΣ

Μετά το τέλος του αγώνα οι δύο προπονητές συμφώνησαν στην δίκαιη νίκη του Αιολικού τονίζοντας μεταξύ άλλων:

Ηλίας Ράμμος: «Ο Αιολικός κέρδισε δίκαια. Εμείς ήρθαμε να πάρουμε θετικό αποτέλεσμα, αλλά δυστυχώς δεν είχαμε τις δυνάμεις που έπρεπε. Θα ψάξουμε απ' τα παιχνίδια με την Ελευσίνα και τον Ασπρόπυργο τις νίκες για να παραμείνουμε στην κατηγορία».

Δημήτρης Σαλαπάτας: «Εμεινα ικανοποιημένος μόνο απ' το αποτέλεσμα κι όχι απ' την εμφάνιση. Εύχομαι στην Κω να παραμείνει στην κατηγορία γιατί το αξίζει

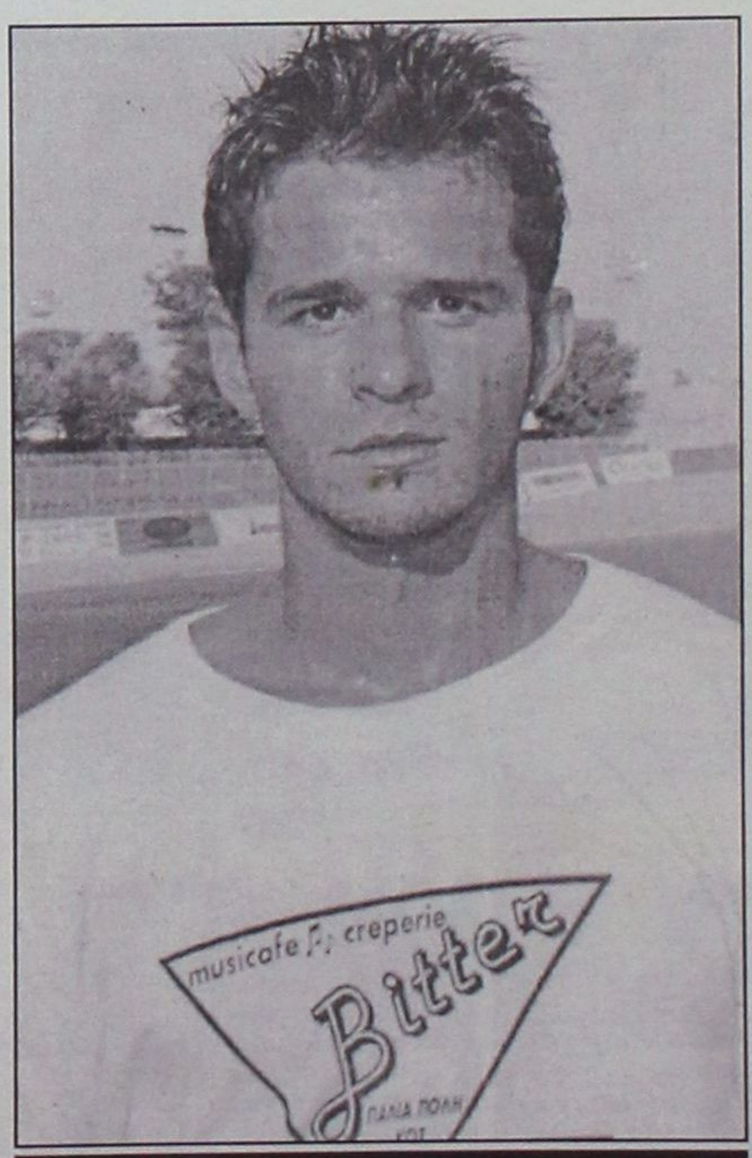

Ο Καραγιώργος ήταν ο καλύτερος της Κω χθες στη Μυτιλήνη

Μικρό το σκορ...

- *Νεανικός και «φρέσκος» ο Διαγόρας κέρδισε 5-1 τον «λίγο» Κάσπακα Λήμνου.*
- *Μόσχου (2), Σπάρταλης, Αγγελόπουλος και Ορφανίδης οι σκόρερς της επιστροφής στις νίκες.*



Ο Παναγιώτης Σπάρταλης ήταν σκόρερ και δημιουργός χθες (ΒΙΚΤΩΡ-ΦΩΤΟ ΜΑΡΚΕΤ-ΙΑΛΥΣΟΣ)

Επιστροφή και μάλιστα θριαμβευτική στις επιτυχίες για τον Διαγόρα. Νεανικός και «φρέσκος» κέρδισε άνετα 5-1 έναν αντίπαλο ο οποίος δεν έχει καμμία σχέση με την κατηγορία. Ο **Κάσπακας** «τρύπιος» από κάθε άποψη και μακρυά από το Περιφερειακό επίπεδο θάλεγε κανείς πως «τη γλύτωσε» μ' αυτό το σκορ από τους «κυανέρυθρους» που με τη νίκη τους αυτή αναρριχήθηκαν ξανά στην τέταρτη θέση του βαθμολογικού πίνακα του περιφερειακού πρωταθλήματος στον 7ο όμιλο.

ΔΕΝ ΑΝΤΕΧΕΙ ΣΕ ΚΡΙΤΙΚΗ

Ηταν ένα παιχνίδι που όντως δεν αντέχει σε κριτική. Ο Διαγόρας παρά το γεγονός της απουσίας τεσσάρων έμπειρων ποδοσφαιριστών του (**Ρουτζιέρης, Χ"σταμάτης, Κακλαμάνος, Γεωργαλής** απουσίασαν λόγω τραυματισμού και τιμωριών), έδειξε πώς διαθέτει αρκετούς καλούς νέους παίκτες που με την κατάλληλη δουλειά, τις απαραίτητες προσθήκες και την καθοδήγηση του **Ανδρέα Σταύρου** μπορεί να φτάσει στον στόχο του τον αρχικό που δεν είναι άλλος από την δημιουργία μίας αμιγώς Ροδίτικης ομάδας ικανής να πρωταγωνιστήσει στο άμεσο μέλλον.

Ο κώουτς του Διαγόρα εξ ανάγκης άλλαξε όλη την άμυνά του (**Παπαδημήτρης, χ"θεοδωράκης** και **Τρυφίδης**) αλλά έδωσε ευκαιρίες και σ' άλλα νέα παιδιά που έδειξαν πώς έχουν δυνατότητες να αποτελέσουν την βάση του μέλλοντος του συλλόγου. Ιδιαίτερα πρέπει να σταθεί κανείς στον **Παντελή Αθανασίου** που στα 17 του δείχνει στον προπονητή του πώς μπορεί να τον υπολογίζει.

Ο **Κάσπακας** ομάδα χωρίς στόχους, χωρίς αγωνιστικούς προσανατολισμούς προσπάθησε από τα πρώτα λεπτά να περιορίσει τον δείκτη του σκορ σε χαμηλά επίπεδα. Η ομάδα της Λήμνου χθες τουλάχιστον δεν είχε καμμία σχέση με την κατηγορία. Ηταν δηλαδή τέτοια η διαφορά ανάμεσα στις δύο ομάδες που το σκορ φαντάζει μικρό γι' αυτήν την διαφορά.

ΦΑΣΕΙΣ ΚΑΙ ΓΚΟΛ

Στο 5' από σέντρα του **Σπάρταλη** το γυριστό δυνατό σουτ του **Π. Αθανασίου** έφυγε άουτ.

Στο 10' στη σέντρα του **Παφιάκη**, ο **Π. Αθανασίου** με κεφαλιά αυτή τη φορά έστειλε τη μπάλλα άουτ.

Στο 11' ο **Π. Αθανασίου** ανατράπηκε καθαρά μέσα στην περιοχή από τον **Μαρινάκη**. Ο κ. **Τριάντος** σωστά κατελόγισε πέναλτι. Το εκτέλεσε ο **Μόσχου** γράφοντας το 1-0.

Το 2-0 στο 20'. Βγήκε η μπροστινή μπαλλιά στον **Σπάρταλη** που προχώρησε σούταρε δυνατά και νίκησε τον **Μαγδάνη**.

Στο 29' από μπαλλιά του **Αγγελόπουλου** ο **Σπάρταλης** σούταρε ψηλά άουτ.

Στο 37' το 3-0. Ο **Σπάρταλης** μπήκε από τ'αριστερά, την κατάλληλη στιγμή έβγαλε ωραία μπαλλιά στον **Μόσχου** που με κοντινό πλασέ την έστειλε στα δίχτυα.

Το 4-0 στο 44'. Ο **Σπάρταλης** έβγαλε ωραία μπαλιά στον **Αγγελόπουλο** που πλάσσαρε στέλνοντας τη μπάλα στα δίχτυα.

Στο 52'. Ο **Π. Αθανασίου** μπήκε στην περιοχή, απέφυγε δύο αντιπάλους, σούταρε δυνατά για ν' αποκρούσει ο **Μαγδάνης** και να χαθεί καλή ευκαιρία.

Το 4-1 στο 58'. Ο **Τρυφίδης** ανέτρεψε τον **Τεγονίκο** κι ο κ. **Τριάντος** κατελόγισε πέναλτι. Το εκτέλεσε ο ίδιος, πετυχαίνοντας το γκολ της τιμής.

Στο 87' το 5-1. Ο **Αμπελάς** μπήκε στην περιοχή, έβγαλε ωραία μπαλλιά στον **Ορφανίδη** που από κοντά νίκησε τον **Μπογδάνη**.

Από τους νικητές όλοι προσπάθησαν. Υπέρτεροι όμως στον πίνακα των διακριθέντων είναι οι **Παφιάκης, Σπάρταλης, Μόσχου** κι ο νεαρός **Π. Αθανασίου**. Από τον **Κάσπακα** διεσώθησαν περισσότερο οι **Κουτσελίνης** και **Παπαγεωργίου**.

Καλή σε γενικές γραμμές ήταν η διαιτησία των **Τριάντου, Γουναρίδη, Γλαβά** από τον σύνδεσμο της Αθήνας.

Οι ομάδες:

ΔΙΑΓΟΡΑΣ: *Φωτεινής, Ορφανίδης, Χ"θεοδωράκης (83' Πιτσουρδάκης), Παπαδημήτρης, Τρυφίδης, Σπάρταλης, Παφιάκης, Κολιάδης (85' Πολιάς), Αγγελόπουλος (78' Αμπελάς), Μόσχου, Αθανασίου Π.*

ΚΑΣΠΑΚΑΣ: *Μαγδάνης, Νταλαμπήρας, Καραμάλης Ι., Καραγιαννάκης Ι., Παπαγεωργίου, Σίμος (59' Σειτανίδης), Κουτσελίνης, Μαρινάκης, Καραγιαννάκης Σ., Τεγονίκος (78' Μοσχούδης), Λάλα.*

Κοινή συνέντευξη

- *Θα τη δώσουν στις 11 το πρωί Ευάγγελος Βενιζέλος και Γιώργος Λιάνης αλλά... με άλλη θεματολογία όπως χαρακτηριστικά ανακοινώθηκε.*

Για σήμερα έχει προγραμματισθεί να γίνει η εξαγγελία του σχεδιασμού της ΕΠΟ που κατατέθηκε στον υπουργό Πολιτισμού **Ευάγγελο Βενιζέλο** και αφορά τις αναδιαρθρώσεις. Ετσι τουλάχιστον ανέφεραν οι έγκυρες πηγές των Αθηνών την εβδομάδα που πέρασε. Χθες οι ίδιες πηγές ανέφεραν πώς θα δοθεί η συνέντευξη Τύπου αλλά θα είναι άλλη η θεματολογία της. Πιο συγκεκριμένα:

— Ο υπουργός Πολιτισμού **Ευάγγελος Βενιζέλος** και ο υφυπουργός Πολιτισμού αρμόδιος για θέματα πολιτισμού **Γιώργος Λιάνης** θα δώσουν σήμερα στις 11 το πρωί συνέντευξη Τύπου στον 3ο όροφο της γενικής γραμματείας αθλητισμού στην Κηφισίας 7 κατά την οποία θα παρουσιασθεί το σποτ που θα αφορά την προώθηση των αρχών του Ολυμπισμού, της Ειρήνης, του Πολιτισμού, του ανθρωπισμού και του ευ αγωνίζεσθαι.

Το παρών θα δώσουν όλοι οι Ολυμπιονίκες καθώς και οι συντελεστές του σποτ κ.κ. **Μπιρσίμ, Κουτσομύτης** και **Μετζικόφ**.

Αυτή είναι η θεματολογία της σημερινής συνέντευξης Τύπου και χθες το βράδυ εθεωρείτο άγνωστο αν σ' αυτή αναγγελθεί ή συζητηθεί κάτι σημαντικό για τις αναδιαρθρώσεις αλλά και την κατάθεση της τροπολογίας στη Βουλή.

Εν αναμονή λοιπόν εξαγγελιών σήμερα το μεσημέρι.

ΤΑ ΑΠΟΤΕΛΕΣΜΑΤΑ ΤΗΣ 28ΗΣ ΑΓΩΝΙΣΤΙΚΗΣ

Ελευσίνα-Ασπρόπυργος	3-2
Ερμής Κορ.-Μάνη	0-1
Αιολικός-Κως	2-0
Απόλλων Καλ.-Ρόδος	0-1
Διαγόρας-Κάσπακας	5-1
Αίας Σαλ.-Καλλονή	4-20
Καρλόβασι-Ατρόμητος Π.	2-0
Μύκονος-Μανδραικός	0-0

Η ΕΠΟΜΕΝΗ (29η)

Ασπρόπυργος-Μάνη
Κως-Ελευσίνα
Ρόδος-Ερμής Κορ.
Κάσπακας-Αιολικός
Καλλονή-Απόλλων Καλ.
Ατρόμητος Π.-Διαγόρας
Μανδραικός-Αίας Σαλ.
Μύκονος-Καρλόβασι

ΒΑΘΜΟΛΟΓΙΑ ΠΕΡΙΦΕΡΕΙΑΚΟΥ

Α/Α	ΟΜΑΔΕΣ	ΒΑΘΜ.	ΑΓ.	ΤΕΡΜ.	ΕΝΤΟΣ			ΕΚΤΟΣ			ΣΥΝΟΛΟ		
					Ν	Ι	Η	Ν	Ι	Η	Ν	Ι	Η
1.	ΡΟΔΟΣ	68	28	64-16	14	0	0	8	2	4	22	2	4
2.	Μάνη	62	28	61-12	11	3	0	7	5	2	18	8	2
3.	Αιολικός	58	28	68-25	12	0	2	6	3	5	18	3	7
4.	ΔΙΑΓΟΡΑΣ	46	28	43-29	7	5	2	6	2	6	13	7	8
5.	Μανδραικός	46	28	33-22	10	3	1	2	7	5	12	10	6
6.	Μύκονος	46	28	41-39	10	2	2	4	2	8	14	4	10
7.	Αίας Σαλ.	42	28	43-27	10	3	1	1	6	7	11	9	8
8.	Ασπρόπυργος	42	28	46-40	7	4	3	5	2	7	12	6	10
9.	Ερμής Κορ.	40	28	27-26	6	5	3	4	6	6	10	10	8
10.	ΑΠΟΛΛΩΝ ΚΑΛ.	38	28	36-28	7	3	4	4	2	8	11	5	12
11.	ΚΩΣ	34	28	29-33	6	7	0	2	3	10	8	10	10
12.	Ατρόμητος Π.	33	28	42-47	8	2	4	1	4	9	9	6	13
13.	Καρλόβασι	23	28	35-52	6	2	6	1	0	13	7	2	19
14.	Ελευσίνα	20	28	31-71	5	1	7	1	1	13	6	2	20
15.	Καλλονή	18	28	35-83	3	4	6	1	2	12	4	6	18
16.	Κάσπακας	8	28	24-106	2	2	10	0	0	14	2	2	34

Σ.Σ.: Η Ελευσίνα έχει -3 β. κι ένα μηδενισμό

ΠΕΡΙΦΕΡΕΙΑΚΟ ΠΡΩΤΑΘΛΗΜΑ	ΑΙΑΣ ΣΑΛ.	ΑΙΟΛΙΚΟΣ	ΑΠΟΛΛΩΝ Κ.	ΑΣΠΡΟΠΥΡΓ.	ΑΤΡΟΜΗΤΟΣ	ΔΙΑΓΟΡΑΣ	ΕΛΕΥΣΙΝΑ	ΕΡΜΗΣ Κ.	ΚΑΛΛΟΝΗ	ΚΑΡΛΟΒΑΣΙ	ΚΑΣΠΑΚΑΣ	ΚΩΣ	ΜΑΝΔΡΑΪΚΟΣ	ΜΑΝΗ	ΜΥΚΟΝΟΣ	ΡΟΔΟΣ
ΑΙΑΣ ΣΑΛ.	■	0-0	1-0	1-0	3-2	1-0	4-0	1-1	4-0		8-1	4-0	1-1	0-2	2-0	1-0
ΑΙΟΛΙΚΟΣ	2-0	■	2-0	4-1		3-1	3-1	2-0	6-0	3-0	7-1	2-0	1-2	2-1	5-0	1-2
ΑΠΟΛΛΩΝ ΚΑΛ.	0-0	2-3	■	0-1	4-1	0-3	3-0	1-1	4-0	3-0	7-0	1-0		0-0	3-0	0-1
ΑΣΠΡΟΠΥΡΓΟΣ	0-0	3-3	3-0	■	1-0	1-2	3-1	2-2	5-2	3-1	5-2	1-3	0-0		2-1	0-2
ΑΤΡΟΜΗΤΟΣ Π.	3-1	1-2	1-0	1-1	■		4-0	0-1	3-1	1-0	4-1	2-1	1-0	1-2	0-1	2-2
ΔΙΑΓΟΡΑΣ	1-1	4-3	2-2	1-1	2-0	■	3-1	0-1	1-1	1-0	5-1	1-0	2-1	0-0		0-1
ΕΛΕΥΣΙΝΑ	1-0	2-3	0-1	3-2	2-2	0-2	■	0-2	2-0	5-1		3-2	2-1	0-1	0-1	1-3
ΕΡΜΗΣ ΚΟΡ.	1-1	1-0	0-0	1-2	2-1	0-0	2-0	■		2-1	3-1	0-0	0-0	0-1	2-0	1-3
ΚΑΛΛΟΝΗ	1-1	0-6		2-3	2-2	1-5	4-0	0-0	■	4-5	4-1	1-1	0-5	0-4	1-2	1-0
ΚΑΡΛΟΒΑΣΙ	3-1	1-3	1-2	0-1	2-0	0-1	2-1	0-1	2-2	■	5-1	2-0	1-0	0-1	1-1	1-3
ΚΑΣΠΑΚΑΣ	1-3		0-1	2-4	2-3	1-2	1-2	1-1	1-7	3-2	■	0-1	1-1	0-3	2-1	1-3
ΚΩΣ	1-1	0-0	1-0		1-1	3-2		1-0	2-1	2-1	5-1	■	0-0	0-0	3-3	0-0
ΜΑΝΔΡΑΪΚΟΣ		2-1	1-0	2-0	3-3	2-1	1-1	1-0	3-0	1-0	2-0	1-0	■	1-1	0-2	1-0
ΜΑΝΗ	1-0	2-1	2-0	2-1	8-0	1-1	5-0	1-0	6-0	4-0	6-0	2-2	1-1	■	3-0	
ΜΥΚΟΝΟΣ	3-2	0-1	0-1	2-0	3-2	2-0	3-1	4-2	4-0		3-0	2-0	0-0	1-1	■	3-2
ΡΟΔΟΣ	3-1	1-0	4-1	1-0	3-1	2-0	3-0		5-0	3-0	8-0	2-0	3-0	1-0	3-0	■

Α' ΚΑΤΗΓΟΡΙΑ

Συμπληρώθηκε η τριάδα

- *Η Θύελλα είναι η ομάδα που ακολουθεί Δόξα Κ. και Ορφέα στη β' κατηγορία, καθώς ο Κλεάνθης ήταν ο νικητής (4-0) στο ματς που έκρινε τη σωτηρία.*
- *Με νίκη (3-1) επί του Αρη συνοδεύτηκε η βραδινή φιέστα του πρωταθλητή Διγενή*
- *Ο Φοίβος κατέλαβε την 3η θέση κερδίζοντας 3-1 τον Ορφέα*
- *Εντυπωσιακή νίκη της Αναγέννησης επί του Ηρακλή με 4-3 ενώ η ΑΕΛ επικράτησε 2-0 του Καλυμνιακού*
- *Αναβλήθηκε το Δόξα Κ.-Απόλλων Απ. λόγω απαγορευτικού*

Η ομάδα της Θύελλας είναι τελικά αυτή που ακολουθεί το δρόμο που ακολούθησαν εδώ και αρκετό καιρό Δόξα Κ. και Ορφέας. Στο ματς της Πυλώνας που θα έκρινε ποια θα ήταν η ομάδα που θα έμεινε στην κατηγορία, ο Κλεάνθης πέτυχε εντυπωσιακή νίκη κερδίζοντας με 4-0 κι ανανέωσε έτσι την παραμονή του στη μεγάλη τοπική κατηγορία. Ο πρωταθλητής Διγενής συνόδευσε με νίκη τη Σαββατοβραδινή φιέστα του, κερδίζοντας 3-1 τον Αρη, σ' ένα παιχνιδι όπου παρά το ψύχος βρέθηκαν αρκετοί φίλαθλοι. Η ΑΕΛ τελείωσε το πρωτάθλημα με νίκη στην έδρα της κερδίζοντας 2-0 τον Καλυμνιακό αν κι έπαιζε από το 30' με 10 παίκτες.

Ο Φοίβος επικρατώντας του Ορφέα με 3-1 στους Αγίους Αποστόλους τερμάτισε στην 3η θέση, ενώ η Αναγέννηση κερδίζοντας στο ουδέτερο γήπεδο των Φανών τον Ηρακλή με 4-3 τον άφησε στην 4η θέση.

Στ' Αφάντου ο ΑΕΡΑ αποχαιρέτησε τη φετινή χρονιά με νίκη (1-0), επί του Ιαλύσου με γκολ που πέτυχε στην εκπνοή του ματς. Στο Βάτι σ' ένα ελεύθερο παιχνίδι, Διαγόρας Β. και Κλεόβουλος αναδείχθηκαν ισόπαλοι 2-2 ενώ τέλος το παιχνίδι Δόξα Κ.-Απόλλων Απ. δεν έγινε γιατί λόγω της κακοκαιρίας και του απαγορευτικού απόπλου δεν μπόρεσε η ομάδα του Απόλλωνα να ταξιδέψει στην Κω.

ΟΙ ΣΚΟΡΕΡ

		ΣΥΝ	ΣΟΥΤ	ΚΕΦ.	ΠΕΝ.	ΦΑΟΥΛ	ΕΝΤ.	ΕΚΤ.
1.	Καλογήρου Κ.(ΑΕΡΑ)	22	15	5	2		12	10
2.	Καραμαλίκης (ΑΕΛ)	21	5	11	4	1	12	9
3.	Παντίδος (Αρης)	18	12	1	4	1	13	5
4.	Σπάρταλης Μ. (Κλεάνθης)	16	11	1	3	1	9	7
5.	Καστρουνής (Διγενής)	15	12	3			9	6
6.	Λεντής (Ιάλυσος)	15	4	6	5		11	4
7.	Πιτσουρδάκης (Κλεόβουλος)	14	14				9	5
8.	Αγκάς (Αναγέννηση)	14	6	1	7		10	4
9.	Ξύπας (Φοίβος)	14	10		4		5	9
10.	Γαλανός (Διγενής)	14	9		2	3	8	6
11.	Σθύνος (Διγενής)	13	11	1	1		11	2
12.	Σακκάς (Κλεόβουλος)	13	13				4	9
13.	Σεβδαλής (Φοίβος)	12	11			1	8	4
14.	Οίκουτας (Θύελλα)	11	6	1	4		7	4
15.	Κασσάρας (Καλυμνιακός)	10	3	1	4	2	7	3
16.	Παντελής (Δόξα Κ.)	9	4	5			6	3
17.	Πευκιανάκης (Αρης)	9	7	2			9	
18.	Φουντής (ΑΕΛ)	9	8		1		5	4
19.	Βούης Ν. (Καλυμνιακός)	8	5	2	1		7	1
20.	Φαρμακαλής (Θύελλα)	8	7			1	8	
21.	Καμπούρης (Διαγόρας)	8	5			3	5	3
22.	Κωνσταντάκης (Αναγέννηση)	8	6	2			6	2
23.	Γ. Κρομμύδας (Κλεάνθης)	8						
24.	Εγγλέζος (Διγενής)	7	6			1	3	4
25.	Λυριστής (ΑΕΡΑ)	7	6	1			5	2
26.	Καρτάλης (Ιάλυσος)	7	6	1			5	2
27.	Σταυ. Μαγιόγλου (Αρης)	7	4		1	2	4	3
28.	Τριντάν (Διαγόρας)	7	7				2	5
29.	Κουφομανώλης (Ηρακλής)	6	5	1			2	4
30.	Μουσακίνιας (Φοίβος)	6	5	1			4	2

ΑΥΤΟΓΚΟΛ

1 γκολ: **Αναγνώστου** (Ηρακλής), **Κωστάκης** (Διαγόρας Β.), **Λουλουργάς** (ΑΕΛ), **Χ''βαλσάμης** (Ιάλυσος), **Λιάνι** (Απόλλων Απ.), **Ταμπουράς** (Διγενής), **Ρίζος** (Θύελλα), **Διακοδημήτρης** (Δόξα Κ.), **Σάββενας** (Κλεόβουλος)

ΣΚΟΡ ΚΑΙ ΣΚΟΡΕΡ

● Ηρακλής–Αναγέννηση **3–4**
37' Τσαλώλης, 83', 89' Π''γεωργίου/34' Κωνσταντάκης, 47' Καλτσούλας, 55' Αγκάς, 80' Σταμούλης

● Διαγόρας Β.–Κλεόβουλος **2–2**
4' Καράμπης, 80' Τριντάν/66', 75' Σακκάς

● Ορφέας–Φοίβος **1–3**
71' Λυκάκης/13' Σεβδαλής, 66' Ξύπας, 89' Μπούρας

● ΑΕΡΑ–Ιάλυσος **1–0**
89' Μπούτης

● Θύελλα–Κλεάνθης **0–4**
1', 18' Γ. Κρομμύδας, 68' Φρούμης, 72' Ζουρούδης

● Διγενής–Αρης **3–1**
34' Σιέχ, 38' Ηλιάδης, 80' Γαλανός/49' Παντίδος

● ΑΕΛ–Καλυμνιακός **2–0**
38' Καραμαλίκης, 63' Αρίνιν

● Δόξα Κ.–Απόλλων Απ. **(Αναβλήθηκε)**

ΠΕΝΑΛΤΙ ΚΟΚΚΙΝΕΣ

ΟΜΑΔΕΣ	ΥΠ.	ΚΑΤ.	ΥΠ.	ΚΑΤ.
ΑΕΛ	7	1	5	10
ΑΕΡΑ	3	7	6	10
Αναγέννηση	8	3	3	8
Απόλλων	3	6	8	4
Αρης	6	6	10	1
Διαγόρας Β.	4	6	3	5
Διγενής	6	1	5	5
Δόξα Κ.	2	5		3
Ηρακλής	3	6	9	8
Θύελλα	6	2	5	7
Ιάλυσος	10	13	12	9
Καλυμνιακός	8	4	5	6
Κλεάνθης	4	9	7	4
Κλεόβουλος	3	7	6	6
Ορφέας	4	2	7	8
Φοίβος	4	3	10	7

ΟΙ ΕΚΤΕΛΕΣΤΕΣ

ΟΝΟΜΑ-ΟΜΑΔΑ	ΕΥΣΤΟΧΑ	ΑΣΤΟΧΑ
Ράϊος Γ. (Ιάλυσος)	3	1
Κωνστάντουρας (ΑΕΡΑ)	1	
Λεντής (Ιάλυσος)	5	
Ξύπας (Φοίβος)	4	
Αγκάς (Αναγέννηση)	7	
Μ. Μαθιός (Ορφέας)	1	
Καλτσούλας (Αναγέννηση)		1
Σταυρ. Μαγιόγλου (Αρης)	1	1
Οίκουτας (Θύελλα)	4	1
Χ/στρατής (Ηρακλής)	1	
Κυπριώτης (Διγενής)	1	
Κελέσογλου (Ορφέας)	2	
Καλογήρου (ΑΕΡΑ)	2	
Παπακωνσταντής (Ηρακλής)	1	
Τσιτσιλιάγκος (Δόξα Κ.)		1
Κορνάρος (Κλεόβουλος)	2	1
Παντίδος (Αρης)	4	
Κασσάρας (Καλυμνιακός)	4	
Καραναστάσης (Δόξα Κ.)		1
Καραμαλίκης (ΑΕΛ)	4	1
Μ. Σπάρταλης (Κλεάνθης)	3	
Φουντής (ΑΕΛ)	1	
Μακρής (Διαγόρας Β.)	3	1
Διαμαντάρας Ι. (ΑΕΛ)		1
Σθύνος (Διγενής)	1	
Ν. Κρομμύδας (Κλεάνθης)	-	1
Τρούλλης (Απόλλων)	-	1
Αθανασίου (Απόλλων)	-	1
Πατρός (Απόλλων)	-	1
Βαβλάς Θ. (Καλυμνιακός)	1	2
Μοσιού (Ηρακλής)	1	
Γαλανός (Διγενής)	2	1
Ν. Βούης (Καλυμνιακός)	1	
Κουτσουμπάρης (Θύελλα)		1
Μπράτιτσης (Ιάλυσος)		1
Ατσίδης (Ορφέας)	1	
Λιάνι (Διγενής)	1	

ΠΡΩΤΑΘΛΗΜΑ Α' ΚΑΤΗΓΟΡΙΑ 2002–2003

	ΑΕΛ	ΑΕΡΑ	Αναγέννηση	Απόλλων Απ.	Αρης	Διαγόρας Β.	Διγενής	Δόξα Κ.	Ηρακλής	Θύελλα	Ιάλυσος	Καλυμνιακός	Κλεάνθης	Κλεόβουλος	Ορφέας	Φοίβος
ΑΕΛ	■	3-0	1-0	1-0	2-1	3-0	2-1	5-1	1-0	2-0	2-1	2-0	1-0	1-3	2-1	0-0
ΑΕΡΑ	1-3	■	1-1	4-0	1-0	0-0	1-5	5-0	0-0	3-0	1-0	1-0	2-1	1-1	6-0	2-4
Αναγέννηση	1-3	4-1	■	1-2	0-0	0-1	1-0	1-0	1-2	4-1	2-0	2-0	1-0	3-1	3-1	3-0
Απόλλων Απ.	1-1	4-1	1-0	■	1-1	1-3	1-0	1-0	0-1	0-0	1-1	1-0	1-4	1-0	3-2	0-0
Αρης	3-2	1-1	4-1	2-2	■	0-0	1-1	5-3	2-2	1-0	2-2	4-1	1-1	5-3	2-0	2-5
Διαγόρας Β.	0-0	1-2	1-0	0-1	2-1	■	0-2	3-1	2-3	0-0	1-0	1-0	1-0	2-2	0-0	0-0
Διγενής	2-0	4-1	4-0	6-1	3-1	1-0	■	6-1	0-1	1-0	2-1	4-0	2-0	2-0	4-0	4-1
Δόξα Κ.	2-2	0-1	2-3		2-2	2-3	0-4	■	0-0	0-2	1-2	0-3	2-2	0-4	1-1	0-3
Ηρακλής	1-2	2-2	3-4	3-3	1-0	2-1	0-1	4-0	■	1-1	1-0	2-0	2-1	1-0	1-0	1-5
Θύελλα	1-3	1-0	2-2	0-1	2-1	1-0	1-2	3-1	1-2	■	0-2	2-0	0-4	3-1	3-0	5-2
Ιάλυσος	0-0	2-1	3-0	2-0	0-0	1-0	0-1	7-1	1-2	1-0	■	3-1	0-2	4-0	3-0	3-1
Καλυμνιακός	3-1	2-1	1-1	3-0	1-0	1-1	2-3	2-1	2-0	1-0	2-2	■	2-2	3-1	5-1	2-2
Κλεάνθης	0-1	3-0	2-2	0-1	1-2	2-0	0-0	1-0	0-0	5-0	1-2	2-0	■	3-1	3-1	1-0
Κλεόβουλος	2-1	1-1	3-0	3-0	3-0	1-3	0-2	5-0	0-2	0-0	0-1	1-0	2-0	■	4-0	1-0
Ορφέας	0-2	1-4	1-1	1-2	0-3	1-4	1-1	4-2	4-0	1-2	2-8	0-1	3-1	0-4	■	1-3
Φοίβος	0-2	4-3	2-0	3-2	2-0	1-0	0-1	3-1	1-0	1-0	1-1	2-0	4-2	2-0	2-0	■

ΒΑΘΜΟΛΟΓΙΑ

Α' ΚΑΤΗΓΟΡΙΑ 2002–2003

				ΕΝΤΟΣ			ΕΚΤΟΣ			ΣΥΝΟΛΟ		
Α/Α	ΟΜΑΔΕΣ	ΒΑΘΜ.	ΑΓ.	ΤΕΡΜ.	Ν	Ι	Η	Ν	Ι	Η	Ν	Ι	Η
1.	Διγενής	72	30	69-17	14	0	1	9	3	3	23	3	4
2.	ΑΕΛ	65	30	51-24	13	1	1	7	4	4	20	5	5
3.	Φοίβος	56	30	54-37	12	1	2	5	4	6	16	5	9
4.	Ηρακλής	52	30	40-36	8	3	4	7	4	4	15	7	8
5.	Ιάλυσος	51	30	53-28	10	2	3	5	4	6	15	6	9
6.	Απόλλων	43	29	32-43	7	5	3	5	2	7	12	7	10
7.	Αναγέννηση	42	30	42-43	10	1	4	2	5	8	12	6	12
8.	Διαγόρας Β.	41	30	30-29	6	5	4	5	3	7	12	8	10
9.	Κλεόβουλος	40	30	47-41	9	2	4	3	2	10	12	4	14
10.	ΑΕΡΑ	40	30	48-48	8	4	3	3	3	9	11	7	12
11.	Κλεάνθης	39	30	44-34	8	3	4	3	3	9	11	6	13
12.	Αρης	38	30	47-45	7	7	1	2	4	9	9	11	10
13.	Καλυμνιακός	38	30	38-43	9	5	1	2	0	13	11	5	13
14.	Θύελλα	35	30	31-42	8	1	6	2	4	9	10	5	15
15.	Ορφέας	13	30	27-80	3	2	10	0	2	13	3	4	23
16.	Δόξα Κ.	5	29	24-87	0	5	9	0	0	15	0	5	24



"Το ευχαριστηθήκαμε όλοι"

Αδιάφορο ήταν το παιχνίδι με τον Κλεόβουλο, οπότε ο προπονητής του Διαγόρα Βατίου **Γιάννης Καμπούρης** αρκέστηκε στα λίγια και καλά:

«Ηταν ένα παιχνίδι χωρίς βαθμολογική σημασία και έτσι είχαμε την ευκαιρία να παίξουμε ανοιχτό ποδόσφαιρο και να το ευχαριστηθούμε όλοι. Εύχομαι καλή ξεκούραση σε όλες τις ομάδες και καλό Πάσχα σε όλο τον κόσμο».



Ευκαιρία για θέαμα

Στην απουσία βαθμολογικού ενδιαφέροντος στο ματς του Βατίου αναφέρθηκε και ο τεχνικός του Κλεόβουλου **Ανδρέας Τσακμακίδης.**

«Η έλλειψη άγχους έδωσε την δυνατότητα και στις δύο ομάδες να παίξουν ελεύθερο παιχνίδι, πλούσιο σε θέαμα και γκολ.

Καλή Ανάσταση σε ολόκληρη την αθλητική Δωδεκάνησο και καλή ξεκούραση στους ποδοσφαιριστές».

Τυπική διαδικασία με καλό θέαμα

• Διαγόρας Β. και Κλεόβουλος αναδείχθηκαν ισόπαλοι σ' ένα ωραίο από πλευράς θεάματος παιχνίδι

ΒΑΤΙ (ΙΣΙΔΩΡΟΣ ΧΩΡΙΤΗΣ)

Σ' έναν αγώνα βαθμολογικά αδιάφορο και για τις δύο ομάδες στο Βάτι, ο τοπικός Διαγόρας αναδείχθηκε ισόπαλος 2-2 με τον Κλεόβουλο.

Ετσι αμφότερες οι ομάδες απέσπασαν τον τελευταίο τους βαθμό στο φετινό πρωτάθλημα.

Η ΕΙΚΟΝΑ ΤΟΥ ΑΓΩΝΑ

Παρ' όλη τη βαθμολογική αδιαφορία Διαγόρας και Κλεόβουλος μπήκαν δυνατά στην αναμέτρηση και φάνηκε ότι το παιχνίδι θα είναι πλούσιο σε θέαμα.

Οι γηπεδούχοι όμως ήταν αυτοί που ευτύχησαν να ανοίξουν το σκορ πολύ νωρίς (4').

Στη συνέχεια η ομάδα του **Ανδρέα Τσακμακίδη** πίεσε για την ισοφάριση, βρήκε τους διαδρόμους προς την εστία του **Κεφάλα** αλλά δεν κατάφερε να πετύχει το επιθυμητό αποτέλεσμα, στο πρώτο μέρος.

Στην επανάληψη ο ρυθμός στην αρχή ήταν λίγο πεσμένος, αλλά από το 66' και μετά όταν και ισοφάρισε ο Κλεόβουλος το παιχνίδι απέκτησε ένα πολύ καλό μοτίβο, επιτεύχθηκαν άλλα δύο τέρματα, ένα για κάθε ομάδα και δημιουργήθηκαν κι' άλλες ευκαιρίες.

ΔΙΑΓΟΡΑΣ Β.	2
ΚΛΕΟΒΟΥΛΟΣ	2

ΦΑΣΕΙΣ-ΓΚΟΛ

4' Ο **Καράμπης** με απευθείας χτύπημα φάουλ άνοιξε το σκορ.

5' Ο **Κεφάλας** απέκρουσε στο "γάμα" σουτ του **Πόλου.**

20' Ο **Οικονομάκης** σούταρε μέσα από την περιοχή και απέκρουσε πάλι ο γκολκήπερ των Βατενών.

30' Ο **Καράμπης** έκανε ένα συρτό σουτ και απέκρουσε ο **Ναούμ.**

50' Ο **Σακκάς** μετά από πάσα του **Κοντελά** σούταρε δυνατά και απέκρουσε ο **Κεφάλας.**

66' Ο **Πιτσουρδάκης** μεταβίβασε στον **Σακκά** και ο τελευταίος με μονοκόματο σουτ έκανε το 1-1.

75' Πάλι ο **Πιτσουρδάκης** πάσαρε στο **Σακκά**, ο οποίος πλάσαρε και έκανε το 1-2.

80' Ο **Τριντάν** με πλασέ από το ύψος της περιοχής έκανε το 2-2.

Καλή ήταν η διαιτησία των **Κόκκινου, Ταράλη** και **Καραχανή.**

Από τον Διαγόρα διακρίθηκαν οι **Δημητρόπουλος, Καράμπης, Χωρίτης** και **Καρπαθάκης.**

Από τον Κλεόβουλο διακρίθηκαν οι **Σακκάς, Πιτσουρδάκης, Πόλος** και **Οικονομάκης.**

Οι συνθέσεις:

ΔΙΑΓΟΡΑΣ Β.: *Κεφάλας (76' Αναστασάς), Καράμπης, Κουλουμπράκης, Κωστάκης, Δημητρόπολος, Χωρίτης, Ροδανάκης, Ροδίτης, Τριντάν, Καλημέρης, Καρπαθάκης.*

ΚΛΕΟΒΟΥΛΟΣ: *Ναούμ, Οικονομάκης, Μιμιγιάννης, Καμπούρης, Τσολάκος Ι. (13' Πιτσουρδάκης), Ιωαννίδης, Πέτρος, Τσολάκος Θ. (25' Ψαρός), Κοντέλος, Πόλος, Σακκάς*



Με δύο πολύ ωραία σ' εκτέλεση γκολ έκλεισε τη φετινή χρονιά, ο Βασίλης Σακκάς

Χορταστικό φινάλε

• Ηρακλής και Αναγέννηση παίζοντας χωρίς άγχος στο γήπεδο Φανών πρόσφεραν θέαμα και γκολ, με τους Μπονιάτες όμως να παίρνουν τη νίκη

ΦΑΝΕΣ

Με ήττα τελείωσε τις φετινές του υποχρεώσεις στο πρωτάθλημα ο Ηρακλής Μ. αφού έχασε από την Αναγέννηση Εμπ. με το αγγλικό σκορ 4-3.

Παρουσία λιγοστών φιλάθλων στην εξέδρα και με το κρύο να έχει κάνει αισθητή την παρουσία του, οι παίκτες των δύο ομάδων μη έχοντας το βαθμολογικό άγχος να τους βαρίνει τα πόδια έπαιζαν ανοιχτό ποδόσφαιρο με συνέπεια εκτός από τα 7 γκολ που μπήκανε να δημιουργηθούν αρκετές καλές φάσεις μπροστά στις δύο εστίες.

Οι φιλοξενούμενοι προηγήθηκαν στο σκορ για να δεχθούν την ισοφάριση σε σύντομο χρονικό διάστημα (μόλις μετά από 3 λεπτά).

Με το ξεκίνημα της επανάληψης οι παίκτες της Αναγέννησης πήραν και πάλι το προβάδισμα στο σκορ έχοντας αποκτήσει διαφορά τριών τερμάτων. Στη συνέχεια οι γηπεδούχοι πίεσαν στα τελευταία λεπτά της συνάντησης αλλά αυτό που κατάφεραν ήταν να πετύχουν δύο γκολ και να φτάσουν μια ανάσα από την ισοφάριση.

Είναι κρίμα πάντως που τέτοιο ωραίο θέαμα δεν είχε και το ανάλογο κοινό στις κερκίδες, γιατί δεν συμβαίνει κάθε μέρα να βλέπεις 7 γκολ και δοκάρια και ουκ ολίγες καλές φάσεις.

Η ομάδα της Εμπωνας λοιπόν η οποία κινδύνεψε φέτος να αποχαιρετήσει την κατηγορία και πέτυχε την παραμονή της στην Α' τελείωσε με το δεξί τις αγωνιστικές της υποχρεώσεις.

ΦΑΣΕΙΣ-ΓΚΟΛ

4' Φάουλ από τον **Παπακωνσταντή** η μπάλα χτύπησε στην συμβολή των δοκών, κοντινή κεφαλιά του **Παπανικολάου** μόλις άουτ.

7' Κοντινό δυνατό σουτ του **Παπακωνσταντή** απέκρουσε ο **Φλοσκάκης.**

9' Σουτ του **Τσαλώλη** απέκρουσε ο **Φλοσκάκης** σε κόρνερ.

10' Ασίστ του **Σκόρπου** στον **Παπακωνσταντή** που πλάσαρε από θέση τετ-α-τετ αλλά απέκρουσε ο **Φλοσκάκης.**

34' Ο **Κωνσταντάκης** με δυνατό σουτ από το ύψος της μεγάλης περιοχής άνοιξε το σκορ 0-1.

37' Ο **Τσαλώλης** με κοντινό πλασέ ισοφάρισε σε 1-1.

40' Κοντινό σουτ του **Σταμούλη** στο αριστερό κάθετο δοκάρι και άουτ.

ΗΡΑΚΛΗΣ	3
ΑΝΑΓΕΝΝΗΣΗ	4

47' Δυνατό σουτ του **Αγκά** απέκρουσε προσωρινά ο **Κοσμάς**, νέο σουτ από τον **Καλτσούλα** και η μπάλα στα δίχτυα 1-2.

55' Φάουλ από τον **Σταμούλη**, κεφαλιά πάσα του **Καλτσούλα** στον **Αγκά** που με κοντινό πλασέ έκανε το 1-3.

66' Κεφαλιά του **Παπαγεωργίου** στην πάνω πλευρά του οριζοντίου και άουτ.

68' Πλασέ από τον **Κωνσταντάκη** από θέση τε-α-τετ. Ωραία απόκρουση του **Κοσμά.**

80' Ο **Σταμούλης** με κοντινό πλασέ έκανε το 1-4.

83' Ψηλοκρεμαστό σουτ του **Μοσκιού** η μπάλα κόντραρε επωφελήθηκε ο **Παπαγεωργίου** που έστειλε με απευθείας πλασέ την μπάλα στα δίχτα και 2-4.

85' Δυνατό σουτ του **Παπακωνσταντή** απέκρουσε ο **Φλοσκάκης.**

87' Ωραίο γυριστό σουτ του **Παπαγεωργίου**, απέκρουσε εντυπωσιακά ο **Φλοσκάκης.**

89' Ο **Παπαγεωργίου** πλάσαρε από θέση τετ-α-τετ και έγραψε το τελικό 3-4.



Η εντυπωσιακή πορεία της Αναγέννησης στον β' γύρο συνοδεύτηκε με νίκη στο τελευταίο φετινό ματς

Χωρίς προβλήματα η διαιτησία των **Σάββενα, Κατσιδώνη Ε.** και **Παπαδόπουλου.**

Από τον Ηρακλή Μ. διακρίθηκαν οι **Παπακωνσταντής, Σκόρπος, Τσαλώλης** και **Παπαγεωργίου** (όσο έπαιξε) ενώ από την Αναγέννηση οι **Φλοσκάκης, Σταμούλης** και **Κωνσταντάκης.**

ΗΡΑΚΛΗΣ Μ.: *Κοσμάς, Παπακωνσταντής, Λορέντζος, Αναγνώστου, Μοσκιού, Παπανικολάου (50' Σαλπιγκτίδης), Κούρος (73' Τσούφιος), Σκόρπος, Κουφομανώλης, (60' Παπαγεωργίου), Τσαλώλης, Σάρλης.*

ΑΝΑΓΕΝΝΗΣΗ: *Φλοσκάκης, Θεολόγου, Πεζουβανάκης, Αυγέρης, Βασιλώττος, Παπαλεξάνδρου (46' Καλτσούλας), Σταμούλης, Κωνσταντάκης (85' Χαλκιόπουλος), Καραγιαννάκης, Μπρόκος, Αγκάς (76' Βενέτης)*



Στον β' γύρο τα πήγαμε καλά

Ευελπιστεί πως αν παραμείνει ο ίδιος κορμός ο παίκτης - προπονητής της Αναγέννησης Εμπ. **Γιάννης Κρητικός**, τότε η ομάδα του θα τα πάει καλύτερα στο επόμενο πρωτάθλημα Οι δηλώσεις του:

«Το ματς ήταν ευκαιρία για να παίξουν αρκετές νεαρά παιδιά που δεν είχαν χρόνο συμμετοχής. Μέχρι το 80' τα πήγαμε αρκετά καλά αλλά στο τέλος παραλίγο να ισοφαριστούμε. Δεν έχει όμως σημασία το σκορ αλλά το ότι έπαιξαν οι νεαροί και πήρανε τις όποιες εμπειρίες. Οσον αφορά το πρωτάθλημα κύλησε φυσιολογικά. Ο Διγενής ήταν το φαβορί και οι δύο από τις τρεις ομάδες που έπεσαν είχαν ξεχωρίσει από νωρίς. Η Ομάδα μου δεν είχε καλό ξεκίνημα. Είχαμε επτά νέους παίκτες και χρειαζόταν κάποιο χρονικό διάστημα για να ζήσουμε μεταξύ μας. Στον β' γύρο έγινε αυτό και τα πήγαμε πολύ καλά. ηδη έχουν ξεκινήσει οι συζητήσεις και πιστεύω ότι ο κορμός θα παραμείνει ο ίδιος. Πιθανόν να χρειαστούν μια -δυο προσθήκες. Του χρόνου θα πάμε ακόμα καλύτερα. Εύχομαι στους διαιτητές, στους παράγοντες, στους αθλητικογράφους και σε όλο τον κόσμο καλό καλοκαίρι και μακάρι και το επόμενο πρωτάθλημα να είναι τόσο συναρπαστικό όσο και το φετινό ειδικά στην ουρά».



Οχι ικανοποιημένος

Καθόλου ικανοποιημένος δεν έμεινε ο προπονητής του Ηρακή Μ. **Βασίλης Αθανασίου** από την απόδοση των παικτών του αφού είδε την ομάδα του να δέχεται τέσσερα γκολ και να υποχρεώνεται σε ήττα.

Μας δήλωσε τα εξής:

«Δεν είμαι ικανοποιημένος από την ήττα. Δεν παίζει κανένα ρόλο το γεγονός πως το παιχνίδι δεν είχε βαθμολογικό ενδιαφέρον. Είμαστε αδικαιολόγητοι γιατί δεχθήκαμε τέσσερα γκολ. Κάποιοι έδωσαν εξετάσεις. Οσον αφορά την πορεία μας στο πρωτάθλημα είναι πολύ σημαντικό το ότι κατακτήσαμε την τέταρτη θέση αν σκεφτεί κανείς πως δεν αγωνιζόμασταν στο δικό μας γήπεδο. Δεν έχω κάνει πλάνα για του χρόνου. Εύχομαι Καλό Πάσχα και καλό καλοκαίρι σε όλους».

Χωρίς να φορτσάρει...

- *Ο Φοίβος πέρασε νικηφόρα από τους Αγίους Αποστόλους, επικρατώντας του Ορφέα και τερμάτισε στην τρίτη θέση*

Με τον καλύτερο τρόπο ολοκλήρωσε τις υποχρεώσεις του στο φετινό πρωτάθλημα ο Φοίβος, κερδίζοντας στους Αγίους Αποστόλους το Σάββατο τον Ορφέα με 3-1 και τερμάτισε στην τρίτη θέση.

Οι Ορφείτες απ' την πλευρά τους αποχαιρέτησαν την κατηγορία με ήττα.

ΟΡΦΕΑΣ	1
ΦΟΙΒΟΣ	3

Η ΕΙΚΟΝΑ ΤΟΥ ΑΓΩΝΑ

Η ομάδα του **Σάββα Ορφανίδη** μπήκε πιο δυνατά στο παιχνίδι και άρχισε να δημιουργεί ευκαιρίες από πολύ νωρίς.

Το γκολ τελικά ήρθε για τους φιλοξενούμενους στο 13'. Από 'κει και πέρα ο ρυθμός της αναμέτρησης ανέβηκε και παρ' όλο το γεγονός ότι ο Φοίβος εξακολούθησε να έχει την πρωτοβουλία των κινήσεων ο Ορφέας με τη σειρά του δημιούργησε τις προϋποθέσεις για να φτάσει στην ισοφάριση χωρίς όμως να τα καταφέρει.

Στο δεύτερο σαρανταπεντάλεπτο οι γηπεδούχοι ισορρόπησαν κάπως το παιχνίδι αλλά οι Κρεμαστενοί συνέχισαν να είναι πιο απειλητικοί, καταφέρνοντας να διπλασιάσουν τα τέρματά τους στο 66'.

Πέντε λεπτά μετά όμως ο Ορφέας μείωσε σε 1-2 ξαναμπαίνοντας στον αγώνα. Στη συνέχεια ο Φοίβος πίεσε για το τρίτο γκολ που θα οριστικοποιούσε τη νίκη του, το οποίο ήθρε τελικά στο 29' και διαμορφώθηκε το τελικό 1-3.

Σε γενικές γραμμές μπορούμε να πούμε ότι ο Φοίβος χωρίς να πιάσει ιδιαίτερα ψηλή απόδοση πήρε αυτό που ήθελε.

ΦΑΣΕΙΣ-ΓΚΟΛ

13' Ο **Ζουρούδης** γύρισε στον **Σεβδαλή** και ο τελευταίος μέσα από την περιοχή πλάσαρε κι έκανε το 0-1.

16' Ο **Ζουρούδης** βγήκε μόνος του με τον **Παπαγεωργίου** έκανε το πλασέ και η μπάλα πέρασε δίπλα απ' το αριστερό κάθετο δοκάρι.

26' Ο **Κιούσης** πλάσαρε από καλή θέση κι η μπάλα πέρασε άουτ.



Στην 3η θέση παρέδωσαν τον Φοίβο οι ποδοσφαιριστές του Σάββα Ορφανίδη

31' Ο **Γιώργος Χατζηδημητρίου**, σούταρε από το ύψος της περιοχής και η μπάλα πέρασε δίπλα απ' το δεξί κάθετο δοκάρι.

39' Ο **Λυκάκης** εκτέλεσε με δυνατό σουτ ένα φάουλ λίγο έξω από την περιοχή και απέκρουσε ο **Σταματίου.**

62' Ο **Ματθαίος** μπήκε μέσα στην περιοχή, γύρισε τη μπάλα στην μικρή περιοχή, αλλά ο **Κελέσογλου** κλεισμένος δεν μπόρεσε να πλασάρει.

66' Από λάθος διώξιμο του **Παπαγεωργίου** ο **Ξύπας** πήρε τη μπάλα πλάσαρε από πολύ μακριά έξω απ' την περιοχή κι ενώ ο γκολκήπερ του Ορφέα ήταν εκτός θέσης η μπάλα κατέληξε στα δίχτυα κι' έγινε το 0-2.

71' Ο **Λυκάκης** πραγματοποίησε ένα δυνατό σουτ έξω από την περιοχή και μείωσε σε 1-2.

79' Ο **Ζουρούδης** μετά από μπαλιά του **Ξύπα** πλάσαρε μέσα από την περιοχή και η μπάλα χτύπησε στο αριστερό κάθετο δοκάρι.

82' Ο **Ξύπας** πλάσαρε μέσα από την περιοχή και εξουδετέρωσε ο **Παπαγεωργίου.**

85' Ο **Σεβδαλής** μεταβίβασε στον **Ξύπα**, ο οποίος έκανε ένα ψηλοκρεμαστό πλασέ και έδιωξε ο **Τανίδης** λίγο πριν τη γραμμή.

89' Ο **Μπούρας** πήρε τη μπάλα έξω από την περιοχή, πέρασε όποιον βρήκε μπροστά του πλάσαρε κι έκανε το 1-3.

Καλή ήταν η διαιτησία των **Ορφανού, Ζανεττίδη** και **Λάμπρου.**

Από τον Ορφέα διακρίθηκαν οι **Λυκάκης, Ατσίδης** και **Ματθαίος.**

Από τον Φοίβο καλύτεροι ήταν οι **Σεβδαλής, Ξύπας** και **Αμπελάς.**

Οι συνθέσεις:

ΟΡΦΕΑΣ: *Παπαγεωργίου, Μπουρμπουλάκης, Κωτιάδης (27' Δήμας), Τανίδης, Τρόκα (23' Χατζηδημητρίου Κ.), Λυκάκης, Καμαράτος, Χατζηδημητρίου Γ., Κελέσογλου, Ατσίδης, Ματθαίος.*

ΦΟΙΒΟΣ: *Σταματίου, Στρατής, Ζουρούδης)81' Μπούρας), Ξύπας, Σεβδαλής, Κιούσης (53' λ.τ. Καστάνιας), Χριστοδούλου, Κουδούνης, Αμπελάς, Χαρικιόπουλος (66' Κάβουρας), Κώστα*

Αρκέστηκε σε ευχές

Δεν μίλησε καθόλου για το παιχνίδι, ο προπονητής του Φοίβου, προτιμώντας να μιλήσει για την επίτευξη των φετινών στόχων της ομάδας, μοιράζοντας ταυτόχρονα ευχές.

«Με αφορμή το τέλος της ποδοσφαιρικής περιόδου θέλω να ευχηθώ σε όλους καλό καλοκαίρι. Η ενός έτους συνεργασία μου με τον Φοίβο



ολοκληρώθηκε και βάσει των στόχων τους οποίους μου έθεσε η διοίκηση ήταν απόλυτα επιτυχής. Θέλω να ευχαριστήσω τους ποδοσφαιριστές μου για την συνεργασία μας, τη διοίκηση και τους λιγοστούς φιλάθλους που στηρίζουν τον Φοίβο ανεξαρτήτως προσώπων. Εύχομαι στους ποδοσφαιριστές μου κάθε επιτυχία στη νέα ποδοσφαιρική χρονιά καθώς και στην ομάδα του Φοίβου να πετύχει τους όποιους στόχους θέσει».

Το φύλαγε για το τέλος

- *Με γκολ του Μπούτη στο παρά ένα ο ΑΕΡΑ αποχαιρέτισε τη φετινή χρονιά με νίκη*

ΑΦΑΝΤΟΥ

Με τον καλύτερο τρόπο τελείωσε τις υποχρεώσεις του στο πρωτάθλημα ο ΑΕΡΑ, καθώς επιβλήθηκε στην έδρα του στο "παρά ένα" επί του Ιαλύσου.

Η ΕΙΚΟΝΑ ΤΟΥ ΑΓΩΝΑ

ΑΕΡΑ	1
ΙΑΛΥΣΟΣ	0

Το παιχνίδι δεν είχε βαθμολογικό ενδιαφέρον, αφού και οι δύο ομάδες είχαν επιτεύξει τους στόχους τους και έπαιξαν για το γόητρό τους. Αυτός ο παράγοντας επέδρασε θετικά στην ψυχολογία των ποδοσφαιριστών, που αγωνίστηκαν χωρίς άγχος και επιβράβευσαν με τον καλύτερο τρόπο τους φιλάθλους που βρέθηκαν στο γήπεδο, με τον γρήγορο ρυθμό παιχνιδιού, που κυριάρχησε σ' όλη την διάρκεια του αγώνα και είχε ως αποτέλεσμα να δημιουργηθούν πολλές καλές ευκαιρίες και από τις δύο πλευρές.

Οι Αφαντενοί κατάφεραν να πάρουν τους τρεις βαθμούς της νίκης μερικά δευτερόλεπτα πριν από το τελικό σφύριγμα του διαιτητή της συνάντησης **Κατσιδώνη Γ.** ενώ οι Τριαντενοί απέδειξαν για μια ακόμη φορά πως ελλείψει **Λεντή**, δυσκολεύονται να βρουν τον δρόμο προς τα αντίπαλα δίκτυα.

ΦΑΣΕΙΣ-ΓΚΟΛ

1' Σύγχυση στα καρέ του Ιαλύσου, σουτ του **Κοντόγιαννου** μόλις άουτ.

24' Απευθείας εκτέλεση φάουλ του **Κουρδουνάκη** μόλις άουτ.

35' Κάθετη πάσα του **Κοντόγιαννου**, σουτ στην κίνηση του **Κοιλιά Γ.** απέκρουσε δύσκολα ο **Σαββάκης**

61' Ασίστ του **Κοιλιά Π.** στον **Μπούτη** πλασέ του τελευταίου, απέκρουσε ο **Σαββάκης** με την βοήθεια του δεξιού κάθετου δοκαριού της εστίας του.

66' Δυνατό σουτ του **Κοιλιά Π.**, έδιωξε με υπερένταση ο **Σαββάκης.**

67' Απευθείας εκτέλεση φάουλ του **Κουρδουνάκη**, απέκρουσε με εντυπωσιακό τρόπο ο **Λορέντζος.**

78' Σέντρα του **Μπούτη** κεφαλιά του **Πίτσα**, μόλις άουτ.

89' Εκτέλεση κόρνερ του **Διακίδη**, καρφωτή κεφαλιά του **Μπούτη** κανένα περιθώριο αντίδρασης για τον **Σαββάκη** 1-0.



Με νίκη τελείωσε τη χρονιά ο ΑΕΡΑ

ΔΙΑΙΤΗΣΙΑ - ΔΙΑΚΡΙΘΕΝΤΕΣ

Πολύ καλή ήταν η διαιτησία των **Κατσιδώνη Π. Κετσέ** και του **Κόττορου.**

Από τους γηπεδούχους ξεχώρισαν οι **Γιακουμάκης, Γιαννακάκης, Κοντόγιαννος** και ο **Μπούτσης** όσο αγωνίστηκε. Από τους φιλοξενούμενους άρεσαν οι **Πίτσης, Χαζηκαλημέρης, Τζαφέρης** και ο **Μαυρής.**

Οι συνθέσεις:

ΑΕΡΑ: *Λορέντζος, Διακίδης Γ., Γιακουμάκης, Κατσιδώνης, Διακίδης Χ., Κοιλιάς Π., Γιαννακάκης, Σφουγγαριστός (60' Μπούτης), Κοιλιάς Γ. (66' Λυριστής), Κοντόγιαννος, Γιώργου (60' Πίτσης)*

ΙΑΛΥΣΟΣ: *Σαββάκης, Πατρός, Χατζηκαλημέρης, Κοσμάς, Πίτσης, Κατσαράς (70' Γκορτζίλας), Καρτάλης, Γιαλλούσης, Τζαφέρης, Μαυρής, Κουρδουνάκης.*

"Εύχομαι να βρούμε το δρόμο μας"

Ευχές και συγχαρητήρια έδωσε μετά το τέλος της συνάντησης ΑΕΡΑ, Ιάλυσου, ο προπονητής των φιλοξενούμενων **Θεόδωρος Θεοδώρου**. Συγκεκριμένα δήλωσε τα εξής:



«Θέλω να δώσω συγχαρητήρια στους ποδοσφαιριστές μου για την προσπάθεια που κατέβαλαν σ' όλη τη χρονιά. Εύχομαι καλό Πάσχα σ' όλον τον φίλαθλο κόσμο (Δ.Σ., ποδοσφαιριστές, Αθλητικούς συντάκτες) και εύχομαι του χρόνου ο Ιάλυσος να βρει τον δρόμο του».

Α' ΚΑΤΗΓΟΡΙΑ

Εβαλε το κερασάκι

• *Σ' ένα πολύ όμορφο ματς ο Διγενής γιόρτασε με νίκη την κατάκτηση του πρωταθλήματος κόντρα στον άξιο συμπρωταγωνιστή της φιέστας Αρη*

ΚΟΣΚΙΝΟΥ

Φιέστα χωρίς νίκη είναι τούρτα χωρίς κερασάκι και ο Διγενής δεν ήθελε να σκιάσει την χαρά των φιλάθλων του για την κατάκτηση του πρωταθλήματος. Από την άλλη πλευρά, ούτε και ο αντίπαλός του, ο Αρης, ήθελε να μείνει στο περιθώριο της γιορτής που στήθηκε στο γήπεδο των Κοσκινού το βράδυ του Σαββάτου.

Ετσι, και οι δύο ομάδες φόρεσαν τα καλά τους έπαιξαν όμορφο ποδόσφαιρο και οι πρωταθλητές Κοσκινιάτες κατάφεραν να βάλουν την τελευταία νικηφόρα πινελιά τους στον "πίνακα" του τίτλου κερδίζοντας με 3-1.

ΔΙΓΕΝΗΣ	3
ΑΡΗΣ	1

Σίγουρα, όμως όχι τόσο εύκολα όσο δείχνει η διαφορά των δύο τερμάτων. Με τον αέρα στις πλάτες τους στο πρώτο ημίχρονο, οι γηπεδούχοι κυρίαρχησαν, πέτυχαν δύο γκολ κι έχασαν αρκετές ακόμα καλές ευκαιρίες. Στην επανάληψη, όμως το σκηνικό άλλαξε, με τον Αρη να παίρνει στα χέρια του τα ηνία του αγώνα και ειδικά στο πρώτο εικοσάλεπτο να κλείνει τον αντίπαλο στα καρέ του, απειλώντας ακόμα και με την ισοφάριση. Ενα τρίτο γκολ, όμως από τους παίκτες του Διγενή λίγο πριν το τέλος αποκατέστησε την τάξη της φιέστας.



Ο νεαρός Ηλιάδης με κοντινό σουτ έκανε το 2-0 (ΒΙΚΤΩΡ-ΦΩΤΟ ΜΑΡΚΕΤ)

ΦΑΣΕΙΣ ΚΑΙ ΓΚΟΛ

4'. Ο **Αθανασίου** εκτέλεσε φάουλ από τα δεξιά, ο **Γαλανός** βρέθηκε μόνος του στην καρδιά της άμυνας του Αρη, όμως η κεφαλιά του κατέληξε πάνω στον **Παπαπαναγιώτου.**

25'. Ο **Γαλανός** βρέθηκε σε θέση τετ-α-τετ όμως πλάσαρε άουτ.

34'. Ο Διγενής έφυγε στην αντεπίθεση, ο **Αθανασίου** έδωσε κάθετα στον **Σιέχ,** που με ωραίο πλασέ άνοιξε το σκορ.

38'. Ο **Γαλανός** βρήκε τον **Ηλιάδη** από τα πλάγια δεξιά, εκείνος πλησίασε προς την εστία του Αρη και με συρτό σουτ "έγραψε" το 2-0.

47'. Ο **Κοκώνης** απέκρουσε το πρώτο σουτ του **Αμύγδαλου,** η μπάλα κατέληξε στον ολομόναχο **Αντώνη Παρδαλό,** που πλάσαρε αδύναμα πάνω στον γκολκήπερ του Διγενή.

49'. Ο **Παρδαλός Α.** τροφοδότησε τον **Παντίδο,** που αφού απέφυγε τον προσωπικό του αντίπαλο μέσα στην μεγάλη περιοχή μείωσε σε 2-1 με ωραίο γυριστό σουτ.

55'. Κοντινό σουτ από τα πλάγια δεξιά του **Αμύγδαλου** κατέληξε στην εξωτερική πλευρά των διχτυών.

60'. Φάση, καρμπόν αυτή τη φορά με πρωταγωνιστή τον **Σταύρο Μαγιόγλου.**

70'. Ο **Καστρουνής** κέρδισε την μπάλα μετά την κακή συνεννόηση του **Τεζάρη** με τους αμυντικούς του, όμως αστόχησε μπροστά στην κενή εστία.

79'. Μετά από αντεπίθεση του Αρη και πάσα του **Μαγιόγλου Σ.** στον **Παντίδο,** ο τελευταίος βρέθηκε σε θέση τετ-α-τετ, όμως έχασε το κοντρόλ και τον πρόλαβαν οι αμυντικοί.

80'. Το τελικό 3-1 διαμορφώθηκε με ατομική προσπάθεια και σουτ του **Γαλανού.**

82'. Μετά από σέντρα του **Κοτσίκου** ο ολομόναχος **Παρδαλός Α.** έπιασε από κοντά αδύναμη κεφαλιά πάνω στον **Κοκώνη.**

Καλύτεροι του Διγενή ήταν οι **Γαλανός, Σιέχ** και **Αθανασίου,** ενώ από τον Αρη ξεχώρισαν οι **Κοντόγιαννος, Παρδαλός Α.** και **Μαγιόγλου Στ.**

Καλή ήταν η διαιτησία των **Διαμαντέα, Τσαούση** και **Λάμπρου.**

Οι συνθέσεις:

ΔΙΓΕΝΗΣ: *Κοκώνης, Ζερβός, Ζωάννου, Μάμμης (46' Αλαχούζος), Μοσκιού, Καστρουνής, Αθανασίου, Σιέχ (51' Σβύνος), Ηλιάδης (60' Κυπριώτης), Γαλανός, Σκαφίδας*

ΑΡΗΣ ΑΡΧ.: *Παπαναγιώτου (46' Τεζάρης), Παπαοικονόμου (46' Αμύγδαλος Γ.), Παρδαλός Στ. (46' Παρδαλός Α.), Τραχανάς, Φουτούλης, Μαγιόγλου Σταυρ., Παντίδος, Χατζηνικόλας, Κοτσίκος, Μαγιόγλου Στ.*



Η ώρα των συγχαρητηρίων

Στις επιτυχίες που έρχονται μετά από μεγάλη προσπάθεια και πολλές δυσκολίες η λέξη συγχαρητήρια αποκτά ιδιαίτερη σημασία και αυτό ακριβώς ήθελε να δείξει ο παίκτης-προπονητής του Διγενή **Βαγγέλης Γκαρανάτσιος:** "Θέλω να δώσω τα εύσημα στους παίκτες και σε τρία-τέσσερα άτομα που ήταν κοντά στην ομάδα.

Θέλω, όμως, και να δώσω συγχαρητήρια στον Αρη, γιατί έχει την πιο καθαρή και νεανική ομάδα με μέλλον.

Πολλά συγχαρητήρια στον **Κώστα Φλεβάρη** και στον **Στέργο Παρδαλό".**



Ετοιμος για του χρόνου

Μπορεί ο Αρης να εξασφάλισε την παραμονή του στην κατηγορία μόλις την προτελευταία αγωνιστική, ωστόσο για τον προπονητή του **Στέργο Παρδαλό** το κέρδος ήταν μεγάλο και θα φανεί στο επόμενο πρωτάθλημα: "Φέτος χρησιμοποιήσαμε αρκετούς νεαρούς ποδοσφαιριστές με αποτέλεσμα όπως και στο παιχνίδι με τον Διγενή να γίνουν κάποια λάθη. Θέλω να τονίσω, όμως, ότι εάν δεν παίξουν αυτά τα παιδιά και δεν κάνουν λάθη, δεν θα αποκτήσουν εμπειρίες. Ρισκάραμε εδώ και δύο χρόνια με τους νεαρούς, όμως την νέα περίοδο, όταν οι περισσότερες ομάδες θα ψάχνονται για παίκτες, ο Αρης θα έχει είκοσι ετοιμοπόλεμους ποδοσφαιριστές και καμμιά δεκαριά στα σχαριά να έρχονται από πίσω".

Η στιγμή της δικαίωσης

• *Με την ψυχή τους πανηγύρισαν παίκτες και φίλαθλοι του Διγενή την κατάκτηση του τίτλου στην φιέστα του Σαββάτου*



Ο πρόεδρος της ΕΠΣΔ Κλεόβουλος Χ'γεωργίου παρέδωσε το κύπελλο στον αρχηγό του Διγενή, Καστρουνή (ΒΙΚΤΩΡ-ΦΩΤΟ ΜΑΡΚΕΤ)

Τους κόπους μιας ολόκληρης χρονιάς, μέσα σε κύπελλα, μετάλλια και αναμνηστικές πλακέτες πήραν πίσω το βράδυ του Σαββάτου οι ποδοσφαιριστές του Διγενή.

Μπορεί ο σίγουρα όχι ανοιξιάτικος καιρός να μην οδήγησε πολλούς από τους φίλους του σωματείου στο γήπεδο, ωστόσο αυτοί που βρέθηκαν στις εξέδρες το διασκέδασαν με την ψυχή τους, βλέποντας στο πεντάλεπτο του αγώνα με τον Αρη τον ουρανό να φωτίζεται από βεγγαλικά και τους παίκτες του Διγενή να χαίρονται σαν μικρά παιδιά την μεγάλη τους επιτυχία. Πριν ξεκινήσει το ματς, ο δήμαρχος Καλλιθέας **Γιάννης Ιατρίδης** απένειμε στην ομάδα αναμνηστικό κύπελλο καθώς και δύο τιμητικές πλακέτες.



Ολοι οι ποδοσφαιριστές και μέλη της διοίκησης του Διγενή ποζάρουν με το κύπελλο... αγκαλιά (ΒΙΚΤΩΡ-ΦΩΤΟ ΜΑΡΚΕΤ)



Οι ποδοσφαιριστές του Διγενή λουσμένοι από σαμπάνια καμαρώνουν με το κύπελλο στα χέρια (ΒΙΚΤΩΡ-ΦΩΤΟ ΜΑΡΚΕΤ)

Την πρώτη στον παίκτη-προπονητή **Βαγγέλη Γκαρανάτσιο,** και την δεύτερη στον αρχηγό της ομάδας **Γιώργο Καστρουνή,** που αναδείχθηκε πολυτιμότερος παίκτης μετά από ψηφοφορία που έκαναν οι συμπαίκτες του. Φυσικά, οι απονομές είχαν συνέχεια. Μετά το τέλος του αγώνα ο πρόεδρος της ΕΠΣΔ **Κλεόβουλος Χατζηγεωργίου** άφησε στα χέρια του αρχηγού **Γιώργου Καστρουνή** το κύπελλο του πρωταθλητή, που υψώθηκε στον ουρανό. Φυσικά, επειδή φιέστα χωρίς σαμπάνια δεν γίνεται, ευτυχώς που στο γήπεδο δεν υπήρχε... αλκοτέστ.

...Για ένα ρόλο!

• *Ο Κλεάνθης μετέτρεψε σε μονόπρακτο την παράσταση της Πυλώνας, θριαμβεύοντας επί της Θύελλας με 4-0, ανανεώνοντας έτσι την παραμονή του*

Ούτε ο πιο αισιόδοξος φίλαθλος του Κλεάνθη δεν περίμενε πως η αγαπημένη του ομάδα θα έκανε τέτοιο "πέρασμα" από το γήπεδο της Πυλώνας. Ηταν ένα ματς "μια κατηγορία". Θύελλα και Κλεάνθης ήθελαν τη νίκη για ένα και μοναδικό σκοπό. Την παραμονή στην Α' τοπική κατηγορία. Το άγχος βάραινε περισσότερο τους γηπεδούχους που κυνηγούσαν μόνο τη νίκη και το "τρίποντο" για να παραμείνουν στην κατηγορία, ύστερα από μια πορεία δυσανάλογη. Στον α' γύρο η Θύελλα "τελείωσε" αρκετά ψηλά, ενώ στις συναντήσεις του β' γύρου δεν ήταν αυτή που έπρεπε. Το ομολογούν τα σκορ και οι αριθμοί.

Το αντιστρόφως ανάλογο συνέβη με τον Κλεάνθη. Κακός α' γύρος και πορεία πρωταθλητισμού στον β'. Κι ήρθε η τελευταία συνάντηση να κρίνει μια χρονιά. Ενα ματς που όλος ο ποδοσφαιρικός κόσμος του νησιού το θεωρούσε ντέρμπι, αλλά διαψεύσθηκε. Ο Κλεάνθης δείχνοντας δυνατός, σοβαρός και πειθαρχημένος μετέτρεψε σε περίπατο το ντέρμπι και θριάμβευσε μέσα στην Πυλώνα επί της Θύελλας με 4-0, μένοντας αυτός στην Α' κατηγορία και στέλνοντας στη Β' την ομάδα της Θύελλας.

ΜΟΝΟΠΡΑΚΤΟ

Το ντέρμπι μετατράπηκε σε "μονόπρακτο" αφού ο Κλεάνθης στην πρώτη φάση του αγώνα προηγήθηκε. Με καλοστημένη άμυνα δεν ανησύχησε καθόλου στα ενενήντα λεπτά. **Τσιράκος - Καραγιάννης** και **Καρακώστας** με τους **Δ. Ζουρούδη** και **Ν. Κρομμύδα** να τους συνεπικουρούν στα άκρα κράτησαν μακριά τους παίκτες της Θύελλας από την εστία τους. Κι ήταν δουλειά πλέον και των υπολοίπων "πατώντας" μπάλλα να πολλαπλασιάσουν την επιτυχία του πρώτου του λεπτού. Τα κατάφεραν ακόμα τρεις φορές και σε καμμία περίπτωση δεν απειλήθηκαν.

ΑΙΦΝΙΔΙΑΣΜΟΣ

Η Θύελλα Πυλώνας αιφνιδιάσθηκε. Και πριν καν "συνέλθει" ήταν πίσω στο σκορ στο 18' με 0-2. Και οι δύο περιπτώσεις προήλθαν απ' την καρδιά της άμυνας της ομάδας του **Βασίλη Τσιλιγκρού**. Δεν έφτασε, όμως, μόνο η αδράνεια της άμυνας στο 1' και το 18'. Ηρθε ο εκνευρισμός και η ανεκδιήγητη ενέργεια του **Βαλουκτσίδη** στο 19' (κακώς αποβλήθηκε ο **Οίκουτας**) κάτι που απέφερε την απώλεια της αριθμητικής ισορροπίας.

Το γεγονός λοιπόν του εις βάρος του 0-2, η απώλεια που προαναφέρθηκε ανάγκασε τον **Βασίλη Τσιλιγκρό** να ρίξει στο παιχνίδι στο 28' και τον **Τσ. Παρδαλό** "ανοίγοντας" την ομάδα του και εξαντλώντας τα "ρίσκα" που παίρνει ένας προπονητής σε τέτοιες συναντήσεις. Ηταν ξεκάθαρο πως το ματς δύσκολα "θα γύριζε". Κι όταν στο 67' αποχωρούσε ο **Φαρμακαλής** τραυματισμένος κι η Θύελλα έμενε με εννέα η πλάστιγγα έγερνε ξεκάθαρα υπέρ του Κλεάνθη. Και καλύτερη ομάδα ήταν μέσα στο γήπεδο και σαφώς δεν μπορούσε να χάσει από μια τέτοια Θύελλα. Οι παίκτες του **Ανδρέα Βλασσόπουλου** έκαναν αυτό που έπρεπε μέσα στο γήπεδο για να πετύχουν μια θριαμβευτική νίκη που σήμαινε γι' αυτούς μια κατηγορία και μια χρονιά ολόκληρη.

ΦΑΣΕΙΣ ΚΑΙ ΓΚΟΛ

Μόλις στο 1' το 0-1. Ο **Φρούμης** μπήκε στην περιοχή, ελίχθηκε κι ήρθε διαγώνια ο **Γ. Κρομμύδας** να σουτάρει δυνατά και να στείλει την μπάλα στα δίχτυα.

Στο 18' ο **Φρούμης** από τα δεξιά κέρδισε την κόντρα μπήκε στην περιοχή και έβγαλε ωραία μπαλιά στο **Γ. Κρομμύδα**. Ο τελευταίος με όμορφο πλασέ την έστειλε στα δίχτυα γράφοντας το 0-2.

Ενα λεπτό αργότερα (19') ο **Ν. Κρομμύδας** έκανε φάουλ στον **Βαλουκτσίδη** κι ο κ. **Μιχαλάκης** σωστά κατελόγισε φάουλ κι έδειξε κίτρινη κάρτα στον παίκτη του Κλεάνθη. Ο **Βαλουκτσίδης** όμως αντέδρασε κι έσπρωξε τον **Ν. Κρομμύδα** ρίχνοντάς τον κάτω. Τη νύφη όμως -κακώς- πλήρωσε ο **Οίκουτας** που βρέθηκε στη σκηνή και είδε την κόκκινη κάρτα του διαιτητή.

Στο 48' το διαγώνιο σουτ του **Λεβέντη** έφυγε λίγο πάνω απ' τα γκολπόστ του **Π. Σαββιδάκη.**

Στο 68' ο **Καραγιάννης** έβγαλε ασίστ στον **Φρούμη** που πλάσαρε γράφοντας το 0-3.

Το 0-4 στο 72'. Από μπαλιά του **Γ. Κρομμύδα, ο Δ. Ζουρούδης** με άψογο πλασέ έστειλε την μπάλα στα δίχτυα σημειώνοντας ένα πολύ όμορφο γκολ.

Στο 82' ο **Σαρικάς** έδιωξε σε κόρνερ το σουτ του **Γ. Κρομμύδα.**

Από τον Κλεάνθη δεν υστέρησε κανείς. Ο **Γ. Κρομμύδας** όμως κατά πρώτο λόγο αλλά και οι **Καρακώστας, Καραγιάννης και Ν. Κρομμύδας** ξεχώρισαν περισσότερο. Από τη Θύελλα Πυλώνας άρεσαν ιδιαίτερα οι **Λεβέντης, Μωραΐτης** κι ο **Φαρμακαλής** όσο αγωνίσθηκε. Η φάση της αποβολής ξεγέλασε τον **Παντελή Μιχαλάκη.** Απέβαλε λάθος παίκτη. Κατά τα άλλα ήταν άψογος, όπως κι οι επόπτες του **Βασίλης Τσαγγάρης** και **Νίκος Φεσσάρας.**

Οι ομάδες:

ΘΥΕΛΛΑ Π.: *Σαρικάς, Βαλουκτσίδης, Λεβέντης, Παπαϊωάννου, Ρίζος, Μωραΐτης, Καραμαρίας Π. (1' Αϊβάζης), Δημητρόπουλος (28' Παρδαλός Τσ.), Καραμαρίας Β. (1' Κουτσουμπάρης), Φαρμάκαλης, Οίκουτας.*

ΚΛΕΑΝΘΗΣ: *Σαββιδάκης, Θεοδοσίου, Καρακώστας, Κρομμύδας Γ., Καργιάννης, Τσιράκος (73' Χειμωνέττος), Σπάρταλης Α. (61' Λυριστής), Κρομμύδας Ν.,Φρούμης (73' Φιλίππου), Ζουρούδης Δ., Πότσος.*



Οι ποδοσφαιριστές του Κλεάνθη άνοιξαν το σκορ και πανηγυρίζουν



Στο 19' ο διαιτητής Παντελής Μιχαλάκης αποβάλλει τον Οίκουτα αφήνοντας τη Θύελλα με 10 παίκτες (ΦΩΤΟ: ΒΙΚΤΩΡ - ΦΩΤΟ ΜΑΡΚΕΤ)

ΘΥΕΛΛΑ		0
ΚΛΕΑΝΘΗΣ		4

Ανατράπηκαν τα πλάνα



Ο **Βασίλης Τσιλιγκρός** δύσκολα άρθρωνε λέξη μετά τη λήξη του αγώνα. Ο τεχνικός της Θύελλας τόνισε χαρακτηριστικά: "Οταν ξεκινάς το ματς και βρίσκεσαι πίσω στο σκορ, από κει και πέρα όλα τα πλάνα σου ανατρέπονται. Ο Κλεάνθης έπαιζε για δύο αποτελέσματα. Δεχθήκαμε στη συνέχεια πολύ γρήγορα και το δεύτερο γκολ κι όταν μείναμε με δέκα όλα είχαν τελειώσει. Συγχαρητήρια στον Κλεάνθη για την παραμονή του και την διαιτησία".

Δικαιώθηκαν



Ιδιαίτερα χαρούμενος ήταν ο τεχνικός του Κλεάνθη, **Ανδρέας Βλασσόπουλος**, μετά τη λήξη του θριάμβου στην Πυλώνα. Περιχαρής τόνισε χαρακτηριστικά: "Ηταν το τελευταίο παιχνίδι του πρωταθλήματος στο οποίο χρειαζόμασταν να πάρουμε αποτέλεσμα για να σωθούμε. Τα παιδιά όλο αυτό το διάστημα προσπάθησαν κι έδωσαν τον καλύτερο εαυτό τους και στο τέλος δικαιώθηκαν. Συγχαρητήρια στους παίκτες για τον αγώνα που έκαναν κι εύχομαι ό,τι καλύτερο για την Πυλώνα".

Εκλεισε με νίκη

• *Τρεις ακόμα βαθμούς προσέθεσε στο τελευταίο της φετινό παιχνίδι η ΑΕΛ επικρατώντας του Καλυμνιακού στην έδρα της*

ΛΕΡΟΣ (Του ανταποκριτή μας Νίκου Ιγνατίδη)

Με μία ακόμη νίκη έκλεισε την πολύ επιτυχημένη φετινή της χρονιά η Α.Ε. Λέρου, κερδίζοντας στο γήπεδό της τον Καλυμνιακό με 2-0. Οι γηπεδούχοι είχαν την υπεροχή και φάνηκαν ότι ήθελαν το "τρίποντο" στον τελευταίο αγώνα, παίζοντας δυνατά, παρ' όλο το γεγονός ότι έπαιζαν με δέκα από το 30'.

Από την πλευρά του ο Καλυμνιακός ήταν μακριά από τον καλό του εαυτό και δεν έπιασε την απόδοση που μπορεί. Πρέπει να σημειώσουμε ότι οι φιλοξενούμενοι έχουν πολλά παράπονα από το δυνατό παιχνίδι της ΑΕΛ.

ΦΑΣΕΙΣ - ΓΚΟΛ

30'. Ο **Βαλσαμής** αντίκρισε την δεύτερη κίτρινη κάρτα του διαιτητή **Πανάτου** για σκληρό μαρκάρισμα.

38' Ο **Καραμαλίκης** με καρφωτή κεφαλιά άνοιξε το σκορ.

63'. Ο **Αρίνιν** με σουτ έκανε το 2-0.

70'. Ο **Κασσάρας** πέτυχε γκολ, το οποίο ακυρώθηκε ως οφσάιντ.

74'. Ο **Καραμαλίκης** βγήκε τετ-α-τετ με τον **Λελέκη** και απέκρουσε ο γκολκήπερ της Καλύμνου.

87'. Το ίδιο σκηνικό επαναλήφθηκε και πάλι απέκρουσε ο **Λελέκης.**

Από το διαιτητικό τρίτο των **Πανάτου, Λουρμπετά και Καστή** έχουν παράπονα οι Καλύμνιοι για την ακύρωση του τέρματος

ΑΕΛ		2
ΚΑΛΥΜΝΙΑΚΟΣ		0

τους. Από την ΑΕΛ καλύτεροι ήταν οι **Μαχαίρας, Καραμαλίκης και Ιγνατίδης Α.** Από τον Καλυμνιακό διακρίθηκαν οι **Βρεττός Ι., Σαγρές, Βούης Ν.** Οι συνθέσεις:

ΑΕΛ: *Ματσαρτζής, Φυλακούρης, Λιβανός, Μαχαίρας, Βαλσαμής, Τσατσαρώνης, Λιακάκης (75' Σούλος), Ιγνατίδης Α., Καραμαλίκης, Αρίνιν (85' Πέρος).*

ΚΑΛΥΜΝΙΑΚΟΣ: *Λελέκης, Βρεττός Α., Καλιδώνης, Σισώης, Χανδακάρης, Βρεττός Ι., Βούης Ι. (70' Καμπουράκης), Σαγρές, Κασσάρας, Βούης Ν., Γλυκοκάλαμος.*

«Ανοιξαν πληγή»



Ο τεχνικός του Καλυμνιακού, **Μιχάλης Ανθούλης**, δήλωσε μετά το τέλος του τελευταίου φετινού αγώνα της ομάδας του με την Α.Ε. Λέρου, τα εξής: «Το παιχνίδι ήταν πολύ σκληρό έως αντιαθλητικό. Υπήρχε ένα υπέρμετρο μίσος κατά της αποστολής του Καλυμνιακού. Με την συμπεριφορά τους αυτή, άνοιξαν μία πληγή, η οποία θα περάσουν πολλά χρόνια μέχρι να κλείσει.

Οταν χρειαστεί να κλείσει η πληγή εύχομαι ο γιατρός να είναι οι ίδιοι παίκτες μου που έπαιξαν στον σημερινό (χθεσινό) αγώνα. Παρατηρητής διαιτησίας ήταν ο κ. **Καστής**, ο οποίος ανέλαβε χρέη επόπτη και ο οποίος στο 1-0 μας ακύρωσε πεντακάθαρο γκολ που γελούσαν και οι ίδιοι οι Λεριοί».

Εσπασε τη σιωπή του



Ο προπονητής της Α.Ε. Λέρου, **Γιώργος Τζιβόγλου** μετά από αρκετό καιρό "έλυσε" την σιωπή του και έκανε έναν απολογισμό για το εφετινό πρωτάθλημα στην "Α.Γ.": «Ξεκινήσαμε φέτος με στόχο μια καλύτερη πορεία από τις προηγούμενες χρονιές. Με τις δύο μεταγραφές που κάναμε και την δικιά μου εμπειρία στην κατηγορία ξέραμε τί ήθελε η ομάδα παρ' όλο που θέλαμε ακόμα ένα δεκάρι που αν το είχαμε μπορεί να είχαμε πάρει το πρωτάθλημα. Το πρωτάθλημα ήταν αρκετά καλό, έλειπαν οι ομάδες που είχαν την διαφορά απ' την άλλη. Το υλικό του Φοίβου με εντυπωσίασε πολύ. Επίσης ο Διγενής έχει τρομακτικές μονάδες, όπως ο **Κυπριώτης, ο Γαλανός, ο Γκαρανάτσιος** και ο **Καστρουνής**, τον οποίο θεωρώ μεγάλο επιθετικό. Δίκαια ο Διγενής πήρε το πρωτάθλημα. Για εμάς ήταν μια ονειρεμένη πορεία φέτος. Υπήρχε μία απαράδεκτη κατάσταση στην ομάδα μας πριν μερικά χρόνια. Τώρα μαζί με τον προεδρό μας τον κ. **Σπανό** λειτουργούμε πολύ σωστά. Αυτές ήταν οι δυνατότητές μας. Φέτος ήταν πολύ καλή η διαιτησία. Αν έκανα κάτι που δεν έπρεπε ήταν πάνω στα νεύρα μου. Μόνο από δύο διαιτησίες μου έχει μείνει ένα παράπονο. Από τον κ. **Ζανεττίδη** στο παιχνίδι με τον Κλεόβουλο και από τον κ. **Βασιλειάδη** στον αγώνα με τον Απόλλωνα. Με την βοήθεια του κ. **Σπανού**, φτιάξαμε μια πολύ καλή ομάδα. Εύχομαι σε όλο τον κόσμο Καλό Πάσχα».

Β' ΚΑΤΗΓΟΡΙΑ

Δουλειά για το Πάσχα

ΟΜΑΔΕΣ	ΠΕΝΑΛΤΙ ΥΠ.	ΠΕΝΑΛΤΙ ΚΑΤ.	ΚΟΚΚΙΝΕΣ ΥΠ.	ΚΟΚΚΙΝΕΣ ΚΑΤ.
Αγ. Γεώργιος	7	4	5	4
Ανταγόρας	3	5	3	3
Αντίμαχος	3	10	5	6
Ασκληπιός	1	6	1	1
Ασπίδα Απ.	2	2	3	4
Αστέρας Μ.	2	2	2	7
Δόξα Ψ.	7	3	4	5
Εθνικός	3	3	2	1
Ερμής	4	6	2	1
Ευαγόρας	4	3	5	6
Ευκλής	10	6	12	2
Ζευς	4	7	2	2
Κατταβιά	9	3	5	2
Νικαγόρας	1	2	1	3
Πολυβώτης	2	2		2
Πυλί	5	3	3	6

ΟΙ ΕΚΤΕΛΕΣΤΕΣ

ΟΝΟΜΑ-ΟΜΑΔΑ	ΕΥΣΤΟΧΑ	ΑΣΤΟΧΑ
Γερασίμου (Πυλί)	3	1
Εμίρογλου (Ευκλής)	5	3
Μπατέστας (Δόξα Ψ.)	1	
Τσιρίλο (Αντίμαχος)		1
Χατζηδημητρίου (Κατταβιά)	5	2
Χαρτοφύλλης (Πολυβώτης)	1	1
Καλούδης (Ευαγόρας)		1
Παπανθύμου Ι. (Εθνικός)	1	
Ορφανός (Δόξα Ψ.)	2	1
Ζαχαρίας (Ασπίδα Απ.)	1	1
Δημητρούλης (Ευαγόρας)	2	
Μουδάτσος (Αστέρας)	1	1
Σκυλλαράκης Α. (Αγ. Γεώργιος)	5	1
Σκυλλαράκης Σ. (Αγ. Γεώργιος)	1	
Πήττας (Ανταγόρας)	3	
Σακέλλης (Νικαγόρας)		1
Ζωάννου (Ζευς)	1	
Μικρόπουλος (Ευκλής)	1	
Γκίκας (Αντίμαχος)	1	
Κατταξενός (Ερμής)	2	2
Πεστλίκης (Ζευς)		1
Λιόρδος (Ευαγόρας)	1	
Μαργαρίτης (Αντίμαχος)	1	
Πλύγκος Π. (Δόξα)	1	1
Μπρουζούλης (Ασκληπιός)	1	
Κουφαλάκης (Εθνικός)	1	
Χρυσοχόος (Ζευς)		1
Μπατέστας (Δόξα)		1
Θεοδοσίου (Ζευς)		1
Κοσμάς (Εθνικός)	1	
Αλεβιζόπουλος (Κατταβιά)	1	1
Αϊντενίζ (Ευκλής)	1	

• Με πρωταγωνιστή μετά από αρκετό διάστημα και πάλι τον καιρό είχαμε την αναβολή 5 παιχνιδιών της 28ης αγωνιστικής λόγω απαγορευτικού απόπλου

• Ο Ερμής πέρασε νικηφόρα από Κω κερδίζοντας 1-0 τον Ασκληπιό κι ελπίζει στην κατάκτηση της 4ης θέσης

• Νίκη "οξυγόνο" για τον Αγ. Γεώργιο που κέρδισε 4-3 τον Ευκλή, ενώ ο Αστερας Μ. και μαθηματικά στην α' κατηγορία που κέρδισε στην Αρχίπολη τον Εθνικό 4-1.

Χειμώνα θύμισε το τελευταίο Σαββατοκύριακο, κι αυτό το ένιωσαν περισσότερο οι ομάδες τις β' κατηγορίας, καθώς λόγω του απαγορευτικού απόπλου αναβλήθηκαν 5 παιχνιδια.

Συγκεκριμένα Ευαγόρας, Κατταβιά και Δόξα Ψ. δεν μπόρεσαν να πάνε για να αγωνισθούν με Πολυβώτη, Νικαγόρα και Πυλί αντίστοιχα, ενώ Αντίμαχος και Ανταγόρας δεν μπόρεσαν να έρθουν στο νησί μας για ν' αντιμετωπίσουν Ασπίδα Απ. και Ζευς.

Από τα τρία ματς που έγιναν είχαμε την εντυπωσιακή νίκη του Ερμή μέσα στην Κω επί του Ασκληπιού με 1-0 η οποία του δίνει το δικαίωμα να ελπίζει στην κατάκτηση της 2ης θέσης που ίσως οδηγήσει σ' άνοδο.

Και μαθηματικά την άνοδό του εξασφάλισε ο Αστέρας Μ. που πέρασε νικηφόρα από την Αρχίπολη κερδίζοντας 4-1 τον Εθνικό.

Νίκη "οξυγόνο" πέτυχε στην έδρα του ο Άγιος Γεώργιος κερδίζοντας 4-3 τον Ευκλή και τώρα χρειάζεται ακόμη ένα βαθμό για να εξασφαλίσει την παραμονή του και μαθηματικά.

ΣΚΟΡ ΚΑΙ ΣΚΟΡΕΡ

● Ασκληπιός–Ερμής **0–1**
75' Νικολός

● Αγ. Γεώργιος–Ευκλής **4–3**
7', 11' Φαρμακίδης, 17' Γκίνος, 68' Σκυλλαράκης Α.
65' Εμίρογλου, 78' Χ"σταματάς, 85' Κασιώτης

● Εθνικός–Αστέρας Μ. **1–4**
56' Κουφαλάκης
15' Αρτεμάκης, 42' Θρήσκος, 77' Νικήτας Δ., 81' Σιδεράτος

● Νικαγόρας–Κατταβιά **(Ανεβλήθη)**

● Ασπίδα Απ.–Αντίμαχος **(Ανεβλήθη)**

● Πυλί–Δόξα Ψ. **(Ανεβλήθη)**

● Ζευς–Ανταγόρας **(Ανεβλήθη)**

● Πολυβώτης–Ευαγόρας **(Ανεβλήθη)**

ΕΠΟΜΕΝΗ ΑΓΩΝΙΣΤΙΚΗ (29η)

Κατταβιά-Δόξα Ψ.
Ανταγόρας-Νκαγόρας
Αστέρας Μ.-Πυλί
Ευκλής-Ζευς
Ευαγόρας-Εθνικός
Ερμής-Αγ. Γεώργιος
Αντίμαχος-Πολυβώτης
Ασπίδα Απ.-Ασκληπιός

ΟΙ ΣΚΟΡΕΡ		ΣΥΝ	ΣΟΥΤ	ΚΕΦ.	ΠΕΝ.	ΦΑΟΥΛ	ΕΝΤ.	ΕΚΤ.
1.	**Πήττας** (Ανταγόρας)	**26**	21	1	3	1	20	6
2.	**Καθουκλής** (Κατταβιά)	**17**	14	3			6	10
3.	**Π"χριστοδούλου** (Ευκλής)	**16**	11	5			13	3
4.	**Καλούδης** (Ευαγόρας)	**15**	13	2			8	7
5.	**Ζαχαρίας** (Ασπίδα)	**14**	11	1	1	1	8	6
6.	**Αϊντενίζ** (Ευκλής)	**14**	12	1	1		8	6
7.	**Μικρόπουλος** (Ευκλής)	**14**	11	2	1		9	5
8.	**Παπασεθαστός** (Νικαγόρας)	**14**	13	1			6	8
9.	**Φαρμακίδης** (Αγ. Γεώργιος)	**14**	11			3	10	2
10.	**Φούσκας** (Νικαγόρας)	**13**	9	1		2	7	6
11.	**Γερασίμου** (Πυλί)	**12**	7	2	3		10	2
12.	**Κυνηγόπουλος** (Ασκληπιός)	**12**	9	3			9	3
13	**Σκυλλαράκης Α.** (Αγ. Γεώργιος)	**12**	7		5		8	3
14.	**Διακοπαρασκευάς** (Ασπίδα)	**11**	9	2			10	1
15.	**Κοσμάς** (Εθνικός)	**10**	4	1	1	4	6	4
16.	**Θρήσκος** (Αστέρας)	**11**	11				7	4
17.	**Πλύγκος Π.** (Δόξα Ψ.)	**10**	9		1		7	3
18.	**Καθουσανάκης** (Ερμής)	**10**	6	2		2	2	8
19.	**Νικήτας Δ.** (Αστέρας)	**10**	9	1			4	6
20.	**Εμίρογλου** (Ευκλής)	**10**	9	1			3	7
21.	**Βαρδόπουλος** (Ζευς)	**9**	9				5	4
22.	**Κατταξενός** (Ερμής)	**9**	7		2		6	3
23.	**Ορφανός** (Δόξα Ψ.)	**8**	2	1	1	4	5	3
24.	**Δημητράς** (Ερμής)	**8**	7	1			8	
25.	**Μπάκαλος** (Ασπίδα)	**8**	8				6	2
26.	**Περίδης** (Ερμής)	**8**	8				7	1
27.	**Καραγιάννης** (Ασπίδα)	**8**	6	1		1	5	3
28.	**Χατζηγιαννάκης** (Ασπίδα)	**7**	6	1			5	2
29.	**Παπαϊγνατίου** (Ανταγόρας)	**7**	6	1			2	5
30.	**Μερκούρης** (Ευαγόρας)	**7**	7				4	3

ΑΥΤΟΓΚΟΛ

1 γκολ: **Ζαχαρίας** (Ευαγόρας), **Στρατής** (Αγ. Γεώργιος), **Ιμβριώτης** (Κατταβιά), **Βασιλαράκης** (Δόξα Ψ.), **Χασαπλαδάκης** (Πολυβώτης), **Δρόσος** (Πυλί), **Γκίνος** (Αγ. Γεώργιος), **Ι. Παπαδόπουλος** (Αγ. Γεώργιος), **Αρτεμάκης** (Αστέρας Μ.), **Νικηταράς** (Ζευς), **Γούρλας** (Ασκληπιός), **Γκιόκας** (Ασπίδα Απ.)

ΠΡΩΤΑΘΛΗΜΑ Β' ΚΑΤΗΓΟΡΙΑ 2002–2003

	Αγ. Γεώργιος	Ανταγόρας	Αντιμάχος	Ασκληπιός	Ασπίδα Απ.	Αστέρας Μ.	Δόξα Ψ.	Εθνικός	Ερμής	Ευαγόρας	Ευκλής	Ζευς	Κατταβιά	Νικαγόρας	Πολυβώτης	Πυλί
Αγ. Γεώργιος	■	4-4	4-1	0-2		1-2	1-1	2-0	0-0	2-2	4-3	4-1	1-1	5-2	4-0	1-0
Ανταγόρας	1-0	■	3-0	5-1	2-0	2-1	0-0	7-1	2-1	3-0	4-1	5-2			6-0	3-2
Αντίμαχος	1-0	0-1	■	0-1	1-3	1-1	1-0	4-0	2-1	1-0	1-2	1-0	1-1	1-2		0-1
Ασκληπιός	2-2	0-1	1-0	■	0-2	1-0	3-0	7-0	0-1	1-1	3-1	3-0	3-1	3-0	1-0	0-0
Ασπίδα Απ.	0-3	2-2			■	1-5	1-3	6-1	4-2	3-1	3-1	4-0	2-1	4-1	2-1	1-0
Αστέρας Μ.	1-0	0-0	0-1	1-0	2-0	■	2-0	1-1	0-0	1-0	1-0	2-1	1-1	2-1	3-1	
Δόξα Ψ.	2-1	1-1	5-3	3-3	2-0		■	4-1	1-0	1-3	0-1	2-1	1-0	2-1	4-0	4-1
Εθνικός	2-1	0-4		1-0	1-3	1-4	1-1	■	1-2	0-1	1-4	0-1	2-4	0-2	1-2	0-2
Ερμής		3-2	4-0	0-0	1-2	4-1	3-0	6-1	■	2-1	1-3	0-1	3-0	3-1	3-0	3-1
Ευαγόρας	1-0	3-0	0-1	3-0	2-0	0-2	2-1		0-0	■	1-0	0-0	3-1	3-2	4-1	2-1
Ευκλής	1-1	2-2	1-1	1-1	2-2	2-3	2-0	8-1	2-1	4-3	■		2-3	1-1	4-3	5-0
Ζευς	0-0		0-0	2-0	1-3	1-1	2-2	4-0		1-1	1-0	■	1-2	3-3	1-1	1-1
Κατταβιά	0-0	1-2	1-0	2-2		0-0		5-1	1-1	1-0	2-1	0-2	■	1-0	3-0	1-1
Νικαγόρας	0-1	0-3	3-2	2-1	2-2	1-0	1-1	6-2	1-0	0-2		7-1		■	4-0	0-2
Πολυβώτης	0-3	0-1	0-3		1-1	0-2	3-2	2-0 α.α	2-3		2-3	1-5	0-1	5-4	■	0-0
Πυλί	2-0	0-0	0-1	3-1	2-1	1-1		4-0	2-1		3-3	2-0	4-1	2-0	3-1	■

ΒΑΘΜΟΛΟΓΙΑ

Β' ΚΑΤΗΓΟΡΙΑ 2002–2003

Α/Α	ΟΜΑΔΕΣ	ΒΑΘΜ.	ΑΓ.	ΤΕΡΜ.	ΕΝΤΟΣ Ν	ΕΝΤΟΣ Ι	ΕΝΤΟΣ Η	ΕΚΤΟΣ Ν	ΕΚΤΟΣ Ι	ΕΚΤΟΣ Η	ΣΥΝΟΛΟ Ν	ΣΥΝΟΛΟ Ι	ΣΥΝΟΛΟ Η
1.	Ανταγόρας	61	27	66-25	12	1	0	5	6	2	18	7	2
2.	Αστέρας Μ.	53	28	40-21	10	4	1	5	4	4	15	8	5
3.	Ασπίδα Απ.	47	27	53-39	9	1	3	5	4	5	14	5	8
4.	Ευαγόρας	44	27	36-25	10	2	2	3	4	6	13	5	9
5.	Πυλί	43	27	40-31	9	3	1	3	4	7	12	7	8
6.	Ερμής	44	28	49-31	10	1	3	3	4	7	13	5	10
7.	Ευκλής	40	28	60-49	6	6	2	5	1	8	11	7	10
8.	Δόξα Ψ.	40	27	43-35	10	2	2	1	5	7	11	7	9
9.	Ασκληπιός	40	28	40-32	9	3	2	2	4	8	11	7	10
10.	Κατταβιά	39	27	36-35	6	6	2	4	3	5	10	9	8
11.	Αγ. Γεώργιος	39	28	45-32	7	5	2	3	4	7	10	9	9
12.	Αντίμαχος	34	27	28-35	6	2	6	4	2	7	10	4	13
13.	Νικαγόρας	31	27	45-52	7	2	4	2	2	10	9	4	14
14.	Ζευς	30	27	33-45	3	8	2	4	1	9	7	9	11
15.	Πολυβώτης	15	27	26-68	3	2	8	1	1	11	4	3	19
16.	Εθνικός	5	28	20-97	2	1	11	0	1	13	2	2	24

ΗΜΙΧΡΟΝΟ Γ΄

Η ΦΙΕΣΤΑ ΤΟΥ ΔΙΓΕΝΗ

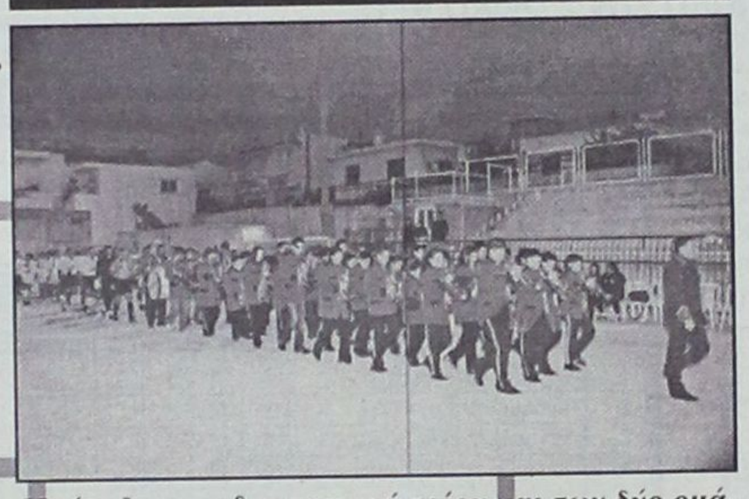

Η είσοδος του διαιτητικού τρίου και των δύο ομάδων στον αγωνιστικό χώρο υπό τη συνοδεία μπάντας



Η σειρά των επίσημων προσκεκλημένων στη φιέστα του Διγενή



Ο δήμαρχος Καλλιθέας, Γιάννης Ιατρίδης παραδίδει στον αρχηγό του Διγενή, Καστρουνή, αναμνηστικό κύπελλο



Οι σαμπάνιες έχουν ανοίξει και το γλέντι έχει ξεκινήσει

Πρόσκληση στους..πιστούς

• Την Κυριακή του Θωμά θα διεξαχθεί τελικά η Γ.Σ. του Διγενή

• Έτοιμες μελέτες για το γήπεδο φέρνουν οι Κοσκινιάτες. Συζητείται και η σκέψη να αξιοποιηθεί το γήπεδο ως χώρος των μικτών στην θέση του προπονητηρίου στο Τσαΐρι.

Την Κυριακή του Θωμά θα πραγματοποιηθεί τελικά η Γενική Συνέλευση του Διγενή, καθώς στην πρώτη χθεσινή απόπειρα έδωσαν το παρόν μόλις δέκα παράγοντες του σωματείου και δημοτικοί σύμβουλοι του Δήμου Καλλιθέας, που αποφάσισαν να κάνουν τις επόμενες μέρες εκστρατεία για να συγκεντρώσουν παράγοντες, επιχειρηματίες και φιλάθλους και από κοινού να θέσουν επί τάπητος τα ζητήματα που θα επιτρέψουν ή θα αποτρέψουν την συμμετοχή της ομάδας στο πρωτάθλημα της Δ' Εθνικής κατηγορίας.

ΤΟ ΓΗΠΕΔΙΚΟ

Το "κλειδί" που θα επιτρέψει στον Διγενή να κάνει το άλμα είναι η ολοκλήρωση και αξιοποίηση του γηπέδου του κατ' αρχήν με την τοποθέτηση πλαστικού χλοοτάπητα (είναι απαραίτητη προϋπόθεση για να αποκτήσει η ομάδα του δικαίωμα συμμετοχής). Όπως αναφέρουν οι πληροφορίες, ο δήμος Καλλιθέας τηρεί σαφώς μια πιο θετική στάση από αυτή που περιέγραψαν προ ημερών οι παράγοντες του Διγενή και εξετάζει δύο βασικές σκέψεις για την ολοκλήρωση του έργου.

Για να εξοικονομηθεί χρόνος, ο Στέλιος Ρηνιού, ο Μιλτιάδης Ναβροζίδης και ένας δημοτικός σύμβουλος θα ταξιδέψουν στην Αθήνα για να φέρουν έτοιμες μελέτες, στα πρότυπα των γηπέδων του Κισσαμικού, του Ερμή Κορυδαλλού και των Βριλησσίων.

Η δεύτερη σκέψη εκφράστηκε στην συνεδρίαση του δημοτικού συμβουλίου Καλλιθέας την Παρασκευή και αφορά άμεσα και τις Μικτές μας ομάδες. Δημοτικός σύμβουλος πρότεινε να υπάρξει συνεργασία με την ΕΠΣΔ και την ΕΠΟ και αντί για το Τσαΐρι, ως γήπεδο των Μικτών να αξιοποιηθεί το γήπεδο Κοσκινού, που και αποδυτήρια, και αποθήκη και πολλές αγωνιστικές ώρες μπορεί να προσφέρει στα αντιπροσωπευτικά μας συγκροτήματα.

Βέβαια, το μεγάλο αγκάθι στην προκειμένη περίπτωση είναι η ΕΠΟ, που χρηματοδοτεί δικά της αθλητικά κέντρα και όχι συνεργασίες.

"Μαθήματα στους διαιτητές"

Μαθήματα διαιτησίας από τους φιλάθλους που σφύριξαν τα δύο τελευταία παιχνίδια του Αστέρα Π. με Δαμάγητο και Ασκληπειό, θα πρέπει σύμφωνα με τα λεγόμενα του προέδρου του Αστέρα Π. Σταύρου Μοσχή, να πάρουν η εν ενεργεία διαιτητές για το πως εξασφαλίζεται η ομαλή διεξαγωγή ενός αγώνα.

Ο Μοσχής έμεινε πλήρης ικανοποιημένος από την απόδοση που είχαν οι Δελαπόρτας, Μποσγανάς, Λαμπριανός στο ματς με τον Δαμάγητο και Λεπτοκαρίδης, Ψυλλάκης, Γιακλός στο παιχνίδι με το Ασκληπιό.

Συγκεκριμένα μας δήλωσε τα παρακάτω:

"Έχω μείνει πλήρης ικανοποιημένος από την απόδοση που είχαν οι φίλαθλοι που σφύριξαν τα δύο εντός έδρας παιχνίδια της ομάδας μου.

Η εμπειρία τους οι γνώσεις αλλά και το ότι μπορούν να μπουν στην ψυχολογία του ποδοσφαιριστή πιστεύω ότι ήταν οι παράγοντες που έπαιξαν καταλυτικό ρόλο στο να περάσουν εκατόν ογδόντα λεπτά, χωρίς να δημιουργηθεί το παραμικρό πρόβλημα".

Τελειώνοντας μεταξύ σοβαρού και αστείου δήλωσε:

"Οι φίλαθλοι θα πρέπει να κάνουν σεμινάρια στους διαιτητές για το πως θα μπορέσουν να ανταπεξέλθουν στις απαιτήσεις των αγώνων"!

Τέλος ο Τσιλιγκρός

Στο α' γύρο ο Βασίλης Τσιλιγκρός οδηγούσε εκ του ασφαλούς την Θύελλα στον μαραθώνιο της Α' κατηγορίας. Στον β' όμως ήταν καταφανέστατη η έλλειψη υποδομής και παρουσίας νέων παιδιών στην ομάδα. Ιδιαίτερα απ' την ίδια την Πυλώνα. Όταν φτάνει μια ομάδα να "κρέμεται" η παραμονή της από τη τύχη ενός αγώνα, τότε ΠΟΛΛΑ ΦΤΑΙΝΕ. Η αλήθεια είναι πως ο τεχνικός της Θύελλας έκανε ό,τι μπορούσε. Κι ήταν ο πρώτος που στο τέλος μιας αποτυχημένης προσπάθειας πήρε το δικό του μερίδιο ευθύνης λέγοντας στους παράγοντες της ομάδας:

"Ανασυγκροτηθείτε και σχεδιάστε. Εγώ φεύγω!!!".

Στη Ρόδο ο Ηρακλής

Ο τέως πρόεδρος του Κλεάνθη, Ηρακλής Χαροζίδης έδωσε το παρόν στην Πυλώνα και συμμετείχε ενεργά στα πανηγύρια για την σωτηρία του σωματείου.

Σε ερώτηση για το δικό του παραγοντικό μέλλον ομολόγησε πως έχει πρόταση από την Ρόδο και σκοπεύει να συμμετάσχει στο διοικητικό της σχήμα αναλαμβάνοντας υπεύθυνος του φυτωρίου της ομάδος. Από εμάς καλή επιτυχία και καλά κουράγια.



Ο Γιώργος Μοσκιού με τον γιο του και το κύπελλο αγκαλιά



Ο νεαρός Σιέχ άνοιξε το σκορ (1-0) στα Κοσκινού και στο τέλος του ματς ποζάρει με το κύπελλο

ΒΙΚΤΩΡ-ΦΩΤΟ ΜΑΡΚΕΤ



ΒΙΚΤΩΡ-ΦΩΤΟ ΜΑΡΚΕΤ

Η ΜΕΓΑΛΗ ΕΠΙΣΤΡΟΦΗ

Διπλά χάρηκε ο Μιχάλης Κυπριώτης το προχθεσινό παιχνίδι του Διγενή με τον Άρη. Δεν ήταν μόνο η φιέστα για την κατάκτηση του πρωταθλήματος που τον έκανε να χαμογελάει. Ήταν και η δική του επιστροφή στους αγωνιστικούς χώρους μετά από τέσσερις ολόκληρους μήνες!

Ο Κυπριώτης μπήκε στο παιχνίδι ως αλλαγή στο 60ό λεπτό και τελείωσε το παιχνίδι χωρίς το παραμικρό πρόβλημα, αν και φαινόταν ξεκάθαρα πως στις κινήσεις του ήταν ιδιαίτερα προσεκτικός.

Ο έμπειρος ποδοσφαιριστής επέστρεψε στα γήπεδα νωρίτερα απ' ότι κι ο ίδιος περίμενε, ενώ υπάρχει και μία ενδιαφέρουσα σύμπτωση. Την ζημιά στο γόνατο που τον έστειλε στο χειρουργείο την υπέστη στο παιχνίδι του πρώτου γύρου με τον Άρη και μάλιστα στο 60ό λεπτό. Στο ίδιο, δηλαδή, που μπήκε προχθές. Δεν αποκλείεται λοιπόν, η αλλαγή να είχε συμβολικό χαρακτήρα.

Όταν έχεις πρόγραμμα...

Αντιγράφουμε από αθηναϊκή εφημερίδα.

"Ο αρμόδιος υπουργός για τον Αθλητισμό στη Μεγάλη Βρετανία και ο Κύπριος συνάδελφός του συμφώνησαν την εβδομάδα που πέρασε για τη φιλοξενία της ολυμπιακής ομάδας της Βρετανίας στη Μεγαλόνησο, στο πλαίσιο της προετοιμασίας τους για τους Ολυμπιακούς Αγώνες της Αθήνας. Η Κύπρος με τις αξιοπρεπείς εγκαταστάσεις και τον καλό καιρό είναι ένας από τους προσφιλείς προορισμούς πολλών ολυμπιακών επιτροπών, που επιθυμούν οι αθλητές τους να έχουν την καλύτερη δυνατή προετοιμασία για τους Ολυμπιακούς Αγώνες. Κι αυτό βέβαια είναι επ' ωφελεία της οικονομίας και του αθλητισμού της Μεγαλονήσου. Στην Ελλάδα ο προγραμματισμός των Βενιζέλου-Λιάνη δεν προσελκύει αλλά διώχνει ομάδες. Δυστυχώς".

Εμείς συμπληρώνουμε με βάση τις δικές μας πληροφορίες.

Η Κύπρος το 2002 φιλοξένησε 1.940 ευρωπαϊκές ομάδες κυρίως στο καταχείμωνο γιατί δεν μπορούν να προπονηθούν στα μέρη τους όπου διακόπτονται τα πρωταθλήματα.

Αντίστοιχα θα μπορούσε να είχε κάνει κι η Ρόδος αν κάποιοι καταλάβαιναν τι χρήμα σκορπά ο αθλητικός τουρισμός...



Μπρος γκρεμός και πίσω ρέμα...



ΒΙΚΤΩΡ-ΦΩΤΟ ΜΑΡΚΕΤ

Δύο πανό με απειλητικές...διαθέσεις είχαν αναρτηθεί στο γήπεδο Πυλώνας από τους οπαδούς της Θύελλας που προειδοποιούσαν τους αντιπάλους τους τι τύχη θα είχαν εάν δεν έφευγαν ηττημένοι. Τελικά οι απειλές ήταν λόγια του αέρα καθώς οι φιλοξενούμενοι και νικητές έφυγαν, και με απείραχτα τα...σορτσάκια τους.

Μεγάλη η συγκίνηση

Η συγκίνηση ήταν διάχυτη στ' αποδυτήρια του Κλεάνθη μετά την λήξη του αγώνα της Πυλώνας κι ενώ οι ποδοσφαιριστές έλαμπαν από ευτυχία η εικόνα προπονητών και παραγόντων ήταν διαφορετική.

Πρόσωπα σπασμένα από κούραση, ξενύχτι, άγχος, μάτια βουρκωμένα, βαθιές ανακουφιστικές αναπνοές και κινήσεις σπασμωδικές φανέρωναν την αγάπη προς το σωματείο αλλά παράλληλα την πίστη και την προσπάθεια μηνών τώρα, για την σωτηρία. Μόνο αυτοί πίστευαν πως μπόρεσε η ομάδα τους ν' ανατρέξει όλα τα προγνωστικά και να σωθεί...

Εύλογη, λοιπόν η συγκινησιακή φόρτιση.

"KBO BANTIS"



Ο πομπός επικοινωνεί με τον δέκτη, όταν του έχει εμπιστοσύνη

Υπάρχει μια λύση "made in USA" για να έχουμε λιγότερα ατυχήματα από την κακή οδική συμπεριφορά των βαρέων οχημάτων στους δρόμους μας. Εκεί στην Αμερική πίσω από κάθε φορτηγό, νταλίκα ή κάτι ανάλογο, υπάρχει μια πινακίδα που λέει "Αν δεις ότι το όχημα κινείται επικίνδυνα τηλεφώνησε σε αυτόν τον αριθμό...".

Ο Αμερικανός οδηγός φυσικά και τηλεφωνεί δίνοντας τα δικά του πλήρη στοιχεία και του επικίνδυνου οχήματος, εξηγώντας τον λόγο της επικοινωνίας του. Και γνωρίζοντας ότι θα κάνουν το καθήκον τους συνεχίζει την πορεία του.

Ούτε αυτή η καλή και οικονομική λύση μπορεί να εφαρμοστεί στη χώρα μας. Γιατί ο Έλληνας δεν θα δώσει τα στοιχεία του αφού απλά δεν έχει πεισθεί ότι αυτός που θα πάρει την επώνυμη καταγγελία θα την αντιμετωπίσει θετικά και σκέπτεται ότι στο τέλος θα βρει τον μπελά του, φοβάται τον παραλήπτη, δεν τον εμπιστεύεται.

Ο πομπός επικοινωνεί με το δέκτη, όταν του έχει εμπιστοσύνη. Προσπαθώ να θυμηθώ πότε ήταν η τελευταία επώνυμη καταγγελία με στοιχεία, για εσκεμμένη αδικία στον αθλητικό χώρο, και δεν μπορώ. Βλέπετε έχουν σταματήσει εδώ και πολύ καιρό ο λόγος είναι απλός.

Δεν υπάρχει η πρέπουσα αθλητική δικαιοσύνη (δέκτης) που θα ανταποκριθεί θετικά, σε αυτόν που επώνυμα και με στοιχεία ψάχνει να βρει το δίκιο του.

Η μικρή Δωδεκάνησος έχει έντιμους παράγοντες που θέλουν να αποδώσουν δικαιοσύνη στον αθλητικό χώρο. Όμως κ. Πάλλα Αγαπητέ, πρόεδρε της Διμυλίας θέλουν και αυτοί αποδείξεις για να βρεις το δίκιο σου. Δεν τους αρκούν οι ενδείξεις ότι αδικήθηκε η ομάδα σου για να ευνοηθεί ο Ηρακλής Λάρδου, πουθενά δεν αρκούν...

Ενδείξεις έχει όλη η αθλητική Ελλάδα ότι ένας από τους ικανούς διαιτητές μας ο Παντελής Μιχαλάκης διεγράφη από την λίστα της Α' Εθνικής μετά τον αγώνα του Ολυμπιακού με τον ΟΦΗ για να παραδειγματιστούν οι υπόλοιποι διαιτητές. Αποδείξεις δεν υπάρχουν. Μα και να υπήρχαν κανείς δεν έχει εμπιστοσύνη ότι η αθλητική δικαιοσύνη του Αθηναϊκού κράτους θα ανταποκριθεί θετικά.

Γι' αυτό λοιπόν αν μπει πινακίδα όπως στην Αμερική πίσω από κάθε νταλίκα σχεδόν κανείς οδηγός δεν θα τηλεφωνήσει σε κάποιο άγνωστο που δεν έχει εμπιστοσύνη. Άσε που δεν ξέρουμε αν είναι εκεί για να σηκώσει το ακουστικό...

ΒΟΓΙΑΤΖΟΓΛΟΥ ΤΑΣΟΣ

Η επόμενη μέρα

Η επόμενη μέρα δεν φαίνεται ρόδινη για την Θύελλα. Ο προπονητής παραιτήθηκε. Οι περισσότεροι ποδοσφαιριστές της θα ψάξουν να βρουν άλλη ομάδα για να συνεχίσουν την καριέρα τους. Η β' κατηγορία με τόσα πολλά ταξίδια θεωρείται πολυέξοδη και δύσκολα θα βρεθεί διοίκηση ν' αναλάβει το κόστος ύπαρξης της ομάδος. Κάποιοι μιλούσαν για τα παιδιά της Πυλώνας κι ότι αυτά τώρα θα φορέσουν την φανέλα της ομάδος. Το ερώτημα, βέβαια, είναι πού ήταν αυτά τα παιδιά δύο χρόνια τώρα που η ομάδα στηριζόταν σε μια πλειάδα ξένων παικτών.

Είναι πολύ δύσκολα τα πράγματα για την ομάδα της Πυλώνας κι οι όποιες αποφάσεις παρθούν θα είναι σημαδιακές.

Ήρεμο κλίμα

Κανείς δεν περίμενε ένα τόσο ήρεμο κλίμα στ' αποδυτήρια της Θύελλας μετά την λήξη του αγώνα που το αποτέλεσμά του την οδηγούσε στη Β' κατηγορία.

Στ' αποδυτήρια "άκρα του τάφου σιωπή". Έξω απ' αυτά πρόεδρος, προπονητής και ένα-δύο παράγοντες έδειχναν ψύχραιμοι σαν να περίμεναν το αποτέλεσμα. Κι η συζήτηση περιστρεφόταν στις επόμενες μέρες...

Β' ΚΑΤΗΓΟΡΙΑ

Γιόρτασε άνοδο

• Και μαθηματικά στην α' κατηγορία ο Αστέρας Μ. που κέρδισε στην Αρχίπολη τον Εθνικό

ΑΡΧΙΠΟΛΗ (ΖΑΝΕΤΟΣ ΜΠΑΦΙΤΗ)

Χωρίς προβλήματα ξεπέρασε το εμπόδιο του ουραγού Εθνικού ο Αστέρας Μ. αφού νίκησε εύκολα με σκορ 4-1 και συνεχίζει να βρίσκεται στην δεύτερη θέση της βαθμολογίας που οδηγεί στην άνοδο. Μ' αυτή τη νίκη εξασφάλισε και μαθηματικά την άνοδο του στη α' κατηγορία. Ο αγώνας δεν αντέχει σε ιδιαίτερη κριτική αφού η διαφορά δυναμικότητας ανάμεσα στις δύο ομάδες ήταν κάτι παραπάνω από εμφανής.

ΕΘΝΙΚΟΣ	1
ΑΣΤΕΡΑΣ Μ.	4

Οι φιλοξενούμενοι ανέλαβαν τον έλεγχο του παιχνιδιού από την αρχή και δεν άφησαν σε καμιά στιγμή τους αντιπάλους τους να γίνουν απειλητικοί. Ακόμη και όταν οι γηπεδούχοι μείωσαν σε 1-2 δεν φάνηκε να μπορεί να αλλάξει η εικόνα της συνάντησης.

Μοναδικό ζητούμενο για τον Αστέρα Μ. ήταν η νίκη και οι τρεις βαθμοί κάτι που πέτυχαν παίζοντας και ωραίο ποδόσφαιρο.

ΦΑΣΕΙΣ-ΓΚΟΛ

14' Σουτ του **Θρήσκου** απέρκουσε ο **Σφήκας** σε κόρνερ.

15' Σουτ του **Αρτεμάκη** έξω από την περιοχή και η μπάλα σε δίχτυα 0-1.

37'. Πλασέ του **Κουφαλάκη** από θέση τετ-α-τετ πάνω από το οριζόντιο άουτ.

42'. Πλασέ του **Θρήσκου** απέκρουσε με τα πόδια ο **Σφήκας** στην συνέχεια ο ίδιος παίκτης με προβολή έκανε το 0-2.

56' Ο **Κουφαλάκης** με πλασέ μείωσε σε 1-2.

67' Πάσα του **Δράκωνα** στον **Θρήσκο** που πλάσαρε από θέση τετ-α-τετ μόλις άουτ.

77'Αλεπάλληλες ντρίμπλες του **Δράκωνα** και ασίστ στον **Νικήτα Δ.** που με πλασέ έκανε το 1-3.

78' Φάουλ από τον **Τσαγκάρη Μ.** στο δεξί κάθετο δοκάρι.

81' Σουτ του **Σιδεράτου** μέσα από την μεγάλη περιοχή και το τελικό 1-4.

Χωρίς κανένα πρόβλημα η διαιτησία των **Τσαούση, Βλαχά, Κατσιδώνη Ε.**

Από τον Εθνικό διακρίθηκαν οι **Μιχαλάκης Φ., Τσαγγάρης Μ.** και **Κουφαλάκης** ενώ από τον Αστέρα Μ. δεν υστέρησε κανείς.

ΕΘΝΙΚΟΣ: *Σφήκας, Φλεβάρης Δ. (64' Χατζηγεωργίου), Μάρκου, Μιχαλάκης Φ., Μιχαλάκης Κ. (68' Καλούδης), Τσαγκάρης Μ., Φραντζόπουλος (59' Φλεβάρης Ι.), Μαργαρίτης, Παπανθύμου, Κοσμάς, Κουφαλάκης.*

ΑΣΤΕΡΑΣ Μ.: *Κούτρης Γ., Ράδος, Κουρμαδιάς (64' Λεβεντέρης), Ζανέτος, Κίτσου, Αρτεμάκης (80' Κούτρης Ν.), Σιδεράτος, Δράκωνας, Γεωργάς (7' Θρήσκος), Νικήτας Δ., Πέρρος Σκυλλαράκης Α., Φαρμακίδης (88' Σκυλλαράκης Σ.), Σακελλάρης (70' Παλογιάννης), Γκιζλής, Σκυλλαράκης Χ. (27' Σακελλάρης Α.).*

ΕΥΚΛΗΣ: *Μπαλής, Χατζησταμάτης, Παπαϊωάννου, Γιοβάνι (34' Κασιώτης), Αϊντενίζ, Ξάνθος, Εμίρογλου, Παπαδάκης (60' Χατζημανώλης), Παπαχριστοδούλου, Διακοφιλιππής, Λιαμής.*



Επιστροφή στην α' κατηγορία μετά από αρκετά χρόνια για τον Αστέρα Μ.

Φτερωτός Ερμής

• Με αντεπίθεση διαρκείας στο δεύτερο ημίχρονο ο Ερμής κατέκτησε δίκαια το τρίποντο στην "φωλιά" του Ασκληπειού

ΚΩΣ (Γ. ΑΝΑΓΝΩΣΤΟΥ)

Νίκη που διατήρησε τις όποιες ελπίδες για άνοδο πέτυχε ο Ερμής επί του Ασκληπειού με σκορ 1-0.

Το Α' ημίχρονο έληξε χωρίς τέρματα αν και οι γηπεδούχοι ξεκίνησαν απειλητικοί και επικίνδυνοι αλλά δεν μπόρεσαν να παραβιάσουν την αντίπαλη εστία. Οι φιλοξενούμενοι σε αυτό το μέρος του παιχνιδιού έριξαν το βάρος στα αμυντικά τους καθήκοντα και έβγαιναν μπροστά με αντεπιθέσεις.

Στο β' μέρος όμως το σκηνικό άλλαξε. Οι παίκτες του Ερμή ανέλαβαν τον έλεγχο του παιχνιδιού και πίεσαν ασφυκτικά την εστία του **Κεφαλιανού.** Τελικά η πίεση αυτή απέδωσε αφού πέτυχαν ένα γκολ που ήταν αρκετό για να τους δώσει τη νίκη. Μάλιστα εάν ήταν προσεκτικότεροι στην τελική τους προσπάθεια, τότε σίγουρα ο δείκτης του σκορ θα ήταν πολύ μεγαλύτερος.

ΦΑΣΕΙΣ-ΓΚΟΛ

6' Σέντρα του **Ζαμάγια,** σουτ του **Πολυχρονόπουλου** απέκρουσαν οι αμυντικοί στην γραμμή. Σε κενή εστία ο **Μάστορας** δεν μπόρεσε να σκοράρει.

28' Σουτ του **Κυνηγόπουλου** μοναδικό γκολ γράφοντας το τελικό 0-1. Πολύ καλή η διαιτησία των **Αργυρίου, Βασιλείου** και **Κουτσοχέρα.**

Από τον Ασκληπιό διακρίθηκαν οι **Γιαλομανδράκης, Ζαμάγιας** και **Κυνηγόπουλος** ενώ από τον Ερμή οι **Νικολός, Καβουσανάκης** και **Κατταξενός.**

ΑΣΚΛΗΠΙΟΣ: *Κεφαλιανός, Μπρουζούλης, Γιαλομανδράκης, Κυλημάτος, Παπαγιαννόπουλος, Πολυχρονόπουλος, Ζαμάγιας, Γουρλάς, Κηνυγόπουλος, Μάστορας, Καραγιάννης.*

ΕΡΜΗΣ: *Χατζηνικόλας, Σεντεμέντες, Υψηλάντης Β., Μαχαιρίδης, Στατιού, Ηλίας, Νικολός Ν., Χατζηγεωργίου (78' Καμπούρης), Καβουσανάκης, Κατταξενός, Κυριαζής (65' Κασταμούλας).*

ΑΣΚΛΗΠΕΙΟΣ	0
ΕΡΜΗΣ	1

΄Ενα βήμα πριν την σωτηρία

• Ο Αγ. Γεώργιος νίκησε τον Ευκλή και χρειάζεται ακόμη ένα βαθμό για να σφραγίσει την παραμονή στην κατηγορία

ΜΑΛΩΝΑ

Τα εύκολα δύσκολα πήγε να κάνει ο Άγιος Γεώργιος ο οποίος κέρδισε τελικά τον Ευκλή με σκορ 4-3, παίρνοντας έτσι βαθιά βαθμολογική ανάσα και τώρα στα δύο παιχνίδια που απομένουν θέλει έναν βαθμό για να σφραγίσει και τυπικά την παραμονή στην κατηγορία. Από την άλλη πλευρά η ομάδα της Σορωνής ήταν αδιάφορη βαθμολογικά ωστόσο αυτό δεν την εμπόδισε να παίξει ανοιχτά και να γίνει επικίνδυνη προς το τέλος.

Οι γηπεδούχοι ξεκίνησαν με άγριες διαθέσεις και στο 17' ήδη κέρδιζαν με 3-0.

Στην επανάληψη από το 60' και μετά έπαιζαν με έναν παίκτη λιγότερο κάτι που βοήθησε τους φιλοξενούμενους να μειώσουν στο σκορ. Στην συνέχεια έγινε το 4-1 αλλά κάτι ο εφησυχασμός, κάτι η αριθμητική υπεροχή Ευκλή, το σκορ άλλαξε σε 4-3 στα τελευταία λεπτά. Η ουσία είναι ότι ο Άγιος ήθελε οπωσδήποτε τη νίκη και την πήρε.

ΦΑΣΕΙΣ-ΓΚΟΛ

7' Ο **Φαρμακίδης** με σουτ μέσα από την περιοχή άνοιξε το σκορ 1-0.

11' Ο ίδιος παίκτης με τον ίδιο ακριβώς τρόπο έκανε το 2-0.

17' Πλασέ του **Γκίνου** μετά από κόντρες και το 3-0.

35' Σουτ του **Σκυλλαράκη Α.** από καλή θέση μόλις άουτ.

40' Σουτ του **Γκιζλή** από καλή θέση μόλις άουτ.

60' Ο **Χατζημανώλης** αποβλήθηκε με δεύτερη κίτρινη για επικίνδυνο παίξιμο.

65' Ο **Εμίρογλου** με σουτ έξω από την περιοχή μείωσε σε 3-1.

68' Ασίστ του **Φαρμακίδη** στον **Σκυλλαράκη Α.** που με πλασέ ανέβασε τον δείκτη του σκορ στο 4-1.

78' Ο **Χατζησταμάτης** με ωραίο σουτ έξω από την περιοχή μείωσε σε 4-2.

85'. Ο **Κασιώτης** με σουτ έγραψε το τελικό 4-3.

Πολύ καλή η διαιτησία των **Ζαννετίδη, Λάμπρου, Σάββενα.**

Από τον Άγ. Γεώργιο διακρίθηκαν οι **Σκυλλαράκης Α., Παπαδόπουλος** και **Παρούσης** ενώ από τον Ευκλή οι **Χατζησταμάτης, Εμίρογλου** και **Παπαχριστοδούλου.**

ΑΓ. ΓΕΩΡΓΙΟΣ	4
ΕΥΚΛΗΣ	3

ΑΓ. ΓΕΩΡΓΙΟΣ: *Καραγιάννης, Στρατής, Παρούσης, Παπαδόπουλος, Χατζημανώλης, Γκίνος, Σκυλλαράκης Α., Φαρμακίδης (88' Σκυλλαράκης Σ.), Σακελλάρης (70' Παλογιάννης), Γκιζλής, Σκυλλαράκης Χ. (27' Σακελλάρης Α.).*

ΕΥΚΛΗΣ: *Μπαλής, Χατζησταμάτης, Παπαϊωάννου, Γιοβάνι (34' Κασιώτης), Αϊντενίζ, Ξάνθος, Εμίρογλου, Παπαδάκης (60' Χατζημανώλης), Παπαχριστοδούλου, Διακοφιλιππής, Λιαμής.*

WATCH CENTER
ΒΕΡΓΩΤΗΣ
Collection Καλοκαίρι 2003
Νέες παραλαβές ωρολογίων
Sector - Tissot - Camel Active - Festina - Time Force - Casio - Elle - Fossil - Adidas
Κέντρο Ρολογιού ΒΕΡΓΩΤΗΣ
ΜΟΔΑ ΠΕΙΡΑ και ΕΓΓΥΗΣΗ στο ρολόϊ
ΒΕΡΓΩΤΗΣ
Στο Μαντράκι: Αβέρωφ 27, τηλ. 24176
Στα 100 Μαγαζιά: Σοφ. Βενιζέλου 63, τηλ. 75115

ΕΦΗΒΙΚΟ-ΠΑΙΔΙΚΟ

Απομένουν οι εκκρεμότητες

• Ολοκληρώθηκε το πρωτάθλημα του εφηβικού πρωταθλήματος καθώς το Σαββατοκύριακο έγινε η τελευταία αγωνιστική (30ή)

Τα παιχνίδια της τελευταίας αγωνιστικής (30ής) του εφηβικού πρωταθλήματος, έγιναν το Σαββατοκύριακο και τα οποία είχαν διαδικαστικό χαρακτήρα αφού ο Διαγόρας Β. κατέκτησε την 1η θέση εδώ και αρκετό διάστημα (αγωνιζόταν χθες στις 8 μ.μ. με την Ρόδο). Στην 2η θέση τερμάτησε ο Ερμής που κέρδισε 2-1 τον Ιάλυσο '97 ενώ στην 3η θέση τερμάτησε ο Φοίβος. Το σκορ της ημέρας το πέτυχε ο Ζευς κερδίζοντας 6-1 την Κατταβιά. Αναλυτικά τα παιχνίδια:

Ερμής–Ιάλυσος '97 2–1

Μετά από ένα πολύ ωραίο παιχνίδι ο Ερμής επεκράτησε τελικά επί του Ιάλυσου '97 με σκορ 2-1.

Οι γηπεδούχοι ήταν καλύτερα στημένοι μέσα στο γήπεδο και παρά το γεγονός πως βρέθηκαν πίσω στο σκορ κατάφεραν να αντιδράσουν και να φτάσουν έτσι στην επικράτηση. Το 0-1 το έκανε ο **Χατζηβαλσάμης** στο 15'. Την ισοφάριση την πέτυχε ο **Χατζηγεωργίου** στο 34' με σουτ και το τελικό 2-1 το έγραψε ο **Βόγλος** στο 55'.

Πολύ καλή η διαιτησία του κ. **Τσιουρδιού.**

ΕΡΜΗΣ: *Υψηλάντης, Κοντός, Κασταμούλας, Νικολός, Μαχαιρίδης, Ηλίας, Μπριζνόβαλης, Χατζηγεωργίου, Βόγδος, Παπαγεωργίου (έπαιξαν και οι: Κώστας, Θαρρενός, Αντωνάς).*

ΙΑΛΥΣΟΣ 97: *Παπαδόπουλος Μ., Παπαδόπουλος Κ., Παπαδόπουλος Μιχ., Χατζηβαλσάμης, Καμπουράκης, Συκόφυλλος, Καραγιάννης, Παπαγρηγορίου, Καμπουράκης Γ., Νεόφυτος, Μπιλιάς.*

Έπαιξαν και οι **Φαρμακίδης, Τσιράκος**

ΗΡΑΚΛΗΣ Μ.–ΕΥΑΓΟΡΑΣ 1–3

Πολύ καλύτερος ο Ευαγόρας δεν δυσκολεύτηκε να νικήσει με το ευρύ σκορ 3-1 τον Ηρακλή Μ., ο οποίος αν και προσπάθησε τελικά δεν μπόρεσε να αντιδράσει.

Ο **Κεράτσης** με σουτ στο 34' άνοιξε το σκορ 0-1.

Ο **Ευσταθίου** στο 50' με δυνατό σουτ έκανε το 0-2.

Το 0-3 έγινε στο 65' με σουτ του **Ντίτσο.**

Το τελικό 1-3 έγραψε ο **Πίσκαπας** με πέναλτι στο 68'.

Πολύ καλή η διαιτησία του κ. **Γκιούντιτσε.**

ΗΡΑΚΛΗΣ Μ.: *Ματσαμάς, Λεντού, Παπαμιχαήλ, Μαργάνης Κ., Μαργάνης Π., Καρπαθάκης, Κανδίνος, Πίσκαπας, Ματσαμάς, Αλεξανδρής, Γεωργαρέλης. Έπαιξαν και οι: Κρητικός Β., Κανδίνος Β., Αγάς.*

ΕΥΑΓΟΡΑΣ: *Ντίτσο Δ., Ντίτσο Μ., Μαγκαφάς, Αναστασιάδης, Ντίτσο Αν., Κεράτσης, Παλαφάγας, Διαμαντόπουλος Κ., Αμπιντέλ, Ευσταθίου, Κούνελος. Έπαιξαν και οι: Χατζηαλεξίου, Παπασταματίου, Τσαγκαράκης.*



ΖΕΥΣ–ΚΑΤΤΑΒΙΑ 6–1

ΑΓ. ΑΠΟΣΤΟΛΟΙ

Επίδειξη δυνάμεως έκανε ο Ζευς όπου συνέτριψε την Κατταβιά με το ευρύ σκορ 6-1.

Ο χρόνος του γκολ ξεκίνησε στο 8' με σουτ του **Θεοδοσίου.** Στο 15' ο **Σαλονικιός** πάσαρε στον **Τριπολίτη** που με σουτ έκανε το 2-0. Ο ίδιος παίκτης με σουτ και πάλι στο 42' έκανε το 3-0.

Στο 35' ο **Θεοδοσίου** με πλασέ το 4-0. Στο 65' ο **Στάπος** με σουτ ανέβασε τον δείκτη του σκορ στο 5-0. Στο 68' ο **Ριζάς** με σουτ μείωσε σε 5-1 και το τελικό 6-1 το έγραψε ο **Τριπολίτης** με σουτ στο 70' πετυχαίνοντας παράλληλα χατ-τρικ.

Πολύ καλή η διαιτησία την **Ασημακόπουλου, Κλιάρη, Τσουρούτη.**

ΖΕΥΣ: *Λαδόπουλος, Σταματάκης, Σαλονικιός Π., Φουστιέρης, Σαλονικιός Κ., Ξύπας Α., Χρυσοχόος, Ξύπας Ι., Θεοδοσίου, Τσιμπούκας, Τριπολίτης (έπαιξαν και οι: Χωματάς, Σαλονταράκης, Στάπας).*

ΚΑΤΤΑΒΙΑ: *Ζαγοριανός, Ριζάς, Ανανιάδης, Καβουκλής, Παπαγεωργίου Μ., Παπαγεωργίου Σ., Ζανεττάκης, Διακογιάννης, Τερεζάκης, Παπαδημητρίου, Σισκαμάνης.*

ΗΛΙΟΣ–ΑΡΗΣ 1–1

ΛΥΚΕΙΟ ΙΑΛΥΣΟΥ

Ισόπαλη έληξε η συνάντηση ανάμεσα στον Ήλιο και τον Άρη με σκορ 1-1 και οι δύο αντίπαλοι μοίρασαν βαθμούς με εντυπώσεις. Οι γηπεδούχοι προηγήθηκαν στο σκορ με σκολ του **Μουτσοντέμι** στο 65' αλλά η ισοφάριση ήρθε πέντε λεπτά αργότερα στο 70' όπου ο **Φλεβάρης** έγραψε το τελικό 1-1.

Πολύ καλή η διαιτησία του **Χατζηδημητρίου.**

ΗΛΙΟΣ: *Τσιάτος, Τσιάτος Ι., Μουτσοντέμι, Κουφού, Κυπραίος, Μουντσοντέμι Ε., Νγκελίνα, Κόκας, Τσιάτος, Κιλασίν, Νάκος.*

ΑΡΗΣ: *Φουτούλης, Τσελεπίδης, Γιασιράνης, Παρδαλός, Φλεβάρης, Κωστάκης, Αργυρού, Πέττας, Τσακίρης.*

ΔΩΡΙΕΑΣ–ΚΛΕΑΝΘΗΣ (ΔΕΝ ΕΓΙΝΕ)

Ο διαιτητής **Ασημακόπουλος** περίμενε στο κέντρο του γηπέδου μαζί με τους γηπεδούχους κι επειδή οι φιλοξενούμενοι άργισαν κατά πολύ να προσέλθουν, ο άρχοντας του αγώνα έκλεισε το φύλλο αγώνα. Η ομάδα του Κλεάνθη εμφανίστηκε μεν καθυστερημένα ωστόσο δεν είχαν ειδοποιήσει κανέναν. Βάσει του ΚΑΠ ο αγώνας κατακυρώνεται υπέρ του Δωριέα με σκορ 2-0 α.α. αλλά πληροφορίες αναφέρουν πως αυτή η περίπτωση θα εξεταστεί αύριο στην συνεδρίαση του Δ.Σ. της ΕΠΣΔ.

ΒΑΘΜΟΛΟΓΙΑ ΕΦΗΒΙΚΟΥ

Α/Α	ΟΜΑΔΕΣ	ΒΑΘ.	ΑΓ.	ΤΕΡΜ.	Ν.	Ι.	Η.
1.	Διαγόρας Β.	80	29	83-18	26	2	1
2.	Ερμής Κ.	67	29	74-33	21	4	4
3.	Φοίβος	66	30	76-32	21	3	6
4.	Κλεάνθης	54	29	90-41	17	3	9
5.	Ζευς	54	30	75-60	17	3	10
6.	Ηρακλής Μ.	52	30	57-43	16	4	10
7.	Ιάλυσος '97	49	30	52-42	15	4	11
8.	Αρης	48	30	74-50	15	3	12
9.	Πετρώνας	45	29	70-38	15	3	11
10.	Ηλιος	44	30	73-61	12	8	10
11.	Ρόδος	32	29	40-54	8	8	13
12.	Δωριέας	23	29	36-98	6	5	18
13.	Ευαγόρας	22	30	54-87	9	1	20
14.	Κατταβιά	22	29	35-97	6	4	19
15.	Αστέρας Π.	-	-	-	-	-	-
16.	Ορφέας	-	-	-	-	-	-

** Αστέρας Π., Ορφέας και Πετρώνας έχουν αποβληθεί.*

*** Ο Ευαγόρας έχει 2 μηδενισμούς και -6 βαθμούς, ενώ ο Πετρώνας 1 μηδενισμό και -3 βαθμούς.*

Παιδικό πρωτάθλημα

Τ' αποτελέσματα της 21ης αγωνιστικής:

Α' ΟΜΙΛΟΣ

Ρόδος-Νίκη Ρ.	1-0
Απόλλων Απ.-Φοίβος	0-2
Αστέρας Π.-Ιάλυσος '97	2-3
Κλεάνθης-Αναγέννηση Εμπ.	6-1
Ευκλής-Νήσος Ρ.	0-2 ά.α.
Ρεπό ο Ήλιος	

Β' ΟΜΙΛΟΣ

Δόξα Ψ.-Ευαγόρας	0-3
Ασκληπειό-Διαγόρας	2-0
Διαγόρας Β.-Πετρώνας	1-4
Εθνικός-Σταυρός	0-6
Ζευς-Διγενής	0-0
Ρεπό ο ΑΕΡΑ	

Juniors-Προπαίδες

Προπόνηση στο Εθνικό

Για σήμερα Δευτέρα έχει προγραμματισθεί η επόμενη προπόνηση προεπιλογής των μικτών ομάδων των Juniors και των Προπαίδων. Συγκεκριμένα στις 3 μ.μ. στο Εθνικό Στάδιο θα γίνει η προπόνηση των Juniors, ενώ μία ώρα αργότερα (4 μ.μ.) θ' ακολουθήσει η προπόνηση των Προπαίδων. Οι ενωσιακοί προπονητές **Ακης Δελαπόρτας** και **Γιώργος Μποσγανάς** έχουν καλέσει τους εξής ποδοσφαιριστές:

Juniors (1991-1992

Πατινιώτης (Ιάλυσος '97), Πεταυράκης Τσ., Γκέλος (Διαγόρας), Τσακμακίδης, Χατζησάββας, Καραγιάννης Ε., Λερογιάννης (Διαγόρας Β.), Στεφάνου, Κουτσονικόλας (Ηλιος), Χατζηπέτρος (Ρόδος), Διακάκης (Διγενής), Κυριαζής, Αμερικάνας, Πιέρος (Σταυρός), Κοτσίλιος, Χίτζιος, Λαουδίκος, Κουμνάκης Α., Νικολής (ΑΕΡΑ), Τομάζος (Ευκλής), Καρίκης, Σαρρής (Κλεάνθης), Δραγάτης (Νίκη Ρ.), Δουλγαράκης (Ανταγόρας).

Προπαίδες (1989-1990)

Καβουκλής (Κατταβιά), Κονίδης, ΜΠαλαλής, Ζερβός, Διακογιάννης, Χατζηαντωνίου (Κως), Λιβισιανός, Κοκιαντώνης (Νίκη Ρ.), Νικολάου Αγ., Καρπαθάκης Π. (Διαγόρας Β.), Μακαρούνας (Απόλλων Απ.), Χατζηαντωνίου (Κλεάνθης), Αξιώτης (Φοίβος), Κουτσάγιας, Φράγκος, Θεοδώρου (Ευαγόρας), Καλημέρης, Κοντουδιός, Μέντος, Τσακισίρης, Φασάκης, Κλάψης, Κοντός, Πακίδης (Διαγόρας), Παπαχριστοδούλου, Ευγενικός (Νήσος Ρ.), Νικολής (ΑΕΡΑ), Καρδούλιας, Πάττας (Αστέρας Π.), Θεοδώρου (Ηρακλής Μ.), Κούρτης (Ασκληπειό), Μανιάς, Χατζηγεωργίου (Ερμής), Πλακέντης (Ρόδος), Μπερετούλης (Ευκλής), Τριανταφύλλου, Συρράκος (Ιάλυσος '97).

ΣΚΟΡ ΚΑΙ ΣΚΟΡΕΡ

● Ορφέας–Φοίβος	**0–2 (ά.α.)**
● Ηλιος–Άρης	**1–1**
65' **Μουτσοντέμι**/70' **Φλεβάρης**	
● Ζευς–Κατταβιά	**6–1**
8', 35' **Θεοδοσίου**, 15', 42', 70' **Τριπολίτης**, 65' **Στάπας**/ 68' **Ριζάς**	
● Ηρακλής Μ.–Ευαγόρας	**1–3**
68' (πεν.) **Πίσκαπας**/34' **Κεράτσης**, 50' **Ευσταθίου**, 65 **Ντίτσο**	
● Ερμής–Ιάλυσος '97	**2–1**
34' **Χατζηγεωργίου**, 55' **Βόγζος**/ 15' **Χατζηβαλσάμης**	
● Δωριέας–Κλεάνθης	**(Δεν έγινε)**
● Διαγόρας Β.–Ρόδος	**(Χθες 20.00)**
● Αστέρας Π.–Πετρώνας	**(Αποβλήθηκαν και οι δύο)**

ΟΙ ΣΚΟΡΕΡΣ

Πρώτος στον πίνακα των σκόρερ τερμάτισε ο **Τριπολίτης** του Ζευς που αξίζει να σημειωθεί πως από τα 75 γκολ της ομάδας του, αυτός πέτυχε τα 54!

Δεύτερος αναδείχθηκε ο **Παπαοικονόμου Δ.** του Πετρώνα με 46 γκολ και τρίτος ο **Νάκος** του Ήλιου μ 33 γκολ.

Αναλυτικά ο πίνακας:

54 γκολ: **Τριπολίτης** (Ζευς).

46 γκολ: **Παπαοικονόμου Δ.** (Πετρώνας).

33 γκολ: **Νάκος** (Ηλιος), **Φλεβάρης** (Αρης).

20 γκολ: **Παπαγεωργίου** (Ερμής).

18 γκολ: **Χατζηπέτρος** (Διαγόρας Β.)

17 γκολ: **Πάττας** (Κλεάνθη).

Γ' ΚΑΤΗΓΟΡΙΑ - Α' ΟΜΙΛΟΣ

"Φοβού τους Δωριείς"

- *Με ήττα αποχαιρέτησε τη Γ' κατηγορία ο πρωταθλητής του α' ομίλου Ακουσίλαος που έχασε 3-1 από τον Δωριέα*
- *Ο Ποσειδών Κ. στα μπαράζ ανόδου που πήρε στα χαρτιά του 3 βαθμούς από την Αναγέννηση.*

***Μ**τον χειρότερο τρόπο τελειώσε τις υποχρεώσεις του στο πρωτάθλημα ο πρωταθλητής του α' ομίλου Ακουσίλαος, που γνώρισε την ήττα εκτός έδρας από τον Δωριέα με 3-1. Την πιο γλυκιά νίκη (2-0 α.α.) πέτυχε ο Ποσειδών Κ. επί της Αναγέννησης που του δίνει το "εισιτήριο" για τους αγώνες μπαράζ που θα καθορίσουν ποιές ομάδες θα ανέβουν κατηγορία. Με νίκες τελείωσαν το πρωτάθλημα ο Αστέρας Π (1-0) επί του Ασκληπειού, ο ΟΦ Ιστρίου εκτός έδρας επί της Μεσαναγρού και ο Δαμάγητος εντός με τον Ασκληπειό.*

ΜΕΣΑΝΑΓΡΟΣ–ΟΦΙ 0–2

ΑΓ. ΑΠΟΣΤΟΛΟΙ

Με τον καλύτερο τρόπο τελείωσε τις αγωνιστικές του υποχρεώσεις για φέτος ο ΟΦ Ιστρίου που παρέμενε αήττητος για 8 συνεχόμενες αγωνιστικές, αφού νίκησε την Μεσαναγρό με σκορ 2-0 και απέδειξε, για ακόμη μια φορά την πολύ καλή αγωνιστική παρουσία που είχε καθ' όλη την διάρκεια του πρωταθλήματος.

Οι φιλοξενούμενοι ήταν σαφώς καλύτεροι από τους αντιπάλους τους και θα μπορούσαν να είχαν ανεβάσει ακόμη περισσότερο τον δείκτη του σκορ. Πέτυχαν από ένα γκολ σε κάθε ημίχρονο που ήταν αρκετά για να τους δώσουν τη νίκη.

ΦΑΣΕΙΣ-ΓΚΟΛ

15' Ατομική προσπάθεια και σουτ του **Καψαλάκη** μπλόκαρε ο **Δημητρίου Π.**

16' Λάθος της άμυνας και ο **Δημητρίου Θ.** με πλασέ άνοιξε το σκορ 0-1

25' Σουτ του **Καψαλάκη Μ.** μπλόκαρε ο **Δημητρίου Π.**

30' Πλασέ του **Παρασκευά,** μπλόκαρε και πάλι ο **Δημητρίου Π.**

35' Σουτ του ίδιου παίκτη μόλις άουτ

49' Πλασέ του **Κοτσάνη Χ.** μόλις άουτ

55' Ο **Αυγουστάκης** με πλασέ έγραψε το τελικό 0-2

75' Σουτ του **Καψαλάκη Μ.** μπλόκαρε ο **Δημητρίου Π.**

76' Σουτ του **Οικονόμου** μπλόκαρε ο **Ρίζος**

Πολύ καλή η διαιτησία των **Βλαχά, Ρουμάνη, Ασημακόπουλου**

Από την Μεσαναγρό ξεχώρισαν οι **Κεπέρης, Καψαλάκης Μ.** και **Παρασκευάς** ενώ από τον ΟΦΙ οι **Δημητρίου Π., Παπουτσάκης** και **Δημητρίου Θ.**

ΟΙ ΣΥΝΘΕΣΕΙΣ

ΜΕΣΑΝΑΓΡΟΣ: *Ρίζος, Αξιώτης Ε., Κεπέρης, Καψαλάκης Ε., Γιωργάς (46' Ματζάνας), Γιαλλούρης, Καψαλάκης Μ., Ροδίτης (80' Αξιώτης Μ.), Σταματάκης, Παρασκευάς, Σταματάκης*

ΟΦ ΙΣΤΡΙΟΥ: *Δημητρίου Π., Πόλος, Πόκιας, Μάγγος, Παπουτσάκης, Οικονόμου, Κατσάνης Μ. (76' Κων/νου), Χ"γιάννης, Αυγουστάκης, Δημητρίου Θ., (88' Λέργος), Κοτσάκης Χ. (86' Βενετοκλής)*

ΑΣΤΕΡΑΣ Π.–ΑΣΚΛΗΠΙΟ 1–0

ΚΟΣΚΙΝΟΥ

Πολύ καλό παιχνίδι έγινε στα Κοσκινού, όπου ο τυπικά γηπεδούχους Αστέρας Π., κατάφερε να ξεπεράσει πιο εύκολα από ό,τι δείχνει το τελικό σκορ την αντισταση του Ασκληπειού με 1-0.

Οι γηπεδούχοι είχαν την απόλυτη κυριαρχία καθ' όλη την διάρκεια του αγώνα δημιούργησαν αρκετές κλασικές ευκαιρίες αλλά μόνο σε μία περίπτωση κατάφεραν να "δουν" τα αντίπαλα δίχτυα.

ΦΑΣΕΙΣ-ΓΚΟΛ

40' Δυνατό σουτ του **Σκόρπου** 1-0

65' Από θέση τετ-α-τετ, ο **Κασανής** σημάδεψε το αριστερό κάθετο δοκάρι

70' Κεφαλιά του **Καρδούλια** η μπάλα στο οριζόντιο.

Από τους γηπεδούχους ξεχώρισαν οι **Γιακουμάρος, Σκόρπος, Κασάνης** και **Βασιλώτος.**

Από τους φιλοξενούμενους ξεχώρισαν οι **Κολέτσης** και ο **Πιζήμολας Σ.**

Πολύ καλή ήταν η διαιτησία των φιλάθλων **Λεπτοκαρίδη, Ψυλλάκη** και **Γιακλού.**

ΟΙ ΣΥΝΘΕΣΕΙΣ

ΑΣΤΕΡΑΣ Π.: *Ορφανίδης, Σπάρταλης, Λιδάκης, Τάκκος, Γιακουμάρος, Τζαβάρας, Βασιλώτος, Λενιός, Καρδούλιας Θ. (84' Καρδούλιας Α.), Τσάππης, Κασάνης (86' Τσαφής)*

ΑΣΚΛΗΠΕΙΟ: *Χατζηκώστας, Κολέτσης, Τσίπος, Παπαβασιλείου, Ματσάγκος, Κλιμαντής, Μανσέ, Γαϊτάνος, Πιζήμολας Σ., Πιζήμολας Α., Γιωργάς*

ΔΩΡΙΕΑΣ–ΑΚΟΥΣΙΛΑΟΣ 3–1

ΕΑΚ

Με ήττα αποχαιρέτησε την κατηγορία, ο πρωταθλητής του ομίλου Ακουσίλαος που παρουσιάστηκε "αδιάφορος" και ητήθηκε εκτός έδρας από των Δωριέα με 3-1.

Οι Δωριείς μπήκαν πιο δυνατά στον αγωνιστικό χώρο και εκμεταλεύτηκαν με τον καλύτερο τρόπο την αδιαφορία του Ακουσίλαου. Το ημίχρονο τελείωσε με τους γηπεδούχους να έχουν πάρει προβάδισμα με δύο γκολ. Στην επανάληψη οι πρωταθλητές προσπάθησαν να αντιδράσουν, είχαν χαμένο πέναλτι, ενώ κατάφεραν να μειώσουν στα μέσα του δεύτερου μέρους.

Ο Δωριέας όμως δεν είχε πει την τελευταία του κουβέντα όπου με εύστοχο χτύπημα πέναλτι του κορυφαίου των εικοσιδυό Καρασάββα (πέτυχε χατ-τρίκ) πήρε μια νίκη γοήτρου.

ΦΑΣΕΙΣ-ΓΚΟΛ

8' Ατομική προσπάθεια και πλασέ του **Καρασάββα** 1-0

16' Δυνατό σουτ του **Σάββα** η μπάλα στο δεξί κάθετο δοκάρι

38' και πάλι ο **Καρασάββας** με έξοχο πλασέ έκανε το 2-0

61' Ανεπιτυχές χτύπημα πέναλτι του **Στάππα,** απέκρουσε εντυπωσιακά ο **Γιωργάς.**

68' Καρφωτή κεφαλιά του **Στάππα** 2-1

80' Από τα εντεκα μέτρα ο **Καρασάββας** διαμόρφωσε το τελικό 3-1

Από τον Δωριέα καλές εντυπώσεις άφησαν οι **Κασιώτης, Ρέτσης** και ο **Καρασάββας.** Ενώ από τον Ακουσίλαο οι **Καρίπης, Γιορδαμνής** και ο **Κάβουρας.**

Πολύ καλή η διαιτησία των **Στεφανάκη, Ορφανού, Κόττορου.**

ΟΙ ΣΥΝΘΕΣΕΙΣ

ΔΩΡΙΕΑΣ: *Γιωργάς, Κασιώτης, Νουρεδίν, Παπουτσάκης, Χειμωνέττος (71' Θαλασσινός), Κιάρι Τ., Αναστάσης, Χαραλάμπους, Μπίλης, Καρασάββας, Ρέτσης*

ΑΚΟΥΣΙΛΑΟΣ: *Τσαλίνης, Καλαεντζής, Αρφαράς, Καρίπης, Μιχαλαριάς, Γιορδαμνής, Στάππας, Κάβουρας, Καρασάββας (47' Κορκίδας), Σάββας, Φλεβάρης*

ΔΑΜΑΓΗΤΟΣ–ΗΛΙΟΣ 2–1

ΘΕΟΛΟΓΟΣ

Με νίκη έμελε να τελειώσει τις υποχρεώσεις του στο φετινό πρωτάθλημα και ο Δαμάγητος που ξεπέρασε ανώδυνα την αντίσταση του Ηλιου κερδίζοντας τον με 2-1.

Οι Θολοενοί κατάφεραν να συνδιάσουν νίκη με καλή απόδωση και να αφήσουν υποσχέσεις για το μέλλον.

ΦΑΣΕΙΣ-ΓΚΟΛ

61' Σέντρα του **Τσαμπίκου** η μπάλα βρήκε στο σώμα του Κουφού άλλαξε πορεία και κατέληξε στο βάθος της εστίας του Ηλιου (αυτογκολ) 1-0

68' Με εύστοχο χτύπημα πέναλτυ ο **Μπίλιας** έφερε το ματς στα ίσα 1-1.

71' Δυνατό σουτ του **Μέμμα** 2-1

Πολύ καλή ήταν η διαιτησία των **Παπαδόπουλου, Κατσιδώνη Π.,** και **Ασημακόπουλου.**

Από τους Θολοενούς διακρίθηκαν οι **Ζαγκανίκας, Μέμμα** και ο **Πασάλης.** Από τους Τριαντενούς οι **Μοσκιού, Κυπραίος** και ο **Κωστομοίρης.**

ΟΙ ΣΥΝΘΕΣΕΙΣ

ΔΑΜΑΓΗΤΟΣ: *Ζαγοριάνος, Ιακωβίδης, Ζαγκανίκας, Παπαμανώλης (78' Τσαλώλης), Σταυριάς (78' Πάσαλής Μ.), Μέμμα,. Πάσαλης, Βασιλώττος, Τσαμπίκου, Κρομμύδας, Κούρος Α. (61' Πουρές)*

ΗΛΙΟΣ: *Τσάτος, Μοσκιού, Μπίλιας, Κουντούρης (81' Τσιάτος), Νάκος (71' Σαϊντάνης), Νγκελίνα, Κυπραίος, Κουφού, Κελασίν, Κόκα (81' Δοξάκης), Κωστομοίρης*

ΣΚΟΡ ΚΑΙ ΣΚΟΡΕΡ

Α' ΟΜΙΛΟΣ

● Αστέρας Π.–Ασκληπειό	**1–0**
40' **Σκόρπος**	
● ποσειδών Κ.–Αναγέννηση Ρ.	**2–0 α.α.**
● Δωριέας–Ακουσίλαος	**3–1**
8', 38', 80' (πεν.) **Καρασάββας**	
68' **Στάππας**	
● Μεσαναγρός–ΟΦ Ιστρίου	**0–2**
16' **Δημητρίου Θ.**	
55' **Αυγουστάκης**	
● Δαμάγητος–Ηλιος	**2–1**
61' (αυτ.), **Κουφού,** 71' **Μέμμα**	
68' (πεν.) **Μπιλιάς**	
● Ρεπό η Ασπίδα Σ.	

ΒΑΘΜΟΛΟΓΙΑ Α' ΟΜΙΛΟΥ

Α/Α	ΟΜΑΔΕΣ	ΒΑΘ.	ΑΓ.	ΤΕΡΜ.
1.	Ακουσίλαος	49	20	69-19
2.	Ποσειδών Κ.	46	20	43-12
3.	Ασπίδα Σ.	45	20	85-21
4.	Αστέρας Π.	35	20	31-20
5.	Ο.Φ. Ιστρίου	28	20	28-24
6.	Ηλιος	25	20	26-31
7.	Δωριέας	25	20	25-50
8.	Μεσαναγρός	21	20	28-42
9.	Αναγέννηση Ρ.	14	20	24-51
10.	Δαμάγητος	14	20	23-70
11.	Ασκληπειό	1	20	12-54

** Ο ΠΑΣ Ασκληπειού έχει δύο μηδενισμούς και -4 βαθμούς, ενώ ο Αστέρας Π., η Αναγέννηση Ρ. κι η Μεσαναγρός έχουν από ένα μηδενισμό και -3 βαθμούς.*

LINDOS BAY HOTEL
ΒΛΥΧΑ ΛΙΝΔΟΥ

Το ξενοδοχείο μας θα είναι ανοιχτό από το Μεγάλο Σάββατο για να σας προσφέρει ένα εορταστικό τριήμερο τις ημέρες του Πάσχα.

Τιμή: 40€ το άτομο ανά ημέρα
1 παιδί έως 12ετών ΔΩΡΕΑΝ
Το 2ο παιδί έως 12 ετών 50% ΕΚΠΤΩΣΗ

Στην τιμή συμπεριλαμβάνονται:
- Πρωινό, μεσημεριανό, βραδυνό
- Αναψυκτικά, ποτά
- Παγωτά & snacks για μεγάλους και παιδιά

Η Διεύθυνση θα προσφέρει **μαγειρίτσα** μετά την Ανάσταση και την **Κυριακή του Πάσχα** το καθιερωμένο **πασχαλινό γεύμα**

Τηλ. κρατήσεων: **22440-29236** (10.00-14.00)
κος Πιλατάκης: **6944-603143** (18.00-21.00)

ΟΔΥΣΣΕΙΕΣ και οινοπνεύματα



Ξεφαντώστε με ένα κεφάτο πρόγραμμα
με τους ΜΙΧΑΛΗ, ΣΤΡΑΤΟ, ΙΟΥΛΙΑ, ΣΤΑΥΡΟ
και ΜΙΧΑΛΗ

ΑΝΑΝΕΩΜΕΝΟ ΠΡΟΓΡΑΜΜΑ
από 1/4/2003 έως 31/8/2003

Η αίθουσα διατίθεται για κάθε εκδήλωση (250 άτομα)

Ειδικές τιμές για όλες τις εκδηλώσεις

ΛΙΝΔΟΥ & ΒΡΥΞΕΛΛΩΝ 211
(πίσω από τη ΔΕΥΑΡ), στο Ροδίνι
ΤΗΛ. 67674 • Κιν. 0932-635007

Γ' ΚΑΤΗΓΟΡΙΑ - Β' ΟΜΙΛΟΣ

Ηταν...Ατρόμητος

• Το εισιτήριο για τα μπαράζ ανόδου σφράγισε ο Ατρόμητος Δ. με την νίκη του (2-0) επι του Διαγόρα

• Ο Ηρακλής Λ. έμεινε στο 0-0 στην Σύμη

Το δικαίωμα στην ελπίδα εξασφάλισε ο Ατρόμητος Δ. με την εντός έδρας νίκη που πέτυχε επί του Διαγόρα με 2-0. Με την νίκη τους αυτή οι Διμυλιανοί κατέκτησαν την δεύτερη προνομιούχο θέση, που τους επιτρέπει να δοκιμάσουν τις δυνατότητες τους, για την επάνοδο στην Β' κατηγορία. Την προηγούμενη Πέμπτη η πρωταθλήτρια του ομίλου Τήλος αποχαιρέτησε το πρωτάθλημα με εντός έδρας ισοπαλία με τον Πετρώνα (2-2). Ισόπαλο χωρίς γκολ έληξε το παιχνίδι ανάμεσα στη Σύμη και τον Ηρακλή Λ. Εντυπωσιακές νίκες πέτυχαν οι Ροδιακός (4-1) την Δήμητρα και ο Ταξιάρχης (4-0) επί του Πολύστρατου. Τέλος ο Αλθαιμένης κέρδισε εκτός έδρας 1-0 τον Αγιο Ισίδωρο.

ΡΟΔΙΑΚΟΣ–ΔΗΜΗΤΡΑ: 4–1

ΚΟΣΚΙΝΟΥ

Με τον καλύτερο τρόπο έκλεισε τις υποχρεώσεις του για την φετινή περίοδο ο Ροδιακός, καταφέρνοντας να ξεπεράσει πιο δύσκολα απ' ότι δείχνει το τελικό αποτέλεσμα την αντίσταση της Δήμητρας (4-1). Οι γηπεδούχοι προηγήθηκαν με το καλημέρα και ζευγάρωσαν τα τέρματά τους με την συμπλήρωση του πρώτου εικοσαλέπτου. Από εκείνο το σημείο και μετά οι φιλοξενούμενοι προσπάθσαν να αντιδράσουν, ανεβάζοντας κατακόρυφα την απόδοσή τους. Μείωσαν προς στιγμή αλλά η απάντηση των γηπεδούχων σε μια φάση που δεν "μύριζε" γκολ, έβαλε "ταφόπλακα" στα όνειρά τους, για θετικό αποτέλεσμα.

ΦΑΣΕΙΣ - ΓΚΟΛ

3'. Δυνατό σουτ του **Μενίκου** 1-0.

20'. Ο ίδιος παίκτης με καρφωτή κεφαλιά διπλασίασε τα τέρματα της ομάδας του και τα δικά του 2-0.

40'. Διαγώνιο σουτ του **Αντωνάκη** 2-1.

60'. Με τον ίδιο τρόπο ο **Αποστολάτος** έκανε το 3-1.

85'. Από πλεονεκτική θέση ο **Ζαμπετούλας** με πλασέ διαμόρφωσε το τελικό 4-1.

Την κόκκινη κάρτα του διαιτητή της συνάντησης **Κόττορου** αντίκρισαν οι **Νούσης, Ορφανός** και ο **Σαράντου.**

Από τον Ροδιακό διακρίθηκαν οι **Τσεκλής, Νικολίτσης** ενώ από την Δήμητρα άρεσαν οι **Αντωνάς, Φούκας** και **Καρνάβας.** Πολύ καλή η διαιτησία των **Κόττορου, Ορφανού, Στεφανάκη.**

Οι συνθέσεις:

ΡΟΔΙΑΚΟΣ: *Αυγουλής, Ζίου, Ζαμπετούλας, Τσεκλής, Νικολίτσης, Νούσης Κ., Ορφανός, Χριστοδούλου, Αποστολάτος, Νούσης Ν., Μενίκος (46' Λίτσιος)*

ΔΗΜΗΤΡΑ: *Πηδιάκης, Χιώτης, Σαρούκος, Αντωνάς (65' Καλούδης), Φούκας, Σαράντου, Πάττας, Γιαννακάκης, Καρναβάς, Καριπίδης, Αντωνάκης*

ΣΥΜΗ–ΗΡΑΚΛΗΣ Λ.: 0–0

ΣΥΜΗ

"Φρένο" στις λιγοστές ελπίδες που είχε ο Ηρακλής Λ. για την κατάκτηση της δεύτερης θέσης, που οδηγεί στα μπαράζ ανόδου, στην β' κατηγορία, έβαλε η Σύμη καταφέρνοντας να του αποσπάσει εντός έδρας ισοπαλία. Οι γηπεδούχοι ήταν καλύτεροι στο πρώτο μέρος, προσπάθησαν να εφνιδιάσουν χωρίς όμως αποτέλεσμα.

Στην επανάληψη τα ηνία του αγώνα πήραν οι φιλοξενούμενοι, δημιούργησαν αρκετές κλασικές ευκαιρίες που χάρη στην εντυπωσιακή απόδοση του τερματοφύλακα των γηπεδούχων, δεν πανηγύρισαν κάποια γκολ.

ΦΑΣΕΙΣ - ΓΚΟΛ

20'. Δυνατό σουτ του **Νικολή** απέκρουσε δύσκολα ο **Μαρκόπουλος.**

55'. Από θέση βολής ο **Κυπριώτης Γ.** σούταρε μόλις άουτ.

60'. Και στο 66' ο **Νικολής** από θέση τετ-α-τετ δεν κατάφερε να νικήσει τον **Μαρκόπουλο.**

76'. "Βολ-πλασέ του **Αθανασάκη Δ.** και πάλι ο **Μαρκόπουλος** είπε- "όχι".

90'. Ακυρώθηκε γκολ του **Καλίαρου** καθώς ο ποδοσφαιριστής της Σύμης έγινε κάτοχος της μπάλας από ελεγχόμενη θέση οφ-σάϊντ.

Καλύτεροι σε απόδοση από πλευράς Σύμης ήταν οι **Μαρκόπουλος, Χάσκας** και ο **Κυπριώτης Γ.** ενώ από τον Ηρακλή Λ. οι **Αθανασάκης Δ. Κοντός** και ο μοιραίος **Νικολής.**

Πολύ καλή η διαιτησία των **Φεσσάρα, Κόκκινου** και **Χατζηπέτρου.**

Οι συνθέσεις:

ΣΥΜΗ: *Μαρκόπουλος, Ζαχαρίας, Κυπριώτης Π, Τσαβαρής, Κατσιμακλής, Ζουρούδης, Καραβαΐλης (65' Κρητικός), Χάσκας, Καλίαρος Γ., Κυπριώτης Γ., Καλίαρος Χ.*

ΗΡΑΚΛΗΣ Λ.: *Μουστάκας, Αθανασάκης Β., Αθανασάκης Δ., Παπασταματίου, Κοντός, Εγγλέζος, Διακολουκάς. Ευαγγελίδης, Χαρίτος, Νικηταράς, Νικολής*

ΑΤΡΟΜΗΤΟΣ–ΔΙΑΓΟΡΑΣ: 2–0

ΔΙΜΥΛΙΑ

Νίκη που του επιτρέπει να "ονειρεύεται" πέτυχε στην έδρα του ο Ατρόμητος επί του Διαγόρα με 2-0. Οι Διμυλιανοί ήξεραν πως αν ήθελαν να διεκδικήσουν την άνοδό τους στα μπαράζ, θα έπρεπε να ξεπεράσουν με επιτυχία το τελευταίο τους "εμπόδιο" που λεγόταν Διαγόρας. Αυτό το πέτυχαν σε συνδυασμό με καλή εμφάνιση και από εδώ και πέρα θα επικεντρώσουν όλες τους τις δυνάμεις στα παιχνίδια που θα καθορίσουν το ποιες ομάδες θα αλλάξουν κατηγορία.

38'. Με εύστοχο χτύπημα πέναλτι του **Καρπαθάκη,** ο Ατρόμητος πήρε κεφάλι στο σκορ 1-0.

70'. Δυνατό σουτ του **Θυριάκη Γ.** 2-0.

75'. Από πλεονεκτική θέση ο **Μαρουλάκης** δεν κατάφερε να στείλει την μπάλα στα ανυπεράσπιστα δίκτυα του **Βιτζικλή.**

Από τον Ατρόμητο καλύτεροι σε απόδοση ήταν οι **Γιορδαμνής, Καρπαθάκης** και ο **Θυριάκης Γ.**

Από τον Διαγόρα οι **Τσαλίκης, Πανούσης** και ο **Βαστλάκης.**

Πολύ καλή η διαιτησία των **Τσαγγάρη, Λάμπρου, Καραχανή.**

Οι συνθέσεις:

ΑΤΡΟΜΗΤΟΣ Δ.: *Παπαθεοδώρου, Σαββέλος Δ., Μαρουλάκης, Θυριάκης Ν., Γιορδαμνής, Κουμπιού (80' Τσίκκης), Σαββέλος Σ. (18' Στεφανάκης), Καρπαθάκης, Θυριάκης Γ. 988' Ηλιάδης), Θυριάκης Κ., Τόππος Ν.*

ΔΙΑΓΟΡΑΣ: *Βιτζικλής, Παξινός, Αλευρόπουλος, Βαστλάκης, Λόλι, Αποστολίδης, Καρανικόλας (18' Βλάχος), Τσαλίκης, Πανούσης, Αυγουλής, Αλιμάντης*

ΑΓ. ΙΣΙΔΩΡΟΣ–ΑΛΘΑΙΜΕΝΗΣ: 0–1

ΑΓ. ΙΣΙΔΩΡΟΣ

Την ευκαιρία να τελειώσει με τον καλύτερο τρόπο τις υποχρέωσεις του για την φετινή περίοδο είχε ο Αλθαιμένης που επικράτησε δύσκολα εκτός έδρας επί του Αγ. Ισιδώρου με 1-0. Το παιχνίδι σ' όλη του την διάρκεια ήταν αμφίρροπο και με τις δύο ομάδες να αγωνίζονται χωρίς σκοπιμότητες για την νίκη. Αυτό είχε σαν αποτέλεσμα να παιχτεί ωραίο ποδόσφαιρο και να κυριαρχήσει ο γρήγορος ρυθμός με πολλές εναλλαγές της μπάλας.

Το τέλος βρήκε τους Κρητηνέζους να παίρνουν τους τρεις βαθμούς της νίκης με ένα γκολ που πέτυχε με δυνατό σουτ ο **Μοντιάδης** στο ογδοηκοστό δεύτερο λεπτό.

Την δεύτερη κίτρινη (κόκκινη) κάρτα του διαιτητή της συνάντησης **Γιοβάνι** που η διαιτησία του όπως και των βοηθών του **Ρουμάνη, Παλάζη** κυμάνθηκαν σε υψηλά επίπεδα αντίκρισαν στο 73' ο **Κατραμάδος** και στο 76' ο **Μαούνης.**

Από τον Αγ. Ισίδωρο ξεχώρισαν οι **Αναστασάς Σ., Μαούνης** και ο **Κοντός.**

Από τον Αλθαιμένη διακρίθηκαν οι **Σαρρής, Μοντιάδης** και **Κόκκινος.**

ΑΓ. ΙΣΙΔΩΡΟΣ: *Γεωργαλλής, Διακοπαρασκευάς, Δημητράκης, Σάββενας, Κοντός, Αναστασάς Σ., Μαούνης, Βονάκης, Μαστόρου, Πάππου (52' Γεωργαλλής Ι.), Μαστροσάββας (77' Αναστασάς Π.).*

ΑΛΘΑΙΜΕΝΗΣ: *Στρατάς, Καραγιάννης Σ., Καρνάβας (40' Καραγιάννης Ρ.), Κόκκινος, Καραγιάννης Θ., Καρπαθάκης, Κυπριώτης, Σαρρής, Μοντιάδης, Κατραμάδος, Καρνάβας Σ.*

ΒΑΘΜΟΛΟΓΙΑ Β' ΟΜΙΛΟΥ

Α/Α	ΟΜΑΔΕΣ	ΒΑΘ.	ΑΓ.	ΤΕΡΜ.
1.	Τήλος	57	22	67-16
2.	Ατρόμητος Διμ.	53	22	53-14
3.	Ηρακλής Λ.	50	22	57-26
4.	Διαγόρας	40	22	53-26
5.	Δήμητρα	27	22	28-39
6.	Σύμη	26	22	33-30
7.	Πετρώνας	24	22	43-42
8.	Ροδιακός	23	22	31-41
9.	Αγ. Ισίδωρος	21	22	31-37
10.	Ταξιάρχης	15	22	32-65
11.	Αλθαιμένης	10	22	19-47
12.	Πολύστρατος	7	22	16-80

** Σύμη, Πετρώνας, Πολύστρατος, Ταξιάρχης, Ροδιακός, Αγ. Ισίδωρος και Δήμητρα έχουν από ένα μηδενισμό και -3 βαθμούς, ενώ ο Αλθαιμένης έχει δύο μηδενισμούς και -6 βαθμούς*

ΣΚΟΡ ΚΑΙ ΣΚΟΡΕΡ

Β' ΟΜΙΛΟΣ

● Πετρώνας – Τήλος	**2–2**
55' **Παπαοικονόμου Δ.**, 67' **Οικονόμου**/68', 81' **Σακελλάρης Κυρ.**	
● Ροδιακός–Δήμητρα	**4–1**
3', 20' **Μενίκος**, 60' **Αποστολάτος**, 85' **Ζαμπετούλας**/40' **Αντωνάκης**	
● Σύμη–Ηρακλής Λ.	**0–0**
● Ατρόμητος–Διαγόρας	**2–0**
38' **Καρπαθάκης**, 70' **Θυριάκης Γ.**	
● Ταξιάρχης–Πολύστρατος	**4–0**
38', 50' **Αθανασάκης**, 60' **Σπανός**, 75' (πεν.) **Μαρκιού**	
● Αγ. Ισίδωρος–Αλθαιμένης	**0–1**
82' **Μοντιάδης**	

ΠΡΑΚΤΟΡΕΙΟ ΠΡΟΠΟ

Γεώργιος Β. Θεοδοσίου

ΔΟΚΙΜΑΣΤΕ ΤΗΝ ΤΥΧΗ ΣΑΣ ΣΤΟ ΤΥΧΕΡΟ ΠΡΑΚΤΟΡΕΙΟ

Μ. Βολονάκη 57
(πίσω από το Ξεν. Κογκό στο Ζέφυρο)
Τηλ. 22410/78850



Νικήτρια η Τσέχα Περάρκοβα

- *Κέρδισε τον 1ο διεθνή Ποδηλατικό Γύρο Γυναικών Ρόδου που έγινε στην Νότια Ρόδο*
- *Δεν αγωνίσθηκε η Ελληνίδα πρωταθλήτρια, Χαλιμέ Γκιουρμπούς στο 4ο ετάπ*
- *Νικήτρια στο σπριντ ευθείας η Κωνσταντινίδου του "Π.Ο. ΒΕΛΟΣ", ενώ στο σπριντ ανάβασης η Περάρκοβα (Κόνικα)*

Η Τσέχα πρωταθλήτρια **Ιουλία Περάρκοβα** επιβεβαίωσε τα προγνωστικά και κατέλαβε την πρώτη θέση του Διεθνούς Ποδηλατικού Γύρου Γυναικών Ρόδου που διοργανώθηκε από τον Ποδηλατικό Ομιλο "Ο Ιαλυσός" και τον "Δήμο Νότιας Ρόδου", υπό την αιγίδα της ΕΟΠ και την υποστήριξη του υπουργείου Αιγαίου, της Περιφέρειας Νοτίου Αιγαίου, της ΤΕΔΚΔ καθώς επίσης και του ΝΑΟΔ. Αριστες εντυπώσεις άφησε η Ελληνίδα πρωταθλήτρια **Γκιουρμπούς Χαλιμέ** του Διαγόρα, η οποία σημειωτέον δεν αγωνίστηκε στο 4ο και τελευταίο ετάπ, λόγω κάποιων στομαχικών διαταραχών.

Ετσι η κατάταξη των τριών πρώτων αθλητριών, στο χθεσινό τελευταίο ετάπ (122 χλμ.) έχει ως εξής:

1. Ιουλίου Πεκάρκοβα, Κόνικα, 4.00.53
2. Αναστασία Παστουρματζή, Π.Ο. Βέλος, 4.01.23
3. Ντόνκα Δρίβα, ΠΟ Ρόδου Ιαλυσός, 4.02.12

Οσον αφορά στα σπριντ ευθείας και ανάβασης τις πρώτες θέσεις κατέλαβαν η **Κωνσταντινίδου** (Π.Ο. Βέλος) και **Πεκάρκοβα** (Κόνικα) αντίστοιχα.

Στη γενική βαθμολογία επικράτησε το φαβορί του γύρου η **Ιουλίου Πεκάρκοβα**, αλλά μετά την ξαφνική απουσία της **Γκιουρμπούς** από το 4ο ετάπ, άλλαξαν τα δεδομένα στις υπόλοιπες θέσεις. Αναλυτικά:

1. Ιουλία Πεκάρκοβα, Κόνικα, 8.39.42
2. Ελισσάβετ Χατζή (Π.Ο. Ιβίσκος), 8.47.20
3. Αναστασία Παστουρματζή (Π.Ο. Βέλος), 8.48.17
4. Donka Δρίβα, Π.Ο. Ιάλυσος, 8.50.32

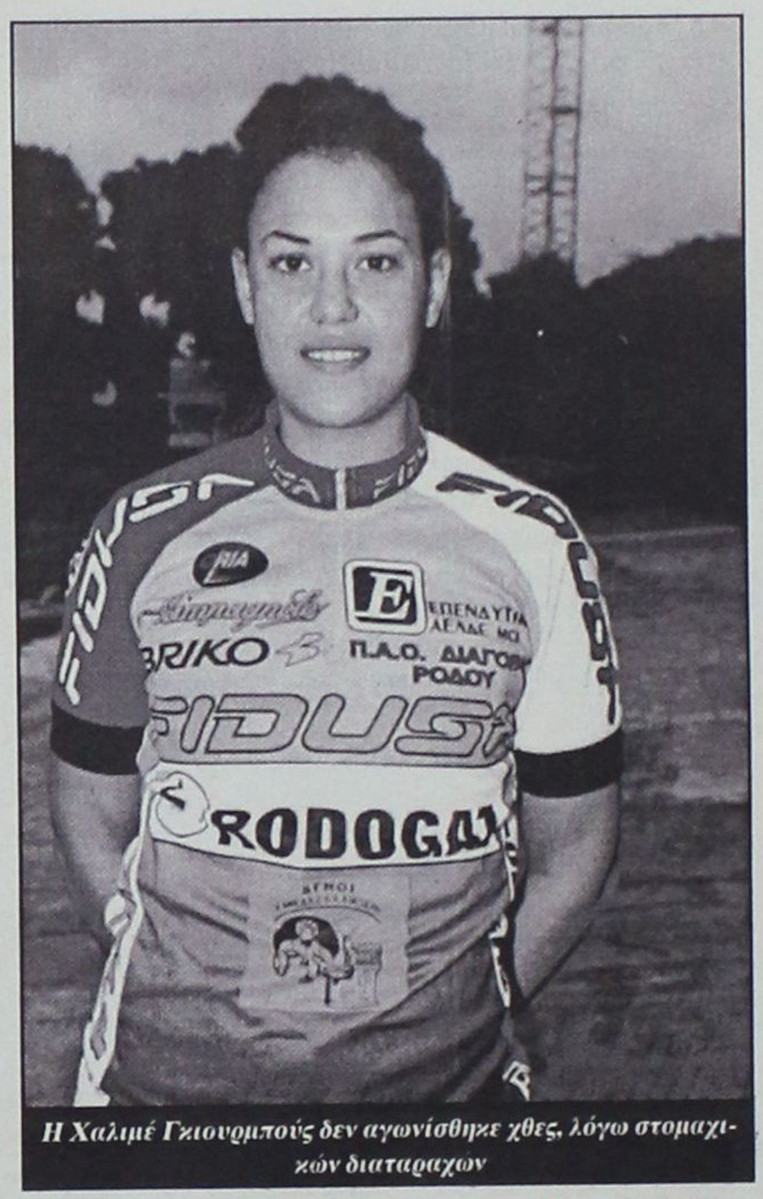

Η Χαλιμέ Γκιουρμπούς δεν αγωνίσθηκε χθες, λόγω στομαχικών διαταραχών

5. Μαρίνα Παραγυιού, Π.Ο. Πατρών, 8.53.10
6. Ελένη Διακάκη, ΠΑΟΚ, 9.03.46

Στα σπριντ ευθείας και ανάβασης στη γενική βαθμολογία, στις πρώτες θέσεις διατηρήθηκαν οι **Κωνσταντινίδου** (Π.Ο. Βέλος) και **Πεκάρκοβα** (Κόνικα), αντίστοιχα.

ΔΗΛΩΣΕΙΣ

Πεκάρκοβα (ΚΟΝΙΚΑ): Ηταν πράγματι μια καλοστημένη διοργάνωση και ένα δυνατό τεστ τόσο για μένα όσο και για τις άλλες αθλήτριες. Η απουσία της **Γκιουρμπούς** έδειξε ότι η ελληνική ποδηλασία έχει και άλλες αξιόλογες αθλήτριες, όπως η **Χαντζή και η Παστουρματζή.** Οι διαδρομές της Νότιας Ρόδου προσφέρονται για αγώνες ποδηλασίας, διεθνούς επιπέδου και πιστεύω ότι του χρόνου θα υπάρχει μεγαλύτερος ανταγωνισμός.

Ζώης Δρίβας (δ/ντής Γύρου): Ολοκληρώθηκε με επιτυχία ο Διεθνής Ποδηλατικός Γύρος Γυναικών Ρόδου, μία διοργάνωση που πραγματοποιείται για πρώτη φορά στην Ελλάδα με στόχο να γίνει θεσμός στο χώρο της Ποδηλασίας. Σύμφωνα με τους ανθρώπους της ομοσπονδίας, οι οποίοι μας υποστήριξαν σε αυτή την προσπάθεια και μας διαβεβαίωσαν ότι του χρόνου η διοργάνωση θα ενταχθεί στο καλεντάρι της διεθνούς ομοσπονδίας.

Αχιλλέας Τζίμας (εκπρόσωπος Π.Ο. Ιάλυσου): Πριν από τρία χρόνια στον ποδηλατικό όμιλο, είχαμε βάλει στόχο να φέρουμε κάτι νέο στο χώρο της ποδηλασίας. Αυτό σήμερα το πετύχαμε. Η επιτυχία της διοργάνωσης οφείλεται στο δήμαρχο Νότιας Ρόδου, κύριο **Σαββή**, ο οποίος κατάφερε να τιμηθούν οι περιοχές της νότιας Ρόδου με τους αγώνες αυτούς. Επίσης, θέλω να ευχαριστήσω θερμά τους υποστηρικτές των αγώνων του υπουργείου Αιγαίου, της Περιφέρειας Νοτίου Αιγαίου, την ΤΕΔΚΔ, καθώς επίσης και τον ΝΑΟΔ, όπως βεβαίως και όλους τους χορηγούς.

ΤΟ 3ο ΕΤΑΠ

Συναρπαστικές μάχες έγιναν κατά τη διάρκεια του 3ου ετάπ του 1ου Διεθνούς Ποδηλατικού Γύρου Γυναικών Ρόδου. Νικήτρια του προχθεσινού (19/4/03) 3ου ετάπ στη διαδρομή Κιοτάρι - Λίνδος - Κιοτάρι συνολικής απόστασης 75 χιλιομέτρων αναδείχθηκε η Τσέχα πρωταθλήτρια **Πεκάρκοβα Ιουλίου** σημειώνοντας χρόνο 1.40'.50". Στη δεύτερη θέση τερμάτισε η **Παστουρματζή Αναστασία** του Π.Ο. Βέλος με χρόνο 1.41'36", ενώ στην τρίτη βρέθηκε η αθλήτρια του Διαγόρα **Γκιουρμπούς Χαλιμέ** με τον ίδιο χρόνο. Στα σπριντ ανάβασης τις πρώτες θέσεις κέρδισε η Τσέχα **Πεκάρκοβα Ιουλία**, ενώ στο σπριντ ευθείας τον πρώτο λόγο είχε η αθλήτρια του Π.Ο. Βέλος **Κωνσταντινίδου Κυριακή.**

Χορηγοί του 1ου Διεθνούς Ποδηλατικού Γύρου Γυναικών ήταν οι: Ideal Bikes, Sony Ericsson, Επιχειρήσεις Κάλλιστος Διακογεωργίου, Algida,Hertz, Aegean Airlines, Shimano, Rodogaz, Bolle, Beauty Shop, Contrex, Mikes, Colorado Entertainment Center, Tsikis Security, Σκυρόδεμα Ρόδου, Red Bull, Α. Κοντούζογλου & Σία Α.Ε.Β.Ε. Χορηγός επικοινωνίας SuperΣπορ F.M.

Και οι Πεταλούδες...

- *Μετά τους δήμους Ρόδου, Ιαλυσού και οι Πεταλούδες εντάσσονται στον προπονητικό οδηγό του 2004*
- *Στο κλειστό της Κρεμαστής θα γίνει η προετοιμασία του δήμου για μπάσκετ, τζούντο, ταεκβοντό, πινγκ-πονγκ, μπάντμιντον, χάντμπωλ, πάλη και βόλεϊ*

Μετά τον Δήμο Ρόδου και τον Δήμο Ιαλυσού και ο Δήμος Πεταλούδων στον Προολυμπιακό Προπονητικό Οδηγό του 2004.

Με αυτό τον τρόπο επισημοποιείται η ένταξη, μετά από αίτηση που κατατέθηκε, του Δημοτικού Κλειστού Γυμναστήριου του Δήμου Πεταλούδων στον Οδηγό του 2004 σε οκτώ αθλήματα.

Το Μπάσκετ, το Τζούντο, το Ταεκβοντό, η Επιτραπέζια Αντισφαίριση, το Μπάντμιντον, το Χάντμπολ, η Πάλη και το Βόλεϊ, είναι τα αθλήματα που ο Δήμος Πεταλούδων καλείται να προετοιμαστεί και να μπει στην διαδικασία προσέλκυσης Ολυμπιακών ομάδων, με την στήριξη του Οργανισμού μας, προκείμενου να επιλέξουν το παραπάνω Γυμναστήριο για την προετοιμασία τους.

Η ειδική έκδοση του Οδηγού από την Οργ. Επ. του 2004 αποτελείται από ένα καλαίσθητο έντυπο σε ειδική σκληρή θήκη και έχει τον τίτλο, στην αγγλική, εφόσον απευθύνεται σε όλες τις Ολυμπιακές Επιτροπές και Διεθνείς Ομοσπονδίες όλων των αθλημάτων και όλων των χωρών, πάνω από 250, που συμμετέχουν στην Ολυμπιάδα,

The Pre-Games Training Guide 2nd Edition, Greece 2001 - 2004

Στο έντυπο μέρος περιέχει χαιρετισμό της προέδρου κας Δασκαλάκη , του Υφυπουργού κου Λιάνη και στη συνέχεια ,

ταξιδιωτικές οδηγίες, προτροπές για την επίσκεψη στην χώρα μας , την Ολυμπιακή προετοιμασία των υποδομών, τα αθλήματα και τους υπεύθυνους τους ,τις Εθνικές Ομοσπονδίες, και τέλος οδηγίες για την καλή χρήση του οδηγού με κάποιες βασικές προϋπόθεσες, όπως : Οι ενδιαφερόμενοι πρέπει να απευθύνονται στους αρμόδιους της Ο.Ε. και τους υπεύθυνους των προπονητηρίων που θέλουν να επισκεφθούν, τουλάχιστον τρεις μήνες πριν την επιθυμητή ημερομηνία άφιξης τους.

Το κύριο μέρος είναι σε ψηφιακή μορφή CD, λόγω του όγκου του, και περιέχει όλα τα επιλεγμένα προπονητήρια της χώρας με λεπτομέρειες , κλιματολογικά στοιχεία και πληροφορίες για κάθε εξυπηρέτηση , διαμονές, διατροφές, τράπεζες, ταχυδρομεία, αξιοθέατα, αεροδρόμια, λιμάνια και κάθε τι που θα είναι χρήσιμο για τις ομάδες που θα μας επισκεφθούν.

Να σημειώσουμε ότι η χρήση του Προπονητηρίου θα γίνεται με οικονομικό αντίτιμο από την ομάδα που θα το χρησιμοποιεί με τιμολόγηση που θα συμφωνείται εκ των προτέρων, με σύμφωνη γνώμη της Ο.Ε. του 2004 και θα καταβάλλεται στον Φορέα του γηπέδου , που δεν είναι άλλος από τον Δήμο Πεταλούδων, ενώ τον συντονισμό έχει αναλάβει ο συντάκτης της πρότασης που είναι ο διευθυντής του Οργανισμού μας Τάκης Μιχαηλίδης.

Στόχος της πρότασης και στην συνέχεια της ένταξης του συγκεκριμένου Γυμναστηρίου στον Προπονητικο Οδηγό από τον Οργανισμό μας είναι, να αξιοποιηθεί η Ολυμπιάδα προς όφελος της αθλητικής ανάπτυξης, του εξοπλισμού του γυμναστηρίου, η παραπέρα διάδοση και καλλιέργεια των αθλημάτων, την τουριστική προβολή , την απόκτηση οργανωτικής εμπειρίας από μεριάς των Δήμων του νησιού μας και η δημιουργία θετικών εντυπώσεων για την υποψηφιότητα των Αγώνων του 2007.

Η επεξεργασία της σχετικής αίτησης έγινε το 2001, και η προθεσμία υποβολής της έληξε τον Νοέμβρη του ίδιου έτους, πράγμα που αποδεικνύει την προνοητικότητα , και το καθήκον του Οργανισμού μας να συμβάλει, στην εισαγωγή και καλλιέργεια των αθλημάτων και στην αξιοποίηση κάθε ευκαιρίας στην κατεύθυνση αυτή. Με την ένταξη του Δήμου Πεταλούδων στον Προολυμπιακό Οδηγό σε συνδυασμό με την ένταξη του Δήμου Ροδίων και του Δήμου Ιαλυσού δημιουργείται ένα πλέγμα εγκαταστάσεων και υπηρεσιών που διασύνδεει το νησί μας με την διαδικασία των Ολυμπιακών Αγώνων που προσφέρεται για τουριστική αξιοποίηση που πρέπει να εκμεταλλευτούν όσοι εμπλέκονται στην τουριστική μας βιομηχανία.

ΜΠΑΡΑΖ-ΑΝΑΠΤΥΞΙΑΚΟ

Παίζει την πρόκριση

• Μπορεί να ηττήθηκαν από τον πανίσχυρο Φιλαθλητικό με 63-36, ωστόσο οι γυναίκες του Διαγόρα θα ελπίσουν στην άνοδο στην Β' Εθνική αν νικήσουν σήμερα στις 11.45 το πρωί την Παναχαϊκή

Εδώ που τα λέμε, δεν περίμενε και πολλά η γυναικεία ομάδα του Διαγόρα στο πρώτο της παιχνίδι για την πρώτη φάση των μπαράζ ανόδου στην Β' Εθνική κατηγορία.

Ο Φιλαθλητικός, που χθες το πρωί είχε νικήσει την Παναχαϊκή με 83-52, είχε το στίγμα του πανίσχυρου, κι' έτσι οι "κυανέρυθρες" ζήτησαν χθες το απόγευμα κυρίως μία καλή εμφάνιση και μετά... ό,τι προκύψει. Η ήττα με 69-36 μπορεί να ακούγεται βαριά, ωστόσο δεν υστερεί από τα κορίτσια του Διαγόρα τις ελπίδες πρόκρισης στην δεύτερη φάση των μπαράζ ανόδου. Αρκεί να έρθει η νίκη σήμερα στις 11.45 το πρωί κόντρα στην Παναχαϊκή.

Οι "κυανέρυθρες" προδόθηκαν από τη νευρικότητά τους και την υπερεκτίμηση του αντιπάλου. Από την στιγμή που το πρώτο δεκάλεπτο έληξε με 22-4, τα πάντα είχαν τελειώσει και το 42-8 του ημιχρόνου ήρθε ως απόρροια της απογοήτευσης.

Στα τελευταία δύο δεκάλεπτα η εικόνα των ροδιτισσών βελτιώθηκε αισθητά. Το μπάσκετ που έπαιξαν ήταν αρκετά καλό και φάνηκε πως υπάρχουν οι δυνατότητες για πολλά περισσότερα. Απλούστατα, ο Φιλαθλητικός είχε την υπεροπλία και σε εμπειρία, και σε επίπεδο και ποιότητα προετοιμασίας, αλλά και σε φυσικά προσόντα.

Τα δεκάλεπτα: 22-4, 42-8, 52-23, 69-36.

Οι πόντοι:

ΔΙΑΓΟΡΑΣ: *Πλατή, Μέντου 2, Λούλου, Δράκου 3, Παπαντωνίου 3 (1), Τζίνη 2, Χριστοδούλου 1, Λαού 6, Γλυνάτση 9, Σιώζου 2, Μιχαήλου 6.*

ΦΙΛΑΘΛΗΤΙΚΟΣ: *Μπαλάνου 2, Μανωλοπούλου 14 (1), Αντωνακάκη 5 (1), Τούτη 3 (1), Κλατσούδη 9 (1), Φετιχάκη 3, Λωναρά, Χατζηγιάννη 9, Σαμαρά 3 (1), Αποστολίου 8 (1), Δαμοπούλου 12 (1).*

ΣΤΑΤΙΣΤΙΚΑ ΜΙΚΤΗΣ ΔΩΔ/ΣΟΥ

• Αγώνας: Δωδεκάνησος - Ανατ. Στερεά/Εύβοια 55-75

ΟΝΟΜΑ	ΠΟΝΤΟΙ	1π.	2π.	3π.	Ριμ.Α-Ε	Κλεψ.	Λάθη	Καλ.	Ασίστ.	Χρ.Σ.
Μαύρος	5	3/4	1/4	0/3	0-0	-	2	-	-	14'
Δανάς	6	2/4	2/6	-	1-1	1	1	-	1	15'
Ματσαμάς	4	2/3	1/3	0/2	0-1	1	2	-	2	17'
Τρύπας	5	2/6	0/4	1/5	6-0	-	5	-	2	25'
Περπέρογλου	-	-	-	0/1	0-0	-	-	-	-	10'
Σκούφης	7	1/2	3/6	0/1	2-0	3	4	-	-	20'
Στυλιανός	5	1/2	2/4	0/5	1-0	-	2	-	2	14'
Παρβαντώνης	8	-	4/13	0/1	2-2	-	2	-	1	17'
Ρούφας	-	0/2	0/4	-	4-2	-	-	-	-	13'
Χατζηπαναγιώτης	2	-	1/3	-	7-0	1	4	3	-	18'
Χατζηγιακουμής	12	8/9	2/6	-	7-2	-	5	1	-	25'
Σιώκος	1	1/4	0/3	-	2-3	-	-	-	1	12'
Συνολικά	**55**	**20/36**	**16/56**	**1/18**	**32-11**	**6**	**27**	**4**	**8**	**200'**

ΑΠΟΤΕΛΕΣΜΑΤΑ

ΣΑΒΒΑΤΟ 19 ΑΠΡΙΛΙΟΥ 2003

• Τ.Ε. ΔΩΔΕΚΑΝΗΣΟΥ - Ε.Σ.Κ.Α.Σ.Ε.: 55-75

Δεκάλεπτα: 11-20, 29-36 (ημιχρ.), 39-54, 55-75

Διαιτητές: *Κουνελές Ηλ. - Φάκαρος Α.*

Τ.Ε. ΔΩΔΕΚΑΝΗΣΟΥ (Παπάς Αλ.): *Μαύρος 5, Δανάς 6, Ματσαμάς 4 (1), Τρύπας 5, Περπέρογλου, Σκούφης 7, Στυλιανός 5, Παρβαντώνης 8, Ρούφας, Χατζηπαναγιώτης 2, Χατζηγιακουμής 12, Σιώκος 1.*

Ε.Σ.Κ.Α.Σ.Ε. (Κουτσίκος Α.): *Γιακουμάκης 3 (1), Νταλής 17 (1), Αθανασίου, Αγραφιώτης 4, Μπούτρος 14, Κυροχρίστος 10, Πεκόπουλος 7,Μπέλλης 5, Μαλούκος, Τσάκος 10, Μπόγρης 2, Μπίρμπας 3.*

ΚΥΡΙΑΚΗ 20 ΑΠΡΙΛΙΟΥ 2003

Πρωί

• Ε.Σ.Κ.Α.Κ. - Ε.Σ.Κ.Α.: 94-85

Δεκάλεπτα: 24-17, 46-45 (ημιχρ.), 71-67, 94-85

Διαιτητές: *Φάκαρος Α., Στάλας Ι.*

Ε.Σ.Κ.Α.Κ. (Κώρος Π.): *Μενούνος 15, Κρασαλάκης 12, Καρδάρας, Γεωργαρής, Παζάρας 18, Σακελλαράκης 22, Μελέτης 8, Μποζονέλος 7 (1), Σακελλάρης, Τσάκωνας 4, Ματσανιώτης, Οικονόμου 8.*

Ε.Σ.Κ.Α.Α (Γρηγορίου Β.): *Διονυσόπουλος 4,Ζαφειράκης 5 (1), Λεμογιάννης 8, Πολυχρόνης 2, Σαμπάνης 20, Τζούτζης 5, Αντζαμόγλου 3, Βενιτουφάκης, Καπένης 4, Λακάσας 17, Μπουμπάρακ 12 (1), Τσιρώνης 5.*

• Ε.Σ.Κ.Α.Σ.Ε. - Ε.Κ.Α.Σ.Χ.: 102-39

Δεκάλεπτα: 24-9, 51-19 (ημιχρ.), 80-27, 102-39

Διαιτητές: *Κουνελές Ηλ. - Στάλας Ι.*

Ε.Σ.Κ.Α.Σ.Ε. (Κουτσίκος Λ.): *Γιακουμάκης 18 (3), Νταλής 8, Μαλούκος 2, Αγραφιώτης 11, Μπούτρος 20, Κυροχρίστος 3, Πεκόπουλος 8, Μπέλλης 2, Αθανασίου 13, Τσάκος 2, Μπόγρης 5, Μπίρμπας 10.*

Ε.Κ.Α.Σ.Χ. (Νικολαΐδης Σ.): *Μαγειρίκας 8 (2), Χαμάντε 2, Χατζηαυγερινός 2, Βασιλόπουλος 2, Σιώπης 8, Αργυρός, Βαϊδόλας 8, Μίκιτς, Καλαθάς 2, Ακριτίδης 4, Λελεγιάννης 1, Αλεξάνδρου 2.*

• Ε.Σ.Κ.Α. - Τ.Ε. ΔΩΔΕΚΑΝΗΣΟΥ: 61-55

Δεκάλεπτα: 4-24, 20-30 (ημιχρ.), 35-50, 61-55

Διαιτητές: *Στάλας Ι. - Φάκαρος Α.*

Ε.Σ.Κ.Α. (Γρηγορίου Β.): *Βενιτουράκης, Αντζάμογλου 7, Πολυχρόνης, Μπομπάρακ 10, Καλένης 1, Ζαφειράκης 6 (1), Τσιρώνης, Τζούτζης 2, Σαμπάνης, Λεμογιάννης 12, Διονυσόπουλος 2, Λακάσας 21.*

Τ.Ε. ΔΩΔΕΚΑΝΗΣΟΥ (Παπάς Αλ.): *Μαύρος 4, Δανάς, Ματσαμάς, Τρύπας 11 (3), Ατσάς 4, Σκουφής, Στυλιανός, Παρβαντώνης 13 (1), Ρούφας 2, Χατζηπαναγιώτης 4, Χατζηγιακουμής 4, Σιώκος 14 (2).*

• Ε.Σ.Κ.Α.Κ. - Ε.Κ.Α.Σ.Χ.: 73-37

Δεκάλεπτα: 16-4, 41-13, 53-25, 73-37

Διαιτητές: *Κουνελλές Η. - Κουνελλές Ν.*

Ε.Σ.Κ.Α.Κ. (Κούρος): *Μενούνος 4, Κρασαλάκης, Καρδάρας 2, Γιωργαρής 13 (2), Παζάρας 11, Σακελλαράκης 2, Μελέτης 9, Μποζινέλος 2, Σακελλάρης 9, Τσάκωνας 2, Ματσανιώτης 5, Οικονόμου 14.*

Ε.Κ.Α.Σ.Χ. (Νικολαΐδης Σ.): *Μαγειρίκας 2, Χαμαντέ 6, Χατζηαυγερινός 2, Βασιλόπουλος 5, Αργυρός 2, Βοϊβόδας 8, Μίκιτς 4, Σιώπης 4, Καλαθάς 2, Ακριτίδης, Λελεγιάννης, Αλεξάνδρου 2.*

ΒΑΘΜΟΛΟΓΙΑ

(σε 2 αγώνες)

ΟΜΑΔΑ	Β.	Ν.	Η.	
1. ΕΣΚΑΣΕ	4	2	0	177-94
2. ΕΣΚΑΚ	4	2	0	167-122
3. ΕΣΚΑ	3	1	1	146-149
4. ΔΩΔ/ΣΟΣ	2	0	2	110-136
5. ΕΚΑΣΧ	2	0	2	76-175

«Αυτοκτόνησε» η Δωδεκάνησος

• Έχασε μέσα από τα χέρια της τη νίκη κόντρα στην Αθήνα (61-55)

• Ήττα και στην πρεμιέρα από την Ανατολική Στερεά-Εύβοια

Δύο ήττες σε ισάριθμα παιχνίδια μέτρησε αυτό το Σαββατοκύριακο η μικτή παίδων Δωδ/σου, στο πλαίσιο του πρωταθλήματος ενώσεων και τοπικών επιτροπών που διεξάγεται αυτές τις μέρες στο κλειστό γυμναστήριο της Κω. Στην πρεμιέρα (Σάββατο) το αντιπροσωπευτικό μας συγκρότημα έμεινε πολύ μακριά από τον καλό του εαυτό και έχασε από την μικτή ομάδα της Ανατολικής Στερεάς-Εύβοιας με το ευρύ 55-75.

Τα ποσοστά ήταν απογοητευτικά (σ.σ. πινακάκι με στατιστικά) ενώ μόλις ένας παίκτης κατάφερε να σημειώσει διψήφιο αριθμό πόντων (**Χατζηγιακουμής**).

Το αποτέλεσμα, όμως, που στενοχώρησε περισσότερο ήταν στην αναμέτρηση με την Αθήνα όπου η νίκη «γλίστρισε» μέσα από τα χέρια των παικτών της Δωδεκανήσου. Ηταν μπροστά στο σκορ επί 30 λεπτά και μάλιστα με σεβαστή διαφορά και κατάφεραν να χάσουν με 61-55! Στην τέταρτη περίοδο το σκορ ήταν26-4(!) υπέρ της Αθήνας. Πρόκειται για καθαρή «αυτοκτονία», ίσως γιατί κόστισε η υπερβολική σιγουριά.

Στη βαθμολογία, η μικτή Δωδεκανήσου βρίσκεται στην τελευταία θέση μαζί με την Χαλκιδική. Οι δύο ομάδες δεν έχουν ως τώρα νίκη στη διοργάνωση.

ΧΩΡΙΣ ΚΥΚΛΑΔΕΣ

Δεν μπόρεσε να μετακινηθεί η μικτή Κυκλάδων στην Κω λόγω του απαγορευτικού κι έτσι στη διοργάνωση συμμετέχουν τελικά πέντε ομάδες. Γι' αυτό το λόγο, χθες το πρωί η Δωδεκάνησος είχε ρεπό.

ΤΟ ΣΗΜΕΡΙΝΟ ΠΡΟΓΡΑΜΜΑ

• **18.15** Αθήνα-Χαλκιδική

• **20.00** Δωδεκάνησος-Αργολίδα/Κορινθία.

Δ.Α.Ν.Ε. SEA LINE
ΔΩΔΕΚΑΝΗΣΙΑΚΗ ΑΝΩΝΥΜΗ ΝΑΥΤΙΛΙΑΚΗ ΕΤΑΙΡΙΑ



ΠΑΣΧΑ ΣΤΟ ΑΙΓΑΙΟ

Από 26 έως 28 Απριλίου με το πλοίο Ε/Γ-Ο/Γ ΡΟΔΟΣ

ΠΑΤΜΟ – ΤΗΝΟ – ΜΥΚΟΝΟ

Πρόγραμμα εκδρομής:

- Αναχώρηση από Ρόδο Μεγ. Σάββατο 26/04 και ώρα 11.00 για Πάτμο
- Αφιξη στην Πάτμο Μεγ. Σάββατο 26/04 και ώρα 18.00.
- Αναχώρηση από Πάτμο Κυριακή του Πάσχα 27/04 και ώρα 02.30 για Τήνο.
- Αφιξη στην Τήνο Κυριακή του Πάσχα 27/04 και ώρα 08.00 για Ιεραρχική Λειτουργία Δευτέρας Αναστάσεως
- Αναχώρηση από Τήνο Κυριακή του Πάσχα 27/04 και ώρα 12.30
- Αφιξη στη Μύκονο Κυριακή του Πάσχα 27/04 και ώρα 13.30
- Αναχώρηση από Μύκονο Δευτέρα του Πάσχα 28/04 και ώρα 01.00
- Αφιξη στην Ρόδο Δευτέρα του Πάσχα 28/04 και ώρα 13.30

Τιμοκατάλογος Κρουαζιέρας

Κατηγορία Καμπίνας	Τιμή ανά άτομο
Lux	150 €
Δίκλινη Εξωτερική	120 €
Τετράκλινη Εξωτερική	120 €
Δίκλινη Εσωτερική	100 €
Τρίκλινη Εσωτερική	100 €
Τετράκλινη Εσωτερική	80 €
Ι.Χ.	15 €
ΜΟΤΟ	ΔΩΡΕΑΝ

ΕΚΠΤΩΣΕΙΣ: Παιδιά έως 12 ετών έκπτωση 50% ως τρίτο ή τέταρτο άτομο.
ΠΡΟΣΦΟΡΑ: Το Αναστάσιμο Δείπνο.

Πληροφορίες κρατήσεις από το Κεντρικό Πρακτορείο Ρόδου Αυστραλίας 92, τηλέφωνο 22410 43150 καθώς και στον ταξιδιωτικό σας πράκτορα.



Με τον πάντα δικό σας...

Αλλαξογκόλιές

... γκολτζή γκολτζή - γκολτζή

www.angelfire.com/pa4/allaksogolies

E-mail: allaksogolis@yahoo.gr

Μπορεί να είναι Μεγάλη Δευτέρα σήμερα αλλά μερικοί νοσταλγοί του παρελθόντος θα γιορτάσουν για ακόμη μία φορά την επέτειο της «ερπυστριοφόρας Δημοκρατίας» που και ατή όπως και οι υπόλοιπες στο κόσμο έγινε υπό τας οδηγίας των αμερικανών αυτοκρατόρων που από τον Β' Παγκόσμιο Πόλεμο και μετά χώνουν την μούρη τους όπου γουστάρουν κάνοντας ότι θέλουν χωρίς να υπολογίζουν Διεθνές Δίκαιο και Οργανισμούς. Η διπλοπροσωπία πάντως αποδεικνύεται στην περίπτωση της μαρτυρικής Μεγαλονήσου η οποία και αυτή διχοτομήθηκε από την αμερικανοβρετανική συμμαχία και ελλείψει πετρελαίου ή άλλου φυσικού πλούτου παραμένει κομμένη στην μέση εδώ και αρκετά χρόνια, έχοντας μία πράσινη γραμμή ανάμεσα σε ελεύθερα και κατεχόμενα εδάφη από τους «φίλους» μας τους τούρκους.



Μέρες που είναι δεν θέλω να επεκταθώ και να αναφερθώ εκτενέστερα στο παραπάνω θέμα γιατί θα έχω σίγουρα παρενοχλήσεις (όχι στον εναέριο μου χώρο από τουρκικά βομβαρδιστικά) από τους μεγαλοεκδότες που θα με κυνηγάνε για να εκδόσουμε την νεότερη ιστορία του Ελληνισμού αλλά και της Παγκόσμιας ιστορίας. Λέω να ξεκινήσω με αργά αλλά σταθερά βήματα, αρχίζοντας από την εικονογράφηση σε ακίνητα σχέδια της προσέγγισης της Ελληνοτουρκικής φιλίας. Όπως καταλαβαίνετε ακόμα και η φαντασία του μεγάλου Δημήτρη Ψαθά φαίνεται ελάχιστη για να αποτυπώσει τόσο μεγάλο γέλιο.

Το πλιάτσικο εν τω μεταξύ συνεχίζεται με αμείωτους ρυθμούς στο Ιράκ άσχετα αν τώρα τελευταία σχεδόν ουδείς ασχολείται με το θέμα, αφού το μεγάλο θέαμα της αιματοχυσίας με πρωταγωνιστές αθώα παιδάκια κι αμάχους φαίνεται να έχει τελειώσει, οπότε και τα περισσότερα τηλεοπτικά κανάλια ανά τον κόσμο έχουν αποσύρει τους ανταποκριτές τους και περιορίζονται σε επαναλήψεις των παλιών «καλών» ημερών όπου οι βομβαρδισμοί έδιναν κι έπαιρναν. Τώρα οι δυνάμεις των «ελευθερωτών» έχουν μετατρέψει την μακρινή αυτή χώρα σε ένα μεγάλο ανατολίτικο παζάρι εκεί που οι αρχαιολογικοί θησαυροί έχουν κάνει φτερά από τα μουσεία και σύντομα θα κοσμούν τις βιτρίνες μεγάλων μουσείων ανά τον κόσμο ή τους τοίχους ματσωμένων συλλεκτών. Όλα τα άλλα που ακούγονται περί παρέμβασης της ΟΥΝΕΣΚΟ και λοιπών φορέων είναι απλώς λόγια του αέρα !

Δεν έχουν καταλάβει μου φαίνεται οι «δυνατοί» του πλανήτη μας ότι ακόμη και οι μεγαλύτερες αυτοκρατορίες έχουν καταστραφεί, γεγονός που είχε να κάνει με την αλαζονεία τους. Η ιστορία είναι ένας μεγάλος δάσκαλος και όποιος δεν τον συμβουλεύεται τρώει τα μούτρα του. Αν τώρα συγκρίνουμε τα μούτρα των πολεμοχαρών ηγετών (?) τότε είναι απολύτως σίγουρο πως ακόμα και οι ίδιοι δεν θα μπορούσαν ποτέ να χωνέψουν τις φάτσες τους γιατί πολύ απλά Μπους-Μπλερ και Μαρία (με τα κίτρινα Αθνάρ) τα τρία κακά Μ της μοίρας των ανθρώπων, δεν τρώγονται με τίποτα. Ούτε ελέφαντας τέτοια χοντροπετσιά...

Πάντως όποτε προετοιμαζόμαστε για να γιορτάσουμε μια μεγάλη γιορτή αυτό συνεπάγεται άμεσα μία καταστροφή κάποιων εκπροσώπων του ζωικού βασιλείου. Τα πράγματα είναι πολύ απλά. Τα Χριστούγεννα ας πούμε οι Πούλες από την Γαλλία (βλ. γαλοπούλες) έχουν την τιμητική τους και γεμίζουν το εορταστικό μας τραπέζι. Το Πάσχα σειρά έχουν τα αμνοερίφια τα οποία όχι απλώς τα σφάζουμε και τα τρώμε αλλά τα ψήνουμε και με αργό και βασανιστικό τρόπο σαν τον Αθανάσιο Διάκο. Τα χρόνια προ Χριστού οι άνθρωποι έκαναν θυσίες ζώων προσφορά προς τους Θεούς που πίστευαν. Την σήμερον ημέρα θυσιάζουμε και πάλι ζώα αλλά προς τιμήν του στομαχιού μας που κατεβάζει αδιακρίτως τα πάντα. Προς ένδειξη διαμαρτυρίας λοιπόν και προς μνήμην όλων των τετραπόδων που θυσιάστηκαν για χάρη μας, την Κυριακή του Πάσχα σχα όλοι μαζί στις 12:00 το μεσημέρι ας φωνάξουμε με μία φωνή : Μπε !!!

Ένα πρώτο time out με νοήματα για τις ανθρώπινες σχέσεις. Είναι ένας τυφλός κι εκεί που πηγαίνει κουτουλάει κατά λάθος κάποιον: - "Εεεεε, προσέξτε λίγο κύριε μου." - "Ωω, χίλια συγνώμη, δε σας είδα, είμαι τυφλός ξέρετε." - "Κι εγώ τυφλός είμαι", λέει ο άλλος. - "Σοβαρά; Ωραία τότε, τώρα που γνωριστήκαμε, να βλεπόμαστε." !

Σε μερικές περιπτώσεις το δαιμόνιο του Έλληνα δεν παίζεται με τίποτα. Την αποφράδα εκείνη ημέρα όπου είχαμε το δυστύχημα με τα 21 αγγελούδια που αποχαιρέτησαν τόσο άδικα και τόσο πρόωρα τον κόσμο μας, κάποιοι ανεγκέφαλοι τηλεοπτικού καναλιού της Αθήνας έδειχναν στο μισό της τηλεόρασης την τραγωδία και στο άλλο μισό ποδοσφαιρικό αγώνα. Σαν να μην έφτανε όμως αυτό είχαμε και το εξής απίστευτο γεγονός. Διακόπηκαν οι ειδήσεις για το δυστύχημα που συντάραξε όλο τον κόσμο γιατί λέει υπήρχε



Στην σημερινή φώτο φιλοξενούμε τον μεγάλο Αφεντό που δεν σταματάει να μας εκπλήσσει με τα ποικίλα χόμπι και τις δραστηριότητες που έχει. Εκτός λοιπόν από άριστος γνώστης των υψηλών ταχυτήτων της Φόρμουλα-1, πρόκειται και για δεινότατο ιππέα και δεν είναι καθόλου τυχαίο το γεγονός πως του έχει γίνει πρόταση για να εκπροσωπήσει την χώρα μας στο άθλημα της ιππασίας στους Ολυμπιακούς Αγώνες του 2004. Απολαύστε τον !

πέναλτι !!! Πάλι καλά που δεν υπήρχε και καμία κόκκινη κάρτα γιατί τότε δεν θα ασχολιόταν και κανένας με το πούλμαν.

Και ξαφνικά όλοι θυμήθηκαν ότι τα μεγάλα οχήματα που κυκλοφοράνε στους Ελληνικούς δρόμους έχουν τα μύρια όσα προβλήματα και είναι ευχής έργον το ότι δεν θρηνήσαμε ακόμα περισσότερα θύματα. Όλοι μα όλοι (δημοσιογράφοι, Τροχαία, ΚΤΕΟ, Πολιτεία γενικότερα) ανακάλυψαν την μύτη τους την οποία ναι μεν κουβαλούσαν πάνω τους τόσα χρόνια αλλά ποτέ δεν έτυχε να την προσέξουν. Είμαστε λαός που ξεχνάει γρήγορα και να είσαστε σίγουροι πως το πολύ μετά από δύο εβδομάδες δεν θα ασχολείται κανένας με το θέμα. Εξάλλου όπως και με το ναυάγιο του Σάμινα, το μαχαίρι (λαστιχένιο και ακίνδυνο) θα μπει βαθιά στο κόκαλο του...νυχιού !

Ευτυχώς που έχουμε και μερικά συγκλονιστικά γεγονότα που μας αναδεικνύουν σαν λαό και σαν ανθρώπους. Όπως καταλάβατε αναφέρομαι στο γάμος της χιλιετίας μεταξύ Δέσποινας και Ντέμη, που είναι κάτι παραπάνω από σίγουρο πως θα μονοπωλήσει τα δελτία ειδήσεων καθώς και τα πρωτοσέλιδα των εφημερίδων (ροζ, κίτρινων και λοιπών χρωμάτων). Μπορεί άλλοι να απολαμβάνουν βασιλικούς (με γλάστρες ή χωρίς) γάμους, εμείς όμως έχουμε την ευτυχία να βιώνουμε κοσμικούς γάμους με περισσότερη αξία από τους γαλαζοαίματους !

Αρχικά ο τρόπος του δημοψηφίσματος υπήρχε για εξαιρετικές περιπτώσεις που είχαν να κάνουν με το κοινό καλό. Τώρα ο θεσμός αυτός επεκτάθηκε και σε άλλους τομείς και εφαρμόζεται ακόμα και για το πιο μικρό θέμα που απασχολεί κάποιους ανθρώπους. Μιας και είναι της μόδας ας κάνουν οι αρμόδιοι ένα δημοψήφισμα για να μάθουν αν τα δίποδα που ζουν εδώ είναι ευχαριστημένα ή όχι από τους κωλόδρομους που έχουμε. Εάν δεν υπάρξει απόλυτη πλειοψηφία κατά του «οδικού» δικτύου που διαθέτουμε εγώ τα μαζεύω και πάω για να βόσκω κατσικάκια στα...Ίμια !

Δυστυχώς οι βομβαρδισμοί εν όψει της Ανάστασης συνεχίζονται με αμείωτη ένταση. Μικροί πολέμαρχοι χωρίς έλεγχο από πουθενά, δεν σταματούν να προβάρουν τις πολεμικές σκηνές χρησιμοποιώντας άκρως επικίνδυνα υλικά που αποδεδειγμένα έχουν προκαλέσει σοβαρότατες σωματικές βλάβες, αφού για χάρη του εθίμου έχουν ακρωτηριαστεί χέρια κι έχουν τραυματιστεί ανεπανόρθωτα μάτια. Για να μην μείνουμε λοιπόν στις ευχές ας φροντίσουμε όλοι μαζί στο να μην επαναληφθούν τέτοιες σκηνές που μετατρέπουν την μεγαλύτερη γιορτή της Χριστιανοσύνης σε ημέρα πόνου και θλίψης.

Για τους εκλεκτούς φίλους του Ίντερνετ που ανοίγουν τα πανιά τους στην θάλασσα, τους προτείνω σήμερα μία πολύ χρήσιμη βάση δεδομένων για αυτούς που ενδιαφέρονται για την ιστιοπλοΐα. Θα βρείτε στοιχεία για τον εφοδιασμό, τις επισκευές και τη συντήρηση σκαφών αναψυχής, καθώς επίσης και πληροφορίες για τις μαρίνες σε όλη την χώρα και links σε sites με προβλέψεις καιρού. Απλώς πληκτρολογήστε: www.alba.gr

Πάμε τώρα στο ανεκδοτάκι μας που πραγματικά ουδεμία σχέση έχει με την εποποιία του Ρόκυ. Ένας μποξέρ μαθαίνει ότι ο επόμενος αντίπαλος του είναι ανίκητος για 937 αγώνες: - "Τι θα κάνω;", ρωτά έντρομος τον προπονητή του. - "Πρέπει να αποφύγεις να δεχτείς περισσότερα χτυπήματα από όσα θα δώσεις." - "Και πως θα γίνει αυτό; Σου λέω ο τύπος είναι ασταμάτητος!" - "Είναι απλό σύμφωνα με τον κανονισμό, απαγορεύονται τα χτυπήματα κάτω από τη ζώνη. Σύμφωνοι;" - "Σύμφωνοι. Και λοιπόν;" - "Ε! λοιπόν, θα φορέσεις τη ζώνη σου στο κούτελο!"

Ας φροντίσουμε τουλάχιστον αυτές τις Άγιες ημέρες να ζήσουμε τα πάθη του Κυρίου πηγαίνοντας στην εκκλησία χωρίς να κουβαλάμε μαζί μας τα διάφορα ανθρώπινα αμαρτήματα που μας χαρακτηρίζουν και δε μας αφήνουν ούτε στο σπίτι του Θεού να ηρεμήσουμε. Ας αναρωτηθούμε για ακόμη μία φορά για ποιον λόγο ο Χριστός εξευτελίστηκε, σταυρώθηκε και τελικά αναστήθηκε και ας ψάξουμε βαθιά μέσα στην ψυχή μας να βρούμε αν έχουμε ομοιότητες ή όχι με τους Γραμματείς και τους Φαρισαίους, που μπροστά στον κόσμο το έπαιζαν πιστοί ακόλουθοι του Θεού και στην πραγματικότητα ήταν φίδια κολοβά.

Να ευχαριστήσω τον σπόνσορα της εκπομπής που είναι : 1. Εστιατόριο-μεζεδοπωλείο «ΣΚΑΛΑΚΙΑ», κεντρική πλατεία Παστίδας, τηλ.:2241047214, με πολλές ποικιλίες μεζέδων για κάθε γούστο (ανοιχτά καθημερινά από τις 19:00 – Κυριακές από τις 12:00).

Μην ξεχνάτε πως κάθε Πέμπτη στις 18:00 στις συχνότητες του TOP FM 102,4 – 102,7 η αγαπημένη σας εκπομπή πιστή στο ραντεβού της, σας περιμένει. Τώρα μπορείτε πλέον να επικοινωνείτε με τον «Αλλαξογκόλη FM» και με άλλο τρόπο. Κατά την διάρκεια της μπορείτε να πληκτρολογείτε από το κινητό σας : TOP αφήνετε κενό, γράφετε το μήνυμα που θέλετε και το στέλνετε στο 4527. Θα ακολουθήσουν εκπλήξεις!!!

Ο Αλλαξογκόλης FM σας εύχεται Καλό Πάσχα

Ο γκολτζής

ΜΠΑΣΚΕΤ - Γ' ΕΘΝΙΚΗ

"Δίποντο" σωτηρίας

• Επί 35' κυνηγούσε στο σκορ την ΕΑ Νικαίας αλλά στο τέλος ο Ιάλυσος πανηγύρισε τη νίκη με 91-86

Ηθελε περισσότερο τους δύο βαθμούς της νίκης και τους κατέκτησε! Ο Ιάλυσος σημείωσε μία πολύ σημαντική επιτυχία κόντρα στη ΕΑ Νίκαιας και μπορεί να αισθάνεται πιο σίγουρος όσον αφορά την παραμονή του στην Γ' εθνική.

Του απομένει να πάρει ένα ακόμα ροζ Φ.Α. είτε στον Κορυδαλλό με την αδιάφορη (και πρωταθλήτρια) Προοδευτική είτε την τελευταία αγωνιστική στα Τριάντα με τον Ερμή Σχηματαρίου. Βολική και η νίκη του Κολοσσού μέσα στον **Μαντουλίδη** καθώς η ομάδα της Θεσσαλονίκης είναι το πρώτο φαβορί πλέον για να πέσει από τη Β' εθνική οπότε μάλλον αποφεύγονται και τα μπαράζ στο Νότο.

-ΑΜΥΝΑ ΜΕ ΤΑ ΜΑΤΙΑ-

Η εμφάνιση της Νίκαιας στο πρώτο δεκάλεπτο και οι 32 πόντοι που πέτυχε ήταν άμεση απόρροια της ανύπαρκτης άμυνας του Ιάλυσου. Στην περιφέρεια, τα πράγματα ήταν πολύ επικίνδυνα με τους φιλοξενούμενους να έχουν πολύ καλά ποσοστά ευστοχίας. Δεν ήταν μόνο το "φαρμάκι" από τα 6.25 αλλά και τα κεντά μέσα στο καλάθι. Με-σέντερ τον βαρύ **Λευτέρη Τσαουσίδη,** οι διεισδύσεις στη ρακέτα αποδείχθηκαν εύκολη υπόθεση για τους Πειραιώτες. Η διαφορά έφτασε και το +12 για τη Νίκαια (12-24 στο 7) με πρωταγωνιστές τους Καλλέργη και Χρυσανθή.

-ΑΛΛΑΓΗ ΣΚΗΝΙΚΟΥ-

Η είσοδος του **Σάββα Παπαδόπουλου** στη θέση του **Μοσχή** (έκανε τρία φάουλ) βοήθησε σημαντικά τους γηπεδούχους στο να "ψαλιδίσουν, τη διαφορά και να γυρίσουν το παιχνίδι. Το 21-34 (12') έγινε μέσα σε τέσσερα λεπτά 35-39 (με γκολ-φάουλ του **Χατζηνικολάου**).

Ο Ιάλυσος πλησίασε ακόμα και σε απόσταση αναπνοής (40-41) αλλά με έμμεσο τρίποντο ο **Μπένος** έφερε ξανά τη διαφορά στο +4. Μία "βόμβα" του **Χατζηνικολάου,** 30" πριν την λήξη της περιόδου διαμόρφωσε το 45-46 αλλά ένας απίθανος ονόματι **Κωνσταντινίδης** απάντησε με ίδιο τρόπο (2ο τρίποντο στο δεκάλεπτο) και έγραψε το 45-49 του ημιχρόνου.

Στην εκπνοή, ο **Αβεκλούριος** προσπάθησε από το 6.25 αλλά ήταν άστοχος.

-ΝΤΕΡΜΠΙ ΜΕ ΤΑ ΟΛΑ ΤΟΥ-

Η τρίτη περίοδος χάρισε πολλές συγκινήσεις αφού η εξέλιξή της δικαιολόγησε τον χαρακτηρισμό του ντέρμπι. Ο Ιάλυσος φάνηκε πιο απειλητικός απ' ότι σ' ολόκληρο το πρώτο εικοσάλεπτο. Ακόμα και όταν η Νίκαια ξέφευγε και με +9 (50-59 στο 23') οι "ερυθροκίτρινοι" με το πείσαμε τους πλησιάζουν και πάλι στο καλάθι (59-61 με τρίποντο του Τσαουσίδη). Παρά το γεγονός ότι "ξύπνησε" ο **Ζαχαρίας Παπαδόπουλος** (έβαλε δώδεκα πόντους σ' αυτό το δεκάλεπτο) και ο απίθανος **Κωνσταντινίδης** συνέχιζε το βιολί του, οι γηπεδούχοι ήταν σοβαροί και λίγες φορές έχασαν την αυτοσυγκέντρωσή τους με αποτέλεσμα να υποπέσουν σε κάποιο λάθος.

Ο χορός των τριπόντων δεν είχε σταματήσει. Το 61-63 έγινε 61-66 με "βόμβα" του **Παπαδόπουλου** και λίγο αργότερα 64-67 με εύστοχο σουτ του **Αβεκλούριου.** Απάντησε ξανά ο **Παπαδόπουλος** αλλά υπολόγιζε χωρίς τον **Τσαουσίδη** (67-70). Το 68-72 της τρίτης περιόδου διαμορφώθηκε με 2 βολές του **Ζαχαρία Παπαδόπουλου** και μία του Χρήστου Αβεκλούριου. Αξίζει να σημειωθεί πως πολύτιμη ήταν και η προσφορά του Αττίκου στα μισά του δεκαλέπτου όπου το σκορ ήταν υπέρ των Πειραιωτών.

ΚΑΙ ΤΩΡΑ... ΘΡΙΛΕΡ

Ο **Σάββας Παπαδόπουλος** ήταν αυτός που με δικά του καλάθια έφερε το παιχνίδι στα ίσα (72-72). Με απανωτά τρίποντα του **Παπαδόπουλου** και του **Κωνσταντινίδη**, η Νίκαια πήρε ξανά προβάδισμα (72-78). **Χατζηνικολάου** και **Σάββας Παπαδόπουλος** ισοφάρισαν ξανά για να πάρει κεφάλι στο σκορ (για πρώτη φορά) ο Ιάλυσος στο 35' με τρίποντο του Αβεκλούριου. Ο αφηνιασμένος από το 2ο δεκάλεπτο **Ζαχαρίας Παπαδόπουλος** απάντησε (81-81) και στη συνέχεια έφερε μπροστά και πάλι την ομάδα του (81-83). Με δύο βολές, ο **Χατζηνικολάου** ισοφάρισε για μια ακόμη φορά και στο 37' ο **Αβεκλούριος** με νέο τρίποντο ξαναέδωσε προβάδισμα. Μείωσε ο-συνήθης ύποπτος- **Ζαχαρίας Παπαδόπουλος** αλλά η επιλογή του **Παπακώστα** δεν ήταν και η καλύτερη. Απέμεινε 1.20" και ο **Μπένος** κέρδισε φάουλ. Ευτυχώς για τους "ερυθροκίτρινους" ήταν άστοχος και στις δύο βολές και στην κρίσιμη επίθεση του Ιάλυσου μίλησε η κλάση του **Λευτέρη Τσαουσίδη.**

Τα 24" τελείωναν και η μπάλα ήταν στα χέρια του έμπειρου φόργουαρντ, λίγο έξω απί τα 6.25. Ο κόσμος φώναζε "σουτ-σουτ" και χωρίς δεύτερη σκέψη εξαπέλυσε "βόμβα" γράφοντας το 89-85. Η κερκίδα πήρε φωτιά αλλά το παιχνίδι δεν είχε τελειώσει. Ο **Χρυσανθής** πήρε πάνω του την καθοριστική επίθεση αλλά δεν είχε την κατάληξη που θα ήθελαν οι φιλοξενούμενοι. Ο **Σάββας Παπαδόπουλος,** χωρίς δυσκολία, πρόσθεσε 2 ακόμα πόντους (91-85) και το τελικό σκορ διαμόρφωσε με μια βολή στα 7' ο **Παπαδόπουλος.**

ΔΕΚΑΛΕΠΤΗ ΔΙΑΚΟΠΗ

Στο ξεκίνημα του 4ου δεκαλέπτου και ενώ η Νίκαια ήταν μπροστά με 70-72, έσβησε ο ηλεκτρονικός πίνακας του γηπέδου και χρειάστηκε να περάσουν περίπου δέκα λεπτά για να βρουν την "αιτία του κακού" και να επαναφέρουν το ρεύμα στο ταμπλό.

ΔΙΑΚΡΙΘΕΝΤΕΣ

Χατζηνικολάου, Τσαουσίδης, Αβεκλούριος και **Παπαδόπουλος** ήταν η "χρυσή" τετράδα για τον Ιάλυσο.

Από την ομάδα της Νίκαιας, ξεχώρισε ο **Ζαχαρίας, Παπαδόπουλος** μετά το 2ο δεκάλεπτο ενώ σε κρίσιμα σημεία μίλησε αυτός ο "απίθανος" ονόματις **Κωνσταντινίδης.**

Δεκάλεπτα: 21-32, 45-49 (ημιχρ.), 68-72, 91-86

Διαιτητές: Κοτσίμπος-Θωμάς

ΙΑΛΥΣΟΣ (Χατζηκαλημέρης): *Αττίκος 5, Μοσχής 2, Παπακώστας 6 (1), Αβεκλούριος 20 (4), Χατζηνικολάου 28 (2), Τσαουσίδης 16 (4), Παπαδόπουλος 14*

ΕΑ ΝΙΚΑΙΑΣ (Νικολόπουλος): *Νάννος 9, Κωνσταντινίδης 17 (5), Χρυσανθής 12 (1), Μπικούλης 5, Καλλέργης 10 (2), Μπένος 8, Παπαδόπουλος 25 (5)*

Εκρηκτικό μείγμα

• Θαύματα κάνει ο συνδυασμός παλιών και νέων στον Διαγόρα. Οι "κυανέρυθροι" έκαναν το "μπαμ" και καθάρισαν τον ισχυρό Αμύντα με 78-73

Ταξιδάκια στην χώρα των θαυμάτων φαίνεται πως άρχισε να διοργανώνει τις τελευταίες εβδομάδες ο Διαγόρας, που πέρα από τις πολύ καλές του εμφανίσεις καταφέρνει να συνδέσει το νεανικό του προφίλ με ορισμένα ηχυρά μπαμ, όπως έγινε χθες κόντρα στον Αμυντα. Οι "κυανέρυθροι" που για άλλο ένα παιχνίδι παρουσίασαν στο παρκέ ένα μείγμα-δυναμίτη ανδρικής και εφηβικής ομάδας, νίκησαν μια από τις ισχυρότερες ομάδες της κατηγορίας με 78-73!

Μάλιστα, δεν είναι υπερβολή αν γραφτεί πως ο Διαγόρας κέρδισε την μάχη με ..."τελικό" καθώς δεν είχε να αντιπαρατάξει λόγω απουσιών αξιόμαχη δύναμη στον "αέρα", δηλαδή κάτω από τα καλάθια,όμως το πάθος του και η έξυπνη τακτική του στα καθοριστικά σημεία ήταν εν τέλει αυτά που μέτρησαν, κάλυψαν το ντεζαβαντάζ και οδήγησαν στον θρίαμβο.

Στα πρώτα δύο δεκάλεπτα το παιχνίδι ήταν ένα πραγματικό ντέρμπι, με τους παίκτες του **Σάκη Καλαμπόκα** να στηρίζονται στην πιεστική τους άμυνα, στην σωστή και υπομονετική κυκλοφορία της μπάλας στην επίθεση και στα υψηλά ποσοστά ευστοχίας από μέση και μακρινή απόσταση.

Τα προβλήματα ξεκίνησαν στο τρίτο δεκάλεπτο, όταν ο Αμύντας αποφάσισε να μεταφέρει το παιχνίδι του μέσα στην ρακέτα.

Ο **Λιβιεράτος** ναι μεν ήταν για άλλο ένα παιχνίδι εκπληκτικός, όμως ασφαλώς και δεν μπορούσε να τα κάνει όλα μόνος του. Τα αμυντικά ριμπάουντ που χάθηκαν ήταν πολλά και τρία λεπτά πριν το τέλος του δεκαλέπτου ο Αμύντας άρχισε να φέρνει τον αγώνα στα μέτρα του, προηγούμενος με 50-43. Οταν ο **Σάκης Καλαμπόκας** βρήκε το σχήμα που περιόρισε κάπως τα αντίπαλα εύκολα καλάθια και οι "κυανέρυθροι" ξεπέρασαν το επιθετικό τους μπλακ-άουτ, η διαφορά μειώθηκε ξανά στον πόντο (52-53). Στο τελευταίο δεκάλεπτο μίλησε η ψυχή και η δίψα για την νίκη. Μετά από μία μάχη πόντο-πόντο και παρά το πρόβλημα που συνέχιζε να έχει κάτω από τα καλάθια, ο Διαγόρας κατάφερε να προηγηθεί για πρώτη φορά 1.20 πριν το τέλος (70-68) με τον **Γκόνο,** μια καταπληκτική άμυνα ήταν αρκετή για να βγει ο αιφνιδιασμός με τον **Λιβιεράτο** (72-68 35".00) και η σεμνή τελετή έλαβε τέλος. Το τελικό 78-73 διαμορφώθηκε με δύο βολές του **Παρδακά.** Από τους "κυανέρυρθους" όλοι ήταν υπέροχοι, ειδικά δε οι **Σταθούλης** και **Λιβιεράτος,** ενώ οι νεαροί έκλεψαν για άλλη μια φορά την παράσταση.

Τα δεκάλεπτα: 19-16, 36-37, 52-53, 78-73.

Οι πόντοι:

ΔΙΑΓΟΡΑ (Καλαμπόκας): *Γκόνος 11 (1), Φωτεινός 4, Σταθούλης 26 (3), Γεωργαπάλλης 6, Λιβιεράτος 15, Σκορδάλης 7 (1), Παρδακάς 9(1).*

ΑΜΥΝΤΑΣ (Παναγιωτόπουλος): *Ζούπος 4, Κοκκάλης, Αθανασούλας 13 (2), Μπολάνος 9, Καραλής 8(1), Διολέτης 20(2), Χαραλαμπάκης 19(1), Ανδρεόπουλος.*

Ελαμπε ο Καλαμπόκας

• Μοίρασε πολλά συγχαρητήρια στους παίκτες του για την νίκη επί του Αμύντα

Εκδηλη ήταν η χαρά του **Σάκη Καλαμπόκα** μετά τον χθεσινό θρίαμβο του Διαγόρα επί του Αμύνατα και φυσικά ο "τεχνικός" των "κυανέρυθρων" δεν τσιγκουνεύτηκε τα μπράβο στους παίκτες του: "Πρέπει να δώσω συγχαρητήρια σε όλα τα παιδιά. Αυτή η νίκη είναι δική τους και τους αξίζει, γιατί προσπάθησαν πάρα πολύ. Παράλληλα όμως θέλω να ευχηθώ και στο φίλο σωματείο του Ιάλυσου να παραμείνει στην κατηγορία.

«Τώρα τα δύσκολα»

• Τα αποτελέσματα των δύο τελευταίων αγωνιστικών φοβάται ο Γιώργος Χατζηκαλημέρης.

Σπουδαία ήταν η νίκη που πέτυχε ο Ιάλυσος επί της Νίκαιας ωστόσο ο προπονητής του **Γιώργος Χατζηκαλημέρης** αρνήθηκε να την χαρακτηρίσει επιτυχία παραμονής, καθώς όπως δηλώνει, φοβάται κάποια απροσδόκητα αποτελέσματα στις τελευταίες δύο αγωνιστικές.

«Τώρα είναι τα δύσκολα. Τα πράγματα δεν εξαρτώνται μόνο από εμάς. Δείξαμε αυτοπεποίθηση και πειθαρχία κυρίως στο δεύτερο ημίχρονο και καταφέραμε να γυρίσουμε το παιχνίδι από τους μείον δέκα. Το άγχος και η κούραση οδήγησαν τους αθλητές μου σε φυσιολογικά λάθη και πιστεύω πως αν ήμασταν πιο ψύχραιμοι θα παίρναμε και την διαφορά. Οταν λέω ότι τώρα είναι τα δύσκολα, μπορεί να ακούγεται λίγο παράξενα, αλλά είναι η πραγματικότητα. Εξαρτώμαστε από άλλους παράγοντες και από άλλα αποτελέσματα. Φοβάμαι πολύ το παιχνίδι του Παγκρατίου με τον Αρίωνα. Η διακοπή του πρωταθλήματος είναι σίγουρο πως θα μας επηρεάσει αρνητικά, αφού η απροπονησία θα μεγαλώσει. Συγχαρητήρια στα παιδιά για την προσπάθειά τους και στον φίλαθλο κόσμο για την συμπαράστασή του».

Γ' ΕΘΝΙΚΗ–2ος ΟΜΙΛΟΣ ΝΟΤΟΥ

ΑΠΟΤΕΛΕΣΜΑΤΑ 24ης ΑΓΩΝΙΣΤΙΚΗΣ

Εργοτέλης-Προοδευτική	58-79
Ιάλυσος-ΕΑ Νίκαιας	91-86
Διαγόρας-Αμύντας	78-73
Παγκράτι-Ερμής Σχημ.	86-73
ΓΣ Χαλκίδας-Αρίωνας	77-85
Ρέθυμνο-Αγία Παρασκευή	72-74
Αγιος Θωμάς-Κένταυρος	67-63

ΒΑΘΜΟΛΟΓΙΑ

Ομάδα	Βαθ	Ν	Η	Επιθ.	Αμ.	Διαφ.
1. Προοδευτική	45	21	3	1730	1499	+231
2. Παγκράτι	42	18	6	1862	1635	+227
3. Αμύντας	40	16	8	1861	1687	+174
4. Ρέθυμνο	38	14	10	1816	1714	+102
5. Αγ. Παρασκευή	38	14	10	1792	1729	+63
6. ΕΑ Νίκαιας	37	13	11	1852	1788	+64
7. Ιάλυσος	37	13	11	1704	1622	+82
8. Αγ. Θωμάς	37	13	11	1612	1699	-87
9. Αρίωνας	36	12	12	1778	1754	+24
10. Ερμής	36	12	12	1084	1797	+7
11. ΓΣ Χαλκίδας	34	10	14	1777	1784	-7
12. Διαγόρας	30	6	18	1575	1756	-181
13. Εργοτέλης	27	3	21	1462	1767	-305
14. Κένταυρος	27	3	21	1466	1852	-386

ΕΠΟΜΕΝΗ ΑΓΩΝΙΣΤΙΚΗ (24η-4/5)

Προοδευτική-Ιάλυσος
Αμύντας-ΕΑ Νίκαιας
Ερμής Σχημ.-Εργοτέλης
Αρίωνας-Παγκράτι
Αγία Παρασκευή-ΓΣ Χαλκίδας
Κένταυρος-Ρέθυμνο
Διαγόρας-Αγιος Θωμάς

Με Βαλαβανίδη μηχανοδηγό

• Ούτε στην έδρα του Μαντουλίδη σταμάτησε το εξπρές του Κολοσσού. Επικράτησε άνετα του Μαντουλίδη με 87-74.



Οδηγός στο εξπρές «Κολοσσός» ο Γιώργος Βαλαβανίδης

Για άλλη μία Κυριακή ο Κολοσσός έκανε τους φίλους του να μελαγχολήσουν στην σκέψη πού θα μπορούσε να βρίσκεται αυτή η ομάδα αν κέρδιζε έστω και δύο παιχνίδια τα οποία έχασε στο νήμα.

Γιατί πολύ απλά για άλλη μία Κυριακή οι «θαλασσί» θύμισαν εξπρές, κερδίζοντας άνετα στην Θεσσαλονίκη τον Μαντουλίδη με 87-74. Μόνο στο πρώτο δεκάλεπτο υποχρέωσαν οι παίκτες του **Βασίλη Φραγκιά** να υψώσει τον τόνο της φωνής του στα τάιμ άουτ.

Στο δεύτερο δεκάλεπτο τα πράγματα άρχισαν να ξεκαθαρίζουν με τους «θαλασσί» να βελτιώνουν την άμυνά τους και να αρχίζουν τον βομβαρδισμό έξω από την γραμμή του τριπόντου, με «πιστολέρο» τους **Τσέλιο, Αλμπάνη** και **Βαλαβανίδη**, που για άλλη μία φορά ήταν απολαυστικός, πετυχαίνοντας 32 πόντους με πέντε τρίποντα. Το ρεσιτάλ συνεχίστηκε με τον ίδιο ρυθμό μέχρι την λήξη του αγώνα, καθώς ο Κολοσσός παρέμεινε σοβαρός και πειθαρχημένος χωρίς να δώσει σε κανένα σημείο το δικαίωμα στους βορειοελλαδίτες να σκεφτούν πως θα μπορούσαν να κάνουν την ανατροπή.

Εκτός του **Βαλαβανίδη**, θαυμάσιος ήταν ο **Τσέλιος** με 22 πόντους και τρία τρίποντα, ενώ περίφημα τα πήγε και ο **Χαλκιαδάκης**, που κέρδισε κατά κράτος τους αντίπαλους ψηλούς.

ΔΕΚΑΛΕΠΤΑ: 24-22, 39-49 (ημιχρ.), 56-65, 74-87.

ΔΙΑΙΤΗΤΕΣ: **Τσιλικίδης, Σεργκενλίδης**.

ΜΑΝΤΟΥΛΙΔΗΣ (Γιαννακόπουλας): *Μωϋσιάδης 14(1), Δεμετζής 12(2), Τσάικος, Φωτιάδης 3(1), Παπαδόπουλος Α. 3(1), Κοντεσίδης 11(1), Τουλούμης 6, Σιόλος 4, Παπαδόπουλος Ε. 13, Πάλλης 8.*

ΚΟΛΟΣΣΟΣ (Φραγκιάς): *Αλμπάνης 10(2), Τσέλιος 22(3), Μπανακάκης, Κουτσός 3, Γκογκίδης 2, Βαλαβανίδης 32(5), Κατούφας 4, Χαλκιαδάκης 14.*

Νίκη-πρόκριση

• Ο Κολοσσός επικράτησε της Αναγέννησης με 56-52 και περιμένει την κλήρωση για να μάθει τον αντίπαλό του στην επόμενη φάση.

Αλλαξαν τα πλάνα της αποστολής του Κολοσσού μετά τη νίκη των νεαρών "θαλασσί" επί της Αναγέννησης με 56-52. Η επιστροφή στη Ρόδο θα καθυστερήσει, αφού οι πρωταθλητές Δωδεκανήσου συνεχίζουν στην επόμενη φάση του πανελλήνιου πρωταθλήματος. Η κλήρωση, από την οποία θα βγει και ο επόμενος αντίπαλος του Κολοσσού, θα πραγματοποιηθεί σήμερα μετά τον τελευταίο αγώνα της α' φάσης.

ΤΟ ΔΕΥΤΕΡΟ ΠΑΙΧΝΙΔΙ

Χθες το πρωί, στο κλειστό γυμναστήριο του Μετς, ο Κολοσσός αντιμετώπισε την Αναγέννηση Μαλεσίνας και μετά από ένα αμφίρροπο παιχνίδι, οι Ροδίτες πανηγύρισαν την πρόκρισή τους. Χρειάστηκε να περάσει ένα σαραντάλεπτο και δύο παρατάσεις για να έρθει αυτό το νικηφόρο αποτέλεσμα. Οταν οι "θαλασσί" γύρισαν την άμυνά τους σε ζώνη, βραχυκύκλωσε ο κινητήριος μοχλός των αντιπάλων (**Σέττος**) και η Αναγέννηση δεν μπόρεσε να βρει λύσεις. Η νίκη θα ερχόταν πιο εύκολα αν ο Κολοσσός δεν έχανε τόσες πολλές ελεύθερες βολές και προσπάθειες κάτω από το καλάθι.

Αλεξίου, Τρίμης και Δεληγιαννάκης διακρίθηκαν από την ομάδα της Ρόδου, ενώ από την Αναγέννηση Μαλεσίνας ξεχώρισε με διαφορά ο **Σέττος.**

Δεκάλεπτα: 11-18, 18-23 (ημιχρ.), 30-30, 40-40 (κ.α.), 47-47 (1η παρ.), 56-52 (2η παρ.).

ΚΟΛΟΣΣΟΣ (Φραγκεσκάκης): *Αλεξίου 18, Μαρινάκης Α., Μαρινάκης Π., Μπάμπης, Καρυδάκης 2, Αραπούδης 5 (1), Δεληγιαννάκης 10, Γιακουμάκης 12, Τρίμης 9.*

ΑΝΑΓΕΝΝΗΣΗ Μ. (Δαδίτσιος): *Σέττος 23 (2), Γκανάς Δ., Παΐσιος, Μπακατζάς 7, Μπάτσος 2, Παπαδιάς, Σκελετάρης 3, Ανθόπουλος 9, Γκανάς Χ., Μπέσιος, Μούτσιος 8.*

«Προοπτικές για καλύτερο μπάσκετ»

Πολύ ευχαριστημένος από την προσπάθεια των νεαρών "θαλασσί" έμεινε ο προπονητής τους, **Νίκος Φραγκεσκάκης:** "Ηταν πολύ χρήσιμα τα παιχνίδια για τα παιδιά και απέκτησαν πολλές εμπειρίες με τον καλύτερο τρόπο. Εδειξαν αγωνιστική διάθεση και αυτό για μένα ήταν το σημαντικότερο. Οι συνθήκες των αγώνων και το επίπεδο ήταν δυσκολότερα από αυτό που έχουν συνηθίσει και ανταπεξήλθαν. Φάνηκε ότι έχουν προοπτικές να αποδώσουν καλύτερο μπάσκετ και είμαι πολύ ευχαριστημένος από αυτό".

Αναμενόμενο αποτέλεσμα

• Βαριά ήττα γνώρισαν οι έφηβοι του Κολοσσού από τον πανίσχυρο Ολυμπιακό (102-38)

Από τη στιγμή που έγινε γνωστή η κλήρωση των ομίλων, το μεγάλο φαβορί ήταν ο Ολυμπιακός Πειραιώς, ο οποίος ήταν και ο πρώτος αντίπαλος του Κολοσσού στο πανελλήνιο πρωτάθλημα των εφήβων.

Η νίκη των "ερυθρολεύκων" ήταν λίγο ως πολύ αναμενόμενη. Επικράτησαν με το ευρύ 102-38 και ξεκίνησαν με το δεξί τις αγωνιστικές τους υποχρεώσεις στην α' φάση της διοργάνωσης. Η ομαδα της Ρόδου προσπάθησε φιλότιμα, αλλά η διαφορά δυναμικότητας ήταν πολύ μεγάλη. Ας μην ξεχνάμε, βέβαια, ότι οι "θαλασσί" παρατάχθηκαν με αρκετές βασικές απουσίες και τα 2/3 της ομάδας ήταν παίδες και όχι έφηβοι.

Ο MVP του φάιναλ φορ στην Κω, **Βαγγέλης Γιακουμάκης**, ξεχώρισε από τον Κολοσσό όπως επίσης και οι **Αλεξίου, Δεληγιαννάκης.** Από τον Ολυμπιακό διακρίθηκαν οι **Γράκος και Χαραλαμπόπουλος.** Αξίζει να σημειωθεί πως στο τέλος του α' μέρους ο διαιτητής **Κυριαζίδης** λόγω αδιαθεσίας αντικαταστάθηκε από τον συνάδελφό του, **Βαρδάλο.**

Δεκάλεπτα: 23-12, 44-17 (ημιχρ.), 74-27, 102-38.

ΟΛΥΜΠΙΑΚΟΣ (Τσεμπέρης): *Κούκας Ι. 8, Χαραλαμπόπουλος 16 (3), Γράκος 19 (2), Κούκας Γ. 13 (1), Παλαιολόγος 4, Τσουμπρής 2, Χουσουμπάκος 6, Μπουραγάνης 12(2), Τσαγκαράκης 6, Λαζαρίδης 4, Χαλικάς 6, Τσουγκαράκης 4.*

ΚΟΛΟΣΣΟΣ (Φραγκεσκάκης): *Αλεξίου 9, Μαρινάκης 2, Μπάμπης, Καρυδάκης, Αραπούδης 4, Δεληγιαννάκης 9, Πασσάλης, Γιακουμάκης 10, Μαρινάκης Π., Τρίμης 4, Ψαρομπάς, Φράγκος.*

Ολοένα και καλύτερα

• Ο Βασίλης Φραγκιάς υπογραμμίζει πως ο Κολοσσός απέδειξε για άλλη μία φορά πως η βαθμολογική του θέση τον αδικεί.

Απόλυτα ικανοποιημένος έμεινε ο προπονητής του Κολοσσού **Βασίλης Φραγκιάς** από την εμφάνιση και την νίκη της ομάδας του επί του Μαντουλίδη. Από σήμερα για ορισμένους από τους παίκτες αρχίζει ένα διάστημα ξεκούρασης μίας εβδομάδας, ενώ οι υπόλοιποι θα δώσουν την Μεγάλη Τετάρτη στις 9 το βράδυ στην «τέντα» φιλικό με τον Διαγόρα. Θα ξεκουραστούν, δε κι αυτοί δύο μέρες: «Νομίζω ότι κάθε Κυριακή η ομάδα αποδίδει καλύτερα και οφείλει να το κάνει και για να αποδείξει ότι η βαθμολογική της θέση την αδικεί.

Είμαι ικανοποιημένος από την εμφάνιση και την νίκη σ' ένα φορτισμένο παιχνίδι, στο οποίο ο αντίπαλος ήθλες πάση θυσία για την νίκη. Παίξαμε τρία πολύ καλά δεκάλεπτα και κερδίσαμε δίκαια».

Β' ΕΘΝΙΚΗ

ΑΠΟΤΕΛΕΣΜΑΤΑ 24ης ΑΓΩΝΙΣΤΙΚΗΣ

ΔΑΣ Ανω Λιοσίων-Αίας Ευόσμου	95-53
Μαντουλίδης-Κολοσσός	74-87
Σιάτιστα-ICBS	79-72
Αμπελόκηποι-Μέγας Αλέξανδρος	68-75
Ξάνθη-Δούκας	73-64
Σπόρτιγκ-ΟΦΗ	76-62
Αιγάλεω-Πανελευσινιακός	76-71

ΒΑΘΜΟΛΟΓΙΑ

Ομάδα	Βαθ	Ν	Η	Επιθ.	Αμ.	Διαφ.
1. Ξάνθη	43	19	5	1954	1803	+151
2. ΔΑΣΑΛ	42	18	6	1944	1801	+143
3. Δούκας	41	17	7	1718	1721	+96
4. Κολοσσός	40	16	8	1944	1723	+221
5. Ελευσίνα	40	16	8	1847	1714	+133
6. Αιγάλεω	37	13	11	1953	1868	+85
7. ICBS	36	12	12	1876	1840	+36
8. Σιάτιστα	36	12	12	1901	1910	-9
9. Σπόρτιγκ	36	12	12	1790	1731	+59
10. ΟΦΗ	35	11	13	1895	1958	-63
11. Μαντουλίδης	34	10	14	1781	1823	-42
12. Μ. Αλέξανδρος	30	6	18	1749	1984	-235
13. Αμπελόκηποι	28	4	20	1640	1967	-327
14. Αίας Ευόσμου	26	2	22	1694	1942	-248

ΕΠΟΜΕΝΗ ΑΓΩΝΙΣΤΙΚΗ (25η-4/5)

Αίας Ευόσμου-Μαντουλίδης
ICBS-Κολοσσός
Μέγας Αλέξανδρος-ΔΑΣ Ανω Λιοσίων
Δούκας-Αμπελόκηποι
ΟΦΗ-Ξάνθη
Πανελευσινιακός-Σπόρτιγκ
Σιάτιστα-Αιγάλεω



Α.Ν.Ε.Σ.

ΑΝΩΝΥΜΗ ΝΑΥΤΙΛΙΑΚΗ ΕΤΑΙΡΕΙΑ ΣΥΜΗΣ

ΕΔΡΑ: Σύμη Δωδεκάνησα Τ.Κ. 85600
Τηλ.: (22460) 71444, Fax. (22460) 71373

ΓΡΑΦΕΙΟ ΡΟΔΟΥ: Αυστραλίας 88 Τ.Κ. 85100
Τηλ. (22410) 37769, Fax. (22410) 34493

E-mail: anesymis@otenet.gr

ΤΟΥΡΙΣΤΙΚΑ ΔΡΟΜΟΛΟΓΙΑ από 11.04.2003 έως 30.04.2003

ΗΜΕΡΟΜΗΝΙΑ	ΣΥΜΗ II ΣΥΜΗ-ΡΟΔΟ	ΡΟΔΟ-ΣΥΜΗ	Υ/Γ ΑΙΓΛΗ ΣΥΜΗ-ΡΟΔΟ	ΡΟΔΟ-ΣΥΜΗ
11.04 ΠΑΡΑΣΚΕΥΗ			07.00	15.00
12.04 ΣΑΒΒΑΤΟ			07.00	18.00
13.04 ΚΥΡΙΑΚΗ			07.00	18.00
14.04 ΔΕΥΤΕΡΑ			07.00	15.00
15.04 ΤΡΙΤΗ		18.00	07.00	
16.04 ΤΕΤΑΡΤΗ	07.00	18.00		
17.04 ΠΕΜΠΤΗ	07.00			18.00
18.04 ΠΑΡΑΣΚΕΥΗ			07.00	18.00
19.04 ΣΑΒΒΑΤΟ		18.00	07.00	
20.04 ΚΥΡΙΑΚΗ	07.00			18.00
21.04 Μ. ΔΕΥΤΕΡΑ			07.00	18.00
22.04 Μ. ΤΡΙΤΗ			07.00	18.00
23.04 Μ. ΤΕΤΑΡΤΗ		18.00	07.00	
24.04 Μ. ΠΕΜΠΤΗ	07.00	18.00		
25.04 Μ. ΠΑΡΑΣΚΕΥΗ	06.30			18.00
26.04 Μ. ΣΑΒΒΑΤΟ		18.00	07.00	
27.04 ΚΥΡΙΑΚΗ (Πάσχα)	06.30			18.00
28.04 ΔΕΥΤΕΡΑ			07.00	18.00
29.04 ΤΡΙΤΗ		18.00	07.00	
30.04 ΤΕΤΑΡΤΗ	07.00	18.00		

Από 04.04.2003
ΡΟΔΟ-ΠΑΝΟΡΜΙΤΗ-ΣΥΜΗ: ΚΑΘΗΜΕΡΙΝΑ ΣΤΙΣ 09.00
ΣΥΜΗ - ΡΟΔΟ ΚΑΘΗΜΕΡΙΝΑ ΣΤΙΣ 15.45

Τα δρομολόγια μπορούν να τροποποιηθούν λόγω εκτάκτων συγκοινωνιακών αναγκών ή καιρικών συνθηκών

Παρακαλούμε πριν ταξιδέψετε επικοινωνήστε με την Εταιρία:

Γραφείο ΣΥΜΗΣ Τηλ.: *(22460) 71444 - Φαξ: (22460) 71373*

Γραφείο ΡΟΔΟΥ Τηλ.: *(22410) 37769 - Φαξ: (22410) 34493*

VANIK TOURS

ΓΙΑΝΝΗΣ και ΣΕΒΑ ΒΑΛΣΑΜΙΔΗ

VANIK σημαίνει ΑΛΗΘΕΙΑ

ΑΚΤΗ ΚΑΝΑΡΗ 17, ΨΑΡΟΠΟΥΛΑ - ΑΝΕΤΟ ΠΑΡΚΙΝ

ΑΝΟΙΚΤΑ: ΔΕ-ΣΑ 08.30-14.00 και 16.30-20.30

Τηλ. 2241035191-37621 κιν.τό 6945-798148 FAX 2241029532

Το γραφείο μας πάντα πρώτο σε κρατήσεις ξενοδοχείων εξασφάλισε και σας προσφέρει καταπληκτικές τιμές για τα παρακάτω ξενοδοχεία σε ΠΑΚΕΤΑ (Έκδοση εισιτηρίων R/T) από 1/4 - 31/10/2003

ΑΠΕΥΘΥΝΟΜΑΣΤΕ ΣΕ ΣΑΣ ΠΟΥ ΘΕΛΕΤΕ ΚΑΙ Η ΚΡΑΤΗΣΗ ΣΑΣ ΝΑ ΕΙΝΑΙ ΣΩΣΤΗ ΚΑΙ ΤΟ ΔΩΜΑΤΙΟ ΣΑΣ ΝΑ ΣΑΣ ΠΕΡΙΜΕΝΕΙ

1ον	**HOTEL PRESIDENT Α΄ κατηγορίας**	
	Λεωφόρος Κηφισίας (ΟΛΑ ΑΝΑΚΑΙΝΙΣΜΕΝΑ)	
	ΜΟΝΟΚΛΙΝΟ	€ 58
	Δίκλινο για μονόκλινο	€ 63
	ΔΙΚΛΙΝΟ	€ 68
	ΤΡΙΚΛΙΝΟ	€ 83
2ον	**HOTEL ASTOR Α΄ κατηγορίας**	
	ΠΛΑΤΕΙΑ ΣΥΝΤΑΓΜΑΤΟΣ	
	ΜΟΝΟΚΛΙΝΟ	€ 68
	Δίκλινο για μονόκλινο	€ 78
	ΔΙΚΛΙΝΟ	€ 88
	ΤΡΙΚΛΙΝΟ	€ 108
3ον	**HOTEL ZAFOLIA Α΄ κατηγορίας**	
	Λεωφόρος Αλεξάνδρας	
	ΜΟΝΟΚΛΙΝΟ	€ 99
	ΔΙΚΛΙΝΟ	€ 112
	ΤΡΙΚΛΙΝΟ	€ 133
4ον	**HOTEL ARETHOUSA Β΄ SUPERIOR**	
	Πλατεία Σύνταγμα	
5ον	**HOTEL ELLINIS Β΄ κατηγορίας**	
	ΩΝΑΣΕΙΟ, Λεωφ. Συγγρού	
	ΜΟΝΟΚΛΙΝΟ	€ 60
	ΔΙΚΛΙΝΟ	€ 70
	ΤΡΙΚΛΙΝΟ	€ 80
6ον	**HOTEL TRITON Β΄ κατηγορίας**	
	Κέντρο Πειραιάς	
	ΜΟΝΟΚΛΙΝΟ	€ 55
	ΔΙΚΛΙΝΟ	€ 72
	ΤΡΙΚΛΙΝΟ	€ 93
7ον	**HOTEL LILIA Β΄ κατηγορίας**	
	Πασαλιμάνι Πειραιάς	
	Μονόκλινο	€ 55
	Δίκλινο	€ 70
	Τρίκλινο	€ 88
8ον	**HOTEL EGNATIA Β΄ κατηγορίας**	
	Θεσσαλονίκη Κέντρο, καινούργιο	
	ΜΟΝΟΚΛΙΝΟ	€ 68
	ΔΙΚΛΙΝΟ	€ 78
	ΤΡΙΚΛΙΝΟ	€ 88
9ον	**HOTEL EGNATIA PALACE Α΄ κατηγορίας**	
	Θεσσαλονίκη Κέντρο, ολοκαίνουργιο	
	ΜΟΝΟΚΛΙΝΟ	€ 90
	ΔΙΚΛΙΝΟ	€ 100
	ΤΡΙΚΛΙΝΟ	€ 125

- Τα παραπάνω ξενοδοχεία διαθέτουν T.V. σε όλα τα δωμάτια
- Στις πιο πάνω τιμές συμπεριλαμβάνεται πρωινό σε μπουφέ
- Ακόμη σε μας θα βρείτε αεροπορικά και ατμοπλοϊκά εισιτήρια όλων των εταιριών.

Ποιός ήταν ο Ιούδας;

Ιουδαίος, οικονομολόγος, επαναστάτης, ελεύθερος άνθρωπος, προδότης• Ο πιο μυστηριώδης άνθρωπος του κόσμου



«Η αγωνία στη Γεθσημανή», έργο του Γκρέκο. «Απελθέτω απ' εμού το ποτήριον τούτο» εύχεται ο Κύριος παρ' ότι γνωρίζει ότι θα ακολουθήσει η σύλληψή του από τους στρατιώτες με επικεφαλής τον Ιούδα (δεξιά).

Ο Ιούδας και πώς αντιμετωπίζεται ο ιστορικός ρόλος του το δείχνει το πνευματώδες και συναρπαστικό μυθιστόρημα του αγγλοτραφούς μονίμου κατοίκου της Ρώμης Σάιμον Μάουερ, με ήρωα έναν σύγχρονο καθολικό κληρικό που ανακαλύπτει το χαμένο - ή κρυμμένο - ευαγγέλιο του Ιούδα. Για να αντιληφθεί κανείς εις βάθος τους υπαινιγμούς του Μάουερ, μπορεί να προστρέξει στα έργα δύο ελλήνων συγγραφέων που αποστάζουν την ουσία της ορθοδόξου και της δυτικής θεολογίας για τη θέση του Ιούδα στην απολυτρωτική διαδικασία της Εκκλησίας, αλλά και στο υπαρξιακό πρόβλημα της ανθρώπινης προσωπικότητας. Είναι ευτύχημα όταν μπορεί κανείς να ξεφύγει από τη δασκαλίστικη θεολογική προσέγγιση.

Ο εφημέριος του Ιερού Ναού Αγίου Παντελεήμονος Αχαρνών Παναγιώτης Λουκέρης και ο ομότιμος καθηγητής του Πανεπιστημίου Αθηνών Ιωάννης Κορναράκης μάς βυθίζουν στην περίσκεψη, αλλά και ο ιερέας στο βιβλίο του Μάουερ αμφιβάλλει και κλονίζεται μπροστά στις ερεθιστικές ερωτήσεις μιας δαιμόνιας προσκυνήτριας στην εκκλησία. Ολα τα δεδομένα, συχνά τραγελαφικά, συντείνουν στο ερώτημα: Μήπως ο Ιούδας απλώς συμπεριφέρθηκε σαν άνθρωπος, ο μόνος αντιρρησίας στον κύκλο των μαθητών του Ιησού; Στην Ιστορία έχει περάσει ως μιαρός προδότης, κάτι έξω από εμάς, αλλά στην εποχή του ομολογουμένως κανείς από τους Αποστόλους δεν τον κατηγόρησε ιδιαίτερα. «Even of Judas Iscariot we are told simply that he went and hanged himself» απορεί ο G. Rosen μεταξύ άλλων στην ανασκόπηση ερευνών του Ι. Κορναράκη.

Η απαξίωση του Ιούδα φαίνεται πως είναι μεταγενέστερη επεξεργασία της πρώιμης Εκκλησίας. Ηρθαν εποχές προσήλωσης στις Γραφές και περίοδοι αντίθεσης προς την ερμηνευτική παράδοση, κύματα ριζοσπαστικών αντιλήψεων και σκανδαλολογίας. Η προδοσία του Ιούδα όμως δεν μπορεί να αντιμετωπιστεί με τη δυτική νομική σκέψη. «Κατά την ορθόδοξον ανθρωπολογίαν», γράφει ο κ. Κορναράκης, «η πηγή της ενοχής, ως καθολικού και πανανθρωπίνου φαινομένου, είναι η πτώσις του ανθρώπου εκ της καταστάσεως της αθωότητος εις την κατάστασιν της αμαρτίας.

Ως γνωστόν, το πρώτον ζεύγος των ανθρώπων παρέβη την υπό του Θεού δοθείσαν εις αυτούς εντολήν και από την ώραν εκείνην ο άνθρωπος κατέστη ένοχος της διαπράξεως της αμαρτίας». Η ενανθρώπιση του Κυρίου και ο ρόλος της Εκκλησίας πλέον έχουν στόχο να προσφέρουν στον άνθρωπο «τας δωρεάς της χάριτος του Θεού», ώστε να «αναγεννηθή διά της εν Χριστώ απολυτρώσεως». Από «κατ' εικόναν» να γίνει «καθ' ομοίωσιν» του Θεού. Η απολύτρωση προϋποθέτει την ενοχή, η οποία έχει θεολογική διάσταση. Ο Ιούδας δεν λυτρώθηκε, και θα δούμε την αιτία.

Πώς κρίνεται σήμερα ο Ιούδας και πώς αντιμετωπίζεται ο ιστορικός ρόλος του το δείχνει το πνευματώδες και συναρπαστικό μυθιστόρημα του αγγλοτραφούς μονίμου κατοίκου της Ρώμης Σάιμον Μάουερ, με ήρωα έναν σύγχρονο καθολικό κληρικό που ανακαλύπτει το χαμένο - ή κρυμμένο - ευαγγέλιο του Ιούδα. Για να αντιληφθεί κανείς εις βάθος τους υπαινιγμούς του Μάουερ, μπορεί να προστρέξει στα έργα δύο ελλήνων συγγραφέων που αποστάζουν την ουσία της ορθοδόξου και της δυτικής θεολογίας για τη θέση του Ιούδα στην απολυτρωτική διαδικασία της Εκκλησίας, αλλά και στο υπαρξιακό πρόβλημα της ανθρώπινης προσωπικότητας. Είναι ευτύχημα όταν μπορεί κανείς να ξεφύγει από τη δασκαλίστικη θεολογική προσέγγιση.

Ο εφημέριος του Ιερού Ναού Αγίου Παντελεήμονος Αχαρνών Παναγιώτης Λουκέρης και ο ομότιμος καθηγητής του Πανεπιστημίου Αθηνών Ιωάννης Κορναράκης μάς βυθίζουν στην περίσκεψη, αλλά και ο ιερέας στο βιβλίο του Μάουερ αμφιβάλλει και κλονίζεται μπροστά στις ερεθιστικές ερωτήσεις μιας δαιμόνιας προσκυνήτριας στην εκκλησία. Ολα τα δεδομένα, συχνά τραγελαφικά, συντείνουν στο ερώτημα: Μήπως ο Ιούδας απλώς συμπεριφέρθηκε σαν άνθρωπος, ο μόνος αντιρρησίας στον κύκλο των μαθητών του Ιησού; Στην Ιστορία έχει περάσει ως μιαρός προδότης, κάτι έξω από εμάς, αλλά στην εποχή του ομολογουμένως κανείς από τους Αποστόλους δεν τον κατηγόρησε ιδιαίτερα. «Even of Judas Iscariot we are told simply that he went and hanged himself» απορεί ο G. Rosen μεταξύ άλλων στην ανασκόπηση ερευνών του Ι. Κορναράκη.

Η απαξίωση του Ιούδα φαίνεται πως είναι μεταγενέστερη επεξεργασία της πρώιμης Εκκλησίας. Ηρθαν εποχές προσήλωσης στις Γραφές και περίοδοι αντίθεσης προς την ερμηνευτική παράδοση, κύματα ριζοσπαστικών αντιλήψεων και σκανδαλολογίας. Η προδοσία του Ιούδα όμως δεν μπορεί να αντιμετωπιστεί με τη δυτική νομική σκέψη. «Κατά την ορθόδοξον ανθρωπολογίαν», γράφει ο κ. Κορναράκης, «η πηγή της ενοχής, ως καθολικού και πανανθρωπίνου φαινομένου, είναι η πτώσις του ανθρώπου εκ της καταστάσεως της αθωότητος εις την κατάστασιν της αμαρτίας. Ως γνωστόν, το πρώτον ζεύγος των ανθρώπων παρέβη την υπό του Θεού δοθείσαν εις αυτούς εντολήν και από την ώραν εκείνην ο άνθρωπος κατέστη ένοχος της διαπράξεως της αμαρτίας».

Η ενανθρώπιση του Κυρίου και ο ρόλος της Εκκλησίας πλέον έχουν στόχο να προσφέρουν στον άνθρωπο «τας δωρεάς της χάριτος του Θεού», ώστε να «αναγεννηθή διά της εν Χριστώ απολυτρώσεως». Από «κατ' εικόναν» να γίνει «καθ' ομοίωσιν» του Θεού. Η απολύτρωση προϋποθέτει την ενοχή, η οποία έχει θεολογική διάσταση. Ο Ιούδας δεν λυτρώθηκε, και θα δούμε την αιτία.



Η γνωστή παραδοσιακή ταβέρνα

ΤΑ 4 ΑΔΕΛΦΙΑ

στο χωριό Απόλλωνα

Ανακοινώνει ότι:

Την ημέρα του Πάσχα και τη Δευτέρα του Πάσχα θα είμαστε ανοικτά όλη την ημέρα για την εξυπηρέτηση των πελατών μας προσφέροντας σ' αυτούς τα γνωστά μας φαγητά του φούρνου με μεγάλη ποικιλία από μεζεδάκια.

Αρνάκι-κατσικάκι στη σούβλα

Ψητά στο φούρνο

Συκωταριές, μπριζόλες χοιρινές-μοσχαρίσιες.

Για όσους επιθυμούν τον παραδοσιακό μας καπαμά, ολόκληρο αρνάκι-ριφάκι στη σούβλα θα δεχόμαστε παραγγελίες μέχρι το Μεγάλο Σάββατο.

Σας ευχαριστούμε και σας περιμένουμε για ένα αξέχαστο Πάσχα στ' Απόλλωνα

Για ρεζερβέ, τηλ.: 22460 91050



Για να μην προκαλούνται ζημιές στους ψαράδες

Ειδικό μηχάνημα για τα δελφίνια και τα δίχτυα

Μόνο η Πάτμος πήρε μέρος σε έρευνα

Της ΒΑΡΒΑΡΑΣ ΜΠΟΓΔΑΝΟΥ

Ενα νησί από το νομό Δωδ/σου, η Πάτμος πήρε μέρος σε επίσημη έρευνα που έγινε σε εθνικό επίπεδο, για τη δοκιμή μίας ειδικής συσκευής, προστασίας των διχτιών από τα δελφίνια.

Επρόκειται για ένα ολλανδικό προϊόν που ονομάζεται "Dolphin Saver" το οποίο αποτελείται από μία συσκευή υπερήχων. Τα αποτελέσματα της έρευνας, παρουσιάστηκαν από τους θαλάσσιους βιολόγους Διον. Ράϊτσο και Δημ. Βερνίκο, στο Πανευρωπαϊκό Συνέδριο Κητωδών στα Κανάρια Νησιά από 9 έως 13 Μαρτίου, με τη συμμετοχή επιστημόνων απ' όλη την Ευρώπη.

Η συσκευή δοκιμάστηκε πέρσυ στην Πάρο και την Πάτμο από έλληνες ψαράδες, οι οποίοι και διαπίστωσαν τη μεγάλη χρησιμότητά της.

Από το νησί της Πάτμου, ο άνθρωπος που πήρε μέρος στην πρακτική εφαρμογή του πειράματος, ήταν ο ψαράς κ. Ανδρέας Κοκκώνης. Ο κ. Κοκκώνης μίλησε στη "Ροδιακή" για το θέμα, καθώς η εικοσάχρονη πείρα του, ήταν σημαντική στο να εκτιμήσει τη χρησιμότητα της συσκευής "Dolphin Saver".

Οπως δήλωσε, εδώ και περίπου 1,5 χρόνο που τη χρησιμοποιεί ελαχιστοποιήθηκαν οι ζημιές στα δίχτυα του από τα δελφίνια, με αποτέλεσμα να αποφεύγει πλέον, το μπάλωμά τους και το χάσιμο χρόνου, ενώ δε χάνει πλέον και μεγάλες ποσότητες ψαριών.

Ο κ. Ανδρέας Κοκκώνης που από τα 10 του χρόνια ψαρεύει, διαπίστωσε ότι η χρησιμοποίηση της συσκευής έλυσε ένα από τα προβλήματά του, γεγονός που έκανε κι άλλους συναδέλφους του να την εφοδιαστούν στο νησί.

Ετσι σήμερα, περίπου 15 ψαράδες στην Πάτμο, τοποθέτησαν στα δίχτυα τους το "Dolphin Saver" ενώ το ... νέο διαδόθηκε και στα γύρω νησιά, με αποτέλεσμα να τα έχουν εφοδιαστεί και ψαράδες από τη Λέρο.

Ο κ. Κοκκώνης που ψαρεύει περιμετρικά του νησιού, δηλώνει ότι δελφίνια, υπάρχουν στα βόρεια νερά της περιοχής, ενώ παραδέχεται ότι υπάρχει ένα μικρό ποσοστό... αστοχίας, λόγω του ότι η συσκευή δεν επιδρά στο είδος όρκα-δελφίνι.

Η ΣΥΣΚΕΥΗ

Ο δημιουργός της συσκευής Ντόλφιν Σέϊβερ, Φλόρις Κούμανς, είναι Ολλανδός και κάποτε δούλευε σαν ψαράς στην Πάρο. **Το Ντόλφιν Σέϊβερ είναι ενα μικρο-κομπιούτερ που τοποθετείται στα δίχτυα. Οταν έρθει σ'επαφή με το νερό δημιουργεί ενα πεδίο προστασίας γύρω απο τα δίχτυα στο οποίο τα δελφίνια δεν πλησιάζουν.**

Η ιδέα του Ντόλφιν Σέϊβερ γεννήθηκε στην Ελλάδα και το σύστημα εξελίχθηκε εν μέρει στην Ελλάδα με τους Ελληνες ψαράδες. Χρειάστηκαν πάνω απο 5 χρόνια γι'αυτό και το 2001 κατασκευάστηκαν μερικές εκατοντάδες πρωτότυπα που δοκιμάστηκαν με επιτυχία στις Κυκλάδες και στα Δωδεκάνησα.



Το 2002 έγινε ενα ανεξάρτητο **πρόγραμμα έρευνας** απο το Πανεπιστήμιο της Σκωτίας. Διεξάχθηκε στην Πάρο και ήταν ενα απο τα μεγαλύτερα ερευνητικά προγράμματα που έγιναν ποτέ στον κόσμο πάνω στο πρόβλημα που δημιουργούν τα δελφίνια στην αλιεία.

Η συσκευή Ντόλφιν Σέϊβερ συνδυάζει **2 κουτιά-σήματα υπέρηχων (μαύρο και άσπρο). Στο ερευνητικό πρόγραμμα δοκιμάστηκε** και αποδείχτηκε οτι το σήμα που εκπέμπει μόνο η «μαύρη» συσκευή, ελαττώνει τις ζημιές απο τα δελφίνια κατά 80%.

Σε συμπληρωματική έρευνα αποδείχθηκε οτι ο συνδυασμός και των δύο σημάτων είχε ακόμα πιό μεγάλη επιτυχία σε ποσοστό 90%. Σημειωτέον οτι τα ψάρια δεν επηρεάζονται αρνητικά απο τους υπέρηχους, αλλά ίσως και η ψαριά μεγαλώνει, καθώς τα δελφίνια δεν γυρνάνε γύρω απο τα δίχτυα.

Αν και η συσκευή Ντόλφιν Σέϊβερ είναι σε υψηλό ποσοστό αποτελεσματική, στην φύση δεν ισχύει το 100%. Οπως δεν υπάρχει φάρμακο που να είναι αποτελεσματικό 100%, έτσι και το Ντόλφιν Σέϊβερ δεν θα έχει τέτοια επιτυχία αν και φτάνει σε τόσο μεγάλα ποσοστά.

Ο λόγος για την μεγάλη του επιτυχία είναι οτι εμποδίζει την πιό κύρια αίσθηση του δελφινιού, το σόναρ. Γι αυτό το λόγο τα δελφίνια μένουν μακριά απο τα δίχτυα με τα Ντόλφιν Σέϊβερ. Βέβαια τα δελφίνια είναι πολύ έξυπνα. Εχει παρατηρηθεί οτι μερικά δελφίνια στην Ελλάδα εχουν κατεστραμένο σόναρ λόγω της μεγάλης χρήσης δυναμίτη στις θάλασσες. Αυτά τα δελφίνια επιβιώνουν κλέβοντας ψάρια απο τα δίχτυα χρησιμοποιώντας τα μάτια τους.

ΠΩΣ ΛΕΙΤΟΥΡΓΕΙ

Το "Dolphin Saver" είναι εύκολο στη χρήση και τοποθετείται μια φορά στα δίχτυα. Δε μπερδεύεται σ' αυτά, επιπλέει και διαρκεί 1000 ώρες ψαρέματος. Είναι συμπαγής κατασκευή και ο ηλεκτρονικός μηχανισμός είναι στην ουσία χυτευτή στέρεα πολυουρεθάνη, ενώ το τελικό προϊόν 100% αδιάβροχο μέχρι τα 200 μέτρα βάθος.

ΑΚΙΝΔΥΝΗ

Σημειώνεται ότι τα σήματα που εκπέμπει η συσκευή δεν βλάπτουν τα δελφίνια. Στην πραγματικότητα-κι αυτό πρέπει να τονιστεί -οι ψαράδες δεν ψαρεύουν περισσότερα ψάρια. Ομως από τη στιγμή που τα δελφίνια δεν θα κλέψουν ψάρια από τα δίχτυα, θα υπάρχουν περισσότερα για πώληση και συνεπώς μεγαλύτερο κέρδος.

Πληροφορίες για τη συσκευή δίδονται από την Save Wave Hellas στο τηλ. 210 7565560.

Ανακαλύψτε

με τα Blue Star Ferries
το καλύτερο ταξίδι!

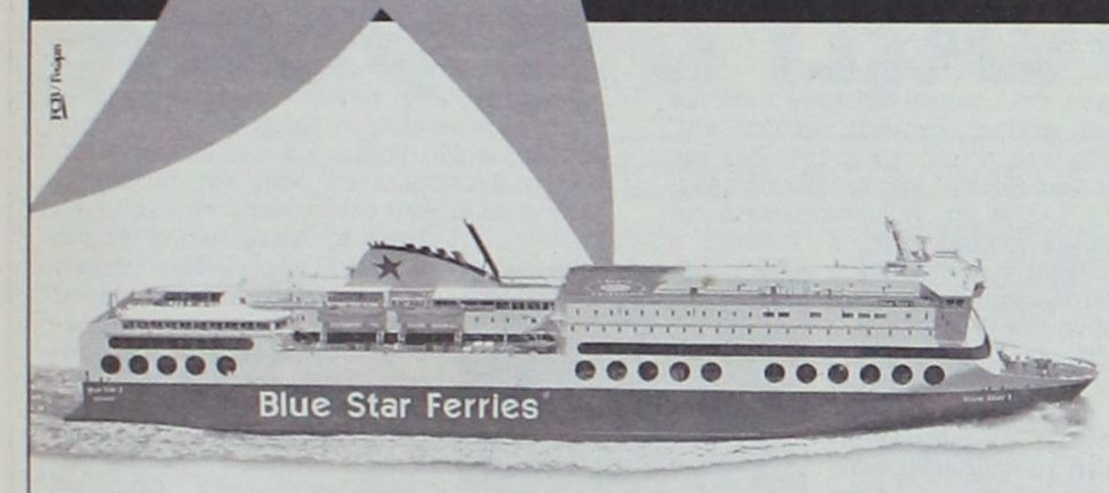

Περίοδος: 21/04/03 - 28/09/03

ΠΡΟΣ ΠΕΙΡΑΙΑ

ΑΝΑΧΩΡΗΣΗ ΑΠΟ							ΑΦΙΞΗ ΠΕΙΡΑΙΑ
ΡΟΔΟ	ΚΩ	ΛΕΡΟ	ΠΑΤΜΟ	ΜΥΚΟΝΟ	ΣΥΡΟ	ΑΜΟΡΓΟ(ΚΑΤΑΠΟΛΑ)	
ΤΡΙΤΗ 20:00	ΤΡΙΤΗ 22:55	—	—	ΤΕΤΑΡΤΗ 03:30	—	—	ΤΕΤΑΡΤΗ 07:20
ΠΕΜΠΤΗ 20:00	ΠΕΜΠΤΗ 22:55	ΠΑΡΑΣΚΕΥΗ 00:35	ΠΑΡΑΣΚΕΥΗ 01:45	—	ΠΑΡΑΣΚΕΥΗ 05:20	—	ΠΑΡΑΣΚΕΥΗ 08:40
ΣΑΒΒΑΤΟ 10:00	ΣΑΒΒΑΤΟ 12:50	—	—	—	—	ΣΑΒΒΑΤΟ 16:20	ΣΑΒΒΑΤΟ 21:30
ΚΥΡΙΑΚΗ 18:30	ΚΥΡΙΑΚΗ 21:25	ΚΥΡΙΑΚΗ 23:05	ΔΕΥΤΕΡΑ 00:15	—	ΔΕΥΤΕΡΑ 03:50	—	ΔΕΥΤΕΡΑ 07:10

ΑΠΟ ΠΕΙΡΑΙΑ

ΑΝΑΧΩΡΗΣΗ ΑΠΟ ΠΕΙΡΑΙΑ	ΑΦΙΞΗ						
	ΣΥΡΟ	ΜΥΚΟΝΟ	ΑΜΟΡΓΟ(ΚΑΤΑΠΟΛΑ)	ΠΑΤΜΟ	ΛΕΡΟ	ΚΩ	ΡΟΔΟ
ΔΕΥΤΕΡΑ 20:00	ΔΕΥΤΕΡΑ 23:20	—	—	—	—	ΤΡΙΤΗ 04:10	ΤΡΙΤΗ 07:10
ΤΕΤΑΡΤΗ 20:00	ΤΕΤΑΡΤΗ 23:20	—	—	ΠΕΜΠΤΗ 02:50	ΠΕΜΠΤΗ 04:00	ΠΕΜΠΤΗ 05:40	ΠΕΜΠΤΗ 08:35
ΠΑΡΑΣΚΕΥΗ 20:00	—	ΠΑΡΑΣΚΕΥΗ 23:50	—	—	—	ΣΑΒΒΑΤΟ 04:20	ΣΑΒΒΑΤΟ 07:15
ΣΑΒΒΑΤΟ 23:30	—	—	ΚΥΡΙΑΚΗ 04:45	ΚΥΡΙΑΚΗ 07:00	ΚΥΡΙΑΚΗ 08:10	ΚΥΡΙΑΚΗ 09:50	ΚΥΡΙΑΚΗ 12:45

ΑΝΕΚΤΕΛΕΣΤΑ ΔΡΟΜΟΛΟΓΙΑ: 26/04/03 από ΠΕΙΡΑΙΑ & 27/04/03 από ΡΟΔΟ.

SKEVO'S TRAVEL AGENCY

ΚΑΝΤΕ ΚΡΑΤΗΣΗ ΤΩΡΑ!

ΠΛΗΡΟΦΟΡΙΕΣ ΚΑΙ ΚΡΑΤΗΣΕΙΣ ΘΕΣΕΩΝ ΣΤΟΝ ΤΑΞΙΔΙΩΤΙΚΟ ΣΑΣ ΠΡΑΚΤΟΡΑ Ή SKEVO'S TRAVEL AGENCY: ΑΜΕΡΙΚΗΣ 111, ΡΟΔΟΣ, ΤΗΛ. ΚΡΑΤΗΣΕΩΝ ΕΠΙΒΑΤΩΝ ΚΑΙ Ι.Χ.: 22410-22461, 22410-75655, 22410-75310, ΤΗΛ. ΚΡΑΤΗΣΕΩΝ ΦΟΡΤΗΓΩΝ: 22410-76600

ΡΟΔΙΑΚΗ ΦΑΡΜΑ ΣΤΡΟΥΘΟΚΑΜΗΛΩΝ

Σε ένα καταπράσινο τοπίο στο χώρο του πάρκου μας λειτουργεί το εστιατόριο «Η ΦΑΡΜΑ». Ελάτε να απολαύσετε πρωτόγνωρες γεύσεις από το πιο υγιεινό και νόστιμο κρέας στον κόσμο, το κρέας στρουθοκαμήλου παραγωγής μας, όπως φιλέτο, σνίτσελ, χάμπουργκερ, ομελέτα... Για τους παραδοσιακούς καλοφαγάδες, μαγειρευτά φαγητά σε χωριάτικο φούρνο, ψητά σχάρας από ντόπια κατσικάκια και χοιρινά με λαχανικά της φάρμας μας και ζυμωτό χωριάτικο ψωμί.

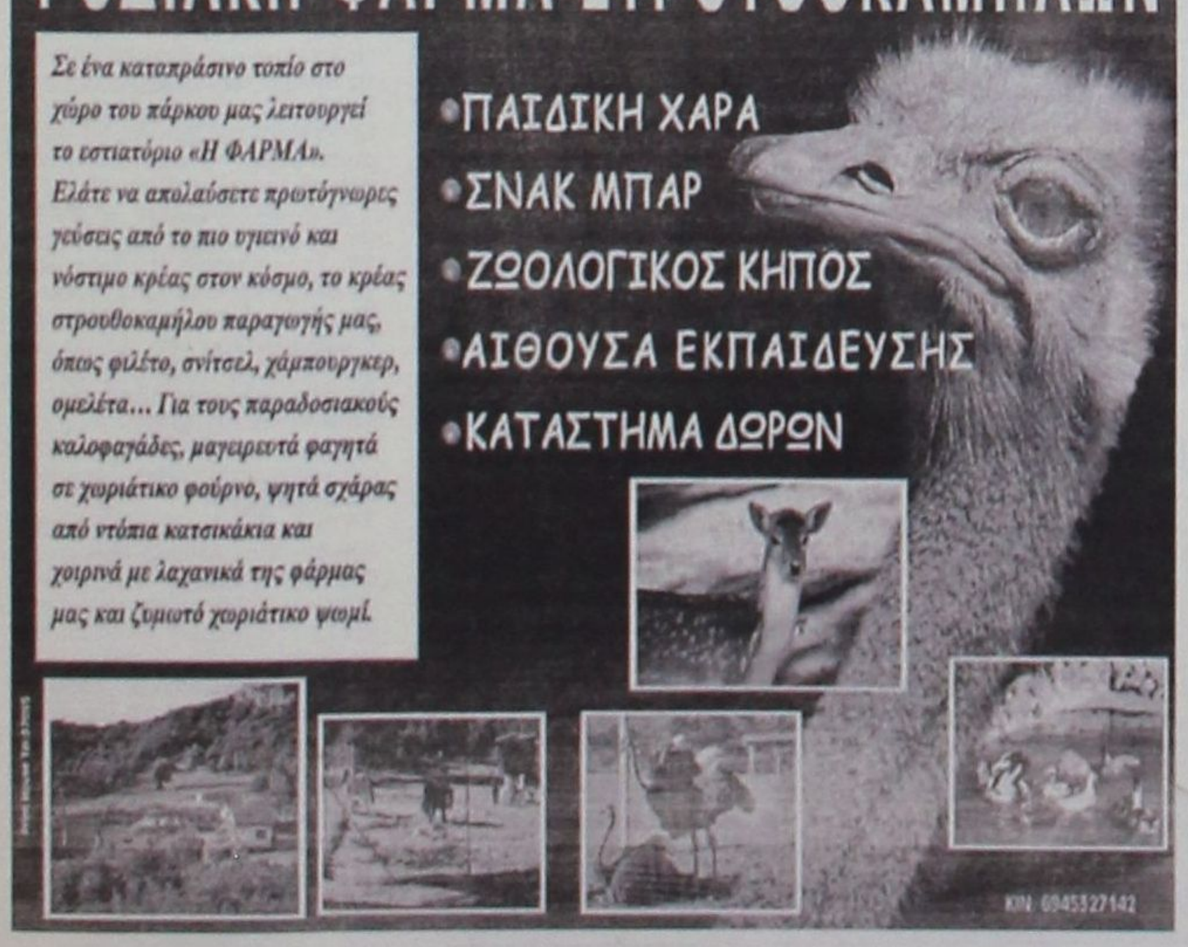

ΠΡΟΣΚΕΚΛΗΜΕΝΟΙ ΤΟΥ ΔΗΜΑΡΧΟΥ

Πολλοί πολιτικοί θα κάνουν φέτος Πάσχα στην Πάτμο

Γεμίζουν όλα τα καταλύματα του νησιού

Στην Πάτμο, θα κάνουν Πάσχα πολλοί από τους πολιτικούς μας, αλλά και άλλοι παράγοντες του δημοσίου. Σύμφωνα με όσα δήλωσε στη "Γνώμη" ο δήμαρχος Πάτμου Γρ. Καμπόσος ο δήμος απηύθυνε προσκλήσεις σε σχεδόν όλα τα μέλη της κυβέρνησης και σε πολλούς βουλευτές των κομμάτων, να περάσουν τις γιορτές του Πάσχα στο νησί.

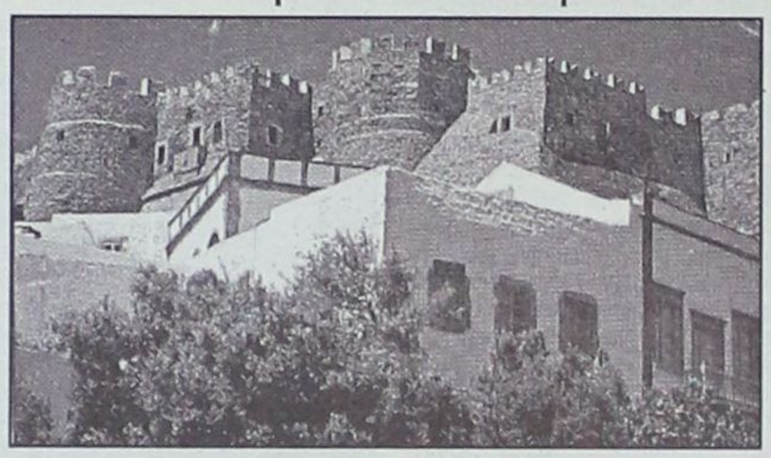

Όπως έγινε γνωστό στην πρόσκληση ανταποκρίθηκαν ήδη οι κ. Κ. Σκανδαλίδης και Αρ. Παυλίδης, ενώ εντός των ημερών αναμένεται να ανταποκριθούν και άλλοι πολιτικοί, δηλώνοντας συμμετοχή στον παραδοσιακό εορτασμό του Πάσχα.

Πάντως ο δήμος βρίσκεται σε αναμονή, καθώς θα πρέπει να του γνωστοποιηθεί ο αριθμός των επισήμων που θα έρθουν στο νησί, για να κάνει και τις απαιτούμενες κρατήσεις δωματίων.

Αξίζει να σημειωθεί ότι, κάθε χρόνο η Πάτμος, γίνεται ένα από τα επίκεντρα εορτασμού της χριστιανοσύνης, καθώς συγκεντρώνει εκατοντάδες προσωπικότητες, απ' όλα τα μέρη της Δωδ/σου, αλλά και της Ελλάδας. Η κίνηση αναμένεται να κορυφωθεί μέχρι και τη Λαμπρή Τρίτη διάστημα κατά το οποίο, γεμίζουν χωρίς υπερβολή, όλα τα καταλύματα του νησιού. Πέρσυ μάλιστα ήταν τόσο μεγάλος ο αριθμός των φιλοξενουμένων που το νησί θύμιζε μήνα...Αύγουστο!

Ο μεγαλύτερος όγκος των επισκεπτών-προσκυνητών καταφθάνει στο νησί τη Μεγάλη Πέμπτη και μένει για αρκετές μέρες συνδυάζοντας έτσι, το ταξίδι και τη θρησκευτική γιορτή με τις ανοιξιάτικες διακοπές.

Όπως είναι γνωστό, η Πάτμος, λόγω του Σπηλαίου της Αποκάλυψης και της Πατμιάδας Σχολής προσελκύει μεγάλο όγκο πιστών, που αισθάνονται πιο κοντά στο Θεάνθρωπο, εορτάζοντας το Πάσχα στο ιερό νησί της Δωδ/σου.

ΤΙ ΠΡΕΠΕΙ ΝΑ ΠΡΟΣΕΞΕΤΕ

Θα πάτε εξωτερικό;

Θέλετε να κάνετε διακοπές σε κάποιο από τα πλέον γνωστα ευρωπαικά τουριστικά θέρετρα;

Σας γοητεύει η σκέψη να περάσετε κάποιες αξέχαστες ημέρες σε ένα σαλέ στην Ελβετία, σε ένα ανακαινισμένο κάστρο της Γαλλίας ή σε μία πολυτελή βίλλα στην Ισπανία; Η απαντηση βέβαια όλων μας σε ένα τέτοιο ερώτημα θα ήταν καταφατική. Το ζητούμενο είναι αν μπορούμε να πληρώσουμε το βαλάντιο που απαιτείται για τέτοιες διακοπές.

Και όμως όλοι θα μπορούσαμε να ζήσουμε αυτό το "όνειρο" χωρίς να χρειαστεί να πληρώσουμε πάρα πολλά χρήματα

Με την ανάπτυξη της τουριστικής βιομηχανίας, πληθαίνουν συνεχώς οι προτάσεις για συμβάσεις για την απόκτηση δικαιώματος χρήσης ακινήτων με χρονομεριστική μίσθωση: για παράδειγμα, το δικαίωμα χρήσης για μια εβδομάδα το χρόνο ενός διαμερίσματος που βρίσκεται σε παραθαλάσσιο ή ορεινό θέρετρο.

Τα τελευταία μάλιστα χρόνια στη Ρόδο δραστηριοποιούνται περισσότερες των δύο εταριών που ασχολούνται με το timesharing, όπως διεθνώς ονομάζεται η χρονομίσθωση ακινήτων.

Κάποιοι μάλιστα Ροδίτες έχουν ήδη "επωφεληθεί" της σχετικά νέας αυτής τουριστικής πρότασης και περνούν αξέχαστες διακοπές.

Όπως όμως κάθε τι καινούργιο έτσι και το timesharing αντιμετωπίζεται, δικαίως, με επιφύλαξη.

Είναι πολύ πιθανόν, αν ο πολίτης δεν έχει φροντίσει να ενημερωθεί πλήρως για το τι δικαιώματα και παροχές δικαιούται με την υπογραφή μίας τέτοιας σύμβασης και παράλληλα ποιές ευθύνες αναλαμβάνει έναντι της εταιρίας που πωλεί το timesharing να βρεθεί προ εκπλήξεων, όπως π.χ. να αναγκαστεί να μείνει σε διαφορετικό κατάλυμα , να αναγκαστεί να πληρώσει παραπάνω χρήματα για διάφορες υπηρεσίες ενώ πίστευε ότι αυτές συμπεριλαμβάνονται στο τίμημα της σύμβασης, να μη μπορεί να κάνει διακοπές τη χρονική περίοδο που επιθυμεί κλπ.

Προκειμένου να προστατευθούν οι πολίτες από τις κακές εκπλήξεις που μπορεί να κρύβονται σε τέτοιου είδους συμβάσεις, η κοινοτική νομοθεσία δίνει ορισμένα δικαιώματα εφόσον πρόκειται για συμβάσεις που έχουν συναφθεί για μια διάρκεια τουλάχιστον τριών ετών και αφορούν περιόδους τουλάχιστον μιας εβδομάδας κατ' έτος.

Τα δικαιώματα αυτά αφορούν την πληροφόρηση για τα συστατικά στοιχεία της σύμβασης και τους όρους μετάδοσης αυτών των πληροφοριών, καθώς και τις διαδικασίες και τρόπους καταγγελίας και υπαναχώρησης.

Πρέπει λοιπόν οι πολίτες πριν προχωρήσουν σε υπογραφή της σύμβασης, ότι, όποια και αν είναι η χώρα της Ένωσης στην οποία βρίσκεται το σχετικό ακίνητο:

α) ο πωλητής οφείλει να σας δώσει ολοκληρωμένες πληροφορίες περιγράφοντας, μεταξύ άλλων, το αντικείμενο της πώλησης, την κατάσταση του, τις υπηρεσίες που συνδέονται με το ακίνητο, την τιμή και τις επιβαρύνσεις ή ακόμα τις ιδιαίτερες υποχρεώσεις ή όρους που συνδέονται με την άσκηση του δικαιώματος χρήσης στο κράτος μέλος όπου βρίσκεται το ακίνητο,

β) η σύμβαση πρέπει να έχει συνταχθεί στη γλώσσα του πολίτη, ακόμα και αν η νομοθεσία του κράτους μέλους στο οποίο βρίσκεται το ακίνητο προβλέπει αντίτυπο στη γλώσσα αυτού του κράτους μέλους,

γ) πρέπει να διευκρινίζεται εγγράφως η δυνατότητα καταγγελίας της σύμβασης και εντός της προθεσμίας σκέψης που δεν μπορεί να έχει διάρκεια λιγότερη από 10 ημέρες από την ημερομηνία υπογραφής της σύμβασης,

δ) ο πωλητής δεν μπορεί να απαιτήσει προκαταβολή κατά τη διάρκεια αυτής της προθεσμίας.

Οποιοσδήποτε λοιπόν θελήσει να είναι οι επόμενες διακοπές του αξέχαστες τώρα με τη μέθοδο του timesharing μπορεί. Αρκεί να προσέχει αν εφαρμόζονται τα όσα αναφέραμε παραπάνω.

"Πονοκεφαλιάζει" το Μαξίμου για το κλίμα σκανδαλολογίας

Νέοι ισχυροί τριγμοί στο ΠΑΣΟΚ

Επισκιάζεται η καλή εικόνα από τη Σύνοδο των Αθηνών

"Αν συνεχίσει έτσι, μπαίνουμε σε περιπέτειες", έλεγε έμπειρος παράγοντας της Χ. Τρικούπη, αναφερόμενος στις επιθέσεις Κουρή κατά κυβερνητικών και κομματικών στελεχών, οι οποίες στοίχισαν μέχρι στιγμής την αποπομπή Μαλέσιου.

Αυτό που ανησυχεί κυρίως το Μέγαρο Μαξίμου, είναι κατά μείζονα λόγο, το κλίμα σκανδαλολογίας που αρχίζει να εκτρέφεται με τέτοιου είδους επιθέσεις και το οποίο ενδεχομένως να συμπαρασύρει το ΠΑΣΟΚ σε νέο κύκλο εσωστρέφειας και ξεκαθαρίσματος λογαριασμών. Κάτι που έγινε ήδη ορατό, καθώς για εσωκομματικούς, προσωπικούς ή άλλους λόγους, αρκετά στελέχη πήραν τη "σκυτάλη" των κατηγοριών κατά συνεργατών του Πρωθυπουργού, με τρανταχτό παράδειγμα τον Θ. Πάγκαλο.



Εάν οι αποκαλύψεις της "ΑΥΡΙΑΝΗΣ" συνεχιστούν αμείωτες και δη με στοιχεία ατράνταχτα (όπως φημολογείται ότι θα δημοσιευτούν σήμερα) το "κουτί της Πανδώρας" μπορεί να ανοίξει ανά πάσα στιγμή, ακυρώνοντας κάθε θετικό έργο που παρήχθη μέχρι τώρα, ακόμη και την ιστορική ένταξη της Κύπρου στην Ε.Ε.

Σε πρώτη φάση, ο Πρωθυπουργός αποφεύγει να κάνει προσωπική παρέμβαση, καθώς εκτιμάται ότι τα δημοσιεύματα αναφορικά με τις επενδυτικές δραστηριότητες των κ.κ. Μανίκα και Νεονάκη δεν αποτελούν "ενοχοποιητικά στοιχεία". Ωστόσο έχει δώσει εντολή στον γ.γ. του Υπουργικού Συμβουλίου Σωκράτη Κοσμίδη, να παρακολουθεί στενά τις εξελίξεις.

Αν προκύψουν τέτοια στοιχεία, όπως στην περίπτωση Μαλέσιου, ο κ. Σημίτης δεν θα διστάσει να καρατομήσει ακόμη και στενούς του συνεργάτες. Αλλωστε, το έχει πράξει και στο παρελθόν για στελέχη που εφέροντο να βρίσκονται πολύ πιο κοντά του, από όσο οι δύο προαναφερθέντες, όπως οι κ.κ. Τσουκάτος παλαιότερα και Πανταγιάς προσφάτως.

Αυτά τα παραδείγματα αποκαλύπτουν έναν άλλο βαθύτερο προβληματισμό που επικρατεί στο Μέγαρο Μαξίμου. Ενας-ένας οι πλέον στενοί του συνεργάτες, που είχαν συνδέσει το όνομα και την εξουσία τους με τον κ. Σημίτη, βρίσκονται εκτός του στενού πυρήνα του Πρωθυπουργού. Είτε επειδή προκάλεσαν με τη συμπεριφοά τους, είτε επειδή με συγκεκριμένες ενέργειες και πρακτικές εξέθεσαν τον επικεφαλής της κυβέρνησης και του κόμματος. Η εξέλιξη αυτή συνιστά πονοκέφαλο για δύο λόγους: Αφενός ότι απογυμνώνεται και αποδυναμώνεται αισθητά πλέον το πάλαι ποτέ πολυπληθές και ισχυρό περιβάλλον του κ. Σημίτη.

Στο βάθος...Σημίτης

Αφετέρου, ότι αρκετοί χτυπούν τους πιο αδύναμους κρίκους, έχοντας ωστόσο κατ' ουσίαν στο στόχαστρό τους τον ίδιο τον Πρωθυπουργό. Και ένα χρόνο πριν τις εκλογές, με το ΠΑΣΟΚ να υπολείπεται κατά πολύ της ΝΔ και τον κ. Σημίτη να παραμένει το ισχυρό χαρτί του κυβερνώντος κόμματος, όλοι αντιλαμβάνονται τι θα σημαίνει μια περαιτέρω αποδυνάμωση του προφίλ του "αδιάφθορου" που έχει φιλοτεχνίσει όλα αυτά τα χρόνια ο Πρωθυπουργός.



Υπό αυτά τα δεδομένα, πολλοί εισηγούνται στον κ. Σημίτη να παρέμβει προσωπικά στις εξελίξεις, και να μην παραμένει παθητικός θεατής των εξελίξεων, προκειμένου να δώσει το στίγμα ότι σε ζητήματα διαχείρισης είναι άτεγκτος και-ει δυνατόν-να μην επηρεαστεί από τη δυσωδία ενός εκκολαπτόμενου πολιτικού σκανδάλου.

Από την άλλη πλευρά, πολλοί εκτιμούν ότι το σκηνικό που στήνεται μεθοδικά, αποβλέπει ως ένα βαθμό και στη διαμόρφωση των συσχετισμών εν όψει της διαδοχής. "Δεν είναι τυχαίο ότι χτυπούν τη νέα γενιά εξουσίας (Νεονάκη, Μανίκα κ.λπ.) που προωθήθηκε υπό τις ευλογίες Σημίτη και εις βάρος ιστορικών στελεχών" σημειώνει με νόημα έμπειρος κομματικός παράγοντας θυμίζοντας την κόντρα Νεονάκη με το γραμματέα του ΠΑΣΟΚ Κ. Λαλιώτη.

Ο ίδιος πάντως, ο κ. Λαλιώτης τηρεί σιωπή για την ώρα επί του θέματος αν και συνεργάτες του υποστηρίζουν ότι κατέβαλε εργώδεις προσπάθειες να μεταπείσει τον Γ. Κουρή να μην τραβήξει στα άκρα την υπόθεση.

Η στάση του Θ. Πάγκαλου προβληματίζει, επίσης αν και από το Μέγαρο Μαξίμου προβάλλεται η εκτίμηση ότι εντάσσεται στο πλαίσιο της πικρίας του πρώην υπουργού στο πρόσωπο του Κ. Σημίτη λόγω της αποπομπής του.

Ο Ακης Τσοχατζόπουλος τήρησε ευδιάκριτες αποστάσεις από τα τεκταινόμενα, αρκούμενος να σημειώσει πως η προσφυγή στη Δικαιοσύνη λύνει αυτού του είδους τα ζητήματα.

Ο Γ. Παπανδρέου, επίσης αποστασιοποιήθηκε, αρνούμενος να μπει στην ουσία των καταγγελιών, ενώ η Βάσω Παπανδρέου προτίμησε τη σιωπή. Πάντως, έντονη είναι η φημολογία, τις τελευταίες ημέρες περί νέου παρασκηνιακού "πολέμου" που έχει ξεσπάσει στο εσωτερικό του ΠΑΣΟΚ για την υποκίνηση του οποίου ψιθυρίζεται ότι ευθύνη έχει ο κ. Κώστας Λαλιώτης.

Η νέα αποκάλυψη βόμβα

Η εφημερίδα "Αυριανή", επανήλθε χθες με πρωτοσέλιδο θέμα που είχε τίτλο "Ενας υπουργός και ένας βουλευτής πίεζαν αφόρητα το υπ. Εθ. Αμυνας".

Στο ρεπορτάζ, το οποίο φιλοξενούνταν στο "σαλόνι" της εφημερίδας, υπήρχε μεταξύ άλλων και ανοιχτή επιστολή προς τον πρωθυπουργό η οποία ανέφερε:

"Κύριε πρωθυπουργέ: Γνωρίζουμε, είμαστε σίγουροι γι' αυτό-ότι σε όλη τη διάρκεια που "έτρεχε" ο διαγωνισμός για την Ασφάλεια των Ολυμπιακών Αγώνων, ύψους 86.000.000.000 δραχμών, ένας υπουργός σου και ένας βουλευτής του ΠΑΣΟΚ, πίεζαν, αφόρητα, το υπουργείο Εθνικής Αμυνας, για να δώσουν την δουλειά στην εταιρία της ALTEC. (Κάποιοι λένε πως υπάρχουν και...κασέτες, αλλά γι' αυτό εμείς δεν είμαστε απολύτως σίγουροι...). Ρώτα λοιπόν τους υπευθύνους και είμαστε βέβαιοι ότι θα μάθεις ποιοι ήταν αυτοί οι δύο κύριοι που προσπάθησαν και ίσως πέτυχαν να αλλοιώσουν το αποτέλεσμα του Διαγωνισμού...

Σε περίπτωση που φοβηθούν και δεν σου πουν τα δύο αυτά ονόματα, τότε φώναξέ μας, στο γραφείο σου, να σου τα δώσουμε εμείς...

Κοίταξε μόνο μην μας πεις να πάμε στον εισαγγελέα να τα πούμε...Το θέμα είναι πάνω από όλα πολιτικό και αφορά πρώτα την Παράταξή μας και μετά την Δικαιοσύνη...".

Για το πραξικόπημα της 21ης Απριλίου

Δηλώσεις για τη μαύρη επέτειο

Τριάντα έξι χρόνια σήμερα

Τριάντα έξι χρόνια συμπληρώνονται σήμερα από το στρατιωτικό πραξικόπημα της 21ης Απριλίου του 1967, που βύθισε στο σκοτάδι τη χώρα για επτά ολόκληρα χρόνια.

Την Κυριακή, στις εγκαταστάσεις του Γ' Σώματος Στρατού, στη Θεσσαλονίκη, ο «Σύνδεσμος Φυλακισθέντων-Εξορισθέντων Αντιστασιακών (1967 -74)» (ΣΦΕΑ) πραγματοποίησε εκδήλωση με αφορμή τη μαύρη επέτειο, ζητώντας ένα μουσείο για το αντιδικτατορικό κίνημα της περιόδου 1967-74 και ένα μνημείο για τα θύματα της χούντας.

Ο πρόεδρος του παραρτήματος Θεσσαλονίκης του ΣΦΕΑ, Τριαντάφυλλος Μυταφίδης, αναφερόμενος και σε όσους προσπάθησαν να καπηλευθούν τον αντιδικτατορικό αγώνα και την εξέγερση του Πολυτεχνείου, σημειώνοντας πως «για μας, για την ιστορία, υπήρξε μία και μόνο 17 Νοέμβρη, χωρίς εισαγωγικά, χωρίς κουκούλα και πιστόλι: ήταν η λαϊκή εξέγερση του Πολυτεχνείου. Όπως δεν χρειαζόμασταν αυτόκλητους εθνοσωτήρες, δεν χρειαζόμασταν και αυτόκλητους τιμωρούς».

Με την ευκαιρία της θλιβερής επετείου της 21ης Απριλίου 1967, ο υπουργός Εθνικής Άμυνας, Γιάννος Παπαντωνίου, εξέδωσε Ημερήσια Διαταγή προς το στρατιωτικό και πολιτικό προσωπικό των Ενόπλων Δυνάμεων, τονίζοντας μεταξύ άλλων ότι η μαύρη επέτειος «μας θυμίζει πως η δημοκρατία και η προστασία των ατομικών, κοινωνικών και πολιτικών δικαιωμάτων δεν είναι ποτέ δεδομένη.

Προφυλακιστέοι κρίθηκαν οι ιδιοκτήτες της νταλίκας

Προφυλακιστέοι κρίθηκαν το βράδυ του Σαββάτου, με τη σύμφωνη γνώμη της ανακρίτριας Λάρισας και του εισαγγελέα, οι ιδιοκτήτες της νταλίκας που προκάλεσε το τραγικό τροχαίο δυστύχημα στα Τέμπη και το οποίο είχε ως αποτέλεσμα το θάνατο 21 μαθητών.



Πρόκειται για τους Φ.Καβελίδη και Α.Καμέα, οι οποίοι -όπως και ο οδηγός της νταλίκας Δημήτρης Ντόλας- μετήχθησαν στις φυλακές Ιωαννίνων.

Εις βάρος των δύο ιδιοκτητών έχει ασκηθεί ποινική δίωξη για ανθρωποκτονία από πρόθεση με ενδεχόμενο δόλο, κατά συρροή, με την ιδιότητα των συνεργών.

Πάντως, οι συνήγοροί τους εξέφρασαν την αντίθεσή τους για την απόφαση προφυλάκισης, υποστηρίζοντας ότι μία τέτοια απόφαση δεν προσφέρει τίποτε άλλο από ικανοποίηση της κοινής γνώμης.

Σύντομα στην Αθήνα ο Πρόεδρος της Κύπρου

Για συζητήσεις σχετικά με την ένταξη

Ο πρόεδρος Τάσσος Παπαδόπουλος θα μεταβεί σύντομα στην Αθήνα για να συζητήσει με την ελληνική κυβέρνηση θέματα που αφορούν την ένταξη της Κύπρου στην Ευρωπαϊκή Ενωση.

Στην ελληνική πρωτεύουσα ενδεχομένως να έχει συναντήσεις και με Ευρωπαίους αξιωματούχους.

Ωστόσο δεν έχει οριστικοποιηθεί η ημερομηνία της επίσκεψης.

Η απόφαση για την επίσκεψη ελήφθη στις συνομιλίες που είχαν στη Λευκωσία ο πρωθυπουργός Κώστας Σημίτης και ο Πρόεδρος Παπαδόπουλος.

Στις συνομιλίες αποφασίστηκε επίσης η σύσταση κοινής ομάδας εργασίας για το Κυπριακό και την ένταξη της Κύπρου στην Ευρωπαϊκή Ενωση.

ΕΠΑΝΗΛΘΑΝ ΟΙ ...ΤΑΥΤΟΤΗΤΕΣ!

ΑΠΟ ΤΟΝ ΑΡΧΙΕΠΙΣΚΟΠΟ

Στο θέμα των ταυτοτήτων επανέρχεται, με τη συνέντευξή του στον Τύπο της Κυριακής, ο αρχιεπίσκοπος Χριστόδουλος, ο οποίος τονίζει: «Δεν είναι δυνατόν 3.000.000 και πλέον Ελληνες να μείνουν στο περιθώριο. Κάτι τέτοιο θα ήταν μοιραίο για όποιον το επιχειρήσει». Επίσης, αναφέρει ότι «είναι θέμα της ελληνικής Πολιτείας να ικανοποιήσει το αίτημα των εκατομμυρίων Ελλήνων, που το ζητούν», προσθέτοντας ότι «εμείς παραμένουμε αμετακίνητοι στις αρχικές μας θέσεις»

Στις 28 Απριλίου κλείνει πέντε χρόνια από την εκλογή. Σε ερώτηση σχετικά με το έργο του, ο κ. Χριστόδουλος απαντά ότι θα θεωρούσε σημαντικότερο το επίδομα για το τρίτο παιδί στη Θράκη, για το οποίο λέει χαρακτηριστικά ότι χορηγούνταν αρχικώς σε 120 οικογένειες και «σήμερα το παίρνουν πάνω από 800».

Για ενδεχόμενη επίσκεψή του στο Βατικανό, ο αρχιεπίσκοπος δηλώνει ότι «δεν υπάρχει ανάγκη με την έννοια της ανταποδοτικής υποχρέωσης». « Εχω κουραστεί να επαναλαμβάνω προς τους κακόπιστους ότι μία τέτοια επίσκεψη πρέπει να έχει κάποιο πρακτικό και πνευματικό αποτέλεσμα και να μην είναι μόνο προς το θεαθήναι τοις

Το πρώτο κονβόι, με τρόφιμα, από τον ΟΗΕ, έφθασε στη Βαγδάτη

Ανθρωπιστική βοήθεια έφθασε χθες για πρώτη φορά στο Ιράκ

Στις αρχές του επόμενου μήνα θα ξεκινήσει η διανομή

Το πρώτο κονβόι επισιτιστικής βοήθειας του ΟΗΕ έφτασε την Κυριακή στη Βαγδάτη, έπειτα από τετραήμερο ταξίδι από την Ιορδανία, όμως, όπως ανακοίνωσε αξιωματούχος του Παγκόσμιου Επισιτιστικού Προγράμματος (WFP) των Ηνωμένων Εθνών, το φορτίο 1.400 τόνων σιτάλευρου που μεταφέρθηκε δεν θα διανεμηθεί πριν από τις αρχές του ερχόμενου μήνα. Σύμφωνα με τον ανταποκριτή του Reuters Εντμουντ Μπλερ, 50 φορτηγά μισθωμένα από το WFP, μπήκαν σε αποθήκη τροφίμων στο κέντρο της ιρακινής πρωτεύουσας, η οποία φρουρείται από Αμερικανούς στρατιώτες.

Ο επικεφαλής του κονβόι Αντναν Ντούγκουμ δήλωσε ότι αναγκάστηκαν να παραμείνουν για δύο ημέρες στο Ραμάντι, 90 χλμ δυτικά της Βαγδάτης, καθώς δεν υπήρχε διαθέσιμη κατάλληλη αποθήκη στη Βαγδάτη.

Αξιωματούχος του WFP στην ιορδανική πρωτεύουσα δήλωσε στο Reuters ότι το αλεύρι θα αρχίσει να διανέμεται στις αρχές του ερχόμενου μήνα, όταν δηλαδή θα αρχίσουν να τελειώνουν τα μέχρι τώρα αποθέματα.

Τέλος, ο Αμερικανός στρατηγός Μπιούφορτ Μλάουντ ανακοίνωσε σήμερα ότι τις επόμενες ημέρες αναμένεται να ανοίξει το διεθνές αεροδρόμιο της Βαγδάτης, προκειμένου να εξυπηρετηθούν πτήσεις που μεταφέρουν ανθρωπιστική βοήθεια.



ΝΕΚΡΟΙ

Τέσσερις Αμερικανοί στρατιώτες και ένα παιδί τραυματίστηκαν το Σάββατο στη Βαγδάτη, από πυρομαχικά που εξερράγησαν.

«Τέσσερις στρατιώτες της 101ης Αερομεταφερόμενης Ταξιαρχίας τραυματίστηκαν όταν πυρομαχικά εξερράγησαν τη στιγμή που ένα παιδί προσπαθούσε να τους τα παραδώσει» αναφέρεται σε ανακοίνωση της αμερικανικής Κεντρικής Διοίκησης (CENTCOM) στο Κατάρ, που δημοσιεύθηκε στην ιστοσελίδα της στο Διαδίκτυο. Στην ανακοίνωση διευκρινίζεται ότι τα πυρομαχικά εξερράγησαν τη στιγμή που ένας από τους στρατιώτες που εκτελούσαν περιπολία προσπάθησε να τα πάρει από τα χέρια του παιδιού. Οι τρεις από τους τέσσερις στρατιώτες μεταφέρθηκαν σε στρατιωτικές μονάδες περίθαλψης και η κατάσταση τους δεν είναι γνωστή προς το παρόν, ενώ ο τέταρτος επέστρεψε στην υπηρεσία του αφού του παρασχέθηκαν οι πρώτες βοήθειες.

Η Ε.Ε.

Υπέρ της επιστροφής των επιθεωρητών του ΟΗΕ στο Ιράκ τάσσεται η Ευρωπαική Ένωση, σύμφωνα με τα όσα δήλωσε από την Αυστραλία ο Ευρωπαίος Επίτροπος, αρμόδιος για τις εξωτερικές σχέσεις, Κρις Πάτεν.

Ο κ. Πάτεν υποστήριξε, επίσης, την έκκληση που έχει απευθύνει ο Γενικός Γραμματέας των Ηνωμένων Εθνών, Κόφι Αναν, να διαδραματίσει ο ΟΗΕ σημαντικό ρόλο στο μεταπολεμικό Ιράκ και εκτίμησε ότι πιθανή ανακάλυψη όπλων μαζικής καταστροφής θα πρέπει να είναι αδιαμφισβήτητη.

Λεηλασία θησαυρών του Ιράκ

Ο αμερικανικός στρατός αγνόησε τις συστάσεις της Υπηρεσίας Ανοικοδόμησης και Ανθρωπιστικής Βοήθειας (ORHA) για το Ιράκ, οι οποίες θα επέτρεπαν να αποφευχθεί η λεηλασία του αρχαιολογικού μουσείου της Βαγδάτης, όπως υποστηρίζει σε σημερινό δημοσίευμα της η βρετανική εφημερίδα "Ομπσέρβερ". Σε ένα υπόμνημα της υπηρεσίας αυτής, η οποία εξαρτάται απευθείας από το Πεντάγωνο, εκτιμάται ότι θα έπρεπε να δοθεί προτεραιότητα στην ασφάλεια του μουσείου, αμέσως αφού διασφαλιστεί η εθνική τράπεζα του Ιράκ. Η λεηλασία του μουσείου θα προκαλούσε "ανεπανόρθωτη απώλεια πολιτιστικών θησαυρών ανυπολόγιστης αξίας για την ανθρωπότητα" προστίθεται στο μνημόνιο που υποβλήθηκε στους Αμερικανούς στρατηγούς στις 27 Μαρτίου, επισημαίνει η εφημερίδα.

"Ζητήθηκε απλώς να τοποθετηθούν μερικοί στρατιώτες μπροστά σε κάθε κτίριο ή, αν φοβόντουσαν τυχόν ελεύθερους σκοπευτές, ένα ή δύο άρματα",



εξήγησε ένας αξιωματούχος της υπηρεσίας. "Τα άρματα δεν έκαναν τίποτα αφότου μπήκαν στην πόλη και όμως οι στρατηγοί αρνήθηκαν να τα στείλουν και δείτε τι έγινε" υπογράμμισε. Εν τω μεταξύ έκτακτη συνάντηση με θέμα την ανάκτηση και αποκατάσταση των αρχαιοτήτων στο Ιράκ πραγματοποιήθηκε την Πέμπτη στην έδρα της UNESCO, στο Παρίσι. Την ίδια ώρα, ο Έλληνας υπουργός Εξωτερικών Γ.Παπανδρέου, στη συνέντευξη Τύπου μετά το πέρας των εργασιών της Ευρωπαϊκής Διάσκεψης της Αθήνας, εξέφρασε την ανησυχία του για την καταστροφή των πολιτιστικών αγαθών του Ιράκ.

Ο κ. Παπανδρέου τόνισε ότι πρέπει να ληφθούν μέτρα για το παράνομο εμπόριο των ιρακινών αρχαιοτήτων, που σε λίγο καιρό θα κάνουν την εμφάνισή τους στις παγκόσμιες αγορές και εξέφρασε την ελπίδα η διεθνής κοινότητα μαζί με το όργανο του ΟΗΕ για την προστασία της πολιτιστικής κληρονομιάς, την UNESCO, να βρουν κάποια λύση στο πρόβλημα.

ΓΙΑ ΤΟΥΣ ΙΡΑΚΙΝΟΥΣ

ΕΚΚΛΗΣΗ ΑΠΟ ΤΟΝ ΠΑΠΑ

ΚΑΙ ΓΙΑ ΕΙΡΗΝΗ

Εκκληση για ειρήνη σε όλο τον κόσμο έκανε ο Πάπας Ιωάννης Παύλος Β' με αφορμή τον εορτασμό της Κυριακής του Πάσχα για τους καθολικούς. Ο ποντίφικας έκανε ιδιαίτερη αναφορά στην ανάγκη οι ίδιοι οι Ιρακινοί να αποφασίσουν για το μέλλον τους.

«Με τη βοήθεια της διεθνούς κοινότητας ας έχουν οι κάτοικοι του Ιράκ τη δυνατότητα να αποφασίσουν οι ίδιοι για το μέλλον τους και να γίνουν οι πρωταγωνιστές στην προσπάθεια για τη συλλογική ανοικοδόμηση της χώρας τους. Ειρήνη στο Ιράκ!» ήταν τα λόγια του επικεφαλής της Ρωμαιοκαθολικής Εκκλησίας.

Αξίζει να σημειωθεί ότι λίγο προτού ξεκινήσουν οι βομβαρδισμοί των αμερικανοβρετανικών δυνάμεων στο Ιράκ, ο Πάπας είχε χρησιμοποιήσει σκληρή γλώσσα κατά του προέδρου των ΗΠΑ, σημειώνοντας χαρακτηριστικά:

«Όποιος αποφασίζει ότι εξαντλήθηκαν τα ειρηνικά μέσα που θέτει στη διάθεσή μας το διεθνές δίκαιο, αναλαμβάνει μια μεγάλη ευθύνη απέναντι στο Θεό, στη συνείδησή του και στην ιστορία».

Περισσότερα από 2.400 άτομα, στη Σιγκαπούρη, εκτέθηκαν στον ιό

Θερίζει η άτυπη πνευμονία

Η ασθένεια εξαπλώνεται επικίνδυνα και στον Καναδά

Περισσότεροι από 2.400 άνθρωποι που εκτέθηκαν στον ιό της άτυπης πνευμονίας σε αγορά της Σιγκαπούρης τέθηκαν σε καραντίνα για περίοδο δέκα ημερών, ανακοίνωσε σήμερα η κυβέρνηση της Σιγκαπούρης. Η αγορά χονδρικής Πασίρ Παντζάνγκ, η οποία εξασφαλίζει το 70% της προμήθειας σε λαχανικά ολόκληρης της Σιγκαπούρης, έκλεισε προχθές, μετά τη διάγνωση του ιού του Οξέος Αναπνευστικού Συνδρόμου (SARS) σε εργαζόμενο σε αυτή. Το υπουργείο Υγείας της Σιγκαπούρης "επέβαλε τώρα καραντίνα δέκα ημερών σε όλους όσοι εργάστηκαν ή είχαν συναλλαγές στην αγορά λαχανικών του Πασίρ Παντζάνγκ μεταξύ της 5ης και της 19ης Απριλίου", δήλωσε σε δημοσιογράφους ο υπουργός Εθνικής Ανάπτυξης Μα Μπόου Ταν

ΣΤΟΝ ΚΑΝΑΔΑ

Ανήμερα καθολικό Πάσχα το Τορόντο θρηνεί το 14ο θύμα της άτυπης πνευμονίας SARS,έναν 99χρονο άνδρα. Τα νέα για την εξάπλωση της ασθένειας είναι δυσοίωνα.Χθές,έκλεισε ένα απο τα μεγαλύτερα νοσοκομεία (το κέντρο τραυματισμών) του Καναδά, ενώ τέσσερις νοσοκόμοι βρίσκονται σε απομόνωση. Δύο περιπτώσεις άτυπης πνευμονίας νοσηλεύθηκαν στο εν λόγω νοσοκομείο, ενώ μια 83χρονη πέθανε πρίν απο έξι μέρες. Επιπλέον 8 μέλη του νοσηλευτικού προσωπικού εξετάζονται για να διαπιστωθεί αν είναι θύματα του ιού.

Το πρόβλημα είναι,λένε ιατρικοί και ερευνητικοί κύκλοι του Τορόντο, πως όλο και περισσότεροι νέοι και υγιείς άνθρωποι μολύνονται από το μικρόβιο με μοιραίες συνέπειες, όπως συμβαίνει και στο Χόγκ-Κόγκ. Ο γιατρός Andrew Simor, επικεφαλής του τμήματος μικροβιολογίας του Sunnybrook and Women's College Health Sciences Centre, είπε ότι μερικά μέλη μιάς θρησκευτικής ομάδας που εκτέθηκαν στον ιό της άτυπης πνευμονίας πρίν απο δύο εβδομάδες βρίσκονται σε κρίσιμη κατάσταση. «Μερικοί απ΄ αυτούς ήταν νέοι άνθρωποι χωρίς προηγούμενο ιατρικό ιστορικό. Γι αυτό η κατάσταση γίνεται ανησυχητική». Οι τέσσερις ύποπτες περιπτώσεις στην κλινική του Sunnybrook είναι γιατροί και νοσοκόμες. Πιστεύεται ότι κόλλησαν τον ιό στην προσπάθειά τους να βοηθήσουν ασθενείς του SARS. Ετσι το νοσοκομείο έκλεισε την πτέρυγα των επειγόντων περιστατικών καθώς και των καρδιακών παθήσεων, για ένα δεκαήμερο, στέλλοντας τους ασθενείς σε άλλα νοσοκομεία. Αυτό το σαββατοκύριακο στο Τορόντο κηρύχθηκε σε κατάσταση εκτάκτου ανάγκης απο το Υπουργείο Υγείας γιατί τώρα μπορεί να μεταδοθεί ευκολότερα ο ιός εφόσον σημειώθηκαν κρούσματα σε νοσοκομειακό χώρο. Πάντως, οι υπεύθυνοι υγείας και ο ιατρικός κόσμος του Τορόντο επιδίδονται σε μια τιτάνεια προσπάθεια να μη μεταδοθεί ο ιός και σε άλλες πόλεις του Καναδά.

Το Οντάριο ανέφερε 249 περιπτώσεις άτυπης πνευμονίας στην ευρύτερη περιοχή του Τορόντο, ενώ 10.000 "ύποπτοι ασθενείς" βρίσκονται σε δεκαήμερη καραντίνα.

ΑΝΑΓΓΕΛΙΑ ΚΗΔΕΙΑΣ

Τον λατρευτό μας σύζυγο, πατέρα και παππού
ΝΙΚΟΛΑΟ Εμμ. ΤΡΙΑΝΤΑΦΥΛΛΟΥ
ετών 81
θανόντα, κηδεύσαμε χθες Κυριακή 20 Απριλίου 2003 και ώρα 5 μ.μ. από τον Ιερό Ναό Αγίου Σεργίου Ιαλυσού.
Η σύζυγος: Δέσποινα
Τα παιδιά: Σμαρούλα-Μιχάλης Μανωλάς
Τα εγγόνια και οι λοιποί συγγενείς.

ΚΗΔΕΙΑ

Τον λατρευτό μας σύζυγο, πατέρα, παππού, αδελφό και θείο
ΙΩΑΝΝΗ ΣΑΝΤΟΡΙΝΙΟ
ετών 79
θανόντα, κηδεύουμε σήμερα Δευτέρα 21 Απριλίου 2003 και ώρα 11 π.μ. από τον Ιερό Ναό Ταξιαρχών Νεκροταφείου Ρόδου.
Η σύζυγος: Διονυσία
Τα παιδιά: Αθηνά-Πέτρος, Αννα, Κωνσταντίνα-Ανδρέας
Τα εγγόνια, τ' αδέλφια, τ' ανίψια και οι λοιποί συγγενείς.

ΕΛΛΗΝΙΚΗ ΔΗΜΟΚΡΑΤΙΑ
ΠΕΡΙΦΕΡΕΙΑ ΝΟΤΙΟΥ ΑΙΓΑΙΟΥ
ΝΟΜΟΣ ΔΩΔΕΚΑΝΗΣΟΥ
ΝΟΜΑΡΧΙΑΚΗ ΑΥΤΟΔ/ΣΗ ΔΩΔ/ΣΟΥ
ΝΟΜΑΡΧΙΑΚΟ ΣΥΜΒΟΥΛΙΟ

ΑΝΑΚΟΙΝΩΣΗ

Με το υπ' αριθμ. πρωτ. 327/10-4-2003 έγγραφο της Περιφέρειας Νοτίου Αιγαίου-Γενική Διεύθυνση Περιφέρειας -Τμήμα ΠΕ.ΧΩ Δωδεκανήσου, μας διαβιβάστηκε για γνωμοδότηση η Μελέτη Περιβαλλοντικών Επιπτώσεων (Μ.Π.Ε.) υφιστάμενης ξενοδοχειακής μονάδας, Α' τάξης και δυναμικότητας 102 κλινών και επέκταση αυτής κατά 190 κλίνες για συνολική δυναμικότητα 292 κλινών στην περιοχή "Πεύκοι" Δήμου Λινδίων Νήσου Ρόδου Νομού Δωδ/σου, ιδιοκτησίας της εταιρείας "MITSIS COMPANY Α.Ε.".
Καλούμε κάθε ενδιαφερόμενο να υποβάλλει τις έγγραφες παρατηρήσεις του ως προς το περιεχόμενο της μελέτης, μέσα σε προθεσμία δεκαπέντε (15) ημερών από την ημερομηνία δημοσίευσης της παρούσας στον ημερήσιο τοπικό Τύπο.
Οι ενστάσεις θα υποβάλλονται:
1. Στην Γραμματεία της Νομαρχιακής Επιτροπής της Ν.Α. Δωδ/σου.
2. Στην ανωτέρω αναφερόμενη Υπηρεσία και θα κοινοποιούνται στο Τοπικό Γραφείο Περιβάλλοντος του Τ.Π. και Π.Ε. της Ν.Α. Δωδ/σου (υπόψη κ. Αρη Σκιαδόπουλου τηλ. 2241030413), όπου βρίσκεται η πλήρης μελέτη και μπορεί κάθε ενδιαφερόμενος να λάβει γνώση αυτής.

Ε.Ν.
Ο βοηθός νομάρχης
Ευστάθιος Κουσουρνάς

ΕΛΛΗΝΙΚΗ ΔΗΜΟΚΡΑΤΙΑ
ΠΕΡΙΦΕΡΕΙΑ ΝΟΤΙΟΥ ΑΙΓΑΙΟΥ
ΝΟΜΟΣ ΔΩΔΕΚΑΝΗΣΟΥ
ΝΟΜΑΡΧΙΑΚΗ ΑΥΤΟΔ/ΣΗ ΔΩΔ/ΣΟΥ
ΝΟΜΑΡΧΙΑΚΟ ΣΥΜΒΟΥΛΙΟ

ΑΝΑΚΟΙΝΩΣΗ

Με το υπ' αριθμ. πρωτ. 107361/1-4-2003 έγγραφο του ΥΠΕΧΩΔΕ-Γενική Διεύθυνση Περιβάλλοντος-Διεύθυνση Περιβαλλ. Σχεδιασμού-Τμήμα Γεν. Περ/κών Θεμάτων, μας διαβιβάστηκε για γνωμοδότηση η Μελέτη Περιβαλλοντικών Επιπτώσεων (Μ.Π.Ε.) μονάδας ιχθυοκαλλιέργειας στη νήσο Αστυπάλαια Ν. Δωδεκανήσου της εταιρείας Θ.Δ. Κυπραίος Ιχθυοκαλλιέργειες Α.Ε.
Καλούμε κάθε ενδιαφερόμενο να υποβάλλει τις έγγραφες παρατηρήσεις του ως προς το περιεχόμενο της μελέτης, μέσα σε προθεσμία δεκαπέντε (15) ημερών από την ημερομηνία δημοσίευσης της παρούσας στον ημερήσιο τοπικό Τύπο.
Οι ενστάσεις θα υποβάλλονται:
1. Στην Γραμματεία της Νομαρχιακής Επιτροπής της Ν.Α. Δωδ/σου.
2. Στην ανωτέρω αναφερόμενη Υπηρεσία και θα κοινοποιούνται στο Τοπικό Γραφείο Περιβάλλοντος του Τ.Π. και Π.Ε. της Ν.Α. Δωδ/σου (υπόψη κ. Αρη Σκιαδόπουλου τηλ. 2241030413), όπου βρίσκεται η πλήρης μελέτη και μπορεί κάθε ενδιαφερόμενος να λάβει γνώση αυτής.

Ε.Ν.
Ο βοηθός νομάρχης
Ευστάθιος Κουσουρνάς

ΕΛΛΗΝΙΚΗ ΔΗΜΟΚΡΑΤΙΑ
ΠΕΡΙΦΕΡΕΙΑ ΝΟΤΙΟΥ ΑΙΓΑΙΟΥ
ΝΟΜΟΣ ΔΩΔΕΚΑΝΗΣΟΥ
ΝΟΜΑΡΧΙΑΚΗ ΑΥΤΟΔ/ΣΗ ΔΩΔ/ΣΟΥ
ΝΟΜΑΡΧΙΑΚΟ ΣΥΜΒΟΥΛΙΟ

ΑΝΑΚΟΙΝΩΣΗ

Με το υπ' αριθμ. πρωτ. 353/15-4-2003 έγγραφο της Περιφέρειας Νοτίου Αιγαίου-Γενική Διεύθυνση Περιφέρειας-Τμήμα ΠΕ.ΧΩ Δωδεκανήσου, μας διαβιβάστηκε για γνωμοδότηση η Μελέτη Περιβαλλοντικών Επιπτώσεων (Μ.Π.Ε.) του έργου Αιολικού πάρκου ισχύος 1.32MW και διάνοιξης οδού πρόσβασης στην περιοχή "Κόκκινος Κάβος" του Δήμου Πάτμου Νομού Δωδ/σου.
Καλούμε κάθε ενδιαφερόμενο να υποβάλλει τις έγγραφες παρατηρήσεις του ως προς το περιεχόμενο της μελέτης, μέσα σε προθεσμία δεκαπέντε (15) ημερών από την ημερομηνία δημοσίευσης της παρούσας στον ημερήσιο τοπικό Τύπο.
Οι ενστάσεις θα υποβάλλονται:
1. Στην Γραμματεία της Νομαρχιακής Επιτροπής της Ν.Α. Δωδ/σου.
2. Στην ανωτέρω αναφερόμενη Υπηρεσία και θα κοινοποιούνται στο Τοπικό Γραφείο Περιβάλλοντος του Τ.Π. και Π.Ε. της Ν.Α. Δωδ/σου (υπόψη κ. Αρη Σκιαδόπουλου τηλ. 2241030413), όπου βρίσκεται η πλήρης μελέτη και μπορεί κάθε ενδιαφερόμενος να λάβει γνώση αυτής.

Ε.Ν.
Ο βοηθός νομάρχης
Ευστάθιος Κουσουρνάς

ΕΛΛΗΝΙΚΗ ΔΗΜΟΚΡΑΤΙΑ
ΠΕΡΙΦΕΡΕΙΑ ΝΟΤΙΟΥ ΑΙΓΑΙΟΥ
ΝΟΜΟΣ ΔΩΔΕΚΑΝΗΣΟΥ
ΝΟΜΑΡΧΙΑΚΗ ΑΥΤΟΔ/ΣΗ ΔΩΔ/ΣΟΥ
ΝΟΜΑΡΧΙΑΚΟ ΣΥΜΒΟΥΛΙΟ

ΑΝΑΚΟΙΝΩΣΗ

Με το υπ' αριθμ. πρωτ. 354/16-4-2003 έγγραφο της Περιφέρειας Νοτίου Αιγαίου-Γενική Διεύθυνση Περιφέρειας-Τμήμα ΠΕ.ΧΩ Δωδεκανήσου, μας διαβιβάστηκε για γνωμοδότηση η Μελέτη Περιβαλλοντικών Επιπτώσεων (Μ.Π.Ε.) του έργου Αιολικού πάρκου ισχύος 5,25 MW στην περιοχή "Κατταβιά" του Δήμου Νότιας Ρόδου Νομού Δωδ/σου.
Καλούμε κάθε ενδιαφερόμενο να υποβάλλει τις έγγραφες παρατηρήσεις του ως προς το περιεχόμενο της μελέτης, μέσα σε προθεσμία δεκαπέντε (15) ημερών από την ημερομηνία δημοσίευσης της παρούσας στον ημερήσιο τοπικό Τύπο.
Οι ενστάσεις θα υποβάλλονται:
1. Στην Γραμματεία της Νομαρχιακής Επιτροπής της Ν.Α. Δωδ/σου.
2. Στην ανωτέρω αναφερόμενη Υπηρεσία και θα κοινοποιούνται στο Τοπικό Γραφείο Περιβάλλοντος του Τ.Π. και Π.Ε. της Ν.Α. Δωδ/σου (υπόψη κ. Αρη Σκιαδόπουλου τηλ. 2241030413), όπου βρίσκεται η πλήρης μελέτη και μπορεί κάθε ενδιαφερόμενος να λάβει γνώση αυτής.

Ε.Ν.
Ο βοηθός νομάρχης
Ευστάθιος Κουσουρνάς

ΕΛΛΗΝΙΚΗ ΔΗΜΟΚΡΑΤΙΑ
ΠΕΡΙΦΕΡΕΙΑ ΝΟΤΙΟΥ ΑΙΓΑΙΟΥ
ΝΟΜΟΣ ΔΩΔΕΚΑΝΗΣΟΥ
ΝΟΜΑΡΧΙΑΚΗ ΑΥΤΟΔ/ΣΗ
ΔΩΔ/ΣΟΥ
ΝΟΜΑΡΧΙΑΚΟ ΣΥΜΒΟΥΛΙΟ

ΑΝΑΚΟΙΝΩΣΗ

Με το υπ' αριθμ. πρωτ. 95/14-4-2003 και 78/14-4-2003 έγγραφα της Περιφέρειας Νοτίου Αιγαίου-Γεν. Δ/νση Περιφέρειας-Τμήμα ΠΕ.ΧΩ Δωδ/σου, μας διαβιβάστηκαν, αντίστοιχα οι παρακάτω αποφάσεις:
Α) Η απόφαση έγκρισης περιβαλλοντικών όρων νέας ξενοδοχειακής μονάδας Β' τάξης και δυναμικότητας 135 κλινών στην περιοχή "Κράνα Λίνδου" της Νήσου Ρόδου του Νομού Δωδ/σου, ιδιοκτησίας της εταιρείας "Πράξις Α.Ε.".
Β) Η απόφαση έγκρισης περιβαλλοντικών όρων για την λειτουργία του έργου "εγκαταστάσεις επεξεργασίας και διάθεσης λυμάτων οικισμών Χώρας και Λιβαδίου Δήμου Αστυπάλαιας Νομού Δωδ/σου.
Καλούμε κάθε ενδιαφερόμενο να λάβει γνώση των ανωτέρω αποφάσεων, να αποταθεί στο Τοπικό Γραφείο Περιβάλλοντος του Τ.Π. και Π.Ε. (κ. Αρη Σκιαδόπουλο τηλ. 22410-30413).
Οι προαναφερόμενες αποφάσεις θα αναρτηθούν, για τις προσεχείς μέρες, στον πίνακα ανακοινώσεων της Νομαρχίας.

Ε.Ν.
Ο βοηθός νομάρχης
Ευστάθιος Κουσουρνάς

ΕΛΛΗΝΙΚΗ ΔΗΜΟΚΡΑΤΙΑ
ΠΕΡΙΦΕΡΕΙΑ ΝΟΤΙΟΥ ΑΙΓΑΙΟΥ
ΝΟΜΟΣ ΔΩΔΕΚΑΝΗΣΟΥ
ΝΟΜΑΡΧΙΑΚΗ ΑΥΤΟΔ/ΣΗ
ΔΩΔ/ΣΟΥ
ΝΟΜΑΡΧΙΑΚΟ ΣΥΜΒΟΥΛΙΟ

ΑΝΑΚΟΙΝΩΣΗ

Με το υπ' αριθμ. πρωτ. 131121/21-3-2003 έγγραφο του ΥΠΕΧΩΔΕ -Γενική Δ/νση Περιβάλλοντος-Ειδική Υπηρεσία Περιβάλλοντος-Τμήμα Α' και το υπ' αριθμ. πρωτ. 107225/24-3-2003 έγγραφο του ΥΠΕΧΩΔΕ-Γεν. Δ/νση Περιβάλλοντος-Δ/νση Περ/κού Σχεδιασμού-Τμήμα Γεν. Περ/κών Θεμάτων, μας διαβιβάστηκαν, αντίστοιχα οι παρακάτω αποφάσεις:
Α) Η κοινή απόφαση ΥΠΕΧΩΔΕ-Υπ. Γεωργίας έγκρισης περιβαλλοντικών όρων για το έργο: "Βελτίωση-ασφαλτόστρωση επαρχιακής οδού Απέρι-Σπόα Όλυμπος Νήσου Καρπάθου.
Β) Η κοινή απόφαση ΥΠΕΧΩΔΕ-Υπ. Γεωργίας έγκρισης περιβαλλοντικών όρων για την επέκταση υφιστάμενης πλωτής μονάδας αποτελούμενης από δύο τάρκα εκτροφής Α και Β της εταιρείας Αφοί Πεταλά Α.Ε ως εξής: α) πάρκο Α, επέκταση από ετήσια δυναμικότητα 150 τόνων σε συνολική ετήσια δυναμικότητα 310 τόνων (τσιπούρας-λαβρακίου-φαγκριού-μυτακίου) και από 10 στρέμματα σε συνολική θαλάσσια έκταση 30 στρεμμάτων (επέκταση κατά 20 στρέμματα και 160 τον/ετ. Με την δημιουργία πάρκου επέκτασης Α1) στη θέση "Ορμος Καμήλα" νήσου Καλύμνου, β) αύξηση δυναμικότητας υφιστάμενης πλωτής μονάδας (Πάρκο Β) εκτροφής φαγκριούμυτακίου από 112 τον./έτος σε 150 τον./έτος και σε θαλάσσια έκταση 10 στρ., στη θέση "Κατσούνι" νήσου Καλύμνου Νομού Δωδ/σου, γ) δημιουργία νέου πάρκου Β1 εκτροφής φαγκριούμυτακίου σε πλωτούς κλωβούς, ετήσιας δυναμικότητας 150 τον/ Σε θαλάσσια έκταση 10 στρ. στον Όρμο "Κατσούνι" νήσου Καλύμνου Νομού Δωδ/σου. Η απόσταση μεταξύ των πάρκων (Α+Α1) και (Β) καθώς και μεταξύ των πάρκων (Β) και (Β1) είναι άνω των 100 μ., η δε συνολική δυναμικότητα των τριών πάρκων είναι 610 τον. (από τους οποίους 150 τον. Τσιπούρα-λαβράκι) σε συνολική θαλάσσια έκταση 50 στρεμμάτων.
Καλούμε κάθε ενδιαφερόμενο, προκειμένου να λάβει γνώση των ανωτέρω αποφάσεων, να αποταθεί στο Τοπικό Γραφείο Περιβάλλοντος του Τ.Π. και Π.Ε. (κ. Αρη Σκιαδόπουλο, τηλ. 22410-30413).
Οι προαναφερόμενες αποφάσεις θα αναρτηθούν, για τις προσεχείς μέρες, στον πίνακα ανακοινώσεων της Νομαρχίας.

Ε.Ν.
Ο βοηθός νομάρχης
Ευστάθιος Κουσουρνάς

Γυναίκες Χωρίς Σύνορα 2001 ΡΟΔΟΣ - ΡΗΟΔΟΣ Women Without Frontiers

ΑΝΑΚΟΙΝΩΣΗ

Πληροφορούμε τα μέλη της οργάνωσης ότι το Σάββατο 03/05/03 αντιπροσωπεία μας θα μεταβεί στην Κω για να ιδρύσει το εκεί τμήμα μας. Οσα μέλη μας επιθυμούν να ακολουθήσουν την αποστολή, παρακαλούνται να το δηλώσουν στις κ. Χ. Γιασιράνη τηλ. 2241096610, κ. Χ. Πανηγύρη 2241026826 το συντομότερο.
Για όσους επιθυμούν να συμμετάσχουν στο ταξίδι της Ειρήνης στη Μεσόγειο παρακαλούνται να το δηλώσουν στην κ. Χ. Καιλλή τηλ. 2241027108 γιατί η προθεσμία εκπνέει.
Από το Δ.Σ.

ΑΠΩΛΕΙΑ

Χάθηκε λυκόσκυλο χρώματος καφέ-μαύρο θηλυκό 3 μηνών στην περιοχή Κανδηλί (Τριάντα). Ακούει στο όνομα Σίντυ. Παρακαλώ επικοινωνήστε με το **τηλ. 6945770035 ή 22410093613. Δίνεται και αμοιβή**

ΖΗΤΑ ΒΟΗΘΕΙΑ




Την βοήθεια των συμπολιτών τους ζητούν ο **Φώτης Αραπάκης** που πάσχει από επιληψία και τα δυό του παιδιά που έχουν πρόβλημα στο κεφάλι. Για καταθέσεις: **ALPHA BANK 640-002101-353019** και αριθμός τηλεφώνου **6976383525** για οποιαδήποτε άλλη βοήθεια.

ΜΗΝΥΜΑΤΑ ΤΟΥ ΙΗΣΟΥ ΧΡΙΣΤΟΥ ΓΙΑ ΟΛΟ ΤΟΝ ΚΟΣΜΟ

Η ΑΛΗΘΙΝΗ ΘΝ ΘΕΩ ΖΩΗ

Ο 8ος τόμος έχει εκδοθεί και είναι διαθέσιμος στα βιβλιοπωλεία

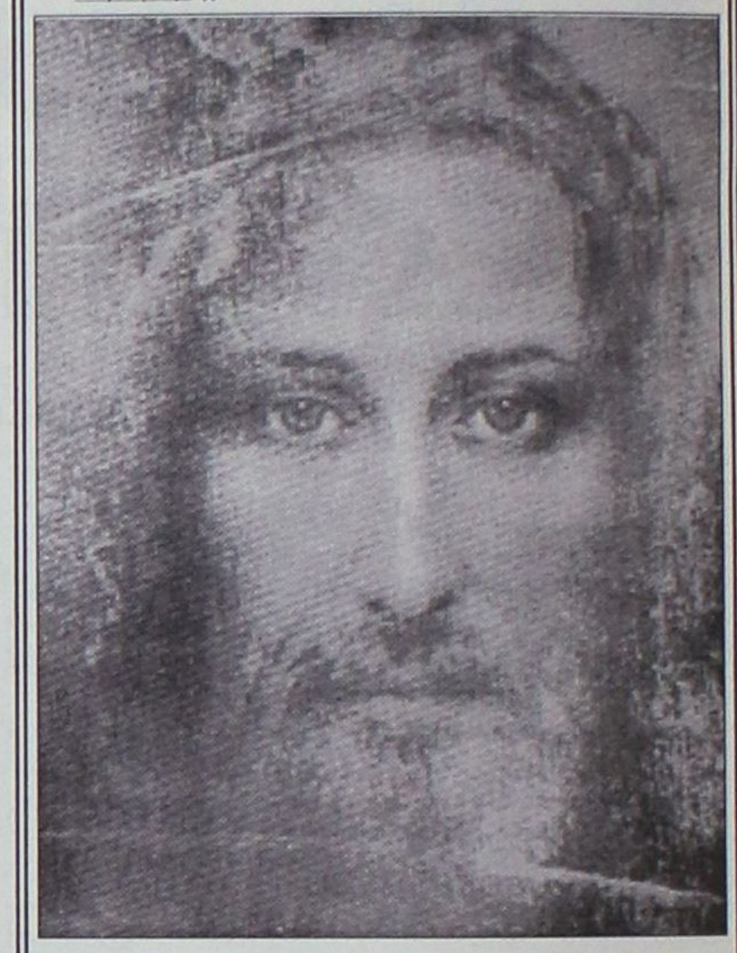

ΓΕΘΣΗΜΑΝΗ
16 Μαΐου 1987

Ω, Γεθσημανή!
Τί άλλο έχεις να αποκαλύψεις από φόβους, αγωνίες, προδοσίες και εγκατάλειψη!
Γεθσημανή στέρησες όλο το θάρρος από τους ανθρώπους. Κράτησες μετέωρες, μέσα στη σιωπηλή σου ατμοσφαιρα, τις αγωνίες Μου για όλη την αιωνιότητα!
Γεθσημανή, τί έχεις να δηλώσεις, που δεν έχει δηλωθεί; Μέσα στη σιγαλιά της Αγιότητας, έγινες μάρτυρας της προδοσίας του Θεού σου. Εγινες μάρτυρας δικός Μου. Η ώρα είχε έρθει, οι Γραφές επρόκειτο να εκπληρωθούν. Κόρη Μου, το ξέρω ότι πολλές ψυχές πιστεύουν σε Μένα, σαν να μην ήμουν παρά ένας μύθος, πιστεύουν ότι υπήρξα μόνο στο παρελθόν. Για πολλούς δεν είμαι παρά μια σκιά περαστική, που τώρα εξαλείφθηκε με το χρόνο και την πρόοδο. Ελάχιστοι συνειδητοποιούν ότι έζησα ενσαρκωμένος πάνω στη γη και ότι ζω τώρα ανάμεσά σας.
Είμαι Όλα όσα παρήλθαν και όσα θα παρέλθουν. Γνωρίζω τους φόβους τους, γνωρίζω τα άγχη τους, γνωρίζω τις αδυναμίες τους, δεν υπήρξα μάρτυρας όλων αυτών στη Γεθσημανή;
Κόρη όταν η Αγάπη προσευχήθηκε στη Γεθσημανή, χιλιάδες δαίμονες τρόμαξαν, τρομαγμένοι δαίμονες τράπηκαν σε φυγή. Η ώρα είχε έρθει: η Αγάπη δόξαζε την Αγάπη.
Ω, Γεθσημανή,
μαρτυρία του Προδομένου, μαρτυρία του Εγκαταλειμμένου, παρουσιάσου μάρτυρας και κατάθεσε!
Κόρη, ο Ιούδας Με πρόδωσε, αλλά πόσοι πολλοί σαν τον Ιούδα ακόμη Με προδίδουν; Την ίδια στιγμή ήξερα, πως το φιλί του θα απλωνόταν σε πολλούς και για τις επερχόμενες γενεές, αυτό το ίδιο φιλί θα Μου δινόταν κατ' επανάληψη, ανανεώνοντας τη θλίψη Μου, ραγίζοντας την Καρδιά Μου. Παιδί Μου, άφησέ Με να παρηγορηθώ, να αναπαυθώ μέσα στην καρδιά σου. Προδόθηκα από έναν από τους δικούς Μου, έναν από τους αγαπημένους Μου. Και σήμερα ακόμη δέχομαι ταπεινώσεις, ενθυμούμενος τις περασμένες Μου αγωνίες. Η Καρδιά Μου φούσκωσε και γέμισε πίκρα. Ο ιδρώτας από την αγωνία Μου βγήκε από το σώμα Μου, σαν χοντρές σταγόνες αίματος. Το χώμα απορρόφησε αυτές τις σταγόνες, αλλά σήμερα το χώμα πιο ξερό από ποτέ, έχει ανάγκη από πότισμα. Ποθεί τη ειρήνη και διψάει γι' αγάπη. Προσευχήσου Μαζί Μου.
"Πατέρα, εκπλήρωσε ό,τι πρέπει να εκπληρωθεί.
Τα Λόγια Σου ας διεισδύσουν, ας ευλογήσουν,
ας καθαρίσουν τις καρδιές των παιδιών Σου.
Πατέρα, κάνε όπως επιθυμεί η καρδιά Σου
και ας γίνει το θέλημά Σου. Αμήν".

ΟΡΘΟΔΟΞΟΣ ΣΥΛΛΟΓΟΣ ΕΙΡΗΝΗΣ ΚΑΙ ΑΓΑΠΗΣ
Αιόλου 10 Τ.Κ. 17561 Π. Φάληρο-Αθήνα
τηλ. 2109939604

ΖΗΤΑ ΒΟΗΘΕΙΑ

Σοβαρό πρόβλημα υγείας αντιμετωπίζει ένα μικρό κοριτσάκι, η **Τσαμπίκα Στρατή.** Ηδη βρίσκεται στο Νοσοκομείο Παίδων, όπου υποβλήθηκε σε πρώτη χειρουργική επέμβαση. Για να γίνει καλά, όμως, θα χρειασθεί και δεύτερη επέμβαση κι η οικογένειά της αδυνατεί να την καλύψει οικονομικά γι' αυτό και κάνει έκκληση για βοήθεια στους συνανθρώπους.
Ο λογαριασμός που έχει ανοιχθεί στην **Εμπορική Τράπεζα** είναι **49533985**

ΤΑ ΛΟΓΙΚΑ ΤΑ ΠΑΡΑΛΟΓΑ ΤΑ ΕΞΩΦΡΕΝΙΚΑ

...Εν Λίνδω τουριστικαί θεάσεις

Για μια φορά ας αποδράσουμε από τα παράλογα της Ρόδου.

Ούτως ή άλλως και στην Λίνδο ευδοκιμούν ουκ ολίγα...

Συμπολίτες μας πέρυσι τον Μάρτιο κατέθεσαν μηνυτήρια αναφορά με κοινοποίηση στην Πολεοδομία της Νομαρχίας, στην Αρχαιολογική Υπηρεσία, στον Δήμο Λινδίων και στο Αστυνομικό Τμήμα Λίνδου, γιατί στον παραδοσιακό οικισμό της Λίνδου ξαφνικά ξεφύτρωσαν σε ταράτσα, παράνομες κατασκευές από... αλουμίνιο.

Και όχι μόνον: οι αυθαίρετες κατασκευές περιλαμβάνουν κάγκελα, μεταλλικές σκάλες, παράθυρα αλουμινίου, στύλους για φωτισμό και για ηχεία, και λαμαρίνες για δημιουργία στεγασμένου χώρου σε εσωτερική αυλή...

Οπως ήδη θα το έχετε υποψιασθεί, ένα χρόνο τώρα ούτε μια υπηρεσία έχει επιληφθεί για την άρση των παρανομιών.

Πάντως από την πλευρά του ο κ. δήμαρχος δήλωσε τον περασμένο Οκτώβριο, *"ότι είναι προεκλογική περίοδος, δεν μπορεί να κάνει τίποτα και - επιτέλους - όλοι πρέπει να ζήσουμε"!*

... Και την υγειά μας να 'χουμε!

Υ.Γ. Οσον αφορά το υπερμεγέθες "πιάτο" της δορυφορικής τηλεόρασης (3 μ. διάμετρο), δεν είναι το μόνο που κοσμεί τον παραδοσιακό οικισμό της Λίνδου, ενώ ο δήμος έχει εξαγγείλει εδώ και τρία χρόνια ότι:

"λίαν συντόμως θα το λύσουμε και αυτό το θεμα με την τοποθέτηση κεντρικής κεραίας"!

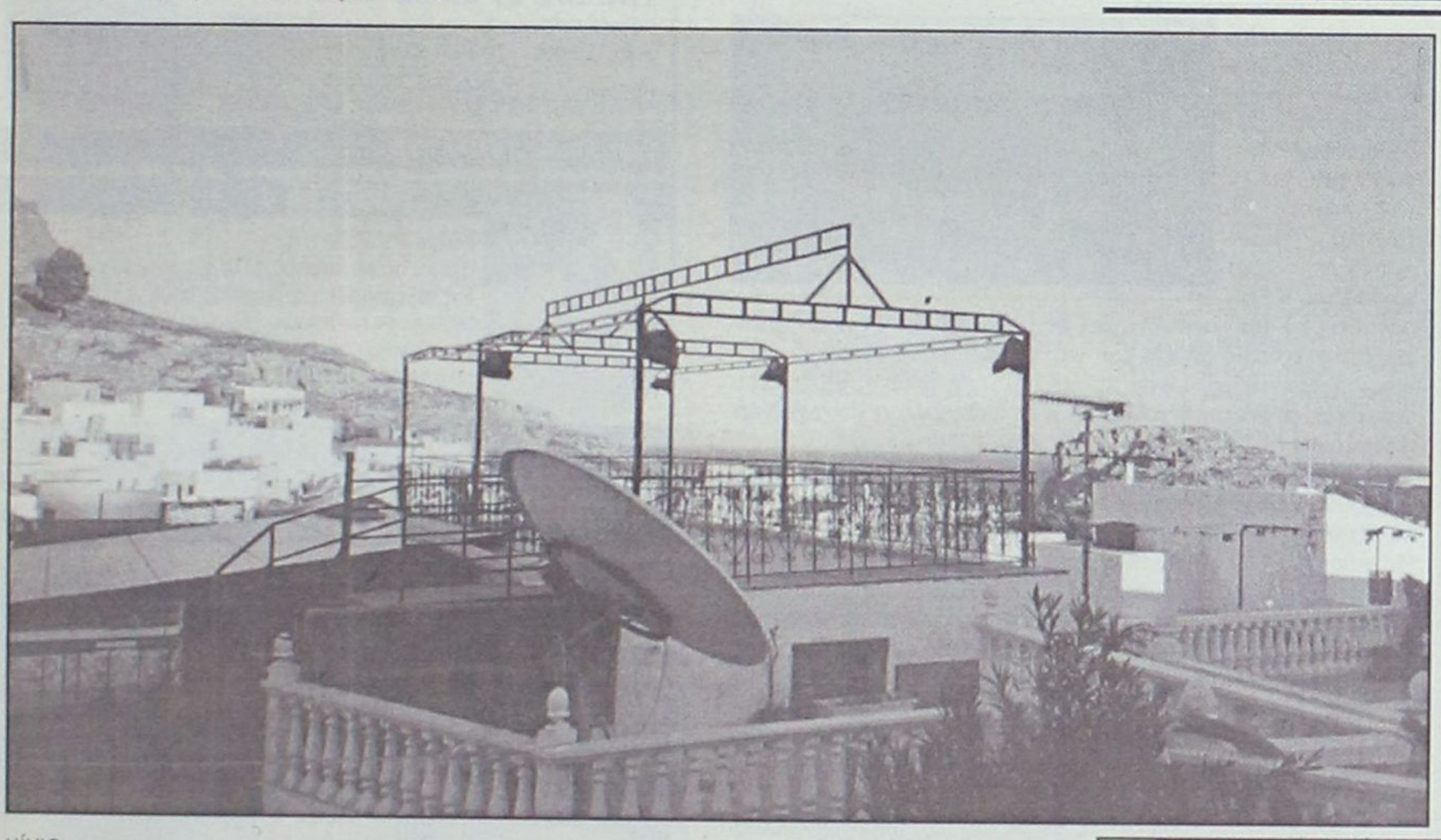

... Ο κάττης βγήκε για κολατσιό



... Χωρίς λόγια.
Η "λογική" φωτογραφία" της στήλης!

Οι αλυσίδες φύγανε...



Στην αρχή είχαν αλυσοδέσει τα κολονάκια στην Πλατεία Κύπρου και *"καμάρωναν"* κιόλας για την φαεινή τους ιδέα.

Ποιος ξέρει πόσοι κουτρουβαλιάστηκαν πάνω τους και τα απόσυραν άρον-άρον.

... Και οι αρμόδιοι ακόμη καμαρώνουν!

Οι αλυσίδες έρχονται...



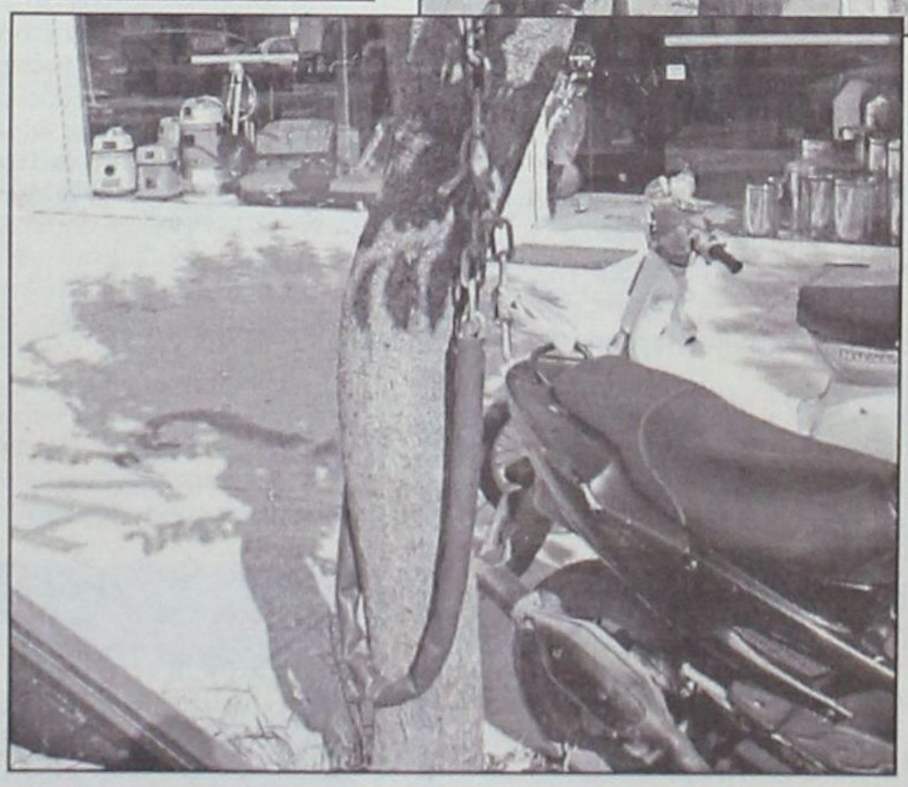

Λιγάκι από Φαρ Ουέστ θυμίζουν οι αλυσίδες που κρέμονται από τα δέντρα και γεμίζουν με απορία ιθαγενείς και τουρίστες.

... Που ίσως δεν γνωρίζουν την πρακτική των νεοελλήνων καμικάζι, να αλυσοδένουν τα παπιά και τις μοτόρες τους, γιατί οι "Ντάλ τονς" καραδοκούν!

... Ημαρτημένα

Κύριε Διευθυντά

«Απαντώντας στο από 31-03-03 δημοσίευμά σας, σχετικά με τα δύο γραμματοκιβώτια των ΕΛΤΑ στην οδό Λοχαγού Φανουράκη, σας διευκρινίζουμε τα εξής:

Η Υπηρεσία μας, στο συγκεκριμένο σημείο της προαναφερομένης οδού, έχει εγκαταστήσει μόνο ένα Γραμματοκιβώτιο για τη ρίψη της αλληλογραφίας των πολιτών.

Το δεύτερο, που αναφέρεται ως Γραμματοκιβώτιο, προφανώς από ελλιπή ενημέρωση του συντάκτη, είναι κλειστό εντυποκιβώτιο, το οποίο χρησιμοποιείται για την εναπόθεση της προς επίδοση αλληλογραφίας, η οποία στη συνέχεια παραλαμβάνεται και διανέμεται από τους ταχυδρομικούς διανομείς στους παραλήπτες της πόλης.

Ο εντοπισμός δε του Γραμματοκιβωτίου είναι σχετικά εύκολος, αφού μόνο σε αυτό υπάρχει σχισμή για τη ρίψη των επιστολών καθώς και οι σχετικές ενδείξεις.

Τέλος, ευχαριστούμε για το ενδιαφέρον σας σε θέματα που έχουν σχέση με την ταχυδρομική εξυπηρέτηση και είμαστε στη διάθεσή σας για οποιαδήποτε πληροφορία ή διευκρίνηση χρειαστεί».

Ο Διευθυντής
Κυριάκος Βλαστράκος»

www.RodosVitrina.gr/Metropol.htm
METROPOL MULTI-CINEMA ALPHA ΟΡΙΩΝ
Πληροφορίες, Κρατήσεις από 16:00
Information, Reservations after 16:00
ΤΗΛ. 22410.28400
WEEKLY PROGRAMME • ΕΒΔΟΜΑΔΙΑΙΟ ΠΡΟΓΡΑΜΜΑ 18/04/2003 - 23/04/2003

ΚΑΤΑΛΛΗΛΟ
Η ΕΠΙΚΗ ΥΠΕΡΠΑΡΑΓΩΓΗ ΤΟΥ ΠΟΛΥΒΡΑΒΕΥΜΕΝΟΥ ΖΑΝΓΚ ΓΙΜΟΥ
ΥΠΟΨΗΦΙΑ ΓΙΑ ΟΣΚΑΡ ΚΑΛΥΤΕΡΗΣ ΞΕΝΗΣ ΤΑΙΝΙΑΣ
ΗΡΩΑΣ (HERO)
ΠΡΩΤΑΓΩΝΙΣΤΟΥΝ
ΤΖΕΤ ΛΙ - ΤΟΝΙ ΛΕΟΥΝΓΚ
ΜΑΓΚΙ ΤΣΕΟΥΝΓΚ - ΖΑΝΓΚ ΖΙΓΙ
ΑΙΘΟΥΣΑ 1
ΩΡΕΣ ΕΝΑΡΞΗΣ - SHOWTIMES
18:30, 20:30, 22:40

IN ENGLISH
ΚΑΤ ΑΠΟ 13 ΕΤΩΝ
ΣΕ ΠΡΩΤΗ ΠΑΝΕΛΛΗΝΙΑ ΠΡΟΒΟΛΗ
ΜΠΡΟΥΣ ΓΟΥΪΛΙΣ
ΜΟΝΙΚΑ ΜΠΕΛΟΥΤΣΙ
ΤΑ ΔΑΚΡΥΑ ΤΟΥ ΗΛΙΟΥ
TEARS OF THE SUN
ΕΚΠΑΙΔΕΥΤΗΚΕ ΝΑ ΥΠΑΚΟΥΕΙ ΣΕ ΔΙΑΤΑΓΕΣ
ΕΓΙΝΕ ΗΡΩΑΣ ΟΤΑΝ ΤΙΣ ΑΓΝΟΗΣΕ
ΑΙΘΟΥΣΑ 2
ΩΡΕΣ ΕΝΑΡΞΗΣ - SHOWTIMES
20:00, 22:30

IN FRENCH
ΚΑΤΑΛΛΗΛΟ
ΜΙΑ ΑΙΣΘΗΜΑΤΙΚΗ ΠΕΡΙΠΕΤΕΙΑ
ΟΠΟΥ Ο ΕΡΩΤΑΣ ΗΡΘΕ ... ΕΞ ΟΥΡΑΝΟΥ
ΠΤΗΣΗ ΓΙΑ ΔΥΟ
JET LAG
ΠΡΩΤΑΓΩΝΙΣΤΟΥΝ
ΖΙΛΙΕΤ ΜΠΙΝΟΣ - ΖΑΝ ΡΕΝΟ
ΑΙΘΟΥΣΑ 3
ΩΡΕΣ ΕΝΑΡΞΗΣ - SHOWTIMES
20:15, 22:15

ΣΤΑ ΕΛΛΗΝΙΚΑ
ΚΑΤΑΛΛΗΛΟ
ο πιό μικρός ήρωας...
με την πιό μεγάλη καρδιά...
σε ακόμα μεγαλύτερες περιπέτειες!!!
Ο ΠΟΝΤΙΚΟΜΙΚΡΟΥΛΗΣ 2
STUARTLITTLE
ΑΙΘΟΥΣΑ 3
ΩΡΕΣ ΕΝΑΡΞΗΣ - SHOWTIMES
17:15, 18:45

ΣΤΑ ΕΛΛΗΝΙΚΑ
ΚΑΤΑΛΛΗΛΟ
Η WALT DISNEY PICTURES
ΠΑΡΟΥΣΙΑΖΕΙ ΤΗΝ ΝΕΑ ΥΠΕΡΠΑΡΑΓΩΓΗ
ΤΟ ΒΙΒΛΙΟ ΤΗΣ ΖΟΥΓΚΛΑΣ 2
THE JUNGLE BOOK 2
Ο ΜΟΓΛΗΣ ΚΑΙ Ο ΜΠΑΛΟΥ
ΚΑΙ ΟΛΗ Η ΓΝΩΣΤΗ ΠΑΛΙΟΠΑΡΕΑ
ΣΕ ΝΕΕΣ ΠΕΡΙΠΕΤΕΙΕΣ
ΑΙΘΟΥΣΑ 2
ΩΡΕΣ ΕΝΑΡΞΗΣ - SHOWTIMES
17:00, 18:30

ΠΑΡΑΣΚΕΥΗ 2 ΜΑΪΟΥ • FRIDAY 2 MAY
ΣΕ ΣΥΧΡΟΝΗ ΠΑΓΚΟΣΜΙΑ ΠΡΩΤΗ ΠΡΟΒΟΛΗ
X-MEN 2
Η ΑΠΟΛΥΤΗ ΠΕΡΙΠΕΤΕΙΑ ΔΡΑΣΗΣ!!

ΠΡΟΣΕΧΩΣ - SHORTLY
ΤΙΓΡΗΣ ΚΑΙ ΔΡΑΚΟΣ, INTIANA TZOOYNΣ ΚΑΙ TOMD RAIDER
ΣΤΟ ΣΕΪΚΕΡ ΤΟΥ ΠΑΡΑΜΥΘΑ
ΠΙΤΕΡ ΠΑΟΥ
ΠΕΡΙΠΕΤΕΙΑ ΣΤΗΝ ΑΚΡΗ ΤΗΣ ΓΗΣ
THE TOUCH
ΑΣΤΑΜΑΤΗΤΗ ΔΡΑΣΗ ΑΠΟ ΤΟ ΠΡΩΤΟ ΛΕΠΤΟ!

Η WALT DISNEY ΠΑΡΟΥΣΙΑΖΕΙ
ΤΗΝ ΤΕΛΕΥΤΑΙΑ ΤΗΣ ΔΗΜΙΟΥΡΓΙΑ
ΤΟ ΓΟΥΡΟΥΝΑΚΙ
ΚΑΙ Η ΜΕΓΑΛΗ ΠΑΡΕΑ ΤΟΥ ΓΟΥΪΝΙ
Ο ΠΙΟ ΜΙΚΡΟΣ ΤΗΣ ΠΑΡΕΑΣ
ΑΠΟΔΕΙΧΘΗΚΕ
Ο ΠΙΟ ΜΕΓΑΛΟΣ ΗΡΩΑΣ

23-24 / 04 2003
ΜΕΓΑΛΗ ΠΕΜΠΤΗ & ΜΕΓΑΛΗ ΠΑΡΑΣΚΕΥΗ
ΘΑ ΕΙΜΑΣΤΕ ΚΛΕΙΣΤΑ

The Titanic

ΕΠΙΜΕΛΕΙΑ: ΚΥΡΙΑΚΗ ΠΕΤΡΙΔΟΥ

Η επιστροφή του Κάμερον στο θρυλικό ναυάγιο του Τιτανικού

"Τα φαντάσματα της αβύσσου» τιτλοφορείται το νέο φιλόδοξο εγχείρημα του Τζέιμς Κάμερον. Πρόκειται για ένα τρισδιάστατο ντοκιμαντέρ, με το οποίο ο Καναδός σκηνοθέτης του Τιτανικού επιστρέφει στο θρυλικό ναυάγιο, πέντε χρόνια μετά την παγκόσμια επιτυχία της ταινίας.

Το ντοκιμαντέρ καταγράφει την επίσκεψη στο ναυάγιο του περίφημου υπερωκεανίου από ένα συνεργείο τεχνικών και κινηματογραφιστών, με διευθυντή τον ίδιο τον Κάμερον. Με δύο μικρού μεγέθους κάμερες-ρομπότ, που διέθεταν απόλυτη αυτονομία, τελειοποιημένες από τον Μάικ Κάμερον, αδερφό του σκηνοθέτη, οι κινηματογραφιστές διείσδυσαν και στο τελευταίο σημείο του ναυαγίου του Τιτανικού, φτάνοντας για πρώτη φορά στην τραπεζαρία της πρώτης θέσης, που βρίσκεται σε βάθος μεγαλύτερο από 4.000 μέτρα στον βόρειο Ατλαντικό.



Οι αδελφοί Κάμερον δοκίμασαν για πρώτη φορά τον υπερσύγχρονο κινηματογραφικό εξοπλισμό τους πέρυσι σε ένα άλλο θρυλικό ναυάγιο, αυτό του γερμανικού θωρηκτού του Β' Παγκοσμίου Πολέμου «Βίσμαρκ» στην περιοχή του Ατλαντικού, στα νότια της Μεγάλης Βρετανίας.

Καπέλα που οι κάτοχοί τους άφησαν πίσω τους βιαστικά, σερβίτσια, ρούχα και άλλα απομεινάρια από τις ύστατες ώρες των περίπου 1.500 επιβατών του πρώτου και συνάμα τελευταίου υπερατλαντικού ταξιδιού του Τιτανικού παρουσιάζονται στο ντοκιμαντέρ του Καναδού σκηνοθέτη, το οποίο διανεμήθηκε ήδη σε φόρμα IMAX από τον όμιλο Disney στην αγορά της Βορείου Αμερικής.

Για τον κινηματογραφικό Τιτανικό των 11 βραβείων Όσκαρ, ο Τζέιμς Κάμερον εμπνεύστηκε τόσο από τα διασωζόμενα άθικτα σχέδια του θρυλικού υπερωκεάνιου όσο και από τους εσωτερικούς χώρους του «αδελφού» πλοίου Olympic, που έκανε σωρεία υπερατλαντικών ταξιδιών κατά τη διάρκεια του Μεσοπόλεμου. «Ωστόσο, επρόκειτο για άλλο πλοίο. Τώρα μόνο γνωρίζουμε πώς ήταν πραγματικά ο Τιτανικός» δήλωσε στα αμερικανικά μέσα ενημέρωσης ο Κάμερον μετά το τέλος των γυρισμάτων του τρισδιάστατου ντοκιμαντέρ.

Ανέφερε μάλιστα ότι πείστηκε προσωπικά πως «πολλοί ακόμα επιβάτες θα είχαν σωθεί, αν ρίχνονταν στη θάλασσα του βορείου Ατλαντικού τα μεγάλα τραπέζια της τραπεζαρίας της πρώτης θέσης και χρησιμοποιούνταν ως σχεδίες». Εκτίμησε δε ότι «οι αξιωματικοί του υπερωκεάνιου συνειδητοποίησαν αργά ότι αυτό θα βυθιζόταν και η τραπεζαρία είχε ήδη πλημμυρίσει, όταν πιθανώς σκέφτηκαν και αυτή τη λύση, που θα είχε βοηθήσει να μειωθεί ο μεγάλος αριθμός των θυμάτων του ναυαγίου».

ΜΠΟΥΤΙΚ CHIC
XXL SIZES
σε μοντέρνα ρούχα
ΠΕΡΝΟΥ 80 -ΑΦΑΝΤΟΥ, ΡΟΔΟΣ
ΤΗΛ. (22410)52429

ΠΑΛΛΑΣ 5 CINEMAS CENTER
18/04/2003 έως 23/04/2003
Μεγάλη Πέμπτη & Μεγάλη Παρασκευή ΚΛΕΙΣΤΑ

ΑΙΘΟΥΣΑ 5
ΒΛΕΠΩ ΤΟΝ ΘΑΝΑΤΟ ΣΟΥ
FINAL DESTINATION 2
Τρόμου / Thriller
Ο θάνατος μπορεί να είναι πιο κοντά από οτι φαίνεται!
Μπορεί το No1 να σας καθήλωσε... αυτό όμως θα σας κόψει την ανάσα! Κάντε έγκαιρα κρατήσεις!
ΠΡΩΤΑΓΩΝΙΣΤΟΥΝ: ALI LARTER, A.J. COOK
Ώρες Έναρξης: *15:40, 17:50, 20:00, 22:20
* Ειδική επιπλέον παράσταση, μόνο Σάββατο & Κυριακή

ΑΙΘΟΥΣΑ 2
Η ΖΩΗ ΤΟΥ ΓΚΕΪΛ
THE LIFE OF DAVID GALE
Ο βραβευμένος με Όσκαρ Κέβιν Σπέισι στο ρόλο ενός ανθρώπου που κόντρα στα αδιάσειστα στοιχεία παίζει την ζωή του για να αποδείξει την αθωότητά του.
ΠΡΩΤΑΓΩΝΙΣΤΟΥΝ: KEVIN SPACEY, KATE WINSLET
Ώρες Έναρξης: 17:30, 20:00, 22:30

ΑΙΘΟΥΣΑ 4
KEN PARK
Ωμό και ακραίο, περιγράφει το σεξ απογυμνώνοντας το από κάθε συναίσθημα, προσπαθώντας με απίστευτο ρεαλισμό να πει την ιστορία μιας παρέας εφήβων που ανακαλύπτουν πως αν και "κολλητοί" δεν γνωρίζει τελικά ο ένας την ζωή του άλλου!
ΠΡΩΤΑΓΩΝΙΣΤΟΥΝ: JAMES RANSONE, TIFFANY LIMOS
Ώρες Έναρξης: *15:50, 20:15, 22:25
* Ειδική επιπλέον παράσταση, μόνο Σάββατο & Κυριακή

ΑΙΘΟΥΣΑ 1
ΟΙ ΩΡΕΣ / THE HOURS
Κοινωνική / Drama
Η πολυαναμενόμενη ταινία που απέσπασε το Όσκαρ Α' γυναικείου ρόλου και 2 Χρυσές Σφαίρες!
ΠΡΩΤΑΓΩΝΙΣΤΟΥΝ: MERYL STREEP, JULIANNE MOORE, NICOLE KIDMAN, ED HARRIS
Ώρες Έναρξης: *15:40, 18:00, 20:20, 22:40
* Ειδική επιπλέον παράσταση, μόνο Σάββατο & Κυριακή

ΑΙΘΟΥΣΑ 3
Ο ΠΥΡΗΝΑΣ / THE CORE
Περιπέτεια / Action movie
ΑΠΟΣΤΟΛΗ ΣΤΟ ΚΕΝΤΡΟ ΤΗΣ ΓΗΣ!!!
Η θεαματική υπερπεριπέτεια που δεν θα χάσει κανείς!
ΠΡΩΤΑΓΩΝΙΣΤΟΥΝ:
HILLARY SWANK, AARON ECKHART
Ώρες Έναρξης: 17:30, 22:40

ΑΙΘΟΥΣΑ 3 & 4
ΑΠΟΛΥΤΟ ΣΚΟΤΑΔΙ / DARKNESS
Θρίλερ / Horror Movie
...θα το φοβάσαι για πάντα...
Ένα θρίλερ που θα σας συναρπάσει!
ΠΡΩΤΑΓΩΝΙΣΤΟΥΝ: LENA OLIN, IAIN GLEN
ΑΙΘΟΥΣΑ 3 Ώρες Έναρξης: 20:10
ΑΙΘΟΥΣΑ 4 Ώρες Έναρξης: 18:00

Ενημερωθείτε και από το επίσημο site μας
www.cinemapallas.gr

ΠΡΟΣΕΧΩΣ
Ο θρυλικός Mr Bean (Rowan Atkinson) επιστρέφει!
ΠΡΕΜΙΕΡΑ
Μεγάλο Σάββατο 26/4/03!
Κάντε έγκαιρα τις κρατήσεις σας!

ΧΟΡΗΓΟΙ
Virgin megastores
BERLONI Villagio
MARKETOS
BACKSTAGE
Σουηδικό Καφενείο & Φούρνος
Για κρατήσεις θέσεων / For reservations
22410 24475 και 22410 70670 (16:00 - 20:00)

Άρτος (;) Θεάματα (;)...

... Και τηλεόραση (όπως λέμε τηλοψία...)

STAR

06.45 **Παιδικό πρόγραμμα**
08.00 **Πλήρες πρωινό.** Ενημερωτική εκπομπή με την Ελένη Τσαγκά.
10.00 **Λόγια Starata**. Ενημερωτικό μαγκαζίνο με τον Γιώργο Βαρεμένο.
12.15 **Ο τέλειος άντρας** (Ε). Κωμική σειρά Παίζουν: Αννα - Μαρία Παπαχαραλάμπους, Κλέων Γρηγοριάδης, Αγγελική Δημητρακοπούλου, Βασιλική Ανδρίτσου.
13.00 **Ειδήσεις**
14.00 **Super star.** Ενημερωτική- ψυχαγωγική εκπομπή. Παρουσιάζει η Χριστίνα Λαμπίρη.
16.00 **Ειδήσεις**
16.30 **Μελίτα, το φλογερό κορίτσι.** Κοινωνική σειρά.
17.30 **Παλόμα και Λορέντζο.** Κοινωνική σειρά
18.30 **Μονομάχος.** Τηλεπαιχνίδι γνώσεων.
19.15 **Ειδήσεις**
21.00 **Ξένη ταινία.** «Ο πρίγκιπας της Αιγύπτου». Περιπέτεια κινουμένων σχεδίων.
23.00 **Ξένη ταινία.** «Η επιστροφή». Περιπέτεια
01.00 **Ειδήσεις**
01.15 **Ξένη ταινία.** «Προκαλώντας τη μοίρα»
04.00 **Αστέρια στο πεντάγραμμο**

ALTER

06.00 **Alter kids**. Οι μικροί φίλοι του καναλιού μπορούν να παρακολουθήσουν βραβευμένες σειρές κινουμένων σχεδίων που συνδυάζουν τη διασκέδαση, την περιπέτεια και τη γνώση.
07.55 **Τα μυστικά της υγείας**
08.00 **Ειδήσεις**
09.00 **Ελληνική ταινία.** «Βοήθεια, ο Βέγγος φανερός πράκτωρ 000». Κωμωδία.
11.00 **Μήτσι-Χώστα** (Ε)
12.00 **Αμεση επέμβαση.** Ενημερωτική εκπομπή με τον Μάνο Τσιλιμίδη.
13.00 **Ειδήσεις**
14.00 **Με το...γάντι.** Ενημερωτική εκπομπή με την Τατιάνα Στεφανίδου.
16.15 **Τρώω υγιεινά**
16.30 **Τόλμη και γοητεία.** Κοινωνική - αισθηματική σειρά.
17.00 **Ειδήσεις στη νοηματική γλώσσα**
17.15 **Ελληνική ταινία.** «Καπετάν Φουρτούνας». Κωμωδία. Παίζουν: Σωτήρης Μουστάκας, Μαρία Μπονέλλου, Πέπη Σταυροπούλου κ.ά.
19.00 **Ειδήσεις**
20.55 **AUTO ALTER**
21.00 **Ξένη ταινία.** «Κυνηγώντας τον κόκκινο Οκτώβρη»
23.15 **Ειδήσεις**
23.45 **Φύλλο και φτερό**
01.30 **Ξένη ταινία.**
03.15 **Ξένη ταινία**
05.00 **Τόλμη και γοητεία**



ΑΙΓΑΙΟΝ
ΑΝΩΝΥΜΗ ΑΣΦΑΛΙΣΤΙΚΗ ΕΤΑΙΡΕΙΑ
ΑΣΦΑΛΙΣΤΡΑ ΟΧΗΜΑΤΩΝ

ΕΙΧ		ΦΙΧ		ΦΙΧ. ΑΓΡΟΤ	
ΙΠΠΟΙ	ΚΟΣΤΟΣ	ΙΠΠΟΙ	ΚΟΣΤΟΣ	ΙΠΠΟΙ	ΚΟΣΤΟΣ
1-6	68,50 €	1-10	99,64 €	1-10	61,59 €
7-8	70,71 €	11-15	126,65 €	11-15	77,14 €
9-10	88,38 €	16-20	141,79 €	16-20	90,63 €
11-12	89,85 €	21-30	154,88 €	21-30	99,23 €
13-14	102,02 €	31-40	170,43 €	31-40	106,19 €
15-20	130,37 €	41-55	740,06 €	41-55	113,55 €
21-25	138,47 €	56-75	867,74 €	56-75	140,97 €
		76 και άνω	970,85 €	76 και άνω	158,16 €

ΜΟΤ/ΤΑ - ΜΟΤ/ΤΕΣ

ΚΥΒΙΚΑ	ΚΟΣΤΟΣ
50	17,19 €
51-125	30,28 €
126-250	87,98 €
251-650	128,08 €

Ασφάλιστρα στο Β/Μ 03, 6ΜΗΝΟ, με τις εξής καλύψεις: Πυρός για **3.000** € και κάλυψη μεταφερόμενου οχήματος **3.000** €

Μ' ΕΜΑΣ ΟΛΟΙ ΚΑΙ ΟΛΑ ΜΠΟΡΟΥΝ ΝΑ ΕΙΝΑΙ ΑΣΦΑΛΗ

ΑΙΓΑΙΟΝ ΑΝΩΝΥΜΗ ΑΣΦΑΛΙΣΤΙΚΗ
ΑΛΕΞ. ΔΙΑΚΟΥ 9 (ENANTI Hondos center)
ΤΗΛ.(22410) 26722, 75701

ET 1

07.00 **Κουκλο-μεγάλοι και πολυσπορία**
07.05 **Chapi chapeau**
07.15 **Κουκλο-μεγάλοι και πολυσπορία**
07.25 **Andy pandy**
07.30 **Τελετάμπις**
08.00 **Τα διδυμάκια**
08.20 **Κουκλο-μεγάλοι και πολυσπορία**
10.00 **10 με 2**. Καθημερινό ψυχαγωγικό μαγκαζίνο με τη Ρίκα Βαγιάννη και την Πόπη Τσαπανίδου.
14.00 **Ειδήσεις**
14.30 **Ουράνιο τόξο**
14.40 **Ο δρόμος με τα αστέρια.**
15.25 **Τσικιτίτας.** Παιδική σειρά
16.10 **Ουράνιο τόξο**
16.30 **Ατίθασα νιάτα.** Δραματική-νεανική σειρά.
17.30 **Ειδήσεις**
18.00 **Βυζαντινοί λόγιοι και καλλιτέχνες στην Αναγέννηση.** Ντοκιμαντέρ.
19.00 **Ακολουθία του Νυμφίου**
21.00 **Ελληνική ταινία.** «Ο ζηλιαρόγατος». Κωμωδία. Παίζουν: Βασίλης Λογοθετίδης, Ιλια Λιβυκού, Σμάρω Στεφανίδου, Βαγγέλης Πρωτόπαπας, Λάμπρος Κωνσταντάρας.
23.00 **Ειδήσεις**
24.00 **Ξένη ταινία.** «Εγκλημα και τιμωρία». Μίνι σειρά εποχής.
01.00 **Γιάννη μου το μαντίλι σου.** Ψυχαγωγική εκπομπή με τον Γιάννη Ζουγανέλη.
02.00 **Ξένη ταινία**
03.00 **Δίκτυο με τη ΝΕΤ**
06.00 **Ο Παράδεισος είναι κοντά μας**

NET

05.50 **Πρώτη ματιά.** Ο Γιάννης Λοβέρδος δίνει το πρώτο στίγμα της ενημέρωσης σχολιάζοντας με καλεσμένους στο στούντιο τα γεγονότα της επικαιρότητας.
10.00 **Δομήνικος Θεοτοκόπουλος, Κρης εποίει**
10.30 **Περιμένοντας το Πάσχα**
11.01 **Ειδήσεις σε 1'**
11.01 **Χαίρε Σιών, Αγία Μήτηρ των εκκλησιών**
12.00 **Ειδήσεις**
13.00 **Αλλη διάσταση**
15.00 **Ειδήσεις**
16.00 **Συν και πλην.** Ενημερωτική - ψυχαγωγική εκπομπή.
18.00 **Ειδήσεις**
19.00 **Εκτός γραμμής**
20.00 **Ντοκιμαντέρ**
21.00 **Ειδήσεις**
22.00 **Δεν αντέχεται το 50-50**
23.00 **Το μήλον της έριδος.** Ενημερωτική εκπομπή που θέτει την επικαιρότητα στην... κρίση του κοινού. Παρουσιάζει ο Παύλος Τσίμας.
00.55 **Στο ασανσέρ**
01.00 **Ειδήσεις**

ET 3

08.01 **Ο Μωυσής στο όρος Σινά**
08.30 **Μυσταγωγία του Φωτός - Μεγάλη Εβδομάδα**
09.00 **Η άλλη μέρα**
10.30 **Οι ταξιδιώτες**
11.00 **Προς το Εκούσιον Πάθος... Από τη Σταύρωση στην Ανάσταση**
11.30 **Πάθος λαών**
12.00 **Αδρεναλίνη**
12.30 **Επιφάνεια εργασίας**
13.00 **Μια και καλή**
14.30 **Μισέλ με μπεσαμέλ**
14.45 **Κόκκινο, λευκό, ροζέ**
15.00 **Ειδήσεις**
15.30 **Με μια τρίτη ματιά.** Ενημερωτική εκπομπή.
17.00 **Γυναίκες σε κίνηση.** Ντοκιμαντέρ.
18.00 **Exodus**
18.30 **Αθλητικό ημίωρο**
19.00 **Περίμετρος**
19.30 **Ακολουθία του Νυμφίου**
20.45 **Μακρινές φιλίες**
21.00 **Ειδήσεις**
22.00 **Από τον Ιησού ως τον Χριστό: Οι πρώτοι χριστιανοί**
23.00 **Η δίκη της Δευτέρας.** Αθλητική εκπομπή με τον Γιώργο Τουρώνη.
24.00 **Ειδήσεις**
00020 **Η δίκη της Δευτέρας** (Σ)
00.50 **Αγγλικό ποδόσφαιρο**

FILMNET

05.05 **Ξένη ταινία.** «Ο άνθρωπος από τη Γαλλία 2»
07.05 **Ξένη ταινία.** «Η αδελφότητα του τρόμου»
08.40 **Ξένη ταινία.** «Η συμμορία των έντεκα»
10.35 **Τηλεοπτικές πωλήσεις**
10.55 **Ξένη ταινία.** «Ερωτας μετ' εμποδίων»
12.30 **Ξένη ταινία.** «Προσοχή δαγκώνει»
14.15 **Ξένη ταινία.** «Η τυχερή κυρία»
16.15 **Ξένη ταινία.** «Τίγρης και δράκος»
18.20 **Ξένη ταινία.** «Σε βαθιά νερά»
20.00 **U.S.: Οι καλύτερες ταινίες της εβδομάδας**
20.30 **Προσεχώς στο σινεμά!** Εκπομπή για τον κινηματογράφο
21.00 **Ξένη τιανία.** «Η αποπλάνηση». Δραματική.
23.00 **Οι Σοπράνος**.
00.10 **Ξένη ταινία.** «Φονικά αινίγματα»
01.45 **Ξένη ταινία.** «Δράκουλας»
03.50 **Ξένη ταινία.** «Παιχνίδια μυαλού»

SUPER SPORT

17.00 **Αγώνες μοτοσικλέτας**
18.00 **Αγγλικό ποδόσφαιρο**
20.00 **Η μπάλα είναι τετράγωνη.** Αθλητική εκπομπή.
22.00 **Αγγλικό πρωτάθλημα**
24.00 **Οι ε.δικοί**
01.00 **Πορτογαλικό ποδόσφαιρο**
03.00 **Ιταλικό ποδόσφαιρο**
05.00 **Ελληνικό ποδόσφαιρο.**

MEGA

06.30 **Πρώτη έκδοση.** Ενημερωτική εκπομπή με τον Γιώργο Βλάχο και την Τίνα Μπόμπου.
07.00 **Σήμερα με την Αννα.** Ενημερωτική εκπομπή με την Αννα Παναγιωταρέα.
10.00 **Σαν στο σπίτι σας.** Ψυχαγωγική εκπομπή με τον Φώτη Σεργουλόπουλο και τη Μαρία Μπακοδήμου
13.10 **Εμείς κι εμείς** (Ε) Κωμική σειρά.
14.00 **Ειδήσεις**
15.00 **Ολα για την υγεία**
15.45 **Στην κουζίνα ολοταχώς.** Τηλεπαιχνίδι που παρουσιάζει ο Ηλίας Μαμαλάκης.
16.30 **Ακουσέ με.** Κοινωνική εκπομπή με την Τένια Μακρή
17.30 **Ματιές στα γεγονότα**
17.45 **Κάτι τρέχει με τους δίπλα** (Ε) Κωμική σειρά.
18.10 **Απαγορευμένη αγάπη.** Κοινωνική σειρά. Παίζουν: Νικήτας Τσακίρογλου, Κώστας Αρζόγλου, Μπέτυ Λιβανού.
18.50 **Φιλοδοξίες.** Κοινωνική σειρά.
19.30 **Exam.** Αμφίδρομο τηλεπαιχνίδι με τον Αντώνη Φραγκάκη.
20.00 **Κεντρικό δελτίο ειδήσεων**
21.00 **Party**
21.30 **Μουσικά θραβεία Αρίων.** Απονομή. Παρουσιάζουν οι: Μαρία Μπακοδήμου, Φώτης Σεργουλόπουλος.
00.15 **Ειδήσεις**
00.30 **Μουσικά θραβεία Αρίων** (Σ)
01.30 **Σούπερ μπάλα**
02.15 **Ξένη ταινία.** «Ο προστάτης». Αστυνομική περιπέτεια.
04.00 **Τηλεμάρκετινγκ**
04.30 **Ακουσε με** (Ε)

ANT 1

06.00 **Ειδήσεις του CBS**
06.20 **Αντιμορφς** (Ε)
07.00 **Καλημέρα Ελλάδα.** Ενημερωτική εκπομπή με τον Γιώργο Παπαδάκη και την Μαρία Μπαλοδήμου
10.00 **Πρωινός καφές.** Ψυχαγωγική-ενημερωτική εκπομπή με την Ελένη Μενεγάκη.
11.00 **Τα νέα το ΑΝΤ1 σε 1'**
11.05 **Πρωινός καφές.** (Σ)
13.10 **Super game**
13.15 **Καραμπόλα** (Ε) Κωμική σειρά
14.00 **Τα νέα του ΑΝΤ-1**
14.55 **Χρήμα και Χρηματιστήριο.**
15.05 **Της Ελλάδας τα παιδιά** (Ε)
15.25 **Super Game**
15.30 **Βότκα πορτοκάλι** (Ε) Κωμική σειρά.
16.30 **Ακρως οικογενειακόν** (Ε) Κωμική σειρά.
17.30 **Τα νέα του ΑΝΤ-1- Ειδήσεις στη νοηματική γλώσσα**
17.50 **Καλημέρα ζωή.** Κοινωνική σειρά.
18.40 **Θησαυροφυλάκιο.** Τηλεπαιχνίδι που παρουσιάζει ο Ανδρέας Μικρούτσικος
19.20 **Η λάμψη.** Καθημερινή κοινωνική σειρά. Παίζουν: Χρήστος Πολίτης, Νίκος Απέργης, κ.ά.
20.00 **Τα νέα του ANT-1**
21.00 **The wall live.** Τηλεοπτικό παιχνίδι.
22.00 **Ο Ιησούς από τη Ναζαρέτ.** Θρησκευτική - δραματική σειρά. Παίζουν: Ρόμπερτ Πάουελ, Αν Μπάνκροφτ, Τζέιμς Μέισον
23.10 **Με τα μάτια της Ελλης**
00.45 **Νυχτερινές ειδήσεις**
01.15 **Ξένη ταινία.** «Τα παιδιά ενός κατώτερου Θεού». Δράμα.
03.20 **Μάχη στα άστρα.** Σειρά επιστημονικής φαντασίας.
04.40 **Ξένη ταινία.** «Η περίπολος της όγδοης στρατιάς»

ALPHA

06.00 **Καινούρια ημέρα** Ενημερωτική εκπομπή που παρουσιάζει η Μαρία Νικόλτσιου.
06.45 **Πρώτη σελίδα.** Ενημερωτική εκπομπή.
10.00 **Καλώς τους!!.** Ψυχαγωγικό μαγκαζίνο με τη Ρούλα Κορομηλά
13.00 **Λόγω... ζωής** Ενημερωτική εκπομπή για την υγεία με τη Βίκυ Χατζηβασιλείου.
14.00 **Ειδήσεις**
14.50 **Ελληνική ταινία.** «Κρουαζιέρα στη Ρόδο». Κωμωδία.
16.30 **Γραμμή ALPHA.** Ενημερωτική εκπομπή.
17.30 **Ειδήσεις**
18.00 **Μπορώ.** Κοινωνική εκπομπή με την Αννα Δρούζα
20.00 **Ειδήσεις**
21.00 **Κάτω απ' την Ακρόπολη.** Καθημερινή σειρά, κοινωνική σε σκηνοθεσία Δημήτρη Σοφιανόπουλου-Σταύρου Στάγκου. Παίζουν: Παύλος Χαϊκάλης, Ελένη Γερασιμίδου, Παύλος Ευαγγελόπουλος
21.45 **Ελληνική ταινία.** «Η κόρη του ήλιου». Δραματική περιπέτεια. Παίζουν: Αλίκη Βουγιουκλάκη, Κώστας Καρράς, Νίκος Γαλανός, Σπύρος Καλογήρου, Παντελής Ζερβός, Νότης Περγιάλης
23.45 **ΟΛΑ ΙΙΙ** Εκπομπή με τον Θέμο Αναστασιάδη
01.00 **Ειδήσεις**
01.15 **Το καφενείο των φιλάθλων**
03.00 **Μυστικές διαδρομές** (Ε) Δραματική σειρά.
04.00 **Τηλεαγορές**
04.15 **Μπορώ** (Ε)



Ο γιατρός... κοντά και πέρα

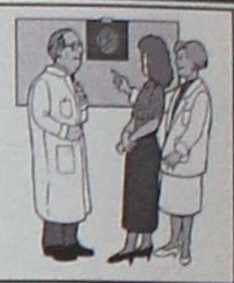

Βιταμίνη C: Πηγή ζωής για το δέρμα

Η σχέση μεταξύ βιταμινών και καλής υγείας έχει επιβεβαιωθεί εδώ και αρκετό καιρό. Πρόσφατα ωστόσο σχετικές μελέτες πρόσθεσαν αποδείξεις γύρω από το ρόλο των βιταμινών στην προστασία των κυττάρων του σώματος και των ιστών από τη φυσική γήρανση από τους κινδύνους που συνεπάγεται ο σύγχρονος τρόπος ζωής και το περιβαλλοντικό στρες. Την ίδια στιγμή, πολύς λόγος γίνεται και για την ιδιότητα που έχουν να επανορθώνουν βλάβες που προκαλούνται στο δέρμα από τη φυσική γήρανση και τη φωτογήρανση ή απλά να το ομορφύνουν και να τα ενυδατώσουν... Εξ ου και η προσθήκη βιταμινών στις κατάλληλες ποσότητες μέσα σε παρασκευασμένα καλλυντικά προϊόντα, για καλύτερο αποτέλεσμα...

Οπως όλοι οι ιστοί και τα όργανα του ανθρώπινου οργανισμού έτσι και το δέρμα, τα μαλλιά, ακόμη και τα νύχια χρειάζονται την παρουσία βιταμινών, προκειμένου να μπορούν να διατηρούνται σε καλή κατάσταση και υγεία.

Οι βιταμίνες είναι ετερογενείς οργανικές ενώσεις οι οποίες προσδίδουν ενέργεια, απαραίτητη για την κανονική ανάπτυξη και διατήρηση των λειτουργιών του σώματος.

Δρουν σαν καταλύτες στο σύστημα των ενζύμων του οργανισμού και δεν παράγονται από τον ίδιο τον οργανισμό, εκτός από τη βιταμίνη D.

ΚΕΝΤΡΟ ΕΙΔΙΚΩΝ ΘΕΡΑΠΕΙΩΝ ΤΟΥ ΠΑΙΔΙΟΥ ΔΩΔΕΚΑΝΗΣΟΥ

ΚΩΝ/ΝΟΣ ΜΠΑΔΑΝΗΣ - ΣΟΥΖΗ ΓΕΩΡΓΙΛΟΠΟΥΛΟΥ

ΕΡΓΟΘΕΡΑΠΕΥΤΗΣ ΠΤΥΧΙΟΥΧΟΣ ΜΕΘΟΔΟΥ BOBATH N.D.T ΜΕΘΟΔΟΣ PORTAGE ΑΙΣΘΗΤΗΡΙΑΚΗΣ ΟΛΟΚΛΗΡΩΣΗΣ (S.I.) ΜΕΤΕΚΠΑΙΔΕΥΣΗ ΣΤΙΣ ΝΕΥΡΟΛΟΓΙΚΕΣ ΚΑΙ ΚΙΝΗΤΙΚΕΣ ΔΙΑΤΑΡΑΧΕΣ

ΛΟΓΟΠΑΘΟΛΟΓΟΣ ΜΕΤΑΠΤΥΧΙΑΚΟ ΑΚΟΥΟΛΟΓΙΑΣ

Αποστόλου Παύλου 84, Ρόδος 85100, τηλ. / fax (22410)60999/60579

Κέντρο Συμβουλευτικής & Αξιολόγησης Προσωπικότητας Παιδιών & Ενηλίκων

ΠΑΠΑΓΕΩΡΓΙΟΥ ΘΑΝΟΣ
Ψυχολόγος – Ψυχοθεραπευτής
ΠΑΝΕΠΙΣΤΗΜΙΟΥ ΑΘΗΝΩΝ

- Διερεύνηση Προσωπικότητας (Προφίλ- Δεξιότητες-Αδυναμίες)
- Δείκτης Νοημοσύνης Παιδιών και Ενηλίκων
- Μαθησιακές Δυσκολίες και Δυσλεξία
- Θεραπευτική Αντιμετώπιση Φοβιών-Ειδικών Φοβιών, Κατάθλιψης, Διαταραχής πανικού, Ψυχοσωματικών προβλημάτων, Τραυματικών γεγονότων ζωής (πένθος, χωρισμός, σχολική αποτυχία), Συναισθηματικών διαταραχών, Διαταραχών Διατροφής (βουλιμία-ανορεξία).
- Αντιμετώπιση προβλημάτων συμπεριφοράς παιδιών σε σχολείο-σπίτι
- Ανάπτυξη Κοινωνικών Δεξιοτήτων
- Βελτίωση Σχέσεων-Πρόγραμμα Ελέγχου Συγκρούσεων
- Βελτίωση Αυτοεκτίμησης-Αυτοεικόνας
- Συμβουλευτική Οικογένιας & Ζεύγους

Κ. Παλαιολόγου 105 - Ρόδος
Τηλ:22410 78668- Κιν: 6947371250 - Μόνο με Ραντεβού

PRIMART

Εργαστήριο Κλινικής Ψυχολογίας

ΧΡΙΣΤΙΝΑ ΣΑΒΒΑΚΗ-ΓΚΡΑΝΖΑΝ
Κλινική Ψυχολόγος-Ψυχοπαθολόγος (DESS)
- Πτυχιούχος του Πανεπιστημίου Nancy Γαλλίας
- Μεταπτυχιακή ειδίκευση (DESS) στην Κλινική Ψυχολογία Ενηλίκου, Εφήβου και Παιδιού στο Πανεπιστήμιο Reims Γαλλίας

Για τον ενήλικο
- Ψυχοδιαγνωστική
- Ψυχολογική υποστήριξη
- Ατομική και οικογενειακή συνέντευξη
- Ψυχοθεραπεία αναλυτικής εμπνεύσεως

Για το παιδί
- Αξιολόγηση προσωπικότητας (τεστ νοημοσύνης, προβολής)
- Διάγνωση μαθησιακών δυσκολιών και συμπεριφορικών διαταραχών
- Συμβουλευτική επαγγελματικού προσανατολισμού
- Ψυχοθεραπεία μέσω παιχνιδιού και εικαστικών

Δέχεται με ραντεβού
Εθνικής Αντίστασης 15
Τηλ.: 77350-Κιν. 6937684251

ΚΕΝΤΡΟ ΙΑΤΡΙΚΩΝ ΒΟΗΘΗΜΑΤΩΝ



Δίπλα... στον άνθρωπο!

Εθνικής Αντιστάσεως 11 (πρώην Άννης Μαρίας)
Τηλ: (22410) 20359 - Κιν.: 6936.70.60.21
Fax: (22410)25009 – email: kivrdou@yahoo.gr
Πιστοποιημένο από το Ερευνητικό Κέντρο Βιολογικών Υλικών - Συμβάσεις με όλα τα ταμεία

ΟΡΘΟΠΕΔΙΚΑ - ΙΑΤΡΙΚΑ
ΧΑΡΙΤΟΣ



Ορθοπεδικά είδη & κατασκευές

Εξοπλισμός Ιατρείου & αναλώσιμα



Είδη νοσηλείας κατ' οίκον & μηχανήματα οξυγονοθεραπείας

Ορθοπεδικά στρώματα & μαξιλάρια



ΕΛΕΥΘ. ΒΕΝΙΖΕΛΟΥ 6 (Δίπλα στη Ροδιακή Επαυλη) - ΡΟΔΟΣ
Τηλ.: 22410-24112 Fax: 22410-75969 e-mail: orken@rho.forthnet.gr

ΙΑΤΡΙΚΗ ΑΝΑΚΟΙΝΩΣΗ
Ο ιατρός
Μικροβιολόγος-Βιοπαθολόγος
ΜΙΛΤΙΑΔΗΣ ΚΙΟΥΣΗΣ

Δέχεται: 07.30-13.00 και 17.30-19.30 καθημερινά εκτός Τετάρτης απόγευμα-Σάββατο κατόπιν ραντεβού.

Καζαντζάκη 2 κι Εθνικής Αντιστάσεως
(πρώην Αννης Μαρίας)
Τηλ, 22410 70607

ΙΑΤΡΙΚΗ ΑΝΑΚΟΙΝΩΣΗ
ΧΡΙΣΤΟΔΟΥΛΟΥ ΜΑΡΙΑ
ΙΑΤΡΟΣ ΑΚΤΙΝΟΔΙΑΓΝΩΣΤΗΣ (ΑΚΤΙΝΟΛΟΓΟΣ)

Δέχεται καθημερινά στο Διαγνωστικό Εργαστήριο:
ΑΠΕΙΚΟΝΙΣΗ ΑΙΓΑΙΟΥ
Πάροδος Παπαλουκά 18Β (παραπλεύρως του parking του παλιού νοσοκομείου)

ΩΡΕΣ ΛΕΙΤΟΥΡΓΙΑΣ ΤΟΥ ΕΡΓΑΣΤΗΡΙΟΥ 9 π.μ.-8 μ.μ. τηλ. (22410)43000-3, fax: (22410)43004

ΝΤΟΡΑ ΚΩΝΣΤΑΝΤΙΝΟΠΟΥΛΟΥ
ΨΥΧΟΛΟΓΟΣ
Πτυχιούχος του Πανεπιστημίου της Καλιφόρνιας-Λος Αντζελες (UCLA)-Μεταπτυχιακές σπουδές στο Pepperdine University-Malibu California.

➤ Αμεση ψυχολογική υποστήριξη και επαγγελματική φροντίδα από έμπειρη Ψυχολόγο και Οικογενειακή Σύμβουλο.

➤ Η σωστή θεραπευτική σχέση μπορεί να επιφέρει ρεαλιστικές λύσεις για πραγματικά προβλήματα σε θέματα: μοναξιάς, μελαγχολίας, στρες, ανυπομονησίας, φοβίας, εθισμού, οικογενειακών σχέσεων, διαζυγίου, κακομεταχείρισης, συναισθηματικών δυσκολιών, αυτοπεποίθησης, ανασφάλειες, μεταβατικά στάδια ζωής, βουλιμίας, ανορεξίας, απώλειας, πένθους.

Τηλεφωνείστε στα τηλέφωνα:
(22410)35163 και 6944/980550
για ραντεβού και άμεση εξυπηρέτηση.
Διεύθυνση: Καρίας 1
Περιοχή Ροδίνι - Ρόδος

INEMA

ΙΑΤΡΙΚΟΣ & ΝΟΣΟΚΟΜΕΙΑΚΟΣ ΕΞΟΠΛΙΣΜΟΣ
15 ΧΡΟΝΙΑ ΕΜΠΕΙΡΙΑΣ *από το 1988*
ΕΙΜΑΣΤΕ ΟΙ ΜΕΓΑΛΥΤΕΡΟΙ ΠΡΟΜΗΘΕΥΤΕΣ ΙΑΤΡΙΚΟΥ – ΟΡΘΟΠΕΔΙΚΟΥ ΚΑΙ ΝΟΣΟΚΟΜΕΙΑΚΟΥ ΥΛΙΚΟΥ ΣΤΗ ΔΩΔΕΚΑΝΗΣΟ ΕΜΠΙΣΤΕΥΘΕΙΤΕ ΜΑΣ !!!
ΠΙΣΤΟΠΟΙΗΣΗ ΠΟΙΟΤΗΤΑΣ ISO9002 EN4600 E3/833
ΛΕΜΕΣΣΟΥ 2 ΡΟΔΟΣ ΤΗΛ.32238 – FAX 28484



ΑΝΑΠΗΡΙΚΑ ΚΑΡΟΤΣΙΑ–ΒΑΔΙΣΤΙΚΑ ΒΟΗΘΗΜΑΤΑ–ΟΡΘΟΠΕΔΙΚΑ ΕΙΔΗ–ΜΠΛΟΥΖΕΣ ΙΑΤΡΙΚΕΣ–ΚΑΛΤΣΕΣ ΦΛΕΒΙΤΙΔΑΣ–ΠΕΛΜΑΤΑ–ΟΡΘΟΠΕΔΙΚΑ ΜΑΞΙΛΑΡΙΑ–ΚΡΕΒΑΤΙΑ ΝΟΣΟΚΟΜΕΙΑΚΑ – ΙΑΤΡΙΚΟΣ ΕΞΟΠΛΙΣΜΟΣ ΚΑΙ ΑΝΑΛΩΣΙΜΑ – ΟΡΓΑΝΑ ΧΗΜΕΙΟΥ ΚΑΙ ΚΑΘΕ ΑΛΛΟ ΕΙΔΟΣ ΓΙΑ ΚΑΤ ΟΙΚΟ ΝΟΣΗΛΕΙΑ .

Έτος και επί τα αυτά

Τα παιδιά "έφυγαν" - τα εικοσιένα - και μεις όλοι οι υπόλοιποι οσονούπω θα πάψουμε να ασχολούμαστε με τα αίτια που τα έστειλαν τόσο νωρίς στον τάφο. Η οργή και η θλίψη διαρκούν στη σύγχρονη Ελλάδα όπως και τα θαύματα - τρεις ημέρες και μετά λήθη. Θα ενθυμούμαστε βεβαίως πότε - πότε την τραγωδία και θα την μνημονεύουμε. Τα αίτια όμως του πολύνεκρου δυστυχήματος θα παραμείνουν "εδώ" για να έρθει μετά από λίγο, μια νέα τραγωδία να μας υπενθυμίσει ότι είμαστε δυστυχώς μια κοινωνία της πλάκας και της συμφοράς.

Το μόνο αισιόδοξο και παρήγορο ήταν αυτό με την ελεύθερη Κύπρο. Νοιώθουμε ότι μετά από αρκετά χρόνια δικαιώθηκε μια πολιτική που αποφασίσαμε ως Εθνος. Να ενταχθεί η Ελεύθερη Κύπρο κόντρα στο Ντενκτάς και την Τουρκία στην Ενωμένη Ευρώπη. Εξω πάμε καλά, αλλά μέσα...

Πρώτα η υπογραφή δια χειρός Τάσου Παπαδόπουλου και κατόπιν η επίσκεψη του Ελληνα πρωθυπουργού στην Κύπρο. Το στεφάνι στα φυλακισμένα μνήματα, η συνάντηση με την ηγεσία των πολιτικών κομμάτων της Τουρκοκρατούμενης Κύπρου, γεγονότα που αν μη τι άλλο μας έκαναν να αισθανθούμε λίγο καλύτερα.

Πέρυσι τέτοιο καιρό περιμέναμε να υποδεχτούμε για το Πάσχα τον Κώστα και τη Δάφνη Σημίτη. Φέτος δεν φαίνεται κάτι ανάλογο. Εξάλλου έχει φουρτούνες ο πρωθυπουργός με τους "λοχαγούς" και το τζόγο στο Χρηματιστήριο...

Γράφει η **ΗΡΩΔΙΑΣ** (Λ-λογο-κρίτως)

Τα φανταζόμαστε - εξάλλου σε προηγούμενη στήλη είχαμε κάνει και την Πυθία - αλλά δεν τα περιμέναμε έτσι ακριβώς. Οτι δηλαδή θα τα μάζευαν όλα ή σχεδόν όλα μπροστά στην γ.γ. της Περιφέρειας. "Το εποίησαν την νήσσα" δεν αποδίδει επ' ακριβώς το τι έγινε... Η κ. Σημαντώνη -και μπράβο της- τους "έστειλε" αδιάβαστους. Τους έπιανε έναν - έναν και τους "περιποιόταν" καταλλήλως. Οι περισσότεροι έριξαν το ανάθεμα στην Αθήνα και στις Βρυξέλλες!! Οχι δεν εννοούσαν αυτά όταν μιλούσαν κατά της Περιφέρειας. Αναφέρονταν προφανώς στη θεία μου την Ευανθία... Αλλη φορά να είναι περισσότερο προσεκτικοί. Διαφορετικά να έχουν το θάρρος να αναλαμβάνουν την ευθύνη των λόγων τους.



Η Κύπρος, μέλος της Ε.Ε. με βούλα και υπογραφή

Για τυπολατρεία κατηγορήθηκε ο πρόεδρος του Ν.Σ. Φώτης Χατζηδιάκος. Ακόμη και ο νομάρχης Δωδ/σου όχι απλά συμφώνησε αλλά υπερθεμάτισε κιόλας υπέρ του διαλόγου για σοβαρά ζητήματα σε βάρος του ισχύοντος κανονισμού. Στη συνέχεια επειδή ήθελε να ισορροπήσει τα πράγματα ο κ. Μαχαιρίδης απεκάλεσε τον πρόεδρο "Κακλαμανη"... Το πιο ωραίο πάντως στην περίπτωση αυτή ήταν ότι ενώ το θέμα το έθεσε προς συζήτηση ο κ. Χατζηδιάκος θέλοντας να μειώσει τις αρνητικές εντυπώσεις που είχε δημιουργήσει, δεν βρέθηκε ούτε ένας νομαρχιακός σύμβουλος να πάρει το λόγο!! Ακόμη και η "πέτρα του σκανδάλου" ο πρώην αντινομάρχης Ν. Τατάκης που προκάλεσε τη "σύρραξη" επιφυλάχθηκε να φέρει εισήγηση σε επόμενη συνεδρίαση του Ν.Σ.!

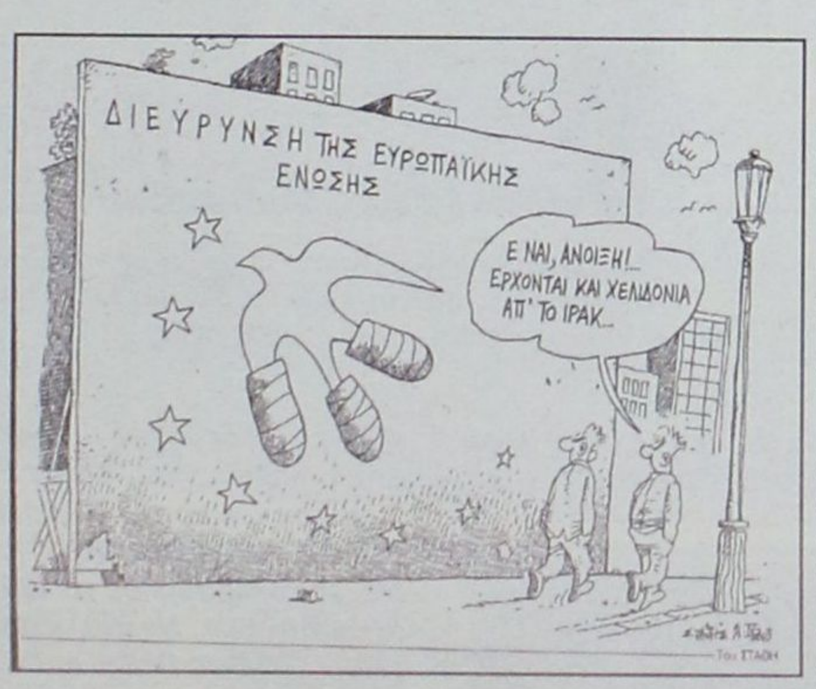

Μαλλιά - κουβάρια έγιναν στη συνεδρίαση του Δημοτικού Συμβουλίου Ρόδου με εκατέρωθεν καταγγελίες και αποχώρηση της Δημοτικής μειοψηφίας. Τα όσα έγιναν και για αρκετούς που παρακολουθούν τα δημοτικά μας δρώμενα ήταν αναμενόμενα. Γιατί τα πράγματα έφτασαν σε αυτό το σημείο; Εξηγήσεις πολλές και ο καθένας μπορεί να επιλέξει ό,τι νομίζει. Η στήλη πάντως ένα έχει να πει - το έχει καταθέσει σε ανύποπτο χρόνο -, ότι ο κανονισμός του Δ.Σ. παραπέμπει σε άλλες εποχές. Δεν είναι δυνατόν η ενημέρωση να γίνεται μετά από υποβολή γραπτών ερωτήσεων! Μπορεί κάποιοι στη Δημοτική Αρχή να νομίζουν ότι τους βολεύει ο εν λόγω κανονισμός, κατά την άποψή μου κάνουν λάθος! Και οι λόγοι είναι αρκετοί και τους γνωρίζουν. Ο δήμαρχος - κυρίως αυτός - δεν έχει λόγο να φοβάται την αντιπαράθεση. Οι ικανότητές του και σε αυτό το επίπεδο είναι γνωστές. Προς τι λοιπόν αυτή η εμμονή; Ομολογουμένως αδυνατούμε να την κατανοήσουμε.

Επεσε το γέλιο στη Γ.Σ. του ΠΡΟΤΟΥΡ όταν προβλήθηκε το διαφημιστικό σποτ με το Γιώργο Παρτσαλάκη. Ιδίως όταν δίνει μια σφαλιάρα σ' ένα νέο ηθοποιό που αντί να ακούει την αγωνία του για τη Ρόδο κάνει καμάκι σε κορίτσια. Γέλιο έπεσε και σ' ένα από τα διαφημιστικά σποτ, αυτό με τα κακά κορίτσια του ράδιο Αντένα στην ατάκα "Ιδού η Ρόδος ιδού και οι διακοπές"! Αναγκαία η παράφρασή του... Το άλλο διαφημιστικό με το Γιάννη Φέρτη μας παραπέμπει δυστυχώς σε αμπελοφιλοσοφικά πονήματα...

Επωνύμως

Ευρώπη τόπος άχρωμος;

«... Γέφυρες που κρέμονται από τον ουρανό. Πύλες που δεν οδηγούν πουθενά. Κολόνες που δεν έχουν θεμέλια. Κανένας τόπος, καμιά ημερομηνία, κανένα πρόσωπο. Αυτή την οδυνηρή απουσία ενός προσώπου μιας ψυχής, παρατηρούσε ο Ρεζίς Ντεμπρέ στα χαρτονομίσματα του ευρώ, πριν από μερικά χρόνια - προφητικά, θα λέγαμε τώρα. Το ευρώ, έλεγε, είναι ένα απρόσωπο νόμισμα μιας εικονικής Ευρώπης. Δεν προβάλλει ηθικές αξίες, δεν θέτει ιστορικές φιλοδοξίες, μοιάζει με βουβή όπερα, αφηρημένο εργαλείο, πληκτικό σαν τις ευρωεκλογές, εικονική ταυτότητα, ψυχρή σαν έργο του Αντ Γουόρχολ (....). Κανένας Ομηρος, πουθενά, κανένας Ερασμος, κανένας Νεύτων, κανένας Σαίξπηρ, κανένας Γαριβάλδης, κανένας Γκαίτε, κανένας Βολταίρος, κανένας ηγέτης πνευματικός ή άλλοι, για να την καθοδηγήσει- ούτε καν στο νόμισμά της. Ενας κοινός, κοινότατος παρονομαστής, που μοιάζει με λογιστική μονάδα πολυεθνικής εταιρείας, είναι άραγε αρκετός για να οδηγήσει στην παραγωγή μεγάλης πολιτικής; (...)



Γράφει
η Ρένα Βενιανάκη
revenianaki@yahoo.com

Το πάθος που γεννάει τα σπουδαία και τα μεγάλα λείπει από την Ευρώπη, διαπίστωσε ο Ντεμπρέ. Τι να λέει άραγε σήμερα βλέποντας τους Ευρωπαίους ηγέτες να σέρνοναι με σκυφτό κεφάλι ανάμεσα στα ιστορικά μνημεία της αθηναϊκής Δημοκρατίας; Με απρόσωπες γέφυρες και πύλες που δεν οδηγούν πουθενά και κολόνες που δεν έχουν θεμέλια και άχρωμους τόπους και ασήμαντες ημερομηνίες και πρόσωπα αδειανά, είναι πάντα στρωμένος ο δρόμος του ανθρώπου. Συντρίμμια. Αν κάτι, κάποτε, κάνει αυτά τα συντρίμμια μνημεία ιστορικά, είναι το ανάστημα των ανθρώπων που περπάτησαν από κάτω τους»

Ρούσσος Βρανάς

Από την εφημερίδα "ΤΑ ΝΕΑ"

Naftilos
ΚΑΦΕΤΕΡΙΑ

Για τις κρύες νύχτες του χειμώνα
Δημιουργήσαμε για σας ένα ζεστό
περιβάλλον την οικογενειακή
καφετέρια ΝΑΦΤΙΛΟΣ



ΔΕΚΑ βήματα απο το κύμα
της θάλασσας στην παραλία Ιαλυσού.



Ο χώρος διαθέτει
παιδική χαρά και πάρκινγκ



ΑΝΟΙΧΤΑ ΚΑΘΕ ΜΕΡΑ ΑΠΟ 18:00
ΣΑΒΒΑΤΟ - ΚΥΡΙΑΚΗ ΟΛΗ ΜΕΡΑ



ΤΗΛ (2241096601)

ΟΔΟΣ ΦΕΡΕΝΙΚΗΣ ΠΑΡΑΛΙΑ ΙΑΛΥΣΟΥ

Πολιτιστικές διαδρομές

... Δίσκοι με βυζαντινούς ύμνους

Οι **βυζαντινοί ύμνοι**, πολύτιμο μελωδικό υλικό της **Μεγάλης Εβδομάδας**, έχουν γνωρίσει πολλαπλές εκτελέσεις από νεότερους ερμηνευτές, οι οποίοι ακούγονται ιδιαίτερα αυτές τις μέρες.

Η δημοσιογράφος **Δέσποινα Σαββοπούλου** έκανε την σχετική καταγραφή ("Ελεύθερος Τύπος"):

*«**Ο Πέτρος Γαϊτάνος** έχει συνειδητά συνδέσει το όνομά του με τη βυζαντινή μουσική. Από τις αγαπημένες του ενασχολήσεις είναι να ψάλλει ύμνους, τόσο δισκογραφικά, όσο και ζωντανά σε συναυλίες που πολύ συχνά δίνονται μέσα σε ναούς.*

*Φέτος ο Πέτρος Γαϊτάνος προσέθεσε ένα ακόμα CD σε εκείνα που έχουν θέμα τους ύμνους. Πρόκειται για το **"Πεντηκοστάριον"**, το οποίο περιέχει 24 συνολικά εκκλησιαστικούς βυζαντινούς ύμνους της Αναστάσεως, της Αναλήψεως, της Πεντηκοστής, του Αγίου Πνεύματος, καθώς και ύμνους που συνοδεύουν Θαύμα του Ιησού.*

*Στην **"Ωρα ενάτη"** ο Πέτρος Γαϊτάνος ερμηνεύει ύμνους της Μεγάλης Εβδομάδας, ανάμεσα στους οποίους οι: "Αξιον Εστί", "Σήμερον κρεμάται", "Η ζωή εν τάφω", "Αναστάσεως ημέρα" κ.ά. Ο δίσκος κυκλοφόρησε το 1995, με αφηγητή τον Νικήτα Τσακίρογλου. **"Τα Θεία Πάθη"** αποτελούν ζωντανή ηχογράφηση από τη συναυλία που είχε δώσει στο Μητροπολιτικό Ναό Αθηνών δύο χρόνια αργότερα.*

*Το περίφημο **"Τροπάριο της Κασσιανής"** που ψάλλεται στην εκκλησία τη Μεγάλη Τρίτη θέλησε να ηχογραφήσει η **Μαρίζα Κωχ**. Στον ίδιο δίσκο περιέχονται και τα "Εγκώμια της Μεγάλης Παρασκευής", τα οποία αποδίδει ο σολίστ του βιολιού Νίκος Οικονομίδης.*

*Το **"Τροπάριο της Κασσιανής"** αποτελεί και το υλικό του CD που κυκλοφόρησε πέρσι ο σύλλογος **Δημοτικής Μουσικής της Δόμνας Σαμίου** σε συνεργασία με τον ιεροψάλτη της βυζαντινής μουσικής της εκκλησίας της Καπνικαρέας Γιώργο Ρεμούνδο. Η **Δόμνα Σαμίου** κυκλοφόρησε επίσης το 1998, μια εξαιρετική, όσο και πολυδάπανη παραγωγή με τίτλο **"Τα Πασχαλιάτικα"** με δύο CD.*

*Το πρώτο τα **"Τελετουργικά"** περιέχουν παραδοσιακά ακούσματα της Σαρακοστής ως την ημέρα της Ανάστασης και στο δεύτερο, τα **"Χορευτικά"**, έχει συμπεριλάβει τα χαρούμενα τραγούδια της Πασχαλιάς.*

*Κλασικούς βυζαντινούς ύμνους ενορχήστρωσε και διασκεύασε με επικό χαρακτήρα ο **Βαγγέλης Παπαθανασίου** στις **"Ραψωδίες"** που απέδωσε η Ειρήνη Παπά. Στο δίσκο που κυκλοφόρησε το 1986 η εκτέλεση της μουσικής έγινε από τον ίδιο.*

*Ο **Δημήτρης Παπαποστόλου** επίσης έχει συνδέσει το όνομά του με τη βυζαντινή μουσική. Τα **"Πάθη"** του, που κυκλοφόρησαν για πρώτη φορά του 1990, εξαντλήθηκαν και επανακυκλοφόρησαν το 1994. Η ερμηνεία εδώ ανήκει στην **Ελένη Δήμου.***

Ο συνθέτης έγραψε σύγχρονη μουσική δίνοντάς της μορφή ορατορίου, ενώ κράτησε ατόφιο το πνεύμα της βυζαντινής μελωδίας. Στο έργο ακούμε το "Σήμερον κρεμάται επί ξύλου", "Εν τάφω νεκρός", "Αι γενεαί πάσαι", "Ζωή εν τάφω", "Ω γλυκύ μου έαρ", "Ενέδυσαν με τα ιμάτιά μου".

*Ο **Μανώλης Μητσιάς**, λάτρης της ψαλτικής τέχνης, έχει επίσης συνδέσει το όνομά του με τη βυζαντινή μουσική και τους ύμνους της Μεγάλης Βδομάδας.*

*Εμπνευσμένος από το οδοιπορικό στα Μετέωρα **"Ημέρα Τρίτη"**, ο **Σταμάτης Σπανουδάκης** δημιούργησε το ομώνυμο μουσικό έργο, βασισμένος σε βυζαντινούς ύμνους. Και άλλα έργα του Σταμάτη Σπανουδάκη έχουν θρησκευτικό χαρακτήρα όπως το **"Δάκρυ του Ιωάννη"**, **"Εαρινή ώρα"** κ.λπ.*

*Τέλος, να σημειώσουμε ότι τη βυζαντινή μουσική έχουν με αγάπη πλαισιώσει συνθέτες όπως ο **Πέτρος Ταμπούρης** και ο **Χριστόδουλος Χάλαρης**, ο οποίος έχει καταθέσει και το έργο **"Μελωδοί του Πάθους"**.*

Μια ιδιαίτερα φροντισμένη έκδοση με διπλό CD που συνοδεύεται και από βιβλίο με πληροφορίες. Περιλαμβάνει εκκλησιαστικές μελωδίες από τον 11ο ως το 18ο αιώνα».



Η Δόμνα Σαμίου δίνει το "παρών" με τα "Πασχαλιάτικα", ένα διπλό CD με τα "Τελετουργικά" και "Χορευτικά" αλλά και το "Τροπάριο της Κασσιανής" που κυκλοφόρησε πέρσι.

.... "Χτες φέραν το νυφικό του φεγγαριού"

Ο εκπαιδευτικός **Κωνσταντίνος Μπάτρας** είχε την καλοσύνη να μας δωρίσει την συλλογή ποιημάτων του **"Τετράδιο ποίησης"**.

Δείγμα γραφής:

«Σα φευγαλέο περιστέρι
φτερουγίζεις
κλαδί ελιάς στο ταίρι του
να σειάξει.
Μελένια τραγουδάς
και γω θα 'ρθω απόψε
γλυκό φιλί αγάπης
στα χείλη να σου
δώσω.
Κι ένα τριαντάφυλλο
με το αίμα του
Χριστού».

Ο ΙΚΟΘΕΝ

Οι προτιμήσεις των Ελλήνων παραθεριστών

Στο βάθος... Ρόδος!

πρωτιά στην Κρήτη, Σαντορίνη, Κέρκυρα

Η Κρήτη, η Σαντορίνη, η Μύκονος και η Κέρκυρα αποτελούν τους πιο δημοφιλείς προορισμούς διακοπών για τους Ελληνες.

Αυτό προκύπτει από σχετική έρευνα που πραγματοποίησε η εταιρεία Hospitality & Tourism στην ευρύτερη περιοχή της πρωτεύουσας με δείγμα 295 ατόμων.

Σύμφωνα με τα αποτελέσματα της έρευνας, στην ερώτηση **"ποιους καλοκαιρινούς προορισμούς έχετε επισκεφθεί;"** ποσοστό 33,8% απάντησε την Κρήτη, ποσοστό 30,2% τη Σαντορίνη, ποσοστό 27,1% τη Μύκονο, ποσοστό 16,6% την Κ΄ρκυρα, ποσοστό14,9% την Πάρο, ποσοστό **13,2% τη Ρόδο**, ποσοστό 10,1% την Κεφαλονιά, ποσοστό 9,4% τη Μήλο, ποσοστό 8,1% τη Χαλκιδική και ποσοστό 7,1% τη Ζάκυνθο. Επίσης στην ερώτηση **"ποιους καλοκαιρινούς προορισμούς θα επιθυμούσατε να επισκεφθείτε;"** ποσοστό 28,8% απάντησε την Κρήτη, ποσοστό 24,4% τη Σαντορίνη, ποσοστό 21% την Κέρκυρα, ποσοστό **18,6% τη Ρόδο,** ποσοστό 16,2% τη Μύκονο, ποσοστό 14,2% τη Χαλκιδική, ποσοστό 10,8% τη Μήλο, ποσοστό 9,4% την Κεφαλονιά, ποσοστό 7,4% την Πάρο και ποσοστό 5,7% τη Σαμοθράκη.



.... Ιπποτικά παρκαρίσματα! Παρκαρισμένο αμάξι μπροστά στην είσοδο του Καστέλου. *... Προφανώς, και αυτό αποτελεί τμήμα του μνημείου παγκόσμιας κληρονομιάς!*

...Αλλος για την ειρήνη;

Σύμφωνα με όσα ανακοινώθηκαν, την περασμένη Πέμπτη είχε προγραμματισθεί να γίνει η ιδρυτική συνάντηση της Ομάδας Πρωτοβουλίας για την συγκρότηση και στη Ρόδο του **Ελληνικού Κοινωνικού Φόρουμ.**

Η συνάντηση ήταν να γίνει στις 7.30 το βράδυ, ενώ για την ίδια ώρα, στις 7, ανακοινώθηκε ότι θα γινόταν και η μάζωξη της **Στέγης Γραμμάτων και Τεχνών Δωδεκανήσου** και του **Διεθνούς Κέντρου Λογοτεχνών και Μεταφραστών** του Δήμου.

Από ότι φημολογείται οι παραπάνω φορείς, έχουν σκοπό να *"πατρονάρουν"* άλλη μια *"μετωπική"* οργάνωση για την πολυπαθούσα **"Ειρήνη"**, που να εξυπηρετεί τους στόχους της πολιτικής του κυβερνώντος κόμματος.

...Επιτήδειοι κάνουν εράνους

Την ευαισθησία των πολιτών - που θέλουν να ενισχύσουν οικονομικά τα προγράμματα των **"Γιατρών Χωρίς Σύνορα"** εκμεταλλεύονται επιτήδειοι, οι οποίοι στο όνομα της οργάνωσης πραγματοποιούν εράνους από σπίτι σε σπίτι και αποσπούν ικανά χρηματικά ποσά.

Η υπεύθυνη Τύπου της οργάνωσης, κα Σοφία Ιωάννου, διευκρίνισε ότι η οικονομική ενίσχυση των προγραμμάτων γίνεται μόνο μέσα από ειδικούς τραπεζικούς λογαριασμούς.



(Σκίτσο του **Κώστα Μητρόπουλου**, από **"Τα Νέα"**)

Μες στου Ιουλίου τη νερά

○ Αναλήθειες παντός καιρού

*«... **Τα Augusta Bell 109 Power** χρησιμοποιούνται στην Γερμανία, Ιταλία, Γαλλία και αλλού, αλλά για να μεταφέρουν τραυματίες ή αρρώστους σε κοντινές αποστάσεις ή από αυτοκινητόδρομους στις ταράτσες Νοσοκομείων και όχι Μιλάνο-Ρώμη! Εμεις τα χρησιμοποιούμε ΑΘΗΝΑ - ΜΥΤΙΛΗΝΗ - ΡΟΔΟ - ΚΡΗΤΗ - ΑΘΗΝΑ.*

Υπήρχαν στον διαγωνισμό 4 τύποι ελικοπτέρων με τα αντίστοιχα επιτρεπόμενα βάρη Euro copter 135, Euro copter Dauphin MTOW 4250 κιλά, Bell 430 MTOW 4200 κιλά, Agusta 109 Power MTOW 2850 κιλά. Οπου MTOW - το μέγιστο βάρος απογείωσης Τελικά επελέγη το τελευταίο και ήταν μοιραίο να επιλεγεί γιατί τα άλλα αεροσκάφη ήταν πολύ μεγαλύτερου μεγέθους άρα πιο ακριβά, αλλά πιο ασφαλή, και έτσι τα μικρά πετούσαν στο μέγιστο της εμβέλειάς τους και οριακά στις δυνατότητες πτήσης τους.

Παραγγέλθηκαν 5 ελικόπτερα που θα πετούσαν σχεδόν πάντοτε πάνω από την θάλασσα και τα φέρανε χωρίς πλωτήρες προσθαλάσσωσης!

***Από το 1993** προσπαθούν να παραγγείλουν 2 ασθενοφόρα αεροπλάνα και ακόμη δεν έχουν επιλέξει τον τύπο. Δέκα χρόνια μαλώνουν για την μίζα και ακόμη δεν συμφώνησαν. Η συνεχής μετατόπιση εκτέλεσης ενός σχεδίου σε μελλοντικό χρόνο είναι στοιχεία αναβλητικότητας, απουσίας ισχυρής και έντιμης πολιτικής βούλησης, υπέρμετρου δισταγμού και φόβου, που έχουν ως αποτέλεσμα την σπατάλη πολυτίμου χρόνου αλλά πάνω από όλα απώλεια ανθρώπινων υπάρξεων.*

Σ' όλες αυτές τις αναλήθειες παντός καιρού υπάρχει κάποια αλήθεια;

Φυσικά Ναι.

Οτι στο Αιγαίο βρίσκονται νεκροί και γρήγορα ξεχασμένοι πολλοί Γιατροί, Ασθενείς, Πιλότοι, Νοσηλευτές και όχι Υπουργοί, Γενικού Γραμματείς, Πεσυπάρχες και Διοικητές Νοσοκομείων».

(Αρθρο του γιατρού Χρήστου Απ. Μαντά, στην "Ιατρική Ενημέρωση")

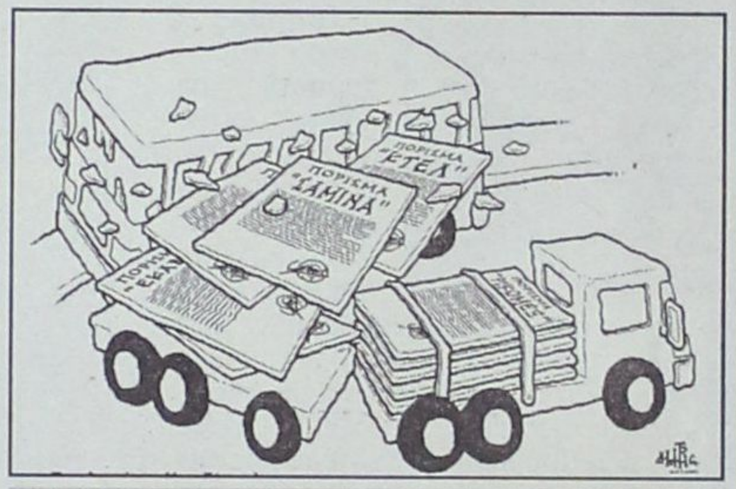

... Από τον βυθό του Αιγαίου στα Τέμπη
Πόρισμα "Σάμινα", πόρισμα Ελικόπτερα ΕΚΑΒ", κ.λπ.!
(Σκίτσο του Δημήτρη Χαντζόπουλου, από "Τα Νέα")

○ Χωρίς προστασία ο μαυροπετρίτης

Η Ευρωπαϊκή Επιτροπή απειλεί την χώρα μας με προσφυγή στο Ευρωπαϊκό Δικαστήριο, για την μη παροχή πληροφοριών όσον αφορά την παρουσία του αρπακτικού πτηνού **"μαυροπετρίτη"**, στην Κρήτη και στο Αιγαίο.

"Μετά από καταγγελία ότι το ποσοστό θνησιμότητας του πτηνού αυτού είναι ανησυχητικά υψηλό εξαιτίας της υπερβολικής χρήσης παρασιτοκτόνων, η Επιτροπή ζητεί να ενημερωθεί σχετικά με τα συγκεκριμένα μέτρα που έχει λάβει η ελληνική πλευρά για την προστασία του είδους καθώς και για τη συμμόρφωση με την κοινοτική νομοθεσία που αφορά την προστασία του φυσικού περιβάλλοντος».

○ Παραδοσιακοί οικισμοί στα Δωδεκάνησα

«Το λαϊκό σπίτι των Δωδεκανήσων μοιάζει σε αρκετά σημεία μ' αυτό των Κυκλάδων. Η συνηθέστερη μορφή κατοικίας είναι το μονόσπιτο ή μονόχωρο, αλλά και ο διευρυμένος τύπος με το "κατώι" με το παράσπιτο ή ακόμα τους πιο πλούσιους συνδυασμούς που κυριαρχούν στην Αστυπάλαια, την Κάλυμνο και την Πάτμο.

Ξεχωριστή περίπτωση αποτελούν τα αρχοντικά της Ρόδου, όπου οι περισσότεροι οικισμοί δημιουργήθηκαν μετά την κατάκτηση από τους Οθωμανούς.

Στα Δωδεκάνησα συχνά χρησιμοποιείται ως κυρίαρχο χρώμα η ώχρα. Σε ορισμένα νησιά συναντώνται και το γαλάζιο ή τα γήινα χρώματα, αλλά γενικώς επικρατεί μια ποικιλία σε ό,τι αφορά τις χρωματικές επιλογές».

ΠΡΟΣΚΗΝΙΟ... ΠΑΡΑΣΚΗΝΙΟ

καινά (κενά)... δαιμόνια

ΠΟΛΙΤΙΚΑ - ΠΑΡΑΠΟΛΙΤΙΚΑ

Και ο κύριος της κυρίας;



Τώρα πλέον το ζητούμενο δεν είναι αν οι δήμαρχοι της Δωδ/σου (με εξαίρεση 2-3) μεταλλάχθηκαν από θηριοδαμαστές, σε ...κότες, όπως αυτάρεσκα υποστήριζαν παράγοντες της Περιφέρειας. Ούτε βέβαια και αν η κ. Σημαντώνη παραμένει στη θέση της Περιφερειάρχη. Ζητούμενο έγινε, (μετά την τελευταία συνεδρίαση του Περιφερειακού Συμβουλίου), αν αποκτήσουμε και δεύτερο Περιφερειάρχη αρσενικού γένους -δηλαδή τον σύζυγό της κ. Σημαντώνη αγνώστων (σ' εμάς) λοιπών στοιχείων. Συνακόλουθα τίθεται και έτερον ζήτημα: με ποιά ιδιότητα ο σύζυγος της Περιφερειάρχη παρευρίσκεται σε επίσημες συνεδριάσεις του κορυφαίου οργάνου της Περιφέρειας; Αραγε από περιέργεια, μήπως για λόγους προπόνησης, ή μήπως προσελήφθη ως ειδικός σύμβουλος.

Εν πάση περιπτώσει ό,τι και να συμβαίνει μικρό το κακό. Μην κολλάμε τώρα σε λεπτομέρειες...

Δεν είναι δικαίωμά τους





Αφού είναι γνωστό ότι το κλίμα στο δημοτικό συμβούλιο Ρόδου είναι εκρηκτικό και βρίσκεται μονίμως σ' ένα τεντωμένο σχοινί, τί τις θέλει τις εξυπνάδες και την επίδειξη... πυγμής ο πρόεδρός του κ. Τσιγάρος. Εάν έχει αποφασισθεί να ακολουθηθεί σκληρή γραμμή απέναντι στη μειοψηφία σύντομα θα αντιληφθούν ότι διέπραξαν μέγα σφάλμα. Και εάν μεν το πρόβλημα εντοπισθεί στο να αλληλοϋβρίζονται εντός των τοιχών της αίθουσας του δημοτικού συμβουλίου, μικρό θα είναι το κακό. Αν όμως ακολουθηθούν άλλοι δρόμοι,τότε η ζημιά θα είναι μεγάλη για τους θεσμούς που οι δημοτικοί μας άρχοντες εκπροσωπούν, τεράστια δε για τα συμφέροντα της πόλης. Και αυτά δεν είναι καταχωρημένα στα δικαιώματα κανενός.

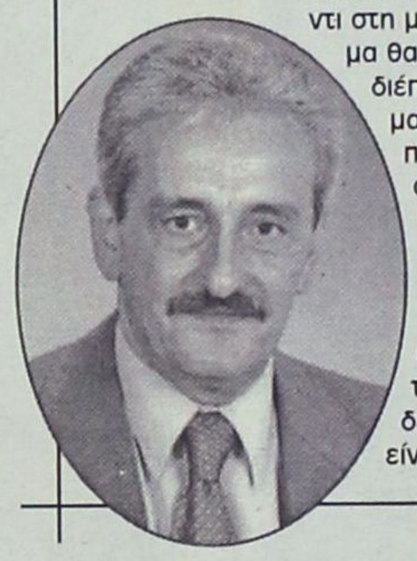

Ναι, αλλά είναι ατσίδες

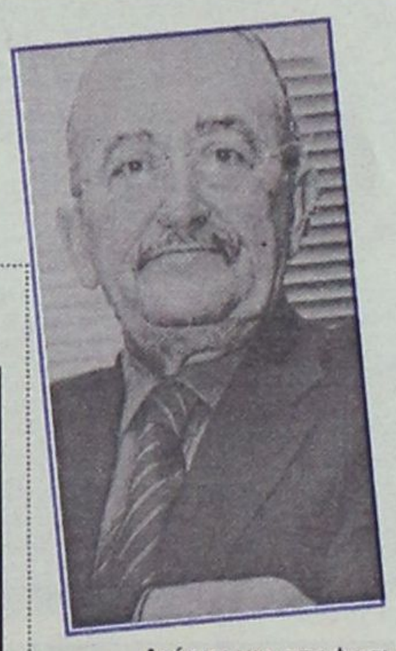

Δείχνει μια αποφασιστικότητα η ενέργεια του Γενικού Επιθεωρητή Δημόσιας Διοίκησης κ. Δαφέρμου να ζητήσει άρση του απορρήτου τραπεζικών λογαριασμών όλων όσοι εμπλέκονται άμεσα ή έμμεσα στις ογκώδεις πολεοδομικές αυθαιρεσίες στα Κολύμπια -και όχι μόνο.

Θα προκύψει όμως κάτι από τους τραπεζικούς λογαριασμούς των εν λόγω κυρίων; Εύλογο το ερώτημα που μας τέθηκε από πολλούς, καθότι σε τέτοιου είδους δραστηριότητες είναι κυριολεκτικά ατσίδες και γνωρίζουν πολύ καλά να φυλάττουν τα νώτα τους. Δεν πειράζει όμως, καμιά φορά, τα έξυπνα πουλιά από τη μύτη πιάνονται. Μήπως όμως θα πρέπει να γίνει και κάποια κτηματολογική (ή όποια άλλη κρίνεται σκόπιμη) έρευνα, να «αγγιχθεί» δηλαδή το λεγόμενο πόθεν έσχες;

...και άλλα "καινά (κενά)... δαιμόνια" στη σελίδα 7

Την αλήθεια κατάμματα



Ο Γιώργος Βρούχος (αριστερά), υποδέχεται ως δήμαρχος Ροδίων τη Τζάκυ και τον Αριστοτέλη Ωνάση

Πολύ καλά έκανε και τίμησε τον Γιώργο Βρούχο ο Σύλλογος των πρώην μαθητών της Αμαραντείου Σχολής. Αλλά δεν αρκεί, δεν καλύπτει από μόνη της την προσωπικότητα και την προσφορά του ιδίου και της οικογενείας του στη Ρόδο και γενικά στη Δωδεκάνησο. Αν είμαστε έτοιμοι για τη μεγάλη υπέρβαση ο Γιώργος Βρούχος πρέπει να τιμηθεί από τον Δήμο Ρόδου ως διατελέσας δήμαρχος Ρόδου. Επί χούντας βέβαια εξέτισε τη θητεία του ως δημάρχου, αλλά σημασία έχει η συμπεριφορά και η λειτουργία του ως δημάρχου και όχι η χρονική συγκυρία.

Ο Γιώργος Βρούχος υπηρέτησε το ροδιακό λαό δημοκρατικά, παραγωγικά, με βαθύτατο αίσθημα ευθύνης. Παρά τις αντίξοες συνθήκες δεν έσκυψε το κεφάλι και δεν ξεχώρισε κανέναν λόγω των πολιτικών πεποιθήσεών του. Αντίθετα βοήθησε όσους μπορούσε και σε όποιο πεδίο. Και εντολές άνωθεν δεν σήκωνε. Δεν υπάρχει δε καμία αμφιβολία ότι ήταν πολύ καλύτερος δήμαρχος από κάθε άποψη και πολύ δημοκρατικότερος, σε σύγκριση με άλλους που θήτευσαν σε ομαλές κοινοβουλευτικές περιόδους, πριν και μετά από τη δική του θητεία.

Αναμφίβολα υπήρξε δοτή η εξουσία του, αλλά σημασία έχει ότι έχαιρε και χαίρει της καθολικής εκτίμησης και του απεριορίστου σεβασμού του ροδιακού λαού -πλην ίσως κάποιων μεμονωμένων συμπλεγματικών εξαιρέσεων.

Λοιπόν, έχουμε το κουράγιο να δούμε την πραγματική αλήθεια κατάμματα ναι ή όχι;

Καταστήματα Περιποίησης Άκρων για γυναίκες και άνδρες
Beauty Nails



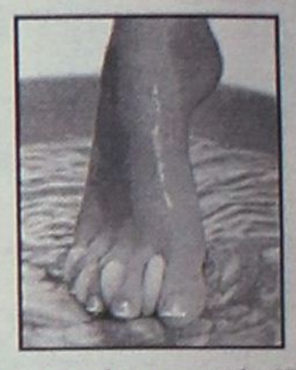

Απογειωθείτε στην αίσθηση μανικιούρ-πεντικιούρ SPA!
Γνωρίστε την ποιότητα της παρεχόμενης υπηρεσίας μας από εξειδικευμένους επαγγελματίες!
Απόλυτη ασφάλεια υγιεινής!

ΚΑΝΕΙΣ ΔΕΝ ΜΠΟΡΕΙ ΝΑ ΠΡΟΣΦΕΡΕΙ ΠΕΡΙΣΣΟΤΕΡΑ!

Εμπορικό Κέντρο Φώκιαλη
Αγ. Αναστασίας (1ος όροφος)
τηλ. 22410 70660

Ελευθερίου Βενιζέλου 7, Ιξιά
τηλ. 22410 96770

Πρόσκληση

Σας προσκαλούμε στα εγκαίνια του νέου μας καταστήματος
SHOES CENTER
τη Δευτέρα 21 Απριλίου 2003
και ώρα 20.00

Με εκτίμηση
Γιώργος Παπαδόπουλος

Διεύθυνση: Βενετοκλέων 21 (δίπλα στον Χεππάκη)

LOCOS
MEXICAN RESTAURANT & BAR

Σας ευχόμαστε **Καλό Πάσχα**
και σας ενημερώνουμε ότι θα είμαστε
ΚΛΕΙΣΤΑ από Μ. ΔΕΥΤΕΡΑ 21/4
έως και την ΠΡΩΤΟΜΑΓΙΑ 1/5
Κοντά σας πάλι από τη ΛΑΜΠΡΗ ΠΑΡΑΣΚΕΥΗ 2/5

Λ. Ηρακλειδών 76-ΙΑΛΥΣΟΣ • Τηλ. (22410) 96680

Καλό Πάσχα

με το Εορτοδάνειο
της ΤΡΑΠΕΖΑΣ ΔΩΔΕΚΑΝΗΣΟΥ

- Εως 6.000 € χωρίς αποδείξεις αγορών
- Με τελικό Επιτόκιο 9,9%
- Με χρόνο εξόφλησης έως και 48 μήνες
- Διαθέσιμο την περίοδο των εορτών από 16-4 έως 2-5-2003
- Χωρίς έξοδα φακέλου



ΣΥΝΕΤΑΙΡΙΣΤΙΚΗ
ΤΡΑΠΕΖΑ ΔΩΔΕΚΑΝΗΣΟΥ
η δική μας τράπεζα

ΡΟΔΟΣ · ΚΩΣ · ΚΑΛΥΜΝΟΣ · ΙΑΛΥΣΟΣ · ΑΡΧΑΓΓΕΛΟΣ · ΛΑΡΔΟΣ · ΣΟΡΩΝΗ · ΝΙΣΥΡΟΣ · ΚΑΡΠΑΘΟΣ · ΚΑΣΟΣ