ΕΤΟΣ ΙΔΡΥΣΕΩΣ: 1973

ΔΙΕΥΘΥΝΤΗΣ:
ΑΘ. ΜΑΡΑΣΙΩΤΗΣ

Τηλ. σύνταξης: 24610-75640
Τηλ. λογ/ρίου: 22210-75230
Fax: 22471-75641

ΓΝΩΜΗ

ΚΥΡΙΑΚΗ ΠΑΣΧΑ
27 ΑΠΡΙΛΙΟΥ 2003
ΑΡΙΘΜΟΣ ΦΥΛΛΟΥ: 1.537
ΤΙΜΗ ΕΥΡΩ 0,70

ΕΒΔΟΜΑΔΙΑΙΑ ΕΦΗΜΕΡΙΔΑ ΤΗΣ ΔΩΔΕΚΑΝΗΣΟΥ



Αλίμονο αν μας τύχει έστω κι' ένα τέτοιο περιστατικό

Συναγερμός για ύποπτο κρούσμα θανατηφόρου ιού!

Σε καραντίνα στο "Σισμανόγλειο" νοσοκομείο νοσηλεύεται ο ύποπτος ως φορέας του ιού. Καθησυχαστικοί οι αρμόδιοι αναμένουν σήμερα τα αποτελέσματα κάποιων εξειδικευμένων εξετάσεων. ΣΕΛΙΔΑ 39

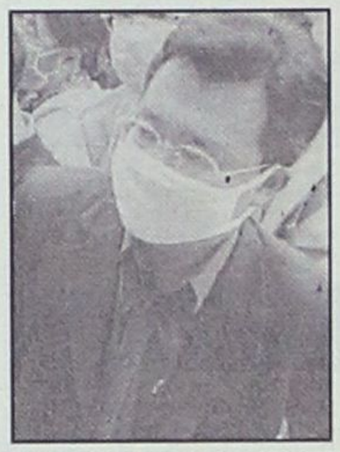

ΒΑΣ. ΠΑΠΑΝΙΚΟΛΑΣ, ΕΞΩ ΑΠΟ ΤΑ ΔΟΝΤΙΑ

Βγήκαν σεργιάνι οι γυρολόγοι πολιτικάντηδες



ΕΙΝΑΙ ΓΝΩΣΤΟ ΑΠΟ ΠΟΙΟΥΣ ΠΑΤΡΟΝΑΡΟΝΤΑΙ ΚΑΙ ΓΙΑΤΙ

"Πρόκειται για βοηθητικό προσωπικό υπουργών, που γυρίζει από χωρίου εις χωρίον, μοιράζοντας λεφτά με μπόλικες ακάλυπτες επιταγές. Είναι ένα νοσηρό φαινόμενο".
ΣΕΛΙΔΑ 6

ΕΞΑΡΤΗΣΗ ΟΠΩΣ ΤΑ ΝΑΡΚΩΤΙΚΑ

Οργιο τζόγου στη νεολαία!



ΜΕΓΑΛΕΣ ΔΙΑΣΤΑΣΕΙΣ ΠΑΙΡΝΕΙ ΣΤΗ ΡΟΔΟ ΑΥΤΗ Η ΓΑΓΓΡΑΙΝΑ!

Ενα καυτό και αποκαλυπτικό ρεπορτάζ με αυθεντικές μαρτυρίες και υπαρκτά πρόσωπα. Το καζίνο έγινε πλέον η πλέον αθώα περίπτωση. Αλλού παίζονται τα δράματα. ΣΕΛΙΔΑ 9



Κορυφή παγόβουνου η περίπτωση στα Κολύμπια

ΟΓΚΩΔΗΣ



φάκελος με σωρεία αυθαιρέτων

ΣΤΟ ΜΙΚΡΟΣΚΟΠΙΟ ΚΡΑΤΙΚΟΙ ΛΕΙΤΟΥΡΓΟΙ, ΜΗΧΑΝΙΚΟΙ ΚΑΙ ΔΙΚΗΓΟΡΟΙ!

Εκίνησε ήδη η σύνταξη λίστας με μεγάλα ξενοδοχειακά συγκροτήματα (αλλά και πολυκαταστήματα μεγάλων διαστάσεων), για τα οποία υπάρχουν σοβαρές ενδείξεις σύμφωνα με τις οποίες για την ανέγερσή τους χρειάσθηκε να "κουρελιασθεί" στην κυριολεξία ο Γενικός Οικοδομικός Κανονισμός. ΣΕΛΙΔΑ 2

Κάτι κινήθηκε χθες, αλλά μια μέρα δεν φέρνει την άνοιξη...

"Αύτανδρη" η αγορά της Ρόδου!

• Κάθε πέρυσι και καλύτερα συμφωνούν έμποροι και καταναλωτές. ΣΕΛ. 10

ΜΑΝ. ΣΑΒΒΗΣ, ΔΗΜΑΡΧΟΣ Ν. ΡΟΔΟΥ

Θα μαραζώσουν όλα τα χωριά μας

ΕΠΕΙΓΟΝΤΩΣ ΠΡΕΠΕΙ ΝΑ ΒΡΕΘΕΙ ΛΥΣΗ



Πόρους από το Γ' πακέτο αποκλείεται να αντλήσουν. Θα πρέπει να αναζητηθούν νέοι τρόποι για χρηματοδότηση της αναπτυξιακής υποδομής τους.
ΣΕΛΙΔΑ 14

Τ' ΑΓΟΡΑΖΕΙ ΙΣΠΑΝΙΚΗ ΕΤΑΙΡΕΙΑ

Ενδιαφέρον για Ρόδος και Πάτμος

• *Νεότευκτο πλοίο από Αγούδημο* ΣΕΛ. 7



ΗΜΕΡΟΛΟΓΙΟ

Κυριακή 27 Απριλίου 2003
ΑΠΟΝ ΠΑΣΧΑ-Η Ζωηφόρος Ανάστασις

Ανατολή ηλίου: 6.35'
Δύση ηλίου: 20.12'
Σελήνη 26 ημερών

ΦΑΡΜΑΚΕΙΑ

Σήμερα διημερεύει το φαρμακείο του Ιωαννίδη Γεωργ. στην οδό Αμερικής 11 και διανυκτερεύει το φαρμακείο της Γιαννούλη Ευανθ. στην οδό Δαμασκηνού 48.

ΒΕΝΖΙΝΑΔΙΚΑ

Σήμερα διανυκτερεύουν τα βενζινάδικα: Σαρίκας Μιχ. (Εθν. Αντιστάσεως), Πίπος Σταμάτης (Ιξιά), Παπαστέργου Ανδρέας (Κρεμαστή), Νικολίτσα Αικ.(Φάνες), Διακοστεργάκης Γ. (Μανδρικό), Δράκου Δ. (Αφάντου),

ΛΑΪΚΕΣ ΑΓΟΡΕΣ

Νέσγος Μ. (Μάσσαρι).
Τετάρτη : στο Δημοτικό Νεκροταφείο
Πέμπτη: στην οδό Βύρωνος
Παρασκευή: στην οδό Πτολεμαίων (Ανάληψη)

ΔΡΟΜΟΛΟΓΙΑ ΠΛΟΙΩΝ

Σάββατο: στο Δημοτικό Νεκροταφείο. Σήμερα δεν αναχωρεί πλοίο της ΔΑΝΕ για νησιά και Παραιά.

ΑΕΡΟΠΟΡΙΚΑ ΔΡΟΜΟΛΟΓΙΑ

ΟΛΥΜΠΙΑΚΗ ΑΕΡΟΠΟΡΙΑ

ΑΠΟ ΡΟΔΟ-ΑΘΗΝΑ
- Καθημερινά 07.10, 13.40
- Πέμπτη 20.10, 22.45
- Καθημερινά πλην Πέμπτης 19.40, 22.25
- Καθημερινά πλην Κυριακής 10.40

ΑΠΟ ΑΘΗΝΑ-ΡΟΔΟ
- Καθημερινά 05.30,12.00
- Πέμπτη 18.30, 21.05
- Καθημερινά πλην Πέμπτης 18.00, 20.45
- Καθημερινά πλην Κυριακής 09.00

ΑΠΟ ΡΟΔΟ-ΘΕΣΣΑΛΟΝΙΚΗ
- Δευτέρα - Τετάρτη 09.45
- Πέμπτη 10.45
- Σάββατο 15.15
- ΔΕΥ-ΤΕΤ-ΠΑΡ-ΚΥΡ 16.10

ΑΠΟ ΡΟΔΟ-ΗΡΑΚΛΕΙΟ
- Δευτέρα-Παρασκευή 14.30, Τετάρτη-Κυριακή 16.30

ΑΠΟ ΡΟΔΟ-ΚΑΡΠΑΘΟ
- ΔΕΥ-ΠΕΜ-ΠΑΡ-ΣΑΒ 07.00, 10.40
- Τετάρτη-Κυριακή 10.40, 14.20

ΑΠΟ ΡΟΔΟ-ΚΑΣΟ
- ΔΕΥ-ΠΕΜ-ΠΑΡ-ΣΑΒ 07.00
- Τετάρτη-Κυριακή 10.40

ΑΠΟ ΡΟΔΟ-ΚΑΣΤΕΛΟΡΙΖΟ
- ΔΕΥ-ΤΕΤ-ΠΑΡ-ΣΑΒ-ΚΥΡ 07.10

ΑΠΟ ΡΟΔΟ-ΧΙΟ
- Τρίτη στις 10.40 και Πέμπτη στις 10.45'

ΡΟΔΟΣ-ΜΥΤΙΛΗΝΗ
- Δευτέρα-Τετάρτη στις 09.45, Τρίτη στις 10.40', Πέμπτη στις 10.45' και Σάββατο στις 15.15

ΡΟΔΟΣ- ΣΑΜΟΣ
- Τρίτη στις 10.40', Σάββατο στις 15.15

ΡΟΔΟΣ-ΛΗΜΝΟΣ
- Δευτέρα-Τετάρτη στις 09.45', Τρίτη στις 10.40', Πέμπτη στις 10.45' και Σάββατο στις 15.15'

AEGEAN AIRLINES & CRONUS

ΑΠΟ ΡΟΔΟ-ΑΘΗΝΑ
Καθημερινά 08.30 πλην Κυριακής. Καθημερινά 13.50. Δευτέρα-Τετάρτη-Παρασκευή-Κυριακή 17.50. Τρίτη-Πέμπτη-Σάββατο 19.35. Καθημερινά 20.20 πλην Τρίτης και Πέμπτης.

ΑΠΟ ΑΘΗΝΑ-ΡΟΔΟ
Καθημερινά 06.50 πλην Κυριακής. Καθημερινά 12.10. Δευτέρα-Τετάρτη-Παρασκευή-Κυριακή 16.10. Τρίτη-Πέμπτη-Σάββατο 17.45 Καθημερινά 18.40 πλην Τρίτης και Πέμπτης.

ΑΠΟ ΡΟΔΟ-ΗΡΑΚΛΕΙΟ
Τρίτη-Πέμπτη-Παρασκευή-Κυριακή 19.00

ΑΠΟ ΗΡΑΚΛΕΙΟ-ΡΟΔΟ
Τρίτη-Πέμπτη-Παρασκευή-Κυριακή -17.30

ΑΠΟ ΡΟΔΟ-ΘΕΣΣΑΛΟΝΙΚΗ
Τετάρτη-Παρασκευή-Κυριακή 12.00

ΑΠΟ ΘΕΣΣΑΛΟΝΙΚΗ-ΡΟΔΟ
Τετάρτη-Παρασκευή-Κυριακή 10.00

Το θέμα της ημέρας

Κορυφή του παγόβουνου το ξενοδοχείο στα Κολύμπια

Στο ψάξιμο ΟΓΚΩΔΗΣ φάκελος με αυθαίρετα

Ανοιξε ο ασκός του Αιόλου ● Υπό διερεύνηση υποθέσεις της τελευταίας δεκαετίας ● Πολλοί θα βρεθούν εκτεθειμένοι

Ως κορυφή ενός βαθειά χωμένου παγόβουνου φαίνεται ότι θα εξελιχθεί το πρόστιμο των 2,8 δισ. δρχ., που επιβλήθηκε στον Κύπριο επιχειρηματία κ. Νικ. Νικολαΐδη για πολεοδομικές παραβάσεις, αλλά και για την καταπάτηση δημόσιας γης.

Ως κορυφή ενός βαθειά χωμένου παγόβουνου φαίνεται ότι θα εξελιχθεί το πρόστιμο των 2,8 δισ. δρχ., που επιβλήθηκε στον Κύπριο επιχειρηματία κ. Νικ. Νικολαΐδη για πολεοδομικές παραβάσεις, αλλά και για την καταπάτηση δημόσιας γης.

Οπως χαρακτηριστικά δήλωσε στη "Γνώμη", δημόσιος λειτουργός που λόγω ειδικότητας γνωρίζει πολύ καλά το αντικείμενο, η περίπτωση του ξενοδοχείου ισοδυναμεί στην πραγματικότητα με το σπάσιμο του ασκού του Αιόλου, που θα οδηγήσει στην αποκάλυψη δεκάδων άλλων περιπτώσεων παρόμοιων διαστάσεων, ή ακόμη και απολύτως ταυτόσημων. Σε μια τέτοια περίπτωση - πρόσθεσε ο ίδιος δημόσιος λειτουργός - θα βρεθούν άσχημα μπλεγμένοι υπηρεσιακοί παράγοντες Πολεοδομικών Υπηρεσιών, παράγοντες της Εφορίας Δημοσίων Κτημάτων, δήμαρχοι, ιδιώτες μηχανικοί (και δικηγόροι), καθώς, στελέχη του ΕΟΤ και βεβαίως οι ιδιοκτήτες των όποιων παράνομων οικοδομικών συγκροτημάτων. Καλύπτει δε αυτή η τεραστίων διαστάσεων υπόθεση ολόκληρη την παραλιακή ζώνη από το Πλημμύρι και το Φαληράκι, μέχρι την πόλη της Ρόδου και την παραλία της Ιαλυσού.

Τα πρώτα στοιχεία για τις πλέον κραυγαλέες περιπτώσεις πολεοδομικών παραβάσεων βρίσκονται ήδη στα χέρια υπ' όψη εκείνων που ερευνούν το εν λόγω "γενικευμένο" σκάνδαλο, αλλά σίγουρα θα διαρκέσει ικανό χρονικό διάστημα για να γίνουν οι απαραίτητοι έλεγχοι και να υπάρξουν τεκμηριωμένα αποτελέσματα, δεδομένου μάλιστα ότι χρονικά καλύπτεται μια περίοδος τουλάχιστον 10-15 ετών. Το πρόβλημα συζητείται έντονα μεταξύ ξενοδόχων της Ρόδου, οι οποίοι υποστηρίζουν ότι δεν είναι δυνατό να πληρώσουν τη νύφη 2-3 και να διαφύγουν των συνεπειών των σχετικών νόμων δεκάδες άλλοι, που διέπραξαν τις ίδιες και χειρότερες παραβάσεις, κοκορευόμενοι μάλιστα ότι "εμάς δεν πρόκειται να μας αγγίξει κανένας", αφήνοντας έτσι πολλά να υπονοούνται και περισσότερο ότι έχουν άνωθεν προστασία.

Τώρα όμως είναι βέβαιο ότι ουδείς εκ των "άνωθεν προστατών" θα θελήσει να βάλει το κεφάλι του στον τορβά, διακινδυνεύοντας το πολιτικό του μέλλον, με δεδομένο μάλιστα και το βαρύ κλίμα που έχει δημιουργηθεί στην κυβέρνηση με τις γνωστές αποκαλύψεις περί σκανδάλων, διαπλεκομένων συμφερόντων και διαφθοράς.

Από την άλλη πλευρά η Δικαιοσύνη και οι λειτουργοί τους είναι φανερό ότι θα προχωρήσουν τέτοιες υποθέσεις μέχρι το κόκαλο.

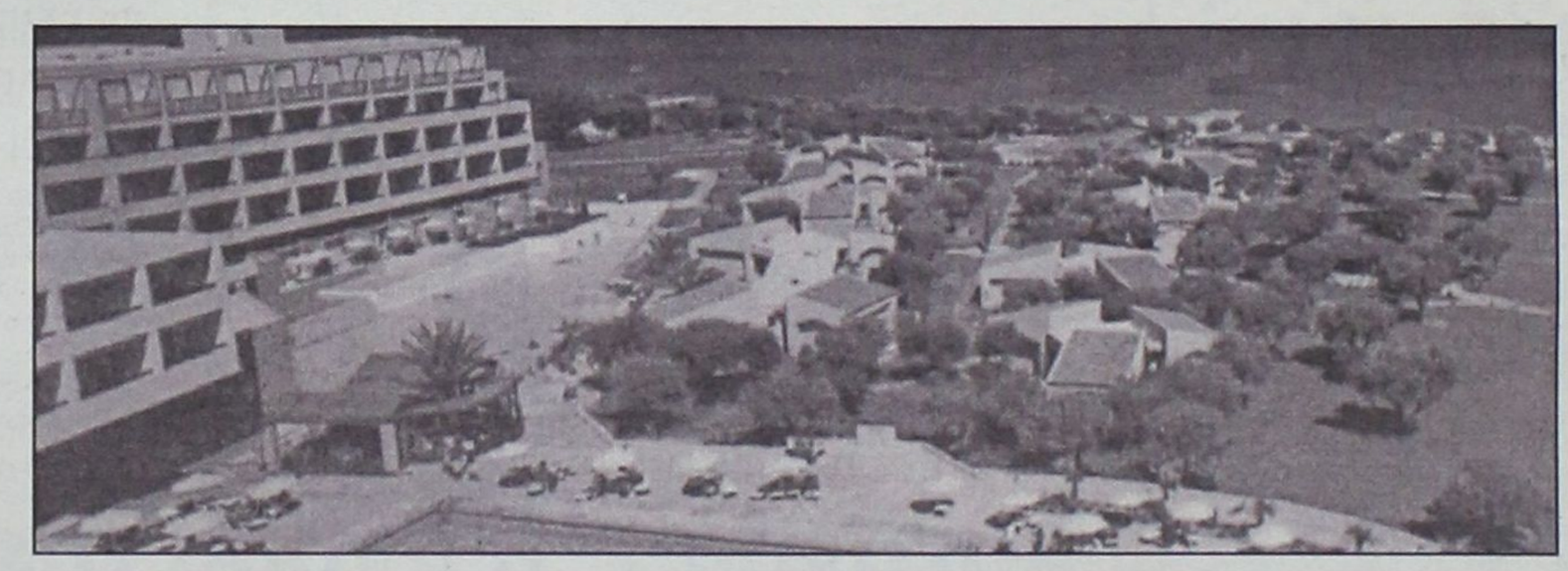

Εγκυρες πληροφορίες αναφέρουν ότι ξεκίνησε ήδη η σύνταξη λίστας με μεγάλα ξενοδοχειακά συγκροτήματα (αλλά και πολυκαταστήματα μεγάλων διαστάσεων), για τα οποία υπάρχουν κατ' αρχήν σοβαρές ενδείξεις σύμφωνα με τις οποίες για την ανέγερσή τους χρειάσθηκε να "κουρελιασθεί" στην κυριολεξία ο Γενικός Οικοδομικός Κανονισμός, καθώς και οι ειδικές και ιδιαίτερα αυστηρές διατάξεις περί δημοσίων κτημάτων, αιγιαλού και παραλίας. Στο στόχαστρο θα βρεθούν ακόμη και πολυτελείς βίλες διαφόρων μεγαλοσχημόνων, έστω κι αν στις εν λόγω περιπτώσεις οι παραβάσεις είναι ήσσονος σημασίας και βέβαια υποδεέστερης κλίμακας.

Από ψιλό κόσκινο θα περάσουν κρατικοί λειτουργοί, ιδιοκτήτες, που "έδρασαν" κατά την τελευταία 10ετία σε πολλούς ...διαδρόμους

ΔΕΧΟΝΤΑΙ ΤΟ ΚΟΙΝΟ

Ο Νομάρχης Δωδεκανήσου **Γιάννης Μαχαιρίδης** και οι Βοηθοί Νομάρχη **Στάθης Κουσουρνάς** και **Νίκος Ζωίδης** δέχονται το κοινό κάθε Τρίτη και Πέμπτη, από τις 11.00-13.00 το μεσημέρι.

ΤΑΞΙ

ΡΑΔΙΟ ΤΑΞΙ: 2241-0-64712, 2241-0-64790.

ΧΡΗΣΙΜΑ ΤΗΛΕΦΩΝΑ

ΝΟΣΟΚΟΜΕΙΟ:	2241-0-80000
ΑΜΕΣΗ ΔΡΑΣΗ ΠΥΡ/ΚΗΣ:	199
ΛΙΜΕΝΑΡΧΕΙΟ:	2241-0-22220, 2241-0-27695
ΒΛΑΒΕΣ Δ.Ε.Η.:	125
ΒΛΑΒΕΣ Ο.Τ.Ε.:	121
ΑΜΕΣΗ ΔΡΑΣΗ:	100
ΒΛΑΒΕΣ ΥΔΡΕΥΣΗΣ:	2241-0-68750, 2241-0-68755
ΝΟΜΑΡΧΙΑ:	2241-0-46502
ΠΕΡ/ΚΗ Δ/ΝΣΗ	2241-0-38174
ΔΗΜΟΣ:	2241-0-46200
ΔΗΜ. ΕΠΙΧ. ΚΑΘΑΡ.	2241-0-77600
ΥΠΗΡ. ΑΠΟΚΟΜΙΔΗΣ:	2241-0-61057
ΤΡΟΧΑΙΑ:	2241-0-26480
ΠΛΗΡΟΦ. Ο.Τ.Ε.:	131
ΔΕΛΤΙΟ ΚΑΙΡΟΥ:	149
ΛΑΧΕΙΑ:	1444
ΠΡΟΠΟ - ΛΟΤΤΟ:	1444
ΡΟΔΑ:	2241-0-27462
ΚΤΕΛ:	2241-0-27706
Ο.Α.Ε.Δ.:	2241-0-23265
Ι.Κ.Α.:	2241-0-64912
ΤΑΞ.Υ.:	2241-0-68701, 2241-0-68702
ΟΛΥΜΠΙΑΚΗ:	2241-0-24555
Δ.Α.Ν.Ε.:	2241-0-43150
ΕΡΓΑΤ. ΚΕΝΤΡΟ:	2241-0-24730
CRONUS AIRLINES	2241-0-25444
AEGEAN AIRLINES	2241-0-98345

ΚΤΕΟ

• Από 1/03/2003 έως 30/04/2003 παντός είδος οχήματα **με συνδυασμό γραμμάτων ΡΟΒ 2001-2500.** Επίσης παντός είδος οχήματα με **συνδυασμό γραμμάτων ερυθρού χρώματος** εφόσον έχει παρέλθει τετραετία από την ημερομηνία πρώτης άδειας κυκλοφορίας τους και **παντός είδος σχήματα με συνδυασμό γραμμάτων ΠΑ** (Πολιτικών Αναπήρων) (κυανού χρώματος).

Η ΓΝΩΜΗ

Εβδομαδιαία Εφημερίδα της Ρόδου
Ετος Ιδρύσεως 1973
ΕΚΔΟΤΗΣ
Δ. Τσοπανάκης
ΔΙΕΥΘΥΝΤΗΣ
Αθ. Μαρασιώτης
ΑΘΛΗΤΙΚΑ
Μανόλης Μπάτης,
Νικήτας Κουσκούσης
ΓΡΑΦΕΙΑ ΣΥΝΤΑΞΗΣ
Μάρκου Μαλλιαράκη 11
Τηλ.2241-0- 24610,
2241-0-75640
Fax (22410) 75641
ΛΟΓΙΣΤΗΡΙΟ - ΔΙΑΦΗΜΙΣΕΙΣ
Μάρκου Μαλλιαράκη 11
Τηλ. 2241-0-22210
2241-0-75230
Fax (22410) 22471

ΠΡΟΣΚΛΗΤΗΡΙΑ ΓΑΜΩΝ-ΒΑΠΤΙΣΕΩΝ

Με ένα τηλεφώνημα και **χωρίς καμία επιβάρυνση** θα βρεθούμε κοντά σας για να διαλέξετε ένα από τα δεκάδες όμορφα προσκλητήρια από οίκους της Αθήνας και της Θεσσαλονίκης.

Υπεύθυνος: Απόκοτος Νίκος
Τηλ. 22410 /91350-95584-92770
0937756878

Ζητούσατε ένα Σχολείο διαφορετικό

Σας το Προσφέρουμε !

Μόλις ένα χρόνο πριν, κάναμε μεγάλα σχέδια για το μέλλον των παιδιών σας...
Και τα σχέδια αυτά, τα θεμελιώσαμε σε γερές βάσεις, όπου πάνω τους χτίσαμε με σιγουριά το μέλλον τους, δημιουργώντας τα σύγχρονα Εκπαιδευτήρια **ΡΟΔΙΩΝ ΠΑΙΔΕΙΑ**.
Ένα έργο ζωής, ένα αληθινό Σχολείο μάθησης στην πόλη της Ρόδου, που σήμερα είναι έτοιμο να ανοίξει τις πύλες του. Σας το παρουσιάζουμε με ανάμεικτα συναισθήματα, συγκίνησης και μαζί υπερηφάνειας... Έχοντας πολύτιμους συμπαραστάτες στο δύσκολο εκπαιδευτικό μας έργο, τους Δασκάλους και Καθηγητές μας, τους οποίους επιλέξαμε με αυστηρά, πλην όμως αντικειμενικά, επιστημονικά και ποιοτικά κριτήρια.
ΡΟΔΙΩΝ ΠΑΙΔΕΙΑ. Δημοτικό, Γυμνάσιο και Λύκειο, στην Ηλιούπολη Ρόδου. Είμαστε έτοιμοι και μαζί ανυπόμονοι να υποδεχθούμε το πολύβουο μελίσσι των μαθητών και μαθητριών, των δικών σας παιδιών, που, επιτρέψτε μας να τα θεωρούμε και δικά μας παιδιά.
Είμαστε έτοιμοι, με υπευθυνότητα, γνώσεις και αγάπη στο λειτούργημά μας, να τα υποδεχθούμε, να τα ενθαρρύνουμε και να τα εμπνεύσουμε, ώστε να αναδείξουν τις ξεχωριστές τους αξίες.
Να χτίσουν το παρόν τους σε γερά θεμέλια, ώστε τα όνειρά τους για ένα μέλλον γεμάτο επιτυχίες, να γίνουν πραγματικότητα.
Εμπιστευθείτε μας!

by University Press

ΡΟΔΙΩΝ ΠΑΙΔΕΙΑ
Αναδεικνύει Αξίες

ΕΚΠΑΙΔΕΥΤΗΡΙΑ ΔΩΔΕΚΑΝΗΣΟΥ Α.Ε. • ΗΛΙΑ ΒΕΝΕΖΗ - ΗΛΙΟΥΠΟΛΗ - 851 00 ΡΟΔΟΣ
Πληροφορίες - εγγραφές
Κων/νου Τσαλδάρη 1 και 2 • τηλ.: 22410 43210 • fax: 22410 43219
www.rhodian-pedia.gr

ΕΓΓΡΑΦΕΣ ΑΠΟ ΤΕΤΑΡΤΗ 30 ΑΠΡΙΛΙΟΥ

ΠΡΟΣΕΧΝΩ... ΠΑΡΑΣΧΕΝΩ

καλά (μεγάλα)... δαιμόνια

ΠΟΛΙΤΙΚΑ - ΠΑΡΑΠΟΛΙΤΙΚΑ

Δεν αγαπώ τους φτωχούς, αλλά μισώ τη φτώχεια...

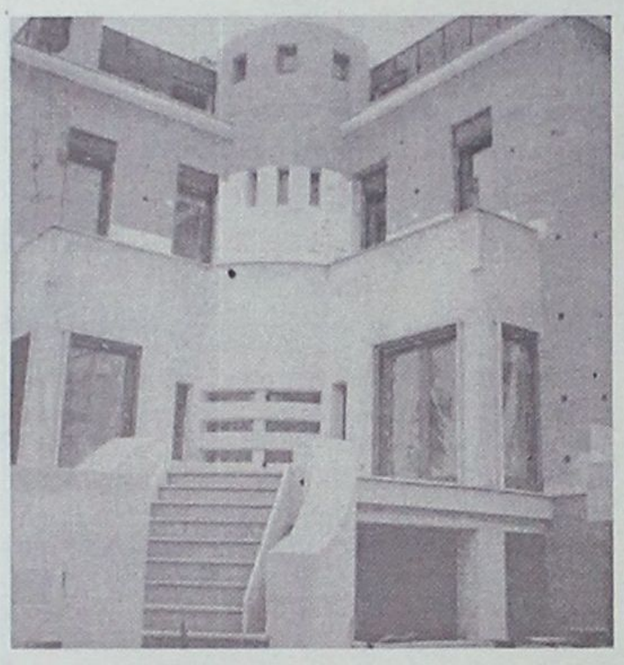

Στο ΠΑΣΟΚ όλα τα μεγάλα εσωκομματικά προβλήματα δημιουργούνται «για ένα κωλόσπιτο», κατά την πολιτογραφημένη πλέον ρήση του Ευάγγελου Γιαννόπουλου.

Και πράγματι έτσι είναι. Ισως δε να μην έχουν προηγούμενο τόσες σατανικές συμπτώσεις στο σοσιαλιστικό στρατόπεδο. Πάντως μια φιλοσοφική εξήγηση για το φαινόμενο υπάρχει. Οτι δηλαδή «κάποιος δεν γίνεται σοσιαλιστής επειδή αγαπά τους φτωχούς, αλλά επειδή μισεί τη φτώχεια», όπερ σημαίνει ότι θέλει να απαλλαγεί απ' αυτήν και να περάσει στην αντίπερα όχθη.

Εχουμε δα και εγχωρίως ουκ ολίγα παραδείγματα που επιβεβαιώνουν την εξήγηση του φαινομένου...

Τιμωρία που τους πρέπει



Αξιος ο μισθός των αρμοδίων! Κατασκοτώθηκαν όλη τη Μεγαλοβδομάδα να πείσουν τους καταναλωτές ότι «οι τιμές είναι λογικές» και πως για την ακρίβεια φταίνε μόνο οι τομάτες και οι παραγωγοί τους που συνεννοήθηκαν να συνωμοτήσουν για να ...ρίξουν την κυβέρνηση! Πάλι καλά που δεν επικαλέσθηκαν τις νοικοκυρές της Χιλής που χτυπούσαν με γουδοχέρια τις άδειες κατσαρόλες τους για να πλήξουν τον Αλλιέντε!

Φυσικά οι καταναλωτές δεν είναι κουτορνίθια για να μην καταλαβαίνουν τί γίνεται στη τσέπη τους και τί συμβαίνει στα τελάρα. Εκείνοι που παριστάνουν τα κουτορνίθια (καίτοι ατσίδες!) είναι οι κυβερνητικοί παράγοντες που εξομειώνουν τα δικά τους φουσκωμένα πορτοφόλια με τις τρύπιες τσέπες των εργαζομένων και των συνταξιούχων.

Πώς θα φαινόταν άραγε σε κάποιους από τους εν λόγω σαλτιμπάγκους, αν κάποια Αρχή τους υποχρέωνε να ζήσουν λίγους μόνο μήνες με το επίδομα ανεργίας ενός ξενοδ/λου, ή με τη σύνταξη ενός αγρότη, ή ενός άλλου συνταξιούχου του ΙΚΑ, του ΤΕΒΕ, ή του ΤΑΕ; Σίγουρα δεν θα άντεχαν ούτε μια βδομάδα και βεβαίως θα καθύβριζαν όποιον δήλωνε δημοσίως και χωρίς να ντρέπεται ότι οι τιμές είναι λογικές! Πώς όμως να μπορεί να γίνει κάτι τέτοιο;- θα ήταν σίγουρα πολύ διδακτικό.

1 Ανέστη λοιπόν ο Κύριος. Προηγουμένως όμως προπηλακίσθηκε, δικάσθηκε, βασανίσθηκε...

2...Προηγουμένως Σταυρώθηκε εν μέσω δύο ληστών, ουδόλως συμβολικά. Σήμερα, μετά από 2.003 χρόνια μελετητές κοινωνιολόγοι και ιστορικοί βάζουν κάτω τη λογική και αναρωτιούνται αν η θυσία εκείνου άξιζε τον «κόπο». Αν την αξίζαμε εμείς. Αλλά η δική μας λογική ουδεμία σχέση έχει με το βάθος της ψυχής Του...

3...Αναρωτιούνται κρίνοντας τον κόσμο όπως εμείς τον καταντήσαμε: σκληρό, άπονο, άδικο και με αόρατο ένα ευοίωνο μέλλον...

4 Αλλά Εκείνος δεν θυσιάσθηκε για τους ιστορικούς και τους κοινωνιολόγους. Δημιούργησε τον κόσμο μακριά από τις δικές μας λογικές. Μέσα από την Σταύρωσή του προκάλεσε την Ανάσταση -γέννησε την Ελπίδα- κυριολεκτικώς Αθάνατη, όπως και η Πίστη. Αλίμονο αν είχε τα δικά μας μυαλά. Μας άφησε τον Σταυρό ως αποθέωση της Χαρμολύπης...

Το σωστό να λέγεται

Τώρα εδώ που τα λέμε σ' ένα σημείο των δηλώσεών του έχει δίκιο ο κ. Νικολής Νικολαΐδης για το πρόστιμο που του επιβλήθηκε από την πολεοδομία για το ξενοδοχείο του στα Κολύμπια. "Γιατί μόνο σ' εμένα τόση ευαισθησία σ' ό,τι αφορά τους πολεοδομικούς κανονισμούς, όταν είναι γνωστό πόσοι άλλοι έκαναν τα ίδια και χειρότερα πριν από μένα;"

Φυσικά, απάντηση υπάρχει, αλλά δεν είναι της ώρας. Θα έρθει και η ώρα των άλλων. Θα ξεκαθαρίσει το τοπίο η Δικαιοσύνη ούτως ή άλλως.

Διάττοντες... αστέρες



Στην παρουσίαση του βιβλίου του κ. Νικήτα Κουμέντου για τ' Απόλλωνα, παραβρέθηκε μόνο ο κ. Τάσος Καραμάριος από τους νυν και πρώην βουλευτές. Και όλοι οι ομιλητές τον προσφώνησαν με εκτίμηση, σεβασμό και πρόδηλη αγάπη. Κι' όμως, στην ανακοίνωση που εκδόθηκε το μόνο όνομα που παραλείφθηκε να αναφερθεί ήταν ακριβώς του μόνου παρευρεθέντος.

Τα κόμπλεξ και οι μικρότητες δύσκολα κρύβονται.

Τάσο, χρόνια πολλά κι' άστους όλους αυτούς (τους γνωστούς άγνωστους) να συνεχίζουν το γνωστό δρομολόγιο που ακολουθούν οι διάττοντες αστέρες...

Η λεπτή γραμμή της διαβάθμισης



Δεν χρειάζεται και πολύ για να λυγίσει κάποιος από τα συσσωρευμένα βάσανα της ζωής και να γίνει ακόμη και ληστής. Θεμελιώνονται όμως ελαφρυντικά για τέτοιες ακραίες ενέργειες; Απλοϊκά μπορεί να τεθεί ως ερώτημα η παρατήρηση: και τι θα γίνει αν όσοι βρίσκονται σε απόγνωση πάρουν μια καραμπίνα και αρχίσουν τις ληστείες;

Κι όμως τα πράγματα δεν είναι τόσο απλοϊκά, ούτε δε και οι απαντήσεις που επιδέχεται η ερώτηση-παρατήρηση. Γι' αυτό άλλωστε η Δικαιοσύνη όταν καλείται να αντιμετωπίσει τέτοιες ιδιάζουσες περιπτώσεις ανατρέχει σε πολλά επιστημονικά υπόβαθρα, όπως η ψυχολογία, η κοινωνιολογία και βέβαια η ψυχική υγεία του "δράστη" κατά την ώρα τέλεσης του αδικήματος.

Υπάρχουν διαβαθμίσεις που λαμβάνονται υπ' όψη, ακόμη δε και από την κοινή γνώμη. Αλλά όχι τόσο απόλυτες και γενικευμένες. Στην κοινωνία εύκολα πέρνουν ποικίλα μηνύματα και γι' αυτό απαιτείται προστασία της, φυσικά δε και αυτοπροστασία.

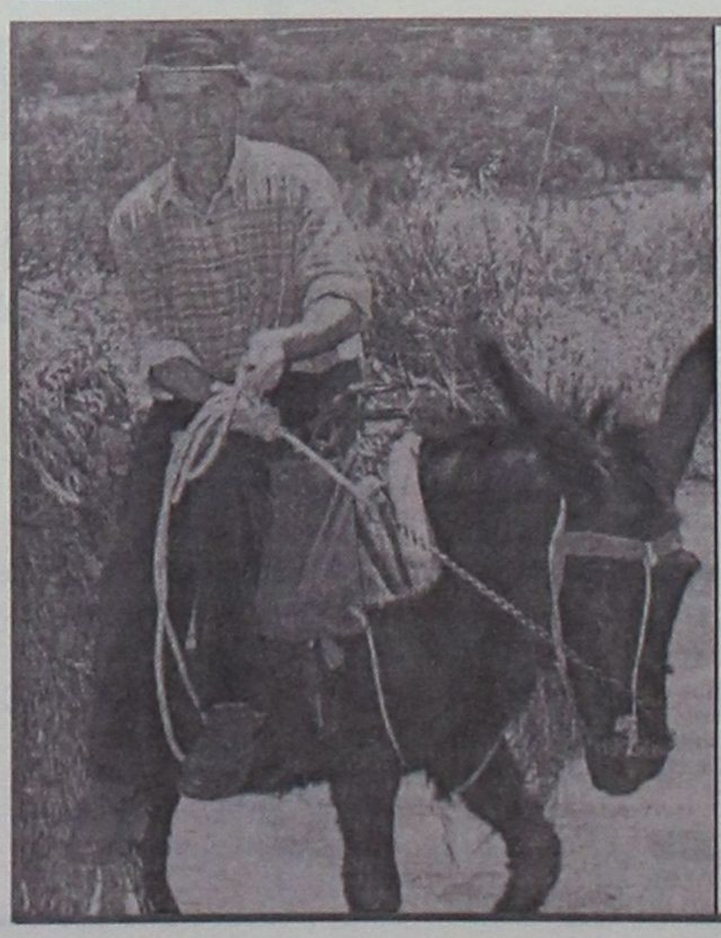

Η φωτογραφία αφ' εαυτής απαγορεύει κάθε είδους λεζάντα. Κάτι θέλαμε να ψιθυρίσουμε στο υπομονετικό (αλλά ενίοτε πεισματάρικο) υποζύγιο, αλλά τελικά κρίθηκε παρακινδυνευμένο. Δεν υπάρχει αποχρών λόγος για να ταράξουμε ούτε την χαρακτηριστική ξεγνοιασιά του αναβάτη, ούτε τον ειρμό των σκέψεων του συμπαθέστατου γαϊδουριού...

Διατηρείται η σύγχυση ως προς το αν λειτουργήσει ή όχι

Πελατεία έτοιμη για την Εντατική!

Ναι απαντά ο κ. Μάτσιας στους εργαζόμενους στο νοσοκομείο

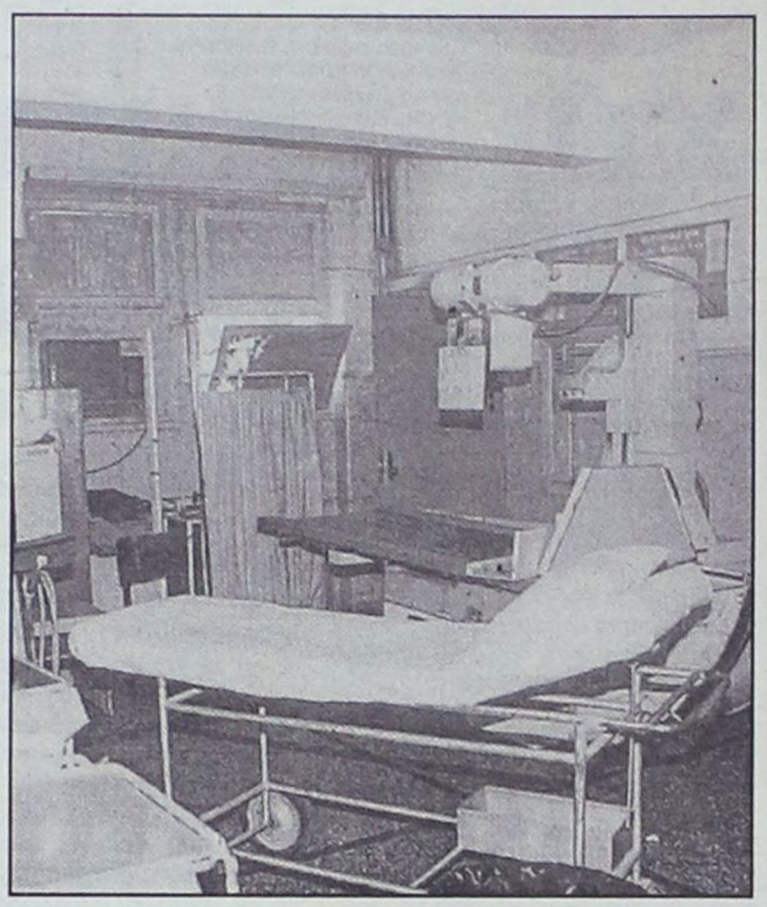

Παρά τη σύγχυση που καταβάλλεται να δημιουργηθεί στη κοινή γνώμη της περιοχής μας σε σχέση με την λειτουργία της ΜΕΘ στο γενικό νοσοκομείο της Ρόδου, η Μονάδα είναι πανέτοιμη να λειτουργήσει με δύο πρώτα κρεβάτια την μεθεπόμενη Δευτέρα, σύμφωνα με τη διοίκηση του ιδρύματος με διευθυντή τον Μανόλη Τριανταφύλλου και υπό την εποπτεία του αναπληρωτή διευθυντή της ΜΕΘ του νοσοκομείου «Ευαγγελισμός» κ. Πιταρίδη.

Σύμφωνα με δηλώσεις του Διοικητή του γενικού νοσοκομείου Ρόδου Δημήτρη Μάτσια, το νέο Δ.Σ του Συλλόγου Εργαζομένων του Νοσοκομείου πριν εκδώσει την ανακοίνωση αν έμπαινε στο κόπο να ζητήσει ενημέρωση για το τι πρόκειται να γίνει, θα επληροφορείτο ότι η λειτουργία της ΜΕΘ θα ξεκινήσει με 2 ή 3 κρεβάτια το πολύ στην αρχή και στη συνέχεια όταν θα το επιτρέψουν οι συνθήκες θα αναπτυχθεί πλήρως η μονάδα. Οι δέκα νοσηλευτές που θα στελεχώσουν δηλαδή τη ΜΕΘ στο πρώτο διάστημα της λειτουργίας της είναι ένας ικανός αριθμός για τον αριθμό κρεβατιών που θα αξιοποιηθεί. Ο Διοικητής του νοσοκομείου δήλωσε επίσης ότι ο αριθμός θα αυξηθεί κατά δύο άτομα από τις εννέα προσλήψεις νοσηλευτών που θα γίνουν εντός των ημερών. «Δεν είναι μόνο ικανό αριθμητικά το νοσηλευτικό προσωπικό αλλά και ποιοτικά αφού όλοι τους είναι πανεπιστημιακής εκπαίδευσης με θητεία είτε σε μονάδα εμφραγμάτων είτε



σε άλλη ΜΕΘ» ανέφερε ο κ. Μάτσιας μιλώντας σε συντάκτη της εφημερίδας μας και πρόσθεσε με τρόπο κατηγορηματικό, ότι η ΜΕΘ θα λειτουργήσει την μεθεπόμενη Δευτέρα. Πρόσθεσε ότι επί ένα χρόνο γίνεται δουλειά για το άνοιγμά της. Δεν ξεκινήσαμε χθες αλλά εδώ και μήνες και εργαζόμαστε προς αυτή την κατεύθυνση.

Σχολιάζοντας την ανακοίνωση του Συλλόγου των εργαζόμενων του Νοσοκομείου την χαρακτήρισε εξωπραγματική που δεν έχει καμιά σχέση με τα πραγματικά δεδομένα που υπάρχουν. Επιπλέον θέλησε να υπενθυμίσει προς τα μέλη του νέου Δ.Σ και μάλιστα στην πρόεδρο που συμμετείχε και στο προηγούμενο συμβούλιο, ότι όταν είχε πρωτοέρθει στο νοσοκομείο ο ίδιος επέλεξε να δει πρώτα το Δ.Σ των Εργαζομένων και κατόπιν τους γιατρούς, θέλοντας να δείξει πόσο υπολογίζει το προσωπικό του νοσοκομείου.

Τα μέλη όμως του νέου συμβουλίου επέλεξαν, άλλο δρόμο. Χωρίς να ζητήσουν ως όφειλαν ενημέρωση για τη ΜΕΘ εξέδωσαν ανακοίνωση που βρίσκεται μακράν της πραγματικότητας.

Η Ταβέρνα

"Αμυγδαλιά"

εύχεται στους φίλους και πελάτες της

ΚΑΛΟ ΠΑΣΧΑ

Ανοίγουμε το βράδυ του Μ. Σαββάτου.

ΚΥΡΙΑΚΗ και **ΔΕΥΤΕΡΑ ΑΝΟΙΚΤΑ**

και το μεσημέρι

Την **ΠΡΩΤΟΜΑΓΙΑ** όλη την ημέρα

Τηλ. 22410 92925, 64468

ΑΜΟΡΓΙΑΝΟ βουνοπλαγιάς οίνος με βαθιά ιστορία



Φτιαγμένος από την ομώνυμη ποικιλία σταφυλιού που έχει τις ρίζες της βαθιά στην ιστορία της Ρόδου και ωριμάζει σε υπόγεια κελάρια για ένα χρόνο.

Οίνος με ονομασία προέλευσης Ρόδος Ανωτέρας ποιότητος, που οινοποιείται στην Έμπωνα.

EMERY ΟΙΝΟΙ ΠΟΤΑ Α.Ε.Β.Ε., Αυσταλίας 28, Ρόδος 85100, Τηλ: (02410) 29111, Fax: (02410) 22716 www.emery.gr

ΟΙΝΟΘΗΚΗ EMERY

Βασίλης Παπανικόλας: έξω από τα δόντια για τους βιαστικούς...βουλευτές!

Χύμα και τσουβαλάτα για τους πολιτικάντηδες γυρολόγους!

Εχουν συγκροτήσει περιοδεύοντα θίασο, στηριζόμενοι σε διασυνδέσεις και μηχανισμούς

Η Ελλάδα ζει ιστορικές στιγμές αποφαίνεται Ο βουλευτής Δωδεκανήσου του ΠΑΣΟΚ Βασίλης Παπανικόλας με αφορμή την Ελληνική Προεδρία και την ένταξη της Κύπρου στην Ευρωπαϊκή Ένωση. Οι Έλληνες τονίζει σε συνέντευξή του στη "Γνώμη" ένοιωσαν περήφανοι γιατί μετά από ένα χαμένο πόλεμο και μια εθνική τραγωδία, τριάντα χρόνια μετά, κατακτήσαμε μια ειρηνική νίκη μεγάλων πολιτικών διαστάσεων στο εθνικό θέμα της Κύπρου. Καταρρίψαμε το μύθο της δήθεν ανίκανης διπλωματίας μας και της δήθεν ανίκητης τουρκικής διπλωματίας και καταφέραμε για πρώτη φορά, μετά από πολλές δεκαετίες να δούμε την Τουρκία στριμωγμένη στη γωνία. Αυτή είναι η πραγματική εικόνα της Ελλάδας που πάει καλά και «μέσα» και «έξω» συνεχίζει ο κ. Παπανικόλας. Προσθέτει ότι η άλλη Ελλάδα της «Αυριανής», του κ. Κουρή, την Ελλάδα του περιθωρίου και της μιζέριας την απορρίπτουμε και δεν τη δεχόμαστε. Παραδέχεται όμως ότι υπάρχουν κάποια μεμονωμένα πολιτικά πρόσωπα για τα οποία η Δικαιοσύνη θα κρίνει τις τυχόν ποινικές τους ευθύνες, ενώ τα πολιτικά όργανα τις πολιτικές. Ο Κώστας Σημίτης σημειώνει ο Δωδεκανήσιος βουλευτής του οποίου την εντιμότητα ουδείς έχει αμφισβητήσει, έχει αποδείξει ότι δεν «σηκώνει μύγα στο σπαθί του».

Ο Βασίλης Παπανικόλας στη συνέντευξη αναφέρεται και σε άλλα ζητήματα, όπως την δημοσκόπηση για τους μνηστήρες των ψηφοδελτίων, την κριτική που ασκούν δήμαρχοι στους βουλευτές, την απουσία του από το Περιφερειακό Συμβούλιο, την λειτουργία της σημερινής Ν.Ε του ΠΑΣΟΚ.

• Αγνοεί τα της δημοσκόπησης αλλά δηλώνει με κατηγορηματικό τρόπο ότι δεν έγινε από το ΠΑΣΟΚ. Ο εντολέας κατά τον κ. Παπανικόλα θα πρέπει να είναι πρόσωπο με αρκετά χρήματα αφού για να διαπιστώσει αν τον γνωρίζουν οι Ροδίτες ξοδεύει κάμποσα εκατομμύρια! Προτείνω να περιμένουμε λίγο μήπως και εκδηλώσει επιθυμία υποψηφιότητας για τα Δωδεκάνησα και κάποιος εφοπλιστής ή βιομήχανος(!) για να απαντηθεί το σχετικό ερώτημα...Τον ίδιο πάντως να τον εξαιρέσουμε...λόγω έλλειψης εκατομμυρίων! Εξ ού και η προτίμηση στις δημοσκοπήσεις των δρόμων της πόλεως και των καφενείων των χωριών.

***• Κάνει λόγο για «περιοδεύοντα θίασο» υποψηφίων για το ψηφοδέλτιο του ΠΑΣΟΚ, φαινόμενο που προσπαθεί να το «ελέγξει» η Νομαρχιακή Επιτροπή. Εκείνο που θεωρεί ως ανεπίτρεπτο είναι κάποιοι από το βοηθητικό προσωπικό υπουργών να εμφανίζονται ως δήθεν παράγοντες, να συγκαλούν συσκέψεις και να υπόσχονται δημόσιο χρήμα σε φορείς και ΟΤΑ. Έχουμε συνεχίζει ο κ. Παπανικόλας αποφασίσει βουλευτές και Ν.Ε να το εξαλείψουμε αυτό το φαινόμενο. Ο λαός πρέπει να κρίνει τον καθένα μας. Οι διασυνδέσεις με μηχανισμούς και οι «μπαρμπάδες στην Κορώνη» δεν αποτελούν κριτήριο γιατί μπορεί σήμερα να υπάρχουν και αύριο να μην υπάρχουν...'*

-Επιτίθεται σε δημάρχους –κυρίως σ ένα της δυτικής πλευράς που συνεχώς υποστηρίζει ότι είναι άφαντοι οι βουλευτές από τα δρώμενα της περιοχής: « Δεν κατάλαβα. Ποιοι είναι αυτοί που δρουν στο νομό μόνοι τους σαν μάρτυρες της Δωδεκανήσου, να τους μάθουμε και να τους τιμήσουμε κι'εμείς βρε αδερφέ...Για να πάει καλά ο τόπος πρέπει ο καθένας να κάνει σωστά τη δουλειά του, οι βουλευτές τη δική τους, ο νομάρχης, οι δήμαρχοι, οι φορείς. Το τι έχουμε κάνει φαίνεται από το αποτέλεσμα. Και «καρφώνει» τον «αγαπητό δήμαρχο» που θεωρεί υποχρέωσή του να αναφέρεται συνεχώς κατά των βουλευτών με αποτέλεσμα να τον έχουν πάρει χαμπάρι οι δημοσιογράφοι και να του πετάνε την ίδια ερώτηση και να παίρνουν την ίδια απάντηση!

ΕΡ.: Τις τελευταίες ημέρες με αφορμή την Ελληνική προεδρεία και την ένταξη της ελεύθερης Κύπρου μας έρχεται στο μυαλό ότι "η Κυβέρνηση έξω πάει καλά" ενώ μέσα-μετά τα γνωστά για το χρηματιστήριο και τους "λοχαγούς" τα πράγματα δεν είναι και τόσο καλά. Τί λέτε;

ΑΠ.: Δεν ξέρω κατά πόσο έχει γίνει συνειδητό ακόμα από τον ελληνικό λαό το γεγονός ότι η Ελλάδα αυτό τον καιρό ζει πραγματικά ιστορικές στιγμές. Η ελληνική προεδρία στην Ε.Ε. ενώ είχε σχεδιαστεί να προωθήσει, εκτός από την ένταξη της Κύπρου, κάποια θέματα που μας ενδιέφεραν σαν χώρα και να κλείσει κάποια θέματα ρουτίνας της Ε.Ε., με τον πόλεμο στο Ιράκ βρέθηκε να πρωταγωνιστεί στην παγκόσμια πολιτική σκηνή, να γίνεται ο ρυθμιστής στις σχέσεις ανάμεσα στους "μεγάλους" της Ευρώπης και να διασώζει με χειρισμούς λεπτής ισορροπίας την ούτως ή άλλως εύθραυστη ενότητα της Ένωσης. Τα συγχαρητήρια όλων των Ευρωπαίων ηγετών προς τον πρωθυπουργό κ. Κ. Σημίτη και οι εικόνες κατά την ιστορική για την Ευρώπη ημέρα υπογραφής της Διεύρυνσης, στη Στοά του Αττάλου, έκαναν τους έλληνες υπερήφανους για πολλούς λόγους, κυρίως όμως για τον εξής ένα: Γιατί σαν έθνος μετά από ένα χαμένο πόλεμο και μια εθνική τραγωδία, τριάντα χρόνια μετά, ευτυχήσαμε να κατακτήσουμε μια ειρηνική νίκη μεγάλων πολιτικών διαστάσεων για το Εθνικό αυτό θέμα, να καταρρίψουμε το μύθο της δήθεν ανίκανης διπλωματίας μας και της δήθεν ανίκητης τουρκικής διπλωματίας και να δούμε για πρώτη φορά μετά από πολλές δεκαετίες την Τουρκία στριμωγμένη στη γωνία.

Αυτή είναι η πραγματική εικόνα της Ελλάδας σήμερα, κυρία Βενιανάκη, μιας ισχυρής, ευημερούσας και ευυπόληπτης διεθνώς χώρας, που πάει καλά και "μέσα" και "έξω". Την άλλη Ελλάδα, την Ελλάδα της "Αυριανής" του κ. Κουρή, την Ελλάδα του περιθωρίου και της μιζέριας κάποιων τηλεοπτικών ακροτήτων και μεγενθύσεων, εμείς την απορρίπτουμε και δεν τη δεχόμαστε.

Όσον αφορά δε τις συμπεριφορές κάποιων μεμονωμένων πολιτικών προσώπων, αυτές εκτός από το λαό ο οποίος καθημερινά μας κρίνει όλους, αφού διαχωρίσουμε την ουσία από τις εντυπώσεις και αφού τις απομονώσουμε από πιθανές αντιθέσεις συμφερόντων τις μεν, τις δε πολιτικές ευθύνες τα πολιτικά όργανα, ώστε να μην πλανάται η παραμικρή σκιά στην εύρυθμη λειτουργία του πολιτικού μας συστήματος. Επ' αυτού, άλλωστε, ο Κώστας Σημίτης, την ακεραιότητα και την εντιμότητα του οποίου ουδείς Έλληνας αμφισβητεί, έχει αποδείξει ότι "δεν σηκώνει μύγα στο σπαθί του".

Συνέντευξη στη Ρένα Βενιανάκη



Κάποιοι από το βοηθητικό προσωπικό υπουργών εμφανίζονται ως παράγοντες, εξαπατώντας στην ουσία τον Δωδεκανησιακό λαό. Η Ν.Ε. του ΠΑΣΟΚ προσπαθεί να ελέγξει το φαινόμενο. Οι βουλευτές αποφασίσαμε ότι πρέπει να εξαλειφθεί. Στο κόμμα υπάρχουν διαδικασίες, δεν κάνει ο καθένας ό,τι θέλει

ΕΡ.: Πώς είδατε γνωστούς δημοσιογράφους να καλούν μέσα από άρθρα τους τον πρωθυπουργό να αποχωρήσει; Μπορεί να παίξει ένα τέτοιο σενάριο;

Α.Π.: Όχι, γιατί το σενάριο αυτό είναι ανόητο. Τη στιγμή που σε όλες τις δημοσκοπήσεις ο Κώστας Σημίτης βρίσκεται σχεδόν δέκα μονάδες μπροστά από το ΠΑΣΟΚ και σταθερά θεωρείται ως καταλληλότερος πρωθυπουργός, οποιανδήποτε σκέψη αντικατάστασής του από την αρχηγία θα ισοδυναμούσε με αυτοκτονία του ΠΑΣΟΚ. Μπορεί να κάνουμε λάθη ή να μας καταλογίσουν καθυστερήσεις, τάσεις πολιτικής αυτοκτονίας όμως δεν έχουμε.

ΕΡ.: Για την δημοσκόπηση που διενεργείται από την "Kapa Research" τί γνωρίζετε; Λέγεται ότι αξιολογούνται από το χώρο του ΠΑΣΟΚ δέκα ονόματα. Φαντάζομαι ότι εκτός από τα σχήματα των τριών βουλευτών συμπεριλαμβάνονται οι Γ. Νικητιάδης, Β. Σεβαστής, Γ. Παρασκευάς, Σ. Ευθυμίου, Τ. Μωροπούλου, Κ. Καΐσερλης και άλλα. Ποιό είναι το σχόλιό σας; Πέραν της δημοσκόπησης παρατηρούμε "συνωστισμό" υποψηφίων για το ψηφοδέλτιο της Δωδ/σου.

Α.Π.: Από τα τοπικά μέσα ενημέρωσης πληροφορήθηκα κι εγώ για τη δημοσκόπηση που με ρωτάτε. Ειλικρινά δεν γνωρίζω τίποτε, πέραν του ότι σίγουρα δεν πρόκειται για δημοσκόπηση που παρήγγειλε το ΠΑΣΟΚ. Από κει και πέρα εάν η δημοσκόπηση γίνεται για λογαριασμό κάποιου επίδοξου προσώπου, σίγουρα πρόκειται για πρόσωπο που διαθέτει αρκετά χρήματα, ώστε να μη διστάζει να ξοδέψει κάμποσα εκατομμύρια για να διαπιστώσει αν τον γνωρίζουν οι Ροδίτες και πόσοι τον αποδέχονται για υποψήφιο. Προτείνω λοιπόν να περιμένετε λίγο μήπως και εκδηλώσει επιθυμία υποψηφιότητας στα Δωδεκάνησα και κάποιος βιομήχανος, εφοπλιστής ή μεγαλοεπιχειρηματίας ώστε να απαντηθεί το ερώτημά σας, πριν ασχοληθείτε με τους "συνήθεις υπόπτους" από τους οποίους πάντως παρακαλώ να με εξαιρέσετε αφού λόγω...έλλειψης εκατομμυρίων υποβάλλομαι στην παραδοσιακή δημοσκόπηση των δρόμων της πόλης και των καφενείων στα χωριά και τα νησιά.

Μπορώ σίγουρα πάντως να σας διαβεβαιώσω ότι καμιά αξιολόγηση "υποψηφίων"-υποψηφίων δεν έχει αρχίσει στο ΠΑΣΟΚ. Εχουμε, άλλωστε, ένα ολόκληρο χρόνο ακόμα μέχρι τις εκλογές και οι προτεραιότητες και οι ιεραρχήσεις μας είναι άλλες αυτό τον καιρό.

Δέχομαι βέβαια ότι πράγματι έχουμε συνωστισμό υποψηφίων για το ψηφοδέλτιο του ΠΑΣΟΚ στα Δωδεκανήσα, όπως δέχομαι το γεγονός ότι-κακώς-από τώρα και πριν να γίνει οποιαδήποτε διαδικασία εμφανίζεται για το κόμμα μας αυτή η εικόνα του "περιοδεύοντος θιάσου" υποψηφίων πού δεν είναι ακόμα υποψήφιοι. Αυτό το φαινόμενο, μολονότι, η Νομαρχιακή μας επιτροπή είναι αποφασισμένη να το σταματήσει άμεσα, δεν το θεωρώ και τόσο σοβαρό. Εκείνο το οποίο είναι σοβαρό και για το οποίο ήδη έχει ενημερωθεί ο ίδιος ο πρωθυπουργός, είναι το φαινόμενο κάποιοι από το βοηθητικό προσωπικό στελεχών της κυβέρνησης να εμφανίζονται σαν δήθεν παράγοντες, να συγκαλούν συσκέψεις, να εξαγγέλλουν έργα ή να υπόσχονται δημόσιο χρήμα σε φορείς και ΟΤΑ. Επειδή τέτοιες συμπεριφορές μολονότι σε περιορισμένη κλίμακα ακόμη είναι εξωθεσμικές, από κοινού βουλευτές και Νομαρχιακή Επιτροπή έχουμε αποφασίσει να το εξαλείψουμε εν τη γενέσει του. Ο λαός πρέπει να κρίνει και να αξιολογήσει τον καθένα μας από το έργο, τη στάση του και την προσωπικότητά του και μόνο απ' αυτά. Οι διασυνδέσεις με μηχανισμούς και οι "μπαρμπάδες στην Κορώνη" δεν αποτελούν κριτήριο γιατί μπορεί σήμερα να υπάρχουν και αύριο να μην υπάρχουν...(σ.σ. στην Κορώνη).

ΕΡ.: Πρόσφατα συνεδρίασε το Περιφερειακό Συμβούλιο στη Σύρο. Αρνητικά σχόλια προκάλεσε η απουσία των Δωδ/σίων βουλευτών εν αντιθέσει με τους Κυκλαδίτες που ήταν εκεί. Τί απαντάτε;

Α.Π.: Σύμφωνα με το υπάρχον θεσμικό πλαίσιο η συμμετοχή των βουλευτών στο Περιφερειακό Συμβούλιο είναι εντελώς διακοσμητική αφού δεν έχουμε συμμετοχή στις αποφάσεις και έχουμε μόνο δικαίωμα λόγου. Αν έχω λοιπόν κάτι να πω το λέω και από τη Ρόδο ή την Αθήνα και δεν είναι ανάγκη να πάω στη Σύρο να στηθώ σαν γλάστρα στο διάκοσμο μιας σύσκεψης όπου άλλοι-χωρίς τη δική μου επαναλαμβάνω συμμετοχή-θα αποφασίσουν. Είμαι επτά χρόνια βουλευτής και δεν έχω ανάγκη θεατρικών εμφανίσεων για να αποδείξω το ενδιαφέρον μου για το νομό. Οι συνάδελφοι των Κυκλάδων από λόγους αβρότητας και πολιτικής ευγένειας αφού το Π.Σ. γίνεται στην πρωτεύουσα του νομού μας παρέστησαν, χωρίς αυτό να σημαίνει ότι διαφωνούν με αυτά τα οποία σας είπα.

ΕΡ.: Δήμαρχοι του νομού μας καλούν τους βουλευτές να μπουν μπροστά προκειμένου να έρθουν περισσότερα κονδύλια κυρίως από Τομεακά Προγράμματα. Η άποψή σας ποιά είναι; Εχετε εσείς ας πούμε ασχοληθεί με το ζήτημα αυτό;

Α.Π.: Στα Τομεακά Προγράμματα των υπουργείων, όχι μόνο τα Δωδεκάνησα αλλά όλοι σχεδόν οι νησιωτικοί νομοί της χώρας είναι οι παρίες όσον αφορά τις κατανομές. Σε πολλές ομιλίες μου στη Βουλή τα τελευταία χρόνια θα δείτε να περιέχεται η επισήμανση, το παράπονο αλλά και η διεκδίκηση για το θέμα αυτό. Συμφωνώ ότι πρέπει να υπάρξει μια γενικότερη συσπείρωση και προβολή της δίκαιης αυτής αξίωσής μας ώστε να ανατρέψουμε αυτή τη δυσμενή για τα νησιά κατάσταση. Η συσπείρωση όμως και η διεκδίκηση για να είναι πιο αποτελεσματική θα πρέπει να μην περιορισθεί μόνο στο νομό αλλά να πάρει χαρακτηριστικά συσπείρωσης όλων των νομών του Αιγαίου ή ακόμα και όλων των νησιωτικών νομών της χώρας.

Συνέχεια στη σελ. 38

ΑΠΟ ΜΕΓΑΛΗ ΙΣΠΑΝΙΚΗ ΕΤΑΙΡΕΙΑ

Ενδιαφέρον για την αγορά του "Ρόδος" και "Πάτμος"

Ο,τι γίνει θα αποφασισθεί μετά την τουριστική σεζόν

Ισπανική εταιρία που δραστηριοποιείται στη ναυτιλία ενδιαφέρεται για την αγορά των δύο πλοίων της ΔΑΝΕ, του «Πάτμος» και του «Ρόδος». Αμέσως μετά τις αργίες του Πάσχα εκπρόσωποι της εταιρίας θα δουν τα πλοία για να καταθέσουν στη συνέχεια προσφορά προς το Δ.Σ της εταιρίας.

Το όποιο ενδιαφέρον από την πλευρά της ΔΑΝΕ για πώληση των δύο πλοίων θα προκύψει από τον Σεπτέμβριο και μετά λόγω των υποχρεώσεων που έχει αναλάβει στις γραμμές της Δωδεκανήσου. Μια τέτοια προοπτική αποδυναμώνει σε μεγάλο βαθμό την πρόταση έλληνα εφοπλιστή που ενδιαφέρεται να αγοράσει το πακέτο της ΑΝΕΚ. Αν μάλιστα ληφθεί υπόψη ότι η ΑΝΕΚ όπως αναφέρουν οι πληροφορίες πέτυχε το τελευταίο διάστημα την ρύθμιση των χρεών της, το σενάριο να εγκαταλείψει τη ΔΑΝΕ θεωρείται ως μη ρεαλιστικό.

Όπως έγινε γνωστό μέσα στη Μεγάλη Εβδομάδα μεσίτες από τον Πειραιά επικοινώνησαν με μέλη της διοίκησης της ΔΑΝΕ στη Ρόδο και τους ανακοίνωσαν ότι ενδιαφέρεται ισπανική ναυτιλιακή εταιρία να αγοράσει τα δύο καράβια «Πάτμος» και «Ρόδος». Έδειξαν μάλιστα και μεγάλο ενδιαφέρον αφού ήθελαν να τα δουν μεσούσης της Μεγάλης Εβδομάδας, κάτι που δεν μπορούσε να γίνει λόγω των συνεχών δρομολογίων των





πλοίων. Συμφωνήθηκε να γίνει αυτό μόλις περάσουν οι αργίες του Πάσχα. Σύμφωνα με κορυφαίους παράγοντες της εταιρίας η πρόταση των Ισπανών θα μπορεί να συζητηθεί μετά τον Σεπτέμβριο επειδή μέχρι τότε η εταιρία έχει ανειλημμένες υποχρεώσεις στις γραμμές του νομού μας.

Σχετικά με τον Ελληνα εφοπλιστή που ενδιαφέρεται να αγοράσει το πακέτο των μετοχών της ΑΝΕΚ στη ΔΑΝΕ η διοίκηση της εταιρίας δεν έχει καμιά ενημέρωση. Η κίνηση αυτή έχει ξεκινήσει από την Ένωση Μετόχων Δωδεκανήσου και όπως λέγεται η πρόταση θα κατατεθεί σύντομα στην ΑΝΕΚ. Πάντως παράγοντες της διοίκησης της ΔΑΝΕ όταν τους ετέθη αυτή η πληροφορία εξέφρασαν την απορία τους λέγοντας ότι αν πράγματι υπάρχει τέτοιο ενδιαφέρον το πιο λογικό ήταν ο εφοπλιστής να προσπαθήσει να έρθει σε επαφή με τους διοικούντες την ΑΝΕΚ ως άμεσα ενδιαφερόμενους και όχι μέσω τρίτων.

Οι ίδιοι παράγοντες δήλωσαν ότι η πρόταση αυτή μετά την εμφάνιση των ισπανών αγοραστών αποδυναμώνεται σημαντικά αφού μέσα στα σχέδια της ΑΝΕΚ για τη ΔΑΝΕ είναι και η πώληση των δύο αυτών πλοίων με σκοπό την αγορά νέου υπερσύγχρονου πλοίου.



ΝΑΥΠΗΓΗΘΗΚΕ ΣΤΗΝ ΙΑΠΩΝΙΑ

"Ανθή-Μαρίνα" το καινούργιο πλοίο του Αγούδημου

ΡΟΔΟΣ-ΠΕΙΡΑΙΑΣ ΣΕ 9,5 ΩΡΕΣ

Νέο υπερσύγχρονο καράβι από την εταιρία του Γεράσιμου Αγούδημου θα αρχίσει να ταξιδεύει στη Δωδεκάνησο από τις αρχές του Ιουνίου. Το όνομα του νέου καραβιού θα είναι "Ανθή-Μαρίνα", όνομα της γυναίκας του Κεφαλλονίτη εφοπλιστή. Για το λόγο αυτό ο κ. Αγούδημος φεύγει την Λαμπρή Τρίτη για Ιαπωνία προκειμένου να τακτοποιήσει τις τελευταίες λεπτομέρειες για τη μεταφορά του στην Ελλάδα.

Την αγορά του νέου καραβιού την είχε προαναγγείλει πριν από δύο μήνες περίπου σε συνέντευξη που είχε δώσει στη Ρόδο. Όπως είχε δηλώσει τότε η εταιρία του σχεδίαζε να αγοράσει δύο νέα καράβια τα οποία θα δρομολογηθούν στη Δωδεκάνησο. Η αρχή γίνεται τώρα και το δεύτερο θα ακολουθήσει. Το νέο πλοίο «Ανθή-Μαρίνα» θα έχει μήκος 150 μέτρα, χώρο για 50 φορτηγά, πολυτελή εστιατόρια, καταστήματα κ.ά. Αντί για καμπίνες θα διαθέτει καθίσματα τύπου Α θέσης British Airways και καθίσματα Business Class. Ο χρόνος του δρομολογίου Ρόδος-Πειραιά θα είναι 9,5 ώρες, θα είναι δηλαδή το πιο γρήγορο καράβι στα νερά του νομού μας. Το σύνθημα εξάλλου του Κεφαλλονίτη εφοπλιστή είναι «πιο γρήγορα και το ίδιο φτηνά».

ΤΑ ΚΑΤΑΣΤΗΜΑΤΑ
MUSSES
σας εύχονται
Καλό Πάσχα
και σας πληροφορούν ότι διαθέτουν τις παγκοσμίου φήμης σοκολάτες Βελγίου
LEONIDAS

Πολλές ευχές για ΚΑΛΟ ΠΑΣΧΑ
Εστιατόριο "Ελιά"
Ελιά
RESTAURANT
OLIVE
ΑΝΑΣΤΑΣΙΜΟ ΔΕΙΠΝΟ
Κουβέρ: κόκκινο αυγό, ψωμί συνοδευόμενο απο πολιτό μελιτζάνας με κουκουνάρι και πάστα ελιάς
Ορεκτικό: ζύμη σπέσιαλ Ελιά'
Μαγειρίτσα
Παασχαλινή σαλάτα
Αρνί στο φούρνο: με γέμιση οριεντάλ και πατάτες φούρνου
Γλυκό Ελιά' ή φρούτα
Μενού αξίας 20€
Ειδικές τιμές για παιδιά
Επίσης την **Κυριακή του Πάσχα** θα προσφέρουμε από τις **12:00 το μεσημέρι**
Πασχαλινό Γεύμα
= αρνί στη σούβλα και πολλές άλλες επιλογές
Εκατό Χουρμαδιές, Γ. Χαρίτου 7•Τηλ. Ρεζερβέ: 2241038511

Ο πρόεδρος των ταξί κ. Χατζηγεωργίου παίρνει θέση

Δεν υπάρχουν ευθύνες για τον κ. Κασαπίδη

"Για ενδεχόμενες παρατυπίες, ίσως κάποιοι άλλοι"

«Δεν έχει ευθύνες ο Γιάννης Κασαπίδης, φταίνε κάποιοι άλλοι» δήλωσε ο πρόεδρος του συνδέσμου Ιδιοκτητών Ταξί Ρόδου Θανάσης Χατζηγεωργίου τοποθετούμενος στο ζήτημα που προέκυψε σχετικά με τον έλεγχο και κάποιες παρατυπίες που εντόπισαν ελεγκτές στη λειτουργία του Τμήματος Συγκοινωνιών Δωδεκανήσου. Υπεύθυνοι κατά τον κ. Χατζηγεωργίου είναι οι τότε πολιτικοί προϊστάμενοι του κ. Κασαπίδη καθώς και υπάλληλοι που παραβίαζαν τους νόμους και τα προεδρικά διατάγματα όταν βρισκόταν σε άδεια ο τελευταίος.

Οι παραπάνω δηλώσεις του Θανάση Χατζηγεωργίου έγιναν στην τηλεοπτική εκπομπή «Επόμενη Μέρα» στο Κανάλι 4 και φωτογράφισαν ευκρινώς τον πρώην αντινομάρχη αρμόδιο για το Τμήμα Συγκοινωνιών Νίκο Τατάκη με τον οποίο ως γνωστόν οι ταξιτζήδες της Ρόδου είχαν έρθει σε ρήξη όταν είχε παραχωρήσει ο πρώην αντινομάρχης 15 νέες άδειες ταξί.

Ο κ. Χατζηγεωργίου δήλωσε αναφερόμενος στο πρόβλημα που προέκυψε με το πόρισμα των ελεγκτών ότι «Πολιτικά πρόσωπα και υπάλληλοι όταν απουσίαζε ο Γιάννης Κασαπίδης υπέγραφαν σαν διευθυντές καταργώντας προεδρικά διατάγματα». Συνέχισε λέγοντας ότι ο κ. Κασαπίδης κατά τη γνώμη του δεν έχει ευθύνες και αυτό θα φανεί σύντομα. Ο κ. Κασαπίδης, τόνισε ο πρόεδρος των Ταξί Ρόδου, θα αναγκαστεί να μιλήσει στη Δικαιοσύνη. Και στην περίπτωση τη δική μας –την έκδοση νέων αδειών ταξί- σημείωσε ο κ. Χατζηγεωργίους υπήρχε η υπογραφή του Νίκου Τατάκη.

Υπήρξε αναφορά και στις καταγγελίες που έγιναν πρόσφατα από τον δήμαρχο Καλλιθέας Γιάννη Ιατρίδη για ταξιτζήδες στη περιοχή του Φαληρακίου που καταργούν το ταξίμετρο και χρεώνουν υπέρογκα τους τουρίστες. «Θα έπρεπε κάτι για το θέμα αυτό-δήλωσε- να γνωρίζουν είτε η Τροχαία, είτε το Τμήμα Συγκοινωνιών, είτε εμείς ως σωματείο. Κανένας μας όμως δεν γνωρίζει τίποτα. Εάν δεν έχουμε αποδείξεις δυστυχώς δεν μπορούμε να κάνουμε τίποτα».

Για τη φετινή τουριστική σαιζόν ο κ. Χατζηγεωργίου ανέφερε ότι θα εντατικοποιηθούν οι έλεγχοι από το σωματείο στα ταξί της Ρόδου προκειμένου να παταχθούν φαινόμενα που δυσφημούν και τον κλάδο και τον τουρισμό της περιοχής. « Σ' ένα κλάδο 800 ατόμων υπάρχουν και οι κακοί. Δεν είμαστε όλοι άγιοι. Αυτοί που θα παραβαίνουν τις οδηγίες θα τιμωρούνται αυστηρά. Όλα τα μέλη του Δ.Σ μαζί με 13 επίκουρους συμβούλους θα κάνουν συνεχείς ελέγχους. Δεν θα πρέπει κανένας μας να ξεχνά ότι ο ταξιτζής είναι ο καθρέπτης του τουρισμού κατά την είσοδο, παραμονή και αναχώρηση του κάθε επισκέπτη στο νησί μας. Η σωστή επαφή με τους επισκέπτες μας δεν μπορεί να αναπληρωθεί με καμιά διαφημιστική καμπάνια όσο δαπανηρή και εάν είναι αυτή».

Θα λειτουργήσει πιλοτικά

Νέα πιάτσα ταξί στο λιμάνι μας

Σύστημα ηλεκτρόνικής παρακολούθησης

Νέα πιάτσα ταξί λειτουργεί από προχθές το πρωί στο εμπορικό λιμάνι της Ρόδου, προκειμένου να εξυπηρετηθούν οι επιβάτες των πλοίων της γραμμής.

Η λειτουργία της είναι πιλοτική και εφαρμόστηκε για να διαπιστωθεί κατά πόσο καλύπτονται οι ανάγκες του λιμανιού, αφού "τοποθετήθηκε" στην άκρη του, εκεί που αράζουν τα επιβατηγά πλοία.

Η κυρίως πιάτσα ταξί που βρίσκεται στο κέντρο του λιμανιού, θα παραμείνει ως έχει και αυτό που θα γίνεται είναι η μεταφορά μιας επιπλέον όταν θα έρχονται πλοία της γραμμής.

Το θέμα θα εξεταστεί από το δ.σ. του Δημοτικού Λιμενικού Ταμείου Νότιας Δωδ/σου όταν γίνει η κατάρτισή του σε σώμα, προκειμένου να αποφασιστεί το αν η πιάτσα αυτή θα συνεχίσει να λειτουργεί. Σχετική απόφαση θα ληφθεί στο πλαίσιο ευπρεπισμού του λιμανιού.

Επίσης όπως έγινε γνωστό, εντός των ημερών, θα αποκατασταθούν οι προσκρουστήρες στο λιμάνι της Ρόδου, που καταστράφηκαν προημερών όταν το κρουαζιερόπλοιο Costa Classica, έκανε ελιγμούς πρόσδεσης. Λόγω του κυματισμού (επικρατούσε ισχυρός αέρας) τα 3 μπαλόνια καταστράφηκαν και τοποθετήθηκαν προσωρινά λάστιχα φορτηγών.

Οι Τεχνικές Υπηρεσίες του Ταμείου θα εξετάσουν τον τύπο των μπαλονιών που απαιτούνται και σε σύντομο χρονικό διάστημα, θα γίνει η προμήθειά τους.

Τέλος σημειώνεται ότι το σύστημα ηλεκτρονικής παρακολούθησης του λιμανιού μας, θα βελτιωθεί μετά από παρεμβάσεις που θα γίνουν στη λειτουργία του, ενώ στη φάση ολοκλήρωσής του βρίσκεται το έργο και στο λιμάνι της Κω.

Ειδικά για το λιμάνι της Ρόδου, τονίζεται ότι το σύστημα που έχει εγκατασταθεί, το καθιστά σχεδόν πρωτοπόρο σε πανελλαδικό επίπεδο.

Η γνωστή παραδοσιακή ταβέρνα

ΤΑ 4 ΑΔΕΛΦΙΑ

στο χωριό Απόλλωνα



Ανακοινώνει ότι:

Την ημέρα του Πάσχα και τη Δευτέρα του Πάσχα θα είμαστε ανοικτά όλη την ημέρα για την εξυπηρέτηση των πελατών μας προσφέροντας σ' αυτούς τα γνωστά μας φαγητά του φούρνου με μεγάλη ποικιλία από μεζεδάκια.
Αρνάκι-κατσικάκι στη σούβλα
Ψητά στο φούρνο
Συκωταριές, μπριζόλες χοιρινές-μοσχαρίσιες.

Για όσους επιθυμούν τον παραδοσιακό μας καπαμά, ολόκληρο αρνάκι-ριφάκι στη σούβλα θα δεχόμαστε παραγγελίες μέχρι το Μεγάλο Σάββατο.

Σας ευχαριστούμε και σας περιμένουμε για ένα αξέχαστο Πάσχα στ' Απόλλωνα

Για ρεζερβέ, τηλ.: 22460 91050

Thalasso Spa GREECE

Η πιο απολαυστική μέθοδος για να χάσετε κιλά, πόντους και να περιποιηθείτε το σώμα σας!

Τηλ: 22410 76658, Εθνικής Αντίστασης (Αν. Μαρίας) 45, 85100 Ρόδος

ΩΡΑΡΙΟ ΣΤΙΣ ΚΗΔΕΙΕΣ

Κανονίστε πότε θα ...πεθάνουμε!

Απαράδεκτη "εμπλοκή" με τη σύζυγο του Ηλ. Ζαχαριάδη

Αίσθηση προκάλεσε η είδηση της άρνησης του νεκροθάφτη στο νεκροταφείο του Ταξιάρχη να θάψει την χήρα του Ηλία Ζαχαριάδη, πρώην δημάρχου Ροδίων, τη Μεγάλη Παρασκευή αν και υπήρξε παρέμβαση και από τον δήμαρχο Ροδίων Γιώργο Γιαννόπουλο καθώς και από τον αντιδήμαρχο Αντώνη Αλαβέρα.

Η άρνηση του νεκροθάφτη στηρίχθηκε σε κανονισμό του Δημοτικού Συμβουλίου Ρόδου με τον οποίο δεν γίνονται ταφές τις αργίες και τις Κυριακές. Τελικώς οι συγγενείς της νεκρής άνοιξαν μόνοι τους τον τάφο και πραγματοποίησαν την ταφή.

Σύμφωνα με πληροφορίες οι συγγενείς της θανούσης κινητοποιήθηκαν το πρωί της Μεγάλης Παρασκευής θέλοντας να κάνουν τη ταφή στο νεκροταφείο του Ταξιάρχη επειδή είχε περάσει αρκετός χρόνος από την ώρα θανάτου της χήρας του πρώην δημάρχου Ηλία Ζαχαριάδη. Συνάντησαν την άρνηση του δημοτικού υπαλλήλου που εκτελεί χρέη νεκροθάφτη με την αιτιολογία ότι είναι αργία η Μεγάλη Παρασκευή και κατά τον κανονισμό του Δ.Σ δεν επιτρέπονται οι ταφές. Οι συγγενείς προσπάθησαν να πείσουν τον νεκροθάφτη αλλά χωρίς αποτέλεσμα. Αναγκάστηκαν να επικοινωνήσουν με τον δήμαρχο Ροδίων που βρίσκεται για τις πασχαλινές γιορτές στη Κάρπαθο. Ο δήμαρχος ζήτησε να γίνει η ταφή αλλά ούτε αυτός εισακούστηκε. Έγινε επικοινωνία και με τον αντιδήμαρχο Αντώνη Αλαβέρα ο οποίος επεσήμανε ότι για να γίνει η ταφή θα πρέπει λόγω του ισχύοντος κανονισμού να δεχθεί ο ίδιος ο εργαζόμενος. Τελικώς οι συγγενείς της νεκρής ξέθαψαν τα οστά του πρώην δημάρχου, άνοιξαν λάκκο και έθαψαν την νεκρή θέτοντας τέλος σε αυτή την ιστορία που είναι για κλάματα.

Εκτός από το κωμικοτραγικό στοιχείο της υπόθεσης προβάλλει επιτακτικά η ανάγκη αλλαγής του κανονισμού για τις ταφές. Θα πρέπει δηλαδή να διαλέγουμε την ημέρα που θα πεθάνουμε για να μην πέσει η μέρα της ταφής μας αργία ή Κυριακή! Όλα τα παραπάνω στη Ρόδο του 2003...

Τα πλοκάμια του απλώνονται και σφίγγουν τη νεολαία

Οργιάζει ο τζόγος!

Πραγματικό ναρκωτικό από το οποίο δεν μπορούν να ξεφύγουν

Τζόγος σε πολλές και διάφορες μορφές. Καζίνο το πατροπαράδοτο ή το διαδικτυακό, ηλεκτρονικά παιχνίδια, ποδοσφαιρικά στοιχήματα, λαχεία, πόκα, Θανάσης κ.α. Τα αποτελέσματα από τον εθισμό στον τζόγο πάρα πολλών Δωδεκανησίων είναι καταστροφικά.

Μπορεί η κοινωνία να μη θέλει να παραδεχτεί τη ύπαρξη του προβλήματος, πιθανότατα επειδή δεν μας αρέσει να βλέπουμε την αρνητική πλευρά της ζωής μας, αλλά η πραγματικότητα, είτε μας αρέσει είτε όχι, είναι μία.

Τα τυχερά παιγνίδια οποιασδήποτε μορφής, έχουν καταστρέψει πολλούς συντοπίτες μας και τείνουν να αναδειχτούν σαν ένα από τα μεγαλύτερα προβλήματα της σημερινής εποχής. Αυτό βέβαια δεν συμβαίνει μόνο στη τοπική μας κοινωνία. Το φαινόμενο είναι παγκόσμιο.

Σύμφωνα με επίσημα στατιστικά στοιχεία, στις ΗΠΑ και στην Ευρώπη, μόνο οι παίκτες των δικτυακών καζίνων, από 2,9 εκατομμύρια που είναι σήμερα θα φθάσουν το 2005 τα 7,4 εκατομμύρια.!!



. Ιδιαίτερα ανησυχητικό όμως, είναι το γεγονός, ότι όλο και πιο νεαρά άτομα αρχίζουν να ποντάρουν σε τυχερά παιχνίδια.

Ποιοί είναι όμως αυτοί που παίζουν; Μιλήσαμε με τρία άτομα που φαίνεται να είναι εθισμένοι στον τζόγο.

Για ευνόητους λόγους δεν αναφέρουμε τα επίθετα αλλά μόνο τα μικρά τους ονόματα.

• **Ο Νεκτάριος,** 32 ετών, ο Χρήστος, 25 χρονών , και ο Πέτρος 37 χρονών.

«Είχα πάντα πάθος με τα τυχερά παιγνίδια, κυρίως με τα στοιχήματα, αλλά δεν ήξερα ότι θα ήταν τόσο δυνατό που θα κατάστρεφε τη ζωή μου μας είπε ο Νεκτάριος.

Στην αρχή έπαιζα στο στοίχημα και στα λαχεία ένα μικρό μέρος του μισθού μου.

Αργότερα έφτασα στο σημείο όχι μόνο να παίζω στοίχημα και λαχεία αλλά να ξεκινήσω να παίζω φρουτάκια και τελικά να καταλήξω να πηγαίνω σχεδόν κάθε μέρα στο καζίνο.

Δεν έπαιζα πλέον μέρος του μισθού μου αλλά όλα τα χρήματα που έπεφταν στα χέρια μου και όλα τα λεφτά που είχα στην άκρη.

Χωρίς να το συνειδητοποιήσω έφτασα σε σημείο να παραμελήσω εντελώς τη δουλειά μου, να ασχολούμαι σχεδόν μόνο με τον τζόγο , να έχω δανειστεί από όλους μου τους γνωστούς χρήματα ελπίζοντας σε τί;

Ούτε και εγώ ξέρω. Και νομίζω ότι δεν ξέρει κανείς.

Οποιοσδήποτε που παίζει και να ρωτήσεις θα σου πει ότι η περίπτωση να κερδίσει είναι απειροελάχιστη.

Και όμως ξημεροβραδιάζονται παίζοντας, καταστρέφονται οικονομικά. επαγγελματικά και προσωπικά κυνηγώντας μία ουτοπία".

Συνέχεια στη σελ. 37

Θέλετε να εξοπλίσετε σωστά την επιχείρησή σας;

η νεοεξοπλιστική Βασιλειάδης & Υιός

σας δίνει τη λύση!

Η **σωστή μελέτη** του χώρου σας που παρέχεται **δωρεάν** από μας.
έχει ως **αποτέλεσμα** την σωστή ταξινόμηση
των επαγγελματικών συσκευών που χρειάζεστε.
Στην έκθεσή μας θα βρείτε μια **μεγάλη γκάμα** από επαγγελματικά ψυγεία
παντός τύπου, βιτρίνες, ιταλικές εισαγωγής μας και
μια **πλήρη σειρά από επαγγελματικές συσκευές**
όπως *πλυντήρια, μηχανές παγοκύβων, μηχανές εσπρέσσο καφέ, όλες ιταλικές,*
επίσης **μηχανήματα ψήσεως**
(φριτέζες, πλατώ, γύρους, κουζίνες,
φούρνους επαγγελματικούς-ηλεκτρικούς και υγραερίου,
φουρνάκια πίτσας, βιτρίνες θερμαινόμενες, μπεν μαρί)
και άλλα τόσα είδη απαραίτητα για τον πλήρη εξοπλισμό σας.
Επίσης θα βρείτε τα **πολυκουζινάκια** και τα **ανοξείδωτα δικής μας κατασκευής** σε οποιαδήποτε διάσταση θέλετε.
Στο εργοστάσιό μας θα βρείτε όλες
τις ανοξείδωτες κατασκευές έτοιμες ή με παραγγελία.

Είμαστε πάντα στην διάθεσή σας να σας εξυπηρετήσουμε
προκειμένου να ξεκινήσετε σωστά την επιχείρησή σας.
Τα προϊόντα μας είναι αρίστης ποιότητος και
οι τιμές μας οι φθηνότερες της αγοράς.

Οσο για τα **air condition FIGI** που διαθέτουμε,
είναι τα πλέον αξιόπιστα μηχανήματα της αγοράς,
σε **τιμές που δεν φαντάζεστε.**

Νεοεξοπλιστική Βασιλειάδης & Υιός

Εργοστάσιο ανοξείδωτων κατασκευών Μεταλινόξ Βασιλειάδης - Σαρικάς

Επισκεφθείτε μας για το δικό σας συμφέρον

6ο χλμ. Ρόδου-Λίνδου έναντι εκκλησίας Αγίου Χριστοφόρου
(περιοχή Σγουρού)
Τηλ επικοινωνίας 2241066164, 2241062712, φαξ 2241060864 Ρόδος

Δώστε γεύσεις...
πασχαλινές στη ζωή σας!

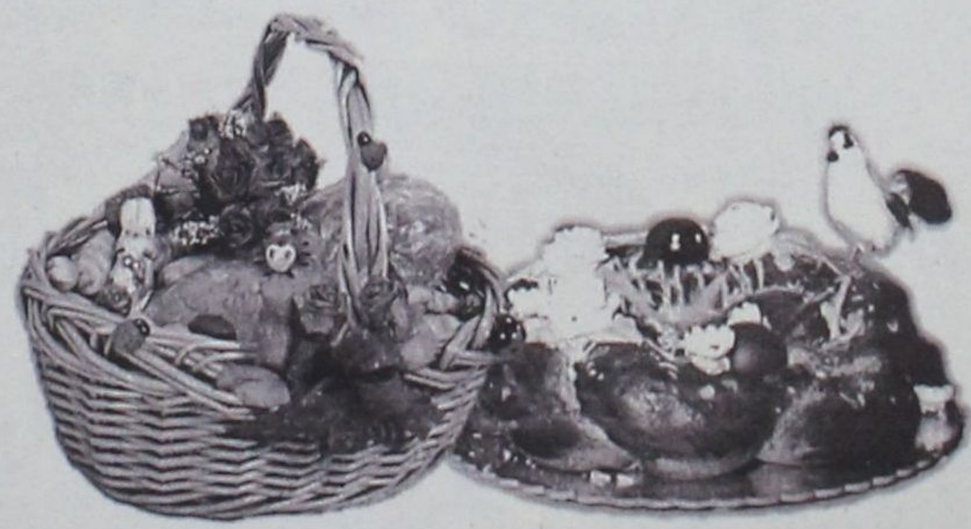

Τσουρέκια αμυγδάλου, τσουρέκια με φρέσκο βούτυρο και σμυρνέικα κουλουράκια σε 4 φανταστικές ποικιλίες περιμένουν να τα γευτείτε! Δώστε και στους φίλους σας αυτή τη χαρά μέσα από τα πασχαλινά καλάθια που εσείς μπορείτε να φτιάξετε στα Mike's! Γλυκές ευχές για ένα καλό Πάσχα!

Mike's

15 καταστήματα σ' όλη τη Δωδεκάνησο, ένα βρίσκεται κοντά σας!
τηλ. επικοινωνίας: 2241066510-60075

Πλήρως απογοητευμένοι οι καταστηματάρχες

"ΑΥΤΑΝΔΡΗ" η αγορά της Ρόδου!

Λίγο κινήθηκε χθες αλλά μία μέρα δεν φέρνει την άνοιξη

"Κάθε πέρυσι και ...καλύτερα" είναι η άκρως... περιγραφική έκφραση που χαρακτηριστικά λένε στην αγορά για να περιγράψουν την κίνηση, φέτος, κατά την εορταστική περίοδο του Πάσχα! Η κρίση είναι, πλέον, κάτι παραπάνω από ορατή σε όλες τις εκφάνσεις της αγοραστικής κίνησης και φυσικά η αύξησή της μόνο μία ημέρα, το Μεγάλο Σάββατο, δεν είναι δυνατόν να αντισταθμίσει την πτώση που υπάρχει και είναι αρκετά αισθητή σε σύγκριση με την προηγούμενη χρονιά.

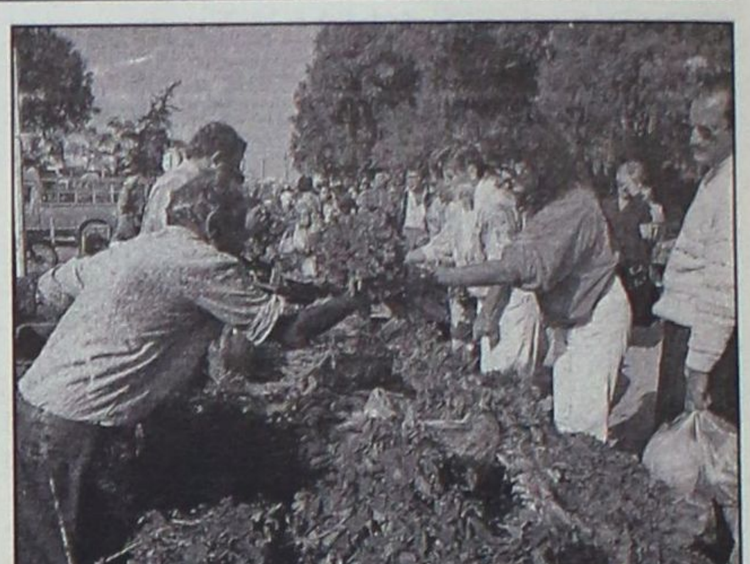

«Δεν υπάρχει ρευστό», «δεν κυκλοφορούν χρήματα», «ο κόσμος είναι κουμπωμένος, μετράει το καθετί», «η αγορά ήταν... "ψόφια" το Πάσχα», είναι μερικές μόνο από τις κουβέντες που κυκλοφορούν στην "πιάτσα" και περιγράφουν γλαφυρά μία άκρως απογοητευτική εικόνα της αγοράς της Ρόδου που τέτοιες μέρες διένυε μία από τις καλύτερες περιόδους της.

Ευτυχώς, δηλαδή, και οι... ανάγκες της τελευταίας στιγμής και χθες, Μεγάλο Σάββατο, "ζωντάνεψε" κάπως η αγορά τουλάχιστον αυτή των τροφίμων, δηλαδή λαϊκές, κρεοπωλεία και ομοειδή καταστήματα.

Ρόλο, βέβαια, έπαιξε και το γεγονός ότι αρκετοί επαγγελματικοί κλάδοι πήραν το δώρο του Πάσχα στα μέσα ή ακόμα και τέλη της προηγούμενης εβδομάδας. Συγκεκριμένα, αρκετή ήταν η κίνηση, χθες το πρωί, στη λαϊκή αγορά του Αγίου Δημητρίου η οποία, πράγματι είχε κατακλυσθεί από κόσμο. Ποικιλία αλλά και επάρκεια υπήρχε σε όλα τα είδη, για το πασχαλινό τραπέζι και όχι μόνο, ενώ οι τιμές κινούνταν σε λογικά επίπεδα σε σχέση με τα καταστήματα.

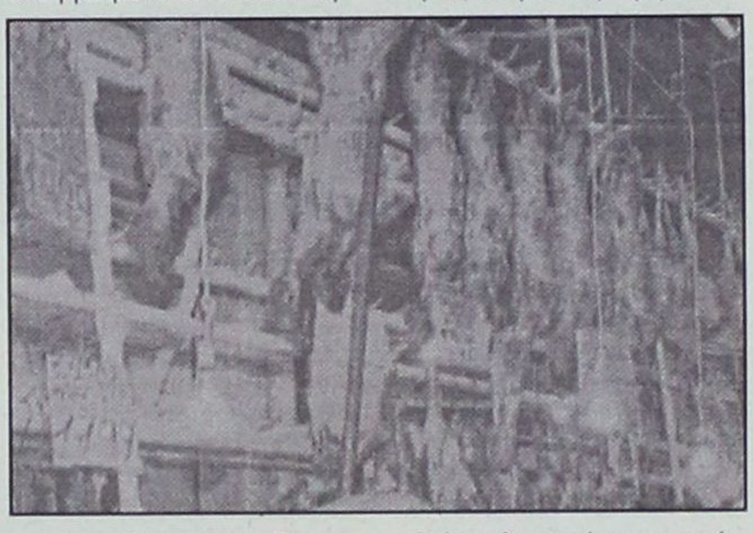

- Συγκεκριμένα, χθες, στη λαϊκή, μπορούσε κανείς να βρει ραπανάκια με 80 λεπτά το κιλό, καρότα με 1,5 ευρώ το κιλό, μαρούλια με 70 λεπτά το κιλό, φράουλες με 2 ευρώ το κιλό, πατάτες με 70 λεπτά το κιλό, μήλα με 1,5 ευρώ το κιλό, μπανάνες επίσης με 1,5 ευρώ το κιλό, κολοκυθάκια με 1 ευρώ το κιλό, κουκιά φρέσκα με 1 ευρώ το κιλό, ελιές με 3 ευρώ το κιλό, καθώς και αρκετά άλλα είδη.

Οσον αφορά στα κρεοπωλεία, αρκετά καλά κινήθηκε η αγορά κατά τη χθεσινή ημέρα που όμως ήταν και η ...μοναδική κατά την εορταστική περίοδο που επεκράτησε... "ζωντάνια". Η κίνηση, όμως, μίας ημέρας μπορεί να φέρει την... "Ανάσταση" για τους καταστηματάρχες που όλο το υπόλοιπο διάστημα τους βρήκε να μαραζώνουν;

"Ψόφιες" χαρακτηρίζουν στη δική τους γλώσσα τις προηγούμενες από το Μεγάλο Σάββατο ημέρες όσον αφορά στην αγοραστική κίνηση. Η κρίση στην αγορά είναι ορατή διά γυμνού οφθαλμού και αυτό φαίνεται και από το πως ψωνίζει, πλέον, ο κόσμος.

Δηλαδή, από την ποσότητα που αγοράζει και από το πως μετράει... το ευρώ του. "Με ...μισά κατσίκια θα περάσουν φέτος το Πάσχα", λένε χαρακτηριστικά οι κρεοπώλες, αφού ένα ακόμα ίδιον της περιόδου λιτότητας που διανύουμε και που δεν συνέβαινε σε τέτοια έκταση τα προηγούμενα χρόνια, είναι οικογένειες να αγοράζουν μισό κατσίκι για το πασχαλινό τραπέζι!

Μάλιστα, ένα ακόμα χαρακτηριστικό που καταδεικνύει την κρίση που μαστίζει την αγορά είναι ότι φέτος στη Ρόδο διατέθηκαν πολύ λιγότερα κρέατα από πέρυσι κι αυτό γιατί έμποροι και καταστηματάρχες, γνωρίζοντας την περίοδο οικονομικής ύφεσης που διάγουμε, προέβλεψαν ότι θα υπάρξει λιγότερη ζήτηση και επιβεβαιώθηκαν.

Φέτος οι τιμές θεωρούνται αρκετά προσιτές και όπως υποστηρίζουν οι κρεοπώλες της Ρόδου, φθηνότερες από την Αθήνα. Ενδεικτικά, οι τιμές φέτος, στα κρεοπωλεία της Ρόδου, κυμαίνονταν για τα κατσικάκια στα 6 με 8 ευρώ το κιλό και για το αρνί στα 6,5 με 7 ευρώ το κιλό.



Να πώς γίνονται ατυχήματα

14χρονος με 58 βαρελότα!

Γιατί πωλούνται σε ανήλικους;

Ανησυχητικές διαστάσεις έχει πάρει, όπως φαίνεται, η χρήση κροτίδων στην περιοχή μας, παρά τη σχετική απαγόρευση και μάλιστα σε ιδιαίτερα νεαρές ηλικίες! Ενδεικτικό είναι η σύλληψη, προχθές το βράδυ στη Ρόδο, ενός 14χρονου αγοριού επειδή βρέθηκε να είναι φορτωμένος με κροτίδες!

Συγκεκριμένα και σύμφωνα με τα όσα ανακοίνωσε η Αστυνομική Διεύθυνση Δωδεκανήσου, ένα 14χρονο αγόρι, συνελήφθη προχθές, Μεγάλη Παρασκευή 25 Απριλίου, στις 9 το βράδυ στη Ρόδο, από αστυνομικούς της Υποδιεύθυνσης Ασφαλείας Ρόδου επειδή κατελήφθη να κατέχει 58 κροτίδες καθώς και ένα φιαλίδιο υγραερίου (γκαζάκι) τα οποία σκόπευε να χρησιμοποιήσει κατά την περιφορά του Επιταφίου!

Τα αντικείμενα αυτά, βέβαια, κατασχέθηκαν και θεωρείται ευτύχημα -παρ' όλο που η σύλληψη ενός ανηλίκου είναι πάντα μία δυσάρεστη και απευκτέα περίπτωση- ότι αυτά βρέθηκαν πάνω στο αγόρι και κατασχέθηκαν πριν προλάβει να τα χρησιμοποιήσει. Κι αυτό γιατί, όπως αντιλαμβάνεται ο καθένας, ποιος ξέρει τι θα μπορούσε να συμβεί με τη χρήση τέτοιων επικίνδυνων αντικειμένων και μάλιστα από ένα παιδί και σε περίσταση που η παρουσία αρκετού κόσμου είναι έντονη.

Ένα άλλο σοβαρό θέμα που τίθεται, τέλος, είναι από πού κάποιος και μάλιστα ανήλικος μπορεί να προμηθευτεί τέτοια ποσότητα κροτίδων.

Σωστά αποφάσισε η Αρχαιολογία, το παλιό εγκυμονούσε κινδύνους

Στήνεται στην τάφρο το καινούργιο θεατράκι

Αναμένεται να ολοκληρωθεί περί τα μέσα Ιουνίου

Στο θέατρο που του αξίζει αναμένεται να παρακολουθεί, από φέτος το καλοκαίρι, τις αγαπημένες του εκδηλώσεις, το κοινό της Ρόδου καθώς προχωρούν με γοργούς ρυθμούς οι εργασίες για την ανακατασκευή του θεάτρου της Μεσαιωνικής Τάφρου.

Ως γνωστόν, τα τελευταία χρόνια, είχαν διατυπωθεί, ουκ ολίγες φορές, επιφυλάξεις για το κατά πόσο το θέατρο πληροί τους όρους ασφαλείας αλλά και για τον αριθμό των ατόμων στα οποία επιτρεπόταν η είσοδος ιδιαίτερα στις συναυλίες με δημοφιλείς καλλιτέχνες, στις οποίες κάθε χρόνο δημιουργείται το αδιαχώρητο.

Αποκορύφωμα ήταν η συναυλία που έδωσε η Χαρούλα Αλεξίου, πριν από δύο χρόνια, στο θέατρο της τάφρου και παραλίγο να εκτεθούμε επειδή λίγο έλειψε να ματαιωθεί στο παρά πέντε αφού η αρχαιολογία δεν έδινε την άδεια εξαιτίας του φόβου ότι θα εδημιουργείτο τέτοιο πανδαιμόνιο που το θέατρο δεν θα μπορούσε ν' αντέξει. Τελικά η συναυλία έγινε αφού αποτελούσε και επιθυμία της ίδιας της μεγάλης ερμηνεύτριας να τραγουδήσει στον συγκεκριμένο χώρο αλλά παράλληλα τέθηκε για πρώτη φορά έτσι επιτακτικά η ανάγκη ανακατασκευής του Θέατρου.

Οι εργασίες έχουν ξεκινήσει εδώ και αρκετούς μήνες και, αν όλα προχωρήσουν κανονικά, το θέατρο αναμένεται να παραδοθεί καινούργιο, στο κοινό αλλά και τους επισκέπτες της Ρόδου, μέχρι τα μέσα Ιουνίου.

Σύμφωνα με τον πρόεδρο του Πολιτιστικού Οργανισμού του Δήμου Ρόδου, κ. Μανόλη Αντωνόγλου, οι εργασίες εγκατάστασης του νέου θεάτρου προχωρούν πάρα πολύ καλά.

Όσο για το πώς θα είναι: καταρχάς θα τοποθετηθούν καθίσματα στο χώρο. **Μάλιστα, θα υπάρχουν 1.400 αριθμημένες θέσεις οι οποίες είναι περισσότερες σε σχέση μ' αυτές που υπολογίζεται ότι υπήρχαν μέχρι τώρα, δηλαδή γύρω στις 1.100 κάτι που, όμως, αμφισβητείται γιατί με τις κερκίδες δεν μπορούσαν να υπολογισθούν ακριβώς. Ακόμα, θεωρούν ότι θα χωρούν επιπλέον και 500 άτομα όρθια μιας και το γρασίδι που θα τοποθετηθεί είναι πιο λειτουργικό.**



Δηλαδή, από τη μια αυξάνεται η χωρητικότητα του θεάτρου ενώ παράλληλα εφαρμόζονται οι όροι ασφαλείας που πρέπει να πληροί. Σημειώνεται ότι το θέατρο τώρα θα βρίσκεται πολύ πιο χαμηλά απ' ότι οι προηγούμενες κερκίδες που ξέραμε.

Αλλά και από πλευράς οπτικοακουστικής ποιότητας αναμένεται να είναι αρκετά βελτιωμένο. Γίνεται προσπάθεια από τους υπεύθυνους ώστε, τότε φωτιστικά όσο και ηχητικά, ο χώρος να είναι επαρκής και να μπορεί να φιλοξενήσει κάθε είδους εκδήλωση. Σημειώνεται ότι την εγκατάσταση των φωτιστικών έχει αναλάβει η γνωστή Ελευθερία Ντεκώ που έχει συνεργασθεί στο παρελθόν με το ΔΗ.ΠΕ.ΘΕ. Ρόδου.

Σύντομα αναμένεται να κληθούν και οι ηλεκτρολόγοι του Πολιτιστικού για να τοποθετήσουν τα ηλεκτρολογικά. Επίσης, εκτός από το θέατρο, έχουν αναδιαμορφωθεί και οι βοηθητικοί χώροι (καμαρίνια, τουαλέτες κ.λπ.) ενώ στα σχέδια είναι και η δημιουργία ενός υπόγειου μπαρ.

Ακόμη, θα τοποθετηθούν και ειδικά κομμάτια σκηνικού ώστε να μην δημιουργείται πρόβλημα λόγω των καιρικών συνθηκών.

Με τις υψηλές προδιαγραφές που όπως όλα δείχνουν θα πληροί το νέο θέατρο της τάφρου, δεν αποκλείεται να φιλοξενούνται σ' αυτό και κάποιες βραδιές όπερας αντί στην αυλή του Καστέλλο.

Οσον αφορά, τέλος, στο πρόγραμμα των καλοκαιρινών εκδηλώσεων που μας επιφυλάσσει, για φέτος, ο ΠΟΔΡ, σύντομα αναμένεται να συνέλθει η επιτροπή για να το καταρτίσει.

Ανοιξιάτικες προσφορές
Από 01/04/03 έως 30/04/03
Όλα τα σαλόνια
από 1.000€
έως 1.200€
με πολυθρόνα
Spazio economico
Εθν. Αντίστασης 28 Τηλ. 2241029145
ΟΜΙΛΟΣ ΚΑΤΑΣΤΗΜΑΤΩΝ
ΜΥΣΗ Α.Ε.Β.Ε.
Όλα τα σαλόνια
1.700€
Spazio interno
Στ. Κωτιάδη 9, Ρόδος Τηλ. 2241039910

Καρμανιόλες στους δρόμους

Τί περιμένουμε, να θρηνήσουμε πρώτα θύματα;

Μαύρα χάλια έχει το οδικό μας δίκτυο μέσα κι' έξω από την πόλη

Σε πολλά σημεία του οδικού δικτύου της Ρόδου υπάρχουν καρμανιόλες, στις οποίες καθημερινά κινδυνεύουν να σκοτωθούν είτε οδηγοί, είτε πεζοί. Οπως επισημαίνει σε σχετική επιστολή του ο κ. Σταμάτης Παπασταματάκης αναφέρεται σε συγκεκριμένα σημεία και αναρωτιέται γιατί οι αρμόδιοι δεν παρεμβαίνουν, όπως έχουν υποχρέωση, από τη στιγμή μάλιστα που οι περισσότερες παρεμβάσεις δεν απαιτούν μεγάλες δαπάνες.

Σε άλλο σημείο της επιστολής - διαμαρτυρίας του ο κ. Παπασταματάκης παρατηρεί ότι τα έσοδα από τις κλήσεις που πληρώνουν οι οδηγοί για διάφορες παραβάσεις του Κώδικα Οδικής Κυκλοφορίας, θα πρέπει να διατίθενται αποκλειστικά και μόνο για τη βελτίωση του οδικού δικτύου και της σήμανσής του και για κανέναν άλλο σκοπό.

ΑΝΑΛΥΤΙΚΑ, στην επιστολή του κ. Σταμ. Παπασταματάκης αναφέρει τα εξής:

«Καά βρε παιδιά τι περιμένουμε, να θρηνήσουμε θύματα και να προκαλέσουμε πόνο και οργή και αγανάκτηση για να διορθώσουμε ορισμένα πράγματα; Αναφέρομαι στην κατάσταση του οδικού δικτύου της Ρόδου! Ορισμένα σημεία είναι άκρως απαράδεκτα για την ασφάλεια των διερχόμενων οχημάτων! Για παράδειγμα η διακλάδωση της Ρόδου-Λίνδου στο ύψος της Αγίας Βαρβάρας είναι ωρολογιακή βόμβα!!! Είναι ευτύχημα που ακόμη δεν έχουμε χάσει συνανθρώπους μας στο σημείο εκείνο και μακάρι να μη συμβεί τίποτα! ΑΛΛΑ ΟΣΟ ΔΕΝ ΥΠΑΡΧΟΥΝ ΦΑΝΑΡΙΑ στη συγκερκιμένη διακλάδωση, το σημείο παραμένει ΑΚΡΩΣ ΕΠΙΚΙΝΔΥΝΟ. Εγώ πάντως ως απλός πολίτης της Ρόδου και οδηγός, χτυπάω το καμπανάκι κι εύχομαι να εισακουστεί απ' τους αρμοδίους! Αλίμονό μας, ποιος θα βρεθεί να μας ξεβιδώσει από τις καρέκλες μας; Αν συμβεί κάτι, ο μη γένοιτο, τότε θα είναι πολύ αργά για όλους! Βέβαια, δεν είναι μόνο το εν λόγω σημείο το οποίο χρήζει της ΑΜΕΣΗΣ επίληψης. Υπάρχουν και πάμπολλα άλλα, εξ' ίσου επικίνδυνα! Π.χ. η διακλάδωση στον ίδιο δρόμο με τις Καλυθιές, η διακλάδωση πριν από το ΙΚΑ και αλλού! Γιατι ο δρόμος να έχει φανάρι έξω απ' του Βογιατζή και να μην έχει στα παραπάνω σημεία που είναι τόσο κρίσιμα για την κυκλοφορία και την ασφάλεια των οδηγών και των πεζών; Αυτό και μόνο από μόνο του μοιάζει ν' αποτελεί σκάνδαλο για τους ιθύνοντες της υπόθεσης! Οι πεζοί δε μάλιστα αναγκάζονται να πηδάνε πάνω απ' το μεσότοιχο του δρόμου και νομίζω έχουμε θρηνήσει και θύματα με πεζούς. Δε θα μπορούσαν να γίνουν διαβάσεις (έστω ανισόπεδες,εναέριες) για τους πεζούς; Από τότε που διαπλατύνθηκε ο δρόμος, η ταχύτητα των οχημάτων έχει αυξηθεί δραματικά εις βάρος της ασφάλειας βέβαια, ιδιαίτιερα στα σημεία που προαναφέραμε.

Οσον αφορά τώρα τους οικονομικούς πόρους, για να γίνουν τα παραπάνω, δε νομίζω ο Δήμος με τόσες κλήσεις και εισιτήρια για το παρκάρισμα στο κέντρο της πόλεως να μην έχει έσοδα για δύο φανάρια που είναι μάλιστα και δραματικά αναγκαία; Κι αν δεν βγαίνουν (που δεν το πιστεύω εγώ προσωπικά), ας κατασκευαστεί σταθμός διοδίων (κάπου στο Τσαΐρι στον Αγιο Μηνά ίσως), ο οποίος θα μπορούσε να δώσει πόρους οικονομικούς για πιο μακροπρόθεσμες παρεμβάσεις στο οδικό δίκτυο του Νησιού (όπως διαπλατύνσεις, ασφαλτοστρώσεις, γενικότερη ετήσια συντήρηση του οδικού δικτύου και βελτίωση τμημάτων του, όπως αυτό από Εμπωνα προς Αγιο Ισίδωρο που είναι δραματικά στενό, Αγιο Ισίδωρο-Λάερμα, Αρχίπολη-Ψίνθο και αλλού).

Ας ελπίσουμε οι αρμόδιοι να μην κωφεύσουν για μια ακόμα φορά, και επιτέλους να βγει απ' την αδράνεια το ζήτημα διότι η παρατεταμένη αδράνεια σε τέτοιες περιπτώσεις είναι το λιγότερο φονική! Ερχονται κι οι δύσμοιροι οι ξένοι να μας επισκεφτούν τα καλοκαίρια, αμαρτία δεν είναι και γι' αυτούς; Ασε που έτσι ανοίγουν δουλειές και για αρκετούς συμπολίτες μας! Με αγωνία κι αρκετή ανησυχία».



Ο Αντρέας Διάκος έξω από το εστιατόριό του Flamigo, το οποίο διατηρεί ο ίδιος εδώ και τριανταπέντε χρόνια

Επί οικονομικού θέματος αμερικανοί τραπεζίτες «έμπλεξαν» στη Νέα Υόρκη με ομογενή από την Κάρπαθο. Και βέβαια δεν τα έβγαλαν πέρα, όπως ήταν φυσικό. Ο λόγος για τον Αντρέα (Αντυ) Διάκο, ο οποίος τόλμησε να εναντιωθεί στη μεγαλύτερη τράπεζα επενδύσεων των ΗΠΑ, τη γνωστή Goldman Sachs, και αρνήθηκε 1,5 εκατομμύριο δολάρια ως αποζημίωση για το τετραώροφο κτίριό του στη γωνιά 31 Montgomery St. και Greene, όπου στο ισόγειο λειτουργεί ο ίδιος εδώ και 35 χρόνια το εστιατόριο Flamingo.

«Εμπλεξαν» μαζί του αμερικανοί τραπεζίτες και φυσικά έχασαν

Ενας Καρπάθιος με τα όλα του!

Αρνήθηκε 1,5 εκατ. δολάρια για να πουλήσει το εστιατόριό του, τις δε κόρες του τις παντρεύει μόνο με Καρπάθιους

Ολα ξεκίνησαν όταν η Goldman Sachs αποφάσισε την ανέγερση ενός μεγάλου ουρανοξύστη μόλις 500 μέτρα από το μαγαζί του, για να στεγάσει τις υπηρεσίες της με 6.000 υπαλλήλους. Ηθελε όμως η οδική πρόσβαση να είναι «αντάξια» του κολοσσού και ζήτησε τη διαπλάτυνση του δρόμου, που μοιραία θα αφάνιζε και την ιδιοκτησία του κ. Διάκου. Η δημοτική αρχή προχώρησε στην έκδοση απόφασης κατεδάφισης και έτσι επιδικάστηκε στον ομογενή εστιάτορα το ποσό του 1,5 εκ. δολαρίων ως αποζημίωση. Τελικά, η απόφαση ανακλήθηκε, αφού σε ελάχιστο χρόνο ο κ. Διάκος κατάφερε να συγκεντρώσει περισσότερες από 15.000 υπογραφές διαμαρτυρίας, που παρουσιάστηκαν στο δικαστήριο από τον συνήγορό του. Η λύση βρέθηκε με τη μονοδρόμηση της οδού από τις έξι το πρωί μέχρι τις τέσσερις το απόγευμα.

«Φυσικά δεν δέχτηκα να πάρω τα χρήματα, όσο κι αν προσπάθησε να με πείσει ο δήμαρχος, που πιεζόταν από την τράπεζα», είπε εμφανώς ικανοποιημένος ο κ. Διάκος. «Εχω το καλύτερο πόστο στον ποταμό Χάντσον, απέναντι από το σημείο όπου βρίσκονταν οι δίδυμοι πύργοι του Παγκόσμιου Εμπορικού Κέντρου. Να μη σας πω και το καλύτερο σε όλη την Αμερική. Για να φτάσω εδώ που είμαι κόπιασα πολύ με τη σύζυγό μου τη Φωτεινή. Ολη μου η ζωή είναι «κλεισμένη» εδώ σε αυτό το μαγαζί. Δουλέψαμε σκληρά, μέρα και νύχτα, καθημερινές και γιορτές, τα καταφέραμε όμως.



Πασχαλινές λιχουδιές από την οικογένεια του Α. Διάκου



Ενα καλό παιδί από την Κάρπαθο ζητάει για την τρίτη ανύπαντρη κόρη του Μαρία ο κ. Ανδρέας Διάκος

35 χρόνια αγώνας

Με αυτό το όνειρο ήρθα από την Κάρπαθο και θέλησαν να μου το πάρουν. Τι να τα κάνω τα χρήματα; Η επιχείρησή μου είναι πολύ καλή και σαν πατέρας θέλω να την αφήσω στις κόρες μου».

Σήμερα, μετά 35 χρόνια, τον κ. Αντυ τον ξέρουν πια και οι πέτρες στο Jersey City. Οι πελάτες του Flamingo είναι ευχαριστημένοι από την ποιότητα, αλλά και τις τιμές του φαγητού που τους προσφέρει. Εχει και αμερικανική κουζίνα, τρελαίνονται όμως για τα δικά μας φαγητά.

Ενδίδει όμως όταν μιλάει για την Κάρπαθο. Ο επαγγελματισμός δίνει τόπο στο συναίσθημα, αλλάζει και ο τόνος της φωνής του όταν αναφέρεται στο χωριό του, τη Βολάδα, που αναγκάστηκε να εγκαταλείψει το 1960 στα δεκαέξι του χρόνια.

Η σύζυγος από τη Βολάδα και αυτή, γεννημένη όμως στη Βιρτζίνια των ΗΠΑ. Ο κυρ Αντρέας «φρόντισε» να μην ξεφύγουν και οι κόρες του από τις ρίζες και να σμίξουν με παιδιά από το νησί. Φρόντισε να τις σπουδάσει, βοηθάνε όμως όλες στο εστιατόριο. Η Καλλιόπη είναι δικηγόρος, ακολουθεί η Ιωάννα που σπούδασε οικονομικά και το στερνοπαίδι τους η Μαρία. Οι δύο είναι ήδη αρραβωνιασμένες με Καρπάθιους. Γελώντας ο τυχερός πατέρας μας λέει ότι ελπίζει να τριτώσει το καλό και να βρει και η Μαρία ένα καλό παιδί από την Κάρπαθο.

ΠΡΩΤΟΜΑΓΙΑ
στην πανέμορφη
ΤΗΛΟ
Αναχώρηση 09.00 Πέμπτη
1/5/2003 από το Μαντράκι
με το καταμαράν
«SEA STAR»

ΠΛΗΡΟΦΟΡΙΕΣ - ΕΙΣΙΤΗΡΙΑ
RODITIS SHIPPING AGENCY
ΝΑΥΤΙΚΟ ΠΡΑΚΤΟΡΕΙΟ "ΡΟΔΙΤΗΣ"
ΠΛΑΤΕΙΑ ΝΕΩΡΙΟΥ 6, ΜΑΝΤΡΑΚΙ ΡΟΔΟΣ
ΤΗΛ. 22410 75015 • ΦΑΞ 22410 75014



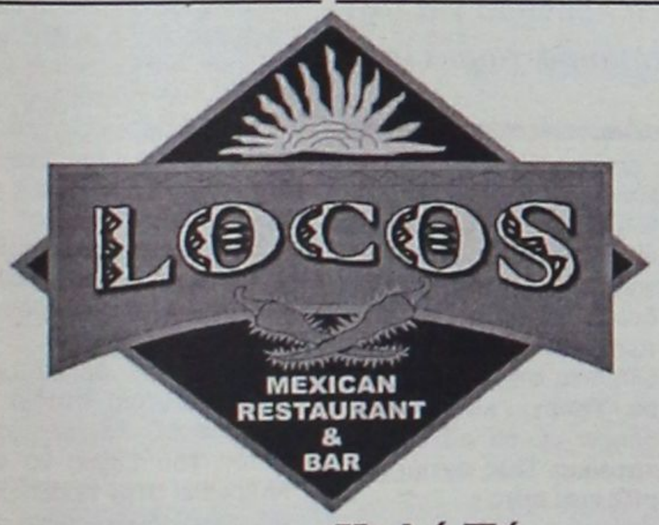

Σας ευχόμαστε **Καλό Πάσχα**
και σας ενημερώνουμε ότι θα είμαστε
ΚΛΕΙΣΤΑ από Μ. ΔΕΥΤΕΡΑ 21/4
έως και την ΠΡΩΤΟΜΑΓΙΑ 1/5
Κοντά σας πάλι από τη ΛΑΜΠΡΗ ΠΑΡΑΣΚΕΥΗ 2/5
Λ. Ηρακλειδών 76-ΙΑΛΥΣΟΣ • Τηλ. (22410) 96680

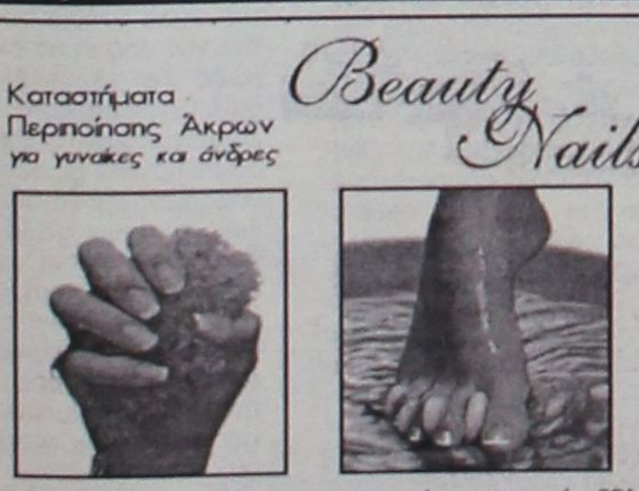

Στα «μέτωπα» των διεθνών τουριστικών αγορών - εκεί όπου οι ανταγωνίστριες χώρες συγκρούονται με σφοδρότητα για την προσέλκυση των τουριστών - στρέφει ο ΕΟΤ την προσοχή του.
Στα 24 ήδη υπάρχοντα γραφεία ο Οργανισμός προσθέτει ένδεκα ακόμη, ενώ καταρτίζεται Ολοκληρωμένο Επιχειρησιακό Σχέδιο Ανάπτυξης (Business Plan) για τη λειτουργία τους. Το σχέδιο αυτό ετοιμάστηκε σε συνεργασία με τον όμιλο EEO Group - JBR Hellas και προτείνει συγκεκριμένα μέτρα για την καλύτερη λειτουργία των γραφείων του ΕΟΤ στο εξωτερικό.

Οι αλλαγές στα γραφεία του ΕΟΤ στο εξωτερικό. Σε ποιες πρωτεύουσες ιδρύονται νέα

Το σχέδιο για την αναδιάταξη των δυνάμεων του τουρισμού

Πώς θα χρηματοδοτηθούν, πώς θα στελεχωθούν και με ποιον τρόπο θα γίνει η διαφημιστική προβολή

Ο πρόεδρος του ΕΟΤ κ. Ι. Πατέλλης υπογραμμίζει ότι «η απόφασή μας να αλλάξουμε τον τρόπο λειτουργίας των γραφείων του Οργανισμού στο εξωτερικό στηρίχθηκε σε μια σειρά δεδομένα» και προσθέτει: «Τα δεδομένα αυτά είναι: Πρώτον, η συγκέντρωση των τουρ οπερέιτορ, η οποία μέσα από συγχωνεύσεις και εξαγορές μετατοπίζει το γεωγραφικό ενδιαφέρον σε συγκεκριμένες περιοχές. Στην πραγματικότητα αναδεικνύει την ανάγκη να υπάρχει μια κεντρική διεύθυνση Ευρώπης που θα διαπραγματεύεται σε κεντρικό επίπεδο με τους τουρ οπερέιτορ. Δεύτερον, το άνοιγμα νέων αγορών μάς αναγκάζει να ανοίξουμε γραφεία σε χώρες όπου δεν είχαμε. Μεταξύ άλλων θα ανοίξουμε γραφεία στο Δουβλίνο, στη Βουδαπέστη, στο Κίεβο, στο Βελιγράδι, στο Βουκουρέστι, στην Κωνσταντινούπολη, στη Λευκωσία, στη Βαρσοβία, στην Μπρατισλάβα, στο Πεκίνο και στο Νέο Δελχί. Τρίτον, το Internet δημιουργεί επαναστατικές αλλαγές στον τρόπο λήψης των αποφάσεων για διακοπές, γεγονός που επηρεάζει και τη δράση των γραφείων μας».

• Οι προτεινόμενες αλλαγές

Οι αλλαγές που προτείνονται είναι οι ακόλουθες:

*** Μέτρα υποστήριξης και καθοδήγησης των γραφείων ΕΟΤ εξωτερικού από την κεντρική υπηρεσία**

Τα γραφεία ΕΟΤ εξωτερικού θα πρέπει να λειτουργήσουν ως ολοκληρωμένες μονάδες μάρκετινγκ προκειμένου να εκπληρώσουν με τον καλύτερο δυνατό τρόπο τις αρμοδιότητες που προβλέπονται στο άρθρο 24 του ΠΔ 343/2001. Για αυτόν τον λόγο πρέπει να τύχουν της κατάλληλης υποστήριξης και καθοδήγησης από πλευράς της κεντρικής υπηρεσίας. Συγκεκριμένα προτείνεται να υλοποιηθούν τα εξής:

- Θέσπιση συγκεκριμένων στόχων για κάθε γραφείο ΕΟΤ εξωτερικού.
- Εισαγωγή μετρήσεων αποτελεσματικότητας και αποδοτικότητας των γραφείων ΕΟΤ εξωτερικού, όπως εξάλλου προβλέπεται στο άρθρο 11 του ΠΔ 343/2001.
- Τακτική αποστολή κατευθυντήριων γραμμών προς τα γραφεία ΕΟΤ εξωτερικού σχετικά με τη θεματολογία των δελτίων Τύπου, τα προϊόντα και τις περιοχές τηςΕλλάδας που θα πρέπει να προβληθούν στους τουριστικούς επαγγελματίες κ.ο.κ.
- Καθιέρωση ετήσιων συναντήσεων όλων των στελεχών των υπηρεσιών εξωτερικού στην Ελλάδα (μπορούν να μοιραστούν σε δύοτρεις συναντήσεις), στο πλαίσιο των οποίων θα γίνονται επισκέψεις σε διάφορες περιοχές της Ελλάδας, θα πραγματοποιούνται σεμινάρια και θα ανταλλάσσονται εμπειρίες και τεχνογνωσία μεταξύ των γραφείων.

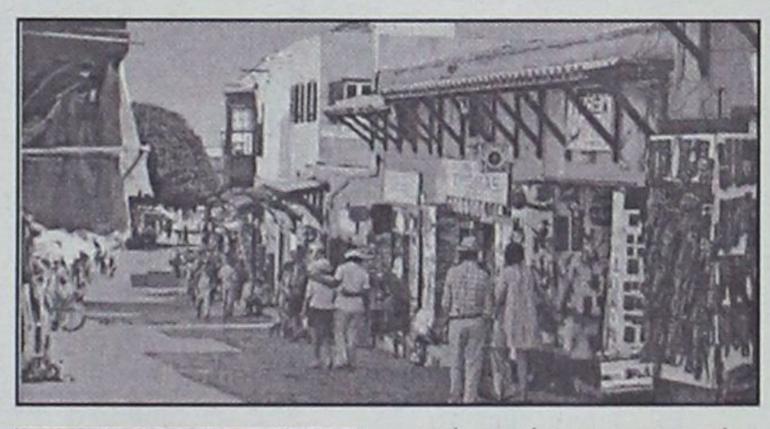



• Χρηματοδότηση των γραφείων ΕΟΤ εξωτερικού

Θα εξεταστούν όλες οι εναλλακτικές δυνατότητες για την απλοποίηση της διαδικασίας χρηματοδότησης καθώς και για την επιτάχυνση των εγκρίσεων του προϋπολογισμού και των επί μέρους δαπανών. Επίσης θα προταθούν συγκεκριμένα μέτρα για την εξασφάλιση επιπλέον πόρων από το ΚΠΣ-3, από τις Περιφέρειες και από άλλες πηγές χρηματοδότησης.

• Στελέχωση γραφείων ΕΟΤ εξωτερικού και εκπαίδευση προσωπικού

- Θα εξεταστεί η σκοπιμότητα σύστασης ενός σώματος αντίστοιχου των διπλωματικών ακολούθων για τα στελέχη των γραφείων εξωτερικού, τα οποία θα φοιτήσουν σε ειδική σχολή με τη συμμετοχή των παλαιών στελεχών. Με αυτόν τον τρόπο διασφαλίζεται η σταδιοδρομία αυτών των στελεχών αλλά και η γνώση, η συνέχεια και η αξιοκρατία.
- Τα γραφεία ΕΟΤ εξωτερικού πρέπει να στελεχωθούν με άτομα που διαθέτουν αυξημένα προσόντα ως προς τη γνώση τεχνικών μάρκετινγκ και ξένων γλωσσών. Με δεδομένη τη συνταξιοδότηση πολλών εκ των σημερινών στελεχών των γραφείων τα προσεχή χρόνια, γίνεται επιτακτική η προετοιμασία της διάδοχης κατάστασης. Αυτή θα εξασφαλιστεί με τη μετεκπαίδευση και επιμόρφωση του σημερινού προσωπικού καθώς και με την προετοιμασία νέων στελεχών. Προς τούτο θα υλοποιηθεί εκπαιδευτικό πρόγραμμα που θα καλύψει την ακόλουθη θεματολογία:
- Τεχνικές μάρκετινγκ (έρευνα αγοράς, παρουσιάσεις, δημοσιότητα, δημόσιες σχέσεις, οργάνωση εκδηλώσεων, συμμετοχή σε εκθέσεις κ.ο.κ.).
- Γνώση ελληνικών τουριστικών προϊόντων (κατά περιοχή, κατά δραστηριότητα κ.ο.κ.).
- Χρήση ηλεκτρονικών υπολογιστών και πολυμέσων.
- Γλώσσες (ελληνική γλώσσα για επιτόπιο προσωπικό, γλώσσες εκάστοτε χώρας για προσωπικό από την Ελλάδα).
- Για κάθε γραφείο θα εκτιμηθούν τυχόν ελλείψεις σε προσωπικό και θα προταθούν συγκεκριμένες ειδικότητες, λαμβάνοντας πάντοτε υπόψη τις ιδιομορφίες της εκάστοτε αγοράς. Για κάθε ειδικότητα θα προβλεφθεί επαγγελματικός τίτλος (π.χ. υπεύθυνος Τύπου), αναλυτικά προσόντα αλλά και πρόγραμμα κατάρτισης των στελεχών.

• Μέσα προβολής και υλικοτεχνική υποδομή των γραφείων ΕΟΤ εξωτερικού

- Προτείνεται η δημιουργία ενός Intranet, δηλαδή ενός δικτύου μόνο για εσωτερική χρήση μέσω του Διαδικτύου. Αυτό το δίκτυο θα συνδέει την κεντρική υπηρεσία με τα γραφεία ΕΟΤ εξωτερικού και θα παρέχει πρόσβαση σε πλήθος εργαλείων που θα διευκολύνουν το έργο τους:
- Ηλεκτρονικά αρχεία (Pdf files) με όλα τα έντυπα του ΕΟΤ σε όλες τις γλώσσες.
- Αρχείο ψηφιακών φωτογραφιών υψηλής ανάλυσης.
- Ετοιμες παρουσιάσεις PowerPoint σε διάφορες γλώσσες για γενικά και ειδικά θέματα σχετικά με την Ελλάδα.
- Αρχείο άρθρων και δελτίων Τύπου.
- Ολα τα βιβλία που τηρούνται από τις υπηρεσίες εξωτερικού σε ηλεκτρονική μορφή.
- Τυποποιημένες ηλεκτρονικές φόρμες για τις εκθέσεις, προτάσεις και απολογισμούς που στέλνουν τα γραφεία ΕΟΤ εξωτερικού στην κεντρική υπηρεσία.
- Θα πρέπει να αναβαθμιστούν ο εξοπλισμός και η σύνδεση με το Διαδίκτυο σε όλα τα γραφεία ΕΟΤ εξωτερικού, ώστε να μπορούν να χρησιμοποιούν απρόσκοπτα την ψηφιακή τεχνολογία στην τουριστική προβολή της χώρας.
- Προτείνεται η αποθήκευση όλων των βίντεο του ΕΟΤ σε DVD, αντίγραφα των οποίων θα αποσταλούν σε όλα τα γραφεία ΕΟΤ εξωτερικού, ώστε να είναι εύκολη και φτηνή η αναπαραγωγή τους.

• Συνέργειες με άλλους φορείς

- Συντονισμός των περιφερειών από πλευράς ΕΟΤ (κεντρικής υπηρεσίας και προϊσταμένων ΓΕΟΤΕΞ). Οδηγίες για έντυπα, ενημέρωση για απαιτήσεις της εκάστοτε αγοράς. Ταξίδια γνωριμίας για προσωπικό ΓΕΟΤΕΞ.
- Συνεργασία με το Ιδρυμα Ελληνικού Πολιτισμού κατά το πρότυπο της British Tourism Authority.
- Σχεδιασμός προγράμματος εκπαίδευσης σε θέματα τουριστικής προβολής των διπλωματών, των εμπορικών ακολούθων, των στελεχών των γραφείων Τύπου.

• Εναλλακτικές και συμπληρωματικές μορφές τουριστικής εκπροσώπησης στο εξωτερικό

- Πιλοτική συνεργασία με εταιρείες δημοσίων σχέσεων σε επιλεγμένες χώρες με σκοπό την απόκτηση εμπειρίας σε συνεργασίες αυτής της μορφής καθώς και τη μεταφορά τεχνογνωσίας στο προσωπικό των γραφείων ΕΟΤ εξωτερικού.
- Δημιουργία εξειδικευμένης ιστοσελίδας και κέντρου τηλεφωνικής εξυπηρέτησης (call centre) για χώρες χωρίς γραφείο ΕΟΤ εξωτερικού.

Κώδωνα κινδύνου κρούει ο έμπειρος στα Οικονομικά και τα Προγράμματα δήμαρχος Ν. Ρόδου κ. Μαν. Σαββής

Θα μαραζώσουν όλα τα χωριά!

Μετά τα σημερινά δεδομένα αποκλείεται να εντάξουμε έστω και ένα έργο στο Γ΄ πακέτο

«Κινδυνεύουμε όλοι εμείς οι μικροί δήμοι να μην εντάξουμε ούτε ένα έργο στο 3ο Κ.Π.Σ στο βωμό του επιχειρήματος της ανταγωνιστικότητας του προγράμματος» δηλώνει ο δήμαρχος Νότιας Ρόδου Μανόλης Σαββής. Και προκαλεί την Πολιτεία να πάψει να παριστάνει τον Πόντιο Πιλάτο στο θέμα των έργων γιατί το δικό της μερίδιο ευθύνης είναι μεγάλο. Σε συνέντευξη του στη "Γνώμη" ο νέος δήμαρχος Νότιας Ρόδου εστιάζει και δικαιολογημένα αφού η περιοχή του είναι από τις πιο αδικημένες-στην προώθηση έργων στο τρίτο ευρωπαϊκό πακέτο και σημειώνει ακόμη ότι το ένα έργο του οποίου είναι έτοιμη η μελέτη- το αποχετευτικό-κινδυνεύει να μην ενταχθεί επειδή έχουν εξαντληθεί οι πόροι! Έτσι υπάρχει ορατό το ενδεχόμενο ο στόχος του προγράμματος που είναι η σύγκλιση να μην μπορέσει να υλοποιηθεί. Η λύση-σημειώνει- είναι μία, να διεκδικήσουμε ως νομός οργανωμένα και τεκμηριωμένα νέους πόρους.

- ***Ο κ. Σαββής που άφησε το γκλαμουράτο γραφείο του αντιδημάρχου Ροδίων για να προσφέρει τις υπηρεσίες του στον μεγαλύτερο Δήμο σε έκταση αλλά και σε προβλήματα τονίζει ότι εκτός από την εκτέλεση έργων υποδομής το σημαντικότερο πρόβλημα είναι η διοικητική οργάνωση των δημοτικών υπηρεσιών. «Μέσα από προσλήψεις κυρίως επιστημονικού προσωπικού στοχεύουμε στη δημιουργία σύγχρονων και αποτελεσματικών υπηρεσιών. Θα είναι το βασικό «εργαλείο» για την ανάπτυξη του δήμου μας».***
- ***Τα προβλήματα όμως του Δήμου Νότιας Ρόδου δεν σταματούν εδώ. Από την προβληματική ύδρευση στα περισσότερα δημοτικά διαμερίσματα, μέχρι την ανεξέλεγκτη κυκλοφορία των κατσικιών, η νέα δημοτική αρχή δίνει αγώνα για να βάλλει μια τάξη και να δρομολογήσει μια νέα πορεία. Αίτημα βασικό η υλοποίηση του θεσμού της δημοτικής αστυνομίας και με αρμοδιότητες αγροφυλακής για να πάψουν δήμαρχος και δημοτικοί σύμβουλοι να κυνηγούν τις αδέσποτες κατσίκες!***
- ***Ο δήμαρχος τοποθετείται επί του χωροταξικού και αναφέρεται στον αναδασμό της γής πέριξ του φράγματος της Απολακκιάς. «Ο αναδασμός βρίσκεται στο τελικό στάδιο. Πρέπει να ολοκληρωθεί με τη μεγαλύτερη συναίνεση, με τα λιγότερα λάθη, να συμπληρωθεί με νέα έργα υποδομής και να αξιοποιηθεί υπέρ των γεωργών η τεράστια δημόσια γη. Προς αυτή την κατεύθυνση εργαζόμαστε».***

ΕΡ.: Έχουν περάσει σχεδόν 4 μήνες από τότε που αναλάβατε τον Δήμο Νότιας Ρόδου. Πως πέρασε αλήθεια αυτό το διάστημα; Πόσο εύκολο ή δύσκολο ήταν;

Καμία αρχή δεν είναι εύκολη. Πόσο μάλλον όταν αφορά τη διαχείριση ενός Δήμου με τα χαρακτηριστικά και την ιστορία του Δήμου Νότιας Ρόδου. Χαρακτηριστικά όπως ο μεγαλύτερος Δήμος σε έκταση στο νησί με 10 διάσπαρτα μικρά δημοτικά διαμερίσματα, με φυσιογνωμία μικτή (τουριστική, γεωργική, κτηνοτροφική). Η πρώτη εφαρμογή του Καποδίστρια στο Δήμο μας δεν μπόρεσε να λύσει πολλά προβλήματα λόγω ελλειπούς συμπαράστασης από την πολιτεία. Επίσης όπως γνωρίζετε ο Δήμος πέρασε και μια μεγάλη κρίση που μέχρι σήμερα προσδιορίζει

Συνέντευξη στη Ρένα Βενιανάκη

τη λειτουργία του. Παρά ταύτα όμως μας εμπνέει η αισιοδοξία για τις δυνατότητες που έχει και πιστεύουμε ότι το μέλλον μπορεί να διαμορφωθεί θετικό και ελπιδοφόρο.

ΕΡ. Φαντάζομαι ότι μια από τις πρώτες προτεραιότητες σας είναι η διοικητική οργάνωση του Δήμου. Τι έγινε μέχρι σήμερα; Μπορούμε να πούμε ότι σήμερα ο Δήμος Νότιας Ρόδου έχει αποκτήσει μια στοιχειώδη διοικητική υποδομή;

Ορθά τοποθετείτε τη διοικητική οργάνωση ως το σημαντικότερο στοιχείο στη λειτουργία του Δήμου που ήταν και ο στόχος του Καποδίστρια, αλλά δεν μπορούμε να πούμε δυστυχώς ότι έχουν γίνει μεγάλα βήματα. Αρκεί να σας πω ότι ακόμα το μόνιμο προσωπικό προέρχεται από τις πρώην κοινότητες με τα θετικά της γνώσης πολλών αντικειμένων και της μεγάλης διάθεσης για προσφορά, χωρίς όμως να έχει προσαυξηθεί τα τελευταία χρόνια με νέο προσωπικό και ιδιαίτερα επιστημονικό. Η λύση των εποχικών υπαλλήλων και των εργαζομένων με συμβάσεις έργου που υπερτερούν κατά πολύ των μονίμων δεν δίνει λύση στη διοικητική οργάνωση.

Έτσι από τα πρώτα μας βήματα είναι η ενίσχυση του μόνιμου προσωπικού κι ιδιαίτερα του επιστημονικού (ήδη βρίσκεται σε εξέλιξη προκήρυξη) για να δημιουργήσουμε υπηρεσίες σύγχρονες, αποτελεσματικές και αυτάρκεις που να απαντούν στις σύγχρονες απαιτήσεις. Επιπλέον ενεργοποιήσαμε την αναπτυξιακή εταιρεία του Δήμου μας για να μπορέσει να είναι το εργαλείο και συμπλήρωμα στις δραστηριότητες μας όπως η σύντομη λειτουργία παιδικού σταθμού στο Ασκληπειό και το πρόγραμμα «βοήθεια στο σπίτι». Δομές δηλαδή που αμβλύνουν τις ανισότητες του Δήμου μας με άλλους μεγάλους Δήμους.

Εδώ πρέπει να σημειώσω ότι οι γνωστές συμπολιτείες που όλοι διακηρύτταμε δεν έγιναν πράξη και το αρνητικό αποτέλεσμα διαπιστώθηκε κυρίως στους μικρούς Δήμους.

ΕΡ.: Σε επίπεδο έργων ο Δήμος που βρίσκεται; Έχει εντάξει κάποια από αυτά στο Γ΄ ΚΠΣ;

Δυστυχώς δεν ξεφύγαμε από τον κανόνα που ισχύει για τους μικρούς Δήμους. Δηλαδή η έλλειψη υποδομών κινδυνεύει να τους εκτοπίσει από την απορρόφηση πόρων και ο στόχος της σύγκλισης που έχουν οι πόροι του 3ου ΚΠΣ να μην υλοποιηθεί. Το επιχείρημα της ανταγωνιστικότητας θα έπρεπε να έχει προϋπόθεση όλοι οι Δήμοι είτε μεμονωμένα είτε μέσα από συλλογικές δράσεις να έχουν κοινή αφετηρία. Δυστυχώς βρισκόμαστε στο μέσον της περιόδου και όπως διαπιστώσαμε και στην πρόσφατη συνάντηση στην Κω (συμβούλιο ανάπτυξης της ΤΕΔΚ) οι μικροί Δήμοι κινδυνεύουν να μην εντάξουν ούτε ένα έργο. Βέβαια όπως επισημάναμε όλοι ο στόχος πρέπει να είναι κυρίως η αύξηση των πόρων και η συνεννόηση για να πετύχουμε στο ελάχιστο την ισομερή ανάπτυξη.

Ο Δήμος Νότιας Ρόδου συγκεκριμένα, ενώ έχει υπό εκπόνηση μελέτη για το σημαντικό έργο υποδομής το αποχετευτικό από εθνικούς πόρους, κινδυνεύει να μην υλοποιήσει το έργο λόγω εξάντλησης των πόρων του 3ου ΚΠΣ από άλλα παρόμοια έργα. Όσον αφορά τα άλλα έργα

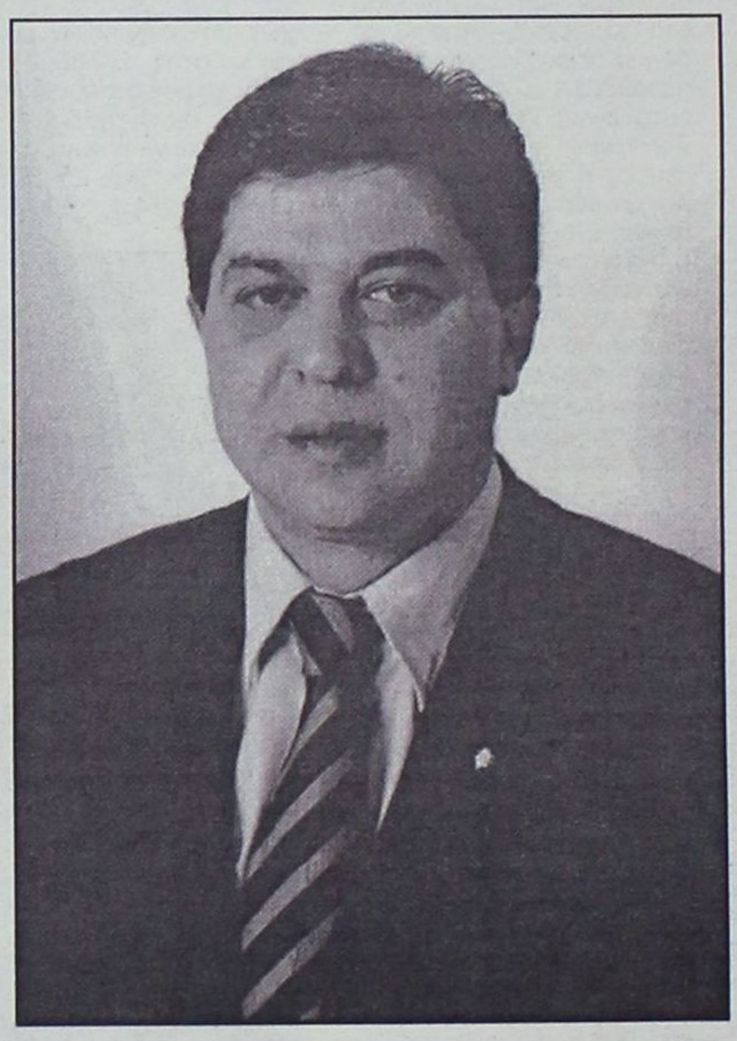

που έχουν προταθεί στο δημοκρατικό προγραμματισμό, παρά τις προσπάθειες να τα ωριμάσουμε κινδυνεύουν να έχουν την ίδια τύχη. Γι αυτό πρέπει οργανωμένα και τεκμηριωμένα όλοι οι τοπικοί φορείς να διεκδικήσουμε νέους πόρους. Η νησιωτική ιδιομορφία καθώς και η ανισότητα ακόμα και εντός των ίδιων των νησιών είναι όπλα για να κερδίσουμε αυτή τη μάχη τόσο σε εθνικό επίπεδο όσο και σε ευρωπαϊκό.

ΕΡ.: Παρευρεθήκατε στην πρόσφατη συνεδρίαση του Περιφερειακού Συμβουλίου στην Σύρο όπου και πάλι αναδείχθηκαν τα προβλήματα που αντιμετωπίζουν οι αδύναμοι δήμοι ως προς την ωρίμανση και την ένταξη έργων. Πώς ηχεί αλήθεια στ' αυτιά σας η φράση ότι « πρέπει να τρέξετε όσο πιο γρήγορα γίνεται» ;

Μου θυμίζει εκκίνηση σε αγώνα όπου κάποιοι (μικροί Δήμοι) τρέχουν με πατερίτσες και η ευθύνη δεν ανήκει αποκλειστικά σ αυτούς, όταν οι προσλήψεις και η λειτουργία των Δήμων υπαγορεύονται από την κεντρική διοίκηση. Και όταν μάλιστα οι διαδικασίες ένταξης έργων είναι τόσο χρονοβόρες και δύσκολες. Ακόμα και προσλήψεις να είχαν κάνει η απόκτηση της σχετικής εμπειρίας θέλει αρκετό χρόνο. Πάντως προσπαθούμε με τη συνεργασία και άλλων Δήμων και υπηρεσιών να βελτιώσουμε όσο μπορούμε την ετοιμότητα μας. Η δε Πολιτεία οφείλει να κάνει πράξη τη σύγκλιση και δεν μπορεί να νίπτει τα χείρας της με

Αδήριτη ανάγκη να αναζητηθούν νέοι τρόποι εξόδου από το αδιέξοδο και προπαντός να αναζητηθούν νέοι πόροι εύκολα εκταμιεύσιμοι. Διαφορετικά το αποτέλεσμα θα είναι οδυνηρό για όλα τα μικρά χωριά μας.

το επιχείρημα της «ανταγωνιστικότητας».

ΕΡ.: Εκτός από τα έργα υποδομής που έχει ανάγκη ο Δήμος Νότιας Ρόδου νομίζω ότι αντιμετωπίζετε και άλλα προβλήματα όπως με το νερό. Υπάρχει και το πρόβλημα με τα αδέσποτα κατσίκια. Πώς αντιμετωπίζονται αυτά ;

Πράγματι ο Δήμος μας αντιμετωπίζει σημαντικά προβλήματα που άπτονται των βασικών αναγκών. Όπως η διαχείριση των υδάτινων πόρων συνολικά είτε για την κάλυψη των αναγκών άρδευσης είτε για την κάλυψη των αναγκών ύδρευσης παρά την ύπαρξη σημαντικών έργων (φράγμα Απολακκιάς, λιμνοδεξαμενή Σκολωνίτη, πλούσιες πηγές κλπ). Πρέπει να προχωρήσουμε άμεσα στο συνολικό σχεδιασμό ως ενιαίος Δήμος πλέον, για να πετύχουμε την καλύτερη και οικονομικότερη εκμετάλλευση των υδάτινων πόρων που ξεκινούν από τους απλούς διαχωρισμούς των δικτύων άρδευσης και ύδρευσης και θα καταλήξουν σε ενοποιήσεις δικτύων για να μην σπαταλάμε σημαντικούς πόρους σε πρόσκαιρες λύσεις. Είναι αδιανόητο να υπάρχουν σήμερα δημοτικά διαμερίσματα όπως η Κατταβιά που για αρκετά χρόνια δεν έχουν πόσιμο νερό ή άλλα διαμερίσματα όπου η ποιότητα των νερών υστερεί και αλλού να υπάρχει πληθώρα με αδυναμία εκμετάλλευσης. Ήδη ο Δήμος μελετά το σοβαρό αυτό θέμα αναζητώντας τη βοήθεια νέων τεχνολογιών αλλά πρέπει να επισημάνω ότι όλοι πρέπει να περιφρουρήσουμε το πολυτιμότερο αγαθό. Μάλιστα στην προοπτική ανάπτυξης της περιοχής μας (εγκατάσταση νέων επιχειρήσεων κλπ) το νερό αποτελεί τη βασική προϋπόθεση.

Στο δεύτερο ερώτημά σας, έχω να πω ότι όντως η συνύπαρξη γεωργικής και κτηνοτροφικής δραστηριότητας δημιουργεί αρκετά προβλήματα αφού δεν έχουν διαχωριστεί οι χώροι εκμετάλλευσης και οι μηχανισμοί ελέγχου. Εμείς θεωρούμε ότι και οι δύο κλάδοι έχουν αρκετές δυνατότητες ανάπτυξης και πρέπει να βοηθήσουμε με μηχανισμούς στήριξης (δημιουργία νέων βοσκοτόπων, επαρκής στήριξη για νέες καλλιέργειες και διάθεσή τους σύμφωνα με τις ανάγκες της αγοράς, γεωπόνους, κτηνιάτρους κλπ). Επιτέλους πρέπει να υλοποιηθεί ο θεσμός της δημοτικής αστυνομίας έχοντας και τις αρμοδιότητες της πρώην αγροφυλακής.

ΕΡ.: Με την αξιοποίηση του φράγματος Απολακκιάς και τον αναδασμό πού βρισκόμαστε;

Επιτέλους βρισκόμαστε στα τελευταία στάδια του αναδασμού και ελπίζουμε εντός του έτους να ολοκληρωθεί στην πράξη. Έτσι θα εκπληρωθεί μετά από αρκετά χρόνια ο σκοπός της κατασκευής του φράγματος και επιπλέον θα δώσει τη δυνατότητα για σημαντική βελτίωση σε όλα τα επίπεδα της γεωργικής μας παραγωγής. Ο αναδασμός που βρίσκεται στο τελευταίο στάδιο διανομής της γης πρέπει να ολοκληρωθεί με τη μεγαλύτερη δυνατή συναίνεση, με τα λιγότερα δυνατά λάθη, να συμπληρωθεί με νέα έργα υποδομής και να αξιοποιηθεί υπέρ των γεωργών η τεράστια δημόσια γη. Ήδη ο Δήμος σε συνεργασία με τους τοπικούς αγροτικούς φορείς και τη Νομαρχιακή Αυτοδιοίκηση αποφάσισε την από κοινού δράση για την αξιοποίηση αυτού του τεράστιου πλούτου.

Συνέχεια στη σελ. 36

ΑΘΛΗΤΙΚΗ ΓΝΩΜΗ
ΚΥΡΙΑΚΗ ΠΑΣΧΑ 27 ΑΠΡΙΛΙΟΥ 2003

ΒΕΛΤΙΩΣΕΙΣ ΣΤΟ ΠΕΡΙΦΕΡΕΙΑΚΟ



• Φραγή στους αλλοδαπούς από την ΕΠΟ και υποχρεωτική συμμετοχή τριών παικτών κάτω των είκοσι σ' όλη την διάρκεια του αγώνα

ΣΕΛ. 16



Το απόλυτο της έδρας

• Έχει η Ρόδος μαζί με την Βέροια και την Θύελλα Πατρών-Αήττητη στην έδρα της η Κως

ΣΕΛ. 16

ΓΙΑΝΝΗΣ ΚΡΗΤΙΚΟΣ: ΝΑ ΛΕΙΨΕΙ Ο ΦΑΝΑΤΙΣΜΟΣ

ΣΕΛ. 31

ΡΕΥΣΤΗ Η ΚΑΤΑΣΤΑΣΗ ΣΤΟΝ ΔΙΓΕΝΗ ΜΕΧΡΙ ΤΗΝ ΔΙΕΞΑΓΩΓΗ ΤΗΣ ΣΥΝΕΛΕΥΣΗΣ

ΣΕΛ. 17

ΥΠΟΝΟΟΥΜΕΝΑ ΑΠΟ ΤΟΝ ΧΟΣΑΔΑ ΓΙΑ ΤΟΝ Β' ΓΥΡΟ ΤΟΥ ΠΡΩΤΑΘΛΗΜΑΤΟΣ

ΣΕΛ. 18

Τροποποιήσεις βελτίωσης...

• Τι αλλαγές ετοιμάζει η ΕΠΟ για το περιφερειακό, όσον αφορά τις έδρες, τον προπονητή και τους μικρούς ποδοσφαιριστές των ομάδων

Αναδιαρθρώσεις χωρίς τροποποιήσεις προκηρύξεων δεν γίνεται, τουλάχιστον στο ελληνικό ποδόσφαιρο. Αυτό σκοπεύει να πράξει άμεσα -και μετά την κατάθεση της νομοθετικής ρύθμισης στη Βουλή- η ΕΠΟ μέσω φυσικά των νομικών της. Ετοιμάζονται ριζικές αλλαγές ώστε να γίνει ακόμα καλύτερη αυτή η κατηγορία. Σύμφωνα με τα όσα πληροφορούν οι υπεύθυνοι της Ομοσπονδίας:

- Από την καινούργια σαιζόν οι αγώνες υποχρεωτικά θα διεξάγονται σε γήπεδα τα οποία διαθέτουν χλοοτάπητα. Οποιο σωματείο δεν έχει στάδιο με χόρτο δεν θα γίνεται δεκτό στο πρωτάθλημα. Τουτέστιν: Ο Διγενής θα πρέπει να μετατρέψει τον ξηρό αγωνιστικό χώρο του γηπέδου του σε χλοοτάπητα. Μέχρι να συμβεί κάτι τέτοιο θα πρέπει φυσικά να δηλώσει σαν έδρα ένα από τα τρία γήπεδα με χόρτο στο νησί (Εθν. Στάδιο, "Οικονομίδειο", Αρχάγγελος). Επίσης:

- Ολες οι ομάδες του περιφερειακού είναι υποχρεωμένες να έχουν σύμβαση με διπλωματούχο προπονητή. Η σύμβαση της ομάδας με τον εκάστοτε τεχνικό θα πρέπει να κοινοποιείται στην αρμόδια επιτροπή μέχρι την έναρξη του πρωταθλήματος.

ΟΙ ΠΟΔΟΣΦΑΙΡΙΣΤΕΣ

Οι τροποποιήσεις αυτές βάζουν όρους στα σωματεία σε ό,τι αφορά την χρησιμοποίηση των ποδοσφαιριστών:

- Θα είναι υποχρεωτική η συμμετοχή στην βασική ενδεκάδα από την έναρξη του αγώνα μέχρι το τέλος του, τριών ποδοσφαιριστών ηλικίας 20 ετών και κάτω.

- Τα σωματεία θα έχουν το δικαίωμα να αποκτούν από μεταγραφή κάθε χρόνο, ένα μόνο ποδοσφαιριστή πάνω από 30 ετών.

- Απαγορεύεται η συμμετοχή αλλοδαπών παικτών (μη κοινοτικών). Και το πιο σπουδαίο:

- Ολα τα σωματεία υποχρεούνται να συμμετέχουν με μία ομάδα στα πρωταθλήματα υποδομής (παίδων ή νέων) των τοπικών ΕΠΣ από τις οποίες προέρχονται.

ΑΠΟ ΓΕΝΙΚΗ ΣΥΝΕΛΕΥΣΗ

Στην ουσία όλα τα παραπάνω βελτιώνουν την ποιότητα της κατηγορίας. Για να ισχύσουν βέβαια όλα αυτά πρέπει να υπερψηφισθούν στη Γενική Συνέλευση της ΕΠΟ. Κι όλος ο "περιφερειακός" ποδοσφαιρικός κόσμος είναι υποχρεωμένος να περιμένει.

Το απόλυτο του τίτλου

• Η Ρόδος, μαζί με τη Βέροια και την Θύελλα Πατρών δεν έχουν χάσει βαθμό στην έδρα τους

• Στις αήττητες ομάδες εντός έδρας συγκαταλέγεται η ΑΕ Κως

Η Ρόδος μαζί με τον τίτλο παίρνει αυτή την εποχή ακόμα έναν. Ατυπος είναι αλλά μετράει στις συνειδήσεις αλλά και... στα κομπιούτερ των όσων ασχολούνται με την Εθνική Ερασιτεχνική κατηγορία.

Τα κομπιούτερ λοιπόν των στατιστικολόγων δείχνουν πως οι "πράσινοι" μαζί με την Βέροια και την Θύελλα Πατρών κατέχουν όλα τα ρεκόρ στην έδρα τους. Κατακτούν λοιπόν τον άτυπο τίτλο του "απόλυτου" της έδρας. Αήττητη στην έδρα της παρά τη θέση της είναι και η ΑΕ Κως. Τα πράγματα στις καλύτερες έδρες σε όλη την κατηγορία έχουν ως εξής:

- Ρόδος: 14 νίκες σε 14 παιχνίδια
- Βέροια: 14 νίκες σε 14 παιχνίδια.
- Θύελλα Πατρών: 12 νίκες σε 12 παιχνίδια.

Χωρίς ήττα στην έδρα τους είναι επίσης:

- Δόξα Δράμας: 12 νίκες, 2 ισοπαλίες
- Θράκη: 12 νίκες, 2 ισοπαλίες
- ΑΕ Κοζάνης: 10 νίκες, 4 ισοπαλίες
- Πυρσός Γρεβενών: 8 νίκες, 6 ισοπαλίες
- Ενωση Απ. Παύλου: 10 νίκες, 4 ισοπαλίες
- Πιερικός: 12 νίκες, 2 ισοπαλίες
- Ρήγας Φεραίος, 10 νίκες, 4 ισοπαλίες
- Αιγινιακός: 9 νίκες, 5 ισοπαλίες
- Χαϊδάρι: 12 νίκες, 1 ισοπαλία
- Ηλυσιακός: 10 νίκες, 3 ισοπαλίες
- Αστέρας Αμαλιάδας: 9 νίκες, 3 ισοπαλίες
- Πάμισος Μεσσήνης: 7 νίκες, 6 ισοπαλίες
- Ατσαλένιος: 12 νίκες, 2 ισοπαλίες
- Χερσόνησος: 12 νίκες, 2 ισοπαλίες.



Το απόλυτο στην έδρα της έχει η Ρόδος, ενώ η Κως παραμένει αήττητη στην έδρα της (ΒΙΚΤΩΡ - ΦΩΤΟ ΜΑΡΚΕΤ - ΙΑΛΥΣΟΣ)

- Καμβουνιακός: 1 ισοπαλία, 13 ήττες
- Φαλανιακός: 2 ισοπαλίες, 12 ήττες
- Καρποχώρι: 14 ήττες
- ΑΟ Σελλάνων: 15 ήττες
- Αετός Μακρυχωρίου: 2 ισοπαλίες, 14 ήττες
- Αταλάντη: 2 ισοπαλίες, 11 ήττες
- Βελούχι:1 ισοπαλία, 12 ήττες
- ΠΑΣ Αβέρωφ: 12 νίκες, 2 ισοπαλίες
- Παναιτωλικός: 12 νίκες, 2 ισοπαλίες
- Ελαιόφυτο: 8 νίκες, 6 ισοπαλίες
- Λήλας Βασιλικού: 7 νίκες, 6 ισοπαλίες
- Μάνη: 11 νίκες, 3 ισοπαλίες
- Κως: 6 νίκες, 7 ισοπαλίες

ΧΩΡΙΣ ΝΙΚΗ ΕΚΤΟΣ ΕΔΡΑΣ

Το αρνητικό των όσων προαναφέρονται μακριά από την έδρα τους (χωρίς νίκη) έχουν:

- Ελπίδα Σαππών: 1 ισοπαλία, 13 ήττες
- Απόλλων Κ.Β.: 3 ισοπαλίες, 11 ήττες
- Κάσσανδρος: 14 ήττες
- ΠΑΣ Γρεβενά: 1 ισοπαλία, 13 ήττες
- Καβάκας: 14 ήττες
- Παναρκαδικός: 1 ισοπαλία, 12 ήττες
- Διακοφτό: 3 ισοπαλίες, 9 ήττες.
- Ολυμπιακός Ζαχάρης: 1 ισοπαλία, 12 ήττες
- Αναγέννηση Ιεράπετρας: 3 ισοπαλίες, 11 ήττες
- Ποσειδώνας Γερανίου: 14 ήττες.

"ΚΒΟ ΒΑΝΤΙS"



Ο θάνατος του Χριστού μας διδάσκει, πότε μια προσπάθεια πρέπει να σταματά

"Τετέλεσται" είπε ο Χριστός πριν αφήσει την τελευταία του πνοή, εντυπωσιάζοντας μέχρι σήμερα περισσότερο ο τρόπος που πέθανε, από τον τρόπο που γεννήθηκε.

Μετά από πολλά χρόνια προετοιμασίας και μόνο τρία (3) χρόνια εφαρμογής και διδασκαλίας αναγκάστηκε να εγκαταλείψει τη γη. Ηταν η απόλυτη πράξη στην αποστολή Του.

Ηξερε ότι είχε κάνει ό,τι ήταν ανθρωπίνως δυνατόν για να πετύχει και τότε το μόνο που Του απέμεινε, ήταν να εγκαταλείψει την προσπάθεια.

Μήπως επιτέλους πρέπει να παραδειγματιστούμε από αυτή την τελευταία πράξη εν ζωή του Ιησού; Αφού είναι ένα ιδανικό παράδειγμα συμπεριφοράς όχι μόνο στον αθλητικό τομέα, αλλά και για τον επαγγελματικό, αισθηματικό και άλλους. Μας λέει, απλά, ότι όταν έχει κάνει κάποιος ό,τι είναι ανθρωπίνως δυνατόν -για μια επιχείρηση, μια σχέση, ένα σωματείο- το μόνο, μετά, που του απομένει είναι να εγκαταλείψει την προσπάθεια.

Μαθαίνω, με χάρα, ότι τα "Διαγόρεια" ίσως δεν ξαναγίνουν. Ναι, αυτή πρέπει να είναι η λογική πορεία τους. Εγινε η μεγάλη προσπάθεια από τους αθλητικούς οργανισμούς μας, προσέφεραν τον καλύτερο εαυτό τους, και τώρα κρίνουν ότι είναι καλύτερα να εγκαταλείψουν την μάταιη προσπάθεια.

Ασε που ο στίβος, σαν άθλημα, έπεσε πολύ στην εκτίμηση του απλού κόσμου, ειδικά το μήνα Απρίλιο, αφού Τοπικά, μαθαίνουμε, ότι ο πρώην πρόεδρος του "Υγείας" σφράγισε δύο επιταγές του συλλόγου και ότι ο πρώην γ. γραμματέας μήνυσε το σημερινό Δ.Σ. ζητώντας 200.000 ευρώ για συκοφαντική δυσφήμηση μέσω Τύπου

Πανελλαδικά μαθαίνουμε ότι όταν ζήτησαν να γίνει ντόπινγκ κοντρόλ, στους Κεντέρη - Θάνου αυτοί δεν εμφανίστηκαν, γιατί ήταν για προετοιμασία στο Κατάρ (ναι, εποχή πολέμου!)

Παγκόσμια μαθαίνουμε,ότι τώρα ομολογούν πως ο Καρλ Λιούις ήταν ντοπέ και του ζητούν τα χρυσά μετάλλια πίσω.

Μπορεί ο Χριστιανισμός να μην προσέφερε στον αθλητισμό, γιατί δεν ασχολήθηκε με την άσκηση του σώματος, αλλά μόνο με της ψυχής. Ομως η ζωή του Ιησού Χριστού προσφέρει μοναδικά διδάγματα, ιδιαίτερα σε αυτούς τους αθλητές στίβου με τον μεγάλο λαιμό.

Προσπαθείστε, έμμεσα, τους λέει, μέχρι εκεί που ανθρώπινα μπορείτε και μετά εγκαταλείψετε την προσπάθεια όταν διακινδυνεύετε να χάσετε την ισορροπία σας, προκειμένου να πιάσετε το έπαθλο, που τόσο επίμονα ζητάτε. Το ταξίδι για το έπαθλο είναι το κέρδος.

ΒΟΓΙΑΤΖΟΓΛΟΥ ΤΑΣΟΣ

ΕΥΧΕΣ ΤΟΥ ΣΥΝΕΠΙΚΟΥΡΟΥ

Ο συνεπίκουρος του δήμου Ροδίων και υπεύθυνος σε θέματα Ολυμπισμού, **Κάλλιστος Διακογεωργίου**, εύχεται σε όλες τις Διοικήσεις, τους παράγοντες, τους προπονητές, τους αθλητές-τριες όλων των σπορ, και σ' ολόκληρο τον φίλαθλο κόσμο, η Ανάσταση του Κυρίου να φέρει στον κόσμο υγεία, χαρά, ευτυχία, μακροημέρευση, ειρήνη σ' ολόκληρο τον κόσμο και προπάντων περισσότερο αθλητισμό σ' όλους.

Όλα είναι ρευστά

• *Από την Γ.Σ. που θα γίνει την ερχόμενη Κυριακή καθώς και από την κατασκευή του τάπητα ή όχι από τον Δήμο θα εξαρτηθεί το αν θα αγωνιστεί ή όχι ο Διγενής στην Δ' Εθνική.*

Ως ημέρα ορόσημο κρίνεται η Κυριακή του Θωμά, αφού για τότε έχει προγραμματιστεί η Γενική Συνέλευση που θα κρίνει και το μέλλον του Διγενή. Στο Πολιτιστικό Κέντρο Κοσκινού στις 11 το πρωί είναι προγραμματισμένη ίσως η πιο σημαντική Γ.Σ. για την ιστορία της ομάδας. Απ' αυτή αναμένεται να εκλεχθούν στο Δ.Σ. άνθρωποι που μπορούν να βοηθήσουν οικονομικά. Εάν δεν γίνει αυτό και εάν φυσικά ο Δήμος δεν προχωρήσει στην κατασκευή του χλοοτάπητα τότε είναι πολύ πιθανόν η ομάδα των Κοσκινού να μην κατέβει να αγωνιστεί στην Δ' Εθνική κατηγορία.

Μπορεί λοιπόν οι πάντες να βρίσκονται σε αναμονή ωστόσο αυτό δεν εμποδίζει τους νυν παράγοντες να έχουν προχωρήσει σε συζητήσεις με ποδοσφαιριστές για ένταξη αλλά και με προπονητές για το ποιος θα αναλάβει την τεχνική ηγεσία.

Ολοι πάντως προέρχονται από το νησί της Ρόδου, αλλά όσον αφορά τους ποδοσφαιριστές, το ενδιαφέρον των ανθρώπων της ομάδας είναι να αποκτήσουν παίκτες με φιλοδοξίες και σε συνδυασμό με την απόκτηση των μερικών έμπειρων να υπάρξει ένα δεμένο, δυνατό σύνολο. Οι μεταγραφές θα είναι με ελευθέρας ή τριών ετών τουλάχιστον και την πραγματοποίησή τους ή όχι θα την κρίνει ο νέος προπονητής.

Ακούγονται πολλά ονόματα που φαίνονται να θέλουν να αναλάβουν τα ηνία της ομάδας, αλλά επίσημο ενδιαφέρον δεν έχει υπάρξει ακόμη.

Την Λαμπρή Τετάρτη ο Γ. Αρχηγός **Μίλτος Ναβροζίδης** μαζί με τον αντιδήμαρχο κ. **Στέλιο Ρηνιού** και τον Πολιτικό Μηχανικό του Δήμου **Κ. Παπανικολάου** θα μεταβούν στην Αθήνα στην Περιφέρεια Αττικής και στην Γ.Γ.Α. και θα ελέγξουν τα γήπεδα Βριλησίων και του Ερμή Κορυδαλλού.

Ο Δήμαρχος αναφέρει ότι υπάρχει οικονομικό πρόβλημα στον Δήμο αλλά οι άνθρωποι της ομάδας θεωρούν ότι το να κατασκευαστεί ο τάπητας είναι θέμα πολιτικής βούλησης

Κρίνεται ως απαγορευτική η ιδέα για να δηλωθεί έδρα άλλο γήπεδο αφού έτσι καταστρέφεται ο οικονομικός προϋπολογισμός του συλλόγου.

Αρα οι παράγοντες που θα επηρεάσουν άμεσα τον Διγενή είναι η Γ.Σ. και τα αποτελέσματά της καθώς και η κατασκευή του τάπητα ή όχι όπως επίσης και η στήριξη από τον Δήμο.



Συγκρατημένα αισιόδοξοι είναι στην ομάδα του Διγενή όσον αφορά το μέλλον της

ΕΥΧΕΤΗΡΙΟ-ΕΥΧΑΡΙΣΤΗΡΙΟ

Θέλω να ευχαριστήσω δημόσια όλο το φίλαθλο κόσμο στα Κοσκινού, τον ΣΔΠΔ και τον πρόεδρο της ΤΕΔ κ. ***Παντελή Αργυρίου,*** *τον πρόεδρο της ΕΠΣΔ κ.* ***Κλεόβουλο Χατζηγεωργίου,*** *τα αθλητικά σωματεία της Δωδεκανήσου, το ξενοδοχείο PARADISE ALDEMAR και τον κ.* ***Ευθυμίου Σάββα,*** *τον χορηγό της ομάδας EMMANUEL RECORDS, όλους τους φίλους που στήριξαν οικονομικά τον Διγενή στο πρωτάθλημα και τους προπονητής* ***Γκαρανάτσιο Βαγγέλη*** *και τον* ***Γιάκλο Λάκη*** *που δημιούργησε μια ακαδημία ποδοσφαίρου που αποτελεί το μέλλον για το νέο Διγενή και τους αθλητικογράφους.*

Εύχομαι Χρόνια Πολλά σε όλο τον κόσμο με υγεία. Ευελπιστώ ότι ο Διγενής θα αγωνιστεί στην Δ' Εθνική και θα εκπροσωπήσει επάξια την Δωδεκάνησο.

Ο Γενικός Αρχηγός του Διγενή
Μιλτιάδης Ναβροζίδης".

Καταρτισμός μικτής νέων

✓ Προπόνηση την Λαμπρή Τρίτη (15.00) στους Αγίους Αποστόλους

Σαρανταένας νεαροί ποδοσφαιριστές θα συγκεντρωθούν μετά το Πάσχα στο γήπεδο των Αγίων Αποστόλων και συγκεκριμένα την Λαμπρή Τρίτη στις 15.00.

Από τους συγκεκριμένους παίκτες θα γίνει η επιλογή για την 18άδα της μικτής Νέων που θα ταξιδέψει στην Τήλο την Πρωτομαγιά για φιλικό αγώνα.

Το συγκεκριμένο παιχνίδι θα γίνει στο πλαίσιο των εορταστικών εκδηλώσεων της Τήλου για την άνοδο της τοπικής ομάδας στην Β' κατηγορία.

Αναλυτικά η τεχνική επιτροπή της ΕΠΣΔ καλεί τους παρακάτω ποδοσφαιριστές:

1. Αγγελόπουλος Ευαγόρας
2. Αθανασίου Διαγόρας Ρ.
3. Κατσιδώνης ΑΕΡΑ
4. Κοσμάς Απόλλων Απ.
5. Κώτσος Απόλλων Απ.
6. Παπαβασιλείου Ασκληπειό Ρόδου
7. Παπανθύμου Ασκληπειό Ρόδου
8. Παπαοικονόμου Πετρώνας
9. Πέρος ΑΕΡΑ
10. Τριπολίτης Ζευς
11. Χατζηνικόλας Αρης Αρχ.
12. Τερεζάκης ΑΕ Κατταβιάς
13. Στεφανάκης ΑΕ Κατταβιάς
14. Γκαϊδας Κλεάνθης
15. Τσαλώλης Ηρακλής Μαριτσών
16. Καππάκας ΑΕΡΑ
17. Καραγιάννης Αγ. Γεώργιος Μαλώνας
18. Καρπαθάκης Διαγόρας Βατίου
19. Κασταμούλας Ερμής Καλυθιών
20. Κουμπιού Ατρόμητος Διμυλιάς
21. Λαθούρης Κλεάνθης Παρ.
22. Λεπτοκαρύδης Ιάλυσος '97
23. Μαρίνος Ασκληπιό Κω
24. Μπριζνοβάλης Ερμής Καλυθιών
25. Νικολού Ερμής Καλυθιών
26. Παστρικός Διαγόρας Βατίου
27. Πάτας Κλεάνθης
28. Πιζήμολας Ασκληπειό Ρόδου
29. Στρατής Φοίβος
30. Τσαγκαράκης Ασπις Σαλάκου
31. Τσοπανάκης Διαγόρας Βατίου
32. Χατζηβαλσάμης Ιάλυσος '97
33. Χατζηφούντας Ανταγόρας Κω
34. Ατσίδης Ορφέας
35. Μαργαρίτης Εθνικός Αρχ.
36. Πετρίδενας Ηρακλή Μαριτσών
37. Τηλιακός Ιάλυσος
38. Καλημέρης Διαγόρας Βατίου
39. Αγγελάκης Διαγόρας Βατίου
40. Ιωαννίδης Α.Σ. Ρόδου
41. Αναστασάκης Αντώνης

Παιδικό τουρνουά "ΠΑΣΧΑ 2003"

✓ Την Λαμπρή Τετάρτη στο Εθνικό Στάδιο η τελική φάση

✓ Την Παρασκευή στα Κοσκινού οι ομάδες που αποκλείσθηκαν θα δώσουν αγώνες κατάταξης

Την Λαμπρή Τετάρτη θα διεξαχθεί η τελική φάση του Παιδικού τουρνουά στην οποία θα συμμετάσχουν οι 8 ομάδες που προκρίθηκαν από τα παιχνίδια της α' φάσης που έγιναν την Μ. Τετάρτη, σε Εθνικό Στάδιο και Οικονομίδειο.

Τα ματς της Λαμπρής Τετάρτης θα γίνουν στο Εθνικό Στάδιο και οι 8 ομάδες έχουν χωρισθεί στους εξής δύο ομίλους:

Α' ΟΜΙΛΟΣ
Νίκη Ρ.
Διαγόρας
Φοίβος
Καλαβάρδα

Β' ΟΜΙΛΟΣ
Ιάλυσος '97
Ηλιος
Διαγόρας Β.
ΑΕΡΑ

ΤΟ ΠΡΟΓΡΑΜΜΑ
Α' ΗΜΙΣΥ ΓΗΠΕΔΟΥ
- **15.00:** Νίκη Ρ. - Φοίβος - 15.30: Διαγόρας Β. - Ιάλυσος '97
- **16.00:** Νίκη Ρ. - Διαγόρας
- 16.30: Διαγόρας Β. - ΑΕΡΑ
- **17.00:** Νίκη Ρ. - Καλαβάρδα
- **17.30:** Διαγόρας Β. - Ηλιος

Β' ΗΜΙΣΥ ΓΗΠΕΔΟΥ
- **15.00:** Διαγόρας - Καλαβάρδα
- **15.30:** ΑΕΡΑ - Ηλιος
- **16.00:** Φοίβος - Καλαβάρδα
- **16.30:** Ιάλυσος '97 - Ηλιος
- **17.00:** Φοίβος - Διαγόρας
- **17.30:** Ιάλυσος '97 - ΑΕΡΑ

Ο πρώτος του Α' ομίλους θα αγωνισθεί με τον δεύτερο του β' ομίλου και ο πρώτος του β' ομίλου με τον δεύτερο του α' ομίλου στις 18.00

Οι νικητές θα αγωνισθούν στον μεγάλο τελικό και οι ηττημένοι στον μικρό τελικό οι οποίοι θα διεξαχθούν παράληλα στις 18.40. Θα ακολουθήσουν οι απονομές.

Διαιτητές: **Φραγκίνης-Κόκκινος-Κόττορος-Καραχανής-Ασημακόπουλος-Σαβιδάκης-Αντωνάς.**

Οι ομάδες που αποκλείσθηκαν από την α' φάση ήτοι: Δωριέας, Διγενής, Σταυρός Καλ., ΠΑΣ Ασκληπειού, Αγ. Ισίδωρος και Εθνικός Αρχίπολης θα αγωνισθούν σε αγώνες κατάταξης την Παρασκευή 2-5-2003 και ώρα 16.00 στο γήπεδο Κοσκινού.

Οι ομάδες θα πρέπει να βρίσκονται στο γήπεδο μισή ώρα τουλάχιστον πριν απο τους αγώνες.

«Τον πρώτο λόγο ο Αθανασίου»

✓ Μ' αυτά τα λόγια ο πρόεδρος του Ηρακλή Μ., Γιώργος Παπαδημήτρης ξεκαθάρισε την τακτική που θα ακολουθήσει στο θέμα προπονητή.

✓ Την προσεχή Τετάρτη η τελευταία συγκέντρωση του Ηρακλή Μ.

Το τέλος της ποδοσφαιρικής περιόδου, βρίσκει τους υπεύθυνους του Ηρακλή Μ. (Πρόεδρο, Δ.Σ., προπονητή και ποδοσφαιριστές, να συγκεντρώνονται την προσεχή Τετάρτη 30/4 στη λέσχη της ομάδας με κύριο θέμα συζήτησης τον απολογισμό για τη φετινή χρονιά που ανήκει πλέον στην ιστορία, αλλά και την ενημέρωση όλων για το που θα "βαδίσει" ο Σύλλογος τη νέα ποδοσφαιρική περίοδο.

Σύμφωνα με τα λεγόμενα του προέδρου του Ηρακλή Μ. **Γιώργου Παπαδημήτρη.**

«Το περσινό οικονομικό άνοιγμα που έγινε δεν θα επαναληφθεί. Ο Σύλλογος θα ρίξει μεγάλο βάρος στις υποδομές με σκοπό την αξιοποίηση νεαρών ντόπιων ποδοσφαιριστών ενώ θα γίνει και κρούση για την επιστροφή παλιών παικτών, που επί σειρά ετών πρόσφεραν στην ομάδα και για διάφορους λόγους έχουν απομακρυνθεί». Για το θέμα προπονητή ο **Παπαδημήτρης** δήλωσε: «Τον πρώτο λόγο τον έχει ο υπάρχων προπονητής της ομάδας **Βασίλης Αθανασίου.** Σε περίπτωση που για οποιονδήποτε λόγο ο **Αθανασίου** δεν θελήσει να συνεχίσει στον Ηρακλή, τότε θα κινηθούμε για την αντικατάστασή του».

Για το γηπεδικό δήλωσε:

«Το μόνο που έχει απομείνει για την τελειοποίηση των εγκαταστάσεων του χλοοτάπητα είναι η τελευταία στρώση πριν την εμφύτευσή του, ενώ ήδη έχουν ξεκινήσει τα έργα για την εγκατάσταση των πυλώνων ηλεκτροφωτισμού. Επίσης έχει αρχίσει η κατεδάφιση του αμφιθεάτρου και του γηπέδου μπάσκετ που βρίσκονται στον γύρο χώρο, με σκοπό την κατασκευή γηπέδου 5Χ5 και βοηθητικού γηπέδου».

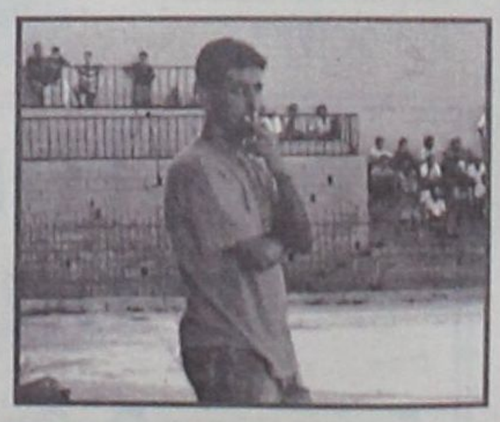

Ο Βασίλης Αθανασίου θα είναι και τη νέα περίοδο προπονητής του Ηρακλή, εκτός κι αν δεν το θελήσει ο ίδιος

Οσον αφορά τα νέα μεταγραφικά αποκτήματα που ενδέχεται να αποκτηθούν στην μεταγραφική περίοδο δήλωσε: Από εδώ και πέρα ο Ηρακλής θα κινηθεί για την απόκτηση ποδοσφαιριστών που η χρονική διάρκεια της συμφωνίας θα είναι μεγαλύτερη του ενός χρόνου. Ποδοσφαιριστές με συμφωνίες του ενός χρόνου, θα αποτελέσουν είδος προς εξαφάνιση από τις τάξεις του Ηρακλή Μ.»

Έλυσε τη σιωπή του

• Ο προπονητής του ΑΕΡΑ, Βαγγέλης Χοσάδας άφησε υπονοούμενα στην διεξαγωγή του β' γύρου του πρωταθλήματος

Ο προπονητής του ΑΕΡΑ **Βαγγέλης Χοσάδας** κατά τη διάρκεια του β' γύρου είχε σταματήσει να κάνει δηλώσεις και είχε υποσχεθεί να μιλήσει μετά την λήξη του πρωταθλήματος, όπως κι έγινε.

Τα λεγόμενά του περισσότερο στάθηκαν σε υπονοούμενα για το παρασκήνιο που παίχθηκε στα τελευταία παιχνίδια του πρωταθλήματος και τονίζει πως άλλες ομάδες έπρεπε να υποβιβασθούν κι άλλες υποβιβάσθηκαν.

Αναλυτικά ο **Βαγγέλης Χοσάδας** προέβει στις εξής δηλώσεις:

«Ηταν ένα πολύ καλό πρωτάθλημα και δίκαια αναδείχθηκε πρωταθλητής ο Διγενής αφού είχε την καλύτερη ομάδα.

Στον β' γύρο έγιναν όμως κάποια πράγματα τα οποία με αφήνουν αδιάφορο όσον αφορά την έννοια ποδόσφαιρο, γιατί στην ζωή μου έχω μάθει να παίζω μέσα στους αγωνιστικούς χώρους και όχι κάτω από το τραπέζι. Νομίζω ότι στον β' γύρο το πρωτάθλημα έχασε την ομορφιά που είχε. Στο τέλος άλλες ομάδες έπρεπε να πέσουν κι άλλες έπεσαν με αποτέλεσμα αυτός ο β' γύρος να είναι μια ρώσικη ρουλέτα για πολλές ομάδες.

Εύχομαι τη νέα σεζόν οι αρμόδιοι για το ποδόσφαιρο να κοιτάξουν το σύστημα του τοπικού ποδοσφαίρου πιο καλά, για να γίνει ένα πρωτάθλημα ανταγωνιστικό για όλες τις ομάδες.

Με τα λεγόμενα μερικών παραγόντων του Κλεάνθη στα ΜΜΕ άφησαν υπονοούμενα ότι άλλες ομάδες έπρεπε να υποβιβαστούν και όχι η Πυλώνα, άρα ή η ομάδα του ΑΕΡΑ ή ο Κλεόβουλος. Τους πληροφορώ λοιπόν ότι αυτές οι δύο ομάδες ήταν από τις πιο σταθερές του πρωταθλήματος, οι πιο τίμιες και οι καλύτερες που αγωνίστηκαν φέτος στο τοπικό.

Ο ΑΕΡΑ έχει κάνει μια καινούργια αρχή με νέα παιδιά. Τον σκοπό που έχουμε βάλει από πέρυσι αν είμαστε οι ίδιοι θα συνεχίσουμε τις προσπάθειες για να τον πετύχουμε και η ομάδα του χρόνου θα έχει βλέψεις για κάτι καλύτερο.

Οσον αφορά τον Σύνδεσμο Διαιτητών τους αξίζουν συγχαρητήρια γιατί έπαιξαν την ομάδα πάρα πολύ καλά».



Αργησε να μιλήσει ο Βαγγέλης Χοσάδας, αλλά επέστρεψε με καυτές δηλώσεις

Επιστροφή με εξ αναβολής

✓ Παιχνίδια για την Β' κατηγορία την Λαμπρή Τετάρτη και Πέμπτη.

✓ Το επόμενο Σαββατοκύριακο (3 και 4 Μαΐου) η 29η αγωνιστική

Την ερχόμενη, Λαμπρή εβδομάδα επανακαθορίσθηκαν οι αναμετρήσεις της 28ης αγωνιστικής, της Β' κατηγορίας, οι οποίες είχαν αναβληθεί γιατί τα μετακινούμενα σωματεία δεν μπόρεσαν να ταξιδέψουν λόγω απαγορευτικού απόπλου.

Τρία παιχνίδια ορίστηκαν για την Λαμπρή Τετάρτη και τα άλλα δύο για την Λαμπρή Πέμπη που είναι και Πρωτομαγιά.

Συγκεκριμένα την Λαμπρή Τετάρτη στο Πυλί, η τοπική ομώνυμη ομάδα που θέλει πάση θυσία τη νίκη για να παραμείνει στο κυνήγι της ανόδου υποδέχεται την Δόξα Ψίνθου που ουσιαστικά είναι αδιάφορη.

Στην Κω ο τιμωρημένος Πολυβώτης εκτίει την πρώτη από τις τρεις αγωνιστικές της τιμωρίας του, υποδεχόμενος τον Ευαγόρα που χρειάζεται το "τρίποντο" για να παραμείνει στο τημ των ομάδων που διεκδικούν την άνοδο.

Από την πλευρά τους οι τοπικά γηπεδούχοι είναι αδιάφοροι, καθώς έχουν αποχαιρετήσει την κατηγορία.

Στην Κρεμαστή ο Ζευς που "καίγεται" για τους βαθμούς στο κυνήγι της σωτηρίας υποδέχεται τον πρωτοπόρο Ανταγόρα, εκτίοντας την πρώτη από τις τρεις αγωνιστικές της "εξορίας" του.

Οσον αφορά τους Κώους έχουν κατακτήσει και μαθηματικά το πρωτάθλημα συνεπώς είναι αδιάφοροι.

Περνώντας στους δύο αγώνες της Λαμπρής Πέμπτης, ο Νικαγόρας υποδέχεται στην Κέφαλο την Κατταβιά. Οι γηπεδούχοι θέλουν τη νίκη για να συνεχίσουν να ελπίζουν στην παραμονή τους, ενώ οι Κατταβενοί ουσιαστικά δεν κινδυνεύουν.

Στο έτερο των παιχνιδιών της συγκεκριμένης μέρας που γίνεται στην Απολακκιά, η Ασπίδα θέλει τους τρεις βαθμούς απέναντι στον Αντίμαχο για να παραμείνει στην τρίτη θέση. Αναφορικά με τον Αντίμαχο, η ομάδα του νησιού του Ιπποκράτη χρειάζεται τουλάχιστον ένα βαθμό για να έχει τα πάνω χέρι στην υπόθεση σωτηρίας καθώς τις δύο τελευταίες αγωνιστικές έχει θεωρητικά εύκολο έργο κόντρα σε Εθνικό και Πολυβώτη.

Αναλυτικά το πρόγραμμα των εξ αναβολής παιχνιδιών αλλά και της 29ης αγωνιστικής έχει ως εξής:

ΛΑΜΠΡΗ ΤΕΤΑΡΤΗ 30/4

• **Πυλί (12.30):** Πυλί-Δόξα Ψ.
Παρατηρητής: *Μανιάς*
• **Κως (12.30):** Πολυβώτης-Ευαγόρας
Παρατηρητής: *Μαρίνος*
• **Κρεμαστή (13.30):** Ζευς-Ανταγόρας
Παρατηρητής: *Τιβριντίδης*

ΛΑΜΠΡΗ ΠΕΜΠΤΗ 1/5

Κέφαλος (12.30): Νικαγόρας-Κατταβιά
Παρατηρητής: *Μανιάς*
• **Απολακκιά (14.00):** Ασπίδα Απ.-Αντίμαχος
Παρατηρητής: *Σαββίδης.*

29η αγωνιστική

ΣΑΒΒΑΤΟ 3/5

• **Καλυθιές (17.00):** Ερμής-Αγ. Γεώργιος
Παρατηρητής: *Ψυλλάκης*

ΚΥΡΙΑΚΗ 4/5

• **Κως (11.30):** Ανταγόρας-Νικαγόρας
Παρατηρητής: *Αρβανιτάκης*
• **Κατταβιά (17.00):** Κατταβιά-Δόξα Ψ.
Παρατηρητής: *Σαββίδης*
• **Φάνες (17.00):** Ευκλής-Ζευς
Παρατηρητής: *Σταματίου*
• **Αγ. Απόστολοι (17.00):** Ευαγόρας-Εθνικός
Παρατηρητής: *Βεργίδης*
• **Αντιμάχεια:** Αντίμαχος-Πολυβώτης
Παρατηρητής: *Ράπανος*
• **Απολακκιά:** Ασπίδα Απ.-Ασκληπιός
Παρατηρητής: *Χουρδάς*
• **Αφάντου:** Αστέρας Μ.-Πυλί
Παρατηρητής: *Μακρής*

Στους τρεις τελευταίους αγώνες η ώρα θα ανακοινωθεί προσεχώς.

Πέφτει η αυλαία

✓ Δόξα Κ.-Απόλλων Απ., και Κατταβιά-Ερμής είναι την Κυριακή του Θωμά τα τελευταία φετινά παιχνίδια των πρωταθλημάτων Α' κατηγορίας και εφήβων αντίστοιχα



Την προσεχή Κυριακή ολοκληρώνει τις φετινές υποχρεώσεις της η ομάδα του Απόλλωνα Απ.

Και τυπικά θα πέσει την Κυριακή του Θωμά η αυλαία των πρωταθλημάτων της Α' Κατηγορίας και των Εφήβων.

Στο γήπεδο της Καρδάμαινας στις 12.30 το μεσημέρι με παρατηρητή τον **Σκαλέρη**, η τοπική Δόξα υποδέχεται τον Απόλλωνα Απ., στο εξ' αναβολής παιχνίδι της 30ής αγωνιστικής. Οι γηπεδούχοι που του χρόνου θα αγωνίζονται στην Β' κατηγορία. Θα κυνηγήσουν την τελευταία τους ευκαιρία να πετύχουν έστω και μία νίκη στο φετινό πρωτάθλημα, ενώ το παιχνίδι προσφέρεται για εμπειρίες για τα νέα παιδιά του σωματείου που του χρόνου θέλουν να διαγράψουν πορεία πρωταθλητισμού.

Από την πλευρά του, ο Απόλλων Απολλώνων θέλει τη νίκη για το γόητρό του και μόνο σε μία περίοδο ανασυγκρότησης, αφού τόσο ο πρόεδρος **Τζούλης Μαχραμάς** όσο και ο προπονητής **Σταμάτης Μαργιέλλος** έχουν παραιτηθεί. Ο τελευταίος δεν πρόκειται τα ταξιδέψει στην Κω και το πιθανότερο είναι η ομάδα να συνοδευτεί από τον **Μαχραμά** στην τελευταία του αποστολή.

ΚΥΡΙΑΚΗ 4/5

• **Καρδάμαινα (12.30):** Δόξα Κ.-Απόλλων Απ. Παρατηρητής: **Σκαλέρης**

Το τελευταίο παιχνίδι του εφηβικού πρωταθλήματος θα πραγματοποιηθεί στην Κατταβιά ανάμεσα στην ομώνυμη ομάδα και τον Ερμή.

• **Κατταβιά (14.15):** Κατταβιά-Ερμής

ΠΡΑΚΤΟΡΕΙΟ ΠΡΟΠΟ

Γεώργιος Β. Θεοδοσίου

ΔΟΚΙΜΑΣΤΕ ΤΗΝ ΤΥΧΗ ΣΑΣ ΣΤΟ ΤΥΧΕΡΟ ΠΡΑΚΤΟΡΕΙΟ



Μ. Βολονάκη 57
(πίσω από το Ξεν. Κογκό στο Ζέφυρο)
Τηλ. 22410/78850

ΜΙΚΡΕΣ αγγελίες

ΟΙ ΑΓΓΕΛΙΕΣ ΤΗΣ ΡΟΔΙΑΚΗΣ παρουσιάζονται και στο site www.anaggelies.gr

ΜΕΤΑΦΕΡΘΗΚΑΜΕ!
Θα μας βρίσκετε στα κεντρικά μας γραφεία επί της **Μαρ. Μαλλιαράκη 11** (τελευταία πάροδος Καναδά). Τα τηλέφωνα παραμένουν τα ίδια:
(22410) 22210, (22410) 75230

ενοικιάσεις ακινήτων & επιχειρησεων

ΓΚΑΡΣΟΝΙΕΡΑ πλήρως επιπλωμένη μόνο για Ελληνες (καινούργια) μέσα στην πόλη στο Ροδίνι. Πληρ. τηλ. 2241067976, 6942779500 AE51603

ΔΙΑΜΕΡΙΣΜΑ στο Καρακόνερο με υπνοδωμάτιο, υποδοχή, κουζίνα και λουτρό 40 τμ. επιπλωμένο. Πληρ. τηλ. 6945983470 AE50602

ΕΝΟΙΚΙΑΖΕΤΑΙ τεσσάρι διαμέρισμα λουξ κατασκευής 2ου ορόφου, με θέρμανση, ασανσέρ και πάρκιν. Πληρ. τηλ. 2241027940 AE51592

ΕΝΟΙΚΙΑΖΕΤΑΙ γραφείο 85 τ.μ. επί της οδού Εθν. Αντίστασης 83 (πρώην Αννης Μαρίας) πάνω από την ALPHA BANK. Πληρ. τηλ. 2241070487 AE51589

ΕΝΟΙΚΙΑΖΕΤΑΙ ΔΙΑΜΕΡΙΣΜΑ ΙΣΟΓΕΙΟ (2) ΔΥΟ ΥΠΝΟΔΩΜΑΤΙΩΝ, ΟΔΟΣ ΣΑΛΑΜΙΝΑΣ (ΑΝΑΛΗΨΗ) ΣΕ ΚΑΛΗ ΚΑΤΑΣΤΑΣΗ. ΜΗΝΙΑΙΟ ΜΙΣΘΩΜΑ ΕΥΡΩ 260. ΠΛΗΡ. ΤΗΛ. ΕΥΡΩΚΤΗ-

ΜΑΤΙΚΗ ΙΩΑΝΝΗΣ ΚΑΙ ΜΙΧΑΛΗΣ ΕΥΣΤΑΘΙΟΥ, ΕΘΝΙΚΗΣ ΑΝΤΙΣΤΑΣΕΩΣ 83 (ΠΡΩΗΝ ΑΝΝΗΣ ΜΑΡΙΑΣ). ΤΗΛ. 2241073819-74917, 6945292030, 6944374546 ΠΕ51491

ΕΝΟΙΚΙΑΖΕΤΑΙ διαμέρισμα 85 τ..μ. επί της οδού Στ. Κωτιάδη αριθμ. 15. Πληρ. τηλ. 2241034446 AE51590

ΕΝΟΙΚΙΑΖΕΤΑΙ επιπλωμένο studio στο Ροδίνι. Πληρ. τηλ. 2241025447, 6944361899 AE51586

ΣΤΟΥΝΤΙΟΣ πλήρως εξοπλισμένο και με ηλιακό θερμοσίφωνα στην περιοχή Δασκάλων. Πληρ. τηλ. 2241034315, 77971 AE51572

BAR ΕΝΤΟΣ ΞΕΝΟΔΟΧΕΙΟΥ. ΠΛΗΡ. ΤΗΛ. 22410-22031, 22410-22032. ΠΕ51574

ΙΣΟΓΕΙΟ ανεξάρτητο διαμέρισμα δύο δωματίων και λοιπών βοηθητικών χώρων στην οδό Βενετοκλέων 111, πλησίον του κινημ. "ΠΑΛΛΑΣ". Πληρ. τηλ. 2241094968 και 2241025728, κινητό: 6974570879 AE51566

ΜΟΝΑΔΙΚΗ ΕΥΚΑΙΡΙΑ ΕΝΟΙΚΙΑΖΟΝΤΑΙ ΔΥΟ ΚΑΙΝΟΥΡΓΙΑ ΚΑΤΑΣΤΗΜΑΤΑ ΣΤΗΝ ΟΔΟ ΙΕΡΟΥ ΛΟΧΟΥ ΣΤΗΝ ΠΑΡΑΛΙΑ ΙΑΛΥΣΟΥ ΧΩΡΙΣ ΑΕΡΑ, ΕΝΟΙΚΙΟ 600 ΕΥΡΩ. ΠΛΗΡ. ΤΗΛ. 6944386069 ΠΕ51555

ΕΝΟΙΚΙΑΖΟΝΤΑΙ: α) διαμέρισμα μεγάλο τριάρι με κεντρική θέρμανση λουξ επί της Κέννεντυ, β) διαμέρισμα επί της Σωτήρος Ιξιά 82 τ.μ. περίπου ανακαινισμένο, γ) γκαρσονιέρα επί της Γρηγορίου Ε' 7 Βαγιές. Πληρ. Κ. Βρατσάλη Κτηματομεσίτη, τηλ. 2241065300, 2241036834, κιν. 6945105362 AE51501

ΕΝΟΙΚΙΑΖΕΤΑΙ γκαρσονιέρα επί της οδού Νικηταρά (περιοχή Ανω Αγ. Γεωργίου). Πληρ. τηλ. 2241033874 AE51530

ΑΘΗΝΑ - ΑΜΠΕΛΟΚΗΠΟΙ. ΕΝΟΙΚΙΑΖΕΤΑΙ διαμέρισμα επιπλωμένο 2 κυρίων δωματίων και λοιπών χώρων κοντά στο σταθμό του Μετρό, ιδανικό για φοιτητές. Πληρ. τηλ. 2241061506, 6972220009 AE51521

ΕΝΟΙΚΙΑΣΕΙΣ ΚΑΤΑΣΤΗΜΑΤΩΝ-ΕΠΙΧΕΙΡΗΣΕΩΝ ΚΑΙ ΓΡΑΦΕΙΩΝ: 1). Ενοικιάζεται στην Γρηγορίου Ε' ισόγεια οικοδομή 220 τ.μ. με υπαίθριο χώρο 600 τ.μ. Δεκτές σοβαρές προτάσεις, 2) Γραφείο κεντρικό στο Μαντράκι α' ορόφου 80 τ.μ. με μηνιαίο μίσθωμα 599 ευρώ, 3) Ενοικιάζονται καταστήματα: α) Στη Νέα Αγορά 25 τ.μ. β) Στην Αλεξ. Διάκου κεντρικό 160 τμ. 4) Ενοικιάζεται στην Ανάληψη ισόγεια αποθήκη 80 τ.μ. με μηνιαίο μίσθωμα 180 ευρώ 5) Πωλείται - ενοικιάζεται επιχείρηση καφετέρια 600 τ.μ. στην περιοχή ΚΟΒΑ. Δεκτές σοβαρές προτάσεις. Πληρ. ΡΟΔΙΑΚΗ ΚΤΗΜΑΤΙΚΗ Ανέστης και Σάββας Σαββαΐδης, τηλ. (22410)26281, 6944/243452, 6944/421015. AE51515

ΕΝΟΙΚΙΑΣΕΙΣ ΔΙΑΜΕΡΙΣΜΑΤΩΝ: 1) διαμέρισμα ρετιρέ κοντά στο Μαντράκι 280 τ.μ. ανακαινισμένο πλήρως αρίστης κατασκευής με θέρμανση, καλοριφέρ και τζάκι με σαλοτραπεζαρία μεγάλη 2 τουαλέτες και 3 υπνοδωμάτια άνετα και με δάπεδο παρκέ, 2) στη Ψαροπούλα (ακτή Μιαούλη) γκαρσονιέρα δίχωρη επιπλωμένη με θέα τη θάλασσα και αποτελείται από ένα υπνοδωμάτιο, κουζίνα και τουαλέτα με μηνιαίο μίσθωμα 300 ευρώ, 3) Νοικιάζεται στην Ανθούλα Ζερβού διαμέρισμα νεόκτιστο αρίστης κατασκευής με 2 υπνοδωμάτια σαλόνι, κουζίνα και τουαλέτα με μηνιαίο μίσθωμα 460 ευρώ. Πληρ. ΡΟΔΙΑΚΗ ΚΤΗΜΑΤΙΚΗ Ανέστης και Σάββας Σαββαΐδης, τηλ. (22410)26281, 6944/243452, 6944/421015. AE51525

ΓΚΑΡΣΟΝΙΕΡΑ επιπλωμένη επί της Λεωφόρου Ελευθερίας 7 στην Κρεμαστή. Πληρ.τηλ. (22410)94689 AE51503

ΕΝΟΙΚΙΑΖΕΤΑΙ studio πλήρως επιπλωμένο, τελείως ανεξάρτητο σε ήσυχη περιοχή στην Ιξιά. Πληρ.τηλ. (22410)73450, 31084, 6973787583 AE51551

ΕΝΟΙΚΙΑΖΟΝΤΑΙ επιπλωμένα διαμερίσματα στα Κολύμπια σε εξοχικό σπίτι. Πληρ. τηλ. 6936538366 AE51498

ΕΝΟΙΚΙΑΖΕΤΑΙ ΣΕ ΜΕΓΑΛΟ ΚΗΠΟ ΣΤΟΥΣ ΤΡΕΙΣ ΜΙΑ ΛΟΥΞ ΚΑΤΑΣΚΕΥΗΣ ΓΚΑΡΣΟΝΙΕΡΑ ΕΠΙΠΛΩΜΕΝΗ ΔΙΑΘΕΤΕΙ ΤΗΛΕΦΩΝΟ, ΑΝΕΜΙΣΤΗΡΑ, ΗΛΙΑΚΟ ΚΑΙ ΗΛΕΚΤΡΙΚΟ ΘΕΡΜΟΣΙΦΩΝΑ, ΣΙΤΕΣ ΣΤΑ ΠΑΡΑΘΥΡΑ, ΠΑΡΚΙΝ Κ.ΛΠ. (ΠΛΗΡ. ΤΗΛ. 22410-92714 ΠΕ51069

ΔΙΑΜΕΡΙΣΜΑ 100 τ.μ. 2 υπνοδωμάτια, σαλόνι, κουζίνα επί της Παλαιολόγου 13 Κρεμαστή. Πληρ. τηλ. (22410)94689 AE51504

ΕΝΟΙΚΙΑΖΕΤΑΙ διαμέρισμα 2ου ορόφου αποτελούμενο από σαλοτραπεζαρία, 2 κρεβατοκάμαρες, χωλ, κουζίνα, μεγάλες βεράντες με τέντες και ηλιακό επί της Σωτήρος στην Ιξιά. Πληρ. τηλ. 2241030562 από 16.00-22.00 AE51543

ΕΝΟΙΚΙΑΖΕΤΑΙ αποθήκη (ισόγεια) 85 τ.μ. στην Ανάληψη. Πληρ. τηλ. (22410)34490, 65125, 61701 AE51482

ΕΝΟΙΚΙΑΖΟΝΤΑΙ πλήρως επιπλωμένα **STUDIOS** 25 τ.μ. με θερμομόνωση, ηχομόνωση, ανεξάρτητο w.c., πολυκουζινάκι, ψυγείο, εγκατάσταση για T.V. και τηλέφωνο, αυλή, συχνή αστική συγκοινωνία, δωρεάν parking στα 150 μ. για 12 μήνες, το χρόνο. Κατάλληλα για εργένηδες, στρατιωτικούς, φοιτητές. Σε λογική τιμή, χωρίς κοινόχρηστα και νερό. Περιοχή Παραδείσι Ρόδος. Πληρ. τηλ. 6972-943946, 6945-072283 και 22410-47235. Ωρες 09-00 π.μ.-21.00 μ.μ. AE51444

Vitzileos

ΚΤΗΜΑΤΟΜΕΣΙΤΙΚΟ ΓΡΑΦΕΙΟ - REAL ESTATE AGENCY

ΜΑΡΙΟΣ Κ. ΒΙΤΖΗΛΑΙΟΣ
Μεσίτης Αστικών Συμβάσεων - Real Estate agent

ΕΚΤΙΜΗΣΕΙΣ-ΑΓΟΡΕΣ-ΠΩΛΗΣΕΙΣ
ΚΑΤΑΣΤΗΜΑΤΑ
ΟΙΚΟΠΕΔΑ-ΧΩΡΑΦΙΑ
ΚΤΗΜΑΤΙΚΕΣ-ΣΥΜΒΟΥΛΕΣ
ΕΝΟΙΚΙΑΣΕΙΣ-ΔΙΑΧΕΙΡΙΣΕΙΣ
ΣΠΙΤΙΑ-ΔΙΑΜΕΡΙΣΜΑΤΑ

ΚΑΤΑΣΤΗΜΑΤΑ – ΓΡΑΦΕΙΑ – ΕΠΙΧΕΙΡΗΣΕΙΣ €

Επιχ/ση Ειδών Δώρων και Ασημικών σε τουριστ. περιοχή στην Π. Πόλη 30.000
Επιχ/ση Πλυντήρια – Στεγνωτήρια σε πλήρη λειτουργία 20 000
Επιχ/ση BAR σε κατάστημα 300 τ.μ.+300 τ.μ. υπογ. κοντά στην μαρίνα147.000
15 τ.μ. κατάστημα στην Α. Διάκου 30 000
45 τ.μ. ισόγ. + 90 τ.μ.υπογ. Καρακόνερο 88 000
50 τ.μ. μαγαζί κοντά στο Μαντράκι (νοικιασμένο) .....294 .000
155 τ.μ. ακίνητο στην Ψαροπούλα στην θάλασσα 220.000
170τ.μ. αποθήκη σε μπετά. Καρακόνερο .....71 .000
180 τ.μ. αποθήκη στην Π. Ροδίου 82.000
300 τ.μ.Κατ/μα ετοιμοπ. σε 1000τ.μ.οικόπ. Παστίδα βιοτ. χώρος .....147 .000
1000 τ.μ.εργοστάσιο στο Καλαμώνα έτοιμο σε οικοπ. 6400 τ.μ. .....587 .000
1155τ.μ.ακίνητο σε οικόπ. 817 τ.μ. στο κέντρο της Ρόδου .....763 .000
12 apartmens πλήρως εξοπλισμένα στο Κιοτάρι .....440 .000
Ξενοδ. Α κατ., στην πόλη, 180 κλίνες + 4 καταστήματα .....6. 200 .000
8 apart. Χ 2 δωμάτια πλήρως εξοπλισμένα και δύο μαγαζιά 250τ.μ. στην παραλία Τριαντών, στην θάλασσα .....338 .000
Ξενοδ. Β' κατ. 95 δωμ. Σε 13 στρεμ. Στην παραλία Ιαλυσού .....2 640 .000
Ξενοδ. Γ' κατ. 37 δωμ., 74 κλίνες, δισκοθήκη 250 τ.μ. .....1.261.922 μπαρ, στην πόλη της Ρόδου, παραλία

ΔΙΑΜΕΡΙΣΜΑΤΑ

35 τ.μ. γκαρσονιέρα στα Τριάντα 30. 000
45 τ.μ. στην πλατεία Βάθης , Αθήνα, στον 5ο όροφο 39. 000
50 τ.μ. στην Ανάληψη γκαρσονιέρα 64.000
50 τ.μ. στα Τριάντα γκαρσονιέρα με θέα 50. 000
50 τ.μ. στο Γεννάδι με 2 υπνοδωμ. Φανταστική θέα .....44 .000
60 τ.μ. στο Γεννάδι,γκαρσονιέρα με θέα .....47 .000
80 τ.μ. στην Αταβύρου με 2 υπνοδωμ. στο 3ο όροφο .....85 .000
85 τ.μ. στα Κοσκινού 2ος όροφος , ημιτελές .....47 .000
85 τ.μ. στα Τριάντα με θέα. Καινούργιο .....117 .400
90 τ.μ. στην Αγ. Αναστασία σε διώροφη οικοδομή με θέα .....85 .200
100 τ.μ. στην Βολονάκη με 3 υπνοδωμ. στο 2ο όροφο .88.000
110 τ.μ.κοντά στην πλατεία Κοσκινού .....117 .000
110 τ.μ. κοντά στην πλατεία Κοσκινού, ισόγειο, ημιτελές .....47 .000
116τ.μ. στην Ανάληψη, γκαράζ, αποθήκη, κεντ. θερμ. Lux κατασκευής .....182 .000
186τ.μ.Παραδοσιακό διαμέρισμα απέναντι Καζίνο .....147 .000
200 τ.μ. διατηρητέο ισογ. διαμέρισμα στο Μόντε Σμιθ 235 .000

ΜΕΖΟΝΕΤΕΣ – ΜΟΝΟΚΑΤΟΙΚΙΕΣ €

62τ.μ. μονοκατοικία με τζάκι, με φανταστική θέα, στην Π. Πόλη 125.000
68τ.μ.μονοκατοικία με αυλή 90τ.μ. στα Μαριτσά 59. 000
100 τ.μ. μεζονέτα με τρία υπνοδωμάτια +30 τ.μ. .....147.00 σοφίτα, Ιξιά
100 τ.μ. μονοκατοικία σε 500τ.μ. οικόπεδο. Κατταβιά 59 000
120 τ.μ. μονοκατοικία στις Καλυθιές με 600τ.μ. οικόπ 147 000
125 τ.μ. μονοκατοικία στο Γεννάδι, Villa super lux, 10 δωματ. 293 500
130 τ.μ. μονοκατοικία σε οικόπεδο 200 τ.μ. στον Αγ. Ιωάννη 76 300
130 τ.μ.μεζονέτα σε μπετά, οικοπ. 350 τ.μ. Τριάντα 110 000
134 τ.μ.προνομιακή, με φανταστική θέα διώρ. Μονοκατ. Καστέλο 323 000
135τ.μ.μονοκατ. με 700τ.μ. κήπο στα Κρητικά, πανοραμικό 191 000
167τ.μ. ισόγειο – οροφοδιαμέρισμα σε διπλοκατοικία με 285τ.μ. οικόπεδο στο κέντρο της πόλης, διατηρητέο. Παρκιν. 440. 300
170 τ.μ. μεζονέτα σε μπετά, οικοπ. 450τ.μ. Τριάντα 140. 000
170 τ.μ. μεζονέτα +170τ.μ.μεζονέτα + 120τ.μ. οροφοδιαμέρισμα σε οικοπ. 5000τ.μ. εντός οικισμού στην Παστίδα 426 000
180 τ.μ. μεζονέτα στα Κοσκινού 185.000
180 τ.μ. μονοκατ. ημιτελής στο Γεννάδι σε οικόπ. 750τ.μ. Φανταστική θέα 161. 000
187 τ.μ. βίλα με οικόπεδο 4780τ.μ. στην Παστίδα 310. 000
190τ.μ. μεζονέτα σε οικόπεδο στα Κοσκινού με φανταστική θέα 191. 000
210 τ.μ. Μονοκατοικία με αυλή στην Π. Πόλη 323.000
230 τ.μ.Βίλα στην Λάρδο σε 7700τ.μ. οικόπ. 750 οπωροφ. δέντρα 323. 000
250 τ.μ. Βίλα στο κέντρο της Κω σε 4000τ.μ. οικόπεδο με δένδρα, Lux κατασκευής,γκαράζ, καινούργια 352. 000
600 τ.μ. μονοκατοικία στο Ροδίνι lux κατασκευή γκαράζ, κήπο, φανταστική θέα 730.000

ΟΙΚΟΠΕΔΑ €

4160 τ.μ. φανταστικό οικόπ. πάνω στο κύμα Σ.Δ. 0,8 Σύμη. Τιμή- μεγάλη ευκαιρία.
412 τ.μ. στον Αγ. Νικόλαο Σ.Δ. 1.20 .....220. 100
500 τ.μ. στην Ιξιά , Σ.Δ. 0,8 .....132. 000
750 τ.μ.στο Γεννάδι, εντός σχεδίου 18. 000
1017 τ.μ. στα Τριάντα 191. 000
2000 τ.μ. στα Μαριτσά. Εντός σχεδίου, Σ.Δ.0,50 120.000
2000 τ.μ. στα Τριάντα 147. 000
2120 τ.μ. στο Γεννάδι με άδεια για 200τ.μ. οικία 59. 000
2500 τ.μ.πάνω στο δρόμο Ελαιώνας –Φουρνάκι. Γεννάδι 24. 000
3080 τ.μ. στο Πλημμύρι 23. 500
4000 τ.μ. κοντά στο Βερόπουλο με φανταστική θέα 176. 000
4000 τ.μ. στην Παστίδα 56. 000
4100 τ.μ. στο Λειβάδι – Κρεμαστή 82. 200
4400 τ.μ. στην Κρεμαστή 76. 000
4800 τ.μ. στο Κανδηλί 76. 000
5000 τ.μ. στα Αφάντου 103. 000
5500 τ.μ. στα Μαριτσά, εντός σχεδίου, Σ.Δ. 0,1 250. 000
5600 τ.μ. στους Καστελλοριζιούς, Ιξιά ,μονοκατ.132. 000
6000 τ.μ. στην Παστίδα + αποθήκη .....144 .000
6500 τ.μ. στην λεωφόρο Ρόδος –Κρεμαστή ...323. 000
6500 τ.μ.στο Φαληράκι κοντά στην θάλασσα, προνομιακό 500. 000
6720 τ.μ. στον Θόλαρο, Παραδείσι 82. 200
8000 τ.μ.στο Φαληράκι 176. 000
8300 τ.μ. στα Βληχά – Κάλαθος 367. 000
8500 τ.μ.+6500 τ.μ. στην παραλία Αφάντου ..18 τ. τ.μ.
9000 τ.μ. στα Μαριτσά εντός ζώνης 132.000
9345 τ.μ. στα Ασγούρου με θέα 205. 000
12000 τ.μ. στην Αφάντου, πάνω στο κύμα 520. 000
13000 τ.μ. στα Μαριτσά 123. 000
14000 τ.μ. αγροτεμάχιο στην Διμυλιά 65. 000
15000 τ.μ. στην Πάρο με θέα την θάλασσα 73. 000
15300 τ.μ. στο Πλημμύρι 176. 000
25000 τ.μ. στα Καλαβάρδα 295. 000
30000 τ.μ. στην παραλία Αφάντου 1 060. 000
30000 τ.μ. στο Τσαΐρι 352. 000
32000 τ.μ. στην Θολό, πάνω στο κύμα 587. 000
38000 τ.μ. στο Γεννάδι, πάνω στο κύμα 2. 230. 000
46000 τ.μ. στο Τσαΐρι 405. 000
50000 τ.μ. στο Τσαΐρι 360. 000

Εθν. Μακαρίου 45 (3ος όροφος • Τηλ.: 22410 24900, 25545 • Fax: 22410 25544 • Κιν.: 6932704919

ΕΝΟΙΚΙΑΣΕΙΣ

συνέχεια από την προηγούμενη

ΕΝΟΙΚΙΑΖΕΤΑΙ διαμέρισμα πλήρως επιπλωμένο 3 υπνοδ. στην περιοχή Ασγούρου. Πληρ. τηλ. (22410)76348, 24966. Flat fully fearnished 110 s.m. in Asgourou. Tel. (22410)76348, 24966 AE51546

ΕΝΟΙΚΙΑΖΕΤΑΙ αποθήκη (ισόγεια) 50 τ.μ. στην Ανάληψη. Πληρ. τηλ. (22410)34490, 65125, 61701 AE51481

ΕΝΟΙΚΙΑΖΕΤΑΙ ισόγειο κατάστημα στην οδό Ορφανίδου, σε αυτοτελή οικοδομή με ένα δωμάτιο (αποθήκη) στον όροφο, εκτάσεως 100 τ.μ. ιδανικό για μπαρ, φαστφουντ, εστιατόριο, γυράδικο, πιτσαρία, κινέζικο, take away κ.λπ. Πληρ. τηλ. (22410)25450, (22410)20277 ΑΕ51487

ΕΝΟΙΚΙΑΖΕΤΑΙ ΣΤΗΝ ΙΑΛΥΣΟ ΔΙΑΜΕΡΙΣΜΑ ΡΕΤΙΡΕ 95 Τ.Μ. ΜΕ 3 ΥΠΝΟΔΩΜΑΤΙΑ ΚΑΙ ΛΟΙΠΟΥΣ ΧΩΡΟΥΣ, ΘΕΡΜΑΝΣΗ ΚΑΙ ΗΛΙΑΚΟ ΘΕΡΜΟΣΙΦΩΝΑ (ΧΩΡΙΣ ΚΟΙΝΟΧΡΗΣΤΑ). ΕΝΟΙΚΙΟ 300 ΕΥΡΩ. ΠΛΗΡ. ΤΗΛ. 6932643449 ΑΠΟΓΕΥΜ. ΩΡΕΣ ΧΠΕ171

ΕΝΟΙΚΙΑΖΕΤΑΙ διαμέρισμα μη επιπλωμένο (πρώτος όροφος) επί της οδού Αγίας Αναστασίας 117. 60. Πληρ. τηλ. 6973079381 περιοχή Αγία Αναστασία Ρόδος AE51470

ΕΝΟΙΚΙΑΖΕΤΑΙ ισόγειο τριάρι διαμέρισμα ημιεπιπλωμένο και με κλιματισμό στην οδό Γρηγορίου Αυξεντίου 3 στην Ρόδο στην συνοικία Αγίου Ιωάννη. Ιδανικό για φοιτητές κ.λπ. Πληρ. κατά τις ώρες 10-15 στο τηλ. 2241038600 κος Γιάννης AE51458

ΕΝΟΙΚΙΑΖΕΤΑΙ γραφείο, 2 δωματίων και χωλ, 50 τ.μ. με πρόσοψη στην πλατεία Κρεμαστής (εκκλησία). Πληρ. τηλ. (22410)91275, 94993 ώρες καταστημάτων AE51483

ΕΝΟΙΚΙΑΖΟΝΤΑΙ επιπλωμένα δωμάτια στα Κοσκινού με πολυκουζινάκι, ψυγείο, μπαλκόνι, τουαλέτα, μπάνιο, ηλεκτρικό ρεύμα, νερό συμπεριλαμβάνονται στην τιμή. Πληρ. τηλ. (22410)65314, 62979 AE51520

ΕΝΟΙΚΙΑΖΟΝΤΑΙ στο Παραδείσι επί της κεντρικής λεωφόρου ωραιότατα μικρά επιπλωμένα διαμερισματάκια των 40 τ.μ. έκαστο, διαμπερή, με ωραιότατη θέα, διπλά μπαλκόνια, ηλιακούς θερμοσίφωνες, κήπο 4000 τ.μ. πάρκινγκ, κιόσκι, ανθόκηπο. Προτιμώνται εκπαιδευτικοί, στρατιωτικοί, υπάλληλοι ΔΕΗ-αεροδρομίου. Πληρ. τηλ. 2241081175, 2241036827 AE51460

ΓΚΑΡΣΟΝΙΕΡΑ επιπλωμένη στην Ανάληψη (Βόλου 7). Πληρ. τηλ. 6937040746, 22410 32180. AE51432

ΚΑΤΑΣΤΗΜΑ 50 τ.μ. πλησίον της πλατείας Κύπρου (Τάρπον Σπρινγκς και Καρπάθου) με τουαλέτα, πυρασφάλεια και air condition, κατάλληλο για κάθε χρήση. Πληρ. τηλ. (22450) 22010, 6945074797 AE51411

ΕΝΟΙΚΙΑΣΕΙΣ ΔΙΑΜΕΡΙΣΜΑΤΩΝ επιπλωμένων και πλήρως εξοπλισμένων, σε ήσυχη περιοχή της Κρεμαστής. Διαμερίσματα 50 τ.μ. με δυνατότητα φιλοξενίας 4 και 5 ατόμων πλήρως εξοπλισμένα, σκεύη, πολυκούζινο, μπαλκόνια, χώρος με γκαζόν, πάρκιν, καθαριότητα σεντόνια 1 φορά την εβδομάδα. Τιμές 460 ευρώ ανά μήνα, 20 ευρώ την ημέρα, όλα πληρωμένα. Studios 2 ατόμων 300 ευρώ ανά μήνα. Πληρ. τηλ. (22410) 95487, 48038, 95695, κιν. 6937606824, 6934149360 AE51394

ΕΝΟΙΚΙΑΖΕΤΑΙ εξοπλισμένη ψησταριά 100 τ.μ. με αυλή μπρος και πίσω, που μπορεί να χρησιμοποιηθεί και ως ταβέρνα ή εστιατόριο στην περιοχή Αγίου Νικολάου, δίπλα σε ξενοδοχείο. Πληρ. τηλ. (22410)35119, 65103 AE51462

ΑΝΕΞΑΡΤΗΤΗ ΟΙΚΙΑ 4 ΔΩΜΑΤΙΩΝ ΜΕ ΚΛΙΜΑΤΙΣΜΟ ΚΑΙ ΗΛΙΑΚΟ ΣΤΟ ΠΑΡΚΟ ΤΟΥ ΑΓ. ΦΡΑΓΚΙΣΚΟΥ, ΕΝΑΝΤΙ "ΠΑΛΑΣ", ΚΑΤΑΛΛΗΛΟ ΚΑΙ ΓΙΑ ΕΠΑΓΓΕΛΜΑΤΙΚΗ ΣΤΕΓΗ (ΓΡΑΦΕΙΟ, ΙΑΤΡΕΙΟ). ΠΛΗΡ. ΤΗΛ. (22410) 34269, 64142 ΠΕ51396

ΔΙΑΜΕΡΙΣΜΑ νεόκτιστο σε μονοκατοικία στην Κρεμαστή, άριστης κατασκευής, γωνιακό, ευάερο, με δύο υπνοδωμάτια, ενιαίο σαλόνι με κουζίνα, μπάνιο και βεράντα, χωρίς κοινόχρηστα. Πληρ. τηλ. 6945046312, 6945717905 AE51391

ΕΝΟΙΚΙΑΖΕΤΑΙ Ή ΠΩΛΕΙΤΑΙ στη Ρόδο (Αφάντου), κτίριο αποτελούμενο από ισόγειο 500 τ.μ., υπόγειο 500 τ.μ., πατάρι 210 τ.μ., επιπλέον Α' όροφος 280 τ.μ. όπου δίδεται προαιρετικά, στο 17ο χλμ., επί του Εθνικού δρόμου Ρόδου-Λίνδου, σε οικόπεδο 3.500 τ.μ., κατάλληλο για κέντρο διασκέδασης-εκθέσεις αυτοκινήτων, επίπλων, super market, εμπορικές επιχειρήσεις κ.λπ. Εσωτερικό 41 Jem Internation 2108982900. AE51341

STUDIOS σε ήσυχη περιοχή της Ιαλυσού. Πληρ. τηλ. 6945 077678, κ. Μιχάλη AE51297

ΓΡΑΦΕΙΟ 50 τ.μ. Γρ. Λαμπράκη 46, 1ος όροφος, με WC και κλιματισμό. Πληρ. τηλ. 6945996980, 6945447283 AE50116

ΔΙΑΜΕΡΙΣΜΑΤΑΚΙ 35 τ.μ. επιπλωμένο (1 υπνοδ., 1 ενιαίος χώρος, σαλόνι, κουζίνα), στ' Αφάντου. Πληρ. τηλ. (22410) 21482, απογευματινές ώρες. AE51392

ΔΙΑΜΕΡΙΣΜΑ 102 τ.μ. στον 2ο όροφο, 3 υπνοδωμάτια, αυτόνομη θέρμανση, Ιερού Λόχου 7, Ιαλυσός. Πληρ. τηλ. (22410) 94089, 6945587078 AE51397

ΓΡΑΦΕΙΑ καινούργια σε καινούργιο γωνιακό κτίριο στην οδό Εργάνης Αθηνάς απέναντι από το Super Market Bazar. Πληρ. τηλ. 6945544929. AE51339

ΑΠΟΘΗΚΕΣ (ισόγειες) 85 και 50 τ.μ. στην Ανάληψη. Πληρ. 13.00-16.00 τηλ. (22410)34490, 17.00-21.00 τηλ. (22410)65125 AE50941

ΕΝΟΙΚΙΑΖΟΝΤΑΙ STUDIOS ΜΕ ΤΟ ΜΗΝΑ Ή ΜΕ ΤΗΝ ΗΜΕΡΑ ΠΛΗΡΩΣ ΕΠΙΠΛΩΜΕΝΑ ΜΕ ΠΟΛΥΚΟΥΖΙΝΑΚΙ, ΨΥΓΕΙΟ, ΝΤΟΥΣ, WC, ΤΗΛΕΦΩΝΟ, ΜΠΑΛΚΟΝΙ, ΖΕΣΤΟ ΝΕΡΟ ΕΠΙ 24ΩΡΟΥ ΒΑΣΕΩΣ ΣΤΗΝ ΠΙΟ ΗΣΥΧΗ ΠΕΡΙΟΧΗ ΤΗΣ ΠΟΛΗΣ ΡΟΔΟΥ (ΠΕΡΙΟΧΗ ΔΑΣΚΑΛΩΝ), ΟΔΟΣ ΜΑΝΩΛΗ ΠΑΠΑΜΑΝΩΛΗ ΑΡΙΘΜ. 13 ΚΑΘΕΤΟΣ ΕΠΙ ΤΗΣ ΣΤΕΛΙΟΥ ΚΩΤΙΑΔΗ. ΠΛΗΡ. ΤΗΛ. (22410)37244 ΧΠΕ283

ΕΝΟΙΚΙΑΖΕΤΑΙ

Ο 1ος όροφος του Εμπορικού κέντρου "RHODESLAND" δίπλα στο MIRA MARE. 255 τ.μ. εστεγασμένος, με ολόκληρο τον τοίχο προς τη θάλασσα τζαμαρία και 250 τ.μ. θεράντα πάνω από τη παραλία, με θέα ολόκληρο τον κόλπο Τριαντών. Κατάλληλο για εστιατόριο, γραφεία κ.τλ. Τηλ. 6945417747 ή 21067 29335 κ. Σουγκανίδη



ευσταθίου ΕΥΡΩΚΤΗΜΑΤΙΚΗ

ΚΤΗΜΑΤΟΜΕΣΙΤΙΚΟ ΓΡΑΦΕΙΟ

Αγορές, πωλήσεις, εκτιμήσεις, αντιπαροχές, μισθώσεις ακινήτων, επενδυτικές προτάσεις, αρχιτεκτονικές μελέτες
ΞΕΝΟΔΟΧΕΙΑ, ΠΑΡΑΛΙΑΚΕΣ ΕΚΤΑΣΕΙΣ, ΚΕΝΤΡΙΚΑ ΑΚΙΝΗΤΑ, ΟΙΚΟΠΕΔΑ, ΜΟΝΟΚΑΤΟΙΚΙΕΣ, ΔΙΑΜΕΡΙΣΜΑΤΑ, ΑΓΡΟΤΕΜΑΧΙΑ

ΜΟΝΟΚΑΤΟΙΚΙΕΣ - ΜΑΙΖΟΝΕΤΕΣ

	€
65 τ.μ. - Κιοτάρι σε 1000 τ.μ. Οικόπ.	82.172
80 τ.μ. - Μαλώνα σε 110 τ.μ. Οικόπ.	79.889
80 τ.μ. - Πυλώνα σε 2000 τ.μ. Οικόπ.	82.171
89 τ.μ. - Γεννάδι στο κύμα	190.756
110 τ.μ. - Κοσκινού (ημιτελής)	108,584
120 τ.μ. - Ροδίνι (Ημιτελής) σε 300 τ.μ. Οικόπ	130.756
120 τ.μ. - Γεννάδι σε 500 τ.μ. Οικόπ.	205.429
120 τ.μ. - Πυλώνα σε 1000 τ.μ. Οικόπ.	205.429
125 τ.μ. - Ροδίνι σε 300 τ.μ. Οικόπ.	234.776
126 τ.μ. - Ιαλυσός σε 300 τ.μ. Οικόπ	261.189
128 τ.μ. - Ιξιά στους Καστελοριζιούς	161,409
135 τ.μ. - Γεννάδι σε 520 τ.μ. Οικόπ.	190.755
140 τ.μ. - Γεννάδι σε 750 τ.μ. Οικόπ.	176.082
140 τ.μ. - Κοσκινού σε 660 τ.μ. Οικόπ.	205.429
145 τ.μ. - Μόντε Σμιθ σε 220 τ.μ. Οικόπ.	264.123
150 τ.μ. - Ιαλυσός σε 450 τ.μ. Οικόπ. (μπετά)	134.996
150 τ.μ. - Κοσκινού (μπετά) σε 1133 τ.μ. Οικόπ.	117.388
155 τ.μ. - Καλαβάρδα σε 320 τ.μ. Οικόπ.	146.735
157 τ.μ. - Γεννάδι σε 1000 τ.μ. Οικόπ.	255.319
160 τ.μ. - Ιξιά στην Ηρακλειδών (ημιτελής)	255.562
160 τ.μ. - Ιαλυσός (μπετά) σε 400 τ.μ. Οικόπ.	132.062
160 τ.μ. - Πεύκοι κοντά στη θάλασσα σε 900 τ.μ.	308.144
165 τ.μ. - Κάλαθος (Ημιτελής) σε 6200 τ.μ. Οικόπ.	440.205
175 τ.μ. - Ιαλυσός σε 850 τ.μ. Οικόπ.	264.123
175 τ.μ. - Κρεμαστή σε 2725 τ.μ. (εντός Οικίσμ.)	586.941
180 τ.μ. - Κανδυλί σε 1330 τ.μ. Οικόπ. (μπετά)	105.645
190 τ.μ. - Ιαλυσός σε 280 τ.μ. Οικόπ.	278.796
200 τ.μ. - Θεολόγος σε 5000 τ.μ. Οικόπ.	366.838
210 τ.μ. - Κοσκινού (μπετά) σε 650 τ.μ. Οικόπ.	129.127
210 τ.μ. - Κοσκινού σε 660 τ.μ. Οικόπ.	308.143
216 τ.μ. - Κοσκινού σε 1000 τ.μ. Οικόπ.	316.947
232 τ.μ. - Πυλώνα σε 5000 τ.μ. Οικόπ.	228.907
255 τ.μ. - Ασγούρου σε 1450 τ.μ. Οικόπ.	176.072
300 τ.μ. - Κοσκινού (ημιτελής) σε 6000 τ.μ. Οικόπ.	253.470
313 τ.μ. - Πυλώνα σε 313 τ.μ. Οικόπ.	352.164
330 τ.μ. - Πυλώνα σε 1500 τ.μ. Οικόπ.	352.164

ΔΙΑΜΕΡΙΣΜΑΤΑ

1 ΥΠΝΟΔΩΜΑΤΙΟ	€
38 τ.μ. Κέννεντυ	49.889
45 τ.μ. Αγ. Δημήτριος	52.825
55 τ.μ. Καρακόνερο	67.498
68 τ.μ. Κοσκινού	39.911
2 ΥΠΝΟΔΩΜΑΤΙΑ	**€**
70 τ.μ. Ιαλυσός	82.172
75 τ.μ. Καρακόνερο	108.548
83 τ.μ. Ιαλυσός	111.519
85 τ.μ. Καρακόνερο	137.051
85 τ.μ. Κόβα	82.172
85 τ.μ. Δασκάλους	102.714
86 τ.μ. Ιξιά	85.106
87 τ.μ. Ροδίνι	126.192
87 τ.μ. Ιαλυσός	88.041
90 τ.μ. Κέντρο της Πόλης	146.735
96 τ.μ. Ζέφυρος	134.996
98 τ.μ. Ζέφυρος	146.735
3 ΥΠΝΟΔΩΜΑΤΙΑ	**€**
100 τ.μ. Ροδίνι	88.041
100 τ.μ. Ιξιά	79.236
105 τ.μ. Ιαλυσός	105.649
110 τ.μ. Αγ. Νικόλαος	88.041
110 τ.μ. Κοσκινού	96.845
110 τ.μ. Ιαλυσός	161.409
114 τ.μ. Δασκάλους	161.409
114 τ.μ. Ανάληψη (12 διαμερίσματα)	181.950
116 τ.μ. Αραπάκι	179.017
117 τ.μ. Ιαλυσός	190.755
118 τ.μ. Αραπάκι	176.082
120 τ.μ. Ανάληψη	181.952
123 τ.μ. Ροδίνι	176.082
125 τ.μ. Μήδια	220.103
135 τ.μ. Κέντρο της Πόλης	211.299
136 τ.μ. Ροδίνι	219.516
155 τ.μ. Μόντε Σμίθ	234.776
160 τ.μ. Αγ. Νικόλαος	211.299
170 τ.μ. Κέννεντυ	322.817

ΟΙΚΟΠΕΔΑ

ΡΟΔΟΣ	€
180 τ.μ - στην Κοραή	82.171
180 τ.μ. - στους Δασκάλους Σ.Δ. 1,2	73.367
300 τ.μ. - στον οικοδ. Συν/σμό "Απόλλων"	79.236
632 τ.μ. - στο Καρακόνερο	146.735
1300 τ.μ. - στο Ροδίνι	305.209
1808 τ.μ. - Οδός Αυσταλίας	1.326.485
3553 τ.μ. - στο Καρακόνερο	777.696
34.000 τ.μ. - στην Ηλιούπολη	1.995.597
ΚΟΣΚΙΝΟΥ	**€**
2100 τ.μ. - επί της Ρόδου Λίνδου	161.408
4.000 τ.μ.- Θέση "Ξηρόκαμπος"	176.082
4000 τ.μ. - Θέση "Πέζουλας"	234.760
4000 τ.μ. - Θέση "παλιά Λατομεία".	164.343
5100 τ.μ. - Στη Θέση "Άγιος Ιωάννης"	267.057
5400 τ.μ .- Θέση "Τσαΐρι"	73.367
8000 τ.μ - Θέση "παλιά Λατομεία"	305.209
8500 τ.μ. - Λεωφ. Τσαΐρι -Αεροδρομίου	174.614
8700 τ.μ. - Επί της Λεωφ. Ρόδου-Λίνδου	381.511
9000 τ.μ .- Θέση "Αγ. Ιωάννης"	475.421
9500 τ.μ. - Θέση "Πύργοι"	196.625
9700 τ.μ. - Επί της Λεωφ. Ρόδου-Λίνδου	645.634
10.000 τ.μ.- Λεώφ. Ρόδου - Καλλιθέας	440.205
13.770 τ.μ.- Θέση "Τσαΐρι".	161.408
14.800 τ.μ.- Θέση "Τσαΐρι" .	264.123
20.000 τ.μ.-Θέση "Λατομεία-Θέα Φαληράκι"	880.410
25.000 τ.μ.-Θέση "Ξυλουργούς" Θέα Τσαΐρι	264.123
50.000 τ.μ.- Θέση "Άγιος Ιωάννης"	1.760.821
ΙΑΛΥΣΟΣ	**€**
160 τ.μ.- Θέση "Καστελοριζιούς"	58.694
400 τ.μ.- Εντός σχεδίου Πόλεως	73.367
1000 τ.μ. - Θέση "Βουνάρα"	64.563
3092 τ.μ. - Θέση "Κανδυλί"	117.388
4000 τ.μ.- Θέση "Κανδυλί"	140.865
4230 τ.μ.- Θέση "Κανδυλί"	146.735
4500 τ.μ.- Επί της λεωφόρου Ηρακλειδών	264.123
4660 τ.μ. Επί της λεωφόρου Ηρακλειδών	264.123
5870 τ.μ.- Θέση "Κανδυλί"	205.429
9700 τ.μ.- Θέση "Κανδυλί"	190.755
4230 τ.μ.- Θέση "Κανδυλί"	148.965
4660 τ.μ.- Επί της λεωφόρου Ηρακλειδών	264.123
5870 τ.μ.- Θέση "Κανδυλί"	205.429
9700 τ.μ.- Θέση "Κανδυλί"	190.755
4230 τ.μ.- Θέση "Κανδυλί"	148.965

ΚΑΤΑΣΤΗΜΑΤΑ - ΓΡΑΦΕΙΑ

	€
28 τ.μ. - Ανάληψη	35.216
30 τ.μ. - Κέντρο Πόλεως	352.164
30 τ.μ. - Ακτή Μιαούλη	146.735
30 τ.μ. - Φαληράκι με 30 τ.μ. Υπογειο	146.735
31 τ.μ. - Ακτή Μιαούλη	234.776
30 τ.μ.- Νιοχώρι	111.518
48 τ.μ.- Κέντρο Πόλεως	293.470
50 τ.μ.- Νιοχώρι	146.735
55 τ.μ.- Μαραθώνος	82.171
59 τ.μ.- Ανάληψη	86.573
59 τ.μ.- Ανάληψη	86.573
65 τ.μ. - Ιαλυσός	117.388
85 τ.μ. - Ανάληψη	190.755
88 τ.μ. - Καναδά	176.082
90 τ.μ.- Φαληράκι Κοντά στο κέντρο	220.102
92 τ.μ. - Π. Πόλη σε 257 τ.μ. Οικόπ.	498.899
92 τ.μ. - Καναδά	498.899
100 τ.μ.- Νιοχώρι	264.123
100 τ.μ. - Νιοχώρι	264.123
100 τ.μ. - Ανάληψη	234.776
100 τ.μ.- Ιξιά	76.302
110 τ.μ.- Κέντρο πόλεως	498.899
127 τ.μ.- Σκέυου Ζερβού	111.519
128 τ.μ.- Νιοχώρι	190.755
142 τ.μ. - Πλησίον Εθνικής Αντίστασεως	117.388
160 τ.μ. - Λεωφ. Ρόδου - Λίνδου	469.552

ΖΗΤΟΥΝΤΑΙ ΔΙΑΜΕΡΙΣΜΑΤΑ, ΚΑΤΑΣΤΗΜΑΤΑ, ΟΙΚΟΠΕΔΑ ΕΝΤΟΣ Ή ΕΚΤΟΣ ΠΟΛΕΩΣ, ΟΙΚΟΠΕΔΑ ΓΙΑ ΠΩΛΗΣΗ - ΑΝΤΙΠΑΡΟΧΗ ΔΑΝΕΙΑ ΔΕΚΤΑ, ΕΥΚΟΛΙΕΣ ΠΛΗΡΩΜΗΣ

ΕΘΝ. ΑΝΤΙΣΤΑΣΗΣ 83 - ΤΗΛ. 22410 73819, 74917 - ΚΙΝ. 6944 374546, 6945 292030 - FAX: 22410 38641- info@euroktimatiki.gr

η ακίνητη αξία σας!

ΚΤΗΜΑΤΟΜΕΣΙΤΙΚΟ ΓΡΑΦΕΙΟ
ΖΑΦΕΙΡΗΣ Μ. ΚΑΡΑΓΙΑΝΝΗΣ Δ. Ο.Ε.

Πωλήσεις ακινήτων. Τηλ. (2241060380-60381)
18.00-21.00 μ.μ. Δευτέρα-Παρασκευή
e-mail: zaf.kar@panafonet.gr

- 20.383 τ.μ. Αγροτεμάχιο (πανοραμική θέα) 500 μ. από τον οικισμό Θολού
- 4.770 τ.μ. } Αγροτεμάχια συνοριακών μερίδων
- 2.348 τ.μ. } (150 μ.) Από την Λεωφόρο)
- 11.520 τ.μ. Αγρομετάχιο (Αφάντου)
- 5.080 τ.μ. (1/2) Αγροτεμάχιο (Αφάντου) με ελαιόδεντρα
- 10.200 τ.μ. Αγροτεμάχιο με πανοραμική θέα (Κολύμπια)
- 840 τ.μ. Αγροτεμάχιο (Αφάντου)
- 4.969 τ.μ. Αγροτεμάχιο περιοχή Κολυμπίων
- 22.400 τ.μ. Αγροτεμάχιο (με 200 ελαιόδεντρα) περιοχή Ψίνθου
- 19.840 τ.μ. αγροτεμάχιο με πανοραμική θέα (Ψίνθο)
- 5.800 τ.μ. (περιοχή ΤΡΑΠΕΖΙΑ)
- 22.400 τ.μ. Οικόπεδο επί της Λεωφόρου Ρόδου-Λίνδου, με υπό κατασκευή ξενοδοχειακή μονάδα (Α' κατηγορίας) σε μπετά
- 1.250 τ.μ. Οικόπεδο εντός οικισμού, με πανοραμική θέα
- 105 τ.μ. Κατοικία σε μπετά εντός οικισμού Αφάντου
- 80 τ.μ. Μονοκατοικία εντός οικισμού Αφάντου)
- 50 τ.μ. Μονοκατοικία εντός οικισμού Αφάντου
- 50 τ.μ. Μονοκατοικία εντός οικισμού Αφάντου

ΠΙΠΙΝΟΣ
ΠΩΛΟΥΝΤΑΙ ΜΟΝΟΚΑΤΟΙΚΙΕΣ

140 τ.μ. σε οικόπεδο 600 τ.μ. στην Ιαλυσό 211.000 ευρώ.
Πληρ. τηλ. 2241023895, 6944390803
www.rhodes-top-properties.com

ΠΙΠΙΝΟΣ
ΠΩΛΟΥΝΤΑΙ ΔΙΑΜΕΡΙΣΜΑΤΑ

- 2 και 3 υπνοδωματίων πλησίον ΑΡΑΠΑΚΙ
- 2 υπνοδωματίων στην Ιαλυσό
- 1 και 2 υπνοδωματίων στην Ιξιά έναντι Μίρα Μάρε.

Πληρ. τηλ. 2241023895, 6944390803, 6944676003
www.rhodes-top-properties.com

ΠΙΠΙΝΟΣ
ΕΥΚΑΙΡΙΕΣ!!

1. ΟΙΚΟΠΕΔΟ 1.000 τ.μ. ψηλά στην Αγία Βαρβάρα με θέα και άδεια για 100 τ.μ. οικοδομής. Τιμή 26.500 ευρώ.
2. ΟΙΚΟΠΕΔΟ 5.200τ.μ. στην θέση Τραπεζία-Αφάντου, με θέα, μόνο 79.000 ευρώ.

Πληρ. τηλ. 2241023895, 6944390803
www.rhodes-top-properties.com



ΕΝΟΙΚΙΑΖΕΤΑΙ

ΠΟΛΥΤΕΛΕΣ ΓΡΑΦΕΙΟ ***Β' ΟΡΟΦΟΥ***
80 Τ.Μ., ΕΠΙ ΤΗΣ ΟΔΟΥ ΚΑΜΕΙΡΟΥ 2

ΠΛΗΡΟΦΟΡΙΕΣ ΣΤΟ ΤΗΛ.: 6944361774

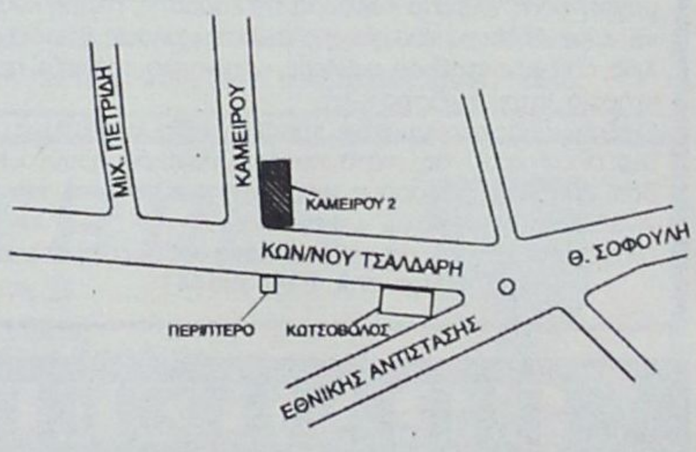

ΡΟΔΙΑΚΗ ΚΤΗΜΑΤΙΚΗ

ΣΥΜΒΟΥΛΟΙ & ΕΚΤΙΜΗΤΕΣ ΑΚΙΝΗΤΩΝ — ΚΤΗΜΑΤΟΜΕΣΙΤΙΚΟ ΓΡΑΦΕΙΟ από το 1983

Η ΡΟΔΙΑΚΗ ΚΤΗΜΑΤΙΚΗ είναι ανεξάρτητο κτηματομεσιτικό γραφείο με έδρα την Ρόδο. Η διαμεσολάβηση (brokerage) για την πώληση, εκμετάλλευση ή και εκμίσθωση της ακίνητης περιουσίας αποτελεί τον σημαντικότερο τομέα δραστηριότητας της εταιρείας.
Η εξειδικευμένη προσέγγιση και η επιστημονική κατάρτιση σε συνδιασμό με την πολυετή εμπειρία είναι οι βασικοί συντελεστές της επιτυχημένης δεκαπενταετούς και πλέον πορειάς του γραφείου μας.



ΠΩΛΗΣΕΙΣ ΕΠΙΛΕΓΜΕΝΩΝ ΑΚΙΝΗΤΩΝ

Το γραφείο μας διαθέτει σε αποκλειστικότητα δεκάδες επιλεγμένα ακίνητα

- Διαμερίσματα - Μονοκατοικίες - Μεζονέτες
- Οικόπεδα - Αγροτεμάχια
- Κεντρικά Καταστήματα - Γραφεία - Αυτοτελή Κτίρια
- Μισθωμένα ακίνητα εισοδήματος
- Ξενοδοχειακές Μονάδες

Μεσω του δικτύου συνεργαζόμενων μεσιτικών γραφείων αναλαμβάνουμε αγοραπωλησίες ακινήτων σε όλη την Ελλάδα.

ΕΚΤΙΜΗΣΕΙΣ ΑΚΙΝΗΤΩΝ

Σε συνεργασία με διεθνή γραφεία συμβούλων ακίνητης περιουσίας και με βάση τα αυστηρά πρότυπα και την μεθολογία του Βρετανικού Ινστιτούτου Ορκωτών Πραγματογνωμόνων και Εκτιμητών **(Royal Institution of Chartered Surveyors)** αναλαμβάνουμε εκτίμησεις ακίνητης περιουσίας.Οι εν λόγω εκτιμήσεις μπορούν να χρησιμοποιηθούν σε τραπεζικούς και πιστωτικούς οργανισμούς ή σε δικαστικές πρακτικές τόσο στην Ελλάδα όσο και στο εξωτερικό.

RHODES REAL ESTATE - a world of choice

Rhodes Real Estate is an independent real estate agency founded in 1983 and based in Rhodes island. Since that time we have offered a world class, high quality service to our many and valued clients. Our diverse clientele appreciate our discretion, professionalism and market credibility.

Our company offers professional real estate services for

- Residential Properties (Holiday homes, traditional hous
- Commercial Properties (shops, hotels, offices)
- Property Evaluation -Property Management

THE NATIONAL ASSOCIATION OF NAEA ESTATE AGENTS OVERSEAS MEMBER



We are members of FIABCI (International Federation of Real Estate Agencies), CEI (EuropeanConfederation of Real Estate Agents), NAEA - Overseas Member (National Association of Real Estate Agents - Great Britain), ERES (European Real Estate Society).

For all your personal and professional real estate requirements please contact . Savvas A. Savvaidis (BBA Bologna Un., MCEI, ANAEA) on 2241-026281

ΑΝΕΣΤΗΣ & ΣΑΒΒΑΣ ΣΑΒΒΑΪΔΗΣ

Μέγαρο Κιοσόγλου, 3ος όροφος
Εθελοντών Δωδεκανησίων 29
ΡΟΔΟΣ

tel: 2241-026281 fax: 2241-034663
cel: 6944-421015 & 6944-243452
e-mail: sawaidis@rho.forthnet.gr

FIABCI

ΑΣΦΑΛΕΙΟΚΤΗΜΑΤΙΚΗ

ΚΤΗΜΑΤΟΜΕΣΙΤΙΚΟ-ΑΜΟΙΒΑΙΑ ΚΕΦΑΛΑΙΑ
ΑΣΦΑΛΕΙΕΣ INTERNATIONAL LIFE

ΔΙΑΜΕΡΙΣΜΑΤΑ
45 τ.μ. 2άρι Ανάληψη
85 τ.μ. 3άρι Κέντρο
88 τ.μ. 3άρι Δασκάλους
90 τ.μ. 3άρι Ιαλυσός
90 τ.μ. 3άρι Κέντρο
100 τ.μ. 3άρι Κέντρο
115 τ.μ. 4άρι Ανάληψη
115 τ.μ. 4άρι Δασκάλους
125 τ.μ. 4άρι Αγ. Ιωάννης
126 τ.μ. 4άρι Αγ. Ιωάννης
130 τ.μ. 4άρι Μήδια
145 τ.μ. 4άρι Κέντρο

ΔΙΑΜΕΡΙΣΜΑΤΑ ΑΘΗΝΑ
Τρία 88 τ.μ. το καθένα
Λουξ κατασκευής
Μαραθώνος και Λαυρίου

ΟΙΚΟΠΕΔΑ
478 τ.μ. Ροδίνι (Σ.Δ. 0,4)
500 τ.μ. Ανάληψη (Σ.Δ. 0,8)
500 τ.μ. Παραδείσι
700 τ.μ. Ανάληψη (Σ.Δ. 0,8)
1060 τ.μ. Ροδίνι (Σ.Δ. 0,8)
1500 τ.μ. Μιχ. πετρίδη (Σ.Δ. 0,8)

ΑΓΡΟΤΕΜΑΧΙΑ
3,5 στρεμ. Ε.Ο. Ρόδου Λίνδου
4 στρεμ. εντός σχεδίου Μαριτσά
4 στρεμ. Καλαβάρδα
4 στρεμ. Δαματριά
4 στρεμ. Αφάντου
5 στρεμ. Παστίδα
5 στρεμ. Τσαΐρι
6 στρεμ. Παστίδα
11 στρεμ. Παστίδα
80 στρεμ. Κιοτάρι

ΜΕΖΟΝΕΤΕΣ-ΜΟΝΟΚΑΤΟΙΚΙΕΣ
120 τ.μ. Καρακόνερο
120 τ.μ. Μήδια
130 τ.μ. Μήδια
130 τ.μ. Παραδείσι
140 τ.μ. Μήδια
150 τ.μ. Μήδια
150 τ.μ. Ιαλυσός
150 τ.μ. Ιαλυσός
180 τ.μ. Ιαλυσός
180 τ.μ. Παλιά Πόλη
190 τ.μ. Αφάντου
300 τ.μ. Τρεις
450 τ.μ. Κοσκινού

ΚΑΤΑΣΤΗΜΑΤΑ
35 τ.μ. Φαληράκι
38 τ.μ. Φαληράκι
40 τ.μ. Τροφό
50 τ.μ. γραφείο Σοφ. Βενιζέλου
60 τ.μ. Ψαροπούλα
'90 τ.μ. Βενιζέλου

ΔΙΑΘΕΤΟΥΜΕ ΠΕΡΙΣΣΟΤΕΡΑ ΑΚΙΝΗΤΑ ΠΡΟΣ ΠΩΛΗΣΗ ΕΚΤΟΣ ΑΠΟ ΤΑ ΑΝΑΓΡΑΦΟΜΕΝΑ

ΥΠΕΥΘΥΝΟΣ ΓΡΑΦΕΙΟΥ
ΚΑΡΑΝΙΚΗΣ ΛΟΥΚΑΣ
ΕΘΝ. ΜΑΚΑΡΙΟΥ 45 ΣΤΟΑ ΡΟΙΚΟΥ 2ος ΟΡΟΦΟΣ
ΤΗΛ. 2241021003 ΚΙΝ. 6932482625

ΓΙΑΝΝΗΣ ΝΙΚΟΛΙΔΑΚΗΣ
Μηχανολόγος- μηχανικός
Γαλλίας 12 - Ρόδος • τηλ. (22410)22291, 35103

ΠΩΛΟΥΝΤΑΙ

Πολυτελή διαμερίσματα με απεριόριστη θέα, ιδιωτικούς χώρους parking και αποθήκες
Επί της οδού Σελλά και Αισχίνη (περιοχή Δασκάλων) 77 τ.μ., 99 τ.μ., 119 τ.μ.
Επί της οδού Κων. Υδραίου (πλησίον Ρόδου-Λίνδου), 135 τ.μ., 95 τ.μ., 147 τ.μ.
Γραφείο 105 τ.μ. επί της οδού Εθνικής Αντιστάσεως και Τσαλδάρη

ΠΩΛΕΙΤΑΙ

η επιχείρηση cafe-rest Baroque, Αλ. Διάκου 19 (πρώην Beer Academy). Πωλείται το ακίνητο μαζί με την επιχείρηση ή μεμονωμένα ο εξοπλισμός.
Το ακίνητο είναι 460 τ.μ. με αυλή 300 τ.μ. και οικόπεδο για πάρκιν, ένα στρέμμα. Διαθέτει 2 ασανσέρ, κεντρική θέρμανση-ψύξη, κλειστό κύκλωμα τηλεόρασης, πλήρη κουζίνα, κ.λπ. Είναι κατάλληλο για πολλές χρήσεις όπως σχολείο, παιδικός σταθμός, cafeteria, εστιατόριο, τράπεζα, πρακτορείο, Ιατρικό κέντρο κ.λπ.
Ο εξοπλισμός περιλαμβάνει τραπεζοκαθίσματα ξύλινα μασίφ, σκεύη κουζίνας, πιάτα, ποτήρια, μαχαιροπήρουνα, κάδρα, ψυκτικούς θαλάμους, μηχανήματα κ.λπ.
Αναλώσιμα όπως ποτά, καφές κ.λπ.
Πληρ. μόνο κατόπιν ραντεβού. Μόνο σοβαρές προτάσεις.
Πληρ. τηλ. 6944396441

ΕΚΑΜ Α.Ε.

ΠΩΛΗΣΕΙΣ ΔΙΑΜΕΡΙΣΜΑΤΩΝ

Α. Μόντε Σμιθ: α) Κέννεντυ 32 2 διαμ/τα 1ου όροφου 75 τ.μ. 3 δωμάτια, κουζίνα, λουτρό. Τιμή 80.000 ευρώ έκαστο, 2ου ορόφου 112 τ.μ. 4 δωμάτια, 3 λουτρά. Τιμή 140.000 ευρώ, **β) Κέννεντυ 16Α** 1ου ορόφου 58 τ.μ., 2 δωμάτια, κουζίνα, λουτρό. Τιμή 57.500 ευρώ, γ) **Κέννεντυ 36** 1ου ορόφου, 98 τ.μ., 4 δωμάτια, 2 λουτρά. Τιμή 125.000 ευρώ, δ) **Θ. Σοφούλη 11** ισόγειο 75 τ.μ., 3 δωμάτια, κουζίνα, λουτρό. Τιμή 65.000 ευρώ.
Β. Ροδίνι: α) Δουβλίνου 10, 2 διαμ/τα 1ου ορόφου, 57 τ.μ., 2 δωμάτια, κουζίνα, λουτρό, Τιμή: 40.000 ευρώ και 46 τ.μ. 2 δωμάτια, κουζίνα, λουτρό, Τιμή 37.000 ευρώ-2 διαμ/τα 2ου ορόφου 46 τ.μ. 2 δωμάτια, κουζίνα, λουτρό, Τιμή 40.000 ευρώ έκαστο, 2 ημιυπόγεια φωτεινότατα 46 τ.μ. και 45 τ.μ., 2 δωμάτια, κουζίνα, λουτρό, Τιμή 20.000 ευρώ έκαστο, β) **Στοκχόλμης 5,** 2ου ορόφου 84 τ.μ., 3 δωμάτια, κουζίνα, λουτρό, Τιμή 72.000 ευρώ.

ΠΩΛΗΣΕΙΣ ΚΑΤΑΣΤΗΜΑΤΩΝ

Νιοχώρι: Ιδιαίτερης προβολής κατάστημα 122 τ.μ. με πατάρι, Τιμή 200.000 ευρώ, **Ακτή Κανάρη:** Παραλία "Ψαρόπουλας" εμπορικότατο ισόγειο κατάστημα 118 τ.μ., Τιμή 260.000 ευρώ, **Εμπορικό κέντρο "ΜΑΚΕΣΤΑ"** Ιδιαίτερα τουριστική περιοχή, ισόγειο κατάστημα 48 τ.μ. με WC. Τιμή 55.000 ευρώ.

ΠΩΛΕΙΤΑΙ ΞΥΛΟΥΡΓΕΙΟ

Ασγούρου 4ο χλμ. ΕΟ Λίνδου-Ρόδου 365 τ.μ. σε οικόπεδο 485 τ.μ. με μηχανήματα και άδεια λειτουργίας, Τιμή 400.000 ευρώ.

www.ekamestates.gr
ΕΚΑΜ. Α.Ε. Αυγής 53 και Ποταμού, 145 64 Κηφισιά
Τηλ.: 210 6205697-8002541-κινητό 6944475711
fax: 210 6204931 email: kifisia@compulink.gr
Πληροφορίες κα Α. Βασιλείου

ΠΩΛΟΥΝΤΑΙ

Διώροφες αυτόνομες μονοκατοικίες με κήπο στον Δήμο Ιαλυσού, πολυτελούς κατασκευής.
- Διαστάσεις 130 τ.μ. και 168 τ.μ.
- Αριστη κατασκευή
- Δυνατότητα τραπεζικής χρηματοδότησης με ευνοικούς όρους

Πληρ. Εμμανουήλ Κρανίδης
Αμερικής 50- Ρόδος
Τηλ. 2241027082-26476, 6944347405



ΚΤΗΜΑΤΟΜΕΣΙΤΙΚΟ ΓΡΑΦΕΙΟ

ΑΙΓΑΙΟΚΤΗΜΑΤΙΚΗ

ΠΩΛΟΥΝΤΑΙ

- ΔΙΑΜΕΡΙΣΜΑΤΑ-ΜΟΝΟΚΑΤΟΙΚΙΕΣ
- (ΔΔ)=ΔΑΝΕΙΑ ΔΕΚΤΑ

- 35 τ.μ. Ιαλυσό (studio) 30.000 €.(ΔΔ)
- 54 τ.μ. (ισ. υπ/νο) 6 ετών Ροδίνι 22 εκ. - 64.569 €.(ΔΔ)
- 70 τ.μ. μον/κία με 100 τ.μ. αυλή, κοντά στο Ρολόι, Π. Πόλη, 28 εκ.-82.171 € (ΔΔ)
- 74 τ.μ. Πειραιώς (2 υπν.) 30 εκ. 88.41 € (ΔΔ)
- 75 τ.μ. Καρακόνερο ορ/σνα 37,5 εκ. -110.051 € (ΔΔ)
- 80 τ.μ. καινούργια μεζ/τα Ιαλυσό 38 εκ. - 111.518 € (ΔΔ)
- 80 τ.μ. Π. Πόλη Ρολόι με αυλή (45 εκ.) - 132.061 € (ΔΔ)
- 80 τ.μ. μον/κία στα Κρητικά, 100.000 € (ΔΔ)
- 80 τ.μ. μον/κία με αυλή 7 Χουρμαδιές 50 εκ.-146.735 € (ΔΔ)
- 82 τ.μ. β' ορ. διαμ/σμα - γραφείο στο Εθνικό 35 εκ. -102.710 €
- 87,5 τ.μ.καιν/ργιο Ροδίνι 42 εκ.-123.257 € (ΔΔ)
- 90 τ.μ. μον/κία διόροφη Παραδείσι με τζάκι 22 εκ. - 64.563 € (ΔΔ)
- 93 τ.μ. καινούργιο, Ροδίνι, 45 εκ. - 132.061 € (ΔΔ)
- 94 τ.μ. (3 υπν.) 1ος ορ. Αγ. Αναργύρους 88.041 € -30 εκ. (ΔΔ)
- 94 τ.μ. (ισ. απ/κη) μαρμ/βά, 15 εκ.-44.020 €
- 106 τ.μ. ορ/σμα Θεμ. Σοφούλη, 37 εκ. - 108.584 € (ΔΔ)
- 112 τ.μ. (3 υπν.) Στοκχόλμης, 50 εκ. - 146.735 € (ΔΔ)
- 116 τ.μ. (ισ. υπ/νο) 3 υπν. Πτολεμαίων 55 εκ.-161.408 € (ΔΔ)
- 117 εμ. σε σοβά Δασκάλους) 32 εκ. -93.910 € (ΔΔ)
- 120 τ.μ. πλησίον Μ. Πετρίδη (ισ.), (3 υπν.), 54 εκ. -158.473 €-55 εκ. (ΔΔ)
- 120 τ.μ. μεζ/τα Ροδίνι 80 εκ. 234.776 € (ΔΔ)
- 120 τ.μ. Καρακόνερο 56 εκ. 164.343 (ΔΔ)
- 120 τ.μ. (4 υπν.) Παν. Ροδίου (50 εκ.) 146.735 € (ΔΔ)
- 130 τ.μ. β' ορ. Ροδίνι 60 εκ. 176.082 € (Δ.Δ.)
- 130 τ.μ. μον/κία σε μπετά σε 1 στρ. Τρεις προς Παστίδα 33 εκ. - 96.845 € (ΔΔ)
- 140 τ.μ. μεζ/τα (με 70 τ.μ. υπ.) σε μαρ/βά, Ιαλυσός 50 εκ.-146.735 € (ΔΔ)
- 140 τ.μ. μον/κία σε μπετά Κοσκινού 40 εκ. - 117.388 € (ΔΔ)
- 150 τ.μ. μον/κία σε 2 στρ. στην Ιαλυσό 100 εκ.-293.470 € (ΔΔ)
- 158 τ.μ. μεζ/τα σε μπετά Ιξιά 36 εκ.-105.649 €
- 160 τ.μ. κολώνες διαμ/σμα Δασκάλους 32 εκ.-93.910 €.
- 183 τ.μ. μεζ/τα στο Καρακόνερο 57 εκ. - 167.300 €. (ΔΔ)
- 195 τ.μ. μεζονέτα σε μπετά, Κοσκινού, 35 εκ.-102.714 € (ΔΔ)
- 210 τ.μ. μεζ/τα. Κοσκινού 220.102 €-75 εκ. (ΔΔ)
- 280 τ.μ. μον/κία σε Ιστρ. Κοσκινού 150 εκ.-440.205 € (ΔΔ)
- 280 τ.μ οικ. τετ/νο (κτίριο) Π. Πόλη 100 εκ. 293.470 €
- 550 τ.μ. μον/κία Παστίδα 7 στρ. 170 εκ. 498.899 € (ΔΔ)

ΚΑΤΑΣΤΗΜΑΤΑ-ΑΠΟΘΗΚΕΣ-ΓΡΑΦΕΙΑ

- 35 τ.μ. α' ορ. γραφείο Εθν. Μακαρίου (17 εκ.) - 50.000 €
- 31 τ.μ. κατάστημα στο Νηρέα 22 εκ. - 64.563 € (ΔΔ)
- 39 τ.μ. κατάστημα Αγ. Αναστασίας 12 εκ.-35.216 €
- 55 τ.μ. Βασ. Ηρακλείου 35 εκ.-102.714 € (ΔΔ)
- 80 τ.μ. Π. Πόλη Ρολόι με αυλή (45 εκ.)-132.061 € (ΔΔ)
- 80 τ.μ. υπ/γεια απ/κη Κέννεντυ 12 εκ. 35.216€
- 82 τ.μ. β' ορ. Μανδράκι γραφείο 35 εκ.-102.714 €
- 90 τ.μ. (2 απ/κες) 10 εκ.-29.347 €
- 175 τ.μ. Λεωφ. Ρόδου-Λίνδου 70 εκ.-205.429 € (ΔΔ)
- 160 τ.μ. (αποθήκη) ισ. κατάστημα. Ανάληψη 30 εκ.-88.041 € (ΔΔ)
- 180 τ.μ. αποθήκη Ροδίνι 132.061 €-45 εκ.
- 320 τ.μ. αποθήκη Ασγούρου 44 εκ.-129.126 €
- Δυόροφο κεντρικό κτίριο στο Νιοχώρι.

ΟΙΚΟΠΕΔΑ-ΑΓΡΟΤΕΜΑΧΙΑ

- 400 τ.μ. Δημ. Αναστασιάδη Σ.Δ. 1 -180.000 €
- 440 τ.μ. Ροδίνι (Σ.Δ. 0,8) 220.000 €
- 406 τ.μ. εντός οικισμού Εμπωνας (Σ.Δ. 0,8) 30.000 €
- 500 τ.μ. Μίρα Μάρε (Σ.Δ. 0,8), 45 εκ.-132.016 € (για γραφεία κατ/τα)
- 620 τ.μ. Σ.Δ. 1,4 Αγ. Αναστασίας 110 εκ. - 322.000 € (Δ.Δ.)
- 650 τ.μ. Αισχίνη ΣΔ 0.8 78 εκ. - 228.906 €
- 1.000 τ.μ. Τσαΐρι άρτιο 12 εκ. - 35.216 €
- 1.200 τ.μ. εντός οικ. Κοσκινού (κτίζει 600 τ.μ.) 50 εκ.-146.735 €
- 1.370 τ.μ. εντός οικισμού Αρχ/λου - 50. εκ. - 146.735 €
- 4 στρεμ. στα Νερά Καλλιθέας 75 εκ.-220.102 €
- 4.940 τ.μ. όρια Κρεμαστής 30 εκ.-88.041 €
- 350 τ.μ. (νέα επ/ση οικ/σμού Σορωνής) 28.000 €
- 28.280 τ.μ. πάνω στο κύμα Πλημμύρι Χ15.000 το τ.μ.
- 5.600 τ.μ. με 120 ελιές στον Αγιο Σουλά προς Διμυλιά 4 εκ. - 11.738 €

ΖΗΤΟΥΝΤΑΙ ΜΕΤΑΧΕΙΡΙΣΜΕΝΑ ΔΙΑΜΕΡΙΣΜΑΤΑ - ΑΜΕΣΗ ΠΩΛΗΣΗ
ΑΝΑΛΑΜΒΑΝΟΥΜΕ ΤΗΝ ΕΝΟΙΚΙΑΣΗ ΤΟΥ ΔΙΑΜΕΡΙΣΜΑΤΟΣ ΣΑΣ ΣΕ ΠΟΛΥ ΣΥΝΤΟΜΟ ΧΡΟΝΙΚΟ ΔΙΑΣΤΗΜΑ
ΡΕΝΑ ΒΑΖΟΥΚΟΥ
(ΜΕΣΙΤΗΣ ΑΣΤΙΚΩΝ ΣΥΜΒΑΣΕΩΝ)
ΔΙΕΥΘ. ΓΡΑΦΕΙΟΥ ΔΗΜ. ΘΕΟΔΩΡΑΚΗ 3
9-1 το πρωί και 6.30-9 απ/τα
Δευτέρας-Πέμπτης εκτός Σαβ. και Κυρ.
Τηλ. (22410) 22943-28838 FAX: 28838
email.vazoukou@otenet.gr.
ΡΟΔΟΣ

ΠΩΛΗΣΕΙΣ ΑΚΙΝΗΤΩΝ

◆ ΔΙΑΜΕΡΙΣΜΑΤΑ
- Ανάληψη, 116 τ.μ. + 30 τ.μ. γκαράζ 62.000.000 δρχ. λουξ κατασκευής.
- Ιαλυσός, 85 τ.μ. 38.000.000 δρχ.
- Δασκάλους, 120 τ.μ. 72.000.000 δρχ., λουξ κατασκευής,
- Δασκάλους 91 τ.μ. 55.000.000 δρχ. λουξ κατασκευής
- Δασκάλους 85 τ.μ. λουξ κατασκευής
- Δασκάλους 50 τ.μ. λουξ κατασκευής
- Καναδά 115 τ.μ. λουξ καταασκευής
- Καναδά 89 τ.μ. λουξ κατασκευής
- Καναδά 78 τ.μ. λουξ κατασκευής
- Καναδά 46 τ.μ. λουξ κατασκευής
- Ροδίνι 80 τ.μ. 30.500.000
- Ροδίνι 114 τ.μ. 48.000.000 δρχ. λουξ κατασκευής
- Ανάληψη 85 τ.μ. 40.000.000 δρχ. λουξ κατασκευής
- Πειραιώς 60 τ.μ. 27.000.000 δρχ.
- Τροίας 90 τ.μ. λουξ κατασκευής με απεριόριστη θέα.

◆ ΗΜΙΤΕΛΗ ΔΙΑΜΕΡΙΣΜΑΤΑ
- Διαμέρισμα 85 τ.μ. Ιαλυσός χτισμένο 22.000.000 δρχ.
- 60 τ.μ. 12.000.000 δρχ. Αταβύρου

◆ ΜΕΖΟΝΕΤΕΣ-ΜΟΝΟΚΑΤΟΙΚΙΕΣ
- 280 τ.μ. και 70 τ.μ. υπόγειο με οικόπεδο 700 τ.μ. Ιαλυσός.

Ημιτελή 200 τ.μ. σε 750 τ.μ. οικόπεδο 55.000.000 δρχ. σε μπετά.
- 160 τ.μ. με οικόπεδο 1300 μ. στα Κοσκινού 40.000.000 δρχ. (μπετά)
- 180 τ.μ. με οικόπεδο 1300 μ. στο Κανδυλί (μπετά)
- Κοσκινού 195 τ.μ., 35.000.000 δρχ. (κτισμένη)

◆ ΟΙΚΟΠΕΔΑ
- Ρόδου-Λίνδου 588 τ.μ., 60.000.000 δρχ., συντελεστής 0,8
- Αφάντου 7 στρεμ. 50.000.000
- Κολύμπια 2.500 στρεμ. 35.000.000
- Κιοτάρι πάνω στο κύμα 5 στρ.
- Παραδείσι, 1500 μ., 8.000.000 δρχ.
- Μαριτσά 2 στρ., 17.000.000 δρχ.
- Κατταβιά 650 τ.μ. 3.000.000 δρχ.

◆ ΑΠΟΘΗΚΕΣ
- Αποθήκη σχεδόν ισόγεια 250 τ.μ. 20.000.000 δρχ.

◆ ΚΑΤΑΣΤΗΜΑΤΑ
- Επιχείρηση στην οδό Ηρώων Πολυτεχνείου
- Πωλείται επιχείρηση -αναψυκτήριο

◆ ΚΤΗΜΑΤΑ
- Κατταβιά Αγ. Γιώργης 4800 τ.μ. 6.000.000 δρχ.
- Λαχανιά, 2 στρ. οικοδομίσιμο 3.000.000 δρχ.
- Πίσω από το παλιό αεροδρόμιο 4 στρ., 22.000.000 δρχ. με θέα.
- Χωράφι 4 στρ. στην Παστίδα 18.000.00 δρχ.
- Χωράφι 5.700 στρ. στα Κολύμπια, 15.000.000 δρχ.
- Κατταβιά 1000 τ.μ. άρτιο και οικοδομήσιμο με φως, νερό, 2.500.000 δρχ.
- Πλημμύρι 1520 στρ. πάνω στην θάλασσα, τιμή 6.000.000 δρχ.
- Πλημμύρι 1.640τ.μ. 4.000.000 δρχ. οικοδομήσιμο
- Πλημμύρι 3.240τ.μ. 3.000.000 δρχ.
- Λαχανιά 4.700 τ.μ. 16.000.000 δρχ. οικοδομήσιμο
- 10 στρ. Κιοτάρι, νερό, ρεύμα 12.000.000 δρχ.
- Λαχανιά 100 στρ. πάνω στην θάλασσα
- Λαχανιά 45 στρ. 2500 δρχ./μέτρο
- Κατταβιά 2.500 τ.μ. πάνω στο δρόμο οικοδομήσιμο,
- Λάρδος 7 στρ. 12.000.000 δρχ.
- Κιοτάρι 4 στρ. 4.000.000 δρχ.
- Λαχανιά 750 τ.μ., 8.500.000 δρχ.στο χωριό
- Γεννάδι 20 στρ. ρεύμα-νερό 20.000.000 δρχ.
- Κιοτάρι 7 στρ. με νερό-ρεύμα 8.000.000 δρχ.
- Λαχανιά 4 στρ. 300 μέτρα από τη θάλασσα 8.000.000 δρχ.
- Γεννάδι 1.100 τ.μ. 1.500.000 δρχ.
- Κατταβιά 10 στρ. 10.000.000 δρχ.
- Πλημμύρι 12 στρ. με φως, νερό
- Κατταβιά 4.000 τ.μ. 2.000.000 δρχ.
- Πλημμύρι 5.500 τ.μ. 6.500.000 δρχ.
- Γεννάδι στη λεωφόρο 4.000 τ.μ., 12.000.000 δρχ.
- Γεννάδι, 2 στρ. πάνω στη θάλασσα
- Πλημμύρι, 4.500 στρ. 6.000.000 δρχ.
- Κιοτάρι 4 στρ. κοντά στη θάλασσα
- Σάλακος 8στρ. 16.000.000 δρχ.

➪ Πωλούνται αποθήκες και βιοτεχνικοί χώροι.

- **ΔΑΝΕΙΑ ΔΕΚΤΑ - ΕΥΚΟΛΙΕΣ ΠΛΗΡΩΜΗΣ**
- **ΖΗΤΟΥΝΤΑΙ ΟΙΚΟΠΕΔΑ ΠΡΟΣ ΑΓΟΡΑ - ΚΤΗΜΑΤΑ ΚΑΙ ΔΙΑΜΕΡΙΣΜΑΤΑ**

ΣΤΑΜΑΤΗΣ ΜΑΝΩΛΑΚΟΣ

ΩΡΕΣ ΓΡΑΦΕΙΟΥ 8.30-1.00 π.μ. και 5-8 μ.μ.

ΔΗΜ. ΑΝΑΣΤΑΣΙΑΔΗ 45 (παραπλεύρως ΥΠΕΡΑΓΟΡΑΣ ΠΑΠΑΚΥΡΙΑΚΟΥ-ΣΥΝΟΙΚΙΑ ΔΑΣΚΑΛΩΝ) Τηλέφωνα: 2241023815-78275, 6944698056

ενοικιασεις

συνέχεια από την προηγούμενη

ΑΠΟΘΗΚΗ (ισόγεια) 85 τ.μ. κατάλληλη για οποιαδήποτε χρήση στην περιοχή της Ανάληψης. Πληρ. τηλ. 33490 (13.00-16.00), 6970165125 (17.00-21.00). AE51338

ΔΙΑΜΕΡΙΣΜΑ 90 τ.μ. επί της λεωφ. Λίνδου 102 (Ανω Ροδίνι). Πληρ. τηλ. (22410)61136 AE51165

ΕΝΟΙΚΙΑΖΟΝΤΑΙ: α) Νεόκτιστη **ΓΚΑΡΣΟΝΙΕΡΑ** 42 τ.μ. περίπου επιπλωμένη ή μη, με ξεχωριστό υπνοδωμάτιο και θερμοσίφωνο. Διαμπερές με θέα στη Νέα Μαρίνα Ρόδου, β) Δύο νεόκτιστα **ΚΑΤΑΣΤΗΜΑΤΑ** περίπου 40 και 35 τ.μ. αντίστοιχα με WC. Επαρκές ύψος για πατάρι, σε προνομιακή θέση έναντι Νέας Μαρίνας Ρόδου. Δυνατή η ενοποίησή τους, γ) **ΚΑΤΑΣΤΗΜΑ** 67 τ.μ. με WC έναντι Νέας Μαρίνας Ρόδου. Πληρ. Αυστραλίας 94 τηλ. 22410-22269. AE51320

ΓΚΑΡΣΟΝΙΕΡΑ ΑΠΟΤΕΛΟΥΜΕΝΗ ΑΠΟ ΚΥΡΙΩΣ ΔΩΜΑΤΙΟ, ΠΡΟΘΑΛΑΜΟ, ΜΠΑΝΙΟ, ΒΕΡΑΝΤΑ, ΣΤΟΝ Α' ΟΡΟΦΟ, ΚΑΤΑΛΛΗΛΗ ΜΟΝΟ ΓΙΑ ΕΠΑΓΓΕΛΜΑΤΙΚΗ ΧΡΗΣΗ (ΓΡΑΦΕΙΟ-ΙΑΤΡΕΙΟ Κ.ΛΠ.), Κ. ΠΑΛΑΙΟΛΟΓΟΥ 105 (ΠΑΡΚΟ ΑΓ. ΙΩΑΝΝΟΥ). ΠΛΗΡ. κ. ΕΥΑΓΓΕΛΙΑ ΤΗΛ. (22410)81540, 81541 ΧΠΕ112

ΕΝΟΙΚΙΑΖΕΤΑΙ mini market 30 τ.μ. και 20 τ.μ. αυλή με ράφια γόνδολα και ταμειακή μηχανή ή για άλλη χρήση, Καμείρου 13. Πληρ. τηλ. 2241026578 AE51183

ΚΑΤΑΣΤΗΜΑ 37 τ.μ. με παταράκι επί της οδού Ηρακλείου Κρήτης και Σαρανταπόρου, κατάλληλο και για γραφείο ή κομμωτήριο. Πληρ. τηλ. (22410) 61109, (22410) 22149. AE51429

STUDIOS επιπλωμένο για όλο τον χρόνο στ' Αφάντου επί της Λεωφόρου (έναντι υπερμάρκετ Παναγιωτάς). Ενοίκιο 180 ευρώ μηνιαίως. Πληρ. τηλ. (22410)36504 AE51016

ΚΑΤΑΣΤΗΜΑ 55 τ.μ. ύψους 6 μ., άνετη κατασκευή παταριού κατάλληλο για οποιαδήποτε χρήση επί της Στεφ. Καζούλη και Πελοποννήσου 2. Πληρ. τηλ. (22410)26141 AE51337

ΚΑΤΑΣΤΗΜΑ 75 τ.μ. με βιτρίνα 6,50 μ. σε εμπορικό δρόμο της Παλιάς Πόλης της Ρόδου. Πληρ. τηλ. 69.44.88.11.22 και 2241037753. ΧΑΕ111

ΑΠΟΘΗΚΕΣ ΣΤΗΝ ΙΑΛΥΣΟ, ΕΝΟΙΚΙΑΖΟΝΤΑΙ 1) ΑΠΟΘΗΚΕΥΤΙΚΟΙ ΧΩΡΟΙ ΑΠΟ 100 ΕΩΣ 2000 Τ.Μ. ΚΑΙ ΥΨΟΣ 8 Μ. ΑΣΦΑΛΕΙΣ ΜΕ ΜΕΓΑΛΟΥΣ ΧΩΡΟΥΣ ΔΙΑΚΙΝΗΣΗΣ ΦΟΡΤΩΣΗΣ ΚΑΙ ΕΚΦΟΡΤΩΣΗΣ ΠΡΟΪΟΝΤΩΝ, 2) ΥΠΑΙΘΡΙΟΙ ΧΩΡΟΙ ΠΕΡΙΦΡΑΓΜΕΝΟΙ, ΑΣΦΑΛΕΙΣ, ΚΑΤΑΛΛΗΛΟΙ ΓΙΑ ΑΠΟΘΗΚΕΥΣΗ ΠΡΟΪΟΝΤΩΝ ΣΕ ΠΑΛΕΤΕΣ. ΠΛΗΡ. ΤΗΛ. (22410)38400 ΑΠΟ ΔΕΥΤΕΡΑ ΕΩΣ ΠΑΡΑΣΚΕΥΗ 08.00-15.00 κ. ΠΩΤΑ ΧΠΕ1912

ΠΩΛΟΥΝΤΑΙ

από ιδιώτη ιδιοκτήτη,
μονοκατοικίες,
μεζονέτες 100 τ.μ.
στην παραλία Αφάντου
επί του κύματος.

Πληρ. τηλ. 6942089864

ΠΩΛΕΙΤΑΙ

κατάστημα 30 τ.μ. επί της Σοφ. Βενιζέλου (100 Μαγαζιά) με 30 τ.μ. πατάρι και 30 τ.μ. υπόγειο, ελεύθερης χρήσεως.
Πληρ. ΕΥΡΩΚΤΗΜΑΤΙΚΗ Ιωάννης και Μιχάλης Ευσταθίου, Εθνικής Αντιστάσεως 83 (πρώην Αννης Μαρίας) τηλ. 2241073819-74917, 6945292030. 6944374546

ΠΩΛΕΙΤΑΙ

126 τ.μ. οροφοδιαμέρισμα στους Δασκάλους με 3 άνετα υπνοδωμάτια, με καλό προσανατολισμό, αξίας 143.800 ευρώ
Πληρ. ΕΥΡΩΚΤΗΜΑΤΙΚΗ Ιωάννης και Μιχάλης Ευσταθίου, Εθνικής Αντιστάσεως 83 (πρώην Αννης Μαρίας) τηλ. 2241073819-74917, 6945292030. 6944374546

ΟΙΚΟΔΟΜΗ ΡΟΔΟΥ

ΤΕΧΝΙΚΗ–ΚΑΤΑΣΚΕΥΑΣΤΙΚΗ ΕΤΑΙΡΕΙΑ
ΠΩΛΟΥΝΤΑΙ

1) Μονοκατοικίες 150 τ.μ. η κάθε μία σε κτήμα 2.000 τ.μ. (υπό κατασκευή).
2) Μονοκατοικίες στο Κιοτάρι Ασκληπειού (στο κύμα) 120 τ.μ. σε κτήμα 1300 τ.μ. εκάστη (υπό κατασκευή).
3) Καταστήματα και διαμερίσματα στην οδό Αμστερνταμ, Βερολίνου και Μαδρίτης στο Ροδίνι διαφόρων μεγεθών.
4) Δύο οροφοδιαμερίσματα των 130 τ.μ. στην οδό Κωνσταντινουπόλεως στο Ροδίνι (υπό κατασκευή).
5) Διαμερίσματα των 110 τ.μ. και 135 τ.μ. στο Καρακόνερο πάνω από το γήπεδο με απέραντη θέα (υπό κατασκευή).

Δεκτά δάνεια και ευκολίες πληρωμής έχουμε τις καλύτερες τιμές της αγοράς.

ΟΙΚΟΔΟΜΗ ΡΟΔΟΥ

Καμύνδου 4- Ρόδος-85100 Τηλ.: 22410/60460, 1, 2
Fax: 22410/60463

ΜΑΝΟΛΗΣ ΣΠΥΡΙΔΗΣ πολιτικός μηχανικός ΔΠΘ (ΚΙΝ:693.66.60460).
ΚΩΣΤΑΣ ΚΩΝΣΤΑΝΤΙΝΙΔΗΣ εργολάβος (ΚΙΝ.: 6946.99.99.06)



ΠΩΛΟΥΝΤΑΙ

Διαμερίσματα λουξ κατασκευής των 82 τ.μ. και των 93 τ.μ. σε νεόκτιστη οικοδομή με ασανσέρ και ιδιωτικό πάρκιν στην οδό Σμύρνης, περιοχή Ροδίνι

ΖΗΤΟΥΝΤΑΙ

οικόπεδα για αντιπαροχή ή ανταλλαγή

ΑΝΑΛΑΜΒΑΝΟΥΜΕ

ιδιωτικά έργα πάσης φύσεως οικοδομικών εργασιών

ΧΑΤΖΗΜΙΧΑΛΗΣ ΚΩΝΣΤΑΝΤΙΝΟΣ
ΔΟΜΙΚΟΣ ΕΡΓΟΛΑΒΟΣ ΔΗΜΟΣΙΩΝ ΚΑΙ ΙΔΙΩΤΙΚΩΝ ΕΡΓΩΝ
ΤΗΛ. (22410)21834, 6936609834, 6974198504

TOP PROPERTIES

GEORGE & SAVAS PIPINOS
ΓΕΩΡΓΙΟΣ & ΣΑΒΒΑΣ ΠΙΠΙΝΟΣ
ΣΥΜΒΟΥΛΟΙ ΚΑΙ ΕΚΤΙΜΗΤΕΣ ΑΚΙΝΗΤΩΝ
REAL ESTATE AGENTS • MEMBER OF F.I.A.B.C.I.-NAEA-C.E.I.
Email: *gpipinos@otenet.gr* ***URL:*** *www.rhodes-top-properties.com* ***and*** *www.pipinos.gr*

Από το 1971



Η "**TOP PROPERTIES**" είναι ατομική επιχείρηση και ανήκει στους Γεώργιο και Σάββα Πιπίνο. Το γραφείο ασχολείται από το 1971 αποκλειστικά και μόνο με επενδύσεις και REAL ESTATE, στο νησί της Ρόδου και στην ευρύτερη περιοχή της Δωδεκανήσου.

ΑΠΕΥΘΥΝΟΜΑΣΤΕ: Στους **σοβαρούς, απαιτητικούς και επιλεκτικούς** επενδυτές-επιχειρηματίες, Ελληνες και ξένους που ενδιαφέρονται να κάνουν μια σοβαρή επένδυση προβολής στο νησί της Ρόδου.

ΠΡΟΣΦΕΡΟΥΜΕ: Α) Υπηρεσίες και πληροφορίες που γίνονται σε προσωπικό επίπεδο με εχεμύθεια, διακριτικότητα και σοβαρότητα.
Β) Μεγάλη γκάμα υψηλής ποιότητας, ακινήτων, όπως:1) Ξενοδοχεία Α' και Β' κατηγορίας των 600-500-350-300 κλινών, 2) Κεντρικά αστικά ακίνητα κατάλληλα για Τράπεζες-καταστήματα-γραφεία, 3) Παραλιακές εκτάσεις, κατάλληλες για τουριστικές επενδύσεις των 150.000-100.000-70.000-50.000-36.000 τ.μ. και 4) Διαμερίσματα και μεζονέτες προβολής, και 5) Αξιόλογες Παραθεριστικές κατοικίες.

ΣΤΟΧΟΣ ΜΑΣ ΕΙΝΑΙ: Να προσφέρουμε στο αγοραστικό μας κοινό υψηλής ποιότητας ακίνητα και ευκαιρίες στο νησί της Ρόδου. Η τριακονταετής και πλέον πείρα μας στον τομέα αυτό αποτελεί εγγύηση.

ΣΥΝΘΗΜΑ ΜΑΣ ΕΙΝΑΙ: Επενδύστε στη ΡΟΔΟ ΤΩΡΑ, σε ακίνητα που ΑΝΤΕΧΟΥΝ ΣΤΟ ΧΡΟΝΟ

Γεώργιος και Σάββας Πιπίνος
ΜΕΣΙΤΕΣ ΑΣΤΙΚΩΝ ΣΥΜΒΑΣΕΩΝ
Γιατί εμείς γνωρίζουμε καλύτερα!

Since 1971

TOP PROPERTIES is a father and son business. The senior, Mr George S. Pipinos, the founder of the office, has carved over the years a reputation for integrity and excellence in the world of Real Estate in the Dodecanese. The junior, Dr. Savas Pipinos, has returned from his studies in the UK to aid in his father´s footsteps.
AT TOP PROPERTIES we try hard to attract important and selective investors, high calibre businessmen/women and discerning professional people, both Greek and foreign, who wish to acquire substantial and valuable property on Rhodes.
We offer our expertise and advice privately, discreetly and in strict confidence.
We keep a comprehensive list of real estate of the highest specifications:
a. A' and B' class hotels (600, 500, 350, 300 beds capacity)
b. Centrally situated office buildings and other business premises.
c. Seaside land, ideal for development (hotels, holiday resorts, etc), of 150.000, 100.000, 70.000, 50.000, 36.000 square metres.
d. Villas, luxury apartments, detached, semi-detached and terraced houses.
e. Holiday and Retirement Homes.
Our aim is to give our clients the opportunity to acquire value for money, first class real estate on Rhodes. Our 30 and more years of experience is our warranty.
Our motto is Invest in Rhodes, Invest in property, It stands the test of time.



TOP PROPERTIES
George and Savas Pipinos
Because we know best

KENNENTY 38, ΡΟΔΟΣ, 85 100, ΤΗΛ. (22410) 23895,FAX: (22410) 20883
38 KENNEDY STR., RHODES, 85 100, TEL. (22410) 23895, FAX: (22410) 20883

ενοικιάσεις

συνέχεια από την προηγούμενη

PUB-ΚΑΦΕΤΕΡΙΑ στο τουριστικό κέντρο-πλησίον νέου καζίνο. Πλήρως εξοπλισμένη ανακαινισμένη, η καλύτερη στο είδος της. Συμβόλαιο 12ετές. Πληροφορίες άλλες δεν θα δοθούν στο τηλέφωνο. Πληρ. για συνεννόηση τηλ. 2241078392, 6977/339669, 6936/607154 μετά τις 12 το μεσημέρι. ΧΑΕ1501

ΕΝΟΙΚΙΑΖΕΤΑΙ από τον ιδιοκτήτη το ξενοδοχείο ΦΟΙΒΟΣ στον Αρχάγγελο, 16 δωματίων με bar, κουζίνα, σαλόνι, parking, και κήπο 2800 τ.μ. Τιμή 1500 ευρώ/μηνιαίως. Πληρ. τηλ. (22410)27578, (22440) 22600

ΚΑΤΑΣΤΗΜΑ 77 Τ.Μ. ΜΕ ΜΕΓΑΛΟ ΠΑΤΑΡΙ, ΓΩΝΙΑΚΟ, SUPER ΑΝΑΚΑΙΝΙΣΜΕΝΟ ΜΕ ΜΟΝΤΕΡΝΕΣ ΠΡΟΔΙΑΓΡΑΦΕΣ ΣΤΗΝ ΠΛΑΤ. ΑΓ. ΙΩΑΝΝΟΥ 171 (ΤΟ ΠΑΡΟΝ ΚΑΤΑΣΤΗΜΑ Η/Υ). ΠΛΗΡ. ΤΗΛ. (22410)27863, 27196 ΠΕ50450

ΜΙΚΡΑ ΩΡΑΙΟΤΑΤΑ ΜΟΝΟΧΩΡΑ-ΔΙΧΩΡΑ ΔΙΑΜΕΡΙΣΜΑΤΑΚΙΑ ΓΙΑ 1 Ή 2 ΑΤΟΜΑ ΤΩΝ 40 Ή 65 Τ.Μ. ΠΕΡΙΠΟΥ, ΕΠΙΠΛΩΜΕΝΑ ΠΛΗΡΩΣ, ΜΕ ΒΕΡΑΝΤΑ, ΗΛΙΑΚΟΥΣ, ΚΛΙΜΑΤΙΣΜΟ, ΠΙΣΙΝΑ, ΕΥΚΟΛΟ ΠΑΡΚΙΝ, ΣΤΟ ΠΑΡΑΔΕΙΣΙ ΡΟΔΟΥ. ΠΡΟΤΙΜΩΝΤΑΙ ΣΤΡΑΤΙΩΤΙΚΟΙ, ΕΚΠΑΙΔΕΥΤΙΚΟΙ, ΥΠΑΛ/ΛΟΙ ΑΕΡΟΔΡΟΜ. ΚΑΙ ΔΕΗ. ΤΙΜΕΣ ΚΑΛΕΣ. ΠΛΗΡ. ΤΗΛ. (22410)33349, 81210, 6972921810 ΠΕ49681

ΧΩΡΟΙ ΑΠΟΘΗΚΕΥΣΗΣ ΕΝΟΙΚΙΑΖΟΝΤΑΙ ΠΕΡΙΦΡΑΓΜΕΝΟΙ, ΑΣΦΑΛΕΙΣ, ΥΠΑΙΘΡΙΟΙ, ΗΜΙΥΠΑΙΘΡΙΟΙ, ΚΑΙ ΚΛΕΙΣΤΟΙ ΚΑΤΑΛΛΗΛΟΙ ΓΙΑ ΑΠΟΘΗΚΕΥΣΗ ΕΝΟΙΚΙΑΖΟΜΕΝΩΝ ΑΥΤΟΚΙΝΗΤΩΝ ΚΑΙ ΠΟΥΛΜΑΝ. ΠΛΗΡ. ΤΗΛ. (22410)38400 ΩΡΕΣ 08.00-15.00 κ. ΓΙΩΤΑ ΧΠΕ1913

ΔΙΑΜΕΡΙΣΜΑΤΑ 50 τ.μ. ΜΕ ΔΥΝΑΤΟΤΗΤΑ ΦΙΛΟΞΕΝΙΑΣ ΕΩΣ ΚΑΙ 4 ΑΤΟΜΩΝ ΠΛΗΡΩΣ ΕΞΟΠΛΙΣΜΕΝΑ (ΣΚΕΥΗ, ΕΠΙΠΛΑ). Ο,ΤΙ ΚΑΛΥΤΕΡΟ ΚΑΙ ΟΙΚΟΝΟΜΙΚΟΤΕΡΟ ΥΠΑΡΧΕΙ ΣΤΗΝ ΑΓΟΡΑ ΤΗΣ ΡΟΔΟΥ 5' ΑΠΟ ΤΟ ΚΕΝΤΡΟ ΤΗΣ ΠΟΛΗΣ ΜΕ ΑΜΕΣΟΤΗΤΑ ΠΡΟΣΒΑΣΗΣ ΣΕ SUPER MARKET, ΕΣΤΙΑΤΟΡΙΑ, ΦΑΡΜΑΚΕΙΑ, ΠΑΝΩ ΣΤΗ ΣΤΑΣΗ ΤΟΥ ΛΕΩΦΟΡΕΙΟΥ, 8' ΑΠΟ ΤΟ ΛΙΜΑΝΙ, 10' ΑΠΟ ΤΟ ΑΕΡΟΔΡΟΜΙΟ, 3' ΑΠΟ ΤΟΝ ΔΗΜΟ ΙΑΛΥΣΟΥ, 50 ΜΕΤΡΑ ΑΠΟ ΤΗ ΘΑΛΑΣΣΑ. ΠΕΡΙΟΧΗ ΙΞΙΑΣ, ΕΝΑΝΤΙ ΜΙΡΑ ΜΑΡΕ. ΤΙΜΕΣ: ΓΙΑ ΤΗΝ ΤΟΥΡΙΣΤΙΚΗ ΠΕΡΙΟΔΟ (7 ΜΗΝΕΣ) 498 ΕΥΡΩ ΑΝΑ ΜΗΝΑ, ΓΙΑ ΤΗΝ ΦΟΙΤΗΤΙΚΗ ΠΕΡΙΟΔΟ (9 ΜΗΝΕΣ) 498 ΕΥΡΩ ΑΝΑ ΜΗΝΑ, ΑΝΕΞΑΡΤΗΤΩΣ ΑΡΙΘΜΟΥ ΑΤΟΜΩΝ ΦΙΛΟΞΕΝΙΑΣ ΣΕ ΚΑΘΕ ΔΙΑΜΕΡΙΣΜΑ ΜΕ MAXIMUM 4 ΑΤΟΜΑ. ΣΤΗΝ ΤΙΜΗ ΔΕΝ ΥΠΑΡΧΟΥΝ ΑΛΛΕΣ ΕΠΙΒΑΡΥΝΣΕΙΣ (ΝΕΡΟ, ΗΛΕΚΤΡΙΚΟ, Φ.Π.Α.). ΠΛΗΡ. ΤΗΛ. (22410)75215, 90168, 91376, 6978220057, 6978250911, 6932482442 ΧΠΕ311

ΠΩΛΕΙΤΑΙ ή ΕΝΟΙΚΙΑΖΕΤΑΙ επιχείρηση αναψυκτηρίου-κρεπερί ή μεμονωμένα ο εξοπλισμός του. Πληρ. τηλ. 6938362714ΑΟ51567

3ΑΡΙ διαμέρισμα 10 ετών επί της οδού Κων. Τσαλδάρη καλής κατασκευής. Πληρ. τηλ. 22410-26476, 22410-27082, 6944347405. ΑΟ51563

3ΑΡΙ κοντά σιτς 7 Βαγιές σε καλή τιμή. Πληρ. τηλ. 22410-27082, 22410-26476. 6944347405 ΑΟ51654

ΜΕΖΟΝΕΤΑ 180 τ.μ. στο Άνω Ροδίνι. Πληρ. τηλ. 22410-27082, 22410-26476. 6944347405 ΑΟ51565

ΜΟΝΟΚΑΤΟΙΚΙΑ από ιδιώτη στο Παραδείσι. Πληρ. τηλ. 22410-29560 ωράριο κατ/τος. ΑΟ51560

ΑΠΟΘΗΚΗ 87 τ.μ. στην Αποστόλου Παύλου στην Ανάληψη. Είναι σχεδόν ισόγεια και κτισμένη με τούβλα. Είναι κατάλληλη για εργαστήριο. Τιμάται 26.000 ευρώ. Πληρ. κ. Μανώλη τηλ. 6946163242 ΑΟ51550

ΟΙΚΟΠΕΔΟ στο Ροδίνι 440 τ.μ. Είναι οικοδομήσιμο και με ΣΔ 0,8. Τιμάται 220.000 ευρώ. Πληρ. κ. Μανώλη τηλ. 6946163242 ΑΟ51549

ΑΓΟΡΑ ΑΥΤΟΚΙΝΗΤΩΝ

Η πώληση και η ανταλλαγή των μεταχειρισμένων αυτοκινήτων-οι διαδικασίες και τα έξοδα μεταβιβάσεως για μας είναι μια απλή διαδικασία.

ΚΑΙ ανταλλάσσουμε
ΚΑΙ αγοράζουμε
το παλιό σας αυτοκίνητο
ΑΜΕΣΩΣ

Πληρ. τηλ. (22410)60500

ΣΧΟΛΗ ΟΔΗΓΩΝ
ΠΟΡΤΣΕΛΛΗΣ ΣΤΕΦΑΝΟΣ
Διπλ. εκπαιδευτής υποψηφίων οδηγών μέλος της Ε.Σ.Ο.Ρ. Ο.Ε.

- Διπλώματα αυτοκινήτου, μοτοσικλέτας, φορτηγού, λεωφορείου, νταλίκας
- Αναθεωρήσεις ληγμένων αδειών
- Θεωρητικά μαθήματα ΚΟΚ και Μηχανολογίας
- Μετατροπές ξένων διπλωμάτων σε ελληνικά
- Διπλώματα αυτόματου αυτοκινήτου



ΝΕΑ ΔΙΕΥΘΥΝΣΗ: ΕΘΝΙΚΗΣ ΑΝΤΙΣΤΑΣΗΣ 73 (ΠΡΩΗΝ ΑΝΝΗΣ ΜΑΡΙΑΣ)
ΤΗΛ. 2241034497, 6945463635

ΑΥΤΟ ΕΠΙΛΟΓΕΣ

ΚΟΥΚΟΥΡΑΣ ΑΛΕΞΑΝΔΡΟΣ
ΛΕΩΦ. ΡΟΔΟΥ-ΛΙΝΔΟΥ 255.
ΤΗΛ. (22410)60910

ΑΓΟΡΑ-ΠΩΛΗΣΗ-ΑΝΤΑΛΛΑΓΗ ΜΕΤΑΧΕΙΡΙΣΜΕΝΩΝ ΑΥΤΟΚΙΝΗΤΩΝ

1. **MERCEDES CLK 200 KOMPRESSOR CABRIO, 192 HR, 2000 cc, μοντ. 1999, κόκκινο**
   - αεροσ. οδηγού-συνοδηγού, πλευρ. αερόσακοι, κεντρ. κλειδ. ηλ. παράθ., υδρ. τιμόνι, κλιματισμος, ABS, ζάντες αλουμ., BBS, δερμάτινο σαλόνι, ηλ. καρθέπτες, προβ. ομίχλης, συναγερμός και ηχοσύστημα.
2. **AUDI A4 TURBO 1800 cc, μοντ. 1995, ασημί**
   - κεντρ. κλειδ., ηλ. παράθ., υδρ. τιμόνι, klima,ABG, ABS, ζάντες αλουμ., συναγερμός και ηχοσύστημα
3. **ALFA ROMEO 156, 1800 cc μοντ. 2000 μαύρο**
   - κεντρ. κλειδ., ηλ. παράθ., υδρ. τιμόνι, klima, 2 αερόσακοι, ABS, γνήσια ηλιοροφή και ηχοσύστημα
4. **FIAT BRAVO TROFEO 1242 cc, 85HP, μοντ. 2000, μπλέ.**
   - κεντρ. κλειδ., ηλ. παράθ., υδρ. τιμόνι, A/C, μπάκετ καθίσματα, ζάντες αλουμ. και ηχοσύστημα
5. **OPEL VECTRA 1600 cc, μοντ. 1997, μαύρο.**
   - αεροσ. οδηγού-συνοδηγού, κεντρ. κλειδ. ηλ. παράθ., υδρ. τιμόνι, ABS, A/C, ζάντες αλουμ. και ηχοσύστημα.
6. **BMW 318 IS 1800cc, μοντ. 1991, μαύρο**
   - κεντρ. κλειδ. ηλ. παράθ. ζάντες αλουμ., συναγερμός και ηχοσύστημα.
7. **OPEL ASTRA 1400 cc, μοντ. 1997, άσπρο**
   - κεντρ. κλειδ., ηλ. παράθ., υδρ. τιμόνι, ABG, A/C, ζάντες αλουμινίου, συναγερμός και ηχοσύστημα
8. **NISSAN ALMERA 1400 cc μοντ. 2000, ασημί**
   - υδρ. τιμόνι, A/C, ηχοσύστημα
9. **ALFA ROMEO 164, 2000 cc TURBO μοντ. 1995 ανθρακί**
   - κεντρ. κλειδ., ηλ. παράθ., υδρ. τιμόνι, A/C, ζάντες αλουμ., ξυλ. επένδ. και ηχοσύστημα
10. **RENAULT CLIO 1100 cc, μοντ. 1998, μπλέ**
    - ζάντες αλουμινίου και ηχοσύστημα
11. **FIAT PUNTO VAN 60 1200 cc, μοντ. 2003 άσπρο, ΕΠΑΓΓΕΛΜΑΤΙΚΟ**
    - κεντρ. κλειδ., ηλ. παράθ., υδρ. τιμόνι, A/C και ηχοσύστημα
12. **NISSAN MICRA 1300 cc μοντ. 1993, άσπρο**
    - ζάντες αλουμ. και ηχοσύστημα
13. **FIAT UNO 1100 cc μοντ. 1994, μαύρο**
    - κεντρ. κλειδ. ηλ. παράθ., ζάντες αλουμινίου και ηχοσύστημα
14. **FIAT PUNTO, 1242 cc, μοντ. 1995,μ μπλε.**
    - κεντρ. κλειδ., ηλ. παράθ., υδρ. τιμόνι και ηχοσύστημα
15. **ROVER 214 SI, 1400 cc, μοντ. 1994, μαύρο.**
    - κεντρ. κλειδ., ηλ. παράθ., υδρ. τιμόνι, A/C, δερμάτινο σαλόνι και ηχοσύστημα.

ΑΠΟ 0% ΠΡΟΚΑΤΑΒΟΛΗ ΕΩΣ ΚΑΙ 60 ΜΗΝΙΑΙΕΣ ΔΟΣΕΙΣ ΜΕ ΤΑ ΧΑΜΗΛΟΤΕΡΑ ΕΠΙΤΟΚΙΑ ΤΗΣ ΑΓΟΡΑΣ

πωλησεις ακινητων & επιχειρησεων

ΜΟΝΟΚΑΤΟΙΚΙΑ 80 τ.μ. σε κτήμα 5 στρεμ. (5001 τ.μ.) με φανταστική και απεριόριστη θέα την θάλασσα και με 100 ελιές. Κτίζεις ακόμη άλλα 160 τ.μ. από το υπόλοιπο κάλυψης του οικοπέδου. Τιμη πολύ καλή. Περιοχή Λ. Ρόδου-Καμείρου (19ο χλμ.). Πληρ. τηλ. 6972471089 ΑΟ51595

ΔΙΑΜΕΡΙΣΜΑ στο Ροδίνι, 80 τ.μ. στον γ' όροφο πολυκατοικίας με φανταστική θέα της πόλης, ηλιακό θερμοσίφωνα, μεγάλη συνεχόμενη βεράντα, δύο υπνοδωμάτια με ντουλάπες, όλα τα δωμάτια δυτικά και με καλούς γείτονες. Πληρ. κ. Σπύρο τηλ. 2241043941, 2241061286 ΑΟ51583

ΚΑΤΑΣΤΗΜΑ τουριστικό στο Φαληράκι Ρόδου πλήρως εξοπλισμένο με το εμπόρευμα έτοιμο. Πληρ. τηλ. 2241075336 (ώρες καταστημάτων ΑΟ51582

ΠΩΛΟΥΝΤΑΙ

δύο (2) Τουριστικά λεωφορεία Δ.Χ. MERCEDES 404 μοντέλα 1996 και 1999, σε άριστη κατάσταση, από πρακτορείο της Ρόδου, μαζί με τις άδειές τους.
Για πληρ. τηλ. (22410)66543-4, 6944606218



ΠΩΛΟΥΝΤΑΙ ΤΡΑΚΤΕΡ
Α) τρακτέρ FIAT 100HP 6κύλινδρος κινητήρας
Β) FIAT 54HP
Γ) FIAT 64HP
Δ) MASAY FERGUSON 55HP 4X4
όλα σε υπεράριστη κατάσταση

Πληρ.τηλ. 6945403862

κεφάλαιο

Κτηματομεσιτικο - Συμβουλευτικό Γραφείο

ΔΙΑΜΕΡΙΣΜΑΤΑ ΠΩΛΟΥΝΤΑΙ

- ❑ 30 τ.μ , ρετιρέ γκαρσονιέρα, Ιξιά, 11εκ-32.281 €
- ❑ 53 τ.μ,ισόγειο, 1 υπν/τιου, Ροδίνι, 22εκ- 64.563 €
- ❑ 55 τ.μ, ημ/γειο,1 υπν/τιου καινούριο, Κοσκινού 22εκ-64.563 €
- ❑ 58 τ.μ,ισόγειο,1 υπν/τιου, καινούριο, Ροδίνι, 30εκ-88.041€
- ❑ 73 τ.μ, 1ου, 2 υπν/τιων καινούριο, Ιξιά, 33εκ - 96.845 €
- ❑ 75 τ.μ, 2ου, 2 υπν/τιων καινούριο, Καρακόνερο, 37.5εκ-110.051 €
- ❑ 77τ.μ 2ου, 2 υπν/τιων, καινούριο, πάρκινκ , Αγ.Νικόλαο, 46 εκ-134.996€
- ❑ 80 τ.μ 2ου, 2υπν/τιων, γκαράζ,καινούριο , πολυτελές , Ροδίνι ,40εκ-117.388 €
- ❑ 81 τ.μ, 2ου, 2 υπν/τιων κατάλληλο για γραφειακό χώρο, Κέντρο, 40εκ-117.388€
- ❑ 82 τ.μ, ισόγειο, 2υπν/τιων, καινούριο, Τριάντα 31 εκ-90.000 €
- ❑ 83 τ.μ,1ου,2 υπν/τιων καινούριο Ιξιά 36εκ-105.649 €
- ❑ 85 τ.μ ,ισόγειο, 2υπν/τιων, αυλή ,καινούριο,Τριάντα 38 εκ- 111.518 €
- ❑ 87 τ.μ 1ου,2υπν/τιων, γκαράζ, καινούριο, πολυτελές, Ροδίνι, 42 εκ-123.257€
- ❑ 91 τ.μ ,ισόγειο, 2υπν/τιων, καινούριο,Τριάντα 38 εκ-111.518 €
- ❑ 103 τ.μ , 1ου ,2υπν/τιων , Ανάληψη 34 εκ-99.780 €
- ❑ 103 τ.μ ,οροφοδια/μα 1ου ,3υπν/τιων,καινούριο,πάρκινκ,34τ.μ. Καρακόνερο, 52,5εκ-154.072 €
- ❑110τ.μ,ισόγειο,2υπν/τιων καινούριο,πάρκινκ Καρακόνερο 44εκ-129.126 €
- ❑ 117 τ.μ ,οροφοδια/μα ισόγειο,3υπν/τιων,καινούριο Ανάληψη 55εκ-161.408 €
- ❑119τ.μ,ισόγειο,3υπν/τιων, καινούριο,Πειραιώς ,54εκ-158.473 €
- ❑120τ.μ 2ου, 3 υπν/τιων, καινούριο, Ροδίνι, 60 εκ –176.082 €
- ❑120τ.μ,ισόγειο,3υπν/τιων, Ακαδημία , κατάλληλο για επαγγελματική χρήση 100 εκ –293.470 €
- ❑128τ.μ 2ου, 3 υπν/τιων, καινούριο, Ροδίνι, 62 εκ-181.951 €
- ❑ 123τ.μ 1ου, 3 υπν/τιων, καινούριο, πάρκινκ , Αγ.Νικόλαο, 73 εκ-214.233€

ΜΕΖΟΝΕΤΕΣ- ΜΟΝ/ΚΙΕΣ ΠΩΛΟΥΝΤΑΙ

- ❑ 72τ.μ,μονοκατοικία ,1 υπν/τιου, βοηθητικού χώρου αυλήΚρητικά,30εκ-88.041€
- ❑ 78 τ.μ ,μεζονέτα εσωτερι- κή, 2 υπν/τιων , Τριάντα 38εκ-11.518€
- ❑112τ.μ, μον/κία , 2υπν/τιων αυλή, Λίνδος, 68εκ-199.560€
- ❑ 148 τ.μ ,μεζονέτα , 3υπν/τιων , 300 τ.μ αυλή Τριάντα 83 εκ-243.580 €
- ❑ 189 , τ.μ , μεζονέτα , 3 υπν/τιων ,Ανάληψη,60εκ-105.649 €
- ❑ 170 τ.μ ,μεζονέτα ,μπετά σε 1.350 τ.μ οικόπεδο Κοσκινού 40εκ-117.388 €
- ❑ 195 τ.μ ,μεζονέτα , 3υπν/τιων,Τριάντα 52εκ-152.604€
- ❑ 200 τ.μ ,μεζονέτα μ/σοβά, 3 υπν/τιων, 300 τ.μ οικόπεδο Τριάντα 50εκ-146.735 €
- ❑ 210 τ.μ ,μεζονέτα ,μπετά σε 650 τ.μ οικόπεδο Κοσκινού 38εκ-111.518 €

ΟΙΚΟΠΕΔΑ ΠΩΛΟΥΝΤΑΙ

- ❑ 4.100 τ.μ,θέα , Κοσκινού 60εκ-176.082 €
- ❑ 4.300 τ.μ, , Κολύμπια 24εκ-70.432 €

ΕΠΙΧΕΙΡΗΣΕΙΣ & ΕΠΑΓΓΕΛΜΑΤΙΚΟΙ ΧΩΡΟΙ

- ❑81 τ.μ,2ου,2 υπν/τιων κατάλληλο για γραφειακό χώρο Κέντρο,117.388 €
- ❑ Κατάστημα 45 τ.μ κύρια χρήση με 120 τ.μ αποθήκη στο ίδιο επίπεδο και 30 τ.μ πατάρι,πλησίον Σ.Κωτιάδη 50 εκ-146.735 €
- ❑ Αποθήκη 95τ.μ ,σοβά ,ράμπα, Καρακόνερο 16 εκ-46.955 €
- ❑120τ.μ,ισόγειο,διαμέρισμα,3υπν/τιων, Ακαδημία , κατάλληλο για επαγ/ματική χρήση 100 εκ –293.470 €
- ❑ Αποθήκη 125 τ.μ συν 20 τ.μ βοηθητικά , πλησίον Αν. Μαρίας,20εκ-58.694€
- ❑ 850τ.μ,σε 4 επίπεδα , Ανάληψη ,300εκ–880.410 €

ΕΝΟΙΚΙΑΣΕΙΣ ΑΚΙΝΗΤΩΝ

- ❑ 100τ.μ, διαμέρισμα 1ου, 3υπν/τιων,κάθετος Ορφανίδου, 400 €

ΖΗΤΟΥΝΤΑΙ ΚΑΤΟΙΚΙΕΣ & ΟΙΚΟΠΕΔΑ ΕΝΤΟΣ & ΕΚΤΟΣ ΠΟΛΕΩΣ

ΤΣΟΥΡΟΥΝΑΚΗΣ Ι. ΑΝΤΩΝΙΟΣ (B.Sc.-MKT)

ΤΗΛ.:2241060060 (3 γραμμές) FAX: 2241060062
ΚΙΝ.:6945 949882
e-mail: kefaleo@rho.forthnet.gr

Γ. Σεφέρη 12
(παραπλεύρως ΜΗΔΕΙΑ)
Ρόδος

www.e-kefaleo.com

πωλησεις

συνέχεια από την προηγούμενη

ΠΩΛΟΥΝΤΑΙ ΔΙΑΜΕΡΙΣΜΑΤΑ: Σκεύου Ζερβού (Περιοχή Αγ. Νικολάου) σε νεόκτιστη οικοδομή με άριστες προδιαγραφές τα ακόλουθα: 1. ΙΣΟΓΕΙΟ α) 85 τ.μ. με τίμημα 138.000 ευρώ, β) 43 τ.μ. με τίμημα 70.000 ευρώ, 2. Α' ΟΡΟΦΟΣ: α) 85 τ.μ. με τίμημα 139.000 ευρώ, β) 43 τ.μ. με τίμημα 70.000 ευρώ, 3. Β' ΟΡΟΦΟΣ α) 87 τ.μ. με τίμημα 142.000 ευρώ, β) 117 τ.μ. με τίμημα 190.000 ευρώ και 3. Γ' ΟΡΟΦΟΣ α) 88 τ.μ. με τίμημα 150.000 ευρώ, β) 90 τ.μ. με τίμημα 153.000 ευρώ. Πληρ. ΡΟΔΙΑΚΗ ΚΤΗΜΑΤΙΚΗ Ανέστης και Σάββας Σαββαΐδης, τηλ. (22410)26281, 6944/243452, 6944/421015. ΑΟ51511

ΠΩΛΕΙΤΑΙ δυώροφη πανσιόν 150 τ.μ. που αποτελείται από 6 ενοικιαζόμενα δωμάτια στην Π. Πόλη. Τιμή (35 εκ.) - 102.714 ευρώ. Πληρ. ΑΙΓΑΙΟΚΤΗΜΑΤΙΚΗ τηλ. (22410)22943 και (22410)28838 κιν. 6945466773 ΑΟ51544

ΔΙΑΜΕΡΙΣΜΑ 67 τ.μ. στην Ιαλυσό. Είναι μεταχειρισμένο (10 ετών) αλλά σε άριστη κατάσταση. Είναι ισόγειο υπερυψωμένο, με 2 υπνοδωμάτια, εντοιχισμένη κουζίνα και αποθήκη. Τιμάται 70.500 ευρώ. Πληρ. κ. Μανώλη τηλ. 6946163242 ΑΟ51532

ΔΙΑΜΕΡΙΣΜΑ 116 τ.μ. ετοιμοπαράδοτο στην Ανάληψη με φανταστική θέα. Εχει 3 υπνοδωμάτια, 2 μπάνια, εντοιχισμένη κουζίνα και πολλά εξτρά. Τιμάται 170.000 ευρώ. Πληρ. κ. Μανώλη τηλ. 6946163242 ΑΟ51533

ΔΙΑΜΕΡΙΣΜΑ στην Ανάληψη 116 τ.μ. ετοιμοπαράδοτο λουξ κατασκευής. Εχει 3 υπνοδωμάτια, 2 μπάνια, εντοιχισμένη κουζίνα, εσωτερικό γκαράζ, και αποθήκη απoπερατωμένη 15 τ.μ. Τιμάται 176.000 ευρώ. Πληρ. κ. Μανώλη τηλ. 6946163242 ΑΟ51534

ΜΟΝΟΚΑΤΟΙΚΙΑ 150 τ.μ. στην Ιαλυσό σε φανταστική θέση και κοντά στη θάλασσα. Είναι ετοιμοπαράδοτη και διαθέτει τζάκι και κεντρική θέρμανση, έχει εντοιχισμένη κουζίνα και πολλά εξτρά. Τιμάται 242.000 ευρώ. Πληρ. κ. Μανώλη τηλ. 6946163242 ΑΟ51537

ΔΙΑΜΕΡΙΣΜΑ 113 τ.μ. στην Ανάληψη μεταχειρισμένο (10 ετών). Είναι γωνιακό με φανταστική θέα και έχει 3 υπνοδωμάτια και εντοιχισμένη κουζίνα. Τιμάται 126.000 ευρώ. Πληρ. κ. Μανώλη τηλ. 6946163242 ΑΟ51535

ΔΙΑΜΕΡΙΣΜΑΤΑ στην περιοχή Μήδεια 96-102-126-128 τ.μ. Είναι ετοιμοπαράδοτα και λουξ κατασκευής. Διαθέτουν 2 και 3 υπνοδωμάτια, εντοιχισμένη κουζίνα, κεντρική θέρμανση, ηλιακό θερμοσίφωνο, εσωτερικό γκαράζ και αποθήκη. Πληρ. κ. Μανώλη τηλ. 6946163242 ΑΟ51536

ΜΟΝΟΚΑΤΟΙΚΙΑ 140 ή 210 τ.μ. στο Κανδυλί (Τρεις) σε ημιτελή κατάσταση (μπετόν). Εχουν οικόπεδο 1300 τ.μ. και παραδίδονται με περίφραξη από τοιχεία μπετόν και αποπερατωμένους βόθρους. Τιμώνται 82.000 και 94.000 ευρώ. Πληρ. κ. Μανώλη τηλ. 6946163242 ΑΟ51539

ΜΟΝΟΚΑΤΟΙΚΙΑ 150 τ.μ. στα Κοσκινού σε ημιτελή κατάσταση (σε μπετόν) έχει οικόπεδο 250 τ.μ. και έχει φανταστική θέα. Τιμάται 103.000 ευρώ. Πληρ. κ. Μανώλη τηλ. 6946163242 ΑΟ51538

ΔΙΑΜΕΡΙΣΜΑ 105 τ.μ. στην Ανάληψη ετοιμοπαράδοτο. Είναι στον γ' όροφο, γωνιακό, με φανταστική θέα. Εχει 3 υπνοδωμάτια, εσωτερικό γκαράζ και πολλά εξτρά. Τιμάται 153.000 ευρώ. Πληρ. κ. Μανώλη τηλ. 6946163242 ΑΟ51541

ΜΟΝΟΚΑΤΟΙΚΙΑ στα Κοσκινού 110 τ.μ. μεταχειρισμένη. Δεν είναι διατηρητέα και είναι σε άριστη κατάσταση. Εχει μικρή αυλή και τιμάται 85.000 ευρώ. Πληρ. κ. Μανώλη τηλ. 6946163242ΑΟ51540

ΠΩΛΗΣΕΙΣ ΜΟΝΟΚΑΤΟΙΚΙΩΝ: 1) Ιξιά μονοκατοικία 500 τ.μ. (υπόγειο-ισόγειο-α' όροφος) σε οικόπεδο 2.000 τ.μ. 2. Τριάντα: Μονοκατοικίες σε μπετά - α) Κανδυλί 164 τ.μ. σε οικόπεδο 4.000 τ.μ. τίμημα 190.755 ευρώ, β) Περιοχή Τρεις 180 τ.μ. σε οικόπεδο 1000 τ.μ. τίμημα 102.704 ευρώ, γ) Περιοχή Τρεις μονοκατοικία 221 τ.μ. με οικόπεδο 2.000 τ.μ. ετοιμοπαράδοτο πολυτελούς κατασκευής στην τιμή των 264.123 ευρώ, 3. Στη Ρόδο περιοχή Παπαλουκά μονοκατοικία σε μπετά 270 τ.μ. με πανοραμική θέα τίμημα 220.102 ευρώ, 4. Κοσκινού εντός οικισμού 132 τ.μ. τίμημα 205.429 ευρώ. Πληρ. ΡΟΔΙΑΚΗ ΚΤΗΜΑΤΙΚΗ Ανέστης και Σάββας Σαββαΐδης, τηλ. (22410)26281, 6944/243452, 6944/421015. ΑΟ51514

ΠΩΛΗΣΕΙΣ ΟΙΚΟΠΕΔΩΝ ΕΝΤΟΣ ΣΧΕΔΙΟΥ ΚΑΙ ΟΙΚΙΣΜΟΥ: 1. Κρεμαστή 191 τ.μ. τίμημα 35.220 ευρώ με συντελεστή δόμησης 1 οικοδομικότητα 191 τ.μ., 2. Πυλώνα 400 τ.μ. τίμημα 17.608 ευρώ εντός οικισμού με συντελεστή 1. Πληρ. ΡΟΔΙΑΚΗ ΚΤΗΜΑΤΙΚΗ Ανέστης και Σάββας Σαββαΐδης, τηλ. (22410)26281, 6944/243452, 6944/421015. ΑΟ51512

ΟΙΚΟΠΕΔΟ 4.800 τ.μ. στη Θολό, σε λόφο με θέα τη θάλασσα, σε τιμή ευκαιρίας. Πληρ. τηλ. (22410)81811, (22410)82317. ΑΟ51248

ΠΩΛΗΣΕΙΣ ΚΑΤΑΣΤΗΜΑΤΩΝ: 1. Κατάστημα στην Ηρώων Πολυτεχνείου 315 τ.μ. με μεγάλη αυλή προνομιακό, 2. Στην Αννης Μαρίας 250 τ.μ. για σοβαρούς επενδυτές. 3. Στα 100 μαγαζιά κεντρικό με πρόσοψη στην οδό Σοφ. Βενιζέλου 32 τ.μ. με πατάρι 16 τ.μ. 4. Στην Ανάληψη αποθήκη ισόγεια 78 τ.μ. με τίμημα 32.281 ευρώ. Πληρ. ΡΟΔΙΑΚΗ ΚΤΗΜΑΤΙΚΗ Ανέστης και Σάββας Σαββαΐδης, τηλ. (22410)26281, 6944/243452, 6944/421015. ΑΟ51513

ΠΩΛΗΣΕΙΣ ΟΙΚΟΠΕΔΩΝ ΕΚΤΟΣ ΣΧΕΔΙΟΥ. 1. Στ' Ασγούρου επί της λεωφόρου Ρόδου Λίνδου 9.760 τ.μ. προνομιακό. 2. Κολύμπια κοντά στη παραλία 9.000 τ.μ. τίμημα 211.298 ευρώ 3) Λίνδο α) Περιοχή Αγ. Νικολάου επί της επαρχιακής οδού Λίνδου-Πεύκοι 10.910 τ.μ.τίμημα 220.103 ευρώ β) Πεύκους περιοχή Σπυλιά 5.880 τ.μ. 88.041 ευρώ γ) Πεύκους περιοχή Φώκια 5.000 τίμημα 161.408 ευρώ 5. Στη Κάμειρο Σκάλα οικόπεδο 28.000 τ.μ. κοντά στη παραλία με πανοραμική θέα και με τιμή ευκαιρίας 5. Στη Πυλώνα κοντά στο χωριό οικόπεδα 81.960 και 33.600 τ.μ. κατάλληλα για γεωργοκτηνοτροφικές μονάδες. 6. Στο Γεννάδι περιοχή Αη Γιώργη 4.000 τ.μ. σε απόσταση 300 μέτρων από τη παραλία κατάλληλο για μονοκατοικία τίμημα 35.216 ευρώ και οικόπεδο 3.080 τ.μ. επί της λεωφόρου Γεννάδι-Κατταβιάς τίμημα 64.563 ευρώ. Πληρ. ΡΟΔΙΑΚΗ ΚΤΗΜΑΤΙΚΗ Ανέστης και Σάββας Σαββαΐδης, τηλ. (22410)26281, 6944/243452, 6944/421015. ΑΟ51517

ΠΩΛΗΣΕΙΣ ΟΙΚΟΠΕΔΩΝ ΠΑΡΑΛΙΑΚΩΝ: 1. Στη Θολό 74.944 τ.μ. 2. Κολύμπια 28.500 τ.μ. 3. Λίνδο α) Περιοχή Πεύκοι 28.000 τ.μ. β) Περιοχή Ψαρτος 9.000 τ.μ. γ) Περιοχή Βληχά 4.000 τ.μ. 4. Ασκληπειό Περιοχή "Μεγάλη Γη" 34.490 τ.μ. στο "κύμα" προνομιακό με μεγάλη φάτσα στη παραλία κατάλληλο για μεγάλη ξενοδοχειακή μονάδα. Πληρ. ΡΟΔΙΑΚΗ ΚΤΗΜΑΤΙΚΗ Ανέστης και Σάββας Σαββαΐδης, τηλ. (22410)26281, 6944/243452, 6944/421015. ΑΟ51524

ΠΩΛΗΣΕΙΣ ΚΤΙΡΙΩΝ: Πωλούνται κτίρια κεντρικά και προνομιακά μικρά και μεγάλα. Πληρ. ΡΟΔΙΑΚΗ ΚΤΗΜΑΤΙΚΗ Ανέστης και Σάββας Σαββαΐδης, τηλ. (22410)26281, 6944/243452, 6944/421015. ΑΟ51522

ΖΗΤΟΥΝΤΑΙ

άμεσα **διανομείς** για μόνιμη πρωινή απασχόληση σε φαρμακαποθήκη.

Απαιτούμενα προσόντα:
- Ελληνική υπηκοότητα
- Ηλικία 20-28 ετών
- Απολυτήριο στρατού
- Απολυτήριο Γυμνασίου ή Λυκείου
- Δίπλωμα μοτοποδηλάτου και αυτοκινήτου

Οι ενδιαφερόμενοι να απευθυνθούν από Δευτέρα έως Παρασκευή και ώρες 08.00-12.00 π.μ. στον κ. Κώστα στην διεύθυνση: MEDIQUICK A.E. Μάρκου Μαλλιαράκη 22 Ρόδος (πάροδος Καναδά).

SUN BEACH RESORT COMPLEX
IALYSOS P.O. Box 272, 85101 RHODES GREECE

ΖΗΤΕΙΤΑΙ

- **Προϊστάμενος Super Market** - (Ανδρας)
  Ο ιδανικός υπάλληλος θα πρέπει να έχει επαρκή πείρα στο χώρο

Πληρ. τηλ. (22410)93821

Zio Peppe
PIZZA AL METRO

ΑΠΟ ΤΟ ΖΙΟ PEPPE

ΖΗΤΟΥΝΤΑΙ

ΜΑΓΕΙΡΕΣ ειδικευμένοι στην Ιταλική κουζίνα (έως 40 ετών), **ΒΟΗΘΟΙ ΠΙΤΣΑΔΟΡΟΙ** με προϋπηρεσία, **ΠΩΛΗΤΡΙΕΣ** πίτσας (έως 30 ετών) με γνώση Αγγλικής γλώσσας και **ΥΠΑΛΛΗΛΟΥ ΓΡΑΦΕΙΟΥ** με γνώσεις Η/Υ και de facto εμπορικό.

Πληρ. τηλ. 22410 73990 από 10 π.μ.-2 μ.μ.

Crete & Rhodes
CAPSIS
Convention Centers & Resort Hotels

Το Ξενοδοχείο και Συνεδριακό Κέντρο Sofitel Capsis Ρόδου

ΖΗΤΑΕΙ:

α) **D.J.** με γνώσεις τεχνικού ήχου, για να στελεχώσει το τμήμα ψυχαγωγίας καθώς και την λειτουργία του Συνεδριακού Κέντρου
Υπόψη Κυρίου Γκιννή

β) **Εμπειρους Σερβιτόρους και Βοηθούς Σερβιτόρων**
Για μερική και συνεχή απασχόληση

Οι ενδιαφερόμενοι μπορούνε να απευθυνθούνε καθημερινά κατά τις ώρες 10.00-14.00
στο Γραφείο Προσωπικού του Ξενοδοχείου

Για περισσότερες πληροφορίες:
Υπόψη κ. Τηλεμάχου
Τηλ.: 22410-25015
Φαξ: 22410-20909
Ξενοδοχείο Sofitel Capsisi
Ιξιά 85100, Ρόδος

ΧΡΟΝΟΜΕΡΙΔΙΑ - TIMESHARING

Πολυεθνική εταιρεία Μάρκετινγκ με έδρα την Αθήνα, ενδιαφέρεται να συνεργαστεί με ξενοδοχείο στη Ρόδο και Κω για την προώθηση και πώληση **χρονομεριδίων - timesharing.**
Πληρ. τηλ. 6977 805395

ACS
σημαίνει courier

Από τη Μεταφορική Εταιρεία ACS

ΖΗΤΕΙΤΑΙ

ΟΔΗΓΟΣ
με δίπλωμα μηχανής για μόνιμη απασχόληση.

Πληρ. τηλ. (22410) 38295, 6, 7

ΕΠΙΣΤΗΜΟΝΙΚΑ ΚΕΝΤΡΑ ΑΔΥΝΑΤΙΣΜΑΤΟΣ ΚΑΙ ΟΜΟΡΦΙΑΣ
Για την στελέχωση της νέας μονάδας στη Ρόδο

ΖΗΤΟΥΝ

Κυρίους και κυρίες 22-35 ετών,
εμφανίσιμες με άνεση στην επικοινωνία για:
✓ Leaders - Υπεύθυνες πωλήσεων
✓ Προϊσταμένες σώματος και αισθητικής
✓ Προϊσταμένους τηλεφωνικού και promotion
✓ Αισθητικούς Τ.Ε.Ι. και Ι.Ε.Κ.
✓ Telemarketing - Promotion

Προϋπηρεσία επιθυμητή σε κέντρα Αισθητικής

Προσφέρονται:
Ικανοποιητικός μισθός
Bonus αποτελεσματικότητας
Προοπτικές εξέλιξης
Ευχάριστο και φιλικό περιβάλλον εργασίας

ΑΠΟΣΤΕΙΛΕΤΕ ΒΙΟΓΡΑΦΙΚΟ ΣΤΟ **FAX: 2108847200**
Υπ' όψιν κ. ΚΑΛΑΙΤΖΙΔΗ
Τηλ. επικοινωνίας **6942591808**

ΒΟΥΛΓΑΡΗ
ΒΙΟΜΗΧΑΝΙΑ ΑΠΟΡΑΝΤΙΚΩΝ

ΖΗΤΟΥΝΤΑΙ

από βιομηχανία τροφίμων
Για το τμήμα διανομών οδηγοί απόφοιτοι Λυκείου. Δίπλωμα Β' ή Γ' κατηγορίας έως 35 ετών.
Προσφέρονται: Μισθός - bonus - μόνιμη απασχόληση.
Πληρ.τ ηλ. 2241033647, 8 π.μ.-3 μ.μ.

---

interfood

Η εταιρεία INTERFOOD, αποκλειστικός αντιπρόσωπος JOHNSON & SON - ΜΕΛΙΣΣΑ - ΣΤΕΛΛΑ - DEL MONTE - TCHIBO - ΜΥΛΩΝ ΣΟΓΙΑΣ - ΗΛΙΟΣ ΜΠΑΧΑΡΙΚΑ - ORAN ΧΑΡΤΙΚΑ

ΖΗΤΑ

1. Οδηγό με δίπλωμα Γ' κατηγορίας με γνώση της αγοράς
Πληρ. 08.00-14.00 & 18.00-20.00
στα τηλ. (22410)66445, 66446

STRIKE BOWLING CLUB & CAFE



Το **STRIKE BOWLING CLUB** επιθυμεί να προσλάβει για12μηνη απασχόληση:

BARWOMAN
&
ΣΕΡΒΙΤΟΡΕΣ

Προσφέρεται δυνατότητα για 12μηνη απασχόληση, είτε σε πλήρη, είτε σε part time βάση.

Απαραίτητα προσόντα:
- Γνώση Αγγλικής γλώσσας
- Προϋπηρεσία
- Ηλικία από 20 έως 30 ετών

Τηλ. επικοινωνίας: **22410-98233, 93229**
καθημερινά από 19.30-24.00

πωλησεις

συνέχεια από την προηγούμενη

ΠΩΛΕΙΤΑΙ ΣΥΝΕΤΑΙΡΙΚΗ ΜΕΡΙΔΑ 1. Του Οικοδομικού Συνεταιρισμού "Ο ΒΑΚΧΟΣ" στη περιοχή "ΚΑΝΑΜΑΤ" έναντι Μαρινόπουλου με πανοραμική θέα στην οποία αντιστοιχεί οικόπεδο 400 τ.μ. με συντελεστή δόμησης 0,6 (ανέγερση κατοικίας 240 τ.μ. συν το υπόγειό της), 2) πωλείται συνεταιρική μερίδα του Οικοδομικού Συνεταιρισμού "Η ΕΝΩΣΗ" κατά το 1/2 εξ αδιαιρέτου με σύσταση καθέτου οροφοκτησίας με πανοραμική θέα η οποία θα αντιστοιχεί σε οικόπεδο 200 τ.μ. και με δόμηση 120 τ.μ. συν το υπόγειό της και με πανοραμική θέα τίμημα 41.086 ευρώ, 3. Του Οικοδομικού Συνεταιρισμού η "ΑΥΤΟΣΤΕΓΑΣΗ" στην οποία αντιστοιχεί οικόπεδο 400 τ.μ. με συντελεστή δόμησης 0,6. Πληρ. ΡΟΔΙΑΚΗ ΚΤΗΜΑΤΙΚΗ Ανέστης και Σάββας Σαββαΐδης, τηλ. (22410)26281, 6944/243452, 6944/421015.
ΑΟ51516

ΓΕΝΝΑΔΙ ΠΡΟΣ ΠΩΛΗΣΗ: 4,5 ΣΤΡΕΜΜΑΤΑ ΑΝΥΨΩΜΕΝΗΣ ΕΚΤΑΣΗΣ ΣΕ ΙΔΙΩΤΙΚΟ ΧΩΡΟ ΜΕ ΑΔΕΙΑ ΟΙΚΟΔΟΜΗΣΗΣ ΓΙΑ ΔΥΟ ΟΙΚΟΔΟΜΕΣ ΚΑΙ ΙΔΙΩΤΙΚΟ ΔΡΟΜΟ ΗΛΕΚΤΡΟΔΟΤΗΣΗ ΚΑΙ ΥΔΡΕΥΣΗ. ΘΕΑ ΠΡΟΣ ΤΗ ΘΑΛΑΣΣΑ. ΠΛΗΡ. ΤΗΛ. (22410)70754, 6945759986
ΠΟ50645

ΠΩΛΗΣΕΙΣ ΞΕΝΟΔΟΧΕΙΩΝ: Πωλούνται ξενοδοχεία μικρά και μεγάλα προνομιακά. Πληρ. ΡΟΔΙΑΚΗ ΚΤΗΜΑΤΙΚΗ Ανέστης και Σάββας Σαββαΐδης, τηλ. (22410)26281, 6944/243452, 6944/421015. ΑΟ51523

ΓΡΑΦΕΙΟ στο Μαντράκι κεντρικό 75 τ.μ. στην τιμή των 161.408 ευρώ. Πληρ. ΡΟΔΙΑΚΗ ΚΤΗΜΑΤΙΚΗ Ανέστης και Σάββας Σαββαΐδης, τηλ. (22410)26281, 6944/243452, 6944/421015. ΑΟ51526

ΔΙΑΜΕΡΙΣΜΑ προνομιακό σε μικρή πολυκατοικία στην περιοχή Θεμ. Σοφούλη (οδό Σάββα Παυλίδη) πωλείται διαμέρισμα διώροφο α', β' ορόφου 138 τ.μ. συνολικά με ασανσέρ, θέρμανση, αυτόνομη, κουφώματα, είδη υγιεινής, κουζίνα και λοιπά αρίστης ποιότητας καθώς και στεγασμένο γκαράζ 18 τ.μ. και αποθήκη 8 τ.μ. τίμημα 205.000 ευρώ. Πληρ. ΡΟΔΙΑΚΗ ΚΤΗΜΑΤΙΚΗ Ανέστης και Σάββας Σαββαΐδης, τηλ. (22410)26281, 6944/243452, 6944/421015.
ΑΟ51527

ΠΩΛΕΙΤΑΙ: 1) **ΟΡΟΦΟΔΙΑΜΕΡΙΣΜΑ** 106 τ.μ. (36 υπν/τίων) επί της Θεμ. Σοφούλη (37 εκ.)-108.584 Ευρώ, 2) **ΓΡΑΦΕΙΟ-ΔΙΑΜΕΡΙΣΜΑ** 82 τ.μ. στο κέντρο πίσω από το Εθνικό Θέατρο (35 εκ.)-102.710 Ευρώ, 3) **ΓΡΑΦΕΙΟ** 35 τ.μ. α' ορόφου πλατεία Κύπρου (17 εκ.)-50.000 Ευρώ. Πληρ. τηλ. ΑΙΓΑΙΟΚΤΗΜΑΤΙΚΗ 22410 22943/22410 28838-6945466773.
ΑΟ51434

ΔΙΑΜΕΡΙΣΜΑ 74 τ.μ. (με 2 υπν/τια), (30 εκ.)-88.410 Ευρώ πολύ καλής κατασκευής στην Πειραιώς. Επίσης 94 τ.μ. (3 υπν.) 1ος όροφος Αγ. Αναργύρους (30 εκ.)-(88.041 Ευρώ). Πληρ. τηλ. Πληρ. τηλ. ΑΙΓΑΙΟΚΤΗΜΑΤΙΚΗ 22410 22943/22410 28838-6945466773.
ΑΟ51435

ΠΩΛΕΙΤΑΙ: η μισή ή ολόκληρη επιχείρηση - καφετέρια, γωνιακή σε μοναδικό σημείο της τουριστικής περιοχής της πόλης. Περιθώρια για περαιτέρω ανάπτυξη λόγω μεγέθους και τοποθεσίας. Πληρ. τηλ. 2241061585, 6944717174
ΑΟ51174

ΟΙΚΟΠΕΔΟ εντός σχεδίου πόλεως Ρόδου, οδός Δημ. Αναστασιάδη 46, οικοδομικό τετράγωνο 274 άρτιο και οικοδομήσιμο εμβαδού 401,06 τ.μ. με συντελεστή δόμησης 1 τιμή 180.000 ευρώ. Πληρ. τηλ. 6945994321, 2106742648
ΑΟ51135

ΜΟΝΟΚΑΤΟΙΚΙΑ διώροφη 80 τ.μ. δίπλα στο Ρολόι Π. Πόλη. ιδανικό για μαγαζί (επαγγ/κή στέγη). Τιμή 45 εκ. Πληρ. ΑΙΓΑΙΟΚΤΗΜΑΤΙΚΗ τηλ. (22410)22943, (22410)28838, 6945466773
ΑΟ51146

ΚΑΤΑΣΤΗΜΑΤΑ ΕΤΟΙΜΟΠΑΡΑΔΟΤΑ ΣΤΟ ΜΕΓΑΛΥΤΕΡΟ ΣΥΓΚΡΟΤΗΜΑ ΚΑΤΑΣΤΗΜΑΤΩΝ ΣΤΗΝ ΠΑΡΑΛΙΑΚΗ ΛΕΩΦΟΡΟ ΙΑΛΥΣΟΥ ΑΠ' ΕΥΘΕΙΑΣ ΑΠΟ ΤΟΝ ΚΑΤΑΣΚΕΥΑΣΤΗ ΠΟΛ. ΜΗΧΑΝΙΚΟ ΣΤΕΛΙΟ ΜΑΚΕΣΤΑ. ΕΞΑΣΦΑΛΙΣΗ ΔΑΝΕΙΟΥ, ΕΥΚΟΛΙΕΣ ΠΛΗΡΩΜΗΣ. ΑΠΟ 10.350.000 ΔΡΧ. ΠΛΗΡ. ΤΗΛ. 2241021347 ΧΠΟ205

πωλησεις αυτοκινητων & μοτοσικλετων

NISSAN SUNNY 1400 CC ΜΟΝΤ. ΝΟΕ. 92 ΧΡΩΜΑΤΟΣ ΛΕΥΚΟΥ, ΔΕΚΤΟΣ ΚΑΘΕ ΕΛΕΓΧΟΣ. ΠΛΗΡ. ΤΗΛ. 6945295890ΧΠΑ204

ΦΟΡΤΗΓΟ Δ.Χ. ΜΑΖΙ ΜΕ ΤΗΝ ΑΔΕΙΑ Ή ΧΩΡΙΣΤΑ, MERCEDES ΑΝΑΤΡΕΠΟΜΕΝΟ 16 Μ.Β., ΜΕΤΡΗΤΟΙΣ. ΠΛΗΡ. ΤΗΛ. 6942408464.

ΙΧ ΑΥΤΟΚΙΝΗΤΟ OPEL CORSA λευκό, σε πολύ καλή κατάσταση και λογική τιμή. Πληρ κ. Σπύρο τηλ. 2241043941, 2241061285
ΑΑ51584

VAN επιβατηγό FORD, 7 θέσεων για αλλοδαπούς, με υδραυλικό τιμόνι σε πολύ καλή κατάσταση. Πληρ. τηλ. 6973834884 και 22460-70349. ΑΑ51451

ΠΩΛΟΥΝΤΑΙ ΜΕΤΑΧΕΙΡΙΣΜΕΝΑ ΦΟΡΤΗΓΑ ΑΥΤΟΚΙΝΗΤΑ ΕΙΣΑΓΩΓΗΣ ΟΛΩΝ ΤΩΝ ΤΥΠΩΝ, ΓΙΑ ΑΓΡΟΤΙΚΗ ΚΑΙ ΕΠΑΓΓΕΛΜΑΤΙΚΗ ΧΡΗΣΗ, ΚΑΘΩΣ ΚΑΙ Ι.Χ. ΕΠΙΒΑΤΙΚΑ. ΕΤΟΙΜΟΠΑΡΑΔΟΤΑ Ή ΚΑΤΟΠΙΝ ΠΑΡΑΓΓΕΛΙΑΣ. ΠΑΡΕΧΟΥΜΕ ΓΡΑΠΤΗ ΕΓΓΥΗΣΗ ΕΝΟΣ ΧΡΟΝΟΥ. ΕΙΣΑΓΩΓΕΙΣ ΜΕΤΑΧΕΙΡΙΣΜΕΝΩΝ ΑΥΤΟΚΙΝΗΤΩΝ " Δ. ΜΠΟΥΝΤΟΥΡΗΣ-Ε. ΠΑΠΑΠΟΣΤΟΛΟΥ Ο.Ε.". ΕΚΘΕΣΗ: ΕΘΝΙΚΗ ΟΔΟΣ ΛΑΡΙΣΑΣ-ΙΩΑΝΝΙΝΩΝ ΤΡΙΚΑΛΑ ΘΕΣΣΑΛΙΑΣ. ΤΗΛ. 2431-74709

ΦΑΞ 0431-27008 ΚΙΝ. 6974456200-6977395269.
ΧΠΑ112

FIAT PUNTO CABRIO ΜΟΝΤΕΛΟ 94 1,3 ΛΕΥΚΟ 75000 ΧΙΛΙΟΜΕΤΡΑ, EXTRAS. ΤΙΜΗ 2.400.000. ΠΛΗΡ. ΤΗΛ. 2241087006, 10.00-13.00 Ή 18.00-22.00 ΧΠΑ841

MERCEDES 200 ΜΟΝΤ. '79 ΣΕ ΚΑΛΗ ΚΑΤΑΣΤΑΣΗ. ΤΙΜΗ 1700 ΕΥΡΩ. ΠΛΗΡ. ΤΗΛ. 2241085231 ΩΡΕΣ 09.30-14.30

DRAGSTAR 400cc με φουλ εξτρά. Πληρ. τηλ. 6946370022.
ΑΑ51439

ROVER 75 αυτοκίνητο, 1800 cc έτους κυκλοφορίας Ιούλιος 2000 σε άριστη κατάσταση, με κλιματισμό τύπου Κλίμα, με CD και πολλά εξτρά. Δεχόμεθα σοβαρές προτάσεις στον ιδιοκτήτη. Πληρ. τηλ. (22410) 60678, 60679 ώρες γραφείου πρωί-απόγευμα.
ΑΑ51404

RENAULT 19 CABRIO, με δερμάτινο σαλόνι, ζαντολάστιχα και άλλα extra, σε καλή κατάσταση. Πληρ. τηλ. 6946512750.ΑΑ50353

εργασιες

ΞΕΝΟΔΟΧΕΙΟ Γ' ΚΑΤΗΓΟΡΙΑΣ ΣΤΟ ΦΑΛΗΡΑΚΙ ΖΗΤΕΙ ΔΙΕΥΘΥΝΤΗ. ΠΛΗΡ. ΤΗΛ. 2241085365 ΚΑΙ 6946082738 ΠΖ51596

ΖΗΤΟΥΝΤΑΙ

από την εταιρία ΤΡΟΦΟΔΟΤΙΚΗ ΡΟΔΟΥ

α) ΠΩΛΗΤΗΣ με εμπειρία στο χώρο των τροφίμων. Μισθός ικανοποιητικός.

2) ΟΔΗΓΟΣ κάτοχος διπλώματος Γ' επαγγελματικής κατηγορίας. Μισθός ικανοποιητικός

Αιτήσεις γίνονται δεκτές στην έδρα της εταιρίας καθημερινά από τις 08.00 ως τις 15.00.

ΤΡΟΦΟΔΟΤΙΚΗ ΡΟΔΟΥ: 6ο χλμ. Ρόδου-Λίνδου
τηλ. (22410)68111-64440

Από ξενοδοχειακή μονάδα στο κέντρο της πόλης

ΖΗΤΕΙΤΑΙ

υπάλληλος μπαρ, άνδρας ή γυναίκα

Πληρ. κ. Ζερβό τηλ. 2241034636, 2241030577

ΖΗΤΕΙΤΑΙ

Α) Νυκτοθυρωρός με γνώσεις Η/Υ και προϋπηρεσία.

β) Υπάλληλος υποδοχής

γ) Barman

Πληρ. τηλ. 22410-22031, 22410-22032

Ο Ομιλος Εταιρειών **International Life**

ΖΗΤΑ ΝΑ ΠΡΟΣΛΑΒΕΙ

γραμματέα ηλικίας 20-28 ετών.

Αντικείμενο: Γραμματειακή υποστήριξη του υποκαταστήματος της Ρόδου.

Απαιτούνται: Αριστη γνώση χειρισμού Η/Υ (MS Office), οργανωτικές ικανότητες και ευχέρεια στην επικοινωνία και συνεργασία. Προϋπηρεσία επιθυμητή.

Πληρ. τηλ. (22410)67980-1, 68165

Το γραφείο γενικού Τουρισμού
ELAFOS REISEN

ΖΗΤΑ

Αρχηγούς Γκρουπ

Απαραίτητη η γνώση γερμανικής και γαλλικής γλώσσας
Οι ενδιαφερόμενοι παρακαλούνται να επικοινωνήσουν στα **22410 66543-4 από 09.30-15.00**

ΖΗΤΟΥΝΤΑΙ

κοπέλες για ταμείο και ψυγείο αλλαντικών με γνώσεις αγγλικών για να εργασθούν σε σούπερ μάρκετ. Επίσης ζητείται αποθηκάριος.

Δωδεκάμηνη απασχόληση. Απαραίτητη προϋπηρεσία.

Πληρ. τηλ. 2241087982 κ. Γιάννη ώρες 9 π.μ.-1 μ.μ.

Από την εταιρεία **Ξενάκης Ηλεκτρόκοσμος**

ΖΗΤΕΙΤΑΙ

Ατομο έως 35 ετών, με δίπλωμα Γ' κατηγορίας, για το τμήμα μεταφορών και αποθήκης

Πληρ. τηλ. 2241026597 (εσωτερικό: 23)

Από τον όροφο Multimedia του Backstage

ΖΗΤΟΥΝΤΑΙ

- Νέοι έως 25 ετών άνευ στρατιωτικών υποχρεώσεων με γνώσεις σε λειτουργικά συστήματα Windows, Linux, Networking, Web designing & Hosting.

Προϋπηρεσία θα ληφθεί υπόψη.

Πληρ. τηλ. 6944831284

Από γνωστή καφετέρια στη Ρόδο

ΖΗΤΟΥΝΤΑΙ

- Νέες εμφανίσιμες έως 20 ετών για να εργασθούν ως σερβιτόρες.

Πληρ. τηλ. 6944831284

ΑΠΟΚΛΕΙΣΤΙΚΗ ΔΙΑΘΕΣΗ

ευσταθίου
ΕΥΡΩΚΤΗΜΑΤΙΚΗ
ΚΤΗΜΑΤΟΜΕΣΙΤΙΚΟ ΓΡΑΦΕΙΟ

Αποκτήστε οικόπεδα στην Ιαλυσό ενταγμένα στο σχεδιο πόλεως έτοιμα για οικοδόμηση

1.	Οικόπ. επιφ.	325 τ.μ.	αξίας	82.171 €
2.	»	329 τ.μ.	»	85.106 €
3.	»	326 τ.μ.	»	79.236 €
4.	»	320 τ.μ.	»	SOLD
5.	»	318 τ.μ.	»	SOLD
6.	»	314 τ.μ.	»	76.303 €

- Με 100% δυνατότητα οικοδόμησης (ΣΔ=1)
- Δίπλα από χώρους πράσινου

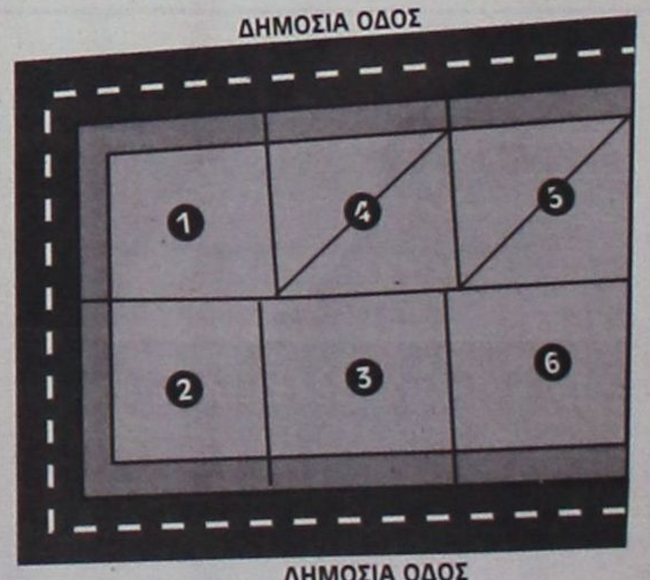

ΕΘΝ. ΑΝΤΙΣΤΑΣΗΣ 83 - ΤΗΛ. 22410 73819, 74917 - FAX: 22410 38641
ΚΙΝ. 6944 374546, 6945 292030 - info@euroktimatiki.gr

η ακίνητη αξία σας!

εργασιες

συνέχεια από την προηγούμενη

FINNISH. Swedish, Danish, German speaking person wanted for an office job. Fluent English required. Please call for more information and interview. Phone 2241096210 AZ51594

ΖΗΤΕΙΤΑΙ ΟΔΗΓΟΣ ΜΕ ΔΙΠΛΩΜΑ 5ΗΣ ΚΑΤΗΓΟΡΙΑΣ ΚΑΙ ΕΜΠΕΙΡΙΑ ΣΤΗΝ ΡΥΜΟΥΛΚΗΣΗ ΣΥΡΟΜΕΝΩΝ ΚΑΙ ΕΠΙΚΑΘΗΜΕΝΩΝ. ΠΛΗΡ. ΤΗΛ. 2103478517-21, 6936576364 (κ. ΚΑΣΣΟΥΔΑΚΗ) ΠΖ51601

ΖΗΤΕΙΤΑΙ ΔΕΣΠΟΙΝΙΣ Ή ΚΥΡΙΑ ΝΑ ΕΡΓΑΣΘΕΙ ΣΕ ΤΟΥΡΙΣΤΙΚΟ ΚΑΤΑΣΤΗΜΑ ΣΤΗΝ ΠΕΡΙΟΧΗ ΠΕΥΚΟΙ-ΛΙΝΔΟΥ. ΩΡΑΡΙΟ ΣΥΝΕΧΕΣ. ΑΠΑΡΑΙΤΗΤΑ ΝΑ ΜΙΛΑ ΕΛΛΗΝΙΚΑ- ΑΓΓΛΙΚΑ. ΠΛΗΡ. ΤΗΛ. 2244048074, 2244029308, ΚΙΝ. 6944395913 ΠΖ51599

ΖΗΤΟΥΝΤΑΙ πωλήτρια ή πωλητής σε τουριστικό κατάστημα Σωκράτους 92. Πληρ. τηλ. 2241035556 AZ51598

ΖΗΤΕΙΤΑΙ πιτσαδόρος για απογευματινή απασχόληση και πωλήτρια έως 30 ετών. Πληρ. τηλ. (22410)69470, 77270 κ. Χρήστο. AZ51593

ΣΕΡΒΙΤΟΡΟΣ έως 35 ετών για καφετέρια σνακ μπαρ. Πληρ. τηλ. 2241027310 AZ51600

ΖΗΤΕΙΤΑΙ ψυκτικός (για μόνιμη ή μερική απασχόληση). Πληρ. κος Νίκος τηλ. 6947823891AZ51597

ΑΠΟΦΟΙΤΟΣ ΑΣΤΕΡ για ξενοδοχείο Β' κατηγορίας στους Πεύκους Λίνδου για 6μηνη απασχόληση σαν διευθυντής ξενοδοχείου-ρεσεψιόν. Προσφέρεται στέγη και φαγητό. Πληρ. κ. Μανώλη τηλ. 6944450650 AZ51577

ΖΗΤΕΙΤΑΙ διανομέας με δίπλωμα μοτοσικλέτας για πρωινή απασχόληση 12-6 μ.μ. από το εστιατόριο-πιτσαρία ΡΟΜΕΟ στην Παλιά Πόλη. Πληρ. τηλ. (22410)74402-25186 AZ51587

If you are a professional in theater, literaturs, music, art, dance, video, photography, contact us for an appointment at 6972847299. AZ51573

ΖΗΤΟΥΝΤΑΙ πωλητές- πωλήτριες για πολυκατάστημα ελληνικής καταγωγής. Πληρ. Αιτήσεις fax. 2241022562 AZ51591

ΖΗΤΕΙΤΑΙ υπάλληλος για τουριστικό κατάστημα στο Φαληράκι Ρόδου. Πληρ. τηλ. 2241075336 AZ51581

ΟΙΚΙΑΚΗ ΒΟΗΘΟΣ για εργασία τρεις φορές την εβδομάδα. Πληρ. τηλ. 6946089344 AZ51571

CENTER OF PERFORMING ARTS. If you are a professional and are interested in teaching workshops or conducting seminars in: Music, Theater, Literature, Photography, Video, Art and Dance, please contact us at 6972847299 AZ51569

ΜΠΑΡΜΑΝ ΚΑΙ ΣΕΡΒΙΤΟΡΟΣ (ΑΝΔΡΑΣ Ή ΓΥΝΑΙΚΑ) ΓΙΑ ΕΡΓΑΣΙΑ ΣΕ ΚΑΦΕΤΕΡΙΑ ΣΤΗΝ ΠΑΡΑΛΙΑ ΤΗΣ ΙΑΛΥΣΟΥ. ΠΛΗΡ. ΤΗΛ. 6946336192 ΠΖ51561

ΖΗΤΟΥΝΤΑΙ κοπέλες για καφετέρια. Πληρ. τηλ. 2241036201 AZ51554

ΑΝ ΣΚΕΦΤΕΣΤΕ ΣΟΒΑΡΑ ΝΑ ΑΥΞΗΣΕΤΕ ΤΟ ΕΙΣΟΔΗΜΑ ΣΑΣ ΧΩΡΙΣ ΝΑ ΑΦΗΣΕΤΕ ΤΗΝ ΕΡΓΑΣΙΑ ΣΑΣ, ΤΗΛΕΦΩΝΗΣΤΕ ΣΤΟ 6991472583 ΑΠΟΓΕΥΜΑΤΙΝΕΣ ΩΡΕΣ Ή ΕΠΙΣΚΕΦΘΕΙΤΕ ΤΟ www.successin.com ΠΖ51570

ΖΗΤΕΙΤΑΙ baby siter για πρωινή απασχόληση στην περιοχή Ανάληψης. Εκτός αλλοδαπές. Πληρ. τηλ. 2241075207 μετά τις 16.00 AZ51556

ΠΩΛΗΤΡΙΑ από τον Σουηδικό Φούρνο Ι. Δραγούμη 14. Πληρ. εντός κ. Κυριάκο. AZ51568

Από το **εστιατόριο CITY HALL**

ΖΗΤΟΥΝΤΑΙ

ΔΙΑΝΟΜΕΙΣ για αποκλειστική ή μη απασχόληση.

Πληρ. τηλ. (22410) 70200 (11 π.μ. - 4 μ.μ.)

ΖΗΤΟΥΝΤΑΙ

ΠΩΛΗΤΡΙΕΣ για τουριστικό κατάστημα εντός πόλεως. Ωράριο συνεχές. Μισθός 740 € (252.000) καθαρά.

Πληρ. τηλ. (22410) 74443

"ΕΘΝΙΚΗ ΑΣΦΑΛΙΣΤΙΚΗ"
ΓΡΑΦΕΙΟ ΠΩΛΗΣΕΩΝ ΡΟΔΟΥ
ΣΟΦ. ΒΕΝΙΖΕΛΟΥ 1, ΡΟΔΟΣ
ΤΗΛ. 2241038338, 36274, 34586

ΠΡΟΣΚΛΗΣΗ ΓΙΑ ΣΥΝΕΡΓΑΣΙΑ

- Σε νέους και νέες που θέλουν να ξεκινήσουν το επικερδές επάγγελμα του Ασφαλιστικού συμβούλου
- Σε επαγγελματίες Ασφαλιστικούς και Χρηματοοικονομικούς συμβούλους
- Σε επαγγελματίες που τους ενδιαφέρει η καριέρα του "MANAGER" Ασφαλιστικών Συμβούλων στην ΕΘΝΙΚΗ ΑΣΦΑΛΙΣΤΙΚΗ

ΠΡΟΣΦΕΡΟΥΜΕ

- Σταθερή μηνιαία αμοιβή (μισθός) για νέους συνεργάτες
- Σύγχρονα ασφαλιστικά και χρηματοοικονομικά προϊόντα του ομίλου της "ΕΘΝΙΚΗΣ ΤΡΑΠΕΖΑΣ"
- Τα καλύτερα πακέτα αμοιβών
- Μεγάλες προοπτικές εξέλιξης
- Προγράμματα συνεχούς εκπαίδευσης

✓ ΣΤΑΔΙΟΔΡΟΜΗΣΤΕ ΣΤΗΝ ΕΘΝΙΚΗ
✓ ΕΛΑΤΕ ΣΤΟΝ ΚΥΚΛΟ ΤΗΣ ΕΘΝΙΚΗΣ

Για πληροφορίες
Μαστρονικήτας Γεώργιος

ATMOSFERA
ΕΙΔΗ ΔΙΑΚΟΣΜΗΣΗΣ ΕΣΩΤ. ΧΩΡΟΥ

ΖΗΤΕΙΤΑΙ

Πωλήτρια
Ώρες εργασίας: 09.00-13.00 και 17.00-21.00
Διεύθυνση: Εθνικής Αντίστασης 54 Ρόδος
Τηλέφωνα: 22410-43970-43971

ΑΠΟ ΤΗΝ ΕΤΑΙΡΕΙΑ ΝΙΚΑΣ

ΖΗΤΕΙΤΑΙ

ΟΔΗΓΟΣ - ΔΙΑΝΟΜΕΑΣ
κάτοχος διπλώματος γ' επαγγελματικής κατηγορίας (ηλικίας έως 35 ετών).
Πληρ. τηλ. (22410)87650

Από τουριστικό κατάστημα
στην Παλιά Πόλη & παραλία Ιαλυσού

ΖΗΤΟΥΝΤΑΙ

Κοπέλες για να εργαστούν ως πωλήτριες
Απαραίτητα προσόντα:

- Ηλικία από 23 έως 40 ετων
- Γνώση της Αγγλικής καθώς και επιπλέον γλωσσών θα εκτιμηθούν
- Τυχόν προϋπηρεσία θα ληφθεί υπ' όψιν.

Μισθός και ποσοστά αναλόγως προσόντων.
Πληροφορίες τηλ. (22410)38650/38990 από 10.00-15.00
Αποστείλατε βιογραφικό σημείωμα στο fax: **(22410)38785**

Από αλυσίδα καταστημάτων γρήγορης εστίασης

ΖΗΤΟΥΝΤΑΙ

- Ατομο για το ταμπλό
- Κόφτης (με αξιόλογη εμπειρία)
- Βοηθός ψήστη
- Οδηγοί delivery

Πληροφορίες τηλ. (22410)33969 (8.30-16.00)

ΑΠΟ ΤΟ **ΤΟΥΡΙΣΤΙΚΟ ΓΡΑΦΕΙΟ MERIDIAN**

ΖΗΤΕΙΤΑΙ

ΥΠΑΛΛΗΛΟΣ

Απαιτούμενα προσόντα: Γνώση Η/Υ, πολύ καλή γνώση της Γαλλικής γλώσσας και Αγγλικής ή Ιταλικής.
Οι ενδιαφερόμενοι μπορούν να επικοινωνήσουν καθημερινώς με το γραφείο μας,
28ης Οκτωβρίου 16 με τον κ. Σταματάκη,

τηλ. **22410-75080/3**

ΞΕΝΟΔΟΧΕΙΟ ΚΟΛΥΜΠΙΑ ΜΠΗΤΣ

ΖΗΤΟΥΝΤΑΙ

- Βοηθός Λογιστή
- Βοηθός καφετέριας
- Καμαριέρες

Αιτήσεις 10.00-12.00, τηλ. **(22410)56247**

ΕΠΙΧΕΙΡΗΣΗ ΕΜΠΟΡΙΑΣ & ΕΓΚΑΤΑΣΤΑΣΕΩΝ ΚΛΙΜΑΤΙΣΜΟΥ

ΖΗΤΕΙ

ΤΕΧΝΙΚΟ ΕΓΚΑΤΑΣΤΑΣΕΩΝ
με ανάλογη προϋπηρεσία στον κλιματισμό (ψύξη, θέρμανση).
Πληροφορίες & υποβολή βιογραφικού στην διεύθυνση
Π. Κανελλοπούλου 3 Ρόδος Τ.Κ. 85100
Τηλ. 22410 27200-22410 31064

Από το ΥΠΕΡΜΑΡΚΕΤ ΣΠΑΝΟΣ

ΖΗΤΕΙΤΑΙ

Πεπειραμένος **ΚΡΕΟΠΩΛΗΣ** για το υποκατάστημα της Λέρου με μισθό ικανοποιητικό. Αιτήσεις γίνονται δεκτές στην γραμματεία του καταστήματος από τις 09.00 μέχρι τις 15.00 καθημερινώς

ΖΗΤΕΙΤΑΙ

Δεσποινίδα ή κυρία για εργασία στην πόλη της Ρόδου

ΠΡΟΣΟΝΤΑ:

Απόφοιτος Λυκείου
Ηλικία έως 30 ετών
Ευχέρεια στην χρήση Η/Υ βασικά προγράμματα (word, excel κ.λπ.)
Αδεια οδήγησης αυτοκινήτου ή μοτοποδηλάτου

ΠΡΟΣΦΕΡΟΝΤΑΙ:

Πλήρης ετήσια απασχόληση
Μισθός αναλόγως προσόντων και όλα τα νόμιμα επιδόματα
Πλήρης ασφαλιστική κάλυψη

ΠΛΗΡΟΦΟΡΙΕΣ:

ΤΗΛ. (22410)34526 ΑΠΟ 11.00-14.30 ΚΑΙ 18.00-21.00
Κον ΧΑΤΖΗΙΩΑΝΝΟΥ ΠΑΝΤΕΛΗ
Βιογραφικά μπορούν να σταλούν με FAX ΣΤΟ 22410-34526

ΡΟΔΙΑΚΗ ΚΤΗΜΑΤΙΚΗ

ΣΥΜΒΟΥΛΟΙ & ΕΚΤΙΜΗΤΕΣ ΑΚΙΝΗΤΩΝ ΚΤΗΜΑΤΟΜΕΣΙΤΙΚΟ ΓΡΑΦΕΙΟ από το 1983

ΠΩΛΟΥΝΤΑΙ ΜΟΝΟΚΑΤΟΙΚΙΕΣ ΣΤΟΥΣ ΤΡΕΙΣ



ΣΕ ΜΠΕΤΑ ΑΠΟ 105.000 ΕΥΡΩ

ΑΝΕΣΤΗΣ & ΣΑΒΒΑΣ ΣΑΒΒΑΪΔΗΣ

τηλ: 2241-026281 κιν : 6944-421015 & 6944-243452

εργασιες

συνέχεια από την προηγούμενη

ΟΙΝΟΘΗΚΗ ΕΜΕΡΥ

Η ΕΜΕΡΥ Α.Β.Ε.

Η μεγαλύτερη ιδιωτική εταίρεία οίνων και ποτών λόγω της ταχύτατης ανάπτυξης με νέα προϊόντα και περιοχές ενδιαφέρεται να απασχολήσει την εξής ειδικότητα:

• Οδηγό- πωλητή (Πωλήσεις επί αυτοκινήτου)

Απαιτούμενα προσόντα:
- Απόφοιτος Λυκείου ή Τ.Ε.Ε.
- Εμπειρία στον κλάδο των πωλήσεων, επιθυμητή
- Δίπλωμα οδήγησης (δίπλωμα Γ' κατηγορίας)

Μισθός αναλόγως προσόντων και ποσοστά.

Μπορείτε να αποστείλετε βιογραφικό με φωτογραφία στην διεύθυνση Κολοκοτρώνη 8 - Ρόδος - 85100
Τηλέφωνα για πληροφορίες: (22410)29111-2-3

ΖΗΤΕΙΤΑΙ ΟΔΗΓΟΣ ΠΩΛΗΤΗΣ ΜΕ ΕΠΑΓΓΕΛΜΑΤΙΚΗ ΑΔΕΙΑ ΟΔΗΓΗΣΗΣ Γ' ΚΑΤΗΓΟΡΙΑΣ ΓΙΑ ΚΑΤΕΨΥΓΜΕΝΑ ΠΡΟΪΟΝΤΑ. ΘΑ ΠΡΟΤΙΜΗΘΕΙ Ο ΕΧΩΝ ΓΝΩΣΕΙΣ ΣΤΟ ΕΙΔΟΣ. ΠΛΗΡ. ΤΗΛ. 2241069441, 6944732168 ΠΖ51488

ΖΗΤΕΙΤΑΙ ψήστης για το εστιατόριο STERGOS CORNER, Σωκράτους 113 στην Παλιά Πόλη. Πληρ.τηλ. 2241025168ΑΖ51553

ΑΠΟ ΑΣΦΑΛΙΣΤΙΚΟ ΓΡΑΦΕΙΟ ΖΗΤΕΙΤΑΙ ΚΟΠΕΛΑ ΑΝΩ ΤΩΝ 26 ΕΤΩΝ ΜΕ ΓΝΩΣΕΙΣ Η/Υ ΓΙΑ ΤΗ ΘΕΣΗ ΤΗΣ ΓΡΑΜΜΑΤΕΑΣ. ΑΠΑΡΑΙΤΗΤΟ ΒΙΟΓΡΑΦΙΚΟ. ΠΛΗΡ. ΤΗΛ. 2241026722 ΩΡΕΣ 09.00-14.00 ΧΠΖ174

ΖΗΤΕΙΤΑΙ ΕΜΠΕΙΡΟΣ ΣΕΡΒΙΤΟΡΟΣ ΓΝΩΡΙΖΩΝ ΑΠΤΑΙΣΤΑ ΕΛΛΗΝΙΚΑ ΓΙΑ ΙΤΑΛΙΚΟ ΕΣΤΙΑΤΟΡΙΟ ΣΤΟ ΦΑΛΗΡΑΚΙ. ΠΛΗΡ. ΤΗΛ. (22410)70505, 29268, 75706 ΠΖ51465

ΖΗΤΟΥΝΤΑΙ ψήστες και άτομα για delivery σε γυράδικο στο κέντρο της πόλης. Πληρ. τηλ. 2241070520 **ΖΗΤΟΥΝΤΑΙ** ψήστες σε γυράδικο στο Φαληράκι. Πληρ.τηλ. 2241086612 ΑΖ51552

ΖΗΤΕΙΤΑΙ οδηγός μέχρι 30 χρονών με δίπλωμα 3ης κατηγορίας. Πληρ. τηλ. 2241087875 μέχρι τις 3 μ.μ. ΑΖ51557

ΖΗΤΟΥΝΤΑΙ σερβιτόροι για καφετέρια-εστιατόριο στο Μαντράκι. Πληρ. τηλ. 2241035383ΑΖ51545

ΠΑΡΑΛΙΑΚΗ ΚΑΦΕΤΕΡΙΑ ΖΗΤΑ μπάρμαν με γνώσεις καφέ ή κοκτέιλ καθώς και κοπέλες για σέρβις. Πληρ. τηλ. 2241033109 ΑΖ51558

ΖΗΤΕΙΤΑΙ κοπέλα για εργασία σε καφετέρια στην Κρεμαστή για την θερινή περίοδο. Πληρ. τηλ. 6978036262 ΑΖ51559

ΖΗΤΕΙΤΑΙ άνδρας για απογευματινή εργασία. Για μεταφορά και συναρμολόγηση επίπλων με δίπλωμα Γ' κατηγορίας. Πληρ. τηλ. 2241021087 ώρες καταστημάτων. ΑΖ51528

ΖΗΤΕΙΤΑΙ βοηθός σερβιτόρου για εστιατόριο ala cart στην περιοχή Ιαλυσού. αγγλική γλώσσα οπωσδήποτε, φρεσκάδα και ενθουσιασμός για δουλειά θα εκτιμηθούν. Πληρ. τηλ. 2241094929 μετά τις 6 μ.μ. απόγευμα ΑΖ51548

ΖΗΤΕΙΤΑΙ κοπέλα για να εργασθεί σε τουριστικό κατάστημα στην Παλιά Πόλη. Ωρες εργασίας 10.30 π.μ. έως 6.30 μ.μ. Πληρ. τηλ. 2241030875 ΑΖ51529

ΖΗΤΕΙΤΑΙ άτομο από μεγάλη τουριστική εταιρεία ως βοηθός λογιστή με καλή γνώση Excel και καλή γνώση Αγγλικών. Πληρ. τηλ. (22410)96365, 6945901746 από 09.30-17.00 ΑΖ51510

ΖΗΤΕΙΤΑΙ υπάλληλος για να εργασθεί σε τουριστικό μαγαζί στην Παλιά Πόλη. Πληρ. τηλ. (22410)76348, 24966 ΑΖ51547

ΖΗΤΕΙΤΑΙ κύριος να ομιλεί την Γερμανική για να εργασθεί σε χρυσοχοείο στην Π. Πόλη. Οροι ικανοποιητικοί. Πληρ. τηλ. 2241030634, 6973249616 ΑΖ51519

ΖΗΤΕΙΤΑΙ από καφέ-,μπαρ στη Ρόδο κοπέλα εμφανίσιμη για εργασία. Πληρ. τηλ. 221074925 από 09.00-13.00 και από 18.00-21.00 ΑΖ51505

ΖΗΤΕΙΤΑΙ από εστιατόριο εντός πόλεως μάγειρας πεπειραμένος στο αλα καρτ καθώς επίσης και βοηθός μάγειρα. Πληρ. κο Μιχάλη τηλ. 2241030691 ΑΖ51509

Από το ξενοδοχείο ΗΛΥΣΙΟΝ στους Πεύκους Λίνδου

ΖΗΤΕΙΤΑΙ

μαγείρισα για βραδυνή βάρδια

Πληρ. τηλ. 2241036176, 6976030955

WANTED

From specialty tourist shops in the Old Town & Ialysos
Respossible girl for the sales with following qualifications
1. Must speak good English, other languages will be appreciated (German, Italian)
2. Previous experience will be considered
Salary and bonus according to qualifications
For more information please contact tel. **(22410)38650/38990**
Send C.V. to the following fax: **(22410)38785**

Lindos Princess BEACH ★★★★ HOTEL

RODOS PRINCESS BEACH HOTEL ★★★★

PRINCESS

Προοπτική εξέλιξης και πραγματοποίησης καριέρας στον Ξενοδοχειακό χώρο

****

Ο Ομιλος Χατζηλαζάρου επιθυμεί την συνεργασία με τα παρακάτω στελέχη:

ΥΠΑΛΛΗΛΟ ΥΠΟΔΟΧΗΣ
με γνώσεις Ιταλικών

ΑΡΤΟΠΟΙΟ
με αντίστοιχη προϋπηρεσία

Α' ΜΑΓΕΙΡΑΣ ΚΡΥΑΣ ΚΟΥΖΙΝΑΣ
με προϋπηρεσία τουλάχιστον 2 ετών σε αντίστοιχη θέση

Β' ΜΑΓΕΙΡΑ
με αντίστοιχη προϋπηρεσία

Για πληροφορίες και υποβολή Βιογραφικών Σημειωμάτων και Αιτήσεων Εργασίας επικοινωνήστε καθημερινά με:
Τηλεφωνικό Κέντρο: 2244029230 & 2244047102
Fax: 2244029231 & 2244047267
****
Ξενοδοχειακές Τουριστικές Επιχειρήσεις Νότιας Ρόδου

GRECOTEL

Η GRECOTEL η μεγαλύτερη ξενοδοχειακή αλυσίδα στην Ελλάδα, ζητά για τις δραστηριότητές της:

• στη Ρόδο

ΣΤΕΛΕΧΗ ΟΠΟΥ ΘΑ ΕΠΑΝΔΡΩΣΟΥΝ ΤΟ ΓΡΑΦΕΙΟ ΠΡΟΣΩΠΙΚΟΥ ΚΑΙ ΤΟ ΛΟΓΙΣΤΗΡΙΟ ΜΕ ΣΧΕΤΙΚΗ Ή ΜΗ ΠΡΟΫΠΗΡΕΣΙΑ

Αιτήσεις γίνονται δεκτές στην Διεύθυνση:
GRECOTEL RHODOS ROYAL
Φαληράκι Ρόδος
Υπόψιν: κου Βαλέργα Δημήτρη / Προσωπάρχη

Τηλ.: (22410)85412- Fax: (22410)85091
e-mail: person_rr@rr.grecotel.gr



ΕΠΕΝΔΥΤΙΚΕΣ ΠΡΟΤΑΣΕΙΣ

ΡΟΔΙΑΚΗ ΚΤΗΜΑΤΙΚΗ
ΣΥΜΒΟΥΛΟΙ & ΕΚΤΙΜΗΤΕΣ ΑΚΙΝΗΤΩΝ — ΚΤΗΜΑΤΟΜΕΣΙΤΙΚΟ ΓΡΑΦΕΙΟ από το 1983

ΕΝΟΙΚΙΑΖΟΝΤΑΙ

καταστήματα
στο Εμπορικό Κέντρο
Μαλτέζου επί της οδού
Αυστραλίας (έναντι Μαρίνας)

ΑΠΟΚΛΕΙΣΤΙΚΗ ΔΙΑΘΕΣΗ

ΑΝΕΣΤΗΣ & ΣΑΒΒΑΣ ΣΑΒΒΑΪΔΗΣ
τηλ: 2241-26281
κιν: 6944–421015

εργασιες

συνέχεια από την προηγούμενη

ΣΧΟΛΗ ΟΔΗΓΩΝ
ΚΟΥΣΗ ΠΑΝΤΕΛΗ

- **ΔΙΠΛΩΜΑΤΑ**
- **ΕΡΑΣΙΤΕΧΝΙΚΑ**
- **ΕΠΑΓΓΕΛΜΑΤΙΚΑ**
- **ΜΟΤΟΣΙΚΛΕΤΑΣ**
- **ΜΑΘΗΜΑΤΑ ΘΕΩΡΗΤΙΚΗΣ ΔΙΔΑΣΚΑΛΙΑΣ**



-Επεκτάσεις όλων των κατηγοριών
-Αναθεωρήσεις ληγμένων αδειών
-Μετατροπές ξένων αδειών σε ελληνικές

Οδός Βαλαωρίτου 9
(έναντι HOTEL SEMIRAMIS ΠΙΣΩ ΑΠΟ ΤΟ ΠΑΛΑΙΟ ΝΟΣΟΚΟΜΕΙΟ
e-mail: kousisp@acn.gr

ΕΚΠΑΙΔΕΥΤΙΚΟ ΑΥΤΟΚΙΝΗΤΟ:
TOYOTA YARIS 1300 cc
AIR CONDITIONED
(ΠΡΟΣΟΧΗ): ΜΑΘΗΜΑΤΑ
α. Μοτοσικλέτας μεγάλου κυβισμού από 125 cc έως ανεξαρτήτου
β. Μοτ/τας έως 125 cc
γ. Μοτοποδηλάτου 50 cc
Διαθέτουμε επίσης κι αυτόματες μοτοσικλέτες 125 cc
Πληρ. τηλ.
(22410)29157-73820-94777
ΚΑΙ ΑΝΑ ΠΑΣΑ ΣΤΙΓΜΗ
ΣΤΑ ΚΙΝΗΤΑ τηλ.
6944/511313-6944/203343
Στην κατηγορία ανεξαρτήτου κυβισμού η εκπαίδευση γίνεται με μοτοσικλέτα 500 cc
Παραλαβή των μαθητών μας και από τις οικίες τους
"Η σωστή και μεθοδική εκπαίδευση στα σύγχρονα οχήματά μας, βάζει γερά θεμέλια για τη δημιουργία ενός καλού νέου οδηγού"

ΠΡΟΣΟΧΗ
Στη σχολή μας παραδίδονται και μαθήματα θεωρητικής διδασκαλίας

ΠΜ50387

ΕΚΠΑΙΔΕΥΣΗ ΣΤΟΥΣ ΥΠΟΛΟΓΙΣΤΕΣ

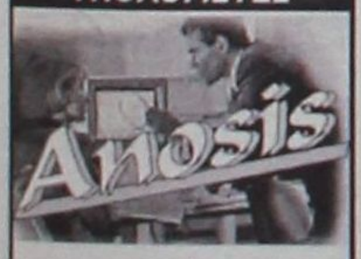

- ✓ *ΓΙΑ ΑΡΧΑΡΙΟΥΣ*
- ✓ *ΓΙΑ ΠΡΟΧΩΡΗΜΕΝΟΥΣ*
- ✓ *ΓΙΑ ΕΤΑΙΡΙΕΣ*

Εύκολα – Γρήγορα - Αποτελεσματικά

- ► *Ταχύρυθμα σεμινάρια 6 εβδομάδων*
- ► *Τρίμηνα ή δίμηνα προγράμματα σπουδών για την απόκτηση του Διπλώματος ECDL*
- ► *Ιδιαίτερα για εξειδικευμένα προγράμματα*
- ► *Επιδοτούμενα προγράμματα κατάρτισης εργαζομένων*

Στ. Κωτιάδη 64
Τηλ. 22410 78924

ΖΗΤΕΙΤΑΙ κοπέλα για καφετέρια - καφενείο εντός Ρόδου. Πληρ. τηλ. 2241026504 AZ51531

FINNISH speaking woman to work as waitres in a restaurant. Info 6936538366 AZ51499

ΖΗΤΕΙΤΑΙ υπάλληλος για ενοικιάσεις μοτοσικλετών με δίπλωμα μοτοσικλέτας και αυτοκινήτου επί της 28ης Οκτωβρίου 80 "Rent a Harley". Πληρ. τηλ. 2241074925, 6974128549 AZ51506

ΠΩΛΗΤΗΣ/ΤΡΙΑ που να ομιλεί τουλάχιστον Αγγλικά ή Γερμανικά για κατάστημα στη Παλιά Πόλη. Πληρ. τηλ. 22410 38075, 6944613524. AZ51445

ΖΗΤΟΥΝΤΑΙ σερβιτόρες για cafe bar στην Π. Πόλη. Πληρ. τηλ. 6942408655 AZ51494

ΖΗΤΕΙΤΑΙ εμφανίσιμη κοπέλα Ελληνίδα να γνωρίζει Αγγλικά για καφετέρια στην Κάλαθο. Πληρ. τηλ. 6973787582 AZ51466

ΖΗΤΟΥΝΤΑΙ γυναίκες για bar και barwoman. Πληρ. τηλ. (22410)83298, 81194 κ. Βασίλη AZ51502

ΚΟΠΕΛΑ εργατική, ομιλητική, ανεξάρτητη, χωρίς περιορισμούς, για διάφορες βοηθητικές εργασίες, σε θέατρο, περιοδείες στα νησιά. Μισθός 650 ευρώ. Πληρ. τηλ. 6976031140 AZ51398

ΖΗΤΩ ΑΜΕΣΑ 10 ΑΤΟΜΑ έντιμα και δυναμικά για επικερδέστατη συνεργασία, μηνιαίως 1.000-4.500 ευρώ, ημιαπασχόληση ή πλήρης απασχόληση. Πληρ. τηλ. 6947276701, κα Αλεξίου. AZ51417

ΖΗΤΟΥΝΤΑΙ ΣΥΝΕΡΓΑΤΕΣ ΓΙΑ PART TIME - FULL TIME ΜΕ ΔΥΝΑΤΟΤΗΤΕΣ ΕΙΣΟΔΗΜΑΤΟΣ ΑΠΟ 3.000 ΕΥΡΩ ΕΩΣ 10.000 ΕΥΡΩ ΤΟ ΜΗΝΑ. ΠΛΗΡ. www.golden-dream.netΠΖ51121

ΖΗΤΟΥΝΤΑΙ για SNACK BAR στην Ιαλυσό: α) γυναίκα με πείρα στην κουζίνα για snack, β) σερβιτόρα ή σερβιτόρος με πείρα και γνώση τουλάχιστον Αγγλικά-Γερμανικά-Ολλανδικά. Πληρ. και ραντεβού τηλ. 2241094333, 6945961425 AZ51371

ΜΠΟΥΦΕΤΖΗΣ έμπειρος (μπαρ, ποτά, παγωτά) από εστιατόριο στην Ιαλυσό. Συνεχές ωράριο από 16.00-00.30. Πληρ. τηλ. 22410 90730-6977655652 AZ51253

Από το πρακτορείο εφημερίδων ζητείται **ΠΩΛΗΤΗΣ/ΟΔΗΓΟΣ** με εμπειρία στις πωλήσεις. Προϋπηρεσία το λιγότερο 2 χρόνια. Για πώληση και διανομή ειδών περιπτέρου. Πληρ. τηλ. (22410)24018 XAZ172

ΖΗΤΕΙΤΑΙ κοπέλα εμφανίσιμη για να εργαστεί σε κατάστημα ηλεκτρονικών παιχνιδιών (VIDEO GAMES) στη Ρόδο και στην Κω. Μισθός ικανοποιητικός και bonus. Πληρ. τηλ. 2241025050, 6945314090 XAZ481

ΚΥΡΙΕΣ από την πόλη και τα χωριά της Ρόδου για προώθηση επώνυμων λευκών ειδών. Απασχόληση όλο το χρόνο, ελεύθερο ωράριο εργασίας, αμοιβή, ποσοστά, μεγάλη υποστήριξη από την εταιρεία μας. Πληρ. τηλ. (22410) 37384, 6946595500, κ. Γιώργο AZ51401

Η Οδική Βοήθεια Ρόδου HELLAS SERVICE **ΖΗΤΕΙ** συνεργάτες για την στελέχωση του τμήματος πωλήσεων. Απαραίτητα προσόντα: Ικανότητα επικοινωνίας, ευχάριστη προσωπικότητα, δίπλωμα οδήγησης οχήματος, προϋπηρεσία στο χώρο. Προσφέρονται: ανταγωνιστικό πακέτο αποδοχών (μισθός - προμήθεια - bonus), προοπτικές εξέλιξης, εξαιρετικό περιβάλλον εργασίας. Πληρ. Στ. Καζούλη 82, τηλ. (22410)22490 XAZ252

ΒΟΗΘΟΣ ΨΥΚΤΙΚΟΥ, με πείρα στα air-condition και ψυγεία για να εργσθεί σε εταιρεία κλιματιστικών. Πληρ. τηλ. (22410)43828, 6945903713. AZ50933

ΜΑΓΕΙΡΑΣ ή ΜΑΓΕΙΡΙΣΣΑ από ταβέρνα - ουζερί στην Π. Πόλη, γνώστες ελληνικής κουζίνας. Πληρ. τηλ. (22410) 29968, 6942424945 AZ51402

ΥΠΑΛΛΗΛΟΣ ΓΙΑ ΜΕΓΑΛΟ ΤΟΥΡΙΣΤΙΚΟ ΚΑΤΑΣΤΗΜΑ ΣΤΟ ΦΑΛΗΡΑΚΙ, ΑΓΓΛΙΚΑ, ΛΙΓΑ ΓΕΡΜΑΝΙΚΑ, ΣΥΝΕΧΕΣ ΩΡΑΡΙΟ. ΜΙΣΘΟΣ ΛΙΑΝ ΙΚΑΝΟΠΟΙΗΤΙΚΟΣ ΑΝΑΛΟΓΩΣ ΠΡΟΣΟΝΤΩΝ. ΠΛΗΡ.ΤΗΛ. 6944796011ΠΖ50564

ΚΟΠΕΛΑ ως βοηθός λογιστή σε εμπορική επιχείρηση. Προϋπηρεσία απαραίτητη, αποστολή βιογραφικό τηλ. και fax (22410) 73335

ΠΩΛΗΤΡΙΑ πεπειραμένη για κατάστημα στην Παλιά Πόλη να μιλά Αγγλικά και Γερμανικά. Πληρ. τηλ. (22410) 39050, ώρες 09.00-14.00. AZ51362

ΥΠΑΛΛΗΛΟΣ για Χρυσοχοείο στο κέντρο της πόλης με γνώσεις Αγγλικών και Γερμανικών. Πληρ. τηλ. 22410 25150, 20842 ώρες καταστημάτων. AZ51383

διαφορα

LABRADOR, female, 5 years old, needs new loving home. Previous owner passed away. Tel. 6946247566 ΑΔ51579

ΣΚΥΛΙ ράτσας λαμπραντόρ, καθαρόαιμο, θηλυκό, ηλικίας πέντε ετών, ψάχνει καλό σπίτι για να το υιοθετήσει. Πληρ. τηλ. 6946247566 ΑΔ51580

ΠΩΛΟΥΝΤΑΙ α) **ERICSSON T 20e** με φορτιστή αυτοκινήτου σαν καινούργιο στο κουτί του, μόνο 60 ευρώ, β) **Relax** για μωρό ολοκαίνουργιο μόνο 20 ευρώ, γ) **FLAS HANIMEX AUTOFOCUS** καινούργιο αχρησιμοποίητο για μηχ. ΝΙΚΟΝ μόνο 60 ευρώ, δ) **εκτυπωτής** EPSON STYLUS 740 70 ευρώ. Πληρ. τηλ. 2241025718, 6932908910, 6932908911 ΑΔ51578

ΤΡΑΠΕΖΑΡΙΑ καινούργια, μοντέρνας γραμμής με έξι καρέκλες ή χωρίς. Πληρ. τηλ. 2241053291 ΑΔ51576

ΠΩΛΟΥΝΤΑΙ: α) ψυγειοκαταψύκτης MIELE, β) Ημιεντοιχιζόμενη κουζίνα ELKO, γ) παιδικό κρεβατάκι, δ) Σόμπα θέρμανσης "KIPOZAN" λόγω μετακόμισης. Πληρ. τηλ. 2241035157 ΑΔ51562

100 ΚΥΨΕΛΕΣ μαζί με πλήρη μελισουργικό εξοπλισμό. Πληρ. τηλ. 2244022848, κιν. 6976727466 ΑΔ51272

ΤΑΠΗΤΟΚΑΘΑΡΙΣΤΗΡΙΟ
Ο ΔΡΑΚΟΣ
Αναλαμβάνουμε υπεύθυνα καθαρισμό και φύλαξη
χαλιά • μοκέτες • φλοκάτες
Ειδικός καθαρισμός μεταξωτών και χειροποίητων χαλιών
Επί τόπου καθαρισμοί
μοκετών • σαλονιών • πούλμαν
με 20ετή πείρα.
Πληρ. τηλ. 22410/26805, 22410/51024, 697/4208020

Rodos Gold VOGIATZIS

Αφού επιμένετε να παντρευτείτε, φροντίστε τουλάχιστον οι βέρες να είναι από την Rodos Gold VOGIATZIS
Επιλέξτε από την μεγάλη ποικιλία που υπάρχουν ετοιμοπαράδοτες ή ζητείστε, να σας τις φτιάξουμε όπως εσείς επιθυμείτε σε ελάχιστο χρόνο.
Γεφυρώστε το όνειρο με την πραγματικότητα, εκεί που εσείς θα είστε οι εκλεκτότεροι των καλεσμένωνμε βέρες κοσμήματα, από την Rodos Gold VOGIATZIS
Χρυσά κοσμήματα, επώνυμα ωρολόγια, σε προσιτές τιμές, αλλά και με άτοκες δόσεις στην πιστωτική σας κάρτα, σε μια από τις μεγαλύτερες εκθέσεις χρυσού στον κόσμο.

Rodos Gold VOGIATZIS
10ο Χιλ. Λεωφ. Ρόδου – Λίνδου
τηλ. 2241086670-3

ΑΝΑΚΟΙΝΩΣΗ
ΜΑΘΗΜΑΤΑ
***** Computer *****
PROGRAM COMPUTER
ΕΓΓΡΑΦΕΣ
***** ΤΩΡΑ *****
Τμήματα για:
Παιδιά - Ενήλικες
Αρχάριους - Μαθητές
Επαγγελματίες
Ανεύρεση Εργασίας
ΠΑΡΕΧΕΤΑΙ ΒΕΒΑΙΩΣΗ
Διδάσκει πτυχιούχος Πανεπιστημίου Αμερικής
ΜΑΝΩΛΗΣ Ι. ΣΟΦΙΛΛΑΣ
Κοδριγκτώνος 91
Τηλ. (22410) 31761
www.dodekanisa.net

ΑΠΟΚΛΕΙΣΤΙΚΗ ΔΙΑΘΕΣΗ



ευσταθίου
ΕΥΡΩΚΤΗΜΑΤΙΚΗ
ΚΤΗΜΑΤΟΜΕΣΙΤΙΚΟ ΓΡΑΦΕΙΟ
Αποκτήστε μονοκατοικίες στο Γεννάδι

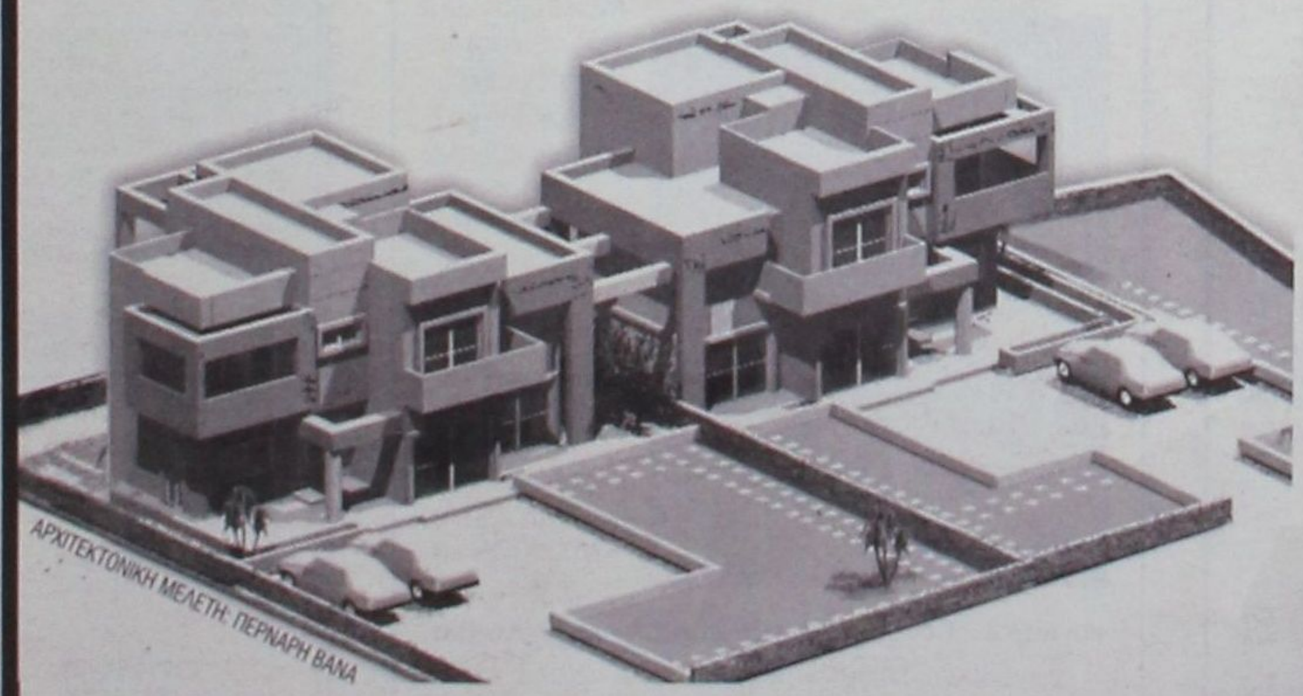

ΑΠΟΤΕΛΟΥΝΤΑΙ ΑΠΟ:
Ισόγειο 65 τ.μ.
Α' όροφο 65 τ.μ.

ΔΙΑΘΕΤΟΥΝ:
- 528 τ.μ. οικόπεδο η κάθε μια.
- Εξαιρετικής ποιότητας κατασκευή.
- Μεγάλες άνετες βεράντες με υπέροχη θέα στη θάλασσα

Βρίσκονται επί της επαρχιακής οδού Γενναδίου - Καταβιάς

Παραδίδονται ημιτελείς 132.000 €
ή ολοκληρωμένες 196.500 €

ΕΘΝ. ΑΝΤΙΣΤΑΣΗΣ 83 - ΤΗΛ. 22410 73819, 74917 - FAX: 22410 38641
ΚΙΝ. 6944 374546, 6945 292030 - info@euroktimatiki.gr

η ακίνητη αξία σας!

διαφορα

συνέχεια από την προηγούμενη

ΜΗΧΑΝΗ εξωλέμβια, μάρκας Mercury 10 ίππων, σε άριστη κατάσταση και σε πολύ καλή τιμή. Πληρ. τηλ. (22410) 25278, 6946704395 ΑΔ51403

ΕΠΑΓΓΕΛΜΑΤΙΚΟΣ ΕΞΟΠΛΙΣΜΟΣ αναψυκτηρίου-καφετέριας-ζαχαροπλαστείου σε άριστη κατάσταση. Πληρ. τηλ. 6944613524. ΑΔ51447

ΠΡΟΪΟΝΤΑ ΤΡΟΦΙΜΩΝ ΑΠΟ ΡΩΣΙΑ - ΒΟΥΛΓΑΡΙΑ - ΠΟΛΩΝΙΑ - ΡΟΥΜΑΝΙΑ. ΤΩΡΑ ΜΠΟΡΕΙΤΕ ΝΑ ΔΟΚΙΜΑΣΕΤΕ ΓΝΩΣΤΕΣ Ή ΑΓΝΩΣΤΕΣ ΓΕΥΣΕΙΣ. ΣΑΣ ΠΕΡΙΜΕΝΟΥΜΕ ΣΤΗ Δ/ΝΣΗ ΑΜΑΡΑΝΤΟΥ 3. MARKET "ΝΕΟΧΩΡΙ". ΠΛΗΡ. ΤΗΛ. 2241025834 ΠΔ51588

ΕΠΑΓΓΕΛΜΑΤΙΚΟ ΣΚΑΦΟΣ (ΠΛΑΣΤΙΚΟ) 8,70 ΜΕΤΡΑ (ΤΥΠΟΥ ΛΑΝΤΖΑΣ) ΜΕ ΜΗΧΑΝΗ FORD 136 HP (ΑΓΓΛΙΑΣ) ΜΕ GPS, VHF, ΒΥΘΟΜΕΤΡΟ, ΔΙΠΛΟ ΑΝΟΞΕΙΔΩΤΟ ΓΑΡΓΑΝΕΛΟ ΚΑΙ ΠΟΛΛΑ ΑΛΛΑ ΕΞΤΡΑ ΚΑΙ ΤΡΕΪΛΕΡ. 3 ΕΤΩΝ ΣΕ ΑΡΙΣΤΗ ΚΑΤΑΣΤΑΣΗ. ΠΛΗΡ. ΤΗΛ. 6945466246. ΠΔ51330

ΠΩΛΟΥΝΤΑΙ μικροέπιπλα - σαλόνια - τραπεζαρίες - έπιπλα κουζίνας - καρέκλες - σύνθετα - ντουλάπες - παπουτσοθήκες - συρταριέρες, κρεβάτια - στρώματα - κομοδίνα - ντιβανομπάουλα - γραφεία κ.ά. σε χαμηλές τιμές. Δ/νση: 5ο χλμ. Ρόδου - Λίνδου, Πλατής - ΡΟΔΟΧΡΩΜ. Τηλ. 22410 65065, 62037 ΑΔ49925

Από ξενοδοχείο εντός πόλεως **ΠΩΛΟΥΝΤΑΙ** έπιπλα δωματίου (2 κρεβάτια, 2 στρώματα, 2 κομοδίνα, τουαλέτα, καθρέφτης, ντουλάπα) στην εκπληκτική τιμή των 150 ευρώ, το σετ. Ακόμα πωλείται μπαμπού σετ από 2 σαλόνια διθέσια με τραπεζάκι στην τιμή των 200 ευρώ. Πληρ. τηλ. (22410)22551 (ώρες 1-9 μ.μ.) ΑΔ51095

CD κομμάτι SAMSUNG 120 €. Πληρ. τηλ. 6944782391, (22410)81967. ΑΔ50547

ΠΩΛΟΥΝΤΑΙ από SUPER MARKET τα κάτωθι είδη: ψυγεία, ράφια, ζυγαριές και διάφορα άλλα σε πολύ καλές τιμές, στην οδό Θεμιστοκλέους Σοφούλη (πρώην Ταραντέλα). Πληρ. τηλ. 2241022919 και 39040 ΑΔ51374

ΒΑΡΚΑ πολυεστέρα 4,30 μέτρα, φουλ εξοπλισμός με 20άρα μηχανή YAMAHA, 2 χρονών. Τιμή 2.700 €. Πληρ. τηλ. 6944782391, (22410)81967. ΑΔ50564

ΔΥΟ ΡΑΠΤΟΜΗΧΑΝΕΣ μεταχειρισμένες BROTHER, επαγγελματικές. Πληρ. τηλ. (22410) 21482, απογευματινές ώρες. ΑΔ51393

ΠΩΛΕΙΤΑΙ ΤΑΧΥΠΛΟΟ ΣΚΑΦΟΣ BEST 4,85 ΜΕΤΡ. ΜΕ ΤΡΕΪΛΕΡ ΚΑΙ ΜΗΧΑΝΗ YAMAHA 80 HP, ΣΕ ΑΡΙΣΤΗ ΚΑΤΑΣΤΑΣΗ. ΠΛΗΡ. ΤΗΛ. 2241085231-6945461564.

ΚΡΕΒΑΤΟΚΑΜΑΡΑ υπέρδιπλη και ένα παιδικό δωμάτιο , γραφείο, κομοδίνο, κρεβάτι. Ολα σε τέλεια κατάσταση, μοντέρνα. Πληρ. τηλ. (22410)39177, 25950, 6945531829 ΑΔ51103

ΠΩΛΟΥΝΤΑΙ: Μπαμπού σκαμπώ για μπαρ, **τοστιέρα διπλή** επαγγελματική, **ψυγείο βιτρίνα** για salad bar-αλλαντικά ενός μέτρου και μία **κρεπιέρα.** Πληρ. τηλ. 6946512750. ΑΔ50354

ΓΙΑ ΤΥΠΟΓΡΑΦΟΥΣ: ΠΩΛΕΙΤΑΙ ΠΙΕΣΤΗΡΙΟ OFFSET AUTO MULTI (30X42) ΚΑΙ ΜΗΧΑΝΗΜΑ ΓΙΑ ΚΑΤΑΣΚΕΥΗ ΣΦΡΑΓΙΔΩΝ. ΚΑΙ ΤΑ ΔΥΟ ΜΑΖΙ ΣΤΗΝ ΜΟΝΑΔΙΚΗ ΤΙΜΗ ΤΩΝ 4.500 ΕΥΡΩ!!! ΠΛΗΡ. ΤΗΛ. 6937756878 κ. ΝΙΚΟ ΧΠΔ201

γνωριμιες

20ΧΡΟΝΗ ζητά γνωριμία με κύριο άνω των 25 ετών. Πληρ. τηλ. 6938700707 ΑΓ51575

μαθηματα

ΓΑΛΛΙΚΑ ΜΑΘΗΜΑΤΑ παραδίδονται κατ' οίκον για αρχάριους. Πληρ. τηλ. 6942779500ΑΜ51472

ΕΜΠΕΙΡΟΣ ΚΑΘΗΓΗΤΗΣ ΑΠΟΦΟΙΤΟΣ ΤΟΥ ΚΛΑΣΙΚΟΥ ΤΜΗΜΑΤΟΣ ΤΗΣ ΦΙΛΟΛΟΓΙΑΣ ΤΟΥ ΑΡΙΣΤΟΤΕΛΕΙΟΥ ΠΑΝΕΠ. ΘΕΣ/ΝΙΚΗΣ (ΑΡΙΣΤΕΥΣΑΣ ΜΕ ΜΕΤΑΠΤΥΧΙΑΚΟ) ΠΑΡΑΔΙΔΕΙ ΜΑΘΗΜΑΤΑ ΣΕ ΜΑΘΗΤΕΣ ΓΥΜΝΑΣΙΟΥ, ΛΥΚΕΙΟΥ. ΤΙΜΕΣ ΠΡΟΣΙΤΕΣ. ΠΛΗΡ. ΤΗΛ. 6934609612 ΩΡΕΣ 09.00-14.00, 21.00-23.00 ΠΜ51542

προσφορες εργασιας

ΜΑΓΕΙΡΙΣΣΑ με 10 χρόνια προϋπηρεσία **ΖΗΤΑ ΕΡΓΑΣΙΑ** σε ελληνικά εστιατόρια ή ψαροταβέρνες. Πληρ.τηλ. 6947743877ΑΡ51518

ΕΠΙΧΕΙΡΗΣΗ ΣΤΟ ΧΩΡΟ ΣΑΣ! ΜΕΡΙΚΗ-ΟΛΙΚΗ ΑΠΑΣΧΟΛΗΣΗ: 650-8500 ΕΥΡΩ/ΜΗΝΑ ΞΕΚΙΝΗΣΤΕ ΤΩΡΑ! ΚΟΡΥΦΑΙΑ ΕΚΠΑΙΔΕΥΣΗ. ΔΩΡΕΑΝ ΔΙΑΚΟΠΕΣ. ΟΧΙ ΤΗΛΕΜΑΡΚΕΤΙΝΓΚ, ΝΤΗΛΕΡ, ΠΩΛΗΤΕΣ. ΚΑΛΕΣΤΕ ΓΙΑ ΔΩΡΕΑΝ ΕΝΗΜΕΡΩΤΙΚΟ. ΠΛΗΡ. ΤΗΛ. 2310 206630. ΠΡ51216

ΕΠΙΧΕΙΡΗΣΗ ΣΤΟ ΣΠΙΤΙ. ΑΜΕΣΗ ΚΑΛΥΨΗ ΘΕΣΕΩΝ. ΜΕΡΙΚΗ ΑΠΑΣΧΟΛΗΣΗ 280 ΕΥΡΩ-1900 ΕΥΡΩ. ΠΛΗΡΗΣ ΑΠΑΣΧΟΛΗΣΗ 1.900 ΕΥΡΩ-16.000 ΕΥΡΩ. ΟΧΙ TELEMARKETING. EXTRA BONUS ΠΑΡΑΓΩΓΙΚΟΤΗΤΑΣ. ΔΩΡΕΑΝ ΔΙΑΚΟΠΕΣ, ΤΑΞΙΔΙΑ, ΚΑΛΕΣΤΕ ΔΩΡΕΑΝ ΦΥΛΛΑΔΙΟ 2310577070 Ή WWW.HOMEBIZIN.COM. ΠΡ51440

Εχετε πρόβλημα υγρασίας στο σπίτι, στον επαγγελματικό χώρο; Χρειάζεστε μόνωση ή βάψιμο με μονωτικά υλικά; Εμείς μπορούμε να λύσουμε το πρόβλημά σας στις καλύτερες τιμές. Πληρ. τηλ. 22410 65827, 6945438541. AP51441

ΓΙΝΕΤΕ ΕΠΙΧΕΙΡΗΜΑΤΙΕΣ ΜΕΣΑ ΑΠΟ ΤΟΝ ΧΩΡΟ ΣΑΣ ΧΩΡΙΣ ΩΡΑΡΙΟ ΑΦΕΝΤΙΚΟ (ΟΧΙ ΝΤΗΛΕΡ-ΥΠΑΛΛΗΛΟΙ). ΚΕΡΔΗ ΑΠΟ 500 ΕΥΡΩ-10.000 ΕΥΡΩ ΤΟ ΜΗΝΑ. ΠΛΗΡ. ΤΗΛ. 2310/419397, E.MAIL:WWW.MY-E-BUSINESS.COM ΠΡ51331

ΑΝΑΛΑΜΒΑΝΩ πάσης φύσεως εργασίες κήπων, όπως κλαδέματα, σκαψίματα, καθαρισμούς, φύτεμα γκαζόν και συντήρηση. Τιμές λογικές. Πληρ. τηλ. 6972675960 κ. Παναγιώτης AP51455

ΓΥΝΑΙΚΑ ψάχνει δουλειά για σπίτια (καθαρισμούς, φυλάξεις παιδιών-ηλικιωμένων). Πληρ. τηλ. 6973976734, 6973314686. AP51355

ΠΡΟΣΦΟΡΑ ΕΡΓΑΣΙΑΣ: ΕΠΙΧΕΙΡΗΣΗ ΑΠΟ ΤΟ ΣΠΙΤΙ Ή ΤΟ ΓΡΑΦΕΙΟ 500 έως 1000 ευρώ. Ημιαπασχόληση το μήνα 1000-4000 ευρώ πλήρης απασχόληση το μήνα. Ανάγκη για άμεση κάλυψη θέσεων, πληρης επιχειρησιακή εκπαίδευση. Αμεσο ξεκίνημα. Καλέστε τώρα. Πληρ. τηλ. 6944319411 AP49715

ΝΕΟΣ ζητά εργασία από 22.00-06.00 σε Fast Food, φούρνο, βοηθός μπαρ, λάντζα. Περιοχή Κρεμαστής-Ρόδου -Φαληράκι. Πληρ. τηλ. 6946403621. AP51326

ΠΩΛΕΙΤΑΙ
ΔΙΠΛΩΤΙΚΗ ΜΗΧΑΝΗ
MB0 50X70 εισαγωγής. Είναι σε άριστη κατάσταση και σε λειτουργία. Είναι ηλεκτρονική.
Πληρ. τηλ. 6945991069









ΑΠΟΦΡΑΞΕΙΣ-ΚΑΘΑΡΙΣΜΟΙ



ΑΠΟΦΡΑΞΕΙΣ
ΚΑΘΑΡΙΣΜΟΙ
ΣΥΝΤΗΡΗΣΕΙΣ
ΑΠΟΧΕΤΕΥΣΕΩΝ-
ΕΠΙΦΑΝΕΙΩΝ-
ΚΤΙΡΙΩΝ-
ΠΛΟΙΩΝ-
ΒΙΟΛΟΓΙΚΩΝ

Αναλαμβάνουμε ξενοδοχεία, Δήμους, πολ/κίες κ.λπ. Αντληση πετρελαιοειδών από πλοία καθώς και λιποσυλλεκτών και βιολογικών. ΜΕ ΜΟΝΑΔΙΚΑ ΣΕ ΥΨΟΣ ΠΙΕΣΗΣ ΚΑΙ ΑΝΑΡΡΟΦΗΣΗΣ. ΥΠΕΡΣΥΓΧΡΟΝΑ ΜΗΧΑΝΗΜΑΤΑ ΥΔΡΟΒΟΛΗΣ ΣΕ ΟΛΗ ΤΗ ΔΩΔΕΚΑΝΗΣΟ

ΟΛΟ ΤΟ 24ωρο

ΒΑΡΔΕΛΛΗ Μ. -ΚΡΑΣΟΠΟΥΛΟΣ Δ. Ο.Ε.

Τηλ. 2241035555, Fax: 2241073100, Κιν. 6944/395999

e-mail:metropontikas@excite.com.

ΣΤΙΣ ΠΙΟ ΧΑΜΗΛΕΣ ΤΙΜΕΣ

ΠΑΥΝΤΗΡΙΟ ΧΑΛΙΩΝ
Cleaning Pro



πλένουμε & φυλάμε:
• ΧΑΛΙΑ - ΜΟΚΕΤΕΣ - ΦΛΟΚΑΤΕΣ
• ΠΑΠΛΩΜΑΤΑ - ΚΟΥΒΕΡΤΕΣ

☎ 22410.60585

email: abonis@otenet.gr

ΙΔΙΟΚΤΗΤΕΣ ΕΙΔΙΚΕΣ ΕΓΚΑΤΑΣΤΑΣΕΙΣ:
ΝΙΚΗΦ. ΒΡΕΤΤΑΚΟΥ - ΑΣΓΟΥΡΟΥ

ΑΠΟΦΡΑΞΕΙΣ

ΔΩΔΕΚΑΝΗΣΙΑΚΕΣ ΑΠΟΦΡΑΞΕΙΣ



"ΚΟΛΟΣΣΟΣ"
ΑΠΟΦΡΑΞΕΙΣ ΚΑΘΑΡΙΣΜΟΙ
ΑΠΟΧΕΤΕΥΣΕΩΝ & ΒΟΘΡΩΝ



Αναλαμβάνουμε πάσης φύσεως αποφράξεις οποιουδήποτε μήκους και πλάτους Αναλαμβάνουμε καθαρισμούς αποχετευτικών αγωγών ΔΗΜΩΝ, ΞΕΝ/ΧΕΙΩΝ στρατιωτικών μονάδων ΣΠΙΤΙΩΝ, ΠΟΛΥΚΑΤΟΙΚΙΩΝ καθώς και καθαρισμούς βιολογικών μονάδων με μηχάνημα υψηλής πιέσεως σε όλη την Δωδ/σο

Κ. ΠΗΔΙΑΚΗΣ - Π. ΚΑΣΕΡΗΣ
Πληρ. τηλ. 2241047915-91881,
κιν. 6944/325234 και 6977/717048

ΤΑΠΗΤΟΚΑΘΑΡΙΣΤΗΡΙΟ
WASH AND CARE
ΚΑΘΑΡΙΣΜΟΣ
και
ΦΡΟΝΤΙΔΑ
Καθαρισμός - Φύλαξη Χαλιών & Μοκετών
ΦΑΡΜΑΚΙΔΗΣ ΕΥΣΤΑΘΙΟΣ
Πληρ. τηλ. 22410/68189
5ο χλμ. Λ. Ρόδου - Λίνδου 237
ΠΡ51426

ΤΑ ΜΟΝΑΔΙΚΑ ΥΠΕΡΣΥΓΧΡΟΝΑ
ΤΑΠΗΤΟΚΑΘΑΡΙΣΤΗΡΙΑ
ΚΛΕΟΠΑΤΡΑ
Τέλος στα προβλήματα με το πλύσιμο των χαλιών σας.
Η εταιρία μας πρωτοπορεί με το ΝΕΟ υπερσύγχρονο Πλυντήριο Ταπήτων.
Προσφέρουμε άψογο και προσεγμένο πλύσιμο, καθάρισμα, φύλαξη & επιδιορθώσεις σε όλους τους τύπους χαλιών, χειροποίητα χαλιά Μηχανής, ανατολίτικα, μοκέτες, καμπέ, μεταξωτά, φλοκάτες, παπλώματα
ΚΑΙ ΤΟ 2003 Η ΦΥΛΑΞΗ ΔΩΡΕΑΝ
• *Επιτόπου καθαρισμούς σαλονιών, μοκετών*
• *Παραλαβή & παράδοση κατ' οίκον σε όλη την Ρόδο.*
• *Ενημερωθείτε για την συντήρηση των χαλιών σας.*
Τηλ. **2241051996, κιν. 6945793626 , Φαξ: 2241051322**
ΚΟΥΦΑΛΑΚΗΣ ΣΤΑΥΡΟΣ
ΠΡ49662

ΟΙΚΟΔΟΜΙΚΕΣ ΕΡΓΑΣΙΕΣ
ΜΑΝΩΛΗΣ
Αναλαμβάνω κτισίματα, σοβάδες, πλακάκια, μάρμαρα και κάθε είδους μερεμέτια.
Εργασία εγγυημένη και τιμές λογικές.
Πληρ. τηλ.
Πρωί: 6942780046
Βράδυ: 6942863729
ΠΡ51442

ΠΑΝΕΛΛΑΔΙΚΟ ΔΙΚΤΥΟ ΤΑΠΗΤΟΚΑΘΑΡΙΣΤΗΡΙΩΝ
ART CLEAN EXPRESS
Είμαστε λίιιι...γο πιο μπροστά από τους άλλους!
ΠΛΥΣΙΜΟ-ΑΠΟΛΥΜΑΝΣΗ- ΦΥΛΑΞΗ
ΧΑΛΙΩΝ- ΜΟΚΕΤΩΝ - ΣΑΛΟΝΙΩΝ
(και επί τόπου)
ΠΑΠΛΩΜΑΤΑ - ΚΟΥΒΕΡΤΕΣ - ΦΛΟΚΑΤΕΣ
ΣΤΕΓΝΟ ΓΙΑ ΜΕΤΑΞΩΤΑ ΚΑΙ ΧΕΙΡΟΠΟΙΗΤΑ
ΑΔΙΑΒΡΟΧΟΠΟΙΗΣΕΙΣ & ΕΠΙΔΙΟΡΘΩΣΕΙΣ ΤΑΠΗΤΩΝ
ΠΑΡΑΛΑΒΗ - ΠΑΡΑΔΟΣΗ ΚΑΤ' ΟΙΚΟΝ
ΤΗΛ. 2241094815-
ΚΙΝ. 6944350247
ΤΗΛ. ΧΩΡΙΣ ΧΡΕΩΣΗ 80011400400
ΑΛΑΦΑΚΗΣ ΤΑΣΟΣ
ΧΠΡ508

ΑΓΟΡΑΖΩ
➪ ΧΡΥΣΑΦΙΚΑ
➪ ΚΟΣΜΗΜΑΤΑ
➪ ΝΟΜΙΣΜΑΤΑ
➪ ΧΡΥΣΑ ΔΟΝΤΙΑ
➪ ΜΕΤΟΧΕΣ
➪ ΩΡΟΛΟΓΙΑ
➪ ΑΝΤΙΚΕΣ
Δάνεια επί ενεχύρω
«ΜΠΑΜΠΗΣ»
Δημ. Θεοδωράκη 15 (1ος όροφος) ΡΟΔΟΣ
ΧΠΡ407

«Να λείψει ο φανατισμός»

• Ο παίκτης - προπονητής της Αναγέννησης Εμπ. Γιάννης Κρητικός μιλάει για την πορεία και το μέλλον της ομάδας του και κάνει προτάσεις για να ανέβει το επίπεδο του Δωδεκανησιακού ποδοσφαίρου

Σε καμία περίπτωση ο παίκτης - προπονητής της Αναγέννησης Εμπ. **Γιάννης Κρητικός** δεν είχε πιστέψει ότι η ομάδα του θα υποβιβαζόταν στην Β' Κατηγορία, ωστόσο επισημαίνει ότι πρέπει να λείψει ο φανατισμός και η πίεση που υπάρχει για να ανέβει το επίπεδο του Δωδεκανησιακού ποδοσφαίρου.

Η Αναγέννηση βρέθηκε στον Α' γύρο στο γκρουπ των ομάδων κάτω από την επικίνδυνη ζώνη, ωστόσο με μία πολύ καλή πορεία στον β' γύρο κατάφερε όχι μόνο να παραμείνει στην Α' κατηγορία αλλά να τερματίσει και σε σχετικά καλή θέση (7η).

Ο **Γιάννης Κρητικός** μας περιέγραψε μια γενική εικόνα για όλους τους τομείς που έχουν ως εξής:

ΠΟΡΕΙΑ ΤΗΣ ΟΜΑΔΑΣ

Η ομάδα έκανε μια γερή ανανέωση. Φύγανε 8 ποδοσφαιριστές, οι περισσότεροι από αυτούς αγωνιζόντουσαν ως βασικοί και πήραμε 7 νέους παίκτες.

Προωθήθηκαν δύο με τρεις μικροί στην Α' ομάδα και ξεκινήσαμε το πρωτάθλημα με ρίσκο. Στην αρχή δεν τα πήγαμε καλά αλλά αυτό ήταν αναμενόμενο. Επρεπε να περάσει κάποιο χρονικό διάστημα μέχρι να δέσουν οι παλιοί με τους καινούργιους ποδοσφαιριστές όπως κι έγινε στον Β' γύρο και γι' αυτό τα πήγαμε τότε πολύ καλά.

ΤΟ ΜΕΛΛΟΝ ΤΗΣ ΟΜΑΔΑΣ

Ο κορμός θα παραμείνει ο ίδιος. Προσεχώς θα γίνουν εκλογές και από το νέο Δ.Σ. που θα προκύψει θα εξαρτηθούν όλα. Θα φύγουνε 2 με 3 παίκτες και θα πάρουμε άλλους στις θέσεις όμως που πονάμε. Θα είναι μεταγραφές ουσίας.

Ηδη έχουν γίνει συζητήσεις με κάποιους αλλά είμαστε σε αναμονή της νέας Διοίκησης για να μπορέσουμε να προχωρήσουμε ακόμα περισσότερο και να κλείσουμε τις μεταγραφές που θέλουμε. Πιθανότατα θα προστεθούν και νέα πρόσωπα στο Συμβούλιο.

ΣΤΟΧΟΙ

Οι στόχοι της ομάδας για το επόμενο πρωτάθλημα θα είναι μια άνετη παραμονή στην Κατηγορία και από



Εκτός απροόπτου ο Γιάννης Κρητικός θα συνεχίσει στην Αναγέννηση

εκεί και πέρα ότι έρθει καλύτερο, ευπρόσδεκτο.

ΦΙΛΑΘΛΟΙ

Δυστυχώς δεν έχουμε μαζί μας αρκετούς φιλάθλους να μας υποστηρίζουν και οι λόγοι είναι διάφοροι. Ενας από αυτούς είναι το ότι έχουν κορεστεί. Παλιά το γήπεδο ήταν γεμάτο και τώρα όχι.

Αλλος λόγος είναι τα επαγγέλματά τους. Οι περισσότεροι από αυτούς ασχολούνται με αγροτικές δουλειές και είναι φυσικό να μην μπορούν να τις αφήνουν για να έρθουν και να παρακολουθήσουν την ομάδα.

Αλλος λόγος είναι το ότι δεν αγωνιζόντουσαν πολλοί Μπονιάτες στην ομάδα φέτος. Γι' αυτό γίνεται προσπάθεια να γυρίσουν πίσω Μπονιάτες που τώρα αγωνίζονται σε άλλες ομάδες και να προωθηθούν περισσότεροι μικροί στην Α' ομάδα.

ΥΠΟΔΟΜΗ

Στο επόμενο πρωτάθλημα είναι απαραίτητο να έχουμε εφηβική ομάδα αφού χωρίς τους μικρούς δεν μπορεί να επιβιώσει καμία ομάδα. Το δύσκολο είναι ότι οι μικροί του χωριού μένουν στη Ρόδο και είναι πρόβλημα το θέμα της μετακίνησης αλλά πρέπει να βρούμε λύση.

ΣΧΕΔΙΑ ΓΙΑ ΤΟ ΜΕΛΛΟΝ

Τον πρώτο λόγο τον έχει η Αναγέννηση και πιστεύω ότι θα συνεχίσω εκεί. Εάν παρ' ελπίδα παρουσιαστεί κάποια επιπλοκή και δεν γίνει εφικτό αυτό, τότε θα συνεχίσω σε άλλη ομάδα. Οσον αφορά την ιδιότητα μου ως ποδοσφαιριστής θα συνεχίσω να αγωνίζομαι για όσο κρατούν τα κότσια μου. Από εκεί και πέρα θα ασχοληθώ σοβαρά με την προπονητική.

ΔΩΔΕΚΑΝΗΣΙΑΚΟ ΠΟΔΟΣΦΑΙΡΟ

Πρέπει να αγωνιστούμε όλοι για να ανέβει το επίπεδο του Δωδεκανησιακού ποδοσφαίρου. Είναι απαραίτητο να λείψει ο φανατισμός και η πίεση. Πρέπει να αλλαχθεί η νοοτροπία γενικότερα. Υπάρχουν πολύ καλοί ποδοσφαιριστές, παράγοντες, διαιτητές, άρα δεν βλέπω τον λόγο γιατί να μην έχουμε καλό ποδόσφαιρο χωρίς προβλήματα. Με την ευκαιρία θα ήθελα να ζητήσω δημόσια συγνώμη από όλους όσους άθελά μου είχα τις οποιεσδήποτε διαφορές μέσα στο παιχνίδι και αυτές οφείλονται αποκλειστικά στην ένταση της στιγμής και πουθενά αλλού.

ΕΥΧΕΣ

Θα ήθελα να ευχηθώ Καλό Πάσχα σε όλους, χρόνια πολλά με υγεία και καλή ξεκούραση το καλοκαίρι και να έχουμε ένα καλό πρωτάθλημα στην επόμενη αγωνιστική περίοδο.

Την Πρωτομαγιά η φιέστα

✓ Μετά το φιλικό παιχνίδι με την Μικτή Νέων θα απονεμηθεί στην Τήλο το Κύπελλο της πρωταθλήτριας του Β' Ομίλου της Γ' κατηγορίας

Την Πέμπτη, 1η Μαΐου θα γιορτάσει η ομάδα της Τήλου την άνοδό της στην Β' κατηγορία. Η πρωταθλήτρια του Β' ομίλου της Γ' κατηγορίας θα κάνει την φιέστα της αντιμετωπίζοντας σε φιλικό παιχνίδι την Μικτή μας ομάδα των Νέων. Στο τέλος του αγώνα αντιπροσωπεία της ΕΠΣΔ θα απονείμει στο σωματείο το Κύπελλο του πρωταθλητή και στους 18 ποδοσφαιριστές της τα μετάλλια για την διάκρισή τους.

Κλήρωση για τρεις

✓ Ποσειδών Κ., Ατρόμητος Δ. και Δόξα Λέρου μπαίνουν την Λαμπρή Τρίτη στην κληρωτίδα της ΕΠΣΔ για το πρόγραμμα των μπαράζ ανόδου στην Β' κατηγορία

Μετά από σχετική εισήγηση της Επιτροπής Πρωτ/τος, το Δ.Σ. επικύρωσε τις τελικές βαθμολογίες των τριών ομάδων της Γ' κατηγορίας. Στον Α' όμιλο πρωταθλητής ανεδείχθη ο Ακουσίλαος Φανών, στον Β' ο Α.Σ. Τήλου και στον Γ' ο Ξάνθος Πάτμου.

Οι τρεις ανωτέρω ομάδες ανέρχονται στην Β' κατηγορία. Βάσει της σχετικής προκήρυξης οι δευτεραθλητές των τριών ομίλων, ήτοι ο Ποσειδών Καρπάθου στον Α' όμιλο, ο Ατρόμητος Διμυλιάς στον Β' και η Δόξα Λέρου στον Γ', οδηγούνται σε απλούς αγώνες κατάταξης σε ουδέτερα γήπεδα. Η κλήρωση θα πραγματοποιηθεί από την αρμόδια επιτροπή την προσεχή Τρίτη 29 Απριλίου και ώρα 16.00 στα γραφεία της ΕΠΣΔ παρουσία των εκπροσώπων των Σωματείων. Οι ημερομηνίες των αγώνων κατάταξης είναι το Σαββατοκύριακο 3 ή 4 Μαΐου, η Τετάρτη 7 Μαΐου και το Σαββατοκύριακο 10 ή 11 Μαΐου.

Οι αγώνες του Ποσειδώνα Καρπάθου με τα δύο άλλα σωματεία θα διεξαχθούν στο γήπεδο των Αγίων Αποστόλων της Ρόδου, ενώ ο αγώνας του Ατρόμητου με τη Δόξα Λέρου θα διεξαχθεί στο ξηρό γήπεδο της Κω.

Βάσει πάντα της οικείας προκήρυξης εφ' όσον δεν υποβιβασθεί στην Α' τοπική κατηγορία κανένα Σωματείο μας που μετέχει στο περιφερειακό πρωτάθλημα, τότε θα ανέλθουν στη Β' κατηγορία η 1η και η 2η ομάδα της ειδικής βαθμολογίας που θα προκύψει από τους ανωτέρω αγώνες.

Παιδικό Πρωτάθλημα

Το προσεχές Σαββατοκύριακο ολοκληρώνεται και το πρωτάθλημα των παιδικών ομάδων. Η ΕΠΣΔ στην τελευταία της συνεδρίαση όρισε τα ματς της 22ης αγωνιστικής, το πρόγραμμα της οποίας έχει ως εξής:

Α' ΟΜΙΛΟΣ

ΣΑΒΒΑΤΟ 3/5

- **Κρεμαστή (17.00):** Φοίβος-Ηλιος

ΚΥΡΙΑΚΗ 4/5

- **Καρακόνερο (11.00):** Νήσος Ρ.- Αστέρας Π.
- **Λυκ. Ιαλυσού (14.00):** Ιάλυσος '97-Κλεάνθης
- **Εμπωνα (16.00):** Αναγένηση-Νίκη Ρ.
- **Ευκλής - Απόλλων Απ.** (Απεβλήθη ο Ευκλής) Ρεπό η Ρόδος

Β' ΟΜΙΛΟΣ

ΣΑΒΒΑΤΟ 3/5

- **Αγ. Απόστολοι (15.00):** Ευαγόρας-Ασκληπειό
- **Αρχάγγελος (17.00):** Πετρώνας-Ζευς
- **Αφάντου (17.00):** ΑΕΡΑ-Διαγόρας Β.

ΚΥΡΙΑΚΗ 4/5

- **Καλυθιές (12.00):** Σταυρός-Διγενής
- Αγ. Απόστολοι (13.00): Διαγόρας-Εθνικός

Ρεπό η Δόξα Ψ.



ΕΜΠΟΤΙΣΜΕΝΗΣ ΞΥΛΕΙΑΣ
ΚΗΠΟΥ - ΒΕΡΑΝΤΑΣ
Προτάσεις & Λύσεις στο χώρο σας
ΥΠΕΥΘΥΝΟΣ ΚΑΤΑΣΚΕΥΩΝ:
ΣΤΕΦΑΝΗΣ ΑΠΟΣΤΟΛΟΣ· ΤΗΛ. 6946 866446
ΥΠΕΥΘΥΝΟΣ ΠΩΛΗΣΕΩΝ:
ΣΤΕΦΑΝΗΣ ΠΕΤΡΟΣ 6944355694
Δ/ΝΣΗ ΚΑΤΑΣΤΗΜΑΤΟΣ ΕΝΤΟΣ ΕΜΠΟΡ. ΚΕΝΤΡ. ΦΩΚΙΑΛΗ
ΤΗΛ. 22410 35091

Με τον πάντα δικό σας...

Αλλαξογκόλιές

...γκολτζή γκολτζή - γκολτζή

www.angelfire.com/pa4/allaksogolies

E-mail: allaksogolis@yahoo.gr

Χρόνια πολλά σε όλους. Η μεγαλύτερη γιορτή της Χριστιανοσύνης το Πάσχα, μας επαναφέρει έστω και για λίγο στον δρόμο του Θεού και προσπαθούμε να βιώσουμε τα πάθη του Κυρίου. Αλήθεια έχετε αναρωτηθεί τι ακριβώς γιορτάζουμε και γιατί το γιορτάζουμε ? Το σίγουρο είναι πως δεν το κάνουμε για να φάμε κατσικάκια και προβατάκια, αλλά ημέρα που είναι δεν θέλω να προχωρήσω σε αναλύσεις και να σας κόψω την όρεξη ή να σας χαλάσω την χώνεψη.

Μπε, μπε-μπε, μπρούι μπε, μπεεεεε-ξιν ! (μετάφραση : έχε γεια, έχε γεια στο τετράγωνο, μας έφαγε η σούβλα μπαμπέσικα, βάλτε μου λίγο λεμόνι !). Η κραυγή απόγνωσης κάποιου από τα χιλιάδες αμνοερίφια που θυσιάστηκαν στον βωμό του εθίμου για να καταλήξουν στα στομάχια μας. Οι σφαγές αυτές που χρόνο με τον χρόνο αυξάνονται ήδη έχουν προκαλέσει το Παγκόσμιο ενδιαφέρον και καθόλου απίθανο σε λίγο καιρό ο σερίφης που δεν ήξερε που πέφτει το Πακιστάν (γιατί τώρα ξέρει ?) να μας κάνει επίθεση και να μας συνετίσει για να τρώμε μόνο αμερικάνικα χάμπουργκερ πίνοντας και το εθνικό τους αναψυκτικό για να ρεγόμαστε σαν κλασικοί...χοίροι !



Οι σούβλες έχουν πάρει κυριολεκτικά φωτιά και οι κοιλιακοί δουλεύουν πυρετωδώς για ένα διήμερο. Ακόμα και αυτοί που είναι χορτοφάγοι δεν έχουν κανένα πρόβλημα να καταβροχθίζουν κατσικάκια τα οποία με την σειρά τους τρώνε χόρτα άρα τα συμπαθή αυτά τετράποδα αποτελούν γεύμα για μη κρεατοφάγους. Δεν είναι λοιπόν παράξενο το ότι προσωπικά διαλέγω το κοτόπουλο που θα φάω να τρέφεται μόνο με χόρτα για να εξαφανιστεί η χοληστερίνη.

Ελπίζω να είχατε καλά αντιαεροπορικά και να την βγάλατε καθαρή την ώρα της ανάστασης. Εκτός από τα κράνη που είμαι σίγουρος ότι θα φορούσατε, οι ωτοασπίδες ενδείκνυνται για την αντοχή στα μπαμ και μπουμ. Στα απαραίτητα αξεσουάρ είναι και τα γυαλιά ηλίου για την προστασία από την λάμψη των βεγγαλικών και των διαφόρων πυροτεχνημάτων. Μαζί με όλα τα παραπάνω και η καθιερωμένη λαμπάδα που να έχει πάνω της από μία κουκλίτσα μέχρι τον...σούπερμαν με σπαθιά και με πιστόλια για να προστατεύει το Άγιο φως μην το πάρει ο...σπάιντερμαν!

Πάλι καλά που τα ριάλιτυ παιχνίδια (?) που διαθέτει η Ελληνική τηλεόραση δεν έκαναν καμιά αναπαράσταση των παθών του Θεανθρώπου. Οι συμμετέχοντες θα τελειώσουν κάποια στιγμή αυτό το επικό έργο που επιτελούν και θα κυκλοφορούν με δύο και τρεις κάμερες ξοπίσω τους έτσι για να μην βγαίνουν έξω από τα νερά τους.

Τα μέτωπα του πολύπαθου Ιράκ θυμίζει ένα από τα τουριστικότερα μέρη του νησιού μας, το Φαληράκι. Πεζοδρόμια ξηλωμένα, δάπεδα στους δρόμους τοποθετούνται ακόμα τώρα και γενικά το σημείο εκείνο δείχνει χιολιοβομβαρδισμένο τοπίο. Οι πρώτοι τουρίστες που έκαναν ήδη την εμφάνιση τους είναι απολύτως σίγουρο πως θα φύγουν από το νησί μας με τις καλύτερες εντυπώσεις. Θα λένε πως έκαναν διακοπές στο Ιράκ !

Μετά την μπίρα Θύρα 13 άρχισε ο χορός των νέων αλκοολούχων ποτών που έχουν πάρει την ονομασία τους από τις μικρές και τις μεγάλες ομάδες του ποδοσφαίρου. Έτσι σύντομα θα κυκλοφορήσουν στην αγορά η Βαζελοκόλα, η Χανουμακοβότκα και το Ούζο 7 (το κόκκινο). Για πιο θεριακλήδες ενδείκνυται το Παοκοτσίπουρο και η Ηρακλειοτεκίλα. Κάνετε λίγο υπομονή και θα απολαμβάνετε στο γήπεδο σας εμ...στο ποτήρι σας ήθελα να γράψω, την αγαπημένη σας γεύση. Α ! Για όσους χάνει η ομάδα τους και ψάχνουν να δουν τι θα πιουν, μία είναι η λύση : Σόδα. Έχει διαχρονική αξία και το όνομα της παραμένει σταθερό περιέχοντας τις γνωστές ευεργετικές ιδιότητες !

Ενα πρώτο time out για να πάνε κάτω τα...κατσίκια.

Μπαίνει ένα άλογο σε ένα φούρνο και λέει στον φούρναρη: - "Μια φρατζόλα παρακαλώ." - "Μα, άλογο δεν είσαι!;", του λέει ο φούρναρης γεμάτος έκπληξη. - "Ναι, έχεις κανά πρόβλημα ρε φίλε; Άντε τελείωνε, έχουμε και δουλειές!", του απαντάει θυμωμένο το άλογο. - "Οχι. Εγώ, δεν...", του δίνει το ψωμί και το άλογο φεύγει, ενώ ο φούρναρης καθώς σταυροκοπιόταν, έλεγε: - "Θεός φυλάξει! Τι άλλο θα δούμε σήμερα!;" Μετά από 2 λεπτά μπαίνει πάλι το άλογο μέσα και λέει: - "Ρε φίλε, μήπως έχεις μια σακούλα γιατί είμαι με το μηχανάκι ?

Και ο καιρός τρελάθηκε. Το καλοκαίρι άργησε πολύ φέτος και όλοι κρατάνε στάση αναμονής για το πότε θα έρθει η πολυπόθητη στιγμή. Τα κοντομάνικα ουκ ολίγες φορές έχουν εξέλθει αλλά και εισέλθει στη ντουλάπα και ο λόγος είναι οι άστατες καιρικές συνθήκες που μας θυμίζουν έντονα καταστάσεις Δεκεμβρίου. Εάν συνεχιστεί πάντως αυτό το φαινόμενο τότε θα αρχίσουμε όλοι μαζί να ψάχνουμε για...Χριστουγεννιάτικο δέντρο!



Στην σημερινή φώτο φιλοξενούμε τους Δημοτικούς Άρχοντες της πόλης μας οι οποίοι με τον δικό τους τρόπο σας εύχονται χρόνια Πολλά. Απομένει να δούμε ποιανού το αυγό θα ραγίσει από το τσούγκρισμα, το οποίο αναμένεται πολύ ισχυρό. Απολαύστε τους!

Δεν μας έφταναν όλα τ'άλλα έχουμε και τον Τέως να μας πρήζει τα...συκώτια για το που θα πάει, τι θα φάει, πως θα χέσει κλπ. Γι'αυτόν όλο τον χαμό δεν φταίει βεβαίως ο ίδιος αλλά όλοι αυτοί που υποτίθεται ότι είναι δημοσιογράφοι, όμως δυστυχώς το μόνο που ξέρουν να κάνουν είναι να αναμεταδίδουν σαν γνήσια παπαγαλάκια ενδιαφέρουσες ειδήσεις όπως αυτές που ανέφερα παραπάνω. Άρα το συμπέρασμα που βγαίνει αβίαστα είναι πως τον Ντε Γκρέτσια δεν τον συντηρούν μόνο οι αρχαίοι ημών πρόγονοι που εμφανίζονται ως εκφραστές του βασιλικού κινήματος, αλλά και όλοι οι άλλοι που στριμώχνονται στο διάβα του για να αποθανατίσουν ένα χαμόγελο ή μία λέξη από το γαλαζοαίματο στοματάκι του, κάτι που γι'αυτούς αποτελεί μεγάλη δημοσιογραφική επιτυχία. Παρακαλώ πολύ. Όχι εμετοί πάνω στην εφημερίδα. Κυκλοφορούν και άσχημες αρρώστιες !

Τώρα μπορούμε να κοιμόμαστε απολύτως ήσυχοι. Έχουμε πάρει λένε όλα τα μέτρα για να προφυλαχθούμε από το Κινέζικο AIDS. Καταρχάς έχουν εγκατασταθεί μηχανήματα διερμηνείς σε όλα τα αεροδρόμια και τα λιμάνια της χώρας και δεν περνάει ιός (ή κόρη) που να μιλάει κινέζικα. Η αναγνώριση των ασθενειών γίνεται και από φορείς που μιλάνε άλλη γλώσσα αφού η εν λόγω νόσος δείχνει ιδιαίτερη προτίμηση σε πιλαφάκια, γλυκόξινα και διάφορα άλλα ανατολίτικα εδέσματα.

Πολλοί είναι αυτοί που ψάχνουν και βρίσκουν καινούργια εδάφη επένδυσης και ανάπτυξης. Τώρα τελευταία αποκλειστικές πληροφορίες κάνουν λόγο για μεγάλη εισροή κεφαλαίου αποκλειστικά στον χώρο των σαλατικών και δη της ντομάτας. Αντί να καταθέτουν τα χρήματά τους στις τράπεζες που ούτως ή άλλως δεν προσφέρουν σχεδόν τίποτα, προτιμάνε τις ντομάτες που έχουν σταθερά ανερχόμενη ανοδική πορεία. Ο μόνος κίνδυνος είναι μερικές επενδύσεις από αυτές να μετατραπούν σε...πελτέ !

Για τους εκλεκτούς φίλους του Ίντερνετ που θέλουν να εισάγουν και να καταναλώσουν περισσότερα φρούτα και λαχανικά στο καθημερινό διαιτολόγιο τους, μπορούν να μάθουν τα πάντα από το προτεινόμενο site μέχρι και τον σωστό τρόπο μαγειρέματος και τον συνδυασμό των πολύτιμων ιδιοτήτων και των χρωμάτων για ένα υγιές ουράνιο τόξο στο πιάτο τους. Απλώς πληκτρολογήστε: www.5aday.com

Πάμε τώρα στο ανεκδοτάκι μας. Δυο πόντιοι φίλοι συναντήθηκαν μετά από πολύ καιρό: - "Ρε! Γιωρίκα εσύ είσαι;" - "Κωστίκα τι κάνεις ρε φίλε; Όλα καλά;" - Κωστίκας: "Πόσα χρόνια πέρασαν ρε Γιωρίκα. Θυμάσαι τη Μαρία από το δημοτικό; Ε λοιπόν παντρευτήκαμε και είμαστε μια χαρά. Εσύ;" - Γιωρίκας: "Εγώ πήρα γυναίκα από χωριό. Πολύ καλή σου λέω. Νοικοκυρά, πάει κάθε Κυριακή στην εκκλησία, με προσέχει πολύ. Άρχοντας είμαι." - Κωστίκας: "Και από έρωτα πως πάτε; Πόσες φορές το κάνετε τη βδομάδα;" - Γιωρίκας: "Μπα τίποτα. Αφού δεν ξέρουμε πως γίνεται. Φοβόμαστε." - Κωστίκας: "Καλά ρε μιλάς σοβαρά. Δεν ξέρεις να κάνεις σεξ; Θα σε βοηθήσω όπως τον παλιό καλό καιρό. Λοιπόν άκου τι σκέφτηκα να κάνουμε. Θα πάω τώρα εγώ να το κάνω με τη γυναίκα μου. Εσύ θα έρθεις μαζί μου για να παρακολουθήσεις έξω από το παράθυρο και ελπίζω να μάθεις μερικά πράγματα για το σεξ." Στην αρχή ο Γιωρίκας δίστασε. - - "Άσε ρε Κωστίκα δεν τα μπορώ εγώ αυτά τα πράγματα. Και αν με δει κανείς έξω από το σπίτι σου; Άντε πάμε και ότι γίνει." Εφόσον έφτασαν στο σπίτι του Κωστίκα ο Γιωρίκας πήρε θέση έξω από το παράθυρο της κουζίνας. Εκείνη την ώρα η γυναίκα του Κωστίκα έφτιαχνε ψωμί. Μπαίνει λοιπόν ο Κωστίκας μέσα και όπως ήταν η γυναίκα του σκυμμένη στον πάγκο της κουζίνας ανεβάζει την φούστα της και άρχισε να της κάνει έρωτα από πίσω. Ο Γιωρίκας αφού πήρε μια γεύση για το πως γίνεται, φεύγει τρέχοντας και γεμάτος ευχαρίστηση για το σπίτι του. Μετά από 2 μήνες ξανασυναντήθηκαν πάλι εντελώς τυχαία και ο Κωστίκας ρωτούσε να μάθει πως τα πήγε και ο Γιωρίκας του απαντά. - "Σε ευχαριστώ πολύ φίλε μου που μου έμαθες να κάνω έρωτα αλλά έχω μια απορία. Εσύ τόσο ψωμί τι το κάνεις;"

Τα θερμά μου συλλυπητήρια στον πολύ καλό φίλο Σταύρο Ηρακλείδη και στην οικογένεια του για τον χαμό της αγαπημένης του μητέρας. Ας είναι ελαφρύ το χώμα που την σκέπασε.

Εκτός από τις καθιερωμένες ευχές να μην ξεχάσω να ευχηθώ Χρόνια Πολλά σε όλους τους Γιώργηδες που γιορτάζουν την Λαμπρή Δευτέρα, γιατί όπως λέει και ο σοφός λαός μας «όπου Γιώργος και μάλαμα». Από την άλλη βέβαια υπάρχει και ο Κατσαρός (αν δεν απατώμαι) με την Κυρά-Γιώργαινα και ο Γιώργος είναι πονηρός, αλλά ούτως ή άλλως μην τα τρώτε ότι σας σερβίρουν οι παραπάνω γιατί θα είναι μαλαματένιο και θα σας πέσει λιγουλάκι βαρύ !

Να ευχαριστήσω τον σπόνσορα της εκπομπής που είναι : 1. Εστιατόριο-μεζεδοπωλείο «ΣΚΑΛΑΚΙΑ», κεντρική πλατεία Παστίδας, τηλ.:2241047214, με πολλές ποικιλίες μεζέδων για κάθε γούστο (ανοιχτά καθημερινά από τις 19:00 – Κυριακές από τις 12:00).Μην ξεχνάτε πως κάθε Πέμπτη στις 18:00 στις συχνότητες του TOP FM 102,4 – 102,7 η αγαπημένη σας εκπομπή πιστή στο ραντεβού της, σας περιμένει. Τώρα μπορείτε πλέον να επικοινωνείτε με τον «Αλλαξογκόλη FM» και με άλλο τρόπο. Κατά την διάρκεια της μπορείτε να πληκτρολογείτε από το κινητό σας : TOP αφήνετε κενό, γράφετε το μήνυμα που θέλετε και το στέλνετε στο 4527. Θα ακολουθήσουν εκπλήξεις!!!

Ο Αλλαξογκόλης FM πάντα στην συχνότητα σας
Ο γκολτζής

Οι πρώτες επιλογές...

• *Ποιοί είχαν δηλωθεί στην IGA μέχρι χθες από τον Ροδιακό Οργανισμό Αγώνων Νήσων*

Κατά κύματα ξεκίνησαν από την περασμένη Τρίτη και φεύγουν από τον ΡΟΑΝ οι δηλώσεις συμμετοχής για την IGA, των συνοδών προπονητών, αθλητών-τριών που θα πάρουν μέρος στα ISLAND GAMES του Γκέρνσεϊ που θα γίνουν από τις 28 Ιουνίου μέχρι και τις 4 Ιουλίου.

Μέχρι χθες το πρωί στις λίστες της IGA είχαν καταχωρηθεί οι παρακάτω που αφορούν φυσικά τις πρώτες επιλογές των προπονητών όσον αφορά τους αθλητές-τριες. Οι επιλογές αυτές είναι πολύ πιθανόν ν' αλλάξουν μέσα στο χρονικό περιθώριο που ορίζουν οι διοργανωτές.

ΤΙ ΕΧΕΙ ΔΗΛΩΘΕΙ ΜΕΧΡΙ ΤΩΡΑ

Μέχρι χθες λοιπόν είχαν δηλωθεί στην IGA ανά άθλημα οι κάτωθι συνοδοί προπονητές - αθλητές και αθλήτριες. Ανά άθλημα οι ομάδες έχουν ως εξής:

ΠΟΔΟΣΦΑΙΡΟ

Συνοδός - Υπεύθυνος: **Δημήτρης Τσοπανάκης.**

Προπονητές: **Ακης Δελαπόρτας - Γιώργος Μποσγανάς**

Ποδοσφαιριστές: **Κώστας Πάττας, Νικήτας Μαλλιάκας, Χάρης Μοσχής, Ρεΐσης Μαΐλης, Λάζαρος Καλημέρης, Γιώργος Καντιμοίρης, Σταμάτης Καντιμοίρης, Παναγιώτης Φωτεινής, Σάββας Παφιάκης, Πέτρος Ρουτζιέρης, Μανώλης Παπαδημήτρης, Σταμάτης Αμπελάς, Μερκούρης Μόσχου, Πολυδεύκης Γεωργαλής, Νίκος Ορφανίδης, Μιχάλης Πιτσουρδάκης, Γιώργος Σαλαμαστράκης, Νίκος Νικολής, Στέφανος Λινάρδος, Βλάσσης Πάλλας, Μιχάλης Κυριαζής, Γιώργος Σάββενας, Μιχάλης Μαχλής, Γιώργος Ισκάς, Λευτέρης Δράκος, Γιώργος Σαββιδάκης, Μιχάλης Κεφάλας, Γιάννης Ζωάννου, Γιώργος Καστρουνής, Λουκάς Εγγλέζος, Δημήτρης Καραγιάννης.**

ΤΕΝΙΣ

Συνοδός - υπεύθυνος προπονητής: **Νίκος Καστελλοριζός.**

ΑΘΛΗΤΕΣ: **Νίκος Καστελλοριζός, Ιάσωνας Μαρινάκης, Σεβαστιανός Πολίτης, Αντώνης Κουντούρης**

Οι υπεύθυνοι του τένις όπως γνωστοποίησαν σχετικά δεν έχουν κλείσει ακόμα την αποστολή τους.

ΚΟΛΥΜΒΗΣΗ

Συνοδός: **Ευθυμία Συμενοπούλου**

Προπονητής: **Μανώλης Τσακογιάννης**

Κολυμβητές-τριες: **Φλόρης Μπογδάνος** (50 ελ., 100 ελ., 50 πρ., 100 πρ., 200 Μικτή), **Κυριάκος Κλαδίτης** (50-100 ελεύθερο), **Σάββας Πότσος** (50-100 πεταλούδα), **Γιώργος Λαγός** (200-400 ελεύθερο), **Βασίλης Μαντικός** (50-100-200 πρόσθιο)

ΟΜΑΔΙΚΑ

4Χ50 ελ, 4Χ50 Μικτή, 4Χ100 ελ., 4Χ100 Μικτή, 8Χ50 Μιχ

Ελενα Μπογδάνη (50-100-200 πρόσθιο)

Νικολέττα Κρίτσα (50-100 ελεύθερο)

Μπρούκ Ντέτμαν (50-100-200 ύπτιο)

Κλαίρη-Κόμισσα-Λυκοπάντη (50-100 πρόσθιο)

ΟΜΑΔΙΚΑ

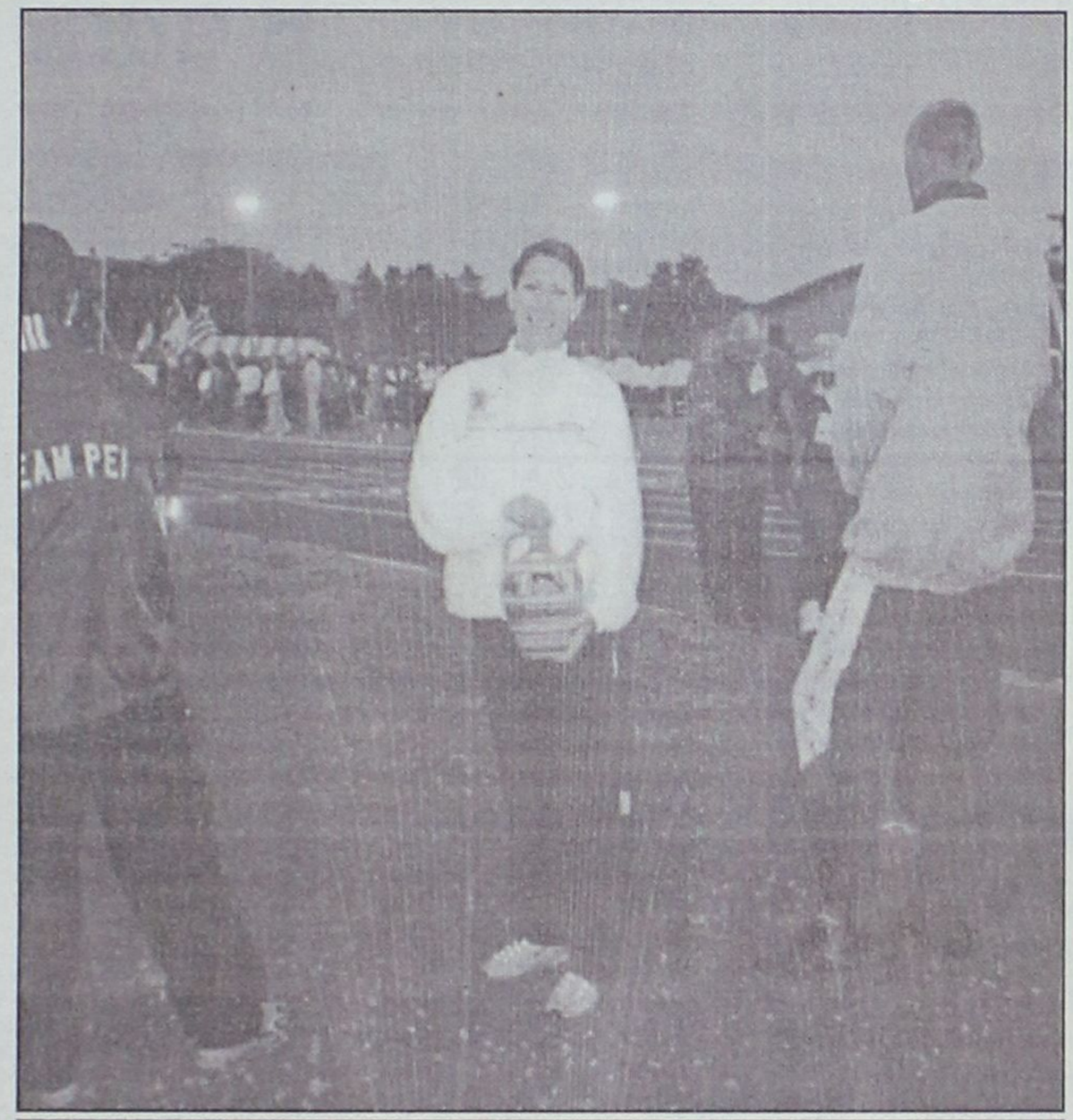

Η Γεωργία Κουμνάκη - θα ηγηθεί της ομάδας στίβου στους αγώνες του Γκέρνσεϊ έχοντας και φέτος ψηλούς στόχους

4Χ100 ελεύθερο, 4Χ100 Μικτή, 4Χ50 ελεύθερο, 4Χ50 Μικτή, 8Χ50 Μιχ.

ΙΣΤΙΟΠΛΟΪΑ

Γιάννης Κουτσελίνης- Ράντιαλ

Γιάννης Κουμπιάδης - Ράντιαλ

Κώστας Μιχαήλ - Στάνταρντ

Κλέμης Μαργκός - Γουϊντσερφινγκ (Μιστράλ)

Βασίλης Ρωμαίος - Γουϊντσέρφινγκ (Μιστράλ)

ΠΙΝΓΚ- ΠΟΝΓΚ

Προπονητής: **Γιάννης Καλούδης**

Αθλητές-τριες: **Γιώργος Τσάκαλος** (Ομαδικό, ατομικό, ατομικό διπλό mix)

Λάζαρος Τελόγλου (Ομαδικό, ατομικό, ατομικό διπλό mix)

Μανώλης Φιλίππου (Ομαδικό, ατομικό, ατομικό διπλό mix)

Στέφανος Κόλεφ (ατομικά ανδρών)

Αγγελική Καββάδα (Ομαδικό, ατομικό γυν., ατομικό διπλό mix)

Χριστίνα Βαλσαμίδου (Ομαδικό ατ. γυν. ατομικό διπλό mix)

ΓΥΝΑΙΚΕΙΟ ΠΟΔΟΣΦΑΙΡΟ

Συνοδός: **Νίκος Κιόττου - Μανώλης Αντωνίου**

Προπονητής: **Νίκος Ταχραμάνης**

Αθλήτριες: **Ελένη Βασιλειάδου, Ελευθερία Δράπανου, Αθηνά Δελαπόρτα, Μαρία Βαγιανού, Μαρία Ιακωβίδου, Μαρία Κτενά, Ειρήνη Χατζηγιαννάκη, Ιωάννα Γαϊτάνου, Χρυσούλα Αρχοντούλη, Κατερίνα Καλλιστή, Βαρβάρα Κιόττου, Μαρία Φράγκου, Παρασκευή Πασσαλή, Δέσποινα Γιαννίκου, Σεβιντς Σιέχ, Δήμητρα Αξιώτη, Ιωάννα Θεουλάκη, Αναστασία Κουτσουνούρη**

ΣΤΙΒΟΣ

Αρχ. Αποστολής: **Σπ. Καραγιάννης**

Αναπλ. Αρχ. Αποστ.: **Μιχ. Ικουτας**

Προπονητής Α: **Γεωργ. Ρακόπουλος**

Προπονητής Β: **Σάκης Στυλιανίδης**

ΑΘΛΗΤΕΣ-ΤΡΙΕΣ: **Γιαλλουράκης Νεκτ.** (100 μ.-Αλμα σε μήκος-Επί κοντώ-σκυτ. 4Χ100), **Κέλης Ηλίας** (200 μ.-400 μ.-4Χ100), **Νικηταράς Πετρ.** (200 μ..-4Χ100), **Κουρμαδιάς Παν.** (800 μ.-1500 μ.), **Παπαδημητρίου Τσαμπ.** (10.000 μ. - ημιμαραθώνιος), **Σκούμπρος Νικήτας** (100 μ. εμπ-4Χ100), **Χατζηχριστοδούλου Κων.** (110 μ. εμπ.-4Χ100), **Τσέλιος Αθαν.** (Αλμα σε ύψος-τριπλούν), **Τσουτος Αθαν.** (άλμα σε μήκος-τριπλούν), **Μίαρης Ναπο.** (αλμα σε μήκος-τριπλούν), **Γιμούκης Αναστ.** (δισκοβολία), **Κουμνάκη Γεωργ.** (100 μ.-200 μ.-4Χ100), **Μίγκλη Δάφνη** (άλμα σε ύψος-100 μ. εμπ.-4Χ100), **Πετρά Χριστίνα** (άλμα σε μήκος-4Χ100-200 μ.), **Σταυρίδης Μαρκ.** (άλμα τριπλούν), **Ουρανίδου Μαρία** (400 μ.-400 μ. εμπ.-4Χ100)

ΤΡΙΑΘΛΟ

Συνοδός: **Γιάννης Μαστορίδης**

Προπονητής-αθλητής: **Γιάννης Μαστροσαββάκης**

Αθλητές-τριες: **Αρης Αποστολόπουλος, Μαργαρίτα Γρηγοριάδου**

ΠΟΔΗΛΑΣΙΑ

Υπάρχει πρόβλημα όσον αφορά την συγκρότηση ικανής ποδηλατικής ομάδας μιας και την ίδια περίοδο οι αθλητές-τριες όλων των συλλόγων προετοιμάζονται για τα πανελλήνια πρωταθλήματα.

Πάντως πρέπει να σημειωθεί πως οι συμμετοχές των ομάδων που θα συγκροτήσουν την αποστολή που θα πάρει μέρος στα ISLAND GAMES του Γκέρνσεϊ πρέπει να έχουν κατατεθεί μέχρι τα μεσάνυχτα της 28ης Απριλίου. Υπήρχε δηλαδή πολλή δουλειά για τους ανθρώπους του ΡΟΑΝ ακόμη και το διήμερο του Πάσχα.

Σε ανάπτυξη το Ζίου Ζίτσου

• *Σεμινάριο διοργανώνει ο "Ασκληπειός" μέσα στον Ιούνιο με την παρουσία στη Ρόδο του Μάριο Τεν α Τεο.*

Το Ζίου Ζίτσου βρίσκεται τον τελευταίο χρόνο σε άνθηση στο νησί μας. Αυτό οφείλεται κατά κύριο λόγο στον Αθλητικό Σύλλογο Ασκληπειού και τα παιδιά του που όπως έχουν αποδείξει μέχρι τώρα μπορούν να φέρουν κι άλλες επιτυχίες και μετάλλια στο νησί μας.

Υπενθυμίζεται πως ο Πάχος Τσαγγάρης γυμνάζει αυτή την εποχή 35 παιδιά όλων των κατηγοριών. Απ' αυτά τα 25 παιδιά είναι ηλικίας κάτω των 15 ετών.

Σύμφωνα με τα όσα έγιναν γνωστά ο μεγάλος του Ζίου Ζίτσου Μάριο Τεν α Τέο θα έρθει στην Ρόδο τον Ιούνιο για να διδάξει στην σχολή σ' ένα σεμινάριο δέκα ημερών και να γαλουχήσει μικρούς και μεγάλους στα μυστικά του σπορ.

Στον "Ασκληπειό" φυσικά επίκεινται εντατικές προπονήσεις στα πλαίσια της προετοιμασίας των παιδιών για το Παγκόσμιο Final Cup που θα γίνει από τις 19 μέχρι τις 25 Ιουλίου.

Στις υποχρεώσεις του Συλλόγου πάντως για το άθλημα περιλαμβάνονται ακόμη η συμμετοχή στο "Διαγόρειο πρωτάθλημα" Ζίου-Ζίτσου αλλά και στο Πανελλήνιο πρωτάθλημα που θα γίνει πριν το τέλος του χρόνου.

Ο "ΑΣΚΛΗΠΕΙΟΣ" ΕΥΧΑΡΙΣΤΕΙ

Η Διοίκηση, οι προπονητές και οι αθλητές-τριες του συλλόγου αισθάνονται την υποχρέωση να ευχαριστήσουν.

-Τον Δήμο Νότιας Ρόδου για την πολύτιμη προσφορά κάθε είδους στις εκδηλώσεις και αποστολές του "Ασκληπειού" και

- Τον συνεπίκουρο δημάρχου και υπεύθυνο Ολυμπιακών θεμάτων του Δήμου Ροδίων Κάλλιστο Διακογεωργίου για την μεγάλη συνεισφορά του στην πρόοδο του αθλήματος στο νησί μας.

Πρώτη συγκέντρωση του βόλεϊ

Την Τρίτη στις 7 το βράδυ θα συγκεντρωθούν για πρώτη φορά στο Κλειστό του Βενετοκλείου οι βόλεϊμπωλίστες που προτάθηκαν από τους προπονητές των συλλόγων τους για ν' απαρτίσουν την ομάδα που θα εκπροσωπήσει τη Ρόδο στα ISLAND GAMES του Γκέρνσεϊ.

Οι αθλητές θα έχουν μια πρώτη επαφή με τον προπονητή **Παναγιώτη Βακόντιο** και την συνοδό αποστολής **Μικαέλα Γιάντζιου** ενώ θ' αναπτυχθούν σ' αυτή την πρώτη συγκέντρωση θέματα μετάβασης διαμονής και διατροφής στους φετινούς αγώνες.

ΜΠΑΣΚΕΤ - Β' ΕΘΝΙΚΗ

Τελευταία στροφή...

• Το ενδιαφέρον επικεντρώνεται σε Εύοσμο και Λίντο όπου Μαντουλίδης και ΟΦΗ συνεχίζουν τη δική τους μάχη για την παραμονή

Με δεδομένο ότι η Ξάνθη βρίσκεται ήδη στην Α2 και οι υπόλοιποι δύο μνηστήρες (ΔΑΣΑΛ, Δούκας) έχουν εύκολο έργο απέναντι σε Μέγα Αλέξανδρο και Αμπελόκηπους, η κορυφή δεν παρουσιάζει κανένα ενδιαφέρον σε αυτή την αγωνιστική. Σε αντίθεση με την ουρά όπου η μάχη συνεχίζεται.

Καθοριστικό είναι για τον ΟΦΗ το παιχνίδι με την Ξάνθη στο Λίντο καθώς θέλει να διατηρήσει την διαφορά του ενός βαθμού από τον Μαντουλίδη που την ίδια ώρα δοκιμάζεται στην έδρα του ουραγού Αίαντα Ευόσμου.

Τα υπόλοιπα ματς είναι λίγο ως πολύ αδιάφορα. Άνω Λιόσια και Δούκας λογικά δεν θα έχουν απώλειες κόντρα σε Μέγα Αλέξανδρο (σε ουδέτερο γήπεδο) και Αμπελόκηπους αντίστοιχα και θα περιμένουν την μεταξύ τους αναμέτρηση την τελευταία αγωνιστική για να κριθεί το δεύτερο εισιτήριο της ανόδου. Ο τέταρτος πλέον Κολοσσός παίζει στο Forum με το ICBS που έχει σωθεί ενώ ο Πανελευσινιακός υποδέχεται τον Σπόρτιγκ. Ένα από τα καλά παιχνίδια της αγωνιστικής είναι αυτό ανάμεσα στα Σιάτιστα και το Αιγάλεω στην Κοζάνη.

Αναλυτικά το πρόγραμμα της 25ης αγωνιστικής:

- Εύοσμος (17.00') Αίας Ευόσμου – Μαντουλίδης
- Forum (17.00') ICBS – Κολοσσός
- (17.00') Μέγας Αλέξανδρος – ΔΑΣΑΛ
- Δούκα (17.00') Δούκας – Αμπελόκηποι
- Λίντο (17.00') ΟΦΗ – Ξάνθη
- Θριάσιο Πεδίο (17.00') Πανελευσινιακός – Σπόρτιγκ
- Νέο Σιάτιστας (17.00') Σιάτιστα - Αιγάλεω .

Ξανά γήπεδο

• Αύριο το πρωί ξεκινάει η προετοιμασία του Κολοσσού για το παιχνίδι με το ICBS

Διακοπές τέλος για τους παίκτες και το τεχνικό επιτελείο του Κολοσσού. Σήμερα είναι η τελευταία τους μέρα ξεκούρασης καθώς από αύριο μαζεύονται και πάλι για να ξαναμπούν σε ρυθμούς προπόνησης και προετοιμασίας για το παιχνίδι της 4ης Μαΐου με το ICBS στη Θεσσαλονίκη.

Με βάση το πρόγραμμα που έχει ήδη βγάλει ο Βασίλης Φραγκιάς, το πρωί οι «θαλασσί» έχουν ασκήσεις με βάρη και το απόγευμα στο Βενετόκλειο ασκήσεις με μπάλα.

- Σύμφωνα με πληροφορίες, ο Νίκος Τσουτσουμάνος εμμένει στην απόφασή του να αποχωρήσει από τον πάγκο του ICBS όπως ανακοίνωσε μετά την αναμέτρηση με τα Σιάτιστα. Θέλει με αυτό τον τρόπο να δείξει τη δυσαρέσκειά του για την ήττα της ομάδας του κάνοντας λόγο για αλλοίωση αποτελέσματος.

Επίσης, η ομάδα του κολεγίου εκδήλωσε ενδιαφέρον για τον παίκτη του Αίαντα Ευόσμου, Χρήστο Ζαρογιάννη.

Η αλήθεια των αριθμών

• Η παρουσία των «θαλασσί» στις 24 αγωνιστικές του πρωταθλήματος

Αν και τα στατιστικά της Β' εθνικής στηρίζονται αποκλειστικά στο σκοράρισμα και στα εύστοχα τρίποντα, αξίζει τον κόπο να ρίξει κανείς μια ματιά γιατί οι αριθμοί μπορεί να μην λένε όλη την αλήθεια ωστόσο δίνουν ένα στίγμα.

Σύμφωνα λοιπόν με την παραγωγικότητα των παικτών και τις συμμετοχές τους, ο MVP του Κολοσσού στις 24 αγωνιστικές του πρωταθλήματος είναι ο Γιώργος Βαλαβανίδης. Αν υπήρχαν περισσότερες πληροφορίες για τον χρόνο συμμετοχής, τα ριμπάουντ (επιθετικά – αμυντικά), τα κοψίματα κ.λ.π. θα επαληθευόταν η ανάδειξη του έμπειρου φόργουορντ ως πολυτιμότερος παίκτης των «θαλασσί». Επειδή όμως μιλάμε για ομάδα, ο Γιώργος Βαλαβανίδης δεν θα μπορούσε να κάνει κάτι περισσότερο χωρίς τους Τσέλιο, Χαλκιαδάκη, Μπανακάκη και Κουγιό.

«Αφανείς ήρωες» της φετινής προσπάθειας οι Ισίδωρος Κουτσός, Χρήστος Γκογκίδης, Σωτήρης Κατούφας και Θοδωρής Αλμπάνης.

Οι... πιστοί

Δύο παίκτες δεν έχουν χάσει μέχρι στιγμής αγώνα του Κολοσσού. Ο Γιώργος Βαλαβανίδης και ο Σωτήρης Κατούφας έχουν δώσει το παρόν και στις 24 αναμετρήσεις του πρωταθλήματος ενώ ένα παιχνίδι έχουν χάσει οι Τσέλιος, Χαλκιαδάκης και Κουτσός.

Οι παραγωγικοί

Μία πεντάδα από τους «θαλασσί» έχουν για μέσο όρο διψήφιο αριθμό πόντων. Βαλαβανίδης, Κουγιός, Μπανακάκης, Τσέλιος και Χαλκιαδάκης έχουν βοηθήσει επιθετικά αν και η πορεία τους δεν ήταν σταθερή. Για παράδειγμα, ο Γιώργος Βαλαβανίδης είχε τέσσερις αγώνες συνεχόμενους που σημείωσε 8 και τρεις φορές από 4 πόντους και στο πέμπτο ματς πέτυχε 41!

Οι ... φαρμακεροί

Όταν ξεκινάει ένα παιχνίδι ο αντίπαλος προπονητής πρέπει να μετράει εκ των προτέρων δύο τρίποντα από τον Παντελή Κουγιό (πριν τραυματιστεί σοβαρά στο χέρι) και ένα από τους Αλμπάνη, Βαλαβανίδη, Μπανακάκη και Τσέλιο.

Ο αρχηγός του Κολοσσού σημείωσε τους 102 από τους 169 πόντους του από τα 6.25 όπως και ο έτερος πλέι μέικερ των «θαλασσί» πέτυχε από την περιφέρεια τους 60 από τους συνολικά 109.



Ο Παντελής Κουγιός σημείωσε 102 τρίποντα



Ο Γιώργος Βαλαβανίδης είναι ο MVP του Κολοσσού

Ονόματα	Συμμετοχές	Πόντοι (μ.ο.)	Τρίποντα (μ.ο.)
Αλμπάνης Θοδωρής	18	109 (6,05)	20 (1,1)
Βαλαβανίδης Γιώργος	24	337 (14,04)	26 (1,08)
Βλαχοδήμος Στάθης	10	30 (3)	-
Γκογκίδης Χρήστος	21	139 (6,6)	12 (0,57)
Κατούφας Σωτήρης	24	192 (8)	2 (0,08)
Κουγιός Παντελής	14	169 (12,07)	34 (2,42)
Κουτσός Ισίδωρος	23	88 (3,8)	15 (0,65)
Μπανακάκης Βασίλης	22	271 (12,3)	40 (1,8)
Μπελάγιας Θωμάς	13	39 (3)	2 (0,15)
Μπίλιας Χρήστος	2	3 (1,5)	1 (0,5)
Τρίμης Νίκος	4	-	-
Τσέλιος Κώστας	23	286 (12,4)	33 (1,43)
Χαλκιαδάκης Μάνος	23	280 (12,1)	-

Οι καλύτερες στιγμές

Ονόματα	Αγώνας	Πόντοι	Τρίποντα
Αλμπάνης Θοδωρής	Μαντουλίδης (β' γύρος)	10	2
Βαλαβανίδης Γιώργος	Ξάνθη (β' γύρος)	41	4
Βλαχοδήμος Στάθης	Σιάτιστα (α' γύρος)	12	-
Γκογκίδης Χρήστος	Σπόρτιγκ (α' γύρος)	20	1
Κατούφας Σωτήρης	Αιγάλεω (α' γύρος)	22	1
Κουγιός Παντελής	Σπόρτιγκ (α' γύρος)	19	6
Κουτσός Ισίδωρος	Αμπελόκηποι (α' γύρος)	10	3
Μπανακάκης Βασίλης	ΟΦΗ (α' γύρος)	26	3
Μπελάγιας Θωμάς	Αμπελόκηποι (β' γύρος)	8	-
Μπίλιας Χρήστος	ΔΑΣΑΛ (β' γύρος)	3	1
Τσέλιος Κώστας	Ελευσίνα (β' γύρος)	28	5
Χαλκιαδάκης Μάνος	Αμπελόκηποι (α' γύρος)	24	-

Το σερί των νικών

Αυτή την περίοδο ο Κολοσσός σημειώνει το καλύτερο σερί θετικών αποτελεσμάτων με τέσσερις συνεχόμενες νίκες. Είναι αήττητος από την 21η αγωνιστική όταν είχε υποδεχθεί την πρωτοπόρο Ξάνθη. Αν συνεχίσει νικηφόρα ως το τέλος θα συμπληρώσει τις έξι συνεχείς επιτυχίες. Το αμέσως προηγούμενο σερί του είχε φτάσει στις τρεις νίκες (11η – 13η αγωνιστική).



Το όραμα για τη Σύμη του 2020



Μια πρόκληση για το νέο δήμαρχο από τους Michael Carley και Δημήτρη Αντωνόγλου

Ο νέος δήμαρχος είναι πλέον στη θέση του και βρίσκεται μπροστά στα προβλήματα που αντιμετωπίζει η Σύμη. Βρισκόμαστε λίγους μήνες πριν από την έναρξη της νέας τουριστικής περιόδου και ο καιρός είναι κατάλληλος για μια κριτική θεώρηση της ευρύτερης αναπτυξιακής στρατηγικής του νησιού μας.

Εάν ο δήμαρχος σκέφτεται μακροπρόθεσμα (και είμαστε σίγουροι ότι το κάνει) για τη Σύμη πρέπει να έχει ορισμένα πράγματα στο μυαλό του. Οι αποφάσεις που θα λάβει το δημοτικό συμβούλιο στο εγγύς μέλλον θα καθορίσουν σε σημαντικό βαθμό τη ζωή των ανθρώπων της Σύμης μέσα στα δέκα-είκοσι χρόνια που ακολουθούν. Ο δήμαρχος και το δημοτικό συμβούλιο θα πρέπει να προσεγγίσουν την ανάπτυξη με ολιστικό τρόπο αναγνωρίζοντας πως οι περισσότερες αποφάσεις έχουν επιπτώσεις που εκτείνονται στο χώρο και το χρόνο πολύ πέρα από τα άμεσα ορατά αποτελέσματα.

Το παρόν άρθρο αποτελείται από τρία μέρη:

- **Το πρώτο μέρος** ασχολείται με την οικονομία του νησιού τονίζοντας πως η μελλοντική ευημερία του νησιού εξαρτάται κατά πολύ από τη διατήρηση του υψηλής ποιότητας περιβάλλοντός του, η οποία εξαρτάται με τη σειρά της από τις ορθές αποφάσεις του δημοτικού συμβουλίου.
- **Το δεύτερο μέρος** παρουσιάζει έναν σφαιρικό τρόπο προσέγγισης και επίλυσης αναπτυξιακών προβλημάτων παίρνοντας σαν παράδειγμα τη διαχείριση του παράκτιου περιβάλλοντος της Σύμης.
- **Τέλος το τρίτο** μέρος αναλύει σημαντικά ζητήματα όπως τη διατήρηση του δομημένου περιβάλλοντος και τη διαχείριση λυμάτων.

Στο δεύτερο και το τρίτο μέρος του άρθρου παρουσιάζονται παραδείγματα άλλων νησιών των οποίων η οικονομική ευημερία εξαρτάται από τον τουρισμό και έχουν καταφέρει να λύσουν προβλήματα τα οποία ακόμα απασχολούν τη Σύμη. Στο τέλος του τρίτου μέρους οι συγγραφείς του άρθρου προτείνουν τη δημιουργία ενός συλλόγου με την επωνυμία "Φίλοι της Σύμης" που θα έχει σκοπό να βοηθήσει το δημοτικό συμβούλιο στο δύσκολο έργο του.

Πριν μερικές εβδομάδες στην πόλη York της Αγγλίας, ο Mike Carley συνάντησε έναν επιχειρηματία ο οποίος επισκέφθηκε τη Σύμη μία και μοναδική φορά. Αυτός και η οικογένειά του έμειναν στο Πιτίνι. Η φασαρία από την κυκλοφορία μηχανακιών και αυτοκινήτων ήταν τόση ώστε η οικογένεια αυτή αποφάσισε να μην ξανάρθει ποτέ στη Σύμη.

Σε αντίθεση με εμάς που αγαπάμε τη Σύμη, ανεξάρτητα από τη φασαρία, αυτοί οι άνθρωποι δε γράφουν γράμματα ή άρθρα σε εφημερίδες για να παραπονεθούν. Απλά δεν ξανάρχονται. Την επόμενη φορά, πάνε διακοπές αλλού. Ίσως στην Τουρκία, το Μεξικό, τα Κανάρια νησιά πάντως κάπου αλλού.

Μας πειράζει που αυτή η οικογένεια δεν θα ξανάρθει στη Σύμη; Εμείς λέμε ότι μας πειράζει για πολλούς λόγους.

Πρώτον αν είπαν σε κάποιον ότι η Σύμη είχε πολλή φασαρία, πιθανόν να το είπαν και σε πολλούς άλλους. Όταν πολλοί επαναληπτικοί επισκέπτες, σταματούν να έρχονται η οικονομία μας γίνεται ευπαθείς ανάλογα με τις τάσεις της παγκόσμιας τουριστικής αγοράς.

Δεύτερον γιατί, μακροπρόθεσμα η οικονομία της Σύμης και η ευημερία των επόμενων γενεών εξαρτάται από τον τουρισμό. Εναλλακτικές μορφές οικονομίας δεν υπάρχουν, πέραν των ιχθυοκαλλιεργειών οι οποίες είναι και αυτές οικονομικά ευπαθείς σε κινδύνους. Για αυτό το λόγο και η οικονομία της Σύμης μπορεί να απειληθεί από εξωτερικούς παράγοντες που δεν μπορεί να ελέγξει.

Οπως και για πολλά άλλα ελληνικά νησιά ο τουρισμός υπήρξε ευεργετικός για την οικονομία της Σύμης, η οποία είχε πάρει την κατιούσα μετά τον πόλεμο. Τροφοδότησε τον κατασκευαστικό τομέα οδηγώντας στην επισκευή και το χτίσιμο σπιτιών και τουριστικών καταλυμάτων.

Η οικονομική σταθερότητα οδήγησε φυσικά και σε δημογραφική ανάπτυξη, επιτρέποντας στους Συμιακούς να παραμείνουν στη Σύμη, ενώ ως τότε η ξενιτιά ήταν μονόδρομος για τους περισσότερους.

Ενας άλλος τρόπος μέτρησης της συμβολής του τουρισμού στην κοινωνική ανάπτυξη είναι το γεγονός ότι πολλοί από αυτούς που μετανάστευσαν στην Αμερική ή την Αυστραλία, επέστρεψαν και επιστρέφουν στη Σύμη για να ζήσουν εδώ με τις οικογένειές τους.

Τα συγκριτικά πλεονεκτήματα της Σύμης σε σχέση με ανταγωνιστικούς προορισμούς, είναι το φυσικό και δομημένο περιβάλλον και η αίσθηση της αυθεντικής Ελληνικής κοινωνίας.

Η εκμηδένιση των αποστάσεων και η πτώση στις τιμές των αεροπορικών εισιτηρίων δημιούργησαν πολλούς ανταγωνιστικούς προορισμούς για τη Σύμη σε σχέση με το προσφερόμενο προϊόν και το κόστος του.

Ανταγωνισμός τιμών. Η άφιξη του ευρώ. Δυστυχώς δεν είμαστε μόνο εμείς που πιστεύουμε ότι το νέο νόμισμα έφερε άνοδο του πληθωρισμού στη χώρα μας. Σύμφωνα με τους Times του Λονδίνου, το ίδιο πιστεύουν και οι τουρίστες. Το πιθανότερο σενάριο μάλιστα θέλει τις τιμές να συνεχίσουν να ανεβαίνουν τα επόμενα χρόνια μέχρι να ομογενοποιηθούν σε ολόκληρη την ευρωζώνη.

Ας δούμε πως τα πάει ο ανταγωνισμός. Στην Ταϋλάνδη για παράδειγμα, ένα ξενοδοχείο τεσσάρων αστέρων κοστίζει περίπου 30 ευρώ τη βραδιά και ένα πλήρες γεύμα 2 ευρώ. Και δεν είναι φθηνότεροι μόνο οι προορισμοί στην Ασία, το ίδιο συμβαίνει και στην Καραϊβική. Μια εβδομάδα σε ξενοδοχείο τεσσάρων αστέρων στα νησιά Barbados μαζί με τα αεροπορικά εισιτήρια από την Αγγλία κοστίζει 550 (ναι πεντακόσια πενήντα) ευρώ!

Η συμμετοχή της χώρας μας στο κλαμπ των χωρών του ευρώ σημαίνει πως οι τιμές που θα συγκλίνουν τουλάχιστον προς τον ευρωπαϊκό μέσο όρο, το οποίο σημαίνει φυσικά αύξηση του κόστους ζωής για τους ντόπιους αλλά και για τους τουρίστες. Την ίδια στιγμή τα ραδιοτηλεοπτικά και έντυπα μέσα μαζικής ενημέρωσης στην Αγγλία αλλά και σε άλλες ευρωπαϊκές χώρες μεταδίδουν ότι η ζήτηση για Ελλάδα και Ισπανία θα είναι μειωμένη προς όφελος μιας άλλης γειτονικής χώρας, της οποίας η ένταξη στην Ευρώπη προβλέπεται να καθυστερήσει για αρκετά ακόμη χρόνια, της Τουρκίας.

Ανταγωνισμός προϊόντος. Ο μαζικός τουρισμός, στον οποίο βασίζεται ένα κομμάτι της τουριστικής οικονομίας (ημερήσιοι επισκέπτες), έχει αρχίσει να εγκαταλείπεται. Προορισμοί όπως η Majorca, η Τενερίφη και η Costa del Sol οι οποίοι δημιούργησαν αυτή την αγορά, τώρα την εγκαταλείπουν κατανοώντας ότι έχει χαμηλή προστιθέμενη αξία και στενά περιθώρια κέρδους. Οι "φθηνο-τουρίστες" σύμφωνα με τους Times "έχουν αλλοιώσει το τοπίο των πόλεων που επισκέπτονται προκαλώντας υπερδόμηση και κατακλυσμό από αντιαισθητικές πινακίδες". Το πρόβλημα με αυτό το κομμάτι της αγοράς, γίνεται εμφανές αν κοιτάξουμε τί έγινε σε προορισμούς που το ανέπτυξαν.

Η Ρόδος για παράδειγμα έχει αποκτήσει πλέον κακή φήμη, ως κορεσμένος προορισμός και έχει μπει σε φαύλο κύκλο για να προσελκύσει περισσότερους τουρίστες με λίγα χρήματα, υπονομεύοντας τη δυνατότητά της να προσελκύσει τουρισμό υψηλού επιπέδου.

Οι μαζικοί τουρίστες έχουν πολύ λίγα χρήματα για ξόδεμα και τα προβλήματα που δημιουργούνται από την άφιξη ορδών τουριστών χαμηλών εισοδημάτων συχνά είναι περισσότερα από τα οφέλη. Πρέπει να υπολογίσουμε το κόστος που δημιουργείται για τη δημιουργία και τη συντήρηση των υποδομών από την εποχιακή υπερφόρτωσή τους καθώς και την υποβάθμιση του περιβάλλοντος που κάνει το νησί μας μη ελκυστικό σε ποιοτικούς τουρίστες.

Από την άλλη μεριά υπάρχει ένα είδος μεμονωμένων διακοπών το οποίο αυτή τη στιγμή "ανεβαίνει". Ενας νέος tour operator στην Αγγλία για παράδειγμα προσφέρει "Περίπατους σε όλο τον Κόσμο", ένας άλλος διαφημίζει τον "Δρόμο της Λυκείας"-ένα μακρύ μονοπάτι στην Τουρκία.

Η διατήρηση του περιβάλλοντος είναι καθοριστική. Η Σύμη έχει το πλεονέκτημα της μακράς καλής συνεργασίας με εξειδικευμένους και ποιοτικούς tour operators. Αλλά όπως έδειξε και το γράμμα της Kate Murdoch, και αυτοί μπορούν να πάψουν να είναι ικανοποιημένοι. Μπορεί να μη συμφωνούμε με όλες τις απόψεις τους, αλλά η Σύμη δεν αντέχει να χάσει την εμπειρία και την ικανότητά τους ούτε μπορεί να αγνοήσει τον προβληματισμό τους για την ποιότητα του περιβάλλοντος μια και γνωρίζουν ότι είναι καθοριστικής σημασίας για την ελκυστικότητα της Σύμης ως τουριστικού προορισμού.

Γενικότερα, αποτυχία διατήρησης της ποιότητας του περιβάλλοντος, σημαίνει ότι διακυβεύεται η φήμη της Ελλάδας ως προορισμού. Προς το τέλος του 2002, οι Times έγραφαν ότι η τουριστική ζήτηση για την Ελλάδα φθίνει, λόγω ακάθαρτων παραλιών, σκουπιδιών, υπερδόμησης, εξαπάτησης τουριστών και της ανικανότητάς μας. Εκτός και αν η Σύμη είναι σε πολύ καλύτερο επίπεδο με ποιο ποιοτικό περιβάλλον, ίσως υποφέρει από τέτοια "δημοσιότητα".

Αφού λοιπόν, η Σύμη και η Ελλάδα, δεν θα μπορούν στο μέλλον να συναγωνιστούν το φθηνό κομμάτι της αγοράς, πρέπει να προσπαθήσουν να προσελκύσουν ποιοτικό τουρισμό, ο οποίος σχετίζεται με την απόλαυση ενός ποιοτικού φυσικού, δομημένου και πολιτισμικού περιβάλλοντος. Αυτό το κομμάτι της αγοράς, συχνά αποκαλούμενο και ως οικοτουρισμός, αν και υπάρχει πληθώρα ορισμών πάντα εξαρτάται από το ποιοτικό περιβάλλον.

Οικοτουρισμός δε σημαίνει μόνο πλούσιοι, αλλά και πολλοί επαναληπτικοί επισκέπτες. Επισκέπτες που εντυπωσιάστηκαν τόσο την πρώτη φορά που ήρθαν στη Σύμη ώστε έρχονται και ξαναέρχονται ανεξάρτητα από το αν ανεβαίνουν οι τιμές λόγω του ευρώ.

Η Σύμη φυσικά, έχει και συγκριτικά πλεονεκτήματα τα οποία μετράνε πολύ στη θέση που έχει στην παγκόσμια αγορά. Εχει ένα μοναδικό πανέμορφο οικισμό και ένα ελκυστικό φυσικό περιβάλλον. Εχει πολλούς επαναληπτικούς επισκέπτες. Αλλά ο εφησυχασμός είναι μεγάλο ρίσκο. Ολα αυτά μπορεί να απειληθούν και να ανατραπούν. Ολα χρειάζονται προστασία από το Δήμο. Προστασία σημαίνει υπολογισμός όλων των συνεπειών κάθε παρέμβασης και κάθε αναπτυξιακού έργου με γνώμονα τη βελτίωση της ποιότητας ζωής των κατοίκων αλλά και τη συνέχιση προσφοράς ενός ποιοτικού τουριστικού προϊόντος.

Η ορθή ανάπτυξη προϋποθέτει έναν σφαιρικό τρόπο προσέγγισης και επίλυσης προβλημάτων κάτι που θα αναλυθεί στο επόμενο μέρος του άρθρου στο επόμενο τεύχος.

---

*Ο **Mike Carley** έρχεται στη Σύμη από το 1986 και έχει ανακαινίσει ένα ερειπωμένο σπίτι όπου μένει. Είναι καθηγητής Δομημένου Περιβάλλοντος, στο πανεπιστήμιο Heriot-Watt University, στο Εδιμβούργο. Η τρέχουσα (επιδοτούμενη από την Ευρωπαϊκή Ενωση) ερευνητική του δραστηριότητα σχετίζεται με την τοπική αυτοδιοίκηση και συντονίζει Ευρωπαϊκά Προγράμματα, μεταξύ Δήμων στην Ελλάδα, τη Σκωτία, το Βέλγιο, τη Φιλανδία, τη Γερμανία και την Πολωνία.*

*Ο **Δημήτρης Αντωνόγλου,** είναι Συμιακός που ζει στη Χίο. Διδάσκει πληροφορική στο 1ο ΤΕΕ Χίου. Εχει σπουδάσει πληροφορική στο Πανεπιστήμιο Heriot-Watt του Εδιμβούργου και έχει κάνει master στο "Σχεδιασμό, Διοίκηση και Πολιτική του Τουρισμού" στο Πανεπιστήμιο Αιγαίου. Εχει επίσης εργαστεί σαν Ειδικός Συνεργάτης στο Δήμο Σύμης.*

ΕΛΛΗΝΙΚΗ ΔΗΜΟΚΡΑΤΙΑ
ΝΟΜΑΡΧΙΑΚΗ ΑΥΤΟΔΙΟΙΚΗΣΗ ΔΩΔΕΚΑΝΗΣΟΥ
Δ/ΝΣΗ ΥΠΟΔΟΜΩΝ & ΤΕΧΝΙΚΩΝ ΕΡΓΩΝ
ΤΜΗΜΑ ΜΕΛΕΤΩΝ

ΠΕΡΙΛΗΨΗ ΔΙΑΚΗΡΥΞΗΣ ΜΕΙΟΔΟΤΙΚΟΥ ΔΙΑΓΩΝΙΣΜΟΥ

Ο Νομάρχης Δωδεκανήσου προκηρύσσει Δημόσιο Ανοικτό μειοδοτικό Διαγωνισμό με το σύστημα δημοπρασίας "προσφορά με επιμέρους ποσοστά έκπτωσης και έλεγχο ομαλότητας", για την ανάδειξη αναδόχου εκτέλεσης του έργου: "Βελτίωση οδικού άξονα Βάτι-Προφύλια-Ιστριος", προϋπολογιζόμενης συνολικής δαπάνης κατά τη μελέτη: 1.792.000,00 ευρώ (συμπεριλαμβανομένου του ΦΠΑ) σύμφωνα με το άρθρο 7, του Π.Δ. 609/85 περί "Κατασκευής Δημοσίων Εργων", εκτελεστικού του Ν. 1418/84 "Δημόσια Εργα και ρυθμίσεις συναφών θεμάτων" όπως ισχύει μετά την τροποποίησή του και τη συμπλήρωσή του από τους νόμους 2229/94, 2308/95, 2338/95, 2372/96, 2940/01 (ΦΕΚ 180Α/6-8-2001) 3021/02 (ΦΕΚ 143Α/19.6.2002) και σύμφωνα με τον Ν. 2576/98 (ΦΕΚ 25Α/9-2-1998) περί "Βελτίωσης των διαδικασιών για την ανάθεση της κατασκευής των Δημοσίων έργων και άλλες διατάξεις", των εκτελεστικών τους Π.Δ. 609/85 και 472/85 όπως ισχύουν μετά την τροποποίησή τους από τα Π.Δ. 368/94, 285/97, 402/96, 210/97, 218/99 καθώς και την απόφαση Δ17α/08/16/Φ.Ν. Ν. 402/10-2-98 (ΦΕΚ 116 Β'/12-2-98), "διαδικασία για την ανάδειξη αναδόχου κατασκευής Δημοσίων έργων", όπως αυτή τροποποιήθηκε με την απόφαση Δ17α/10/65/ Φ.Ν. 402/24-7-98 (ΦΕΚ 835Β'/12-8-98) και με τις εγκυκλίους ΥΠΕΧΩΔΕ-ΓΓΔΕ/Δνση Νομοθετικού Συντονισμού & Κωδικοποίησης, Ε27/1998 με αριθμό πρωτ. Δ17α/03/71 Φ.Ν. 402/28-8-1998, Ε16/1999 με αριθμό πρωτ. Δ17α/05/35/Φ.Ν. 402/26-4-1999 και Ε23/2000 με αριθμό πρωτ. Δ17α/05/42/Φ.Ν. 402/2-8-2000, καθώς και τις Ε22/Δ17α/03/45/ΦΝ430/30-8-2001, Ε24/Δ17α/01/46/Φ.Ν. 430/4-9-2001, Ε25/2001, Ε32/Δ17α/09/61/Φ.Ν.430/14-11-2001, Ε34/18046/27-11-2001, Ε37/Δ17α/03/67/ΦΝ/18-12-2001 περί οδηγιών για την εφαρμογή του Ν. 2940/01 καθώς και την Ε36/Δ11δ/518/3/13-12-2001 Ε21/Δ17α/04/59/Φ.Ν. 402/8-8-2002 περί οδηγιών για την λειτουργία των δημοσίων συμβάσεων έργων και μελετών σε περιβάλλον ευρώ, καθώς και την Ε21/Δ17α/04/59/ΦΝ 402/8-8-2002 περί κοινοποίησης της απόφασης Δ17α/07/53/ΦΝ 02/16-7-2002 (ΦΕΚ 919 Β'/19-7-2002 και παροχή οδηγιών για θέματα υποβολής και ελέγχου προσφορών σε δημοπρασίες δημ. έργων.

1. Το έργο χρηματοδοτείται από πόρους ΠΕΠ Νοτίου Αιγαίου 2000-2006.
2. Ο Διαγωνισμός θα διεξαχθεί την 11-6-2003 ημέρα Τετάρτη και ώρα 11η πρωινή (λήξη επίδοσης προσφορών) στα γραφεία της ΔΥΤΕ στη Ρόδο-Νομαρχιακό Μέγαρο.
3. Το έργο ανήκει στην κατηγορία (α) σύμφωνα με την απόφαση Δ17α/10/65/ΦΝ 402/98 (ΦΕΚ 835 Β'/12-8-98).

Στο μειοδοτικό διαγωνισμό γίνονται δεκτές:

Α) Εργοληπτικές επιχειρήσεις δημοσίων έργων εταιρικής μορφής ή ατομικές εγγεγραμμένες στο ΜΕΕΠ στην Τρίτη τάξη και Κοινοπραξίες Δεύτερης με βάση τον προσδιορισμό του Ν. 2940/01 και άνω για έργα κατηγορίας οδοποιίας σύμφωνα αφενός με την παράγρ. 7 του άρθρου 2 του Π.Δ. 609/85, όπως αντικαταστάθηκε από την παράγρ. 1 του άρθρου 1 του ΠΔ 285/97 και από την παράγραφο 2 του άρθρου 1 του ΠΔ 218/99 και συμπληρώθηκε με την παρ. 3 του άρθρου 1 του ΠΔ 218/99 σχετικά με τις διατάξεις για τα κατώτατα όρια και αφετέρου σύμφωνα με τις παραγράφους 40, 41, 42 και 44 του άρθρου 4 του Ν. 2940/01, καθώς επίσης και με τη με αριθμό Δ17α/03/74/ΦΝ 312/16-12-1994 (ΦΕΚ 935Β της 22-12-94) απόφαση ΥΠΕΧΩΔΕ και τις Ε51/Δ17α/05/77/ΦΝ 312-23-12-94 και Ε22/Δ17α/03/45/ΦΝ430/30-8-2001.

Β) Εταιρείες ή φυσικά πρόσωπα προερχόμενα από τα κράτη-μέλη της Ε.Ε. ή του ΕΟΧ στα οποία τηρούνται επίσημοι κατάλογοι αναγνωρισμένων εργοληπτών, που έχουν κατασκευάσει παρόμοια-ποιοτικά και ποσοτικά έργα με το υπό δημοπράτηση, προσκομίζοντας τα δικαιολογητικά των άρθρων 24 και 27 του Π.Δ. 334/2000, που αποδεικνύουν ότι πληρούν τις ίδιες τυπικές και ουσιαστικές προϋποθέσεις υπό τις οποίες γίνονται δεκτοί στους διαγωνισμούς αυτούς οι εγγεγραμμένοι στο Μητρώο Εργοληπτικών Επιχειρήσεων (ΜΕΕΠ) του άρθρου 16 του Ν. 1418/1984.

4. Η εγγύηση συμμετοχής ορίζεται στο 4% (τέσσερα επί τοις εκατό) του ανωτέρω προϋπολογισμού (χωρίς το ΦΠΑ) ήτοι 63.434,00 ευρώ (εξήντα τρεις χιλιάδες τετρακόσια τέσσερα ευρώ) και θα απευθύνεται προς τη "Νομαρχιακή Αυτοδιοίκηση Δωδεκανήσου-Διεύθυνση Υποδομών και Τεχνικών Εργων".
5. Οι διαγωνιζόμενοι υποχρεούνται να συμμορφωθούν με το άρθρο 5 της απόφασης ΕΔ/2Α/01/ΦΝ 294/18-3-85 (ΦΕΚ 170 Β') και την παρ. 45 του άρθρου 4 του Ν. 2940/01.
6. Τα τεύχη μειοδοτικού διαγωνισμού χορηγούνται όλες τις εργάσιμες ημέρες και ώρες στα γραφεία της ΔΥ & ΤΕ Δωδεκανήσου, μέχρι την 9-6-2003 μετά τη προσκόμιση τριπλότυπης απόδειξης της Ταμειακής Υπηρεσίας της ΝΑ Δωδεκανήσου, ποσού 150 ευρώ. Πληρ. κ. Μιχάλη Περνάρη τηλ.: 02410-46581/46583.

Ρόδος 12/04/2002
Με εντολή Νομάρχη
Ευστάθιος Κουσουρνάς

Ο ΧΡΙΣΤΟΣ ΑΝΑΣΤΗΘΗΚΕ ΚΑΙ ΓΙΑ ΣΕΝΑ ΠΟΥ ΤΟΥ ΕΧΕΙΣ ΣΤΡΕΨΕΙ ΤΑ ΝΩΤΑ ΕΠΕΙΔΗ ΔΕΝ ΤΟΝ ΓΝΩΡΙΣΕΣ

Χριστός Ανέστη! Ο Αναστημένος Χριστός νίκησε την αμαρτία και τον θάνατο, χαρίζοντας μας για πάντα Ζωή.

Ο Χριστός Αναστήθηκε και για σένα, που του έχεις στρέψει τα νώτα επειδή δεν τον γνώρισες. Πριν απαντήσεις διάβασε: Ολοι τον έχουν ανάγκη, ακόμα και αυτοί που τον αγνοούν, περισσότερο.

Ο Χριστός, Αναστήθηκε για τον πεινασμένο που ζητάει το ψωμί, αλλά "πεινάει" για Εκείνον. Ο Χριστός, Αναστήθηκε για τον διψασμένο που θέλει νερό, αλλά "διψάει" για Εκείνον. Ο Χριστός Αναστήθηκε για τον άρρωστο που θέλει την υγεία του, αλλά η "αρρώστεια" του είναι, ότι του λείπει εκείνος. Ο Χριστός Αναστήθηκε γι' αυτόν που στον κόσμο γυρεύει το ωραίο, γυρεύει όμως Εκείνον, χωρίς να το ξέρει, γιατί Εκείνος είναι ολόκληρη και Τέλεια η Ομορφιά. Ο Χριστός, Αναστήθηκε γι' αυτόν που με την σκέψη του αναζητάει την Αλήθεια, αναζητάει όμως Εκείνον, που είναι η μοναδική Αλήθεια, που αξίζει να γνωρίσουμε. Ο Χριστός, Αναστήθηκε γι' αυτόν που απλώνει τα χέρια στην Ειρήνη, τ' απλώνει όμως για Εκείνον, που είναι η μοναδική Ειρήνη, όπου μπορούν να αναπαυθούν οι καρδιές... Αν έχεις ένα σπινθήρα πίστης, πλησίασε τον Αναστημένο Χριστό. Το Σώμα Του είναι η Εκκλησία. Οταν η μεγάλη Του Αγάπη, συναντά την μικρή μας πίστη γίνεται το θαύμα.

Ολοι οι αρχηγοί Θρησκειών, φιλόσοφοι, διανοούμενοι, ήρθαν, έζησαν και τελικά πέθαναν και κανένας από αυτούς δεν αναστήθηκε. Κανένας. Μόνο ο Χριστός!!! Γιατί ο Ιησούς Χριστός ήταν και είναι Θεός Αιώνιος. Ο ενανθρώπινος Θεός!

Χριστός Ανέστη! Χαρείτε, γιατί υποσχέθηκε, από τότε, πως θα είναι παντοτινά μαζί μας. Χριστός Ανέστη! Σήμερα γιορτή χαράς. Ανάσταση τα σήμαντρα χτυπούν. Οσοι το μίσος έσπειραν ας μάθουν ν' αγαπούν. Ο ίδιος ο Κύριος δήλωσε: "... Εγώ Είμαι η Ανάστασις και η Ζωή, ο πιστεύων, και αν αποθάνει, θέλει ζήσει. Και πας όστις ζει και πιστεύει εις Εμέ, δεν θέλει αποθάνει εις τον αιώνα...". Ο Ιησούς Χριστός Ανέστη εκ νεκρών και έγινε απαρχή των Κεκοιμημένων. Κάθε πιστός νιώθει ευγνωμοσύνη για τον Θεό, γιατί μέσα σ' έναν κόσμο αρρώστιας, φθοράς και θανάτου, έβαλε μέσα του ζωντανή την ελπίδα της Ανάστασης και της Αιώνιας Ζωής.

Ο Χριστός, Αναστήθηκε και για σένα που τον ονομάζεις Πατέρα, αλλά πολιτεύεστε σαν να μην είσαι δικό Του παιδί. Για σένα που τον ονομάζης Σωτήρα, αλλά συνεχίζης να παραμένης στην στέππα της αμαρτίας. Για σένα, σένα που τον ονομάζεις Διδάσκαλο, αλλά δεν δέχεσαι να καθίσης στα θρανία του "Σχολείου" Του. Για σένα που τον ονομάζεις Βασιλιά, αλλά αρνείσαι να πειθαρχήσεις στα προστάγματα Του. Για σένα που τον ονομάζεις Θεό, αλλά τον βλέπεις με πολύ ανθρώπινα μάτια και δεν του δίνεις το δικαίωμα να είναι ο προσωπικός σου Θεός.

Ο Ιησούς Χριστός δεν είναι μια σκιά περαστική, που εξαλείφθηκε με τον χρόνο.

Αναστήθηκε και Ζει ανάμεσά μας.

ΧΡΙΣΤΟΣ ΑΝΕΣΤΗ!!! ΚΑΛΟ ΠΑΣΧΑ ΣΕ ΟΛΟΥΣ.

ΙΑΚΩΒΟΣ Ο ΡΟΔΙΟΣ

Σκέψη της Εβδομάδας

"Η ψυχή είναι ένα σημάδι του Θεού, ένας ουράνιος πολύτιμος λίθος, της οποίας την πραγματικότητα οι πλέον σοφοί των ανθρώπων απέτυχαν να συλλάβουν, και της οποίας το μυστήριο κανένας νους, όσο οξύς και αν είναι, δεν μπορεί να ελπίζει να φανερώσει".

(από τις Μπαχάι Γραφές)
Μπαχάι Κοινότητα Ρόδου
Τ.Θ. 156
85100
email-bahairhodes@htomail.com
www.gr.bahai.org

ΣΤΟ ΔΗΜΟ ΙΑΛΥΣΟΥ

Προβλήματα επάρκειας νερού

Προσπάθειες να αντιμετωπίσει το οξυμένο πρόβλημα με την ύδρευση καταβάλλει η δημοτική αρχή Ιαλυσού με την λειτουργία νέων γεωτρήσεων και την βελτίωση του σχετικού δικτύου. Η κατάσταση ως προς την επάρκεια νερού κυρίως κατά τους θερινούς μήνες στον εν λόγω δήμο έχει επιδεινωθεί τα τελευταία χρόνια από το σύστημα All Inclusive που εφαρμόζουν δέκα ξενοδοχεία της περιοχής. Η κατανάλωση του κάθε ξενοδοχείου με την εφαρμογή του συστήματος αυτού έχει πάει τρεις φορές πάνω από το κανονικό, με αποτέλεσμα ο δήμος και γι' αυτόν τον λόγο να είναι αντίθετος στην εφαρμογή του.

Μιλώντας για τα προβλήματα με την ύδρευση που ενδέχεται να αντιμετωπίσει ο δήμος Ιαλυσού τη φετινή τουριστική σαιζόν ο δήμαρχος Στέργος Στάγκας ανέφερε ότι, καταβάλλονται προσπάθειες για να ελεγχθούν και να μην δημιουργήσουν παρενέργειες στον τουρισμό. Όπως είπε ο Δήμος Ιαλυσού χρειάζεται ολόκληρο το χρόνο 3.000.000 κ.μ που κατανέμονται στα 500.000 κ.μ ανά καλοκαιρινό μήνα και από 600.000 κ.μ όλους τους χειμερινούς μήνες. Στόχος μας είπε ο δήμαρχος Ιαλυσού είναι να φθάσουμε το χρόνο τα 4.000.000 κ.μ το χρόνο. Για το λόγο αυτό έχουμε σε λειτουργία συνολικά 32 γεωτρήσεις από τις οποίες οι τρεις είναι καινούργιες και θα λειτουργήσουν για πρώτη φορά φέτος. Επιπλέον ανέφερε ο κ. Στάγκας τοποθετήθηκαν στα εξωτερικά δίκτυα ύδρευσης στη περιοχή της Ιξιάς σωλήνες μεγάλης διατομής προκειμένου το νερό να κατεβαίνει με φυσική ροή.

Ένας μεγάλος πονοκέφαλος του δήμου Ιαλυσού σε σχέση με την επάρκεια σε νερό είναι τα δέκα ξενοδοχεία που δραστηριοποιούνται στα διοικητικά του όρια και εφαρμόζουν το σύστημα All Inclusive.

Σύμφωνα με τα στοιχεία του δήμου η κατανάλωση στο κάθε ένα ξενοδοχείο από 50.000 κ.μ το μήνα, έφθασε τα 150.000 κ.μ! Η εξήγηση που δίνει ο δήμαρχος η οποία και φαίνεται απόλυτα λογική επειδή οι τουρίστες με το εν λόγω σύστημα δεν βγαίνουν σχεδόν καθόλου από το ξενοδοχείο και βρίσκονται αρκετή ώρα κάτω από τα ντους! Δεν θα είχαμε πρόβλημα κατέληξε ο κ. Στάγκας αν είχαμε αυτή την ποσότητα νερού, αλλά δυστυχώς δεν την έχουμε.

ΔΕΝ ΕΟΡΤΑΖΟΥΝ

- Ο κ. **Γεώργιος Βέλλιος** δεν θα δεχθεί επισκέψεις για τη γιορτή του.
- Ο κ. **Γεώργιος Παπακαλοδούκας** έμπορος δεν θα δεχθεί επισκέψεις για τη γιορτή του.
- Ο κ. **Γεώργιος Σ. Χατζάκης** δεν θα δεχθεί επισκέψεις για τη γιορτή του.
- Ο κ. **Γεώργιος Σπανός** έμπορος ειδών υγιεινής δεν θα δεχθεί επισκέψεις για τη γιορτή του.
- Ο κ. **Τάσος Καραμάριος** δεν εορτάζει και δεν θα δεχθεί επισκέψεις.
- Ο κ. **Γεώργιος Δούναβης** ξενοδόχος, δεν θα δεχθεί επισκέψεις για τη γιορτή του.
- Ο κ. **Γεώργιος Σ. Χριστοδούλου** ηλ/γος μηχ/γος μηχανικός δεν θα δεχτεί επισκέψεις για την ονομαστική του εορτή.

Θα μαραζώσουν όλα τα μικρά χωριά μας!

Συνέχεια από τη σελ. 14

ΕΡ.: Τελευταία προέκυψε μείζον ζήτημα για την περιοχή με το χωροταξικό, ενώ υπάρχει και το πρόβλημα των αυθαιρέτων. Ο Δήμος Νότιας Ρόδου ποια θέση έχει;

Ο χωροταξικός σχεδιασμός είναι απαραίτητος και αναγκαία προϋπόθεση για την ορθολογική ανάπτυξη της περιοχής μας. Αφού έχουμε περιγράψει ότι η ανάπτυξη της Νότιας Ρόδου θα προέλθει από την ενίσχυση του τουριστικού τομέα αποφεύγοντας τα λάθη του παρελθόντος, την εκμετάλλευση του φυσικού κάλλους της περιοχής, την ενίσχυση του πρωτογενούς τομέα, τη διατήρηση του παραδοσιακού χαρακτήρα στο δομημένο περιβάλλον, θα πρέπει λοιπόν ο χωροταξικός σχεδιασμός να ανταποκρίνεται στα παραπάνω, που σημαίνει κίνητρα, υποδομές, διαχωρισμούς χρήσεων γης και περιφρούρηση.

Το φαινόμενο της ανεξέλεγκτης και άναρχης δόμησης για να καλυφθούν μόνο οι ανάγκες παραθεριστικής κατοικίας πρέπει να σταματήσει. Σ αυτό πρέπει όλοι να απαντήσουμε με θετικές προτάσεις και με θάρρος και όχι με την αδράνεια και την παραπομπή στο αόριστο μέλλον. Ελπίζω οι τελευταίες συζητήσεις όλων των τοπικών φορέων να μας οδηγήσουν σε κοινή θέση για τη θεσμοθέτηση του χωροταξικού σχεδιασμού. Όπως γνωρίζετε ο Δήμος ήδη ξεκίνησε ανοιχτό διάλογο με τους συμπολίτες μας για να πετύχει τη μεγαλύτερη δυνατή ενημέρωση και συναίνεση, προϋποθέσεις για να έχει επιτυχία ο σχεδιασμός.

Όσον αφορά τα αυθαίρετα είναι και απόρροια του ελλείμματος σχεδιασμού και της αδυναμίας ελέγχου. Από την πρώτη στιγμή που αναλάβαμε, ζητήσαμε τη διενέργεια συνεχών ελέγχων από τη Διεύθυνση Πολεοδομίας για το πρόβλημα της αυθαίρετης δόμησης που κινδυνεύει στην περιοχή μας τα επόμενα έτη να πάρει τη μορφή χιονοστιβάδας.

ΕΡ.: Προεκλογικά μιλούσατε για την προσέλκυση επενδύσεων στο Δήμο. Υπάρχει κάτι νεώτερο;

Ως δημοτική αρχή πλέον, συνεχώς προσπαθούμε για τη δημιουργία επενδυτικού κλίματος ιδιαίτερα στους τομείς που περιγράψαμε παραπάνω και διαπιστώνουμε ότι υπάρχει μεγάλο ενδιαφέρον. Βέβαια οφείλει η Πολιτεία να το ενισχύσει με τη δημιουργία ανάλογων υποδομών (έργα οδοποιίας, επάρκεια υδάτινων πόρων, βελτίωση τομέα υγείας, ανάδειξη αρχαιολογικού και πολιτιστικού πλούτου κλπ). Μάλιστα σε επικείμενη τροποποίηση του αναπτυξιακού νόμου θα προταθεί από το Δήμο να θεσμοθετηθούν ειδικά κίνητρα για την περιοχή κάτι που προβλέπεται σε όλες τις αναπτυξιακές μελέτες του νησιού. Η ανάπτυξη της Νότιας Ρόδου δεν αφορά μόνο τα διοικητικά μας όρια, αλλά έχει όλες τις προϋποθέσεις να οδηγήσει σε νέο αναπτυξιακό άλμα το νησί.

ΕΡ.: Τέλος θα ήθελα να συγκρίνετε αν γίνεται, τη θητεία σας στο Δήμο Ροδίων με τη μέχρι σήμερα παρουσία σας στο Δήμο Νότιας Ρόδου.

Τόσο ο ρόλος μου και οι ευθύνες, όσο και οι προτεραιότητες είναι διαφορετικές. Ο Δήμος Ρόδου για μένα υπήρξε το μεγάλο σχολείο για το ρόλο, τη σημασία και τη λειτουργία της Τοπικής Αυτοδιοίκησης και με οδήγησε στην απόφαση να προσφέρω και εγώ μαζί με άλλους συμπολίτες μου στην ανάπτυξη της ιδιαίτερης πατρίδας μου. Αποτελεί για μένα ιδιαίτερη ικανοποίηση η καθημερινή επαφή με τους συμπολίτες μου με την απλότητα που τους χαρακτηρίζει και με το πείσμα ότι αυτός ο τόπος μπορεί να δει το μέλλον αισιόδοξα σε όλους τους τομείς.

Η αγωνία και ο στόχος μου είναι να κερδίσουμε όλοι μαζί αυτό το στοίχημα.

Οργιάζει ο τζόγος!

Συνέχεια από τη σελ. 9

• **Ο Χρήστος** είναι μόλις 25 ετών και όμως τα χρέη που έχει είναι αβάσταχτα.

. «Ποτέ δεν φανταζόμουνα πως θα έφτανα σε τέτοιο σημείο.

Άρχισα να παίζω από περιέργεια στα φρουτάκια από τα δεκαοκτώ μου , και οκτώ χρόνια μετά χρωστάω πάρα πολλά χρήματα σε φίλους και γνωστούς.

Το χειρότερο από όλη αυτή τη διαδικασία, είναι το γεγονός ότι φθείρεσαι σαν άτομο, σαν χαρακτήρας.

Ντρέπεσαι να «βγεις στον κόσμο», απομακρύνεσαι από όλα κι από όλους. Το σημαντικό βέβαια είναι να αντιληφθείς πού πηγαίνεις και βάλεις ένα τέλος αρχίζοντας από την αρχή».

• **Ο Πέτρος**, πριν από ένα χρόνο, εκτός από λίγα χρήματαν που έπαιζε στο ΠΡΟ-ΠΟ και στο στοίχημα δεν ασχολείτο καθόλου με τα τυχερά παιγνίδια.

Κάποιοι φίλοι τον έπεισαν να πάνε μία μέρα στο καζίνο.

Αυτό όμως ήταν η αρχή.

"Στην αρχή πήγαινα για να περάσω τις ώρες μου.

Έπαιζα λίγα χρήματα, νόμιζα ότι διασκεδάζω και έλεγα στον εαυτό μου ότι δεν υπάρχει περίπτωση να γίνω σαν και τους άλλους που έβλεπα να παίζουν λες και δεν υπήρχε για αυτούς τίποτα άλλο στον κόσμο.

Σήμερα, ένα χρόνο περίπου μετά , παίζω σχεδόν καθημερινά γνωρίζοντας πια ότι έχω και εγώ εθιστεί όπως και οι υπόλοιποι.

Σημασία δεν έχει το πόσα λεφτά παίζεις αλλά το ότι ο τζόγος απασχολεί το μυαλό σου σχεδόν συνέχεια."

Τι είναι αυτό που οδηγεί ανθρώπους καθημερνούς σαν τον κάθε ένα από εμάς να πιαστεί στα "πλοκάμια του τζόγου" και να μη μπορεί να βγει αν και γνωρίζει ότι η "ασχολία" του αυτή τον οδηγεί με μαθηματική ακρίβεια στη καταστροφή;

Απευθύναμε το ερώτημα σε ψυχολόγο , η οποία έχει ασθενείς- γιατί περί ασθένειας πρόκειται- τους οποίους προσπαθεί να βοηθήσει να βγούν από αυτή τη παγίδα.

" Τα άτομα που παίζουν χωρίς να μπορούν να ελέγξουν την ανάγκη τους ή νιώθουν την ανάγκη να παίζουν συστηματικά σε έναν μεγάλο αριθμό τυχερών παιχνιδιών, έχουν πολλά κοινά σημεία με τον εθισμό στο αλκοόλ, το τσιγάρο η άλλες ουσίες.

Εάν εξετάσει κανείς το ψυχολογικό υπόβαθρο των ατόμων που εθίζονται στις εμπειρίες, θα δει ότι για πολλούς από αυτούς τους ανθρώπους η κανονική, λογική κατάσταση που έχει μια σχετική επίγνωση, δεν είναι μια κατάσταση μέσα στην οποία νιώθουν καλά.

Η καθημερινή ζωή, τούς είναι δυσάρεστη και, ψάχνουν εμπειρίες που θα τους ανακουφίσουν από αισθήσεις και συναισθήματα τα οποία θέλουν να αποφύγουν.

Η συμπεριφορά των παικτών τυχερών παιχνιδιών, αποτελείται από ένα σύνολο ψυχικών καταστάσεων, οι οποίες κυμαίνονται από το να συμμετέχει κανείς στα παιχνίδια αυτά για λόγους κοινωνικούς, για λόγους χαλάρωσης και διασκέδασης, στο να παίζει κανείς για να αποφύγει κάποια δυσάρεστα συναισθήματα, χωρίς όμως να χάνει τον έλεγχο, μέχρι και τον εθισμό, όπου ο τζόγος γίνεται επιζήμιος για τη ζωή του παίκτη, αλλά αυτός δεν είναι σε θέση να ελέγξει την ανάγκη του να παίξει, ακόμη και αν το επιθυμεί.

Επίσης, συχνά τους χαρακτηρίζει μια δυσκολία να επιμείνουν και να προσπαθήσουν να κατακτήσουν στόχους στη ζωή τους, συνήθως διότι είναι πεπεισμένοι ότι δεν είναι σε θέση να



το κάνουν, και άρα προτιμούν γρήγορες και εύκολες λύσεις για να ικανοποιηθούν.

Στην περίπτωση του τζόγου, ο εθισμός είναι σταδιακός και σιγά σιγά καταλαμβάνει όλες τις πτυχές της ζωής του ατόμου, βλάπτοντας την οικογένεια και την εργασία του ατόμου που έχει εθιστεί.

Οι εθισμένοι παίκτες τυχερών παιχνιδιών έχουν χάσει τον έλεγχο και γι' αυτούς ο τζόγος έχει γίνει το σημαντικότερο πράγμα στη ζωή τους. Οι παίκτες αυτοί δεν είναι σε θέση να σταματήσουν να παίζουν, όσο και αν το θέλουν και όσο και αν προσπαθούν.

Χρειάζονται υποστήριξη, βοήθεια από τους δικούς τους και τη κοινωνία αλλά κυρίως χρειάζεται οι ίδιοι να συνειδητοποιήσουν πως ο "μαγικός κόσμος" που υποσυνείδητα σημαίνει για αυτούς η ενασχόλησή τους δεν είναι τίποτα άλλο παρά μία αρρώστια που χρειάζεται άμεση θεραπεία."

Με την άποψη της ψυχολόγου συμφωνεί και ο Γιάννης, ο οποίος ήταν μανιώδης παίκτης για πολλά χρόνια και έφτασε στο σημείο να ζητήσει να του απαγορευτεί η είσοδος στο καζίνο προκειμένου να μπορέσει να σταματήσει.

" Η ενασχόληση με τα τυχερά παιγνίδια είναι πολύ κακή αρρώστια.

Μπλοκάρει το μυαλό σου, σταματάς να ασχολείσαι με οτιδήποτε άλλο.

Φτάνεις στο σημείο να μη σκέπτεσαι όχι μόνο το κακό που κάνεις στον εαυτό σου αλλά ούτε καν τα πρόσωπα που αγαπάς πιο πολύ από όλα.

Η εικόνα που θα μου μείνει είναι ενός πάικτη που έπαιξε σε ένα βράδυ τα λεφτά που είχε για να πληρώσει μία εγχείριση που έπρεπε να κάνει το παιδί του.

Αυτός ο άνθρωπος, που έκανε πολλές προσωπικές θυσίες για να μαζέψει αυτά τα χρήματα, την ώρα που έπαιζε δεν θυμόταν όχι μόνο τον λόγο για τον οποίον είχε μαζέψει τα λεφτά αλλα ούτε καν ότι είχε παιδί , αμφιβάλω αν θυμόταν καν πως τον έλεγαν.

Όταν συνήλθε και κατάλαβε τι είχε γίνει ήταν ένα ράκος.

Λες και ξύπνησε από κάποιον εφιάλτη, άρχισε να κλαίει και αν δεν είμασταν εκεί κάποιοι φίλοι να του μιλήσουμε και να του δανείσουμε λεφτά δεν ξέρω τι θα μπορούσε να είχε κάνει

Και όμως αυτός ο άνθρωπος, που στη καθημερινή του ζωή είναι ένας ιδιαίτερα καλός και ικανός συμπολίτης μας την επόμενη μερα ήταν και πάλι εκεί.

Τέτοια παραδείγματα μπορώ να σου πω εκατοντάδες.

Πρέπει όλοι να καταλάβουμε ότι ο εθισμός στον τζόγο είναι μία αρρώστια και ότι όσοι παίζουν δεν είναι κακοί άνθρωποι ή αλήτες.

Είναι άνθρωποι όπως όλοι μας.Και χρειάζονται βοήθεια.

Το γιατί έπεσαν σε αυτό το λούκι θα πρέπει να το ψάξεις όχι στους ίδιους αλλά σε αυτούς που έχουν κάνει τη ζωή μας να μην έχει καμία σχεδόν ευχαρίστηση και μας σπρώχνουν να ψάχνουμε ψεύτικες ηδονές.

Γιατί αυτό είναι τελικά ο τζόγος. Ένα φλάς στο μυαλό.

Μία ψεύτικη ηδονή τη στιγμή που προσδοκάς ότι θα κερδίσεις και εσύ."

Τα όσα καταγράψαμε παραπάνω είναι ένα πολύ μικρό μέρος των όσων συμβαίνουν καθημερινά στη Ρόδο, στη Κω σε όλη τη Δωδεκάνησο, σε όλη τη χώρα.

Κια παίρνουμε το θάρρος να προτείνουμε να ασχοληθούμε όλοι σοβαρά με το θέμα πριν να είναι αργά.

Πριν φτάσουμε στο σημείο να κλαίμε για ανθρώπους που χάθηκαν εξ αιτίας του εθισμού τους στον τζόγο.

Παρά την «ομαλοποίηση» του πολέμου

Διστακτικές είναι ακόμη οι κρατήσεις στον τουρισμό μας!

Οι τουρ οπερέιτορς προσπαθούν από τώρα να κλείσουν συμβόλαια για του χρόνου

«Επιφυλακτική κινητικότητα» καταγράφεται στις κρατήσεις τουριστών από το εξωτερικό, σύμφωνα με τον όρο που χρησιμοποίησε γνωστός επιχειρηματίας, για να περιγράψει την εικόνα που επικρατεί στην αγορά, λίγο πριν το Πάσχα.

Η κινητικότητα στους τουρίστες από Αγγλία εντοπίζεται, κυρίως, στο δίμηνο της αιχμής (Ιούλιος-Αύγουστος), ενώ η διστακτικότητα παραμένει για τον Μάιο και τον Ιούνιο, σύμφωνα με τον Γ. Ευαγγέλου, πρόεδρο του Συνδέσμου Ταξιδιωτικών Γραφείων (ΗΑΤΤΑ).

Μια πιο αισιόδοξη εικόνα αναφέρει ο ΕΟΤ αφού, σύμφωνα με στοιχεία του αυστριακού τουρ οπερέιτορ «Gulet», η Ελλάδα προηγείται στις κρατήσεις έναντι των άλλων τουριστικών προορισμών, με αύξηση +4,37% σε σχέση με πέρυσι. Ο πρόεδρος του ΗΑΤΤΑ, ωστόσο, δεν θεωρεί αντιπροσωπευτική την εικόνα που δίνει ο συγκεκριμένος τουρ οπερέιτορ, αφού αντιπροσωπεύει «δείγμα» 20.000 κρατήσεων από την Αυστρία.

Μεγάλο ερώτημα βέβαια και για τον ελληνικό τουρισμό είναι οι συνέπειες που μπορεί να έχει ο ιός SARS.

Η όποια κινητικότητα, ωστόσο, δεν συνεπάγεται και σημαντικά έσοδα, αφού πρόσφατα έφτασαν στη Ρόδο 2.000 αυστριακοί συνταξιούχοι, οι οποίοι πλήρωσαν τη διαμονή τους 13 ευρώ το άτομο, με πλήρη διατροφή (ξενοδοχεία στο Φαληράκι).

Ταυτόχρονα, οι όποιες ακυρώσεις κάνουν ευρωπαϊκοί τουρίστες για ταξίδια στην Τουρκία δεν τους οδηγούν αναπόφευκτα στην Ελλάδα, αφού «το ελληνικό πακέτο (αεροπορικό εισιτήριο και κατάλυμα) είναι 20% ακριβότερο από της Τουρκίας», λέει ο πρόεδρος του ΕΟΤ Γ. Πατέλλης. Το αποτέλεσμα είναι οι τουρ οπερέιτορ να ζητούν αντίστοιχη μείωση τιμών από τους ξενοδόχους και, φυσικά, τις περισσότερες φορές να την επιτυγχάνουν.

Τα επίπεδα τιμών που διαμορφώνονται φέτος προαναγγέλουν, ωστόσο, όσα θα ισχύσουν την επόμενη χρονιά αφού οι τουριστικοί πράκτορες βολιδοσκοπούν ήδη τους ξενοδόχους. Στη Ρόδο, για παράδειγμα, οι τιμές που προτείνουν για ξενοδοχεία τεσσάρων ή πέντε αστέρων (τα φθηνότερα από αυτά) φτάνουν τα 20 ευρώ/άτομο για τον Μάιο του 2004 με ημιδιατροφή, ενώ η τιμή για το δίμηνο Ιουλίου-Αυγούστου 2004 φτάνει τα 40-45 ευρώ/άτομο με ημιδιατροφή (80-90 ευρώ το δωμάτιο). Οι ξενοδόχοι, πάντως, υπόσχονται ότι τουλάχιστον τις ίδιες τιμές θα μπορούν να έχουν και οι έλληνες τουρίστες.

«Οι αλλαγές που προωθούνται στην αγορά είναι ραγδαίες και τα επόμενα χρόνια θα δούμε πράγματα που θα μας κάνουν να θυμόμαστε με νοσταλγία όσα άσχημα συμβαίνουν φέτος», λέει χαρακτηριστικά ο Ν. Αγγελόπουλος, ιδιοκτήτης της ξενοδοχειακής αλυσίδας Aldemar και αντιπρόεδρος του Συνδέσμου Ελληνικών Τουριστικών Επιχειρήσεων.



Συναυλία για φιλανθρωπικό σκοπό στο Εθνικό

Θ. Μικρούτσικος και Χρ. Θηβαίος στη Ρόδο

Κι' από κοντά οι παπαροκάδες στο δικό τους χαβά!

Μία ξεχωριστή συναυλία, με τον Θάνο Μικρούτσικο και τον Χρήστο Θηβαίο, διοργανώνεται από το Παράρτημα Ρόδου του Κέντρου Αποκατάστασης Θυμάτων Βασανιστηρίων και άλλων μορφών κακομεταχείρισης, στις 12 Μαΐου, στο Εθνικό Θέατρο.

Η συναυλία αυτή έχει καθαρά φιλανθρωπικό χαρακτήρα αφού τα έσοδά της θα διατεθούν για τις πρώτες ανάγκες των προσφύγων που φιλοξενούνται στην περιοχή μας.

Λίγα λόγια, όμως, για το Κ.Α.Θ.Β. Αυτό ιδρύθηκε στη Θεσσαλονίκη τον Ιανουάριο του 1997 από μία ομάδα ευαισθητοποιημένων πολιτών. Πρόκειται για έναν Μη Κυβερνητικό Οργανισμό, εγγεγραμμένο στα μητρώα του Υπουργείου Εξωτερικών.

Η νομική του μορφή είναι αστική μη κερδοσκοπική εταιρία με έδρα τη Θεσσαλονίκη και σκοπός του να προσφέρει μία σειρά από υπηρεσίες σε θύματα βασανιστηρίων, αιτούντες για άσυλο και πρόσφυγες. Αυτές μπορεί να είναι έκδοση πραγματογνωμοσύνης βασανισμού, παροχή ιατρικών υπηρεσιών, ψυχολογική υποστήριξη, κοινωνική αποκατάσταση καθώς και νομική στήριξη.

Ο λόγος που δημιουργήθηκε παράρτημα του Κέντρου εδώ είναι επειδή η Ρόδος αποτελεί κομβικό σημείο εισόδου στη χώρα μας πληθώρας προσφύγων που προέρχονται κυρίως από χώρες της Μέσης Ανατολής.

Το παράρτημα της Ρόδου δημιουργήθηκε στα μέσα του 2002 με την πολύτιμη συμμετοχή εθελοντών που προσφέρουν νομική, κοινωνική, ψυχολογική και παιδαγωγική υποστήριξη στους πρόσφυγες που ζητούν άσυλο οι οποίοι φτάνουν στη Ρόδο και φιλοξενούνται στις εγκαταστάσεις του νησιού μέχρι τη λήξη του τριμήνου παραμονής τους.

Σημειώνεται ότι το ΚΑΘΒ στη Ρόδο, μέχρι τώρα εξασφαλίζει τους πόρους του μέσω εκδηλώσεων και χορηγιών. Μάλιστα, για το καλοκαίρι, προγραμματίζει συναυλίες με καλλιτέχνες όπως η Ελένη Πέτα, ο Γιώργος Αλλουπογιάννης και ο Δημήτρης Τσεκούρας.

Οπως αναφέρεται χαρακτηριστικά: «Το πρόβλημα των προσφύγων ταλανίζει ιδιαίτερα τις ακριτικές περιοχές της χώρας μας και ταυτόχρονα αποτελεί ένα φαινόμενο το οποίο στο μέλλον πρόκειται να απασχολήσει έντονα την διεθνή κοινότητα».

ΟΙ ΠΑΠΑ-ΡΟΚΑΔΕΣ ΣΤΗ ΡΟΔΟ

Στη Ρόδο θα βρίσκονται από την Παρασκευή 2 Μαΐου για κάποιες μέρες οι γνωστοί παπα-Ροκάδες! Οπως έγινε γνωστό, οι παπα-Ροκάδες θα βρίσκονται εδώ καλεσμένοι του Πολιτιστικού Οργανισμού του Δήμου Αφάντου και θα δώσουν συναυλία στο «Show Center Palace» στις 2 Μαΐου, 8 με 11 το βράδυ. Η τιμή εισόδου είναι 15 ευρώ το άτομο.

Χύμα και τσουβαλάτα για πολιτικάντηδες γυρολόγους!

Συνέχεια από σελ. 6

ΕΡ.: Εχει αρχίσει και πάλι η συζήτηση για να μην χάσουμε ευρωπαϊκά κονδύλια στα επόμενα χρόνια, το Αιγαίο να γίνει μια Περιφέρεια. Αν συμβεί αυτό θα "γλιτώσουμε" και από τη Σύρο. Συμφωνείτε σε μια τέτοια προοπτική;

Α.Π.: Πάντα θεωρούσα το χωρισμό του Αιγαίου σε δύο περιφέρειες σαν μια μεταβατική φάση, για να μην το πω ιστορικό λάθος.

Το Αιγαίο από τα βάθη των αιώνων αποτελεί μια ενιαία γεωφυσική, οικονομικό-κοινωνική και πολιτισμική ενότητα, γι' αυτό και η διοικητική συγκρότησή του σε μία ενιαία περιφέρεια για μένα αποτελεί αναγκαιότητα ιστορικής αποκατάστασης των πραγμάτων. Τώρα βέβαια αν στο όλο θέμα υπεισέλθει η εθνική σκοπιμότητα μιας νέας διοικητικής διαίρεσης με ενιαία περιφέρεια Αιγαίου ώστε να διασφαλίσουμε τη συνέχιση των κονδυλίων της Ε.Ε. στα νησιά και να γίνει αυτό η αιτία, το αποτέλεσμα δεν αλλάζει. Ένα αποτέλεσμα που πιστεύω θα εξυπηρετεί καλύτερα τους πολίτες του Αιγαίου και θα δίνει μεγαλύτερες δυνατότητες ορθού σχεδιασμού και ανάπτυξης των νησιών απ' ότι σήμερα.

ΕΡ.: Αρχισαν και πάλι σχόλια του στυλ ότι οι βουλευτές της Δωδ/σου είναι άφαντοι από τα δρώμενα του νομού μας. Τί απαντάτε;

Α.Π.: Δεν κατάλαβα. Και ποιοι είναι δηλαδή αυτοί που δρουν στο νομό μόνοι τους σαν μάρτυρες της Δωδεκανήσου να τους μάθουμε και να τους τιμήσουμε κι εμείς βρε αδελφέ. 'Η μήπως γίνονται όλα μόνα τους σ' αυτό τον τόπο τελικά; Για να είμαστε σοβαροί, κυρία Βενιανάκη, και για να πάει ο τόπος όλο και πιο μπροστά, όλο και καλύτερα, ευθύνη έχουμε όλοι ο καθένας στον τομέα του να κάνει καλά τη δουλειά του. Οι βουλευτές τη δικιά τους, ο Νομάρχης, οι δήμαρχοι, οι φορείς τη δικιά τους και πιστεύω ότι όλοι σ' αυτό τον τόπο προσπαθούμε. Το δείχνει άλλωστε το αποτέλεσμα.

Αν πάψουμε να μεμψιμοιρούμε και κοιτάξουμε γύρω μας θα δούμε ότι ο τόπος μας είναι έτη μπροστά απ' όλη σχεδόν την υπόλοιπη Ελλάδα. Αυτό αν δεν το καταφέραμε όλοι μας τότε ποιος το έκανε; Δεν υπάρχουν λοιπόν τέτοια σοβαρά σχόλια, εκτός εάν υποννοείτε έναν αγαπητό δήμαρχο ο οποίος-μόνος αυτός-θεωρεί "υποχρέωσή" του να αναφέρεται μόνιμα κατά των βουλευτών τα τελευταία χρόνια. Το πήρατε χαμπάρι και σεις οι δημοσιογράφοι και του πετάτε πάντα την ίδια ερώτηση, σας δίνει την ίδια απάντηση και μετά λέτε για "σχόλια". Θεωρώ ότι πρέπει να ασχοληθούμε με τον κανόνα και όχι την εξαίρεση.

ΕΡ.: Αρχές του καλοκαιριού λέγεται ότι θα γίνουν εσωκομματικές εκλογές για νέες Νομαρχιακές Επιτροπές. Σε τοπικό επίπεδο, αλήθεια πώς βλέπετε τη λειτουργία της σημερινής Ν.Ε. υπό τον Τιμ. Παρασκευά;

Α.Π.: Παρά τη γενικότερη απαξίωση των κομματικών οργανώσεων με τις σημερινές αναχρονιστικές τους δομές, όχι μόνο του ΠΑΣΟΚ αλλά όλων ανεξαιρέτως των κομμάτων, η κοινή διαπίστωση είναι ότι η Ν.Ε. του Νοτίου Συγκροτήματος έχει μια αξιοπρεπή πολιτική παρουσία και παρέμβαση στα τοπικά δρώμενα. Σε αντίθεση λ.χ. με τη Ν.Ε. της Ν.Δ. που κάνει αισθητή την ύπαρξή της μόνο μέσα από τις εσωτερικές τριβές και αντιθέσεις των μελών της, η παρουσία της Ν.Ε. του ΠΑΣΟΚ και συνολικά ως οργάνου και του Τιμόθεου ως Γραμματέα της αλλά και μεμονωμένων αξιόλογων στελεχών της έχει κατορθώσει να παρουσιάζει το ΠΑΣΟΚ ενιαίο, εκτός ίσως κάποιων ελαχίστων περιπτώσεων των δημοτικών εκλογών, και αυτό εγώ τουλάχιστον το θεωρώ σημαντικό. Είμαι σίγουρος ότι στις προσεχείς εσωκομματικές εκλογές το όργανο θα εμπλουτισθεί και με νέο δυναμικό ώστε να γίνει ακόμη περισσότερο πολιτικά αποτελεσματικό.

ΕΡ.: Και κάτι τελευταίο με αφορμή τον πόλεμο στο Ιράκ. Αν μας προκύψουν τουρίστες αμερικανοί στρατιώτες τί θα πρέπει ως περιοχή να πράξουμε; Να τους δεχτούμε; Να τους διώξουμε;

Α.Π.: Οι Ελληνες όλοι, μαζί και οι Ροδίτες, δείξαμε έμπρακτα ότι είμαστε κατά του πολέμου, της βίας και του ανθρωπίνου πόνου που αυτός συνεπάγεται. Το βροντοφωνάξαμε και το κάναμε φανερά στους δρόμους και τις πλατείες κάθε ελληνικής πόλης. Ολοι ανεξαιρέτως οι Ελληνες.

Ο πόλεμος εκείνος τελείωσε και όλος ο κόσμος εύχεται να είναι ο τελευταίος. Ομως όλοι μας, σαν οντότητες αλλά και σαν κράτη πρέπει να ζήσουμε, να δράσουμε και να χαράξουμε το μέλλον μέσα στο δεδομένο παγκόσμιο περιβάλλον που έχει διαμορφωθεί. Δυστυχώς, δεν είμαστε οι μόνοι στον κόσμο και σίγουρα δεν μπορούμε να ζήσουμε μόνοι χωρίς τον υπόλοιπο κόσμο. Γι' αυτό και η αντίδρασή μας σε ένα τέτοιο ενδεχόμενο πρέπει να βασιστεί στην κοινή όλων μας τοπική συμφωνία, που θα είναι συνισταμένη όχι μόνο του συναισθήματος αλλά και της στάθμισης πολλών άλλων παραγόντων.

Με ποδήλατο επισκέφθηκε εξήντα δύο χώρες

Γύρισε τον κόσμο, φρίκαρε στη Ρόδο

Πήγε στη Λίνδο μαγεύτηκε και προχωρώντας λίγο απόμερα βρέθηκε μπροστά σε μια χωματερή!

Ενα... "βουνό" από σκουπίδια, κοντά στη θάλασσα, στην πλέον τουριστική και διάσημη περιοχή του νησιού της Ρόδου, στάθηκε ικανό να σημαδέψει τις διακοπές ενός ανθρώπου που έγινε διάσημος επειδή "όργωσε" με το ποδήλατο του 62 χώρες!

Ο κ. De Vos Michael από το Βέλγιο, δεν είναι ακόμα ένας καλοκαιρινός επισκέπτης της Ρόδου αφού είναι γνωστός ανά τον κόσμο επειδή κατά καιρούς έχει κάνει τον γύρο αρκετών χωρών... πάνω σε δύο ρόδες!

Μάλιστα, εκτός από την πατρίδα του, ρεπορτάζ με επίκεντρο τον ίδιο έχουν γίνει από μεγάλα τηλεοπτικά δίκτυα σε Ευρώπη και Αμερική αλλά έχουν φιλοξενηθεί και στις στήλες εφημερίδων αρκετών χωρών.

Της *Κυριακής Πετρίδου*

Φέτος, αφήνοντας στην άκρη το αγαπημένο του ποδήλατο επέλεξε να περάσει τις διακοπές του στη Ρόδο αφού είχε ακούσει ότι πρόκειται για ένα όμορφο, ηλιόλουστο νησί όπου μπορεί κανείς ξέγνοιαστα να απολαύσει κάποιες ανέμελες ημέρες.

Μια δυσάρεστη έκπληξη, όμως, τον περίμενε όταν, πριν μερικές ημέρες, επισκέφθηκε τη διάσημη Λίνδο που αποτελεί ένα από τα πιο ωραία τουριστικά θέρετρα που διαθέτει η περιοχή μας και βέβαια είναι πολύ δημοφιλής προορισμός για τους τουρίστες.

Εκεί, λοιπόν, στην αντίθετη μεριά από την Ακρόπολη της και πάνω από την παραλία, ένα ύψωμα επέλεξε ο κ. De Vos για να μπορέσει να δει πανοραμικά το πανέμορφο, κατά τ' άλλα, τοπίο.

Με έκπληξη, όμως, ανακάλυψε ότι σ' ένα μέρος το οποίο δεν είναι ορατό από τον δρόμο και κοντά σε πυλώνες της ΔΕΗ, έχει δημιουργηθεί μία πρόχειρη χωματερή.

Εκείνο που επισημαίνει ο πολυταξιδεμένος επισκέπτης μας είναι ότι τα σκουπίδια αυτά απλά τα είχαν αφήσει εκεί χωρίς καμία περαιτέρω ενέργεια, εννοώντας προφανώς ότι δεν έχει γίνει υγειονομική ταφή και ότι κάλλιστα θα μπορούσαν να γίνουν απειλή για τη δημόσια υγεία αφού ανάμεσα τους υπήρχαν και αρκετά χαρτιά και εύκολα ο αέρας θα μπορούσε να τα παρασύρει στη θάλασσα και στους... ανυποψίαστους λουόμενους!

Μάλιστα, έτυχε τη στιγμή που βρισκόταν εκεί για να... θαυμάσει τη θέα, ένα φορτηγό να εισέρχεται από την πύλη που κλείνει τον συγκεκριμένο χώρο και να αδειάζει τη δική του... "πραμάτεια".

Ο κ. De Vos έψαξε, όπως λέει, να βρει κάποιον από το Δήμο αλλά δεν μπόρεσε και έτσι το κατήγγειλε στον εκεί Αστυνομικό Σταθμό απ' όπου, όμως, του δήλωσαν αναρμόδιοι για να επιληφθούν.

Χαρακτηριστικό είναι, μάλιστα, αυτό που λέει, ότι δηλαδή από όλες τις χώρες στις οποίες έχει ταξιδέψει, με το ποδήλατο του, κάτι τέτοιο έχει ξαναδεί μόνο στην Τουρκία και τη Συρία!

"Στην πατρίδα μου κάτι τέτοιο δεν θα μπορούσε να συμβεί ποτέ και αν συνέβαινε το πρόστιμο στους υπευθύνους θα ήταν πολύ μεγάλο", λέει ο Βέλγος επισκέπτης μας με εμφανώς "ζωγραφισμένη" την αλγεινή εντύπωση στο πρόσωπο του.

Οι άνθρωποι που έρχονται εδώ για να περάσουν τις διακοπές τους-συνεχίζει-ξοδεύουν πολλά χρήματα. Εννοώντας προφανώς ότι εμείς πρέπει να δείχνουμε ότι το σεβόμαστε αυτό τηρώντας τουλάχιστον κάποιους στοιχειώδεις κανόνες που τους προστατεύουν.

Είναι η δεύτερη φορά που ο διάσημος Βέλγος ποδηλάτης επισκέπτεται την Ελλάδα και η πρώτη (σ.σ. δεν ξέρουμε αν είναι και η τελευταία!) που επισκέπτεται τη Ρόδο.

Λίγα λόγια, όμως, για τον ίδιο: Με κινηματογραφική ταινία μοιάζει η ζωή του κ. De Vos Michael πάνω στις δύο ρόδες του ποδηλάτου του καθώς η αγάπη του γι' αυτό **του έδωσε την ευκαιρία να ζήσει εμπειρίες εξωτικές για τους περισσότερους από εμάς, να γνωρίσει αμέτρητες κουλτούρες διαφορετικών λαών, να συγχρωτιστεί με ανθρώπους πάρα πολλών χωρών αλλά και να γνωρίσει άλλους που θα ήταν αδύνατον για τους περισσότερους κοινούς θνητούς, όπως ο πρόεδρος Γιασέρ Αραφάτ!**

Τα τελευταία 15 με 20 χρόνια που ταξίδευε με το ποδήλατο του, ο κ. De Vos Michael, έχει επισκεφθεί την Αμερική, την Αφρική, την Ασία και όλες τις χώρες της Ευρώπης, σύνολο 62 κράτη σε όλο τον κόσμο!

Η πιο διάσημη τουρνέ που είχε κάνει ήταν από το 1995 έως το 1997 όπου μέσα σε δύο χρόνια είχε επισκεφθεί 45 χώρες! Μάλιστα, η εκκίνηση είχε γίνει μπροστά σε 5.000 κόσμου, τρεις εβδομάδες μετά τον ετήσιο ποδηλατικό γύρο της Γαλλίας!

Ολα αυτά τα χρόνια και λόγω της δημοσιότητας που δόθηκε στον ίδιο για αυτή του την απόφαση να γυρίσει τον κόσμο με το ποδήλατό του, συνάντησε αρκετές προσωπικότητες, Πρωθυπουργούς, Υπουργούς Εξωτερικών, πρέσβεις κ.α.

Μάλιστα, παραδέχεται ότι λόγω ακριβώς αυτής της προβολής που έτυχε το εγχείρημά του, το πέρασμα και η διαμονή του από όλες αυτές τις χώρες διευκολυνόταν κατά πολύ. Είτε επειδή τον γνώριζαν οι απλοί άνθρωποι είτε σε ό,τι είχε να κάνει με τη διευκόλυνση του ταξιδιού του από πλευράς της εκάστοτε κυβέρνησης στη χώρα στην οποία βρισκόταν.

Οπως τότε, σε κάποια από τις Βαλτικές χώρες, που συνάντησε τυχαία τον Υπουργό Εξωτερικών σε ένα μουσείο και μεσολάβησε για να βγει η βίζα του σε χρόνο ρεκόρ.

Πώς συνάντησα τον Πρόεδρο Αραφάτ!

Ταινία θυμίζει, πράγματι, ο τρόπος με τον οποίο ο κ. De Vos συνάντησε έναν ζωντανό μύθο, τον πρόεδρο Γιασέρ Αραφάτ, το 1997 και ενώ βρισκόταν στην παγκόσμια τουρνέ με το ποδήλατό του.

Μόλις είχε δώσει συνέντευξη σε τηλεοπτικό σταθμό στο Αμάν, και από εκεί βρέθηκε στην Ιεριχώ όταν ντόπιοι τον αναγνώρισαν και τον κάλεσαν για τσάϊ. Κάποιος από αυτούς που προφανώς είχε και τις κατάλληλες διασυνδέσεις, του είπε ότι εάν ήθελε θα μπορούσε να συναντήσει τον πρόεδρο Αραφάτ.

Στην αρχή, ο κ. De Vos δεν το πολυπίστεψε και νόμιζε ότι επρόκειτο για αστείο ή κάποια υπερβολική κουβέντα της στιγμής. Οταν κατάλαβε, όμως, ότι ο συνδαιτυμόνας του το εννοούσε, απάντησε καταφατικά.

Αμέσως τον πήγαν, λοιπόν, σ' ένα κοντινό μέρος που όπως θυμάται ήταν περικυκλωμένο από στρατιώτες αλλά και πολλούς δημοσιογράφους. Αφού τους έδειξε ένα άρθρο για τον ίδιο, έψαξαν τα πράγματά του για λόγους ασφαλείας τον πέρασαν στο εσωτερικό μιας έκτασης στην οποία προσγειώθηκαν δύο ελικόπτερα και που φυσικά ήταν έντονη η παρουσία του στρατού.

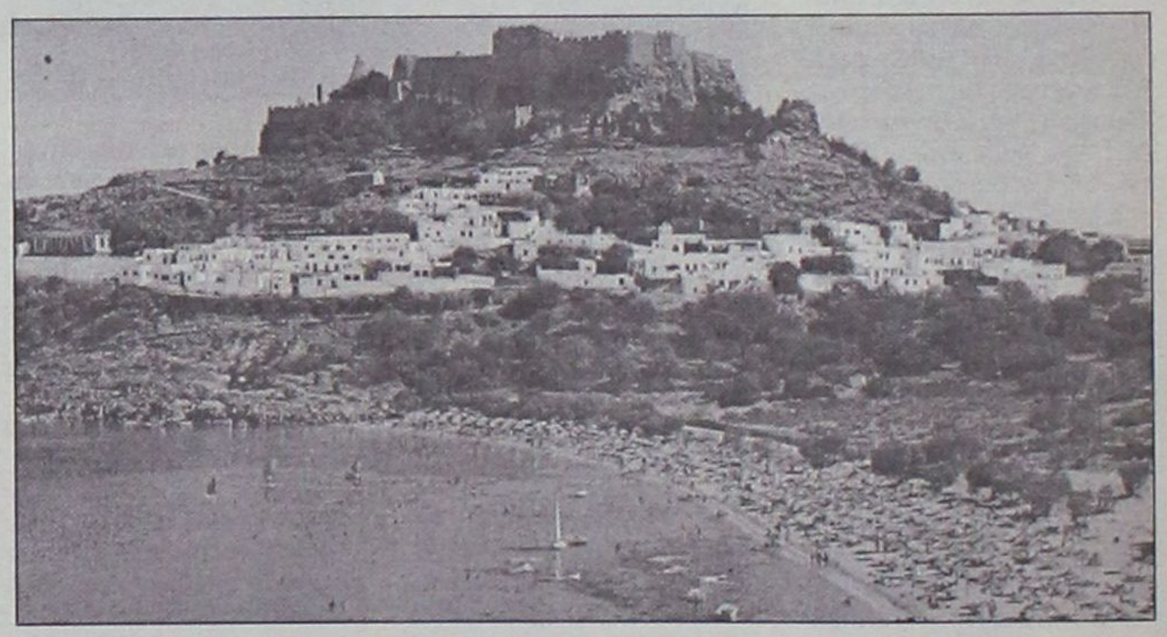

Σε ένα από αυτά επέβαινε ο πρόεδρος Αραφάτ με τον οποίο ο κ. De Vos είχε μία ολιγόλεπτη εγκάρδια συνομιλία και μάλιστα του ευχήθηκε καλή τύχη στο ταξίδι του.

Οι εμπειρίες

"Εχω δει πάρα πολλά", μας λέει ο Βέλγος ποδηλάτης. Από τους φτωχότερους μέχρι τους πλουσιότερους ανθρώπους". Οι πιο δυσάρεστες εντυπώσεις που έχει αποκομίσει είναι σε χώρες όπως το Μπαγκλαντές, η Ινδία και το Νεπάλ όπου δυστυχώς ο θεσμός της δουλείας αποτελεί ακόμα μια πραγματικότητα.

Οταν τον ρωτούν τι θεωρεί πιο σημαντικό για τον άνθρωπο, έχοντας γνωρίσει τόσους πολλούς λαούς, απαντά τη δωρεάν εκπαίδευση που σε αρκετές χώρες εξακολουθεί να είναι πολυτέλεια για τα παιδιά αλλά και την καλή ποιότητα του νερού που αποτελεί το πολυτιμότερο αγαθό.

Αραγε, από τη Ρόδο τι θα έχει να θυμάται ο κ. De Vos Michael;

ΕΠΙΔΗΜΙΕΣ

Μια παλιά ιστορία...

Οι μεγάλοι λοιμοί από το 165 μ.Χ. έως σήμερα

Συνυφασμένες με την ιστορία της ανθρωπότητας είναι οι μεταδοτικές επιδημίες που σε κάποιες περιπτώσεις κόντεψαν να αφανίσουν ολόκληρα έθνη. Σήμερα, η ραγδαία εξέλιξη της επιστήμης ανακόπτει τις νέες επιδημίες και, κυρίως, περιορίζει δραστικά τον αριθμό των θανάτων.

Η χειρότερη επιδημία στην ιστορία θεωρείται ο πνευματικός ή βουβωνικός λοιμός, ο οποίος διήρκεσε από το 1331 έως το 1354 και λέγεται ότι σκότωσε το 1/3 του παγκόσμιου πληθυσμού! Μόνο ο πληθυσμός της Κίνας, μειώθηκε από 123 σε 65 εκατομμύρια! Από το 1.500 έως το 1.800 η σύφιλη και η ευλογιά,



άφησαν εκατομμύρια νεκρούς, κυρίως μεταξύ των Ινδιάνων της Αμερικής. Μόνο στο Μεξικό αφανίσθηκε το 1/3 του πληθυσμού τους.

Ο 19ος χαρακτηρίστηκε ως ο αιώνας της χολέρας, της ιλαράς και του κοκίτη που προκάλεσαν περισσότερους από 100 εκατομμύρια θανάτους. Η ισπανική γρίπη που εμφανίστηκε το 1918 σκόρπισε το θάνατο σε περίπου 20 εκατομμύρια ανθρώπους ανά τον κόσμο. Σε ότι αφορά τον ιό που προκαλεί το AIDS, ο κατάλογος των θυμάτων παραμένει ανοιχτός.

Μια μακρινή βουτιά στο παρελθόν καταδεικνύει ότι τα θύματα των επιδημιών ήταν πολλαπλάσια.

Το 165 μ.Χ. μια επιδημία πιθανώς ευλογιάς, που διήρκεσε περίπου 500 χρόνια σκότωσε το 1/4 του Ρωμαϊκού πληθυσμού.

• Από το 251 έως το 256 μ.Χ. μια άγνωστη επιδημία πλήττει τον Ρωμαϊκό κόσμο. Στο κατακόρυφό της 5.000 άνθρωποι πεθαίνουν καθημερινά, μόνο στη Ρώμη.

• Από το 310 έως το 312 μ.Χ. πεθαίνει από επιδημία το 98% του πληθυσμού των βορειοδυτικών επαρχιών της Κίνας.

• Το 542 και 543 μ.Χ. μια επιδημία που ονομάστηκε "μαύρος θάνατος", σκότωσε 100 εκατομμύρια ανθρώπους στη Ρωμαϊκή αυτοκρατορία.

Ας σημειωθεί ότι σύμφωνα με τους επιστήμονες, κατά τη διάρκεια του 20ου αιώνα παρατηρήθηκε ότι κάθε 20 και 30 χρόνια υπάρχει μια εντυπωσιακή μετάλλαξη του ιού της γρίπης.

Πάντως οι αρμόδιοι του Υπουργείου Υγείας εμφανίζονται καθησυχαστικοί

ΣΥΝΑΓΕΡΜΟΣ από ύποπτο κρούσμα στην Αθήνα

Σε καραντίνα ο "ύποπτος" ως φορέας του ιού. Σήμερα αναμένονται αποτελέσματα των ειδικών εξετάσεων



Ο διοικητής του Σισμανόγλειου Ανδρέας Καρταπάνης σε δηλώσεις του εμφανίστηκε καθησυχαστικός λέγοντας ότι το πιθανότερο είναι ότι ο ασθενής δεν έχει προσληφθεί απο άτυπη πνευμονία. Ο κ. Καρταπάνης τόνισε ότι τα συμπτώματα του ασθενούς δεν καλύπτουν τις προϋποθέσεις που έχει θέσει η ΠΟΥ για την άτυπη πνευμονία και χαρακτήρισε την κατάστασή του πολύ καλή. Μέχρι στιγμής έχει υποβληθεί σε ακτινογραφία που δεν έδειξε πνευμονία και συνεχίζονται οι εργαστηριακές εξετάσεις, πρόσθεσε ο διοικητής του Σισμανόγλειου.

Ψυχραιμία πάντως συνιστούν οι αρμόδιοι επιστήμονες για την επικίνδυνη πνευμονία που έχει εξαπλωθεί σε αρκετές περιοχές του κόσμου, καθώς είναι πιθανόν ύποπτα κρούσματα να εμφανίζονται και στη χώρα μας. Αυτό δεν είναι καταστροφικό, τονίζουν οι ειδικοί, ιδίως αν τα κρούσματα αυτά απομονωθούν έγκαιρα στους ειδικούς θαλάμους των νοσοκομείων οι οποίοι έχουν διαμορφωθεί για να περιθάλψουν ασθενείς με την ύπουλη πνευμονία.

Οπως εξηγεί η καθηγήτρια λοιμοξιολογίας κυρία Ελένη Γιαμμαρέλου το περιστατικό που περιθάλπεται ήδη στο Σισμανόγλειο νοσοκομείο δεν μπορεί ακόμη καν να χαρακτηριστεί ως ύποπτο ή πιθανό, καθώς η πρώτη κλινική εικόνα του ασθενούς δεν ταιριάζει στα συμπτώματα και τα κριτήρια της επικίνδυνης πνευμονίας τα οποία έχει καθορίσει ο Παγκόσμιος Οργανισμός Υγείας. Ομως, όπως εξηγεί η καθηγήτρια, το γεγονός ότι ο άνθρωπος αυτός είχε ταξιψεδει πρόσφατα δεν περνά απαρατήρητο και πρέπει να διερευνηθεί περαιτέρω. Οπως εξήγησε, αύριο οι επιστήμονες θα είναι σε θέση να γνωρίζουν περισσότερα, καθώς θα παρακολουθήσουν την εξέλιξη των συμπτωμάτων της νόσου, η οποία ομως προς το παρόν δεν δείχνει να μοιάζει ιδιαίτερα με την επικίνδυνη ασιατική πνευμονία.

Το γεγονός ότι οι συγγενείς του ανθρώπου αυτού κινητοποιήθηκαν άμεσα, έστω και με τα συμπτώματα μιας απλής ίωσης, επειδή ο ασθενής είχε ταξιδέψει σε χώρα που θεωρείται εστία της επιδημίας, είναι πολύ θετικό σημάδι, εξηγεί η κυρία Γιαμμαρέλου, καθώς σε αυτές τις περιπτώσεις η υπερβολική φροντίδα ή ανησυχία είναι πάντα θετική. Γνωρίζουμε, οπως λέει, ότι ο ιός αυτός με βάση τα μέχρι τώρα στοιχεία δείχνει να μεταδίδεται ιδιαίτερα εύκολα και μπορεί να εξαπλωθεί αστραπιαία και μόνο μέσω της ομιλίας απο τα σταγονίδια του στόματος.

● Η κυρία Γιαμμαρέλου τονίζει ότι πολλές φορές ο πανικός είναι χειρότερος απο την ίδια τη μόλυνση και εξηγεί ότι στο εξής θα έχουμε ενδεχομένως και πραγματικά κρούσματα της ασιατικής πνευμονίας στη χώρα μας. Γι' αυτό θα πρέπει τόσο οι υγειονομικές αρχές όσο και οι πολίτες να αντιμετωπίσουν το θέμα με ψυχραιμία χρησιμοποιώντας ως μοναδικό όπλο τους τη γνώση και το τι πρέπει να κάνουν σε ανάλογη περίπτωση.

Από την πλευρά του ο υπεύθυνος του Κέντρου Επιδημιολογικής Παρατήρησης του ΚΕΕΛ κ. Παναγιωτόπουλος τόνισε ότι είναι πολύ σημαντικό οι άνθρωποι που έχουν ταξιδέψει τον τελευταίο μήνα σε χώρες που θεωρούνται εστίες της επιδημίας και εμφανίσουν συμπτώματα όπως βήχας, δύσπνοια, πυρετός πάνω απο 38 και γενικότερα συμπτώματα ίωσης να απευθύνονται το αργότερο δέκα ημέρες μετά την επιστροφή τους σε κάποιο μεγάλο δημόσιο νοσοκομείο, χωρίς ομως να το επισκέπτονται πριν πάρουν οδηγίες απο το Κέντρο Ελέγχου Ειδικών Λοιμώξεων το οποίο καλείται να επιληφθεί του θέματος, καθώς οι χειρισμοί που πρέπει να γίνουν έχουν να κάνουν κυρίως με την απομόνωση του περιστατικού και όσων έχουν έρθει σε επαφή με τον ασθενή.

Απο την πλευρά τους, άλλοι επιστήμονες, υποστηρίζουν ότι πέραν απο τον περιορισμό των ταξιδιών απο Ελληνες προς χώρες που θεωρούνται εστίες της επιδημίας θα πρέπει να υπάρξει και μια φειδώ γενικότερα στα ταξίδια την περίοδο αυτή εκτός αν υπάρξει σοβαρός λόγος για να πραγματοποιηθούν.

Την άποψη αυτή έχει εκφράσει ο κ. Γαργαλιάνος διευθυντής του Κέντρου Λοιμώξεων στο Γενικό Κρατικό Νοσοκομείο της Αθήνας και φαίνεται ότι τη συμμερίζονται αρκετοί επιστήμονες οι οποίοι κάνουν λόγο για "παγκοσμιοποίηση" ακόμα και στους ιούς σημειώνοντας ότι ζούμε σε ένα μεγάλο παγκόσμιο χωριό όπου στο μέλλον οι ιοί θα μεταδίδονται με μεγάλες ταχύτητες εξ αιτίας των αεροπορικών ταξιδιών.

Βέβαια όσο οι ιοί αυτοί είναι γνωστοί και αφορούν τη γρίπη ή άλλα νοσήματα για τα οποία υπάρχουν εμβόλια και θεραπείες είναι λογικό να μην ανησυχούν κανέναν. Ομως όταν πρόκειται για νέους άγνωστους ιούς οπως ο ιός της επικίνδυνης πνευμονίας για τον οποίο οι επιστήμονες διεθνώς γνωρίζουν ελάχιστα και δηλώνουν απαισιόδοξοι για το εμβόλιο ή τη θεραπεία, θα πρέπει να υπάρχει διεθνής συναγερμός. Και αυτό που συμβαίνει σήμερα είναι μια "πρόβα τζενεράλε" για μια ενδεχόμενη πανδημία του μέλλοντος.

Αυξάνονται τα θύματα του ιού

Η Κίνα ανακοίνωσε 154 νέα κρούσματα άτυπης πνευμονίας και επτά επιπλέον θανάτους.

Με τα νέα στοιχεία ο συνολικός αριθμός των προσβληθέντων από το Σοβαρό Οξύ Αναπνευστικό Σύνδρομο (SARS) ανέρχεται σε 2.753.

Η άτυπη πνευμονία σκότωσε έξι επιπλέον ανθρώπους στο Χονγκ Κόνγκ, περιλαμβανομένου ενός 28χρονου, του οποίου ο θάνατος ανακοινώθηκε νωρίτερα χθες και προσέβαλε άλλα 17 άτομα, σύμφωνα με ανακοίνωση της τοπικής κυβέρνησης.

Ο συνολικός αριθμός των νεκρών από την ασθένεια ανέρχεται σε 121 και των κρουσμάτων σε 1.527.

Στο μεταξύ 18 ασθενείς θεραπεύτηκαν, ανεβάζοντας τον αριθμό των ιαθέντων σε 632. Αλλοι 129 ασθενείς βρίσκονται στο στάδιο της ανάρρωσης, σύμφωνα με την κυβερνητική ανακοίνωση.

Μία 64χρονη, που νοσηλευόταν ως πιθανή περίπτωση του Σοβαρού Οξέως Αναπνευστικού Συνδρόμου (SRAS) πέθανε την Παρασκευή στον Καναδά, ανακοίνωσαν οι υγειονομικές αρχές, ανεβάζοντας το συνολικό αριθμό των θανάτων που οφείλονται στο SRAS στους 19.

Όπως και με τους προηγούμενους θανάτους και αυτός συνέβη στην επαρχία του Οντάριο που έχει πληγεί περισσότερο από την επιδημία.

Ο θάνατος της 64χρονης έγινε γνωστός στις αρχές μερικές ώρες μετά την ανακοίνωση για το θάνατο άλλων δύο ασθενών.



ΜΝΗΜΟΣΥΝΟ



Την 30ή Απριλίου ημέρα Τετάρτη και ώρα 9 π.μ. στον Ιερό Ναό Αγίου Μερκουρίου Ιστρίου, τελούμε 3μηνο μνημόσυνο υπέρ αναπαύσεως της ψυχής του λατρευτού μας υιού, αδελφού, ανιψιού και εγγονού

ΜΙΧΑΗΛ ΓΑΡΙΔΑΚΗ

Οι γονείς: Ανδρέας-Μαρία
Τ' αδέλφια: Ευαγγελία, Ηλίας, Νεκτάριος, Δημήτρης
Οι θείοι, τ' ανίψια, ο παππούς και η γιαγιά.

Στα 27 τα χρόνια σου
εκόπηκε η ζωή σου
και πέταξε στους ουρανούς
η όμορφη ψυχή σου.
Τρεις μήνες πλησιάζουνε
απ' το στερνό αντίο
τότε που ξεψύχηζες
Μιχάλη μου στο κρύο.
Κι αν έφυγες από εδώ
φως μου και χαρά μου
θα είσαι πάντοτε εσύ
βαθιά μες στην καρδιά μου.

Ο πατέρας σου και η μητέρα σου

ΑΝΑΚΟΙΝΩΣΗ

Ο Πολιστικός Σύλλογος Γυναικών Ρόδου

καλεί τα μέλη και τις φίλες του συλλόγου στο ΡΟΔΙΤΙΚΟ ΣΠΙΤΙ για να γιορτάσουμε την διατήρηση του εθίμου μας την παραμονή της Πρωτομαγιάς, το πλέξιμο των στεφανιών.

Τα λουλούδια-γλυκά-αναψυκτικά είναι προσφορά του συλλόγου μας. Ζωντανή μουσική με παραδοσιακούς χορούς και τραγούδια.

Ώρα έναρξης 4 μ.μ.

Εκ του Δ.Σ.

ΕΛΛΗΝΙΚΗ ΔΗΜΟΚΡΑΤΙΑ
ΠΕΡΙΦΕΡΕΙΑ ΝΟΤΙΟΥ ΑΙΓΑΙΟΥ
ΝΟΜΟΣ ΔΩΔΕΚΑΝΗΣΟΥ
ΝΟΜΑΡΧΙΑΚΗ ΑΥΤΟΔ/ΣΗ ΔΩΔ/ΣΟΥ
ΝΟΜΑΡΧΙΑΚΟ ΣΥΜΒΟΥΛΙΟ

ΑΝΑΚΟΙΝΩΣΗ

Με την υπ' αριθμ. πρωτ. 288/17-4-2003 γνωμοδότηση της Περιφέρειας Νοτίου Αιγαίου-Γενική Διεύθυνση Περιφέρειας-Τμήμα ΠΕ.ΧΩ. Δωδεκανήσου, μας διαβιβάστηκε φάκελος της Μελέτης προκαταρτικής περιβαλλοντικής εκτίμησης και αξιολόγησης επέκτασης υφιστάμενου ξενοδοχείου Α' τάξης 550 κλινών κατά 150 κλίνες (συνολική δυναμικότητα 700 κλίνες) στη θέση "Ρένη" Δ.Δ. Καλάθου Δήμου Λινδίων Νήσου Ρόδου Νομού Δωδ/σου, ιδιοκτησίας της εταιρείας "Αίθριον Πάλας Α.Ε.".

Καλούμε κάθε ενδιαφερόμενο να υποβάλλει τις έγγραφες παρατηρήσεις του ως προς το περιεχόμενο της παραπάνω μελέτης, μέσα σε προθεσμία δεκαπέντε (15) ημερών από την ημερομηνία δημοσίευσης της παρούσας στον ημερήσιο τοπικό τύπο.

Οι ενστάσεις θα υποβάλλονται:

1. Στην Γραμματεία της Νομαρχιακής Επιτροπής της Ν.Α. Δωδ/σου.
2. Στην ανωτέρω αναφερομένη Υπηρεσία και θα κοινοποιούνται στο Τοπικό Γραφείο Περιβάλλοντος του Τ.Π. και Π.Ε. της Ν. Α. Δωδ/σου (υπόψη κ. Αρη Σκιαδόπουλου τηλ. 22410-30413), όπου βρίσκεται η πλήρης μελέτη και μπορεί κάθε ενδιαφερόμενος να λάβει γνώση αυτής.

Ε.Ν.
Ο βοηθός Νομάρχης
Ευστάθιος Κουσουρνάς

ΓΡΑΦΕΙΟ ΤΕΛΕΤΩΝ & ΜΝΗΜΟΣΥΝΩΝ ΡΟΔΟΥ ΣΤΕΦΑΝΑ-ΣΤΟΛΙΣΜΟΙ

ΑΜΕΣΗ ΕΞΥΠΗΡΕΤΗΣΗ ΟΛΟ ΤΟ 24 ΩΡΟ

"ΑΜΕΡΙΚΑΝΟΥ"

Αναλαμβάνουμε την τελετή και με τα έξοδα που χορηγούν τα ταμεία χωρίς καμία επιβάρυνση. ΙΚΑ, ΤΕΒΕ, ΤΑΞΥ, ΔΗΜΟΣΙΟΥ, ΛΙΜΕΝΙΚΩΝ, ΟΓΑ και λοιπά ταμεία. Τους ΑΠΟΡΟΥΣ ΔΩΡΕΑΝ.

Πλατεία Βρούχου στην Μητρόπολη
τηλέφωνα: 22410-28901-33400

ΕΛΛΗΝΙΚΗ ΔΗΜΟΚΡΑΤΙΑ
ΝΟΜΟΣ ΔΩΔΕΚΑΝΗΣΟΥ
ΔΗΜΟΣ ΝΟΤΙΑΣ ΡΟΔΟΥ
ΤΕΧΝΙΚΗ ΥΠΗΡΕΣΙΑ

ΠΕΡΙΛΗΨΗ ΔΙΑΚΗΡΥΞΗΣ ΔΗΜΟΠΡΑΣΙΑΣ

Ο Δήμαρχος Νότιας Ρόδου, προκηρύσσει Δημόσιο μειοδοτικό διαγωνισμό με σφραγισμένες προσφορές, με συμπλήρωση τιμολογίου για την προμήθεια του έργου "Προμήθεια και εγκατάσταση αντλητικών συγκροτημάτων Δήμου Νότιας Ρόδου (Δικτύου Υδρευσης)" με το σύστημα προσφοράς μελέτη-κατασκευή (άρθρο 10 του Π.Δ. 609/1985).

Ο προϋπολογισμός της δαπάνης της προμήθειας και εγκατάστασης αντλητικών συγκροτημάτων ανέρχεται σε 41.200,00 ευρώ μη συμπεριλαμβανομένου του ΦΠΑ.

Η εγγύηση συμμετοχής στον διαγωνισμό είναι το 2% του προϋπολογισμού της μελέτης, ήτοι 824,00 ευρώ.

Ο διαγωνισμός θα διενεργηθεί στα γραφεία του Δήμου Νότιας Ρόδου, στο Γεννάδι, στις 14-5-2003 ημέρα Τετάρτη, και ώρα 10.00 π.μ. έως 11.00 π.μ.

Στη δημοπρασία γίνονται δεκτές Εργοληπτικές Επιχειρήσεις εγγεγραμμένες στο ΜΕΕΠ Α' τάξης για έργα ηλεκτρομηχανολογικά όπως και κάτοχοι παλαιών εργοληπτικών πτυχίων Δ.Ε. αντίστοιχης κατηγορίας και τάξης του ΜΕΕΠ.

Τα τεύχη της δημοπρασίας χορηγούνται όλες τις εργάσιμες ημέρες και ώρες στα γραφεία των Τεχνικών υπηρεσιών του Δήμου Νότιας Ρόδου τηλ. 22440/29134, 29133.

Ο Δήμαρχος Νότιας Ρόδου
Α.Α.
Ο Αντιδήμαρχος
Λαουδίκος Ιωάννης

ΑΠΩΛΕΙΑ

Χάσαμε το σκυλάκι μας, τον Τσάρλι, στην περιοχή Ηλιούπολη Αναλήψεως. Είναι μαύρο αρσενικό, μικρό σκυλάκι τύπου κανίς, κοντοκουρεμένο με κόκκινο πέτσινο περιλαίμιο και λουράκι. Οποιος το έχει ή γνωρίζει κάτι να τηλεφωνήσει στο **2241063189. Δίδεται αμοιβή.**

ΔΗΜΟΣ ΡΟΔΙΩΝ

ΑΝΑΚΟΙΝΩΣΗ

Από την υπηρεσία του ΔΗ.ΦΟ.ΔΩ. ανακοινώνεται ότι, όπως στο τέλος κάθε τριμήνου, τα γραφεία του Δημοτικού Φόρου θα παραμείνουν ανοιχτά για την καλύτερη εξυπηρέτηση των συναλλασσομένων και τις απογευματινές ώρες (4.00-8.00 μ.μ.) τις δύο τελευταίες ημέρες του τριμήνου, δηλαδή την Τρίτη 29 και την Τετάρτη 30 Απριλίου.

Επίσης ανακοινώνεται ότι, σύμφωνα με τον Ν. 3074/3-12-2002, όσοι έχουν οφειλές που δημιουργήθηκαν πριν την ημερομηνία ψήφισης του νόμου, μπορούν να τις εξοφλήσουν χωρίς πρόστιμο έως και τις 30 Μαΐου.

ΙΕΡΑ ΜΗΤΡΟΠΟΛΙΣ ΡΟΔΟΥ
ΙΕΡΟΣ ΝΑΟΣ ΑΓ. ΓΕΩΡΓΙΟΥ (ΚΑΤΩ)



ΠΑΝΗΓΥΡΙΣ

Γνωστοποιείται στο φιλόθρησκο κοινό της Ρόδου ότι, **τη Δευτέρα 28 Απριλίου, εορτάζει ο Ιερός Ναός Αγίου Γεωργίου (Κάτω)** πόλεως Ρόδου (οδός Καποδριστρίου 74 έναντι ΚΑΙΡ)

Την Κυριακή του Πάσχα 27 Απριλίου και ώρα 7 μ.μ.: Μέγας Πανηγυρικός εσπερινός, λιτάνευσις και περιφορά της Ιεράς Εικόνος και των Ιερών λειψάνων του Αγίου, συνοδεία της φιλαρμονικής του Δήμου Ροδίων.

Τη Δευτέρα 28 Απριλίου:

Το πρωί: Όρθρος και Πανηγυρική Θεία Λειτουργία

Το απόγευμα: περί ώραν 7 μ.μ. θα ψαλεί ο Παρακλητικός Κανών του Αγίου Γεωργίου

Εκ τουΕκκλησιαστικού Συμβουλίου

ΠΑΝΗΓΥΡΙΣ



■ Φέρεται εις γνώσιν του φιλοθρήσκου λαού ότι τη Λαμπρή Δευτέρα πανηγυρίζει ο Ιερός Ναός Αγίου Γεωργίου Ανω Πόλεως Ρόδου το εσπέρας της Κυριακης το Πάσχα θα ψαλλεί Μέγας Πανηγυρικός Εσπερινός Αγάπης ώρα 7μ.μ. τη δε πρωΐα της Λαμπρής Δευτέρας πανηγυρικό ιερατικό συλλειτουργο η Λιτάνευσις του Ιερού Λειψάνου του Αγίου από την Αγία Πόλη Ιερουσαλήμ, τη συμμετοχή της φιλαρμονικής του Δήμου Ρόδου, αρτοκλασία

Εκ της Εκκλ. Επιτροπής



■ Τη Λαμπροτρίτη πανηγυρίζει το παρεκκλήσιο του Αγ. Ραφαήλ Ρόδου που βρίσκεται εντός του Αγ. Γεωργίου Ανω. Το εσπέρας ώρα 7μ.μ. θα ψαλλεί μεγάς πανηγυρικός εσπερινός, αρτοκλασία, τη δε πρωΐα πανηγυρικό ιερατικό Συλλειτουργο, λιτάνευσις της θαυματουργού εικόνος, τη συμμετοχή της Φιλαρμονικής του Δήμου Ρόδου, αρτοκλασία

Εκ της Εκκλ. Επιτροπής
Αγ. Γεωργίου Ανω

ΜΗΝΥΜΑΤΑ ΤΟΥ ΙΗΣΟΥ ΧΡΙΣΤΟΥ ΓΙΑ ΟΛΟ ΤΟΝ ΚΟΣΜΟ

Η ΑΛΗΘΙΝΗ ΘΝ ΘΕΩ ΖΩΗ

Ο 8ος τόμος έχει εκδοθεί και είναι διαθέσιμος στα βιβλιοπωλεία

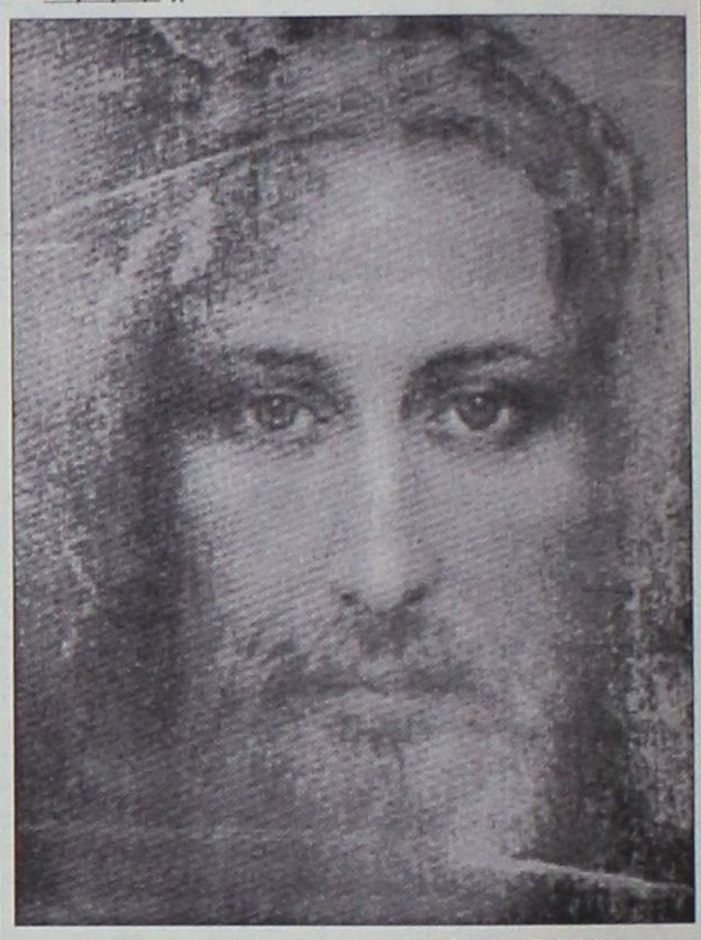

ΚΗΡΥΞΕ ΕΝΑΝ ΑΝΑΣΤΗΜΕΝΟ ΧΡΙΣΤΟ
Ρόδος 9 Σεπτεμβρίου 1997

Εγώ Είμαι. Λουλούδι, ανακούφισε με την Παρουσία Μου τη δίψα σου. Με όλη Μου την Καρδιά, ναι με όλη Μου την Καρδιά σου λέω: αγάπα Αυτόν που σε αγαπά περίσσια και δεν σε αφήνει ποτέ. Τίμησε την Αγάπη Μου και τίμησε Εμένα. Αυξήσου στην Αγάπη Μου και στη Μοναδικότητα Μου. Παιδί Μου θα σε καλέσω αργότερα να γράψεις τους Στεναγμούς Μου, αυτούς τους Στεναγμούς που βγαίνουν από τα βάθη της καρδιάς Μου κάθε λεπτό της μέρας. Οποιος βλάπτει Εμένα, βλάπτει την δική του ψυχή. Δεν θέλω να χάσω κανέναν από σας.

Γι' αυτό η Ψυχή Μου στενάζει με θλίψη και πικραίνεται όσο δεν μπορείτε να φανταστείτε. Πλούτη και διαρκή αγαθά βρίσκονται μαζί Μου και ανυπομονώ να τα μοιραστώ μαζί σας. Μα δυστυχώς πολλοί από σας είναι εγκλωβισμένοι στον ίδιο ύπνο τον ύπνο της αδιαφορίας! Ζητήστε Μου να συγχωρήσω την εχθρική διάθεση που είχατε στο παρελθόν και τις κακές σας πράξεις και θα σας δώσω μια φωτεινή στήλη για να φωτίζει τη φοβερή σας νύχτα.

Και εσύ, παιδί Μου, υπόμεινε μαζί Μου και μην αφήνεις τον εχθρό να σε ξεγελάσει και να σε κάνει να υποκύψεις στην κούραση, αλλά συνέχισε να είσαι σαν ηχώ της Φωνής Μου που αντηχεί από τις ρωγμές πάνω στα βουνά. Η ψυχή σου, αφού γεύτηκε τον Αρτο Μου θα Τον αποζητάει πάντα. Αγαπημένη Μου ψυχή, κάνε κάθε προσπάθεια στην αποστολή σου να κάνεις το καλό. Δεν είναι ούτε οι θυσίες ούτε οι αγρυπνίες, ούτε οι σωματικοί κόποι ούτε κάποιες αξιέπαινες πράξεις που γίνονται προς τιμή Μου που Με ευχαριστούν όσο μια ψυχή που έρχεται με την καρδιά της στο χέρι και Μου την προσφέρει, διαλαλώντας την αγάπη της για Μένα, ακόμη κι αν αυτό ακούγεται σαν ασυναρτησία...

Εκείνος που βρίσκει Εμένα, βρίσκει τη ζωή. Μακάριος αυτός που Με ανακαλύπτει και Με γνωρίζει σιγά-σιγά.

Τώρα σου έδωσα τον Αρτο της Ζωής, ώστε τη μέρα που θα σταθείς μπροστά στο Θρόνο Μου, να έρθεις με τα χέρια γεμάτα καλούς καρπούς και να προσφέρεις σ' Εμάς την προσφορά σου.

Γνώρισέ Μας στον κόσμο και θύμισε τους ότι ο Λόγος του Θεού είναι Ζωντανός και δραστήριος. Κήρυξε έναν αναστημένο Χριστό, ανώτατο από κάθε άποψη και πάνω απ' όλα και που έρχεται στις μέρες σας για να σας θυμίσει την Ελπίδα και την Επαγγελία. Κήρυξε έναν αναστημένο Χριστό που είναι πάντοτε παρών κι ανάμεσά σας αλλά και μέσα σας επίσης. Εναν αναστημένο Χριστό πλούσιο σε χάρη, πιο ακριβό από σκήπτρα και θρόνους και που στη Θεότητα του κρύβεται μια δύναμη μοναδική σε καθαρότητα και αμόλυντη, κραταιή και άκρως φιλάνθρωπη. Πληροφόρησέ τους για τα μυστήρια που κρύβονται μέσα Μου, αλλά που τα φανερώνω στους πτωχούς τω πνεύματι και σε όσους Με πλησιάζουν με καθαρή καρδιά.

Ολα αυτά που θα αποκαλύψω θα τα αποκαλύψει το Αγιο Πνεύμα Μου και τότε θα φτάσουν να γνωρίσουν την Τρισαγιότητα Μας εν Αγίω Πνεύματι ψυχή, καλλιέργησε όλα Μου τα λόγια και ακολούθησε Με. Εγώ, ο Ιησούς Χριστός, σε αγαπώ και σε ευλογώ. ΙΧΘΥΣ.

ΟΡΘΟΔΟΞΟΣ ΣΥΛΛΟΓΟΣ ΕΙΡΗΝΗΣ ΚΑΙ ΑΓΑΠΗΣ
Αιόλου 10 Τ.Κ. 17561
Π. Φάληρο-Αθήνα • τηλ. 2109939604

ΤΑ ΛΟΓΙΚΑ ΤΑ ΠΑΡΑΛΟΓΑ —ΤΑ ΕΞΩΦΡΕΝΙΚΑ

Πρασονήσι: Ο απωλεσθείς οικολογικός παράδεισος



Σερφάροντας στην βρομιά

Η βρομιά που επικρατεί στην παραλία στο Πρασονήσι είναι απερίγραπτη και το σκουπιδαριό έχει κατακλύσει όλους τους χώρους.

... Ο Δήμος Νότιας Ρόδου πότε περιμένει να τον καθαρίσει;

... Ποδηλάτισσες



«Ποδηλάτισσες στο νοτιότερο άκρο του νησιού μας, στον παραλιακό δρόμο από την Κατταβιά στην Απολακκιά».

(Η "λογική" φωτογραφία της στήλης είναι παρμένη από τον Διεθνή Ποδηλατικό Αγώνα Γυναικών που έγινε την περασμένη Κυριακή).

Ανεξέλεγκτη δόμηση

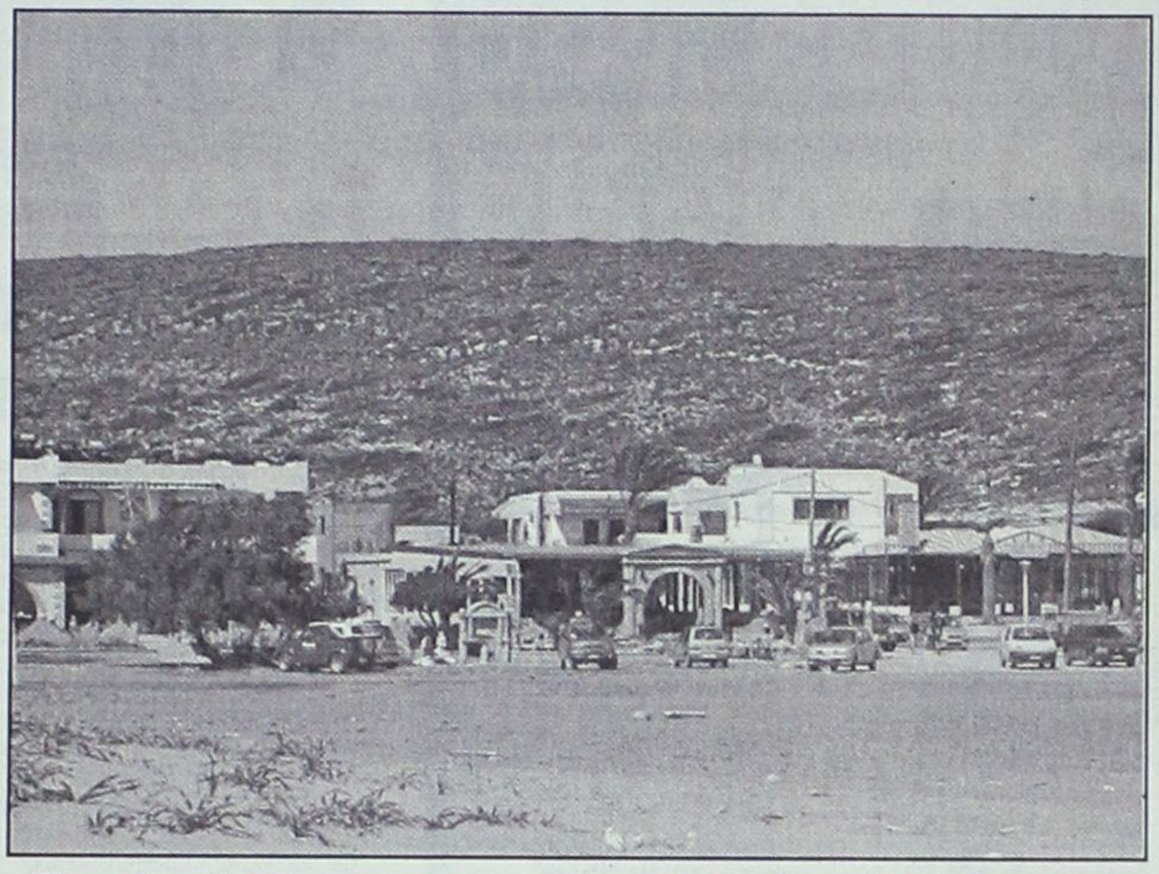

Είχατε πάει στο Πρασονήσι στα νιάτα σας και θυμάστε την παραλία σαν ένα οικολογικό παράδεισο;

Ξεχάστε τον!

Η δόμηση είναι σε τόση έκταση άγρια και ανεξέλεγκτη που σου φέρνει δάκρυα στα μάτια από την αγανάκτηση και την αδυναμία που νοιώθεις να αντιδράσεις σαν πολίτης.

...Οσο για τους αρμόδιους κωφεύουν σε κάθε διαμαρτυρία!

Κτίζουνε δύο μέτρα από το κύμα

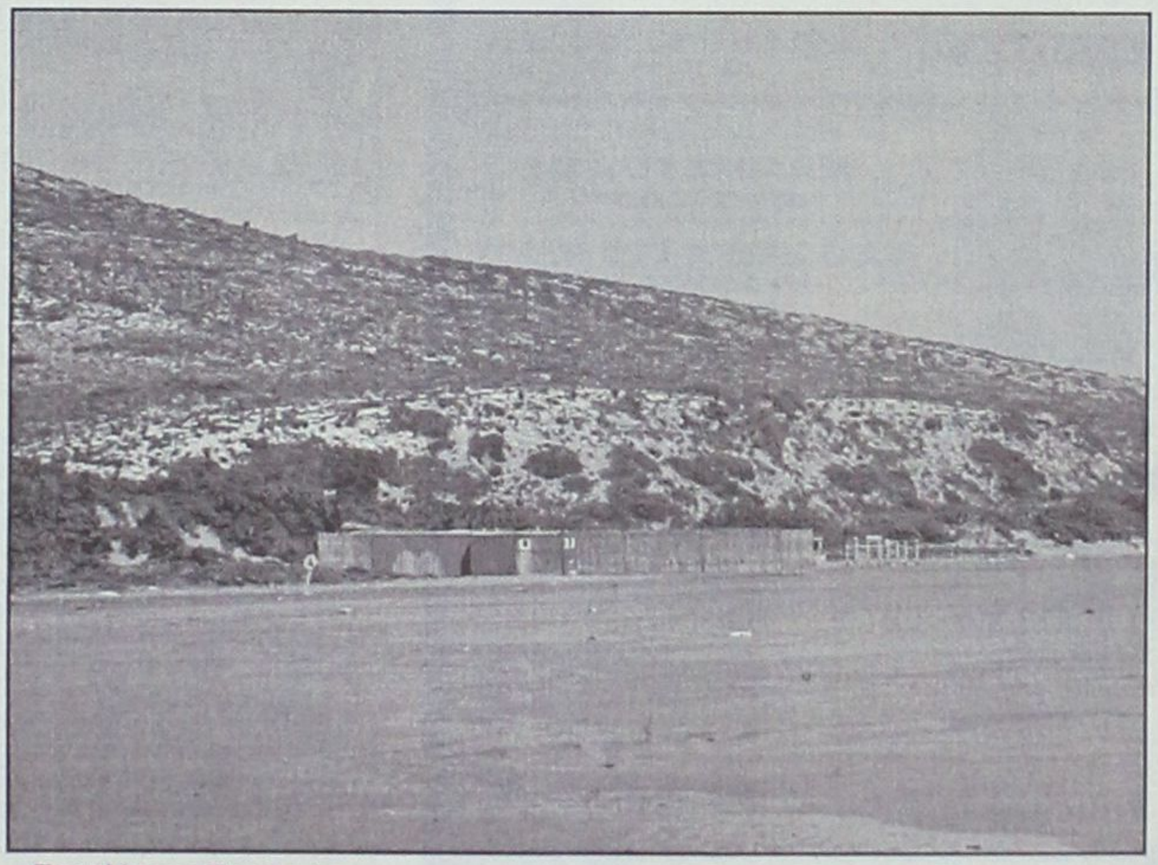

Παραλία στο Πρασονήσι:
Κατασκευές αυθαίρετες, νόμιμες - τρέχα γύρευε - μόλις δύο μέτρα από τη θάλασσα.

... Σε κοινή θέα για όλους, πλην των κάθε λογής αρμοδίων!

Τροχόσπιτα φυτεμένα στην άμμο



Δύο τροχόσπιτα "εγκαταλελειμμένα" στην παραλία στο Πρασονήσι.

... Πάντως είναι καλά στερεωμένα στην άμμο, και μάλλον χρησιμοποιούνται ως αποθηκευτικοί χώροι το καλοκαίρι!

www.RodosVitrina.gr/Metropol.htm
METROPOL
MULTI-CINEMA
ALPHA ODEON
Πληροφορίες, Κρατήσεις από 16:00
Information, Reservations after 16:00
ΤΗΛ. 22410.28400
WEEKLY PROGRAMME • ΕΒΔΟΜΑΔΙΑΙΟ ΠΡΟΓΡΑΜΜΑ
26/04/2003 • 01/05/2003

IN ENGLISH
ΤΙΓΡΗΣ ΚΑΙ ΔΡΑΚΟΣ, ΙΝΤΙΑΝΑ ΤΖΟΟΥΝΣ ΚΑΙ TOMD RAIDER
ΣΤΟ ΣΕΪΚΕΡ ΤΟΥ ΠΑΡΑΜΥΘΑ
ΠΙΤΕΡ ΠΑΟΥ
ΠΕΡΙΠΕΤΕΙΑ ΣΤΗΝ ΑΚΡΗ ΤΗΣ ΓΗΣ
THE TOUCH
ΚΑΤΑΛΛΗΛΟ
ΑΣΤΑΜΑΤΗΤΗ ΔΡΑΣΗ ΑΠΟ ΤΟ ΠΡΩΤΟ ΛΕΠΤΟ!
ΑΙΘΟΥΣΑ 3
ΩΡΕΣ ΕΝΑΡΞΗΣ - SHOWTIMES
18:00, 20:15, 22:30

Η ΕΠΙΚΗ ΥΠΕΡΠΑΡΑΓΩΓΗ
ΤΟΥ ΠΟΛΥΒΡΑΒΕΥΜΕΝΟΥ ΖΑΝΓΚ ΓΙΜΟΥ
ΥΠΟΨΗΦΙΑ ΓΙΑ ΟΣΚΑΡ ΚΑΛΥΤΕΡΗΣ ΞΕΝΗΣ ΤΑΙΝΙΑΣ
ΚΑΤΑΛΛΗΛΟ
ΗΡΩΑΣ (HERO)
ΠΡΩΤΑΓΩΝΙΣΤΟΥΝ
ΤΖΕΤ ΛΙ - ΤΟΝΙ ΛΕΟΥΝΓΚ
ΜΑΓΚΙ ΤΣΕΟΥΝΓΚ - ΖΑΝΓΚ ΖΙΓΙ
ΑΙΘΟΥΣΑ 1
ΩΡΕΣ ΕΝΑΡΞΗΣ - SHOWTIMES
18:30, 20:30, 22:40

IN FRENCH
ΜΙΑ ΑΙΣΘΗΜΑΤΙΚΗ ΠΕΡΙΠΕΤΕΙΑ
ΟΠΟΥ Ο ΕΡΩΤΑΣ ΗΡΘΕ ... ΕΞ ΟΥΡΑΝΟΥ
ΚΑΤΑΛΛΗΛΟ
ΠΤΗΣΗ ΓΙΑ ΔΥΟ
JET LAG
ΠΡΩΤΑΓΩΝΙΣΤΟΥΝ
ΖΙΛΙΕΤ ΜΠΙΝΟΣ - ΖΑΝ ΡΕΝΟ
ΑΙΘΟΥΣΑ 2
ΩΡΕΣ ΕΝΑΡΞΗΣ - SHOWTIMES
18:15, 20:15

IN ENGLISH
ΣΕ ΠΡΩΤΗ ΠΑΝΕΛΛΗΝΙΑ ΠΡΟΒΟΛΗ
ΚΑΤ ΑΠΟ 13 ΕΤΩΝ
ΜΠΡΟΥΣ ΓΟΥΪΛΙΣ
ΜΟΝΙΚΑ ΜΠΕΛΟΥΤΣΙ
ΤΑ ΔΑΚΡΥΑ ΤΟΥ ΗΛΙΟΥ
TEARS OF THE SUN
ΕΚΠΑΙΔΕΥΤΗΚΕ ΝΑ ΥΠΑΚΟΥΕΙ ΣΕ ΔΙΑΤΑΓΕΣ
ΕΓΙΝΕ ΗΡΩΑΣ ΟΤΑΝ ΤΙΣ ΑΓΝΟΗΣΕ
ΑΙΘΟΥΣΑ 2
ΩΡΑ ΕΝΑΡΞΗΣ - SHOWTIME
22:15

ΣΤΑ ΕΛΛΗΝΙΚΑ
ΚΑΤΑΛΛΗΛΟ
ο πιό μικρός ήρωας...
με την πιό μεγάλη καρδιά...
σε ακόμα μεγαλύτερες περιπέτειες!!!
Ο ΠΟΝΤΙΚΟΜΙΚΡΟΥΛΗΣ STUARTLITTLE 2
ΑΙΘΟΥΣΑ 2
ΩΡΑ ΕΝΑΡΞΗΣ - SHOWTIME
17:00

ΣΤΑ ΕΛΛΗΝΙΚΑ
ΚΑΤΑΛΛΗΛΟ
Η WALT DISNEY PICTURES
ΠΑΡΟΥΣΙΑΖΕΙ ΤΗΝ ΝΕΑ ΥΠΕΡΠΑΡΑΓΩΓΗ
ΤΟ ΒΙΒΛΙΟ ΤΗΣ ΖΟΥΓΚΛΑΣ 2
THE JUNGLE BOOK 2
Ο ΜΟΓΛΗΣ ΚΑΙ Ο ΜΠΑΛΟΥ
ΚΑΙ ΟΛΗ Η ΓΝΩΣΤΗ ΠΑΛΙΟΠΑΡΕΑ
ΣΕ ΝΕΕΣ ΠΕΡΙΠΕΤΕΙΕΣ
ΑΙΘΟΥΣΑ 1
ΩΡΑ ΕΝΑΡΞΗΣ - SHOWTIME
17:00

ΠΕΜΠΤΗ 1 ΜΑΪΟΥ • THURSDAY 1 MAY
ΣΕ ΣΥΧΡΟΝΗ ΠΑΓΚΟΣΜΙΑ ΠΡΩΤΗ ΠΡΟΒΟΛΗ
X-MEN 2
Η ΑΠΟΛΥΤΗ ΠΕΡΙΠΕΤΕΙΑ ΔΡΑΣΗΣ!!
ΠΡΟΣΕΧΩΣ - SHORTLY
Η WALT DISNEY ΠΑΡΟΥΣΙΑΖΕΙ
ΤΗΝ ΤΕΛΕΥΤΑΙΑ ΤΗΣ ΔΗΜΙΟΥΡΓΙΑ
ΤΟ ΓΟΥΡΟΥΝΑΚΙ
ΚΑΙ Η ΜΕΓΑΛΗ ΠΑΡΕΑ ΤΟΥ ΓΟΥΪΝΙ
Ο ΠΙΟ ΜΙΚΡΟΣ ΤΗΣ ΠΑΡΕΑΣ
ΑΠΟΔΕΙΧΘΗΚΕ
Ο ΠΙΟ ΜΕΓΑΛΟΣ ΗΡΩΑΣ

The Photo File

ΕΠΙΜΕΛΕΙΑ: ΚΥΡΙΑΚΗ ΠΕΤΡΙΔΟΥ

Προτάσεις για το εορταστικό διήμερο του Πάσχα

Αργίες οι ημέρες αυτές και ο κινηματογράφος αποτελεί μια σταθερή αξία για ένα ψυχαγωγικό δίωρο. Αρκετές οι επιλογές που μας προσφέρουν τα σινεμά της Ρόδου που καλύπτουν όλα τα γούστα ενώ έχουμε και τρεις πρεμιέρες ταινιών γι' αυτή την εβδομάδα.

Για όσους θέλουν να πάνε και σινεμά αυτές τις ημέρες, η στήλη σήμερα κάνει κάποιες προτάσεις και Χριστός Ανέστη!

- Johny English

Ο,τι πρέπει για να χαραλώσετε από τους φρενήρεις ρυθμούς των τελευταίων ημερών αλλά και μετά από το Πασχαλιάτικο ξεφάντωμα, είναι η **παρωδία αυτή κατασκοπικών ταινιών** αλά Τζέιμς Μποντ, με πρωταγωνιστή τον δημοφιλή Αγγλο κωμικό, γνωστό ως τηλεοπτικό "Mr Bean", τον **Ρόουαν Ατκινσον.**

(Σ.Σ. Η ταινία προβάλλεται σε α' πανελλήνια προβολή από το "Παλλάς 5 cinemas center").

- Περιπέτεια στην Άκρη της Γης (The Touch)

Ακόμα μια επική **περιπέτεια κινεζικής παραγωγής** στα χνάρια του "Τίγρης και Δράκος" και του "Ηρωα", αγγλόφωνη, όμως, αυτή τη φορά και σε σκηνοθεσία **Πίτερ Πάου** ο οποίος, μάλιστα, είχε βραβευθεί και με Όσκαρ φωτογραφίας για το "Τίγρης και Δράκος".

(Σ.Σ. Η ταινία προβάλλεται από το "Μετροπόλ Alpha Odeon")

- Ονειροπαγίδα (Dreamcatcher)

Κινηματογραφική μεταφορά ενός από τα καλύτερα, όπως λένε, βιβλία του «μετρ» της επιστημονικής φαντασίας **Στίβεν Κινγκ**, σε σκηνοθεσία **Λόρενς Γκάτερμαν** και με πολύ καλό καστ που αποτελείται από τους **Μόργκαν Φρίμαν, Τομ Σάιζμορ, Τζέισον Λι κ.ά.**

Η υπόθεση: Τέσσερις νεαροί φίλοι κάνουν μία ηρωϊκή πράξη και σε αντάλλαγμα αποκτούν μυστηριώδεις δυνάμεις που αλλάζουν τη ζωή τους για πάντα. Μετά από χρόνια, πηγαίνουν κυνήγι στα δάση της πολιτείας Μέιν και έρχονται αντιμέτωποι με μία τρομερή χιονοθύελλα που κρύβει μια παράξενη υπερφυσική δύναμη που τους καταδιώκει. Η παρέα θα πρέπει πρώτα ν' αποτρέψει τη σφραγή αθώων πολιτών και μετά ν' αποκρούσει την τρομακτική απειλή που βάζει σε κίνδυνο τους ισχυρούς δεσμούς φιλίας που την ενώνει...

(Σ.Σ. Η ταινία προβάλλεται από το «Παλλάς» σε α' πανελλήνια προβολή).

— Οι Ωρες (The Hours)

Πρόκειται ίσως για τη μοναδική ταινία της φετινής κινηματογραφικής σεζόν που πήρε από τους κριτικούς τον πολυπόθητο χαρακτηρισμό **«αριστούργημα»**.

Ο σκηνοθέτης της, **Στίβεν Ντάλτρι** («Μπίλι Ελλιοτ: Γεννημένος Χορευτής») "κέντησε" ενώνοντας τρεις διαφορετικές εποχές με πρωταγωνίστριες τρεις διαφορετικές γυναίκες, μία εκ των οποίων, **η Νικόλ Κίντμαν πήρε φέτος και το Οσκαρ α' γυναικείου ρόλου υποδυόμενη τη θρυλική Βιρτζίνια Γουλφ.**

(Σ.Σ. Η ταινία προβάλλεται από το «Παλλάς»).

— Ηρωας (Heroe)

Επικό κινέζικο παραμύθι, καταπληκτικό ως εικόνα, που συνεπαίρνει το θεατή και αποτελεί μιας πρώτης τάξεως επιλογή για ένα ψυχαγωγικό δίωρο.

Η σκηνοθεσία είναι του **Ζανγκ Γιμού** και πρωταγωνιστεί ο γνωστός στην Αμερική action-heroe **Τζετ Λι.**

Η υπόθεση: Πρόκειται για την κινηματογραφική μεταφορά ενός κινέζικου μύθου που εκτυλίσσεται δύο χιλιάδες χρόνια πριν, όταν η αρχαία Κίνα ήταν χωρισμένη σε επτά Βασίλεια που μάχονταν ανελέητα μεταξύ τους για την κυριαρχία...

(Σ.Σ. Η ταινία προβάλλεται από το «Μετροπόλ»)

**** Σημειώνεται ότι σήμερα, Κυριακή του Πάσχα οι παραστάσεις στα σινεμά της Ρόδου θα πραγματοποιηθούν από τις 6.00 μ.μ. και μετά ενώ από αύριο, Λαμπρή Δευτέρα, οι κινηματογράφοι θα λειτουργούν κανονικά.***

ΜΠΟΥΤΙΚ CHIC
XXL SIZES
σε μοντέρνα ρούχα
ΠΕΡΝΟΥ 80 -ΑΦΑΝΤΟΥ, ΡΟΔΟΣ
ΤΗΛ. (22410)52429

ΠΑΛΛΑΣ 5 CINEMAS CENTER
26/04/2003 έως 01/05/2003
Μεγάλη Παρασκευή ΚΛΕΙΣΤΑ

ΑΙΘΟΥΣΑ 5 & 3
JOHNNY ENGLISH
Κωμωδία / Comedy Σε 1η Πανελλήνια Προβολή!
Δεν καταλαβαίνει ΦΟΒΟ!!! Δεν καταλαβαίνει ΚΙΝΔΥΝΟ!!! Δεν καταλαβαίνει ΤΙΠΟΤΑ!!! Ο θρυλικός Mr Bean (Rowan Atkinson) επιστρέφει!
ΠΡΩΤΑΓΩΝΙΣΤΟΥΝ: ROWAN ATKINSON, JOHN MALKOVICH
ΑΙΘΟΥΣΑ 5 Ώρες Έναρξης: 18:25, 20:35, 22:35
ΑΙΘΟΥΣΑ 3 Ώρες Έναρξης: 17:20, 19:30
Μεγάλο Σάββατο: 16:15, 17:20, 18:25, 19:30, 20:35
Κυριακή του Πάσχα & Πέμπτη 1 Μαΐου: 18:25, 19:30, 20:35, 22:35

ΑΙΘΟΥΣΑ 2
ΟΝΕΙΡΟΠΑΓΙΔΑ / DREAMCATCHER
Θρίλερ / Thriller
Σε 1η Προβολή ένα συναρπαστικό θρίλερ βασισμένο στο ομώνυμο best seller του STEPHEN KING!
ΠΡΩΤΑΓΩΝΙΣΤΟΥΝ: MORGAN FREEMAN, THOMAS JANE, JASON LEE
Ώρες Έναρξης: 17:10, 20:10, 22:40
Μεγάλο Σάββατο: 17:10, 20:10
Κυριακή του Πάσχα & Πέμπτη 1 Μαΐου: 20:10, 22:40

ΑΙΘΟΥΣΑ 1
ΒΛΕΠΩ ΤΟΝ ΘΑΝΑΤΟ ΣΟΥ
FINAL DESTINATION 2
Τρόμου / Thriller
Ο θάνατος μπορεί να είναι πιο κοντά από οτι φαίνεται! Μπορεί το Νο1 να σας καθήλωσε... αυτό όμως θα σας κόψει την ανάσα! Κάντε έγκαιρα κρατήσεις!
ΠΡΩΤΑΓΩΝΙΣΤΟΥΝ: ALI LARTER, A.J. COOK
Ώρες Έναρξης:17:50, 20:00, 22:20
Μεγάλο Σάββατο: 17:10, 20:10
Κυριακή του Πάσχα & Πέμπτη 1 Μαΐου: 20:10, 22:10

ΑΙΘΟΥΣΑ 3
ΟΙ ΩΡΕΣ / THE HOURS
Κοινωνική / Drama
Η πολυαναμενόμενη ταινία που απέσπασε το Όσκαρ Α' γυναικείου ρόλου και 2 Χρυσές Σφαίρες!
ΠΡΩΤΑΓΩΝΙΣΤΟΥΝ: MERYL STREEP, JULIANNE MOORE, NICOLE KIDMAN, ED HARRIS
Ώρες Έναρξης: 22:15
Μεγάλο Σάββατο: (δεν θα προβληθεί)
Κυριακή του Πάσχα & Πέμπτη 1 Μαΐου: 22:15

ΑΙΘΟΥΣΑ 4
Η ΖΩΗ ΤΟΥ ΓΚΕΪΛ
THE LIFE OF DAVID GALE
Ο βραβευμένος με Όσκαρ Κέβιν Σπέισι στο ρόλο ενός ανθρώπου που κόντρα στα αδιάσειστα στοιχεία παίζει την ζωή του για να αποδείξει την αθωότητά του.
ΠΡΩΤΑΓΩΝΙΣΤΟΥΝ: KEVIN SPACEY, KATE WINSLET
Ώρες Έναρξης: 17:30, 22:30
Μεγάλο Σάββατο: 17:30
Κυριακή του Πάσχα & Πέμπτη 1 Μαΐου: 22:30

ΑΙΘΟΥΣΑ 4
Ο ΠΥΡΗΝΑΣ / THE CORE
Περιπέτεια / Action movie
ΑΠΟΣΤΟΛΗ ΣΤΟ ΚΕΝΤΡΟ ΤΗΣ ΓΗΣ!!!
Η θεαματική υπερπεριπέτεια που δεν θα χάσει κανείς!
ΠΡΩΤΑΓΩΝΙΣΤΟΥΝ:
HILLARY SWANK, AARON ECKHART
Ώρες Έναρξης: 20:00

Ενημερωθείτε και από το επίσημο site μας
www.cinemapallas.gr

ΧΟΡΗΓΟΙ
Virgin megastores
BERLONI Villagio
MARKETOS LINE
BACKStage
Σουηδικό Καφενείο & Φούρνος
Για κρατήσεις θέσεων / For reservations
22410 24475 και 22410 70670 (16:00 - 20:00)

Άρτος (;) Θέαματα (;)...

... Και τηλεόραση (όπως λέμε τηλοψία...)

STAR

06.15 **Παιδικό πρόγραμμα.**
12.30 **Οι ιππότες του Τιρ Να Νο.** Νεανική κωμική σειρά.
13.00 **Ειδήσεις**
13.30 **Κυριακή με τον Τέρενς Κουίκ.** Ψυχαγωγική - ενημερωτική εκπομπή με τον Τέρενς Κουίκ.
15.00 **Ζίνα.** Περιπετειώδης σειρά.
16.00 **Τα φιλαράκια.** Κωμική σειρά. Παίζουν: Τζένιφερ Ανιστον, Ντέιβιντ Σουίμερ, Μάθιου Πέρι.
16.30 **Ο αόρατος άνθρωπος.** Περιπετειώδης σειρά.
17.30 **Ξένη ταινία.** «Μια απίθανη καταδίωξη». Κωμωδία.
19.30 **Ειδήσεις**
21.00 **Ελληνική ταινία.** «Και ο Σημίτης θέλει τον Γερμανό του». Επιθεώρηση.
23.30 **Ξένη ταινία.** «Διασημότητες». Δραματική κομεντί. Παίζουν: Κένεθ Μπράνα, Τζούντι Ντέιβις
01.30 **Ειδήσεις**
01.45 **Ξένη ταινία.** «Κόντρα στη διαφθορά». Θρίλερ.
03.45 **Αστέρια στο πεντάγραμμο**

ALTER

06.00 **Alter clips**
06.30 **Τα τρομερά Μπίβερ**
06.40 **Αρνολντ**
06.50 **Κοκομπίλ**
07.00 **Σάγκουα.** Σειρά κινουμένων σχεδίων.
07.15 **Μικρά τερατάκια**
07.30 **Τρίποντο**
08.15 **Νόντι**
08.30 **Χάιντι**
09.15 **Αντζελίνα μπαλαρίνα**
09.30 **Μέρι, Κέιτ και Ασλι, οι δίδυμες Ολσεν**
10.15 **Μπομπ, ο μάστορας**
10.30 **Beyblade.** Σειρά κινουμένων σχεδίων.
11.15 **Μαρσουπιλάμι**
12.00 **Οι ιστορίες του Κουστό**
12.45 **Σοβαρότης μηδέν**
13.45 **Μήτσι-Χώστα**
14.45 **Ελληνική ταινία.** «Ο σεξοκυνηγός». Κωμωδία.
16.45 **Παρατράγουδα με την Αννίτα Πάνια**
19.00 **Ειδήσεις**
21.00 **Ξένη ταινία.** «Donnie Brasco». Περιπέτεια. Παίζουν: Αλ Πατσίνο, Τζόνι Ντεπ, Μάικλ Μάντσεν.
23.00 **Μήτσι - χώστα** (Ε)
00.15 **Ειδήσεις**
00.30 **Sex and the city**
01.00 **Ξένη ταινία.** «Μαύρη αυγή». Περιπέτεια.
03.00 **Ξένη ταινία.** «Τρομερά παιδιά»
04.45 **Τόλμη και γοητεία**
05.15 **Alter clips**



ΑΙΓΑΙΟΝ
ΑΝΩΝΥΜΗ ΑΣΦΑΛΙΣΤΙΚΗ ΕΤΑΙΡΕΙΑ
ΑΣΦΑΛΙΣΤΡΑ ΟΧΗΜΑΤΩΝ

ΕΙΧ		ΦΙΧ		ΦΙΧ. ΑΓΡΟΤ	
ΙΠΠΟΙ	ΚΟΣΤΟΣ	ΙΠΠΟΙ	ΚΟΣΤΟΣ	ΙΠΠΟΙ	ΚΟΣΤΟΣ
1-6	68,50 €	1-10	99,64 €	1-10	61,59 €
7-8	70,71 €	11-15	126,65 €	11-15	77,14 €
9-10	88,38 €	16-20	141,79 €	16-20	90,63 €
11-12	89,85 €	21-30	154,88 €	21-30	99,23 €
13-14	102,02 €	31-40	170,43 €	31-40	106,19 €
15-20	130,37 €	41-55	740,06 €	41-55	113,55 €
21-25	138,47 €	56-75	867,74 €	56-75	140,97 €
		76 και άνω	970,85 €	76 και άνω	158,16 €

ΜΟΤ/ΤΑ - ΜΟΤ/ΤΕΣ

ΚΥΒΙΚΑ	ΚΟΣΤΟΣ
50	17,19 €
51-125	30,28 €
126-250	87,98 €
251-650	128,08 €

Ασφάλιστρα στο Β/Μ 03, 6ΜΗΝΟ, με τις εξής καλύψεις: Πυρός για **3.000** € και κάλυψη μεταφερόμενου οχήματος **3.000** €

Μ' ΕΜΑΣ ΟΛΟΙ ΚΑΙ ΟΛΑ ΜΠΟΡΟΥΝ ΝΑ ΕΙΝΑΙ ΑΣΦΑΛΗ

ΑΙΓΑΙΟΝ ΑΝΩΝΥΜΗ ΑΣΦΑΛΙΣΤΙΚΗ
ΑΛΕΞ. ΔΙΑΚΟΥ 9 (ENANTI Hondos center)
ΤΗΛ.(22410) 26722, 75701

ET 1

07.00 **Κλασική μουσική**
08.00 **Η εξαφάνιση της Λάσι**
10.00 **Αρχονταρίκι** (Ε)
11.00 **Ακολουθία του Εσπερινού της Αγάπης**
14.00 **Ειδήσεις**
14.15 **Κοίτα τι έκανες** (Ε)
17.45 **Ξένη ταινία.** «Μια τέλεια σχέση» Ρομαντική κωμωδία. Παίζουν: Κιθ Καραντάιν, Μόνικα Βίτι
19.30 **Ποιός θέλει να γίνει εκατομμυριούχος;** Τηλεπαιχνίδι - εορταστική εκπομπή.
20.50 **Ελληνική ταινία.** «Χτυποκάρδια στο θρανίο». Αισθηματική κωμωδία.
23.30 **Γιάννη μου το μαντήλι σου.** Μια χαρούμενη τρυφερή και αισιόδοξη καλημύχτα αργά το βράδυ με θέματα που αντιμετωπίζουν την καθημερινότητα από τη θετική της πλευρά μέσα από την προσωπική ματιά του Γιάννη Ζουγανέλη.
00.30 **Ξένη ταινία.** «Εραστές χωρίς όρια». Αισθηματική περιπέτεια.

NET

07.00 **Μουσικές των Ακριτών.** Μαγνητοσκοπημένη μετάδοση από το Θέατρο Βράχων Μελίνα Μερκούρη.
08.45 **Πάσχα στην Ελυμπο Καρπάθου.** Ντοκιμαντέρ.
09.30 **Σύμη, το νησί του Πανορμίτη.** Ντοκιμαντέρ.
10.30 **Ο έρωτας των πρώτων πλάνων**
11.30 **Μουσική στους αιώνες: Δύο χιλιετίες ελληνικής μοσικής**
14.00 **Ταξιδεύοντας στην Ελλάδα.** Ντοκιμαντέρ.
15.00 **Ειδήσεις**
16.00 **Ξένη ταινία.** «Η μικρή Ντορίτ». Δραματική. παίζουν: Ντέρεκ Τζάκομπι, Αλεκ Γκίνες, Σάρα Πικέριγκ
18.00 **Ειδήσεις**
19.30 **Στα μονοπάτια της παράδοσης.** Ντοκιμαντέρ.
20.00 **Αιγαίο νυν και αεί.** Ντοκιμαντέρ.
20.30 **Στο ασανσέρ.** Ντοκιμαντέρ.
20.40 **Ταξιδεύοντας με το αύριο.** Ντοκιμαντέρ.
21.00 **Ειδήσεις**
22.00 **Ξένη ταινία.** «Τι απέγινε η Κούκι». Αστυνομική κωμωδία.
24.00 **Μουσικό πρόγραμμα**
01.00 **Ειδήσεις**

ET 3

08.01 **Προς το Εκούσιον Πάθος... Από τη Σταύρωση στην Ανάσταση**
08.20 **Βιβλικά κείμενα**
08.30 **Πάσχα στα Γρεβενά**
09.45 **Θεία Λειτουργία**
11.00 **Πάσχα με τον Γιώργο Μάγγα**
12.30 **Πάσχα στη Λήμνο**
14.00 **Κάθε τόπος και τραγούδι**
15.00 **Ειδήσεις**
15.30 **Μουσική παράσταση με τον Γεράσιμο Ανδρεάτο και τη Μαρία Ρουσσέα.**
17.00 **Ποδόσφαιρο**
19.00 **Desing world**
19.30 **Exodus**
20.00 **Επί τροχών**
20.30 **Ειδήσεις**
21.00 **Οι ήρωες της δράσης στο Χόλιγουντ.** Σειρά βιογραφικών ντοκιμαντέρ
21.30 **Ρεμπέτικη ιστορία**
22.30 **Εορταστικό πρόγραμμα με τον Ιεροκλή Μιχαηλίδη και τον Δημήτρη Σταρόβα**
24.00 **Ειδήσεις**
00.20 **Ξένη ταινία.** «Κορίνα». Κοινωνικό δράμα.

FILMNET

06.40 **Ξένη ταινία.** «Τρίτη και φαρμακερή»
08.20 **Ξένη ταινία.** «Εγώ και οι γυναίκες». Κωμωδία.
09.45 **Τηλεοπτικές πωλήσεις**
10.05 **Ξένη ταινία.** «Ινστιτούτο ομορφιάς»
11.55 **Ξένη ταινία.** «Γεννημένος χορευτής». Δραματική.
13.50 **Ξένη ταινία.** «Οι περαστικοί». Κωμωδία.
15.25 **Ξένη ταινία.** «Ορια αντοχής». Περιπέτεια.
17.35 **Ξένη ταινία.** «Τα ραγκράτς στο Παρίσι»
19.00 **Τι τρέχει με την Τζόαν;** Κωμική σειρά.
20.30 **The movie show**
21.00 **Ξένη ταινία.** «Ο Αστερίξ και ο Οβελίξ: Επιχείρηση Κλεοπάτρα». Κωμωδία.
22.55 **Ξένη ταινία.** «Ολα τα όμορφα άλογα». Δραματική.
00.55 **Ξένη ταινία.** «Σε βαθιά νερά»
02.35 **Ξένη ταινία.** «Πορφυρά ποτάμια»

SUPER SPORT

15.00 **Αγώνας επιτραπέζιας αντισφαίρισης**
16.00 **Αγγλικό ποδόσφαιρο.** Απευθείας μετάδοση.
18.00 **Αγγικό ποδόσφαιρο.** Απευθείας μετάδοση.
21.30 **Ισπανικό ποδόσφαιρο**
23.30 **Ιταλικό ποδόσφαιρο**
01.30 **Γερμανικό ποδόσφαιρο**
03.30 **Ιταλικό ποδόσφαιρο**
05.15 **Αγγλκό ποδόσφαιρο**

MEGA

06.00 **Η ωραία και το τέρας** Κινούμενα σχέδια.
07.00 **Ξένη ταινία.** «Οι Μάπετς στο νησί του χαμένου θησαυρού». Παιδική σειρά με τις πασίγνωστες κούκλες του Τζιμ Χένσον.
09.00 **Ξένη ταινία.** «Οι περιπέτειες της Πίπης Φακιδομύτης». Παιδική. Παίζουν: Τόμι Εριν, Αϊλίν Μπρέναν, Ντένις Ντάγκαν.
11.30 **Ξένη ταινία.** «Ο γύρος του κόσμου σε 80 ημέρες». Περιπέτεια.
14.00 **Ειδήσεις.**
14.50 **Ταξιδεύοντας με τον Δημήτρη Μπάση στο Ναύπλιο.** Μουσικό πρόγραμμα.
15.50 **Ομορφος κόσμος** (Ε) Ψυχαγωγική εκπομπή με τον Γρηγόρη Αρναούτογλου.
16.50 **Κλείσε τα μάτια** (Ε) Αισθηματική - δραματική σειρά. Παίζουν: Πέμυ Ζούνη, Χριστόφορος Παπακαλιάτης
17.55 **Ματιές στα γεγονότα**
18.00 **Ελληνική ταινία.**
20.00 **Κεντρικό δελτίο ειδήσεων**
21.00 **Pop Stars.** Ψυχαγωγική εκπομπή.
22.10 **Party.** Παρουσιάζει η Κατερίνα Λάσπα.
23.10 **Ξένη ταινία.** «Κόμπρα». Αστυνομική περιπέτεια. Παίζουν: Σιλβέστερ Σταλόνε, Μπριγκίτε Νίλσεν.
00.15 **Τελευταία γεγονότα**
00.30 **Ξένη ταινία.** (Σ)
01.30 **Ξένη ταινία.** «Η μάχη του Ανζιο». Πολεμική περιπέτεια. Παίζουν: Ρόμπερτ Μίτσαμ, Πίτερ Φολκ, Αρθουρ Κένεντι
04.00 **Τηλεμάρκετινγκ**
04.30 **Ακουσέ με** (Ε)
05.30 **Φιλοδοξίες** (Ε) Κοινωνική σειρά.

ANT 1

06.00 **Mobile fun**
06.15 **Τηλεμάρκετινγκ-Τηλεαγορά**
06.30 **Ολα τα σκυλάκια πάνε στον παράδεισο.** Σειρά κινουμένων σχεδίων.
07.00 **Οικογένεια Μουσαμά** (Ε)
08.00 **Καλή πεθερά** (Ε)
08.30 **Ξένη ταινία.** «Η ωραιότερη ιστορία του κόσμου». Θρησκευτικό δράμα.
10.30 **Παιδικό πρόγραμμα**
12.55 **Super game.** Τηλεπαιχνίδι με την Ελίνα Κέφη.
13.00 **Κωνσταντίνου και Ελένης** (Ε) Κωμική σειρά. Παίζουν: Χάρης Ρώμας, Ελένη Ράντου.
14.00 **Ειδήσεις**
14.45 **Φωτιά στις νύχτες: Πασχάλης Τερζής.** Μουσικό πρόγραμμα
15.45 **Ξένη ταινία.** «Κλεοπάτρα». Δραματική ιστορική. Παίζουν: Ελίζαμπεθ Τέιλορ, Ρίτσαρντ Μπάρτον
17.30 **Τα νέα του ANT1**
17.40 **Ξένη ταινία** (Σ)
18.00 **Ελληνική ταινία.** «Καπετάν Φάντης Μπαστούνης». Κωμωδία.
20.00 **Τα νέα του ANT1**
21.00 **The wall live.** Τηλεοπτικό παιχνίδι.
23.00 **"Απόλλων": Καίτη Γαρμπή - Γιώργος Τσαλίκης**
24.00 **Νυχτερινές ειδήσεις.**
00.15 **Μουσικό πρόγραμμα** (Σ)
01.45 **Μουσικό πρόγραμμα**
03.20 **Mobile fun**
03.40 **Τηλεμάρκετινγκ**
04.15 **Ξένη ταινία.** «Εξέγερση στο Τέξας». Γουέστερν.

ALPHA

06.00 **Ωραίοι ως Ελληνες.** Ενημερωτική εκπομπή με τη Σοφία Τσιλιγιάννη.
07.00 **Πέρα από τον ορίζοντα.** Ενημερωτικό μαγκαζίνο με την Ντέμη Καραγιάννη και τον Πέτρο Γκάτζια.
08.00 **Επιτέλους Σαββατοκύριακο.** Παρουσιάζει ο Πέτρος Κουμπλής και η Εύη Φραγκάκη.
10.00 **7 Ημέρες ALPHA.** Ενημερωτική εκπομπή με τη Βασιλική Παναγιωτοπούλου.
12.00 **Ελληνική ταινία.** «Κρουαζιέρα στη Ρόδο». Κωμωδία. Παίζουν: Λάμπρος Κωνσταντάρας, Κώστας Κακκαβάς.
14.00 **Ειδήσεις**
15.00 **Μουσικό αφιέρωμα στον Γιώργο Αλκαίο.**
16.00 **Ξένη ταινία.** «Ο Θωμάς». Ιστορική περιπέτεια.
17.50 **Ειδήσεις**
18.00 **Ελληνική ταινία.** «Αχ! Και να ήμουν άντρας». Κωμωδία. Παίζουν: Μάρω Κοντού, Διονύσης Παπαγιαννόπουλος, Νίκος Ρίζος, Γιώργος Μούτσιος
20.00 **Ειδήσεις**
21.00 **Ελληνική ταινία.** «Ο αισιόδοξος». Κωμωδία. Παίζουν: Κώστας Βυτσάς, Ελενα Ναθαναήλ, Νίκος Ρίζος, Αλκης Στέας
23.00 **Ξένη ταινία.** «For the boys». Μουσικό δράμα. Παίζουν: Μπετι Μίντλερ, Τζέιμς Κάαν, Τζορτζ Σίγκαλ
01.00 **Ειδήσεις**
01.15 **Ξένη ταινία** (Σ)
02.00 **Μουσικό πρόγραμμα**
04.00 **Μουσικό πρόγραμμα**



Ο γιατρός... κοντά και πέρα



Όμορφα χέρια με ...ασφάλεια

Έχει γίνει μόδα και ταυτόχρονα ανάγκη για τη σύγχρονη γυναίκα. Έχει γίνει η τελευταία πολύτιμη λεπτομέρεια σε μια συνολικά περιποιημένη εμφάνιση. Μιλάμε βέβαια για το μανικιούρ! Τα χέρια αποτελούν ένα αισθησιακό και αποκλειστικά θηλυκό κομμάτι της γυναικείας παρουσίας και η φροντίδα τους είναι απαραίτητη μια και τα γυναικεία χέρια ταλαιπωρούνται με ποικίλους τρόπους είτε μέσα στο σπίτι είτε έξω από αυτό. Η περιποίηση των χεριών φαίνεται απλή διαδικασία και ευχάριστη. Όσο απλή όμως και αν είναι, είναι εξίσου σημαντική και εγκυμονεί κινδύνους αν δεν πραγματοποιείται με τους απαραίτητους κανόνες ασφαλείας από τις διάφορες αρρώστιες. Η μάστιγα του AIDS και της ηπατίτιδας έχει τρομοκρατήσει το σύνολο του κόσμου και οτιδήποτε μπορεί να φέρει σε επαφή με αίμα είναι αντικείμενο φόβου. Αν και δεν υπάρχουν συγκεκριμένες πληροφορίες και νούμερα για περιπτώσεις που ασθένησαν κατόπιν διενέργειας μανικιούρ ή πεντικιούρ, είναι καλύτερο να προσέχουμε την πρόληψη από το να τρέχουμε κατόπιν εορτής για τη θεραπεία. Το σίγουρο είναι ότι μέσω της διαδικασίας του μανικιούρ είναι δυνατόν να μεταδοθούν βακτηριακές μολύνσεις όπως αυτή του σταφυλόκκοκου.

Τι μπορεί να γίνει λοιπόν ώστε να αποφευχθούν τα ενδεχόμενα αυτά; Το κυριότερο είναι να είστε σίγουρη και να εμπιστεύεστε απόλυτα το εργαστήριο ομορφιάς που έχει αναλάβει να περιποιείται τα χέρια σας. Αυτό σημαίνει είτε ότι κάποια γνωστή σάς έχει συστήσει ανεπιφύλακτα το συγκεκριμένο εργαστήριο είτε ότι εσείς προσωπικά ελέγξατε την αξιοπρέπεια, καθαριότητα και κανόνες υγιεινής που τηρούνται στο εργαστήριο αυτό. Μη ντρέπεστε να ρωτήσετε πώς ακριβώς αποστειρώνονται τα διάφορα όργανα και εργαλεία που χρησιμοποιούνται κατά τη διάρκεια του μανικιούρ καθώς επίσης και ποια είναι η τακτική που εφαρμόζεται όσο αφορά την υγιεινή ώστε να αποκλειστούν περιπτώσεις μολύνσεων.

Υπάρχουν δύο βασικοί τρόποι αποστείρωσης εργαλείων στις περιπτώσεις αυτές. Ο πρώτος τρόπος είναι ένα απλό πλύσιμο των εργαλείων με ειδικό αντισηπτικό, απολυμαντικό υγρό. Ο δεύτερος έγκειται στη χρήση συγκεκριμένων συσκευών αποστείρωσης σε συνδυασμό και με τη χρήση απολυμαντικών προϊόντων. Ασφαλέστερη μέθοδος είναι σαφώς η αποστείρωση μέσω των ειδικών συσκευών για αυτό είναι καλό να αναθέτετε την ομορφιά των χεριών σας σε εργαστήρια που διαθέτουν αυτόν τον τρόπο αποστείρωσης. Προσέχετε επίσης την σωστή καθαριότητα όχι μόνο των εργαλείων αλλά και των υπόλοιπων αντικειμένων που χρησιμοποιούνται, όπως τα διάφορα μπωλ και οι επιφάνειες εργασίας. Τα διάφορα βερνίκια είναι τα μόνα που δεν χρειάζεται να σας προβληματίζουν μια και η σύνθεσή τους αποτελείται από χημικά συστατικά τα οποία δεν επιτρέπουν την ανάπτυξη μικροβίων ή βακτηριδίων.

Η καθαριότητα και η σωστή αποστείρωση θα σας βοηθήσουν όχι μόνο να αποφύγετε ανεπιθύμητες ασθένειες αλλά θα σας απαλλάξουν και από το άγχος κάνοντάς σας πιο χαλαρές ώστε να απολαύσετε την περιποίηση των χεριών σας.

ΙΑΤΡΙΚΗ ΑΝΑΚΟΙΝΩΣΗ
Ο ιατρός
Μικροβιολόγος-Βιοπαθολόγος
ΜΙΛΤΙΑΔΗΣ ΚΙΟΥΣΗΣ
Δέχεται: 07.30-13.00 και 17.30-19.30 καθημερινά εκτός Τετάρτης απόγευμα-Σάββατο κατόπιν ραντεβού.
Καζαντζάκη 2 κι Εθνικής Αντιστάσεως
(πρώην Αννης Μαρίας)
Τηλ, 22410 70607

ΙΑΤΡΙΚΗ ΑΝΑΚΟΙΝΩΣΗ
Το Μικροβιολογικό Εργαστήριο της ιατρού
ΑΝΑΣΤΑΣΙΑΣ Π. ΧΑΜΟΥΖΑ-ΤΣΕΛΕΠΗ
θα παραμείνει **κλειστό** από την
Μ. Πέμπτη 24-4-2003 έως την Παρασκευή 2-5-2003
Το ιατρείο θα λειτουργήσει κανονικά από την **Δευτέρα 5-5-2003**
Καλό Πάσχα
Στ. Κωτιάδη 5 τηλ. 2241074034

ΙΑΤΡΙΚΗ ΑΝΑΚΟΙΝΩΣΗ
Το Μικροβιολογικό διαγνωστικό κέντρο της ΚΛΥΤΙΑΣ ΣΤΑΜΑΤΙΑΔΟΥ-ΑΝΤΩΝΙΑΔΗ
θα παραμείνει **κλειστό** κατά την περίοδο
των εορτών από 23/4/03 έως και 30/4/03
Θα λειτουργήσει κανονικά από **2/5/03**
Ευχόμαστε σε όλους Καλό Πάσχα
Ι. Καζούλη 14 Ρόδος • Τηλ. 2241023444

Κέντρο Συμβουλευτικής & Αξιολόγησης Προσωπικότητας Παιδιών & Ενηλίκων
ΠΑΠΑΓΕΩΡΓΙΟΥ ΘΑΝΟΣ
Ψυχολόγος – Ψυχοθεραπευτής
ΠΑΝΕΠΙΣΤΗΜΙΟΥ ΑΘΗΝΩΝ
- Διερεύνηση Προσωπικότητας (Προφίλ- Δεξιότητες-Αδυναμίες)
- Δείκτης Νοημοσύνης Παιδιών και Ενηλίκων
- Μαθησιακές Δυσκολίες και Δυσλεξία
- Θεραπευτική Αντιμετώπιση Φοβιών-Ειδικών Φοβιών, Κατάθλιψης, Διαταραχής πανικού, Ψυχοσωματικών προβλημάτων, Τραυματικών γεγονότων ζωής (πένθος, χωρισμός, σχολική αποτυχία), Συναισθηματικών διαταραχών, Διαταραχών Διατροφής (βουλιμία-ανορεξία).
- Αντιμετώπιση προβλημάτων συμπεριφοράς παιδιών σε σχολείο-σπίτι
- Ανάπτυξη Κοινωνικών Δεξιοτήτων
- Βελτίωση Σχέσεων-Πρόγραμμα Ελέγχου Συγκρούσεων
- Βελτίωση Αυτοεκτίμησης-Αυτοεικόνας
- Συμβουλευτική Οικογένιας & Ζεύγους

Κ. Παλαιολόγου 105 - Ρόδος
Τηλ:22410 78668- Κιν: 6947371250 - Μόνο με Ραντεβού

ΙΑΤΡΙΚΗ ΑΝΑΚΟΙΝΩΣΗ
ΧΡΙΣΤΟΔΟΥΛΟΥ ΜΑΡΙΑ
ΙΑΤΡΟΣ ΑΚΤΙΝΟΔΙΑΓΝΩΣΤΗΣ (ΑΚΤΙΝΟΛΟΓΟΣ)
Δέχεται καθημερινά στο Διαγνωστικό Εργαστήριο:
ΑΠΕΙΚΟΝΙΣΗ ΑΙΓΑΙΟΥ
Πάροδος Παπαλουκά 18Β (παραπλεύρως του parking του παλιού νοσοκομείου)
ΩΡΕΣ ΛΕΙΤΟΥΡΓΙΑΣ ΤΟΥ ΕΡΓΑΣΤΗΡΙΟΥ 9 π.μ.-8 μ.μ. τηλ. **(22410)43000-3, fax: (22410)43004**

ΝΤΟΡΑ ΚΩΝΣΤΑΝΤΙΝΟΠΟΥΛΟΥ
ΨΥΧΟΛΟΓΟΣ
Πτυχιούχος του Πανεπιστημίου της Καλιφόρνιας-Λος Αντζελες (UCLA)-Μεταπτυχιακές σπουδές στο Pepperdine University-Malibu California.
➤ Αμεση ψυχολογική υποστήριξη και επαγγελματική φροντίδα από έμπειρη Ψυχολόγο και Οικογενειακή Σύμβουλο.
➤ Η σωστή θεραπευτική σχέση μπορεί να επιφέρει ρεαλιστικές λύσεις για πραγματικά προβλήματα σε θέματα: μοναξιάς, μελαγχολίας, στρες, ανυπομονησίας, φοβίας, εθισμού, οικογενειακών σχέσεων, διαζυγίου, κακομεταχείρισης, συναισθηματικών δυσκολιών, αυτοπεποίθησης, ανασφάλειες, μεταβατικά στάδια ζωής, βουλιμίας, ανορεξίας, απώλειας, πένθους.
Τηλεφωνείστε στα τηλέφωνα:
(22410)35163 και 6944/980550
για ραντεβού και άμεση εξυπηρέτηση.
Διεύθυνση: Καρίας 1
Περιοχή Ροδίνι - Ρόδος

ΙΑΤΡΙΚΗ ΑΝΑΚΟΙΝΩΣΗ
ΚΕΝΤΡΟ ΠΥΡΗΝΙΚΗΣ ΙΑΤΡΙΚΗΣ
Το ιατρείο θα παραμείνει κλειστό από
24-4-03 έως και 2-5-03
Θα λειτουργήσει κανονικά από
Δευτέρα 05-5-03
Αγ. Λαύρας 74 Ρόδος
Τηλ. 2241073250 και 2241032924

Εργαστήριο Κλινικής Ψυχολογίας
ΧΡΙΣΤΙΝΑ ΣΑΒΒΑΚΗ-ΓΚΡΑΝΖΑΝ
Κλινική Ψυχολόγος-Ψυχοπαθολόγος (DESS)
- Πτυχιούχος του Πανεπιστημίου Nancy Γαλλίας
- Μεταπτυχιακή ειδίκευση (DESS) στην Κλινική Ψυχολογία Ενηλίκου, Εφήβου και Παιδιού στο Πανεπιστήμιο Reims Γαλλίας

Για τον ενήλικο
- Ψυχοδιαγνωστική
- Ψυχολογική υποστήριξη
- Ατομική και οικογενειακή συνέντευξη
- Ψυχοθεραπεία αναλυτικής εμπνεύσεως

Για το παιδί
- Αξιολόγηση προσωπικότητας (τεστ νοημοσύνης, προβολής)
- Διάγνωση μαθησιακών δυσκολιών και συμπεριφορικών διαταραχών
- Συμβουλευτική επαγγελματικού προσανατολισμού
- Ψυχοθεραπεία μέσω παιχνιδιού και εικαστικών

Δέχεται με ραντεβού
Εθνικής Αντίστασης 15
Τηλ.: 77350-Κιν. 6937684251

ΙΑΤΡΙΚΗ ΑΝΑΚΟΙΝΩΣΗ
ΚΕΝΤΡΟ ΕΙΔΙΚΩΝ ΘΕΡΑΠΕΙΩΝ ΤΟΥ ΠΑΙΔΙΟΥ ΔΩΔΕΚΑΝΗΣΟΥ
ΚΩΝ/ΝΟΣ ΜΠΑΔΑΝΗΣ - ΣΟΥΖΗ ΓΕΩΡΓΙΛΟΠΟΥΛΟΥ
ΕΡΓΟΘΕΡΑΠΕΥΤΗΣ ΠΤΥΧΙΟΥΧΟΣ ΜΕΘΟΔΟΥ BOBATH N.D.T
ΜΕΘΟΔΟΣ PORTAGE
ΑΙΣΘΗΤΗΡΙΑΚΗΣ ΟΛΟΚΛΗΡΩΣΗΣ (S.I.)
ΜΕΤΕΚΠΑΙΔΕΥΣΗ ΣΤΙΣ ΝΕΥΡΟΛΟΓΙΚΕΣ ΚΑΙ ΚΙΝΗΤΙΚΕΣ ΔΙΑΤΑΡΑΧΕΣ
ΛΟΓΟΠΑΘΟΛΟΓΟΣ ΜΕΤΑΠΤΥΧΙΑΚΟ ΑΚΟΥΟΛΟΓΙΑΣ
Αποστόλου Παύλου 84, Ρόδος 85100, τηλ. / fax (22410)60999/60579

INEMA
ΙΑΤΡΙΚΟΣ & ΝΟΣΟΚΟΜΕΙΑΚΟΣ ΕΞΟΠΛΙΣΜΟΣ
15 ΧΡΟΝΙΑ ΕΜΠΕΙΡΙΑΣ *από το 1988*
ΕΙΜΑΣΤΕ ΟΙ ΜΕΓΑΛΥΤΕΡΟΙ ΠΡΟΜΗΘΕΥΤΕΣ ΙΑΤΡΙΚΟΥ – ΟΡΘΟΠΕΔΙΚΟΥ ΚΑΙ ΝΟΣΟΚΟΜΕΙΑΚΟΥ ΥΛΙΚΟΥ ΣΤΗ ΔΩΔΕΚΑΝΗΣΟ ΕΜΠΙΣΤΕΥΘΕΙΤΕ ΜΑΣ !!!
ΠΙΣΤΟΠΟΙΗΣΗ ΠΟΙΟΤΗΤΑΣ ISO9002 EN4600 E3/833
ΛΕΜΕΣΣΟΥ 2 ΡΟΔΟΣ ΤΗΛ.32238 – FAX 28484



ΑΝΑΠΗΡΙΚΑ ΚΑΡΟΤΣΙΑ–ΒΑΔΙΣΤΙΚΑ ΒΟΗΘΗΜΑΤΑ–ΟΡΘΟΠΕΔΙΚΑ ΕΙΔΗ–ΜΠΛΟΥΖΕΣ ΙΑΤΡΙΚΕΣ–ΚΑΛΤΣΕΣ ΦΛΕΒΙΤΙΔΑΣ–ΠΕΛΜΑΤΑ–ΟΡΘΟΠΕΔΙΚΑ ΜΑΞΙΛΑΡΙΑ–ΚΡΕΒΑΤΙΑ ΝΟΣΟΚΟΜΕΙΑΚΑ – ΙΑΤΡΙΚΟΣ ΕΞΟΠΛΙΣΜΟΣ ΚΑΙ ΑΝΑΛΩΣΙΜΑ – ΟΡΓΑΝΑ ΧΗΜΕΙΟΥ ΚΑΙ ΚΑΘΕ ΑΛΛΟ ΕΙΔΟΣ ΓΙΑ ΚΑΤ ΟΙΚΟ ΝΟΣΗΛΕΙΑ .

Έτος και επί τα αυτά

Σολάρι

Χριστός Ανέστη! Χρόνια Πολλά! Ημέρα αναστάσιμη η σημερινή και η γραφή μας πρέπει να είναι προσαρμοσμένη στο εορταστικό κλίμα, στο μήνυμα της Αγάπης που έστειλε με τη θυσία του ο Θεάνθρωπος. Εχουμε τόσες άλλες μέρες μπροστά μας για κριτική και δημοσιογραφικές "κακίες", τούτη την μέρα πρέπει να την κάνουμε διαφορετική.

Ας αφήσουμε για λίγο τα πάθη, και ας ατενίσουμε πέρα από το μικρόκοσμό μας. Ας περιεργαστούμε για λίγο τον κόσμο τον μικρό, το μέγα. Ισως αντιληφθούμε το πεπερασμένο της ύπαρξής μας. Ισως ξεφύγουμε λίγο από την ματαιοδοξία μας και το ανώφελο της ξέφρενης "κούρσας" προς το αδιέξοδο.

Χριστός Ανέστη! Χρόνια Πολλά! Είθε η Ανάσταση του Κυρίου να φέρει στον κόσμο μας ειρήνη και αγάπη. Είθε οι μεγάλοι τούτης της γης να αφήσουν επιτέλους τους ανθρώπους να πορευθούν εν ειρήνη. Είθε να μην ξαναδούμε παιδιά ακρωτηριασμένα, παιδιά να χάνουν τη ζωή τους πριν προλάβουν να ανοίξουν τα φτερά τους. Στο Ιράκ, την Ελλάδα, στην Αφρική, την Ασία, στον κόσμο όλο...

Γράφει η **ΗΡΩΔΙΑΣ** (Α-λογο-κρίτως)

Καθαρθώμεν τας αισθήσεις και οψόμεθα τω απροσίτω Φωτί της Αναστάσεως Χριστόν εξαστράπτοντα...". Με την καρδιά στραμμένη στην ύλη, τα εφήμερα και τα παροδικά του κόσμου τούτου, με φρόνημα ποτισμένο απ' το σκοτάδι των παθών, με τρομοκρατημένο βλέμμα από πολέμους, γενοκτονίες και αλληλοσπαραγμούς, πώς να αντικρύσουμε το υπερκόσμιο Φως της Αναστάσεως και να βιώσουμε το ανακαινιστικό και σωτήριό της Μήνυμα; Με φρόνημα αγωνιστικό καθαρίζοντας την καρδιά μας ας πορευθούμε προς "Εμμαούς", με λαχτάρα ας ακούσουμε "Του Δείπνου Σου του Μυστικού", με πίστη το "Λάβετε, φάγετε" και έτσι να ζήσουμε το Θαύμα της Αναστάσεως. Χριστός Ανέστη!

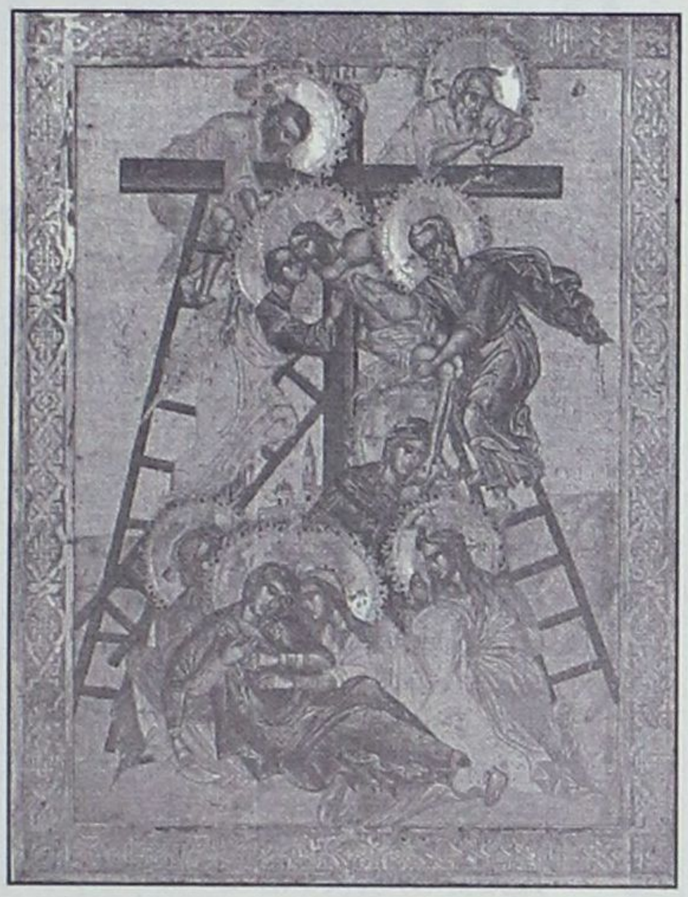

Οι γιατροί της Καρδιάς επέστρεψαν από το δεύτερο ταξίδι τους στην Βαγδάτη. Κατάφεραν αυτό που πολλές άλλες οργανώσεις δεν πέτυχαν. Αψηφώντας τους κινδύνους για δεύτερη φορά μπήκαν στην λεηλατημένη Βαγδάτη και πρόσφεραν εκτός από φάρμακα και τρόφιμα τις υπηρεσίες τους στους δοκιμαζόμενους πολίτες του Ιράκ. Πέτυχαν και λειτούργησαν ένα κατεστραμμένο νοσοκομείο. Ξαναφεύγουν μετά την Λαμπρή Τρίτη με στόχο να θέσουν σε λειτουργία άλλα δύο νοσοκομεία.
Σε τέτοιους ανθρώπους απλά υποκλίνεσαι και τους ευχαριστείς γι' αυτά που κάνουν, τα οποία όλοι οι υπόλοιποι αδυνατούμε για διάφορους λόγους να κάνουμε. Είναι η καλύτερη "διαφήμιση" που είχε η Ρόδος τα τελευταία χρόνια. Καλό ταξίδι.



Τη δημοσκόπηση δεν την παρήγγειλε ο Νικητιάδης, ούτε ο Παρασκευάς, ο Κοσμάς, προχθές το άκουσε όπως και ο Βασίλης. Οσο και της Νέας Δημοκρατίας ούτε να το συζητάμε. Δηλαδή δεν υπάρχει εντολέας. Η Kapa Research από μόνη της προχώρησε στη διενέργειά της; Κυκλοφόρησε μάλιστα ότι σκοπεύει να την "πουλήσει" σε τοπικά κανάλια, σενάριο ολίγον -για να μην πω πολύ- εξωπραγματικό. Μην ανησυχείτε, οσονούπω θα μάθουμε - αν δεν τον ξέρουμε ήδη- και τον εντολέα και τις δημοτικότητες των επίδοξων πολιτευτών.

Επωνύμως

Πολιτικό χρήμα και διαπλοκή

ΤΟ ΘΕΜΑ του πολιτικού χρήματος και της διαπλοκής παραμένει άλυτο, διότι η νομοθεσία όχι μόνον είναι ανεπαρκής, αλλά και έχει παράθυρα, από τα οποία περνάει η συναλλαγή με τρόπο νόμιμο, που, ωστόσο, είναι πολιτικά και ηθικά απαράδεκτος.
ΕΙΝΑΙ ΓΝΩΣΤΟ σε όλους ότι μέγα μέρος των εκλογικών δαπανών τόσο των κομμάτων όσο και των υποψηφίων βουλευτών, καλύπτεται με χρηματοδότηση "φίλων", οι οποίοι, βεβαίως, έχουν την άνεση και τη θέληση να το κάνουν.
ΦΙΛΟΙ, λοιπόν, του ενός ή του άλλου κόμματος χρηματοδοτούν, νόμιμα ή όχι, ένα ή και περισσότερα κόμματα,όπως και υποψηφίους, είτε ενός κόμματος, είτε και αντιπάλων κομμάτων. Το φαινόμενο είναι γενικευμένο και αφορά όλο τον πολιτικό κόσμο.
Η ΧΡΗΜΑΤΟΔΟΣΗ από διάφορες πηγές ήταν ο κανόνας και δεν υπήρχε ουσιαστικός έλεγχος στην κυκλοφορία του πολιτικού χρήματος. Οι βουλευτές κατέθεταν μια δήλωση για τις εκλογικές τους δαπάνες σε μια επιτροπή της Βουλής αποτελούμενη από βουλευτές. Οι ελέγχοντες ήταν και ελεγχόμενοι.
ΟΙ ΕΛΕΓΧΟΙ ήταν τυπικοί και αφορούσαν το ύψος των δαπανών, για να διαπιστωθεί αν είχαν γίνει υπερβάσεις.
Μετά τις εκλογές της 9ης Απριλίου 2000 διαπιστώθηκαν υπερβάσεις δαπανών και επιβλήθηκαν πρόστιμα σε 36 υπουργούς και βουλευτές, τα οποία όμως διεγράφησαν με νομοθετική ρύθμιση, όπως είχε γίνει και με τα πρόστιμα των εκλογών του 1996. Προφανώς, για να ξεκινήσουμε με το νέο Σύνταγμα από μηδενική βάση...



Γράφει
η Ρένα Βενιανάκη
revenianaki@yahoo.com

ΜΕΤΑ ΤΙΣ ΕΝΤΟΝΕΣ αντιδράσεις για το πολιτικό χρήμα, η κυβέρνηση πέρασε στο αναθεωρημένο Σύνταγμα (άρθρο 29) διάταξη, που ορίζει ότι νόμος θα προβλέπει, μεταξύ άλλων, ακόμη και έκπτωση από το βουλευτικό αξίωμα σε όσους παραβιάζουν το ύψος των εκλογικών δαπανών. Προέβλεψε, επίσης, το Σύνταγμα τον έλεγχο, από όργανο στο οποίο θα συμμετέχουν και ανώτατοι δικαστικοί.
Η ΕΠΙΤΡΟΠΗ ελέγχου με συμμετοχή τριών ανωτάτων δικαστικών λειτουργών συγκροτήθηκε πριν από λίγες μέρες αλλά δεν μπορούσε να επιβάλει νέες κυρώσεις για τις προηγούμενες εκλογές, ακόμη και αν προλάβαινε. Θα φανεί στο μέλλον, αν ο νόμος καλύπτει ουσιαστικά το θέμα της χρηματοδότησης και τον έλεγχο του πολιτικού χρήματος,το οποίο μπορεί να κυκλοφορήσει και κάτω από το τραπέζι, αν δεν λειτουργήσουν και μηχανισμοί μέτρησης των δαπανών.
ΓΙΑ ΤΗ ΔΙΑΠΛΟΚΗ, όμως, γνωρίζουμε ότι, ο νόμος που θεσπίστηκε σε εκτέλεση της συνταγματικής διάταξης για την καταπολέμησή της, αφήνει μεγάλα παράθυρα με τις διατάξεις "περί οικονομικής αυτοτέλειας" συγγενικών προσώπων, μέσω των οποίων επιχειρηματίες, που συναλλάσσονται με το Δημόσιο, ελέγχουν μέσα μαζικής ενημέρωσης. Τα ΜΜΕ που ελέγχουν, προσφέρουν τις "καλές τους υπηρεσίες" ή και πιέζουν, για να αναλαμβάνουν οι "συγγενικές" επιχειρήσεις δημόσια έργα και προμήθειες.
ΤΑ ΠΑΡΑΔΕΙΓΜΑΤΑ είναι πολλά και γνωστοί οι άρχοντες της διαπλοκής. Αντί για την καταπολέμηση της διαπλοκής που προβλέπει το Σύνταγμα, καταλήξαμε στη νομιμοποίησή της!

Από την εφημερίδα "ΕΛΕΥΘΕΡΟΤΥΠΙΑ"

Εκ Βαθέων

Ανάσταση=Ελπίδα

Ανάσταση σημαίνει ελπίδα. Σημαίνει εκπλήρωση. Σημαίνει δύναμη εσωτερική. Σημαίνει συνέπεια λόγων και έργων. Είναι ένα μήνυμα που ξεφεύγει από τα στενά πλαίσια μιας θρησκείας και καθιστά από μόνο του μια ολόκληρη βιοθεωρία.

Γράφω σήμερα έχοντας κατά νου τα 21 παιδιά που η δική μας αμέλεια τους στέρησε τα νιάτα τους. Γράφω έχοντας κατά νου τους απαρηγόρητους γονείς που καταριούνται ακόμα την κακιά εκείνη ώρα. Γράφω σήμερα γεμάτος ντροπή για τη μεγάλη ανευθυνότητα που μας διακατέχει όλους μας. Αλλά γράφω γιατί προσπαθώ να αδράξω λίγη από την ελπίδα που προσφέρει το χαρμόσυνο μήνυμα της Αναστάσεως του Κυρίου.

Αυτό το Πάσχα, και πιστεύω πως δε θα διαφωνήσει κανείς, πρέπει να γίνει μια εστία ελπίδας για όλους εμάς που έχουμε την τύχη και την ατυχία να ζούμε σ' αυτό το ανάλγητο κράτος.

Αν το καλοσκεφτούμε θα δούμε ότι η ζωή ενός Νεοέλληνα είναι ένα συνεχόμενο ρίσκο. Βρέχει και πνιγόμαστε. Χιονίζει και παγώνουμε. Κάνει σεισμό και μας πλακώνουν τα σπίτια μας.Βγαίνουμε στο δρόμο και θαρρείς πώς πάμε στον πόλεμο. Κατά τ' άλλα η Ελλάδα ποτέ δεν πεθαίνει. Ως πότε δεν μας είπανε!

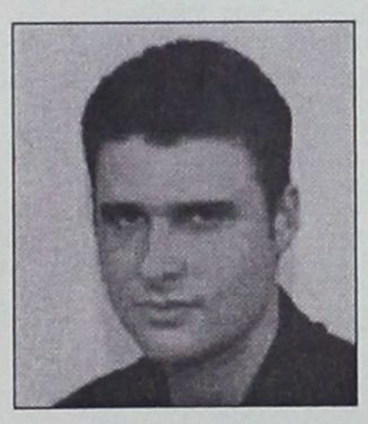

Γράφει ο
ΘΑΝΟΣ ΖΕΛΚΑΣ
(e-mail: thaz@vip.gr)

Κι όμως η Ελλάδα πεθαίνει καθημερινά. Αργά και βασανιστικά. Στους δρόμους, στις πολυκατοικίες, στα πάρκα με «δόσεις». Μέσα στο ίδιο της το σπίτι. Νομίζει κανείς ότι σ' αυτή τη χώρα δημιουργούνται δράματα στους μισούς Ελληνες για να τα βλέπουν το βράδυ στις ειδήσεις οι άλλοι μισοί!

Και βέβαια για θύτες ουδείς λόγος. Η πολύ καλά κρύβονται ή εμείς δεν τολμάμε να τους κατονομάσουμε. Είναι σαν εκείνα τα έξυπνα παιδικά ανέκδοτα που ρωτάνε πως καταλαβαίνεις αν μπήκε ελέφαντας στο ψυγείο σου και η απάντηση είναι από τις πατημασιές στο βούτυρο.

Για να σοβαρευτούμε όμως τώρα προσωπική μου πεποίθηση είναι ότι όλοι λίγο πολύ είμαστε υπεύθυνοι για αυτή την ανευθυνότητα. Διότι το έχουμε ξαναπεί ότι η σιωπή είναι αποδοχή. Η αδιαφορία είναι συνενοχή.Το κράτος από εμάς τους ίδιους απαρτίζεται. Από εμάς που βλέπουμε το στραβό και δεν το διορθώνουμε. Από εμάς τους φτωχούς συγγενείς της Ευρώπης.

Διαβάζω στον Τύπο ότι σύμφωνα με τις διεθνείς κριτικές έχουμε μια πάρα πολύ καλή Προεδρία της Ευρωπαϊκής Ενωσης. Το επικροτώ αλλά δεν μου λέει κάτι παραπάνω. Αυτό δεν είναι άλλοθι για την κατάσταση της χώρας. Διότι πείτε πόσοι τα βγάζετε πέρα μετά την εισαγωγή του ευρώ στη ζωή μας; Πόσοι εμπιστεύεστε τα δημόσια σχολεία μόνο για την εκπαίδευση του παιδιού σας; Πόσοι νοσηλευτήκατε καλυπτόμενοι μόνο από την ασφάλειά σας; Πόσοι βλέπετε τους λογαριασμούς των διαφόρων εταιρειών παροχής ρεύματος, τηλεφώνου, κ.λπ. και δεν πιστεύετε στα μάτια σας; Εδώ φθάσαμε στο σημείο το κράτος να παίρνει λεφτά από τους ανέργους όταν χρειάζεται να καταθέσουν μια αίτηση για να βρουν εργασία.

Και στο φινάλε αγαπητοί μου για ποια Ευρώπη να συζητάμε. Αυτός ο οργανισμός δεν νομίζω ότι ανταποκρίνεται και τόσο στο ευρωπαϊκό όνειρο των χωρών. Αν δεν έχει καμία αρμοδιότητα και δεν μπορεί να «πατήσει πόδι» στις διεθνείς εξελίξεις τι να την κάνουμε;

Αυτός ο οργανισμός έχει περισσότερο χαρακτήρα τραπεζιτικό παρά οποιοδήποτε άλλο. Αυτή η Ευρώπη που μεγαλώνει φίδια στον κόρφο της δεν είναι αυτό που ονειρευτήκαμε. Τουλάχιστον ας μην λέγεται Ευρωπαϊκή Ενωση. Ας λέγεται Ευρωπαϊκή Διαχείριση.

Αναζητώ την ελπίδα εκεί που έχει κρυφτεί γιατί μάλλον ντρέπεται να φανερωθεί με όλα αυτά που συμβαίνουν γύρω μας. Την ελπίδα τη γνήσια που δρα σα φάρμακο στους πονεμένους. Την ελπίδα που χάνουμε καθημερινά όταν αντικρίζουμε το αμείλικτο πρόσωπο της πραγματικότητας.

Ας σκεφτούμε μόνο ότι η ζωή είναι μικρή και γίνεται ασήμαντη όταν την αγνοούμε επιδεικτικά. Ας σκεφτούμε ότι αυτό το Πάσχα εμείς θα έχουμε την πολυτέλεια να ανταλλάξουμε ευχές με τα αγαπημένα μας πρόσωπα. Εκείνοι όμως οι 42 γονείς και οι άλλοι τόσοι συγγενείς τι ευχές ν' ανταλλάξουν;

Σ' αυτούς και πάνω απ' όλα στα παιδιά που χάθηκαν άδικα και τώρα μας κοιτούν από ψηλά λυτρωμένα από τούτο τον κόσμο οφείλουμε να καταβάλουμε μια προσπάθεια για να βελτιώσουμε τη ζωή μας.

Την ελπίδα την έχουμε όλοι μέσα μας. Είναι όπως η φλόγα από το Αγιο Φως που την κρατάει ένας και τη δίνει αβίαστα στους γύρω του μαζί με το χαρμόσυνο μήνυμα. Αυτή τη φλόγα δεν έχουμε το δικαίωμα να την κρατάμε για τον εαυτό μας. Πρέπει να γίνει φωτιά και να κάψει όλα αυτά που μας κάνουν σκλάβους των ημερών μας.

ΧΡΙΣΤΟΣ ΑΝΕΣΤΗΣ

Πολιτιστικές διαδρομές

... Λαμπρή στο Αιγαίο

«Στ' Οσιου Λουκά το μοναστήρι, απ όσες γυναίκες του Στειριού συμμαζευτήκαν τον Επιτάφιο να στολίσουν, κι' όσες, μοιρολογήτρες, ως με του Μεγάλου Σαββάτου το ξημέρωμα αγρυπνήσαν, ποιά να στοχάστη -έτσι γλυκά θρηνούσαν!- πως, κάτου απ' τους ανθούς, τ' ολόαχνο σμάλτο του πεθαμένου του Αδωνη ήταν σάρκα που πόνεσε βαθιά;

Γιατί κι' ο πόνος στα ρόδα μέσα, κι' ο επιτάφιος θρήνος, κ' οι αναπνοές της άνοιξης που μπαίναν απ' του ναού τη θύρα, αναφτερώναν το νου τους στης Ανάστασης το θάμα, και του Χριστού οι πληγές σαν ανεμώνες τους φάνταζαν στα χέρια και στα πόδια, τί πολλά τον σκεπάζανε λουλούδια, που έτσι τρανά, έτσι βαθιά ευωδούσαν»!

(Αγγελος Σικελιανός, 1935)



...Λαμπρή στο Αιγαίο!
Ζωγραφιά του Βασίλη Σπεράντζα!

• Γεωλογικές ομορφιές του Αιγαίου

Το **υπουργείο Αιγαίου**, στη νέα έκδοσή του **"Ατλαντας των γεωλογικών μνημείων του Αιγαίου"** (σελ. 351), που επιμελήθηκε επιστημονική επιτροπή από τους Ευάγγελο Βελιτζέλο, Δημοσθένη Μουντράκη, Νικόλαο Ζούρο και Νικόλαο Σουλακέλλη, μας ξεναγεί, με επιστημονικό τρόπο στις γεωλογικές ομορφιές του Αιγαίου.

Δυστυχώς, μην προσπαθήσετε να βρείτε το βιβλίο αυτό στα βιβλιοπωλεία. Το υπουργείο, για δικούς του λόγους, δεν τα διακινεί, αλλά ούτε στις βιβλιοθήκες των νησιών κατά κανόνα τα στέλνει. Τώρα γιατί τα εκδίδει και τι κρύβεται πίσω από αυτό το "αλισβερίσι" εμείς ειλικρινά δεν το 'χουμε ακόμη καταλάβει. Ισως ο πρώην γενικός γραμματέας του υπουργείου αυτού και νυν νομάρχης Δωδεκανήσου θα μπορούσε να καταθέσει την άποψή του για να διαφωτίσει τους αδαείς πολίτες...

Τέλος πάντων, μη έχοντας την δυνατότητα να ξεφυλλίσουμε το βιβλίο, για τις ανάγκες της ενημέρωσης των αναγνωστών μας περιοριζόμαστε στο σχετικό δημοσίευμα της δημοσιογράφου **Λώρης Κέζα** από **"Το Βήμα"**:

... Από το ηφαίστειο της Νισύρου στο απολιθωμένο δάσος της Λέσβου.

*«Για ορισμένους εκδρομείς οι περιηγήσεις στην Ελλάδα αποσκοπούν στην ανακάλυψη κάποιας καινούργιας... ταβέρνας. Οσοι δεν αρκούνται σε αυτό και επιθυμούν να θαυμάσουν τις ιδιαιτερότητες της φύσης μπορούν να ξεφυλλίσουν τον **"Ατλαντα των γεωλογικών μνημείων του Αιγαίου"**. Κάθε σελίδα, κάθε αναφορά σε αυτό το πολυσέλιδο, εξαντλητικό έργο αποτελεί έναν προορισμό. Δεν είναι "τουριστικό" βιβλίο, δεν προωθεί διαφημιστικά τους ενδιαφέροντες γεωτόπους.*

Οι συνεργάτες του τόμου δεκάδες. Ολοι μαζί εγγυώνται την ορθότητα της πληροφόρησης. Τα κείμενα έχουν τέτοια σαφήνεια και καθαρότητα περιγραφής που μπορούν να φανούν χρήσιμα στον "μέσο αναγνώστη".

Η παρουσίαση των γεωλογικών μνημείων δεν αφορά μόνο τα νησιά του Αιγαίου, αλλά και την ηπειρωτική Ελλάδα που βρέχεται από το πέλαγος. Περιλαμβάνονται μνημεία από τις κατατάξεις παγκόσμιου ευρωπαϊκού, εθνικού, περιφερειακού και τοπικού ενδιαφέροντος.

Στα παγκοσμίου ενδιαφέροντος υπάρχουν τέσσερα μνημεία: το απολιθωμένο δάσος της Λέσβου, το ηφαίστειο της Σαντορίνης, η απολιθωματοφόρος θέση του Πικερμίου και το σπήλαιο των Πετραλώνων στη Χαλκιδική (λόγω του εξαιρετικής σημασίας ευρήματος του κρανίου του ανθρώπου των Πετραλώνων).

Στα ευρωπαϊκής σημασίας γεωλογικά μνημεία αξιολογούνται τα μεταλλεία Κασσάνδρας, το σπήλαιο Μααρά, το σπήλαιο της Αλιστράτης, το Ευπαλίνειο όρυγμα, η ρηξιγενής ζώνη Σπερχειού - Αταλάντης, τα μεταλλεία Λαυρίου, το σπήλαιο Χρυσοσπηλιά Φολεγάνδρου, το σπήλαιο Ωλίαρτος Αντιπάρου, οι ηφαιστειακοί σχηματισμοί της Μήλου, το ηφαίστειο Νισύρου, τα σπήλαια Διρού Μάνης και τα γεωλογικά μνημεία Ψηλορείτη Κρήτης.

Αναρωτιέται κάποιος ακούγοντας τον μεγάλο αριθμό των λημμάτων τι ακριβώς περιλαμβάνει το βιβλίο. Τα γεωλογικά μνημεία που παρουσιάζονται ανήκουν στις εξής κατηγορίες: Ενδιαφέρουσες γεωλογικές εμφανίσεις (θέσεις στρωματογραφικού ενδιαφέροντος, θέσεις ορυκτολογικού - πετρολογικού ενδιαφέροντος, ηφαίστεια θερμές πηγές), τεκτονικές δομές (ρήγματα - επωθήσεις, πτυχωμένα στρώματα, καλύμματα, τεκτονικά παράθυρα), παλαιοντολογικές θέσεις (ζωικά απολιθώματα, φυτικά απολιθώματα), γεωμορφολογικές δομές (φαράγγια, σπήλαια), γεωμορφές διάβρωσης, σύγχρονες γεωδυναμικές εργασίες (ακτές απόθεσης, δέλτα ποταμών), θέσεις εξόρυξης πρώτων υλών (μεταλλεία, λατομεία). Παρουσιάζονται επίσης τα μουσεία Φυσικής Ιστορίας και τα Γεωλογικά Μουσεία».

Οικόθεν

Γιάννης Βαμβακίδης

Η λανθάνουσα γοητεία της λακκούβας

...και τα πλεονεκτήματά της

εφυλλίζοντας την εφημερίδα **"Το Βήμα της Κω"**, η προσοχή μας έπεσε σε ένα άκρως χιουμοριστικό κείμενο του κ. **Γιάννη Βαμβακίδη**, ο οποίος πήρε *"ανάποδες σκέψεις"* και καταγράφει με κάθε λεπτομέρεια τα πλεονεκτήματα που απορρέουν από τους λάκκους και τις λακκούβες που φιλοξενούνται σε κάθε δρόμο και λεωφόρο της επικράτειας.

«Η εφεύρεση της λακκούβας αποτελεί παγκοσμίως, ελληνική ευρεσιτεχνία. *Για το λόγο αυτό, η πατρίδα μας κατέχει μια από τις πρώτες αξιοζήλευτες θέσεις στην κατάταξη, υπερέχοντας κατά πολύ των άλλων ευρωπαϊκών κρατών. Στον τομέα αυτό πρέπει να αισθανόμαστε υπερήφανοι, γιατί δεν υπάρχει ούτε ένας ελληνικός δρόμος που να τις στερείται. Δρόμοι που έχουν την ατυχία να παρουσιάζουν έλλειψη, εμφανίζουν μεγάλα ποσοστά τροχαίων ατυχημάτων, διότι οι οδηγοί αναπτύσσουν υπερβολικές ταχύτητες, αφού δεν έχουν τον φόβο της λακκούβας. Αδιάψευστος μάρτυρας, τα πολλά εκκλησάκια δεξιά και αριστερά των δρόμων που επαληθεύουν του λόγου το αληθές, καθώς και τον ακριβή αριθμό των φονευθέντων.*

Ο Ελληνας οδηγός *όταν γνωρίζει την ύπαρξη λακκουβών σε κάποιο δρόμο, καθίσταται προσεκτικότερος, εφαρμόζει πιστά το όριο ταχύτητας και πολλές φορές είναι ακόμη και κάτω του ορίου, για να μην υποστεί φθορές το αυτοκίνητό του. Οσες φορές πάλι παρεμβαίνει η αρμόδια υπηρεσία για να τις κλείσει, εφαρμόζοντας τον παραπάνω συλλογισμό, καλύπτει την λακκούβα με ένα στρώμα ασφάλτου, δημιουργώντας το σύνηθες σαμαράκι, το οποίο έχει την ίδια αποτελεσματικότητα με την λακκούβα.*

Σε μερικά μέρη όπως η Αθήνα, τα τελευταία χρόνια παρατηρήθηκε πρόοδος στο θέμα αυτό, αφού με τις καθιζήσεις (λόγω των έργων του μετρό), αυτοκίνητα, περίπτερα, οικοδομές, φυτεύονται σε αρκετό βάθος για να επιβλέψουν εκ του σύνεγγυς την πορεία των εργασιών. Ενώ σε άλλες περιοχές της χώρας οι ασφαλτόδρομοι γλιστρούν, ανοίγουν στα δύο (σύγχρονα υπερφυσικά φαινόμενα) δίνοντας δουλειά ξανά για το ίδιο έργο μειώνοντας την ανεργία.

Επίσης κάποιοι δρόμοι που έχουν *περισσότερες λακκούβες από άλλους, διαπράττουν το έγκλημα του αθέμιτου ανταγωνισμού, ενώ άλλοι που έχουν ελάχιστες, πρέπει να τις αυξήσουν για να υπάρχει ομοιομορφία. Σε περίοδο βροχοπτώσεων όλοι απολαμβάνουμε τις μικρές λιμνούλες που δημιουργούνται σε αυτές.*

Περισσότερο όμως ο οδηγός, που επιδιώκει να περάσει από μέσα, έχοντας την ικανοποίηση να καταβρέξει τον διερχόμενο πεζό. Η χαρά και των δύο επαυξάνεται όταν ακολουθεί το σήμα της ανοικτής παλάμης, δίδοντας στη σημερινή εποχή της αδιαφορίας, μαθήματα κοινωνικότητας.

Οταν η λακκούβα βρίσκεται κοντά σε καταστήματα και υπάρχουν κάποιες πέτρες, τότε ο ευσυνείδητος οδηγός που θα πατήσει με τέτοιο τρόπο την πέτρα, ώστε να την εκτοξεύσει, θα βοηθήσει τον καταστηματάρχη να αλλάξει την ίδια ημέρα τα τζάμια του, δίνοντας δουλειά στον συνάδελφό του που τα πουλά.

Οι ντόπιοι επίσης βρίσκονται σε πλεονεκτικότερη θέση από τους επισκέπτες, αφού γνωρίζουν τα επίμαχα σημεία και τα αποφεύγουν, απολαμβάνοντας την πτώση των φιλοξενούμενων. Ομως και οι ίδιοι έχουν όμοια τύχη όταν θα βρεθούν σε άλλο μέρος της πατρίδας. Οι ρόλοι αλλάζουν, η μοίρα όμως κοινή. Για όλους αργά ή γρήγορα... μια λακκούβα κάπου τους περιμένει...

Υπάρχουν επίσης και ιστορικές λακκούβες *οι οποίες χρόνια τώρα επιτελούν το έργο τους και αποτελούν σημείο αναφοράς για κάποια οδική αρτηρία. Δυστυχώς τα συνεργεία απροειδοποίητα κλείνουν μερικές από αυτές, ενώ οι οδηγοί συνηθισμένοι στην ύπαρξή τους, προσπαθούν να τις αποφύγουν, γελοιοποιώντας τον εαυτό τους με την άσκοπη κίνηση.*

Οι νέες πάλι, μέχρι να καταξιωθούν στην συνείδηση των οδηγών κατέχουν αξιοζήλευτη θέση στον κατάλογο επισκεπτών, όπως συμβαίνει με κάθε τι το καινούργιο.

Η καλαισθητική εμφάνιση των λακκούβων *και των μπαλωμάτων που γίνονται σε μερικές από αυτές, δίνουν την εντύπωση έργου τέχνης με τεχνοτροπία μωσαϊκού. Ετσι οι διερχόμενοι όταν αποκαθίστανται με νέα επίστρωση, ξαφνιάζονται με την παρέμβαση, περιμένοντας με σιγουριά, υπομονετικά μέχρι να επανέλθουν στην προηγούμενη κατάσταση.*

Τελευταία αναφέρονται και οι πλακόστρωτοι πεζόδρομοι *που κατασκευάστηκαν για ... τους οδηγούς. Ο γνώριμος ήχος των ξεκολλημένων πλακών κάτω από τις ρόδες των αυτοκινήτων, είναι η εξέλιξη της παλιάς λακκούβας. Ευτυχώς που το νέο είναι πρωτοποριακό ως συνήθως και θα εξοβελίσει με τον χρόνο την παλιά αναχρονιστική λακκούβα...».*

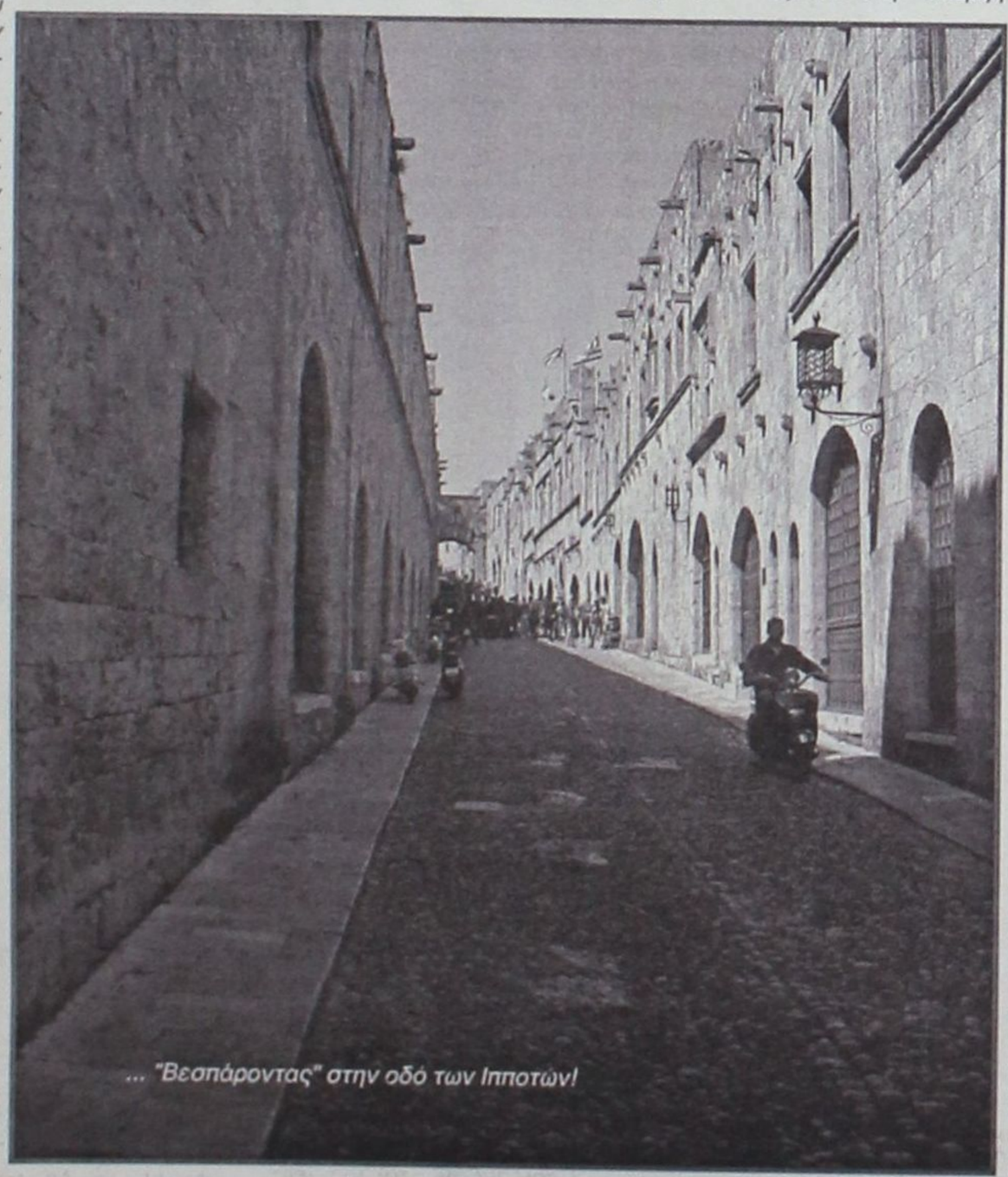

... "Βεσπάροντας" στην οδό των Ιπποτών!

Μες στου Αιγαίου τα νερά

●●● Αιγαίο: Με γερασμένα πλοία η έξοδος της Λαμπρής

Με σαπιοκάραβα η ηλικία των οποίων ξεπερνά πολλές φορές και τα 30 χρόνια ταξίδεψαν οι επιβάτες κατά τη διάρκεια και των εφετινών πασχαλινών διακοπών. Παρά την ανανέωση μέρους του ακτοπλοϊκού στόλου, δρομολογιακές γραμμές, όπως αυτή των Δωδεκανήσων και των δεκάδων μικρών κατοικημένων νησιών, εξυπηρετούνται από πλοία μεγάλης ηλικίας, ξεπερασμένης τεχνολογίας με κακές συνθήκες υγιεινής και χαμηλή ποιότητα υπηρεσιών.

Η αδυναμία των πλοίων αυτών να αντεπεξέλθουν στις αυξημένες υποχρεώσεις που έχουν εν όψει του Πάσχα, αποδείχθηκε όταν έσβησε η δεξιά μηχανή του επιβατηγού "Μαρίνα" πλοιοκτησίας του κ. Γ. Αγούδημου, με 619 επιβάτες, 500 εκ των οποίων μαθητές Λυκείου που επέστρεφαν από την πενθήμερη εκδρομή



στην Ρόδο. Αποτέλεσμα ήταν το ηλικίας 32 ετών "Μαρίνα" να καταπλεύσει με μία μηχανή στο λιμάνι της Καλύμνου μέσα σε σφοδρή θαλασσοταραχή. Σύμφωνα με μαρτυρίες των επιβατών, η κατάσταση επιδεινωνόταν λεπτό προς λεπτό λόγω των κακών συνθηκών υγιεινής μέσα στο πλοίο (μια κοινόχρηστη τουαλέτα ανά 20 καμπίνες). Οι επιβάτες του "Μαρίνα" αναγκάστηκαν να ανεχθούν ως και τη δυσάρεστη οσμή που αναδυόταν από το γκαράζ του πλοίου, όπου βρέθηκαν και επτά νεκρά πρόβατα!

"Πρόκειται για ένα σκηνικό που επαναλαμβάνεται κάθε χρόνο από το Πάσχα ως και τη λήξη της θερινής περιόδου, οπότε όλα τα "γέρικα" λόγω των εκατοντάδων μικρότερων ή μεγαλύτερων προβλημάτων που παρουσιάζουν στις μηχανές τους.

Τις δρομολογιακές γραμμές των Δωδεκανήσων, των Κυκλάδων και του Βορειοανατολικού Αιγαίου εξυπηρετούν πλοία που βρίσκονται σχεδόν στο όριο ηλικίας (35 έτη) που έχει καθορισθεί ως ανώτατο για τα επιβατηγά-οχηματαγωγά. Πλοία που ανήκουν κυρίως στις εταιρείες GA Ferries, ΔΑΝΕ, Hellas Flying Dolphins και άλλες μικρότερες που δραστηριοποιούνται κυρίως σε τοπικές γραμμές.

Οπως εξηγούν οι μηχανικοί που γνωρίζουν τις τεχνικές αδυναμίες των συμβατικών πλοίων, ο κύριος λόγος των διαρκών βλαβών είναι οι πρόχειρες επισκευές που γίνονται με φθηνά και κακής ποιότητας ανταλλακτικά.

Τα εντατικά δρομολόγια που γίνονται από το Πάσχα ως και το τέλος του καλοκαιριού δεν επιτρέπουν το σβήσιμο των μηχανών, με αποτέλεσμα αυτές να καταπονούνται. Η κακή κατάσταση των μηχανών σε συνδυασμό με το εξαντλητικό ωράριο των ναυτικών (πάνω από 14 ώρες την ημέρα) αυξάνει ακόμη περισσότερο τις πιθανότητες βλάβης".

●●● Η Ελλάδα σε ταξιδιωτικές φωτογραφίες

Η φωτογραφική εταιρεία "Fotoview" κυκλοφόρησε ένα CD-ROM με περίπου, 3000 έγχρωμες εικόνες της "τουριστικής" Ελλάδας. Πρόκειται για φωτογραφίες **"ταξιδιωτικού περιεχομένου"**, η αποτύπωση της χώρας μας από το **Καστελλόριζο** μέχρι το **Ορμένιο Εβρου,** έτσι όπως την αιχμαλώτισε ο φακός του φωτογράφου **Γιώργου Δεπόλλα.**

Ο όρος "τουριστική φωτογραφία" δεν είναι διεθνής. Συναντάνται μόνο στην Ελλάδα, διαφοροποιώντας τις ταξιδιωτικές φωτογραφίες από τις καρτ ποστάλ, οι οποίες απευθύνονται σε ένα πλατύ και ετερόκλητο κοινό τουριστών που επισκέπτονται τη χώρα μας και θέλουν να πάρουν κάτι από την ομορφιά της φεύγοντας, έστω εν είδει φωτογραφίας.

"Μπορεί τα θέματα που επιλέγουμε να παραμένουν απλοϊκά, να επικρατούν τα εύκολα σχήματα και χρώματα προκειμένου οι φωτογραφίες να είναι αρεστές στους τουρίστες, η ποιότητα της εκτύπωσης όμως είναι σαφώς υψηλότερη. Οι εποχές με τους πορτοκαλιούς ήλιους που... έβγαζαν μάτι και φώναζαν από μακριά ότι το φως δεν είναι φυσικό, έχουν περάσει ανεπιστρεπτί" επισημαίνει ο Γιώργος Δεπόλλας.

ΠΡΟΣΚΗΝΙΟ... ΠΑΡΑΣΚΗΝΙΟ

καινά (κενά)... δαιμόνια

ΠΟΛΙΤΙΚΑ - ΠΑΡΑΠΟΛΙΤΙΚΑ

Ουδέν κρυπτόν υπό τον... φακόν!



Η φωτογραφία ταιριάζει γάντι σ' ένα καλό κουίζ, αλλά έχουμε τόσες και τόσες αγωνίες, ας μην προσθέτουμε κι' άλλες σε κατοικημένους ή ακατοίκητους εγκεφάλους. Ο εικονιζόμενος αριστερά στη φωτογραφία είναι σε όλους γνώριμος: πρόκειται για τον δήμαρχο Καλλιθέας κ. Γιάννη Ιατρίδη, εκ των σφοδροτέρων επικριτών της Περιφερειάρχη κ. Μάρθας Σημαντώνη και πολλών άλλων εγκλωβισμένων στα γρανάζια της γραφειοκρατίας, συνάμα δε και της αντιδωδεκανησιακής νοοτροπίας. Ποιός όμως είναι ο δεξιά στη φωτογραφία εικονιζόμενος; Οσοι παρακολουθούν συστηματικά τα «καινά (κενά) δαιμόνια» θα ενθυμούνται το σημείωμα της περασμένης Δευτέρας με τίτλο «Και ο κύριος της κυρίας;».



Ο δεξιά λοιπόν εικονιζόμενος είναι πράγματι ο «κύριος της κυρίας», δηλαδή ο σύζυγος της Περιφερειάρχη κ. Σημαντώνη, ο οποίος έλαβε μέρος κανονικά στις εργασίες του τελευταίου Περιφερειακού Συμβουλίου, άγνωστο με ποιά ιδιότητα.

Φυσικά, το ότι βρέθηκε να κάθεται ακριβώς δίπλα από τον αντιρρησία κ. Ιατρίδη, αποδίδεται σε... διαβολική και μόνο σύμπτωση.

Προσοχή, δαγκώνει!



Οι διαδηλωτές που σκοπεύουν να μεταβούν στο Καστελλόριζο για να διατρανώσουν την αντίθεσή τους στον πόλεμο και την παγκοσμιοποίηση θα πρέπει να έχουν το νου τους γιατί το πιθανότερο είναι να την πάθουν όπως ο πρώην Πρόεδρος της Δημοκρατίας κ. Χρ. Σαρτζετάκης το 1987. Τότε ο Κύριος Πρόεδρος μετέβη στο ακριτικό νησί προκειμένου να παραστεί στις εκδηλώσεις για την επέτειο της απελευθέρωσής του. Και πήρε μαζί και την προεδρική Μερσεντές, η οποία όμως ήταν αδύνατο να ξεφορτωθεί από το πλοίο, αφού η στενή προκυμαία δεν χωρούσε για να στρίψει ούτε με όπισθεν!

Θα πρέπει επίσης να έχουν υπόψην τους οι επίδοξοι διαδηλωτές ότι στο Καστελλόριζο δήμαρχος είναι ο κ. Παύλος Πανηγύρης ο οποίος αρπάζεται εύκολα και... δαγκώνει.

Κατόπιν τούτων αμαρτίαν ουκ έχομεν...

Συμβουλές του μπελά



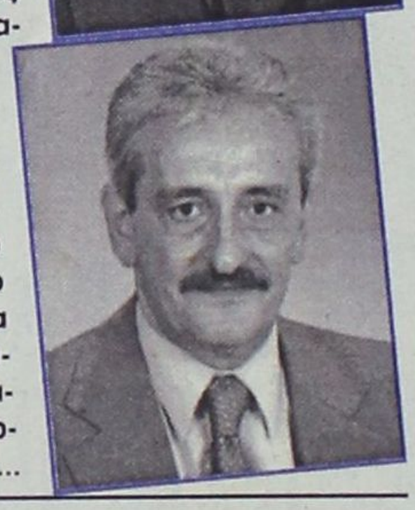

Πώς θα εξελιχθούν από δω και πέρα τα πράγματα στο Δήμο Ρόδου; Μα φυσικά κατά το «όποιος σπέρνει ανέμους, θερίζει θύελλες». Ηταν ολοφάνερο εδώ και μέρες τί θα γινόταν, αλλά κάποιοι δεν ήθελαν να δουν το συρμό του φιδιού. Ετσι συμβαίνει όταν δεν εισακούονται και κάποιες δεύτερες γνώμες που βλέποντας τα πράγματα από κάποια απόσταση, μπορούν να σχηματίζουν αντικειμενικότερη κρίση. Δεν είναι ανάγκη ο δήμαρχος να συμβουλεύεται αποκλειστικά τα ίδια και τα ίδια πρόσωπα, όταν μάλιστα είναι επιβεβαιωμένο ότι τα εν λόγω πρόσωπα, φορώντας παρωπίδες, μόνο προς δύσκολα μονοπάτια μπορούν να τον κατευθύνουν. Με δυσάρεστα συναισθήματα διατυπώνεται αυτή η διαπίστωση, αλλά αυτό γίνεται για ν' αποφευχθούν τα (επερχόμενα) χειρότερα...

Τόσο μεγάλη απήχηση...

Ειλικρινά δεν περιμέναμε ότι θα είχε τόση μεγάλη απήχηση το σχόλιο της στήλης για τον κ. Γιώργο Βρούχο την περασμένη Δευτέρα. Οφείλουμε να ευχαριστήσουμε όλους εκείνους που με διάφορους τρόπους εξεδήλωσαν τη σύμφωνη γνώμη τους -πολλοί μάλιστα ήταν και ιδιαίτερα συγκινητικοί.

Για τους άλλους που δεν κατάλαβαν (ή προσποιούνται ότι δεν κατάλαβαν) δικό τους το πρόβλημα. Μας αφήνουν παντελώς αδιάφορους. Μας ενδιαφέρουν πρωτίστως οι πραγματικοί ροδίτες...



Πόσο ακόμη;



Είναι γνωστό ότι σ' αυτό τον τόπο οι μισοί κάθονται και οι άλλοι μισοί δουλεύουν από το πρωί μέχρι το βράδυ για να καλοπερνούν εκείνοι που κάθονται. Ετσι τα ασφαλιστικά ταμεία πάνε κατά διαβόλου, με αποτέλεσμα να βγει προχθές ο διοικητής της Τράπεζας Ελλάδος και να συστήσει: «πρέπει να δουλεύουμε περισσότερα χρόνια. Εχουμε το θάρρος να το λέμε».

Βεβαίως καλό είναι να έχει κάποιος θάρρος, αλλά κατά τον Αριστοτέλη το θάρρος είναι μεν αρετή, αλλά δεν είναι πάντα μια ηθική αρετή.

...και άλλα "καινά (κενά)... δαιμόνια" στη σελίδα 4

Καλό Πάσχα
με το Εορτοδάνειο
της ΤΡΑΠΕΖΑΣ ΔΩΔΕΚΑΝΗΣΟΥ
- Εως 6.000 € χωρίς αποδείξεις αγορών
- Με τελικό Επιτόκιο 9,9%
- Με χρόνο εξόφλησης έως και 48 μήνες
- Διαθέσιμο την περίοδο των εορτών από 16-4 έως 2-5-2003
- Χωρίς έξοδα φακέλου



ΣΥΝΕΤΑΙΡΙΣΤΙΚΗ ΤΡΑΠΕΖΑ ΔΩΔΕΚΑΝΗΣΟΥ
η δική μας τράπεζα
ΡΟΔΟΣ · ΚΩΣ · ΚΑΛΥΜΝΟΣ · ΙΑΛΥΣΟΣ · ΑΡΧΑΓΓΕΛΟΣ · ΛΑΡΔΟΣ · ΣΟΡΩΝΗ · ΝΙΣΥΡΟΣ · ΚΑΡΠΑΘΟΣ · ΚΑΣΟΣ

ΝΟΑ
MUSIC CLUB

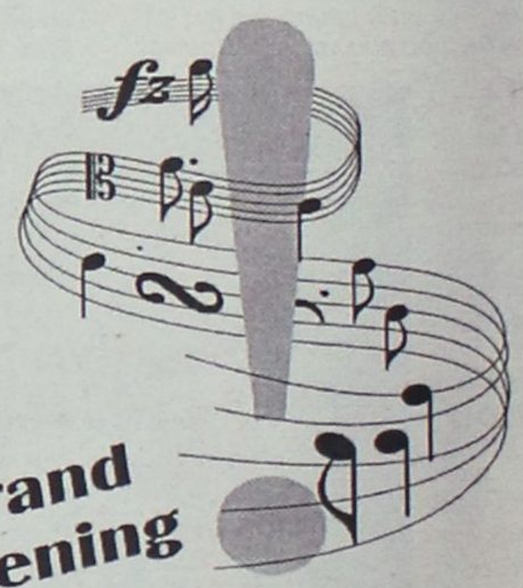

Grand Opening
7-9 DIMOKRITOU STR. • OLD TOWN
TEL. RESERVE: 22410 31820
MOB.: 6946024626, 6972512931

τα χιούπια
Ενα γεύμα στα ΚΙΟΥΠΙΑ
μοιάζει με βουτιά
στο... όνειρο!
Σας ευχόμαστε Καλό Πάσχα
ΚΑΘΕ ΚΥΡΙΑΚΗ ΚΛΕΙΣΤΑ
ΚΡΑΤΗΣΕΙΣ (22410/91824 - 93448

ΚΑΘΗΜΕΡΙΝΑ ΟΛΑ ΤΑ ΝΕΑ ΤΗΣ ΔΩΔΕΚΑΝΗΣΟΥ ΣΤΟ INTERNET
www.rodiaki.gr