ΕΤΟΣ ΙΔΡΥΣΕΩΣ: 1973

ΔΙΕΥΘΥΝΤΗΣ:
ΑΘ. ΜΑΡΑΣΙΩΤΗΣ

Τηλ. σύνταξης: 24610-75640
Τηλ. λογ/ρίου: 22210-75230
Fax: 22471-75641

ΓΝΩΜΗ

ΔΕΥΤΕΡΑ
5 ΜΑΪΟΥ 2003
ΑΡΙΘΜΟΣ ΦΥΛΛΟΥ: 1.538
ΤΙΜΗ ΕΥΡΩ 0,70

ΕΒΔΟΜΑΔΙΑΙΑ ΕΦΗΜΕΡΙΔΑ ΤΗΣ ΔΩΔΕΚΑΝΗΣΟΥ

ΠΑΡΑΜΕΝΟΥΝ ΤΑ ΠΡΟΒΛΗΜΑΤΑ ΣΤΗΝ ΕΥΡΩΠΑΪΚΗ ΕΝΩΣΗ



Στα δύσκολα δεν τα βρήκαν οι Υπουργοί

Αναχώρησαν χθες το βράδυ οι υπ. Εξωτερικών της διευρυμένης Ε.Ε. Το κλίμα της Συνόδου στη Ρόδο, το Καστελόριζο και το Κάς ήταν καλό, αλλά στη λήψη σοβαρών αποφάσεων δεν βοήθησε.

ΣΕΛΙΔΕΣ 5 και 10

ΤΟ ΒΡΑΔΥ ΧΘΕΣ ΠΕΡΙΜΕΝΑΝ ΔΥΟ ΕΙΔΙΚΕΥΜΕΝΟΥΣ ΓΙΑΤΡΟΥΣ



Εντατική με δύο κρεβάτια στο νοσοκομείο

Οι δύο γιατροί έρχονται για λίγο από τον Ευαγγελισμό. Για αργότερα... βλέπουμε. Επί του παρόντος η λειτουργία της ΜΕΘ θα είναι μερική. Προβλήματα στις αεροδιακομιδές.

ΣΕΛΙΔΑ 7

Χρώμα και νόημα στην επίσκεψη του κ. Γκιούλ χθες στη Ρόδο

Επίσκεψη-μαντίλα, με στίγμα μουσουλμανικό!

ΠΡΟΣΚΥΝΗΜΑ ΣΕ ΜΝΗΜΕΙΑ ΚΑΙ ΓΛΕΝΤΙ ΣΕ ΤΟΥΡΚΙΚΟ ΓΑΜΟ

Κατά τα άλλα ο κ. Γκιούλ ήταν εύχαρος και καταδεκτικός, αξιοποιώντας κατά τον καλύτερο τρόπο την προθυμία των μέσων ενημέρωσης για κάλυψη της επίσκεψής του. Καλής θελήσεως η επίσκεψη αλλά όχι χωρίς ιδιαίτερο "χρώμα" και διακριτά νοήματα.

ΣΕΛΙΔΑ 10





Εκτιμήσεις του συμβούλου του κ. Καραμανλή, κ. Γ. Βαληνάκη κατά την επίσκεψή του στη Ρόδο

ΜΠΟΡΕΙ και ΤΡΕΙΣ έδρες η Ν.Δ. στη Δωδ/σο!

ΠΡΕΠΕΙ ΟΜΩΣ ΝΑ ΕΞΑΣΦΑΛΙΣΘΟΥΝ ΟΡΙΣΜΕΝΕΣ ΠΡΟΫΠΟΘΕΣΕΙΣ ΣΕ ΠΡΟΣΩΠΑ ΚΑΙ ΠΟΛΙΤΙΚΕΣ

Στο ερώτημα πώς μπορεί να αλλάξουν τα πολιτικά πράγματα στο νομό μας ο κ. Βαληνάκης έδωσε την παρακάτω απάντηση: «Πρέπει να υπάρξει ένα ισχυρό ψηφοδέλτιο και είμαι βέβαιος ότι αυτό θα γίνει. Να υπάρξει επίσης η πρόνοια της Ν.Δ. πιο ζωντανή για τα Δωδ/σα. Απέκλεισε δε με τρόπο κατηγορηματικό το ενδεχόμενο να συμμετάσχει στο ψηφοδέλτιο της Ν.Δ. στο νομό Δωδ/σου.

ΣΕΛΙΔΑ 3



Θα τα καταφέρουμε

• *Συνέντευξη με τον αντινομάρχη κ Νικ. Ζωίδη.*

ΣΕΛ. 6



ΣΤΑ ΜΟΝΟΠΑΤΙΑ ΑΝΑΤΟΛΙΚΩΝ ΘΡΗΣΚΕΙΩΝ

Ψάχνουν αλλού τη "χαρά της ζωής"

ΕΛΚΥΟΝΤΑΙ ΠΟΛΛΟΙ ΑΠΟ ΤΟ ΒΟΥΔΙΣΜΟ ΚΑΙ ΤΟΝ ΙΝΔΟΥΙΣΜΟ

Τα τελευταία τέσσερα χρόνια στη Ρόδο, πολλοί είναι εκείνοι που αναζητούν το δικό τους "ουράνιο τόξο" ακολουθώντας πρακτικές ζωής έξω από τα καθιερωμένα-και παραδεδειγμένα χωρίς αυτό φυσικά να σημαίνει ότι ασπάζονται άλλες θρησκείες.

ΣΕΛΙΔΑ 4



ο τραγουδά μαζί σας

Κάθε **ΤΡΙΤΗ βράδυ** ρεμπέτικες και παραδοσιακές μελωδίες στον κήπο του, για να απολαύσουμε τα μαγευτικά ανοιξιάτικα βράδια αλλά... και να σας προτείνει καινούργιες γαργαλιστικές γεύσεις

ΜΕΖΕΔΟΠΩΛΕΙΟ
ΠΑΡΔΑΛΟΣ ΚΟΚΟΡΑΣ

ΚΑΘΕ ΒΡΑΔΥ μαζί, αλλά...
και **ΚΥΡΙΑΚΗ ΜΕΣΗΜΕΡΙ**
γιατί όχι και... ΜΠΑΡΜΠΕΚΙΟΥ!!!

Λεωφ. Ηρακλειδών 19, Τηλ. 22410 98335
ΑΝΟΙΚΤΑ ΚΑΘΕ ΜΕΡΑ από τις 18.00 και ΚΥΡΙΑΚΗ από τις 12.00

Το "Waterpark" της ΡΟΔΟΥ ανοίγει ξανά τις πύλες του από τη Δευτέρα 5 Μαΐου!!
Καινούριες ΤΣΟΥΛΗΘΡΕΣ για δυνατές συγκινήσεις.



The WATER PARK Αρχίζει το καλοκαίρι!!!!!

ΗΜΕΡΟΛΟΓΙΟ

Δεύτερα 5 Μαΐου 2003
Ειρήνης μεγαλομάρτυρος

Ανατολή ηλίου: 05.25'
Δύση ηλίου: 9.19'
Σελήνη 4 ημερών

ΦΑΡΜΑΚΕΙΑ

Σήμερα διημερεύει το φαρμακείο της Χατζηνικόλα Ανθ. στην οδό Παπαλουκά και διανυκτερεύει το φαρμακείο του Περγαντή Παναγιώτη στην οδό Σμύρνης 34 (Ροδίνι)

ΒΕΝΖΙΝΑΔΙΚΑ

Σήμερα διανυκτερεύουν τα βενζινάδικα:Σαρικάς Μιχ. (Εθν. Αντιστάσεως), Τοδουλάκης Γεώργιος (Ιαλυσός), Κοντομανώλης Μαν. (Κρεμαστή), Νικολίτση Αικ. (Φάνες), Διακογεωργάκης Γ. (Μανδρικό), Κοιλιάς Αλ. (Αφάντου), Οίκουτας Μ. (Αρχάγγελος)

ΛΑΪΚΕΣ ΑΓΟΡΕΣ

Τετάρτη : στο Δημοτικό Νεκροταφείο
Πέμπτη: στην οδό Βύρωνος
Παρασκευή: στην οδό Πτολεμαίων (Ανάληψη)
Σάββατο: στο Δημοτικό Νεκροταφείο

ΔΡΟΜΟΛΟΓΙΑ ΠΛΟΙΩΝ

Σήμερα δεν αναχωρεί πλοίο της ΔΑΝΕ για νησιά και Παραά.

ΑΕΡΟΠΟΡΙΚΑ ΔΡΟΜΟΛΟΓΙΑ

ΟΛΥΜΠΙΑΚΗ ΑΕΡΟΠΟΡΙΑ

ΑΠΟ ΡΟΔΟ-ΑΘΗΝΑ
- Καθημερινά 07.10, 13.40
- Πέμπτη 20.10, 22.45
- Καθημερινά πλην Πέμπτης 19.40, 22.25
- Καθημερινά πλην Κυριακής 10.40

ΑΠΟ ΑΘΗΝΑ-ΡΟΔΟ
- Καθημερινά 05.30,12.00
- Πέμπτη 18.30, 21.05
- Καθημερινά πλην Πέμπτης 18.00, 20.45
- Καθημερινά πλην Κυριακής 09.00

ΑΠΟ ΡΟΔΟ-ΘΕΣΣΑΛΟΝΙΚΗ
- Δευτέρα - Τετάρτη 09.45
- Πέμπτη 10.45
- Σάββατο 15.15
- ΔΕΥ-ΤΕΤ-ΠΑΡ-ΚΥΡ 16.10

ΑΠΟ ΡΟΔΟ-ΗΡΑΚΛΕΙΟ
- Δευτέρα-Παρασκευή 14.30, Τετάρτη-Κυριακή 16.30

ΑΠΟ ΡΟΔΟ-ΚΑΡΠΑΘΟ
- ΔΕΥ-ΠΕΜ-ΠΑΡ-ΣΑΒ 07.00, 10.40
- Τετάρτη-Κυριακή 10.40, 14.20

ΑΠΟ ΡΟΔΟ-ΚΑΣΟ
- ΔΕΥ-ΠΕΜ-ΠΑΡ-ΣΑΒ 07.00
- Τετάρτη-Κυριακή 10.40

ΑΠΟ ΡΟΔΟ-ΚΑΣΤΕΛΟΡΙΖΟ
- ΔΕΥ-ΤΕΤ-ΠΑΡ-ΣΑΒ-ΚΥΡ 07.10

ΑΠΟ ΡΟΔΟ-ΧΙΟ
- Τρίτη στις 10.40 και Πέμπτη στις 10.45'

ΡΟΔΟΣ-ΜΥΤΙΛΗΝΗ
- Δευτέρα-Τετάρτη στις 09.45, Τρίτη στις 10.40', Πέμπτη στις 10.45' και Σάββατο στις 15.15

ΡΟΔΟΣ- ΣΑΜΟΣ
- Τρίτη στις 10.40', Σάββατο στις 15.15

ΡΟΔΟΣ-ΛΗΜΝΟΣ
- Δευτέρα-Τετάρτη στις 09.45', Τρίτη στις 10.40', Πέμπτη στις 10.45' και Σάββατο στις 15.15'

AEGEAN AIRLINES & CRONUS

ΑΠΟ ΡΟΔΟ-ΑΘΗΝΑ
Καθημερινά 08.30 πλην Κυριακής.
Καθημερινά 13.50. Δευτέρα-Τετάρτη-Παρασκευή-Κυριακή 17.50.
Τρίτη-Πέμπτη-Σάββατο 19.35.
Καθημερινά 20.20 πλην Τρίτης και Πέμπτης.

ΑΠΟ ΑΘΗΝΑ-ΡΟΔΟ
Καθημερινά 06.50 πλην Κυριακής.
Καθημερινά 12.10.
Δευτέρα-Τετάρτη-Παρασκευή-Κυριακή 16.10.
Τρίτη-Πέμπτη-Σάββατο 17.45
Καθημερινά 18.40 πλην Τρίτης και Πέμπτης.

ΑΠΟ ΡΟΔΟ-ΗΡΑΚΛΕΙΟ
Τρίτη-Πέμπτη-Παρασκευή-Κυριακή 19.00

ΑΠΟ ΗΡΑΚΛΕΙΟ-ΡΟΔΟ
Τρίτη-Πέμπτη-Παρασκευή-Κυριακή 17.30

ΑΠΟ ΡΟΔΟ-ΘΕΣΣΑΛΟΝΙΚΗ
Τετάρτη-Παρασκευή-Κυριακή 12.00

ΑΠΟ ΘΕΣΣΑΛΟΝΙΚΗ-ΡΟΔΟ
Τετάρτη-Παρασκευή-Κυριακή 10.00

Το θέμα της ημέρας

Η οικονομική ύφεση αγγίζει όλους τους κλάδους της οικονομίας

ΔΟΚΙΜΑΖΕΤΑΙ και η κτηματαγορά της Ρόδου

Τί λένε οι κτηματομεσίτες, οι τιμές και οι προβλέψεις

Τα προηγούμενα χρόνια η αγορά ακινήτων παρουσίασε πολύ μεγάλη άνθιση στη Δωδεκάνησο αλλά και στην υπόλοιπη Ελλάδα. Η κυριότερη αιτία για την άνθιση αυτή ήταν η μείωση των επιτοκίων και οι πολύ καλοί όροι τραπεζικών δανείων , ειδικά για αγορά πρώτης κατοικίας.

Μέσα στο 2003 όμως η γενικότερη οικονομική κρίση, η ανησυχία των πολιτών λόγω των γεγονότων σε παγκόσμιο επίπεδο αλλά και η σαφής διαφοροποίηση των τάσεων των τιμών των οικιστικών ακινήτων σε σχέση με τα προηγούμενα χρόνια έχουν οδηγήσει στο ναδίρ το ενδιαφέρον για αγορά ακινήτων. Οι ειδικοί μάλιστα λένε ότι πρόκειται για μία από τις χειρότερες σεζόν των τελευταίων χρόνων. Αυτό φαίνεται στις πωλήσεις που κάνουν τα διάφορα μεσιτικά γραφεία.

"Η αγορά ακινήτων δεν θα μπορούσε να μην επηρεαστεί από τη γενικότερη οικονομική κατάσταση". δήλωσε ο κτηματομεσίτης κ. Μανώλης Κρανίδης και με την άποψη αυτή συμφωνεί και ο μεσίτης ακινήτων κ. Μάριος Βιτζηλαίος.

Σύμφωνα με ανεπίσημα στοιχεία η κίνηση στον συγκεκριμένο χώρο στον νομό παρουσιάζει για το α' τετράμηνο του 2003 μείωση της τάξης του 20% σε σχέση με τα δύο προηγούμενα χρόνια. Η μείωση αυτή φαίνεται και από τη πτωτική τάση που παρουσιάζεται στη ζήτηση στεγαστικών δανείων μέσω τραπεζών.

Τραπεζικά στέλεχη αναφέρουν πως από τις αρχές του χρόνου η ζήτηση εμφανίζει κάμψη - γι' αυτό και η ανησυχία που εκφράζεται σχετικά με την πορεία της κτηματαγοράς, που την τελευταία διετία χρησιμοποίησε ως καύσιμο τα χαμηλά επιτόκια στα στεγαστικά δάνεια.



Σύμφωνα με τα στοιχεία της Τράπεζας της Ελλάδος το σύνολο των στεγαστικών δανείων στο τέλος Φεβρουαρίου έφτασε τα 22,062 δισ. ευρώ παρουσιάζοντας αύξηση κατά 34,4% σε σύγκριση με τον ίδιο μήνα πέρυσι.

Η εξέλιξη αυτή δείχνει μία επιβράδυνση των χορηγήσεων, καθώς στο τέλος του 2002 οι χορηγήσεις της κατηγορίας αυτής αυξάνονταν με ρυθμό 35,5%. Η επιβράδυνση είναι πιο έντονη ειδικά στις χορηγήσεις των τραπεζών, όπου τον Φεβρουάριο ο ρυθμός αύξησης των χορηγήσεων υποχώρησε στο 38,7%. Ύφεση παρατηρείται και στη ζήτηση δανείων μέσω του Οργανισμού Εργατικής Κατοικίας .

Για την ύφεση όμως αυτή, εκτός της επικρατούσας κρίσης μερίδιο της ευθύνης φέρει και το γραφειοκρατικό καθεστώς που συνεχίζει να επικρατεί.

Το δάνειο μέσω του ΟΕΚ απαιτεί πολύ περισσότερο χρόνο από αυτόν που απαιτείται για δάνειο μέσω τραπεζών , ενώ στις περισσότερες εκτιμήσεις των ακινήτων δεν λαμβάνονται υπ' όψη τα κριτήρια της αγοράς, γεγονός που επηρεάζει σημαντικά το ύψος της δανειοδότησης.

Η γενικότερη κατάσταση έχει επίδραση και στο κόστος των κατασκευών, όπου έχει αρχίσει να παρατηρείται και μια αλλαγή στη νοοτροπία και τη συμπεριφορά των εργολάβων, οι οποίοι, αντιλαμβανόμενοι πλέον την αδυναμία της αγοράς να αποδεχθεί ή μάλλον να «αντέξει» επίπεδα τιμών ίδια με αυτά που ζητούσαν μέχρι πρόσφατα, έχουν αρχίσει να ρίχνουν τις απαιτήσεις τους.

Μάλιστα, όπως επισημαίνουν πολλοί μεσίτες, καταγράφεται πλέον αισθητή διαφορά ανάμεσα στις τιμές που αρχικά ζητούν οι εργολάβοι και σε αυτές στις οποίες κλείνουν τελικά οι συμφωνίες.

ΤΙ ΤΙΜΕΣ ΙΣΧΥΟΥΝ ΣΗΜΕΡΑ ΣΤΟΝ ΝΟΜΟ

Πριν αναφέρουμε τη "μεση τιμή αγοράς" που πληροφορηθήκαμε στο ρεπορτάζ που κάναμε θα πρέπει να τονίσουμε πως συναντήσαμε αρκετές περιπτώσεις που θα μπορούσαν να χαρακτηριστούν ευκαιρίες καθώς η τιμή ήταν πολύ πιο συμφέρουσα από αυτές που γενικότερα ισχύουν .

Αυτό σημαίνει ότι λόγω της κρίσης που παρατηρείται στον κλάδο αλλά κυρίως λόγω της "έλλειψης ρευστού" που επικρατεί στην αγορά οι ιδιοκτήτες και οι κατασκευαστές πωλούν κάποια ακίνητα σε ιδιαίτερα χαμηλές τιμές

Πρέπει όμως να τονίσουμε ότι η Δωδεκάνησος, σε σχέση με την υπόλοιπη χώρα, εξακολουθεί να θεωρείται μία από τις πλέον ακριβές αγορές ακινήτων.

Η πόλη της Ρόδου εξακολουθεί και "κρατά τα πρωτεία" , όσον αφορά τις τιμές σε σχέση με τον υπόλοιπο νομό.

Η τρέχουσα τιμή του τετραγωνικού για ένα νεόκτιστο σπίτι σε μία από τις "μεσαίες περιοχές" κυμαίνεται γύρω στα 1500 ευρώ ανά τετραγωνικό, ενώ σαφώς ακριβότερη είναι η τιμή των ακινήτων που βρίσκονται στο εμπορικό κέντρο της πόλης.

Για τα μεταχειρισμένα η τιμή του τετραγωνικού εξαρτάται από την κατάσταση του σπιτιού, από τη περιοχή που βρίσκεται αλλά και από τα χρόνια κατασκευής.

ΣΥΝΕΧΕΙΑ ΣΤΗ ΣΕΛ.38

ΔΕΧΟΝΤΑΙ ΤΟ ΚΟΙΝΟ

Ο Νομάρχης Δωδεκανήσου **Γιάννης Μαχαιρίδης** και οι Βοηθοί Νομάρχη **Στάθης Κουσουρνάς** και **Νίκος Ζωίδης** δέχονται το κοινό κάθε Τρίτη και Πέμπτη, από τις 11.00-13.00 το μεσημέρι.

ΤΑΞΙ

ΡΑΔΙΟ ΤΑΞΙ: 2241-0-64712, 2241-0-64790.

ΧΡΗΣΙΜΑ ΤΗΛΕΦΩΝΑ

ΝΟΣΟΚΟΜΕΙΟ:	2241-0-80000
ΑΜΕΣΗ ΔΡΑΣΗ ΠΥΡ/ΚΗΣ:	199
ΛΙΜΕΝΑΡΧΕΙΟ:	2241-0-22220, 2241-0-27695
ΒΛΑΒΕΣ Δ.Ε.Η.:	125
ΒΛΑΒΕΣ Ο.Τ.Ε.:	121
ΑΜΕΣΗ ΔΡΑΣΗ:	100
ΒΛΑΒΕΣ ΥΔΡΕΥΣΗΣ:	2241-0-68750, 2241-0-68755
ΝΟΜΑΡΧΙΑ:	2241-0-46502
ΠΕΡ/ΚΗ Δ/ΝΣΗ	2241-0-38174
ΔΗΜΟΣ:	2241-0-46200
ΔΗΜ. ΕΠΙΧ. ΚΑΘΑΡ.	2241-0-77600
ΥΠΗΡ. ΑΠΟΚΟΜΙΔΗΣ:	2241-0-61057
ΤΡΟΧΑΙΑ:	2241-0-26480
ΠΛΗΡΟΦ. Ο.Τ.Ε :	131
ΔΕΛΤΙΟ ΚΑΙΡΟΥ:	149
ΛΑΧΕΙΑ:	1444
ΠΡΟΠΟ - ΛΟΤΤΟ:	1444
ΡΟΔΑ:	2241-0-27462
ΚΤΕΛ:	2241-0-27706
Ο.Α.Ε.Δ.:	2241-0-23265
Ι.Κ.Α.:	2241-0-64912
ΤΑΞ.Υ.:	2241-0-68701, 2241-0-68702
ΟΛΥΜΠΙΑΚΗ:	2241-0-24555
Δ.Α.Ν.Ε.:	2241-0-43150
ΕΡΓΑΤ. ΚΕΝΤΡΟ:	2241-0-24730
CRONUS AIRLINES	2241-0-25444
AEGEAN AIRLINES	2241-0-98345

ΚΤΕΟ

• Από 1/03/2003 έως 30/04/2003 παντός είδος οχήματα **με συνδυασμό γραμμάτων ΡΟΒ 2001-2500.** Επίσης παντός είδος οχήματα με **συνδυασμό γραμμάτων ερυθρού χρώματος** εφόσον έχει παρέλθει τετραετία από την ημερομηνία πρώτης άδειας κυκλοφορίας τους και **παντός είδος σχήματα με συνδυασμό γραμμάτων ΠΑ** (Πολιτικών Αναπήρων) (κυανού χρώματος).

Η ΓΝΩΜΗ

Εβδομαδιαία Εφημερίδα της Ρόδου
Έτος Ιδρύσεως 1973
ΕΚΔΟΤΗΣ
Δ. Τσοπανάκης
ΔΙΕΥΘΥΝΤΗΣ
Αθ. Μαρασιώτης
ΑΘΛΗΤΙΚΑ
Μανόλης Μπάτης,
Νικήτας Κουσκούσης
ΓΡΑΦΕΙΑ ΣΥΝΤΑΞΗΣ
Μάρκου Μαλλιαράκη 11
Τηλ.2241-0- 24610,
2241-0-75640
Fax (22410) 75641
ΛΟΓΙΣΤΗΡΙΟ - ΔΙΑΦΗΜΙΣΕΙΣ
Μάρκου Μαλλιαράκη 11
Τηλ. 2241-0-22210
2241-0-75230
Fax (22410) 22471

ΠΡΟΣΚΛΗΤΗΡΙΑ ΓΑΜΩΝ-ΒΑΠΤΙΣΕΩΝ

Με ένα τηλεφώνημα και **χωρίς καμία επιβάρυνση** θα βρεθούμε κοντά σας για να διαλέξετε ένα από τα δεκάδες όμορφα προσκλητήρια από οίκους της Αθήνας και της Θεσσαλονίκης.

Υπεύθυνος:
Απόκοτος Νίκος
Τηλ. 22410 /91350-95584-92770
0937756878

ΓΙΑΝΝΗΣ ΒΑΛΗΝΑΚΗΣ, σύμβουλος του Κ. Καραμανλή στον τομέα των διεθνών σχέσεων και εξωτερικής πολιτικής

Στα κεφαλαιώδη μείναμε πίσω!

"Στη Δωδεκάνησο η Ν.Δ. μπορεί να "χτυπήσει" και τρίτη υπό κάποιες προϋποθέσεις • Η νίκη της Ν.Δ. είναι κατά την απογή μου βέβαιη όποτε κι αν γίνουν εκλογές" • "Δεν τίθεται θέμα δικής μου υποψηφιότητας στη Δωδ/σο • Ο,τι άλλο θα το αποφασίσει ο πρόεδρος του κόμματος"

Βέβαιος για τη νίκη της Νέας Δημοκρατίας στις επόμενες βουλευτές εκλογές όποτε και αν γίνουν αυτές εμφανίστηκε σε τοπικό τηλεοπτικό κανάλι ο σύμβουλος του αρχηγού της Αξιωματικής Αντιπολίτευσης σε θέμα Διεθνών Σχέσεων, Γιάννης Βαληνάκης, που βρέθηκε στη Ρόδο για ολιγοήμερες διακοπές.

Υποστήριξε ότι η Νέα Δημοκρατία υπό προϋποθέσεις μπορεί να διεκδικήσει και την τρίτη έδρα στη Δωδ/σο ενώ απέκλεισε με τρόπο κατηγορηματικό τη δική του συμμετοχή στο ψηφοδέλτιο του νομού μας. Δεν απέκλεισε όμως τη συμμετοχή του στο ψηφοδέλτιο Επικρατείας εάν και εφ' όσον το επιλέξει ο πρόεδρος του κόμματος Κ. Καραμανλής.

Ο καθηγητής Διεθνών Σχέσεων στο Πανεπιστήμιο Αθηνών και ένα από τα "κεντρικά, πρόσωπα της Ν.Δ. στο Επίπεδο της Εξωτερικής Πολιτικής, ο εκ Χάλκης καταγόμενος Γιάννης Βαληνάκης, σε μια συνέντευξη εφ' όλη της ύλης στη Ρένα Βενιανάκη έδωσε το στίγμα της Εξωτερικής Πολιτικής που θα ακολουθήσει η Νέα Δημοκρατία εφ' όσον αναλάβει την διακυβέρνηση της χώρας στις επόμενες εκλογές.

Ο κ. Βαληνάκης τάχθηκε υπέρ του άξονα των 4 στην Ε.Ε. και κατέκρινε την κυβέρνηση γιατί δεν έχει λάβει ενεργό ρόλο στην κίνηση αυτή. Χαρακτήρισε ως πολύ καλή εξέλιξη την ένταξη της Κύπρου στην Ε.Ε. ενώ άσκησε δριμεία κριτική στην ασκούμενη εξωτερική πολιτική από τον σημερινό Έλληνα υπουργό Εξωτερικών Γ.



Παπανδρέου απέναντι στην Τουρκία. Ο κ. Γ. Βαληνάκης μίλησε για αδιέξοδη πολιτική που έχει αποθρασύνει την "φίλη" και "σύμμαχο" Τουρκία και έχει οδηγήσει τη χώρα μας σε συνεχείς υποχωρήσεις.

Αναφερόμενος στη Δωδ/σο ο σύμβουλος του Κώστα Καραμανλή υποστήριξε ότι είναι καιρός να πάψει να αποτελεί "κάστρο" του ΠΑΣΟΚ:

«Δεν βλέπω γιατί τα Δωδεκάνησα πρέπει να έχουν το ρεκόρ των ψήφων του ΠΑΣΟΚ. Αυτό με θλίβει και θα ήθελα να δω ν' αλλάζει το σκηνικό».

Στο ερώτημα πώς μπορεί να αλλάξουν τα πολιτικά πράγματα στο νομό μας ο κ. Βαληνάκης έδωσε την παρακάτω απάντηση: **«Πρέπει να υπάρξει ένα ισχυρό ψηφοδέλτιο και είμαι βέβαιος ότι αυτό θα γίνει. Να υπάρξει επίσης η πρόνοια της Ν.Δ. πιο ζωντανή για τα Δωδ/σα.** Να δείξουμε ένα ιδιαίτερο ενδιαφέρον και μεθαύριο ως κυβέρνηση, ν' ασχοληθούμε πιο πολύ με τα προβλήματα απ' ότι έχουμε κάνει στο παρελθόν».

Σε ό,τι αφορά τον τοπικό κομματικό μηχανισμό ο Γ. Βαληνάκης είπε ότι βρίσκεται σε αναδιοργάνωση και ελπίζει ότι θα πάει καλύτερα. Ηταν πάντως εμφανής η προσπάθειά του να μην αναμειχθεί στα τοπικά κομματικά δρώμενα της Ν.Δ. που ως γνωστόν παρουσιάζουν συνεχείς "αναταράξεις".

«Εχουμε έναν πολύ καλό βουλευτή, όπως επίσης και έναν πρώην εξίσου καλό. Εχουμε πολλές ελπίδες για την τρίτη έδρα αλλά πρέπει να δώσουμε μεγάλη μάχη και πρέπει να τη δώσουμε. Είμαι αισιόδοξος ότι αυτή τη φορά θα πάμε πολύ καλύτερα. Και ο κομματικός μηχανισμός βρίσκεται σε αναδιοργάνωση και θα πάει καλύτερα. Πιστεύω ότι θα πετύχουμε το στόχο».

Απέκλεισε με τρόπο κατηγορηματικό το ενδεχόμενο να συμμετάσχει στο ψηφοδέλτιο της Ν.Δ. στο νομό Δωδ/σου. **«Δεν τίθεται τέτοιο θέμα. Κάθε πράγμα στον καιρό του. Αυτή τη στιγμή έχουμε να αντιμετωπίσουμε εκλογές. Εχω το πόστο του Γραμματέα Διεθνών Σχέσεων και Εξωτερικά θέματα. Είμαι πολύ ευτυχής με αυτά που έχω.**

ΣΥΝΕΧΕΙΑ στη ΣΕΛΙΔΑ 36

FUTUREKIDS®
ΡΟΔΟΥ
120 ΕΡΓΑΣΤΗΡΙΑ ΠΛΗΡΟΦΟΡΙΚΗΣ ΣΕ ΟΛΗ ΤΗΝ ΕΛΛΑΔΑ
4000 ΕΡΓΑΣΤΗΡΙΑ ΠΛΗΡΟΦΟΡΙΚΗΣ ΣΕ ΟΛΟ ΤΟΝ ΚΟΣΜΟ
Η ΕΞΕΛΙΞΗ ΤΟΥ ΑΝΘΡΩΠΟΥ

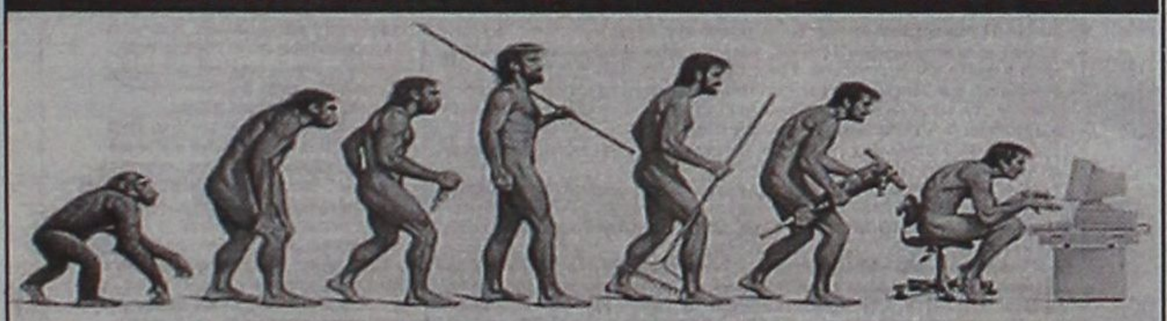

" ECDL ΣΕ 60 ΩΡΕΣ ; "
Αποκτήστε την διεθνή πιστοποίηση χειρισμού Η/Υ
με την σφραγίδα των FUTUREKIDS ΡΟΔΟΥ
και ενισχύστε το βιογραφικό σας
Μάθετε επαγγελματικά Επεξεργασία Κειμένου
Νέο! με το πρόγραμμα Ms Word 2002
και αποκτήστε την διεθνή πιστοποίηση
ECDL ADVANCED WORD
Ταχύρυθμα τμήματα όλο το καλοκαίρι
για παιδιά Δημοτικού-Γυμνασίου-Λυκείου
Λεμεσού 29 (κοντά στο Βενετόκλειο) Τηλ. 2241070431
Στοκχόλμης 16 (στο Ροδίνι) Τηλ. 2241060918
ECDL
Επόμενες εξετάσεις 18 Μαΐου
Δηλώστε συμμετοχή!
CAMBRIDGE INTERNATIONAL EXAMINATIONS

Ζητούσατε ένα Σχολείο Διαφορετικό
Σας το Προσφέρουμε !
Σύγχρονα Εκπαιδευτήρια ΡΟΔΙΩΝ ΠΑΙΔΕΙΑ.
Το Σχολείο της μάθησης, ένα αληθινό κόσμημα για την πόλη της Ρόδου, ανοίγει τις πύλες του.
Με αυστηρά επιλεγμένο εκπαιδευτικό προσωπικό, άριστη υποδομή και οργάνωση,
αρχίζει τις εγγραφές
μαθητών και μαθητριών
ΔΗΜΟΤΙΚΟΥ, ΓΥΜΝΑΣΙΟΥ, Α' και Β' ΛΥΚΕΙΟΥ,
από την Τετάρτη 30 Απριλίου.
Οι ενδιαφερόμενοι Γονείς και Κηδεμόνες, μπορούν να απευθύνονται καθημερινά, 10 πμ - 3 μμ και 6 μμ - 9 μμ, στα προσωρινά γραφεία των Εκπαιδευτηρίων, Κων/νου Τσαλδάρη 1 και 2, τηλ.: 22410 43210 - 60750 • fax : 22410 43219
www.rhodian-pedia.gr • info@rhodian-pedia.gr
ΡΟΔΙΩΝ ΠΑΙΔΕΙΑ
Αναδεικνύει Αξίες
Για την επιλογή των μαθητών θα συνεκτιμηθεί η σειρά προτεραιότητας.

ΜΕΖΕΔΟΠΩΛΕΙΟ
Νταλαβέρι
Ατμόσφαιρα βγαλμένη από το παρελθόν
Γνήσιες παραδοσιακές γεύσεις
και ένα υπέροχο "ΤΖΑΚΙ"
που θερμαίνει τις σχέσεις.
Έτσι γίνεται "ΝΤΑΛΑΒΕΡΙ".
Αντί να το νοσταλγείτε, απολαύστε το παραδοσιακό
μεζεδοπωλείο "ΝΤΑΛΑΒΕΡΙ".
Στην παραλία Ιαλυσού
έναντι Μύλου εκεί όπου η κ. ΑΝΝΑ ΣΤΑΥΡΑΚΗ
θα σας κλείσει θέση για το ταξίδι στο παρελθόν
στο τηλ. (22410) 91167
ΑΝΟΙΧΤΑ ΚΑΘΗΜΕΡΙΝΑ
μεσημέρι – βράδυ

Η ΜΕΓΑΛΥΤΕΡΗ ΕΠΙΘΥΜΙΑ ΜΟΥ...
...ΕΙΝΑΙ ΜΟΝΟ
Diagoras Club
LIFESTYLE SPORTSWEAR
WORKWEAR - JEANSWEAR - SHOES
Παντελόνια απο 10€
Τα καλύτερα ρούχα και παπούτσια
για τον άνδρα και τη γυναίκα
στις καλύτερες τιμές!!!
adidas POLO le coq sportif reebok NIKE DOWN TOWN EXIST EVOLUTION XT STREET LQ BYLOT Jeans union trade
Λεωφ. Ηρακλειδών 373, Ιαλυσός Ρόδος, τηλ. 22410 92744
(Μπροστά από το Λύκειο Ιαλυσού)

ΨΗΣΤΑΡΙΑ
Ο ΜΑΚΗΣ
Δενδρινού 69, Ρόδος
Διανομή στο σπίτι

- Ψητά σούβλας
- Αρνί
- Κοτόπουλο
- Κοντοσούβλι
- Γουρουνόπουλο
- Κοκορέτσι
- Κεφαλάκι

ΤΗΣ ΩΡΑΣ
-Μπριζόλες
- Σουβλάκι κοτοπ.
- Σουβλάκι χοιρινό
- Γύρος χοιρινό
- Γύρος κοτόπουλο

ΣΕ ΠΙΤΑ
- Γύρο χοιρινό
- Γύρο κοτόπουλο
- Μπιφτέκι
- Σουβλάκι
- Λουκάνικο
- Μπριζολάκι

Εκλεκτή κουζίνα
Ανοιχτά κάθε μέρα, όλη μέρα
ΕΚΤΟΣ ΔΕΥΤΕΡΑ ΒΡΑΔΥ
Τηλ. για παραγγελίες

Πολλοί ροδίτες αναζητούν έναν άλλο τρόπο ζωής

ΣΤΑ ΜΟΝΟΠΑΤΙΑ ανατολικών "θρησκειών"!

Στη γιόγκα, το διαλογισμό και άλλες μεθόδους αναζητούν τη χάρι της ζωής και τη ψυχική ισορροπία

"Δεν χρειάζεται να περιμένουμε την καταιγίδα για να δούμε το ουράνιο τόξο, καθένας μας είναι ένα ουράνιο τοξο,ένα πολύχρωμο ουράνιο τόξο απ' όπου πηγάζει η ενέργειά μας". Τουλάχιστον αυτό πιστεύουν οι Βουδιστές και οι Ινδουιστές. Αυτό όμως φαίνεται να πιστεύουν και πολλοί Ρόδιοι, οι οποίοι, χωρίς βέβαια να έχουν ασπαστεί τον Βουδισμό ή τον Ινδουϊσμό, αναζητούν το δικό τους "ουράνιο τόξο", μέσα από τα μονοπάτια που διδάσκουν οι ανατολικές θρησκείες και φιλοσοφίες.

Τα τελευταία τέσσερα χρόνια στο νησί της Ρόδου έχουν δημιουργηθεί διάφορες ομάδες που αναζητούν τη χαρά της ζωής και τη ψυχική τους ηρεμία κάνοντας διαλογισμό, γιόγκα, ασκήσεις αναπνοής και προσπαθούν να ακολουθήσουν ένα διαφορετικό τρόπο ζωής από τα πρότυπα που προτείνει ο καθιερωμένος τρόπος ζωής.

Σήμερα λειτουργεί ένα οργανωμένο κέντρο στη περιοχή Κοσκινού, όπου γίνονται σεμινάρια αλλά και διάφορες ασκήσεις, έχουν δημιουργηθεί μικρές ομάδες που ασχολούνται κυρίως με διαλογισμό και χαλάρωση ενώ το τελευταίο διάστημα λειτουργεί στη πόλη της Ρόδου ένα κέντρο που προσφέρει ολιστικές θεραπείες.

Παράλληλα αρκετά γυμναστήρια προτείνουν στους πελάτες τους να ακολουθήσουν προγράμματα που βασίζονται στις θεωρίες αυτές.

Αναζητήσαμε κάποιους από τους ασχολούμενους με τα θέματα αυτά.

● Η Μαίρη, γυμνάστρια σε δημοτικό σχολείο της Ρόδου, ασχολείται με το γιόγκα περισσότερο από τρία χρόνια.

"Με το γιόγκα κατορθώνω να κρατώ σε καλή κατάσταση το σώμα μου, κάτι το οποίο είναι απαραίτητο για την εργασία μου και παράλληλα ηρεμεί το πνεύμα και η ψυχή μου.

Είναι ίσως ο καλύτερος τρόπος για να μπορέσω σε μικρό χρονικό διάστημα να αποβάλλω την ένταση της ημέρας, να καθαρίζω το μυαλό από σκοτούρες και προβλήματα και να βρίσκω τη πνευματική και σωματική ισορροπία μου.

Προσωπικά έχω πειστεί πως αυτού του είδους η εναλλακτική σωματική άσκηση σε συνδυασμό με ασκήσεις διαλογισμού, αναπνοής αλλά και με την υιοθέτηση ενός διαφορετικού τρόπου διατροφής είναι η καλύτερη λύση για τα περισσότερα από τα προβλήματα που αντιμετωπίζει ο σύγχρονος άνθρωπος".

● Ο Νίκος, 50 ετών, πολιτικός μηχανικός, είναι ένα από τα βασικά μέλη μίας ομάδας που τα τελευταία χρόνια ασχολείται με διαλογισμό και διάφορες πνευματικές ασκήσεις.

Αναζήτηση "ουράνιου τόξου" για την καθημερινή ζωή στις ρίζες του Βουδισμού και του Ινδουισμού, από πολλή πελατεία

"Άρχισα να μελετώ και να ασχολούμαι μετά από ένα πολύ σοβαρό πρόβλημα υγείας που αντιμετώπισα.

Δεν υποστηρίζω βέβαια ότι με την ενασχόλισή μου αυτή κατόρθωσα να θεραπεύσω το πρόβλημά μου.

Μπορώ όμως να σας πω ότι η διαφορετική προσέγγιση των πραγμάτων και κάποιες εναλλακτικές προτάσεις ζωής που έχω ακολουθήσει τα τελευταία χρόνια, όπως ήπια γυμναστική, προσεγμένη διατροφή αλλά και ασκήσεις διαλογισμού, αναπνοής κλπ με βοήθησαν σημαντικότατα.

Και όχι μόνο εμένα αλλά και όλα τα μέλη της ομάδας μας.

Επειδή ακόμα υπάρχει άγνοια για το τι κάνουμε θα πρέπει να ξεκαθαρίσουμε ότι δεν είμαστε οπαδοί κάποιας θρησκείας ούτε μέλη μυστικιστικών ομάδων,

Απλά οι συμμετέχοντες σε ομάδες σαν τη δική μας αλλά και πολλοί άλλοι πολίτες που αναζητούν μία καλύτερη ποιότητα ζωής έχουμε υιοθετήσει μία διαφορετική αντίληψη για το πως μπορεί ο σύγχρονος άνθρωπος να ξεφύγει από το άγχος και τη μοναξιά, να δει με διαφορετική οπτική γωνία τα προβλήματα και να μπορεί μέσω συγκεκριμένων και πολύ απλών μεθόδων να έχει καλύτερη ψυχική και σωματική υγεία.

Αυτή η αντίληψη στηρίζεται στη γνώση που προσφέρουν τόσο οι φιλοσοφίες που αναπτύχθηκαν εδώ και χιλιάδες χρόνια σε πολιτισμούς της ανατολής όσο και στη χώρα μας .

Μη ξεχνάμε το τι πρότειναν ο Ιπποκράτης και ο Ασκληπιός για τη θεραπεία διαφόρων ασθενειών αλλά και ότι η Ορθόδοξη Εκκλησία μας προτείνει τη προσευχή και τη νηστεία προκειμένου ο άνθρωπος να έχει ψυχική και σωματική γαλήνη".

Αν τα παραπάνω σας φαίνονται δύσκολα να τα αντιληφθείτε ή αν δεν γνωρίζετε πολλά για αυτά αλλά θέλετε να μάθετε δεν υπάρχει καμία δυσκολία.

Υπάρχουν εκατοντάδες βιβλία που με απλά λόγια βοηθούν τον καθένα από μας να μάθει και αν βέβαια υιοθετήσει τις βασικές αρχές των φιλοσοφιών αυτών και του εναλλακτικού τρόπου ζωής.

Πρέπει πάντως να τονιστεί ότι ανεξάρτητα από τις πιθανές διαφοροποιήσεις των φιλοσοφιών αυτών υπάρχρι μία κοινή, μία βασική αρχή.

Η βασική αρχή είναι η ισορροπία που πρέπει να υπάρχει στα τσάκρα του ανθρώπου, στα κέντρα δηλαδή από τα οποία πηγάζει η ανθρώπινη ενέργεια αλλά και τα οποία καθορίζουν τη διάθεσή μας.

Σύμφωνα λοιπόν με τους υποστηρικτές των φιλοσοφιών αυτών υπάρχουν επτά τσάκρα και το καθένα είναι ένα κέντρο ενέργειας μέσω της οποίας κυριολεκτικά αντλούμε την ισορροπία και τη συνειδητότητά μας.

Δεν είναι καθόλου τυχαίο ότι τα τσάκρα αναφέρονται σε πανάρχαια κείμενα και το καθένα από αυτά ταυτίζεται με ένα χρώμα από τα επτά χρώματα του ουράνιου τόξου, το οποίο έχει ταυτιστεί με την ευτυχία και την ηρεμία του ανθρώπου.

Το βασικό τσάκρα το οποίο βρίσκεται στη βάση της σπονδυλικής στήλης, είναι το σημείο όπου ενεργητικά βιώνουμε τη δύναμη της προσπάθειας ή την ανύψωση. Είναι το κόκκινο χρώμα.

Ανεβαίγοντας σιγά-σιγά έχουμε το πορτοκαλί, το επόμενο ενεργειακό κέντρο, το οποίο αφορά τη δημιουργικότητα και τη σεξουαλικότητα.

Το τρίτο είναι το κίτρινο και αφορά την προσωπική δύναμη.

Το τέταρτο, το πράσινο, είναι το τσάκρα της καρδιάς, με το οποίο νιώθουμε την αγάπη.

Το πέμπτο, το μπλέ, βρίσκεται στο λαιμό και αφορά την προσωπική έκφραση.

Το έκτο, το λουλακί, είναι της όρασης.

Και το έβδομο, το βιολετί,είναι το πνευματικό κέντρο στην κορυφή του κεφαλιού.

Οι υποστηρικτές αυτών των αρχών πιστεύουν ότι και τα επτά τσάκρα του ανθρώπου πρέπει να βρίσκονται σε ισορροπία και αυτό προσπαθούν να κάνουν με διάφορες τεχνικές όπως διαλογισμό, γιόγκα, ασκήσεις χαλάρωσης και αναπνοής.

Για όσους από εμάς λοιπόν ξυπνάμε με κακή διάθεση, "φέρνουμε βαρέως" τα όσα μας συμβαίνουν ήδεν νοιώθουμε αρκετά δυνατοί για να αντιμετωπίσουμε τα όποια προβλήματα υπάρχει μία διαφορετική πρόταση

Όλα αυτά είναι πολύ πιθανόν να προέρχονται από μη ισορροπημένα τσάκρα και με το διαλογισμό πάνω στα χρώματα που έχει κάθε τσάκρα μπορεί κανείς να αλλάξει την ενέργεια που συνοδεύει την κακή διάθεση.

Ο Γ. Παπανδρέου για την αδυναμία ειρηνικής συμβίωσης Ελλήνων και Τούρκων

Ενας μύθος που μπορεί και πρέπει να καταρριφθεί

"Καλωσορίζουμε τη νέα επικοινωνία" δήλωσε ο υπουργός Εξωτερικών και προεδρεύων του συμβουλίου των υπουργών Εξωτερικών της Ευρωπαϊκής Ενωσης Γιώργος Παπανδρέου, αναφερόμενος στην ελεύθερη κίνηση Ελληνοκυπρίων και Τουρκοκυπρίων στην Κύπρο. Ο κ. Παπανδρέου, ο οποίος βρίσκεται στο Κας της Τουρκίας στο πλαίσιο επίσκεψης των υπουργών Εξωτερικών που συμμετείχαν στο άτυπο συμβούλιο της Ρόδου και του Καστελόριζου, δήλωσε ότι η κατάσταση αυτή "δείχνει ότι στην Ευρωπαϊκή Ενωση μπορούμε να εργαστούμε πέρα από τις διαχωριστικές γραμμές. Δείχνει επίσης τη θέληση Ελληνοκυπρίων και Τουρκοκυπρίων για την εξεύρεση λύσης. Είναι μύθος ότι Ελληνες και Τούρκοι δεν μπορούν να ζήσουν μαζί και



πρέπει να τον καταρρίψουμε".

Ο Τούρκος υπουργός Εξωτερικών Αμπντουλάχ Γκιούλ σχολιάζοντας το ίδιο θέμα, εξέφρασε την εμπιστοσύνη του προς τις δύο κυπριακές κοινότητες και τόνισε ότι "αφού η Ευρωπαϊκή Ενωση, ο ΟΗΕ και η Ελλάδα υποστηρίζουν τις διαπραγματεύσεις, επιθυμούμε και εμείς το ίδιο".

Απαντώντας ωστόσο, σε ερώτηση δημοσιογράφου σχετικώς με το εάν η επίσκεψη στο Κας του Κύπριου υπουργού Εξωτερικών Γιώργο Ιακώβου, μεταξύ των υπουργών της Ευρωπαϊκής Ενωσης, ερμηνεύεται ως έμμεση αναγνώριση της Κυπριακής Δημοκρατίας, δήλωσε: "Είναι γνωστή η θέση της τουρκικής κυβέρνησης σε αυτό το θέμα", παραπέμποντας σε πάγια θέση της Αγκυρας να μην αναγνωρίζει την Κυπριακή Δημοκρατία.

ΟΙ ΥΠ. ΕΞΩΤΕΡΙΚΩΝ ΤΗΣ ΔΙΕΥΡΥΜΕΝΗΣ ΕΥΡΩΠΑΪΚΗΣ ΕΝΩΣΗΣ

Στα δύσκολα δεν τα βρήκαν

Σχεδόν καθόλου δεν συζητήθηκαν το Κυπριακό, παρά το καλό κλίμα στη συνάντηση Γκιούλ–Ιακώβου

Η Ε.Ε. δεν μπορεί ακόμα να συνέλθει από το "ταρακούνημα" που υπέστη με την αμερικανική εισβολή και κατοχή του Ιράκ. Αν και η ελληνική προεδρία κατέβαλε προσπάθειες να πείσει ότι αποκαταστάθηκε η ενότητα, τα γεγονότα πείθουν περί του αντιθέτου.

Οι ευρωπαίοι υπουργοί Εξωτερικών, στο άτυπο συμβούλιό τους στη Ρόδο και στο Καστελόριζο, έδειξαν στην πράξη ότι δεν υπάρχει ενιαία γραμμή σε ό,τι αφορά τις σχέσεις Ε.Ε.-ΗΠΑ αλλά και το μέλλον και το ρόλο της ίδιας της Ατλαντικής Συμμαχίας.

Οι περισσότεροι από τους εταίρους, συμπεριλαμβανομένης και της Ελλάδας, έδειξαν διστακτικοί απέναντι στην πρωτοβουλία που εξέφρασαν οι τέσσερις «αντάρτες» της Ε.Ε. (Γαλλία, Γερμανία, Βέλγιο και Λουξεμβούργο) να βάλουν τα θεμέλια για την ανεξάρτητη, αυτόνομη ευρωπαϊκή άμυνα σε σχέση με το ΝΑΤΟ.

Οι τέσσερις προχώρησαν κι άλλο, ανακοινώνοντας ότι έως το 2004 θα έχει ιδρυθεί το «πολυεθνικό κέντρο διοίκησης για τη διεξαγωγή κοινών στρατιωτικών επιχειρήσεων», για την προσφορά ανθρωπιστικής βοήθειας αλλά και για την αντιμετώπιση τρομοκρατικών επιθέσεων.

Παρά τις διαβεβαιώσεις ότι η ευρωπαϊκή δύναμη δεν είναι ανταγωνιστική του ΝΑΤΟ, στην πραγματικότητα είναι μια απάντηση-σφήνα στην Ατλαντική Συμμαχία, ιδιαίτερα μετά την «αλά καρτ» χρησιμοποίησή της από τις ΗΠΑ για στήριξή τους στον πόλεμο κατά του Ιράκ.

Πρόθεση των «τεσσάρων» είναι η δημιουργία μιας «καθαρής» ευρωπαϊκής δύναμης, με επιχειρήσεις που θα σχεδιάζονται, αποφασίζονται και υλοποιούνται εκτός των δομών της Ατλαντικής Συμμαχίας.

Η πλειονότητα των ευρωπαϊκών κρατών, με τον πρωταγωνιστικό και πάλι ρόλο να ανήκει στους Βρετανούς, δεν έδειξε να επιθυμεί μια τόσο έντονη διαφοροποίηση από την Ουάσιγκτον. Δεν ήταν τυχαίο ότι οι περισσότερες χώρες-μέλη, η ελληνική προεδρία, αλλά και ο ύπατος αρμοστής της ΚΕΠΠΑ, Χαβιέ Σολάνα, δεν πήραν μέρος στην ιδρυτική συνεδρίαση των τεσσάρων.

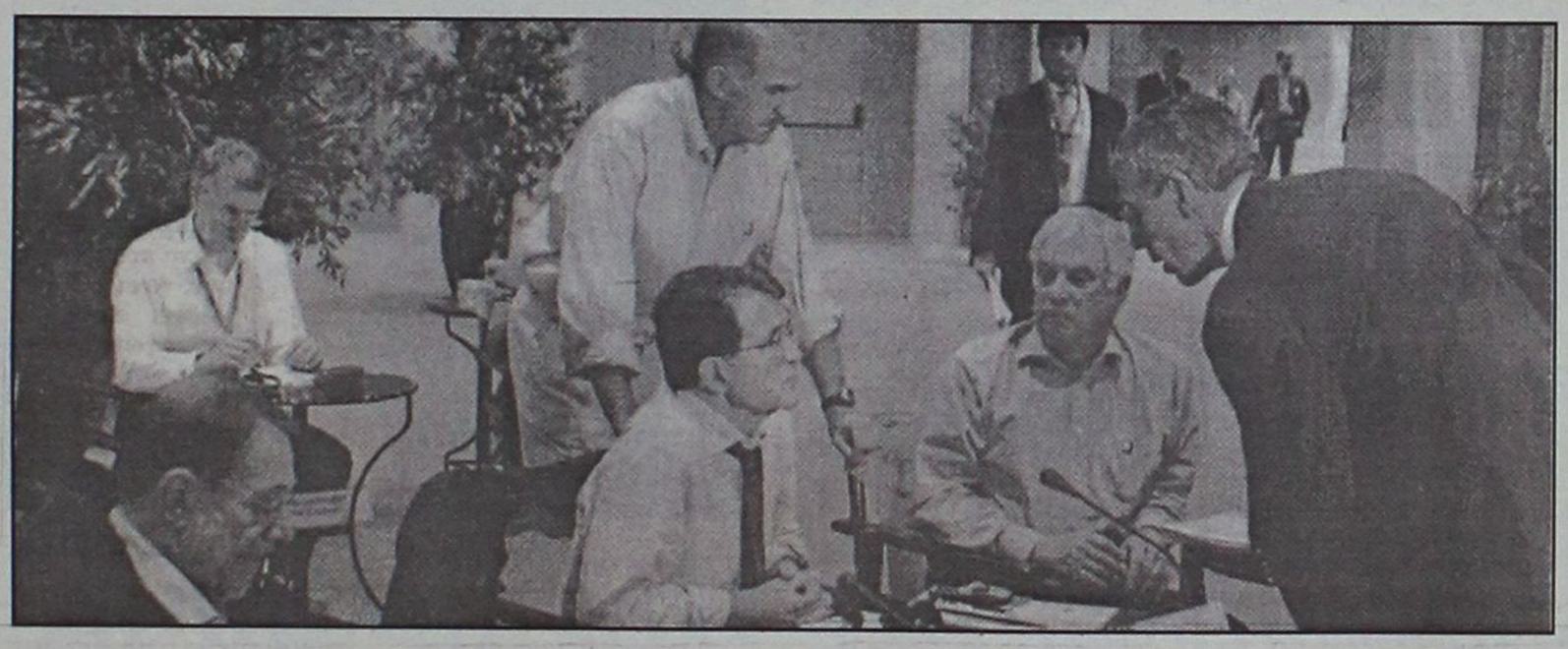

Η ελληνική προεδρία επιχείρησε να συμπεριλάβει αυτή την πρωτοβουλία σ' ένα «κείμενο αρχών», με τη φιλοδοξία να αποτελέσει το πρώτο «στρατηγικό δόγμα» της Ε.Ε., το οποίο θα παρουσιάσει για συζήτηση στην κρίσιμη συνάντηση Ε.Ε.-ΗΠΑ, που προβλέπεται για το τέλος Ιουνίου και θα είναι το «κύκνειο άσμα» της.

Είναι σαφές ότι η ελληνική προεδρία δεν έχει διάθεση να «προβάλει τα στήθη της» στην Ουάσιγκτον για να επαναδιαπραγματευθεί μια νέα και «ισότιμη» σχέση ΗΠΑ- Ε.Ε., πολύ περισσότερο όταν και οι πιο πολλές χώρες-μέλη παρουσιάζονται πολύ διστακτικές για «αυτόνομη ευρωπαϊκή δύναμη με αυτόνομη στρατιωτική δράση».

Η προοπτική αυτή, ωστόσο, όταν «λυθούν» οι δεσμεύσεις της προεδρίας, δεν μπορεί να απορριφθεί εύκολα από την Αθήνα, αφού μια συμμετοχή της σε αμιγώς ευρωπαϊκές επιχειρήσεις θα την απαλλάξει από τις δεσμεύσεις έναντι της Τουρκίας που δέχθηκε στον ευρωστρατό, και που, σε τελική ανάλυση, και αυτός τελεί υπό την υψηλή εποπτεία του ΝΑΤΟ.

ΚΑΚΟ ΚΛΙΜΑ ΣΤΗ ΣΥΝΑΝΤΗΣΗ ΑΛΛΑ...

Ο Κύπριος υπουργός Εξωτερικών Γιώργος Ιακώβου και ο Τούρκος ομόλογός του Αμπντουλάχ Γκιουλ συναντήθηκαν σε ιδιαίτερα εγκάρδιο κλίμα το απόγευμα του Σαββάτου, στο πλαίσιο του άτυπου Συμβουλίου των υπουργών Εξωτερικών της Ευρωπαϊκής Ένωσης, στο Καστελόριζο.

Οι δύο αξιωματούχοι αντάλλαξαν θερμή χειραψία και εναγκαλισμό και ο κ. Ιακώβου εξέφρασε στον κ. Γκιουλ τα συλλυπητήριά του για τα θύματα από τον πρόσφατο σεισμό στην επαρχία Μπίνγκιολ της Τουρκίας και του είπε ακόμη ότι από την Κυριακή θα μπορούν να επικοινωνούν τηλεφωνικά απ' ευθείας, καθώς έχουν αρθεί οι σχετικοί περιορισμοί.

Προσερχόμενος στη συνάντηση ο κ. Γκιουλ σχολίασε τα μέτρα που λαμβάνονται από την κυπριακή κυβέρνηση για τους Τουρκοκυπρίους, λέγοντας ότι «άλλα είναι αποδεκτά και άλλα όχι». Υποστήριξε δε, ότι πρέπει να αρθεί το εμπάργκο που έχει επιβληθεί από την τουρκοκυπριακή όσο και από την ελληνοκυπριακή πλευρά σε βάρος της άλλης κοινότητας.

Οι υπουργοί Εξωτερικών της ΕΕ αναχώρησαν στη συνέχεια για την παραθαλάσσια πόλη Κας (Αντίφυλος), στην Τουρκία, φιλοξενούμενοι του Τούρκου υπουργού Εξωτερικών.

Κατά την άφιξη των υπουργών στην Κας, ο κ. Γκιουλ ρωτήθηκε από δημοσιογράφο εάν η συνάντησή του με τον Κύπριο υπουργό σημαίνει έμμεση αναγνώριση της Κυπριακής Δημοκρατίας από την Τουρκία. «Είναι γνωστή η θέση της τουρκικής κυβέρνησης σε αυτό το θέμα» απάντησε, παραπέμποντας σε πάγια θέση της Αγκυρας να μην αναγνωρίζει την Κυπριακή Δημοκρατία.

Ο Τούρκος υπουργός εξέφρασε την εμπιστοσύνη του προς τις δύο κυπριακές κοινότητες και τόνισε ότι «αφού η Ευρωπαϊκή Ένωση, ο ΟΗΕ και η Ελλάδα υποστηρίζουν τις διαπραγματεύσεις, επιθυμούμε και εμείς το ίδιο».

Από την πλευρά του ο υπουργός Εξωτερικών Γιώργος Παπανδρέου δήλωσε πως «καλωσορίζουμε τη νέα επικοινωνία», αναφερόμενος στην ελεύθερη διακίνηση Ελληνοκυπρίων και Τουρκοκυπρίων στη Μεγαλόνησο. Επισήμανε ότι η νέα κατάσταση «δείχνει ότι στην Ευρωπαϊκή Ένωση μπορούμε να εργαστούμε πέρα από τις διαχωριστικές γραμμές. Δείχνει επίσης τη θέληση Ελληνοκυπρίων και Τουρκοκυπρίων για την εξεύρεση λύσης. Είναι μύθος ότι Ελληνες και Τούρκοι δεν μπορούν να ζήσουν μαζί και πρέπει να τον καταρρίψουμε».

Ανάπτυξη νησιών και παραλίων

Την επικύρωση της συνθήκης για την απαγόρευση της χρήσης ναρκών κατά προσωπικού ανακοίνωσαν το απόγευμα του Σαββάτου ο υπουργός Εξωτερικών Γιώργος Παπανδρέου και ο Τούρκος ομόλογός του Αμπντουλάχ Γκιουλ, στην πόλη Κας (Αντίφυλος), στα τουρκικά παράλια, όπου έφθασαν οι περισσότεροι από τους υπουργούς Εξωτερικών που συμμετείχαν στο άτυπο Συμβούλιο της ΕΕ στη Ρόδο και το Καστελόριζο.

Αθήνα και Αγκυρα πρόκειται να στείλουν ταυτόχρονα την επιστολή της επικύρωσης στον ΟΗΕ, ως κίνηση «συμβολική της πρόθεσης των δύο λαών να γίνουν τα σύνορά τους γραμμή συνεργασίας και ειρήνης».

Ο κ. Παπανδρέου ευχαρίστησε τον Τούρκο ομόλογό του για τη φιλοξενία και επισήμανε ότι κινήσεις όπως αυτή «δείχνουν ότι μπορούμε να προχωρήσουμε πέρα από τις διαφορές μας. Όπως κάνουν αυτές τις ημέρες Ελληνοκύπριοι και Τουρκοκύπριοι».

Ο Ελληνας υπουργός αναφέρθηκε επίσης στη σημαντική ανάπτυξη που θα σημειωθεί τόσο στα ελληνικά νησιά όσο και στα τουρκικά παράλια, καθώς η Τουρκία προχωρά προς την Ευρώπη. «Η Τουρκία έχει τώρα μια σαφή ευρωπαϊκή προοπτική και το 2004 θα λάβει μια πολύ σημαντική απάντηση από την Ευρωπαϊκή Ένωση. Ελπίζουμε ότι θα πρόκειται για μια θετική απάντηση και εργαζόμαστε για να βοηθήσουμε προς αυτή την κατεύθυνση» δήλωσε ο κ. Παπανδρέου.

Νωρίτερα ο κ. Παπανδρέου δήλωσε ότι η νέα κατάσταση στην Κύπρο «δείχνει ότι στην Ευρωπαϊκή Ένωση μπορούμε να εργαστούμε πέρα από τις διαχωριστικές γραμμές. Δείχνει επίσης τη θέληση Ελληνοκυπρίων και Τουρκοκυπρίων για την εξεύρεση λύσης. Είναι μύθος ότι Ελληνες και Τούρκοι δεν μπορούν να ζήσουν μαζί και πρέπει να τον καταρρίψουμε».

ΚΑΙ ΑΛΛΑ ΡΕΠΟΡΤΑΖ ΣΤΗ ΣΕΛ. 10

Ο αντινομάρχης κ. Νικ. Ζωίδης είναι αισιόδοξος για την πορεία των νομαρχιακών πραγμάτων

Ρυθμοί εντατικοί και ταχείς

Ψάχνουμε για χρήματα, αλλά θα τα καταφέρουμε •Τέσσερις μήνες μετά την ανάληψη των καθηκόντων μας αρχίζει να φαίνεται ότι κάνουμε πράξη όσα υποσχεθήκαμε στους πολίτες

Σε αγώνα δρόμου έχει αποδυθεί η Νομαρχιακή Αρχή για την εξεύρεση πρόσθετων πόρων στο νομό Δωδ/σου δηλώνει σε συνέντευξή του προς τη "Γνώμη" ο αντινομάρχης Παραγωγικών Δραστηριοτήτων Νίκος Ζωίδης και εκφράζει την αισιοδοξία ότι θα υπάρξουν θετικά αποτελέσματα.

Ο Ν. Ζωίδης εμφανίζεται ικανοποιημένος από τους τέσσερις πρώτους μήνες "διακυβέρνησης" της Δωδ/σου από την παράταξη του κ. Γιάννη Μαχαιρίδη. «Δεν έχουμε βρει απλώς το βηματισμό μας αλλά "τρέχουμε". Θα είμαι περισσότερο ικανοποιημένος εάν "επιταχύνουμε" τις προσπάθειές μας. Οι ενέργειες όλων μας με επικεφαλής το νομάρχη προς τα εκεί κατατείνουν.

Ο αντινομάρχης νιώθει και για ένα επιπλέον λόγο ευχαριστημένος. Οι βασικές υποσχέσεις για την Διοίκηση της Νομαρχίας από την παράταξη Μαχαιρίδη έχουν τηρηθεί στο ακέραιο. «Είχαμε υποσχεθεί - λέει- ότι η λειτουργία μας θα χαρακτηριζόταν από σκληρή δουλειά, ανοιχτές πόρτες και υπεύθυνη αντιμετώπιση των μεγάλων θεμάτων του νομού. Νομίζω ότι τα παραπάνω έχουν γίνει αντιληπτά από τον κόσμο».

Ο κ. Ν. Ζωίδης αναφέρεται και στις ενέργειες που έχουν γίνει και σε αυτές που θα γίνουν στους τομείς που προϊσταται: «Θα ολοκληρώσουμε τον αναδασμό της Απολακκιάς, θα ιδρυθούν σφαγεία σε όλα τα νησιά, θα δώσουμε λύση στα απόβλητα των ελαιοτριβείων, θα ολοκληρώσουμε το ελαιοκομικό μητρώο».

Στα του εμπορίου ο αντινομάρχης υπόσχεται ότι θα ελέγξει το παρεμπόριο που έχει λάβει ανεξέλεγκτες διαστάσεις. Με αφορμή τις αντιδράσεις βενζινοπωλών για τους ελέγχους που γίνονται ο κ. Ζωίδης δηλώνει κατηγορηματικά ότι «η διενέργεια ελέγχων αποτελεί υποχρέωση των υπηρεσιών.

Είναι θέμα που δεν τίθεται σε διαπραγμάτευση». Αναφέρεται - τέλος - και στην "πολύκροτη" υπόθεση της σύμβασης ανάμεσα στη Νομαρχία και την εταιρεία ΑΚΤΩΡ για την επίλυση του προβλήματος με τα άνυδρα νησιά: «Όπου επιβάλλεται θα οδηγηθούμε στη λύση των αφαλατώσεων. Η σύμβαση είναι υπό εξέταση. Πάντως πρέπει να σας πω ότι υπάρχει νομική εμπλοκή για την χρηματοδότηση του έργου από το Ταμείο Συνοχής. Καταβάλλονται προσπάθειες από τη Νομαρχία να ξεπεραστούν».

Συνέντευξη στη Ρένα Βενιανάκη

ΕΡ.: Εχουν περάσει περίπου τέσσερις μήνες από τότε που ανέλαβε η παράταξή σας τα ηνία της Νομαρχίας. Είσθε ικανοποιημένος από τον ''βηματισμό'' της Νομαρχιακής Αρχής ;

Είναι κοινή πεποίθηση κ. Βενιανάκη ότι "καιροί ου μενετοί'". Με την ανάληψη των καθηκόντων μας, όπως είναι γνωστό βρεθήκαμε μπροστά σε απρόβλεπτους παράγοντες που δεν δημιούργησαν τις καλύτερες προϋποθέσεις σχεδιασμού και ανάληψης πρωτοβουλιών που θα θέλαμε (πλημμύρες- πόλεμος ΙΡΑΚ κ.λπ). Παρά το ότι λοιπόν μπορώ να σας διαβεβαιώσω ότι δεν "βηματίζουμε" αλλά "τρέχουμε", σίγουρα θα ήμουν περισσότερο ικανοποιημένος εάν "επιταχύναμε" τις προσπάθειές μας και οι προσπάθειες όλων μας σύμφωνα με το καταμερισμό ευθυνών και αρμοδιοτήτων που έκαμε ο Νομάρχης, κατατείνουν προς αυτό.

ΕΡ.: Τι άλλαξε στη λειτουργία της Νομαρχίας σε γενικώτερο επίπεδο; Ενας πολίτης μπορεί να αντιληφθεί κάποια διαφορά ;

Είχαμε υποσχεθεί προεκλογικά ότι η λειτουργία μας θα χαρακτηριζόταν από σκληρή δουλειά και ανοικτές πόρτες. Επίσης δέσμευσή μας ήταν η αξιοποίηση του στελεχιακού δυναμικού της Νομαρχίας και η προσέγγιση με σοβαρότητα και υπευθυνότητα των μεγάλων προβλημάτων που αντιμετωπίζει ο νομός μας και με καλή θέληση και διάθεση βοήθειας (μέσα στα πλαίσια βεβαίως του νομού) των προσωπικών προβλημάτων που αντιμετωπίζουν οι πολίτες.

Αυτό, νομίζω, ότι έχει ήδη γίνει αντιληπτό από τον κόσμο και θα μου επιτρέψετε να μη μπώ στον πειρασμό συγκρίσεων και αντιπαραθέσεων.

Βλέπουμε μπροστά, στο τι μπορούμε να κάμουμε εμείς, και κρινόμαστε καθημερινά από τους συμπατριώτες μας.

ΕΡ.: Η παράταξή σας προεκλογικά είχε δημιουργήσει μεγάλες προσδοκίες ως προς την εξεύρεση νέων πόρων κυρίως από ταμειακά προγράμματα. Μέχρι τώρα δεν βλέπουμε να γίνεται κάτι σημαντικό. Τι λέτε;

Καθημερινά βλέπουν το φώς της δημοσιότητος οι προσπάθειες και ο αγώνας δρόμου που κάνει ο Νομάρχης προς την κατεύθυνση που αναφέρατε. Επίσης, μπορώ να σας διαβεβαιώσω ότι ο καθένας στη ζώνη ευθύνης του, προσπαθεί να πετύχει ό,τι μπορεί μέσα από τα προγράμματα (Κοινοτικά ή Εθνικά) που "τρέχουν" στα Υπουργεία (π.χ. ίδρυση νέων σφαγείων, απόβλητα ελαιοτριβείων, προγράμματα αναδιάρθρωσης καλλιεργειών κ.λπ).

Οι προσπάθειες αυτές ήδη φαίνονται να τελεσφορούν ίσως όχι στο βαθμό που θα θέλαμε, αλλά πιστεύω ότι σύντομα θα έχουμε θετικά αποτελέσματα.

ΕΡ.: Στον δικό σας τομέα ποιές προτεραιότητες έχετε θέσει;

Καταβάλλεται μεγάλη προσπάθεια για την ολοκλήρωση μεγάλων προγραμμάτων κύρια στο τομέα της γεωργίας και της κτηνοτροφίας που είναι σε εξέλιξη. Φιλοδοξούμε μέσα στο χρόνο να έχουμε ολοκληρώσει τον αναδασμό της Απολακκιάς, έργο χρηματοδοτούμενο από το υπουργείο Γεωργίας και με ίδιους πόρους της Νομαρχιακής Αυτοδιοίκησης την αγροτική οδοποιία και την συντήρηση και επέκταση του δικτύου άρδευσης. Μόνο έτσι θα μπορέσουμε να αξιοποιήσουμε επιτέλους το φράγμα και η πολύ μεγάλη επένδυση που έγινε παλαιότερα να αποδώσει καρπούς. Επίσης εντός του 2003, θα έχει ολοκληρωθεί η σύνταξη του ελαιοκομικού μητρώου σ΄όλο το νομό και θ΄ακολουθήσει αυτή του αμπελουργικού.

Οι πρωτοβουλίες μας για την ίδρυση σφαγείων σ΄όλα τα νησιά με χρηματοδότηση από το Τομεακό Πρόγραμμα του υπουργείου Γεωργίας, πιστεύουμε ότι θα βοηθήσει τη κτηνοτροφία και τις τοπικές οικονομίες των νησιών. Επίσης προσπαθούμε, πάλι με χρηματοδότηση από το Τομεακό Πρόγραμμα του υπουργείου να δώσουμε λύση στο πρόβλημα των αποβλήτων τω ελαιοτριβείων.

- Ο τομέας του εμπορίου, κύρια με έλεγχο του λεγόμενου παραεμπορίου, αποτελεί βασική μας προτεραιότητα και εδώ οφείλω να ομολογήσω ότι οι συνθήκες που κληρονομήσαμε δεν ήταν οι καλύτερες δυνατές.
- Επίσης η λειτουργία δεύτερης γραμμής ελέγχου οχημάτων από το ΚΤΕΟ είναι θέμα ημερών και διερευνούμε τις λύσεις που έχουμε κύρια για το νησί της Κω.

ΕΡ.: Σε τι έχετε διαφοροποιήσει την λειτουργία του Τομέα Παραγωγικών Δραστηριοτήτων ως προς την λειτουργία του προκατόχου σας κ. Ν. Τατάκη ;

Η όποια κριτική μου προς την λειτουργία του προκατόχου μου, περιορίζεται σ΄όσα αναφέρθηκαν στην προεκλογική περίοδο.

Χωρίς λοιπόν να επιδιώκω εξ αντιδιαστολής συμπεράσματα δηλώνω ότι προσωπικά λειτουργώ και θα προσπαθήσω έτσι να συνεχίσω, με κύρια χαρακτηριστικά:

- Τον εντοπισμό και την μελέτη των προβλημάτων φορέων και πολιτών και συνεχείς προσπάθειες επίλυσής των.
- Την διερεύνηση εξασφάλισης πόρων και αρμοδιοτήτων στα πλαίσια του υφισταμένου θεσμικού πλαισίου πάντα σε συνάρτηση με την ιδιαιτερότητα του νησιωτικού χαρακτήρα του νομού μας.
- Την αντιμετώπιση πολιτών και προβλημάτων χωρίς αποκλεισμούς και προκαταλήψεις που ν΄απορρέουν από την προέλευση, την κομματική τοποθέτηση και τα ιδιαίτερα χαρακτηριστικά του κάθε πολίτη.
- Όλα αυτά με σκληρή δουλειά, όπως προανέφερα και με προσπάθεια εξασφάλισης της κοινωνικής συναίνεσης όπως αυτή εκφράζεται μέσα από τους θεσμοθετημένους φορείς των παραγωγικών τάξεων.



ΕΡ.: Στο παρελθόν είχατε μιλήσει για την αξιοποίηση του Φυτωρίου. Εχετε δρομολογήσει κάποια πράγματα;

Ηδη έχει ξεκινήσει η διαδικασία φύτευσης πολλαπλασιαστικού υλικού για την αναμπέλωση στο χώρο του Φυτωρίου. Με την προγραμματική σύμβαση που υπεγράφη με την Νομαρχιακή Αυτοδιοίκηση, συγκροτείται εντός της εβδομάδος το συνεργείο άμεσης παρέμβασης που θα δραστηριοποιείται και στο χώρο του Φυτωρίου, ενώ ξεκινάει και η αξιοποίηση των θερομοκηπίων όπου θα δραστηριοποιηθεί και η Διεύθυνση Δασών για την παραγωγή δενδρυλλίων.

Επίσης δρομολογείται η κατασκευή του φυτοϋγειονομικού εργαστηρίου, ενώ μέσα από το πρόγραμμα LEADER PLUS θα προωθήσουμε την κατασκευή του εκτροφείου θηραμάτων.

ΕΡ.: Με τη σύμβαση για τους υδάτινους πόρους στα μικρά νησιά έχει καταλήξει η Νομαρχιακή Αρχή τι θα κάνει;

Η θέση της Νομαρχιακής Αρχής για το θέμα, νομίζω ότι έγινε σαφής από τις κατά καιρούς δηλώσεις του Νομάρχη. Αφού και όπου αυτό είναι δυνατό εξαντληθούν οι δυνατότητες που έχουμε με φυσικούς τρόπους να επιλύσουμε το πρόβλημα, σε ορισμένες περιπτώσεις, θα οδηγηθούμε στη λύση των αφαλατώσεων (π.χ. ΣΥΜΗ).

Βεβαίως έγινε ήδη και πιστεύω ότι θα ολοκληρωθεί, με σοβαρότητα η εξέταση των δυνατοτήτων της σύμβασης που υπέγραψε η Νομαρχία με την ανάδοχο εταιρεία ΑΚΤΩΡ, πάντα με γνώμονα την δυνατότητα εκτέλεσης έργων που και το πρόβλημα θα επιλύουν και το κόστος παραγωγής νερού δεν θα είναι απαγορευτικό για τους καταναλωτές, κατοίκους των νησιών μας. Πάντως οι πληροφορίες μου λένε ότι υπάρχει νομική εμπλοκή για την χρηματοδότηση του έργου από το Ταμείο Συνοχής λόγω της συμμετοχής της ιδιωτικής εταιρείας και η Νομαρχιακή αρχή καταβάλλει προσπάθειες να τις ξεπεράσει.

ΕΡ.: Ο πρωτογενής τομέας υπολείπεται κατά πολύ των υπολοίπων. Πώς σκοπεύετε να τον στηρίξετε;

Η μονοκαλλιέργεια του τουρισμού στο νομό μας δυστυχώς οδήγησε σε υστέρηση την ανάπτυξη του πρωτογενή τομέα. Αν όμως μπορέσουμε να δημιουργήσουμε προϋποθέσεις, με την ένταξη σε Κοινοτικά Προγράμματα και εξασφάλιση πόρων, με τεκμηριωμένες προτάσεις αναδιάρθωσης καλλιεργειών και πρωτοβουλιών, ούτως ώστε να γίνουν σαφή τα οικονομικά οφέλη από την ενασχόληση με τον πρωτογενή τομέα, πιστεύω ότι πολλοί συμπατριώτες μας θα επαναδραστηριοποιηθούν.

Αλλωστε, πεποίθησή μου είναι ότι η ανάπτυξη στον τομέα παροχής υπηρεσιών εξαρτάται από την ανάπτυξη του πρωτογενούς τομέα και το αντίθετο.

ΕΡ.: Με το Γραφείο Συγκοινωνιών τι γίνεται; Υπάρχει πράγματι πρόβλημα στη λειτουργία του;

Αφ' ης στιγμής έχει επιληφθεί η δικαιοσύνη στο θέμα όπως αντιλαμβάνεσθε δεν είναι επιτρεπτό να υπεισέλθω σε λεπτομέρειες.

Εξακολουθώ όμως να πιστεύω ότι η εν λόγω υπηρεσία, με δεδομένα το ευαίσθητο αντικείμενο που έχει και τα γενικώτερα προβλήματα που παρουσιάζουν όλες οι υπηρεσίες μας (υποστελέχωση- έλλειψη εξειδικευμένου προσωπικού κ.λπ.) λειτουργεί ικανοποιητικά.

ΕΡ.: Εχετε ξεκινήσει ελέγχους στα βενζινάδικα. Διαπιστώνουμε ότι υπάρχουν αντιδράσεις. Τι λέτε;

Το θέμα των ελέγχων όχι μόνο στα βενζινάδικα αλλά σε όλους τους τομείς που έχω την τιμή να προϊσταμαι είναι αδιαπραγμάτευτο. Λειτουργούμε σε μια ευνομούμενη συντεταγμένη πολιτεία και αποτελεί σαφή υποχρέωση των υπηρεσιών μας η διενέργεια ελέγχων. Ειδικά όμως σε τομείς που άπτονται της δημόσιας υγείας ή έχουν κατά τεκμήριο σχέση με την ασφάλεια πολιτών ή περιουσιών, η οποιαδήποτε αντίδραση δεν πρόκειται να μας πτοήσει. Μερικά πράγματα δεν είναι δυνατόν να υπαχθούν στη λογική της όποιας σκοπιμότητας.

ΕΡ.: Τέλος κ. Ζωίδη θα ήθελα να μας πείτε τι θα θέλατε να έχετε υλοποιήσει με το κλείσιμο ενός χρόνου στην αντινομαρχία που είσθε.

Θα ήθελα, με το κλείσιμο ενός χρόνου στην Αντινομαρχία εκτός απ΄ όσα αναφέρθηκαν σε προηγούμενες ερωτήσεις σας να έχω καταφέρει ένα πράγμα.

Με τις πρωτοβουλίες και τις προσπάθειες της νομαρχιακής αρχής γενικώτερα, ο κάθε συμπατριώτης μας να είναι πεισμένος, ότι μπορεί να ελπίζει κι ότι αν δεν έχει λυθεί το πρόβλημά του αυτό αντιμετωπίζεται με σοβαρότητα και κατανόηση.

Βεβαίως θα είμαι ευτυχής αν κάθε μέρα αντιμετωπίζω χαρούμενους ανθρώπους.

Προσωπικά καταβάλλω κάθε δυνατή προσπάθεια προς αυτή την κατεύθυνση. Η καλή διάθεση και η σκληρή δουλειά όλων μας πιστεύω ότι θα γίνει αντιληπτή και οι δωδεκανήσιοι δεν θα μετανοιώσουν για την εμπιστοσύνη τους.

Υπολογίζεται να λειτουργήσει από σήμερα...

Εντατική με δύο κρεβάτια στο νοσοκομείο μας

Αναμένονταν χθες το βράδυ δύο ειδικευμένοι γιατροί από τη ΜΕΘ του «Ευαγγελισμού»

Έτοιμη να προσφέρει τις υπηρεσίες της είναι από σήμερα το πρωί η Μονάδα Εντατικής Θεραπείας του Γενικού Νοσοκομείου της Ρόδου. Σε πρώτη φάση θα είναι έτοιμα για να λειτουργήσουν εφόσον παραστεί ανάγκη δύο κρεβάτια και σταδιακά θα γίνει η πλήρη ανάπτυξή της.

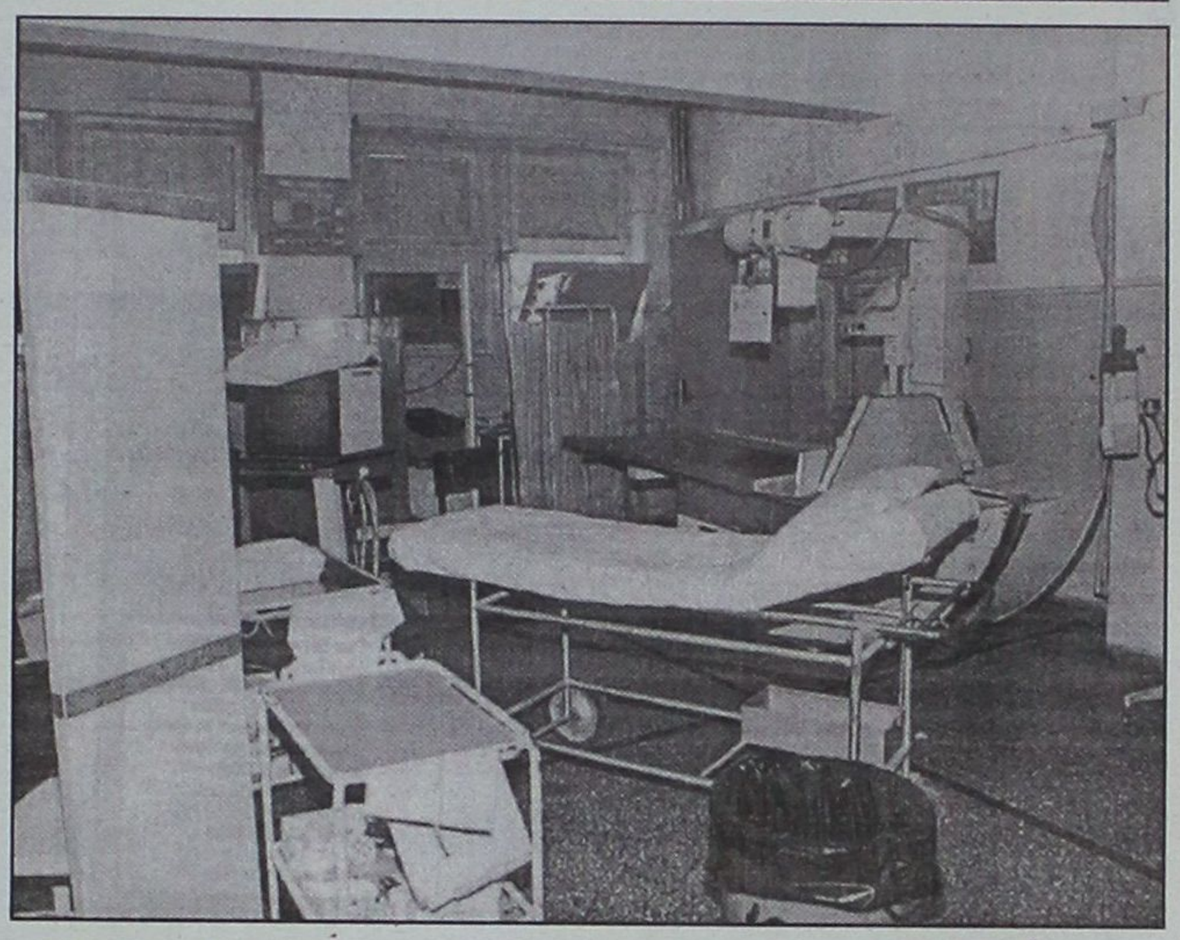

Χθες βράδυ αναμενόταν να έρθουν από την Αθήνα στη Ρόδο δύο γιατροί ειδικευμένοι στη ΜΕΘ του νοσοκομείου «Ευαγγελισμός» οι οποίοι και θα δώσουν τα «φώτα» τους το πρώτο χρονικό διάστημα της λειτουργίας της. Παράλληλα ο Διευθυντής της Μονάδας ο γνωστός γιατρός Μανόλης Τριανταφύλλου μαζί με τους δέκα νοσηλευτές που θα παρέχουν τις υπηρεσίες τους είναι πανέτοιμοι αν χρειαστεί να αναλάβουν δράση. Ο Διοικητής του Γενικού Νοσοκομείου Ρόδου Δημήτρης Μάτσιας μιλώντας σε συντάκτη της «Γνώμης» ανέφερε ότι όλα είναι έτοιμα για να μπει σε λειτουργία όποτε χρειαστεί η Μονάδα Εντατικής Θεραπείας. Εξέφρασε την ικανοποίησή του γιατί επιτέλους ένας από τους βασικούς στόχους που είχε θέσει από την ημέρα της ανάληψης των καθηκόντων του πραγματοποιείται. «Μετά από πολλές προσπάθειες καταφέραμε να θέσουμε σε λειτουργία τη ΜΕΘ με την βοήθεια του υπουργείου Υγείας και του Πε.Σ.Υ. Έχουμε μια υπερσύγχρονη Μονάδα και ελπίζουμε ότι οι υπηρεσίες που μπορούμε να προσφέρουμε στα δύο πρώτα κρεβάτια θα είναι υψηλού επιπέδου. Η πλήρης ανάπτυξη της ΜΕΘ θα γίνει σταδιακά», δήλωσε ο κ. Δ. Μάτσιας ικανοποιημένος και όχι άδικα αφού πριν από λίγο καιρό η λειτουργία της ΜΕΘ φάνταζε ως ένα μακρινό όνειρο!

Εν τω μεταξύ όπως έγινε γνωστό απόλυτα ευχαριστημένοι από τις υπηρεσίες υγείας που προσφέρθηκαν αλλά και από την ετοιμότητα που υπήρχε, έμειναν οι εκπρόσωποι του ελληνικού υπουργείου Εξωτερικών κατά την διάρκεια των εργασιών του Άτυπου Συμβουλίου Εξωτερικών της Ευρωπαϊκής Ένωσης που έγινε στη Ρόδο και στο Καστελόριζο την περασμένη εβδομάδα. Το Γενικό Νοσοκομείο της Ρόδου είχε την ευθύνη για την πλήρη κάλυψη των εργασιών του Συμβουλίου σε θέματα υγείας. Ανά πάσα στιγμή ήταν έτοιμο ένα ασθενοφόρο με όλα τα απαραίτητα μέσα, κλιμάκιο γιατρών που βρισκόταν συνεχώς κοντά στους υπουργούς και στις αντιπροσωπείες όπως και νοσηλευτές που προσέφεραν πολλές φορές τις υπηρεσίες τους στον Κρις Πάτεν που αντιμετώπιζε πρόβλημα με το πόδι του.

Τα προβλήματα που παρουσιάστηκαν ήταν ελάχιστα και αντιμετωπίστηκαν άμεσα από το κλιμάκιο του νοσοκομείου το οποίο συντόνιζε ο διοικητής του κ. Δ. Μάτσιας. Το σοβαρότερο ήταν ένα στραμπούλιγμα ποδιού σε γυναίκα ξένης αντιπροσωπείας στο Καστελόριζο. Ο Έλληνας υπουργός Εξωτερικών Γιώργος Παπανδρέου εξεφρασε την ικανοποίησή του για την ετοιμότητα του ΕΣΥ.

ΑΕΡΟΔΙΑΚΟΜΙΔΕΣ

Με νέο φορέα και παλιά προβλήματα



Με διάταξη νόμου, που αναμένεται να κατατεθεί στη Βουλή τις αμέσως επόμενες ημέρες, θα δημιουργηθεί το θεσμικό πλαίσιο για τον ενιαίο φορέα πτητικών μέσων για τις αεροδιακομιδές ασθενών. Κατά τα πρότυπα της Πολεμικής Αεροπορίας θα θεσπίζονται ενιαία κριτήρια για την αξιολόγηση του ιπτάμενου προσωπικού και τη συντήρηση των πτητικών μέσων.

Σύμφωνα με πληροφορίες, η χρήση των τριών ελικοπτέρων του ΕΚΑΒ θα περιέλθει στην Πολεμική Αεροπορία, ενώ η κυριότητά τους θα παραμείνει στο υπ. Υγείας. Ωστόσο, στη φάση αυτή απομένουν να ρυθμιστούν κάποιες συμβατικές διαφορές μεταξύ του υπ. Υγείας και της εταιρείας (Helitalia) που μέχρι πρόσφατα είχε την πτητική εκμετάλλευση.

• Στο υπουργείο Εθνικής Αμυνας προσανατολίζονται να χρησιμοποιήσουν ως πιλότους κυρίως τους απόστρατους (περίπου 20) που είχε προσλάβει η Helitalia οι οποίοι θα ανακληθούν στην ενεργό υπηρεσία.

Το θέμα χειρίζονται ο υφυπουργός Εθνικής Αμυνας Λ. Αποστολίδης και ο διευθυντής του επιτελείου του υπουργού Εθνικής Αμυνας Κ. Καραγιαννάκος, σε συνεργασία με τα εμπλεκόμενα υπουργεία και φορείς. Στο Πεντάγωνο σκοπεύουν να καταστεί τεχνικά εφικτή η λειτουργία του φορέα πριν από το ερχόμενο καλοκαίρι, με πρόβλεψη ότι τα ελικόπτερα του ΕΚΑΒ θα καλύπτουν το 70-80% των αεροδιακομιδών.

• Το μεγάλο πρόβλημα, ωστόσο, θα εξακολουθήσει να υφίσταται για την Πολεμική Αεροπορία, καθώς ο φορέας δεν διαθέτει νοσοκομειακό αεροπλάνο. Συνεπώς, τα αεροσκάφη C-130 θα συνεχίσουν να πραγματοποιούν αεροδιακομιδές ασθενών στους ίδιους ρυθμούς. Ενδεικτικό είναι ότι στους δύο μήνες μετά τη διακοπή των πτήσεων από την Helitalia τα C-130 πραγματοποίσαν 61 αποστολές, μεταφέροντας 78 ασθενείς και «γράφοντας» 150 ώρες πτήσης.

Προσωρινά η έδρα της νέας «Διοίκησης Αεροπορικών Υπηρεσιών Κοινής Ωφελείας» θα είναι το στρατιωτικό αεροδρόμιο Τατοΐου, ενώ όταν ολοκληρωθούν τα απαραίτητα έργα υποδομών (κόστος 6 εκατ. ευρώ) η έδρα θα μεταφερθεί στην Ελευσίνα.

ΔΗΜΗΤΡΗΣ Κ. ΧΑΝΤΖΙΑΡΑΣ
ΕΞΟΠΛΙΣΜΟΙ ΚΑΤΑΣΤΗΜΑΤΩΝ
ΔΙΑΘΕΤΟΥΜΕ ΠΡΟΪΟΝΤΑ,
ΑΠΟ ΜΙΑ ΜΕΓΑΛΗ ΓΚΑΜΑ ΕΤΑΙΡΙΩΝ ΓΙΑ:
SUPER MARKET ΚΡΕΟΠΩΛΕΙΑ ΟΒΕΛΙΣΤΗΡΙΑ
ΕΣΤΙΑΤΟΡΙΑ ΜΠΑΡ ΚΑΦΕΤΕΡΙΕΣ
Δίνουμε λύση στους πιο απαιτητικούς της ψύξης με τα φημισμένα Ιταλικά ψυγεία
COSTAN
ΖΥΓΙΣΤΙΚΑ
ΖΑΜΠΟΝΟΜΗΧΑΝΕΣ
ΑΝΟΞΕΙΔΩΤΑ
ΦΟΥΡΝΟΙ
ΠΑΓΟΜΗΧΑΝΕΣ
ΠΛΥΝΤΗΡΙΑ ΠΙΑΤΩΝ
ΚΡΕΑΤΟΜΗΧΑΝΕΣ
ΛΥΟΜΕΝΟΙ ΨΥΚΤ. ΘΑΛΑΜΟΙ
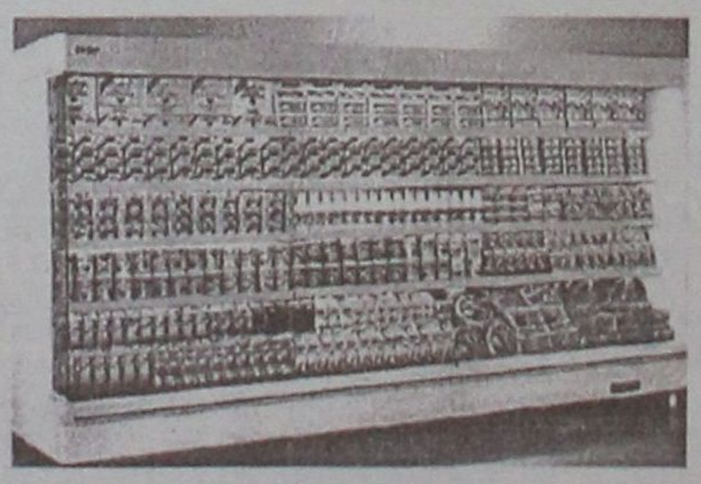
ΕΘΝ. ΑΝΤΙΣΤΑΣΗΣ 69 (ΠΡΩΗΝ ΑΝΝΗΣ ΜΑΡΙΑΣ)
ΤΗΛ. & FAX: 2241-0-75155

Επιτήδειοι χρησιμοποιούν πολλά κόλπα εκμεταλλευόμενοι την ανεργία κυρίως μεταξύ των νέων

Αγγελίες με πολλές παγίδες

Δέλεαρ στα λόγια και αφθονία υποσχέσεων κρύβουν εκμετάλλευση κόπου και ιδρώτα

Λένε ότι "η περιέργεια σκοτώνει τη γάτα". Έλα όμως που η περιέργεια θεωρείται ιδιαίτερο προσόν στο επάγγελμα που κάνω. Εκτός αυτού θεωρείται μάλλον σίγουρο ότι στον οποιονδήποτε θα κέντριζε τη περιέργεια μία αγελίας προσφοράς εργασία σαν και αυτές που δημοσιεύονται τακτικότατα το τελευταίό διάστημα. Αγγελία που σχεδόν πάντα παρυσιάζεται με αυτή τη μορφή

"Είστε παραπονεμένος από την εργασία σας; Πιστεύετε ότι αδικείστε με τη θέση που έχετε και με τον μισθό που αμοίβεστε;

Εμείς αναγνωρίζοντας τα προσόντα σας σάς προσφέρουμε πολύ καλές συνθήκες εργασίας στην οποία με ολιγόωρη απασχόληση μπορείτε να κερδίσετε από 1500 έως 3000 ευρώ μηνιαίως. Τηλεφωνείστε έγκαιρα στα τηλεφωνα τάδε και δείνα γιατί οι θέσεις είαι περιορισμένες."

Ε, ακόμα και αν οι συνθήκες της εργασίας σου είναι εκπληκτικές , ακόμα και αν οι εργοδότες σου αναγνωρίζουν και με το παραπάνω τις Ικανότητές σου, δεν μπορεί. Η πολύ μεγάλη αμοιβή αποτελεί πολύ καλή αιτία για να προσελκύσει το ενδιαφέρον όλων μας, τόσο που να μη προσέξουμε ότι στην αγγελία δεν γίνεται καμία αναφορά για το είδος της εργασία, που ζητείται.

Η μόνη απορία που σου δημιουργείται είναι πώς είναι δυνατόν να προσφέρουν με ολιγόωρη εργασία τόσα χρήματα όσα παίρνει ένα ανώτατο διευθυντικό στέλεχος μετά από εικοσαετή και πλέον εργασία.

Σκέφτηκα λοιπόν ότι δεν μπορεί.Κάπου πρέπει να υπάρχει λακκούβα.

Προκειμένου λοιπόν να διαπιστώσω αν όντως έχουν έτσι τα πράγματα τηλεφώνησα σε έναν από τους αριθμούς κινητών τηλεφώνων που αναγράφοντο στην αγγελία προκειμένου να ζητήσω περαιτέρω πληροφορίες.

Ενημέρωσα τη κυρία η δεσποινίδα, δεν γνωρίζω, που απάντησε ότι ενδιαφέρομαι για την αγγελία και αυτή ξεκίνησε μία "μικρή ανάκριση" πριν μου δώσει πληροφορίες.

Πώς με λένε, ποιά είναι η οικογενειακή μου κατάσταση , ποιά είναι η εργασία μου, τι αμοιβή παίρνω, αν έχω ΙΧ και διάφορα άλλα.

Λόγω πιθανώς επαγγελματικής διαστροφής έδωσα άλλα στοιχεία και παρουσιάστηκα σαν υπάλληλος γραφείου, έγγαμος, με δύο παιδιά και αμειβόμενος κατά πολύ λιγότερο από τα χρήματα που έπρεπε να έχω για να καλύψω τον μηνιαίο οικογενειακό προγραμματισμό.

Πιθανόν θέλοντας να μη κάνω την ιστορία πολύ μελό τόνισα ότι δεν είχα κανένα παράπονο από τους εργοδότες μου , οι οποίοι είναι ευγενέστατοι άνθρωποι κλπ.

Οχι και να παρουσιαστούμε και σαν οι πιο αδικημένοι του κόσμου. Άλλωστε εργασία έψαχνα. Όχι συμπόνοια.

Η συνομιλήτριά μου φαίνεται ότι εκτίμησε τις απαντήσεις μου και για τον λόγο αυτόν μου επέτρεψε να μιλήσω με κάποιον κύριο που μου συστήθηκε σαν ο διευθυντής του τμήματος marketing της εταιρίας

Ο συγκεκριμένος κύριος πρέπει να είχε πολύ γρήγορη ικανότητα διαβάσματος γιατί γνώριζε ηδη τις απαντήσεις που είχα δώσει στη συνομιλήτριά μου.

Αφού μου εξέφρασε τη σύμφωνη γνώμη του για τις δυσκολίες της ζωής και για τα απολύτως δικαιολογημένα παράπονα των εργαζομένων από τις αμοιβές που παίρνουν, μου εξήγησε το περιεχόμενο της εργασίας που προσέφεραν

Και τούτο έχει ως εξής.

Η συγκεκριμένη εταιρία εισάγει από τις πρώην ανατολικές χώρες διάφορα προϊόντα , κυρίως καλλυντικά και είδη σπιτιού.

Κατά τον κ. Διευθυντή marketing τα προϊόντα αυτά είναι πολύ καλύτερα από τα άλλα που κυκλοφορούν στο εμπόριο αλλά επειδή ο κόσμος είναι προκατειλημμένος δεν προωθούνται εύκολα.

Για τον λόγο αυτόν η εταιρία αναζητούσε ανθρώπους με τις ικανότητες τις δικές μου.

(Εκτός από γρήγορος αναγνώστης ο κ. Διευθυντής ήταν και πολύ καλός ψυχολόγος αφού κατάφερε από μία μικρή τηλεφωνική συνομιλία να συνειδητοποιήσει το πόσο καλός, τίμιος και εργατικός είμαι).

Στην ουσία.Η εργασία ήταν απλή.

Θα μου έστελναν με αντικαταβολή- είπαμε αναγνώρισαν τη τιμιότητα μου αλλά ας κρατάνε και μία πισινή οι άνθρωποιμία σειρά προϊόντων και εγώ θα φρόντιζα να τα επιδεικνύω σε επίδοξες πελάτισσες ξεκινώντας από τον στενό μου περίγυρο.

Εύκολο μου φάνηκε. Μόνο που όπως προανέφερα είμαι από τη φύση μου περίεργος.

Ξεκίνησα λοιπόν τις ερωτήσεις.

"Από τις λίγες γνώσεις που έχω κύριε Διευθυντά μου τα προϊόντα, και ειδικα της εισαγωγής, πρέπει να έχουν γραμμένα τα συστατικά τους και τη χώρα προέλευσης . Ελπίζω η εταιρία μας- έγινα κιόλας στέλεχος- να τηρεί όσα ορίζει ο νόμος."

"Τα τηρούμε βεβαίως αλλά επειδή η γραφειοκρατία δημιουργεί προβλήματα στους εισαγωγείς από τις πρώην ανατολικές χώρες, δεν αναγράφουμε τη χώρα εισαγωγής και έχουμε δικό μας εμπορικό σήμα, καταλαβαίνετε, για λόγους ανταγωνισμού".

Καταλαβαίνω, πώς δεν καταλαβαίνω.

Δεν θα χαλάσω τώρα μία τόσο ενδιαφέρουσα επαγγελματική σταδιοδρομία για μία μικρή τυπική παρασπονδία.

Άλλωστε ο κ. Διευθυντής μου φάνηκε πολύ σοβαρός άνθρωπος.

Με κάλεσε μάλιστα και στη Αθήνα για να περάσω σεμινάριο προκειμένου να ενημερωθώ πλήρως για τα προϊόντα και να ειδικευτώ σε πρωτοποριακούς τρόπους πωλήσεων.

Τόνισε όμως πως εκτός από τα έξοδα μετάβασης και διαμονής θα έπρεπε να πληρώσω και ένα μικρό ποσό για τα σεμινάρια.

Αυτό για να πω την αλήθεια δεν μου καλάρεσε

Εδώ τόσα λεφτά θα μου δίνουν τον μήνα, αναγνώρισαν ήδη τις ικανότητές μου και τσιγγουνεύονται τα έξοδα του σεμιναρίου;

Πήρα λοιπόν το θάρρος και ρώτησα. Και για την αμοιβή κ Διευθυντά; Στην αγγελία αναφέρεστε σε δυνατότητα μηνιαίων αποδοχών από 1500 έως 3000 ευρώ μηνιαίως. Εγώ με τις ικανότητες που μου αναγνωρίσετε πόσα θα παίρνω;"

Η απάντηση που πήρα δεν μου άρεσε καθόλου μα καθόλου. "Ξερετε αυτά τα πράγματα δεν λέγονται από το τηλέφωνο. Θα πρέπει να έλθετε στην Αθήνα , να περάσετε το σεμινάριο που λέγαμε, αφού το πληρώσετε βεβαίως , να δούμε αν μας κάνετε και να συνεργαστούμε.

Εκτός αυτού η αμοιβή που λέει η αγγελία είναι μεν αλήθεια αλλά για να ξεκινήσετε από τα χίλια ευρώ και να ανεβείτε προς τα πάνω πρέπει να κάνετε πρώτα ένα τζίρο πωλήσεων του χ ύψους".

Το ύψος που είπε ήταν πραγματικά "πολύ ψηλό".

"Και αν δεν καταφέρω να το κάνω κ. Διευθυντά μου; " ρωτώ ο αφελής

"Ε τότε τι περιμένετε . Να σας πληρώσει η εταιρία χωρίς να έχετε πετύχει τους στόχους;"

"Ναι, αλλά θα έχω κάνει κάποιες πωλήσεις, θα έχω δουλέψει αρκετές ώρες, θα σας έχω δημιουργήσει ένα πελατολόγιο. Γι' αυτά δεν πρέπει να πληρωθώ;"

συνέχισα να ρωτώ ο αφελής

"Άσε που θα αφήσω τη τωρινή μου δουλειά , θα μπω σ'ένα σωρό έξοδα κλπ"

Φίνεται ότι η συνεχιζόμενη περιέργειά μου εκνεύρισε τον κ. Διευθυντή, ο οποίος ξεχνώντας προφανώς τις ικανότητες που μου είχε αναγνωρίσει προηγουμένως, στη κυριολεξία, μου έκλεισε το τηλέφωνο στη μούρη.

"Κυττάξτε να δείτε. Αυτά προσφέρουμε εμείς και άμα θέλεις"-Ώπα. Να και ο ενικός! " Αν δεν θέλεις μείνε στη κωλοδουλειά σου να αμοίβεσαι με πενταροδεκάρες. Κακομοίρη ε, κακομοίρη". Και μου κλείνει το τηλέφωνο.

Τα παραπάνω αποτελούν μία πραγματική συνομιλία που δείχνει ότι κάποιοι, εκμεταλλευόμενοι την οικονομική κατάσταση και τις δυσκολίες που περνούν όλοι οι εργαζόμενοι, φροντίζουν τάζοντας "λαγούς με πετραχήλια" να κάνουν τη δουλειά τους, χωρίς έξοδα και μάλιστα απολύτως νομότυπα, ή σχεδόν απολύτως.

Αν θέλετε μπορείτε και εσείς να συνομιλήσετε με τον κ. Διευθυντή απαντώντας σε μία από αυτές τις αγγελίες.

Και αν συνειδοτοποιήσετε ότι πρόκειται για καλοστημένη "παγίδα'" μη σκεφτείτε να καταφύγετε στη δικαιοσύνη.

Δυστυχώς ο νομοθέτης δεν προέβλεψε να χαρακτηρίσει ως ποινικά κολάσιμη πράξη αυτού του είδους την εκμετάλλευση της ανάγκης των νεοελλήνων

ΑΜ 357

Thalasso Spa GREECE

Η πιο απολαυστική μέθοδος για να χάσετε κιλά, πόντους και να περιποιηθείτε το σώμα σας!

Τηλ: 22410 76658, Εθνικής Αντίστασης (Αν. Μαρίας) 45, 85100 Ρόδος

Ο κ. Ζωίδης είναι κατηγορηματικός

Τάξη (;) στο χάος του λιανεμπορίου και των μικροπωλητών

Από την Τετάρτη ξεκινούν έλεγχοι • Θα αφαιρεθούν άδειες από μη δικαιούχους

Ταξη στον, πραγματικά χαώδη, χώρο του λιανεμπορίου και των μικροπωλητών υπόσχεται ότι θα βάλει η πολιτεία. Αυτό υποστηρίζουν ότι θα γίνει με το να αφαιρέσουν τις άδειες από όσους δεν δικαούνται να έχουν αλλά και με τον αυστηρό έλεγχο και την επιβολή των προβλεπομένων κυρώσεων σε όσους λιανοπωλητές δεν έχουν ταμειακή μηχανή, την υποχρεωτική εφαρμογή της οποίας προβλέπει το πρόσφατο νομοσχέδιο του υπουργείου Οικονομικών.

Όπως δήλωσε στην εφημερίδα μας ο βοηθός νομάρχη κ. Ζωίδης έχει ηδη ολοκληρωθεί η καταγραφή των δικαιουμένων να έχουν άδεια λιανικού εμπορίου και από τη Τετάρτη θα ξεκινήσουν οι έλεγχοι προκειμένου να απομακρυνθούν οι μη έχοντες άδεια αλλά και να επιβληθούν οι κυρώσεις που ορίζει ο νόμος για αυτούς που δεν έχουν εφοδιαστεί με ταμειακή μηχανή.

Ο κ. Ζωίδης τόνισε επίσης ότι στο μέλλον θα δίνονται άδειες μόνο σε όσους δικαιούνται και αυτοί, σύμφωνα με τον νόμο, είναι οι έχοντες χρονιαίο εισόδημα μικρότερο των 10.000 ευρώ.

"Δεν είναι δυνατόν", τόνισε χαρακτηριστικά, ο βοηθός Νομάρχη, "να υπάρχουν σήμερα μικροπωλητές η οικογένεια των οποίων έχει τρείς και τέσσερις άδειες ενώ την ίδια στιγμή συμπατριώτες μας , που δικαιούνται άδειας, να μη μπορούν να πάρουν επειδή υπάρχει πολύ μεγάλος αριθμός μιροπωλητών

Υπέρ της αυστηρής εφαρμογής των όσων έχει θεσπίσει ο νομοθέτης τάσσεται ο Εμπορικός Σύλλογος της Ρόδου

"Εστω και με καθυστέρηση", δήλωσε συγκεκριμένα ο πρόεδρος του Εμπορικού Συλλόγου Ρόδου Παναγιώτης Καραγιάννης, "οι αρμόδιοι φορείς θα εφαρμόσουν τα μέτρα που προβλέπονται προκειμένου να μπει τάξη στον χώρο του εμπορίου, κάτι που αποτελεί χρόνιο αίτημα του κλάδου".

Από τη πλευρά τους οι μικροπωλητές διαμαρτύρονται, μιλούν για διωγμό από τη πλευρά του κράτους και των μεγαλεμπόρων ενώ υπαινίσσονται ότι πίσω από όλες τις ενέργειες κρύβονται οργανωμένα συμφέροντα.

"Οι καταναλωτές στηρίζουν τους μικροπωλητές, ειδικά αυτούς που δουλεύουν στις λαϊκές αγορές επειδή σε μας βρίσκουν πολύ πιο φτηνά τα προϊόντα. Αυτή είναι η αιτία που μας κυνηγάνε και όχι επειδή δήθεν δεν είμαστε νόμιμοι", μας είπε ένας εξ αυτών.

"Μας ζητούν να βάλουμε ταμειακές μηχανές στους πάγκους μας, κάτι που ξέρουν ότι δεν είναι δυνατόν να γίνει γιατί λόγω του χώρου αλλά και της πίεσης δεν είναι δυνατόν να τις λειτουργήσουμε μόνο και μόνο για να μας τιμωρούν με βαρύτατα πρόστιμα.

Αν το κράτος θέλει να πατάξει τη φοροδιαφυγή θα μπορούσε να φορολογεί κάθε χρόνο με ένα συγκεκριμένο ποσό τον καθένα από εμάς και όχι να μας επιβαλλει τέτοια μέτρα.

Όσον αφορά τις άδειες ας δουν πρώτα ποιοί τις έδωσαν και τι κομματικά και οικονομικά συμφέροντα εξυπηρετούσαν όταν έδιναν σε συγκεκριμένες οικογένειες τέσσερις και πέντε άδειες και μετά ας μιλούν.

Κι εμείς θέλουμε να μπει τάξη και να παίρνουν άδεια όσοι δικαιούνται. Ποιός μας εγγυάται όμως ότι δεν θα πάρουν τώρα τις άδειες ορισμένων και από την άλλη πόρτα δεν θα τις δίνουν στους δικούς τους;"

Ας σημειωθεί ότι το θέμα συζητήθηκε στη πρόσφατη γενική συνέλευση του κλάδου χωρίς όμως να καταστεί δυνατόν να αποφασίσουν τον τρόπο με τον οποίον θα αντιμετωπίσουν τη κατάσταση.



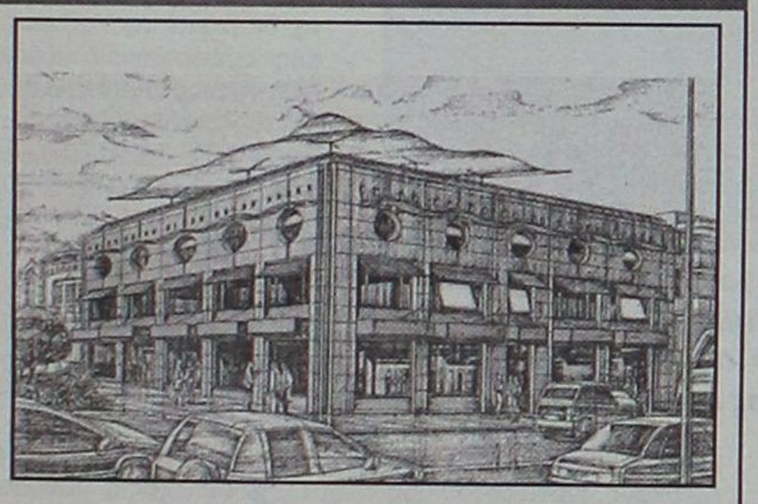

Για προϊόντα και υπηρεσίες

ΗΛΕΚΤΡΟΝΙΚΟ εμπορικό κέντρο από το Επιμελητήριο

Χρηματοδότηση από το Γ' πακέτο

Ένα υπερσύγχρονο εμπορικό κέντρο στο οποίο οι καταναλωτές θα μπορούν να αγοράζουν προϊόντα και υπηρεσίες από όλα τα καταστήματα του νομού πρόκειται να λειτουργήσει πολύ σύντομα από το Εμπορικό Επιμελητήριο!

Αν αναρωτιέστε σε ποιά περιοχή θα γίνει αυτό και πού θα στεγάζεται, η "απάντηση" είναι απόλυτα προσαρμοσμένη στις τεχνολογικές εξελίξεις της εποχής.

Για το συγκεκριμένο εμπορικό κέντρο δεν χρειάζεται η κατασκευή κανενός κτιριακού συγκροτήματος. Ούτε θα χρειάζεται οι καταναλωτές να σπαταλούν χρόνο για να το επισκεφτούν.

Αντίθετα, από το σπίτι η τον χώρο εργασίας τους θα μπορούν να παραγγέλλουν ό,τι επιθυμούν. Αρκεί να έχουν ηλεκτρονικό υπολογιστή και πρόσβαση στο διαδίκτυο.

Αναφερόμαστε βέβαια στο ηλεκτρονικό εμπορικό κέντρο που έχει αναλάβει να δημιουργήσει το ΕΒΕΔ .

Πρόκειται για την υλοποίηση πρότασης που έκανε το Επιμελητήριο Δωδεκανήσου στα πλαίσια των προγραμμάτων του Γ' ΚΠΣ, συνολικού προϋπολογισμού τετρακοσίων χιλιάδων ευρώ, χρηματοδοτούμενο κατά 70% από κοινοτικά κονδύλια.

Όπως δήλωσε στη εφημερίδα μας ο Πρόεδρος του ΕΒΕΔ κ. Κωτιάδης στο αμέσως προσεχές διάστημα θα διεξαχθεί ο διαγωνισμός προκειμένου να βρεθεί η ανάδοχος εταιρία που θα αναλάβει την υλοποίησή του.

Σύμφωνα μάλιστα με τους όρους που θέτει η Ευρωπαϊκή Ενωση προκειμένου να χρηματοδοτήσει τη προσπάθεια, το ηλεκτρονικό εμπορικό κέντρο θα πρέπει να έχει ολοκληρωθεί και να δοθεί σε λειτουργία σε διάστημα δεκαοκτώ μηνών από την ημερομηνία διεξαγωγής του διαγωνισμού.

Αν όλα λοιπόν πάνε καλά το 2005 οι Δωδεκανήσιοι επαγγελματίες και οι καταναλωτές θα μπορούν να συναλλάσσονται μέσω του διαδικτύου . Όπως μάλιστα υποστηρίζουν κάποιοι σε πολύ μικρό χρονικό διάστημα το ηλεκτρονικό εμπόριο θα αντικαταστήσει σε πολύ μεγάλο βαθμό το "παραδοσιακό εμπόριο" που γνωρίζαμε μέχρι σήμερα.

Η ΧΡ. ΚΑΛΗΓΕΡΟΣ Α.Ε.

Ξυλουργικό Εργοστάσιο

Απευθύνετε στους επιχειρηματίες - ξυλουργούς και ιδιώτες

Με σύμμαχο την εμπειρία **40** χρόνων και τον άψογο μηχανολογικό εξοπλισμό του εργοστασίου μας, μελετήσαμε για σας την κατασκευή των πορτών και εντοιχισμένων ντουλαπών
για να κερδίσετε **ΠΟΙΟΤΗΤΑ, ΧΡΗΜΑ** και **ΧΡΟΝΟ.**

Κοντά μας θα βρείτε έτοιμες για τοποθέτηση και σε όλες τις διαστάσεις:

- **Πόρτες όλων των ειδών.**
- **Εσωτερικά ξύλο μασίφ και όχι χαρτί.**
- **Ντουλάπες εντοιχισμένες**

Λύσεις στα προβλήματα που αντιμετωπίζετε:

1. Δεν τοποθετείτε ψευδοκάσα ή κάσα για την πρόοδο της οικοδομής.
2. Μπορείτε να τοποθετήσετε πλακάκια στα δάπεδα και στα μπάνια χωρίς προβλήματα ανεξάρτητα αν οι τοίχοι σας είναι δρομικοί ή μπατικοί.
3. Και αν ακόμη κατοικείται στο σπίτι σας και θέλετε ν' αλλάξετε τις πόρτες εμείς αναλαμβάνουμε υπεύθυνα να τις ξηλώσουμε και σε δύο ημέρες να τις τοποθετήσουμε χωρίς ζημιές.

Δ/ΝΣΗ: Λ. ΚΑΛΛΙΘΕΑΣ - ΡΟΔΟΣ ΤΗΛ. 2241035283

Συνέντευξη Παπανδρέου στο Καστελόριζο

ΔΗΜΟΣΙΟΓΡΑΦΟΣ: Κύριε Υπουργέ, είναι η δεύτερη ημέρα του Άτυπου Συμβουλίου. Συζητήσατε το θέμα της Ευρωπαϊκής Άμυνας, αν υπήρξε κάποια σύγκρουση, όπως αναμενόταν από τα ξένα ειδησεογραφικά πρακτορεία, κυρίως μεταξύ του αντιπολεμικού μπλοκ και των Αμερικανών και εάν σκεφθήκατε την πρόταση της Ελληνικής Προεδρίας για ένα στρατηγικό δόγμα της ΕΕ;

κ. ΥΠΟΥΡΓΟΣ : Πιστεύω ότι ήταν μια από τις πιο κρίσιμες συζητήσεις που έχουμε κάνει ποτέ στην Ευρωπαϊκή Ένωση για τα θέματα εξωτερικής πολιτικής και άμυνας και το πολύ θετικό γεγονός είναι ότι

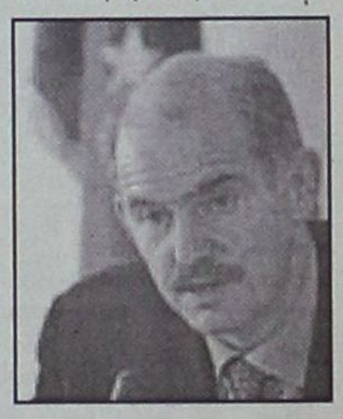



υπήρξε και μεγάλη ειλικρίνεια, αλλά, θα έλεγα, και μια κοινή βούληση. Όλοι θεωρούν ότι πρέπει να προχωρήσει μπροστά η Ευρώπη, βεβαίως με διαφορετικές προσεγγίσεις, αλλά συμφωνούν στην πρότασή μας να διαμορφωθεί ένα ευρωπαϊκό στρατηγικό δόγμα, concept λέγεται στα αγγλικά, μια αντίληψη αν θέλετε, και για το οποίο ζητήθηκε τώρα από τον Xavier Solana, να δουλέψει με την μονάδα πολιτικής, όπως έχει ονομασθεί και να φέρει αυτή την πρόταση στο Σ.Γ.Υ., πριν από το Συμβούλιο Κορυφής στην Θεσ/νίκη, να το συζητήσουμε εκεί και να μεταφέρουμε εμείς, οι Υπουργοί Εξωτερικών στους αρχηγούς Κυβερνήσεων και κρατών, όπου εκεί πια θα διαμορφωθεί ένα πολύ σημαντικό πλαίσιο, που θα μας επιτρέψει δεύτερο να συζητήσουμε με τις ΗΠΑ.

Πρώτα, πρέπει εμείς, ως Ευρώπη, να διαμορφώσουμε τις θέσεις μας σε σειρά ζητημάτων, όπως είναι: πώς θα αντιμετωπίσουμε τα όπλα μαζικής καταστροφής, πώς θα αντιμετωπίσουμε την τρομοκρατία, ποια άλλα σημαντικά εργαλεία έχουμε για να συμβάλουμε στην δική μας άμυνα στην Ευρώπη, αλλά και διεθνώς, από την αναπτυξιακή βοήθεια, την βιώσιμη ανάπτυξη, την ενδυνάμωση των δημοκρατικών θεσμών και ανθρωπίνων δικαιωμάτων, μια στρατηγική λογική πάνω σ΄ αυτά τα ζητήματα ώστε να μπορέσουμε πια, επί ίσοις όροις, να συζητήσουμε με τις ΗΠΑ.

Νομίζω ότι είναι πολύ σημαντικό, γιατί ουσιαστικά για πρώτη φορά διαμορφώνεται ένα κλίμα ότι πρέπει να υπάρξει αυτή, η όχι κοινή, απλή ενιαία διαμόρφωση μιας στρατηγικής. Πιστεύω θα πάρει χρόνο, αλλά αυτή η διαδικασία ξεκινά, επί Ελληνικής Προεδρίας.

ΔΗΜΟΣΙΟΓΡΑΦΟΣ : Συζητήσατε καθόλου τις πληροφορίες που μεταδόθηκαν χθες, ότι η Πολωνία αναλαμβάνει ουσιαστικά τη διοίκηση του ενός τομέα στο Ιράκ;

κ. ΥΠΟΥΡΓΟΣ: Όχι δεν το συζητήσαμε αυτό. Συζητήσαμε πολύ για το Ιράκ, αλλά αυτό δεν το συζητήσαμε.

ΔΗΜΟΣΙΟΓΡΑΦΟΣ : Πώς σχολιάζετε αυτή την πληροφορία;

κ. ΥΠΟΥΡΓΟΣ: Δεν την ξέρω Αυτά είναι θέματα που μπορεί να συζητηθούν σε πολλά fora. Αλλά δεν συζητήθηκαν.

ΔΗΜΟΣΙΟΓΡΑΦΟΣ: Αντιδράσεις για τη συνάντηση των Βρυξελλών υπήρξαν από κάποιες χώρες;

κ. ΥΠΟΥΡΓΟΣ: Είχαμε την ευκαιρία να παρουσιάσουν οι χώρες αυτές προτάσεις. Ο ίδιος ο Louis Michel παρουσίασε τις προτάσεις του. Υπήρξαν ερωτήματα, εγώ ζήτησα να θέσουν ερωτήματα και υπήρξαν ερωτήματα για το ποια είναι αυτή η πρωτοβουλία. Νομίζω δόθηκαν χρήσιμες εξηγήσεις. Υπήρξε μια σύμπνοια ότι η ενίσχυση της Ευρώπης, η ενδυνάμωση της Ευρώπης δεν είναι αρνητική και δεν είναι σαφώς ανταγωνιστική, με την έννοια αυτή, προς τις ΗΠΑ, αλλά είναι απαραίτητος όρος για να είμαστε ισότιμοι και στο διάλογο. Είχαμε όμως και διαφορετικές απόψεις και πιστεύω ότι δεν έχει κλείσει αυτό το θέμα ως ζήτημα. Όμως νομίζω έχει μπει σε μια πολύ σωστότερη βάση από τις διαφαινόμενες διαφορές, οι οποίες δεν είναι τόσο μεγάλες και νομίζω μπορούν να γεφυρωθούν με αυτή τη διαδικασία.

ΔΗΜΟΣΙΟΓΡΑΦΟΣ: Θα ζητήσετε κάποιες πρωτοβουλίες από τον κ. Gul στο Κυπριακό μετά τα νέα δεδομένα;

κ. ΥΠΟΥΡΓΟΣ: Εμείς, και ως Προεδρία και ως Ελλάδα, έχουμε κάθε λόγο να θέλουμε να προχωρήσει η ειρηνευτική διαδικασία για διαπραγμάτευση, στο πλαίσιο του ΟΗΕ. Θα το ξανατονίσω αυτό. Αλλά σαφώς θα έχουμε την δυνατότητα να ανταλλάξουμε απόψεις για τις νέες πολύ σημαντικές εξελίξεις, που βλέπουμε να καταρρέει, και λόγω της ευρωπαϊκής προοπτικής της Κύπρου, αυτή η «πράσινη γραμμή».

Σας ευχαριστώ.

ΕΠΙΣΚΕΨΕΙΣ ΣΕ ΜΝΗΜΕΙΑ ΚΑΙ ΣΕ ΓΑΜΟ!

Μουσουλμανικό το 15ωρο του κ. Αμ. Γκιούλ στη Ρόδο

Συνάντηση με Παυλίδη, φιλικός με τους δημοσιογράφους

Έντονη ήταν η παρουσία του Τούρκου υπουργού Εξωτερικών και πρώην πρωθυπουργού Αμπουλάχ Γκιούλ στη πόλη της Ρόδου τις 15 ώρες περίπου που έμεινε συνοδευόμενος από τη σύζυγό του, τον τούρκο πρέσβη που ήρθε από την Αθήνα καθώς και την πρόξενο της Άγκυρας στη Ρόδο.

Ο κ. Γκιούλ επισκέφθηκε όλους σχεδόν τους χώρους που έχουν σχέση με την Μουσουλμανική Κοινότητα της Ρόδου, συναντήθηκε μ' ένα φίλο από τα παλιά –τον Αριστοτέλη Παυλίδη- και αναχώρησε αργά το απόγευμα για την Άγκυρα.

Ο Τούρκος υπουργός έφθασε στη Ρόδο με την θαλαμηγό «Αλέξανδρος» μαζί με τους Ευρωπαίους υπουργούς από το Καστελόριζο στη μία τα ξημερώματα της Κυριακής. Κατευθύνθηκε αμέσως σε ξενοδοχείο της Ιξιάς όπου πραγματοποιείτο μουσουλμανικός γάμος. Έμεινε αρκετή ώρα και στη συνέχεια κατέλυσε στο ξενοδοχείο "Καψής" όπου διέμεναν και οι υπουργοί Εξωτερικών της Ε.Ε- όσοι δεν είχαν αναχωρήσει για την Αθήνα. Χθες το πρωί ο Αμπουλάχ Γκιούλ μαζί με τη συνοδεία του και υπό τα άγρυπνα βλέμματα των ελλήνων αστυνομικών επισκέφθηκε το αιγυπτιακό νεκροταφείο που βρίσκεται κοντά στο κτίριο «Έλλη». Μετέβη στο τούρκικο προξενείο όπου είχε συνεργασία με τη πρόξενο της Άγκυρας στη Ρόδο και κατέληξε λίγο πριν τις 11 το πρωί στην οικεία όπου διαμένει η κ. Νιλουφέρ Φεϊζόγλου στη περιοχή της Κρεμαστής. Στην είσοδο του σπιτιού της προξένου της Τουρκίας τον κ. Γκιούλ ανέμενε ο βουλευτής της Νέας Δημοκρατίας Αριστοτέλης Παυλίδης με τον οποίο γνωρίζονται από την Κοινοβουλευτική Συνέλευση του Συμβουλίου της Ευρώπης. Μαζί με τον κ. Γκιούλ ήταν η σύζυγός του με την παραδοσιακή ισλαμική μαντίλα, ο τούρκος πρέσβης, η κ. Φεϊζόγλου καθώς και συνεργείο του CNN Τουρκίας με την γνωστή δημοσιογράφο και αδερφή της προξένου στη Ρόδο, Νούρ Μπατούρ. Το συνεργείο του τουρκικού καναλιού ακολουθούσε από κοντά όλες τις κινήσεις του τούρκου υπουργού. Η συνάντηση των κ.κ Γκιούλ και Παυλίδη έγινε μέσα σε κλίμα φιλικό και εγκάρδιο ενώ επέτρεψαν στις τηλεοπτικές κάμερες και στους φωτογραφικούς φακούς να αποθανατίσουν πολλά στιγμιότυπα από τις συζητήσεις τους. Η συνάντηση διήρκεσε αρκετή ώρα –πολύ περισσότερο από την προκαθορισμένη και αμέσως μετά προέβησαν και οι δύο σε δηλώσεις προς τους δημοσιογράφους.



Αριστερά η σύζυγος του Τούρκου υπ. Εξωτερικών με την παραδοσιακή μαντίλα και δεξιά η δημοσιογράφος Νουρ Μπατούρ, αδελφή της προξένου της Τουρκίας στη Ρόδο

Ο Αμπουλάχ Γκιούλ αναφέρθηκε στη σχέση που έχει με τον κ. Παυλίδη και δήλωσε την ικανοποίησή του που βρέθηκε για πρώτη φορά στη Ρόδο : «Είμαστε δύο καλοί φίλοι εδώ και πολλά χρόνια. Είμαστε πολύ ικανοποιημένοι από τη σχέση αυτή και τη θέτουμε στην υπηρεσία των χωρών μας. Είμαι πολύ ευχαριστημένος για αυτή την ευκαιρία που μου δόθηκε. Είναι η πρώτη φορά που επισκέπτομαι τη Ρόδο ως υπουργός και ελπίζω όχι η τελευταία». Από την πλευρά του ο Αριστοτέλης Παυλίδης δήλωσε ότι παρέδωσε εκ μέρους του προέδρου του Διεθνούς Ινστιτούτου Δημοκρατίας Ράσελ Τζόνστον στον κ. Γκιούλ, με τον οποίο υπήρξαν συνάδελφοι στο Συμβούλιο της Ευρώπης, πρόσκληση για τη συμμετοχή του ως κύριος εισηγητής στην 4η Συνδιάσκεψη των Κοινοβουλευτικών της Ανατολικής Μεσογείου η οποία θα γίνει και πάλι στη Ρόδο τον προσεχή Οκτώβριο. Ο Δωδεκανήσιος βουλευτής εξέφρασε και αυτός με τη σειρά του, τη χαρά του για την παρουσία του κ. Γκιούλ στη Ρόδο και όπως είπε του ευχήθηκε να έχει κουράγιο να συνεχίσει το δύσκολο έργο του όχι μόνο για το καλό του τουρκικού λαού αλλά και για την περιοχή μας καθώς και προς ωφελεία των ελληνοτουρκικών σχέσεων. Παράλληλα ο κ. Παυλίδης διαβίβασε στον Τούρκο υπουργό τους χαιρετισμούς του προέδρου της Νέας Δημοκρατίας και τη συμπάθειά του προς τον τουρκικό λαό για το πλήγμα που υπέστη και πάλι από τον πρόσφατο σεισμό.

Όπως έγινε γνωστό κατά τη διάρκεια της συνάντησης συζητήθηκαν θέματα ελληνοτουρκικού ενδιαφέροντος μεταξύ των οποίων και οι τελευταίες εξελίξεις στο Κυπριακό. Ο κ. Παυλίδης δώρισε στον κ. Γκιούλ ένα δίσκο με τη μορφή του θεού Ηλίου από το έμβλημα της Ρόδου. Το δώρο άρεσε πολύ στον κ. Γκιούλ και ευχαρίστησε ιδιαίτερα τον έλληνα βουλευτή.

Στη συνέχεια ο κ. Γκιούλ και η συνοδεία επισκέφθηκαν μουσουλμανικά τζαμιά, τη Μουσουλμανική Βιβλιοθήκη, το Καστέλο και κατέληξαν στη ταβέρνα «Αλέξης» όπου γεύτηκαν ψαρομεζέδες. Η αναχώρηση της τουρκικής αντιπροσωπείας από τη Ρόδο για την Άγκυρα έγινε αργά το απόγευμα. Σύμφωνα με τις πληροφορίες οι συζητήσεις ανάμεσα σε Γκιούλ- Παπανδρέου έγιναν στο Καστελόριζο και στο Κας και ανάμεσα στα θέματα ήταν και τα προβλήματα με την βίζα που αντιμετωπίζουν οι Τούρκοι που επιθυμούν να έρθουν στα νησιά.



Οι κ. Γκιούλ και Παυλίδης χθες στην κατ' ιδίαν συνάντησή τους

Ορφανές άγονες γραμμές

Η απελευθέρωση των εσωτερικών ακτοπλοϊκών γραμμών δημιούργησε ένα νέο φαινόμενο, αυτό των άγονων επιδοτούμενων γραμμών, που δημιουργεί, ωστόσο, τεράστιο οικονομικό άνοιγμα στον κρατικό προϋπολογισμό.

Μόνο για εφέτος, 76 συγκεκριμένες γραμμές του Αιγαίου και του Ιονίου συνάντησαν την πλήρη αδιαφορία των εφοπλιστών και των ακτοπλοϊκών γραμμών, με αποτέλεσμα, τόσο το υπουργείο Εμπορικής Ναυτιλίας όσο και το υπουργείο Αιγαίου υποχρεώθηκαν να προκηρύξουν διεθνή διαγωνισμό, προκειμένου να εξεύρουν πλοία και εταιρείες για να καλύψουν ακτοπλοϊκά τα μικρά νησιά, αλλά και τις συγκεκριμένες γραμμές, οι οποίες συμπεριλαμβάνονται στο εθνικό δίκτυο θαλασσίων ενδομεταφορών, αλλά για τις οποίες δεν εξεδήλωσε κανείς ενδιαφέρον.

Είναι γεγονός ότι μέσα από τη διαδικασία που προβλέπει ο νόμος 2932/2001, που σημειωτέον εφέτος διανύει το δεύτερο έτος της εφαρμογής του, οι εφοπλιστές και οι ακτοπλοϊκές εταιρείες δεν έδειξαν ενδιαφέρον για να καλύψουν τις 76 γραμμές, με αποτέλεσμα να χαρακτηριστούν άγονες.

Ετσι, σύμφωνα με το νόμο προβλέπεται να γίνει διαγωνισμός για την κάλυψη των γραμμών, ενώ ο χρόνος εξυπηρέτησής τους ανέρχεται σε τρία έτη.

Οι γραμμές που ζητεί το υπουργείο Αιγαίου να καλυφθούν για όλη τη χώρα ανέρχονται σε 48 και του υπουργείου Εμπορικής Ναυτιλίας σε 28. Με άλλα λόγια, οι άγονες γραμμές για εφέτος ανέρχονται σε 76.

Επίσης, να αναφερθεί ότι πέρυσι καλύφθηκαν άλλες 30 γραμμές, 5 από το ΥΕΝ και άλλες 25, από το υπουργείο Αιγαίου. Η κάλυψη των 100 και πλέον άγονων γραμμών απαιτεί τεράστια χρηματικά ποσά, που ακόμα δεν μπορεί να προσδιοριστεί με ακρίβεια.

Βέβαια, η νομοθεσία έχει επιβάλει επίναυλο 3% επί των εισιτηρίων, αλλά τα ποσά που εισπράττονται δεν καλύπτουν τα συνολικά έξοδα που απαιτούνται.

Το υπουργείο Αιγαίου, στην προκήρυξη για την εξυπηρέτηση των γραμμών που αφορούν τον νομό Δωδεκανήσου, συμπεριλαμβάνει και μεγάλες και μικρές γραμμές, όπως Κω- Ρόδου- Πάτμου-Ρόδου και άλλες μικρότερες για την κάλυψη των μικρών νησιών, Ψερίμου, Νισύρου, Χάλκη, Κάσου, Τήλου, Καλύμνου και Καστελόριζου,

Επίσης, το υπουργείο Εμπορικής Ναυτιλίας αναζητεί πλοία και εταιρείες για τις παρακάτω γραμμές στις οποίες περιλαμβάνονται και νησιά της Δωδεκανήσου:

α) Πειραιάς - Μήλος - Αγιος Νικόλαος - Σητεία - Κάσος - Κάρπαθος - Διαφάνι - Χάλκη- Ρόδος, Σητεία - Κάσος - Κάρπαθος - Διαφάνι - Χάλκη και Ρόδος. Για τη γραμμή αυτή ζητείται πλοίο που να έχει μήκος άνω των 90 μέτρων και να μεταφέρει τουλάχιστον 800 επιβάτες.

β) Πειραιάς - Πάτμος - Λειψοί - Λέρος - Κάλυμνος - Κως - Ρόδος.

ΔΙΑΚΙΝΗΘΗΚΑΝ 1.500 ΕΠΙΒΑΤΕΣ

Ρεκόρ έκανε η ΔΑΝΕ στις Πασχαλινές κρουαζιέρες

Ξεπέρασαν τα 100 εκατομμύρια δρχ. τα έσοδά της

Μπορεί στη στεριά να συνεχίζει να έχει προβλήματα, αλλά στη θάλασσα και δη στις κρουαζιέρες η ΔΑΝΕ τα πήγε αυτή τη φορά πολύ καλά. Οι τρεις κρουαζιέρες που οργάνωσε τις ημέρες του Πάσχα σε νησιά του Αιγαίου τις έφεραν έσοδα πάνω από 100 εκατομμύρια δραχμές στα ταμεία της και επανέφεραν σχετική αισιοδοξία στα στελέχη της εταιρίας. Μετά από αυτή την επιτυχία η ΔΑΝΕ ετοιμάζει νέες κρουαζιέρες με αφορμή το τριήμερο του Αγίου Πνεύματος. Κατά τα λοιπά το Δ.Σ πιθανόν μέσα στην εβδομάδα θα συνεδριάσει και θα ασχοληθεί με τα προβλήματα της εταιρίας.

Συνολικά με τις τρεις πασχαλινές κρουαζιέρες διακινήθηκαν 1.500 άτομα, ρεκόρ σε σχέση με τις κρουαζιέρες του παρελθόντος που οργάνωνε η εταιρία. Πιο συγκεκριμένα: Το πλοίο «Διαγόρας» πραγματοποίησε κρουαζιέρα στα νησιά Αστυπάλαια -Σίφνο-Σαντορίνη -Αμοργό με 400 επιβάτες. Το πλοίο «Ρόδος» πήγε στα νησιά Πάτμος -Τήνος-Μύκονος με 600 επιβάτες και το πλοίο «Πάτμος» ξεκίνησε από τη Θεσσαλονίκη με σταθμούς τα νησιά Άνδρο –Πάρο –Σαντορίνη -Σύρο-Μύκονο με 600 επιβάτες.

Όπως δηλώθηκε τα συνολικά έσοδα της ΔΑΝΕ από τις τρεις κρουαζιέρες ξεπέρασαν τα 100 εκατομμύρια δραχμές. Ήδη οι παράγοντες της εταιρίας έχουν ξεκινήσει να ετοιμάζουν μια νέα κρουαζιέρα για το τετραήμερο 13, 14, 15 και 16 Ιουνίου με αφορμή την αργία του Αγίου Πνεύματος.



Η κρουαζιέρα θα γίνει με το πλοίο «Διαγόρας» και το πρόγραμμα έχει ως εξής: Ρόδος – Γύθειο –Κύθηρα –Άγιος Νικόλαος –Ρόδος. Προβλέπεται επίσκεψη στη Μονεμβασιά και στο σπήλαιο του Δυρού.

Ανάλογη επιτυχία σύμφωνα με δηλώσεις παραγόντων της ΔΑΝΕ είχαν και οι μαθητικές εκδρομές που διακινήθηκαν μέσω των καραβιών της εταιρίας. Μάλιστα λόγω της πολύ καλής οργάνωσης ένα σοβαρό πρακτορείο από τη Βόρεια Ελλάδα προχώρησε σε έξη ναυλώσεις για διακίνηση μαθητών τον ερχόμενο Απρίλιο.

Τα σοβαρά θέματα της ΔΑΝΕ προς το παρόν είχαν παραμεριστεί λόγω των εορτών του Πάσχα αλλά αναμένεται να τεθούν σύντομα επί τάπητος. Επιτακτικά θα τεθεί η αγορά Ro-Ro από τη ΔΑΝΕ από τους Δωδεκανήσιους συμβούλους όπως και το θέμα με την αξιοποίηση του ακινήτου των Μύλων. Παράλληλα θα ξεκαθαρίσει το ζήτημα που έχει προκύψει με το ενδιαφέρον από Ισπανική εταιρία για την αγορά δύο πλοίων της εταιρίας. Σύμφωνα με πληροφορίες εκπρόσωποι των Ισπανών είδαν τα δύο καράβια «Ρόδος» και «Πάτμος» και αναμένεται να κάνουν και γραπτώς γνωστές τις προθέσεις τους στη διοίκηση της εταιρίας.

Εξάλλου μέσα στις επόμενες ημέρες πρόκειται να αναλάβει πρωτοβουλίες και η επιτροπή που εκπροσωπεί την Ένωση Δωδεκανήσιων Μετόχων. Όπως δήλωσε μέλος της Επιτροπής «δώσαμε μεγάλο χρονικό διάστημα στη νέα διοίκηση για να δούμε τις προθέσεις αλλά και τις αποφάσεις της και μέχρι σήμερα δυστυχώς δεν βλέπουμε να έχει γίνει το παραμικρό».

ΟΙ ΟΜΙΛΟΙ ΡΟΤΑΡΑΚΤ ΕΛΛΑΔΟΣ

Επιτυχημένο συνέδριο

Με πλήρη επιτυχία ολοκληρώθηκαν το απόγευμα του Σαββάτου οι εργασίες του συνεδρίου των Ομίλων Potaract Ελλάδος, που έγιναν στο ξενοδοχείο «Καλυψώ». Οι Ομιλοι Ρόταρακτ, απαρτίζονται από νέες και νέους ηλικίας 18 έως 30 ετών και στο σύνολό τους οι συμμετέχοντες συμφώνησαν με την ανάγκη ενεργοποίησης όλων για μια καλύτερη κοινωνία του σήμερα και του αύριο. Αποφασίσθηκε να συνεχιστεί το έργο που επιτελούν οι Ομιλοι που υπάρχουν σε κάθε τόπο και παράλληλα, σε εθνικό επίπεδο να προωθηθεί η υλοποίηση ενός μεγάλου σχεδίου για την υποστήριξη και την επίλυση των προβλημάτων μιας μικρής πόλης ή ενός μικρού νησιού. Η πόλη ή το νησί θα επιλεγεί μέσα από τη διερεύνηση που θα γίνει από τον Ομιλο και οι τελικές αποφάσεις, προς αυτή την κατεύθυνση, θα ανακοινωθούν στη διάρκεια του καλοκαιριού.

Η πρόεδρος των Ομίλων Ρόταρακτ Ελλάδος, εκπρόσωπος της Περιφέρειας ROTARACT 2470 κα Γωγώ Σταθοπούλου, στην ομιλία της μίλησε με θερμά λόγια για το έργο που επιτέλεσε ο Ομιλος Ρόταρακτ Ρόδου στη διάρκεια του τελευταίου έτους. Παρών στο συνέδριο των Ροταράκτ ήταν και ο γνωστός μεγαλοεπιχειρηματίας από την Τουρκία Safac Alpay, που συμμετείχε και στο συνέδριο των εν Ελλάδι Ροταριανών Ομίλων, ως εκπρόσωπος του διοικητή του Διεθνούς ROTARY. Ο κ. Alpay είναι μια μεγάλη προσωπικότητα και στη διάρκεια του Συνεδρίου αναφέρθηκε στο ρόλο που διαδραματίζουν τα μέλη των ομίλων Ρόταρακτ σε ολόκληρο τον κόσμο. Η θυγατέρα του κ.Alpay είναι επίσης μέλος του Ρόταρακτ και πρόεδρος ενός αντίστοιχου Ομίλου της Τουρκίας. Ο ίδιος κάλεσε τους Ροταράκτ της Ρόδου και γενικότερα της Ελλάδας να συμμετάσχουν στο παντουρκικό συνέδριο των Ροταράκτ, που θα γίνει στην Αντάλεια, από τις 24 έως τις 26 Ιουνίου. Η πρόσκληση έγινε αποδεκτή και ήδη έχουν ξεκινήσει οι συζητήσεις για τα πρόσωπα που θα μεταβούν στην Τουρκία την περίοδο εκείνη.

εχωριστή παρουσία στη λήξη του πανελληνίου Συνεδρίου Ρόταρακτ ήταν εκείνη του κ. Κωστή Παπαϊωάννου, προέδρου του Ελληνικού Τμήματος της Διεθνούς Αμνηστίας. Ο κ. Παπαϊωάννου εξέφρασε την ικανοποίησή του από τη δραστηριοποίηση που διαπίστωσε ότι έχουν οι νέοι μέσα από τον Ομιλο Ρόταρακτ για την προάσπιση των δικαιωμάτων του ανθρώπου. Ο πρόεδρος του Ελληνικού Τμήματος της Διεθνούς Αμνηστίας αναφέρθηκε εκτενώς στο έργο της οργάνωσης διεθνώς και έκανε γνωστό ότι μπορούν όλοι να ενταχθούν σε αυτήν.



Αύριο 45 στο εδώλιο για βαρειά αδικήματα

Στο εδώλιο του κατηγορουμένου του Τριμελούς Εφετείου Πλημμελημάτων Δωδεκανήσου θα καθίσουν την ερχόμενη Τρίτη 6 Μαΐου, 45 συνολικά άτομα που είχαν καταδικαστεί πρωτόδικα για υποθέσεις που αφορούσαν τα αδικήματα της απάτης, της υπεξαίρεσης, της πλαστογραφίας, και της κλοπής.



Το ίδιο δικαστήριο, αναμένεται να εξετάσει επίσης τις υποθέσεις με κατηγορούμενους για πλαστογραφία κατ' εξακολούθηση, τον πρώην πρόεδρο της ΔΑΝΕ κ. Νώντα Σολούνια και τον τότε γενικό ταμεία της εταιρίας κ. Αντώνιο Μιχαηλίδη, καθώς επίσης και την περίπτωση του πρώην διευθυντή του ΣΔΟΕ Νοτίου Αιγαίου, που κατηγορείται για συκοφαντική δυσφήμιση έπειτα από μήνυση που κατέθεσαν σε βάρος του, πρώην υπάλληλοι της ίδιας υπηρεσίας, για την γνωστή υπόθεση που κρίθηκε πρόσφατα από το Εφετείο.

ΞΑΦΝΙΚΑ ΕΠΕΔΡΑΜΕ ΚΑΙ ΤΟ ΚΑΛΟΚΑΙΡΙ

"Σκωτσέζικο ντους" οι εναλλαγές του καιρού

Τα πουλόβερ μπήκαν στα συρτάρια και βγήκαν τα μαγιό

Μπορεί με τον εορτασμό του Πάσχα να μπήκε και το καλοκαίρι στην περιοχή μας ωστόσο, σύμφωνα με την Εθνική Μετεωρολογική Υπηρεσία, η θερμοκρασία κυμαίνεται σε φυσιολογικά για την εποχή επίπεδα.



Παρ' όλο, μάλιστα, που τις τελευταίες ημέρες... μύρισε καλοκαίρι, σύμφωνα με τα επίσημα στοιχεία, δεν θεωρείται ότι υπήρξε απότομη άνοδος της θερμοκρασίας.

Συγκεκριμένα, κατά τη χθεσινή ημέρα, η μέγιστη θερμοκρασία, στην περιοχή του αεροδρομίου, έφθασε τους 24°C κάτι που σημαίνει ότι στο κέντρο ήταν γύρω στους 25°C και 26°C.

Πάντως, σε κάποια νησιά της περιοχής μας, η θερμοκρασία ήταν πιο υψηλή όπως π.χ. στο Καστελόριζο, που είχε την τιμητική του αυτές τις ημέρες, και έφθασε μέχρι και τους 28°C.

Στα ίδια επίπεδα αναμένεται να κινηθεί η θερμοκρασία και κατά την εβδομάδα που μόλις άρχισε. Συγκεκριμένα, για αύριο Δευτέρα η θερμοκρασία θα κρατηθεί στα ίδια επίπεδα αφού οι άνεμοι θα είναι ενισχυμένοι, εντάσεως 7 με 8 μποφόρ.

Το ίδιο προβλέπεται για αύριο Τρίτη αλλά και για την Τετάρτη όπου οι άνεμοι που θα πνέουν στην περιοχή μας θα είναι βορειάδες, μέτριοι έως ισχυροί, εντάσεως 6 με 7 μποφόρ.

Δ·Α·Ν·Ε· SEA LINE
ΔΩΔΕΚΑΝΗΣΙΑΚΗ ΑΝΩΝΥΜΗ ΝΑΥΤΙΛΙΑΚΗ ΕΤΑΙΡΙΑ

ΔΡΟΜΟΛΟΓΙΑ ΑΠΟ 5.05.03 έως 1.06.03

ΑΝΑΧΩΡΗΣΗ ΑΠΟ ΡΟΔΟ

ΗΜ/ΝΙΑ	ΠΛΟΙΟ	ΩΡΑ	ΠΡΟΟΡΙΣΜΟΣ
5/5 ΔΕΥ	—	—	—
6/5 ΤΡΙ	ΔΙΑΓΟΡΑΣ	15.00	ΚΩ-ΚΑΛΥΜΝΟ-ΛΕΡΟ-ΠΑΤΜΟ-ΠΕΙΡΑΙΑ
7/5 ΤΕΤ	ΡΟΔΟΣ	15.00	ΣΥΜΗ-ΤΗΛΟ-ΚΑΛΥΜΝΟ-ΑΣΤΥΠΑΛΑΙΑ-ΠΕΙΡΑΙΑ
8/5 ΠΕΜ	ΔΙΑΓΟΡΑΣ	15.00	ΝΙΣΥΡΟ-ΚΩ-ΚΑΛΥΜΝΟ-ΛΕΡΟ-ΠΑΤΜΟ-ΠΕΙΡΑΙΑ
9/5 ΠΑΡ	ΡΟΔΟΣ	15.00	ΚΩ-ΚΑΛΥΜΝΟ-ΛΕΡΟ-ΠΑΤΜΟ-ΠΕΙΡΑΙΑ
10/5 ΣΑΒ	ΔΙΑΓΟΡΑΣ	15.00	ΚΩ-ΚΑΛΥΜΝΟ-ΛΕΡΟ-ΠΑΤΜΟ-ΠΕΙΡΑΙΑ
11/5 ΚΥΡ	ΡΟΔΟΣ	15.00	ΚΩ-ΚΑΛΥΜΝΟ-ΛΕΡΟ-ΠΑΤΜΟ-ΠΕΙΡΑΙΑ
12/5ΔΕΥ	—	—	—
13/5 ΤΡΙ	ΔΙΑΓΟΡΑΣ	15.00	ΚΩ-ΚΑΛΥΜΝΟ-ΛΕΡΟ-ΠΑΤΜΟ-ΠΕΙΡΑΙΑ
14/5 ΤΕΤ	ΡΟΔΟΣ	15.00	ΣΥΜΗ-ΤΗΛΟ-ΚΑΛΥΜΝΟ-ΑΣΤΥΠΑΛΑΙΑ-ΠΕΙΡΑΙΑ
15/5 ΠΕΜ	ΔΙΑΓΟΡΑΣ	15.00	ΝΙΣΥΡΟ-ΚΩ-ΚΑΛΥΜΝΟ-ΛΕΡΟ-ΠΑΤΜΟ-ΠΕΙΡΑΙΑ
16/5 ΠΑΡ	ΡΟΔΟΣ	15.00	ΚΩ-ΚΑΛΥΜΝΟ-ΛΕΡΟ-ΠΑΤΜΟ-ΠΕΙΡΑΙΑ
17/5 ΣΑΒ	ΔΙΑΓΟΡΑΣ	15.00	ΚΩ-ΚΑΛΥΜΝΟ-ΛΕΡΟ-ΠΑΤΜΟ-ΠΕΙΡΑΙΑ
18/5 ΚΥΡ	ΡΟΔΟΣ	15.00	ΚΩ-ΚΑΛΥΜΝΟ-ΛΕΡΟ-ΠΑΤΜΟ-ΠΕΙΡΑΙΑ
19/5 ΔΕΥ	—	—	—
20/5 ΤΡΙ	ΔΙΑΓΟΡΑΣ	15.00	ΚΩ-ΚΑΛΥΜΝΟ-ΛΕΡΟ-ΠΑΤΜΟ-ΠΕΙΡΑΙΑ
21/5 ΤΕΤ	ΡΟΔΟΣ	15.00	ΣΥΜΗ-ΤΗΛΟ-ΚΑΛΥΜΝΟ-ΑΣΤΥΠΑΛΑΙΑ-ΠΕΙΡΑΙΑ
22/5 ΠΕΜ	ΔΙΑΓΟΡΑΣ	15.00	ΝΙΣΥΡΟ-ΚΩ-ΚΑΛΥΜΝΟ-ΛΕΡΟ-ΠΑΤΜΟ-ΠΕΙΡΑΙΑ
23/5 ΠΑΡ	ΡΟΔΟΣ	15.00	ΚΩ-ΚΑΛΥΜΝΟ-ΛΕΡΟ-ΠΑΤΜΟ-ΠΕΙΡΑΙΑ
24/5 ΣΑΒ	ΔΙΑΓΟΡΑΣ	15.00	ΚΩ-ΚΑΛΥΜΝΟ-ΛΕΡΟ-ΠΑΤΜΟ-ΠΕΙΡΑΙΑ
25/5 ΚΥΡ	ΡΟΔΟΣ	15.00	ΚΩ-ΚΑΛΥΜΝΟ-ΛΕΡΟ-ΠΑΤΜΟ-ΠΕΙΡΑΙΑ
26/5 ΔΕΥ	—	—	—
27/5 ΤΡΙ	ΔΙΑΓΟΡΑΣ	15.00	ΚΩ-ΚΑΛΥΜΝΟ-ΛΕΡΟ-ΠΑΤΜΟ-ΠΕΙΡΑΙΑ
28/5 ΤΕΤ	ΡΟΔΟΣ	15.00	ΣΥΜΗ-ΤΗΛΟ-ΚΑΛΥΜΝΟ-ΑΣΤΥΠΑΛΑΙΑ-ΠΕΙΡΑΙΑ
29/5 ΠΕΜ	ΔΙΑΓΟΡΑΣ	15.00	ΝΙΣΥΡΟ-ΚΩ-ΚΑΛΥΜΝΟ-ΛΕΡΟ-ΠΑΤΜΟ-ΠΕΙΡΑΙΑ
30/5 ΠΑΡ	ΡΟΔΟΣ	15.00	ΚΩ-ΚΑΛΥΜΝΟ-ΛΕΡΟ-ΠΑΤΜΟ-ΠΕΙΡΑΙΑ
31/5 ΣΑΒ	ΔΙΑΓΟΡΑΣ	15.00	ΚΩ-ΚΑΛΥΜΝΟ-ΛΕΡΟ-ΠΑΤΜΟ-ΠΕΙΡΑΙΑ
01/6 ΚΥΡ	ΡΟΔΟΣ	15.00	ΚΩ-ΚΑΛΥΜΝΟ-ΛΕΡΟ-ΠΑΤΜΟ-ΠΕΙΡΑΙΑ

Δ·Α·Ν·Ε· SEA LINE
ΔΩΔΕΚΑΝΗΣΙΑΚΗ ΑΝΩΝΥΜΗ ΝΑΥΤΙΛΙΑΚΗ ΕΤΑΙΡΙΑ

ΓΡΑΦΕΙΑ ΡΟΔΟΥ: Κρατήσεις-Πληροφορίες: **(0241) 43150 (10 γραμμές)**
Διοικητικές Υπηρεσίες: **(0241) 43110, 43112**, FAX: **(0241) 43120**
ΓΡΑΦΕΙΑ ΠΕΙΡΑΙΑ: Κρατήσεις-Πληροφορίες: **0801-500500, (01) 4529360**
Διοικητικές Υπηρεσίες: **(01) 4529330**, FAX: **(01) 4293493**
email: dane@otenet.gr

Αποτυχημένη απόπειρα χθες στο Φαρμακονήσι

Δύο δουλέμποροι και 13 λαθρομετανάστες

Συνελήφθησαν και κρατούνται στη Λέρο

Δύο Τούρκοι συνελήφθησαν επειδή μετέφεραν χθες το πρωί 13 λαθρομετανάστες, στο Φαρκακονήσι και κρατούνται στη Λέρο.

Σύμφωνα με τα όσα έγιναν γνωστά στο πλαίσιο των τακτικών ελέγχων, πλήρωμα περιπολικού σκάφους του Λιμενικού Σώματος, εντόπισε τις πρώτες πρωινές ώρες χθες, σκάφος λευκού χρώματος, να κινείται με σβηστά φώτα ναυσιπλοΐας, στη θαλάσσια περιοχή 1 ναυτικού μιλίου νότια του Φαρμακονησίου. Σ' αυτό επέβαιναν δύο Τούρκοι υπήκοοι οι οποίοι κρίθηκαν ύποπτοι για μεταφορά λαθρομεταναστών και οι οποίοι στη συνέχεια συνελήφθησαν.

Σε έλεγχο που έγινε στις νοτιοανατολικές ακτές του Φαρμακονησίου εντοπίσθηκαν και συνελήφθησαν 13 λαθρομετανάστες από τους οποίους οι 9 είναι άνδρες και οι 4 γυναίκες διαφόρων εθνικοτήτων, οι οποίοι και οδηγήθηκαν στη Λιμενική Αρχή Λέρου όπου και κρατούνται.



Οι Τούρκοι μεταφορείς πρόκειται να οδηγηθούν στον εισαγγελέα Πρωτοδικών Κω, μετά το πέρας της σχηματιζόμενης σε βάρος τους προανάκρισης.

Ο Ουκρανός φονιάς και πάλι σήμερα στο Ορκωτό Εφετείο

Θα μειωθούν τα ισόβια;

Ένα από τα πλέον ειδεχθή εγκλήματα που συνέβησαν ποτέ στη Ρόδο πρόκειται να αναβιώσει στη σημερινή συνεδρίαση του Μικτού Ορκωτού Εφετείου Δωδεκανήσου.

Πρόκειται για τη δολοφονία μιας 26χρονης Αγγλίδας τουρίστριας που συνέβη τη νύχτα της 13ης Σεπτεμβρίου του 2000. Το θύμα, το οποίο έκανε διακοπές στο νησί δέχτηκε να επιστρέψει στο ξενοδοχείο της με αυτοκίνητο που οδηγούσε ο 26χρονος Ουκρανός Παβλένκο Ντένις και στο οποίο συνεπιβάτης ήταν ο Μολδαβός Μαξίμοβ Ρομάν.

Η βόλτα όμως αποδείχτηκε μοιραία για την νεαρή Αγγλίδα της οποίας οι δύο δράστες αφού επιχείρησαν να τη βιάσουν τη σκότωσαν.

Οι αστυνομικές αρχές μετά από έρευνα ημερών και εκμεταλλευόμενοι τα στοιχεία που τους έδωσε ένας κάτοικος της Κρεμαστής που είχε παρατηρήσει ύποπτες κινήσεις των κατηγορουμένων συνέλαβε τον 26χρονο Ουκρανό.

Ο Μολδαβός συνεργός του δεν κατέστη δυνατόν να συλληφθεί και φυγοδικεί μέχρι σήμερα.

Ο Ουκρανός, ο οποίος πρωτόδικα είχε καταδικαστεί από το Πρωτοβάθμιο Μικτό Ορκωτό Δικαστήριο, στις 9 Οκτωβρίου 2001, σε ισόβια κάθειρξη υποστηρίζει ότι δεν συμμετείχε στη δολοφονία την ευθύνη της οποίας αποδίδει αποκλειστικά στον φυγόδικο Μολδαβό.

Ευρω–πρεμιέρα για τις φορολογικές δηλώσεις

Αρχίζει η υποβολή για μισθωτούς και συνταξιούχους • Σε 8.400 ευρώ ανέρχεται το αφορολόγητο όριο για τα εισοδήματα

Το ραντεβού με την εφορία για την υποβολή της δήλωσης φορολογίας εισοδήματος, για μισθωτούς και συνταξιούχους έφθασε.

Φέτος θα συμπληρωθεί η πρώτη φορολογική δήλωση σε ευρώ και το γεγονός αυτό αποτελεί τη βασικότερη αλλαγή στο σχετικό έντυπο Ε1. Στα ποσά των εισοδημάτων και των δαπανών που θα δηλωθούν θα πρέπει οι φορολογούμενοι να συμπληρώσουν υποχρεωτικά και τα δεκαδικά ψηφία, και γι' αυτό τον λόγο στους οικείους κωδικούς έχουν τοποθετηθεί υποδιαστολές.

Σε ευρώ έχουν μετατραπεί όλες οι σχετικές κλίμακες με τις οποίες φορολογούνται τα εισοδήματα των μισθωτών και συνταξιούχων, καθώς και των ελεύθερων επαγγελματιών οι οποίες έχουν αναπροσαρμοστεί. Το αφορολόγητο όριο για τα εισοδήματα του 2002 ανέρχεται σε 8.400 ευρώ για μισθωτούς και συνταξιούχους και σε 7.400 ευρώ για τις υπόλοιπες κατηγορίες. Παράλληλα έχει μειωθεί και ο ανώτατος φορολογικός συντελεστής από 42,5% σε 40%.

Για τους φορολογούμενους που προκύψει φόρος, το ποσό του φόρου (που προκύπτει με βάση την κλίμακα) μειώνεται κατά 90 ευρώ όταν ο φορολογούμενος έχει ένα τέκνο που τον βαρύνει. Το ποσό αυτό αυξάνεται στα 105 ευρώ για κάθε παιδί όταν τον φορολογούμενο τον βαρύνουν δύο παιδιά και στα 205 ευρώ για κάθε παιδί όταν τον βαρύνουν τρία παιδιά, η έκπτωση φόρου φθάνει τα 240 ευρώ για κάθε τέκνο του φορολογούμενου όταν έχει 4 παιδιά που τον βαρύνουν. Οσο αυξάνεται ο αριθμός των τέκνων που τον βαρύνουν, για κάθε τέκνο το ποσό των 240 ευρώ προσαυξάνεται κατά 30 ευρώ για κάθε επιπλέον παιδί πέραν από το τέταρτο.

Στην περίπτωση που στο συνολικό εισόδημα περιλαμβάνεται και εισόδημα από ακίνητα, εκτός από το απαλλασσόμενο εισόδημα από ιδιοκατοίκηση κύριας και δευτερεύουσας κατοικίας, το ακαθάριστο ποσό αυτού υποβάλλεται σε συμπληρωματικό φόρο, ο οποίος υπολογίζεται με συντελεστή 1,5%. Επίσης, επιβάλλεται αυξημένο ποσό συμπληρωματικού φόρου, το οποίο ορίζεται σε ποσοστό 3% στο ακαθάριστο εισόδημα από ακίνητα που χρησιμοποιούνται ως κατοικίες εφόσον η επιφάνεια καθεμιάς από αυτές υπερβαίνει τα 300 τετραγωνικά μέτρα.

Σημειώνεται ότι τα τεκμήρια που ίσχυαν πέρυσι εξακολουθούν να ισχύουν, καθώς και όλες οι φοροαπαλλαγές που υπήρχαν το προηγούμενο έτος.

Στο πλαίσιο αυτό οι φορολογούμενοι θα πρέπει να αξιοποιήσουν όλες τις δυνατότητες που παρέχει η φορολογική νομοθεσία, προκειμένου να επιβαρυνθούν λιγότερο.

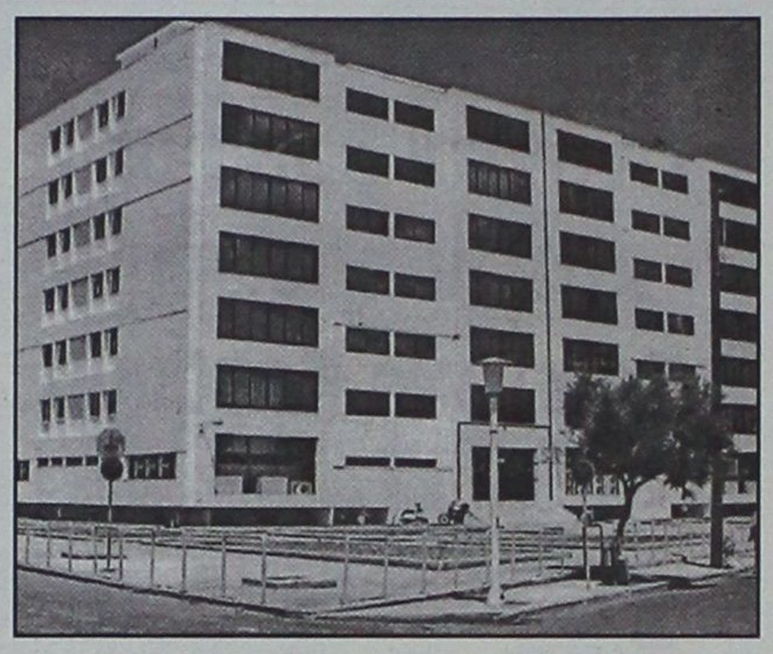

Καταληκτικές ημερομηνίες υποβολής δηλώσεων από μισθωτούς και συνταξιούχους

α)	Μέχρι τις	**7 Μαΐου 2003**	οι υπόχρεοι που ο ΑΦΜ τους λήγει στο → **2.**
β)	Μέχρι τις	**9 Μαΐου 2003**	οι υπόχρεοι που ο ΑΦΜ τους λήγει στο → **3.**
γ)	Μέχρι τις	**13 Μαΐου 2003**	οι υπόχρεοι που ο ΑΦΜ τους λήγει στο → **4.**
δ)	Μέχρι τις	**15 Μαΐου 2003**	οι υπόχρεοι που ο ΑΦΜ τους λήγει στο → **5.**
ε)	Μέχρι τις	**19 Μαΐου 2003**	οι υπόχρεοι που ο ΑΦΜ τους λήγει στο → **6.**
στ)	Μέχρι τις	**21 Μαΐου 2003**	οι υπόχρεοι που ο ΑΦΜ τους λήγει στο → **7.**
ζ)	Μέχρι τις	**23 Μαΐου 2003**	οι υπόχρεοι που ο ΑΦΜ τους λήγει στο → **8.**
η)	Μέχρι τις	**27 Μαΐου 2003**	οι υπόχρεοι που ο ΑΦΜ τους λήγει στο → **9.**
θ)	Μέχρι τις	**29 Μαΐου 2003**	οι υπόχρεοι που ο ΑΦΜ τους λήγει σε **10, 20, 30, 40 και 50.**
ι)	Μέχρι τις	**2 Ιουνίου 2003**	οι υπόχρεοι που ο ΑΦΜ τους λήγει σε **60, 70, 80, 90 και 00** και υπόχρεοι που **δεν έχουν ΑΦΜ**.

Ο φορολογούμενος που θέλει να υποβάλει ηλεκτρονικά τη δήλωσή του, μέσω Διαδικτύου, στην υπηρεσία TAXISnet (Ηλεκτρονική Διεύθυνση www.taxisnet.gr) με χρήση προσωπικών κωδικών πρόσβασης, πρέπει να υποβάλει αίτηση στην παραπάνω ηλεκτρονική διεύθυνση τουλάχιστον πέντε (5) εργάσιμες μέρες πριν από την ημερομηνία υποβολής της δήλωσης, για να του αποδοθούν αυτοί οι κωδικοί.

Νέα δέσμη «ευνοϊκών» φορολογικών ρυθμίσεων

Το υπουργείο Οικονομικών επινοεί «ευκαιρίες» για να αυξήσει τα έσοδα

Η καθίζηση των φορολογικών εσόδων του Δημοσίου αναγκάζει το οικονομικό εποτελείο να επινοήσει νέες πηγές άντλησης φόρων.

Οι πολιτικοί ιθύνοντες της οικονομίας έχουν διαπιστώσει ότι παραδοσιακές πηγές εσόδων, όπως ο Φόρος Προστιθέμενης Αξίας και ο φόρος εισοδήματος νομικών προσώπων δεν επαρκούν για την επίτευξη των στόχων που έχουν τεθεί και αναζητούν εύκολες λύσεις οι οποίες δεν θα προκαλέσουν την οργή των φορολογουμένων.

Αναγνωρίζουν πλέον ότι η αγορά έχει «στεγνώσει» με αποτέλεσμα οι έλεγχοι στις επιχειρήσεις και δη στις μεγάλες να έχουν χαλαρώσει. Η δυσκαμψία που παρατηρείται διαφαίνεται και από την κάμψη των φορολογικών εσόδων κατά 26% στον επιπλέον φόρο που καταβάλλουν οι επιχειρήσεις μετά την εκκαθάριση των δηλώσεών τους.

Το επιτελικό, εναλλακτικό σχέδιο που έχει εκπονηθεί προβλέπει την ενεργοποίηση πέντε συγκεκριμένων μέτρων και μιας μόνιμης εντολής, με στόχο να δημιουργηθεί ένα πλέγμα «ευνοϊκών ρυθμίσεων» που θα τροφοδοτήσει το ταχύτερο με πόρους τα δημόσια ταμεία, αλλά χωρίς και να προκληθεί δυσφορία στο κοινό με επιπτώσεις στις πολιτικές προτιμήσεις των ψηφοφόρων που είναι αναγκαστικά και φορολογούμενοι.

Οι πέντε περιοχές που έχουν επιλεγεί και θα κληθούν οι φορολογούμενοι να αξιοποιήσουν, πληρώνοντας φόρους που αποφεύγουν, είναι:

• **Εκκρεμείς υποθέσεις ακινήτων:** Περίπου ένα εκατομμύριο εκκρεμείς υποθέσεις ακινήτων κλείνουν ευνοϊκά και οριστικά, κατά το πρότυπο ρύθμισης του 2001, που αφορούσε τα εκτός αντικειμενικού συστήματος ακίνητα.

• **Επέκταση ρύθμισης εξαετίας:** Επεκτείνονται οι ρυθμίσεις που ισχύουν για τις μικρές και ατομικές επιχειρήσεις και στις επιχειρήσεις με τζίρο άνω των 300.000 ευρώ.

• **Ληξιπρόθεσμα χρέη:** Οι προϊστάμενοι των εφοριών έχουν λάβει εντολή να είναι ελαστικοί προς τους οφειλέτες του Δημοσίου και αποδέχονται ποσά μικρότερα των δόσεων που τους αντιστοιχούν. Αυξάνεται ο αριθμός των δόσεων για την εξόφληση των οφειλών.

• **Μείωση προσφυγών στα δικαστήρια:** Οι υπηρεσίες θα εξαντλούν τα περιθώρια συμβιβασμού, προκειμένου οι φορολογούμενοι να μην προσφεύγουν στα δικαστήρια.

• **Νέες τιμές από την εφορία στα αγροτεμάχια:** Θεσπίζονται από τον Ιούνιο νέες αυξημένες αντικειμενικές τιμές στα αγροτεμάχια και στα οικόπεδα που μεταβιβάζονται είτε με πώληση είτε με γονική παροχή ή κληρονομιά.

Παράλληλα, οι αρμόδιοι του υπουργείου Οικονομικών τονίζουν τη μόνιμη επωδό, ότι θα ενισχυθούν οι έλεγχοι στην αγορά, ώστε να τεθεί φραγμός στην έκδοση πλαστών και εικονικών τιμολογίων.

Θέλετε να εξοπλίσετε σωστά την επιχείρησή
η νεοεξοπλιστική Βασιλειάδης & Υιός
σας δίνει τη λύση!

Η **σωστή μελέτη** του χώρου σας που παρέχεται **δωρεάν** από μας.
έχει ως **αποτέλεσμα** την σωστή ταξινόμηση
των επαγγελματικών συσκευών που χρειάζεστε.
Στην έκθεσή μας θα βρείτε μια **μεγάλη γκάμα** από επαγγελματικά ψυγεία
παντός τύπου, βιτρίνες, ιταλικές εισαγωγής μας και
μια **πλήρη σειρά από επαγγελματικές συσκευές**
όπως *πλυντήρια, μηχανές παγοκύβων, μηχανές εσπρέσσο καφέ, όλες ιταλικές,*
επίσης **μηχανήματα ψήσεως**
(φριτέζες, πλατώ, γύρους, κουζίνες,
φούρνους επαγγελματικούς-ηλεκτρικούς και υγραερίου,
φουρνάκια πίτσας, βιτρίνες θερμαινόμενες, μπεν μαρί)
και άλλα τόσα είδη απαραίτητα για τον πλήρη εξοπλισμό σας.
Επίσης θα βρείτε τα **πολυκουζινάκια** και τα **ανοξείδωτα δικής μας κατασκευής** σε οποιαδήποτε διάσταση θέλετε.
Στο εργοστάσιό μας θα βρείτε όλες τις ανοξείδωτες κατασκευές έτοιμες ή με παραγγελία.

Είμαστε πάντα στην διάθεσή σας να σας εξυπηρετήσουμε προκειμένου να ξεκινήσετε σωστά την επιχείρησή σας. Τα προϊόντα μας είναι αρίστης ποιότητος και οι τιμές μας οι φθηνότερες της αγοράς.

Οσο για τα **air condition FIGI** που διαθέτουμε,
είναι τα πλέον αξιόπιστα μηχανήματα της αγοράς,
σε **τιμές που δεν φαντάζεστε.**

Νεοεξοπλιστική Βασιλειάδης & Υιός
Εργοστάσιο ανοξείδωτων κατασκευών Μεταλινόξ Βασιλειάδης - Σαρικάς
Επισκεφθείτε μας για το δικό σας συμφέρον
6ο χλμ. Ρόδου-Λίνδου έναντι εκκλησίας Αγίου Χριστοφόρου (περιοχή Σγουρού)
Τηλ επικοινωνίας 2241066164, 2241062712, φαξ 2241060864 Ρόδος

ΠΟΛΛΑ ΤΑ ΚΑΘΥΣΤΕΡΟΥΜΕΝΑ

Γίνονται ρυθμίσεις χρεών προς την Εργατική Κατοικία

Δημιουργείται Εργατική Εστία για τους δημοσίους υπαλλήλους

Φορέα οργάνωσης εκδρομικών και πολιτιστικών προγραμμάτων για τους δημοσίους υπαλλήλους, αλλά και οικονομικής ενίσχυσης του δημοσιούπαλληλικού κινήματος θα αποτελέσει, από τις αρχές του 2004, ο Οργανισμός Εργατικής Εστίας. Με την προϋπόθεση, βέβαια, ότι θα ξεπεράσει την οικονομική δυσπραγία που τον χαρακτηρίζει.

Πάντως, το σχετικό νομοσχέδιο με το οποίο επεκτείνονται οι καλύψεις του ΟΕΕ και στους εν ενεργεία δημοσίους υπαλλήλους αναμένεται τις προσεχείς ημέρες στη Βουλή και προβλέπει τη σύσταση ανεξάρτητου λογαριασμού στο πλαίσιο της Εργατικής Εστίας, ο οποίος θα ονομάζεται Λογαριασμός Εστίας Δημοσίων Υπαλλήλων και θα έχει λογιστική και οικονομική αυτοτέλεια.

Σύμφωνα με το πρώτο άρθρο του νομοσχεδίου, «σκοπός του λογαριασμού θα είναι η οργάνωση και εφαρμογή προγραμμάτων κοινωνικού τουρισμού, διακοπών και εκδρομών, η παροχή εισιτηρίων, βιβλίων και άλλου έντυπου υλικού, αλλά και η ενίσχυση του δημοσιοϋπαλληλικού κινήματος...». Σύμφωνα με το άρθρο 3, οι εργαζόμενοι στο Δημόσιο και τα Νομικά Πρόσωπα Δημοσίου Δικαίου θα καταβάλλουν μηνιαία εισφορά ίση με το 0,35% του μισθού τους, ενώ αντίστοιχο ποσοστό θα καταβάλλει, ως εργοδότης, το Δημόσιο και τα υπόλοιπα ΝΠΔΔ. Από την ίδια ημερομηνία, ορίζεται ότι θα αρχίσουν να υλοποιούνται και τα πρώτα προγράμματα για τους δημοσίους υπαλλήλους. Η διαχείριση του λογαριασμού θα γίνεται από τον πρόεδρο της Εργατικής Εστίας, δύο εκπροσώπους της ΑΔΕΔΥ και από έναν εκπρόσωπο των υπουργείων Εργασίας και Οικονομικών. Η θητεία όλων των μελών θα είναι τριετής.

Οι δικαιούχοι

Μέσω της ένταξης και των δημοσίων υπαλλήλων στην Εργατική Εστία εκτιμάται ότι ο συνολικός αριθμός των δικαιούχων σε ετήσια βάση θα φθάσει τους 750.000 εργαζόμενους και συνταξιούχους. Το ενδεχόμενο αυτό, ωστόσο, απεύχονται ακόμη και οι ίδιοι οι επικεφαλής του οργανισμού, καθώς θα προκαλούσε οικονομική κατάρρευση!

Δεν είναι άλλωστε τυχαίο ότι ο οργανισμός αδυνατούσε, παρά τις σχετικές οχλήσεις της ηγεσίας του υπουργείου Εργασίας, να προχωρήσει σε αύξηση των δικαιούχων ώστε να αντιμετωπιστεί ενδεχόμενη κρίση στον τουριστικό κλάδο εξαιτίας του πολέμου στο Ιράκ. Αφενός μεν, το ύψος των οφειλομένων από το ΙΚΑ προς τον οργανισμό (35 δισ. δραχμές ή 103 εκατομμύρια ευρώ), αφετέρου δε, τα σημαντικά κεφάλαια που διατίθενται για τη χρηματοδότηση των συνδικάτων καθιστούν απαγορευτική οποιαδήποτε ραγδαία αύξηση του αριθμού των δικαιούχων. Είναι ενδεικτικό, όπως αναγνωρίζουν στελέχη της Αγροτικής Εστίας, ότι ο προϋπολογισμός έχει συνταχθεί με την προοπτική ότι χρήση των δελτίων κοινωνικού τουρισμού θα κάνουν μόλις 200.000 από τους 320.000 δικαιούχους! «Αύξηση του αριθμού αυτού θα προκαλούσε οικονομικό αδιέξοδο», σημειώνουν.

Στην πράξη, το μεγαλύτερο ποσοστό των εσόδων της Εστίας (ως ενιαία διάθεση πόρων) διατίθεται για τη χρηματοδότηση των συνδικάτων του ιδιωτικού τομέα, δηλαδή τη ΓΣΕΕ, τις ομοσπονδίες και τα Εργατικά Κέντρα της χώρας. Το ποσό αυτό ανέρχεται σε 18.646.701 ευρώ ή 6,3 δισ. δραχμές για το 2003, ενώ αντίστοιχα κεφάλαια αναμένεται να απορροφήσουν, από το 2004, η ΑΔΕΔΥ και οι ομοσπονδίες του Δημοσίου.

... Λίγο πριν από τις εκλογές

Σε κάθε περίπτωση, πάντως, η υπαγωγή των δημοσίων υπαλλήλων στην Εργατική Εστία θα αποτελέσει άλλη μια πτυχή της κυβερνητικής προσπάθειας για αναστροφή του πολιτικού κλίματος λίγο πριν από τις εκλογές. Αντίστοιχο χαρακτήρα (αλλά και με οικονομικές προεκτάσεις) έχει και η απόφαση για την ενεργοποίηση ειδικής ρύθμισης για την αποπληρωμή των χρεών προς τον Οργανισμό Εργατικής Κατοικίας. Η σχετική ρύθμιση θα περιλαμβάνεται στο ίδιο νομοσχέδιο που αναμένεται στο Κοινοβούλιο.

Σύμφωνα με τις πρώτες εκτιμήσεις του υπουργείου Εργασίας, από τη ρύθμιση αναμένεται να ωφεληθούν περίπου 50.000 λήπτες στεγαστικών δανείων του ΟΕΚ. Η έκπτωση για την εφάπαξ καταβολή των οφειλών κυμαίνεται από 40% (για δάνεια επισκευής ή αποπεράτωσης) και φθάνει το 50% για τα δάνεια του «Ειδικού Στεγαστικού Ανακυκλούμενου Προγράμματος». Στην πράξη, για οφειλή π.χ. 15.000 ευρώ ο δικαιούχος μπορεί να εξοφλήσει οριστικά τα χρέη καταβάλλοντας 7.500 ευρώ (-50%) ή 9.000 ευρώ, ανάλογα με την κατηγορία.

Εκτός από τη ρύθμιση χρεών, το νομοσχέδιο προβλέπει τη δημιουργία τοπικών επιτροπών, ανά νομό, οι οποίες θα αναλάβουν το έργο εξεύρεσης νέων χώρων για την επέκταση των οικιστικών προγραμμάτων του ΟΕΚ, ενώ προωθείται και ο εκσυγχρονισμός του βασικού διοικητικού σχήματος ώστε να γίνει περισσότερο ευέλικτο.

Δώρα σε συνταξιούχους, μητέρες και πολύτεκνους

Η μετεξέλιξη του ΟΓΑ από φορέα πρόνοιας σε κανονικό ταμείο

Ο διπλασιασμός του επιδόματος μητρότητας, η αναγνώριση των πολυτεκνικών επιδομάτων και η βελτίωση των υπηρεσιών περίθαλψης σε συνεργασία με το ΙΚΑ είναι μερικές μόνο από τις δράσεις στις οποίες προσανατολίζεται η νέα διοίκηση του ΟΓΑ.

Τα επόμενα χρόνια ο Οργανισμός πρόκειται να μεγαλώσει ακόμα περισσότερο καθώς σχεδιάζεται να μετατραπεί σε φορέα ασφάλισης όσων απασχολούνται στον πρωτογενή τομέα της οικονομίας. Σύμφωνα με τον νέο πρόεδρο του Οργανισμού, Γεράσιμο Βουδούρη «ο ΟΓΑ μετεξελίσσεται από φορέας πρόνοιας σε κανονικό ταμείο και η οργάνωση πρέπει να λάβει τα χαρακτηριστικά αυτά».

Κατά τον νέο σχεδιασμό του ΟΓΑ μέσα στον Ιούλιο πρόκειται να λάβουν τη σύνταξη γήρατος περίπου 30.000 ασφαλισμένοι που γεννήθηκαν το 1938 και φέτος συμπληρώνουν το 65ο έτος της ηλικίας τους.

Ηδη οι σχετικές αιτήσεις έχουν συμπληρωθεί από τους αργότες, εγκαινιάζοντας μια νέα συνεργασία με τα Κέντρα Εξυπηρέτησης του Πολίτη (ΚΕΠ), ύστερα από πρωτοβουλία της διοίκησης του Οργανισμού.

Σύνταξη σε τρεις μήνες

Η ημερομηνία κατάθεσης των δικαιολογητικών στα ΚΕΠ έληγε στις 10 Απριλίου. Υστερα από σύντομη επεξεργασία των στοιχείων η φιλοδοξία είναι οι συντάξεις να έχουν εκδοθεί στον χρόνο ρεκόρ για το ταμείο των τριών μηνών.

Επίσης θα δημιουργηθεί ένας κόμβος στο internet που θα συνδέει τις κεντρικές υπηρεσίες και τα περιφερειακά παραρτήματα του ΟΓΑ, τους ανταποκριτές του Οργανισμού και τα ΚΕΠ. Στον κόμβο αυτό θα έχουν πρόσβαση οι ασφαλισμένοι και θα μπορούν να ενημερώνονται ανά πάσα στιγμή για την ασφαλιστική τους κατάσταση.

Πέρα από τις ενέργειες επιτάχυνσης της έκδοσης των συντάξεων, σύμφωνα με τον κ. Βουδούρη, θα επιδιωχθεί και η εξίσωση των ασφαλισμένων αγροτών με τους ασφαλισμένους των υπόλοιπων ταμείων. Ως ένα πρώτο μέτρο προς αυτή την κατεύθυνση θεωρείται ο υπερδιπλασιασμός του επιδόματος μητρότητας του ΟΓΑ, που σήμερα είναι στα 146 ευρώ, σε 338 ευρώ. Στα μέτρα στήριξης της μητρότητας περιλαμβάνεται η δωρεάν νοσηλεία των ασφαλισμένων που επιθυμούν να γεννήσουν σε δημόσιο νοσοκομείο και η επιδότηση του τοκετού - θα προσεγγίζει τα 600 ευρώ στην πρώτη ασφαλιστική κατηγορία- για όσες έγκυες επιθυμούν να γεννήσουν σε ιδιωτική κλινική.

Πρόσθετη ενίσχυση προβλέπεται όμως και για τις οικογένειες που θα χάσουν μέλη της οικογενείας τους ασφαλισμένα στον Οργανισμό, στις οποίες θα δίδεται ποσό ίσω με 3 κατώτερες συντάξεις και θα προσεγγίσει τα 500 ευρώ. Το επίδομα με τα μέχρι σήμερα δεδομένα είναι 378 ευρώ.

Σύμφωνα με τον πρόεδρο του ΟΓΑ σχετικά με τα πολυτεκνικά επιδόματα που καταργήθηκαν με νόμο του 1997 και διεκδικούνται δικαστικά θα πρέπει να υπάρξει ρύθμιση που να ικανοποιεί και τις δύο πλευρές (Δημόσιο και αγρότες). Τα επιδόματα αφορούν περίπου 40.000 δικαιούχους και ο ΟΓΑ λειτουργούσε ως ενδιάμεσος μεταξύ ελληνικού Δημοσίου και αγροτών για την καταβολή τους.

Τέλος όσον αφορά τη λειτουργία της Αγροτικής Εστίας, φέτος θα ξεκινήσουν δύο πιλοτικά προγράμματα διακοπών που θα αφορούν 20.000 ασφαλισμένους.

Το πρώτο θα αναφέρεται σε νέους ασφαλισμένους του Οργανισμού οι οποίοι θα έχουν δικαίωμα εκδρομικού τουρισμού. Το δεύτερο είναι πρόγραμμα θήμερου κοινωνικού τουρισμού στο πρότυπο της Εργατικής Εστίας, το οποίο όμως θα αφορά συνταξιούχους αγρότες (άνω των 65 ετών).

Δωρεάν εξετάσεις και σε ιδιωτικές κλινικές

Οσον αφορά τις υπηρεσίες υγείας του ΟΓΑ θα γίνει προσπάθεια να βελτιωθούν οι παροχές προς τους ασφαλισμένους και τους συνταξιούχους μέσω της σύστασης ενιαίου φορέα πρωτοβάθμιας υγείας και την εξαγορά υπηρεσιών από τα απογευματινά ιατρεία του ΙΚΑ, που θα λειτουργούν συμπληρωματικά με τα κρατικά νοσοκομεία και τους αγροτικούς ιατρούς.

«Στόχος δήλωσε ο κ. Βουδούρης «είναι ο αγρότης να έχει τις ίδιες και καλύτερες ευκαιρίες σε σχέση με ασφαλισμένους άλλων ταμείων».

Το επόμενο διάστημα πρόκειται να ξεκινήσουν ειδικά προγράμματα πρόληψης παθήσεων (π.χ. καρκίνου), όπου οι ασφαλισμένοι του ΟΓΑ θα μπορούν να εξετάζονται χωρίς επιβάρυνση ακόμα και σε ιδιωτικές κλινικές όπου οι κρατικές υποδομές δεν επαρκούν.

Ταυτόχρονα, όπως αναφέρει ο νέος πρόεδρος του ΟΓΑ, θα αναβαθμιστούν οι Ανώτατες Υγειονομικές Επιτροπές σε όλες τις περιφέρειες, προκειμένου να δημιουργηθεί ένα σύστημα παρακολούθησης των αναπηρικών συντάξεων. Η αναμόρφωση ξεκίνησε ήδη από την Ανώτατη Υγειονομική Επιτροπή της Αθήνας. Στο στόχαστρο του ταμείου θα τεθούν επίσης και οι αυξημένες δαπάνες υγείας και φαρμάκων. «Στον τομέα αυτό πρόθεσή μας είναι να υπάρξει ορθολογική διαχείριση, χωρίς βέβαια να γίνει ουδεμία περικοπή στις παροχές», τονίζει ο πρόεδρος του Οργανισμού.

WATCH CENTER
ΒΕΡΓΩΤΗΣ
Collection Καλοκαίρι 2003
Νέες παραλαβές ωρολογίων
Sector - Tissot - Camel Active
- Festina - Time Force - Casio
- Elle - Fossil - Adidas
Κέντρο Ρολογιού ΒΕΡΓΩΤΗΣ
ΜΟΔΑ
ΠΕΙΡΑ
και ΕΓΓΥΗΣΗ
στο ρολόϊ
ΒΕΡΓΩΤΗΣ
Στο Μαντράκι: Αβέρωφ 27, τηλ. 22410 24176
Στα 100 Μαγαζιά: Σοφ. Βενιζέλου 63, τηλ. 22410 75115

ΙΤΑΛΙΚΟΣ ΚΑΦΕΣ
PORTIOLI
ESPRESSO - CAPUCCINO
ΦΙΛΤΡΟ - ΣΟΚΟΛΑΤΑ
Για τους λάτρεις του καλού cafe
Δοκιμάστε τον, στο
cafe PORTIOLI
Γρηγ. Λαμπράκη 27 - Ρόδος
Αντιπρόσωπος Ρόδου
ΣΩΤΗΡΙΟΥ ΣΩΤΗΡΗΣ
Τηλ. 22410 31244

ΑΘΛΗΤΙΚΗ ΓΝΩΜΗ

ΔΕΥΤΕΡΑ 5 ΜΑΪΟΥ 2003

ΚΑΛΗΜΕΡΑ Γ' ΕΘΝΙΚΗ





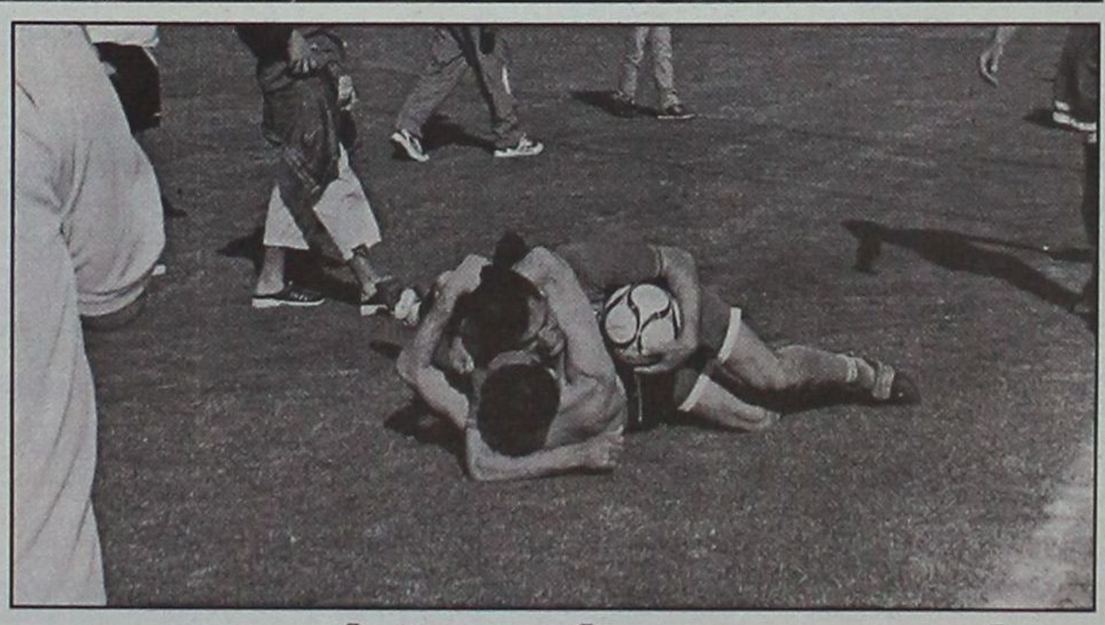

Η Ρόδος πανηγύρισε την κατάκτηση του τίτλου μία αγωνιστική πριν το τέλος. Με γκολ του Σταμάτη Καντιμοίρη κέρδισε 1-0

ΣΕΛ. 29

Ο ΙΠΠΟΚΡΑΤΗΣ ΣΤΗΝ Γ' ΕΘΝΙΚΗ ΜΕ ΝΙΚΗ 92-91 ΤΟΝ ΠΑΝΝΑΞΙΑΚΟ

ΣΕΛ. 32

Η ΚΩΣ ΚΟΝΤΑ ΣΤΗΝ ΣΩΤΗΡΙΑ 2-1 ΤΗΝ ΕΛΕΥΣΙΝΑ

ΣΕΛ. 20

ΤΟ ΕΝΔΙΑΦΕΡΟΝ ΣΤΗΝ Β' ΚΑΤΗΓΟΡΙΑ ΜΕΧΡΙ ΚΑΙ ΤΟ ΚΛΕΙΣΙΜΟ ΤΗΣ ΑΥΛΑΙΑΣ

ΣΕΛ. 17-19

ΠΕΜΠΤΗ ΣΥΝΕΧΟΜΕΝΗ ΝΙΚΗ ΤΟΥ ΚΟΛΟΣΣΟΥ (80-92) ΜΕ ΤΟ ICBS

ΣΕΛ. 34

ΘΡΙΑΜΒΟΣ ΠΑΡΑΜΟΝΗΣ (0-6) ΤΟΥ ΑΠΟΛΛΩΝΑ ΣΤΗΝ ΚΑΛΛΟΝΗ

ΣΕΛ. 20

ΤΟΠΙΚΟ ΠΟΔΟΣΦΑΙΡΟ

Μπαράζ στην αγωνία

- *Χωρίς νικητή έληξε η αναμέτρηση ανάμεσα στην Δόξα Λ. και Ποσειδών Κ. με 1-1, που άνοιξε την αυλαία των αγώνων μπαράζ ανόδου στη β' κατηγορία*
- *Στις 8 μ.μ. αντί στις 5 μ.μ. ξεκίνησε το παιχνίδι λόγω καθυστερημένης άφιξης του Ποσειδώνα*

ΑΓ. ΑΠΟΣΤΟΛΟΙ

Ισόπαλο χωρίς νικητή έληξε το πρώτο παιχνίδι των αγώνων μπαράζ ανόδου της Γ' τοπικής κατηγορίας, στο ουδέτερο γήπεδο των Αγίων Αποστόλων ανάμεσα στην Δόξα Λ. και των Ποσειδών Κ. με 1-1 που ξεκίνησε με καθυστέρηση 3 ωρών (8 μ.μ. λόγω καθυστερημένης άφιξης του Ποσειδώνα στο νησί μας).

Οι δύο ομάδες που ρίχτηκαν πρώτες στην μάχη, ήξεραν πως μια επικείμενη νίκη θα μπορούσε να χαρακτηριστεί ως "χρυσάφι" και θα τους εξασφάλιζε κατά μεγάλο ποσοστό την συμμετοχή τους στο πρωτάθλημα της β' τοπικής κατηγορίας καθώς απ' αυτή την διαδικασία των αγώνων μπαράζ, ανεβαίνει σίγουρα ο πρώτος, και θα εξαρτηθούν από την πορεία της ΑΕ Κω στο περιφερειακό πρωτάθλημα (αν καταφέρει να παραμείνει στην κατηγορία), για το αν θα ανέβει και δεύτερη ομάδα. Το υπάρχον αποτέλεσμα δεν είναι ικανό για να βγουν συμπεράσματα, καθώς καμιά ομάδα δεν βρίσκεται σε θέση ισχύος και θα χρειαστούν τα άλλα δύο παιχνίδια, όπου και αυτά θα διεξαχθούν στους Αγ. Αποστόλους, αρχή γενομένης την προσεχή Τετάρτη 7/4 ανάμεσα στον Ατρόμητο Δ. και Ποσειδών Κ. και την Κυριακή 11/4 μεταξύ Δόξα Λ. και Ατρόμητου για να δοθεί τέλος στην αγωνία των ομάδων.

Η ΕΙΚΟΝΑ ΤΟΥ ΑΓΩΝΑ

"Μια εικόνα χίλιες λέξεις", μ' αυτά τα λόγια θα μπορούσε κάποιος να χαρακτηρίσει τις δύο αποστολές που έκαναν σχεδόν μαζί την εμφάνισή τους στον περιβάλλοντα χώρο του γηπέδου των Αγ. Αποστόλων καθώς στα πρόσωπα των πρωταγωνιστών ήταν εμφανή τα σημάδια τους άγχους και της αβεβαιότητας για το τί τους επιφυλάσσει το παιχνίδι αυτό.

Βέβαια όσοι έβαλαν στοίχημα ότι λόγω κρισιμότητας το θέαμα που θα παρουσίαζαν οι δύο ομάδες θα ήταν κακό, πολύ γρήγορα διαψεύστηκαν.

Το γρήγορο γκολ (μόλις στο πρώτο λεπτό) από πλευράς Δόξας, αλλά και η άμεση αντίδραση του Ποσειδών Κ., που βρέθηκε με την πλάτη στον "τοίχο" είχε ως αποτέλεσμα να κυριαρχήσει στον αγωνιστικό χώρο ο γρήγορος ρυθμός, με τις συνεχείς εναλλαγές της μπάλας και τις ευκαιρίες να διαδέχονται η μία την άλλη. Με την συμπλήρωση του πρώτου ημίωρου οι Καρπάθιοι μετά από φάση διαρκείας κατάφεραν να φέρουν το ματς στα ίσα και να δώσουν νέα τροπή στην έκβαση του αγώνα και τις ευκαιρίες να διαδέχονται η μία την άλλη. Με την συμπλήρωση του πρώτου ημιώρου οι Καρπάθιοι μετά από φάση διαρκείας κατάφεραν να φέρουν το ματς στα ίσα και να δώσουν νέα τροπή στην έκβαση του αγώνα. Στην επανάληψη οι του Ποσειδώνα είχαν την πρωτοβουλία των κινήσεων, προσπάθησαν να πετύχουν και δεύτερο γκολ που θα τους έδινε το προβάδισμα αλλά η αδικαιολόγητη, αντικατάσταση του κορυφαίου μέχρι εκείνο το λεπτό **Πανάρετου** από τον προπονητή του, χώρισε τους Καρπάθιους στα δύο, καθώς ήταν ο παίκτης που ένωνε τις τρεις γραμμές του Ποσειδώνα και ήταν αρκετά απειλητικός. Η Δόξα εκμεταλλεύτηκε την κατάσταση, έγινε πιο επικίνδυνη, είχε μέχρι το τελευταίο σφύριγμα του διαιτητή της αναμέτρησης **Μιχαλάκη** την πρωτοβουλία των κινήσεων, χωρίς όμως να μπορέσει να απειλήσει.

ΦΑΣΕΙΣ-ΓΚΟΛ

1' Ασίστ του **Αποστολίδη** στον **Νταλάρη,** πλασέ του τελευταίου 1-0.

21'. Σουτ του **Σακελλάκη** απέκρουσε ο **Γκουτόγλου.**

30' Φάση διαρκείας στα καρέ της Δόξας, με τον **Τσακίρογλου** να φέρνει το ματς στα ίσα με εντυπωσιακό πλασέ 1-1.

32' Γυριστό σουτ του **Αποστολίδη** μόλις άουτ.

34'. Απευθείας εκτέλεση φάουλ του **Αποστολίδη** απέκρουσε χωρίς πρόβλημα ο **Σεβδαλής.**

50' Με τον ίδιο τρόπο προσπάθησε να απειλήσει ο **Μάνος,** αλλά ο **Γκουτόγλου** βρισκόταν σε ετοιμότητα .

63' Συρτό σουτ του **Σιφωνιού,** η μπάλα στο δεξί κάθετο δοκάρι του Ποσειδών.

74'. Δυνατό σουτ του **Ηλία,** μόλις άουτ.

82' Από πλεονεκτική θέση ο **Ορφανός** δεν κατάφερε να νικήσει τον **Γκουτόγλου** που απέκρουσε ενστικτωδώς.

89' Ανεπανάληπτο τετ α τετ του **Χαλκιά** που καθυστέρησε να πλασάρει τον τερματοφύλακα της Δόξας δείνοντάς του την ευκαιρία να του αρπάξει την "μπουκιά" από το στόμα.

Με τον καλύτερο τρόπο θα μπορούσε να χαρακτηριστεί η απόδοση των διαιτητών τις συνάντησης **Μιχαλάκη, Φραγκίνη, Λάμπρου** που καθόλη την διάρκεια του αγώνα δεν υπέπεσαν σε λάθη. Από την Δόξα Λ. καλύτεροι σε απόδοση ήταν οι **Γκουτόγλου, Αποστολίδης** και ο **Ηλίας.** Από τον Ποσειδών Κ. ξεχώρισαν ο **Ορφανός, Μάλτας,** ο **Σακελλάκης** και ο **Πανάρετος** όσο αγωνίστηκε.

Οι συνθέσεις:

ΔΟΞΑ Λ.: *Γκουτόγλου, Καστής, Μακρής, Νταλάρης, Ευαγγέλου, Ηλίας, Κρητικός, Τονούζης, Σιφωνιός (64' Ευθυμίου), Νταλάρης (71' Γκαργκιόπουλος), Αποστολίδης.*

ΠΟΣΕΙΔΩΝ Κ.: *Σεβδαλής, Ορφανός, Χατζημανόλης, Μάλτας, Κρητσιώτης, Σακελλάκης, Φουντής, Χατζηκουτός, Μάνος, Τσακίρογλου (73' Βάσηλας).*

Παιδικό Πρωτάθλημα

Το αποτέλεσμα της τελευταίας αγωνιστικής που σημειώθηκαν το Σαββατοκύριακο έχουν ως εξής:

Α' όμιλος	
Φοίβος-Ηλιος	4-2
Νήσος Ρ.-Αστέρας Π.	1-2
Ιάλυσος '97-Κλεάνθης	4-1
Αναγέννηση Εμπ.-Νίκη Ρ.	2-1
Ευκλής-Απόλλων	0-2 ά.α.
Ρεπό η Ρόδος	
Β' όμιλος	
Ευαγόρας-Ασκληπειό	1-0
Πετρώνας-Ζευς	2-0 ά.α.
ΑΕΡΑ-Διαγόρας Β.	4-2
Σταυρός-Διγενής	1-1
Διαγόρας-Εθνικός	5-0
Ρεπό η Δόξα Ψ.	

Το κρατούσε για το τέλος

- *Με την πρώτη της νίκη στο πρωτάθλημα, αποχαιρέτησε την α' κατηγορία η Δόξα Κ., που κέρδισε τον Απόλλωνα Απ.*
- *Αποχωρεί από τη διοίκηση ο πρόεδρος της Δόξας, Ντίνος Χρυσόπουλος*

ΚΩΣ

Για το τέλος άφησε το καλύτερο η ομάδα της Δόξας Κ., η οποία στο παιχνίδι με το οποίο, αποχαιρέτησε την α' κατηγορία, πέτυχε τη μοναδική της νίκη στο πρωτάθλημα. Το Σάββατο κέρδισε στην έδρα της τον Απόλλωνα 4-2 στο παιχνίδι που εκκρεμούσε για να ολοκληρωθεί και τυπικά το πρωτάθλημα.

Οι γηπεδούχοι εκτός από την επίτευξη της πρώτης τους νίκης, πραγματοποίησαν πολύ καλή εμφάνιση αφού εκτός των 4 γκολ που πέτυχε έχασε σωρεία ευκαιριών για να πετύχει περισσότερα.

Ο Απόλλων που ταξίδεψε στο νησί του Ιπποκράτη μ' εναλλακτικές λύσεις και χωρίς τον προπονητή του, **Σταμάτη Μαργιέλλο,** προσπάθησε να πάρει το θετικό αποτέλεσμα αλλά οι γηπεδούχοι φάνηκαν προχθές αρκετά ανώτεροι. Το μόνο που κατάφεραν ήταν να φέρουν το παιχνίδι στα ίσα και ενώ βρισκόντουσαν πίσω στο σκορ με 2 γκολ. Τα γκολ:

5'. Ο **Πανηγυράκης** με πλασέ έκανε το 1-0.

15'. Ο ίδιος παίκτης με νέο σουτ και σε συνδυασμό με την αδυναμία του αντιπάλου τερματοφύλακα να πιάσει τη μπάλα, έκανε το 2-0.

43'. Με ψηλοκρεμαστό πλασέ ο **Π. Γιαννακόπουλος** μείωσε σε 2-1.

60' Ο **Γιαννακόπουλος** και σουτ διαμόρφωσε το τελικό 4-2.

ΔΟΞΑ Κ.	4
ΑΠΟΛΛΩΝ ΑΠ.	2

ΤΕΛΟΣ Ο ΧΡΥΣΟΠΟΥΛΟΣ

Οριστικά τέλος έδωσε στην παραμονή του στη Δόξα Κ., ο πρόεδρός της **Ντίνος Χρυσόπουλος** ο οποίος είχε προαναγγείλει την απόφασή του εδώ και αρκετό καιρό. Με την ευκαιρία του τέλους του πρωταθλήματος επισημοποίησε την απόφασή του βάση των παρακάτω δηλώσεών του:

"Θέλω να ευχαριστήσω όλους μ' όσους συνεργάστηκα (ΕΠΣΔ, διαιτητές, δημοσιογράφους κ.ά.) στη μέχρι πάλι με σουτ ισοφάρισε σε 2-2.

65'. Με σουτ ο **Ντινόρης Ζ.** έκανε το 3-2.

70'. Ο **Παντελής** με νέο

ΒΑΘΜΟΛΟΓΙΑ

Α' ΚΑΤΗΓΟΡΙΑ 2002–2003

Α/Α	ΟΜΑΔΕΣ	ΒΑΘΜ.	ΑΓ.	ΤΕΡΜ.	ΕΝΤΟΣ Ν	Ι	Η	ΕΚΤΟΣ Ν	Ι	Η	ΣΥΝΟΛΟ Ν	Ι	Η
1.	Διγενής	72	30	69-17	14	0	1	9	3	3	23	3	4
2.	ΑΕΛ	65	30	51-24	13	1	1	7	4	4	20	5	5
3.	Φοίβος	56	30	54-37	12	1	2	5	4	6	16	5	9
4.	Ηρακλής	52	30	40-36	8	3	4	7	4	4	15	7	8
5.	Ιάλυσος	51	30	53-28	10	2	3	5	4	6	15	6	9
6.	Απόλλων	43	30	32-43	7	5	3	5	2	7	12	7	10
7.	Αναγέννηση	42	30	42-43	10	1	4	2	5	8	12	6	12
8.	Διαγόρας Β.	41	30	30-29	6	5	4	5	3	7	12	8	10
9.	Κλεόβουλος	40	30	47-41	9	2	4	3	2	10	12	4	14
10.	ΑΕΡΑ	40	30	48-48	8	4	3	3	3	9	11	7	12
11.	Κλεάνθης	39	30	44-34	8	3	4	3	3	9	11	6	13
12.	Αρης	38	30	47-45	7	7	1	2	4	9	9	11	10
13.	Καλυμνιακός	38	30	38-43	9	5	1	2	0	13	11	5	14
14.	Θύελλα	35	30	31-42	8	1	6	2	4	9	10	5	15
15.	Ορφέας	13	30	27-80	3	2	10	0	2	13	3	4	23
16.	Δόξα Κ.	8	30	28-89	1	5	9	0	0	15	1	5	24

ΕΦΗΒΙΚΟ

Τελείωσε με νίκη ο Ερμής

ΚΑΤΤΑΒΙΑ

Με νίκη τελείωσε τις φετεινές του υποχρεώσεις στο εφηβικό πρωτάθλημα η ομάδα του Ερμή που νίκησε με το ευρύ σκορ 5-1 την Κατταβιά. Οι φιλοξενούμενοι ήταν καλύτεροι στο μεγαλύτερο διάστημα του παιχνιδιού κι έφτασαν χωρίς ιδιαίτερες δυσκολίες στην επικράτηση. Οι γηπεδούχοι προσπάθησαν αλλά δεν κατάφεραν τίποτα περισσότερο από το να πετύχουν το γκολ της τιμής.

ΤΑ ΓΚΟΛ

6'. Ο **Παπαγεωργίου** με σουτ άνοιξε το σκορ 0-1.
20'. Ο **Κώστας** έκανε το 0-2.
48'. Ο **Χατζηγεωργίου** με πλασέ το 0-3.
60'. Ο **Χαρινός** ανέβασε τον δείκτη του σκορ στο 0-4.
61'. Ο **Καζώνης** με πέναλτι μείωσε σε 1-4.
69'. Ο **Αβραμίδης** έγραψε το τελικό 1-5.
Αριστη η διαιτησία των **Κόκκινου, Σαββιδάκη.**

ΟΙ ΣΥΝΘΕΣΕΙΣ

ΚΑΤΤΑΒΙΑ: *Ζαγοριανός, Ρίζος Ε., Ανανιάδης Κ., Ανανιάδης Γ., Ρίζος Τ., Καβουκλής Κ., Π"γεωργίου Μ. (Π"γεωργίου Σ. (50' Καζώνης), Ζανετάκης, Διακογιάννης, Π"δημητρίου*

ΕΡΜΗΣ: *Υψηλάντης, Κοντού, Ηλίας, Χαρινού, Κώστας, Παπαδιός, Καφετζής, Χ"γεωργίου, Καλέζης, Αμερικάνος, Αντωνάς (Επαιξαν και οι Τέγος, Αβραμούσης, Χαμόλης)*

ΒΑΘΜΟΛΟΓΙΑ ΕΦΗΒΙΚΟΥ

Α/Α	ΟΜΑΔΕΣ	ΒΑΘ.	ΑΓ.	ΤΕΡΜ.	Ν.	Ι.	Η.
1.	Διαγόρας Β.	83	30	84-18	27	2	1
2.	Ερμής Κ.	70	30	79-34	22	4	4
3.	Φοίβος	66	30	76-32	21	3	6
4.	Ζευς	54	30	45-60	17	3	10
5.	Ηρακλής Μ.	52	30	57-43	16	4	10
6.	Κλεάνθης	51	30	90-43	17	3	10
7.	Ιάλυσος '97	49	30	52-42	15	4	11
8.	Αρης	48	30	74-50	15	3	12
9.	Πετρώνας	45	30	70-40	15	3	12
10.	Ηλιος	44	30	73-61	12	8	10
11.	Ρόδος	32	30	40-55	8	8	14
12.	Δωριέας	26	30	38-98	7	5	18
13.	Ευαγόρας	22	30	54-87	9	1	20
14.	Κατταβιά	22	30	36-102	6	4	20
15.	Αστέρας Π.	-	-	-	-	-	-

** Αστέρας Π., Ορφέας και Πετρώνας έχουν αποβληθεί.*

*** Ο Ευαγόρας έχει 2 μηδενισμούς και -6 βαθμούς, ενώ ο Πετρώνας και ο Κλεάνθης από ένα 1 μηδενισμό και -3 βαθμούς.*

Β' ΚΑΤΗΓΟΡΙΑ

Αγωνία πριν το "νήμα"

- *Ο Αστέρας Μ. τελείωσε το Πυλί από την υπόθεση άνοδο κερδίζοντάς το 4-0, ενώ Ασπίδα Απ., Ευαγόρας και Ερμής που κέρδισαν Ασκληπιό (3-1), Εθνικό (3-1) και Αγ. Γεώργιο (2-1) αντίστοιχα "μάχονται" για 3η και 4η θέση*
- *Σφράγισαν παραμονή Κατταβιά (2-0 την Δόξα Ψ.) και Ευκλής (2-2 με Ζευς) ενώ ο Νικαγόρας κέρδισε 3-1 τον Ανταγόρα και συνεχίζει να ελπίζει*
- *Με το άγχος, ο Αντίμαχος που κέρδισε εύκολα 4-1 τον Πολυβώτη καθώς και οι Αγ. Γεώργιος, Ασκληπιός και Δόξα Ψ. με τους τρεις τελευταίους να θέλουν ένα βαθμό την τελευταία αγωνιστική*

Οπως είχαμε προβλέψει το πρωτάθλημα της β' κατηγορίας μέχρι την τελευταία του αγωνιστική θα είναι συναρπαστικό. Ενώ οι δύο πρώτες θέσεις στην κορυφή ξεκαθάρισαν για Ανταγόρα και Αστέρα Μ. απομένει να ξεκαθαρίσει η 3η και 4η θέση. Ο Αστέρας Μ. κερδίζοντας 4-0 το Πυλί του έκοψε κάθε ελπίδα για άνοδο. Η Ασπίδα Απ. κέρδισε 3-1 την Δόξα Ψ. και έμεινε στην 3η θέση, ενώ ο Ευαγόρας κερδίζοντας κι αυτός με το ίδιο σκορ τον Εθνικό έμεινε κι αυτός 4ος. Ο Ερμής αν και δύσκολα επικράτησε 2-1 του καλύτερού του Αγίου Γεωργίου και διατήρησε ελπίδες για την 4η θέση που ίσως ν' οδηγήσει στην άνοδο. Η, Κατταβιά κέρδισε 2-0 την Δόξα Ψ. και σφράγισε την παραμονή της, όπως κι ο Ευκλής που αναδείχθηκε ισόπαλος 2-2 με τον Ζευς με τον τελευταίο να υποβιβάζεται και μαθηματικά. Τέλος Νικαγόρας και Αντίμαχος κέρδισαν Ανταγόρα και Πολυβώτη και παραμένουν στο παιχνίδι της παραπομπής. Οι Κεφαλιανοί κέρδισαν μέσα στην Κω τον πρωταθλητή Ανταγόρα 3-1, ενώ ο Αντίμαχος τον Πολυβώτη 4-1 στην έδρα του.

ΠΕΝΑΛΤΙ ΚΟΚΚΙΝΕΣ

ΟΜΑΔΕΣ	ΥΠ.	ΚΑΤ.	ΥΠ.	ΚΑΤ.
Αγ. Γεώργιος	7	4	5	4
Ανταγόρας	4	6	3	3
Αντίμαχος	4	10	5	6
Ασκληπιός	1	7	1	1
Ασπίδα Απ.	3	2	3	4
Αστέρας Μ.	2	2	3	7
Δόξα Ψ.	7	3	4	5
Εθνικός	4	3	2	1
Ερμής	4	6	2	1
Ευαγόρας	4	4	5	6
Ευκλής	10	7	12	2
Ζευς	5	8	2	2
Κατταβιά	9	3	5	2
Νικαγόρας	2	2	1	3
Πολυβώτης	2	3		2
Πυλί	5	3	3	7

ΟΙ ΕΚΤΕΛΕΣΤΕΣ

ΟΝΟΜΑ-ΟΜΑΔΑ	ΕΥΣΤΟΧΑ	ΑΣΤΟΧΑ
Γερασίμου (Πυλί)	3	1
Εμίρογλου (Ευκλής)	5	3
Μπατέστας (Δόξα Ψ.)	1	
Τσιρίλο (Αντίμαχος)		1
Χατζηδημητρίου (Κατταβιά)	5	2
Χαρτοφύλλης (Πολυβώτης)	1	1
Καλούδης (Ευαγόρας)		1
Παπανθύμου Ι. (Εθνικός)	1	
Ορφανός (Δόξα Ψ.)	2	1
Ζαχαρίας (Ασπίδα Απ.)	1	1
Δημητρούλης (Ευαγόρας)	2	
Μουδάτσος (Αστέρας)	1	1
Σκυλλαράκης Α. (Αγ. Γεώργιος)	5	1
Σκυλλαράκης Σ. (Αγ. Γεώργιος)	1	
Πήττας (Ανταγόρας)	4	
Σακέλλης (Νικαγόρας)		1
Ζωάννου (Ζευς)	1	
Μικρόπουλος (Ευκλής)	1	
Γκίκας (Αντίμαχος)	1	
Κατταξενός (Ερμής)	2	2
Πεστλίκης (Ζευς)		1
Λιόρδος (Ευαγόρας)	1	
Μαργαρίτης (Αντίμαχος)	1	
Πλύγκος Π. (Δόξα)	1	1
Μπρουζούλης (Ασκληπιός)	1	
Κουφαλάκης (Εθνικός)	1	
Χρυσοχόος (Ζευς)		1
Μπατέστας (Δόξα)		1
Θεοδοσίου (Ζευς)		1
Κοσμάς (Εθνικός)	1	1
Αλεβιζόπουλος (Κατταβιά)	1	1
Αϊντενίζ (Ευκλής)	1	
Φούσκας (Νικαγόρας)	1	
Ανδρογιώργης (Αντίμαχος)	1	
Ματθαίος (Ασπίδα)	1	
Βαρδόπουλος (Ζευς)	1	

ΣΚΟΡ ΚΑΙ ΣΚΟΡΕΡ

● Ανταγόρας–Νικαγόρας 1–3
3' Π"ιγνατίου/44', 58' (πεν.) Φούσκας, 53' Π"σεβαστός

● Αντίμαχος–Πολυβώτης 4–1
2' Κατσίρης, 16' Αγρέλης, 27', 70' (πεν.), Ανδρογιώργης/65' Χαρτοφύλλης Π.

● Αστέρας Μ.–Πυλί 4–0
14' Νικήτας Δ., 34' Πέρος, 87' (αυτογκ.) Κατσούλης, 90' Σιδεράτος

● Ασπίδα Απ..–Ασκληπιός 3–1
3' Γκιόκας, 32', 68' (πεν.) Ματθαίος/51' Κυνηγόπουλος

● Κατταβιά–Δόξα Ψ. 2–0
4' Κατσάμπας, 83' Αλεβιζόπουλος

● Ευκλής–Ζευς 2–2
40' Π"χριστοδούλου, 75' Μικρόπουλος/15' Βαρδόπουλος, 90' Βαρκάδος

● Ευαγόρας–Εθνικός 3–1
35', 78' Καλούδης, 56' Μάκρας/73' Κοσμάς

● Ερμής–Αγ. Γεώργιος 2–1
43' Καβουσανάκης, 71' Νικολός Ν./32' Α. Σκυλλαράκης

ΕΠΟΜΕΝΗ ΑΓΩΝΙΣΤΙΚΗ (30ή τελευταία)

Ανταγόρας-Κατταβιά
Δόξα Ψ.-Αστέρας Μ.
Νκαγόρας-Ευκλής
Πυλί-Ευαγόρας
Ζευς-Ερμής
Εθνικός-Αντίμαχος
Αγ. Γεώργιος-Ασπίδα Απ.
Πολυβώτης-Ασκληπιός

ΟΙ ΣΚΟΡΕΡ

		ΣΥΝ	ΣΟΥΤ	ΚΕΦ.	ΠΕΝ.	ΦΑΟΥΛ	ΕΝΤ.	ΕΚΤ.
1.	**Πήττας** (Ανταγόρας)	27	21	1	4	1	20	7
2.	**Καβουκλής** (Κατταβιά)	19	16	3			6	12
3.	**Π"χριστοδούλου** (Ευκλής)	17	12	5			14	3
4.	**Καλούδης** (Ευαγόρας)	17	15	2			10	7
5.	**Φούσκας** (Νικαγόρας)	17	14	1	1	2	9	8
6.	**Παπασεβαστός** (Νικαγόρας)	16	15	1			7	9
7.	**Μικρόπουλος** (Ευκλής)	15	12	2	1		10	5
8.	**Ζαχαρίας** (Ασπίδα)	14	11	1	1	1	8	6
9.	**Αϊντενίζ** (Ευκλής)	14	12	1	1		8	6
10.	**Φαρμακίδης** (Αγ. Γεώργιος)	14	11			3	8	6
11.	**Σκυλλαράκης Α.** (Αγ. Γεώργιος)	13	8		5		9	4
12.	**Κυνηγόπουλος** (Ασκληπιός)	13	10	3			9	4
13.	**Γερασίμου** (Πυλί)	12	7	2	3		10	2
14.	**Διακοπαρασκευάς** (Ασπίδα)	11	9	2			10	1
15.	**Κοσμάς** (Εθνικός)	11	5	1	1	4	6	5
16.	**Θρήσκος** (Αστέρας)	11	11				7	4
17.	**Καβουσανάκης** (Ερμής)	11	7	2		2	3	8
18.	**Νικήτας Δ.** (Αστέρας)	11	10	1			5	6
18.	**Πλύγκος Π.** (Δόξα Ψ.)	10	9		1		7	3
20.	**Εμίρογλου** (Ευκλής)	10	9	1			3	7
21.	**Βαρδόπουλος** (Ζευς)	10	9				6	4
22.	**Κατταξενός** (Ερμής)	9	7		2		6	3
23.	**Ορφανός** (Δόξα Ψ.)	8	2	1	1	4	5	3
24.	**Δημητράς** (Ερμής)	8	7	1			8	
25.	**Μπάκαλος** (Ασπίδα)	8	8				6	2
26.	**Περίδης** (Ερμής)	8	8				7	1
27.	**Καραγιάννης** (Ασκληπιός)	8	6	1		1	5	3
28.	**Παπαϊγνατίου** (Ανταγόρας)	8	7	1			5	3
29.	**Χατζηγιαννάκης** (Ασπίδα)	7	6	1			5	2
30.	**Μερκούρης** (Ευαγόρας)	7	7				4	3

ΑΥΤΟΓΚΟΛ

1 γκολ: **Ζαχαρίας** (Ευαγόρας), **Στρατής** (Αγ. Γεώργιος), **Ιμβριώτης** (Κατταβιά), **Βασιλαράκης** (Δόξα Ψ.), **Χασαπλαδάκης** (Πολυβώτης), **Δρόσος** (Πυλί), **Γκίνος** (Αγ. Γεώργιος), **Ι. Παπαδόπουλος** (Αγ. Γεώργιος), **Αρτεμάκης** (Αστέρας Μ.), **Νικηταράς** (Ζευς), **Γούρλας** (Ασκληπιός), **Γκιόκας** (Ασπίδα Απ.), **Κατσούλης** (Πυλί)

ΠΡΩΤΑΘΛΗΜΑ Β' ΚΑΤΗΓΟΡΙΑ 2002–2003

	Αγ. Γεώργιος	Ανταγόρας	Αντιμάχος	Ασκληπιός	Ασπίδα Απ.	Αστέρας Μ.	Δόξα Ψ.	Εθνικός	Ερμής	Ευαγόρας	Ευκλής	Ζευς	Κατταβιά	Νικαγόρας	Πολυβώτης	Πυλί
Αγ. Γεώργιος	■	4-4	4-1	0-2		1-2	1-1	2-0	0-0	2-2	4-3	4-3	1-1	5-2	4-0	1-0
Ανταγόρας	1-0	■	3-0	5-1	2-0	2-1	0-0	7-1	2-1	3-0	4-1	5-2		1-3	6-0	3-2
Αντίμαχος	1-0	0-1	■	0-1	1-3	1-1	1-0	4-0	2-1	1-0	1-2	1-0	1-1	1-2	4-1	0-1
Ασκληπιός	2-2	0-1	1-0	■	0-2	1-0	3-0	7-0	0-1	1-1	3-1	3-0	3-1	3-0	1-0	0-0
Ασπίδα Απ.	0-3	2-2	0-0	3-1	■	1-5	1-3	6-1	4-2	3-1	3-1	4-0	2-1	4-1	2-1	1-0
Αστέρας Μ.	1-0	0-0	0-1	1-0	2-0	■	2-0	1-1	0-0	1-0	1-0	2-1	1-1	2-1	3-1	4-0
Δόξα Ψ.	2-1	1-1	5-3	3-3	2-0	0-0	3-1	■	4-1	1-0	1-3	0-1	2-1	1-0	2-1	4-0	4-1
Εθνικός	2-1	0-4		1-0	1-3	1-4	1-1	■	1-2	0-1	1-4	0-1	2-4	0-2	1-2	0-2
Ερμής	2-1	3-2	4-0	0-0	1-2	4-1	3-0	6-1	■	2-1	1-3	0-1	3-0	3-1	3-0	3-1
Ευαγόρας	1-0	3-0	0-1	3-0	2-0	0-2	2-1	3-1	0-0	■	1-0	0-0	3-1	3-2	4-1	2-1
Ευκλής	1-1	2-2	1-1	1-1	2-2	2-3	2-0	8-1	2-1	4-3	■	2-2	2-3	1-1	4-3	5-0
Ζευς	0-0	3-1	0-0	2-0	1-3	1-1	2-2	4-0		1-1	1-0	■	1-2	3-3	1-1	1-1
Κατταβιά	0-0	1-2	1-0	2-2		0-0	2-0	5-1	1-1	1-0	2-1	0-2	■	1-0	3-0	1-1
Νικαγόρας	0-1	0-3	3-2	2-1	2-2	1-0	1-1	6-2	1-0	0-2		7-1	4-2	■	4-0	0-2
Πολυβώτης	0-3	0-1	0-3		1-1	0-2	3-2	2-0 α.α	2-3	1-2	2-3	1-5	0-1	5-4	■	0-0
Πυλί	2-0	0-0	0-1	3-1	2-1	1-1	3-1	4-0	2-1		3-3	2-0	4-1	2-0	3-1	■

ΒΑΘΜΟΛΟΓΙΑ

Β' ΚΑΤΗΓΟΡΙΑ 2002–2003

				ΕΝΤΟΣ			ΕΚΤΟΣ			ΣΥΝΟΛΟ		
Α/Α	ΟΜΑΔΕΣ	ΒΑΘΜ.	ΑΓ.	ΤΕΡΜ.	Ν	Ι	Η	Ν	Ι	Η	Ν	Ι	Η
1.	Ανταγόρας	61	29	68-31	12	1	1	5	6	3	18	7	4
2.	Αστέρας Μ.	56	29	44-21	11	4	1	5	4	4	16	8	5
3.	Ασπίδα Απ.	51	29	56-40	60	2	3	5	4	5	15	6	8
4.	Ευαγόρας	50	29	41-27	11	2	2	4	4	6	15	5	9
5.	Ερμής	47	29	51-32	11	1	3	3	4	7	14	5	10
6.	Πυλί	46	29	43-36	10	3	1	3	4	8	13	7	9
7.	Κατταβιά	42	29	40-39	7	6	2	4	3	6	11	9	9
8.	Ευκλής	41	29	62-51	6	7	2	5	1	8	11	8	10
9.	Δόξα Ψ.	40	29	44-40	10	2	2	1	5	9	11	7	11
10.	Ασκληπιός	40	29	41-35	9	3	2	2	4	9	11	7	11
11.	Αγ. Γεώργιος	39	29	46-34	7	5	2	3	4	8	10	9	10
12.	Αντίμαχος	38	29	32-36	7	2	6	4	3	7	11	5	13
13.	Νικαγόρας	37	29	52-55	8	2	4	3	2	10	11	4	14
14.	Ζευς	34	29	38-48	4	8	2	4	2	9	8	10	11
15.	Πολυβώτης	15	29	28-74	3	2	9	1	1	12	4	3	21
16.	Εθνικός	5	29	21-100	2	1	11	0	1	14	2	2	25

• Ο Εθνικός έχει ενα μηδενισμό και -3 βαθμούς

Β' ΚΑΤΗΓΟΡΙΑ

Ονειρεύεται άνοδο

ΚΑΛΥΘΙΕΣ

Ακέραιες τις ελπίδες του για α' κατηγορία διατήρησε ο Ερμής που κέρδισε χθες τον Αγ. Γεώργιο 2-1, ο οποίος ήταν καλύτερός του, χάνοντας ευκαιρίες να καθαρίσει το ματς αλλά ο άγραφος νόμος του ποδοσφαίρου τον τιμώρησε.

Οι φιλοξενούμενοι προηγήθηκαν αλλά δέχτηκαν την ισοφάριση λίγο πριν την ανάπαυλα, αλλά έχουν παράπονα από την διαιτησία για δύο περιπτώσεις πέναλτι που δεν τους δόθηκαν.

Στην επανάληψη οι παίκτες του Αγίου ανέβασαν την απόδοσή τους αλλά οι γηπεδούχοι πιο ουσιαστικοί σε μία από τις αντεπιθέσεις τους πέτυχαν το νικητήριο τέρμα και πήραν τους τρείς υπερπολύτιμους βαθμούς.

Τρεις τουλάχιστον κλασικές ευκαιρίες δεν μπόρεσαν να μετρέψουν σε γκολ οι φιλοξενούμενοι κι έτσι έχασαν την ευκαιρία να πάρουν έστω και τον βαθμό της ισοπαλίας.

ΦΑΣΕΙΣ-ΓΚΟΛ

19'. Ο **Καβουσανάκης** εκτέλεσε φάουλ, ο Καραγιάννης με υπερένταση απέκρουσε με τη βοήθεια του οριζόντιου δοκαριού, η μπάλα επέστρεψε τον **Κυριαζή** που έκανε νέο σουτ αλλά και πάλι ο **Καραγιάννης** λειτούργησε σωτήρια για την ομάδα του.

40' Ο **Α. Σκυλλαράκης** αναπαράστησε στην περιοχή, αλλά ο διαιτητής δεν έδωσε τίποτα μ' αποτέλεσμα οι φιλοξενούμενοι να διαμαρτυρηθούν έντονα όπως και στο 45' σε πέσιμο του **Μουστάκελλη.**

43' Ο **Κατταξενός** τροφοδότησε τον **Καβουσανάκη** που με ωραίο πλασέ ισοφάρισε σε 1-1.

71'. Στην αντεπίθεση ο **Νικολός Ν.** με διαγώνιο σουτ έκανε το 2-1

Καλύτεροι από τον Ερμή ήταν οι **Νικολός, Στατιού** και **Καβουσανάκης,** ενώ από τον Άγιο Γεώργιο οι **Καραγιάννης Στρατής** και **Α. Σκυλλαράκης.**

Με παράπονα άφησε τους φιλοξενούμενους ο διαιτητής **Π"δόπουλος** για τις φάσεις στο 40' και 45'. Χωρίς προβλήματα οι επόπτες **Κατσιδώνης Ε.** και **Σάββενας.**

ΕΡΜΗΣ: *Χατζηνικόλας, Σεντεμέντες, Υψηλάντης, Μαχαιρίδης, Στατιού, Ηλίας, Νικολός Ν., Κασταμούλας (46' Σταυρής Μ. Στ.), Καβουσάνης, Καταξενός (70' Σταυρής Μ.Ε.), Κυριαζής (80' Νικολός Στ.).*

ΑΓ. ΓΕΩΡΓΙΟΣ: *Καραγιάννης, Στρατής, Παρούσης, Παπαδόπουλος Ι., Σακελλάρης, Γκίνος, Σκυλλαράκης Α. (75' Σκυλλάρακης Σ.), Φαρμακίδης, Μουστακέλλης Α., Γκιζλής, Σκυλλαράκης Χ.*

ΕΡΜΗΣ	2
ΑΓ. ΓΕΩΡΓΙΟΣ	1

ΜΙΚΤΕΣ

Προπόνηση στο Εθνικό

Για σήμερα έχει οριστεί η επόμενη προπόνηση των μικτών ομάδων τζούνιορς, προπαίδων και νέων στο Εθνικό στάδιο.

Συγκεκριμένα στις 15.00 θα προπονηθούν οι Τζούνιορς, στις 16.00 οι Προπαίδες και στις 17.00 οι Νέοι.

Οι ενωσιακοί προπονητές **Ακης Δελαπόρτας** και **Γιώργος Μποσγανάς** έχουν καλέσει τους εξής ποδοσφαιριστές:

Juniors (1991-1992

Παπινιώτης (Ιάλυσος '97), Πεταυράκης Τσ., Γκέλος (Διαγόρας), Τσακμακίδης, Χατζησάββας, Καραγιάννης Ε., Λερογιάννης (Διαγόρας Β.), Στεφάνου, Κουτσονικόλας (Ηλιος), Χατζηπέτρος (Ρόδος), Διακάκης (Διγενής), Κυριαζής, Αμερικάνας, Πιέρος (Σταυρός), Κοτσίλιος, Χίτζιος, Λαουδίκος, Κουμνάκης Α., Νικολής (ΑΕΡΑ), Τομάζος (Ευκλής), Καρίκης, Σαρρής (Κλεάνθης), Δραγάτης (Νίκη Ρ.), Δουλγαράκης (Ανταγόρας).

Προπαίδες (1989-1990)

Καβουκλής (Κατταβιά), Κονίδης, ΜΠαλαλής, Ζερβός, Διακογιάννης, Χατζηαντωνίου (Κως), Λιβισιανός, Κοκιαντώνης (Νίκη Ρ.), Νικολάου Αγ., Καρπαθάκης Π. (Διαγόρας Β.), Μακαρούνας (Απόλλων Απ.), Χατζηαντωνίου (Κλεάνθης), Αξιώτης (Φοίβος), Κουτσάγιας, Φράγκος, Θεοδώρου (Ευαγόρας), Καλημέρης, Κοντουδιός, Μέντος, Τσακισίρης, Φασάκης, Κλάψης, Κοντός, Πακίδης (Διαγόρας), Παπαχριστοδούλου, Ευγενικός (Νήσος Ρ.), Νικολής (ΑΕΡΑ), Καρδούλιας, Πάττας (Αστέρας Π.), Θεοδώρου (Ηρακλής Μ.), Κούρτης (Ασκληπειό), Μανιάς, Χατζηγεωργίου (Ερμής), Πλακέντης (Ρόδος), Μπερετούλης (Ευκλής), Τριανταφύλλου, Συρράκος (Ιάλυσος '97).

ΝΕΟΙ:

1. Αγγελόπουλος Ευαγόρας
2. Αθανασίου Διαγόρας Ρ.
3. Κατσιδώνης ΑΕΡΑ
4. Κοσμάς Απόλλων Απ.
5. Κώτσος Απόλλων Απ.
6. Παπαβασιλείου Ασκληπειό Ρόδου
7. Παπανθύμου Ασκληπειό Ρόδου
8. Παπαοικονόμου Πετρώνας
9. Πέρος ΑΕΡΑ
10. Τριπολίτης Ζευς
11. Χατζηνικόλας Αρης Αρχ.
12. Τερεζάκης ΑΕ Κατταβιάς
13. Στεφανάκης ΑΕ Κατταβιάς
14. Γκαϊδας Κλεάνθης
15. Τσαλώλης Ηρακλής Μαριτσών
16. Καππάκας ΑΕΡΑ
17. Καραγιάννης Αγ. Γεώργιος Μαλώνας
18. Καρπαθάκης Διαγόρας Βατίου
19. Κασταμούλας Ερμής Καλυθιών
20. Κουμπιού Ατρόμητος Διμυλιάς
21. Λαθούρης Κλεάνθης Παρ.
22. Λεπτοκαρύδης Ιάλυσος '97
23. Μαρίνος Ασκληπιό Κω
24. Μπριζνοβάλης Ερμής Καλυθιών
25. Νικολού Ερμής Καλυθιών
26. Παστρικός Διαγόρας Βατίου
27. Πάτας Κλεάνθης
28. Πιζήμολας Ασκληπειό Ρόδου
29. Στρατής Φοίβος
30. Τσαγκαράκης Ασπις Σαλάκου
31. Τσοπανάκης Διαγόρας Βατίου
32. Χατζηβαλσάμης Ιάλυσος '97
33. Χατζηφούντας Ανταγόρας Κω
34. Ατσίδης Ορφέας
35. Μαργαρίτης Εθνικός Αρχ.
36. Πετρίδενας Ηρακλή Μαριτσών
37. Τηλιακός Ιάλυσος
38. Καλημέρης Διαγόρας Βατίου
39. Αγγελάκης Διαγόρας Βατίου
40. Ιωαννίδης Α.Σ. Ρόδου
41. Αναστασάκης Αντώνης

Παρέμεινε "ζωντανός"

ΑΓΙΟΙ ΑΠΟΣΤΟΛΟΙ

Νίκη που του επιτρέπει να διατηρήσει τις όποιες ελπίδες υπάρχουν για την άνοδό του στην Α' τοπική κατηγορία, πέτυχε στο γήπεδο των Αγ. Αποστόλων ο Ευαγόρας επί του ουραγού Εθνικού με 3-1.

Οι γηπεδούχοι κατάφεραν να επικρατήσουν κατά κράτος και στα ενενήντα λεπτά της αναμέτρησης και να προσθέσουν τρεις πολύτιμους βαθμούς στο ενεργητικό τους.

αναγκάζοντας τον Ματακάκη να αποκρούσει με την βοήθεια του αριστερού κάθετου δοκαριού.

73' Σύγχυση στα καρέ του Ευαγόρα, σουτ του **Κοσμά** 2-1

78' Ο **Μερκούρης** "βρήκε" ωραία τον **Καλούδη** που με δυνατό σουτ διαμόρφωσε το τελικό 3-1

ΔΙΑΙΤΗΣΙΑ-ΔΙΑΚΡΙΘΕΝΤΕΣ

Πολή καλή ήταν η διαιτησία των **Κετσέ, Φεσσάρα** και **Βλαχά.**

ΕΥΑΓΟΡΑΣ	3
ΕΘΝΙΚΟΣ	1

ΦΑΣΕΙΣ-ΓΚΟΛ

3' Σε κενή εστία ο **Μάκρας** πλάσαρε μόλις άουτ.

15' Σέντρα του **Φραντζή,** καρφωτή κεφαλιά του Καλούδη μόλις άουτ.

35' "Βολ-πλανέ" του **Καλούδη** 1-0.

40' Ατομική προσπάθεια και σουτ του **Μερκούρη** η μπάλα στο αριστερό κάθετο δοκάρι του **Τσαγγάρη Κ.**

56' Ασιστ του **Καλούδη** στον **Μάκρα** που δεν άφησε την ευκαιρία να πάει χαμένη και με εντυπωσιακό πλασέ πέτυχε το 2-0.

57' Ανατροπή του **Κοσμά** από τον **Πεταυράκη** πέναλτι.

Την εσχάτη των ποινών ανέλαβε να εκτελέσει ο παθών . Από τους Ευαγορίτες ξεχώρισαν οι **Κάτρης, Χατζημιχάλης** και ο **Καλούδης.**

Από τον Εθνικό άρεσαν οι **Μάρκου, Παπανθύμου** και ο **Κοσμάς.**

Οι συνθέσεις:

ΕΥΑΓΟΡΑΣ: *Ματακάκης, Πεταυράκης, Πάπα (33' Ζωάννου), Φραντζής, Κουρμαδιάς, Μάκρας, Τσίππας (60' Λιόρδος), Κάτρης, Χατζημιχαήλ, Μερκούρης, Καλούδης*

ΕΘΝΙΚΟΣ: *Τσαγγάρης Κ., Φλεβάρης Δ., Μάρκου, Μιχαλάκης Φ., Μιχαλάκης Κ., Τσαγγάρης Ε., Σωτηράκης (57' Φλεβάρης Ι.), Μαργαρίτης (72' Καλούδης Φ.), Παπανθύμου, Κοσμας, Κουφαλάκης.*

Επιτέλους νίκη

- *Για την Ασπίδα Απ. που κέρδισε 3-1 τον Ασκληπιό και συνεχίζει να βρίσκεται στην τρίτη θέση της βαθμολογίας*

ΑΠΟΛΑΚΚΙΑ (ΙΣΙΔΩΡΟΣ ΧΩΡΙΤΗΣ)

Επιστροφή στις νίκες για την Ασπίδα Απ. που έφτασε στην επικράτηση επί του Ασκληπιού με 3-1 και συνεχίζει να βρίσκεται στην τρίτη θέση που οδηγεί στην Α' κατηγορία.

Οι γηπεδούχοι ξεκίνησαν ορεξάτοι και ήταν ορατό δια γυμνού οφθαλμού πως ήθελε να ξεκαθαρίσει πολύ γρήγορα την υπόθεση νίκη.

Ανοιξαν το σκορ με το καλημέρα (μόλις στο 3"), είχαν τρία δοκάρια και δύο πέναλτυ (το ένα άστοχο).

Στην επανάληψη οι φιλοξενούμενοι ανέβασαν την απόδοσή τους, είχαν της πρωτοβουλία των κινήσεων αλλά αν και μείωσαν σε 2-1 εν τούτοις τους έλειπε η ουσία από το παιχνίδι τους. Δίκαιο λοιπόν το τελικό αποτέλεσμα για την Ασπίδα που έπρεπε οπωσδήποτε να κερδίσει γιατί ένιωθε καυτές τις ανάσες των υπολοίπων ομάδων που την κυνηγάνε στην βαθμολογία.

ΦΑΣΕΙΣ-ΓΚΟΛ

3' Ο **Γκόκας** με ψηλοκρεμαστό σουτ άνοιξε το σκορ 1-0

11' Ο **Ματθαίος** ανατράπηκε από τον **Κιλιμάτο** και πέναλτι. Το εκτέλεσε ο **Μπάκαλος** στέλνοντας την μπάλα στο δεξί κάθετο δοκάρι και άουτ.

32' Ο **Ματθαίος** από θέση τετ-α-τετ πλάσαρε και έκανε το 2-0

34' Σουτ του **Παπαγιαννόπουλου** απέκρουσε ο Λύμουρας

43' Ασιστ του **Ματθαίου** στον **Ζαχαρία** που με δυνατό σουτ έστειλε την μπάλα στο οριζόντιο και άουτ

51' Σουτ του **Κυνηγόπουλου** από κοντά μετά από κόρνερ και το 2-1.

68' Ανατροπή του **Διακοπαρασκευά** και πέναλτι. Το εκτέλεσε εύστοχα ο **Ματθαίος** κι έγραψε το τελικό 3-1

71' Πλασέ του **Διακοπαρασκευά** απέκρουσε ο **Κρητικός**

73' Ψηλοκρεμαστό σουτ του **Κυνηγόπουλου,** εντυπωσιακή απόκρουση του **Λύμουρα** σε κόρνερ.

Πολύ καλή η διαιτησία των **Ταράλη, Τσαούση** και **Ρουμάνη.**

Από την Ασπίδα διακρίθηκαν οι **Μελεούνης, Κανάκης Π.** και **Ματθαίος** ενώ από τον Ασκληπιό οι **Θεοδώρου, Μαρίνος** και **Παπαγιαννόπουλος.**

ΑΣΠΙΔΑ ΑΠ.: *Λύμουρας, Μελεούνης, Κανάκης Π., Σκουλούδης, Γιωργαλής (61' Κανάκης Μ.), Γκόκας, Αποκούραστος, Μπάκαλος, Ζαχαρίας (76' Χατζηγιαννάκης), Ματθαίος, Διακοπαρασκευάς (71' Σαράγιας)*

ΑΣΚΛΗΠΙΟ: *Κρητικός, Μπρουζούλης, Κιλιμάτος, Θεοδώρου, Κεφαλιανός (82' Πισπίρης), Κυνηγόπουλος, Μαρίνος, Γκλομανδράκης, Παπαγιαννόπουλος, Γούρλας, Μαστάρας (71' Ξυπολητάς)*

ΑΣΠΙΔΑ ΑΠ.	3
ΑΣΚΛΗΠΙΟΣ	1

ΠΑΡΑΜΟΝΗ ΚΑΙ ΥΠΟΒΙΒΑΣΜΟΣ

✓ *Ο Ευκλής παρέμενε στην κατηγορία ενώ ο Ζευς θα αγωνίζεται από του χρόνου στην Γ' μετά το ισόπαλο μεταξύ τους ματς*

ΦΑΝΕΣ

Αν και βρέθηκε πίσω στο σκορ κατάφερε τελικά να ισοφαρίσει, να πάρει προβάδισμα αλλά τελικά ισοφάρισε εκ νέου ο Ευκλής που ήρθε ισόπαλος με 2-2 με αντίπαλο τον Ζευς. Η ομάδα της Σορωνής παρέμεινε και τυπικά στην κατηγορία ενώ από την άλλη πλευρά ο Ζευς αποχαιρέτησε την Β' κατηγορία και θα πρέπει να κάνει τα πλάνα του για την Γ'. Οι δύο ομάδες προσέφεραν ωραίο θέαμα και σίγουρα οι φίλαθλοι που έδωσαν το παρών έφυγαν ικανοποιημένοι από το γήπεδο.

Γηπεδούχοι και φιλοξενούμενοι έπαιξαν δυνατά για το θετικό αποτέλεσμα και το τελικό σφύριγμα τους βρήκε να μοιράζονται δίκαια βαθμούς κι εντυπώσεις με τον Ευκλή βέβαια να είναι ωφελημένος από το 2-2 και τον βαθμό της ισοπαλίας.

ΕΥΚΛΗΣ	2
ΖΕΥΣ	2

ΤΑ ΓΚΟΛ

15' Ο **Βαρδόπουλος** με εύστοχο χτύπημα πέναλτυ άνοιξε το σκορ 0-1

40' Ο **Παπαχριστοδούλου** με δυνατό σουτ ισοφάρισε σε 1-1

75' Ο **Μικρόπουλος** με σουτ έδωσε το προβάδισμα στον Ευκλή 2-1

90' Ο **Βαρκάδος** με σουτ έγραψε το τελικό αποτέλεσμα 2-2. Πολύ καλή η διαιτησία των **Φραγκίνη, Μίχα, Κατσιδώνης Π.**

Από τον Ευκλή διακρίθηκαν οι **Παπαχριστοδούλου, Παπαϊωάννου** και **Μικρόπουλος** ενώ από τον Ζευς οι **Χαρτερός, Καραβόλιας** και **Βαρδόπουλος**

ΕΥΚΛΗΣ: *Μπαλής, Γιοβάνι (78' Ξανθός), Κασιώτης, Εμπρογλου, Παπαχριστοδούλου, Διακοφιλιππής (61' Λιαμής), Αναγνώστου, Παπαϊωάννου, Χατζηνικόλας, Αϊτενίζ, Παπαδάκης (38' Μικρόπουλος).*

ΖΕΥΣ: *Χαρτερός, Νίκας, Ζωάννου (74' Τριπολίτης), Σαλονικιός, Καραβόλιας, Πακάκης, Καβουκλής (86' Βαρκάδος), Βαρδόπουλος, Λαυράκης (58' Σακάς), Πεστλικης, Σακκής*

Β' ΚΑΤΗΓΟΡΙΑ

Ονειρο ήταν και πάει

• Ο Αστέρας Μ. κέρδισε το Πυλί, που έχασε πλέον κάθε ελπίδα για άνοδο

ΑΦΑΝΤΟΥ (Ζαννέτος Μπαφίτης)

Αν κι αδιάφορος βαθμολογικά ο Αστέρας Μ. μόνο αδιάφορα δεν είδε το παιχνίδι με την ομάδα του Πυλίου. Χθες στο ουδέτερο γήπεδο του Αφάντου κέρδισε τους Κώους με 4-0 στερώντας τους το δικαίωμα να διεκδικήσουν την τελευταία αγωνιστική στην άνοδό τους στην α' κατηγορία. Οι Μασσαρενοί μετέτρεψαν το παιχνίδι σε περίπατο καθώς στο 34' βρέθηκαν μπροστά στο σκορ με 2-0.

Μάλιστα η θέση των φιλοξενουμένων έγινε πιο δυσχερή, αφού έμειναν με 10 παίκτες, λόγω αποβολής ποδοσφαιριστή τους.

Στο τέλος του παιχνιδιού οι τυπικά γηπεδούχοι πέτυχαν άλλα δύο τέρματα δίνοντας πανηγυρικό τόνο στην νίκη, με την οποία διασφάλισαν την 2η θέση.

Φάσεις-Γκολ

5'. Πλασέ του **Πέρου** έφυγε ελάχιστα άουτ.

7'. Πλασέ αυτή τη φορά του **Νικήτα** απέκρουσε ασθενώς ο **Χ"νικόλογλου,** η μπάλα επέστρεψε στον **Αρτεμάκη** που έκανε το σουτ, για να μπλοκάρει σταθερά ο τερματοφύλακας του Πυλίου.

14'. Κόρνερ του **Σιδεράτου** η μπάλα κτύπησε στο οριζόντιο κι έφτασε στον Δράκωνα που πάσαρε στον **Νικήτα Δ.** κι ο τελευταίος με κοντινό σουτ έκανε το 1-0.

32'. Σουτ του **Δράκωνα** από το ύψος του πέναλτι έφυγε πάνω από τα δοκάρια.

34'. Ο **Πέρος** επιχείρησε σουτ έξω από την περιοχή η μπάλα αφού πρώτα κτύπησε στο κάθετο δοκάρι στη συνέχεια κατέληξε στα δίχτυα (2-0).

36'. Πλασέ του ίδιου παίκτη μόλις άουτ.

41'. Ο **Α. Ρούφας** αντίκρυσε την 2η κίτρινη κάρτα για σκληρό μαρκάρισμα.

85'. Πλασέ του **Θρήσκου Γ.** απέκρουσε με τα πόδια ο **Χ"θασίλης.**

87'. Ο **Ζανέττος** επιχείρησε να δώσει πάσα σε συμπαίκτη του, μεσολάβησε ο **Κατσούλης** που στη προσπάθειά του να διώξει έστειλε τη μπάλα με το κεφάλι στα δίχτυα της ομάδας του.

90'. Ο **Θρήσκος Γ.** μπήκε από δεξιά γύρισε τη μπάλα στον Σιδεράτο που με σουτ διαμόρφωσε το τελικό 4-0.

Διακρίθηκαν:

Καλύτεροι από τον Αστέρα ήταν οι **Δράκωνας, Πέρος** (κορυφαίος) και **Σιδεράτος,** ενώ από το Πυλί οι **Γερασίμου, Ρούφας Δ.** και **Πίτσης.**

Καλή η διαιτησία των **Κατσιδώνη Ε., Π"δόπουλου, Σάββενα.**

ΑΣΤΕΡΑΣ Μ.: *Κούτρης Γ., Ράδος, Ζανέττος, Κίτσου, Σιδεράτος, Αρτεμάκης, Δράκωνας, Νικήτας Δ., Γιωργάς (3' Θρήσκος Γ.), Πέρος (60' Θρήσκος Δ.), Κουρμαδιάς (73' Κούτρης Ν.)*

ΠΥΛΙ: *Χ"νικόλογλου (80' Χ"βασίλης), Κατσούλης, Γερασίμου, Ζήκας, Κακιάς, Ρούφας Δ., Μωυσάκης, Πίτσης, Στούππος, Ρούφας Α.*

Σφράγισε την παραμονή

•Η Κατταβιά με την νίκη της επί της Δόξας Ψ. παρέμεινε και τυπικά στην κατηγορία

ΚΑΤΤΑΒΙΑ (ΙΣΙΔΩΡΟΣ ΧΩΡΙΤΗΣ)

Σφράγισε και τυπικά την παραμονή της στην κατηγορία η Κατταβιά που κέρδισε την Δόξα Ψ. με σκορ 2-0 ενώ η ομάδα της Ψίνθου θέλει ακόμα έναν βαθμό για να πετύχει τον ίδιο στόχο. Οι γηπεδούχοι είχαν την ελαφρά πρωτοβουλία των κινήσεων και ήταν πιο ουσιαστικοί στο παιχνίδι τους. Προηγήθηκαν αρκετά νωρίς στο σκορ και διπλασίασαν τα τέρματά τους λίγο πριν το τέλος. Από την άλλη πλευρά οι φιλοξενούμενοι παρουσιάστηκαν με αρκετά νεανικό σχήμα που προσπάθησε για το καλύτερο αλλά αν και δημιούργησαν ευκαιρίες εν τούτοις δεν μπόρεσαν να τις μετατρέψουν σε γκολ κι έτσι υποτάχθηκαν στον αντίπαλό τους.

-ΦΑΣΕΙΣ ΚΑΙ ΓΚΟΛ-

4'. Ο **Κατσάμπας** με δυνατό σουτ έξω από την περιοχή άνοιξε το σκορ 1-0.

20'. Δυνατό σουτ του **Μπαρμπαντώνη** μόλις άουτ.

29'. Σουτ του **Κρητικού** μόλις άουτ.

40'. Σουτ του **Μπαρμπαντώνη** απέκρουσε προσωρινά ο **Χατζηδημητρίου,** νέο σουτ του **Μαριά Γ.** στο κάθετο δοκάρι.

55'. Λάθος γύρισμα του **Ζωΐδη,** εντυπωσιακή απόκρουση του **Κακοσαίου** σε κόρνερ.

73'. Δυνατό σουτ του **Λαζαρίδη** απέκρουσε ο **Χατζηδημητρίου.**

83'. Πάσα του **Κρητικού** στον **Αλεβιζόπουλο** που πλάσαρε και απόκρουσε ο **Κακοσαίος** προσωρινά, νέο πλασέ του **Αλεβιζόπουλου** και το τελικό 2-0.

ΚΑΤΤΑΒΙΑ	2
ΔΟΞΑ Ψ.	0

Πολύ καλή η διαιτησία των **Τσαγγάρη, Ορφανού, Κόκκινου.** Από την Κατταβιά διακρίθηκαν οι **Καρασάββας, Κατσάμπας, Αλεβιζόπουλος** ενώ από την Δόξα Ψ. οι **Μπαρμπαντώνης, Ευθυμίου** και **Μαριάς Γ.**

Οι συνθέσεις:

ΚΑΤΤΑΒΙΑ: *Χατζηδημητρίου, Πέτρου, Καρασάββας, Κρητικός, Κωνσταντόπουλος, Καβουκλής, Κατσάμπας, Καζώνης Ν. (64' Ζανετής), Στεφανάκης (55' Καρύπης), Αλεβιζόπουλος (84' Τερεζάκης), Κυπριώτης*

ΔΟΞΑ Ψ.: *Κακοσαίος, Ζωΐδης, Μαριάς, Μπάρδος, Πετράς, Λαζαρίδης, Κουτσουμπάρης, Καρίκης, Μπαρμπαντώνης (76' Ορφανός), Ευθυμίου (72' Παναγιωτόπουλος), Μαριάς Γ.*

Ενα βήμα ακόμη

• Ο Αντίμαχος κέρδισε τον Πολυβώτη και θέλει νίκη με Εθνικό για να σφραγίσει την παραμονή του

ΑΝΤΙΜΑΧΕΙΑ

Τρεις πολύτιμους βαθμούς πρόσθεσε στις "αποσκευές" του ο Αντίμαχος, που το Σάββατο κέρδισε 4-1 τον αδιάφορο Πολυβώτη και τώρα χρειάζεται νίκη την επόμενη και τελευταία αγωνιστική στην Αρχίπολη με τον Εθνικό, για να σφραγίσει την παραμονή του στην κατηγορία.

Το προχθεσινό ματς ήταν εύκολη υπόθεση για τους γηπεδούχους που κατάφεραν να προηγηθούν με το "καλημέρα" (2'), ενώ μέχρι το 24' το σκορ είχε γίνει 3-0. Στη συνέχεια, αφού ο στόχος επιτεύχθη, οι προσπάθειες των γηπεδούχων χαλάρωσαν μ' αποτέλεσμα στην επανάληψη να σημειωθούν μόνο δύο γκολ, ένα για κάθε ομάδα.

-ΦΑΣΕΙΣ ΚΑΙ ΓΚΟΛ-

2'. Ο **Κατσίρης** με σουτ άνοιξε το σκορ.

10'. Ο **Ανδρογιώργης** μ' απευθείας φάουλ σημάδεψε το οριζόντιο δοκάρι.

12'. Σουτ του **Τσιρίλλο** στο κάθετο δοκάρι.

16'. Με πλασέ ο **Αγρέλης** έκανε το 2-0.

24'. Ο **Ανδρογιώργης** αυτή τη φορά σημάδεψε σωστά και μ' απευθείας φάουλ έκανε το 3-0.

65'. Μετά από σύγχυση στην περιοχή του Αντίμαχου, ο **Χαρτοφύλλης Π.** μείωσε σε 3-1.

ΑΝΤΙΜΑΧΟΣ	4
ΠΟΛΥΒΩΤΗΣ	1

70'. Με πέναλτυ ο **Ανδρογιώργης** διαμόρφωσε το τελικό 4-1.

Διακρίθηκαν:

Καλύτεροι από τον Αντίμαχο ήταν οι **Ανδρογιώργης, Συνεσίου Ν.** και **Κατσίρης,** ενώ από τον Πολυβώτη οι **Διακοθασίλης, Κυπραίος Γ.** και **Κουλάκης.**

Καλή η διαιτησία των **Βασιλείου, Αργυρίου, Μουστάκα.**

Οι συνθέσεις:

ΑΝΤΙΜΑΧΟΣ: *Μιαούδης, Ατσαλάκης (83' Διακαντώνης Η.), Αγρέλης (81' Χ"στεφανής), Διακοδημητρίου, Ανδρογιώργης, Συνεσίου Ν., Κατσαρός, Συνεσίου Γ., Κατσίρης, Τσιρίλλο, Κυρίλλο (46' Σκαλλέρης)*

ΠΟΛΥΒΩΤΗΣ: *Ορσάρης, Χαρτοφύλλης Ν., Κυπραίος, Διακοβασίλης, Ιντζές, Φραντζής, Χαρίτος, Κυπραίος Γ., Χαρτοφύλλης Π., Κετσές (82' Καραγιάννης), Κουλάκης*

Παρέμεινε σε θέση βολής

• Ο Νικαγόρας κέρδισε τον πρωτοπόρο Ανταγόρα μέσα στην Κω και συνεχίζει να ελπίζει

ΚΩΣ (Γιώργος Αναγνώστου)

Νίκη που του επιτρέπει να διατηρεί μέχρι την τελευταία αγωνιστική ζωντανές τις ελπίδες του για παραμονή στην κατηγορία πήρε, ο Νικαγόρας κερδίζοντας μέσα στην Κω τον πρωταθλητή Ανταγόρα με 3-1.

Οι γηπεδούχοι που ήταν κυρίαρχοι στο α' ημίχρονο προηγήθηκαν 1-0 με το "καλημέρα" ενώ έχασαν ευκαιρίες για ν' αυξήσουν το σκορ.

Με την εκπνοή όμως οι φιλοξενούμενοι ισοφάρισαν σε 1-1 και πήγαν στ' αποδυτήρια μ' άλλη ψυχολογία. Στο ξεκινήμα της επανάληψης οι φιλοξενούμενοι πέρασαν μπροστά στο σκορ ενώ λίγο αργότερα έκαναν το 1-3 και καθάρισαν την υπόθεση νίκη. Στο ημίχρονο οι γηπεδούχοι δεν έδειξαν τίποτα και συμβιβάστηκαν με την πρώτη τους εντός έδρας ήττα.

-ΦΑΣΕΙΣ ΚΑΙ ΓΚΟΛ-

3'. Σέντρα του **Λαμπριανίδη,** ο **Π"ιγνατίου** με σουτ άνοιξε το σκορ.

7'. Ο **Μπίλλης Μ.** εκτέλεσε φάουλ, ο **Στρατής** με κεφαλιά έστειλε τη μπάλα πάνω από τα δοκάρια.

15'. Από το ύψος του πέναλτυ ο **Π"ιγνατίου** σούταρε ψηλά.

23'. Με σουτ σχεδόν από το κέντρο του γηπέδου, ο **Χρ. Χ"φούντας** σημάδεψε το οριζόντιο δοκάρι.

37'. Σουτ του **Λαμπριανίδη** από καλή θέση έφυγε ψηλά.

44'. Ο **Π"σεβαστός** τροφοδότησε τον Φούσκα που με πλασέ ισοφάρισε 1-1.

50'. Ο **Π"σεβαστός** από θέση τετ-α-τετ έστειλε τη μπάλα άουτ.

53'. Αυτή τη φορά ο **Π"σεβαστός** δεν αστόχησε κάνοντας το 1-2.

58'. Ο **Φούσκας** επιχείρησε σέντρα και η μπάλα κτύπησε στο χέρι του **Διακοθασίλη.** Ο διαιτητής έδειξε το σημείο του πέναλτι κι ο **Φούσκας** ευστοχώντας έκανε το 1-3.

63'. Γυριστό σουτ του **Πίττα** έφυγε λίγο ψηλά από τα δοκάρια.

Διακρίθηκαν:

Καλύτεροι από τον Ανταγόρα ήταν οι **Διακοθασίλης, Χ"φούντας Χρ., Π"ιγνατίου,** ενώ από τον Νικαγόρα οι **Δρόσος, Φούσκας.**

Καλή η διαιτησία των **Αργυρίου, Μουστάκα, Δοδού.**

Οι συνθέσεις:

ΑΝΤΑΓΟΡΑΣ: *Σωτήρης, Μανούσογλου, Καλαϊτζής (59' Υδραίος), Λέγκος, Διακοβασίλης, Χ"φούντας Χρ., Μπιτσαξής, Λαμπριανίδης (66' Χ"φούντας Εμ.), Πίττας (74' Πλατέλας), Κεφαλιανός, Π"ιγνατίου*

ΝΙΚΑΓΟΡΑΣ: *Διακογεωργίου, Δρόσος, Πέρος, Σκευοφύλαξ, Πολίτης, Π'ντωνίου, Στρατής, Κοκκαλάκης (77' Ζερβός), Π"σεβαστός (74' Μπίλλης Γ.), Μπίλλης Μ. (63' Κορδιστός), Φούσκας*

ΑΝΤΑΓΟΡΑΣ	1
ΝΙΚΑΓΟΡΑΣ	3

"ΚΒΟ ΒΑΝΤΙS"

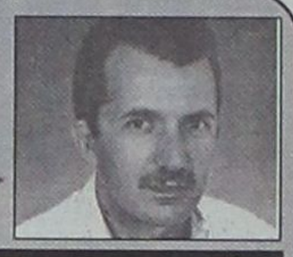

Αν προσπαθείς να ευχαριστήσεις τον καθένα, θα καταλήξεις να χάσεις την δική σου ευτυχία

Δεν είναι μυστικό σε όλη την αθλητική οικογένεια ότι οι πιο ισχυροί παράγοντες στα ομαδικά αθλήματα εξακολουθούν να είναι τα μέλη των επιτροπών **ορισμού αγώνων και διαιτητών.** Καθ' όλη τη διάρκεια των πρωταθλημάτων, τα σωματεία καλώς ή κακώς, πάντα ζητάνε κάτι από αυτούς, ειδικά στον νησιώτικο νομό μας, έχουν ανάγκη την κατανόηση και την βοήθειά τους.

Να όμως που κάποιοι από αυτούς τους έντιμους ισχυρούς στο τέλος κάθε πρωταθλήματος διαπιστώνουν κουρασμένοι **με λύπη** ότι παρά την προσπάθειά τους για το καλύτερο αυτή δεν εκτιμάται ανάλογα από τα σωματεία.

Εν μέρει άδικα; γιατί μπορεί να μην ξοδεύουν χρήματα όμως ευεργετούν τον αθλητισμό προσφέροντας τον χρόνο, την ενέργεια και τις ικανότητές τους.

Και λέω εν μέρει γιατί έχουν μεγάλο μερίδιο ευθύνης, **γι' αυτή τους την στεναχώρια.**

Υπάρχουν πολλοί λόγοι, θα σταθώ όμως σήμερα σ' ένα σημαντικό και απλό που λέει ότι **αυτά παθαίνουν όσοι προσπαθούν, να ευχαριστήσουν όλους.**

Γι' αυτό νομίζω ότι είναι χρήσιμο κύριοι Χατζηγεωργίου, Κολιάδη, Κάπρο και Κουνελέ στα άτομα που θα ορίσετε για τις νέες επιτροπές να τους διηγηθείτε την παρακάτω **ελβετική ιστοριούλα.** *Τα πράγματα δεν πήγαιναν καθόλου καλά για κάποιον Ελβετό αγρότη ο οποίος αποφάσισε να **πουλήσει** το μουλάρι του, τον Τάρα. Έτσι εκείνος και ο εγγονός του ξεκίνησαν για την πολιτεία όπου θα μπορούσαν να πουλήσουν το ζωντανό.*

*Στο δρόμο τους μία γυναίκα φώναξε: "Ανόητοι! **Γιατί πάτε με τα πόδια** ενώ έχετε ένα μουλάρι στο οποίο μπορείτε να κουβαλήσετε"; Έτσι αφού σκέφτηκαν, παππούς και εγγονός αποφάσισαν ότι η γυναίκα είχε δίκιο και **κουβάλησαν** το μουλάρι.*

*Προχώρησαν λίγο ακόμα στο δρόμο τους, όταν συνάντησαν ένα βοσκό, ο οποίος τους μάλωσε: "Και με τους δύο σας **πάνω** στο μουλάρι, το καημένο το ζωντανό θα πέσει κάτω από εξάντληση. Ακούγοντας αυτά τα λόγια ο παππούς, κατέβηκε από το μουλάρι.*

*Στη συνέχεια τους είδε ένας άλλος αγρότης και φώναξε: "Τι εγωισμός! Να έχει υποχρεώσει τον παππού τον να περπατά, ενώ ο εγγονός είναι πάνω στο μουλάρι! Δεν ντρέπεσαι λίγο; "Το παιδί **κατέβηκε** αμέσως και προέτρεψε τον παππού να καβαλήσει το μουλάρι.*

*Καθώς πλησίαζαν στην πόλη, τους είδε μια υπηρέτρια και φώναξε: "Το φτωχό το μουλάρι μοιάζει σαν να είναι έτοιμο να πέσει κάτω από την κούραση. Γιατί δεν το **μεταφέρετε** για λίγο εσείς στους ώμους σας;".*

*Νομίζοντας ότι η κοπέλα είχε δίκιο, ο παππούς **κατέβηκε** από το μουλάρι, το πήρε στην πλάτη και **παραπατώντας** συνέχισε το δρόμο του.*

Καθώς όμως διέσχιζε μια στενή γέφυρα έχασε την ισορροπία του και πέταξε το άμοιρο ζώο μέσα στο ποτάμι.

Ηθικόν δίδαγμα: Μπορείς να γίνεις δυστυχισμένος προσπαθώντας να ευχαριστήσεις τον καθένα.

Βογιατζόγλου Τάσος

ΠΕΡΙΦΕΡΕΙΑΚΟ

Πέντε γκολ ο Αρχοντούλης

• Ο Απόλλων Καλ. μετέτρεψε την πιο αγχωτική αγωνιστική του πρωταθλήματος σε περίπατο κερδίζοντας στην Καλλονή με 6-0

ΚΑΛΛΟΝΗ (Του ανταποκριτού μας Μανώλη Λαγουτάρη)

Μετέτρεψε ένα "αγχωτικό" ενενηντάλεπτο σε μονόλογο ο Απόλλωνας. Η ομάδα του Αντώνη Οικονόμου πέτυχε ένα εύκολο πέρασμα από την Καλλονή, την νίκησε με το ευρύ 6-0 ενώ παράλληλα είχε σε μεγάλη μέρα τον **Γιάννη Αρχοντούλη** ο οποίος πέτυχε πέντε γκολ αλλά όπως φαίνεται αποχαιρετά τον Απόλλωνα μετά το ματς με τον Μανδραικό, αλλάζοντας και κατηγορία όπως χαρακτηριστικά δήλωσε ο ίδιος.

Ο αγώνας ήταν ένας μονόλογος των νικητών που ανοίγοντας το σκορ στο πρώτο λεπτό στη συνέχεια κυριάρχησαν κι εύκολα έφτασαν στον θρίαμβο που σημαίνει παράλληλα γι' αυτούς παραμονή στην κατηγορία.

Η Καλλονή απείλησε τον Απόλλωνα μόνο δύο φορές και τις δύο οι γηπεδούχοι είδαν τη μπάλα ν' αποκρούεται από τα δοκάρια του **Κώστα.** Εκτός από τις δύο αυτές περιπτώσεις η Καλλονή σε καμμία άλλη δεν έδειξε με την απόδοσή της πως μπορεί να απειλήσει.

ΓΚΟΛ ΚΑΙ ΔΟΚΑΡΙΑ

Το 0-1 πέτυχε στο 1' με κοντινό πλασέ ο **Αρχοντούλης.**

Στο 26' από κεφαλιά πάσα του **Νικολή** ο **Αρχοντούλης** με ανάποδο ψαλίδι πέτυχε το 0-2.

Στο 35' το φάουλ του **Σκαρακάκη** αποκρούσθηκε απ' το κάθετο δοκάρι του **Κώστα.**

Στο 44' από σέντρα του **Νικολή**, πάλι ο **Αρχοντούλης** με κεφαλιά αυτή τη φορά έγραψε το 0-3.

Στο 70' από σέντρα του **Σκαρακάκη,** ο **Νταλαμπέκης** με κεφαλιά έστειλε τη μπάλα στο οριζόντιο δοκάρι του **Κώστα.**

Στο 73' ο **Νικολής** "σέρβιρε" κι ο **Αρχοντούλης** με μονοκόμματο δυνατό σουτ έγραψε το 0-4.

Στο 77' ήρθε το 0-5 από πάσα του **Αρχοντούλη** και κοντινό πλασέ του **Μαμάκου.**

Στο 90' οι όροι αντιστράφηκαν. Ο **Μαμάκος** έβγαλε ωραία μπαλιά στον **Αρχοντούλη** που "έσκαψε" τη μπάλα γράφοντας το 0-6.

Κορυφαίος της συνάντησης και του Απόλλωνα ο **Γιάννης Αρχοντούλης.** Διακρίθηκαν επίσης και οι **Νικολής** και **Παπανικολάου.** Από την Καλλονή άρεσαν οι **Σκαρακάκης** και **Κετικίδης.**

Αριστη ήταν η διαιτησία του κ. **Παπαθανασίου.**

ΚΑΛΛΟΝΗ: *Καλπάκης, Νησιώτης, Βαβλαδέλης (46' Νταλαμπέκης), Κετικίδης, Παπαδόπουλος, Σίτζι, Νεράτζης (76' Δήμας), Γαλας, Σουβλατζής, Σκαρακάκης, Φιλιανός (80' Φώλιας)*

ΑΠΟΛΛΩΝ ΚΑΛ.: *Κώστας, Νικολής, Πάλλας (46' Καραβόλιας), Κυριαζής, Λινάρδος, Παπανικολάου, Δημητριάδης, Σάββενας, Μαχλής (58' Μαμάκος), Κοσκινιάτης (70' Ψαρράς), Αρχοντούλης*

"ΔΕΝ ΜΕΝΩ ΕΤΣΙ"

Ο **Αντώνης Οικονόμου** μετά τη λήξη τουα γώνα έστελε μέλι για τους παίκτες του: "Η παραμονή ανήκει στα παιδιά που πάλαιψαν κάτω από δύσκολες συνθήκες να σώσουν την ομάδα. Θα πρέπει ν αλλάξουν πολλά για νάχει η ομάδα καλύτερη τύχη. Διοικητικά και αγωνιστικά. Κάτω από τις υπάρχουσες συνθήκες δεν μένω στον πάγκο του Απόλλωνα.

ΤΕΛΟΣ ΜΕ ΜΑΝΔΡΑΪΚΟ

Στο μεταξύ "έξοδο" προανήγγειλε ο **Γιάννης Αρχοντούλης** που τόνισε: "Το τελευταίο του παιχνίδι είναι αυτό με τον Μανδραικό. Θ' αναζητήσω την τύχη μου σε άλλη ομάδα ανώτερης κατηγορίας. Ευχαριστώ τον Απόλλωνα που με βοήθησε σε πολλούς τομείς".

ΠΕΡΙΦΕΡΕΙΑΚΟ ΠΡΩΤΑΘΛΗΜΑ	ΑΙΑΣ ΣΑΛ.	ΑΙΟΛΙΚΟΣ	ΑΠΟΛΛΩΝ Κ.	ΑΣΠΡΟΠΥΡΓ.	ΑΤΡΟΜΗΤΟΣ	ΔΙΑΓΟΡΑΣ	ΕΛΕΥΣΙΝΑ	ΕΡΜΗΣ Κ.	ΚΑΛΛΟΝΗ	ΚΑΡΛΟΒΑΣΙ	ΚΑΣΠΑΚΑΣ	ΚΩΣ	ΜΑΝΔΡΑΪΚΟΣ	ΜΑΝΗ	ΜΥΚΟΝΟΣ	ΡΟΔΟΣ
ΑΙΑΣ ΣΑΛ.	■	0-0	1-0	1-0	3-2	1-0	4-0	1-1	4-0		8-1	4-0	1-1	0-2	2-0	1-0
ΑΙΟΛΙΚΟΣ	2-0	■	2-0	4-1		3-1	3-1	2-0	6-0	3-0	7-1	2-0	1-2	2-1	5-0	1-2
ΑΠΟΛΛΩΝ ΚΑΛ.	0-0	2-3	■	0-1	4-1	0-3	3-0	1-1	4-0	3-0	7-0	1-0		0-0	3-0	0-1
ΑΣΠΡΟΠΥΡΓΟΣ	0-0	3-3	3-0	■	1-0	1-2	3-1	2-2	5-2	3-1	5-2	1-3	0-0	0-2	2-1	0-2
ΑΤΡΟΜΗΤΟΣ Π.	3-1	1-2	1-0	1-1	■	2-1	4-0	0-1	3-1	1-0	4-1	2-1	1-0	1-2	0-1	2-2
ΔΙΑΓΟΡΑΣ	1-1	4-3	2-2	1-1	2-0	■	3-1	0-1	1-1	1-0	5-1	1-0	2-1	0-0		0-1
ΕΛΕΥΣΙΝΑ	1-0	2-3	0-1	3-2	2-2	0-2	■	0-2	2-0	5-1		3-2	2-1	0-1	0-1	1-3
ΕΡΜΗΣ ΚΟΡ.	1-1	1-0	0-0	1-2	2-1	0-0	2-0	■		2-1	3-1	0-0	0-0	0-1	2-0	1-3
ΚΑΛΛΟΝΗ	1-1	0-6	0-6	2-3	2-2	1-5	4-0	0-0	■	4-5	4-1	1-1	0-5	0-4	1-2	1-0
ΚΑΡΛΟΒΑΣΙ	3-1	1-3	1-2	0-1	2-0	0-1	2-1	0-1	2-2	■	5-1	2-0	1-0	0-1	1-1	1-3
ΚΑΣΠΑΚΑΣ	1-3	1-3	0-1	2-4	2-3	1-2	1-2	1-1	1-7	3-2	■	0-1	1-1	0-3	2-1	1-3
ΚΩΣ	1-1	0-0	1-0		1-1	3-2	2-1	1-0	2-1	2-1	5-1	■	0-0	0-0	3-3	0-0
ΜΑΝΔΡΑΪΚΟΣ	0-0	2-1	1-0	2-0	3-3	2-1	1-1	1-0	3-0	1-0	2-0	1-0	■	1-1	0-2	1-0
ΜΑΝΗ	1-0	2-1	2-0	2-1	8-0	1-1	5-0	1-0	6-0	4-0	6-0	2-2	1-1	■	3-0	
ΜΥΚΟΝΟΣ	3-2	0-1	0-1	2-0	3-2	2-0	3-1	4-2	4-0	4-1	3-0	2-0	0-0	1-1	■	3-2
ΡΟΔΟΣ	3-1	1-0	4-1	1-0	3-1	2-0	3-0	1-0	5-0	3-0	8-0	2-0	3-0	1-0	3-0	■

ΒΑΘΜΟΛΟΓΙΑ
ΠΕΡΙΦΕΡΕΙΑΚΟΥ

Α/Α	ΟΜΑΔΕΣ	ΒΑΘΜ.	ΑΓ.	ΤΕΡΜ.	ΕΝΤΟΣ Ν	Ι	Η	ΕΚΤΟΣ Ν	Ι	Η	ΣΥΝΟΛΟ Ν	Ι	Η
1.	ΡΟΔΟΣ	75	29	65-16	15	0	0	8	2	4	23	2	4
2.	Μάνη	65	29	63-12	12	3	0	7	5	2	19	8	2
3.	Αιολικός	61	29	71-26	12	0	2	7	3	5	19	3	7
4.	Μύκονος	49	29	45-40	11	2	2	4	2	8	15	4	10
5.	Μανδραικός	47	29	33-22	10	4	1	2	7	5	12	11	6
6.	ΔΙΑΓΟΡΑΣ	46	29	44-31	7	5	2	6	2	7	13	7	9
7.	Αίας Σαλ.	43	29	43-27	10	3	1	1	7	7	11	10	8
8.	Ασπρόπυργος	42	29	46-42	7	4	4	5	2	7	12	6	11
9.	ΑΠΟΛΛΩΝ ΚΑΛ.	41	29	42-28	7	3	4	5	2	8	12	5	12
10.	Ερμής Κορ.	40	29	27-27	6	5	3	4	5	6	10	10	9
11.	ΚΩΣ	37	29	31-34	7	7	0	2	3	10	9	10	10
12.	Ατρόμητος Π.	36	29	44-48	9	2	4	1	4	9	10	6	13
13.	Καρλόβασι	23	29	36-56	6	2	6	1	0	14	7	2	20
14.	Ελευσίνα	20	29	32-73	5	1	7	1	1	14	6	2	21
15.	Καλλονή	18	29	35-89	3	4	7	1	2	12	4	6	19
16.	Κάσπακας	8	29	25-109	2	2	11	0	0	14	2	2	35

Σ.Σ.: Η Ελευσίνα έχει -3 β. κι ένα μηδενισμό

Μοιραίος ο Γεωργαλής

• Ο Διαγόρας ήταν καλύτερος αλλά ηττήθηκε τελικά απ' τον Ατρόμητο με 2-1

Παρά το ότι ήταν σαφώς καλύτερος από τον αντίπαλό του ο Διαγόρας υποχρεώθηκε τελικά σε ήττα από τον Ατρόμητο Π. με σκορ 2-1 έχοντας μοιραίο παίκτη τον **Γεωργαλλή** που δεν κατάφερε να μετατρέψει σε γκολ τις ευκαιρίες που του παρουσιάστηκαν. Οι γηπεδούχοι προηγήθηκαν με 2-0 κι ενώ η απάντηση των παικτών της ομάδας της πόλης μας ήρθε με την μείωση στο σκορ και αφού όλα έδειχναν ότι μπορούσαν να πάρουν έστω την ισοπαλία, τελικά και δεδομένου ότι από το 78' και μετά έπαιξαν με έναν παίκτη λιγότερο, δεν το κατάφεραν. Αξιοσημείωτο είναι το γεγονός πως τα δύο γκολ του Ατρόμητου επιτεύχθηκαν ύστερα από ισάριθμα λάθη της άμυνας του γηραιού, η οποία κατά τ' άλλα τα πήγε πολύ καλά.

ΦΑΣΕΙΣ-ΓΚΟΛ

2'. Πλασέ του **Γεωργαλή** από θέση τετ-α-τετ απέκρουσε ο **Ρούσης.**

9'. Σουτ του **Μόσχου** από θέση τετ-α-τετ νέα απόκρουση του **Ρούση.**

22'. Σουτ του **Κορωνιού** έξω από την περιοχή και η μπάλα στα δίχτυα 1-0.

30'. Ο **Παφιάκης** από θέση τετ-α-τετ αντί να σουτάρει πάσαρε με αποτέλεσμα να τον προλάβουν οι αμυντικοί.

35'. Σουτ του **Σιράκου** από πλάγια και το 2-0.

40'. Λάθος γύρισμα του **Χατζησταμάτη** πλασέ του **Σιράκου** μόλις άουτ.

55'. Ο **Γεωργαλής** ανατράπηκε από **Διαμαντή** και **Φραϊλάκη** και πέναλτι που εκτέλεσε εύστοχα ο **Μόσχος** και 2-1.

78'. Τραυματίστηκε ο **Παφιάκης** και αποχώρησε αφήνοντας τον Διαγόρα με δέκα παίκτες αφού είχαν γίνει και οι τρείς αλλαγές.

89'. Ο **Γεωργαλής** απο θέση τετ-α-τετ δεν πρόλαβε να σουτάρει αφού έδιωξε ο **Διαμαντής.**

Καλή η διαιτησία των **Φιλιππίδη, Καλιαθούρα** με αρκετά λάθη ο **Γεωργιάδης** του Συνδέσμου Αθηνών. Από τον Ατρόμητο ξεχώρισαν οι **Κουτσουμπάς, Σιράκος, Ουσταμπασίδης,** ενώ από τον Διαγόρα οι **Παπαδημήτρης, Παφιάκης, Γεωργαλής.**

ΑΤΡΟΜΗΤΟΣ: *Ρούσης, Κορωνιός, Κούκης, Φραϊλάκης (65' Καλαπόδης), Διαμαντής, Κουτσουμπάς, Μιχαλόπουλος, Ξανθόπουλος, Σιράκος, Ουσταμπασίδης, Μοσκοβάκος (46' Χριστοδούλου)*

ΔΙΑΓΟΡΑΣ: *Φωτεινής, Ορφανίδης (75' Χατζηθεοδωράκης), Παπαδημήτρης, Χατζησταμάτης, Κακλαμάνος, Σπάρταλης, Παφιάκης, Κολιάδης (62' Τρυφίδης), Γεωργαλλής, Μόσχου, Αγγελόπουλος (62' Αμπελάς)*

"Καθάρισε" ο "παλιός"!

• Ο Λευτέρης Αλεξούδης πέτυχε το νικητήριο γκολ της Κω στο 2-1 επί της Ελευσίνας

ΚΩΣ (ΓΙΩΡΓΟΣ ΑΝΑΓΝΩΣΤΟΥ)

Ενώ στο 80' όλοι πίστευαν πως το ματς θα τέλειωνε 1-1, τότε μίλησε η αξία και οι δυνατότητες του "παλιού". Ο **Λευτέρης Αλεξούδης** πέρα απ' την καλή του εμφάνιση πέτυχε το γκολ που έδωσε την νίκη στην Κω επί της Ελευσίνας και παράλληλα το οξυγόνο της παραμονής πάνω απ' τη γραμμή αφού η νίκη αυτή κράτησε τους "βυσσινί" πάνω απ' τον Ατρόμητο Πειραιά που την ίδια ώρα κέρδιζε τον Διαγόρα με το ίδιο σκορ. Η Κως είχε τον έλεγχο σ' ολόκληρη την διάρκεια του αγώνα.

Η Ελευσίνα όμως ήταν η ομάδα που αιφνιδίασε καθώς προηγήθηκε νωρίς-νωρίς. Οι "βυσσινί" αιφνιδιάσθηκαν και έμειναν για αρκετό χρονικό διάστημα μουδιασμένοι. Από το εικοσάλεπτο όμως και μετά ανέλαβαν πλήρη πρωτοβουλία των κινήσεων, ισοφάρισαν και κράτησαν τον ίδιο ρυθμό και στο β' ημίχρονο.

Εκεί όμως που το άγχος γέμιζε τους Κώους μίλησε η εμπειρία του "παλιού". Ο **Αλεξούδης** μπήκε στο 69' αλλαγή και "καθάρισε" στο 80'.

ΦΑΣΕΙΣ ΚΑΙ ΓΚΟΛ

Στο 7' από κεφαλιά πάσα του **Παναγιωτόπουλου** ο **Αθανασίου** πλάσαρε από κοντά γράφοντας το 0-1.

Στο 23' από μπαλιά του **Μαγκαφά** ο **Ολιβέϊρα** έπιασε το δυνατό σουτ για να διώξει ο **Ανδριόλας** σε κόρνερ.

Στο 35' ο γκολκήπερ της Ελευσίνας έδιωξε σε κόρνερ τη σέντρα σουτ του **Κοντζίνου.**

Στο 37' ο **Ολιβέϊρα** εκτέλεσε φάουλ, ο **Γκουντελίτσας** έπιασε την κεφαλιά, απέκρουσε ο **Ανδριόλας** στέλνοντας την μπάλα στο κάτω μέρος του οριζόντιου δοκαριού και στη συνέχεια να σκάσει στο έδαφος. Ο **Σωτηρόπουλος** έπιασε νέα κεφαλιά για να διώξει στη γραμμή ο **Ανδριόλας.** Οι της Κω διαμαρτυρήθηκαν στη φάση αυτή πως ο **Ανδριόλας** στο πρώτο σκάσιμο της μπάλας έδιωξε μέσα απ' τη γραμμή.

Το 1-1 ήρθε στο 43'. Ο **Πούλος** εκτέλεσε φάουλ ο **Γκουντελίτσας** έπιασε την κεφαλιά ψαράκι στέλνοντας τη μπάλα πρώτα στο κάθετο δοκάρι και μετά στα δίχτυα.

Στο 67' ο **Σπαθάρας** απεσόβησε με διπλή προσπάθεια το κοντινό πλασέ του **Κονάτε.**

Στο 69' από φάουλ του **Πούλου** ο **Κοντζίνος** μόνος πλάσαρε άουτ.

Στο 75' ο **Βιολεττής** έδιωξε σε κόρνερ το σουτ του **Σωτηρόπουλου.**

Το 2-1 στο 80'. Ο **Γ. Μποϊλής** έβγαλε σέντρα κι ο Αλεξούδης με κεφαλιά έστειλε τη μπάλα στα δίχτυα.

Διακρίθηκαν από την Κω οι **Γκουντελίτσας** και **Αλεξούδης** και από την Ελευσίνα οι **Βιολεττής** και **Κονάτε.**

Καλή ήταν η διαιτησία του **Αθηναίου Τίκα.**

Οι ομάδες:

ΚΩΣ: *Σπαθάρας, Μπουλής Ζ., Μαγκαφάς, Γκουντελίτσας, Κοροπούλης, Γκουτζίνος, Μπουλής Γ., Πούλος (69' Αλεξούδης), Σωτηρόπουλος (88' Καραγιάννης), Ολιβέιρα, Σκαλέρης*

ΕΛΕΥΣΙΝΑ: *Ανδριόλας, Τερζής, Πλάτανος, Πετρίδης, Μπάρδης, Βιολεττής, Αποστολάτος, Μώλος (86' Βλάχος), Παναγιωτόπουλος, Κονάτε, Αθανασίου*

ΤΑ ΑΠΟΤΕΛΕΣΜΑΤΑ ΤΗΣ 29ης ΑΓΩΝΙΣΤΙΚΗΣ

Ασπρόπυργος-Μάνη	0-2
Κως-Ελευσίνα	2-1
Ρόδος-Ερμής Κορ.	1-0
Κάσπακας-Αιολικός	1-3
Καλλονή-Απόλλων Κ.	0-6
Ατρόμητος Π.-Διαγόρας	2-1
Μανδραικός-Αίας Σαλ.	0-0
Μύκονος-Καρλόβασι	4-1

Η ΤΕΛΕΥΤΑΙΑ ΑΓΩΝΙΣΤΙΚΗ

Κως-Ασπρόπυργος
Μάνη-Ρόδος
Ελευσίνα-Κάσπακας
Ερμής Κορ.-Καλλονή
Αιολικός-Ατρόμητος Π.
Απόλλων Καλ.-Μανδραικός
Διαγόρας-Μύκονος
Αίας Σαλ.-Καρλόβασι

ΜΙΚΡΕΣ αγγελίες

ΟΙ ΑΓΓΕΛΙΕΣ ΤΗΣ ΡΟΔΙΑΚΗΣ παρουσιάζονται και στο site www.anaggelies.gr



ΜΕΤΑΦΕΡΘΗΚΑΜΕ!
Θα μας βρίσκετε στα κεντρικά μας γραφεία επί της Μαρ. Μαλλιαράκη 11 (τελευταία πάροδος Καναδά).
Τα τηλέφωνα παραμένουν τα ίδια:
(22410) 22210, (22410) 75230

ενοικιάσεις ακινήτων & επιχειρησεων

ΠΕΡΙΟΧΗ ΣΤΑΔΙΟΥ ΔΙΑΓΟΡΑ ΕΠΙ ΤΗΣ ΚΟΔΡΙΓΚΤΩΝΟΣ ΔΙΑΘΕΣΙΜΑ ΕΠΙΠΛΩΜΕΝΑ ΔΙΑΜΕΡΙΣΜΑΤΑ ΓΙΑ ΔΙΑΣΤΗΜΑ ΑΠΟ 1 ΕΒΔΟΜΑΔΑ Ή ΚΑΙ ΓΙΑ ΜΕΓΑΛΥΤΕΡΟ ΔΙΑΣΤΗΜΑ (ΟΧΙ ΜΟΝΙΜΑ). ΠΛΗΡ. ΤΗΛ. 2241031756 ΠΕ51572

ΕΝΟΙΚΙΑΖΟΝΤΑΙ studios πλήρως εξοπλισμένα στο χωριό Κοσκινού. Τιμή 170 ευρώ. Πληρ. τηλ. 6 9 7 4 4 2 0 8 3 7 , (22410)62865, 21972 AE51709

ΕΝΟΙΚΙΑΖΕΤΑΙ γραφείο 60 τ.μ. επί της Εθνικής Αντιστάσεως (πρώην Αννης Μαρίας) για οιανδήποτε χρήση. Πληρ. τηλ. 2241087630 AE51701

ΕΝΟΙΚΙΑΣΕΙΣ ΚΑΤΑΣΤΗΜΑΤΩΝ-ΕΠΙΧΕΙΡΗΣΕΩΝ ΚΑΙ ΓΡΑΦΕΙΩΝ: 1. Ενοικιάζεται στην Γρηγορίου Ε' ισόγεια οικοδομή 220 τ.μ. με υπαίθριο χώρο 600 τ.μ. Δεκτές σοβαρές προτάσεις, 2) Γραφείο κεντρικό στο Μαντράκι α' ορόφου 80 τ.μ. με μηνιαίο μίσθωμα 599 ευρώ, 3) Ενοικιάζονται καταστήματα: α) Στη Νέα Αγορά 25 τ.μ. β) Στην Αλεξ. Διάκου κεντρικό 147 τμ. 4) Ενοικιάζεται στην Ανάληψη ισόγεια αποθήκη 80 τ.μ. με μηνιαίο μίσθωμα 180 ευρώ 5) Πωλείται - ενοικιάζεται καφετέρια 600 τ.μ. στην περιοχή ΚΟΒΑ. Δεκτές σοβαρές προτάσεις. Πληρ. ΡΟΔΙΑΚΗ ΚΤΗΜΑΤΙΚΗ Ανέστης και Σάββας Σαββαΐδης, τηλ. (2 2 4 1 0) 2 6 2 8 1 , 6 9 4 4 / 2 4 3 4 5 2 , 6944/421015. AE51717

ΕΝΟΙΚΙΑΖΕΤΑΙ μικρό επιπλωμένο στούντιο, με όλες τις ανέσεις στην Εθνικής Αντιστάσεως (πρώην Αννης Μαρίας). Και μικρή βίλα ενός υπνοδωματίου, άνετη, επιπλωμένη με όλες τις ανέσεις και σε μεγάλο κήπο, στην περιοχή Enten Rock. Πληρ. τηλ. 2241087630, 2241085512 AE51700

ΔΙΑΜΕΡΙΣΜΑ λουξ στην Ανάληψη, 136 τ.μ. βεράντες με απεριόριστη θέα θάλασσα, 2ου ορόφου σε μικρή διώροφη οικοδομή, έμπροσθεν λαϊκής (ηλιακός, θερμοπομποί, μεγάλη κουζίνα με φούρνο MIELE, μεγάλο σαλόνι). Πληρ. τηλ. 2241026490 AE51690

STUDIOS καινούργια επιπλωμένα σε ήσυχη περιοχή της Ιαλυσού. Πληρ. κ. Μιχάλη τηλ. 6945077678 AE51684

ΓΚΑΡΣΟΝΙΕΡΑ επιπλωμένη στα Κοσκινού επιφανείας 55 τ.μ. Πληρ. τηλ. 2241064099, 6946681508 AE51674

ΔΙΑΜΕΡΙΣΜΑΤΑ επί της λεωφ. Ιαλυσού. Πληρ. τηλ. 2241035283 AE51668

STUDIOS άνετο πλήρως επιπλωμένο, ευρύχωρο με θέα και μπαλκόνι στην Ανάληψη. Πληρ. τηλ. 2241066277 ώρες καταστημάτων AE51664

ΕΝΟΙΚΙΑΣΕΙΣ ΔΙΑΜΕΡΙΣΜΑΤΩΝ: 1) διαμέρισμα ρετιρέ κοντά στο Μαντράκι 280 τ.μ. ανακαινισμένο πλήρως αρίστης κατασκευής με θέρμανση, καλοριφέρ και τζάκι με σαλοτραπεζαρία μεγάλη 2 τουαλέτες και 3 υπνοδωμάτια άνετα και με δάπεδο παρκέ, 2) στη Ψαροπούλα (ακτή Μιαούλη) γκαρσονιέρα δίχωρη επιπλωμένη με θέα τη θάλασσα και αποτελείται από ένα υπνοδωμάτιο, κουζίνα και τουαλέτα με μηνιαίο μίσθωμα 300 ευρώ, 3) Νοικιάζεται στην Ανθούλα Ζερβού διαμέρισμα νεόκτιστο αρίστης κατασκευής με 2 υπνοδωμάτια σαλόνι, κουζίνα και τουαλέτα με μηνιαίο μίσθωμα 460 ευρώ. Πληρ. ΡΟΔΙΑΚΗ ΚΤΗΜΑΤΙΚΗ Ανέστης και Σάββας Σαββαΐδης, τηλ. (2 2 4 1 0) 2 6 2 8 1 , 6 9 4 4 / 2 4 3 4 5 2 , 6944/421015. AE51723

STUDIO, επιπλωμένο στην Καλλιθέα, 6ο χιλιόμετρο κοντά στο ξενοδοχείο Paradise, ενοίκιο 170 ευρώ. Πληρ. τηλ. 2241075612 και 28838 πρωινές ώρες. AE51656

ΙΣΟΓΕΙΟ 100 τ.μ. (2 υπν.) με μεγάλη αυλή στην Μητρόπολη. Ενοίκιο 360 ευρώ. Επίσης ενοικιάζεται επιπλωμένο λουξ διαμέρισμα (3 υπν.) στο Ροδίνι, 120 τ.μ., 500 ευρώ ενοίκιο. ΑΙΓΑΙΟΚΤΗΜΑΤΙΚΗ τηλ. 2241022934 και 28838, κιν. 6945466773. AE51655

ΔΥΑΡΙ και τριάρι. Πληρ. τηλ. 34824 μετά τις 16.00. AE51645

ΤΡΙΑΡΙ διαμπερές στην οδό Ιερού Λόχου-Σωτήρος (Ιξιά) τηλέφωνο 6944140059. AE51644

ΔΙΑΜΕΡΙΣΜΑ, 100 τ.μ. στην Κρεμαστή επί της οδού Παπάγου. Πληροφορίες στα τηλ. 2241091862 και 91237. AE51643

ΔΙΑΜΕΡΙΣΜΑ 55 τ.μ. επιπλωμένο, με ένα υπνοδωμάτιο, κουζίνα, σαλόνι και μπάνιο. Σε πολύ καλή κατάσταση, στην περιοχή Καρακόνερο. Πληρ. τηλ. 2241078421 μετά τις 4 μ.μ. AE51642

ΕΝΟΙΚΙΑΖΕΤΑΙ γραφείο του δευτέρου ορόφου επιφανείας 32 τ.μ. δίπλα στην πλατεία Κύπρου επί της Δ. Θεοδωράκη 34. Πληρ. τηλ. 2241074091 AE51641

ΕΝΟΙΚΙΑΖΕΤΑΙ τεσσάρι διαμέρισμα λουξ κατασκευής 2ου ορόφου, με θέρμανση, ασανσέρ και πάρκιν. Πληρ. τηλ. 2241027940 AE51592

ΕΝΟΙΚΙΑΖΕΤΑΙ διαμέρισμα με τρία υπνοδωμάτια, σαλόνι, τραπεζαρία, κουζίνα επιπλωμένη, λουτρό κ.λπ. έχει κλιματισμό είναι στην οδό Χειμάρας στον τρίτο όροφο με πολύ ωραία θέα και μεγάλες βεράντες. Πληρ. τηλ. 2241074052 κ. Στάθη AE51632

ΕΝΟΙΚΙΑΖΟΝΤΑΙ στην Παστίδα 2 γκαρσονιέρες επιπλωμένες, 2 δωματίων με μπάνια. Τιμή 215 ευρώ. Πληρ. τηλ. 6 9 4 7 2 6 4 8 1 3 , 2241038272 AE51625

ΕΝΟΙΚΙΑΖΕΤΑΙ διαμέρισμα 53 τ.μ. με μεγάλο μπαλκόνι, επί της οδού Ατταβύρου 8 -3ος όροφος πλήρως επιπλωμένο, κρεβατοκάμαρα, σαλόνι, κουζίνα εξοπλισμένη, τηλέραση μεγάλη, air condition, άπαντα καινούργια. Περίοδος ενοικιάσεως από Μάιο έως Δεκέμβριο 2003. Ενοίκιο 350 ευρώ. Πληρ. τηλ. Ρόδος 2241035792, κιν. 6942981443, Κάρπαθος 2245023486 AE51620

ΕΝΟΙΚΙΑΖΕΤΑΙ διαμέρισμα στην οδό Κ. Ν. Κωνσταντινίδη περιοχή Ζέφυρος, στον β' όροφο νεόκτιστης πολυκατοικίας αποτελούμενο από σαλοτραπεζαρία, κουζίνα με δύο λουτροκαμπινέ και δύο υπνοδωμάτια, με εντοιχισμένες ντουλάπες, με καλοριφέρ με υπόγειο γκαράζ και αποθήκη. Ενοίκιο 500 ευρώ. Πληρ. τηλ. 2241022512 AE51618

ΕΝΟΙΚΙΑΖΕΤΑΙ διαμέρισμα 85 τ..μ. επί της οδού Στ. Κώτιάδη αριθμ. 15. Πληρ. τηλ. 2241034446 AE51590

ΕΝΟΙΚΙΑΖΟΝΤΑΙ 168 τ.μ. με άδεια χώρου αποθήκευσης διακίνησης πρώτων υλών και εμπορευμάτων ή εργαστηρίου βιοτεχνίας καινούργιο, διαμπερές ημιϋπόγειο με ράμπα, Καλόπετρας 4 Ροδίνι. Επίσης ενοικιάζεται ισόγεια αποθήκη στον Αγιο Νικόλαο και ισόγεια αποθήκη στους Αγίους Αναργύρους. Πληρ. κ. Δημήτρη τηλ. 2241078994 AE51623

ΔΙΑΜΕΡΙΣΜΑ 90 τ.μ. στην περιοχή Ανάληψη επί της οδού Λειψών 1. Τιμή 350 ευρώ. Πληρ. τηλ. 2241025632 AE51609

ΓΚΑΡΣΟΝΙΕΡΑ πλήρως επιπλωμένη μόνο για Ελληνες (καινούργια) μέσα στην πόλη στο Ροδίνι. Πληρ. τηλ. 2241067976, 6942779500 AE51603

ΔΙΑΜΕΡΙΣΜΑ στο Καρακόνερο με υπνοδωμάτιο, υποδοχή, κουζίνα και λουτρό 40 τμ. επιπλωμένο. Πληρ. τηλ. 6945983470 AE50602

ΑΘΗΝΑ - ΑΜΠΕΛΟΚΗΠΟΙ. ΕΝΟΙΚΙΑΖΕΤΑΙ διαμέρισμα επιπλωμένο 2 κυρίων δωματίων και λοιπών χώρων κοντά στο σταθμό του Μετρό, ιδανικό για φοιτητές. Πληρ. τηλ. 2241061506, 6972220009 AE51521

ΕΝΟΙΚΙΑΖΕΤΑΙ γραφείο 85 τ.μ. επί της οδού Εθν. Αντίστασης 83 (πρώην Αννης Μαρίας) πάνω από την ALPHA BANK. Πληρ. τηλ. 2241070487 AE51589

ΕΝΟΙΚΙΑΖΕΤΑΙ ΚΑΤΑΣΤΗΜΑ 54 Τ.Μ. ΚΑΙΝΟΥΡΓΙΟ ΜΕ WC, ΤΟΥΑΛΕΤΑ ΕΠΙ ΤΗΣ ΟΔΟΥ ΜΟΣΧΑΣ 5 ΣΤΟ ΡΟΔΙΝΙ. ΠΛΗΡ.ΤΗΛ. 2241062007 ΠΕ51627

ΜΟΝΑΔΙΚΗ ΕΥΚΑΙΡΙΑ ΕΝΟΙΚΙΑΖΟΝΤΑΙ ΔΥΟ ΚΑΙΝΟΥΡΓΙΑ ΚΑΤΑΣΤΗΜΑΤΑ ΣΤΗΝ ΟΔΟ ΙΕΡΟΥ ΛΟΧΟΥ ΣΤΗΝ ΠΑΡΑΛΙΑ ΙΑΛΥΣΟΥ ΧΩΡΙΣ ΑΕΡΑ, ΕΝΟΙΚΙΟ 600 ΕΥΡΩ. ΠΛΗΡ. ΤΗΛ. 6944386069 ΠΕ51555

ΕΝΟΙΚΙΑΖΕΤΑΙ ισόγειο κατάστημα στην οδό Ορφανίδου, σε αυτοτελή οικοδομή με ένα δωμάτιο (αποθήκη) στον όροφο, εκτάσεως 100 τ.μ. ιδανικό για μπαρ, φαστ-φουντ, εστιατόριο, γυράδικο, πιτσαρία, κινέζικο, take away κ.λπ. Πληρ. τηλ. (22410)25450, (22410) 20277 AE51487

ΕΝΟΙΚΙΑΖΕΤΑΙ ΣΤΗΝ ΙΑΛΥΣΟ ΔΙΑΜΕΡΙΣΜΑ ΡΕΤΙΡΕ 95 Τ.Μ. ΜΕ 3 ΥΠΝΟΔΩΜΑΤΙΑ ΚΑΙ ΛΟΙΠΟΥΣ ΧΩΡΟΥΣ, ΘΕΡΜΑΝΣΗ ΚΑΙ ΗΛΙΑΚΟ ΘΕΡΜΟΣΙΦΩΝΑ (ΧΩΡΙΣ ΚΟΙΝΟΧΡΗΣΤΑ). ΕΝΟΙΚΙΟ 300 ΕΥΡΩ. ΠΛΗΡ. ΤΗΛ. 6932643449 ΑΠΟΓΕΥΜ. ΩΡΕΣ ΧΠΕ171

ΚΑΤΑΣΤΗΜΑ 50 τ.μ. πλησίον της πλατείας Κύπρου (Τάρπον Σπρινγκς και Καρπάθου) με τουαλέτα, πυρασφάλεια και air condition, κατάλληλο για κάθε χρήση. Πληρ. τηλ. (22450) 22010, 6945074797 AE51411

ΕΝΟΙΚΙΑΣΕΙΣ ΔΙΑΜΕΡΙΣΜΑΤΩΝ επιπλωμένων και πλήρως εξοπλισμένων, σε ήσυχη περιοχή της Κρεμαστής. Διαμερίσματα 50 τ.μ. με δυνατότητα φιλοξενίας 4 και 5 ατόμων πλήρως εξοπλισμένα, σκεύη, πολυκούζινο, μπαλκόνια, χώρος με γκαζόν, πάρκιν, καθαριότητα σεντόνια 1 φορά την εβδομάδα. Τιμές 460 ευρώ ανά μήνα, 20 ευρώ την ημέρα, όλα πληρωμένα. Studios 2 ατόμων 300 ευρώ ανά μήνα. Πληρ. τηλ. (22410) 95487, 48038, 95695, κιν. 6 9 3 7 6 0 6 8 2 4 , 6934149360 AE51394

ΑΝΕΞΑΡΤΗΤΗ ΟΙΚΙΑ 4 ΔΩΜΑΤΙΩΝ ΜΕ ΚΛΙΜΑΤΙΣΜΟ ΚΑΙ ΗΛΙΑΚΟ ΣΤΟ ΠΑΡΚΟ ΤΟΥ ΑΓ. ΦΡΑΓΚΙΣΚΟΥ, ΕΝΑΝΤΙ "ΠΑΛΛΑΣ", ΚΑΤΑΛΛΗΛΟ ΚΑΙ ΓΙΑ ΕΠΑΓΓΕΛΜΑΤΙΚΗ ΣΤΕΓΗ (ΓΡΑΦΕΙΟ, ΙΑΤΡΕΙΟ). ΠΛΗΡ. ΤΗΛ. (22410) 34269, 64142 ΠΕ51396

ΕΝΟΙΚΙΑΖΕΤΑΙ Ή ΠΩΛΕΙΤΑΙ στη Ρόδο (Αφάντου), κτίριο αποτελούμενο από ισόγειο 500 τ.μ., υπόγειο 500 τ.μ., πατάρι 210 τ.μ., επιπλέον Α' όροφος 280 τ.μ. όπου δίδεται προαιρετικά, στο 17ο χλμ., επί του Εθνικού δρόμου Ρόδου-Λίνδου, σε οικόπεδο 3.500 τ.μ., κατάλληλο για κέντρο διασκέδασης-εκθέσεις αυτοκινήτων, επίπλων, super market, εμπορικές επιχειρήσεις κ.λπ. Εσωτερικό 41 Jem Internation 2108982900. AE51341

ΓΡΑΦΕΙΟ 50 τ.μ. Γρ. Λαμπράκη 46, 1ος όροφος, με WC και κλιματισμό. Πληρ. τηλ. 6945996980, 6945447283 AE50116

ΓΡΑΦΕΙΑ καινούργια σε καινούργιο γωνιακό κτίριο στην οδό Εργάνης Αθηνάς απέναντι από το Super Market Bazar. Πληρ. τηλ. 6945544929. AE51339

ΕΝΟΙΚΙΑΖΟΝΤΑΙ STUDIOS ΜΕ ΤΟ ΜΗΝΑ Ή ΜΕ ΤΗΝ ΗΜΕΡΑ ΠΛΗΡΩΣ ΕΠΙΠΛΩΜΕΝΑ ΜΕ ΠΟΛΥΚΟΥΖΙΝΑΚΙ, ΨΥΓΕΙΟ, ΝΤΟΥΣ, WC, ΤΗΛΕΦΩΝΟ, ΜΠΑΛΚΟΝΙ, ΖΕΣΤΟ ΝΕΡΟ ΕΠΙ 24ΩΡΟΥ ΒΑΣΕΩΣ ΣΤΗΝ ΠΙΟ ΗΣΥΧΗ ΠΕΡΙΟΧΗ ΤΗΣ ΠΟΛΗΣ ΡΟΔΟΥ (ΠΕΡΙΟΧΗ ΔΑΣΚΑΛΩΝ), ΟΔΟΣ ΜΑΝΩΛΗ ΠΑΠΑΜΑΝΩΛΗ ΑΡΙΘΜ. 12 ΚΑΘΕΤΟΣ ΕΠΙ ΤΗΣ ΣΤΕΛΙΟΥ ΚΩΤΙΑΔΗ. ΠΛΗΡ. ΤΗΛ. (22410)37244 ΧΠΕ283

ενοικιάσεις

συνέχεια από την προηγούμενη

ΓΚΑΡΣΟΝΙΕΡΑ ΑΠΟΤΕΛΟΥΜΕΝΗ ΑΠΟ ΚΥΡΙΩΣ ΔΩΜΑΤΙΟ, ΠΡΟΘΑΛΑΜΟ, ΜΠΑΝΙΟ, ΒΕΡΑΝΤΑ, ΣΤΟΝ Α' ΟΡΟΦΟ, ΚΑΤΑΛΛΗΛΗ ΜΟΝΟ ΓΙΑ ΕΠΑΓΓΕΛΜΑΤΙΚΗ ΧΡΗΣΗ (ΓΡΑΦΕΙΟ-ΙΑΤΡΕΙΟ Κ.ΛΠ.), Κ. ΠΑΛΑΙΟΛΟΓΟΥ 105 (ΠΑΡΚΟ ΑΓ. ΙΩΑΝΝΟΥ). ΠΛΗΡ. κ. ΕΥΑΓΓΕΛΙΑ ΤΗΛ. (22410)81540, 81541
ΧΠΕ112

ΕΝΟΙΚΙΑΖΕΤΑΙ mini market 30 τ.μ. και 20 τ.μ. αυλή με ράφια γόνδολα και ταμειακή μηχανή ή για άλλη χρήση, Καμείρου 13. Πληρ. τηλ. 2241026578 ΑΕ51183

PUB-ΚΑΦΕΤΕΡΙΑ στο τουριστικό κέντρο-πλησίον νέου καζίνο. Πλήρως εξοπλισμένη ανακαινισμένη, η καλύτερη στο είδος της. Συμβόλαιο 12ετές. Πληροφορίες άλλες δεν θα δοθούν στο τηλέφωνο. Πληρ. για συνεννόηση τηλ. 2241078392, 6977/339669, 6936/607154 μετά τις 12 το μεσημέρι. ΧΑΕ1501

ΚΑΤΑΣΤΗΜΑ 37 τ.μ. με παταράκι επί της οδού Ηρακλείου Κρήτης και Σαρανταπόρου, κατάλληλο και για γραφείο ή κομμωτήριο. Πληρ. τηλ. (22410) 61109, (22410) 22149.
ΑΕ51429

ΑΠΟΘΗΚΕΣ ΣΤΗΝ ΙΑΛΥΣΟ, ΕΝΟΙΚΙΑΖΟΝΤΑΙ 1) ΑΠΟΘΗΚΕΥΤΙΚΟΙ ΧΩΡΟΙ ΑΠΟ 100 ΕΩΣ 2000 Τ.Μ. ΚΑΙ ΥΨΟΣ 8 Μ. ΑΣΦΑΛΕΙΣ ΜΕ ΜΕΓΑΛΟΥΣ ΧΩΡΟΥΣ ΔΙΑΚΙΝΗΣΗΣ ΦΟΡΤΩΣΗΣ ΚΑΙ ΕΚΦΟΡΤΩΣΗΣ ΠΡΟΪΟΝΤΩΝ, 2) ΥΠΑΙΘΡΙΟΙ ΧΩΡΟΙ ΠΕΡΙΦΡΑΓΜΕΝΟΙ, ΑΣΦΑΛΕΙΣ, ΚΑΤΑΛΛΗΛΟΙ ΓΙΑ ΑΠΟΘΗΚΕΥΣΗ ΠΡΟΪΟΝΤΩΝ ΣΕ ΠΑΛΕΤΕΣ. ΠΛΗΡ. ΤΗΛ. (22410)38400 ΑΠΟ ΔΕΥΤΕΡΑ ΕΩΣ ΠΑΡΑΣΚΕΥΗ 08.00-15.00 κ. ΓΙΩΤΑ
ΧΠΕ1912

ΚΑΤΑΣΤΗΜΑ 75 τ.μ. με βιτρίνα 6,50 μ. σε εμπορικό δρόμο της Παλιάς Πόλης της Ρόδου. Πληρ. τηλ. 69.44.88.11.22 και 2241037753. ΧΑΕ111

ΜΙΚΡΑ ΩΡΑΙΟΤΑΤΑ ΜΟΝΟΧΩΡΑ-ΔΙΧΩΡΑ ΔΙΑΜΕΡΙΣΜΑΤΑΚΙΑ ΓΙΑ 1 Ή 2 ΑΤΟΜΑ ΤΩΝ 40 Ή 65 Τ.Μ. ΠΕΡΙΠΟΥ, ΕΠΙΠΛΩΜΕΝΑ ΠΛΗΡΩΣ, ΜΕ ΒΕΡΑΝΤΑ, ΗΛΙΑΚΟΥΣ, ΚΛΙΜΑΤΙΣΜΟ, ΠΙΣΙΝΑ, ΕΥΚΟΛΟ ΠΑΡΚΙΝ, ΣΤΟ ΠΑΡΑΔΕΙΣΙ ΡΟΔΟΥ. ΠΡΟΤΙΜΩΝΤΑΙ ΣΤΡΑΤΙΩΤΙΚΟΙ, ΕΚΠΑΙΔΕΥΤΙΚΟΙ, ΥΠΑΛ/ΛΟΙ ΑΕΡΟΔΡΟΜ. ΚΑΙ ΔΕΗ. ΤΙΜΕΣ ΚΑΛΕΣ. ΠΛΗΡ. ΤΗΛ. (22410)33349, 81210, 6972921810
ΠΕ49681

ΔΙΑΜΕΡΙΣΜΑΤΑ 50 τ.μ. ΜΕ ΔΥΝΑΤΟΤΗΤΑ ΦΙΛΟΞΕΝΙΑΣ ΕΩΣ ΚΑΙ 4 ΑΤΟΜΩΝ ΠΛΗΡΩΣ ΕΞΟΠΛΙΣΜΕΝΑ (ΣΚΕΥΗ, ΕΠΙΠΛΑ). Ο,ΤΙ ΚΑΛΥΤΕΡΟ ΚΑΙ ΟΙΚΟΝΟΜΙΚΟΤΕΡΟ ΥΠΑΡΧΕΙ ΣΤΗΝ ΑΓΟΡΑ ΤΗΣ ΡΟΔΟΥ 5' ΑΠΟ ΤΟ ΚΕΝΤΡΟ ΤΗΣ ΠΟΛΗΣ ΜΕ ΑΜΕΣΟΤΗΤΑ ΠΡΟΣΒΑΣΗΣ ΣΕ SUPER MARKET, ΕΣΤΙΑΤΟΡΙΑ, ΦΑΡΜΑΚΕΙΑ, ΠΑΝΩ ΣΤΗ ΣΤΑΣΗ ΤΟΥ ΛΕΩΦΟΡΕΙΟΥ, 8' ΑΠΟ ΤΟ ΛΙΜΑΝΙ, 10' ΑΠΟ ΤΟ ΑΕΡΟΔΡΟΜΙΟ, 3' ΑΠΟ ΤΟΝ ΔΗΜΟ ΙΑΛΥΣΟΥ, 50 ΜΕΤΡΑ ΑΠΟ ΤΗ ΘΑΛΑΣΣΑ. ΠΕΡΙΟΧΗ ΙΞΙΑΣ, ΕΝΑΝΤΙ MIRA MARE. ΤΙΜΕΣ: ΓΙΑ ΤΗΝ ΤΟΥΡΙΣΤΙΚΗ ΠΕΡΙΟΔΟ (7 ΜΗΝΕΣ) 498 ΕΥΡΩ ΑΝΑ ΜΗΝΑ, ΓΙΑ ΤΗΝ ΦΟΙΤΗΤΙΚΗ ΠΕΡΙΟΔΟ (9 ΜΗΝΕΣ) 498 ΕΥΡΩ ΑΝΑ ΜΗΝΑ, ΑΝΕΞΑΡΤΗΤΩΣ ΑΡΙΘΜΟΥ ΑΤΟΜΩΝ ΦΙΛΟΞΕΝΙΑΣ ΣΕ ΚΑΘΕ ΔΙΑΜΕΡΙΣΜΑ ΜΕ MAXIMUM 4 ΑΤΟΜΑ. ΣΤΗΝ ΤΙΜΗ ΔΕΝ ΥΠΑΡΧΟΥΝ ΑΛΛΕΣ ΕΠΙΒΑΡΥΝΣΕΙΣ (ΝΕΡΟ, ΗΛΕΚΤΡΙΚΟ, Φ.Π.Α.). ΠΛΗΡ. ΤΗΛ. (22410)75215, 90168, 91376, 6978220057, 6978250911, 6932482442 ΧΠΕ311

ΕΝΟΙΚΙΑΖΕΤΑΙ από τον ιδιοκτήτη το ξενοδοχείο ΦΟΙΒΟΣ στον Αρχάγγελο, 16 δωματίων με bar, κουζίνα, σαλόνι, parking, και κήπο 2800 τ.μ. Τιμή 1500 ευρώ/μηνιαίως. Πληρ. τηλ. (22410)27578, (22440) 22600

ΧΩΡΟΙ ΑΠΟΘΗΚΕΥΣΗΣ ΕΝΟΙΚΙΑΖΟΝΤΑΙ ΠΕΡΙΦΡΑΓΜΕΝΟΙ, ΑΣΦΑΛΕΙΣ, ΥΠΑΙΘΡΙΟΙ, ΗΜΙΥΠΑΙΘΡΙΟΙ, ΚΑΙ ΚΛΕΙΣΤΟΙ ΚΑΤΑΛΛΗΛΟΙ ΓΙΑ ΑΠΟΘΗΚΕΥΣΗ ΕΝΟΙΚΙΑΖΟΜΕΝΩΝ ΑΥΤΟΚΙΝΗΤΩΝ ΚΑΙ ΠΟΥΛΜΑΝ. ΠΛΗΡ. ΤΗΛ. (22410)38400 ΩΡΕΣ 08.00-15.00 κ. ΓΙΩΤΑ
ΧΠΕ1913

ΕΝΟΙΚΙΑΖΕΤΑΙ

Ο 1ος όροφος του Εμπορικού κέντρου "RHODESLAND" δίπλα στο MIRA MARE. 255 τ.μ. εστεγασμένος, με ολόκληρο τον τοίχο προς τη θάλασσα τζαμαρία και 250 τ.μ. βεράντα πάνω από τη παραλία, με θέα ολόκληρο τον κόλπο Τριαντών. Κατάλληλο για εστιατόριο, γραφεία κ.τλ. Τηλ. 6945417747 ή 21067 29335 κ. Σουγκανίδη

πωλησεις ακινητων & επιχειρησεων

ΠΩΛΟΥΝΤΑΙ ΣΤΟ ΓΕΝΝΑΔΙ ΟΙΚΟΠΕΔΑ ΜΕ ΑΔΕΙΑ ΟΙΚΟΔΟΜΗΣ ΕΠΙ ΤΗΣ ΛΕΩΦΟΡΟΥ 500 ΜΕΤΡΑ ΠΡΙΝ ΤΟ ΧΩΡΙΟ. 1) 1650 Τ.Μ. ΜΕ ΑΔΕΙΑ ΟΙΚΟΔΟΜΗΣ 200 Τ.Μ., 2) 3.300 Τ.Μ. ΜΕ ΑΔΕΙΑ ΟΙΚΟΔΟΜΗΣ 400 Τ.Μ. 3) 1000 Τ.Μ. ΜΕ ΑΔΕΙΑ ΟΙΚΟΔΟΜΗΣ 150 Τ.Μ., 4) 17.000 Τ.Μ. ΜΕ ΠΡΟΣΟΨΗ 110 ΜΕΤΡΑ ΕΠΙ ΤΗΣ ΛΕΩΦΟΡΟΥ ΚΑΙ ΦΘΑΝΕΙ ΜΕΧΡΙ ΤΗΝ ΘΑΛΑΣΣΑ. ΠΛΗΡ. ΤΗΛ. 2241061628, 6944287773
ΠΟ51683

ΠΩΛΕΙΤΑΙ επί της Πτολεμαίων 120 τ.μ. ισόγειο οροφοδιαμέρισμα με αυλή, λουξ κατασκευής, είναι ηλιακό και με απεριόριστη θέα. Γίνονται ευκολίες πληρωμής και δάνεια δεκτά. Πληρ. Γιάννης Κώτης τηλ. 2241029318, 6936656967 ΑΟ51702

ΠΩΛΕΙΤΑΙ επί της Φέσα 90 τ.μ. διαμερίσματα με φανταστική θέα διαθέτουν εντοιχισμένη κουζίνα, αλουμίνια ανοιγόμενα και ανακλινόμενα σίτες, ρολά και διπλά τζάμια, πλακάκια Α' διαλογής με γρανίτες κατασκευής Κάλλιστου Διακογεωργίου. Πληρ. Γιάννης Κώτης τηλ. 2241029318, 6936656967 ΑΟ51703

ΠΩΛΗΣΕΙΣ ΜΟΝΟΚΑΤΟΙΚΙΩΝ: 1) Ιξιά μονοκατοικία 500 τ.μ. (υπόγειο-ισόγειο-α' όροφος) σε οικόπεδο 2.000 τ.μ. 2. Τριάντα: Μονοκατοικίες σε μπετά - α) Κανδυλί 164 τ.μ. σε οικόπεδο 4.000 τ.μ. τίμημα 190.755 ευρώ, β) Περιοχή Τρεις 180 τ.μ. σε οικόπεδο 1000 τ.μ. τίμημα 102.704 ευρώ, γ) Περιοχή Τρεις μονοκατοικία 221 τ.μ. με οικόπεδο 2.000 τ.μ. ετοιμοπαράδοτο πολυτελούς κατασκευής στην τιμή των 264.123 ευρώ, 3. Στη Ρόδο περιοχή Παπαλουκά μονοκατοικία σε μπετά 270 τ.μ. με πανοραμική θέα τίμημα 220.102 ευρώ, 4. Κοσκινού εντός οικισμού 135 τ.μ. τίμημα 205.429 ευρώ. Πληρ. ΡΟΔΙΑΚΗ ΚΤΗΜΑΤΙΚΗ Ανέστης και Σάββας Σαββαΐδης, τηλ. (22410)26281, 6944/243452, 6944/421015. ΑΟ51716

ΠΩΛΕΙΤΑΙ ΣΥΝΕΤΑΙΡΙΚΗ ΜΕΡΙΔΑ 1. Του Οικοδομικού Συνεταιρισμού "Ο ΒΑΚΧΟΣ" στη περιοχή "ΚΑΝΑΜΑΤ" έναντι Μαρινόπουλου με πανοραμική θέα στην οποία αντιστοιχεί οικόπεδο 400 τ.μ. με συντελεστή δόμησης 0,6 (ανέγερση κατοικίας 240 τ.μ. συν το υπόγειό της), 2) πωλείται συνεταιρική μερίδα του Οικοδομικού Συνεταιρισμού "Η ΕΝΩΣΗ" κατά το 1/2 εξ αδιαιρέτου με σύσταση καθέτου οροφοκτησίας με πανοραμική θέα η οποία θα αντιστοιχεί σε οικόπεδο 200 τ.μ. και με δόμηση 120 τ.μ. συν το υπόγειό της και με πανοραμική θέα τίμημα 41.086 ευρώ, 3. Του Οικοδομικού Συνεταιρισμού η "ΑΥΤΟΣΤΕΓΑΣΗ" στην οποία αντιστοιχεί οικόπεδο 400 τ.μ. με συντελεστή δόμησης 0,6. Πληρ. ΡΟΔΙΑΚΗ ΚΤΗΜΑΤΙΚΗ Ανέστης και Σάββας Σαββαΐδης, τηλ. (22410)26281, 6944/243452, 6944/421015. ΑΟ51718

ΠΩΛΟΥΝΤΑΙ ΔΙΑΜΕΡΙΣΜΑΤΑ: Σκεύου Ζερβού (Περιοχή Αγ. Νικολάου) σε νεόκτιστη οικοδομή με άριστες προδιαγραφές τα ακόλουθα: 1. ΙΣΟΓΕΙΟ α) 85 τ.μ. με τίμημα 138.000 ευρώ, β) 43 τ.μ. με τίμημα 70.000 ευρώ, 2. Α' ΟΡΟΦΟΣ: α) 85 τ.μ. με τίμημα 139.000 ευρώ, β) 43 τ.μ. με τίμημα 70.000 ευρώ, 3. Β' ΟΡΟΦΟΣ α) 87 τ.μ. με τίμημα 147.000 ευρώ, β) 117 τ.μ. με τίμημα 190.000 ευρώ και 3. Γ' ΟΡΟΦΟΣ α) 88 τ.μ. με τίμημα 150.000 ευρώ, β) 90 τ.μ. με τίτμημα 153.000 ευρώ. Πληρ. ΡΟΔΙΑΚΗ ΚΤΗΜΑΤΙΚΗ Ανέστης και Σάββας Σαββαΐδης, τηλ. (22410)26281, 6944/243452, 6944/421015. ΑΟ51713

ΕΠΙΧΕΙΡΗΣΗ ειδών νεωτερισμού στην Ανάληψη - οδός Αποστόλου Παύλου λόγω συνταξιοδοτήσεως. Πληρ. τηλ. 2241067289
ΑΟ51676

ΠΩΛΗΣΕΙΣ ΟΙΚΟΠΕΔΩΝ ΕΝΤΟΣ ΣΧΕΔΙΟΥ ΚΑΙ ΟΙΚΙΣΜΟΥ: 1. Κρεμαστή 191 τ.μ. τίμημα 35.220 ευρώ με συντελεστή δόμησης 1 οικοδομικότητα 191 τ.μ., 2. Πυλώνα 400 τ.μ. τίμημα 17.608 ευρώ εντός οικισμού με συντελεστή 1. Πληρ. ΡΟΔΙΑΚΗ ΚΤΗΜΑΤΙΚΗ Ανέστης και Σάββας Σαββαΐδης, τηλ. (22410)26281, 6944/243452, 6944/421015. ΑΟ51714

ΠΩΛΗΣΕΙΣ ΚΑΤΑΣΤΗΜΑΤΩΝ: 1. Κατάστημα στην Ηρώων Πολυτεχνείου 315 τ.μ. με μεγάλη αυλή προνομιακό, 2. Στην Αννης Μαρίας 250 τ.μ. για σοβαρούς επενδυτές. 3. Στα 100 μαγαζιά κεντρικό με πρόσοψη στην οδό Σοφ. Βενιζέλου 32 τ.μ. με πατάρι 16 τ.μ. 4. Στην Ανάληψη αποθήκη ισόγεια 78 τ.μ. με τίμημα 32.281 ευρώ. Πληρ. ΡΟΔΙΑΚΗ ΚΤΗΜΑΤΙΚΗ Ανέστης και Σάββας Σαββαΐδης, τηλ. (22410)26281, 6944/243452, 6944/421015. ΑΟ51715

ΠΩΛΗΣΕΙΣ ΟΙΚΟΠΕΔΩΝ ΕΚΤΟΣ ΣΧΕΔΙΟΥ. 1. Στ' Ασγούρου επί της λεωφόρου Ρόδου Λίνδου 9.760 τ.μ. προνομιακό. 2. Κολύμπια κοντά στη παραλία 9.000 τ.μ. τίμημα 211.298 ευρώ τ.μ. 3) Λίνδο α) Περιοχή Αγ. Νικολάου επί της επαρχιακής οδού Λίνδου-Πεύκοι 10.910 τ.μ.τίμημα 220.103 ευρώ β) Πεύκους περιοχή Σπυλιά 5.880 τ.μ. 88.041 ευρώ γ) Πεύκους περιοχή Φώκια 5.000 τίμημα 161.408 ευρώ 5. Στη Κάμειρο Σκάλα οικόπεδο 28.000 τ.μ. κοντά στη παραλία με πανοραμική θέα και με τιμή ευκαιρίας 5. Στη Πυλώνα κοντά στο χωριό οικόπεδα 81.960 και 33.600 τ.μ. κατάλληλα για γεωργοκτηνοτροφικές μονάδες. 6. Στο Γεννάδι περιοχή Αη Γιώργη 4.000 τ.μ. σε απόσταση 300 μέτρων από τη παραλία κατάλληλο για μονοκατοικία τίμημα 35.216 ευρώ και οικόπεδο 3.080 τ.μ. επί της λεωφόρου Γεννάδι-Καττα-βιάς τίμημα 64.563 ευρώ. Πληρ. ΡΟΔΙΑΚΗ ΚΤΗΜΑΤΙΚΗ Ανέστης και Σάββας Σαββαΐδης, τηλ. (22410)26281, 6944/243452, 6944/421015. ΑΟ51719

ΔΙΑΜΕΡΙΣΜΑ προνομιακό σε μικρή πολυκατοικία στην περιοχή Θεμ. Σοφούλη (οδό Σάββα Παυλίδη) πωλείται διαμέρισμα διώροφο α', β' ορόφου 138 τ.μ. συνολικά με ασανσέρ, θέρμανση, αυτόνομη, κουφώματα, είδη υγιεινής, κουζίνα και λοιπά αρίστης ποιότητας καθώς και στεγασμένο γκαράζ 18 τ.μ. και αποθήκη 8 τ.μ. τίμημα 205.000 ευρώ. Πληρ. ΡΟΔΙΑΚΗ ΚΤΗΜΑΤΙΚΗ Ανέστης και Σάββας Σαββαΐδης, τηλ. (22410)26281, 6944/243452, 6944/421015. ΑΟ51725

ΠΩΛΕΙΤΑΙ Ροδίνι 85 τ.μ. διαμέρισμα με γκαράζ 14 τ.μ. λουξ κατασκευής και με απεριόριστη θέα. Γίνονται ευκολίες πληρωμής και δάνεια δεκτά. Πληρ. Γιάννης Κώτης τηλ. 2241029318, 6936656967 ΑΟ51704

ΠΩΛΗΣΕΙΣ ΚΤΙΡΙΩΝ: Πωλούνται κτίρια κεντρικά και προνομιακά μικρά και μεγάλα. Πληρ. ΡΟΔΙΑΚΗ ΚΤΗΜΑΤΙΚΗ Ανέστης και Σάββας Σαββαΐδης, τηλ. (22410)26281, 6944/243452, 6944/421015. ΑΟ51720

ΠΩΛΗΣΕΙΣ ΞΕΝΟΔΟΧΕΙΩΝ: Πωλούνται ξενοδοχεία μικρά και μεγάλα προνομιακά. Πληρ. ΡΟΔΙΑΚΗ ΚΤΗΜΑΤΙΚΗ Ανέστης και Σάββας Σαββαΐδης, τηλ. (22410)26281, 6944/243452, 6944/421015. ΑΟ51721

ΠΩΛΗΣΕΙΣ ΟΙΚΟΠΕΔΩΝ ΠΑΡΑΛΙΑΚΩΝ: 1. Στη Θολό 74.944 τ.μ. 2. Κολύμπια 28.500 τ.μ. 3. Λίνδο α) Περιοχή Πεύκοι 28.000 τ.μ. β) Περιοχή Ψαρτος 9.000 τ.μ. γ) Περιοχή Βληχά 4.000 τ.μ. 4. Ασκληπειό Περιοχή "Μεγάλη Γη" 34.490 τ.μ. στο "κύμα" προνομιακό με μεγάλη φάτσα στη παραλία κατάλληλο για μεγάλη ξενοδοχειακή μονάδα. Πληρ. ΡΟΔΙΑΚΗ ΚΤΗΜΑΤΙΚΗ Ανέστης και Σάββας Σαββαΐδης, τηλ. (22410)26281, 6944/243452, 6944/421015. ΑΟ51722

ΠΩΛΕΙΤΑΙ επί της λεωφόρου Καλλιθέας διαμέρισμα 125 τ.μ. τεσσάρι λουξ κατασκευής με φανταστική θέα. Γίνονται ευκολίες πληρωμής και δάνεια δεκτά. Πληρ. Γιάννης Κώτης τηλ. 2241029318, 6936656967 ΑΟ51705

ΠΩΛΕΙΤΑΙ επί της Τσαλδάρη 87 τ.μ. διαμέρισμα σε καταπληκτική τιμή. Γίνονται ευκολίες πληρωμής και δάνεια δεκτά. Πληρ. Γιάννης Κώτης τηλ. 2241029318, 6936656967 ΑΟ51706

ΑΠΟΘΗΚΗ 87 τ.μ. στην οδό Αποστόλου Παύλου (Ανάληψη) σε ημιτελή κατάσταση (κτισμένη με τούβλα) είναι σχεδόν ισόγεια με πολύ καλή πρόσβαση κατάλληλη και για εργαστήριο. Τιμάται 26.400 ευρώ. Πληρ. κ. Μανώλη τηλ. 6946163242 ΑΟ51678

ΜΟΝΟΚΑΤΟΙΚΙΑ 140 τ.μ. στην Ιξιά (περιοχή Τρεις) σε ημιτελή κατάσταση (σε μπετόν) με πολύ καλή θέα και με οικόπεδο 1300 τ.μ. Τιμάται 82.200 ευρώ. Πληρ. κ. Μανώλη τηλ. 6946163242 ΑΟ51679

πωλησεις

συνέχεια από την προηγούμενη

ΓΡΑΦΕΙΟ στο Μαντράκι κεντρικό 75 τ.μ. στην τιμή των 161.408 ευρώ. Πληρ. ΡΟΔΙΑΚΗ ΚΤΗΜΑΤΙΚΗ Ανέστης και Σάββας Σαββαΐδης, τηλ. (22410)26281, 6944/243452, 6944/421015. ΑΟ51724

ΤΟΥΡΙΣΤΙΚΟ ΚΑΤΑΣΤΗΜΑ με όλο τον εξοπλισμό και το εμπόρευμα σε κεντρική τουριστική περιοχή. Μόνο σοβαρές προτάσεις. Πληρ. τηλ. 6945883335 ΑΟ51638

ΠΩΛΕΙΤΑΙ SUPER MARKET ΣΕ ΚΕΝΤΡΙΚΗ ΠΛΑΤΕΙΑ ΜΕ ΕΞΑΣΦΑΛΙΣΜΕΝΗ ΠΕΛΑΤΕΙΑ ΣΕ ΤΙΜΗ ΕΥΚΑΙΡΙΑΣ. ΠΛΗΡ. ΤΗΛ. 6945406064, 2241068580
ΠΟ51639

ΠΩΛΟΥΝΤΑΙ 2 αγροτεμάχια 1000 τ.μ. το καθένα με κάλυψη (εκτός σχεδίου πόλεως) στην περιοχή Προφήτης Ηλίας Κοσκινού. Πληρ. τηλ. 6946268422 ΑΟ51615

ΔΙΑΜΕΡΙΣΜΑ 116 τ.μ. ετοιμοπαράδοτο στην Ανάληψη λουξ κατασκευής. Εχει 3 υπνοδωμάτια, 2 μπάνια, κεντρική θέρμανση, εντοιχισμένη κουζίνα, ηλιακό θερμοσίφωνα, εσωτερικό γκαράζ και εξτρά αποπερατωμένη αποθήκη 15 τ.μ. Τιμάται 176.000 ευρώ. Πληρ κ. Μανώλη τηλ. 6946163242 ΑΟ51607

ΔΙΑΜΕΡΙΣΜΑ στην Ανάληψη 112 τ.μ. μεταχειρισμένο (10 ετών). Είναι σε άριστη κατάσταση γωνιακό στον γ' όροφο. Εχει φανταστική θέα και τιμάται 126.000 ευρώ. Πληρ. κ. Μανώλη τηλ. 6946163242 ΑΟ51606

ΔΙΑΜΕΡΙΣΜΑ 67 τ.μ. στην Ιαλυσό μεταχειρισμένο (12 ετών) σε φανταστική κατάσταση. Είναι υπερυψωμένο ισόγειο γωνιακό με θέα την θάλασσα. Εχει 2 υπνοδωμάτια, κουζίνα, σαλόνι και αποθήκη. Τιμάται 70.500 ευρώ. Πληρ. κ. Μανώλη τηλ. 6946163242
ΑΟ51605

ΜΟΝΟΚΑΤΟΙΚΙΑ 80 τ.μ. σε κτήμα 5 στρεμ. (5001 τ.μ.) με φανταστική και απεριόριστη θέα την θάλασσα και με 100 ελιές. Κτίζεις ακόμη άλλα 160 τ.μ. από το υπόλοιπο κάλυψης του οικοπέδου. Τιμη πολύ καλή. Περιοχή Λ. Ρόδου-Καμείρου (19ο χλμ.). Πληρ. τηλ. 6972471089 ΑΟ51595

ΔΙΑΜΕΡΙΣΜΑ στο Ροδίνι, 80 τ.μ. στον γ' όροφο πολυκατοικίας με φανταστική θέα της πόλης, ηλιακό θερμοσίφωνα, μεγάλη συνεχόμενη βεράντα, δύο υπνοδωμάτια με ντουλάπες, όλα τα δωμάτια δυτικά και με καλούς γείτονες. Πληρ. κ. Σπύρο τηλ. 2241043941, 2241061286 ΑΟ51583

ΚΑΤΑΣΤΗΜΑ τουριστικό στο Φαληράκι Ρόδου πλήρως εξοπλισμένο με το εμπόρευμα έτοιμο. Πληρ. τηλ. 2241075336 (ώρες καταστημάτων
ΑΟ51582

ΠΩΛΕΙΤΑΙ δυώροφη πανσιόν 150 τ.μ. που αποτελείται από 6 ενοικιαζόμενα δωμάτια στην Π. Πόλη. Τιμή (35 εκ.) - 102.714 ευρώ. Πληρ. ΑΙΓΑΙΟΚΤΗΜΑΤΙΚΗ τηλ. (22410)22943 και (22410)28838 κιν. 6945466773 ΑΟ51544

ΣΑΡΙ κοντά σιτς 7 Βαγιές σε καλή τιμή. Πληρ. τηλ. 22410-27082, 22410-26476. 6944347405
ΑΟ51654

ΟΙΚΟΠΕΔΟ 4.800 τ.μ. στη Θολό, σε λόφο με θέα τη θάλασσα, σε τιμή ευκαιρίας. Πληρ. τηλ. (22410)81811, (22410)82317.
ΑΟ51248

ΠΩΛΕΙΤΑΙ ΕΠΙΧΕΙΡΗΣΗ ΣΤΑ 100 ΜΑΓΑΖΙΑ. ΠΛΗΡ. ΤΗΛ. (22410)35092, 73100
ΧΠΟ294

ΔΙΑΜΕΡΙΣΜΑ 74 τ.μ. (με 2 υπν/τια), (30 εκ.)-88.410 Ευρώ πολύ καλής κατασκευής στην Πειραιώς. Επίσης 94 τ.μ. (3 υπν.) 1ος όροφος Αγ. Αναργύρους (30 εκ.)-(88.041 Ευρώ). Πληρ. τηλ. Πληρ. τηλ. ΑΙΓΑΙΟΚΤΗΜΑΤΙΚΗ 22410 22943/22410 28838-6945466773.
ΑΟ51435

ΠΩΛΕΙΤΑΙ: η μισή ή ολόκληρη επιχείρηση - καφετέρια, γωνιακή σε μοναδικό σημείο της τουριστικής περιοχής της πόλης. Περιθώρια για περαιτέρω ανάπτυξη λόγω μεγέθους και τοποθεσίας. Πληρ. τηλ. 2241061585, 6944717174 ΑΟ51174

ΚΑΤΑΣΤΗΜΑΤΑ ΕΤΟΙΜΟΠΑΡΑΔΟΤΑ ΣΤΟ ΜΕΓΑΛΥΤΕΡΟ ΣΥΓΚΡΟΤΗΜΑ ΚΑΤΑΣΤΗΜΑΤΩΝ ΣΤΗΝ ΠΑΡΑΛΙΑΚΗ ΛΕΩΦΟΡΟ ΙΑΛΥΣΟΥ ΑΠ' ΕΥΘΕΙΑΣ ΑΠΟ ΤΟΝ ΚΑΤΑΣΚΕΥΑΣΤΗ ΠΟΛ. ΜΗΧΑΝΙΚΟ ΣΤΕΛΙΟ ΜΑΚΕΣΤΑ. ΕΞΑΣΦΑΛΙΣΗ ΔΑΝΕΙΟΥ, ΕΥΚΟΛΙΕΣ ΠΛΗΡΩΜΗΣ. ΑΠΟ 10.350.000 ΔΡΧ. ΠΛΗΡ. ΤΗΛ. 2241021347
ΧΠΟ205

ΠΩΛΕΙΤΑΙ: 1) **ΟΡΟΦΟΔΙΑΜΕΡΙΣΜΑ** 106 τ.μ. (36 υπν/τίων) επί της Θεμ. Σοφούλη (37 εκ.)-108.584 Ευρώ, 2) **ΓΡΑΦΕΙΟ-ΔΙΑΜΕΡΙΣΜΑ** 82 τ.μ. στο κέντρο πίσω από το Εθνικό Θέατρο (35 εκ.)-102.710 Ευρώ, 3) **ΓΡΑΦΕΙΟ** 35 τ.μ. α' ορόφου πλατεία Κύπρου (17 εκ.)-50.000 Ευρώ. Πληρ. τηλ. ΑΙΓΑΙΟΚΤΗΜΑΤΙΚΗ 22410 22943/22410 28838-6945466773.
ΑΟ51434

ΜΟΝΟΚΑΤΟΙΚΙΑ διώροφη 80 τ.μ. δίπλα στο Ρολόι Π. Πόλη. ιδανικό για μαγαζί (επαγγ/κή στέγη). Τιμή 45 εκ. Πληρ. ΑΙΓΑΙΟΚΤΗΜΑΤΙΚΗ τηλ. (22410)22943, (22410)28838, 6945466773 ΑΟ51146

πωλησεις αυτοκινητων & μοτοσικλετων

ΠΩΛΕΙΤΑΙ Alfa Romeo 146 μοντέλο του 1996 με 65.000 χλμ. μόνο, σε άριστη κατάσταση ατρακάριστο αξίας 6.500 ευρώ. Πληρ. τηλ. 6947892596
ΑΑ51707

ΠΩΛΕΙΤΑΙ Runner EXR 180 τριών ετών 7000 χλμ. σε καλή κατάσταση. Τιμή 2000 ευρώ. Πληρ. τηλ. 6946956596 ΑΑ51711

ΤΟΥΡΙΣΤΙΚΟ ΛΕΩΦΟΡΕΙΟ, μάρκας NEOPLAN μοντ. 91 με ή χωρίς την άδεια σε τιμή ευκαιρίας. Πληρ. 6947990522.
ΑΑ51652

ΜΗΧΑΝΗ SUZUKI INTRUNTER 400 cc σε άριστη κατάσταση, μοντέλο '98 με συναγερμό, βαλίτσες φυλάσσεται σε γκαράζ. Τιμή 3.800 ευρώ. Πληρ.τηλ. 2241073227, 6974555554 ΑΑ51667

RENAULT CLIO μοντ. 94, 1200 cc, με 79.000 χλμ., κόκκινου χρώματος. Πληρ. τηλ. 2241035359 και 6944372211.
ΑΑ51661

ΜΗΧΑΝΑΚΙ 50άρι χρώματος μαύρο, μεταχειρισμένο 350 ευρώ. Πληρ. τηλ. 2241028838, 75612, 22589. ΑΑ51657

SEAT-MARBELLA 900 cc καταλυτικό-αμόλυβδη μοντ. 95 σε καλή κατάσταση και στη τιμή των 480.000 δρχ. Πληρ. εντός πάρκιν εμπορικού κέντρου ΜΗΔΕΙΑ. Πληρ. τηλ. 6932091455.
ΑΑ51651

ΠΩΛΟΥΝΤΑΙ ΜΕΤΑΧΕΙΡΙΣΜΕΝΑ ΦΟΡΤΗΓΑ ΑΥΤΟΚΙΝΗΤΑ ΕΙΣΑΓΩΓΗΣ ΟΛΩΝ ΤΩΝ ΤΥΠΩΝ, ΓΙΑ ΑΓΡΟΤΙΚΗ ΚΑΙ ΕΠΑΓΓΕΛΜΑΤΙΚΗ ΧΡΗΣΗ, ΚΑΘΩΣ ΚΑΙ Ι.Χ. ΕΠΙΒΑΤΙΚΑ. ΕΤΟΙΜΟΠΑΡΑΔΟΤΑ Ή ΚΑΤΟΠΙΝ ΠΑΡΑΓΓΕΛΙΑΣ. ΠΑΡΕΧΟΥΜΕ ΓΡΑΠΤΗ ΕΓΓΥΗΣΗ ΕΝΟΣ ΧΡΟΝΟΥ. ΕΙΣΑΓΩΓΕΙΣ ΜΕΤΑΧΕΙΡΙΣΜΕΝΩΝ ΑΥΤΟΚΙΝΗΤΩΝ " Δ. ΜΠΟΥΝΤΟΥΡΗΣ-Ε. ΠΑΠΑΠΟΣΤΟΛΟΥ Ο.Ε.". ΕΚΘΕΣΗ: ΕΘΝΙΚΗ ΟΔΟΣ ΛΑΡΙΣΑΣ-ΙΩΑΝΝΙΝΩΝ ΤΡΙΚΑΛΑ ΘΕΣΣΑΛΙΑΣ. ΤΗΛ. 2431-74709 ΦΑΞ 0431-27008 ΚΙΝ. 6974456200-6977395269.
ΧΠΑ112

MERCEDES 200 MONT. '79 ΣΕ ΚΑΛΗ ΚΑΤΑΣΤΑΣΗ. ΤΙΜΗ 1700 ΕΥΡΩ. ΠΛΗΡ. ΤΗΛ. 2241085231 ΩΡΕΣ 09.30-14.30

ΠΩΛΟΥΝΤΑΙ 2 τζιπ DAIHATSU FEROZA μοντ. 1996 το ένα σε πολύ καλή κατάσταση και το άλλο για ανταλλακτικά. Τιμή 6000 ευρώ και τα δύο. Πληρ. τηλ. 6945616413 Εμμα
ΑΑ51614

FIAT PUNTO CABRIO ΜΟΝΤΕΛΟ 94 1,3 ΛΕΥΚΟ 75000 ΧΙΛΙΟΜΕΤΡΑ, EXTRAS. ΤΙΜΗ 2.400.000. ΠΛΗΡ. ΤΗΛ. 2241087006, 10.00-13.00 Ή 18.00-22.00 ΧΠΑ841

NISSAN SUNNY 1400 CC ΜΟΝΤ. ΝΟΕ. 92 ΧΡΩΜΑΤΟΣ ΛΕΥΚΟΥ, ΔΕΚΤΟΣ ΚΑΘΕ ΕΛΕΓΧΟΣ. ΠΛΗΡ. ΤΗΛ. 6945295890
ΧΠΑ204

ΦΟΡΤΗΓΟ Δ.Χ. ΜΑΖΙ ΜΕ ΤΗΝ ΑΔΕΙΑ Ή ΧΩΡΙΣΤΑ, MERCEDES ΑΝΑΤΡΕΠΟΜΕΝΟ 16 Μ.Β., ΜΕΤΡΗΤΟΙΣ. ΠΛΗΡ. ΤΗΛ. 6942408464.

IX ΑΥΤΟΚΙΝΗΤΟ OPEL CORSA λευκό, σε πολύ καλή κατάσταση και λογική τιμή. Πληρ κ. Σπύρο τηλ. 2241043941, 2241061285
ΑΑ51584

εργασιες

ΥΠΑΛΛΗΛΟΣ (25-45 ΕΤΩΝ) ΥΠΕΥΘΥΝΟΣ, ΕΡΓΑΤΙΚΟΣ, ΑΠΟΦΟΙΤΟΣ ΤΟΥΛΑΧΙΣΤΟΝ ΛΥΚΕΙΟΥ, ΑΓΓΛΙΚΑ ΚΑΙ ΙΣΩΣ ΛΙΓΑ ΓΕΡΜΑΝΙΚΑ, ΜΕΤΑΦΟΡΙΚΟ ΜΕΣΟ, ΓΙΑ ΝΑ ΑΝΑΛΑΒΕΙ ΜΕΓΑΛΟ ΤΟΥΡΙΣΤΙΚΟ ΚΑΤΑΣΤΗΜΑ ΣΤΟ ΦΑΛΗΡΑΚΙ. ΜΙΣΘΟΣ ΛΙΑΝ ΙΚΑΝΟΠΟΙΗΤΙΚΟΣ, ΑΝΑΛΟΓΩΣ ΠΡΟΣΟΝΤΩΝ. ΠΛΗΡ. ΤΗΛ. 2241085708, ΩΡΕΣ ΚΑΤΑΣΤΗΜΑΤΩΝ
ΠΖ51692

ΑΠΟ ΓΝΩΣΤΟ ΕΣΤΙΑΤΟΡΙΟ ΣΤΗΝ ΙΑΛΥΣΟ ΖΗΤΕΙΤΑΙ ΕΜΠΕΙΡΟΣ ΣΕΡΒΙΤΟΡΟΣ Η ΣΕΡΒΙΤΟΡΑ. ΘΑ ΠΡΟΤΙΜΗΘΟΥΝ ΣΚΑΝΔΙΝΑΒΟΦΩΝΟΙ. ΠΛΗΡ. ΤΗΛ. 6946224959, ΩΡΕΣ 9-12 Π.Μ.
ΠΖ51687

ΥΠΑΛΛΗΛΟΣ ΤΟΥΡΙΣΤΙΚΟ ΚΑΤΑΣΤΗΜΑ ΣΤΟ ΦΑΛΗΡΑΚΙ ΒΡΑΔΥ 7.30-11.30 ΑΓΓΛΙΚΑ ΚΑΙ ΙΣΩΣ ΛΙΓΑ ΓΕΡΜΑΝΙΚΑ. ΠΛΗΡ.ΤΗΛ. 2241085708
ΠΖ51693

ΟΙΚΙΑΚΗ ΒΟΗΘΟΣ, ΣΟΒΑΡΗ, ΕΡΓΑΤΙΚΗ ΓΙΑ 3ΩΡΗ ΑΠΑΣΧΟΛΗΣΗ, 3-4 ΦΟΡΕΣ ΤΗΝ ΕΒΔΟΜΑΔΑ, ΓΙΑ ΣΠΙΤΙ ΣΤΟ ΦΑΛΗΡΑΚΙ. ΠΡΩΙΝΟ ΩΡΑΡΙΟ. ΠΛΗΡ.ΤΗΛ. 2241085708 ΠΖ51694

ΕΡΓΑΣΤΗΡΙ ΚΑΛΩΝ ΤΕΧΝΩΝ Εάν ασκείς επαγγελματικά καλές τέχνες όπως θέατρο, ζωγραφική, μουσική, χορό, φωτογραφία, video, λογοτεχνία και ενδιαφέρεσαι να διδάσκεις σε επιμορφωτικά σεμινάρια επικοινώνησε μαζί μας στο 697284729
ΑΖ51708

ΖΗΤΕΙΤΑΙ διανομέας (delivery) για εστιατόριο. Πληρ. τηλ. 2241077772 και 6937156002
ΑΖ51712

ΖΗΤΟΥΝΤΑΙ σερβιτόροι-σερβιτόρες για το ELYSEE GARDEN στην Ιξιά. Πληρ. τηλ. 2241029930 ΑΖ51699

ΣΕΡΒΙΤΟΡΟΣ άνετος επαγγελματίας, **ΣΕΡΒΙΤΟΡΑ** βοηθός από καφέ restaurant. Προσφέρονται μισθός και ποσοστά. Πληρ. τηλ. 2241078823
ΑΖ51697

ΖΗΤΕΙΤΑΙ πωλητής-πωλήτρια από εμπορική εταιρία για εξωτερική εργασία. Ωράριο ελευθερο. Αμοιβή ποσοστά βάσει πωλήσεων. Πληρ. τηλ. 2241039097, 2241032391 .ΑΖ51698

ΖΗΤΕΙΤΑΙ κυρία με πείρα (Ελληνίδα) για να προσέχει ένα μωρό 6 μηνών στο σπίτι του. Πληρ. τηλ. 6947897175 ΑΖ51665

ΖΗΤΟΥΝΤΑΙ πωλητές πωλήτρεις για πολυκατάστημα ελληνικής καταγωγής. Πληρ. για αιτήσεις τηλ. 2241020037
ΑΖ51696

ΖΗΤΟΥΝΤΑΙ νεαροί υπάλληλοι: α) ψήστες, β) σερβιτόροι για να εργασθούν σε σνακ μπαρ στο εμπορικό κέντρο ΕΨΙΛΟΝ. Πληρ. τηλ. 2241086667 κ. Τάκη
ΑΖ51695

Από το ξενοδοχείο "ΒΑΣΙΛΕΙΑ" και "ΣΑΡΩΝΙΣ" **ΖΗΤΟΥΝΤΑΙ** σερβιτόροι. Πληρ. Μανδηλαρά 55 τηλ. (22410)24051, 22811 ΑΖ51689

ΠΩΛΗΤΡΙΑ για τουριστικό κατάστημα στην Π. Πόλη,. να γνωρίζει Αγγλικά και κατά προτίμηση μια ακόμα γλώσσα. Πληρ. τηλ. 2241023335
ΑΖ51675

Το ξενοδοχείο ΛΥΔΙΑ ΜΑΡΙΣ στα Κολύμπια **ΖΗΤΑ** καμαριέρες. Πληρ. τηλ. 2241056421, 2241056422 ΑΖ51686

ΒΟΗΘΟΣ ΣΕΡΒΙΤΟΡΟΣ για εστιατόριο στο Φαληράκι. Απογευματινό ωράριο. Πληρ.τηλ. 2241085883, 2241087487 ΑΖ51681

ΓΥΝΑΙΚΑ να εξυπηρετεί καθ' όλο το 24ωρο ηλικιωμένη. Παρέχεται τροφή- στέγη και μισθός. Πληρ. τηλ. 2241023221
ΑΖ51680

ΒΟΗΘΟΣ ΜΑΓΕΙΡΑ με πείρα στο αλα καρτ για εστιατόριο εντός πόλεως. Αποκλείονται γυναίκες. Πληρ. τηλ. 2241030691
ΑΖ51677

ΑΤΟΜΟ να εργασθεί σε οβελιστήριο στην Ιαλυσό για 4 ώρες το απόγευμα, όχι αλλοδαποί. Πληρ. τηλ. (22410)92597, 90911, απόγευμα 2241090562
ΑΖ51670

Από γυμναστήριο **ΖΗΤΕΙΤΑΙ** γυμναστής και φυσικοθεραπευτής για μερική ή πλήρη απασχόληση. Πληρ. τηλ. 2241073712
ΑΖ51671

ΚΟΠΕΛΑ για να εργασθεί σαν υπάλληλος γραφείου έως 35 ετών για πλήρη ή μερική απασχόληση με γνώσεις Αγγλικών και M/S OFFICE. Πληρ. τηλ. 2241073712 ΑΖ51669

ΥΠΑΛΛΗΛΟΣ για ενοικιαστήριο αυτοκινήτων και μοτοποδηλάτων. Πληρ. τηλ. (22440)48158, 48119, 6945029609
ΑΖ51666

εργασιες

συνέχεια από την προηγούμενη

ΚΟΠΕΛΑ για να εργασθεί ως πωλήτρια σε τουριστικό κατάστημα (mini market) στο Φαληράκι. Πληρ. τηλ. 2241031413 AZ51688

ΓΥΜΝΑΣΤΡΙΕΣ-ΓΥΜΝΑΣΤΕΣ μασέρ από γυμναστήριο. Πληρ. τηλ. 2241062481. AZ51658

ΜΠΟΥΦΕΤΖΗΣ για πρωινή εργασία σε καφέ στην Λίνδο. Πληρ. τηλ. επικοινωνίας 6944636064. AZ51660

ΚΟΠΕΛΕΣ ΓΙΑ ΠΡΩΙΝΗ ΗΜΙΑΠΑΣΧΟΛΗΣΗ (8 Π.Μ.-11 Π.Μ.) ΑΠΟ ΤΟ SAIL IN CAFE. ΠΛΗΡ. ΤΗΛ. 30255, 6 Μ.Μ.-10 Μ.Μ. ΠΖ51659

ΠΩΛΗΤΗΣ από εταιρεία καθαριστικών για την στελέχωση στο τμήμα πωλήσεων. Απαιτείται δίπλωμα Β' κατηγορίας. Πληρ. τηλ. 6978895213. AZ51650

ΚΟΠΕΛΑ για καφενείο-καφετέρια, εντός Ρόδου. Πληρ. τηλ. 22410 26504. AZ51649

ΤΟ PRINT HOUSE ΖΗΤΑΕΙ ΝΕΟΥΣ ΚΑΙ ΝΕΕΣ ΠΟΥ ΕΙΝΑΙ ΠΡΟΘΥΜΟΙ ΝΑ ΕΚΠΑΙΔΕΥΤΟΥΝ ΣΤΟ ΧΩΡΟ ΤΩΝ ΓΡΑΦΙΚΩΝ ΤΕΧΝΩΝ ΜΕ ΠΡΟΟΠΤΙΚΗ ΠΛΗΡΗ ΚΑΙ ΜΟΝΙΜΗ ΑΠΑΣΧΟΛΗΣΗ. ΠΛΗΡ. ΣΤΑ ΤΗΛ. 22410 60929 ΑΠΟ 9 Π.Μ. - 9 Μ.Μ. ΠΖ51646

ΠΩΛΗΤΡΙΑ ΠΕΠΕΙΡΑΜΕΝΗ ΓΙΑ ΜΕΡΙΚΗ ΑΠΑΣΧΟΛΗΣΗ ΣΕ ΚΑΤΑΣΤΗΜΑ ΝΥΦΙΚΩΝ ΕΝΤΟΣ ΠΟΛΕΩΣ ΡΟΔΟΥ. ΕΠΙΘΥΜΗΤΕΣ ΓΝΩΣΕΙΣ ΜΟΔΙΣΤΡΙΚΗΣ. ΤΗΛ. 2241037950 κ. ΚΟΛΙΟΠΟΥΛΟ. ΠΖ51647

ΖΗΤΕΙΤΑΙ δεσποινίς ή κυρία να εργαστεί σε κατάστημα γυναικείων αξεσουάρ στο κέντρο της πόλης. Πληρ. τηλ. 2241078289 AZ51633

ΖΗΤΕΙΤΑΙ Α) ΚΟΠΕΛΑ ΜΕ ΓΝΩΣΕΙΣ ΑΓΓΛΙΚΗΣ ΓΙΑ ΝΑ ΕΡΓΑΣΘΕΙ ΣΕ ΓΥΡΑΔΙΚΟ 4-5 ΩΡΕΣ, Β) ΓΥΝΑΙΚΑ ΓΙΑ ΚΑΝΤΙΝΑ - ΛΑΝΤΖΑ ΣΕ ΕΣΤΙΑΤΟΡΙΟ, Γ) FINNISH SPEAKING WOMAN TO WORK AS WAITRESS IN A RESTAURANT. ΠΛΗΡ. ΤΗΛ. 6936538366 ΠΖ51685

ΕΤΑΙΡΕΙΑ ΕΝΟΙΚ/ΣΕΩΣ ΑΥΤ/ΤΩΝ ΖΗΤΑΕΙ ΠΡΟΣΩΠΙΚΟ ΓΡΑΦΕΙΟΥ ΓΙΑ ΤΟ ΑΕΡΟΔΡΟΜΙΟ ΤΗΣ ΡΟΔΟΥ. ΑΠΑΡΑΙΤΗΤΑ: ΠΟΛΥ ΚΑΛΗ ΓΝΩΣΗ ΤΟΥΛΑΧΙΣΤΟΝ ΑΓΓΛΙΚΩΝ ΚΑΙ ΔΙΠΛΩΜΑ ΑΥΤΟΚΙΝΗΤΟΥ. ΠΛΗΡ. ΤΗΛ. 2241081800 ΠΖ51636

ΖΗΤΟΥΝΤΑΙ ψήστες, άτομα για delivery και σερβιτόρα για γυράδικο στο κέντρο της πόλης. Πληρ. τηλ. 2241070520 AZ51635

ΖΗΤΟΥΝΤΑΙ πωλήτριες για τουριστικό κατάστημα στην περιοχή Νεοχωρίου, συνεχές ωράριο, απαραίτητες ξένες γλώσσες Αγγλικά ή Γερμανικά, Φιλανδικά ή Σουηδικά. Πληρ. τηλ. (22410)30869, 39384 AZ51634

ΖΗΤΕΙΤΑΙ πωλητής ή πωλήτρια κατά προτίμηση πεπειραμένος-η για να εργαστει σε χρυσοχοείο εντός ξενοδοχείου Α' κατηγορίας στο Φαληράκι. Πληρ. τηλ. 2241027104 AZ51631

ΖΗΤΕΙΤΑΙ νεαρός για να εργαστεί σε τουριστικό κατάστημα στην Παλιά Πόλη. Θα εκτιμηθεί μισθολογική προϋπηρεσία και γνώσεις ξένων γλωσσών, Αγγλικά, Γερμανικά κ.ά. Πληρ. τηλ. 6977886802 AZ51616

ΖΗΤΟΥΝΤΑΙ καθαρίστριες για εργασία στο Αεροδρόμιο Ρόδου. Πληρ. τηλ. 6944534366, 6946514943, 2241088798 AZ51630

ΖΗΤΟΥΝΤΑΙ κοπέλες για να εργασθούν σε mini market στην Π. Πόλη που να γνωρίζουν αγγλικά τουλάχιστον. Πληρ. τηλ. 6936699602 AZ51629

ΖΗΤΕΙΤΑΙ κοπέλα εμφανίσιμη να εργασθεί σε INTERNET CAFE. Μισθός ικανοποιητικός, ασφάλεια και bonus. Πληρ. τηλ. 6936699602 AZ51628

Από την εταιρεία Μ. Ι. Κεσίδη & Σία **ΖΗΤΟΥΝΤΑΙ** νέα με δίπλωμα οδηγού και νέος με επαγγελματικό δίπλωμα οδηγού αυτοκινήτου. Πληρ. κ. Γιάννη τηλ. 2241073382 AZ51613

WORKERS wanted for snack - bar in Pefkos, Lindos. E.U. civilians only. Tel. 6973537527 (office hours) AZ51624

ΖΗΤΕΙΤΑΙ φούρναρης με νυκτερινό ωράριο για να εργασθεί στον Σουηδικό φούρνο KRINGLAN επί της Ιωνος Δραγούμη 14. Πληρ. εντός κ. Κυριάκο AZ51619

Από εταιρεία ταχυμεταφορών **ΖΗΤΕΙΤΑΙ** οδηγός με δίπλωμα αυτοκινήτου και μηχανής για πλήρη απασχόληση. Πληρ. τηλ. 2241028866 AZ51617

GIRL WANTED to work in cafe bar ROLOI. Must know English & German. Tel. 2241075375 AZ51612

ΚΟΠΕΛΑ ζητείται για να δουλέψει στο καφε μπαρ ROLOI. Πρέπει να γνωρίζει Αγγλικά και Γερμανικά. Πληρ. τηλ. 241075375 AZ51611

ΖΗΤΟΥΝΤΑΙ τεχνίτες σοβατζήδες και πεπειραμένος κηπουρός για να ασχολείται δύο φορές την εβδομάδα. Πληρ. τηλ. 2241066698 και 2241067461 από τις 08.30-14.30 AZ51608

ΖΗΤΕΙΤΑΙ ψυκτικός (για μόνιμη ή μερική απασχόληση). Πληρ. κος Νίκος τηλ. 6947823891 AZ51597

ΖΗΤΟΥΝΤΑΙ: α) εμφανίσιμη κοπέλα για σέρβις σε μπαρ ρέστοραν που να μιλά Αγγλικά και β) κυρία που να γνωρίζει από κουζίνα στην Ιαλυσό. Ωρες εργασιας 4.30-11μ.μ. Πληρ. τηλ. 6947730991 AZ51604

ΣΕΡΒΙΤΟΡΟΣ έως 35 ετών για καφετέρια σνακ μπαρ. Πληρ. τηλ. 2241027310 AZ51600

ΖΗΤΕΙΤΑΙ ΝΥΚΤΕΡΙΝΟΣ ΓΙΑ ΜΙΚΡΟ ΞΕΝΟΔΟΧΕΙΟ ΕΝΤΟΣ ΠΟΛΗΣ ΡΟΔΟΥ. ΠΛΗΡ. ΤΗΛ. 6974509101 ΠΖ51622

ΞΕΝΟΔΟΧΕΙΟ Γ' ΚΑΤΗΓΟΡΙΑΣ ΣΤΟ ΦΑΛΗΡΑΚΙ ΖΗΤΕΙ ΔΙΕΥΘΥΝΤΗ. ΠΛΗΡ. ΤΗΛ. 2241085365 ΚΑΙ 6946082738 ΠΖ51596

ΖΗΤΕΙΤΑΙ ΔΕΣΠΟΙΝΙΣ 'Η ΚΥΡΙΑ ΝΑ ΕΡΓΑΣΘΕΙ ΣΕ ΤΟΥΡΙΣΤΙΚΟ ΚΑΤΑΣΤΗΜΑ ΣΤΗΝ ΠΕΡΙΟΧΗ ΠΕΥΚΟΙ-ΛΙΝΔΟΥ. ΩΡΑΡΙΟ ΣΥΝΕΧΕΣ. ΑΠΑΡΑΙΤΗΤΑ ΝΑ ΜΙΛΑ ΕΛΛΗΝΙΚΑ- ΑΓΓΛΙΚΑ. ΠΛΗΡ. ΤΗΛ. 2244048074, 2244029308, ΚΙΝ. 6944395913 ΠΖ51599

FINNISH. Swedish, Danish, German speaking person wanted for an office job. Fluent English required. Please call for more information and interview. Phone 2241096210 AZ51594

ΖΗΤΕΙΤΑΙ ΟΔΗΓΟΣ ΜΕ ΔΙΠΛΩΜΑ 5ΗΣ ΚΑΤΗΓΟΡΙΑΣ ΚΑΙ ΕΜΠΕΙΡΙΑ ΣΤΗΝ ΡΥΜΟΥΛΚΗΣΗ ΣΥΡΟΜΕΝΩΝ ΚΑΙ ΕΠΙΚΑΘΗΜΕΝΩΝ. ΠΛΗΡ. ΤΗΛ. 2103478517-21, 6936576364 (κ. ΚΑΣΣΟΥΔΑΚΗ) ΠΖ51601

ΖΗΤΟΥΝΤΑΙ πωλήτρια ή πωλητής σε τουριστικό κατάστημα Σωκράτους 92. Πληρ. τηλ. 2241035556 AZ51598

ΖΗΤΕΙΤΑΙ πιτσαδόρος για απογευματινή απασχόληση και πωλήτρια έως 30 ετών. Πληρ. τηλ. (22410)69470, 77270 κ. Χρήστο. AZ51593

ΖΗΤΕΙΤΑΙ διανομέας με δίπλωμα μοτοσικλέτας για πρωινή απασχόληση 12-6 μ.μ. από το εστιατόριο-πιτσαρία ΡΟΜΕΟ στην Παλιά Πόλη. Πληρ. τηλ. (22410)74402-25186 AZ51587

ΑΠΟ ΑΣΦΑΛΙΣΤΙΚΟ ΓΡΑΦΕΙΟ ΖΗΤΕΙΤΑΙ ΚΟΠΕΛΑ ΑΝΩ ΤΩΝ 26 ΕΤΩΝ ΜΕ ΓΝΩΣΕΙΣ Η/Υ ΓΙΑ ΤΗ ΘΕΣΗ ΤΗΣ ΓΡΑΜΜΑΤΕΑΣ. ΑΠΑΡΑΙΤΗΤΟ ΒΙΟΓΡΑΦΙΚΟ. ΠΛΗΡ. ΤΗΛ. 2241026722 ΩΡΕΣ 09.00-14.00 ΧΠΖ174

If you are a professional in theater, literaturs, music, art, dance, video, photography, contact us for an appointment at 6972847299. AZ51573

CENTER OF PERFORMING ARTS. If you are a professional and are interested in teaching workshops or conducting seminars in: Music, Theater, Literature, Photography, Video, Art and Dance, please contact us at 6972847299 AZ51569

ΖΗΤΕΙΤΑΙ ΟΔΗΓΟΣ ΠΩΛΗΤΗΣ ΜΕ ΕΠΑΓΓΕΛΜΑΤΙΚΗ ΑΔΕΙΑ ΟΔΗΓΗΣΗΣ Γ' ΚΑΤΗΓΟΡΙΑΣ ΓΙΑ ΚΑΤΕΨΥΓΜΕΝΑ ΠΡΟΪΟΝΤΑ. ΘΑ ΠΡΟΤΙΜΗΘΕΙ Ο ΕΧΩΝ ΓΝΩΣΕΙΣ ΣΤΟ ΕΙΔΟΣ. ΠΛΗΡ. ΤΗΛ. 2241069441, 6944732168 ΠΖ51488

ΖΗΤΕΙΤΑΙ υπάλληλος για τουριστικό κατάστημα στο Φαληράκι Ρόδου. Πληρ. τηλ. 2241075336 AZ51581

ΑΝ ΣΚΕΦΤΕΣΤΕ ΣΟΒΑΡΑ ΝΑ ΑΥΞΗΣΕΤΕ ΤΟ ΕΙΣΟΔΗΜΑ ΣΑΣ ΧΩΡΙΣ ΝΑ ΑΦΗΣΕΤΕ ΤΗΝ ΕΡΓΑΣΙΑ ΣΑΣ, ΤΗΛΕΦΩΝΗΣΤΕ ΣΤΟ 69914 72583 ΑΠΟΓΕΥΜΑΤΙΝΕΣ ΩΡΕΣ 'Η ΕΠΙΣΚΕΦΘΕΙΤΕ ΤΟ www.successin.com ΠΖ51570

ΖΗΤΟΥΝΤΑΙ γυναίκες για bar και barwoman. Πληρ. τηλ. (22410)83298, 81194 κ. Βασίλη AZ51502

ΖΗΤΟΥΝΤΑΙ σερβιτόρες για cafe bar στην Π. Πόλη. Πληρ. τηλ. 6942408655 AZ51494

ΠΑΡΑΛΙΑΚΗ ΚΑΦΕΤΕΡΙΑ ΖΗΤΑ μπάρμαν με γνώσεις καφέ ή κοκτέιλ καθώς και κοπέλες για σέρβις. Πληρ. τηλ. 2241033109 AZ51558

ΖΗΤΕΙΤΑΙ άνδρας για απογευματινή εργασία. Για μεταφορά και συναρμολόγηση επίπλων με δίπλωμα Γ' κατηγορίας. Πληρ. τηλ. 2241021087 ώρες καταστημάτων. AZ51528

ΖΗΤΕΙΤΑΙ κύριος να ομιλεί την Γερμανική για να εργασθεί σε χρυσοχοείο στην Π. Πόλη. Οροι ικανοποιητικοί. Πληρ. τηλ. 2241030634, 6973249616 AZ51519

ΚΟΠΕΛΑ εργατική, ομιλητική, ανεξάρτητη, χωρίς περιορισμούς, για διάφορες βοηθητικές εργασίες, σε θέατρο, περιοδείες στα νησιά. Μισθός 650 ευρώ. Πληρ. τηλ. 6976031140 AZ51398

ΖΗΤΩ ΑΜΕΣΑ 10 ΑΤΟΜΑ έντιμα και δυναμικά για επικερδέστατη συνεργασία, μηνιαίως 1.000-4.500 ευρώ, ημιαπασχόληση ή πλήρης απασχόληση. Πληρ. τηλ. 6947276701, κα Αλεξίου. AZ51417

ΖΗΤΕΙΤΑΙ εμφανίσιμη κοπέλα Ελληνίδα να γνωρίζει Αγγλικά για καφετέρια στην Κάλαθο. Πληρ. τηλ. 6973787582 AZ51466

ΖΗΤΕΙΤΑΙ κοπέλα εμφανίσιμη για να εργαστεί σε κατάστημα ηλεκτρονικών παιχνιδιών (VIDEO GAMES) στη Ρόδο και στην Κω. Μισθός ικανοποιητικός και bonus. Πληρ. τηλ. 2241025050, 6945314090 ΧΑΖ481

ΜΠΟΥΦΕΤΖΗΣ έμπειρος (μπαρ, ποτά, παγωτά) από εστιατόριο στην Ιαλυσό. Συνεχές ωράριο από 16.00-00.30. Πληρ. τηλ. 22410 90730-6977655652 AZ51253

Από το πρακτορείο εφημερίδων ζητείται **ΠΩΛΗΤΗΣ/ΟΔΗΓΟΣ** με εμπειρία στις πωλήσεις. Προϋπηρεσία το λιγότερο 2 χρόνια. Για πώληση και διανομή ειδών περιπτέρου. Πληρ. τηλ. (22410)24018 ΧΑΖ172

ΚΥΡΙΕΣ από την πόλη και τα χωριά της Ρόδου για προώθηση επώνυμων λευκών ειδών. Απασχόληση όλο το χρόνο, ελεύθερο ωράριο εργασίας, αμοιβή, ποσοστά, μεγάλη υποστήριξη από την εταιρεία μας. Πληρ. τηλ. (22410) 37384, 6946595500, κ. Γιώργο AZ51401

ΠΩΛΟΥΝΤΑΙ

Διώροφες αυτόνομες μονοκατοικίες με κήπο στον Δήμο Ιαλυσού, πολυτελούς κατασκευής.
- Διαστάσεις 130 τ.μ. και 168 τ.μ.
- Αριστη κατασκευή
- Δυνατότητα τραπεζικής χρηματοδότησης με ευνοϊκούς όρους

Πληρ. Εμμανουήλ Κρανίδης
Αμερικής 50- Ρόδος
Τηλ. 2241027082-26476, 6944347405

ΓΙΑΝΝΗΣ ΝΙΚΟΛΙΔΑΚΗΣ
Μηχανολόγος- μηχανικός
Γαλλίας 12 - Ρόδος • τηλ. (22410)22291, 35103

ΠΩΛΟΥΝΤΑΙ

Πολυτελή διαμερίσματα με απεριόριστη θέα, ιδιωτικούς χώρους parking και αποθήκες
Επί της οδού Σελλά και Αισχίνη (περιοχή Δασκάλων) 77 τ.μ., 99 τ.μ., 119 τ.μ.
Επί της οδού Κων. Υδραίου (πλησίον Ρόδου-Λίνδου), 135 τ.μ., 95 τ.μ., 147 τ.μ.
Γραφείο 105 τ.μ. επί της οδού Εθνικής Αντιστάσεως και Τσαλδάρη

ΖΗΤΟΥΝΤΑΙ

ΚΟΠΕΛΕΣ με γνώσεις αγγλικής γλώσσας για να εργαστούν

ως πωλήτριες σε πιτσαρία καθώς επίσης

και **ΒΟΗΘΟΙ ΠΙΤΣΑΔΟΡΟΥ.**

Πληρ. στα τηλ. 2241073990 και 2241022824

ΑΓΟΡΑ ΑΥΤΟΚΙΝΗΤΩΝ

Η πώληση και η ανταλλαγή των μεταχειρισμένων αυτοκινήτων-οι διαδικασίες και τα έξοδα μεταβιβάσεως για μας είναι μια απλή διαδικασία.

ΚΑΙ ανταλλάσσουμε
ΚΑΙ αγοράζουμε
το παλιό σας αυτοκίνητο
ΑΜΕΣΩΣ

Πληρ. τηλ. (22410)60500

ΣΧΟΛΗ ΟΔΗΓΩΝ

ΠΟΡΤΣΕΛΛΗΣ ΣΤΕΦΑΝΟΣ

Διπλ. εκπαιδευτής υποψηφίων οδηγών μέλος της Ε.Σ.Ο.Ρ. Ο.Ε.

- Διπλώματα αυτοκινήτου, μοτοσικλέτας,φορτηγού, λεωφορείου, νταλίκας
- Αναθεωρήσεις ληγμένων αδειών
- Θεωρητικά μαθήματα ΚΟΚ και Μηχανολογίας
- Μετατροπές ξένων διπλωμάτων σε ελληνικά
- Διπλώματα αυτόματου αυτοκινήτου



ΝΕΑ ΔΙΕΥΘΥΝΣΗ: ΕΘΝΙΚΗΣ ΑΝΤΙΣΤΑΣΗΣ 73 (ΠΡΩΗΝ ΑΝΝΗΣ ΜΑΡΙΑΣ)
ΤΗΛ. 2241034497, 6945463635

ΠΩΛΕΙΤΑΙ

κατάστημα 30 τ.μ. επί της Σοφ. Βενιζέλου (100 Μαγαζιά) με 30 τ.μ. πατάρι και 30 τ.μ. υπόγειο, ελεύθερης χρήσεως.

Πληρ. ΕΥΡΩΚΤΗΜΑΤΙΚΗ Ιωάννης και Μιχάλης Ευσταθίου, Εθνικής Αντιστάσεως 83 (πρώην Αννης Μαρίας) τηλ. 2241073819-74917, 6945292030. 6944374546

ΠΩΛΕΙΤΑΙ

126 τ.μ. οροφοδιαμέρισμα στους Δασκάλους με 3 άνετα υπνοδωμάτια, με καλό προσανατολισμό, αξίας 143.800 ευρώ

Πληρ. ΕΥΡΩΚΤΗΜΑΤΙΚΗ Ιωάννης και Μιχάλης Ευσταθίου, Εθνικής Αντιστάσεως 83 (πρώην Αννης Μαρίας) τηλ. 2241073819-74917, 6945292030. 6944374546

ΠΩΛΟΥΝΤΑΙ

από ιδιώτη ιδιοκτήτη,
μονοκατοικίες,
μεζονέτες 100 τ.μ.
στην παραλία Αφάντου
επί του κύματος.

Πληρ. τηλ. 6942089864

εργασιες

συνέχεια από την προηγούμενη

Η Οδική Βοήθεια Ρόδου HELLAS SERVICE **ΖΗΤΕΙ** συνεργάτες για την στελέχωση του τμήματος πωλήσεων. Απαραίτητα προσόντα: Ικανότητα επικοινωνίας, ευχάριστη προσωπικότητα, δίπλωμα οδήγησης οχήματος, προϋπηρεσία στο χώρο. Προσφέρονται: ανταγωνιστικό πακέτο αποδοχών (μισθός - προμήθεια - bonus), προοπτικές εξέλιξης, εξαιρετικό περιβάλλον εργασίας. Πληρ. Στ. Καζούλη 82, τηλ. (22410)22490

XAZ252

SUN BEACH RESORT COMPLEX
IALYSOS P.O. Box 272, 85101 RHODES GREECE

ΖΗΤΕΙΤΑΙ

- **Προϊστάμενος Super Market** - (Ανδρας)
  Ο ιδανικός υπάλληλος θα πρέπει να έχει επαρκή πείρα στο χώρο

Πληρ. τηλ. (22410)93821



ΠΩΛΟΥΝΤΑΙ ΤΡΑΚΤΕΡ

Α) τρακτέρ FIAT 100HP 6κύλινδρος κινητήρας
Β) FIAT 54HP
Γ) FIAT 64HP
Δ) MASAY FERGUSON 55HP 4X4
όλα σε υπεράριστη κατάσταση

Πληρ.τηλ. 6945403862

ΑΥΤΟ ΕΠΙΛΟΓΕΣ

ΚΟΥΚΟΥΡΑΣ ΑΛΕΞΑΝΔΡΟΣ
ΛΕΩΦ. ΡΟΔΟΥ-ΛΙΝΔΟΥ 255.
ΤΗΛ. (22410)60910

ΑΓΟΡΑ-ΠΩΛΗΣΗ-ΑΝΤΑΛΛΑΓΗ ΜΕΤΑΧΕΙΡΙΣΜΕΝΩΝ ΑΥΤΟΚΙΝΗΤΩΝ

1. **MERCEDES CLK 200 KOMPRESSOR CABRIO, 192 HR, 2000 cc, μοντ. 1999, κόκκινο**
   - αεροσ. οδηγού-συνοδηγού, πλευρ. αερόσακοι, κεντρ. κλειδ. ηλ. παράθ., υδρ. τιμόνι, κλιματισμος, ABS, ζάντες αλουμ., BBS, δερμάτινο σαλόνι, ηλ. καρθέπτες, προβ. ομίχλης, συναγερμός και ηχοσύστημα.
2. **AUDI A4 TURBO 1800 cc, μοντ. 1995, ασημί**
   - κεντρ. κλειδ., ηλ. παράθ., υδρ. τιμόνι, klima,ABG, ABS, ζάντες αλουμ., συναγερμός και ηχοσύστημα
3. **ALFA ROMEO 156, 1800 cc μοντ. 2000 μαύρο**
   - κεντρ. κλειδ., ηλ. παράθ., υδρ. τιμόνι, klima, 2 αερόσακοι, ABS, γνήσια ηλιοροφή και ηχοσύστημα
4. **FIAT BRAVO TROFEO 1242 cc, 85HP, μοντ. 2000, μπλέ.**
   - κεντρ. κλειδ., ηλ. παράθ., υδρ. τιμόνι, A/C, μπάκετ καθίσματα, ζάντες αλουμ. και ηχοσύστημα
5. **OPEL VECTRA 1600 cc, μοντ. 1997, μαύρο.**
   - αεροσ. οδηγού-συνοδηγού, κεντρ. κλειδ. ηλ. παράθ., υδρ. τιμόνι, ABS, A/C, ζάντες αλουμ. και ηχοσύστημα.
6. **BMW 318 IS 1800cc, μοντ. 1991, μαύρο**
   - κεντρ. κλειδ. ηλ. παράθ. ζάντες αλουμ., συναγερμός και ηχοσύστημα.
7. **OPEL ASTRA 1400 cc, μοντ. 1997, άσπρο**
   - κεντρ. κλειδ., ηλ. παράθ., υδρ. τιμόνι, ABG, A/C, ζάντες αλουμινίου, συναγερμός και ηχοσύστημα
8. **NISSAN ALMERA 1400 cc μοντ. 2000, ασημί**
   - υδρ. τιμόνι, A/C, ηχοσύστημα
9. **ALFA ROMEO 164, 2000 cc TURBO μοντ. 1995 ανθρακί**
   - κεντρ. κλειδ., ηλ. παράθ., υδρ. τιμόνι, A/C, ζάντες αλουμ., έυλ. επένδ. και ηχοσύστημα
10. **RENAULT CLIO 1100 cc, μοντ. 1998, μπλέ**
    - ζάντες αλουμινίου και ηχοσύστημα
11. **FIAT PUNTO VAN 60 1200 cc, μοντ. 2003 άσπρο, ΕΠΑΓΓΕΛΜΑΤΙΚΟ**
    - κεντρ. κλειδ., ηλ. παράθ., υδρ. τιμόνι, A/C και ηχοσύστημα
12. **NISSAN MICRA 1300 cc μοντ. 1993, άσπρο**
    - ζάντες αλουμ. και ηχοσύστημα
13. **FIAT UNO 1100 cc μοντ. 1994, μαύρο**
    - κεντρ. κλειδ. ηλ. παράθ., ζάντες αλουμινίου και ηχοσύστημα
14. **FIAT PUNTO, 1242 cc, μοντ. 1995,μ μπλε.**
    - κεντρ. κλειδ., ηλ. παράθ., υδρ. τιμόνι και ηχοσύστημα
15. **ROVER 214 SI, 1400 cc, μοντ. 1994, μαύρο.**
    - κεντρ. κλειδ., ηλ. παράθ., υδρ. τιμόνι, A/C, δερμάτινο σαλόνι και ηχοσύστημα.

ΑΠΟ 0% ΠΡΟΚΑΤΑΒΟΛΗ ΕΩΣ ΚΑΙ 60 ΜΗΝΙΑΙΕΣ ΔΟΣΕΙΣ ΜΕ ΤΑ ΧΑΜΗΛΟΤΕΡΑ ΕΠΙΤΟΚΙΑ ΤΗΣ ΑΓΟΡΑΣ

Το νέο πρότυπο πλυντήριο αυτοκινήτων "QUICK CAR WASH"

ΖΗΤΑ

προσωπικό για τα κάτωθι τμήματα

- Υπαλλήλους για τον καθαρισμό αυτοκινήτων
- Υπαλλήλους ταμείου με καλή γνώση Η/Υ και της Αγγλικής γλώσσας

Το "QUICK CAR WASH" προσφέρει άριστο εργασιακό περιβάλλον, προοπτικές εξέλιξης και συνεχές ωράριο.
Δεκτές αιτήσεις με φωτογραφία,
ώρες λειτουργίας του πλυντηρίου 08.00-17.00

Από το Καζίνο της Ρόδου

ΖΗΤΟΥΝΤΑΙ

για ΠΛΗΡΗ ή ΜΕΡΙΚΗ ΑΠΑΣΧΟΛΗΣΗ
Κρουπιέ (Dealers) (μετά από εκπαίδευση διάρκειας 3-4 εβδομάδων)
Δυνατότητα Μονιμοποίησης

Πληροφορίες - Αιτήσεις

ΚΑΖΙΝΟ ΡΟΔΟΥ Α.Ε.
Διεύθυνση Προσωπικού, Παπανικολάου 4, Ρόδος
τηλ. (22410)97530, 97535, ΔΕΥ-ΠΑΡ (08.00-16.00)

ΖΗΤΕΙΤΑΙ ΟΔΗΓΟΣ

Με δίπλωμα Γ' κατηγορίας
από την
ΟΚ SERVICES ΕΠΕ

ΜΙΑ ΑΠΟ ΤΙΣ ΜΕΓΑΛΥΤΕΡΕΣ ΕΤΑΙΡΕΙΕΣ ΤΗΣ ΡΟΔΟΥ ΣΤΟΝ ΧΩΡΟ ΤΗΣ ΜΠΥΡΑΣ, ΤΟΥ CIDER ΚΑΙ ΤΩΝ ΑΛΚΟΟΛΟΥΧΩΝ ΠΟΤΩΝ

Οι υποψήφιοι πρέπει να διαθέτουν:
- Απολυτήριο τουλάχιστον Γυμνασίου
- Δίπλωμα Γ' κατηγορίας
- Θέληση και δυνατότητα να εργασθούν με ελεύθερο ωράριο
- Απολυτήριο στρατού

Παρακαλούμε επικοινωνήστε με τον κ. **Βουλγαρίδη** στα τηλέφωνα **2241066227 ή 2241066228 από 08.00-11.00 καθημερινά**

DIESEL

ΖΗΤΟΥΝΤΑΙ ΠΩΛΗΤΡΙΕΣ

Ηρώων Πολυτεχνείου 28

Πληρ. τηλ. 2241034314

Από την εταιρεία **Ξενάκης Ηλεκτρόκοσμος**

ΖΗΤΕΙΤΑΙ

Ατομο έως 35 ετών, με δίπλωμα Γ' κατηγορίας, για το τμήμα μεταφορών και αποθήκης

Πληρ. τηλ. 2241026597 (εσωτερικό: 23)

Από την Βιομηχανική και Εμπορική Εταιρεία
ΒΑΠ Π. ΚΟΥΓΙΟΣ ΑΒΕΕ

ΖΗΤΟΥΝΤΑΙ

Οδηγοί - πωλητές. Απαραίτητο Επαγγελματικό δίπλωμα Γ' κατηγορίας.

Ο ιδανικός υποψήφιος πρέπει να πληρεί τα κάτωθι:
Α. Ελληνας πολίτης
Β. Ηλικία μέχρι 35 ετών
Γ. Προϋπηρεσία στις πωλήσεις θα ληφθεί υπ' όψιν.

Αποδοχές ικανοποιητικές, bonus, σύγχρονο περιβάλλον εργασίας και προοπτικές εξελίξης στον χώρο των πωλήσεων.

Οι ενδιαφερόμενοι καλούνται να επικοινωνήσουν στο **2241061434**, με την κ. Παπανδρέου από τις 09.00 μέχρι 15.00

Από ξενοδοχειακή μονάδα στο κέντρο της πόλης

ΖΗΤΕΙΤΑΙ

υπάλληλος μπαρ, άνδρας ή γυναίκα

Πληρ. κ. Ζερβό τηλ. 2241034636, 2241030577

ΖΗΤΟΥΝΤΑΙ

από την εταιρία ΤΡΟΦΟΔΟΤΙΚΗ ΡΟΔΟΥ

α) ΠΩΛΗΤΗΣ με εμπειρία στο χώρο των τροφίμων. Μισθός ικανοποιητικός.

2) ΟΔΗΓΟΣ κάτοχος διπλώματος Γ' επαγγελματικής κατηγορίας. Μισθός ικανοποιητικός

Αιτήσεις γίνονται δεκτές στην έδρα της εταιρίας καθημερινά από τις 08.00 ως τις 15.00.

ΤΡΟΦΟΔΟΤΙΚΗ ΡΟΔΟΥ: 6ο χλμ. Ρόδου-Λίνδου
τηλ. (22410)68111-64440

εργασιες

συνέχεια από την προηγούμενη

ΠΩΛΗΤΡΙΑ πεπειραμένη για κατάστημα στην Παλιά Πόλη να μιλά Αγγλικά και Γερμανικά. Πληρ. τηλ. (22410) 39050, ώρες 09.00-14.00. ΑΖ51362

διαφορα

ΦΩΤΟΤΥΠΙΚΟ ΜΗΧΑΝΗΜΑ XEROX ΣΕ ΤΙΜΗ ΕΥΚΑΙΡΙΑΣ ΚΑΙ ΣΕ ΑΡΙΣΤΗ ΚΑΤΑΣΤΑΣΗ. ΠΛΗΡ. ΤΗΛ. 2241031259, 8.30-1.30 ΚΑΙ 5.30-8.30 ΠΔ51682

ΧΑΡΤΟΜΑΝΤΕΙΑ. Αισθηματικά, Επαγγελματικά, Προσωπικά, Οτι θέμα σας απασχολεί. Λύσεις σε όλα τα προβλήματα. Πληρ. τηλ. 6938837663 ΑΑ51710

ΕΥΚΑΙΡΙΑ ΠΩΛΕΙΤΑΙ μηχανή καφέ διπλή αυτόματη μάρκας Bezera, στην τιμή των 1000 ευρώ. Πληρ. τηλ. 2244047278, 6972022726 ΑΔ51691

ΕΞΑΙΡΕΤΙΚΑ ΕΠΕΙΓΟΝ! Λόγω αναχώρησης στο εξωτερικό, πωλούνται, έπιπλα κ.λπ. σε εξευτελιστικές τιμές. Γεώργιος Σκορδίλης, Α. Παναγούλη 99, πληρ. τηλ. 2241038596, κιν. 6932508789. ΑΔ51662

ΚΛΕΙΝΩ ΡΑΝΤΕΒΟΥ για ταρώ-κάρτες-χαρτιά. Λέω τον καφέ κ.ά. Λέω για το παρελθόν, παρόν και το μέλλον. Σε βοηθάω στην λύση των προβλημάτων σου. Για ραντεβού καλέστε: 6947141979. ΑΔ51654

ΟΙΝΟΘΗΚΗ ΕΜΕΡΥ

Η ΕΜΕΡΥ Α.Β.Ε.

Η μεγαλύτερη ιδιωτική εταίρεια οίνων και ποτών λόγω της ταχύτατης ανάπτυξης με νέα προϊόντα και περιοχές ενδιαφέρεται να απασχολήσει την εξής ειδικότητα:

• Οδηγό- πωλητή (Πωλήσεις επί αυτοκινήτου)

Απαιτούμενα προσόντα:
- Απόφοιτος Λυκείου ή Τ.Ε.Ε.
- Εμπειρία στον κλάδο των πωλήσεων, επιθυμητή
- Δίπλωμα οδήγησης (δίπλωμα Γ' κατηγορίας)

Μισθός αναλόγως προσόντων και ποσοστά.

Μπορείτε να αποστείλετε βιογραφικό με φωτογραφία στην διεύθυνση Κολοκοτρώνη 8 - Ρόδος - 85100
Τηλέφωνα για πληροφορίες: (22410)29111-2-3

ΖΗΤΕΙΤΑΙ

ΥΠΑΛΛΗΛΟΣ

— απαιτείται γνώση χειρισμού Η/Υ (MS Office)
— γνώσεις γερμανικής γλώσσας.

Πληρ. στα τηλ. 2241077803, 29802 και 6937282111

ΑΠΟ ΜΕΓΑΛΗ ΕΤΑΙΡΕΙΑ ΕΝΟΙΚΙΑΣΕΩΝ ΑΥΤΟΚΙΝΗΤΩΝ

ΖΗΤΕΙΤΑΙ

ΑΤΟΜΟ για πλήρη εποχιακή απασχόληση με καθήκοντα πλύστη αυτοκινήτων.

Πληροφορίες στο τηλ. 22410-91700 από 08.00 έως 21.00.

ΓΕΝΙΚΗ ΤΕΧΝΙΚΗ Α.Ε.

ΖΗΤΕΙΤΑΙ

ΛΟΓΙΣΤΗΣ

Προκειμένου να υποστηρίξει τις κεντρικές οικονομικές υπηρεσίες της εταιρείας.

Απαραίτητες προϋποθέσεις η πολύ καλή γνώση εργατικής νομοθεσίας Κ.Β.Σ. και η εμπειρία σε Μηχανογραφημένη λογιστική και σε μισθοδοσία προσωπικού, κατά προτίμηση σε προγράμματα UNISOFT (KEFALAIO-PAYROLL).

Η προϋπηρεσία σε Τεχνική - Λατομική Επιχείρηση και οι γνώσεις αποθήκης - διακίνησης υλικών αποτελούν επιπλέον προσόντα για τη συγκεκριμένη θέση.

Παρέχονται ικανοποιητικές αποδοχές, καλές συνθήκες εργασίες και προοπτικές σταδιοδρομίας σε έναν διαρκώς ανερχόμενο όμιλο εταιρειών.

Βιογραφικά σημειώματα θα παραδίδονται ή θα στέλνονται στην ταχυδρομική Διεύθυνση

ΓΕΝΙΚΗ ΤΕΧΝΙΚΗ Α.Ε.

Για Οικονομικό Τμήμα (υπόψη κ. Νταβέλη Παναγιώτη)
Αρκαδίου 2, Τ.Κ. 85100 Ρόδος
Τηλ. επικοινωνίας 2241022186, 6945333461

ΞΕΝΟΔΟΧΕΙΟ ΚΟΛΥΜΠΙΑ ΜΠΗΤΣ

ΖΗΤΟΥΝΤΑΙ

- Βοηθός Λογιστή
- Βοηθός καφετέριας
- Καμαριέρες

Αιτήσεις 10.00-12.00, τηλ. **(22410)56247**

ΕΠΙΧΕΙΡΗΣΗ ΕΜΠΟΡΙΑΣ & ΕΓΚΑΤΑΣΤΑΣΕΩΝ ΚΛΙΜΑΤΙΣΜΟΥ

ΖΗΤΕΙ

ΤΕΧΝΙΚΟ ΕΓΚΑΤΑΣΤΑΣΕΩΝ

με ανάλογη προϋπηρεσία στον κλιματισμό (ψύξη, θέρμανση).

Πληροφορίες & υποβολή βιογραφικού στην διεύθυνση
Π. Κανελλοπούλου 3 Ρόδος Τ.Κ. 85100
Τηλ. 22410 27200-22410 31064

Crete & Rhodes
CAPSIS
Convention Centers & Resort Hotels

Το Ξενοδοχείο και Συνεδριακό Κέντρο Sofitel Capsis Ρόδου

ΖΗΤΑΕΙ:

α) **D.J.** με γνώσεις τεχνικού ήχου, για να στελεχώσει το τμήμα ψυχαγωγίας καθώς και την λειτουργία του Συνεδριακού Κέντρου
Υπόψη Κυρίου Γκιννή

β) **Εμπειρους Σερβιτόρους και Βοηθούς Σερβιτόρων**
Για μερική και συνεχή απασχόληση

Οι ενδιαφερόμενοι μπορούνε να απευθυνθούνε καθημερινά κατά τις ώρες 10.00-14.00 στο Γραφείο Προσωπικού του Ξενοδοχείου

Για περισσότερες πληροφορίες:
Υπόψη κ. Τηλεμάχου
Τηλ.: 22410-25015
Φαξ: 22410-20909
Ξενοδοχείο Sofitel Capsisi
Ιξιά 85100, Ρόδος

"ΕΘΝΙΚΗ ΑΣΦΑΛΙΣΤΙΚΗ"
ΓΡΑΦΕΙΟ ΠΩΛΗΣΕΩΝ ΡΟΔΟΥ
ΣΟΦ. ΒΕΝΙΖΕΛΟΥ 1, ΡΟΔΟΣ
ΤΗΛ. 2241038338, 36274, 34586

ΠΡΟΣΚΛΗΣΗ ΓΙΑ ΣΥΝΕΡΓΑΣΙΑ

- Σε νέους και νέες που θέλουν να ξεκινήσουν το επικερδές επάγγελμα του Ασφαλιστικού συμβούλου
- Σε επαγγελματίες Ασφαλιστικούς και Χρηματοοικονομικούς συμβούλους
- Σε επαγγελματίες που τους ενδιαφέρει η καριέρα του "MANAGER" Ασφαλιστικών Συμβούλων στην ΕΘΝΙΚΗ ΑΣΦΑΛΙΣΤΙΚΗ

ΠΡΟΣΦΕΡΟΥΜΕ

- Σταθερή μηνιαία αμοιβή (μισθός) για νέους συνεργάτες
- Σύγχρονα ασφαλιστικά και χρηματοοικονομικά προϊόντα του ομίλου της "ΕΘΝΙΚΗΣ ΤΡΑΠΕΖΑΣ"
- Τα καλύτερα πακέτα αμοιβών
- Μεγάλες προοπτικές εξέλιξης
- Προγράμματα συνεχούς εκπαίδευσης

✓ ΣΤΑΔΙΟΔΡΟΜΗΣΤΕ ΣΤΗΝ ΕΘΝΙΚΗ
✓ ΕΛΑΤΕ ΣΤΟΝ ΚΥΚΛΟ ΤΗΣ ΕΘΝΙΚΗΣ

Για πληροφορίες
Μαστρονικήτας Γεώργιος

Από παιδικό σταθμό

ΖΗΤΕΙΤΑΙ

νηπιαγωγός

Πληρ. τηλ. 2241039339 8 π.μ.-6 μ.μ.

ΖΗΤΟΥΝΤΑΙ

άμεσα **διανομείς** για μόνιμη πρωινή απασχόληση σε φαρμακαποθήκη.

Απαιτούμενα προσόντα:
- Ελληνική υπηκοότητα
- Ηλικία 20-28 ετών
- Απολυτήριο στρατού
- Απολυτήριο Γυμνασίου ή Λυκείου
- Δίπλωμα μοτοποδηλάτου και αυτοκινήτου

Οι ενδιαφερόμενοι να απευθυνθούν από Δευτέρα έως Παρασκευή και ώρες 08.00-12.00 π.μ. στον κ. Κώστα στην διεύθυνση: MEDIQUICK Α.Ε. Μάρκου Μαλλιαράκη 22 Ρόδος (πάροδος Καναδά).

Από το ΥΠΕΡΜΑΡΚΕΤ ΣΠΑΝΟΣ

ΖΗΤΕΙΤΑΙ

Πεπειραμένος **ΚΡΕΟΠΩΛΗΣ** για το υποκατάστημα της Λέρου με μισθό ικανοποιητικό. Αιτήσεις γίνονται δεκτές στην γραμματεία του καταστήματος από τις 09.00 μέχρι τις 15.00 καθημερινώς

Από αλυσίδα καταστημάτων γρήγορης εστίασης

ΖΗΤΟΥΝΤΑΙ

- Ατομο για το ταμπλό
- Κόφτης (με αξιόλογη εμπειρία)
- Βοηθός ψήστη
- Οδηγοί delivery

Πληροφορίες τηλ. (22410)33969 (8.30-16.00)

ΑΠΟ ΤΟ **ΤΟΥΡΙΣΤΙΚΟ ΓΡΑΦΕΙΟ MERIDIAN**

ΖΗΤΕΙΤΑΙ

ΥΠΑΛΛΗΛΟΣ

Απαιτούμενα προσόντα: Γνώση Η/Υ, πολύ καλή γνώση της Γαλλικής γλώσσας και Αγγλικής ή Ιταλικής.
Οι ενδιαφερόμενοι μπορούν να επικοινωνήσουν καθημερινώς με το γραφείο μας, 28ης Οκτωβρίου 16 με τον κ. Σταματάκη,

τηλ. **22410-75080/3**

Η εταιρεία ενοικιάσεων αυτοκινήτων **SIXT**

ΖΗΤΑ

υπάλληλο για να εργαστεί στο γραφείο του αεροδρομίου
Πληρ. τηλ. 2241065610 (από 11.00-14.00)

ΖΗΤΟΥΝΤΑΙ

ΠΩΛΗΤΡΙΕΣ

για καταστήματα εντός πόλεως
Πληρ. τηλ. (22410)74443

ΖΗΤΟΥΝΤΑΙ

ΠΩΛΗΤΡΙΕΣ για τουριστικό κατάστημα εντός πόλεως. Ωράριο συνεχές. Μισθός 740 € (252.000) καθαρά.

Πληρ. τηλ. (22410) 25936

Από την εταιρεία CATERPLUS

ΖΗΤΟΥΝΤΑΙ

οδηγοί για διανομές τροφίμων από 30-35 ετών. Τυχόν προϋπηρεσία θα θεωρηθεί επιπλέον προσόν. Δίπλωμα Γ κατηγορίας. Υπόψη κου Μαρινάκη.
Πληρ. τηλ. (22410)69100-68777

ΑΠΟ ΤΗΝ ΕΤΑΙΡΕΙΑ ΝΙΚΑΣ

ΖΗΤΕΙΤΑΙ

ΟΔΗΓΟΣ - ΔΙΑΝΟΜΕΑΣ

κάτοχος διπλώματος γ' επαγγελματικής κατηγορίας (ηλικίας έως 35 ετών).
Πληρ. τηλ. (22410)87650

Από τουριστικό κατάστημα στην Παλιά Πόλη & παραλία Ιαλυσού

ΖΗΤΟΥΝΤΑΙ

Κοπέλες για να εργαστούν ως πωλήτριες

Απαραίτητα προσόντα:
- Ηλικία από 23 έως 40 ετων
- Γνώση της Αγγλικής καθώς και επιπλέον γλωσσών θα εκτιμηθούν
- Τυχόν προϋπηρεσία θα ληφθεί υπ' όψιν.

Μισθός και ποσοστά αναλόγως προσόντων.
Πληροφορίες τηλ. (22410)38650/38990 από 10.00-15.00
Αποστείλατε βιογραφικό σημείωμα στο fax: **(22410)38785**

διάφορα

συνέχεια από την προηγούμενη

ΠΩΛΕΙΤΑΙ ΕΚΤΑΚΤΩΣ ΕΠΩΝΥΜΗ ΕΠΙΧΕΙΡΗΣΗ ΝΥΦΙΚΩΝ-ΒΑΠΤΙΣΤΙΚΩΝ ΓΙΑ ΠΡΟΣΩΠΙΚΟΥΣ ΛΟΓΟΥΣ ΕΝΤΟΣ ΠΟΛΕΩΣ ΡΟΔΟΥ. ΜΟΝΟ ΣΟΒΑΡΕΣ ΠΡΟΤΑΣΕΙΣ. ΤΗΛ. 6945105073 Κ. ΚΟΛΙΟΠΟΥΛΟ. ΠΔ51648

ΠΩΛΟΥΝΤΑΙ ΣΥΝΘΕΤΟ ΣΑΛΟΝΙ-ΤΡΑΠΕΖΑΡΙΑ ΜΕ ΕΞΙ ΚΑΡΕΚΛΕΣ - ΕΠΙ-

ΠΛΟ TV- ΕΠΙΠΛΟ Η/Υ ΣΕ ΚΑΛΗ ΚΑΤΑΣΤΑΣΗ, ΜΕΜΟΝΩΜΕΝΑ Ή ΟΛΑ ΜΑΖΙ. ΠΛΗΡ. ΤΗΛ. 2241035857, 6945905950 ΠΔ51640

ΠΩΛΕΙΤΑΙ ΤΑΜΕΙΑΚΗ ΜΗΧΑΝΗ INTRAKOM CR 703 ΣΧΕΔΟΝ ΚΑΙΝΟΥΡΓΙΑ ΜΟΝΟ ΜΕ 700 ΤΑΜΕΙΑΚΑ ΚΛΕΙΣΙΜΑΤΑ Ζ. ΠΛΗΡ. ΤΗΛ. 224126578, ΚΙΝ. 6977959478 ΠΔ51626

ΠΩΛΕΙΤΑΙ 3μετρο SELFSERVICE ψυγείο σε άριστη κατάσταση. Χρήση 3 ετών. Πληρ. τηλ. 2241086011, 6974474999 ΑΔ51610

ΠΩΛΟΥΝΤΑΙ μεταχειρισμένα έπιπλα σε καλή κατάσταση: Κρεβατοκάμαρα, καναπέ, σαλόνι, έπιπλο βιβλιοθήκη, έπιπλο TV, ντουλάπες, καρέκλες, ψυγείο, ηλεκτρική κουζίνα, τραπεζάκια, μοκέτα, σώμα καλοριφέρ, αερόθερμο μπάνιου κ.λπ. Πληρ. τηλ. 2241024580, 10 π.μ.-1 μ.μ. κιν. 6932317378 4-9 μ.μ. ΑΔ51637

LABRADOR, female, 5 years old, needs new loving home. Previous owner passed away. Tel. 6946247566 ΑΔ51579

ΣΚΥΛΙ ράτσας λαμπραντόρ, καθαρόαιμο, θηλυκό, ηλικίας πέντε ετών, ψάχνει καλό σπίτι για να το υιοθετήσει. Πληρ. τηλ. 6946247566 ΑΔ51580

ΠΩΛΟΥΝΤΑΙ α) **ERICSSON T 20e** με φορτιστή αυτοκινήτου σαν καινούργιο στο κουτί του, μόνο 60 ευρώ, β) **Relax** για μωρό ολοκαίνουργιο μόνο 20 ευρώ, γ) **FLAS HANIMEX AUTOFOCUS** καινούργιο αχρησιμοποίητο για μηχ. ΝΙΚΟΝ μόνο 60 ευρώ, δ) **εκτυπωτής** EPSON STYLUS 740 70 ευρώ. Πληρ. τηλ. 2241025718, 6932908910, 6932908911 ΑΔ51578

ΠΡΟΪΟΝΤΑ ΤΡΟΦΙΜΩΝ ΑΠΟ ΡΩΣΙΑ - ΒΟΥΛΓΑΡΙΑ - ΠΟΛΩΝΑ - ΡΟΥΜΑΝΙΑ. ΤΩΡΑ ΜΠΟΡΕΙΤΕ ΝΑ ΔΟΚΙΜΑΣΕΤΕ ΓΝΩΣΤΕΣ Ή ΑΓΝΩΣΤΕΣ ΓΕΥΣΕΙΣ. ΣΑΣ ΠΕΡΙΜΕΝΟΥΜΕ ΣΤΗ Δ/ΝΣΗ ΑΜΑΡΑΝΤΟΥ 3. MARKET "ΝΕΟΧΩΡΙ". ΠΛΗΡ. ΤΗΛ. 2241025834 ΠΔ51588

ΠΩΛΕΙΤΑΙ ΤΑΧΥΠΛΟΟ ΣΚΑΦΟΣ BEST 4,85 ΜΕΤΡ. ΜΕ ΤΡΕΪΛΕΡ ΚΑΙ ΜΗΧΑΝΗ YAMAHA 80 HP, ΣΕ ΑΡΙΣΤΗ ΚΑΤΑΣΤΑΣΗ. ΠΛΗΡ. ΤΗΛ. 2241085231-6945461564.

ΓΙΑ ΤΥΠΟΓΡΑΦΟΥΣ: ΠΩΛΕΙΤΑΙ ΠΙΕΣΤΗΡΙΟ OFFSET AUTO MULTI (30X42) ΚΑΙ ΜΗΧΑΝΗΜΑ ΓΙΑ ΚΑΤΑΣΚΕΥΗ ΣΦΡΑΓΙΔΩΝ. ΚΑΙ ΤΑ ΔΥΟ ΜΑΖΙ ΣΤΗΝ ΜΟΝΑΔΙΚΗ ΤΙΜΗ ΤΩΝ 4.500 ΕΥΡΩ!!! ΠΛΗΡ. ΤΗΛ. 6937756878 κ. ΝΙΚΟ ΧΠΔ201

μαθηματα

ΑΓΓΛΙΚΑ - FIRST CERTIFICATE - PROFICIENCY - TOEFL ΑΠΟ ΚΑΘΗΓΗΤΡΙΑ ΠΤΥΧΙΟΥΧΟ ΑΓΓΛΙΚΗΣ ΦΙΛΟΛΟΓΙΑΣ (DEREE COLLEGE) ΚΑΙ ΚΑΤΟΧΟ DIPLOMA RSA CAMBRIDGE - ΠΕΙΡΑ - ΥΠΕΥΘΥΝΟΤΗΤΑ. ΠΡΟΫΠΗΡΕΣΙΑ ΣΕ ΟΡΓΑΝΙΣΜΟΥΣ ΑΘΗΝΩΝ. ΠΛΗΡ. ΤΗΛ. 2241028303, 6973479075 ΠΜ51673

προσφορές εργασίας

ΠΙΑΝΙΣΤΑΣ και τραγουδιστής, ζητούν εργασία για την καλοκαιρινή περίοδο. Πληρ. τηλ. 6945870682. ΑΡ51653

ΚΥΡΙΑ, διπλωματούχος μασέρ κάνει θεραπευτικό κλασσικό, αθλητικό, αισθητικό μασάζ με αρωματοθεραπεία, ρείκι και σιάτσου. Πληρ. τηλ. 2241020833, κιν. 6932501924. ΑΡ51663

ΕΠΙΧΕΙΡΗΣΗ ΣΤΟ ΧΩΡΟ ΣΑΣ! ΜΕΡΙΚΗ-ΟΛΙΚΗ ΑΠΑΣΧΟΛΗΣΗ: 650-8500 ΕΥΡΩ/ΜΗΝΑ ΞΕΚΙΝΗΣΤΕ ΤΩΡΑ! ΚΟΡΥΦΑΙΑ ΕΚΠΑΙΔΕΥΣΗ. ΔΩΡΕΑΝ ΔΙΑΚΟΠΕΣ. ΟΧΙ ΤΗΛΕΜΑΡΚΕΤΙΝΓΚ, ΝΤΗΛΕΡ, ΠΩΛΗΤΕΣ. ΚΑΛΕΣΤΕ ΓΙΑ ΔΩΡΕΑΝ ΕΝΗΜΕΡΩΤΙΚΟ. ΠΛΗΡ. ΤΗΛ. 2310 206630.

ΠΡ51216

ΣΧΟΛΗ ΟΔΗΓΩΝ
ΚΟΥΣΗ ΠΑΝΤΕΛΗ

- ΔΙΠΛΩΜΑΤΑ
- ΕΡΑΣΙΤΕΧΝΙΚΑ
- ΕΠΑΓΓΕΛΜΑΤΙΚΑ
- ΜΟΤΟΣΙΚΛΕΤΑΣ
- ΜΑΘΗΜΑΤΑ **ΘΕΩΡΗΤΙΚΗΣ** ΔΙΔΑΣΚΑΛΙΑΣ



-Επεκτάσεις όλων των κατηγοριών
-Αναθεωρήσεις ληγμένων αδειών
-Μετατροπές ξένων αδειών σε ελληνικές

Οδός Βαλαωρίτου 9
(έναντι HOTEL SEMIRAMIS ΠΙΣΩ ΑΠΟ ΤΟ ΠΑΛΑΙΟ ΝΟΣΟΚΟΜΕΙΟ
e-mail: kousisp@acn.gr

ΕΚΠΑΙΔΕΥΤΙΚΟ ΑΥΤΟΚΙΝΗΤΟ:
TOYOTA YARIS 1300 cc AIR CONDITIONED
(ΠΡΟΣΟΧΗ): ΜΑΘΗΜΑΤΑ
α. Μοτοσικλέτας μεγάλου κυβισμού από 125 cc έως ανεξαρτήτου
β. Μοτ/τας έως 125 cc
γ. Μοτοποδηλάτου 50 cc
Διαθέτουμε επίσης κι αυτόματες μοτοσικλέτες 125 cc
Πληρ. τηλ. (22410)29157-73820-94777
ΚΑΙ ΑΝΑ ΠΑΣΑ ΣΤΙΓΜΗ ΣΤΑ ΚΙΝΗΤΑ τηλ.
6944/511313-6944/203343

Στην κατηγορία ανεξαρτήτου κυβισμού η εκπαίδευση γίνεται με μοτοσικλέτα 500 cc
Παραλαβή των μαθητών μας και από τις οικίες τους
"Η σωστή και μεθοδική εκπαίδευση στα σύγχρονα οχήματά μας, βάζει γερά θεμέλια για τη δημιουργία ενός καλού νέου οδηγού"

ΠΡΟΣΟΧΗ
Στη σχολή μας παραδίδονται και μαθήματα θεωρητικής διδασκαλίας

ΠΜ50387

ΤΑΠΗΤΟΚΑΘΑΡΙΣΤΗΡΙΟ
Ο ΔΡΑΚΟΣ
Αναλαμβάνουμε υπεύθυνα καθαρισμό και φύλαξη
χαλιά • μοκέτες • φλοκάτες
Ειδικός καθαρισμός μεταξωτών και χειροποίητων χαλιών
Επί τόπου καθαρισμοί
μοκετών • σαλονιών • πούλμαν
με 20ετή πείρα.
Πληρ. τηλ. 22410/26805, 22410/51024, 697/4208020

Rodos Gold VOGIATZIS

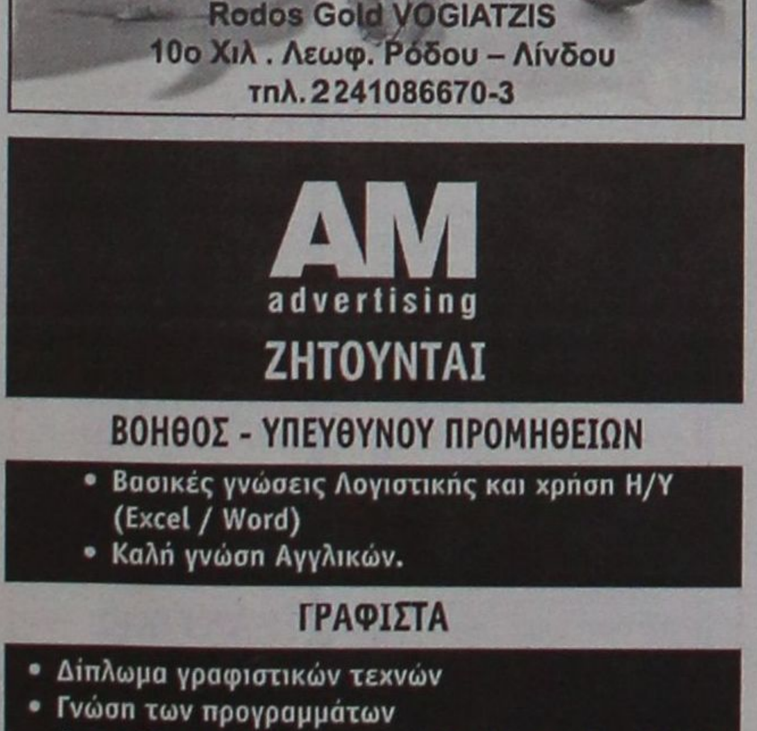

Αφού επιμένετε να παντρευτείτε, φροντίστε τουλάχιστον οι βέρες να είναι από την Rodos Gold VOGIATZIS
Επιλέξτε από την μεγάλη ποικιλία που υπάρχουν ετοιμοπαράδοτες ή ζητείστε, να σας τις φτιάξουμε όπως εσείς επιθυμείτε σε ελάχιστο χρόνο.
Γεφυρώστε το όνειρο με την πραγματικότητα, εκεί που εσείς θα είστε οι εκλεκτότεροι των καλεσμένωνμε βέρες κοσμήματα, από την Rodos Gold VOGIATZIS
Χρυσά κοσμήματα, επώνυμα ωρολόγια, σε προσιτές τιμές, αλλά και με άτοκες δόσεις στην πιστωτική σας κάρτα, σε μια από τις μεγαλύτερες εκθέσεις χρυσού στον κόσμο.

Rodos Gold VOGIATZIS
10ο Χιλ. Λεωφ. Ρόδου – Λίνδου
τηλ. 2241086670-3

ΑΝΑΚΟΙΝΩΣΗ
ΜΑΘΗΜΑΤΑ
*** Computer ***
ΕΚΠΑΙΔΕΥΣΗ DOGRAM COMPUTER
ΕΓΓΡΑΦΕΣ
** ΤΩΡΑ **
Τμήματα για:
Παιδιά - Ενήλικες
Αρχάριους - Μαθητές
Επαγγελματίες
Ανεύρεση Εργασίας
ΠΑΡΕΧΕΤΑΙ ΒΕΒΑΙΩΣΗ
Διδάσκει πτυχιούχος Πανεπιστημίου Αμερικής
ΜΑΝΩΛΗΣ Ι. ΣΟΦΙΛΛΑΣ
Κοδριγκτώνος 91
Τηλ. (22410) 31761
www.dodekanisa.net

ΠΩΛΕΙΤΑΙ

λόγω αλλαγής επαγγέλματος ο παρακάτω επαγγελματικός εξοπλισμός σε άριστη κατάσταση και στην μισή τιμή αγοράς τους.

α) Ψυγείο - βιτρίνα (πομπέ) με 5 ράφια. Τιμή: 880 ευρώ
β) Ψυγείο - πάγκος 1,5 μέτρο. Τιμή: 440 ευρώ
γ) Βιτρίνα για σφολιατοειδή 235 ευρώ
δ) Φούρνος μεγάλος με στόφα. Τιμή 880 ευρώ
ε) 4 σκαμπό, 20 καρέκλες, 5 τραπεζάκια. Τιμή 1175 ευρώ.

Πληρ. τηλ. 6973232604

WANTED

From specialty tourist shops in the Old Town & Ialysos
Respossible girl for the sales with following qualifications
1. Must speak good English, other languages will be appreciated (German, Italian)
2. Previous experience will be considered

Salary and bonus according to qualifications
For more information please contact tel. **(22410)38650/38990**
Send C.V. to the following fax: **(22410)38785**

AM
advertising
ΖΗΤΟΥΝΤΑΙ

ΒΟΗΘΟΣ - ΥΠΕΥΘΥΝΟΥ ΠΡΟΜΗΘΕΙΩΝ

- Βασικές γνώσεις Λογιστικής και χρήση Η/Υ (Excel / Word)
- Καλή γνώση Αγγλικών.

ΓΡΑΦΙΣΤΑ

- Δίπλωμα γραφιστικών τεχνών
- Γνώση των προγραμμάτων Quark Xpress, Illustrator, Photoshop σε Macintosh.
- Καλή γνώση Αγγλικών.

Παρακαλούμε τηλεφωνήστε ώρες γραφείου (9:00 - 17:00) τηλ.: 22410 34745
ή στείλτε βιογραφικά στο:
fax: 22410 29470 / e-mail: amadv@otenet.gr

GRECOTEL

Η GRECOTEL η μεγαλύτερη ξενοδοχειακή αλυσίδα στην Ελλάδα, ζητά για τις δραστηριότητές της:

• στη Ρόδο

ΣΤΕΛΕΧΗ ΟΠΟΥ ΘΑ ΕΠΑΝΔΡΩΣΟΥΝ ΤΟ ΓΡΑΦΕΙΟ ΠΡΟΣΩΠΙΚΟΥ ΚΑΙ ΤΟ ΛΟΓΙΣΤΗΡΙΟ ΜΕ ΣΧΕΤΙΚΗ Ή ΜΗ ΠΡΟΫΠΗΡΕΣΙΑ

Αιτήσεις γίνονται δεκτές στην Διεύθυνση:
GRECOTEL RHODOS ROYAL
Φαληράκι Ρόδος
Υπόψιν: κου Βαλέργα Δημήτρη / Προσωπάρχη

Τηλ.: (22410)85412- Fax: (22410)85091
e-mail: person_rr@rr.grecotel.gr

ΕΚΠΑΙΔΕΥΣΗ ΣΤΟΥΣ ΥΠΟΛΟΓΙΣΤΕΣ



✓ΓΙΑ ΑΡΧΑΡΙΟΥΣ
✓ΓΙΑ ΠΡΟΧΩΡΗΜΕΝΟΥΣ
✓ΓΙΑ ΕΤΑΙΡΙΕΣ

Εύκολα – Γρήγορα - Αποτελεσματικά

►Ταχύρυθμα σεμινάρια 6 εβδομάδων
►Τρίμηνα ή δίμηνα προγράμματα σπουδών για την απόκτηση του Διπλώματος ECDL
►Ιδιαίτερα για εξειδικευμένα προγράμματα
►Επιδοτούμενα προγράμματα κατάρτισης εργαζομένων

Στ. Κωτιάδη 64
Τηλ. 22410 78924

προσφορες

συνέχεια από την προηγούμενη

ΕΠΙΧΕΙΡΗΣΗ ΣΤΟ ΣΠΙΤΙ. ΑΜΕΣΗ ΚΑΛΥΨΗ ΘΕΣΕΩΝ. ΜΕΡΙΚΗ ΑΠΑΣΧΟΛΗΣΗ 280 ΕΥΡΩ-1900 ΕΥΡΩ. ΠΛΗΡΗΣ ΑΠΑΣΧΟΛΗΣΗ 1.900 ΕΥΡΩ-16.000 ΕΥΡΩ. ΟΧΙ TELEMARKETING. EXTRA BONUS ΠΑΡΑΓΩΓΙΚΟΤΗΤΑΣ. ΔΩΡΕΑΝ ΦΥΛΛΑΔΙΟ 2310577070 Η WWW.HOMEBIZIN.COM. ΠΡ51440

ΓΙΝΕΤΕ ΕΠΙΧΕΙΡΗΜΑΤΙΕΣ ΜΕΣΑ ΑΠΟ ΤΟΝ ΧΩΡΟ ΣΑΣ ΧΩΡΙΣ ΩΡΑΡΙΟ ΑΦΕΝΤΙΚΟ (ΟΧΙ ΝΤΗΛΕΡ-ΥΠΑΛΛΗΛΟΙ). ΚΕΡΔΗ ΑΠΟ 500 ΕΥΡΩ-10.000 ΕΥΡΩ ΤΟ ΜΗΝΑ. ΠΛΗΡ. ΤΗΛ. 2310/419397, E.MAIL:WWW.MY-E-BUSINESS.COM ΠΡ51331

ΓΥΝΑΙΚΑ ψάχνει δουλειά για σπίτια (καθαρισμούς, φυλάξεις παιδιών-ηλικιωμένων). Πληρ. τηλ. 6973976734, 6973314686. AP51355

ΝΕΟΣ ζητά εργασία από 22.00-06.00 σε Fast Food, φούρνο, βοηθός μπαρ, λάντζα. Περιοχή Κρεμαστής-Ρόδου -Φαληράκι. Πληρ. τηλ. 6946403621. AP51326

ΠΡΟΣΦΟΡΑ ΕΡΓΑΣΙΑΣ: ΕΠΙΧΕΙΡΗΣΗ ΑΠΟ ΤΟ ΣΠΙΤΙ Ή ΤΟ ΓΡΑΦΕΙΟ 500 έως 1000 ευρώ. Ημιαπασχόληση το μήνα 1000-4000 ευρώ πλήρης απασχόληση το μήνα. Ανάγκη για άμεση κάλυψη θέσεων, πληρης επιχειρησιακή εκπαίδευση. Αμεσο ξεκίνημα. Καλέστε τώρα. Πληρ. τηλ. 6944319411 AP49715

ΠΩΛΕΙΤΑΙ

ΔΙΠΛΩΤΙΚΗ ΜΗΧΑΝΗ

ΜΒ0 50Χ70 εισαγωγής.

Είναι σε άριστη κατάσταση

και σε λειτουργία. Είναι ηλεκτρονική.

Πληρ. τηλ. 6945991069

ΥΔΡΑΥΛΙΚΑ – ΚΑΛΟΡΙΦΕΡ

Γιάννης ο Ατλάσης

ΕΓΚΑΤΑΣΤΑΣΕΙΣ

ΑΝΑΚΑΙΝΙΣΕΙΣ

ΣΥΝΤΗΡΗΣΕΙΣ

2241029898, 6973610779

ΠΡ50905

ΕΡΓΟΛΑΒΟΣ

ΜΑΣΤΟΡΑΣ ΚΩΝΣΤΑΝΤΙΝΟΣ

ΤΙΜΕΣ ΛΟΓΙΚΕΣ

ΑΝΑΛΑΜΒΑΝΩ γενικές κατασκευές κτιρίων, αναπαλαιώσεις, σοβατίσματα, χτισίματα, γκρεμίσματα, βαψίματα, μάρμαρα, γιαλίσματα, πλακάκια, περιφράξεις οικοπέδων, κατασκευές, μελέτες για σοφίτες, ξυλοκατασκευές, τοποθέτηση κεραμίδια

ΓΙΑ ΟΛΗ ΤΗ ΔΩΔΕΚΑΝΗΣΟ

Πληρ. τηλ. (22410)27255, 6944-823925 όλο το 24ωρο

ΠΡ49819

ΟΙΚΟΔΟΜΙΚΕΣ ΕΡΓΑΣΙΕΣ ΜΕΡΚΟΥΡΗΣ

Αναλαμβάνω **Μπετά-Κτισίματα-Σοβάδες-Πλακάκια και Μάρμαρα.**

Επίσης αναλαμβάνω μετατροπές σπιτιών και μαγαζιών.

Η πολύχρονη πείρα μας εγγύηση.

Πληρ. τηλ. 62448

ΤΑΠΗΤΟΚΑΘΑΡΙΣΤΗΡΙΟ

WASH AND CARE

ΚΑΘΑΡΙΣΜΟΣ

και

ΦΡΟΝΤΙΔΑ

Καθαρισμός - Φύλαξη Χαλιών & Μοκετών

ΦΑΡΜΑΚΙΔΗΣ ΕΥΣΤΑΘΙΟΣ

Πληρ. τηλ. 22410/68189

5ο χλμ. Λ. Ρόδου - Λίνδου 237

ΠΡ51426

ΟΙΚΟΔΟΜΙΚΕΣ ΕΡΓΑΣΙΕΣ

ΜΑΝΩΛΗΣ

Αναλαμβάνω κτισίματα, σοβάδες, πλακάκια, μάρμαρα και κάθε είδους μερεμέτια.

Εργασία εγγυημένη και τιμές λογικές.

Πληρ. τηλ.

Πρωί: 6942780046

Βράδυ: 6942863729

ΠΡ51442

ΠΑΝΕΛΛΑΔΙΚΟ ΔΙΚΤΥΟ ΤΑΠΗΤΟΚΑΘΑΡΙΣΤΗΡΙΩΝ

ART CLEAN EXPRESS

Είμαστε λίιιι...γο πιο μπροστά από τους άλλους!

ΠΛΥΣΙΜΟ-ΑΠΟΛΥΜΑΝΣΗ- ΦΥΛΑΞΗ

ΧΑΛΙΩΝ- ΜΟΚΕΤΩΝ - ΣΑΛΟΝΙΩΝ

(και επί τόπου)

ΠΑΠΛΩΜΑΤΑ - ΚΟΥΒΕΡΤΕΣ - ΦΛΟΚΑΤΕΣ

ΣΤΕΓΝΟ ΓΙΑ ΜΕΤΑΞΩΤΑ ΚΑΙ ΧΕΙΡΟΠΟΙΗΤΑ

ΑΔΙΑΒΡΟΧΟΠΟΙΗΣΕΙΣ & ΕΠΙΔΙΟΡΘΩΣΕΙΣ ΤΑΠΗΤΩΝ

ΠΑΡΑΛΑΒΗ - ΠΑΡΑΔΟΣΗ ΚΑΤ' ΟΙΚΟΝ

ΤΗΛ. 2241094815- ΚΙΝ. 6944350247

ΤΗΛ. ΧΩΡΙΣ ΧΡΕΩΣΗ 80011400400

ΑΛΑΦΑΚΗΣ ΤΑΣΟΣ

ΧΠΡ508









ΑΠΟΦΡΑΞΕΙΣ-ΚΑΘΑΡΙΣΜΟΙ





ΑΠΟΦΡΑΞΕΙΣ
ΚΑΘΑΡΙΣΜΟΙ
ΣΥΝΤΗΡΗΣΕΙΣ
ΑΠΟΧΕΤΕΥΣΕΩΝ-
ΕΠΙΦΑΝΕΙΩΝ-
ΚΤΙΡΙΩΝ-
ΠΛΟΙΩΝ-
ΒΙΟΛΟΓΙΚΩΝ

Αναλαμβάνουμε ξενοδοχεία, Δήμους, πολ/κίες κ.λπ. Αντληση πετρελαιοειδών από πλοία καθώς και λιποσυλλεκτών και βιολογικών. ΜΕ ΜΟΝΑΔΙΚΑ ΣΕ ΥΨΟΣ ΠΙΕΣΗΣ ΚΑΙ ΑΝΑΡΡΟΦΗΣΗΣ. ΥΠΕΡΣΥΓΧΡΟΝΑ ΜΗΧΑΝΗΜΑΤΑ ΥΔΡΟΒΟΛΗΣ ΣΕ ΟΛΗ ΤΗ ΔΩΔΕΚΑΝΗΣΟ

ΟΛΟ ΤΟ 24ωρο

ΒΑΡΔΕΛΛΗ Μ. -ΚΡΑΣΟΠΟΥΛΟΣ Δ. Ο.Ε.

Τηλ. 2241035555, Fax: 2241073100, Κιν. 6944/395999

e-mail:metropontikas@excite.com.

ΣΤΙΣ ΠΙΟ ΧΑΜΗΛΕΣ ΤΙΜΕΣ

ΠΛΥΝΤΗΡΙΟ ΧΑΛΙΩΝ

Cleaning Pro



πλένουμε & φυλάμε:

• ΧΑΛΙΑ - ΜΟΚΕΤΕΣ - ΦΛΟΚΑΤΕΣ

• ΠΑΠΛΩΜΑΤΑ - ΚΟΥΒΕΡΤΕΣ

☎ *22410.60585*

email: abonis@otenet.gr

ΙΔΙΟΚΤΗΤΕΣ ΕΙΔΙΚΕΣ ΕΓΚΑΤΑΣΤΑΣΕΙΣ:
ΝΙΚΗΦ. ΒΡΕΤΤΑΚΟΥ - ΑΣΓΟΥΡΟΥ

ΑΠΟΦΡΑΞΕΙΣ

ΔΩΔΕΚΑΝΗΣΙΑΚΕΣ ΑΠΟΦΡΑΞΕΙΣ



"ΚΟΛΟΣΣΟΣ"

ΑΠΟΦΡΑΞΕΙΣ ΚΑΘΑΡΙΣΜΟΙ

ΑΠΟΧΕΤΕΥΣΕΩΝ & ΒΟΘΡΩΝ



Αναλαμβάνουμε πάσης φύσεως αποφράξεις οποιουδήποτε μήκους και πλάτους Αναλαμβάνουμε καθαρισμούς αποχετευτικών αγωγών ΔΗΜΩΝ, ΞΕΝ/ΧΕΙΩΝ στρατιωτικών μονάδων ΣΠΙΤΙΩΝ, ΠΟΛΥΚΑΤΟΙΚΙΩΝ καθώς και καθαρισμούς βιολογικών μονάδων με μηχάνημα υψηλής πιέσεως σε όλη την Δωδ/σο

Κ. ΠΗΔΙΑΚΗΣ - Π. ΚΑΣΕΡΗΣ

Πληρ. τηλ. 2241047915-91881,

κιν. 6944/325234 και 6977/717048

ΤΑ ΜΟΝΑΔΙΚΑ ΥΠΕΡΣΥΓΧΡΟΝΑ

ΤΑΠΗΤΟΚΑΘΑΡΙΣΤΗΡΙΑ

ΚΛΕΟΠΑΤΡΑ

Τέλος στα προβλήματα με το πλύσιμο των χαλιών σας.

Η εταιρία μας πρωτοπορεί με το ΝΕΟ υπερσύγχρονο Πλυντήριο Ταπήτων.

Προσφέρουμε άψογο και προσεγμένο πλύσιμο, καθάρισμα, φύλαξη & επιδιορθώσεις σε όλους τους τύπους χαλιών, χειροποίητα χαλιά Μηχανής, ανατολίτικα, μοκέτες, καμπέ, μεταξωτά, φλοκάτες, παπλώματα

• Επιτόπου καθαρισμούς σαλονιών, μοκετών

• Παραλαβή & παράδοση κατ' οίκον σε όλη την Ρόδο.

• Ενημερωθείτε για την συντήρηση των χαλιών σας.

ΚΑΙ ΤΟ 2003 Η ΦΥΛΑΞΗ ΔΩΡΕΑΝ

Τηλ. **2241051996, κιν. 6945793626, Φαξ: 2241051322**

ΚΟΥΦΑΛΑΚΗΣ ΣΤΑΥΡΟΣ

ΠΡ49662

ΑΓΟΡΑΖΩ

- ΧΡΥΣΑΦΙΚΑ
- ΚΟΣΜΗΜΑΤΑ
- ΝΟΜΙΣΜΑΤΑ
- ΧΡΥΣΑ ΔΟΝΤΙΑ
- ΜΕΤΟΧΕΣ
- ΩΡΟΛΟΓΙΑ
- ΑΝΤΙΚΕΣ

Δάνεια επί ενεχύρω

«ΜΠΑΜΠΗΣ»

Δημ. Θεοδωράκη 15 (1ος όροφος) ΡΟΔΟΣ

ΧΠΡ407

Νίκη με στέγη!



Το πανηγύρι για τον τίτλο ξεκίνησε με την λήξη
(ΒΙΚΤΩΡ ΦΩΤΟ ΜΑΡΚΕΤ ΙΑΛΥΣΟΣ)

- *Η Ρόδος κέρδισε 1-0 τον Ερμή και εξασφάλισε και μαθηματικά τον τίτλο*
- *Το μοναδικό γκολ ο Σταμάτης Καντιμοίρης στο 10'*

Το ποδόσφαιρο είναι γιορτή. Και συνήθως γιορτάζει αυτός που κατακτά τίτλους. Η Ρόδος λοιπόν χθες αφού κέρδισε τον Ερμή στο Εθνικό Στάδιο 1-0, εξασφάλισε μια διαφορά έξι βαθμών και πανηγύρισε από χθες μαζί με τους φίλους της την κατάκτηση του πρωταθλήματος στον έβδομο όμιλο του περιφερειακού και την άνοδο στην Γ' Εθνική κατηγορία. Η πρωταθλήτρια του εβδόμου ομίλου περιμένει τώρα την νομοθετική ρύθμιση του υπουργείου Πολιτισμού για να ισχύσουν τα σχεδιασθέντα από την ΕΠΟ από την τρέχουσα ποδοσφαιρική περίοδο κι όχι από διετίας όπως ορίζει η αθλητική νομοθεσία. Αν δεν ευδοκιμήσει κάτι τέτοιο μέσα στην ερχόμενη εβδομάδα, τότε είναι πολύ πιθανόν να ακολουθήσει ένα αλαλούμ στα ποδοσφαιρικά δρώμενα του χώρου αυτού. Η Ρόδος πάντως -όπως έχουν ήδη δηλώσει οι άνθρωποί της- προετοιμάζεται για αγώνες μπαράζ θέλοντας να έχει ...το κεφάλι της ήσυχο!

ΜΕΤΡΙΟΤΗΤΑ

Η Ρόδος κέρδισε λοιπόν και χθες παρά το γεγονός του ότι δεν ξεπέρασε την μετριότητα ιδιαίτερα στο α' ημίχρονο. Ξεκίνησε αποφασιστικά, πέτυχε το γκολ και στη συνέχεια οι παίκτες της θεώρησαν πως ...το ματς τελείωσε.

Αυτό που μέτρησε στο τέλος πάντως ήταν η νίκη που έδωσε το έναυσμα για ξέφρενους πανηγυρισμούς αφού οι "πράσινοι" μέσα σε δύο χρόνια πανηγύρισαν ένα ακόμα τίτλο

ΤΟ Α' ΗΜΙΧΡΟΝΟ

Στο α' μέρος η Ρόδος μπήκε δυνατά και αποφασιστικά με σκοπό να πετύχει το γρήγορο γκολ και να μετατρέψει σε εύκολο έργο γι' αυτήν την τελευταία παρουσία στο γήπεδό της. Το γρήγορο γκολ ήρθε στο 10' από πίεση στη μεσαία γραμμή από καλή ανάπτυξη απ' τα άκρα και από διαρκή κίνηση στην αντίπαλη περιοχή. Ολα αυτά μέχρι την συμπλήρωση του εικοσαλέπτου. Απ' το σημείο αυτό και μετά, ο ρυθμός των "πρασίνων" έπεσε, και οι του Ερμή βρήκαν την ευκαιρία να ισορροπήσουν το παιχνίδι και να το μεταφέρουν προς την περιοχή του **Θέμελη.** Εκεί όμως ο **Νικήτας Μαλλιάκας** απέδιδε εξαιρετικά πάνω στον **Μωριάτη,** την μοναδική επιθετική αιχμή της Πειραϊκής ομάδας που αυτόματα περιοριζόταν σε μακρυνά σουτ και στημένες φάσεις. Σε δύο περιπτώσεις οι φίλοι της Ρόδου καρδιοχτύπησαν στην εξέδρα αλλά ο **Αστέριος Θέμελης** δικαιολόγησε απόλυτα τον τίτλο του εκ των καλυτέρων γκολκήπερ της κατηγορίας.

Μέχρι το τέλος του ημιχρόνου, η Ρόδος δεν έφτασε στο δεύτερο γκολ αλλά και ο Ερμής δεν απείλησε ουσιαστικά. Ετσι το 1-0 παρέμεινε με τους **Βασιλόπουλου-Μπιγκό** να μην παίρνουν πρωτοβουλίες και τη Ρόδο νάχει κάποια δυσπραγία στην ανάπτυξή της.

ΤΟ Β' ΜΕΡΟΣ

Στο β' σαρανταπεντάλεπτο η Ρόδος, ιδιαίτερα μετά το 60' και την είσοδο του **Λάζαρου Καλημέρη** επιζήτησε το δεύτερο γκολ που δεν ήρθε εξαιτίας πρώτα απ' όλα της αφλογιστίας των επιθετικών της και του δοκαριού στο 83'. Η ομάδα του **Δημήτρη Σκούνα** μπορεί να μην έφτασε σε ψηλά επίπεδα απόδοσης αλλά ήταν σίγουρα καλύτερη απ' τον Ερμή που περίμενε μπορεί να πει κανείς το 89' για ν' αποκτήσει τον **Θέμελη.**

ΓΚΟΛ ΚΑΙ ΦΑΣΕΙΣ

Στο 5' ο **Νικολακάκης** απέκρουσε το κοντινό πλασέ του **Ντιογκένους.**

Στο 8' ο **Θέμελης** και το οριζόντιο δοκάρι απέκρουσαν εκπληκτικά το δυνατό σουτ του **Ζιούπα.**

Στο 10' το 1-0. Ο **Βασιλόπουλος** εκτέλεσε φάουλ, ο **Μοσχής** γύρισε τη μπάλλα πριν βγει άουτ και ο **Στ. Καντιμοίρης** με δυνατό γυριστό σουτ την έστειλε στα δίχτυα.

Στο 41' ο **Θέμελης** μπλόκαρε το δυνατό σουτ του **Βαρελά.**

Στο 60' από το πλάγιο, του **Βασιλόπουλου,** η μπάλλα έφτασε στον **Ντιογκένους** που μόνος προ του **Νικολακάκη** σούταρε ψηλά άουτ.

Στο 61' ο **Νικολακάκης** μπλόκαρε στη γωνιά του το γυριστό σουτ του **Καλημέρη.**

Στο 63' στο κόρνερ του **Βασιλόπουλου,** ο **Στ. Καντιμοίρης** πλάσσαρε ψηλά άουτ.

Στο 78' ο **Γ. Καντιμοίρης** άλλαξε ωραία με τον αδελφό του αλλά το πλασσέ που επιχείρησε μπλόκαρε ο **Νικολακάκης.**

Στο 83' σε φάουλ του **Βασιλόπουλου,** ο **Ντιογκένους** έπιασε την κεφαλιά για ν' αποκρούσουν **Νικολακάκης** και οριζόντιο δοκάρι.

Στο 89' ο **Θέμελης** έπεσε στα πόδια του **Μπόκου** αποσοβώντας βέβαιο κίνδυνο.

Από την Ρόδο στην πρώτη γραμμή των διακριθέντων πέρασαν με την απόδοσή τους οι **Μαλλιάκας, Ναλμπάντης, Μοσχής** κι ο **Καλημέρης** στο β' ημίχρονο. Από τον Ερμή άρεσαν ιδιαίτερα οι **Χονδροκούκης, Ζιούπα** και **Μπαριάμογλου.** Πολύ καλή ήταν η διαιτησία των **Ιωσηφόγλου, Δ. Τίκα, Γουναρίδη.**

Οι ομάδες:

ΡΟΔΟΣ: *Θέμελης, Μαλλιάκας, Μπιγκό (85' Δανάς), Βασιλόπουλος, Πάττας, Μαΐλης (55' Καλημέρης), Ναλμπάντης, Καντιμοίρης Γ. (80' Πλαγκέτης), Ντιογκένους, Μοσχής, Καντιμοίρης Στ.*

ΕΡΜΗΣ ΚΟΡ.: *Νικολακάκης, Πούλιος (28' Προβατίδης), Χονδροκούκης, Ντούμης, Παναγιώτου, Μπούκης, Μωριάτης (78' Μπόκος), Ζιούπα, Τσαμουρτζής (90' Μαλίκας), Μπαριάμογλου, Βαρελάς.*


Ναλμπάντης και Καλημέρης ήσαν χθες απ' τους καλύτερους της Ρόδου
(ΒΙΚΤΩΡ-ΦΩΤΟ ΜΑΡΚΕΤ-ΙΑΛΥΣΟΣ0

Μέρα χαράς και πανηγυρισμών

- *Οι τοπικές αρχές ήσαν παρούσες στη στέψη της Ρόδου*

Μέρα στέψης, χαράς και πανηγυρισμών για ολόκληρη τη Ρόδο που χθες γιόρτασε στο γήπεδο την άνοδο στην Γ' Εθνική Κατηγορία. Αμέσως μετά τη λήξη του αγώνα επακολούθησε μίνι τελετή απονομών με την παρουσία των αρχών αλλά και λιγοστού κόσμου, γεγονός που σχολιάσθηκε απ' όλους όσους παραβρέθηκαν χθες στο Εθνικό Στάδιο. Υπενθυμίζεται πως πριν από δύο χρόνια στους αγώνες μπαράζ για την άνοδο στο περιφερειακό, στο ματς με τον Ηρόδοτο βρέθηκαν στο γήπεδο 2.500 άνθρωποι. Χθες στην άνοδο της Ρόδου στην Γ' Εθνική είχε πολύ λιγότερους.

ΟΙ ΑΠΟΝΟΜΕΣ

Αμέσως μετά τη λήξη του αγώνα ξεκίνησαν οι απονομές σ' αυτούς που διακρίθηκαν ιδιαίτερα στην φετινή επιτυχία. Οι φίλαθλοι της ομάδας ήσαν αυτοί που επέλεξαν σαν πολυτιμότερους παίκτες της φετινής περιόδου.

- Τον **Γιώργο Καρίκη** που ήταν παράλληλα κι ο μεγάλος άτυχος-τυχερός της φετινής χρονιάς με πλακέττα από τον πρόεδρο των Βετεράνων **Γιώργο Τανίδη.**

- Και τον αρχηγό **Κώστα Πάττα** που πήρε το αναμνηστικό του από τον **Τάσο Καραμάριο.**

Βραβεύθηκε παράλληλα σαν πρώτος σκόρερ των "ελαφιών" ο Βραζιλιάνος **Ντινίζ Ντιογκένους.** από τον πρόεδρο της ΕΠΣΔ **Κλεόβουλο Χατζηγεωργίου.**

Ακολούθως:


Ο πρόεδρος των παλαιμάχων Γιώργος Τανίδης βραβεύει τον Γιώργο Καρίκη ως πολυτιμότερο παίκτη

- Ο συνεπίκουρος του δημάρχου Ροδίων **Κάλλιστος Διακογεωργίου** τίμησε τον προπονητή **Δημήτρη Σκούνα** για την συμβολή του στην επιτυχία.

- Η πρόεδρος του ΝΑΟΔ **Αντριάννα Μπαφίτη** απένειμε ειδική πλακέτα στον πρόεδρο της Ρόδου **Μάκη Ντουρουτλή** ενώ

- Ο δήμαρχος Ροδίων **Γιώργος Γιαννόπουλος** φόρεσε τα μετάλλια σ' όλους τους ποδοσφαιριστές, το τεχνικό τημ, τον φυσιοθεραπευτή και τους φροντιστές της Ρόδου επειδή όλοι τους μεγαλούργησαν.

Σημειώνεται πως το κύπελλο της στέψης απενεμήθη στον **Κώστα Πάττα** από τον Νομάρχη **Γιάννη Μαχαιρίδη.**

Όλα τα έπαθλα ήταν προσφορά του ΝΑΟΔ. Αμέσως οι παίκτες της Ρόδου με τους οπαδούς τους που είχαν ήδη μπει στον αγωνιστικό χώρο πραγματοποίησαν τον γύρο του θριάμβου. Σημειώνεται επίσης πως στο γήπεδο ήταν δίπλα στον Ηρακλή **Χοροζίδη** και ο **Σάκης Αποστολίδης** που ήρθε απ' την Θεσσαλονίκη για την χθεσινή μέρα ενώ αργά το απόγευμα οι φίλαθλοι της Ρόδου πραγματοποίησαν πομπή προς τα κεντρικά σημεία της πόλης. Πρωταγωνιστής στο άνοιγμα της σαμπάνιας ήταν πάντως ο **Νίκος Φρόνας** που δεν άφησε σε χλωρό κλαρί κανένα.

Και του χρόνου...

Με τον πάντα δικό σας...

Αλλαξογκολιές

...γκολτζή γκολτζή - γκολτζή

www.angelfire.com/pa4/allaksogolies

E-mail: allaksogolis@yahoo.gr

Το πιάσατε, το πιάσατε? Το Μαγιόξυλο εννοώ φυσικά. Όποιος δεν πρόλαβε να το πιάσει να περιμένει τότε την Πέμπτη που θα έχει σε επανάληψη την Πρωτομαγιά να το ξαναπιάσει. Σας εύχομαι καλό σας μήνα και καλά λουλούδια να είστε για να ανθίζετε συνεχώς και να ομορφύνετε τον κόσμο. Προσοχή. Εάν δεν μπορείτε να ανθίσετε για οποιαδήποτε λόγο η λύση είναι απλή. Λουστείτε με κοπριά!!!

Πάνε τα κατσικάκια, πάνε τα αρνάκια, πάνε τα...χοιράκια, πάνε τα μοσχαράκια, πάνε όλα. Η κραιπάλη και η εξάπλωση των κοιλιακών έφτασαν στο τέλος τους, τουλάχιστον προσωρινά. Προσπαθήστε τώρα να την βγάλετε καθαρή με λουλούδια κι εξοχές γιατί έρχεται και το καλοκαιράκι και πρέπει να είμαστε πανέτοιμοι για την εξόρμηση στις παραλίες. Ήδη έχω προμηθευτεί με μαύρη μπο γιά για να είμαι πανέτοιμος, ελαιόλαδο για να αλείβω στ ο σώμα μου και με την συνοδεία ντοματούλας σε σμίκρυνση (γιατί οι μεγάλες είναι ανεκτίμητες) να βουτάω το ψωμάκι μου και να έχω και την απαραίτητη προστασία από τις ακτίνες τύπου Α,Β,Γ και των άλλων συμφώνων του αλφαβήτου και τρώω ουρά ψαριού και κουβαλάω πάντα μαζί μου στην θάλασσα κι ένα πτερύγιο για να κολυμπάω σαν...ψάρι!



Είναι γεγονός πως το ανθρώπινο είδος τα καταφέρνει μια χαρά στην ονομασία πραγμάτων που εάν λέγονταν με την κανονική τους ονομασία σίγουρα θα μας δημιουργούσαν δυσάρεστες καταστάσεις. Πάρτε για παράδειγμα το κωλόχαρτο. Χαρτί υγείας! Τα αντικείμενα που βρίσκονται στους καμπινέδες μας, είδη υγιεινής. Οι πάνες που φοράνε οι γυναίκες τις άσχημες ημέρες, σερβιέτες. Οι μέρες αυτές των ημερών, ρώσικη σαλάτα και πάει λέγοντας. Ομοίως το άτυπο συμβούλιο των Υπουργών των εξωτερικών της ΕΕ μετατράπηκε σε γυναικείο όργανο μετά καλύμματος της κεφαλής, κοινώς...καπέλο !!! Το καλό είναι ότι έγινε στο νησί μας προσφέροντας μας έτσι μια μοναδική ευκαιρία για να προβληθούμε διεθνώς, αλλά πάλι τα καταφέραμε. Ειδικά η κυκλοφορία οχημάτων στην Παλιά Πόλη την ώρα που έκαναν την βόλτα τους οι υψηλοί προσκεκλημένοι, ήταν η καλύτερη διαφήμιση για να μην μας επισκεφτούν τουρίστες! Βεβαίως δεν θα μπορούσε να λείψει η για ακόμη μία φορά φιλοτουρκική προσέγγιση του Γιωργάκη, ο οποίος ντε και καλά φαγώθηκε να πάρει τους υπόλοιπους Υπουργούς στους φίλους μας του τούρκους (που σημειωτέον συνεχίζουν αδιάκοπα τις εναέριες παραβιάσεις τους) για να τους δείξει πόσο καλά ζεμπέκικα γνωρίζει να χορεύει προς ανατολάς!

Για ακόμη μία φορά μετά τη έξοδο και την επιστροφή των μυρίων της πρωτεύουσας, τα θύματα στον βωμό της ασφάλτου ακούγονται στα αυτιά μας σαν κάτι το απολύτως συνηθισμένο. Εξάλλου μετά από τόσους σκοτωμούς η είδηση πλέον δεν αποτελεί είδηση παρά μόνο μία τυπική ενημέρωση. Είμαστε η πρώτη χώρα στην ΕΕ (και όχι μόνο) στα τροχαία δυστυχήματα αλλά όχι μόνο δεν γίνεται τίποτα για να βελτιωθεί η κατάσταση, παρά μόνο αρκετές φορές διαπιστώνεται ακόμα και αύξηση του αριθμού των νεκρών αλλά και των εκατοντάδων τραυματιών που ειδικά οι τελευταίοι περνάνε απαρατήρητοι. Πιο λίγους σου λένε οι ειδικοί θα χάναμε αν είχαμε πόλεμο παρά σε αυτή την κατάσταση. Οι αιτίες πολλές. Χάλια δρόμοι, υπερβολική ταχύτητα, έλλειψη κατάλληλης σήμανσης κ.α. Λύση? Καμία. Διότι και τα όποια μπλόκα από την τροχαία γίνονται, έχουν καθαρά σκοπό τα έσοδα από τα πρόστιμα και όχι την πρόληψη για την ασφαλή οδήγηση. Συχνά μάλιστα όποιος αρνηθεί να πληρώσει και προσπαθεί να βρει το όποιο δίκιο του στα δικαστήρια αναγκάζεται να δώσει τα διπλάσια και τα τριπλάσια! Ακόμα και εδώ στο νησί μας είδατε ποτέ να τιμωρείται ο άλφα ή ο βήτα υπεύθυνος για ευθύνη που φέρει για την κάκιστη κατάσταση του οδικού δικτύου η οποία είναι ο σημαντικότερος παράγοντας πρόκλησης τροχαίων ατυχημάτων?

Ένα πρώτο time out για προθέρμανση. Στην πισίνα ενός τρελοκομείου ένας τρελός πίνει νερό από την πισίνα και το φτύνει με αηδία. Την ίδια ώρα ένας άλλος τρελός που έβλεπε τι έκανε, τον ρωτάει γιατί φτύνει το νερό ου πίνει. Εκείνος του λέει ότι έριξε δυο κουταλιές ζάχαρη και το νερό δεν έχει γίνει ακόμα γλυκό. Τότε ο άλλος τρελός σκύβει και πίνει νερό από την πισίνα και το φτύνει αηδιαστικά και του απαντάει : Έπρεπε να το ανακατέψεις πρώτα !!!

Επειδή περνάει ο καιρός και διαπιστώνουμε ότι τα γκάλοπ που γίνονται στην περιοχή μας για τις πολιτικές μας προτιμήσεις σε κόμματα και πρόσωπα δεν παραγγέλθηκαν από κανέναν αλλά είναι αυτεπάγγελτα, τότε κι εμείς όταν έρθει η ώρα των εκλογών θα ψηφίσουμε αυτόβουλα και χωρίς επηρεασμούς από κανέναν. Μόλις το κατορθώσουμε αυτό ή θα έχουμε κάνει σημαντικά βήματα προόδου και πολιτισμού ή θα έχουμε μόλις ξυπνήσει και θα διαπιστώσουμε ότι βλέπαμε ένα ωραιότατο όνειρο και θα επανέλθουμε στα φυσιολογικά μας επίπεδα, με τις υποσχέσεις και τα ΘΑ των πολιτικών για να τους εκλέξουμε και όταν γίνει αυτό, τους κυνηγάμε εμείς για να μας κάνουν κάποιο ρουσφέτι !

Καταφθάνει και η ώρα για το ντέρμπι της χρονιάς ανάμεσα



Στην σημερινή φώτο φιλοξενούμε τον Mr . FIFA ο οποίος δεν κάνει καριέρα μόνο ως ρέφερι αλλά έχει περάσει και από άλλα πόστα του ποδοσφαίρου στα οποία άφησε την προσωπική του στάμπα σαν φοβερός σκόρερ.
Στην πόζα τον βλέπετε να πανηγυρίζει ένα από τα εκατοντάδες γκολ που πέτυχε στο Τσάμπιονς Λιγκ με μεγάλη Ευρωπαϊκή ομάδα πριν αποφασίσει να κρεμάσει τα παπούτσια του και να ασχοληθεί με την σφυρίχτρα. Απολαύστε τον !

οποιοδήποτε σημείο του πλανήτη μας κι αν γίνεται, αμέσως μετά έχουμε μία τουλάχιστον φυσική καταστροφή είτε αυτή λέγεται σεισμός είτε λέγεται πλημμύρα ή... Γύρω μας υπάρχουνε διάφορες δυνάμεις η ισορροπία των οποίων εάν διαταραχθεί τότε υπάρχει και η ανάλογη αντίδραση. Τίποτα δεν μένει ανεπηρέαστο από τις ενέργειες των ανθρώπων και να είσαστε σίγουροι ότι η φύση πάντα τιμωρεί.

Τώρα αρχίζουν να βγαίνουν στον αφρό όλοι όσοι μάζεψαν τις περιουσίες του κοσμάκη που πίστεψαν του «ειδικούς» και επένδυσαν τα όνειρα τους στο χρηματιστήριο. Άτομα που μέσα σε μια νύχτα μετατράπηκαν σε εκατομμυριούχους εξαπατώντας τον απλό μεροκαματιάρη άνθρωπο που πίστεψε πως θα ξέφευγε από την μιζέρια και από την φτώχια. Οικογένειες καταστράφηκαν, ακίνητα και κινητά υπάρχοντα έκαναν φτερά, πολλοί δε δανείστηκαν υποθηκεύοντας ότι είχαν και δεν είχαν περιμένοντας πως θα έπιαναν την καλή, μόνο που αυτοί που την έπιασαν ήταν άλλοι, οι οποίοι έριξαν το δόλωμα και περίμεναν τα λαβράκια να τσιμπήσουν.

Για τους εκλεκτούς φίλους του Ίντερνετ που είναι φαν του γνωστού ανά τον Κόσμο Mr. Bean και θέλουν να δουν λεπτομέρειες από την καινούργια του ταινία που αναμένεται να χαλάσει κόσμο στον κινηματογράφο απλώς πληκτρολογήστε: www.johnnyenglishthemovie.com

Πάμε τώρα στο ανεκδοτάκι μας (XXL) για αιώνιους νέους. Το lifting έχει γίνει πια πολύ της μόδας. Σαρώνουν βέβαια οι γυναίκες αλλά όχι μόνο!!! Έτσι κι ο ήρωάς μας, ένας 50ρης, επειδή διαπίστωνε ότι η φάτσα του τσίμπαγε λίγο προς το "σιτεμέ", πήρε την απόφαση και έσκασε ένα στρογγυλό ποσό στους αρμόδιους επιστήμονες και τον ...σιδερώσανε δεόντως. Ο γυφτικοσκεπαρνισμός του όμως τον έτρωγε. "Κάναμε τίποτα ;", σκεφτότανε, "Γιατί εδώ ακουμπήσαμε και παχυλό πακέτο!!" Αμ' έπος αμ'έργον σταματά στο πρώτο περίπτερο: - Ενα Rothmans μου δίνετε...; Και ενώ ο περιπτεράς ασχολείται με τη συναλλαγή, ο άνθρωπός μας με ύφος ντεμί-κλανί του τη ρίχνει: - Δε μου λες φίλε μου, πόσο χρονών με κάνεις; Ο περιπτεράς, λίγο παραξενεμένος, τον κοιτάει εξεταστικά και του λέει: - Γύρω στα 35. - Κι όμως είμαι 50 !!!, λέει ο τύπος όλος ενθουσιασμό. Παίρνει το πακέτο με τους καρκινοσωλήνες και επειδή η ματαιοδοξία είναι από τα ελαττώματα κατά συρροή, χώνεται στο απέναντι Goodys, για μάσα. - Ενα Premier αλλαντικών και μια πατάτες !!!, ανακράζει στο "Εσείς εξυπηρετείστε ;" της μικράς μινιφορούσας. Και αμέσως μετά,
πλησιάζοντας το ταμείο με ένα χαμόγελο στο πολύ δήθεν στυλ: - Δεν μου λέτε δεσποινίς, πόσο με κάνετε; - 30 με 35 - του απαντά η κοπέλα σκεφτόμενη: "Πέσαμε σε μαλάκα !!"- Κι όμως δεσποινίς μου, ΚΙ ΟΜΩΣ ΕΙΜΑΙ 50 ΧΡΟΝΩΝ !!! Σε πελάγη ευτυχίας ο νάρκισσος μας, καταβροχθίζει τα φαγώσιμα και ψάχνει για την επόμενη επιβεβαίωση. Περπατάει μέχρι τη στάση του λεωφορείου του και εκεί βρίσκει μια μικροκαμωμένη γριούλα που περίμενε. Φυσικά η κλασική πια ερώτηση είναι αναπόφευκτη: - Καλέ γιαγιούλα πες μου εσύ που έχεις πείρα, πόσο χρονών με κάνεις;- Αγόρι μου έχω καταρράκτη και δε βλέπω καλά. Τι να σου πω; Είχα όμως από πάντα μια μέθοδο αλάνθαστη να βρίσκω την ηλικία ακριβώς. - Τι μέθοδο γιαγιά;- Να, άμα πιάσω τα «μπαλάκια» ενός άντρα και τα παίξω για 5 λεπτά μπορώ να πω με απόλυτη ακρίβεια την ηλικία του !!! Τρελαμένος από περιέργεια ο τύπος και ελέγχοντας με μια γρήγορη ματιά ότι δεν τους βλέπει κανείς της λέει να βάλει το χέρι της μέσα στο βρακί του και να του παίξει τα «μπαλάκια». Η γριούλα, τον ξεκουμπώνει, χώνει το χέρι της και αρχίζει να του τα παίζει. Μετά από πέντε λεπτά του λέει: - Εντάξει το βρήκα !! Είσαι ακριβώς 50 χρονών !!! Του τύπου του κρέμασαν τα σαγόνια και κοιτώντας την σα ροφός της λέει: - Πως το βρήκες βρε γιαγιά ;;; !!!-Ημουνα στην ουρά πίσω από σένα στα Goodys!!!

Να ευχαριστήσω τον σπόνσορα της εκπομπής που είναι: 1. Εστιατόριο-μεζεδοπωλείο «ΣΚΑΛΑΚΙΑ», κεντρική πλατεία Παστίδας, τηλ.:2241047214, με πολλές ποικιλίες μεζέδων για κάθε γούστο (ανοιχτά καθημερινά από τις 19:00 – Κυριακές από τις 12:00).Μην ξεχνάτε πως κάθε Πέμπτη στις 18:00 στις συχνότητες του TOP FM 102,4 – 102,7 η αγαπημένη σας εκπομπή πιστή στο ραντεβού της, σας περιμένει. Τώρα μπορείτε πλέον να επικοινωνείτε με τον «Αλλαξογκόλη FM» και με άλλο τρόπο. Κατά την διάρκεια της μπορείτε να πληκτρολογείτε από το κινητό σας : TOP αφήνετε κενό, γράφετε το μήνυμα που θέλετε και το στέλνετε στο 4527. Θα ακολουθήσουν εκπλήξεις!!!

Ο Αλλαξογκόλης FM πάντα στην συχνότητα σας
Ο γκολτζής

Beach Volley και περιβάλλον

• *Εκδηλώσεις στις 5 Ιουνίου για την Παγκόσμια Ημέρα Περιβάλλοντος σε συνεργασία με την FIVB*

Την ερχόμενη Πέμπτη το βράδυ έχει προγραμματιστεί σύσκεψη της αντιπροσωπείας της Ομοσπονδίας που θα γίνουν στη Ρόδο 4-8 Ιουνίου και 11-15 Ιουνίου αντίστοιχα.

Η οργανωτική επιτροπή συνεδρίασε το βράδυ του Σαββάτου και ασχολήθηκε με όλα τα θέματα προετοιμασίας της διοργάνωσης. Τα κυρίως θέματα που την απασχόλησαν είναι: η κατασκευή του ενός κεντρικού γηπέδου, των τριών βοηθητικών και του προ-

Volley με επικεφαλής τον Αλέκο Παρασκευόπουλο με την οργανωτική επιτροπή των Παγκοσμίων τουρνουά Ανδρών – Γυναικών

κό που θα προσφέρει στην διοργάνωση, η μελέτη των κυκλοφοριακών παρεμβάσεων, η προβολή της διοργάνωσης και η ασφάλειά της. Στη συνεδρίαση πήραν μέρος οι κ.κ. Διακογεωργίου, Τσοπανάκης, Βακόνδιος, Καρυδάκης, Ρόδης, Σαμαρά.

Η φετινή διοργάνωση έχει ένα επιπλέον στοιχείο διαφήμισης και προβολής θερμαντηρίου. Τα γήπεδα πρέπει να είναι έτοιμα στις 30 Μαΐου. Η διατροφή, η οργάνωση υποδοχής ομάδων, το ανθρώπινο δυναμι-

που θεωρείται αρκετά σημαντικό. Την Πέμπτη 5 Ιουνίου εορτάζεται η Παγκόσμια Ημέρα Περιβάλλοντος και σε συνεργασία του Δήμου Ροδίων με την FIVB θα καταρτιστεί πρόγραμμα εκδηλώσεων.

Στο πρώτο δεκαπενθήμερο του Μαΐου θα έρθει στο νησί μας ο συντονιστής τηλεοπτικών της Παγκόσμιας Ομοσπονδίας Daniel Franck συνοδευόμενος από κλιμάκιο της ΕΤ1 η οποία θα καλύψει τηλεοπτικά τη διοργάνωση στην Ελλάδα.



Καλές εμφανίσεις...

• *Ο "Υγείας" στους άνδρες, 4ος ο Ιπποκράτης στις γυναίκες*

Περίπου όπως το περίμεναν οι φίλοι του στίβου ήταν το ξεκίνημα της φετινής σεζόν για τους Δωδεκανήσιους αθλητές. Στους άνδρες, ο ΓΑΣ "Υγεία" πήρε την τρίτη θέση με 63 βαθμούς, ενώ στις γυναίκες ο Ιπποκράτης πήρε την τέταρτη θέση με 65 βαθμούς.

ΠΡΩΤΗ ΜΕΡΑ

Στην πρώτη μέρα της α' φάσης του Διασυλλογικού πρωταθλήματος οι "πρωτοκλασάτοι" έδειξαν μέρος του πολύπλευρου ταλέντου τους. Σ' αυτή την α' μέρα:

- Η ανδρική ομάδα 4Χ100 του "Υγεία" ήταν πρώτη με 48"27
- Ο Νεκτάριος Γιαλλουράκης ήταν πρώτος στα 110 μέτρα με εμπόδια με 15"26 και στο μήκος πηδώντας 7.35 μ. ενώ
- Στις γυναίκες η Γεωργία Κουμνάκη στα 400 μέτρα ήταν πρώτη με 54"09

ΔΕΥΤΕΡΗ ΜΕΡΑ

Η Μαρία Λιοντή και η Μαρία Παρδαλού τερμάτισαν πρώτες στα 400 μ. και 2000 στιπλ, αντίστοιχα.

Τρίτες θέσεις πήραν η Σταυρίδη στο τριπλούν η Φουρτούνη στα 400 μ. εμπόδια, ο Ευσταθίου στα 400 εμπόδια, ο Κόντος στις 200 μ. και ο Ιπποκράτης στα 4Χ400.

Αναλυτικά τ' αποτελέσματα στον Γ' Ομιλο του Αγίου Κοσμά έχουν ως εξής:

ΑΝΔΡΕΣ

100μ.

Γιαννακουδάκης (ΓΕΗ) 10.74, Χιωτάκης (Ελ. Βενιζέλος) 10.96, Κέλλης (ΑΟ Σύμης) 11.05.

110μ. εμπ.

Γιαλουράκης (Υγεία Ρόδου) 15.26, Παπαδακάκης (ΟΦΗ) 15.61, Ντουρβάς (ΟΦΗ) 15.76

Μήκος

Γιαλουράκης (Υγεία Ρ.) 7.35, Κάτσης (Σπαρτιατικός) 7.29, Σπανουδάκης (ΟΦΗ) 6.77

Σφαιροβολία

Φαναρτζής (Ιπποκράτης Κ.) 15.83, Κλάψης (Σπαρτιατικός) 14.70, Ξένος (Ολυμπιακός Αν.)

14.10, 4Χ100μ.: Υγεία Ρόδου 42.87, ΟΦΗ 43.75, Ελ. Βενιζέλος 43.82.

ΓΥΝΑΙΚΕΣ

400μ.: Κουμνάκη (ΠΑΟ Διαγόρας) 54.09, Καρατσαράκη (ΟΦΗ) 57.72, Ζούνη (Ιπποκράτης Κ.) 60.59.

5.000μ.

Δανιήλ (Αθλοκίνηση Μ.) 16.46.78, Χαραλαμποπούλου (Ελ. Βενιζέλος)16.57.82, Παρδαλού (Νίκη Ρ.) 18.03.91.

100μ. εμπ.:

Γερακάκη (ΓΕΗ) 14.40, Δανιήλ (Παγχιακός) 14.98, Λιόντη (Ιπποκράτης Κ.) 15.00.

ΓΥΝΑΙΚΕΣ

Τριπλούν

1. Παναγιώτα Τσιάλα (Μεσσηνιακός) 11.28μ
2. Θάλεια Φωναζάκη (ΟΚΑ Αρκάδι) 11.20μ
3. Μαρία Σταυρίδη (ΓΑΣ η Υγεία Ρόδου) 11.17μ

400μ εμπόδια

1. Μαρία Λιόντη (Ιπποκράτης Κω) 66.21
2. Γεωργία Αθουτάκη (ΟΦΗ) 68.00
3. Φρανκ. Φουρτούνη (Ιπποκράτης Κω) 68.96

2.000μ στηπλ

1. Μαρία Παρδάλου (Νίκη Ρ.) 7.13.80
2. Ελένη Παπαδάκη (ΕΑΡ) 7.46.30

ΑΝΔΡΕΣ

400μ εμποδια

1. Μιχάλης Σπυριδάκης (ΓΕΗ) 55.49
2. Σταύρος Χριστοδούλου (Ολυμπιάς Χίου) 56.00
3. Ευάγγελος Ευσταθίου (Ιπποκράτης Κω) 56.72

200μ

1. Στυλιανός Κοπάνου (ΓΑΣ Λέσβου) 22.46
2. Αποστολος Σάββας (Αθλοκίνηση Μυτ.) 22.52
3. Γιώργος Κοντος (ΓΑΣ η Υγεία Ρόδου) 22.62

4χ400μ γυναικών

1. ΟΦΗ 4.06.82
2. ΕΑ Ρεθυμνιακού 4.07.60
3. Ιπποκράτης Κω 4.09.06

Τελικές βαθμολογίες

Ανδρών

1. ΟΦΗ	138
2. Ελευθ. Βενιζέλος	102
3. ΓΑΣ η Υγεία Ρόδου	63
4. Μεσσηνιακός	53
5. ΓΕ Ηρακλείου	52
6. Λιβυκός Ιεράπετρας	33

*Στη Γ΄ κατηγορία ανέρχεται ο Λιβυκός Ιεράπετρας.

Γυναικών

1. ΟΦΗ	109
2. Ελευθ. Βενιζέλος	89
3. ΓΕ Ηρακλείου	79
4. Ιπποκράτης Κω	65
5. ΕΑ Ρεθυμνιακού	55
6. Μεσσηνιακός	37

*Στη Γ΄ κατηγορία ανεβαίνει ο Ελευθέριος Βενιζέλος.

Εντεκα σκάφη στο "Τάμα"

• *Ενενήντα ιστιοπλόοι πήραν μέρος στον πρώτο αγώνα της χρονιάς*

Ενενήντα στον αριθμό ιστιοπλόοι-παλιοί και νέοι-με ένδεκα συνολικά σκάφη πήραν μέρος στον πρώτο αγώνα της χρονιάς του Αθλητικού Συλλόγου Ιστιοπλόων Ανοιχτής Θάλασσας Ρόδου .

Εφερε το όνομα "Το Τάμα 2003" και είχε διαδρομή: Ρόδος-Πανορμίτης-Ρόδος, συνολικής απόστασης 44,5 ναυτικών μιλίων.

Συμμετείχαν:

ΣΚΑΦΟΣ: ΚΑΪΚΙΑΣ

ΚΥΒΕΡΝΗΤΗΣ: Παπαγαπητός Μιχάλης,

ΠΛΗΡΩΜΑ: Μητρετώδη Σοφία, Καστάνια Μαργαρίτα, Καστάνιας Αντώνης, Παπαδάκης Ρούσσος-Μανώλης, Ζαννετάκης Νίκος, Γιαννακόπουλος Γιώργιος, Κορδίλας Θανάσης, Ζιάκης Δημήτρης

ΣΚΑΦΟΣ: ΠΟΠΗ

ΚΥΒΕΡΝΗΤΗΣ: Χριστοφάκης Μανώλης

ΠΛΗΡΩΜΑ: Γλαρού Χριστίνα, Γρηγοριάδη Στέφανος, Καρακάκης Ευάγγελος

ΣΚΑΦΟΣ: ΚΑΠΕΤΑΝ ΜΑΝΩΛΗΣ

ΚΥΒΕΡΝΗΤΗΣ: Τσιμέτας Σωτήρης

ΠΛΗΡΩΜΑ: Μιχαλάκης Γιώργος, Ρακόπουλος Κώστας, Καραγιάννης Δημήτρης, Λεγάκης Μάρκος, Σκευοφύλακα Μαίρη, Νεοφύτου Νικήτας, Βογιατζής Βασίλης, Πρελορέντζο Μαρία

ΣΚΑΦΟΣ: X-COOL

ΚΥΒΕΡΝΗΤΗΣ: Ξάνθος Παύλος

ΠΛΗΡΩΜΑ: Ξάνθος Νικόλαος, Ξάνθος Μιχάλης, Ξάνθος Νικόλαος-Γεώργιος, Καρποδίνης Μιχάλης, Λεγάκης Ξενοφών, Κέλης Μιχαήλ

ΣΚΑΦΟΣ: ΑΠΟΛΛΩΝ

ΚΥΒΕΡΝΗΤΗΣ: Κουμπιάδης Ελεύθεριος

ΠΛΗΡΩΜΑ: Κλείδωνας Γιάννης, Χατζηεμμανουήλ Δημήτρης, Χεππάκη Μαρία, Σακελλαρίδου Άννα, Παγκά Άννα, Κουμπιάδης Παρασκευάς, Καραγιάννης Κώστας

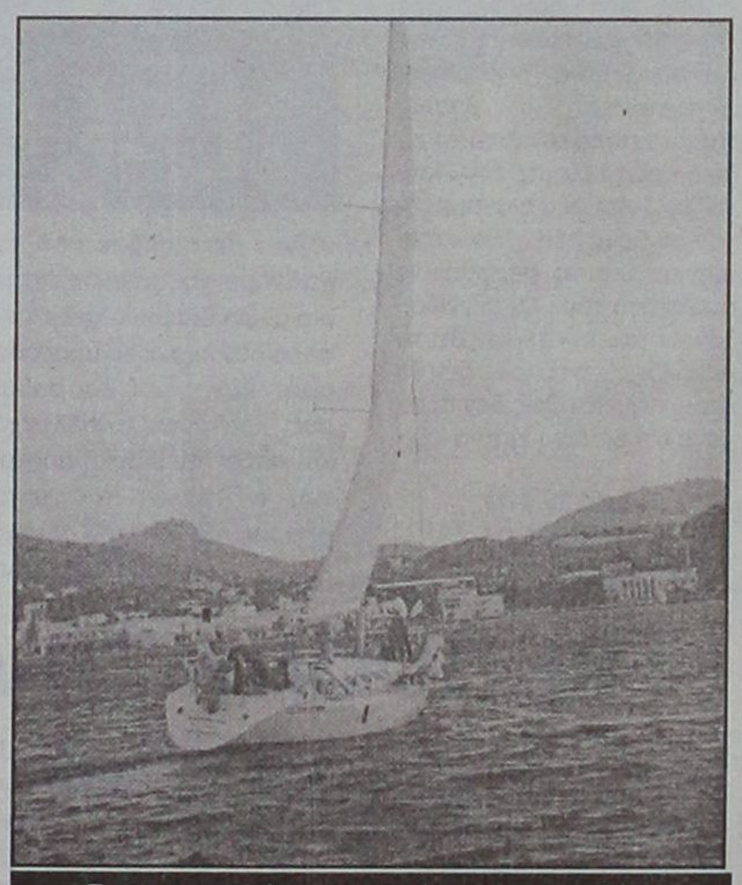

Εντυπωσιακή ήταν η πρεμιέρα των ιστιοπλόων

ΣΚΑΦΟΣ: ΑΛΟΥΣΤΙΝΑ

ΚΥΒΕΡΝΗΤΗΣ: Βογατζής Αντώνης

ΠΛΗΡΩΜΑ: Τσιριγκάς Γιώργος, Κουτσομανώλης Ηλίας, Κοκκίνη Μαρία, Παπαδόπουλος Δήμος, Ζάχαρη Αντιγόνη, Ριζόπουλος Ιωάννης

ΣΚΑΦΟΣ: ΠΑΝΟΡΜΙΤΗΣ

ΚΥΒΕΡΝΗΤΗΣ: Σταύρας Σταμάτης

ΠΛΗΡΩΜΑ: Μιχαηλίδης Ανδρέας, Γεωργάς Λουκάς, Τσακίρη Τσαμπίκα, Τσιτσίκας Ματθαίος, Γεωργά Ειρήνη, Καλλικάτζαρος Ιγνάτιος, Χαντζιαρά Θεώνη, Παυλής Γιώργος Μανιώτης Θανάσης Παπαποστόλου Σταμάτης, Σταύρας Ιωάννης, Μαρουλάκης Σταμάτης.

ΣΚΑΦΟΣ: ΚΑΛΗΜΕΡΑ

ΚΥΒΕΡΝΗΤΗΣ: Ζωάνου Γιώργος

ΠΛΗΡΩΜΑ: Πεταλά Αργυρώ, Σηφάκης Ευάγγελος, Ιωαννίδης Χρυσόστομος, Κολιάδη Ανθούλα, Τριανταφύλλου Παρασκευή, Πονήρης Παύλος

ΣΚΑΦΟΣ: ΜΟΥΣΜΟΥΛΟ

ΚΥΒΕΡΝΗΤΗΣ: Κουμνάκης Νίκος

ΠΛΗΡΩΜΑ: Κασιώτης Μιχάλης, Σκλάβος Ιωσήφ, Βλαχάκης Άρης, Θέμελης Δημήτρης

ΣΚΑΦΟΣ: ΕΣΤΕΛΛΑ

ΚΥΒΕΡΝΗΤΗΣ: Κατσαράς Σωτήρης

ΠΛΗΡΩΜΑ: Τσιγάρος Θεολόγος, Μπράτιτσης Μιχάλης, Ψυλλάκης Νίκος, Τηλιακός Εμμανουήλ, Μανδραγός Μιχάλης, Χατζηλαζάρου Σταμάτης, Παρασκευόπουλος Αλέξανδρος, Σαμπρί Ιμπραήμ, Νικολένδρης Σταύρος, Κουκούλης Νίκος, Κεφάλας Αναστάσιος

ΣΚΑΦΟΣ: ΝΕΦΕΛΗ

ΚΥΒΕΡΝΗΤΗΣ: Φώτης Αναστάσιος

ΠΛΗΡΩΜΑ: Κλαδαγένης Κυριάκος, Σταματάς Δημήτρης, Γουμαράς Γιώργος, Σπυροπούλου Λίντα, Σείτη Σεβαστή

ΜΠΑΣΚΕΤ

Εκεί, εκεί στη Γ' εθνική

• Ο Ιπποκράτης κέρδισε τον Πανναξιακό στον τελευταίο αγώνα των μπαράζ και ταυτόχρονα την άνοδό του, μετά από ένα αμφίρροπο παιχνίδι που κρίθηκε στην παράταση.

Μετά από εφτά χρόνια «φαγούρας» ο Ιπποκράτης επιστρέφει ξανά στα «σαλόνια» της Γ' εθνικής κατηγορίας.

Τελευταία φορά που συμμετείχε ήταν την περίοδο 1995-1996 και φέτος πραγματοποιώντας μία πορεία ρεκόρ (ανάλογη με εκείνη του Ιάλυσου πριν μερικά χρόνια) έφτασε στα μπαράζ και κέρδισε το εισιτήριο της ανόδου. Ένα άξιο εισιτήριο για το μεγάλο στοίχημα της φετινής περιόδου και απόλυτη δικαίωση όσων πίστεψαν σε αυτή την ομάδα.

Χθες το μεσημέρι στο κλειστό γυμναστήριο της Καισαριανής ο Ιπποκράτης αντιμετώπισε τον βασικό του αντίπαλο σε αυτό το ειδικό πρωτάθλημα, τον Πανναξιακό και όπως αναμενόταν το ματς ήταν ένα ντέρμπι με όλα τα απαραίτητα συστατικά του. Όλοι γνώριζαν εκ των προτέρων ότι το παιχνίδι μόνο εύκολο δεν θα ήταν. Κανείς όμως δεν περίμενε ότι θα είχε τέτοια εξέλιξη!



-ΑΠΙΣΤΕΥΤΗ ΑΝΤΕΠΙΘΕΣΗ-

Ο πρωταθλητής Δωδεκανήσου διατηρούσε από το ξεκίνημα της αναμέτρησης μία μικρή διαφορά υπέρ του αλλά δεν έχανε το προβάδισμα. Ψύχραιμος και σοβαρός, κρατούσε τον έλεγχο και παρά την διαρκή απειλή του αντιπάλου του αντιδρούσε με καθαρό μυαλό και σωστές επιλογές. Όλα αυτά μέχρι τα μισά του τετάρτου δεκαλέπτου.

Σε κείνο το σημείο ο Πανναξιακός έκανε μία απίστευτη αντεπίθεση από την περιφέρεια και με έξι συνεχόμενα τρίποντα από τους **Πολυτάρχου Μ.** και **Μπενίση** κατάφερε και προηγήθηκε με 9 πόντους τρία λεπτά πριν την λήξη του αγώνα.

Η απάντηση ήρθε από τον **Στεργάκη** και τον **Αμανατίδη** και το ματς οδηγήθηκε στην παράταση.

Το τελικό 92-91 ήρθε πιο άνετα απ' όσο φαίνεται γιατί 15" πριν το φινάλε ο Ιπποκράτης ήταν μπροστά με 4 πόντους και ο **Μπενίσης** πέτυχε ένα «τρελό» τρίποντο υπό ασφυκτική πίεση διαμορφώνοντας το αποτέλεσμα που έδινε στους Κώους το έναυσμα για πανηγύρια.

Δεκάλεπτα: 22-19, 41-36(ημιχρ.), 61-54, 82-82(κ.α.), 92-91.

Διαιτητές: Ζωγραφάκης – Πουρνάς

ΙΠΠΟΚΡΑΤΗΣ (ΚΕΤΣΕΛΙΔΗΣ): *Αμανατίδης 21(3), Σάββας 4, Στεργάκης 32(5), Καραθανάσης 2, Μαντούκος 9(2), Στρατομήρος 8, Χλαπάνης 16, Τσιλιγκίρης, Μόσχος, Πατσός, Παρβαντώνης, Σκούφης.*

ΠΑΝΝΑΞΙΑΚΟΣ (ΒΑΒΟΥΛΑΣ): *Πολυτάρχου Μ. 33(5), Μπενίσης 30(5), Πολυτάρχου Ε. 9(2), Μαργαρίτης 6, Συριανός 6, Παπαϊωάννου 3, Μυλωνάς 4.*

ΑΠΟΤΕΛΕΣΜΑΤΑ ΑΓΩΝΩΝ ΜΠΑΡΑΖ (ΝΟΤΟΣ)

Α' μέρα	
Καρλόβασι – Ιπποκράτης	59-66
Πανναξιακός – Όμηρος Χίου	69-67
Ρεπό: Αρίωνας Μυτιλήνης	
Β' μέρα	
Όμηρος Χίου – Καρλόβασι	57-52
Αρίωνας Μυτιλήνης – Πανναξιακός	62-70
Ρεπό: Ιπποκράτης	
Γ' μέρα	
Ιπποκράτης – Όμηρος Χίου	63-50
Καρλόβασι – Αρίωνας Μυτιλήνης	65-46
Ρεπό: Πανναξιακός	
Δ' μέρα	
Αρίωνας Μυτιλήνης – Ιπποκράτης	58-56
Πανναξιακός – Καρλόβασι	65-70
Ρεπό: Όμηρος Χίου	
Ε' μέρα	
Ιπποκράτης – Πανναξιακός	92-91
Όμηρος Χίου – Αρίωνας Μυτιλήνης	73-65
Ρεπό: Καρλόβασι	

ΤΕΛΙΚΗ ΒΑΘΜΟΛΟΓΙΑ

1. Ιπποκράτης	**3 – 1**	**277 - 258**	**7**
2. Καρλόβασι	2 - 2	246 - 234	6
3. Πανναξιακός	2 – 2	295 - 291	6
4. Όμηρος Χίου	2 – 2	247 – 249	6
5. Αρίωνας Μυτιλήνης	1 - 3	231 - 264	5

Ο ΔΙΑΓΟΡΑΣ ΣΥΓΧΑΙΡΕΙ

Το Δ.Σ. του Διαγόρα εκφράζει τα θερμά συγχαρητήρια του στον Ιπποκράτη για την άνοδό του στη Γ' Εθνική.

«Τηρήσαμε την υπόσχεσή μας»

Το γνωστό σύνθημα «είναι τρελός ο καραφλός» ακούστηκε ουκ ολίγες φορές μέσα στο πούλμαν που γύριζε την αποστολή του Ιπποκράτη στο ξενοδοχείο μετά την ιστορική νίκη της ομάδας κόντρα στον πρωταθλητή Κυκλάδων.

Οι αθλητές του **Γιώργου Κετσελίδη** με τον τρόπο τους έλεγαν στον προπονητή τους το δικό τους «ευχαριστώ». Στην φετινή επιτυχία του Ιπποκράτη, είχε μεγάλο μερίδιο.

Λίγη ώρα μετά τον αγώνα, σαφώς πιο ανακουφισμένος από την ένταση των τελευταίων ημερών και φανερά ευτυχισμένος, τόνισε:

«Σε αυτά τα παιχνίδια δείξαμε ότι ο καλύτερος κερδίζει αλλά μπορεί και να χάσει. Στους αγώνες μπάσκετ τα πάντα τελειώνουν στο 40' ή και στο 45'.

Στη δική μας περίπτωση η δουλειά υπερτερεί του ταλέντου.

Ευχαριστώ τα παιδιά και τους συνεργάτες μου για τη διάθεσή τους και την προσπάθειά τους και πραγματικά είναι οι μόνοι που αξίζουν όλα τα μπράβο και τα συγχαρητήρια. Στο ξεκίνημα της χρονιάς δώσαμε μια υπόσχεση και την τηρήσαμε. Τώρα είναι η σειρά της διοίκησης και της Δημοτικής Αρχής να τηρήσουν τις δικές τους υποχρεώσεις.»

Στην όλη υπόθεση όμως και ένα αρνητικό στοιχείο: «Το γήπεδο της Καισαριανής γέμισε από ανθρώπους που ήρθαν μόνο και μόνο για να υποστηρίξουν τον Ιπποκράτη, κάτι που δεν συνέβη στην έδρα μας στην Κω εκτός από ματς που διεξήχθη στις 12.30' το βράδυ (σ.σ. πρώτος ημιτελικός με Ιβίσκο). Παίζαμε σε άδειο γήπεδο.

Τις προσπάθειές μας τις αναγνωρίζουν άλλοι όχι όμως και οι φίλαθλοι της Κω.

Στο σημερινό (σ.σ. χθεσινό) παιχνίδι υπήρχαν άνθρωποι στην εξέδρα, φίλοι των παιδιών, δικοί μου, των συνεργατών μου και αρκετοί Κώοι.

Κατά τη διάρκεια του πρωταθλήματος αυτό δεν είχε συμβεί».

-Οι αφανείς ήρωες-

Το προπονητικό τιμ του Ιπποκράτη δεν είχε μόνο έναν άνθρωπο που έτρεχε για όλα αλλά τέσσερις.

Πέραν του Γιώργου Κετσελίδη, οι άλλες τρεις πολύτιμες μονάδες του επιτελείου συνέβαλαν καθοριστικά στο φετινό θρίαμβο.

Καπερώνης: «Είμαστε πολύ ευχαριστημένοι και ικανοποιημένοι για το αποτέλεσμα γιατί δουλέψαμε πολύ σκληρά.

Καταβάλλαμε μεγάλες προσπάθειες για το καλύτερο δυνατό και χαιρόμαστε που οι κόποι μας καρποφόρησαν. Όσο για το παιχνίδι με τη Νάξο, δείξαμε ψυχή και βγήκαμε νικητές».

Παππούλης: «Ο Πανναξιακός ήταν στα μέτρα μας και ευτυχώς για μας όλα πήγαν καλά. Δουλέψαμε όλη τη χρονιά πάρα πολύ καλά, κοντά σε επαγγελματικά πρότυπα μπορώ να πω.

Ο **Γιώργος Κετσελίδης** μας οργάνωσε πολύ καλά και πιστεύω ότι έχουμε βάλει τις βάσεις για μια πιο εύκολη χρονιά στη Γ' εθνική.

Τώρα διαθέτουμε και τις βάσεις και την εμπειρία για να κάνουμε μια καλή πορεία. Συγχαρητήρια σε όλους για τη χρονιά αυτή.»

Χατζηνικολάου: «Ήταν ένα καλό ματς και μπράβο στα παιδιά που κατάφεραν και γύρισαν το παιχνίδι. Φέτος άλλαξαν πολλά στον τρόπο λειτουργίας.

Για παράδειγμα, δεν ξαναείχαμε τέσσερα άτομα στο προπονητικό τιμ. Επίσης, κερδίσαμε νέους παίκτες στην ομάδα από την υποδομή μας, παίκτες στους οποίους μπορούμε να στηριχθούμε στο μέλλον».



ΜΠΑΣΚΕΤ - Γ' ΕΘΝΙΚΗ

Έφτασε κοντά στην πηγή

- *Σε ένα ακόμα εκτός έδρας παιχνίδι ο Ιάλυσος στάθηκε αρκετά καλά αλλά έχασε στο τέλος από δικά του λάθη.*
- *Ηττήθηκε από την πρωταθλήτρια Προοδευτική με 81-73 στο κλειστό του Κορυδαλλού.*

Απειλητικός ναι, θριαμβευτής όχι! Ο Ιάλυσος, όπως και σε πολλά ακόμα εκτός έδρας παιχνίδια, πήγε στον Κορυδαλλό και στάθηκε πολύ καλά απέναντι στην πρωταθλήτρια ομάδα του ομίλου η οποία έχει μόλις 3 κίτρινα φύλλα αγώνος στην κατοχή της φέτος. Η Προοδευτική ήταν βαθμολογικά αδιάφορη σε αντίθεση με τον αντίπαλό της που ήθελε τη νίκη για να ξεμπερδεύει μία ώρα νωρίτερα με την παραμονή του στην κατηγορία. Τι και αν αγωνιζόταν με έξι παίκτες; Από την εξέλιξη του ματς θα αποδεικνύονταν αρκετοί αλλά τους κόστισαν τα λάθη στο τέλος. Αυτό που συμβαίνει δηλαδή κάθε φορά μακριά από τη Ρόδο. Λίγο πριν το φινάλε κάτι πάει στραβά και η ζυγαριά γέρνει προς τους γηπεδούχους.

Το τελικό 81-73 αναγκάζει τον Ιάλυσο να παίξει μία κατηγορία στο τελευταίο παιχνίδι στα Τριάντα όπου θα υποδεχθεί τον Ερμή Σχηματαρίου.

Την κοίταξε στα μάτια

Η Προοδευτική ίδρωσε πολύ για να κάμψει την αντίσταση των «ερυθροκίτρινων». Το ματς κυλούσε πόντο – πόντο με τους Κορυδαλλιώτες να έχουν ένα ελαφρύ προβάδισμα. Στο τρίτο δεκάλεπτο, οι φιλοξενούμενοι κατάφεραν και προηγήθηκαν με 52-58 για να κλείσει αυτή η περίοδος με βραχεία κεφαλή (60-61). Το ίδιο σκηνικό εκτυλίχθηκε και στο τελευταίο μέρος της αναμέτρησης με τις δύο ομάδες να εναλλάσσονται στο σκορ. Αυτό κράτησε μέχρι το 37' (72-72). Εκεί κρίθηκαν όλα. Ο Ιάλυσος έπαθε μπλακ – άουτ αφού δεν ήταν μόνο οι κακές επιλογές αλλά και η τρομερή αστοχία στα θεωρητικά εύκολα καλάθια. Και ακριβώς επειδή ήταν μόλις έξι αθλητές, κάποια στιγμή επήλθε και η κόπωση.



Δεν έφταναν οι 24 πόντοι του Χατζηνικολάου για να περάσει νικηφόρα ο Ιάλυσος από τον Κορυδαλλό

Διακριθέντες

Ο Τσολάκης ήταν μακράν ο κορυφαίος για την Προοδευτική ενώ από την ομάδα της Ρόδου ξεχώρισε για μια ακόμα φορά ο Παναγιώτης Χατζηνικολάου ενώ πολύ καλή ήταν και η παρουσία των Τσαουσίδη, Παπαδόπουλου.

Δεκάλεπτα: 20-18, 41-37(ημιχρ.), 60-61, 81-73

Διαιτητές: Σοϊλεμετζίδης – Γιακουμάς

ΠΡΟΟΔΕΥΤΙΚΗ (ΚΟΝΤΟΓΙΑΝΝΗΣ): Τώνης 6(1), Βήχος 7, Τσολάκης 28(5), Παυλογιάννης 8, Ζούκας 10, Φασουλόπουλος 5(1), Αλσατζής 10(2), Δεληνικόλας 9.

ΙΑΛΥΣΟΣ (ΧΑΤΖΗΚΑΛΗΜΕΡΗΣ): Αττίκος 2, Μοσχής 4, Παπακώστας 12, Χατζηνικολάου 24(1), Τσαουσίδης 18(3), Παπαδόπουλος 13.

Εχασε την ευκαιρία

- *Ο Διαγόρας παρόλο που ήταν σχεδόν καθόλη τη διάρκεια του αγώνα μπροστά στο σκορ έχασε χθες στην τέντα με 80-83 από τον Αγιο Θωμά και έκλεισε τις υποχρεώσεις του στην Γ' Εθνική με ήττα.*
- *Μέχρι και τους 16 πόντους είχε φτάσει τη διαφορά ο «γηραιός» στο τρίτο δεκάλεπτο.*

Με μία απρόσμενη βάση της εξέλιξης του αγώνα ήττα αποχαιρέτησε την κατηγορία χθες ο Διαγόρας.

Οι «κυανέρυθροι» ηττήθηκαν με 80-83 από τον Αγιο Θωμά στην τέντα παρά το γεγονός ότι σχεδόν καθόλη τη διάρκεια του παιχνιδιού βρίσκονταν μπροστά στο σκορ.

Η ΕΙΚΟΝΑ ΤΟΥ ΑΓΩΝΑ

Στα πρώτα δέκα λεπτά της αναμέτρησης οι γηπεδούχοι απελευθερωμένοι από το άγχος απέδωσαν πολύ καλά επιθετικά και με πρώτο «βιολί» το **Σταθούλη** διατήρησαν ένα μικρό προβάδισμα.

Ο Αγιος Θωμάς απ' την πλευρά του παρουσιάστηκε δυνατός στην περιφέρεια, μη επιτρέποντας στην ομάδα του **Σάκη Καλαμπόκα** να ξεφύγει στο σκορ.

Στα υπόλοιπα δέκα λεπτά του πρώτου μέρους ο Διαγόρας έκανε το ξέσπασμα και με ένα τρομερό επιθετικό ίστρο αύξησε τη διαφορά σε διψήφιο αριθμό.

Στην τρίτη περίοδο του αγώνα το παιχνίδι συνεχίστηκε στο ίδιο μοτίβο με τους «κυανέρυθρους» να ανεβάζουν την διαφορά ακόμα και στους δεκαέξι πόντους και τους φιλοξενούμενους να είναι στο μεγαλύτερο μέρος της νευρικοί στην επίθεση.

Στα τελευταία δέκα λεπτά της συνάντησης το σκηνικό άλλαξε. Οι ψηλοί του Διαγόρα **-Φωτεινός** και **Λιβιεράτος**- είχαν φορτωθεί με φάουλ. Αποτέλεσμα αυτού ο **Χουλιάρας** να κάνει σχεδόν μόνος του το «come back» για την Αθηναϊκή ομάδα.

Είναι χαρακτηριστικό να αναφέρουμε ότι ο Αγιος Θωμάς πέρασε για πρώτη φορά μετά το ξεκίνημα μπροστά στο σκορ 1.10' πριν το τέλος του παιχνιδιού.

Σε γενικές γραμμές στα τελευταία λεπτά ο αγώνας κρίθηκε στις βεβιασμένες επιθέσεις των Διαγοριδών αλλά και στην αστοχία τους στις βολές.

Τα δεκάλεπτα: 31-28, 57-46 (ημιχ.), 69-59, 80-83 τελ.

ΟΙ ΔΙΑΚΡΙΘΕΝΤΕΣ

Από τον Διαγόρα καλύτεροι ήταν οι **Σταθούλης, Παρδακάς** και **Γκόνος**.

Από τον Αγιο Θωμά διακρίθηκαν οι **Χουλιάρας, Καλαφάτης** και **Χανιώτης.**

Καλή σε γενικές γραμμές ήταν η διαιτησία των **Χριστοδούλου** και **Παντελίδη**.

Οι πόντοι:

ΔΙΑΓΟΡΑΣ (Καλαμπόκας): *Γκόνος 11(1), Φωτεινός 7, Σταθούλης 25(2), Λιβιεράτος 8, Σκορδάλης 9(3), Παρδακάς 20(2), Μακρής, Αποκούραστος.*

ΑΓΙΟΣ ΘΩΜΑΣ (Ματζώλης): *Γουδέλης 5, Καρβούνης 8(2), Χουλιάρας 21, Καλαφάτης 16(4), Χανιώτης 13, Μουγιός 6, Κοντός 14.*

«Φτάσαμε το επίπεδο»

Ο προπονητής του Διαγόρα **Σάκης Καλαμπόκας** δήλωσε στην «Α.Γ.» μετά το τέλος του αγώνα της ομάδας του με τον Αγιο Θωμά τα εξής:

«Εχουμε φτάσει σε επίπεδο ομάδας Γ' εθνικής εδώ και δύο μήνες.

Αν ξεκινούσε τώρα το πρωτάθλημα και είχαμε παραπάνω παίκτες που είχαν δουλέψει μαζί θα είχαμε παραμείνει στη κατηγορία».

«Με νίκη σωνόμαστε»

- *Την προσοχή των παικτών του για το τελευταίο παιχνίδι με τον Ερμή Σχηματαρίου εφιστά ο Γιώργος Χατζηκαλημέρης.*

Δεν ήταν δύσκολο για τον προπονητή του Ιάλυσου να εντοπίσει τα σημεία που στοίχισαν στην ομάδα και δεν κατάφερε να περάσει αλώβητη από τον Κορυδαλλό.

«Μας κόστισε η απροπονησία και η αστοχία σε εύκολες φάσεις. Μόνοι κοντά στο καλάθι και τα χάναμε. Σε γενικές γραμμές είμαι ευχαριστημένος από την εμφάνιση των παιδιών. Αλλά απόλυτα ευχαριστημένος θα ήμουν αν κερδίζαμε. Είχαμε και τις πιθανότητες και τις δυνατότητες για να το πάρουμε αυτό το παιχνίδι.

Όπως ήρθαν τα υπόλοιπα αποτελέσματα, με νίκη σωνόμαστε κόντρα στον Ερμή Σχηματαρίου ενώ το Σχηματάρι και με ήττα μένει στην κατηγορία γιατί στην ισοβαθμία με τον Αρίωνα ευνοείται αφού έχει δύο νίκες. Αυτό δεν σημαίνει ότι επειδή τον αντίπαλό μας τον βολεύει και το αρνητικό αποτέλεσμα, εμείς δεν θα παλέψουμε όπως μπορούμε. Πρέπει να διασώσουμε το γόητρο του μπάσκετ και τους εαυτούς μας. Η ομάδα πρέπει να είναι μαζεμένη για να πετύχει το στόχο της.

Βέβαια, αν ο ΟΦΗ κερδίσει την Κυριακή τους Αμπελόκηπους τότε τελειώνουν όλα.»

Γ' ΕΘΝΙΚΗ–2ος ΟΜΙΛΟΣ ΝΟΤΟΥ

ΑΠΟΤΕΛΕΣΜΑΤΑ 25ης ΑΓΩΝΙΣΤΙΚΗΣ

Προοδευτική-Ιάλυσος	81-73
Αμύντας-ΕΑ Νίκαιας	84-57
Ερμής Σχημ.-Εργοτέλης	93-67
Αρίωνας-Παγκράτι	71-77
Αγία Παρασκευή-Γ.Σ. Χαλκίδας	83-68
Κένταυρος-Ρέθυμνο	61-78
Διαγόρας-Αγιος Θωμάς	80-83

ΒΑΘΜΟΛΟΓΙΑ

Ομάδα	Βαθ	Ν	Η	Επιθ.	Αμ.	Διαφ.
1. Προοδευτική	47	22	3	1811	1572	+239
2. Παγκράτι	44	19	6	1939	1706	+233
3. Αμύντας	42	17	8	1945	1744	+201
4. Ρέθυμνο	40	15	10	1894	1775	+119
5. Αγ. Παρασκευή	40	15	10	1875	1797	+78
6. Αγ. Θωμάς	39	14	11	1695	1779	-84
7. ΕΑ Νίκαιας	38	13	12	1909	1872	+37
8. Ερμής	38	13	12	1897	1864	+33
9. Ιάλυσος	38	13	12	1777	1703	+74
10. Αρίωνας	37	12	13	1849	1831	+18
11. ΓΣ Χαλκίδας	35	10	15	1845	1867	-22
12. Διαγόρας	31	6	19	1655	1839	-184
13. Εργοτέλης	28	3	22	1529	1860	-331
14. Κένταυρος	28	3	22	1527	1930	-403

ΤΕΛΕΥΤΑΙΑ ΑΓΩΝΙΣΤΙΚΗ (26η)

Ε.Α. Νίκαιας-Προοδευτική
Αγιος Θωμάς-Αμύντας
Ιάλυσος-Ερμής Σχηματαρίου
Εργοτέλης-Αρίωνας
Παγκράτι-Αγία Παρασκευή
Γ.Σ. Χαλκίδας-Κένταυρος
Ρέθυμνο-Διαγόρας

Το έπιασε...αδιάβαστο

- *Το εξπρές «Κολοσσός» πέρασε νικηφόρα και από την έδρα του ICBS (80-92).*
- *Η ομάδα του κολεγίου έμοιαζε ανήμπορη να σταματήσει τους «θαλασσί» που πέτυχαν την πέμπτη τους συνεχόμενη νίκη*

Για ομάδα που εκπροσωπεί ένα διεθνές κολέγιο όπως είναι το ICBS, μάλλον μένει μετεξεταστέα αφού στο παιχνίδι με τον Κολοσσό πιάστηκε αδιάβαστη!

Οι Θεσσαλονικείς το «φυσάνε και δεν κρυώνει» αφού οι Ροδίτες είναι οι μόνοι που μέσα στο Forum σημείωσαν 92 πόντους. Μάλιστα, μόνο δύο φορές το ICBS δέχθηκε τόσο γερό πλήγμα στην άμυνά του. Στην Μίκρα κόντρα στον Μέγα Αλέξανδρο (92) και στο Θριάσιο Πεδίο απέναντι στην Ελευσίνα (104). Α! ναι και από τους «θαλασσί» στο Βενετόκλειο.

Τα πράγματα θα μπορούσαν να είναι πολύ χειρότερα αν ο Κολοσσός δεν πατούσε λίγο φρένο στην επανάληψη (στο α' ημίχρονο πέτυχε 50 πόντους) και αν ο **Γιώργος Βαλαβανίδης** έπαιζε περισσότερο από είκοσι λεπτά (φορτώθηκε με φάουλ νωρίς).

Το γεγονός ότι δεν αγωνίστηκε ο **Κουταλίδης** δεν αποτελεί σε καμία περίπτωση δικαιολογία.

Στο πρώτο ημίχρονο όλα λειτούργησαν ιδανικά για τους φιλοξενούμενους. **Μπανακάκης** και **Βαλαβανίδης** ήταν σε μεγάλη μέρα και μάλιστα η παραγωγικότητα των δύο ήταν ίση με όλων των αντιπάλων στα πρώτα είκοσι λεπτά.

Από νωρίς φάνηκε ότι το παιχνίδι θα τελείωνε με μεγάλο σκορ αφού και οι δύο ομάδες έπαιζαν ελεύθερα και χωρίς άγχος.

Στην τρίτη περίοδο, δόθηκε μοναδική ευκαιρία στους γηπεδούχους να κάνουν την ανατροπή.

Περίπου τρία λεπτά πριν την λήξη της, οι διαιτητές χρέωσαν με επιθετικό φάουλ τον **Μάνο Χαλκιαδάκη,** ο **Βασίλης Φραγκιάς** εξερράγη και με δύο τεχνικές ποινές πήρε την άγουσα για τα αποδυτήρια. Το 48-60 έγινε 54-60 με έξι βολές του **Χατζόπουλου.**

Ο Κολοσσός όμως ήταν ψύχραιμος και ο **Σωτήρης Κατούφας** έδωσε την απάντηση που έπρεπε για να εκμηδενίσει τις ελπίδες των Θεσσαλονικέων.

Στο διάστημα που απέμενε οι «θαλασσί» πέτυχαν άλλους δέκα πόντους ενώ οι γηπεδούχοι κόλλησαν στους μισούς. Έτσι το δεκάλεπτο έκλεισε με 59-73.

Στο τέταρτο και τελευταίο μέρος δεν άλλαξε κάτι. Ο Κολοσσός διατηρούσε το προβάδισμά του και όταν χρειάστηκε έβρισκε τις πιο κατάλληλες λύσεις.

Το τελικό 80-92 ήρθε πολύ φυσιολογικά και πολύ δίκαια για τους Ροδίτες.

Βαλαβανίδης (του πρώτου ημιχρόνου) και **Μπανακάκης** ήταν οι κορυφαίοι των νικητών. Πολύ καλοί και οι **Κατούφας, Αλμπάνης.**

Από την ομάδα του κολεγίου, μόνο ο Σιδηρόπουλος ήταν απειλή για το αντίπαλο καλάθι.

Δεκάλεπτα: 23-28, 35-50(ημιχρ.), 59-73, 80-92

Διαιτητές: Μαλανδρής – Μιχελής

ICBS (ΤΣΟΥΤΣΟΥΜΑΝΟΣ): *Μελετιάδης 10(2), Τσιούντος 10, Καραμάνος 3(1), Φόρος, Σιδηρόπουλος 19, Χατζόπουλος 15(1), Κλέπκος 7, Παπακωνσταντίνου 8, Χαϊδούδης 8.*

ΚΟΛΟΣΣΟΣ (ΦΡΑΓΚΙΑΣ): *Αλμπάνης 10(1), Τσέλιος 13(1), Μπανακάκης 26(6), Κουτσός, Γκογκίδης 5(1), Βαλαβανίδης 22(3), Κατούφας 14(1), Χαλκιαδάκης 2.*

Β' ΕΘΝΙΚΗ

ΑΠΟΤΕΛΕΣΜΑΤΑ 25ης ΑΓΩΝΙΣΤΙΚΗΣ

Αίας Ευόσμου-Μαντουλίδης	75-79
ICBS-Κολοσσός	80-92
Μέγας Αλέξανδρος-ΔΑΣ Ανω Λοσίων	70-68
Δούκας-Αμπελόκηποι Θ.	88-66
ΟΦΗ-Ξάνθη	85-78
Πανελευσινιακός-Σπόρτιγκ	70-60
Σιάτιστα-Αιγάλεω	86-81

ΒΑΘΜΟΛΟΓΙΑ

Ομάδα	Βαθ	Ν	Η	Επιθ.	Αμ.	Διαφ.
1. Ξάνθη	44	19	6	2032	1888	+144
2. Δούκας	43	18	7	1905	1787	+118
3. ΔΑΣΑΛ	43	18	7	2012	1871	+141
4. Κολοσσός	42	17	8	2036	1803	+233
5. Ελευσίνα	42	17	8	1917	1774	+143
6. Αιγάλεω	38	13	12	2034	1954	+80
7. Σιάτιστα	38	13	12	1987	1991	-4
8. ICBS	37	12	13	1956	1932	+24
9. Σπόρτιγκ	37	12	13	1850	1801	+49
10. ΟΦΗ	37	12	13	1980	2036	-56
11. Μαντουλίδης	36	11	14	1860	1898	-38
12. Μ.Αλέξανδρος	32	7	18	1819	2052	-233
13. Αμπελόκηποι	29	4	21	1706	2055	-349
14. Αίας Ευόσμου	27	2	23	1769	2021	-252

ΤΕΛΕΥΤΑΙΑ ΑΓΩΝΙΣΤΙΚΗ (26η)

Κολοσσός-Αίας Ευόσμου
Αιγάλεω-ICBS
Μαντουλίδης-Μέγας Αλέξανδρος
ΔΑΣ Ανω Λιοσίων-Δούκας
Αμπελόκηποι Θ.-ΟΦΗ
Ξάνθη-Πανελευσινιακός
Σπόρτιγκ-Σιάτιστα

«Να κλείσουμε με επιτυχία»

- *Δίκαιη νίκη για τον Κολοσσό θεωρεί ο Βασίλης Φραγκιάς το 80-92 στη Θεσσαλονίκη.*

Δεν μπορεί να απολαύσει με την ησυχία του μια επιτυχία της ομάδας ο Βασίλης Φραγκιάς χωρίς να γίνει κάτι που θα του χαλάσει την καλή εικόνα.

Στο Forum είδε τον Κολοσσό να παίζει καλό μπάσκετ και να συνεχίζει το νικηφόρο του σερί αλλά αλγεινή εντύπωση του προκάλεσε η συμπεριφορά του συναδέλφου του στον πάγκο του ICBS και η στάση των διαιτητών που συν τοις άλλοις του χρέωσαν και δύο τεχνικές ποινές και τον απέβαλλαν από τον αγωνιστικό χώρο.

Παρ' όλα αυτά, ο 42χρονος τεχνικός ήταν αρκετά ψύχραιμος μετά το φινάλε της αναμέτρησης για να δηλώσει τα παρακάτω: «Κερδίσαμε δίκαια σοβαροί και συγκεντρωμένοι καθ' όλη τη διάρκεια, κάτι που αποδεικνύεται και από την πρωτοπορία στο σκορ.

Πιστεύω ότι τα παιδιά έδωσαν ό,τι καλύτερο μπορούσαν σε αυτό το ματς. Τώρα μένει ένα ακόμα παιχνίδι με τον Αίαντα Ευόσμου στην έδρα μας και θέλουμε να ολοκληρώσουμε με τις επιτυχίες του τελευταίου διμήνου με μία ακόμα νίκη και να τερματίσουμε στην τέταρτη θέση.»

Σημειωτέον, ο Κολοσσός μπορεί να κατακτήσει ακόμα και την τρίτη θέση αν την τελευταία αγωνιστική ο Δούκας επικρατήσει των Άνω Λιοσίων γιατί στην ισοβαθμία με τον ΔΑΣΑΛ ευνοείται η ομάδα της Ρόδου.

ΠΡΑΚΤΟΡΕΙΟ ΠΡΟΠΟ
Γεώργιος Β. Θεοδοσίου
ΔΟΚΙΜΑΣΤΕ ΤΗΝ ΤΥΧΗ ΣΑΣ ΣΤΟ ΤΥΧΕΡΟ ΠΡΑΚΤΟΡΕΙΟ
Μ. Βολονάκη 57 (πίσω από το Ξεν. Κογκό στο Ζέφυρο)
Τηλ. 22410/78850



PORTER MAXXI 2,2
Αποστολή: Μεταφορές

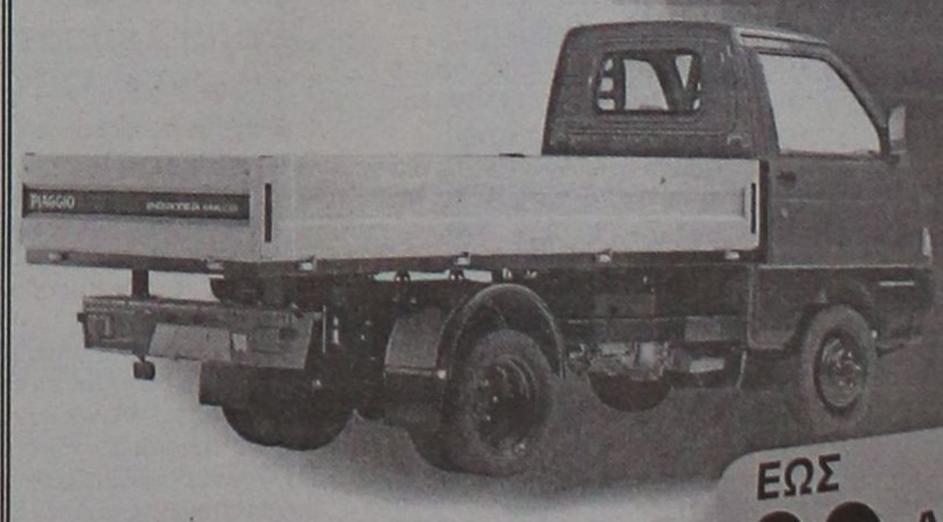

ΕΩΣ 60 ΔΟΣΕΙΣ
Σκεφθείτε Επαγγελματικά
PIAGGIO
ΑΒΕΤΕ Κ. ΚΩΣΤΑΡΙΔΗΣ
Καναδά 12 • Τηλ.: 22410 78577

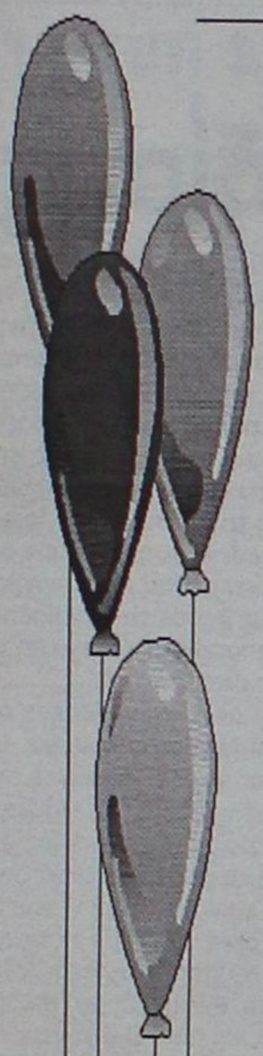

Μαγικός Κόσμος

ΠΑΙΔΟΤΟΠΟΣ - ΚΑΦΕΤΕΡΙΑ

Αγαπητοί μας φίλοι,
με μεγάλη μας χαρά σας ενημερώνουμε
ότι η καφετέρια-παιδότοπος

"Μαγικός κόσμος"

είναι κοντά σας και πάλι,
υπό νέα Δ/νση, με εκπλήξεις - σπιτικά
γλυκά και πάντα με επίβλεψη
των παιδιών από υπεύθυνο προσωπικό.

✓ ***Ωράριο λειτουργίας: 17.00 έως 22.00***

✓ *MENU για PARTY από 3,5* ***E***

Με αγάπη προς τα παιδιά
ΑΝΝΑ ΝΤΟΒΕΛΛΟΥ - ΜΥΡΙΑΛΛΑΚΗ

ΑΝΑΛΑΜΒΑΝΟΥΜΕ ΚΑΙ ΚΑΘΕ ΕΙΔΟΥΣ
ΠΑΙΔΙΚΗ ΕΚΔΗΛΩΣΗ (Συλλόγων κ.λπ.)

Ακτή Κανάρη (Ψαροπούλα)
Τηλ. 2241039339 (09.00-16.00),
22410 76932 (17.00-22.00)

C·A·I·R

RODOS

ΕΓΓΥΗΣΗ ΠΟΙΟΤΗΤΑΣ

CAIR ΝΕΑ ΕΠΟΧΗ. ΝΕΑ ΚΡΑΣΙΑ

Μπορεί το όνομα **CAIR** να είναι ταυτισμένο με τους αφρώδεις οίνους ποιότητας, αυτό όμως δεν σημαίνει ότι αρκείται, απ' ότι φαίνεται, στα κεκτημένα. Τα τρία νέα κρασιά της **CAIR** υλοποιούν ένα δυναμισμό, που αφουγκράζεται τις σύγχρονες εξελίξεις και τις γευστικές αναζητήσεις του απαιτητικού καταναλωτή. Και όχι μόνο... Ένα καινούριο σημαντικό στοιχείο, ενσωματωμένο δημιουργικά στο concept αυτών των κρασιών, βάζει νέα δεδομένα στο packaging. Οι καινούριες στιλάτες φιάλες κατ' αρχάς, αλλά κυρίως οι ετικέτες τους, εκπέμπουν αμέσως το στιλ αυτών των καινούργιων κρασιών, που συνδυάζουν εμπειρία, σύγχρονη οινοποιητική τεχνολογία και μοντέρνο ύφος. Η αυθόρμητη, χειρόγραφη, αιχμηρή γραμματοσειρά, σαν σύνθημα ή motto, γραμμένο σε τοίχο, σου δείχνει ότι το **Αθήρι Ρόδου Ορεινών Αμπελώνων** είναι ένα κρασί με νεύρο και δροσιά, νεανικό και μυρωδάτο, λαυλαυδιαστό, φρουτώδες και ολοζώντανο. Ίσως να πρόκειται για την πιο τολμηρή αλλά και πετυχημένη ετικέτα που είδαμε ποτέ σε ελληνικό κρασί.

Στο **Οινόφως**, ένα κρασί από Αθήρι, διαλεγμένο από παμπάλαιους αυτόριζους αμπελώνες ηλικίας τουλάχιστον σαράντα χρόνων, με πολύ χαμηλή παραγωγή σταφυλιών, τα πράγματα αλλάζουν. Η ετικέτα του, με ντελικάτα -σαν από παλιό παραμύθι- μοτίβα, σου δημιουργεί την αίσθηση για αυτό που θα καταλάβεις από την πρώτη γουλιά: ένα κρασί κομψό, που παίζει αρμονικά με την ωριμότητα και τη φρεσκάδα, καθώς έχει δεχτεί τη σωστή δόση παλαίωσης σε δρύινα βαρέλια. Γι' αυτό ακριβώς τα όμορφα αρώματα κομπόστας μήλου και γλυκών μπαχαρικών συνυπάρχουν με μια κομψή αίσθηση δροσιάς, που δροσίζει στο φινάλε το στόμα. Οι έρευνες λένε ότι τα ροζέ κρασιά ταιριάζουν περισσότερο στις γυναίκες. Αυτό, φυσικά, δεν σημαίνει κρασιά σαν γλυκανάλατο μελό. Το ροζέ για το οποίο μιλάμε, το **Ρουβίνιο**, από Μανδηλαριά και ροδίτικο Μοσχάτο Τράνι, έχει μεν την τριφερόδα γραμμένη στην αύγα του, αλλά ταυτόχρονα έχει δομή και "σώμα". Στα αιθέρια αγαλμάτινα καρμιά της ετικέτας του, το **Ρουβίνιο** έχει φινέτσα πασπαλισμένη με γοητευτικά αρώματα φράουλας, ροδιού και τριαντάφυλλου, και στο στόμα το νιώθεις σαν καραμέλα γεμάτη φρουτο.



Αναδημοσίευση από το περιοδικό "ΕΥ".

ΚΑΙΡ Α.Ε.
2ο χλμ. Λεμφόρος Ρόδου-Λίνδου
Τηλ.: 02410 68770-3, Fax: 02410 62575, e-mail: cair-rho@otenet.gr

Επί τάπητος το μεγάλο πρόβλημα της φετινής σαιζόν

Προς αναζήτηση "άδηλων χορηγών" για τον τουρισμό

Φόβοι για γενική κάμψη πάνω από το 10%!

Μια ενδεχόμενη κάμψη 10% της τουριστικής δραστηριότητας θα προκαλούσε επίπτωση μεγαλύτερη από 1% (1,4 δισ. ευρώ) στο ΑΕΠ. Στην εκτίμηση αυτή, σύμφωνα με πληροφορίες, έχει καταλήξει το υπουργείο Οικονομίας λαμβάνοντας υπόψη και τις παράπλευρες επιπτώσεις που θα έχει μια ενδεχόμενη σημαντική κάμψη της τουριστικής κίνησης στο σύνολο των κλάδων της ελληνικής οικονομίας. Ηδη, ο υπουργός Ανάπτυξης Α. Τσοχατζόπουλος άνοιξε το θέμα της σύνδεσης πολλών κλάδων της οικονομίας με την τουριστική δραστηριότητα. Ο υπουργός Ανάπτυξης φέρεται αποφασισμένος να παίξει τον ρόλο του «συνδετικού κρίκου» μεταξύ των εκπροσώπων των τουριστικών φορέων και εκπροσώπων άλλων κλάδων (βιομηχανία, εμπόριο, μεταποίηση) προκειμένου να ανοίξει ένας κύκλος διαλόγου για τη συνεισφορά του τουρισμού στον πρωτογενή και τον δευτερογενή τομέα της ελληνικής οικονομίας. Μάλιστα, ο υπουργός Ανάπτυξης θα συμπεριλάβει τη συνεισφορά του τουριστικού κλάδου ως οικονομική δραστηριότητα στην ατζέντα των θεμάτων που θα συζητηθούν κατά τη διάρκεια της προσεχούς συνεδρίασης του Εθνικού Συμβουλίου Ανταγωνιστικότητας. Σύμφωνα με πληροφορίες, απώτερος στόχος του υπουργείου Ανάπτυξης είναι, εφόσον διαπιστωθεί με τεκμηριωμένα στοιχεία η συμβολή του τουρισμού στη δραστηριότητα άλλων κλάδων της οικονομίας, να τεθεί ως θέμα συζήτησης η οικονομική συμμετοχή τους στην προβολή του ελληνικού τουρισμού. Ηδη, το υπουργείο Ανάπτυξης έχει δρομολογήσει τις ενέργειες για την επεξεργασία του σχεδίου δημιουργίας της εταιρείας τουριστικού marketing στην οποία θα συμμετέχει και ο ιδιωτικός τομέας. Στο πλαίσιο αυτό θεωρείται ότι ως ιδιωτικός τομέας δεν θα πρέπει να νοείται μόνο η αμιγώς επιχειρηματική τουριστική κοινότητα, αλλά και οι επιχειρήσεις που επωφελούνται άμεσα ή έμμεσα από την τουριστική δραστηριότητα.

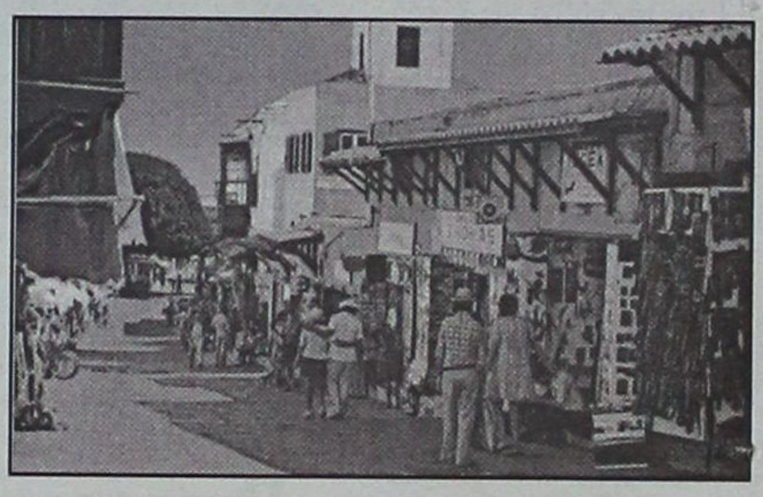

Εξάλλου, αύριο ξεκινούν στο ξενοδοχείο Capsis στην Αγία Πελαγία της Κρήτης οι εργασίες του Ευρωπαϊκού Συνεδρίου με θέμα «Πολιτικές Μεταφορών της Ευρωπαϊκής Ενωσης και Ανταγωνιστικότητα του Ευρωπαϊκού Τουρισμού», ενώ αύριο θα πραγματοποιηθεί η Ατυπη Σύσκεψη Υπουργών και Υψηλών Αξιωματούχων. Από ελληνικής πλευράς στο συνέδριο, πέραν του υπουργού Ανάπτυξης Α. Τσοχατζόπουλου και του υφυπουργού Ανάπτυξης Δ. Γεωργακόπουλου, θα μιλήσει και ο γενικός γραμματέας Τουρισμού του υπουργείου κ. Δ. Γεωργαράκης, ο οποίος χειρίσθηκε σε μεγάλο βαθμό τα θέματα προετοιμασίας του συνεδρίου και της άτυπης σύσκεψης των υπουργών. Ο υπουργός Ανάπτυξης θα επιδιώξει την υιοθέτηση μιας κοινής πρότασης για την προβολή του ευρωπαϊκού τουρισμού. Βασικός στόχος του υπουργού Ανάπτυξης είναι να τεθεί η πρόταση στο Συμβούλιο Ανταγωνιστικότητας και στη συνέχεια στη Σύνοδο Κορυφής στη Θεσσαλονίκη. Επίσης, ο γενικός γραμματέας Τουρισμού κ. Δ. Γεωργαράκης θεωρεί ως απαραίτητη ενέργεια σε ευρωπαϊκό επίπεδο την επέκταση των επιχειρηματικών δράσεων που μπορούν να αναπτύξουν οι φορείς διαχείρισης των υποδομών στις μεταφορές -όπως για παράδειγμα το real estate-που αποτελούν βασικό κορμό στην αλυσίδα της τουριστικής δραστηριότητας.

Στο πλαίσιο αυτό θεωρεί ότι θα πρέπει μέσα από μελέτη να εξασφαλιστούν νέες πηγές εσόδων, οι οποίες θα δύναται να καλύπτουν το αυξήμενο κόστος χρήσης των εγκαταστάσεων των μεταφορών. Με αυτόν τον τρόπο εκτιμά ότι μελλοντικά θα καταστεί δυνατή η σταθεροποίηση ή ακόμη και η μείωση των τελών που αποτελούν τη βασική πηγή εσόδων των φορέων διαχείρισης των υποδομών στις μεταφορές.

Επίκεινται νέες αυξήσεις στα ασφάλιστρα αυτοκινήτων

Εκρηκτική είναι η κατάσταση που διαμορφώνεται στην ασφαλιστική αγορά, η οποία προσπαθεί με αλλεπάλληλες αυξήσεις στα ασφάλιστρα των αυτοκινήτων να βγάλει "τα σπασμένα" από λάθη και παραλείψεις (της ίδιας και των κυβερνώντων) που δυστυχώς επαναλαμβάνονται.

Πληροφορίες αναφέρουν ότι επίκεινται νέες αυξήσεις στα ασφάλιστρα των αυτοκινήτων.

Το υπουργείο Ανάπτυξης βρίσκεται μπροστά σε ένα πελώριο πρόβλημα που μπορεί να έχει και χρηματιστηριακές, καθώς πολλές από τις "εν ενεργεία" εταιρίες (ακόμη και τις λεγόμενες ισχυρές) συντηρούνται...με ψέματα και άλλες είναι "κλινικά νεκρές".

ΔΕΝ ΕΧΟΥΝ ΧΡΗΜΑΤΑ

"Πυρ και μανία" κατά των ασφαλιστικών εταιριών για τις αλλεπάλληλες αυξήσεις των ασφαλίστρων αυτοκινήτων είναι οι περισσότεροι καταναλωτές, πολλοί από τους οποίους...σπάνε συμβόλαια Ζωής για να πληρώσουν τα ασφάλιστα του αυτοκινήτου τους. Από την πλευρά τους οι ασφαλιστικές υποστηρίζουν ευθέως ότι "όποιος θέλει να αποκτήσει αυτοκίνητο πρέπει πλέον να υπολογίζει και...τα ασφάλιστρα".

Οι σχέσεις ασφαλιστών και ασφαλιζομένων βρίσκονται αυτήν την περίοδο στο χειρότερο σημείο και η κατάσταση στην ασφαλιστική αγορά δεν θα μπορούσε να είναι πιο άσχημη και με πιο αβέβαιο μέλλον.

Οι καταναλωτές-ασφαλιζόμενοι μιλούν για ανεξέλεγκτες και αλυσιδωτές ανατιμήσεις στα ασφάλιστρα των αυτοκινήτων και χαρακτηρίζουν "τυχοδιωκτική" την πολιτική των περισσοτέρων ασφαλιστικών εταιριών που δρουν...εκ του ασφαλούς, μια και τα ασφάλιστρα των αυτοκινήτων είναι υποχρεωτικά και κατηγορούν τις εταιρίες για ολιγοπωλιακή ασυδοσία.

Από την πλευρά τους οι ασφαλιστικές εταιρίες επικαλούνται το υψηλό κόστος του ασφαλίστρου, τις μεγάλες αποζημιώσεις που επιδικάζονται από τα δικαστήρια και την πληθώρα των ανασφαλίστων οχημάτων που έχουν ως αποτέλεσμα να επιβαρύνεται περαιτέρω ο ασφαλιζόμενος. Υποστηρίζουν ακόμη ότι τα ασφάλιστρα βρίσκονται σε πολύ χαμηλό επίπεδο στην Ελλάδα, παραγνωρίζοντας όμως ότι και οι αμοιβές στη χώρα μας είναι οι χαμηλότερες στην ευρωζώνη.

ΝΙΚΟΣ ΗΡΩΝΙΑΣ

Εφυγε ακόμα ένας γενναίος αγωνιστής

Οι ρίζες του βρίσκονται στον Ολυμπο Καρπάθου, γεννήθηκε στο χωριό του Μονόλιθο και έγραψε την δική του ιστορία. Ενας αλύγιστος αντιστασιακός αγωνιστής, ανήμερα την Πρωτομαγιά, πέρασε την αιωνιότητα. Εκηδεύθη στο χωριό του την ημέρα της Ζωοδόχου Πηγής. Ο Νίκος Ηρωνίας...

Πολέμησε για την λευτεριά κατά των ιταλογερμανών κατακτητών και η προσφορά του έφερε καρπούς. Ετιμήθη με διπλώματα και παράσημα για τους εθνικούς του αγώνες, και ετιμήθη από την κοινότητά του που τον ανέδειξε πρόεδρό της για πολλά χρόνια. Τότε είχε -με δική του πρωτοβουλία- καθιερωθεί η γιορτή για το Λιμέρι των κατασκόπων. Μια τοπική γιορτή που εφέτος αφιερώνεται στη μνήμη του εμπνευστή της με απόφαση του Δ.Σ. του Δήμου Αταβύρου. Πολλές φορές, σε συζητήσεις, αποκάλυπτε άγνωστες πτυχές του αγώνα των Δωδεκανήσιων, κι' εξιστορούσε τα κατορθώματά του. Τον γνώρισα μέσω κοινών φίλων και δεν άργησα να τον ξεχωρίσω και να του χαρίσω μια θέση στην καρδιά μου.

Με τα αστεία ανέκδοτά του ομόρφαινε τις ώρες της συντροφιάς. Μιλούσε για όλα, γιατί στη ζωή του αγωνίστηκε από πολλές ελπάξεις. Ποτέ δεν λύγισε, όπως δεν λιποψύφησε απέναντι στον κατακτητή.

Ξαφνικά όμως, έφυγε. Μας φάνηκε σαν ένα ανέκδοτό του, ένα αστείο. Ομως, τον είδα, τη στιγμή που τον έβγαζαν από τον Αγιο Θωμά ύστερα από την Αναστάσιμη Εξόδιο Ακολουθία. Αν δεν αντίκρυζα τον γίγαντα νεκρό ποτέ δεν θα το πίστευα.

Καλό σου ταξίδι -ψιθύρισα μέσα από την ψυχή μου. Κανείς δεν μ' άκουσε, εκτός μόνο από κείνον, και γι' αυτό είδα το χαμόγελό του.

Φίλε Νίκο, καλό σου ταξίδι. Θα σε θυμόμαστε όλοι εμείς που σε γνωρίσαμε, θα σ' αναζητούμε όπως και τα περιστέρια στο Μαντράκι, που καθημερινά τάιζες.

Γ.Β.

ΛΟΓΙΑ ΠΟΥ ΚΑΙ ΣΗΜΕΡΑ ΑΝΤΗΧΟΥΝ ΕΠΙΚΑΙΡΑ

Δίωνος λόγος προς Ροδίους

Μια συνήθεια των Ροδίων τις πρώτες μ.Χ. δεκαετίες ήταν να χαράζονται τα ονόματα των προσώπων που ήθελαν να τιμήσουν, στο βάθρο των ήδη υπαρχόντων ανδριάντων αντί να αναγείρουν νέους. Η πρακτική αυτή των προγόνων μας έγινε αφορμή για ένα σπουδαίο σοφιστή της εποχής εκείνης, τον Δίωνα να εκφωνήσει επισκεπτόμενος το νησί μας (περί τα έτη 70-75 μ.Χ) ένα περίφημο λόγο προτρέποντας τον ροδιακό λαό να επαναφέρει την αυθεντική παράδοση δίνοντας όμως τέτοιες προεκτάσεις στο θέμα που και σήμερα τον κάνουν επίκαιρο.

"Κάποτε στα παλαιότερα χρόνια, πολλοί λαοί συνέβαλαν στην κοινή αξιοπρέπεια και στην ισχύ της Ελλάδας. Εσείς (οι Ρόδιοι), οι Αθηναίοι, οι Λακεδαιμόνιοι, οι Θηβαίοι, για ένα διάστημα οι Κορίνθιοι και φυσικά στα πρώτα χρόνια οι Αργείοι. Τώρα οι άλλοι δεν μετρούν... Η Ελλάδα χάνεται, σβήνει και η καταστροφή της είναι ολωσδιόλου επονείδιστη και αξιοθρήνητη. Οσο για τη λάμψη και την σπουδαιότητα των πόλεων-κρατών της ούτε που είναι δυνατό να τις υποπτευθεί κανένας, έστω και αμυδρά, κοιτάζοντας τους σημερινούς κατοίκους της. Περισσότερο μαρτυρούν την παλαιά αίγλη τα μάρμαρα και τα μνημεία της.

Αυτά θυμίζουν ακόμα το μεγαλείο και την ακτινοβολία της. Ως και τα ερείπια των κατεστραμμένων κτιρίων το μαρτυρούν... θέλω να σας δείξω ξεκάθαρα ότι εσείς μόνο παραμένετε από τους Έλληνες εκείνοι στους οποίους μπορώ ν' απευθύνω τις παραινέσεις μου και να εκφράζω τη θλίψη μου, κάθε φορά που δείχνετε να ξεστρατίζετε".

Αυτά θυμίζουν ακόμα το μεγαλείο και την ακτινοβολία της. Ως και τα ερείπια των κατεστραμμένων κτιρίων το μαρτυρούν... Θέλω να σας δείξω ξεκάθαρα ότι εσείς μόνο παραμένετε από τους Έλληνες εκείνοι στους οποίους μπορώ ν' απευθύνω τις παραινέσεις μου και να εκφράζω τη θλίψη μου, κάθε φορά που δείχνετε να ξεστρατίζετε".

Δεν είναι εύκολο να υπολογίσουμε πόσο ανταποκρίνονται στην πραγματικότητα ή πόσο εικονικά λέγονται τα ανωτέρω αλλά το μάθημα παραμένει το ίδιο, όπως λέει και ο L. Lemafchand:

"Είναι η προτροπή να φανούν άξιοι της ελληνικότητάς τους. Δεν πρόκειται πια για την κατάκτηση των πρωτείων ούτε για την ανάκτηση της ελευθερίας, εφόσον οι συνθήκες έχουν αλλάξει ριζικά. Εκείνο που προέχει είναι να σταθούν στο ύψος που απαιτεί το ένδοξο παρελθόν τους. Πατριωτισμός σημαίνει σεβασμός στην παράδοση, διασφάλιση αυτού που ονομάζεται πολιτιστική ταυτότητα, διαιώνιση των πατρογονικών αξιών. Θα ήταν σίγουρα λανθασμένη εκτίμηση το να βιαστούμε να συμπαιράνουμε ότι αυτός ο λόγος (για τον οποίο δεν μπορούμε να πούμε με βεβαιότητα αν είναι ένας δημόσιος πολιτικός λόγος ή μια σφιστική επίδειξη) έχει χαρακτήρα φτιαχτό, προσποιητό, κρίνοντας από τα τεχνάσματα του περιεχομένου".

Οπως παρατηρεί δε ο Ζακ Σιρινελί: "Μέσα από τον **Λόγο προς Ροδίους** βλέπουμε καθαρά πως η σοφιστική, χρησιμοποιώντας σχολαστικά και παιδαριώδη θέματα ή κάνοντας αμφιλεγόμενες αναφορές σ' ένα παρελθόν που παρουσιάζεται ως ζωντανή πραγματικότητα συχνά με τρόπο καταχρηστικό, στοχεύει στο να αποδώσει εκ νέου ένα λόγο, ένα σκοπό, για να ξαναγεννηθούν και να ξαναλάμψουν όλοι οι λαοί που παραμένουν ανενεργοί, αναδιπλωμένοι στο πολιτιστικό τους παρελθόν σαν σε κάτι ατομικό, δικό τους, που έγινε αναπόσπαστο στοιχείο της προσωπικότητάς τους. Είναι μια προτροπή να ξαναβρούν τη χαμένη προσωπικότητά τους όχι για να απαλύνουν τον πόνο τους ή να επαναπαυθούν σ' αυτήν, αλλά για να δηλώσουν και πάλι την παρουσία τους σε μια ανακατάταξη των διεθνών πραγμάτων, σ' ένα κόσμο του οποίου οι αξίες ανασκευάζονται και διαμορφώνονται εκ νέου την ίδια ακριβώς χρονική στιγμή μέσα από μύριες μεταπτώσεις. Αυτός ο πολιτιστικός πατριωτισμός είναι ένα είδος υποκατάστατου που επιτρέπει σε μια κοινότητα να διασφαλίσει την ενότητά της, όσο η (Ρωμαϊκή) αυτοκρατορία δεν θα έχει ακόμα δημιουργήσει στους λαούς το συναίσθημα ότι αποτελούν όλοι μέλη της ίδιας οικογένειας".

Ο Δίων γεννήθηκε στη Προύσα γύρω στο 40 μ.Χ. Εύπορος ιστός ξεκίνησε τη σταδιοδρομία του ως φημισμένος σοφιστής ο οποίος διεδραμάτιζε σημαίνοντα ρόλο στα κοινά της πόλης του και διέτρεχε όλες τις πολιτείες της Ανατολής (Αλεξάνδρεια, Τροία, Ρόδο, Ταρσό, Νικομήδεια και Νίκαια) δίνοντας δημόσιες διαλέξεις με μεγάλη επιτυχία.

Πέθανε το 110 μ.Χ. Για να αντιληφθούμε το μέγεθος της υστεροφημίας του αρκεί να ανατρέξουμε στην εργασία που αφιέρωσε ειδικά σ' αυτόν τα πρώτα χρόνια του 5ου αιώνα ένας χριστιανός επίσκοπος διάσημος ρήτορας και αυτός, και νεοπλατωνικός φιλόσοφος, ο Συνέσιος, ο οποίος θεωρεί τον Δίωνα ως τον ιδανικό ρήτορα και ως το πρότυπο που πρέπει να ακολουθούν όσοι επιθυμούν να τέρπουν και να πείθουν ταυτόχρονα.

Δημ. Αϊβαλής

Στα πολλά και κεφαλαιώδη μείναμε πίσω!

ΣΥΝΕΧΕΙΑ από *ΣΕΛΙΔΑ 3*

Αν μπορώ όμως να βοηθήσω τη Δωδ/σο θα το κάνω γιατί πιστεύω ότι μπορούμε να κερδίσουμε την τρίτη έδρα».

Δεν απέκλεισε τη συμμετοχή του στο ψηφοδέλτιο Επικρατείας. Εφ' όσον το αποφασίσει ο πρόεδρος του κόμματος: «Εγώ δεν ξέρω τίποτα. **Γι' αυτά αποφασίζει ο πρόεδρος με βάση το κριτήριο, το καλό του κόμματος. Φαντάζομαι ότι θα κάνει την καλύτερη επιλογή - όποια και αν είναι αυτή - για τους στόχους στους οποίους όλοι αποβλέπουμε».**

Ο κ. Γ. Βαληνάκης εστίασε ιδιαίτερα στην σημερινή κατάσταση της Ελλάδας που δεν απέχει κατά την άποψή του από αυτήν του 1981: **«Είμαστε δυστυχώς στο ίδιο σημείο που ξεκινήσαμε το 1981.**

Η Ελλάδα μπορεί να προχώρησε - δεν υπάρχει αμφιβολία υπάρχει πρόοδος και στη Δωδ/σο το ζούμε - **όμως προχώρησε λιγότερο από άλλες χώρες. Εμεινε σχεδόν στάσιμη σε σχέση με άλλες χώρες που έκαναν άλματα.** Η Ιρλανδία ήταν στο ίδιο επίπεδο μ' εμάς και πήγε στο 115% του μέσου όρου της Ε.Ε. όταν εμείς πήγαμε στο 66-69%. **Γιατί να μην θέλουμε καλύτερες επιδόσεις, καλύτερα αποτελέσματα για την χώρα μας;»** Δεν απέκλεισε το ενδεχόμενο πρόωρων εκλογών λόγω της αποπνιχτικής ατμόσφαιρας που δημιουργείται από τα σκάνδαλα.

Σε κάθε περίπτωση η Ν.Δ.- όπως είπε ο κ. Βαληνάκης- θα είναι έτοιμη και όπως όλα δείχνουν θα είναι η επόμενη κυβέρνηση της χώρας». Δήλωσε ότι η Ν.Δ. δεν φοβάται ούτε και το σενάριο αλλαγής ηγεσίας στο ΠΑΣΟΚ πριν τις εκλογές, αποχώρηση δηλαδή του Κ. Σημίτη και ανάδειξη του Γ. Παπανδρέου σε νέο πρόεδρο του ΠΑΣΟΚ.

«Τι έργο έχει να επιδείξει; Τι να αντιπαρατεθεί; Ενα κράτος στο οποίο δεν λειτουργεί τίποτε, τι να κάνει ο κ. Παπανδρέου όταν συμμετέχει σ' αυτή την κυβέρνηση;»

Πάντως χαρακτήρισε τον κ. Γ. Παπανδρέου ως ένα καλό και γλυκό πολιτικό τον οποίο θα ήθελε να είχε απέναντί της η Ν.Δ. ως αρχηγό της αξιωματικής αντιπολίτευσης. «Χαρά μου - δήλωσε - θα είναι να έχουμε τον κ. Παπανδρέου αρχηγό της Αξιωματικής Αντιπολίτευσης παρ' ότι δεν μας πέφτει λόγος στα εσωκομματικά του ΠΑΣΟΚ.

Είναι πολύ γλυκός πολιτικός για να μπορεί να είναι αρχηγός της αξιωματικής α-

Ποιός είναι

Γεννήθηκε στην Αθήνα το 1955, γυιός του γιατρού Γεωργίου Βαληνάκη και της Τότας, τ. Γενικής Διευθύντριας της Σχολής Νηπιαγωγών Αθηνών και προέδρου του Λυκείου Ελληνίδων. Σπούδασε νομικά στο Πανεπιστήμιο Αθηνών και πολιτική επιστήμη στο Πανεπιστήμιο της Χαϊδελβέργης. Στη συνέχεια ειδικεύθηκε στο Πανεπιστήμιο της Σορβόννης (Παρίσι Ι) στις διεθνείς σχέσεις, τα ευρωπαϊκά θέματα και την αμυντική πολιτική (τρία μεταπτυχιακά διπλώματα DEA: στη διεθνή πολιτική, στην αμυντική πολιτική και στην ιστορία των διεθνών σχέσεων). Αναγορεύθηκε διδάκτορας της διεθνούς πολιτικής (με άριστα) από τη Σορβόννη το 1981.

Εργάστηκε ως ερευνητής στο Institute for East-West Studies (Νέα Υόρκη, 1982-83), στο Institut d' Etudes Europeennes (Βρυξέλλες) στο Ινστιτούτο Μελετών Ασφαλείας της Δυτικοευρωπαϊκής Ενωσης (Παρίσι 1997-98 ως Senior Fellow), και σε άλλα ελληνικά και ξένα ερευνητικά ιδρύματα. Δίδαξε κατά καιρούς στην Σχολή Εθνικής Αμύνης, στο Κέντρο Διπλωματικών Σπουδών του υπουργείου Εξωτερικών, στην Εθνική Σχολή Δημόσιας Διοίκησης, στη Σχολή Εθνικής Ασφάλειας, στη Ναυτική Σχολή Πολέμου, στη Σχολή Πολέμου Αεροπορίας κ.ά.

Το 1984 (σε ηλικία 29 ετών) εκλέχθηκε Επίκουρος Καθηγητής στη Νομική Σχολή του Πανεπιστημίου Θράκης και το 1992 Καθηγητής Διεθνών Σχέσεων στο Πανεπιστήμιο Αθηνών.

Το 1995 τιμήθηκε από την Ευρ. Επιτροπή με την "Εδρα Jean Monnet στην Ευρωπαϊκή Πολιτική και Διπλωματία". Έχει γράψει δεκάδες βιβλία και επιστημονικά άρθρα που έχουν δημοσιευθεί στην Ελλάδα και στο εξωτερικό στους τομείς της εξωτερικής πολιτικής, της εθνικής άμυνας, της ευρωπαϊκής ενοποίησης και της διεθνούς πολιτικής γενικότερα.

Διετέλεσε Υποδιευθυντής, Δ/ντής Ερευνών και στη συνέχεια Γενικός Διευθυντής (1988-1998) στο Ελληνικό Ίδρυμα Εξωτερικής και Ευρωπαϊκής Πολιτικής (ΕΛΙΑΜΕΠ), το εγκυρότερο και μεγαλύτερο ερευνητικό ίδρυμα της Ν.Α. Ευρώπης στο χώρο της εξωτερικής, αμυντικής και ευρωπαϊκής πολιτικής. Οργάνωσε πολλά διεθνή συνέδρια στην Ελλάδα και το εξωτερικό, επέβλεψε δεκάδες ερευνητικά προγράμματα και συνέβαλε στη διεθνή καθιέρωση του ιδρύματος ανάμεσα στα καλύτερα του είδους του στην Ευρώπη. Υπήρξε εξάλλου εμπνευστής και υπεύθυνος των Διεθνών Σεμιναρίων Χάλκης, μέσα από τα οποία εκπαιδεύθηκαν πάνω από 1.000 νέοι επιστήμονες και πολιτικοί της Ευρώπης. Το 1995 συμμετείχε στην ομάδα πρωτοβουλίας για την ίδρυση στο Πανεπιστήμιο Αθηνών Γραφείου Σταδιοδρομίας, έτσι ώστε να αντιμετωπισθεί καλύτερα το οξύ πρόβλημα ανεργίας των νέων πτυχιούχων. Ανέλαβε στην συνέχεια και συμμετέχει μέχρι σήμερα στην επιτροπή οργάνωσης του Γραφείου αυτού που προχωρεί πλέον με την βοήθεια κοινοτικών πόρων (ΕΠΕΑΕΚ).

Διετέλεσε Επιστημονικός Συνεργάτης, Ειδικός Σύμβουλος (1983-86) και μέλος της Επιτροπής Σχεδιασμού (1990-1993) στο υπουργείο Εξωτερικών, καθώς και μέλος πολλών ελληνικών αντιπροσωπειών σε διεθνείς διασκέψεις και οργανισμούς (ΝΑΤΟ, ΕΕ, ΟΣΕΠ κ.ά.).

Τον Οκτώβριο 1998 παραιτήθηκε από την θέση του Γεν. Διευθυντή του ΕΛΙΑΜΕΠ για να αναλάβει επικεφαλής της Γραμματείας Διεθνών Σχέσεων και Ευρωπαϊκής Ενωσης της Νέας Δημοκρατίας. Συμμετέχει έκτοτε επίσης στο Πολιτικό Γραφείο του Ευρωπαϊκού Λαϊκού Κόμματος (ΕΡΡ), στην Διοικούσα Επιτροπή της Ευρωπαϊκής Δημοκρατικής Ενωσης (EDU) και στην Εκτελεστική Επιτροπή της Διεθνούς Δημοκρατικής Ενωσης (IDU). Είναι επίσης εξουσιοδοτημένος εκπρόσωπος στο Συμβούλιο της Ευρωπαϊκής Ενωσης Χριστιανοδημοκρατίας (UEDC) και στο Δ.Σ. του Ιδρύματος R. Schuman.

Μιλάει άριστα αγγλικά, γαλλικά, γερμανικά, ενώ χειρίζεται την ισπανική, ιταλική και ρωσική γλώσσα. Είναι νυμφευμένος με την δικηγόρο Χριστίνα Χαρατσάρη και έχει μια κόρη, τη Χριστίνα-Ιωάννα, γεννημένη το 1991.

Υγιεινή και ασφάλεια των τροφίμων στους χώρους εστίασης

ΕΚΔΗΛΩΣΗ ΤΗΝ ΠΡΟΣΕΧΗ ΠΑΡΑΣΚΕΥΗ

Στα πλαίσια του Σχεδίου Δράσης για το 2003, το Ευρωπαϊκό Κέντρο Πληροφοριών GR-164 του Επιμελητηρίου Δωδεκανήσου διοργανώνει, σε συνεργασία με τον ΕΦΕΤ (Ενιαίος Φορέας Ελέγχου Τροφίων) του υπουργείου Ανάπτυξης και το Σωματείο Εστιατόρων Ρόδου, ενημερωτική εκδήλωση με θέμα: «Υγιεινή και Ασφάλεια των τροφίμων στους χώρους εστίασης» που θα πραγματοποιηθεί στην αίθουσα «ΑΚΤΑΙΟΝ» την Παρασκευή 9 Μαΐου 2003 και ώρα 10 π.μ. Το πρόγραμμα περιλαμβάνει θέματα όπως «οι θεσμικές και κοινοτικές υποχρεώσεις των αρχών ελέγχου και των επιχειρήσεων τροφίμων» κα Δέσποινα Βασιλειάδου, αντιπρόεδρος ΕΦΕΤ, «Παρουσίαση του Οδηγού Υγιεινής για τις επιχειρήσεις εστίασης και ζαχαροπλαστικής» κα Ελένη Ζαφειροπούλου, στέλεχος ΕΦΕΤ, «Ποιότητα στους χώρους μαζικής εστίασης», κα Νέλλα Καναβάκη, Quality Assurance Manager του Ομίλου Μ.Γ. Μαμιδάκη και επισκέπτρια καθηγήτρια του Πανεπιστημίου της Καλαβρίας Νοτίου Ιταλίας. Η εκδήλωση απευθύνεται προς εστιατόρια, ξενοδοχεία κ.ά. Δεδομένου του μεγάλου ενδιαφέροντος παρακαλούνται οι ενδιαφερόμενοι να αποστείλουν συμπληρωμένο το δελτίο συμμετοχής τους με φαξ μέχρι τις 7 Μαΐου 2003.

Πληροφορίες και δελτία συμμετοχής στο Ευρωπαϊκό Κέντρο Πληροφοριών GR-164 του Επιμελητηρίου Δωδεκανήσου, τηλ.: 22410 44213/44218, φαξ: 22410 44242, e-mail: eic164@ebed.gr, ccirho @otenet.gr.

Η ΓΑΓΓΡΑΙΝΑ ΤΩΝ ΠΑΝΩΤΟΚΙΩΝ

ΘΑ ΕΦΑΡΜΟΣΘΕΙ η δικαστική απόφαση;

Συνήθως οι τράπεζες δεν λογαριάζουν κανέναν

Φρένο στις ανεξέλεγκτες καταθέσεις περιουσιών, αλλά και στην αυθαίρετη διεκδίκηση οφειλών των τραπεζών από τους δναειολήπτες βάζει απόφαση του Πρωτοδικείου Πειραιά. Η εκδίκαση έγινε πάνω σε μια συγκεκριμένη υπόθεση, όμως υπολογίζεται πως αφορά περίπου 1 εκ. δανειολήπτες που έχουν επιβαρυνθεί με πανωτόκια από δάνεια κατοικιών, αγροτικά δάνεια, πιστωτικές κάρτες, συμβάσεις αλληλόχρεων λογαριασμών κ.ά.



Σύμφωνα με τη δικαστική απόφαση, οι τράπεζες δεν θα μπορούν να εκδίδουν επιταγές προς πληρωμή, να προβαίνουν σε κατασχέσεις περιουσιακών στοιχείων και να απαιτούν μονόπλευρα χρηματικά ποσά από τους δανειολήπτες, αν προηγούμενα δεν έχουν επικυρώσει με τελεσίδικη δικαστική απόφαση τα ποσά που απαιτούν και δεν έχουν συμφωνήσει οι οφειλέτες για το ύψος των οφειλών.

Αν οι τράπεζες δεν ακολουθήσουν τη συγκεκριμένη οδό αναγνώρισης οφειλών, δεν έχουν δικαίωμα απαίτησης εκτός αν οι ίδιοι οι δανειολήπτες συμφωνήσουν εγγράφως και αποδεχθούν τα πανωτόκια.

Οπως ανέφερε ο δικηγόρος του δανειολήπτη της συγκεκριμένης υπόθεσης που εκδικάστηκε, Σ. Αναστασάκος, «το δικαστήριο βάζει φραγμό στην αυθαιρεσία των τραπεζών που με δικό τους μονομερή υπολογισμό της οφειλής με βάση τον νόμο περί διαγραφής πανωτοκίων προέβαιναν σε κατασχέσεις και πλειστηριασμούς».

Καπούτ ο ευκάλυπτος

Ευκάλυπτος 25 ετών κόπηκε εν μία νυκτί στο δημοτικό διαμέρισμα Λαχανιάς, γεγονός που προκάλεσε τις έντονες διαμαρτυρίες κατοίκων του χωριού.

Δεν εμπόδιζε κανένα και απορούμε γιατί τον έκοψαν, αναφέρει χαρακτηριστικά ένας εκ των διαμαρτυρομένων, ο πρώην κοινοτάρχης κ. Γ. Σαββάκης.

Σύμφωνα με όσα έγιναν γνωστά, ειδοποιήθηκαν από κατοίκους και η Αστυνομία και το Δασαρχείο και ο δήμος Νότιας Ρόδου, όλοι όμως δήλωσαν αναρμόδιοι και δεν ήξεραν ποιος έκοψε τον ευκάλυπτο.

Γεγονός πάντως είναι ότι μέσα σε μία νύχτα ο ευκάλυπτος κόπηκε και έγινε καυσόξυλα!

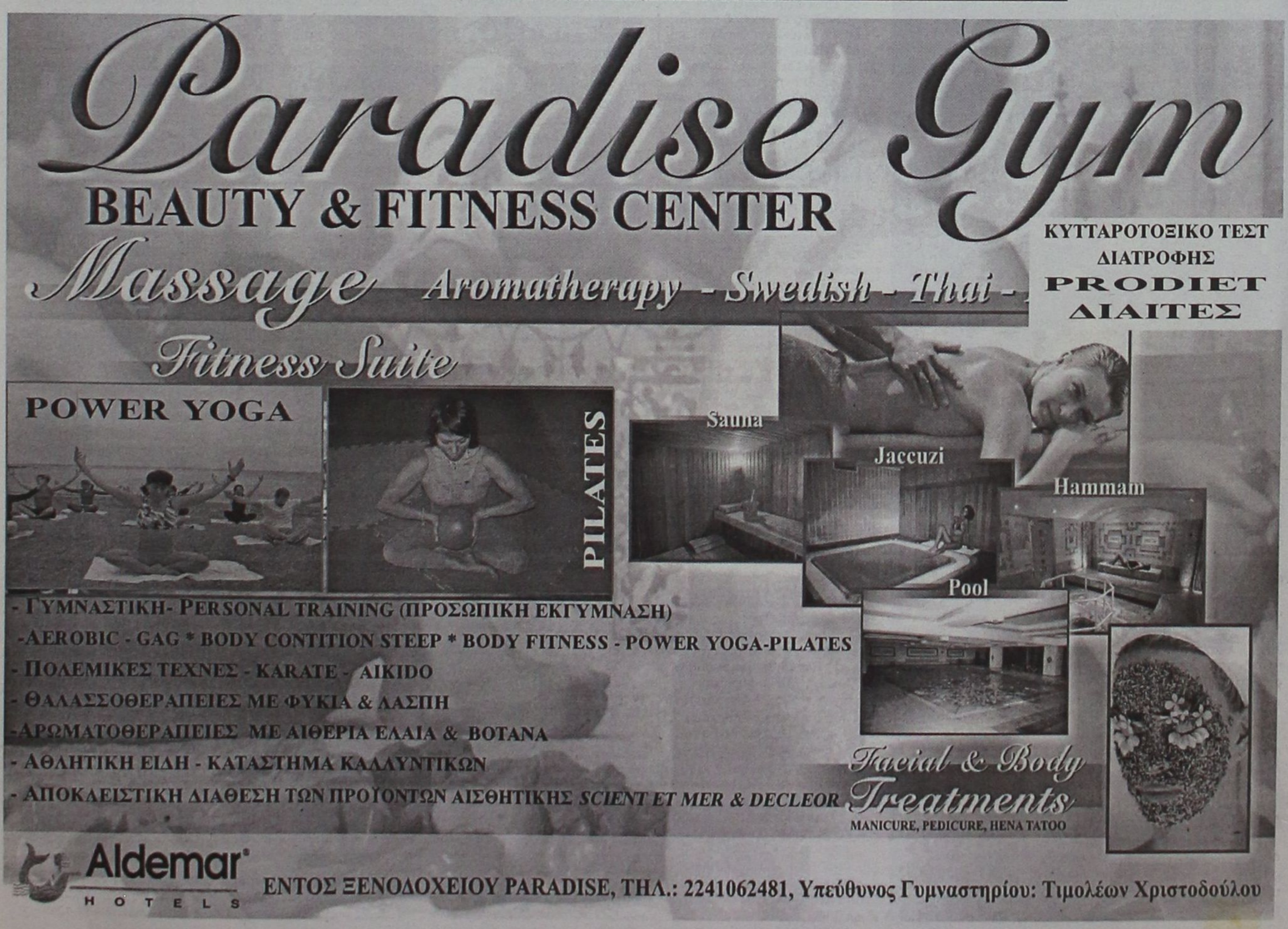

Kona Kai

POLYNESIAN /CHINESE RESTAURANT

Ξέρετε τι είναι το Sushi;



Εάν όχι, ελάτε σε μας.

Δοκιμάστε Παπάγια,
Ωμό ψάρι με φύκια τυλιγμένα
με γλυκό ξύδι, στο Sushi Bar.

Εάν δεν χορτάσετε με το Sushi, τότε
άλλες 81 γεύσεις σας περιμένουν.

Εάν θέλετε όλα αυτά και όχι μόνο τότε..



Η επιθυμία σας πραγματικότητα!

ΟΛΟ ΤΟ ΧΕΙΜΩΝΑ
ΑΝΟΙΚΤΑ ΚΑΘΕ ΠΑΡΑΣΚΕΥΗ - ΣΑΒΒΑΤΟ
και ΚΥΡΙΑΚΗ ΜΕΣΗΜΕΡΙ - ΒΡΑΔΥ



Οδός Φερενίκης - Παραλία Ιαλυσου
Τηλ. 22410 94328
(απέναντι από το ξενοδοχείο (Blue Horizon)

Σκληρή επίθεση του προέδρου της Ν.Δ. από την Κεφαλλονιά

Καραμανλής προς κυβέρνηση: Ποιόν πιστεύουν ότι ξεγελούν;

Έκανε λόγο για "κρατική" ανεπάρκεια" μετά από 7 χρόνια

Πολιτική αντιπαράθεση ξέσπασε ανάμεσα στον κυβερνητικό εκπρόσωπο και τον εκπρόσωπο της ΝΔ, μετά την επίθεση του προέδρου της αξιωματικής αντιπολίτευσης Κ. Καραμανλή, από την Κεφαλλονιά, στην κυβέρνηση, την οποία κατηγόρησε για «κρατική ανεπάρκεια» και για «έλλειψη κοινωνικού κράτους».

«Ποιόν πιστεύει η κυβέρνηση ή ο πρωθυπουργός ότι μπορεί να ξεγελάσει, μετά από 7 ολόκληρα χρόνια; Θυμίζω ότι στις δύο τελευταίες εκλογικές αναμετρήσεις (του ΄96 και του 2000) ο κ. Σημίτης έκανε σημαία του τον εκσυγχρονισμό. Και μόλις πριν από λίγα εικοσιτετράωρα, ΄΄παρενέβη΄΄ στο κλίμα των τελευταίων ημερών, με υποσχέσεις ότι θα ανακοινώσει στο μέλλον μέτρα που θα εκσυγχρονίσουν το πολιτικό σύστημα και το κράτος. Αυτό είναι εμπαιγμός», τόνισε από την Ιθάκη ο κ. Καραμανλής και πρόσθεσε: «΄Οταν κάποιος είναι στην κυβέρνηση 20 χρόνια, το ελάχιστον που θα έπρεπε να κάνει είναι να σέβεται τους πολίτες και να αποφεύγει τα πολλά ΄΄θα΄΄. Και μάλιστα, όταν αφορούν προβλήματα, που προέκυψαν ή προκύπτουν από την κακή διαχείριση - για να μην πω βαρύτερη λέξη - της δικής του κυβέρνησης».

Η ΝΔ «επαναφέρει ένα κλίμα σκανδαλολογίας», τονίζει σε δήλωσή του ο κυβερνητικός εκπρόσωπος Χρ. Πρωτόπαπας, ο οποίος εκτιμά ότι στις εκλογές του 2004 ο λαός θα δώσει την νίκη στο ΠΑΣΟΚ και στον Κώστα Σημίτη. «Ο κ. Καραμανλής προσπαθεί να καλύψει την πολιτική ανυπαρξία του κόμματός του», επισημαίνει, προσθέτοντας ότι οι ισχυρισμοί του προέδρου της ΝΔ «για μια ακόμη φορά θα αποδειχθούν αναξιόπιστοι».

«Στη συνείδηση των πολιτών, κάθε μέρα που περνά, ο κ. Σημίτης ταυτίζεται, όλο και περισσότερο, με το κατεστημένο της ασυδοσίας, της συγκάλυψης και της ατιμωρησίας», απαντά σε δήλωσή του ο εκπρόσωπος της ΝΔ Θ. Ρουσόπουλος, ο οποίος προσθέτει: «Για την κυβέρνηση Σημίτη τα ψέματα τελείωσαν. ΄Οσο οι ΄΄παρεμβάσεις΄΄ του πρωθυπουργού περιορίζονται σε γενικόλογες υπεκφυγές, όσο ο κ. Σημίτης επιμένει να αποποιείται των πολιτικών του ευθυνών, τόσο αποδεικνύεται ακατάλληλος να αντιμετωπίσει μια πραγματικότητα που έχει εξελιχθεί σε μάστιγα για ολόκληρη την κοινωνία».

«Είναι αυτονόητο ότι η ΝΔ και ο εκπρόσωπός της επιχειρούν τώρα να κάνουν το βήμα εκείνο, που δεν τολμούν ούτε καν αυτοί που τροφοδοτούν την σκανδαλολογία», ανταπαντά ο κ. Πρωτόπαπας, συμπληρώνοντας ότι «η υβριστική επίθεση στο πρόσωπο του πρωθυπουργού θα πέσει στο κενό, δεν τον αγγίζει».

«Ο κ. Πρωτόπαπας απλώς επιβεβαιώνει αυτό που γνωρίζουν πια όλοι οι Έλληνες. Μόνη έγνοια της κυβέρνησης Σημίτη είναι το πώς θα παραμείνει γαντζωμένη στην εξουσία. Τίποτα άλλο δεν τους ενδιαφέρει», υπογραμμίζει ο κ. Ρουσόπουλος, ο οποίος σημειώνει στη νέα του απάντηση ότι «αποδεικνύεται ξεκάθαρα ότι οι νέες υποσχέσεις και οι δήθεν παρεμβάσεις του κ. Σημίτη δεν είναι παρά στάχτη στα μάτια του κόσμου».

Εν αναμονή των εξαγγελιών Ερντογάν για νέα μέτρα

Σταδιακή αποχώρηση των κατοχικών στρατευμάτων, σταδιακή επανεγκατάσταση Ελληνοκυπρίων στις εστίες τους και επιστροφή μέρους της Αμμοχώστου στους νομίμους κατοίκους της, θα εξαγγείλει, μεταξύ άλλων, ο πρωθυπουργός της Τουρκίας Ταγίπ Ερντογαν, κατά την επίσκεψή του στην κατεχόμενη Κύπρο, την ερχόμενη Παρασκευή.

Η εφημερίδα Κίπρισλι, επικαλούμενη έγκυρες πληροφορίες, γράφει ότι κατά την επίσκεψη του Ταγίπ Ερντογαν, θα ανακοινωθούν νέα μέτρα της τουρκικής πλευράς, σύμφωνα με τα οποία:

-Κάθε χρόνο θα αποσύρεται αριθμός στρατιωτών

-Κάθε χρόνο θα μπορεί να επιστρέφει για επανεγκατάσταση συγκεκριμένος αριθμός ελληνοκυπρίων

-Θα εξασφαλιστεί η χρηματοδότηση εργασιών αποκατάστασης από τα Ηνωμένα Εθνη, την Ευρωπαϊκή Ενωση και άλλους διεθνείς οργανισμούς

-Θα λειτουργήσουν ειδικά δικαστήρια που θα στελεχώνονται από Τούρκους δικαστές για επίλυση περιουσιακών υποθέσεων

-Θα επεκταθεί η άρση των απαγορεύσεων στη διακίνηση και σε άλλους τομείς όπως μεταφορές, επικοινωνίες, αθλητισμός και πολιτιστικοί τομείς, ενώ θα επεκταθεί και σε πλοία και αεροσκάφη η ελεύθερη διακίνηση αυτοκινήτων.

Κ. ΧΡΥΣΟΣΤΟΜΙΔΗΣ

Η κυπριακή κυβέρνηση αναμένει αλλαγή της στάσης της τουρκικής πλευράς, προκειμένου το Κυπριακό να οδηγηθεί σε απευθείας διαπραγματεύσεις στη βάση των ψηφισμάτων των Ηνωμένων Εθνών, με στόχο την επίτευξη λύσης, δήλωσε ο κυβερνητικός εκπρόσωπος Κύπρος Χρυσοστομίδης.

Μιλώντας σε εκπομπή της ΝΕΤ, ο κ. Χρυσοστομιδης τόνισε ότι οι εξελίξεις των τελευταίων ημερών και το γεγονός ότι Ελληνοκύπριοι και Τουρκοκύπριοι έχουν αποδείξει ότι μπορούν να συνυπάρξουν, επηρεάζουν βασικές πτυχές του σχεδίου Ανάν, ιδιαίτερα σε ό,τι αφορά τις παρεκκλίσεις από το ευρωπαϊκό κεκτημένο.

Για τις πληροφορίες σχετικά με τις «εξαγγελίες» Ερντογάν, ο κυβερνητικός εκπρόσωπος είπε ότι η κυβέρνηση θα αναμένει να δει στην πράξη τη στάση του. Ο κ. Χρυσοστομίδης δήλωσε πως αν ο Τούρκος πρωθυπουργός ανακοινώσει άνοιγμα της Αμμοχώστου, χωρίς οποιοσδήποτε περιορισμούς, είτε την θέσει υπό την διοίκηση των Ηνωμένων Εθνών, είτε την δώσει στην ελληνοκυπριακή πλευρά, η κυπριακή κυβέρνηση θα το χαιρετίσει.

Η ΔΙΕΛΕΥΣΗ

Συνεχίζοταν χθες η διακίνηση των κατοίκων της Κύπρου από και προς τις κατεχόμενες περιοχές για δωδέκατη ημέρα.

Μέχρι τις 15.00 την Κυριακή, είχαν περάσει στα κατεχόμενα περισσότεροι από 12.000 Ελληνοκύπριοι και στις ελεύθερες περιοχές 7.000 Τουρκοκύπριοι.

Κατά τις 11 ημέρες, πέρασαν από την πράσινη γραμμή 185.291 Ελληνοκύπριοι και 60.264 Τουρκοκύπριοι, δηλαδή διακινήθηκαν συνολικά 245.555 άτομα.

ΔΟΚΙΜΑΖΕΤΑΙ και η κτηματαγορά της Ρόδου

ΣΥΝΕΧΕΙΑ ΑΠΟ ΣΕΛ. 2

Ενδεικτικά αναφέρουμε ότι η τιμή του τετραγωνικού για ένα σπίτι δέκα χρονών στη περιοχή του Ροδινιού ή της Ανάληψης κυμαίνεται από 500 μέχρι 600 ευρώ.

Στην επαρχία της Ρόδου οι τιμές είναι σαφώς μικρότερες και κυμαίνονται από 1000 μέχρι 1200 ευρώ για νεόκτιστα σπίτια.

Χαμηλότερες αλλά σαφώς υπερτιμημένες από τη κανονική αξία που θα έπρεπε να είχαν σε σχέση με τη ζήτηση που υπάρχει είναι οι τιμές στα υπόλοιπα νησιά.

Στη πόλη της Κω η τιμή του τετραγωνικού για ένα νεόκτιστο σπίτι κυμαίνεται από 1000 έως 1200 ευρώ το τετραγωνικό ενώ στη Κάρπαθο η τιμή κατά μέσο όρο προσδιορίζεται στα 900 με 1000 ευρώ.

Ακριβές θεωρούνται και οι τιμές για αγορά ακινήτου στη Λέρο και στη Πάτμο ενώ αντίθετα μεγάλη πτώση της τιμής για τα ακίνητα παρατηρείται στη Κάλυμνο λόγω της οικονομικής κρίσης που υπάρχει στο νησί.

ΠΟΙΕΣ ΕΙΝΑΙ ΟΙ ΠΡΟΒΛΕΨΕΙΣ ΓΙΑ ΤΟ ΜΕΛΛΟΝ

Παρά τη κακή περίοδο που διανύει η αγορά οι ειδικοί εκτιμούν ότι σε περίπτωση που η ελληνική αγορά προσπαθήσει να εξομοιωθεί με τα όσα ισχύουν στην αγορά ακινήτων στην Ευρώπη τότε η κατάσταση γρήγορα θα αλλάξει προς το καλύτερο.

Ενισχυτικό του συμπεράσματος αυτού είναι και το ότι υπάρχει αυξημένο ενδιαφέρον για τα Δωδεκάνησα τόσο από την υπόλοιπη Ελλάδα όσο και από το εξωτερικό.

Η επαρχία της Ρόδου, η Κως και η Πάτμος έρχονται πρώτα στις τιμές και τις προτιμήσεις των ενδιαφερομένων.

Παράλληλα, πολλά μικρά νησιά της άγονης γραμμής, αλλά και άλλα, όπως η Λέρος, εμφανίζονται ως πολύ καλές επενδυτικές προτάσεις, λόγω κυρίως των προοπτικών ανάπτυξης που τα χαρακτηρίζουν.

Το πότε θα εξισορροπηθεί η κατάσταση, όπως είναι φυσικό, εξαρτάται από τη γενική πορεία της οικονομίας .

Σαν συμβουλή όμως προς τους ενδιαφερομένους θα πρέπει να πούμε πως η σημερινή εποχή προσφέρεται για αγορά- ειδικά αν έχουν υπομονή και ψάχνουν συστηματικά, ενώ αντίθετα οι θέλοντες να πουλήσουν θα πρέπει να περιμένουν τις "καλύτερες μέρες".

Πέντε ακόμα θάνατοι στην Κίνα

Θερίζει ο ιός της άτυπης πνευμονίας

Κρούσμα στην Αυστραλία

Ο ιός του Οξέως Αναπνευστικού Συνδρόμου (SARS), ή άτυπης πνευμονίας, δύναται να επιβιώσει αρκετές ώρες εκτός του ανθρώπινου οργανισμού κι έως τέσσερις ημέρες στις διάρροιες, όπως αναφέρει στο σημερινό της φύλλο η εφημερίδα Ουάσιγκτον Πόστ, βασιζόμενη σε επιστημονικά συμπεράσματα.

Η διάρκεια ζωής του ιού σε μία πλαστική επιφάνεια σε θερμοκρασία περιβάλλοντος ξεπερνά τις 24 ώρες, όπως προκύπτει από τις μελέτες των εργαστηρίων στο Χονγκ Κόνγκ, στην Ιαπωνία, στη Γερμανία, και στην Κίνα, και τα οποία αναμένεται να δημοσιευθούν εντός της ημέρας από τον Παγκόσμιο Οργανισμό Υγείας. "Οι μελέτες αυτές είναι πολύ σημαντικές για να καθορισθούν οι στρατηγικές καθαρισμού και απολύμανσης", τονίζει στην Ποστ ο Κλάους Στόρ, αμερικανός υπεύθυνος για την άτυπη πνευμονία στον ΠΟΥ. Σύμφωνα με τις νέες μελέτες, ο ιός μπορεί να μεταδοθεί από την απλή επαφή με ένα τραπέζι, ή με το πόμολο μίας πόρτας που έχουν μολυνθεί από τον ιό.

ΧΟΝΓΚ-ΚΟΝΓΚ

Πέντε ακόμη άνθρωποι πέθαναν στο Χονγκ Κονγκ από τον ιό της άτυπης πνευμονίας και εντοπίσθηκαν οκτώ νέα κρούσματα του Βαρέος και Οξέος Αναπνευστικού Συνδρόμου, ανακοίνωσαν σήμερα οι υγειονομικές αρχές.

Συνολικά, εκατόν ογδόντα τέσσερις άνθρωποι έχουν πεθάνει από άτυπη πνευμονία στο Χονγκ Κονγκ, ενώ έχουν εντοπισθεί 1.629 κρούσματα. Μεταξύ των νοσηλευομένων ασθενών οι 77 βρίσκονται στην εντατική.

ΑΥΣΤΡΑΛΙΑ

Η αυστραλιανή αεροπορική εταιρία Qantas επιβεβαίωσε ότι μια αεροσυνοδός της «πιθανότατα_ προσεβλήθη από τη νόσο SARS, μετά από πτήση από τη Σιγκαπούρη και τώρα νοσηλεύεται «απομονωμένη_ σε νοσοκομείο του Σίδνεϊ. Η Qantas ανακοίνωσε ότι σύμφωνα με την Παγκόσμια Οργάνωση Υγείας η ασθένεια SARS δεν μεταδίδεται αν οι φορείς της δεν παρουσιάσουν εμφανή συμπτώματα.

Πρωτοβουλία Σαρόν για να ηγηθεί προσωπικά

Διαπραγματεύσεις για το Μεσανατολικό

Θα συναντηθεί με τον Αμπάς την Τετάρτη

Την πρόθεσή του να ηγηθεί προσωπικά των διαπραγματεύσεων, με στόχο την πολιτική διευθέτηση του παλαιστινο-ισραηλινού προβλήματος, εξέφρασε ο πρωθυπουργός του Ισραήλ Αριέλ Σαρόν, όπως μετέδωσε το ισραηλινό ραδιόφωνο.

Από το ραδιόφωνο μεταδόθηκε, επίσης, η πληροφορία ότι ο Αριέλ Σαρόν σχεδιάζει να συναντηθεί με τον παλαιστίνιο ομόλογό του Μαχμούντ Αμπάς «έπειτα από τον εορτασμό της ημέρας της ανεξαρτησίας του Ισραήλ» την Τετάρτη. Θα πρόκειται για την πρώτη συνάντηση μεταξύ των δύο ανδρών από την ανάληψη των καθηκόντων του Μαχμούντ Αμπάς την περασμένη Τετάρτη. Ο Αμπάς θεωρείται από την ισραηλινή ηγεσία ως μετριοπαθής και πραγματιστής.

Ο Μοφάζ δεν κατεδαφίζει τα αυθαίρετα

Στο μεταξύ, ο υπουργός Άμυνας Σαούλ Μοφάζ αποφάσισε να αναβάλλει το ξήλωμα περίπου δέκα αυθαιρέτων εβραϊκών οικισμών στη Δυτική Οχθη, έως ότου διευκρινισθεί το νομικό καθεστώς τους, μετέδωσε η κρατική ραδιοφωνία. Ο υπουργός Οικισμού Εφί Ειτάμ, ηγέτης του εθνικιστικού Εθνικού Θρησκευτικού Κόμματος (PNR) εξέφρασε την ευαρέσκειά του για την απόφαση να διατηρηθούν αυτοί οι αυθαίρετοι οικισμοί. Αντιθέτως, ο υπουργός Εθνικών Υποδομών Γιόζεφ Παρίτσκι του κεντρώου κόμματος Σινούι τόνισε πως «μένει έκπληκτος και σοκαρισμένος από την απόφαση». Σημειώνεται ότι ο «Οδικός Χάρτης» για την επίλυση του Μεσανατολικού επιτάσσει την κατεδάφιση των αυθαιρέτων οικισμών και το πάγωμα της ισραηλινής εποικιστικής πολιτικής.

Κ. Πάουελ

Οι Παλαιστίνιοι οφείλουν να θέσουν τέλος στην βία κατά του Ισραήλ εάν επιθυμούν να επιταχύνουν την εφαρμογή του ειρηνευτικού σχεδίου, που μόλις έδωσε στη δημοσιότητα η διεθνής κοινότητα, τόνισε στο δίκτυο NBC ο Αμερικανός ΥΠΕΞ Κόλιν Πάουελ. Ο Πάουελ παραδέχθηκε πως το θέμα των εβραϊκών οικισμών στα Παλαιστινιακά Εδάφη «αποτελεί ένα από τα δυσκολότερα προβλήματα». Ο ίδιος υπενθύμισε την αμερικανική θέση, σύμφωνα με την οποία οι διαδικασίες του εποικισμού θα πρέπει να σταματήσουν και πρόσθεσε πως η τύχη των ήδη υπαρχόντων οικισμών θα πρέπει να αποτελέσουν αντικείμενο «εντατικών διαπραγματεύσεων».

Ουίλιαμ Μπερνς

Ο Αμερικανός αναπληρωτής υπουργός Εξωτερικών, υπεύθυνος για τη Μέση Ανατολή, Ουίλιαμ Μπερνς, κάλεσε το Ισραήλ να «ελαφρύνει την κατάσταση των Παλαιστινίων», κατά τη συνάντησή του με τον Ισραηλινό υπουργό Εξωτερικών, Σιλβάν Σλάλομ, σύμφωνα με κυβερνητική πηγή. Ο Μπερνς συνέστησε μέτρα ελάφρυνσης για την ενίσχυση της θέσης κυρίως του νέου παλαιστίνιου πρωθυπουργού, Μαχμούντ Αμπάς (Αμπού Μάζεν), που έχει εκφραστεί εναντίον της συνέχισης της βίας. Ο επικεφαλής της ισραηλινής διπλωματίας ζήτησε από την πλευρά του από τους παλαιστίνιους αξιωματούχους να «καταπολεμήσουν την τρομοκρατία» και επανέλαβε την αντίθεση της χώρας του σε μια απλή κατάπαυση του πυρός με τις ένοπλες παλαιστινιακές οργανώσεις, τη διάλυση των οποίων αξιώνει το Ισραήλ.

ΟΙ ΗΠΑ

Ο αμερικανός αναπληρωτής υπουργός Εξωτερικών, υπεύθυνος για τη Μέση Ανατολή, Ουίλιαμ Μπερνς, κάλεσε σήμερα το Ισραήλ να "ελαφρύνει την κατάσταση των Παλαιστινίων", κατά τη συνάντησή του με τον ισραηλινό υπουργό Εξωτερικών, Σιλβάν Σλάλομ, σύμφωνα με κυβερνητική πηγή.

Ο Μπερνς συνέστησε μέτρα ελάφρυνσης για την ενίσχυση της θέσης κυρίως του νέου παλαιστίνιου πρωθυπουργού, Μαχμούντ Αμπάς (Αμπού Μάζεν), που έχει εκφραστεί εναντίον της συνέχισης της βίας.

Ο επικεφαλής της ισραηλινής διπλωματίας ζήτησε από την πλευρά του από τους παλαιστίνιους αξιωματούχους να "καταπολεμήσουν την τρομοκρατία" και επανέλαβε την αντίθεση της χώρας του σε μια απλή κατάπαυση του πυρός με τις ένοπλες παλαιστινιακές οργανώσεις, τη διάλυση των οποίων αξιώνει το Ισραήλ.

Χεζμπολάχ και Χαμάς απαντούν στις ΗΠΑ

Οι μαχητές της λιβανέζικης ισλαμιστικής οργάνωσης Χεζμπολάχ δήλωσαν πως είναι πεπεισμένοι πως ο Λίβανος και η Συρία δεν πρόκειται να υποκύψουν στις αμερικανικές αξιώσεις να καταστείλουν τη δράση της και υποσχέθηκαν πως θα συνεχίσουν την ένοπλη αντίστασή τους κατά του Ισραήλ.

Την αδιαφορία της για τις αμερικανικές πιέσεις εκδήλωσε η παλαιστινιακή οργάνωση Χαμάς, της οποίας τα γραφεία στη Δαμασκό απαιτεί να κλείσουν η Ουάσιγκτον, δηλώνοντας επίσης πως η μάχη της κατά του Ισραήλ θα συνεχισθεί.

Το Σάββατο, ο υπουργός Εξωτερικών των ΗΠΑ Κ. Πάουελ τόνισε από τη Βηρυτό ότι «είναι καιρός ο στρατός του Λιβάνου να αναπτυχθεί στα σύνορα και να τερματίσει την παρουσία ένοπλων μαχητών της Χεζμπολάχ», ενώ σε δηλώσεις του από τη Δαμασκό είχε σημειώσει: «Η Συρία έχει κλείσει τα γραφεία αντι-ισραηλινών οργανώσεων. Αναμένω από αυτούς να πράξουν περισσότερα, όσον αφορά την είσοδο στη Συρία διαφόρων υπευθύνων και οργανώσεων».

ΧΘΕΣ, ΣΤΟ ΚΑΪΡΟ

ΚΑΤΑΡΡΕΥΣΗ ΠΟΛΥΚΑΤΟΙΚΙΑΣ

ΤΕΣΣΕΡΙΣ ΝΕΚΡΟΙ

Τέσσερις άνθρωποι ανασύρθηκαν νεκροί το πρωί της Κυριακής από τα ερείπια ενός τετραώροφου κτιρίου, που κατέρρευσε το βράδυ του Σαββάτου στη συνοικία Ροντ Αλ-Φάραγκ του Καΐρου. Επτά άτομα τραυματίσθηκαν, ανάμεσά τους δύο σοβαρά, ενώ αγνοούνται άλλα δέκα. Τα αίτια της κατάρρευσης του κτιρίου δεν έγιναν γνωστά.

ΔΙΟΡΙΣΑΝ ΟΙ ΗΠΑ

ΝΕΟ ΥΠΟΥΡΓΟ ΠΕΤΡΕΛΑΙΟΥ

ΣΤΟ ΙΡΑΚ

Το καθοδηγούμενο από τις ΗΠΑ σώμα που έχει ορισθεί για την ανοικοδόμηση του Ιράκ έχρισε σήμερα επικεφαλής του υπουργείου Πετρελαίου τον θαμίρ Αμπάς Γαντμπάν, έναν πεπειραμένο ιρακινό τεχνοκράτη, όπως ανακοινώθηκε από αξιωματούχο της χώρας.

Η ίδια πηγή, που δεν θέλησε να κατονομασθεί, δήλωσε επίσης πως πρόεδρος του συμβουλευτικού σώματος τού υπουργείου διορίσθηκε ο Φίλιπ Κάρολ, πρώην διευθυντής της Royal Dutch/Shell στις ΗΠΑ.

Χιλιάδες διαδηλωτές για το "Πρεστίζ"

Πάνω από 100,000 διαδηλωτές, σύμφωνα με τους διοργανωτές της, συμμετείχαν χθες στην εκδήλωση που πραγματοποιήθηκε στο Σαντιάγο ντε Κομποστέλα, στη Γαλικία της Ισπανίας, για να ζητήσουν μία "άμεση και οριστική" λύση για το ακόμη βυθισμένο κουφάρι του δεξαμενόπλοιου Πρεστίζ, που προκάλεσε μία από τις μεγαλύτερες οικολογικές καταστροφές στη χώρα.

Στη διαδήλωση, που πραγματοποιήθηκε παρά τη δυνατή βροχή, και χωρίς κανένα επεισόδιο, οι πολίτες που ανταποκρίθηκαν στο κάλεσμα της πρωτοβουλίας 'Νούνκα Μάις' (=Ποτέ πιά)--που δημιουργήθηκε μετά την οικολογική καταστροφή-- ζήτησαν από την κεντρική ισπανική κυβέρνηση και την περιφερειακή κυβέρνση (Σιούντα) της Γαλικίας να βρούν κάποια λύση με τα δύο κομμάτια του πλοίου, τα οποία έχουν παραμείνει στον βυθό του Ατλαντικού 270 χλμ δυτικά των ακτών της περιοχής με 35,000 τόννους καυσίμων στις δεξαμενές του.

Πολλές πολιτικές προσωπικότητες του εθνικιστικού και του σοσιαλιστικού κόμματος της Γαλικίας συμμετείχαν στην εκδήλωση διαμαρτυρίας, κατά την οποία οι διαδηλωτές απαίτησαν την παραίτηση του προέδρου της Σιούντα, Μανουέλ Φράγα για "ανικανότητα". Οι διαδηλωτές κρατούσαν επίσης επιγραφές με συνθήματα κατά του ισπανού πρωθυπουργού Χοσέ Μαρία Αθνάρ για την υποστήριξή του στον πόλεμο κατά του Ιράκ, όπως και επιγραφές που τιμούσαν τη μνήμη του συντοπίτη τους εικονολήπτη Ζοζέ Κόουτο, που έχασε τη ζωή του στις 8 Απριλίου από αμερικανικά πυρά κατά του ξενοδοχείου Παλαιστίνη στη Βαγδάτη.

Απαγόρευση της μουσουλμανικής μαντίλας στα σχολεία της Γαλλίας!

Ο γάλλος πρωθυπουργός Ζαν Πιερ Ραφαρέν, έχοντας να αντιμετωπίσει το αυξητικό ρεύμα του Ισλαμισμού στα σχολεία της χώρας, ανακοίνωσε χθες πως η κυβέρνησή του ενδέχεται να παραχωρήσει δια νόμου στους δασκάλους την δυνατότητα να αποβάλουν μαθητές που επιδεικνύουν τα θρησκευτικά τους πιστεύω.

Η παραδοσιακή μουσουλμανική μαντήλα έχει προδοτήσει μία έντονη αντιπαράθεση στη χώρα, που η συντριπτική πλειοψηφία των κατοίκων της είναι Καθολικοί. Σφυγμομέτρηση την περασμένη εβδομάδα έδειξε πως το ένα τρίτο των ερωτηθέντων πιστεύει πως θα πρέπει να απαγορευθεί στις Μουσουλμάνες να φορούν τη μαντήλα όχι μόνον στα σχολεία και στις δημόσιες υπηρεσίες, αλλά και σε δημόσια θέα. Σε σχόλιά του, που αναμένεται να ζωπυρώσουν περισσότερο την αντιπαράθεση, ο Ραφαρέν δήλωσε πως οι δάσκαλοι θα πρέπει να λάβουν αυστηρότερα μέτρα έναντι των μαθητών που εκδηλώνουν υπέρ το δέον τις θρησκευτικές τους ιδιαιτερότητες στα σχολεία, πράξη που αντιβαίνει πλήρως τον καθαρά κοσμικό χαρακτήρα της γαλλικής παράδοσης. "Θα πρέπει να υπογραμμισθεί σαφώς πως οι κοσμικές αξίες θα πρέπει να γίνονται σεβαστές", δήλωσε ο πρωθυπουργός σε ραδιοφωνική συνέντευξή του στον σταθμό Europe1.

"Ο καθηγητής, ο διευθυντής του σχολείου, ή ο πρύτανης του Παν/μίου θα πρέπει να έχουν τη δικαιοδοσία να δράσουν ενάντια σ' αυτούς τους ανθρώπους αναγκάζοντάς τους να υπακούσουν στους κανονισμούς, ή ακόμη και να τους αποβάλλουν. Όμως πιστεύω πως οι κοσμικές αξίες θα πρέπει να είναι ιδιαιτέρως σφριγηλές ώστε να μη χρειάζονται τη βακτηρία των νόμων για να γίνουν σεβαστές. Εάν αυτό κριθεί αναγκαίο, τότε θα υπάρξει μία νομοθεσία".

ΚΗΔΕΙΑ

Την λατρευτή μας μητέρα, γιαγιά, αδελφή και θεία
ΟΛΓΑ ΓΚΑΒΟΓΙΑΝΝΗ
ετών 87
κηδεύουμε σήμερα Δευτέρα 5 Μαΐου 2003 και ώρα 11 π.μ. από τον Ιερό Ναό Ταξιαρχών Νεκροταφείου Ρόδου.
Τα παιδιά: Λάμπρος-Βούλα, Βασίλης-Βάσω, Ηλίας-Κατερίνα, Σταμάτης-Ευαγγελία, Ηρακλής-Μαρίνα.
Τα εγγόνια, τ' αδέλφια, τ' ανίψια και οι λοιποί συγγενείς.

ΜΝΗΜΟΣΥΝΟ

Την Τρίτη 6 Μαΐου και ώρα 8 π.μ. εις τον Ιερό Ναό Ταξιαρχών Ρόδου (Νέο Νεκροταφείο), τελούμε ετήσιο μνημόσυνο υπέρ αναπαύσεως της ψυχής του λατρευτού μας συζύγου, πατέρα, παππού, αδελφού και θείου
ΧΡΙΣΤΟΥ ΙΩΑΝΝΗ ΓΙΩΡΤΣΟΥ
συν/χου συμβολαιογράφου
Η οικογένειά του

Την Τρίτη 6 Μαΐου και ώρα 8.30 π.μ. εις τον Ιερό Ναό Αγίου Λουκά Σορωνής, τελούμε ετήσιο μνημόσυνο υπέρ αναπαύσεως της ψυχής του λατρευτού μας συζύγου, πατέρα, παππού, αδελφού και θείου
ΓΕΩΡΓΙΟΥ Δ. ΚΡΗΤΙΚΟΥ
Η σύζυγος: Κατερίνα
Τα παιδιά: Δημήτρης-Δέσπω, Μανώλης-Σοφία, Τάσος-Ελένη
Τα εγγόνια: Κατερίνα, Γιώργος, Κωνσταντίνος
Τ' αδέλφια, τ' ανίψια και οι λοιποί συγγενείς

Την Δευτέρα 5 Μαΐου και ώρα 6 μ.μ. εις τον Ιερό Ναό Αγίου Ιωάννου Προδρόμου (Φάνες), τελούμε 8ετές μνημόσυνο υπέρ αναπαύσεως της ψυχής του λατρευτού μας υιού, αδελφού και θείου
ΣΑΒΒΑ ΧΑΡΙΤΟΥ
Οι γονείς: Γιώργος-Αναστασία
Τα αδέλφια: Μιχάλης-Ιωάννα
Τ' ανίψια και οι λοιποί συγγενείς



Την Τρίτη 6 Μαΐου και ώρα 8 π.μ. στον Ιερό Ναό Ταξιαρχών Ρόδου τελούμε 9μηνο μνημόσυνο υπέρ αναπαύσεως της ψυχής της λατρευτής μας συζύγου, μητέρας, κόρης, αδελφής και θείας
ΕΙΡΗΝΗΣ ΔΡΑΚΟΓΙΑΝΝΑΚΗ
Το γένος Γιαλλούση
Ο σύζυγος: Αναστάσιος.
Τα παιδιά: Γιάννης, Κώστας.
Οι γονείς: Μαρία-Κωνσταντίνος.
Τ' αδέλφια, τ' ανίψια και οι λοιποί συγγενείς.



Την Τρίτη 6 Μαΐου και ώρα 8 π.μ. εις τον Ιερό Ναό Αγίας Ειρήνης Ορφανοτροφείου Θηλέων Ρόδου, τελούμε 40ήμερο μνημόσυνο υπέρ αναπαύσεως της ψυχής του λατρευτού μας συζύγου, πατέρα, και παππού
ΧΡΗΣΤΟΥ ΔΕΛΑΠΟΡΤΑ
Η σύζυγος: Δέσποινα
Τα παιδιά, τα εγγόνια και οι λοιποί συγγενείς

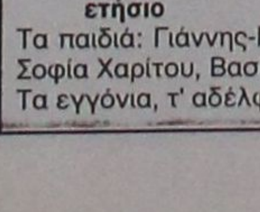

Την Τρίτη 6 Μαΐου και ώρα 8 π.μ. εις τον Ιερό Ναό Εισόδια Θεοτόκου Κοσκινού, τελούμε 3μηνο μνημόσυνο υπέρ αναπαύσεως της ψυχής του λατρευτού μας συζύγου, πατέρα, υιού και αδελφού
ΠΑΝΑΓΙΩΤΗ ΚΑΤΑΚΟΥ
Η σύζυγος: Θεοδώρα.
Τα παιδιά: Γεώργιος-Μπάνκα, Φανούριος, Ιωάννης.
Η μητέρα: Αθανασία
Η αδελφή: Σταυρούλα.
Και οι λοιποί συγγενείς.

Την Τρίτη 6 Μαΐου και ώρα 8 π.μ. εις τον Ιερό Ναό Ταξιαρχών Ρόδου (Νέο Νεκροταφείο), τελούμε μνημόσυνο υπέρ αναπαύσεως της ψυχής των αγαπημένων μας γονιών

ΣΤΕΡΓΟΥ ΠΑΠΑΝΤΩΝΙΟΥ
ετήσιο

ΔΙΚΑΙΑΣ ΠΑΠΑΝΤΩΝΙΟΥ
20 ετές

Τα παιδιά: Γιάννης-Μαίρη, Σεβαστή-Κώστας Μάρκογλου, Σοφία Χαρίτου, Βασίλης-Μαριέττα
Τα εγγόνια, τ' αδέλφια και οι λοιποί συγγενείς



Την 6η τρέχοντος μηνός ημέρα Τρίτη και ώρα 8η π.μ. στον Ιερό Ναό του Αγίου Δημητρίου, παλαιό Νεκροταφείο, τελούμε 4ετές μνημόσυνο υπέρ αναπαύσεως της ψυχής του λατρευτού μας συζύγου, πατέρα και παππού
ΚΟΜΝΗΝΟΥ ΜΗΝΑ ΔΙΑΜΑΝΤΗ
Η σύζυγος: Ελενα
Τα παιδιά: Μηνάς, Μαρία, Βασίλης, Νίκος
Τα εγγόνια.

ΔΩΔΕΚΑΝΗΣΙΑΚΟΣ ΣΥΛΛΟΓΟΣ ΑΥΤΟΑΝΟΣΩΝ ΝΟΣΗΜΑΤΩΝ ΑΡΘΡΙΤΙΔΑΣ ΚΑΙ ΛΥΚΟΥ "ΘΑΛΕΙΑ"

ΠΡΟΣΚΛΗΣΗ

Ο Δωδεκανησιακός Σύλλογος Αυτοανόσων Νοσημάτων Αρθρίτιδας και Λύκου "ΘΑΛΕΙΑ" προσκαλεί τα μέλη και τους φίλους του Συλλόγου στην ενημερωτική διάλεξη που θα πραγματοποιηθεί στο ξεν. Best Western Plaza στις 07.05.03 ώρα 19.00 με θέματα 1) Άσκηση-Υγιεινή Διατροφή και Αυτοάνοσα Νοσήματα.
Ομιλητής: κος Κων. Βενιζέλος Ph. D. Γυμναστής, εργοφυσιολόγος, Κλινικός Διατροφολόγος.
2) Η Σωστή στάση του σώματος στις καθημερινές δραστηριότητες.
Ομιλήτρια: κα Φιλαρέτη Αντωνιάδη-Βενιζέλου διπλωματούχος Αθλητικών Επιστημών.
Το Δ.Σ. του Συλλόγου
Η προσέλευση του κοινού θα είναι ελεύθερη

πλαίσιο διαφημιστική
◆ Κάρτες
◆ Προσκλητήρια γάμων-βαπτίσεων
◆ Σφραγίδες
◆ Διαφήμιση στον Τύπο
Παπαγιάννη 80 Κρεμαστή
Τηλ. 95584 - 91350
Κιν. 09377-56878

ΓΡΑΦΕΙΟ ΤΕΛΕΤΩΝ & ΜΝΗΜΟΣΥΝΩΝ ΡΟΔΟΥ
ΣΤΕΦΑΝΑ-ΣΤΟΛΙΣΜΟΙ
ΑΜΕΣΗ ΕΞΥΠΗΡΕΤΗΣΗ ΟΛΟ ΤΟ 24 ΩΡΟ
"ΑΜΕΡΙΚΑΝΟΥ"
Αναλαμβάνουμε την τελετή και με τα έξοδα που χορηγούν τα ταμεία χωρίς καμία επιβάρυνση. ΙΚΑ, ΤΕΒΕ, ΤΑΞΥ, ΔΗΜΟΣΙΟΥ, ΛΙΜΕΝΙΚΩΝ, ΟΓΑ και λοιπά ταμεία. Τους ΑΠΟΡΟΥΣ ΔΩΡΕΑΝ.
Πλατεία Βρούχου στην Μητρόπολη
τηλέφωνα: 22410-28901-33400

ΟΡΓΑΝΙΣΜΟΣ ΚΑΤΑ ΤΩΝ ΝΑΡΚΩΤΙΚΩΝ
ΟΚΑΝΑ
Αβέρωφ 21, Αθήνα 104 33
Τηλ.: 210.8898200 - Fax: 210.8253760
E-mail:okana@otenet.gr

ΠΕΡΙΛΗΨΗ ΕΠΑΝΑΠΡΟΚΗΡΥΞΗΣ

Ο Οργανισμός Κατά Των Ναρκωτικών (ΟΚΑΝΑ), επαναπροκηρύσσει την πλήρωση δώδεκα (12) θέσεων με σχέση εργασίας ιδιωτικού δικαίου ορίστου χρόνου του κλάδου Επιστημονικού & θεραπευτικού Προσωπικού για την στελέχωση Υπηρεσιών του Οργανισμού, ως εξής:

Για τη Λάρισα
- **Τρεις (3) θέσεις Ιατρών-Ψυχιάτρων** **Π.Ε.**

Για τη Ρόδο
- **Μία (1) θέση Ιατρού-Ψυχιάτρου** **Π.Ε.**

Για την Πάτρα
- **Δύο (2) θέσεις Ιατρών-Ψυχιάτρων** **Π.Ε.**

Για την Αθήνα
- **Τρεις (3) θέσεις Ιατρών-Ψυχιάτρων** **Π.Ε.**

Για τη Θεσσαλονίκη
- **Τρεις (3) θέσεις Ιατρών-Αναισθησιολόγων ή άλλης ειδικότητας μεπιστοποιημένη εργασιακή εμπειρία στην Επείγουσα Ιατρική ή με πιστοποιητικό επάρκειας από το Μετεκπαιδευτικό Κέντρο ΕΚΑΒ** **Π.Ε.**

Τα γενικά και τα τυπικά προσόντα πρόσληψης, καθώς και ο τρόπος επιλογής, αναφέρονται στην **αναλυτική προκήρυξη, την οποία οι ενδιαφερόμενοι μπορούν να παραλαμβάνουν μαζί με το ειδικό έντυπο αίτησης για συμπλήρωση, απ' τα εξής σημεία :**
– Στην Αθήνα, από τα γραφεία της Κεντρικής Διοίκησης, Αβέρωφ 21.
– Στη Θεσσαλονίκη, Ευζώνων 34, Λαγκαδά 196 Α
– Στην Πάτρα, Υψηλάντου 175-177
Επίσης, μπορούν να **εκτυπώσουν** την αναλυτική προκήρυξη, αλλά και το ειδικό έντυπο αίτησης από την ηλεκτρονική διεύθυνση **www.okana.gr.**

ΑΙΤΗΣΕΙΣ – ΔΙΑΔΙΚΑΣΙΑ

Οι υποψήφιοι για όλες τις προκηρυσσόμενες θέσεις μπορούν να στέλνουν την αίτησή τους (η οποία επέχει και θέση υπεύθυνης δήλωσης) και τα απαραίτητα κατά περίπτωση δικαιολογητικά, **ΜΟΝΟ** ταχυδρομικώς, **ΜΕ ΑΠΟΔΕΙΞΗ**, στη διεύθυνση :

ΟΡΓΑΝΙΣΜΟΣ ΚΑΤΑ ΤΩΝ ΝΑΡΚΩΤΙΚΩΝ - ΟΚΑΝΑ
Αβέρωφ 21, 10433 - Αθήνα
Για την Προκήρυξη 236 / 23-04-2003
Πόλη :
Θέση :

κατά το χρονικό διάστημα από **7 Μαΐου 2003 έως και 30 Μαΐου 2003, όπως θα προκύπτει από τη σφραγίδα ταχυδρομείου.** Αιτήσεις που υποβλήθηκαν πριν από τις 7 Μαΐου 2003 ή που θα υποβληθούν μετά τις 30 Μαΐου 2003, δεν θα ληφθούν υπ' όψιν.

ΠΛΗΡΟΦΟΡΙΕΣ
Για πληροφορίες, οι ενδιαφερόμενοι μπορούν να απευθύνονται στην Κεντρική Υπηρεσία του Οργανισμού στην Αθήνα στα τηλέφωνα **210-8898269, 210-8898234, 210-8898236,** και **210-8898237** και ώρες **10:00 έως 13:00.**

Η Πρόεδρος του Δ.Σ.
ΑΝΝΑ ΚΟΚΚΕΒΗ
Αναπληρώτρια Καθηγήτρια
Πανεπιστημίου Αθηνών

Κερδίστε χρόνο κι εξυπηρέτηση
WESTERN UNION MONEY TRANSFER
"The fastest way to send money worldwide."
Αποστολή χρημάτων σ' όλο τον κόσμο μέσα σε λίγα λεπτά!!!
50.000 καταστήματα σε 165 χώρες του κόσμου είναι έτοιμα να σας εξυπηρετήσουν σε διευρυμένα ωράρια
Γονείς φοιτητών εξωτερικού εμπιστευθείτε μας
PLANET HOLIDAYS
Δημήτρης Τσοπανάκης
Γαλλίας 6 - Ρόδος - Τηλ. 22410-27327

ΚΑΘΗΜΕΡΙΝΑ ΟΛΑ ΤΑ ΝΕΑ ΤΗΣ ΔΩΔΕΚΑΝΗΣΟΥ ΣΤΟ INTERNET
www.rodiaki.gr

ΤΑ ΛΟΓΙΚΑ ΤΑ ΠΑΡΑΛΟΓΑ —ΤΑ ΕΞΩΦΡΕΝΙΚΑ

... Μια πινακίδα στο λιμάνι για το πουθενά



Οπωσδήποτε είναι χρήσιμη στα λιμάνια, η τοποθέτηση φωτεινών πινακίδων (display panels) με την χρήση της τηλεματικής, με πληροφορίες για τις αφίξεις, αναχωρήσεις, τυχόν καθυστερήσεις και άλλες χρήσιμες πληροφορίες για τους ταλαίπωρους επιβάτες, που τώρα είναι αναγκασμένοι να ενοχλούν τους λιμενικούς.

... Βέβαια στο λιμάνι της Ρόδου τέτοια "χάι" πινακίδα έχουμε βάλει. Μόνον που από τις παραπάνω χρήσιμες πληροφορίες δεν αναγράφει ούτε μία.

... Πάντως μας εύχεται με περισσή ευγένεια το "Καλώς ήλθατε", και μας πληροφορεί για την συχνότητα ενός ιδιωτικού ραδιοφωνικού σταθμού, για τις ώρες λειτουργίας του "Ηχος και Φως" (που αυτό τον καιρό είναι κλειστό) και έτερον ουδέν!

...Οι επικυριάρχοι και οι υποτελείς

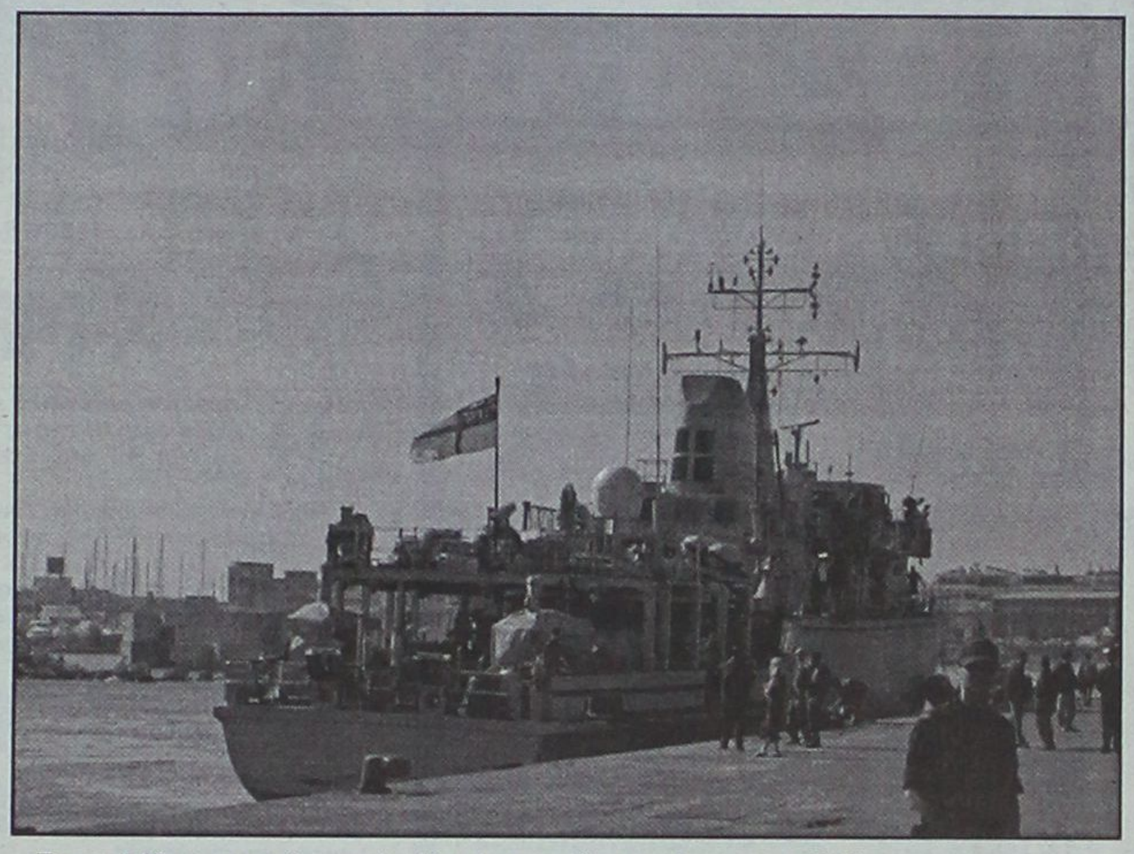

Το εγγλέζικο ναρκαλιευτικό μόλις έχει αράξει στο λιμάνι της Ρόδου.

Φέρει την αγγλική παντιέρα, ενώ την σημαία της χώρας μας, που υποχρεωτικά έπρεπε να την αναρτήσει, ούτε δείγμα.

... Αβρότητες επικυριάρχων προς υποτελείς!

... Μετακινήσεις πεζών στον εμπορικό λιμένα



Επιτέλους στο λιμάνι της Ρόδου, πέταξε στα σκουπίδια τις τριτοκοσμικές όψεις του και έγινε ευρωπαϊκών διαγραφών!

Στις - δόξα τω Θεώ - επαρκείς προκυμαίες του οριοθετήθηκαν από ειδικούς, ως προς τις χρήσεις τους:

"Διαβάσεις πεζών. Χώροι στάθμευσης οχημάτων επισκεπτών συνοδών. Χώροι αναμονής οχημάτων ΙΧ και φορτηγών. Διαβάσεις εξερχομένων οχημάτων. Χώρος ταξί αποβίβασης - επιβίβασης. Πινακίδες κατεύθυνσης και επισημάνσεις χώρων".

... Εδώ ξυπνάτε. Και σας μένει η απορία για το "μίνι μπας" για την ελεύθερη μεταφορά των επιβατών, που είναι στην μόστρα, κάθε πότε κινείται;

... Εκτελούνται ασφαλείς μεταφοραί



Φορητό δημόσιου φορέα μεταφέρει *"επικίνδυνο"* φορτίο με τεράστιες κουλούρες πλαστικών σωλήνων και δύο σούπερ "τυλιχτάρια" μεταλλικού πλέγματος.

... Και όλα αυτά είναι δεμένα με δύο κορδόνια!

...Ασίκης μηχανοδηγός

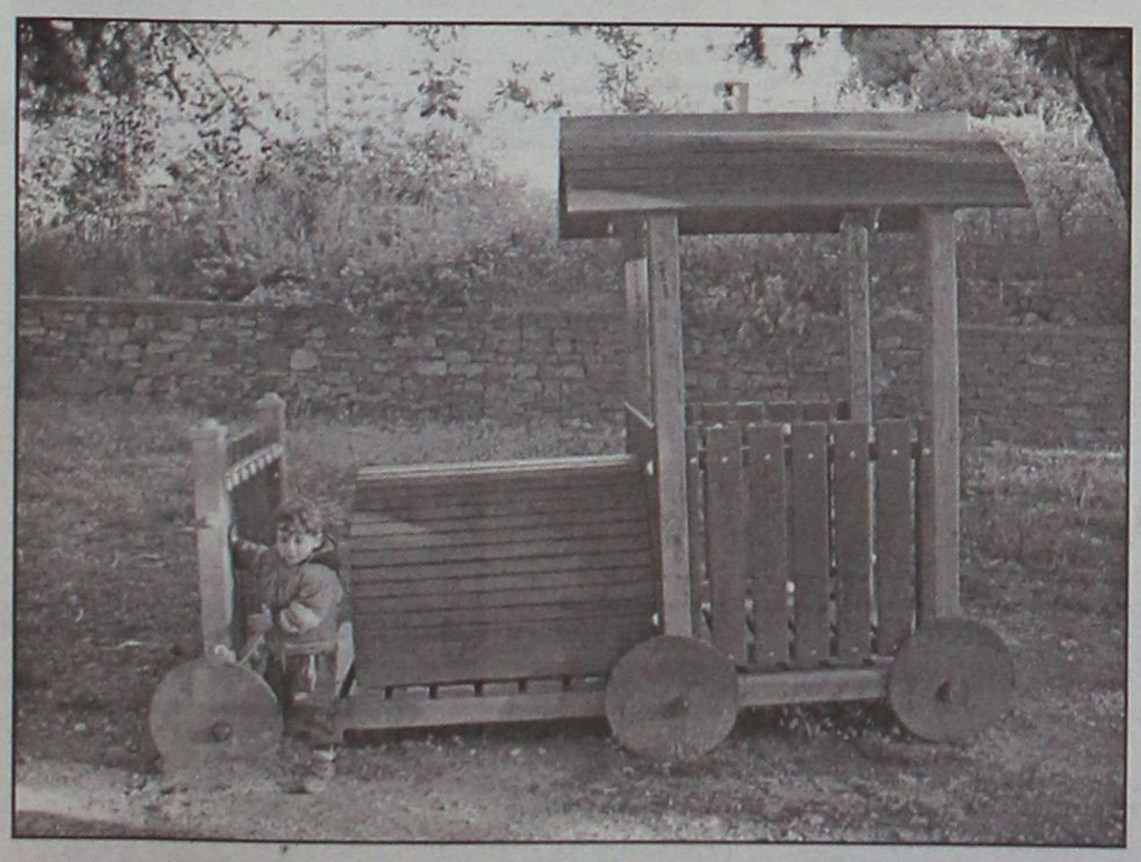

Η *"λογική"* φωτογραφία της στήλης, με τον πιτσιρικά τον Γιάννη, περήφανο οδηγό του τρένου στο πάρκο του Αγίου Φραγκίσκου.

... Αν υπήρχε και λίγη επιμέλεια για την καθαριότητα της παιδικής χαράς, όλα θα κυλούσαν πρίμα στις σιδηροτροχιές του ονείρου και της παιδικής ανεμελιάς!

www.RodosVitrina.gr/Metropol.htm
METROPOL
MULTI-CINEMA
ALPHA ODEON
Πληροφορίες. Κρατήσεις από 16:00
Information. Reservations after 16:00
ΤΗΛ. 22410.28400
WEEKLY PROGRAMME - ΕΒΔΟΜΑΔΙΑΙΟ ΠΡΟΓΡΑΜΜΑ
02/05/2003 - 08/05/2003

IN ENGLISH
ΣΕ ΣΥΧΡΟΝΗ ΠΑΓΚΟΣΜΙΑ ΠΡΩΤΗ ΠΡΟΒΟΛΗ
Η ΑΠΟΛΥΤΗ ΥΠΕΡ-ΠΕΡΙΠΕΤΕΙΑ ΦΑΝΤΑΣΙΑΣ ΚΑΙ ΔΡΑΣΗΣ!!
X-MEN 2
Ο ΜΕΓΑΛΥΤΕΡΟΣ ΜΑΣ ΦΟΒΟΣ ΘΑ ΓΙΝΕΙ Η ΜΟΝΑΔΙΚΗ ΜΑΣ ΕΛΠΙΔΑ.
ΚΑΤ. ΑΠΟ 13 ΕΤΩΝ
ΑΙΘΟΥΣΑ 1
ΩΡΕΣ ΕΝΑΡΞΗΣ - SHOWTIMES
17:00, 19:45, 22:50

ΜΙΑ ΠΑΝΕΞΥΠΝΗ ΤΑΙΝΙΑ
9 ΒΑΣΙΛΙΣΣΕΣ
NINE QUEENS
ΕΧΟΥΝ ΜΟΝΟ 24 ΩΡΕΣ ΓΙΑ ΝΑ ΣΤΗΣΟΥΝ ΤΗΝ ΤΕΛΕΙΑ ΑΠΑΤΗ.
ΚΑΤ. ΑΠΟ 13 ΕΤΩΝ
ΑΙΘΟΥΣΑ 2
ΩΡΕΣ ΕΝΑΡΞΗΣ - SHOWTIMES
20:00, 22:20

IN ENGLISH
ΤΙΓΡΗΣ ΚΑΙ ΔΡΑΚΟΣ, ΙΝΤΙΑΝΑ ΤΖΟΟΥΝΣ ΚΑΙ TOMB RAIDER
ΣΤΟ ΣΕΪΚΕΡ ΤΟΥ ΠΑΡΑΜΥΘΑ
ΠΙΤΕΡ ΠΑΟΥ
ΠΕΡΙΠΕΤΕΙΑ ΣΤΗΝ ΑΚΡΗ ΤΗΣ ΓΗΣ
THE TOUCH
ΑΣΤΑΜΑΤΗΤΗ ΔΡΑΣΗ ΑΠΟ ΤΟ ΠΡΩΤΟ ΛΕΠΤΟ!
ΚΑΤΑΛΛΗΛΟ
ΑΙΘΟΥΣΑ 3
ΩΡΕΣ ΕΝΑΡΞΗΣ - SHOWTIMES
18:00, 20:15

Η ΕΠΙΚΗ ΥΠΕΡΠΑΡΑΓΩΓΗ ΤΟΥ ΠΟΛΥΒΡΑΒΕΥΜΕΝΟΥ ΖΑΝΓΚ ΓΙΜΟΥ
ΥΠΟΨΗΦΙΑ ΓΙΑ ΟΣΚΑΡ ΚΑΛΥΤΕΡΗΣ ΞΕΝΗΣ ΤΑΙΝΙΑΣ
ΗΡΩΑΣ (HERO)
ΠΡΩΤΑΓΩΝΙΣΤΟΥΝ
ΤΖΕΤ ΛΙ • ΤΟΝΙ ΛΕΟΥΝΓΚ
ΜΑΓΚΙ ΤΣΕΟΥΝΓΚ • ΖΑΝΓΚ ΖΙΓΙ
ΚΑΤΑΛΛΗΛΟ
ΑΙΘΟΥΣΑ 3
ΩΡΑ ΕΝΑΡΞΗΣ - SHOWTIME
22:40

ΣΤΑ ΕΛΛΗΝΙΚΑ
Η WALT DISNEY PICTURES ΠΑΡΟΥΣΙΑΖΕΙ ΤΗΝ ΝΕΑ ΥΠΕΡΠΑΡΑΓΩΓΗ
ΤΟ ΒΙΒΛΙΟ ΤΗΣ ΖΟΥΓΚΛΑΣ 2
THE JUNGLE BOOK 2
Ο ΜΟΓΛΗΣ ΚΑΙ Ο ΜΠΑΛΟΥ ΚΑΙ ΟΛΗ Η ΓΝΩΣΤΗ ΠΑΛΙΟΠΑΡΕΑ ΣΕ ΝΕΕΣ ΠΕΡΙΠΕΤΕΙΕΣ
ΚΑΤΑΛΛΗΛΟ
ΑΙΘΟΥΣΑ 2
ΩΡΑ ΕΝΑΡΞΗΣ - SHOWTIME
17:00

ΣΤΑ ΕΛΛΗΝΙΚΑ
Ο ΠΙΟ ΜΙΚΡΟΣ ΗΡΩΑΣ... ΜΕ ΤΗΝ ΠΙΟ ΜΕΓΑΛΗ ΚΑΡΔΙΑ... ΣΕ ΑΚΟΜΑ ΜΕΓΑΛΥΤΕΡΕΣ ΠΕΡΙΠΕΤΕΙΕΣ!!!
Ο ΠΟΝΤΙΚΟΜΙΚΡΟΥΛΗΣ 2
STUARTLITTLE
ΚΑΤΑΛΛΗΛΟ
ΑΙΘΟΥΣΑ 2
ΩΡΑ ΕΝΑΡΞΗΣ - SHOWTIME
18:50

ΠΡΟΣΕΧΩΣ - SHORTLY
ΚΑΘΡΕΦΤΗ ΚΑΘΡΕΦΤΑΚΙ ΜΟΥ...ΑΑΑΑ!!!
ΠΙΑΝΟΥ ΕΙΝΑΙ ΑΥΤΟ ΤΟ ΚΟΡΜΙ;
Ο ΡΟΜΠ ΣΝΑΪΝΤΕΡ ΕΙΝΑΙ ΚΑΥΤΗ ΚΑΙ... ΑΝΤΡΑΣ
THE HOT CHICK

Η WALT DISNEY ΠΑΡΟΥΣΙΑΖΕΙ ΤΗΝ ΤΕΛΕΥΤΑΙΑ ΤΗΣ ΔΗΜΙΟΥΡΓΙΑ
ΤΟ ΓΟΥΡΟΥΝΑΚΙ
ΚΑΙ Η ΜΕΓΑΛΗ ΠΑΡΕΑ ΤΟΥ ΓΟΥΪΝΙ
Ο ΠΙΟ ΜΙΚΡΟΣ ΤΗΣ ΠΑΡΕΑΣ ΑΠΟΔΕΙΧΘΗΚΕ Ο ΠΙΟ ΜΕΓΑΛΟΣ ΗΡΩΑΣ

Cine Phile

ΕΠΙΜΕΛΕΙΑ: ΚΥΡΙΑΚΗ ΠΕΤΡΙΔΟΥ

X-MEN 2

Περιπέτεια φαντασίας, σε σκηνοθεσία Μπράιαν Σίνγκερ, η οποία προβάλλεται σε α' πανελλήνια προβολή και παράλληλα με τον υπόλοιπο κόσμο, από το "Μετροπόλ Alpha Odeon".

Πρόκειται για το σίκουελ του **"X-Men" το οποίο είχε κάνει εισπράξεις 300 εκατ. δολάρια παγκοσμίως!**

Είναι ένα κόμικ της Marvel, οι ήρωες του οποίου πήραν σάρκα και οστά στη μεγάλη οθόνη και μάλιστα με τον πιο επιτυχή τρόπο.

Στο πρωταγωνιστικό καστ βρίσκουμε όλους της προηγούμενης ταινίας: **Χιου Τζάκμαν, Πάτρικ Στιούαρτ, Ίαν Μακ Κέλεν, Χάλι Μπέρι, Φάκμε Γιάνσεν** κ.ά.

Η γνώμη μας: Πιστεύουμε ότι πρόκειται για μία από τις καλύτερες μεταφορές κόμικ στη μεγάλη οθόνη, τα τελευταία χρόνια. Εχει μια βασική διαφορά και ένα συγκριτικό πλεονέκτημα σε σχέση με τις υπόλοιπες:

Ο Σίνγκερ ("Συνήθεις Ύποπτοι") τη σκηνοθέτησε με ιδιαίτερη ευαισθησία, με μια μελαγχολική-θα λέγαμε-ματιά πάνω στη μοναξιά της διαφορετικότητας.

Πέρα από τα τελειοποιημένα ειδικά εφέ, από τις εντυπωσιακές εικόνες και τις απίστευτες ικανότητες



των ηρώων της, ο Σίνγκερ δεν στέκεται εκεί για να προσελκύσει το κοινό και τους fan του κόμικ αλλά κάνει και ένα σχόλιο.

Δεν παρουσιάζει, δηλαδή, μόνο μια ομάδα "υπεράνθρωπων" αλλά εμβαθύνει δείχνοντας πόσο οι ικανότητές τους αυτές τους δημιουργούν πρόβλημα σε έναν κόσμο που τους θεωρεί "τέρατα".

Παράλληλα, οι χαρακτήρες έχουν κάτι να πουν και είναι πιο ανθρώπινοι από κάθε κόμικ παρά το ότι είναι... μεταλλαγμένοι.

Παρουσιάζει, ο δημιουργός της ταινίας, έναν κόσμο σε σκοτεινό φόντο και σίγουρα δεν αποσκοπεί μόνο στο να προσφέρει ένα "χορταστικό" θέαμα.

Η ταινία είναι απολαυστική και ο θεατής την ευχαριστιέται από την αρχή μέχρι τέλος ενώ πρέπει να πούμε ότι είναι από τις λίγες φορές που ένα σίκουελ ανανεώνεται, δεν αναμασά την αρχική ιδέα της πρώτης ταινίας και δεν μένει εκεί.

Αντίθετα, χρησιμοποιεί τα όσα γνωρίζει ο θεατής για να εξελιχθεί και να προχωρήσει ένα βήμα παραπέρα.

Η υπόθεση: Σε έναν φανταστικό κόσμο, εκτός από τους απλούς ανθρώπους, υπάρχουν και οι μεταλλαγμένοι που μπορεί να μοιάζουν και να είναι σαν όλους τους υπόλοιπους αλλά καθένας τους, λόγω γενετικής μετάλλαξης, έχει και μια υπεράνθρωπη ικανότητα.

Η συμβίωσή τους με τους άλλους ανθρώπους είναι δύσκολη αφού τους φοβούνται, τους περιθωριοποιούν και τους θεωρούν "τέρατα". Αλλά και οι ίδιοι φοβούνται. Είτε τις αντιδράσεις των άλλων είτε όταν δεν μπορούν να ελέγξουν τις δυνάμεις τοίς.

Ετσι, εμείς παρακολουθούμε εκείνους που πήρε υπό την προστασία του ο Professor X, ένας από τους πιο ισχυρούς μεταλλαγμένους στον κόσμο, ο οποίος ίδρυσε ένα σχολείο βοηθώντας τους να κατευθύνουν σωστά τις δυνάμεις τους και να μην τις φοβούνται και τελικά ν' αποδεχθούν αυτό που είναι.

Στην πρώτη ταινία παρακολουθούμε τον αγώνα των X-men να προστατευθούν από έναν ακόμα πανίσχυρο μεταλλαγμένο, τον Magneto, ο οποίος πιστεύει ότι το είδος τους πρέπει να κυριαρχήσει στον πλανήτη. Στη δεύτερη ταινία, το καλό και το κακό ενώνουν τις δυνάμεις τους για να αντισταθούν στον StryKer που σύμφωνα με τις φήμες έχει κάνει πειράματα πάνω σε μεταλλαγμένους και έχει σκοπό να τους αφανίσει...

ΜΠΟΥΤΙΚ CHIC
XXL SIZES
σε μοντέρνα ρούχα
ΠΕΡΝΟΥ 80 -ΑΦΑΝΤΟΥ, ΡΟΔΟΣ
ΤΗΛ. (22410)52429

ΑΜ 2/Υ
ΠΑΛΛΑΣ 5 CINEMAS CENTER
02/05/2003 έως 08/05/2003

ΑΙΘΟΥΣΑ 1
ΣΤΑΡ ΤΡΕΚ:ΝΕΜΕΣΙΣ
STAR TREK: NEMESIS
in english
Επιστημονικής φαντασίας / Science Fiction
Η τελική αποστολή μιας νέας γενιάς αρχίζει τώρα!
Μην χάσετε την υπερπερειπετειώδη συνέχεια του θρύλου!
ΠΡΩΤΑΓΩΝΙΣΤΟΥΝ: PATRICK STEWART, JONATHAN FRANES, LEVAR BURTON, MICHAEL DOM
Ώρες Έναρξης: 17:40, 20:00, 22:35

ΑΙΘΟΥΣΑ 5
JOHNNY ENGLISH
Κωμωδία / Comedy
Ο θρίαμβος συνεχίζεται για 2η εβδομάδα!
Δεν καταλαβαίνει ΦΟΒΟ!!! Δεν καταλαβαίνει ΚΙΝΔΥΝΟ!!!
Δεν καταλαβαίνει ΤΙΠΟΤΑ!!!
Ο θρυλικός Mr Bean (Rowan Atkinson) επιστρέφει!
Κάντε έγκαιρα τις κρατήσεις σας!
ΠΡΩΤΑΓΩΝΙΣΤΟΥΝ: ROWAN ATKINSON, JOHN MALKOVICH
Ώρες Έναρξης: *16:15, 18:25, 20:35, 22:35
* Ειδική επιπλέον παράσταση, μόνο Σάββατο & Κυριακή

ΑΙΘΟΥΣΑ 2
ΟΝΕΙΡΟΠΑΓΙΔΑ / DREAMCATCHER
Θρίλερ / Thriller
Για 2η εβδομάδα με μεγάλη επιτυχία ένα συναρπαστικό θρίλερ βασισμένο στο ομώνυμο best seller του STEPHEN KING!
Η ονειροπαγίδα μπορεί να σταματήσει και τους χειρότερους εφιάλτες... εκτός από έναν!
ΠΡΩΤΑΓΩΝΙΣΤΟΥΝ: MORGAN FREEMAN, THOMAS JANE, JASON LEE
Ώρες Έναρξης: 17:10, 20:10, 22:40

ΑΙΘΟΥΣΑ 3
ΒΛΕΠΩ ΤΟΝ ΘΑΝΑΤΟ ΣΟΥ
FINAL DESTINATION 2
Τρόμου / Thriller
Ο θάνατος μπορεί να είναι πιο κοντά από οτι φαίνεται!
Μπορεί το Νο1 να σας καθήλωσε... αυτό όμως θα σας κόψει την ανάσα! Κάντε έγκαιρα κρατήσεις!
ΠΡΩΤΑΓΩΝΙΣΤΟΥΝ: ALI LARTER, A.J. COOK
Ώρες Έναρξης: 17:50, 20:00, 22:20

ΑΙΘΟΥΣΑ 4
ΚΥΒΟΣ 2 / CUBE 2: HYPERCUBE
Μυστηρίου επιστημονικής φαντασίας
Science fiction thriller
Μέσα στον κύβο όλα μπορούν να συμβούν...
αλλά ένας μόνο μπορεί να γλυτώσει!
Υπάρχουν πιο πολλά να φοβηθείς παρά να ζήσεις!
Αυτή τη φορά ο κύβος είναι ακόμα πιο θανατηφόρος! Μην το χάσετε!
ΠΡΩΤΑΓΩΝΙΣΤΟΥΝ: GERAINT WYN DAVIES, KARI MATCHETT, NEIL CRONE
Ώρες Έναρξης: 18:00, 20:10, 22:20

ΠΡΟΣΕΧΩΣ
ROGER DODGER
FRIDA
Ενημερωθείτε και από το επίσημο site μας
www.cinemapallas.gr

ΧΟΡΗΓΟΙ
Virgin megastores
BERLONI Villagio
MARKETOS
BACKSTAGE
Σουηδικό Καφενείο & Φούρνος
Για κρατήσεις θέσεων / For reservations
22410 24475 και 22410 70670 (16:00 - 20:00)

Άρτος (;) Θεάματα (;)...

... Και τηλεόραση (όπως λέμε τηλοψία...)

STAR

06.45 **Παιδικό πρόγραμμα**
08.00 **Πλήρες πρωινό.** Ενημερωτική εκπομπή με την Ελένη Τσαγκά.
10.00 **Λόγια Starata**. Ενημερωτικό μαγκαζίνο με τον Γιώργο Βαρεμένο.
12.15 **Ο τέλειος άντρας** (Ε). Κωμική σειρά Παίζουν: Αννα - Μαρία Παπαχαραλάμπους, Κλέων Γρηγοριάδης, Αγγελική Δημητρακοπούλου, Βασιλική Ανδρίτσου.
13.00 **Ειδήσεις**
14.00 **Super star.** Ενημερωτική- ψυχαγωγική εκπομπή. Παρουσιάζει η Χριστίνα Λαμπίρη.
16.00 **Ειδήσεις**
16.30 **Μελίτα, το φλογερό κορίτσι.** Κοινωνική σειρά.
17.30 **Παλόμα και Λορέντζο.** Κοινωνική σειρά
18.30 **Μονομάχος.** Τηλεπαιχνίδι γνώσεων.
19.15 **Ειδήσεις**
21.00 **Ξένη ταινία.** «Κύματα της φωτιάς». Περιπέτεια.
23.45 **Ξένη ταινία.** «Σιωπηλοί δολοφόνοι». Θρίλερ.
01.45 **Ειδήσεις**
02.00 **Ξένη ταινία.** «Δον Αβντελο: Ο άρχων της Μαφίας»
04.00 **Αστέρια στο πεντάγραμμο**

ALTER

06.00 **Alter kids**. Οι μικροί φίλοι του καναλιού μπορούν να παρακολουθήσουν βραβευμένες σειρές κινουμένων σχεδίων που συνδυάζουν τη διασκέδαση, την περιπέτεια και τη γνώση.
07.55 **Τα μυστικά της υγείας**
08.00 **Ειδήσεις**
09.00 **Ελληνική ταινία.** «Κλασική περίπτωση βλάβης». Κωμωδία.
11.00 **Μήτσι-Χώστα** (Ε)
12.00 **Αμεση επέμβαση.** Ενημερωτική εκπομπή με τον Μάνο Τσιλιμίδη.
13.00 **Ειδήσεις**
14.00 **Με το...γάντι.** Ενημερωτική εκπομπή με την Τατιάνα Στεφανίδου.
16.15 **Τρώω υγιεινά**
16.30 **Τόλμη και γοητεία.** Κοινωνική - αισθηματική σειρά.
17.00 **Ειδήσεις στη νοηματική γλώσσα**
17.15 **Ελληνική ταινία.** «Είσαι στην ΕΟΚ, μάθε για την ΕΟΚ». Κωμωδία. Παίζουν: Σταύρος Παράβας, Χρόνης Εξαρχάκος
19.00 **Ειδήσεις**
20.55 **AUTO ALTER**
21.00 **Ξένη ταινία.** «Η κόρη του στρατηγού». Θρίλερ.
23.30 **Ειδήσεις**
23.45 **Φύλλο και φτερό**
01.30 **Ξένη ταινία.**
03.15 **Ξένη ταινία**
05.00 **Τόλμη και γοητεία**
05.30 **Alter clips**



ΑΙΓΑΙΟΝ
ΑΝΩΝΥΜΗ ΑΣΦΑΛΙΣΤΙΚΗ ΕΤΑΙΡΕΙΑ
ΑΣΦΑΛΙΣΤΡΑ ΟΧΗΜΑΤΩΝ

ΕΙΧ		ΦΙΧ		ΦΙΧ. ΑΓΡΟΤ	
ΙΠΠΟΙ	ΚΟΣΤΟΣ	ΙΠΠΟΙ	ΚΟΣΤΟΣ	ΙΠΠΟΙ	ΚΟΣΤΟΣ
1-6	68,50 €	1-10	99,64 €	1-10	61,59 €
7-8	70,71 €	11-15	126,65 €	11-15	77,14 €
9-10	88,38 €	16-20	141,79 €	16-20	90,63 €
11-12	89,85 €	21-30	154,88 €	21-30	99,23 €
13-14	102,02 €	31-40	170,43 €	31-40	106,19 €
15-20	130,37 €	41-55	740,06 €	41-55	113,55 €
21-25	138,47 €	56-75	867,74 €	56-75	140,97 €
		76 και άνω	970,85 €	76 και άνω	158,16 €

ΜΟΤ/ΤΑ - ΜΟΤ/ΤΕΣ

ΚΥΒΙΚΑ	ΚΟΣΤΟΣ
50	17,19 €
51-125	30,28 €
126-250	87,98 €
251-650	128,08 €

Ασφάλιστρα στο Β/Μ 03, 6ΜΗΝΟ, με τις εξής καλύψεις: Πυρός για **3.000** € και κάλυψη μεταφερόμενου οχήματος **3.000** €

Μ' ΕΜΑΣ ΟΛΟΙ ΚΑΙ ΟΛΑ ΜΠΟΡΟΥΝ ΝΑ ΕΙΝΑΙ ΑΣΦΑΛΗ

ΑΙΓΑΙΟΝ ΑΝΩΝΥΜΗ ΑΣΦΑΛΙΣΤΙΚΗ
ΑΛΕΞ. ΔΙΑΚΟΥ 9 (ENANTI Hondos center)
ΤΗΛ.(22410) 26722, 75701

ET-1

07.00 **Κουκλο-μεγάλοι και πολυσπορία**
07.05 **Chapi chapeau**
07.15 **Κουκλο-μεγάλοι και πολυσπορία**
07.25 **Andy pandy**
07.30 **Τελετάμπις**
08.00 **Τα διδυμάκια**
08.20 **Κουκλο-μεγάλοι και πολυσπορία**
10.00 **10 με 2**. Καθημερινό ψυχαγωγικό μαγκαζίνο με τη Ρίκα Βαγιάννη και την Πόπη Τσαπανίδου.
14.00 **Ειδήσεις**
14.30 **Ουράνιο τόξο**
14.40 **Ο δρόμος με τα αστέρια.** Μια συναρπαστική σειρά γεμάτη γέλιο και φαντασία που περιγράφει με ευαισθησία τις αγωνίες των εφήβων λίγο πριν την ενηλικίωση.
15.25 **Τσικιτίτας.** Παιδική σειρά
16.10 **Ουράνιο τόξο**
16.30 **Ατίθασα νιάτα.** Δραματική-νεανική σειρά.
17.30 **Ειδήσεις**
18.00 **Οι ατρόμητοι**
19.00 **View master**
19.40 **Ποιός θέλει να γίνει εκατομμυριούχος;** Τηλεοπαιχνίδι γνώσεων με τον Σπύρο Παπαδόπουλο.
20.30 **Στα φτερά του έρωτα** (Ε) Κοινωνική σειρά.
21.00 **Ελληνική ταινία.** «Ο γεροντοκόρος». Κωμωδία. Παίζουν: Λάμπρος Κωνσταντάρας, Μάρω Κοντού, Δέσποινα Στυλιανοπούλου.
23.00 **Ειδήσεις**
23.30 **Σοπράνος.** Δραματική σειρά.

NET

05.50 **Πρώτη ματιά.** Ο Γιάννης Λοβέρδος δίνει το πρώτο στίγμα της ενημέρωσης σχολιάζοντας με καλεσμένους στο στούντιο τα γεγονότα της επικαιρότητας.
10.00 **Ενημερωτική εκπομπή**
12.00 **Ειδήσεις**
13.00 **Αλλη διάσταση.** Ενημερωτική εκπομπή με τον Κώστα Αρβανίτη.
15.00 **Ειδήσεις**
16.00 **Συν και πλην.** Ενημερωτική - ψυχαγωγική εκπομπή.
18.00 **Ειδήσεις**
19.00 **Εκτός γραμμής**
20.00 **Ντοκιμαντέρ**
21.00 **Ειδήσεις**
22.00 **Δεν αντέχεται το 50-50**
23.00 **Το μήλον της έριδος.** Ενημερωτική εκπομπή που θέτει την επικαιρότητα στην... κρίση του κοινού. Παρουσιάζει ο Παύλος Τσίμας.
00.55 **Στο ασανσέρ**
01.00 **Ειδήσεις**

ET-3

08.01 **Τα βουνά της Μακεδονίας**
08.30 **Τίποτα δεν είναι για πέταμα**
09.00 **Η άλλη μέρα**
10.30 **Οι ταξιδιώτες**
11.00 **Κοντραπούντο**
12.00 **Αδρεναλίνη**
12.30 **Επιφάνεια εργασίας**
13.00 **Μια και καλή**
14.30 **Μισέλ με μπεσαμέλ.** Με τη Μισέλ Βολωνάκη.
14.45 **Κόκκινο, λευκό, ροζέ**
15.00 **Ειδήσεις**
15.30 **Με μια τρίτη ματιά.** Ενημερωτική εκπομπή.
17.00 **Γυναίκες σε κίνηση.** Ντοκιμαντέρ.
18.00 **Exodus**
18.30 **Αθλητικό ημίωρο**
19.00 **Περίμετρος**
19.30 **Υδρόγειος**
19.55 **Ο κόσμος των σπορ**
20.45 **Μακρινές φιλίες**
21.00 **Ειδήσεις**
22.00 **Αληθινά σενάρια.** Ενημερωτική εκπομπή με το Νίκο Ασλανίδη.
23.30 **Η δίκη της Δευτέρας.** Αθλητική εκπομπή με τον Γιώργο Τουρώνη.
24.00 **Ειδήσεις**
00.30 **Ξένη ταινία.** «Μπάμπολα». Ερωτική κομεντί. Παίζουν: Βαλέρια Μορίνι, Στέφανο Ντιονίζι

FILMNET

05.50 **Ξένη ταινία.** «Ερωτικό κτήνος»
08.05 **Ξένη ταινία.** «Η εκδίκηση της ξανθιάς»
09.40 **Τηλεοπτικές πωλήσεις**
10.00 **Ξένη ταινία.** «Δύο για τον δρόμο»
11.45 **Ξένη ταινία.** «Οι περαστικοί»
13.20 **Ξένη ταινία.** «Ο βασιλιάς του Μανχάταν»
15.20 **Ξένη ταινία.** «Anfel eyes». Ρομαντικό δράμα.
17.10 **Ξένη ταινία.** «Το δίλημμα της καρδιάς»
18.50 **Ξένη ταινία.** «Σέρπικο»
21.00 **U.S.: Οι καλύτερες ταινίες της εβδομάδας**
21.30 **Προσεχώς στο σινεμά!** Εκπομπή για τον κινηματογράφο
22.00 **Ξένη ταινία.** «Ο γάμος των μουσών». Κωμωδία.
24.00 **Οι Σοπράνος**.
01.10 **Ξένη ταινία.** «Αγνός έρωτας»
02.20 **Ξένη ταινία.** «Ο άνθρωπος από τη Γαλλία»
04.05 **Ξένη ταινία.** «Διπλή προδοσία»

SUPER SPORT

17.00 **Ισπανικό ποδόσφαιρο**
19.00 **Ισπανικό ποδόσφαιρο**
20.00 **Η μπάλα είναι τετράγωνη.** Αθλητική εκπομπή.
22.00 **Αγγλικό πρωτάθλημα**
24.00 **Οι ειδικοί.** Αθλητική εκπομπή.
01.00 **Αγγλικό ποδόσφαιρο**
02.45 **Τουρνουά τένις**

MEGA

06.30 **Πρώτη έκδοση.** Ενημερωτική εκπομπή με τον Γιώργο Βλάχο και την Τίνα Μπόμπου.
07.00 **Σήμερα με την Αννα.** Ενημερωτική εκπομπή με την Αννα Παναγιωταρέα.
10.00 **Σαν στο σπίτι σας.** Ψυχαγωγική εκπομπή με τον Φώτη Σεργουλόπουλο και τη Μαρία Μπακοδήμου
13.10 **Εμείς κι εμείς** (Ε) Κωμική σειρά.
14.00 **Ειδήσεις**
15.00 **Ολα για την υγεία**
15.45 **Στην κουζίνα ολοταχώς.** Τηλεπαιχνίδι που παρουσιάζει ο Ηλίας Μαμαλάκης.
16.50 **Είσαι το ταίρι μου** (Ε) Κωμική σειρά. Παίζουν: Κατερίνα Λέχου, Αλέκος Συσσοβίτης, Βίκυ Σταυρουπούλου.
18.00 **Ματιές στα γεγονότα**
18.10 **Απαγορευμένη αγάπη.** Κοινωνική σειρά. Παίζουν: Νικήτας Τσακίρογλου, Κώστας Αρζόγλου, Μπέτυ Λιβανού.
18.50 **Φιλοδοξίες.** Κοινωνική σειρά.
19.20 **Τα τετράγωνα των αστέρων.** Τηλεπαιχνίδι. Παρουσιάζει ο Γιώργος Μαρίνος.
20.00 **Κεντρικό δελτίο ειδήσεων**
21.00 **Exam.** Παρουσιάζει ο Αντώνης Φραγκάκης.
21.45 **Party**
23.45 **Ενώπιος ενωπίω.** Ενημερωτική εκπομπή με το Νίκο Χατζηνικολάου.
00.15 **Τελευταία γεγονότα**
00.30 **Ενώπιος ενωπίω** (Σ)
01.30 **Σούπερ μπάλα**
02.15 **Ξένη ταινία.** «Ο βασιλιάς της μοναξιάς». Κοινωνική.
04.30 **Τηλεμάρκετινγκ**

ANT-1

06.00 **Ειδήσεις του CBS**
06.20 **Σαμπουάν** (Ε)
07.00 **Καλημέρα Ελλάδα.** Ενημερωτική εκπομπή με τον Γιώργο Παπαδάκη και την Μαρία Μπαλοδήμου
10.00 **Πρωινός καφές.** Ψυχαγωγική-ενημερωτική εκπομπή με την Ελένη Μενεγάκη.
11.00 **Τα νέα το ΑΝΤ1 σε 1'**
11.05 **Πρωινός καφές.** (Σ)
13.10 **Super game**
13.15 **Καραμπόλα** (Ε) Κωμική σειρά
14.00 **Τα νέα του ΑΝΤ-1**
14.55 **Χρήμα και Χρηματιστήριο.**
15.05 **Της Ελλάδας τα παιδιά** (Ε)
15.25 **Super Game**
15.30 **Βότκα πορτοκάλι** (Ε) Κωμική σειρά.
16.30 **Εγκλήματα** (Ε) Κωμική σειρά.
17.30 **Τα νέα του ΑΝΤ-1- Ειδήσεις στη νοηματική γλώσσα**
17.50 **Καλημέρα ζωή**. Κοινωνική σειρά.
18.40 **Θησαυροφυλάκιο**. Τηλεπαιχνίδι που παρουσιάζει ο Ανδρέας Μικρούτσικος
19.20 **Η λάμψη**. Καθημερινή κοινωνική σειρά. Παίζουν: Χρήστος Πολίτης, Νίκος Απέργης, κ.ά.
20.00 **Τα νέα του ΑΝΤ-1**
21.00 **Ο Λευκός Οίκος.** Κωμική σειρά. Παίζουν: Αντώνης Καφετζόπουλος, Θοδωρής Αθερίδης, Σμαράγδα Καρύδη.
22.00 **The wall live.** Τηλεοπτικό παιχνίδι.
23.10 **Τα νέα του ΑΝΤ1**
23.15 **Με τα μάτια της Ελλης**
00.45 **Νυχτερινές ειδήσεις**
01.05 **Προσωπικά ταξίδια**
01.10 **Ξένη ταινία.** «Το μούτρο του Τενεσί». Κοινωνική περιπέτεια.
03.40 **Mobile fun**
04.00 **Τηλεμάρκετινγκ**
04.40 **Ξένη ταινία.** «Η μάχη της Κίνας»

ALPHA

06.00 **Καινούρια ημέρα** Ενημερωτική εκπομπή που παρουσιάζει η Μαρία Νικόλτσιου.
06.45 **Πρώτη σελίδα.** Ενημερωτική εκπομπή.
10.00 **Καλώς τους!!.** Ψυχαγωγικό μαγκαζίνο με τη Ρούλα Κορομηλά
13.00 **Λόγω... ζωής** Ενημερωτική εκπομπή για την υγεία με τη Βίκυ Χατζηβασιλείου.
14.00 **Ειδήσεις**
14.50 **Γραμμή ALPHA.** Ενημερωτική εκπομπή.
15.45 **Νικίτα.** Περιπετειώδης σειρά.
16.45 **Third watch.** Περιπετειώδης σειρά.
17.30 **Ειδήσεις**
18.00 **Μπορώ.** Κοινωνική εκπομπή με την Άννα Δρούζα
20.00 **Ειδήσεις**
21.00 **Κάτω απ' την Ακρόπολη.** Καθημερινή σειρά, κοινωνική σε σκηνοθεσία Δημήτρη Σοφιανόπουλου-Σταύρου Στάγκου. Παίζουν: Παύλος Χαϊκάλης, Ελένη Γερασιμίδου, Παύλος Ευαγγελόπουλος
21.45 **Για πάντα φίλες.** Κομεντί. Παίζουν: Ελισάβετ Κωνσταντινίδου, Χριστίνα Αλεξανιάν, Μαρία Πρωτόπαππα
22.45 **Χορεύοντας στη σιωπή** (Ε) Δραματική σειρά.
23.45 **ΟΛΑ ΙΙΙ** Εκπομπή με τον Θέμο Αναστασιάδη
01.00 **Ειδήσεις**
01.15 **Το καφενείο των φιλάθλων**
03.00 **Μυστικές διαδρομές** (Ε) Δραματική σειρά.
04.00 **Τηλεαγορές**



Ο γιατρός... κουτά και πέρα



Η αρθροσκόπηση και η προσφορά της στην ορθοπαιδική επιστήμη

Σημαντική ώθηση στην εξέλιξη της ορθοπαιδικής επιστήμης έχουν δώσει οι νέες διαγνωστικές δυνατότητες, που προσφέρει η αρθροσκόπηση. Με την τεχνική αυτή δίνεται η δυνατότητα του άμεσου ελέγχου μιας άρθρωσης με την εισχώρηση μέσα σ' αυτή ενός λεπτού σωλήνα, ώστε ο ορθοπαιδικός χειρουργός να έχει σαφή εικόνα της κλινικής κατάστασης και να εφαρμόσει έτσι έγκαιρη θεραπεία πριν η φθορά, που ενδεχόμενα υπάρχει μετά από ένα τραυματισμό, προχωρήσει σε σημείο, που να καθιστά δύσκολη και επώδυνη την επέμβαση. Επίσης χάρη στην εξέλιξη της αρθροσκοπικής χειρουργικής μπορεί να γίνει και εγχείρηση της τραυματισμένης ή προβληματικής άρθρωσης χωρίς τη δημιουργία χειρουργικού τραύματος, όπως τονίστηκε σε πρόσφατο συνέδριο που διεξήχθηκε στη Σάνη της Χαλκιδικής.

"Ιδεώδεις" βλάβες για την εφαρμογή της αρθροσκοπικής χειρουργικής θεωρούνται από τους ορθοπαιδικούς τα ενδαρθρικά κατάγματα, τα σπασίματα δηλαδή που εντοπίζονται μέσα στις αρθρώσεις του ανθρώπινου σκελετού, και κυρίως τα κατάγματα των κνημιαίων κονδύλων, τα ενδαρθρικά του κάτω πέρατος της κερκίδας και της ποδοκνημικής, όπως τονίστηκε στο συνέδριο. Και αυτό γιατί η αρθροσκοπική χειρουργική επιτρέπει την πλήρη αποκάλυψη και έλεγχο του κατάγματος με αποτέλεσμα την καλύτερη δυνατή αποκατάσταση της οστεοχόνδρινης αρθρικής επιφάνειας.

Η αρθροσκοπική χειρουργική εφαρμόζεται και στις παθήσεις της σπονδυλικής στήλης, όπως είναι η δισκοπάθεια. Χωρίς να γίνεται μεγάλη τομή οι ορθοπαιδικοί-χειρουργοί μπορούν τώρα να προσεγγίζουν με ειδικά εργαλεία τη σπονδυλική στήλη και να αφαιρούν τον κατεστραμμένο δίσκο, να τοποθετούν στη θέση του ανάλογο βιομηχανικό υποκατάστατο, να βάζουν βίδες ή να διορθώνουν άλλα προβλήματα με πολύ καλά αποτελέσματα. Με μεγάλη επιτυχία επίσης εφαρμόζεται η κυφοπλαστική, μια νέα αναίμακτη χειρουργική επέμβαση για την αποκατάσταση της κυφωτικής παραμόρφωσης, του γνωστού καμπουριάσματος. Με τη μέθοδο αυτή γίνεται, με τη βοήθεια ενός ειδικού μπαλονιού και με μια ειδική βελόνα, έγχυση ορθοπαιδικού ακρυλικού τσιμέντου στο σπόνδυλο, που παρουσιάζει το πρόβλημα και έτσι αποκαθίσταται η βλάβη.

Μια άλλη ορθοπαιδική πάθηση, που κατά κανόνα έχει την έναρξή της στην εφηβική ηλικία είναι η αρθροκατάδυση, που χαρακτηρίζεται από χρόνια προοδευτική εμβύθιση της κοτύλης μέσα στην πύελο με επακόλουθο την εμβύθιση και της κεφαλής του μηριαίου οστού μέσα στην τελευταία. Ως αίτια της πάθησης αυτής αναφέρονται μικροβιακά νοσήματα (φλεγμονή από σταφυλόκοκκο, μυκοβακτηρίδιο φυματίωσης κ.τ.λ.), η ρευματοειδής αρθρίτιδα, η ατελής οστεογένεση, η δρεπανοκυτταρική αναιμία κ. ά. Σε όλες τις περιπτώσεις η πάθηση χαρακτηρίζεται από ήπιο (σταδιακά αυξανόμενο σε ένταση) πόνο και δυσκαμψία της άρθρωσης του ισχίου, που αρχικά μπορεί να εμφανίζεται με δυσχέρεια έγερσης από την καθιστική θέση.

Η διάγνωση όπως και ο καθορισμός της βαρύτητας της αρθροκατάδυσης γίνεται με απλό ακτινολογικό έλεγχο, ενώ η θεραπευτική αντιμετώπιση στους μεν έφηβους και νέους ενήλικες συνίσταται σε διορθωτικές οστεοτομίες στην περιοχή του ισχίου, ενώ στους ενήλικες ασθενείς ιδιαίτερα με έντονες εκφυλιστικές αλλοιώσεις, η λύση δίνεται από την ολική αρθροπλαστική του ισχίου, αφού προηγηθεί τοποθέτηση μοσχευμάτων στον πυθμένα της κοτύλης.

(Πηγή: www.flash.gr)

ΙΑΤΡΙΚΗ ΑΝΑΚΟΙΝΩΣΗ
Ο ιατρός
Μικροβιολόγος-Βιοπαθολόγος
ΜΙΛΤΙΑΔΗΣ ΚΙΟΥΣΗΣ

Δέχεται: 07.30-13.00 και 17.30-19.30 καθημερινά εκτός Τετάρτης απόγευμα-Σάββατο κατόπιν ραντεβού.

Καζαντζάκη 2 κι Εθνικής Αντιστάσεως (πρώην Αννης Μαρίας) Τηλ, 22410 70607

Κέντρο Συμβουλευτικής & Αξιολόγησης Προσωπικότητας Παιδιών & Ενηλίκων

ΠΑΠΑΓΕΩΡΓΙΟΥ ΘΑΝΟΣ
Ψυχολόγος – Ψυχοθεραπευτής
ΠΑΝΕΠΙΣΤΗΜΙΟΥ ΑΘΗΝΩΝ

- Διερεύνηση Προσωπικότητας (Προφίλ- Δεξιότητες-Αδυναμίες)
- Δείκτης Νοημοσύνης Παιδιών και Ενηλίκων
- Μαθησιακές Δυσκολίες και Δυσλεξία
- Θεραπευτική Αντιμετώπιση Φοβιών-Ειδικών Φοβιών, Κατάθλιψης, Διαταραχής πανικού, Ψυχοσωματικών προβλημάτων, Τραυματικών γεγονότων ζωής (πένθος, χωρισμός, σχολική αποτυχία), Συναισθηματικών διαταραχών, Διαταραχών Διατροφής (βουλιμία-ανορεξία).
- Αντιμετώπιση προβλημάτων συμπεριφοράς παιδιών σε σχολείο-σπίτι
- Ανάπτυξη Κοινωνικών Δεξιοτήτων
- Βελτίωση Σχέσεων-Πρόγραμμα Ελέγχου Συγκρούσεων
- Βελτίωση Αυτοεκτίμησης-Αυτοεικόνας
- Συμβουλευτική Οικογένιας & Ζεύγους

Κ. Παλαιολόγου 105 - Ρόδος
Τηλ:22410 78668- Κιν: 6947371250 - Μόνο με Ραντεβού

Εργαστήριο Κλινικής Ψυχολογίας

ΧΡΙΣΤΙΝΑ ΣΑΒΒΑΚΗ-ΓΚΡΑΝΖΑΝ
Κλινική Ψυχολόγος-Ψυχοπαθολόγος (DESS)
- Πτυχιούχος του Πανεπιστημίου Nancy Γαλλίας
- Μεταπτυχιακή ειδίκευση (DESS) στην Κλινική Ψυχολογία Ενηλίκου, Εφήβου και Παιδιού στο Πανεπιστήμιο Reims Γαλλίας

Για τον ενήλικο
- Ψυχοδιαγνωστική
- Ψυχολογική υποστήριξη
- Ατομική και οικογενειακή συνέντευξη
- Ψυχοθεραπεία αναλυτικής εμπνεύσεως

Για το παιδί
- Αξιολόγηση προσωπικότητας (τεστ νοημοσύνης, προβολής)
- Διάγνωση μαθησιακών δυσκολιών και συμπεριφορικών διαταραχών
- Συμβουλευτική επαγγελματικού προσανατολισμού
- Ψυχοθεραπεία μέσω παιχνιδιού και εικαστικών

Δέχεται με ραντεβού
Εθνικής Αντίστασης 15
Τηλ.: 77350-Κιν. 6937684251

ΙΑΤΡΙΚΗ ΑΝΑΚΟΙΝΩΣΗ
Ωράριο λειτουργίας Ιατρείου από Μάϊο 2003
Το Ιατρείο του Ενδοκρινολόγου-Διαβητολόγου
ΠΑΠΑΒΕΡΓΗ ΣΤΑΥΡΟΥ
Ιερού Λόχου 14-3ος όροφος
Τηλ.: 22410-39430-76470, Fax: 22410-70224,
Οικίας: 22410-92052, Κινητό: 6932-236952

Θα λειτουργεί κατόπιν ραντεβού ως εξής:
ΔΕΥΤΕΡΑ-ΤΡΙΤΗ-ΠΕΜΠΤΗ
08.30-13.00 και 17.30-20.30
ΤΕΤΑΡΤΗ-ΠΑΡΑΣΚΕΥΗ
Συνεχόμενο ωράριο 08.30-15.30

ΙΑΤΡΙΚΗ ΑΝΑΚΟΙΝΩΣΗ
ΧΡΙΣΤΟΔΟΥΛΟΥ ΜΑΡΙΑ
ΙΑΤΡΟΣ ΑΚΤΙΝΟΔΙΑΓΝΩΣΤΗΣ (ΑΚΤΙΝΟΛΟΓΟΣ)

Δέχεται καθημερινά στο Διαγνωστικό Εργαστήριο:
ΑΠΕΙΚΟΝΙΣΗ ΑΙΓΑΙΟΥ
Πάροδος Παπαλουκά 18Β (παραπλεύρως του parking του παλιού νοσοκομείου)

ΩΡΕΣ ΛΕΙΤΟΥΡΓΙΑΣ ΤΟΥ ΕΡΓΑΣΤΗΡΙΟΥ 9 π.μ.-8 μ.μ. τηλ. **(22410)43000-3, fax: (22410)43004**

ΚΕΝΤΡΟ ΕΙΔΙΚΩΝ ΘΕΡΑΠΕΙΩΝ ΤΟΥ ΠΑΙΔΙΟΥ ΔΩΔΕΚΑΝΗΣΟΥ
ΚΩΝ/ΝΟΣ ΜΠΑΔΑΝΗΣ - ΣΟΥΖΗ ΓΕΩΡΓΙΛΟΠΟΥΛΟΥ

ΕΡΓΟΘΕΡΑΠΕΥΤΗΣ ΠΤΥΧΙΟΥΧΟΣ ΜΕΘΟΔΟΥ BOBATH N.D.T
ΜΕΘΟΔΟΣ PORTAGE
ΑΙΣΘΗΤΗΡΙΑΚΗΣ ΟΛΟΚΛΗΡΩΣΗΣ (S.I.)
ΜΕΤΕΚΠΑΙΔΕΥΣΗ ΣΤΙΣ ΝΕΥΡΟΛΟΓΙΚΕΣ ΚΑΙ ΚΙΝΗΤΙΚΕΣ ΔΙΑΤΑΡΑΧΕΣ
ΛΟΓΟΠΑΘΟΛΟΓΟΣ ΜΕΤΑΠΤΥΧΙΑΚΟ ΑΚΟΥΟΛΟΓΙΑΣ

Αποστόλου Παύλου 84, Ρόδος 85100, τηλ. / fax (22410)60999/60579

ΗΛΙΑΣ ΚΑΘΟΠΟΥΛΗΣ
Ειδικός Ορθοδοντικός
Αλεξ.Διάκου 50 , 85100 Ρόδος - Τηλ:22410-33132 , Fax:22410-70870

Το ιατρείο θα παραμείνει κλειστό έως 11/5/2003 λόγω συμμετοχής του ιατρού στο 103ο Παγκόσμιο συνέδριο ορθοδοντικής που διεξάγεται στην Αμερική.

ΝΤΟΡΑ ΚΩΝΣΤΑΝΤΙΝΟΠΟΥΛΟΥ
ΨΥΧΟΛΟΓΟΣ
Πτυχιούχος του Πανεπιστημίου της Καλιφόρνιας-Λος Αντζελες (UCLA)-Μεταπτυχιακές σπουδές στο Pepperdine University-Malibu California.

➤ Αμεση ψυχολογική υποστήριξη και επαγγελματική φροντίδα από έμπειρη Ψυχολόγο και Οικογενειακή Σύμβουλο.

➤ Η σωστή θεραπευτική σχέση μπορεί να επιφέρει ρεαλιστικές λύσεις για πραγματικά προβλήματα σε θέματα: μοναξιάς, μελαγχολίας, στρες, ανυπομονησίας, φοβίας, εθισμού, οικογενειακών σχέσεων, διαζυγίου, κακομεταχείρισης, συναισθηματικών δυσκολιών, αυτοπεποίθησης, ανασφάλειες, μεταβατικά στάδια ζωής, βουλιμίας, ανορεξίας, απώλειας, πένθους.

Τηλεφωνείστε στα τηλέφωνα:
(22410)35163 και 6944/980550
για ραντεβού και άμεση εξυπηρέτηση.
Διεύθυνση: Καρίας 1
Περιοχή Ροδίνι - Ρόδος

INEMA
ΙΑΤΡΙΚΟΣ & ΝΟΣΟΚΟΜΕΙΑΚΟΣ ΕΞΟΠΛΙΣΜΟΣ
15 ΧΡΟΝΙΑ ΕΜΠΕΙΡΙΑΣ *από το 1988*
ΕΙΜΑΣΤΕ ΟΙ ΜΕΓΑΛΥΤΕΡΟΙ ΠΡΟΜΗΘΕΥΤΕΣ ΙΑΤΡΙΚΟΥ – ΟΡΘΟΠΕΔΙΚΟΥ ΚΑΙ ΝΟΣΟΚΟΜΕΙΑΚΟΥ ΥΛΙΚΟΥ ΣΤΗ ΔΩΔΕΚΑΝΗΣΟ ΕΜΠΙΣΤΕΥΘΕΙΤΕ ΜΑΣ !!!
ΠΙΣΤΟΠΟΙΗΣΗ ΠΟΙΟΤΗΤΑΣ ISO9002 EN4600 E3/833
ΛΕΜΕΣΣΟΥ 2 ΡΟΔΟΣ ΤΗΛ.32238 – FAX 28484



ΑΝΑΠΗΡΙΚΑ ΚΑΡΟΤΣΙΑ–ΒΑΔΙΣΤΙΚΑ ΒΟΗΘΗΜΑΤΑ–ΟΡΘΟΠΕΔΙΚΑ ΕΙΔΗ–ΜΠΛΟΥΖΕΣ ΙΑΤΡΙΚΕΣ–ΚΑΛΤΣΕΣ ΦΛΕΒΙΤΙΔΑΣ–ΠΕΛΜΑΤΑ–ΟΡΘΟΠΕΔΙΚΑ ΜΑΞΙΛΑΡΙΑ–ΚΡΕΒΑΤΙΑ ΝΟΣΟΚΟΜΕΙΑΚΑ – ΙΑΤΡΙΚΟΣ ΕΞΟΠΛΙΣΜΟΣ ΚΑΙ ΑΝΑΛΩΣΙΜΑ – ΟΡΓΑΝΑ ΧΗΜΕΙΟΥ ΚΑΙ ΚΑΘΕ ΑΛΛΟ ΕΙΔΟΣ ΓΙΑ ΚΑΤ ΟΙΚΟ ΝΟΣΗΛΕΙΑ .

Εκτός σοβαρολογίας

κι επι τα αυτα

Από τον αγαπητό Τζεμ, στον αγαπητό Γκιουλ! Ετσι είναι αυτά. Η πολιτική είναι δυστυχώς σκληρό "άθλημα" και δεν αντιλαμβάνεται φιλίες και τα τοιαύτα. Αντε με το καλό και στο ζεϊμπέκικο! Κομματάκι δύσκολο, αλλά πού ξέρετε, όλα μπορούν να συμβούν στη ζωή μας την εφήμερη.

Ο Ελλην υπουργός Εξωτερικών είναι ίσως ο πιο γλυκός, ο πιο συμπαθής πολιτικός σε προσωπικό επίπεδο. Μπορεί με πτυχές της πολιτικής του να διαφωνούμε, αλλά ως άνθρωπος, μας είναι πολύ - πολύ συμπαθής και οικείος. Εισπράττεις ειλικρίνεια, καλοσύνη, ήθος και γιατί όχι και εντιμότητα - ιδιαίτερα δισεύρετη στην εποχή μας.

Να φανταστείτε ότι και ο εκρηκτικός Πάγκαλος, τον Παπανδρέου στηρίζει για διάδοχο του Σημίτη. Εχει πολύ καλαμπούρι, ν' ακούσετε κάποιους να περιγράφουν τον Πάγκαλο και τα όσα "σέρνει" στους λοχαγούς μετά τις "αποκαλύψεις" της «Αυριανής». Καταλογίζει στους οδοντιάτρους της Χαριλάου Τρικούπη ότι αντί να του σφραγίσουν ένα προβληματικό δόντι, του σφράγισαν το διπλανό που ήταν γερό!

Πώς είδατε αλήθεια τη "συμφιλίωση" Ελληνοκυπρίων και Τουρκοκυπρίων; Εμείς δεν είμαστε ιδιαιτέρως ενθουσιασμένοι. Το όλο σκηνικό μας κάνει "κάπως". Ας ελπίσουμε ότι δεν θα αποτελέσει κερκόπορτα για τον Ντεντκάς και τις επιδιώξεις του.

Γράφει η **ΗΡΩΔΙΑΣ** *(Α-λογο-κρίτως)*

Μπορεί να γράφτηκαν πολλά για την οργάνωση του Ατυπου Συμβουλίου των Υπουργών Εξωτερικών της Ε.Ε. στο Καστελόριζο, αλλά νομίζω ότι ήταν ό,τι έπρεπε για τη χώρα μας. Οι Ευρωπαίοι νέοι και παλιοί είδαν ποιό είναι το νοτιοανατολικότερο σημείο της Ευρώπης - ελληνικό έδαφος- και ο κ. Γκιούλ υπέβαλλε τα σέβη του στα ιερά ελληνικά χώματα με την εθιμοτυπική του προχθεσινή επίσκεψη. Αν μάζευε λίγο και τα τουρκικά πολεμικά πάνω από τα κεφάλια μας, θα του είμαστε ιδιαίτερα ευγνώμονες!



Ναι στην Ευρώπη, αλλά και τα έθιμα, έθιμα..

Μπράβο στην ΕΛΑΣ που κατάφερε και τους ξένους υπουργούς να προστατεύσει αλλά και να μην κάνει τη ζωή κόλαση των πολιτών της περιοχής. Ελάχιστες στιγμές αντιλαμβανόμαστε ότι κάτι έτρεχε στη Ρόδο. Τα μέτρα αν και ήταν δρακόντεια, για τους υψηλούς καλεσμένους, ήταν άκρως φιλικά για τους κοινούς θνητούς. Η πολύ καλή αυτή λειτουργία της Αστυνομίας οφείλεται κυρίως στους τοπικούς υπεύθυνους που έδειξαν ότι γνωρίζουν πολύ καλά τη δουλειά τους.

Και το Τοπικό Κοινωνικό Φόρουμ κατέβαλε φιλότιμη προσπάθεια να στείλει τα μηνύματα που εκφράζει στους 25 Ευρωπαίους υπουργούς αν και κάποιοι προσπάθησαν να προβοκάρουν τις ενέργειές τους. Τι θα γινόταν αν έβλεπαν οι υπουργοί ένα πανό κατά του πολέμου; Θα ερχόταν η συντέλεια του κόσμου; Μήπως σε όλη την Ευρώπη σε ανάλογες Διασκέψεις δεν γίνονται παρόμοιες διαδηλώσεις; Με τον δήμαρχο Ροδίων αλήθεια τι γίνεται; Στην άρνησή του να δώσει άδεια για την συναυλία στην Παλιά Πόλη υπερίσχυσε η ιδιότητα του δημάρχου και όχι αυτή του μέλους του Κοινωνικού Φόρουμ. Συμβαίνουν αυτά όταν έχεις στο κεφάλι σου πολλά καπέλα. Οταν μάλιστα σου «φοράει» και η Αστυνομία ένα τρίτο, τι να κάνεις...



Αμπουλάχ, εμένα ν' ακούς. Εμείς θα είμαστε το κουβέρνο σε λίγο...

Συμπαθέστατος ο Τούρκος Υπουργός Εξωτερικών Αμπουλάχ Γκιούλ. Χαμογελαστός, απλός. Πολύ πιο προσιτός από τον γνωστό μας Ισμαήλ Τζέμ που ήταν ολίγο αριστοκρατία. Το ίδιο συμπαθής αλλά αρκετά πιο μαζεμένη και με μαντίλα η σύζυγος του. Πρόκειται για μια νεαρή, όμορφη γυναίκα που φαίνεται να ζει διακριτά στο πλάι του συζύγου της. Με τον Αριστοτέλη Παυλίδη όπως δήλωσαν και οι δύο γνωρίζονται από το παρελθόν μέσα από τα όργανα του Συμβουλίου της Ευρώπης. Ο κ. Γκιούλ –να σας ενημερώσουμε και για το παρασκήνιο- μόλις ήρθε στη Ρόδο στη μία τα ξημερώματα με τη θαλαμηγό «Αλέξανδρος» μαζί με τους άλλους υπουργούς, πήγε κατ' ευθείαν σε μουσουλμανικό γάμο που γινόταν σε ξενοδοχείο της Ιξιάς. Χθες Κυριακή επισκέφθηκε το αιγυπτιακό νεκροταφείο κοντά στο «Ελλη», επισκέφθηκε τα μουσουλμανικά Τζαμιά στη πόλη μας και κατέληξε για γεύμα στη ταβέρνα «Αλέξης». Καλά τα χαμόγελα, αλλά και η δουλειά, δουλειά...Ηταν καλά οργανωμένο όλο το σκηνικό, όπως δήλωσε αινιγματικά τοπικός αξιωματούχος και ο νοών νοείτο...

Σήμερα - για ν' αλλάξουμε θέμα - ανοίγει επιτέλους η ΜΕΘ στο νοσοκομείο μας. Με δύο κρεβάτια στην αρχή και μετά θλέπουμε. Να που οι προσπάθειες του διοικητή Δημήτρη Μάτσια καρποφόρησαν και ένα χρόνιο αίτημα της τοπικής κοινωνίας γίνεται πραγματικότητα. Από σήμερα και με την υψηλή εποπτεία των ειδικών του Νοσοκομείου "Ευαγγελισμός" η ΜΕΘ αναζητά πελάτες... Ευχόμαστε να έχει όσο το δυνατόν λιγότερους. Να είναι δηλαδή αχρείαστη αλλά αν χρειαστεί να είναι εκεί πανέτοιμη για να προσφέρει τις υπηρεσίες της.



Επωνύμως

Ωραία Δημοκρατία χτίσαμε...

Δεν είναι μόνο ο λόγος του εισαγγελέα στη δίκη της 17Ν («από κατηγορουμένους σαν αυτούς να περιμένετε τα χειρότερα») που βεβηλώνει και γελοιοποιεί τη Θέμιδα. Και ο λόγος της κοινωνίας, ο δικός μας λόγος ως πολιτών, είναι εισαγγελισμένος, ενοχοποιεί δηλαδή προτού αποφανθεί η Δικαιοσύνη.

Ο αμερικανικός τρόπος ζωής, το έλλειμμα δηλαδή δημοκρατίας, κατόρθωσε να επιβάλει την πειθώ και τη δική της αλήθεια στο πόπολο με τη συμπαράσταση βεβαίως δημοσιογράφων-εισαγγελέων.

Αμάσητα καταπίνουμε ό,τι μας σερβίρει ο εισαγγελισμός αρχών και κοινωνίας, όπως πειθήνια δεχόμαστε τις ιστορικές πομφόλυγες, ότι, δήθεν, στον πόλεμο όλα επιτρέπονται. Αποκηρύσσουμε μετά βδελυγμίας τον φόνο, απαξιώνουμε και τιμωρούμε τον δολοφόνο, αλλά τυρβάζουμε περί άλλα, σφυρίζουμε αδιάφορα όταν καλούμεθα να καταδικάσουμε τις μαζικές δολοφονίες στους πολέμους, ακριβώς διότι, στη δεύτερη περίπτωση, είναι το κράτος-τέρας ο δολοφόνος και ποιος θα τα βάλει με το απρόσωπο αυτό προσωπείο φρίκης και παρανοϊκής εγκληματικότητας;



Γράφει
η Ρένα Βενιανάκη
revenianaki@yahoo.com

Δεν θα περίμενε κανείς να περάσει η κοινωνία από το σκέπτεσθαι στο στοχάζεσθαι, θα μπορούσε όμως να αρχίσει να εισέρχεται στους προθαλάμους του σκέπτεσθαι, ν' αποβάλει δηλαδή τον αμερικανισμό (περνάμε εμείς καλά με ό,τι μας προσφέρει ο (δικός μας!) τεχνικός πολιτισμός και αφήστε την τέχνη, την ποίηση, τον πολιτισμό στους ηλιθίους...). Θα μπορούσε να ραπίσει τη μέγιστη υποκρισία των εξουσιών (παλεύουν δήθεν για τις ελευθερίες και τα δικαιώματα των υπηκόων και ταυτόχρονα τα περιστέλλουν άγρια, κυνικά, χωρίς συστολήν τινά).

Θα μπορούσε να εντοπίσει και να καταγγείλει το έλλειμμα δημοκρατικής συνείδησης σε λειτουργούς της Δικαιοσύνης. Και άλλα πολλά. Αλλά όλα αυτά απαιτούν ήθος, εγρήγορση πολιτική, παιδεία και πού να βρεθούν μέσα σ' αυτό το χάος του αμοραλισμού και της αδιαφορίας; Οι φωνές αντίστασης είναι ελάχιστες κι αυτές σκόρπιες. Και όσοι σκέπτονται, φοβούνται να μιλήσουν. Εκεί φτάσαμε. Ωραία δημοκρατία χτίσαμε...

(ΓΙΩΡΓΟΣ ΣΤΑΜΑΤΟΠΟΥΛΟΣ από την εφημερίδα «ΕΛΕΥΘΕΡΟΤΥΠΙΑ»).

Εκ Βαθέων

Τα όνειρα σκοτώνουν όταν γίνονται συνήθεια

Είναι κάποιες στιγμές που αυτός ο λαός υπερβαίνει τα όρια της μιζέριας του και με μια του μόνο φράση κατορθώνει ν' αποτυπώσει μια πραγματικότητα όπως μόνο ο ίδιος μπορεί και αντιλαμβάνεται. Δε θα κρύψω ότι τη συγκεκριμένη φράση το ότι δηλαδή «τα όνειρα σκοτώνουν όταν γίνονται συνήθεια» την άκουσα τυχαία από μια παρέα μαθητών του Λυκείου και μου έκανε τρομερή εντύπωση. Θα ήταν βέβαια μεγάλη ειρωνεία να αποτελέσει αυτή το θέμα των φετινών Πανελληνίων εξετάσεων στο μάθημα της έκθεσης ιδεών.

Εν πάση περιπτώσει δε γνωρίζω τι ακριβώς είχαν στο μυαλό τους εκείνα τα παιδιά. Εμένα τουλάχιστον μου έφερε στο μυαλό αμέσως εικόνες της ελληνικής πραγματικότητας και κυρίως ανθρώπων που διαδραματίζουν τους επιφανείς ρόλους στο καθημερινό γίγνεσθαι.

Ισως να είναι ιδέα μου. Ισως και εσφαλμένη εντύπωση αλλά στις μέρες που διανύουμε οι πιο προσφιλείς μας εκφράσεις είναι το βόλεμα και οι διάφορες παρασκηνιακές τακτικές, απόρροια ενός γενικότερου συγκεχυμένου σκηνικού γνωστότερο και ως διαφθορά ή ακόμα σκοτεινότερου ως Νέα Τάξη Πραγμάτων.

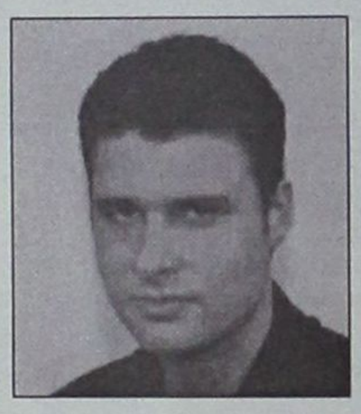

Γράφει ο
ΘΑΝΟΣ ΖΕΛΚΑΣ
(e-mail: thaz@vip.gr)

Σήμερα δεν θ' αναλωθούμε στο πως και στο γιατί. Ούτως ή άλλως άκρη δε βγαίνει και δεν πρόκειται να βγει αν δεν το πάρουμε απόφαση όλοι μας. Σήμερα θα 'θελα να κάνουμε μια αναδρομή στο παρελθόν και εκεί να προσπαθήσουμε να εξετάσουμε διάφορες κατηγορίες νέων που σήμερα ίσως και να πρωταγωνιστούν στις εξελίξεις.

Ας πάρουμε λοιπόν κάποια όχι και τόσο ευχάριστα φαινόμενα. Νομίζω ότι στο νούμερο ένα της κατάταξης θα μπει αναπόφευκτα η διαφθορά στην πολιτική. Υπολήψεις δεν θα θίξουμε. Αντ' αυτού βάλτε όλοι στο μυαλό σας έναν πολιτικό μικρού ή μεγάλου αναστήματος που εσείς θεωρείτε ότι δεν υπακούει σ' όλους τους κανόνες της ηθικής του χώρου του αλλά και της ευρύτερης έννοιας της ηθικής.

Προσπαθήστε τώρα να τον φανταστείτε στα φοιτητικά του χρόνια ή ακόμα καλύτερα στα λυκειακά του. Είναι ποτέ δυνατόν να σκεφτόταν τότε όπως σκέφτεται σήμερα; Δεν είχε μέσα του οράματα; Δεν πίστευε σθεναρά στις ιδέες του χώρου του και δεν ήταν έτοιμος ανά πάσα στιγμή να τις προασπίσει θυσιάζοντας ακόμα και την ίδια του τη ζωή;

Ας πάμε στο χώρο της επιστήμης όπου κι εκεί εμφανίζονται αρνητικά φαινόμενα. Κάντε το ίδιο ακριβώς που κάνατε πριν λίγο και για τον πολιτικό. Κι αυτός δεν είχε όνειρα όταν πετύχαινε στο Πανεπιστήμιο; Δεν τον έκαιγε η φλόγα της γνώσης; Δεν είχε τότε γνώμονα τον άνθρωπο και πάνω απ' όλα την ανιδιοτελή προφορά σ' αυτόν; Δεν έπιανε τότε τον εαυτό του να ονειρεύεται για ώρες με τα μάτια ανοικτά;

Και για να μην το εξειδικεύουμε τόσο σε σημείο παρεξηγήσεως ρωτώ το εξής:

Οι άτυποι εκπρόσωποι της συγκεχυμένης αυτής κατάστασης δεν υπήρξαν κάποτε νέοι μ' ό,τι αυτό συνεπάγεται; Δεν ήταν κυριευμένοι από το πάθος της νεότητας που θέλει ν' αλλάξει τα πράγματα που την ενοχλούν; Δεν ήθελαν να γίνουν χείμαρροι που στο πέρασμά τους να σαρώσουν και να παρασύρουν το σάπιο και το βρόμικο;

Τι έγιναν λοιπόν όλοι αυτοί οι φιλόδοξοι "χείμαρροι;; Γιατί στην πορεία κατέληξαν ν' αποτελούν αυτοί τα λιμνάζοντα ύδατα; Γιατί έγιναν οι ίδιοι υπνωτιστές των συνειδήσεων; Τόσο γλυκός είναι πια αυτός ο πλούτος που τους έκανε να ξεχάσουν και να σβήσουν τη φλόγα της νιότης τους;

Αν όλοι οι οραματιστές έφθαναν κάποια στιγμή στη συνθηκολόγηση και στο συμβιβασμό, αλίμονο σ' αυτόν τον κόσμο και στις γενιές που θα τον έβλεπαν. Ενας κόσμος που στερείται οράματος δεν είναι πορεία προς τα εμπρός αλλά μια δειλή οπισθοχώρηση άνευ όρων και επιστροφή στις "σπηλιές".

Μας πήρε πολλά χρόνια για να κατανοήσουμε τις έννοιες του δικαίου, της αυτοδιάθεσης των λαών, της ελευθερίας, της δημοκρατίας. Κι όλα αυτά έγιναν όχι από βολεμένους και κομφορμιστές αλλά με τη θυσία και τους αγώνες αγνών οραματιστών. Είναι τουλάχιστον βεβήλωση της μνήμης τους η συνεχής καθίζηση των αναλλοίωτων ιδανικών της ανθρωπότητας.

Ο χρόνος είναι αμείλικτος. Αφήνει καθημερινά τα σημάδια του επάνω μας. Μας κάνει πιο κουμπωμένους, πιο χοντρόπετσους. Μας απομακρύνει από τη ξεγνοιασιά και το πάθος της νεότητας. Μας φορτώνει με έγνοιες και σκοτούρες της καθημερινότητας. Μας κάνει θεατές των εξελίξεων. Δεν θα έπρεπε όμως να το βάλουμε κάτω. Η ελπίδα μας βρίσκεται στη νέα γενιά.

Ναι! Σ' αυτά τα παιδιά που σήμερα αγωνιούν στον καθημερινό τους αγώνα για μια θέση στο Πανεπιστήμιο. Στα παιδιά που τελειώνουν το Πανεπιστήμιο με όρεξη για δουλειά και το σύστημα τους πετάει στα αζήτητα μέχρι να συμβιβαστούν και να τα κάνει γρανάζι στο μηχανισμό του. Στα παιδιά που δε σκύβουν το κεφάλι και δουλεύουν καθημερινά για να βγάλουν το ψωμί τους επειδή η τύχη δεν είναι για όλους η ίδια.

Σ' αυτή τη νέα γενιά που τα όνειρά της ακόμα δεν έγιναν συνήθεια και δεν έχουν αγκάθια. Η ελπίδα μας είναι το όραμά τους. Η επιτυχία μας θα είναι να μείνουν ασυμβίβαστα μέχρι τα βαθιά τους γεράματα...

Πολιτιστικές διαδρομές

Ρόδος, ένας ταξιδιωτικός οδηγός

Με δέκα κουπόνια της εφημερίδας **"Καθημερινή"** τον Μάιο, και καταβάλλοντας 10,30 ευρώ μπορείτε να προμηθευτείτε από τις 9 Ιουνίου, τον νέο ταξιδιωτικό οδηγό για την πόλη μας και το νησί της Ρόδου.

Η έκδοση αυτή, που γίνεται σε συνεργασία με τον εκδοτικό οργανισμό "Explorer", περιλαμβάνει:

- *Ιστορική αναδρομή από την αρχαιότητα μέχρι τις μέρες μας*
- *Παρουσίαση θεμάτων ειδικού ενδιαφέροντος*
- *Λεπτομερείς χάρτες και σχεδιαγράμματα*
- *Αναλυτική περιγραφή των αξιοθεάτων του νησιού μας καθώς και των μουσείων και των αρχαιολογικών χώρων*
- *Διαδρομές πεζοπορίας*

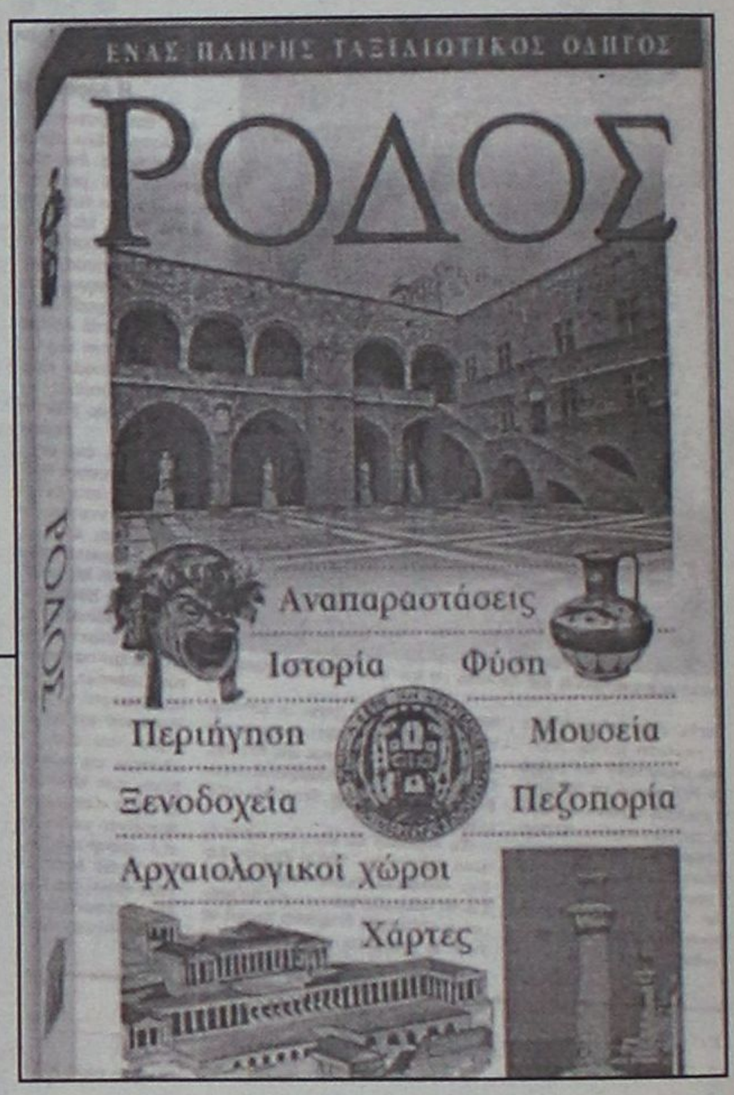

ΕΟΤ: Ο απόστολος Παύλος δεν πήγε Κω-Ρόδο

Στην ειδική έκδοση του **ΕΟΤ** με τίτλο **"Τα βήματα του Αποστόλου Παύλου στην Ελλάδα"**, που κυκλοφόρησε σε 66 χιλιάδες αντίτυπα και σε τέσσερις γλώσσες, στην οποία καταγράφεται η πορεία του "Αποστόλου των Εθνών" στον Ελλαδικό χώρο, η **Ρόδος** και η **Κως** απουσιάζουν.

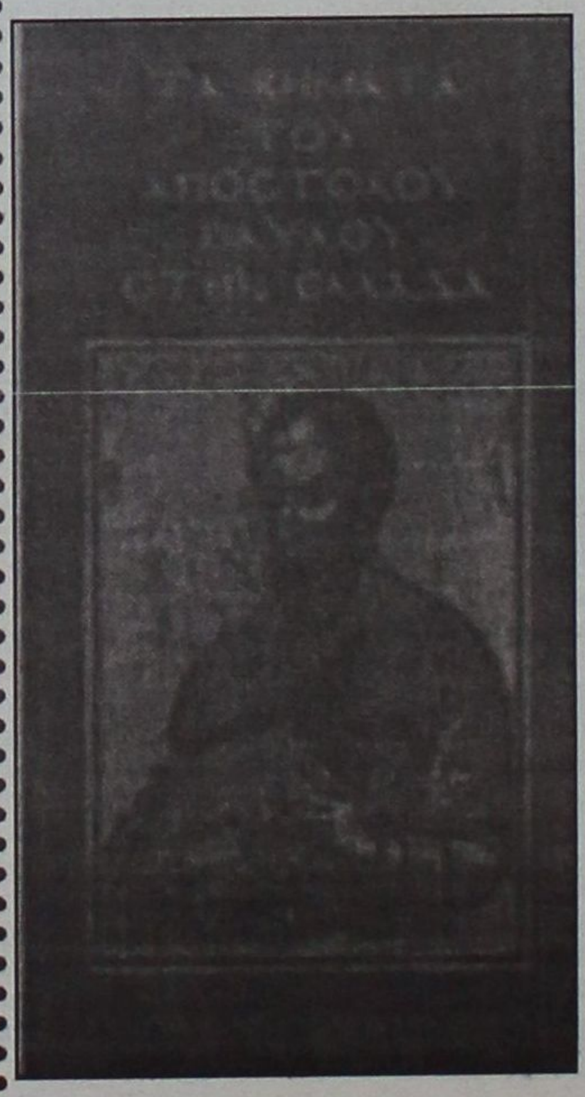

*«Ως δε εγένετο αναχθήναι ημάς αποσπασθέντες απ' αυτόν, ευθυδρομήσαντες ήλθομεν εις την Κω, τη δε εξής εις την Ρόδον, κακείθεν εις Πάταρα» **(Πράξεις των Αποστόλων)***

Σύμφωνα με τους "θρησκειολόγους" του ΕΟΤ ο Παύλος πήγε σε 12 πόλεις: Καβάλα, Λυδία, Απολλωνία, Θεσσαλονίκη, Βέροια, Πίνδα, Αθήνα (Αρειο Πάγο), Πειραιά (Φάληρο), Βήμα Κορίνθου, Επιγραφή Εράστου και Κεχριές. Στις πόλεις αυτές θα κατασκευασθούν πινακίδες και θα γίνουν διάφορα έργα.

Επίσης **"Στα βήματα του Αποστόλου Παύλου"**, θα επιχειρηθεί να κινηθεί μια ακόμη ενέργεια των Ολοκληρωμένων Δράσεων του Εναλλακτικού Τουρισμού. Ο συνολικός προϋπολογισμός του προγράμματος είναι της τάξεως του 1,5 εκατομμυρίου ευρώ ενώ σε αυτό μεταξύ άλλων προβλέπονται.

- Οργάνωση εκπαιδευτικών σεμιναρίων
- Σχεδίαση και παραγωγή CD ROM

... Φυσικά από όλες αυτές τις "δράσεις", η Ρόδος και η Κως θα απουσιάζουν!

Γεμίνος ο Ρόδιος και οι Χαλδαίοι αστρονόμοι

«Οι βαβυλωνιακές αστρονομικές μέθοδοι θα βοηθήσουν αποφασιστικά και τους Ελληνες αστρονόμους. Ο ίδιος ο Αριστοτέλης θα παραλάβει τις βαβυλωνιακές παρατηρήσεις από τον ανιψιό του Καλλισθένη, ο οποίος συνόδευσε τον Μέγα Αλέξανδρο στη Βαβυλώνα.

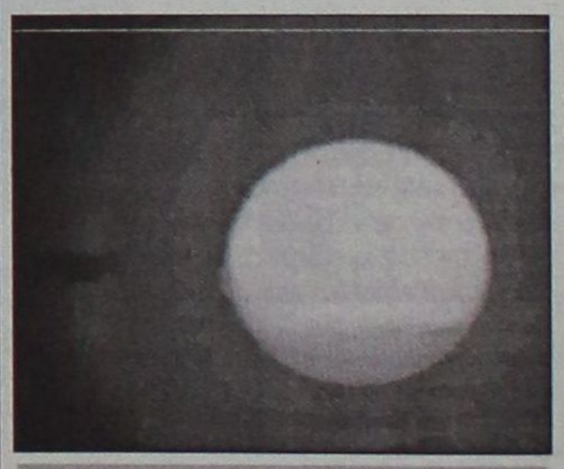

(Φώτο: Στράτος Κουφός)

Ο τρόπος που υπολόγιζαν οι Βαβυλώνιοι τους χρόνους ανατολών και δύσεων των ζωδίων χρησιμοποιήθηκε από τον μεγάλο Ελληνα αστρονόμο Υψικλή τον 3ο αιώνα π.Χ.

*Η ταχύτητα της σελήνης, η οποία υπολογίστηκε από τους Χαλδαίους, αποτέλεσε αντικείμενο μελέτης του **Γεμίνου του Ροδίου** στην **"Εισαγωγή"** του. Οι βαβυλωνιακές παρατηρήσεις θα χρησιμοποιηθούν χωρίς ιδιαίτερες διορθώσεις μέχρι την εποχή του Πτολεμαίου (150 μ.Χ.)».*

Αφιέρωμα στον Γιάννη Μαγκλή

Το νέο τεύχος του λογοτεχνικού - φιλολογικού περιοδικού **"Ιαμβος"** είναι αφιερωμένο στη ζωή και το έργο του συγγραφέα από την **Κάλυμνο**, του αειθαλούς **Γιάννη Μαγκλή**.

Τηλ. για παραγγελίες: 210-3806305.

Οικόθεν

Εντυπο του Υπουργείου Εξωτερικών διασύρει την Ρόδο

Ωραία "διαφήμιση" μας έκανε το Υπουργείο Εξωτερικών με το πληροφοριακό έντυπο, που εξέδωσε με την ευκαιρία της άτυπης συνόδου των Υπουργών Εξωτερικών στο νησί μας.

Μερικά από τα εξωφρενικά λάθη που εντοπίσαμε:

- Στο εξώφυλο και την πρώτη σελίδα του φυλλαδίου διατυμπανίζεται ότι το Συμβούλιο θα γίνει στο Καστελλόριζο, 2-3 Μαΐου 2003.
- Στην πέμπτη σελίδα ο κ. Παπανδρέου "με μεγάλη του χαρά καλωσορίζει στην Ρόδο τους συνέδρους..."!

(Προφανώς βαρέθηκαν να αλλάξουν το εξώφυλλο του φυλλαδίου, που είχε ήδη τυπωθεί όταν αρχικά είχε αποφασισθεί η Σύνοδος να γίνει αποκλειστικά στο Καστελλόριζο)!

Το φυλλάδιο κοσμείται από ένα χάρτη της Ρόδου, όπου:
- Η Ακρόπολη της Ρόδου αναφέρεται ως Monte Smith,
- Το Στάδιο "Διαγόρας", ως "Stadio",
και το εμπορικό λιμάνι, ως "Acandia"!

Ελληνική Προεδρία της Ευρωπαϊκής Ένωσης
Hellenic Presidency of the European Union

Άτυπο Συμβούλιο Υπουργών Εξωτερικών
Καστελλόριζο, 2 - 3 Μαΐου 2003

Informal Meeting of Ministers for Foreign Affairs
Kastellorizo, 2 - 3 May 2003

sponsors
ALTEC
Audi
cosmote
EKO elda
INTRACOM
ΟΤΕ

Η τελευταία σελίδα του φυλλαδίου του Υπουργείου Εξωτερικών.
... Η Σύνοδος είχε ως χορηγό και την εν πολλαίς οικονομικές αμαρτίαις διάγουσα ALTEC!

Τέλος, σύμφωνα με τον ίδιο χάρτη, στην πόλη μας υπάρχουν οι παρακάτω δρόμοι:
Ανας (!) Μαρίας, Αλεξίας, Βασιλέως Κων/νου ("Γ. Παπανικολάου"), *Οθωνος-Αμαλίας* ("Νικ. Μανδηλαρά"), *Ακτή Μπουμπούλι* (Μπουμπουλίνας!), *Βασ. Σοφίας* ("Γρ. Λαμπράκη").
Πάντως την όδό "Ηρώων Πολυτεχνείου" την άφησαν στην ησυχία της και διέγραψαν την "Βασιλόπαιδος Μαρίας".
Τέλος, αν οι υψηλοί επισκέπτες της Ρόδου βαρεθούν να περπατούν ψάχνοντας μάταια να προσανατολιστούν με τους "βασιλικούς" δρόμους, υπάρχουν και οι πλατείες για να ξαποστάσουν.
- Η πλατεία Ελευθερίας που ο χάρτης την εντοπίζει στο Μαντράκι στον παραλιακό δρόμο ("7ης Μαρτίου"), ενώ για την πλατεία Δημαρχείου επιμένει "Πλ. Βασιλέως Γεωργίου Β'", πίσω από το Εθνικό Θέατρο υπάρχει και η πλ. Βασ. Ολγας. Οι "Εκατό Χουρμαδιές" είναι η πλατεία Βασιλέως Παύλου, ενώ στην Ακαδημία ("Ιωάννη Ζίγδη") υπάρχει η πλ. Βασιλέως Γεωργίου Α'.

Αυτά από ένα πρόχειρο περιδιάβασμα στον πλήρως ενημερωμένο χάρτη.

Αλλά το τελειωτικό κτύπημα σερβίρεται στην τελευταία σελίδα του φυλλαδίου.

... Ως χορηγός της Συνόδου, φιγουράρει πρώτη -πρώτη η "ALTEC", η διαβόητη εταιρεία του κ. Α. Αθανασούλη, που κατηγορείται για οικονομικά εγκλήματα της δικαιοδοσίας του ΣΔΟΕ και για κάτι "κολπάκια" στο Χρηματιστήριο!

Μέτρα ασφαλείας για την Σύνοδο της Ρόδου

Εκτός από τις διμοιρίες των "ΜΑΤ" και τους αστυνομικούς που έφθασαν στο νησί μας κουβαλώντας τον *"τσαμπουκά"* του κράτους των Αθηνών αλλά και την έκδηλη νευρικότητά τους, που παραήταν εμφανής, στο υπόλοιπο *"πεδίο μάχης"* είχαμε παρατεταγμένες τις παρακάτω δυνάμεις:

- Από πλευράς Πολεμικής Αεροπορίας είχε ενεργοποιηθεί το Αρχηγείο Τακτικής Αεροπορίας (ΑΤΑ), το οποίο είχε διαθέσει αεροσκάφη και μονάδες κατευθυνόμενων βλημάτων, ώστε να ελέγχει πλήρως τον εναέριο χώρο πάνω από τα Δωδεκάνησα.

Συγκεκριμένα, αεροσκάφη F16 των 341 και 347 μοιρών της Π.Α. είχαν μετασταθμεύσει στην 133 Σμηναρχία Μάχης στο Καστέλι της Κρήτης, ενώ αεροσκάφη MIRAGE 2000 της 332 μοίρας είχαν μετασταθμεύσει στην 126 Σμηναρχία Μάχης στο Ηράκλειο Κρήτης.

Την ίδια ώρα πάνω από την ευρύτερη περιοχή ίπταντο συνεχώς αεροσκάφη εγκαίρου προειδοποιήσεως (AWACS) της Π.Α., τύπου ARGUS-100 ERIEYE της 380 μοίρας Αερομεταφερομενων Συστημάτων Εγκαίρου Προειδοποιήσεως και Ελέγχου (ΑΕΠΕ).

Επίσης, σε ετοιμότητα βρίσκονταν μονάδες αντιαεροπορικής αμύνης και συγκεκριμένα η 138 Σμηναρχία Μάχης στο Τυμπάκι με τα αντιαεροπορικά βλήματα S-300 και μια συστοιχία PATRIOT.

Από πλευράς Στρατού Ξηράς είχε ενεργοποιηθεί η 95 ΑΔΤΕ, με δύο μεταφορικά ελικόπτερα ΣΙΝΟΥΚ του 4ου ΤΕΑΣ, η μονάδα ειδικών δυνάμεων της Ρόδου και ειδικό τμήμα αντιαεροπορικών πυραύλων STINGER, καθώς και τα αντιαεροπορικά συστήματα των νησιών.

Από την πλευρά του Πολεμικού Ναυτικού στην ευρύτερη περιοχή βρισκόταν σε ετοιμότητα μία φρεγάτα, η οποία διαθέτει και ελικόπτερο, καθώς και αριθμός βατραχανθρώπων της Διοίκησης Υποβρυχίων Κατατροφών.

Τέλος, τη φύλαξη των παράκτιων περιοχών, στα σημεία όπου πήγαν οι υπουργοί Εξωτερικών των "25", είχαν αναλάβει οι βατραχάνθρωποι της Μ.Υ. Κ. του Λιμενικού.



Ρόδος, Ατυπη Σύνοδος Υπουργών Εξωτερικών Ε.Ε., θράδυ Πρωτομαγιάς: *... Η Πύλη του Αγίου Παύλου μόλις διαφαίνεται, με τις "κλούβες" και τα ΜΑΤ να την φυλάνε!*



●●● Οι παραβιάσεις του εναερίου χώρου στο Αιγαίο

«Εστω και ανίδεοι στα περί εναερίου δικαίου, μπορούμε να έχουμε κάποιες απορίες γι' αυτό το καθεστώς οιονεί καθεστηκυίας παραδόσεως παραβιάσεων του ελληνικού εναερίου χώρου από τουρκικά μαχητικά αεροσκάφη.

Υπάρχει μια σύμβαση Παρισίων (1919) για τη ρύθμιση της αεροναυτιλίας και μια δεύτερη του Σικάγου (1944). Αλλά με τις συμβάσεις δεν βγαίνει άκρη.

Αντίθετα, η καθημερινή παραβίαση του εναερίου χώρου, όπως ανακοινώνεται από τα δελτία ειδήσεων, μας παραδίδεται σαν μια παραβατική πράξη που θίγει κεκτημένα δικαιώματα. Τι μπορεί να σημαίνει λοιπόν αυτό το μπες βγες των τουρκικών μαχητικών και οι επακόλουθες αναχαιτίσεις;

Είναι ένα είδος πολεμικής αλητείας των αιθέρων που



Χορός των εικόνων, Πάσχα, Πάτμος.

"συνηθίζεται" ή μήπως έχουμε εμείς ειδικά την αποκλειστικότητα; Παραβιάσεις που διαπράττονται κατά συρροήν αποτελούν αιτία πολέμου; Υπάρχει ένα διεθνές όργανο στο οποίο μπορεί να προσφύγει μια κυβέρνηση;

Η τουρκική υπεροπλία μπορεί να ασκεί δικαιώματα εναέριας πειρατείας ατιμωρητί; Εξάλλου, εκκρεμεί και μια άλλη ιστορία: Τα ελληνικά μαχητικά ανταποδίδουν τις παραβιάσεις; Και τι θα συνέβαινε αν κάποτε οι αναχαιτίσεις καταφύγουν σε αληθινά πυρά;

Εν κατακλείδι, συνάγεται το συμπέρασμα ότι οι παραβιάσεις αποτελούν μέρος μιας πολιτικής πίεσης που θα αποδώσει μακροχρόνια, καθώς κάποτε το "ζήτημα" Αιγαίο θα τεθεί επί τάπητος...».

●●● Περιφέρεια Νοτίου Αιγαίου: Στο 13,6% η απορρόφηση των κονδυλίων ΠΕΠ

Παρά τη δεδομένη πλέον επιβράδυνση του ρυθμού ανάπτυξης της ελληνικής οικονομίας, σύμφωνα με τις επίσημες εκτιμήσεις της εαρινής έκθεσης της Ευρωπαϊκής Επιτροπής, οι αρμόδιοι κάθε άλλο παρά έχουν επιταχύνει σε εθνικό επίπεδο, σύμφωνα με τις εξαγγελίες τους, την απορρόφηση των κονδυλίων του Γ' Κοινοτικού Πλαισίου Στήριξης (Γ' ΚΠΣ) και ιδιαίτερα των Περιφερειακών Επιχειρησιακών Προγραμμάτων.

Επιπλέον, η χώρα μας εξακολουθεί να παραμείνει ουραγός σε πανευρωπαϊκό επίπεδο και ως προς τη δέσμευση στον κοινοτικό προϋπολογισμό των σχετικών προς αξιοποίηση κεφαλαίων.

Εως το τέλος του 2002, δηλαδή, εντός διαστήματος τριών ετών είχε απορροφηθεί μόλις το 16% των κοινοτικών κονδυλίων του Γ' ΚΠΣ, τα οποία μας αντιστοιχούν για το διάστημα των επτά ετών της περιόδου 2000-2006.

Σημειώνουμε ότι για τα **Περιφερειακά Επιχειρησιακά Προγράμματα** του **Γ' Κοινοτικού Πλαισίου Στήριξης**, το ποσοστό απορρόφησης στο **Νότιο Αιγαίο** στην χρονική περίοδο 2000-2002, δεν ξεπερνά το 13,6%, ενώ στη χειρότερη θέση βρίσκεται το **Βόρειο Αιγαίο** με ποσοστό 9,7%.

Ειδικότερα για το **Νότιο Αιγαίο** οι αριθμοί είναι αποκαλυπτικοί (τα παρακάτω ποσά είναι σε ευρώ και αφορούν την κοινοτική συμμετοχή):

- Συνολικές πιστώσεις (εξαιρουμένου του αποθεματικού): 372.218.824
- Δεσμεύσεις: 97.971.043
- Πληρωμές: 50.520.081
- Σχέση Δεσμεύσεων/Πιστώσεων: 26,3%
- Ποσοστό απορρόφησης: 13,6%

●●● Μεταφορές μαθητών και αιγοπροβάτων

«... Δεν υπάρχει περίπτωση. Η "G.A. Ferries" να μην ξαναβγεί πρωταθλήτρια των σχολικών εκδρομών προς Ρόδο»!

(Από το ναυτιλιακό περιοδικό "Εφοπλιστής")
... Προσθέτοντας και τα αμνοερίφια!



Ενθάδε κείται...

Καλή σας εβδομάδα συνάνθρωποι.

Πέρασε πλέον και η Κυριακή του Θωμά

Τουθόπερ μεθερμηνευόμενον, έκλεισε ο κύκλος διακοπών του Πάσχα και τώρα τα κεφάλια μέσα.

Πολλά και διάφορα συνέβησαν σε όλους τους τομείς το διάστημα που πέρασε.

Τι να πρωτοθυμηθώ , τι να ξεχάσω που λέει και ο ποιητής.

Το σημαντικότερο βέβαια ήταν η Σύνοδος των Υπουργών

Καλή σας εβδομάδα αγαπητοί κ. υπουργοί Εξωτερικών της διευρυμένης Ε.Ε., που έχετε γίνει εικοσιπέντε πλέον, ζωή να έχετε να αυγατίζεστε.

Ευχαριστούμε για τη προτίμηση που δείξατε στα Δωδεκάνησα για τη Σύσκεψή σας.

Στο καλο να πάτε και να μας ξανάλθετε.

Αρκεί την επόμενη φορά να μας το λετε πιο νωρίς και να μη ψάχνουμε και εμείς πού θα μείνετε, πού θα πάτε κλπ κλπ.

Παρεμπιπτόντως από οργάνωση σχίζετε , ω κύριοι υπεύθυνοι του υπουργείου.

Λίγο ακόμα και η Σύνοδος θα καταγραφόταν στο βιβλίο Γκίνες σαν τη πλέον μετακινούμενη Σύνοδο στα παγκόσμια χρονικά.

Τι τελικά πρόσφερε αυτή η Σύνοδος;



Κατά τον Έλληνα ΥΠΕΞ πολλά και πολύ σημαντικά.

Κατά αντικειμενικούς παρατηρητές τη δυνατότητα στους κ. Υπουργούς, στις συμβίες και στους συνοδούς , να απολαύσουν ένα πολύ πλούσιο- φευ ολιγοήμερο- ταξίδι στα νησιά μας

Η Σύνοδος επίσης, σύμφωνα με αποκλειστικές πληροφορίες της στήλης προσέφερε τη δυνατότητα να μάθουν οι υπουργοί των νέων χωρών τι σημαίνει Σύνοδος επί Ελληνικής Προεδρίας.

Κοινώς να μάθουν ότι δεν σημαίνει τίποτα.

Σήμαινε τίποτα για τη Ρόδο και για τον υπόλοιπο νομό;

Βεβαίως και σήμαινε.

Κινητοποίηση, άνευ σοβαρής αιτίας ως φάνηκε, πολλών φανερών και μυστικών αστυνομικών και κινητοποίηση των μελών του Κοινωνικού Φόρουμ, που προέβησαν σε μία σειρά εκδηλώσεων..

Ουδείς άλλος έδειξε να αντιλαμβάνεται την παρουσία των υπουργών .

Α με συγχωρείτε. Την αντιλήφθηκε και η ΝΕ του ΚΚΕ ως και πινα στελέχη του ΠΑΣΟΚ

Αλλά επειδή εμπνέονται από φιλόξενες διαθέσεις είπαν να μην προβούν σε διαδηλώσεις αλλά μόνο σε δηλώσεις.

Να μου πείτε για διαδήλωση χρειάζονται και κάποια άτομα ενω για δήλωση φτάνουν οι γραμματείς των δύο κομμάτων

Τι άλλο σήμαινε;

Σήμαινε, για μία ακόμα φορά, τον σεβασμό που δείχνουν οι Αθηνοκαρεκλοκένταυροι στα ακριτικά νησιά.

Σκοτώθηκαν οι Καστελοριζιοί για να προετοιμάσουν τα πάντα και οι επίσημοι πήγαν στο νησί, ήπιαν το καφεδάκι τους και έφυγαν.

Καλή εβδομάδα συμπολίτες Καστελοριζιοί.

Μόνο που με απαγοητεύσατε.

Θ α έπρεπε ευθύς εξ αρχής να έχετε αντιληφθεί την παντελή έλλειψη σοβαρότητας των κυβερνόντων και να μη τρέφετε φρούδες ελπίδες.

Σάουνες έχετε; Ζακούζι έχετε; Ε, αφού δεν έχετε πώς περιμένετε να διοργανώσετε κοτζαμάν Σύνοδο;

Να μου πείτε δεν τα γνώριζαν αυτά οι κυβερνώντες όταν έλεγαν ότι θα κάνουν τη Σύνοδο στο νησί;

Όχι βεβαίως. Εδώ δεν γνωρίζουν πού πέφτει το Καστελόριζο, γι' αυτό και δεν το βάζουν στους περισσότερους χάρτες, θα γνώριζαν αν έχετε ζακούζι;

Καλή σας εβδομάδα Δωδεκανήσιοι και Δωδεκανήσιες όπου γης.

ΑΝΑΚΟΙΝΩΣΗ

Οι άδειες μουσικής από την **Α.Ε.Π.Ι.** μέχρι **6-5-2003** θα εκδίδονται καθημερινά εκτός Σαββάτου και Κυριακής και ώρες **10 π.μ. έως 2 μ.μ.**

Πληροφορίες:
Π. Γρηγορίου Ε' 57 & Δενδρινού,
περιοχή 7 Βαγιές

Τηλ. **22410 24130,**
6932 766511

τα χιούπια

Ενα γεύμα στα ΚΙΟΥΠΙΑ
μοιάζει με βουτιά
στο... όνειρο!

ΚΑΘΕ ΚΥΡΙΑΚΗ ΚΛΕΙΣΤΑ

ΚΡΑΤΗΣΕΙΣ
(22410/91824 - 93448

ΜΕΣ
ΣΧΟΛΗ ΜΟΔΑΣ
ΣΟΦΙΑ ΜΕΛΙΣΣΟΥΡΓΟΥ

Α' Μέρος:
Το Παραμύθι
"Η Τσοσδούλα"
του Χ.Κ.Ανιερσεν

Β' Μέρος:
Flamenco
Ισπανικοί Χοροί
και Jazz



Παραστάσεις 10-11 Μαΐου 2003
Εθνικό Θέατρο Ρόδου • ώρα 7:00μμ
Μέρος των εσοδων θα διατεθεί για τους πρόσφυγες του πολέμου (Κ.Α.Θ.Β.)

ΠΩΛΟΥΝΤΑΙ

1) **Μονοκατοικίες** στην Ιξιά των 150 τ.μ.
2) **Διαμερίσματα** με γκαράζ 91 τ.μ. και 97 τ.μ. σε μικρή πολυκατοικία με καλοριφέρ επί της Ανθούλας Ζερβού (κέντρο πόλεως).

Πληρ. κ. ΓΙΩΡΓΟ ΙΩΑΝΝΙΔΗ
Τηλ. 21714, 22307 - κιν. 6932296983