ΕΤΟΣ ΙΔΡΥΣΕΩΣ: 1973

ΔΙΕΥΘΥΝΤΗΣ:
ΑΘ. ΜΑΡΑΣΙΩΤΗΣ

Τηλ. σύνταξης: 24610-75640
Τηλ. λογ/ρίου: 22210-75230
Fax: 22471-75641

ΓΝΩΜΗ

ΕΛΤΑ Hellenic Post

ΔΕΥΤΕΡΑ
12 ΜΑΙΟΥ 2003
ΑΡΙΘΜΟΣ ΦΥΛΛΟΥ: 1.539
ΤΙΜΗ ΕΥΡΩ 0,70

ΕΒΔΟΜΑΔΙΑΙΑ ΕΦΗΜΕΡΙΔΑ ΤΗΣ ΔΩΔΕΚΑΝΗΣΟΥ

ΚΑΠΟΙΟΙ ΚΟΡΟΪΔΕΥΟΥΝ ΤΟΥΣ ΚΑΤΑΣΤΗΜΑΤΑΡΧΕΣ



Αποφασισμένα τα νέα αφεντικά για ΚΑΕ στο λιμάνι

Δεν υπάρχει καμία περίπτωση να μη λειτουργήσουν τα Καταστήματα Αφορολόγητων Ειδών στο λιμάνι. Εγκυρο ρεπορτάζ κατ' ευθείαν από την «πηγή». ΣΕΛΙΔΑ 5

ΕΠΩΝΥΜΗ ΓΙΑ ΜΕΓΚΑΒΛΗ

Καταγγελία για μεγάλη πιάτσα ναρκωτικών



Τα βράδια στο συνοικισμό απλώνεται ο φόβος και οι κάτοικοι αποφεύγουν να επισκεφθούν ακόμη και τα καταστήματα. Κάτι πρέπει να γίνει. ΣΕΛΙΔΑ 12

Πολυεπίπεδη η οικονομική κρίση

Προς κοινωνία δύο τρίτων και στη Ρόδο!



ΠΕΡΙΘΩΡΙΟΠΟΙΟΥΝΤΑΙ ΜΕΓΑΛΑ ΣΤΡΩΜΑΤΑ ΡΟΔΙΤΩΝ

Η κατιούσα ξεκίνησε πριν από δύο χρόνια και όλα δείχνουν ότι φέτος θα κορυφωθεί και η άκρως ανησυχητική κατάσταση θα πιάσει πάτο. Ολοι πλέον παραδέχονται ότι η κρίση είναι βαθειά και πολυεπίπεδη. ΣΕΛΙΔΑ 2

ΜΑΚΡΟΣΚΕΛΗΣ ΑΝΑΦΟΡΑ

Στον Υπουργό Δικαιοσύνης το σκάνδαλο της Πάτμου!

• Ξαναδικάζεται δημοσιογράφος που είχε αθωωθεί.

ΣΕΛ. 8

Ο ένας άγνωστος «Χ», ο άλλος στην Αριστερή Κίνηση

ΤΑΡΑΖΟΥΝ τα νερά Κρεμαστινός και Ιω. Παρασκευάς!





Μετέτρεψαν σε κινούμενη άμμο το πολιτικό σκηνικό της Δωδεκανήσου • Τί γίνεται στο ΠΑΣΟΚ και τη Ν.Δ.



ΣΠΑΡΑΣΣΕΤΑΙ ΤΟ ΠΑΣΟΚ ΣΤΟ Β. ΣΥΓΚΡΟΤΗΜΑ ΚΑΙ ΠΡΟΕΙΔΟΠΟΙΟΥΝ ΟΤΙ «ΘΑ ΠΕΣΟΥΜΕ ΚΑΤΩ ΑΠΟ 40%»

Πρωταγωνιστής στην Αριστερή (εντός ΠΑΣΟΚ) Κίνηση, ο κ. Γιάννης Παρασκευάς, ενώ ο κ. Δημ. Κρεμαστινός, ετοιμάζεται για έξοδο στην περίπτωση που δεν αξιοποιηθεί και στον επικείμενο ευρύ ανασχηματισμό. ΣΕΛΙΔΕΣ 3 και 8

Από την Ιταλία, τώρα και στην Ελλάδα...

ΠΡΟΤΥΠΑ ΚΕΝΤΡΑ ΑΔΥΝΑΤΙΣΜΑΤΟΣ
SALUS

Η επανάσταση στο αδυνάτισμα

Για Γυναίκες και Ανδρες

Γρήγορα και ανώδυνα **σύσφιξη, μυϊκή τόνωση.** Αμεση αντιμετώπιση της **κυτταρίτιδας** και της **κατακράτησης υγρών.**
Η σύγχρονη τεχνολογία στην υπηρεσία της φύσης, για τοπικό και ολικό αδυνάτισμα.

Στη Ρόδο
Εμπορικό Κέντρο ΜΗΔΙΑ
Τηλ: 2241066140
e-mail: salus@hellasnet.gr
www.salus.gr

ΚΑΤΑΓΓΕΛΙΕΣ ΝΑΥΤΙΚΟΥ ΠΡΑΚΤΟΡΑ



Ξέσπασε πόλεμος για το Μαρμαρίς

Διαμορφώνονται ολιγοπωλιακές καταστάσεις με σκάφη υπό τουρκική σημαία. ΣΕΛΙΔΑ 7

ΤΟΝ ΟΚΤΩΒΡΙΟ ΕΓΙΝΕ Η ΕΡΕΥΝΑ

Τί λέει ο πρόεδρος του ΙΝΚΑ για την ακρίβεια

• Φυσικά δεν υπάρχουν προβοκάτορες. ΣΕΛ. 9

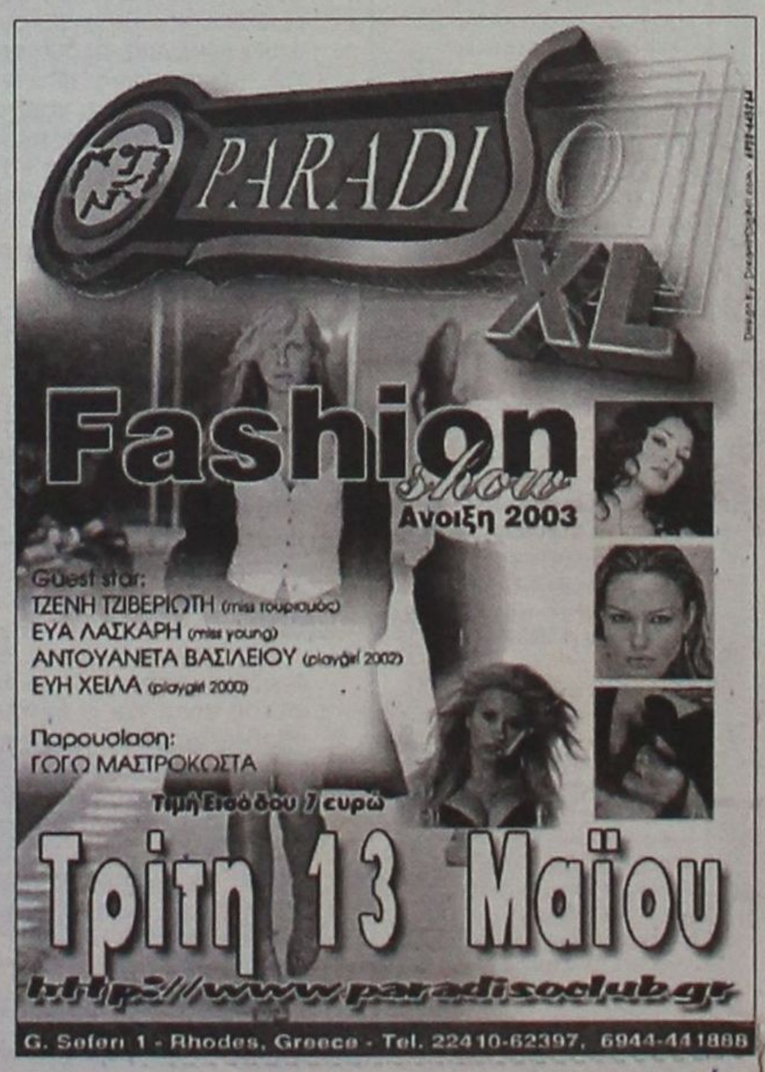

ΗΜΕΡΟΛΟΓΙΟ

Δευτέρα 12 Μαΐου 2003
Επιφανίου επισκ. Κύπρου, Γερμανού Κων/λεως
Ανατολή ηλίου: 05.18'
Δύση ηλίου: 19.25'
Σελήνη 11 ημερών

ΦΑΡΜΑΚΕΙΑ

Σήμερα διημερεύει το φαρμακείο της Γρεβενιώτου Βασιλικής στην οδό Ηρώων Πολυτεχνείου 21 και διανυκτερεύει το φαρμακείο του Αλαφάκη Γιώργου στην οδό Κων/νου Παλαιολόγου 15.

ΒΕΝΖΙΝΑΔΙΚΑ

Σήμερα διανυκτερεύουν τα βενζινάδικα: Γκινάκης Απ. (Αυστραλίας), Σαμουράκης Α. (Λ. Καλλιθέας), Γαβρηλιώτης Γ. (Ιαλυσός), Τσουμπλέκας (Παραδείσι), Αρφαράς Ν. (Φάνες), Θεουλάκης Ι. (Εμπωνα), Κοιλιάς Αλ. (Αφάντου), Νέσγος Μ. (Μάσσαρι).

ΛΑΪΚΕΣ ΑΓΟΡΕΣ

Τετάρτη : στο Δημοτικό Νεκροταφείο.
Πέμπτη: στην οδό Βύρωνος
Παρασκευή: στην οδό Πτολεμαίων (Ανάληψη)
Σάββατο: στο Δημοτικό Νεκροταφείο.

ΔΡΟΜΟΛΟΓΙΑ ΠΛΟΙΩΝ

Σήμερα δεν αναχωρεί πλοίο της ΔΑΝΕ για νησιά και Πειραιά.

ΑΕΡΟΠΟΡΙΚΑ ΔΡΟΜΟΛΟΓΙΑ

ΟΛΥΜΠΙΑΚΗ ΑΕΡΟΠΟΡΙΑ

ΑΠΟ ΡΟΔΟ-ΑΘΗΝΑ
- Καθημερινά 07.10, 13.40
- Πέμπτη 20.10, 22.45
- Καθημερινά πλην Πέμπτης 19.40, 22.25
- Καθημερινά πλην Κυριακής 10.40

ΑΠΟ ΑΘΗΝΑ-ΡΟΔΟ
- Καθημερινά 05.30,12.00
- Πέμπτη 18.30, 21.05
- Καθημερινά πλην Πέμπτης 18.00, 20.45
- Καθημερινά πλην Κυριακής 09.00

ΑΠΟ ΡΟΔΟ-ΘΕΣΣΑΛΟΝΙΚΗ
- Δευτέρα - Τετάρτη 09.45
- Πέμπτη 10.45
- Σάββατο 15.15
- ΔΕΥ-ΤΕΤ-ΠΑΡ-ΚΥΡ 16.10

ΑΠΟ ΡΟΔΟ-ΗΡΑΚΛΕΙΟ
- Δευτέρα-Παρασκευή 14.30, Τετάρτη-Κυριακή 16.30

ΑΠΟ ΡΟΔΟ-ΚΑΡΠΑΘΟ
- ΔΕΥ-ΠΕΜ-ΠΑΡ-ΣΑΒ 07.00, 10.40
- Τετάρτη-Κυριακή 10.40, 14.20

ΑΠΟ ΡΟΔΟ-ΚΑΣΟ
- ΔΕΥ-ΠΕΜ-ΠΑΡ-ΣΑΒ 07.00
- Τετάρτη-Κυριακή 10.40

ΑΠΟ ΡΟΔΟ-ΚΑΣΤΕΛΟΡΙΖΟ
- ΔΕΥ-ΤΕΤ-ΠΑΡ-ΣΑΒ-ΚΥΡ 07.10

ΑΠΟ ΡΟΔΟ-ΧΙΟ
- Τρίτη στις 10.40 και Πέμπτη στις 10.45'

ΡΟΔΟΣ-ΜΥΤΙΛΗΝΗ
- Δευτέρα-Τετάρτη στις 09.45, Τρίτη στις 10.40', Πέμπτη στις 10.45' και Σάββατο στις 15.15

ΡΟΔΟΣ- ΣΑΜΟΣ
- Τρίτη στις 10.40', Σάββατο στις 15.15

ΡΟΔΟΣ-ΛΗΜΝΟΣ
- Δευτέρα-Τετάρτη στις 09.45', Τρίτη στις 10.40', Πέμπτη στις 10.45' και Σάββατο στις 15.15'

AEGEAN AIRLINES & CRONUS

ΑΠΟ ΡΟΔΟ-ΑΘΗΝΑ
Καθημερινά πτήση 201-07.10 πλην Κυριακής. Καθημερινές πτήσεις 209-11.10, 652-16.25, 217-18.10, 219-21.35

ΑΠΟ ΑΘΗΝΑ-ΡΟΔΟ
Καθημερινά πτήση 200-05.30 πλην Κυριακής.
Καθημερινές πτήσεις: 208-09.30, 651-14.45, 216-16.30, 218-19.55

ΑΠΟ ΡΟΔΟ-ΗΡΑΚΛΕΙΟ
Καθημερινά πτήση 763-14.30

ΑΠΟ ΗΡΑΚΛΕΙΟ-ΡΟΔΟ
Καθημερινά πτήση 764-16.05

ΑΠΟ ΡΟΔΟ-ΘΕΣΣΑΛΟΝΙΚΗ
Καθημερινά πτήση 721-17.45

ΑΠΟ ΘΕΣΣΑΛΟΝΙΚΗ-ΡΟΔΟ
Καθημερινά πτήση 720-12.10

Χρήσιμα τηλέφωνα κρατήσεων: (22410) 24400

Το θέμα της ημέρας

Πολυεπίπεδη η οικονομική και κοινωνική κρίση της Ρόδου

Στα όρια της φτώχειας οδηγούνται οι πολλοί!

Περιθωριοποιούνται μεγάλες ομάδες εργαζομένων, συνταξιούχων, εμπόρων, αγροτών, εργατών και άλλων επαγγελματιών

Κάθε... πέρυσι και καλύτερα, φαίνεται να ισχύει για την πορεία της τουριστικής περιόδου στη Ρόδο που σε συνδυασμό με τα προβλήματα που αντιμετωπίζει η αγορά της καθ' όλη τη διάρκεια του χρόνου αλλά και με τα ποσοστά ανεργίας να αυξάνονται συνεχώς ως φυσικό επακόλουθο, έχει ως αποτέλεσμα να αντιμετωπίζουμε πλέον ένα ορατό κοινωνικό πρόβλημα.



Καταρχάς, η τουριστική κίνηση τα τελευταία χρόνια, λόγω και διεθνών συνθηκών (σ.σ. πόλεμος στο Ιράκ, οικονομική κρίση κ.λπ.) μειώνεται σταδιακά ενώ φέτος, ίσως περισσότερο από κάθε άλλη χρονιά, η μείωση είναι αισθητή.

Ηδη, σύμφωνα με τους εμπλεκόμενους στο τουριστικό κύκλωμα, οι δύο πρώτοι μήνες της φετινής σεζόν θεωρούνται χαμένοι, κάτι που αυτόματα σημαίνει ότι θα είναι πιο κάτω από την περυσινή και αυτά είναι συμπεράσματα που βγαίνουν προτού... καλά-καλά αρχίσει.

Δεν είναι τυχαίο ότι η ανησυχία των άμεσα εμπλεκομένων στο τουριστικό κύκλωμα φέτος είναι πιο έκδηλη από ποτέ ενώ για πρώτη φορά τα τελευταία χρόνια έγιναν τόσες απανωτές συσκέψεις για την πορεία του τουρισμού με πρωτοβουλία τόσων διαφορετικών φορέων κάθε φορά.

Κάτι άλλο που έγινε, επίσης, περισσότερο εμφανές φέτος είναι και ο έντονος προβληματισμός των φορέων για την ποιότητα του τουριστικού μας προϊόντος. Σε μία άκρως ανταγωνιστική περίοδο όσο αφορά στους τουριστικούς προορισμούς, με τις απαιτήσεις του επισκέπτη ολοένα να αυξάνονται, η τουριστική μας υποδομή, πλην κάποιων εξαιρέσεων, μοιάζει να παραμένει στάσιμη, και "κουρασμένη" την ίδια στιγμή που ταλανίζεται από κακώς κείμενα που έχουν "ριζώσει" για τα καλά εδώ και χρόνια και εξακολουθούν να αμαυρώνουν την εικόνα της Ρόδου.

Και είναι αλήθεια ότι η εικόνα της Ρόδου ως ένα από τα πιο διάσημα και δημοφιλή κοσμοπολίτικα θέρετρα της Μεσογείου, δεν υπάρχει πια. Αντίθετα, η ποιότητα των τουριστών που μας επισκέπτεται δεν είναι και η πλέον επιθυμητή ή τουλάχιστον αυτή που εμείς στοχεύουμε.

Ενδεικτικό είναι ότι καταστηματάρχες στη Μεσαιωνική Πόλη, που αποτελεί και το "βαρόμετρο" του Ροδιακού τουρισμού, κάνουν λόγο, με πρόχειρους υπολογισμούς, για ένα 30% μείωσης του τζίρου σε σχέση με την αντίστοιχη περυσινή περίοδο.

Η χαρακτηριστική ατάκα που μπορεί να ακούσει κάποιος είναι: "Υπάρχει κόσμος, αλλά δεν ψωνίζει"!

Μπορεί, λοιπόν, οι αριθμοί να δείχνουν ότι η από εδώ και πέρα πορεία της σεζόν θα είναι καλή, ωστόσο αυτό δεν αναιρεί το γεγονός ότι κάθε νέα τουριστική περίοδο τα προβλήματα ολοένα και αυξάνονται και κάθε σεζόν γίνονται πιο αισθητά.

Ούτε και... οι χειμώνες, όμως, μπορούν να αντισταθμίσουν τη φθίνουσα πορεία του τουρισμού αφού η αγορά της Ρόδου τα τελευταία χρόνια διέρχεται κρίση και ο εμπορικός κόσμος κρούει τον κώδωνα του κινδύνου.

Κυριότερος παράγοντας γι' αυτή την κρίση είναι η έλλειψη ρευστού που σε συνδυασμό με τον κορεσμό και την... επέλαση των μεγαθηρίων κινδυνεύουν να βάλουν λουκέτο στις μικρομεσαίες επιχειρήσεις που αποτελούν και την πλειοψηφία στην περιοχή μας.

Αναπόφευκτα αρκετός κόσμος έχει οδηγηθεί στην ανεργία.

Το σοβαρότερο πρόβλημα όλων αντιμετωπίζει ο κλάδος των ξενοδοχοϋπαλλήλων.

Εκτός του ότι για ένα μεγάλο, συγκριτικά, ποσοστό από αυτούς δεν έχει γίνει επαναπρόσληψη, παρατηρείται και το φαινόμενο κάποιες ξενοδοχειακές επιχειρήσεις να τους προσλαμβάνουν και να τους απολύουν μετά από ένα δίμηνο.

Οχι μόνο, δηλαδή, κάποιοι μένουν χωρίς δουλειά μεσούσης της σεζόν που όπως αντιλαμβάνεται κανείς δύσκολα προσλαμβάνονται από άλλη τουριστική επιχείρηση, αλλά κινδυνεύουν να χάσουν και την ανεργία τους το χειμώνα με ό,τι αυτό συνεπάγεται.

Ολα τα παραπάνω συνηγορούν στο να δημιουργείται μείζον κοινωνικό πρόβλημα που μπορεί το καλοκαίρι να βολεύεται, αλλά το χειμώνα γίνεται πιο αισθητό και κάθε φορά είναι δυσκολότερο.

Δουλέμπορος άραξε στις Κάτω Πέτρες!

Εντεκα λαθρομετανάστες, κατά δήλωσή τους Παλαιστίνιοι, συνελήφθησαν χθες το πρωί από λιμενικούς του Κεντρικού Λιμεναρχείου Ρόδου στην περιοχή "Κάτω Πέτρες", λίγο μετά την αποβίβασή τους στην περιοχή από δουλεμπορικό σκάφος που τους μετέφερε από τα απέναντι παράλια.



Σύμφωνα με τις πληροφορίες μας οι συλληφθέντες οι οποίοι κρατούνται στα κρατητήρια της υποδιεύθυνσης ασφαλείας, η οποία έχει αναλάβει και το προανακριτικό έργο, δήλωσαν ότι έφυγαν από τη χώρα τους λόγω των κακών συνθηκών και στην Ελλάδα τους μετέφερε Τούρκος δουλέμπορος ο οποίος αμέσως μετά την αποβίβασή τους διέφυγε προς την Τουρκία.

Οι λαθρομετανάστες αναμένεται να οδηγηθούν σήμερα ενώπιον των διωκτικών αρχών.

ΔΕΧΟΝΤΑΙ ΤΟ ΚΟΙΝΟ

Ο Νομάρχης Δωδεκανήσου **Γιάννης Μαγαρίδης** και οι Βοηθοί Νομάρχη **Στάθης Κουσουρνάς** και **Νίκος Ζαΐδης** δέχονται το κοινό κάθε Τρίτη και Πέμπτη, από τις 11.00-13.00 το μεσημέρι.

ΤΑΞΙ

ΡΑΔΙΟ ΤΑΞΙ: 2241-0-64712, 2241-0-64790.

ΧΡΗΣΙΜΑ ΤΗΛΕΦΩΝΑ

ΝΟΣΟΚΟΜΕΙΟ:	2241-0-80000
ΑΜΕΣΗ ΔΡΑΣΗ ΠΥΡ/ΚΗΣ:	199
ΛΙΜΕΝΑΡΧΕΙΟ:	2241-0-22220, 2241-0-27695
ΒΛΑΒΕΣ Δ.Ε.Η.:	125
ΒΛΑΒΕΣ Ο.Τ.Ε.:	121
ΑΜΕΣΗ ΔΡΑΣΗ:	100
ΒΛΑΒΕΣ ΥΔΡΕΥΣΗΣ:	2241-0-68750, 2241-0-68755
ΝΟΜΑΡΧΙΑ:	2241-0-46502
ΠΕΡ/ΚΗ Δ/ΝΣΗ	2241-0-38174
ΔΗΜΟΣ:	2241-0-46200
ΔΗΜ. ΕΠΙΧ. ΚΑΘΑΡ.	2241-0-77600
ΥΠΗΡ. ΑΠΟΚΟΜΙΔΗΣ:	2241-0-61057
ΤΡΟΧΑΙΑ:	2241-0-26480
ΠΛΗΡΟΦ. Ο.Τ.Ε:	131
ΔΕΛΤΙΟ ΚΑΙΡΟΥ:	149
ΛΑΧΕΙΑ:	1444
ΠΡΟΠΟ - ΛΟΤΤΟ:	1444
ΡΟΔΑ:	2241-0-27462
ΚΤΕΛ:	2241-0-27706
Ο.Α.Ε.Δ.:	2241-0-23265
Ι.Κ.Α.:	2241-0-64912
ΤΑΞ.Υ.:	2241-0-68701, 2241-0-68702
ΟΛΥΜΠΙΑΚΗ:	2241-0-24555
Δ.Α.Ν.Ε.:	2241-0-43150
ΕΡΓΑΤ. ΚΕΝΤΡΟ:	2241-0-24730
CRONUS AIRLINES	2241-0-25444
AEGEAN AIRLINES	2241-0-98345

ΚΤΕΟ

- Από 1/05/2003 έως 30/06/2003 παντός είδος οχήματα **με συνδυασμό γραμμάτων ΡΟΒ 2501-3000.**
- Από 1/07/2003 έως 30/07/2003 όλα τα οχήματα με μικτό βάρος άνω των 10 (δέκα) τόνων με συνδυασμό γραμμάτων ΡΟΒ-ΚΧΑ-ΡΟΕ ανεξαρτήτου αριθμού.

Επίσης θα ελέγχονται τα οχήματα που η καταλληλότητά τους λήγει αυτές τις εβδομάδες και οχήματα ανάριθμα εισαγωγής.

Η ΓΝΩΜΗ

Εβδομαδιαία Εφημερίδα της Ρόδου
Ετος Ιδρύσεως 1973
ΕΚΔΟΤΗΣ
Δ. Τσοπανάκης
ΔΙΕΥΘΥΝΤΗΣ
Αθ. Μαρασιώτης
ΑΘΛΗΤΙΚΑ
Μανόλης Μπάτης,
Νικήτας Κουσκούσης
ΓΡΑΦΕΙΑ ΣΥΝΤΑΞΗΣ
Μάρκου Μαλλιαράκη 11
Τηλ.2241-0- 24610,
2241-0-75640
Fax (22410) 75641
ΛΟΓΙΣΤΗΡΙΟ - ΔΙΑΦΗΜΙΣΕΙΣ
Μάρκου Μαλλιαράκη 11
Τηλ. 2241-0-22210
2241-0-75230
Fax (22410) 22471

ΠΡΟΣΚΛΗΤΗΡΙΑ ΓΑΜΩΝ-ΒΑΠΤΙΣΕΩΝ

Με ένα τηλεφώνημα και **χωρίς καμία επιβάρυνση** θα βρεθούμε κοντά σας για να διαλέξετε ένα από τα δεκάδες όμορφα προσκλητήρια από οίκους της Αθήνας και της Θεσσαλονίκης.

Υπεύθυνος:
Απόκοτος Νίκος
Τηλ. 22410 /91350-95584-92770
0937756878

Φαινόμενα κινούμενης άμμου στην πολιτική σκηνή της Δωδεκανήσου

Ταράζουν τα νερά Κρεμαστινός και Παρασκευάς από αριστερά!

Ο πρώην νομάρχης σε πρωταγωνιστικό ρόλο στην εντός των χωρικών υδάτων του ΠΑΣΟΚ Αριστερή Κίνηση

Πρωταγωνιστικό ρόλο διαδραματίζει ο Γιάννης Παρασκευάς στη λεγόμενη "Αριστερή Κίνηση", όπως ήδη ονομάσθηκε η πρωτοβουλία που ανέλαβαν στελέχη του ΠΑΣΟΚ, τα οποία διαφωνούν με την ακολουθούμενη κυβερνητική πολιτική σε πολλούς τομείς. Και βέβαια έχει σημασία ο χρόνος που επελέγη για να κάνει επίσημα και δημόσια την εμφάνισή της, η εν λόγω κίνηση.



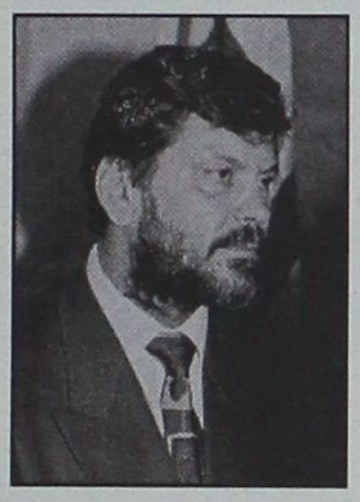

Η κίνηση έκανε την πρώτη επίσημη εμφάνισή της το Σάββατο με συγκέντρωση περίπου 300 κομματικών στελεχών του ΠΑΣΟΚ στο ξενοδοχείο "Τιτάνια". Στο πάνελ της συγκέντρωσης βρισκόταν και ο Γιάννης Παρασκευάς με ό,τι αυτό σημαίνει και ό,τι μπορεί να σηματοδοτεί τόσο για τον ίδιο, όσο και για τα πολιτικά πράγματα της Δωδ/σου. Πάντως, όπως διευκρίνισε χθες ο Γιάννης Παρασκευάς "πρόκειται για Κίνηση που θα λειτουργήσει κριτικά μέσα στο ΠΑΣΟΚ προκειμένου να διορθωθούν κάποια πράγματα και όχι κίνηση αντι-ΠΑΣΟΚ. Είναι - πρόσθεσε- μια καθαρά πολιτική κίνηση που δεν έχει σχέση με πρόσωπα, ούτε δε και στοχεύει στην υπονόμευση ουδενός".

Οπως είναι γνωστό ο κ. Γιάννης Παρασκευάς έχει καταστήσει προ πολλού δημόσια γνωστή την πρόθεσή του να διεκδικήσει μια θέση υποψηφίου στο ψηφοδέλτιο του ΠΑΣΟΚ στη Δωδεκάνησο. Και ασφαλώς η πρόθεσή του αυτή δεν μπορεί να αποσυνδεθεί από την συμμετοχή του στην λεγόμενη Αριστερή Κίνηση εντός του ΠΑΣΟΚ. Σύντομα θα φανεί ποια απήχηση θα έχει αυτή η κίνηση, πώς θα λειτουργήσει και βεβαίως πως θα την εκλάβει ο πρωθυπουργός κ. Κ. Σημίτης, ο οποίος αυτή την περίοδο αντιμετωπίζει πολλά προβλήματα λόγω κυβερνητικών αρυθμιών και σκανδάλων, στα οποία φέρονται να εμπλέκονται στενοί συνεργάτες του.

Η συμμετοχή του κ. Γιάννη Παρασκευά στην εν λόγω Κίνηση προσθέτει ένα ακόμη στοιχείο ρευστότητας στην ήδη ρευστή κατάσταση των πολιτικών πραγμάτων στη Δωδεκάνησο και ειδικότερα τόσο στο ΠΑΣΟΚ, όσο και στη Ν.Δ.

Η ρευστότητα αυτή θα γίνεται από δω και πέρα όλο και πιο μεγάλη καθώς δεν αποκλείεται το ενδεχόμενο πρόωρων εκλογών, αλλά και από τη βεβαιότητα ενός ευρύτατου ανασχηματισμού της κυβέρνησης. Αλλά και πρόωρες εκλογές να μη γίνουν, ήδη βρισκόμαστε σε προεκλογική περίοδο, αφού κανονικά οι εκλογές θα γίνουν ούτως ή άλλως ακριβώς σ' ένα χρόνο. Δεν είναι τυχαίο άλλωστε το κλίμα που διαμορφώνεται τόσο σε εθνικό, όσο και σε τοπικό επίπεδο, ούτε δε και η δήλωση του κ. Δημ. Κρεμαστινού την περασμένη εβδομάδα σύμφωνα με την οποία μπορεί και να μην είναι υποψήφιος στις βουλευτικές εκλογές όποτε κι' αν γίνουν.

Η τελική απόφαση που θα πάρει ο κ. Δημ. Κρεμαστινός αποτελεί λυδία λίθο για τη συγκρότηση του ψηφοδελτίου του ΠΑΣΟΚ, αλλά ακόμη και για το εκλογικό αποτέλεσμα στη Δωδεκάνησο, ειδικότερα δε για το πως θα μοιρασθούν οι πέντε βουλευτικές έδρες στο νομό μας.

Ο βασικός κορμός των ψηφοδελτίων και στα δύο κόμματα υπάρχει, αλλά το ενδιαφέρον εντοπίζεται στους πολλούς μνηστήρες που διεκδικούν μία θέση υποψηφίου. Ορισμένοι μάλιστα από τους εν λόγω μνηστήρες εμφανίζονται ιδιαίτερα βιαστικοί και θεωρώντας (πεπλανημένα φυσικά) ότι ήδη έχουν την εκλογή στο τσεπάκι τους, προβαίνουν σε διάφορες σπασμωδικές κινήσεις, που κάθε άλλο παρά τους ωφελούν.

● **Στο ΠΑΣΟΚ,** με άγνωστο "Χ" τον κ. Δημ. Κρεμαστινό δεδομένες είναι οι υποψηφιότητες των κ. Παπανικόλα, Σφυρίου και Καΐσερλη, αν και κάποιοι έντονη θα αισθάνονταν ικανοποίηση αν μπορούσαν να τον εκπαραθυρώσουν. Στο χώρο των μνηστήρων κινούνται οι κ. Γιάννης Παρασκευάς, Νικητιάδης, Σούλα Ευθυμίου, Φώτης Κωστόπουλος και Βασ. Σεβαστής.

● **Στη Ν.Δ.** υπάρχει συγκροτημένη "τριπλέτα" από τους κ. Παυλίδη, Καραμάριο και Κώστα Σαρρή, πρόεδρο του Δικηγορικού Συλλόγου. Πολύ κοντά στα πράγματα βρίσκεται και η υποψηφιότητα του προέδρου του ΕΒΕΔ κ. Ηλία Κωτιάδη, που μπορεί να επιδράσει ως καταλύτης σε πολλά επίπεδα του εκλογικού σώματος. Στο χώρο των μνηστήρων ακούγονται διάφορα ονόματα, αλλά τίποτα ακόμη δεν είναι σχηματοποιημένο, όπως η υποψηφιότητα του κ. Νικ. Τατάκη και του κ. Μ. Καμπουρόπουλου. Δραστήρια κινείται πάντα ο πολιτευτής κ. Βασίλης Χρύσης, ο οποίος στις προηγούμενες εκλογές αν και όχι καλά οργανωμένος, έφερε ένα καλό αποτέλεσμα. Η Ν.Δ. δεν θα κάνει βιαστικές κινήσεις για την Κάρπαθο και το βόρειο συγκρότημα.

Εκφράζουμε τη συνείδηση της λαϊκής βάσης του ΠΑΣΟΚ

Πραγματοποιήθηκε το Σάββατο 9 του Μάη στο ξενοδοχείο "Τιτάνια" στην Αθήνα, συνάντηση στελεχών του ΠΑΣΟΚ από όλη την Ελλάδα με θέμα συζήτησης την κατάσταση που έχει διαμορφωθεί από τα πρόσφατα πολιτικά γεγονότα, τις επικείμενες εξελίξεις και τις προοπτικές που διαγράφονται.

Στη συνάντηση παραβρέθηκαν 300 στελέχη του ΠΑΣΟΚ, βουλευτές, μέλη της Κεντρικής Επιτροπής, γραμματείς οργανώσεων και μέλη διαφόρων οργανώσεων και τομέων.

Διεξήχθη μια ουσιαστική και εποικοδομητική συζήτηση τα συμπεράσματα της οποίας συνόψισε το μέλος της Κεντρικής Επιτροπής και πρώην βουλευτής Γιάννης Παρασκευάς. Στην τοποθέτησή του ο κ. Παρασκευάς τόνισε:

«Σύντροφοι

Η σημερινή μας συνάντηση είναι το αποτέλεσμα μιας βασανιστικής πορείας προβληματισμού για το πως και που οδηγείται ο τόπος και το ΠΑΣΟΚ.

Κοινή συνισταμένη όλων μας η αναζήτηση διεξόδων από το σημερινό πολιτικό αδιέξοδο.

Γι' αυτό το λόγο δεν μας αφορά και δεν μας εκφράζει ο χαρακτηρισμός της εσωκομματικής αντιπολίτευσης που κάποιοι προσπαθούν να μας δώσουν.

Αποτελούμε και εκφράζουμε την πλειοψηφία του ΠΑΣΟΚ και οι απόψεις μας είναι και απόψεις της πλειοψηφίας του ελληνικού λαού.

- Δεν αποτελούμε ομάδα διαμαρτυρίας καταθέτουμε με καθαρότητα και σαφήνεια τις πολιτικές μας θέσεις

ΣΥΝΕΧΕΙΑ στη ΣΕΛ. 39

Ζητούσατε ένα Σχολείο Διαφορετικό

Σας το Προσφέρουμε !

Σύγχρονα Εκπαιδευτήρια **ΡΟΔΙΩΝ ΠΑΙΔΕΙΑ.**
Το Σχολείο της μάθησης, ένα αληθινό κόσμημα για την πόλη της Ρόδου, ανοίγει τις πύλες του.

Με αυστηρά επιλεγμένο εκπαιδευτικό προσωπικό, άριστη υποδομή και οργάνωση,

αρχίζει τις εγγραφές

μαθητών και μαθητριών
ΔΗΜΟΤΙΚΟΥ, ΓΥΜΝΑΣΙΟΥ, Α' και Β' ΛΥΚΕΙΟΥ,

από την Τετάρτη 30 Απριλίου.

Οι ενδιαφερόμενοι Γονείς και Κηδεμόνες, μπορούν να απευθύνονται καθημερινά, 10 πμ - 3 μμ και 6 μμ - 9 μμ, στα προσωρινά γραφεία των Εκπαιδευτηρίων, Κων/νου Τσαλδάρη 1 και 2, τηλ.: 22410 43210 - 60750 • fax : 22410 43219

www.rhodian-pedia.gr • info@rhodian-pedia.gr

ΡΟΔΙΩΝ ΠΑΙΔΕΙΑ
Αναδεικνύει Αξίες

Για την επιλογή των μαθητών θα συνεκτιμηθεί η σειρά προτεραιότητας.



Ενα μοναδικό σόου ομορφιάς της "Oriflame" στη Ρόδο, Club DESNUDA την Τετάρτη 14 Μαΐου

Η "Μις Ευρώπη" Αμαντίν Χατζηθωμά, η Ελληνίδα που κατέκτησε πέρυσι το μεγάλο τίτλο ομορφιάς, έρχεται την Τετάρτη 14 Μαΐου στην Ρόδο στο club Desnuda για να πάρει μέρος σε ένα μοναδικό σόου μόδας και ομορφιάς της "Oriflame"

Τα χρώματα και τα αρώματα της σουηδικής πολυεθνικής εταιρίας φυσικών, φυτικών καλλυντικών "Oriflame" και η ανοιξιάτικη μόδα θα συνυπάρξουν σε μια μεγάλη εκδήλωση που θα γίνει την Τετάρτη 14 Μαΐου, στις 7 μ.μ. στο club Desnuda στη Ρόδο.

Θα υπάρχει ενημέρωση για όλα τα καλλυντικά της εταιρίας, τις ιδιότητές τους, τη χρήση τους και θα δίνονται συμβουλές από έμπειρους αισθητικούς. Στις 7 μ.μ. θα παρουσιαστούν από τους Make-up artist της Oriflame δύο νέα μακιγιάζ για την Ανοιξη: το "Golden Sand" και το "Ocean Waves". Η Μις Ευρώπη Αμαντίν Χατζηθωμά θα πάρει μέρος σε ένα μοναδικό χορευτικό σόου. Με την επίδειξη μόδας με ρούχα, με γυαλιά, αξεσουάρ και παπούτσια από επώνυμα καταστήματα της Ρόδου θα κορυφωθούν οι εκδηλώσεις, ενώ έμπειρα στελέχη της "Oriflame" θα μιλήσουν για την "επιχειρηματική ευκαιρία" που δίνει η εταιρία και θα ακολουθήσει κλήρωση με πλούσια δώρα. Η είσοδος είναι ελεύθερη για το κοινό. Οι φίλες της μόδας και της ομορφιάς δίνουν ραντεβού την Τετάρτη 14 Μαΐου στις 7 μ.μ. στο club Desnuda στη Ρόδο. Τα προϊόντα "Oriflame" (www.oriflame.gr) διακινούνται από μέλη - consultants (τηλ. 210-6875800).

ΠΡΟΣΕΧΝΙΟ... ΠΑΡΑΞΕΧΝΙΟ

καπά λιγάκι... δαιμόνια

ΠΟΛΙΤΙΚΑ - ΠΑΡΑΠΟΛΙΤΙΚΑ



Οχι κι' έτσι

Ασχολούμαι πολλά χρόνια με τα κοινά πράγματα του τόπου μας και πιστεύω ότι μπορώ να έχω εδραιωμένη άποψη για πολλά από τα ζητήματά του, καθώς επίσης και για πρόσωπα που βρέθηκαν, ή βρίσκονται σε καίριες θέσεις.

Πολλοί είναι εκείνοι που δεν ανταποκρίθηκαν στο καθήκον τους απέναντι στους πολίτες και το δημόσιο συμφέρον, αλλά αυτό το θέμα δεν είναι του παρόντος. Θα ήθελα όμως να κάνω ιδιαίτερη μνεία στον προϊστάμενο του Τμήματος Συγκοινωνιών Δωδεκανήσου κ. Γιάννη Κασαπίδη, που τον τελευταίο καιρό βρίσκεται στο στόχαστρο κάποιων μνησίκακων που δεν εννοούν να ξεχάσουν το παρελθόν και τα εξ αυτώ απωθημένα τους.

Ο κ. Κασαπίδης δεν έχει βεβαίως ανάγκη τη δική μου συνηγορία, αλλά δεν μπορώ να μην οργίζομαι όταν βλέπω να διώκεται ένας κρατικός λειτουργός, ο οποίος με το ήθος, την εντιμότητα και την εργατικότητά του αποτελεί παράδειγμα προς μίμηση.

Ο κ. Κασαπίδης δικαιούται δημόσιας τιμής και αναγνώρισης και όχι να γίνεται στόχος διώξεων για την εξυπηρέτηση διαφόρων σκοπιμοτήτων. Αυτό το γνωρίζουν όλοι οι ασχολούμενοι με τα κοινά και κυρίως με τα πολιτικά και κομματικά. Αναρωτιέμαι δε που είναι όλοι αυτοί οι κύριοι, αναρωτιέμαι γιατί δεν βγαίνουν δημοσίως να εκφράσουν την άποψή τους, να υποστηρίξουν εν πάση περιπτώσει την αλήθεια. Εως πότε θα διώκονται οι ακέραιοι της δημόσιας διοίκησης και την ίδια στιγμή να επιβραβεύονται οι επίορκοι του καθήκοντος;

Νομίζουν οι όποιοι "αρμόδιοι" κινούν τα νήματα κατά του κ. Κασαπίδη, ότι οι πολίτες δεν γνωρίζουν τί συμβαίνει. Προς αυτούς τους "αρμόδιους" απευθύνομαι και προτείνω να αφήσουν κατά μέρος τα προσωπικά απωθημένα και με θάρρος να πουν "ναι ο κ. Κασαπίδης είναι άξιος τιμής από κάθε πλευρά».

ΓΙΩΡΓΟΣ ΤΑΧΕΡ

Πολλές οι Κατίνες

Από τον δήμαρχο Ρόδου κ. Γ. Γιαννόπουλο πολιτογραφήθηκε ήδη στις πολιτικές ρήσεις το "πολιτικό κατιναριό". Οι του "Συνασπισμού" ενοχλήθηκαν σφόδρα όταν κοιτάχθηκαν στον καθρέφτη, αλλά οι διαδρομιστές ισχυρίζονται ότι άλλο είναι εκείνο που ανησυχεί περισσότερο τον δήμαρχο: φοβάται δηλαδή μήπως και στραφούν εναντίον του όλες οι Κατίνες της πόλης - μαζί με όλα τα παράγωγα και τα υποκοριστικά τους. Και είναι, αλήθεια, τόσες πολλές...



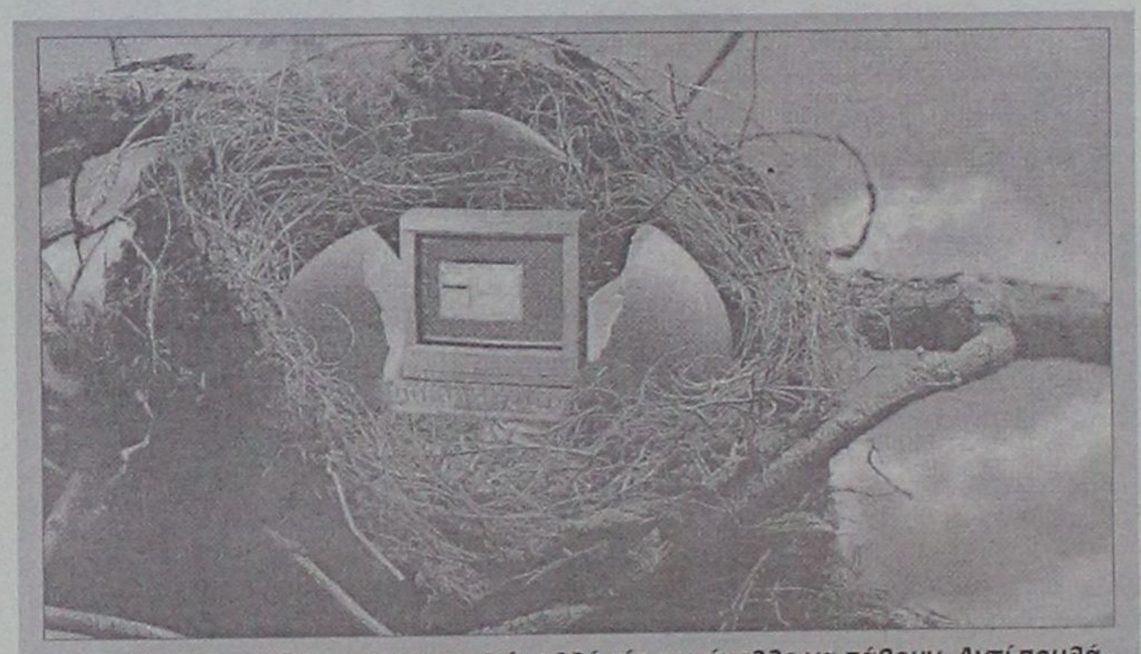

Ανοιξη είναι, φώλιασαν τα πουλιά, αλλά τί τους έμελλε να πάθουν. Αντί πουλάκι, από το αυγό γεννήθηκε μια τηλεόραση. Πού να ήξεραν τα πουλιά από το αυγό του φιδιού. Οποία τερατογέννηση!..

Με το συμπάθειο, δηλαδή...

Παραπονούνται κατά καιρούς ορισμένοι εκ των μεγαλοξενοδόχων ότι τους επιβάλλονται αστρονομικά πρόστιμα για καταλήψεις παραλιών και άλλων δημοσίων κτημάτων, στα οποία έχουν ανεγείρει διάφορες εγκαταστάσεις -από πισίνες μέχρι μπαρ και εστιατόρια. Είναι, όμως, γνωστό ότι οι αποφάσεις με τις οποίες επιβάλλονται τα εν λόγω πρόστιμα προσβάλλονται, κι' έτσι κανένας (πλην των ιδίων) δεν γνωρίζει το τελικό ποσό που καταβάλλεται από το αρχικώς επιβληθέν πρόστιμο. Φυσικά γνωρίζουν πολύ καλά το θέμα, με όλες τις λεπτομέρειές του, τόσο η Εφορία Δημοσίων Κτημάτων, όσο και η Κτηματική Εταιρία του Δημοσίου. Μήπως... ευκολύνονται να διαφωτίσουν και την κοινή γνώμη;

Με το ...συμπάθειο δηλαδή, αλλά δεν ωφελεί να κρυβόμαστε πίσω από το δάκτυλό μας...

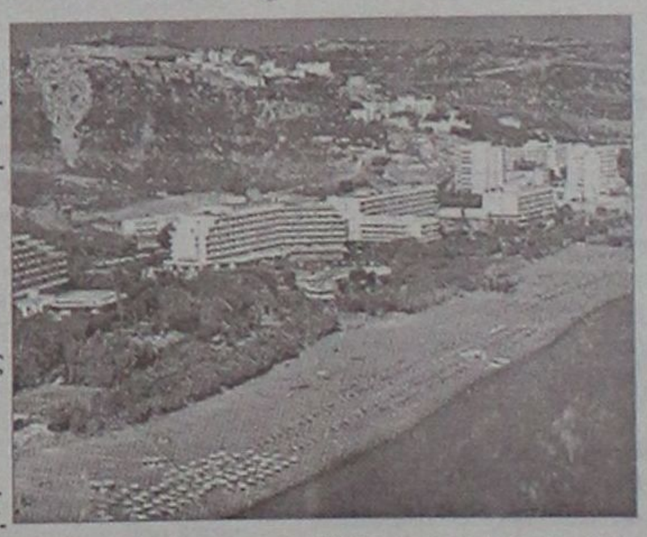

Ας κάνουν μια προσπάθεια...

Οι τρόφιμοι ένιων μεγαλοξενοδόχων "δεν δικαιούνται διά να ομιλούν", πολύ δε περισσότερο δεν δικαιούνται να δίδουν μαθήματα σε άλλους. Οι ίδιοι είναι "υποθηκευμένοι" μέχρι τ' αυτιά και δεν είναι δυνατό να βγουν ούτε σε πλειστηριασμό προς εκποίηση, έστω και για μερικές πενταροδεκάρες...

Δεν γίνεται να παραδίδουν μαθήματα δεοντολογίας και... μνήμης οι ερασιτέχνες και γυρολόγοι του χώρου. Τουλάχιστον, όμως, ας περιορίσουν τη δουλικότητά τους. Ας κάνουν μία προσπάθεια...

Το νόημα και η σημασία



Ολοκληρώνει λοιπόν σήμερα τις επαφές του με τις Νομαρχιακές Επιτροπές των κομμάτων ο νομάρχης κ. Γιάννης Μαχαιρίδης. Η τελευταία συνάντηση θα γίνει με τη Ν.Ε. του ΠΑΣΟΚ, την οποία κατέταξε στο τελευταίο ραντεβού άγνωστο για ποιους λόγους. Φυσικά δεν υπάρχει κανένα μυστήριο στην ιεράρχηση των συναντήσεων του νομάρχη, ούτε και κάποια ιδιαίτερη σκοπιμότητα. Αλλωστε, ως νομάρχης όλων των Δωδεκανησίων ο κ. Μαχαιρίδης δεν ...κολλάει σε ζητήματα πρωτοκόλλου. Ισως και να σκέφθηκε ότι στην πολιτική τα πάντα ρει και επομένως δεν είναι δυνατό να υπάρχει στατικό πρωτόκολλο και μάλιστα απαραβίαστο. Γνωστό είναι το "οι πρώτοι έσσονται έσχατοι και οι έσχατοι πρώτοι". Και επιπλέον τί νόημα έχει η σειρά των συναντήσεων; Νόημα και σημασία έχουν τ' αποτελέσματά τους.

Πάντως η συνάντηση του νομάρχη με τη Ν.Ε. του ΠΑΣΟΚ έχει κι' έναν οικογενειακό χαρακτήρα, καθότι ομογάλακτες οι δύο πλευρές. Οπότε κατ' ανάγκη θα ισχύσει και το "τα εν οίκω μη εν δήμω".

Συμπερασματικά: καλές οι συναντήσεις, αλλά να μην είναι για το θεαθήναι και προπαντός για την πρόσκτηση "άλλοθι" για τις όποιες πράξεις και παραλείψεις.

Της γλίνας το κάγκελο!

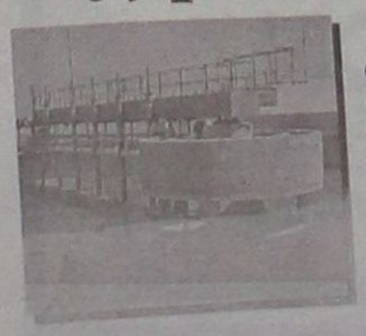

Πληροφορήθηκε μήπως κάποιος από τους αρμόδιους μας τί συνέβη χθες σε πολλούς λουομένους που διάλεξαν για να κάνουν το μπάνιο τους στη θάλασσα από τον Βιολογικό μέχρι τις αρχές του Φαληρακίου; Είναι βέβαιο πως όλοι θα δηλώσουν άγνοια και θα βρουν ένα σωρό καθησυχαστικές δικαιολογίες. Λοιπόν χθες έγινε των περιττωμάτων και της γλίνας το κάγκελο! Δυστυχώς περισσότερα δεν μπορούμε να πούμε, ας αναλάβουν τις ευθύνες τους...

Πάλι μια από τα ίδια;

Να εξακολουθούμε να ελπίζουμε άραγε ότι θα αλλάξει ρότα η Τοπική Ενωση Δήμων και Κοινοτήτων Δωδεκανήσου με σκοπό να ανταποκριθεί στην πραγματική αποστολή της, ή μήπως τρέφουμε φρούδες ελπίδες; Θα μπορέσει άραγε να σπάσει τα πολύχρονα δεσμά της και θα απελευθερωθεί από τα γρανάζια της γραφειοκρατίας; Πολλοί θέλουν και επιζητούν αυτή τη "μετάλλαξη", αλλά κάποιοι... ψυχανεμίζονται ότι οδεύουμε προς μια από τα ίδια.

Θα είναι λυπηρό και επιζήμιο για τον τόπο αν τελικά επαληθευτούν αυτοί οι φόβοι.

Εγκυρο ρεπορτάζ κατ' ευθείαν από την πηγή

Αποφασισμένα τα νέα αφεντικά για τα ΚΑΕ στο λιμάνι

Κάποιοι προσπαθούν να ξεγελάσουν τους καταστηματάρχες της Παλιάς Πόλης για δικούς τους λόγους

Σε τροχιά αυξανόμενης έντασης οδηγεί τα πράγματα η διαφαινόμενη επιμονή των ΚΑΕ να λειτουργήσουν το κατάστημά τους στις εγκαταστάσεις του κεντρικού λιμανιού, παρά τις αντιρρήσεις των καταστηματαρχών της Παλιάς Πόλης που δίκαια το θεωρούν μία ακόμα απειλή για την βιωσιμότητα των επιχειρήσεών τους και μάλιστα μέσα σε συγκυρίες καθόλου ευνοϊκές για τον ροδιακό τουρισμό.

Οπως προέκυψε από συνομιλία μας με κορυφαίο στέλεχος της διοίκησης των Καταστημάτων Αφορολογήτων Ειδών (ΚΑΕ) που έγινε προ ημερών στην Αθήνα, η εταιρεία έχει ήδη ολοκληρώσει την προετοιμασία των κτιριακών εγκαταστάσεων της συγκεκριμένης επένδυσης, με δαπάνες γύρω στα 100 εκ. δρχ.

Πεποίθηση των επικεφαλής της είναι ότι η λειτουργία του καταστήματος μέσα στο κεντρικό λιμάνι της Ρόδου δεν θα έχει ουσιαστική επίδραση στους τζίρους των εμπόρων τουριστικών ειδών της πόλης μας, αφού θα απευθύνεται σε τουρίστες που θα αναχωρούν έχοντας ήδη ολοκληρώσει την επίσκεψή τους και άρα και τα ψώνια τους, και που εν πάσει περιπτώσει εξυπηρετούνται τώρα από σημεία πώλησης που βρίσκονται μέσα στα κρουζιερόπλοια.

Στα θετικά της επένδυσης αναφέρονται η δημιουργία νέων θέσεων εργασίας που θα καλυφθούν από ροδίτες και η δυνατότητα επιλεκτικής προώθησης ροδιακών προϊόντων, ενώ υπάρχει πάντα η δυνατότητα αφαίρεσης από τον κατάλογο των πωλούμενων ειδών κάποιου του οποίου η παρουσία αποδεδειγμένα θα προκαλεί ζημιά στα τουριστικά καταστήματα του νησιού μας.

Ας σημειωθεί ότι τα ΚΑΕ είναι εταιρεία εισηγμένη στο Χρηματιστήριο Αθηνών που λειτουργεί με καθαρά ιδιωτικοοικονομικά κριτήρια πριν από λίγους δε μήνες πλειοψηφικό ποσοστό τους μεταβιβάστηκε από την Αγροτική Τράπεζα σε κοινοπραξία εταιρειών (Φολί-Φολί, Γερμανός κ.λπ.).

Στην προσεχή Γενική Συνέλευσή τους οι αγοράστριες εταιρείες θα αναλάβουν μέσα από την διαδικασία εκλογής νέου Δ.Σ. και το μάνατζμεντ της εταιρείας, αυτό όμως δεν θα έχει καμία επίδραση το θέμα που απασχολεί τους Ροδίους, διότι αυτές ήδη συμμετείχαν στο παρόν Δ.Σ. και άρα συμμετέχουν και στη λήψη των αποφάσεων, έχουν δε άριστη γνώση και τελικά άποψη για όλα τα θέματά της.

● Το θέμα των ΚΑΕ είναι μία ακόμα όψη του μεγάλου προβλήματος που λέγεται άλωση της ροδιακής οικονομίας από τις μεγάλες επιχειρηματικές αλυσίδες της χώρας μας, που συνεχίζουν να καταλαμβάνουν τον ένα μετά τον άλλο τομείς των εμπορικών και παραγωγικών δραστηριοτήτων του νησιού μας, οδηγώντας σε ασφυξία τους ντόπιους επιχειρηματίες που νομοτελειακά περιθωριοποιούνται σε δραστηριότητες εντάσεως εργασίας.

Η πραγματικότητα αυτή δεν μπορεί βέβαια να αναχαιτισθεί μέσα στις συνθήκες ελεύθερου ανταγωνισμού που ζούμε με αφορισμούς και από την επίκληση διοικητικών προστατευτικών μέτρων.

Μία νέα αντίληψη που θα αφορά τη συλλογική επιχειρηματικότητα είναι αναγκαίο να καλλιεργηθεί για να μπορέσουν οι τοπικές δυνάμεις να αντισταθούν στην εισβολή των "ξένων γιγάντων" και αυτό πρέπει να γίνει όσο είναι καιρός.

Δημ. Αϊβαλής

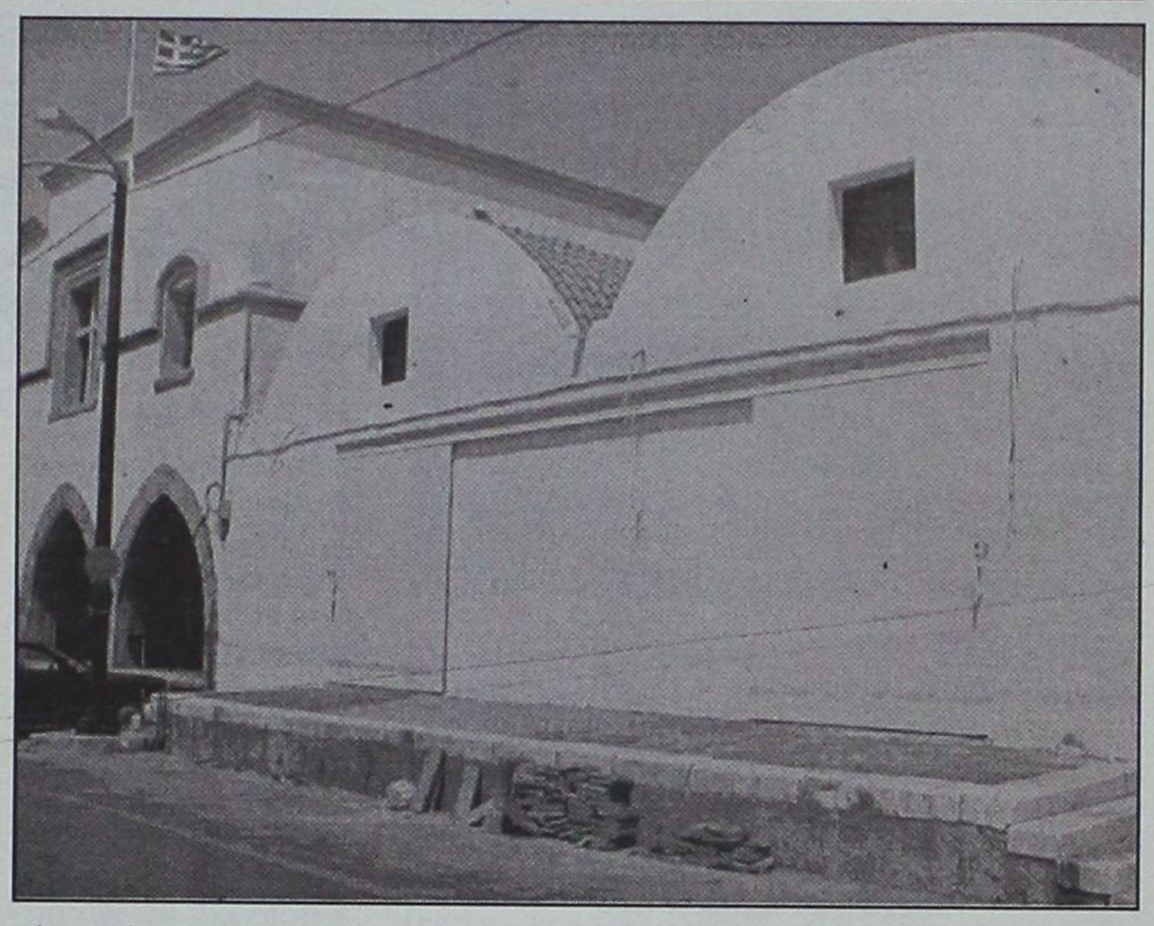



ΚΟΛΛΕΓΙΟ ΡΟΔΟΥ

ΕΚΠΑΙΔΕΥΤΙΚΗ ΕΤΑΙΡΕΙΑ ΡΟΔΟΥ Α.Ε

ΠΡΟΣΚΛΗΣΗ ΕΚΔΗΛΩΣΗΣ ΕΝΔΙΑΦΕΡΟΝΤΟΣ

Η Εκπαιδευτική Εταιρία Ρόδου Α.Ε. αποφάσισε την ανέγερση νέου διώροφου σχολικού συγκροτήματος (Βρεφονηπιακού Σταθμού, Δημοτικού, Γυμνασίου, Λυκείου και Ι.Β.) **συνολικής επιφανείας 8.546 τ.μ.** με γήπεδο ποδοσφαίρου, στίβο, γήπεδο τέννις, κλειστό γυμναστήριο, κλειστό κολυμβητήριο και δύο γήπεδα μπάσκετ σε ιδιόκτητο οικόπεδο στην περιοχή Γαίες Καλυθιών Ρόδου.

Καλούνται οι ενδιαφερόμενες κατασκευαστικές Εταιρείες να εκδηλώσουν ενδιαφέρον μέχρι 25-05-2003.

Απαραίτητες προϋποθέσεις για την προεπιλογή:

1) Μέσες ετήσιες πωλήσεις των 3 τελευταίων ετών: 6.000.000 ευρώ
2) Αποδεδειγμένη εμπειρία σε παρομοίου τύπου κατασκευές
3) Πιστοληπτική ικανότητα που θα υποδεικνύεται με βεβαίωση τραπέζης ελαχίστου ύψους 1.500.000 Ευρώ

Το Δ.Σ.

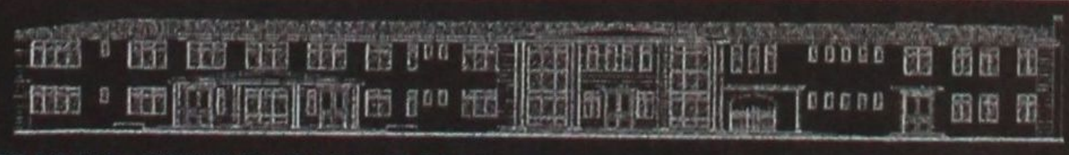

ΓΡΑΦΕΙΑ: ΚΩΝ/ΝΟΥ ΠΑΛΑΙΟΛΟΓΟΥ 44, ΡΟΔΟΣ - ΤΗΛ./FAX: 22410 25933

APOPSIS DESIGN

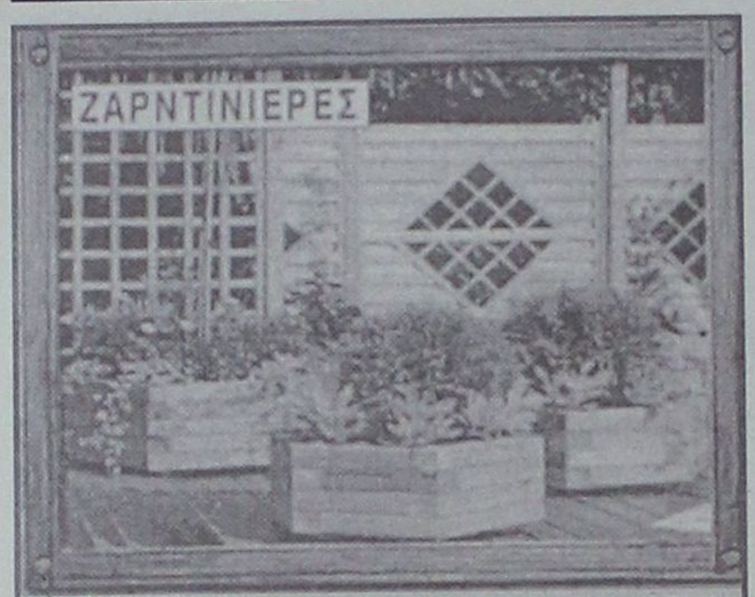

ΞΥΛΟΤΕΧΝΟΥΡΓΗΜΑΤΑ

ΕΜΠΟΤΙΣΜΕΝΗΣ ΞΥΛΕΙΑΣ
ΚΗΠΟΥ - ΒΕΡΑΝΤΑΣ
Προτάσεις & Λύσεις στο χώρο σας
ΕΞΟΦΛΗΣΗ ΕΩΣ ΚΑΙ 36 ΔΟΣΕΙΣ
ΥΠΕΥΘΥΝΟΣ ΚΑΤΑΣΚΕΥΩΝ:
ΣΤΕΦΑΝΗΣ ΑΠΟΣΤΟΛΟΣ· ΤΗΛ. 6946 866446
ΥΠΕΥΘΥΝΟΣ ΠΩΛΗΣΕΩΝ:
ΣΤΕΦΑΝΗΣ ΠΕΤΡΟΣ 6944355694
Δ/ΝΣΗ ΚΑΤΑΣΤΗΜΑΤΟΣ ΕΝΤΟΣ ΕΜΠΟΡ. ΚΕΝΤΡ. ΦΩΚΙΑΛΗ
ΤΗΛ. 22410 35091

PROMISE
★ ★ ★ ★ ★

✓ Οργάνωση Εκδηλώσεων
✓ Επίβλεψη
✓ Events planing

ΟΛΟΚΛΗΡΩΜΕΝΕΣ
ΓΑΜΗΛΙΕΣ ΠΡΟΤΑΣΕΙΣ
*ΜΟΝΟ ΜΕ... 49 € κατ' άτομο!!!**
ΠΕΡΙΛΑΜΒΑΝΕΙ!!!
Φωτογράφηση
& Βιντεοσκόπηση
& Δεξίωση (με δείπνο)
& Ειδικά εφέ
& Προσκλητήρια
& Ανθοστολισμός εκκλησίας - Δεξίωσης
& Μπομπονιέρες
& Ενοικίαση Αυτοκινήτου
& Ταξίδι του μέλιτος
(7 ημέρες σε ξενοδοχείο Α' κατηγορίας με πρωινό στη ΣΑΝΤΟΡΙΝΗ ή ΜΥΚΟΝΟ)

* *Ελάχιστη συμμετοχή ατόμων (200)*

ΔΗΜΗΤΡΗΣ ΖΟΡΜΠΑΛΑΣ
Αμαράντου 43 85100 Ρόδος
Κεντρικό Αθηνών: Σερρών 12 Γαλάτσι 11147
Τηλ. (22410)77178, Mobile: 6974-329494
Fax: (22410)23058

Για ολοκληρωμένη Διαχείριση και Προστασία της

Ποσό 300.000 ευρώ για την Κοιλάδα των Πεταλούδων

Χρηματοδότηση από το Υπουργείο Περιβάλλοντος

Εντάχθηκε οριστικά στο Επιχειρησιακό Πρόγραμμα "Περιβάλλον" (ΕΠΠΕΡ) του ΥΠΕΧΩΔΕ, το έργο "Ολοκληρωμένη Διαχείριση και Προστασία της Κοιλάδας Πεταλούδων και της ευρύτερης περιοχής" ύψους 300.000 ευρώ κατ' αρχήν το οποίο και θα χρηματοδοτηθεί από το τομεακό πρόγραμμα του Υπουργείου.

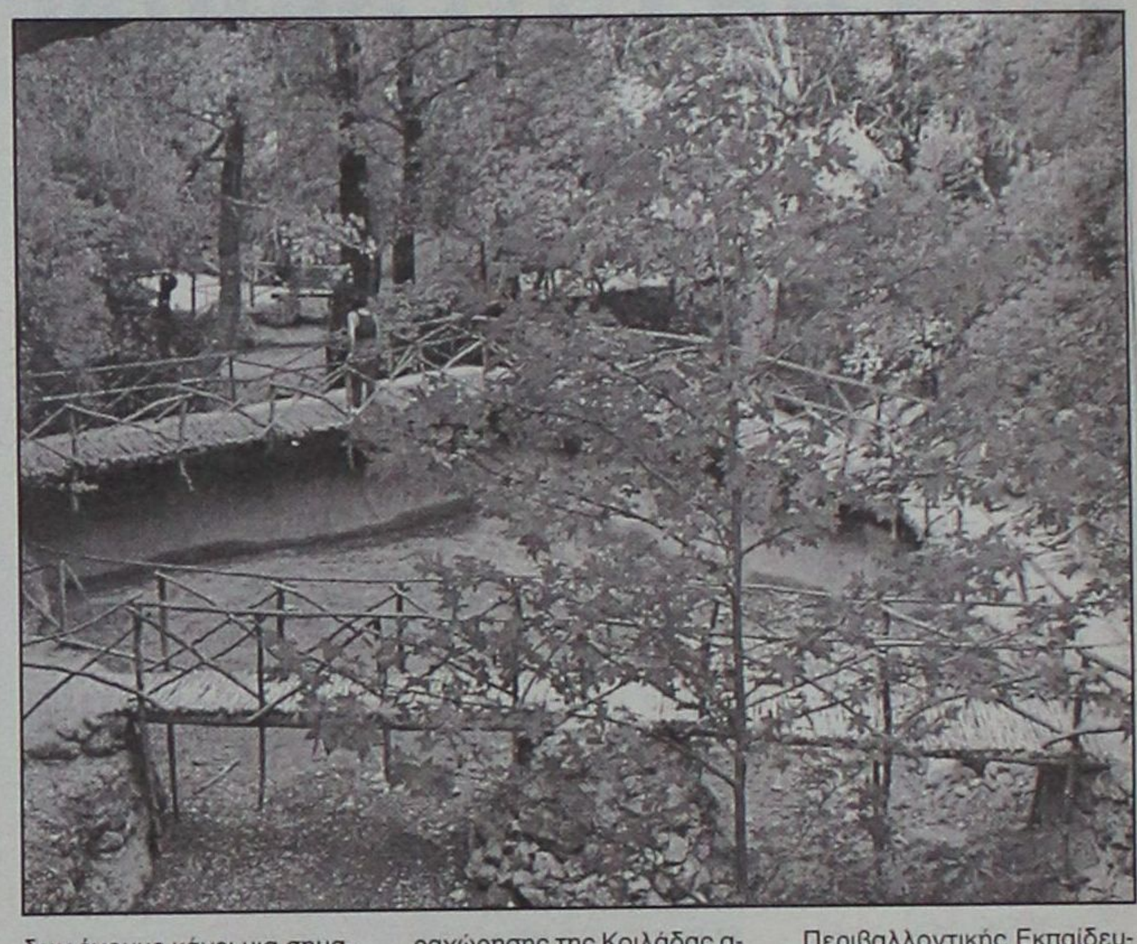

Η οριστική αυτή απόφαση που κοινοποιήθηκε πριν από λίγες ημέρες στο Δήμο Πεταλούδων, δικαιώνει τη δημοτική αρχή, αφού αποτελεί αναγνώριση της δουλειάς που τεκμηριωμένα έχει γίνει μέχρι τώρα στην Κοιλάδα Πεταλούδων, με την υλοποίηση σημαντικών έργων υποδομής για τη διατήρηση και διαφύλαξη του οικοσυστήματος, αυτού του σπάνιου βιότοπου για ολόκληρο το νησί της Ρόδου.

Δίδει επίσης το πράσινο φως για εκτέλεση και άλλων σημαντικών έργων προστασίας και αξιοποίησης της Κοιλάδας. Απόλυτα ικανοποιημένος ο δήμαρχος Πεταλούδων κ. Μιχάλης Κορδίνας, από την ευόδωση όλων των προσπαθειών και ενεργειών του ιδίου και της δημοτικής αρχής σχετικά με την Κοιλάδα, αναφέρει:

"Στην Κοιλάδα Πεταλούδων έχουμε κάνει μια σημαντική δουλειά και προεργασία, με τη οποία τεκμηριώσαμε για ποιο λόγο θέλαμε αρχικά από την ΕΤΑ την παραχώρηση της Κοιλάδας στο δήμο και τί προσδίδει η αξιοποίησή της στον τόπο και την οικονομία της περιοχής.

Και ότι με έναν συγκεκριμένο σχεδιασμό αλλά και πόρους μπορούμε να αξιοποιήσουμε όλα αυτά τα κτήματα. Πιστεύω σε ότι αφορά το Δήμο Πεταλούδων, αυτό εκτιμήθηκε και γι' αυτό αμέσως μετά την-πριν από τρεις μήνες-ανακοίνωση της παραχώρησης της Κοιλάδας από την ΕΤΑ δια στόματος κ. Χωμενίδη, ήλθε και η θετική απάντηση να προχωρήσουν τα έργα προστασίας και αξιοποίησης της Κοιλάδας. Η σύμφωνη γνώμη και η συναίνεση της ΕΤΑ για την εκτέλεση των έργων αυτών, κρίθηκε απαραίτητη από τους εμπλεκόμενους φορείς του ΠΕΠ Νοτίου Αιγαίου και του ΥΠΕΧΩΔΕ όπου έχουν ενταχθεί τα έργα της Κοιλάδας Πεταλούδων.

Η δημιουργία εξάλλου του Μουσείου Φυσικής Ιστορίας καθώς και πρόσφατα του Κέντρου Περιβαλλοντικής Εκπαίδευσης, ενίσχυσαν τη θέση του Δήμου Πεταλούδων αφού τεκμηριωμένα πλέον και όχι θεωρητικά, μπορούσε να υποστηρίξει το δίκαιον του αιτήματός του. Ως επιβράβευση όλων αυτών των προσπαθειών ήλθε και η απόφαση του ΥΠΕΧΩΔΕ για ένταξη στο ΕΠΠΕΡ και χρηματοδότηση από το τομεακό πρόγραμμα του Υπουργείου, του έργου της "ολοκληρωμένης διαχείρισης και προστασίας της Κοιλάδας Πεταλούδων" με το ποσό, κατ' αρχήν, των 300.000 ευρώ.

Μιχ. Κορδίνας: ολοκληρωτική άρνηση που βλάπτει το Δήμο

Καταγγέλλει Σταυριανό!

«Βιομηχανία παραγωγής προσφυγών που μονίμως απορρίπτονται»

Απερρίφθη από την Επιτροπή του άρθρου 7 Ν. 2839/00 της Περιφέρειας Νοτίου Αιγαίου η προσφυγή του κ. Βασίλη Σταυριανού και των λοιπών συμβούλων της μειοψηφίας κατά της απόφασης του Δημοτικού Συμβουλίου Πεταλούδων περί διάλυσης της Δημοτικής Επιχείρησης της Κοιλάδας Πεταλούδων, χαρακτηρίζοντας ως αβάσιμους τους λόγους της προσφυγής. Ουσιαστικά η Επιτροπή του άρθρου 7 επικυρώνει την εν λόγω απόφαση του Δημοτικού Συμβουλίου Πεταλούδων. Οπως επισημαίνεται σε σχετική ανακοίνωση του Δήμου "η παράταξη της μειοψηφίας του Δήμου Πεταλούδων με επικεφαλής τον κ. Σταυριανό έχει καταντήσει βιομηχανία παραγωγής προσφυγών. Γιατί πως αλλιώς μπορεί να εκληφθεί το γεγονός ότι η προσφορά τους στα κοινά εξαντλείται με την κατάθεση στην Περιφέρεια και συγκεκριμένα στην Επιτροπή του άρθρου 7, σε εβδομαδιαία βάση, διαφόρων προσφυγών;

Ισως έτσι αντιλαμβάνονται οι συγκεκριμένοι δημοτικοί σύμβουλοι την προσφορά τους στον τόπο. Με μια μόνιμη και στείρα άρνηση.





Χωρίς κατάθεση από την πλευρά τους καμιάς πρότασης ουσίας για τα σημαντικά θέματα που απασχολούν την περιοχή μας.

Πρόσφατο επίτευγμά τους ήταν η ανωτέρω κατάθεση προσφυγής για τη διάλυση της Επιχείρησης της Κοιλάδας Πεταλούδων, απόφαση που ψήφισε το Δημοτικό Συμβούλιο. Και παρά τις διαβεβαιώσεις και τα στοιχεία ότι δεν θίγονται στο ελάχιστο τα δικαιώματα των εργαζομένων στην επιχείρηση της Κοιλάδας, οι οποίοι έχουν ήδη εξασφαλισθεί εργασιακά και ασφαλιστικά.

Να σημειωθεί πως στη διάλυση της Επιχείρησης της Κοιλάδας Πεταλούδων προχώρησε ο δήμαρχος κ. Μιχάλης Κορδίνας στο πλαίσιο σχετικής πολιτικής απόφασης του Δήμου να προβεί στη συρρίκνωση του αριθμού Επιχειρήσεων και Οργανισμών.

Ολες οι αρμοδιότητες εξάλλου της Επιχείρησης της Κοιλάδας έχουν περάσει στην Δημοτική Αναπτυξιακή Επιχείρησης ΑΔΕΚΑΜ. Η τροποποίηση μάλιστα του καταστατικού της ΑΔΕΚΑΜ, βάσει της οποίας διευρύνεται το αντικείμενο της εταιρείας, εγκρίθηκε ήδη από το Δημοτικό Συμβούλιο στις 24 Ιανουαρίου 2003.

Καταλήγουμε λοιπόν στο συμπέρασμα πως όλες οι κινήσες της μειοψηφίας του Δ.Σ. Πεταλούδων, έχουν να κάνουν με μια ολοκληρωτική άρνηση. Ισως μετά και την απόρριψη από τη Επιτροπή του άρθρου 7 της τελευταίας προσφυγής τους συνέλθουν και αρχίσουν ουσιαστικά να συνεργάζονται με τη δημοτική αρχή προκειμένου να προσφέρουν στον τόπο και τον κόσμο που τους έχει εκλέξει".

Ναυτικός πράκτορας καταγγέλλει τη δημιουργία ολιγοπωλιακών καταστάσεων

Πόλεμος για τις εκδρομές προς Μαρμαρίς

Μιχ. Ροδίτης: τα πάντα θυσία στο βωμό του κέρδους και της εύκολης λύσης

Ιδιαίτερα επιζήμια για τον τουρισμό του νομού χαρακτηρίζει τη διοργάνωση, εκδρομών από τη Ρόδο προς το Μαρμαρίς με πλοία υπό Τουρκική σημαία, ο ναυτικός πράκτορας κ. Μιχάλης Ροδίτης.

Οπως καταγγέλλει ο κ. Ροδίτης η συμφωνία που έχουν κάνει δύο ναυτιλιακές εταιρείες της Ρόδου- η μία μάλιστα λαϊκής βάσης-για τη διοργάνωση εκδρομών προς τα απέναντι Τουρκικά παράλια σε καθημερινή βάση με Καταμαράν υπό Τουρκική σημαία, γεγονός που τους δίνει τη δυνατότητα να προσφέρουν εκδρομές σε πολύ χαμηλότερο κόστος από αυτό που θα είχαν, αν χρησιμοποιούσαν πλοία με ελληνική σημαία εξαιτίας της δημιουργηθείσας κατάστασης, η εταιρία του κ. Ροδίτη αναγκάζεται να διακόψει τα δρομολόγιά της προς το Μαρμαρίς καθώς αδυνατεί να συναγωνιστεί το χαμηλό κόστος των εκδρομών που προσφέρουν οι δύο άλλες εταιρείες.

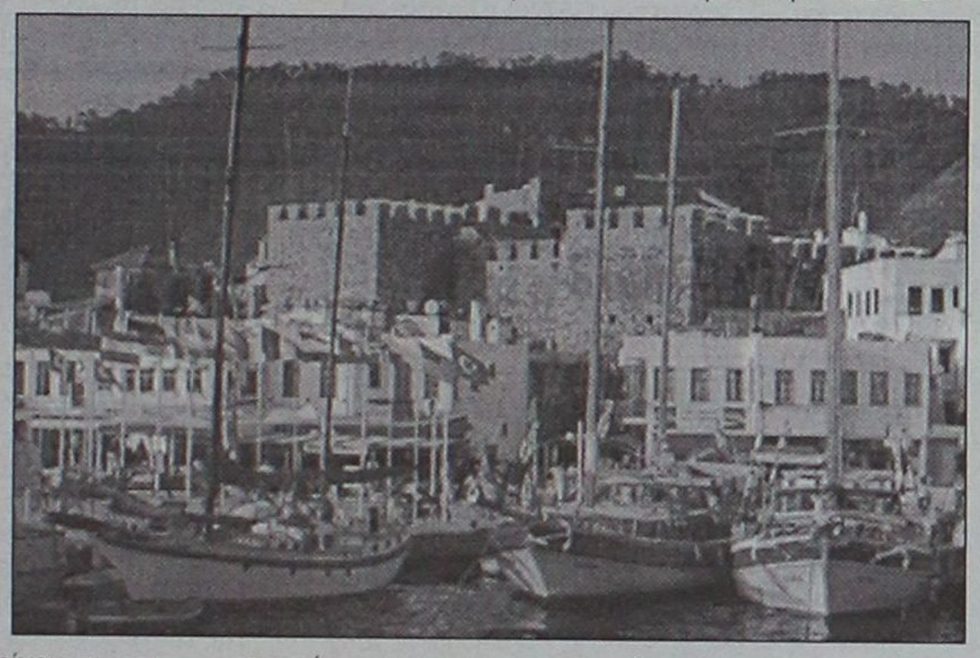

Εκτός όμως από τον αθέμιτο ανταγωνισμό που καταγγέλλει ότι δέχεται η εταιρεία του, ο κ. Ροδίτης υποστηρίζει πως με τη πολιτική που ακολουθούν οι συγκεκριμένες εταιρείες συμβάλλουν στην αύξηση της ανεργίας στον κλάδο των ναυτικών και οδηγούν σε παροπλισμό τα υπό ελληνική σημαία εκδρομικά πλοία ενώ λόγω του φτηνού κόστους ωθούν τους τουρίστες να επισκεφτούν το Μαρμαρίς, αντί για τα υπόλοιπα νησιά του νομού.

Παράλληλα απομακρύνουν τους τουρίστες υπό την αγορά της Ρόδου που προτιμούν να ψωνίζουν από το Μαρμαρίς.

"Ενημερώνουμε την εφημερίδα σας και τα ΜΜΕ της Δωδεκανήσου ότι από χθες 11/5/2003 το πρακτορείο "Roditis Shipping Agency" και η Ναυτική Εταιρεία μας Seaquest N.E. παύουν να πωλούν εισιτήρια και να προωθούν την εκδρομή του Μαρμαρίς από Ρόδο.

Κύριος λόγος της απόφασής μας αυτής είναι η δημιουργία κατάστασης αθέμιτου ανταγωνισμού από δύο εταιρείες της περιοχής (η μία μάλιστα λαϊκής βάσης) οι οποίες ερχόμενες σε συνεννόηση μεταξύ τους έχουν δρομολογήσει σχεδόν σε καθημερινή βάση Καταμαράν υπό τουρκική σημαία και επιβιβάζουν δεκάδες επιβάτες κλείνοντας ταυτόχρονα το δρόμο σε οποιαδήποτε ελληνική πλοιοκτήτρια να τις ανταγωνιστεί.

Εμείς βλέποντας αυτά τα πράγματα και ειδικά όταν πολλά υπό ελληνική σημαία πλοία είναι παροπλισμένα στη περιοχή και τους ναυτικούς μας άνεργους θεωρούμε ότι εκδίδοντας έστω και ένα εισιτήριο με τις εταιρείες αυτές συμβάλουμε ουσιαστικά στην καταδίκη της ελληνικής ναυτιλίας και στην απομόνωση του έλληνα ναυτικού.

Οταν το Μαντράκι έχει γίνει δεξαμενή προώθησης της εκδρομής του Μαρμαρίς μέσω των πωλητών των εταιρειών αυτών και αντί σε ελληνικό πλοίο ή έστω κοινοτικό να επιβιβάζονται σε πλοία τρίτων χωρών και όταν καθημερινά βλέπουμε την ανεργία που μαστίζει την χώρα μας και τα πρόσφατα παραδείγματα αναζήτησης φθηνών λύσεων από τις εταιρίες (palco κ.λπ.), σκεφτόμαστε άραγε αν ήρθε η ώρα που η γραμμή αυτή δηλ. Ρόδος-Μαρμαρίς που είναι και η πρώτη πύλη της Ευρώπης από τη Ασία, στο εξής θα εξυπηρετείται από πλοία τρίτων χωρών που τους διέπει το φθηνό κόστος λειτουργίας η ευελιξία της σημαίας και τα ελληνικά οδηγηθούν στο παροπλισμό.

Με το φθηνό κοστολόγιο επιτυγχάνεται η δυνατότητα φθηνής πώλησης της εκδρομής αυτής σε σχέση με τις λοιπές εκδρομές όπως Τήλο-Νίσυρο, Σύμη, Κως που εκ των πραγμάτων εξυπηρετούνται μόνο από ελληνικά πλοία και ως αποτέλεσμα έχει την τοποθέτηση της εκδρομής Ρόδο-Μαρμαρίς στη πρώτη θέση προτίμησης από πλευράς των tour operator και των πελατών σε σχέση με τις υπόλοιπες, λόγω τη χαμηλής στάθμης του εισοδήματος των επισκεπτών/τουριστών στη Ρόδο, αγοράζοντας μία εκδρομή αποκλείονται κάποιες άλλες και έτσι ο τουρίστας αυτός πηγαίνοντας στο Μαρμαρίς θα κάνει και τα ψώνια του οπότε δεν θα συμμετάσχει σε άλλη εκδρομή προς ένα από τα νησιά μας.

Θα γυρίσει στη πατρίδα του με μνήμες από τη Ρόδο και το Μαρμαρίς αλλά όχι από τα ωραία νησιά της Δωδεκανήσου μας Τήλο, Νίσυρο, Κω, Κάλυμνο, Καστελλόριζο και Σύμη.

Τα πάντα δηλαδή στο βωμό του κέρδους και της εύκολης λύσης!

Μιχάλης Ροδίτης
Roditis Shipping Agency
Seaquest Maritime".

Διπλά εγκαίνια!!!

oxette

Υπέροχα κοσμήματα με ασήμι
και φυσικές πέτρες

Μοναδικά επιλεγμένα αξεσουάρ

Μια μεγάλη συλλογή από
το πιο επώνυμο κόσμημα

Σας περιμένουμε να τα γνωρίσετε...

Chocolat

Σας παρουσιάζουμε στον ανακαινισμένο
μας χώρο επιλεγμένες εταιρίες
παιδικών και εφηβικών ρούχων

Sam 0-13, Parrot, Papermoon,

βαπτιστικά Gye Laroche & aletta

με γεύση σοκολάτας...

Πέμπτη 15 Μαΐου, ώρα 19:00

Δ. Θεοδωράκη 7-11, Ρόδος • Τηλ. 22410 38852

Μετά τιμής Κωνσταντίνος Μπάκας - Φωτούλα Μυλωνά

ΖΗΤΕΙ ΠΑΡΕΜΒΑΣΗ ΤΗΣ ΧΑΡΙΛΑΟΥ ΤΡΙΚΟΥΠΗ "ΓΙΑΤΙ ΘΑ ΠΕΣΟΥΜΕ ΚΑΤΩ ΑΠΟ 40%!"

SOS εκπέμπει το ΠΑΣΟΚ από το βόρειο συγκρότημα

Σκοτώνονται τα στελέχη πρώτης γραμμής • Επιστολή προς τον κ. Κ. Λαλιώτη

Αν δεν παρέμβει η Χαριλάου Τρικούπη στις διενέξεις ανάμεσα στα κορυφαία στελέχη του ΠΑΣΟΚ πρωτίστως στη Κάλυμνο και δευτερευόντως στη Κώ, τότε στις ερχόμενες εκλογές το κυβερνών κόμμα αν συγκεντρώσει το 40% στο Βόρειο Συγκρότημα θα είναι μεγάλη επιτυχία!

Αυτό είναι το μήνυμα που μετέφερε με επιστολή της στο Γραμματέα του ΠΑΣΟΚ Κώστα Λαλιώτη η Νομαρχιακή Επιτροπή του Βόρειου Συγκροτήματος πριν από λίγο καιρό, αλλά χωρίς να λάβει καμιά απάντηση τουλάχιστον μέχρι σήμερα.

Σύμφωνα με πληροφορίες το πρόβλημα επικεντρώνεται κυρίως στη Κάλυμνο όπου ο πρώην και ο νυν δήμαρχος, οι κ.κ Δημήτρης Διακομιχάλης και Γιώργος Ρούσσος «σφάζονται» στη κυριολεξία με σοβαρό αντίκτυπο στην αξιοπιστία του κυβερνώντος κόμματος στο νησί. Από τη διένεξη αυτή τα πρώτα δείγματα γραφής τα πήρε το ΠΑΣΟΚ στις τελευταίες νομαρχιακές εκλογές χωρίς όμως να ανησυχήσουν ιδιαίτερα οι προύχοντες του κόμματος στο νομό. Η μόνη που προσπάθησε να πάρει πρωτοβουλίες μήπως και πέσουν οι τόνοι, ήταν η Νομαρχιακή Επιτροπή της περιοχής που όμως δεν εισακούστηκε από καμία από τις εμπλεκόμενες πλευρές.

Μετά από αυτό σύμφωνα με πληροφορίες από κύκλους της Νομαρχιακής στάλθηκε επιστολή στον Γραμματέα του κόμματος Κώστα Λαλιώτη με την οποία του ζητήθηκε να αναλάβει πρωτοβουλία και να καλέσει τους δύο βασικούς «πρωταγωνιστές» στη Χαριλάου Τρικούπη μήπως και τους συνετίσει και σταματήσει ο «εμφύλιος» στο νησί των σφουγγαράδων.

Όπως λέγεται αν δεν υπάρξει σύντομα παρέμβαση από τα κεντρικά του ΠΑΣΟΚ η κατάσταση θα βρεθεί εκτός ελέγχου και δεν θα μαζεύεται μετά με τίποτα.

Σε μια τέτοια περίπτωση αν το ΠΑΣΟΚ στις επόμενες βουλευτικές εκλογές συγκεντρώσει ποσοστό 40%, θα πρέπει να θεωρείται μεγάλη επιτυχία! Μέχρι σήμερα, πάντως ο Κώστας Λαλιώτης δεν έχει δώσει καμιά απάντηση στους κομματικούς παράγοντες του Βορείου Συγκροτήματος. Προφανώς έχει να ασχοληθεί με άλλες σοβαρότερες υποθέσεις...

Αναφορά του αθωωθέντος και ξαναδικαζομένου δημοσιογράφου κ. Νικ. Μελιανού

Στον Πετσάλνικο το σκάνδαλο της Πάτμου

Δικάζεται και πάλι μεθαύριο Τετάρτη 14 Μαΐου αν και αθωώθηκε ομόφωνα από το Τριμελές Πλημμελειοδικείο Κω ο δημοσιογράφος από την Πάτμο Νίκος Μελιανός, για συκοφαντική δυσφήμηση, διά του Τύπου, μετά από μήνυση της συμβολαιογράφου Αντ. Καρδάση, μίας εκ των έξι που παραπέμπονται σε δίκη για το οικονομικό σκάνδαλο της Ιεράς Μονής Πάτμου. Η δίκη θα γίνει στο Εφετείο Κω μετά από την έφεση που άσκησε κατά της αθωωτικής απόφασης ο αντιεισαγγελέας Εφετών κ. Ρούσσος Παπαδάκης. Ο δημοσιογράφος που θεώρησε εντελώς άδικη την ενέργεια του κ. Παπαδάκη, με πολυσέλιδη επιστολή προς τον υπουργό Δικαιοσύνης Φιλ. Πετσάλνικο και με κοινοποίηση προς τον εισαγγελέα του Αρείου Πάγου Ευάγγελο Κρουσταλλάκη, παραθέτει όλο το ιστορικό της δίωξής του από την κατηγορουμένη συμβολαιογράφο και επισυνάπτει την κατηγορία στον αντιεισαγγελέα Εφετών Δωδ/σου ότι "ταυτίστηκε" τόσο με τις θέσεις της παραπάνω ενάγουσας, όσο και της εισαγγελέως Κω κ. Σμυρλή, η οποία ως γνωστόν στην εισήγησή της προς το Συμβούλιο Πλημμελειοδικών Κω είχε προτείνει την αθώωση όλων των εμπλεκομένων στο οικονομικό σκάνδαλο της Ιεράς Μονής Πάτμου.

Σημειώνεται ότι στη δίκη που έγινε στις 29 Μαρτίου 2002 ο δημοσιογράφος Νίκος Μελιανός τόσο για άρθρα του σε εφημερίδα όσο και για ραδιοφωνικές εκπομπές που αφορούσαν το σκάνδαλο και τη μηνύτρια, είχε ομόφωνα αθωωθεί από το δικαστήριο του οποίου πρόεδρος ήταν ο δικαστής Ανδρέας Ντόκος.

Στην επιστολή του προς τον υπουργό Δικαιοσύνης κ. Πετσάλνικο ο δημοσιογράφος αναφέρεται στο ιστορικό του οικονομικού σκανδάλου, καθώς και στις δικές του προσπάθειες για τη διελεύκανσή του. Σημειώνει ότι κατά τη δημοσιογραφική έρευνα βρήκε πολλά ενοχοποιητικά στοιχεία για την κα Αντωνία Καρδάση, η οποία για να τον τρομοκρατήσει υπέβαλε εις βάρος του μήνυση.

Ο κ. Μελιανός κάνει εκτενή αναφορά στις σχέσεις της κ. Καρδάση με την εισαγγελέα Κω κ. Σμυρλή, η οποία όπως σημειώνεται θα έπρεπε να είχε εξαιρεθεί από την υπόθεση για λόγους που είναι γνωστοί και έχουν σχέση με τις πολύ καλές σχέσεις της με βασικούς "πρωταγωνιστές" του σκανδάλου. Σε σχέση με την έφεση που ασκήθηκε στην αθώωσή του ο Νίκος Μελιανός γράφει τα εξής:

«Η κρίση λοιπόν του δικαστηρίου φαίνεται ότι δεν άρεσε σε ορισμένους, οι οποίοι απευθύνθηκαν στον κ. αντιεισαγγελέα Εφετών Ρόδου ο οποίος μέσα σε τρεις ημέρες έκανε έφεση κατά της αθωωτικής απόφασης καλώντας με να δικαστώ ξανά στις 12 Φεβρουαρίου (ανεβλήθη για 17 Μαΐου), στο μεταβατικό Εφετείο της Κω, υιοθετώντας κατά γράμμα τις θέσεις της μηνύτριας αλλά και κατηγορούμενης συμβολαιογράφου, χωρίς να ληφθεί υπόψη η πολύωρη δικαστική διαδικασία που προηγήθηκε ούτε η δίκαιη κρίση των δικαστών που συμμετείχαν σε αυτήν.

Επειδή, όμως, "άλλαι αι βουλαί ανθρώπων, άλλα δε Θεός κελεύει" για κακή τύχη των επιδιωκώντων την εξόντωσή μου, βγήκε επιτέλους μετά από αρκετό χρονικό διάστημα το Πρωτόδικο βούλευμα του Τριμελούς Συμβουλίου Πλημμελειοδικών το οποίο ήταν καταπέλτης εναντίον των κατηγορουμένων αλλά και της συμβολαιογράφου -με βούλευμα αλά 17 Νοέμβρη η εκτέλεση των έξι παραπεμπομένων κατηγορουμένων- έγραψαν οι εφημερίδες- και αυτά για τα οποία κατηγορούμαι στην έφεση, αναιρούνται πανηγυρικά μέσα στις οκτακόσιες εξήντα δύο σελίδες του. Το πόσο δε σοβαρή είναι αυτή η υπόθεση της Πάτμου φαίνεται από το γεγονός ότι το παραπεμπτικό βούλευμα για τα εγκλήματα της 17 Νοέμβρη, αποτελείται μόνο από επτακόσιες πενήντα σελίδες. Ολα δε εκείνα τα οποία έλεγα και έγραψα ενάμισι χρόνο πριν και για τα οποία κατηγορήθηκα και κατηγορούμαι, ήλθε το βούλευμα να επιβεβαιώσει την αλήθειά τους με τον πιο πανηγυρικό τρόπο.

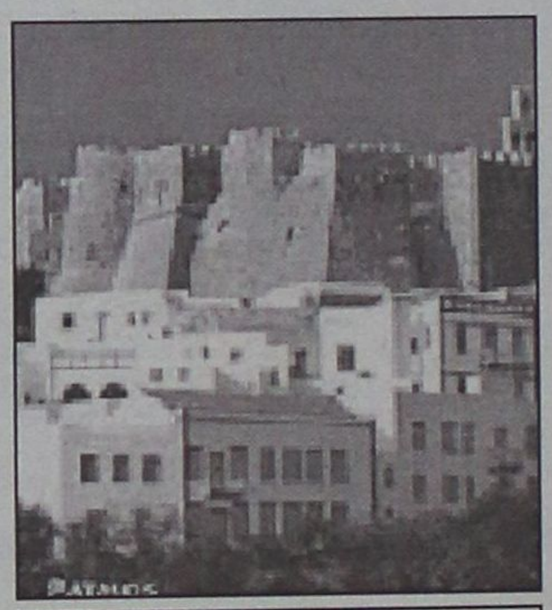

Πάτμος 27 Ιανουαρίου 2003

Προς τον:
Αξιότιμον Υπουργό Δικαιοσύνης
κ.κ. Φίλιππο Πετσάλνικο
ΑΘΗΝΑ

Εξοχότατε κ. Υπουργέ

Ονομάζομαι Νικόλαος Μελιανός, έχω γεννηθεί το έτος 1954 στην Πάτμο και διαμένω έκτοτε συνεχώς σε αυτήν. Είμαι καθηγητής φιλόλογος και υπηρετώ σε σχολείο της Πάτμου. Ταυτόχρονα από ανιδιοτέλεια, αγάπη και διάθεση προσφοράς στο γενέθλιο τόπο μου, είμαι ανταποκριτής στην Πάτμο, αμισθί βέβαια, διαφόρων Δωδεκανησιακών και Αθηναϊκών εφημερίδων καθώς και ραδιοφωνικών σταθμών. Έχω διατελέσει κατά τα έτη 1983-1986 Δήμαρχος Πάτμου και ουδέποτε μέχρι σήμερα έχω καταγορηθεί ή καταδικασθεί για οποιονδήποτε λόγο, ο δε εν γένει βίος και η πολιτεία μου είναι πασίγνωστη σε όλους τους Πατμίους.

Υπάρχει εν δυνάμει και εν ενεργεία σε εξέλιξη, η μεγάλη υπόθεση του σκανδάλου των παράνομων αγοραπωλησιών στην Ιερά Μονή Αγ. Ιωάννου του Θεολόγου, που εδρεύει στην Πάτμο.

Η υπόθεση αυτή αφορά το μέγα οικονομικό σκάνδαλο με το ξεπούλημα της περιουσίας της Μονής Πάτμου, όπου μοναχοί με την βοήθεια επιτήδειων λαϊκών, προέβησαν σε κακουργηματικές πράξεις σε βάρος της Μονής, με προφανή απώλεια εσόδων από αυτήν της τάξεως των 4-5 δις δρχ. αλλά πιθανόν και σε βάρος του ελληνικού δημοσίου.

Όταν ξέσπασε το σκάνδαλο, διετάχθη η προκαταρκτική εξέταση από τον κ. Εισαγγελέα Εφετών Δωδ/σου τον κ. Σάμπτα, με την υπ' αριθμ.

Λογικά λοιπόν, εφόσον έκανε έφεση εναντίον μου, επειδή προσέβαλα την ήδη κατηγορούμενη και παραπεμπόμενη μηνύτρια, έπρεπε να είχε επιβάλει πειθαρχικές ποινές στα μέλη του δικαστικού συμβουλίου, τα οποία έβγαλαν το βούλευμα, αφού με αυτό όχι μόνο αναιρούν τις θέσεις της μηνύτριας και κατηγορουμένης, αλλά δημιουργούν και μείζον ηθικό πρόβλημα για την κ. Εισαγγελέα Πρωτοδικών Κω, τόσο επειδή υπέβαλε αθωωτική πρόταση, όσο και γιατί ως φυσική προϊσταμένη της συμβολαιογράφου δεν είχε διαγνώσει το πρόβλημα κατά τους εξαμηνιαίους ή ετήσιους ελέγχους.

Κύριε υπουργέ, είμαι έτοιμος να αντιμετωπίσω και αυτή τη νέα πρόκληση. Ομως δημιουργούνται εξαιτίας της ορισμένα ερωτηματικά: Γιατί ο κ. Παπαδάκης, αντιεισαγγελέας Εφετών Ρόδου, δεν μερίμνησε όταν απεστάλη από τη Ρόδο η δικογραφία στην κ. εισαγγελέα Κω για να ασκήσει διώξεις το Μάιο του 2000 κι εκείνη έκανε τα αδύνατα - δυνατά, όπως αποδείχθη εκ των υστέρων για να βγάλει λάδι τους κατηγορουμένους, καθυστερώντας την αθωωτική υποβολή της πρότασής της τόσο (16 μήνες), ώστε να υπάρξουν εξυπηρετικές παραγραφές; Γιατί άραγε μετά την υποβολή της αθωωτικής πρότασης της κ. εισαγγελέως Κω δεν ερευνήθη τόσο η ορθότητά της, αφού σκοπίμως ή όχι δεν έλαβε υπόψη το πλούσιο αποδεικτικό - ενοχοποιητικό υλικό της δικογραφίας, όσο και η τέλεση του αδικήματος της απάτης σε βάρος του ελληνικού δημοσίου, για το οποίο υπήρχαν και οι αποχρώσες ενδείξεις και πολλά στοιχεία στον ογκώδη φάκελο της δικογραφίας; Γιατί παρακάμπτεται αβασάνιστα η δίκαιη κρίση άξιων δικαστών, οι οποίοι μελετώντας επί 24μηνο την υπόθεση κατέληξαν σε ακριβή, ασφαλή και τεκμηριωμένα συμπεράσματα, ενώ εκείνος μας παρέπεμψε να δικαστούμε ξανά ζητώντας την τιμωρία μας;

Αν ο κ. αντιεισαγγελέας διέγνωσε δόλο στην άσκηση του λειτουργήματος του δημοσιογράφου, εγώ τι πρέπει να πω όταν αυτά που λέω είναι αντικείμενο έρευνας και στοιχείων και επιβεβαιώθηκαν από το βούλευμα του Δικαστικού Συμβουλίου, ενώ εκείνος δεν τα έψαξε επαρκώς, και αβασάνιστα προέβη στην υποβολή της έφεσης, ταυτιζόμενος πλήρως με τις θέσεις της μηνύτριας;

Δεν ισχυρίζομαι βεβαίως ότι ο κ. αντιεισαγγελέας παρανόμησε. Απεναντίας εφάρμοσε κατά γράμμα το εκ του νόμου προβλεπόμενο και αποδιδόμενο σε αυτόν δικαίωμα. Γιατί ενώ εκδικαζόταν την ίδια ημέρα (29-3-2002) παρόμοια υπόθεση στη Ρόδο δεν έπραξε ακριβώς το ίδιο και μεροληπτεί εις βάρος μου; Ομως αφού ενδιαφέρεται τόσο για την εύρυθμη λειτουργία και την καλύτερη απονομή της δικαιοσύνης εις το της Θέμιδος μέλαθρον του βορείου συγκροτήματος (Κως) και όχι στη Ρόδο, όπου εδρεύει, και επειδή παρακολουθεί περισσότερο τα τεκταινόμενα τα οποία λαμβάνουν χώρα στις δικαστικές αίθουσες της Κω, γιατί δεν μερίμνησε ούτως ώστε χάριν της δικαιοσύνης, της ισόνομης και ισότιμης αντιμετώπισης να προωθηθεί και η δική μου μηνυτήρια αναφορά κατά της κ. συμβολαιογράφου, την οποία υπέβαλα στις 15-10-2001 και έκτοτε ούτε καν προσδιορισμός της δίκης δεν έχει γίνει. Φαίνεται ότι "κάποιοι" εξακολουθούν και απολαμβάνουν δικαστικής ασυλίας, ενώ κάποιοι πληρώνουν ακριβά την αποκάλυψη των σκανδάλων εις τη νήσον της Αποκαλύψεως.

Εκεί βέβαια που πολλές σκέψεις έρχονται στο μυαλό του οποιουδήποτε, είναι το γεγονός ότι ενώ ο κ. αντιεισαγγελέας Εφετών Ρόδου ταυτίζεται με τις θέσεις της μηνύτριας, αλλά και κατηγορουμένης συμβολαιογράφου, άρα εμμέσως πλην σαφώς την αθωώνει, έρχεται το βούλευμα για να την χαρακτηρίσει ως τον ιθύνοντα νου όλης της κομπίνας με τα οικόπεδα με την απαγγελία της κατηγορίας της παράβασης καθήκοντος που της επισυνάπτει αναφέροντας χαρακτηριστικά, ότι χωρίς την δική της συνδρομή, η οοποία γινόταν με το αζημίωτο δεν θα γινόταν όλη αυτή η καταλήστευση της περιουσίας της ιστορικής Μονής.

Η γυναίκα του Καίσαρα δεν πρέπει να είναι μόνο τίμια, αλλά πρέπει και να φαίνεται τίμια. Ποιός τελικά έχει δίκιο; Ο κ. αντιεισαγγελέας ή το Τριμελές Συμβούλιο Πλημμελειοδικών; Γιατί αυτή η διάσταση απόψεων; Ποιά συμφέροντα εξυπηρετούνται; Ποιοί κρύβονται πίσω από την υπόθεση;».

Τί λέει ο πρόεδρος του ΙΝΚΑ για την ακρίβεια στη Ρόδο

«Η έρευνα του ΙΝΚΑ δεν αφορά τις τουριστικές περιοχές αλλά τις πρωτεύουσες των νομών. Έγινε τον περασμένο Οκτώβριο και έχει ξαναδημοσιευθεί. Οι διαφορές ανάμεσα στις πέντε πρώτες πόλεις δεν είναι σημαντικές. Συνήθως σε παρόμοιες έρευνες έρχεται πρώτη πόλη στην ακρίβεια τα Χανιά» δήλωσε ο πρόεδρος του ΙΝΚΑ Χαράλαμπος Κουρής με αφορμή το θόρυβο που ξεσήκωσε το σχετικό δημοσίευμα της εφημερίδας «Έθνος» στο οποίο φιγουράριζε πρώτη στην ακρίβεια η Ρόδος. Ο κ. Κουρής ανακοίνωσε επίσης ότι πολύ σύντομα το ΙΝΚΑ θα προχωρήσει σε έρευνα τιμών για τις καθαρά τουριστικές περιοχές. Το πρόβλημα δεν εντοπίζεται τόσο στις τιμές αλλά στις υποβαθμισμένες παρεχόμενες υπηρεσίες που προκαλούν την αγανάκτηση των τουριστών.

Μιλώντας για την έρευνα που τοποθετεί τη Ρόδο στη κορυφή των ακριβότερων πόλεων της Ελλάδας ο πρόεδρος του κεντρικού ΙΝΚΑ Χαράλαμπος Κουρής δήλωσε ότι πραγματοποιήθηκε τον περασμένο Οκτώβριο και έχει ξαναδημοσιευθεί. «Οι διαφορές ανάμεσα στις πρώτες πόλεις δεν είναι τεράστιες. Κατά κανόνα περιμένει κανείς 5-6 περιοχές έντονου τουριστικού χαρακτήρα να είναι στις πρώτες θέσεις. Πρώτα έρχονται συνήθως τα Χανιά. Η Ρόδος έρχεται 2η, 3η ή 4η με μικροδιαφορές. Η έρευνα ξεκίνησε με 1.800 προϊόντα αλλά επειδή δεν βρίσκονται όλα, ο τελικός αριθμός δειγματοληψίας κατεβαίνει γύρω στα 250 με 300 είδη» δήλωσε ο κ. Κουρής. Πρόσθεσε ότι η προβολή που έγινε από την εφημερίδα δεν αφορά το ΙΝΚΑ αλλά θεωρεί ως υπερβολικά τα όσα ακούστηκαν για εξυπηρέτηση σκοπιμοτήτων και ότι κάποιοι αντιπαθούν τη Ρόδο.

Απαντώντας στο ερώτημα γιατί στην έρευνα δεν έχουν συμπεριληφθεί νησιά τουριστικά όπως είναι η Μύκονος και η Σαντορίνη ο κ. Κουρής δήλωσε: «Η έρευνα δεν αφορά τις τουριστικές περιοχές. Έγινε στις πρωτεύουσες των νομών και γιαυτό απουσιάζουν η Μύκονος και άλλα τουριστικά νησιά. Έχουμε αποφασίσει να κάνουμε έρευνα σε αμιγώς τουριστικές περιοχές που μπορεί να μην είναι πρωτεύουσες νομών».

Ο κ. Χαράλαμπος Κουρής πάντως υποστήριξε ότι το πρόβλημα κυρίως εντοπίζεται στο ότι το τουριστικό προϊόν κινείται σε επίπεδο μετριότητας την ώρα που οι τιμές είναι αρκετά υψηλές. Μαζί με τους τουρίστες το υψηλό κόστος ζωής το πληρώνουν και οι ντόπιοι.

Προβλήματα από την αλματώδη εξέλιξη και τη συνεχή αλλαγή των μοντέλων

Κουτσαίνει και η αγορά των υπολογιστών

Κάνουν "κράτει" οι επιχειρήσεις, αλλά και οι ιδιώτες χρήστες

Ζούμε στον αιώνα της πληροφορικής. Τίποτα δεν κινείται, καμία εξέλιξη δεν συμβαίνει που να μην περνα από τη μνήμη ή την επεξεργασία του ηλεκτρονικού υπολογιστή. Αυτό πλέον αναγνωρίζεται από όλους, ακόμα και από αυτούς που παραμένουν "δέσμιοι" των όσων ίσχυαν τις προηγούμενες δεκαετίες.

Παρά όμως την διαπίστωση αυτή τα τελευταία δύο χρόνια στη Δωδεκάνησο παρατηρείται στασιμότητα στον χώρο της εμπορίας ηλεκτρονικών υπολογιστών και της μηχανοργάνωσης επιχειρήσεων.

Σύμφωνα με επίσημα στοιχεία το 2002 αποτέλεσε μια δύσκολη χρονιά για το χώρο της πληροφορικής με τις προοπτικές να παραμένουν δυσοίωνες και για τη φετινή χρονιά.

Το γεγονός αυτό έρχεται σε πλήρη αντίθεση τόσο με τις σημερινές απαιτήσεις της αγοράς όσο και με τα όσα ίσχυαν στο τέλος τα προηγούμενα χρόνια.

Στη δεκαετία του 90, πολλές Δωδεκανησιακές επιχειρήσεις προχώρησαν στη μηχανοργάνωση των επιχειρήσεών τους προκειμένου να συμβαδίσουν με τα όσα απαιτεί σήμερα η αγορά και πολλοί πολίτες αγόρασαν ηλεκτρονικό υπολογιστή.

Σήμερα όμως, αν και το επίπεδο γνώσεων στον συγκεκριμένο τομέα έχει ανέβει κατακόρυφα, παρατηρείται, όπως προαναφέραμε , μία διστακτικότητα τόσο από τη πλευρά των επιχειρηματιών όσο και από τη πλευρά των απλών καταναλωτών.

Αξίζει να σημειωθεί ότι σε αντίθεση με τα όσα ισχύουν στη Δωδεκάνησο και γενικότερα στην Ελλάδα η ευρωπαϊκή αγορά πληροφορικής έχει φθάσει σε ένα πολύ υψηλό βαθμό ωριμότητας

Σύμφωνα με τους ειδικούς οι γενικοί παράγοντες που έχουν οδηγήσει την αγορά να «κατεβάσει τις ταχύτητές της» μετά από μια δεκαετία συνεχούς ανάπτυξης, είναι η στασιμότητα που επικρατεί στην οικονομία, η επενδυτική αβεβαιότητα και οι πολύ υψηλές επενδύσεις που υλοποίησαν στο παρελθόν οι επιχειρήσεις.

Κυρίως όμως η πολύ μεγάλη ταχύτητα με την οποία τρέχουν οι εξελίξεις στον τομέα της πληροφορικής , ταχύτητα που δεν μπορούν να παρακολουθήσουν οι "απλοί θνητοί" αλλά και η έλλειψη σαφούς νομικού πλαισίου που να προφυλάσσει τους καταναλωτές

"Οι εξελίξεις είναι τόσο ραγδαίες" , μας είπε χαρακτηριστικά ιδιοκτήτης Ροδίτικης εταιρίας που δραστηριοποιείται στον χώρο της μηχανοργάνωσης επιχειρήσεων και της εμπορίας ηλεκτρονικών υπολογιστών, "που έχουν σαν αποτέλεσμα να θεωρείται ξεπερασμένο το σύστημα μηχανοργάνωσης που έβαλε μία εταιρία πριν τρία χρόνια. Αυτό το γεγονός εκτός από το όποιο οικονομικό κόστος απαιτεί προκειμένου να εκσυγχρονιστεί το σύστημα , δημιουργεί ανασφάλεια στον επιχειρηματία που νοιώθει ότι οι όποιες γνώσεις έχει αποκτήσει είναι ελάχιστες καθώς η επιστήμη της πληροφορικής εξελίσσεται με ασύλληπτες για τον κοινό νου ταχύτητες.

Για τη στασιμότητα πάντως που επικρατεί στην αγορά ευθύνεται και το ότι πολλές εταιρίες που δραστηριοποιούνται στον χώρο δεν έχουν ούτε την οργάνωση ούτε τη τεχνογνωσία για να στηρίξουν τον επαγγελματία ή τον καταναλωτή και να δώσουν άμεσες λύσεις στα όποια προβλήματα αντιμετωπίσει

Τόσο οι επαγγελματίες όσο και οι απλοί καταναλωτές πολλές φορές δυσανασχετούν καθώς δεν βρίσκουν τη βοήθεια που θέλουν από τις εταιρείες που προμηθεύονται τους ηλεκτρονικούς υπολογιστές ή τα διάφορα προγράμματα.

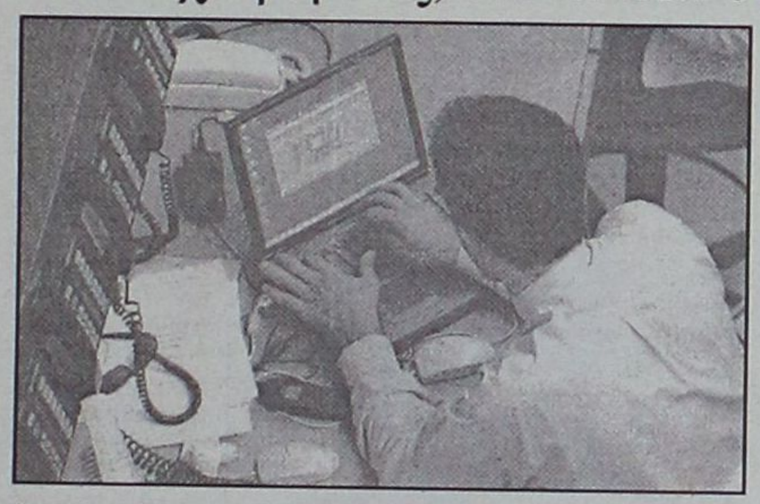

Δεν είναι δυνατόν να επενδύει ο επαγγελματίας ένα μεγάλο ποσό για την αγορά υπολογιστών και τη μηχανοργάνωση της επιχείρησής του και να μην έχει τη στήριξη που απαιτείται, κάτι που μεταφράζεται σε μείωση των πωλήσεων ή στον μη εκσυγχρονισμό της μηχανοργάνωσης της επιχείρησης του" τόνισε ο συνομιλητής μας

"Για τη κατάσταση αυτή ευθύνεται το ασαφές νομικό πλαίσιο που διέπει τον χώρο. Δεν μπορεί η πολιτεία να δίνει άδεια εμπορίας ηλεκτρονικών υπολογιστών ακόμα και σε σούπερ μάρκετς. Αυτό που μετρά δεν είναι το ποιόν υπολογιστή θα αγοράσεις ή το πόσα χρήματα θα πληρώσεις, όσο το αν θα έχεις υποστήριξη τόσο στον τομέα της εκπαίδευσης όσο και της τεχνικής κάλυψης.

Με την υπάρχουσα κατάσταση είναι απολύτως λογικό ο επαγγελματίας αλλά και ο απλός καταναλωτής να δυσπιστεί κάτι που μεταφράζεται σε μείωση των πωλήσεων ή στον μη εκσυγχρονισμό της μηχανοργάνωσης της επιχείρησής του" τόνισε ο συνομιλητής μας.

Αυτό που μπορούμε να συμβουλεύσουμε όχι μόνο τους επαγγελματίες αλλά όλους όσους ασχολούνται ή θέλουν να ασχοληθούν με τη πληροφορική είναι να εμπιστεύονται τις οργανωμένες εταιρίες, να προσέχουν ιδιαίτερα το αν τους εξασφαλίζεται τεχνική υποστήριξη και κυρίως να απαιτούν να τύχουν της αναγκαίας εκπαίδευσης". Προκειμένου λοιπόν να μη μείνουμε πίσω αλλά να μπορούμε να ανταγωνιστούμε τους Ευρωπίους εταίρους μας πρέπει άμεσα να υπάρξει αλλαγή στο νομικό πλαίσιο που διέπει την εμπορία και την εφαρμογή της πληροφορικής.

Αλλιώς στα αμέσως επόμενα χρόνια θα αναζητούμε τις αιτίες εξ αιτίας των οποίων έχουμε μείνει τελευταίοι σε ένα τομέα που θα καθορίζει όλες τις δραστηριότητες μας.

Θέλετε να εξοπλίσετε σωστά την επιχείρησή σας;

η νεοεξοπλιστική Βασιλειάδης & Υιός

σας δίνει τη λύση!

Η **σωστή μελέτη** του χώρου σας που παρέχεται **δωρεάν** από μας.
έχει ως **αποτέλεσμα** την σωστή ταξινόμηση
των επαγγελματικών συσκευών που χρειάζεστε.
Στην έκθεσή μας θα βρείτε μια **μεγάλη γκάμα** από επαγγελματικά ψυγεία
παντός τύπου, βιτρίνες, ιταλικές εισαγωγής μας και
μια **πλήρη σειρά από επαγγελματικές συσκευές**
όπως πλυντήρια, μηχανές παγοκύβων, μηχανές εσπρέσσο καφέ, όλες ιταλικές,
επίσης **μηχανήματα ψήσεως**
(φριτέζες, πλατώ, γύρους, κουζίνες,
φούρνους επαγγελματικούς-ηλεκτρικούς και υγραερίου,
φουρνάκια πίτσας, βιτρίνες θερμαινόμενες, μπεν μαρί)
και άλλα τόσα είδη απαραίτητα για τον πλήρη εξοπλισμό σας.
Επίσης θα βρείτε τα **πολυκουζινάκια** και τα **ανοξείδωτα δικής μας κατασκευής** σε οποιαδήποτε διάσταση θέλετε.
Στο εργοστάσιό μας θα βρείτε όλες τις ανοξείδωτες κατασκευές έτοιμες ή με παραγγελία.

Είμαστε πάντα στην διάθεσή σας να σας εξυπηρετήσουμε προκειμένου να ξεκινήσετε σωστά την επιχείρησή σας. Τα προϊόντα μας είναι αρίστης ποιότητος και οι τιμές μας οι φθηνότερες της αγοράς.

Οσο για τα **air condition FIGI** που διαθέτουμε,
είναι τα πλέον αξιόπιστα μηχανήματα της αγοράς,
σε **τιμές που δεν φαντάζεστε.**

Νεοεξοπλιστική Βασιλειάδης & Υιός

Εργοστάσιο ανοξείδωτων κατασκευών Μεταλινόξ Βασιλειάδης - Σαρικάς

Επισκεφθείτε μας για το δικό σας συμφέρον

6ο χλμ. Ρόδου-Λίνδου έναντι εκκλησίας Αγίου Χριστοφόρου (περιοχή Σγουρού)
Τηλ επικοινωνίας 2241066164, 2241062712, φαξ 2241060864 Ρόδος

"Κάτι" ετοιμάζει τον Αύγουστο ο αντιδήμαρχος κ. Νίκος Χαραλάμπης...

Στο βιβλίο Γκίνες θα γραφτεί η "Ρόδος"!

Ικανοποιημένος από τη δουλειά που γίνεται στην πόλη • Βρήκαμε πολλά χρέη στο Λιμενικό Ταμείο, αλλά...

Ικανοποιημένος για τις αλλαγές στην εμφάνιση της πόλης που αρχίζουν να φαίνονται δηλώνει σε συνέντευξή του στη "Γνώμη" ο αρμόδιος αντιδήμαρχος Νίκος Χαραλάμπης. Οι δρόμοι καλυτέρευσαν, η καθαριότητα είναι σε πολύ καλό επίπεδο, στο πράσινο γίνονται προσπάθειες, λέει ο κ. Χαραλάμπης και συμπληρώνει ότι "ακόμη έχουμε πολύ δουλειά" για να έρθει η πόλη στο επίπεδο που πρέπει.

Αναφέρεται στις παρεμβάσεις που έγιναν τις τελευταίες εβδομάδες στις παραλίες της πόλης μας και ανακοινώνει ότι μέσα στον Αύγουστο προγραμματίζεται μεγάλη εκδήλωση με στόχο την εγγραφή της Ρόδου στο βιβλίο Γκίνες.

Ο κ. Νίκος Χαραλάμπης τοποθετείται και για τη συνεργασία του με άλλους δημοτικούς συμβούλους που προϊστανται σε πόστα, που σχετίζονται με την εικόνα της Ρόδου. Οπως λέει έχει άριστες σχέσεις μαζί τους και αποτελούν μια πολύ καλή ομάδα για το καλό της πόλης. Κάνει λόγο για την ανάγκη καλύτερου συντονισμού ανάμεσα στις διάφορες υπηρεσίες και σημειώνει ότι καταβάλλεται προσπάθεια να ακολουθήσουν και οι υπάλληλοι του Δήμου πιο γρήγορους ρυθμούς με μεγαλύτερη αποτελεσματικότητα.

Ως αντιπρόεδρος του νέου Δημοτικού Λιμενικού Ταμείου ο κ. Χαραλάμπης τονίζει ότι αν και "παρέλαβαν τεράστια οικονομικά και τεχνικά προβλήματα" πολύ σύντομα θα μπορούμε να κάνουμε σύγκριση σχετικά με το λιμάνι της Ρόδου. Ιδιαίτερη εντύπωση προκαλεί η άποψη του κ. Χαραλάμπη για "εξυγίανση του Λιμενικού Ταμείου" που παραπέμπει ακόμη και σε κακοδιαχείριση του φορέα.

Ο κ. Ν. Χαραλάμπης τέλος εκφράζει ακόμη μια φορά την θέση του για τα μεγάλα κόμματα συμπεριλαμβανομένης και της Ν.Δ. που δεν θέλουν πια τις τοπικές κομματικές οργανώσεις και γι' αυτό αδιαφορούν για το τι γίνεται σε κάθε περιφέρεια.

ΕΡ.: Τέσσερα χρόνια στα έδρανα της μειοψηφίας και εδώ και λίγους μήνες στην πλευρά της πλειοψηφίας. Ποιές είναι αλήθεια οι διαφορές; Πότε ήταν καλύτερα για εσάς;

ΑΠ.: Ολοι εμείς που ασχολούμαστε με την πολιτική πιστεύω ότι έχουμε ένα κοινό σημείο, το καλό του τόπου μας.
Κάποιοι έχουν μεγαλύτερες ικανότητες και κάποιοι άλλοι λιγότερες. Ολοι όμως κρινόμαστε από το αποτέλεσμα. Οι διαφορές λοιπόν της μειοψηφίας από την πλειοψηφία είναι οι εξής:
Στην μειοψηφία είσαι ελεύθερος να κάνεις κριτική επί παντός επιστητού δίχως να κινδυνεύεις να πληρώσεις κανένα κόστος.
Στην πλειοψηφία πρέπει να αποδεικνύεις καθημερινά ότι κάθε τι που λες μπορείς να το υλοποιείς και να το εφαρμόσεις.
Για ένα άτομο σαν και εμένα ανήσυχο που λατρεύω τον τόπο μου και είμαι συνέχεια σε εγρήγορση, η πρόκληση της πλειοψηφίας είναι ένας σημαντικός στόχος, μια σημαντική ευκαιρία. Ετσι μπορώ να αποδείξω ότι είμαι άνθρωπος της δράσης και όχι της αδράνειας.

ΕΡ.: Ο κ. Γιαννόπουλος σας εμπιστεύθηκε ένα σημαντικό πόστο, την θέση του αντιδημάρχου σε θέματα εμφάνισης της πόλης. Τί έχει γίνει στον τομέα αυτό μέχρι σήμερα; Τί στόχους έχετε θέσει για το φετεινό καλοκαίρι;

ΑΠ.: Είναι αλήθεια ότι ο Δήμαρχος μου εμπιστεύτηκε πολλούς σημαντικούς τομείς της πόλης. Είναι επίσης αλήθεια ότι ο Γιώργος Γιαννόπουλος έχει μια μοναδική ικανότητα να "βλέπει" τον κάθε συνεργάτη του. Μην ξεχνάτε ότι είναι ο δεύτερος Δήμαρχος στην ιστορία της Ρόδου που εκλέγεται για τρίτη τετραετία, ένα γεγονός που αμφιβάλλω εάν θα το καταφέρει ποτέ κανένας άλλος πολιτικός.
Η εμφάνιση της πόλης νομίζω ότι δείχνει ήδη αρκετές αλλαγές. Οι δρόμοι παρά τις αρχικές γκρίνιες σιγά-σιγά καλυτερεύουν, υπάρχουν πάντα τα προβλήματα που παρουσιάζονται τον χειμώνα και δυστυχώς δεν μπορούμε (σε πολλά από αυτά) λόγω καιρού να επέμβουμε αποτελεσματικά, αλλά σήμερα έχουν σταδιακά βελτιωθεί.
Η καθαριότητα της πόλης είναι σε πολύ καλό σημείο, σήμερα υπάρχει ένας ενθουσιασμός για δουλειά που ξεκινά από τον συνάδελφο κ. Καρατζιά, και αυτός ο ενθουσιασμός μεταφέρετε σε όλη την υπηρεσία με πολύ καλά αποτελέσματα. Στο πράσινο επικρατεί άλλος αέρας, ήδη βλέπετε την διαφορά καταρχάς στα κεντρικά σημεία πράσινου και στη συνέχεια προχωράμε στα περιφερειακά μέρη. Έχουμε πολύ δουλειά όμως ακόμη.
Ο κ. Μαντάλης είναι και γνώστης του θέματος και νοικοκύρης έτσι και η υπηρεσία του τον ακολουθεί. Οι στόχοι μας για το φετινό καλοκαίρι είναι καταρχάς να πείσουμε τους εργαζόμενους του Δήμου να δουλέψουν συντονισμένα όλοι μαζί και την ίδια στιγμή να δώσουμε στον πολίτη να καταλάβει ότι η εμφάνιση της πόλης είναι και δικό του θέμα, που σημαίνει ότι έχουμε όλοι μαζί τις ίδιες ευθύνες.



ΕΡ.: Οι παραλίες είναι νομίζω ένα σημαντικό σημείο για την πόλη μας. Τί έχετε αλλάξει; Θα βελτιωθεί η εικόνα και πώς;

ΑΠ.: Οι παραλίες είναι ένα σημείο που κάθε χρόνο δίνουμε εξετάσεις, κάθε χρόνο γίνονται τεράστιες προσπάθειες.
Ο Αντιδήμαρχος ο κ. Αλαβέρας είχε βάλει τις βάσεις για να έχουμε σήμερα καλύτερες παραλίες. Εφέτος περιληπτικά έχουμε ήδη κάνει τα εξής:
1. Είχαμε 8 τουαλέτες, σήμερα έχουμε εν λειτουργία 12.
2. Είχαμε 400 μέτρα διαδρόμους σήμερα έχουμε 600 μέτρα.
3. Λειτουργούσαν 25 ντουζ σήμερα λειτουργούν 35.
4. Είχαμε 3 πύργους για Ναυαγοσώστες σήμερα έχουμε 6.
5. Για πρώτη φορά έγινε κοσκίνισμα και καθαρισμός της άμμου σε όλες τις παραλίες του Δήμου.
6. Οι άνθρωποι που δουλεύουν στις παραλίες έχουνε στολές προσφορά των κυρίων Σπανού και Κουγιός Α.Ε. τους οποίους ευχαριστούμε δημόσια και θα τους ευχαριστήσουμε και δια μέσου του Δημοτικού συμβουλίου.
7. Φυτέψαμε 35 φοίνικες από το ΡΟΔΟΝ έως το Ενυδρείο κάτω από το δρόμο.
8. Είχαμε 2 νοσοκόμες και θα προσλάβουμε 4 (έχει περάσει από το Δημ. Συμβούλιο η έγκριση).
9. Είχαμε 2 ναυαγοσώστες θα προσλάβουμε 5 (έχει περάσει από το Δημ. Συμβούλιο).
10. Μεταφέραμε και βάλαμε άμμο από τις αποθήκες του Δήμου (περίσσευμα από πέρυσι) σε σημεία που είχαμε ανάγκη. Ηδη με το Λιμενικό Ταμείο μελετάμε να κατασκευάσουμε υπόγειους μόλους για να δημιουργήσουμε παραλίες με άμμο σε επιλεκτικά σημεία.
11. Προγραμματίζουμε μια μεγάλη εκδήλωση με προσπάθεια εγγραφής μας στο βιβλίο Γκίνες μέσα στον Αύγουστο, ένας ακόμη τρόπος διαφήμισης της πόλης μας.
Πιστεύω ότι όλα αυτά είναι σημαντικά, η προσπάθεια όμως δεν σταματά εδώ του χρόνου θα είναι πολύ καλύτερα.

ΕΡ.: Στην εμφάνιση της πόλης εμπλέκονται πολλές υπηρεσίες. Πώς είναι η συνεργασία μαζί τους; Εύκολη, ή δύσκολη;

ΑΠ.: Εχω την τύχη να έχω συνεργάτες ορεξάτους, έμπειρους και πετυχημένους επαγγελματίες, όλοι, παλιοί και νέοι δημοτικοί σύμβουλοι αποτελούν μια πολύ καλή ομάδα, με πολύ καλές προοπτικές για το καλό της πόλης μας. Προσπαθώ να έχω άριστες σχέσεις μαζί τους, πιστεύω ότι τις περισσότερες φορές τα καταφέρνω.
Η εμφάνιση της πόλης, οι κοινόχρηστοι χώροι, οι παραλίες, η πολεοδομία, τα τεχνικά έργα, είναι αρμοδιότητες που χρειάζονται καλό συντονισμό και ταυτόχρονα προσπάθεια να ακολουθήσουν οι υπάλληλοι του Δήμου τους δικούς μας ρυθμούς στην ταχύτητα και την αποτελεσματικότητα.
Σε όλη αυτή την προσπάθεια δεν μπορώ να μην αναφερθώ και στους υπόλοιπους συνάδελφους δημοτικούς συμβούλους επικεφαλής διαφόρων οργανισμών όπως στον Δημήτρη τον Ασβεστη πρόεδρο της ΑΔΕΚΤ που μαζί σχεδιάζουμε πολλά πράγματα για τις παραλίες, στη Λιλή την Τρύπη και τη Μαρίνα τη Μπόνη, που μαζί με Τέλη τον Ηρακλείδη πολύ συχνά προβληματιζόμαστε για να λύσουμε προβλήματα που παρουσιάζονται στους κοινόχρηστους χώρους και στην Παλιά πόλη.
Στον Κάλλιστο Διακογεωργίου και Θανάση Μπαράκα που ασχολούνται στον αθλητισμό και τις αθλητικές υποδομές και αυτά είναι τεχνικά έργα που συμβάλουν στην καλύτερη εμφάνιση της πόλης.

ΕΡ.: Πολλοί λένε κ. Χαραλάμπη ότι ο δημότης δεν θέλει πολλά για να είναι ευχαριστημένος. Θέλει πεζοδρόμια, πράσινο και συχνό μάζεμα των σκουπιδιών. Μπορεί να τα έχει αυτά σήμερα;

ΑΠ.: Ο κάθε δημότης θέλει κατ' αρχάς να έχει δουλειά και οικονομική άνεση, κατόπιν όλα τα υπόλοιπα. Επειδή κάθε φορά ο δήμος (ιδιαίτερα ο δήμος της Ρόδου) καλείται να παίξει το ρόλο του κράτους Πρόνοιας, αφού το κράτος είναι απών στην εξεύρεση εργασίας και στην πρόνοια κάθε είδους προς τους πολίτες, όλοι εμείς οι Ροδίτες είμαστε εξαρτημένοι από την τουριστική κίνηση. Μετά από μια καλή τουριστική σεζόν είναι σχεδόν όλοι ευχαριστημένοι και τα παράπονα είναι ελάχιστα.
Αντίθετα μια κακή σεζόν φέρνει προβληματισμό και μας φταίνε τα πάντα, τα πεζοδρόμια, οι δρόμοι, τα δένδρα και όλα αυτά μαζί. Και ας έχουμε τις καλύτερες κριτικές από τους επισκέπτες μας ότι η Ρόδος σε σύγκριση με πάρα πολλά άλλα τουριστικά θέρετρα είναι πολύ, πολύ καλύτερη.

ΕΡ.: Κάποια πράγματα κρίνονται στις λεπτομέρειες. Χαλάει δηλαδή ένα βοτσαλωτό ή κάτι άλλο και πρέπει άμεσα να αποκατασταθεί. Ολα αυτά τα μικρά προβλήματα που επηρεάζουν την εμφάνιση της πόλης θα μπορούσαν να αντιμετωπίζονται από ένα συνεργείο άμεσης επέμβασης. Τί λέτε;

ΑΠ.: Εχω πολλές φορές αναφέρει ότι μικρές λεπτομέρειες καλυτερεύουν ή χειροτερεύουν την εικόνα της πόλης, μαζί με άλλα σοβαρότερα θέματα προσπαθούμε να τα προλάβουμε και στο φετινό καλοκαίρι και να διορθώσουμε όσα μπορούμε περισσότερα.
Το θέμα του συνεργείου άμεσης επέμβασης είναι κάτι που έχω αναφέρει πολλές φορές και προσπαθώ να το υλοποιήσω.

ΕΡ.: Οι πολίτες προσέχουν την πόλη τους; Πού θα πρέπει να ρίξουμε το βάρος μας;

ΑΠ.: Δεν θα έλεγα ότι είναι πολύ προσεκτικοί, πιθανόν να φταίει η παιδεία μας, η νοοτροπία μας και πολλά άλλα.

ΕΡ.: Στο νέο Λιμενικό Ταμείο αναλάβατε τη θέση του αντιπροέδρου. Τί να περιμένουμε για φέτος ως προς τις λιμενικές εγκαταστάσεις στην περιοχή μας;

ΑΠ.: Στη θέση που εξελέγην και ευχαριστώ για αυτό τη Λιμενική Επιτροπή, νομίζω ότι μαζί με τον δήμαρχο και τα άλλα μέλη της Επιτροπής θα προχωρήσουμε. Υπάρχουν πολλά σημεία που χρειάζονται άμεσες επεμβάσεις. Ηδη έχω αναλάβει (σαν εξειδικευμένος τεχνικός) να προτείνω κάποιες λύσεις για πολλά τεχνικά θέματα που ήδη σιγά-σιγά αλλά σταθερά τα αντιμετωπίζουμε. Το λιμάνι της Ρόδου όλοι γνωρίζετε σε τι κατάσταση ευρίσκεται, πολύ σύντομα θα μπορείτε να κάνετε σύγκριση, για να μην αναφερθώ σε άλλες λιμενικές εγκαταστάσεις.

ΕΡ.: Πώς βλέπετε αλήθεια τη μελλοντική δράση του νέου Λιμενικού Ταμείου;

ΑΠ.: Η μελλοντική δράση του Λιμενικού Ταμείου είναι πρόκληση για όλους εμάς της Τοπικής Αυτοδιοίκησης. Πρέπει να αποδείξουμε ότι μπορούμε να διοικήσουμε και μάλιστα να εξυγιάνουμε ένα τεράστιο οργανισμό. Εχουμε την ευκαιρία να είμαστε αφέντες στον τόπο μας και να αποδείξουμε ότι μπορούμε να διοικήσουμε με σύνεση.
Ηδη ο δήμαρχος εξήγγειλε πολύ σημαντικές αποφάσεις που πάρθηκαν στην πρώτη κιόλας τεχνική σύσκεψη του Λιμενικού Ταμείου. Και μόνο αυτά που εφαρμόζουμε, θεωρώ ότι είναι πολύ σημαντικά. Μην ξεχνάτε ότι παραλάβαμε το Λιμενικό Ταμείο πριν λίγες μέρες, και το ότι πήραμε τέτοιες αποφάσεις δείχνει ότι είμαστε έτοιμοι, είμαστε γνώστες των προβλημάτων, και πολύ περισσότερο ότι αυτά που λέμε τα εννοούμε και δεν είναι λόγια του αέρα.
Δεν πρέπει επίσης από εδώ και πέρα να ξεχνάμε ότι ο δήμος παρέλαβε ένα Λιμενικό Ταμείο με τεράστια οικονομικά προβλήματα και πολλά τεχνικά. Πιστεύω, όμως, ότι η νέα Λιμενική Αρχή έχει τις ικανότητες και την γνώση να εξυγιάνει με κάθε τρόπο το Λιμενικό Ταμείο. Εξάλλου θα κριθούμε από τα αποτελέσματα.

ΕΡ.: Και κάτι τελευταίο. Σας "λείπει" η Ν.Δ.; Πώς βλέπετε τα τοπικά κομματικά δρώμενα της Ν.Δ.;

ΑΠ.: Οχι δεν μου λείπει γιατί είμαι μέσα. Οσο για τα τοπικά κομματικά προβλήματα, δυστυχώς εδώ και πολύ καιρό ισχύει η ίδια κατάσταση στην οποία έχω κατ' επανάληψη αναφερθεί. Είναι φανερό ότι τα μεγάλα κόμματα δεν θέλουν πια τις τοπικές κομματικές οργανώσεις και γι' αυτό αδιαφορούν για το τι γίνεται στην κάθε περιφέρεια.

Περίεργα «μηνύματα» από παράγοντες της Κω

ΘΑ ΚΟΥΚΟΥΛΩΘΕΙ η αποικιοκρατική σύμβαση για τη μαρίνα;

Το ζήτημα δεν είναι μόνο νομικό και οικονομικό. Πρωτίστως έχει ηθική διάσταση

Με ενδιαφέρον αναμένεται η τοποθέτηση του δημάρχου Ροδίων Γιώργου Γιαννόπουλου στην αποψινή συνεδρίαση του Δ.Σ. όπου το μοναδικό θέμα συζήτησης είναι η παραχώρηση της μαρίνας στο Δήμο Ροδίων, βάση του προσχεδίου που έχει κατατεθεί από το υπουργείο Εθνικής Οικονομίας.

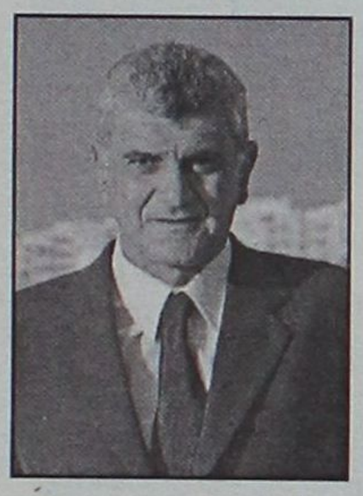

Το ενδιαφέρον επικεντρώνεται στο ότι ο κ. Γιαννόπουλος είχε χαρακτηρίσει πριν από κάποια χρόνια τους όρους παραχώρησης της μαρίνας της Κώ στον ομώνυμο δήμο ως αποικιοκρατικούς, όροι που είναι οι ίδιοι και για τον δήμο Ροδίων, αφού εκπορεύονται από τον ίδιο νόμο που ψηφίστηκε δέκα χρόνια πριν για τον δήμο της Κώ.

Σύμφωνα με το προσχέδιο η μαρίνα παραχωρείται για 40 χρόνια στο Δήμο Ροδίων ο οποίος υποχρεούται να ολοκληρώσει το έργο και να καταβάλλει κάθε χρόνο μετά τα τέσσερα πρώτα χρόνια από την υπογραφή της σύμβασης ποσό ύψους 252.000 ευρώ. Στα πρώτα τέσσερα χρόνια θα καταβάλλει το μισό ποσό.

Μετά την δημοσιοποίηση μέρους του προσχεδίου από την εφημερίδα «Ροδιακή» την περασμένη εβδομάδα και τον χαρακτηρισμό που έδωσε ως παραχώρηση αποικιοκρατική, αναπτύχθηκε ένας δημόσιος διάλογος που αναμένεται να κορυφωθεί κατά την σημερινή συνεδρίαση του Δημοτικού Συμβουλίου Ρόδου.

Εκείνο που αξίζει να σημειωθεί είναι ότι παράγοντες που έχουν λόγο για το ζήτημα αυτό το πρώτο που έλεγαν στους δημοσιογράφους που επεχείρησαν να το διερευνήσουν είναι ότι όταν έγινε η παραχώρηση της μαρίνας στη Κώ στον εκεί δήμο ο δήμαρχος Ροδίων κ. Γιαννόπουλος είχε χαρακτηρίσει τους όρους παραχώρησης ως αποικιοκρατικούς!

Συνέχιζαν λέγοντας ότι και η παραχώρηση της μαρίνας στη Ρόδου έχει τους ίδιους όρους, στηρίζεται δηλαδή στον ίδιο νόμο που ψήφισε πριν από μια δεκαετία περίπου η κ. Βάσω Παπανδρέου για το δήμο της Κω και κατέληγαν με τη φράση «να δούμε τι θα πει τώρα ο δήμαρχος σας»!!

Την παλαιότερη δήλωση του δημάρχου Ροδίων την θυμόταν και ο αντιδήμαρχος Νίκος Χαραλάμπης ο οποίος σε ραδιοφωνικές του δηλώσεις υποστήριξε ότι θα καταβληθεί προσπάθεια να βελτιωθούν οι όροι της παραχώρησης και ότι εν πάση περιπτώσει είναι προτιμότερο ακόμη και έτσι να την δώσει στο Δήμο για να ολοκληρωθεί το έργο αντί να παραμένει «βαλτωμένο».

● Ο πρώην υφυπουργός και δήμαρχος Κω Κώστας Καίσερλης που είχε δώσει αγώνα πάνω από δέκα χρόνια για να παραχωρηθεί στο δήμο η εκεί μαρίνα παρακάμπτοντας τις παλαιότερες δηλώσεις του κ. Γιαννόπουλου δήλωσε ότι πρόκειται για μια πολύ καλή εξέλιξη για το δήμο της Ρόδου η οποία υπό προϋποθέσεις μπορεί να αποτελέσει «χρυσωρυχείο» για τη Ρόδο πέραν του ότι ο δήμος θα μπορεί να ασκεί πλέον παρέμβαση στο θαλάσσιο τουρισμό. «Η μαρίνα της Ρόδου –δήλωσε ο κ. Καίσερλης- δεν ανήκει δυστυχώς στο Δήμο αλλά στο Δημόσιο. Κανονικά σύμφωνα με τις οδηγίες της Ε.Ε θα έπρεπε να βγει σε δημοπρασία.

Αυτό καλώς δεν έγινε και μετά και τη δέσμευση του πρωθυπουργού πέρυσι τέτοιο καιρό, η μαρίνα παραχωρείται στο δήμο Ροδίων. Δεν βλέπω ως αποικιοκρατική τη σύμβαση, απεναντίας τη θεωρώ ως μεγάλη επιτυχία του δήμου που στο μέλλον θα του αποφέρει μεγάλα κέρδη. Επιπλέον μαζί με το καρνάγιο και το λιμάνι θα μπορεί να ασκεί πολιτική στο θαλάσσιο τουρισμό».

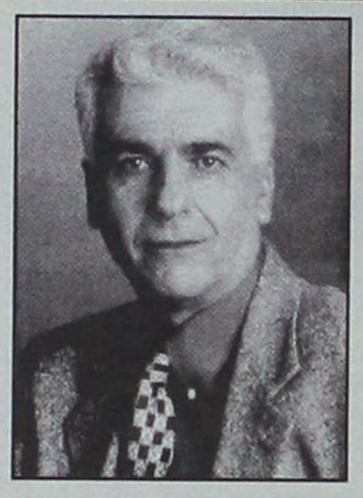

Ανάλογη άποψη εξέφρασε και ο νυν δήμαρχος Κω Μιλτιάδης Φάκκος σε



σχετική ερώτηση. Μάλιστα ανέφερε ότι η μαρίνα της Κω της οποίας την διαχείριση έχει η δημοτική επιχείρηση άφησε αρκετά κέρδη στο Δήμο.

Σύμφωνα με πληροφορίες, τέλος, η δημοτική μειοψηφία κατά την αποψινή συνεδρίαση θα προτείνει την βελτίωση κάποιων όρων ενώ θα ζητήσει στο φορέα για την ολοκλήρωση των έργων και στη συνέχεια στη διαχείρισή της να μπουν ντόπιοι επιχειρηματίες.



Επέστρεψε από την Ιταλία ο κ. Παυλίδης

Επέστρεψε ο βουλευτής Α. Παυλίδης από την Ιταλία όπου μετέσχε στις εργασίες της Επιτροπής Οικονομικών του Συμβουλίου της Ευρώπης



(ΣτΕ), ενώ παράλληλα προήδρευσε και της Επιτροπής Τουρισμού του Διεθνούς αυτού Οργανισμού.

Κύρια θέματα συζητήσεων αποτέλεσαν οι εξελίξεις στον Τουρισμό μετά την κρίση στο Ιράκ καθώς και οι προτάσεις που διαμορφώθηκαν στην συνδιάσκεψη της Κρήτης για το μέλλον και την ανταγωνιστικότητα του Ευρωπαϊκού Τουρισμού.

Οι θέσεις της Επιτροπής, οι οποίες θα παρουσιασθούν στην ολομέλεια του Συμβουλίου της Ευρώπης τον προσεχή Ιούνιο, αναφέρονται κυρίως σε προτάσεις στενής συνεργασίας μεταξύ Συμβουλίου της Ευρώπης και Ευρωπαϊκής Ενώσεως καθώς και στην ανάγκη χρηματοδοτήσεως ορισμένων δράσεων προστασίας του φυσικού περιβάλλοντος τουριστικού χαρακτήρα π.χ. διαχείριση ακτών, προστασία ιστορικών τοποθεσιών, ανάπτυξη νέων πρωτοβουλιών με ιδιαίτερη δράση για τις νησιωτικές περιοχές.

Τις γενικές αυτές θέσεις θα παρουσιάσει η Επιτροπή Τουρισμού σε ειδική εισήγηση η οποία θα τεθεί υπ' όψη και των εθνικών οργανισμών τουρισμού των κρατών μελών του ΣτΕ.

Για να μη λέει ο καθένας ό,τι θέλει

Η Δικαιοσύνη θα αποφανθεί για το θάνατο του Αγγλου

Αύριο η δίκη • Αγρια εκμετάλλευση από τον Βρετανικό Τύπο

Μία από τις πλέον συζητημένες υποθέσεις, οι συνθήκες θανάτου του 23χρονου Αγγλου τουρίστα Κρίστοφερ Ρότσεστερ, θα εκδικαστεί αύριο ενώπιον του Τριμελούς Πλημμελειοδικείου της Ρόδου.

Κατηγορούμενοι με την κατηγορία για ανθρωποκτονία από αμέλεια είναι οι γιατροί του νοσοκομείου της Ρόδου Σέργιος Παυλίδης, Καραβόλιας Γιώργος και Σοκορέλος Μιχάλης και οι νοσηλευτές Στέργος Κουκιάς και Δέσποινα Καζάκη.

Ο θάνατός του 23χρονου, ο οποίος συνέβη το καλοκαίρι του 2000 μετά από πτώση που είχε από το δωμάτιο του ξενοδοχείου στο οποίο διέμενε, έχει γίνει αφορμή για μία από τις πλέον «σκληρές» επιθέσεις του βρετανικού Τύπου κατά της Ρόδου, ενώ το θέμα απασχόλησε και το Βρετανικό κοινοβούλιο!

Λόγω της διάστασης την οποία πήρε, αύριο αναμένεται να παρακολουθήσουν τη δίκη Βρετανοί δημοσιογράφοι μεγάλων ειδησεογραφικών πρακτορείων.

Ο τότε πρόεδρος του Δ.Σ. του νοσοκομείου νομαρχιακός σύμβουλος κ. Μιχάλης Μπαλάνος ο οποίος πρόκειται να εξεταστεί ως μάρτυρας, με δηλώσεις του εξέφρασε την απορία του για το μέγεθος που έχει λάβει το θέμα καθώς δεν έχουν προκύψει νέα στοιχεία που να επιβαρύνουν τη θέση των κατηγορουμένων, ενώ θεωρεί ότι στερούνται κάθε αλήθειας τα σενάρια που ακούστηκαν περί εμπορίας οργάνων.

ΕΠΩΝΥΜΩΣ ΓΙΑ ΤΗΝ ΠΕΡΙΟΧΗ ΑΓΙΩΝ ΑΠΟΣΤΟΛΩΝ

ΚΑΤΑΓΓΕΛΛΕΤΑΙ πιάτσα ναρκωτικών!

Εγινε «στέκι» και ο κόσμος τα βράδια φοβάται να κυκλοφορήσει, ανησυχία και για τις τελευταίες συλλήψεις για ηρωΐνη

Κέντρο διακίνησης ναρκωτικών και καθημερινής συνάντησης τοξικομανών με εμπόρους ναρκωτικών έχει καταντήσει η συνοικία των Αγίων Αποστόλων (Μέγγαβλη) της Ρόδου. Αυτό καταγγέλλει με επιστολή του προς την εφημερίδα μας αναγνώστης που επιθυμεί, για προφανείς λόγους να κρατήσει την ανωνυμία του (τα στοιχεία του βρίσκονται στη διάθεσή



Σύμφωνα με τα όσα καταγγέλλει, η κατάσταση εξαιτίας της αδράνειας των αρχών έχει ξεφύγει από κάθε όριο, υποβαθμίζοντας τη περιοχή κάνοντας προβληματική τη ζωή των κατοίκων και κυρίως των νέων και στην ουσία αφήνοντας ατιμώρητο το εμπόριο ναρκωτικών.

Η επιστολή έχει ως εξής:

"Θα ήθελα πολύ και σας παρακαλώ να δημοσιεύσεται την επιστολή μου και να κρατήσετε των ανωνυμία μου. Να καλέσετε τους αρμόδιους να περάσουν από τους Αγίους Αποστόλους (Μέγγαβλη) να δουν την Ρόδο σε όλο της το μεγαλείο.

Τοξικομανείς έχουν κάνει στέκι τους την περιοχή στην πιάτσα ταξί, με αποτέλεσμα ο κόσμος να αποφεύγει τα μαγαζιά της περιοχής, να φοβάται να κυκλοφορήσει και επίσης έχουν κάνει σκουπιδότοπο την περιοχή αυτή.

Γύφτοι έχουν απλωθεί παντού στην ίδια περιοχή και αρκετοί απ' αυτούς προμηθεύουν τους τοξικομανείς με διάφορες ουσίες (τσιγαριλίκια κ.λπ.).

Τί παιδιά θα μεγαλώσουν σ' αυτήν την περιοχή. Τί παραδείγματα παίρνουν.

Μήπως υπάρχει κάποιος να βάλει τάξη;

Περιορίζει κανείς το κακό ή το αφήνουν να φωλιάσει κάπου και να πολλαπλασιάζεται; Ας έρθουν να καμαρώσουν λοιπόν τα χάλια μας οι όποιοι αρμόδιοί μας".

ΤΙ ΓΙΝΕΤΑΙ;

Εν τω μεταξύ έντονο προβληματισμό και ανησυχία έχει δημιουργήσει η σύλληψη τις τελευταίες ημέρες δύο Ροδίων και ενός Καλύμνιου οι οποίοι φέρονται σαν διακινητές "σκληρών" ναρκωτικών στα στέκια των ναρκομανών.

Η οργάνωση μάλιστα με τις οποίες "δούλευαν-οι δύο Ρόδιοι -είχαν κρύψει ηρωΐνη σε δέμα που περιείχε γλυκά και που τους είχε αποσταλεί ταχυδρομικώς από την Αθήνα, ενώ ο Καλύμνιος είχε ήδη συσκευάσει τις δόσεις που θα προωθούσε στην αγορά έχει κινητοποιήσει τις διωκτικές αρχές που εξετάζουν το ενδεχόμενο οι συλληφθέντες να λειτουργούσαν σαν βαποράκια μεγάλων εμπόρων ναρκωτικών.

Πάντως το πρόβλημα με τη διακίνηση των ναρκωτικών στον νομό φαίνεται ότι έχει "σημάνει συναγερμό" και στο υπουργείο Δημόσιας Τάξης.

Με εντολή του υπουργού κ. Χρυσοχοΐδη ανώτεροι αξιωματικοί της ΕΛΑΣ σε συνεργασία με στελέχη της Αστυνομικής Διεύθυνσης Δωδεκανήσου, προχώρησαν στην σύνταξη μελέτης για να αντιμετωπιστεί το πρόβλημα της εμπορίας και της χρήσης ναρκωτικών όπως επίσης και των κυκλωμάτων πορνείας αλλά και το φαινόμενο των λαθρομεταναστών.

Τα στοιχεία της έκθεσης και της πολιτικής που πρόκειται να ακολουθήσει στο εξής η Αστυνομική Διεύθυνση Δωδεκανήσου, θα παρουσιάσει σε ειδική εκδήλωση τη Πέμπτη 15 Μαΐου ο Αστυνομικός Διευθυντής Δωδεκανήσου κ. Χαλυβόπουλος.

Στην εκδήλωση θα παρευρίσκονται ανώτατοι αξιωματικοί της ΕΛΑΣ, ενώ έχουν προσκληθεί να την παρακολουθήσουν εκπρόσωποι όλων των τοπικών φορέων.

D·A·N·E· SEA LINE
ΔΩΔΕΚΑΝΗΣΙΑΚΗ ΑΝΩΝΥΜΗ ΝΑΥΤΙΛΙΑΚΗ ΕΤΑΙΡΙΑ

ΚΑΛΟΚΑΙΡΙ 2003

Κρουαζιέρα από 13/06 έως 17/06
(ΑΓΙΟΥ ΠΝΕΥΜΑΤΟΣ)

ΓΥΘΕΙΟ-ΚΥΘΗΡΑ-ΑΓ. ΝΙΚΟΛΑΟΣ

Πρόγραμμα εκδρομής:
- Αναχώρηση Παρασκευή 13/06/03 και ώρα 16.00 από Ρόδο
- Αφιξη στο Γύθειο Σάββατο 14/06/03 και ώρα 07.00
- Αναχώρηση από Γύθειο Κυριακή 15/06/03 και ώρα 15.30
- Αφιξη στα Κύθηρα Κυριακή 15/06/03 και ώρα 18.00
- Αναχώρηση από Κύθηρα 15/06/03 και ώρα 23.30
- Αφιξη στον Αγ. Νικόλαο Δευτέρα 16/06/03 και ώρα 07.30
- Αναχώρηση από Αγ. Νικόλαο Δευτέρα 16/06/03 και ώρα 23.30
- Αφιξη στην Ρόδο Τρίτη 17/06/03 και ώρα 07.30.

Τιμοκατάλογος Κρουαζιέρας

Κατηγορία Καμπίνας	Τιμή ανά άτομο
Lux	240 €
Δίκλινη Εξωτερική	190 €
Τετράκλινη Εξωτερική	160 €
Δίκλινη Εσωτερική	160 €
Τρίκλινη Εσωτερική	130 €
Τετράκλινη Εσωτερική	130 €
I.X.	30 €
ΜΟΤΟ	15 €

ΕΚΠΤΩΣΕΙΣ:
Παιδιά μέχρι 4 ετών δεν καταβάλλουν ναύλο εφ' όσον δεν λαμβάνουν κλίνη
Παιδιά από 5-16 ετών με κλίνη έχουν έκπτωση 50%
Έκπτωση 10% στα εστιατόρια και self-service του πλοίου.

Προαιρετικές εκδρομές
Σπήλαιο Δυρού-Μιστράς-Μονεμβασιά (με έγκαιρη δήλωση συμμετοχής)

Πληροφορίες κρατήσεις από το Κεντρικό Πρακτορείο της DANE SEA LINE τηλέφωνο 22410 43150 & 80111500500) στα Κεντρικά Πρακτορεία των νησιών και στον ταξιδιωτικό σας πράκτορα

***Η εταιρεία διατηρεί το δικαίωμα σε περίπτωση μη ικανοποιητικού αριθμού εκδρομέων να ακυρώσει την κρουαζιέρα

Βούτηξαν από συνταξιούχο τρία χρυσά κοσμήματα

Νέες κλοπές από τσιγγάνες με τη μέθοδο της απασχόλησης

Και από κατάστημα έκλεψαν διακόσια ευρώ

Μία 27χρονη τσιγγάνα συνελήφθη προχθές, Σάββατο 10 Μαΐου, στη Ρόδο επειδή -όπως διαπιστώθηκε- μαζί με ομόφυλές της είχε διαπράξει κλοπές την προηγούμενη ημέρα.



Σύμφωνα με τα όσα έγιναν γνωστά, προχθές, συνελήφθη στη Ρόδο, από αστυνομικούς της υποδιεύθυνσης ασφαλείας Ρόδου, η 27χρονη Ε.Α. του Κ., κάτοικος καταυλισμού τσιγγάνων στην περιοχή Καρακόνερο.

Η 27χρονη συνελήφθη επειδή την περασμένη Παρασκευή 9 Μαΐου, στις 9.30 το πρωί, μετέβη στο σπίτι του συνταξιούχου Φ.Γ. του Μ., κατοίκου Ρόδου, μαζί με άλλες δύο ομόφυλές της και με τη μέθοδο της απασχόλησης, αφαίρεσε ένα χρυσό δακτυλίδι και δύο χρυσά μανικετόκουμπα.

Στη συνέχεια, μετέβη στο κατάστημα του Π.Ν. του Κ., κατοίκου Ρόδου και με τον ίδιο τρόπο αφαίρεσε από το ταμείο το χρηματικό ποσό των 200 ευρώ.

Η ίδια συνελήφθη αλλά οι ομόφυλές της, αγνώστων στοιχείων, αναζητούνται από τις Αστυνομικές Αρχές.

Σημειώνεται ότι αυτά δεν είναι και τα μοναδικά κρούσματα κλοπής στην περιοχή μας τις τελευταίες ημέρες, αφού είχαμε και ένα σοβαρό κρούσμα στην Κάρπαθο με θύμα μία ηλικιωμένη από την οποία αφαίρεσαν 400 λίρες.

Υποφέρουν δικαστές, δικηγόροι, μάρτυρες, κατηγορούμενοι κ.λ.π.

"Ασφυκτιά" η θέμις στα Δικαστήριά μας

Κ. Σαρρής: προσπαθούμε, αλλά δυστυχώς κολλήσαμε!

Ασφυκτική είναι η πίεση που νοιώθουν όσοι για τον οποιοδήποτε λόγο βρεθούν κάποια στιγμή στο δικαστικό μέγαρο της Ρόδου. Δεν αναφερόμαστε στα συναισθήματα που τυχόν δημιουργούνται στους πολίτες που έχουν εμπλακεί σε μία δικαστική υπόθεση αλλά στις πραγματικά πολύ κακές συνθήκες που επικρατούν λόγω και του φόρτου εργασίας αλλά κυρίως λόγω του ακατάλληλου του χώρου.

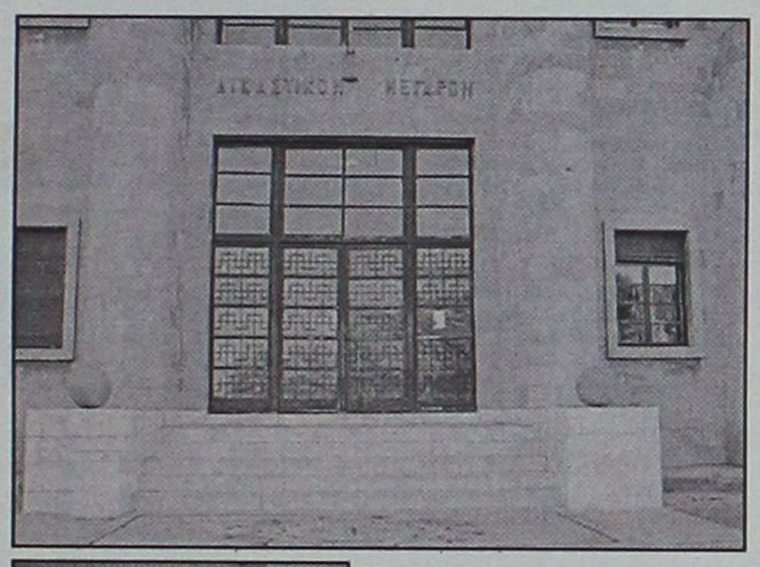

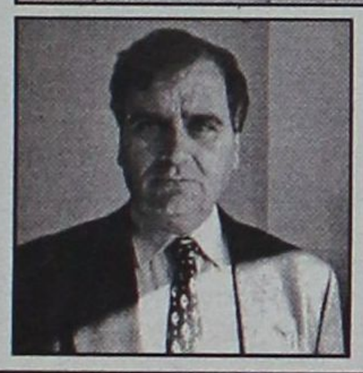

Οποιοσδήποτε βρεθεί, ακόμα και σαν παρατηρητής, στο δικαστικό μέγαρο απορεί για το αν είναι δυνατό υπό τέτοιες συνθήκες να μπορούν οι λειτουργοί της δικαιοσύνης να εκτελούν σωστά το έργο τους.

Τις ημέρες μάλιστα που τυχαίνει να υπάρχει συνεδρίαση κάποιου δικαστηρίου με πολλές υποθέσεις στο πινάκιο , όπως συνέβη τη προηγούμενη εβδομάδα με τη συνεδρίαση του μικτού Εφετείου αλλά και του Πενταμελούς Εφετείου "η κατάσταση που επικρατεί είναι πολύ δύσκολο να περιγραφεί.

Αποτέλεσμα; Οι διάδικοι προσπαθούν κάτω από πραγματικά αντίξοες συνθήκες να δικάσουν της υποθέσεις, οι πολίτες να ταλαιπωρούνται και πολλές υποθέσεις να αναβάλλονται και μάλιστα με κίνδυνο παραγραφής.

Το θέμα βέβαια δεν είναι καινούργιο, ούτε είμαστε εμείς πρώτοι που το θίγουμε

Ο Δικηγορικός Σύλλογος Ρόδου πολλές έχει επανειλημμένως ζητήσει τη μεταστέγαση του δικαστικού μεγάρου ή την επέκτασή του.

● Ο Πρόεδρος του ΔΣΡ κ. Κώστας Σαρρής επανερχόμενος με δηλώσεις του στο θέμα εκφράζει την έντονη ανησυχία του για την μη επίλυση του προβλήματος.

"Η κατάσταση έχει φτάσει στο απροχώρητο. Οι αρμόδιοι μπορεί να έχουν αποδεχθεί, στα λόγια, το δίκαιο του αιτήματος, να έχουν υποσχεθεί πολλάκις ότι θα ενεργήσουν για να λυθεί άμεσα, αλλά επί του πρακτέου ουδέν.

Αν σε αυτή τη κατάσταση προσθέσουμε και τη δικομανία που φαίνεται να έχει προσβάλλει τους νεοέλληνες που καταφεύγουν σε μηνύσεις και αγωγές με αποτέλεσμα οι υποθέσεις να μαζεύονται βουνό στα γραφεία των αρμοδίων δικαστικών οργάνων δεν θα ήταν υπερβολή να πούμε πως αν θέλουμε να χαρακτηριζόμαστε ευνομούμενη πολιτεία και να εφαρμόζουμε τα όσα ο νομοθέτης ορίζει πρέπει άμεσα να γίνει η μεταστέγαση των δικαστηρίων" τόνισε χαρακτηριστικά ο κ. Σαρρής.

Θυμίζουμε ότι απόφαση για τη μεταστέγαση έχει πάρει το Δημοτικό Συμβούλιο Ροδίων, ανώτερα στελέχη του υπουργείου Δικαιοσύνης έχουν υποσχεθεί την άμεση επίλυση του θέματος και προσφάτως ο βουλευτής Δωδεκανήσου κ Παπανικόλας δήλωσε ότι μετά από δική του παρέμβαση στα αρμόδια κυβερνητικά όργανα είναι σίγουρη η άμεση μεταστέγαση.

Επειδή όμως είθισται στη χώρα μας οι δηλώσεις να γίνονται με μεγάλη ευκολία και οι αποφάσεις να παίρνονται και μετά να τοποθετούνται στα διάφορα συρτάρια πολύ φοβούμαστε ότι η κατάσταση θα συνεχίσει ως έχει, και πιθανόν χειρότερα, και ο χώρος απονομής της δικαιοσύνης στη πρωτεύουσα του νομού , η οποία πρόσφατα φιλοξένησε και το συμβούλιο υπουργών Εξωτερικών της ΕΕ, να θυμίζει τριτοκοσμική χώρα.

SHOW CENTER PALACE

Κάντε το γάμο σας να ξεχωρίζει!
Κάντε την δεξίωσή σας με επιτυχία!
Και κάθε κοινωνική σας εκδήλωση
ανεπανάληπτη

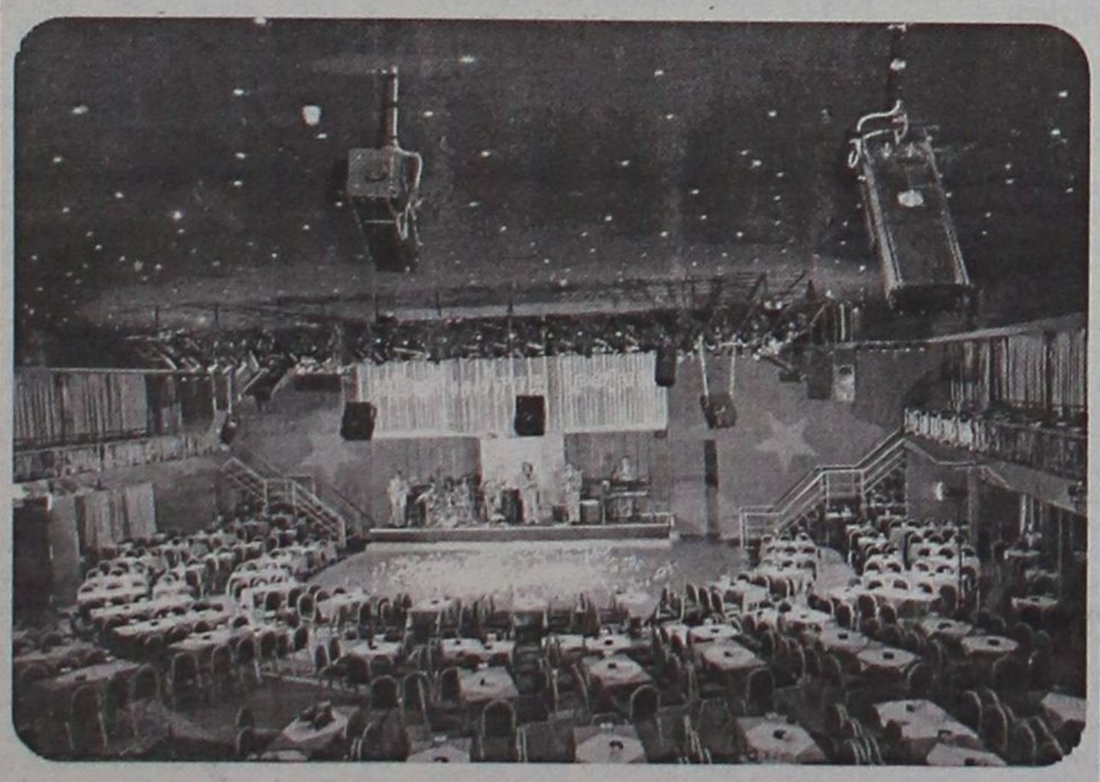

Μαζί θα φτιάξουμε το μενού που θέλετε και τις *τιμές* που θέλετε

Τηλ. 22410 39100, 6977 008569, κ. Ρούλιος

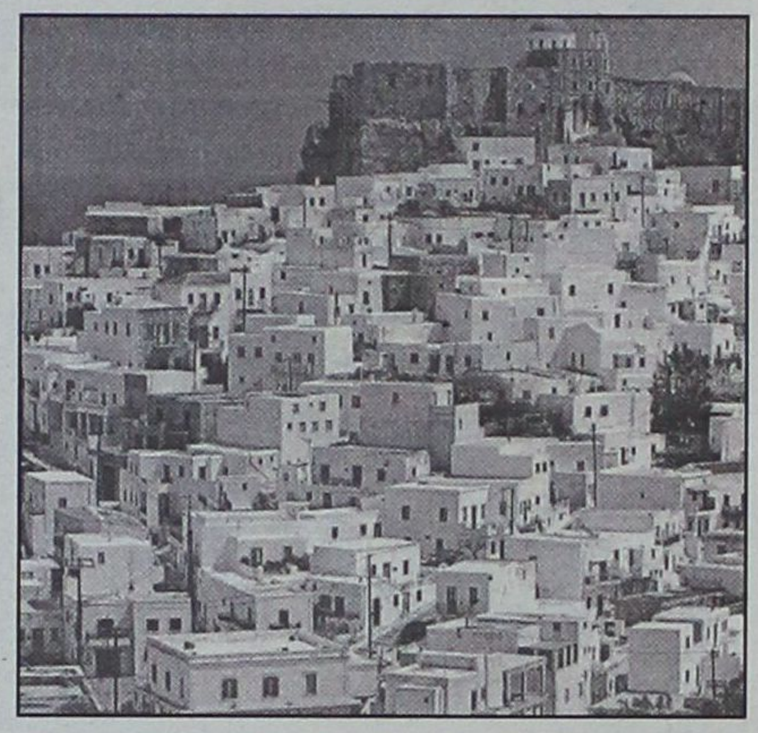

ΤΑ ΜΕΤΡΑ ΣΗΦΟΥΝΑΚΗ ΓΙΑ ΤΑ ΝΗΣΙΑ

Ενα φάρμακο δεν ταιριάζει σε όλους τους ασθενείς

ΕΠΙΦΥΛΑΚΤΙΚΟΙ ΟΙ ΔΗΜΑΡΧΟΙ

Το πρόβλημα της αυθαίρετης δόμησης , της μη τήρησης των πολεοδομικών και περιβαλλοντικών διατάξεων και των αυθαίρετων κατασκευών είναι αντικειμενικά ένα από τα σοβαρότερα που αντιμετωπίζουν τα νησιά της Δωδεκανήσου.

Αυτό το πρόβλημα, όπως υποστήριξε ο υπουργός Αιγαίου σε πρόσφατη συνέντευξη Τύπου , το έχει μελετήσει η κυβέρνηση και πλέον έχουμε μπει στη διαδικασία της οριστικής επίλυσής του.

Σύμφωνα λοιπόν με τον κ. Σηφουνάκη με δέκα νέα Προεδρικά Διατάγματα προχωρά το έργο πολεοδομικής και αρχιτεκτονικής τάξης στα νησιά του Αιγαίου. Τα διατάγματα αυτά αφορούν μεταξύ άλλων το Καστελλόριζο, τις περιοχές Χώρα και Λιβάδι της Αστυπάλαιας και τις τοποθεσίες Μεσοχώρι, Λευκός, Φοινίκι, Τρίστομο και Αυλώνας στην Κάρπαθο.

Επειδή η εποπτεία και ο έλεγχος της δόμησης σε ευαίσθητες περιοχές του Αιγαίου κρίνουν και τη σωστή εφαρμογή του θεσμικού πλαισίου, το υπουργείο Αιγαίου , όπως τόνισε ο κ. Σηφουνάκης, συγκρότησε τα Τμήματα και τα Γραφεία Προστασίας του Περιβάλλοντος και της Αρχιτεκτονικής Κληρονομιάς στις 5 έδρες των 5 Νομών και των 8 Επαρχείων του Αιγαίου, ενώ προσελήφθη μέσω ΑΣΕΠ και το κατάλληλο επιστημονικό προσωπικό για την επάνδρωσή τους.

Η πραγματικότητα όμως έρχεται και διαψεύδει τον κ υπουργό αποδεικνύοντας, για μία ακόμα φορά, το "ενδιαφέρον" και τη "σοβαρότητα" με την οποία η κυβέρνηση του κ. Σημίτη αντιμετωπίζει τα προβλήματα των νησιών μας.

Όπως τονίζει ο Δήμαρχος Αστυπάλαιας κ. Κονταράτος δεν είναι δυνατή η εφαρμογή γενικών μέτρων από τη πολιτεία χωρίς να έχουν ληφθεί υπ' όψη τα ιδιαίτερα χαρακτηριστικά της κάθε περιοχής.

"Δεν είνα δυνατόν να ισχύουν τα ίδια μέτρα για την Αστυπάλαια και τη Κάρπαθο ή άλλα νησιά του Αιγαίου" δήλωσε χαρακτηριστικά ο κ. Κονταράτος.

Και αυτό γιατί η κάθε περιοχή έχει ιδιαίτερα χαρακτηριστικά και απαιτείται ειδικά αναφορά σε αυτά.

Πως λοιπόν το υπουργείο Αιγαίου υποστηρίζει ότι δίνει λύση στο πρόβλημα τη στγμή που για το νησί μας όχι μόνο δεν γίνεται καμία ειδική αναφορά αλλά ούτε καν έχουν έλθει υπάλληλοι του υπουργείου για να δουν και να καταγράψουν τα όσα ισχύουν;"

Αλλά και ο Έπαρχος Καρπάθου κ. Ερωτόκριτος ερωτηθείς από την εφημερίδα μας αναφέρθηκε σε προβλήματα που καθιστούν μη ρεαλιστική την εφαρμογή των νέων διατάξεων.

"Όντως υπάρχει πρόβλημα δόμησης στην επαρχία Καρπάθου και απαιτούνται άμεσα μέτρα για την επίλυσή του. Όμως αν και έχουν ανακοινωθεί τα ονόματα που θα στελεχώσουν τα Τμήματα και τα Γραφεία Προστασίας του Περιβάλλοντος και της Αρχιτεκτονικής Κληρονομιάς ακόμα δεν έχουν αναλάβει καθήκοντα με αποτέλεσμα να προσπαθούμε με το λιγοστό προσωπικό του επαρχείου να κάνουμε ότι μπορούμε χωρίς βέβαια να κατορθώνουμε πολλά πράγματα."

Τη στιγμή λοιπόν που οι πλέον αρμόδιοι τοπικοί παράγοντες αμφισβητούν με στοιχεία τα όσα υποστηρίζει ο κ. υπουργός δεν θεωρούμε υπερβολικό να χαρακτηρίσουμε τις δηλώσεις του κ. Σηφουνάκη ή επιπόλαιες ή εντασσόμενες στο γενικότερο παιγνίδι εντυπώσεων εν όψει των επικείμενων βουλευτικών εκλογών.

Τί πρέπει να προσέξετε κατά τη συμπλήρωση του • Αβαντάζ και ντισαβαντάζ

Τα SOS στο μηχανογραφικό

Για εύστοχες επιλογές πεδίου και σχολής



Μέσα στο δεύτερο δεκαπενθήμερο του Ιουλίου υπολογίζεται ότι θα κατατεθούν και φέτος τα μηχανογραφικά δελτία των υποψηφίων για τα ΑΕΙ και ΤΕΙ.

Η συμπλήρωση των μηχανογραφικών δελτίων είναι μια διαδικασία εξίσου κρίσιμη με την εξεταστική διαδικασία, καθώς απαιτεί, επίσης, την ψυχραιμία και τη γνώση των υποψηφίων. Προκειμένου για τη σωστή συμπλήρωση του μηχανογραφικού, οι υποψήφιοι, εκμεταλλευόμενοι το αβαντάζ του ότι γνωρίζετε τις επιδόσεις σας) μπορείτε να βαδίσετε ως εξής:

1. Επιλέξτε τα δύο από τα επιστημονικά πεδία που δικαιούστε, με βάση το συνολικό αριθμό μορίων που έχετε επιτύχει.

Αν παραδείγματος χάρη είστε υποψήφιος ενός κλάδου της Τεχνολογικής Κατεύθυνσης και επιθυμείτε να δηλώσετε το πέμπτο και το δεύτερο επιστημονικό πεδίο γιατί προσβλέπετε στις ιατρικές, αλλά ο συνολικός αριθμός μορίων που έχετε επιτύχει είναι, π.χ. 17, τότε καλύτερα είναι να ξεχάσετε τις ιατρικές και το δεύτερο επιστημονικό πεδίο. Οι πόρτες των ιατρικών σχολών, κατά παράδοση, ανοίγουν με βαθμούς τουλάχιστον πάνω του 18.

Συνεπώς, εάν τα μόρια που έχετε συγκεντρώσει είναι μικρότερα από τις περυσινές βάσεις εισαγωγής στις σχολές που σας ενδιαφέρουν σε ένα επιστημονικό πεδίο, τότε καλύτερα μην το επιλέξετε.

2. Ανεξάρτητα από την κατεύθυνση στην οποία ανήκετε, όλοι οι υποψήφιοι πρέπει να θυμάστε πως άπαξ και δεν έχετε συμμετάσχει στην πανελλαδική εξέταση του Μαθήματος Επιλογής, Αρχές Οικονομικής Θεωρίας, τότε δεν πρέπει να δηλώσετε το πέμπτο επιστημονικό πεδίο, διότι στο μάθημα αυτό, που είναι αυξημένης βαρύτητας, βαθμολογείστε με 0. Δηλαδή, είναι σαν να δέχεστε να μπείτε στη διαδικασία επιλογής για τα ΑΕΙ και ΤΕΙ με μείον 25 μόρια από τους υπολοίπους συνυποψηφίους σας. Αφήστε που μια τέτοια επιλογή επηρεάζει και το βαθμό του απολυτηρίου σας.
3. Να θυμάστε, ότι, αν είστε υποψήφιοι της θεωρητικής κατεύθυνσης, τότε τα μόνα πεδία που σας συμφέρει να επιλέξετε είναι το 1ο και το 5ο στα οποία δεν... εκτίετε την ποινή των μειωμένων συντελεστών στα μαθήματα βαρύτητας.
4. Οι υποψήφιοι της Θετικής και των δύο κλάδων της Τεχνολογικής Κατεύθυνσης μπορείτε, αν το επιθυμείτε, να δηλώσετε το 1ο επιστημονικό πεδίο, των θεωρητικών επιστημών, πλην όμως θα πρέπει να θυμάστε ότι θα έχετε μειωμένους συντελεστές στα μαθήματα αυξημένης βαρύτητας. Αυτό, στην πραγματικότητα, σημαίνει ότι επιλέγετε να διαγωνιστούν με "επαχθέστερους όρους από τους υπολοίπους συνηποψηφίους τους". Γενικά, με βάση την ισχύουσα νομοθεσία, εύστοχες επιλογές πεδίου για όσους είστε υποψήφιοι της Θετικής Κατεύθυνσης, είναι το 2ο, 3ο, 4ο και 5ο πεδίο, ενώ οι υποψήφιοι των δύο κλάδων της Τεχνολογικής καλύτερα είναι να επιλέξετε μεταξύ του 2ου, 4ου και 5ου επιστημονικού πεδίου.
5. Για την επιλογή των σχολών που υπάρχουν ανά πεδίο, το μοναδικό σας κριτήριο πρέπει να είναι το που θέλετε εσείς να φοιτήσετε, ασχέτως αν η βαθμολογία σας δεν κρίνεται ικανή σύμφωνα με τα δεδομένα των περυσινών βάσεων εισαγωγής. Το να δηλώσετε πρώτα από όλα τις σχολές που επιθυμείτε, δεν χάνετε τίποτα. Αντιθέτως, μπορεί να κερδίσετε.
6. Κατά την επιλογή των σχολών, δείτε ποιες σας δίνουν τη δυνατότητα πραγματοποίησης πολλών μεταπτυχιακών προγραμμάτων σπουδών.

Σήμερα και ιδιαίτερα μετά από μία εξαετία τουλάχιστον που θα βγείτε στην αγορά εργασίας, εκείνο που θα μετρήσει περισσότερο δεν είναι το βασικό πτυχίο, άρα τα επιπλέον εφόδια.

Αρα, σημασία μεγαλύτερη έχουν οι μεταπτυχιακές σπουδές. Ετσι, αν για παράδειγμα εσείς επιθυμείτε να φοιτήσετε στις Χρηματοοικονομικές Σχολές, αλλά με τη βαθμολογία που έχετε επιτύχει εισάγετε σίγουρα σε μια σχολή Διοίκησης Επιχείρησεων, τότε μην τη... σνομπάρετε.

Μπορείτε να αποκτήσετε πτυχίο στη Διοίκηση Εξωτερικών και να κάνετε μεταπτυχιακό στα χρηματοοικονομικά

Ετσι, θα έχετε και ένα επιπλέον εφόδιο από κάποιον που απλώς θα έχει βασικό πτυχίο στα χρηματοικονομικά.

7. Επίσης, καλό είναι να συζητήσετε με την οικογένεια σας και τις οικονομικές σας δυνατότητες.

Καλό θα είναι να μην ελπίζετε στις μετεγγραφές, τα κριτήρια για τις οποίες θα αλλάξουν επί το δυσκολότερον.

Παγίδες που καραδοκούν

1. **Να μη δηλώσουμε** μια σχολή στην οποία επιθυμούμε να εισαχθούμε, επειδή εκτιμούμε ότι με τη βαθμολογία που έχουμε επιτύχει δεν θα πιάσουμε τη βάση της. Ασφαλείς προβλέψεις με γνωστό μόνο τον ένα παράγοντα της διαμόρφωσης των βάσεων, τις βαθμολογίες εν προκειμένω, δεν υπάρχουν!
2. **Να "μπλοκάρουμε"** τις επιλογές μας επειδή εκτιμούμε ότι μια σχολή δεν πληροί της προϋποθέσεις ώστε να θεωρείται επιτυχημένη. Πολλοί είναι οι υποψήφιοι που κατά το παρελθόν έχουν πέσει θύματα της λογικής των "κατώτερων" ΤΕΙ και των "ανώτερων" ΑΕΙ.

Στα ΤΕΙ, άλλωστε, υπάρχουν σημαντικά τμήματα, όπως το Τμήμα Εμπορίας και Διαφήμισης, Ηλεκτρονικών Υπολογιστών Συστημάτων, Διοίκησης Επιχειρήσεων και άλλες αξιόλογες σχολές, που αξίζουν την προσοχή σας και μπορούν να σας οδηγήσουν σε αμεσότερη επαγγελματική αποκατάσταση.

3. **Να υποκύπτουμε** στη λογική να μπούμε και ας μπούμε οπουδήποτε.

ΠΡΟΣΟΧΗ: Είναι σημαντικό να γνωρίζετε το επίπεδο των σπουδών της σχολής που θέλετε να εισαχθείτε, τη "δύναμη" του πτυχίου της και, κυρίως, τις επαγγελματικές διεξόδους που δίνει.

Κάποια επαγγέλματα που χθες ήταν στα... αζήτητα, τώρα είναι... τοπ, και το αντίστροφο.

ΟΙ ΜΕΤΕΓΓΡΑΦΕΣ

Οι μετεγγραφές του εσωτερικού γίνονται περί τα τέλη Δεκεμβρίου κάθε ακαδημαϊκής χρονιάς, ύστερα από αιτήσεις που υποβάλλουν οι ενδιαφερόμενοι, μέσα στο δεύτερο δεκαπενθήμερο του Ιουνίου.

Αφορούν ποσοστό μεταξύ του 6%-8% επί του συνολικού αριθμού των εισακτέων στο τμήμα στο οποίο γίνεται η μετεγγραφή. Με βάση τα ισχύοντα κριτήρια, προτεραιότητα έχουν τα παιδιά των πολύτεκνων οικογενειών (τέσσερα και άνω παιδιά), όταν υπάρχουν λόγοι υγείας του αιτούντα ή και μέλους της οικογένειας του, λόγοι αναπηρίας, οικονομικοί, κοινωνικοί και άλλοι οικογενειακοί. Σημειώνεται ότι εδώ και πάρα πολύ καιρό ο υπουργός Παιδείας έχει δηλώσει ότι προτίθεται να αλλάξει το καθεστώς που ισχύει για τις μετεγγραφές του εσωτερικού. Μέχρι στιγμής, δεν υπάρχει κάτι νεότερο από το μέτωπο αυτό.

Επανέρχεται η επετηρίδα

Η επαναφορά της επετηρίδας, σε μια ιδιαίτερη μορφή, για την πρόσληψη των εκπαιδευτικών θα πρέπει να θεωρείται δεδομένη, μετά και την κατάθεση τροπολογίας από το υπουργείο Παιδείας, η οποία προβλέπει μια σειρά από ευνοϊκά μέτρα για τους αναπληρωτές.

Ούτε λίγο ούτε πολύ, το υπουργείο Παιδείας δίνει σε όλους τους αναπληρωτές εκπαιδευτικούς το χαρτί του "αυτόματου" διορισμού, δηλαδή την πολυπόθητη μονιμοποίηση, με μόνο κριτήριο το χρόνο διδακτικής εμπειρίας.

Πιο συγκεκριμένα, με την τροπολογία που κατατέθηκε και η οποία είναι προσθήκη στο σχέδιο νόμου για την Εθνική Βιβλιοθήκη, προβλέπεται στις περιπτώσεις που για ορισμένες ειδικότητες εξαντλούνται οι πίνακες αναπληρωτών και ωρομισθίων, θα καταρτίζεται πίνακας στον οποίο θα κατατάσσονται οι αιτούντες με σειρά, έτσι ώστε να καλύπτονται τα κενά. Διευκρινίζεται ότι προτεραιότητα θα έχουν οι πολύτεκνοι και όσοι πάσχουν από ομόζυγη μεσογειακή αναιμία.

Επιπλέον, οι υποψήφιοι για διορισμό σε κενές οργανικές θέσεις θα προέρχονται κατά 75% από τους πίνακες αναπληρωτών, με προτεραιότητα αυτούς που έχουν μακρά προϋπηρεσία αναπληρωτή, αλλά και οικογενειακές υποχρεώσεις και κατά συνέπεια δεν θα πρέπει να τοποθετούνται σε απομακρυσμένες περιοχές. Θα ακολουθούν οι περιλαμβανόμενοι στον πίνακα διοριστέων του ΑΣΕΠ και θα ακολουθούν οι περιλαμβανόμενοι στο μικτό πίνακα αναπληρωτών του άρθρου 7 του νόμου 3027/2002.

ΔΙΑΓΩΝΙΣΜΟΙ

Οσον αφορά τη συμμετοχή στους διαγωνισμούς, διευκρινίζεται ότι η δυνατότητα παρέχεται και στους λεγόμενους 16μηνίτες κατά το διορισμό τους σε θέσεις μόνιμων εκπαιδευτικών για την κάλυψη ποσοστού 25% των κενών οργανικών θέσεων, αλλά στη σειρά θα προηγούνται όσοι έχουν το πτυχίο ΠΑΤΕΣ/ΣΕΛΕΤΕ.

Οι υποψήφιοι εκπαιδευτικοί που περιλαμβάνονται στον πίνακα διοριστέων του ΑΣΕΠ διορίζονται σε κενές οργανικές θέσεις εκπαιδευτικών, οι οποίες εμφανίζονται στη διάρκεια δύο σχολικών ετών. Είναι επομένως αναγκαίο να δοθεί στους διοριζόμενους κατά το δεύτερο σχολικό έτος η δυνατότητα πρόσληψης ως προσωρινών αναπληρωτών κατά το πρώτο σχολικό έτος της ισχύος του πίνακα διοριστέων.

ΕΚΤΙΜΗΣΕΙΣ

Με αυτό τον τρόπο, το υπουργείο κλείνει τα στόματα των αναπληρωτών του Ενιαίου Πίνακα, πολλοί εκ των οποίων έχουν ήδη ακόμη και επταετή διδακτική εμπειρία (!) και επιτυγχάνει εναρμονισμό της νομοθεσίας μας με την ευρωπαϊκή. Δημιουργεί, ωστόσο, για μια ακόμη φορά, μια νέα, άτυπη και ιδιότυπη επετηρίδα. Η ρύθμιση για τον "αυτόματο διορισμό" των αναπληρωτών, που ουσιαστικά αφορά εκείνους του Ενιαίου Πίνακα.

ΑΘΛΗΤΙΚΗ ΓΝΩΜΗ

ΔΕΥΤΕΡΑ 12 ΜΑΪΟΥ 2003

ΠΟΛΙΟΡΚΙΑ!



- Σήμερα το τετ-α-τετ Γκαγκάτση με Βενιζέλο και Λιάνη
- Συνάντηση με τον υπουργό έχουν και αντιπροσωπεία των προέδρων των ομάδων του περιφερειακού, με τον Ντουρουτλή να είναι στην "παρέα".
- Ψαρόπουλος (πρόεδρος επιτροπής Περιφερειακού): "Αργοπόρησαν..." ρίχνοντας ευθύνες στον υφυπουργείο Αθλητισμού.

ΣΕΛ. 16



ΑΥΛΑΙΑ ΜΕ ΚΑΤΟΣΤΑΡΑ

✔ *Βγάζοντας τη μάσκα στο β' ημίχρονο ο Κολοσσός συνέτριψε 115-78 τον Εύοσμο.*

ΣΕΛ. 34

ΑΠΕΦΥΓΕ ΤΑ ΜΠΑΡΑΖ

✔ *Ο Ιάλυσος νίκησε τον Ερμή με 83-77 και εξασφάλισε την παραμονή του στην Γ' εθνική.*
Ηττα για τον Διαγόρα με 90-62 από το Ρέθυμνο

• *Στον Ιάλυσο το πρωτάθλημα κορασίδων. Οι "ερυθροκίτρινοι" νίκησαν 73-50 τον Ιβίσκο.*

ΣΕΛ. 32-33

ΠΗΡΕ ΤΟ ΕΙΣΙΤΗΡΙΟ

✔ *Η ομάδα 5Χ5 του Δήμου Ροδίων με δύο νίκες και μία ήττα προκρίθηκε στην τελική φάση του "SOCCER TIME" που θα γίνει 24 και 25 Μαίου στην Κέρκυρα.*

ΣΕΛ. 20

ΑΛΛΑΞΕ ΚΑΤΗΓΟΡΙΑ

✔ *Ο Ατρόμητος τερμάτισε πρώτος στα παιχνίδια μπαράζ και του χρόνου θ' αγωνίζεται στην β' κατηγορία*
✔ *Στη 2η θέση η Δόξα Λ. μετά το 1-1, εύχεται παραμονή της Κω.*

ΣΕΛ. 29

ΠΛΟΥΣΙΟ ΘΕΑΜΑ

✔ *Προσέφεραν Διαγόρας και Ρόδος στο βραδινό φιλικό του Σαββάτου που έληξε ισόπαλο 3-3.*

ΣΕΛ. 16

Η ΡΟΔΟΣ ΧΟΡΕΥΕΙ ΣΑΜΠΑ!



✔ *Ο Ομοσπονδιακός τεχνικός της ανδρικής ομάδας μπητς βόλεϊ, "Μαρκάο", μιλάει αποκλειστικά στην "Α.Γ." για το Παγκόσμιο Πρωτάθλημα της Ρόδου.*

ΣΕΛ. 31

ΣΤΗΝ Α' Η ΑΣΠΙΔΑ ΑΠ.

✔ *Τερμάτισε στην 3η θέση αποσπώντας 1-1 στο 90' στη Μαλώνα.*
✔ *Τέταρτος ο Ευαγόρας που "κλώτσησε" την 3η θέση, περιμένει τώρα την Κω.*
✔ *Στην Γ' κατηγορία ο Νικαγόρας, αφού Αγ. Γεώργιος και Αντίμαχος δεν του έκαναν το χατίρι.*

ΣΕΛ. 17-19

ΠΕΡΙΦΕΡΕΙΑΚΟ

Πρέπει ν' αλλάξουν πολλά!

- *Χρειάζονται σημαντικές αλλαγές προκήρυξη, ΚΑΠ και νόμος*
- *Σήμερα το τετ-α-τετ Βενιζέλου, Λιάνη, Γκαγκάτση. Συνάντηση με τον υπουργό, της αντιπροσωπείας των προέδρων στην οποία μετέχει και ο Μάκης Ντουρουτλής*

Ολη η Ελλάδα παρακολουθεί με έκδηλο ενδιαφέρον τις οποιεσδήποτε επαφές που διεξάγονται μεταξύ υπουργών-υφυπουργών αλλά και του προέδρου της ΕΠΟ και των μελών του Δ.Σ. της Ομοσπονδίας, με σκοπό την αλλαγή των δεδομένων στην Γ' και την Δ' Εθνική κατηγορία.

Σύμφωνα λοιπόν με τα ήδη δεδομένα στοιχεία η πολιτεία πρέπει να προβεί σε νομοθετική ρύθμιση για να εξαλειφθεί αυτό το "μεγάλο άδικο" που θέλει τους πρωτοπόρους να παίζουν μπαράζ ύστερα από έξοδα και κόπους μιας χρονιάς!!! Δηλαδή: Με ένα λάθος σ' αυτά τα 90' να χαθούν τα πάντα!!!

ΤΙ ΠΡΕΠΕΙ ΝΑ ΓΙΝΕΙ

Για να συμβεί αυτό πρέπει ν' αλλάξουν πολλά. Βέβαια θα πει κανείς πως "στην Ελλάδα ζούμε" αλλά παίζουν κι άλλα πράγματα σημαντικό ρόλο σ' αυτή την αλλαγή. Πρέπει δηλαδή ν' αλλάξουν

- Η προκήρυξη του πρωταθλήματος που προβλέπει αγώνες μπαράζ.

- Ο ΚΑΠ! Το άρθρο 7 στην παράγραφο 7 αναφέρει χαρακτηριστικά: "Απαγορεύεται οποιαδήποτε αυξομείωση του αριθμού των ομάδων των διαφόρων πρωταθλημάτων, εάν δεν έχει προβλεφθεί από την προκήρυξη του πρωταθλήματος που έληξε".

- Πρέπει να αλλάξει όμως κι ο ίδιος ο νόμος. Είναι ήδη γνωστό πως ο 2725 (παρ. 3 του άρθρου 131) τροποποιήθηκε τον Οκτώβριο του 2002 με τον 3057 που ορίζει χαρακτηριστικά τα εξής στην παράγραφο 3 της τροποποίησης:

"Δεν επιτρέπεται η τροποποίηση κανονισμών πρωταθλημάτων καθώς και της προκήρυξης τους κατά το χρονικό διάστημα της διεξαγωγής τους.

Εάν γίνει τροποποίηση σε άλλα διαστήματα αυτά ισχύουν από την επόμενη αγωνιστική περίοδο, εκτός αν αφορούν μεταβολές της κατηγορίας του πρωταθλήματος και του αριθμού των προβιβαζομένων και υποβιβαζομένων ομάδων, οπότε ισχύουν από την μεθεπόμενη περίοδο".

Ισως και γι' αυτό να το σκέφτεται ο υπουργός που παρά τις πιέσεις "δεν κάνει καμμιά κίνηση", έστω κι αν αυτή είναι απλά "καλής θέλησης".

ΟΙ ΣΥΝΑΝΤΗΣΕΙΣ

Ιδιαίτερη κινητικότητα παρατηρείται σήμερα στον χώρο του Περιφερειακού Πρωταθλήματος.

Πρώτιστα υπάρχει φυσικά η συνάντηση των τριών ανδρών που αναμένεται σ' αυτήν να προδικάσουν τις εξελίξεις ή όχι αυτού του "ξεσηκωμού" των ομάδων. Γύρω στο μεσημέρι αναμένονται τ' αποτελέσματα της συνάντησης.

- Του Προέδρου της ΕΠΟ **Βασίλη Γκαγκάτση.**
- Του Υφυπουργού Αθλητισμού **Γιώργου Λιάνη.**
- Και φυσικά του Υπουργού Πολιτισμού **Ευάγγελου Βενιζέλου.**

ΟΙ ΠΡΟΕΔΡΟΙ

Λίγο πριν φυσικά θα υπάρξει συνάντηση της αντιπροσωπείας των προέδρων των πρωτοπόρων του περιφερειακού με τον κ. **Βενιζέλο.**

Οπως είναι ήδη γνωστό ο Πρόεδρος της Ρόδου **Μάκης Ντουρουτλής** συμμετέχει σ' αυτή την αντιπροσωπεία με συμπαραστάτες τους ομολόγους του Παναιτωλικού, της Βέροιας και του Χαϊδαρίου.

Είναι οπωσδήποτε συναντήσεις που αναμένεται να καθορίσουν εξελίξεις στον χώρο του Περιφερειακού Πρωταθλήματος. Για να δούμε...



Ενάγγελος Βενιζέλος: Η συνάντησή του με Υφυπουργό, πρόεδρο της ΕΠΟ και Προέδρους των ομάδων θα καθορίσει τις εξελίξεις στο περιφερειακό

Αργοπόρησαν...

- *Ευθύνες στο υφυπουργείο Αθλητισμού επέρριψε από την Μυτιλήνη με δηλώσεις του ο πρόεδρος της Επιτροπής του περιφερειακού Κ. Ψαρόπουλος*

ΜΥΤΙΛΗΝΗ (Του απεσταλμένου μας ΚΩΣΤΑ ΚΑΣΤΑΝΑΚΗ)

"Είναι αργά". Αυτό πιστεύει ο πρόεδρος της Επιτροπής Πρωταθλήματος του Περιφερειακού κ. **Ψαρόπουλος** με δηλώσεις του από την Μυτιλήνη, επιρρίπτοντας ευθύνες εμμέσως πλην σαφώς στο υφυπουργείο Αθλητισμού για την αργοπορία της εξαγγελίας της αναδιάρθρωσης.

Ο κ. **Ψαρόπουλος** επιβεβαίωσε επίσης και την συνάντηση του κ. **Γκαγκάτση** με τους κ. κ. **Βενιζέλο-Λιάνη** σήμερα και την πιθανή εξαγγελία της αναδιάρθρωσης. Αναλυτικά ο πρόεδρος της Επιτροπής του Περιφερειακού Πρωταθλήματος τόνισε χαρακτηριστικά:

"Πιστεύω ότι τους τελευταίους δύο μήνες έχουμε αφήσει σε αγωνία τα σωματεία και βέβαια πρέπει να σας διαβεβαιώσω ότι κι εμείς στην ΕΠΟ είμασταν επίσης σε αγωνία και είμαστε ακόμα διότι ανεπίτρεπτα θεωρώ το υφυπουργείο Αθλητισμού άφησε να περάσει πολύς χρόνος από τον Γενάρη μέχρι σήμερα ώστε να ανακοινώσει τις προθέσεις του. Τουλάχιστον παρασκηνιακά ξέραμε ότι ήταν θετικές (για την αναδιάρθρωση).

Η ΕΠΟ βλέποντας ότι το πρωτάθλημα θα τελείωνε την Κυριακή (σ.σ. χθες) ανέβαλε όλα τα παιχνίδια σε 7 από τις 10 ομίλους που τελείωναν για να δώσει το δικαίωμα στην πολιτεία αυτή την εβδομάδα να ανακοινώσει την τελική της απόφαση γύρω από την αναδιάρθρωση.

Ελπίζω-κι έτσι λένε οι ενδείξεις-ότι τα πράγματα θα πάνε καλά και την Δευτέρα (σ.σ. σήμερα) μάλλον θα υπάρξει μία συνάντηση του προέδρου της ΕΠΟ με τον κ. Βενιζέλο και από εκεί θα ξεκινήσει η διαδικασία ανακοίνωσης των τελικών αποφάσεων ώστε να ανέβουν οι 10 πρωταθλητές των ομίλων στην Γ' Εθνική και οι 10 δεύτεροι να παίξουν αγώνες μπαράζ σε ουδέτερα γήπεδα ώστε να ανέβουν οι 5 ώστε να έχουμε την άνοδο 15 ομάδων από την Δ' Εθνική στη Γ'.

Οσον αφορά τις προβλέψεις μου πιστεύω ότι θα είναι θετικές και τουλάχιστον ότι θα ανέβουν 15 ομάδες από την Δ' Εθνική στην Γ' και όχι 5.

Παίρνουμε κάποια μηνύματα θετικά και το τέλος μας προκύπτουν κάποια άλλα.

Ελπίζω ότι τα θετικά μηνύματα να μετουσιωθούν σε θετική πράξη αυτή την εβδομάδα. Μέχρι την Τετάρτη θεωρώ ότι θα τελειώσουμε. Εάν δεν τελειώσουμε θετικά δυστυχώς θα τελειώσουμε αρνητικά και θα παραμείνει η προκήρυξη ως έχει κάτι που θεωρείται καταστροφικό και για το ποδόσφαιρο το ερασιτεχνικό αλλά και για πολλά σωματεία που έχουν επενδύσει πολλά και πολλές ελπίδες για την αναδιάρθρωση".

ΜΑΖΙ ΜΕ ΤΟΝ ΣΥΝΕΠΙΚΟΥΡΟ

Ο συνεπίκουρος δημάρχου κ. **Κάλλιστος Διακογεωργίου** μόλις έμαθε ότι ο κ. **Ψαρόπουλος** βρισκόταν εκεί επεδίωξε και συναντήθηκε στην Μυτιλήνη μαζί του, είχαν συνομιλίες μιάμισης ώρας και στην συνέχεια τον πήγε στον χώρο των αγώνων για να παρακολουθήσει τους αγώνες του 5Χ5, αποδεικνύοντας για ακόμη μία φορά το ενδιαφέρον του Δήμου Ρόδου για τις ομάδες που μετέχουν στα πρωταθλήματα και περισσότερο για την Ρόδο που είναι η άμεση ενδιαφερόμενη.

Πλούσιο φιλικό

- *Ρόδος και Διαγόρας ήρθαν ισόπαλοι το Σάββατο στο Εθν. Στάδιο με 3-3*
- *Αγγελόπουλος, Γεωργαλής, Πολιάς σκόραραν για τον Διαγόρα και Βασιλόπουλος (π.), Στ. Καντιμοίρης, Α. Μακρυδημήτρης για τη Ρόδο*

Μετά τη λήξη του ημιτελικού του παιδικού πρωταθλήματος αγωνίσθηκαν τελικά στο προγραμματισμένο φιλικό παιχνίδι η Ρόδος κι ο Διαγόρας. Οι δύο "μεγάλοι" της πόλης μας συναντήθηκαν στο προχθεσινό φιλικό προσπαθώντας να εκμεταλλευθούν κατά τον καλύτερο τρόπο την αναβολή που εξήγγειλε η ΕΠΟ στα πλαίσια των "μέτρων πίεσης" που ασκεί στην πολιτεία.

Δημήτρης Σκούνας και **Ανδρέας Σταύρου** χρησιμοποίησαν όλους τους παίκτες είχαν στην διάθεση τους.

Με τη Ρόδο δεν αγωνίσθηκαν οι **Κώστας Πάττας, Εμίλ Μπιγκό, Γιώργος Καντιμοίρης** και **Λάζαρος Καλημέρης** ενώ,

Ο Διαγόρας δεν είχε στις τάξεις του τους **Παναγιώτη Φωτεινή, Πέτρο Ρουτζιέρη, Γιάννη Χατζησταμάτη, Σάββα Παφιάκη.**

Αυτοί που έπαιξαν όμως έκαναν ότι ήταν δυνατόν για να ικανοποιήσουν τους δύο προπονητές των ομάδων αλλά και τους λιγοστούς φιλάθλους που έμειναν στο γήπεδο. Θάλεγε κανείς πως ήταν το πιο ενδιαφέρον φιλικό της χρονιάς. Τελικά Ρόδος και Διαγόρας ήρθαν ισόπαλοι με 3-3 ύστερα από ένα ματς που τα είχε όλα.

Δύναμη, αποφασιστικότητα, καλή κυκλοφορία της μπάλας, γρήγορες επιθέσεις και αντεπιθέσεις αλλά και πάρα πολλές άλλες φάσεις που δεν κατέληξαν σε γκολ.

ΤΑ ΕΞΙ ΓΚΟΛ

Στο 25' από μπαλιά του **Γεωργαλή** ο **Αγγελόπουλος** από κοντά έγραψε το 0-1.

Το 1-1 ήρθε δύο λεπτά αργότερα (27'). Ο **Λιάνι** ανέτρεψε τον **Στ. Καντιμοίρη** μέσα στην περιοχή κι ο κ. **Τσαούσης** έδειξε το σημείο του πέναλτι.

Το εκτέλεσε ο **Βασιλόπουλος** ισοφαρίζοντας.

Στο 32' από ωραίο γύρισμα του **Σπάρταλη** ο **Γεωργαλής** πέτυχε από κοντά το 1-2.

Στο 70' από μπαλιά του **Γεωργαλή** ο **Πολιάς** με άψογο πλασέ πέτυχε το 1-3.



Ο Πολυδεύκης Γεωργαλής ήταν πολύ καλός στο φιλικό του Σαββάτου (ΒΙΚΤΩΡ-ΦΩΤΟ ΜΑΡΚΕΤ-ΙΑΛΥΣΟΣ)

Το 2-3 σημειώθηκε στο 72' με διαγώνιο σουτ του **Στ. Καντιμοίρη.**

Στο 76' ο **Μαΐλης** είχε σουτ στο κάθετο δοκάρι και στο 86' από μπαλιά του **Μαΐλη,** ο **Μακρυδημήτρης** από κοντά ισοφάρισε σε 3-3.

Διαιτήτευαν οι κ. κ. **Τσαούσης** και **Ασημακόπουλος.**

ΟΙ ΟΜΑΔΕΣ

ΡΟΔΟΣ: *Θέμελης (46' Μπιλιάς), Βασιλόπουλος, Μαλλιάκας, Γιόνοβιτς, Δανάς, Μοσχής, Μαΐλης, Ναλμπάντης, Πλακέντης (46' Μακρυδημήτρης Δ.), Στ. Καντιμοίρης (60' Μακρυδημήτρης Α.).*

ΔΙΑΓΟΡΑΣ: *Λιάνι, Παπαδημήτρης, Πιτσουρδάκης (68' Δημητρόπουλος), Κακλαμάνος, Χατζηθεοδωράκης, Σπάρταλης, Ορφανίδης, Μόσχου (60' Πολιάς), Κολιάδης (64' Σταθόπουλος), Γεωργαλής (77' Τρυφίδης), Αγγελόπουλος (70' Π. Αθανασίου).*

Β' ΚΑΤΗΓΟΡΙΑ

Με ανάμεικτα συναισθήματα...

• Η Ασπίδα Απ. κατέλαβε την 3η θέση ισοφαρίζοντας στο 90' τον Αγ. Γεώργιο, που παρέμεινε στην κατηγορία ενώ ο Ευαγόρας έχασε μεγάλη ευκαιρία να περάσει αυτός τρίτος μένοντας στο 0-0 με το Πυλί

• Νίκη παραμονή (3-0) πήρε στην Αρχίπολη ο Αντίμαχος ενώ Ερμής και Νικαγόρας πέτυχαν νίκες χωρίς αντίκρυσμα καθώς δεν ευνοήθηκαν από τ' αποτελέσματα της Μαλώνας και της Αρχίπολης

Δυστυχώς όταν τελειώνει ένα πρωτάθλημα και την τελευταία αγωνιστική κρίνονται κάποιες θέσεις τόσο για την άνοδο όσο και για την παραμονή, ποτέ δεν μπορεί όλοι να καλοσωρίζουν το καλοκαίρι με χαμόγελο. Κάποιοι θα είναι πικραμένοι γιατί δεν πέτυχαν τους στόχους τους και κάποιοι άλλοι θα γλεντούν τις επιτυχίες τους. Το ίδιο συνέβει και το περασμένο Σάββατο.

Η Ασπίδα Απ. ήταν η ομάδα που διεκδικούσε την 3η θέση που οδηγεί στην άνοδο και την κατέκτησε, πέρνοντας ισοπαλία 1-1 από τον Αγ. Γεώργιο στην Μαλώνα στο 90' γλιτώνοντας τυχόν αγώνα μπαράζ με τον Ευαγόρα σε περίπτωση που υποβιβασθεί η ΑΕ Κως.

Οι Ευαγορίτες από τη μεριά τους είναι σ' αναμονή περιμένοντας τί θα κάνει η Κως, αφού έχασαν τη μεγάλη ευκαιρία να τερματίσουν αυτοί τρίτοι κλωτσώντας τη νίκη στο Πυλί, χάνοντας στο 75' πέναλτι. Ο Ερμής που είχε ελπίδες γι' άνοδο σε περίπτωση ήττας του Ευαγόρα έμεινε στην κατηγορία παρά το ότι νίκησε στην Κρεμαστή τον Ζεύς 2-0. Στην ουρά τώρα, Αγιος Γεώργιος και Αντίμαχος κέρδισαν με το σπαθί τους την παραμονή στην κατηγορία καταφέρνοντας να εκμεταλλευθούν το πλεονέκτημα που είχαν έναντι του Νικαγόρα, δηλαδή να εξαρτώνται καθαρά από τον εαυτό τους. Οι Μαλωνίτες πήραν το βαθμό που ήθελαν με την Ασπίδα Απ., ενώ ο Αντίμαχος πέρασε νικηφόρα από την Αρχίπολη, κερδίζοντας 3-0 τον Εθνικό.

Ο Νικαγόρας έμεινε με τη πίκρα παρά την νίκη επί του Ευκλή με 2-0 κι αποχαιρέτισε την κατηγορία μετά τους Ζεύς, Πολυβώτη και Εθνικό.

Στ' άλλα παιχνίδια τώρα, ο Ανταγόρας στη φιέστα που διοργάνωσε κέρδισε με 5-0 την Κατταβιά, ενώ ο Αστέρας Μ. κέρδισε εύκολα 4-1 στα Κοσκινού την Δόξα Ψ. Τέλος χθες στο ματς που έριξε την "αυλαία" του πρωταθλήματος, ο Ασκληπιός συνέτριψε 6-2 τον Πολυβώτη.

ΠΕΝΑΛΤΙ ΚΟΚΚΙΝΕΣ

ΟΜΑΔΕΣ	ΥΠ.	ΚΑΤ.	ΥΠ.	ΚΑΤ.
Αγ. Γεώργιος	8	4	5	4
Ανταγόρας	4	6	3	3
Αντίμαχος	5	10	6	6
Ασκληπιός	1	7	1	1
Ασπίδα Απ.	3	3	3	4
Αστέρας Μ.	2	2	3	7
Δόξα Ψ.	7	3	4	5
Εθνικός	4	4	2	2
Ερμής	4	6	2	1
Ευαγόρας	5	4	6	7
Ευκλής	10	7	13	2
Ζευς	5	8	2	2
Κατταβιά	9	3	5	2
Νικαγόρας	2	4	1	4
Πολυβώτης	2	3		2
Πυλί	5	4	4	8

ΟΙ ΕΚΤΕΛΕΣΤΕΣ

ΟΝΟΜΑ-ΟΜΑΔΑ	ΕΥΣΤΟΧΑ	ΑΣΤΟΧΑ
Γερασίμου (Πυλί)	3	1
Εμίρογλου (Ευκλής)	5	3
Μπατέστας (Δόξα Ψ.)	1	
Τσιρίλο (Αντίμαχος)		1
Χατζηδημητρίου (Κατταβιά)	5	2
Χαρτοφύλλης (Πολυβώτης)	1	1
Καλούδης (Ευαγόρας)		1
Παπανθύμου Ι. (Εθνικός)	1	
Ορφανός (Δόξα Ψ.)	2	1
Ζαχαρίας (Ασπίδα Απ.)	1	1
Δημητρούλης (Ευαγόρας)	2	
Μουδάτσος (Αστέρας)	1	1
Σκυλλαράκης Α. (Αγ. Γεώργιος)	6	1
Σκυλλαράκης Σ. (Αγ. Γεώργιος)	1	
Πήττας (Ανταγόρας)	4	
Σακέλλης (Νικαγόρας)		1
Ζωάννου (Ζευς)	1	
Μικρόπουλος (Ευκλής)	1	
Γκίκας (Αντίμαχος)	1	
Κατταξενός (Ερμής)	2	2
Πεστλίκης (Ζευς)		1
Λιόρδος (Ευαγόρας)	1	1
Μαργαρίτης (Αντίμαχος)	1	
Πλύγκος Π. (Δόξα)	1	1
Μπρουζούλης (Ασκληπιός)	1	
Κουφαλάκης (Εθνικός)	1	
Χρυσοχόος (Ζευς)		1
Μπατέστας (Δόξα)		1
Θεοδοσίου (Ζευς)		1
Κοσμάς (Εθνικός)	1	1
Αλεβιζόπουλος (Κατταβιά)	1	1
Αϊντενίζ (Ευκλής)	1	
Φούσκας (Νικαγόρας)	1	
Ανδρογιώργης (Αντίμαχος)	2	
Ματθαίος (Ασπίδα)	1	
Βαρδόπουλος (Ζευς)	1	

ΣΚΟΡ ΚΑΙ ΣΚΟΡΕΡ

● Εθνικός–Αντίμαχος 0–3
22' **Κυρίλλο**, 59' (πεν.) **Ανδρογιώργης**, 76' **Τσιρίλλο**

● Πυλί–Ευαγόρας 0–0

● Αγ. Γεώργιος–Ασπίδα Απ. 1–1
72' (πεν.) **Α. Σκυλλαράκης**/90' **Ματθαίος**

● Ζεύς–Ερμής 0–2
49', 70' **Καβουσανάκης**

● Νικαγόρας–Ευκλής 2–0
9' **Κοκκαλάκης**, 90' **Γ. Πέρος**

● Δόξα Ψ.–Αστέρας Μ. 1–4
30' **Λαζαρίδης**/10', 54, **Σιδεράτος**, 27' (αυτογκ.) **Κακοσαίος Ε.**, 76' **Πέρος**

● Ανταγόρας–Κατταβιά 5–0
11', 47' **Υδραίος**, 21', 33' **Πήττας**, 69' **Κεφαλιανός**

● Πολυβώτης–Ασκληπιός 2–6
3', 26' **Κετσές**/13' **Θεοδώρου**, 17', 27' **Μαρίνος**, 28' **Κυνηγόπουλος**, 62', 79' **Καραγιάννης**

ΟΙ ΣΚΟΡΕΡ

		ΣΥΝ	ΣΟΥΤ	ΚΕΦ.	ΠΕΝ.	ΦΑΟΥΛ	ΕΝΤ.	ΕΚΤ.
1.	**Πήττας** (Ανταγόρας)	29	23	1	4	1	22	7
2.	**Καθουκλής** (Κατταβιά)	19	16	3			6	12
3.	**Π"χριστοδούλου** (Ευκλής)	17	12	5			14	3
4.	**Καλούδης** (Ευαγόρας)	17	15	2			10	7
5.	**Φούσκας** (Νικαγόρας)	17	14	1	1	2	9	8
6.	**Παπασεβαστός** (Νικαγόρας)	16	15	1			7	9
7.	**Μικρόπουλος** (Ευκλής)	15	12	2	1		10	5
8.	**Ζαχαρίας** (Ασπίδα)	14	11	1	1	1	8	6
9.	**Αϊντενίζ** (Ευκλής)	14	12	1	1		8	6
10.	**Φαρμακίδης** (Αγ. Γεώργιος)	14	11			3	8	6
11.	**Σκυλλαράκης Α.** (Αγ. Γεώργιος)	14	8		6		10	4
12.	**Κυνηγόπουλος** (Ασκληπιός)	14	11	3			10	4
13.	**Καβουσανάκης** (Ερμής)	13	9	2		2	3	10
14.	**Γερασίμου** (Πυλί)	12	7	2	3		10	2
15.	**Διακοπαρασκευάς** (Ασπίδα)	11	9	2			10	1
16.	**Κοσμάς** (Εθνικός)	11	5	1	1	4	6	5
17.	**Θρήσκος** (Αστέρας)	11	11				7	4
18.	**Νικήτας Δ.** (Αστέρας)	11	10	1			5	6
19.	**Πλύγκος Π.** (Δόξα Ψ.)	10	9		1		7	3
20.	**Εμίρογλου** (Ευκλής)	10	9	1			3	7
21.	**Βαρδόπουλος** (Ζευς)	10	9	1			6	4
22.	**Καραγιάννης** (Ασκληπιός)	10	8	1		1	7	3
23.	**Κατταξενός** (Ερμής)	9	7		2		6	3
24.	**Ορφανός** (Δόξα)	8	2	1	1	4	5	3
25.	**Δημητράς** (Ερμής)	8	7	1			8	
26.	**Μπάκαλος** (Ασπίδα)	8	8				6	2
27.	**Περίδης** (Ερμής)	8	8				7	1
28.	**Παπαϊγνατίου** (Ανταγόρας)	8	7	1			3	5
29.	**Κετσές** (Πολυβώτης)	8	7			1	6	2
30.	**Χ"γιαννάκης** (Ασπίδα)	7	7				4	3

ΑΥΤΟΓΚΟΛ

1 γκολ: **Ζαχαρίας** (Ευαγόρας), **Στρατής** (Αγ. Γεώργιος), **Ιμβριώτης** (Κατταβιά), **Βασιλαράκης** (Δόξα Ψ.), **Χασαπλαδάκης** (Πολυβώτης), **Δρόσος** (Πυλί), **Γκίνος** (Αγ. Γεώργιος), **Ι. Παπαδόπουλος** (Αγ. Γεώργιος), **Αρτεμάκης** (Αστέρας Μ.), **Νικηταράς** (Ζευς), **Γουρλάς** (Ασκληπιός), **Γκιόκας** (Ασπίδα Απ.), **Κατσούλης** (Πυλί), **Κακοσαίος** (Δόξα)

ΠΡΩΤΑΘΛΗΜΑ Β' ΚΑΤΗΓΟΡΙΑ 2002–2003

	Αγ. Γεώργιος	Ανταγόρας	Αντιμάχος	Ασκληπιός	Ασπίδα Απ.	Αστέρας Μ.	Δόξα Ψ.	Εθνικός	Ερμής	Ευαγόρας	Ευκλής	Ζευς	Κατταβιά	Νικαγόρας	Πολυβώτης	Πυλί
Αγ. Γεώργιος	■	4-4	4-1	0-2	1-1	1-2	1-1	2-0	0-0	2-2	4-3	4-3	1-1	5-2	4-0	1-0
Ανταγόρας	1-0	■	3-0	5-1	2-0	2-1	0-0	7-1	2-1	3-0	4-1	5-2	5-0	1-3	6-0	3-2
Αντίμαχος	1-0	0-1	■	0-1	1-3	1-1	1-0	4-0	2-1	1-0	1-2	1-0	1-1	1-2	4-1	0-1
Ασκληπιός	2-2	0-1	1-0	■	0-2	1-0	3-0	7-0	0-1	1-1	3-1	3-0	3-1	3-0	1-0	0-0
Ασπίδα Απ.	0-3	2-2	0-0	3-1	■	1-5	1-3	6-1	4-2	3-1	3-1	4-0	2-1	4-1	2-1	1-0
Αστέρας Μ.	1-0	0-0	0-1	1-0	2-0	■	2-0	1-1	0-0	1-0	1-0	2-1	1-1	2-1	3-1	4-0
Δόξα Ψ.	2-1	1-1	5-3	3-3	2-0	1-4	■	4-1	1-0	1-3	0-1	2-1	1-0	2-1	4-0	4-1
Εθνικός	2-1	0-4	0-3	1-0	1-3	1-4	1-1	■	1-2	0-1	1-4	0-1	2-4	0-2	1-2	0-2
Ερμής	2-1	3-2	4-0	0-0	1-2	4-1	3-0	6-1	■	2-1	1-3	0-1	3-0	3-1	3-0	3-1
Ευαγόρας	1-0	3-0	0-1	3-0	2-0	0-2	2-1	3-1	0-0	■	1-0	0-0	3-1	3-2	4-1	2-1
Ευκλής	1-1	2-2	1-1	1-1	2-2	2-3	2-0	8-1	2-1	4-3	■	2-2	2-3	1-1	4-3	5-0
Ζευς	0-0	3-1	0-0	2-0	1-3	1-1	2-2	4-0	0-2	1-1	1-0	■	1-2	3-3	1-1	1-1
Κατταβιά	0-0	1-2	1-0	2-2	1-1	0-0	2-0	5-1	1-1	1-0	2-1	0-2	■	1-0	3-0	1-1
Νικαγόρας	0-1	0-3	3-2	2-1	2-2	1-0	1-1	6-2	1-0	0-2	2-0	7-1	4-2	■	4-0	0-2
Πολυβώτης	0-3	0-1	0-3	2-6	1-1	0-2	3-2	2-0 α.α	2-3	1-2	2-3	1-5	0-1	5-4	■	0-0
Πυλί	2-0	0-0	0-1	3-1	2-1	1-1	3-1	4-0	2-1	0-0	3-3	2-0	4-1	2-0	3-1	■

ΒΑΘΜΟΛΟΓΙΑ

Β' ΚΑΤΗΓΟΡΙΑ 2002–2003 ΤΕΛΙΚΗ

					ΕΝΤΟΣ			ΕΚΤΟΣ			ΣΥΝΟΛΟ		
Α/Α	ΟΜΑΔΕΣ	ΒΑΘΜ.	ΑΓ.	ΤΕΡΜ.	Ν	Ι	Η	Ν	Ι	Η	Ν	Ι	Η
1.	Ανταγόρας	64	30	73-31	13	1	1	5	6	3	19	7	4
2.	Αστέρας Μ.	59	30	48-22	11	4	1	6	4	4	17	8	5
3.	Ασπίδα Απ.	52	30	57-41	10	2	3	5	5	5	15	7	8
4.	Ευαγόρας	51	30	41-27	11	2	2	4	5	6	16	6	9
5.	Ερμής	50	30	53-32	11	1	3	4	4	7	15	5	10
6.	Πυλί	47	30	43-36	10	4	1	3	4	8	13	8	9
7.	Ασκληπιός	43	30	43-35	10	3	2	2	4	9	12	7	11
8.	Κατταβιά	42	30	40-44	7	6	2	4	3	7	11	9	10
9.	Ευκλής	41	30	62-53	6	7	2	5	1	9	11	8	11
10.	Αντίμαχος	41	30	35-36	7	2	6	5	3	7	12	5	13
11.	Δόξα Ψ.	40	30	45-44	10	2	3	1	5	9	11	7	12
12.	Αγ. Γεώργιος	40	30	47-35	7	6	2	3	4	8	10	10	10
13.	Νικαγόρας	40	30	54-55	9	2	4	3	2	10	12	4	14
14.	Ζευς	34	30	38-50	4	8	3	4	2	9	8	10	12
15.	Πολυβώτης	15	30	30-80	3	2	10	1	1	12	4	3	22
16.	Εθνικός	5	30	21-103	2	1	12	0	1	14	2	2	26

• Ο Εθνικός έχει ενα μηδενισμό και -3 βαθμούς

Β' ΚΑΤΗΓΟΡΙΑ

Πανηγύρισαν κι οι δύο

• Η ισοπαλία στη Μαλώνα κράτησε τον Αγιο Γεώργιο στην Κατηγορία και έδωσε το "εισιτήριο" της ανόδου στην Ασπίδα Απ.

ΜΑΛΩΝΑ

Ισόπαλο 1-1 έληξε το σημαντικότερο παιχνίδι της τελευταίας αγωνιστικής που έγινε στο γήπεδο Μαλώνας, όπου τέθηκαν αντιμέτωποι Αγ. Γεώργιος και Ασπίδα Απ.

Οι γηπεδούχοι ήθελαν ένα βαθμό για να παραμείνουν στην κατηγορία ενώ οι Απολακκιάτες νίκη για να διασφαλίσουν την 3η θέση που οδηγεί στην Α' κατηγορία. Τελικάκαι με τον ένα βαθμό τερμάτισαν τρίτοι, αφού ο Ευαγόρας δεν εκμεταλλεύθηκε το στραβοπάτημά τους.

Μάλιστα το βαθμό οι φιλοξενούμενοι τον πήραν στην εκπνοή του παιχνιδιού (90') γλιτώνοντας την ισοβαθμία με τον Ευαγόρα που θα οδηγούσε σ' αγώνα μπαράζ μεταξύ τους για την ανάδειξη της 3ης ομάδας (εάν δεν παραμείνει η Κως στην Δ' Εθνική).

Το παιχνίδι ποιότικά ήταν μέτριο. Οι γηπεδούχοι είχαν τον έλεγχο κι επιζήτησαν από το ξεκίνημά τους το γκολ. Δημιουργούσαν δύο τρεις καλές ευκαιρίες αλλά τελικά το ημίχρονο έμεινε στο μηδέν. Στο β' ημίχρονο οι γηπεδούχοι συνέχισαν και είχαν τον έλεγχο και στα μέσα του κέρδισαν πέναλτι το οποίο αξιοποίησαν και μπήκαν μπροστά στο σκορ.

Τελικά στο τελευταίο λεπτό του αγώνα οι φιλοξενούμενοι σε μια αντεπίθεσή τους κατάφεραν να ισοφαρίσουν και ν' αποφύγουν τελικά τυχόν περιπέτειες.

ΦΑΣΕΙΣ-ΓΚΟΛ

10' Κεφαλιά του **Γκίνου** έφυγε λίγο πάνω από τα δοκάρια.

15' Προσπάθεια του **Φαρμακίδη** που βρέθηκε σε καλή θέση, αλλά ανατράπηκε από αντίπαλο αμυντικό. Ο διαιτητής όμως έδειξε τη συνέχεια του ματς.

25' Νέα κεφαλιά του **Γκίνου** έφυλε λίγο άουτ.

30' Σουτ του **Μπάκαλου** έφυγε ελάχιστα άουτ.

35' Κεφαλιά του **Χ. Σκυλλαράκη** απέκρουσε σωτήρια ο **Λύμουρας**

52' Ο **Σ. Σκυλλαράκης** από καλή θέση έκανε το σουτ το οποίο έφυγε λίγο άουτ.

58' Απευθείας φάουλ του **Α. Σκυλλαράκη** αποκρούσθηκε από το οριζόντιο δοκάρι.

72' Ο **Α. Σκυλλαράκης** ανατράπηκε στην περιοχή κι ο διαιτητής **Τσαγγάρης** αυτή τη φορά έδειξε σωστά το σημείο του πέναλτι. Το εκτέλεσε ο παθών κάνοντας το 1-0.

90' Μετά από μπροστινή μπαλιά, ο **Ματθαίος** έγινε κάτοχος της μπάλας και με πλασέ ισοφάρισε σε 1-1.

Διακρίθηκαν:

Από τον Αγιο Γεώργιο δεν υστέρησε κανείς ενώ από την Ασπίδα καλύτεροι ήταν οι **Λύμουρας, Αποκούραστος** και **Ματθαίος.**

Καλή η διαιτησία των **Τσαγγάρη, Κόκκινου, Κατσιδώνη Π.**

ΑΓ. ΓΕΩΡΓΙΟΣ: *Καραγιάννης, Στρατής, Παρούσης (82' Παπαδόπουλος Χ.), Παπαδόπουλος Ι., Χατζημανώλης, Γκίνος (89' Παπαδόπουλος Μ.), Φαρμακίδης (32' λ.τ. Σ. Σκυλλαράκης), Σκυλλαράκης Α., Μουστακέλλης, Γκιζλής, Σκυλλαράκης Χ.*

ΑΣΠΙΔΑ ΑΠ.: *Λύμουρας, Γκιόκας (62' Χατζηγιαννάκης), Σκουλούδης, Μελεούνης, Κανάκης Μ., Αποκούραστος, Ζαράρης (60' Σαράγιας), Μπάκαλος, Ματθαίος, Ζαχαρίας, Διακοπαρασκευάς.*

ΑΓ. ΓΕΩΡΓΙΟΣ	1
ΑΣΠΙΔΑ ΑΠ.	1

Πονεμένη νίκη

• Με την πίκρα έμεινε ο Ερμής που παρά το γεγονός ότι νίκησε τον Δία θα αγωνίζεται και του χρόνου στην Β' κατηγορία.

• Κλειστές τις πόρτες του γηπέδου Κρεμαστής βρήκαν οι ομάδες κι οι διαιτητές

ΚΡΕΜΑΣΤΗ

Ισως την πιο πικρή νίκη της φετινής χρονιάς πέτυχε το απόγευμα του Σαββάτου, ο Ερμής. Οι Καλυθενοί έκαναν το καθήκον τους, επικράτησαν στο ουδέτερο της Κρεμαστής του τυπικά γηπεδούχου Δία με 2-0, ωστόσο έμειναν με την απογοήτευση αφού ο Ευαγόρας δεν τους έκανε το ... χατίρι να ηττηθεί στην Κω από το Πυλί, αφήνοντάς τους διψασμένους μία ανάσα από την "βρύση" της ανόδου στην Α' κατηγορία.

Ο Ζευς, που έχει αποχαιρετήσει εδώ και λίγες αγωνιστικές την κατηγορία έπαιξε για την τιμή των όπλων και ειδικά στο πρώτο ημίχρονο στάθηκε περίφημα στον αγωνιστικό χώρο χάνοντας ορισμένες αρκετά καλές ευκαιρίες.

Η ομάδα των Αγ. Αποστόλων πάντως δεν άντεξε στην πίεση του Ερμή στις αρχές της επανάληψης και από τη στιγμή που οι φιλοξενούμενοι προηγήθηκαν πήραν στα χέρια τους ολοκληρωτικά τα ηνία του αγώνα, και εξασφάλισαν σχετικά άνετα τους τρεις βαθμούς. Να σημειώσουμε πως οι δύο ομάδες κι οι διαιτητές βρήκαν κλειστές τις πόρτες του γηπέδου, αλλά τελικά βρέθηκαν κλειδιά και το παιχνίδι ξεκίνησε εγκαίρως.

ΦΑΣΕΙΣ-ΓΚΟΛ

9' Οι του Δία ζήτησαν πέναλτυ όταν φάνηκε να ανατρέπεται ο **Βαρδόπουλος** ωστόσο ο διαιτητής **Κετσές** ήταν κοντά στην φάση και διέταξε να συνεχιστεί το παιχνίδι.

49' Ο **Καταξενός** έβγαλε σέντρα για τον **Καβουσανάκη**, που με ωραίο σουτ μέσα από την περιοχή άνοιξε το σκορ.

- 70' Ο **Μαχαιρίδης** επιχείρησε σέντρα η μπάλα πήρε ύψος, έφτασε στον **Καβουσανάκη** που με νέο σουτ διαμόρφωσε το τελικό 0-2.

75' Ομορφο δυνατό σουτ του **Πακάκη** κατέληξε στο οριζόντιο δοκάρι του **Χατζηνικολού.**

80' Ο **Σταυρής Μ.Ε.** βρέθηκε σε θέση τετ-α-τετ, ωστόσο καθυστέρησε δίνοντας την ευκαιρία στους αμυντικούς να του αποσπάσουν τη μπάλα.

Καλύτεροι των νικητών ήταν οι **Στατιού, Καβουσανάκης** και **Καταξενός** ενώ από τον Δία άρεσαν οι **Καραβόλιας, Τριπολίτης** και **Βαρδόπουλος.**

Καλή ήταν η διαιτησία των **Κετσέ, Ορφανού** και **Λάμπρου.**

ΖΕΥΣ: *Αργυρός, Ζωάννου (63' Νίκας), Νικηταράς (46' Μαντικός), Σαλονικιός, Καραβόλιας, Πακάκης, Καβουκλής, Λαυράκης, Τριπολίτης, Βαρδόπουλος, Σακκής.*

ΕΡΜΗΣ: *Χατζηνικολός, Σεντεμέντες (53' Κασταμούλας), Υψηλάντης Β., Μαχαιρίδης, Στατιού, Ηλίας, Νικολός Ν., Σταυρής Μ. (63' Νικολός Στ.), Καβουσανάκης, Καταξενός, Κυριαζής (75' Σταυρής Μ.Ε.)*

ΖΕΥΣ	0
ΕΡΜΗΣ	2

Κλώτσησε την ευκαιρία

• Ο Ευαγόρας έχασε πέναλτι, είχε και δοκάρι αλλά έμεινε στο μηδέν με το Πυλί και τώρα περιμένει να σωθεί η Κως για ν' ανέβει κατηγορία

ΠΥΛΙ

Κλώτσησε την μεγάλη ευκαιρία να περάσει στην τρίτη θέση ο Ευαγόρας αφού με αντίπαλο το αδιάφορο βαθμολογικά Πυλί έμεινε στο 0-0 κι έτσι παρέμεινε στην τέταρτη θέση και θα πρέπει τώρα να ελπίζει σε παραμονή της ΑΕ Κω στο Περιφερειακό Πρωτάθλημα για να ανέβει στην Α' κατηγορία.

Οι φιλοξενούμενοι ήταν καλύτεροι και είχαν την πρωτοβουλία των κινήσεων στο μεγαλύτερο διάτημα του παιχνιδιού.

Δημιούργησαν αρκετές ευκαιρίες με κορυφαία το πέναλτι που έχασαν στο 75' με εκτελεστή τον **Λιόρδο.**

Από την άλλη πλευρά, οι γηπεδούχοι περιορίστηκαν στα αμυντικά τους καθήκοντα και δεν απείλησαν ουσιαστικά την αντίπαλη εστία. Να σημειωθεί το γεγονός πως στο 55' είχαμε δύο αποβολές μία για κάθε ομάδα. Ο **Γερασίμου** για το Πυλί και ο **Κουρμαδιάς** για τον Ευαγόρα.

ΦΑΣΕΙΣ

30' Σέντρα του **Ρούφα Δ.** μόνος ο **Γερασίμου** δεν μπόρεσε να σπρώξει την μπάλα στα δίχτυα.

40' Δυνατό σουτ του **Στούππου** μόλις άουτ.

45' Εκτέλεση φάουλ από τον **Λιόρδο**, απέκρουσε ο **Χατζηβασίλης.**

74' Σουτ του **Καλούδη** από θέση τετ-α-τετ στο κάθετο δοκάρι.

75' Ο **Καλούδης** κέρδισε πέναλτι το εκτέλεσε ο **Λιόρδος** αλλά απέκρουσε ο **Χατζηβασίλης.**

78' Σουτ του **Καλούδη** από θέση τετ-α-τετ απέκρουσε ο **Χατζηβασίλης.**

Καλή η διαιτησία των **Βασιλειάδη, Σιδηρόπουλου Α.** και **Μουστάκα.**

Από το Πυλί ξεχώρισαν οι **Χατζηβασίλης, Ρούφας Δ.** και από τον Ευαγόρα οι **Καλούδης** και **Πεταυράκης.**

ΠΥΛΙ: *Χατζηβασίλης, Μωϋσάκης (10' Μπρέντζελ Μ., 60' Οικονόμου), Κατσούλης Π., Κοκκαλάκης, Ζήκας, Κακιάς, Ρούφας Δ., Στούππος, Γερασίμου, Βρεττής, Πίτσης (5' Ντάνου).*

ΕΥΑΓΟΡΑΣ: *Ματακάκης, Πεταυράκης, Παπά, Φραντζής, Κουρμαδιάς, Μάκρας, Τσίπας, Μερκούρης, Καλούδης (85' Νικολέτος), Λιόρδος, Ζωάννου.*

ΠΥΛΙ	0
ΕΥΑΓΟΡΑΣ	0

Καθάρισε μόνος του

• Ο Αντίμαχος πήγε στην Αρχίπολη κέρδισε τον Εθνικό και παρέμεινε στην Κατηγορία

ΑΡΧΙΠΟΛΗ

Θέλοντας να μην περιμένει τι θα έκαναν το απόγευμα οι υπόλοιπες ομάδες, ο Αντίμαχος πήγε το μεσημέρι του Σαββάτου στην Αρχίπολη, κέρδισε τον Εθνικό 3-0 και καθάρισε την υπόθεση παραμονή.

Εστω λοιπόν και στην λήξη του πρωταθλήματος έσωσε την "παρτίδα" γλιτώνοντας από τα χειρότερα.

Βέβαια το παιχνίδι παρά το 3-0, δεν ήταν καθόλου εύκολη υπόθεση για τους φιλοξενούμενους, καθώς οι γηπεδούχοι παρά του ότι δεν είχαν κάποιο κίνητρο πάλεψαν στα ίσα το παιχνίδι και μάλσιτα στάθηκαν άτυχοι δύο φορές στο 0-0 και μια στο 0-1.

Οι Αντιμαχιώτες στα μέσα του ημιχρόνου στην πρώτη τους καλή ευκαιρία είχαν την ευτυχία να προηγηθούν, ενώ στο τέταρτο της επανάληψης κέρδισαν πέναλτι κάνοντας το 0-2.

Σ' αυτό το λεπτό είχαμε την αποβολή του ποδοσφαιριστή του Εθνικού, **Στρατζόπουλου** με την κίτρινη κάρτα (την ίδια στιγμή) γιατί διαμαρτυρήθηκε έντονα.

Εκεί τελείωσαν όλα και το μόνο που άλλαξε ως το τέλος ήταν ο δείκτης του σκορ που ανέβηκε στο 0-3.

ΦΑΣΕΙΣ-ΓΚΟΛ

15' Μπαλιά του **Εμ. Τσαγγάρη** στον **Κουφαλάκη** που από θέση τε-α-τετ σούταρε άουτ.

20' Νέα καλή πάσα του **Εμμ. Τσαγγάρη**, αυτή τη φορά ο **Κοσμάς** έχασε τη μεγάλη ευκαιρία, αφού μιμήθηκε τον συμπαίκτη του στην προηγούμενη φάση.

23' Με σέντρα ο **Κατσίρης** βρήκε τον **Κύριλλο** ο οποίος με πλασέ έκαντ ο 0-1.

34' Ο **Κουφαλάκης** τροφοδότησε τον **Κοσμά**, που από καλή θέση έπιασε δυνατό σουτ για να εκτιναχθεί στο "παραθυράκι" της εστίας του ο **Μιαούδης** και να κάνει την απόκρουση του αγώνα.

59' Ο **Κατσαρός** ανατράπηκε στην περιοχή κι ο διαιτητής έδειξε το σημείο του πέναλτυ. Το εκτέλεσε ο **Ανδρογιώργης** κάνοντας το 0-2.

Στη συνέχεια ο **Σερατζόπουλος** του Εθνικού διαμαρτυρήθηκε έντονα, για να δεχθεί απανωτά δύο κίτρινες κάρτες και ν' αποβληθεί.

76' Σέντρα του **Κατσαρού** από δεξιά, ο **Τσιρίλλο** πετάχτηκε και σε κενή εστία έγραψε το τελικό 0-3.

Διακρίθηκαν:

Καλύτεροι από τον Εθνικό ήταν οι **Εμμ. Τσαγγάρης, Κοσμάς, Ι. Παπανθύμου**, ενώ από τον Αντίμαχο, οι **Κατσίλης, Κατσαρός** και **Τσιρίλλο.**

Καλή η διαιτησία των **Φραγκίνη, Τσαούση, Ορφανού.**

ΕΘΝΙΚΟΣ: *Καρπαθάκης, Φλεβάρης Α., Μάρκου, Μιχαλάκης Φ., Μιχαλάκης Κ., Τσαγγάρης Εμμ., Παπανθύμου Ι., Μαργαρίτης (50' Στρατζόπουλος), Φλεβάρης Ι., Κοσμάς (76' Καλούδης), Κουφαλάκης (67' Χατζηγεωργίου)*

ΑΝΤΙΜΑΧΟΣ: *Μιαούδης, Ατσαλάκης, Τσιρίλλο, Διακοδημητρίου, Κυρίλλο, Συνεσίου Ν. (60' Διακαντώνης Η.), Διακαντώνης Σ., Συνεσίου Γ. (46' Αγρέλης), Ανδρογιώργης, Κατσαρός, Κατσίρης*

ΕΘΝΙΚΟΣ	0
ΑΝΤΙΜΑΧΟΣ	3

Β' ΚΑΤΗΓΟΡΙΑ

Το "κερασάκι" στην τούρτα

• Ο Αστέρας Μ. κέρδισε χθες στα Κοσκινού την Δόξα Ψ. και συνδύασε την άνοδο με άλλους τρείς βαθμούς στο φινάλε

ΚΟΣΚΙΝΟΥ (Ζανέττος Μπαφίτης)

Με το καλύτερο δυνατό τρόπο έκλεισε τη φετινή σαιζόν ο Αστέρας Μασσάρων, κερδίζοντας στα Κοσκινού με 4-1 την Δόξα Ψίνθου, η οποία χρησιμοποίησε σαν έδρα το συγκεκριμένο γήπεδο λόγω τιμωρίας. Οι Μασσαρενοί μ' αυτό το "τρίποντο" τερμάτισαν στη δεύτερη θέση της βαθμολογίας και από την νέα περίοδο θα αγωνίζονται στην Α' κατηγορία.

Οσον αφορά την Δόξα η ήττα αυτή δεν της στοίχισε σε τίποτα. Αναφορικά με την εικόνα του παιχνιδιού οι δύο ομάδες απελευθερωμένες από το άγχος έπαιξαν ανοικτό και επιθετικό ποδόσφαιρο.

Ο Αστέρας ευτύχησε να ανοίξει το σκορ νωρίς, στο 10' διευκολύνοντας το έργο του. Στην συνέχεια οι φιλοξενούμενοι συνέχισαν να είναι πιο απειλητικοί στην επίθεση και διαπλασίασαν τα τέρματά τους στο 27'. Οι τυπικά γηπεδούχοι αντέδρασαν άμεσα και τρία λεπτά μετά μείωσαν σε 1-2 που ήταν και το σκορ του πρώτου σαρανταπεντάλεπτου. Στην επανάληψη η αναμέτρηση συνεχίστηκε στο ίδιο μοτίβο με τον Αστέρα να έχει την πρωτοβουλία των κινήσεων και να φτάνει στη επιτυχία ακόμη δύο τερμάτων. Οι Ψινθενοί απ' την πλευρά τους αν και είχαν καλές στιγμές δεν μπορούσαν να καταφέρουν κάτι καλύτερο. Να σημειώσουμε ότι και οι δύο ομάδες τέλειωσαν τον αγώνα με δέκα παίκτες.

ΔΟΞΑ 1

ΑΣΤΕΡΑΣ Μ. 4

ΦΑΣΕΙΣ-ΓΚΟΛ

10'. Ο **Σιδεράτος** πήρε τη μπάλα από το κέντρο, προχώρησε και με διαγώνιο σουτ άνοιξε το σκορ.

25'. Ο **Θρήσκος** συνδυάστηκε με τον **Σιδεράτο,** ο τελευταίος έβγαλε τη σέντρα στο δεύτερο δοκάρι και ο **Χατζηκώστας** έπιασε κεφαλιά άουτ.

27'. Ο **Κακοσαίος Ε.** μετά από σέντρα του **Σιδεράτου** μπερδεύτηκε με τον **Πλύγκο** και τελικά, ενώ η μπάλα χτύπησε πάνω στο παίκτη του Αστέρα κατέληξε στα δίχτυα για να γίνει το 0-2.

30'. Ο **Λαζαρίδης** με πλασέ έκανε το 1-2.

51'. Οι φιλοξενούμενοι ζήτησαν ανατροπή μέσα στη περιοχή του **Χατζηκώστα** από το **Πλύγκο** και πέναλτι αλλά ο **Σάββενας** έδειξε να συνεχίζει το παιχνίδι.

54'. Ο **Πέρος** εκτέλεσε φάουλ, η μπάλα κόντραρε στο τοίχος και ο **Σιδεράτος** μόνος του με σουτ έκανε το 1-3.

66'. Πεντάλεπτη διακοπή στο παιχνίδι λόγω αποβολής των **Δράκωνα** και **Μπάρδου.**

76'. Ο **Χατζηκώστας** μεταβίβασε τη μπάλα στο **Πέρο** και ο τελευταίος με πλασέ έκανε το 1-4.

Με λάθη η διαιτησία τον **Σάββενα,** ενώ οι βοηθοί **Βλαχάς** και **Καραχανής** ήταν πολύ καλοί.

Από την Δόξα καλύτεροι ήταν οι **Πλύγκος Χρ.** και **Λαζαρίδης.**

Από τον Αστέρα διακρίθηκαν οι **Σιδεράτος, Δράκωνας** και **Πέρος.**

Οι συνθέσεις:

ΔΟΞΑ Ψ.: *Κακοσαίος Ε., Κακοσαίος Π., Ζωΐδης, Πλύγκος Χρ., Μαριάς, Μπάρδος, Πετράς, Λαζαρίδης, Κουτσουμπάρης, Καρίκης Γ., Ψάλτης*

ΑΣΤΕΡΑΣ Μ.: *Νικήτας Γ., Ράδος, Κουρδιού Ε. (61'Κουρμαδιάς Π.), Ζανέττος, Κίτσου (46' Λεβεντέρης), Σιδεράτος, Αρτεμάκης, Δράκωνας, Γιωργάς (20' Θρήσκος Γ.), Χ"κώστας, Πέρος*



Με την εκπνοή του παιχνιδιού οι ποδοσφαιριστές του Αστέρα "λούζονται" με τις σαμπάνιες

Νίκη χωρίς αντίκρυσμα

• Ο Νικαγόρας κέρδισε τον Ευκλή αλλά αποχαιρέτησε την β' κατηγορία

ΚΕΦΑΛΟΣ (Θανάσης Παριανός)

Νίκη που όμως δεν είχε αντίκρυσμα πέτυχε το Σάββατο στην έδρα του ο Νικαγόρας.

Μπορεί να κέρδισε τον Ευκλή 2-0, όπως αυτό δεν στάθηκε αρκετό για να τον κρατήσει στην κατηγορία, καθώς δεν τον ευνόησαν τ' αποτελέσματα σε Αρχίπολη και Μαλώνα.

Ετσι λοιπόν μετά από μια μεγάλη προσπάθεια στο δεύτερο μισό του πρωταθλήματος, ο Νικαγόρας δεν κατάφερε να σωθεί κι έτσι από τη νέα σαιζόν θα αγωνίζεται στην γ' κατηγορία.

Το παιχνίδι ήταν μέτριο. Οι γηπεδούχοι κατάφεραν να προηγηθούν στο 9' με σουτ του **Κοκκαλάκη** μέσα από την περιοχή. Το σκορ αυτό έμεινε σ' όλο το α' ημίχρονο. Στο ξεκίνημα της επανάληψης ο Νικαγόρας έμεινε με 10 παίκτες αφού στο 60' ο **Π"σεβαστός** αντίκρυσε την 2η κίτρινη κάρτα.

Στην εκπνοή του ματς (89') λίγο έλειψε να γίνει το 1-1 καθώς σουτ του **Αϊντενίζ** αποκρούσθηκε από το οριζόντιο δοκάρι.

Στο 90' όμως στην τελευταία φάση του παιχνιδιού ο **Πέρος** με σουτ μέσα από την περιοχή έκανε το τελικό 2-0.

ΝΙΚΑΓΟΡΑΣ 2

ΕΥΚΛΗΣ 0

Διακρίθηκαν:

Καλύτεροι από τον Νικαγόρα ήταν οι **Λαζός** και **Πολίτης,** ενώ από τον Ευκλή οι **Εμίρογλου** και **Αϊντενίζ.**

Καλή η διαιτησία των **Π"δόπουλου, Αργυρίου, Κόττορου.**

ΝΙΚΑΓΟΡΑΣ: *Διακογεωργίου, Δρόσος, Λαζός, Διακογιάννης Λ., Πολίτης, Σακέλλης, Στρατής, Κοκκαλάκης (50' Πέρος Γ.), Π"σεβαστός, Μπίλλης Μ. (60' Μπίλλης Στ.), Φούσκας*

ΕΥΚΛΗΣ: *Μπαλής, Γιοβάνι, Εμίρογλου, Π"χριστοδούλου, Π"ιωάννου, Χ"νικόλας, Αϊντενίζ, Π"δάκης, Χ"σταμάτας, Λιαμής, Λαός*

Χορεύοντας στον... ήλιο

• Ο Ασκληπιός συνέτριψε 6-2 τον Πολυβώτη στο ουδέτερο της Καρδάμαινας

ΚΑΡΔΑΜΑΙΝΑ (Γιώργος Αναγνώστου)

Με μια επιβλητική νίκη επί του Πολυβώτη έκλεισε το φετινό πρωτάθλημα ο Ασκληπιός. Οι παίκτες του Ασκληπιού συνέτριψαν στην ουδέτερη έδρα της Καρδάμαινας τον Πολυβώτη (λόγω τιμωρίας των Νισύριων) με 6-2 και τερμάτισαν στην τελική βαθμολογία της κατηγορίας έβδομοι. Ο Πολυβώτης απ' τη πλευρά του αποχαιρέτησε την κατηγορία με ήττα. Οσον αφορά την εικόνα του παιχνιδιού οι τυπικά γηπεδούχοι άνοιξαν το σκορ με το "καλημέρα", αλλά ο Ασκληπιός πίεσε στη συνέχεια και πήρε εκείνος το προβάδισμα γρήγορα.

Ο Πολυβώτης αντέδρασε και έφτασε στην ισοφάριση, όμως δύο γκολ των Κώων τους έδωσαν προβάδισμα ισάριθμων τερμάτων στο ημίχρονο. Στην επανάληψη οι φιλοξενούμενοι συνέχισαν να έχουν την πρωτοβουλία των κινήσεων και να είναι σαφέστατα πιο απειλητικοί στην επίθεση, έτσι έφτασαν σε ακόμη δύο γκολ για να διαμορφώσουν το τελικό 2-6.

ΠΟΛΥΒΩΤΗΣ 2

ΑΣΚΛΗΠΙΟΣ 6

ΦΑΣΕΙΣ-ΓΚΟΛ

3'. Ο **Χασαπλαδάκης** τροφοδότησε τον **Κετσέ** και ο τελευταίος με σουτ άνοιξε το σκορ.

13'. Ο **Θεοδώρου** μετά από σέντρα του **Κεφαλιανού** έκανε με πλασέ το 1-1.

17'. Ο **Κυλιμάτος** συνδυάστηκε με τον **Καραγιάννη,** ο τελευταίος βρήκε με μπαλιά τον **Μαρίνη,** ο οποίος πλάσαρε κι έκανε το 1-2.

26'. Ο **Κετσές** με πλασέ από θέση τετ-α-τετ ισοφάρισε σε 2-2.

27'. Ο **Μαρίνος** με μακρινό σουτ έκανε το 2-3.

28'. Ο **Κυνηγόπουλος** μετά από πάσα του **Κυλιμάτου** έκανε με πλασέ το 2-4.

62'. Ο **Καραγιάννης** με διαγώνιο σουτ, ανέβασε το δείκτη του σκορ στο 2-5.

78'. Ο **Κουλάκης** σούταρε στο κάθετο δοκάρι.

79'. Ο **Καραγιάννης** με σουτ έκανε το τελικό 2-6.

Καλή ήταν η διαιτησία των **Αργυρίου, Βασιλείου** και **Μουστάκα.**

Από τον Πολυβώτη διακρίθηκαν οι **Χαρτοφύλλης Π.** και **Κετσές.**

Από τον Ασκληπιό καλύτεροι ήταν οι **Μαρίνος, Καραγιάννης** και **Κυλιμάτος.**

Οι συνθέσεις:

ΠΟΛΥΒΩΤΗΣ: *Ορσάρης, Χασαπλαδάκης, Χαρτοφύλλης Ν., Χ"νικολάου, Τσιμισίρης (46' Ιντζές), Φραντζής, Χαρτοφύλλης Π., Κυπραίος, Χουρμαλιάδης, Κετσές, Κουλάκης*

ΑΣΚΛΗΠΙΟΣ: *Κρητικός, Μπρουζούλης, Κεφαλιανός, Γουρλάς (52' Ξυπολυτάς), Γιαλομανδράκης, Μαρίνος (72' Πιρπιρής), Ζαμάγιας, Καραγιάννης, Κυνηγόπουλος, Κυλιμάτος, Θεοδώρου (72' Κιάκος)*

Φιέστα με πεντάρα

• Επιστροφή στην Α' κατηγορία για τον Ανταγόρα που συνέτριψε την Κατταβιά με 5-0

• Ο ΔΟΑ Κω απένειμε κύπελλο και μετάλλια στην ομάδα

ΚΩΣ (Γ. Αναγνώστου)

Με το καλύτερο δυνατό τρόπο ανακηρύχθηκε πρωταθλητής της Β' κατηγορίας ο Ανταγόρας αφού στο τελευταίο παιχνίδι συνέτριψε την ομάδα της Κατταβιάς με σκορ 5-0.

Ο αγώνας δεν αντέχει σε ιδιαίτερη κριτική αφού η διαφορά δυναμικότητας ανάμεσα στις δύο ομάδες ήταν κάτι παραπάνω από εμφανής.

Οι πρωταθλητές μπήκαν ορεξάτοι στο γήπεδο και από νωρίς έδειξαν τις διαθέσεις τους. Σχεδόν με την συμπλήρωση του ημιώρου το σκορ είχε γίνει ήδη 3-0.

Οι φιλοξενούμενοι έχοντας και νέα πρόσωπα στην σύνθεσή τους δεν μπόρεσαν να ακολουθήσουν τον ρυθμό των αντιπάλων τους και υποτάχθηκαν δίκαια. Μετά την λήξη ο ΔΟΑ Κω απένειμε κύπελλο στην ομάδα του Ανταγόρα, κύπελλο στον **Πήττα** για την ανάδειξή του σαν πρώτος σκόρερ και δόθηκαν μετάλλια στους παίκτες της ομάδας της Κω καθώς και στους διαιτητές της συνάντησης.

Φυσικά ανοίχθηκαν και οι καθιερωμένες σαμπάνιες και οι ανάλογοι πανηγυρισμοί για την κατάκτηση του πρωταθλήματος.

ΑΝΤΑΓΟΡΑΣ 5

ΚΑΤΤΑΒΙΑ 0

Φάσεις-Γκολ

11'. Ο **Υδραίος** με κοντινό σουτ άνοιξε το σκορ 1-0.

13'. Κόρνερ από τον **Κατσαμπά,** η μπάλα χτύπησε πάνω στο οριζόντιο και άουτ.

21'. Μπαλιά του **Λαμπριανίδη** σουτ του **Πήττα** από θέση τετ-α-τετ και το 2-0.

33'. Πλασέ του **Πήττα** από θέση τετ-α-τετ και το 3-0.

47'. Σέντρα του **Διακοβασίλη,** σουτ του **Υδραίου** και 4-0.

69'. Ψηλοκρεμαστό σουτ του **Κεφαλιανού** έξω από την περιοχή και 5-0.

72'. Πλασέ του **Μπαλαλή** στο κάθετο δοκάρι.

Χωρίς κανένα πρόβλημα η διαιτησία των **Βασιλείου, Κατσιδώνη Ε., Σιδηρόπουλου Α.**

Από τον Ανταγόρα διακρίθηκαν οι **Κεφαλιανός, Πήττας, Υδραίος** (όσο έπαιξε) και από την Κατταβιά οι **Κυπριώτης, Κατσαμπάς** και **Πέτρου.**

ΑΝΤΑΓΟΡΑΣ: *Χονδρομπίλας (50' Σωτήρη), Παπαϊγνατίου, Λέγκος, Μπιτσαξής, Διακοβασίλης, Χατζηφούντας Χρ., Λαμπριανίδης, Κεφαλιανός, Πήττας (64' Μπαλαλής), Χατζηφούντας Εμ., Υδραίος (58' Πλατέλας)*

ΚΑΤΤΑΒΙΑ: *Μερκούρης (56' Κουκουλίδης), Ιμβριώτης, Κυπριώτης, Καρασάββας, Κατσαμπάς, Πέτρου, Στεφανάκης, Καζώνης Ν., Ζανετής, Καζώνης Ι., Παπαδημητρίου (58' Ριζάς)*



Η Α' κατηγορία με αριθμούς

Άλλο ένα πρωτάθλημα της Α' κατηγορίας Δωδεκανήσου ανήκει στην Ιστορία!

Και η ιστορία λέει ότι πρωταθλητής για την περίοδο 2002-2003 είναι ο Διγενής έχοντας ταυτόχρονα την καλύτερη επίθεση και άμυνα της διοργάνωσης.

Ευχάριστη έκπληξη η Α.Ε. Λέρου που στέφθηκε δευτεραθλήτρια.

Τον δρόμο της επιστροφής στην Β' πήραν η Δόξα Καρδάμαινας την ίδια σαιζόν που ανέβηκε, η Θύελλα μετά από τρεις σερί παρουσίες, και ο Ορφέας μετά από πολλά χρόνια.

Φοίβος, Ηρακλής, Ιάλυσος συμπλήρωσαν την πρώτη πεντάδα στην κορυφή, ενώ ο Κλεάνθης με μία φοβερή πορεία στον β' γύρο εξασφάλισε την τελευταία αγωνιστική την παραμονή της στα μεγάλα σαλόνια του τοπικού μας ποδοσφαίρου.

ΓΕΝΙΚΗ ΕΙΚΟΝΑ

Σε σύνολο 240 αγώνων τις 132 φορές κέρδισαν οι γηπεδούχες (ποσοστό 55%) και τις 60 οι φιλοξενούμενες (25%).

Ο Αρης ήταν η ομάδα των ισοπαλιών (με 11 «Χ»).

Καμία δεν διατήρησε το αήττητο της έδρας της.

✔ Συνολικά σημειώθηκαν 683 γκολ (μέσος όρος 2,85 ανά αγώνα).

Την γονιμότερη επιθετική γραμμή είχε ο Διγενής με ένα γκολ κάθε 39 λεπτά και την χειρότερη αμυντική η Δόξα που είδε την μπάλα στα δίχτυα της κατά μία φορά κάθε μισή ώρα.

ΤΑ «ΧΡΥΣΑ» ΠΟΔΙΑ

Ο **Κυριάκος Καλογήρου** ήταν ο τοπ σκόρερ του πρωταθλήματος κάτι που είχε κάνει και στο παρελθόν.

Συγκεκριμένα οι πρώτοι δώδεκα ήταν:

1) **Κ. Καλογήρου** 22 (2 π.)
2) **Καραμαλίκης** 21 (1 π.-1 α.π.)
3) **Παντίδος** 18 (4 π.)
4) **Μ. Σπάρταλης** 16 (3 π.)
5) **Γ. Καστρουνής** 15
- **Λεντής** 15 (5 π.)
7) **Πιτσουρδάκης** 14
- **Αγκάς** 14 (7 π.)
- **Ξύπας** 14 (4 π.)
- **Γαλανός** 14 (2 π.-1 α.π.)
11) **Σβύνος** 13 (1 π.)
- **Σακκάς** 13

ΟΙ ΤΕΡΜΑΤΟΦΥΛΑΚΕΣ

Ο **Κατσίλλης** είναι αυτός που μάζεψε τις περισσότερες φορές την μπάλλα από τα δίχτυα του.

1) **Κατσίλλης**	69
2) **Παπαπαναγιώτου**	44
3) **Σαρικάς**	41
4) **Παπαγεωργίου**	39
5) **Λελέκης**	38
6) **Λιάνι**	35
- **Χαλκιόπουλος**	35

ΟΙ ΟΜΑΔΕΣ

Η εικόνα των αποτελεσμάτων καθώς και οι σκόρερ με τους τερματοφύλακες που αγωνίσθηκαν και των δεκαέξι ομάδων έχει ως εξής:

ΔΙΓΕΝΗΣ

ΕΝ: 14-0-1 (45-7)
ΕΚ: 9-3-3 (24-10)
Σκόρερ: *Καστρουνής 15, Γαλανός 14, Σβύνος 13, Εγγλέζος 7, Ζερβός 5, Γκαρανάτσιος-Σιέχ από 3, Ηλιάδης-Ζωάννου από 2, Αλαχούζος-Κυπριώτης, Αθανασίου-Μοσκιού από 1.*
Τερματοφύλακες: *Κοκκώνης 14, Ρίκος 3.*

ΑΕ ΛΕΡΟΥ

ΕΝ: 13-1-1 (28-8)
ΕΚ: 7-4-4 (23-17)
Σκόρερ: *Καραμαλίκης 21, Φουντής 9, Αρίνιν 6, Ζερβός 5, Λιβανός-Λουλουργάς από 2, Λουλουδιάς-Α. Ιγνατίδης-Λιακάκης-Πολίτης από 1.*
Τερματοφύλακες: *Χαλκίδης 25, Ματσαρτζής 0.*

ΦΟΙΒΟΣ

ΕΝ: 12-1-2 (28-12)
ΕΚ: 5-4-6 (26-25)
Σκόρερ: *Ξύπας 14, Σεβδαλής 12, Μουσακίνιας 6, Γιαννικάκης 4, Αμπελάς-Μήτρου από 3, Κώστας-Χαρικιόπουλος-Ελ. Δράκος-Κ. Ζουρούδης-Μπρίνις από 2, Μπούρας 1.*
Τερματοφύλακες: *Σταματίου 34, Κοκκάρης 3*

ΗΡΑΚΛΗΣ Μ.

ΕΝ: 8-3-4 (25-20)
ΕΚ: 7-4-4 (15-15)
Σκόρερ: *Κουφομανώλης-Τσαλώλης από 6, Στ. Μοσκιού-Παπαγεωργίου από 5, Σαλπιγκτίδης-Χατζηστρατής-Παπακωνσταντής-Σάρλης από 4, Γιακουμάρος 1.*
Τερματοφύλακες: *Γ. Σαββιδάκης 24, Κοσμάς 11.*

ΙΑΛΥΣΟΣ

ΕΝ: 10-2-3 (30-9)
ΕΚ: 5-4-6 (23-19)



Ο Διγενής είχε την καλύτερη άμυνα και επίθεση.

Σκόρερ: *Λεντής 15, Καρτάλης 7, Γιαλλούσης-Τζαφέρης από 6, Γ. Ράιος-Κοσμάς-Β. Ράιος από 3, Μαυρής-Κουρδουνάκης-Χατζηκαλημέρης από 2, Καραγιάννης-Μπρατιτσής-Πατρός-Κυριακάκης από 1.*
Τερματοφύλακες: *Πεστλίκης 12, Σαββάκης 10, Τανίδης 6, Τηλιακός 0, Χατζηκαλημέρης 0.*

ΑΠΟΛΛΩΝΑ

ΕΝ: 7-5-3 (17-174)
ΕΚ: 5-2-8 (17-33)
Σκόρερ: *Μαθιός 6, Ψύλλου 5, Μαννάκης-Κοσμάς από 4, Π. Γιαννακόπουλος 3, Τρούλλης-Μάνος-Παντερής από 2, Χ. Χάσταλης-Λυριστής-Σπανός-Β. Μακαρούνας-Ν. Καραμανώλης-Γρ. Γιαννακόπουλος από 1.*
Τερματοφύλακες: *Λιάνι 35, Μιχαλάκης 12.*

ΑΝΑΓΕΝΝΗΣΗ

ΕΝ: 10-1-4 (27-12)
ΕΚ: 2-5-8 (15-31)
Σκόρερ: *Αγκάς 14, Κωνσταντάκης 8, Σταμούλης-Καλτσούλας-Παπανικολάου από 5, Παπαλεξάνδρου 3, Μπρόκος 1.*
Τερματοφύλακες: *Χαλκιόπουλος 35, Φλοσκάκης 8.*

ΒΑΤΙ

ΕΝ: 6-5-4 (14-12)
ΕΚ: 5-3-7 (16-17)
Σκόρερ: *Ι. Καμπούρης 7, Τριντάν-Καράμπης από 6, Μακρής 4, Φράγκος-Κωστάκης από 2, Μπούρδας-Δημητρόπουλος από 1.*
Τερματοφύλακες: *Κεφάλας 15, Μπεκιάρης 14, Αναστασάς 0.*

ΚΛΕΟΒΟΥΛΟΣ

ΕΝ: 9-2-4 (16-10)
ΕΚ: 3-2-10 (20-31)
Σκόρερ: *Πιτσουρδάκης 14, Σακκάς 13, Κορνάρος 6, Πόλος-Ιωαννίδης από 4, Οικονομάκης 2, Κοντέλας-Χαρίτος-Λάμπης από 1.*
Τερματοφύλακες: *Ι. Διάκουλας 29, Ναούμ 12.*

ΑΕΡΑ

ΕΝ: 8-4-3 (29-15)
ΕΚ: 3-3-9 (19-33)
Σκόρερ: *Κ. Καλογήρου 22, Λυριστής 7, Χ. Καλογήρου 4, Κωνστάντουρας-Πίτσης-Γιακουμάκης από 2, Κατσιδώνης-Κοντόγιαννος-Γιώργου-Χρ. Γιαννακάκης-Παλάντζας-Γ. Κοιλιάς-Γ. Διακίδης-Σφουγγαριστός-Μπούτης από 1.*
Τερματοφύλακες: *Κουμνάκης 28, Λορέντζος 17, Πέρρος 3.*

ΚΛΕΑΝΘΗΣ

ΕΝ: 8-3-4 (24-10)
ΕΚ: 33-9 (20-23)
Σκόρερ: *Μιχ. Σπάρταλης 16, Γ. Κρομμύδας 8, Μ. Πότσος 6, Φρούμης 5, Θεοδοσίου-Καραγιάννης-Δ. Ζουρούδης από 2, Τριανταφύλλου-Λυριστής-Α. Σπάρταλης από 1.*
Τερματοφύλακες: *Π. Σαββιδάκης 20, Καστανάκης 14.*

ΑΡΗΣ ΑΡΧ.

ΕΝ: 7-7-1 (35-24)
ΕΚ: 2-4-9 (12-21)
Σκόρερ: *Παντίδος 18, Πευκιανάκης 9, Σταυρ. Μαγιόγλου 6, Αμύγδαλος 5, Στ. Παρδαλός 4, Κοτσίκος 2, Κοντόγιαννος-Παπαοικονόμου από 1.*
Τερματοφύλακες: *Παπαπαναγιώτου 44, Τεζάρης 1.*

ΚΑΛΥΜΝΙΑΚΟΣ

ΕΝ: 9-5-1 (32-16)
ΕΚ: 2-013 (6-27)
Σκόρερ: *Κασσάρας 10, Ν. Βούης 8, Ι. Βρεττός 4, Ι. Βούης-Γαλουζής από 3, Ρήγας-Σισώης από 2, Μακαρούνας-Τηλιακός-Δ. Χαλίκος-Θ. Βαβλάς-Σαγρές από 1.*
Τερματοφύλακες: *Λελέκης 38, Σπανός 5.*

ΘΥΕΛΛΑ

ΕΝ: 8-1-6 (26-20)
ΕΚ: 2-4-9 (6-22)
Σκόρερ: *Οίκουτας 10, Φαρμακαλής 9, Παρδαλός-Κούτρας από 3, Δημητρόπουλος-Αϊβάζης από 2, Κουτσουμπάρης-Λεβέντης από 1.*
Τερματοφύλακες: *Σαρικάς 41, Λεβέντης 1.*

ΟΡΦΕΑΣ

ΕΝ: 3-2-10 (20-40)
ΕΚ: 0-2-13 (7-42)
Σκόρερ: *Μ. Μαθιός 5, Κελέσογλου-Χατζηνικήτας από 4, Γ. Χατζηδημητρίου-Σκαρτάδος-Σαλονίτης από 3, Ματθαίος-Λυκάκης από 2, Ατσίδης 1.*

ΔΟΞΑ Κ.

ΕΝ: 1-5-9 (20-40)
ΕΚ: 0-0-17 (12-61)
Σκόρερ: *Παντελής 9, Τσιτσιλιάγκος 4, Μιαούδης-Καραναστάσης-Πανηγυράκης από 3, Ζ. Ντινώρης 2, Μουνούχος-Χατζηαντωνίου-Κατσίλης-Κουρζής από 1.*
Τερματοφύλακες: *Κατσίλλης 69, Χατζηνικολάου 13, Α. Τσίκνης 7.*

ΕΝΤΟΣ ΕΔΡΑΣ

Ο Διγενής ήταν η ομάδα με τις λιγότερες βαθμολογικές απώλειες σαν γηπεδούχος.

Η ειδική βαθμολογία

1) Διγενής	42 (β)
2) ΑΕΛ	40
3) Φοίβος	37
- Καλυμνιακός	32
- Ιάλυσος	32
6) Αναγέννηση	31
7) Κλεόβουλος	29
8) ΑΕΡΑ	28
- Αρης	28
10) Κλεάνθης	27
- Ηρακλής	27
12) Απόλλωνα	26
13) Θύελλα	25
14) Βάτι	23
15) Ορφέας	11
16) Δόξα	8

ΕΚΤΟΣ ΕΔΡΑΣ

Και εδώ την περισσότερη συγκομιδή βαθμών είχαν οι πρωταθλητές ενώ η Δόξα δεν μπόρεσε να αποσπάσει ούτε βαθμό.

1) Διγενής	30 (β)
2) ΑΕΛ	25
- Ηρακλής	25
4) Φοίβος	19
- Ιάλυσος	19
6) Βάτι	18
7) Απόλλωνα	17
8) ΑΕΡΑ	12
- Κλεάνθης	12
10) Αναγέννηση	11
- Κλεόβουλος	11
12) Αρης	10
- Θύελλα	10
14) Καλυμνιακός	6
15) Ορφέας	2
16) Δόξα	0

ΜΙΚΡΕΣ αγγελίες

ΟΙ ΑΓΓΕΛΙΕΣ ΤΗΣ ΡΟΔΙΑΚΗΣ παρουσιάζονται και στο site www.anaggelies.gr

ΜΕΤΑΦΕΡΘΗΚΑΜΕ!
Θα μας βρίσκετε στα κεντρικά μας γραφεία επί της Μαρ. Μαλλιαράκη 11 (τελευταία πάροδος Καναδά). Τα τηλέφωνα παραμένουν τα ίδια:
(22410) 22210, (22410) 75230

ενοικιασεις ακινητων & επιχειρησεων

ΔΙΑΜΕΡΙΣΜΑ 70 τ.μ. επιπλωμένο Ρήγα Φεραίου 8 δίπλα στο PARK HOTEL 300 ευρώ το μήνα. Πληρ. τηλ. 6973510408 AE51903

ΔΙΑΜΕΡΙΣΜΑ στη Σορωνή(στην παραλία) ενός υπνοδωματίου, σαλόνι, κουζίνα, μπάνιο, επιπλωμένο. Πληρ. τηλ. 2241041079 AE51901

ΜΑΓΑΖΙ Μιχ. Πετρίδη 17, 100 τ.μ. Πληρ. τηλ. 2241020341 AE51874

ΕΝΟΙΚΙΑΖΕΤΑΙ με τον μήνα και για όλο το χρόνο studios επιπλωμένο με πολυκουζινάκι, βεράντα, μπάνιο αποτελούμενο από WC, ντουζ, νιπτήρα σε άριστη κατάσταση. Βρίσκεται επί της λεωφόρου Ρόδου-Λίνδου στ' Αφάντου έναντι Υπερ Μάρκετ Παναγιωτά. Το ενοίκιο είναι ευρώ 180. Πληρ. Εθνικής Αντιστάσεως 67 Ρόδος, τηλ. 2241036504 AE51900

ΜΕΖΟΝΕΤΑ 120 τ.μ. 7 ετών σε ήσυχη και ωραία περιοχή της Αναλήψεως αποτελούμενη από τρεις κρεβατοκάμαρες 3 μπάνια, εντοιχιζόμενη κουζίνα, θέρμανση, ηλιακό και συνδεδεμένο με αποχέτευση. Πληρ. τηλ. 2241068433, 6977433315 AE51869

ΚΑΤΑΣΤΗΜΑΤΑ (υπό κατασκευή) των 30-60-55-115 τ.μ. επί της Κων. Παλαιολόγου διασταύρωση με Μεγ. Κωνσταντίνου κάτω από το Βενετόκλειο Λύκειο (απέναντι από το Collection). Πληρ.τηλ. 2241077944 AE51859

ΔΙΑΜΕΡΙΣΜΑ καινούργιο 100 τ.μ. με δύο υπνοδωμάτια λουξ κατασκευής τελευταίου ορόφου στους Δασκάλους. Τιμή 125.000 δρχ. Πληρ.τηλ. 2241023815, 6944698056 AE51866

ΕΝΟΙΚΙΑΖΕΤΑΙ 100 τ.μ. διαμέρισμα ισόγειο στην Μητρόπολη ενοίκιο 350 ευρώ. Επίσης επιπλωμένο λουξ διαμέρισμα με 3 υπν/τια 120 τ.μ. α' ορόφου στο Ροδίνι, ενοίκιο 500 ευρώ. Πληρ. ΑΙΓΑΙΟΚΤΗΜΑΤΙΚΗ τηλ. 2241022943, 6945466773 AE51862

ΔΙΑΜΕΡΙΣΜΑ 3 δωματίων 95 τ.μ. επί της Θεμ. Σοφούλη με θέρμανση και τηλέφωνο στον α' όροφο. Πληρ.τηλ. 2241075069 AE51826

ΕΝΟΙΚΙΑΖΟΝΤΑΙ δυάρια και studios καινούργια με κεντρική θέρμανση, επιπλωμένα ή όχι στην Κρεμαστή. Πληρ. τηλ. 2241093383 AE51858

ΓΚΑΡΣΟΝΙΕΡΑ 2 δωματίων επιπλωμένη για όλο τον χρόνο στην Κρεμαστή. Τιμή 180 ευρώ. Πληρ. τηλ. (22410)92832 μετά τις 3 μ.μ. και κιν. 6978038019 AE51844

ΤΡΙΑΡΙ πλήρως επιπλωμένο διαμέρισμα επί της οδού Χειμάρας. Πληρ. τηλ. 6974936042 AE51846

ΕΝΟΙΚΙΑΖΟΝΤΑΙ α) Αποθήκη 180 τ.μ. διαμπερή ισόγεια Μ. Καλόπετρας 4, β) Αγιοι Ανάργυροι 2 δωμάτια, γ) γκαρσονιέρα Αγ. Νικόλαος. Πληρ. τηλ. 2241078994 AE51833

ΔΙΑΜΕΡΙΣΜΑ δυάρι 50 τ.μ. επιπλωμένο στην Ιαλυσό-Φιλέρημος. Πληρ. τηλ. 2241094707 ώρες 5-8 μ.μ. AE51840

ΔΙΑΜΕΡΙΣΜΑ 60 τ.μ. επιπλωμένο, λουξ δύο ετών εντός πόλεως. Πληρ. τηλ. 6945807682 AE51834

STUDIO, επιπλωμένο στην Καλλιθέα, 6ο χιλιόμετρο κοντά στο ξενοδοχείο Paradise, ενοίκιο 170 ευρώ. Πληρ. τηλ. 2241075612 και 28838 πρωινές ώρες. AE51868

ΔΥΑΡΙ περιοχή Πετράκη Γιαλούρη (Αγίου Γεωργίου Κάτω). Πληρ. τηλ. 2241021642 AE51832

ΒΙΟΤΕΧΝΙΚΟΣ ΧΩΡΟΣ 100 τ.μ. με 50 τ.μ. πατάρι στο 7 χλμ. Εθνικής Ρόδου-Λίνδου έναντι Φωνής Αμερικής. Πρόσοψη 7 μ. ύψος 5 μ. και υπόγειος χώρος 300 τ.μ. Αποκλείονται μηχανουργεία και κατασκευές αλουμινίου. Πληρ. τηλ. 2241023716 AE51763

ΣΤΟΥΝΤΙΟ μικρό επιπλωμένο με πολυκουζινάκι, ψυγείο, τηλεόραση, διπλό κρεβάτι, καρτοτηλέφωνο και όλο το νοικοκυριό του σπιτιού. Σε ήσυχη περιοχή της Ρόδου, και ανεξάρτητη είσοδο. Ενοίκιο 150 ευρώ. Προτιμούνται στρατιωτικοί ή εργένηδες. Αποκλείονται αλλοδαποί. Πληρ. τηλ. 2241065122 ή 6946-278872 AE51845

ΧΩΡΟΣ κατάλληλος για γραφείο, λογιστήριο ή για πολιτικό μηχανικό, γιατρό κ.ά. επί της Εθνικής Αντίστασης (πρώην Αννης Μαρίας). Πληρ. τηλ. 6945476491 AE51827

STUDIOS και διαμερίσματα 50 τ.μ. (δυνατότητα 4 ατόμων) σε ήσυχη περιοχή στην Κρεμαστή πλήρως επιπλωμένα με πολυκουζινάκι, WC, μπαλκόνια, πάρκιν άνετο, χώρο με γκαζόν για ξεκούραση καθαριότητα 2 φορές την εβδομάδα. Τιμή studios 140 ευρώ το μήνα ή 18 ευρώ την ημέρα. Διαμερίσματα 280 ευρώ το μήνα ή 25 ευρώ την ημέρα. Πληρ.τηλ. 6937606824, 2241048038, 2241095487 AE51821

ΕΝΟΙΚΙΑΖΟΝΤΑΙ επιπλωμένα δωμάτια μικρά - μεγάλα στην περιοχή Αγίου Νικολάου. Πληρ. τηλ. (22410)21172, 35046 AE51761

ΜΟΝΟΚΑΤΟΙΚΙΑ 135 τ.μ. με κήπο, περιοχή Ασγούρου. Πληρ.τηλ. 6945152258 AE51813

ΕΝΟΙΚΙΑΖΟΝΤΑΙ: α) διαμέρισμα τριάρι επί της Κέννεντυ με κεντρική θέρμανση λουξ . β) διαμέρισμα τριάρι Ιξιά, γ) γκαρσονιέρα Γρηγορίου Ε' 7 Βαγιές, δ) Καταστήματα στην Παλιά Πόλη. Πληρ. Κτημ/κό Γραφείο κ. Βρατσάλη Ελένη τηλ. (22410)65300, 63834, κιν. 6945105362 AE51814

ΕΝΟΙΚΙΑΖΕΤΑΙ κτίριο πλησίον πλατείας Κύπρου αποτελούμενο από ισόγειο, υπόγειο, 1 όροφος, 2 όροφος και εξώστη με πέργκολα σύνολο 580 τ.μ. μόνο για επαγγελματική χρήση. Πληρ. τηλ. 6936851879 AE51763

ΕΝΟΙΚΙΑΖΟΝΤΑΙ πλήρως επιπλωμένα studios με ηχομόνωση, ανεξάρτητο WC, πολυκουζινάκι, ψυγείο, εγκατάσταση για TV και τηλέφωνο, αυλή, συχνή αστική συγκοινωνία, δωρεάν parking στα 150 μ. για 12 μήνες το χρόνο, κατάλληλα για εργένηδες, στρατιωτικούς, φοιτητές σε λογική τιμή, χωρίς κοινόχρηστα και νερό, περιοχή Παραδείσι, Ρόδος. Πληρ. τηλ. 6972943946, 2241047235 ώρες 09.00 -21.00 AE51787

ΕΝΟΙΚΙΑΖΕΤΑΙ 2ώροφο κατάστημα στην οδό Γ. Λεόντος (Νιοχώρι) 104 τ.μ. με βεράντα 33 τ.μ. κατάλληλο για bar - εστιατόριο - cafe - πρακτορ. ταξιδίων - τεχνικό γραφείο - κομμωτήριο - φαρμακείο κ.λπ. Πληρ. τηλ. 2241025450, 2241020277 AE51777

ΕΝΟΙΚΙΑΖΕΤΑΙ στην οδό Παπανικολάου 12 διαμέρισμα 2 δωματίων κ.λπ. επιπλωμένο για χρονικό διάστημα τουλάχιστον δύο ετών. Πληρ. τηλ. 2241092425 AE51807

ΔΙΑΜΕΡΙΣΜΑΤΑΚΙ 40 Τ.Μ. ΣΤΑ ΚΟΣΚΙΝΟΥ ΣΕ ΜΟΝΟΚΑΤΟΙΚΙΑ ΣΕ ΗΣΥΧΗ ΠΕΡΙΟΧΗ, ΜΕ ΚΗΠΟ, ΠΑΡΚΙΝ, ΚΕΝΤΡΙΚΗ ΤΒ, ΕΠΙΠΛΩΜΕΝΟ ΓΙΑ ΕΝΑ ΑΤΟΜΟ ΜΕ ΕΤΗΣΙΟ ΜΙΣΘΩΜΑ (ΑΛΛΟΔΑΠΟΙ ΑΠΟΚΛΕΙΟΝΤΑΙ). ΜΗΝΙΑΙΟ ΜΙΣΘΩΜΑ 220 ΕΥΡΩ (75000 ΔΡΧ.) ΣΤΗΝ ΤΙΜΗ ΠΕΡΙΛΑΜΒΑΝΟΝΤΑΙ ΝΕΡΟ, ΚΟΙΝΟΧΡΗΣΤΑ. ΠΛΗΡ. ΤΗΛ. 2241062056 ΠΕ51790

ΠΕΡΙΟΧΗ ΣΤΑΔΙΟΥ ΔΙΑΓΟΡΑ ΕΠΙ ΤΗΣ ΚΟΔΡΙΓΚΤΩΝΟΣ ΔΙΑΘΕΣΙΜΑ ΕΠΙΠΛΩΜΕΝΑ ΔΙΑΜΕΡΙΣΜΑΤΑ ΓΙΑ ΔΙΑΣΤΗΜΑ ΑΠΟ 1 ΕΒΔΟΜΑΔΑ Ή ΚΑΙ ΓΙΑ ΜΕΓΑΛΥΤΕΡΟ ΔΙΑΣΤΗΜΑ (ΟΧΙ ΜΟΝΙΜΑ). ΠΛΗΡ. ΤΗΛ. 2241031756 ΠΕ51572

ΕΝΟΙΚΙΑΖΟΝΤΑΙ α) διαμέρισμα στο Ροδίνι 95 τ.μ. στον γ' όροφο με υπέροχη θέα, β) δίπλα στην PIZZA HUT ενοικιάζεται επιπλωμένο δωμάτιο με δική του είσοδο. Πληρ. τηλ. 6977999878 AE41791

STUDIOS καινούργια επιπλωμένα σε ήσυχη περιοχή της Ιαλυσού. Πληρ. κ. Μιχάλη τηλ. 6945077678 AE51684

ΚΑΤΑΣΤΗΜΑ επί της 28ης Οκτωβρίου 60 τ.μ. εκτός του αύλειου χώρου, κατάλληλο για οποιαδήποτε χρήση (γραφείο κ.λπ.) εκτός από μπαρ και εστιατόριο. Πληρ. τηλ. 2241034574 AE51785

ΕΝΟΙΚΙΑΖΕΤΑΙ εξοπλισμένη ψησταριά 100 τ.μ. με αυλή μπρος και πίσω, που μπορεί να χρησιμοποιεί και ως ταβέρνα ή εστιατόριο δίπλα σε ξενοδοχείο. Πληρ. τηλ. 2241035119 AE51784

ΔΙΑΜΕΡΙΣΜΑ επί της Στεφάνου Καζούλη, σε άριστη κατάσταση, χωρίς έπιπλα. Πληρ. τηλ. 2241028034 AE51769

ΑΠΟΘΗΚΗ 20 τ.μ. πλησίον Σωκράτους στην Παλιά Πόλη. Διαθέτει ηλεκτρικά ρολά ασφαλείας, νερό. Πληρ. τηλ. 2241039063, 6932329246 AE51767

ΕΝΟΙΚΙΑΖΟΝΤΑΙ γκαρσονιέρες- studios δυάρια, τριάρια, τεσσάρια, επιχειρήσεις σε όλη τη Ρόδο. Αμεση εξυπηρέτηση. Πληρ. τηλ. 6936390135, 6945471001, 2241067451, 2241067234 AE51764

ΚΑΤΑΣΤΗΜΑ στην Παλιά Πόλη, πλατεία Εβραίων Μαρτύρων και Περικλέους αρ. 10. Πληρ. τηλ. 2241024275, βραδινές ώρες και 2106123832 AE51757

ΚΑΤΑΣΤΗΜΑ ισόγειο 110 τ.μ. επί της Αννης Μαρίας κατάλληλο και για γραφείο ή φροντιστήριο. Πληρ. τηλ. 2241094811 κιν. 6977028785, ώρες 10.00-15.00 και 18.00-23.00 AE51795

STUDIOS Αισχίνης 31 (περιοχή Δασκάλων). Πληρ.τηλ. (22410)30115, 95304 AE51796

ΚΑΤΑΣΤΗΜΑ στην κεντρική οδό Μόσχας 1 στο Ροδίνι κατάλληλο για κάθε χρήση. Πληρ. τηλ, 2241061493 ώρες καταστημάτων AE51811

ΕΠΑΓΓΕΛΜΑΤΙΚΟΣ ΧΩΡΟΣ 130 τ.μ. επί της Σοφίας Βέμπο και Αθηνών (γωνία) με ειδικό χώρο για γραφείο και WC για κάθε είδους επαγγελματική χρήση. Πληρ. τηλ. 2241037468. AE51812

ΕΝΟΙΚΙΑΖΕΤΑΙ στα Καλαβάρδα διαμέρισμα καινούργιο και επιπλωμένο σε ήσυχη περιοχή. Πληρ. τηλ. (22410)65589, 40176, 6945660887 AE51797

ΓΚΑΡΣΟΝΙΕΡΑ επιπλωμένη στην Ανάληψη (οδός Απ. Παύλου). Ενοίκιο 250 ευρώ. Πληρ. τηλ. 6937044544, 2241035520 AE51792

ΔΙΑΜΕΡΙΣΜΑ πλήρως επιπλωμένο 3 υπνοδωματίων στην περιοχή Ασγούρου. Πληρ. τηλ. (22410)24966, 76348AE51742

ΓΚΑΡΣΟΝΙΕΡΑ επιπλωμένη στα Κοσκινού επιφανείας 55 τ.μ. Πληρ. τηλ. 2241064099, 6946681508 AE51674

ΕΝΟΙΚΙΑΣΕΙΣ ΚΑΤΑΣΤΗΜΑΤΩΝ-ΕΠΙΧΕΙΡΗΣΕΩΝ ΚΑΙ ΓΡΑΦΕΙΩΝ: 1. Ενοικιάζεται στην Γρηγορίου Ε' ισόγεια οικοδομή 220 τ.μ. με υπαίθριο χώρο 600 τ.μ. Δεκτές σοβαρές προτάσεις, 2) Γραφείο κεντρικό στο Μαντράκι α' ορόφου 80 τ.μ. με μηνιαίο μίσθωμα 599 ευρώ, 3) Ενοικιάζονται καταστήματα: α) Στη Νέα Αγορά 25 τ.μ. β) Στην Αλεξ. Διάκου κεντρικό 147 τμ. 4) Ενοικιάζεται στην Ανάληψη ισόγεια αποθήκη 80 τ.μ. με μηνιαίο μίσθωμα 180 ευρώ 5) Πωλείται - ενοικιάζεται καφετέρια 600 τ.μ. στην περιοχή ΚΟΒΑ. Δεκτές σοβαρές προτάσεις. Πληρ. ΡΟΔΙΑΚΗ ΚΤΗΜΑΤΙΚΗ Ανέστης και Σάββας Σαββαΐδης, τηλ. (22410)26281, 6944/243452, 6944/421015. AE51717

STUDIO πλήρως εξοπλισμένο με μεγάλο μπαλκόνι σε ήσυχη περιοχή στην Ιαλυσό για όλο το χρόνο. Πληρ. τηλ. 2241092475 AE51739

ΔΥΑΡΙΑ και studios στην Κρεμαστή με δυνατότητα επίπλωσης, μεγάλο κήπο και πάρκινγκ κοντά στα σχολεία και στην θάλασσα. Πληρ. τηλ. 6946671053, 2241094822 AE51738

ΣΤΗΝ ΚΡΕΜΑΣΤΗ το ισόγειο καινούργια διώροφης μονοκατοικίας, άριστης κατασκευής, με δύο υπνοδωμάτια, ενιαίο σαλόνι με κουζίνα, μπάνιο και βεράντα, χωρίς κοινόχρηστα. Πληρ. τηλ. 2241063082, 6945046312, 6945717905 AE51736

ΑΠΟΘΗΚΗ ψηλοτάβανη 200 τ.μ. στ' Ασγούρου 120.000 δρχ. Πληρ. τηλ. 2241023815, 6945888501, 6944698056 AE51731

ΠΩΛΕΙΤΑΙ Ή ΕΝΟΙΚΙΑΖΕΤΑΙ ΚΑΤΑΣΤΗΜΑ 200 Τ.Μ., ΠΛΗΡΩΣ ΕΞΟΠΛΙΣΜΕΝΟ ΓΙΑ ΕΣΤΙΑΤΟΡΙΟ-ΨΗΤΟΠΩΛΕΙΟ, ΔΙΠΛΑ ΣΤΟΝ ΒΕΡΟΠΟΥΛΟ (Γ. ΣΕΦΕΡΗ 108). ΠΛΗΡ. ΤΗΛ. 2241062590 ΠΕ51825

ΟΙΚΙΑ ΙΣΟΓΕΙΑ 89 Τ.Μ. ΕΠΙ ΤΗΣ ΟΔΟΥ ΧΕΙΜΑΡΡΑΣ 92 (ΣΥΝ ΑΥΛΕΣ) ΚΑΤΑΛΛΗΛΗ ΓΙΑ ΙΑΤΡΕΙΟ, ΓΡΑΦΕΙΟ, ΦΡΟΝΤΙΣΤΗΡΙΟ. ΠΛΗΡ. ΕΝΤΟΣ ΠΕ51729

ΕΝΟΙΚΙΑΣΕΙΣ ΔΙΑΜΕΡΙΣΜΑΤΩΝ: 1) διαμέρισμα ρετιρέ κοντά στο Μαντράκι 280 τ.μ. ανακαινισμένο πλήρως αρίστης κατασκευής με θέρμανση, καλοριφέρ και τζάκι με σαλοτραπεζαρία μεγάλη 2 τουαλέτες και 3 υπνοδωμάτια άνετα και με δάπεδο παρκέ, 2) στη Ψαροπούλα (ακτή Μιαούλη) γκαρσονιέρα δίχωρη επιπλωμένη με θέα τη θάλασσα και αποτελείται από ένα υπνοδωμάτιο, κουζίνα και τουαλέτα με μηνιαίο μίσθωμα 300 ευρώ, 3) Νοικιάζεται στην Ανθούλα Ζερβού διαμέρισμα νεόκτιστο αρίστης κατασκευής με 2 υπνοδωμάτια σαλόνι, κουζίνα και τουαλέτα με μηνιαίο μίσθωμα 460 ευρώ. Πληρ. ΡΟΔΙΑΚΗ ΚΤΗΜΑΤΙΚΗ Ανέστης και Σάββας Σαββαΐδης, τηλ. (22410)26281, 6944/243452, 6944/421015. AE51723

ΕΝΟΙΚΙΑΖΟΝΤΑΙ studios πλήρως εξοπλισμένα στο χωριό Κοσκινού. Τιμή 170 ευρώ. Πληρ. τηλ. 6974420837, (22410)62865, 21972AE51709

ΕΝΟΙΚΙΑΖΕΤΑΙ γραφείο 60 τ.μ. επί της Εθνικής Αντιστάσεως (πρώην Αννης Μαρίας) για οιανδήποτε χρήση. Πληρ. τηλ. 2241087630 AE51701

ΕΝΟΙΚΙΑΖΕΤΑΙ μικρό επιπλωμένο στούντιο, με όλες τις ανέσεις στην Εθνικής Αντιστάσεως (πρώην Αννης Μαρίας). Και μικρή βίλα ενός υπνοδωματίου, άνετη, επιπλωμένη με όλες τις ανέσεις και σε μεγάλο κήπο, στην περιοχή Enten Rock. Πληρ. τηλ. 2241087630, 2241085512 AE51700

ΔΙΑΜΕΡΙΣΜΑ λουξ στην Ανάληψη, 136 τ.μ. βεράντες με απεριόριστη θέα θάλασσα, 2ου ορόφου σε μικρή διώροφη οικοδομή, έμπρσσθεν λαϊκής (ηλιακός, θερμοπομποί, μεγάλη κουζίνα με φούρνο MIELE, μεγάλο σαλόνι). Πληρ. τηλ. 2241026490 AE51690

ΔΙΑΜΕΡΙΣΜΑΤΑ επί της λεωφ. Ιαλυσού. Πληρ. τηλ. 2241035283 AE51668

STUDIOS άνετο πλήρως επιπλωμένο, ευρύχωρο με θέα και μπαλκόνι στην Ανάληψη. Πληρ. τηλ. 2241066277 ώρες καταστημάτων AE51664

ΔΥΑΡΙ και τριάρι. Πληρ. τηλ. 34824 μετά τις 16.00. AE51645

ΤΡΙΑΡΙ διαμπερές στην οδό Ιερού Λόχου-Σωτήρος (Ιξιά) τηλέφωνο 6944140059. AE51644

ΕΝΟΙΚΙΑΖΟΝΤΑΙ στην Παστίδα 2 γκαρσονιέρες επιπλωμένες, 2 δωματίων με μπάνια. Τιμή 215 ευρώ. Πληρ. τηλ. 6947264813, 2241038272 AE51625

ΔΙΑΜΕΡΙΣΜΑ, 100 τ.μ. στην Κρεμαστή επί της οδού Παπάγου. Πληροφορίες στα τηλ. 2241091862 και 91237. AE51643

STUDIO, επιπλωμένο στην Καλλιθέα, 6ο χιλιόμετρο κοντά στο ξενοδοχείο Paradise, ενοίκιο 170 ευρώ. Πληρ. τηλ. 2241075612 και 28838 πρωινές ώρες. AE51656

ΔΙΑΜΕΡΙΣΜΑ στο Καρακόνερο με υπνοδωμάτιο, υποδοχή, κουζίνα και λουτρό 40 τμ. επιπλωμένο. Πληρ. τηλ. 6945983470 AE50602

ΕΝΟΙΚΙΑΖΕΤΑΙ

Ο 1ος όροφος του Εμπορικού κέντρου "RHODESLAND" δίπλα στο MIRA MARE. 255 τ.μ. εστεγασμένος, με ολόκληρο τον τοίχο προς τη θάλασσα τζαμαρία και 250 τ.μ. βεράντα πάνω από τη παραλία, με θέα ολόκληρο τον κόλπο Τριαντών. Κατάλληλο για εστιατόριο, γραφεία κ.τλ. Τηλ. 6945417747 ή 21067 29335 κ. Σουγκανίδη

ΕΝΟΙΚΙΑΖΕΤΑΙ ΚΤΙΡΙΟ

πλησίον πλατείας Κύπρου αποτελούμενο από ισόγειο, υπόγειο, 1 όροφος, 2 όροφος και εξώστη με πέργκολα σύνολο 580 τ.μ. μόνο για επαγγελματική χρήση.

Πληρ. τηλ. 6936851879

ενοικιασεις

συνέχεια από την προηγούμενη

ΜΟΝΑΔΙΚΗ ΕΥΚΑΙΡΙΑ ΕΝΟΙΚΙΑΖΟΝΤΑΙ ΔΥΟ ΚΑΙΝΟΥΡΓΙΑ ΚΑΤΑΣΤΗΜΑΤΑ ΣΤΗΝ ΟΔΟ ΙΕΡΟΥ ΛΟΧΟΥ ΣΤΗΝ ΠΑΡΑΛΙΑ ΙΑΛΥΣΟΥ ΧΩΡΙΣ ΑΕΡΑ, ΕΝΟΙΚΙΟ 600 ΕΥΡΩ. ΠΛΗΡ. ΤΗΛ. 6944386069 ΠΕ51555

ΑΝΕΞΑΡΤΗΤΗ ΟΙΚΙΑ 4 ΔΩΜΑΤΙΩΝ ΜΕ ΚΛΙΜΑΤΙΣΜΟ ΚΑΙ ΗΛΙΑΚΟ ΣΤΟ ΠΑΡΚΟ ΤΟΥ ΑΓ. ΦΡΑΓΚΙΣΚΟΥ, ΕΝΑΝΤΙ "ΠΑΛΛΑΣ", ΚΑΤΑΛΛΗΛΟ ΚΑΙ ΓΙΑ ΕΠΑΓΓΕΛΜΑΤΙΚΗ ΣΤΕΓΗ (ΓΡΑΦΕΙΟ, ΙΑΤΡΕΙΟ). ΠΛΗΡ. ΤΗΛ. (22410) 34269, 64142 ΠΕ51396

ΕΝΟΙΚΙΑΖΟΝΤΑΙ STUDIOS ΜΕ ΤΟ ΜΗΝΑ Ή ΜΕ ΤΗΝ ΗΜΕΡΑ ΠΛΗΡΩΣ ΕΠΙΠΛΩΜΕΝΑ ΜΕ ΠΟΛΥΚΟΥΖΙΝΑΚΙ, ΨΥΓΕΙΟ, ΝΤΟΥΣ, WC, ΤΗΛΕΦΩΝΟ, ΜΠΑΛΚΟΝΙ, ΖΕΣΤΟ ΝΕΡΟ ΕΠΙ 24ΩΡΟΥ ΒΑΣΕΩΣ ΣΤΗΝ ΠΙΟ ΗΣΥΧΗ ΠΕΡΙΟΧΗ ΤΗΣ ΠΟΛΗΣ ΡΟΔΟΥ (ΠΕΡΙΟΧΗ ΔΑΣΚΑΛΩΝ), ΟΔΟΣ ΜΑΝΩΛΗ ΠΑΠΑΜΑΝΩΛΗ ΑΡΙΘΜ. 12 ΚΑΘΕΤΟΣ ΕΠΙ ΤΗΣ ΣΤΕΛΙΟΥ ΚΩΤΙΑΔΗ. ΠΛΗΡ. ΤΗΛ. (22410)37244 ΧΠΕ283

ΕΝΟΙΚΙΑΖΕΤΑΙ Ή ΠΩΛΕΙΤΑΙ στη Ρόδο (Αφάντου), κτίριο αποτελούμενο από ισόγειο 500 τ.μ., υπόγειο 500 τ.μ., πατάρι 210 τ.μ., επιπλέον Α' όροφος 280 τ.μ. όπου δίδεται προαιρετικά, στο 17ο χλμ., επί του Εθνικού δρόμου Ρόδου-Λίνδου, σε οικόπεδο 3.500 τ.μ., κατάλληλο για κέντρο διασκέδασης-εκθέσεις αυτοκινήτων, επίπλων, super market, εμπορικές επιχειρήσεις κ.λπ. Εσωτερικό 41 Jem Internation 2108982900. AE51341

ΕΝΟΙΚΙΑΖΕΤΑΙ ΚΑΤΑΣΤΗΜΑ 54 Τ.Μ. ΚΑΙΝΟΥΡΓΙΟ ΜΕ WC, ΤΟΥΑΛΕΤΑ ΕΠΙ ΤΗΣ ΟΔΟΥ ΜΟΣΧΑΣ 5 ΣΤΟ ΡΟΔΙΝΙ. ΠΛΗΡ.ΤΗΛ. 2241062007 ΠΕ51627

ΔΙΑΜΕΡΙΣΜΑΤΑ 50 τ.μ. ΜΕ ΔΥΝΑΤΟΤΗΤΑ ΦΙΛΟΞΕΝΙΑΣ ΕΩΣ ΚΑΙ 4 ΑΤΟΜΩΝ ΠΛΗΡΩΣ ΕΞΟΠΛΙΣΜΕΝΑ (ΣΚΕΥΗ, ΕΠΙΠΛΑ). Ο,ΤΙ ΚΑΛΥΤΕΡΟ ΚΑΙ ΟΙΚΟΝΟΜΙΚΟΤΕΡΟ Υ-

ΠΑΡΧΕΙ ΣΤΗΝ ΑΓΟΡΑ ΤΗΣ ΡΟΔΟΥ 5' ΑΠΟ ΤΟ ΚΕΝΤΡΟ ΤΗΣ ΠΟΛΗΣ ΜΕ ΑΜΕΣΟΤΗΤΑ ΠΡΟΣΒΑΣΗΣ ΣΕ SUPER MARKET, ΕΣΤΙΑΤΟΡΙΑ, ΦΑΡΜΑΚΕΙΑ, ΠΑΝΩ ΣΤΗ ΣΤΑΣΗ ΤΟΥ ΛΕΩΦΟΡΕΙΟΥ, 8' ΑΠΟ ΤΟ ΛΙΜΑΝΙ, 10' ΑΠΟ ΤΟ ΑΕΡΟΔΡΟΜΙΟ, 3' ΑΠΟ ΤΟΝ ΔΗΜΟ ΙΑΛΥΣΟΥ, 50 ΜΕΤΡΑ ΑΠΟ ΤΗ ΘΑΛΑΣΣΑ. ΠΕΡΙΟΧΗ ΙΞΙΑΣ, ΕΝΑΝΤΙ ΜΙΡΑ ΜΑΡΕ. ΤΙΜΕΣ: ΓΙΑ ΤΗΝ ΤΟΥΡΙΣΤΙΚΗ ΠΕΡΙΟΔΟ (7 ΜΗΝΕΣ) 498 ΕΥΡΩ ΑΝΑ ΜΗΝΑ, ΓΙΑ ΤΗΝ ΦΟΙΤΗΤΙΚΗ ΠΕΡΙΟΔΟ (9 ΜΗΝΕΣ) 498 ΕΥΡΩ ΑΝΑ ΜΗΝΑ, ΑΝΕΞΑΡΤΗΤΩΣ ΑΡΙΘΜΟΥ ΑΤΟΜΩΝ ΦΙΛΟΞΕΝΙΑΣ ΣΕ ΚΑΘΕ ΔΙΑΜΕΡΙΣΜΑ ΜΕ MAXIMUM 4 ΑΤΟΜΑ. ΣΤΗΝ ΤΙΜΗ ΔΕΝ ΥΠΑΡΧΟΥΝ ΑΛΛΕΣ ΕΠΙΒΑΡΥΝΣΕΙΣ (ΝΕΡΟ, ΗΛΕΚΤΡΙΚΟ, Φ.Π.Α.). ΠΛΗΡ. ΤΗΛ. (22410)75215, 90168, 91376, 6978220057, 6978250911, 6932482442 ΧΠΕ311

ΕΝΟΙΚΙΑΖΕΤΑΙ ισόγειο κατάστημα στην οδό Ορφανίδου, σε αυτοτελή οικοδομή με ένα δωμάτιο (αποθήκη) στον όροφο, εκτάσεως 100 τ.μ. ιδανικό για μπαρ, φαστ-φουντ, εστιατόριο, γυράδικο, πιτσαρία, κινέζικο, take away κ.λπ. Πληρ. τηλ. (22410)25450, (22410) 20277 AE51487

ΕΝΟΙΚΙΑΖΕΤΑΙ ΣΤΗΝ ΙΑΛΥΣΟ ΔΙΑΜΕΡΙΣΜΑ ΡΕΤΙΡΕ 95 Τ.Μ. ΜΕ 3 ΥΠΝΟΔΩΜΑΤΙΑ ΚΑΙ ΛΟΙΠΟΥΣ ΧΩΡΟΥΣ, ΘΕΡΜΑΝΣΗ ΚΑΙ ΗΛΙΑΚΟ ΘΕΡΜΟΣΙΦΩΝΑ (ΧΩΡΙΣ ΚΟΙΝΟΧΡΗΣΤΑ). ΕΝΟΙΚΙΟ 300 ΕΥΡΩ. ΠΛΗΡ. ΤΗΛ. 6932643449 ΑΠΟΓΕΥΜ. ΩΡΕΣ ΧΠΕ171

ΓΡΑΦΕΙΟ 50 τ.μ. Γρ. Λαμπράκη 46, 1ος όροφος, με WC και κλιματισμό. Πληρ. τηλ. 6945996980, 6945447283 AE50116

ΑΠΟΘΗΚΕΣ ΣΤΗΝ ΙΑΛΥΣΟ, ΕΝΟΙΚΙΑΖΟΝΤΑΙ 1) ΑΠΟΘΗΚΕΥΤΙΚΟΙ ΧΩΡΟΙ ΑΠΟ 100 ΕΩΣ 2000 Τ.Μ. ΚΑΙ ΥΨΟΣ 8 Μ. ΑΣΦΑΛΕΙΣ ΜΕ ΜΕΓΑΛΟΥΣ ΧΩΡΟΥΣ ΔΙΑΚΙΝΗΣΗΣ ΦΟΡΤΩΣΗΣ ΚΑΙ ΕΚΦΟΡΤΩΣΗΣ ΠΡΟΪΟΝΤΩΝ, 2) ΥΠΑΙΘΡΙΟΙ ΧΩΡΟΙ ΠΕΡΙΦΡΑΓΜΕΝΟΙ, ΑΣΦΑΛΕΙΣ, ΚΑΤΑΛΛΗΛΟΙ ΓΙΑ ΑΠΟΘΗΚΕΥΣΗ ΠΡΟΪΟΝΤΩΝ ΣΕ ΠΑΛΕΤΕΣ. ΠΛΗΡ. ΤΗΛ. (22410)38400 ΑΠΟ ΔΕΥΤΕΡΑ ΕΩΣ ΠΑΡΑΣΚΕΥΗ 08.00-15.00 Κ. ΓΙΩΤΑ ΧΠΕ1912

ΓΚΑΡΣΟΝΙΕΡΑ ΑΠΟΤΕΛΟΥΜΕΝΗ ΑΠΟ ΚΥΡΙΩΣ ΔΩΜΑΤΙΟ, ΠΡΟΘΑΛΑΜΟ, ΜΠΑΝΙΟ, ΒΕΡΑΝΤΑ, ΣΤΟΝ Α' ΟΡΟΦΟ, ΚΑΤΑΛΛΗΛΗ ΜΟΝΟ ΓΙΑ ΕΠΑΓΓΕΛΜΑΤΙΚΗ ΧΡΗΣΗ (ΓΡΑΦΕΙΟ-ΙΑΤΡΕΙΟ Κ.ΛΠ.), Κ. ΠΑΛΑΙΟΛΟΓΟΥ 105 (ΠΑΡΚΟ ΑΓ. ΙΩΑΝΝΟΥ). ΠΛΗΡ. κ. ΕΥΑΓΓΕΛΙΑ ΤΗΛ. (22410)81540, 81541 ΧΠΕ112

ΚΑΤΑΣΤΗΜΑ 37 τ.μ. με πατάρακι επί της οδού Ηρακλείου Κρήτης και Σαρανταπόρου, κατάλληλο και για γραφείο ή κομμωτήριο. Πληρ. τηλ. (22410) 61109, (22410) 22149. AE51429

PUB-ΚΑΦΕΤΕΡΙΑ στο τουριστικό κέντρο-πλησίον νέου καζίνο. Πλήρως εξοπλισμένη ανακαινισμένη, η καλύτερη στο είδος της. Συμβόλαιο 12ετές. Πληροφορίες άλλες δεν θα δοθούν στο τηλέφωνο. Πληρ. για συνεννόηση τηλ. 2241078392, 6977/339669, 6936/607154 μετά τις 12 το μεσημέρι. XAE1501

ΜΙΚΡΑ ΩΡΑΙΟΤΑΤΑ ΜΟΝΟΧΩΡΑ-ΔΙΧΩΡΑ ΔΙΑΜΕΡΙΣΜΑΤΑΚΙΑ ΓΙΑ 1 Ή 2 ΑΤΟΜΑ ΤΩΝ 40 Ή 65 Τ.Μ. ΠΕΡΙΠΟΥ, ΕΠΙΠΛΩΜΕΝΑ ΠΛΗΡΩΣ, ΜΕ ΒΕΡΑΝΤΑ, ΗΛΙΑΚΟΥΣ, ΚΛΙΜΑΤΙΣΜΟ, ΠΙΣΙΝΑ, ΕΥΚΟΛΟ ΠΑΡΚΙΝ, ΣΤΟ ΠΑΡΑΔΕΙΣΙ ΡΟΔΟΥ. ΠΡΟΤΙΜΩΝΤΑΙ ΣΤΡΑΤΙΩΤΙΚΟΙ, ΕΚΠΑΙΔΕΥΤΙΚΟΙ, ΥΠΑΛ/ΛΟΙ ΑΕΡΟΔΡΟΜ. ΚΑΙ ΔΕΗ. ΤΙΜΕΣ ΚΑΛΕΣ. ΠΛΗΡ. ΤΗΛ. (22410)33349, 81210, 6972921810 ΠΕ49681

ΚΑΤΑΣΤΗΜΑ 75 τ.μ. με βιτρίνα 6,50 μ. σε εμπορικό δρόμο της Παλιάς Πόλης της Ρόδου. Πληρ. τηλ. 69.44.88.11.22 και 2241037753. XAE111

ΕΝΟΙΚΙΑΖΕΤΑΙ από τον ιδιοκτήτη το ξενοδοχείο ΦΟΙΒΟΣ στον Αρχάγγελο, 16 δωματίων με bar, κουζίνα, σαλόνι, parking, και κήπο 2800 τ.μ. Τιμή 1500 ευρώ/μηνιαίως. Πληρ. τηλ. (22410)27578, (22440) 22600

ΧΩΡΟΙ ΑΠΟΘΗΚΕΥΣΗΣ ΕΝΟΙΚΙΑΖΟΝΤΑΙ ΠΕΡΙΦΡΑΓΜΕΝΟΙ, ΑΣΦΑΛΕΙΣ, ΥΠΑΙΘΡΙΟΙ, ΗΜΙΥΠΑΙΘΡΙΟΙ, ΚΑΙ ΚΛΕΙΣΤΟΙ ΚΑΤΑΛΛΗΛΟΙ ΓΙΑ ΑΠΟΘΗΚΕΥΣΗ ΕΝΟΙΚΙΑΖΟΜΕΝΩΝ ΑΥΤΟΚΙΝΗΤΩΝ ΚΑΙ ΠΟΥΛΜΑΝ. ΠΛΗΡ. ΤΗΛ. (22410)38400 ΩΡΕΣ 08.00-15.00 Κ. ΓΙΩΤΑ ΧΠΕ1913

πωλησεις ακινητων & επιχειρησεων

ΜΟΝΟΚΑΤΟΙΚΙΑ 210 Τ.Μ. ΣΕ ΜΠΕΤΑ ΣΕ ΟΙΚΟΠΕΔΟ 2.400 Τ.Μ. ΤΙΜΗ 180.000 ΕΥΡΩ, ΠΕΡΙΟΧΗ ΠΡΟΦ. ΗΛΙΑΣ (ΚΟΣΚΙΝΟΥ) ΕΝΑΝΤΙ KRESTEN PALACE ΜΕ ΠΑΝΟΡΑΜΙΚΗ ΘΕΑ. Π ΛΗΡ. ΤΗΛ. 6945412059 ΠΟ51897

ΣΤΗΝ ΠΑΛΙΑ ΠΟΛΗ, στην πλατεία Καστέλου, με φανταστική θέα, προνομιακή μονοκατοικία 134 τ.μ. ανακαινισμένη. Κατάλληλη και για επαγγελματική χρήση. Τιμή 323.000 ευρώ. Πληρ. τηλ. (22410)24900, 25545, 6932704919 Μάριος Βιτζηλαίος AO51878

ΔΙΑΜΕΡΙΣΜΑ με θέα (2ος όροφος) 90 τ.μ. στην περιοχή Αγ. Αναστασίας, σε διώροφη οικοδομή. Τιμή 85.200 ευρώ. Πληρ. τηλ. Πληρ. τηλ. (22410)24900, 25545, 6932704919 Μάριος Βιτζηλαίος AO51879

ΜΟΝΟΚΑΤΟΙΚΙΑ ημιτελής στο Γεννάδι 180 τ.μ. με 5 υπνοδωμάτια και κήπο 750 τ.μ. Φανταστική θέα. Τιμή 161.000 ευρώ. Πληρ .τηλ. (22410)24900, 25545, 6932704919 Μάριος Βιτζηλαίος AO51880

ΠΑΝΩ ΣΤΟ ΔΡΟΜΟ προς Πεταλούδες επαγγελματικός χώρος 1000 τ.μ. κύριας χρήσης σε οικόπεδο 6400 τ.μ. Τιμή 470.000 ευρώ. Πληρ. τηλ. (22410)24900, 25545, 6932704919 Μάριος Βιτζηλαίος AO51881

ΚΟΝΤΑ ΣΤΗΝ ΠΑΡΑΛΙΑ Ιαλυσού 8 aparts, των δύο δωματίων πλήρως εξοπλισμένα, έτοιμα για λειτουργία και δύο μαγαζιά 250 τ.μ. ελεύθερα. Τιμή 338.000 ευρώ. Πληρ. τηλ. (22410)24900, 25545, 6932704919 Μάριος Βιτζηλαίος AO51882

ΔΥΑΡΙ σε άριστη κατάσταση 55 τ.μ. στο Ροδίνι 21.000.000 δρχ. Πληρ. τηλ. 2241023815, 6944698056 AO51865

ΜΟΝΟΚΑΤΟΙΚΙΑ στην Π. Πόλη 62 τ.μ. αναπαλαιωμένη, με τζάκι και εντοιχισμένη κουζίνα, με θέα τη θάλασσα και λιμάνι. Τιμή 125.000 ευρώ. Πληρ.τηλ. (22410)24900, 25545, 6932704919 Μάριος Βιτζηλαίος AO51883

ΕΠΙΧΕΙΡΗΣΗ με είδη δώρων και ασημικών στην Παλιά Πόλη, σε εμπορική θέση, επιφάνειας 15 τ.μ. με λογικό ενοίκιο και εμπόρευμα σε τιμή χονδρικής. Τιμή 30.000 ευρώ. Πληρ. τηλ. (22410)24900, 25545, 6932704919 Μάριος Βιτζηλαίος AO51884

4 ΔΙΑΜΕΡΙΣΜΑΤΑ των 68 τ.μ. έκαστο με 2 υπνοδωμάτια σε οικόπεδο 268 τ.μ. με Σ.Δ. 1,4 στο κέντρο της πόλης Ρόδου. Τιμή 206.000 ευρώ. Πληρ. τηλ. (22410)24900, 25545, 6932704919 Μάριος Βιτζηλαίος AO51885

ΔΙΩΡΟΦΗ ΜΕΖΟΝΕΤΑ 100 τ.μ. με τρία υπνοδωμάτια και σοφίτα 30 τ.μ. στην Ιξιά. Τιμή 147.000 ευρώ. Πληρ. τηλ. (22410)24900, 25545, 6932704919 Μάριος Βιτζηλαίος AO51886

ΕΠΙΧΕΙΡΗΣΗ - ΚΑΦΕΤΕΡΙΑ σε κατάστημα 300 τ.μ. + 300 τ.μ. υπόγειο με πάρκιν, πλήρως, εξοπλισμένη στην περιοχή Ζέφυρος. Συμβόλαιο για 12 χρόνια. Τιμή 147.000 ευρώ. Πληρ.τηλ. (22410)24900, 25545, 6932704919 Μάριος Βιτζηλαίος AO51887

ΞΕΝΟΔΟΧΕΙΟ Α' κατηγορίας 20 κλινών με air condition πλήρως εξοπλισμένο, συν έξτρα οικόπεδο 240 τ.μ. με δυνατότητα ανέγερσης ακόμη 10 δωματίων, στο λιμάνι της Σύμης. Τιμή 600.000 ευρώ. Πληρ. τηλ. (22410)24900, 25545, 6932704919 Μάριος Βιτζηλαίος AO51888

ΔΙΩΡΟΦΗ ΜΟΝΟΚΑΤΟΙΚΙΑ 139,91 τ.μ. και στέρνα 10,24 τ.μ. έτοιμη προς κατοίκηση, και έξτρα οικόπεδο 229,23 τ.μ. άρτιο και οικοδομήσιμο με φανταστική θέα στο Χωριό της Σύμης στην θέση "Φαρμακείο". Τιμή 470.000 ευρώ. Πληρ.τηλ. (22410)24900, 25545, 6932704919 Μάριος Βιτζηλαίος AO51889

ΒΙΛΑ 140 τ.μ. στη Σύμη, κτισμένη σε οικόπεδο 5.250 τ.μ. πολυτελούς κατασκευής με τζάκι, θέρμανση, αποθήκη, γκαράζ, δύο στέρνες και πολλά έξτρα. Τιμή 410.000 ευρώ. Πληρ. τηλ. (22410)24900, 25545, 6932704919 Μάριος Βιτζηλαίος AO51892

ΔΙΩΡΟΦΗ ΜΟΝΟΚΑΤΟΙΚΙΑ 95,4 τ.μ. σε οικόπεδο 70 τ.μ. στο Χωριό της Σύμης, στην περιοχή "Φαρμακείο". Τιμή 265.000 ευρώ. Πληρ. τηλ. (22410)24900, 25545, 6932704919 Μάριος Βιτζηλαίος AO51890

ΔΥΟ ΚΑΤΑΣΤΗΜΑΤΑ των 20 τ.μ. σε οικόπεδο 264 τ.μ. στην Παλιά Πόλη - τουριστική περιοχή, πίσω από Σωκράτους άρτιο και οικοδομήσιμο το υπόλοιπο οικόπεδο. Τιμή 323.000 ευρώ. Πληρ.τηλ. (22410)24900, 25545, 6932704919 Μάριος Βιτζηλαίος AO51895

ΟΙΚΟΠΕΔΟ 13.500 τ.μ. πάνω στο κύμα στην τοποθεσία "Νούλια-Τούρκος" της Σύμης. Τιμή 590.000 ευρώ. Πληρ. τηλ. (22410)24900, 25545, 6932704919 Μάριος Βιτζηλαίος AO51891

ΕΥΚΑΙΡΙΑ

ΕΠΙΧΕΙΡΗΣΗ

Πληροφορικής / Αναλώσιμων - κινητής τηλεφωνίας / αξεσουάρ και παροχής υπηρεσιών που υποχρεώνει πολύ κόσμο να μπαίνει στο μαγαζί, σε πολύ καλή τοποθεσία της Ρόδου.

ΠΩΛΕΙΤΑΙ ΕΠΕΙΓΟΝΤΩΣ λόγω άλλων επαγγελματικών υποχρεώσεων όπως είναι σε λειτουργία, σε τιμή κόστους εξοπλισμού (έπιπλα, βιτρίνες, ράφια, air condition, φωτιστικά, συναγερμός, τέντες, φωτεινές επιγραφές, μόνο 17.000 ευρώ με διακανονισμό). Κατάστημα γωνιακό διαθέτει πατάρι και με κατάλληλη ανέξοδη διαρρύθμιση εξοπλισμού. Λειτουργεί σαν δύο μαγαζιά.

Πληρ. τηλ. 6977771553

ΓΙΑΝΝΗΣ ΝΙΚΟΛΙΔΑΚΗΣ

Μηχανολόγος- μηχανικός
Γαλλίας 12 - Ρόδος • τηλ. (22410)22291, 35103

ΠΩΛΟΥΝΤΑΙ

Πολυτελή διαμερίσματα με απεριόριστη θέα, ιδιωτικούς χώρους parking και αποθήκες
Επί της οδού Σελλά και Αισχίνη (περιοχή Δασκάλων) 77 τ.μ., 99 τ.μ., 119 τ.μ.
Επί της οδού Κων. Υδραίου (πλησίον Ρόδου-Λίνδου), 135 τ.μ., 95 τ.μ., 147 τ.μ.
Γραφείο 105 τ.μ. επί της οδού Εθνικής Αντιστάσεως και Τσαλδάρη

ΠΩΛΟΥΝΤΑΙ

Διώροφες αυτόνομες μονοκατοικίες με κήπο στον Δήμο Ιαλυσού, πολυτελούς κατασκευής.
- Διαστάσεις 130 τ.μ. και 168 τ.μ.
- Αριστη κατασκευή
- Δυνατότητα τραπεζικής χρηματοδότησης με ευνοϊκούς όρους

Πληρ. Εμμανουήλ Κρανίδης
Αμερικής 50- Ρόδος
Τηλ. 2241027082-26476, 6944347405

ΚΤΗΜΑΤΟΜΕΣΙΤΙΚΟ ΓΡΑΦΕΙΟ

ΖΑΦΕΙΡΗΣ Μ. ΚΑΡΑΓΙΑΝΝΗΣ Δ. Ο.Ε.

Πωλήσεις ακινήτων. Τηλ. (2241060380-60381)
18.00-21.00 μ.μ. Δευτέρα-Παρασκευή
e-mail: zaf.kar@panafonet.gr

- 20.383 τ.μ. Αγροτεμάχιο (πανοραμική θέα) 500 μ. από τον οικισμό Θολού
- 4.770 τ.μ. } Αγροτεμάχια συνοριακών μερίδων
- 2.348 τ.μ. } (150 μ.) Από την Λεωφόρο)
- 11.520 τ.μ. Αγρομετάχιο (Αφάντου)
- 5.080 τ.μ. (1/2) Αγροτεμάχιο (Αφάντου) με ελαιόδεντρα
- 10.200 τ.μ. Αγροτεμάχιο με πανοραμική θέα (Κολύμπια)
- 840 τ.μ. Αγροτεμάχιο (Αφάντου)
- 4.969 τ.μ. Αγροτεμάχιο περιοχή Κολυμπίων
- 22.400 τ.μ. Αγροτεμάχιο (με 200 ελαιόδεντρα) περιοχή Ψίνθου
- 19.840 τ.μ. αγροτεμάχιο με πανοραμική θέα (Ψίνθο)
- 5.800 τ.μ. (περιοχή ΤΡΑΠΕΖΙΑ)
- 22.400 τ.μ. Οικόπεδο επί της Λεωφόρου Ρόδου-Λίνδου, με υπό κατασκευή ξενοδοχειακή μονάδα (Α' κατηγορίας) σε μπετά
- 1.250 τ.μ. Οικόπεδο εντός οικισμού, με πανοραμική θέα
- 105 τ.μ. Κατοικία σε μπετά εντός οικισμού Αφάντου
- 80 τ.μ. Μονοκατοικία εντός οικισμού Αφάντου)
- 50 τ.μ. Μονοκατοικία εντός οικισμού Αφάντου
- 50 τ.μ. Μονοκατοικία εντός οικισμού Αφάντου

ΠΩΛΟΥΝΤΑΙ

από ιδιώτη ιδιοκτήτη,
μονοκατοικίες,
μεζονέτες 100 τ.μ.
στην παραλία Αφάντου
επί του κύματος.

Πληρ. τηλ. 6942089864

ΠΙΠΙΝΟΣ

ΠΩΛΟΥΝΤΑΙ ΜΟΝΟΚΑΤΟΙΚΙΕΣ

140 τ.μ. σε οικόπεδο 600 τ.μ. στην Ιαλυσό 211.000 ευρώ.
Πληρ. τηλ. 2241023895, 6944390803
www.rhodes-top-properties.com

ΠΙΠΙΝΟΣ

ΠΩΛΟΥΝΤΑΙ ΔΙΑΜΕΡΙΣΜΑΤΑ

- 2 και 3 υπνοδωματίων πλησίον ΑΡΑΠΑΚΙ
- 2 υπνοδωματίων στην Ιαλυσό
- 1 και 2 υπνοδωματίων στην Ιξιά έναντι Μίρα Μάρε.

Πληρ. τηλ. 2241023895, 6944390803, 6944676003
www.rhodes-top-properties.com

ΠΙΠΙΝΟΣ

ΕΥΚΑΙΡΙΕΣ!!

1. ΟΙΚΟΠΕΔΟ ψηλά στις Καλυθιές με θέα όλο το χωριό, 2.200 τ.μ., εντός ζώνης. Τιμή 44.000 ευρώ.
2. ΟΙΚΟΠΕΔΟ 5.200 τ.μ. στην θέση Τραπεζία-Αφάντου, με θέα, μόνο 68.000 ευρώ.

Πληρ. τηλ. 2241023895, 6944390803
www.rhodes-top-properties.com

ΑΓΟΡΑ ΑΥΤΟΚΙΝΗΤΩΝ

Η πώληση και η ανταλλαγή των μεταχειρισμένων αυτοκινήτων-οι διαδικασίες και τα έξοδα μεταβιβάσεως για μας είναι μια απλή διαδικασία.

ΚΑΙ ανταλλάσσουμε
ΚΑΙ αγοράζουμε
το παλιό σας αυτοκίνητο
ΑΜΕΣΩΣ

Πληρ. τηλ. (22410)60500

ΣΧΟΛΗ ΟΔΗΓΩΝ
ΠΟΡΤΣΕΛΛΗΣ ΣΤΕΦΑΝΟΣ
Διπλ. εκπαιδευτής υποψηφίων οδηγών μέλος της Ε.Σ.Ο.Π. Ο.Ε.

- Διπλώματα αυτοκινήτου, μοτοσικλέτας, φορτηγού, λεωφορείου, νταλίκας
- Αναθεωρήσεις ληγμένων αδειών
- Θεωρητικά μαθήματα ΚΟΚ και Μηχανολογίας
- Μετατροπές ξένων διπλωμάτων σε ελληνικά
- Διπλώματα αυτόματου αυτοκινήτου

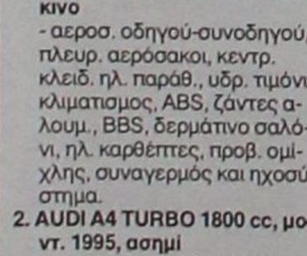

ΝΕΑ ΔΙΕΥΘΥΝΣΗ: ΕΘΝΙΚΗΣ ΑΝΤΙΣΤΑΣΗΣ 73 (ΠΡΩΗΝ ΑΝΝΗΣ ΜΑΡΙΑΣ)
ΤΗΛ. 2241034497, 6945463635

ΑΥΤΟ ΕΠΙΛΟΓΕΣ
ΚΟΥΚΟΥΡΑΣ ΑΛΕΞΑΝΔΡΟΣ
ΛΕΩΦ. ΡΟΔΟΥ-ΛΙΝΔΟΥ 255.
ΤΗΛ. (22410)60910

ΑΓΟΡΑ-ΠΩΛΗΣΗ-ΑΝΤΑΛΛΑΓΗ ΜΕΤΑΧΕΙΡΙΣΜΕΝΩΝ ΑΥΤΟΚΙΝΗΤΩΝ

1. **MERCEDES CLK 200 KOMPRESSOR CABRIO, 192 HR, 2000 cc, μοντ. 1999, κόκκινο**
- αεροσ. οδηγού-συνοδηγού, πλευρ. αερόσακοι, κεντρ. κλειδ. ηλ. παράθ., υδρ. τιμόνι, κλιματισμός, ABS, ζάντες αλουμ., BBS, δερμάτινο σαλόνι, ηλ. καρθέπτες, προβ. ομίχλης, συναγερμός και ηχοσύστημα.

2. **AUDI A4 TURBO 1800 cc, μοντ. 1995, ασημί**
- κεντρ. κλειδ., ηλ. παράθ., υδρ. τιμόνι, klima,ABG, ABS, ζάντες αλουμ., συναγερμός και ηχοσύστημα

3. **ALFA ROMEO 156, 1800 cc μοντ. 2000 μαύρο**
- κεντρ. κλειδ., ηλ. παράθ., υδρ. τιμόνι, klima, 2 αερόσακοι, ABS, γνήσια ηλιοροφή και ηχοσύστημα

4. **FIAT BRAVO TROFEO 1242 cc, 85HP, μοντ. 2000, μπλέ.**
- κεντρ. κλειδ., ηλ. παράθ., υδρ. τιμόνι, A/C, μπάκετ καθίσματα, ζάντες αλουμ. και ηχοσύστημα

5. **OPEL VECTRA 1600 cc, μοντ. 1997, μαύρο.**
- αεροσ. οδηγού-συνοδηγού, κεντρ. κλειδ. ηλ. παράθ., υδρ. τιμόνι, ABS, A/C, ζάντες αλουμ. και ηχοσύστημα.

6. **BMW 318 IS 1800cc, μοντ. 1991, μαύρο**
- κεντρ. κλειδ. ηλ. παράθ. ζάντες αλουμ., συναγερμός και ηχοσύστημα.

7. **OPEL ASTRA 1400 cc, μοντ. 1997, άσπρο**
- κεντρ. κλειδ., ηλ. παράθ., υδρ. τιμόνι, ABG, A/C, ζάντες αλουμινίου, συναγερμός και ηχοσύστημα

8. **NISSAN ALMERA 1400 cc μοντ. 2000, ασημί**
- υδρ. τιμόνι, A/C, ηχοσύστημα

9. **ALFA ROMEO 164, 2000 cc TURBO μοντ. 1995 ανθρακί**
- κεντρ. κλειδ., ηλ. παράθ., υδρ. τιμόνι, A/C, ζάντες αλουμ., ξυλ. επένδ. και ηχοσύστημα

10. **RENAULT CLIO 1100 cc, μοντ. 1998, μπλέ**
- ζάντες αλουμινίου και ηχοσύστημα

11. **FIAT PUNTO VAN 60 1200 cc, μοντ. 2003 άσπρο, ΕΠΑΓΓΕΛΜΑΤΙΚΟ**
- κεντρ. κλειδ., ηλ. παράθ., υδρ. τιμόνι, A/C και ηχοσύστημα

12. **NISSAN MICRA 1300 cc μοντ. 1993, άσπρο**
- ζάντες αλουμ. και ηχοσύστημα

13. **FIAT UNO 1100 cc μοντ. 1994, μαύρο**
- κεντρ. κλειδ. ηλ. παράθ., ζάντες αλουμινίου και ηχοσύστημα

14. **FIAT PUNTO, 1242 cc, μοντ. 1995,μ μπλε.**
- κεντρ. κλειδ., ηλ. παράθ., υδρ. τιμόνι και ηχοσύστημα

15. **ROVER 214 SI, 1400 cc, μοντ. 1994, μαύρο.**
- κεντρ. κλειδ., ηλ. παράθ., υδρ. τιμόνι, A/C, δερμάτινο σαλόνι και ηχοσύστημα.

16. **TOYOTA COROLLA 1600 cc, μοντ. 200, μαύρο**
- αερόσακος οδηγού-συνοδηγού, κεντρ. κλειδ., ηλ. παράθ., υδρ. τιμ., A/C, ABS, ζάντες αλουμ., φιμέ τζάμια και ηχοσύστημα.

ΑΠΟ 0% ΠΡΟΚΑΤΑΒΟΛΗ ΕΩΣ ΚΑΙ 60 ΜΗΝΙΑΙΕΣ ΔΟΣΕΙΣ
ΜΕ ΤΑ ΧΑΜΗΛΟΤΕΡΑ ΕΠΙΤΟΚΙΑ ΤΗΣ ΑΓΟΡΑΣ

πωλησεις

συνέχεια από την προηγούμενη

ΟΙΚΟΠΕΔΟ 600 τ.μ. στο Πέδι στην παραλία της Σύμης, φανταστική θέση, άρτιο και οικοδομήσιμο. Τιμή 29.000 ευρώ. Πληρ. τηλ. (22410)24900, 25545, 6932704919 Μάριος Βιτζηλαίος ΑΟ51893

ΚΑΤΑΣΤΗΜΑ 3 όροφοι με 55 τ.μ. ισόγειο + 55 τ.μ. Α' όροφος + 55 τ.μ. β' όροφος, στην Παλιά Πόλη, οδός Ιπποδάμου και Σωκράτους. Τιμή 470.000 ευρώ. Πληρ. τηλ. (22410)24900, 25545, 6932704919 Μάριος Βιτζηλαίος ΑΟ51894

ΚΑΤΑΣΤΗΜΑ 155 τ.μ. στην παραλία της Ψαροπούλα, ελεύθερο και κατάλληλο για οποιαδήποτε χρήση. Τιμή 220.000 ευρώ. Πληρ. τηλ. (22410)24900, 25545, 6932704919 Μάριος Βιτζηλαίος ΑΟ51896

ΠΩΛΟΥΝΤΑΙ: α) επιχείρηση ζαχαροπλαστείο στην Ανάληψη με 5.000.000β) κατάστημα 46 τ.μ. στην οδό Σκεύου Ζερβού 24.000.000 δρχ. Πληρ. τηλ. 2241023815, 6944698056 ΑΟ51864

ΟΙΚΟΠΕΔΟ στα Μαριτσά 700 τ.μ. άρτιο και οικοδομήσιμο. Πληρ. τηλ. 2241030430 ΑΟ51862

ΜΕΖΟΝΕΤΕΣ σε ένα καταπράσινο και ήσυχο περιβάλλον στην Ιαλυσό 140 τ.μ. εκτός σοφίτας (60 τ.μ.) άριστης κατασκευής, β) **ΔΙΑΜΕΡΙΣΜΑΤΑ** στην Ιαλυσό ετοιμοπαράδοτα των 2 υπνοδωματίων με θέρμανση και πάρκιν. Πληρ. κ. Μαρίνα "ΚΤΗΜΑΤΙΚΗ ΠΡΟΟΠΤΙΚΗ" τηλ. 2241037906, 6972292958 ΑΟ51838

LUXURIES VILLAS FOR SALE AT KALATHOS AREA (NEAR LINDOS) WITH PRIVATE SWIMING POOL 2-3 OR 4 BEDROOMS IN 1000 M2 OR 2.000 M2 LAND. REASONABLE PRICES. INF. MISS MARINA TEL. 00302410-37906 MODIL 0030-6972292958 ΠΟ51848

ΔΙΑΜΕΡΙΣΜΑ 81 τ.μ. στα Εκατό Μαγαζιά ηλιόλουστο, ευρύχωρο, κατάλληλο για κατοικία ή γραφείο δικηγορικό, συμβολαιογραφικό, ιατρείο κ.λπ. β) Επί της Εθνικής οδού Ρόδου Λίνδου στ' Αφάντου πωλείται έκταση 5 στρεμμάτων εντός σχεδίου κατάλληλο για επιχείρηση, για συγκρότημα μονοκατοικιών ή ενοικιαζόμενα κ.λπ. Πληρ. κ. Μαρίνα "ΚΤΗΜΑΤΙΚΗ ΠΡΟΟΠΤΙΚΗ" τηλ. 2241037906, 6972292958 ΠΟ51849

ΕΠΙΧΕΙΡΗΣΗ ΕΣΤΙΑΤΟΡΙΟΥ πλήρως εξοπλισμένη, έτοιμη προς λειτουργία, με αίθουσα χωρητικότητας 120 ατόμων, air condition, εξαερισμό, τζάκι για χειμώνα και μεγάλη αυλή χωρητικότητας 200 ατόμων για καλοκαίρι. Τιμή λογική και ευκολίες πληρωμής. Πληρ. τηλ. 2241023815, 6945769958 κιν. ΑΟ51840

ΠΩΛΟΥΝΤΑΙ ΜΟΝΟΚΑΤΟΙΚΙΕΣ 180 Τ.Μ. ΣΕ ΜΠΕΤΑ (ΥΠΟΓΕΙΟ-ΙΣΟΓΕΙΟ-1ος ΟΡΟΦΟΣ-ΜΕΓΑΛΕΣ ΒΕΡΑΝΤΕΣ) ΣΕ ΟΙΚΟΠΕΔΟ 2000 Τ.Μ. ΣΤΟ ΚΑΝΔΥΛΙ ΚΑΙ ΣΤΟΥΣ ΤΡΕΙΣ. ΤΙΜΗ ΕΥΚΑΙΡΙΑΣ 100.000 ΕΥΡΩ. ΠΛΗΡ. ΤΗΛ. 6946179869 ή 6944532822 ΠΟ51805

ΠΩΛΟΥΝΤΑΙ ΣΤΟ ΓΕΝΝΑΔΙ ΟΙΚΟΠΕΔΑ ΜΕ ΑΔΕΙΑ ΟΙΚΟΔΟΜΗΣ ΕΠΙ ΤΗΣ ΛΕΩΦΟΡΟΥ 500 ΜΕΤΡΑ ΠΡΙΝ ΤΟ ΧΩΡΙΟ. 1) 1650 Τ.Μ. ΜΕ ΑΔΕΙΑ ΟΙΚΟΔΟΜΗΣ 200 Τ.Μ., 2) 3.300 Τ.Μ. ΜΕ ΑΔΕΙΑ ΟΙΚΟΔΟΜΗΣ 400 Τ.Μ. 3) 1000 Τ.Μ. ΜΕ ΑΔΕΙΑ ΟΙΚΟΔΟΜΗΣ 150 Τ.Μ., 4) 17.000 Τ.Μ. ΜΕ ΠΡΟΣΟΨΗ 110 ΜΕΤΡΑ ΕΠΙ ΤΗΣ ΛΕΩΦΟΡΟΥ ΚΑΙ ΦΘΑΝΕΙ ΜΕΧΡΙ ΤΗΝ ΘΑΛΑΣΣΑ. ΠΛΗΡ. ΤΗΛ. 2241061628, 6944287773 ΠΟ51683

ΠΩΛΟΥΝΤΑΙ: α) καταστήματα Παλαιά Πόλη κεντρικά, β) Αγρόκτημα στην Παραλία Θολού 6 στρέμματα, γ) Μονοκατοικίες Κοσκινού, Ιαλυσός, Τσαΐρι, δ) Διαμερίσματα εντός πόλεως. Πληρ. Κτημ/τικό γραφείο κ. Βρατσάλη Ελένη. τηλ. (22410)65300, 63834, κιν. 6945105362 ΑΟ51815

ΔΙΑΜΕΡΙΣΜΑ με δύο υπνοδωμάτια σε ημιτελή κατάσταση 13.000.000 δρχ. Πληρ. τηλ. 2241023815, 6944698056-6945769958 ΑΟ51839

ΜΟΝΟΚΑΤΟΙΚΙΑ 73 τ.μ. με μικρή αυλή, με δύο υπνοδωμάτια, κουζίνα, μπάνιο και ντουζιέρα. Πληρ. τηλ. 2241091772 ΑΟ51758

ΕΠΙΧΕΙΡΗΣΗ εξοπλισμένου κομμωτηρίου με εξασφαλισμένη πελατεία. Πληρ. τηλ. 6976892703 ΑΟ51800

ΠΩΛΕΙΤΑΙ διαμπερές τριάρι εντός πόλεως 92 τ.μ. β' όροφος τετραόροφη πολυκατοικία με πυλωτή. Πολλά έξτρα, ηλιακός, τέντες, θέρμανση, κλιματισμός, εντοιχιζόμενες οικιακές συσκευές κομπλέ BOSCH INOX. Τιμή 137.931 ευρώ. Πληρ. τηλ. 6932586983 ΑΟ51726

ΕΠΙΧΕΙΡΗΣΗ εστιατορίου - οβελιστηρίου πλήρως εξοπλισμένο σε τιμή ευκαιρίας στα 100 Μαγαζιά - κεντρικός δρόμος. Μόνο σοβαρές προτάσεις. Πληρ. τηλ. (22410)29131, 6947523894 ώρες 9-3 και 5-9 μ.μ. ΑΟ51789

ΔΙΑΜΕΡΙΣΜΑ ετοιμοπαράδοτο 2 υπνοδωματίων λουξ κατασκευής με εντοιχισμένη κουζίνα, ντουλάπες BERLONI σε πολύ λογική τιμή. Πληρ. τηλ. 2241023815, 6945888501, 6944698056 ΑΟ51734

ΜΟΝΟΚΑΤΟΙΚΙΑ 2όροφη ανεξάρτητη με ωραίο κήπο 100 μ. από την Λεωφόρο Ηρακλειδών στην Ιξιά, εντός σχεδίου πόλεως με 4 υπνοδωμάτια, 2 WC, σαλόνι, τζάκι, κεντρική θέρμανση σε καλή τιμή. Πληρ. Εμμ. Κρανίδης τηλ. 2241027082, 6944347485 ΑΟ51745

ΜΕΖΟΝΕΤΑ 230 τ.μ. σε κολόνες εντός οικοπέδου 1.200 τ.μ. Σωτήρος 23 περιοχή Ιξιά Ιαλυσός. Πληρ. τηλ. 2241064234 ΑΟ51752

ΔΙΑΜΕΡΙΣΜΑ 112 τ.μ. ελαφρώς μεταχειρισμένο σε άριστη κατάσταση με εντοιχιζόμενη κουζίνα 44.000.000 δρχ. Πληρ. τηλ. 2241023815, 6945888501 ΑΟ51733

ΠΩΛΕΙΤΑΙ διώροφη κατοικία στο Γυαλό Σύμης. Πληρ. τηλ. 2241091372, ώρες καταστημάτων ΑΟ51768

ΠΩΛΕΙΤΑΙ ΣΥΝΕΤΑΙΡΙΚΗ ΜΕΡΙΔΑ 1. Του Οικοδομικού Συνεταιρισμού "Ο ΒΑΚΧΟΣ" στη περιοχή "ΚΑΝΑΜΑΤ" έναντι Μαρινόπουλου με πανοραμική θέα στην οποία αντιστοιχεί οικόπεδο 400 τ.μ. με συντελεστή δόμησης 0,6 (ανέγερση κατοικίας 240 τ.μ. συν το υπόγειό της), 2) πωλείται συνεταιρική μερίδα του Οικοδομικού Συνεταιρισμού "Η ΕΝΩΣΗ" κατά το 1/2 εξ αδιαιρέτου με σύσταση καθέτου οροφοκτησίας με πανοραμική θέα η οποία θα αντιστοιχεί σε οικόπεδο 200 τ.μ. και με δόμηση 120 τ.μ. συν το υπόγειό της και με πανοραμική θέα τίμημα 41.086 ευρώ, 3. Του Οικοδομικού Συνεταιρισμού η "ΑΥΤΟΣΤΕΓΑΣΗ" στην οποία αντιστοιχεί οικόπεδο 400 τ.μ. με συντελεστή δόμησης 0,6. Πληρ. ΡΟΔΙΑΚΗ ΚΤΗΜΑΤΙΚΗ Ανέστης και Σάββας Σαββαΐδης, τηλ. (22410)26281, 6944/243452, 6944/421015. ΑΟ51718

ΕΠΙΧΕΙΡΗΣΗ ζαχαροπλαστείο στην Ανάληψη με έτοιμη πελατεία λόγω ασθενείας. Πληρ.τηλ. 2241023815, 6945888501, 6944698056 ΑΟ51732

ΠΩΛΕΙΤΑΙ επί της Φέσα 90 τ.μ. διαμερίσματα με φανταστική θέα διαθέτουν εντοιχισμένη κουζίνα, αλουμίνια ανοιγόμενα και ανακλινόμενα σίτες, ρολά και διπλά τζάμια, πλακάκια Α' διαλογής με γρανίτες κατασκευής Κάλλιστου Διακογεωργίου. Πληρ. Γιάννης Κώτης τηλ. 2241029318, 6936656967 ΑΟ51703

ΠΩΛΕΙΤΑΙ επί της Πτολεμαίων 120 τ.μ. ισόγειο οροφοδιαμέρισμα με αυλή, λουξ κατασκευής, είναι ηλιακό και με απεριόριστη θέα. Γίνονται ευκολίες πληρωμής και δάνεια δεκτά. Πληρ. Γιάννης Κώτης τηλ. 2241029318, 6936656967 ΑΟ51702

ΠΩΛΗΣΕΙΣ ΜΟΝΟΚΑΤΟΙΚΙΩΝ: 1) Ιξιά μονοκατοικία 500 τ.μ. (υπόγειο-ισόγειο-α' όροφος) σε οικόπεδο 2.000 τ.μ. 2. Τριάντα: Μονοκατοικίες σε μπετά - α) Κανδυλί 164 τ.μ. σε οικόπεδο 4.000 τ.μ. τίμημα 190.755 ευρώ, β) Περιοχή Τρεις 180 τ.μ. σε οικόπεδο 1000 τ.μ. τίμημα 102.704 ευρώ, γ) Περιοχή Τρεις μονοκατοικία 221 τ.μ. με οικόπεδο 2.000 τ.μ. ετοιμοπαράδοτο πολυτελούς κατασκευής στην τιμή των 264.123 ευρώ, 3. Στη Ρόδο περιοχή Παπαλουκά μονοκατοικία σε μπετά 270 τ.μ. με πανοραμική θέα τίμημα 220.102 ευρώ, 4. Κοσκινού εντός οικισμού 135 τ.μ. τίμημα 205.429 ευρώ. Πληρ. ΡΟΔΙΑΚΗ ΚΤΗΜΑΤΙΚΗ Ανέστης και Σάββας Σαββαΐδης, τηλ. (22410)26281, 6944/243452, 6944/421015. ΑΟ51716

ΠΩΛΗΣΕΙΣ ΚΑΤΑΣΤΗΜΑΤΩΝ: 1. Κατάστημα στην Ηρώων Πολυτεχνείου 315 τ.μ. με μεγάλη αυλή προνομιακό, 2. Στην Αννης Μαρίας 250 τ.μ. για σοβαρούς επενδυτές. 3. Στα 100 μαγαζιά κεντρικό με πρόσοψη στην οδό Σοφ. Βενιζέλου 32 τ.μ. με πατάρι 16 τ.μ. 4. Στην Ανάληψη αποθήκη ισόγεια 78 τ.μ. με τίμημα 32.281 ευρώ. Πληρ. ΡΟΔΙΑΚΗ ΚΤΗΜΑΤΙΚΗ Ανέστης και Σάββας Σαββαΐδης, τηλ. (22410)26281, 6944/243452, 6944/421015. ΑΟ51715

ΠΩΛΕΙΤΑΙ επί της Τσαλδάρη 87 τ.μ. διαμέρισμα σε καταπληκτική τιμή. Γίνονται ευκολίες πληρωμής και δάνεια δεκτά. Πληρ. Γιάννης Κώτης τηλ. 2241029318, 6936656967 ΑΟ51706

ΠΩΛΟΥΝΤΑΙ ΔΙΑΜΕΡΙΣΜΑΤΑ: Σκεύου Ζερβού (Περιοχή Αγ. Νικολάου) σε νεόκτιστη οικοδομή με άριστες προδιαγραφές τα ακόλουθα: 1. ΙΣΟΓΕΙΟ α) 85 τ.μ. με τίμημα 138.000 ευρώ, β) 43 τ.μ. με τίμημα 70.000 ευρώ, 2. Α' ΟΡΟΦΟΣ: α) 85 τ.μ. με τίμημα 139.000 ευρώ, β) 43 τ.μ. με τίμημα 70.000 ευρώ, 3. Β' ΟΡΟΦΟΣ α) 87 τ.μ. με τίμημα 147.000 ευρώ, β) 117 τ.μ. με τίμημα 190.000 ευρώ και 3. Γ' ΟΡΟΦΟΣ α) 88 τ.μ. με τίμημα 150.000 ευρώ, β) 90 τ.μ. με τίτμημα 153.000 ευρώ. Πληρ. ΡΟΔΙΑΚΗ ΚΤΗΜΑΤΙΚΗ Ανέστης και Σάββας Σαββαΐδης, τηλ. (22410)26281, 6944/243452, 6944/421015. ΑΟ51713

ΠΩΛΗΣΕΙΣ ΟΙΚΟΠΕΔΩΝ ΕΚΤΟΣ ΣΧΕΔΙΟΥ. 1. Στ' Ασγούρου επί της λεωφόρου Ρόδου Λίνδου 9.760 τ.μ. προνομιακό. 2. Κολύμπια κοντά στη παραλία 9.000 τ.μ. τίμημα 211.298 ευρώ τ.μ. 3) Λίνδο α) Περιοχή Αγ. Νικολάου επί της επαρχιακής οδού Λίνδου-Πεύκοι 10.910 τ.μ.τίμημα 220.103 ευρώ β) Πεύκους περιοχή Σπυλιά 5.880 τ.μ. 88.041 ευρώ γ) Πεύκους περιοχή Φώκια 5.000 τίμημα 161.408 ευρώ 5. Στη Κάμειρο Σκάλα οικόπεδο 28.000 τ.μ. κοντά στη παραλία με πανοραμική θέα και με τιμή ευκαιρίας 5. Στη Πυλώνα κοντά στο χωριό οικόπεδα 81.960 και 33.600 τ.μ. κατάλληλα για γεωργοκτηνοτροφικές μονάδες. 6. Στο Γεννάδι περιοχή Αη Γιώργη 4.000 τ.μ. σε απόσταση 300 μέτρων από τη παραλία κατάλληλο για μονοκατοικία τίμημα 35.216 ευρώ και οικόπεδο 3.080 τ.μ. επί της λεωφόρου Γεννάδι-Κατταβιάς τίμημα 64.563 ευρώ. Πληρ. ΡΟΔΙΑΚΗ ΚΤΗΜΑΤΙΚΗ Ανέστης και Σάββας Σαββαΐδης, τηλ. (22410)26281, 6944/243452, 6944/421015. ΑΟ51719

ΠΩΛΗΣΕΙΣ ΚΤΙΡΙΩΝ: Πωλούνται κτίρια κεντρικά και προνομιακά μικρά και μεγάλα. Πληρ. ΡΟΔΙΑΚΗ ΚΤΗΜΑΤΙΚΗ Ανέστης και Σάββας Σαββαΐδης, τηλ. (22410)26281, 6944/243452, 6944/421015. ΑΟ51720

ΠΩΛΗΣΕΙΣ ΟΙΚΟΠΕΔΩΝ ΕΝΤΟΣ ΣΧΕΔΙΟΥ ΚΑΙ ΟΙΚΙΣΜΟΥ: 1. Κρεμαστή 191 τ.μ. τίμημα 35.220 ευρώ με συντελεστή δόμησης 1 οικοδομικότητα 191 τ.μ., 2. Πυλώνα 400 τ.μ. τίμημα 17.608 ευρώ εντός οικισμού με συντελεστή 1. Πληρ. ΡΟΔΙΑΚΗ ΚΤΗΜΑΤΙΚΗ Ανέστης και Σάββας Σαββαΐδης, τηλ. (22410)26281, 6944/243452, 6944/421015. ΑΟ51714



ΠΩΛΟΥΝΤΑΙ ΤΡΑΚΤΕΡ

Α) τρακτέρ FIAT 100HP 6κύλινδρος κινητήρας
Β) FIAT 54HP
Γ) FIAT 64HP
Δ) MASAY FERGUSON 55HP 4X4
όλα σε υπεράριστη κατάσταση

Πληρ.τηλ. 6945403862

πωλησεις

συνέχεια από την προηγούμενη

ΕΠΙΧΕΙΡΗΣΗ ειδών νεωτερισμού στην Ανάληψη - οδός Αποστόλου Παύλου λόγω συνταξιοδοτήσεως. Πληρ. τηλ. 2241067289

AO51676

ΠΩΛΕΙΤΑΙ Ροδίνι 85 τ.μ. διαμέρισμα με γκαράζ 14 τ.μ. λουξ κατασκευής και με απεριόριστη θέα. Γίνονται ευκολίες πληρωμής και δάνεια δεκτά. Πληρ. Γιάννης Κώτης τηλ. 2241029318, 6936656967

AO51704

ΔΙΑΜΕΡΙΣΜΑ προνομιακό σε μικρή πολυκατοικία στην περιοχή Θεμ. Σοφούλη (οδό Σάββα Παυλίδη) πωλείται διαμέρισμα διώροφο α', β' ορόφου 138 τ.μ. συνολικά με ασανσέρ, θέρμανση, αυτόνομη, κουφώματα, είδη υγιεινής, κουζίνα και λοιπά αρίστης ποιότητας καθώς και στεγασμένο γκαράζ 18 τ.μ. και αποθήκη 8 τ.μ. τίμημα 205.000 ευρώ. Πληρ. ΡΟΔΙΑΚΗ ΚΤΗΜΑΤΙΚΗ Ανέστης και Σάββας Σαββαΐδης, τηλ. (22410)26281, 6944/243452, 6944/421015.

AO51725

ΠΩΛΗΣΕΙΣ ΞΕΝΟΔΟΧΕΙΩΝ: Πωλούνται ξενοδοχεία μικρά και μεγάλα προνομιακά. Πληρ. ΡΟΔΙΑΚΗ ΚΤΗΜΑΤΙΚΗ Ανέστης και Σάββας Σαββαΐδης, τηλ. (22410)26281, 6944/243452, 6944/421015.

AO51721

ΓΡΑΦΕΙΟ στο Μαντράκι κεντρικό 75 τ.μ. στην τιμή των 161.408 ευρώ. Πληρ. ΡΟΔΙΑΚΗ ΚΤΗΜΑΤΙΚΗ Ανέστης και Σάββας Σαββαΐδης, τηλ. (22410)26281, 6944/243452, 6944/421015.

AO51724

ΠΩΛΕΙΤΑΙ επί της λεωφόρου Καλλιθέας διαμέρισμα 125 τ.μ. τεσσάρι λουξ κατασκευής με φανταστική θέα. Γίνονται ευκολίες πληρωμής και δάνεια δεκτά. Πληρ. Γιάννης Κώτης τηλ. 2241029318, 6936656967

AO51705

ΑΠΟΘΗΚΗ 87 τ.μ. στην οδό Αποστόλου Παύλου (Ανάληψη) σε ημιτελή κατάσταση (κτισμένη με τούβλα) είναι σχεδόν ισόγεια με πολύ καλή πρόσβαση κατάλληλη και για εργαστήριο. Τιμάται 26.400 ευρώ. Πληρ. κ. Μανώλη τηλ. 6946163242

AO51678

ΠΩΛΗΣΕΙΣ ΟΙΚΟΠΕΔΩΝ ΠΑΡΑΛΙΑΚΩΝ: 1. Στη Θολό 74.944 τ.μ. 2. Κολύμπια 28.500 τ.μ. 3. Λίνδο α) Περιοχή Πεύκοι 28.000 τ.μ. β) Περιοχή Ψαρτος 9.000 τ.μ. γ) Περιοχή Βληχά 4.000 τ.μ. 4. Ασκληπειό Περιοχή "Μεγάλη Γη" 34.490 τ.μ. στο "κύμα" προνομιακό με μεγάλη φάτσα στη παραλία κατάλληλο για μεγάλη ξενοδοχειακή μονάδα. Πληρ. ΡΟΔΙΑΚΗ ΚΤΗΜΑΤΙΚΗ Ανέστης και Σάββας Σαββαΐδης, τηλ. (22410)26281, 6944/243452, 6944/421015.

AO51722

ΜΟΝΟΚΑΤΟΙΚΙΑ 140 τ.μ. στην Ιξιά (περιοχή Τρεις) σε ημιτελή κατάσταση (σε μπετόν) με πολύ καλή θέα και με οικόπεδο 1300 τ.μ. Τιμάται 82.200 ευρώ. Πληρ. κ. Μανώλη τηλ. 6946163242 AO51679

Yachting Company is looking for a person who is interested in management of a newly developed **International Travel Department**

Necessary Qualifications
Willing to travel
Internet & IT skills
Previous working experience in travel industry **preferred**
CV and personal details to donna@yachtagency.com or call at 22410-22927 Mon-Fri 09.00-17.00

Ναυτιλιακή Εταιρεία ζητάει άτομο που να ενδιαφέρεται για την διοίκηση νέου αναπτυσσόμενου τμήματος του **Ταξιδιωτικού Πρακτορείου**

Απαραίτητα προσόντα
Θέληση για ταξίδια
Γνώσεις Internet & Ηλεκτρονικών Υπολογιστών
Επιθυμητή η προϋπηρεσία στον τουριστικό κλάδο
Βιογραφικά και προσωπικές πληροφορίες στο donna@yachtagency.com ή τηλεφωνήστε στο 22410-22927 Δευτέρα-Παρασκευή 09.00-17.00

GOODY'S

Για το νέο κατάστημα **GOODY'S,**
στην περιοχή Φαληρακίου,
της εταιρείας Ρ.Ε.Τ.Ε. ΑΕ,
ενδιαφερόμαστε για την κάλυψη
των παρακάτω θέσεων:

• Διευθυντή
• Ταμίες
• Ψήστες
• Ανειδίκευτοι εργάτες
• Παρασκευάστριες
• Λαντζιέρες – Καθαρίστριες

Για αιτήσεις και περισσότερες πληροφορίες
στα γραφεία της εταιρείας μας
απο τις 10:00 πμ έως τις 15:00 μμ

Πεζόδρομος Καρπάθου 11 (3ος όροφος)
Ρόδος 85 100
Τηλ: 22410/24331 ή 22410/24332

Από μεγάλη εταιρεία ενοικιάσεων αυτοκινήτων

ΖΗΤΟΥΝΤΑΙ

άτομα με δίπλωμα οδήγησης και γνώση Αγγλικών για εποχιακή απασχόληση στα γραφεία της εταιρείας στο Φαληράκι και στη Λάρδο. Αμεση πρόσληψη. Η γνώση Γερμανικών θα θεωρηθεί ως επιπλέον προσόν.

Big car hire company seeks for seasonal staff for imidiate employment to cover the company's office in Faliraki and Lardos. Knowledge of German language will be an extra skill.

Πληρ. τηλ. 2241091700, fax 2241091715

Από το ξενοδοχείο των Ρόδων
της επιχείρησης Καζίνο Ρόδου

ΖΗΤΟΥΝΤΑΙ

για ΠΛΗΡΗ ή ΜΕΡΙΚΗ ΑΠΑΣΧΟΛΗΣΗ
Σερβιτόροι-Σερβιτόρες
Μάγειροι
Καμαριέρες-Καθαρίστριες

Πληροφορίες - Αιτήσεις

ΚΑΖΙΝΟ ΡΟΔΟΥ Α.Ε.

Διεύθυνση Προσωπικού, Παπανικολάου 4, Ρόδος
τηλ. 22410) 97530, 97535, ΔΕΥ-ΠΑΡ (08.00-16.00)

ΖΗΤΟΥΝΤΑΙ

πωλήτριες να εργασθούν σε κατάστημα
με γυναικεία αξεσουάρ. Τυχόν προϋπηρεσία
και γνώση ξένων γλωσσών θα εκτιμηθούν.
Πληρ. τηλ. (22410) 35682

ΖΗΤΕΙΤΑΙ

BARMAN

για το ξενοδοχείο "ΕΛΕΝΑ", Γρίβα 78
Πληρ. τηλ. 2241024755, 2241034050
από 10.00 έως 02.00 καθημερινά

BOBY'S
ΖΗΤΟΥΝΤΑΙ

νέοι για delivery, περιοχής Ιαλυσού
Πληρ. τηλ. 2241096986

ΖΗΤΕΙΤΑΙ

από φροντιστήριο Γερμανικών
καθηγητής ή καθηγήτρια με τα απαραίτητα προσόντα.
Πληρ. τηλ. 6945108021

ΖΗΤΕΙΤΑΙ

ΟΔΗΓΟΣ

κάτοχος διπλώματος Γ' κατηγορίας (ηλικίας έως 35 ετών)
Πληρ. τηλ. 6946795689, 6944277072

Από ψητοπωλείο

ΖΗΤΕΙΤΑΙ

προσωπικό όλων των ειδικοτήτων ψήστης-βοηθός ψήστη-λατζιέρα-σερβιτόρος και delivery.
Πληρ. τηλ. 2241064708

Από παιδικό σταθμό

ΖΗΤΕΙΤΑΙ

νηπιαγωγός

Πληρ. τηλ. 2241039339 8 π.μ.-6 μ.μ.

QUICK CARWASH

Το νέο πρότυπο
πλυντήριο αυτοκινήτων
"QUICK CAR WASH"

ΖΗΤΑ

προσωπικό για τα κάτωθι τμήματα

• Υπαλλήλους για τον καθαρισμό αυτοκινήτων
• Υπαλλήλους ταμείου με καλή γνώση Η/Υ και της Αγγλικής γλώσσας

Το "QUICK CAR WASH" προσφέρει άριστο εργασιακό περιβάλλον, προοπτικές εξέλιξης και συνεχές ωράριο.
Δεκτές αιτήσεις με φωτογραφία,
ώρες λειτουργίας του πλυντηρίου 08.00-17.00

ΚΑΘΗΓΗΤΕΣ/ΤΡΙΕΣ ΑΓΓΛΙΚΩΝ
ΖΗΤΟΥΝΤΑΙ

για κέντρο ξένων γλωσσών.

Απαραίτητα προσόντα:
- Αδεια διδάσκαλίας
- Εμπειρία σε εξετάσεις Lower, Proficiency
- Γνώσεις χειρισμού Computer

Προσφέρονται:
- Πολύ ικανοποιητικές αποδοχές
- Αριστη συνεργασία
- Πλήρες ωράριο απασχόλησης

Πληρ. τηλ. 2241035289, αποστολή βιογραφικού
fax 2241032336

---

europe travel

STAFF REQUIRED

Europe Travel requires an escort with excellent knowledge of English to escort groups on sea excursions. Other European languages a plus. Good communication skills and reliability a must.
Please send your CV or contact us at:

Europe Travel
5th Klm Rhodes/Lindos Ave
Tel: 2241068860
Fax: 2241068871
E-mail: info@europetravel.gr

Paradise
art & taste

ΖΗΤΟΥΝΤΑΙ

για το Paradise Art & Taste σερβιτόροι
και βοηθοί σερβιτόροι.
Λίνδος. τηλ. επικοινωνίας 2244031850

ΟΙΝΟΘΗΚΗ ΕΜΕΡΥ

Η ΕΜΕΡΥ Α.Β.Ε.

Η μεγαλύτερη ιδιωτική εταίρεία οίνων και ποτών λόγω της ταχύτατης ανάπτυξης με νέα προϊόντα και περιοχές ενδιαφέρεται να απασχολήσει την εξής ειδικότητα:

• Οδηγό- πωλητή (Πωλήσεις επί αυτοκινήτου)

Απαιτούμενα προσόντα:
- Απόφοιτος Λυκείου ή Τ.Ε.Ε.
- Εμπειρία στον κλάδο των πωλήσεων, επιθυμητή
- Δίπλωμα οδήγησης (δίπλωμα Γ' κατηγορίας)

Μισθός αναλόγως προσόντων και ποσοστά.

Μπορείτε να αποστείλετε βιογραφικό με φωτογραφία στην διεύθυνση Κολοκοτρώνη 8 - Ρόδος - 85100
Τηλέφωνα για πληροφορίες: (22410)29111-2-3

ΓΕΝΙΚΗ ΤΕΧΝΙΚΗ Α.Ε.
ΖΗΤΕΙΤΑΙ
ΛΟΓΙΣΤΗΣ

Προκειμένου να υποστηρίξει τις κεντρικές οικονομικές υπηρεσίες της εταιρείας.

Απαραίτητες προϋποθέσις η πολύ καλή γνώση εργατικής νομοθεσίας Κ.Β.Σ. και η εμπειρία σε Μηχανογραφημένη λογιστική και σε μισθοδοσία προσωπικού, κατά προτίμηση σε προγράμματα UNISOFT (KEFALAIO-PAYROLL).

Η προϋπηρεσία σε Τεχνική - Λατομική Επιχείρηση και οι γνώσεις αποθήκης - διακίνησης υλικών αποτελούν επιπλέον προσόντα για τη συγκεκριμένη θέση.

Παρέχονται ικανοποιητικές αποδοχές, καλές συνθήκες εργασίες και προοπτικές σταδιοδρομίας σε έναν διαρκώς ανερχόμενο όμιλο εταιρειών.

Βιογραφικά σημειώματα θα παραδίδονται ή
θα στέλνονται στην ταχυδρομική Διεύθυνση

ΓΕΝΙΚΗ ΤΕΧΝΙΚΗ Α.Ε.
Για Οικονομικό Τμήμα (υπόψη κ. Νταβέλη Παναγιώτη)
Αρκαδίου 2, Τ.Κ. 85100 Ρόδος
Τηλ. επικοινωνίας 2241022186, 6945333461

πωλήσεις

συνέχεια από την προηγούμενη

ΠΩΛΕΙΤΑΙ SUPER MARKET ΣΕ ΚΕΝΤΡΙΚΗ ΠΛΑΤΕΙΑ ΜΕ ΕΞΑΣΦΑΛΙΣΜΕΝΗ ΠΕΛΑΤΕΙΑ ΣΕ ΤΙΜΗ ΕΥΚΑΙΡΙΑΣ. ΠΛΗΡ. ΤΗΛ. 6945406064, 2241068580
ΠΟ51639

ΠΩΛΕΙΤΑΙ δυώροφη πανσιόν 150 τ.μ. που αποτελείται από 6 ενοικιαζόμενα δωμάτια στην Π. Πόλη. Τιμή (35 εκ.) - 102.714 ευρώ. Πληρ. ΑΙΓΑΙΟΚΤΗΜΑΤΙΚΗ τηλ. (22410)22943 και (22410)28838 κιν. 6945466773
ΑΟ51544

ΔΙΑΜΕΡΙΣΜΑ στο Ροδίνι, 80 τ.μ. στον γ' όροφο πολυκατοικίας με φανταστική θέα της πόλης, ηλιακό θερμοσίφωνα, μεγάλη συνεχόμενη βεράντα, δύο υπνοδωμάτια με ντουλάπες, όλα τα δωμάτια δυτικά και με καλούς γείτονες. Πληρ. κ. Σπύρο τηλ. 2241043941, 2241061286 ΑΟ51583

ΣΑΡΙ κοντά σιτς 7 Βαγιές σε καλή τιμή. Πληρ. τηλ. 22410-27082, 22410-26476. 6944347405 ΑΟ51654

ΟΙΚΟΠΕΔΟ 4.800 τ.μ. στη Θολό, σε λόφο με θέα τη θάλασσα, σε τιμή ευκαιρίας. Πληρ. τηλ. (22410)81811, (22410)82317.
ΑΟ51248

ΠΩΛΕΙΤΑΙ ΕΠΙΧΕΙΡΗΣΗ ΣΤΑ 100 ΜΑΓΑΖΙΑ. ΠΛΗΡ.ΤΗΛ. (22410)35092, 73100
ΧΠΟ294

ΔΙΑΜΕΡΙΣΜΑ 74 τ.μ. (με 2 υπν/τια), (30 εκ.)-88.410 Ευρώ πολύ καλής κατασκευής στην Πειραιώς. Επίσης 94 τ.μ. (3 υπν.) 1ος όροφος Αγ. Αναργύρους (30 εκ.)-(88.041 Ευρώ). Πληρ. τηλ. Πληρ. τηλ. ΑΙΓΑΙΟΚΤΗΜΑΤΙΚΗ 22410 22943/22410 28838-6945466773. ΑΟ51435

ΚΑΤΑΣΤΗΜΑΤΑ ΕΤΟΙΜΟΠΑΡΑΔΟΤΑ ΣΤΟ ΜΕΓΑΛΥΤΕΡΟ ΣΥΓΚΡΟΤΗΜΑ ΚΑΤΑΣΤΗΜΑΤΩΝ ΣΤΗΝ ΠΑΡΑΛΙΑΚΗ ΛΕΩΦΟΡΟ ΙΑΛΥΣΟΥ ΑΠ' ΕΥΘΕΙΑΣ ΑΠΟ ΤΟΝ ΚΑΤΑΣΚΕΥΑΣΤΗ ΠΟΛ. ΜΗΧΑΝΙΚΟ ΣΤΕΛΙΟ ΜΑΚΕΣΤΑ. ΕΞΑΣΦΑΛΙΣΗ ΔΑΝΕΙΟΥ, ΕΥΚΟΛΙΕΣ ΠΛΗΡΩΜΗΣ. ΑΠΟ 10.350.000 ΔΡΧ. ΠΛΗΡ. ΤΗΛ. 2241021347
ΧΠΟ205

ΠΩΛΕΙΤΑΙ: 1) **ΟΡΟΦΟΔΙΑΜΕΡΙΣΜΑ** 106 τ.μ. (36 υπν/τίων) επί της Θεμ. Σοφούλη (37 εκ.)-108.584 Ευρώ, 2) **ΓΡΑΦΕΙΟ-ΔΙΑΜΕΡΙΣΜΑ** 82 τ.μ. στο κέντρο πίσω από το Εθνικό Θέατρο (35 εκ.)-102.710 Ευρώ, 3) **ΓΡΑΦΕΙΟ** 35 τ.μ. α' ορόφου πλατεία Κύπρου (17 εκ.)-50.000 Ευρώ. Πληρ. τηλ. ΑΙΓΑΙΟΚΤΗΜΑΤΙΚΗ 22410 22943/22410 28838-6945466773.
ΑΟ51434

ΜΟΝΟΚΑΤΟΙΚΙΑ διώροφη 80 τ.μ. δίπλα στο Ρολόι Π. Πόλη. ιδανικό για μαγαζί (επαγγ/κή στέγη). Τιμή 45 εκ. Πληρ. ΑΙΓΑΙΟΚΤΗΜΑΤΙΚΗ τηλ. (22410)22943, (22410)28838, 6945466773 ΑΟ51146

πωλήσεις αυτοκινήτων & μοτοσικλετων

ΑΥΤΟΚΙΝΗΤΟ RENAULT 21 1400 cc με 100.000 χλμ. σε τιμή ευκαιρίας. Πληρ.τηλ. 6947726574
ΑΑ51899

HONDA CIVIC, μοντέλο του '97, 1400 cc, προσφορά για ανταλλακτικά. Πληρ. τηλ. 6972818122 ΑΑ51898

ΠΩΛΕΙΤΑΙ zip - 50 PIAGGIO έτος κυκλοφορίας 1994 με 19000 χλμ. Τιμη 700 ευρώ. Πληρ.τηλ. 2241090354, 6936273740
ΑΑ51854

CITROEN ZX 1.4 μοντέλο 1993 καταλυτικό σε πολύ καλή κατάσταση. Πληρ. τηλ. 2241037895 ώρες γραφείου.
ΑΑ51851

SEAT-MARBELLA 900 c.c. αμόλυβδη-καταλυτικό, μοντ. '95. Τιμή 480.000 δρχ., καλή κατάσταση. Πληρ. εντός πάρκιν εμπορικού κέντρου Μήδεια. Πληρ. τηλ. 6932091455
ΑΑ51831

ΠΩΛΟΥΝΤΑΙ ΤΑ ΚΑΤΩΘΙ ΑΥΤΟΚΙΝΗΤΑ ΣΕ ΑΡΙΣΤΗ ΚΑΤΑΣΤΑΣΗ ΚΑΙ ΣΕ ΠΡΟΣΙΤΕΣ ΤΙΜΕΣ ΜΕ ΕΥΚΟΛΙΕΣ ΠΛΗΡΩΜΗΣ: OPEL CORSA 1.0 2000 MONT. A/C 5.576 ΕΥΡΩ, FIAT PUNTO 1,2 1998 MONT. A/C 4.696 ΕΥΡΩ, HYUNDAI ACCENT 1,3 MONT. 1999 5.576 ΕΥΡΩ, FIAT BRAVA 1,4 1998 MONT. A/C 5.576 ΕΥΡΩ, SEAT CORDOVA 1,4 1999 MONT. A/C 6.163 ΕΥΡΩ, TOYOTA COROLLA 1,3 1999 MONT. A/C 7.924 ΕΥΡΩ. ΠΛΗΡ. ΤΗΛ. 22410928200
ΠΑ51829

ΔΙΚΥΚΛΟ KAWASAKI χρώμα μπλε KAZE-R σε άριστη κατάσταση. Πληρ. τηλ. 2241076155 ΑΑ51779

ΠΩΛΕΙΤΑΙ FIAT PANDA ΜΕ ΡΑΔΙΟ/CD KENWOOD ΚΟΚΚΙΚΟ ΜΕ 2 ΗΛΙΟΡΟΦΕΣ ΣΕ ΑΡΙΣΤΗ ΚΑΤΑΣΤΑΣΗ. ΤΙΜΗ 2500 ΕΥΡΩ. ΠΛΗΡ. ΤΗΛ. 2241064306 ΠΑ51810

ΕΥΚΑΙΡΙΑ ΠΩΛΕΙΤΑΙ ΑΥΤΟΚΙΝΗΤΟ TOYOTA STARLET ΜΟΝΤΕΛΟ 1986, ΚΟΚΚΙΝΟΥ ΧΡΩΜΑΤΟΣ, ΣΕ ΚΑΛΗ ΚΑΤΑΣΤΑΣΗ (ΜΕ ΠΡΟΣΦΑΤΟ ΚΤΕΟ) ΣΤΗΝ ΤΙΜΗ ΤΩΝ 1500 ΕΥΡΩ. ΠΛΗΡ. ΤΗΛ. 2241026771, 2241033938
ΠΑ51788

ΠΩΛΕΙΤΑΙ σε πολύ καλή τιμή μηχανή YAMAHA XT500 E μοντέλο 2000, σχεδόν αμεταχείριστη (6000 χλμ.). Πληρ. τηλ. 2241037677 ΑΑ51820

ΠΩΛΕΙΤΑΙ επαγγελματικό κλουβάκι FORD COURIER 97 μοντ. πετρέλαιο 1.800 αερόσακος radio με επένδυση ξύλου εσωτερικά ντουλαπάκια και κοτσαδόρο σε άριστη κατάσταση από ιδιώτη, καλή τιμή. Πληρ. τηλ. 6944100186
ΑΑ51786

ΠΩΛΕΙΤΑΙ αντίκα μοτο BMW R26-1956. Τιμή 2300 ευρώ. Πληρ. τηλ. 6976892703
ΑΑ51801

ΠΩΛΕΙΤΑΙ BMW κόκκινη F650 GS ενός έτους με 4000 χλμ. Τιμή 7.000 ευρώ. Πληρ. τηλ. 2241035610 ώρες καταστήματος και 6977715565
ΑΑ51765

ΠΩΛΕΙΤΑΙ Alfa Romeo 1400 cc 146 μοντέλο του 1996 με 65.000 χλμ. μόνο, σε άριστη κατάσταση ατρακάριστο αξίας 6.500 ευρώ. Πληρ. τηλ. 6947892552 ΑΑ51707

ΠΩΛΕΙΤΑΙ Runner EXR 180 τριών ετών 7000 χλμ. σε καλή κατάσταση. Τιμή 2000 ευρώ. Πληρ. τηλ. 6946956596
ΑΑ51711

VESPA COSA 200 cc σε άριστη κατάσταση 5000 χλμ. Πληρ. τηλ. 6936725325
ΑΑ51744

ΜΗΧΑΝΗ SUZUKI INTRUNTER 400 cc σε άριστη κατάσταση, μοντέλο '98 με συναγερμό, βαλίτσες φυλάσσεται σε γκαράζ. Τιμή 3.800 ευρώ. Πληρ.τηλ. 2241073227, 6974555554
ΑΑ51667

RENAULT CLIO μοντ. 94, 1200 cc, με 79.000 χλμ., κόκκινου χρώματος. Πληρ. τηλ. 2241035359 και 6944372211.
ΑΑ51661

ΠΩΛΕΙΤΑΙ ΤΡΑΚΑΡΙΣΜΕΝΟ OPEL ASTRA 1400 CC MONT. 2000 ΜΟΝΟ ΓΙΑ ΑΝΤΑΛΛΑΚΤΙΚΑ. ΤΙΜΗ 900 ΕΥΡΩ. ΠΛΗΡ. ΤΗΛ. 6978202762, 2241025941
ΠΑ51780

ΠΩΛΟΥΝΤΑΙ ΜΕΤΑΧΕΙΡΙΣΜΕΝΑ ΦΟΡΤΗΓΑ ΑΥΤΟΚΙΝΗΤΑ ΕΙΣΑΓΩΓΗΣ ΟΛΩΝ ΤΩΝ ΤΥΠΩΝ, ΓΙΑ ΑΓΡΟΤΙΚΗ ΚΑΙ ΕΠΑΓΓΕΛΜΑΤΙΚΗ ΧΡΗΣΗ, ΚΑΘΩΣ ΚΑΙ Ι.Χ. ΕΠΙΒΑΤΙΚΑ. ΕΤΟΙΜΟΠΑΡΑΔΟΤΑ Ή ΚΑΤΟΠΙΝ ΠΑΡΑΓΓΕΛΙΑΣ. ΠΑΡΕΧΟΥΜΕ ΓΡΑΠΤΗ ΕΓΓΥΗΣΗ ΕΝΟΣ ΧΡΟΝΟΥ. ΕΙΣΑΓΩΓΕΙΣ ΜΕΤΑΧΕΙΡΙΣΜΕΝΩΝ ΑΥΤΟΚΙΝΗΤΩΝ "Δ. ΜΠΟΥΝΤΟΥΡΗΣ-Ε. ΠΑΠΑΠΟΣΤΟΛΟΥ Ο.Ε.". ΕΚΘΕΣΗ: ΕΘΝΙΚΗ ΟΔΟΣ ΛΑΡΙΣΑΣ-ΙΩΑΝΝΙΝΩΝ ΤΡΙΚΑΛΑ ΘΕΣΣΑΛΙΑΣ. ΤΗΛ. 2431-74709 ΦΑΞ 0431-27008 ΚΙΝ. 6974456200-6977395269.
ΧΠΑ112

ΖΗΤΟΥΝΤΑΙ

ΠΩΛΗΤΡΙΕΣ

για καταστήματα εντός πόλεως

Πληρ. τηλ. (22410)74443

europe travel

STAFF REQUIRED

Europe Travel requires person who speaks Yugoslavian, with good knowledge of Greek or English, with driving license, to represent Yugoslavian Tour Operator.

Please send your CV or contact us at:

Europe Travel

5th Klm Rhodes/Lindos Ave

Tel: 2241068860

Fax: 2241068871

E-mail: info@europetravel.gr

Από την εταιρεία CATERPLUS

ΖΗΤΟΥΝΤΑΙ

οδηγοί για διανομές τροφίμων από 30-35 ετών. Τυχόν προϋπηρεσία θα θεωρηθεί επιπλέον προσόν. Δίπλωμα Γ' κατηγορίας. Υπόψη κου Μαρινάκη.

Πληρ. τηλ. (22410)69100-68777

ΑΠΟ ΤΗΝ ΕΤΑΙΡΕΙΑ ΝΙΚΑΣ

ΖΗΤΕΙΤΑΙ

ΟΔΗΓΟΣ - ΔΙΑΝΟΜΕΑΣ

κάτοχος διπλώματος γ' επαγγελματικής κατηγορίας (ηλικίας έως 35 ετών).

Πληρ. τηλ. (22410)87650

Champion

ΜΑΡΙΝΟΠΟΥΛΟΣ

Ο πρώτος όμιλος λιανεμπορίου στην Ευρώπη που απασχολεί στην Ελλάδα περισσότερους από 9.600 εργαζομένους σε 13 Υπερμάρκετ και 142 Σουπερμάρκετ επιθυμεί να προσλάβει:

Για τα Σουπερμάρκετ **Champion - ΜΑΡΙΝΟΠΟΥΛΟΣ** της **ΡΟΔΟΥ**
υπαλλήλους σε θέσεις πλήρους ή μερικής απασχόλησης
στα παρακάτω τμήματα:

- **Ιχθυοπωλείο**
- **Τυροκομικά**
- **Αλλαντικά**
- **Οπωροπωλείο**
- **Παντοπωλείο**
- **Αρτοπωλείο**
- **Ταμεία**

Απαραίτητα Προσόντα:
- Απόφοιτοι λυκείου ή γυμνασίου
- Δυνατότητα εργασίας σε βάρδιες
- Εκπληρωμένες στρατιωτικές υποχρεώσεις

Παρακαλούνται οι ενδιαφερόμενοι να καταθέσουν **ΑΜΕΣΑ** βιογραφικό με πρόσφατη φωτογραφία στα καταστήματα **CHAMPION-ΜΑΡΙΝΟΠΟΥΛΟΣ** των περιοχών **Καλλιθέας, Ιαλυσού** και **Τσαλδάρη**

Από ξενοδοχειακή μονάδα

ΖΗΤΕΙΤΑΙ

βοηθός λογιστηρίου για 5νθήμερη απασχόληση.

Πληρ. τηλ. 2241093481 κ. Μ. Ποντίκα, ή κ. Ελ. Ρουσέττο

ΖΗΤΕΙΤΑΙ

Πεπειραμένη πωλήτρια,
έως 42 ετών,
για γνωστό κατάστημα
γυναικείων ενδυμάτων.

Πληρ. τηλ. 2241036447

JUMBO

BOOKIE BEBE TOYS

Το κατάστημα **JUMBO Ρόδου** ζητά άτομα Δημιουργικά για την στελέχωσή του

1. **ΠΩΛΗΤΕΣ/ΤΡΙΕΣ**
2. **ΤΑΜΙΕΣ**
3. **ΒΟΗΘ. ΑΠΟΘΗΚΗΣ**

ΑΠΑΡΑΙΤΗΤΑ ΠΡΟΣΟΝΤΑ
- Ηλικία 18 – 35
- Απόφοιτοι Λυκείου
- Χρήση Η/Υ
- Εμπειρία σε ανάλογη θέση θεωρείται προσόν
- Ομαδικό πνεύμα συνεργασίας
- Ανάπτυξη πρωτοβουλιών

Προοπτική εξέλιξης

Αιτήσεις δεκτές καθημερινά 9 π.μ – 9 μ.μ

στο JUMBO Ρόδου κ. Ιωάννου

TRISTAR

ΕΤΑΙΡΕΙΑ ΚΛΙΜΑΤΙΣΜΟΥ

ΖΗΤΕΙ

ΤΕΧΝΙΚΟ - ΨΥΚΤΙΚΟ - ΗΛΕΚΤΡΟΛΟΓΟ

Για service - εγκαταστάσεις - επισκευές κλιματιστικών μηχανημάτων.

Απαραίτητη προϋπόθεση: Δίπλωμα οδήγησης

Για πληροφορίες ή βιογραφικά στην Δ/νση:

Μεγ. Κων/νου 65, Ρόδος

Τηλ. (22410)77058 ή 77059

ΖΗΤΕΙΤΑΙ ΟΔΗΓΟΣ

Με δίπλωμα Γ' κατηγορίας

από την

ΟΚ SERVICES ΕΠΕ

ΜΙΑ ΑΠΟ ΤΙΣ ΜΕΓΑΛΥΤΕΡΕΣ ΕΤΑΙΡΕΙΕΣ ΤΗΣ ΡΟΔΟΥ ΣΤΟΝ ΧΩΡΟ ΤΗΣ ΜΠΥΡΑΣ, ΤΟΥ CIDER ΚΑΙ ΤΩΝ ΑΛΚΟΟΛΟΥΧΩΝ ΠΟΤΩΝ

Οι υποψήφιοι πρέπει να διαθέτουν:
- Απολυτήριο τουλάχιστον Γυμνασίου
- Δίπλωμα Γ' κατηγορίας
- Θέληση και δυνατότητα να εργασθούν με ελεύθερο ωράριο
- Απολυτήριο στρατού

Παρακαλούμε επικοινωνήστε με τον κ. **Βουλγαρίδη** στα τηλέφωνα **2241066227 ή 2241066228 από 08.00-11.00 καθημερινά**

auto-moto

συνέχεια από την προηγούμενη

MERCEDES 200 ΜΟΝΤ. '79 ΣΕ ΚΑΛΗ ΚΑΤΑΣΤΑΣΗ. ΤΙΜΗ 1700 ΕΥΡΩ. ΠΛΗΡ. ΤΗΛ. 2241085231 ΩΡΕΣ 09.30-14.30

FIAT PUNTO CABRIO ΜΟΝΤΕΛΟ 94 1,3 ΛΕΥΚΟ 75000 ΧΙΛΙΟΜΕΤΡΑ, EXTRAS. ΤΙΜΗ 2.400.000. ΠΛΗΡ. ΤΗΛ. 2241087006, 10.00-13.00 Ή 18.00-22.00
ΧΠΑ841

NISSAN SUNNY 1400 CC ΜΟΝΤ. ΝΟΕ. 92 ΧΡΩΜΑΤΟΣ ΛΕΥΚΟΥ, ΔΕΚΤΟΣ ΚΑΘΕ ΕΛΕΓΧΟΣ. ΠΛΗΡ. ΤΗΛ. 6945295890ΧΠΑ204

ΦΟΡΤΗΓΟ Δ.Χ. ΜΑΖΙ ΜΕ ΤΗΝ ΑΔΕΙΑ Ή ΧΩΡΙΣΤΑ, MERCEDES ΑΝΑΤΡΕΠΟΜΕΝΟ 16 Μ.Β., ΜΕΤΡΗΤΟΙΣ. ΠΛΗΡ. ΤΗΛ. 6942408464.

ΙΧ ΑΥΤΟΚΙΝΗΤΟ OPEL CORSA λευκό, σε πολύ καλή κατάσταση και λογική τιμή. Πλήρ κ. Σπύρο τηλ. 2241043941, 2241061285
ΑΑ51584

εργασιες

ΖΗΤΟΥΝΤΑΙ ΚΟΠΕΛΕΣ ΓΙΑ ΕΡΓΑΣΙΑ ΣΕ ΠΑΡΑΔΟΣΙΑΚΟ ΚΑΦΕ ΜΠΑΡ ΣΤΗΝ ΠΑΛΙΑ ΠΟΛΗ ΓΙΑ ΒΡΑΔΙΝΟ ΩΡΑΡΙΟ. ΕΠΙΣΗΣ DJ ΓΙΑ ΕΛΛΗΝΙΚΑ. ΠΛΗΡ. ΤΗΛ. 6937927861 κ. ΓΙΩΡΓΟ
ΠΖ51902

COLLECTION ΖΗΤΟΥΝΤΑΙ πωλήτριες με εμπειρία στο νεανικό ρούχο. Πλήρ. τηλ. 2241029611 ΑΖ51904

ΖΗΤΟΥΝΤΑΙ ένας γυράς και ένας τυλιχτής πίτας. Πληρ. τηλ. 6946902136 κ. Νίκος
ΑΖ51876

ΖΗΤΕΙΤΑΙ από το ανθοπωλείο ΝΑΡΚΙΣΣΟΣ νέος-νέα με δίπλωμα δικύκλου και αυτοκινήτου. Απασχόληση πρωί και απόγευμα. Πληρ. τηλ. 2241025514 ΑΖ51877

ΑΤΟΜΟ για να εργαστεί σε μαγαζί με κρέπες και παγωτά στην Παλιά Πόλη επί της Σωκράτους. Πληρ. τηλ. 2241036654, 6945247667 ΑΖ51875

Παιδικός σταθμός **ΖΗΤΑ** νηπιαγωγό, πτυχιούχο ΑΕΙ ή ΤΕΙ. Πληρ. τηλ. 2241077276
ΑΖ51872

ΝΕΕΣ σερβιτόρες για καινούργιο παραδοσιακό καφενείο στο κέντρο της πόλης. Πληρ. τηλ. 6972313841 και 6945879974
ΑΖ51871

ΖΗΤΕΙΤΑΙ υπάλληλος γραφείου από εταιρεία διακίνησης ιατροτεχνολογικών προϊόντων. Πληρ. τηλ. 2241020359 ΑΖ51870

ΟΔΗΓΟΣ με δίπλωμα Γ' κατηγορίας ηλικίας έως 30 ετών για διανομές. Αμεση πρόσληψη. Πληρ.τηλ. 2241091430 κ. Κώστα
ΑΖ51860

ΖΗΤΕΙΤΑΙ ΠΩΛΗΤΡΙΑ. Τα καταστήματα υποδημάτων "PALAZZO DI ROMA" ζητάμε πωλήτρια (για μόνιμη εργασία). Ξένη γλώσσα Αγγλικά. Πληρ. 28ης Οκτωβρίου 20 (Ακαδημία). τηλ. 2241020400, Ρόδος ΑΖ51857

ΖΗΤΕΙΤΑΙ ΝΥΚΤΕΡΙΝΟΣ ΥΠΑΛΛΗΛΟΣ ΓΙΑ ΜΙΚΡΟ ΞΕΝΟΔΟΧΕΙΟ ΕΝΤΟΣ ΠΟΛΗΣ. ΠΛΗΡ. ΤΗΛ. 6974509101
ΠΖ51855

ΚΟΠΕΛΑ ΕΜΦΑΝΙΣΙΜΗ ΓΙΑ ΝΑ ΕΡΓΑΣΘΕΙ ΣΤΗΝ ΚΑΦΕΤΕΡΙΑ-ΚΑΦΕ ΜΠΑΡ TAKIS ΣΤΗΝ ΚΡΕΜΑΣΤΗ. ΩΡΑΡΙΟ ΑΠΟΓΕΥΜΑΤΙΝΟ. ΠΛΗΡ. ΤΗΛ. 2241096510 ΠΖ51843

ΒΡΕΦΟΝΗΠΙΑΓΩΓΟΣ ΓΙΑ ΝΑ ΕΡΓΑΣΘΕΙ ΣΕ ΠΑΙΔΙΚΟ ΣΤΑΘΜΟ . ΠΛΗΡ. ΤΗΛ. 2241092268 Κ. ΜΠΑΚΗ. ΠΖ51842

ΟΔΗΓΟΣ-ΠΩΛΗΤΗΣ ΜΕ ΔΙΠΛΩΜΑ Γ' ΚΑΤΗΓΟΡΙΑΣ ΓΙΑ ΚΑΤΕΨΥΓΜΕΝΑ ΠΡΟΪΟΝΤΑ. ΘΑ ΠΡΟΤΙΜΗΘΕΙ Ο ΕΧΩΝ ΓΝΩΣΗ ΣΤΟ ΕΙΔΟΣ. ΠΛΗΡ. ΤΗΛ. 6944732168
ΠΖ51835

ΝΕΟΙ-ΝΕΕΣ ΠΤΥΧΙΟΥΧΟΙ ΖΗΤΟΥΝΤΑΙ ΑΠΟ ΔΙΑΦΗΜΙΣΤΙΚΗ ΕΤΑΙΡΕΙΑ ΓΙΑ ΜΟΝΙΜΗ ΕΡΓΑΣΙΑ ΜΕ ΔΥΝΑΤΟΤΗΤΑ ΕΞΕΛΙΞΗΣ (ΑΝΑΠΤΥΞΗΣ). ΑΠΑΡΑΙΤΗΤΗ ΧΡΗΣΗ ΧΕΙΡΙΣΜΟΥ Ρ.C.-ΑΓΓΛΙΚΩΝ. ΠΑΡΕΧΕΤΑΙ ΜΙΣΘΟΣ-ΑΣΦΑΛΙΣΗ-Ι.Χ. ΜΕΤΑΦΟΡΙΚΟ ΜΕΣΟ-ΚΙΝΗΤΟ ΤΗΛΕΦΩΝΟ. ΠΛΗΡ. ΤΗΛ. 2241037838, 9.30-5 Μ.Μ..
ΠΖ51838

ΔΙΕΥΘΥΝΤΗΣ (ανεξάρτητος) εταιρίας **ΖΗΤΑ** 1 υποδιευθυντή και 3 άτομα άνω των 23 ετών για μερική απασχόληση προσφέρονται ετήσια συνεργασία, καριέρα ευρωπαϊκά στάνταρ εκπαίδευσης, υψηλά κέρδη ώρες 6-10 μ.μ. Πληρ. τηλ. 6945518791 ΑΖ51852

ΓΥΝΑΙΚΑ για να φροντίζει ζευγάρι ηλικιωμένων στο χωριό Αρνίθα με διατροφή, διαμονή και μισθό. Πληρ. τηλ. 2241066277
ΑΖ51853

ΠΑΣΑΔΟΡΟΣ για βράδυ. Πληρ. τηλ. 2241037574 μετά τις 8 μ.μ. χειμώνα-καλοκαίρι
ΑΖ51867

ΖΗΤΟΥΝΤΑΙ α) Σερβιτόρα εμφανίσιμη για ψητοπωλείο στο κέντρο της Ρόδου, β) βοηθός (γυναίκα) για ψητοπωλείο στο κέντρο της Ρόδου. Πληρ. τηλ. 2241070505.
ΑΖ51836

ΖΗΤΟΥΝΤΑΙ ΚΟΠΕΛΕΣ ΓΙΑ ΝΑ ΕΡΓΑΣΘΟΥΝ ΣΕ ΚΑΦΕ ΜΠΑΡ ΣΤΗΝ ΠΟΛΗ ΤΗΣ ΡΟΔΟΥ. ΠΛΗΡ. ΤΗΛ. 6945671551
ΠΖ51754

ΤΟ ΞΕΝΟΔΟΧΕΙΟ ΠΑΡΘΕΝΩΝ (Γ' ΚΑΤΗΓΟΡΙΑΣ) ΖΗΤΕΙ ΠΡΟΣΩΠΙΚΟ ΤΩΝ ΚΑΤΩΘΙ ΕΙΔΙΚΟΤΗΤΩΝ: Α) ΥΠΑΛΛΗΛΟ ΥΠΟΔΟΧΗΣ, Β) ΚΑΜΑΡΙΕΡΕΣ. ΓΙΑ ΠΕΡΙΣΣΟΤΕΡΕΣ ΠΛΗΡΟΦΟΡΙΕΣ ΟΙ ΕΝΔΙΑΦΕΡΟΜΕΝΟΙ ΜΠΟΡΟΥΝ ΝΑ ΕΠΙΚΟΙΝΩΝΟΥΝ ΣΤΟ ΤΗΛ. 2241028112 ΚΑΘΗΜΕΡΙΝΑ Ή ΝΑ ΣΤΕΙΛΟΥΝ ΤΟ ΒΙΟΓΡΑΦΙΚΟ ΤΟΥΣ ΣΤΗ ΔΙΕΥΘΥΝΣΗ: ΞΕΝΟΔΟΧΕΙΟ ΠΑΡΘΕΝΩΝ Τ.Θ. 68 ΡΟΔΟΣ 85100 ΦΑΞ 2241022843
ΠΖ51819

Αν σκέφτεστε σοβαρά να αυξήσετε το εισόδημά σας χωρίς να αφήσετε την εργασία μας με δυνατότητα πλήρους απασχόλησης, τηλεφωνήστε στο 6991472583 απογευματινές ώρες ή επισκεφτείτε το www.successin.com"
ΑΖ51837

ΓΡΑΦΕΙΟ ΠΡΟΩΘΗΣΗΣ ΖΗΤΑ MERCHANDISER ΓΙΑ ΤΑ ΜΕΓΑΛΑ SUPER MARKET ΡΟΔΟΥ. ΠΑΡΕΧΕΤΑΙ ΜΙΣΘΟΣ - ΑΣΦΑΛΕΙΑ - 5ΝΘΗΜΕΡΗ ΕΡΓΑΣΙΑ. ΠΛΗΡ. ΤΗΛ. 2241037838, 09.00-15.30 κος ΜΠΟΥΖΟΣ
ΠΖ51817

Crete & Rhodes
CAPSIS
Convention Centers & Resort Hotels

Το Ξενοδοχείο και Συνεδριακό Κέντρο Sofitel Capsis Ρόδου

ΖΗΤΑΕΙ:

α) **D.J.** με γνώσεις τεχνικού ήχου, για να στελεχώσει το τμήμα ψυχαγωγίας καθώς και την λειτουργία του Συνεδριακού Κέντρου
Υπόψη Κυρίου Γκιννή

β) **Εμπειρους Σερβιτόρους και Βοηθούς Σερβιτόρων**
Για μερική και συνεχή απασχόληση

Οι ενδιαφερόμενοι μπορούνε να απευθυνθούνε καθημερινά κατά τις ώρες 10.00-14.00
στο Γραφείο Προσωπικού του Ξενοδοχείου

Για περισσότερες πληροφορίες:
Υπόψη κ. Τηλεμάχου
Τηλ.: 22410-25015
Φαξ: 22410-20909
Ξενοδοχείο Sofitel Capsisi
Ιξιά 85100, Ρόδος

"ΕΘΝΙΚΗ ΑΣΦΑΛΙΣΤΙΚΗ"
ΓΡΑΦΕΙΟ ΠΩΛΗΣΕΩΝ ΡΟΔΟΥ
ΣΟΦ. ΒΕΝΙΖΕΛΟΥ 1, ΡΟΔΟΣ
ΤΗΛ. 2241038338, 36274, 34586

ΠΡΟΣΚΛΗΣΗ ΓΙΑ ΣΥΝΕΡΓΑΣΙΑ

- Σε νέους και νέες που θέλουν να ξεκινήσουν το επικερδές επάγγελμα του Ασφαλιστικού συμβούλου
- Σε επαγγελματίες Ασφαλιστικούς και Χρηματοοικονομικούς συμβούλους
- Σε επαγγελματίες που τους ενδιαφέρει η καριέρα του "MANAGER" Ασφαλιστικών Συμβούλων στην ΕΘΝΙΚΗ ΑΣΦΑΛΙΣΤΙΚΗ

ΠΡΟΣΦΕΡΟΥΜΕ

- Σταθερή μηνιαία αμοιβή (μισθός) για νέους συνεργάτες
- Σύγχρονα ασφαλιστικά και χρηματοοικονομικά προϊόντα του ομίλου της "ΕΘΝΙΚΗΣ ΤΡΑΠΕΖΑΣ"
- Τα καλύτερα πακέτα αμοιβών
- Μεγάλες προοπτικές εξέλιξης
- Προγράμματα συνεχούς εκπαίδευσης

✓ ΣΤΑΔΙΟΔΡΟΜΗΣΤΕ ΣΤΗΝ ΕΘΝΙΚΗ
✓ ΕΛΑΤΕ ΣΤΟΝ ΚΥΚΛΟ ΤΗΣ ΕΘΝΙΚΗΣ

Για πληροφορίες
Μαστρονικήτας Γεώργιος

AM
advertising

ΖΗΤΟΥΝΤΑΙ

ΒΟΗΘΟΣ - ΥΠΕΥΘΥΝΟΥ ΠΡΟΜΗΘΕΙΩΝ

- Βασικές γνώσεις Λογιστικής και χρήση Η/Υ (Excel / Word)
- Καλή γνώση Αγγλικών.

ΓΡΑΦΙΣΤΑ

- Δίπλωμα γραφιστικών τεχνών
- Γνώση των προγραμμάτων Quark Xpress, Illustrator, Photoshop σε Macintosh.
- Καλή γνώση Αγγλικών.

Παρακαλούμε τηλεφωνήστε
ώρες γραφείου (9:00 - 17:00) τηλ.: 22410 34745
ή στείλτε βιογραφικά στο:
fax: 22410 29470 / e-mail: amadv@otenet.gr

---

interfood

Η εταιρεία INTERFOOD, αποκλειστικός αντιπρόσωπος JOHNSON & SON - ΜΕΛΙΣΣΑ - ΣΤΕΛΛΑ - DEL MONTE - TCHIBO - ΜΥΛΩΝ ΣΟΓΙΑΣ - ΗΛΙΟΣ ΜΠΑΧΑΡΙΚΑ - ORAN ΧΑΡΤΙΚΑ

ΖΗΤΑ

1. Οδηγό με δίπλωμα Γ' κατηγορίας.
Θα προτιμηθούν άτομα με προϋπηρεσία στον χώρο.
Πληρ. 08.00-14.00 & 18.00-20.00
στα τηλέφωνα **(22410)66445, 66446**

Από αλυσίδα καταστημάτων γρήγορης εστίασης

ΖΗΤΟΥΝΤΑΙ

- Ατομο για το ταμπλό
- Κόφτης (με αξιόλογη εμπειρία)
- Βοηθός ψήστη
- Οδηγοί delivery

Πληροφορίες τηλ. (22410)33969 (8.30-16.00)

LIDL

Είμαστε μια από τις μεγαλύτερες αλυσίδες καταστημάτων στον χώρο του λιανικού εμπορίου στην Ευρώπη. Η επιτυχία μας ουσιαστικά καθορίζεται από ένα άρτια εκπαιδευμένο προσωπικό. Η ανάπτυξή μας είναι δυναμική και διαρκής.

Ζητάτε κάτι παραπάνω-Και εμείς!
Γνωρίστε τις πολλαπλές δυνατότητες σταδιοδρομίας και τις ευκαιρίες που μπορεί να σας προσφέρει η Lidl.

Για την στελέχωση των καταστημάτων της, ζητά άμεσα:

• Υπεύθυνους καταστημάτων

• Βοηθούς Υπευθύνων καταστημάτων

(κωδ. 340)

Επιθυμητά προσόντα:
- Οργανωτικό πνεύμα και επαγγελματισμός
- Υπεύθυνη και συνεπής εργασία, ακόμη και σε συνθήκες πίεσης.
- Εκπλήρωση στρατιωτικών υποχρεώσεων
- Ηλικία έως 35 ετών.

Προσφέρουμε:
- Συστηματική και ευρύτατη εκπαίδευση
- Αρτια προετοιμασία και πρακτική εξάσκηση πριν την ανάληψη των καθηκόντων
- Σίγουρη θέση εργασίας
- Ευχάριστο και σύγχρονο εργασιακό περιβάλλον
- Από τις πιο ανταγωνιστικές αποδοχές της αγοράς.

Ανάπτυξη!
Λόγω της συνεχούς και ελεγχόμενης επέκτασης πανελλαδικά σας περιμένει ένα δυναμικό κλίμα, το οποίο προϋποθέτει σε μεγάλο βαθμό πνεύμα δημιουργίας, ευελιξίας και πλήρη ετοιμότητα.

Ενδιαφέρεστε; Περιμένουμε πλήρες βιογραφικό σας σημείωμα (με φωτογραφία) στην διεύθυνση: Γραμματεία Περιφέρειας (κωδ. 340)
Τ.Θ. 111, Τ.Κ. 32200, Γρούμπουλο Θήβας

LIDL

ΕΠΙΧΕΙΡΗΣΗ ΕΜΠΟΡΙΑΣ & ΕΓΚΑΤΑΣΤΑΣΕΩΝ ΚΛΙΜΑΤΙΣΜΟΥ

ΖΗΤΕΙ

ΤΕΧΝΙΚΟ ΕΓΚΑΤΑΣΤΑΣΕΩΝ

με ανάλογη προϋπηρεσία στον κλιματισμό
(ψύξη, θέρμανση).
Πληροφορίες & υποβολή βιογραφικού στην διεύθυνση
Π. Κανελλοπούλου 3 Ρόδος Τ.Κ. 85100
Τηλ. 22410 27200-22410 31064

Από το ΥΠΕΡΜΑΡΚΕΤ ΣΠΑΝΟΣ

ΖΗΤΕΙΤΑΙ

Πεπειραμένος **ΚΡΕΟΠΩΛΗΣ** για το υποκατάστημα της Λέρου με μισθό ικανοποιητικό. Αιτήσεις γίνονται δεκτές στην γραμματεία του καταστήματος από τις 09.00 μέχρι τις 15.00 καθημερινώς.
Πληρ. τηλ. 2241032695-38114

εργασιες

συνέχεια από την προηγούμενη

ΕΤΑΙΡΕΙΑ ΠΡΟΩΘΗΣΗΣ ΠΩΛΗΣΕΩΝ ΜΕ ΕΔΡΑ ΤΗΝ ΑΘΗΝΑ ΓΙΑ ΤΙΣ ΑΝΑΓΚΕΣ ΤΗΣ ΣΤΗΝ ΠΕΡΙΟΧΗ ΤΗΣ ΡΟΔΟΥ ΖΗΤΑ ΑΜΕΣΑ ΝΕΕΣ ΕΜΦΑΝΙΣΗΜΕΣ ΑΠΟ 18 ΕΩΣ 30 ΕΤΩΝ ΓΙΑ FULL Ή PART TIME ΑΠΑΣΧΟΛΗΣΗ ΓΙΑ ΠΡΟΩΘΗΣΗ ΠΡΟΪΟΝΤΩΝ ΕΝΤΟΣ Ή ΕΚΤΟΣ ΚΑΤΑΣΤΗΜΑΤΩΝ (ΟΧΙ ΠΛΑΣΙΕ). ΠΛΗΡ. ΤΗΛ. 2107250001 ΚΙΝ. 6774198005 κ. ΑΡΑΒΩΣΗΣ ΠΖ51806

ΖΗΤΕΙΤΑΙ 1) ΟΔΗΓΟΣ ΚΑΤΟΧΟΣ ΕΠΑΓΓΕΛΜΑΤΙΚΟΥ ΔΙΠΛΩΜΑΤΟΣ Γ' ΚΑΤΗΓΟΡΙΑΣ ΓΙΑ ΕΡΓΑΣΙΑ ΟΛΟ ΤΟ ΧΡΟΝΟ, 2) ΝΥΧΤΕΡΙΝΟΣ ΓΙΑ ΜΙΚΡΟ ΞΕΝΟΔΟΧΕΙΟ ΠΕΡΙΟΧΗ ΙΞΙΑΣ. ΠΛΗΡ. κο ΒΑΣΙΛΗ τηλ. (22410)31708, 77216 ΠΖ51783

ΟΔΗΓΟΣ με δίπλωμα Γ' κατηγορίας για επιχείρηση με οικοδομικά υλικά. Πληρ. τηλ. 2241067425, 6973318331 AZ51828

ΚΟΠΕΛΑ για να εργασθεί σε snack - bar. Πληρ.τηλ. 2241020812 AZ51823

ΖΗΤΕΙΤΑΙ από το εστιατόριο COCONUT στην Ιξιά, (έναντι Μίρα-Μάρε): Σερβιτόρος Υποδοχής (πόρτα) έμπειρος και ευπαρουσίαστος που να μιλάει: Αγγλικά-Ολλανδικά και Σκανδιναβικά, έως 40 χρόνων. Αριστον περιβάλλον εργασίας, απεριόριστες δυνατότητες για υψηλές αποδοχές. Πληρ.τηλ. (22410)90880, 94143 AZ51816

ΖΗΤΕΙΤΑΙ υπάλληλος για μόνιμη εργασία από ταχυμεταφορική εταιρεία, κάτοχος διπλώματος μοτοποδηλάτου. Πληρ. τηλ. 2241073434 AZ51818

ΒΟΗΘΟΣ ΣΕΡΒΙΤΟΡΟΥ ζητείται για εστιατόριο (στην Ιξιά) αλα καρτ. Θα προτιμηθούν άτομα που μιλούν ξένες γλώσσες (Αγγλικά, Ολλανδικά, Σκανδιναβικά) νεαρά και φρέσκα για δουλειά. Συστάσεις από προηγούμενες δουλειές απαραίτητες. Πληρ. τηλ. 2241094929, 2241092382 AZ51803

Από εταιρεία ταχυμεταφορών εγγράφων και μικροδεμάτων σε καφετέρια - μπαρ στην Ιαλυσό. Πληρ. τηλ. 2241091796, 6942063556 AZ51743

ΖΗΤΕΙΤΑΙ άτομο νεαρής ηλικίας με άδεια οδήγησης μηχανής και αυτοκινήτου. Πληρ. τηλ. (22410)65142, 65832 AZ51804

ΖΗΤΕΙΤΑΙ κυρία να φροντίζει ηλικιωμένη απογευματινές ώρες 18.00-01.30. Μισός 360 ευρώ. Πληρ.τηλ. 2241034754, 6976245670 κ. Ηλία AZ51802

ΟΔΗΓΟΣ μέχρι 30 ετών με δίπλωμα 3ης κατηγορίας και κοπέλα μέχρι 30 ετών για πλασιέ, απόφοιτη Λυκείου με άδεια μοτοποδηλάτου. Πληρ. τηλ. 2241087875 AZ51809

ΖΗΤΟΥΝΤΑΙ αξιόλογοι και δυναμικοί συνεργάτες. Ημιαπασχόληση- πλήρης απασχόληση, απεριόριστες δυνατότητες οικονομικής αποκατάστασης. Πληρ. τηλ. 6977472091, 2241032161 AZ51799

ΖΗΤΟΥΝΤΑΙ σερβιτόροι για να εργασθούν σε cafe restaurant στο Μαντράκι. Πληρ. τηλ. 2241035383 AZ51824

ΖΗΤΕΙΤΑΙ από εισαγωγική εταιρεία αλκοολούχων ποτών οδηγός - πωλητής, με ευχάριστη εμφάνιση και γνώση της αγοράς της Ρόδου. Πληρ. κο Δημήτρη στα τηλ. 2241064378 ή 2241066507 από 9-13 και από 16.30-21.00 στο κιν. 6936895500 AZ51772

ΥΠΑΛΛΗΛΟΣ (άνδρας) με γνώσεις Η/Υ (Word, Excel κ.ά.) και Αγγλικά (επίπεδο Lower) για το τουριστικό γραφείο Ζορπίδης-Στεφανάκης. Πληρ. τηλ. 2241020625, 2241030054 AZ51798

ΖΗΤΕΙΤΑΙ νεαρό άτομο για να εργασθεί σε rent a car. Πληρ. τηλ. 2241025145 AZ51793

Από μικρή ξενοδοχειακή μονάδα Κρεμαστής **ΖΗΤΕΙΤΑΙ** συνταξιούχος νυκτερινός για λίγες ώρες. Πληρ. τηλ. 2241094633 AZ51782

ΖΗΤΕΙΤΑΙ άτομο, από εστιατόριο, για delivery, με δίπλωμα 125 cc. Πληρ. τηλ. 6945375303 AZ51781

ΖΗΤΕΙΤΑΙ πωλητής-πωλήτρια που να μιλά Αγγλικά - Γερμανικά ή άλλη γλώσσα. Αμοιβή αναλόγως ικανότητας και προσόντων. Πληρ. τηλ. 6944613524 AZ51778

ΖΗΤΕΙΤΑΙ κυρία για να κρατήσει μωρό, πρωινές ώρες. Πληρ. τηλ. 2241076005, 6944710172 AZ51740

ΖΗΤΕΙΤΑΙ από εισαγωγική εταιρεία αλκοολούχων ποτών στέλεχος πωλήσεων με ευχάριστη εμφάνιση και ικανότητα στην προώθηση προϊόντων. Προτιμάται κάτοικος από την περιοχή Φαληρακίου με μηχανή και αυτοκίνητο. Πληρ. κο Δημήτρη στα τηλ. 2241064378 ή 2241066507 από 9-13 και από 16.30-21.00 στο κιν. 6936895500 AZ51770

ΖΗΤΕΙΤΑΙ από εισαγωγική εταιρεία αλκοολούχων ποτών στέλεχος πωλήσεων με ευχάριστη εμφάνιση και ικανότητα στην προώθηση προϊόντων. Με μηχανή ή αυτοκίνητο. Πληρ. κο Δημήτρη στα τηλ. 2241064378 ή 2241066507 από 9-13 και από 16.30-21.00 στο κιν. 6936895500 AZ51771

ΟΔΗΓΟΣ με ερασιτεχνικό δίπλωμα ηλικίας 30-40 ετών, με γνώσεις Αγγλικών ή Γερμανικών κατά προτίμηση για να εργαστεί σε επιχείρηση με σπαστό ωράριο. Πληρ. τηλ. 2241086670/3 κο Δημήτρη AZ51773

ΚΑΦΕΤΕΡΙΑ ΖΗΤΑ barman/barwoman. Απαραίτητα προσόντα: Γνώσεις ξένων γλωσσών. Πληρ. τηλ. 2241094966, 6936609273 AZ51774

ΖΗΤΟΥΝΤΑΙ πωλήτριες για ημιαπασχόληση στο super market Corner στο Παραδείσι. Πληρ. τηλ. 2241094445, 2241098183. Αιτήσεις δίνονται στο κεντρικό κατάστημα στην Ιξιά 9.00-15.00 AZ51808

WANTED woman with knowlegge or English and another more language to work for a tourist shop in Ialyssos. Tel. 2241094966, 92236, 6936609270 AZ51775

ΚΟΠΕΛΑ για κατάστημα ετοίμων ενδυμάτων στο Φαληράκι, που να γνωρίζει Γερμανικά. Απογευματινό ωράριο. Πληρ. τηλ. 2241086505 AZ51756

SÖKES DANSKA ELLER NORSKA SOM TALAR ENGELSKA SöKES SOM SEKRETERARE/ RECEPTIONIST FOR KONTORS - ARBETE. FöR INFORMATION RING 6946461690 ΠΖ51755

ΖΗΤΕΙΤΑΙ κόφτης επαγγελματίας να εργαστεί σε κρεοπωλείο. Πληρ. τηλ. (22410)90267, 94087 AZ51748

ΖΗΤΟΥΝΤΑΙ έμπειροι σερβιτόροι-σερβιτόρες για εστιατόριο στο Χαράκι. Μισθός πολύ ικανοποιητικός. Πληρ. τηλ. 2244051410, 2241039083 AZ51747

ΖΗΤΕΙΤΑΙ μπέιμπυ σίτερ κατά προτίμηση Ρωσίδα για να κρατήσει μωρό 3 μηνών, διαμονή και φαγητό δωρεάν. Πληρ. τηλ. 2241075198, 6978395353 AZ51746

ΚΟΠΕΛΕΣ για να εργασθούν

ΥΠΑΛΛΗΛΟΣ (25-45 ΕΤΩΝ) ΥΠΕΥΘΥΝΟΣ, ΕΡΓΑΤΙΚΟΣ, ΑΠΟΦΟΙΤΟΣ ΤΟΥΛΑΧΙΣΤΟΝ ΛΥΚΕΙΟΥ, ΑΓΓΛΙΚΑ ΚΑΙ ΙΣΩΣ ΛΙΓΑ ΓΕΡΜΑΝΙΚΑ, ΜΕΤΑΦΟΡΙΚΟ ΜΕΣΟ, ΓΙΑ ΝΑ ΑΝΑΛΑΒΕΙ ΜΕΓΑΛΟ ΤΟΥΡΙΣΤΙΚΟ ΚΑΤΑΣΤΗΜΑ ΣΤΟ ΦΑΛΗΡΑΚΙ. ΜΙΣΘΟΣ ΛΙΑΝ ΙΚΑΝΟΠΟΙΗΤΙΚΟΣ, ΑΝΑΛΟΓΩΣ ΠΡΟΣΟΝΤΩΝ. ΠΛΗΡ. ΤΗΛ. 2241085708, ΩΡΕΣ ΚΑΤΑΣΤΗΜΑΤΩΝ ΠΖ51692

ΖΗΤΕΙΤΑΙ οδηγός να έχει δίπλωμα Β' ή Γ' επαγγελματικό για διανομές ποτών. Πληρ. τηλ. 2241094689, 6946234486 AZ51737

ΖΗΤΕΙΤΑΙ ΠΩΛΗΤΡΙΑ ΓΙΑ ΤΟΥΡΙΣΤΙΚΟ ΚΑΤΑΣΤΗΜΑ ΣΤΗΝ Π. ΠΟΛΗ. ΞΕΝΕΣ ΓΛΩΣΣΕΣ ΑΠΑΡΑΙΤΗΤΕΣ. ΜΙΣΘΟΣ ΙΚΑΝΟΠΟΙΗΤΙΚΟΣ. ΠΛΗΡ. ΤΗΛ. 2241077934 ΠΖ51750

ΖΗΤΕΙΤΑΙ ΟΔΗΓΟΣ ΓΙΑ ΤΗΝ ΛΑΧΑΝΑΓΟΡΑ. ΩΡΑΡΙΟ ΕΡΓΑΣΙΑΣ 7 Π.Μ.-10 Π.Μ. ΠΛΗΡ. ΤΗΛ. 6936726806 ΑΠΟ 11 Π.Μ.-2 Μ.Μ ΠΖ51735

ΑΠΟ ΓΝΩΣΤΟ ΕΣΤΙΑΤΟΡΙΟ ΣΤΗΝ ΙΑΛΥΣΟ ΖΗΤΕΙΤΑΙ ΕΜΠΕΙΡΟΣ ΣΕΡΒΙΤΟΡΟΣ Η ΣΕΡΒΙΤΟΡΑ. ΘΑ ΠΡΟΤΙΜΗΘΟΥΝ ΣΚΑΝΔΙΝΑΒΟΦΩΝΟΙ. ΠΛΗΡ. ΤΗΛ. 6946224959, ΩΡΕΣ 9-12 Π.Μ. ΠΖ51687

ΥΠΑΛΛΗΛΟΣ ΤΟΥΡΙΣΤΙΚΟ ΚΑΤΑΣΤΗΜΑ ΣΤΟ ΦΑΛΗΡΑΚΙ ΒΡΑΔΥ 7.30-11.30 ΑΓΓΛΙΚΑ ΚΑΙ ΙΣΩΣ ΛΙΓΑ ΓΕΡΜΑΝΙΚΑ. ΠΛΗΡ.ΤΗΛ. 2241085708 ΠΖ51693

ΟΙΚΙΑΚΗ ΒΟΗΘΟΣ, ΣΟΒΑΡΗ, ΕΡΓΑΤΙΚΗ ΓΙΑ 3ΩΡΗ ΑΠΑΣΧΟΛΗΣΗ, 3-4 ΦΟΡΕΣ ΤΗΝ ΕΒΔΟΜΑΔΑ, ΓΙΑ ΣΠΙΤΙ ΣΤΟ ΦΑΛΗΡΑΚΙ. ΠΡΩΙΝΟ ΩΡΑΡΙΟ. ΠΛΗΡ.ΤΗΛ. 2241085708 ΠΖ51694

ΕΡΓΑΣΤΗΡΙ ΚΑΛΩΝ ΤΕΧΝΩΝ ΕΑΝ ΑΣΚΕΙΣ ΕΠΑΓΓΕΛΜΑΤΙΚΑ ΚΑΛΕΣ ΤΕΧΝΕΣ ΟΠΩΣ ΘΕΑΤΡΟ, ΖΩΓΡΑΦΙΚΗ, ΜΟΥΣΙΚΗ, ΧΟΡΟ, ΦΩΤΟΓΡΑΦΙΑ, VIDEO, ΛΟΓΟΤΕΧΝΙΑ ΚΑΙ ΕΝΔΙΑΦΕΡΕΣΑΙ ΝΑ ΔΙΔΑΣΚΕΙΣ ΣΕ ΕΠΙΜΟΡΦΩΤΙΚΑ ΣΕΜΙΝΑΡΙΑ ΕΠΙΚΟΙΝΩΝΗΣΕ ΜΑΖΙ ΜΑΣ ΣΤΟ 6972847299 ΠΖ51708

ΖΗΤΕΙΤΑΙ διανομέας (delivery) για εστιατόριο. Πληρ. τηλ. 2241077772 και 6937156002 AZ51712

ΖΗΤΟΥΝΤΑΙ σερβιτόροι-σερβιτόρες για το ELYSEE GARDEN στην Ιξιά. Πληρ. τηλ. 2241029930 AZ51699

ΣΕΡΒΙΤΟΡΟΣ άνετος επαγγελματίας, **ΣΕΡΒΙΤΟΡΑ** βοηθός από καφέ restaurant. Προσφέρονται μισθός και ποσοστά. Πληρ. τηλ. 2241078823 AZ51697

ΖΗΤΕΙΤΑΙ πωλητής-πωλήτρια από εμπορική εταιρία για εξωτερική εργασία. Ωράριο ελευθερο. Αμοιβή ποσοστά βάσει πωλήσεων. Πληρ. τηλ. 2241039097, 2241032391 AZ51698

ΖΗΤΕΙΤΑΙ κυρία με πείρα (Ελληνίδα) για να προσέχει ένα μωρό 6 μηνών στο σπίτι του. Πληρ. τηλ. 6947897175 AZ51665

Το ξενοδοχείο ΛΥΔΙΑ ΜΑΡΙΣ στα Κολύμπια **ΖΗΤΑ** καμαριέρες. Πληρ. τηλ. 2241056421, 2241056422 AZ51686

ΖΗΤΟΥΝΤΑΙ πωλητές πωλήτρεις για πολυκατάστημα ελληνικής καταγωγής. Πληρ. για αιτήσεις τηλ. 2241020037 AZ51696

ΠΩΛΗΤΡΙΑ για τουριστικό κατάστημα στην Π. Πόλη,. να γνωρίζει Αγγλικά και κατά προτίμηση μια ακόμα γλώσσα. Πληρ. τηλ. 2241023335 AZ51675

ΒΟΗΘΟΣ ΣΕΡΒΙΤΟΡΟΣ για εστιατόριο στο Φαληράκι. Απογευματινό ωράριο. Πληρ.τηλ. 2241085883, 2241087487 AZ51681

ΓΥΝΑΙΚΑ να εξυπηρετεί καθ' όλο το 24ωρο ηλικιωμένη. Παρέχεται τροφή- στέγη και μισθός. Πληρ. τηλ. 2241023221 AZ51680

ΒΟΗΘΟΣ ΜΑΓΕΙΡΑ με πείρα στο αλα καρτ για εστιατόριο εντός πόλεως. Αποκλείονται γυναίκες. Πληρ. τηλ. 2241030691 AZ51677

ΖΗΤΕΙΤΑΙ Α) ΚΟΠΕΛΑ ΜΕ ΓΝΩΣΕΙΣ ΑΓΓΛΙΚΗΣ ΓΙΑ ΝΑ ΕΡΓΑΣΘΕΙ ΣΕ ΓΥΡΑΔΙΚΟ 4-5 ΩΡΕΣ, Β) ΓΥΝΑΙΚΑ ΓΙΑ ΚΑΝΤΙΝΑ - ΛΑΝΤΖΑ ΣΕ ΕΣΤΙΑΤΟΡΙΟ, Γ) FINNISH SPEAKING WOMAN TO WORK AS WAITRESS IN A RESTAURANT. ΠΛΗΡ. ΤΗΛ. 6936538366 ΠΖ51685

ΑΤΟΜΟ να εργασθεί σε οβελιστήριο στην Ιαλυσό για 4 ώρες το απόγευμα, όχι αλλοδαποί. Πληρ. τηλ. (22410)92597, 90911, απόγευμα 2241090562 AZ51670

Από γυμναστήριο **ΖΗΤΕΙΤΑΙ** γυμναστής και φυσικοθεραπευτής για μερική ή πλήρη απασχόληση. Πληρ. τηλ. 2241073712 AZ51671

ΖΗΤΟΥΝΤΑΙ εμφανίσιμες κοπέλες για να εργασθούν σε cafe bar στην Κρεμαστή. Πληρ. τηλ. 6947821451 AZ51822

ΚΟΠΕΛΑ για να εργασθεί σαν υπάλληλος γραφείου έως 35 ετών για πλήρη ή μερική απασχόληση με γνώσεις Αγγλικών και M/S OFFICE. Πληρ. τηλ. 2241073712 AZ51669

ΥΠΑΛΛΗΛΟΣ για ενοικιαστήριο αυτοκινήτων και μοτοποδηλάτων. Πληρ. τηλ. (22440)48158, 48119, 6945029609 AZ51666

ΚΟΠΕΛΑ για να εργασθεί ως πωλήτρια σε τουριστικό κατάστημα (mini market) στο Φαληράκι. Πληρ. τηλ. 2241031413 AZ51688

ΖΗΤΟΥΝΤΑΙ ψήστες, άτομα για delivery και σερβιτόρα για γυράδικο στο κέντρο της πόλης. Πληρ. τηλ. 2241070520 AZ51635

ΖΗΤΟΥΝΤΑΙ κοπέλες για να εργασθούν σε mini market στην Π. Πόλη που να γνωρίζουν αγγλικά τουλάχιστον. Πληρ. τηλ. 6936699602 AZ51629

ΖΗΤΟΥΝΤΑΙ καθαρίστριες για εργασία στο Αεροδρόμιο Ρόδου. Πληρ. τηλ. 6944534366, 6946514943, 2241088798 AZ51630

ΖΗΤΕΙΤΑΙ κοπέλα εμφανίσιμη να εργασθεί σε INTERNET CAFE. Μισθός ικανοποιητικός, ασφάλεια και bonus. Πληρ. τηλ. 6936699602 AZ51628

ΠΩΛΕΙΤΑΙ

ΔΙΠΛΩΤΙΚΗ ΜΗΧΑΝΗ

ΜΒ0 50Χ70 εισαγωγής. Είναι σε άριστη κατάσταση και σε λειτουργία. Είναι ηλεκτρονική.

Πληρ. τηλ. 6945991069









ΠΑΥΝΤΗΡΙΟ ΧΑΛΙΩΝ

Cleaning Pro



πλένουμε & φυλάμε:
• ΧΑΛΙΑ - ΜΟΚΕΤΕΣ - ΦΛΟΚΑΤΕΣ
• ΠΑΠΛΩΜΑΤΑ - ΚΟΥΒΕΡΤΕΣ

☎ 22410.60585

email: abonis@otenet.gr

ΙΔΙΟΚΤΗΤΕΣ ΕΙΔΙΚΕΣ ΕΓΚΑΤΑΣΤΑΣΕΙΣ:
ΝΙΚΗΦ. ΒΡΕΤΤΑΚΟΥ - ΑΣΓΟΥΡΟΥ

ΑΠΟΦΡΑΞΕΙΣ-ΚΑΘΑΡΙΣΜΟΙ





ΑΠΟΦΡΑΞΕΙΣ
ΚΑΘΑΡΙΣΜΟΙ
ΣΥΝΤΗΡΗΣΕΙΣ
ΑΠΟΧΕΤΕΥΣΕΩΝ-
ΕΠΙΦΑΝΕΙΩΝ-
ΚΤΙΡΙΩΝ-
ΠΛΟΙΩΝ-
ΒΙΟΛΟΓΙΚΩΝ

Αναλαμβάνουμε ξενοδοχεία, Δήμους, πολ/κίες κ.λπ. Αντληση πετρελαιοειδών από πλοία καθώς και λιποσυλλεκτών και βιολογικών. ΜΕ ΜΟΝΑΔΙΚΑ ΣΕ ΥΨΟΣ ΠΙΕΣΗΣ ΚΑΙ ΑΝΑΡΡΟΦΗΣΗΣ. ΥΠΕΡΣΥΓΧΡΟΝΑ ΜΗΧΑΝΗΜΑΤΑ ΥΔΡΟΒΟΛΗΣ ΣΕ ΟΛΗ ΤΗ ΔΩΔΕΚΑΝΗΣΟ

ΟΛΟ ΤΟ 24ωρο

ΒΑΡΔΕΛΛΗ Μ. -ΚΡΑΣΟΠΟΥΛΟΣ Δ. Ο.Ε.

Τηλ. 2241035555, Fax: 2241073100, Κιν. 6944/395999

e-mail:metropontikas@excite.com.

ΣΤΙΣ ΠΙΟ ΧΑΜΗΛΕΣ ΤΙΜΕΣ

εργασιες

συνέχεια από την προηγούμενη

WORKERS wanted for snack - bar in Pefkos, Lindos. E.U. civilians only. Tel. 6973537527 (office hours) AZ51624

ΖΗΤΕΙΤΑΙ ψυκτικός (για μόνιμη ή μερική απασχόληση). Πληρ. κος Νίκος τηλ. 6947823891 AZ51597

ΖΗΤΕΙΤΑΙ ΔΕΣΠΟΙΝΙΣ 'Η ΚΥΡΙΑ ΝΑ ΕΡΓΑΣΘΕΙ ΣΕ ΤΟΥΡΙΣΤΙΚΟ ΚΑΤΑΣΤΗΜΑ ΣΤΗΝ ΠΕΡΙΟΧΗ ΠΕΥΚΟΙ-ΛΙΝΔΟΥ. ΩΡΑΡΙΟ ΣΥΝΕΧΕΣ. ΑΠΑΡΑΙΤΗΤΑ ΝΑ ΜΙΛΑ ΕΛΛΗΝΙΚΑ-ΑΓΓΛΙΚΑ. ΠΛΗΡ. ΤΗΛ. 2244048074, 2244029308, ΚΙΝ. 6944395913 ΠΖ51599

ΖΗΤΕΙΤΑΙ βοηθός σερβιτόρου να δουλέψει σε κεντρική καφετέρια. Πληρ. τηλ. 2241027772 AZ51760

ΖΗΤΕΙΤΑΙ μάγειρας αλα καρτ για ολοήμερη απασχόληση σε εστιατόριο στα Βληχά. Πληρ. τηλ. (22440)31225, 31608 AZ51766

ΖΗΤΕΙΤΑΙ μπάρμαν και σερβιτόρος για να εργασθεί σε μπαρ στο Φαληράκι με προυπηρεσία και να γνωρίζει την Αγγλική γλώσσα. Πληρ. τηλ. 2241085337, 6945988552 AZ51762

Εταιρεία ενοικιάσεως αυτοκινήτων **ΖΗΤΑ** προσωπικό για την καλοκαιρινή περίοδο. Απαραίτητα δίπλωμα αυτοκινήτου και Αγγλικά. Πληρ. τηλ. 2241081800 AZ51759

FINNISH. Swedish, Danish, German speaking person wanted for an office job. Fluent English required. Please call for more information and interview. Phone 2241096210 AZ51594

ΖΗΤΕΙΤΑΙ πιτσαδόρος για απογευματινή απασχόληση και πωλήτρια έως 30 ετών. Πληρ. τηλ. (22410)69470, 77270 κ. Χρήστο. AZ51593

ΖΗΤΕΙΤΑΙ κύριος να ομιλεί την Γερμανική για να εργασθεί σε χρυσοχοείο στην Π. Πόλη. Οροι ικανοποιητικοί. Πληρ. τηλ. 2241030634, κινητό 6973249616 AZ51519

Η Οδική Βοήθεια Ρόδου HELLAS SERVICE **ΖΗΤΕΙ** συνεργάτες για την στελέχωση του τμήματος πωλήσεων. Απαραίτητα προσόντα: Ικανότητα επικοινωνίας, ευχάριστη προσωπικότητα, δίπλωμα οδήγησης οχήματος, προϋπηρεσία στο χώρο. Προσφέρονται: ανταγωνιστικό πακέτο αποδοχών (μισθός - προμήθεια - bonus), προοπτικές εξέλιξης, εξαιρετικό περιβάλλον εργασίας. Πληρ. Στ. Καζούλη 82, τηλ. (22410)22490 ΧΑΖ252

ΚΟΠΕΛΑ εργατική, ομιλητική, ανεξάρτητη, χωρίς περιορισμούς, για διάφορες βοηθητικές εργασίες, σε θέατρο, περιοδείες στα νησιά. Μισθός 650 ευρώ. Πληρ. τηλ. 6976031140 AZ51398

ΖΗΤΕΙΤΑΙ ΟΔΗΓΟΣ ΠΩΛΗΤΗΣ ΜΕ ΕΠΑΓΓΕΛΜΑΤΙΚΗ ΑΔΕΙΑ ΟΔΗΓΗΣΗΣ Γ' ΚΑΤΗΓΟΡΙΑΣ ΓΙΑ ΚΑΤΕΨΥΓΜΕΝΑ ΠΡΟΪΟΝΤΑ. ΘΑ ΠΡΟΤΙΜΗΘΕΙ Ο ΕΧΩΝ ΓΝΩΣΕΙΣ ΣΤΟ ΕΙΔΟΣ. ΠΛΗΡ. ΤΗΛ. 2241069441, 6944732168 ΠΖ51488

ΖΗΤΩ ΑΜΕΣΑ 10 ΑΤΟΜΑ έντιμα και δυναμικά για επικερδέστατη συνεργασία, μηνιαίως 1.000-4.500 ευρώ, ημιαπασχόληση ή πλήρης απασχόληση. Πληρ. τηλ. 6947276701, κα Αλεξίου. AZ51417

ΚΥΡΙΕΣ από την πόλη και τα χωριά της Ρόδου για προώθηση επώνυμων λευκών ειδών. Απασχόληση όλο το χρόνο, ελεύθερο ωράριο εργασίας, αμοιβή, ποσοστά, μεγάλη υποστήριξη από την εταιρεία μας. Πληρ. τηλ. (22410) 37384, 6946595500, κ. Γιώργο AZ51401

ΖΗΤΕΙΤΑΙ κοπέλα εμφανίσιμη για να εργαστεί σε κατάστημα ηλεκτρονικών παιχνιδιών (VIDEO GAMES) στη Ρόδο και στην Κω. Μισθός ικανοποιητικός και bonus. Πληρ. τηλ. 2241025050, 6945314090 ΧΑΖ481

ΖΗΤΕΙΤΑΙ εμφανίσιμη κοπέλα Ελληνίδα να γνωρίζει Αγγλικά για καφετέρια στην Κάλαθο. Πληρ. τηλ. 6973787582 AZ51466

ΠΩΛΗΤΡΙΑ πεπειραμένη για κατάστημα στην Παλιά Πόλη να μιλά Αγγλικά και Γερμανικά. Πληρ. τηλ. (22410) 39050, ώρες 09.00-14.00. AZ51362

διαφορα

ΠΩΛΕΙΤΑΙ πλήρης εξοπλισμός εστιατορίου-ουζερί ολόκληρος ή μεμονωμένος (ψυγείο, καρέκλες, τραπέζια, πλυντήριο πιάτων κ.λπ.). Πληρ. τηλ. 2241030430 ΑΔ51861

ΠΩΛΕΙΤΑΙ εξοπλισμός αναψυκτηρίου- ζαχαροπλαστείου σχεδόν καινούργια. Πληρ. τηλ. 6944613524 ΑΔ51776

ΠΩΛΟΥΝΤΑΙ γάτες Περσίας 2,5 μηνών με πιστοποιητικό γνησιότητας στον Αρχάγγελο. Πληρ. τηλ. 2244024410 ΑΔ51749

ΦΩΤΟΤΥΠΙΚΟ ΜΗΧΑΝΗΜΑ XEROX ΣΕ ΤΙΜΗ ΕΥΚΑΙΡΙΑΣ ΚΑΙ ΣΕ ΑΡΙΣΤΗ ΚΑΤΑΣΤΑΣΗ. ΠΛΗΡ. ΤΗΛ. 2241031259, 8.30-1.30 ΚΑΙ 5.30-8.30 ΠΔ51682

ΠΩΛΟΥΝΤΑΙ σε πολύ καλή κατάσταση σετ κρεβατοκάμαρας διπλή, τιμή 735 ευρώ, και 2 πολύφωτα σαλονιού μοντέρνα γραμμή τα φώτα και σποτάκια τιμή: 205 ευρώ και πικ απ TECHNICS επαγγελματικό σε πολύ καλή κατάσταση τιμή: 195 ευρώ. Πληρ. τηλ. 2241033232, κιν.: 6946828505 ΑΔ51380

ΠΩΛΟΥΝΤΑΙ λόγω αναχώρησης 2 κλιματιστικά καινούργια, 1 παράθυρο αλουμινένιο πλήρες (με τζάμι και μάρμαρο), 2 τραπέζια με έξι καρέκλες, 1 κρεβάτι σιδερένια αντίκα, 1 ηλεκτρικό καλοριφέρ λαδιού, 2 κρεβάτια σουηδικά με τα στρώματα, 2 βαρέλια δρυός 200άρια, 2 ποδήλατα, 5 πόρτες ξύλινες και άλλα είδη σπιτιού. Πληρ. τηλ. 6946559539 ΑΔ51873

ΠΩΛΟΥΝΤΑΙ ποδήλατα 230 ευρώ το ένα. Πληρ. τηλ. 2241095505 ΑΔ51856

ΣΑΛΟΝΙ 3θέσιος-2θέσιος καναπές, μοντέλο ΕΛΕΝΗ ΝΑΤΣΗ σε τιμή ευκαιρίας. Πληρ. τηλ. 6932480010, 2241075233 ΑΔ51741

ΧΑΡΤΟΜΑΝΤΕΙΑ. Αισθηματικά, Επαγγελματικά, Προσωπικά, Οτι θέμα σας απασχολεί. Λύσεις σε όλα τα προβλήματα. Πληρ. τηλ. 6938837663 ΑΔ51710

ΞΗΡΟΚΑΡΠΙΕΡΑ λευκή μεταλλική και φωτιζόμενη μήκους 1,60 μ. σε τιμή ευκαιρίας. Πληρ. τηλ. 2241073535 ΑΔ51727

ΕΥΚΑΙΡΙΑ ΠΩΛΕΙΤΑΙ μηχανή καφέ διπλή αυτόματη μάρκας Bezera, στην τιμή των 1000 ευρώ. Πληρ. τηλ. 2244047278, 6972022726 ΑΔ51691

ΚΛΕΙΝΩ ΡΑΝΤΕΒΟΥ για ταρώ-κάρτες-χαρτιά. Λέω τον καφέ κ.ά. Λέω για το παρελθόν, παρόν και το μέλλον. Σε βοηθάω στην λύση των προβλημάτων σου. Για ραντεβού καλέστε: 6947141979. ΑΔ51654

ΠΩΛΕΙΤΑΙ ΤΑΧΥΠΛΟΟ ΣΚΑΦΟΣ BEST 4,85 ΜΕΤΡ. ΜΕ ΤΡΕΪΛΕΡ ΚΑΙ ΜΗΧΑΝΗ ΥΑΜΑΗΑ 80 HP, ΣΕ ΑΡΙΣΤΗ ΚΑΤΑΣΤΑΣΗ. ΠΛΗΡ. ΤΗΛ. 2241085231-6945461564.

ΠΩΛΕΙΤΑΙ ΤΑΜΕΙΑΚΗ ΜΗΧΑΝΗ INTRAKOM CR 703 ΣΧΕΔΟΝ ΚΑΙΝΟΥΡΓΙΑ ΜΟΝΟ ΜΕ 700 ΤΑΜΕΙΑΚΑ ΚΛΕΙΣΙΜΑΤΑ Ζ. ΠΛΗΡ. ΤΗΛ. 224126578, ΚΙΝ. 6977959478 ΠΔ51626

ΓΙΑ ΤΥΠΟΓΡΑΦΟΥΣ: ΠΩΛΕΙΤΑΙ ΠΙΕΣΤΗΡΙΟ OFFSET AUTO MULTI (30X42) ΚΑΙ ΜΗΧΑΝΗΜΑ ΓΙΑ ΚΑΤΑΣΚΕΥΗ ΣΦΡΑΓΙΔΩΝ. ΚΑΙ ΤΑ ΔΥΟ ΜΑΖΙ ΣΤΗΝ ΜΟΝΑΔΙΚΗ ΤΙΜΗ ΤΩΝ 4.500 ΕΥΡΩ!!! ΠΛΗΡ. ΤΗΛ. 6937756878 κ. ΝΙΚΟ ΧΠΔ201

μαθηματα

ΑΓΓΛΙΚΑ - FIRST CERTIFICATE- PROFICIENCY - TOEFL ΑΠΟ ΚΑΘΗΓΗΤΡΙΑ ΠΤΥΧΙΟΥΧΟ ΑΓΓΛΙΚΗΣ ΦΙΛΟΛΟΓΙΑΣ (DEREE COLLEGE) ΚΑΙ ΚΑΤΟΧΟ DIPLOMA RSA CAMBRIDGE - ΠΕΙΡΑ - ΥΠΕΥΘΥΝΟΤΗΤΑ. ΠΡΟΫΠΗΡΕΣΙΑ ΣΕ ΟΡΓΑΝΙΣΜΟΥΣ ΑΘΗΝΩΝ. ΠΛΗΡ. ΤΗΛ. 2241028303, 6973479075 ΠΜ51673

γνωριμιες

ΔΕΣΠΟΙΝΙΣ ζητά γνωριμία με κύριο άνω των 25. Πληρ. τηλ. 6945723599 ΑΓ51751

προσφορες εργασιας

ΚΥΡΙΑ αναλαμβάνει την φύλαξη ηλικιωμένων μαζί με την διαμονή στο σπίτι του. Πληρ. τηλ. 2241021642 ΑΡ51841

ΝΤΟΥΕΤΟ (ακορντεόν και αρμόνιο) και τραγουδίστρια με πλούσιο ρεπερτόριο (λαϊκά-ρεμπέτικα, δημοτικά, νησιώτικα, ευρωπαϊκά) ζητά εργασία σε κέντρα. Αναλαμβάνει επίσης δεξιώσεις, γάμους, βαπτίσεις κ.λπ. Πληρ. τηλ. 6938881274 ΑΡ51730

ΓΥΝΑΙΚΑ ψάχνει δουλειά για σπίτια (καθαρισμούς, φυλάξεις παιδιών-ηλικιωμένων). Πληρ. τηλ. 6973976734, 6973314686. ΑΡ51355

ΕΠΙΧΕΙΡΗΣΗ ΣΤΟ ΣΠΙΤΙ. ΑΜΕΣΗ ΚΑΛΥΨΗ ΘΕΣΕΩΝ. ΜΕΡΙΚΗ ΑΠΑΣΧΟΛΗΣΗ 280 ΕΥΡΩ-1900 ΕΥΡΩ. ΠΛΗΡΗΣ ΑΠΑΣΧΟΛΗΣΗ 1.900 ΕΥΡΩ-16.000 ΕΥΡΩ. ΟΧΙ TELEMARKETING. EXTRA BONUS ΠΑΡΑΓΩΓΙΚΟΤΗΤΑΣ. ΔΩΡΕΑΝ ΔΙΑΚΟΠΕΣ, ΤΑΞΙΔΙΑ, ΚΑΛΕΣΤΕ ΔΩΡΕΑΝ ΦΥΛΛΑΔΙΟ 2310577070 Ή WWW.HOMEBIZIN.COM. ΠΡ51440

ΓΙΝΕΤΕ ΕΠΙΧΕΙΡΗΜΑΤΙΕΣ ΜΕΣΑ ΑΠΟ ΤΟΝ ΧΩΡΟ ΣΑΣ ΧΩΡΙΣ ΩΡΑΡΙΟ ΑΦΕΝΤΙΚΟ (ΟΧΙ ΝΤΗΛΕΡ-ΥΠΑΛΛΗΛΟΙ). ΚΕΡΔΗ ΑΠΟ 500 ΕΥΡΩ-10.000 ΕΥΡΩ ΤΟ ΜΗΝΑ. ΠΛΗΡ. ΤΗΛ. 2310/419397, E.MAIL:WWW.MY-E-BUSINESS.COM ΠΡ51331

ΝΕΟΣ ζητά εργασία από 22.00-06.00 σε Fast Food, φούρνο, βοηθός μπαρ, λάντζα. Περιοχή Κρεμαστής-Ρόδου - Φαληράκι. Πληρ. τηλ. 6946403621. ΑΡ51326

ΠΡΟΣΦΟΡΑ ΕΡΓΑΣΙΑΣ: ΕΠΙΧΕΙΡΗΣΗ ΑΠΟ ΤΟ ΣΠΙΤΙ Ή ΤΟ ΓΡΑΦΕΙΟ 500 έως 1000 ευρώ. Ημιαπασχόληση το μήνα 1000-4000 ευρώ πλήρης απασχόληση το μήνα. Ανάγκη για άμεση κάλυψη θέσεων, πλήρης επιχειρησιακή εκπαίδευση. Αμεσο ξεκίνημα. Καλέστε τώρα. Πληρ. τηλ. 6944319411 ΑΡ49715

ΤΑ ΜΟΝΑΔΙΚΑ ΥΠΕΡΣΥΓΧΡΟΝΑ

ΤΑΠΗΤΟΚΑΘΑΡΙΣΤΗΡΙΑ

ΚΛΕΟΠΑΤΡΑ

Τέλος στα προβλήματα με το πλύσιμο των χαλιών σας.

Η εταιρία μας πρωτοπορεί με το ΝΕΟ υπερσύγχρονο Πλυντήριο Ταπήτων.

Προσφέρουμε άψογο και προσεγμένο πλύσιμο, καθάρισμα, φύλαξη & επιδιορθώσεις σε όλους τους τύπους χαλιών, χειροποίητα χαλιά Μηχανής, ανατολίτικα, μοκέτες, καμπέ, μεταξωτά, φλοκάτες, παπλώματα

• Επιτόπου καθαρισμούς σαλονιών, μοκετών

• Παραλαβή & παράδοση κατ' οίκον σε όλη την Ρόδο.

• Ενημερωθείτε για την συντήρηση των χαλιών σας.

ΚΑΙ ΤΟ 2003 Η ΦΥΛΑΞΗ ΔΩΡΕΑΝ

Τηλ. **2241051996, κιν. 6945793626 , Φαξ: 2241051322 ΚΟΥΦΑΛΑΚΗΣ ΣΤΑΥΡΟΣ**

ΠΡ49662

ΟΙΚΟΔΟΜΙΚΕΣ ΕΡΓΑΣΙΕΣ

ΜΑΝΩΛΗΣ

Αναλαμβάνω κτισίματα, σοβάδες, πλακάκια, μάρμαρα και κάθε είδους μερεμέτια.

Εργασία εγγυημένη και τιμές λογικές.

Πληρ. τηλ.

Πρωί: 6942780046

Βράδυ: 6942863729

ΠΡ51442

ΠΑΝΕΛΛΑΔΙΚΟ ΔΙΚΤΥΟ ΤΑΠΗΤΟΚΑΘΑΡΙΣΤΗΡΙΩΝ

ART CLEAN EXPRESS

Είμαστε λίιιι...γο πιο μπροστά από τους άλλους!

ΠΛΥΣΙΜΟ-ΑΠΟΛΥΜΑΝΣΗ- ΦΥΛΑΞΗ

ΧΑΛΙΩΝ- ΜΟΚΕΤΩΝ - ΣΑΛΟΝΙΩΝ

(και επί τόπου)

ΠΑΠΛΩΜΑΤΑ - ΚΟΥΒΕΡΤΕΣ - ΦΛΟΚΑΤΕΣ

ΣΤΕΓΝΟ ΓΙΑ ΜΕΤΑΞΩΤΑ ΚΑΙ ΧΕΙΡΟΠΟΙΗΤΑ

ΑΔΙΑΒΡΟΧΟΠΟΙΗΣΕΙΣ & ΕΠΙΔΙΟΡΘΩΣΕΙΣ ΤΑΠΗΤΩΝ

ΠΑΡΑΛΑΒΗ - ΠΑΡΑΔΟΣΗ ΚΑΤ' ΟΙΚΟΝ

ΤΗΛ. 2241094815- ΚΙΝ. 6944350247 ΤΗΛ. ΧΩΡΙΣ ΧΡΕΩΣΗ 80011400400

ΑΛΑΦΑΚΗΣ ΤΑΣΟΣ

ΧΠΡ508

ΑΓΟΡΑΖΩ

- ΧΡΥΣΑΦΙΚΑ
- ΚΟΣΜΗΜΑΤΑ
- ΝΟΜΙΣΜΑΤΑ
- ΧΡΥΣΑ ΔΟΝΤΙΑ
- ΜΕΤΟΧΕΣ
- ΩΡΟΛΟΓΙΑ
- ΑΝΤΙΚΕΣ

Δάνεια επί ενεχύρω

«ΜΠΑΜΠΗΣ»

Δημ. Θεοδωράκη 15 (1ος όροφος) ΡΟΔΟΣ

ΧΠΡ407

ΕΡΓΟΛΑΒΟΣ

ΜΑΣΤΟΡΑΣ ΚΩΝΣΤΑΝΤΙΝΟΣ

ΤΙΜΕΣ ΛΟΓΙΚΕΣ

ΑΝΑΛΑΜΒΑΝΩ γενικές κατασκευές κτιρίων, αναπαλαιώσεις, σοβατίσματα, χτισίματα, γκρεμίσματα, βαψίματα, μάρμαρα, γιαλίσματα, πλακάκια, περιφράξεις οικοπέδων, κατασκευές, μελέτες για σοφίτες, ξυλοκατασκευές, τοποθέτηση κεραμίδια

ΓΙΑ ΟΛΗ ΤΗ ΔΩΔΕΚΑΝΗΣΟ

Πληρ. τηλ. (22410)27255, 6944-823925 όλο το 24ωρο

ΠΡ51834

ΤΑΠΗΤΟΚΑΘΑΡΙΣΤΗΡΙΟ

WASH AND CARE

ΚΑΘΑΡΙΣΜΟΣ και ΦΡΟΝΤΙΔΑ Καθαρισμός - Φύλαξη Χαλιών & Μοκετών

ΦΑΡΜΑΚΙΔΗΣ ΕΥΣΤΑΘΙΟΣ

Πληρ. τηλ. 22410/68189

5ο χλμ. Λ. Ρόδου - Λίνδου 237

ΠΡ51426

ΑΠΟΦΡΑΞΕΙΣ

ΔΩΔΕΚΑΝΗΣΙΑΚΕΣ ΑΠΟΦΡΑΞΕΙΣ



"ΚΟΛΟΣΣΟΣ"

ΑΠΟΦΡΑΞΕΙΣ ΚΑΘΑΡΙΣΜΟΙ ΑΠΟΧΕΤΕΥΣΕΩΝ & ΒΟΘΡΩΝ

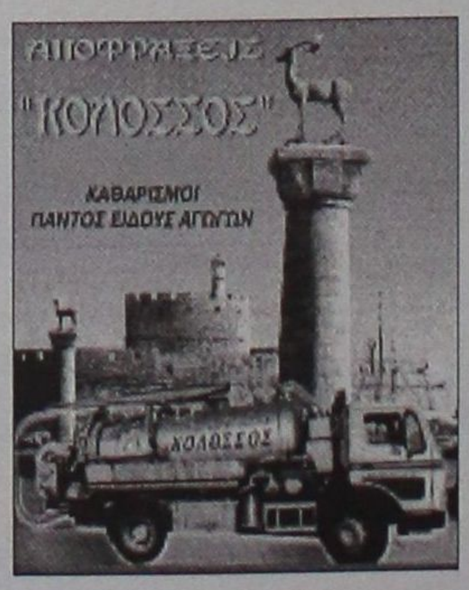

Αναλαμβάνουμε πάσης φύσεως αποφράξεις οποιουδήποτε μήκους και πλάτους Αναλαμβάνουμε καθαρισμούς αποχετευτικών αγωγών ΔΗΜΩΝ, ΞΕΝ/ΧΕΙΩΝ στρατιωτικών μονάδων ΣΠΙΤΙΩΝ, ΠΟΛΥΚΑΤΟΙΚΙΩΝ καθώς και καθαρισμούς βιολογικών μονάδων με μηχάνημα υψηλής πιέσεως σε όλη την Δωδ/σο

Κ. ΠΗΔΙΑΚΗΣ - Π. ΚΑΣΕΡΗΣ

Πληρ. τηλ. 2241047915-91881,

κιν. 6944/325234 και 6977/717048

Πανηγύρια και χαμόγελα

• *Το μεταξύ τους ισόπαλο 1-1 στέλνει τον Ατρόμητο Δ. στην Β' κατηγορία και την Δόξα Λ. στην αναμονή της για την ίδια «χρυσή» σωτηρία της Α.Ε. Κω.*

ΞΗΡΟ ΚΩ(του Γιώργου Αναγνώστου)

Πλατιά και αισιόδοξα χαμόγελα γέμισαν το ξηρό γήπεδο της Κω μετά το τέλος του τρίτου αγώνα μπαράζ ανάμεσα στον Ατρόμητο Διμυλιάς και την Δόξα Λέρου, αφού το τελικό 1-1 εξασφάλισε στους Διμυλιανούς την πρώτη θέση της διαδικασίας και μαζί της την άνοδο στην Β' κατηγορία και στους Λεριούς το... μισό εισιτήριο, που θα γίνει ολόκληρο στην περίπτωση που η Α.Ε. Κως καταφέρει να εξασφαλίσει την παραμονή του στην Δ' Εθνική κατηγορία.

Με το ψυχολογικό αβαντάζ που τους έδινε το βαθμολογικό προβάδισμα, οι ποδοσφαιριστές του Ατρόμητου επέβαλαν από το ξεκίνημα τον ρυθμό τους και προηγήθηκαν στο 30'. Μετά από ένα δεκάλεπτο η Δόξα κατάφερε να ισοφαρίσει, ωστόσο δεν μπόρεσε να ανατρέψει ριζικά την κατάσταση, καθώς ο Ατρόμητος αντιμετώπισε ψύχραιμα την συνέχεια, δεν απειλήθηκε, ενώ έφτασε σε δύο-τρεις περιπτώσεις κοντά σ' ένα δεύτερο τέρμα.

ΦΑΣΕΙΣ ΚΑΙ ΓΚΟΛ

30'. Ο **Τόππος** πέρασε τρεις αντίπαλους αμυντικούς, τροφοδότησε την κατάλληλη στιγμή τον **Θυριάκη Κ.**, που με πλασέ άνοιξε το σκορ.

40'. Μετά από ατομική ενέργεια του **Αποστολίδη** και παράλληλη σέντρα, ο **Σιφουνιός Π.** ισοφάρισε με πλασέ στην κίνηση.

73'. Ο **Γκοτόγλου** απέκρουσε σε κόρνερ μακρινό μα και ευθύβολο φάουλ του **Καρπαθάκη**.

76'. Κεφαλιά του **Θυριάκη Γ.** μετά από κόρνερ του **Καρπαθάκη** έφυγε ελάχιστα πάνω από τα δοκάρια.

90'. Ο **Γκοτόγλου** επενέβη σωτήρια σε καλοχτυπημένο απευθείας φάουλ του **Γαζή**.

Καλύτεροι του Ατρομήτου ήταν οι **Καρπαθάκης, Θυριάκης Κ.** και **Τόππος**, ενώ από την Δόξα ξεχώρισαν οι **Κρητικός, Σιφουνιός Π.** και **Αποστολίδης**.

Αριστη ήταν η διαιτησία των **Κατσιδώνη Ε., Διαμαντέα** και **Βασιλείου**.

ΔΟΞΑ Λ.: *Γκοτόγλου, Καστής, Μακρής, Νταλαρής Ε., Ευαγγέλου, Ηλίας, Κρητικός, Ευθυμίου (86' Γκαργκιούλος), Σιφουνιός Π., Νταλαρής (66' Τονούζης), Αποστολίδης.*

ΑΤΡΟΜΗΤΟΣ: *Π"Θεοδώρου, Σαββέλος Ρ., Μαρουλάκης, Θυριάκης Ν., Κουμπιού (29' Γιορδαμνής), Καρπαθάκης, Θυριάκης Γ. (90' Ηλιάδης), Θυριάκης Κ., Τόππος (91' Τσίκκης), Στεφανάκης, Γαζής.*

"ΚΒΟ ΒΑΝΤΙS"

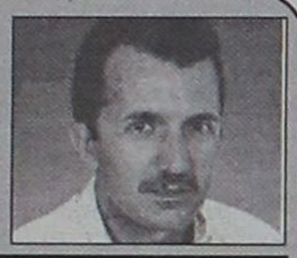

Μόνο μία διαφορά έχει ο καθημερινός, από τον αθλητικό κόσμο

Αν έχουν καταφέρει κάτι τα εβδομαδιαία άρθρα μου, είναι ότι έχουν πείσει τους αναγνώστες τους ότι υπάρχουν πάρα πολλές αναλογίες μεταξύ του **καθημερινού** και του **αθλητικού κόσμου**.

Γι' αυτό διαβάζετε ο **«Κβο-Βάντις»** και από άτομα που δεν έχουν σχέση με τον αθλητισμό.

Υπάρχει όμως μια σημαντική διαφορά μεταξύ των δύο κόσμων.

Στην καθημερινή ζωή, υπάρχουν εκατομμύρια άνθρωποι **που χωρίς να ιδρώνουν** καταφέρνουν και τα βολεύουν καλά. Αυτό γίνεται επειδή δεν υπάρχει ένα αντικειμενικό κριτήριο, που να μπορεί να τους αξιολογήσει. Βλέπουμε μέτρια άτομα, χωρίς να δίνουν τον καλύτερό εαυτό τους να πετυχαίνουν, στον **πολιτικό**, στον επαγγελματικό και σε πολλούς άλλους τομείς.

Αν όμως ένας αθλητής δεν έχει καλή απόδοση, αυτό γίνεται **αμέσως** αντιληπτό.

Γι' αυτό τώρα που, ήρθε η μεταγραφική περίοδος το σίγουρο είναι, ότι για τους αθλητές που είχαν κακή απόδοση, δεν θα υπάρχει ενδιαφέρον για **κανένα** σωματείο, ούτε καν το δικό τους!!

Τα «έξυπνα» σωματεία μας -το εξυπνότερο εδώ και χρόνια είναι ο **Διαγόρας Βατίου**- εκτός του ότι καλλιεργούν δικά τους ταλέντα, αναζητούν και νέα, αυτή την εποχή.

Ποιά όμως από αυτά τα ταλέντα αθλητές, αξίζουν για να επενδύσει πάνω τους ένα σωματείο, από τον Κολοσσό μέχρι και τον Αλθαιμένη Κρητηνίας; **Απαντώ αμέσως**. Το ταλέντο από μόνο του, δεν αρκεί για να κάνει ένα αθλητή να ξεχωρίσει, στον αθλητικό κόσμο. Οι καλύτεροι διακρίνονται γιατί έχουν άλλες **τρεις** βασικές **αρετές**.

ΠΕΙΘΑΡΧΙΑ-ΑΥΤΟΣΥΓΚΕΝΤΡΩΣΗ
και ΑΠΟΦΑΣΙΣΤΙΚΟΤΗΤΑ.

Σας αναφέρω μόνο ένα παράδειγμα από το χώρο του τένις, όπου διακρίνεται πανελλαδικά ένα ροδιτόπουλο, ο **Χατζημιχάλης Σταύρος**. Σίγουρα έχει ταλέντο, αλλά **πειθαρχεί** σε μια συγκεκριμένη στρατηγική παιχνιδιού, το **μυαλό** του είναι μόνο μέσα στο γήπεδο και είναι **αποφασισμένος** να δώσει τον καλύτερο του εαυτό για τη νίκη.

Ετσι εξηγώ, έμμεσα, σήμερα, σε πολλούς «αδικημένους» του αθλητικού κόσμου, τον λόγο που ενώ ήταν ταλέντα αθλητές, τελικά χάθηκαν στην διαδρομή. Ισως, όσοι επικαλούνται την **τύχη**, να έχουν **δίκιο**. Οι υπόλοιποι που αναζητούν ευθύνες σε προπονητές και παράγοντες, **δεν έχουν δίκιο**. Σίγουρα κάποια από τις **τρεις αρετές** δεν τους συνόδευε, την ώρα του αγώνα.

Βογιατζόγλου Τάσος

ΠΑΙΔΙΚΟ

Στον τελικό Ηλιος-Φοίβος

• *Οι Ιαλυσιώτες κέρδισαν 1-0 τον Διαγόρα στο Εθνικό ενώ οι Κρεμαστενοί επιβλήθηκαν 2-1 του Ευαγόρα στα παιχνίδια της ημιτελικής φάσης.*

Ο Ηλιος και ο Φοίβος είναι οι ομάδες που πήραν το «εισιτήριο» για τον τελικό του παιδικού πρωταθλήματος.

Οι Ιαλυσιώτες δημιουργώντας τη μίνι έκπληξη έσπασαν την έδρα του Διαγόρα κερδίζοντάς τον στο Εθνικό 1-0./

Ο Φοίβος αν και δυσκολεύθηκεέκαμψε την αντίσταση του Ευαγόρα κερδίζοντάς τον 2-1.

ΔΙΑΓΟΡΑΣ-ΗΛΙΟΣ 0-1

ΕΘΝΙΚΟ

Αρκετό θέαμα προσέφεραν στον πρώτο ημιτελικό του παιδικού πρωταθλήματος ο Διαγόρας και ο Ηλιος. Η ομάδα της Ιαλυσού προβάλλοντας περισσότερο δύναμη και ψυχή νίκησε τους κυανέρυθρους με 1-0 και πέρασε στον τελικό.

Οι Διαγοριδείς του **Γιώργου Μόσχου** ήσαν καλύτεροι σαν ομάδα μέσα στον αγωνιστικό χώρο, κυκλοφόρησαν σωστά τη μπάλα αλλά στο ποδόσφαιρο υπάρχει ένας άγραφος νόμος που λέει πώς δεν κερδίζει πάντα ο καλύτερος.

Οι παίκτες του **Δημήτρη Δοξάκη** κράτησαν στην άμυνα και σε μια γρήγορη αντεπίθεση πέτυχαν ένα πολύ όμορφο γκολ στο 38' με τον **Κιλασίν**, που αποφεύγοντας δύο αντιπάλους έξω από την περιοχή με δυνατό σουτ έγραψε το 1-0 που έμελλε να είναι και το τελικό αποτέλεσμα.

Κουτσονικόλας και **Κιλασίν** ήσαν οι καλύτεροι του Ηλιου. Από τον Διαγόρα άρεσαν περισσότερο οι **Ζωάννου** και **Κοντουδιός**, χωρίς να υστερήσει κανένα παιδί απ' τα υπόλοιπα.

Ολα -και απ' τις δύο πλευρές- προσπάθησαν για το καλύτερο. Πολύ καλή ήταν η διαιτησία του κ. **Τσαούση**.

Οι ομάδες:

ΔΙΑΓΟΡΑΣ: *Κουτσέλλος, Πίσσας, Μπακίδης, Αντωνιάδης, Κοντουδιός, Φασάκης, Καλημέρης, Ζωάννου, Πεταυράκης Τ., Μέντος, Καρπαθάκης.*

Ο **Γιώργος Μόσχου** είχε στη διάθεσή του ακόμη τους **Σιάμπολη, Τάλια, Τσακισίρη, Κοντό, Καρπαθάκη Κ., Κλάψα, Μπάμπο**.

ΗΛΙΟΣ: *Κουτσονικόλας, Τσιάτος, Κουφού, Μουτσοντέμι Ε., Μουτσοντέμι Π., Κιλασίν Χ., Κόκας, Ζαμαντάκης, Στεφάνου, Ρίζος.*

Ο **Δημήτρης Δοξάκης** είχε στη διάθεσή του επίσης και τους **Ντέτσικα, Κόκα Ι., Κιορμπεκίρ, Κιλασίν Ε. και Ι., Γεωργαλή** και **Εμιραλή.**

ΦΟΙΒΟΣ-ΕΥΑΓΟΡΑΣ 2-1

Κρεμαστή: Πολύ καλό ήταν και το χθεσινό παιχνίδι της ημιτελικής φάσης που έγινε στην Κρεμαστή, ο Φοίβος καλύτερος σε γενικές γραμμές κέρδισε 2-1 τον Ευαγόρα και αποτελεί την δεύτερη ομάδα του ζευγαριού του τελικού.

Οι γηπεδούχοι προηγήθηκαν στο 10' με δυνατό σουτ του **Δελαπόρτα** για να ισοφαρίσουν όμως στο 22' οι φιλοξενούμενοι με κοντινή κεφαλιά του **Κουτσάγια**.

Στο ξεκίνημα του β' ημιχρόνου ο Φοίβος πέρασε και πάλι μπροστά στο σκορ. Στο 33' συγεκριμένα ο **Δελαπόρτας** εκτέλεσε κόρνερ, ο **Γιαννιού** έπιασε την κεφαλιά, που όμως αποκρούσθηκε στο κάθετο δοκάρι. Στην επιστροφή της ο **Δελαπόρτας** που κυνήγησε τη φάση με σουτ έκανε το 2-1 που έμελλε να διατηρηθεί έως το τέλος.

Οι ποδοσφαιριστές του Ευαγόρα είχαν μια καλή ευκαιρία στο παρά 5' (45') για να ισοφαρίσουν, αλλά το σουτ του **Τσαγγάρη** βρήκε το οριζόντιο δοκάρι.

Καλύτεροι από τον Φοίβο ήταν οι **Δελαπόρτας, Μπιλιάς,** ενώ από τον Ευαγόρα οι **Κουτσάγιας, Φράγκος**.

Καλή η διαιτησία των **Α. Σιδηρόπουλου, Ασημακόπουλου, Ρουμάνη**.

ΦΟΙΒΟΣ: *Τζουμάκας, Γιαννιού, Καλαμιώτης, Χριστοδούλου, Δελαπόρτας, Βογιατζής, Μπιλιάς, Καρυπίδης, Πηδιάκης, Αξιώτης, Καστρινάκης Ι.*

ΕΥΑΓΟΡΑΣ: *Αποστόλου, Πάπα Β., Τόσκα, Ντίτσο, Κούβαρης, Τσαγγάρης, Κουτσάγιας, Θεοδώρου Γ., Φράγκος, Ροδίτης, Πανάγου.*

«Εισιτήριο» για Κέρκυρα

• *Την πρόκριση στην τελική φάση του «SOCCER TIME» πήρε η ομάδα 5Χ5 του Δήμου Ροδίων πετυχαίνοντας 2 νίκες (μία ήττα) στη Μυτιλήνη*

ΜΥΤΙΛΗΝΗ (Κ. ΚΑΣΤΑΝΑΚΗΣ)

Με δύο νίκες και μία ήττα η ομάδα του Δήμου Ροδίων 5Χ5 πέτυχε το σκοπό της παίρνοντας μέρος στην προκριματική φάση που έγινε στην Μυτιλήνη το Σαββατοκύριακο, τερματίζοντας δεύτερη στον όμιλό της και παίρνοντας έτσι το εισιτήριο για την τελική φάση που θα γίνει στις 24 και 25 Μαΐου στην Κέρκυρα.

Στον πρώτο και στον δεύτερο αγώνα όπου αντιμετώπισε Πανελλήνιο και Πύργο αντίστοιχα χωρίς να συναντήσει ιδιαίτερες δυσκολίες.

Στο τελευταίο παιχνίδι όμως όπου αγωνίστηκε με την έτερο πρωτοπόρο ομάδα της Αυλίδας και παρά το ότι είχε τον πλήρη έλεγχο κι έσπασε τα δοκάρια τελικά έχασε αλλά η ουσία είναι ότι πέρασε στην τελική φάση.

Την αποστολή συνόδευσαν οι **Κάλλιστος Διακογεωργίου** (συνεπίκουρος δημάρχου σε θέματα αθλητισμού) και οι **Πανορμίτης Καλημέρης** και ο γνωστός **Τρύφωνας Τσόπελας**.

Χορηγοί της αποστολής ήταν οι: Υπερμάρκετ ΣΠΑΝΟΣ, Αγνογάλ, Ζαχαροπλαστείο ΣΠΙΤΙΚΟ, CLUB GREECE, RESORT RHODES, Οικοδομικές επιχειρήσεις-πωλήσεις ακινήτων Διακογεωργίου Κάλλιστος, Γενική Εμπορική ΕΠΕ ΑΦΡΙΚ.

ΔΗΜΟΣ ΡΟΔΙΩΝ-ΠΥΡΓΟΣ 7-3

Τα βρήκε λίγο σκούρα στην αρχή η ομάδα του Δήμου μας, αφού βρέθηκε πίσω στο σκορ ωστόσο στην συνέχεια έδειξε το πραγματικό της πρόσωπο και κατάφερε να κερδίσει άνετα με σκορ 7-3.

ΤΑ ΓΚΟΛ

8' Ζαγόπουλος	0-1
13'. Μπιγκό	1-1
14' Κυριαζής	2-1
19' Ζαγόπουλος	2-2
21' Τσακίρης	3-2
24' Σάββενας	4-2
30' Ζαγόπουλος	4-3
31' Μαθιός	5-3
35' Καλημέρης	6-3
38' Κανάκης	7-3

ΔΗΜΟΣ ΡΟΔΙΩΝ-ΑΥΛΙΔΑ 0-1

Το τρίτο και τελευταίο ματς ήταν άτυχο για την ομάδα του Δήμου Ροδίων αφού εφαρμόστηκε πλήρως ο νόμος του ποδοσφαίρου που λέει ότι εάν χάσεις πολλές ευκαιρίες στο τέλος δέχεται γκολ.

Η ομάδα της πόλης μας έκλεισε στα καρέ της την αντίπαλη ομάδα και έσπασε κυριολεκτικά τα δοκάρια αλλά η μπάλα δεν έλεγε να μπει μέσα. Ενώ όλα έδειχναν ότι τουλάχιστον το παιχνίδι θα έληγε ισόπαλο χωρίς τέρματα εν τούτοις η Αυλίδα σε μία αντεπίθεση στα τελευταία λεπτά κατάφερε και έβαλε το μοναδικό γκολ με τον **Κάλλη** στο 35' παίρνοντας έτσι τη νίκη την οποία δεν δικαιούταν.

ΟΙ ΟΜΑΔΕΣ

ΔΗΜΟΣ ΡΟΔΙΩΝ: *Κεφάλας, Κυριαζής, Σάββενας, Τσακίρης, Μαθιός, Κανάκης, Καλημέρης, Μπιγκό, Αγγελάκης, Αναστασάς.*

ΠΥΡΓΟΣ: *Κατέβας, Ζαγόπουλος, Σταικαύλης, Χρονόπουλος, Μοσχοβός.*

ΑΥΛΙΔΑ: *Παγουράς, Κάλλης, Σαμπάνης, Βρετός, Χαϊντούλης, Μπαμπουράς, Χαϊντούλης Π., Πέτης, Χαλιός.*

ΑΠΟΤΕΛΕΣΜΑΤΑ

Δήμος Ροδίων-Πανελλήνιο	5-1
Δήμος Ροδίων-Πύργος	7-3
Δήμος Ροδίων-Αυλίδα	0-1

Τελική βαθμολογία

1. Αυλίδα	9
2. Δήμος Ροδίων	6
.....	
3. Πανελλήνιος	3
4. Πύργος	0

Με τον πάντα δικό σας...

Αλλαξογκόλιές

... γκολτζή γκολτζή - γκολτζή

www.angelfire.com/pa4/allaksogolies

E-mail: allaksogolis@yahoo.gr

Μάη μου, Μάη μου, είσαι ο μήνας που πάω, γιατί με σένα έρχεται και το καλοκαιράκι και πρέπει στην θάλασσα να πάω. Σε άλλους έρχεται η ποιητική έμπνευση την Άνοιξη και σε άλλους όλες τις εποχές του χρόνου. Εγώ φυσικά ανήκω στην δεύτερη κατηγορία αλλά το πρόβλημα είναι πως δεν ξέρω τι ακριβώς μου έρχεται. Έμπνευση το λένε, βαρεμάρα το λένε, όρεξη για να ξεφύγω απ'όλα και να πάω σε κανένα ερημονήσι (π.χ. όπως είναι τα μικρά νησιά μας τον χειμώνα) και μην βιαστείτε να μου πείτε να πάω στο Survivor γιατί είπαμε να πάμε κάπου να χαλαρώσουμε κι όχι να μετατραπούμε σε...επίγειους βατραχανθρώπους !



Το έχουμε επαναλάβει πολλάκις. Είμαστε παράξενα και ανώμαλα πλάσματα και δεν ευχαριστιόμαστε με τίποτα. Τόσο καιρό παραπονιόμασταν για την βαρυχειμωνιά και το κρύο και τις βροχές κλπ. Τώρα που έρχεται ολοταχώς το καλοκαίρι πάλι γκρινιάζουμε για την ζέστη, τον καύσωνα κλπ. Μήπως να εφευρεθεί κανένα air condition που να είναι φορητό, να το κουβαλάμε στην πλάτη μας, να φοράμε ειδική μάσκα και να διαμορφώνουμε τις καιρικές συνθήκες όποτε γουστάρουμε εμείς ?

Η Κινέζικη γρίπη συνεχίζει να σαρώνει αλλά περισσότερο σαρώνουν τα ΜΜΕ και ειδικά τα τηλεοπτικά όπου με τα δελτία ειδήσεων (?) έχουν κατορθώσει να δώσουν ένα μεγάλο ρεκόρ στην Ελλάδα. Είμαστε η χώρα με τα περισσότερα πιθανά κρούσματα στον κόσμο. Τα άγρυπνα λαγωνικά των καναλιών γυρνάνε όλα τα νοσοκομεία της χώρας και προσπαθούν να βγάλουν το λαβράκι (κατ' αυτούς) της αποκάλυψης τέτοιου κρούσματος όχι βέβαια για να προφυλάξουν την δημόσια υγεία αλλά για να εξασφαλίσουν την αποκλειστικότητα και το βραβείο της ανοιχτής παλάμης ! Όπως λέει εξάλλου και ο σοφός λαός μας: Κάλλιο πέντε και στο χέρι, παρά δέκα και καρτέρι !!!

Για ακόμη μία φορά γινόμαστε μάρτυρες ενός επαναλαμβανόμενου σκηνικού. Πριν την έναρξη της τουριστικής περιόδου οι «μεγάλοι» κλαίνε με μαύρο δάκρυ και τα βλέπουν όλα μαύρα κι άραχνα. Στην συνέχεια όλα αυτά διαψεύδονται και οι αριθμοί και τα στοιχεία είναι οι καλύτεροι μάρτυρες. Πάντα γίνεται ένας άτυπος πόλεμος μεταξύ τουριστικών οργανισμών και ξενοδόχων και τα θύματα πάντα είναι τα γρανάζια της τουριστικής μηχανής, δηλαδή οι ξενοδοχοϋπάλληλοι.

Δεν γνωρίζω πως ακριβώς γίνονται και εάν είναι σωστές οι έρευνες αυτές που αναδεικνύουν το νησί μας σαν το ακριβότερο στην Ελλάδα, αλλά η ουσία είναι όπως επισήμαναν και οι αρμόδιοι του Δήμου της Ρόδου ότι αυτές πάντα κατά εντελώς τυχαίο τρόπο γίνονται σε καιρό που αρχίζει η σαιζόν και όλως τυχαίως αναγκάζονται εκ των υστέρων να αλλάξουν τόπο προορισμού τους αρκετοί Έλληνες που επρόκειτο να έρθουν εδώ. Τις πταίει λοιπόν ? Η ακρίβεια ή τα συμφέροντα τρίτων ? Οι απαντήσεις προσεχώς στη...Νικολούλη !

Πάρτε τα μέτρα σας γιατί βρισκόμαστε σε περίοδο π.Γ.Β. (σ.σ. προ Γιούρο Βίζιον). Μετά την τεράστια επιτυχία του S'AGAPO που πέρσι έκανε πάταγο και εδώ κατά την διάρκεια της επιλογής του αλλά και κατά την ημέρα του διαγωνισμού με τα αξέχαστα κλεισίματα του ματιού του τραγουδιστή προς τον κάμεραμαν, φέτος δυστυχώς και απ' ότι μας δείχνουν τα στοιχεία μέχρις στιγμής, τα πράγματα αναμένονται από νερόβραστα έως βραστόνερα. Το καλό είναι τα τραγούδια να ερμηνεύονται όλα στα Ελληνικά αφού ακόμη και το όνομα του διαγωνισμού προέρχεται από την μητρική μας γλώσσα. Γύρος & Βυζιά. Το σήμα κατατεθέν είναι αυτό που κυριαρχεί το καλοκαίρι και σε συνδυασμό με τα μουσικά πολυακούσματα που έχουμε ως λαός, διαμόρφωσαν την τελική ονομασία. Όποια διαγωνιζόμενη τα γνωρίζει αυτά και προσπαθήσει να τα εκμεταλλευτεί, θα είναι και η νικήτρια. Ήδη οι Ρωσίδες το έχουν καταλάβει αυτό και έχουν ξεκινήσει την προετοιμασία τους από λεσβιακά φιλιά. Τι να κάνουμε ? Οι ομοφυλοφιλίες έχουν εισχωρήσει παντού και αντιμετωπίζονται από τα πάντα (ειδήσεις, ταινίες, τραγούδια, ποιήματα κ.α.) ως κάτι το απολύτως φυσιολογικό. Τουλάχιστον με αυτή την αύξηση του αριθμού των gays γνωρίζει και αλματώδη αύξηση η πώληση...σύκων !

Ένα πρώτο time out για να καταλάβετε πως και πότε ξεκινάει η ημέρα. Ήταν δύο αδέρφια ηλίθια και τεμπέλικα. Ένα πρωί όπως ξύπνησαν λέει ο μεγάλος στον μικρότερο: - "Σήκω ρε να δεις αν ξημέρωσε." - "Και πως θα το καταλάβω αν έχει ξημερώσει;" - "Θα δεις ρε μαλάκα αν έχει βγει ο ήλιος." - "Εντάξει, λέει ο μικρός."

Πάει λοιπόν στο παράθυρο και κοιτάζει έξω. Περνάει λίγη ώρα χωρίς να μιλήσει.

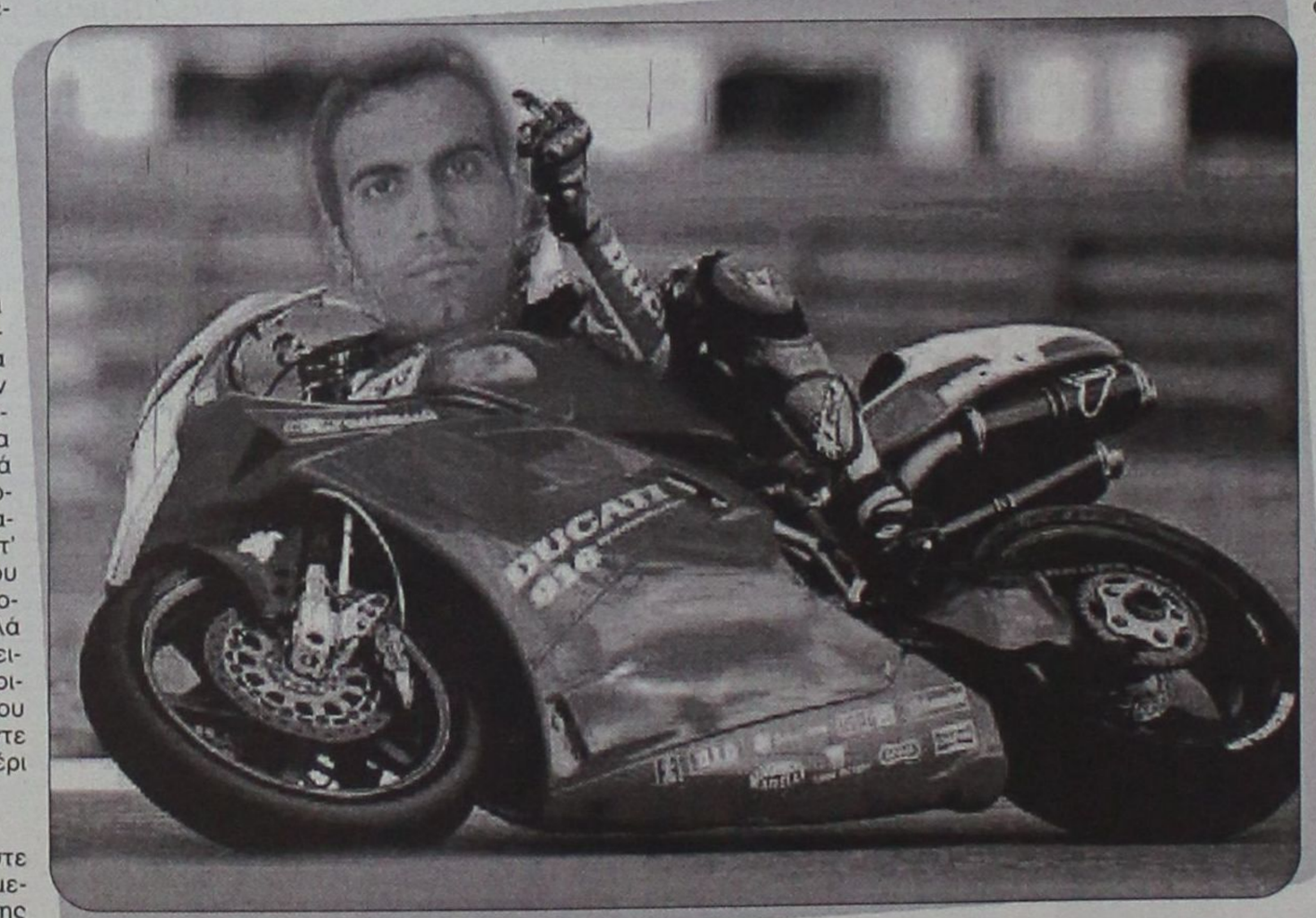

Στην σημερινή φώτο φιλοξενούμε τον άνθρωπο-χρονόμετρο που δεν χάνει ούτε εκατοστό του δευτερολέπτου. Στους διεθνείς αγώνες που τρέχει σαν παράτολμος οδηγός που είναι προσέχει και την παραμικρή λεπτομέρεια αφού εκτός των άλλων είναι και τελειομανής. Απολαύστε τον !

- "Τι έγινε ρε, ξημέρωσε;" ρωτά ο μεγάλος. - "Δεν μπορώ ρε `συ να δω αν έχει βγει ο ήλιος." - "Γιατί;" - "Έχει σκοτάδι!!!"

Η Ρόδος μπορεί να αναδείχθηκε πρωταθλήτρια σε αυτό το άμοιρο Περιφερειακό πρωτάθλημα δείχνοντας από την αρχή τις διαθέσεις της και μην αφήνοντας περιθώρια αμφισβήτησης της δύναμης της αλλά η Πολιτεία για ακόμη μία φορά τα έχει κάνει θάλασσα. Είναι πρωτοφανές να τελειώνει ένα Εθνικό πρωτάθλημα και να μην ξέρουν οι ομάδες το τι μέλλει γενέσθαι. Ευχή όλων είναι τα Ελάφια να επιστρέψουν στα σαλόνια του Ελληνικού ποδοσφαίρου και για να το καταφέρουν αυτό θα πρέπει πλέον εκτός από οργάνωση, ισχυρή Διοίκηση και καλούς ποδοσφαιριστές, να διαθέτουν και μέντιουμ που θα προβλέπουν το μέλλον !

Πολλά παιδιά συνεχίζουν τις πυρετώδεις προετοιμασίες τους προκειμένου να είναι έτοιμοι για να γράψουν όσο το δυνατόν καλύτερα στις Πανελλήνιες εξετάσεις και να περάσουν έτσι στην Σχολή της αρεσκείας τους. Η πίεση και το άγχος είναι ο πιο κακός σύμβουλος και θα πρέπει να φροντίσουν οι γονείς των παιδιών που θα περάσουν από αυτή την ψυχρή δοκιμασία, να αποφορτίσουν την κατάσταση και να τους δώσουν να καταλάβουν πως ακόμη κι αν δεν έρθει η πολυπόθητη είσοδος σε κάποια Σχολή δεν ήρθε δα και το τέλος του κόσμου. Άλλωστε όλοι κάνουν το παν για να μπουν σε ΑΕΙ-ΤΕΙ, οι μισοί από αυτούς παίρνουν πτυχίο και όσοι το πάρουν ψάχνουν ένα μέσο για να τους βάλει σε δουλειά. Αυτοί που δεν έχουν περάσει κυνηγάνε και αυτοί ένα βίσμα για τον ίδιο σκοπό. Άρα το συμπέρασμα που βγαίνει είναι ότι κοινός στόχος είναι το μέσο. Όλα τα άλλα είναι παράπλευρες απώλειες.

Για να διαπιστώσετε πως είμαστε λαός των αντιθέσεων θα διαβάσετε και θα καταλάβετε. Οι μισοί Έλληνες κατηγορούν τους υπόλοιπους μισούς που είναι δημόσιοι υπάλληλοι, αλλά παράλληλα κάνουν τα αδύνατα δυνατά για να πιάσουν και αυτοί δουλειά σαν δημόσιοι υπάλληλοι, για να κάνουν και αυτοί ότι κατηγορούν τους άλλους...

Δεν σταματάμε ποτέ να είμαστε τηλεκατευθυνόμενοι. Όσο ασχολούνται τα ΜΜΕ με κάποιο θέμα που αγγίζει τις ευαίσθητες χορδές μας, ασχολούμαστε κι εμείς από κανονικά έως φανατικά. Μόλις όμως σταματήσουν τα ΜΜΕ να προβάλλουν το θέμα κι εμείς όλοι καθόμαστε νυσταγμένοι στον καναπέ μας και κοιτάμε το χαζοκούτι με ένα άδειο βλέμμα. Πάρτε παράδειγμα τον πόλεμο στην Γιουγκοσλαβία. Χαμός, βομβαρδισμός, σκοτωμός αμάχων, χρήση βομβών απεμπλουτισμένου ουρανίου κ.α. Ποιος τα θυμάται τώρα αυτά καθώς και τις παρενέργειες που θα βιώσουμε και στο πετσί μας από αυτά τα πανέξυπνα όπλα ? Φέτος είχαμε το Ιράκ. Κινητοποιήσεις σε όλο τον κόσμο, πορείες, διαμαρτυρίες, καθολικές συμμετοχές των πολιτών αρκετών κρατών, ενισχύσεις με ανθρωπιστική βοήθεια του Ιρακινού λαού, εικόνες αθώων παιδιών ακρωτηριασμένων και, και, και...Τώρα ποιος τα θυμάται αυτά αφού δεν ασχολούνται τα τηλεοπτικά κανάλια ? Κατά τ'άλλα όλοι μας έχουμε την ψευδαίσθηση πως είμαστε αυτόβουλα όντα, πως διαθέτουμε την δύναμη να ξεχωρίζουμε το καλό από το κακό, πως δεν ανήκουμε στην μάζα που σαν υπνωτισμένη ακολουθεί προπαγάνδες κ.α. Δεν τρέχει τίποτα. Ξυπνήστε για να ξανακοιμηθείτε τον ύπνο του δικαίου !

Για τους εκλεκτούς φίλους του Ίντερνετ που έχουν μπει σε περίοδο προετοιμασίας για τις επερχόμενες διακοπές τους, μπορούν να πάρουν ότι πληροφορίες χρειάζονται για τα πανέμορφα μέρη που έχει η πατρίδα μας στο σημερινό site το οποίο είναι ένας πλήρης οδηγός που περιέχει τα πάντα. Απλώς πληκτρολογήστε: www.diakopes.gr

Πάμε τώρα στο ανεκδοτάκι μας που είναι...οικονομικό. Ένας γέρος Εβραίος είναι ετοιμοθάνατος στο κρεβάτι. Γύρω του μαζεμένη η οικογένεια. Ο γέρος ανοίγει τα μάτια και ρωτά ξέπνοα: Η Ραχήλ είναι εδώ; Ναι, του απαντά κάποιος. Η Σάρα; ρωτά πάλι ο γέρος με αγωνία. Ναι, ησύχασε και η Σάρα εδώ είναι και ο Σολομών εδώ είναι. Ο Δαυίδ; ξαναρωτά ο ετοιμοθάνατος. Εδώ είναι κι αυτός, όλοι εδώ είναι. Ο γέρος ανασηκώνεται και με οργισμένο βλέμμα λέει: Και στο μαγαζί ποιος έμεινε ?

Να ευχαριστήσω τον σπόνσορα της εκπομπής που είναι : 1. Εστιατόριο-μεζεδοπωλείο «ΣΚΑΛΑΚΙΑ», κεντρική πλατεία Παστίδας, τηλ.:2241047214, με πολλές ποικιλίες μεζέδων για κάθε γούστο (ανοιχτά καθημερινά από τις 19:00 – Κυριακές από τις 12:00).

Μην ξεχνάτε πως κάθε Πέμπτη στις 18:00 στις συχνότητες του TOP FM 102,4 – 102,7 η αγαπημένη σας εκπομπή πιστή στο ραντεβού της, σας περιμένει με δώρα από το «ΜΑΚΕΔΟΝΙΑ ΣΠΟΡ» του Γιώργου Νικολουδάκη και από το «CLUB» του Ρασήτ Μαρασλή. Τώρα μπορείτε πλέον να επικοινωνείτε με τον «Αλλαξογκόλη FM» και με άλλο τρόπο. Κατά την διάρκεια της μπορείτε να πληκτρολογείτε από το κινητό σας : TOP αφήνετε κενό, γράφετε το μήνυμα που θέλετε και το στέλνετε στο 4527. Θα ακολουθήσουν εκπλήξεις!!!

Ο Αλλαξογκόλης FM πάντα στην συχνότητα σας
Ο γκολτζής

Η γαλανόλευκη «Σελεσάο»

Με επιτυχία...

• *Ελαβαν χώρα στην Κω το Σάββατο τα «Φιλίνεια 2003»*

Παρουσία πολλών φίλων του στίβου αλλά και του προέδρου, του ΣΕΓΑΣ **Βασίλη Σεβαστή** διεξήχθη το Σάββατο στο δημοτικό στάδιο «Ανταγόρας» της Κω το Διασυλλογικό πρωτάθλημα παμπαίδων-Παγκορασίδων Β'-«Φιλίνεια 2003».

Παρακάτω σας παραθέτουμε αναλυτικά τ' αποτελέσματα:

60 ΠΠ Β'

1. Γιαννακάκης Αντώνης	ΓΑΣ Υγεία Ρόδου	8.25
2. Ζωάννος Αντώνης	ΑΣ Κάλυμνος 200	8.44
3. Πάλλας Δημήτρης	ΑΟ Αρχάγγελος	8.48
4. Καμπούρης Γιώργος	ΑΣ Ιπποκράτης Κω	8.49
5. Θεοτοκάτος Ελευθέριος	ΓΑΣ Υγεία Ρόδου	8.91

150 ΠΠ Β'

1. Κρεατσάς Κλεάνθης	ΑΣ Κάλυμνος 2000	21.72
2. Φλεργιανός Γιάννης	ΑΣ Ιπποκράτης Κω	22.04
3. Οικονόμου Στυλιανός	ΑΣ Νίκη Ρόδου	23.55
4. Γκότσης Εμιλιάν	ΓΑΣ Υγεία Ρόδου	24.07
5. Καβουκλής Μιχαήλ	ΑΣ Καζώνης Καλ.	24.16

600 ΠΠ Β'

1. Βάλλας Γιάννης	ΑΣ Καζώνης Καλ.	1.39.6
2. Νικηταράς Παναγιώτης	ΑΕ Ηρακλής Λαρδ.	1.44.6
3. Χίτζιος Γιάννης	ΓΑΣ Υγεία Ρόδου	1.46.1
4. Πονήρης Μανώλης	ΑΣ Καζώνης Καλ.	1.47.2
5. Ποτήρης Μιχάλης	ΑΟ Αρχάγγελος	1.57.0

1.000 ΠΠ Β.

1. Λουλούς Γιάννης	ΠΑΟ Διαγόρας Ροδ.	3.13.8
2. Κοκκινίδης Σκεύος	ΑΣ Καζώνης Καλ.	3.15.2
3. Καραγιάννης Αντώνης	ΓΑΣ Υγεία Ρόδου	3.19.2
4. Χ"δημητρίου Γιάννης	ΑΣ Καζώνης Καλ.	3.28.1
5. Παπαδόπουλος Νίκος	ΑΣ Ιπποκράτης Κω	3.28.8

60 Μ. Μ' ΕΜΠΟΔΙΑ ΠΠ Β'

1. Οντσώφ Πέτρος	ΠΑΟ Διαγόρας Ροδ.	11.8
2. Καραγιάννης Αντώνης	ΑΣ Νίκη Ρόδου	12.4
3. Διαμαντής Νίκος	ΑΣ Ιπποκράτης Κω	12.5
4. Τριανταφύλλου Σταύρος	ΑΣ Ιπποκράτης Κω	12.7

ΜΗΚΟΣ ΠΠ Β'

1. Τριτσάρης Παντελής	ΑΣ Ιπποκράτης Κω	4.71
2. Ελκολί Ραφαήλ	ΑΣ Κάλυμνος 2000	4.59
3. Μπέτας Ολτιόν	ΑΣ Νίκη Ρόδου	4.59
4. Σαρούκος Κων/νος	ΑΣ Κάλυμνος 2000	4.56
5. Γαλουζής Αριστείδης	ΑΣ Κάλυμνος 2000	4.19

ΥΨΟΣ ΠΠ Β'

1. Νικολάου Νικόλαος	ΓΑΣ Υγεία Ρόδου	1.41
2. Μειμάρης Γεράσιμος	ΑΣ Κάλυμνος 2000	1.10

ΜΠΑΛΑΚΙ ΠΠ Β'

1. Μουτσάκης Βασίλης	ΑΣ Νίκη Ρόδου	56.06
2. Τσαούσης Νομικός	ΑΣ Κάλυμνος 2000	54.37
3. Ταχλιαμπούρης Γιάννης	ΓΣ Νέων Λέρου	52.32
4. Χαραμάντας Γιώργος	ΑΣ Καζώνης Καλυμν.	48.02
5. Κώττης Γιάννης	ΑΣ Καζώνης Καλυμν.	46.30

ΣΦΑΙΡΑ ΠΠ Β'

1. Κυπριώτης Κυριάκος	ΑΟ Σύμης	10.52
2. Τρικοίλης Γιάννης	ΑΣ Καζώνης Καλ.	10.26
3. Καυκάκης Νίκος	ΑΟ Αρχάγγελος Ρ.	9.93
4. Ρούφας Εμμανουήλ	ΑΟ Αρχάγγελος Ρ.	9.93
5. Καπισίκης Πολυσ.	ΑΕ Ηρακλής Λάρδου	9.48

60 ΠΚ Β'

1. Ηλία Αννα	ΓΣ Νέων Λέρου	8.53
2. Εμμανουηλίδου Αρχοντ.	ΠΑΟ Διαγόρας Ροδ.	8.72
3. Μαλαχτάρη Ματίνα	ΑΣ Καζώνης Καλύμν	8.97
4. Μαρκοπούλου Ελευθ.	ΓΑΣ Ιπποκράτης Κω	9.04
5. Κωστόγλου Ελένη	ΑΣ Ιπποκράτης Κω	9.05

150 ΠΚ Β'

1. Γιαμαίου Ευδοκία	ΑΣ Καζώνης Καλ.	22.43
2. Κανατά Ελένη	ΠΑΟ Διαγόρας Ροδ.	22.53
3. Πόγια Ραφαέλα	ΑΣ Ιπποκράτης Κω	22.64
4. Κυριαζή Κατερίνα	ΑΣ Νίκη Ρόδου	23.03
5. Καστρουνή Μαρία	ΠΑΟ Διαγόρας Ροδ.	23.07

600 ΠΚ Β'

1. Λοΐζου Φωτεινή	ΑΣ Νίκη Ρόδου	1.45.2
2. Σαρούκου Αννα	ΑΣ Κάλυμνος 2000	1.49.0
3. Ψυρή Μαρία	ΑΣ Ιπποκράτης Κω	1.59.4
4. Ταχλιαμπούρη Αγγελική	ΓΣ Νέων Λέρου	2.03.7
5. Παπαγεωργίου Σεβαστή	ΑΕ. Ηρακλής Λαρ.	2.04.0

1.000 Μ. ΠΑΓΚΟΡΑΣΙΔΩΝ

1. Καρπαθίου Νομική	ΑΣ Καζώνης Καλύμ.	3.30.2
2. Παντέλου Αθήνα	ΓΣ Νέων Λέρου	3.31.3
3. Γεωργίου Ροζάννα	ΑΕ Ηρακλής Λαρδ.	3.46.9
4. Λεβέντη Ματίνα	ΑΣ. Ιπποκράτης Κω	3.51.0
5. Νταουσατζή Μουρατιε	ΑΣ Νίκη Ρόδου	3.53.5

60 Μ. Μ' ΕΜΠΟΔΙΑ ΠΚ Β'

1. Ηλιακώστα Κοντέσσα	ΠΑΟ Διαγόρας Ροδ.	10.7
2. Τριανταφύλλου Αννα	ΑΣ Ιπποκράτης Κω	13.0
3.Καλιόρου Στυλιανή	ΑΣ Καζώνης Καλυμ.	14.1
4. Γαλουζή Θέμις	ΑΣ Καζώνης Καλυμ.	14.4

ΜΗΚΟΣ ΠΠ Β'

1. Ραγούσα Χλόη	ΑΣ Ιπποκράτης Κω	4.82
2. Πιννή Μαρία	ΑΕ Ηρακλής Λαρδ.	4.79
3. Τουμπαζή Αντζελίνα	ΑΣ Ιπποκράτης Κω	4.51
4. Περγαντή Μαρία	ΑΣ Νίκη Ρόδου	4.45
5. Σαμιού Ζαμπέλα	ΑΣ Καζώνης Καλυμν.	4.28

ΥΨΟΣ ΠΚ Β'

1. Τσουκαλά Ρένα	ΑΣ Ιπποκράτης Κω	1.37
2. Φερναντοπούλου Ελεον	ΠΑΟ Διαγόρας Ροδ.	1.31
3. Γκανά Μαριάνθη	ΑΣ Ιπποκράτης Κω	1.28
4. Σαρούκου Βαλάντω	ΑΣ Καζώνης Καλυμν.	1.25
5. Χατζηδάκη Ευαγγελία	ΑΣ Καζώνης Καλύμν.	1.20

ΜΠΑΛΑΚΙ ΠΚ Β'

1. Πουλλά Μαρία	ΑΣ Καζώνης Καλυμ.	50.57
2. Τσαούση Αναστασία	ΑΣ Κάλυμνος 2000	50.16
3. Πάππου Δέσποινα	ΓΣ Νέων Λέρου	32.54
4. Ντάλαρη Αρχοντία	ΓΣ Νέων Λέρου	31.70
5. Καλτσουνάκη Σταματία	ΑΣ Νίκη Ρόδου	30.85

ΣΦΑΙΡΑ ΠΚ Β'

1. Παυλή Παναγιώτα	ΠΑΟ Διαγόρας Ροδ.	8.23
2. Ιακωβίδη Κατερίνα	ΑΕ Ηρακλής Λαρδ.	6.73
3. Κατσοτουρχή Χριστίνα	ΑΣ Κάλυμνος 2000	5.73
4. Ροδίτη Πετράντα	ΑΣ Κάλυμνος 2000	5.57

ΣΚΥΤ/ΜΙΑ 4Χ60 ΠΚ Β'

1. ΠΑΟ Διαγόρας Ρόδου (Καστρουνή-Εμμανουηλίδου-Κανατά-Ηλιακώστα)	33.93
2. ΑΣ Ιπποκράτης Κω (Τσουκαλά-Τουμπάζη-Κωστόγλου-Ραγούσα)	34.00
3. ΑΣ Καζώνης Καλύμνου (Χριστίνη-Καλαθιανάκη-Γιαμαίου-Μαλαχτάρη)	35.02

ΣΚΥΤ/ΜΙΑ 4Χ60 ΠΠ Β'

1. ΑΣ Ιπποκράτης Κω (Καμπούρης-Φλεριανός-Παπαδόπουλος-Τριανταφύλλου)	34.33
2. ΑΣ Κάλυμνος 2000 (Ζωάννος-Ελκόλι-Σαββίδης-Κρεατσάς)	34.39
3. ΑΣ Καζώνης Καλύμνου (Πονήρης-Σαρούκος-Χ"δημητρίου-Βάλλας)	34.58

• Ο βραζιλιάνος ομοσπονδιακός προπονητής της Εθνικής μας ομάδας μπιτς βόλεϊ ανδρών Μάρκο Αντόνιο Αλμπουκέρκε μίλησε αποκλειστικά στην «Α.Ρ.» λίγο πριν την διεξαγωγή του παγκοσμίου πρωταθλήματος.



Ο «Μαρκάο» μίλησε αποκλειστικά στην «Α.Ρ.» και στον συντάκτη της Παύλο Ντοκοοιπίλ».

Το ταλέντο, η φιλοδοξία, το πείσμα και η καλώς εννοούμενη τρέλα υπήρχαν ως μία πολλά υποσχόμενη «μαγιά» στις τάξεις των αθλητών που ασχολούνται με το μπιτς βόλεϊ σε επίπεδο κορυφής. Ελειπαν τα χέρια που θα είχαν την «μαγεία» να ζυμώσουν την πρώτη ύλη με τρόπο που θα δημιουργούσε μία Εθνική ομάδα, η οποία δεν θα είχε να ζηλέψει τίποτα από τις παραδοσιακές δυνάμεις του αθλήματος. Αφού «ζύγισε» τις ανάγκες των διεθνών μας η Ελληνική Ομοσπονδία έκρινε πως τα μεσογειακά σπάνια προτερήματα θα μπορούσαν να «παντρευτούν» μόνο τα στοιχεία της βραζιλιάνικης υπεροχής για να λάμψουν και να κάνουν την διαφορά. Γι' αυτό και ανέθεσε πριν από δύο χρόνια τα καθήκοντα του ομοσπονδιακού προπονητή των ανδρών στον **Μάρκο Αντόνιο Αλμπουκέρκε**.

Για τους συμπατριώτες του και για τους φίλους στην Ελλάδα πιο γνωστός ως «Μαρκάο».

Πιο βολικό το παρατσούκλι αλλά και πιο πολύτιμο. Σαν παράσημο, καθώς ο φίλαθλος κόσμος το προφέρει πολύ εύκολα για να θυμάται τους κορυφαίους. Αν και είναι μόλις 29 χρονών ο «Μαρκάο», έχει αμέτρητες πρωταγωνιστικές συμμετοχές με τα χρώματα της μεγάλης Εθνικής Βραζιλίας του βόλεϊ, με την οποία έχει στεφθεί παγκόσμιος πρωταθλητής. Αρκετοί θα πουν ότι το παρκέ στο οποίο μάγεψε δεν είναι άμμος. Ναι μόνο που οι περισσότερες παραλίες δεν μοιάζουν με αυτές του Ρίο ντε Τζανέιρο, που είναι από τα μεγαλύτερα αθλητικά φυτώρια. Εκεί γεννήθηκε ο «Μαρκάο» εκεί μεγάλωσε κι εκεί έκανε τα πρώτα του αθλητικά βήματα.

Κατά τ' άλλα, όπως συμβαίνει με τους περισσότερους συμπατριώτες του, πιστεύει πολύ στον Θεό και στον θεσμό της οικογένειας, τα βάρη της οποίας σηκώνει από μικρός. Είναι παντρεμένος και έχει δύο κόρες, ηλικίας τεσσάρων και έξι ετών.

Πριν από λίγες μέρες ο **Μάρκο Αντόνιο Αλμπουκέρκε** βρέθηκε στην Ρόδο και όσοι τον γνωρίζουν έχουν την διαίσθηση ότι θα... βαρεθούμε να τον βλέπουμε και να μας βλέπει. Δεν είναι μόνο το γεγονός ότι θα κοουτσάρει τις Εθνικές μας ομάδες στο τουρνουά του Παγκοσμίου πρωταθλήματος των ανδρών που θα φιλοξενηθεί στο νησί μας στις αρχές Ιουνίου.

Είναι και οι ειδυλιακές συνθήκες που βρήκε στην Ρόδο ο «Μαρκάο» για την προετοιμασία των αντιπροσωπευτικών μας συγκροτημάτων.

Ετσι, στις 26 Μαΐου θα έρθει ξανά, για να κάνει κοινή προετοιμασία μαζί με τις Εθνικές ομάδες της Βραζιλίας και της Ισπανίας!

Ο «Μαρκάο», που επιθεώρησε και ενθουσιάστηκε από τα δύο γήπεδα στο ξενοδοχείο «Ολυμπος» του **Γιάννη Βασιλάκη** και από αυτό που θα στηθεί στις εγκαταστάσεις του ΡΟΑ, είπε με χαρά λίγα λόγια στην «Α.Ρ.» για τους στόχους της Εθνικής μας στο τουρνουά, στους Ολυμπιακούς αγώνες της Αθήνας, αλλά και για την Ρόδο:

«Είναι η πρώτη μας συμμετοχή σε τουρνουά τέτοιου βεληνεκούς. Η πρώτη ομάδα αποτελείται από τους **Μπελιγράτη** και **Μιχαλόπουλο** και η δεύτερη από τους **Κορτσιάνου** και **Μπούρτζιο**. Στόχος της πρώτης ομάδας ήταν η πρόκριση στην δεύτερη φάση του Παγκόσμιου πρωταθλήματος, όμως υποχρεωθήκαμε να αναθεωρήσουμε λόγω της εγχείρησης που έκανε πριν από λίγες μέρες ο **Μιχαλόπουλος** στο χέρι του. Ετσι, θέλουμε να πραγματοποιήσουμε την καλύτερη δυνατή εμφάνιση και να προετοιμαστούμε για την επόμενη παγκόσμια διοργάνωση, που διεξάγεται στην Ελβετία. Με την δεύτερη ομάδα ξεκινήσαμε τώρα. Δουλεύουμε πολύ και από την συμμετοχή μας στο τουρνουά θέλουμε να κερδίσουμε πρώτα απ' όλα εμπειρίες.

Μας περιμένουν σημαντικά τουρνουά και θέλουμε να κερδίσουμε πόντους και με τις δύο ομάδες. Οι Ολυμπιακοί Αγώνες διεξάγονται του χρόνου στην Ελλάδα και είναι πολύ σημαντικό να παίξουμε καλά στην Ελλάδα».

Από την Ρόδο ο «Μαρκαό»περιμένει μία διοργάνωση κορυφής και είναι σίγουρος πως δεν θα διαψευσθεί: «Είμαι σίγουρος πως θα γίνει μία μεγάλη και ποιοτική διοργάνωση. Δεν υπάρχουν κακές ομάδες σήμερα. Ολες είναι ισχυρές και ποιοτικές. Οι φίλαθλοι της Ρόδου θα παρακολουθήσουν μία απολαυστική διοργάνωση».

Οσο για την Ρόδο, ο λίγος χρόνος που πέρασε στο νησί ο «Μαρκάο» ήταν αρκετός για να στάξει «μέλι».

«Είναι πανέμορφος τόπος με πολύ καλούς και φιλόξενους ανθρώπους. Είμαι σίγουρος πως θα περάσουμε υπέροχα».

«Ερυθροκίτρινος» ο τίτλος

• Το φετινό πρωτάθλημα κορασίδων κατέκτησε ο Ιάλυσος επικρατώντας στον μεγάλο τελικό του Ιβίσκου με 73-50

Εξ αρχής η ομάδα της Ιαλυσού ήταν το αδιαφιλονίκητο φαβορί για την κατάκτηση του φετινού τίτλου στις κορασίδες. Δεν ήταν μόνο το αήττητο σερί της κανονικής περιόδου αλλά και οι άνετες νίκες και φυσικά οι εμφανίσεις που πρόδιδαν ότι τις «ερυθροκίτρινες» δύσκολα μπορούσε να τις απειλήσει αντίπαλος φέτος.

Αφού πέρασε ξεκούραστα από τον ημιτελικό (θα αντιμετώπιζε τον Διαγόρα), περίμενε τον Ιβίσκο που ξεπέρασε το εμπόδιο του Ιπποκράτη. Στον μεγάλο τελικό το άγχος που συνήθως επηρεάζει τις ομάδες ήταν ανύπαρκτο για τον Ιάλυσο και μετατρέποντας την αναμέτρηση σε χαλαρή προπόνηση, επιβλήθηκε με 73-50 και πανηγύρισε το στέμμα της πρωταθλήτριας ομάδας στη Δωδεκάνησο.

Τώρα το μυαλό γυρίζει στους πανελλήνιους αγώνες των κορασίδων όπου θα αντιμετωπίσει τον ΚΑΟ Κορίνθου και τον πρωταθλητή Κρήτης.

Δεκάλεπτα: 15-7, 31-18(ημιχρ.), 51-35, 73-50

Διαιτητές: Στάλας – Κουνελλές Νίκος

Ιάλυσος (Χατζηκαλημέρης): *Φακίρη, Μανιά, Μανδραγού 22, Κοντούζογλου 1, Μιλένκοβιτς 19(1), Γαλαχουσίδη 1, Καρακοβούνη 16, Κυπραίου 8, Δημητρίου 2, Καλημέρη, Παπαοικονόμου 4.*

Ιβίσκος (Μπίλιας): *Πετράκη 30(3), Μαγιάφη 2, Μανουσάκη, Σεϊτη, Κουλούρη, Σωτηράκη, Κούρου 14, Ζανεττούλη, Ζουρούδη 2, Μελλίνη 2.*

Τελευταίος μηδενισμός

Μία εκκρεμότητα είχε απομείνει για να ολοκληρωθεί το πρωτάθλημα και της Β' κατηγορίας και τελικά το παιχνίδι κρίθηκε στα χαρτιά. Ο Εύελπις έπρεπε να ταξιδέψει στην Κω για να αντιμετωπίσει στο ανοιχτό γήπεδο της Καρδάμαινας τον Ηρακλή 2000 ωστόσο η ομάδα της Ρόδου δεν μπόρεσε να πάει στο νησί του Ιπποκράτη γιατί οι περισσότεροι από τους παίκτες είχαν επαγγελματικές υποχρεώσεις και ειδοποίησαν ότι αδυνατούσαν να ταξιδέψουν. Δεν συγκεντρώθηκε ο απαιτούμενος αριθμός αθλητών και έτσι το ματς κέρδισε με 20-0 άνευ αγώνος ο Ηρακλής.

Λευκή πετσέτα

• Ο Διαγόρας κατέβηκε με τέσσερις αθλήτριες στο φάιναλ φορ και μηδενίστηκε

Η ομάδα που μέχρι ενός σημείου στην κανονική περίοδο του πρωταθλήματος ήταν ένα από τα φαβορί για τον τίτλο και για μεγάλο διάστημα βρισκόταν στην πρώτη θέση της βαθμολογίας, μηδενίστηκε στο φάιναλ φορ των κορασίδων γιατί δεν μπορέσει να μαζέψει τον απαιτούμενο αριθμό αθλητριών.

Ο Διαγόρας δεν παρουσιάστηκε στους αγώνες της Ιαλυσού και έδωσε το δικαίωμα πρώτα στις «ερυθροκίτρινες» να περάσουν στον τελικό χωρίς να ιδρώσουν και δεύτερον στον Ιπποκράτη να κατακτήσει την τρίτη θέση.

Φιλικό νέων εμπειριών

• Η Δωδεκάνησος ηττήθηκε από τον πανίσχυρο Πτολεμαίο με 63-15, ωστόσο κέρδισε και έμαθε πολλά στο φιλικό του Σαββάτου

Οδυνηρό βάσει αποτελέσματος αλλά υπερπολύτιμο ως προς τις εμπειρίες φιλικό παιχνίδι έδωσε το Σάββατο η "Δωδεκάνησος".

Το αντιπροσωπευτικό μας συγκρότημα αντιμετώπισε στην Πτολεμαΐδα τον Πτολεμαίο, δηλαδή τον περσινό και κατά τα φαινόμενα φετινό νταμπλούχο. Η πανίσχυρη ομάδα της Α' Εθνικής επικράτησε των ροδιτών με 63-15, ωστόσο τα παιδιά του Μανώλη Ευσταθίου είχαν την δυνατότητα να παίξουν σ' ένα διαφορετικό επίπεδο από αυτό που έχουν συνηθίσει και να μάθουν.

ΚΑΘΗΜΕΡΙΝΑ ΟΛΑ ΤΑ ΝΕΑ ΤΗΣ ΔΩΔΕΚΑΝΗΣΟΥ ΣΤΟ INTERNET
www.rodiaki.gr

◆ Θέλεις να ακολουθήσεις ένα καινούργιο και περιζήτητο επάγγελμα;
◆ Είσαι λάτρης της φύσης και της προσφοράς στο συνάνθρωπό σου;

Γίνε ναυαγοσώστης !

Η Ναυαγοσωστική Ακαδημία Δωδεκανήσου καλύπτει πλήρως τις επαγγελματικές σου ανησυχίες

✓ Έλα στη μεγάλη Ναυαγοσωστική Οικογένεια
✓ Απόκτησε πτυχίο Ναυαγοσώστη
✓ Γίνε ένας περιζήτητος επαγγελματίας προσφέροντας στο συνάνθρωπο και στον τόπο σου

Σύμφωνα με την ισχύουσα νομοθεσία, από το καλοκαίρι του 2000, είναι υποχρεωτική η παρουσία ναυαγοσώστη στις πισίνες και τις πολυσύχναστες παραλίες καθώς και ο προβλεπόμενος ναυαγοσωστικός εξοπλισμός



Τα μαθήματα καλύπτουν ένα ευρύ φάσμα θεωρητικών γνώσεων και πρακτικών εφαρμογών

ΝΑΥΑΓΟΣΩΣΤΙΚΗ ΑΚΑΔΗΜΙΑ ΔΩΔΕΚΑΝΗΣΟΥ

Πρόσθετες υπηρεσίες
✓ Προμήθεια Ναυαγοσωστικού Εξοπλισμού
✓ Ανανέωση πτυχίων

Ναυαγοσωστική Ακαδημία Δωδεκανήσου
Η πρώτη αναγνωρισμένη σχολή από το Υπουργείο Εμπορικής Ναυτιλίας στα Δωδεκάνησα

Έναρξη νέου κύκλου μαθημάτων

Υπεύθυνοι προγραμμάτων:
Τσαβαρής Νικήτας
Πτυχ. ΤΕΦΑΑ
Καριοφυλλάκης Βαγγέλης
Πτυχ. ΤΕΦΑΑ

Εμπορικό Κέντρο Κρανίδη
Φαληράκι (επί της Λεωφόρου Ρόδου – Καλλιθέας)
Τηλ./Fax: 22410-86780-Κιν.: 6936895537
Email: nad@mail.gr

ΜΑΘΗΜΑΤΙΚΑ - ΦΥΣΙΚΗ - ΧΗΜΕΙΑ και ΠΛΗΡΟΦΟΡΙΚΗ

Διδάσκουν:



✧ Σταματία Εκτ. Ηρακλείδη
Χημικός Αριστοτελείου Πανεπιστημίου Θεσσαλονίκης

✧ Χρήστος Εκτ. Ηρακλείδης
Μαθηματικός Εθνικού και Καποδιστριακού Πανεπιστημίου Αθηνών





✧ Νικόλαος Ανδ. Κωνστάκης
Αναλυτής Η/Υ Πανεπιστημίου Manchester Αγγλίας

Δεκτοί μαθητές Γυμνασίου - Λυκείου και φοιτητές ΤΕΙ - ΑΕΙ. Υπεύθυνη γνώση, μεθοδικότητα, παραστατικότητα και παροχή δακτυλογραφημένων σημειώσεων. Μαθήματα ιδιαίτερα σε γκρουπ.

✆ 22410 76896 και 0937 701718, 6938 492429

ΠΡΑΚΤΟΡΕΙΟ ΠΡΟΠΟ

Γεώργιος Β. Θεοδοσίου

ΔΟΚΙΜΑΣΤΕ ΤΗΝ ΤΥΧΗ ΣΑΣ ΣΤΟ ΤΥΧΕΡΟ ΠΡΑΚΤΟΡΕΙΟ



Μ. Βολονάκη 57
(πίσω από το Ξεν. Κογκό στο Ζέφυρο)
Τηλ. 22410/78850

A.N.E.Σ.
ΑΝΩΝΥΜΗ ΝΑΥΤΙΛΙΑΚΗ ΕΤΑΙΡΕΙΑ ΣΥΜΗΣ
ΕΔΡΑ: Σύμη Δωδεκάνησα Τ.Κ. 85600
Τηλ.: (22460) 71444, Fax. (22460) 71373
ΓΡΑΦΕΙΟ ΡΟΔΟΥ: Αυστραλίας 88 Τ.Κ. 85100
Τηλ. (22410) 37769, Fax. (22410) 34493
E-mail: anesymis@otenet.gr

ΤΟΥΡΙΣΤΙΚΑ ΔΡΟΜΟΛΟΓΙΑ από 01.05.2003 έως 15.05.2003

ΗΜΕΡΟΜΗΝΙΑ	ΣΥΜΗ ΙΙ ΣΥΜΗ-ΡΟΔΟ	ΡΟΔΟ-ΣΥΜΗ	Υ/Γ ΑΙΓΛΗ ΣΥΜΗ-ΡΟΔΟ	ΡΟΔΟ-ΣΥΜΗ
01.05 ΠΕΜΠΤΗ	06.30			18.00
02.05 ΠΑΡΑΣΚΕΥΗ			07.00	18.00
03.05 ΣΑΒΒΑΤΟ			07.00	18.00
04.05 ΚΥΡΙΑΚΗ			07.00	18.00
05.05 ΔΕΥΤΕΡΑ			07.00	18.00
06.05 ΤΡΙΤΗ		18.00	07.00	
07.05 ΤΕΤΑΡΤΗ	07.00	18.00		
08.05 ΠΕΜΠΤΗ	06.30			18.00
09.05 ΠΑΡΑΣΚΕΥΗ			07.00	18.00
10.05 ΣΑΒΒΑΤΟ			07.00	18.00
11.05 ΚΥΡΙΑΚΗ			07.00	18.00
12.05 ΔΕΥΤΕΡΑ			07.00	18.00
13.05 ΤΡΙΤΗ		18.00	07.00	
14.05 ΤΕΤΑΡΤΗ	07.00	18.00		
15.05 ΠΕΜΠΤΗ	06.30			18.00

Από 04.04.2003
ΡΟΔΟ-ΠΑΝΟΡΜΙΤΗ-ΣΥΜΗ: ΚΑΘΗΜΕΡΙΝΑ ΣΤΙΣ 09.00
ΣΥΜΗ - ΡΟΔΟ ΚΑΘΗΜΕΡΙΝΑ ΣΤΙΣ 15.45
Τα δρομολόγια μπορούν να τροποποιηθούν λόγω εκτάκτων συγκοινωνιακών αναγκών ή καιρικών συνθηκών

Παρακαλούμε πριν ταξιδέψετε επικοινωνήστε με την Εταιρία:
Γραφείο ΣΥΜΗΣ Τηλ.: (22460) 71444 - Φαξ: (22460) 71373
Γραφείο ΡΟΔΟΥ Τηλ.: (22410) 37769 - Φαξ: (22410) 34493

ΜΠΑΣΚΕΤ - Γ' ΕΘΝΙΚΗ

Εσωσε την παρτίδα

• Αν και ήρθαν όλα στραβά και ανάποδα στη Β' εθνική, ο Ιάλυσος πήρε την τύχη στα χέρια του και με τη νίκη του επί του Ερμή Σχηματαρίου (83-77) απέφυγε τα μπαράζ παραμονής.



Μία ανάσα από τα μπαράζ παραμονής που τόσο προσπάθησε να αποφύγει και που τόσο φοβόταν, βρέθηκε χθες το απόγευμα ο Ιάλυσος. Από τη μία πλευρά, έρχονταν τα άσχημα νέα από τους Αμπελόκηπους (έχανε ο ΟΦΗ), τον **Μαντουλίδη** (κέρδιζε άνετα τον Μέγα Αλέξανδρο) και το Αιγάλεω (έχανε από το ICBS) και από την άλλη τα βρήκε «μπαστούνια» απέναντι στον Ερμή Σχηματαρίου που ήταν αδιάφορος. Τελικά, από τη Β' εθνική υποβιβάστηκε ομάδα του Νότου (ΟΦΗ) και όποιος τερμάτιζε πέμπτος από το τέλος στους ομίλους της Γ' θα έπαιζε τους κόπους μιας χρονιάς σε έναν αγώνα μπαράζ. Οι «ερυθροκίτρινοι» λοιπόν ήθελαν πάση θυσία νίκη κόντρα στο Σχηματάρι για να γλιτώσουν από αυτή τη δυσχερή θέση. Και τα κατάφεραν...

Κακό ξεκίνημα

Ο Ερμής μπήκε δυνατά και προηγήθηκε με 0-7 μόλις στο πρώτο λεπτό της αναμέτρησης. Με πέντε διαδοχικούς πόντους του **Χατζηνικολάου,** ο Ιάλυσος μείωσε σε 5-7 αλλά αυτό δεν έφτανε.

Οι φιλοξενούμενοι διατηρούσαν το προβάδισμα ακόμα και ενός πόντου (17-18). Το δεκάλεπτο έκλεισε με 17-20 και η διαφορά μπορούσε να είναι μεγαλύτερη αν ο **Γυφτονικολός** δεν αστοχούσε σε νεκρό χρόνο σε δύο ελεύθερες βολές.

Πήρε μπροστά

Η δεύτερη περίοδος καθυστέρησε να ξεκινήσει γιατί λίγο πριν τελειώσει η πρώτη έπεσε η τάση του ρεύματος και οι διαιτητές περίμεναν μήπως και επανερχόταν σε κανονικά επίπεδα.

Στο 13' η ομάδα του Σχηματαρίου πέρασε μπροστά με +6 (22-28) όμως ο Ιάλυσος με πρωταγωνιστή τον **Σάββα Παπαδόπουλο** που μπήκε στα μισά του δεκαλέπτου κατάφερε να μειώσει αρχικά και στη συνέχεια να πάρει κεφάλι στο σκορ για πρώτη φορά 3.30'' πριν την λήξη (32-30).

Οι φιλοξενούμενοι κόλλησαν για περίπου τρία λεπτά στους 31 πόντους (μέχρι να τελειώσει η περίοδος) και ψύχραιμα οι «ερυθροκίτρινοι» ανέβασαν τη διαφορά στο +6 (37-31).

Έδειξε να καθαρίζει

Μόνο δύο φορές και για ελάχιστα δευτερόλεπτα έχασαν οι γηπεδούχοι το προβάδισμα στο τρίτο δεκάλεπτο.

Ήταν η περίοδος που έκαναν το ξέσπασμά τους και έχτισαν μία σεβαστή διαφορά.

Το 44-45 έγινε 54-45 με κινητήριο μοχλό της επίθεσης τον **Χατζηνικολάου.** Η διαφορά άγγιξε και το +11 (59-48 και 62-51) με γκολ – φάουλ του **Τσαουσίδη** και τρίποντο του **Χατζηνικολάου.** Πολύ φυσιολογικά ήρθε το 65-54 στο 30'.

Οι γνωστές τάσεις

Χαρακίρι λίγο έλειψε να κάνει ο Ιάλυσος. Με ένα σερί 12-0 ο Ερμής βρέθηκε ξανά σε θέση ισχύος (65-66) και το ματς κύλησε πόντο – πόντο μέχρι το 39' (77-76). Μεγάλη ζημιά στους Ροδίτες έκανε ο **Μπαρούχας** που ενώ ήταν παρών απών στο πρώτο ημίχρονο, έκανε ό,τι ήθελε στην επανάληψη. Ο **Αβεκλούριος** έδωσε αέρα τριών πόντων στην ομάδα του, **Κατσούρης** και **Μπαρούχας** ήταν άστοχοι σε σουτ από την περιφέρεια και στα τελευταία 15'' ο **Παπαδόπουλος** πήρε φάουλ σε επιθετικό ριμπάουντ που πήρε. Με 2 εύστοχες βολές έκανε το 81-76 και κάπου εκεί το παιχνίδι τελείωσε. Το 83-77 ήταν μάλλον τυπικό αφού το ροζ φύλλο αγώνος έμεινε στη Ρόδο και ο Ιάλυσος στη Γ' εθνική!

Οι πρωταγωνιστές

Είναι πολύ εύκολο να βρει κανείς τους διακριθέντες από τους γηπεδούχους. Για μια ακόμα φορά ο **Παναγιώτης Χατζηνικολάου** έριξε «ταρίφα» (25 πόντους), ο **Σάββας Παπαδόπουλος** βοήθησε πολύ με το που μπήκε στο παρκέ, **Αβεκλούριος** και **Τσαουσίδης** ήταν χαμένοι αλλά σε κρίσιμα σημεία συνέβαλλαν σημαντικά.

Από τον Ερμή, ο **Μπαρούχας** έκανε ζημιά ειδικά στο 4ο δεκάλεπτο. Πάντως, οι φιλοξενούμενοι πρέπει να κάνουν πάση θυσία εντατικές προπονήσεις στις ελεύθερες βολές.

Δεκάλεπτα: 17-20, 37-31(ημιχρ.), 65-54, 83-77.

Διαιτητές: *Αντεριώτης – Ντάβαρης*

ΙΑΛΥΣΟΣ (Χατζηκαλημέρης): *Μοσχής 4, Παπακώστας 3, Αβεκλούριος 20(2), Χατζηνικολάου 25(1), Τσαουσίδης 13(2), Παπαδόπουλος 18.*

ΕΡΜΗΣ ΣΧΗΜΑΤΑΡΙΟΥ (Δαμιανίδης): *Κατσούρης 16(2), Κικίδης 6, Μπαρούχας 20(2), Τσίτσης 9, Κώνστας 5(1), Κουτσογιάννης 8(1), Γιαννόπουλος 6, Γυφτονικολός 7, Κολοβός.*

Εβγαλε την υποχρέωση

• Ούτε... αγγαρεία δεν μπορούσε να κάνει ο Διαγόρας κόντρα στο Ρέθυμνο. Με μόλις πέντε παίκτες συν τον Χερκελετζή, ηττήθηκε με 90-62

Τόσο μπορούσε και τόσο έπαιξε ο Διαγόρας στο αποχαιρετιστήριο παιχνίδι του στην Γ' Εθνική κατηγορία στο Ρέθυμνο. Ηττήθηκε από την ομώνυμη ομάδα με 90-62 και μάλλον δεν μπορούσε να ζητήσει περισσότερα, όπως δεν θα ήταν σε θέση να κάνει καμμία ομάδα που ταξιδεύει με μόλις μία πεντάδα, στην οποία προστίθεται την τελευταία στιγμή ένας τυπικά δικός της παίκτης.

Στην διάθεση του **Σάκη Καλαμπόκα** ήταν μόνο οι **Γκόνος, Φωτεινός, Σταθούλης, Σκορδάλης** και **Παρδακάς,** τους οποίους βοήθησε ο **Χρήστος Χερκελετζής.**

Ο έμπειρος σέντερ έχει αποχαιρετήσει εδώ και καιρό τον Διαγόρα και την Ρόδο λόγω της μετάθεσής του στον Τύρναβο.

Με την ευκαιρία, όμως, της παρουσίας του χθες στην Κρήτη δεν αρνήθηκε στον **Σάκη Καλαμπόκα** να βάλει ένα χεράκι, που μάλλον δεν του βγήκε σε καλό, αφού η απροπονησία του κόστισε διάστρεμμα.

Οσο για τους υπόλοιπους "κυανέρυθρους" ο **Λιβιεράτος** πάντρεψε τον αδελφό του και οι έφηβοι πολεμάνε με το διάβασμα οπότε ούτε σκέψη για μπάσκετ.

Αν συνυπολογίσει κανείς και την εικόνα των... καλοκαιρινών διακοπών που θύμισε ο Διαγόρας μετά το Πάσχα, συμπεραίνει πως το 90-62 από το Ρέθυμνο ήταν το πλέον φυσιολογικό αποτέλεσμα, οπότε δεν υπάρχει και τίποτα που να ξεχώρισε ως σημείο αναφοράς από ένα ούτως ή άλλως αδιάφορο παιχνίδι.

Ισως μόνο η καλή εμφάνιση των νεαρών **Σκορδάλη** και **Παρδακά** που το πάλεψαν μαζί με τους υπόλοιπους στο πρώτο ημίχρονο.

Οσο, δηλαδή, είχαν τις αντοχές και τις δυνάμεις, όχι να παρακολουθούν από κοντά τους Κρητικούς αλλά να μην τους επιτρέπουν να εκτοξεύσουν από νωρίς την διαφορά στα ύψη.

Ούτως ή άλλως ήταν αντικειμενικά αδύνατο λόγω των προβληματικών συνθηκών να αφήσει χθες ο Διαγόρας την εικόνα μιας ομάδας που υποβιβάζεται με το κεφάλι ψηλά και με την πίκρα πως άξιζε κάτι καλύτερο.

Διαιτητές: **Μανδρέκας, Καπνιά**

Τα δεκάλεπτα: 25-17, 44-33, 65-49, 90-62

Οι πόντοι:

ΡΕΘΥΜΝΟ (Τριανταφύλλου): *Χατζηκωστής 14(2), Μπαλτάς 14(2), Καλαϊτζάκης 7, Πλεμμένος 7, Οικονομάκης 23(1), Λαμπαρδάκης 4, Αναστασίου 9(1), Θεοδωρίδης 12*

ΔΙΑΓΟΡΑΣ (Καλαμπόκας): *Γκόνος 12, Φωτεινός 6, Σταθούλης 9, Σκορδάλης 12(1), Παρδακάς 16(3), Χερκελετζής 7*

Υποθήκη για το μέλλον

• Τον μίνι απολογισμό της χρονιάς επιχείρησε ο Σάκης Καλαμπόκας, που βρήκε πολλά κέρδη στην διαδρομή του Διαγόρα στην Γ' Εθνική

Δεν είχε νόημα να σχολίαζε ο **Σάκης Καλαμπόκας** το χθεσινό παιχνίδι του Διαγόρα στο Ρέθυμνο.

Με τα τόσα προβλήματα που συνόδευσαν την αποστολή το αποτέλεσμα ήταν προδικασμένο, οπότε μεγαλύτερη αξία είχε να μιλήσει για την συνολική πορεία της ομάδας και για τα κέρδη που μένουν:

"Αυτό το πράγμα ήταν εκδρομή και όχι παιχνίδι.

Κάπως έτσι είχαμε ξεκινήσει το πρωτάθλημα με την Χαλκίδα και έτσι το τελειώσαμε με το Ρέθυμνο. Πάντως, ελπίζω ότι η διοίκηση κατάλαβε πόσο μεγάλη προσπάθεια καταβάλαμε και ότι οι ομάδες χτίζονται με την δουλειά και όχι με τις δαπανηρές μεταγραφές. Αφήνουμε πίσω μας δύο νεαρά παιδιά, τους **Παρδακά** και **Σκορδάλη,** που θα ήθελε η κάθε ομάδα στην Ρόδο.

Γενικά είμαι ευχαριστημένος από την προσπάθεια των παιδιών, γιατί πολεμήσαμε και κάναμε μία πολύ μεγάλη προσπάθεια, που δεν μπορεί να κάνει και που δεν έκανε καμμία από τις υπόλοιπες ομάδες που υποβιβάστηκαν. Είναι δύσκολο να δουλεύεις όταν δεν υπάρχει το κίνητρο, όμως εμείς το κάναμε και με το παραπάνω.

Αυτή είναι και η μαγκιά μας. Καταφέραμε να δώσουμε το δικαίωμα στην ομάδα και στα παιδιά να ελπίζουν σ' ένα καλύτερο μέλλον. Τα υπόλοιπα ανήκουν στην διοίκηση.

Οσον αφορά εμένα, θα δουλέψω μία εβδομάδα, με την υποδομή και μετά θα μιλήσω με την διοίκηση".

Σωτήρια προαναγγελία

• Ο Γιώργος Χατζηκαλημέρης μίλησε μετά το ματς με τον Ερμή για νέα οργάνωση και νέες βάσεις στην ομάδα, εντός δεκαημέρου

Η φετινή περιπέτεια του Ιάλυσου είχε αίσιο τέλος, με τους "ερυθροκίτρινους" να στέκονται όρθιοι και να αντέχουν στα προβλήματα που τους βασάνισαν από τις πρώτες κιόλας αγωνιστικές. Αφού μοίρασε συγχαρητήρια στους παίκτες του για το κουράγιο τους, ο προπονητής του Ιάλυσου **Γιώργος Χατζηκαλημέρης** προανήγγειλε σωτήριες αλλαγές:

«Τέλος καλό, όλα καλά. Συγχαρητήρια σε όλους όσους βοήθησαν την ομάδα και ειδικά στους παίκτες, που επέμειναν να παλεύουν μέχρι το τέλος παρά τα προβλήματα. Αυτά είναι που μας δέσανε και αύξησαν τον βαθμό της ομόνοιας και της συνεργασίας. Ο στόχος ήταν κοινός για όλους. Ο Ιάλυσος, για όσους πίστευαν πως δεν θα υπάρχει, θα συνεχίσει να υπάρχει, με νέες βάσεις και νέα οργάνωση. Σε δέκα μέρες θα γνωρίζουμε περισσότερα. Τηρήσαμε την υπόσχεσή μας και κρατήσαμε όρθιο το μπάσκετ».

Γ' ΕΘΝΙΚΗ–2ος ΟΜΙΛΟΣ ΝΟΤΟΥ

ΑΠΟΤΕΛΕΣΜΑΤΑ 26ης ΑΓΩΝΙΣΤΙΚΗΣ

ΕΑ Νίκαιας-Προοδευτική	86-76
Αγιος Θωμάς-Αμύντας	72-75
Ιάλυσος-Ερμής Σχημ.	83-77
Εργοτέλης-Αρίωνας	57-69
Παγκράτι-Αγία Παρασκευή	100-83
Γ.Σ. Χαλκίδας-Κένταυρος Δάφνης	83-57
Ρέθυμνο-Διαγόρας	90-62

ΒΑΘΜΟΛΟΓΙΑ (ΤΕΛΙΚΗ)

Ομάδα	Βαθ	Ν	Η	Επιθ.	Αμ.	Διαφ.
1. Προοδευτική	48	22	4	1887	1658	+229
2. Παγκράτι	46	20	6	2039	1789	+250
3. Αμύντας	44	18	8	2020	1816	+204
4. Ρέθυμνο	42	16	10	1984	1837	+147
5. Αγ. Παρασκευή	41	15	11	1958	1897	+61
6. Αγ. Θωμάς	40	14	12	1767	1854	-87
7. ΕΑ Νίκαιας	40	14	12	1995	1948	+47
8. Ιάλυσος	40	14	12	1860	1780	+80
9. Ερμής Σχημ.	39	13	13	1974	1947	+27
10. Αρίωνας	39	13	13	1918	1888	+30
11. ΓΣ Χαλκίδας	37	11	15	1928	1924	+4
12. Διαγόρας	32	6	20	1717	1929	-212
13. Εργοτέλης	29	3	23	1586	1929	-347
14. Κένταυρος	29	3	23	1584	2013	-429

• Ανέβηκε η Προοδευτική στη Β' Εθνική

• Υποβιβάστηκαν στα τοπικά ο ΓΣ Χαλκίδας, ο Διαγόρας, ο Εργοτέλης και ο Κένταυρο

• Μπαράζ παραμονής θα δώσει ο Αρίωνας με τον Φαίακα

ΜΠΑΣΚΕΤ - Β' ΕΘΝΙΚΗ

Αυλαία με κατοστάρα

- *Ο Κολοσσός ολοκλήρωσε τις φετινές αγωνιστικές του υποχρεώσεις με ευρεία νίκη επί του ουραγού Αίαντα Ευόσμου (115-78), την έκτη συνεχόμενη.*
- *Οι Θεσσαλονικείς λίγο έλειψε να γίνουν... Αίας Ταύρου αλλά ένα εκπληκτικό ξέσπασμα στο 4ο δεκάλεπτο αποκατέστησε τα πράγματα.*

Η φετινή περιπέτεια ή καλύτερα το φετινό φροντιστήριο του Κολοσσού στη Β' εθνική τελείωσε χθες το μεσημέρι όταν και ολοκληρώθηκε η αναμέτρηση με τον ουραγό του βαθμολογικού πίνακα Αίαντα Ευόσμου. Με ένα σερί στο φινάλε της σεζόν που ξεκίνησε στο ντέρμπι (;) με την Ξάνθη, οι «θαλασσί» πλασαρίστηκαν στις υψηλές θέσεις του πρωταθλήματος ενώ παράλληλα απέδωσαν και καλό μπάσκετ. Χθες παραλίγο να χαλάσει η εικόνα καθώς ο διαδικαστικός χαρακτήρας του αγώνα επηρέασε τους παίκτες. Τέλος καλό, όλα καλά για την ομάδα της Ρόδου που στρέφει πλέον την προσοχή της στον προγραμματισμό για την νέα αγωνιστική περίοδο.

-ΕΚΑΝΕ ΑΓΓΑΡΕΙΑ-

Από το ξεκίνημα της αναμέτρησης φάνηκε ότι ο Κολοσσός έκανε αγγαρεία απέναντι στον Αίαντα Ευόσμου. Ήταν και το πρωινό ξύπνημα, ήταν και υπέροχη μέρα έξω από το κλειστό... ήρθε και έδεσε το γλυκό! Το μυαλό των παικτών ήταν αλλού, όχι πάντως στον αγώνα. Τουλάχιστον στο πρώτο ημίχρονο οπότε και επέτρεψαν στους Θεσσαλονικείς να



Το καλύτερο φετινό του παιχνίδι έκανε χθες ο Σωτήρης Κατούφας

μείνουν μέσα στο παιχνίδι και να διεκδικούν με αξιώσεις το θετικό αποτέλεσμα.

Το 12-9 του 5' έγινε γρήγορα 22-13 με ξεσπάσματα... σοβαρότητας. Ήταν ολοφάνερο πως όταν οι «θαλασσί» δεν προσπαθούσαν επί ματαίω να αποδώσουν θέαμα και περίτεχνες φιγούρες και έπαιζαν απλό μπάσκετ, η διαφορά εκτοξευόταν. **Ζαρογιάννης** και **Γεωργίτσης** όμως ήταν σε πολύ καλή μέρα και κρατούσαν ζωντανό τον Αίαντα. Με όμορφο κάρφωμα του πρώτου ύστερα από πάσα του Θύμνιου το πρώτο δεκάλεπτο έκλεισε με τον Κολοσσό να προηγείται πέντε μόλις πόντους (24-19).

-ΞΥΠΝΗΣΑΝ ΟΙ ΜΝΗΜΕΣ-

Στην δεύτερη περίοδο η ομάδα της συμπρωτεύουσας κατάφερε και πήρε το προβάδισμα στο σκορ θυμίζοντας αυτό που κάποιοι φοβόντουσαν ότι μπορεί και να συνέβαινε.

Πέρσι την τελευταία αγωνιστική αντίπαλος ήταν ένας άλλος Αίας, αυτός του Ταύρου που έκανε την μεγάλη έκπληξη και έσπασε το αήττητο του Κολοσσού στο Βενετόκλειο υποχρεώνοντάς τον στην δεύτερη ήττα του στο πρωτάθλημα. Βέβαια, τότε ο Αίας Ταύρου ήθελε τη νίκη, δεν ήταν αδιάφορος βαθμολογικά σε αντίθεση με τους Ροδίτες που είχαν το μυαλό τους στην άνοδο. Αυτό όμως ήταν πέρσι. φέτος τι δικαιολογία υπήρχε;

Στο 15' το σκορ ήταν 35-28 αλλά με ένα σερί 10-0 των φιλοξενουμένων, πήραν κεφάλι με 35-38. Είχε ισοφαρίσει με γκολ – φάουλ ο **Γεωργίτσης** και με τρίποντο του **Μουράτογλου** ο Αίας πέρασε μπροστά. Ο Κολοσσός ξαναπροηγήθηκε με 43-38 και το ημίχρονο έληξε 46-40 με «βόμβα» του Αλμπάνη στην εκπνοή. Αξίζει να σημειωθεί πως μέχρι το 12' σκόραραν για τους Θεσσαλονικείς μόνο οι **Γεωργίτσης** και **Ζαρογιάννης.** Μάλιστα από τους 40 πόντους του ημιχρόνου είχαν πετύχει τους 31!

-ΓΚΑΖΙ ΣΤΟ ΤΕΛΟΣ-

Με διαδοχικά τρίποντα ξεκίνησε το τρίτο δεκάλεπτο του αγώνα. Τσέλιος, Θύμνιος, **Γεωργίτσης** και **Βαλαβανίδης** δοκίμασαν το χέρι τους από τα 6.25 και η μπάλα τους έκανε το χατίρι και επαναπαύτηκε στο καλάθι. Οι γηπεδούχοι κρατούσαν τα ηνία στο προβάδισμα αλλά ο Αίας παρέμενε απειλητικός. Η διαφορά εξακολουθούσε να μην είναι ασφαλείας για τον Κολοσσό μέχρι το 27' οπότε και ξέφυγε για πρώτη φορά με διψήφιο αριθμό πόντων (70-69). Από εκείνο το σημείο και μετά, οι «θαλασσί» πάτησαν γκάζι και εξαφανίστηκαν. Η ροή του παιχνιδιού άλλαξε όταν το σχήμα των γηπεδούχων έγινε πιο «ελαφρύ» με τον **Μάνο Χαλκιαδάκη** να κάθεται στον πάγκο και τους **Βαλαβανίδη – Κατούφα** να στοιχειώνουν την ρακέτα.

-ΜΟΝΟΠΡΑΚΤΟ-

Παράσταση για έναν ρόλο ήταν το τέταρτο δεκάλεπτο. Ο Κολοσσός έπαιξε πολύ καλύτερα απ' ό,τι στο πρώτο ημίχρονο και δεν δυσκολεύτηκε να φτάσει σε μία ακόμα ευρεία νίκη. Το +15 (78-63) έγινε +25 (95- 70) και εκεί τελείωσαν όλα για τον Εύοσμο. Ο **Βαλαβανίδης** ήταν ο... γνωστός Βαλαβανίδης, ο **Κουτσός** έκανε «όργια» στο παρκέ, ο **Κατούφας** δεν χαλάρωσε καθόλου και ο **Μπανακάκης** ξεσήκωνε την εξέδρα με απίστευτα τρίποντα από μεγάλη απόσταση. Ο **Βασίλης Φραγκιάς** βρήκε την ευκαιρία να χρησιμοποιήσει και τους νεαρούς **Τρίμη** και **Γιακουμάκη.** Τους έριξε στον αγωνιστικό χώρο περίπου τρία λεπτά πριν το φινάλε. Το τελικό 115 – 78 απεικονίζει την πραγματική εικόνα της διαφοράς δυναμικότητας ανάμεσα στις δύο αυτές ομάδες όχι όμως και την δυσκολία στο μεγαλύτερο διάστημα του αγώνα που συνάντησαν οι «θαλασσί» για να κάμψουν την αντίσταση του Αίαντα.

Διακριθέντες

Σωτήρης Κατούφας, Γιώργος Βαλαβανίδης και **Ισίδωρος Κουτσός** ήταν οι διακριθέντες για τον Κολοσσό ενώ από τους φιλοξενούμενους ξεχώρισαν πολύ εύκολα οι **Ζαρογιάννης, Γεωργίτσης.**

Δεκάλεπτα: 24-19, 46-40(ημιχρ.), 76-63, 115-78

Διαιτητές: *Δημόπουλος – Ελευθεριάδης*

ΚΟΛΟΣΣΟΣ (Φραγκιάς): *Αλμπάνης 12(2), Τσέλιος 8(2), Κουτσός 9(1), Γκογκίδης 9, Βαλαβανίδης 25 (2), Τρίμης 2, Γιακουμάκης, Κατούφας 22, Χαλκιαδάκης 6.*

ΑΙΑΣ ΕΥΟΣΜΟΥ (Αμπατζάς): *Χατζηβρέττας 2, Μανουσάκης 2, Θύμνιος 10(2), Βάσσης, Χατζηχρήστος, Μουράτογλου 7(1), Σαμουρέλης 2, Ζαρογιάννης 27, Γεωργίτσης 28(3).*

Β' ΕΘΝΙΚΗ

ΑΠΟΤΕΛΕΣΜΑΤΑ 26ης ΑΓΩΝΙΣΤΙΚΗΣ

Κολοσσός-Αίας Ευόσμου	115-78
Αιγάλεω-ICBS	101-102 (παρ.)
Μαντουλίδης-Μέγας Αλέξανδρος	96-78
ΔΑΣ Ανω Λοσίων-Δούκας	67-62
Αμπελόκηποι Θ.-ΟΦΗ	74-70
Ξάνθη-Πανελευσινιακός	91-71
Σπόρτιγκ-Σιάτιστα	62-55

ΒΑΘΜΟΛΟΓΙΑ

Ομάδα	Βαθ	Ν	Η	Επιθ.	Αμ.	Διαφ.
1. Ξάνθη	46	20	6	2123	1959	+164
2. ΔΑΣΑΛ	45	19	7	2079	1933	+146
3. Δούκας	44	18	8	1967	1854	+113
4. Κολοσσός	44	18	8	1251	1881	+270
5. Ελευσίνα	43	17	9	1988	1865	+123
6. ICBS	39	13	13	2058	2033	-25
7. Σπόρτινγκ	39	13	13	1912	1856	+56
8. ICBS	37	12	13	1956	1932	+24
9. Σπόρτιγκ	37	12	13	1850	1801	+49
10. Μαντουλίδης	38	12	14	1956	1976	-20
11. ΟΦΗ	38	12	14	2050	2110	-60
12. Μ.Αλέξανδρος	33	7	19	1897	2148	-251
13. Αμπελόκηποι	31	5	21	1780	2125	-345
14. Αίας Ευόσμου	28	2	24	1847	2136	-289

- **Ανέβηκαν στην Α2 Ξάνθη και ΔΑΣΑΛ**
- **Υποβιβάστηκαν στη Γ' εθνική ΟΦΗ, Μ. Αλέξανδρος, Αμπελόκηποι και Αίας Ευόσμου.**

Πληθαίνει η λίστα

- *Γεωργίτσης και Ζαρογιάννης δεν αποκλείεται να μπουν στους μεταγραφικούς στόχους του Κολοσσού.*

Σαν τις μύγες μέσα στο γάλα ξεχώριζαν χθες οι **Χρήστος Ζαρογιάννης** και **Θοδωρής Γεωργίτσης** από την ομάδα του Αίαντα Ευόσμου. Η απόδοσή τους προκάλεσε το ενδιαφέρον των «θαλασσί» και είναι πολύ πιθανό να αποτελέσουν μεταγραφικούς στόχους του Κολοσσού αυτό το καλοκαίρι. Ο **Θοδωρής Γεωργίτσης** θυμίζει αρκετά τον **Γιώργο Βαλαβανίδη** στο πιο... ελαφρύ του. Είναι 21 ετών, αγωνίζεται με την ίδια ευκολία τόσο μέσα στη ρακέτα όσο και στην περιφέρεια. Ο **Χρήστος Ζαρογιάννης** (ήδη έχει συζητηθεί το όνομά του στην Α2) είναι το «βαρύ πυροβολικό». Παίζει στη θέση «4» και είναι 24 ετών.

Μοίρασε «ευχαριστώ»

- *Παίκτες, συνεργάτες και Διοικητικό Συμβούλιο ευχαρίστησε ο Βασίλης Φραγκιάς.*
- *«Διαδικαστικό χαρακτήρα είχε το παιχνίδι» τόνισε ο προπονητής του Κολοσσού.*

Λίγες ώρες μετά τη λήξη του αγώνα με τον Αίαντα Ευόσμου, ο **Βασίλης Φραγκιάς** έκανε τις τελευταίες του δηλώσεις για τη φετινή αγωνιστική περίοδο: «το παιχνίδι είχε διαδικαστικό χαρακτήρα αφού αντιμετωπίζαμε μια ομάδα που είχε υποβιβαστεί εδώ και καιρό.

Εμείς θέλαμε να κάνουμε μια καλή εμφάνιση για τον κόσμο και να κλείσουμε έτσι τη χρονιά.

Θέλω να ευχαριστήσω τους παίκτες μου για την προσπάθεια και την διάθεση που έδειξαν τους τέσσερις μήνες που είμαι στην ομάδα και φυσικά τους συνεργάτες μου που μου συμπαραστάθηκαν από την πρώτη στιγμή.

Θέλω επίσης να ευχαριστήσω και το διοικητικό συμβούλιο που με στήριξε πάρα πολύ. Εύχομαι του χρόνου η ομάδα να πάρει τη θέση που της αξίζει, κάτι που έδειξε και στο φετινό πρωτάθλημα.

Αυτό βέβαια εξαρτάται και από τους ανθρώπους που κρατάνε στα χέρια τους την τύχη αυτής της ομάδας, να προσπαθήσουν ξανά για να την ανεβάσουν σε μεγαλύτερη κατηγορία».

Αποχαιρετιστήριο δείπνο

- *Η διοίκηση του Κολοσσού παραθέτει σήμερα το βράδυ δείπνο στους παίκτες και το προπονητικό τιμ.*

Το μοναδικό δεδομένο μέχρι στιγμής είναι ότι αυτή η ομάδα δεν θα υπάρχει του χρόνου! Προς Θεού, αυτό δεν σημαίνει πως διαλύεται, απλά δεν θα είναι η ίδια. Το προσεχές καλοκαίρι θα γίνουν αρκετές αλλαγές καθώς κάποιοι θα φύγουν και κάποιοι άλλοι θα έρθουν.

Αυτή την ομάδα λοιπόν, που αν και νεοφώτιστη ήταν ανάμεσα στα φαβορί για την άνοδο (και είναι αλήθεια πως αν υπήρχαν λίγες ακόμα αγωνιστικές θα ανέβαινε) και έκανε καλή πορεία, θα δεξιωθεί η διοίκηση του Κολοσσού σήμερα το βράδυ (21.30') στο Villagio.



Πρόθεσή του η μετακίνηση κορυφαίων στελεχών της κυβέρνησης

Ανασχηματισμό προωθεί ο πρωθυπουργός κ. Σημίτης

Εκτενή ρεπορτάζ χθες σε όλο τον κυριακάτικο Τύπο

Την πρόθεση του πρωθυπουργού να προχωρήσει στη μετακίνηση κορυφαίων κυβερνητικών στελεχών σε «δυσκολότερα» υπουργεία «ανιχνεύει» ο κυριακάτικος Τύπος. Κοινή είναι η εκτίμηση ότι ο κ. Σημίτης επιθυμεί να αλλάξει ριζικά την εικόνα της κυβέρνησης.

Όπως αναφέρει το Βήμα της Κυριακής, στο κυβερνητικό σχήμα που θα προκύψει τον Ιούλιο θα υπάρξουν αλλαγές ακόμα και σε κορυφαία υπουργεία, θα περιοριστεί ο αριθμός των υφυπουργών, ενώ δεν αποκλείεται ακόμα και υψηλόβαθμοι υπουργοί να βρεθούν εκτός κυβέρνησης.

Εξάλλου, στο Έθνος και την Καθημερινή της Κυριακής αναφέρεται ότι στο Μέγαρο Μαξίμου γίνονται σκέψεις για τη μετακίνηση τριών κορυφαίων υπουργών στα λεγόμενα «επικίνδυνα» υπουργεία.

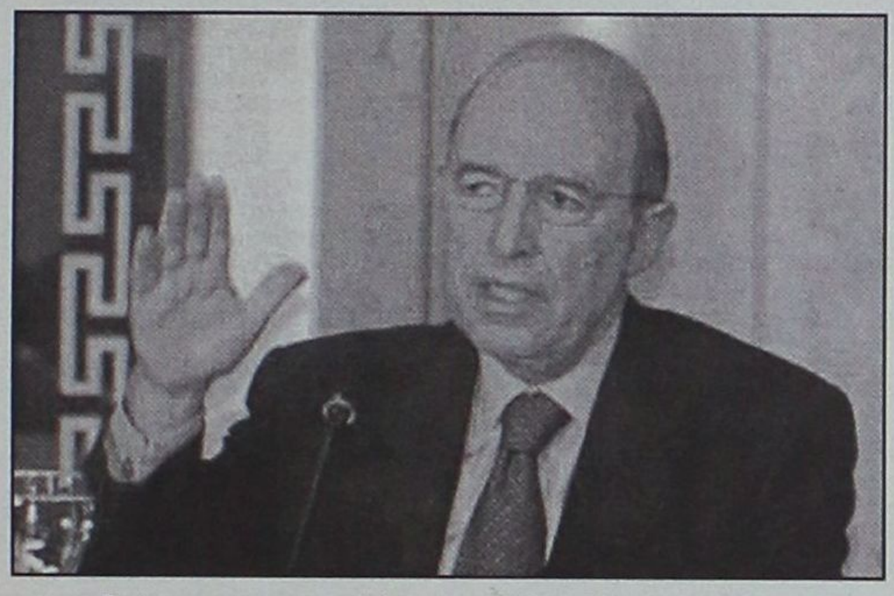

Πρόκειται για τους Γιώργο Παπανδρέου, Δημήτρη Ρέππα και Μιχάλη Χρυσοχοΐδη. Ο νυν υπουργός Εξωτερικών δεν θα είχε αντίρρηση να μετακινηθεί και αντιμετωπίζει θετικά το ενδεχόμενο να αναλάβει το υπουργείο Εσωτερικών.

Σε μία τέτοια περίπτωση οι Δημήτρης Ρέππας και Μιχάλης Χρυσοχοΐδης θα κληθούν να αναλάβουν τα υπουργεία Υγείας και Γεωργίας, στα οποία η κυβέρνηση εμφανίζεται να υστερεί.

Σύμφωνα με την Καθημερινή, ανοικτός στο ενδεχόμενο μετακίνησης εμφανίζεται και ο υπουργός Αμυνας, Γιάννος Παπαντωνίου, ενώ πιθανή θεωρείται και η μετακίνηση του υπουργού Ανάπτυξης Ακη Τσοχατζόπουλου σε άλλο υπουργείο.

Όσο για τις πληροφορίες που θέλουν τον γραμματέα του ΠΑΣΟΚ, Κώστα Λαλιώτη, να επιστρέφει στην κυβέρνηση όλες οι εκτιμήσεις συγκλίνουν στην άποψη ότι κάτι τέτοιο δεν πρόκειται να συμβεί.

Αναφορικά με τη θέση του Χρήστου Πρωτόπαπα στη νέα κυβέρνηση, στενοί συνεργάτες του πρωθυπουργού δεν αποκλείουν την ανάληψη της θέσης αυτής από τον υπουργό Παιδείας Πέτρο Ευθυμίου, χωρίς να αποκλείεται η αναβάθμιση του υφυπουργού Τηλέμαχου Χυτήρη.

Σχετικά με το ενδεχόμενο επιστροφής στελεχών που συχνά ασκούν κριτική στην κυβέρνηση -Θ.Πάγκαλος, Γ.Αρσένης και Κ.Παπούλιας- στενοί συνεργάτες του πρωθυπουργού δεν θεωρούν ότι υπάρχουν πολλές πιθανότητες. Όπως σημειώνει το Βήμα της Κυριακής, οι γνωρίζοντες επιμένουν ότι «δεν πρόκειται ποτέ ο Σημίτης να υποκύψει σε εκβιασμούς», αφήνοντας να εννοηθεί ότι στελέχη που έχουν αμφισβητήσει ευθέως τον πρωθυπουργό δεν μπορούν και δεν πρόκειται εκ των πραγμάτων να βρεθούν στην κυβέρνηση.

Τέλος, όπως επισημαίνει η Κυριακάτικη Ελευθεροτυπία, υπάρχουν και εισηγήσεις που συνδυάζουν τον ανασχηματισμό του Ιουλίου με την ανανέωση του Εκτελεστικού Γραφείου του ΠΑΣΟΚ, μέσω του ασυμβίβαστου.

Προτείνεται, για παράδειγμα, η υπουργοποίηση του Χρήστου Παπουτσή κίνηση η οποία θα κάνει το ΕΓ του Κινήματος να έχει περισσότερα μέλη της κυβέρνησης. Έτσι -τονίζει η εφημερίδα- σε μια νέα ψηφοφορία τη θέση αυτή θα μπορούσε να καταλάβει ο Θεόδωρος Πάγκαλος.

ΣΧΟΛΕΙΟ ΓΙΑ ΠΡΩΗΝ ΧΡΗΣΤΕΣ ΕΓΚΑΙΝΙΑΣΤΗΚΕ

Απολυτήριο γυμνασίου και ΤΕΕ θα μπορούν να λάβουν οι πρώην τοξικομανείς, αφού φοιτήσουν στο πρώτο ειδικό σχολείο για την αναπλήρωση των κενών στην εκπαίδευση που τους δημιούργησε η εμπλοκή τους με τα ναρκωτικά.

Το πρώτο σχολείο, για πρώην χρήστες ναρκωτικών που βρίσκονται στο στάδιο της απεξάρτησης εγκαινίασε την Κυριακή στη Θεσσαλονίκη ο υφυπουργός Παιδείας Νίκος Γκεσούλης. Στο σχολείο θα φοιτούν συνολικά 35 μαθητές ηλικίας 18-35 ετών.

«Είναι χρυσή ευκαιρία για τους ανθρώπους αυτούς να επανενταχθούν», δήλωσε ο κ. Γκεσούλης μετά τα εγκαίνια, ενώ τόνισε ότι με τη λειτουργία του σχολείου αυτού, αντιμετωπίζεται το μεγαλύτερο πρόβλημα που συναντούν αυτά τα άτομα, και είναι η ομαλή επανένταξή τους.

Στην ομιλία του ο κ. Γκεσούλης αναφέρθηκε στην κατάσταση που επικρατεί με τη διάδοση των ναρκωτικών και τα δυσοίωνα μηνύματα από την αύξηση των χρηστών στα σχολεία.

«Μία από τις βασικές αρνητικές συνέπειες της εξάρτησης είναι η έλλειψη σχολικής παιδείας και η απουσία επαγγελματικής εκπαίδευσης. Το γεγονός αυτό αφήνει δυσαναπλήρωτο κενό στην προσπάθεια της κοινωνικής τους επανένταξης», τόνισε.

Η σχολική μονάδα λειτουργεί στο χώρο του εναλλακτικού θεραπευτικού προγράμματος «Αργώ» του Ψυχιατρικού Νοσοκομείου Θεσσαλονίκης. Οι μαθητές προέρχονται από τα προγράμματα επανένταξης του Ψυχιατρικού Νοσοκομείου.

Καραμανλής: Η χώρα βρίσκεται σε κατάσταση ακυβερνησίας!



«Η χώρα αντιμετωπίζει, ήδη, σοβαρό πρόβλημα ακυβερνησίας. Ο ίδιος ο πρωθυπουργός έθεσε την κυβέρνησή του υπό προθεσμία και εμφανίστηκε αβέβαιος για το χρόνο των εκλογών. Ο ίδιος σημαντικές αλλαγές, αναγνωρίζει την ύπαρξη κυβερνητικής κρίσης. Αρνείται, όμως, να δει τη σήψη και τη χρεοκοπία, που αντιστοιχούν στον τρόπο και τον χρόνο που διαχειρίζεται την εξουσία», δήλωσε την Κυριακή από τη Λήμνο, όπου περιοδεύει, ο πρόεδρος της ΝΔ, Κώστας Καραμανλής.

Ο κ. Καραμανλής χαρακτήρισε τον Κώστα Σημίτη «ανεύθυνο παρατηρητή» των γεγονότων, ο οποίος «καμώνεται πως δεν κατάλαβε ότι τα προβλήματα της διαπλοκής και της διαφθοράς προσέλαβαν ενδημική μορφή και γιγαντώθηκαν με την ανοχή και τη συγκάλυψη των Κυβερνήσεών του».

Ακόμη, αναφέρθηκε στα σενάρια κυβερνητικών παραμβάσεων προς την κατεύθυνση του εκσυγχρονισμού του πολιτικού συστήματος που βλέπουν το φως της δημοσιότητας, λέγοντας ότι πίσω τους κρύβονται «σενάρια κομματικού καιροσκοπισμού», και γι' αυτό κάλεσε να «τα θάψουν στα υπόγεια του Μαξίμου, και ας μην τα βγάλουν παραέξω».

«Αλλαγές στις πριφέρειες και στους νομούς, στο ξεκίνημα της προεκλογικής περιόδου, δεν γίνονται. Κυβερνούν 20 χρόνια! Έφτιαξαν ένα κράτος συνώνυμο της διαφθοράς. Διαμόρφωσαν ένα καθεστώς ασυδοσίας, που καταδυναστεύει τον πολίτη. Τώρα είναι η ώρα που φεύγουν. Και την ώρα αυτή προσποιούνται ότι ανακάλυψαν την ανάγκη να γίνουν αλλαγές. Επιτέλους, όμως! Τι επιδιώκουν και ποιον προσπαθούν να ξεγελάσουν;», τόνισε.

«Έχουν την εντύπωση ότι μπορούν, με πρόσχημα τη διαφάνεια, να επιχειρήσουν νέες δολιεύσεις;», διερωτήθηκε ο Κ.Καραμανλής, συνεχίζοντας: «Τι σχέση μπορεί να έχουν τα σενάρια για τη διοικητική διαίρεση της χώρας με την αντιμετώπιση της διαπλοκής; Μοιράζοντας τη Β' Αθηνών σε τέσσερις εκλογικές περιφέρειες θα αντιμετωπίσουν τη διαφθορά;

Επικύρωση της ποινής για το "Δύστος"

Την απόρριψη της αίτησης αναίρεσης της καταδικαστικής απόφασης που υπέβαλαν οι κατηγορούμενοι για την υπόθεση της βύθισης του φορτηγού πλοίου Δύστος, και επικύρωση της ποινής που εκδίκασε το Εφετείο, εισηγήθηκε ο αντεισαγγελέας του Αρείου Πάγου, Εμ.Αντωνακάκης στο Ποινικό Τμήμα του ανώτατου δικαστηρίου.

Το Δύστος βυθίστηκε στις 28 Δεκεμβρίου 1996, καθώς ανατράπηκε αιφνιδίως ενώ έπλεε υπό δυσμενείς καιρικές συνθήκες σε απόσταση 4,5 ναυτικών μιλίων από τις ακτές της Κύμης Ευβοίας, με αποτέλεσμα να πνιγούν 20 άτομα και να διασωθεί μόνο ο Χ.Αναγνώστου. Για την υπόθεση κατηγορήθηκαν, για ανθρωποκτονία από αμέλεια και έκδοση ψευδών στοιχείων, οι Ν.Μαύρος, διευθύνων σύμβουλος και επικεφαλής του τεχνικού τομέα

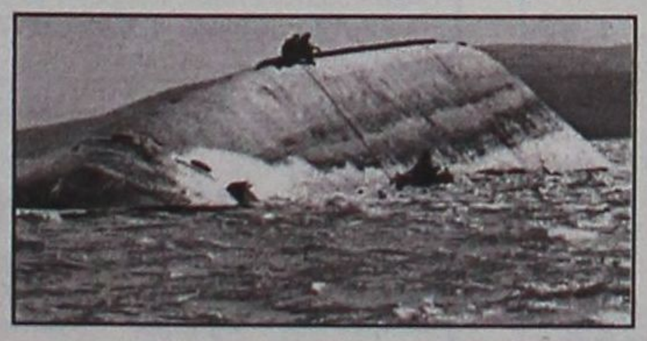

συντήρησης και επισκευών των πλοίων της εταιρίας ΑΝΕΗ, Δ.Σ.Μελισσηνός, διευθύνων σύμβουλος και γενικός διευθυντής του Ελληνικού Νηογνώμονα, και Δ.Ι.Τόλης, επιθεωρητής του Ελληνικού Νηογνώμονα.

Οι κατηγορούμενοι καταδικάσθηκαν σε δεύτερο βαθμό σε πενταετή φυλάκιση, και εξαγόρασαν τις ποινές τους προς επτά ευρώ την ημέρα.

Σύμφωνα με την εισαγγελική πρόταση, η εφετειακή καταδικαστική απόφαση είναι απόλυτα αιτιολογημένη, όπως απαιτεί το Σύνταγμα. Ο αντεισαγγελέας πρότεινε να επικυρωθεί η καταδίκη του Ν.Μαύρου, διότι όφειλε να μεριμνά ώστε να διενεργούνται πλήρεις επιθεωρήσεις, να εντοπίζονται οι βλάβες των ελεγχόμενων πλοίων και να είναι αξιόπλοα τα πλοία της επίμαχης εταιρίας. Κατά την εισαγγελική πρόταση, ο Μαύρος μπορούσε και όφειλε να προβλέψει τους επερχόμενους κινδύνους από τις βλάβες του πλημμελούς συντηρημένου πλοίου.

ΕΛΛΗΝΙΚΗ ΔΗΜΟΚΡΑΤΙΑ
ΠΕΡΙΦΕΡΕΙΑ ΝΟΤΙΟΥ ΑΙΓΑΙΟΥ
ΝΟΜΟΣ ΔΩΔ/ΣΟΥ
ΔΗΜΟΣ ΝΟΤΙΑΣ ΡΟΔΟΥ
ΔΙΕΥΘΥΝΣΗ: ΔΙΟΙΚ. ΥΠΗΡ.
ΤΜΗΜΑ ΔΙΟΙΚΗΣΗΣ
Αριθ. Πρωτ. 2334

ΑΝΑΚΟΙΝΩΣΗ

Για την πρόσληψη προσωπικού έργων εκτελουμένων με αυτεπιστασία.

Ο Δήμος Νότιας Ρόδου, ύστερα από τις μελέτες των εκτελουμένων με αυτεπιστασία έργων: 1. "Αποπεράτωση Γηπέδου Δ.Δ. Μεσαναγρού (κατασκευή αποδυτηρίων" Κ.Α. 65.151.9-09 εγκρίθηκε με την με αριθμ. 30/2003 απόφαση του Δημοτικού Συμβουλίου, την επικύρωση της Περιφερειακής Διοίκησης Δωδεκανήσου αριθ. 2391/1-03-2003 και 2. "Παιδικός Σταθμός δήμου Νότιας Ρόδου στο Δ.Δ. Ασκληπειού" Κ.Α. 05/131-1 που εγκρίθηκε με την με αριθμ. 29/2003 απόφαση του Δημοτικού Συμβουλίου, την επικύρωση της Περιφερειακής Διοίκησης Δωδεκανήσου αριθμ. 2390/11-03-2003 ανακοινώνει ότι θα προσλάβει προσωπικό για τις ανάγκες των ανωτέρω έργων συνολικού αριθμού επτά (7) ατόμων σύμφωνα με τις διατάξεις του άρθρου 21 του Ν. 2190/94, όπως ισχύει μετά τις τροποποιήσεις και συμπληρώσεις των, Ν. 2225/1994, 2247/1994, 2266/1994, 2349/1995, 2527/1997, 2738/1999 και 3051/2002, για τις εξής ειδικότητες με τα αντίστοιχα τυπικά προσόντα και την αντίστοιχη χρονική περίοδο.

1. "Αποπεράτωση Γηπέδου Δ.Δ. Μεσαναγρού (κατασκευή αποδυτηρίων)".
Ειδικότητα: ΔΕ 30 Τεχνιτών Κτίστης.
Αριθμός: 2.
Χρονική διάρκεια: Μέχρι 8 μήνες.
Ειδικότητα: ΥΕ 16 Εργάτες.
Αριθμός: 2.
Χρονική διάρκεια: Μέχρι 8 μήνες.

2. "Παιδικός Σταθμός Δήμου Νότιας Ρόδου στ Δ.Δ. Ασκληπειού".
Ειδικότητα: ΔΕ 30 Τεχνιτών Ελαιοχρωματιστής.
Αριθμός: 1.
Χρονική διάρκεια: Μέχρι 8 μήνες.
Ειδικότητα: ΥΕ 16 Εργάτες.
Αριθμος 2.
Χρονική διάρκεια: Μέχρι 8 μήνες.

Α) Για τη θέση του κλάδου ΔΕ 30 Τεχνικού (ειδικότητα: κτιστών).
Προσόντα πρόσληψης ορίζονται:
1. α) Ομώνυμο ή αντίστοιχης ειδικότητας πτυχίο ή δίπλωμα σχολικής μονάδας Δευτεροβάθμιας Εκπαίδευσης της ημεδαπής ή αλλοδαπής ή Μεταδευτεροβάθμιας Εκπαίδευσης (ΙΕΚ), ή άλλος ισότιμος τίτλος Σχολικών Μονάδων της ημεδαπής ή αλλοδαπής αντίστοιχης ειδικότητας.
2. Σε περίπτωση που δεν καθίσταται δυνατή η πλήρωση των θέσεων από υποψηφίους με το προαναφερόμενο προσόν (1) επιτρέπεται η κάλυψή τους με προσόν απολυτήριο τίτλο αντίστοιχης ειδικότητας αναγνωρισμένης κατώτερης Τεχνικής Σχολής.
3. Σε περίπτωση που δεν καθίσταται δυνατή η πλήρωση των θέσεων από υποψηφίους με το προαναφερόμενο προσόν (1) επιτρέπεται η κάλυψή τους με προσόν απολυτήριο τίτλο αντίστοιχης ειδικότητας αναγνωρισμένης κατώτερης Τεχνικής Σχολής.
3) Σε περίπτωση που δεν καθίσταται δυνατή η πλήρωση των θέσεων από υποψηφίους με το προαναφερόμενο (2) επιτρέπεται η κάλυψή τους με τριετή τουλάχιστον αντίστοιχη εμπειρία. Στην τελευταία περίπτωση, ο υποψήφιος πρέπει να έχει τουλάχιστον απολυτήριο τίτλο υποχρεωτικής εκπαίδευσης.

Α) Για τη θέση του κλάδου ΔΕ 30 Τεχνικού (ειδικότητα: Ελαιοχρωματιστών).
Προσόντα πρόσληψης ορίζονται:
1. α) Οποιοδήποτε Ομώνυμης ή αντίστοιχης ειδικότητας πτυχίο ή δίπλωμα σχολικής μονάδας Δευτεροβάθμιας Εκπαίδευσης της ημεδαπής ή αλλοδαπής ή Μεταδευτεροβάθμιας Εκπαίδευσης (ΙΕΚ), ή άλλος ισότιμος τίτλος Σχολικών Μονάδων της ημεδαπής ή αλλοδαπής αντίστοιχης ειδικότητας.
2. Σε περίπτωση που δεν καθίσται δυνατή η πλήρωση των θέσεων από υποψηφίους με το προαναφερόμενο προσόν (1) επιτρέπεται η κάλυψή τους με τριετή τουλάχιστον αντίστοιχη εμπειρία. Στην τελευταία περίπτωση ο υποψήφιος πρέπει να έχει τουλάχιστον απολυτήριο τίτλο υποχρεωτικής εκπαίδευσης.

Για τις θέσεις του κλάδου ΥΕ 16 εργάτες. Προσόντα πρόσληψης.
Δεν απαιτούνται.

Α. ΓΕΝΙΚΑ ΠΡΟΣΟΝΤΑ ΠΡΟΣΛΗΨΗΣ

1. Οι υποψήφιοι πρέπει να έχουν ηλικία από 18 ετών και άνω (παρ. 6 άρθρο 21 Ν. 2190/1994 σε συνδυασμό με την παρ. 11 άρθρο 10 του Ν. 3051/2002).
2. Να έχουν την υγεία και την φυσική καταλληλότητα που τους επιτρέπει την εκτέλεση των καθηκόντων της θέσεως που επιλέγουν.
3. Να μην έχουν κώλυμα κατά το άρθρο 8 του Υπαλληλικού Κώδικα (καταδίκη, υποδικία, δικαστική συμπαράσταση) με την επιφύλαξη της επόμενης εξαίρεσης.
Εξαίρεση: Οι υποψήφιοι για θέσεις βοηθητικού ή ανειδίκευτου προσωπικού υπό την προϋπόθεση ότι έχουν εκτίσει την ποινή ή τα μέτρα ασφαλείας που τους έχουν επιβληθεί έχουν αρθεί ή έχουν απολυθεί υπό όρο (Ν. 2207/1994 άρθρο 4 παρ. 6)

Β. ΚΡΙΤΗΡΙΑ ΠΡΟΣΛΗΨΗΣ
ΚΡΙΤΗΡΙΟ ΕΝΤΟΠΙΟΤΗΤΑΣ

• Οι υποψήφιοι κατατάσσονται σε πίνακες, κατά κλάδο ή ειδικότητα, με κριτήριο την ΕΝΤΟΠΙΟΤΗΤΑ ως ακολούθως:
Από άποψη εντοπιότητας:
Πρώτη προτεραιότητα πρόσληψης έχουν:
α) Οι Δημότες του Δήμου Ν. Ρόδου.
β) Οι Δημότες των Δήμων της Νήσου Ρόδου.
γ) Οι Δημότες των υπολοίπων Δήμων και Κοινοτήτων του νομού Δωδ/σου.
δ) Οι μόνιμοι κάτοικοι όλων των νομών της χώρας.

ΛΟΙΠΑ ΚΡΙΤΗΡΙΑ

• Η σειρά κατάταξης των υποψηφίων καθορίζεται με τη βαθμολόγηση των παρακάτω κριτηρίων ως ακολούθως:
ΚΡΙΤΗΡΙΑ:
1. Χρόνος Ανεργίας.
α) Τεσσάρων (4) μηνών ανεργίας, μονάδες 1000.
β) Ανω των τεσσάρων (4) μηνών με ανώτατο όριο τους δώδεκα (12) μήνες, προστίθενται ανά μήνα ανεργίας, μονάδες 50.
Σημείωση: Ανεργος είναι ο υποψήφιος που έχει τέσσερις (4) τουλάχιστον μήνες ανεργίας. Επίσης, χρόνος ανεργίας θεωρείται και ο χρόνος παρακολούθησης προγραμμάτων επαγγελματικής κατάρτισης του ΟΑΕΔ, εφόσον ο υποψήφιος ήταν άνεργος τουλάχιστον επί τετράμηνο κατά τον χρόνο ένταξής του στο πρόγραμμα. (παρ. 2 άρθρο 9 Ν.3051/2002).
2. Αριθμός τέκνων πολύτεκνης οικογένειας.
α) Για υποψήφιο που είναι πολύτεκνος, για κάθε τέκνο, μονάδες 50.
β) Για υποψήφιο που είναι τέκνο πολύτεκνης οικογένειας για κάθε τέκνο, μονάδες 50.
Σημείωση: Τις ανωτέρω μονάδες μπορεί να λάβει μόνο ένα μέλος της ίδιας οικογένειας κατά το ίδιο ημερολογιακό έτος στον ίδιο φορέα (παρ. 2 άρθρο 9 Ν. 3051/2002).
3. Αριθμός ανηλίκων τέκνων.
α) Για καθένα από τα δύο (2) πρώτα ανήλικα τέκνα, μονάδες 30
β) Για το τρίτο ανήλικο τέκνο, μονάδες 50
4. Βαθμός βασικού Τίτλου Σπουδών, που απαιτείται από την ανακοίνωση, μόνο για τις κατηγορίες ΠΕ, ΤΕ και ΔΕ.
α) Για τους υποψηφίους των κατηγορίας Δ.Ε. οι μονάδες του βαθμού του τίτλου σπουδών με δύο δεκαδικά ψηφία πολλαπλασιάζονται με τον αριθμό 20.
β) Για τους υποψήφιους της κατηγορίας ΔΕ οι μονάδες του βαθμού του τίτλου σπουδών με δύο δεκαδικά ψηφία πολλαπλσιάζονται με τον αριθμό 10.
5. Ηλικία.
α) Για τους υποψηφίους ηλικίας έως τριάντα (30) ετών, με αφετηρία υπολογισμού το 18ο έτος της ηλικίας και με βάση το έτος γέννησης, ανά έτος μονάδες 3.
β) Για τους υποψηφίους ηλικίας άνω των τριάντα (30) ετών με αφετηρία υπολογισμού το απαιτούμενο από την ανακοίνωση κατώτερο όριο ηλικίας και με βάση το έτος γέννησης ανά έτος, μονάδες 2.
6. Εμπειρία (Μόνο στην περίπτωση που απαιτείται από την ανακοίνωση ως προσόν).
α) Για έξι (6) μήνες εμπειρίας, μονάδες 30.
β) Ανω των έξι (6) μηνών εμπειρίας, και μέχρι πέντε (5) έτη ανά μήνα εμπειρίας, μονάδες 5.
Επί ισοβαθμίας υποψηφίων στη συνολική βαθμολογία προηγείται αυτός που έχει τις περισσότερες μονάδες στο πρώτο κριτήριο (χρόνος ανεργίας) και αν, αυτές συμπίπτουν, αυτός που έχει τις περισσότερες μονάδες στο δεύτερο κριτήριο (αριθμός τέκνων πολύτεκνης οικογένειας) και ούτω καθεξής.

ΕΠΙΣΗΜΑΝΣΕΙΣ

• Υποψήφιος που είναι ταυτόχρονα πολύτεκνος και τέκνο πολύτεκνης οικογένειας δικαιούται να κάνει χρήση της προσφορότερης βαθμολογικά εκ των δύο ιδιοτήτων, αποκλειομένης της αθροιστικής βαθμολόγησης.

Γ. ΠΡΟΘΕΣΜΙΑ ΥΠΟΒΟΛΗΣ ΑΙΤΗΣΕΩΝ

Οι ενδιαφερόμενοι μπορούν να υποβάλουν αίτηση στα γραφεία της υπηρεσίας μας, (Δήμο Νότιας Ρόδου), στο Γεννάδι και ειδικότερα στην υπηρεσία προσωπικού, αρμόδια κ. Φεσσά τηλ, 2244029127-29120 προθεσμίας δέκα (10) ημερών, που αρχίζει από την επομένη ημέρα της τελευταίας δημοσίευσης της παρούσας σε τοπικές εφημερίδες ή της ανάρτησής της στο κατάστημα της υπηρεσίας και στο χώρο ανακοινώσεων του δημοτικού καταστήματος εφόσον η ανάρτησή της είναι τυχόν μεταγενέστερη της δημοσίευσης στις εφημερίδες (παρ. 10 άρθρο 21 Ν. 2190/1994).

Δ. ΥΠΟΒΟΛΗ ΔΙΚΑΙΟΛΟΓΗΤΙΚΩΝ

Οι ενδιαφερόμενοι μαζί με την αίτησή τους πρέπει να υποβάλουν υποχρεωτικά τα εξής δικαιολογητικά επικυρωμένα:
1. Φωτοαντίγραφο των δύο όψεων της αστυνομικής ταυτότητας.
2. Φωτοαντίγραφο του τίτλου σπουδών τους (όπου απαιτείται) στον οποίο να αναγράφεται ο ακριβής βαθμός αυτού. Σε κάθε περίπτωση που ο βαθμός εκφράζεται με αξιολογικό χαρακτηρισμό ή με ακέραιο αριθμό πρέπει στη φωτοτυπία του τίτλου να περιλαμβάνεται και βεβαίωση της οικείας σχολής για τον ακριβή αριθμητικό βαθμό.
3. Φωτοαντίγραφο άδειας άσκησης επαγγέλματος (όπου απαιτείται).
4. Πιστοποιητικό εμπειρίας στο αντικείμενο της ειδικότητας (όπου απαιτείται), η οποία αποδεικνύεται ως εξής: α) Είτε με τυχόν υπάρχουσα δικαστική απόφαση, από την οποία να προκύπτει το είδος της παρασχεθείσης εργασίας και η χρονική διάρκεια της παροχής της. β) Είτε με ομοίου περιεχομένου βεβαίωση αρμόδιας, ελληνικής ή αλλοδαπής δημόσιας αρχής, γ) Είτε με όμοια βεβαίωση νομικού προσώπου του άρθρου 14 παρ. 1 του Ν. 2190/1994 και του άρθρου 1 παρ. 3 του Ν. 2527/1997. δ) Είτε με όμοια βεβαίωση του οικείου ασφαλιστικού φορέα. ε) Εάν από την προσκομιζόμενη βεβαίωση του οικείου ασφαλιστικού φορέα δεν προκύπτει το είδος της παρασχεθείσης εργασίας, τότε απαιτούνται πρόσθετη βεβαίωση του εργοδότη και υπεύθυνη δήλωση του υποψηφίου κατά το άρθρο 8 Ν. 1599/1986, σε συνδυασμό πάντοτε και με το βιβλιάριο κύριας ασφάλισης (εφόσον ο ασφαλιστικός φορέας δεν βεβαιώνει το είδος της εργασίας). Δεν απαιτείται η υποβολή βιβλιαρίου κύριας ασφάλισης αυπό υποψηφίους που προσκομίζουν βεβαίωση του ασφαλιστικού φορέα. Οταν η εμπειρία έχει διανυθεί στον ιδιωτικό τομέα, απαιτείται προσθέτως και βεβαίωση της Επιθεώρησης Εργασίας για το είδος της παρασχεθείσης εργασίας.
5. Υπεύθυνη δήλωση του Ν. 1599/1986 ότι δεν έχουν κώλυμα κατά το άρθρο 8 του Υπαλληλικού Κώδικα:
α) ότι δεν έχουν καταδικαστεί για κακούργημα και σε οποιαδήποτε ποινή για κλοπή, υπεξαίρεση (κοινή και στην Υπηρεσία), απάτη, εκβίαση, πλαστογραφία απιστία δικηγόρου, δωροδοκία ή καταπίεση, απιστία περί την υπηρεσία παράβαση καθήκοντος καθ' υποτροπή συκοφαντική δυσφήμιση καθώς και για οποιοδήποτε έγκλημα κατά τη γενετήσιας ελευθερίας ή οικονομικής εκμετάλλευσης της γενετήσιας ζωής, β) ότι δεν είναι υπόδικοι και δεν έχουν παραπεμφθεί με τελεσίδικο βούλευμα για κακούργημα ή για πλημμέλημα της προηγούμενης περίπτωσης, έστω και αν το αδίκημα παραγράφτηκε, γ) ότι δεν έχουν λόγω καταδίκης στερηθεί τα πολιτικά τους δικαιώματα και για όσο χρόνο διαρκεί η στέρηση αυτή, δ) ότι δεν τελούν υπό δικαστική συμπαράσταση.
6. Η ανεργία αποδεικνύεται με βεβαίωση του ΟΑΕΔ (που είναι αρμόδιος προς τούτο), ή και με οποιοδήποτε άλλο νόμιμο αποδεικτικό μέσο. Αποκλείεται η απόδειξη με υποβολή υπεύθυνης δηλώσεως.
7. Προκειμένου για ανέργους υποψηφίους που είχαν ενταχθεί σε πρόγραμμα επαγγελματικής κατάρτισης του ΟΑΕΔ: α) βεβαίωση του ΟΑΕΔ στην οποία να αναφέρεται η ημερομηνία συμμετοχής του υποψηφίου στο πρόγραμμα καθώς και η ημερομηνία λήξης της συμμετοχής του και β) βεβαίωση του ΟΑΕΔ από την οποία να προκύπτει η ημερομηνία εγγραφής τους ως ανέργων στα σχετικά μητρώα.
8. Πιστοποιητικό οικογενειακής κατάστασης, προκειμένου για υποψηφίους που έχουν ανήλικα τέκνα. Ειδικά για τους πολύτεκνους και τα τέκνα πολύτεκνων οικογενειών γίνεται δεκτό και πιστοποιητικό της ΑΣΠΕ.
9. Εάν ο τίτλος έχει αποκτηθεί στην αλλοδαπή απαιτείται, μόνον: α) Προκειμένου για Πανεπιστημιακή Εκπαίδευση, πράξη αναγνώρισης από το ΔΙΚΑΤΣΑ για την ισοτιμία, αντιστοιχία του τίτλου και τη βαθμολογική αντιστοιχία αυτού ή πράξη Αναγνώρισης Επαγγελματικής Ισοτιμίας από το Συμβούλιο Αναγνωρίσεως Επαγγελματικής Ισοτιμίας Τίτλων Τριτοβάθμιας Εκπαίδευσης (ΣΑΕΙ). Τα ως άνω δικαιολογητικά να έχουν εκδοθεί μέχρι την ημερομηνία λήξεως της προθεσμίας υποβολής των αιτήσεων. β) Προκειμένου για Τεχνολογική Εκπαίδευση, πράξη αναγνώρισης από το ΙΤΕ για την ισοτιμία, αντιστοιχία του τίτλου και τη βαθμολογική αντιστιχία αυτού ή πράξη Αναγνώρισης Επαγγελματικής Ισοτιμίας από το Συμβούλιο Αναγνωρίσεως Επαγγελματικής Ισοτιμίας Τίτλων Τριτοβάθμιας Εκπαίδευσης που να έχουν εκδοθεί μέχρι την ημερομηνία λήξεως της προθεσμίας υποβολής των αιτήσεων. γ) Προκειμένου για τίτλους Δευτεροβάθμιας μη τεχνικής ή μη επαγγελματικής εκπαίδευσης, βεβαίωση ισοτιμίας από την αρμόδια Διεύθυνση του Υπουργείου Εθνικής Παιδείας και Θρησκευμάτων και για τεχνική και επαγγελματική εκπαίδευση αλλοδαπής, πράξη ισοτιμίας και κατάταξης της επιτροπής Ισοτιμιών του Οργανισμού Επαγγελματικής Εκπαίδευσης και Κατάρτισης (ΟΕΕΚ)-Εθνικής Αντιστάσεως 41, Ν. Ιωνία. Και βεβαίωση αντιστοιχίας βαθμού από την αρμόδια Διεύθυνση του Υπουργείου Εθνικής Παιδείας και Θρησκευμάτων σε εικοσάβαθμη κλίμακα.δ) Προκειμένου για υποχρεωτική εκπαίδευση, βεβαίωση ισοτιμίας από τη Διεύθυνση Παιδείας Ομογενών και Διαπολιτισμικής Εκπαίδευσης (ΔΙΠΟΔΕ) της ΚΥ του Υπουργείου Εθνικής Παιδείας και Θρησκευμάτων από τις κατά τόπους Δ/σεις Β/θμιας Εκπαίδευσης της ημεδαπής.
10. Πιστοποιητικό του οικείου Δήμου ή Κοινότητας για τη δημοτικότητα. Για υποψήφιους των υπολοίπων νομών που δεν έχουν το κριτήριο της εντοπιότητας, όπως ορίζεται στο κεφάλαιο Β' του παρόντος, απαιτείται η υποβολή βεβαίωσης μόνιμης κατοικίας από τον οικείο Δήμο ή Κοινότητα (άρθρο 4 παρ. 5 Ν. 2647/1998).
Σημείωση: 1) Τίτλοι, πιστοποιητικά και βεβαιώσεις της αλλοδαπής, που απαιτούνται για την πρόσληψη πρέπει να είναι επικυρωμένοι και επίσημα μεταφρασμένοι στην ελληνική γλώσσα, όπως ορίζουν οι κείμενες διατάξεις (άρθρο 29 Π.Δ. 50/2001 και Ν. 148/1914).

Ε. ΔΗΜΟΣΙΕΥΣΗ ΤΗΣ ΑΝΑΚΟΙΝΩΣΗΣ

Περίληψη της παρούσας, περιέχουσα υποχρεωτικώς τα όρια ηλικίας και όλα τα στοιχεία του άρθρου 21 παρ. 8 του Ν. 2190/1994 (όπως ισχύει), να δημοσιευθεί σε δύο (2) ημερήσιες ή εβδομαδιαίες τοπικές εφημερίδες του Νομού, Δωδεκανήσου εφόσον εκδίδονται. Ανάρτηση ολόκληρης της ανακοίνωσης να γίνει στο κατάστημα της οικείας υπηρεσίας και στον χώρο των ανακοινώσεων του δημοτικού καταστήματος του Δήμου στην οποία εδρεύει η υπηρεσία, συντασσομένου κατ' άρθρο 21 παρ. 9 του Ν. 2190/1994 (όπως ισχύει) πρακτικού ανάρτησης.

ΣΤ. ΑΝΑΡΤΗΣΗ ΠΙΝΑΚΩΝ-ΥΠΟΒΟΛΗ ΕΝΣΤΑΣΕΩΝ

Οι πίνακες κατάταξης των υποψηφίων αναρτώνται στο κατάστημα της οικείας υπηρεσίας συντασσομένου πρακτικού ανάρτησης, υπογραφόμενου από δύο (2) υπαλλήλους της υπηρεσίας. Κατά των ανωτέρω πινάκων οι ενδιαφερόμενοι μπορούν να υποβάλλουν ενστάσεις, στο ΑΣΕΠ μέσα σε αποκλειστική προθεσμία, η οποία λήγει μετά την πάροδο δέκα (10) ημερών από την ανάρτησή τους.
Για την υποβολή της ένστασης απαιτείται η καταβολή παραβόλου στο δημόσιο ταμείο είκοσι πέντε (25) ευρώ.

Ο Δήμαρχος Νότιας Ρόδου
Σαββής Εμμανουήλ

Σκέψη της Εβδομάδας

"Η αποδέσμευση είναι σαν τον ήλιο, σε όποια καρδιά και να λάμψει σβήνει τη φωτιά του πόθου και του εγωισμού. Αυτός του οποίου η όραση φωτίζεται με το φως της κατανόησης σίγουρα θα αποδεσμεύσει τον εαυτό του από τον κόσμο και τις ματαιότητες του... Μην αφήνετε τον κόσμο και την ποταπότητά του να σας λυπήσουν. Ευτυχισμένος είναι αυτός τον οποίο τα πλούτη δεν γεμίζουν με ματαιοδοξία, ούτε η φτώχεια με θλίψη".

(από τις Μπαχάι Γραφές)
Μπαχάι Κοινότητα Ρόδου
Τ.Θ. 156
85100 Ρόδος
email: bahairhodes@hotmail.come
www.gr.bahai.gr

ΑΠΩΛΕΙΑ

Κλάπηκε μηχανή **YAMAHA (EDOURO) DT 125 c.c.** από ενοικιαστήριο στην Ιξιά χρώματος άσπρο-κόκκινο.
Παρακαλείται όποιος τη βρει ή γνωρίζει κάτι να **τηλεφωνήσει στο τηλ. 90023 ή 6944803292 και θα αμοιβεί καλά.**

ΧΕΝ ΡΟΔΟΥ

ΠΡΟΣΚΛΗΣΗ

Καλούμε τα μέλη και τις φίλες μας να παρακολουθήσουν την πολύ ενδιαφέρουσα ομιλία-εισήγηση της κτηνιάτρου **Β. Δημητρά,** προϊσταμένης Κτηνιατρικής Δ/νσης Δωδ/σου, με θέμα: "Η υγιεινή συντήρηση των τροφίμων". Η ομιλία θα γίνει στο κέντρο της ΧΕΝ, επί της οδού Ιπποτών την Τρίτη 13 Μαΐου στις 6.30 μ.μ.

Το Δ.Σ.

ΖΗΤΑ ΒΟΗΘΕΙΑ

Συμπολίτης μας που αντιμετωπίζει σοβαρό πρόβλημα υγείας και δεν μπορεί να εργασθεί, ζητά συμπαράσταση από όσους συμπολίτες μας μπορούν να προσφέρουν κάποια οικονομική βοήθεια.
Οσοι θα ήθελαν να βοηθήσουν μπορούν να καταθέσουν χρήματα στο λογαριασμό της Εμπορικής Τράπεζας: 735-49269293.

ΖΗΤΑ ΒΟΗΘΕΙΑ



Την βοήθεια των συμπολιτών τους ζητούν ο **Φώτης Αραπάκης** που πάσχει από επιληψία και τα δυό του παιδιά που έχουν πρόβλημα στο κεφάλι. Για καταθέσεις: **ALPHA BANK 640-002101-353019** και αριθμός τηλεφώνου **6976383525** για οποιαδήποτε άλλη βοήθεια.

ΝΙΚΟΣ ΚΑΙ ΜΑΡΙΑ-ΕΙΡΗΝΗ ΤΡΙΑΝΤΑΦΥΛΛΟΥ-ΣΥΝΕΝΤΕΥΞΗ

Μαζί με τη γεύση αγοράζει έναν ολόκληρο μύθο

Δύο ξαδέλφια, ο ένας γενικός διευθυντής και η άλλη διευθύντρια marketing της EMERY μιλούν για τη δραστηριότητα της επιχείρησης, τα επενδυτικά σχέδια, τα προϊόντα τους στην αγορά

Με 80 χρόνια παρουσίας στην ελληνική αγορά, η εταιρία Emery Οίνοι-Ποτά Α.Β.Ε. ιδρύθηκε στη Ρόδο το 1923 από τον Νικόλαο Τριανταφύλλου και ξεκίνησε τις δραστηριότητές της με την παραγωγή οινοπνεύματος, υπό την επωνυμία Μεγάλη Ιταλία. Το 1966 η εταιρία ξεκίνησε τη παραγωγή κρασιού και το 1971 προχώρησε στην παραγωγή σαμπάνιας. Το 1974 κτίστηκε στο χωριό Έμπωνας της Ρόδου, που βρίσκεται σε υψόμετρο 700 μέτρων, το οινοποιείο της εταιρίας. Το 1999 τα ηνία της Emery Οίνοι-Ποτά Α.Β.Ε., ανέλαβε η τρίτη γενιά της οικογένειας Τριανταφύλλου, τα ξαδέλφια Νικόλαος Τριανταφύλλου (BS στη Διοίκηση Επιχειρήσεων από το κολέγιο Deree και MBA από το Πανεπιστήμιο SDA Bocconi, του Μιλάνου Ιταλίας) ο οποίος σήμερα κατέχει τη θέση του γενικού διευθυντή και Μαρία-Ειρήνη Τριανταφύλλου (BS στη Διοίκηση Επιχειρήσεων από το κολέγιο Deree και MBA από το Loyola Univerzitytou Σικάγο, ΗΠΑ) η οποία ασκεί καθήκοντα Marketing Director και είναι υπεύθυνη για τον τομέα των εξαγωγών.

Το 2002 Emery Οίνοι-Ποτά Α.Β.Ε. εντάχθηκε στο πρόγραμμα "Αγροτική Ανάπτυξη-Ανασυγκρότηση της Υπαίθρου 2000-2006", προϋπολογισμού 1.338.000 ευρώ, στο οποίο αναφέρονται με περισσότερες λεπτομέρειες στη συνέντευξη που έδωσαν από κοινού η κ. Μαρία-Ειρήνη Τριανταφύλλου και ο κ. Νικόλαος Τριανταφύλλου.

• Τί περιλαμβάνει το νέο επενδυτικό σας σχέδιο και σε τί ποσό ανέρχεται ο προϋπολογισμός της δαπάνης;

"Με το επενδυντικό σχέδιο που έχει ενταχθεί στο πρόγραμμα "Αγροτική Ανάπτυξη-Ανασυγκρότηση της Υπαίθρου 2000-2006", προϋπολογισμού 1.338.000 ευρώ, η ΕΜΕΡΥ στοχεύει: • Στην εφαρμογή νέων τεχνολογιών στην διαδικασία παραγωγής • Στην παρακολούθηση της ποιότητας • Στη βελτίωση των διαδικασιών μεταποίησης • Στον προσανατολισμό της παραγωγής σύμφωνα με τις τάσεις της αγοράς • Στη βελτίωση των υγειονομικών συνθηκών • Στην προστασία του περιβάλλοντος • επένδυση αφορά όλες σχεδόν τις φάσεις της παραγωγής και συγκεκριμένα: • Τη δημιουργία νέας κάβας • Τη γλευκοποίηση των σταφυλιών • Την απολάσπωση του γλεύκους • Τη ζύμωση του γλεύκους • Τη συντήρηση των εμφιαλωμένων οίνων • Τη βελτίωση της μεθόδου παραγωγής των αφρωδών οίνων • Την υγιεινή των χώρων • Τον έλεγχο της ποιότητας όπου θα σχεδιαστεί και η εγκατάσταση και πιστοποίηση Συστήματος Διασφάλισης Ποιότητας κατά το πρότυπο ISO 9002, επίσης συστήματος HACCP (Hazard Analysisi of Critical Control Points)".

• Θα θέλαμε να μας πείτε δύο λόγια για τον αφρώδη οίνο Emery, που αν δεν κάνω λάθος ήταν το πρώτο σας προϊόν, καθώς και για τα άλλα σημαντικά προϊόντα σας;

"Φέτος κλείνουμε 80 χρόνια παρουσίας στην ελληνική αγορά. Το 1923 που ιδρύθηκε η εταιρία μας υπό την επωνυμία τότε Μεγάλη Ιταλία-την εποχή μάλιστα που τα Δωδεκάνησα ήταν υπό ιταλική κατοχή-κατασκευάζαμε οινόπνευμα για τα ποτά μας, στη συνέχεια προμηθεύαμε άλλες επιχειρήσεις με αυτό και στο τέλος του πολέμου προχωρήσαμε στην απόσταξη διαφόρων φρούτων.

Το 1966 ξεκινήσαμε την παραγωγή κρασιού και το 1971 προχωρήσαμε στην παραγωγή σαμπάνιας.

Με το επιδοτούμενο πρόγραμμα που τρέχουμε τώρα στοχεύουμε στην βελτίωση της μεθόδου παραγωγής των αφρωδών οίνων. Ο υπάρχων ηλεκτρομηχανολογικός εξοπλισμός της μονάδας παραγωγής αφρωδών οίνων θα συμπληρωθεί με νέα μηχανήματα, προκειμένου να αναβαθμιστεί η μέθοδος παραγωγής.

Η μακρόχρονη και αρμονική συνεργασία μας με τους αμπελοκαλλιεργητές της περιοχής σε συνδυασμό με την τεχνογνωσία των στελεχών μας δημιούργησαν μέσα στα χρόνια εκλεκτά κρασιά από αμιγώς ελληνικές ποικιλίες, ποικιλίες που προέρχονται από τα βάθη της ιστορίας.

Ολα τα λευκά κρασιά της εταιρία μας προέρχονται από την παραδοσιακή Ροδίτικη ποικιλία αθήρι ενώ όλα τα κόκκινα και ροζέ από την ποικιλία αμοργιανό. Η ποικιλία αθήρι έχει πρασινόχρυσους χρωματισμούς, με τσαμπιά χυμώδη και ψιλόρογα. Οσον αφορά την ποικιλία αμοργιανό, είναι μία σπάνια ποικιλία κόκκινου σταφυλιού, που φημολογείται ότι προέρχεται από το κλωνάρι μαντηλάρι. Η συγκεκριμένη ποικιλία δίνει κρασιά με καταπληκτικά αρώματα και χρώμα, αλλά και με αρκετά στυφά χαρακτηριστικά, πράγμα το οποίο προσπαθούμε να περιορίσουμε όσο το δυνατόν περισσότερο.

Πιστεύουμε ότι το έχουμε πετύχει και τα Χρυσά Μετάλλια που έχει κερδίσει το Granrose και άλλα κρασιά της εταιρίας μας, σε Διεθνείς Διαγωνισμούς κρασιού, το αποδεικνύει.

Μερικά πό τα εμπορικά σήματα της Οινοθήκης Emery είναι: το Villare, Αθήρι Βουνοπλαγιάς, Ροδοφίλι, Granrose, Αμοργιανό Βουνοπλαγιάς, Cabernet Ρόδον, Cava Emery, Ευφραίνει, Grand Prix.



"Η διαχρονικότητα του κρασιού δεν αγοράζεται, αλλά κτίζεται" υποστηρίζουν οι Νικόλας και Μαρία-Ειρήνη Τριανταφύλλου

Η συνέντευξη δημοσιεύθηκε την προηγούμενη Πέμπτη 8 Μαΐου, στην οικονομική εφημερίδα "Εξπρές" στη στήλη "Πρόσωπα και Επιχειρήσεις"

• Ποιές ενέργειες κάνετε για την προώθηση των κρασιών σας στην Ελλάδα και το εξωτερικό;

"Η μεγάλη πρόκληση για εμάς είναι να αναδείξουμε τον Ροδίτικο αμπελώνα στην υπόλοιπη Ελλάδα και το εξωτερικό.

Τα τελευταία χρόνια έχουμε δώσει μεγάλη έμφαση στη σωστή και αποτελεσματική υποστήριξη των κρασιών μας, δίνοντας προτεραιότητα στην τοπική αγορά των Δωδεκανήσων και στην συνέχεια στην υπόλοιπη Ελλάδα και το εξωτερικό.

Η μέχρι τώρα εμπειρία του κλάδου δείχνει ότι οι κλασικές μέθοδοι μάρκετιγκ δεν αποδίδουν. Αντίθετα η προσέγγιση του καταναλωτή με έμμεσους τρόπους επικοινωνίας και ενημέρωσης είναι πιο αποτελεσματικοί.

Η σημερινή κατάσταση της αγοράς όπως και το ίδιο το προϊόν μας οδηγούν στην χρήση, κατά κύριο λόγο, δυναμικών προωθητικών ενεργειών, σε συνδυασμό με δημόσιες σχέσεις και direct marketing. Από εκεί και πέρα τα ΜΜΕ χρησιμοποιούνται ως επί το πλείστον τοπικά και για λόγους υποστήριξης.

Αυτή η προσέγγιση μας δίνει την δυνατότητα να διαφοροποιηθούμε από τον ανταγωνισμό, ενημερώνοντας τους πελάτες μας ότι δεν αγοράζουν απλά μια γεύση, αλλά ολόκληρο το μύθο γύρω του, τον οινοπαραγωγό, την τοποθεσία (γεωγραφική καταγωγή), την ιστορία, τον πολιτισμό, τις κλιματολογικές συνθήκες, που όλα αυτά μαζί υφαίνουν μία μοναδικότητα. Αυτό το συγκριτικό μας πλεονέκτημα είναι η δύναμή μας. Ας μην ξεχνάμε ότι η διαχρονικότητα ενός κρασιού είναι κάτι που κτίζεται και δεν αγοράζεται, όσα χρήματα και εάν διαθέσουμε. Την τελευταία πενταετία η Οινοθήκη Emery έχει αυξήσει τον ετήσιο τζίρο της κατά 60% στο σύνολο ενώ οι πραγματικές πωλήσεις (ταμιακή πώληση των αλυσίδων και όχι πώληση από τις αποθήκες μας), μέσω μεγάλων αλυσίδων το 2002 εμφάνισαν τριπλασιασμό, σε σχέση με το 2001. Τα νούμερα αυτά υποδηλώνουν ότι σίγουρα ξεπεράσαμε τους στόχους μας σε μία εποχή όπου δεν φαίνεται η κατά κεφαλήν κατανάλωση να αυξάνεται, υπάρχει πληθυσμιακή σταθερότητα λόγω υπογεννητικότητας και συγχρόνως το κάθε νοικοκυριό περνάει την δική του οικονομική κρίση. Εργαλεία μας είναι η παροχή ολοκληρωμένης υποστήριξης των προϊόντων μας, σε συνεχή βάση, μέχρι το κρασί να αγοραστεί από τον καταναλωτή. Η σωστή τοποθέτηση του προϊόντος στο ράφι, η καλή κατάσταση των προβολών, η υλοποίηση και παρακολούθηση των προωθητικών ενεργειών, καθώς και η παρακολούθηση των καταναλωτών, για το εάν είναι ευχαριστημένοι, είναι μερικές από τις πολλές ενέργειες που προσφέρουμε. Η άμεση επικοινωνία με το κοινό, αλλά και με τους διαμεσολαβητές έχει καταστεί πλέον επιτακτική.

Για λόγους καθαρά στρατηγικής προσεγγίζουμε το κρασί και τον αφρώδη οίνο σαν δύο διαφορετικές κατηγορίες.

Η μέχρι τώρα υποστήριξη των εξαγωγών μας έχει γίνει αποκλειστικά με δικούς μας πόρους χωρίς καμία κρατική βοήθεια. Πρόσφατα, δηλώσαμε ενδιαφέρον για το Επιχειρησιακό Πρόγραμμα του Υπουργείου Γεωργίας «Αγροτική Ανάπτυξη-Ανασυγκρότηση της Υπαίθρου 2000-2006» Μέτρο 4.3 Προώθηση Εξαγωγών και Συλλογικοί Φορείς.

Το Μετρό 4.3 αφορά την προώθηση των εξαγωγών, για μία τριετία σε χώρες της Ε.Ε. και μόνον, και εφαρμόζεται σε οίνους ΟΠΑΠ, ΟΠΕ, Κατά Παράδοση, καθώς και σε τοπικούς οίνους.

Το συγκεκριμένο πρόγραμμα, μέσα από μία σειρά δράσεων, σίγουρα θα μας τονώσει όχι μόνο εμάς αλλά ολόκληρο τον κλάδο μας. Είναι ένα πρόγραμμα που όλοι περιμέναμε.

Μερικές από τις επιλέξιμες δράσεις του Επιχειρησιακού σχεδίου είναι: • Συμμετοχή σε Διεθνείς Επαγγελματικές και Καταναλωτικές Εκθέσεις στις χώρες της Ε.Ε. • Γευσιγνωσίες • Προβολές μικρής διάρκειας μέσω καταστημάτων • Εκδοση φυλλαδίων • Αφιερώματα κ.λπ.».

• Θα θέλατε να αναφερθείτε γενικότερα στην παρουσία των ελληνικών κρασιών στις ξένες αγορές. Υπάρχουν ελληνικές ποικιλίες που ξεχωρίζουν;

«Η παρουσία των ελληνικών ποιοτικών κρασιών, ειδικά στα κράτη μέλη της Ευρωπαϊκής Ενωσης, ολοένα και αυξάνει.

Πλην των μεγάλων παραγωγών, που έχουν σημαντικές πωλήσεις στο εξωτερικό εδώ και αρκετά χρόνια, έντονη παρουσία εμφανίζουν και μικρότερες εταιρίες οι οποίες συγκαταλέγονται στους μικρούς παραγωγούς. Πρόκειται για εταιρίες που έχουν κάποια ιδιαιτερότητα και οι οποίες διαθέτουν ισχυρά εμπορικά σήματα. Σήμερα μπορεί να βρεις στο εξωτερικό αντιπροσωπευτικά προϊόντα από όλη την Ελλάδα.

Οσον αφορά τις ποικιλίες εδώ τα πράγματα διαφέρουν από χώρα σε χώρα. Στο σύνολο όμως ξεχωρίζουν οι ποικιλίες Αγιωργήτικο, Ροδίτης, Μοσχοφίλερο, Μοσχάτο Σάμου και τώρα το Αθήρι αρχίζει να έχει τους δικούς του ξεχωριστούς φίλους. Σύμφωνα με ειδικούς του χώρου τα άσπρα κρασιά της Ελλάδας έχουν μία ξεχωριστή φινέτσα και έχουν γοητεύσει τον κόσμο.

Θα ήταν παράλειψη να μην αναφέρουμε τη σημαντική συνεισφορά που έχει κάνει στην ανάπτυξη των Ελληνικών κρασιών στο εξωτερικό, ο Νίκος Μάνεσης, συγγραφέας του βιβλίου «The Greek Wine Book», καθώς και του Οινικού Χάρτη της Ελλάδας, ο οποίος δραστηριοποιείται και στον εκπαιδευτικό τομέα με παρουσίαση της οινικής Ελλάδος σε σχολές οινολογίας, στην Γαλλία, στην Ελβετία και Αγγλία και αρθρογραφεί σε διεθνή οινικά περιοδικά κύρους, όπως το Decanter, Τα κρασιά είναι οι προσβευτές της Ελλάδος στο εξωτερικό, ο Νίκος ο Μάνεσης για εμάς είναι το προξενείο».

ΕΛΛΗΝΙΚΗ ΔΗΜΟΚΡΑΤΙΑ
ΠΕΡΙΦΕΡΕΙΑ ΝΟΤΙΟΥ ΑΙΓΑΙΟΥ
ΝΟΜΟΣ ΔΩΔ/ΣΟΥ
ΔΗΜΟΣ ΝΟΤΙΑΣ ΡΟΔΟΥ
ΔΙΕΥΘΥΝΣΗ: ΔΙΟΙΚ. ΥΠΗΡ.
ΤΜΗΜΑ ΔΙΟΙΚΗΣΗΣ
Αριθ. Πρωτ. 2366

ΑΝΑΚΟΙΝΩΣΗ

Για την πρόσληψη εποχιακού προσωπικού ανταποδοτικού χαρακτήρα.
Ο Δήμος Νότιας Ρόδου σύμφωνα:

1. Με τις διατάξεις του άρθρου 21 του Ν. 2190/1994, όπως ισχύει μετά τις τροποποιήσεις και συμπληρώσεις των Ν. 2225/1994, 2247/1994, 2266/1994, 2349/1995, 2527/1997, 2738/1999 και 3051/2002.
2) Με την με αριθμ. 32/2003 απόφαση του Δημοτικού Συμβουλίου η οποία επικυρώθηκε με την με αριθμ. 2646/31-3-2003 απόφαση της Περιφέρειας Νότιου Αιγαίου.
3) Με τις διατάξεις του άρθρου 21 του Ν. 2190/1994 και με τις διατάξεις του άρθρου 6 παρ. 29 του Ν. 2240/1994 όπως ισχύει σήμερα.
4) Τον ΟΕΥ του Δήμου μας.

Ανακοινώνει

Οτι θα προσλάβει προσωπικό ανταποδοτικού χαρακτήρα με σύμβαση εργασίας ιδιωτικού δικαίου ορισμένου χρόνου, συνολικού αριθμού 15 ατόμων για την κάλυψη παροδικών αναγκών της Υπηρεσίας Καθαριότητας, Ηλεκτροφωτισμού και Υδρευσης κατά αριθμό ατόμων, ειδικότητες με τα αντίστοιχα ειδικά τυπικά προσόντα και την αντίστοιχη χρονική περίοδο.
Ειδικότητα: ΔΕ 28 Χειριστής Γκρέιντερ.
Αριθμός ατόμων: 1.
Ειδικά τυπικά προσόντα: Τα παρακάτω αναφερόμενα.
Χρονική διάρκεια: 8 μήνες.
Ειδικότητα: ΔΕ 28 Χειριστής τσάπας JCB.
Αριθμός ατόμων: 2.
Ειδικά τυπικά προσόντα: Τα παρακάτω αναφερόμενα.
Χρονική διάρκεια: 8 μήνες.
Ειδικότητα: ΔΕ 28 Χειριστής φορτωτή.
Αριθμός ατόμων: 1.
Ειδικά τυπικά προσόντα: Τα παρακάτω αναφερόμενα.
Χρονική διάρκεια: 8 μήνες.
Ειδικότητα: ΔΕ 28 Χειριστής μπουλντόζας.
Αριθμός ατόμων: 1.
Ειδικά τυπικά προσόντα: Τα παρακάτω αναφερόμενα.
Χρονική διάρκεια 8 μήνες.
Ειδικότητα: ΔΕ 26 Μηχανοτεχνίτη Αυτοκινήτων.
Αριθμός ατόμων: 1.
Ειδικά τυπικά προσόντα: Τα παρακάτω αναφερόμενα.
Χρονική διάρκεια: 8 μήνες.
Ειδικότητα: ΔΕ 29 Οδηγών.
Αριθμός ατόμων: 4.
Ειδικά τυπικά προσόντα: Τα παρακάτω αναφερόμενα.
Χρονική διάρκεια: 8 μήνες.
Ειδικότητα: ΔΕ 29 Οδηγών απορριμ/φόρου.
Αριθμός ατόμων: 1.
Ειδικά τυπικά προσόντα: Τα παρακάτω αναφερόμενα.
Χρονική διάρκεια 8 μήνες.
Ειδικότητα: ΔΕ 24 Ηλεκτρολόγων.
Αριθμός ατόμων: 2.
Ειδικά τυπικά προσόντα: Τα παρακάτω αναφερόμενα.
Χρονική διάρκεια: 8 μήνες.
Ειδικότητα: ΔΕ 30 Τεχνιτών.
Αριθμός ατόμων: 1.
Ειδικά τυπικά προσόντα: Τα παρακάτω αναφερόμενα.
Χρονική διάρκεια: 8 μήνες.
Ειδικότητα: ΥΕ 16 Εργάτης.
Αριθμός ατόμων: 1.
Ειδικά τυπικά προσόντα: Δεν απαιτούνται.
Χρονική διάρκεια: 8 μήνες.
Από άποψη προσόντων:

Για τη θέση του κλάδου ΔΕ 28 Μηχανοδηγού χειριστή για τον χειρισμό σκαπτικού μηχανήματος (113 HP) και διαμορφωτήρα γκρέιντερ (140 HP), προσόντα πρόσληψης ορίζονται:

1. Αδειες μηχανοδηγού-χειριστή ομάδας Β' τάξης Γ' 'για το JCB και ομάδας Ζ' τάξης Γ' για τον διαμορφωτήρα που έχουν εκδοθεί σύμφωνα με τις διατάξεις του ΠΔ 31/1990 (ΦΕΚ 11 5-2-1990 τ. Α') και για τις εκδοθείσες άδειες βάσει του Π.Δ. 22/1976 για το διαμορφωτήτα ομάδας μηχανημάτων Β' τάξης Α' και για το JCB ομάδας μηχανημάτων Γ' τάξης Α΄.
2. Οποιοσδήποτε τίτλος ΙΕΚ ή απολυτήριος τίτλος σχολικών μονάδων δευτεροβάθμιας εκπαίδευσης της ημεδαπής ή ισότιμος τίτλος σχολών της αλλοδαπής βάσει του οποίου χορηγήθηκε η παραπάνω άδεια άσκησης επαγγέλματος.
3. Αδεια οδήγησης ερασιτεχνική ή επαγγελματική.
4. Αντίστοιχη επαγγελματική εμπειρία τουλάχιστον έξι (6) μηνών.
Σε περίπτωση που δεν καθίσταται δυνατή η πλήρωση των θέσεων από υποψήφιους με τα προαναφερόμενα προσόντα, επιτρέπεται ο διορισμός από κατόχους των αδειών της παραγράφου 1 με άδεια οδήγησης ερασιτεχνική ή επαγγελματική και με οποιοδήποτε τίτλο αναγνωρισμένης κατώτερης τεχνικής σχολής της ημεδαπής ή ισότιμο τίτλο σχολής της αλλοδαπής, βάσει του οποίου χορηγήθηκαν οι παραπάνω άδειες.
Σε περίπτωση που δεν καθίσταται δυνατή η πλήρωση των θέσεων ούτε από υποψηφίους με τα προαναφερόμενα προσόντα επιτρέπεται ο διορισμός από κατόχους των αδειών της παραγράφου 1 με άδεια οδήγησης ερασιτεχνική ή επαγγελματική και με απολυτήριο τίτλο τουλάχιστον υποχρεωτικής εκπαίδευσης (δηλαδή απολυτήριο τριτάξιου γυμνασίου ή για υποψήφιους που έχουν αποφοιτήσει μέχρι και το 1980 απολυτήριο δημοτικού σχολείου) της ημεδαπής ή ισότιμο τίτλο της αλλοδαπής και αντίστοιχη εμπειρία τουλάχιστον τριών ετών μετά την απόκτηση των ανωτέρω αδειών.
Εάν δεν υπάρχουν υποψήφιοι με εμπειρία τριών (3) ετών επιτρέπεται η πρόσληψη με εμπειρία ενός (1) έτους.

Για τη θέση του κλάδου ΔΕ 28 (χειριστή φορτωτή Caterpillar 950).
Προσόντα πρόσληψης ορίζονται:

1. Αδειες μηχανοδηγού-χειριστή ομάδας Ε' τάξης Γ' που έχουν εκδοθεί σύμφωνα με τις διατάξεις του ΠΔ 31/1990 (ΦΕΚ 11 5-2-1990 τ. Α') και για τις εκδοθείσες άδειες βάσει του Π.Δ. 22/1976 ομάδας Γ' τάξης Δ΄.
2. Οποιοσδήποτε τίτλος ΙΕΚ ή απολυτήριος τίτλος σχολικών μονάδων δευτεροβάθμιας εκπαίδευσης της ημεδαπής ή ισότιμος τίτλος σχολών της αλλοδαπής βάσει του οποίου χορηγήθηκε η παραπάνω άδεια άσκησης επαγγέλματος.
3. Αδεια οδήγησης ερασιτεχνική ή επαγγελματική.
4. Αντίστοιχη επαγγελματική εμπειρία τουλάχιστον έξι (6) μηνών.
Σε περίπτωση που δεν καθίσταται δυνατή η πλήρωση των θέσεων από υποψήφιους με τα προαναφερόμενα προσόντα, επιτρέπεται ο διορισμός από κατόχους των αδειών της παραγράφου 1 με άδεια οδήγησης ερασιτεχνική ή επαγγελματική και με οποιοδήποτε τίτλο αναγνωρισμένης κατώτερης τεχνικής σχολής της ημεδαπής ή ισότιμο τίτλο σχολής της αλλοδαπής, βάσει του οποίου χορηγήθηκαν οι παραπάνω άδειες.
Σε περίπτωση που δεν καθίσταται δυνατή η πλήρωση των θέσεων ούτε από υποψηφίους με τα προαναφερόμενα προσόντα επιτρέπεται ο διορισμός από κατόχους των αδειών της παραγράφου 1 με άδεια οδήγησης ερασιτεχνική ή επαγγελματική και με απολυτήριο τίτλο τουλάχιστον υποχρεωτικής εκπαίδευσης (δηλαδή απολυτήριο τριτάξιου γυμνασίου ή για υποψήφιους που έχουν αποφοιτήσει μέχρι και το 1980 απολυτήριο δημοτικού σχολείου) της ημεδαπής ή ισότιμο τίτλο της αλλοδαπής και αντίστοιχη εμπειρία τουλάχιστον τριών ετών μετά την απόκτηση των ανωτέρω αδειών.
Εάν δεν υπάρχουν υποψήφιοι με εμπειρία τριών (3) ετών επιτρέπεται η πρόσληψη με εμπειρία ενός (1) έτους.

Για τη θέση του κλάδου ΔΕ 26 (ειδικότητα: Μηχανοτεχνιτών). Προσόντα πρόσληψης ορίζονται:

1. α) Αδεια άσκησης επαγγέλματος Μηχανοτεχνίτη. β) Οποιοδήποτε Ομώνυμης ή αντίστοιχης ειδικότητας πτυχίο ή δίπλωμα σχολικής μονάδας Δευτεροβάθμιας Εκπαίδευσης της ημεδαπής ή αλλοδαπής ή Μεταδευτεροβάθμιας Εκπαίδευσης (ΙΕΚ), ή άλλος ισότιμος τίτλος Σχολικών Μονάδων της ημεδαπής ή αλλοδαπής, βάσει του οποίου χορηγείται ανωτέρω άδεια άσκησης επαγγέλματος.
2. Σε περίπτωση που δεν καθίσταται δυνατή η πλήρωση των θέσεων από υποψηφίους με το προαναφερόμενο προσόν (1β) επιτρέπεται η κάλυψή τους με προσόν απολυτήριο τίτλο αντίστοιχης ειδικότητας αναγνωρισμένης κατώτερης Τεχνικής Σχολής και την προαναφερόμενη άδεια ασκήσεως επαγγέλματος.
3. Σε περίπτωση που δεν καθίσταται δυνατή η πλήρωση των θέσεων από υποψηφίους με τα προσόντα της προηγούμενης παραγράφου (2) επιτρέπεται η κάλυψή τους με την προαναφερόμενη άδεια ασκήσεως επαγγέλματος και με τριετή τουλάχιστον αντίστοιχη εμπειρία μετά την λήψη της άδειας ασκήσεως επαγγέλματος. Στην τελευταία περίπτωση ο υποψήφιος πρέπει να έχει τουλάχιστον απολυτήριο τίτλο υποχρεωτικής εκπαίδευσης.

Για τις θέσεις του κλάδου ΔΕ 29 (Οδηγών), προσόντα πρόσληψης ορίζονται:

1. Δίπλωμα επαγγελματικής κατάρτισης ΙΕΚ ειδικοτήτων: α) τεχνικού αυτοκινήτων οχημάτων ή (β) εκπαιδευτή υποψηφίων οδηγών αυτοκινήτων ή πτυχίο Α' ή Β' κύκλου σπουδών ΤΕΕ ειδικότητας Μηχανών και Συστημάτων Αυτοκινήτου ή απολυτήριος τίτλος Ενιαίου Πολυκλαδικού Λυκείου τμήματος μηχανικών αυτοκινήτων ή Τεχνικής Επαγγελματικής Σχολής Δευτεροβάθμιας Εκπαίδευσης ειδικότητας Μηχανών αυτοκινήτων ή σχολής μαθητείας του ΟΑΕΔ ειδικότητας μηχανοτεχνίτη αυτοκινήτου ή άλλος ισότιμος τίτλος αντίστοιχης σχολικής μονάδας της ημεδαπής ή αλλοδαπής αντίστοιχης ειδικότητας.
2. Ισχύουσα επαγγελματική άδεια οδήγησης Γ' κατηγορίας.
3. Αντίστοιχη επαγγελματική εμπειρία τουλάχιστον έξι (6) μηνών.
Σε περίπτωση που δεν καθίσταται δυνατή η πλήρωση των θέσεων από υποψήφιους με τα προαναφερόμενα προσόντα, επιτρέπεται η πρόσληψη με:
4. Προσόν οποιοδήποτε τίτλο σχολικής μονάδας δευτεροβάθμιας εκπαίδευσης της ημεδαπής ή ισότιμο τίτλο σχολών της αλλοδαπής.
5. Ισχύουσα επαγγελματική άδεια οδήγησης Γ' κατηγορίας και
6. Αντίστοιχη επαγγελματική εμπειρία τουλάχιστον έξι (6) μηνών.
Σε περίπτωση που δεν καθίσταται δυνατή η πρόσληψη από υποψήφιους με τα προαναφερόμενα πρώτα επικουρικά προσόντα επιτρέπεται η πρόσληψη με:
1. Απολυτήριο Δημοτικού Σχολείου τουλάχιστον,
2. Αντίστοιχη επαγγελματική εμπειρία τουλάχιστον έξι (6) μηνών και
3. Ισχύουσα επαγγελματική άδεια οδήγησης Γ' τουλάχιστον κατηγορίας.

Για τις θέσεις του κλάδου ΔΕ 24 (Ηλεκτρολόγων).
Προσόντα πρόσληψης ορίζονται:

Α) Αδεια άσκησης επαγγέλματος Ηλεκτρολόγων Εσωτερικών Ηλεκτρικών Εγκαταστάσεων Ειδικότητας Α' και κατηγορίας Α'.
Β) Οποιοσδήποτε τίτλος ΙΕΚ ή απολυτήριος τίτλος σχολικών μονάδων δευτεροβάθμιας Εκπαίδευσης της ημεδαπής ή ισότιμος τίτλος σχολών της αλλοδαπής βάσει του οποίου χορηγείται η παραπάνω άδεια άσκησης επαγγέλματος.
Γ) Αντίστοιχη επαγγελματική εμπειρία τουλάχιστον έξι (6) μηνών.
α) Σε περίπτωση που δεν καθίσταται δυνατή η πρόσληψη από υποψήφιους με τα προαναφερόμενα προσόντα επιτρέπεται η πρόσληψη με άδεια άσκησης επαγγέλματος ηλεκτρολόγου Εσωτερικών Ηλεκτρικών εγκαταστάσεων. Ειδικότητας Α' και κατηγορίας Α', και οποιοδήποτε τίτλο αναγνωρισμένης κατώτερης τεχνικής σχολής της ημεδαπής ή ισότιμο τίτλο της αλλοδαπής βάσει του οποίου χορηγείται άδεια άσκησης επαγγέλματος και αντίστοιχη εξάμηνη (6) εμπειρία.
β) Σε περίπτωση που δεν καθίσταται δυνατή η πλήρωση των θέσεων από υποψήφιους με τα προσόντα των παραγράφων 1 και 2 επιτρέπεται η πλήρωση των θέσεων αυτών από υποψηφίους με απολυτήριο τίτλο υποχρεωτικής εκπαίδευσης (δηλ. απολυτήριο τίτλο τριτάξιου γυμνασίου ή για υποψήφιους που έχουν αποφοιτήσει μέχρι και το 1980 απολυτήριο δημοτικού σχολείου) και άδεια άσκησης επαγγέλματος ηλεκτρολόγου Εσωτερικών Ηλεκτρικών εγκαταστάσεων Ειδικότητας Α' και κατηγορίας Α', και αντίστοιχη εμπειρία τριών (3) τουλάχιστον ετών μετά την απόκτηση της άδειας άσκησης επαγγέλματος ηλεκτρολόγου Εσωτερικών Ηλεκτρικών εγκαταστάσεων Ειδικότητας Α' και κατηγορίας Α'. Ελλείψει εμπειρίας τριών (3) ετών μπορεί να γίνει η πρόσληψη με τουλάχιστον ενός (1) έτους εμπειρία.

Για τις θέσεις του κλάδου ΔΕ 30 Τεχνιτών ηλεκτροσυγκολλητών.
Προσόντα πρόσληψης ορίζονται:

1) Ισχύουσα άδεια άσκησης επαγγέλματος τεχνίτη ηλεκτροσυγκολλητή.
2) Οποιοσδήποτε τίτλος ΙΕΚ ή απολυτήριος τίτλος σχολικών μονάδων δευτεροβάθμιας εκπαίδευσης της ημεδαπής ή ισότιμος τίτλος σχολών της αλλοδαπής βάσει του οποίου χορηγείται η παραπάνω άδεια άσκησης επαγγέλματος.
3) Αντίστοιχη επαγγελματική εμπειρία τουλάχιστον έξι (6) μηνών.
Σε περίπτωση που δεν καθίσταται δυνατή η πλήρωση των θέσεων από υποψήφιους με τα προαναφερόμενα προσόντα, επιτρέπεται ο διορισμός με:
1) Απολυτήριο τίτλο τουλάχιστον υποχρεωτικής εκπαίδευσης (δηλαδή απολυτήριο τριτάξιου γυμνασίου ή για υποψήφιους που έχουν αποφοιτήσει μέχρι και το 1980 απολυτήριο δημοτικού σχολείου).
2) Ισχύουσα άδεια άσκησης επαγγέλματος τεχνίτη ηλεκτροσυγκολλητή και αντίστοιχη εμπειρία τουλάχιστον (3) ετών από την απόκτηση της άδειας τεχνίτη ηλεκτροσυγκολλητή.
Σε περίπτωση που δεν καθίσταται δυνατή η πλήρωση των θέσεων ούτε από υποψηφίους, με τα προαναφερόμενα προσόντα επιτρέπεται ο διορισμός με αντίστοιχη επαγγελματική εμπειρία τουλάχιστον δύο (2) ετών και ισχύουσα άδεια άσκησης επαγγέλματος.
Εάν δεν υπάρχουν υποψήφιοι με εμπειρία τριών (3) ετών επιτρέπεται η πρόσληψη με εμπειρία ενός (1) έτους.

Για τις θέσεις του κλάδου ΥΕ 16 εργάτης.
Προσόντα πρόσληψης:
Δεν απαιτούνται.

Α. ΓΕΝΙΚΑ ΠΡΟΣΟΝΤΑ ΠΡΟΣΛΗΨΗΣ

1. Οι υποψήφιοι πρέπει να έχουν ηλικία από 18 ετών και άνω (παρ. 6 άρθρο 21 Ν. 2190/1994 σε συνδυασμό με την παρ. 11 άρθρο 10 του Ν. 3051/2002).
2. Να έχουν την υγεία και την φυσική καταλληλότητα που τους επιτρέπει την εκτέλεση των καθηκόντων της θέσεως που επιλέγουν.
3. Να μην έχουν κώλυμα κατά το άρθρο 8 του Υπαλληλικού Κώδικα (καταδίκη, υποδικία, δικαστική συμπαράσταση) με την επιφύλαξη της επόμενης εξαίρεσης.
Εξαίρεση: Οι υποψήφιοι για θέσεις βοηθητικού ή ανειδίκευτου προσωπικού υπό την προϋπόθεση ότι έχουν εκτίσει την ποινή ή τα μέτρα ασφαλείας που τους έχουν επιβληθεί έχουν αρθεί ή έχουν απολυθεί υπό όρο (Ν. 2207/1994 άρθρο 4 παρ. 6)

Β. ΚΡΙΤΗΡΙΑ ΠΡΟΣΛΗΨΗΣ -ΚΡΙΤΗΡΙΟ ΕΝΤΟΠΙΟΤΗΤΑΣ

• Οι υποψήφιοι κατατάσσονται σε πίνακες, κατά κλάδο ή ειδικότητα, με κριτήριο την ΕΝΤΟΠΙΟΤΗΤΑ ως ακολούθως:
Από άποψη εντοπιότητας:
Πρώτη προτεραιότητα πρόσληψης έχουν:
α) Οι Δημότες του Δήμου Ν. Ρόδου.
β) Οι Δημότες των Δήμων της Νήσου Ρόδου.
γ) Οι Δημότες των υπολοίπων Δήμων και Κοινοτήτων του νομού Δωδ/σου.
δ) Οι μόνιμοι κάτοικοι όλων των νομών της χώρας.

ΛΟΙΠΑ ΚΡΙΤΗΡΙΑ

• Η σειρά κατάταξης των υποψηφίων καθορίζεται με τη βαθμολόγηση των παρακάτω κριτηρίων ως ακολούθως:

ΚΡΙΤΗΡΙΑ:

1. Χρόνος Ανεργίας.
α) Τεσσάρων (4) μηνών ανεργίας, μονάδες 1000.
β) Ανω των τεσσάρων (4) μηνών με ανώτατο όριο τους δώδεκα (12) μήνες, προστίθενται ανά μήνα ανεργίας, μονάδες 50.
Σημείωση: Ανεργος είναι ο υποψήφιος που έχει τέσσερις (4) τουλάχιστον μήνες ανεργίας. Επίσης, χρόνος ανεργίας θεωρείται και ο χρόνος παρακολούθησης προγραμμάτων επαγγελματικής κατάρτισης του ΟΑΕΔ, εφόσον ο υποψήφιος ήταν άνεργος τουλάχιστον επί τετράμηνο κατά τον χρόνο ένταξής του στο πρόγραμμα. (παρ. 2 άρθρο 9 Ν.3051/2002).

2. Αριθμός τέκνων πολύτεκνης οικογένειας.
α) Για υποψήφιο που είναι πολύτεκνος, για κάθε τέκνο, μονάδες 50.
β) Για υποψήφιο που είναι τέκνο πολύτεκνης οικογένειας για κάθε τέκνο, μονάδες 50.
Σημείωση: Τις ανωτέρω μονάδες μπορεί να λάβει μόνο ένα μέλος της ίδιας οικογένειας κατά το ίδιο ημερολογιακό έτος στον ίδιο φορέα (παρ. 2 άρθρο 9 Ν. 3051/2002).

3. Αριθμός ανηλίκων τέκνων.
α) Για καθένα από τα δύο (2) πρώτα ανήλικα τέκνα, μονάδες 30
β) Για το τρίτο ανήλικο τέκνο, μονάδες 50

4. Βαθμός βασικού Τίτλου Σπουδών, που απαιτείται από την ανακοίνωση,μόνο για την κατηγορίες ΠΑ. ΤΕ και ΔΕ.
α) Για τους υποψηφίους των κατηγοριών ΠΕ και Δ.Ε. οι μονάδες του βαθμού του τίτλου σπουδών με δύο δεκαδικά ψηφία πολλαπλασιάζονται με τον αριθμό 20.
β) Για τους υποψήφιους της κατηγορίας ΔΕ οι μονάδες του βαθμού του τίτλου σπουδών με δύο δεκαδικά ψηφία πολλαπλασιάζονται με τον αριθμό 10.

5. Ηλικία.
α) Για τους υποψηφίους ηλικίας έως τριάντα (30) ετών, με αφετηρία υπολογισμού το 18ο έτος της ηλικίας και με βάση το έτος γέννησης, ανά έτος μονάδες 3.
β) Για τους υποψηφίους ηλικίας άνω των τριάντα (30) ετών με αφετηρία υπολογισμού το απαιτούμενο από την ανακοίνωση κατώτερο όριο ηλικίας με βάση το έτος γέννησης ανά έτος, μονάδες 2.

6. Εμπειρία (Μόνο στην περίπτωση που απαιτείται από την ανακοίνωση ως προσόν).
α) Για έξι (6) μήνες εμπειρίας, μονάδες 30.
β) Ανω των έξι (6) μηνών εμπειρίας, και μέχρι πέντε (5) έτη ανά μήνα εμπειρίας, μονάδες 5.
Επί ισοβαθμίας υποψηφίων στη συνολική βαθμολογία προηγείται αυτός που έχει τις περισσότερες μονάδες στο πρώτο κριτήριο (χρόνος ανεργίας) και αν, αυτές συμπίπτουν, αυτός που έχει τις περισσότερες μονάδες στο δεύτερο κριτήριο (αριθμός τέκνων πολύτεκνης οικογένειας) και ούτω καθεξής.

ΕΠΙΣΗΜΑΝΣΕΙΣ

• Υποψήφιος που είναι ταυτόχρονα πολύτεκνος και τέκνο πολύτεκνης οικογένειας δικαιούται να κάνει χρήση της προσφορότερης βαθμολογικά εκ των δύο ιδιοτήτων, αποκλειομένης της αθροιστικής βαθμολόγησης.

Γ. ΠΡΟΘΕΣΜΙΑ ΥΠΟΒΟΛΗΣ ΑΙΤΗΣΕΩΝ

Οι ενδιαφερόμενοι μπορούν να υποβάλουν αίτηση στα γραφεία της υπηρεσίας μας, (Δήμος Νότιας Ρόδου), στο Γεννάδι και ειδικότερα στην υπηρεσία προσωπικού, αρμόδια κ. Φεσσά τηλ. 2244029127-29120 προθεσμίας δέκα (10) ημερών, που αρχίζει από την επομένη ημέρα της τελευταίας δημοσίευσης της παρούσας σε τοπικές εφη-

Συνέχεια στη σελ. 39

ΧΕΝ ΡΟΔΟΥ

ΑΝΑΚΟΙΝΩΣΗ

Γνωρίζουμε στα μέλη και στις φίλες μας ότι σε συνεργασία με το πρακτορείο "ΚΥΔΩΝ" των Ελένης και Στέλιου Ψυλλάκη διοργανώνουμε εκδρομή-προσκύνημα στο όμορφό νησί "Νίσυρος" από 29/5 έως 31/5 με το εξής πρόγραμμα:
Πέμπτη 29/5/2003:
3 μ.μ.: Αναχώρηση με το "Διαγόρας"
7.30 μ.μ.: Αφιξη και τακτοποίηση στο ξενοδοχείο
9 μ.μ.: Εκδήλωση στο Ζησιμοπούλειο, προσφορά του Πολ. Συλ. Γυναικών Νισύρου.
Παρασκευή 30/5/2003:
8.30 π.μ.: Αναχώρηση από ξεν/χείο προς Σπηλιανή
9.15 π.μ.: Αρτοκλασία και πρωινό στο σαλόνι της Σπηλιανής
11 π.μ.: Επίσκεψη στο Λαογραφικό μουσείο και στο νέο εκκλησιαστικό μουσείο.
12.30 μ.μ.: Δεξίωση στο δημαρχείο. Αμέσως μετά επίσκεψη στο παλαιόκαστρο (Πελασγικά τείχη), εξοχική περιοχή Ευαγγελίστριας και δεξίωση από τον Πολ. Συλ. Γυναικών Νισύρου.
2.30 μ.μ.: Άφιξη στο ξενοδοχείο-ξεκούραση.
5 μ.μ.: Επίσκεψη στα χωριά Νημποριό, Νικιά, Πάλοι και ηφαίστειο.
8 μ.μ.: Επιστροφή στο ξενοδοχείο-Ελεύθερο βράδυ.
Σάββατο 31/5/2003:
10.30 π.μ.: Αναχώρηση με το "Δημητρούλα"
Τιμή κατ' άτομο 50 ευρώ. Συμπεριλαμβάνεται η μεταφορά Ρόδο-Νίσυρο-Ρόδο, 2 διανυκτερεύσεις με πρωινό, μεταφορές με λεωφορείο και ένα γεύμα.
Παρακαλούμε να δηλώσετε τη συμμετοχή σας μέχρι και την Τρίτη 13 Μαΐου στα τηλέφωνα 2241096348-2241022910.

Το Δ.Σ.

Συνέχεια από τη σελ. 38

μερίδες ή της ανάρτησής της στο κατάστημα της υπηρεσίας και στο χώρο ανακοινώσεων του δημοτικού καταστήματος εφόσον η ανάρτησή της είναι τυχόν μεταγενέστερη της δημοσίευσης στις εφημερίδες (παρ. 10 άρθρο 21 Ν. 2190/1994).

Δ. ΥΠΟΒΟΛΗ ΔΙΚΑΙΟΛΟΓΗΤΙΚΩΝ

Οι ενδιαφερόμενοι μαζί με την αίτησή τους πρέπει να υποβάλουν υποχρεωτικά τα εξής δικαιολογητικά επικυρωμένα:

1. Φωτοαντίγραφο των δύο όψεων της αστυνομικής ταυτότητας.
2. Φωτοαντίγραφο του τίτλου σπουδών τους (όπου απαιτείται) στον οποίο να αναγράφεται ο ακριβής βαθμός αυτού (Μόνο για υποψήφιους των κατηγοριών ΔΕ). Σε κάθε περίπτωση που ο βαθμός εκφράζεται με αξιολογικό χαρακτηρισμό ή με ακέραιο αριθμό πρέπει στη φωτοτυπία του τίτλου να περιλαμβάνεται και βεβαίωση της οικείας σχολής για τον ακριβή αριθμητικό βαθμό.
3. Φωτοαντίγραφο άδειας άσκησης επαγγέλματος (όπου απαιτείται).
4. Πιστοποιητικό εμπειρίας στο αντικείμενο της ειδικότητας (όπου απαιτείται), η οποία αποδεικνύεται ως εξής: α) Είτε με τυχόν υπάρχουσα δικαστική απόφαση, από την οποία να προκύπτει το είδος της παρασχεθείσης εργασίας και η χρονική διάρκεια της παροχής της. β) Είτε με ομοίου περιεχομένου βεβαίωση αρμόδιας, ελληνικής ή αλλοδαπής δημόσιας αρχής, γ) Είτε με όμοια βεβαίωση νομικού προσώπου του άρθρου 14 παρ. 1 του Ν. 2190/1994 και του άρθρου 1 παρ. 3 του Ν. 2527/1997. δ) Είτε με όμοια βεβαίωση του οικείου ασφαλιστικού φορέα. ε) Εάν από την προσκομιζόμενη βεβαίωση του οικείου ασφαλιστικού φορέα δεν προκύπτει το είδος της παρασχεθείσης εργασίας, τότε απαιτούνται πρόσθετη βεβαίωση του εργοδότη και υπεύθυνη δήλωση του υποψηφίου κατά το άρθρο 8 Ν. 1599/1986, σε συνδυασμό πάντοτε και με το βιβλιάριο κύριας ασφάλισης (εφόσον ο ασφαλιστικός φορέας δεν βεβαιώνει το είδος της εργασίας). Δεν απαιτείται η υποβολή βιβλιαρίου κύριας ασφάλισης από υποψηφίους που προσκομίζουν βεβαίωση του ασφαλιστικού φορέα. Όταν η εμπειρία έχει διανυθεί στον ιδιωτικό τομέα, απαιτείται προσθέτως και βεβαίωση της Επιθεώρησης Εργασίας για το είδος της παρασχεθείσης εργασίας.
5. Υπεύθυνη δήλωση του Ν. 1599/1986 ότι δεν έχουν κώλυμα κατά το άρθρο 8 του Υπαλληλικού Κώδικα:
α) ότι δεν έχουν καταδικαστεί για κακούργημα και σε οποιαδήποτε ποινή για κλοπή, υπεξαίρεση (κοινή και στην Υπηρεσία), απάτη, εκβίαση, πλαστογραφία απιστία δικηγόρου, δωροδοκία ή καταπίεση, απιστία περί την υπηρεσία παράβαση καθήκοντος καθ' υποτροπή συκοφαντική δυσφήμιση καθώς και για οποιοδήποτε έγκλημα κατά τη γενετήσιας ελευθερίας ή οικονομικής εκμετάλλευσης της γενετήσιας ζωής, β) ότι δεν είναι υπόδικοι και δεν έχουν παραπεμφθεί με τελεσίδικο βούλευμα για κακούργημα ή για πλημμέλημα της προηγούμενης περίπτωσης, έστω και αν το αδίκημα παραγράφτηκε, γ) ότι δεν έχουν λόγω καταδίκης στερηθεί τα πολιτικά τους δικαιώματα και για όσο χρόνο διαρκεί η στέρηση αυτή, δ) ότι δεν τελούν υπό δικαστική συμπαράσταση.
6. Η ανεργία αποδεικνύεται με βεβαίωση του ΟΑΕΔ (που είναι αρμόδιος προς τούτο), ή και με οποιοδήποτε άλλο νόμιμο αποδεικτικό μέσο. Αποκλείεται η απόδειξη με υποβολή υπεύθυνης δηλώσεως.
7. Προκειμένου για ανέργους υποψηφίους που είχαν ενταχθεί σε πρόγραμμα επαγγελματικής κατάρτισης του ΟΑΕΔ: α) βεβαίωση του ΟΑΕΔ στην οποία να αναφέρεται η ημερομηνία συμμετοχής του υποψηφίου στο πρόγραμμα καθώς και η ημερομηνία λήξης της συμμετοχής του και β) βεβαίωση του ΟΑΕΔ από την οποία να προκύπτει η ημερομηνία εγγραφής τους ως ανέργων στα σχετικά μητρώα.
8. Πιστοποιητικό οικογενειακής κατάστασης, προκειμένου για υποψηφίους που έχουν ανήλικα τέκνα. Ειδικά για τους πολύτεκνους και τα τέκνα πολύτεκνων οικογενειών γίνεται δεκτό και πιστοποιητικό της ΑΣΠΕ.
9. Εάν ο τίτλος έχει αποκτηθεί στην αλλοδαπή απαιτείται, μόνον: α) Προκειμένου για Πανεπιστημιακή Εκπαίδευση, πράξη αναγνώρισης από το ΔΙΚΑΤΣΑ για την ισοτιμία, αντιστοιχία του τίτλου και τη βαθμολογική αντιστοιχία αυτού ή πράξη Αναγνώρισης Επαγγελματικής Ισοτιμίας από το Συμβούλιο Αναγνωρίσεως Επαγγελματικής Ισοτιμίας Τίτλων Τριτοβάθμιας Εκπαίδευσης (ΣΑΕΙ). Τα ως άνω δικαιολογητικά να έχουν εκδοθεί μέχρι την ημερομηνία λήξεως της προθεσμίας υποβολής των αιτήσεων. β) Προκειμένου για Τεχνολογική Εκπαίδευση, πράξη αναγνώρισης από το ΙΤΕ για την ισοτιμία, αντιστοιχία του τίτλου και τη βαθμολογική αντιστοιχία αυτού ή πράξη Αναγνώρισης Επαγγελματικής Ισοτιμίας από το Συμβούλιο Αναγνωρίσεως Επαγγελματικής Ισοτιμίας Τίτλων Τριτοβάθμιας Εκπαίδευσης που να έχουν εκδοθεί μέχρι την ημερομηνία λήξεως της προθεσμίας υποβολής των αιτήσεων. γ) Προκειμένου για τίτλους Δευτεροβάθμιας μη τεχνικής ή μη επαγγελματικής εκπαίδευσης, βεβαίωση ισοτιμίας από την αρμόδια Διεύθυνση του Υπουργείου Εθνικής Παιδείας και Θρησκευμάτων και για τεχνική και επαγγελματική εκπαίδευση αλλοδαπής, πράξη ισοτιμίας και κατάταξης της επιτροπής Ισοτιμιών του Οργανισμού Επαγγελματικής Εκπαίδευσης και Κατάρτισης (ΟΕΕΚ)-Εθνικής Αντιστάσεως 41, Ν. Ιωνία. Και βεβαίωση αντιστοιχίας βαθμού από την αρμόδια Διεύθυνση του Υπουργείου Εθνικής Παιδείας και Θρησκευμάτων σε εικοσάβαθμη κλίμακα. δ) Προκειμένου για υποχρεωτική εκπαίδευση, βεβαίωση ισοτιμίας από τη Διεύθυνση Παιδείας Ομογενών και Διαπολιτισμικής Εκπαίδευσης (ΔΙΠΟΔΕ) της ΚΥ του Υπουργείου Εθνικής Παιδείας και Θρησκευμάτων από τις κατά τόπους Δ/σεις Β/θμιας Εκπαίδευσης της ημεδαπής.
10. Πιστοποιητικό του οικείου Δήμου ή Κοινότητας για τη δημοτικότητα. Για υποψήφιους των υπολοίπων νομών που δεν έχουν το κριτήριο της εντοπιότητας, όπως ορίζεται στο κεφάλαιο Β' του παρόντος, απαιτείται η υποβολή βεβαίωσης μόνιμης κατοικίας από τον οικείο Δήμο ή Κοινότητα (άρθρο 4 παρ. 5 Ν. 2647/1998).

Σημείωση: 1) Τίτλοι, πιστοποιητικά και βεβαιώσεις της αλλοδαπής, που απαιτούνται για την πρόσληψη πρέπει να είναι επικυρωμένοι και επίσημα μεταφρασμένοι στην ελληνική γλώσσα, όπως ορίζουν οι κείμενες διατάξεις (άρθρο 29 Π.Δ. 50/2001 και Ν. 148/1914).

Ε. ΔΗΜΟΣΙΕΥΣΗ ΤΗΣ ΑΝΑΚΟΙΝΩΣΗΣ

Περίληψη της παρούσας, περιέχουσα υποχρεωτικώς τα όρια ηλικίας και όλα τα στοιχεία του άρθρου 21 παρ. 8 του Ν. 2190/1994 (όπως ισχύει), να δημοσιευθεί σε δύο (2) ημερήσιες ή εβδομαδιαίες τοπικές εφημερίδες του Νομού, Δωδεκανήσου εφόσον εκδίδονται. Ανάρτηση ολόκληρης της ανακοίνωσης να γίνει στο κατάστημα της οικείας υπηρεσίας και στον χώρο των ανακοινώσεων του δημοτικού καταστήματος του Δήμου στην οποία εδρεύει η υπηρεσία, συντασσομένου κατ' άρθρο 21 παρ. 9 του Ν. 2190/1994 (όπως ισχύει) πρακτικού ανάρτησης.

ΣΤ. ΑΝΑΡΤΗΣΗ ΠΙΝΑΚΩΝ-ΥΠΟΒΟΛΗ ΕΝΣΤΑΣΕΩΝ

Οι πίνακες κατάταξης των υποψηφίων αναρτώνται στο κατάστημα της οικείας υπηρεσίας συντασσομένου πρακτικού ανάρτησης, υπογραφόμενου από δύο (2) υπαλλήλους της υπηρεσίας. Κατά των ανωτέρω πινάκων οι ενδιαφερόμενοι μπορούν να υποβάλλουν ενστάσεις, στο ΑΣΕΠ μέσα σε αποκλειστική προθεσμία, η οποία λήγει μετά την πάροδο δέκα (10) ημερών από την ανάρτησή τους.

Για την υποβολή της ένστασης απαιτείται η καταβολή παραβόλου στο δημόσιο ταμείο είκοσι πέντε (25) ευρώ.

Ο Δήμαρχος Νότιας Ρόδου
Σαββής Εμμανουήλ

ΞΑΦΝΙΚΑ ΑΝΑΚΑΛΥΨΑΜΕ. ΚΡΙΣΗ ΣΤΗΝ ΟΙΚΟΓΕΝΕΙΑ. ΑΠΙΣΤΙΕΣ ΣΤΑ ΖΕΥΓΑΡΙΑ. ΚΑΙ;!! ΑΠΛΑ ΤΑ ΚΑΤΑΓΡΑΦΟΥΜΕ

Ξαφνικά;!! Ανακαλύψαμε ότι "διέρχεται κρίση ο θεσμός της οικογένειας και στη Ρόδο" ότι "οι απιστίες (η μοιχεία δηλαδή) οδηγούν σε μεγάλη αύξηση τα διαζύγια" ότι... ότι...

Γιατί άραγε; Δεν ζούμε στην Ρόδο;

Κλείνουμε τα μάτια, παραβλέποντας ότι τόσα χρόνια ζούμε σε μια εποχή (όχι μόνο στη Ρόδο) που οι ηθικές αξίες ξέπεσαν, ξεθώριασαν, έχασαν την αρχική τους αξία. Ο τίμιος, ο ηθικός, ο ειλικρινής θεωρείται άνθρωπος ανόητος και βλάκας. Απεναντίας ο βρώμικος, ο υποκριτής, ο άδικος, ο απατεώνας θεωρείται έξυπνος και υποστηρίζεται και χειροκροτείται. Η κοπέλα που κρατά την τιμιότητά της και αγωνίζεται γι' αυτή, θεωρείται ανώμαλη και καθυστερημένη, ενώ η άλλη που εκδίδεται (όχι επί χρήμασι) λεύτερη ή παντρεμένη, θεωρείται σύγχρονη και νορμάλ. Ο νέος που πάει κόντρα στις προκλήσεις της "κουλτούρας" και αντιστέκεται στους πειρασμούς θεωρείται παιδί της μαμάς, και ο άλλος που υποκύπτει σε κάθε είδους βρωμιά, θεωρείται άνδρας και ελεύθερος. Μητέρες που κάποτε θυσιάζονταν για τα παιδιά τους, για τα σπλάχνα τους, τώρα χάριν του "φίλου" (βλέπε εραστή) της ή της εύκολης ζωής που θέλουν να κάνουν τα εγκαταλείπουν στους πέντε δρόμους αδιαφορώντας για την τύχη τους. Πολλές εφημερίδες και κανάλια της τηλεόρασης, ενώ έχουν σκοπό την ψυχαγωγία και την ενημέρωση του λαού, βλέπουμε να προβάλουν "ροζ" θέματα, υποσκάπτοντας πολλές φορές τα ηθικά θεμέλια της οικογένειας με τα διάφορα σήριαλ γεμάτα από υποθέσεις μοιχείας, πορνείας, αρσενοκοιτίας και εγκλημάτων.

Κάθε χρόνο γιορτάζουμε την "γιορτή της Μάνας" του "Πατέρα". Μία φορά το χρόνο σεβόμαστε και θυμόμαστε!!! Η πραγματικότητα όμως είναι άλλη. Ο σεβασμός προς τους μεγαλυτέρους εξέλιπε και ιδίως ο σεβασμός προς τους γονείς.

Παιδιά που τώρα ακόμη μεγάλωσαν, "τρώνε" από το πορτοφόλι της μάνας και του πατέρα, τους ακούμε να λένε: "ο γέρος μου, η γριά μου". Ντρέπονται να πουν την γλυκιά φράση: "Η Μάνα μου, ο Πατέρας μου". Η Μάνα η Πολύτεκνος, υποτιμάται, θεωρείται κουνέλα και άξια της τύχης της. Απεναντίας η "κυρία" με την σκυλίτσα της θεωρείται μοντέρνα και προβάλλεται προς μίμηση.

Το σχολείο που κάποτε ήταν εργαστήριο χαρακτήρων, έχασε την αποστολή του και κατήντησε κέντρο μεταδόσεως ξηρών γνώσεων χωρίς να αγγίζουν την ψυχή και τον χαρακτήρα του παιδιού. Εκτός ελαχίστων προσπαθειών από άξιους και φιλότιμους εκπαιδευτικούς. ΤΗΝ ΑΛΛΗ ΚΥΡΙΑΚΗ ΣΥΝΕΧΕΙΑ.

ΙΑΚΩΒΟΣ ο ΡΟΔΙΟΣ

"Ρόδος 2003" από το Πανεπιστήμιο Αιγαίου

Πλούσιο το πρόγραμμα πολιτιστικών εκδηλώσεων

Ξεκινούν σήμερα το βράδυ οι πολιτιστικές εκδηλώσεις με τίτλο "Ρόδος 2003" του Πανεπιστημίου Αιγαίου στη Ρόδο. Το πρόγραμμα των εκδηλώσεων που ολοκληρώνεται το Σάββατο 17 Μαίου περιλαμβάνει αγώνες ποδοσφαίρου, μπάσκετ, χορευτικά συγκροτήματα, συναυλίες, θεατρικές παραστάσεις ακόμη και εκλογές πρυτανικών εκπροσώπων.

Αναλυτικά το πρόγραμμα έχει ως εξής:

ΠΡΟΓΡΑΜΜΑ ΠΟΛΙΤΙΣΤΙΚΗΣ ΕΒΔΟΜΑΔΑΣ ΡΟΔΟΣ 2003

Σήμερα Δευτέρα 12/05

21.00-22.00: Τελετή έναρξης

Αίθουσα Πολλαπλών Χρήσεων

24.00-!!! Πάρτι στον αύλειο χώρο του πανεπιστημίου

Τρίτη 13/05

11.00-13.00: Αγώνας Μπάσκετ Γυναικών

13.00-15.00: Αγώνας Ποδοσφαίρου Ανδρών

15.00-17.00: Αγώνας Ποδοσφαίρου Ανδρών

16.00-21.00: Χορευτικά σχήματα στο Εθνικό Θέατρο

21.00-24.00: Συναυλία στον αύλειο χώρο του πανεπιστημίου από σχήματα του Πανεπιστημίου Αιγαίου

Τετάρτη 14/05

11.00-13.00: Αγώνας Μπάσκετ Ανδρών

12.00-21.00: Εκθεση φωτογραφίας στην Αίθουσα Διαλέξεων 1

13.00-15.00: Αγώνας Μπάσκετ Ανδρών

15.00-17.00: Αγώνας Ποδοσφαίρου Ανδρών

17.30-20.00: Θεατρική παράσταση από την Μυτιλήνη στο Εθνικό Θέατρο

20.30-23.00: Θεατρική παράσταση από τη Χίο στο Εθνικό Θέατρο

Πέμπτη 15/05

11.00-13.00: Αγώνας Μπάσκετ Ανδρών

14.00-16.00: Ομιλία της ομάδας "Κ" (μεταφυσικά φαινόμενα) στο αμφιθέατρο 1ου ορόφου.

16.00-18.00: Αγώνας Ποδοσφαίρου Ανδρών-Τελικός.

21.00-01.00: Συναυλία με τον Δ. Πουλικάκο στην αίθουσα πολλαπλών χρήσεων.

Παρασκευή 16/05

11.00-13.00: Αγώνας Μπάσκετ Γυναικών-Τελικός

13.00-15.00: Αγώνας Μπάσκετ Ανδρών-Τελικός

16.00-19.00: Εκλογές πρυτανικού εκπροσώπου

20.00-22.00: Τελετή λήξης

22.00-24.00: Συναυλία στον αύλειο χώρο του πανεπιστημίου από σχήματα της Ρόδου.

24.00-!!!: Πάρτι στον αύλειο χώρο του πανεπιστημίου.

Σάββατο 17/05

12.00-14.00: Συνάντηση περιοδικού Πανεπιστημίου Αιγαίου

16.00: Αναχώρηση Σύρου

17.00: Αναχώρηση υπολοίπων νησιών.

Εκφράζουμε τη συνείδηση της λαϊκής βάσης του ΠΑΣΟΚ

ΣΥΝΕΧΕΙΑ από τη ΣΕΛ. 3

και προτάσεις.

*- Δεν αποτελούμε **ΦΡΑΞΙΑ** είμεθα και παραμένουμε ενεργά μέλη του ΠΑΣΟΚ.*

- Δεν βρισκόμαστε στο περιθώριο αλλά στον πυρήνα των πολιτικών αναζητήσεων.

- Εκφράζουμε τη συνείδηση του ΠΑΣΟΚ όχι μόνο της οργάνωσής του, αλλά και της λαϊκής του βάσης.

- Εκφράζουμε την αγωνία όλων των κοινωνικών ομάδων που ιστορικά στήριξαν και στηρίζουν το αληθινό ΠΑΣΟΚ.

- Εκφράζουμε την αγωνία της δημοκρατικής παράταξης που την ενοποίησε το όραμα του Ανδρέα Παπανδρέου και που οδηγείται σε διάλυση και αποσύνθεση. Εκφράζουμε την αγωνία μας για την απουσία της πολιτικής από το προσκήνιο και την παγίωση και εδραίωση της διαχειριστικής λογικής και πολιτικής.

- Αρνούμεθα τις διαδικασίες και λογικές αποστέωσης του ΠΑΣΟΚ και απαξίωσής του.

- Αρνούμεθα τη λογική του διαζυγίου του ΠΑΣΟΚ από τις κοινωνικές ομάδες που το στήριξαν και το στηρίζουν μέχρι σήμερα.

- Αρνούμεθα να οδηγηθούμε στο περιθώριο όσο και αν μας πιέζουν για αυτό "η φύση και η κοινωνία αρνιέται το κενό". Η δική μας απουσία κάποιους άλλους εξυπηρετεί λυπούμεθα, δεν θα τους επιτρέψουμε να κυριαρχούν λόγω της δικής μας "θελημένης" ή "αθέλητης" απουσίας.

- Δεν αποδεχόμεθα για το ΠΑΣΟΚ το ρόλο του διαχειριστή.

- Δεν αποδεχόμεθα για το ΠΑΣΟΚ το ρόλο του διαμεσολαβητή.

- Δεν αποδεχόμεθα για το ΠΑΣΟΚ το ρόλο του εξισορροπιστή συμφερόντων.

- Δεν αποδεχόμεθα για το ΠΑΣΟΚ τη λογική της ήττας και της παράδοσης.

- Εμείς αποτελούμε την εγγύηση για την παραπέρα πορεία, παρουσία και πολιτική λειτουργία του ΠΑΣΟΚ.

- Εμείς αποτελούμε την εγγύηση να γίνει ξανά το ΠΑΣΟΚ "το ενιαίο - το μεγάλο λαϊκό κίνημα".

- Εχουμε αποδείξει με την μέχρι σήμερα πορεία μας ότι ξέρουμε να παλεύουμε να κατακτούμε στόχους αρκεί να το θελήσουμε αρκεί να το πιστέψουμε.

Σύντροφοι από σήμερα οι στόχοι μας είναι

- Η καθημερινή μας πολιτική λειτουργία

- Η ενεργός συμμετοχή μας στα κομματικά δρώμενα

- Η καθημερινή πάλη να γίνει η άποψή μας πλειοψηφικό ρεύμα και στο κίνημα και στο λαό.

- Η καθημερινή προσπάθεια για τη διαδικτύωση της πρωτοβουλίας μας σε όλο το μήκος και πλάτος της χώρας.

- Η παρουσία μας σε όλες τις οργανώσεις και σε όλα τα όργανα.

- Η καθημερινή μας απαίτηση για τη λειτουργία των οργάνων το σεβασμό των αποφάσεών τους και την παραγωγή Πολιτικής.

- Συμμετέχουμε ενεργά σε όλες τις κομματικές διαδικασίες και δεν χαρίζουμε σε κανένα "ούτε την Ιστορία του κινήματος ούτε την μελλοντική του πορεία".

- Δεν χαρίζουμε σε κανένα τους αγώνες και τις θυσίες χιλιάδων μελών του ΠΑΣΟΚ και της λαϊκής του βάσης.

"Το ΠΑΣΟΚ δεν τεμαχίζεται, δεν χαρίζεται σε κανένα και δεν κληρονομείται" ούτε σε πρόσωπα ούτε σε ομάδες.

Ανήκει σε όλους μας. Ανήκει στον ελληνικό λαό.

Συναποφασίζουμε σήμερα την ίδρυση της Αριστερής Πρωτοβουλίας ρεύμα πολιτικών θέσεων - σκέψης και προβληματισμού μέσα στην οργανωτική δομή του ΠΑΣΟΚ.

Δεν αποτελούμε μια μικρή ομάδα. Δεν είμαστε αδύναμη φωνή διαμαρτυρίας αποτελούμε την συνείδηση και την έκφραση των χιλιάδων μελών και φίλων του ΠΑΣΟΚ.

Και θέλουμε και μπορούμε να οδηγήσουμε ξανά το ΠΑΣΟΚ στο δρόμο των αλλαγών, της πολιτικής με ανθρώπινο πρόσωπο να γίνει ξανά ο εκφραστής των πόθων και των προσδοκιών του ελληνικού λαού, να γίνει ξανά ο κυρίαρχος φορέας των πολιτικών εξελίξεων.

Παρασκευάς Γιάννης».

ΚΗΔΕΙΑ

Σήμερα στις 5 μ.μ. στον Ιερό Ναό του Δημοτικού Διαμερίσματος Ασκληπειού κηδεύουμε την λατρευτή μας σύζυγο, μητέρα και γιαγιά

ΜΑΡΙΑ ΔΙΑΚΟΓΕΩΡΓΙΟΥ
72 ετών

Ο σύζυγος: Θαρρενός.
Τα παιδιά: Λουκάς, Φλώρα και οι λοιποί συγγενείς.

ΜΝΗΜΟΣΥΝΑ



Την 13η Μαΐου ημέρα Τρίτη και ώρα 8 π.μ. στον Ιερό Ναό Ταξιαρχών Νεκροταφείου Ρόδου τελούμε 40ήμερο μνημόσυνο υπέρ αναπαύσεως της ψυχής του λατρευτού μας υιού, αδελφού, ανιψιού και εξαδέλφου

ΣΠΥΡΙΔΩΝΑ ΣΑΡΡΗ

Οι γονείς: Κων/νος-Ελευθερία.
Ο αδελφός: Ανδρέας.
Οι θείοι: Ασημίνα-Εμμανουήλ, Μαρία-Παναγιώτης.
Τα εξαδέλφια και οι λοιποί συγγενείς.



Την 12η Μαΐου ημέρα Δευτέρα και ώρα 8 π.μ. στον Ιερό Ναό Κοιμήσεως Θεοτόκου Κοσκινού τελούμε 3μηνο μνημόσυνο υπέρ αναπαύσεως της ψυχής της λατρευτής μας συζύγου, μητέρας, γιαγιάς, αδελφής και θείας

ΣΤΑΜΑΤΙΑΣ ΣΤΑΥΡΙΑΝΑΚΗ

Ο σύζυγος: Δημήτριος.
Τα παιδιά: Γιάννης-Χαρίκλεια, Σπύρος-Τσαμπίκα.
Τα εγγόνια, τα αδέλφια, τα ανίψια και οι λοιποί συγγενείς.



Την 13η Μαΐου ημέρα Τρίτη και ώρα 8 π.μ. στον Ιερό Ναό Αγίου Παντελεήμονα Παλιάς Πόλης τελούμε 40ήμερο μνημόσυνο υπέρ αναπαύσεως της ψυχής της λατρευτής μας συζύγου, μητέρας, κόρης, γιαγιάς, αδελφής και θείας

ΑΙΚΑΤΕΡΙΝΗΣ ΓΕΡΟΛΥΜΟΥ
το γένος Κουτρούλη

Ο σύζυγος: Ηλίας
Τα παιδιά: Μαρία, Άννα-Εμμανουήλ Χαριτωμένη-Βασίλης
Οι γονείς: Μιχάλης-Άννα
Τα εγγόνια, τ' αδέλφια, τ' ανίψια και οι λοιποί συγγενείς.

ΕΛΛΗΝΙΚΗ ΔΗΜΟΚΡΑΤΙΑ
ΠΕΡΙΦΕΡΕΙΑ ΝΟΤΙΟΥ ΑΙΓΑΙΟΥ
ΝΟΜΟΣ ΔΩΔΕΚΑΝΗΣΟΥ
ΔΗΜΟΣ ΑΤΑΒΥΡΟΥ
ΔΗΜΟΤΙΚΗ ΕΠΙΧΕΙΡΗΣΗ ΠΟΛΙΤΙΣΤΙΚΗΣ ΚΟΙΝΩΝΙΚΗΣ-ΤΟΥΡΙΣΤΙΚΗΣ ΚΑΙ ΑΓΡΟΤΙΚΗΣ ΑΝΑΠΤΥΞΗΣ ΔΗΜΟΥ ΑΤΑΒΥΡΟΥ
Αριθμ. Πρωτ. 3

ΑΝΑΚΟΙΝΩΣΗ

Για την πρόσληψη προσωπικού με σύμβαση εργασίας ιδιωτικού δικαίου ορισμένου χρόνου

ανακοινώνεται ότι θα προσληφθεί προσωπικό με σύμβαση εργασίας ιδιωτικού δικαίου ορισμένου χρόνου, συνολικού αριθμού δύο (2) ατόμων για την κάλυψη παροδικών αναγκών της Επιχείρησης για τις εξής, κατά αριθμό ατόμων, ειδικότητες, με τα αντίστοιχα ειδικά τυπικά προσόντα και την αντίστοιχη χρονική περίοδο.

Κατηγορία-Ειδικότητα: ΔΕ Πωλητής Περιπτέρου στο Δ.Δ. Εμπωνα.
Αριθμός: 1.
Ειδικά τυπικά προσόντα: Περιγράφονται παρακάτω.
Χρονική διάρκεια: 5 μήνες.

Κατηγορία-Ειδικότητα: ΔΕ Υπεύθυνος φύλαξης και λειτουργίας Λαογραφικού Μουσείου Δ.Δ. Κρητηνίας.
Αριθμός: 1.
Ειδικά τυπικά προσόντα: Περιγράφονται παρακάτω.
Χρονική διάρκεια: 5 μήνες.

Α. ΓΕΝΙΚΑ ΠΡΟΣΟΝΤΑ ΠΡΟΣΛΗΨΗΣ

1. Οι υποψήφιοι πρέπει να έχουν ηλικία από 18 ετών και άνω (παρ. 6 αρθρ. 21 Ν. 2190/1994 σε συνδυασμό με την παρ. 11 άρθρ. 10 του Ν. 3051/2002).
2. Να έχουν την υγεία και τη φυσική καταλληλότητα που τους επιτρέπει την εκτέλεση των καθηκόντων της θέσεως που επιλέγουν.
3. Να μην έχουν κώλυμα κατά το άρθρο 8 του Υπαλληλικού Κώδικα (καταδίκη, υποδικία, δικαστική συμπαράσταση).

Β. ΕΙΔΙΚΑ ΤΥΠΙΚΑ ΠΡΟΣΟΝΤΑ

1. α) Προσόν διορισμού ορίζεται οποιοσδήποτε δίπλωμα ΙΕΚ (πιστοποιημένο από τον ΟΕΕΚ), ή απολυτήριος τίτλος οποιασδήποτε σχολικής μονάδας δευτεροβάθμιας εκπαίδευσης της ημεδαπής ή αλλοδαπής και καλή γνώση της Αγγλικής ή Γερμανικής Γλώσσας.
β) Σε περίπτωση που δεν καθίσταται δυνατή η πλήρωση της θέσεως από υποψηφίους με τα αναφερόμενα προσόντα θα γίνουν δεκτοί υποψήφιοι με τα υπό στοιχεία α προσόντα και μέτρια γνώση της Αγγλικής ή Γερμανικής γλώσσας.
γ) Σε περίπτωση που δεν καθίσταται δυνατή η πλήρωση της θέσεως από υποψηφίους με τα αναφερόμενα προσόντα θα γίνουν δεκτοί υποψήφιοι με τα υπό στοιχεία α προσόντα και χωρίς καλή ή μέτρια γνώση της Αγγλικής ή Γερμανικής γλώσσας.
2. Σε περίπτωση που δεν καθίσταται δυνατή η πλήρωση της θέσης από υποψηφίους με τα προαναφερόμενα προσόντα θα γίνουν δεκτοί υποψήφιοι με:
α) Απολυτήριο τίτλο υποχρεωτικής εκπαίδευσης (δηλαδή απολυτήριος τριτάξιου γυμνασίου ή για υποψηφίους που έχουν αποφοιτήσει μέχρι και το 1980 απολυτήριο Δημοτικού Σχολείου), ή ισοδύναμο απολυτήριο τίτλο κατώτερης Τεχνικής Σχολής του Ν.Δ. 580/1970 και καλή γνώση της Αγγλικής ή Γερμανικής Γλώσσας.
β) Σε περίπτωση που δεν καθίσταται δυνατή η πλήρωση της θέσεως από υποψηφίους με τα αναφερόμενα προσόντα θα γίνουν δεκτοί υποψήφιοι με τα υπό στοιχεία α προσόντα και μέτρια γνώση της Αγγλικής ή Γερμανικής Γλώσσας.
γ) Σε περίπτωση που δεν καθίσταται δυνατή η πλήρωση της θέσεως από υποψηφίους με τα αναφερόμενα προσόντα θα γίνουν δεκτοί υποψήφιοι με τα υπό στοιχεία α προσόντα και χωρίς καλή ή μέτρια γνώση της Αγγλικής ή Γερμανικής γλώσσας.

Γ. ΠΡΟΘΕΣΜΙΑ ΥΠΟΒΟΛΗΣ ΑΙΤΗΣΕΩΝ

Οι ενδιαφερόμενοι μπορούν να υποβάλλουν αίτηση στο Δημοτικό Κατάστημα Αταβύρου στον Εμπωνα, όπου στεγάζεται η Δημοτική Επιχείρηση και ειδικότερα στο Γραφείο Πρωτοκόλλου (αρμόδιος η Δημ. Υπάλληλος Αμβροσιάδη Χρυσαυγή τηλ. 22460/70321), εντός προθεσμίας δέκα (10) ημερών που αρχίζει από την επόμενη ημέρα της τελευταίας δημοσίευσης της παρούσας στις Τοπικές εφημερίδες ή της ανάρτησής της στο κατάστημα της υπηρεσίας και στο χώρο ανακοινώσεων του Δημοτικού Καταστήματος, εφόσον η ανάρτησή της είναι τυχόν μεταγενέστερη της δημοσίευσης στις εφημερίδες (παρ. 10 άρθρο 21 Ν. 2190/1994).

Δ. ΥΠΟΒΟΛΗ ΔΙΚΑΙΟΛΟΓΗΤΙΚΩΝ

Οι ενδιαφερόμενοι μαζί με την αίτησή τους πρέπει να υποβάλουν υποχρεωτικώς τα εξής δικαιολογητικά επικυρωμένα:
1. Φωτοαντίγραφο των δύο όψεων της αστυνομικής ταυτότητας.
2. Υπεύθυνη δήλωση του Ν. 1599/1986 ότι δεν έχουν κώλυμα κατά το άρθρο 8 του Υπαλληλικού Κώδικα.
α) ότι δεν έχουν καταδικαστεί για κακούργημα και σε οποιαδήποτε ποινή για κλοπή, υπεξαίρεση (κοινή και στην υπηρεσία), απάτη, εκβίαση, πλαστογραφία, απιστία δικηγόρου, δωροδοκία, καταπίεση, απιστία περί την υπηρεσία, παράβαση καθήκοντος καθ' υποτροπή, συκοφαντική δυσφήμηση, καθώς και για οποιοδήποτε έγκλημα κατά της γενετήσιας ελευθερίας ή οικονομικής εκμετάλλευσης της γενετήσιας ζωής.
β) ότι δεν είναι είναι υπόδικοι και δεν έχουν παραπεμφθεί με τελεσίδικο βούλευμα για κακούργημα ή πλημμέλημα της προηγούμενης περίπτωσης, έστω και αν το αδίκημα παραγράφηκε.
γ) ότι δεν έχουν λόγω καταδίκης στερηθεί τα πολιτικά τους δικαιώματα και για όσο χρόνο διαρκεί η στέρηση αυτή.
δ) ότι δεν τελούν υπό δικαστική συμπαράσταση.
3. Η ανεργία αποδεικνύεται με βεβαίωση του ΟΑΕΔ (που είναι αρμόδιος προς τούτο) ή και με οποιοδήποτε άλλο νόμιμο αποδεικτικό μέσο. Αποκλείεται η απόδειξη με υποβολή Υπεύθυνης Δηλώσεως.
4. Προκειμένου για άνεργους υποψηφίους που είχαν ενταχθεί σε πρόγραμμα επαγγελματικής κατάρτισης του ΟΑΕΔ: α) βεβαίωση του ΟΑΕΔ στην οποία να αναφέρεται η ημερομηνία συμμετοχής του υποψηφίου στο πρόγραμμα καθώς και η ημερομηνία λήξης της συμμετοχής του και β) βεβαίωση του ΟΑΕΔ από την οποία να προκύπτει η ημερομηνία εγγραφής τους ως ανέργων στα σχετικά Μητρώα.
5. Πιστοποιητικό οικογενειακής κατάστασης προκειμένου για υποψήφιους που έχουν ανήλικα τέκνα. Ειδικά για τους πολύτεκνους και τα τέκνα πολύτεκνων οικογενειών γίνεται δεκτό και πιστοποιητικό της ΑΣΠΕ.
6. Φωτοαντίγραφο του τίτλου σπουδών που απαιτείται ως προσόν διορισμού στον οποίον να αναγράφεται ο ακριβής βαθμός αυτού (μόνο για υποψήφιους κατηγορίας ΔΕ). Σε κάθε περίπτωση που ο βαθμός εκφράζεται με αξιολογικό χαρακτηρισμό ή με ακέραιο αριθμό απαιτείται και βεβαίωση της οικείας σχολής για τον ακριβή αριθμητικό βαθμό ή να προσκομίζεται χωριστή βεβαίωση.
7. Εάν ο τίτλος έχει αποκτηθεί στην αλλοδαπή απαιτείται μόνον:
α) Προκειμένου για Δευτεροβάθμια μη τεχνική ή μη επαγγελματική εκπαίδευση, βεβαίωση ισοτιμίας από την αρμόδια Διεύθυνση του Υπουργείου Εθνικής Παιδείας και Θρησκευμάτων και για τεχνική και επαγγελματική εκπαίδευση αλλοδαπής, πράξη ισοτιμίας και κατάταξης της επιτροπής ισοτιμιών του Οργανισμού Επαγγελματικής Εκπαίδευσης και Κατάρτισης (ΟΕΕΚ)-Εθνικής Αντιστάσεως 41, Ν. Ιωνία, Αθήνα και βεβαίωση για την αντιστοιχία του βαθμού από την αρμόδια Διεύθυνση του Υπουργείου Εθνικής Παιδείας και Θρησκευμάτων σε εικοσάβαθμη κλίμακα.
β) Προκειμένου για Υποχρεωτική Εκπαίδευση, βεβαίωση ισοτιμίας από τη Διεύθυνση Παιδείας Ομογενών και Διαπολιτισμικής Εκπαίδευσης (ΔΙΠΟΔΕ) της Κ.Υ. του Υπουργείου Εθνικής Παιδείας και Θρησκευμάτων ή από τις κατά τόπους Δ/νσεις Β/θμιας Εκπαίδευσης της ημεδαπής.
8. Πιστοποιητικό του οικείου Δήμου ή Κοινότητας για τη δημοτικότητα.

Για υποψηφίους των υπολοίπων νομών που δεν έχουν το κριτήριο της εντοπιότητας, όπως ορίζεται στο Κεφάλαιο Γ' του παρόντος, απαιτείται η υποβολή βεβαίωσης μόνιμης κατοικίας από τον οικείο Δήμο ή Κοινότητας (άρθρο 5 & 5 Ν. 2647/1998).

Η Πρόεδρος της Επιχείρησης
Χατζησταμάτη Ιωάννα

ΓΡΑΦΕΙΟ ΤΕΛΕΤΩΝ & ΜΝΗΜΟΣΥΝΩΝ ΡΟΔΟΥ ΣΤΕΦΑΝΑ-ΣΤΟΛΙΣΜΟΙ

ΑΜΕΣΗ ΕΞΥΠΗΡΕΤΗΣΗ ΟΛΟ ΤΟ 24 ΩΡΟ

"ΑΜΕΡΙΚΑΝΟΥ"

Αναλαμβάνουμε την τελετή και με τα έξοδα που χορηγούν τα ταμεία χωρίς καμία επιβάρυνση. ΙΚΑ, ΤΕΒΕ, ΤΑΞΥ, ΔΗΜΟΣΙΟΥ, ΛΙΜΕΝΙΚΩΝ, ΟΓΑ και λοιπά ταμεία. Τους ΑΠΟΡΟΥΣ ΔΩΡΕΑΝ.

Πλατεία Βρούχου στην Μητρόπολη
τηλέφωνα: 22410-28901-33400

ΔΙΕΥΘΥΝΣΗ ΔΑΣΩΝ ΔΩΔΕΚΑΝΗΣΟΥ

ΑΝΑΚΟΙΝΩΣΗ

Γνωστοποιείται κατά το άρθρο 14 του Ν. 998/79, η αποστολή για δημοσίευση στον Δήμο Αφάντου της αριθμ. 2609/05-05-2003 πράξης χαρακτηρισμού έκτασης που εκδόθηκε από την Δ/νση Δασών Δωδ/σου. Η ΚΜ 767 γαιών Αφάντου χαρακτηρίζεται ως γεωργική έκταση.

Ο Δ/ντής Δασών Δωδ/νήσου
Φίλιππος Κοντίτσης
Δασολόγος με βαθμό Δ/ντή

ΔΕΥΑΡ
ΔΗΜΟΤΙΚΗ ΕΠΙΧΕΙΡΗΣΗ ΥΔΡΕΥΣΗΣ ΑΠΟΧΕΤΕΥΣΗΣ ΡΟΔΟΥ

ΑΝΑΚΟΙΝΩΣΗ

Ανακοινώνεται από την ΔΕΥΑΡ ότι λόγω καθυστέρησης των επιβεβλημένων εργασιών, για την αναβάθμιση του ταμείου της στο παλαιό κτίριο της Επιχείρησης επί της οδού Εθελοντών Δωδ/σίων 42 θα λειτουργήσει ταμείο στο Δημαρχιακό Μέγαρο, γραφείο 9 του 1ου ορόφου.
Οι ώρες λειτουργίας του παραπάνω ταμείου, θα είναι από 7.30-12.30 από Δευτέρα έως και Παρασκευή και θα εξοφλούνται μόνο λογαριασμοί ύδρευσης, ενώ για οιανδήποτε άλλη συναλλαγή των πελατών μας, η εξυπηρέτησή τους θα γίνεται από τα κεντρικά γραφεία της Επιχείρησης.
Με την ολοκλήρωση των απαιτούμενων εργασιών στο παλαιό κτίριο της ΔΕΥΑΡ το ταμείο θα μεταφερθεί εκεί και θα ειδοποιήσουμε τους πελάτες μας με άλλη σχετική ανακοίνωση.
Ευχαριστούμε για την κατανόησή σας.

Με εκτίμηση
Ο Γενικός Διευθυντής
ΔΕΥΑΡ
Εμμ. Διακομανώλης
Διπλ/χος Μηχ/γος Μηχανικός

ΜΗΝΥΜΑΤΑ ΤΟΥ ΙΗΣΟΥ ΧΡΙΣΤΟΥ ΓΙΑ ΟΛΟ ΤΟΝ ΚΟΣΜΟ

Η ΑΛΗΘΙΝΗ ΘΝ ΘΕΩ ΖΩΗ

Ο 8ος τόμος έχει εκδοθεί και είναι διαθέσιμος στα βιβλιοπωλεία

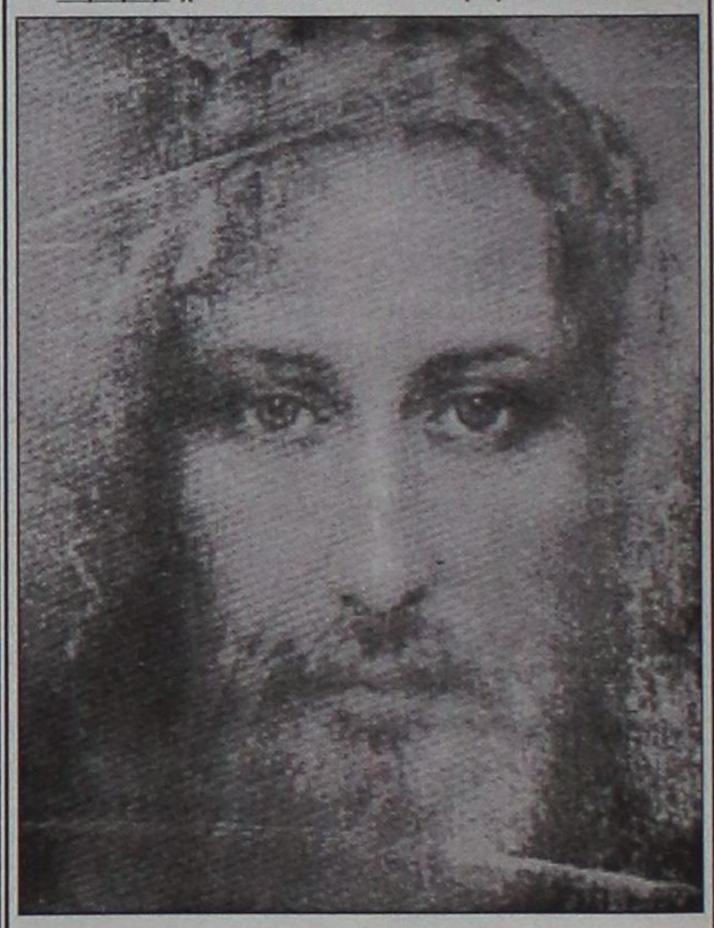

ΘΥΣΙΑΣΕ
ΑΝ Ο ΚΟΣΜΟΣ ΣΕ ΜΙΣΕΙ, ΕΙΝΑΙ ΕΠΕΙΔΗ ΜΕ ΑΓΑΠΑΣ. ΠΡΟΣΕΥΧΗΣΟΥ ΓΙ' ΑΥΤΟΥΣ ΠΟΥ ΣΧΕΔΙΑΖΟΥΝ ΑΠΙΣΤΕΥΤΕΣ ΜΗΧΑΝΟΡΡΑΦΙΕΣ ΚΑΤΑ ΤΟΥ ΑΓΙΟΥ ΜΟΥ ΠΝΕΥΜΑΤΟΣ
10 Νοεμβρίου 1992

- Ειρήνη σε σένα. Οι σημερινές χώρες είναι τελείως μολυσμένες και έχουν τα πάντα εκτός από εμένα. Οτι φαίνεται στον κόσμο δίκαιο, είναι απεχθές στα Μάτια Μου και είναι ήδη καταδικασμένο από Εμένα. Αν σε μισεί ο κόσμος είναι επειδή Με αγαπάς. Ας είναι η μαρτυρία σου έγκυρη στα Μάτια Μου και σε βεβαιώνω πως η μαρτυρία σου θα είναι έγκυρη μόνο αν θυσιαστείς ολοκληρωτικά για τη σωτηρία των ψυχών και δείξεις την αγάπη σου θυσιάζοντας τη ζωή σου για τους φίλους σου και γι' αυτούς που ονομάζεις εχθρούς σου, ώστε όταν έρθει η Ημέρα Μου να μη χρειαστεί να νιώσεις ντροπή. Εγώ ο Ιδιος, θα σε εφοδιάσω με τη Δύναμη Μου. Εν τω μεταξύ, συνέχισε το έργο που σου ανέθεσα και φώναξε από χαρά, πανηγύρισε, γιατί με τη Δύναμή Μου θα παραβιάσω το τείχος τους και θα εκθέσω στο φως ότι ήταν κρυμμένο από σένα. Τα μάτια σου θα δουν να έρπουν μπροστά σου κάθε λογής ζώα και ερπετά, αλλά μη φοβηθείς αυτούς που σκοτώνουν το σώμα, σου λέω ότι δεν μπορούν να σκοτώσουν την ψυχή. Αντίθετα να φοβηθείς όποιον μπορεί να καταστρέψει ψυχή και σώμα στην κόλαση! Ακολούθησε τα Ιχνη των βημάτων Μου και μην επιζητάς ούτε τιμή, ούτε έπαινο. Αν ο κόσμος σε θεωρεί απατεώνα, μάθε ότι είσαι γνήσια, γιατί ο πρώτος που θεωρήθηκε απατεώνας από τον κόσμο ήμουν Εγώ. Αγάπα! και συγχώρησε!

Προσευχήσου γι' αυτούς σχεδιάζουν απίστευτες μηχανορραφίες κατά του Αγίου Μου Πνεύματος και μην τους κρίνεις για να μην αποβεί ολέθριο για σένα ότι είναι ολέθριο γι' αυτούς. Αφησέ Με Εμένα να τους διορθώσω. Οτι κάνεις ας είναι ριζωμένο στην αγάπη. Θα σε εφοδιάσω και θα σε γεμίσω παρηγοριά. Στο τέλος, κάθε αγκάθι του Σώματος Μου θα αφαιρεθεί. Η Αγάπη θα θριαμβεύσει.

ΟΡΘΟΔΟΞΟΣ ΣΥΛΛΟΓΟΣ ΕΙΡΗΝΗΣ ΚΑΙ ΑΓΑΠΗΣ
ΑΙΟΛΟΥ 10 Τ.Κ. 17561 Π. ΦΑΛΗΡΟ-ΑΘΗΝΑ-ΤΗΛ. 2109939604

ΤΑ ΛΟΓΙΚΑ ΤΑ ΠΑΡΑΛΟΓΑ —ΤΑ ΕΞΩΦΡΕΝΙΚΑ

... Πάρκο με μίνι οδόφραγμα



Ολα τα "παράδοξα" στην πόλη μας λαχαίνουν...

Στο πάρκο της Δημοκρατίας, στο τμήμα του, προς το Πανεπιστήμιο Αιγαίου, υπάρχει ένα μικρό διαχωριστικό *"τείχος"* που το διασχίζει αμέριμνα για κάμποσες δεκάδες μέτρα.

Μερικοί διατείνονται ότι το "παρκόφραγμα" βρίσκεται εκεί εδώ και 20 χρόνια, κάποτε ήταν η βάση του συρματοπλέγματος που υπήρχε όταν στο πάρκο διαβιούσαν τα ελαφάκια, πριν τα *"εξορίσουν"*, για την "βολή" των υπαλλήλων στην Τάφρο και το Ροδίνι.

Αλλοι ισχυρίζονται ότι το τσιμεντένιο φράγμα είναι νεότερο, στήθηκε από την διαβόητη ΑΔΕΚΤ, όταν έφτιαξε μια πισίνα στο πάρκο και την έδωσε σε ιδιώτη, ο οποίος έβαλε πλεούμενα (!) και μάζευε τα 500ρικα από τα παιδιά.

Ούτως ή άλλως τα ελαφάκια ξενιτεύτηκαν, οι πάπιες - βάρκες έβαλαν πλώρη για αλλού, όμως η τσιμεντένια βάση παραμένει. Και κανείς από τους αρμόδιους δεν αναλογίζεται τους κινδύνους που εγκυμονεί η παρουσία της για τα παιδιά που παίζουν στο πάρκο. *... Τόσος πολύς κόπος είναι, να βάλουν ένα κομπρεσέρ να την κατεδαφίσουν;*

... Καρτοτηλέφωνα και παράπλευρες απώλειες



Καρτοτηλέφωνο του ΟΤΕ, δίπλα στα πρώην "Σφαγεία", με μισό πλευρικό πλαστικό κάλυμμα.

Βέβαια η περιοχή είναι που είναι υποβαθμισμένη, όμως εκεί αράζουν και κρουαζιερόπλοια και το καρτοτηλέφωνο είναι το πρώτο δείγμα πολιτισμού που συναντούν.

... Μήπως οι αρμόδιοι του ΟΤΕ θα μπορούσαν να κάνουν κάτι, ώστε να μην παρεξηγιόμαστε;

... Πινακίδα χωρίς παλούκι



... Οδεύοντας προς αναζήτηση παλουκιών!

... Παλούκι χωρίς πινακίδα



Η εικόνα εκεί στα βραχάκια, στο Ζέφυρο, είναι αρκούντως ειδυλλιακή.

... Μονη παραφωνία το παλούκι με το κενό πλαίσιο που έχει χάσει το περιεχόμενό του!

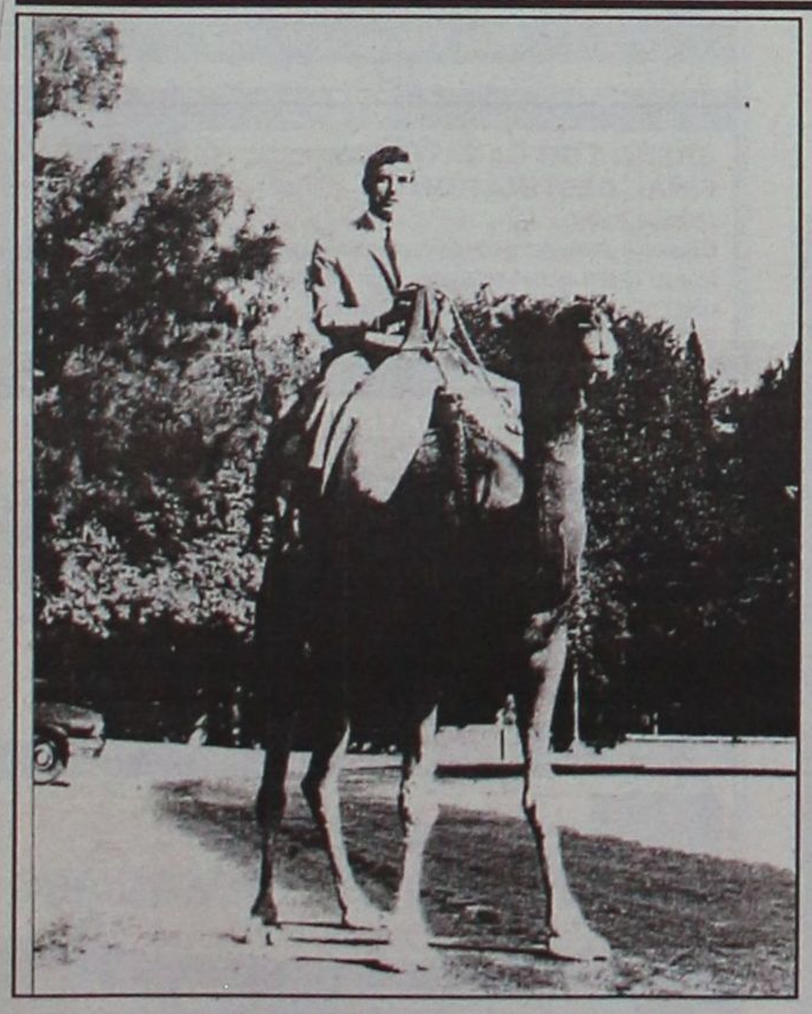

...Ενας "σερ" σε καμήλα στο Ροδίνι

Ροδίνι 1966: Ο *"σερ"* του ελληνικού τραγουδιού, ο **Γρηγόρης Μπιθικώτσης**, κάνει *"βόλτα με καμήλα στο μεγάλο πάρκο της Ρόδου"*, γράφει στην αυτοβιογραφία του **"Εγώ ο Σερ"** (επιμέλεια: Πάνος Γεραμάνης).

... Κάποτε είχαμε και καμήλες και κυρίως πάρκα!

www.RodosVitrina.gr/Metropol.htm
METROPOL MULTI-CINEMA
ALPHA ODEON
Πληροφορίες, Κρατήσεις από 16:00
Information, Reservations after 16:00
ΤΗΛ. 22410.28400
WEEKLY PROGRAMME - ΕΒΔΟΜΑΔΙΑΙΟ ΠΡΟΓΡΑΜΜΑ
09/05/2003 - 15/05/2003

IN ENGUSH COMEDY
ΚΑΤΑΛΛΗΛΟ

ΣΕ ΠΡΩΤΗ ΠΑΝΕΛΛΗΝΙΑ ΠΡΟΒΟΛΗ
Η ΠΙΟ ΚΑΥΤΗ ΚΩΜΩΔΙΑ ΤΗΣ ΧΡΟΝΙΑΣ
ΚΑΘΡΕΦΤΗ ΚΑΘΡΕΦΤΑΚΙ ΜΟΥ....ΑΑΑΑ!!!
ΠΙΑΝΟΥ ΕΙΝΑΙ ΑΥΤΟ ΤΟ ΚΟΡΜΙ;
ΚΑΥΤΗ ΚΑΙ... ΑΝΤΡΑΣ
THE HOT CHICK
ΠΡΩΤΑΓΩΝΙΣΤΕΙ Η ΠΙΟ ΣΕΞΥ ...ΑΝΤΡΑΣ
ΡΟΜΠ ΣΝΑΪΝΤΕΡ, ΚΑΙ ΕΝΑ ΜΑΤΣΟ ΚΟΥΚΛΕΣ
ΑΙΘΟΥΣΑ 3
ΩΡΕΣ ΕΝΑΡΞΗΣ - SHOWTIMES
18:00, 20:15, 22:40

IN ENGUSH ACTION
ΚΑΤ. ΑΠΟ 13 ΕΤΩΝ

ΣΕ ΣΥΧΡΟΝΗ ΠΑΓΚΟΣΜΙΑ ΠΡΩΤΗ ΠΡΟΒΟΛΗ
Η ΑΠΟΛΥΤΗ ΥΠΕΡ-ΠΕΡΙΠΕΤΕΙΑ ΦΑΝΤΑΣΙΑΣ ΚΑΙ ΔΡΑΣΗΣ!!
X-MEN 2
Ο ΜΕΓΑΛΥΤΕΡΟΣ ΜΑΣ ΦΟΒΟΣ ΘΑ ΓΙΝΕΙ Η ΜΟΝΑΔΙΚΗ ΜΑΣ ΕΛΠΙΔΑ.
ΠΡΩΤΑΓΩΝΙΣΤΟΥΝ:
Η ΒΡΑΒΕΥΜΕΝΗ ΜΕ ΟΣΚΑΡ ΧΑΛΙ ΜΠΕΡΙ
ΚΑΙ ΟΙ ΧΙΟΥ ΤΖΑΚΜΑΝ, ΠΑΤΡΙΚ ΣΤΙΟΥΑΡΤ
ΑΙΘΟΥΣΑ 1
ΩΡΕΣ ΕΝΑΡΞΗΣ - SHOWTIMES
17:00, 19:45, 22:30

ΣΤΑ ΕΛΛΗΝΙΚΑ ΟΙΚΟΓΕΝΙΑΚΗ
ΚΑΤΑΛΛΗΛΟ

Η WALT DISNEY ΠΑΡΟΥΣΙΑΖΕΙ ΤΗΝ ΤΕΛΕΥΤΑΙΑ ΤΗΣ ΔΗΜΙΟΥΡΓΙΑ
ΤΟ ΓΟΥΡΟΥΝΑΚΙ
ΚΑΙ Η ΜΕΓΑΛΗ ΠΑΡΕΑ ΤΟΥ ΓΟΥΪΝΙ
Ο ΠΙΟ ΜΙΚΡΟΣ ΤΗΣ ΠΑΡΕΑΣ ΑΠΟΔΕΙΧΘΗΚΕ Ο ΠΙΟ ΜΕΓΑΛΟΣ ΗΡΩΑΣ
ΑΙΘΟΥΣΑ 2
ΩΡΕΣ ΕΝΑΡΞΗΣ - SHOWTIMES
17:00, 18:30

ΣΤΑ ΙΣΠΑΝΙΚΑ ΑΣΤΥΝΟΜΙΚΗ
ΚΑΤ. ΑΠΟ 13 ΕΤΩΝ

ΜΙΑ ΠΑΝΕΞΥΠΝΗ ΤΑΙΝΙΑ
9 ΒΑΣΙΛΙΣΣΕΣ
NINE QUEENS
ΕΧΟΥΝ ΜΟΝΟ 24 ΩΡΕΣ ΓΙΑ ΝΑ ΣΤΗΣΟΥΝ ΤΗΝ ΤΕΛΕΙΑ ΑΠΑΤΗ.
ΑΙΘΟΥΣΑ 2
ΩΡΕΣ ΕΝΑΡΞΗΣ - SHOWTIMES
20:00, 22:20

ΠΡΟΣΕΧΩΣ - SHORTLY

Η ΑΝΤΙΠΟΛΕΜΙΚΗ ΤΑΙΝΙΑ
ΑΚΗΡΥΚΤΟΣ ΠΟΛΕΜΟΣ
BOWLING FOR COLUMBINE
ΒΡΑΒΕΙΟ OSCAR 2003 ΚΑΛΥΤΕΡΟΥ ΝΤΟΚΙΜΑΝΤΕΡ
Ο ΔΗΜΙΟΥΡΓΟΣ ΤΗΣ "ΜΑΪΚΛ ΜΟΥΡ" ΣΤΗΝ ΠΑΡΑΛΑΒΗ ΤΟΥ OSCAR ΚΑΥΤΗΡΙΑΣΕ ΤΟΝ ΠΟΛΕΜΟ ΣΤΟ ΙΡΑΚ ΛΕΓΟΝΤΑΣ ΣΤΟ ΤΕΛΟΣ ΤΗΣ ΟΜΙΛΙΑΣ ΤΟΥ: "ΝΤΡΟΠΗ ΣΟΥ κ. ΜΠΟΥΣ, ΝΤΡΟΠΗ ΣΟΥ κ. ΜΠΟΥΣ"

Ο ΜΠΕΡΝΑΡΝΤΟ ΜΠΕΡΤΟΛΟΥΤΣΙ ΠΑΡΟΥΣΙΑΖΕΙ ΜΙΑ ΦΙΝΑ ΚΩΜΩΔΙΑ ΕΠΟΧΗΣ

ΤΑ ΔΥΟ ΠΡΟΣΩΠΑ ΤΟΥ ΕΡΩΤΑ
TRIUMPH OF LOVE
ΠΡΩΤΑΓΩΝΙΣΤΟΥΝ
ΜΙΡΑ ΣΟΡΒΙΝΟ - ΜΠΕΝ ΚΙΝΓΚΣΛΕΪ

Η ΤΑΙΝΙΑ ΠΟΥ ΒΡΙΣΚΕΤΑΙ ΣΤΟ No 1 ΤΟΥ BOX OFFICE ΣΤΗΝ ΑΜΕΡΙΚΗ

ΠΟΙΟΙ ΕΙΝΑΙ;
ΠΟΙΟΣ ΤΟΥΣ ΣΚΟΤΩΝΕΙ;
ΓΙΑΤΙ;
ΤΑΥΤΟΤΗΤΑ
IDENTITY
Η ΑΠΑΝΤΗΣΗ ΚΡΥΒΕΤΑΙ ΕΚΕΙ

Cine Phile

ΕΠΙΜΕΛΕΙΑ: ΚΥΡΙΑΚΗ ΠΕΤΡΙΔΟΥ

Πως να χωρίσετε σε 10 μέρες (How to lose a guy in 10 days)

Ερωτική κομεντί, σε σκηνοθεσία Ντόναλντ Πίτρι, η οποία προβάλλεται σε α' πανελλήνια προβολή από το "Παλλάς 5 cinemas center".

Στους πρωταγωνιστικούς ρόλους βρίσκουμε ένα γοητευτικό ζευγάρι που φαίνεται να έχει καλή "χημεία" στη μεγάλη οθόνη: Την ταχέως ανερχόμενη κόρη της Γκόλντι Χόαν, **Κέιτ Χάντσον,** που πρωτοείδαμε στο "Σχεδόν Διάσημοι" και το συμπαθή **Μάθιου ΜακΚόναχι** που... παλεύει τα τελευταία χρόνια να εκτοξευθεί σε σταρ πρώτου μεγέθους (σ.σ. μέχρι στιγμής δεν τα έχει καταφέρει πάντως), αν τον θυμάστε από το "Η ετυμηγορία" με τη Σάντρα Μπούλοκ.



Παίζουν, ακόμη οι **Κάθριν Χαν** και **Ανταμ Γκόλντμπεργκ.**

Η γνώμη μας: Πρόκειται για μία... ανώδυνη αμερικανική κομεντί, με θέμα τον έρωτα και τις σχέσεις των δύο φύλων, από αυτές που κατά κόρον μας "σερβίρει" το Χόλιγουντ.

Πατάει πάνω στην "συνταγή" που έχουμε δει κατά καιρούς στη μεγάλη οθόνη: Ενας έρωτας μετ' εμποδίων (σ.σ. δεν εξαιρείται και η ταινία με τον συγκεκριμένο τίτλο, δύο λαμπεροί πρωταγωνιστές, αστειάκια (;), χαριτωμενιές και φυσικά όλα αυτά ανώδυνα, επιδερμικά, κάποιες φορές υπερβολικά και άλλες πάλι "χλιαρά" ώσπου να καταλήξουμε στο πολυπόθητο (και αναπόφευκτο) happy end.

Δεν λέμε ότι θα περάσετε άσχημα. Αν... εφοδιαστείτε με μπόλικο ποπ-κορν και με χαλαρή διάθεση, αν δεν έχετε παραπάνω αξιώσεις, τότε θα περάσετε ένα ευχάριστο δίωρο που θα ξεχαστεί μόλις βγείτε από την αίθουσα.



Εκείνο που δίνει αξία πάντως στην ταινία είναι η ερμηνεία της Κέιτ Χάντσον που πραγματικά κατορθώνει και δίνει μία ξεχωριστή προσωπικότητα σε ένα ρόλο ο οποίος δεν αφήνει και πολλά περιθώρια για... επίδειξη υποκριτικών δυνατοτήτων.

Ωστόσο είναι εξαιρετικά χαριτωμένη υποδυόμενη μια γοητευτική, έξυπνη και δυναμική νέα γυναίκα που... αναγκάζεται να κάνει τη γατούλα (σ.σ. με... την κακή έννοια!) για χάρη της δουλειάς της.

Ο ΜακΚόναχι εδώ θα λέγαμε ότι είναι περισσότερο... διακοσμητικός. Πάντως, ως εικόνα τουλάχιστον, "δένει" καλά με την συμπρωταγωνίστριά του.

Οι νεαρότερες ηλικίες θα περάσουν καλύτερα με την ταινία.

Η υπόθεση: Μία νεαρή συντάκτρια του Νο1 γυναικείου περιοδικού, μετά το χωρισμό μιας συναδέλφου της, αποφασίζει να κάνει ένα άρθρο με θέμα γιατί οι άντρες τρέπονται σε φυγή μίλις αρχίζουν να γνωρίζουν μια γυναίκα και με τίτλο "Πως να χωρίσετε σε 10 μέρες".

Για να το γράψει, όμως, χρειάζεται να κάνει... ρεπορτάζ χρησιμοποιώντας, εν αγνοία του, έναν άντρα ως... πειραματόζωο. Τί γίνεται, όμως, όταν αυτός ο άντρας αποδεικνύεται περισσότερο συμπαθητικός απ' όσο πρέπει;

ΜΠΟΥΤΙΚ CHIC
Μπικίνι από 20 ευρώ
ΔΗΜ. ΘΕΜΕΛΗ 63, ΡΟΔΟΣ
ΤΗΛ. (22410)37255
XXL SIZES
σε μοντέρνα ρούχα
ΠΕΡΝΟΥ 80 -ΑΦΑΝΤΟΥ, ΡΟΔΟΣ
ΤΗΛ. (22410)52429

AM adv.
ΠΑΛΛΑΣ 5 CINEMAS CENTER
09/05/2003 έως 15/05/2003

ΑΙΘΟΥΣΑ 5

ΠΩΣ ΝΑ ΧΩΡΙΣΕΤΕ ΣΕ 10 ΗΜΕΡΕΣ
HOW TO LOSE A GUY IN 10 DAYS
Κομεντί / Comedy
Σε 1η Πανελλήνια Προβολή η απολαυστική κομεντί που... θα σας βάλει σε σκέψεις!
Ο ένας λέει ψέμματα... το ίδιο κι ο άλλος!
ΠΡΩΤΑΓΩΝΙΣΤΟΥΝ:
MATTHEW McCONAUGHEY, KATE HUDSON
in english
Ώρες Έναρξης: 17:40, 20:00, 22:20

ΑΙΘΟΥΣΑ 2
ΦΡΙΝΤΑ / FRIDA
Η πολυαναμενόμενη ταινία που απέσπασε φέτος 2 Όσκαρ με ένα υπέροχο καστ ηθοποιών που εγγυάται την απόλαυσή σας!
ΠΡΩΤΑΓΩΝΙΣΤΟΥΝ: SALMA HAYEK, ALFRED MOLINA, GEOFFREY RUSH, EDWARD NORTON, ANTONIO BANDERAS

in english
Ώρες Έναρξης: 17:30, 20:00, 22:40

ΑΙΘΟΥΣΑ 1

JOHNNY ENGLISH
Κωμωδία / Comedy
Ο θρίαμβος συνεχίζεται για 3η εβδομάδα!
Δεν καταλαβαίνει ΦΟΒΟ!!! Δεν καταλαβαίνει ΚΙΝΔΥΝΟ!!! Δεν καταλαβαίνει ΤΙΠΟΤΑ!!!
Ο θρυλικός Mr Bean (Rowan Atkinson) επιστρέφει!
Κάντε έγκαιρα τις κρατήσεις σας!
ΠΡΩΤΑΓΩΝΙΣΤΟΥΝ: ROWAN ATKINSON, JOHN MALKOVICH
in english
Ώρες Έναρξης: 18:20, 20:20, 22:30

ΑΙΘΟΥΣΑ 4
ΟΝΕΙΡΟΠΑΓΙΔΑ / DREAMCATCHER
Θρίλερ / Thriller
Για 3η εβδομάδα με μεγάλη επιτυχία ένα συναρπαστικό θρίλερ βασισμένο στο ομώνυμο best seller του STEPHEN KING!
Η ονειροπαγίδα μπορεί να σταματήσει και τους χειρότερους εφιάλτες... εκτός από έναν!
ΠΡΩΤΑΓΩΝΙΣΤΟΥΝ: MORGAN FREEMAN, THOMAS JANE, JASON LEE

in english
Ώρες Έναρξης: 17:30, 22:30

ΑΙΘΟΥΣΑ 4

ΣΤΑΡ ΤΡΕΚ:ΝΕΜΕΣΙΣ
STAR TREK: NEMESIS
Επιστημονικής φαντασίας / Science Fiction
Η τελική αποστολή μιας νέας γενιάς αρχίζει τώρα!
Μην χάσετε την υπερπερειπετειώδη συνέχεια του θρύλου!
ΠΡΩΤΑΓΩΝΙΣΤΟΥΝ: PATRICK STEWART, JONATHAN FRANES, LEVAR BURTON, MICHAEL DOM
in english
Ώρες Έναρξης: 17:50, 20:10

ΑΙΘΟΥΣΑ 3
ΒΛΕΠΩ ΤΟΝ ΘΑΝΑΤΟ ΣΟΥ
FINAL DESTINATION 2
Τρόμου / Thriller
Ο θάνατος μπορεί να είναι πιο κοντά από οτι φαίνεται! Μπορεί το Νο1 να σας καθήλωσε... αυτό όμως θα σας κόψει την ανάσα! Κάντε έγκαιρα κρατήσεις!
ΠΡΩΤΑΓΩΝΙΣΤΟΥΝ: ALI LARTER, A.J. COOK

in english
Ώρες Έναρξης: 20:20, 22:30

ΠΡΟΣΕΧΩΣ
ΜΑΘΗΜΑΤΑ ΓΟΗΤΕΙΑΣ
ROGER DODGER

Ενημερωθείτε και από το επίσημο site μας
www.cinemapallas.gr

ΧΟΡΗΓΟΙ
Virgin megastores
BERLONI BACKSTAGE

Για κρατήσεις θέσεων / For reservations
22410 24475 και 22410 70670 (16:00 - 20:00)

Άρτος (;) Θεάματα (;)...

... Και τηλεόραση (όπως λέμε τηλοψία...)

STAR

06.45 **Παιδικό πρόγραμμα**
08.00 **Πλήρες πρωινό.** Ενημερωτική εκπομπή με την Ελένη Τσαγκά.
10.00 **Λόγια Starata**. Ενημερωτικό μαγκαζίνο με τον Γιώργο Βαρεμένο.
12.15 **Αγιο είχαμε** (Ε). Κωμική σειρά
13.00 **Ειδήσεις**
14.00 **Super star.** Ενημερωτική- ψυχαγωγική εκπομπή. Παρουσιάζει η Χριστίνα Λαμπίρη.
16.00 **Ειδήσεις**
16.30 **Μελίτα, το φλογερό κορίτσι.** Κοινωνική σειρά.
17.30 **Παλόμα και Λορέντζο.** Κοινωνική σειρά
18.30 **Μονομάχος.** Τηλεπαιχνίδι γνώσεων.
19.15 **Ειδήσεις**
21.00 **Ξένη ταινία.** «Ο άνθρωπος σκιά». Περιπέτεια.
23.15 **Ξένη ταινία.** «Χωρίς έλεος». Θρίλερ.
01.45 **Ειδήσεις**
02.00 **Παγκόσμιο πρωτάθλημα ράλι 2003.**
02.30 **Ξένη ταινία.** «Το νησί των καταραμένων»
02.30 **Αστέρια στο πεντάγραμμο**

ALTER

06.00 **Alter kids**. Οι μικροί φίλοι του καναλιού μπορούν να παρακολουθήσουν βραβευμένες σειρές κινουμένων σχεδίων που συνδυάζουν τη διασκέδαση, την περιπέτεια και τη γνώση.
07.55 **Τα μυστικά της υγείας**
08.00 **Ειδήσεις**
09.00 **Ελληνική ταινία.** «Επτά μέρες ψέματα». Κωμωδία.
11.00 **Μήτσι-Χώστα** (Ε)
12.00 **Αμεση επέμβαση.** Ενημερωτική εκπομπή με τον Μάνο Τσιλιμίδη.
13.00 **Ειδήσεις**
14.00 **Με το...γάντι.** Ενημερωτική εκπομπή με την Τατιάνα Στεφανίδου.
16.15 **Τρώω υγιεινά**
16.30 **Τόλμη και γοητεία.** Κοινωνική - αισθηματική σειρά.
17.00 **Ειδήσεις στη νοηματική γλώσσα**
17.15 **Ελληνική ταινία.** «Ο αλεπούς». Κωμωδία. Παίζουν: Σωτήρης Μυστάκας, Βιολέτα Αντωνίου, Σάσα Καστούρα
19.00 **Ειδήσεις**
20.55 **AUTO ALTER**
21.00 **Ξένη ταινία.** «Ιντιάνα Τζόουνς: Ο ναός του χαμένου θησαυρού»
23.30 **Ειδήσεις**
23.45 **Φύλλο και φτερό**
01.30 **Ξένη ταινία.**
03.15 **Ξένη ταινία**
05.00 **Τόλμη και γοητεία**
05.30 **Alter clips**



ΑΙΓΑΙΟΝ
ΑΝΩΝΥΜΗ ΑΣΦΑΛΙΣΤΙΚΗ ΕΤΑΙΡΕΙΑ
ΑΣΦΑΛΙΣΤΡΑ ΟΧΗΜΑΤΩΝ

ΕΙΧ		ΦΙΧ		ΦΙΧ. ΑΓΡΟΤ	
ΙΠΠΟΙ	ΚΟΣΤΟΣ	ΙΠΠΟΙ	ΚΟΣΤΟΣ	ΙΠΠΟΙ	ΚΟΣΤΟΣ
1-6	68,50€	1-10	99,64€	1-10	61,59€
7-8	70,71€	11-15	126,65€	11-15	77,14€
9-10	88,38€	16-20	141,79€	16-20	90,63€
11-12	89,85€	21-30	154,88€	21-30	99,23€
13-14	102,02€	31-40	170,43€	31-40	106,19€
15-20	130,37€	41-55	740,06€	41-55	113,55€
21-25	138,47€	56-75	867,74€	56-75	140,97€
		76 και άνω	970,85€	76 και άνω	158,16€

ΜΟΤ/ΤΑ - ΜΟΤ/ΤΕΣ

ΚΥΒΙΚΑ	ΚΟΣΤΟΣ
50	17,19 €
51-125	30,28 €
126-250	87,98 €
251-650	128,08 €

Ασφάλιστρα στο Β/Μ 03, 6ΜΗΝΟ, με τις εξής καλύψεις: Πυρός για **3.000** € και κάλυψη μεταφερόμενου οχήματος **3.000**€

Μ' ΕΜΑΣ ΟΛΟΙ ΚΑΙ ΟΛΑ ΜΠΟΡΟΥΝ ΝΑ ΕΙΝΑΙ ΑΣΦΑΛΗ

ΑΙΓΑΙΟΝ ΑΝΩΝΥΜΗ ΑΣΦΑΛΙΣΤΙΚΗ
ΑΛΕΞ. ΔΙΑΚΟΥ 9 (ENANTI Hondos center)
ΤΗΛ.(22410) 26722, 75701

ET 1

07.00 **Κουκλο-μεγάλοι και πολυσπορία**
07.05 **Chapi chapeau**
07.15 **Κουκλο-μεγάλοι και πολυσπορία**
07.25 **Andy pandy**
07.30 **Τελετάμπις**
08.00 **Τα διδυμάκια**
08.20 **Κουκλο-μεγάλοι και πολυσπορία**
10.00 **10 με 2**. Καθημερινό ψυχαγωγικό μαγκαζίνο με τη Ρίκα Βαγιάννη και την Πόπη Τσαπανίδου.
14.00 **Ειδήσεις**
14.30 **Ουράνιο τόξο**
14.40 **Ο δρόμος με τα αστέρια.** Μια συναρπαστική σειρά γεμάτη γέλιο και φαντασία που περιγράφει με ευαισθησία τις αγωνίες των εφήβων λίγο πριν την ενηλικίωση.
15.25 **Τσικιτίτας.** Παιδική σειρά
16.10 **Ουράνιο τόξο**
16.30 **Ατίθασα νιάτα.** Δραματική-νεανική σειρά.
17.30 **Ειδήσεις**
18.00 **Οι ατρόμητοι**
19.00 **View master**
19.40 **Ποιός θέλει να γίνει εκατομμυριούχος;** Τηλεπαιχνίδι γνώσεων με τον Σπύρο Παπαδόπουλο.
20.30 **Στα φτερά του έρωτα** (Ε) Κοινωνική σειρά.
21.00 **Ελληνική ταινία.** «Δεσποινίς ετών 39». Ηθογραφική κωμωδία. Παίζουν: Βασίλης Λογοθετίδης, Ιλυα Λιβυκού, Σμάρω Στεφανίδου.
23.00 **Ειδήσεις**
23.30 **Σοπράνος.** Δραματική σειρά.

NET

05.50 **Πρώτη ματιά.** Ο Γιάννης Λοβέρδος δίνει το πρώτο στίγμα της ενημέρωσης σχολιάζοντας με καλεσμένους στο στούντιο τα γεγονότα της επικαιρότητας.
10.00 **Ενημερωτική εκπομπή**
12.00 **Ειδήσεις**
13.00 **Αλλη διάσταση.** Ενημερωτική εκπομπή με τον Κώστα Αρβανίτη.
15.00 **Ειδήσεις**
16.00 **Συν και πλην.** Ενημερωτική - ψυχαγωγική εκπομπή.
18.00 **Ειδήσεις**
19.00 **Εκτός γραμμής**
20.00 **Ντοκιμαντέρ**
21.00 **Ειδήσεις**
22.00 **Δεν αντέχεται το 50-50**
23.00 **Το μήλον της έριδος.** Ενημερωτική εκπομπή που θέτει την επικαιρότητα στην... κρίση του κοινού. Παρουσιάζει ο Παύλος Τσίμας.
00.55 **Στο ασανσέρ**
01.00 **Ειδήσεις**

ET 3

08.01 **Τα βουνά της Μακεδονίας**
08.30 **Τίποτα δεν είναι για πέταμα**
09.00 **Η άλλη μέρα**
10.30 **Οι ταξιδιώτες**
11.00 **Κοντραπούντο**
12.00 **Αδρεναλίνη**
12.30 **Επιφάνεια εργασίας**
13.00 **Μια και καλή**
14.30 **Μισέλ με μπεσαμέλ.** Με τη Μισέλ Βολωνάκη.
14.45 **Κόκκινο, λευκό, ροζέ**
15.00 **Ειδήσεις**
15.30 **Με μια τρίτη ματιά.** Ενημερωτική εκπομπή.
17.00 **Γυναίκες σε κίνηση.** Ντοκιμαντέρ.
18.00 **Exodus**
18.30 **Αθλητικό ημίωρο**
19.00 **Περίμετρος**
19.30 **Υδρόγειος**
19.55 **Ο κόσμος των σπορ**
20.45 **Μακρινές φιλίες**
21.00 **Ειδήσεις**
22.00 **Αληθινά σενάρια.** Ενημερωτική εκπομπή με το Νίκο Ασλανίδη.
23.30 **Η δίκη της Δευτέρας.** Αθλητική εκπομπή με τον Γιώργο Τουρώνη.
24.00 **Ειδήσεις**
00.30 **Κακές λέξεις από "Μ" όπως Media**
01.30 **Ξένη ταινία.** «Χαμένη γενιά». Κοινωνική περιπέτεια.

FILMNET

05.50 **Ξένη ταινία.** «Κάποιος να με προσέχει»
07.40 **EI Entertainment**
08.20 **Ξένη ταινία.** «Τα Ραγκράτς στο Παρίσι»
09.40 **Τηλεοπτικές πωλήσεις**
10.00 **Ξένη ταινία.** «Αστερίξ και Οβελίξ: Επιχείρηση Κλεοπάτρα»
11.55 **Ξένη ταινία.** «Μαθήματα ενηλικίωσης»
13.55 **Ξένη ταινία.** «Πώς να σκοτώσεις τον σκύλο του γείτονα»
15.45 **Ξένη ταινία.** «Κάτω από την άμμο.
17.25 **Ξένη ταινία.** «Το θαύμα της Αννς Σάλιβαν»
19.00 **Ξένη ταινία.** «Η ώρα των όπλων»
21.00 **U.S.: Οι καλύτερες ταινίες της εβδομάδας**
21.30 **Προσεχώς στο σινεμά!** Εκπομπή για τον κινηματογράφο
22.00 **Ξένη ταινία.** «Τι ώρα είναι εκεί;»
24.00 **Οι Σοπράνος.**
01.10 **Ξένη ταινία.** «Εντσίνο»
02.45 **Ξένη ταινία.** «Κατά μέτωπον»
04.30 **Ξένη ταινία.** «Beautiful people»

SUPER SPORT

17.00 **Τένις**
20.00 **Η μπάλα είναι τετράγωνη.** Αθλητική εκπομπή.
22.00 **Πορτογαλικό ποδόσφαιρο**
22.30 **Οι ειδικοί.** Αθλητική εκπομπή.
23.30 **Αγγλικό ποδόσφαιρο**
01.15 **Ισπανικό ποδόσφαιρο**
03.00 **Ιταλικό ποδόσφαιρο**

MEGA

06.30 **Πρώτη έκδοση.** Ενημερωτική εκπομπή με τον Γιώργο Βλάχο και την Τίνα Μπόμπου.
07.00 **Σήμερα με την Αννα.** Ενημερωτική εκπομπή με την Αννα Παναγιωταρέα.
10.00 **Σαν στο σπίτι σας.** Ψυχαγωγική εκπομπή με τον Φώτη Σεργουλόπουλο και τη Μαρία Μπακοδήμου
13.10 **Εμείς κι εμείς** (Ε) Κωμική σειρά.
14.00 **Ειδήσεις**
15.00 **Ολα για την υγεία**
15.45 **Στην κουζίνα ολοταχώς**. Τηλεπαιχνίδι που παρουσιάζει ο Ηλίας Μαμαλάκης.
16.50 **Είσαι το ταίρι μου** (Ε) Κωμική σειρά. Παίζουν: Κατερίνα Λέχου, Αλέκος Συσσοβίτης, Βίκυ Σταυροπούλου.
18.00 **Ματιές στα γεγονότα**
18.10 **Απαγορευμένη αγάπη.** Κοινωνική σειρά. Παίζουν: Νικήτας Τσακίρογλου, Κώστας Αρζόγλου, Μπέτυ Λιβανού.
18.50 **Φιλοδοξίες.** Κοινωνική σειρά.
19.20 **Τα τετράγωνα των αστέρων.** Τηλεπαιχνίδι. Παρουσιάζει ο Γιώργος Μαρίνος.
20.00 **Κεντρικό δελτίο ειδήσεων**
21.00 **Ξένη ταινία.** «Μια βραδιά στο Νότινγκ Χιλ». Αισθηματική κωμωδία.
23.40 **Ενώπιος ενωπίω.** Ενημερωτική εκπομπή με το Νίκο Χατζηνικολάου.
00.15 **Τελευταία γεγονότα**
00.30 **Ενώπιος ενωπίω** (Σ)
01.30 **Party**
02.30 **Σούπερ μπάλα**
03.15 **Ξένη ταινία.** «Αγρια συμμορία»

ANT 1

06.00 **Ειδήσεις του CBS**
06.20 **Το γελοίον του πράγματος** (Ε)
07.00 **Καλημέρα Ελλάδα.** Ενημερωτική εκπομπή με τον Γιώργο Παπαδάκη και την Μαρία Μπαλοδήμου
10.00 **Πρωινός καφές.** Ψυχαγωγική-ενημερωτική εκπομπή με την Ελένη Μενεγάκη.
11.00 **Τα νέα το ANT1 σε 1'**
11.05 **Πρωινός καφές.** (Σ)
13.10 **Super game**
13.15 **Καραμπόλα** (Ε) Κωμική σειρά
14.00 **Τα νέα του ANT-1**
14.55 **Χρήμα και Χρηματιστήριο.**
15.05 **Της Ελλάδας τα παιδιά** (Ε)
15.25 **Super Game**
15.30 **Βότκα πορτοκάλι** (Ε) Κωμική σειρά.
16.30 **Εγκλήματα** (Ε) Κωμική σειρά.
17.30 **Τα νέα του ANT-1- Ειδήσεις στη νοηματική γλώσσα**
17.50 **Καλημέρα ζωή.** Κοινωνική σειρά.
18.40 **Θησαυροφυλάκιο.** Τηλεπαιχνίδι που παρουσιάζει ο Ανδρέας Μικρούτσικος
19.20 **Η λάμψη.** Καθημερινή κοινωνική σειρά. Παίζουν: Χρήστος Πολίτης, Νίκος Απέργης, κ.ά.
20.00 **Τα νέα του ANT-1**
21.00 **Ο Λευκός Οίκος.** Κωμική σειρά. Παίζουν: Αντώνης Καφετζόπουλος, Θοδωρής Αθερίδης, Σμαράγδα Καρύδη.
22.00 **The wall live.** Τηλεοπτικό παιχνίδι.
23.10 **Τα νέα του ANT1**
23.15 **Με τα μάτια της Ελλης**
00.45 **Νυχτερινές ειδήσεις**
01.05 **Προσωπικά ταξίδια**
01.10 **Ξένη ταινία.** «Η γυναικοπαρέα. Κοινωνική.
03.20 **Mobile fun**
03.40 **Τηλεμάρκετινγκ**
04.20 **Ξένη ταινία.** «Οι υπέροχοι Ντόρσει»

ALPHA

06.00 **Καινούρια ημέρα** Ενημερωτική εκπομπή που παρουσιάζει η Μαρία Νικόλτσιου.
06.45 **Πρώτη σελίδα.** Ενημερωτική εκπομπή.
10.00 **Καλώς τους!!.** Ψυχαγωγικό μαγκαζίνο με τη Ρούλα Κορομηλά
13.00 **Λόγω... ζωής** Ενημερωτική εκπομπή για την υγεία με τη Βίκυ Χατζηβασιλείου.
14.00 **Ειδήσεις**
14.50 **Γραμμή ALPHA.** Ενημερωτική εκπομπή.
15.45 **Νικίτα.** Περιπετειώδης σειρά.
16.45 **Third watch.** Περιπετειώδης σειρά.
17.30 **Ειδήσεις**
18.00 **Μπορώ.** Κοινωνική εκπομπή με την Αννα Δρούζα
20.00 **Ειδήσεις**
21.00 **Κάτω απ' την Ακρόπολη.** Καθημερινή σειρά, κοινωνική σε σκηνοθεσία Δημήτρη Σοφιανόπουλου-Σταύρου Στάγκου. Παίζουν: Παύλος Χαϊκάλης, Ελένη Γερασιμίδου, Παύλος Ευαγγελόπουλος
21.45 **Για πάντα φίλες.** Κομεντί. Παίζουν: Ελισάβετ Κωνσταντινίδου, Χριστίνα Αλεξανιάν, Μαρία Πρωτόπαππα
22.45 **Χορεύοντας στη σιωπή** (Ε) Δραματική σειρά.
23.45 **ΟΛΑ ΙΙΙ** Εκπομπή με τον Θέμο Αναστασιάδη
01.00 **Ειδήσεις**
01.15 **Το καφενείο των φιλάθλων**
03.00 **Μυστικές διαδρομές** (Ε) Δραματική σειρά.
04.00 **Τηλεαγορές**
04.15 **Μπορώ** (Ε)



Ο γιατρός... κοντά και πέρα



Καλοκαίρι με καθαρό πρόσωπο!

Το καλοκαίρι είναι πια γεγονός και όλοι προετοιμαζόμαστε για την καινούρια εποχή τόσο πρακτικά όσο και ψυχολογικά! Τι θα πούμε όμως για το δέρμα σας; Ισχύει το ίδιο και για εκείνο; Είστε αποφασισμένοι να το φροντίσετε ώστε να υποδεχτείτε το καλοκαίρι με ένα πρόσωπο γεμάτο ζωντάνια, λάμψη και καθαριότητα; Το πρώτο και σημαντικότερο βήμα για την περιποίηση του προσώπου σας ξεκινάει από τον σωστό βαθύ καθαρισμό στον κατάλληλο χρόνο. Ο βαθύς καθαρισμός του προσώπου είναι μια αισθητική περιποίηση η οποία συνίσταται για όλους τους τύπους δερμάτων. Οι σμηγματογόνοι αδένες εκκρίνουν σμήγμα όλο το 24ωρο προκειμένου να προστατεύσουν την επιδερμίδα σας από διάφορους εξωτερικούς παράγοντες και να της χαρίσουν ευλυγισία. Όταν όμως οι αδένες αυτοί "γεμίζουν"με σμήγμα εμφανίζονται φαγέσορες και είναι ο κατάλληλος καιρός για να πραγματοποιηθεί ένας βαθύς καθαρισμός.

Ο βαθύς καθαρισμός του προσώπου είναι όλες οι ενέργειες που ακολουθούνται προκειμένου να αφαιρεθεί από την επιδερμίδα μας η ρυπαρότητα, δηλαδή σμήγμα, φαγέσορες κ.λ.π. Οι ενέργειες αυτές περιλαμβάνουν:

- Απλό καθαρισμό (ντεμακιγιάζ) με ένα απαλό γαλάκτωμα καθαρισμού και λοσιόν κατά προτίμηση χωρίς αλκοόλη.
- Διάνοιξη των πόρων της επιδερμίδας αφού εφαρμοστεί στο πρόσωπο για συγκεκριμένο χρονικό δάστημα ατμός ώστε να μαλακώσουν και να διασταλλούν οι πόροι.
- Εφόσον οι πόροι είναι έτοιμοι προς διάνοιξη,πραγματοποιείται εξαγωγή του σμήγματος.
- Γίνεται εφαρμογή υψίσυχνου ρεύματος στην περιοχή του προσώπου ώστε δράσει αντιμικροβιακά και απολιπαντικά.
- Στη συνέχεια μπορεί να γίνει ένα ηρεμιστικό, χαλαρωτικό μασάζ προσώπου (όπου βέβαια επιτρέπεται και αν δεν υπάρχουν φλεγμονές).
- Κατόπιν τοποθετείται ανάλογα με τον τύπο του δέρματος η κατάλληλη για την περίσταση μάσκα(άλλοτε υδατική, άλλοτε καθαριστική).
- Τέλος εφαρμόζεται το κατάλληλο υδατικό προϊόν.

Η συχνότητα επανάληψης του βαθύ καθαρισμού εξαρτάται από τον τύπο του δέρματος,για παράδειγμα ένα λιπαρό δέρμα "γεμίζει"πιο γρήγορα από ότι ένα ξηρό.Διάφορες καταστάσεις επίσης όπως ακμή,ψυχολογικές ή ορμονικές διαταραχές επηρεάζουν το ρυθμό έκκρισης των σμηγματογόνων αδένων. Από όλα αυτά θα καθοριστεί σε συνεργασία με τον/την αισθητικό σας η συχνότητα εφαρμογής βαθύ καθαρισμού στο δικό σας δέρμα.

Ο βαθύς καθαρισμός είναι μια διαδικασία περιποίησης που στο τέλος της αφήνει ένα ευχάριστο αίσθημα καθαριότητας και βοηθά σημαντικά την υγεία και την εμφάνιση του προσώπου σας και κατά συνέπεια την θετική ψυχολογία και αυτοπεποίθηση.

Τώρα είναι η ευκαιρία λόγω και της ευχάριστης διάθεσης που χαρίζει ως εποχή το καλοκαίρι να φροντίσετε για το πρόσωπό σας κάνοντας ένα λαμπερό ξεκίνημα!

ΙΑΤΡΙΚΗ ΑΝΑΚΟΙΝΩΣΗ
Ο ιατρός
Μικροβιολόγος-Βιοπαθολόγος
ΜΙΛΤΙΑΔΗΣ ΚΙΟΥΣΗΣ

Δέχεται: 07.30-13.00 και 17.30-19.30 καθημερινά εκτός Τετάρτης απόγευμα-Σάββατο κατόπιν ραντεβού.

Καζαντζάκη 2 κι Εθνικής Αντιστάσεως (πρώην Αννης Μαρίας) Τηλ, 22410 70607

ΟΔΟΝΤΙΑΤΡΙΚΗ ΑΝΑΚΟΙΝΩΣΗ
Το ιατρείο του Οδοντιάτρου
ΦΩΤΗ ΛΕΒΕΝΤΗ

Θα παραμείνει κλειστό από 12 έως 16 Μαΐου, λόγω συμμετοχής του ιατρού εις το 2ο Πανευρωπαϊκό Συνέδριο Οδοντιατρικού LASER το οποίο γίνεται στη Φλωρεντία της Ιταλίας

ΙΑΤΡΙΚΗ ΑΝΑΚΟΙΝΩΣΗ
Ωράριο λειτουργίας Ιατρείου από Μάιο 2003
Το Ιατρείο του Ενδοκρινολόγου-Διαβητολόγου
ΠΑΠΑΒΕΡΓΗ ΣΤΑΥΡΟΥ
Ιερού Λόχου 14-3ος όροφος
Τηλ.: 22410-39430-76470, Fax: 22410-70224,
Οικίας: 22410-92052, Κινητό: 6932-236952

Θα λειτουργεί κατόπιν ραντεβού ως εξής:
ΔΕΥΤΕΡΑ-ΤΡΙΤΗ-ΠΕΜΠΤΗ
08.30-13.00 και 17.30-20.30
ΤΕΤΑΡΤΗ-ΠΑΡΑΣΚΕΥΗ
Συνεχόμενο ωράριο 08.30-15.30

ΙΑΤΡΙΚΗ ΑΝΑΚΟΙΝΩΣΗ
ΠΑΥΛΟΥ ΑΝΔΡΕΑΣ
(Οδοντίατρος Πανεπιστημίου Αθηνών)

Δέχεται: 08.30-13.00 και 17.30-21.00 καθημερινά και Σάββατο 09.00-13.00

Στέλιου Κωτιάδη κ' Κων/νου Υδραίου γωνία Τηλ, 22410-21860 κ' 6932184500

ΙΑΤΡΙΚΗ ΑΝΑΚΟΙΝΩΣΗ
ΧΡΙΣΤΟΔΟΥΛΟΥ ΜΑΡΙΑ
ΙΑΤΡΟΣ ΑΚΤΙΝΟΔΙΑΓΝΩΣΤΗΣ (ΑΚΤΙΝΟΛΟΓΟΣ)

Δέχεται καθημερινά στο Διαγνωστικό Εργαστήριο:
ΑΠΕΙΚΟΝΙΣΗ ΑΙΓΑΙΟΥ
Πάροδος Παπαλουκά 18Β (παραπλεύρως του parking του παλιού νοσοκομείου)

ΩΡΕΣ ΛΕΙΤΟΥΡΓΙΑΣ ΤΟΥ ΕΡΓΑΣΤΗΡΙΟΥ 9 π.μ.-8 μ.μ. τηλ. **(22410)43000-3, fax: (22410)43004**

ΚΕΝΤΡΟ ΕΙΔΙΚΩΝ ΘΕΡΑΠΕΙΩΝ ΤΟΥ ΠΑΙΔΙΟΥ ΔΩΔΕΚΑΝΗΣΟΥ
ΚΩΝ/ΝΟΣ ΜΠΑΔΑΝΗΣ - ΣΟΥΖΗ ΓΕΩΡΓΙΛΟΠΟΥΛΟΥ

ΕΡΓΟΘΕΡΑΠΕΥΤΗΣ ΠΤΥΧΙΟΥΧΟΣ ΜΕΘΟΔΟΥ BOBATH N.D.T
ΜΕΘΟΔΟΣ PORTAGE
ΑΙΣΘΗΤΗΡΙΑΚΗΣ ΟΛΟΚΛΗΡΩΣΗΣ (S.I.)
ΜΕΤΕΚΠΑΙΔΕΥΣΗ ΣΤΙΣ ΝΕΥΡΟΛΟΓΙΚΕΣ ΚΑΙ ΚΙΝΗΤΙΚΕΣ ΔΙΑΤΑΡΑΧΕΣ
ΛΟΓΟΠΑΘΟΛΟΓΟΣ ΜΕΤΑΠΤΥΧΙΑΚΟ ΑΚΟΥΟΛΟΓΙΑΣ

Αποστόλου Παύλου 84, Ρόδος 85100, τηλ. / fax (22410)60999/60579

ΝΤΟΡΑ ΚΩΝΣΤΑΝΤΙΝΟΠΟΥΛΟΥ
ΨΥΧΟΛΟΓΟΣ
Πτυχιούχος του Πανεπιστημίου της Καλιφόρνιας-Λος Αντζελες (UCLA)-Μεταπτυχιακές σπουδές στο Pepperdine University-Malibu California.

➤ Αμεση ψυχολογική υποστήριξη και επαγγελματική φροντίδα από έμπειρη Ψυχολόγο και Οικογενειακή Σύμβουλο.

➤ Η σωστή θεραπευτική σχέση μπορεί να επιφέρει ρεαλιστικές λύσεις για πραγματικά προβλήματα σε θέματα: μοναξιάς, μελαγχολίας, στρες, ανυπομονησίας, φοβίας, εθισμού, οικογενειακών σχέσεων, διαζυγίου, κακομεταχείρισης, συναισθηματικών δυσκολιών, αυτοπεποίθησης, ανασφάλειες, μεταβατικά στάδια ζωής, βουλιμίας, ανορεξίας, απώλειας, πένθους.

Τηλεφωνείστε στα τηλέφωνα: (22410)35163 και 6944/980550 για ραντεβού και άμεση εξυπηρέτηση. Διεύθυνση: Καρίας 1 Περιοχή Ροδίνι - Ρόδος

Κέντρο Συμβουλευτικής & Αξιολόγησης Προσωπικότητας Παιδιών & Ενηλίκων
ΠΑΠΑΓΕΩΡΓΙΟΥ ΘΑΝΟΣ
Ψυχολόγος – Ψυχοθεραπευτής
ΠΑΝΕΠΙΣΤΗΜΙΟΥ ΑΘΗΝΩΝ

- **Διερεύνηση Προσωπικότητας (Προφίλ- Δεξιότητες-Αδυναμίες)**
- **Δείκτης Νοημοσύνης Παιδιών και Ενηλίκων**
- **Μαθησιακές Δυσκολίες και Δυσλεξία**
- **Θεραπευτική Αντιμετώπιση Φοβιών-Ειδικών Φοβιών, Κατάθλιψης, Διαταραχής πανικού, Ψυχοσωματικών προβλημάτων, Τραυματικών γεγονότων ζωής (πένθος, χωρισμός, σχολική αποτυχία), Συναισθηματικών διαταραχών, Διαταραχών Διατροφής (βουλιμία-ανορεξία).**
- **Αντιμετώπιση προβλημάτων συμπεριφοράς παιδιών σε σχολείο-σπίτι**
- **Ανάπτυξη Κοινωνικών Δεξιοτήτων**
- **Βελτίωση Σχέσεων-Πρόγραμμα Ελέγχου Συγκρούσεων**
- **Βελτίωση Αυτοεκτίμησης-Αυτοεικόνας**
- **Συμβουλευτική Οικογένιας & Ζεύγους**

Κ. Παλαιολόγου 105 - Ρόδος
Τηλ:22410 78668- Κιν: 6947371250 - Μόνο με Ραντεβού

Εργαστήριο Κλινικής Ψυχολογίας
ΧΡΙΣΤΙΝΑ ΣΑΒΒΑΚΗ-ΓΚΡΑΝΖΑΝ
Κλινική Ψυχολόγος-Ψυχοπαθολόγος (DESS)
- Πτυχιούχος του Πανεπιστημίου Nancy Γαλλίας
- Μεταπτυχιακή ειδίκευση (DESS) στην Κλινική Ψυχολογία Ενηλίκου, Εφήβου και Παιδιού στο Πανεπιστήμιο Reims Γαλλίας

Για τον ενήλικο
- Ψυχοδιαγνωστική
- Ψυχολογική υποστήριξη
- Ατομική και οικογενειακή συνέντευξη
- Ψυχοθεραπεία αναλυτικής εμπνεύσεως

Για το παιδί
- Αξιολόγηση προσωπικότητας (τεστ νοημοσύνης, προβολής)
- Διάγνωση μαθησιακών δυσκολιών και συμπεριφορικών διαταραχών
- Συμβουλευτική επαγγελματικού προσανατολισμού
- Ψυχοθεραπεία μέσω παιχνιδιού και εικαστικών

Δέχεται με ραντεβού
Εθνικής Αντίστασης 15
Τηλ.: 77350-Κιν. 6937684251

INEMA
ΙΑΤΡΙΚΟΣ & ΝΟΣΟΚΟΜΕΙΑΚΟΣ ΕΞΟΠΛΙΣΜΟΣ
15 ΧΡΟΝΙΑ ΕΜΠΕΙΡΙΑΣ *από το 1988*
ΕΙΜΑΣΤΕ ΟΙ ΜΕΓΑΛΥΤΕΡΟΙ ΠΡΟΜΗΘΕΥΤΕΣ ΙΑΤΡΙΚΟΥ – ΟΡΘΟΠΕΔΙΚΟΥ ΚΑΙ ΝΟΣΟΚΟΜΕΙΑΚΟΥ ΥΛΙΚΟΥ ΣΤΗ ΔΩΔΕΚΑΝΗΣΟ ΕΜΠΙΣΤΕΥΘΕΙΤΕ ΜΑΣ !!!
ΠΙΣΤΟΠΟΙΗΣΗ ΠΟΙΟΤΗΤΑΣ ISO9002 EN4600 E3/833
ΛΕΜΕΣΣΟΥ 2 ΡΟΔΟΣ ΤΗΛ.32238 – FAX 28484



ΑΝΑΠΗΡΙΚΑ ΚΑΡΟΤΣΙΑ–ΒΑΔΙΣΤΙΚΑ ΒΟΗΘΗΜΑΤΑ–ΟΡΘΟΠΕΔΙΚΑ ΕΙΔΗ–ΜΠΛΟΥΖΕΣ ΙΑΤΡΙΚΕΣ–ΚΑΛΤΣΕΣ ΦΛΕΒΙΤΙΔΑΣ–ΠΕΛΜΑΤΑ–ΟΡΘΟΠΕΔΙΚΑ ΜΑΞΙΛΑΡΙΑ–ΚΡΕΒΑΤΙΑ ΝΟΣΟΚΟΜΕΙΑΚΑ – ΙΑΤΡΙΚΟΣ ΕΞΟΠΛΙΣΜΟΣ ΚΑΙ ΑΝΑΛΩΣΙΜΑ – ΟΡΓΑΝΑ ΧΗΜΕΙΟΥ ΚΑΙ ΚΑΘΕ ΑΛΛΟ ΕΙΔΟΣ ΓΙΑ ΚΑΤ ΟΙΚΟ ΝΟΣΗΛΕΙΑ .

Έτσι κι επι τα αυτα

Σοβαρά

Είναι ή δεν είναι η Ρόδος η ακριβότερη πόλη της Ελλάδας; Ιδού το μέγα υπαρξιακό ερώτημα της περασμένης εβδομάδας. Βασικά είναι, αλλά δεν θα πρέπει να το λέμε!! Να πληρώνουμε την ακρίβεια αλλά να δηλώνουμε ότι ζούμε σε αγορά φτήνιας... Μέγα "ζήτημα" η έρευνα του ΙΝΚΑ και μεγαλύτερο σε επαναδημοσίευσή της... Θα την διαβάσουν οι λοιποί συνέλληνες και θα την "κάνουν" για αλλού.

Να συμφωνήσουμε με κάποιες μικρές ενστάσεις. Ας πούμε ότι έχουν δίκιο. Γιατί όμως δεν βγήκαν και να διαψεύσουν όσα επωνύμως καταγγέλθηκαν στην συνεδρίαση του ΔΟΤ την περασμένη Τρίτη, ότι δηλαδή ο καφές συνεχίζει να είναι ο ακριβότερος της Ευρώπης και ότι κάποιοι χρεώνουν τη σαλάτα 15 ευρώ; Μήπως δεν άκουσαν τις καταγγελίες του Αντώνη Χατζηϊωάννου;

Δύο τινά έπρεπε να συμβούν. Ή να βγουν και να κατακεραυνώσουν τον εκπρόσωπο της ΤΕΔΚ ή να αποκηρύξουν αυτούς τους δήθεν επαγγελματίες που ασχημονούν σε βάρος της Ρόδου. Δεν είδαμε ούτε το ένα ούτε το άλλο. Μόνο τις επιθέσεις κατά του κεντρικού ΙΝΚΑ αντιληφθήκαμε. Γιατί άραγε; Ο στρουθοκαμηλισμός είναι ως φαίνεται φαινόμενο που δεν έχει εκλείψει από τη σημερινή εποχή μας...

Γράφει η **ΗΡΩΔΙΑΣ** *(Λ-λογο-κρίτως)*

Πρώτος - πρώτος στο "αριστερό ρεύμα" που δημιουργήθηκε στο ΠΑΣΟΚ ο δικός μας ο Γιάννης Παρασκευάς. Μαζί του ο πάλαι ποτέ συγκεντρωσιάρχης του ΠΑΣΟΚ Γ. Παναγιωτακόπουλος, ο Π. Κρητικός και αρκετοί άλλο αριστερίζοντες. Η σκέψη για τη δημιουργία του "ρεύματος" είναι παλιά, απλά τώρα φαίνεται ότι "ωρίμασαν" τα πράγματα με τα νέα "αδιέξοδα" του κυβερνώντος κόμματος που εμφανίστηκαν στον ορίζοντα. Μένει να δούμε τι μπορούν πλέον να κάνουν οι "σύντροφοι" που κατακεραύνωσαν τον "δεξιό" Σημίτη και τον περίγυρό του.



Αρκετά χαρούμενος εμφανίστηκε στην τελευταία συνέντευξη τύπου ο δήμαρχος Ροδίων Γ. Γιαννόπουλος στην οποία ανακοίνωσε την σταδιακή απομάκρυνση όλων των πλοιαρίων από το λιμάνι του Μαντρακιού. Εστω και με καθυστέρηση 8 ετών δρομολογείται ένα ζήτημα πολύ σημαντικό για την πόλη και την εμφάνισή της. Για την απόφαση αυτή έπαιξε ρόλο και η αλλαγή προσώπων σε καίρια πόστα στη γύρω περιοχή. Τι ακριβώς εννοούμε; Δεν είναι και πολύ δύσκολο να καταλάβετε. Εν πάση περιπτώσει η κοινή γνώμη είναι στο πλευρό του δημάρχου σε αυτή την απόφασή του. Φτάνει να υλοποιηθεί και να μην καταλήξει και πάλι στις καλένδες.

Μετά τους Υπουργούς Εξωτερικών της Ε.Ε. οι Υπουργοί Εργασίας και ακολουθεί η Νέα Δημοκρατία με τον αρχηγό της Κώστα Καραμανλή. Στο επίκεντρο θα παραμείνει για αρκετές ημέρες η Ρόδος, γεγονός ιδιαίτερα θετικό για το νησί μας. Υπάρχουν και οι υπουργοί Εσωτερικών που και αυτοί θα δώσουν το παρόν τους στην πόλη μας. Με λίγα λόγια η Ελληνική προεδρία έδωσε και θα δώσει αρκετούς "πόντους" στην προβολή και την διαφήμιση της Ρόδου. Αυτό είναι σημαντικό ειδικά τούτο το χαμένο τουριστικά καιρό που περνούμε.



Εκεί που συζητούσαμε για πρόωρες εκλογές το φθινόπωρο, το σενάριο να διεξαχθούν μέσα στο καλοκαίρι αρχίζει να συγκεντρώνει πολλές πιθανότητες. Ο Κώστας Σημίτης με τη λήξη της προεδρίας έχει κάποια χαρτιά που δεν θα τα έχει ούτε το Σεπτέμβριο, πολύ περισσότερο την ερχόμενη Ανοιξη. Λέτε αντί να πιάσουμε τις παραλίες, να ξεσκονίζουμε τα εκλογικά μας βιβλιάρια - τρόπος του λέγειν αφού και αυτά τα καταργήσαμε ; Λέτε οι αποφάσεις που λέει ότι θα ανακοινώσει ο πρωθυπουργός να είναι η εξής μία, η προσφυγή στις κάλπες; Ιδωμεν...

Επωνύμως

Πολίτες, πολιτικοί και διαφθορά

Αν πιστέψουμε τις αποκαλύψεις - εντός και εκτός εισαγωγικών- των τελευταίων ημερών, η πολιτική ζωή στην Ελλάδα είναι βαθύτατα διαβρωμένη, έρμαιο των εξαρτήσεών της από το μεγάλο κεφάλαιο. Τουλάχιστον τα δύο μεγάλα κόμματα, που συγκεντρώνουν την προτίμηση της συντριπτικής πλειονότητας του ελληνικού λαού, κατηγορούνται ως φυτώρια διαφθοράς, λίγο πολύ ως όργανα μιας μικρής ομάδας ανθρώπων που τα χρησιμοποιούν δι' ίδιον όφελος...

*** Αυτό το γενικευμένο «κατηγορώ» κατά του πολιτικού συστήματος, με την ανοχή και την υπόθαλψη, είναι αλήθεια, και των ίδιων των πολιτικών, είναι και υπερβολικό και άδικο. Προφανώς υπάρχουν φαινόμενα διαφθοράς και διαπλοκής. Δεν θα μπορούσαμε άλλωστε να αποτελούμε εξαίρεση στον κανόνα (μια ματιά στα όσα αποκαλύπτονται στη γειτονική Ιταλία είναι εξαιρετικά χρήσιμη...). Προφανώς υπάρχουν και πολιτικοί που προσφέρουν υπηρεσίες με το αζημίωτο σε παλαιά και νέα τζάκια. Οπως υπάρχουν και θεσμικές αδυναμίες που επιτρέπουν συναλλαγές ή εξυπηρετήσεις σε φίλους και συμπαθούντες... Αλίμονο όμως και για μας τους πολίτες αν δεχθούμε ότι επιλέγουμε και επιβραβεύουμε ανθρώπους έτοιμους να πουληθούν με την πρώτη ευκαιρία...



Γράφει
η Ρένα Βενιανάκη
revenianaki@yahoo.com

*** Οσο ουτοπικό είναι να πιστέψουμε ότι μπορεί να υπάρξει μια κοινωνία, όπου πολιτική και χρήμα θα έχουν δρόμους ασύμπτωτους, άλλο τόσο υπερβολικό είναι να δεχθούμε ότι πολιτική ίσον χρήμα και μόνον χρήμα... Γι' αυτό και κάπου εδώ αρχίζει και η δική μας ευθύνη, των πολιτών. Δεν μπορούμε από τη μια να κατηγορούμε συλλήβδην τους πολιτικούς ως δραχμοβίωτους και από την άλλη, όταν έρχεται η ώρα για να πάμε να ψηφίσουμε, να ξεχνάμε αυτά που κατηγορούσαμε και να επιβραβεύουμε πρόσωπα που πιστεύουμε ότι είναι ευεπίφορα σε διαφθορά... Ή, ακόμα χειρότερα, να γινόμαστε και μεις οι ίδιοι συμμέτοχοι στο παιχνίδι αυτό, ελπίζοντας ή αποβλέποντας σε κάποια μορφή συναλλαγής με τους εκπροσώπους μας. Είτε μας αρέσει είτε όχι, οφείλουμε να δεχθούμε εν τέλει ότι έχουμε τους πολιτικούς που μας αξίζουν...

(ΣΗΦΗΣ ΠΟΛΥΜΙΛΗΣ από την εφημερίδα «ΕΛΕΥΘΕΡΟΤΥΠΙΑ»).

Thalassa Forum Spa

ΚΕΝΤΡΟ ΘΑΛΑΣΣΟΘΕΡΑΠΕΙΑΣ - ΑΝΑΖΩΟΓΟΝΗΣΗΣ

Ελάτε να σας μυήσουμε σε ένα μοναδικό κόσμο ομορφιάς και ευεξίας τον κόσμο των SPA



Στο THALASSA FORUM SPA μπορείτε να βελτιώσετε τη φυσική σας κατάσταση και τη γραμμή σας με τη βοήθεια των SPA,της θαλασσοθεραπείας του υδρομασάζ του jacuzzi του aqua gum του γυμναστηρίου της σάουνας και του χαμάμ

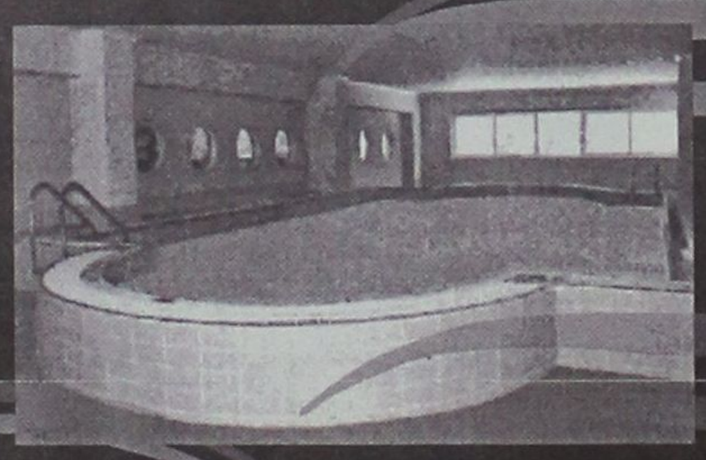

Τώρα κάντε δώρο στον εαυτό σας και στους φίλους σας ένα ατομικό ημερίσιο - εβδομαδιαίο ή μηνιαίο πακέτο απο 45€ το μήνα



"THALASSA FORUM SPA"
Δώρο φρεσκάδας και ομορφιάς το δικαιούστε!



Τέρμα Φερενίκης Παραλία Ιαλυσού
Τηλ : 22410-96610
FAX : 22410-96655
e-mail: forumhtl@otenet.gr

Πολιτιστικές διαδρομές

Αρχαία Ελληνική Επιστήμη

Ο Αστρολάβος της Ρόδου

Τι γνωρίζουμε για την αρχαία ελληνική επιστήμη; Πού τελειώνει η αλήθεια και πού αρχίζει ο μύθος; Για ποιο λόγο σταμάτησε η ανάπτυξη των επιστημών στην Ελλάδα;

Απαντήσεις σ' αυτά τα ερωτήματα επιχειρεί να δώσει το συλλογικό έργο **"Αρχαία Ελληνική Επιστήμη"** που επιμελήθηκε για τις εκδόσεις "Αρχέτυπο", ο κ. Αντώνης Αντωνιάδης. Ενα βιβλίο που έρχεται να συμπληρώσει τις γνώσεις μας για την ιστορία αυτού του τόπου. Γιατί. την ιστορία ενός λαού και μιας χώρας τη δημιουργούν τα επιτεύγματα στο χώρο της τέχνης και της επιστήμης, παράλληλα με τις αναγκαίες εδαφικές κατακτήσεις ή αμυντικές κινήσεις.

Χωρισμένο σε τρία μέρη, το βιβλίο έχει την εξής λογική:

Στο πρώτο μέρος παρουσιάζονται η εξέλιξη των επιστημών και των τεχνολογικών επιτευγμάτων των αρχαίων προγόνων μας, δηλ. *Αρχιτεκτονική και Ρυμοτομία, Τηλεπικοινωνίες, Ιατρική και Χειρουργική, Μαθηματικά, Αστρονομία, Πολεμική Τεχνολογία κ.λπ.*

Στο δεύτερο μέρος θα γνωρίσετε αναλύσεις κάποιων μύθων που έχουν σχέση με την επιστημονική γνώση της εποχής, δηλαδή η *μυθική τεχνολογία στα Επη του Ομηρου, Τάλως αρχαία ελληνική ρομποτικη, Αργώ το αρχαίο διαστημόπλοιο κ.ά.*

Τέλος, στο τρίτο μέρος παρουσιάζονται τα αίτια της καταστροφής της ελληνικής επιστημονικής γνώσης, με ταυτόχρονη ανάλυση των λόγων για τους οποίους οι αρχαίοι Ελληνες δεν κατάφεραν να υλοποιήσουν τη βιομηχανική επανάσταση 1000 χρόνια πριν αυτή εμφανιστεί στη Δυτική Ευρώπη.



**** "Αρχαία Ελληνική Επιστήμη" (συλλογικό έργο), επιμέλεια: Αντώνης Αντωνιάδης, εκδόσεις "Αρχέτυπο", σελ. 272, Θεσσαλονίκη 2003, τιμή: 11,50 ευρώ.***

••• Ο χαμένος κόσμος του Αστρολάβου της Ρόδου

«Στο Αρχαιολογικό Μουσείο της Αθήνας, εκτίθεται ο περίφημος Αστρολάβος των Αντικυθήρων. *Τα κατασκουριασμένα υπολείμματα ενός πρωτόγονου, πλην όμως εξαιρετικής τεχνικής, "κομπιούτερ". Το έκθεμα περνά απαρατήρητο - από όποιον δεν γνωρίζει σχετικά - χαμένο ανάμεσα σε γλυπτά, αγγεία και αγάλματα. Κι όμως το μηχάνημα αυτό - που είχε κατασκευαστεί κατά πάσα πιθανότητα στη **Ρόδο** γύρω στο 80 π.Χ. - είναι απλώς ένα από τα πολλά gadgets που κυκλοφορούσαν στην αρχαία Ελλάδα (κυρίως στα ελληνιστικά βασίλεια τους πρώτους δύο αιώνες π.Χ.).*

Οι αρχαίοι Ελληνες διέθεταν εκπληκτικά περισσότερη τεχνολογία *απ' όση αναφέρουν οι περισσότεροι κλασικιστές. «Μιλάμε συνεχώς για την αρχαία Ελλάδα», λέει ο μεγάλος στοχαστής Κορνήλιος Καστοριάδης «και έχουμε μόλις το 1/50 των πληροφοριών τις οποίες θα έπρεπε να είχαμε για να μπορούσαμε να μιλήσουμε με ακρίβεια».*

Προφανώς η μεγάλη αυτή παρεξήγηση οφείλεται σ' έναν απλό λόγο: στο ότι όλοι οι κλασικιστές όχι μόνο είναι άσχετοι από τεχνολογία, αλλά και δεν έχουν κανένα ενδιαφέρον για αυτή. Διαλέγουν και απορρίπτουν σύμφωνα με τις προκαταλήψεις τους. Ετσι καταστρώνουν μια συγκεκριμένη εικόνα για τον αρχαίο ελληνικό κόσμο, η οποία δεν ανταποκρίνεται στην πραγματικότητα.

Ο Αστρολάβος των Αντικυθήρων αρκεί από μόνος του για να μας βάλει σε σκέψεις. *Οι αρχαιολόγοι του μέλλοντος ίσως να ανακαλύπτουν απολιθωμένα PC, όμως τίποτα δεν μπορεί να αποκαλύψει στους μελλοντικούς αυτούς ερευνητές ότι το σημερινό κομπιούτερ δεν είναι ένα απο-κομμένο και "ξεκάρφωτο" δημιούργημα, αλλά ο τελευταίος κρίκος μιας εξελικτικής αλυσίδας. Ο **Αρθουρ Κλαρκ** λέει σχετικά: «Αν και πέρασαν πάνω από δύο χιλιάδες χρόνια, ο μηχανισμός αυτός (ο Αστρολάβος των Αντικυθήρων) εκπροσωπεί ένα επίπεδο τεχνολογικής ανάπτυξης στο οποίο η δική μας τεχνολογία δεν κατόρθωσε να φτάσει παρά το 18ο αιώνα.*

Δυστυχώς, αυτός ο περίπλοκος μηχανισμός περιέγραφε απλώς τις προφανείς κινήσεις των πλανητών. Δεν βοηθούσε στην ερμηνεία τους. Με τα πολύ πιο απλοϊκά όργανα των επικλινών επιπέδων και των βαρών που πέφτουν, ο Γαλιλαίος έδειξε το δρόμο για την κατανόησή τους στο σύγχρονο κόσμο. Αν η διορατικότητα των Ελλήνων συμβάδιζε και με την ιδιοφυία τους, τότε ίσως η Βιομηχανική Επανάσταση να είχε αρχίσει χίλια χρόνια πριν από τον Κολόμβο. Και στην εποχή μας δεν θα προσπαθούσαμε να κατακτήσουμε τη Σελήνη, αλλά τους άλλους πλανήτες».

Με την έξυπνη αυτή παρατήρησή του ο Αρθουρ Κλαρκ, *θίγει τον πυρήνα του προβλήματος. Ας υποθέσουμε πως στην αρχαία Ελλάδα υπήρχε όντως πολυ περισσότερη τεχνολογία απ' όσο αποδέχεται το αρχαιολογικό κατεστημένο. Ομως, αν ισχύει αυτό, η συνολική μεταγενέστερη ιστορική εξέλιξη γίνεται πολύ δυσκολότερο να ερμηνευθεί. Γιατί η αρχαία ελληνική τεχνολογία δεν ωρίμασε σε μια Βιομηχανική Επανάσταση; Αραγε μήπως εκτός από gadgets χρειαζόταν και κάτι άλλο, που ο αρχαίος ελληνικός- ελληνιστικός πολιτισμός δεν διέθετε; Και αν ναι, τι ήταν αυτό το συστατικό; Γιατί οι συνθήκες αυτές υπήρξαν, πολύ αργότερα, στη Δύση, με αποτέλεσμα την Αναγέννηση και τη Βιομηχανική Επανάσταση; Θα μπορούσαν τα πράγματα να έχουν εξελιχθεί διαφορετικά;*

Τα ερωτήματα αυτά δεν έχουν εύκολες απαντήσεις, ούτε μπορούν να εξεταστούν με επάρκεια στις λιγοστές σελίδες ενός κεφαλαίου, αλλά ας προσπαθήσουμε να βρούμε κάποια άκρη».

••• Η ρημαγμένη γη, δουλειά φονιάδων είναι!

«Σ' αυτήν την ώρα ανήκουμε όλοι και καθένας..
Μια επικράτεια φωτιάς η σοδειά των καραβιών
κι αγκάθι κατάκαρδο η θέα των εχθρών.
Σβήνει ο καρπός του ζωντανού κάτω απ' τον ήλιο
κι όμως θάρρος δεν λείπει από αυτούς που αδημονούν
τον αιμοβόρο κορεσμό τους καταπάνω στους Ναξίους.
Τι θα κερδίσουν; Ενα τραύμα για πατρίδα,
εκεί που θα 'πρεπε να σφύζουν γη σαν άντρες;
Αν μπορούσαν οι λαοί να μοιραστούν την ίδια συγκατάβαση,
δεν θα έσερναν καθένας την ανάπηρη γενιά του,
δεν θα κούτσαιναν καθένας την πληγή του.
Πώς να μην πνίγεται η ψυχή μου ασφυκτικά βαθιά της;
Οι νεκροί είναι πάντα νεκροί.
Δεν έχει νόημα όλο αυτό το μακελειό».

(Αρχίλοχος, μετάφραση: Γιώργος Μπλάνας)

Οικόθεν

Τράπεζα της Ελλάδας: Θα μειωθούν τα κοινοτικά κονδύλια στα Δωδεκάνησα

Καμπανάκι για τη δραστική μείωση των κοινοτικών πόρων σε τέσσερις περιφέρειες της χώρας μας μετά το 2007, αλλά και την ανάγκη αποτελεσματικής αξιοποίησης των κοινοτικών πόρων που εισρέουν σήμερα.

Τέσσερις περιφέρειες της Ελλάδας, η Αττική, τα νησιά του **νοτίου Αιγαίου**, η Στερεά Ελλάδα και πιθανόν η κεντρική Μακεδονία, θα υποστούν δραστική μείωση των κοινοτικών κονδυλίων που θα εισρεύσουν σε αυτές κατά την περίοδο πέρα από το 2006, λόγω της διεύρυνσης της Ευρωπαϊκής Ενωσης.

Την ανησυχητική αυτή επισήμανση αναφέρει ρητά ο διοικητής της Τράπεζας της Ελλάδος κ. Ν. Γκαργκάνας στη έκθεση, για την ελληνική οικονομία και προτρέπει την κυβέρνηση να επιδιώξει έγκαιρα, στο πλαίσιο των «σκληροτάτων διαπραγματεύσεων μεταξύ των σημερινών και νέων κρατών - μελών για το μέγεθος και την κατανομή του επόμενου ΚΠΣ" την διασφάλιση πόρων που δεν θα υπολείπονται σημαντικά εκείνων του Τρίτου Κοινοτικού Πλαισίου Στήριξης.

Η οικονομική επίπτωση από τη μη υπαγωγή των τεσσάρων αυτών περιοχών στις περιφέρειες του "Στόχου 1", στις οποίες περιλαμβάνεται σήμερα το σύνολο της ελληνικής επικράτειας, γίνεται φανερή από το γεγονός ότι τα δύο τρίτα περίπου των πόρων των διαρθρωτικών ταμείων κατευθύνονται στις περιφέρειες αυτές.

Οι τέσσερις ελληνικές περιφέρειες θα χάσουν τη δυνατότητα να υπαχθούν στον "Στόχο 1", καθως λόγω της διεύρυνσης το κατά κεφαλήν ΑΠΕ τους θα υπερβεί το όριο του 75% του μέσου όρου της ΕΕ, καθώς το τελευταίο θα μειωθεί κατά 13%.

Ωστόσο, επισημαίνει ο κ. Γκαργκάνας ότι και οι τέσσερις περιφέρειες, όπως και αυτές άλλων κρατών μελών, οι οποίες θα εξαιρεθούν από τον "Στόχο 1", θα συνεχίσουν να χρηματοδοτούνται από τα διαρθρωτικά ταμεία και μετά το 2007, αλλά με μικρότερα ποσά, τα οποία θα μειώνονται βαθμιαία στη διάρκεια της περιόδου που θα καλύπτει τουλάχιστον ολόκληρο το Δ' ΚΠΣ.

Θετική, εξάλλου, θεωρείται η εξέλιξη, όπως επισημαίνεται στην έκθεση, ότι οι αρχικές θέσεις ορισμένων κρατών - μελών για μερική "επανεθνικοποίηση" των μέτρων στήριξης των περιφερειών εκτός "Στόχου 1" δεν φαίνεται να κερδίζουν έδαφος.

Ακτοπλοΐα στο Αιγαίο: Οι απαιτήσεις των καιρών

Εν όψει της άρσης του cabotage, η πολιτεία έλπισε ότι οι εφοπλιστές, ύστερα μάλιστα και από τη χρηματοδοτική άνεση που παρέσχε σε αρκετούς η εισδοχή τους στο ΧΑΑ, θα επένδυαν σε νέα πλοία, μιας και ο στόλος του Αιγαίου παραήταν γερασμένος. Αντ' αυτού το μόνο που διαπιστώθηκε, εκτός ελαχίστων εξαιρέσεων, ήταν:

- Ανακαινίσεις σκαφών -αλλαγές ονομασιών (γιατί;) - αναδιατάξεις δρομολογίων. Με άλλα λόγια, δηλαδή, - "μια από τα ίδια".

Σε συντριπτικό ποσοστό η μέση ηλικία των στόλων, επιδρώντας και στο σύνολο των δρομολογημένων πλοίων είναι πάνω από 25 χρόνια. Οι συνθήκες του ταξιδιού (τιμές, άνεση, εξυπηρέτηση on board και κατά την επιβίβαση και αποβίβαση, ειδικά αν μιλάμε για διαδρομές με πολλές "σκάλες" σε άγονες γραμμές, είναι συνήθως όχι και πολύ ευχάριστες. Για παράδειγμα όποιος δοκίμασε το ταξίδι Πειραιάς-Δωδεκάνησα, χωρίς να διαθέτει κρεβάτι, και πέρασε τη νύχτα στις "αναπαυτικότατες" θέσεις πούλμαν ή στους πάγκους και τις "βιδωμένες" στο κατάστρωμα θέσεις - αν ο καιρός ευνοεί κάτι τέτοιο - καταλαβαίνει απόλυτα τι θέλω να πω. Το "εύρημα" των δύο Πρωτοκόλλων Γενικής Επιθεώρησης (Π.Γ.Ε.) των ελληνικών ακτοπλοϊκών (χειμερινό/θερινό) που εναλλάσσονται μόλις την 1η Απριλίου είναι στοιχείο "ποιότητας" ταξιδιού, ειδικά όταν μεσολαβεί νύχτα, για τους παρίες της "τουριστικής" θέσης; Δεν πρέπει οι εσωτερικές standard θέσεις (pullman και dormitories)να καθορίζουν το capacity σε επιβάτες χωρίς δικαιώμα κατάκλισης;

Σε τελικη ανάλυση, όταν κάποιος πληρώνει μερικές χιλιάδες δραχμές για ένα ταξίδι 20-25 ωρών στο Αιγαίο (κάθε σύγκριση με Ελλάδα-Ιταλία είναι αποκαρδιωτική) έχει μάλλον απαιτήσεις ανθρώπινης συμπεριφοράς. Στη συνέχεια τολμώ να θέσω τα παρακάτω απλούστατα ερωτήματα και περιμένω απάντηση:

• Οι πλοιοκτήτες και όσοι εκμεταλλεύονται (κυριολεκτικά...) τα εστιατόρια-bars, τρώνε τα "εδέσματά" τους ή παραγγέλνουν από deliveries;

• Γιατί φθάνοντας στην τελευταία "σκάλα" του κάθε δρομολογίου, πρέπει (ειδικά τις πρώτες πρωινές ώρες) να με "πετάνε" κακήν κακώς από το κρεβατάκι μου; Μήπως το ελλείπον προσωπικό δεν επαρκεί για καθαρισμό και στρώσιμο των καμπινών μέχρι την επόμενη αναχώρηση;

• Γιατί, όταν ανέβεις στο πλοίο, μη έχοντας καμπίνα ή ταξιδεύεις σε μικρή απόσταση, πρέπει να ξεχάσεις τις σωματικές σου ανάγκες, επειδή, και πολύς καιρός έχει περάσει από τη στρατιωτική θητεία, και οι "ακροβατικές" σου ικανότητες δεν είναι και ό,τι καλύτερο;

• Γιατί ποτέ δεν μου έτυχε να γίνει, έστω και σαν παιχνίδι, ένα "γυμνάσιο" εγκατάλειψης πλοίου και για τους επιβάτες;

• Γιατί το αυτοκίνητο, η μηχανή, οι αποσκευές δεν είναι "ασφαλισμένα" στο γκαράζ;

• Γιατί δεν υπάρχει η δέουσα απόσταση ανάμεσα στα οχήματα σε ανοιχτά και κλειστά ΕΓ/ΟΓ, όπως ορίζουν οι Κανονισμοί; Μήπως γιατί δε συμφέρει;

• Γιατί, ανεξάρτητα από καθυστερήσεις, κακοκαιρία και καύσωνα, οι επιβάτες πρέπει να είναι στην αποβάθρα και νωρίτερα αλλά και στο ύπαιρθο;

• Γιατί επιτρέπεται η ταυτόχρονη επιβίβαση/αποβίβαση επιβατών μαζί με τα οχήματα από τους καταπέλτες;

Κατάρχήν η όλη οργάνωση του χώρου του λιμανιού πρέπει να βελτιωθεί ακόμη περισσότερο. Η απουσία π.χ. στεγάστρων για τον ήλιο και τη βροχή ή υπήνεμων υποστέγων για τον χειμώνα, είναι κάτι εντελώς απαραίτητο, ειδικά όταν το καράβι έχει καθυστέρηση, ο κόσμος πολύς και τα ταξί συνήθως εξαφανισμένα από την πιάτσα (ποιά πιάτσα;)

Πρέπει να μελετηθεί η χρήση υφιστάμενων χώρων από τους επιβάτες, με τις ελάχιστες εξυπηρετήσεις (τουαλέτες/ντους, "αλλαξιέρες" για βρέφη, καναπέδες για ηλικιωμένα άτομα και ασθενείς σε ανάρρωση, χώρους μη καπνιστών κ.ο.κ.). Το κόστος αυτών των χώρων μπορεί να επιμερίζεται στις εταιρείες με βάση τα εκδοθέντα εισιτήρια. Οι βασικές παροχές (φωτισμός, θέρμανση, κλιματισμός, καθαριότητα) πρέπει να επωμίζονται από τον οργανισμό ή το Λιμενικό Ταμείο ή και την τοπική αυτοδιοίκηση (... θα μου πείτε,ζητάς πολλά).

Δημήτρης Ν. Παττσάκης
Επιβάτης-Πελάτης-Χρήστης
Αθήνα



Δρόμος προς τους Τρεις: ... Καφασωτή εικαστική παρέμβαση σε γεφύρι!



●●● Αμπντουλάχ Γκιουλ: Λόγω τιμής!

Τα παραλειπόμενα από την συνεδρίαση των **"25"** στο **Καστελλόριζο** καταγράφει η δημοσιογράφος **Λένα Παγώνη** στην **"Ελευθεροτυπία":**

«-Πανέμορφο νησάκι το Καστελόριζο, λάμπει σαν κόσμημα, έτσι δεν είναι; είπαμε στον υπουργό Εξωτερικών της Τουρκίας και πρώην πρωθυπουργό Αμπντουλάχ Γκιουλ, που μόλις είχε φτάσει στο ακριτικό νησί, όπου τον υποδέχθηκαν θερμά ο Γιώργος Παπανδρέου και οι Ευρωπαίοι ομόλογοί του.

- Ναι, είναι υπέροχο! Και χαίρομαι που με υποδέχτηκαν καλά και οι κάτοικοί του, είπε κοιτώντας γύρω του ευχαριστημένος.

- Ξέρετε, επειδή είναι δίπλα στην Τουρκία, σε απόσταση αναπνοής, εμείς οι Ελληνες ανησυχούμε, επειδή εσείς οι Τούρκοι καμιά φορά είστε απρόβλεπτοι, του είπαμε.



(Σκίτσο του Γιάννη Καλαϊτζή, από την "Ελευθεροτυπία")

- Τι εννοείτε; ρώτησε, χαμογελώντας πάντα.

- Αυτό που καταλάβατε...

- Ω! όχι. Ποτέ, δεν κινδυνεύουν τα νησιά σας. Και μάλιστα, όταν με ρωτάνε κάποιοι ξένοι, τι διαφορές έχουμε με την Ελλάδα, τι μας χωρίζει, τους ρωτώ: «Ξέρετε κολύμπι; Αν ναι, τότε θα καταλάβετε ότι όσο μηδαμινή είναι η απόσταση κολυμπώντας από το Καστελλόριζο ώς το Κας -στα παράλια της Τουρκίας- τόσες μικρές είναι και οι ελληνοτουρκικές διαφορές μας».

- Ωραία. Και τώρα που αναλάβατε εσείς την κυβέρνηση της Τουρκίας, θα κάνετε πιο δημοκρατική τη χώρα σας;

- Μα, είναι δημοκρατική...

- Ε, όχι και τόσο...

- Αυτό προσπαθούμε να πείσουμε τους Ευρωπαίους φίλους μας. Και πάντως εμείς θα κάνουμε ό,τι καλύτερο για την Τουρκία, είπε ο Τούρκος υπουργός Εξωτερικών, ενώ λίγα βήματα πίσω του στεκόταν μαντιλοφορεμένη η σύζυγός του....»

●●● Τι Κας, τι Αντίφελλος

Γράφει η δημοσιογράφος **Ελένη Μπίστικα** στην **"Καθημερινή":**

«Με τον Τούρκο υπ. Εξωτερικών Αμπντουλάχ Γκιουλ να περπατά, μαζί με τον υπουργό Εξωτερικών, τον κ. Γιώργο Α. Παπανδρέου, στο Κορδόνι, τον παραλιακό δρόμο, κρατώντας κλαδιά ελιάς και τους υπουργούς Εξωτερικών της Ευρωπαϊκής Ενωσης να θαυμάζουν την απέριττη, δωρική ομορφιά του ακριτικού Καστελλόριζου και μετά, όλη η κομπανία, να περνά απέναντι στο Κας, όπως - γράψαν οι δημοσιογράφοι που κάλυψαν



Η εύθυμη κομπανία των υπουργών Εξωτερικών της Ευρωπαϊκής Ενωσης ποζάρει στο Καστελλόριζο με φόντο το δωρικό βουνό-βράχο.

το διήμερο Ρόδου-Καστελλορίζου.

Κι ούτε μια αναφορά,επεξηγηματικά - έτσι για να δείξουμε ότι γνωρίζουμε την ιστορία μας, ότι δεν ξεπουλάμε, χάριν της διπλωματίας, καθετί ελληνικό - ούτε μια αναφορά από επίσημα ή δημοσιογραφικά χείλη για το ότι το Κας είναι η αρχαία πόλις Αντίφελλος, χτισμένη στη θέση της αρχαιότητας πόλης Φέλλος, στη μικρασιατική ακτή, ακριβώς απέναντι από το Καστελλόριζο.

Τη νύχτα φαίνονται ζωηρά τα φώτα να λάμπουν στο Κας, που γνωρίζει, ως τουριστικό θέρετρο, μεγάλη ανάπτυξη. Και τα φώτα του ολοένα απλώνονται, και τα βλέπουν από απέναντι, οι λιγοστοί πιστοί Καστελλοριζιοί, φυτρωμένοι θαρρείς, στα βράχια της γενέτειρας, που μένουν και σαν την Κυρά της Ρω, σηκώνουν τη σημαία την ελληνική και μαζί και τη σημαία της Ευρωπαϊκής Ενωσης».

ΠΡΟΣΚΗΝΙΟ... ΠΑΡΑΣΚΗΝΙΟ

καινά (κενά)... δαιμόνια

ΠΟΛΙΤΙΚΑ - ΠΑΡΑΠΟΛΙΤΙΚΑ

Πώς όμως κ. Γκιουλ;

Ωραία ακούγεται (και διαβάζεται) η αισιοδοξία του Υπουργού Εξωτερικών της Τουρκίας κ. Αμπντουλάχ Γκιουλ για τις καλύτερες μέρες που περιμένουν τους λαούς της Ελλάδας και της Τουρκίας. Πώς όμως μπορεί αυτή η αισιοδοξία να ριζώσει και να καρπίσει, όταν την ίδια στιγμή που εκφράζεται τα τουρκικά πολεμικά αεροπλάνα "αλωνίζουν" τους ουρανούς πάνω από τα νησιά μας και τουρκικές ακταιωροί βάλλουν κατά ψαροκάϊκων στα διεθνή ύδατα στην περιοχή της Δωδεκανήσου; Μπορεί ο κ. Γκιουλ να είναι ειλικρινής σ' όσα δηλώνει, αλλά θα κατορθώσει να μπολιάσει την δική του αισιοδοξία και τις όποιες καλές προθέσεις του στους γαλονάδες του στρατιωτικού κατεστημένου της χώρας του;

Στα καθ' ημάς τα αυτονόητα εκλαμβάνονται ως κατ' εξοχήν επαναστατική πράξη. Γι' αυτό και άλλοτε αλαλάζουμε ξιπασμένοι (μέχρι να προσγειωθούμε ανώμαλα) και άλλοτε οδεύουμε ενδόξως κατά κρημνόν...

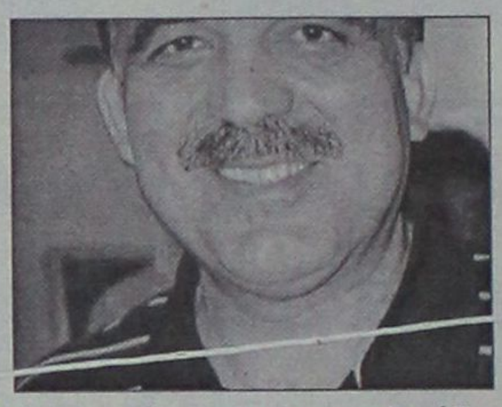

Είναι βέβαιο ότι τα ίδια ερωτήματα απασχολούν και τον ίδιο τον κ. Γκιουλ.

Ας σκεφθεί και λίγο παραπάνω...

Επιβεβαιώθηκε πραγματικά η ευκολία με την οποία λέει πάντα "ναι σε όλα" ο Υπουργός Εξωτερικών κ. Γ. Παπανδρέου. Δεν έχει αντίρρηση να αναλάβει η Τουρκία την υδροδότηση των νησιών μας. Αύριο μεθαύριο δεν θα έχει αντίρρηση να αναλάβει και τη... σίτισή τους - ακόμη δε και ποιός ξέρει τι άλλο! Φαίνεται ότι ο κ. Γιώργος δεν έχει ιδέα από ανατολίτικα παζάρια, ενώ ξεχνάει τι μπορεί να σημαίνουν τέτοιες πρωτοβουλίες σε μια περιοχή που οι Τούρκοι αμφισβητούν τα σύνορα και τα χαρακτηρίζουν γκρίζα ζώνη διεκδικώντας καμιά διακοσαριά νησίδες και βραχονησίδες. Ας είναι λοιπόν πιο προσεκτικός στα "ναι" ο Γιωργάκης διότι στο τέλος θα χάσει την αγελάδα και θα του μείνει μόνο το σχοινί!





Γιατί υποκρινόμαστε;

Καιρός είναι να πάψουμε να στρουθοκαμηλίζουμε, αν θέλουμε να δούμε τα πράγματα καθαρά για να χαράξουμε διορθωτική γραμμή πλεύσης. Καιρός είναι να βγάλουμε το κεφάλι από την άμμο αν θέλουμε να μην πέσουμε πτώματα καταγής με την πρώτη ντουφεκιά, ή στην καλύτερη περίπτωση να καταντήσουμε ανάπηροι εφ' όρου ζωής πάνω σ' ένα καροτσάκι τελευταίας... τεχνολογίας.

Το ότι η ακρίβεια στη Ρόδο βρίσκεται στα ύψη αποτελεί γεγονός και δεν είναι η πρώτη φορά που σ' αυτό το συμπέρασμα καταλήγουν έρευνες του ΙΝΚΑ. Αλλωστε εδώ και δύο δεκαετίες ένα από τα μεγάλα προβλήματα της Ρόδου είναι το εξωξενοδοχειακό κόστος, όπως κομψά διατυπώνεται το πρόβλημα της ακρίβειας. Κάθε χρόνο υπάρχουν αναρίθμητα παραδείγματα - καταγγελίες από ντόπιους και ξένους για τις τιμές σε πολλά προϊόντα. Ακόμη και στην τελευταία συνεδρίαση του Δωδεκανησιακού Οργανισμού Τουρισμού έγιναν σχετικές καταγγελίες ιδιαίτερα σοβαρές.

Να παραδεχθούμε λοιπόν ότι είμαστε πόλη ακριβή και να πάψουμε να παριστάνουμε τους "απατημένους και δαρμένους", πολύ δε περισσότερο να πάψουμε να βλέπουμε παντού προβοκάτορες. Τέτοιοι στρουθοκαμηλισμοί δεν λύνουν το πρόβλημα. Το πρόβλημα θα λυθεί μόνο αν αντιμετωπισθεί με σοβαρότητα και βεβαίως αν εξαλειφθούν οι παράγοντες που το εκτρέφουν. Διαφορετικά θα γίνουμε από ακριβοί, πανάκριβοι και τότε είναι που δεν θα μας σώζει κανένα φάρμακο ούτε δε και γιατροσόφια ή αφορισμοί.

Με χλαμύδα και σανδάλια;



Σήμερα στη συνεδρίαση του δημοτικού συμβουλίου ο δήμαρχος κ. Γ. Γιαννόπουλος θα πρέπει να επιδείξει πυγμή στο θέμα της "παραχώρησης" της μαρίνας, μια παραχώρηση που κατά γενική εκτίμηση οι όροι της είναι αποικιοκρατικοί. Το πρόβλημα δεν είναι ότι η παραχώρηση γίνεται για 40 χρόνια, ούτε και το ότι ο Δήμος θα πληρώνει κάθε χρόνο στο κράτος 250.000 ευρώ. Η διάσταση του προβλήματος βρίσκεται στον παραλογισμό και την προκλητική νοοτροπία που αναδύονται μέσα από τη σύμβαση παραχώρησης.

... Και να ξεχάσουμε το πρωϊκόν και μάλλον παρηγορητικό εφεύρημα ότι δήθεν "του Ελληνος ο τράχηλος ζυγόν δεν υποφέρει". Διότι και ζυγόν υποφέρει και πολλές καραπαζιές σηκώνει. Επιτέλους...

Σε τέτοιου είδους παραλογισμούς και προκλητικές νοοτροπίες θα πρέπει οι τοπικοί κυβερνώντες να υψώνουν ανάστημα και κάπου κάπου να λένε: ΟΧΙ, χάρισμά σας, με στάση σθεναρή και ανυποχώρητη. Κάποτε θα πρέπει να γίνει μια τέτοια αρχή, αφού έχει αποδειχθεί ότι σκύβοντας συνεχώς το κεφάλι δεν βγάζουμε απολύτως τίποτα· αντίθετα η Ρόδος βγαίνει μονίμως ζημιωμένη. Ο ένας τρόπος είναι αυτός. Ο άλλος παραπέμπει στον Μαχάτμα Γκάντι που έκανε την δική του επανάσταση κατά της αποικιοκρατίας με χλαμύδα, σαντάλια και μ' ένα πλατύ μόνιμο χαμόγελο...

Δυστυχώς όμως άλλαξαν οι εποχές και τέτοιου είδους επαναστάσεις δεν βρίσκουν πλέον πρόσφορο έδαφος. Αλλωστε η συνταγή του Μαχάτμα Γκάντι δεν ξαναδοκιμάσθηκε - και εδώ που τα λέμε που να τρέχουμε τώρα για χλαμύδες και σαντάλια! Στη μοδάτη εποχή μας θα γίνουμε και ρεζίλι των σκυλιών...

Μία είναι λοιπόν η απάντηση στη "Συμμαχία Αθηνών και Δήμου": η μαρίνα στο Δήμο Ρόδου χωρίς όρους και προϋποθέσεις.

«Ακομψη» παρέμβαση

"Αστοχη" όσο και "άκομψη" παρέμβαση χαρακτηρίζουν ξενοδοχειακοί παράγοντες τις συστάσεις που απηύθυνε προς τους ξενοδόχους ο υπουργός Υγείας κ. Στεφανής, σχετικά με τον ιό SARS και τους ξένους τουρίστες.

"Αστοχη" επειδή, όπως σχολιάζουν, ο υπουργός επέλεξε να "ξεχωρίσει" και να αναφερθεί σε έναν κλάδο επιχειρήσεων που δεν αποτελεί, παρά έναν μόνο κρίκο στην αλυσίδα διακίνησης και υποδοχής ξένων επισκεπτών στη χώρα. Και να του αποδώσει, κατά τρόπον τινά, συνυπευθυνότητα, σε ένα ζήτημα, όπως αυτού του ελέγχου των εισόδων στη χώρα, που πρωταρχική και αποκλειστική ευθύνη έχει η Πολιτεία. Και "άκομψη", επειδή, όπως επίσης σχολιάζουν, ακόμα και αν υπήρχε βάση ουσίας και αποτελεσματικότητας σε μια τέτοια "σύσταση", αυτή θα έπρεπε να γίνει απευθείας και κατ' ιδίαν στον ξενοδοχειακό κόσμο, προκειμένου να συζητηθούν και όλες της οι παράμετροι...

...και άλλα "καινά (κενά)... δαιμόνια" στη σελίδα 4

ΟΔΟΝΤΙΑΤΡΙΚΗ ΑΝΑΚΟΙΝΩΣΗ

Το ιατρείο του Οδοντιάτρου

ΦΩΤΗ ΛΕΒΕΝΤΗ

Θα παραμείνει κλειστό από 12 έως 16 Μαΐου, λόγω συμμετοχής του ιατρού εις το 2ο Πανευρωπαϊκό Συνέδριο Οδοντιατρικού LASER το οποίο γίνεται στη Φλωρεντία της Ιταλίας

ΑΝΑΚΟΙΝΩΣΗ

Της Sunwing Hotels Hellas S.A.

Με αφορμή τις φήμες που κυκλοφορούν στην Ρόδο σχετικά με την επικείμενη πώληση των ξενοδοχείων της Σάνγουινγκ Χοτέλς Ελλάς Α.Ε., **Sunwing Resort Kallithea & Sungarden** στην Ρόδο, πληροφορούμε τους συνεργάτες μας και το Ροδιακό κοινό ότι οι φήμες αυτές είναι αβάσιμες και η εταιρεία δεν έχει συμμετάσχει σε διαπραγματεύσεις με Ελληνικούς ή ξένους Ομίλους για την πώληση των Ξενοδοχείων της.

Η Σάνγουϊνγκ Χοτέλς Ελλάς Α.Ε. με έδρα τη Ρόδο, είναι 100% θυγατρική του MyTravel Northern Europe, του μεγαλύτερου Τουριστικού Οργανισμού των βόρειων χωρών.

ΑΝΑΚΟΙΝΩΣΗ

ΠΡΟΣΚΛΗΣΗ ΕΝΗΜΕΡΩΣΗΣ ΓΙΑ ΤΙΣ ΕΓΓΡΑΦΕΣ, ΣΤΑ ΝΕΑ ΙΔΙΩΤΙΚΑ ΕΚΠΑΙΔΕΥΤΗΡΙΑ «ΡΟΔΙΩΝ ΠΑΙΔΕΙΑ»

Τα νέα σύγχρονα Εκπαιδευτήρια στην πόλη της Ρόδου ετοιμάζονται να υποδεχθούν από το Σεπτέμβριο του 2003 τους μαθητές και τις μαθήτριες του νησιού μας.
Συνεχίζουμε τις ειδικές ενημερωτικές συγκεντρώσεις για τον μήνα Μάιο, στις παρακάτω ημέρες και ώρες ,

ΚΥΡΙΑΚΗ 11 ΜΑΪΟΥ 2003, 6 – 8 μ.μ.
ΚΥΡΙΑΚΗ 18 ΜΑΪΟΥ 2003, 6 – 8 μ.μ.
ΚΥΡΙΑΚΗ 25 ΜΑΪΟΥ 2003, 6 – 8 μ.μ.

στα προσωρινά γραφεία των Εκπαιδευτηρίων, οδός Κων/νου Τσαλδάρη 1 (β΄ όροφος)
ΣΑΒΒΑΤΟ 31 ΜΑΪΟΥ 2003, 6 – 8 μ.μ.
στο ξενοδοχείο PARK

Για την εύρυθμη πραγματοποίηση των εκδηλώσεων και την άνετη παρακολούθησή τους, οι ενδιαφερόμενοι μπορείτε να επικοινωνείτε με τη Γραμματεία των Εκπαιδευτηρίων καθημερινά, στο τηλ. : 22410 43210

ΡΟΔΙΩΝ ΠΑΙΔΕΙΑ
Αναδεικνύει Αξίες

ΤΕΕ τμ. Δωδ/σου

ΠΡΟΣΚΛΗΣΗ ΕΚΔΗΛΩΣΗΣ ΕΝΔΙΑΦΕΡΟΝΤΟΣ

Το ΤΕΕ τμ. Δωδ/σου προκειμένου να συγκροτήσει αμοιβόμενη ομάδα εργασίας με θέμα:
«Διερεύνηση θέσεων για χωροθέτηση γηπέδων Golf στο νησί της Ρόδου», καλεί τους ενδιαφερόμενους συναδέλφους να καταθέσουν αίτηση για συμμετοχή τους στην ομάδα, μέχρι την Τρίτη 13.5.2003, στα γραφεία του τμήματος. Στην αίτηση θα αναγράφεται η ειδικότητα και ο αριθμός μητρώου ΤΕΕ.
Για περισσότερες πληροφορίες παρακαλούμε να απευθύνεστε στη γραμματεία του τμήματος, τηλ. 22410-35656, Fax: 22410-22462.

2. ΕΠΙΣΚΕΨΗ ΣΤΟ ΕΡΓΟΤΑΞΙΟ ΦΡΑΓΜΑΤΟΣ ΓΑΔΟΥΡΑ

Το ΤΕΕ τμ. Δωδ/σου διοργανώνει επίσκεψη στο εργοτάξιο του φράγματος Γαδουρά το Σάββατο 17.5.2003.
Το πρόγραμμα περιλαμβάνει:
1. Αναχώρηση με πούλμαν από την εκκλησία του Αγίου Φραγκίσκου, ώρα 10.30.
2. Ξενάγηση στα έργα από τους υπεύθυνους του εργοταξίου.
3. Γεύμα σε ταβέρνα.
4. Επιστροφή στη Ρόδο το απόγευμα.

Παρακαλούμε τους ενδιαφερόμενους συναδέλφους να δηλώσουν συμμετοχή (είτε εγγράφως είτε τηλεφωνικά) στη γραμματεία του τμήματος μέχρι την Τετάρτη 14.5.2003.

Για τη Δ.Ε.
Ο πρόεδρος
Παναγιώτης Βενέρης