ΕΤΟΣ ΙΔΡΥΣΕΩΣ: 1973

ΔΙΕΥΘΥΝΤΗΣ:
ΑΘ. ΜΑΡΑΣΙΩΤΗΣ

Τηλ. σύνταξης: 24610-75640
Τηλ. λογ/ρίου: 22210-75230
Fax: 22471-75641

ΓΝΩΜΗ

ΕΒΔΟΜΑΔΙΑΙΑ ΕΦΗΜΕΡΙΔΑ ΤΗΣ ΔΩΔΕΚΑΝΗΣΟΥ

ΔΕΥΤΕΡΑ
23 ΙΟΥΝΙΟΥ 2003
ΑΡΙΘΜΟΣ ΦΥΛΛΟΥ: 1.545
ΤΙΜΗ ΕΥΡΩ 0,70

ΜΕ ΑΥΞΗΜΕΝΕΣ ΑΡΜΟΔΙΟΤΗΤΕΣ

"Επεκτείνεται" στο βόρειο Αιγαίο η Γενική Πρόξενος



ΠΕΡΙΟΔΕΥΣΕ ΣΕ ΛΗΜΝΟ-ΜΥΤΙΛΗΝΗ

Πέρα από τα νησιά της Δωδεκανήσου στη Δικαιοδοσία της, ως διπλωμάτη, υπάγονται και όλα τα μεγάλα και μικρά νησιά του Βορείου Αιγαίου. Που πήγε και ποιούς είδε. ΣΕΛΙΔΑ 12

Η ΕΠΙΣΚΕΨΗ ΤΟΥ κ. ΣΤΕΦΑΝΗ ΣΤΗ ΡΟΔΟ

Τσάϊ και συμπάθεια και "αναβάθμιση" της υγείας με τα...λόγια!



ΟΛΟΙ ΤΩΡΑ ΠΕΡΙΜΕΝΟΥΝ ΤΑ ΕΡΓΑ!

Στο Κ.Υ. Αρχαγγέλου και το Αγροτικό Ιατρείο Γενναδίου βρήκε βουνό τα προβλήματα. Εδειξε κατανόηση και έδωσε υποσχέσεις, όπως και στον Ιατρικό Σύλλογο. ΣΕΛΙΔΑ 7

ΓΙΑ ΣΤΕΓΑΣΗ ΤΩΝ ΤΣΙΓΓΑΝΩΝ

Καταυλισμός θα γίνει στη Δαματριά



ΚΑΡΑΚΟΝΕΡΟ ΤΕΛΟΣ

Τα έξοδα θα καλυφθούν από το πρόγραμμα ΡΟΜ στο οποίο είναι ενταγμένος και ο Δήμος Ροδίων, αλλά μέχρι τώρα λόγω αδράνειας δεν έχει εκταμιευθεί ούτε ένα ευρώ. ΣΕΛΙΔΑ 9



Η "ΡΟΔΟΣ" ΣΤΗ Γ' ΕΘΝΙΚΗ

Επιστροφή στο ένδοξο παρελθόν!

ΝΙΚΗΣΕ 2-0 ΣΤΟ ΜΠΑΡΑΖ

Στην Καισαριανή η "Ρόδος" επικράτησε του Πιερικού μέσα σε μιά πραγματική αποθέωση από 1.500 ροδίτες που έσπευσαν κοντά της. ΣΕΛΙΔΕΣ 15-20-29

Η κατάργηση των επιδοτήσεων στους αγρότες, ισοδύναμο χτύπημα με την κατάργηση του δασμολογίου μας

ΝΕΟ ΚΙΛΕΛΕΡ



στα χωριά και στην πόλη άδεια τα πορτοφόλια!

ΑΠΕΙΛΗ ΓΙΑ ΕΡΗΜΩΣΗ ΤΗΣ ΥΠΑΙΘΡΟΥ ΚΑΙ ΟΛΟΚΛΗΡΩΤΙΚΗ ΕΝΔΕΙΑ!

Στα νοικοκυριά χτυπά ασθενικά η καρδιά των βαλαντίων

Φαίνεται ότι δεν έχουν γίνει ακόμη κατανοητές οι συνέπειες από την δρομολογηθείσα κατάργηση των επιδοτήσεων της αγροτικής παραγωγής. Οι συνέπειες θα είναι ολέθριες που ήδη για άλλους λόγους τις βιώνουν οι νοικοκυρές στην πόλη. ΣΕΛΙΔΕΣ 2 και 8

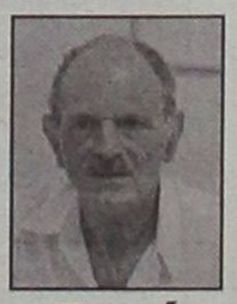

Ποτέ άλλοτε τέτοια κρίση!

Επί τον τύπον των ήλων από τον κ. Γ. Γεωργιάδη. ΣΕΛ. 13

ΝΟΒΟΚΑΪΝΕΣ ΑΙΣΙΟΔΟΞΙΑΣ ΧΘΕΣ ΣΤΟ ΠΑΣΟΚ, ΑΛΛΑ...

Αήττητη η ηττοπάθεια

Καυστικές παρατηρήσεις από τον κ. Κρεμαστινό



Εκτός από το κλίμα ηττοπάθειας ένα άλλο θέμα που αναδείχθηκε ως κυρίαρχο από τις τοποθετήσεις είναι αν οι τρεις βουλευτές δίνουν ή δεν δίνουν μάχη για τα δίκαια του νομού, τόσο στη βουλή όσο και σε κυβερνητικό επίπεδο. Στο δε βόρειο συγκρότημα κυριολεκτικά σκοτώνονται. ΣΕΛΙΔΑ 4



Θα ζητήσει πρόωρες εκλογές

- *Ετοιμος ο Κ. Καραμανλής. Ο κ. Κ. Σημίτης βρίσκεται σε δεινή θέση, καθώς οι εξελίξεις στο ΠΑΣΟΚ είναι απρόβλεπτες.* ΣΕΛΙΔΑ 39

Έχεις όραμα για την επιχείρησή σου.
Έχεις τη Λαϊκή Επαγγελματική Λύση.

Τώρα, έχετε το νέο ανοιχτό αλληλόχρεο λογαριασμό, για τις ανάγκες επέκτασης της επιχείρησής σας. Έχετε τη Λαϊκή Επαγγελματική Λύση της Λαϊκής Τράπεζας!

Έχετε άμεσα στη διάθεσή σας **από 10.000 έως 30.000 Ευρώ**, που μπορείτε να χρησιμοποιείτε όποτε και όσο εσείς επιλέγετε. Με ανταγωνιστικό κυμαινόμενο επιτόκιο, που ορίζεται από το Βασικό Επιτόκιο Εμπορικών Χορηγήσεων και **εκτοκισμό του λογαριασμού ανά εξάμηνο**. Έχετε την ιδανική Λύση για την επιχείρησή σας, με **διάρκεια αποπληρωμής μέχρι και 4 χρόνια**.

ASHLEY & HOLMES ATHENS

www.laiki.gr • 801 11 32000

ΛΑΪΚΗ ΤΡΑΠΕΖΑ
Έχεις προσδοκίες; Έχεις Τράπεζα.
ΜΕΛΟΣ ΤΟΥ ΟΜΙΛΟΥ ΛΑΪΚΗΣ ΚΥΠΡΙΑΚΗΣ ΤΡΑΠΕΖΑΣ

ΡΟΔΟΣ: Εθνάρχου Μακαρίου 7, 851 00 Ρόδος, Τηλ. (22410)43.880, Fax: (22410)35.809

ΗΜΕΡΟΛΟΓΙΟ

Δευτέρα 23 Ιουνίου 2003
Αγριππίνης μάρτυρος
Ανατολή ηλίου: 05.03'
Δύση ηλίου: 19.51'
Σελήνη 24 ημερών

ΦΑΡΜΑΚΕΙΑ

Σήμερα διημερεύει το φαρμακείο της Μαυρικίου Μαρίας στην οδό Ηρώων Πολυτεχνείου 18 και διανυκτερεύει το φαρμακείο του Περγαντή Παναγιώτη στην οδό Ατταβύρου Σμύρνης 34

ΒΕΝΖΙΝΑΔΙΚΑ

Σήμερα διανυκτερεύουν τα βενζινάδικα: Μιχαήλου Παν. (Χρ. Τσιγάντε), Ντανοβασίλης-Αυγενικός (Γ. Στεφέρη), Γαβριλιώτης Γ. (Ιαλυσός), Τσουμπλέκας (Παραδείσι), Παπαθεοδώρου Αν. (Φάνες), Θεουλάκης Ι. (Εμπωνα), Κοιλιάς Αλ. (Αφάντου), Νέσγος Μ. (Μάσσαρι)

ΛΑΪΚΕΣ ΑΓΟΡΕΣ

Τετάρτη: στο Δημοτικό Νεκροταφείο.
Πέμπτη: στην οδό Βύρωνος
Παρασκευή: στην οδό Πτολεμαίων (Ανάληψη)
Σάββατο: στο Δημοτικό Νεκροταφείο.

ΔΡΟΜΟΛΟΓΙΑ ΠΛΟΙΩΝ

Σήμερα αναχωρεί το πλοίο Πάτμος στις 15.00 για Κω-Κάλυμνο-Αστυπάλαια-Πειραιά

ΑΕΡΟΠΟΡΙΚΑ ΔΡΟΜΟΛΟΓΙΑ

ΟΛΥΜΠΙΑΚΗ ΑΕΡΟΠΟΡΙΑ

ΑΠΟ ΡΟΔΟ-ΑΘΗΝΑ
- Καθημερινά 07.10, 13.40
- Πέμπτη 20.10, 22.45
- Καθημερινά πλην Πέμπτης 19.40, 22.25
- Καθημερινά πλην Κυριακής 10.40

ΑΠΟ ΑΘΗΝΑ-ΡΟΔΟ
- Καθημερινά 05.30,12.00
- Πέμπτη 18.30, 21.05
- Καθημερινά πλην Πέμπτης 18.00, 20.45
- Καθημερινά πλην Κυριακής 09.00

ΑΠΟ ΡΟΔΟ-ΘΕΣΣΑΛΟΝΙΚΗ
- Δευτέρα - Τετάρτη 09.45
- Πέμπτη 10.45
- Σάββατο 15.15
- ΔΕΥ-ΤΕΤ-ΠΑΡ-ΚΥΡ 16.10

ΑΠΟ ΡΟΔΟ-ΗΡΑΚΛΕΙΟ
- Δευτέρα-Παρασκευή 14.30, Τετάρτη-Κυριακή 16.30

ΑΠΟ ΡΟΔΟ-ΚΑΡΠΑΘΟ
- ΔΕΥ-ΠΕΜ-ΠΑΡ-ΣΑΒ 07.00, 10.40
- Τετάρτη-Κυριακή 10.40, 14.20

ΑΠΟ ΡΟΔΟ-ΚΑΣΟ
- ΔΕΥ-ΠΕΜ-ΠΑΡ-ΣΑΒ 07.00
- Τετάρτη-Κυριακή 10.40

ΑΠΟ ΡΟΔΟ-ΚΑΣΤΕΛΟΡΙΖΟ
- ΔΕΥ-ΤΕΤ-ΠΑΡ-ΣΑΒ-ΚΥΡ 07.10

ΑΠΟ ΡΟΔΟ-ΧΙΟ
- Τρίτη στις 10.40 και Πέμπτη στις 10.45'

ΡΟΔΟΣ-ΜΥΤΙΛΗΝΗ
- Δευτέρα-Τετάρτη στις 09.45, Τρίτη στις 10.40', Πέμπτη στις 10.45' και Σάββατο στις 15.15

ΡΟΔΟΣ- ΣΑΜΟΣ
- Τρίτη στις 10.40', Σάββατο στις 15.15

ΡΟΔΟΣ-ΛΗΜΝΟΣ
- Δευτέρα-Τετάρτη στις 09.45', Τρίτη στις 10.40', Πέμπτη στις 10.45' και Σάββατο στις 15.15'

AEGEAN AIRLINES & CRONUS

ΑΠΟ ΡΟΔΟ-ΑΘΗΝΑ
Καθημερινά πτήση 201-07.10 πλην Κυριακής. Καθημερινές πτήσεις 209-11.10, 652-16.25, 217-18.10, 219-21.35

ΑΠΟ ΑΘΗΝΑ-ΡΟΔΟ
Καθημερινά πτήση 200-05.30 πλην Κυριακής.
Καθημερινές πτήσεις: 208-09.30, 651-14.45, 216-16.30, 218-19.55

ΑΠΟ ΡΟΔΟ-ΗΡΑΚΛΕΙΟ
Καθημερινά πτήση 763-14.30

ΑΠΟ ΗΡΑΚΛΕΙΟ-ΡΟΔΟ
Καθημερινά πτήση 764-16.05

ΑΠΟ ΡΟΔΟ-ΘΕΣΣΑΛΟΝΙΚΗ
Καθημερινά πτήση 721-17.45

ΑΠΟ ΘΕΣΣΑΛΟΝΙΚΗ-ΡΟΔΟ
Καθημερινά πτήση 720-12.10

Χρήσιμα τηλέφωνα κρατήσεων: (22410) 24400.

Το θέμα της ημέρας

Στα απαραίτητα περιορίζονται πλέον οι νοικοκυρές

Δεν ψωνίζουμε γιατί λεφτά δεν υπάρχουν

Αλλάζουν δραματικά οι καταναλωτικές συνήθειες των ροδιτών λόγω ευρώ και τουριστικής κρίσης

Οι καταναλωτικές συνήθειες και γενικά ο τρόπος ζωής των ροδιτών αλλάζουν δραματικά από τότε που καθιερώθηκε το ευρώ, αλλά και λόγω της τουριστικής κρίσης που επηρεάζει ολόκληρη την τοπική οικονομία. Οι αγορές τροφίμων δεν είναι πλέον μαζικές, τα λαχανικά αγοράζονται με περίσκεψη!

Εντονα προβληματισμένοι οι καταναλωτες δηλώνουν ότι το υψηλό κόστος ζωής βρίσκεται, με ποσοστό 91%, στην κορυφή των ανησυχιών τους, σύμφωνα με τις καταγγελίες που κατέγραψε το ΙΝΚΑ, τοποθετώντας σε δεύτερη μοίρα ζητήματα όπως είναι η υγεία (87% του ποσοστού των καταγγελιών), η παιδεία (73%) και η ανεργία (67%). Οι πολίτες περιόρισαν τις δαπάνες σε τρόφιμα κατά 17% σε σχέση με το 2001, ενώ παράλληλα πραγματοποίησαν κατά 21% λιγότερες αγορές για ρούχα και παπούτσια. Οι διακοπές και οι βραδινές έξοδοι μοιάζουν να αποτελούν πλέον πολυτέλεια αφού περιορίστηκαν κατά 33%. Οσο για την ανανέωση του οικιακού εξοπλισμού, στα περισσότερα νοικοκυριά απλώς αναβάλλεται.

Σε άλλες εποχές ο καταναλωτής ήταν μάλλον πληθωρικός στις αγορές τροφίμων. Σε παλαιότερη έρευνα του ΙΝΚΑ είχε διαπιστωθεί ότι πετούσαμε τα πιο "πλούσια" σκουπίδια της Ευρώπης (υπολείμματα πλούσια σε πρωτεΐνες ή τρόφιμα τα οποία είχαν αγορασθεί και δεν καταναλώθηκαν ποτέ). Σήμερα έχουν περιοριστεί οι μαζικές αγορές καθώς πλέον οι συμπολίτες μας ψωνίζουν τμηματικά και εξέρχονται από τα καταστήματα τροφίμων με λιγότερες σακούλες. Επιπροσθέτως, παρατηρείται μεγάλη προσφυγή σε σύγχρονες μορφές δανεισμού όπως είναι τα καταναλωτικά δάνεια και η χρήση δόσεων στις αγορές.



Ο κ. Χαράλαμπος Κουρής, πρόεδρος του ΙΝΚΑ, εκτιμά ότι το μεγαλύτερο μερίδιο ευθύνης για την κατάσταση αυτή φέρουν τα χαμηλά ελληνικά εισοδήματα: «Το σοβαρότατο πρόβλημα που αντιμετωπίζει η αγορά αυτή τη στιγμή είναι η αναντιστοιχία του κόστους ζωής με το μέσο εισόδημα και όχι τόσο πολύ η αύξηση των τιμών, η οποία από τον περασμένο Οκτώβριο φαίνεται να έπαψε να αυξάνεται με γοργούς ρυθμούς».

ΑΠΟΚΛΙΣΕΙΣ ΤΙΜΩΝ

Πέραν αυτής καθεαυτής της ακρίβειας, ένα άλλο πρόβλημα είναι η ρευστότητα των τιμών που παρατηρείται στην εγχώρια αγορά.

Σύμφωνα με πρόσφατη Πανελλήνια Ερευνα Τιμών που πραγματοποίησε το ΙΝΚΑ, οι διαφορές των τιμών ανά κατάστημα φτάνουν έως και το 53%, ενώ περιοχή σε περιοχή σε πόλη αγγίζουν το 118% για το ίδιο τυποποιημένο προϊόν. Οι αποκλίσεις είναι σαφώς μεγαλύτερες όταν πρόκειται για μη τυποποιημένα αγαθά.

Σύμφωνα με τιμοληψίες σε υποκαταστήματα σουπερμάρκετ, οι αποκλίσεις σε τιμές συγκεκριμένων προϊόντων είναι αισθητές. Το χαρτί κουζίνας Delica στοιχίζει 1,45 ευρώ στο ένα υποκατάστημα 1,70 στο άλλο και 1,95 ευρώ σ' ένα τρίτο.

Η τιμή του τόνου Rio Mare (σε λάδι, συσκευασία 160γρ.) είναι 2,28 ευρώ 2,04 ευρώ και 2,03.

Κάποιες διαφορές παρατηρήθηκαν και στην τιμή του λαδιού Αλτις (1 lt) η οποία ήταν 4,12 ευρώ, 3,95 ευρώ και 4,08 ευρώ.

Για όλα τα παραπάνω μπορεί να πείσει μια επίσκεψη στη λαϊκή αγορά. Οι μεν παραγωγοί παρπονιούνται ότι ο κόσμος δεν ψωνίζει ούτε προϊόντα που διατίθενται σε προσιτές τιμές, οι δε καταναλωτές ομολογούν ότι "χρήματα δεν υπάρχουν και αρκούμεθα μόνο στα απαραίτητα".

ΔΕΧΟΝΤΑΙ ΤΟ ΚΟΙΝΟ

Ο Νομάρχης Δωδεκανήσου **Γιάννης Μαχαιρίδης** και οι Βοηθοί Νομάρχη **Στάθης Κουσουρνάς** και **Νίκος Ζωίδης** δέχονται το κοινό κάθε Τρίτη και Πέμπτη, από τις 11.00-13.00 το μεσημέρι.

ΤΑΞΙ

ΡΑΔΙΟ ΤΑΞΙ: 2241-0-64712, 2241-0-64790.

ΧΡΗΣΙΜΑ ΤΗΛΕΦΩΝΑ

ΝΟΣΟΚΟΜΕΙΟ:	2241-0-80000
ΑΜΕΣΗ ΔΡΑΣΗ ΠΥΡ/ΚΗΣ:	199
ΛΙΜΕΝΑΡΧΕΙΟ:	2241-0-22220, 2241-0-27695
ΒΛΑΒΕΣ Δ.Ε.Η.:	125
ΒΛΑΒΕΣ Ο.Τ.Ε.:	121
ΑΜΕΣΗ ΔΡΑΣΗ:	100
ΒΛΑΒΕΣ ΥΔΡΕΥΣΗΣ:	2241-0-68750, 2241-0-68755
ΝΟΜΑΡΧΙΑ:	2241-0-46502
ΠΕΡ/ΚΗ Δ/ΝΣΗ	2241-0-38174
ΔΗΜΟΣ:	2241-0-46200
ΔΗΜ. ΕΠΙΧ. ΚΑΘΑΡ.:	2241-0-77600
ΥΠΗΡ. ΑΠΟΚΟΜΙΔΗΣ:	2241-0-61057
ΤΡΟΧΑΙΑ:	2241-0-26480
ΠΛΗΡΟΦ. Ο.Τ.Ε.:	131
ΔΕΛΤΙΟ ΚΑΙΡΟΥ:	149
ΛΑΧΕΙΑ:	1444
ΠΡΟΠΟ - ΛΟΤΤΟ:	1444
ΡΟΔΑ:	2241-0-27462
ΚΤΕΛ:	2241-0-27706
Ο.Α.Ε.Δ.:	2241-0-23265
Ι.Κ.Α.:	2241-0-64912
ΤΑΞ.Υ.:	2241-0-68701, 2241-0-68702
ΟΛΥΜΠΙΑΚΗ:	2241-0-24555
Δ.Α.Ν.Ε.:	2241-0-43150
ΕΡΓΑΤ. ΚΕΝΤΡΟ:	2241-0-24730
CRONUS AIRLINES	2241-0-25444
AEGEAN AIRLINES	2241-0-98345

ΚΤΕΟ

- Από 1/05/2003 έως 30/06/2003 παντός είδος οχήματα **με συνδυασμό γραμμάτων ΡΟΒ 2501-3000.**
- Από 1/07/2003 έως 30/07/2003 όλα τα οχήματα με μικτό βάρος άνω των 10 (δέκα) τόνων με συνδυασμό γραμμάτων ΡΟΒ-ΚΧΑ-ΡΟΕ ανεξαρτήτου αριθμού.

Επίσης θα ελέγχονται τα οχήματα που η καταλληλότητά τους λήγει αυτές τις εβδομάδες και οχήματα ανάριθμα εισαγωγής.

Η ΓΝΩΜΗ

Εβδομαδιαία Εφημερίδα της Ρόδου
Ετος Ιδρύσεως 1973
ΕΚΔΟΤΗΣ
Δ. Τσοπανάκης
ΔΙΕΥΘΥΝΤΗΣ
Αθ. Μαρασιώτης
ΑΘΛΗΤΙΚΑ
Μανόλης Μπάτης,
Νικήτας Κουσκούσης
ΓΡΑΦΕΙΑ ΣΥΝΤΑΞΗΣ
Μάρκου Μαλλιαράκη 11
Τηλ.2241-0- 24610,
2241-0-75640
Fax (22410) 75641
ΛΟΓΙΣΤΗΡΙΟ - ΔΙΑΦΗΜΙΣΕΙΣ
Μάρκου Μαλλιαράκη 11
Τηλ. 2241-0-22210
2241-0-75230
Fax (22410) 22471

ΠΡΟΣΚΛΗΤΗΡΙΑ ΓΑΜΩΝ-ΒΑΠΤΙΣΕΩΝ

Με ένα τηλεφώνημα και **χωρίς καμία επιβάρυνση** θα βρεθούμε κοντά σας για να διαλέξετε ένα από τα δεκάδες όμορφα προσκλητήρια από οίκους της Αθήνας και της Θεσσαλονίκης.

Υπεύθυνος: Απόκοτος Νίκος
Τηλ. 22410 /91350-95584-92770
0937756878

CAIR

Μία δυναμική εταιρία που προβάλλει την Ελλάδα με Διεθνή Βραβεία και Μετάλλια



S.PEN!

Τα τελευταία χρόνια, η CAIR αναπτύσσεται δυναμικά, βαδίζοντας πάνω στο τρίπτυχο εκσυγχρονισμός, πρωτοπορία, ποιότητα. Πραγματοποιεί μεγάλες επενδύσεις και εισάγει οινολογικές καινοτομίες, εφαρμόζοντας εξελιγμένες τεχνικές και πρακτικές. Το αποτέλεσμα φαίνεται στις σημαντικές διακρίσεις που κατακτούν τα κρασιά της σε καταξιωμένους διεθνείς οινικούς διαγωνισμούς.

Το κόκκινο παλαιωμένο κρασί, τα «Κελλάρια των Ιπποτών», εντυπωσίασε με την πληθωρική ιδιοσυγκρασία του, κατακτώντας το Αργυρό Μετάλλιο στην πατρίδα του Cabernet Sauvignon, το Bordeaux της Γαλλίας, στο διεθνή Διαγωνισμό Challenge International du Vin, τον Απρίλιο του 2003.

Αλλά και ο πρωτότυπος συνδυασμός του αρωματικού Μοσχάτου Trani και του δροσερού Αθηριού στον Αιγαιοπελαγίτικο Λευκό Ημίξηρο MOULIN, δημιουργεί έναν ασυνήθιστα ευχάριστο συνδυασμό «ζωηράδας» και «γλυκύτητας».

Τα φετινά μετάλλια, Χρυσό, στον 3rd International Wine Competition of Thessaloniki το Φεβρουάριο του 2003 και το Αργυρό, στον Concours Mondial de Bruxelles τον Απρίλιο του 2003, καταξιώνουν το κρασί αυτό σε πρωταγωνιστή πρώτης γραμμής στην κατηγορία του.

Στο ροζέ χρώμα, το νέας γενιάς «Ρουβίνιο», ο Αιγαιοπελαγίτικος Ροζέ Ξηρός, με συνδυασμό του Μοσχάτου Trani και της κόκκινης Μανδηλαριάς, που προκαλεί με το λαμπερό ρουμπινί χρώμα του, τα πλούσια αρώματα των κόκκινων φρούτων και του τριαντάφυλλου, είναι ένα από τα δώδεκα βραβευμένα ροζέ τοπικά κρασιά του φημισμένου διαγωνισμού Concorso Enologico της Vinitaly τον Απρίλιο του 2003.

Φυσικά τα παραπάνω βραβεία δεν είναι οι μοναδικές διακρίσεις της CAIR για φέτος, καθώς τέσσερα ακόμη λευκά κρασιά της κατέκτησαν Αργυρά μετάλλια στον 3rd International Wine Competition of Thessaloniki 2003, όπως το γεμάτο από φρεσκάδα μοντέρνο «Αθήρι Ρόδου Ορεινών Αμπελώνων», το «Οινόφως Παλαιών Αμπελώνων», με τη γλυκιά τρυφερότητα της παλαίωσης, το φρουτώδες «Αιγαιοπελαγίτικο Λευκό Ξηρό MOULIN» και το κλασικής αξίας «ILIOS de Rhodes».

Επίσης το γεμάτο ερεθιστικές ευωδιές «Μοσχάτο Ρόδου» διακρίθηκε με το χάλκινο μετάλλιο στο Monde Selection 2003 των Βρυξελλών.

Το portfolio της CAIR είναι έτοιμο να εκπροσωπήσει τη σύγχρονη οινική Ελλάδα στις Ολυμπιακές υποχρεώσεις, που βάζουν τη χώρα μας στο επίκεντρο του διεθνούς ενδιαφέροντος.



• Αργυρά Μετάλλια στον 3rd International Wine Competition Thessaloniki 2003.

ΑΙΓΑΙΟΠΕΛΑΓΙΤΙΚΟΣ ΛΕΥΚΟΣ ΗΜΙΞΗΡΟΣ MOULIN
• Χρυσό μετάλλιο στον 3rd International Wine Competition Thessaloniki 2003
• Αργυρό μετάλλιο Concours Mondial des Bruxelles 2003

ΚΕΛΛΑΡΙΑ ΤΩΝ ΙΠΠΟΤΩΝ
• Αργυρό Μετάλλιο στο Challenge International du Vin - Bordeaux 2003

ΡΟΥΒΙΝΙΟ
• Ένα από τα 12 βραβευμένα ροζέ τοπικά κρασιά του διαγωνισμού Concorso Enologico / Vinitaly 2003

ΜΟΣΧΑΤΟ ΡΟΔΟΥ
• Χρυσά στους διαγωνισμούς 14th Expo, 8° Concorso Enologico, 16th & 20th EBE, στο Μιλάνο.

C·A·I·R
RODOS
δημιουργίες ποιότητας

ΚΑΪΡ Α.Ε.: Τηλ.: 22410 68770-3 Fax: 22410 62575 e-mail: info@cair.gr
Παράρτημα Αθηνών: Ν. Φάληρο Τηλ.: 210 4813876 Fax: 210 4814695

Οπως φάνηκε χθες στο Νομαρχιακό Συμβούλιο του ΠΑΣΟΚ παρά τις... νοβοκαΐνες αισιοδοξίας

Αήττητη η ηττοπάθεια!

Καυστικές παρατηρήσεις από τον κ. Κρεμαστινό, χαμηλοί τόνοι από Παπανικόλα και Σφυρίου, λιβάνια και δοξαστικά για τον Σημίτη από τον κ. Κ. Σκανδαλίδη

Μέσα με κλίμα ηττοπάθειας διεξήχθησαν χθες οι εργασίες του Νομαρχιακού Συμβουλίου του ΠΑΣΟΚ στο Νότιο Συγκρότημα, προπομπό των εσωκομματικών διαδικασιών για την εκλογή της νέας Νομαρχιακής Επιτροπής του κόμματος, την προσεχή Κυριακή. Οι πρωτοκλασάτοι του κυβερνώντος κόμματος -προεξάρχοντος του υπουργού Εσωτερικών Κ. Σκανδαλίδη- προσπάθησαν να αναπτερώσουν το ηθικό των παρευρισκομένων μελών με διάφορες «ενέσεις» αμφιβόλου όμως αποτελέσματος.



Ο κ. Τιμ. Παρασκευάς μιλώντας χθες στη συνεδρίαση του Νομαρχιακού Συμβουλίου του ΠΑΣΟΚ. Ανακοίνωσε την υποψηφιότητά του για μια ακόμη θητεία στη θέση του γραμματέα της Ν.Ε. και μάλλον δεν θα έχει αντίπαλο.

Εκτός από το κλίμα ηττοπάθειας ένα άλλο θέμα που αναδείχθηκε ως κυρίαρχο από τις τοποθετήσεις είναι αν οι τρεις βουλευτές δίνουν ή δεν δίνουν μάχη για τα δίκαια του νομού, τόσο στη βουλή όσο και σε κυβερνητικό επίπεδο.

Ο απολογισμός της Ν.Ε. εγκρίθηκε από τα μέλη που είχαν συγκεντρωθεί στην αίθουσα του «Ακταίον» ενώ και επίσημα ο απερχόμενος Γραμματέας Τιμόθεος Παρασκευάς, ανακοίνωσε την πρόθεσή του να είναι εκ νέου υποψήφιος για το αξίωμα αυτό. Οπως όλα δείχνουν το τοπικό ΠΑΣΟΚ θα οδεύσει στις κάλπες με μια υποψηφιότητα Γραμματέα. Εν αντιθέσει με τον Βορρά όπου θα μονομαχήσουν οι Β. Πίτσης και Β. Χατζηγιακουμής.

Στις εργασίες του Ν.Σ. συμμετείχαν εκτός από τα μέλη της απερχόμενης Ν.Ε. ο υπουργός Εσωτερικών Κ. Σκανδαλίδης οι βουλευτές Δ. Κρεμαστινός, Β. Παπανικόλας και Κ. Σφυρίου, η περιφερειάρχης Μ. Σημαντώνη, ο νομάρχης Γ. Μαχαιρίδης, ο πρόεδρος του Ν.Σ. Φ. Χατζηδιάκος, οι δύο αντινομάρχες Ν. Ζωΐδης και Σ. Κουσουρνάς, νομαρχιακοί σύμβουλοι και κάποιοι δήμαρχοι.

Εξω από την αίθουσα της συνεδρίασης υπήρχε έκθεση φωτογραφίας από την διαδρομή του τοπικού ΠΑΣΟΚ την οποία είχε επιμεληθεί ο Β. Καϋμενάκης.

Εκπρόσωπος της Κ.Ε. του ΠΑΣΟΚ, ο οποίος και άνοιξε με την ομιλία του τη συνεδρίαση ήταν ο Παντελής Οικονόμου. Αναφέρθηκε στην πολιτική επικαιρότητα και ζήτησε την ενεργοποίηση όλων των δυνάμεων του ΠΑΣΟΚ.

Αμέσως μετά ο γραμματέας της Ν.Ε. Τιμόθεος Παρασκευάς προχώρησε ανά ημερομηνία στη δράση του απερχόμενου οργάνου. Κορυφαίες στιγμές για την απερχόμενη Ν.Ε. ήταν η επίσκεψη Σημίτη το Πάσχα του 2002, η επίσκεψη του κυβερνητικού κλιμακίου το περυσινό καλοκαίρι και φυσικά η μάχη των δημοτικών και νομαρχιακών εκλογών όπου το τοπικό ΠΑΣΟΚ πέτυχε σημαντική νίκη. Ανέφερε ότι η Ν.Ε. συνεδρίασε 95 φορές, τα γραφεία της τα επισκέφθηκαν κατά το διάστημα της θητείας της 12.500 άτομα ενώ ανανέωσαν την ταυτότητά τους 1802 μέλη.

Μέχρι σήμερα οι ανανεώσεις ξεπερνούν τις 2000 από τις οποίες οι 153 είναι νέων μελών. Ο κ. Τιμ. Παρασκευάς δεν παρέλειψε να «καρφώσει» τους επώνυμους συντρόφους του που απέφυγαν να ανανεώσουν την κομματική ταυτότητα: «Οσοι νοιώθουν κουρασμένοι μπορούν να αποχωρήσουν. Η περίοδος των αντιπαροχών έχει τελειώσει, τώρα είναι περίοδος προσπάθειας και αγώνων. Ευτυχώς υπάρχουν άνθρωποι που θέλουν να συνεχίσουν. Με αυτούς θα γίνει η απαρχή της μεγάλης επίθεσης».

Κλείνοντας ο κ.Τιμ. Παρασκευάς έκανε τον οικονομικό απολογισμό της Ν.Ε. Το Ταμείο της είναι μείον κατά 47.043 ευρώ! Λίγο πριν αποχωρήσει από το βήμα δήλωσε προς τα μέλη ότι θα είναι και πάλι υποψήφιος για τη θέση του γραμματέα. Στη συνέχεια δόθηκε ο λόγος στους βουλευτές και στον υπουργό Εσωτερικών.

Ο Δ. Κρεμαστινός διαφώνησε στα σημεία του απολογισμού που αναφέρονται στους βουλευτές γιατί όπως είπε δημιουργείται η εντύπωση ότι δεν έχουν κάνει τίποτα. Αν είναι έτσι τόνισε ο πρώην υπουργός να βγουν και να το πουν και να ζητήσουν να φύγουμε και να έρθουν άλλοι. «Ο ρόλος μας είπε ο κ. Κρεμαστινός - είναι να μεταφέρουμε τις απόψεις της Ν.Ε. και των φορέων και να διεκδικούμε. Οταν ήρθε το κυβερνητικό κλιμάκιο το πληροφορηθήκαμε από τον Τύπο. Μας έδωσαν τότε ένα χρονοδιάγραμμα για το λιμάνι και σήμερα είμαστε εκτός. Για τη μαρίνα έχω μιλήσει 4 φορές με τον πρωθυπουργό, για το ΦΠΑ του είπαμε ότι αν δεν το πάρει πίσω δεν θα μπορούμε να εμφανιστούμε. Το μόνο έργο που προχωρά είναι το φράγμα του Γαδουρά. Δεν μπορεί αυτά να μην ακούγονται. Γνωρίζετε ότι δεν θα υπήρχε ΠΕΣΥ Δωδεκανήσου αν δεν το ζητούσαμε από τον Παπαδόπουλο;».

Χαρακτήρισε κρίσιμη την φάση που περνά το ΠΑΣΟΚ και τόνισε ότι πρέπει να λειτουργήσουν καλύτερα τα κομματικά όργανα: «Εάν αυτό γίνει οι εκλογές θα κερδηθούν και το ΠΑΣΟΚ θα έχει μέλλον. Τα έχω πει κατ' επανάληψη στον πρωθυπουργό. Από την πορεία του ΠΑΣΟΚ θα εξαρτηθεί και η δική μου θέση, αν θα είμαι ή όχι βουλευτής Δωδεκανήσου».

Στον κ. Κρεμαστινό απάντησε ο Γραμματέας της Ν.Ε. επισημαίνοντας ότι ο απολογισμός ήταν της Νομαρχιακής και όχι των βουλευτών.

• Ο Κοσμάς Σφυρίου αναφέρθηκε στην Ελληνική προεδρία την οποία χαρακτήρισε σταθμό για τη χώρα. Τόνισε ότι μπορεί να αντιστραφεί το άσχημο κλίμα αρκεί να ενεργοποιηθεί σωστά το ΠΑΣΟΚ. Εκανε ιδιαίτερη αναφορά στις Νομαρχιακές εκλογές ενώ απευθύνθηκε και στη Νέα Δημοκρατία λέγοντας ότι «αν μας δείξουν ένα μεγάλο έργο που έχουν κάνει εγώ θα παραιτηθώ».

• Ο Βασίλης Παπανικόλας ξεκινώντας άφησε αιχμές για την τοποθέτηση του Δ. Κρεμαστινού: «Εγώ δεν θα κάνω απολογισμό του δικού μου έργου. Αλλοίμονο αν δεν γνωρίζουν οι πολίτες τι έχει κάνει ο καθένας μας» και συνέχισε με τις μεγάλες στιγμές που ζούμε και δεν τις καταλαβαίνουμε. Μίλησε για μεγάλα εθνικά επιτεύγματα που είχε να δει η πατρίδα μας από την εποχή του Ελευθερίου Βενιζέλου. Εστίασε στις δημοσκοπήσεις αλλά και στη νοοτροπία πολλών υπουργών που αρνούνται να υπερασπιστούν ακόμη και το δικό τους έργο. «Πρέπει ν' αλλάξουμε νοοτροπία -είπε ο κ. Παπανικόλας- και ν' αποβάλλουμε την ιδέα ότι έχουμε τη σφραγίδα δωρεάς για να κυβερνάμε εσαεί τον τόπο. Οταν πάψουμε να παράγουμε πολιτική, ο κόσμος θα μας βαρεθεί και θα μας αντικαταστήσει. Πρέπει να περάσουμε στην αντεπίθεση με νέες πολιτικές και νέα πρόσωπα».

• Ο υπουργός Εσωτερικών Κώστας Σκανδαλίδης έκρινε ως ιδιαίτερα θετικό τον απολογισμό της Ν.Ε. που έχει η Κ.Ο. του ΠΑΣΟΚ'.

Αναφερόμενος στα πολιτικά ζητήματα της χώρας είπε ότι η Ελλάδα βρίσκεται στην κορυφή της δόξας εξαιτίας της κυβέρνησης και του Σημίτη με αφορμή τους χειρισμούς στα πλαίσια της Ελληνικής Προεδρίας εν αντιθέσει με το ΠΑΣΟΚ που βρίσκεται στο ναδίρ της αξιοπιστίας του. «Πρέπει το ΠΑΣΟΚ να ξαναβρεί την αξιοπιστία του γιατί διαφορετικά θα είναι καταστροφή για τον τόπο» δήλωσε. Και πρόσθεσε ότι δεν πρέπει να περάσουν τα σχέδια που επιθυμούν την αποστρατεία -τιμητική ή εξευτελιστική- για τον Κώστα Σημίτη. Τόνισε κατ' επανάληψη ότι μόνο ο Σημίτης είναι αυτός που μπορεί να σταματήσει τη φθίνουσα πορεία του ΠΑΣΟΚ: «Αν οριστικοποιηθεί το κλίμα ηττοπάθειας το ΠΑΣΟΚ θα πάει σε μια στρατηγικής σημασίας ήττα. Θα γίνει η δημοκρατική παράταξη κομμάτια και θρύψαλα. Το ΠΑΣΟΚ και ο κ. Σημίτης έχουν να δώσουν πολλά ακόμη».

Εκανε λόγο για κουρασμένους και ξεκούραστους για διεφθαρμένους και αδιάφθορους και σημείωσε ότι δεν υπάρχει ψήφος ευγνωμοσύνης, αλλά ψήφος χρησιμότητας.

• Ο κ. Σκανδαλίδης υποστήριξε ότι το ΠΑΣΟΚ έχει τη δυνατότητα μέσα σε δέκα μήνες «να τα φέρει πάνω-κάτω» καθώς δεν υπάρχει αντίπαλος και η Ν.Δ. έχει χάσει πλέον την ταυτότητά της. Για να υπάρξει όμως η νίκη θα πρέπει όλοι να μείνουν στην ίδια κοίτη του ποταμού. Οσοι δεν μπορούν να το πράξουν, καλά θα κάνουν να μείνουν στις όχθες τους. Στα μετόπισθεν πρέπει να μείνουν όσοι καλλιεργούν την ιδέα ότι το ΠΑΣΟΚ δεν μπορεί να κερδίσει τις εκλογές. Μπροστά να μπουν όσοι πιστεύουν ότι το ΠΑΣΟΚ θα ξανακερδίσει το Μάιο του 2004».

Ο υπουργός Εσωτερικών ανέφερε ότι «με προϋπόθεση τη μέγιστη δυνατή συσπείρωση και την ενότητα, η συνταγή για την πορεία του ΠΑΣΟΚ προς τη νίκη που δεν είναι δύσκολη υπόθεση, είναι η πανστρατιά στελεχών, τα νέα πρόσωπα που πρέπει να δώσουν τη μάχη, η κατάρτιση ψηφοδελτίων νίκης και η δομική ανανέωση που θα δώσει με τη σειρά της μια μάχιμη κυβέρνηση».

Τοποθετήθηκαν στη συνέχεια αρκετά στελέχη στο κλίμα «να πάμε όλοι μαζί» και εγκρίθηκε ο απολογισμός της Ν.Ε.

Σημειώνεται ότι στην αρχή της συνεδρίασης τηρήθηκε ενός λεπτού σιγή στη μνήμη του Ανδρέα Παπανδρέου που σήμερα κλείνουν επτά χρόνια από τον θάνατο του.

Οι υποψηφιότητες για τη νέα Νομαρχιακή Επιτροπή θα υποβάλλονται μέχρι αύριο το βράδυ. Οι εκλογές θα γίνουν την ερχόμενη Κυριακή στο Ροδίνι.

Στο βόρειο συγκρότημα σκοτώνονται!

Μέσα σε κλίμα πλεκτρισμένο και έντονης αντιπαράθεσης έγιναν οι εργασίες του Νομαρχιακού Συμβουλίου του ΠΑΣΟΚ στο Βόρειο συγκρότημα, με θέμα αιχμής το που θα στηθούν οι κάλπες για την εκλογή της νέας Ν.Ε.

Τα δύο στρατόπεδα Β. Πίτση και Β. Χατζηγιακουμή προσήλθαν με όλες τις δυνάμεις παρατεταγμένες σε θέση μάχης προκειμένου η κάθε μία από την πλευρά της να επιβάλλει τους όρους του παιχνιδιού, που θα την διευκολύνουν στις εσωκομματικές εκλογές της προσεχούς Κυριακής.

Τελικώς το θέμα -σε πόσα σημεία θα στηθούν κάλπες- το παρέπεμψαν στη Χαριλάου Τρικούπη η οποία και θα λύσει τη διαφορά.

Για το νησί της Κω η εγκύκλιος προβλέπει μια κάλπη. Η πλευρά του Β. Χατζηγιακουμή θέλει τρεις κάλπες μια για κάθε δήμο.

Πρόβλημα δημιουργήθηκε και για το νησί της Καλύμνου. Η πλευρά Διακομιχάλη επιθυμεί μια κάλπη ενώ η μέχρι τώρα προϊστορία προέβλεπε δύο.

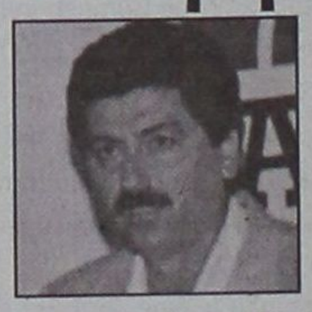

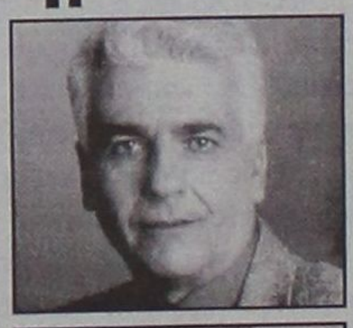





Παρόντες στις εργασίες του Νομαρχιακού Συμβουλίου ήταν ο πρώην Βουλευτής Κώστας Καϊσερλής, ο δήμαρχος Κω Μιλτιάδης Φάκκος, ο πρώην δήμαρχος Καλύμνου Δ. Διακομιχάλης, ο υποψήφιος πολιτευτής Γ. Νικητιάδης, ο Γ. Κυρίτσης και τα περισσότερα στελέχη του ΠΑΣΟΚ στη Κω.

Ο απερχόμενος Γραμματέας της ΝΕ Β. Πίτσης υπερασπίστηκε το έργου του αναφερόμενος εκτενώς στα όσα έγιναν κατά την τελευταία διετία σε κομματικό επίπεδο στο Βόρειο Συγκρότημα. Από την άλλη πλευρά ο δήμαρχος Δικαίου και υποψήφιος για τη θέση του Γραμματέα Β. Χατζηγιακουμής ανέπτυξε τις γνωστές του θέσεις περί πολιτικής ηθικής που κατά την άποψή του απουσιάζει από τα κομματικά δρώμενα του ΠΑΣΟΚ στη περιοχή και τόνισε ότι στόχος του είναι η εξυγίανση (!) του ΠΑΣΟΚ.

Ο Γ. Νικητιάδης υπερασπίστηκε των τριών καλπών (!) με φανερή πρόθεση στήριξης στο δήμαρχο Δικαίου. Ο πρώην βουλευτής Κώστας Καϊσερλής, στήριξε την εγκύκλιο και τα όσα εισηγήθηκαν η ΝΕ. Μίλησε για κομματικό ασυμβίβαστο, αιχμή κατά τον κ. Νικητιάδη που ως γνωστόν δεν εγκατέλειψε τη θέση του Γ.Γ. του Υπουργού Εσωτερικών στο τέλος του 2001 όπως ανέφερε σε απόφασή του ο πρόεδρος του ΠΑΣΟΚ Κ. Σημίτης.

Το κλίμα καθ' όλη τη διάρκεια της συνέλευσης ήταν φορτισμένο και κατά διαστήματα οι τόνοι της αντιπαράθεσης ανέβηκαν πολύ.

Εντός των ημερών, όπως υποσχέθηκε το κλιμάκιο της Χαριλάου Τρικούπη θα δοθούν διευκρινήσεις για το που τελικώς θα στηθούν οι κάλπες και πόσες.

Τέρμα τα λύματα από πυρηνοκίνητα αεροπλανοφόρα

Μια παλιά ιστορία με καυτό ενδιαφέρον

Καμιά υποχώρηση για Δήμο Αρχαγγέλου και Βιολογικό. Μόνο ο Δήμος Αφάντου και αυτός υπό προϋποθέσεις

Δεν υπάρχει καμία περίπτωση να συναινέσει ο Δήμος Καλλιθέας στη μεταφορά των λυμάτων και του Δήμου Αρχαγγέλου στις εγκαταστάσεις του Βιολογικού στο Βόδι. Όπως δήλωσε ο δήμαρχος κ. Γιάννης Ιατρίδης θα αποτελέσει έγκλημα, η με αυτό τον τρόπο, μετατροπή του Βιολογικού σε βόμβα που αργά ή γρήγορα θα τινάξει στον αέρα ολόκληρο το Φαληράκι μέχρι και το γκολφ, δηλαδή το μεγαλύτερο κομμάτι του ροδιακού τουρισμού.

Η μόνη υποχώρηση που μπορεί να γίνει (και αυτή υπό προϋποθέσεις και σοβαρές δικλείδες ασφαλείας) είναι να δεχθούμε τα λύματα του Δήμου Αφάντου, πρόσθεσε: ο κ. Ιατρίδης. Και συνέχισε: ο Δήμος Αρχαγγέλου (με Μαλώνα και Μάσαρι) αριθμεί περίπου 10.000 μόνιμους κατοίκους, γεγονός που σημαίνει επικίνδυνη υπερφόρτωση του Βιολογικού. Από την άλλη πλευρά με την αξιοποίηση του γκολφ και της Καλλιθέας το φορτίο θα γίνει ακόμη πιο μεγάλο, δηλαδή εμείς οι ίδιοι θα κατασκευάσουμε μια βόμβα τεράστιας ισχύος μέσα στην ίδια την αγκαλιά μας. Και βέβαια κάτι τέτοιο δεν πρόκειται να το κάνουμε, παρά το ότι θέλουμε να εξυπηρετήσουμε και το Δήμο Αρχαγγέλου. Άλλωστε λύση υπάρχει χωρίς να δημιουργούνται κίνδυνοι για κανέναν. Τέτοια ευθύνη δεν μπορούμε να πάρουμε", κατέληξε ο δήμαρχος Καλλιθέας.

Σε μεταξύ έγινε γνωστό ότι η ΔΕΥΑΡ δεν πρόκειται να δεχθεί άλλη φορά στο Βιολογικό απόβλητα από αεροπλανοφόρα που κινούνται με πυρηνική ενέργεια. Φαίνεται ότι την τελευταία φορά που δέχθηκε τέτοια απόβλητα (έναντι αδράς αμοιβής) προκλήθηκαν προβλήματα στα συστήματα του Βιολογικού, με διάφορα παρεπόμενα.

Πολλοί υποστηρίζουν ότι για το θέμα αυτό υπάρχει "κάτι" πολύ σημαντικό, το οποίο δημιουργήθηκε τότε, αλλά χωρίς ποτέ να ανακοινωθεί τίποτα-ίσως και ορθώς. Αν πράγματι συνέβη αυτό που μόλις τώρα άρχισε να κυκλοφορεί (συνδεόμενο μάλιστα και με νεκρά ψάρια που εκβράσθηκαν εκείνη τη χρονική περίοδο στην περιοχή) τότε ποτέ πια δεν θα πρέπει να γίνουν δεκτά στο Βιολογικό λύματα και άλλα απόβλητα πυρηνικών σκαφών, έστω κι αν προσφέρονται τεράστια ποσά σε δολάρια!

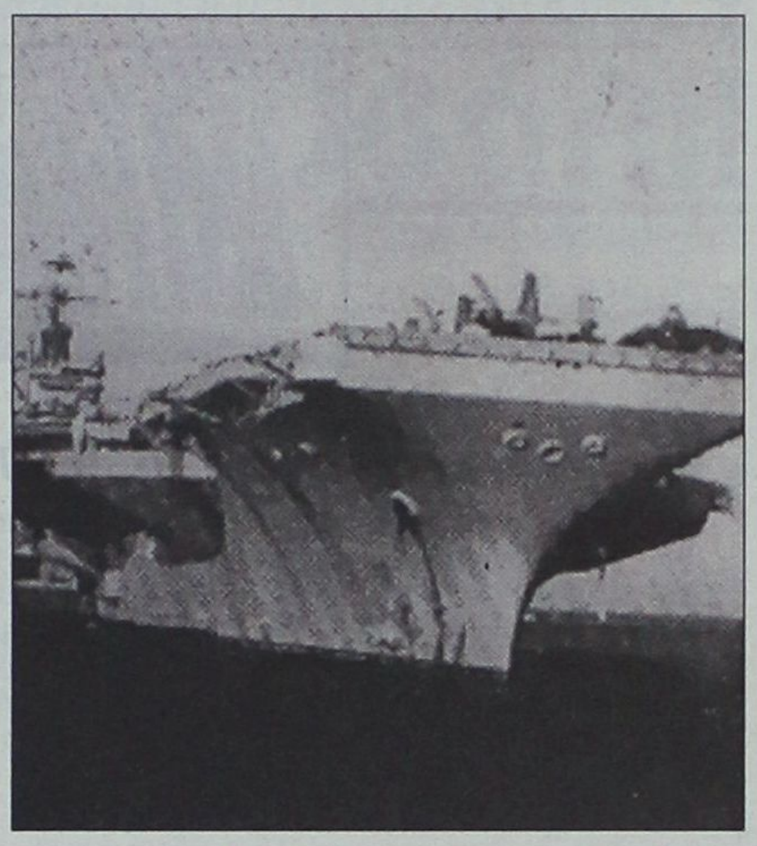

ΠΑΝΕΛΛΗΝΙΕΣ-ΒΑΘΜΟΙ

Κάποια στοιχεία μετά τις 25 Ιουνίου

"Μετά τις 25 ιουνίου θα γίνουν γνωστά κάποια στοιχεία από τη βαθμολογίες των πανελλαδικών εξετάσεων και θα μπορέσουμε να βγάλουμε συμπεράσματα για το πως πήγαν οι διαγωνιζόμενοι στον νομό"

Αυτή τη δήλωση έκανε προς την εφημερίδα μας ο προϊστάμενος της διεύθυνσης Δευτεροβάθμιας εκπαίδευσης στον νομό Δωδεκανήσου κ. Μαυρόπουλος, βάζοντας με αυτό τον τρόπο τέλος στην όποια φιλολογία αναπτύσσεται τις τελευταίες ημέρες σχετικά με το πως θα κινηθούν οι βάσεις φέτος. Αυτό που πρέπει πάντως να τονιστεί είναι ότι παρατηρείται μία σχετική καθυστέρηση, σε σχέση με τα προηγούμενα χρόνια καθώς οι βαθμολογίες αναμένεται να αναρτηθούν στα Λύκεια μέσα στο πρώτο δεκαήμερο του Ιουλίου, οπότε και θα αρχίσει και η κατάθεση των μηχανογραφικών δελτίων των υποψηφίων με τις προτιμήσεις σχολών.

Σύμφωνα με τον προγραμματισμό του υπουργείου Παιδείας οι εισαγωγικές βάσεις και τα ονόματα των εισαγομένων στην τριτοβάθμια εκπαίδευση αναμένεται να ανακοινωθούν στο τέλος Αυγούστου ή τις πρώτες ημέρες του Σεπτεμβρίου.

ΚΕΡΔΙΣΤΕ ΤΟ ΚΑΛΟΚΑΙΡΙ
ΑΠΟΚΤΗΣΤΕ ΠΤΥΧΙΟ IC3

IC3 INTERNET AND COMPUTING CORE CERTIFICATION

το μόνο πτυχίο γενικών γνώσεων για υπολογιστές, που αναγνωρίζεται και εκτός Ευρώπης

Η ύλη του πτυχίου περιλαμβάνει τρεις ενότητες

- **Θεμελιώδεις Αρχές Υπολογιστών**
- **Εφαρμογές Κλειδιά**
- **Η ζωή στο Δίκτυο**

Αποκτήστε γρήγορα το πτυχίο που σας χρειάζεται και προσληφθείτε άμεσα σε όποια εργασία απαιτούνται γνώσεις υπολογιστή

- **Ταχύρυθμα τμήματα για αρχάριους.**
- **Ειδικά ταχύρυθμα τμήματα για όσους έχουν γενικές γνώσεις αλλά δεν απέκτησαν ακόμη πτυχίο.**

Ελάτε στα Technoplus ΡΟΔΟΥ, το μοναδικό επίσημο εξεταστικό κέντρο για το πτυχίο IC3 και Microsoft Office Specialist

Τα καλοκαιρινά τμήματα ξεκινούν στις 17 Ιουνίου

Αυστηρά 6-8 άτομα σε κάθε τάξη Ενηλίκων ή Μαθητών. Επικοινωνήστε άμεσα στο τηλέφωνο 2241070880, 10:00 – 13:00 και 17:00-21:00 καθημερινά, για να κρατήστε τη θέση σας. TECHNOPLUS ΡΟΔΟΥ, Εθνικής Αντιστάσεως 18.

TECHNOKids TECHNOPLUS
ΚΕΝΤΡΑ ΕΚΜΑΘΗΣΗΣ ΥΠΟΛΟΓΙΣΤΩΝ



ΠΡΟΣΕΧΗΝΤΟ... ΠΑΡΑΣΕΧΗΝΤΟ

καλά μεγάλα... δαιμόνια

ΠΟΛΙΤΙΚΑ ΠΑΡΑΠΟΛΙΤΙΚΑ

Φωτιά θα πέσει να μας κάψει

Και επειδή ο τουρισμός δεν πάει καλά, επειδή μερικές χιλιάδες ξενοχ/λοι έμειναν φέτος χωρίς δουλειά, επειδή τα περισσότερα καταστήματα δεν κάνουν σεφτέ, επειδή η ακρίβεια πνίγει τα (και) καχεκτικά νοικοκυριά, επειδή, κι' επειδή..., θα τα βάψουμε μαύρα και θα πνιγούμε στ' αναψιλητά και θα πλαντάξουμε στο κλάμα; Εδώ απόκτησε σχέδιο Συντάγματος η Ευρωπαϊκή Ενωση, όλοι είπαν μπράβο στο Σημίτη κι' εμείς ομφαλοσκοπούμε γύρω γύρω από τη μιζέρια μας, ως απαράδεκτοι γκρινιάρηδες;

Θα πέσει φωτιά να μας κάψει...

Γίνεται εντεκάδα;

Εκ πρώτης όψεως έχει απόλυτο δίκιο ο Σάκης που χθες στη στήλη του (ιχνο)χρονογράφησε με τίτλο "Οξω οι λέρες" - από το ΠΑΣΟΚ. Ομως τι θα γίνει αν εντοπισθούν και εκδιωχθούν ΟΛΕΣ οι λέρες; Ποιοί και πόσοι θα μείνουν για να κάνει ενδεκάδα με πάγκο, ο Σημίτης; Και είναι άραγε τόσο εύκολο να εντοπισθούν οι μή λέρες; Διότι και οι αποδειχθέντες λόγω χρηματιστηρίου, λέρες, στις μη λέρες ανήκαν και μάλιστα σε θέση περίοπτη.





"Οξω οι "λέρες" ναι, αλλά με αυτούς που θάρθουν ως μή λέρες πόσο σίγουροι είμαστε;

Αστα να πάνε, δηλαδή...

Ανανεωτικά

Οταν ο κ. Κ. Σκανδαλίδης δηλώνει ότι "το ΠΑΣΟΚ χρειάζεται ανανέωση" τον εαυτό του πού τον εντάσσει άραγε; Στους ανανεωτές, στους ανανεώσιμους, στους ανανεωτικούς, ή μήπως στις λεγόμενες ανανεώσιμες πηγές ενέργειας, μεταξύ των οποίων και ο αέρας κοπανιστός;

Ρητορικόν το ερώτημα, αλλά πελώριο το ανακύπτων ζήτημα: ποιός θα ανανεώσει ποιόν; Περίπου αγγίζει το Σαιξπηρικόν "να ζει κανείς, ή να μη ζει";

Κι αυτή τη σκάση εμείς τελικά θα τη φορτωθούμε...

Χτύπημα παπαράτσι



Αγνωστος παπαράτσι έκανε το κλικ της ζωής του το Σάββατο στη Ρόδο. Τσάκωσε τον κ. Πάγκαλο στο αεροδρόμιο άρτι αφιχθέντα και το δήμαρχο Ρόδου κ. Γ. Γιαννόπουλο να τον περιμένει στην πίστα, μαζί με τον αεροπλοιμενάρχη κ. Δημ. Σταυριανό. Ο αεροπλοιμενάρχης προσπαθεί να αποκωδικοποιήσει τι λέει ο πρώην υπουργός στο δήμαρχο που φαίνεται να καταβάλλει εξ' ίσου την ίδια προσπάθεια. Μάλλον προσπαθούσαν να "ερμηνεύσουν" την πλανεύτρα μπουρζουαζία στην οποία διολίσθησαν πολλά στελέχη του ΠΑΣΟΚ.

Από την κουβέντα στα όρθια ουδέν άλλο διέρρευσε....

Θύματα εμφυλίου

"Κάθαρση με στόχο να ανατραπεί το σάπιο καθεστώς, είναι ο στόχος του υποψηφίου για τη θέση του Γραμματέα της Ν.Ε. Βορείου Συγκροτήματος Δωδεκανήσου κ. Βασ. Χατζηγιακουμή, που είναι και δήμαρχος Δικαίου. Τα βέλη στρέφονται φυσικά κατά του νυν Γραμματέα κ. Βασ. Πίτση που πρόσκειται στον κ. Κ. Καϊσερλή, δηλαδή και κατά του ίδιου του κ. Καϊσερλή. Πρόκειται για εμφύλιο πόλεμο που μαίνεται εδώ και πολύ καιρό και όπως φαίνεται μέχρι να γίνουν οι εσωκομματικές εκλογές τα θύματα θα είναι πολλά, όπως συμβαίνει και σε όλους τους εμφύλιους πολέμους.

Δηλαδή, τι γίνεται αγαπημένοι σύντροφοι; Σάπιο καθεστώς εδώ, σάπιο καθεστώς εκεί, σάπιο και παραπέρα, τελικά έμεινε κάποια γωνιά που δεν σκουλήκιασε ακόμη;

ΠΑΣΟΚ

Εννοείται βέβαια, ότι αν ερωτηθεί ο κ. Κ. Σκανδαλίδης θα δηλώσει το... αυτονόητο... ότι δεν έχει καμιά σχέση με τέτοιου είδους εκτροπές...

Πάντα... αμόλυντος ο κ. Κώστας μας. Επαναληπτικά άλλωστε έχει ξεκαθαρίσει ότι τέτοιες πρακτικές δεν ταιριάζουν στο χαρακτήρα του.

Σωστόοος!...

Θα είχαν απαγορευθεί

Φαγώθηκαν όλοι (και έχουν κατασκάσει) να μαντέψουν πότε θα γίνουν εκλογές. Καλά, δεν έχουν καταλάβει ακόμη πως αν επρόκειτο για κάτι σπουδαίο, θα τις είχαν απαγορεύσει αυτοί οι ίδιοι που τις διενεργούν;

Θα πάθουμε...

Το φράγμα της Απολακκιάς πότε θα εγκαινιασθεί; Πού να βρίσκεται άραγε ο κ. Ποττάκης πρώην Υπουργός Γεωργίας για να κόψει την κορδέλα; Αλλά και με τον (μονοσύλλαβο) κ. Γ. Δρυ συμβιβαζόμαστε... Φτάνει να γίνουν εγκαίνια. Από δω και πέρα τίποτα άλλο δεν θέλουμε. Εγκαίνια και μόνο εγκαίνια. Εγκαίνια να είναι και ας είναι ό,τι νάναι.

Να τα εγκαινιάσουμε τώρα όλα! Ολα όσα έγιναν από την απελευθέρωση μέχρι σήμερα. Κι όταν τελειώσουν αυτά, να πιάσουμε και τον μέλλοντα χρόνο. Δηλαδή να εγκαινιάσουμε και ό,τι οχι νειρευόμαστε ότι θα γίνει τα προσεχή 50 χρόνια.

Εμπρός για μια αέναη πορεία εγκαινίων - και θεμελιώσεων.

Προμηνύονται έντονα συμπτώματα στερητικού συνδρόμου...

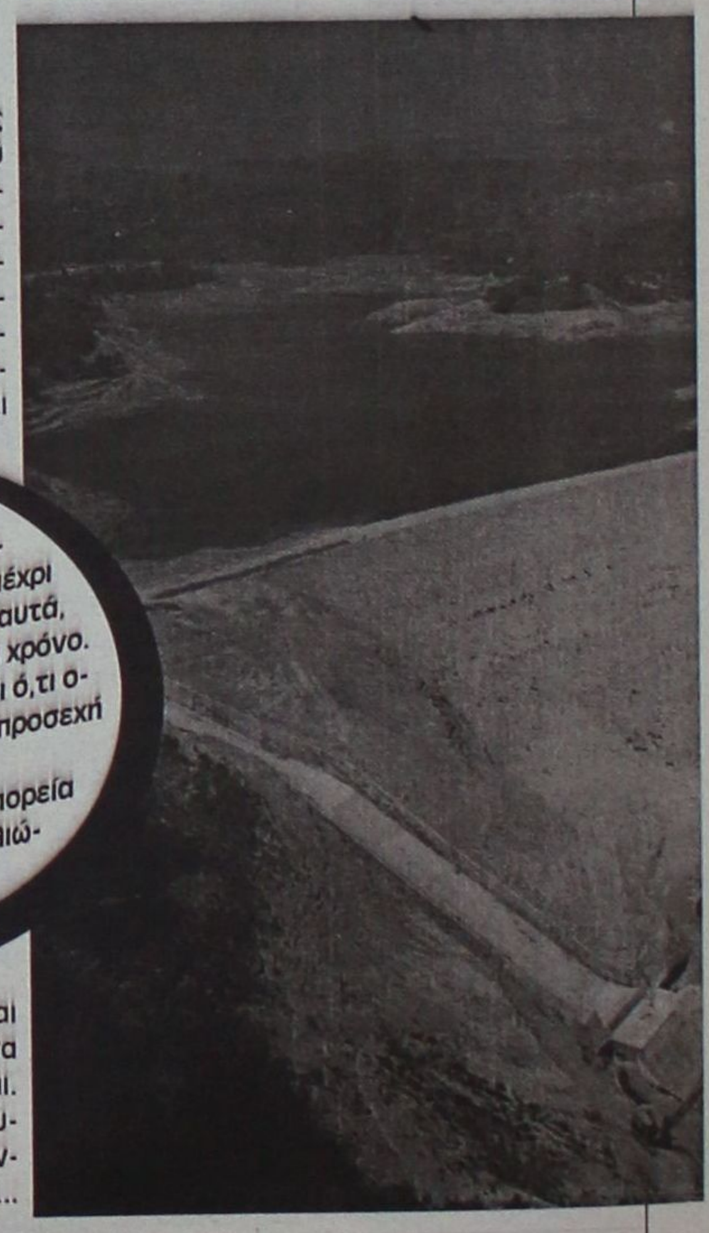

Πικρό παράπονο

Με φανερό το παράπονο στα μάτια τους τα δύο γουρουνάκια της φωτογραφίας «κάτι» προσπαθούν να εντοπίσουν. Ή τη μάνα τους έχασαν και την περιμένουν καρτερικά, ή προβληματίζονται με τους ανθρώπους εκείνους που όταν θέλουν να καθυβρίσουν έναν όμοιό τους, τον αποκαλούν γουρούνι... Οπως γίνεται και με τα γαϊδουράκια-γαϊδούρια, τα οποία πλέον αποτελούν είδος εν ανεπαρκεία· εν ανεπαρκεία τελούν τα τετράποδα του είδους, σε αντίθεση με τα δίποδα που αυξάνονται και πληθύνονται.



Η Βάσω έχει τα πρωτεία

Παντως, όπως και να το κάνουμε, στην υπόθεση των εγκαινίων τα πρωτεία κατέχει εδώ και πολύ καιρό η κ. Βάσω Παπανδρέου, η οποία (τη επινεύσει του κ. Καϊσερλή) ...εγκαινίασε τα αλογάκια στον Αρχάγγελο. Το κοινό σημείο με τα εγκαίνια του νοσοκομείου είναι ότι και στις δύο περιπτώσεις τα φάουλ έγιναν σε βάρος του κ. Δημ. Κρεμαστινού και μάλιστα εντός της μικρής περιοχής! Πέναλτι, δηλαδή...



Επίσκεψη του κ. Στεφανή στο Κ.Υ. Αρχαγγέλου και το Αγροτικό ιατρείο Γενναδίου

Υποσχέσεις με το τσουβάλι!

Εδειξε κατανόηση για τις διαλυμένες μονάδες υγείας και δήλωσε ότι θα τις αναβαθμίσει!

Υποσχέσεις για βελτίωση των παρεχόμενων υπηρεσιών υγείας έλαβαν από τον υπουργό Υγείας-Πρόνοιας Κωστή Στεφανή, οι δήμαρχοι Αρχαγγέλου Αλέκος Παπουράς και Νότιας Ρόδου Μανώλης Σαββής, κατά την επιτόπια επίσκεψη του υπουργού στο Κ.Υ. Αρχαγγέλου και στο αγροτικό ιατρείο Γενναδίου το απόγευμα του Σαββάτου.

Ο Υπουργός Υγείας κ. Κ. Στεφανής συνοδευόμενος από τον υφυπουργό κ. Νασιώκα, τους βουλευτές Δ. Κρεμαστινό και Κ. Σφυρίου, τη Γενική Γραμματέα της Περιφέρειας Μ. Σημαντώνη, την πρόεδρο του ΠΕΣΥ Ι. Αρσενοπούλου και τον αναπληρωτή πρόεδρο του ΠΕΣΥ Ε. Γεωργακόπουλο επισκέφθηκε τους Δήμους Αρχαγγέλου και Νότιας Ρόδου, για ν' ακούσει και να δει επί τόπου τα προβλήματα που αντιμετωπίζουν οι πολίτες από το ΕΣΥ.

Πρώτος σταθμός ήταν το Κ.Υ. Αρχαγγέλου όπου τον υποδέχθηκε ο δήμαρχος Αλέκος Παπουράς με δημοτικούς συμβούλους, τους γιατρούς και το λοιπό προσωπικό του κέντρου. Ο κ. Στεφανής άκουσε τα προβλήματα που υπάρχουν, κυρίως διαπίστωσε την έλλειψη σε υλικοτεχνική υποδομή του Κ.Υ. Οπως του ανέφερε και ο δήμαρχος Αρχαγγέλου κ. Παπουράς δεν υπάρχει αιματολογικός αναλυτής, ακτινολογικό μηχάνημα, ούτε φυσικά υπέρηχος.



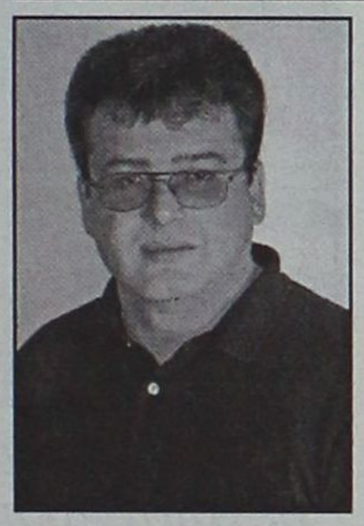

● Εδειξε κατανόηση και έδωσε την υπόσχεση ότι κάτι θα γίνει με όλα αυτά. Επιπλέον ο κ. Παπουράς του ζήτησε ένα γιατρό που θα ασχολείται αποκλειστικά με το σφράγισμα των βιβλιαρίων.

Στη συνέχεια ο δήμαρχος οδήγησε μέσω «κατσάβραχων» τον υπουργό στο σπίτι όπου στεγάζεται ο μοναδικός παιδικός σταθμός που διαθέτει η περιοχή. Τόσο ο Υπουργός και όσο και η Περιφερειάρχης είπαν στον δήμαρχο να ετοιμάσει μελέτη για νέο παιδικό σταθμό και θα βρεθούν κονδύλια για να γίνει.

Στη συνέχεια ο υπουργός Υγείας κατευθύνθηκε προς την Νότια Ρόδο όπου και σταμάτησε στο Ιατρείο Γενναδίου. Εκεί τον υποδέχτηκε ο δήμαρχος Μανώλης Σαββής με το Δ.Σ. και τους γιατρούς.

Ο κ. Σαββής ζήτησε από τον υπουργό ένα ειδικευμένο γιατρό και μια νοσοκόμα. Σημειώνεται ότι το ιατρείο Γενναδίου διαθέτει τρεις αγροτικούς γιατρούς. Ο κ. Στεφανής υποσχέθηκε ότι θα ικανοποιήσει το αίτημα αφού είναι καθόλα δίκαιο. Παράλληλα, όπως είπε σύντομα θα ξεκινήσουν τις επισκέψεις τους κλιμάκια ειδικευμένων γιατρών από το νοσοκομείο της Ρόδου. Αξίζει να αναφερθεί, ότι ο υπουργός έδειξε ικανοποιημένος από τις προσπάθειες που καταβάλλει ο Δήμος Νότιας Ρόδου για την βελτίωση των Υπηρεσιών Υγείας. Ως γνωστόν ο Δήμος έχει αναλάβει το κόστος της μισθοδοσίας για τον οδηγό του ασθενοφόρου του ΕΚΑΒ που εδρεύει στην περιοχή.

ΙΑΤΡΙΚΟΣ ΣΥΛΛΟΓΟΣ

Εδειξε καλή διάθεση, τώρα περιμένουμε να γίνουν τα λόγια, πράξη

Επιφυλακτική στάση από τους εργαζόμενους στο νοσοκομείο

Ικανοποιημένα έδειχναν μετά το τέλος της προχθεσινής συνάντησης που είχαν με τον υπουργό Υγείας κ. Στεφανή, λίγη ώρα πριν την τελετή των εγκαινίων τα μέλη του διοικητικού συμβουλίου του Ιατρικού Συλλόγου Ρόδου.



Ο υπουργός μετά την ενημερωτική συνάντηση που είχε με το διοικητικό συμβούλιο του ΠΕΣΥ Νοτίου Αιγαίου συναντήθηκε με τα διοικητικά συμβούλια του ιατρικού συλλόγου, καθώς και του σωματείου εργαζομένων στο νοσοκομείο της Ρόδου.

Ο πρόεδρος του Ιατρικού Συλλόγου Ρόδου κ. Φρόνας μετά τη συνάντηση δήλωσε πως ο κ. Στεφανής αποδέχτηκε το δίκαιο των αιτημάτων που του κατέθεσαν και που αφορούσαν κυρίως την πλήρωση των κενών θέσεων του νοσοκομείου, σε ιατρικό, νοσοκομειακό και εργατικό προσωπικό. Την αναβάθμιση των κέντρων υγείας, τη σωστή λειτουργία του ΕΚΑΒ αλλά και θέματα που απασχολούν τον κλάδο, όπως την αύξηση του κόστους της ιατρικής επίσκεψης, της συνεχιζόμενης ιατρικής εκπαίδευσης, του υπερεπαγγελματισμού κ.λπ.

«Ελπίζουμε ότι η θετική αποδοχή των αιτημάτων μας από τον κ. υπουργό θα έχει ευτυχή κατάληξη και στο άμεσο μέλλον, τα χρόνια προβλήματα του ιατρικού κόσμου».

● Από την πλευρά των εργαζομένων η κ.Πανίδου δήλωσε ότι κατ' αρχάς το σωματείο είναι ικανοποιημένο από την αντιμετώπιση των αιτημάτων τους από τον κ. υπουργό. Περιμένει όμως να δει την υλοποίηση των προτάσεων του κ. Στεφανή.

Ας σημειωθεί ότι το σωματείο των εργαζομένων την προηγούμενη εβδομάδα είχε κατέβει σε τρίωρες στάσεις εργασίας και μέσα στην εβδομάδα αναμένεται να γίνει γενική συνέλευση των μελών, όπου η κ. Πανίδου θα ενημερώσει για τα αποτελέσματα της συνάντησης με τον κ. Στεφανή και θα εξεταστεί αν θα συνεχιστούν οι απεργιακές κινητοποιήσεις.



Η No 1 αλυσίδα ηλεκτρικών ειδών στην Ελλάδα
Ο ΚΩΤΣΟΒΟΛΟΣ
ΔΙΝΕΙ ΤΗΝ ΑΠΟΛΥΤΗ ΛΥΣΗ
ΣΤΟΝ ΚΛΙΜΑΤΙΣΜΟ
ΟΛΑ ΤΑ ΚΛΙΜΑΤΙΣΤΙΚΑ
ΣΤΙΣ ΧΑΜΗΛΟΤΕΡΕΣ
ΤΙΜΕΣ ΤΗΣ ΑΓΟΡΑΣ
+ ΔΩΡΟ
ΟΙ ΤΟΚΟΙ 3 ΕΤΩΝ
Εγκατάσταση σε 24 ώρες
ΚΩΤΣΟΒΟΛΟΣ
Χ2...για σας!
Βρήκατε φθηνότερα; Επιστρέφουμε τη διαφορά στο Διπλάσιο
Εθνικής Αντιστάσεως& Τσαλδάρη
Τηλ.: (22410) 75.510

PROMISE
★ ★ ★ ★ ★

✓ Οργάνωση Εκδηλώσεων
✓ Επίβλεψη
✓ Events planing

ΟΛΟΚΛΗΡΩΜΕΝΕΣ
ΓΑΜΗΛΙΕΣ ΠΡΟΤΑΣΕΙΣ

*ΜΟΝΟ ΜΕ... 49 € κατ' άτομο!!!**

ΠΕΡΙΛΑΜΒΑΝΕΙ!!!
Φωτογράφηση
& Βιντεοσκόπηση
& Δεξίωση (με δείπνο)
& Ειδικά εφέ
& Προσκλητήρια
& Ανθοστολισμός εκκλησίας - Δεξίωσης
& Μπομπονιέρες
& Ενοικίαση Αυτοκινήτου
& Ταξίδι του μέλιτος
(7 ημέρες σε ξενοδοχείο Α' κατηγορίας με πρωινό στη ΣΑΝΤΟΡΙΝΗ ή ΜΥΚΟΝΟ)

* Ελάχιστη συμμετοχή ατόμων (200)

ΔΗΜΗΤΡΗΣ ΖΟΡΜΠΑΛΑΣ
Αμαράντου 43 85100 Ρόδος
Κεντρικό Αθηνών: Σερρών 12 Γαλάτσι 11147
Τηλ. (22410)77178, Mobile: 6974-329494
Fax: (22410)23058



ΞΥΛΟΤΕΧΝΟΥΡΓΗΜΑΤΑ
ΕΜΠΟΤΙΣΜΕΝΗΣ ΞΥΛΕΙΑΣ
ΚΗΠΟΥ - ΒΕΡΑΝΤΑΣ
Προτάσεις & Λύσεις στο χώρο σας
ΕΞΟΦΛΗΣΗ ΕΩΣ ΚΑΙ 36 ΔΟΣΕΙΣ
ΥΠΕΥΘΥΝΟΣ ΚΑΤΑΣΚΕΥΩΝ:
ΣΤΕΦΑΝΗΣ ΑΠΟΣΤΟΛΟΣ· ΤΗΛ. 6946 866446
ΥΠΕΥΘΥΝΟΣ ΠΩΛΗΣΕΩΝ:
ΣΤΕΦΑΝΗΣ ΠΕΤΡΟΣ 6944355694
Δ/ΝΣΗ ΚΑΤΑΣΤΗΜΑΤΟΣ ΕΝΤΟΣ ΕΜΠΟΡ. ΚΕΝΤΡ. ΦΩΚΙΑΛΗ
ΤΗΛ. 22410 35091

Προοιωνίζεται...Κιλελέρ η κατάργηση των επιδοτήσεων

ΠΡΟΣ ΟΛΟΚΛΗΡΩΤΙΚΗ εξόντωση και των αγροτών

Σε ένδεια και ερήμωση οδηγείται η ύπαιθρος. Χωρίς επιδοτήσεις οι αγρότες θα κόψουν ελαιόδενδρα, αμπελώνες κ.λ.π.

Σε μείζον οικονομικό, κοινωνικό και πολιτικό θέμα, με απρόβλεπτες για την περιοχή μας, διαστάσεις, εξελίσσεται η έναρξη του ξηλώματος των αποζημιώσεων που μέχρι τώρα καταβάλλονταν σε γεωργούς με κονδύλια της Ευρωπαϊκής Ενωσης, για διάφορα προϊόντα παραγωγής τους.



Χιλιάδες παραγωγοί θα βρεθούν σε απόγνωση, καθώς σχεδόν όλες οι καλλιέργειές τους θα καταστούν ασύμφορες



Την ίδια στιγμή που γίνεται τόσο λόγος για την απεξάρτηση της τοπικής μας οικονομίας από τη μονόπλευρη τουριστική ανάπτυξη και την ενθάρρυνση της δημιουργίας και άλλων πηγών οικονομικής ανάπτυξης, ο πρωτογενής τομέας της περιοχής μας, η αγροτική της παραγωγή φαίνεται να δέχεται ισχυρό ράπισμα με την προοπτική της κατάργησης των επιδοτήσεων που μέχρι τώρα καθιστούσαν βιώσιμη την ενασχόληση με τη γεωργία στην περιοχή μας.

Συγκεκριμένα, πρόκειται για το μεγαλύτερο θέμα που ανακύπτει σε τοπικό επίπεδο μετά την κατάργηση του δασμολογίου που όπως όλοι θυμούνται, αποτέλεσε βαρύτατο πλήγμα για το εμπόριο και τον τουρισμό στο Νομό μας.

Κι αυτό γιατί, με το θέμα των επιδοτήσεων δέχεται βαρύτατο πλήγμα το μεγαλύτερο κομμάτι του πληθυσμού της υπαίθρου που μαζί με την ενασχόλησή του με τον τουρισμό, έχει και γεωργικές δραστηριότητες.

Το πρόβλημα, βέβαια που ανέκυψε τελευταία δεν μπορούμε να πούμε ότι ήταν σαν κεραυνός εν αιθρία αλλά προφανώς οδηγηθήκαμε εδώ λόγω κακών χειρισμών και πιαστήκαμε στον...ύπνο!

Τέτοια φαίνεται να είναι η αγανάκτηση στους κόλπους των αγροτών της περιοχής μας, στο άκουσμα και μόνο περί της κατάργησης των επιδοτήσεων που ήδη, από τώρα, προσανατολίζονται σε δυναμικές κινητοποιήσεις μέσω των Συνεταιρισμών αλλά και των δημοτικών συμβουλίων της περιοχής τους για να κατοχυρώσουν τα...κεκτημένα τους.

Ενδεικτικό, μάλιστα, της κρισιμότητας της κατάστασης είναι ότι, σήμερα το μεσημέρι, αναμένεται να συνεδριάσει εκτάκτως το Διοικητικό Συμβούλιο της Γεωργοένωσης παρουσία εκπροσώπων των τοπικών Αρχών και των εμπλεκομένων φορέων της περιοχής μας.

Εκείνο που θα επιδιωχθεί είναι να εξαιρεθεί η Ρόδος από την κατάργηση των αποζημιώσεων.

Το επιχείρημα, βέβαια που θα τεθεί είναι ότι οι επιδοτήσεις αποτελούν βασικό συμπλήρωμα για την επιβίωσή τους και χωρίς αυτό η ύπαιθρος, που ήδη αντιμετωπίζει προβλήματα, θα εγκαταλειφθεί ολοσχερώς.

Από τη μια, δηλαδή, κόπτονται όλοι για την περίφημη πλέον ενίσχυση της ελληνικής υπαίθρου που "αργοπεθαίνει" κι από την άλλη της δίνουν το... "τελειωτικό χτύπημα"!

Οι γεωργοί, για να κρατηθούν στα χωριά, στηρίζονται στις επιδοτήσεις που εισπράττουν και που είναι οι εξής:

- Επιδότηση λαδιού και ελαιοδένδρων
- Επιδότηση σιτηρών
- Επιδότηση σταφυλιών
- Επιδότηση πατάτας και
- Η λεγόμενη Εξισωτική αποζημίωση

Στην περιοχή μας εννοείται ότι το μεγαλύτερο πλήγμα θα το δεχθούν οι αγρότες που παίρνουν την επιδότηση σιτηρών ή λαδιού. Για να γίνει κατανοητό ποιο θα είναι το πλήγμα που θα δεχθούν στην πράξη αναφέρουμε για την τιμή π.χ. του λαδιού η οποία σήμερα στο ελαιοτριβείο ανέρχεται στις 450-500 δρχ. το κιλό, δηλαδή, αναλογικά είναι φθηνότερη και από το νερό!

Σ' αυτή την τιμή, λοιπόν η επιδότηση είναι 400 δρχ. στο κιλό και από αυτήν είναι που οι παραγωγός έχει κέρδος αφού αλλιώς η παραγωγή θα του ήταν ασύμφορη. Με την κατάργηση των επιδοτήσεων, όμως κάτι τέτοιο θεωρείται, βέβαιο, ότι θα συμβεί και-όπως λένε χαρακτηριστικά οι παραγωγοί-θα βγάζουν πια λάδι...μόνο για το σπίτι τους! Το ίδιο ισχύει για τα σταφύλια και τα σιτηρά.

Μια άλλη παράμετρος είναι ότι ήδη το κόστος παραγωγής (λιπάσματα, φάρμακα, εργατικά χέρια) έχει ανέβει κατά πολύ οπότε ήδη οι παραγωγοί έχουν επιβαρυνθεί κατά πολύ.

Ο ΜΠΟΥΣ ΚΑΙ Η ΠΑΡΕΑ ΤΟΥ

Στη Λίνδο και την Παλιά Πόλη



ΣΗΜΕΡΑ ΣΤΟ ΚΑΣΤΕΛΟΡΙΖΟ

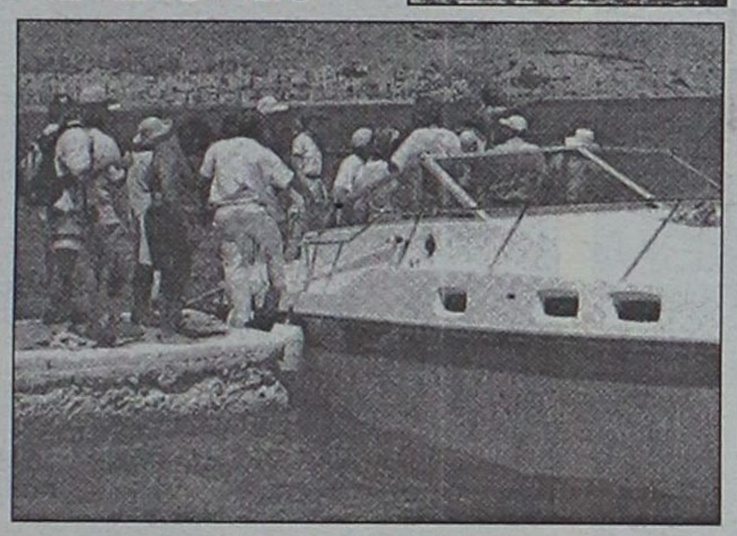

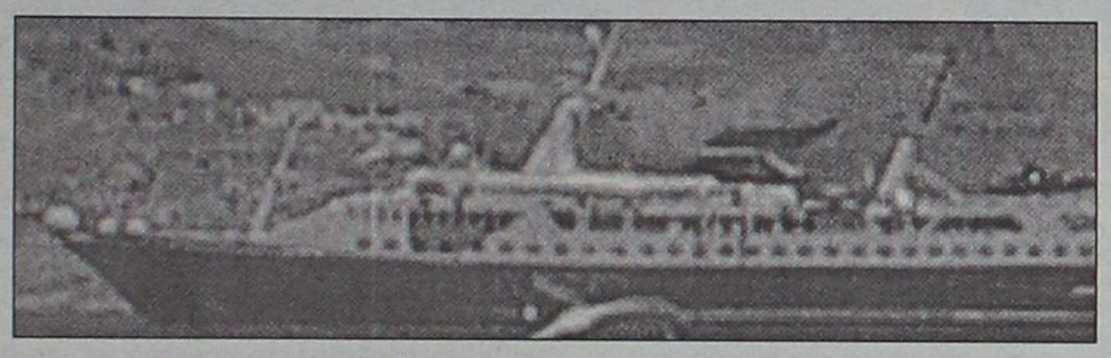

Την "ηρεμία" του κρουαζιεροπλοίου "Αλέξανδρος" με το οποίο κάνει κρουαζιέρα στα νησιά της Δωδεκανήσου, φαίνεται να προτίμησε από τη πολυτάραχη ζωή της Λίνδου και της Ρόδου, ο πρώην πρόεδρος των Ηνωμένων Πολιτειών, πατέρας του σημερινού προέδρου Τζώρτζ Μπους.

Το "Αλέξανδρος" το οποίο ανήκει στην εφοπλιστική οικογένεια Λάτση αγκυροβόλησε χθες το πρωί λίγο έξω από το λιμάνι της Λίνδου.

Τη Λίνδο επισκέφτηκε η σύζυγος του πρώην Προέδρου Μπάρμπαρα η οποία συνοδευόμενη από άνδρες της προσωπικής της ασφάλειας έκανε μια βόλτα στα στενά και αγόρασε διάφορα σουβενίρ.

Αργότερα συνοδευόμενη από φίλους και ενώ ο κ. Μπους παρέμεινε στο «Αλέξανδρος» επισκέφτηκαν και ξεναγήθηκαν στη παλιά πόλη της Ρόδου.

Σήμερα ο πρώην πλανητάρχης, η σύζυγός του και η συνοδεία τους θα επισκεφθούν το Καστελόριζο όπου τους επιφυλάσσεται ιδιαίτερα θερμή υποδοχή, όπως έγινε και στη Σύμη.

Αναζητείται ειδικός χώρος για τους τσιγγάνους

Καταυλισμός στη Δαματριά

Τελειώνει οριστικά το Καρακόνερο

Στην περιοχή της Δαματριάς προσανατολίζεται η Νομαρχία Δωδεκανήσου να δημιουργήσει σύγχρονο καταυλισμό τσιγγάνων, χρηματοδοτούμενο από το πρόγραμμα ΡΟΜ. Η σημερινή απαράδεκτη εικόνα στον τσιγγάνικο καταυλισμό του Καρακόνερου που βγήκε και πάλι στην επικαιρότητα με αφορμή τον πρόσφατο εμβολιασμό των τσιγγανόπαιδων από το Υπουργείο Υγείας, πρέπει να πάρει ένα τέλος.

Οπως αποκάλυψε ο αρμόδιος αντινομάρχης Νίκος Ζωίδης, η υπηρεσία Προγραμματισμού του Δήμου Ροδίων εντόπισε χώρο κατάλληλο για καταυλισμό στην περιοχή της Δαματριάς ο οποίος ανήκει στο Δημόσιο. Υπάρχει μια πρώτη συναίνεση από τον δήμαρχο Πεταλούδων Μιχάλη Κορδίνα. Το θέμα όμως για να κλείσει θα πρέπει να πάρει έγκριση από το Δ.Σ. Πεταλούδων.

Σύμφωνα με τον κ. Ζωίδη ο εν λόγω χώρος βρίσκεται σχετικά κοντά στον κεντρικό δρόμο προς Παστίδα και πληροί όλες τις προϋποθέσεις.

Αν υπάρξει αποδοχή από το Δήμο Πεταλούδων και συμφωνήσουν και οι τσιγγάνοι τότε πολύ σύντομα θα μπορέσει να στηθεί ο καταυλισμός. Ηδη υπάρχουν έτοιμοι 38 οικισμοί προσφορά από το γραφείο πρωθυπουργού. Τα υπόλοιπα έξοδα θα καλυφθούν από το πρόγραμμα ΡΟΜ στο οποίο είναι ενταγμένος και ο Δήμος Ροδίων αλλά μέχρι τώρα λόγω αδράνειας δεν έχει εκταμιευθεί ούτε ένα ευρώ.

Σημειώνεται ότι πρόσφατα εγκρίθηκε καταστατικό για σύλλογο τσιγγάνων που είναι γραμμένοι στο Δηματολόγιο Ρόδου μετά από προσπάθεια του αντινομάρχη κ. Ζωίδη.



Μιλώντας σε συντάκτη της "Γνώμης" ο πρόεδρος των τσιγγάνων Βασίλης Στηροκλέας είπε ότι "το ενδιαφέρον είναι επαναλαμβανόμενο από το 1992 μέχρι σήμερα αλλά η ζωή των τσιγγάνων αντί να βελτιώνεται χειροτερεύει συνεχώς στη Ρόδο.

Ακόμη και απορριμματοφόρο έχει πάψει να τους στέλνει ο δήμος στο Καρακόνερο με αποτέλεσμα να έχουν "πνιγεί" στο σκουπίδι. Ζήτησε ακόμη μια φορά από τη Νομαρχία Δωδ/σου και τον Δήμο Ροδίων να δείξουν πραγματικό ενδιαφέρον για να βγουν από το περιθώριο".

ΦΡΟΝΤΙΣΤΗΡΙΟ ΠΡΟΤΥΠΟ

ΕΓΓΡΑΦΕΣ ΚΑΙ ΠΛΗΡΟΦΟΡΙΕΣ ΚΑΘΗΜΕΡΙΝΑ 10.00-13.00

- ΠΟΛΥΕΤΗΣ ΕΜΠΕΙΡΙΑ
- ΥΨΗΛΑ ΠΟΣΟΣΤΑ ΕΠΙΤΥΧΙΑΣ
- ΟΛΙΓΟΜΕΛΗ ΤΜΗΜΑΤΑ
- ΜΕΘΟΔΙΚΗ ΔΙΔΑΣΚΑΛΙΑ
- ΠΡΟΣΙΤΑ ΔΙΔΑΚΤΡΑ
- ΣΥΧΝΗ ΕΝΗΜΕΡΩΣΗ ΓΟΝΕΩΝ

ΕΝΑΡΞΗ ΜΑΘΗΜΑΤΩΝ

• Γ' ΛΥΚΕΙΟΥ	1 ΑΥΓΟΥΣΤΟΥ
• Β' ΛΥΚΕΙΟΥ	1 ΑΥΓΟΥΣΤΟΥ
• Α'-Β'-Γ' ΓΥΜΝΑΣΙΟΥ	1 ΣΕΠΤΕΜΒΡΙΟΥ
• Α' ΛΥΚΕΙΟΥ	25 ΑΥΓΟΥΣΤΟΥ
• Τ.Ε.Ε	1 ΣΕΠΤΕΜΒΡΙΟΥ

ΔΙΕΥΘΥΝΣΗ

ΝΙΚΗΤΑΣ ΨΥΛΛΑΚΗΣ: Φυσικός ΑΘΑΝΑΣΙΑ ΓΙΑΝΝΕΖΟΥ: Μαθηματικός

ΠΛΗΡΟΦΟΡΙΕΣ: ΠΛΑΤΕΙΑ ΑΓΙΟΥ ΝΙΚΟΛΑΟΥ 19 - ΡΟΔΟΣ • Τηλ.(22410)25911, 26594

Χρώμα...Χρήμα...Χρόνος κερδίστε σε όλα!



με τις ψηφιακές εκτυπώσεις offset... στη νέα εκτυπωτική μηχανή HP INDIGO...

- τυπώνετε σε χρόνο ρεκόρ
- με το χαμηλότερο κόστος
- στην καλύτερη ποιότητα
- από 1....έως χιλιάδες αντίτυπα!

εκτυπώσεις 21ου αιώνα...!

Δεχόμαστε έτοιμα αρχεία σε Mac ή PC

PROSPECTUS
ΑΦΙΣΕΣ
ΚΑΡΤΕΣ
ΕΠΙΣΤΟΛΟΧΑΡΤΑ
ΦΑΚΕΛΑ
ΑΥΤΟΚΟΛΛΗΤΑ
ΠΡΟΣΚΛΗΣΕΙΣ
ΚΑΤΑΛΟΓΟΙ
ΗΜΕΡΟΛΟΓΙΑ
ΒΙΒΛΙΑ

εκτυπώσεις ροδου

PROMOTION WORKS
Εθν. Αντίστασης 81, Ρόδος
Τηλ. 22410 76170

Το διάστημα από 7 Ιουλίου έως 30 Αυγούστου αναμένουν έμποροι και καταναλωτές

Ελπίζουν στις εκπτώσεις

Τόνωση της αγοράς και αύξηση του τζίρου προσδοκούν οι έμποροι και φέτος από την περίοδο των θερινών εκπτώσεων, που ξεκινούν σε περίπου δύο εβδομάδες, ενώ και οι καταναλωτές ευελπιστούν σε ικανοποίηση των αναγκών τους σε συμφέρουσες τιμές.

Συγκεκριμένα, σύμφωνα με απόφαση του υπουργείου Ανάπτυξης, οι εκπτώσεις ξεκινούν στις 7 Ιουλίου και θα ολοκληρωθούν στις 30 Αυγούστου.

Κατά την περίοδο αυτή, αναμένεται εξόρμηση των καταναλωτών στα καταστήματα, προκειμένου να προμηθευτούν σε χαμηλές τιμές είδη που χρειάζονται και όχι μόνο.

Συνήθως, ο Ιούλιος είναι ο μήνας κατά τον οποίο το καταναλωτικό κοινό πραγματοποιεί το μεγαλύτερο μέρος των αγορών του, καθώς τον Αύγουστο, που οι τιμές είναι ακόμη πιο χαμηλές, οι περισσότεροι αποχωρούν για τις θερινές τους διακοπές. Δεδομένης και της φετινής χαμηλής κινητικότητας στις αγορές, αναμένονται ακόμη και από την πρώτη μέρα σημαντικά ποσοστά εκπτώσεων, κυρίως στα εποχιακά είδη.

Βέβαια, όπως συμβαίνει συνήθως, τις πρώτες ημέρες των εκπτώσεων αυξάνεται μεν σημαντικά η κίνηση στις κατά τόπους αγορές, αλλά είναι περισσότερο αναγνωριστική και διερευνητική και κλιμακώνεται κατά το τελευταίο δεκαήμερο του Ιουλίου.

Προσέλευση

Λόγω της εποχής αναμένεται κάπως μεγαλύτερη προσέλευση αγοραστών στα καταστήματα πώλησης ειδών που χρησιμοποιούνται κατά τη θερινή περίοδο, όπως τα καταστήματα καλλυντικών που διαθέτουν αντηλιακές κρέμες κ.λπ.

Ικανοποιητική κίνηση προσδοκά ο εμπορικός κόσμος και στα καταστήματα που διαθέτουν είδη κάμπινγκ, καθώς και μαγιό, πετσέτες και άλλα συναφή προϊόντα, απαραίτητα για τις καλοκαιρινές διακοπές.

Αν και η εικόνα είναι λίγο απογοητευτική, ο εμπορικός κόσμος αναμένει λόγω των εκπτώσεων, τόνωση της αγοράς και αύξηση της κίνησης, παρά το ότι ο θεσμός δεν λειτουργεί όπως παλαιότερα και φαίνεται να έχει χάσει το νόημα της ανάγκης ξεπουλήματος του στοκ για να ξεκινήσει χωρίς επιβαρύνσεις από παλαιότερα εμπορεύματα η νέα σεζόν.

Ενα σημείο που έχει εξωθήσει τα πράγματα στην κατεύθυνση αυτή είναι η μεγάλη διάρκεια των εκπτώσεων που παραμένει στους δύο μήνες περίπου. Αίτημα του εμπορικού κόσμου, εδώ και αρκετό καιρό, είναι να περιοριστεί σταδιακά η χρονική διάρκεια των εκπτώσεων, καθώς λόγω της αναμονής των εκπτώσεων αρκετό καιρό πριν την έναρξή τους οι καταναλωτές δεν προχωρούν σε σημαντικές αγορές την περίοδο πριν την έναρξη των εκπτώσεων.

Από την άλλη πλευρά, η πολιτική ηγεσία του υπουργείου Ανάπτυξης που καθορίζει τη διάρκεια των εκπτώσεων φαίνεται ότι θεωρεί σημαντική τη συμβολή των χαμηλών τιμών των αγαθών κατά τις εκπτώσεις στην αποκλιμάκωση του πληθωρισμού.

Ο εμπορικός κόσμος πάντως, έχει δηλώσει κατ' επανάληψη ότι οι εκπτώσεις γίνονται σε απορρυθμισμένο περιβάλλον και δεν αποτελούν πλέον παραδοσιακό θεσμό.

Οπως έχουν επισημάνει και κατά το παρελθόν οι έμποροι, ο θεσμός των εκπτώσεων, έχει ξεχαρβαλωθεί, καθώς η κυβέρνηση προσπαθεί μέσω αυτών να μειώσει τους δείκτες του πληθωρισμού, χωρίς όμως να υπάρχει αντίστοιχη μείωση στο κόστος ζωής, ενώ υποβαθμίζεται και η ποιότητα των αγαθών με τη δημιουργία "ψεύτικων" προϊόντων. Οπως έχουν κατά καιρούς δηλώσει οι εκπρόσωποι των εμπορικών οργανώσεων, η ενίσχυση του θεσμού που έχει αποφασιστεί από το υπουργείο Ανάπτυξης μέσω σχετικών αλλαγών προχωρά με βραδείς ρυθμούς. Ζητούμενο είναι να φτάσουμε σε εκπτώσεις 20 ημερών τόσο το χειμώνα όσο και το καλοκαίρι, προκειμένου να σταματήσει η σημερινή κατάσταση που έχει εκφυλίσει το θεσμό, αφού οι εκπτώσεις φτάνουν συνολικά σχεδόν τους έξι μήνες. Βάσει σχετικών εκτιμήσεων, απαιτείται ένα χρονικό διάστημα περίπου δύο ετών, προκειμένου η διάρκεια των εκπτώσεων να φτάσει με τη σταδιακή μείωση των εβδομάδων στο επίπεδο των 20 ημερών και να ανακάμψει ο θεσμός.

Ο εμπορικός κόσμος ευελπιστεί κατά τις θερινές εκπτώσεις να βελτιωθεί η κατάσταση στην αγορά, μετά τα απογοητευτικά στοιχεία της φετινής χειμερινής περιόδου.

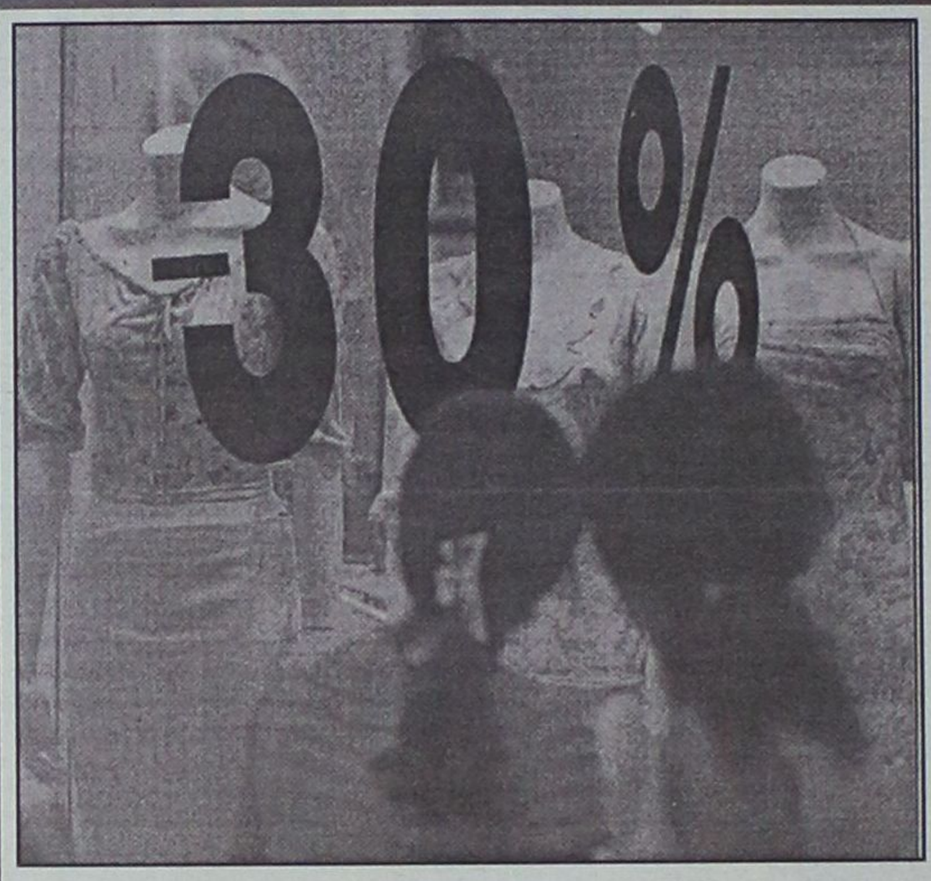



Οι παγίδες που στοχεύουν στις βιτρίνες

Οπως κάθε χρόνο, την προσοχή των καταναλωτών ως προς τις εκπτώσεις εφιστά το ΙΝ.ΚΑ, ενόψει της έναρξης των φετινών τακτικών θερινών εκπτώσεων των εμπορικών καταστημάτων, σε μερικές ημέρες.

Το ΙΝ.ΚΑ. υπενθυμίζει ότι οι αγορές πρέπει να γίνονται με βάση τις πραγματικές ανάγκες και όχι το ποσοστό έκπτωσης και θα πρέπει να ακολουθούν τον προγραμματισμό και την έρευνα στα καταστήματα. Επίσης, αναφέρεται σε παραπλανητικές πρακτικές ορισμένων καταστημάτων, όπως η απόκρυψη αποθεμάτων, η πώληση μικρής ποσότητας αποθεμάτων κατά την διάρκεια των εκπτώσεων, η διάθεση στην κατανάλωση ειδών β' διαλογής που έχουν αγοραστεί ειδικά για το σκοπό αυτό, έκπτωσης (10%, 20%, 30%). Στο πλαίσιο αυτό, εφιστά την προσοχή των καταναλωτών στις ανταγωνιστικές μεθόδους του εμπορικού κόσμου και συγκεκριμένα συμβουλεύει:

- Να μην αγοράζουν πράγματα μόνο επειδή είναι φτηνά και να προβαίνουν σε σύγκριση τιμών και ποιότητας με επισταμένο ψάξιμο της αγοράς και σύγκριση τιμών που παρουσιάζουν μεγάλες αποκλείσεις από κατάστημα σε κατάστημα και από περιοχή σε περιοχή.
- Να μην ξεκινούν με μια διαφήμιση στο κεφάλι, γιατί αποκλείεται η πραγματικότητα να ανταποκρίνεται στην ωραιοποιημένη εικόνα.
- Να αποφεύγουν τη χρήση πιστωτικών καρτών και καταναλωτικών δανείων.
- Να ενημερώνονται για το εάν μπορούν να πραγματοποιούν αλλαγές ειδών που αγοράζουν κατά τη διάρκεια των εκπτώσεων και αν αγόρασαν ελαττωματικό προϊόν να το επιστρέψουν αμέσως και να το αντικαταστήσουνε με άλλο ή να πάρουν πίσω τα χρήματά τους.
- Να ζητούν απόδειξη γιατί έτσι αποδεικνύεται η αγορά και αποτρέπεται η φοροδιαφυγή.
- Να αγοράζουν εποχιακά είδη ή είδη μόδας και να προσέχουν γιατί οι τιμές στα είδη οικιακού εξοπλισμού προσφέρονται καθ' όλη τη διάρκεια του έτους.
- Να αποφεύγουν τη χρονική πίεση να αγοράσουν και να αποφεύγουν το συνωστισμό και τις ώρες αιχμής γιατί σημειώνονται κλοπές.

Αδυνάτισμα • Κυτταρίτιδα • Σύσφιξη • Τοπικό πάχος • Υδροθεραπεία • Λασποθεραπεία • Αρωματοθεραπεία • Θαλασσοθεραπεία • Μασάζ

Εμφανίστε ένα πιο **ωραίο**, πιο **υγιές σώμα** αυτό το καλοκαίρι.

Χάσετε όσους **πόντους** και όσα **κιλά** θέλετε μέχρι το καλοκαίρι, **εύκολα και ακίνδυνα.**

ThalassoSpa GREECE

Πλήρες Πρόγραμμα
Αδυνατίσματος - Σύσφιξης
Κυτταρίτιδας
320 €

Πρόγραμμα
Σύσφιξης - Κυτταρίτιδας
Από 145 €

Απλά, ... ThalassoSpa

[Οι προσφορές ισχύουν έως 30 Ιουνίου 2003]

Εθνικής Αντίστασης (Άννης Μαρίας) 45, 85100 Ρόδος, Ελλάδα - Τηλ.: +30 22410 76658 - e-mail: thalasso@rho.forthnet.gr

ΕΤΟΙΜΟ ΤΟ ΠΡΟΕΔΡΙΚΟ ΔΙΑΤΑΓΜΑ

Τουριστική αξιοποίηση μεγάλων εκτάσεων

Μεταβίβαση δικαιώματος χρήσης ή κυριότητας ακινήτων

Στην τελική ευθεία βρίσκεται η υπογραφή του Προεδρικού Διατάγματος, το οποίο ανοίγει τον δρόμο για την υλοποίηση σημαντικών επενδυτικών προγραμμάτων σε μεγάλες εκτάσεις που θα συνδυάζουν την ανέγερση ξενοδοχειακών συγκροτημάτων και τουριστικών παραθεριστών κατοικιών προς πώληση ή μακροχρόνια ενοικίαση.

Σημειώνεται ότι έχει ήδη ψηφισθεί σχετική διάταξη η οποία προβλέπει την ανέγερση των παραθεριστικών κατοικιών επί εκτάσεων, την κυριότητα ή τη διοίκηση και διαχείριση των οποίων έχει η ελληνικά Τουριστικά Ακίνητα Α.Ε. και επί ενιαίων ιδιωτικών εκτάσεων άνω των 300 στρεμμάτων. Μάλιστα, όπως επροβλέπετο στη εν λόγω διάταξη οι κατοικίες δεν μπορούν να υπερβαίνουν το 35% της συνολικής επιφάνειας.

Με το Προεδρικό Διάταγμα που προωθείται, καθορίζεται το ποσοστό των καταλυμάτων αυτών που μπορούν να μισθώνονται μακροχρόνια ή να πωλούνται καθώς και θέματα που αφορούν στη μεταβίβαση του δικαιώματος χρήσης ή κυριότητας από τους χρήστες ή κυρίους των κατοικιών αυτών. Σύμφωνα με πληροφορίες στο τελικό σχέδιο του Προεδρικού Διατάγματος που προτείνεται από το υπουργείο Ανάπτυξης τα ξενοδοχειακά καταλύματα θα πρέπει να είναι 4 ή 5 αστέρων. Το 35% της συνολικά δομούμενης επιφάνειας αφορά εκτάσεις έως 1.000 στρεμμάτων. Το ποσοστό αυτό μειώνεται στις μεγαλύτερες εκτάσεις κατά 2% ανά 100.000 τ.μ. και ορίζεται στο 10% σε γήπεδα μεγαλύτερα 2.000 στρεμμάτων. Σε περίπτωση έκτασης εντός του οποίου υφίστανται ήδη τουριστικές εγκαταστάσεις, το τμήμα της έκτασης επί το οποίου ανεγείρονται οι νέες τουριστικές εγκαταστάσεις πρέπει να είναι επιφάνειας τουλάχιστον 300.000 τ.μ. και το ποσοστό του 35% υπολογίζεται επί της πράγματι δομηθείσης επιφάνειας αυτού.

Η εκμίσθωση των κατοικιών θα έχει διάρκεια 60 χρόνια. Εφόσον η υπολειπόμενη διάρκεια της μίσθωσης υπερβαίνει τα 9 χρόνια ο μισθωτής δικαιούνται να μεταβιβάσει σε τρίτους τα μισθωτικά δικαιώματα χωρίς τη σύμφωνη γνώμη του εκμισθωτή υποκαθιστάμενος πλήρως στο σύνολο των δικαιωμάτων και των υποχρεώσεών του από το νέο μισθωτή. Όσον αφορά στα υπόλοιπα εφαρμόζονται οι κοινές περί μισθωτικών κατοικιών διατάξεις.

Αξίζει να σημειωθεί ότι προκειμένου να επιτευχθεί προώθηση της κατασκευής των ξενοδοχειακών εγκαταστάσεων και των τουριστικών κατοικιών τίθενται ορισμένες ασφαλιστικές δικλίδες. Ειδικότερα, η μεταβίβαση της κυριότητας των κατοικιών μπορεί να γίνει μόνο μετά την ολοκλήρωση των έργων των τουριστικών εγκαταστάσεων (ξενοδοχεία, ειδική τουριστική υποδομή), των οποίων η εκτέλεση προβλέπεται στην ίδια έκταση και εφόσον έχει ληφθεί το ειδικό σήμα λειτουργίας.

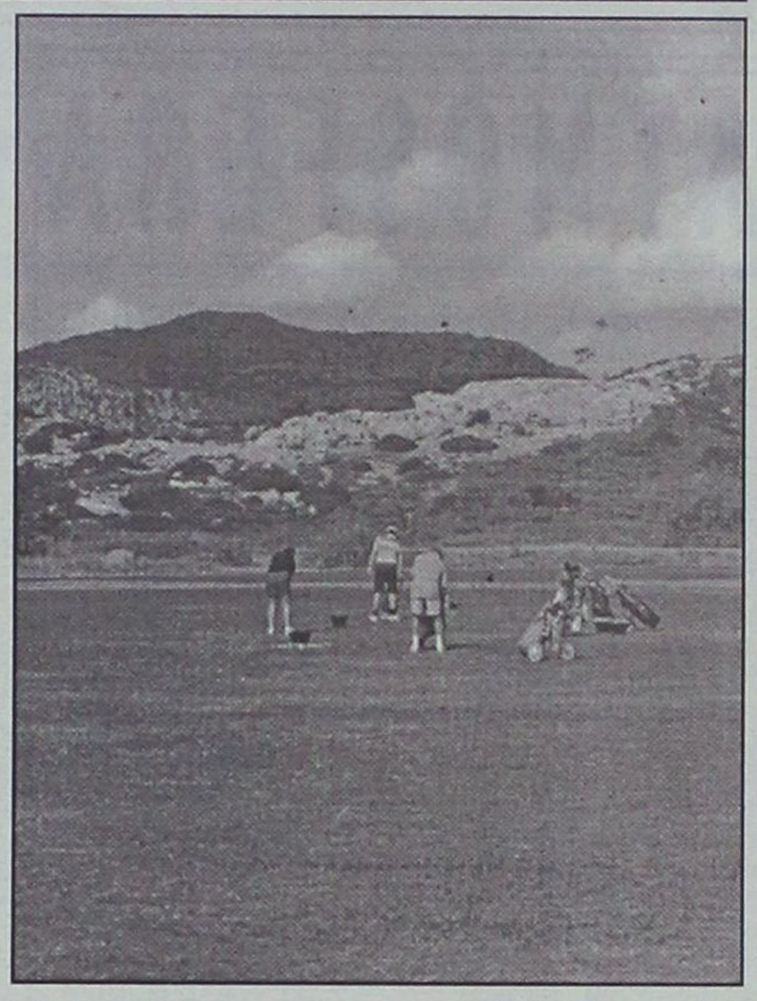

ΣΧΕΣΕΙΣ ΣΥΝΙΔΙΟΚΤΗΤΩΝ

Η σύσταση των κάθετων ή και οριζόντων ιδιοκτησιών των τουριστικών κατοικιών και η σύνταξη του κανονισμού που ρυθμίζει τις σχέσεις συνιδιοκτητών μεταξύ τους και σχέση με τη λειτουργία των τουριστικών εγκαταστάσεων που λειτουργούν στην ίδια έκταση γίνεται με συμβολαιογραφική μονομερή πράξη από τον ιδιοκτήτη της έκτασης που εγκρίνεται από την κατά περίπτωση αρμόδια Διεύθυνση Τουρισμού της οικείας Περιφέρειας από κοινού με τα αρχιτεκτονικά και λοιπά τεχνικά σχέδια και μελέτες της συνολικής τουριστικής εγκατάστασης. Τα χιλιοστά συνιδιοκτησίας των τουριστικών κατοικιών ορίζονται επί του ενιαίου γηπέδου ως κλάσματα του ποσοστού που αντιπροσωπεύει στην συνολική έκταση το τμήμα του γηπέδου στο οποίο έχουν ανεγερθεί τα τουριστικά καταλύματα. Η εγκεκριμένη ως άνω πράξη σύστασης καθέτου ή οριζοντίου ιδιοκτησίας και ο κανονισμός συνιδιοκτησίας αποτελούν αναπόσπαστο τμήμα της σύμβασης μεταβίβασης ή της σύμβασης εκμίσθωσης κάθε αυτοτελούς ιδιοκτησίας.

Η εποπτεία της λειτουργίας των αυτοτελών ιδιοκτησιών, της τήρησης των όρων της εγκεκριμένη σύστασης και κανονισμού συνιδιοκτητών ασκείται όπως και στις λοιπές τουριστικές εγκαταστάσεις. Ο υπουργός Ανάπτυξης Α. Τσοχατζόπουλος θεωρεί ότι με το νέο πλαίσιο, όπως διαμορφώνεται, οι επενδύσεις θα είναι και αποδοτικές και θα συμβάλουν στην επιμήκυνση της τουριστικής περιόδου, αφού οι ιδιοκτήτες ή οι ένοικοι των παραθεριστών κατοικιών θα έρχονται και κατά του εκτός τουριστικής αιχμής μήνες.

ΑΠΟ ΚΑΝΑΔΙΚΗ ΕΤΑΙΡΕΙΑ

Πρόταση για δρομολόγηση υδροπλάνων στα νησιά μας

Θετικό το Υπουργείο Μεταφορών, αλλά αναμένονται αντιδράσεις από τους πλοιοκτήτες

Καναδοί επιχειρηματίες εξέφρασαν την επιθυμία τους να δραστηριοποιηθούν στη χώρα μας εντάσσοντας στην ακτοπλοΐα υδροπλάνα.

Πριν από 20 ημέρες περίπου, κατέθεσαν στο αρμόδιο υπουργείο Μεταφορών πρόταση για τη δρομολόγηση υδροπλάνων τριών κατηγοριών (έξι, 18 και άνω των 30 θέσεων) στα νησιά του Αιγαίου και κυρίως στις περιοχές που αντιμετωπίζουν δυσκολίες στη συγκοινωνιακή τους κάλυψη, με στόχο την αναβάθμισή τους. Το υπουργείο Μεταφορών εξετάζει την πρόταση, ενώ δεν αποκλείεται πολύ σύντομα να καταλήξουν σε κάποια συμφωνία. Αλλά και από την πλευρά του, η ηγεσία του υπουργείου Εμπορικής Ναυτιλίας, που έχει και την ευθύνη για τις συνθήκες απογείωσης και προσγείωσης των υδροπλάνων στα λιμάνια, εμφανίζεται θετική.

Πάντως, στην περίπτωση που δοθεί το πράσινο φως για την ένταξη των υδροπλάνων στην ακτοπλοΐα, έντονα αναμένεται να αντιδράσουν οι ακτοπλοϊκές εταιρίες οι οποίες δεν θα μείνουν με σταυρωμένα χέρια.

Να σημειωθεί ότι από το 1925 υπάρχει θεσμικό πλαίσιο για τα υδροπλάνα και το μόνο που χρειάζεται είναι η επικαιροποίησή του.

Αλλαγές στον αναπτυξιακό νόμο για τον τουριστικό κλάδο

Σε πέντε σημεία εντοπίζονται οι σημαντικότερες αλλαγές που προβλέπονται για τον τουριστικό κλάδο στο αρχικό σχέδιο που έχει συνταχθεί από το υπουργείο Οικονομικών για την τροποποίηση του αναπτυξιακού νόμου.

Ειδικότερα, ως θετική εξέλιξη κρίνεται η αύξηση του ενισχυόμενου κόστους επενδύσεων ολοκληρωμένης μορφής εκσυγχρονισμού ξενοδοχειακών μονάδων από 4,5 εκατ. ευρώ σε 10 εκατ. ευρώ. Στην πράξη, μέχρι σήμερα επενδύσεις εκσυγχρονισμού οδηγούνταν σε επιχορηγήσεις με χαμηλότερα ποσοστά από το 25% που προέβλεπε ο αναπτυξιακός νόμος. Επίσης, στη θετική κατεύθυνση για τον κλάδο κινείται η παροχή εναλλακτικής δυνατότητας επιλογής, αντί αφορολόγητης έκπτωσης, της δημιουργίας αφορολόγητου αποθεματικού για μελλοντικές επενδύσεις.

Όσον αφορά στην αναπροσαρμογή της επιχορήγησης και επιδότησης leasing ανά δημιουργούμενη θέση απασχόλησης από 45.000 ευρώ που ισχύει σήμερα σε 50.000 ευρώ δεν φαίνεται ότι θα επηρεάσει δυσμενώς τις τουριστικές επενδύσεις. Και αυτό γιατί

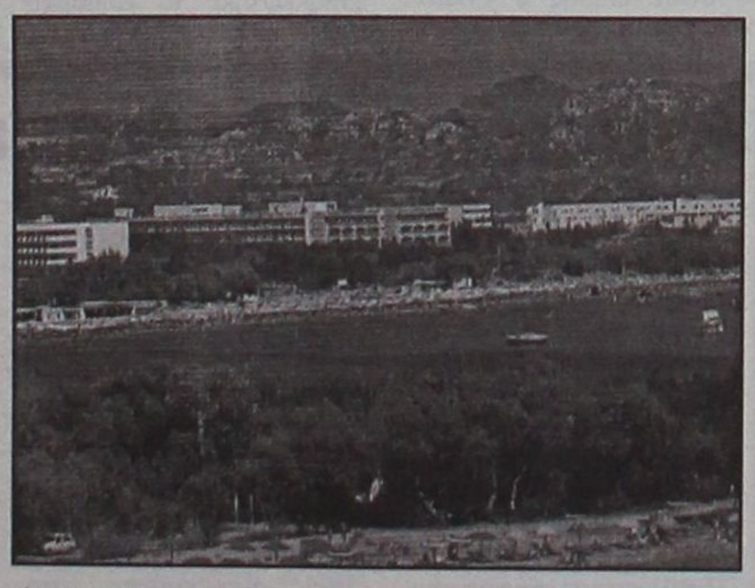

έχουν υψηλό κόστος εξοπλισμού και παγίων και αυτό έχει ως αποτέλεσμα ο προϋπολογισμός τους να ξεπερνά κατά πολύ ανά δημιουργούμενη θέση απασχόλησης τα 45.00 ευρώ. Δυσμενής εξέλιξη θα μπορούσε να θεωρηθεί η κατάργηση του κινήτρου της επιδότησης των τόκων. Και αυτό γιατί περίπου το 70% των τουριστικών επενδύσεων χρησιμοποιούν δάνειο και η επιδότηση των τόκων λειτουργεί γι' αυτές ως ένα επιπλέον κίνητρο. Αξίζει να σημειωθεί ότι στην Ρόδο το σύνολο των δανειακών κεφαλαίων για εκσυγχρονισμούς ξενοδοχείων αντιστοιχεί στο 85% του συνόλου της εγκριθείσας επιχορήγησης. Επίσης, ένα στοιχείο που θα αλλάξει στο πλαίσιο του νέου αναπτυξιακού νόμου χωρίς όμως να έχουν γίνει ακόμη γνωστές λεπτομέρειες είναι ο εξορθολογισμός του τρόπου βαθμολόγησης των τουριστικών επενδύσεων.

Εξάλλου, από την πρώτη ανάγνωση του Σχεδίου θα μπορούσε να αναφέρει κανείς ότι δίνεται μεγάλο βάρος στον μεταποιητικό τομέα σε περιοχές με αναπτυξιακή υστέρηση και όχι μόνο. Αντίστοιχης αντιμετώπισης δεν τυγχάνει ο τουριστικός κλάδος παρ' ότι είναι κοινός τόπος ότι η αναπτυξιακή υστέρηση μπορεί να ανατραπεί και με τουριστικές επενδύσεις σε περιοχές που προσφέρονται βάσει αντικειμενικών κριτηρίων.

ATMOSFERA

Η φαντασία δημιουργεί **atmosfera!!**
Η τέχνη του design αποκτά αισθητική.
Νέες διακοσμητικές προτάσεις για το σπίτι. Μοντέρνα χειροποίητα αντικείμενα (βάζα - κηροπήγια και άλλα διακοσμητικά) αποκλειστικά φτιαγμένα από ξένους σχεδιαστές.
Πρωτότυπα κομμάτια επιμελημένα με σεβασμό και αισθητική, ήρθαν για να δώσουν **atmosfera** *στο δικό σας χώρο.*
Συγκεντρωμένα όλα μαζί στην ***Εθν. Αντιστάσεως 54 (πρώην Αννης Μαρίας)*** *σας περιμένουν για να καλύψουν κάθε επιθυμία σας.*

ΛΙΣΤΑ ΓΑΜΟΥ

ATMOSFERA
Είδη διακόσμησης εσωτερικού χώρου
Εθν. Αντιστάσεως 54 (πρώην Αννης Μαρίας) • Τηλ. 22410 43970-71

ANEK FERRIES

ΠΡΟΓΡΑΜΜΑ ΔΡΟΜΟΛΟΓΙΩΝ

Ε/Γ-ΟΓ ΡΟΔΑΝΘΗ-Ε/Γ-Ο/Γ ΔΗΜΗΤΡΟΥΛΑ-Ε/Γ-Ο/Γ ΜΑΡΙΝΑ**

ΡΟΔΟΣ - ΠΕΙΡΑΙΑΣ (15/06/03-30/06/03)

	ΠΕΜΠΤΗ 19/06	
ΡΟΔΑΝΘΗ (08.00)	17.00	ΚΩ-ΚΑΛΥΜΝΟ-ΠΕΙΡΑΙΑ
	ΠΑΡΑΣΚΕΥΗ 20/06	
ΜΑΡΙΝΑ	08.00	ΚΑΣΤΕΛΟΡΙΖΟ
ΜΑΡΙΝΑ (08.00)	18.00	ΚΩ-ΚΑΛΥΜΝΟ-ΠΕΙΡΑΙΑ
	ΣΑΒΒΑΤΟ 21/06	
ΡΟΔΑΝΘΗ	14.00	ΚΩ-ΚΑΛΥΜΝΟ-ΛΕΡΟ-ΠΑΤΜΟ-ΜΥΚΟΝΟ-ΠΕΙΡΑΙΑ (07.00)
ΔΗΜΗΤΡΟΥΛΑ	23.45	ΚΑΣΤΕΛΟΡΙΖΟ
	ΚΥΡΙΑΚΗ 22/06	
ΔΗΜΗΤΡΟΥΛΑ ΛΗΜΝΟ	10.00	ΚΩ-ΒΑΘΥ-ΧΙΟ-ΛΕΣΒΟ-ΑΛΕΞ/ΠΟΛΗ (10.00)
ΜΑΡΙΝΑ	13.00	ΚΩ-ΚΑΛΥΜΝΟ-ΛΕΡΟ-ΠΑΤΜΟ-ΜΥΚΟΝΟ-ΠΕΙΡΑΙΑ (06.15)
	ΔΕΥΤΕΡΑ 23/06	
ΡΟΔΑΝΘΗ	14.00	ΚΩ-ΚΑΛΥΜΝΟ-ΛΕΡΟ-ΠΑΤΜΟ-ΠΕΙΡΑΙΑ (06.45)
	ΤΡΙΤΗ 24/06	
ΔΗΜΗΤΡΟΥΛΑ	14.00	ΚΑΣΤΕΛΟΡΙΖΟ
ΜΑΡΙΝΑ (06.00)	17.00	ΚΩ-ΚΑΛΥΜΝΟ-ΠΕΙΡΑΙΑ
ΔΗΜΗΤΡΟΥΛΑ	23.45	ΣΥΜΗ-ΤΗΛΟ-ΝΙΣΥΡΟ-ΚΩ-ΚΑΛΥΜΝΟ-ΑΣΤΥΠΑΛΑΙΑ-ΑΙΓΙΑΛΙ-ΚΑΤΑΠΟΛΑ-ΝΑΞΟ-ΠΑΡΟ-ΣΥΡΟ-ΠΕΙΡΑΙΑ (22.15)
	ΤΕΤΑΡΤΗ 25/06	
ΡΟΔΑΝΘΗ	14.00	ΚΩ-ΚΑΛΥΜΝΟ-ΑΣΤΥΠΑΛΑΙΑ-ΚΑΤΑΠΟΛΑ-ΠΕΙΡΑΙΑ (08.00)
	ΠΕΜΠΤΗ 26/06	
ΜΑΡΙΝΑ (08.00)	17.00	ΚΩ-ΚΑΛΥΜΝΟ-ΠΕΙΡΑΙΑ
	ΠΑΡΑΣΚΕΥΗ 27/06	
ΡΟΔΑΝΘΗ	08.00	ΚΑΣΤΕΛΟΡΙΖΟ
ΡΟΔΑΝΘΗ (09.00)	18.00	ΚΩ-ΚΑΛΥΜΝΟ-ΠΕΙΡΑΙΑ
	ΣΑΒΒΑΤΟ 28/06	
ΜΑΡΙΝΑ	14.00	ΚΩ-ΚΑΛΥΜΝΟ-ΛΕΡΟ-ΠΑΤΜΟ-ΜΥΚΟΝΟ-ΠΕΙΡΑΙΑ (07.00)
ΔΗΜΗΤΡΟΥΛΑ	23.45	ΚΑΣΤΕΛΟΡΙΖΟ
	ΚΥΡΙΑΚΗ 29/06	
ΔΗΜΗΤΡΟΥΛΑ ΛΗΜΝΟ	10.00	ΚΩ-ΒΑΘΥ-ΧΙΟ-ΛΕΣΒΟ-ΑΛΕΞ/ΠΟΛΗ (10.00)
ΡΟΔΑΝΘΗ	13.00	ΚΩ-ΚΑΛΥΜΝΟ-ΛΕΡΟ-ΠΑΤΜΟ-ΜΥΚΟΝΟ-ΠΕΙΡΑΙΑ (06.30)
	ΔΕΥΤΕΡΑ 30/06	
ΜΑΡΙΝΑ	14.00	ΚΩ-ΚΑΛΥΜΝΟ-ΛΕΡΟ-ΠΑΤΜΟ-ΠΕΙΡΑΙΑ (06.30)

*** Η εταιρεία μας βρίσκεται στην ευχάριστη θέση να σας ενημερώσει ότι:**
1. Από 15/03 θα ισχύουν εκπτώσεις από 25% μέχρι και 40% για όλες τις θέσεις. Συμπεριλαμβάνεται και η τρίτη θέση.
2. Θα προσφέρονται ειδικές τιμές σε όλες τις θέσεις για οικογενειακά πακέτα και ξενοδοχεία 5 ή 4 αστέρων σε καταπληκτικές τιμές.
3. Από 15/06 θα εκτελούνται δρομολόγια καθημερινώς: ΠΕΙΡΑΙΑ - ΚΩ - ΡΟΔΟ & ΡΟΔΟ - ΚΩ - ΠΕΙΡΑΙΑ
4. Εισιτήρια μετ' επιστροφής, ειδικές τιμές.
5. Ι.Χ. ΕΚΠΤΩΣΗ 25% για μετάβαση, μετ' επιστροφής 40%.
6. Πολλαπλά εισιτήρια minimum 5, 50% έκπτωση.

Πληροφορίες στο κεντρικό πρακτορείο

TSAGARIS TRAVEL

και στον ταξιδιωτικό σας πράκτορα

Τηλ.. (22410) 36170-30406, FAX: 22410-28597

Με διευρυμένες αρμοδιότητες η Γενική Πρόξενος της Τουρκίας στη Ρόδο

Επίσημες επισκέψεις σε νησιά του βορείου Αιγαίου

Μυτιλήνη και Λήμνος οι πρώτοι «σταθμοί» της

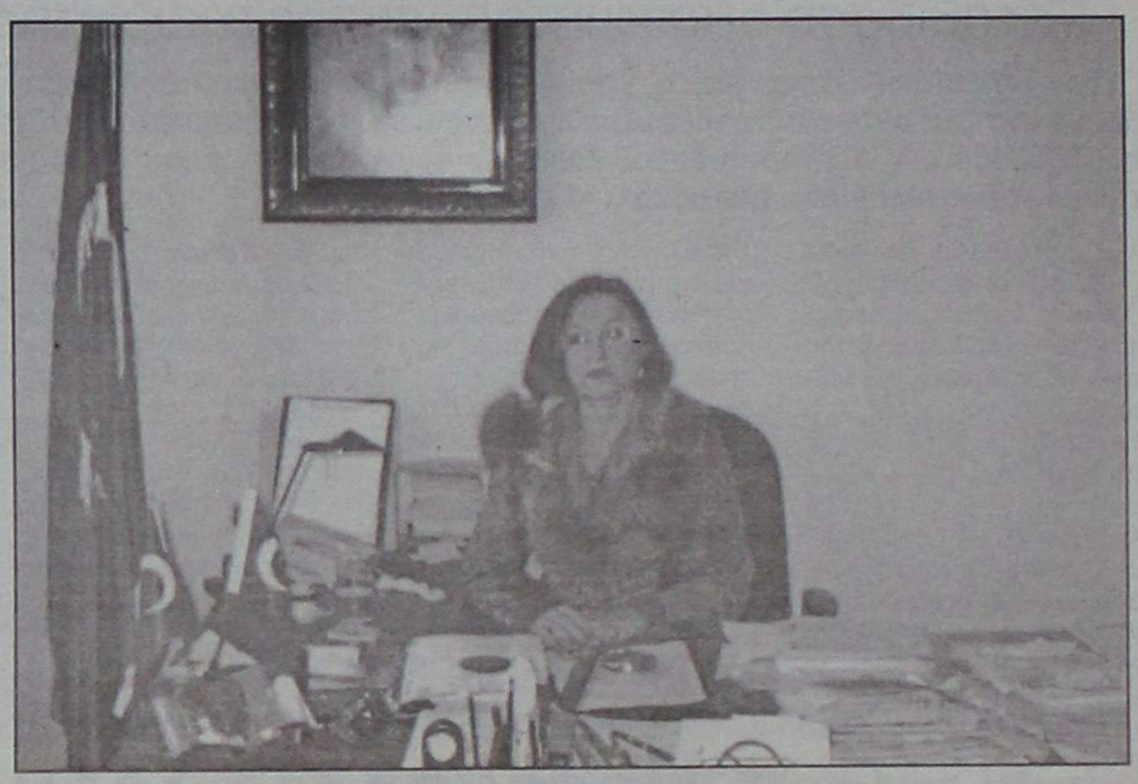

Σε νησιά του βορείου Αιγαίου περιόδευσε η Γενική Πρόξενος της Τουρκίας στη Ρόδο κ. Νιλουφέρ Φεϊζογλου. Σημεώνεται ότι η κ. Φεϊζογλου εκπροσωπεί τη χώρα της όχι μόνο στη Δωδ/σο, αλλά και στα νησιά Λέσβο, Σάμο, Χίο και τ' άλλα του βορείου Αιγαίου, ενώ τα νησιά του Νοτίου Αιγαίου και η Κρήτη "καλύπτονται" διπλωματικά από την πρεσβεία της Τουρκίας στην Αθήνα.

Για τις επίσημες και εθιμοτυπικές αυτές επισκέψεις, η κ. Φειζογλου μαζί με τον Γραμματέα-Διερμηνέα του Προξενείου της Τουρκίας στη Ρόδο κ. Σελτσούκ Οζτζάν είχε ενημερώσει τις Αρχές και είχαν ήδη καθοριστεί ακροάσεις.

Πρώτη επίσκεψη, η Λήμνος όπου την υποδέχτηκε ο Έπαρχος Λήμνου κ. Θεόδωρος Μπαβέας, την ξενάγησε στο καταπράσινο νησί, και μετά το γεύμα, συνεχίστηκαν οι εθιμοτυπικές επισκέψεις πάντα μαζί με τον Έπαρχο, στα Μύρινα, όπου συναντήθηκε με τον Αντιδήμαρχο κ. Νίκο Ανδριάδη, και αργότερα και με τον Δήμαρχο κ. Νικόλαο Κορωνιάτη.

Η κ. Φειζογλου, αναφέρθηκε στους λόγους των επισκέψεών της, που εκτός από τη γνωριμία με τις Αρχές και τους κατοίκους, είναι η ανάπτυξη δραστηριοτήτων, με στόχο τη βελτίωση των σχέσεων Τουρκίας-Ελλάδας.

Ο Έπαρχος Λήμνου, τόνισε ότι πάγιο αίτημα των Λημνίων είναι η σύνδεση Λήμνου-Ίμβρου, από το Ακροτήρι Πλάκα που απέχει μόνον 12 μίλια από την Ίμβρο, καθώς χιλιάδες Ίμβριοι μετανάστες επισκέπτονται τη γενέτειρά τους τους καλοκαιρινούς μήνες.

Τόνισε επίσης ο Έπαρχος, ότι οι σχέσεις με τις απέναντι Τουρκικές πόλεις είναι άριστες, καθώς γίνονται ανταλλαγές πολιτιστικών εκδηλώσεων, κοινά συνέδρια με Ιατρικούς Συλλόγους κ.α.

Βρήκε απόλυτα σύμφωνο το κ. Μπαβέα, η πρόταση της Γεν. Προξένου για εμπορικές συναλλαγές, όπως η απευθείας μεταφορά γεωργικών προϊόντων από Τουρκία και η πώληση από Λήμνο προς Τουρκία οστρακοειδών, κρασιών, ούζου, σύκων και χαλβά.

Η δυσκολία προέρχεται από την έλλειψη εξειδικευμένου εργαστηρίου για την καταλληλότητα των εισαγόμενων εμπορευμάτων.

Το κλίμα φιλικό και δόθηκαν εκατέρωθεν υποσχέσεις για επίλυση των σχετικών δυσκολιών.

● Στη Λέσβο, η Γεν. Πρόξενος της Τουρκίας κ. Φειζόγλου με τον Γραμματέα-Διερμηνέα κ. Σελτσούκ Οζτζάν, επισκέφτηκαν το Υπουργείο Αιγαίου, όπου έγιναν δεκτοί και συνομίλησαν με τον Γενικό Γραμματέα του Υπουργείου κ. Δημήτριο Καπετάνο.

Επισκέφτηκαν επίσης το Νομάρχη Λέσβου κ. Παύλο Βογιατζή, με τον οποίο έδωσαν κοινή συνέντευξη Τύπου και αντηλλάγησαν αναμνηστικά δώρα.

Επίσης η Γεν. Πρόξενος επισκέφτηκε το Δήμαρχο Μυτιλήνης κ. Χατζηκομνηνό, την Αντιδήμαρχο κ. Μάρω Μουρνού, τον Αντιπρόεδρο του Εμπορικού-Βιομηχανικού Επιμελητηρίου κ. Πέτρο Χαιτόγλου, με τους οποίους αντάλλαξαν δώρα και σκέψεις, σχετικά με τις πολιτιστικές συνεργασίες, που μπορούν να πραγματοποιηθούν ανάμεσα στις Μικρασιατικές παράκτιες πόλεις και τα νησιά του βορείου Αιγαίου, τη φιλοξενία παιδιών σε οικογένειες για να ζήσουν την πραγματικότητα των δύο λαών καθώς και την ανάπτυξη εμπορικών σχέσεων.

Η Γενική Πρόξενος της Τουρκίας κ. Φειζόγλου, υπογράμμισε ότι πρέπει να γίνει προσπάθεια εκατέρωθεν, για τη μείωση του κόστους των ναύλων Ελληνικών νησιών-Τουρκίας, καθώς και την κατάργηση της βίζας για Τούρκους επισκέπτες-λίγων ημερών, βρίσκονταν κάποια λύση για την υποχρέωση της Ελλάδας απέναντι στην Ε.Ε. Εθιμοτυπική επίσκεψη επίσης έκανε στον Αστυνομικό Διευθυντή Λέσβου κ. Δρόσο Μπουγούδη και στον Κεντρικό Λιμενάρχη Μυτιλήνης Αντιπλοίαρχο Λ.Σ. Δημήτριο Καραμπίνη. Ξεναγήθηκε σε αρχαιολογικούς χώρους του νησιού, στο "Απολιθωμένο Δάσος" και στα Οθωμανικά μνημεία, που έχουν αναστηλωθεί καθώς και στο Γενί Τζαμί που βρίσκεται σε φάση αναστύλωσης και ήδη το κόστος ανέρχεται σε 3 δις δραχμές.

Η περιοδεία της κ. Φειζόγλου, τερματίστηκε με την επίσκεψή της σε πόλεις των Μικρασιατικών Ακτών, όπως το Αιβαλί, Μπόντρουμ Μαρμαρίς, όπου συναντήθηκε με παράγοντες της περιφέρειας της Τουρκίας, και συζήτησε τα προβλήματα του υψηλού κόστους μεταφοράς, της βίζας και τις απευθείας διακίνησης προϊόντων από τα Ελληνικά νησιά του Αιγαίου προς Τουρκία και από την Τουρκία προς τα Ελληνικά νησιά. Διαβίβασε επίσης τις προτάσεις του Νομάρχη Λέσβου όπως τις υποβλήθηκαν.

Όλοι οι Τούρκοι εκπρόσωποι φορέων, συμφωνούν με την περαιτέρω ανάπτυξη των πολιτιστικών και εμπορικών στενότερων συναλλαγών των δύο χωρών. Αξίζει ν' αναφερθεί ότι η κ. Φειζόγλου στους Τούρκους εκπροσώπους Αρχών και Οργανισμών, δώρισε σύγχρονη Ελληνική μουσική, γνωστών Ελλήνων συνθετών και Ελληνικά προϊόντα, ενώ στα ξενοδοχεία που κατέλυσε, κυμάτιζε και η Ελληνική σημαία.

Και μέσω ΕΛΤΑ οι εισφορές στο ΤΕΒΕ

Μέσω των υπηρεσιών που παρέχουν τα ΕΛΤΑ θα μπορούν στο εξής οι ασφαλισμένοι του ΤΕΒΕ να εξοφλούν τις εισφορές τους προς το ταμείο.

Σύμφωνα με όσα έγιναν γνωστά, από το δ/ντή του Κεντρικού Ταχυδρομείου Ρόδου κ. Γιάννη Παπακωνσταντίνου ο Ο.Α.Ε.Ε. (ΤΕΒΕ) επεκτείνοντας την πάρα πολύ καλή συνεργασία που έχει με τα Ελληνικά Ταχυδρομεία και σε άλλες περιοχές της Ελλάδας, δίνει τη δυνατότητα και στους κατοίκους της Ρόδου να εξοφλούν τις ασφαλιστικές εισφορές προς το ΤΕΒΕ, σε κάθε Ταχ υδρομικό Γραφείο, Αγροτικό Διανομέα, Ταχυδρομικό Πρακτορείο, **χωρίς καμία επιπλέον οικονομική επιβάρυνση,** πληρώνοντας μόνο το ποσό που αναγράφεται στο έντυπο είσπραξη-μεταβίβαση.

Στα Ελληνικά Ταχυδρομεί μπορούν οι πολίτες:

- Να εξοφλούν λογιαριασμούς (ΔΕΗ, ΟΤΕ, COSMOTE, ασφαλιστικών εταιρειών, πιστωτικών καρτών).
- Να στέλνουν αυθημερόν χρήματα με τηλεφωνική επιταγή σε όλη την Ελλάδα.
- Να χρησιμοποιούν την υπηρεσία της Western Union για αποστολή χρημάτων στο εξωτερικό εξασφαλίζοντας την άμεση παράδοσή τους, αλλά ακόμα και για να εισπράξουν από το εξωτερικό.
- Να ανοίξουν βιβλιάριο Ταχυδρομικού Ταμιευτηρίου εξασφαλίζοντας το υψηλότερο επιτόκιο της αγοράς και με τόκο από το πρώτο Ευρώ κατάθεσης.
- Να προμηθευτούν την Πιστωτική Κάρτα ΤΤ VISA CLASSIC & VISA GOLD με το χαμηλότερο επιτόκιο της αγοράς και με δυνατότητα Μεταφοράς υπολοίπου από άλλη κάρτα.

Γ. Γεωργιάδης: ο τουρισμός ασθενεί σοβαρά, θεραπεία με γιατροσόφια δεν γίνεται

Ποτέ άλλοτε τόσο μεγάλη κρίση!

Το πρόβλημα δεν βρίσκεται στα κεφάλια, αλλά στις οικονομικές απώλειες που θα είναι τεράστιες ● Πρέπει να γίνουμε καλύτεροι, περισσότερο φθηνότεροι δεν γίνεται

"Υπάρχει ένα αξίωμα που λέει ότι: "για να πουλήσεις πρέπει να είσαι ο καλύτερος ή ο φθηνότερος". Εμείς φθηνότεροι δεν μπορούμε να είμαστε, άρα για να είμαστε ανταγωνιστικοί πρέπει να γίνουμε οι καλύτεροι. Οι καιροί του αυτοσχεδιασμού και του "άρπα-κόλα περάσανε". Η παραπάνω άποψη βγαλμένη δυστυχώς μέσα από τη σημερινή σκληρή πραγματικότητα ανήκει σ' έναν από τους παλαιότερους ρόδιους ξενοδόχους, τον Γιώργο Γεωργιάδη, υπεύθυνο Τύπου της Ενωσης Ξενοδόχων Ρόδου.

Ο κ. Γεωργιάδης, σε συνέντευξη του στη "Γνώμη" μιλά για πρωτοφανή ύφεση που περνά ο τουρισμός, γεγονός μοναδικό στα τελευταία 50 χρόνια όχι μόνο στη Ρόδο αλλά και σε διεθνές επίπεδο. Για φέτος, κατά τον έμπειρο ξενοδόχο, μπορεί σε αριθμό αφίξεων να μην έχουμε μεγάλες απώλειες, αλλά οι οικονομικές επιπτώσεις θα είναι μεγάλες αφού για να μην μειωθεί ο αριθμός των τουριστών έγιναν μεγάλες εκπτώσεις στις τιμές των ξενοδοχείων.

● Οι λόγοι πολλοί για το πώς φθάσαμε εδώ. Είναι ο πόλεμος στο Ιράκ, είναι οι δίδυμοι πύργοι, αλλά είναι και άλλα που εξαρτώνται σε ένα μεγάλο βαθμό από εμάς. Πάψαμε να είμαστε μοναδικοί και διαφορετικοί, είμαστε ίδιοι όπως και οι λοιποί μεσογειακοί προορισμοί. Συνεπώς μοναδικό κριτήριο είναι η τιμή.

Ο δρόμος για τη "σωτηρία" κατά τον Γ. Γεωργιάδη είναι ένας: η βελτίωση των παρεχομένων υπηρεσιών. Να γίνουμε δηλαδή καλύτεροι επαγγελματίες. Μόνο έτσι θα επιζήσουμε στο τοπίο της παγκοσμιοποίησης.

Ο κ. Γεωργιάδης αναλύει και το φαινόμενο του "all inclusive".

"Είναι η συνέπεια και όχι η αιτία της κρίσης", τονίζει. Και προσθέτει ότι ένας τουρίστας που αντιμετωπίζει οικονομική στενότητα για να κινηθεί εκτός ξενοδοχείου την ημέρα χρειάζεται τουλάχιστον 50 ευρώ. Η επιλογή στο all inclusive δεν είναι δύσκολη. Υπάρχει και ο άκρατος επαγγελματισμός που μεγενθύνει ακόμα περισσότερο το πρόβλημα.

● Εμφανίζεται όμως αισιόδοξος σε σχέση με τους Ελληνες τουρίστες. Ο κ. Γεωργιάδης όπως λέει φέτος θα έχουμε μια αύξηση ίσως και της τάξης του 15%.

Απευθυνόμενος, τέλος, στον εμπορικό κόσμο της Ρόδου, με αφορμή τις καταγγελίες για εκδρομές στα απέναντι παράλια, ο κ. Γεωργιάδης επισημαίνει ότι δεν είναι δυνατόν να κρατάμε σε κατάσταση ομηρίας τον τουρίστα με τη δικαιολογία ότι ψωνίζει εκεί και όχι εδώ. Ας ψάξουν οι έμποροι της Ρόδου-καταλήγει-να γίνουν ανταγωνιστικότεροι για να κρατήσουν τους πελάτες που δεν ξεπερνούν το 6% των επισκεπτών μας που πάνε και απέναντι.

Συνέντευξη στη ΡΕΝΑ ΒΕΝΙΑΝΑΚΗ

ΕΡ.: Θα ήθελα ένα πρώτο σχόλιο για την εξέλιξη της φετινής τουριστικής σαιζόν. Είναι καλύτερα ή χειρότερα τα πράγματα σε σχέση με τις δικές σας προβλέψεις;

ΑΠ.: Δυστυχώς οι προβλέψεις μας επιβεβαιώνονται. Για τρίτη συνεχόμενη χρονιά ο τουρισμός βρίσκεται σε ύφεση, γεγονός πρωτοφανές τα τελευταία 50 χρόνια, όχι μόνο στη Ρόδο αλλά και σε διεθνές επίπεδο. Ισως οι απώλειες σε αφίξεις περιοριστούν σε μονοψήφιο αριθμό, αλλά οι οικονομικές επιπτώσεις θα είναι μεγαλύτερες διότι για να περιορισθεί η αριθμητική μείωση, έγιναν μεγάλες εκπτώσεις στις τιμές των συμβολαίων των ξενοδοχείων.

ΕΡ.: Το ερώτημα "τι φταίει" έχει καταντήσει "γραφικό". Τί έφταιξε περισσότερο και φθάσαμε εδώ που είμαστε; Εχουμε πιάσει πάτο ή πρέπει να περιμένουμε ακόμη χειρότερες μέρες;

ΑΠ.: Τα αίτια της τουριστικής ύφεσης είναι εξωγενή και μερικώς ενδογενή.

- Τα γεγονότα της 11ης Σεπτεμβρίου, που σε συνδυασμό με την μεγάλη και διαρκή οικονομική ύφεση που οδήγησαν τεράστιους οικονομικούς κολοσσούς, σε χρεωκοπία και την ολοένα αυξανόμενη ανεργία, προκαλώντας αισθήματα αβεβαιότητας και οικονομικής δυσχέρειας σε εκατομμύρια καταναλωτές, συντελεστές που ενεργούν αρνητικά στη διάθεση για διακοπές.
- Η προσφορά του τουριστικού προϊόντος αυξήθηκε τα τελευταία 10 χρόνια άνω των 30% ενώ η ζήτηση δεν ξεπέρασε το 10%, γεγονός που ευνοεί και κάνει ανταγωνιστικότερες τις χώρες με χαμηλό κόστος προσφοράς υπηρεσιών.
- Η αναμονή και η εξέλιξη του πολέμου στο ΙΡΑΚ και τις ενδεχόμενες άμεσες και έμμεσες συνέπειες όπως ο φόβος ενδεχόμενων τρομοκρατικών ενεργειών που καλλιεργείται κατά καιρούς με τους πράσινους, τους πορτοκαλί και τους κόκκινους συναγερμούς.
- Η προσπάθεια από μεγάλους τουριστικούς οργανισμούς καθετοποίησης του προϊόντος (πρακτορεία συν αεροπορική εταιρεία+ καταλύματα) που προωθούν τους πελάτες σε προορισμούς όπου έχουν μεγαλύτερα κέρδη.
- Η έλλειψη γρήγορων αντανακλαστικών από την πολιτεία για την αντιμετώπιση έκτακτων γεγονότων όπως η διαφήμιση μετά τον πόλεμο του ΙΡΑΚ ή η παρέμβαση σε αρνητικά σχόλια ξένων δημοσιευμάτων.
- Η απώλεια του "χαρακτήρα" του κάθε τουριστικού προορισμού που κάνει την μοναδικότητά του. Τα καταστήματα, τα κέντρα διασκέδασης και εστιάσεως είναι κατά 99% χωρίς "χαρακτήρα" και δεν διαφέρουν από εκείνα των άλλων μεσογειακών χωρών, πράγμα που συντελεί στην επιλογή του πελάτη με μόνο κριτήριο την τιμή.

Υπάρχει ένα αξίωμα στο εμπόριο (και ο τουρισμός είναι εμπόριο) που λέει ότι: "για να πουλήσεις πρέπει να είσαι ο καλύτερος ή ο φθηνότερος". Εμείς φθηνότεροι δεν μπορούμε να είμαστε άρα για να μείνουμε ανταγωνιστικότεροι πρέπει να γίνουμε καλύτεροι. Οι καιροί του αυτοσχεδιασμού και της άρπα-κόλας περάσανε. Μόνο οι πραγματικοί επαγγελματίες θα επιζήσουν μέσα στο τοπίο της παγκοσμιοποίησης που διαμορφώνονται.

ΕΡ.: Εχουν γραφτεί πολλά για το all inclusive. Υπάρχουν και οι αγανακτισμένοι μικροιδιοκτήτες που λένε ότι με το σύστημα αυτό δεν κάνουν σεφτέ. Τι λέτε;

ΑΠ.: Το all inclusive είναι μια διεθνής πρακτική που εφαρμόζεται σε όλο τον κόσμο από το 1950. Τα τελευταία χρόνια λόγω της οικονομικής ύφεσης οι πελάτες προσπαθούν να εξασφαλίσουν φθηνές διακοπές με όσο το δυνατόν μικρότερο κόστος χωρίς να στερηθούν τα απαραίτητα δηλαδή, στέγη, τροφή, ποτό, μη διαθέτοντας περισσότερα χρήματα πέρα του "πακέτου". Και αν δεν βρουν στην Ρόδο αυτό που ζητούν θα πάνε αλλού, χωρίς να έχουμε τη δυνατότητα να τους αντικαταστήσουμε με άλλους. Το "all inclusive" είναι η συνέπεια και όχι αιτία της κρίσης στην αγορά της Ρόδου. Το 30% των πελατών της Ρόδου πληρώνει κατά μέσο όρο 5 (πέντε) ευρώ την ημέρα για τη διαμονή του, τόσα δηλαδή όσα πληρώνει εκτός ξενοδοχείου για ένα καφέ και ένα σάντουιτς. Για να φάει κανείς στοιχειωδώς εκτός ξενοδοχείου πρωινό-μεσημεριανό, βραδινό και να πιεί ένα μπουκάλι νερό, μια μπίρα και δύο τρία ποτά θα πληρώσει τουλάχιστον 50 ευρώ. Η επιλογή λοιπόν που οδηγεί στο all inclusive, όπου κοιμάται, τρώει, πίνει κατά βούληση όλη την ημέρα, πληρώνει πολύ λιγότερα, δεν είναι δύσκολη. Οσο για την κρίση που υπάρχει στα μικρομάγαζα που πολλαπλασιάστηκαν γύρω από τα ξενοδοχεία, το all inclusive είναι μέρος του προβλήματός τους. Τα κύρια αίτια είναι κατά τη γνώμη μου δύο.

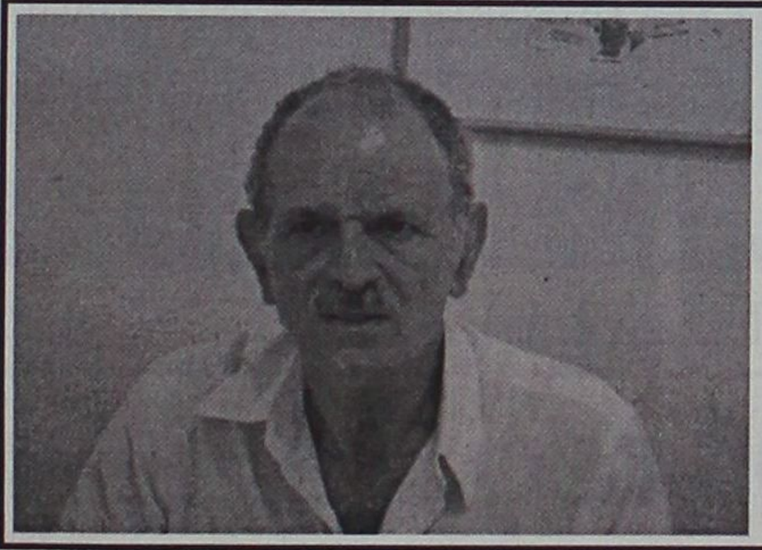

Τα "βραχιολάκια" είναι η συνέπεια και όχι η αιτία της κρίσης. Για το Μαρμαρίς; Δεν γίνεται να κρατάμε ομήρους τους τουρίστες....

- Η οικονομική στενότης των τουριστών για τους λόγους που αναφέραμε.
- Ο άκρατος επαγγελματισμός: υπάρχουν στη Δωδεκάνησο (εκ των οποίων τα 3/4 στη Ρόδο), 2.245 εστιατόρια, 73 καφέμπαρ, 69 πιτσαρίες, 1.264 καφετέριες, 198 σουβλατζίδικα, 125 αναψυκτήρια, 839 μπαρ, 110 ζαχαροπλαστεία, 394 καφενεία, 243 ψησταριές, 398 ψυχαγωγικές δραστηριότητες, 115 καταστήματα εμπορίου αναμνηστικών και ειδών λαϊκής τέχνης, 355 μαγαζιά αλκοολούχων ποτών, συνολικά 6.941 μαγαζιά που έχουν κατά κύριο λόγο τουρίστες πελάτες. Εάν υποθέσουμε ότι ο κάθε τουρίστας πηγαίνει κάθε μέρα κατά τη διάρκεια της παραμονής του σε ένα μαγαζί, αναλογούν 12 πελάτες ανά κατάστημα, κατά μέσο όρο την ημέρα.

ΕΡ.: Για φέτος η ΕΞΡ ρίχνει το βάρος της στους Ελληνες τουρίστες, θα έχουμε θετικά αποτελέσματα;

ΑΠ.: Οι έλληνες ήταν και είναι από τους βασικότερους πελάτες της Ρόδου, και αποτελούν το 15% των συνολικών αφίξεων. Εφέτος ρίχνουμε περισσότερο βάρος στην Ελλάδα επειδή υπάρχει επάρκεια κλινών και δυνατότητες προσφορών. Πιστεύω πως θα έχουμε αύξηση των Ελλήνων ίσως και της τάξης του 15%.

ΕΡ.: Στην όλη θλιβερή κατάσταση γύρω από το τουριστικό προϊόν δεσπόζουσα θέση κατέχει η ακρίβεια. Η Ρόδος είναι ακριβή λένε ντόπιοι και ξένοι. Ομως κάποιοι επαγγελματίες ισχυρίζονται ότι η άποψη αυτή είναι υπερβολική, τί πιστεύετε εσείς;

ΑΠ.: Το κόστος στη Ρόδο είναι σαφώς ακριβότερο για τους γνωστούς λόγους. Εάν όμως σε ένα αυξημένο κόστος παραγωγής 5% προσαυξάνουμε τις τιμές μας κατά 30% ή 40%, τότε βάζουμε μια σφιχτή θηλιά στον λαιμό μας για να αυτοκαταστραφούμε. Εάν δεν υπάρξει μια αυτοσυγκράτηση σ' αυτές τις δύσκολες συγκυρίες που περνάμε, όχι μόνο δεν θα ξεπεράσουμε τις παρούσες δυσκολίες αλλά θα υποθηκεύσουμε αρνητικά το μέλλον μας. Η φήμη, άρα και η μεγαλύτερη άμεση διαφήμιση ή δυσφήμηση ενός τόπου σαν τη Ρόδο είναι οι εντυπώσεις που αποκομίζουν οι 1.500.000 επισκέπτες μας. Σ' εμάς έγκειται να είναι θετικές ή αρνητικές.

ΕΡ.: Πολύς θόρυβος έγινε το τελευταίο διάστημα για τις εκδρομές στα απέναντι παράλια. Θα μπορούσαμε να τις μειώσουμε;

ΑΠ.: Πολλοί τουρίστες δεν αρκούνται, για τις διακοπές τους, στη παραμονή μόνο στο ξενοδοχείο και το νησί. Θέλουν να έχουν τη δυνατότητα "απόδρασης" είτε σε άλλα νησιά ή στις απέναντι ακτές. Αυτή η δυνατότητα είναι πολλές φορές καθοριστική στην επιλογή του τόπου των διακοπών τους. Από την Κύπρο π.χ. οργανώνονται εκδρομές στον Λίβανο, το Ισραήλ, την Αίγυπτο. Δεν είναι δυνατόν να κρατάμε τον τουρίστα σε κατάσταση ομηρίας με την δικαιολογία ότι "ψωνίζουν" απέναντι και όχι εδώ. Ας ψάξουν οι έμποροι της Ρόδου να γίνουν ανταγωνιστικότεροι για να κρατήσουν του πελάτες, που ούτως ή άλλως δεν ξεπερνούν το 6% των επισκεπτών μας, που πάνε απέναντι, την στιγμή μάλιστα που σχεδόν ισάριθμοι τουρίστες έρχονται από εκεί.

ΕΡ.: Η εικόνα της πόλεως Ρόδου σας ικανοποιεί; Το λιμάνι πως το βλέπετε; Μπορεί να συνεχιστεί να έχει αυτή την τριτοκοσμική όψη;

ΑΠ.: Η εικόνα της πόλεως Ρόδου βελτιώνεται και μακάρι το υπόλοιπο νησί να ακολουθούσε τους ρυθμούς της. Βέβαια υπάρχουν προβλήματα που θα λυθούν μόνο με την ολοκλήρωση των προβλεπόμενων έργων: λιμάνι Ακαντιάς, μαρίνα, περιμετρικός, πάρκινγκ, Palais de Sport κτλ.

ΕΡ.: Ο Υπουργός Αιγαίου Νίκος Σηφουνάκης προωθεί νομοσχέδιο για την μερική ή ολική κατεδάφιση ή και την ανάπλαση κτιρίων σε νησιά του Αιγαίου με την παροχή κινήτρων. Θα αφορά σε σημαντικό βαθμό ξενοδοχεία-μεγαθήρια. Θα βρει οπαδούς;

ΑΠ.: Πολλά παλιά ξενοδοχεία είναι όντως ξεπερασμένα και η δυνατότητα απόσυρσης ή αλλαγής χρήσης επιβάλλεται. Για τα ξενοδοχεία-μεγαθήρια τα δεδομένα έχουν αλλάξει.

Δεν μπορεί π.χ. ένα ξενοδοχείο 1.500 κλινών να μην διαθέτει π.χ. χώρο στάθμευσης τουλάχιστον για 20 πούλμαν και 200 αυτοκίνητα.

Θα είναι πάντως δύσκολη η κατάργησή τους γιατί η δοκιμαζόμενη ήδη εξωξενοδοχειακή οικονομία δοκιμάζεται. Αν μειωθούν δραστικά οι κλίνες τότε θα υπάρξει πραγματική κρίση στην Αγορά. Είναι ένα πρόβλημα που χρειάζεται πολύ μελέτη για τις παράπλευρες επιπτώσεις του.

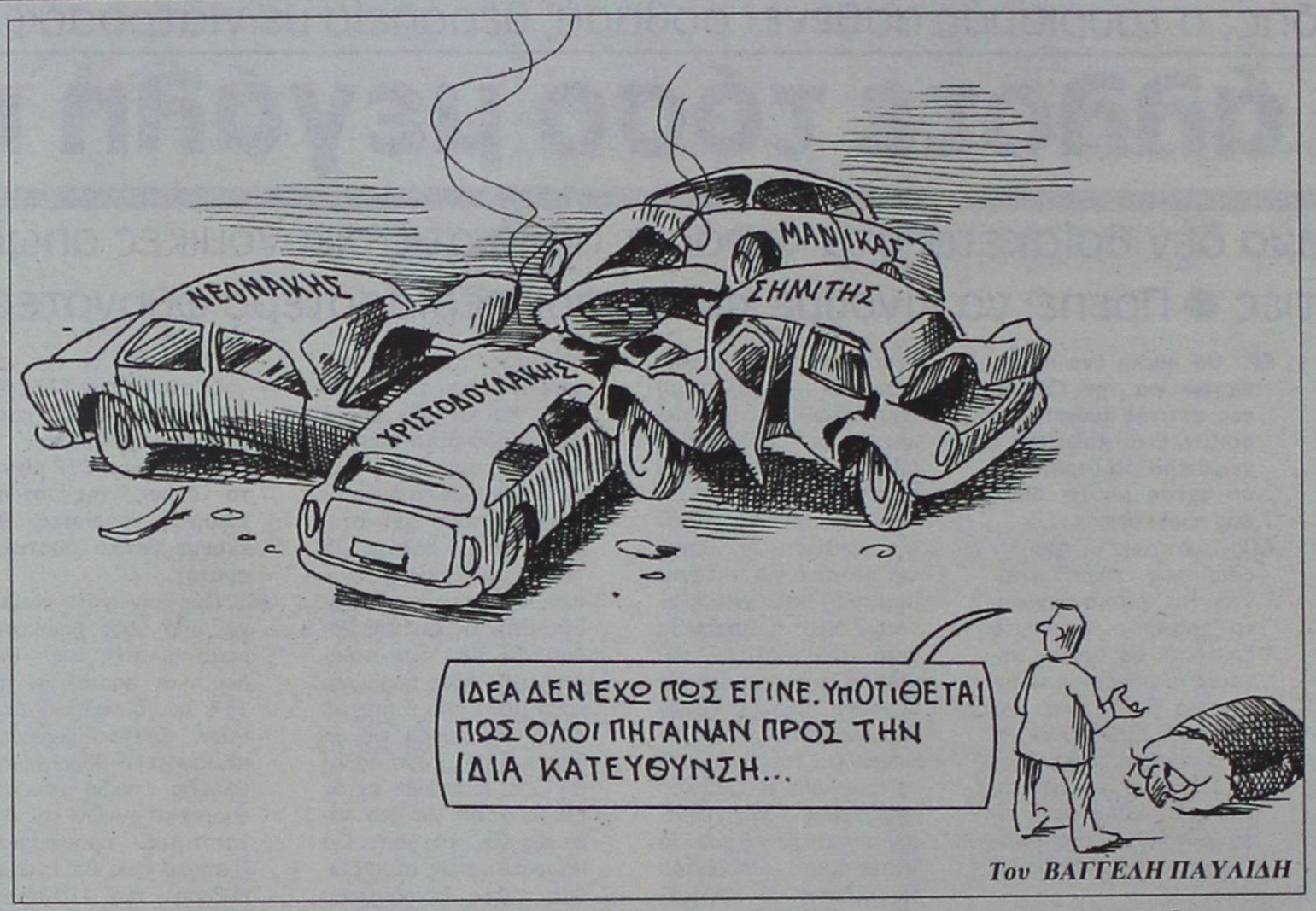

Του ΒΑΓΓΕΛΗ ΠΑΥΛΙΔΗ

Χθες σε συνέντευξή του, περαστικός από τη Ρόδο

ΑΝΤΕΠΙΘΕΣΗ κήρυξε ο Σκανδαλίδης!

Για τους υποψήφιους της Δωδ/σου και τα όσα μεταξύ τους διαδραματίζονται δήλωσε ότι "όλοι είναι φίλοι μου"!

Στην αντεπίθεση ετοιμάζεται να περάσει το κυβερνόν κόμμα προκειμένου να αναστρέψει το άσχημο κλίμα των ημερών, σύμφωνα με τα όσα είπε χθες, σε συνέντευξη Τύπου που παρεχώρησε, ο Υπουργός Εσωτερικών κ. Κώστας Σκανδαλίδης ο οποίος αναφορικά και με τις υποψηφιότητες στα Δωδεκάνησα, για το βουλευτικό αξίωμα, δήλωσε, ούτε λίγο ούτε πολύ, ότι είναι... όλοι φίλοι του!

Οπως τόνισε ο κ. Σκανδαλίδης, η αντεπίθεση του ΠΑΣΟΚ ξεκινάει σ' αυτή τη φάση, από περιοχή σε περιοχή και είναι έτοιμο να επανασυσπειρωθεί. Οπως διεφάνη από αυτά που είπε ο κ. Σκανδαλίδης, στο κυβερνόν κόμμα ποντάρουν πολλά στην ελληνική προεδρεία η οποία χαρακτηρίζεται ως επιτυχημένη και ευελπιστούν η εικόνα αυτή να φθάσει μέχρι τη βάση του.

Ο υπουργός Εσωτερικών δήλωσε αισιόδοξος, παρά το κακό κλίμα των ημερών όπως είπε. Παρά τις κακές σφυγμομετρήσεις, δήλωσε ότι πιστεύει στην εσωτερική δυναμική του κόμματος.

ΤΟΠΙΚΑ

Οσο αφορά στις εξελίξεις σε τοπικό επίπεδο και συγκεκριμένα στις υποψηφιότητες για τις βουλευτικές εκλογές, ερωτώμενος ο κ. Σκανδαλίδης σχετικά με τον Σύμβουλο του Υπουργείου, συμπατριώτη μας κ. Γιώργο Νικητιάδη ο οποίος, μάλιστα, σε χθεσινό δημοσίευμα του "Αδέσμευτου της Κυριακής" εμφανίζεται ως "άνθρωποσκλειδί" και πρόσωπο της απολύτου εμπιστοσύνης του κ. Σκανδαλίδη, αν αυτό του δημιουργεί πρόβλημα με τους άλλους υποψήφιους, απάντησε: "Προφανώς ο Γιώργος ο Νικητιάδης είναι φίλος μου και θα παραμείνει φίλος μου και τώρα και στο μέλλον και κανείς δεν μπορεί ν' αποκηρύξει τους φίλους του. Η επιλογή του Γιώργου του Νικητιάδη να θέλει να είναι υποψήφιος βουλευτής είναι δική του επιλογή που εκδηλώθηκε με την παραίτησή του από τη Γ.Γ. της Δημόσιας Διοίκησης του Υπουργείου.

Σύμφωνα με τον Κ. Σκανδαλίδη ο ίδιος τον παρακάλεσε να μείνει ως απλός συνεργάτης του μέχρι το τέλος της Ελληνικής Προεδρείας και η συνεργασία αυτή θα τελειώσει και τυπικά μετά τις 2 Ιουλίου οπότε και ο πρωθυπουργός θα κάνει τον απολογισμό της ελληνικής προεδρείας στο Υπουργικό Συμβούλιο.

"Οπως είναι φίλος μου ο Γιώργος Νικητιάδης είναι φίλοι μου και όλοι οι υποψήφιοι του ΠΑΣΟΚ στη Δωδεκάνησο και προπαντός είναι φίλοι μου και οι βουλευτές του ΠΑΣΟΚ", είπε χαρακτηριστικά ο κ. Σκανδαλίδης ο οποίος θέλησε να ξεκαθαρίσει ότι "κανείς δεν δικαιούται να λειτουργεί στο όνομα του!"

Ερωτηθείς, επίσης, ο Δωδεκανήσιος πολιτικός για το γεγονός ότι παρατηρείται τελευταία να θέτουν υποψηφιότητα στην περιοχή μας συμπατριώτες μας που δραστηριοποιούνται εκτός Δωδεκανήσου, ο κ. Σκανδαλίδης είπε ότι οι υποψήφιοι του ΠΑΣΟΚ στα Δωδεκάνησα συμπληρώνουν... μια εντεκάδα, ότι νομιμοποιούνται όλοι να έχουν τέτοιες φιλοδοξίες και χαρακτήρισε το γεγονός θετικό, φθάνει να εντάσσονται σωστά στις διαδικασίες του κόμματος.

"Εγώ νιώθω τον εαυτό μου ευτυχή που είναι τόσοι πολλοί αυτοί που θέλουν να είναι υποψήφιοι", κατέληξε ο κ. Υπουργός ο οποίος συμπλήρωσε ότι δεν έχει μάθει να κάνει επιλογές ανάμεσα στους φίλους του.

Ο κ. Σκανδαλίδης, τέλος, χαρακτήρισε "παράχθιους" όσους δεν πιστεύουν ότι το ΠΑΣΟΚ θα ξανακερδίσει τις εκλογές αλλά και τους "επιλήσμονες".

ΕΝΤΥΠΩΣΕΙΣ ΤΟΥ ΓΡΑΜΜΑΤΕΑ ΤΟΥ "ΣΥΝ" κ. ΔΗΜ. ΓΑΚΗ

Τί είδαν οι ροδίτες που πήγαν Θεσσαλονίκη

Οι περισσότεροι Δωδεκανήσιοι τις παρακολούθησαν από τη τηλεόραση ή ενημερώθηκαν από τις εφημερίδες και τα ραδιόφωνα. Βλέπετε η έλλειψη ακτοπλοϊκής σύνδεσης του νομού με τη Θεσσαλονίκη, αποτέλεσε πολύ μεγάλο εμπόδιο για πολλούς που θα ήθελαν να πάρουν μέρος στις εκδηλώσεις της αντισυνόδου που έγιναν στην συμπρωτεύουσα κατά τη διάρκεια της συνόδου κορυφής των χωρών-μελών της Ε.Ε.

Κάποιοι όμως κατόρθωσαν και ξεπέρασαν το εμπόδιο και συμμετείχαν. Ενας από αυτούς ο γραμματέας της Ν.Ε. Νοτίου Δωδεκανήσου του Συνασπισμού και εκ των ιδρυτών στη Ρόδο Δημήτρης Γάκης ο οποίος μας μετέφερε τις εμπειρίες και τα συναισθήματά του, από τη συμμετοχή του στις εκδηλώσεις της αντισυνόδου.

Έχοντας σαν δεδομένο ότι κανείς εκ των διαδηλωτών δεν θα κοιμήθηκε πολύ το προηγούμενο τριήμερο η πρώτη μας ερώτηση ήταν για το αν νιώθει κουρασμένος.

"Κουρασμένος αλλά και πολύ χαρούμενος και πολύ τυχερός. Η αντισύνοδος ήταν ιδιαίτερα πετυχημένη. Η συνεύρεση τόσων χιλιάδων ανθρώπων που είχαν σαν σύνθημα ένα πιο όμορφο και δίκαιο κόσμο, δεν θα μπορούσε παρά να συνεπάρει τον κάθε ένα που συμμετείχε".

- Αλήθεια τι σας εντυπωσίασε περισσότερο;

"Το πλέον εντυπωσιακό ήταν η συμμετοχή των νέων. Τα δεκάδες χιλιάδες αγόρια και κορίτσια που όχι μόνο δεν δικαιώνουν όλους αυτούς που τους χαρακτηρίζουν γενιά του Internet και της τηλεόρασης, αλλά αντίθετα αποδεικνύουν πως είναι ιδιαίτερα ευαισθητοποιημένοι, πως έχουν όραμα και θέλουν να ζήσουν σε ένα καλύτερο κόσμο.

Ο δυναμισμός των παιδιών αυτών είναι τόσο μεγάλος που μόνο κάποιος που πορεύεται μαζί τους, μπορεί να τον καταλάβει.

- Οσοι έχουν επισκεφθεί τη δέουσα λογική έχουν να λένε για την ομορφιά της. Πως βιώσατε εσείς τη Θεσσαλονίκη αυτό το τριήμερο;

"Η Θεσσαλονίκη έγινε ακόμη ομορφότερη με τη παρουσία αυτής της "πολύχρωμης κοινωνίας των πολιτών".

Για ένα τριήμερο, ένα ατέλειωτο το πανηγύρι ιδεών, απόψεων συνθημάτων, εκδηλώσεων από δεκάδες χιλιάδες πολίτες που ασφυκτιούν από όλα αυτά που γίνονται, που ανησυχούν για το μέλλον και που θέλουν έναν άλλο κόσμο, πιο όμορφο πιο πολύχρωμο, πιο δημοκρατικό και που θέλουν ο άνθρωπος να είναι πάνω από τα κέρδη και τα όποια συμφέροντα έδωσαν ένα τέτοιο φως στην πόλη που κανένα "σιδερόφρακτο" μαγαζί καμία προσπάθεια εκφοβισμού των Θεσσαλονικέων δεν ήταν δυνατόν να το κρύψει.

Ήταν μία ηλιόλουστη πανέμορφη πόλη χρωματισμένη από τον αγώνα των εκατοντάδων χιλιάδων πολιτών".

- Αναφερθήκατε σε σιδερόφρακτες βιτρίνες και σε προσπάθειες εκφοβισμού των Θεσσαλονικέων.

Δεν δικαιολογείτε όμως τα αυξημένα μέτρα ασφαλείας λόγω των όποιων επεισοδίων θα μπορούσαν να γίνουν;

"Ειλικρινή η προσπάθεια που έκαναν κάποιοι μεταξύ των οποίων και στελέχη της κυβέρνηση, να εκφοβίσουν τους Θεσσαλονικείς και να δημιουργήσουν κλίμα ανασφάλειας είχε σαν μοναδικό σκοπό την υποβάθμιση της παρουσία τόσων χιλιάδων διαδηλωτών.

Το γεγονός πως μία πολύ μικρή ομάδα προέβη σε ενέργειες που δημιούργησαν προβλήματα δεν μπορεί να αμαυρώσει την εικόνα των δεκάδων χιλιάδων διαδηλωτών που συμμετείχαν στις πορείες στις εκδηλώσεις στα happenings, χωρίς να δημιουργήσουν κανένα απολύτως προβλήματα. Ακόμη και οι πλέον σκεπτικιστές κάτοικοι της πόλης πολύ γρήγορα αντιλήφθηκαν πως η συμμετοχή στις εκδηλώσεις τις αντισυνόδου όχι μόνο δεν ενείχε κινδύνους, αλλά ήταν μία συμμετοχή ζωής και ελπίδας και ότι έστελνε ένα πολύ σημαντικό μήνυμα".

- Ποιο αλήθεια ήταν το μήνυμα των εκδηλώσεων αυτών και αν πιστεύεται ότι έγινε αντιληπτό από τους "παραλήπτες";

"Το μήνυμα τόσο προς τους συμμετέχοντες στη σύνοδο όσο και προς όλους που θεωρούν ότι μπορούν να αποφασίζουν για το μέλλον μας χωρίς να μας ρωτάνε, να ακούνε τη δική μας αγωνία και τις προτάσεις μας ήταν σαφέστατο.

Κανείς δεν μπορεί να παίρνει αποφάσεις που αφορούν τη ζωή μας χωρίς να λαμβάνει υπόψη του αυτά που θέλουν οι πολίτες.

Δεν θα αφήσουμε να περάσουν αποφάσεις και διατάξεις να χαραχθούν πολιτικές που δεν στοχεύουν στον εκδημοκρατισμό της κοινωνίας στην άρση των ανισοτήτων στην επίλυση κορυφαίων ζητημάτων που απασχολούν τον πολίτη, όπως της ανεργίας, του περιβάλλοντος κ.λπ.

Οποιοι πιστεύουν πως μπορούν να κάνουν κάτι τέτοιο θα μας βρίσκουν συνεχώς μπροστά τους.

Μας βρήκαν στις προηγούμενες συνόδους, μας βρήκαν εδώ στη Θεσσαλονίκη θα μας βρουν και οπουδήποτε αλλού. Οι δεκάδες χιλιάδες στην Θεσσαλονίκη, τα εκατομμύρια των διαδηλωτών σε όλο τον κόσμο δεν αποτελούν κάποιες απλές διαμαρτυρίες αλλά ένα κίνημα που συνεχώς θα εξαπλώνεται και πιστέψτε με τη δύναμη αυτού του κινήματος τη καταλαβαίνουν πολύ καλά.

Δεν πήραν αυτά τα δρακόντεια μέτρα ασφαλείας γιατί φοβήθηκαν τυχόν επεισόδια.

Ούτε προσπάθησαν να εκφοβίσουν τους Θεσσαλονικείς επειδή ανησυχούσαν για τους κατοίκους. Αυτό που τους ανησυχεί είναι η ορμή και η ζωντάνια του κινήματος. Και μόνο το γεγονός πως έκαναν μία τόσο μεγάλη κινητοποίηση για να το περιορίσουν αποδεικνύει πως το υπολογίζουν ιδιαίτερα".

- Αν θέλατε να δώσετε το προσωπικό σας "στίγμα" σαν πολίτης που συμμετείχε στις εκδηλώσεις της αντισυνόδου με λίγα λόγια ποιο θα ήταν;

"Είμαι πολύ περήφανος και χαρούμενος που μαζί με τους χιλιάδες των "συμπολιτών" μου συμμετείχα σε αυτό τον αγώνα. Ανανεώνουμε το ραντεβού μας για όποιο μέρος και όποιο χρονικό διάστημα κριθεί ότι πρέπει οι πολίτες να εκφράσουν τη δική τους άποψη".

ΑΘΛΗΤΙΚΗ
ΓΝΩΜΗ
ΔΕΥΤΕΡΑ 23 ΙΟΥΝΙΟΥ 2003

Η ΡΟΔΟΣ 2-0 ΤΟΝ ΠΙΕΡΙΚΟ ΜΕ 1.500 ΟΠΑΔΟΥΣ ΣΤΟ ΠΛΕΥΡΟ ΤΗΣ

ΝΤΕΛΙΡΙΟ



• Ξέφρενα πανηγύρια για την επάνοδο της Ρόδου στη Γ' Εθνική μετά από 10 χρόνια

ΣΕΛ. 20-29

Βασίλισσα στα μπαράζ

Τρείς φορές μπήκε στην διαδικασία των μπαράζ στην ιστορία της η Ρόδος και στις τρείς βγήκε θριαμβεύτρια.
Το ιστορικότερο κι αυτό που δεν έχει ξεχασθεί αφού αποτέλεσε σταθμό ήταν αυτό της Κρήτης στις 17 Ιουνίου του 1981, όταν αντιμετώπισε τον Αιγάλεω, με το οποίο είχε ισοβαθμίσει στη πρώτη θέση.
Με 3.000 ροδίτες στο πλευρό της και τους Ηρακλειώτες, η Ρόδος κέρδισε 1-0 και πανηγύρισε την άνοδο στη Α' Εθνική. Το χρυσό γκολ πέτυχε με εκπληκτικό τακουνάκι ο Κώστας Παπαοικονόμου στο 106'.
Μετά την επανίδρυσή της η Ρόδος μπήκε στην διαδικασία των μπαράζ δύο φορές. Στις 13 Ιουνίου έπρεπε να κερδίσει τον Ηρόδοτο για να τερματίσει πρώτη στον όμιλό της, όπου έπαιζε κι ο Πολυκράτης. Η Ρόδος με κεφαλιά του Γιώργου Πατρού στο 32' και για πρώτη φορά μετά από χρόνια, με 2.500 κόσμο στο πλευρό της, κέρδισε 1-0 και πανηγύρισε την άνοδο στην Δ' Εθνική.
Στις 21 Ιουνίου 2003 στη Καισαριανή η Ρόδος κέρδισε και τον Πιερικό με τέρματα των Γ. Καντιμοίρη (15'), Ντιουγκένους (67) και βρέθηκε στη Γ' Εθνική και μετά από δέκα χρόνια απουσίας. Και προχθές την Ρόδο υποστήριξαν 1500 περίπου οπαδοί της.



"ΤΡΕΛΛΟ„ ΠΑΝΗΓΥΡΙ ΓΙΑ ΤΟ ΜΕΓΑΛΟ ΑΘΛΟ
Στὸ Γ' λεπτό τοῦ Β' ἡμιχρόνου τῆς παράτάσεως ὁ Παπαοικονόμου μὲ τακουνάκι πέτυχε τὸ χρυσό γκόλ
Πέντε φορὲς ὁ Δοξάκης μὲ φανταστικές ἀποκρούσεις ἔσωσε τὴν ἔστία του ἀπό βέβαιη παραβίαση
Στίς 8.30 τό βράδυ γυρίζουν ἀεροπορικῶς οἱ ἥρωες
Ο ΙΣΤΟΡΙΚΟ ΓΚΟΛ
Παραλειπόμενα τοῦ μπαράζ
Καμὸς στό λιμάνι ὅταν ἀναχωροῦσε ὁ «Κάμιρος»
Λεπτό πρὸς λεπτό τὸ φίλμ τοῦ χθεσινοῦ συγλονιστικοῦ μπαράζ
Τρελλὸ πανηγύρι στὴν ἔστία στό Ἡράκλειο



ΡΟΔΙΑΚΗ
ΑΘΛΗΤΙΚΗ
ΚΥΡΙΑΚΗ 22 ΙΟΥΝΙΟΥ 2003
ΤΟ ΟΝΕΙΡΟ ΠΡΑΓΜΑΤΙΚΟΤΗΤΑ
• Η Ρόδος παλικαρίσια στη Γ' Εθνική κέρδισε στο μπαράζ τον Πιερικό με 2-0



ΑΘΛΗΤΙΚΗ
Η αποθέωση των παικτών
ΕΛΑΦΙΑ ΣΕ ΗΦΑΙΣΤΕΙΟ
ΕΦΕΡΑΝ ΤΗΝ ΑΝΟΔΟ
Το χρυσό γκολ
NatWest Island Games
Η ΡΟΔΙΑΚΗ ΧΟΡΗΓΟΣ ΕΠΙΚΟΙΝΩΝΙΑΣ
Isle of Man 7–13 Ιουλίου
ISLAND GAMES ASSOCIATION

ΣΕΛ. 20

ΠΕΡΙΦΕΡΕΙΑΚΟ

"Μη κλείσεις πουθενά..."

- *Η διοίκηση του Απόλλωνα ειδοποίησε σχετικά τον Νίκο Αλεξανδρίδη να περιμένει. Επιθυμεί την παραμονή και των Λινάρδου-Πολυχρονίου*
- *Δεν θα ενδώσει στις υπέρογκες απαιτήσεις άλλων συλλόγων για την απόκτηση ταλέντων*

Αποφασισμένη να μην υποκύψει σε υπέρογκες απαιτήσεις ερασιτεχνικών ομάδων για την απόκτηση κυρίως των νέων ταλαντούχων ποδοσφαιριστών που προβλέπει ο νόμος, είναι η Διοίκηση της ομάδας του Απόλλωνα Καλυθιών που ήδη ξεκίνησε τις επαφές στον μεταγραφικό τομέα. Δεν πρόκειται να ενδώσει σε υπέρογκα ποσά που "κυκλοφορούν" ήδη και μόνο κακό κάνουν στα μικρά παιδιά αλλά και στις σχέσεις μεταξύ συλλόγων.

Ο Απόλλων Καλυθιών βολιδοσκόπησε ήδη την περίπτωση των **Μηνά Μαυρή** και **Γιώργου Καρτάλη** απ' τον Ιάλυσο, ενώ παράλληλα έχει ήδη ξεκινήσει και τις συζητήσεις με τους παίκτες των οποίων η συνεργασία έχει λήξει με τον σύλλογο.

Ο ΛΙΝΑΡΔΟΣ

Ηδη η πρώτη συνάντηση έγινε με τον **Στέφανο Λινάρδο.** Οι έγκυρες πηγές από τις Καλυθιές ανέφεραν χθες πως ο ποδοσφαιριστής και ο Απόλλων επιθυμούν την εκ νέου συνεργασία και θα υπάρξει και νέα συνάντηση τις αμέσως επόμενες μέρες για να οριστικοποιηθεί η παραμονή του **Λινάρδου** στον Απόλλωνα Καλυθιών.

Ο ΠΟΛΥΧΡΟΝΙΟΥ

Σήμερα ή το αργότερο αύριο θα κληθεί στις Καλυθιές και ο **Κώστας Πολυχρονίου** ο οποίο έχει δηλώσει στο παρελθόν πως "θέλει να μείνει στον Απόλλωνα αρκεί να τα βρουν" οι δύο πλευρές. Ο στράϊκερ του Περιφερειακού θα έχει συνάντηση με το Δ.Σ. του Απόλλωνα το επόμενο διήμερο.

"ΝΑ ΠΕΡΙΜΕΝΕΙΣ"

Στο μεταξύ οι Διοικούντες το περασμένο Σάββατο ειδοποίησαν ακόμα ένα έμπειρο ποδοσφαιριστή να περιμένει και να μη κλείσει σε άλλη ομάδα.

Ο λόγος για τον τερματοφύλακα **Νίκο Αλεξανδρίδη** που έχει περάσει στους παίκτες, στην παραμονή των οποίων προσβλέπει η ομάδα των Καλυθιών. Με δεδομένο το γεγονός πως προπονητής θα είναι και φέτος ο **Αντώνης Οικονόμου** τότε θα υπάρξει εβδομάδα εξελίξεων στον Απόλλωνα με πρώτη προτεραιότητα την παραμονή των "έμπειρων" στην ομάδα.

Σήμερα η Γ.Σ. του ΣΔΠΔ

Απόψε στις 5 το βράδυ θα πραγματοποιηθεί στα γραφεία της οδού Παπαζαχαρίου η έκτακτη Γενική Συνέλευση των μελών του Συνδέσμου Διαιτητών Ποδοσφαίρου Δωδεκανήσου.

ΠΕΜΠΤΗ Η ΝΙΚΗ ΡΕΚΟΡ Η ΓΕΩΡΓΙΑ

Η ροδίτισα **Γεωργία Κουμνάκη** μαζί με τις **Μπουντά, Ντόβα, Γκουντενούδη** πήραν την πέμπτη θέση στα 4Χ400 στην Σούπερ Λίγκα του Ευρωπαϊκού κυπέλλου Στίβου, πετυχαίνοντας νέο Πανελλήνιο ρεκόρ 3.29.36. Η **Νίκη Ξάνθου** πήρε τη 5η θέση στο μήκος με άλμα 6.45 μ.

Απνοια στην Κω

- *Στις 28 ή τις 29 του μήνα αναμένεται η απάντηση μεγάλης χρηματιστηριακής εταιρείας*
- *Δεν υπάρχει διοικητική σύμπνοια και "κοινό" συμφέρον στο νησί του Ιπποκράτη*

ΚΩΣ (Του ανταποκριτού μας Γιώργου Αναγνώστου)

Η Κως είναι αποφασισμένη να λειτουργήσει σωστά και φέτος. Οι προσπάθειες βέβαια της τοποθέτησης δυνατών βάσεων προσδιορίζονται αυτή την εποχή στον οικονομικό παράγοντα. Είναι γνωστό πως αναμένεται η απάντηση από μεγάλη εταιρεία των Αθηνών για την ανάληψη της χορηγίας της ομάδας.

Κι όπως έγινε ήδη γνωστό η απάντηση αναμένεται στις 28 ή 29 του μήνα.

Οι ίδιες πηγές ανέφεραν χθες πως πρόκειται για χρηματιστηριακή εταιρεία που προσβλέπει σε επενδύσεις στο νησί του Ιπποκράτη και θέλει να στηρίξει με σπόνσορινγκ την ομάδα του νησιού.

Αυτού του είδους την επένδυση όμως την καρπούνται-σύμφωνα με τα δημοσιεύματα-οι νύν διοικούντες. Και το γεγονός αυτό όπως ήταν αναμενόμενο έχει δημιουργήσει ως ένα βαθμό δυσαρέσκεια στους υπόλοιπους και δη τους παραιτηθέντες που και αν ακόμη ήθελαν να παραμείνουν κοντά στην ομάδα τώρα απομακρύνονται από τα "διατυμπανιζόμενα". Κίνηση που θεωρείται λάθος από τους αντικειμενικούς παρατηρητές που βλέπουν μία πιθανή παραγοντική συσπείρωση ν' απομακρύνεται.

Βέβαια εάν δεν επέλθει η θετική απάντηση της εταιρείας από την Αθήνα και το Διοικητικό ξεκαθάρισμα κανείς δεν μπορεί να συζητήσει για προπονητή, μεταγραφές και τον εν γένει προγραμματισμό.

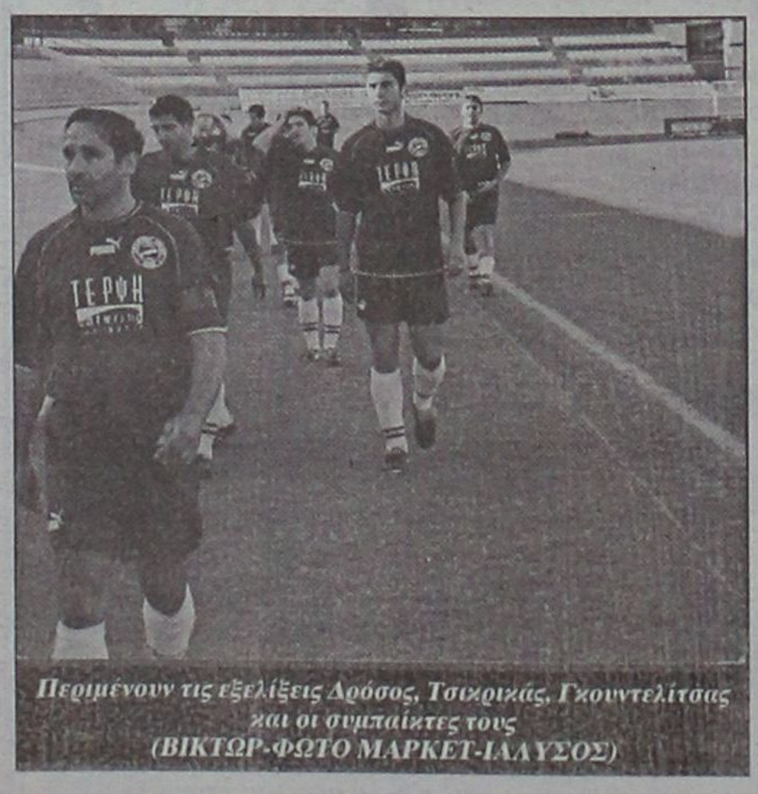

Περιμένουν τις εξελίξεις Δρόσος, Τσιχρικάς, Γκουντελίτσας και οι συμπαίκτες τους (ΒΙΚΤΩΡ-ΦΩΤΟ ΜΑΡΚΕΤ-ΙΑΛΥΣΟΣ)

Βάσει των οικονομικών

- *Το ταμείο προκαθορίζει τις μεταγραφικές κινήσεις του Διαγόρα. Τετ-α-τετ διοίκησης και δημάρχου μέσα στην εβδομάδα*
- *Ρουτζιέρης, Κρομμύδας, Κοντόγιαννος, Κοσμάς τα ονόματα που "παίζουν" στον μεταγραφικό τομέα.*
- *Πιθανότατα στις 20 Ιουλίου ξεκινάει η προετοιμασία*

Η οικονομική εκκαθάριση της χρονιάς που πέρασε είναι ο πρώτος στόχος της Διοίκησης του Διαγόρα που μέλημά της είναι πια η δημιουργία μια καινούργιας ομάδας που θα στηρίζεται στις δικές της δυνάμεις και τους "δικούς της" ποδοσφαιριστές.

Για να συμβεί κάτι τέτοιο πάντως, πρέπει να πάρει και να βάλει στο ταμείο του τα υποσχεθέντα της πολιτείας.

Για τον λόγο αυτό-όπως χαρακτηριστικά τονίσθηκε χθες-θα υπάρξει συνάντηση με τον Δήμαρχο Ροδίων **Γιώργο Γιαννόπουλο** μέσα στην εβδομάδα και να κανονισθεί το πότε ο Διαγόρας θα εισπράξει τα υποσχεθέντα.

Αυτή είναι η πρώτη κίνηση. Κι είναι λογικό αφού δεν μπορεί να συζητήσει εκ νέου με τον ποδοσφαιριστή της μια Διοίκηση αν προηγουμένως δεν έχει "καθαρίσει" μ' αυτόν οικονομικά. Και η Διοίκηση του Διαγόρα θα μπει σ' αυτή την διαδικασία αφού θα μιλήσει εκ νέου με τον **Πέτρο Ρουτζιέρη** μέσα στις επόμενες μέρες. Πρώτα λοιπόν το οικονομικό και μετά όλα τ' άλλα. Μόνο με "δυνατό ταμείο" θα μετρήσει ο σχεδιασμός κι ο προγραμματισμός που έχει χαράξει φέτος ο "γηραιός" και θα υλοποιηθούν οι εισηγήσεις του **Ανδρέα Σταύρου.** Θα κλείσει οικονομικά η χρονιά που πέρασε και στη συνέχεια θ' αρχίσει η υλοποίηση των συμφωνιών που "έκλεισαν" μέχρι τώρα.

Ο ΜΕΓΑΛΟΣ ΧΟΡΗΓΟΣ

Μέσα στις προσεχείς μέρες επίσης αναμένεται ν' απαντήσει οριστικά κι ο χορηγός (το όνομα του οποίου κρατούν καλά οι Διοικούντες τον Διαγόρα) στην πρόταση για το σπονσονάρισμα της ομάδας στο φετινό πρωτάθλημα.

ΟΙ ΜΕΤΑΓΡΑΦΙΚΕΣ ΚΙΝΗΣΕΙΣ

Στον μεταγραφικό τομέα δεν έχει κλείσει ακόμα τίποτα. Η διοίκηση της ομάδας συνεχίζει τις επαφές της με τα ερασιτεχνικά σωματεία του νησιού μας για να υλοποιήσει τους στόχους.

- Όπως αναφέρεται πιο πάνω ένα από τα κύρια μέλημα της Διοίκησης είναι να κρατήσει στην ομάδα τον **Πέτρο Ρουτζιέρη.** Διαγόρας και παίκτης θέλουν την εκ νέου συνεργασία. Δεν απομένει παρά η τελική επαφή για την ολοκλήρωση της παραμονής του **Πέτρου Ρουτζιέρη** στον Διαγόρα.

- Ο "γηραιός" θα επιμείνει για τον **Γιώργο Κρομμύδα** που είναι ένας από τους νεαρούς ποδοσφαιριστές που ενδιαφέρεται.

Θα συναντηθούν εκ νέου οι Διοικούντες με τους ομολόγους τους του Κλεάνθη. Σύμφωνα με πληροφορίες μάλιστα ο Διαγόρας θα καταθέσει στο τραπέζι των συζητήσεων βελτιωμένη πρόταση για τον ποδοσφαιριστή.

- Οι άλλοι δύο "μικροί" που απασχολούν τον Διαγόρα είναι οι **Κοντόγιαννος** και **Κοσμάς** για τους οποίους αναμένεται απάντηση μέσα στην εβδομάδα.

Η ΠΡΟΕΤΟΙΜΑΣΙΑ

Στο μεταξύ δεν έχει ακόμη προκαθορισθεί η ημερομηνία κατά την οποία θα ξεκινήσει η προετοιμασία της ομάδας.

Ανεξάρτητα πάντως από την ημερομηνία έναρξης του φετινού περιφερειακού πρωταθλήματος ο **Ανδρέας Σταύρου** προσανατολίζεται να ξεκινήσει την προετοιμασία στις 20 Ιουλίου.



Θέλει να κρατήσει τον "αρχηγό" ο Διαγόρας (ΒΙΚΤΩΡ-ΦΩΤΟ ΜΑΡΚΕΤ-ΙΑΛΥΣΟΣ)

ΤΟΠΙΚΟ ΠΟΔΟΣΦΑΙΡΟ

Κάλλιο αργά παρά ποτέ

• Οι 10 πρωταθλητές του περιφερειακού θα κερδίζουν αυτόματα την άνοδο σύμφωνα με απόφαση της Γ.Σ. της ΕΠΟ, η οποία πέρασε τον οικονομικό και διοικητικό απολογισμό

• Με δύο παίκτες κάτω των 20 ετών φέτος στο περιφερειακό και τέσσερις από την επόμενη περίοδο

• Πέρασε η πρόταση της ΕΠΣΔ για τους 20άρηδες

Οπως αναμενόταν πέρασε προχθές στην Γ.Σ. της ΕΠΟ, ο διοικητικός και οικονομικός απολογισμός και μάλιστα με μεγάλο ποσοστό.

Στις 50 Ενώσεις που έδωσαν το παρόν μόνο 4 δεν ψήφισαν θετικά, ενώ μία ψήφισε παρόν.

Στη συνέλευση που έγινε στη Μυτιλήνη συζητήθηκαν πολλά ενδιαφέροντα θέματα. Ενα από τα πιο σημαντικά ήταν η απόφαση οι (10) του περιφερειακού πρωταθλήματος να ανέβουν την ερχόμενη περίοδο απευθείας στην Γ' Εθνική, κάτι που σημαίνει πως θα έχουμε από την μεθεπόμενη περίοδο 2 ομίλους.

Επίσης αποφασίσθηκε φέτος στο περιφερειακό πρωτάθλημα η υποχρεωτική, χρησιμοποίηση καθ' όλη τη διάρκεια του αγώνα δύο ποδοσφαιριστών κάτω των 20 ετών, ενώ εάν τραυματισθεί ένας παίκτης κάτω των 20 ετών θα πρέπει υποχρεωτικά να τον αντικαταστήσει παίκτης κάτω των 20 ετών, ειδάλλως εάν δεν υπάρχει στο πάγκο παίκτης, η ομάδα θα συνεχίζει με λιγότερο παίκτη.

Ακόμη όσον αφορά τους 20άρηδες από την μεθεπόμενη περίοδο ο αριθμός της υποχρεωτικής χρησιμοποίησής τους θα ανέβει στους 4.

Η πρόταση της ΕΠΣΔ για το θέμα της ηλικίας πέρασε στην συνέλευση κι έτσι κάποιος που έχει γεννηθεί (παράδειγμα για φέτος) οποιαδήποτε ημερομηνία μέσα στο 1984, θα μπορεί να αγωνίζεται ως 20άρης στο περιφερειακό πρωτάθλημα φέτος.

Η προκήρυξη του περιφερειακού πρωταθλήματος αναμένεται να βγει μέχρι τις 30 Ιουνίου, ενώ οι δηλώσεις συμμετοχής, για το οικείο πρωτάθλημα θα λήγουν στις 20 Ιουλίου.

Αλλο ένα ενδιαφέρον θέμα που συζητήθηκε στην Γ.Σ., είναι η ποινή ενός ποδοσφαιριστή την ίδια χρονική περίοδο.

Δηλαδή εάν ένας παίκτης τιμωρηθεί για δεύτερη φορά, θεωρείται υπότροπος.

Εάν έχει τιμωρηθεί την πρώτη φορά με 1 αγωνιστική δεν θα θεωρείται υπότροπος, παρά μόνο εάν έχει τιμωρηθεί με 2 αγωνιστικές και πάνω.

Σχετική ενημέρωση με το τί ειπώθηκε στην Γ.Σ. της ΕΠΟ, η ΕΠΣΔ θα ενημερώσει την Τετάρτη τα μέλη της στην δική της Γ.Σ.

Στην Μυτιλήνη το παρόν από πλευράς ΕΠΣΔ έδωσαν ο πρόεδρος **Κλεόβουλος Χ"γεωργίου** και ο γ.γ. **Μιχάλης Βεργωτής.**

Περιμένουν τον Δήμο

• Οι παράγοντες του Καλυμνιακού είναι εν αναμονή της πιθανής επιχορήγησης του Δήμου

Σε κατάσταση αναμονής βρίσκονται όλοι στον Καλυμνιακό.

Συγκεκριμένα ο πρόεδρος της ομάδας **Στέφανος Χατζημιχάλης** και οι έξι περίπου παράγοντες που έχουν μαζευτεί να μπουν στο νέο διοικητικό συμβούλιο περιμένουν μια οικονομική ενίσχυση από το δήμο.

Ο πρόεδρος της ομάδας του νησιού των σφουγγαράδων φαίνεται να είναι κουρασμένος, καθώς έχει βάλει πολλά χρήματα όλα αυτά τα χρόνια στον Καλυμνιακό και αυτές τις μέρες αναμένεται να έχει συνάντηση με το Δήμαρχο Καλύμνου, για να συζητήσουν σχετικά με την πιθανή επιχορήγηση προς την ομάδα και ποιό θα είναι το ύψος αυτής.

Σύμφωνα με έγκυρες πληροφορίες ο **Στέφανος Χατζημιχάλης** σκέφτεται ακόμα και την αποχώρηση από την ομάδα σε περίπτωση που η πιθανή επιχορήγηση του δήμου δεν θα είναι ικανοποιητική.

Οσον αφορά το γηπεδικό θέμα, την τοποθέτηση χλοοτάπητα στο γήπεδο Καλύμνου έχει αναλάβει εταιρία, η οποία αναμένεται να αρχίσει τις εργασίες του συγκεκριμένου έργου εντός των προσεχών ημερών.

ΠΡΟΣΚΛΗΣΗ

Το Δ.Σ. του ΑΣ ΑΕΡΑ Αφάντου, σας προσκαλεί στην Γ.Σ. του συλλόγου που θα γίνει το Σάββατο 28/06/2003 και ώρα 16.00 στην αίθουσα του Β' Δημοτικού σχολείου με θέματα:

1. Απολογισμός πεπραγμένων απερχόμενου Δ.Σ.
2. Αρχαιρεσίες για την ανάδειξη νέου Δ.Σ.
3. Τροποποίηση του καταστατικού (συνδρομές, εκλογές).

Η παρουσία όλων μας κρίνεται απαραίτητη.

Σε περίπτωση μη απαρτίας η Γ.Σ. θα επαναληφθεί την επόμενη ημέρα στον ίδιο χώρο (Κυριακή 29/06/2003 και ώρα 11.00 π.μ.).

Δικαίωμα συμμετοχής για την ανάδειξη του Δ.Σ. θα έχουν τα μέλη που είναι ταμειακώς τακτοποιημένα.

Μετά τιμής

Ο πρόεδρος **Αναστάσιος Πέρος**

Ο Γεν. Γραμματέας **Στυλιανός Μπακίρης**

Το Σαββατοκύριακο οι εκλογές...

• Του ΑΕΡΑ στο 2ο δημοτικό σχολείο Αφάντου

Το ερχόμενο Σαββατοκύριακο θα διεξαχθεί τελικά η γενική συνέλευση του ΑΕΡΑ με σκοπό την διενέργεια εκλογών.

Οι εκλογές του Αφαντενού συλλόγου θα πραγματοποιηθούν στο 2ο δημοτικό σχολείο Αφάντου, ενώ σύμφωνα με έγκυρες πληροφορίες δεν έχει ξεκαθαρίσει απόλυτα το τοπίο σχετικά με το πόσοι και ποιοί θα είναι αυτοί που θα διεκδικήσουν την προεδρία της ομάδας.

Πρώτα οι εκλογές...

• Και μετά τα υπόλοιπα για την Θύελλα Π.

Την Κυριακή θα γίνουν οι εκλογές για την ανάδειξη του νέου Δ.Σ. της Θύελλας Π. Σήμερα οι άνθρωποι της ομάδας θα πάρουν τα βιβλία από τον προϊστάμενο του Γραφείου Φυσικής Αγωγής **Πασχάλη Γκογκίδη** στον οποίο τα είχαν αφήσει για έλεγχο.

Η όλη διαδικασία θεωρείται άκρως τυπική, αφού ο νυν πρόεδρος **Φώτης Κουφός** θα συνεχίσει να ηγείται του νέου Δ.Σ. στο οποίο θα προστεθούν νέοι άνθρωποι που έχουν την θέληση να προσφέρουν.

Ηδη πάντως έχουν ξεκινήσει επαφές με ποδοσφαιριστές της περιοχής της Πυλώνας και των γειτονικών Δημοτικών Διαμερισμάτων, οι οποίοι θέλουν να ενταχθούν στην ομάδα.

Ο νέος προπονητής **Κυριάκος Κουφός** περιμένει πρώτα να ξεκαθαρίσει η κατάσταση στο έμψυχο δυναμικό της ομάδας αφού όλοι οι παίκτες του αγωνιζόντουσαν πέρσι ως μεταγραφές θα φύγουν.

Παράλληλα όμως επιστρέφουν μερικοί νεαροί κυρίως παίκτες οι οποίοι στο τελευταίο πρωτάθλημα απείχαν των αγωνιστικών υποχρεώσεων της ομάδας για διάφορους λόγους. Ετσι λοιπόν θα πρέπει πρώτα να γίνουν οι εκλογές και από εκεί και πέρα να προχωρήσει η ομάδα τα σχέδια που έχει θέσει για το ερχόμενο πρωτάθλημα.

AUTO ΕΠΙΛΟΓΕΣ

ΚΟΥΚΟΥΡΑΣ ΑΛΕΞΑΝΔΡΟΣ

ΕΚΘΕΣΗ ΕΜΠΟΡΙΑΣ ΕΠΙΛΕΓΜΕΝΟΥ ΜΕΤΑΧΕΙΡΙΣΜΕΝΟΥ ΑΥΤΟΚΙΝΗΤΟΥ

ΛΕΩΦ. ΡΟΔΟΥ-ΛΙΝΔΟΥ 255
ΤΗΛ. 22410/60910,
FAX: 22410/60920

- *Πώληση μεταχειρισμένων αυτοκινήτων ελεγμένα σε 70 σημεία.*
- *Αγορά μεταχειρισμένων αυτοκινήτων.*
- *Ανταλλαγή με οποιοδήποτε μοντέλο της αρεσκείας σας.*
- *Χρηματοδότηση με τα χαμηλότερα επιτόκια της αγοράς.*

ΤΟΠΙΚΟ ΠΟΔΟΣΦΑΙΡΟ

Μεταγραφών...συνέχεια

- *Ο Διαγόρας Β. έκλεισε οριστικά για την νέα χρονιά τον Σταύρο Μαγιόγλου, ενώ αποκτήθηκε και ο Σάββας Τσοπανάκης*
- *Παρέμεινε στους "κυανέρυρθρους" ο Μακρής, ενώ πολύ πιθανή είναι η αποχώρηση του Χωρίτη*

Ακάθεκτος συνεχίζει την ενίσχυσή του εν όψει της νέας αγωνιστικής χρονιάς ο Διαγόρας Βατίου.

Οι "κυανέρυθροι" μετά την απόκτηση των **Βαγγέλη Γκαρανάτσιο** από τον Διγενή, **Βασίλη Φαρμακαλή** από τη Θύελλα, **Κώστα Μαλλιάκα** από Ασπίδα Απολακκιάς και **Σάββα Αριστείδου** από την Κύπρο προχώρησαν και σε κάποιες άλλες κινήσεις.

Συγκεκριμένα έκλεισε οριστικά ο **Σταύρος Μαγιόγλου** από τον Άρη, ενώ την φανέλα του Διαγόρα της Νότιας Ρόδου θα φοράει την ερχόμενη περίοδο και ο **Σάββας Τσοπανάκης**, ο οποίος πέρυσι αγωνιζόνταν στον Ορφέα.



Αλλάζει "στρατόπεδο " ο Σάββας Τσοπανάκης

Παράλληλα οι Διαγοριδείς ανανέωσαν την συνεργασία τους με τον **Μακρή,** ο οποίος θα συνεχίσει να είναι "κυανέρυρθρος".

Αναφορικά με τον **Γιώργο Καράμπη**, ο έμπειρος παίκτης έχει φόρτο εργασίας και δεν είναι σίγουρα αν θα μπορέσει να ακολουθήσει κανονικά την προετοιμασία της ομάδας. Έτσι επικρατεί στασιμότητα στο θέμα παραμονής του στον Διαγόρα Βατίου.

Εν των μεταξύ ο νεαρός Χωρίτης έχει εκδηλώσει ενδιαφέρον να φύγει από το Βατενό σωματείο και είναι πολύ πιθανό να μετακινηθεί σε κάποια άλλη ομάδα.

Παράλληλα ο Διαγόρας έχει στρέψει το ενδιαφέρον του στην απόκτηση ενός ή δύο επιθετικών, ενώ αναμένεται να προωθηθούν και έξι-επτά παίκτες από την εφηβική ομάδα.

Όσον αφορά τη προετοιμασία των "κυανέρυθρων" θα ξεκινήσει στις 25 Ιουλίου εντός της πόλης μας.

Εκλεισε και Μαννάκη

- *Τον νεαρό παίκτη της Νήσος Ρ. απέκτησε ο Κλεόβουλος, ενώ είναι θέμα χρόνου να κλείσει (δανεικός) και τον Στέργο Πιζήμολα του Ασκληπειού*
- *Τον Βαλάντη φέρνει στις 5 Ιουλίου για συναυλία ο Κλεόβουλος*

Οι άνθρωποι του Κλεόβουλου με οδηγό τον πρόεδρο του Δ.Σ. **Μιχάλη Διακογεωργίου**, είχαν δείξει από νωρίς τις προθέσεις τους να τελειώνουν όσο το δυνατόν γρηγορότερα με την τελική κατάσταση του έμψυχου δυναμικού της ομάδας για το ποιοί παίκτες θα μείνουν, ποιοί θα φύγουν και ποιοί θα έρθουν.

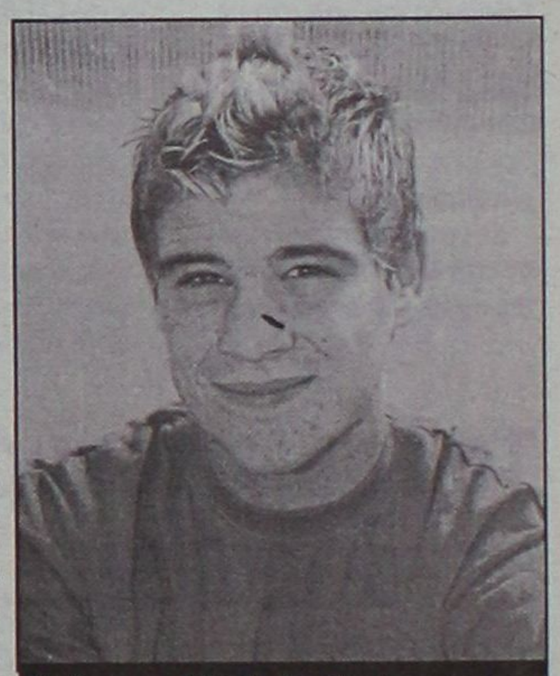

Παίκτης του Κλέοβουλου θα είναι για την επόμενη χρονιά ο Μανώλης Μαννάκης

Μετά την υπογραφή του **Λουκά Εγγλέζου** ο οποίος και τυπικά είναι ποδοσφαιριστής του Κλεόβουλου, οριστική θεωρείται και η απόκτηση του **Μανώλη Μαννάκη** από την Νήσο Ρ.

Ο κύκλος των μεταγραφών αναμένεται να κλείσει με τον ποδοσφαιριστή του ΠΑΣ Ασκληπειού **Στέργο Πιζήμολα,** για τον οποίο θα υπάρξει συνάντηση πιθανότητα και σήμερα μεταξύ των ανθρώπων της Διοίκησης των δύο ομάδων, προκειμένου να διευθετηθεί η μεταγραφή αυτή.

Από εκεί και πέρα μεταγραφές στοπ εκτός κι αν παρουσιαστεί κάτι το εξαιρετικά καλό με παίκτη που να αγωνίζεται στον χώρο της μεσαίας γραμμής.

Σχετικά με τα έργα στο γήπεδο της Λίνδου υπάρχει μία μικρή καθυστέρηση αλλά από σήμερα θα πιάσουν δουλειά οι μπουλντόζες.

Στις 28 Ιουνίου η ομάδα θα έχει οικονομικά έσοδα θα συμμετάσχει ενεργά στο πανηγύρι του Απόστολου Παύλου και στις 5 Ιουλίου θα πραγματοποιηθεί εκδήλωση με τον γνωστό σε όλους Ρόδιο τραγουδιστή **Βαλάντη,** στο Αμφιθέατρο στην Λίνδο.

Όπως είναι φυσικό καλούνται όλοι οι φίλοι του Κλεόβουλου να δώσουν το παρόν για να διασκεδάσουν, αλλά και για να βοηθήσουν οικονομικά την αγαπημένη τους ομάδα.



Τρεις...πρωτιές

Ο Παντελής Μιχαλάκης είναι ο εν ενεργεία ρέφερι του Συνδέσμου μας που έσπασε το φράγμα των διακοσίων συμμετοχών στην Α' κατηγορία Δωδεκανήσου.

Από την περίοδο 1990-91 μέχρι την φετινή άλλοι πέντε διαιτητές μας ξεπέρασαν τις εκατό παρουσίες.

Αυτοί είναι οι Σάββας Παπανικολάου, Νίκος Χατζηνικόλας, Μιχάλης Φραγκίνης, Βασίλης Τσαγγάρης, Κώστας Ζαννετίδης.

Από τους είκοσι οκτώ που σφύριξαν την σεζόν 2002-03, ο Μιχαλάκης θέλει άλλη μία κόκκινη κάρτα να βγάλει από το τσεπάκι του για να φθάσει τις εκατό για την τελευταία "13" ετία στη μεγάλη κατηγορία του τοπικού μας ποδοσφαίρου.

Άλλες πέντε θέλει ο Τσαγγάρης για να φθάσει κι αυτός στον ίδιο αριθμό αποβολών.

Αναλυτικά οι πέντε πιο αυστηροί της κατηγορίας είναι:

1) Μιχαλάκης 99 (μ.ο. 0,48)
2) Τσαγγάρης 95 (0,55)
3) Παπανικολάου 79 (0,59)
4) Ζαννετίδης 69 (0,59)
5) Φραγκίνης 54 (0,41)

Ο Μιχαλάκης και πάλι έχει τον περισσότερο αριθμό των πέναλτυ. Εδώ η πρώτη πεντάδα που έδειξαν τις περισσότερες φορές την βούλα της εσχάτης των ποινών είναι η παρακάτω.

1) Μιχαλάκης 69 (μ.ο. 0,34)
2) Τσαγγάρης 59 (0,34)
3) Παπανικολάου 53 (0,40)
4) Ζαννετίδης 50 (0,43)
-) Φραγκίνης 50 (0,38)

Αναλυτικά η εικόνα και των 28 ρέφερι είναι η εξής:

	ΣΥΜ.	ΠΕΝ.	ΑΠ.
1. Μιχαλάκης	204	69	99
2. Τσαγγάρης	173	59	95
3. Παπανικολάου	133	53	79
4. Φραγκίνης	130	50	54
5. Ζαννετίδης	117	50	69
6. Χατζηνικόλας	116	42	49
7. Κατταβενός	95	37	43
8. Ταράλης	85	38	49
9. Σιδηρόπουλος Σαβ.	83	26	48
10. Κατσιδώνης Ευαγ.	76	29	47
11. Πηδιάκης	64	11	18
12. Αργυρίου Ευαγ.	48	3	14
13. Τσαούσης	46	16	9
14. Βασιλείου	40	11	4
15. Πανάτος	38	10	15
16. Γενής	28	11	8
17. Παπαδόπουλος	26	7	6
18. Ορφανός	21	10	3
19. Κατέρης	18	8	7
20. Κόκκινος	16	6	2
21. Φεσσάρας	12	4	2
22. Βασιλειάδης	11	1	14
23. Κετσές	10	3	3
24. Σιδηρόπουλος Αν.	6	1	2
25. Διαμαντέας	5	0	1
26 Σάββενας	5	0	1
27. Κατσιδώνης Παν.	3	0	0
28. Γρεβένης	2	1	1

(Σημ.: Οι αριθμοί αφορούν συμμετοχές πέναλτυ-αποβολές).

ΤΑ ΣΗΜΕΙΑ

Για τα τελευταία εννέα χρόνια δηλαδή από τη σαιζόν 1994-95 και μετά ο Βασίλης Τσαγγάρης και ο Παντελής Μιχαλάκης, έχουν σχεδόν τον ίδιο αριθμό συμμετοχών.

Διαιτητές έδρας θεωρούνται-βάσει των αποτελεσμάτων που έχουν σημειωθεί στα ματς που σφύριξαν ο Σταύρος Πηδιάκης (με ποσοστό 73% να κερδίσουν οι γηπεδούχοι) και ο Βαγγέλης Κατσιδώνης (71%).

Αξιοσημείωτο ότι τόσο ο Τσαγγάρης όσο και Μιχαλάκης έχουν τον ίδιο απολογισμό των σημείων.

Συγκεκριμένα τα σημεία των αγώνων όλων των εν ενεργεία διαιτητών στην Α' είναι τα παρακάτω

	ΣΥΜ.	1	Χ	2
1. Τσαγγάρης	162	76	31	55
2. Μιχαλάκης	161	76	30	55
3. Φραγκινης	123	57	35	31
4. Ζαννετίδης	117	72	16	29
5. Χατζηνικόλας	97	53	17	27
6. Παπανικολάου	95	50	16	29
7. Κατσιδώνης Ε.	76	54	11	11
8. Σιδηρόπουλος Σ.	74	39	18	17
9. Κατταβενός	66	32	14	20
10. Πηδιάκης	60	44	7	9
11. Ταράλης	58	32	17	9
12. Αργυρίου	48	27	9	12
13. Τσαούσης	46	26	7	13
14. Γενής	28	18	5	5
15. Πανάτος	26	16	4	6
16. Παπαδόπουλος	26	16	3	7
17. Βασιλείου	25	17	4	4
18. Ορφανός	19	10	2	7
19. Κατέρης	18	9	3	6
20. Κόκκινος	16	9	2	5
21. Φεσσάρας	12	9	1	2
22. Βασιλειάδης	11	6	3	2
22. Κετσές	10	6	1	3
24. Σιδηρόπουλος Αν.	6	6	-	-
25. Διαμαντέας	5	4	-	1
26. Σάββενας	5	4	-	1
26. Κατσιδώνης Π.	3	2	-	1
28. Γρεβένης	2	2	-	-

ΠΡΑΚΤΟΡΕΙΟ ΠΡΟΠΟ

Γεώργιος Β. Θεοδοσίου

ΔΟΚΙΜΑΣΤΕ ΤΗΝ ΤΥΧΗ ΣΑΣ ΣΤΟ ΤΥΧΕΡΟ ΠΡΑΚΤΟΡΕΙΟ

Μ. Βολονάκη 57
(πίσω από το
Ξεν. Κογκό στο
Ζέφυρο)
Τηλ. 22410/78850



ΤΟΠΙΚΟ ΠΟΔΟΣΦΑΙΡΟ

Στο στόχαστρο ο Θεοδώρου

• *Πυρά εναντίον του από 97 οπαδούς του Ιαλύσου και ζητάνε από τον Δήμαρχο να πάρει θέση*

Ενενήντα επτά οπαδοί του Ιαλύσου έστειλαν επιστολή και καταφέρονται κατά του προπονητή **Θεόδωρου Θεοδώρου.**

Αυτούσια η επιστολή είναι η πιο κάτω:

"Αποφασίσαμε να στείλουμε την επιστολή αυτή στην εφημερίδα σας διότι η κατάσταση στον Ιάλυσο και ειδικότερα στο ποδοσφαιρικό τμήμα έχει φτάσει πλέον στο απροχώρητο, εξαιτίας του κ. **Θεοδώρου** ο οποίος έχει ορίσει τον εαυτό του γενικό δερβέναγα στην ομάδα, εκτελώντας χρέη προπονητή, συμβούλου, προέδρου, ταμία χωρίς να δίνει αναφορά σε κανένα, με λίγα λόγια έχει μετατρέψει τον Ιάλυσο σε προσωπική του επιχείρηση, διώχνοντας με δολοπλοκίες και κάθε είδους ύπουλων μεθόδων, όποιον δεν συμφωνεί μαζί του.

Καταρχήν σας αναφέρουμε με ποιό τρόπο ανέλαβε προπονητής ο εν λόγω κύριος. Το περασμένο καλοκαίρι ήταν να μπει χορηγός στον ΓΑΣ Ιάλυσος ο κ. **Αχλαδιώτης** ο οποίος προόριζε για προπονητή στο ποδόσφαιρο τον κ. **Γκάιδα.** Μόλις το έμαθε αυτό ο κ. **Θεοδώρου** άρχισε να λέει δεξιά και αριστερά πως δεν θα δώσει τις ελευθέρες των ποδοσφαιριστών οι οποίοι ανήκαν στον Ιάλυσο '97 στον οποίο όπως φαίνεται είναι και εκεί ιδιοκτήτης, μάλιστα για να πετύχει τον σκοπό-του να αποτρέψει δηλαδή τη πρόσληψη του κ. **Γκάιδα-**χρησιμοποίησε και τον **Ι. Κορωναίο** ο οποίος είναι γέννημα θρέμμα-Τριαντενός και παλαιός ποδοσφαιριστής της ομαδας λέγοντάς του πως τον θέλει για προπονητή στην ομάδα και ο οποίος δεν ήξερε βέβαια τους απώτερους σκοπούς του, ούτε το τί παιζόταν με τον κ. **Γκάιδα,** μόλις κατάφερε λοιπόν να βγάλει από τη μέση τον τελευταίο ήρθε η σειρά του κ. **Κορωναίου** τον οποίο εκτέλεσε με συνοπτικές διαδικασίες πραγματοποιώντας μια στημένη ψηφοφορία με 5 άτομα που είχε ως αποτέλεσμα 3 ψήφους κατά και 2 υπέρ, μάλιστα ο ίδιος ψήφισε υπέρ για να κλείσει τα μάτια του κ. **Κορωναίου** ότι τάχα αυτός τον ήθελε και οι άλλοι όχι.

Για την ιστορία να αναφέρουμε ότι ο κ. **Κορωναίος** το μόνο που ζήτησε ήταν ένα ποσό 200.000 το μήνα το οποίο θα το έδινε στον υπάλληλο που θα προσλάμβαναν στην επιχείρησή του, τις ώρες που δεν θα μπορούσε να είναι εκεί λόγω της ομάδας, αντιθέτως ο κ. **Θεοδώρου** αμοίβεται από τον Δήμο Ιαλυσού με 300.000 περίπου το μήνα και όλος ο κόσμος αναρωτιέται τί υπηρεσίες προσφέρει στο Δήμο βλέποντάς τον να κυκλοφοράει με το αυτοκίνητο πάνω-κάτω, ενώ τα δικά μας παιδιά είναι άνεργοι και έχουν φτάσει σε σημείο να ζητιανεύουν για 5 μήνες δουλειά στον Δήμο που γεννήθηκαν και μεγάλωσαν.

Κατόπιν σας αναφέρουμε μερικά παραδείγματα από την καταστροφική και αυταρχική δράση αυτού του κυρίου.

Α) Σιγά-σιγά εξαφανίζει όλους τους Ιαλυσιώτες ποδοσφαιριστές οι οποίοι έχουν τολμήσει κατά καιρούς να του υψώσουν το ανάστημά τους όπως π.χ. τον **Λεντή,** τον **Μπράτιτση,** τον **Καραγιάννη,** τον **Καμπουράκη,** και παλαιότερα τον **Καρπάθιο,** τον **Αναστασάκη,** τον **Χατζησάββα** κ.ά. Β) Με την λήξη της σαιζόν οι ντόπιοι ποδοσφαιριστές και όχι μόνο είχαν να λαβαίνουν γύρω στα 300 ευρώ ο καθένας και ο κύριος **Θεοδώρου** τους έδωσε από 120 ευρώ και μάλιστα όχι σε όλους λέγοντας τους πως στο ταμείο δεν υπάρχουν χρήματα. Επίσης ξεγέλασε τους Αδελφούς **Ράιους** λέγοντας τους πως αν παραμείνουν στην ομάδα θα πάρουν και τα χρήματα που τους οφείλονταν από παλιά και τελικά δεν πήραν τίποτα, επίσης ο Λεντής ο οποίος είχε συμφωνήσει να πάρει 300.000 πριν φύγει είχε πει στον κ. **Θεοδώρου** ενώπιον όλων των παικτών το ποσό αυτό να δοθεί στους νεαρούς παίχτες της ομάδας που έπαιρναν μόνο πριμ και μισθούς, ούτε και αυτό το έδωσε ο κ. **Θεοδώρου.** Αφού λέει ότι δεν υπάρχουν χρήματα πώς έχει έρθει σε συμφωνία με 10 ποδοσφαιριστές τουλάχιστον από όλο το νησί για συμβόλαιο ενός χρόνου, τους οποίους προειδοποιούμε να το σκεφτούν σοβαρά να έρθουν στην ομάδα, διότι και απλήρωτοι θα μείνουν και δεν τους εγγυόμαστε τίποτα για το τί θα επακολουθήσει παρακάτω εξαιτίας του κ. **Θεοδώρου.** Αυτή είναι η ανανέωση που θέλει να κάνει στην ομάδα γεμίζοντάς την με μισθοφόρους και ταυτοχρόνως θάβει τα δικά μας παιδιά και προσπαθεί να τους κόψει το μέλλον όπως π.χ. του **Μαυρή** και τον **Καρτάλη** ζητώντας για την αποδέσμευσή τους υπέρογκα ποσά; Γιατί ο κ. **Θεοδώρου** δεν καλεί γενική συνέλευση; Τί φοβάται; Μήπως τους φιλάθλους που ο ίδιος ξεσήκωσε για τον αγώνα με το Διγενή, μήπως δεν ξέρει να μας πει που πήγαν τα χρήματα από τη συναυλία των Πυξ-Λαξ, την επιχορήγηση από τον Δήμο, τη χορηγία του κ. **Πάππου,** και τις διαφημίσεις από τις ταμπέλες του γηπέδου; Περιμένουμε απάντηση και καλούμε τον δήμαρχο κ. **Στάγκα** να βάλει στην θέση του αυτόν το κύριο, διότι η κατάσταση έχει φτάσει στο απροχώρητο και δεν ανεχόμαστε να κάνει κουμάντο ένας ξένος στο ίδιο μας το σπίτι και να καταστρέψει ότι βρίσκει στην διάβασή του. Επίσης καλούμε τους παλαίμαχους ποδοσφαιριστές να πάρουν θέση στο σοβαρό αυτό θέμα διότι και αυτοί δεν έχουν υποστεί λίγα από τις ύπουλες μεθόδους αυτά του κυρίου, ο οποίος έχει μεταβληθεί με την ανοχή όλων σε σύγχρονο **Παπαδόπουλο** αποφασίζοντας για διατασσώντας.

Η απαίτηση όλων των φιλάθλων της Ιαλυσού είναι να φύγει αυτός ο κύριος από την ομάδα μας και αφού όπως λέει είναι τόσο ικανός γυμναστής, προπονητής, και δεν ξέρουμε και εμείς τί άλλο να πάει σε άλη ομάδα να συνεχίσει την καριέρα του, αρκετό κακό μας έχει προκαλέσει.

Δεν είναι τυχαίο ότι τα τελευταία 12 χρόνια που ζει δουλεύει, συναναστρέφεται και είναι και παντρεμένος στην Ιαλυσό, όλοι τον έχουν απομακρύνει αφού είχαν την τιμή... να τον γνωρίσουν από κοντά".

Με τιμή οι κάτωθι υπογεγραμμένοι φίλαθλοι της Ιαλυσού.

Σ.Σ. Ακολουθούν ενενήντα επτά υπογραφές.

Το βάρος στους μικρούς...

• *Κύκλο επαφών με σωματεία ξεκίνησαν οι ιθύνοντες της Ασπίδας Απ., για την ένταξη νεαρών ποδοσφαιριστών στο έμψυχο δυναμικό της*

• *Κοντά στην Ασπίδα ο Παναγιώτης Αγγελόπουλος*



Την ελευθέρα του περιμένει ο Κυριάκος Καλογήρου για να κλείσει και τυπικά με την Ασπίδα

Μετά, την καταρχήν συμφωνία που είχαν οι ιθύνοντες της Ασπίδα Απ., με τους **Ανδριανάκη, Καλογήρου, Κώτσο, Καψαλάκη** και **Σβύνο,** οι οποίοι εντός της εβδομάδας αναμένεται να οριστικοποιήσουν τις νέες τους συμφωνίες, συνεχίζουν να κινούνται δυναμικά στο μεταγραφικό παζάρι, με στόχο να δημιουργήσουν ομάδα που να έχει μέλλον στο πρωτάθλημα της Α' Δωδεκανήσου.

Γι' αυτό ακριβώς το λόγο έχουν ξεκινήσει μπαράζ διαπραγματεύσεων με ομάδες για να εντάξουν στο δυναμικό τους, νεαρούς ποδοσφαιριστές που δεν έχουν κλείσει ακόμη το δέκατο όγδοο έτος της ηλικίας του. Επαφές έχουν γίνει με ανθρώπους του Διαγόρα Β., που δείχνουν θετικοί στην παραχώρηση ποδοσφαιριστών, όπως και αυτούς της Ρόδου. Επίσης έχουν γίνει επαφές για την απόκτηση του ταλαντούχου ποδοσφαιριστή, **Παναγιώτη Αγγελόπουλου** που πέρυσι αγωνίστηκε στον Ευαγόρα.

Τριπλό χτύπημα

• *Ο Ιάλυσος έκλεισε τους Πιτσουρδάκη, Δράκο Ελ. και Αθανασίου Χρ.*

Μετά την αποχώρηση κάποιων παικτών από την ομάδα, ο Ιάλυσος προχωράει στην ενίσχυσή του.

Οι "ερυθροκίτρινοι" θυμίζουμε ότι το τελευταίο καιρό έχασαν τον **Τσαμπίκο Λορέντζο,** τον **Κουρδουνάκη,** τον **Σιδηρόπουλο,** τον **Πίτση,** και τον **Λεντή,** οι οποίοι έφυγαν από την ομάδα και τον **Γιαλούση** που έμεινε ελεύθερος.

Παράλληλα ο **Καρτάλης** συζητάει και είναι πολύ πιθανόν να κλείσει σε Απόλλωνα Καλυθιών ή Διγενή, ενώ και ο **Μαυρής** είναι υπό παραχώρηση.

Μετά λοιπόν από τις παραπάνω απώλειες ο Ιάλυσος έκανε κινήσεις, οι οποίες ενδυναμώνουν πάλι το ρόστερ τους.

Συγκεκριμένα μετά την απόκτηση του **Μιχάλη Κωνσταντάκη** από την Αναγέννηση Εμπωνας και τον **Κώστα Οίκουτα** από την Θύελλα, οι "ερυθροκίτρινοι" έκλεισαν τρεις ακόμη ποδοσφαιριστές.

Τον **Μανώλη Πιτσουρδάκη** από τον Κλεόβουλο, τον **Λευτέρη Δράκο** από τον Φοίβο και τον **Χρήστο Αθανασίου** από τον Απόλλωνα Απολλώνων.

Θυμίζουμε ότι οι τρεις παραπάνω παίκτες είχαν μείνει ελεύθεροι από τις ομάδες τους.

"ΚΒΟ ΜΠΑΝΤΗΣ"



Καλύτερα να μάθεις την χειρότερη αλήθεια, παρά να αμφιβάλλεις

Ο "πολυθρόνας" είναι ένα νέο μοντέλο φιλάθλου, που αναπτύχθηκε τα τελευταία χρόνια στη Ρόδο. Βλέπει από την τηλεόραση τον αγώνα που θέλει και "δείχνει", ότι τον απολαμβάνει παρέα με το ποτό και τους ξηρούς καρπούς του.

Αλλά είναι μόνος, νιώθει μοναξιά και πάντα έχει μια επιθυμία. Θα ήθελε να ήταν εκεί. Του λείπει η ατμόσφαιρα του γηπέδου.

Ομως βλέπει το χαζοκούτι, γιατί έχει αρνητική ή αδιάφορη στάση για τις αθλητικές συναντήσεις που γίνονται στο νησί μας.

Την αγωνιστική περίοδο που πέρασε ο "πολυθρόνας" σηκώθηκε, ίσως, για να δει τον αγώνα Πυλώνα-Κλεάνθης, Κολοσσός-Δούκας ή ΠΑΟ-Ακράτητος ίσως δεν πήγε ούτε εκεί.

Αυτός ο φίλαθλος πρέπει να είναι ο πρώτος στόχος για την Ρόδο της Γ' Εθνικής. Είναι μια από τις δυσκολότερες αποστολές των παραγόντων της ομάδας, να τον πείσει να έρθει στο γήπεδο.

Γιατί ο "πολυθρόνας" είναι γεμάτος αμφιβολίες και δεν υπάρχει πιο κακό συναίσθημα από αυτήν. Είναι καλύτερα να ξέρει κανείς την χειρότερη αλήθεια, παρά να αμφιβάλλει.

Ο δεύτερος στόχος είναι να διατηρήσει τους καλούς φιλάθλους που ήδη έχει η ομάδα.

Και ο τρίτος στόχος είναι να απομακρύνει τους επιβλαβείς φανατικούς οπαδούς. Γιατί αν έρθει στο γήπεδο ο "πολυθρόνας", και τους δει εκεί, πάλι θα επιστρέψει στην άνεση, την ασφάλεια, και την μοναξιά του.

Ποιός ξέρει, ίσως ξανασηκωθεί να πάει στο γήπεδο, αν κάποια Αθηναϊκή ομάδα (όπως φέτος ο ΠΑΟ) θέλει να παίξει στη Ρόδο για να αποφύγει την οργή των οπαδών της.

Βογιατζόγλου Τάσος

ARGO-MARE
ΕΝΟΙΚΙΑΣΕΙΣ ΔΙΑΜΕΡΙΣΜΑΤΩΝ
ΕΠΙΠΛΩΜΕΝΩΝ ΚΑΙ ΠΛΗΡΩΣ ΕΞΟΠΛΙΣΜΕΝΩΝ

Διαμερίσματα 50 τ.μ. με δυνατότητα φιλοξενίας έως και 4 ατόμων, πλήρως εξοπλισμένα (έπιπλα, σκεύη), ενοικιάζονται με αυτοκίνητο ή και χωρίς. Οτι καλύτερο και οικονομικότερο υπάρχει στην αγορά της Ρόδου. Πέντε λεπτά από το κέντρο της πόλης με αμεσότητα πρόσβασης σε super market, εστιατόρια, φαρμακεία, πάνω στην στάση του λεωφορείου, 8' από το λιμάνι της Ρόδου, 10' από το αεροδρόμιο, 3' λεπτά από τον δήμο Ιαλυσού, 50 μέτρα από τη θάλασσα και 10' λεπτά από το βουνό. Περιοχή Ιξιά τοποθεσία έναντι Mira-Mare

ΟΙ ΤΙΜΕΣ ΙΣΧΥΟΥΝ ΓΙΑ ΚΡΑΤΗΣΕΙΣ ΕΩΣ 31 ΜΑΪΟΥ 2003

ΤΙΜΗ ΗΜΕΡΑΣ 42 ΕΥΡΩ
1 ΜΗΝΑΣ 600 ΕΥΡΩ

1. Στις τιμές δεν συμπεριλαμβάνεται ΦΠ.Α. 6%
2. Οι ένοικοι δεν επιβαρύνονται για νερό και ηλεκτρικό

Πληρ.τηλ. (22410)75215, 90168, 90163, 91376
κιν. 6978-220057, 6932-482442

ΚΑΛΩΣ ΝΑ ΜΑΣ ΕΡΘΕΤΕ

Καλπασμός στο πεπρωμένο

- *Με την δύναμη της ιστορίας, της φανέλας, του υπέροχου κόσμου και του πάθους τους τα ελάφια της Ρόδου νίκησαν τον Πιερικό με 2-0 και ανέβηκαν στην Γ' Εθνική κατηγορία.*
- *Γιώργος Καντιμοίρης και Ντενίζ Ντιογκένους οι σκόρερ των δύο χρυσών γκολ.*



Ο Γιώργος Καντιμοίρης ανοίγει με το αριστερό κεφαλιό τον δρόμο προς την Γ' Εθνική

Στα καθοριστικά παιχνίδια για την ιστορία μιας ομάδας το βάρος της φανέλας και οι αντοχές αυτών που τις φορούν είναι τα δύο στοιχεία που ορίζουν την μοίρα. Και η Ρόδος τα είχε και τα δύο! Οι γεμάτες δόξα και αναμνήσεις ασπροπράσινες φανέλες με το ελάφι στο στήθος ήταν ικανές να μετατρέψουν σε αντάξιές τους τα παιδιά που τις φορούσαν -και φυσικά το αντίστροφο- να παρασύρουν στο γήπεδο της Καισαριανής περίπου 1.500 «τρελαμένους» οπαδούς και να χαρίσουν στο λαοφιλές σωματείο την νίκη επί του ιστορικού Πιερικού με 2-0 και την επιστροφή μετά από δέκα ολόκληρα χρόνια στην Γ' Εθνική.

Με την ευχή και την λαϊκή απαίτηση η ανοδική πορεία και η αίσθησή της να μην μείνει προσδοκία αλλά να σταματήσει στο φυσικό «λιβάδι» των «ελαφιών» **ΣΤΗΝ Α' ΕΘΝΙΚΗ!**

Η νίκη-όνειρο στο Σαββατιάτικο μπαράζ δεν ήταν δυνατόν να χαθεί.

Το ένιωθες στην ατμόσφαιρα, με τον κόσμο να το διαισθάνεται και να γιορτάζει πολύ πριν από το πρώτο σφύριγμα του **Γιώργου Κασναφέρη**. Η επιβεβαίωση ήρθε με την σέντρα και το εκρηκτικό ξεκίνημα των «πράσινων» που έχασαν με το καλημέρα δύο μεγάλες ευκαιρίες υποχρεώνοντας τους **Κατερινιώτης** σε παθητικό ρόλο. Με τον **Χάρη Μοσχή** να οργώνει την μεσαία γραμμή, τον **Γιώργο Καντιμοίρη** να είναι φωτιά με και χωρίς την μπάλα, τον **Σάσα Γιόνοβιτς** αθόρυβο κέρβερο, τον **Εμίλ Μπιγκό** πραγματικό θωρηκτό και το δίδυμο των **Μαλλιάκα-Πάττα** απροσπέλαστο η Ρόδος κυριάρχησε πλήρως, άνοιξε το σκορ στο 15' και μόνο στο τελευταίο δεκάλεπτο του πρώτου ημιχρόνου οπισθοχώρησε δίνοντας το δικαίωμα στον Πιερικό να φανεί και να μεταφέρει το παιχνίδι κοντά στην μεγάλη περιοχή του **Θέμελη** χωρίς, όμως να απειλήσει στο παραμικρό.

Στην επανάληψη το μουδιασμένο ξεκίνημα της Ρόδου, η είσοδος του δαιμόνιου **Μιλίσεβιτς** και το δοκάρι του Πιερικού με το καλημέρα ανησύχησαν τον κόσμο, όμως μετά το τέταρτο η Ρόδος συνήλθε, οργανώθηκε αμυντικά και άρχισε να βγάζει αντεπιθέσεις-φωτιά, προσαρμόζοντας την αγωνιστική της τακτική. Σε μία από αυτές έγινε το 2-0 και η σεμνή τελετή έλαβε τέλος, με τον κουρασμένο και απογοητευμένο Πιερικό να παλεύει απελπισμένα για τουλάχιστον ένα γκολ και την Ρόδο να τον απειλεί με διασυρμό.

Τίποτα δεν μπορούσε να αλλάξει.

Είπαμε. Το βάρος της φανέλας, το πάθος, η θέληση, η ανθεκτικότητα και η μαγκιά των ροδιτών να παίξουν πέρα από αποτελεσματική και καλή μπάλα που την απόλαυσε ο υπέροχος κόσμος, και μάλιστα κάτω από δύσκολες συνθήκες (υπήρχε αρκετή ζέστη) ήταν τα «πράσινα» προνόμια που μετέτρεψαν την προσμονή του θριάμβου σε δικαίωση.

ΦΑΣΕΙΣ ΚΑΙ ΓΚΟΛ

5'. Πάσα **Μοσχή** στον **Ντιογκένους**, ο τελευταίος πέρασε θαυμάσια τον **Ζαματζά**, όμως το σουτ που εξαπέλυσε έδιωξε σωτήρια ο **Παπέσιος**.

15'. Γκολ. Ο **Μπιγκό** εκτέλεσε πλάγιο άουτ από τα αριστερά στέλνοντας την μπάλα μέσα στην περιοχή του Πιερικού. Ανάμεσα από τους Κατερινιώτες αμυντικούς πετάχτηκε ο **Γ. Καντιμοίρης**, ο οποίος με δυνατό σουτ έγραψε το 0-1.

47'. Σέντρα ακριβείας του **Μιλίσεβιτς** από τα αριστερά, ο **Βελόνης** πιάνει ένα εκπληκτικό ανάποδο ψαλίδι από το σημείο του πέναλτι, όμως η μπάλα τραντάζει το οριζόντιο δοκάρι της Ρόδου.

58'. Ο **Μιλίσεβιτς** εκτελεί κόρνερ από τα αριστερά, ο **Βελόνης** πιάνει το σουτ, το οποίο αποκρούεται πάνω στη γραμμή από τον **Πάττα**.

69'. Γκολ. Ο **Μοσχής** μετά από έξοχη προσπάθεια περνάει μπαλιά τρύπα στον κενό χώρο. Τελικός αποδέκτης ο **Ντιογκένους**, που με άψογο πλασέ διαμορφώνει το 0-2.

73'. Σουτ κεραυνός του **Μοσχή** στην κίνηση, η μπάλα μόλις πάνω από το οριζόντιο δοκάρι του Πιερικού.

79'. Πανέμορφη εκτέλεση φάουλ του **Παπαγιαννόπουλου**, η μπάλα όμως αποκρούεται θαυμάσια από τον πολύ καλό **Θέμελη**.

90'. Νέο σουτ του **Βελόνη** μέσα από τη μικρή περιοχή, η μπάλα μόλις άουτ.

ΟΙ ΚΑΛΥΤΕΡΟΙ

Από την θαυμάσια Ρόδο κορυφαίος όλων ήταν ο **Χάρης Μοσχής.** Τον οποίο ακολούθησαν σε απόδοση οι **Καντιμοίρης Γ., Μπιγκό, Πάττας** και **Μαλλιάς**.

Θετικός ήταν και ο **Ντιογκένους**, που παρά τα αρκετά λάθη έτρεξε χιλιόμετρα, άνοιξε διαδρόμους και τράβηξε κοντά του δύο και τρεις αμυντικούς του Πιερικού. Σημείωσε, δε, και το 2-0. Πολύ καλά, όμως τα πήγαν και οι υπόλοιποι που αγωνίστηκαν.

Από τον μετριότατο Πιερικό καλύτερος ήταν ο **Μιλίσεβιτς**, που αγωνίστηκε μόνο στο δεύτερο ημίχρονο, ενώ φάνηκαν οι **Πόδας, Μητράκας** και **Βελόνης.**

Η ΔΙΑΙΤΗΣΙΑ

Ο **Γιώργος Κασναφέρης** έδειξε με την άψογη παρουσία του γιατί θεωρείται αυτή τη στιγμή ο καλύτερος Ελληνας διαιτητής.

Ηταν γρήγορος και εύστοχος στις αποφάσεις του και κοντά στις φάσεις. Εδωσε πραγματικό ρεσιτάλ διαιτησίας και ουδείς ασχολήθηκε μαζί του. Αριστοι ήταν και οι βοηθοί του Αθηναίου διαιτητή, **Τάμπρατζης** (Αιτωλοακαρνανία) και **Γιακουμής** (Αθήνα). Τέταρτος διαιτητής ήταν ο επίσης Αθηναίος **Σκουφίτσας**.

Οι συνθέσεις:

ΠΙΕΡΙΚΟΣ: *Μπικούδης, Μητράκας, Παπαπέσιος, Ζαματζάς, Παπαγιαννόπουλος, Τσίγκας (57' Μπατσαράς, 65' Ζησόπουλος), Πόδας, Θεοδοσιάδης (46' Μιλίσεβιτς), Τζόκιτς, Βελόνης, Οικονόμου.*

ΡΟΔΟΣ: *Θέμελης, Μαλλιάκας (83' Κοσανδιανός), Μπιγκό, Βασιλόπουλος, Πάττας, Γιόνοβιτς, Ναλμπάντης, Καντιμοίρης Γ., Ντιογκένους (87' Καλημέρης), Μοσχής, Μαΐλης (62' Καντιμοίρης Σ.).*

Φαβορί ο Σκαρτάδος

- *Οι πληροφορίες φέρουν τον Γιώργο Σκαρτάδο, που βρέθηκε στην Καισαριανή και στα αποδυτήριά της, πιθανότερο διάδοχο του Δημήτρη Σκούνα στην τεχνική ηγεσία της Ρόδου.*
- *Το 51 τοις εκατό των μετοχών της ΠΑΕ Ρόδος θα κρατήσει όπως αναφέρουν πληροφορίες ο πρόεδρος Μάκης Ντουρουτλής.*

Το πανηγυρικό κλίμα για την άνοδο της Ρόδου στην Γ' Εθνική κατηγορία δεν πρόκειται να παγώσει και να καθυστερήσει τις οργανωτικές προσπάθειες της διοίκησης ενόψει των νέων δεδομένων που βρίσκονται μπροστά στο σωματείο. Φαίνεται μάλιστα, πώς πολλές αποφάσεις ελήφθησαν πριν ακόμα η ομάδα ταξιδέψει στην Καισαριανή και έχουν να κάνουν σε πρώτη φάση με την τεχνική ηγεσία και την διοικητική δομή, καθώς η Ρόδος οφείλει να μετατραπεί σε ΠΑΕ.

Οπως αναφέρουν οι πληροφορίες, ο **Δημήτρης Σκούνας** θα αποτελέσει σύντομα παρελθόν από την θέση του προπονητή και ο επικρατέστερος να τον διαδεχθεί είναι ο **Γιώργος Σκαρτάδος**! Ο παλιός ποδοσφαιριστής της Ρόδου βρέθηκε προχθές στην Καισαριανή και παρακολούθησε από κοντά τον θρίαμβο της ομάδας, ενώ έδωσε το παρόν και στα αποδυτήρια μετά το τέλος της αναμέτρησης, ερχόμενος να τονώσει με τον τρόπο αυτό τις πληροφορίες που τον θέλουν κοντά στον «πράσινο» πάγκο.

Σύμφωνα με το σκεπτικό των ανθρώπων της Ρόδου, ο **Γιώργος Σκαρτάδος** συγκεντρώνει πολλά προτερήματα που καλύπτουν τις ανάγκες και τους στόχους των «ελαφιών». Είναι ροδίτης, αγαπάει την ομάδα και γνωρίζει το «DNA» της, είναι νέος, ικανός και φιλόδοξος προπονητής και η παρουσία στον πάγκο θα τονώσει τον τοπικό χαρακτήρα που έχει ανάγκη η Ρόδος για να συγκινήσει τον κόσμο και θα τον ξαναφέρει στο γήπεδο. Εκτός από τα παραπάνω, η ιδιότητα του μάνατζερ που έχει τον κάνει γνώστη της μεταγραφικής αγοράς και του δίνει το πλεονέκτημα των άριστων σχέσεων που έχει με πολλούς ποδοσφαιριστές. Αρα αυξάνει κατακόρυφα τις πιθανότητες για πιο εύκολες, καλές και οικονομικά συμφέρουσες μεταγραφές.

Φυσικά, το πέρασμά του από μεγάλες ομάδες και οι σχέσεις που διατηρεί αποτελούν ένα ακόμα στρατηγικό πλεονέκτημα.

Οσο για το διοικητικό, οι πληροφορίες, αναφέρουν πως ο **Μάκης Ντουρουτλής** θα παραμείνει πρόεδρος έχοντας στα χέρια του το 51 τοις εκατό των μετοχών.

Γιορτάζουν την άνοδο

- *Την Τετάρτη στις 9.30 το βράδυ ο δήμος Ροδίων γιορτάζει μαζί με τους φίλους της Ρόδου την άνοδο στην Γ' Εθνική.*

Στην πλατεία Δημαρχείου έχει ανανεωθεί το ραντεβού για τα επινίκεια του θριάμβου της Ρόδου επί του Πιερικού και της ανόδου στην Γ' Εθνική κατηγορία.

Ο Δήμος Ροδίων διοργανώνει την ερχόμενη Τετάρτη στις 9.30 το βράδυ γιορτή με προσκεκλημένους όλους τους φίλους του σωματείου.

Γιόρτασαν στην Νεράιδα

Στο γνωστό κοσμικό κέντρο «Νεράιδα» παρέα με τον **Λευτέρη Πανταζή** και τον ρόδιο τραγουδιστή **Νίκο Γιάννου** γιόρτασαν οι ποδοσφαιριστές, η διοίκηση και η τεχνική ηγεσία της Ρόδου την άνοδο στην Γ' Εθνική.

Συμφώνησαν στην αδικία

- *Δημήτρης Σκούνας και Γιάννης Κωνσταντινίδης υπογράμμισαν το άδικο της διαδικασίας των μπαράζ.*

Στο απάνθρωπο και ψυχοφθόρο σύστημα των μπαράζ καθώς και στο δίκαιο της επικράτησης της Ρόδου στάθηκαν μετά το τέλος του αγώνα της Καισαριανής οι δύο προπονητές. Και πρώτα πρώτα ο τεχνικός της Ρόδου, **Δημήτρης Σκούνας:**

«Επαιξαν δύο πολύ καλές ομάδες, αντάξιες του ονόματος και της ιστορίας τους, που αξίζει να παίζουν στη Γ' Εθνική. Είναι κρίμα κι άδικο να βγαίνεις πρωταθλητής και να υποχρεώνεσαι να δίνεις αγώνα μπαράζ για την άνοδο. Εμείς προετοιμαστήκαμε κατάλληλα για το συγκεκριμένο παιχνίδι και καταφέραμε να κερδίσουμε ένα πολύ δυνατό Πιερικό. Στο πρώτο ημίχρονο ήμασταν πολύ καλύτεροι και θα μπορούσαμε να καθαρίσουμε το παιχνίδι από το πρώτο εικοσάλεπτο. Στο δεύτερο μέρος δεχτήκαμε έντονη πίεση, όμως με σωστή αμυντική διάταξη και παίζοντας εκπληκτικά το παιχνίδι των αντεπιθέσεων πήραμε τη νίκη-άνοδο. Πιστεύω ότι η Ρόδος μπορεί να κάνει παρόμοια πορεία και στη Γ' Εθνική..

Από την άλλη πλευρά ο τεχνικός του Πιερικού **Γιάννης Κωνσταντινίδης** με έντονα τα σημάδια από τα κλάματα τόνισε: «Εγινε ένα πραγματικό ντέρμπι, ένα παιχνίδι επαγγελματικών κατηγοριών με βάση τη δυναμικότητα των δύο ομάδων. Τόσο η Ρόδος όσο και ο Πιερικός αξίζουν συγχαρητήρια, αφού τη συγκεκριμένη χρονική περίοδο και με τόση πολλή ζέστη κατάφεραν να παίξουν τόσο καλό ποδόσφαιρο. Δυστυχώς κάποιος θα έχανε και τελικά αυτός ήταν ο Πιερικός, παρά το γεγονός ότι στο δεύτερο ημίχρονο ήμασταν καλύτεροι. Δυστυχώς όμως φάγαμε ένα πολύ εύκολο γκολ από τον **Ντιογκένους** που μας γονάτισε. Συγχαρητήρια στους παίκτες μου. Δεν πρέπει να απογοητεύονται, να σηκώσουν ψηλά το εκφάλι, καθώς το μέλλον τους ανήκει. Ευχαριστώ τον κόσμο της Πιερίας που μας συμπαραστάθηκε και θέλω να τους πω ότι τα παιδιά έκαναν ό,τι μπορούσαν. Επίσης ένα ευχαριστώ στον κ. Κασναφέρη για την άψογη διαιτησία του».

Ο Κολοσσός συγχαίρει

Το Δ.Σ. του Κολοσσού εκφράζει τα συγχαρητήριά του στην Ρόδο για την κατάκτηση της ανόδου στην Γ' Εθνική κατηγορία και της εύχεται ολόψυχα να κάνει σύντομα πραγματικότητα το όνειρο της ανόδου στην Α' Εθνική κατηγορία.

Ο Χρύσης συγχαίρει

Τα συγχαρητήριά του στην Ρόδο εκφράζει μέσα από την παρακάτω δήλωσή του ο πολιτευτής της Ν.Δ. **Βασίλης Χρύσης:**

«Η επάξια άνοδος στην Γ' Εθνική της ομάδας της Ρόδου χαροποίησε όλους μας.

Πιστεύουμε ότι η λαμπρή πορεία της ομάδας του νησιού μας, θα συνεχιστεί και στην προσεχή ποδοσφαιρική περίοδο, ούτως ώστε πολύ σύντομα το Εθνικό στάδιο της Ρόδου, να ξαναζήσει στιγμές αθλητικού μεγαλείου όπως στο παρελθόν.

Αξίζουν θερμά συγχαρητήρια στη διοίκηση, τους προπονητές και τους ποδοσφαιριστές για την επιτυχία τους αυτή για την οποία νιώθουμε όλοι περήφανοι».

Συγχαρητήρια από Μπαριανάκη

Ο Νομαρχιακός σύμβουλος και πρώην πρόεδρος του ΝΑΟΔ **Μιχάλης Μπαριανάκης** εκφράζει τα θερμά του συγχαρητήρια στους ποδοσφαιριστές, την τεχνική ηγεσία και την διοίκηση της Ρόδου για την άνοδο της ομάδας στην Γ' Εθνική κατηγορία, με την ευχή να επιστρέψει το συντομότερο στην Α' Εθνική. Παράλληλα, συγχαίρει τον συγκλονιστικό κόσμο της Ρόδου για την μεγαλειώδη παρουσία του στο γήπεδο της Καισαριανής.

Ο Φοίβος συγχαίρει

Ο «Γ.Σ. Ο ΦΟΙΒΟΣ» Κρεμαστής εκφράζει τα θερμά του συγχαρητήρια στην ομάδα της «Ρόδου» για την μεγάλη και άξια επιτυχία της και της ευχόμαστε και στην Α' Εθνική.

«ΚΥΚΝΕΙΟ ΑΣΜΑ» ΠΡΙΝ ΔΕΚΑ ΧΡΟΝΙΑ

Το Σάββατο 4 Ιουνίου 1994 η Ρόδος έδωσε τον τελευταίο της αγώνα στην Γ' Εθνική.

Αντιμετώπισε στο γήπεδο της Καισαριανής τον Ηρόδοτο (τιμωρημένη η έδρα του) με τον οποίο αναδείχθηκε ισόπαλη 4-4.

Η Ρόδος είχε παίξει με τους **Ψαρρά, Γεωργόπουλο, Β. Γιαννουκά, Οικονόμου, Θεοδοσίου, Μ. Γιαννουκά, Χατζηπέτρο, Κυπριώτη, Καμπούρης, Σαλπιγκτίδη.**

Το «κύκνειο άσμα» ήταν στα χαρτιά. Την 34η αγωνιστική η Πάτρα είχε παραιτηθεί και η Ρόδος κέρδισε 2-0 στα χαρτιά.

Αμέσως μετά έγινε η συγχώνευσή της με τον Διαγόρα και δημιουργήθηκε η Ενωση Ρόδος-Διαγόρας.

ΜΕΤΑΦΕΡΘΗΚΑΜΕ!
Θα μας βρίσκετε στα κεντρικά μας γραφεία επί της **Μαρ. Μαλλιαράκη 11** (τελευταία πάροδος Καναδά).
Τα τηλέφωνα παραμένουν τα ίδια:
(22410) 22210, (22410) 75230

ενοικιασεις ακινητων & επιχειρησεων

ΕΝΟΙΚΙΑΖΕΤΑΙ ΙΣΟΓΕΙΟ ΚΑΤΑΣΤΗΜΑ 110 Τ.Μ. ΕΠΙ ΤΗΣ ΑΝΝΗΣ ΜΑΡΙΑΣ, ΚΑΤΑΛΛΗΛΟ ΚΑΙ ΓΙΑ ΓΡΑΦΕΙΟ Ή ΦΡΟΝΤΙΣΤΗΡΙΟ. ΠΛΗΡ. ΤΗΛ. 2241094811, 6977028785 ΠΕ52434

ΕΝΟΙΚΙΑΖΕΤΑΙ δυάρι και γκαρσονιέρα. Πληρ. τηλ. 2241034824, 6945064853 AE52667

ΕΝΟΙΚΙΑΖΕΤΑΙ σε μονοκατοικία επιπλωμένο διαμέρισμα (δύο υπνοδωματίων, σαλόνι, κουζίνα, μπάνιο) επί της οδού Βενετοκλέων 33 με δική του αυλή. Προτιμούνται δημ. υπάλληλοι. Πληρ. τηλ. 2241033114 AE52666

ΣΠΙΤΙΑ παραδοσιακά πλήρως εξοπλισμένα στο χωριό Ασκληπειό με το μήνα, την ημέρα ή και το Σαββατοκυριακο. Πληρ. τηλ. 6937450758, 2241030356 κ. Πεταλά AE52665

ΕΝΟΙΚΙΑΖΟΝΤΑΙ καινούργια πολυτελή δυάρια και στούντιο με κεντρική θέρμανση επιπλωμένα ή μη στην Κρεμαστή. Πληρ. τηλ. 2241093383 AE52648

ΔΙΑΜΕΡΙΣΜΑ 120 τ.μ. α' όροφος σε διώροφη κατοικία επί της Κων/νου Τσαλδάρη 166. Πληρ. τηλ. 2241027836 AE52633

ΔΙΑΜΕΡΙΣΜΑ 100 τ.μ. ισόγειο με τρία υπνοδωμάτια στην οδό Καλαμάτας 16- Ανάληψη στην τιμή των 400 ευρώ. Πληρ. τηλ. 6947327299 μετά τις 18.00 AE52647

ΔΙΑΜΕΡΙΣΜΑ δυάρι επιπλωμένο στην Ιξιά Ιαλυσού, 700 μ. από την παραλία, ισόγειο (1 υπνοδωμάτιο, σαλόνι με ένα ντιβάνι, κουζίνα, μπάνιο). Πληρ. τηλ. 2241023544 AE52646

ΕΝΟΙΚΙΑΖΕΤΑΙ στο Νιοχώρι στην οδό Ι. Καζούλη 34 ισόγειο κατάστημα 22 τ.μ. ετοιμοπαράδοτο ανακαινισμένο με κλιματισμό και συναγερμό, κατάλληλο για κάθε εμπορική χρήση ή για γραφείο. Πληρ. τηλ. 6944607700 AE52645

ΕΝΟΙΚΙΑΖΕΤΑΙ επιπλωμένη γκαρσονιέρα σε ήσυχη περιοχή στην Ιξιά. Πληρ. τηλ. 6946163747 AE52640

ΕΝΟΙΚΙΑΖΕΤΑΙ ισόγειο δυάρι λουξ επιπλωμένο με αυλή, 350 ευρώ, Ανάληψη. Πληρ. τηλ. 2241060060 AE52635

ΓΚΑΡΣΟΝΙΕΡΑ μόνο για Ελληνες στο Ροδίνι. Καινούργια και πλήρως επιπλωμένη για ένα άτομο. Πληρ. τηλ. 6947582447 AE52636

ΔΙΑΜΕΡΙΣΜΑ πλήρως επιπλωμένο επί της οδού Κωνσταντίνου Τσάτσου 10. Πληρ. τηλ. 2241020191 AE52612

ΔΙΑΜΕΡΙΣΜΑ στον β' όροφο πολυκατοικίας 2 υπνοδωματίων, σαλόνι, κουζίνα, λουτροκαμπινέ με εξώστες ένα γύρω και μεγάλη ακάλυπτη βεράντα. Πληρ. τηλ. 2241022512 A52630

Στα Κοσκινού **ΕΝΟΙΚΙΑΖΟΝΤΑΙ** μηνιαίως studios και apartments. Πληρ. τηλ. 2241061880 κ. Μανωλάκη AE52620

ΔΙΑΜΕΡΙΣΜΑ στο Ροδίνι έναντι πάρκου με απεριόριστη θέα 3ος όροφος 68 τ.μ. 1 υπνοδωμάτιο, σαλόνι, κουζίνα, μπάνιο από 1ης Ιουλίου ελεύθερο στην οδό Στοκχόλμης 1. Πληρ. τηλ. (22410)37621, 24534 ώρες γραφείου ΧΑΕ206

ΕΝΟΙΚΙΑΖΕΤΑΙ γκαρσονιέρα επιπλωμένη επί της οδού Κωνσταντινίδη 7 στο Ζέφυρο, έναντι Εφορίας. Πληρ. τηλ. (22410)24527, 20560 AE52613

ΕΝΟΙΚΙΑΖΕΤΑΙ apartment στην Παλιά Πόλη. Πληρ. τηλ. 6945556509 AE52611

ΕΝΟΙΚΙΑΣΕΙΣ ΔΙΑΜΕΡΙΣΜΑΤΩΝ: 1) Ενοικιάζεται στην Ανάληψη διαμέρισμα β' ορόφου με πανοραμική θέα με μεγάλο σαλόνι, 2 υπνοδωμάτια, κουζίνα και δύο τουαλέτες αρίστης κατασκευής με μηνιαίο μίσθωμα 500 ευρώ, 2) Ενοικιάζεται διαμέρισμα ρετιρέ κοντά στην "Ακαδημία" 180 τ.μ. ανακαινισμένο πλήρως αρίστης κατασκευής με θέρμανση καλοριφέρ και τζάκι με σαλοτραπεζαρία μεγάλη, 2 τουαλέτες και 3 υπνοδωμάτια άνετα και με δάπεδο παρκέ μηνιαίο μίσθωμα 765 ευρώ. Πληρ. ΡΟΔΙΑΚΗ ΚΤΗΜΑΤΙΚΗ Ανέστης και Σάββας Σαββαΐδης, τηλ. (22410)26281, 6944/243452, 6944/421015. AE52617

ΔΙΑΜΕΡΙΣΜΑ επιπλωμένο ή μη στα Καλαβάρδα καινούργιο σε πολύ καλή τιμή. Πληρ. τηλ. 22410 40176, κιν. 6945660887. AE52598

ΕΝΟΙΚΙΑΣΕΙΣ ΓΡΑΦΕΙΩΝ 1) Ενοικιάζονται πολυτελή γραφεία στο κτίριο "ΚΩΤΣΟΒΟΛΟΥ" επί της Εθνικής Αντιστάσεως - Θεμ. Σοφούλη γωνία: α) Γραφείο α' ορόφου 104 τ.μ. μηνιαίο μίσθωμα 940 ευρώ και γραφείο α' ορόφου 52 τ.μ. μηνιαίο μίσθωμα 470 ευρώ, β) Γραφείο β' ορόφου 104 τ.μ. μηνιαίο μίσθωμα 940 ευρώ και γραφείο β' ορόφου 52 τ.μ. μηνιαίο μίσθωμα 470 ευρώ, 2) Ενοικιάζονται γραφεία επί της οδού Αμερικής α) Γραφείο στον ημιόροφο 50 τ.μ. μηνιαίο μίσθωμα 550 ευρώ β) Γραφείο α' ορόφου 40 τ.μ. μηνιαίο μίσθωμα 400 ευρώ, 18 τ.μ. μηνιαίο μίσθωμα 200 ευρώ και 19 τ.μ. μηνιαίο μίσθωμα 220 ευρώ. Πληρ. ΡΟΔΙΑΚΗ ΚΤΗΜΑΤΙΚΗ Ανέστης και Σάββας Σαββαΐδης, τηλ. (22410)26281, 6944/243452, 6944/421015. AE52619

ΑΠΟΘΗΚΗ 400 τ.μ., υψηλή με εύκολη πρόσβαση στην περιοχή νεκροταφείου. Πληρ. τηλ. 6976777634. AE52600

ΒΙΟΤΕΧΝΙΚΟΣ ΧΩΡΟΣ 100 τ.μ. (με 50 τ.μ. πατάρι) ύψος 5 μέτρα στο 7ο χλμ. της Εθνικής Ρόδου-Λίνδου. Αποκλείονται μηχανουργεία και κατασκευές αλουμινίου. Πληρ. τηλ. 2241023716 AE52577

2ΑΡΙ επιπλωμένο για την καλοκαιρινή περίοδο επί της Πελοποννήσου 10. Πληρ. τηλ. 22410 32943, 6945596443. AE52601

ΕΝΟΙΚΙΑΣΕΙΣ ΚΑΤΑΣΤΗΜΑΤΩΝ: 1) Ενοικιάζεται - πωλείται επιχείρηση κεντρική 32 τ.μ. στα "Εκατό Μαγαζιά", 2) Ενοικιάζεται στην Ψαροπούλα κατάστημα γωνιακό 55 τ.μ. με μηνιαίο μίσθωμα 880 ευρώ. Πληρ. ΡΟΔΙΑΚΗ ΚΤΗΜΑΤΙΚΗ Ανέστης και Σάββας Σαββαΐδης, τηλ. 22410-26281. AE52591

ΓΚΑΡΣΟΝΙΕΡΑ πλήρως επιπλωμένη δύο δωματίων. Πληρ. τηλ. 2241066475, 6945797129, 6936860312 AE52580

STUDIO επιπλωμένα Εσχίνης 31. Πληρ. τηλ. 22410 30115, 22410 95304. AE52599

ΔΙΑΜΕΡΙΣΜΑ 123 τ.μ. Α' ορόφου, (3) υπνοδωματίων στο Ροδίνι με τζάκι, 2 W.C., μεγάλες βεράντες. Μηνιαίο μίσθωμα 550 ευρώ. Πληρ. Ευρωκτηματική Ιωάννης και Μιχάλης Ευσταθίου, Εθνικής Αντιστάσεως 83 (πρώην Αννης Μαρίας), τηλ. 22410 73819-74917, 6946/103929. AE52587

ΔΙΑΜΕΡΙΣΜΑ 3 ΥΠΝΟΔΩΜΑΤΙΩΝ, 1ου ΟΡΟΦΟΥ ΣΤΗΝ ΑΝΑΛΗΨΗ 450 ΕΥΡΩ ΜΗΝΙΑΙΩΣ. ΠΛΗΡ. ΤΗΛ. 6937477575 ΜΕΤΑ ΤΙΣ 16.00 ΠΕ52576

ΔΙΑΜΕΡΙΣΜΑ δυάρι 80 τ.μ. με αυλή γύρω-γύρω, γκαράζ κ.λπ. στην Κρεμαστή. Πληρ. τηλ. 6938349599 όλες τις ωρες. AE52581

ΒΙΛΛΑ μικρή πλήρως εξοπλισμένη, με κεντρική θέρμανση στην περιοχή Eden-Rock. Πληρ. τηλ. 22410 87641. AE52584

ΓΚΑΡΣΟΝΙΕΡΑ επιπλωμένη, σε καλή περιοχή της Ρόδου, με ψυγείο, ηλεκτρική κουζίνα, διπλό κρεβάτι, κεντρική κεραία T.V., καρτοτηλέφωνο και όλα τα οικιακά σκεύη. Προτιμούνται στρατιωτικοί, αστυνομικοί , εκπαιδευτικοί ή εργένηδες. Αποκλείονται αλλοδαποί. Πληρ. τηλ. 22410 65122 ή 6946278872. AE52586

ΔΙΑΜΕΡΙΣΜΑ με ένα υπνοδωμάτιο, σαλόνι-κουζίνα και λοιπούς βοηθητικούς χώρους στο Καρακόνερο. Πληρ. τηλ. 2241061291, 2241030781 AE52566

ΔΙΑΜΕΡΙΣΜΑ επιπλωμένο 100 τ.μ., 2 υπνοδωμάτια, σαλόνι, κουζίνα, θέρμανση, ηλιακός θερμοσίφωνας, με πανοραμική θέα κοντά στον Μαρινόπουλο. Τιμή 550 ευρώ το μήνα. Πληρ. τηλ. 2241081664 AE52570

ΕΝΟΙΚΙΑΖΟΝΤΑΙ δύο δωμάτια στα Κοσκινού με κουζινα, μπάνιο, δωμάτιο, διάδρομο και μπαλκόνι, φώτα και νερά είναι μέσα στην τιμή. Πληρ. τηλ. 2241087068, 2241065314, 2241062979 AE52565

ΔΙΑΜΕΡΙΣΜΑ στην Ανάληψη 136 τ.μ. βεράντες με απεριόριστη θέα θάλασσα, 2ου ορόφου, σε μικρή διώροφη οικοδομή, οδός Πτολεμαίων, μεγάλη κουζίνα, μεγάλο σαλόνι, πολλές εντοιχισμένες ντουλάπες. Πληρ. τηλ. 2241026490 AE52567

ΑΠΟΘΗΚΗ ισόγειος 350 τ.μ. στο 6ο χλμ. Λεωφ. Ρόδου-Καλλιθέας. Ενοίκιο 440 ευρώ. Πληρ. τηλ. 2241028838, 10-1 το πρωί AE52568

ΕΝΟΙΚΙΑΖΕΤΑΙ Ο ΟΡΟΦΟΣ ΣΕ ΔΙΩΡΟΦΗ ΟΙΚΟΔΟΜΗ ΣΤΗΝ ΨΑΡΟΠΟΥΛΑ (ΚΟΝΤΑ ΣΤΗΝ ΠΑΡΑΛΙΑ ΚΑΙ ΣΤΟ ΚΕΝΤΡΟ). ΕΧΕΙ ΤΡΙΑ ΥΠΝΟΔΩΜΑΤΙΑ ΜΕ ΝΤΟΥΛΑΠΕΣ, ΚΟΥΖΙΝΑ, ΤΡΑΠΕΖΑΡΙΑ, ΣΑΛΟΝΙ ΜΕ ΤΖΑΚΙ ΕΝΤΟΙΧΙΣΜΕΝΑ, ΕΠΙΠΛΑ ΣΤΗΝ ΚΟΥΖΙΝΑ, ΘΕΡΜΑΝΣΗ (ΘΕΡΜΟΣΥΣΣΩΡΕΥΤΕΣ), ΑΠΟΘΗΚΕΥΤΙΚΟΥΣ ΧΩΡΟΥΣ, ΜΕΓΑΛΟ ΜΠΑΛΚΟΝΙ ΜΕ ΤΕΝΤΑ ΚΑΙ ΧΡΗΣΗ ΚΗΠΟΥ. ΠΛΗΡ. ΤΗΛ. 6947073167ΠΕ52569

ΕΝΟΙΚΙΑΖΕΤΑΙ ισόγειο ανακαινισμένο διαμέρισμα κατάλληλο για κατοικία ή γραφείο, επιφανείας 60 τ.μ. που αποτελείται από χωλ, δύο (2) υπνοδωμάτια, κουζίνα, WC, αποθήκη στην διασταύρωση των οδών Κοδριγκτώνος 99 και Δημητρίου Παππά απέναντι από το κατάστημα ηλεκτρικών ειδών Μανωλάκη. Πληρ. τηλ. 2241027779 AE52545

ΔΙΑΜΕΡΙΣΜΑ 40 τμ. στην περιοχή της Ανάληψης, πλήρως επιπλωμένο μηνιαίο μίσθωμα 300 ευρώ. Πληρ. απόγευμα τηλ. 2241073284, 6936299571 AE52563

ΚΑΤΑΣΤΗΜΑ 30 τ.μ. ενοικιάζεται επί της οδού Αποστόλου Παύλου 68. Πληρ. τηλ. 2241064142 AE52531

ΔΙΑΜΕΡΙΣΜΑ 100 τ.μ., 2 υπνοδωματίων, σαλόνι, κουζίνα στην Κρεμαστή. Πληρ.τηλ. 2241094689 AE52535

ΔΙΑΜΕΡΙΣΜΑ 140 Τ.Μ. ΜΕ ΑΝΕΞΑΡΤΗΤΗ ΕΙΣΟΔΟ ΜΟΝΟ ΓΙΑ ΕΠΑΓΓΕΛΜΑΤΙΚΗ ΧΡΗΣΗ ΕΝΑΝΤΙ ΠΑΛΑΙΟΥ ΝΟΣΟΚΟΜΕΙΟΥ ΡΟΔΟΥ. ΠΛΗ. ΤΗΛ. 6944832140 ΠΕ52529

ΓΚΑΡΣΟΝΙΕΡΑ επιπλωμένη ρετιρέ στην Ιαλυσό. Πληρ. τηλ. 22410 93748. AE52476

STUDIOS επιπλωμένα με πολυκουζινάκι επί της οδού Αποστόλου Παπαϊωάννου 18 περιοχή Αγ. Νικολάου. Πληρ. τηλ. 2241021172 AE52543

ΕΝΟΙΚΙΑΖΟΝΤΑΙ studios και επιπλωμένα διαμερίσματα στα Αφάντου επί της Εθνικής οδού. Πληρ. τηλ. 2241051888, 2241052016 AE52500

ΟΡΟΦΟΔΙΑΜΕΡΙΣΜΑ 120 τ.μ. στην Πειραιώς (παράλληλη Μιχ. Πετρίδη). Πληρ. τηλ. (22410)75612, 30875 AE52528

ΕΝΟΙΚΙΑΖΕΤΑΙ
γωνιακό κατάστημα
επί της Ορφανίδου 120 τ.μ. με 30 τ.μ.
υπόγειο χώρο.
Πληρ. τηλ. 6945381842

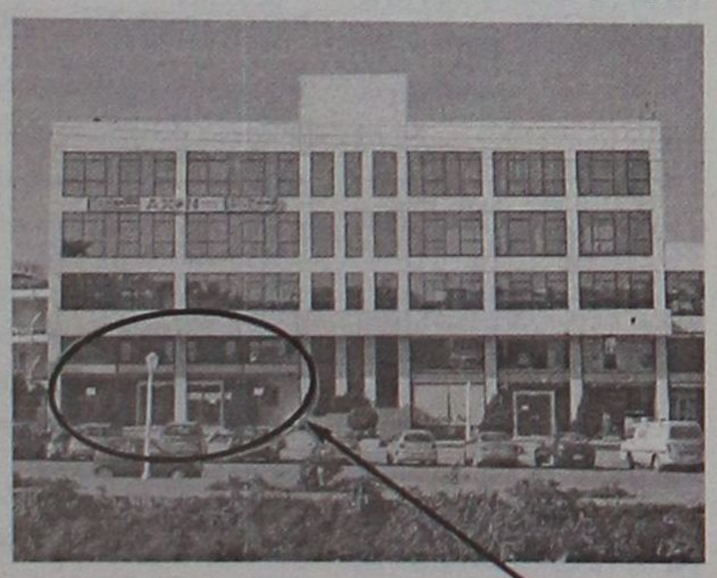

ΕΝΟΙΚΙΑΖΕΤΑΙ ΙΣΟΓΕΙΟ ΚΑΤΑΣΤΗΜΑ
173 τμ. ΕΠΙ ΤΗΣ ΟΔΟΥ ΚΑΜΕΙΡΟΥ 2
ΠΛΗΡΟΦΟΡΙΕΣ ΣΤΟ ΤΗΛ.: 6944361774



ΠΩΛΕΙΤΑΙ
από ιδιώτη οικόπεδο πάνω στον δρόμο Γεννάδι Λαχανιάς με άδεια οικοδομής 170 τ.μ. και 100 μέτρα από τη θάλασσα.
Πληρ. τηλ. 6944777583

ΠΙΠΙΝΟΣ
ΠΩΛΟΥΝΤΑΙ ΜΟΝΟΚΑΤΟΙΚΙΕΣ
140 τ.μ. σε οικόπεδο 600 τ.μ. στην Ιαλυσό 211.000 ευρώ.
Πληρ. τηλ. 2241023895, 6944390803
www.rhodes-top-properties.com

ΖΑΜΠΕΛΛΑΚΗΣ
ΠΩΛΟΥΝΤΑΙ
διαμερίσματα, καταστήματα, μονοκατοικίες
Αποστόλου Παύλου, Γιαμαλή Φίλιππα
Πληρ. τηλ. 2241094236, 28476, κιν. 6945666692

ΠΙΠΙΝΟΣ
ΓΡΑΦΕΙΑ
Ενοικιάζονται μικρά γραφεία απέναντι από την αγορά στο Μαντράκι, από 150 ευρώ έως 180 ευρώ το μήνα. Επίσης πωλείται διαμέρισμα 85 τ.μ. πλησίον casino, κατάλληλο για γραφείο. Τιμή 103.000 ευρώ.
Πληρ. τηλ. 2241023895, 6944390803
www.rhodes-top-properties.com

ΠΩΛΕΙΤΑΙ
126 τ.μ. διαμέρισμα στους Δασκάλους με 3 άνετα υπν/τια, με θέα θάλασσα, ατομική θέρμανση με λέβητα, θέση στάθμευσης. Αξίας 137.931 ευρώ.
Πληρ. ΕΥΡΩΚΤΗΜΑΤΙΚΗ Ιωάννης και Μιχάλης Ευσταθίου, Εθνικής Αντιστάσεως 83 (πρώην Αννης Μαρίας). Τηλ. 22410 73819-74917, 6945/292030, 6944/374546.

ΠΩΛΕΙΤΑΙ
- **80 τ.μ.** Διαμέρισμα Β' ορόφου στην Ανάληψη με 2 υπνοδωμάτια, αξίας ευρώ 82.171.
- **75 τ.μ.** Διαμέρισμα στην Ανάληψη με 2 υπνοδωμάτια, σε μικρή οικοδομή, αξίας ευρώ 73.367

Πληρ. ΕΥΡΩΚΤΗΜΑΤΙΚΗ Ιωάννης και Μιχάλης Ευσταθίου, Εθνικής Αντιστάσεως 83 (πρώην Αννης Μαρίας). Τηλ. 22410 73819-74917, 6945/292030, 6944/374546.

ενοικιασεις

συνέχεια από την προηγούμενη

ΕΝΟΙΚΙΑΖΕΤΑΙ με τον μήνα και για όλο το χρόνο studios επιπλωμένο με πολυκουζινάκι, βεράντα, μπάνιο αποτελούμενο από WC, ντους, νιπτήρα σε άριστη κατάσταση. Βρίσκεται επί της λεωφόρου Ρόδου-Λίνδου στ' Αφάντου έναντι Υπερ Μάρκετ Παναγιωτά. Το ενοίκιο είναι ευρώ 180. Πληρ. Εθνικής Αντιστάσεως 67 Ρόδος, τηλ. 2241036504 AE52511

ΠΩΛΕΙΤΑΙ
ΟΙΚΟΠΕΔΟ ΓΙΑ ΜΟΝΟΚΑΤΟΙΚΙΑ
Κοντά στο Βερόπουλο στη Ρόδου-Καλλιθέας
Πληρ. ΠΙΠΙΝΟΣ
τηλ. 2241023895, 6944390803
www.rhodes-top-properties.com

ΠΙΠΙΝΟΣ
ΠΩΛΟΥΝΤΑΙ ΔΙΑΜΕΡΙΣΜΑΤΑ
- 2 και 3 υπνοδωματίων πλησίον ΑΡΑΠΑΚΙ
- 2 υπνοδωματίων στην Ιαλυσό
- 1 και 2 υπνοδωμάτίων στην Ιξιά έναντι Μίρα Μάρε.

Πληρ. τηλ. 2241023895, 6944390803, 6944676003
www.rhodes-top-properties.com

ΓΙΑΝΝΗΣ ΝΙΚΟΛΙΔΑΚΗΣ
Μηχανολόγος- μηχανικός
Γαλλίας 12 - Ρόδος • τηλ. (22410)22291, 35103
ΠΩΛΟΥΝΤΑΙ
Πολυτελή διαμερίσματα με απεριόριστη θέα, ιδιωτικούς χώρους parking και αποθήκες
Επί της οδού Σελλά και Αισχίνη (περιοχή Δασκάλων) 77 τ.μ., 99 τ.μ., 119 τ.μ.
Επί της οδού Κων. Υδραίου (πλησίον Ρόδου-Λίνδου), 135 τ.μ., 95 τ.μ., 147 τ.μ.
Γραφείο 105 τ.μ. επί της οδού Εθνικής Αντιστάσεως και Τσαλδάρη

ΕΥΚΑΙΡΙΑ-ΠΩΛΟΥΝΤΑΙ
ΓΕΝΝΑΔΙ
- ξενοδοχειακή μονάδα με 37 κλίνες. Επίσης πανσίον με 10 δωμάτια ημιτελής

ΓΕΝΝΑΔΙ
- Διάφορα αγροτεμάχια και οικόπεδα

ΠΥΛΩΝΑ
- 115 στρεμ.

ΠΕΥΚΟΥΣ
- 40 στρέμ. στο κύμα

ΛΑΡΔΟΣ
- Οικόπεδα και αγροτεμάχια διαφόρων διαστάσεων

ΑΦΑΝΤΟΥ
- 33 στρεμ. με 300 ρίζες ελιές και νερό, 13 εκ. δρχ.
- Επίσης και διάφορα αγροτεμάχια

ΡΟΔΟΣ
- μονοκατοικία στον Αγιο Νικόλαο 250 τ.μ., στην Ανάληψη 120 τ.μ. και στο στάδιο, διαμέρισμα 70 τ.μ.

ΔΡΑΚΟΣ ΓΕΩΡΓΙΟΣ
ΤΗΛ. 22410/26805, 51024, 6945/406562

ΚΤΗΜΑΤΟΜΕΣΙΤΙΚΟ ΓΡΑΦΕΙΟ
ΖΑΦΕΙΡΗΣ Μ. ΚΑΡΑΓΙΑΝΝΗΣ Δ. Ο.Ε.
Πωλήσεις ακινήτων. Τηλ. (2241060380-60381)
18.00-21.00 μ.μ. Δευτέρα-Παρασκευή
e-mail: zaf.kar@panafonet.gr
- 20.383 τ.μ. Αγροτεμάχιο (πανοραμική θέα) 500 μ. από τον οικισμό Θολού
- 4.770 τ.μ. } Αγροτεμάχια συνοριακών μερίδων
- 2.348 τ.μ. } (150 μ.) Από την Λεωφόρο)
- 11.520 τ.μ. Αγρομετάχιο (Αφάντου)
- 5.080 τ.μ. (1/2) Αγροτεμάχιο (Αφάντου) με ελαιόδεντρα
- 10.200 τ.μ. Αγροτεμάχιο με πανοραμική θέα (Κολύμπια)
- 840 τ.μ. Αγροτεμάχιο (Αφάντου)
- 4.969 τ.μ. Αγροτεμάχιο περιοχή Κολυμπίων
- 22.400 τ.μ. Αγροτεμάχιο (με 200 ελαιόδεντρα) περιοχή Ψίνθου
- 19.840 τ.μ. αγροτεμάχιο με πανοραμική θέα (Ψίνθο)
- 5.800 τ.μ. (περιοχή ΤΡΑΠΕΖΙΑ)
- 22.400 τ.μ. Οικόπεδο επί της Λεωφόρου Ρόδου-Λίνδου, με υπό κατασκευή ξενοδοχειακή μονάδα (Α' κατηγορίας) σε μπετά
- 1.250 τ.μ. Οικόπεδο εντός οικισμού, με πανοραμική θέα
- 105 τ.μ. Κατοικία σε μπετά εντός οικισμού Αφάντου
- 80 τ.μ. Μονοκατοικία εντός οικισμού Αφάντου)
- 50 τ.μ. Μονοκατοικία εντός οικισμού Αφάντου
- 50 τ.μ. Μονοκατοικία εντός οικισμού Αφάντου

ΕΝΟΙΚΙΑΖΟΝΤΑΙ ΠΛΗΡΩΣ ΕΠΙΠΛΩΜΕΝΑ STUDIOS 25 & 40 Τ.Μ. ΜΕ ΗΧΟΜΟΝΩΣΗ, ΑΝΕΞΑΡΤΗΤΟ WC, ΠΟΛΥΚΟΥΖΙΝΑΚΙ, ΨΥΓΕΙΟ, ΕΓΚΑΤΑΣΤΑΣΗ ΓΙΑ TV ΚΑΙ ΤΗΛΕΦΩΝΟ, ΑΥΛΗ, ΣΥΧΝΗ ΑΣΤΙΚΗ ΣΥΓΚΟΙΝΩΝΙΑ, ΔΩΡΕΑΝ PARKING ΣΤΑ 150 Μ. ΓΙΑ 12 ΜΗΝΕΣ ΤΟ ΧΡΟΝΟ ΚΑΤΑΛΛΗΛΑ ΓΙΑ ΕΡΓΕΝΗΔΕΣ, ΣΤΡΑΤΙΩΤΙΚΟΥΣ, ΦΟΙΤΗΤΕΣ, ΣΕ ΛΟΓΙΚΗ ΤΙΜΗ, ΧΩΡΙΣ ΚΟΙΝΟΧΡΗΣΤΑ ΚΑΙ ΝΕΡΟ, ΠΕΡΙΟΧΗ ΠΑΡΑΔΕΙΣΙ, ΡΟΔΟΣ. ΠΛΗΡ.ΤΗΛ. 6972943946 ΚΑΙ 2241047235 ΩΡΕΣ 09.00 Π.Μ.-21.00 Μ.Μ. ΠΕ52503

ΔΥΑΡΙΑ και studios στην Κρεμαστή με δυνατότητα επίπλωσης, μεγάλο κήπο και πάρκινγκ κοντά στα σχολεία και στην θάλασσα. Πληρ.τηλ. 6946671053, 2241094822 AE52547

ΚΑΤΑΣΤΗΜΑ 85 τ.μ. με 35 τ.μ. πατάρι για κάθε χρήση δίπλα στην "Στάνη" με φάτσα στον δρόμο στο Εμπορικό κέντρο Φώκιαλη. Πληρ. τηλ. 6974551816, 2241029935 AE52526

ΓΚΑΡΣΟΝΙΕΡΕΣ επιπλωμένες στο Ροδίνι (έναντι πάρκου). Πληρ. τηλ. 6978288451. AE52492

STUDIOS και διαμερίσματα 50 τ.μ. (δυνατότητα 4 ατόμων) σε ήσυχη περιοχή στην Κρεμαστή πλήρως επιπλωμένα με πολυκουζινάκι, WC, μπαλκόνια, πάρκαν άνετο χώρο με γκαζόν για ξεκούραση, καθαριότητα 2 φορές την εβδομάδα. Τιμή studios 140 ευρώ το μήνα ή 18 ευρώ την ημέρα. Διαμερίσματα 280 ευρώ το μήνα, ή 25 ευρώ την ημέρα. Πληρ. τηλ. 6937606824, 2241048038, 2241095487 AE52457

ΕΚΑΜ Α.Ε.
ΠΩΛΗΣΕΙΣ ΔΙΑΜΕΡΙΣΜΑΤΩΝ

1. Μόντε Σμιθ: α) Κέννεντυ 32 1ου όροφου 75 τ.μ. 3 δωμάτια, κουζίνα, λουτρό. Τιμή 80.000 ευρώ, 2ου ορόφου 112 τ.μ. 4 δωμάτια, 3 λουτρά. Τιμή 140.000 ευρώ, **β) Κέννεντυ 36** 1ου ορόφου 98 τ.μ., 4 δωμάτια, 2 λουτρά. Τιμή 130.000 ευρώ, γ) **Θ. Σοφούλη 11** ισόγειο 75 τ.μ., 3 δωμάτια, κουζίνα, λουτρό. Τιμή 65.000 ευρώ.

2. Ροδίνι: α) Δουβλίνου 10, 1ου ορόφου 46 τ.μ. 2 δωμάτια, κουζίνα, λουτρό, Τιμή 40.500 ευρώ- ημιυπόγειο φωτεινότατο 45 τ.μ. 2 δωμάτια, κουζίνα, λουτρό, Τιμή 20.000 ευρώ, β) **Στοκχόλμης 5,** 2ου ορόφου 84 τ.μ., 3 δωμάτια, κουζίνα, λουτρό, Τιμή 88.000 ευρώ.

ΠΩΛΗΣΕΙΣ ΚΑΤΑΣΤΗΜΑΤΩΝ

α) Νιοχώρι: Ιδιαίτερης προβολής κατάστημα 122 τ.μ. με πατάρι, Τιμή 200.000 ευρώ, **β) Ακτή Κανάρη:** Παραλία "Ψαροπούλας" εμπορικότατο ισόγειο κατάστημα 118 τ.μ., Τιμή 350.000 ευρώ, γ) **Εμπορικό κέντρο "ΜΑΚΕΣΤΑ"** Ιδιαίτερα τουριστική περιοχή, ισόγειο κατάστημα 48 τ.μ. με WC. Τιμή 55.000 ευρώ.

ΠΩΛΕΙΤΑΙ ΞΥΛΟΥΡΓΕΙΟ

Ασγούρου 4ο χλμ. ΕΟ Λίνδου-Ρόδου 365 τ.μ. σε οικόπεδο 485 τ.μ. με μηχανήματα και άδεια λειτουργίας, Τιμή 400.000 ευρώ.

www.ekamestates.gr
Τηλ.: 210 6205697-8002541-κινητό 6944475711
Πληροφορίες κα Α. Βασιλείου

ΚΟΣΜΟΣ
ΚΤΗΜΑΤΟΜΕΣΙΤΙΚΗ
ΕΝΟΙΚΙΑΣΕΙΣ - ΠΩΛΗΣΕΙΣ
ΕΠΕΝΔΥΣΕΙΣ
ΑΚΤΗ ΜΙΑΟΥΛΗ 16 - 18
ΤΗΛ. 22410 - 34355



COSMOS
REAL ESTATE AGENCY
BUSINESS - BROKERS
PROPERTY MANAGEMENT
AKTI MIAOULI 16 - 18
TEL. 22410 - 34355

ΠΩΛΟΥΝΤΑΙ
Διώροφες αυτόνομες μονοκατοικίες με κήπο στον Δήμο Ιαλυσού, πολυτελούς κατασκευής.
- Διαστάσεις 130 τ.μ. και 168 τ.μ.
- Αριστη κατασκευή
- Δυνατότητα τραπεζικής χρηματοδότησης με ευνοϊκούς όρους

Πληρ. Εμμανουήλ Κρανίδης
Αμερικής 50- Ρόδος
Τηλ. 2241027082-26476, 6944347405



ΚΤΗΜΑΤΟΜΕΣΙΤΙΚΟ ΓΡΑΦΕΙΟ
ΑΙΓΑΙΟΚΤΗΜΑΤΙΚΗ
ΠΩΛΟΥΝΤΑΙ
- ΔΙΑΜΕΡΙΣΜΑΤΑ-ΜΟΝΟΚΑΤΟΙΚΙΕΣ
- (ΔΔ)=ΔΑΝΕΙΑ ΔΕΚΤΑ
- 35 τ.μ. Ιαλυσό (studio) 30.000 €.(ΔΔ)
- 70 τ.μ. μον/κία με 100 τ.μ. αυλή, κοντά στο Ρολόι, Π. Πόλη, 28 εκ.-82.171 € (ΔΔ)
- 74 τ.μ. Πειραιώς (2 υπν.) 30 εκ. 88.410 € (ΔΔ)
- 74 τ.μ. α' ορ. (2 υπν.) Σεμερτζίδη 32 εκ. 94.000 € (ΔΔ)
- 77 τ.μ. καινούργιο Ιαλυσός 29 εκ. - 85.106 € (ΔΔ)
- 80 τ.μ. καινούργια μεζ/τα Ιαλυσό 38 εκ. - 111.518 € (ΔΔ)
- 80 τ.μ. Π. Πόλη Ρολόι με αυλή (45 εκ.) - 132.061 € (ΔΔ)
- 80 τ.μ. μον/κία στα Κρητικά, 100.000 € (ΔΔ)
- 80 τ.μ. Αισχύνη (β' όρ.) 30 εκ.- 88.410 € (ΔΔ)
- 80 τ.μ. Δενδρινού (υπ.) 70.000 €
- 80 τ.μ. μον/κία με αυλή 7 Χουρμαδιές 50 εκ.-146.735 € (ΔΔ)
- 82 τ.μ. β' ορ. διαμ/σμα στο Εθνικό θέατρο 35 εκ. -102.710 €
- 86 τ.μ. Στ. κωτιάδη (28 εκ.) - 82.177 € (ΔΔ)
- 87,5 τ.μ.καιν/ργιο Ροδίνι 42 εκ.- 123.257 € (ΔΔ)
- 90 τ.μ. μον/κία διόροφη Παραδείσι με τζάκι 22 εκ. - 64.563 € (ΔΔ)
- 92 τ.μ.καινούργιο Ιαλυσός (40 εκ.) 117.388€ (ΔΔ)
- 93 τ.μ. καινούργιο, Ροδίνι, 45 εκ. - 132.061 € (ΔΔ)
- 94 τ.μ. (3 υπν.) 1ος ορ. Αγ. Αναργύρους 88.041 € -30 εκ. (ΔΔ)
- 94 τ.μ. (ισ.) μαρμ/βά Ροδίνι, 15 εκ.-44.020 €
- 96 τ.μ. Ιαλυσό (2 υπν.) 26 εκ. 76.302 € (ΔΔ)
- 106 τ.μ. ορ/σμα Θεμ. Σοφούλη, 37 εκ. - 108.584 € (ΔΔ)
- 100 τ.μ. Αντισμ. Βολονάκη (3 υπν.) 30 εκ. 88.041 € (ΔΔ)
- 110 τ.μ. καινούργιο Καρακόνερο (44 εκ.) - 128.129 € (ΔΔ)
- 112 τ.μ. (3 υπν.) Στοκχόλμης, 50 εκ. - 146.735 € (ΔΔ)
- 116 τ.μ. καινούργιο (3 υπν.) Ανάληψη (62 εκ.) - 181.951 € (ΔΔ)
- 116 τ.μ. (ισ. υπ/νο) 3 υπν. Πτολεμαίων 55 εκ.-161.408 € (ΔΔ)
- 117 εμ. σε σοβά Δασκάλους) 32 εκ. -93.910 € (ΔΔ)
- 120 τ.μ. καινούργιο πλησίον Μ. Πετρίδη (ισ.), (3 υπν.), 54 εκ. - 158.473 € (ΔΔ)
- 120 τ.μ. μεζ/τα Ροδίνι 80 εκ. 234.776 € (ΔΔ)
- 120 τ.μ. Καρακόνερο 56 εκ. 164.343 (ΔΔ)
- 120 τ.μ. (4 υπν.) Παν. Ροδίου (50 εκ.) 146.735 € (ΔΔ)
- 122 τ.μ. καινούργιο Ιαλυσος (55 εκ.) 161.408 € (ΔΔ)
- 130 τ.μ. β' ορ. Ροδίνι 60 εκ. 176.082 € (Δ.Δ.)
- 134 τ.μ. μον/κία σε μπετά στους σε 1.300 τ.μ. οικόπεδο
- 140 τ.μ. μεζ/τα (με 70 τ.μ. υπ.) σε μαρ/βά, Ιαλυσός 50 εκ.-146.735 € (ΔΔ)
- 140 τ.μ. μον/κία σε μπετά Κοσκινού 40 εκ. - 117.388 € (ΔΔ)
- 140 τ.μ. (3 υπν.) Ανάληψη 10 ετών 52 εκ.-152.604 € (ΔΔ)
- 150 τ.μ. διώροφη πανσιόν Π. Πόλη 35 εκ. 102.714 € (ΔΔ)
- 150 τ.μ. μον/κία σε 2 στρ. στην Ιαλυσό 100 εκ.-293.470 € (ΔΔ)
- 158 τ.μ. μεζ/τα σε μπετά Ιξιά 36 εκ.-105.649 €
- 180 τ.μ. μον/κία μπετά Τρεις 100.000 €
- 160 τ.μ. κολώνες διαμ/σμα Δασκάλους 32 εκ.-93.910 €.
- 183 τ.μ. μεζ/τα στο Καρακόνερο 57 εκ. - 167.300 €. (ΔΔ)
- 195 τ.μ. μεζονέτα σε μπετά, Κοσκινού, 35 εκ.-102.714 € (ΔΔ)
- 203 τ.μ. διαμ/σμα Μήδεια 85 εκ.- 250.000 € (ΔΔ)
- 210 τ.μ. μον/κία σε 500 τ.μ. οικ/δο κοντά Κορδικτώνος 110 εκ. 322.000 € (ΔΔ)
- 210 τ.μ. μεζ/τα. Κοσκινού 220.102 €-75 εκ. (ΔΔ)
- 535 τ.μ. κτίριο 4 διαμ/των σοβά Ιαλυσό 150 εκ.

ΚΑΤΑΣΤΗΜΑΤΑ-ΑΠΟΘΗΚΕΣ-ΓΡΑΦΕΙΑ
- 35 τ.μ. α' ορ. γραφείο Εθν. Μακαρίου (17 εκ.) - 50.000 €
- 31 τ.μ. κατάστημα στο Νηρέα 22 εκ. - 64.563 € (ΔΔ)
- 39 τ.μ. κατάστημα Αγ. Αναστασίας 12 εκ.-35.216 €
- 40 τ.μ. (ισόγ.) αποθήκη σαν κατάστημα Σεμερτζίδη 37.000 €
- 55 τ.μ. Βασ. Ηρακλείου 35 εκ.- 102.714 € (ΔΔ)
- 80 τ.μ. Π. Πόλη Ρολόι με αυλή (45 εκ.)-132.061 € (ΔΔ)
- 80 τ.μ. υπ/γεια απ/κη Κέννεντυ 12 εκ. 35.216€
- 82 τ.μ. β' ορ. Μανδράκι γραφείο 35 εκ.-102.714 €
- 90 τ.μ. (2 απ/κες) 10 εκ.-29.347 €
- 127 τ.μ.πανσιόν 6 δωματίων Φώκιαλη (45 εκ.) 132.061 €
- 150 τ.μ. 6 δωμ. πανσιόν στην Π. Πόλη (35 εκ.) 102.714 €
- 175 τ.μ. Λεωφ. Ρόδου-Λίνδου 70 εκ.-205.429 € (ΔΔ)
- 160 τ.μ. (αποθήκη) ισ. κατάστημα. Ανάληψη 30 εκ.-88.041 € (ΔΔ)
- 180 τ.μ. αποθήκη Ροδίνι 132.061 €-45 εκ.
- 320 τ.μ. αποθήκη Ασγούρου 44 εκ.-129.126 €
- Δυόροφο κεντρικό κτίριο στο Νιοχώρι.
- 600 τ.μ. κτίριο επί της Λεωφ. Ρόδου-Λίνδου

ΟΙΚΟΠΕΔΑ-ΑΓΡΟΤΕΜΑΧΙΑ
- 400 τ.μ. Δημ. Αναστασιάδη Σ.Δ. 1 -180.000 €
- 440 τ.μ. Ροδίνι (Σ.Δ. 0,8) 220.000 €
- 600 τ.μ. οικ/κή μερίδα έναντι Βερόπουλου (9 εκ.) - 26.412 €
- 620 τ.μ. Σ.Δ. 1,2 Αγ. Αναστασίας
- 650 τ.μ. Αισχίνη ΣΔ 0.8 78 εκ. - 228.906 €
- 4 στρεμ. στα Νερά Καλλιθέας 75 εκ.-220.102 €
- 4.940 τ.μ. όρια Κρεμαστής 30 εκ.- 88.041 €
- 28.280 τ.μ. πάνω στο κύμα Πλημμύρι Χ15.000 το τ.μ 244.900 . €

ΕΝΟΙΚΙΑΖΕΤΑΙ μεγάλη αποθήκη ισόγεια στην Καλλιθέα
ΑΝΑΛΑΜΒΑΝΟΥΜΕ ΤΗΝ ΕΝΟΙΚΙΑΣΗ ΤΟΥ ΔΙΑΜΕΡΙΣΜΑΤΟΣ ΣΑΣ ΣΕ ΠΟΛΥ ΣΥΝΤΟΜΟ ΧΡΟΝΙΚΟ ΔΙΑΣΤΗΜΑ
ΡΕΝΑ ΒΑΖΟΥΚΟΥ
(ΜΕΣΙΤΗΣ ΑΣΤΙΚΩΝ ΣΥΜΒΑΣΕΩΝ)
ΔΙΕΥΘ. ΓΡΑΦΕΙΟΥ ΔΗΜ. ΘΕΟΔΩΡΑΚΗ 3
9-1 το πρωί και 6.30-9 απ/τα
Δευτέρας-Πέμπτης εκτός Σαβ. και Κυρ.
Τηλ. (22410) 22943-28838 FAX: 28838
email.vazoukou@otenet.gr.
ΡΟΔΟΣ

ΜΙΚΡΕΣ αγγελίες

ΕΝΟΙΚΙΑΣΕΙΣ

συνέχεια από την προηγούμενη

ΕΝΟΙΚΙΑΖΕΤΑΙ επαγγελματικός χώρος 75 τ.μ. κατάλληλος για ιατρείο-γραφείο επί της Μ. Κωνσταντίνου. Πληρ. τηλ. 2241051888, 2241052016 AE52499

ΓΚΑΡΣΟΝΙΕΡΑ επιπλωμένη στην οδό Λονδίνου 24 (περιοχή Ροδίνι). Πληρ. τηλ. 6938957002 AE52120

ΕΝΟΙΚΙΑΖΟΝΤΑΙ επιπλωμένα δωμάτια με το μήνα, περιοχή Ζέφυρος (Κωνσταντινίδη 5). Πληρ. τηλ. 6973098654, 2241073560, 2241022240 AE52412

ΚΑΤΑΣΤΗΜΑ 55 τ.μ. ύψος 6 μ. (άνετη κατασκευή παταριού) κατάλληλο για οποιαδήποτε χρήση επί της Στεφ. Καζούλη και Πελοποννήσου 2. Πληρ. τηλ. 2241026141 AE52351

ΕΝΟΙΚΙΑΖΕΤΑΙ ισόγειο κατάστημα στην οδό Ορφανίδου, σε αυτοτελή οικοδομή, με ένα δωμάτιο (αποθήκη) στον όροφο, εκτάσεως 100 τ.μ. ιδανικό για μπαρ, φαστφουντ, εστιατόριο, γυράδικο, πιτσαρία, κινεζικο, take away κ.λπ. Πληρ. τηλ. 2241025450, 2241020277 AE52281

ΓΡΑΦΕΙΑ σε νέο γωνιακό κτίριο, απέναντι από Super Market BAZZAR, στην περιοχή Δασκάλων. Πληρ. τηλ. 694-5544929. AE52162

ΕΝΟΙΚΙΑΖΟΝΤΑΙ σε ήσυχη περιοχή της Ιαλυσού studios επιπλωμένα. Πληρ. τηλ. 6945077678 κ. Μιχάλη AE52215

ΔΙΑΜΕΡΙΣΜΑ 60 τ.μ. στο Παραδείσι, με ηλιακό θερμοσίφωνα και κεντρική θέρμανση. Πληρ. τηλ. 6946466089. AE52255

ARGO-MARE. ΕΝΟΙΚΙΑΣΕΙΣ ΔΙΑΜΕΡΙΣΜΑΤΩΝ. ΕΠΙΠΛΩΜΕΝΩΝ ΚΑΙ ΠΛΗΡΩΣ ΕΞΟΠΛΙΣΜΕΝΩΝ. ΔΙΑΜΕΡΙΣΜΑΤΑ 50 Τ.Μ. ΜΕ ΔΥΝΑΤΟΤΗΤΑ ΦΙΛΟΞΕΝΙΑΣ ΕΩΣ ΚΑΙ 4 ΑΤΟΜΩΝ, ΠΛΗΡΩΣ ΕΞΟΠΛΙΣΜΕΝΑ (ΕΠΙΠΛΑ, ΣΚΕΥΗ), ΕΝΟΙΚΙΑΖΟΝΤΑΙ ΜΕ ΑΥΤΟΚΙΝΗΤΟ Ή ΚΑΙ ΧΩΡΙΣ. ΟΤΙ ΚΑΛΥΤΕΡΟ ΚΑΙ ΟΙΚΟΝΟΜΙΚΟΤΕΡΟ ΥΠΑΡΧΕΙ ΣΤΗΝ ΑΓΟΡΑ ΤΗΣ ΡΟΔΟΥ. ΠΕΝΤΕ ΛΕΠΤΑ ΑΠΟ ΤΟ ΚΕΝΤΡΟ ΤΗΣ ΠΟΛΗΣ ΜΕ ΑΜΕΣΟΤΗΤΑ ΠΡΟΣΒΑΣΗΣ ΣΕ SUPER MARKET, ΕΣΤΙΑΤΟΡΙΑ, ΦΑΡΜΑΚΕΙΑ, ΠΑΝΩ ΣΤΗΝ ΣΤΑΣΗ ΤΟΥ ΛΕΩΦΟΡΕΙΟΥ, 8' ΑΠΟ ΤΟ ΛΙΜΑΝΙ ΤΗΣ ΡΟΔΟΥ, 10' ΑΠΟ ΤΟ ΑΕΡΟΔΡΟΜΙΟ, 3' ΛΕΠΤΑ ΑΠΟ ΤΟΝ ΔΗΜΟ ΙΑΛΥΣΟΥ, 50 ΜΕΤΡΑ ΑΠΟ ΤΗ ΘΑΛΑΣΣΑ ΚΑΙ 10' ΛΕΠΤΑ ΑΠΟ ΤΟ ΒΟΥΝΟ. ΠΕΡΙΟΧΗ ΙΞΙΑ ΤΟΠΟΘΕΣΙΑ ΕΝΑΝΤΙ MIRAMARE ΟΙ ΤΙΜΕΣ ΙΣΧΥΟΥΝ ΓΙΑ ΚΡΑΤΗΣΕΙΣ ΕΩΣ 31 ΜΑΪΟΥ 2003 ΤΙΜΗ ΗΜΕΡΑΣ 42 ΕΥΡΩ 1 ΜΗΝΑΣ 600 ΕΥΡΩ 1. ΣΤΙΣ ΤΙΜΕΣ ΔΕΝ ΣΥΜΠΕΡΙΛΑΜΒΑΝΕΤΑΙ ΦΠ.Α. 6% 2. ΟΙ ΕΝΟΙΚΟΙ ΔΕΝ ΕΠΙΒΑΡΥΝΟΝΤΑΙ ΓΙΑ ΝΕΡΟ ΚΑΙ ΗΛΕΚΤΡΙΚΟ ΠΛΗΡ.ΤΗΛ. (22410)75215, 90168, 90163, 91376 ΚΙΝ. 6978-220057, 6932-482442. ΚΑΛΩΣ ΝΑ ΜΑΣ ΕΡΘΕΤΕ ΧΠΕ225

ΕΝΟΙΚΙΑΖΟΝΤΑΙ STUDIOS ΜΕ ΤΟ ΜΗΝΑ Ή ΜΕ ΤΗΝ ΗΜΕΡΑ ΠΛΗΡΩΣ ΕΠΙΠΛΩΜΕΝΑ ΜΕ ΠΟΛΥΚΟΥΖΙΝΑΚΙ, ΨΥΓΕΙΟ, ΝΤΟΥΣ, WC, ΤΗΛΕΦΩΝΟ, ΜΠΑΛΚΟΝΙ, ΖΕΣΤΟ ΝΕΡΟ ΕΠΙ 24ΩΡΟΥ ΒΑΣΕΩΣ ΣΤΗΝ ΠΙΟ ΗΣΥΧΗ ΠΕΡΙΟΧΗ ΤΗΣ ΠΟΛΗΣ ΡΟΔΟΥ (ΠΕΡΙΟΧΗ ΔΑΣΚΑΛΩΝ), ΟΔΟΣ ΜΑΝΩΛΗ ΠΑΠΑΜΑΝΩΛΗ ΑΡΙΘΜ. 12 ΚΑΘΕΤΟΣ ΕΠΙ ΤΗΣ ΣΤΕΛΙΟΥ ΚΩΤΙΑΔΗ. ΠΛΗΡ. ΤΗΛ. (22410)37244 ΧΠΕ283

ΒΙΛΙΤΣΑ διώροφη με υπέροχη θέα στα Κοσκινού, θέρμανση, 2 υπνοδωμάτια, σαλόνι, κουζίνα 2 μπάνια. Ελεύθερο από 15 Ιουλίου. Πληρ. τηλ. 22410-31093 και 2241061023. Τιμή 550 ευρώ. AE52166

ΕΝΟΙΚΙΑΖΟΝΤΑΙ ΠΟΛΥΤΕΛΗ ΜΙΚΡΑ ΔΙΑΜΕΡΙΣΜΑΤΑ ΤΩΝ 40 Ή 60 Τ.Μ. ΓΙΑ ΕΝΑ Ή ΔΥΟ ΑΤΟΜΑ, ΓΙΑ ΟΛΟ ΤΟ ΧΡΟΝΟ Ή ΜΙΚΡΟΤΕΡΟ ΧΡΟΝΙΚΟ ΔΙΑΣΤΗΜΑ Ή ΚΑΙ ΜΕ ΤΗΝ ΗΜΕΡΑ, ΕΥΡΥΧΩΡΑ ΚΑΙ ΜΕ ΜΕΓΑΛΕΣ ΒΕΡΑΝΤΕΣ. ΖΕΣΤΟ ΝΕΡΟ ΜΕ ΗΛΙΑΚΟΥΣ ΧΕΙΜΩΝΑ-ΚΑΛΟΚΑΙΡΙ, AIR-CONDITION, ΕΥΚΟΛΟ ΠΑΡΚΙΝ ΚΑΙ ΠΛΗΡΩΣ ΕΠΙΠΛΩΜΕΝΑ. ΣΤΟ ΠΑΡΑΔΕΙΣΙ ΤΗΣ ΡΟΔΟΥ.

ΤΙΜΕΣ ΚΑΛΕΣ ΓΙΑ ΣΤΡΑΤΙΩΤΙΚΟΥΣ, ΕΚΠΑΙΔΕΥΤΙΚΟΥΣ ΚΑΙ ΓΕΝΙΚΑ ΔΗΜΟΣ. Υ-ΠΑΛΛ. ΠΛΗΡ. ΤΗΛ. 73807-81210, ΚΙΝ. 6972-921810. ΠΕ52153

PUB-ΚΑΦΕΤΕΡΙΑ στο τουριστικό κέντρο-πλησίον νέου καζίνο. Πλήρως εξοπλισμένη ανακαινισμένη, η καλύτερη στο είδος της. Συμβόλαιο 12ετές. Πληροφορίες άλλες δεν θα δοθούν στο τηλέφωνο. Πληρ. για συνεννόηση τηλ. 2241078392, 6977/339669, 6936/607154 μετά τις 12 το μεσημέρι. ΧΑΕ1501

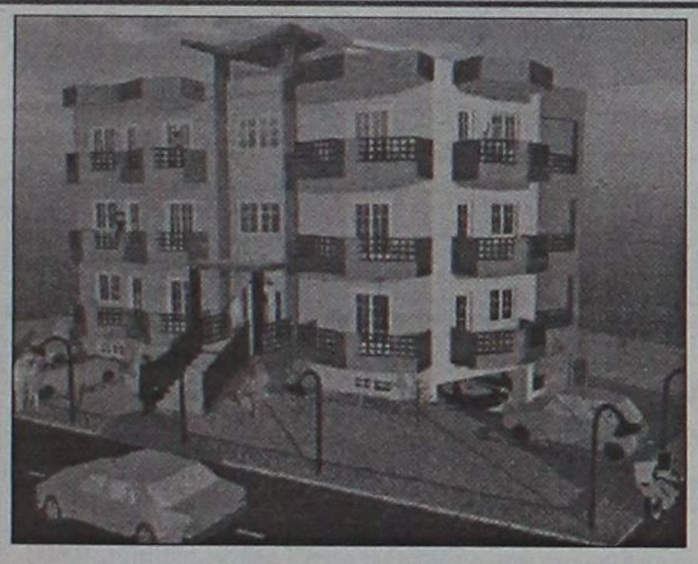

ΠΩΛΟΥΝΤΑΙ

Διαμερίσματα λουξ κατασκευής των 82 τ.μ. και των 93 τ.μ. σε νεόκτιστη οικοδομή με ασανσέρ και ιδιωτικό πάρκιν στην οδό Σμύρνης, περιοχή Ροδίνι

ΖΗΤΟΥΝΤΑΙ

οικόπεδα για αντιπαροχή ή ανταλλαγή

ΑΝΑΛΑΜΒΑΝΟΥΜΕ

ιδιωτικά έργα πάσης φύσεως οικοδομικών εργασιών

ΧΑΤΖΗΜΙΧΑΛΗΣ ΚΩΝΣΤΑΝΤΙΝΟΣ
ΔΟΜΙΚΟΣ ΕΡΓΟΛΑΒΟΣ ΔΗΜΟΣΙΩΝ ΚΑΙ ΙΔΙΩΤΙΚΩΝ ΕΡΓΩΝ
ΤΗΛ. (22410)21834, 6936609834, 6974198504

Σ.Κ.Ε.Π.Η.



1) Βάση από μπετόν
2) Κατασκευή σπιτιού
3) Πλακάκια
4) Χρώματα
5) Είδη υγιεινής
6) Ξυλοκατασκευές (ντουλάπια, ντουλάπες, πόρτες εσωτερικές) από οξυά ή ανιγκρέ
7) Εξωτερικά κουφώματα από αλουμίνιο με ρολλά και σίτες
8) Ηλεκτρολογική και υδραυλική εγκατάσταση

Παράδοση εντός τριών μηνών με το κλειδί στο χέρι

ΤΙΜΕΣ

- **100 τ.μ. . . .49.500 €**
- **90 τ.μ. . . .46.200 €**
- **80 τ.μ. . . .42.250 €**
- **70 τ.μ. ...38.000 €**
- **60 τ.μ. ...33.500 €**
- **50 τ.μ. ...28.500 €**

- **ΠΩΛΟΥΝΤΑΙ** οικόπεδα **Ή ΑΝΤΑΛΛΑΣΣΟΝΤΑΙ** σε Ρόδο- Καστελόριζο Σύμη
- **ΖΗΤΟΥΝΤΑΙ** οικόπεδα για αντιπαροχή

Δ/ΝΣΗ Παν. Ροδίου 87 Ρόδος
Τηλ. 2241078766/21884 κιν. 6942408624

ΠΩΛΕΙΤΑΙ

Στο **Γεννάδι** 4,5 στρέμματα με άδεια οικοδομής. Υπερυψωμένο με θέα, διαθέτει ηλεκτροδότηση και υδροδότηση. Τιμή 73.000 ευρώ.

Πληρ. τηλ./φαξ: 2241070754, κινητό 6945759986
Email: powermat@otenet.gr

ΠΩΛΕΙΤΑΙ

Στο **Γεννάδι** οικία 130 τ.μ., βρίσκεται σε οικόπεδο 1 στρέμματος, έτοιμη για κατοίκηση κατά τα τέλη Ιουνίου. Τιμή 180.000 ευρώ.

Πληρ. τηλ./φαξ: 2241070754, κινητό 6945759986
Email: powermat@otenet.gr

ΠΩΛΟΥΝΤΑΙ

από ιδιώτη ιδιοκτήτη,
μονοκατοικίες,
μεζονέτες 100 τ.μ.
στην παραλία Αφάντου
επί του κύματος.

Πληρ. τηλ. 6942089864

ΟΙΚΟΔΟΜΗ ΡΟΔΟΥ

ΤΕΧΝΙΚΗ–ΚΑΤΑΣΚΕΥΑΣΤΙΚΗ ΕΤΑΙΡΕΙΑ

ΠΩΛΟΥΝΤΑΙ

1) Καταστήματα, διαμερίσματα και οροφοδιαμερίσματα στην οδό Αμστερνταμ, Βερολίνου και Μαδρίτης στο Ροδίνι διαφόρων μεγεθών (σε συγκρότημα 9 πολυκατοικιών)
2) Μονοκατοικίες 150 τ.μ. η κάθε μία σε κτήμα 2.000 τ.μ. (υπό κατασκευή)
3) Μονοκατοικίες στο Κιοτάρι Ασκληπειού (στο κύμα) 120 τ.μ. σε κτήμα 1.300 τ.μ. εκάστη (υπό κατασκευή)
4) Διώροφες μονοκατοικίες των 100 τ.μ. στο Γεννάδι, 200 μέτρα από τη θάλασσα σε κτήμα 1.300 τ.μ. (υπό κατασκευή)

ΟΙΚΟΔΟΜΗ ΡΟΔΟΥ

Δεκτά δάνεια και ευκολίες πληρωμής έχουμε τις καλύτερες τιμές της αγοράς.

Καμύνδου 4- Ρόδος-85100 Τηλ.: 22410/60460- 2 Fax: 22410/60463

ΜΑΝΟΛΗΣ ΣΠΥΡΙΔΗΣ
Πολιτικός Μηχανικός Δ.Π.Θ.
(Κιν:693 6660460)

ΚΩΣΤΑΣ ΚΩΝΣΤΑΝΤΙΝΙΔΗΣ
εργολάβος
(ΚΙΝ.: 694 6999906)

Φοιτήτρια Αισθητικής ΤΕΙ ΑΘΗΝΩΝ

ΖΗΤΑ ΣΥΝΕΡΓΑΣΙΑ

για τους μήνες Ιούλιο - Αύγουστο σε ανάλογη θέση
Πληρ. τηλ. 6942607201

ΖΗΤΟΥΝΤΑΙ

πωλήτριες για τουριστικό κατάστημα εντός πόλεως. Ωράριο συνεχές. Μισθός 740 ευρώ (250.000 δρχ.) καθαρά.
Πληρ. τηλ. 2241025936

ΖΗΤΟΥΝΤΑΙ

από φροντιστήριο Μέσης Εκπαίδευσης,
Καθηγητές για διδασκαλία Φυσικής και Χημείας.
Πληρ. τηλ. 6977335043

Από αλυσίδα καταστημάτων γρήγορης εστίασης

ΖΗΤΟΥΝΤΑΙ

α. βοηθός ψήστη
β. βοηθός σερβιτόρου
Πληρ. τηλ. 2241033969 ώρες 10.00-16.00

Από την
ΕΜΕΡΥ ΟΙΝΟΙ ΠΟΤΑ Α.Β.Ε.

ΖΗΤΕΙΤΑΙ

βοηθός λογιστή.
Προσόντα: πτυχίο ανωτ. σχολής, γνώσεις Αγγλικών Η/Υ, Word, Excel, Μόνιμη θέση,
Αποδοχές ανάλογα με τα προσόντα
Βιογραφικό σημείωμα ΤΚ89 ΡΟΔΟΣ
Υπ' όψη κας Χατζημανώλη

ΣΧΟΛΗ ΟΔΗΓΩΝ

ΠΟΡΤΣΕΛΛΗΣ ΣΤΕΦΑΝΟΣ

Διπλ. εκπαιδευτής υποψηφίων οδηγών μέλος της Ε.Σ.Ο.Ρ. Ο.Ε.

- Διπλώματα αυτοκινήτου, μοτοσικλέτας, φορτηγού, λεωφορείου, νταλίκας
- Αναθεωρήσεις ληγμένων αδειών
- Θεωρητικά μαθήματα ΚΟΚ και Μηχανολογίας
- Μετατροπές ξένων διπλωμάτων σε ελληνικά
- Διπλώματα αυτόματου αυτοκινήτου

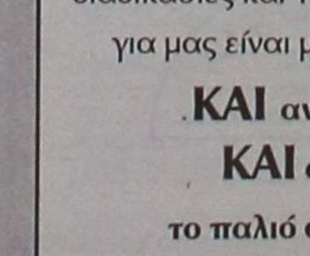

ΝΕΑ ΔΙΕΥΘΥΝΣΗ: ΕΘΝΙΚΗΣ ΑΝΤΙΣΤΑΣΗΣ 73 (ΠΡΩΗΝ ΑΝΝΗΣ ΜΑΡΙΑΣ)
ΤΗΛ. 2241034497, 6945463635

ΑΓΟΡΑ ΑΥΤΟΚΙΝΗΤΩΝ

Η πώληση και η ανταλλαγή των μεταχειρισμένων αυτοκινήτων-οι διαδικασίες και τα έξοδα μεταβιβάσεως για μας είναι μια απλή διαδικασία.

ΚΑΙ ανταλλάσσουμε
ΚΑΙ αγοράζουμε
το παλιό σας αυτοκίνητο
ΑΜΕΣΩΣ

Πληρ. τηλ. (22410)60500

ΕΝΟΙΚΙΑΣΕΙΣ

συνέχεια από την προηγούμενη

ΑΠΟΘΗΚΕΣ ΣΤΗΝ ΙΑΛΥΣΟ, ΕΝΟΙΚΙΑΖΟΝΤΑΙ 1) ΑΠΟΘΗΚΕΥΤΙΚΟΙ ΧΩΡΟΙ ΑΠΟ 100 ΕΩΣ 2000 Τ.Μ. ΚΑΙ ΥΨΟΣ 8 Μ. ΑΣΦΑΛΕΙΣ ΜΕ ΜΕΓΑΛΟΥΣ ΧΩΡΟΥΣ ΔΙΑΚΙΝΗΣΗΣ ΦΟΡΤΩΣΗΣ ΚΑΙ ΕΚΦΟΡΤΩΣΗΣ ΠΡΟΪΟΝΤΩΝ, 2) ΥΠΑΙΘΡΙΟΙ ΧΩΡΟΙ ΠΕΡΙΦΡΑΓΜΕΝΟΙ, ΑΣΦΑΛΕΙΣ, ΚΑΤΑΛΛΗΛΟΙ ΓΙΑ ΑΠΟΘΗΚΕΥΣΗ ΠΡΟΪΟΝΤΩΝ ΣΕ ΠΑΛΕΤΕΣ. ΠΛΗΡ. ΤΗΛ. (22410)38400 ΑΠΟ ΔΕΥΤΕΡΑ ΕΩΣ ΠΑΡΑΣΚΕΥΗ 08.00-15.00 κ. ΓΙΩΤΑ ΧΠΕ1912

ΓΚΑΡΣΟΝΙΕΡΑ ΑΠΟΤΕΛΟΥΜΕΝΗ ΑΠΟ ΚΥΡΙΩΣ ΔΩΜΑΤΙΟ, ΠΡΟΘΑΛΑΜΟ, ΜΠΑΝΙΟ, ΒΕΡΑΝΤΑ, ΣΤΟΝ Α' ΟΡΟΦΟ, ΚΑΤΑΛΛΗΛΗ ΜΟΝΟ ΓΙΑ ΕΠΑΓΓΕΛΜΑΤΙΚΗ ΧΡΗΣΗ (ΓΡΑΦΕΙΟ-ΙΑΤΡΕΙΟ Κ.ΛΠ.), Κ. ΠΑΛΑΙΟΛΟΓΟΥ 105 (ΠΑΡΚΟ ΑΓ. ΙΩΑΝΝΟΥ). ΠΛΗΡ. κ. ΕΥΑΓΓΕΛΙΑ ΤΗΛ. (22410)81540, 81541 ΧΠΕ112

ΚΑΤΑΣΤΗΜΑ 75 τ.μ. με βιτρίνα 6,50 μ. σε εμπορικό δρόμο της Παλιάς Πόλης της Ρόδου. Πληρ. τηλ. 69.44.88.11.22 και 2241037753. ΧΑΕ111

ΔΙΑΜΕΡΙΣΜΑ, 100 τ.μ. στην Κρεμαστή επί της οδού Παπάγου. Πληροφορίες στα τηλ. 2241091862 και 91237. ΑΕ51643

ΧΩΡΟΙ ΑΠΟΘΗΚΕΥΣΗΣ ΕΝΟΙΚΙΑΖΟΝΤΑΙ ΠΕΡΙΦΡΑΓΜΕΝΟΙ, ΑΣΦΑΛΕΙΣ, ΥΠΑΙΘΡΙΟΙ, ΗΜΙΥΠΑΙΘΡΙΟΙ, ΚΑΙ ΚΛΕΙΣΤΟΙ ΚΑΤΑΛΛΗΛΟΙ ΓΙΑ ΑΠΟΘΗΚΕΥΣΗ ΕΝΟΙΚΙΑΖΟΜΕΝΩΝ ΑΥΤΟΚΙΝΗΤΩΝ ΚΑΙ ΠΟΥΛΜΑΝ. ΠΛΗΡ. ΤΗΛ. (22410)38400 ΩΡΕΣ 08.00-15.00 κ. ΓΙΩΤΑ ΧΠΕ1913

πωλησεις–αγορες ακινητων & επιχειρησεων

ΜΟΝΟΚΑΤΟΙΚΙΑ ΣΤΗΝ ΑΘΗΝΑ ΠΕΡΙΟΧΗ ΠΑΝΑΓΙΤΣΑΣ ΕΠΙ ΤΗΣ ΟΔΟΥ ΒΟΥΛΙΑΓΜΕΝΗΣ. ΠΛΗΡ. ΤΗΛ. 6945013500. ΠΟ52605

ΖΗΤΩ ΝΑ ΑΓΟΡΑΣΩ από ιδιώτη παλαιά σπίτια ανακαινισμένα ή μη ανακαινισμένα. Πληρ. τηλ. 2241030795, fax 2241030795 ΑΟ52658

ΜΟΝΟΚΑΤΟΙΚΙΑ διατηρητέα 320 τ.μ. (αρχοντικό) σε 900 τ.μ. κήπο στο κέντρο της πόλης. Ιδανικό για σπίτι, παιδικό σταθμό, κλινική κλπ. Πληρ. μόνο σε επώνυμους σοβαρά ενδιαφερόμενους αγοραστές. Πληρ. ΑΙΓΑΙΟΚΤΗΜΑΤΙΚΗ τηλ. 2241022943, 2241028838 ΑΟ52657

ΚΡΗΤΗΝΙΑ ΠΩΛΕΙΤΑΙ Ή ΑΝΤΑΛΑΣΣΕΤΑΙ από ιδιώτη οικόπεδό 1400 τμ. κοντά στον Αη Γιάννη αξίας 25.000 ευρώ. Το οικόπεδο είναι άρτιο, οικοδομήσιμο με μεγάλο συντελεστή δόμησης δική του είσοδο και έχει πρόσβαση στο δρόμο. Δάνεια δεκτά. Πληρ. τηλ. 6932550339 κ. Νίκος ΑΟ52622

Κ.κ. ΠΩΛΕΙΤΑΙ κέντρο διασκέδασης στην Ορφανίδου με πλούσιο ντεκόρ και αιρ κοντίσιον. Τιμή πώλησης 58.000 ευρώ. Πληρ. τηλ. 2241034355 ΑΟ52625

Κ.κ. FOR SALE: Night club in Orfanidou street. Good decor and air condition. Price for sale 58.000 euro. Tel. 2241034355 ΑΟ52626

Κ.κ. ΠΩΛΟΥΝΤΑΙ 4 στούντιο στο Νιοχώρι ενοικιαζόμενα όλο το χρόνο με ενοίκιο 750 ευρώ το μήνα. Τιμή 170.000 ευρώ. Πληρ. τηλ. 2241034355 ΑΟ52627

Κ.κ. ΠΩΛΕΙΤΑΙ Σορωνή μονοκατοικία 80 τ.μ. σε οικόπεδο 800 τ.μ. σε καλή περιοχή κοντά στην θάλασσα. Τιμή 111.500 ευρώ. Πληρ. τηλ. 2241034355 ΑΟ52628

Κ.κ. ΠΩΛΕΙΤΑΙ διαμέρισμα πλήρως ανακαινισμένο στην περιοχή Μήδεια με απεριόριστη θέα 101 τ.μ. και γύρω γύρω μπαλκόνια με εντοιχισμένη κουζίνα σε χρώμα κεραμιδί. Τιμή 125.000 ευρώ. Πληρ. τηλ. 2241034355 ΑΟ52629

ΠΩΛΗΣΕΙΣ ΟΙΚΟΠΕΔΩΝ ΠΑΡΑΛΙΑΚΩΝ: 1. Στη Θολό 74.944 τ.μ. 2. Κολύμπια 28.500 τ.μ. 3. Λίνδο α) Περιοχή Πεύκοι 28.000 τ.μ. β) Περιοχή Ψαρτος 9.000 τ.μ. γ) Περιοχή Βληχά 4.000 τ.μ. τίμημα 117.400 ευρώ, 4. Ασκληπειό Περιοχή "Μεγάλη Γη" 34.490 τ.μ. στο "κύμα" προνομιακό με μεγάλη φάτσα στη παραλία κατάλληλο για μεγάλη ξενοδοχειακή μονάδα. Πληρ. ΡΟΔΙΑΚΗ ΚΤΗΜΑΤΙΚΗ Ανέστης και Σάββας Σαββαΐδης, τηλ. (22410)26281, 6944/243452, 6944/421015. ΑΟ52616

ΔΙΑΜΕΡΙΣΜΑΤΑ προνομιακά σε μικρή πολυκατοικία -στην περιοχή Θεμ. Σοφούλη (οδό Σάββα Παυλίδη) πωλούνται: α) διαμέρισμα β' ορόφου 69 τ.μ. στην τιμή των 94.000 ευρώ, β) διαμέρισμα γ' ορόφου (ρετιρέ) 69 τ.μ. τίμημα 97.000 ευρώ. Τα διαμερίσματα αυτά είναι αρίστης κατασκευής με ασανσέρ, αυτόνομη θέρμανση, κουφώματα, είδη υγιεινής, κουζίνα και λοιπά αρίστης ποιότητας.. Πληρ. ΡΟΔΙΑΚΗ ΚΤΗΜΑΤΙΚΗ Ανέστης και Σάββας Σαββαΐδης, τηλ. (22410)26281, 6944/243452, 6944/421015. ΑΟ52618

ΠΩΛΟΥΝΤΑΙ από ιδιοκτήτη μηχανικό διαμερίσματα πολυτελούς κατασκευής (γερμανικά κουζινοντουλαπα, ιταλικές ντουλάπες, γρανιτόπλακα, χωνευτές συρόμενες μπαλκονόπορτες, ξύλινες επενδύσεις τοίχων κ.λπ.) με ατομική θέση στάθμευσης ανά διαμέρισμα, κεντρική θέρμανση (καλοριφέρ) με αυτονομία κ.λπ. Πληρ. τηλ. 6945268254, 2241068416, 2241065115 ΑΟ52608

ΠΩΛΕΙΤΑΙ διώροφη κατοικία στο Γυαλό Σύμης. Πληρ. τηλ. 2241091372, ώρες καταστημάτων. ΑΟ52582

ΠΩΛΕΙΤΑΙ διώροφη μεζονέτα 160 τ.μ. με 3 υπνοδωμάτια, 2 λουτρά και γραφείο με υδραυλική θέρμανση και κήπο υπέρ λουξ κατασκευής με θέα στο Ροδίνι 85.000.000 δρχ. -249.449 ευρώ. Πληρ. τηλ. 2241023815, 6945755951, 6944698056, 6945769958 ΑΟ52614

ΠΩΛΕΙΤΑΙ επιχείρηση αναψυκτήριο - 100 Μαγαζιά (έτοιμο προς λειτουργία) με πελατεία εξασφαλισμένη χειμώνα-καλοκαίρι. Πληρ. τηλ. 6934021031 ΑΟ52549

ΖΗΤΕΙΤΑΙ

ΚΑΘΑΡΙΣΤΡΙΑ πεπειραμένη για επαγγελματικό χώρο 2000 τ.μ. Ώρες εργασίας 08.00 -15.00.

Πληρ. ΞΥΛΕΙΑ ΣΠΑΝΟΣ 11.00-13.00

ΖΗΤΟΥΝΤΑΙ

ΕΜΦΑΝΙΣΙΜΕΣ ΚΟΠΕΛΕΣ για παρουσίαση γνωστών αλκοολούχων προϊόντων στα Δωδ/σα και την Κρήτη. Ικανοποιητική αμοιβή.

Πληρ. τηλ. 6944836218 κ. Μιχάλη

KLIMATAIR ΡΟΔΟΥ Α.Ε.

ΖΗΤΟΥΝΤΑΙ ΓΙΑ ΑΜΕΣΗ ΠΡΟΣΛΗΨΗ

1. Κοπέλα εμφανίσιμη, δραστήρια, με δυναμικό χαρακτήρα για κάλυψη θέσεως Γραμματείας με διεκπεραίωση εξωτερικών εργασιών. Θα ληφθεί σοβαρά υπόψη η κατοχή μοτοποδηλάτου.
2. Ψυκτικοί και Βοηθοί ψυκτικού με προϋπηρεσία σε εγκαταστάσεις κλιματισμού για στελέχωση συνεργείων.

Βιογραφικά σημειώματα θα παραδίδονται καθημερινά (εκτός Σαββάτου) από 9.00 π.μ.-16.00 μ.μ. ή θα αποστέλλονται ταχυδρομικώς στη διεύθυνση της εταιρείας:

Μεγ. Κωνσταντίνου 2 - Ρόδος Τ.Κ. 85100

Τηλ. επικοινωνίας 2241037320, 37866, fax 2241037373

Εμπορική Επιχείρηση

ΖΗΤΕΙ

υπάλληλο απόφοιτο οικονομικής κατεύθυνσης (Α.Ε.Ι,, Τ.Ε.Ι., Ι.Ε.Κ.) με πιστοποίηση πτυχίου ή Τ.Ε.Λ. ή Τ.Ε.Ε. β' κύκλου. Πλήρης απασχόληση με συνεχές ωράριο. Απαραίτητη γνώση λογιστικών πακέτων (ΚΕΦΑΛΑΙΟ). Προηγούμενη ανάλογη εμπειρία θα εκτιμηθεί. Μισθός ικανοποιητικός **(ή αναλόγως προσόντων).**

Πληρ . τηλ. 2241062820 (ώρες γραφείου)

Αποστολή βιογραφικών στο fax **2241063530**

ΖΗΤΕΙΤΑΙ

νεαρός κύριος να εργασθεί

ως κόφτης αλλαντικών - τυριών

σε εμπορική επιχείρηση με 12μηνη απασχόληση.

Απαραίτητα προσόντα: απολυτήριο Λυκείου, γνώσεις Αγγλικής, δίπλωμα αυτοκινήτου ή μηχανάκι

Πληρ. τηλ. 6944790696 κο Δανέζη

RODIAN AMATHUS BEACH · HOTEL RHODES - GREECE ★★★★★

Το Ξενοδοχείο Rodian Amathus Beach Hotel ζητά για πρόσληψη βοηθό αισθητικού, στο AMATHUSIA CENTER

AMATHUSIA CENTRE INDOOR POOL SPA • HEALTH & FITNESS CLUB

Απαραίτητα προσόντα:

- Αριστη γνώση Αγγλικών
- Αποφασιστικότητα στην εργασία, ικανότητα οργάνωσης, συνεργασίας και επικοινωνίας
- Ευχάριστη προσωπικότητα

Οι ενδιαφερόμενοι παρακαλούνται όπως απευθυνθούν στο ακόλουθο τηλέφωνο τηλ. **(22410)89906**

ΛΕΒΕΝΤΗΣ PIZZA-RESTAURANT

Το εστιατόριο ΛΕΒΕΝΤΗΣ και επιθυμεί να προσλάβει:

Σερβιτόρες

Για 12-μηνη μερική απασχόληση

Οι ενδιαφερόμενες θα πρέπει να γνωρίζουν άριστα την Ελληνική γλώσσα καθώς και βασικές γνώσεις στη χρήση ηλεκτρονικού υπολογιστή

Οι ενδιαφερόμενες μπορούν να επικοινωνήσουν με τον κ. Γεώργιο Χαλκιάδη, καθημερινά μετά τις 18:00 στο τηλέφωνο 22410 22375

Champion ΜΑΡΙΝΟΠΟΥΛΟΣ

Ο πρώτος όμιλος λιανεμπορίου στην Ευρώπη που απασχολεί στην Ελλάδα περίπου 9.500 εργαζόμενους σε 13 Υπερμάρκετ και 142 Σουπερμάρκετ επιθυμεί να προσλάβει:

για το Σουπερμάρκετ **Champion - ΜΑΡΙΝΟΠΟΥΛΟΣ** στη **ΡΟΔΟ**

ΠΡΟΪΣΤΑΜΕΝΟ ΠΡΟΪΟΝΤΩΝ ΕΥΡΕΙΑΣ ΚΑΤΑΝΑΛΩΣΗΣ

Ο κάτοχος της θέσης ασχολείται με την ανάπτυξη, την οργάνωση και τον καθημερινό έλεγχο του τμήματός του με στόχο την αποτελεσματική εξυπηρέτηση του πελάτη, την ανάπτυξη των πωλήσεων και τη συνεχή βελτίωση των ικανοτήτων των μελών της ομάδας του.

Απαραίτητα Προσόντα:

- Απολυτήριο λυκείου
- Επιθυμητή η γνώση αγγλικής γλώσσας
- Οργανωτική ικανότητα και ευχέρεια στην επικοινωνία
- Δυνατότητα εργασίας σε βάρδιες
- Εκπληρωμένες στρατιωτικές υποχρεώσεις

Παρακαλούνται οι ενδιαφερόμενοι να καταθέσουν **ΑΜΕΣΑ** το βιογραφικό τους σημείωμα με κωδικό θέσης **PGC** στο **φαξ: 22410-36273** ή στην παρακάτω **διεύθυνση**:

ΚΑΤΑΣΤΗΜΑ Champion - ΜΑΡΙΝΟΠΟΥΛΟΣ (Μ153)

Κ. ΤΣΑΛΔΑΡΗ 1, ΡΟΔΟΣ

Champion ΜΑΡΙΝΟΠΟΥΛΟΣ

Ο πρώτος όμιλος λιανεμπορίου στην Ευρώπη που απασχολεί στην Ελλάδα περίπου 9.500 εργαζομένους σε 13 Υπερμάρκετ και 142 Σουπερμάρκετ επιθυμεί να προσλάβει:

για τα Σουπερμάρκετ **Champion - ΜΑΡΙΝΟΠΟΥΛΟΣ** στη **ΡΟΔΟ**

υπαλλήλους σε θέσεις πλήρους ή μερικής απασχόλησης στα παρακάτω τμήματα:

- **Ιχθυοπωλείο**
- **Κρεοπωλείο**
- **Τυροκομικά**
- **Αλλαντικά**
- **Οπωροπωλείο**
- **Παντοπωλείο**
- **Αρτοπωλείο**
- **Ταμεία**

Απαραίτητα Προσόντα:

- Απολυτήριο λυκείου ή γυμνασίου
- Δυνατότητα εργασίας σε βάρδιες
- Εκπληρωμένες στρατιωτικές υποχρεώσεις

Παρακαλούνται οι ενδιαφερόμενοι να καταθέσουν **ΑΜΕΣΑ** το βιογραφικό τους σημείωμα με πρόσφατη φωτογραφία στα καταστήματα **CHAMPION-ΜΑΡΙΝΟΠΟΥΛΟΣ** των περιοχών **Καλλιθέας, Ιαλυσού** και **Τσαλδάρη**.

ΜΙΚΡΕΣ αγγελίες

πωλήσεις

συνέχεια από την προηγούμενη

ΠΩΛΟΥΝΤΑΙ ΔΙΑΜΕΡΙΣΜΑΤΑ: Σκεύου Ζερβού (Περιοχή Αγ. Νικολάου) σε νεόκτιστη οικοδομή με άριστες προδιαγραφές τα ακόλουθα: 1. ΙΣΟΓΕΙΟ α) 85 τ.μ. με τίμημα 138.000 ευρώ, β) 43 τ.μ. με τίμημα 70.000 ευρώ, 2. Α' ΟΡΟΦΟΣ: α) 85 τ.μ. με τίμημα 139.000 ευρώ, β) 43 τ.μ. με τίμημα 70.000 ευρώ, 3. Β' ΟΡΟΦΟΣ α) 87 τ.μ. με τίμημα 142.000 ευρώ, β) 117 τ.μ. με τίμημα 190.000 ευρώ και Γ' ΟΡΟΦΟΣ α) 88 τ.μ. με τίμημα 150.000 ευρώ, β) 90 τ.μ. με τίτμημα 153.000 ευρώ 2)Σ την περιοχή "Καρακόνερο" διαμέρισμα 105 τ.μ. με αυλή 60 τ.μ. και αρίστης κατασκευής στην τιμή των 130.000 ευρώ β) διαμέρισμα Α' ορόφου 85 τ.μ. νεόκτιστο με άριστες προδιαγραφές τίμημα 121.000 ευρώ, 3) στην "Ανάληψη" γκαρσονιέρα 35 τμ. β' ορόφου αρίστης κατασκευής στην τιμή των 52.824 ευρώ, 4) Ροδίνι α' όρ. 93 τ.μ. νεόκτιστο άριστης κατασκευής τίμημα 123.300 ευρώ, 5) Προέκταση Κοδριγκτώνος διαμέρισμα 74 τ.μ. β' ορ. τίμημα 70.400 ευρώ. Πληρ. ΡΟΔΙΑΚΗ ΚΤΗΜΑΤΙΚΗ Ανέστης και Σάββας Σαββαΐδης, τηλ. 22410-26281. ΑΟ52588

ΠΩΛΟΥΝΤΑΙ 4άρια άριστης κατασκευής 3 υπν. -2 WC, γκαράζ, αποθήκη, ηλιακό θερμ. κεντρική θέρμανση στην Ανάληψη Αγιο Νικόλαο). Πληρ. τηλ. 2241026476, 6944347405 ΑΟ52553

ΠΩΛΕΙΤΑΙ ΤΟ ΜΙΣΟ ΜΕΡΙΔΙΟ ΕΠΙΧΕΙΡΗΣΗΣ ΚΑΦΕΤΕΡΙΑΣ ΣΕ ΠΛΗΡΗ ΔΡΑΣΤΗΡΙΟΤΗΤΑ ΓΩΝΙΑΚΗ, ΣΕ ΑΡΙΣΤΟ ΣΗΜΕΙΟ ΤΗΣ ΤΟΥΡΙΣΤΙΚΗΣ ΠΕΡΙΟΧΗΣ ΤΗΣ ΠΟΛΗΣ, ΝΟΙΚΟΚΥΡΕΜΕΝΗ, ΜΕ ΠΕΡΙΘΩΡΙΑ ΠΕΡΑΙΤΕΡΩ ΑΝΑΠΤΥΞΗΣ ΛΟΓΩ ΧΩΡΩΝ, ΥΠΟΣΧΕΤΑΙ ΙΚΑΝΟΠΟΙΗΤΙΚΑ ΚΕΡΔΗ. ΛΟΓΙΚΗ ΤΙΜΗ ΚΑΙ ΤΡΟΠΟΣ ΔΙΑΚΑΝΟΝΙΣΜΟΥ. ΠΛΗΡ. ΤΗΛ. 22410 61585 Ή 6944 717174. ΠΟ52602

ΠΩΛΗΣΕΙΣ ΟΙΚΟΠΕΔΩΝ ΕΝΤΟΣ ΣΧΕΔΙΟΥ ΚΑΙ ΟΙΚΙΣΜΟΥ: 1. Κρεμαστή 191 τ.μ. τίμημα 35.220 ευρώ με συντελεστή δόμησης 1 οικοδομικότητα 191 τ.μ., 2. Πυλώνα 400 τ.μ. τίμημα 17.608 ευρώ εντός οικισμού με συντελεστή 1. Πληρ. ΡΟΔΙΑΚΗ ΚΤΗΜΑΤΙΚΗ Ανέστης και Σάββας Σαββαΐδης, τηλ. 22410-26281. ΑΟ52589

ΠΩΛΗΣΕΙΣ ΚΤΙΡΙΩΝ: Πωλούνται κτίρια κεντρικά και προνομιακά μικρά και μεγάλα. Πληρ. ΡΟΔΙΑΚΗ ΚΤΗΜΑΤΙΚΗ Ανέστης και Σάββας Σαββαΐδης, τηλ. 22410-26281. ΑΟ52594

ΠΩΛΕΙΤΑΙ ΣΥΝΕΤΑΙΡΙΚΗ ΜΕΡΙΔΑ Του Οικοδομικού Συνεταιρισμού "Ο ΒΑΚΧΟΣ" στη περιοχή "ΚΑΝΑΜΑΤ" έναντι Μαρινόπουλου με πανοραμική θέα στην οποία αντιστοιχεί οικόπεδο 400 τ.μ. με συντελεστή δόμησης 0,6 (ανέγερση κατοικίας 240 τ.μ. συν το υπόγειό της) τίμημα 76.302 ευρώ. Πληρ. ΡΟΔΙΑΚΗ ΚΤΗΜΑΤΙΚΗ Ανέστης και Σάββας Σαββαΐδης, τηλ. 22410-26281. ΑΟ52592

ΠΩΛΗΣΕΙΣ ΟΙΚΟΠΕΔΩΝ ΕΚΤΟΣ ΣΧΕΔΙΟΥ. 1. Στ' Ασγούρου επί της λεωφόρου Ρόδου Λίνδου 9.760 τ.μ. προνομιακό. 2. Κολύμπια κοντά στη παραλία 9.000 τ.μ. τίμημα 211.298 ευρώ τ.μ. 3. Λίνδο-Πεύκοι περιοχή Φώκια 5.000 τίμημα 161.408 ευρώ 4. Στο Γεννάδι περιοχή Αη Γιώργη 4.000 τ.μ. σε απόσταση 300 μέτρων από τη παραλία κατάλληλο για μονοκατοικία τίμημα 35.216 ευρώ. Πληρ. ΡΟΔΙΑΚΗ ΚΤΗΜΑΤΙΚΗ Ανέστης και Σάββας Σαββαΐδης, τηλ. 22410-26281 ΑΟ52593

ΠΩΛΗΣΕΙΣ ΚΑΤΑΣΤΗΜΑΤΩΝ: 1. Κατάστημα στην Ηρώων Πολυτεχνείου 315 τ.μ. με μεγάλη αυλή προνομιακό, 2. Στα 100 Μαγαζιά κεντρικό με πρόσοψη στην οδό Σοφ. Βενιζέλου 32 τ.μ. με πατάρι 16 τ.μ. 3. Στη Μιχ. Πετρίδη 35 τ.μ. στην τιμή των 58.700 ευρώ. Πληρ. ΡΟΔΙΑΚΗ ΚΤΗΜΑΤΙΚΗ Ανέστης και Σάββας Σαββαΐδης, τηλ. 22410-26281. ΑΟ52590

ΠΩΛΕΙΤΑΙ ΑΠΟ ΙΔΙΩΤΗ ΟΙΚΟΠΕΔΟ 1300 Τ.Μ. ΣΤΗΝ ΙΑΛΥΣΟ ΕΝΤΟΣ ΣΧΕΔΙΟΥ ΠΟΛΕΩΣ ΜΕ ΣΥΝΤΕΛΕΣΤΗ ΔΟΜΗΣΗΣ 0,4. ΤΙΜΗ 220.100 ΕΥΡΩ. ΜΕΣΙΤΕΣ ΑΠΟΚΛΕΙΟΝΤΑΙ. ΠΛΗΡ. ΤΗΛ. 2241095907 ΠΟ52557

ΠΩΛΗΣΕΙΣ ΞΕΝΟΔΟΧΕΙΩΝ: Πωλούνται ξενοδοχεία μικρά και μεγάλα προνομιακά. Πληρ. ΡΟΔΙΑΚΗ ΚΤΗΜΑΤΙΚΗ Ανέστης και Σάββας Σαββαΐδης, τηλ. 22410-26281. ΑΟ52595

ΠΩΛΕΙΤΑΙ εστιατόριο στην πλατεία Εβραίων Μαρτύρων, Παλιά Πόλη. Πληρ. τηλ. 6932465241 κ. Αντώνη ΑΟ52538

ΑΜΕΡΙΚΑΝΟΣ ΠΩΛΕΙ ωραιότατο οροφοδιαμέρισμα στην Ιαλυσό 105 τμ. με θέα συνδυασμό θάλασσα και βουνό. Τιμή 112.000 ευρώ. Πληρ. τηλ. 6947748247ΑΟ52561

ΖΗΤΕΙΤΑΙ ΣΠΙΤΙ ΓΙΑ ΑΓΟΡΑ στην περιοχή Ανάληψη. Πληρ. τηλ. 2241027801 ΑΟ52578

ΠΩΛΕΙΤΑΙ δυάρι με μεγάλο σαλόνι, 2 δωμάτια, βοηθητικούς χώρους, διαμπερές στην περιοχή "Δασκάλους" σε άριστη κατάσταση. Τιμή 30 εκατ. δρχ. Πληρ. τηλ. 2241027801 ΑΟ52579

ΠΩΛΕΙΤΑΙ αγρός 45 στρέμματα, με ύδρευση-υδραγωγείο, στην περιοχή Ψίνθου. Πληρ. τηλ. 2241069433 ΑΟ52554

ΠΩΛΕΙΤΑΙ εργαστήριο ζαχαροπλατικής με αερόθερμο φούρνο - μίξερ-ψυγεία-καταψύκτες-βιτρίνες-γραφείο σε χαμηλές τιμές. Πληρ.τηλ. 2241081786 ΑΟ52552

ΠΩΛΕΙΤΑΙ διαμέρισμα υπόγειο με αυλή στην Δενδρινού πολύ καλής κατασκευής 2 υπν. 80 τ.μ. Τιμή 70.000 ευρώ. Δάνεια δεν γίνονται δεκτά. Πληρ. ΑΙΓΑΙΟΚΤΗΜΑΤΙΚΗ τηλ. 2241022943, 2241028838, 6945466773 ΑΟ52522

ΖΗΤΩ ΝΑ ΑΓΟΡΑΣΩ από ιδιώτη διαμέρισμα με 2 ή 3 κρεβατοκάμαρες, όχι καινούργιο απλώς κατοικήσιμο. Μεσίτες μην ενοχλούν. Πληρ. τηλ. 6946470236 από τις 10.00-22.00 ΑΟ52539

ΑΝΤΑΛΛΑΣΣΕΤΑΙ ΑΠΟ ΙΔΙΩΤΗ ΟΙΚΟΠΕΔΟ 580 Τ.Μ. ΕΦΑΠΤΟΜΕΝΟ ΕΠΙ ΤΗΣ ΕΘΝΙΚΗΣ ΟΔΟΥ ΡΟΔΟΥ-ΚΑΜΕΙΡΟΥ, 150 ΜΕΤΡΑ ΠΡΙΝ ΤΟ ΞΕΝΟΔΟΧΕΙΟ DORETTA BEACH ΣΤΗΝ ΘΟΛΟ, ΜΕ Ο,ΤΙΔΗΠΟΤΕ ΑΛΛΟ ΑΚΙΝΗΤΟ ΙΔΙΑΣ 'Η ΚΑΙ ΑΛΛΗΣ ΑΞΙΑΣ (ΚΑΛΥΠΤΕΤΑΙ Η ΔΙΑΦΟΡΑ), ΤΟ ΟΙΚΟΠΕΔΟ ΔΕΝ ΚΤΙΖΕΙ ΠΡΟΣ ΤΟ ΠΑΡΟΝ ΚΑΙ ΜΠΟΡΕΙ ΝΑ ΧΡΗΣΙΜΟΠΟΙΗΘΕΙ ΓΙΑ ΠΟΛΛΕΣ ΑΛΛΕΣ ΧΡΗΣΕΙΣ. ΣΥΖΗΤΕΙΤΑΙ ΚΑΙ Η ΠΩΛΗΣΗ ΤΟΥ. ΠΛΗΡ. ΤΗΛ. 6972943946 2241047235 ΩΡΕΣ 9.00 Π.Μ.-9 Μ.Μ. ΠΟ52502

ΕΛΛΑΣ ΤΟΥΡΙΣΤΙΚΕΣ ΥΠΗΡΕΣΙΕΣ Α.Ε.

ΖΗΤΕΙΤΑΙ

αρχηγός γκρουπ με άριστη γνώση της γερμανικής γλώσσας. Προϋπηρεσία επιθυμητή.
Πληρ. τηλ. 2241038155
ή στα γραφεία μας Κέννεντυ & Χειμάρας 44.

ΖΗΤΟΥΝΤΑΙ

από εστιατόριο εντός πόλεως Ρόδου
α. πεπειραμένος μάγειρας
β. σερβιτόρος
γ. λατζιέρα
Πληρ. τηλ. 2241035005 10 π.μ.-2 μ.μ.

Pizza Hut

ΖΗΤΟΥΝΤΑΙ

Υπάλληλοι κουζίνας
Πληρ. τηλ. 2241078570 κ. Κουντούρη

ΚΑΘΗΓΗΤΕΣ/ΤΡΙΕΣ ΑΓΓΛΙΚΩΝ ΖΗΤΟΥΝΤΑΙ

για κέντρο ξένων γλωσσών.

Απαραίτητα προσόντα:
- Αδεια διδάσκαλίας
- Εμπειρία σε εξετάσεις Lower, Proficiency
- Γνώσεις χειρισμού Computer

Προσφέρονται:
- Πολύ ικανοποιητικές αποδοχές
- Αριστη συνεργασία
- Πλήρες ωράριο απασχόλησης

Πληρ. τηλ. 2241035289, αποστολή βιογραφικού fax 2241032336

Από το ξενοδοχείο των Ρόδων της επιχείρησης Καζίνο Ρόδου

ΖΗΤΟΥΝΤΑΙ

για ΠΛΗΡΗ ή ΜΕΡΙΚΗ ΑΠΑΣΧΟΛΗΣΗ
Σερβιτόροι - Σερβιτόρες
Μάγειροι
Καμαριέρες - Καθαρίστριες
Πληροφορίες - Αιτήσεις
ΚΑΖΙΝΟ ΡΟΔΟΥ Α.Ε.
Διεύθυνση Προσωπικού: Παπανικολάου 4, Ρόδος
τηλ. 2241097530, 97535, ΔΕΥ-ΠΑΡ. (08.00-16.00)

Η Gautier Greece A.E., εταιρεία με ηγετική θέση στον κλάδο των ξενοδοχειακών και γενικότερα contract επιπλώσεων επιθυμεί να προσλάβει:

ΠΕΠΕΙΡΑΜΕΝΗ ΔΙΑΚΟΣΜΗΤΡΙΑ
Για το ξενοδοχειακό τμήμα της εταιρίας

Η ιδανική υποψήφια , θα πρέπει να είναι απόφοιτος σχολής διακόσμησης, να γνωρίζει άριστα Αγγλικά και να έχει πολύ καλές γνώσεις ηλεκ. υπολογιστών. Επίσης θα πρέπει να έχει τουλάχιστον τριετή εμπειρία σε projects ξενοδοχείων και συναφών έργων contract (εστιατόρια, μπάρ κ.λ.π.) καθώς και αντίστοιχη πείρα σε οργανωμένο τμήμα πωλήσεων σχετικού αντικειμένου.

Μέσα στα καθήκοντά της περιλαμβάνεται και η ενασχόληση με την εικόνα και τη γενικότερη διακόσμηση του καταστήματος Gautier Ρόδου.

Η ευγένεια, το ήθος ,το πνεύμα συνεργασίας και η θέληση για δουλειά θεωρούνται αυτονόητες προυποθέσεις για τη θέση.

Οι ενδιαφερόμενοι θα πρέπει να αποστείλουν το βιογραφικό τους έως 30 Ιουνίου στο κατάστημα GAUTIER.
Η απόλυτη εχεμύθεια θεωρείται αυτονόητη.

GAUTIER , ΛΕΩΦ. ΡΟΔΟΥ - ΚΑΛΛΙΘΕΑΣ 1
Τηλ. κ΄fax: 22410 20187

GAUTIER

ΖΗΤΕΙΤΑΙ

πωλήτρια για χρυσοχοείο στην Παλιά Πόλη που να μιλά Αγγλικά-Γερμανικά.
Πληρ. τηλ. 2241076466, 6946061926

ΖΗΤΟΥΝΤΑΙ

πωλήτριες
για καταστήματα εντός πόλεως
Πληρ. τηλ. 2241032125

Lindos Princess
BEACH ★★★★ HOTEL

Προοπτική εξέλιξης και πραγματοποίησης καριέρας στον Ξενοδοχειακό χώρο
******
Το "LINDOS PRINCESS BEACH HOTEL"
στην περιοχή "Λάρδος Πεύκοι" επιθυμεί την συνεργασία με:
ΜΑΓΕΙΡΕΣ Α, Β
με προϋπηρεσία τουλάχιστον 2 ετών σε αντίστοιχη θέση.

Για πληροφορίες και υποβολή Βιογραφικών Σημειωμάτων και Αιτήσεων Εργασίας επικοινωνήστε καθημερινά με:
Τηλεφωνικό Κέντρο 2244029230, Fax: 2244029231
******
Ξενοδοχειακές Τουριστικές Επιχειρήσεις Νότιας Ρόδου

Από το ΥΠΕΡΜΑΡΚΕΤ ΣΠΑΝΟΣ

ΖΗΤΕΙΤΑΙ

Πεπειραμένος **ΚΡΕΟΠΩΛΗΣ** για το υποκατάστημα της Λέρου με μισθό ικανοποιητικό. Αιτήσεις γίνονται δεκτές στην γραμματεία του καταστήματος από τις 09.00 μέχρι τις 15.00 καθημερινώς.
Πληρ. τηλ. 2241032695-38114

ΖΗΤΟΥΝΤΑΙ

άμεσα **ΔΙΑΝΟΜΕΙΣ** για μόνιμη πρωινή απασχόληση σε φαρμακαποθήκη.
ΑΠΑΙΤΟΥΜΕΝΑ ΠΡΟΣΟΝΤΑ:
- Ελληνική υπηκοότητα
- Ηλικία 20-28 ετών
- Απολυτήριο στρατού
- Απολυτήριο γυμνασίου ή Λυκείου
- Δίπλωμα μοτοποδηλάτου και αυτοκινήτου.

Οι ενδιαφερόμενοι να απευθυνθούν από Δευτέρα έως Παρασκευή και ώρες 9.00-15.00 μ.μ. στον κ. Κώστα στη διεύθυνση MEDIQUICK ΑΕ Μάρκου Μαλλιαράκη 22 Ρόδος (πάροδος Καναδά)

ΖΗΤΕΙΤΑΙ

ΥΠΑΛΛΗΛΟΣ

Ειδικός στο πακέτο της Microsoft.
Τίτλος εργασίας: Διδασκαλία σεμιναρίων.
Η εταιρεία μας ανήκει στο δίκτυο αλυσίδας του πρωτοποριακού κέντρου εκπαίδευσης και διδασκαλίας ηλεκτρονικών υπολογιστών στην Ελλάδα.

ΕΠΑΓΓΕΛΜΑΤΙΚΕΣ ΛΕΠΤΟΜΕΡΕΙΕΣ:
- Πλήρης απασχόληση.
- Διδασκαλία σε ολιγομελή τμήματα.
- Αμοιβή ανάλογη με τα προσόντα.

ΠΡΟΣΟΝΤΑ:
- Πιστοποίηση του Microsoft office specialist.
- Καλή γνώση της Ελληνικής και Αγγλικής γλώσσας.
- Προϋπηρεσία.
- Εμπειρία σε διδασκαλία.

Παρακαλώ να στείλετε το βιογραφικό σας με MAIL στην ηλεκτρονική διεύθυνση Rodos@technokids.com, με θέμα "ΔΑΣΚΑΛΑ/ΟΣ ΓΙΑ ΣΕΜΙΝΑΡΙΑ", ή στο τηλέφωνο 22410-70880.

ΕΚΠΑΙΔΕΥΣΗ ΣΤΟΥΣ ΥΠΟΛΟΓΙΣΤΕΣ



✓ΓΙΑ ΑΡΧΑΡΙΟΥΣ
✓ΓΙΑ ΠΡΟΧΩΡΗΜΕΝΟΥΣ
✓ΓΙΑ ΕΤΑΙΡΙΕΣ

Εύκολα – Γρήγορα - Αποτελεσματικά

➤Ταχύρυθμα σεμινάρια 6 εβδομάδων
➤Τρίωρα ή δίωρα προγράμματα σπουδών για την απόκτηση του Διπλώματος ECDL
➤Ιδιαίτερα για εξειδικευμένα προγράμματα
➤Επιδοτούμενα προγράμματα κατάρτισης εργαζομένων

Στ. Κωτιάδη 64
Τηλ. 22410 78924

ΑΝΑΚΟΙΝΩΣΗ ΜΑΘΗΜΑΤΑ
***** Computer *****
PROGRAM COMPUTER PM
ΕΓΓΡΑΦΕΣ ** ΤΩΡΑ **
Τμήματα για:
Παιδιά - Ενήλικες
Αρχάριους - Μαθητές
Επαγγελματίες
Ανεύρεση Εργασίας
Διδάσκει πτυχιούχος Πανεπιστημίου Αμερικής
ΜΑΝΩΛΗΣ Ι. ΣΟΦΙΛΑΣ
Κοδριγκτώνος 91
Τηλ. (22410) 31761
ΠΙΣΤΟΠΟΙΗΤΙΚΟ ΓΝΩΣΕΩΝ ECDL
ΕΠΙΣΗΜΟ ΕΞΕΤΑΣΤΙΚΟ ΚΕΝΤΡΟ ΤΗΣ ECDL HELLAS

πωλησεις

συνέχεια από την προηγούμενη

ΠΩΛΕΙΤΑΙ από ιδιοκτήτη διαμέρισμα ισόγειο επί της οδού Στ. Κωνάδη, τριών κυρίων δωματίων και λοιπών βοηθ. χώρων τ.μ. 88. Πληρ.τηλ. 2241031314 ΑΟ52532

RESTAURANT FOR SALE Tel. 6947740170 Βασίλης Καρακούσης ΑΟ52465

ΠΩΛΕΙΤΑΙ ΟΙΚΟΠΕΔΟ ΣΤΗΝ ΠΕΡΙΟΧΗ ΗΛΙΟΥΠΟΛΗ 1400 ΤΜ. ΠΛΗΡ. ΤΗΛ. 6977604016 ΠΟ52347

ΠΩΛΕΙΤΑΙ επιχείρηση ψιλικών και ειδών περιπτέρου εντός πλατείας Μεγάλου Νικολάου. Πληρ. τηλ. 2241031908 ΑΟ52530

ΠΩΛΕΙΤΑΙ ΑΠΟ ΙΔΙΩΤΗ ΔΙΩΡΟΦΗ ΜΟΝΟΚΑΤΟΙΚΙΑ 62 Τ.Μ. ΜΕ 2 WC, ΜΙΚΡΗ ΑΥΛΗ ΚΑΙ ΤΖΑΚΙ, ΠΕΡΙΟΧΗ ΠΑΡΑΔΕΙΣΙ ΡΟΔΟΣ. ΠΛΗΡ. ΤΗΛ. 6972943946 ΚΑΙ 2241047235 ΠΟ52501

ΠΩΛΕΙΤΑΙ διαμέρισμα 80 τ.μ. στο Ροδίνι με 2 υπνοδωμάτια και ηλιακό θερμοσίφωνο στον γ' όροφο πολυκατοικίας με φανταστική και απεριόριστη θέα της πόλης, μεγάλη συνεχόμενη βεράντα, ηλιόλουστα δωμάτια και σύνδεση με το αποχετευτικό. Προλάβετε τη λογική τιμή του. Πληρ. τηλ. 2241043941, 2241061285 κ. Σπύρο ΑΟ52470

ΠΩΛΕΙΤΑΙ παλαιά διώροφη οικία επί της οδού Παπαλουκά 55. Πληρ. τηλ. (22410)27608, 73647 ΑΟ52453

ΠΩΛΕΙΤΑΙ ΕΠΙΧΕΙΡΗΣΗ ΣΤΗΝ ΠΕΡΙΟΧΗ ΠΕΥΚΟΙ ΛΙΝΔΟΥ ΨΗΤΟΠΩΛΕΙΟ - SNACK BAR ΓΙΑ ΠΡΟΣΩΠΙΚΟΥΣ ΛΟΓΟΥΣ. ΠΛΗΡ. ΤΗΛ. 2244048418 ΩΡΕΣ 18.00-24.00, 2244044466, 6946067485 ΠΟ52448

ΠΩΛΕΙΤΑΙ SUPER MARKET ΣΕ ΚΕΝΤΡΙΚΗ ΠΛΑΤΕΙΑ ΜΕ ΕΞΑΣΦΑΛΙΣΜΕΝΗ ΠΕΛΑΤΕΙΑ ΣΕ ΤΙΜΗ ΕΥΚΑΙΡΙΑΣ. ΠΛΗΡ. ΤΗΛ. 6945406064, 2241068580 ΠΟ52065

ΠΩΛΟΥΝΤΑΙ από ιδιώτη σε κατάσταση περιοχή στους Τρεις καινούργια οροφοδιαμερίσματα τελειωμένα στην τιμή των 132.000 ευρώ. Πωλείται και σε μπετά τρεις ορόφοι των 90 στην ίδια τιμή, με 2 στρεμματα ελεύθερο χώρο. Πληρ. τηλ. 2241091617, 6974310156 ΑΟ52267

ΠΩΛΟΥΝΤΑΙ α) στην Πυλώνα οικόπεδο 1000 τ.μ. εντός οικισμού άρτιο και οικοδομήσιμο 23.500 ευρώ, β) και οικόπεδο 1.260 τ.μ. άρτιο και οικοδομήσιμο με πρόσωπο στην επαρχιακή οδό Πυλώνας-Λάρδου στο ύψος της Πυλώνας 38.000 ευρώ. Πληρ.τηλ. 2241039314, 6944862320 ΑΟ52120

ΚΑΤΑΣΤΗΜΑΤΑ ΕΤΟΙΜΟΠΑΡΑΔΟΤΑ ΣΤΟ ΜΕΓΑΛΥΤΕΡΟ ΣΥΓΚΡΟΤΗΜΑ ΚΑΤΑΣΤΗΜΑΤΩΝ ΣΤΗΝ ΠΑΡΑΛΙΑΚΗ ΛΕΩΦΟΡΟ ΙΑΛΥΣΟΥ ΑΠ' ΕΥΘΕΙΑΣ ΑΠΟ ΤΟΝ ΚΑΤΑΣΚΕΥΑΣΤΗ ΠΟΛ. ΜΗΧΑΝΙΚΟ ΣΤΕΛΙΟ ΜΑΚΕΣΤΑ. ΕΞΑΣΦΑΛΙΣΗ ΔΑΝΕΙΟΥ, ΕΥΚΟΛΙΕΣ ΠΛΗΡΩΜΗΣ. ΑΠΟ 10.350.000 ΔΡΧ. ΠΛΗΡ. ΤΗΛ. 2241021347 ΧΠΟ205

ΠΩΛΕΙΤΑΙ οικόπεδο εντός σχεδίου πόλεως Ρόδου οδός Δημ. Αναστασιάδη 46, οικοδομικό τετράγωνο 274 άρτιο και οικοδομήσιμο εμβαδού 401,06 τ.μ. με συντελεστή δόμησης 1 τιμή 180.000 ευρώ. Πληρ. τηλ. 2106742648, κιν. 6945994321 ΑΟ51940

ΠΩΛΕΙΤΑΙ παλιό διαμέρισμα 55 τ.μ. στον Πειραιά στη Νίκαια 35.000 ευρώ. Πληρ. τηλ. 2241029839 ΑΟ52055

ΠΩΛΕΙΤΑΙ ΕΠΙΧΕΙΡΗΣΗ ΣΤΑ 100 ΜΑΓΑΖΙΑ. ΠΛΗΡ.ΤΗΛ. (22410)35092, 73100 ΧΠΟ294

εργασιες

ΑΠΟ ΜΕΓΑΛΗ ΤΕΧΝΙΚΗ ΕΤΑΙΡΕΙΑ ΖΗΤΕΙΤΑΙ ΓΙΑ ΤΟ ΕΡΓΟΤΑΞΙΟ ΡΟΔΟΥ ΠΕΠΕΙΡΑΜΕΝΟΣ ΛΟΓΙΣΤΗΣ 'Η ΒΟΗΘΟΣ ΛΟΓΙΣΤΗ, ΠΤΥΧΙΟΥΧΟΣ ΑΕΙ 'Η ΤΕΙ ΟΙΚΟΝΟΜΙΚΗΣ ΚΑΤΕΥΘΥΝΣΗΣ ΓΙΑ ΠΛΗΡΗ ΚΑΙ ΣΥΝΕΧΗ ΑΠΑΣΧΟΛΗΣΗ. ΘΑ ΣΥΝΕΚΤΙΜΗΘΟΥΝ ΠΡΟΗΓΟΥΜΕΝΗ ΕΜΠΕΙΡΙΑ ΜΗΧΑΝΟΓΡΑΦΗΜΕΝΗΣ ΛΟΓΙΣΤΙΚΗΣ (ΜΙΣΘΟΔΟΣΙΑ, ΑΣΦΑΛΙΣΤΙΚΑ, ΕΡΓΑΣΙΑΚΑ, ΔΙΑΧΕΙΡΙΣΗ ΤΑΜΕΙΟΥ) ΚΑΛΕΣ ΓΝΩΣΕΙΣ ΧΕΙΡΙΣΜΟΥ Η/Υ (WIN, WORD, EXCEL, ΕΜΠΟΡΙΚΑ ΚΑΙ ΛΟΓΙΣΤΙΚΑ ΠΡΟΓΡΑΜΜΑΤΑ) ΚΑΙ ΓΡΑΜΜΑΤΕΙΑΚΗΣ ΥΠΟΣΤΗΡΙΞΗΣ ΔΙΕΥΘΥΝΣΗΣ. ΣΥΣΤΑΣΕΙΣ ΑΠΑΡΑΙΤΗΤΕΣ. ΑΠΟΣΤΟΛΗ ΛΕΠΤΟΜΕΡΩΝ ΒΙΟΓΡΑΦΙΚΩΝ. ΤΑΧΥΔΡ. ΘΥΡ. 96-85100 ΡΟΔΟΣ ΠΖ52655

ΚΟΠΕΛΑ νεαρή Ελληνίδα ή αλλοδαπή για να εργασθεί σε καφετέρια μπαρ καλοκαιρινή και χειμερινή περίοδο, απασχόληση βραδυνή κατόπιν συνεννόησης. Πληρ. τηλ. 2241047228, 6944760796 ΑΖ52659

ΖΗΤΕΙΤΑΙ σερβιτόρα ή βοηθός για καφετέρια στο Φαληράκι. Πληρ. τηλ. 2241087487 ΑΖ52654

ΚΟΠΕΛΕΣ εμφανίσιμες για εργασία (μπαργούμαν-σερβιτόρα) σε επώνυμη καφετέρια μπαρ εκτός Ρόδου. Μεταφορά δική μας. Μισθός ημερ. 35 ευρώ. Ωρες εργασίας 7.30-1.00. Πληρ.τηλ. 6972137652, 6973049254 απογευματινές ώρες ΑΖ52651

ΖΗΤΟΥΝΤΑΙ φυσικός και φιλόλογος για να διδάξουν σε φροντιστήριο. Πληρ. τηλ. 2241025252, 6948889689 ΑΖ52650

ΚΗΠΟΥΡΟΣ ή εργάτης για τρίωρη απογευματινή εργασία. Πληρ. τηλ. 6974397106 ΑΖ52609

ΖΗΤΕΙΤΑΙ από εστιατόριο στην Παλιά Πόλη, βοηθός σερβιτόρου. Πληρ. τηλ. 2241025186, 2241074402 ΑΖ52642

ΖΗΤΕΙΤΑΙ ψήστης ηλικίας έως 30 ετών. Εξαιρούνται αλλοδαποί. Πληρ. τηλ. 6946902136 ώρες 10 πρωί έως 18.00 Νίκος ΑΖ52632

ΖΗΤΕΙΤΑΙ πεπειραμένος μάγειρας αλα καρτ με δραστηριότητα βοηθού μαγείρου σε ξενοδοχείο. Πληρ. κ. Παναγιώτης τηλ. 2244044244 ΑΖ52631

ΚΟΠΕΛΑ για να εργασθεί σε εστιατόριο Gourmet απόφοιτος Τουριστικής Σχολής και να μιλά δύο γλώσσες Αγλικά-Γερμανικά ή Γαλλικά. Πληρ. τηλ. 6947805995 ώρες εργασίας απογευματινές ΑΖ52649

ΔΕΣΠΟΙΝΙΔΑ για βραδινή απασχόληση σε cafe bar. Πληρ. τηλ. 2241030518, 18.00-22.00 ΑΖ52634

ΖΗΤΕΙΤΑΙ τεχνίτης μπογιατζής οικοδομών. Πληρ.τηλ. 2241066698 και 2241067461 από τις 08.30 έως τις 14.30 ΑΖ52615

ΣΕΡΒΙΤΟΡΑ-ΔΙΑΝΟΜΕΑΣ για γυράδικο στο κέντρο της πόλης. Πληρ. τηλ. 22410 70520. ΑΖ52604

ΚΥΡΙΑ για αναψυκτήριο στην περιοχή Φαληρακίου. Πληρ. τηλ. 6977314348. ΑΖ52603

ΖΗΤΕΙΤΑΙ ΔΕΣΠΟΙΝΙΣ Ή ΚΥΡΙΑ ΕΩΣ 30 ΕΤΩΝ ΓΙΑ ΤΗ ΘΕΣΗ ΓΡΑΜΜΑΤΕΩΣ ΣΕ ΑΣΦΑΛΙΣΤΙΚΟ ΓΡΑΦΕΙΟ. ΜΟΝΙΜΗ ΕΡΓΑΣΙΑ, ΠΕΝΘΗΜΕΡΗ ΑΠΑΣΧΟΛΗΣΗ. ΓΝΩΣΗ Η/Υ ΚΑΙ ΑΓΓΛΙΚΩΝ ΑΠΑΡΑΙΤΗΤΑ. ΠΛΗΡ. Τ ΗΛ. 2241069105 ΠΖ52643

ΑΠΟ ΚΕΝΤΡΟ ΞΕΝΩΝ ΓΛΩΣΣΩΝ ΖΗΤΕΙΤΑΙ ΚΑΘΗΓΗΤΡΙΑ ΑΓΓΛΙΚΩΝ ΜΕ ΤΑ ΑΠΑΡΑΙΤΗΤΑ ΠΡΟΣΟΝΤΑ. ΑΡΙΣΤΕΣ ΣΥΝΘΗΚΕΣ ΕΡΓΑΣΙΑΣ. ΠΛΗΡ. ΤΗΛ. 2241095376 ΠΡΩΙ, 2241094183 ΠΖ52623

ΖΗΤΕΙΤΑΙ νέος σερβιτόρος με πείρα με γνώσεις Αγγλικών-Γερμανικών για σνακ μπαρ. Εμπορικό κέντρο "Ε" Φαληράκι. Πληρ. κ. Τάκη τηλ. 2241086667 ΑΖ52638

ΚΥΡΙΑ (φοιτήτρια ή νηπιαγωγός) για 4ήμερη απασχόληση εβδομαδιαίως από 08.00-16.00, παιδιών ηλικίας 7 και 12 ετών στο σπίτι στην Ιαλυσό. Πληρ. τηλ. 6945447122. ΑΖ52597

ΚΟΠΕΛΑ για καφενείο ή καφετέρια εντός πόλεως Ρόδου. Πληρ. τηλ. 22410 26504. ΑΖ52596

ΚΑΘΗΓΗΤΗΣ-ΤΡΙΑ Αγγλικών δια να διδάξει δύο παιδιά κατ' οίκον μαθήματα Αγγλικής. Πληρ. τηλ. 22410 87641. ΑΖ52585

ΖΗΤΕΙΤΑΙ κοπέλα για να εργασθεί σε κατάστημα πρωινές ώρες με γνώσεις Αγγλικής και μηχανάκι. Πληρ. τηλ. 2241029529 ΑΖ52575

ΖΗΤΕΙΤΑΙ ΓΥΜΝΑΣΤΗΣ ΚΑΙ ΦΥΣΙΟΘΕΡΑΠΕΥΤΗΣ/Α ΓΙΑ ΜΕΡΙΚΗ 'Η ΠΛΗΡΗ ΑΠΑΣΧΟΛΗΣΗ ΣΕ ΓΥΜΝΑΣΤΗΡΙΟ. ΠΛΗΡ. ΤΗΛ. 2241073712 ΠΖ52653

ΖΗΤΕΙΤΑΙ ΚΑΘΗΓΗΤΗΣ Ή ΚΑΘΗΓΗΤΡΙΑ ΠΟΥ ΔΙΔΑΣΚΕΙ ΞΕΝΕΣ ΓΛΩΣΣΕΣ Ή ΜΑΘΗΜΑΤΑ: ΘΑ ΤΟΥ ΕΝΟΙΚΙΑΣΩ ΜΕΓΑΛΗ ΑΙΘΟΥΣΑ ΔΙΔΑΣΚΑΛΙΑΣ ΜΕ ΓΡΑΦΕΙΟ ΔΙΠΛΑ ΑΚΡΙΒΩΣ ΣΕ ΦΡΟΝΤΙΣΤΗΡΙΟ ΑΓΓΛΙΚΩΝ. ΠΛΗΡ. ΤΗΛ. 2241038411 ΠΖ52558

ΖΗΤΕΙΤΑΙ ΔΕΜΙ ΣΕΡΒΙΤΟΡΟΣ ΜΕ ΓΝΩΣΕΙΣ ΕΣΤΙΑΤΟΡΙΟΥ ΑΛΑ ΚΑΡΤ. ΑΠΟΚΛΕΙΟΝΤΑΙ ΑΛΛΟΔΑΠΟΙ. ΠΛΗΡ. ΚΑΘΗΜΕΡΙΝΑ 12.00-17.00 ΕΝΤΟΣ ΕΣΤΙΑΤΟΡΙΟΥ ΕΣΤΙΑΤΟΡΙΟ ΔΙΕΘΝΕΣ (ΙΝΤΡΕΝΑΣΙΟΝΑΛ) ΚΩ 5, ΑΠΕΝΑΝΤΙ ΚΑΖΙΝΟ ΠΖ52572

ΖΗΤΕΙΤΑΙ σερβιτόρος με πείρα για εστιατόριο στην Παλιά Πόλη και βοηθός σερβιτόρου. Πληρ.τηλ. 2241020119 ΑΖ52555

ΖΗΤΕΙΤΑΙ βοηθός σερβιτόρος-ρα για εστιατόριο στην Ψαροπούλα. Πληρ. τηλ. 2241078067 ΑΖ52573

ΠΩΛΗΤΡΙΑ ΠΟΥ ΝΑ ΓΝΩΡΙΖΕΙ ΑΓΓΛΙΚΑ ΓΙΑ ΚΑΤΑΣΤΗΜΑ ΑΝΔΡΙΚΩΝ ΕΝΔΥΜΑΤΩΝ, 12ΜΗΝΗ ΑΠΑΣΧΟΛΗΣΗ. ΠΛΗΡ.ΤΗΛ. 2241070402 ΠΖ52536

ΖΗΤΕΙΤΑΙ ΚΟΠΕΛΑ ΜΕ ΓΝΩΣΕΙΣ WORD, EXCEL, ΑΓΓΛΙΚΑ ΚΑΙ ΣΤΑ ΠΡΟΓΡΑΜΜΑΤΑ ΕΜΠΟΡΙΚΗΣ ΔΙΑΧΕΙΡΙΣΗΣ ΚΑΙ ΛΟΓΙΣΤΙΚΗΣ ΤΗΣ SIGULAR. ΩΡΑΡΙΟ ΣΠΑΣΤΟ. ΠΛΗΡ. ΤΗΛ. 22410 33354.

ΖΗΤΕΙΤΑΙ ΠΩΛΗΤΡΙΑ ΓΙΑ ΤΟΥΡΙΣΤΙΚΟ ΚΑΤΑΣΤΗΜΑ. ΠΛΗΡ. ΤΗΛ. 2241030736ΠΖ52550

ΖΗΤΕΙΤΑΙ ΣΙΔΕΡΩΤΗΣ-ΠΡΕΣΑΔΟΡΟΣ ΓΙΑ ΚΑΘΑΡΙΣΤΗΡΙΟ. ΠΛΗΡ. ΤΗΛ. 2241053024. 6947303413 ΠΖ52548

ΖΗΤΕΙΤΑΙ μάγειρας σε εστιατόριο στην Κάρπαθο. Πληρ. τηλ. 2245022766, 2241030635, 6978516915. ΑΖ52564

ΖΗΤΟΥΝΤΑΙ: α) βοηθός μάγειρα για ολιγόωρη πρωινή εργασία σε σνακ μπαρ ξενοδοχείου στα Αφάντου, β) νυκτερινός με γνώσεις Αγγλικών. Πληρ. τηλ. 2241051554 ΑΖ52562

Από την Ροδιακή Φάρμα Στρουθοκαμήλων στις Πεταλούδες **ΖΗΤΕΙΤΑΙ** κοπέλα για εργασία. Πληρ. τηλ. 6945327142 ΑΖ52559

ΖΗΤΕΙΤΑΙ σερβιτόρος να εργαστεί σε κεντρική καφετέρια στο Μανδράκι. Μισθός, ποσοστά. Πληρ.τηλ. 2241027772 ΑΖ52546

ΖΗΤΟΥΝΤΑΙ φυσικός, μαθηματικός, φιλόλογος, βιολόγος για συνεργασία με φροντιστήριο Β' βάθμιας Εκπ/σης. Πληρ. τηλ. 2241075194, 6974834328 ΑΖ52542

ΑΥΤΟ ΕΠΙΛΟΓΕΣ

ΚΟΥ

ΑΓΟΡΑ-ΠΩΛΗΣΗ-ΑΝΤΑΛΛΑΓΗ ΜΕΤΑΧΕΙΡΙΣΜΕΝΩΝ ΑΥΤΟΚΙΝΗΤΩΝ

1. **MERCEDES E200 KOMPRESSOR ELEGANCE SELECTION, 2000 cc, μοντ. 2000, ασημί**
   - αεροσ. οδηγού-συνοδηγού, 4 πλευρ. αερόσακοι, κεντρ. κλειδ. ηλ. παράθ., υδρ. τιμόνι, κλιματισμός, ABS, ζάντες αλουμ.,δερμάτινο σαλόνι, ηλ. καθρέπτες, προβ. ομίχλης, και ηχοσύστημα.
2. **BMW 518 i 1800cc, μοντ. 1992, μαύρο**
   - κεντρ. κλειδ. ηλ. παράθ. υδρ. τιμόνι, A/C ηχοσύστημα.
3. **HYUNDAI COUPE 1600 cc. μοντ. 1997, μαύρο**
   - κεντρ. κλειδ. ηλ. παράθ., υδρ. τιμόνι, A/C, ζάντες αλουμινίου, προβ. ομίχλης και ηχοσύστημα.
4. **NISSAN PRIMERA 1600 cc, μοντ 2000, μαύρο**
   - κεντρ. κλειδ., ηλ. παάθ. υδρ., τιμόνι, A/C, ABG, ABS και ηχοσύστημα.
5. **DAEWOO LANOS 1350 cc, μοντ. 1998, ασημί**
   - κεντρ. κλειδ., ηλ. παράθ., υδρ. τιμόνι, A/C και ηχοσύστημα
6. **OPEL VECTRA 1600 cc, μοντ. 1997, μαύρο.**
   - αεροσ. οδηγού-συνοδηγού, κεντρ. κλειδ. ηλ. παράθ., υδρ. τιμόνι, ABS, A/C, ζάντες αλουμ. και ηχοσύστημα.
7. **BMW 318 IS 1800cc, μοντ. 1991, μαύρο**
   - κεντρ. κλειδ. ηλ. παράθ. ζάντες αλουμ., συναγερμός και ηχοσύστημα.
8. **RENAULT MEGANE 1600 cc COUPE, μοντ. 1997, μαύρο**
   - κεντρ. κλειδ., ηλ. παράθ., υδρ. τιμόνι, A/C, ζάντες αλουμινίου και ηχοσύστημα
9. **SEAT IBIZA 1400cc, μοντ. 1998, λευκό**
   - κεντρ. κλειδ., ηλ. παράθ., υδρ. τιμόνι, A/C και ηχοσύστημα
10. **ALFA ROMEO 164, 2000 cc TURBO μοντ. 1995 μπλε**
    - κεντρ. κλειδ., ηλ. παράθ., υδρ. τιμόνι, A/C, ζάντες αλουμ., ξυλ. επένδ. και ηχοσύστημα
11. **RENAULT CLIO 1100 cc, μοντ. 1998, μπλέ**
    - ζάντες αλουμινίου και ηχοσύστημα
12. **FIAT PUNTO VAN 60 1200 cc, μοντ. 2003 άσπρο, Ε-ΠΑΓΓΕΛΜΑΤΙΚΟ**
    - κεντρ. κλειδ., ηλ. παράθ., υδρ. τιμόνι, A/C και ηχοσύστημα
13. **NISSAN MICRA 1300 cc μοντ. 1993, άσπρο**
    - ζάντες αλουμ. και ηχοσύστημα
14. **MAZDA 323, 1600 cc, μοντ. 1991, θαλασσί**
    - κεντρ. κλειδ. ηλ. παράθ., air condition και ηχοσύστημα
15. **RENAULT MEGANE, 1400 cc, μοντ. 2000, κόκκινο**
    - αεροσ. οδηγού-συνοδηγού, πλευρ. αερόσακοι, κεντρ. κλειδ., ηλ. παράθ., υδρ. τιμόνι, air condition, ABS και ηχοσύστημα.
16. **TOYOTA COROLLA 1600 cc, μοντ. 2000, μαύρο**
    - αερόσακος οδηγού-συνοδητού, κεντρ. κλειδ., ηλ. παράθ., υδρ. τιμ., A/C, ABS, ζάντες αλουμ., φιμέ τζάμια και ηχοσύστημα.
17. **VW POLO 1050 cc, μοντ. 1995, λαχανί**
    - ζάντες αλουμ., σπόιλερ, αεροτομή και ηχοσύστημα
18. **DAEWOO LANOS EXTREME 1350 cc, μοντ. 1998**
    - κεντρ. κλειδ., ηλ. παράθ., υδρ. τιμ., A/C, ζάντες αλουμ., αεροτομή και ηχοσύστημα
19. **NISSAN 200 SX TURBO 1800 cc 169 HP, μοντ. 1992, μπλε.**
    - κεντρ. κλειδ., ηλ. παράθ., υδρ. τιμόνι, A/C, ABS, ζάντες αλουμ., ηλιοροφή και ηχοσύστημα

ΑΠΟ 0% ΠΡΟΚΑΤΑΒΟΛΗ ΕΩΣ ΚΑΙ 60 ΜΗΝΙΑΙΕΣ ΔΟΣΕΙΣ ΜΕ ΤΑ ΧΑΜΗΛΟΤΕΡΑ ΕΠΙΤΟΚΙΑ ΤΗΣ ΑΓΟΡΑΣ

ΕΥΚΑΙΡΙΑ ΠΩΛΟΥΝΤΑΙ

αμερικάνικες μοκέτες
για επαγγελματική χρήση,
φάρδος ρολού 3,66 μ.
στην τιμή των 9,70 ευρώ τ.μ.
και εξόφληση με επιταγή λήξεως Δεκέμβριος του 2004
Πληρ. τηλ. 6944790696

ΠΩΛΟΥΝΤΑΙ

Λόγω έλλειψης χώρου
• Σαλόνι-τραπεζαρία (Αφρικής) • Μπαούλα (Μαόνι, Καρυδιά) • Διπλό κρεβάτι, τουαλέτα • Δύο μονά κρεβάτια, MEDIASTROM • Ντουλάπα, γραφείο βιβλιοθήκη (ΣΕΤ) • Ραπτομηχανή SINGER (έπιπλο) • Τραπέζι κουζίνας στρογγυλό/καρέκλες • Πίνακες • 2 ντουλάπες μπαλκονιού (θαλάσσης).
Πληρ. τηλ. 6944618027, 22410 29877 (21.00-23.00)

ΤΥΠΟΓΡΑΦΕΙΟ ΠΩΛΕΙΤΑΙ

εξοπλισμός τυπογραφείου πιεστήριο OFFSET (AUTOMULTI) διάσταση Α3, χειροκίνητη κοπτική, πιεστήριο μεταξοτυπίας, εμφανιστήριο-φούρνος μεταξοτυπίας, σκαλιέρα, 2 φωτοτράπεζες, μηχάνημα για σφραγίδες, τεντωτήριο τελάρων, ταμειακή μηχανή, τελάρα και μελάνια. Ολα μαζί στην τιμή των 8.000 ευρώ.
Πληρ. τηλ. 6937756878

ΠΩΛΕΙΤΑΙ

ΔΙΠΛΩΤΙΚΗ ΜΗΧΑΝΗ

MB0 50X70 εισαγωγής. Είναι σε άριστη κατάσταση και σε λειτουργία. Είναι ηλεκτρονική.
Πληρ. τηλ. 6945991069

ΠΩΛΕΙΤΑΙ

Ο ΠΑΡΑΚΑΤΩ ΕΠΑΓΓΕΛΜΑΤΙΚΟΣ ΕΞΟΠΛΙΣΜΟΣ

α. Ψυγείο ανοξείδωτο 3 μέτρα, 600 ευρώ
β. Λατζιέρα ανοξείδωτη 2 μέτρα με 2 γούρνες, 300 ευρώ
γ. Φούρνος πίτσας 450 ευρώ
δ. Βιτρίνα ψυγείο για γλυκά, πομπέ, 900 ευρώ
ε. Βιτρίνα - ψυγείο 600 ευρώ
στ. 12 σκαμπό 30 ευρώ το καθένα
ζ. 17 φωτιστικά μουράνο 30 ευρώ το καθένα.
η. Διπλή κρεπιέρα 450 ευρώ
θ. Τοστιέρα 30 ευρώ

ΟΛΑ ΣΕ ΠΟΛΥ ΚΑΛΗ ΚΑΤΑΣΤΑΣΗ
Πληρ. τηλ. 2241039339 ώρες 9 π.μ.-4 μ.μ.



εργασιες

συνέχεια από την προηγούμενη

ΖΗΤΕΙΤΑΙ πεπειραμένη γυναίκα να εργασθεί σε εστιατόριο εντός πόλεως βραδυνή απασχόληση (6-12) λάντζα-μπουφέ. Αποκλείονται αλλοδαπές. Πληρ. τηλ. 2241075301 AZ52533

ΖΗΤΕΙΤΑΙ κοπέλα εμφανίσιμη για να εργαστεί σε κατάστημα ηλεκτρονικών παιχνιδιών (VIDEO GAMES) στη Ρόδο και στην Κω. Μισθός ικανοποιητικός και bonus. Πληρ. τηλ. 2241025050, 6945314090 XAZ481

Από εταιρεία Γραφικών Τεχνών **ΖΗΤΕΙΤΑΙ** γραφίστας που να γνωρίζει PC-MAC. Πληρ. τηλ. 2241063871 AZ52523

ΓΙΝΕΤΕ ΕΠΙΧΕΙΡΗΜΑΤΙΕΣ ΜΕΣΑ ΑΠΟ ΤΟ ΧΩΡΟ ΣΑΣ. ΧΩΡΙΣ Ω-ΡΑΡΙΟ, ΑΦΕΝΤΙΚΟ (ΟΧΙ ΝΤΗΛΕΡ-ΥΠΑΛΛΗΛΟΙ). ΚΕΡΔΗ ΑΠΟ 500 ΕΥΡΩ-10.000 ΕΥΡΩ ΤΟ ΜΗΝΑ. ΠΛΗΡ. ΤΗΛ. 2310419397, Web Site: WWW.MY-E-BUSINESS.COM ΠΖ52435

ΠΩΛΗΤΡΙΑ να γνωρίζει τουλάχιστον μία ξένη γλώσσα για ολιγόωρη βραδυνή απασχόληση σε κατάστημα τουριστικό στην Παλιά Πόλη. Πληρ. τηλ. 22410 33834. AZ52488

ΖΗΤΟΥΝΤΑΙ πωλήτριες για εργασία με συνεχές ωράριο. Απαραίτητη η προϋπηρεσία. Πληρ. τηλ. 2241064356 AZ52447

ΖΗΤΟΥΝΤΑΙ σερβιτόρες για καφε μπαρ στην Π. Πόλη. Εξαιρούνται αλλοδαπές. Πληρ. τηλ. 6945934518 AZ52419

ΖΗΤΟΥΝΤΑΙ δραστήρια και δυναμικά άτομα από μεγάλη εταιρία στον χώρο του εμπορίου. Ημιαπασχόληση 1000 ευρώ, πλήρης απασχόληση 5000 ευρώ. Πληρ. τηλ. 2241032161, 6977472091 AZ52381

ΚΟΠΕΛΑ για να εργασθεί σαν σερβιτόρα σε γυράδικο της πόλης για μερική απασχόληση πρωινές ώρες. Πηρ. τηλ. 2241070520 AZ52335

Από κομμωτήριο στο κέντρο της πόλης **ΖΗΤΕΙΤΑΙ** έμπειρος κομμωτής /τρια για συνεργασία κατά την καλοκαιρινή σεζόν. Πληρ. τηλ. 6938443121 XAZ305

Η Οδική Βοήθεια Ρόδου HELLAS SERVICE **ΖΗΤΕΙ** συνεργάτες για την στελέχωση του τμήματος πωλήσεων. Απαραίτητα προσόντα: Ικανότητα επικοινωνίας, ευχάριστη προσωπικότητα, δίπλωμα οδήγησης οχήματος, προϋπηρεσία στο χώρο. Προσφέρονται: ανταγωνιστικό πακέτο αποδοχών (μισθός - προμήθεια - bonus), προοπτικές εξέλιξης, εξαιρετικό περιβάλλον εργασίας. Πληρ. Στ. Καζούλη 82, τηλ. (22410)22490 XAZ252

ΠΩΛΗΤΡΙΑ για να εργασθεί σε μαγαζί με κλιματιστικά μηχανήματα και ηλεκτρικά είδη. Πληρ. τηλ. 2241043828, 6945903713. AZ52048

ΖΗΤΟΥΝΤΑΙ για πλυντήρια κοπέλες κι άνδρες εργάτες και οδηγοί με δίπλωμα Γ' κατηγορίας.. Πληρ.τηλ. 2241092743 AZ52466

ΒΟΗΘΟΣ ΨΥΚΤΙΚΟΥ, με πείρα στα air-condition και ψυγεία για να εργασθεί σε εταιρεία κλιματιστικών. Πληρ. τηλ. 2241043828, 6945903713. AZ52047

διαφορα

ΠΩΛΟΥΝΤΑΙ α) πλυντήριο ZANUSSI (5 κιλών) (150 ευρώ), β) φουρνάκι 2 εστιών Whirlpool (100 ευρώ). Ολα σε άριστη κατάσταση λόγω αναχώρησης. Πληρ. τηλ. 6973226912 ΑΔ52663

ΠΩΛΕΙΤΑΙ πλήρης εξοπλισμός κατάδυσης σε πολύ καλή τιμή. Πληρ. τηλ. 2241032135, ώρες καταστημάτων ΑΔ52662

ΚΡΕΒΑΤΟΚΑΜΑΡΑ διπλή με μονά στρώματα καινούργια και πολλά άλλα κομμάτια σε μοναδική τιμή. Πληρ. τηλ. 2241037598, ώρες 09.30-13.30 και 18.00-22.00 ΑΔ52610

ΦΟΥΣΚΩΤΟ ΣΚΑΦΟΣ με καρίνα 4,89 μ. μάρκας OSTRIA με μηχανή MERCURY 75 HP σε πολύ καλή κατάσταση. Πληρ. τηλ. 2241022810 ΑΔ52650

ΠΩΛΟΥΝΤΑΙ παλιά έπιπλα σε πολύ καλή κατάσταση και σε χαμηλές τιμές λόγω αναχώρησης. Πληρ. τηλ. 2241027214 ΑΔ52641

ΠΩΛΕΙΤΑΙ σύνθετο-σαλόνι (3θέσιος+2θέσιος καναπές) - παιδικό δωμάτιο, σχεδόν ολοκαίνουργια. Πληρ. τηλ. 2241077587 6932678309 ΑΔ52551

ΠΩΛΕΙΤΑΙ σκυλί boxer ηλικίας 2,5 μηνών με όλα τα χαρτιά του και τα πρώτα του εμβόλια, υγιέστατο, λόγω επείγουσας αναχώρησης. Πληρ. τηλ. 6947931773 ΑΔ52544

ΠΩΛΕΙΤΑΙ λαγόσκυλο θηλυκό 11 μηνών καλά ξεκινημένο, σε λογική τιμή. Πληρ. τηλ. 6978581137 ώρες 10.00-20.00 ΑΔ52527

ΠΩΛΟΥΝΤΑΙ πρόβατα με τα δικαιώματά τους. Πληρ. τηλ. 6937687807, απογευματινές ώρες ΑΔ52506

ΠΩΛΟΥΝΤΑΙ 4 ξύλινα μονά κρεβάτια με τα στρώματά τους, 5 κομοδίνα, ξύλινο γραφείο έπιπλο, καναπές με 2 πολυθρόνες, τραπεζάκι, τηλεόρασης, κ.ά. μικροέπιπλα σε τιμές αναχώρησης. Πληρ. τηλ. 2241043941 και 61285 κ. Σπύρο ΑΔ52472

ΕΞΩΛΕΜΒΙΑ MERCURY OPTIMAX 135HP 2001 ΣΕ ΑΡΙΣΤΗ ΚΑΤΑΣΤΑΣΗ ΜΕ 45 ΩΡΕΣ ΛΕΙΤΟΥΡΓΙΑΣ, 7.500 ΕΥΡΩ. ΠΛΗΡΟΦΟΡΙΕΣ, ΤΗΛ. 6944338277. ΠΔ52015

ΠΩΛΕΙΤΑΙ σκάφος 5,50 μ. DRACO FIESTA 5,10 open με μηχανή 90 HP TOHATSU τρέιλερ και πολλά εξτρά ιδανικό για ψάρεμα και ταξίδια. Πληρ. τηλ. 6946657077 ΑΔ52190

ΤΡΟΧΟΣΠΙΤΟ μοντέλο '98 λούξ κατασκευής σε άριστη κατάσταση. Πληρ. τηλ. 22410 96423, 00491722959688. ΑΔ52583

ΠΩΛΟΥΝΤΑΙ: Α) ΠΩΛΕΙΤΑΙ ΚΙΘΑΡΑ ΗΛΕΚΤΡΟΑΚΟΥΣΤΙΚΗ ΜΑΡΚΑΣ CORT ΚΑΙΝΟΥΡΓΙΑ ΜΕ ΘΗΚΗ, ΚΟΥΡΔΙΣΤΗΡΙ, ΠΕΝΕΣ ΚΑΙ ΤΕΣΣΕΡΑ ΒΙΒΛΙΑ ΜΕ ΑΚΟΡΝΤΑ. ΤΙΜΗ ΠΩΛΗΣΗΣ 450 ΕΥΡΩ, Β) ΠΩΛΕΙΤΑΙ ΤΖΕΤ ΣΚΙ ΜΑΡΚΑΣ ΥΑΜΑΗΑ 500 CC ΔΙΘΕΣΙΟ ΜΕ ΚΑΙΝΟΥΡΓΙΑ ΜΗΧΑΝΗ, ΜΕ ΑΝΤΑΛΛΑΚΤΙΚΑ ΔΥΟ ΜΗΧΑΝΕΣ ΚΑΙ ΕΝΑ ΣΚΑΡΙ. ΤΙΜΗ ΕΥΚΑΙΡΙΑΣ 1300 ΕΥΡΩ, Γ) ΠΩΛΕΙΤΑΙ ΤΗΛΕΚΑΤΕΥΘΥΝΣΗ (ΤΗΛΕΧΕΙΡΙΣΤΗΡΙΟ- ΣΕΒΡΟ), ΜΗΧΑΝΗ ΚΟΜΠΛΕ 46CC ΜΕ ΣΤΑΡΤΕΡ ΓΙΑ ΒΕΝΖΙΝΟΚΙΝΗΤΟ ΑΕΡΟΠΛΑΝΟ ΜΕ ΔΥΟ ΣΚΕΛΕΤΟΥΣ ΓΙΑ ΑΝΤΑΛΛΑΚΤΙΚΑ. ΤΙΜΗ 500 ΕΥΡΩ, Δ) ΠΩΛΕΙΤΑΙ ΒΕΝΖΙΝΟΚΙΝΗΤΟ 4Χ4 (ΑΓΡΙΜΙ) ΚΟΜΠΛΕ ΜΕ ΤΗΛΕΚΑΤΕΥΘΥΝΣΗ ΚΑΙ ΜΗΧΑΝΗ 21 CC ΣΤΗΝ ΤΙΜΗ ΤΩΝ 650 ΕΥΡΩ. ΠΛΗΡ. ΤΗΛ. 6947740170ΠΔ52469

ΓΙΑ ΤΥΠΟΓΡΑΦΟΥΣ: ΠΩΛΕΙΤΑΙ ΠΙΕΣΤΗΡΙΟ OFFSET AUTO MULTI (30Χ42) ΚΑΙ ΜΗΧΑΝΗΜΑ ΓΙΑ ΚΑΤΑΣΚΕΥΗ ΣΦΡΑΓΙΔΩΝ. ΚΑΙ ΤΑ ΔΥΟ ΜΑΖΙ ΣΤΗΝ ΜΟΝΑΔΙΚΗ ΤΙΜΗ ΤΩΝ 4.500 ΕΥΡΩ!!! ΠΛΗΡ. ΤΗΛ. 6937756878 κ. ΝΙΚΟΧΠΔ201

ΠΩΛΟΥΝΤΑΙ λόγω αλλαγής εμπορεύματος **τουριστικά είδη.** Επίσης **μπαμπού σκαμπώ, ψυγείο βιτρίνα, τοστιέρα** και **φουρνάκι.** Πληρ. τηλ. 6973013643. ΑΔ51951

ΤΡΑΠΕΖΑΡΙΑ καινούργια μοντέρνας γραμμής με 6 καρέκλες (ή χωρίς). Τιμή προσιτή. Πληρ. τηλ. 2241053291 ΧΑΔ135

ΠΩΛΕΙΤΑΙ ΤΑΧΥΠΛΟΟ ΣΚΑΦΟΣ BEST 4,85 ΜΕΤΡ. ΜΕ ΤΡΕΪΛΕΡ ΚΑΙ ΜΗΧΑΝΗ ΥΑΜΑΗΑ 80 HP, ΣΕ ΑΡΙΣΤΗ ΚΑΤΑΣΤΑΣΗ. ΠΛΗΡ. ΤΗΛ. 2241085231-6945461564.

μαθηματα

ΚΑΘΗΓΗΤΡΙΑ ΑΓΓΛΙΚΩΝ κάτοχος (FC Lower, Proficiency of Cambridge, Proficiency of Michigan,) έμπειρη, παραδίδει μαθήματα κατ' οίκον σε μαθητές όλων των επιπέδων. Πληρ. τηλ. 2241023451, 6974569382 AM52639

ΚΑΘΗΓΗΤΡΙΑ Αγγλικών, απόφοιτος Αγγλικού Παν/μίου με MASTER παραδίδει ιδιαίτερα μαθήματα σε μαθητές όλων των επιπέδων. Υπεύθυνη προετοιμασία για τις εξετάσεις Cambridge (FCE, CAE, CPE), Michigan (ECCE, ECPE). Τμήματα μονομελή-τριμελή. Τιμές λογικές. Πληρ. τηλ. 2241022886 AM52537

ΚΑΘΗΓΗΤΡΙΑ με πολυετή πείρα και αξιοσημείωτες επιτυχίες παραδίδει κατ' οίκον ιδιαίτερα μαθήματα Αγγλικών και Ιταλικών σε μαθητές όλων των επιπέδων. Προετοιμασία για First Certificate of Cambridge και Mishingan και Proficiency Cambridge καθώς και Ιταλικών. Πληρ. τηλ. 6946658576 κ. Βιδινιώτη. AM52491

ΑΓΓΛΙΚΑ - ΙΤΑΛΙΚΑ - ΙΣΠΑΝΙΚΑ ΚΑΘΗΓΗΤΗΣ, ΚΑΤΟΧΟΣ ΜΕΤΑΠΤΥΧΙΑΚΟΥ ΤΙΤΛΟΥ ΠΑΡΑΔΙΔΕΙ ΜΑΘΗΜΑΤΑ ΚΑΤ' ΟΙΚΟΝ ΣΕ ΑΡΧΑΡΙΟΥΣ, ΠΡΟΧΩΡΗΜΕΝΟΥΣ, ΞΕΝΟΔΟΧΟΫΠΑΛΛΗΛΟΥΣ. ΠΡΟΕΤΟΙΜΑΣΙΑ ΕΞΕΤΑΣΕΩΝ CAMBRIDGE, EDEXCEL, MICHIGAN, TOEIC, TOEFL, PALSO ΚΑΘΩΣ ΚΑΙ INICIAL ,BASICO, SUPERIOR ΤΗΣ ΙΣΠΑΝΙΚΗΣ ΓΛΩΣΣΑΣ. ΕΚΠΑΙΔΕΥΤΙΚΗ ΜΕΘΟΔΟΣ ΕΙΣΑΓΩΓΗΣ ΣΕ ΒΡΕΤΑΝΙΚΑ ΚΑΙ ΙΤΑΛΙΚΑ ΠΑΝΕΠΙΣΤΗΜΙΑ. ΤΙΜΕΣ ΛΟΓΙΚΕΣ. ΜΕΤΑΦΡΑΣΕΙΣ ΔΕΚΤΕΣ. ΠΛΗΡ. ΤΗΛ. 2241025133 ΠΜ52301

πωλησεις αυτοκινητων & μοτοσικλετων

CITROEN ΧΑΝΤΙΑ 1600 CC, 1996 ΜΕ ΗΛΕΚΤΡΙΚΑ ΠΑΡΑΘΥΡΑ, ΚΛΕΙΔΑΡΙΕΣ, ΣΤΕΡΕΟ CD, ΚΑΙΝΟΥΡΓΙΟ ΚΑΤΑΛΥΤΗ, ΣΕ ΑΡΙΣΤΗ ΚΑΤΑΣΤΑΣΗ. ΤΙΜΗ 6.000 ΕΥΡΩ. ΠΛΗΡ. ΤΗΛ. 6942061934 ΠΑ52571

VW ΣΚΑΡΑΒΑΙΟΣ ΜΟΝΤΕΛΟ 1975 ΚΑΤΑΛΛΗΛΟ ΓΙΑ ΑΝΑΠΑΛΑΙΩΣΗ. ΤΙΜΗ 1000 ΕΥΡΩ. ΠΛΗΡ. ΤΗΛ. 6944655809 ΠΑ52624

ΦΟΡΤΗΓΟ Δ.Χ. ΜΑΖΙ ΜΕ ΤΗΝ ΑΔΕΙΑ Ή ΧΩΡΙΣΤΑ, MERCEDES ΑΝΑΤΡΕΠΟΜΕΝΟ 16 Μ.Β., ΜΕΤΡΗΤΟΙΣ. ΠΛΗΡ. ΤΗΛ. 6942408464.

ΠΩΛΕΙΤΑΙ μια μικρή κλούβα MERCEDES 307D σε πολύ καλή τιμή ελεγμένη από τεχνικό με εγγύηση από Γερμανία. Πληρ. τηλ. 6942045368 AA52661

VW-GOLF 3/1992, 90 PS με φούλ έξτρα, σε τιμή ευκαιρίας!!! Δερμάτινο σαλόνι, χαμηλή ανάρτηση, ζάντες αλουμινίου 15", συναγερμός GT, ηχοσύνολο Pioneer (ραδιοκασετ/νο, cd, cdιέρα για 12 cd, ενισχυτής, 4 ηχεία όλα pioneer). Πληρ. τηλ. 22410 32018, 43158, 6944278747. AA52606

ΠΩΛΕΙΤΑΙ HARLEY DAVIDSON. Πληρ. τηλ. 6944263164, 2241091680, 2241096377 AA52652

ΑΥΤΟΚΙΝΗΤΟ χρώματος κόκκινου, μάρκας Αλφα Ρομέο, μοντέλο 1990 μόνο με 1.000 ευρώ. Πληρ. τηλ. 6977457319 AA52637

ΠΩΛΕΙΤΑΙ MAZDA XEDOS 1600 cc μοντέλο '96 σε άριστη κατάσταση. Πληρ. τηλ. 6977750549 AA52556

ΠΩΛΕΙΤΑΙ φορτηγό MAN με καρότσα σκάφη, οφ. φορτ. 2500 τον. Πληρ. τηλ. 2241094689 AA52534

ΑΝΤΑΛΛΑΣΣΕΤΑΙ FORD FIESTA ΜΟΝΤΕΛΟ 1992 ΜΠΛΕ ΧΡΩΜΑΤΟΣ ΣΕ ΠΟΛΥ ΚΑΛΗ ΚΑΤΑΣΤΑΣΗ ΜΕ ΑΓΡΟΤΙΚΟ (DATSUN, NISSAN Κ.Α.) ΔΕΝ ΠΕΙΡΑΖΕΙ ΑΝ ΧΡΕΙΑΖΕΤΑΙ ΜΙΚΡΕΠΙΣΚΕΥΕΣ ΕΙΝΑΙ ΓΙΑ ΕΡΑΣΙΤΕΧΝΙΚΗ ΧΡΗΣΗ. ΠΛΗΡ.ΤΗΛ. 6972943946 ΚΑΙ 2241047235 ΩΡΕΣ 09.00 -21.00 ΠΑ52504

ΠΩΛΕΙΤΑΙ αυτοκίνητο Ι.Χ. OPEL CORSA λευκό, σε καλή κατάσταση και λογική τιμή. Πληρ. τηλ. 2241043941, 61285 κ. Σπυρο AA52471

ΠΩΛΕΙΤΑΙ HARLEY DAVIDSON SPORTSTER 883 ΜΕ 8.000 ΧΛΜ. ΣΕ ΑΡΙΣΤΗ ΚΑΤΑΣΤΑΣΗ. ΤΙΜΗ 7.925 ΕΥΡΩ. ΠΛΗΡ. ΤΗΛ. 6945378374 ΠΑ52352

ΠΩΛΕΙΤΑΙ κλούβα Fiat Ducato'92 βενζίνης σε πολή καλή κατάσταση μόνο με 2.000 Ευρώ. Πληρ. τηλ. 22410 28585 κ. Χρύσα. AA52493

ΠΩΛΕΙΤΑΙ XT-600 σε άριστη κατάσταση. Πληρ.τηλ. 6944583757 AA52400

RENAULT 19 CABRIO, με δερμάτινο σαλόνι, ζαντολάστιχα και άλλα extra, σε καλή κατάσταση. Πληρ. τηλ. 6973013643. AA51950

PIAGGIO-RUNNER 50 cc μαύρο-μπλε άριστη κατάσταση, σέρβις, με 20.000 χλμ. Τιμή 1.500 ευρώ. Πληρ. τηλ. 2241031093. AZ52167

γνωριμιες

Είμαι 29 χρονών και **ΖΗΤΩ ΓΝΩΡΙΜΙΑ** με κοπέλες και σκοπό την καλή φιλία και το χιούμορ. Δέχομαι μόνο μηνύματα στο τηλ. 6976599266 ΑΓ52574

ΥΔΡΑΥΛΙΚΑ – ΚΑΛΟΡΙΦΕΡ
Γιάννης ο Ατλάσης
ΕΓΚΑΤΑΣΤΑΣΕΙΣ
ΑΝΑΚΑΙΝΙΣΕΙΣ
ΣΥΝΤΗΡΗΣΕΙΣ
2241029898, 6973610779
ΠΡ52512

ΑΓΟΡΑΖΩ

- ΧΡΥΣΑΦΙΚΑ
- ΚΟΣΜΗΜΑΤΑ
- ΝΟΜΙΣΜΑΤΑ
- ΧΡΥΣΑ ΔΟΝΤΙΑ
- ΜΕΤΟΧΕΣ
- ΩΡΟΛΟΓΙΑ
- ΑΝΤΙΚΕΣ

Δάνεια επί ενεχύρω

«ΜΠΑΜΠΗΣ»

Δημ. Θεοδωράκη 15 (1ος όροφος) ΡΟΔΟΣ

ΧΠΡ407

ΤΑ ΜΟΝΑΔΙΚΑ ΥΠΕΡΣΥΓΧΡΟΝΑ

ΤΑΠΗΤΟΚΑΘΑΡΙΣΤΗΡΙΑ

ΚΛΕΟΠΑΤΡΑ

Τέλος στα προβλήματα με το πλύσιμο των χαλιών σας.

Η εταιρία μας πρωτοπορεί με το ΝΕΟ υπερσύγχρονο Πλυντήριο Ταπήτων. Προσφέρουμε άψογο και προσεγμένο πλύσιμο, καθάρισμα, φύλαξη & επιδιορθώσεις σε όλους τους τύπους χαλιών, χειροποίητα χαλιά Μηχανής, ανατολίτικα, μοκέτες, καμπέ, μεταξωτά, φλοκάτες, παπλώματα

ΚΑΙ ΤΟ 2003 Η ΦΥΛΑΞΗ ΔΩΡΕΑΝ

- *Επιτόπου καθαρισμούς σαλονιών, μοκετών*
- *Παραλαβή & παράδοση κατ' οίκον σε όλη την Ρόδο.*
- *Ενημερωθείτε για την συντήρηση των χαλιών σας.*

Τηλ. **2241051996, κιν. 6945793626 , Φαξ: 2241051322**
ΚΟΥΦΑΛΑΚΗΣ ΣΤΑΥΡΟΣ

ΠΡ49662

ΤΕΧΝΙΚΟ ΓΡΑΦΕΙΟ

ΑΝΑΣΤΑΣΗΣ ΒΑΡΕΛΗΣ

ΑΡΧΙΤΕΚΤΟΝΑΣ

Αναλαμβάνει:

-- Οικοδομικές άδειες
- Μελέτες
- Επιβλέψεις
- Κατασκευές οικοδομικών έργων
- Την υποβολή δικαιολογητικών στην **ΔΕΥΑΡ**

για την σύνδεσή σας με το **ΑΠΟΧΕΤΕΥΤΙΚΟ ΔΙΚΤΥΟ**

• Αμεση εξυπηρέτηση
• Καλή δουλειά
•Οικονομικές λύσεις

για κάθε πληροφορία σας:
ΓΡΑΦΕΙΟ:
Μαδρίτης 20, Ρόδος
Τηλ. 22410-81396, 22410-61502
κιν. 6977-305126

ΠΡ52038

ΤΑΠΗΤΟΚΑΘΑΡΙΣΤΗΡΙΟ

Ο ΔΡΑΚΟΣ

Αναλαμβάνουμε υπεύθυνα καθαρισμό και φύλαξη

χαλιά • μοκέτες • φλοκάτες

Ειδικός καθαρισμός μεταξωτών και χειροποίητων χαλιών
Επί τόπου καθαρισμοί

μοκετών • σαλονιών • πούλμαν

με 20ετή πείρα.

Πληρ. τηλ. 22410/26805, 22410/51024, 697/4208020

BLUE ROSE SEX SHOP

ΑΝΑΚΑΛΥΨΤΕ ΤΗΝ ΠΗΓΗ!

- **Ερωτικά βοηθήματα 2000 είδη, sexy εσώρουχα, βιντεοταινίες, DVD, CD ROM, λιπαντικές κρέμες, περιοδικά.**
- **Ειδικές τιμές χονδρικής για τουριστικά - σούπερ μάρκετ - περίπτερα - είδη δώρων.**

Ζητήστε τους πιο ενημερωμένους καταλόγους στην Ευρώπη
ΚΑΛΛΙΘΕΑ *Ελ. Βενιζέλου 248*
τηλ. 2109409527-2109419188 fax 2109409958
ΑΙΓΑΛΕΩ Ιερά Οδός 259
τηλ. 2105310880









προσφορές εργασίας

ΑΝΤΡΟΓΥΝΟ επιθυμεί για φύλαξη ηλικιωμένου συγχρόνως για φύλαξη επιθυμείτε παλιάς αρχοντικής κατοικίας που να περιέχει μεγάλο κήπο για συντήρηση κηπουρικής και λαχανικών, με ιδιότητα κηπουρού και άλλων πολλών ειδικοτήτων, συντήρησης κτιρίου, επιθυμείται να κατοικεί σε αυτό. Πληρ.τηλ. 6976267557, 6947730899 AP52656

ΣΟΒΑΡΗ ΚΥΡΙΑ από Βουλγαρία **ΖΗΤΑ ΔΟΥΛΕΙΑ** ως οικιακή βοηθος. Πληρ. τηλ. 6937990906 AP52621

ΑΛΟΓΟ; Εκπαίδευση στο NATURAL HORSEMANSHIP και western riding για άλογα και αναβάτες. Επίσης ειδικοί στο πετάλωμα και στη διαμόρφωση οπλών στα πουλάρια και στα ενήλικα άλογα. Πληρ. τηλ. 2241024235, 6942088283 κο Μάνο AP52644

ΚΥΡΙΑ από Ρωσία ζητά εργασία για οικιακή βοηθός ή για φύλαξη παιδιών ή ηλικιωμένων. Πληρ. τηλ. 2241026374 AP52540

ΕΠΑΓΓΕΛΜΑΤΙΑΣ ΚΗΠΟΥΡΟΣ αναλαμβάνει κάθε είδους κηπουρική εργασία σε σπίτια ή αποκλειστική συνεργασία με ξενοδοχείο. Πληρ. τηλ. 6947552649 κ. Χρήστο AP52075

ΓΙΑ ΔΙΟΡΘΩΣΗ ΤΩΝ ΡΟΥΧΩΝ ΣΑΣ στένεμα, κόντεμα, φερμουάρ (εκτός από σκληρά τζιν). Πληρ. τηλ. 2241037534 AP52280

ΝΕΑΡΗ απόφοιτος ιατρικών εργαστηρίων ΣΒΙΕ με προϋπηρεσία σε Μικροβιολογικό Εργαστήριο και στο Νοσοκομείο Ρόδου, ζητά εργασία βοηθού σε μικροβιολογικό εργαστήριο. Πληρ. τηλ. 2241031093 AP52165

ΕΠΙΧΕΙΡΗΣΗ ΣΤΟ ΣΠΙΤΙ. ΑΜΕΣΗ ΚΑΛΥΨΗ ΘΕΣΕΩΝ. ΜΕΡΙΚΗ ΑΠΑΣΧΟΛΗΣΗ 280 ΕΥΡΩ-1900 ΕΥΡΩ. ΠΛΗΡΗΣ ΑΠΑΣΧΟΛΗΣΗ 1.900 ΕΥΡΩ-16.000 ΕΥΡΩ. ΟΧΙ TELEMARKETING. EXTRA BONUS ΠΑΡΑΓΩΓΙΚΟΤΗΤΑΣ. ΔΩΡΕΑΝ ΔΙΑΚΟΠΕΣ, ΤΑΞΙΔΙΑ, ΚΑΛΕΣΤΕ ΔΩΡΕΑΝ ΦΥΛΛΑΔΙΟ 2310577070 Ή WWW.-HOMEBIZIN.COM. ΠΡ51440

ΑΝΑΛΑΜΒΑΝΟΥΜΕ ΠΑΣΗΣ ΦΥΣΕΩΣ ΕΛΑΙΟΧΡΩΜΑΤΙΣΤΙΚΕΣ ΕΡΓΑΣΙΕΣ. ΠΛΗΡ. ΤΗΛ. 6934222083 κ. ΤΑΣΟΣ ΧΠΡ145

ΠΛΥΝΤΗΡΙΟ ΧΑΛΙΩΝ
Cleaning Pro

πλένουμε & φυλάμε:
• ΧΑΛΙΑ - ΜΟΚΕΤΕΣ - ΦΛΟΚΑΤΕΣ
• ΠΑΠΛΩΜΑΤΑ - ΚΟΥΒΕΡΤΕΣ
☎ 22410.60585
email: abonis@otenet.gr
ΙΔΙΟΚΤΗΤΕΣ ΕΙΔΙΚΕΣ ΕΓΚΑΤΑΣΤΑΣΕΙΣ:
ΝΙΚΗΦ. ΒΡΕΤΤΑΚΟΥ - ΑΣΓΟΥΡΟΥ

ΕΡΓΟΛΑΒΟΣ
ΜΑΣΤΟΡΑΣ ΚΩΝΣΤΑΝΤΙΝΟΣ
ΤΙΜΕΣ ΛΟΓΙΚΕΣ
ΑΝΑΛΑΜΒΑΝΩ γενικές κατασκευές κτιρίων, αναπαλαιώσεις, σοβατίσματα, χτισίματα, γκρεμίσματα, βαψίματα, μάρμαρα, γιαλίσματα, πλακάκια, περιφράξεις οικοπέδων, κατασκευές, μελέτες για σοφίτες, ξυλοκατασκευές, τοποθέτηση κεραμίδια
ΓΙΑ ΟΛΗ ΤΗ ΔΩΔΕΚΑΝΗΣΟ
Πληρ. τηλ.
(22410)27255, 6944-823925 όλο το 24ωρο
ΠΡ52272

ΠΑΝΕΛΛΑΔΙΚΟ ΔΙΚΤΥΟ ΤΑΠΗΤΟ-ΚΑΘΑΡΙΣΤΗΡΙΩΝ
ART CLEAN EXPRESS
Είμαστε λίιιι...γο πιο μπροστά από τους άλλους!
ΠΛΥΣΙΜΟ-ΑΠΟΛΥΜΑΝΣΗ- ΦΥΛΑΞΗ
ΧΑΛΙΩΝ- ΜΟΚΕΤΩΝ - ΣΑΛΟΝΙΩΝ
(και επί τόπου)
ΠΑΠΛΩΜΑΤΑ - ΚΟΥΒΕΡΤΕΣ - ΦΛΟΚΑΤΕΣ
ΣΤΕΓΝΟ ΓΙΑ ΜΕΤΑΞΩΤΑ ΚΑΙ ΧΕΙΡΟΠΟΙΗΤΑ
ΑΔΙΑΒΡΟΧΟΠΟΙΗΣΕΙΣ & ΕΠΙΔΙΟΡΘΩΣΕΙΣ ΤΑΠΗΤΩΝ
ΠΑΡΑΛΑΒΗ - ΠΑΡΑΔΟΣΗ ΚΑΤ' ΟΙΚΟΝ
ΤΗΛ. 2241094815-
ΚΙΝ. 6944350247
ΤΗΛ. ΧΩΡΙΣ ΧΡΕΩΣΗ
80011400400
ΑΛΑΦΑΚΗΣ ΤΑΣΟΣ

ΑΠΟΦΡΑΞΕΙΣ
ΔΩΔΕΚΑΝΗΣΙΑΚΕΣ ΑΠΟΦΡΑΞΕΙΣ

"ΚΟΛΟΣΣΟΣ"
ΑΠΟΦΡΑΞΕΙΣ ΚΑΘΑΡΙΣΜΟΙ
ΑΠΟΧΕΤΕΥΣΕΩΝ & ΒΟΘΡΩΝ


Αναλαμβάνουμε πάσης φύσεως αποφράξεις οποιουδήποτε μήκους και πλάτους Αναλαμβάνουμε καθαρισμούς αποχετευτικών αγωγών ΔΗΜΩΝ, ΞΕΝ/ΧΕΙΩΝ στρατιωτικών μονάδων ΣΠΙΤΙΩΝ, ΠΟΛΥΚΑΤΟΙΚΙΩΝ καθώς και καθαρισμούς βιολογικών μονάδων με μηχάνημα υψηλής πιέσεως σε όλη την Δωδ/σο
Κ. ΠΗΔΙΑΚΗΣ - Π. ΚΑΣΕΡΗΣ
Πληρ. τηλ. 2241047915-91881,
κιν. 6944/325234 και 6977/717048

ΑΠΟΦΡΑΞΕΙΣ-ΚΑΘΑΡΙΣΜΟΙ



ΑΠΟΦΡΑΞΕΙΣ
ΚΑΘΑΡΙΣΜΟΙ
ΣΥΝΤΗΡΗΣΕΙΣ
ΑΠΟΧΕΤΕΥΣΕΩΝ-
ΕΠΙΦΑΝΕΙΩΝ-
ΚΤΙΡΙΩΝ-
ΠΛΟΙΩΝ-
ΒΙΟΛΟΓΙΚΩΝ
Αναλαμβάνουμε ξενοδοχεία, Δήμους, πολ/κίες κ.λπ. Αντληση πετρελαιοειδών από πλοία καθώς και λιποσυλλεκτών και βιολογικών. ΜΕ ΜΟΝΑΔΙΚΑ ΣΕ ΥΨΟΣ ΠΙΕΣΗΣ ΚΑΙ ΑΝΑΡΡΟΦΗΣΗΣ. ΥΠΕΡΣΥΓΧΡΟΝΑ ΜΗΧΑΝΗΜΑΤΑ ΥΔΡΟΒΟΛΗΣ ΣΕ ΟΛΗ ΤΗ ΔΩΔΕΚΑΝΗΣΟ
ΟΛΟ ΤΟ 24ωρο
ΒΑΡΔΕΛΛΗ Μ. -ΚΡΑΣΟΠΟΥΛΟΣ Δ. Ο.Ε.
Τηλ. 2241035555, Fax: 2241073100, Κιν. 6944/395999
e-mail:metropontikas@excite.com.
ΣΤΙΣ ΠΙΟ ΧΑΜΗΛΕΣ ΤΙΜΕΣ


Top Ringtones
ΣΟΥΠΕΡ ΜΕΛΩΔΙΕΣ & ΕΙΚΟΝΕΣ ΓΙΑ ΤΟ ΚΙΝΗΤΟ ΣΑΣ
NOKIA, ERICSSON, MOTOROLA, PANASONIC, ALCATEL, SAMSUNG, SAGEM & SENDO
1000 TOP Ελληνικά Ringtones Εβδομάδας
Με τον κωδικό 1000 μπορείτε να παραγγείλετε το TOP Ελληνικό Ringtone σε ζήτηση της Εβδομάδας όπως αυτό έχει διαμορφωθεί από τις προτιμήσεις σας

ΝΕΕΣ ΚΥΚΛΟΦΟΡΙΕΣ
7632 Έχει Ένα Φεγγάρι - Τερζής Πασχάλης
7631 Τάξιδεψε Με - Σφακιανάκης Νότης
7622 Όλα Τελειώσαν - Fame Story
7625 Βράδια Αξημέρωτα - Βαρθακούρης Χάρης
7624 Αδυναμία Μου - Βαρθακούρης Χάρης
7592 Φεγγάρι - Θεοδωρίδου Νατάσσα
7569 Η Μελωδία Της Μοναξιάς - Βανδή Δέσποινα
7585 Σ' Αγαπώ - Πρωτοψάλτη ' - Ρέμος Α.
7591 Φεγγάρι Μου Χλωμό - Τερζής Πασχάλης
7506 Μαστύριο - Βίσση & Πάριος
7555 Αγάλματα - Σφακιανάκης Νότης
7513 Ομολογώ - Βελόντης
7597 Δεν Υπάρχουν Αντίο Στο Δρόμο... - Τσαλίκης
7581 Ναι Θα Πώ - Ασλανίδου Μελίνα
7577 Δεν Είσαι Εδώ - Γιαννίας Γιώργος
7630 Καθόλου Δε Μοιάζουμε - Λεμπέσης Γιώργος
7623 Μια Χαρά - Τσαλίκης Γιώργος
7611 Πάλεψα - Κωνσταντίνος
7608 Παράδεισέ Μου - Λιβιεράτος Λ. - Ε. Αδάμ
7621 Πες Μου Γιατί - Δυτικές Συνοικίες
7620 Καλοκαιρινά Ραντεβού - Δυτικές Συνοικίες
7618 Δεν Μπορώ Να Σε Ξεχάσω - Βαρδής Αντώνης
7617 Μην Τολμήσεις - Βαρδής Αντώνης
7616 Φοβάμαι Το Αύριο - Βαρδής Αντώνης
7626 Η Ζωή - Μπάσης Δημήτρης
7627 Πιάσε Με - Ευριδίκη
7619 Πάρε Μου Μία Π... - Μπουγάς Τάσος
7607 Σ' Αγαπάω Κοίτα - Μελός Ζαφείρης
7615 Και Τώρα Τι Κάνω - Γεραλής Νίκος
7614 Θα Σπάσω Τη Τζαμαρία - Γεραλής Νίκος
7613 Θα Δεις - Γεραλής Νίκος
7612 Ευαίσθητος Αλήτης - Γεραλής Νίκος
7610 100 Φορές - Σαμίου Αντζυ
7609 Τελειώσαμε - Σαμίου Α. - Ζ. Μελός
7606 Απαράδεκτος - Ρήγα Βάσια
7605 Μοιραίο Πάθος - Ρήγα Βάσια
7604 Παραπονάρι Μου - Ρήγα Βάσια
7603 Φίλα Με - Ρήγα Βάσια
7539 Συγχαρητήρια - Βίσση Άννα
7538 Αντε Γεια - Γαρμπή Κάιτη
7514 Το Κορπάκι Μου - Βελόντης
7584 Μαγικά Χαλιά - Παντοζής Λευτέρης
7537 Θα Μείνει Μεταξύ Μας - Γαρμπή & Τσαλίκης
7536 Μια Καρδιά Την Έχω - Γαρμπή Κάιτη
7533 Για Ένα Λεπτό - Βαρδής Γιάννης
7529 Μες Τη Βοή Του Δρόμου - Domenica
7568 Σήμερα - Βανδή Δέσποινα
7583 Όλα Τα Λεφτά Λουλούδια - Παντοζής Λ.
7587 Για Σένα Φοβάμαι - Σφακιανάκης Νότης
7564 Μωρό Μου - Antique
7567 Βρε δε πα ν' αγα... - Παπαδόπουλος Μπάμπης
7571 Αντε Γεια - Βανδή Δέσποινα
7579 Κοιμισμένη - Λεμπέσης Γιώργος
7545 Da da da(Σαν τα μικρά παιδιά) - Αλκαίος
7570 Θυμάσου - Βανδή Δέσποινα
7526 Σε Αγαπώ - Πιερίδη Μαριάντα
7578 Ελεήμων - Λεμπέσης Γιώργος
7586 Ξέρεις Τι Είναι Να Μην Σε Έχω - Ρόκκος

ΤΗΛΕΟΡΑΣΗ - ΣΕΙΡΕΣ
7530 Σήμα της ΕΡΤ (προβατάκια)
6554 Είσαι Το Ταίρι Μου - Σεφά
6552 Huun Huur tu (Διαφ/ση κουρείο)
6555 Περί Ανέμων Και Υδάτων - Σεφά
7518 Όλοι Mega (Διαφ/ση Mega)
6553 Τόσα χρόνια σαν τυφλός (Διαφ/ση ψαράς)
6551 I Lost My Baby (Διαφ/ση σκυλάκι)
6556 Αέρινες Σκιές - Σεφά
7499 Fake - Raining Pleasure (Κιν Τηλεφωνία)

ΕΛΛΗΝΙΚΑ ΔΙΑΦΟΡΑ
6936 Χωρίς Αναπνοή - Χατζηγιάννης Μιχάλης
6935 Το Σ' Αγαπώ - Χατζηγιάννης Μιχάλης
6943 Τι Σου Έχω Κάνει - Μαζωνάκης Γιώργος
7525 Ο Ύμνος Του Κεραπά - Λυβικός Σταύρος
3103 Αχ! Κορίτσι Μου - Πλούταρχος Γ
7471 Μάτια Μου - One
6450 Άστρα μη με μαλώνετε - Λυδάκης Μ
3355 Καραγκόζης - Σπαθάρης Ευγένιος
6484 Θάλασσά μου σκοτεινή - Πορτοκάλογλου Ν
6539 Έλα Να Με Τελειώσεις - Ρέμος Α
7367 Όλα Καλά - Ρουβάς Σάκης
7481 Θέλεις μπουζούκια πάμε - Μπουγάς Τάσος
6529 Καινούργια Αγάπη - Antique
6657 Μήπως Σου Ζήτησα Πολλά - Πλούταρχος
6658 Καμιά Δεν Μοιάζει Με Σ - Πλούταρχος
6942 Όπου Κοπάξεις - Μαζωνάκης Γιώργος
7469 Το Ταγάρο - Κάτσαρος Γιάννης
6470 Ανάβεις Φωτιές - Βανδή Δέσποινα
3778 Μόνο Στα Όνειρα - Χατζηγιάννης Μιχ
6606 Δρόμοι του πουθενά - Μαργαρίτης Γ
7541 Ευφλεκτα Υλικά - Βοσκόπουλος & Βανδή
7510 Πες το Ξανά - Βίσση Άννα
7519 Αχ! - Θεοδωρίδου Νατάσσα
7483 Τί Απιο - Ράπτης Δημήτρης

ΑΞΕΧΑΣΤΕΣ ΕΠΙΤΥΧΙΕΣ
2164 Ιπά - Δημοτικό
2901 Ζεϊμπέκικο της Ευδοκίας
6446 Ήτανε Μια Φορά - Ξυλούρης Νίκος
2293 Οσο Αξίζεις Εσύ - Καζαντζίδης Στέλιος
6413 Αγριολούλουδο - Καζαντζίδης Στέλιος
2182 Βρέχει φωτιά στη στράτα - Διονυσίου Στρ
6416 Το πιτσιρικάκι - Τσούσιακης Πρόδρομος
6456 Ποντιακό
2485 Ερωτόκριτος - Κρητικό
3026 Καραγκούνα - Παραδοσιακό
6522 Καλή τύχη όπου κι αν πας - Καζαντζίδης
2713 Τσιφτετέλι - Μπουρνέλης Λεονάρδος
6415 Υπάρχω - Καζαντζίδης Στέλιος

ΞΕΝΑ RINGTONES
7637 Not Gonna Get Us - TATU
7635 Mundian To Bach Ke - Panjabi MC
7633 I Drove All Night - Celine Dion
7636 Sunrise - Simply Red
7634 All I Have - Jennifer Lopez
1383 Mission Impossible 2 - Limp Bizkit
7502 Aserejе - Las Ketchup
7595 Lose Yourself - Eminem
7531 Die Another Day - Madonna
6567 Whenever Wherever - Shakira
7532 All The Things She Said - TATU
7501 Without Me - Eminem
7552 Objection - Shakira
7503 Cleaning Out My Closet - Eminem
7553 Dilemma - Nelly Ft Kelly Rowland
7593 Sk8ter Boy - Avril Lavigne
1220 Dance With Devil - Devils D
7594 8 mile Road - Eminem
7551 Jenny From The Block - Jennifer Lopez
7527 Need Somebody - Echoes Of Sound
6573 Resurrection - PPK
7549 Complicated - Avril Lavigne
7586 Feel - Robbie Williams
1247 Blue (Da Ba Dee) - Eiffel 65
6385 Enola Gay - OMD
6407 Stan - Eminem
7496 Sex and Drugs and House - D-Devils
7489 Like A Prayer - Mad House

ΥΜΝΟΙ ΟΜΑΔΩΝ
1095 Ύμνος Ολυμπιακού
1052 Ύμνος Παναθηναϊκού
1115 Ύμνος ΑΕΚ
1042 Ύμνος ΠΑΟΚ

EUROVISION
7628 Never Let You Go - Μαντώ
7629 Carnera - Σαμπρίνα

www.crazymobile.gr
ΕΙΚΟΝΟΜΗΝΥΜΑΤΑ & ΜΟΥΣΙΚΑ ΕΙΚΟΝΟΜΗΝΥΜΑΤΑ
NOKIA, SAMSUNG, SENDO & ERICSSON
4631 6661 6823 6853
4782 6806 6843 6872
ΛΟΓΟΤΥΠΙΑ & ΜΟΥΣΙΚΑ ΕΙΚΟΝΟΜΗΝΥΜΑΤΑ
SIEMENS, ERICSSON T65, T68, T39, T29, T20e, ALCATEL 311, 511
3911 4229 5567 7352 6011 4136
Super Καυτά: 5676, 5680, 5690, 5692, 5700, 5703, 5705, 5706, 5716, 5724
Υπηρεσία συμβατή με τα ακόλουθα κινητά (εφόσον διαθέτουν τις ανάλογες δυνατότητες για logos - ringtones :
NOKIA: 8310, 6610, 6510, 6310, 5510, 8210, 3510, 3330, 3310, 3210, 6210, 7110, 5110, 5130, 5150, 6110, 6130, 6150, 6250, 8110i, 8810, 8850, 8890 ERICSSON: T68i, T68, T66, T65, T39, T29s, T20e, T28, T20, T18, T10, R310s, R320s, R600, A2618s, A2628s, A1018s, 768, 788, 688, 888, 868, 388 SIEMENS: M55, M50, SL45, SL42, ME45, S45, C45, C35, M35, C25 MOTOROLA: V.50, V.51, T250, T280, V.2288N, V.8088, T.191 PANASONIC: GD92, GD93, GD75, GD76, GD95 ALCATEL: One Touch 715, 711, 511, 311, 700, 701, 500, 501, 300, 301, 302, 303 SAMSUNG: R200s, R210s, N400 SENDO: S200 SAGEM: MC 930, 932, 936, 939, 940, 946, 949, 950, 952, 956, 959
Συνδυάστε εικονομηνήματα με μελωδίες και δημιουργήστε εντυπωσιακά μουσικά εικονομηνύματα.
Ενημερώσου στο site μας : www.crazymobile.gr
ΓΡΗΓΟΡΗ ΚΑΙ ΕΥΚΟΛΗ ΠΑΡΑΓΓΕΛΙΑ ΣΕ ΤΡΙΑ ΒΗΜΑΤΑ
1. Διάλεξε την εικόνα ή μελωδία που σου ταιριάζει.
2. Κάλεσε το διπλανό αριθμό δίνοντας τον κωδικό παραγγελίας.
3. Σε λίγο θα έχεις στο κινητό σου τη μελωδία ή την εικόνα που ζήτησες.

...Κάλεσε από το σπιτάρι σου τηλέφωνο
901 121 1583
LEXITEL 0,354/10' +Φ.Π.Α. Τ.Θ. 31730

ΜΠΑΡΑΖ ΑΝΟΔΟΥ

Γκρέμισαν τα αποδυτήρια

- *Μαζί με τον κόμο πανηγύρισαν οι ποδοσφαιριστές της Ρόδου λίγα δευτερόλεπτα μετά το τέλος του αγώνα της ανόδου*
- *Εξακόσια ευρώ ως πριμ πήρε ο κάθε ποδοσφαιριστής*

Για χρόνια θα θυμούνται οι τοίχοι των αποδυτηρίων του γηπέδου της Καισαριανής τον πανικό που ακολούθησε το σφύριγμα της λήξης του μπαράζ. Οι παίκτες της Ρόδου κρατούσαν στα χέρια τους υπερβολικά μεγάλη χαρά για να την κρατήσουν μεταξύ τους κι έτσι οι πόρτες άνοιξαν και φίλαθλοιποδοσφαιριστές έγιναν ένα ευτυχισμένο κουβάρι. "Τρελαμένοι" οι παίκτες σήκωσαν στα χέρια τον πρόεδρο τους **Μάκη Ντουρουτλή** και μαζί με τον κόσμο, μέσα στους αφρούς της σαμπάνιας, φώναζαν μ' ένα στόμα "Ρόδος ολέ, ελαφάρα ολέ, Α' Εθνική θέλω να σε δω και να τρελαθώ". Στα αποδυτήρια βρέθηκαν και οι περισσότεροι από τους επισήμους, που αγκάλιασαν και φίλησαν τους πρωταγωνιστές, ενώ ο δήμαρχος **Γιώργος Γιαννόπουλος** δεν άντεξε την συγκίνηση και ξέσπασε σε κλάματα.

ΠΡΙΜ

Συνεπέστατη στην υπόσχεσή της για πριμ στους ποδοσφαιριστές στάθηκε η διοίκηση. Πριν καν σιγήσει η ηχώ από την σφυρίχτρα του **Γιώργου Κασναφέρη,** ο κάθε ποδοσφαιριστής της Ρόδου πήρε 600 ευρώ ως πριμ για την νίκη επί του Πιερικού και την άνοδο στην Γ' Εθνική.

Τοπική συσπείρωση

- *Εκπρόσωποι φορέων και γνωστές προσωπικότητες παρακολούθησαν από κοντά την προσπάθεια της Ρόδου. Απουσίασαν ξανά οι βουλευτές*

Η μάχη της Καισαριανής, συσπείρωσε τους ροδίτες και τουλάχιστον σε επίπεδο τοπικής εξουσίας, οι περισσότεροι ήταν εκεί. Δυστυχώς, όμως, για άλλη μία φορά έλαμψαν διά της απουσίας τους οι βουλευτές της Δωδεκανήσου καθώς κι εκείνοι που κατάγονται από τον Νομό, ωστόσο πέρα από τα δυσμενή σχόλια που προκλήθηκαν στις τάξεις του κόσμου, παρατηρήθηκε κλίμα συμβιβασμού με την κατάσταση, αφού όπως έλεγαν οι περισσότεροι "τί είχαμε, τί χάσαμε".

Στο γήπεδο της Καισαριανής έδωσαν το παρόν ο δήμαρχος Ροδίων **Γιώργος Γιαννόπουλος,** ο συνεπίκουρός του **Κάλλιστος Διακογεωργίου,** η πρόεδρος του ΝΑΟΔ **Ανδριάνα Μπαφίτη,** ο πρώην πρόεδρος του Οργανισμού και Νομαρχιακός Σύμβουλος **Μιχάλης Μπαριανάκης,** τα μέλη της ΕΠΣΔ **Γιάννης Κάτρης** και **Γιώργος Νικολουδάκης,** ο πρώην πρόεδρος της Ρόδου **Γιώργος Παπαϊωάννου,** αρκετοί παλαίμαχοι ποδοσφαιριστές όπως οι **Γιώργος Τανίδης, Λευτέρης Μαυρουδής** και **Μανώλης Κώττης,** ο πρόεδρος του ΣΔΠΔ **Δημήτρης Κάπρος** και αρκετοί διαιτητές **(Κόττορος, Καραχανής, Κόκκινος),** εκπρόσωποι ποδοσφαιριστών σωματείων της Ρόδου που ντύθηκαν στα "πράσινα", ο γνωστός δικηγόρος **Λάζαρος Γρύλλης** και πολλά ακόμα γνωστά πρόσωπα.

Ολοι τους πανηγύρισαν έξαλλα τα γκολ και την άνοδο της ομάδας στην Γ' Εθνική, ενώ θα πρέπει να σημειωθεί πως για την **Ανδριάνα Μπαφίτη** ήταν η πρώτη-και γούρικη-παρουσία σε τέτοιου είδους αποστολή.

ΜΙΚΡΑ-ΜΙΚΡΑ

- Μ' έναν υπνόσακο στο χέρι στο πλοίο "Μαρίνα" έψαχνε για σωσίβια λέμβο ο πρόεδρος του ΔΟΑΝ Ιαλυσού **Μανώλης Στέργου.** Για γούρι, όπως έλεγε, καθώς στο μπαράζ της Κρήτης, που οδήγησε την Ρόδο στην Α' Εθνική, κοιμήθηκε μέσα σε βάρκα! Δυστυχώς, οι εποχές άλλαξαν και οι βάρκες ήταν σφραγισμένες και όχι καλυμένες με μουσαμά, όπως τότε. Πάντως, η σκέψη παρέμεινε γούρικη.
- Τον μπελά του βρήκε ο γνωστός "Ρίκο", καθώς κάθε τόσο και λιγάκι οι υπόλοιποι φίλοι της Ρόδου τον καλούσαν στο καράβι να παίξει με την τρομπέτα του και να δώσει την λαβή για συνθήματα και τραγούδια. Στο γήπεδο, πάντως, δεν χρειάστηκε παρακάλια. Η συναυλία ήταν δική του.
- Τον μπελά του, όμως, βρήκε και ο θρυλικός **Αρμάρας** στο ταξίδι της επιστροφής. Αποκαμωμένος από την κούραση, άπλωσε τα πόδια του στο κατάστρωμα πάνω σε μια καρέκλα και αποκοιμήθηκε. Τον ξύπνησε, όμως, ένας υπάλληλος του πλοίου για να του πει πως... απαγορεύεται να έχει τα πόδια του σε καρέκλα. Αφού πέρασαν λίγα δευτερόλεπτα και ξύπνησε, ο **Αρμάρας** άνοιξε το στόμα του για τον μάλλον αγενή κύριο, που άκουσε τα "πανιά" που τον τυλίγανε...
- Σε στρογγυλό τραπέζι κάθισαν στο πλοίο της επιστροφής οι **Κάτρης, Νικολουδάκης, Τανίδης, Μπαριανάκης, Μαυρουδής** και **Οικονόμου.** Η κουβέντα περιστράφηκε γύρω από την ΕΠΣΔ και την προεκλογική της περίοδο. Μεταξύ σοβαρού και αστείου ακούστηκαν σενάρια και σενάρια, που και γέλιο σκόρπισαν και... προβληματισμό.
- Σε τσακίρ κέφι βρέθηκε το βράδυ του Σαββάτου ο **Παναγιώτης Δανάς.** Με την δικαιολογία ότι στην Αθήνα ξόδεψε απροσδόκητα λίγα χρήματα, δεν δίστασε να κεράσει ξανά και ξανά μπίρες, στο πλοίο στην παρέα του **Γιώργου Νικολουδάκη** και **Μιλτιάδη Ναθροζίδη.**
- Λίγο πριν από την λήξη έφυγε από το γήπεδο ο πρώην πρόεδρος της Ρόδου **Γιώργος Παπαϊωάννου.** Μάλιστα, χρειάστηκε να προσφέρει και τις πρώτες βοήθειες σε φίλαθλο που αισθάνθηκε αδιαθεσία από την έντονη συγκίνηση.

Η αφύπνιση του γίγαντα

- *Οι περίπου 1.500 φίλοι της Ρόδου που βρέθηκαν στην Καισαριανή θύμισαν με το πάθος τους σε όλους την κοιμώμενη δύναμη του κόσμου των "ελαφιών"*
- *Μέγα πλήθος και μέγα πάθος από τους "πράσινους", που κέρδισαν κατά κράτος την μάχη της εξέδρας*

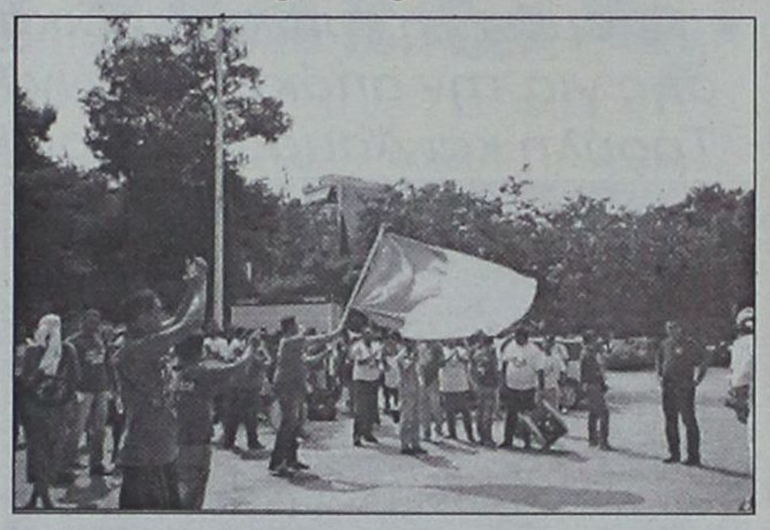

Ο κοιμώμενος γίγαντας για τον οποίο έκανε λόγο στην συγκέντρωση του Βενετοκλείου Κλειστού Γυμναστηρίου της Ρόδου ο επίτιμος πρόεδρος της Ρόδου **Μιχάλης Κόκκινος** άρχισε να ξυπνάει!

Αρχικά, οι άνθρωποι της Ρόδου εκτιμούσαν πως στο γήπεδο της Καισαριανής θα έδιναν το παρόν γύρω στους 500-600 φίλους της ομάδας, αφού η συμμετοχή στην εκδρομή που διοργανώθηκε δεν ξεπέρασε τα 400 άτομα.

Φαίνεται, όμως, πως πολλοί ήταν αυτοί που αποφάσισαν να ταξιδέψουν την τελευταία στιγμή και αθόρυβα, για να ενωθούν με τους "θαλασσοπόρους" στην Αθήνα και να μετατρέψουν το γήπεδο σε Κακιά Σκάλα! Εκτός των άλλων, η κινητοποίηση των φοιτητών και των Δωδεκανησιακών συλλόγων στην Αθήνα λειτούργησε αποτελεσματικά, με αποτέλεσμα τα "ελάφια" να έχουν στο πλευρό τους περισσότερους από 1.200 φανατισμένους οπαδούς, που κέρδισαν κατά κράτος την μάχη της εξέδρας κόντρα στους περίπου 500 οπαδούς του Πιερικού.

Οι τελευταίοι ναι μεν ήταν αρκετά εκδηλωτικοί, αλλά σκόρπιοι, σε αντίθεση με τους Ροδίτες που είχαν τον σκληρό τους πυρήνα στο ένα τρίτο της μίας εξέδρας. Η διπλανή των επισήμων ήταν κι αυτή κατάμεση από "πράσινους" επίσημους και μη, ενώ στο τρίτο τμήμα οι μισοί φώναζαν "Ρόδος", με τους υπόλοιπους ουδέτερους να παρασύρονται και να δείχνουν την προτίμηση τους στο "πράσινο".

Η συγκεκριμένη εξέδρα είναι χωρητικότητας 2000 ατόμων, οπότε με την παραπάνω κατανομή μπορεί κανείς να βγάλει τα συμπεράσματά του για τον αριθμό των φιλάθλων που είχε στο πλευρό της η Ρόδος.

Οσο για τον παλμό, περιγράφεται με την λέξη "λατρεία" και είναι βέβαιο πως οι ωτορινολαρυγγολόγοι τρίβουν τα χέρια τους, αφού τους περιμένει πολύ δουλειά. Οι Ροδίτες δεν σταμάτησαν ούτε λεπτό να φωνάζουν και να τραγουδούν συνθήματα υπέρ της ομάδας, στους ρυθμούς των δύο τυμπάνων που είχαν μαζί καθώς και της τρομπέτας του "Ρίκο".

Στην δε είσοδο των ομάδων στο γήπεδο, ο ουρανός σκεπάστηκε από ένα σύννεφο από χαρτάκια, τα οποία είχαν μοιραστεί νωρίτερα, ενώ άναψαν κι ένα-δύο καπνογόνα.

Στα δύο γκολ των **Καντιμοίρη** και **Ντιογκένους** έσπασαν αυτιά και μικρόφωνα, ενώ δεν έλλειψαν ούτε οι ζαλάδες από την συγκίνηση!

Ο κόσμος της Ρόδου έδωσε σάρκα και οστά στον όρο "δωδέκατος παίκτης", και είναι ενδεικτικό ότι τόσο οι άνθρωποι του γηπέδου της Καισαριανής όσο και οι αθηναίοι εκπρόσωποι του Τύπου έμειναν άναυδοι, από την οργάνωση και τον παλμό της ροδίτικης εξέδρας, λέγοντας πως είχαν πολλά χρόνια να δουν στο συγκεκριμένο γήπεδο τόσο και τέτοιον κόσμο.

Ο θάνατος σου η ζωή του

- *Με ανταλλαγή υβριστικών συνθημάτων αναμετρήθηκαν οι οπαδοί της Ρόδου και του Πιερικού. Παραλίγο συμπλοκή στο ημίχρονο στον περίγυρο του γηπέδου*



Εκ των πραγμάτων η μάχη της Καισαριανής, όπως και όλων των αγώνων μπαράζ, είχε μόνο θύματα, αφού όλες οι ομάδες, που ως πρωταθλήτριες είχαν το δικαίωμα της απ' ευθείας ανόδου στην Γ' Εθνική σύρθηκαν στην ρώσικη ρουλέτα των μπαράζ. Κι αν η προσπάθεια για την αποφυγή του εκτρώματος ήταν κοινή και υπήρξε αλληλεγγύη την ώρα του αγώνα επικράτησε η λογική "ο θάνατος σου η ζωή μου", οπότε ήταν μοιραίο να μεταφερθεί και στις εξέδρες.

Γι' αυτό και η αντιπαράθεση των οπαδών της Ρόδου με αυτούς του Πιερικού ήταν βγαλμένη από ντέρμπι και εκτός από τα συνθήματα υποστήριξης των ομάδων, περιελάμβανε και ανταλλαγή "γαλλικών" που αρκετές φορές ξεπέρασε τα όρια.

Η πρώτη φωτιά άναψε γύρω στο 20ό λεπτό, όταν οι οπαδοί του Πιερικού πέταξαν μπουκάλια προς τον **Μπιγκό,** βάζοντας "φωτιά" στον ροδίτικο πυρήνα. Οι "πράσινοι" απάντησαν ομαδικά με το γνωστό αντεθνικό σύνθημα "βούλγαροι" για να ηρεμήσουν μετά τις παρατηρήσεις που δέχτηκαν. Πάντως, μερίδα των Κατερινιωτών ήταν ιδιαίτερα προκλητική καθώς πριν ακόμα ξεκινήσει το ματς επιδόθηκε σε σειρά άσεμνων χειρονομιών και υβριστικών συνθημάτων εναντίον της Ρόδου και της... Τουρκίας!!!

Μάλιστα, στην ανάπαυλα του ημιχρόνου καμμιά δεκαριά οπαδοί του Πιερικού έκαναν τον γύρο του γηπέδου και πλησίασαν προκλητικά και βρίζοντας τις θύρες των ροδιτών, για να ακολουθήσει μαζική "πράσινη" έξοδος και οι θερμοκέφαλοι να το βάλουν στα πόδια.

Καταλυτική στο σημείο εκείνο ήταν η παρέμβαση της ισχυρής αστυνομικής δύναμης, που όμως έδειχνε σπουδαίο ζήλο μπροστά από την εξέδρα της Ρόδου (δικαιολογημένα έως ενός σημείου, καθώς από κάτω βρισκόταν οι πάγκοι των ομάδων), αγνοώντας να κάνει το ίδιο και στην αντίπερα όχθη. Οι παρατηρήσεις για να απομακρυνθεί ο κόσμος από τα κάγκελα ήταν συνεχείς, αν και στον αγωνιστικό χώρο δεν έπεσε ποτέ ούτε τσόφλι από πασατέμπο, ενώ δεν ενοχλήθηκε ούτε ο πάγκος του Πιερικού.

Αντίθετα στην απέναντι εξέδρα οι του Πιερικού αφέθηκαν να πετούν ανενόχλητοι μπουκάλια και να τα έχουν κυρίως με τον **Μπιγκό,** χωρίς να μεταβούν αστυνομικοί.

Πάντως, οι φίλοι των δύο ομάδων δεν συναντήθηκαν έξω από το γήπεδο ούτε στην αρχή, ούτε και στο τέλος. Οι του Πιερικού έφυγαν αμέσως μετά την λήξη, ενώ οι της Ρόδου έμειναν για τα επινίκεια.

Το πλοίο της χαράς

- *Εκπληκτική ατμόσφαιρα και πολύ γέλιο σημάδεψαν την εκδρομή των φίλων της Ρόδου*

Στους ρυθμούς της Ρόδου χόρεψε από την Παρασκευή μέχρι χθες το μεσημέρι το Αιγαίο!

Το ταξίδι στον Πειραιά των περίπου 400 εκδρομέων της Ρόδου έγινε με το πλοίο Μαρίνα, το οποίο κυριολεκτικά αναστέναξε από τις ολονύκτιες φωνές και τα συνθήματα των οπαδών της Ρόδου ανάμεσα στους οποίους υπήρχαν και αρκετά μέλη του Συνδέσμου Φιλάθλων Παναθηναϊκού, που έσπευσαν και αυτοί να βοηθήσουν στην μεγάλη προσπάθεια για την άνοδο του ροδίτικου ποδοσφαίρου.

Κατά την άφιξη στον Πειραιά, τους εκδρομείς υποδέχθηκε ο συνεπίκουρος του δημάρχου **Κάλλιστος Διακογεωργίου.** Τα πούλμαν μετέφεραν τους ροδίτες στην Καισαριανή, όπου τους περίμεναν οι υπόλοιποι και όλοι μαζί κατευθύνθηκαν με μία εντυπωσιακή σε όγκο και παλμό πορεία στο γήπεδο. Οσο για την επιστροφή, οι κλεισμένοι λαιμοί δεν επέτρεψαν τα τραγούδια, αλλά δεν εμπόδισαν το ξεσάλωμα στην πίστα του BlueStar!

Ολοι όμως πρόλαβαν να ξεκουραστούν και με την κατανάλωση αρκετής καραμέλας και... τσαγιού (η εικόνα των μπάρμαν να σερβίρουν από την μία ποτά και από την άλλη τσαγάκι ήταν απολαυστική) ανέκτησαν τις δυνάμεις τους και μετέτρεψαν σε πανηγυρική την προσέγγιση στο λιμάνι της Ρόδου.

Μάλιστα, ορισμένοι προσπάθησαν να αναρτήσουν στο κατάρτι του πλοίου την σημαία της Ρόδου, ωστόσο τους το απαγόρευσαν τα μέλη του πληρώματος. Αξίζει να σημειωθεί, πως τα μέλη της "Κακιάς Σκάλας" μοίρασε στον κόσμο πράσινα και άσπρα μπλουζάκια με την επιγραφή "Καλημέρα Γ' Εθνική, όμως δεν σταματάμε εκεί", ενώ η παρουσία όλων στο ταξίδι ήταν υποδειγματική. Δεν δημιουργήθηκε το παραμικρό, ενώ οι υπόλοιποι συνταξιδιώτες αντιμετώπισαν τους "πράσινους" με πολλά χαμόγελα. Και ευχές για καλή επιτυχία.

ΠΑΝΗΓΥΡΙ ΣΤΗΝ ΚΩ

Τόσο κατά την διάρκεια του ταξιδιού στο πήγαινε, όσο και στην επιστροφή, η στάση του πλοίου στην Κω έβγαλε τους περισσότερους "πράσινους" οπαδούς στο κατάστρωμα κι εκείνοι προσπάθησαν να ακουστούν με τις φωνές τους σε ολόκληρο το νησί.

Μάλιστα, στο νησί του Ιπποκράτη τους περίμενε μέσα στα μαύρα μεσάνυχτα το μέλος της Κακιάς Σκάλας με το όνομα **Θανάσης,** που δεν μπορούσε να ακολουθήσει λόγω επαγγελματικών υποχρεώσεων.

Πάντως, ανέβηκε στο πλοίο, πήρε μία γεύση από την ατμόσφαιρα και έφυγε γρήγορα, για να μην παρασυρθεί, τα παρατήσει όλα και μείνει στο κατάστρωμα.

Το ίδιο επαναλήφθηκε στην επιστροφή, όταν ο **Θανάσης** υποδέχθηκε το Blue Star. Εμφανώς χαρούμενος για την άνοδο αλλά και στεναχωρημένος που έχασε το ταξίδι. Χάζευε για αρκετή ώρα τους ομοιδεάτες του.

Οι τελευταίοι όμως, δεν τον λυπήθηκαν. Τον "κάρφωσαν" με το σύνθημα **"Θανασάκη** γειά σου, γειά σου, άντε γύρνα τώρα πίσω στην δουλειά σου" και... κάγκελο ο **Θανάσης.**

Σχεδόν ολοκλήρωσε

• Απομένει η τυπική διαδικασία της υπόθεσης για την απόκτηση των Καλούδη, Τρούλη και Λαυράκη στον Ηρακλή Μ.

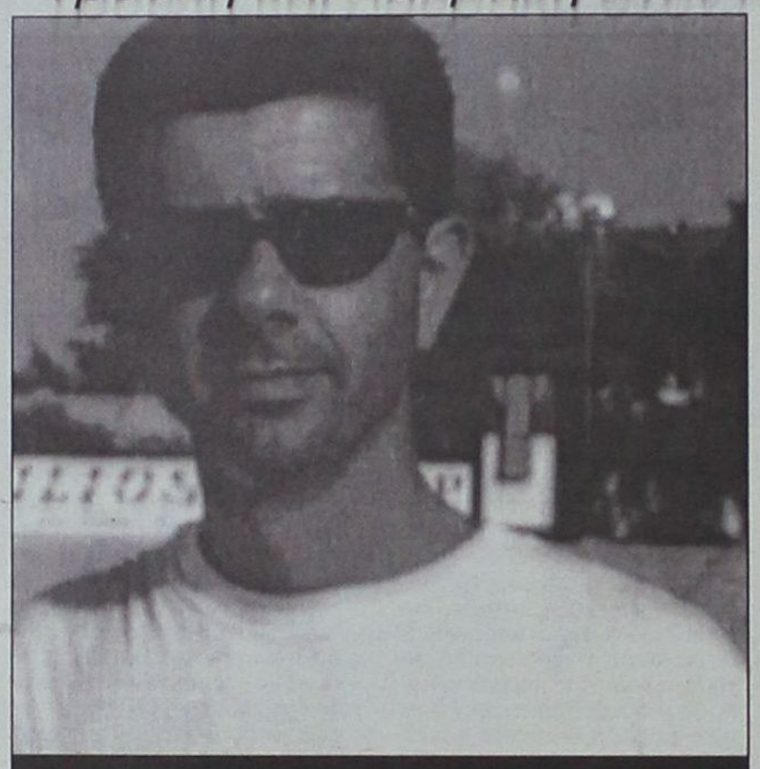

Ο προπονητής του Ηρακλή, Σάββας Ορφανίδης έχει συμπληρώσει σχεδόν το ρόστερ της ομάδας του

Δυναμικά μπήκε και φέτος στο μεταγραφικό παζάρι ο Ηρακλής Μ. Σε συνεργασία πάντα με το νέο προπονητή της ομάδας τον **Σάββα Ορφανίδη** η διοίκηση προχωράει προς την επίτευξη των μεταγραφικών στόχων που έχουν τεθεί.

Χθες θα καταρτιζόταν σε σώμα το νέο Δ.Σ. του Απόλλωνα Απ. κι έτσι ο **Μανώλης Τρούλης** θα πάρει την ελευθέρα του για να ενταχθεί και τυπικά στον Ηρακλή.

Αναμένεται επίσης ο πρόεδρος της Ρόδου και του Ευαγόρα **Μάκης Ντουρουτλής** όταν επιστρέψει από την Αθήνα να υπογράψει για την μεταγραφή του **Καλούδη**.

Οι άλλες ειδήσεις που αφορούν το μεταγραφικό μέτωπο είναι το ότι η ομάδα των Μαριτσών είναι πολύ κοντά στην απόκτηση του **Παναγιώτη Λαυράκη** που αγωνιζόταν το τελευταίο πρωτάθλημα στην ομάδα του Αστέρα Π.

Τώρα όσον αφορά το θέμα που δημιουργήθηκε με τον τερματοφύλακα **Γιώργο Σαββιδάκη** οι άνθρωποι της διοίκησης είναι κατ' αρχάς χολωμένοι διότι ο παραπάνω δεν έχει φέρει πρόταση από την ομάδα που ενδιαφέρεται για την απόκτηση του (πιθανότατα ο Διαγόρας) αλλά θέλει να πάρει την ελευθέρα του και να πραγματοποιήσει μόνος την μεταγραφή του.

Με δεδομένη την θέληση του πορτιέρο να φύγει από την ομάδα, οι διοικούντες θα ξεκαθαρίσουν αυτό το ζήτημα το συντομότερο δυνατόν, είτε έχει θετική εξέλιξη το αίτημα του παίκτη είτε αρνητική.

Με όλα αυτά αναμένεται να κλείσει και ο κύκλος των μεταγραφών για φέτος για τον Ηρακλή. Το «ΣΤΕΚΙ» της ομάδας ξεκίνησε από προχθές να λειτουργεί στην καθιερωμένη τοποθεσία στην Ιερά Μονή Σωτήρα και οι άνθρωποι του συλλόγου των Μαριτσών περιμένουν τους φίλους τους για να προσφέρουν οικονομική ενίσχυση.

— Η διοίκηση του Ηρακλή ευχαριστεί τον Πάρεδρο του Δ.Δ. Μαριτσών κ. **Βασ. Μαλώτρα** για την συμπαράσταση του στα προβλήματα του «ΣΤΕΚΙ» καθώς και τον κ. **Μιχάλη Παναγιά** για την εξυπηρέτηση του στα προβλήματα που είχαμε να αντιμετωπίσουμε στο «ΣΤΕΚΙ».

— Επίσης ευχαριστεί - τον καλλιτέχνη-ζωγράφο **Νίκο θεοδωράκη** για την δωρεάν ζωγράφιση του οικήματος του «ΣΤΕΚΙ»... σύμφωνα με το περιβάλλον του χώρου.

— Η Αθλητική οικογένεια του Ηρακλή, ο πρόεδρος, η διοίκηση και οι ποδοσφαιριστές εύχονται στον αρχηγό της ομάδας **Νίκο Αναγνώστου** να τόυ ζήσει ο δευτερότοκος υιός που απέκτησε.

— Ο Ηρακλής Μαριτσών συγχαίρει τους ποδοσφαιριστές της ομάδας της Ρόδου και γενικά όσους συνετέλεσαν στην μεγαλειώδη επιστροφή της ομάδας στο επαγγελματικό ποδόσφαιρο... με την ευχή ακόμη ποιό ψηλά για το καλό του Δωδεκανησιακού ποδοσφαίρου.

Με τέσσερις ομάδες στην Πάτρα

Ο Δήμος Ρόδου θα συμμετάσχει στην τελική φάση του πανελληνίου πρωταθλήματος 5Χ5, που θα διεξαχθεί στην Πάτρα από 27 έως 29 Ιουνίου.

Τέσσερις Ομάδες Θα αντιπροσωπεύσουν (οι οποίες είναι αυτές που σφράγισαν το εισιτήριο τους, στο τουρνουά που διεξήχθη στα γήπεδα του κ. Ζούνη «ΟΑΣΗΣ»)και θα δανεισθούν ονόματα σύμβολα της ιστορίας του νησιού μας, τα οποία είναι: ΔΗΜΟΣ ΡΟΔΟΥ, ΙΠΠΟΤΕΣ, ΚΑΣΤΕΛΟ και ΕΛΑΦΙΑ ΡΟΔΟΥ. Της αποστολής θα ηγηθεί ο Συνεπίκουρος Δημάρχου σε θέματα αθλητισμού Κάλλιστος Διακογεωργίου. Χορηγοί είναι:Είδη υγιεινής, πλακάκια Βούης ,Τοποθέτηση, κατασκευές ανελκυστήρων Σταμάτης Μάχλης ,Έτοιμο σκυρόδεμα Καμπούρης , Αγνογάλ και τα Υπερμάρκετ Σπανός .Την προσπάθεια στηρίζουν το: Ζαχαροπλαστείο Σπιτικό, τα S/M Thrash Χατζημανώλη και Π&Κ, οι φούρνοι των κυρίων Διακανθού και Παπαδάκη, Dane sea Line και η ΑΕΒΕ ΒΑΠ Κουγιός .Χορηγοί επικοινωνίας είναι ο μουσικοαθλητικός σταθμός ΤΟΠ-FM και οι εφημερίδες Ροδιακή – Γνώμη, Δράση ,Πρόοδος ,Δημοκρατική , Δωδεκάνησος.

Εκλεισαν οι μεταγραφές

• Συμπληρώθηκε το ρόστερ της Αναγέννησης Εμπ.
• Στις 23 Ιουλίου η δημοπρασία για την κατασκευή του χλοοτάπητα και του γηπέδου 5Χ5.

Η Αναγέννηση Εμπ. είναι σχεδόν έτοιμη όσον αφορά το έμψυχο δυναμικό υλικό αφού οι μεταγραφικοί στόχοι έχουν επιτευχθεί και η ομάδα πραγματοποίησε μεταγραφές ουσίας και όχι εντυπωσιασμού κι ενισχύθηκε σε θέσεις όπου πραγματικά υστερούσε. Ο βασικός κορμός παρέμεινε ο ίδιος, κάτι που κάνει ευκολότερο την δουλειά που θα έχει ο παίκτης-προπονητής **Γιάννης Κρητικός**, αφού δεν θα χρειαστεί χρόνος προσαρμογής των νέων παικτών (οι οποίοι αγωνιζόντουσαν και παλαιότερα στην Αναγέννηση) και όπως είναι φυσικό οι ποδοσφαιριστές γνωρίζουν τοντρόπο παιξίματος των συμπαικτών τους.

Στόχος για το ερχόμενο πρωτάθλημα είναι η πρώτη εξάδα, κάτι που θεωρείται εφικτό από διοίκηση αλλά και από την τεχνική ηγεσία.

Η διοίκηση και ο προπονητής ετοιμάζουν τα πλάνα τους για το πότε θα ξεκινήσει η προετοιμασία και γενικότερα για το πως θα είναι η ομάδα πιο έτοιμη πριν την έναρξη του πρωταθλήματος.

Στις 23 Ιουλίου θα γίνει δημοπρασία για την τοποθέτηση τάπητα στο γήπεδο του Εμπωνα. Εάν όλα πάνε σύμφωνα μετο χρονοδιάγραμμα των εργασιών, τότε την νέα αγωνιστική περίοδο η Αναγέννηση θα χρησιμοποιήσει ως έδρα το γήπεδο της Κρητηνίας, αφού βέβαια βελτιωθεί πρώτα ο αγωνιστικός χώρος.

ΔΗΜΟΠΡΑΤΕΙΤΑΙ ΤΟ... ΧΟΡΤΟ

Στις 23 Ιουλίου θα γίνει η δημοπρασία για την ανάληψη του έργου για την κατασκευή χλοοτάπητα καθώς και για την κατασκευή γηπέδου 5Χ5.

Νέο πρόσωπο...

• Αναδείχθηκε νέα διοίκηση στην Δόξα Ψ., ενώ προπονητής θα είναι ο Θεόδωρος Σαχινίδης.

Στις εκλογές που έγιναν πριν λίγες ημέρες είχαμε την ανάδειξη του νέου Δ.Σ. της ομάδας της Δόξας Ψίνθου.

Η σύνθεση του Δ.Σ. έχει ως εξής:
Πρόεδρος: **Μιχαλάκης Μανώλης**
Αντιπρόεδρος: **Ποτήρης Μιχάλης**
Γραμματέας: **Βαβλάς Αγγελος**
Τα υπόλοιπα μέλη είναι οι:
Χατζηνικόλας Μιχάλης, Καρίκης Μανώλης, Ορφανός Θαρρενός, Καλούδης Κώστας, Φωταράς Κυριάκος, Ευθυμίου Ανδρέας, Σαρίκος Γιώργος, Παπανικολάου Σάββας.

Ηδη έχει κλειστεί νέος προπονητής ο καθηγητής φυσικής αγωγής και μέχρι πρότινος ποδοσφαιριστής της ομάδας **Θεόδωρος Σαχίνιδης.**

Οσον αφορά τον οικονομικό τομέα τα πράγματα είναι αρκετά στριμωγμένα κι έτσι δεν πρόκειται να γίνουν μεταγραφές, εκτός κι αν παρουσιαστούν κάποιες καλές ευκαιρίες και από οικονομικής άποψης αλλά και από ποδοσφαιρικής αξίας. Το βάρος θα πέσει στο υπάρχον έμψυχο υλικό της ομάδας που αποτελείται από αρκετούς νεαρούς παίκτες.

Στόχος της Δόξας για την ερχόμενη αγωνιστική περίοδο είναι η ομάδα να πραγματοποιήσει μία καλή πορεία στο πρωτάθλημα.

Από αγωνιστικής άποψης υπάρχει έκδηλη ενδιαφέρον για τον νεαρό ταλαντούχο παίκτη **Κυριάκο Μαριά** που είναι 17 ετών και αγωνίζεται και στην άμυνα και στο κέντρο αλλά και στην επίθεση εξίσου καλά κι έχει τραβήξει την προσοχή ομάδων του νησιού μας όπως είναι η Ρόδος, ο Απόλλων Κ. και ο Διγενής. Οι επαφές έχουν ήδη αρχίσει και αναμένεται να έχουν αίσιο τέλος για τον παίκτη αφού η ομάδα της Ψίνθου σε καμία περίπτωση δεν θα σταθεί εμπόδιο στην καριέρα του νεαρού.

Χθες πραγματοποιήθηκε η πρώτη συνάντηση μεταξύ προπονητή και Δ.Σ. προκειμένου να καταρτισθούν τα πλάνα και ο σχεδιασμός για το νέο πρωτάθλημα.

Πρόεδρος ο Τάλλαρος

• Συγκροτήθηκε το νέο επταμελές συμβούλιο της Δόξας Καρδάμαινας.

Μετά την γενική συνέλευση και τις εκλογές που πραγματοποίησε η Δόξα Καρδάμαινας, όπου και αναδείχθηκαν τα μέλη του νέου διοικητικού συμβουλίου χθες επικυρώθηκε και τυπικά η νέα διοίκηση της ομάδας.

Το Δ.Σ. είναι επταμελές, ενώ υπάρχουν και δύο αναπληρωματικά μέλη.

Η επικύρωση της νέας διοίκησης της Δόξας και η συγκρότηση σε σώμα έγινε χθες το μεσημέρι στο δημοτικό διαμέρισμα Καρδάμαινας.

Τη θέση του **Ντίνου Χρυσόπουλου** στην προεδρία της ομάδας πήρε ο **Αναστάσιος Τάλλαρος**, ενώ ο μέχρι πρότινος πρόεδρος της Κωακής ομάδας πήρε τη θέση του αντιπροέδρου.

Αναλυτικά το διοικητικό συμβούλιο της Δόξας Καρδάμαινας είναι το παρακάτω:
Πρόεδρος: **Τάλλαρος Αναστάσιος**
Αντιπρόεδρος: **Χρυσόπουλος Κωνσταντίνος**
Γραμματέας: **Βισσαρίδης Μηνάς**
Ταμίας: **Καραναστάσης Κωνσταντίνος**
Μέλη: **Μπλέτσας Γρηγόρης, Κατσίλης Ιωάννης, Τσιάνης Ηλίας.**
Αναπληρωματικά μέλη: **Πιζάνιας Νικόλαος, Καραναστάσης Ηλίας.**

Μετά τη συγκρότηση του νέου Δ.Σ. η Δόξα θα προσπαθήσει να κάνει ανανέωση με παίκτες από την Καρδάμαινα. Αν τυχόν κάνει κάποιες άλλες μεταγραφές οι παίκτες αναμένεται να είναι από τις άλλες δύο περιοχές του Δήμου Ηρακλειδών, την Κέφαλο και την Αντιμάχεια.

Πρώτο μέλημα βέβαια των Καρδαμαινιατών είναι το θέμα προπονητή.

Να μπουν γερές βάσεις

• Θέμα διοίκησης Α. Δρόσου είναι η ενίσχυση του Ανταγόρα.

Ομάδα που να μπορεί να σταθεί με αξιοπρέπεια στο πρωτάθλημα της Α' τοπικής κατηγορίας, βασισμένοι σε ποδοσφαιριστές που είναι μόνιμοι κάτοικοι του νησιού του Ιπποκράτη, αποτελεί το στόχο του προπονητή της ομάδας του Ανταγόρα **Αντώνη Θαλασσινού**.

Ο έμπειρος προπονητής οραματίζεται στο «χτίσιμο» μιας δυνατής ομάδας (σ' όλα τα επίπεδα) προκειμένου ο Ανταγόρας να ξεφύγει από την μιζέρια των τελευταίων χρόνων.

Ηδη σε πολύ καλό δρόμο βρίσκονται επαφές, για την ένταξη επτά νέων ποδοσφαιριστών, που θα έχουν ενεργή συμμετοχή στην ομάδα και είναι πλέον θέμα της διοίκησης του **Θανάση Δρόσου** για την απόκτησή τους, καθώς από την πλευρά των παικτών η συνεργασία με τον **Αντώνη Θαλασσινό** αποτελεί πρόκληση.

ΡΕΠΟΡΤΑΖ

Από την διοργάνωση των δύο παγκόσμιων τουρνουά BEACH VOLLEY

Κέρδη και ζημιές

- *Ποιοί είχαν την ευαισθησία της συμπαράστασης και ποιοί την αρνήθηκαν*

Πέρασε στην ιστορία και η φετεινή διοργάνωση του παγκόσμιου τουρνουά BEACH VOLLEY που καθιερώνει την Ρόδο σαν την πόλη-μητέρα του αθλήματος αφού τα τελευταία 8 χρόνια έχει ήδη διοργανώσει 3 παγκόσμια και δύο ευρωπαϊκά τουρνουά.

Η φετεινή διοργάνωση που περιελάμβανε άνδρες και γυναίκες και διήρκεσε 15 μέρες βαθμολογήθηκε με άριστα από τους υπευθύνους της Παγκόσμιας Ομοσπονδίας και δημιούργησε το πρότυπο για τις επόμενες πόλεις. Εμείς σήμερα θα προσπαθήσουμε να αναλύσουμε σε κέρδη και ζημιές την όλη διοργάνωση.

-ΤΑ ΚΕΡΔΗ-

Η Ρόδος πέτυχε να διαφημισθεί παγκόσμια. Τα δύο τουρνουά καλύφθηκαν από την ΕΤ 1 επί 8 ώρες σε τέσσερις ημέρες ενώ παράλληλα στα δελτία ειδήσεων των άλλων ελληνικών καναλιών υπήρχαν στιγμιότυπα των αγώνων. Τους τελικούς ανδρών και γυναικών μετέδωσε απ' ευθείας σε 33 χώρες το EUROSPORT και HILIGHTS των αγώνων με εικόνες κι αναφορά στη Ρόδο μεταδόθηκαν σε άλλες 85 χώρες. Εκτός από τις τηλεοπτικές μεταδόσεις είχαμε σε καθημερινή βάση αναφορά στα τουρνουά σ' όλα τα αθλητικά έντυπα του κόσμου, ενώ στην Ελλάδα αθλητικές εφημερίδες και περιοδικά αφιέρωσαν σελίδες ολόκληρες στη Ρόδο.

Με βάση τον τρόπο διεξαγωγής των τουρνουά η Ρόδος ήταν υποχρεωμένη να φιλοξενήσει μόνο τους αθλητές-τριες του "κυρίως ταμπλώ" δηλαδή 32 ομάδες για Παρασκευή-Σάββατο-Κυριακή. Οι υπόλοιπες 85 (είχαμε 107 συμμετοχές σε άνδρες και 105 στις γυναίκες) ομάδες με όλους τους συνοδούς τους (προπονητές, συγγενείς και φίλους) ήλθαν στη Ρόδο από μόνες τους.

Κοντά σ' αυτούς αν προσθέσουμε τους όποιους φιλάθλους που ήλθαν για τους αγώνες συν το εργατικό προσωπικό, τους διαιτητές, τις μπαλλαρίνες και τους υπεύθυνους της Ομοσπονδίας που για 15 μέρες διέμεναν και διασκέδαζαν στη Ρόδο είναι ευκολονόητη η κίνηση που παρουσιάστηκε στο νησί κάτι που φάνηκε αμέσως μετά την αναχώρησή τους. Περισσότερα από 15 ξενοδοχεία και 7 εστιατόρια, καφετέριες, γραφεία ενοικιάσεως αυτοκινήτων και μηχανών, πλοία και αεροπλάνα δούλεψαν πάρα πολύ στο 15ήμερο χωρίς να μπορούμε να ξέρουμε τα μαγαζιά της νύχτας.

- Η παγκόσμια Ομοσπονδία σε κάθε τουρνουά (εφέτος έχουν προγραμματισθεί 12 εκδίδει και μοιράζει σε αθλητές-προπονητές φιλάθλους των πόλεων ένα φυλλάδιο με οδηγίες για τους αγώνες του τουρνουά και παράλληλα αναφέρεται στα προηγούμενα τουρνουά με βαθμολογίες, αποτελέσματα και φωτογραφίες. Αυτό σημαίνει ότι το όνομα της Ρόδου θα διαβασθεί σε 18 διαφορετικές πόλεις του κόσμου (μόνο τρεις πόλεις διοργανώνουν ανδρών και γυναικών) από χιλιάδες ανθρώπους.

- ΟΙ ΖΗΜΙΕΣ-

Προσπαθώντας να παρουσιάσουμε τις ζημιές που υπέστη η Ρόδος από την διοργάνωση αυτή καταλήγουμε στα εξής:

- Ο Δήμος Ροδίων έχασε αρκετά χρήματα από τους επ' αμοιβή χώρους στάθμευσης της πλατείας Δημαρχείου.

- Ο Δήμος Ροδίων έχασε κάποια μεροκάματα των ερ-



γατοτεχνιτών του που ασχολήθηκαν με τις εργασίες της διοργάνωσης.

- Ο Δήμος Ροδίων θα πληρώσει περί τις 180.000 ευρώ για ενοικίαση εξέδρας, αγορά άμμου, φιλοξενίες-διατροφή,

- Οι Ροδίτες για διάστημα 20 ημερών αντιμετώπισαν μικρό κυκλοφοριακό πρόβλημα.

Αν τώρα όλα αυτά τα περιλάβουν οι διάφοροι αναλυτές θα μπορέσουμε να μάθουμε κι εμείς κι οι Ροδίτες κατά πόσο συμφέρει μια τέτοια παγκόσμια διοργάνωση.

-ΟΙ ΣΥΜΜΕΤΕΧΟΝΤΕΣ-

Στην διογάνωση συμμετείχαν με κάθε είδους προσφορά εκτός από το εργατοτεχνικό προσωπικό και πολλοί ροδίτες επιχειρηματίες οι οποίοι ζουν με αγωνία το δράμα της τουριστικής σαιζόν και θέλουν να βοηθήσουν στην οικονομία του τόπου. Κι επειδή πιστεύουμε ότι δεν πρέπει να μένουν στην αφάνεια οι προσφέροντες τους ονοματίζουμε:

Ξενοδοχεία: Ρόδος Παλλάς, Ρόδος Παρκ, Πλάζα, ΑΘΗΝΑ, ΚΑΜΙΡΟΣ, Εσπέρια, Μεντιτεράνια, Ιβίσκος, Καψής, Γκραντ Οτέλ, Κωνσταντίν

Επιχειρήσεις: Τσιγαρίδης Α.Ε., Κόκα Κόλα τρία έψιλον, KAZINO Α.Ε, Τεχνική Εταιρεία CYBARCO, EXPERT CLEAN, WATER PARK, Ασφάλειες GENERALI, Παλιούρης, PARADISO CLUB ΔΑΝΕ SEA LINE, ABETE Κωσταρίδης, OMNISIS, Υπερ Μάρκερ ΣΠΑΝΟΣ

Εστιατόρια: Νιρέας, Βικτώρια, Διεθνές, Κάμιρος, Σκορδής

-ΟΙ ΜΗ ΣΥΜΜΕΤΕΧΟΝΤΕΣ-

Απ' την στιγμή που αναφέρουμε τους συμμετέχοντες θα πρέπει να υπογραμμίσουμε πως κάποιοι απήντησαν ότι δεν μπορούν, εφέτος να βοηθήσουν λόγω προσωπικών τους προβλημάτων, αλλά αυτό που εντυπωσίασε τους διοργανωτές ήταν η αδιαφορία κι η μη, έστω αρνητική, απάντηση στο αίτημα χορηγίας των μεγάλων καταστημάτων που έχουν έλθει στη Ρόδο, έχουν δημιουργήσει τεράστιες αλλαγές στην εμπορική αγορά, αλλά μένουν ασυγκίνητοι στην προσπάθεια τόνωσης τουρισμού κι' αγοράς.

Και μιλάμε για μεγάλες επιχειρήσεις με τεράστια κέρδη όπως είναι τα σούπερ μάρκετ Βερόπουλος, Μαρινόπουλος, Α.Β Βασιλόπουλος κ.α. τα καταστήματα Κορασίδης, Ηλεκτρονική Αθηνών, παιχνίδια JAMBO, HONDOS CENTER κ.α. κι όλες γενικά οι Τράπεζες συμπεριλαμβανομένης και της Συνεταιριστικής Δωδ/σου.

Ολοι αυτοί αδιαφόρησαν τελείως στο αίτημα χορηγίας και διαφήμισης μιας διοργάνωσης παγκόσμιας.

Κλείνοντας καλό θα ήταν οι όποιοι καταδίκασαν την διοργάνωση να υποβάλουν στους εαυτούς τους ένα απλό ερώτημα: Υπάρχουν πόλεις των 80.000 κατοίκων που διοργανώνουν παγκόσμια εκδήλωση και μάλιστα αθλητική;

Τρεις και σήμερα...

- *Εκατόν σαρανταεννέα αθλητές-τριες, συνοδοί, προπονητές και διαιτητές αποτελούν τη μια πλευρά της αποστολής*
- *Ποιοί απαρτίζουν τη δημοσιογραφική ομάδα που θα καλύψει τα γεγονότα του Γκέρνσεϊ*

Εκατόν σαράντα εννιά αθλητές-τριες συνοδούς και προπονητές απαρτίζουν το ένα μέρος της Ροδίτικης αποστολής των ISLAND GAMES που αναχωρεί την ερχόμενη Παρασκευή 27 Ιουνίου για το νησί Γκέρνσει της Μάγχης με διπλό στόχο:

- Πρώτα απ' όλα την τρίτη συμμετοχή στα ISLAND GAMES από το 1999 (Γκότλαντ και ISLE OF MAN οι προηγούμενες δύο).

- Αλλά κυρίως με το υπόλοιπο μέρος της αποστολής της οποίας προϊσταται ο Δήμαρχος **Γιώργος Γιαννόπουλος** να διεκδικήσει την ανάληψη των αγώνων του 2007.

-ΤΟ ΑΓΩΝΙΣΤΙΚΟ ΜΕΡΟΣ-

Το αγωνιστικό μέρος της αποστολής με τους 149 αθλητές-τριες, προπονητές και συνοδούς απαρτίζεται από τους εξής:

Πήλινος στόχος: Ντάνας Αλέξανδρος, Σοφιανόπουλος Βασίλειος, Μανδαλιός Ιωάννης, Μαμαλίγκας Γεώργιος, Καντούνιας Πέτρος

Σκοποβολή: Διακομιχάλης Μιχαήλ, Χαλκιόπουλος Κωνσταντίνος-Συνοδός, Βασιλείου Φραγκίσκος, Καταρτζής Στυλιανός, Παπαγεωργίου Βασίλειος

Αεροβόλο: Τουβρά Αν. Μαρία, Γεωργιάδη Ρόζα

Πινγκ-Πονγκ: Τσάκαλος Γεώργιος, Φιλίππου Μανώλης, Τελόγλου Λάζαρος, Μπάλης Σαράντης, Καλούδης Χρήστος- (Πρ. Συνοδός), Καβάθα Αγγελική

Κολύμβηση: Τσακογιάννης Εμμανουήλ-Προπονητής/ Συνοδός, Μπογδάνης Φλώρης, Κλαδίτης Κυριάκος, Πότσος Σάββας, Μαντικός Βασίλης, Μπογδάνη Ελενα, Λυκοπάντη Κλαίρη, Κρίτσα Νικόλ, Ντέτμαν Μπρουκ

Γκολφ: Γιώργος Ανθούλας, Χρήστος Διάκου, Κώστας Σπανός, Δημήτρης Βλάχος, Καΐλης Αγαπητός-Προπονητής, Οικονόμου Στέφανος-Συνοδός

Ποδηλασία: Αποστολόπουλος Αριστείδης, Κασταμούλας Ευάγγελος, Λάλος Χρυσοβαλάντης, Μανδάνης Τσαμπίκος, Καραγιάννης Αχιλλέας-Συνοδός, Χατζηιωάννου Ευάγγελος-Τεχνικός, Αποστολόπουλος Αριστείδης+τρίαθλο

Τρίαθλο: Γρηγοριάδη Μαργαρίτα, Αποστολόπουλος Αριστοτέλης, Μαστροσαββάκης Γιάννης-Προπονητής, Μαστορίδης Γιάννης-Συνοδός

Ποδόσφαιρο ανδρών: Σαλαμαστράκης Γιώργος, Μανάκης Ελευθέριος, Πάλλας Βλάσης, Κυριαζής Μιχαήλ, Σάββενας Γιώργος, Μαχλής Μιχαήλ, Δράκος Ελευθέριος, Σαββιδάκης Γιώργος, Κεφάλας Μιχαήλ, Πιτσουρδάκης Μιχαήλ, Ζωάννου Ιωάννης, Γαλανός Σταύρος, Καραβόλιας Σάββας, Πολυχρονίου



Κωνσταντίνος, Ζουρούδης Κωνσταντίνος, Λυριστής Μιχαήλ, Σπάρταλης Μιχαήλ, Κοσμάς Μιχαήλ, Χριστοδούλου Ιωάννης, Χατζηπέτρος Γεώργιος, Δελαπόρτας Ζήσιμος-Βασίλης-Προπονητής, Μποσγανάς Γεώργιος-Συνοδός, Καραγιάννης Δημήτριος

Βόλεϊ: Δικαστόπουλος Πάνος, Χατζημανώλης Μανώλης, Αυγέρης Πάνος, Αναγνώστου Αντώνης, Μακρής Νικόλαος, Λαμπράκος Πάνος, Κοκκολάκης Μανώλης, Καραμιχάλης Γιάννης, Ζώης Χρήστος, Νικηταράς Μανώλης, Καστρουνής Γιώργος, Βακόνδιος Παναγιώτης-Προπονητής, Γιάντσου Μιχαέλλα-Συνοδός, Μοσχούς Χρήστος

Ποδόσφαιρο γυναικών: Κιόττου Νικόλαος-Συνοδός, Ταχραμάνης Νικόλαος-Προπονητής, Αξιώτη Δήμητρα, Πάσσαλη Βούλα, Δελαπόρτα Αθηνά, Θεουλάκη Ιωάννα, Ιακωβίδου Μαρία, Κτενά Μαρία, Χατζηγιαννάκη Ειρήνη, Βασιλειάδου Ελένη, Δράπανου Ελευθερία, Γιαννίκου Δέσποινα, Καλλιστή Κατερίνα, Παπαδοπούλου Παρασκευή, Σιάματα Γλυκερία, Μπαλάφα Μάρθα, Βαγιάνου Μαρία, Δούκα Γιάννα, Φράγκου Μαρία, Τζανάκη Μαρία

Μπάσκετ ανδρών: Παπακώστας Πάνος, Γκόνος Κώστας, Μοσχής Γιάννης, Βλαχοδήμος Ευστάθιος, Σαρικάς Αλέξανδρος, Δούβαλης Χρυσόστομος, Λιβιεράτος Σπύρος, Μπίλιας Χρήστος, Λιβιεράτος Κώστας, Παρδάκας Σταύρος, Τσαουσίδης Ελευθέριος, Κατσικανταής Γιώργος-Συνοδός, Χατζηκαλημέρης Γιώργος-Κώουτς, Σκορδάλης Γιάννης

Μπάσκετ γυναικών: Λαού Μαρία, Τζίνη Μαρία, Μανδραγού Χρύσα, Βλάχου Ανδριάννα, Παπαντωνίου Πόπη, Μπόνη Σωτία, Δράκου Αργυρώ, Γλυνατσή Πόπη, Ματσαμά Γιούλη, Μιχαήλου Ελένη, Τζαλιαν-Λεριά Αϊλιν, Παπαγιάννη Ευλαμπία, Τσακίρης Γιάννης-προπονητής, Κορναρόπουλος Νίκος

Στίβος ανδρών: Γιαλλουράκης Νεκτάριος-1000 μ. μήκος-επι κοντώ-4*100, Κέλης Ηλίας-200 μ.-400 μ.-4*100, Παπαδημητρίου Τσαμπίκος-10000 μ.-Ημιμαραθώνιος-4*100, Σκούμπρος Νικήτας-110 μ. εμπόδια-4*100, Τσούκος Αθανάσιος-ύψος-τριπλούν, Γιμούκης Αναστάσιος-Δίσκος, Κοντάκης Γεώργιος-Ακόντιο 54,43, Λαουδίκος Αναστάσιος-Ακόντιο 55,43, Μίαρης Ναπολέων-Τριπλούν

Στίβος γυναικών: Οικονόμου Ελένη, Σταυρίδου Μαρία-Τριπλούν, Κόζα Μαρία- 100 (15 ετών), Καραγιάννης Σπύρος-Συνοδός, Ρακόπουλος Γιώργος-Γυμνάστης, Στυλιανίδης Σάκης-Γυμναστης

Διαιτητές: Ζησίμου Δήμοσθ. Λαζαράκης Λάζαρος, Ξανθός Γεώργιος, Ζανετίδης Κώστας, Κουνελλές Ηλίας

-Η ΔΗΜΟΣΙΟΓΡΑΦΙΚΗ ΟΜΑΔΑ-

Την αποστολή της Ρόδου θ' ακολουθήσει και δημοσιογραφική ομάδα του νησιού μας που θα την πλαισιώσει, προκειμένου οι εμπειρίες των αγώνων αλλά και της όλης εκδήλωσης να μεταφερθούν μέσω των εφημερίδων, των ραδιοφώνων και των καναλιών στους κατοίκους του νησιού μας.

Οπως χαρακτηριστικά ανακοινώθηκε την αποστολή θα συνοδεύσουν:

- Νικήτας Κουσκούσης
- Μπάμπης Θεοδώρου
- Μάγδα Σούγγαρη

Μαζί τους θα ταξιδεύσει κι ο έγκριτος φωτογράφος **Αντώνης Πάχος** ενώ σήμερα αναμένεται να ξεκαθαρίσει και το θέμα της συμμετοχής τηλεοπτικού συνεργείου.

Ετοιμάζεται για αναχώρηση

- *Η ομάδα επιτραπέζιας αντισφαίρισης των Island Games*

Στο τελικό στάδιο βρίσκεται η προετοιμασία της ομάδας Επιτραπέζιας Αντισφαίρισης του Ροδιακού Ομίλου Αντισφαίρισης για τη συμμετοχή της στα Island Games που αρχίζουν σε πέντε μέρες στο Γκέρνσεϊ. Βασικής σημασίας ήταν η προσθήκη δύο αγωνιστικών τραπεζιών στο υλικό της ομάδας μετά από ενέργειες του Ροδιακού Οργανισμού Αγώνων Νήσων, ενώ για την επίτευξη της καλύτερης δυνατής αγωνιστικής κατάστασης φιλοξενούνται για προπονήσεις αυτό το διάστημα στο νησί μας παίκτες από την τρίτη φετινή πρωταθλήτρια του ΑΟ Ταταύλα.

Ιδιώτες χορηγοί σ' αυτή την προσπάθεια είναι η σχολή υπολογιστών Anosis, το ξενοδοχείο Semiramis και η επιχείρηση αθλητικών ειδών Euvo Athletic.

Με τον πάντα δικό σας...

Αλλαξογκόλιές

... γκολτζή γκολτζή - γκολτζή

www.angelfire.com/pa4/allaksogolies

E-mail: allaksogolis@yahoo.gr

Επιτέλους ! Μετά από αρκετά πέτρινα χρόνια έχουμε επιτέλους και πάλι μια ομάδα μας στα επαγγελματικά πρωταθλήματα ποδοσφαίρου. Η Ρόδος περνώντας μέσα από την ψυχοφθόρα διαδικασία των μπαράζ κατάφερε και ξεπέρασε το εμπόδιο του Πιερικού και έκανε έτσι το πρώτο βήμα για την επιστροφή στον θρόνο της. Τα ελάφια μετά από αρκετό χρονικό διάστημα σιγής και απραξίας, αρχίζουν και πάλι να κάνουν αισθητή την παρουσία τους στα σαλόνια του βασιλιά των σπορ. Ευχή όλων να αποκτήσουμε και πάλι Ροδίτικες και γενικότερα Δωδεκανησιακές ομάδες στις μεγάλες κατηγορίες, γιατί είναι πραγματικά κρίμα ένας ολόκληρος Νομός με τόσα και τόσα ποδοσφαιρικά ταλέντα, να μην έχει εκπροσώπους σε Α' και Β' Εθνική. Συγχαρητήρια στην Ρόδο και σε όλους όσους βοήθησαν ώστε να επιτευχθεί ο στόχος της ανόδου.



Το ποδόσφαιρο δεν έχει τυχαία τον τίτλο του βασιλιά των σπορ. Είναι ένα άθλημα το οποίο προσφέρει μοναδικές χαρές και συγκινήσεις, που μένουν ανεξίτηλα στην μνήμη μας είτε είναι μία νίκη μας σαν ποδοσφαιριστές από τα παιδικά μας χρόνια είτε μία νίκη της αγαπημένης μας ομάδας. Η μαγεία που περιβάλλει αυτή την στρογγυλή «θεά» είναι η αιτία που εκατομμύρια άνθρωποι σε όλο τον κόσμο τρελαίνονται με τα τερτίπια της. Μακάρι να έχουμε την υγειά μας πάνω απ'όλα και να γευόμαστε πιο πολλές χαρές απ' ότι λύπες (γιατί και αυτές μέσα στο πρόγραμμα είναι) και να φτάσουμε στο σημείο να γεμίζουμε και πάλι το γήπεδο έχοντας ομάδα (ή ομάδες) μας να αγωνίζεται στην Α' Εθνική.

Από εκεί που βρισκόμασταν στην θέση των ζητιάνων και ικετεύαμε και προσευχόμασταν να τιμωρηθεί καμία μεγάλη ομάδα της Α' Εθνικής μπας και δεήσουμε να δούμε έστω ένα αγώνα της μεγάλης κατηγορίας στο νησί μας, σε ένα γήπεδο που έχει γράψει τις δικές του ιστορικές στιγμές, τώρα πλέον μπορούμε να πηγαίνουμε και πάλι σε αγώνες της Ρόδου που θα αγωνίζεται στο πρωτάθλημα της Γ' Εθνικής και αναμένουμε και για τα καλύτερα.

Κάθε χρόνο βλέπουμε τους ταλαντούχους ποδοσφαιριστές μας να ανοίγουν τα πανιά τους γι'άλλες πολιτείες και να απορροφούνται από ομάδες κυρίως της πρωτεύουσας. Οι αιτίες πολλές αλλά ο βασικός λόγος ένας : Δεν υπήρχε ομάδα στις μεγάλες κατηγορίες για να παίξουν εκεί τα ταλέντα αναδεικνύοντας έτσι και τον Σύλλογο αλλά και τον εαυτό τους. Ευτυχώς τώρα απ'ότι φαίνεται τελείωσε αυτό και ελπίζουμε να μην επαναληφθούν τα λάθη του παρελθόντος και να αξιοποιηθούν καταλλήλως οι ποδοσφαιριστές του τόπου μας και όχι να αρχίσουμε πάλι μεταγραφές παικτών αμφίβολης αξίας που προέρχονται από την υπόλοιπη Ελλάδα και που αποδεδειγμένα και κόστιζαν πολύ ακριβά και δεν πρόσφεραν αυτά που έπρεπε.

Σπλιτς-σπλατς ! Sorry λίγο να πλατσουρίσω με τα νερά της καταγάλανης σαγηνευτικής και πλανεύτρας θάλασσας η οποία περιέχει και θεσπέσια κορμιά στο σώμα της, τα οποία με την σειρά τους σε καλούνε να βουτήξεις και να δροσίσεις ή να υπερθερμάνεις τις αισθήσεις σου. Τα νησιά μας το καλοκαίρι αλλάζουν εντελώς μορφή και θαρρείς πως σαν άλλοι χαμαιλέοντες προσαρμόζονται και μεταμορφώνονται ανάλογα με την εποχή.

Ένα πρώτο time out. Ήταν ένα ωραίο Κυριακάτικο πρωινό στο γκολφ της Γλυφάδας και δύο κομψές νεαρές κυρίες παίζανε συζητώντας και χασκογελώντας.
Δεν καλοξέρανε βέβαια το άθλημα και βαράγανε στο γάμο του Καραγκιόζη. Κάποια στιγμή χτυπάει μια δυνατή μπαλιά η μια και η μπάλα προσγειώνεται με φόρα πάνω σε ένα γκρουπ ανδρών που παίζανε στην επόμενη τρύπα. - Αααααχ, ακούγεται μια φωνή πόνου και ένας φουκαράς κουλουριάζεται πιάνοντας με τα δυο του χέρια το επίμαχο σημείο του σώματός του και σφαδάζοντας στο έδαφος.- Χίλια συγγνώμη κύριε, λέει η κοπέλα τρομοκρατημένη πλησιάζοντας αμέσως τον άτυχο παίκτη, δεν το ήθελα. Αφήστε με να σας βοηθήσω. - Δεν πειράζει δεσποινίς, δεν είναι τίποτα θα μου περάσει, ψέλλισε ανάμεσα σε βογκητά ο άνθρωπος που είχε γίνει κατακόκκινος από τον πόνο και εξακολουθούσε να μένει στη στάση του εμβρύου. - Μα σας παρακαλώ, επέμενε η γκόμενα, αφήστε με να σας κάνω ένα μασάζ να σας ανακουφίσω, είμαι νοσοκόμα και ξέρω από αυτά. Και χωρίς άλλη κουβέντα, σκύβει επάνω του, απομακρύνει απαλά τα χέρια του, χαλαρώνει το παντελόνι και βάζοντας και τα δυο της χέρια μέσα αρχίζει να του κάνει ένα απαλό μασάζ σε όλη την «οικογενειακή» περιφέρεια. - Πως αισθάνεστε τώρα; τον ρωτάει μετά από 2-3 λεπτά τρίψιμο.- Υπέροχα δεσποινίς μου, απαντά ο τραυματίας, αλλά ο αντίχειράς μου ακόμα με πεθαίνει.

Μετά τα εγκαίνια του νέου (?) μας νοσοκομείου θα ακολουθήσουν και άλλες τέτοιες σημαντικές εκδηλώσεις. Σειρά έχει το δημαρχείο, το δικαστήριο το ταχυδρομείο, η νέα αγορά, το μουσείο, οι δρόμοι, το λιμάνι και φυσικά η...Μαρίνα ! Ήταν να μην ξεκινήσουνε να κόβονται οι κορδέλες. Τώρα ? Ποιος μας πιάνει. Έχουμε ήδη ένα εγκαινιασμένο νοσηλευτικό ίδρυμα που πρέπει να καταγραφεί στο Βιβλίο Γκίνες, αφού πρέπει να είναι το μοναδικό το οποίο μέχρι να εγκαινιασθεί, από τις ελλείψεις κυρίως προσωπικού που έχει, έχει κλείσει ήδη μερικά τμήματα έως και χειρουργείο !



Στην σημερινή φώτο φιλοξενούμε τον Ψηλό. Όπως βλέπετε και οι ίδιοι πρόκειται για δυναμικό άνθρωπο που δεν διστάζει να τα βάλει με οποιονδήποτε αντίπαλο. Ακόμα και ο πολύς Σταλόνε δεν μπορεί να τα βάλει μαζί του. Απολαύστε τον !

Κάθε φορά που ένας «μεγάλος» αποφασίζει να περάσει ολιγοήμερες διακοπές στα νησιά μας όλοι σχεδόν οι κάτοικοι κάνουν σαν τρελοί για να του προσφέρουν τα πάντα ξεχνώντας το τι έχει κάνει ο εκάστοτε διάσημος παραθεριστής. Τα πάντα στον βωμό της διαφήμισης και της πρόσκαιρης δημοσιότητας. Οι πλανητάρχες (νυν και τέως) κάνουν βασιλικές διακοπές και οι ιθαγενείς θα πρέπει να του προσφέρουμε τα πάντα με σκυμμένη την μέση. Προσοχή. Υπάρχει και ο κίνδυνος για λουμπάγκο !

Σε νούμερο ένα τραγούδι για φέτος το καλοκαίρι έχει αναδειχθεί το τραγούδι της τουρκίας που πρώτευσε στον διαγωνισμό της Eurovision. Όπου σταθώ κι όπου βρεθώ ακούω το ντισκοτσιφτετέλι και περιττό βέβαια να σας πω πως το τραγούδι της Μαντώ έχει ήδη περάσει στην λησμονιά. Για του χρόνου είμαστε υποχρεωμένοι να γυρίσουμε στα πατροπαράδοτα τραγούδια μας τα οποία θα τα νοθεύσουμε με την απαραίτητη δόση μπασταρδοσύνης αν θέλουμε να πάρουμε καμιά καλή θέση ή και την πρωτιά στην αγγλοβίζιον!

Για τους εκλεκτούς φίλους του Ίντερνετ που είναι φανατικοί της κινητής τηλεφωνίας και έχουν αποκτήσει ή πρόκειται να αποκτήσουν κινητό τελευταίας γενιάς με τεχνολογία MMS, μπορούν να κατεβάσουν δωρεάν έναν Video Player που είναι απαραίτητος για Video και ονομάζεται RealOne Player for Mobile Phone. Απλώς πληκτρολογήστε: **www.realnetworks.com**

Πάμε τώρα στο ανεκδοτάκι μας που είναι σε συσκευασία XXL αλλά αξίζει τον κόπο. Κάποια μέρα, ένας υπολήψιμος κύριος ξεκινάει ένα επαγγελματικό ταξίδι, για ένα συνέδριο που οργάνωνε η εταιρία του στο Γιοχάνεσμπουργκ της Αφρικής. Μετά από ένα ήρεμο ταξίδι, ο κύριος φτάνει στον προορισμό του. Διαπιστώνει όμως ότι έφτασε 6 ώρες νωρίτερα από ότι περίμενε. Έτσι άρχισε να ψάχνει τρόπους για να σκοτώσει την ώρα του μέχρι να αρχίσει το συνέδριο. Τι καλύτερο από ένα σινεμαδάκι.. μιας και η δουλειά δεν του άφηνε ελεύθερο χρόνο για τέτοιες "πολυτέλειες". Αρχίζει λοιπόν να περιπλανιέται στους κυρίως δρόμους και τα σοκάκια, αλλά δεν βρίσκει τίποτα. Απελπισμένος, ρωτάει τον πρώτο περαστικό:- Με συγχωρείτε κύριε, θα μπορούσατε να μου πείτε που υπάρχει κάποιο σινεμά;- Αα.. πρώτη φορά έρχεστε στο Γιοχάνεσμπουργκ; ρωτάει ο εν λόγω τύπος...- Ναι, γιατί; Ο τύπος αποφεύγει να απαντήσει. Παρ' όλα αυτά, δίνει τις οδηγίες στον κύριο για το πως να πάει στο κοντινότερο σινεμά. Πραγματικά, σε χρόνο μηδέν φτάνει έξω από το σινεμά, όπου έχει σχηματιστεί μία τεράστια ουρά μπροστά στο ταμείο. Ο κύριος κάθεται υπομονετικά στην ουρά, όπου παρατηρεί κάθε καρυδιάς καρύδι να παρελαύνει μπροστά του. Μετά από αρκετή ώρα, φτάνει στο ταμείο. -Θα ήθελα ένα εισιτήριο...- Πλατεία ή εξώστη; ρωτάει η ταμίας, πάντα με το χαμόγελο στα χείλη. - Δώστε μου ένα πλατεία..- Ααα.. πρώτη φορά έρχεστε στο Γιοχάνεσμπουργκ;- Ναι γιατί;- Ξέρετε, στο σινεμά συνήθως οι μαύροι παίρνουν εισιτήριο για πλατεία, ενώ οι λευκοί για εξώστη.- Α, καλά.. δώστε μου ένα εξώστη τότε...Η ταμίας του δίνει το εισιτήριο και μπαίνει βιαστικά μέσα για να προλάβει την αρχή της ταινίας. Αφού κάθεται στον εξώστη και βολεύεται, ξεκινάει η ταινία "Saving Private Ryan". Όπως είναι γνωστό όμως, οι ταινίες του Spielberg κρατάνε μπόλικες ώρες, με αποτέλεσμα ο τύπος να αρχίσει να έχει πρόβλημα με την κύστη του. Σηκώνεται βιαστικά, παρόλο που δεν ήθελε να χάσει στιγμή από την ταινία και αρχίζει να ψάχνει το σινεμά για τουαλέτα. Σε κάποια στιγμή, και ενώ έχει ακούσει λογής σχόλια για το κεφάλι του που κρύβει το πανί, ο κύριος γυρίζει βιαστικά στον πρώτο που βρίσκει μπροστά του και τον ρωτάει. Με συγχωρείτε κύριε, ψάχνω για την τουαλέτα, αλλά δεν την βρίσκω πουθενά. Που στο διάολο την έχουν βάλει;- Α, Πρώτη φορά έρχεστε στο Γιοχάνεσμπουργκ; τον ρωτάει ο τύπος...- Ναι ρε φίλε, γιατί;- Ξέρεις, εδώ δεν έχουμε τουαλέτα. Όποιος θέλει να κατουρήσει, την βγάζει και κατουράει από κάτω στην πλατεία. - Μα.. οι άνθρωποι από κάτω;- Μην ανησυχείς.. δεν λένε τίποτα...Ο κύριος ελαφρά σοκαρισμένος, τρέχει γρήγορα προς την γωνιακή άκρη του εξώστη. Η κύστη του τον πίεζε φοβερά έτσι την βγάζει έξω ντροπαλά, και αρχίζει να κατουράει από κάτω, με γυρισμένη την πλάτη για να μην τον βλέπουν. Σε κάποια στιγμή, ακούγεται μία φωνή από την πλατεία...- Ρε φιλάραααααα... πρώτη φορά έρχεσαι στο Γιοχάνεσμπουργκ; Ο κύριος σαστίζει.. αλλά απαντάει...- Ναι γιατί;- Ε κούνα την λίγο ρε μαλάκα... όλο εμένα κατουράς!!!

Να ευχαριστήσω τους σπόνσορες της εκπομπής που είναι : 1. «**ΣΚΑΛΑΚΙΑ**» Εστιατόριο-μεζεδοπωλείο, κεντρική πλατεία Παστίδας, τηλ.:2241047214, με πολλές ποικιλίες μεζέδων για κάθε γούστο (ανοιχτά καθημερινά από τις 19:00 – Κυριακές από τις 12:00).

2. "**SHIMBA'S CLUB**", καφετέρια-beach bar, παραλία Κιοτάρι (έναντι ξενοδοχείου Rodos Maris & Rodos Village), η εξωτική πρόταση του καλοκαιριού.

3. «**ΦΛΟΣΚΑΚΗΣ ΝΕΚΤΑΡΙΟΣ**», Συνεργείο αυτοκινήτων και γεωργικών μηχανημάτων, Έμπωνας, τηλ.:2246041555, σιγουριά για τους οδηγούς.

Μην ξεχνάτε πως κάθε Πέμπτη στις 18:00 στις συχνότητες του TOP FM 102,4 – 102,7 η αγαπημένη σας εκπομπή πιστή στο ραντεβού της, σας περιμένει με δώρα από το «**ΜΑΚΕΔΟΝΙΑ ΣΠΟΡ**» του Γιώργου Νικολουδάκη και από το «**CLUB**» του Ρασήτ Μαρασλή. Τώρα μπορείτε πλέον να επικοινωνείτε με τον «Αλλαξογκόλη FM» και με άλλο τρόπο. Κατά την διάρκεια της μπορείτε να πληκτρολογείτε από το κινητό σας : TOP αφήνετε κενό, γράφετε το μήνυμα που θέλετε και το στέλνετε στο 4527. Θα ακολουθήσουν εκπλήξεις!!!

Ο Αλλαξογκόλης FM πάντα στην συχνότητα σας

Ο γκολτζής

ΜΠΑΣΚΕΤ

Ήταν μόνο το ξεκίνημα

- *Τις καλύτερες εντυπώσεις έκλεψε το camp που διοργάνωσε για πρώτη φορά ο Κολοσσός.*
- *Στόχος του συλλόγου να γίνει θεσμός η εκδήλωση για τα παιδιά.*

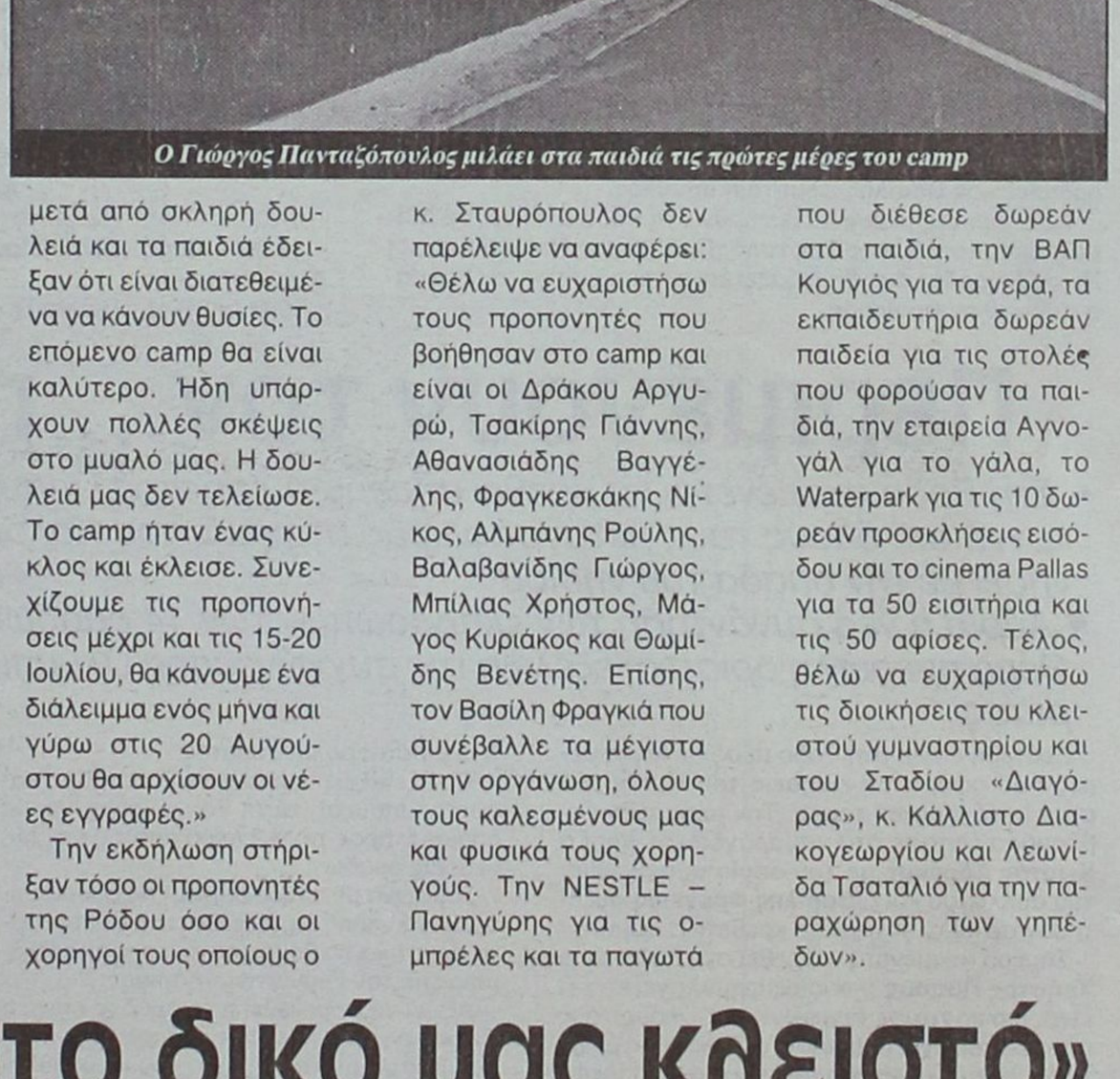

Ο Γιώργος Πανταζόπουλος μιλάει στα παιδιά τις πρώτες μέρες του camp

Το περασμένο Σάββατο ολοκληρώθηκε στο κλειστό γυμναστήριο του Βενετοκλείου το camp που οργάνωσε ο Κολοσσός για πρώτη φορά με τη συμμετοχή περίπου 120 νεαρών αθλητών και αθλητριών.



Δεν κουράστηκε να μοιράζει αυτόγραφα ο Γιώργος Πανταζόπουλος

Ήταν μια εκδήλωση που διήρκησε μία εβδομάδα και την τίμησαν με την παρουσία τους ο Γιώργος Πανταζόπουλος, ο Γιώργος Καλαφατάκης, η Χρύσα Καραγιάννη και ο Δημήτρης Καρύδας.

Γονείς και παιδιά έμειναν ενθουσιασμένοι από το camp ενώ είναι χαρακτηριστικό πως υπήρξαν αρκετές αιτήσεις για νέες εγγραφές. Αξίζει να σημειωθεί πως καθ' όλη τη διάρκεια της εβδομάδας δεν έλειψε κανένα παιδί από το camp παρά το γεγονός ότι το πρόγραμμα ξεκινούσε το πρωί και τελείωνε το βράδυ.

Ο υπεύθυνος της υποδομής του Κολοσσού Μπάμπης Σταυρόπουλος δεν μπορούσε παρά να νιώθει ικανοποιημένος από την εξέλιξη της εκδήλωσης: «Θεωρώ ότι είναι ικανοποίηση για όλους μας και όχι μόνο προσωπική. Πέσαμε κατευθείαν στα βαθιά και παρά το λίγο χρόνο που είχαμε από τη στιγμή που το αποφασίσαμε και το οργανώσαμε, είχε καλό αποτέλεσμα. Η συμμετοχή ήταν μεγάλη και έγινε καλή δουλειά. Πιστεύω ότι όλο το συμβούλιο πρέπει να αισθάνεται το ίδιο».

Από την πρώτη στιγμή που άρχισε η οργάνωση του camp, στόχος ήταν να γίνει θεσμός για τη νεολαία της Ρόδου: «Είναι μια προσπάθεια που θέλουμε να έχει συνέχεια. Μπορώ να πω πως ήταν το ξεκίνημα μιας προσπάθειας. Να αυξήσουμε το ενδιαφέρον της νεολαίας της Ρόδου, να δημιουργήσουμε νέους αθλητές και φιλάθλους. Θελήσαμε να περάσουμε στα παιδιά ότι το μπάσκετ είναι άθλημα αλλά και παιχνίδι ταυτόχρονα. Αποδείξαμε ότι οι επιτυχίες και οι διακρίσεις έρχονται μετά από σκληρή δουλειά και τα παιδιά έδειξαν ότι είναι διατεθειμένα να κάνουν θυσίες. Το επόμενο camp θα είναι καλύτερο. Ήδη υπάρχουν πολλές σκέψεις στο μυαλό μας. Η δουλειά μας δεν τελείωσε. Το camp ήταν ένας κύκλος και έκλεισε. Συνεχίζουμε τις προπονήσεις μέχρι και τις 15-20 Ιουλίου, θα κάνουμε ένα διάλειμμα ενός μήνα και γύρω στις 20 Αυγούστου θα αρχίσουν οι νέες εγγραφές.»

Την εκδήλωση στήριξαν τόσο οι προπονητές της Ρόδου όσο και οι χορηγοί τους οποίους ο κ. Σταυρόπουλος δεν παρέλειψε να αναφέρει: «Θέλω να ευχαριστήσω τους προπονητές που βοήθησαν στο camp και είναι οι Δράκου Αργυρώ, Τσακίρης Γιάννης, Αθανασιάδης Βαγγέλης, Φραγκεσκάκης Νίκος, Αλμπάνης Ρούλης, Βαλαβανίδης Γιώργος, Μπίλιας Χρήστος, Μάγος Κυριάκος και Θωμίδης Βενέτης. Επίσης, τον Βασίλη Φραγκιά που συνέβαλλε τα μέγιστα στην οργάνωση, όλους τους καλεσμένους μας και φυσικά τους χορηγούς. Την NESTLE – Πανηγύρης για τις ομπρέλες και τα παγωτά που διέθεσε δωρεάν στα παιδιά, την ΒΑΠ Κουγιός για τα νερά, τα εκπαιδευτήρια δωρεάν παιδεία για τις στολές που φορούσαν τα παιδιά, την εταιρεία Αγνογάλ για το γάλα, το Waterpark για τις 10 δωρεάν προσκλήσεις εισόδου και το cinema Pallas για τα 50 εισιτήρια και τις 50 αφίσες. Τέλος, θέλω να ευχαριστήσω τις διοικήσεις του κλειστού γυμναστηρίου και του Σταδίου «Διαγόρας», κ. Κάλλιστο Διακογεωργίου και Λεωνίδα Τσαταλιό για την παραχώρηση των γηπέδων».

«Του χρόνου στο δικό μας κλειστό»

•Με αυτή την ευχή έκλεισε η αυλαία του camp. Στις 25 Ιουνίου γίνεται η δημοπράτηση του προπονητηρίου

Η τελευταία μέρα του camp περιελάμβανε έναν αγώνα επίδειξης των παιδιών που συμμετείχαν και για «κερασάκι στην τούρτα» έναν αγώνα μεταξύ των γονέων ο οποίος ομολογουμένως έκλεψε την παράσταση και το περισσότερο χειροκρότημα.

Αμέσως μετά έγιναν οι απονομές των μεταλλίων και των αναμνηστικών στους νεαρούς αθλητές που διακρίθηκαν στους διαγωνισμούς του camp. Το καλύτερο έμεινε για το τέλος όταν δια στόματος του Μπάμπη Σταυρόπουλου δόθηκε η ευχή του χρόνου η τελετή λήξης της εκδήλωσης να φιλοξενηθεί στο κλειστό γυμναστήριο που ετοιμάζει ο Κολοσσός για την υποδομή του. Μάλιστα, όπως ανακοινώθηκε, στις 25 Ιουνίου θα γίνει η δημοπράτηση του προπονητηρίου.



ΜΠΑΣΚΕΤ

Ξεπέρασαν κάθε προσδοκία

- *Οι συμμετοχές στο 1ο basketball camp Δωδεκανήσου αγγίζουν τις 190!!*
- *Ανοίγει σήμερα η αυλαία της διοργάνωσης με την παρουσία και του προέδρου του ΣΕΠΚ Παναγιώτη Γιαννάκη*

Με τους καλύτερους οιωνούς ξεκινάει σήμερα το 1ο camp που διοργανώνει ο τοπικός σύνδεσμος προπονητών, ο Νομαρχιακός Αθλητικός Οργανισμός Δωδεκανήσου και ο Δήμος Ροδίων. Ο αρχικός υπολογισμός για τον αριθμό των συμμετοχών ήταν περίπου 130 παιδιά ωστόσο το μεγάλο ενδιαφέρον που έδειξαν οι νεαροί αθλητές ξεπέρασε κάθε προσδοκία. Αισίως οι συμμετοχές έφτασαν τις 190 ενώ στη Ρόδο αναμένονται και περίπου δέκα παιδιά από την Κω.

Η διοργάνωση αρχίζει σήμερα το πρωί με την τελετή έναρξης και τον ορισμό των γκρουπ που θα χωριστούν σε εννέα ομάδες. Η εκμάθησή τους θα γίνεται στον περιβάλλοντα χώρο του Βενετοκλείου ενώ οι ομιλίες των προσκεκλημένων στο κλειστό γυμναστήριο. Πρώτος ομιλητής θα είναι ο Κώστας Μίσσας ενώ το απόγευμα θα δώσει το παρόν στο camp ο πρόεδρος του Συνδέσμου Ελλήνων Προπονητών Καλαθοσφαίρισης **Παναγιώτης Γιαννάκης** αλλά και ο γνωστός χειρούργος ορθοπεδικός **Βασίλης Δημητρακόπουλος.**

Τις επόμενες μέρες θα βρεθούν στη Ρόδο οι **Γιώργος Διαμαντόπουλος, Θάνος Σόφτσης, Πρόδρομος Νικολαΐδης** και **Νίκος Λινάρδος** ενώ θα διδάξει και ο προπονητής του Κολοσσού **Βασίλης Φραγκιάς.**

Το πρόγραμμα του camp

Σήμερα

08.00' – 08.45' Τελετή έναρξης – Ορισμός γκρουπ
09.00' – 09.45' Ομιλία **Κώστας Μίσσας**
10.00' – 10.45' Βασική Τεχνική ντρίπλας
11.00' – 11.45' Βασική Τεχνική σουτ
12.00' – 12.45' Βασική Τεχνική πάσας

ΔΙΑΚΟΠΗ

17.00' – 17.45' Ομιλία **Παναγιώτης Γιαννάκης** και **Βασίλης Δημητρακόπουλος**
18.00' – 18.45' Τεχνική μπάσιμο, λέι απ
19.00' – 19.45' Διαγωνισμός ελευθέρων βολών
20.00' – 20.45' Πρωτάθλημα ομάδων camp

Τρίτη 24/6

09.00' – 09.45' Ομιλία **Βασίλης Φραγκιάς**
10.00' – 10.45' Άμυνα 2 εναντίον 2
11.00' – 11.45' Διαγωνιστικά παιχνίδια
12.00' – 12.45' Βασικές αρχές ατομικής άμυνας

ΔΙΑΚΟΠΗ

17.00' – 17.45' Διαγωνισμός 3 πόντων
18.00' – 18.45' Διαγωνιστικά παιχνίδια
19.00' – 19.45' Ομιλία **Κώστας Μίσσας** και **Γιώργος Διαμαντόπουλος**
20.00' – 20.45' Πρωτάθλημα ομάδων camp

Τετάρτη 25/6

09.00' – 09.45' Ομιλία **Θάνος Σόφτσης**
10.00' – 10.45' Κινήσεις χωρίς μπάλα, ξεμαρκάρισμα
11.00' – 11.45' Σκριν
12.00' – 12.45' Τεχνική τζαμπ σουτ

ΔΙΑΚΟΠΗ

17.00' – 17.45' Διαγωνιστικά παιχνίδια
18.00' – 18.45' Ομιλία **Πρόδρομος Νικολαΐδης** και **Γιώργος Διαμαντόπουλος**
19.00' – 19.45' Πρωτάθλημα ομάδων camp
21.00' ΗΜΕΡΙΔΑ ΠΡΟΠΟΝΗΤΩΝ

Πέμπτη 26/6

09.00' – 09.45' Ομιλία **Νίκος Λινάρδος**
10.00' – 10.45' Ριμπάουντ – Μπλοκ άουτ
11.00' – 11.45' Καταστάσεις αιφνιδιασμού 2 εναντίον 1, 3 εναντίον 2
12.00' – 12.45' Επίθεση 3 εναντίον 3, 4 εναντίον 4.

ΔΙΑΚΟΠΗ

17.00' – 17.45' Τελικοί διαγωνιστικών παιχνιδιών
18.00' – 18.45' Διαγωνισμός 1 εναντίον 1
19.00' – 19.45' Ομιλία **Νίκος Λινάρδος** και **Πρόδρομος Νικολαΐδης**
20.00' – 20.45' Πρωτάθλημα ομάδων camp

Παρασκευή 27/6

10.00' – 10.45' ΤΕΛΙΚΟΣ ΔΙΑΓΩΝΙΣΜΟΣ 3 πόντων
11.00' – 11.45' ΤΕΛΙΚΟΣ ΔΙΑΓΩΝΙΣΜΟΣ 1 εναντίον 1
12.00' – 12.45' ΤΕΛΙΚΟΣ ΕΛΕΥΘΕΡΩΝ ΒΟΛΩΝ

ΔΙΑΚΟΠΗ

17.00' – 17.45' ALL STAR ΑΓΩΝΑΣ ΕΠΙΛΕΚΤΩΝ CAMP
18.00' – 18.45' ΑΓΩΝΑΣ ΠΡΟΠΟΝΗΤΩΝ CAMP
19.00' ΤΕΛΕΤΗ ΛΗΞΗΣ CAMP

Σε αναζήτηση προπονητή

- *Ο Ιπποκράτης ανακοίνωσε επίσημα το «διαζύγιο» με τον Γιώργο Κετσελίδη και ότι ψάχνει για νέο τεχνικό*
- *Μετατίθενται οι εκλογές για την ανάδειξη του νέου Δ.Σ. λόγω διαδικαστικών θεμάτων*

Επίσημη ανακοίνωση εξέδωσε την περασμένη Παρασκευή η διοίκηση του Ιπποκράτη στα ΜΜΕ της Κω με την οποία ενημέρωσε τους φιλάθλους ότι οι συζητήσεις με τον **Γιώργο Κετσελίδη** για την ανανέωση της συνεργασίας απέβησαν άκαρπες.

Ο αθηναίος προπονητής θα παραμείνει στο νησί μέχρι τις 15 Ιουλίου καθώς τότε λήγει η συμφωνία του με τον σύλλογο και την ίδια ημερομηνία θα αναλάβει καθήκοντα ο νέος προπονητής για τον οποίο βρίσκονται σε αναζήτηση.

Εξάλλου, οι προγραμματισμένες εκλογές για τις 29 Ιουνίου μετατίθενται για μια εβδομάδα αργότερα και συγκεκριμένα στις 5 Ιουλίου. Ο λόγος, βάσει της ανακοίνωσης, είναι κάποια διαδικαστικά θέματα.

Περιμένουν τον... πρώτο

- *Στη Ρόδο αναμένεται να βρεθεί σήμερα ο Χρήστος Παππάς ο οποίος είναι πιο κοντά απ' όλους τους μεταγραφικούς στόχους του Κολοσσού στο να συμφωνήσει με την ομάδα του νησιού*
- *Αύριο η νέα συνάντηση των εκπροσώπων των 14 ομάδων της Α2 με την ΕΟΚ. Θέμα ημερών η οριστική εξέλιξη της συγχώνευσης Ολύμπιας – Γυμναστικού Λάρισας*

Δεύτερη άφιξη στη Ρόδο μέσα σε λίγες μέρες που αφορά τις κινήσεις του Κολοσσού στον μεταγραφικό τομέα. Την περασμένη εβδομάδα έφτασε στο «σμαραγδένιο» νησί ο **Κώστας Σδράκας** με τον οποίο οι άνθρωποι του συλλόγου και ο **Βασίλης Φραγκιάς** συζήτησαν σε πολύ ευχάριστο και θετικό κλίμα.

Σήμερα αναμένεται να έρθει στη Ρόδο και ο **Χρήστος Παππάς** ο οποίος φημολογείται ότι είναι πιο κοντά σε συμφωνία απ' όλους τους παίκτες που έχει πλησιάσει ο Κολοσσός μέχρι τώρα. Η επίσκεψή του στο νησί των Ιπποτών δεν σημαίνει απαραίτητα ότι θα συνοδευτεί και με την μετακίνησή του στην ομάδα όμως, όπως αναφέρουν και οι πληροφορίες, ανήκει στους αθλητές που έχουν κάνει αποδεκτές τις προτάσεις του Κολοσσού και περιμένουν στο ακουστικό τους για την τελική συμφωνία. Επιπλέον, η αγωνιστική του αξία είναι επιπέδου Α2 οπότε ακόμα και αν ο σύλλογος δεν γνωρίζει οριστικά σε ποια κατηγορία θα συμμετέχει το προσεχές φθινόπωρο, μπορεί να κινηθεί για την απόκτησή του.

«ΦΩΤΙΑ» ΤΑ ΤΗΛΕΦΩΝΑ

Αύριο έχει προγραμματιστεί νέα συνάντηση των εκπροσώπων της Α2 με τους ανθρώπους της Ελληνικής Ομοσπονδίας προκειμένου να συζητήσουν εκ νέου την απόφαση της Επιτροπής Επαγγελματικού Αθλητισμού για την μη κατάργηση των ΚΑΕ – ΤΑΚ.

Οι 14 ομάδες της κατηγορίας ευελπιστούσαν ότι θα μετατρέπονταν σε ερασιτεχνικές αυτή την σεζόν όμως κάτι τέτοιο απορρίφθηκε από την ΕΕΑ και τώρα τα σωματεία καλούνται να καταθέσουν τα δικαιολογητικά τους για την συμμετοχή τους στο νέο πρωτάθλημα μέχρι τις 14 Ιουλίου. Το μεγαλύτερο ποσοστό των συλλόγων της Α2 αντιμετωπίζει οικονομικά και λειτουργικά προβλήματα με αποτέλεσμα να επιδιώκει τον ερασιτεχνισμό και να αντιδράει στην απόφαση της Επιτροπής. Ο κίνδυνος του υποβιβασμού στη Β' εθνική είναι κάτι περισσότερο από ορατός.

Τις εξελίξεις περιμένει ο Κολοσσός καθώς η υπόθεση αυτή του ανοίγει νέους δρόμους προς την Α2 πέρα από τις συγχωνεύσεις ομάδων.

Σύμφωνα με πληροφορίες, τις αμέσως επόμενες μέρες θα τελειώσει είτε θετικά είτε αρνητικά το θέμα της ένωσης της Ολύμπιας με τον Γυμναστικό Λάρισας.

Αξίζει να σημειωθεί πως ομάδες όπως ο Πειραϊκός και ο Μίλωνας οι οποίες έχουν υποβιβαστεί μετά την λήξη του πρωταθλήματος της Α2 αισιοδοξούν πως οι αναμενόμενες εξελίξεις στην κατηγορία θα λειτουργήσουν υπέρ τους από την άποψη ότι θα παραμείνουν και δεν θα αγωνιστούν στη Β' εθνική. Ο ίδιος ο πρόεδρος του Κολοσσού σε συζητήσεις που είχε με ανθρώπους που γνωρίζουν πρόσωπα και πράγματα πήρε διαβεβαιώσεις ότι όποια ομάδα έχει υποβιβαστεί δεν έχει ελπίδες να παραμείνει στην κατηγορία και τον πρώτο λόγο έχουν οι ομάδες της Β' εθνικής. Άλλωστε, δεν αποτελεί μυστικό ότι η ΕΟΚ κάνει προσπάθειες να προωθήσει τα σωματεία της επαρχίας.

ΔΕΝ ΓΡΑΦΤΗΚΕ Ο ΕΠΙΛΟΓΟΣ;

Κυκλοφόρησε τις τελευταίες μέρες μία είδηση η οποία αναφέρει πως το θέμα του **Γιώργου Βαλαβανίδη** δεν έχει τελειώσει ακόμα για τον Κολοσσό.

Ο παίκτης βρίσκεται στη Ρόδο καθώς ήταν ένας από τους προπονητές που συμμετείχαν στο camp του συλλόγου και οι επαφές του με τους «θαλασσί» έδωσαν τροφή για το σενάριο που λέει ότι θα έχει νέα συνάντηση με τον **Κώστα Κωσταρίδη** παρά και την επίσημη ανακοίνωση ότι αποσύρεται το ενδιαφέρον. Μάλιστα, σύμφωνα με πληροφορίες, ο 29χρονος αθλητής δείχνει να έχει αλλάξει γνώμη και να επιθυμεί να μείνει στην ομάδα.



Πώς θα πάρετε το ειδικό εποχικό επίδομα βοηθείας από τον ΟΑΕΔ

Η διαδικασία καταβολής των ειδικών βοηθημάτων για τους εποχικούς εργαζόμενους, που χορηγούνται κάθε χρόνο, ορίζεται με απόφαση από τον Οργανισμό Απασχόλησης Εργατικού Δυναμικού (ΟΑΕΔ). Ειδικότερα, δικαιούχοι του ειδικού εποχικού βοηθήματος είναι τα άτομα που παρέχουν εργασία στην Ελλάδα, υπάγονται στην υποχρεωτική ασφάλιση του ΙΚΑ και ασκούν αποκλειστικά ένα από τα πιο κάτω επαγγέλματα: του οικοδόμου, λατόμου, ασβεστοποιού, πλινθοποιού, αγγειοπλάστη, δασεργάτη, ρητινοσυλέκτη, καπνεργάτη, μουσικού μέλους του οικείου επαγγελματικού σωματείου, υποδηματεργάτη, μισθωτού ναυπηγοεπισκευαστικής ζώνης, χειριστή εκσκαπτικών, ανυψωτικών, οδοποιητικών, γεωτρητικών μηχανημάτων, ηθοποιού, τεχνικού κινηματογράφου και τηλεόρασης, χειριστή και βοηθού χειριστή κινηματογράφου, ελεγκτή κινηματογράφου και θεάτρου, ταμία κινηματογράφου και θεάτρου, μισθωτού τουριστικού και επισιτιστικού κλάδου και σμυριδεργάτη. Επίσης το δικαιούνται και συνταξιούχοι, των οποίων η σύνταξη που λαμβάνουν είναι μικρότερη από την κατώτερη σύνταξη που χορηγεί το ΙΚΑ.

Οι ενδιαφερόμενοι και δικαιούχοι του εν λόγω επιδόματος θα πρέπει να γνωρίζουν ότι η περίοδος καταβολής είναι η 1/10 έως και 20/12 εκάστου έτους.

Αν η 20/12, δηλ. η τελευταία μέρα καταβολής συμπίπτει με αργία, ως τέτοια-δηλαδή τελευταία ημέρα καταβολής-θα θεωρείται η πρώτη μετά την αργία εργάσιμη ημέρα.



Δικαιολογητικά

ΟΙΚΟΔΟΜΟΙ:

1. Αίτηση.
2. Απόσπασμα ατομικού ασφαλιστικού λογαριασμού (ένσημα) για το πριν την καταβολή του βοηθήματος έτος (2002).
3. Εκκαθαριστικό αρμόδιας ΔΟΥ για τα εισοδήματα έτους 2002.
4. Υπεύθυνη δήλωση του Ν. 1599/86, στην οποία να δηλώνουν ότι: α) Ασκούν το επάγγελμα, και β) ότι δεν είναι εργολάβοι ή υπερεργολάβοι και απασχολούν λιγότερους από τρεις μισθωτούς.
5. Αστυνομική ταυτότητα.
6. Αδεια παραμονής προκειμένου περί αλλοδαπών. Τα δικαιολογητικά (πλην της αίτησης που πρέπει να φέρει πρωτότυπη υπογραφή) υποβάλλονται σε φωτοαντίγραφα, νόμιμα θεωρημένα.

ΓΙΑ ΤΙΣ ΥΠΟΛΟΙΠΕΣ ΚΑΤΗΓΟΡΙΕΣ:

1. Αίτηση.
2. Απόσπασμα ατομικού ασφαλιστικού λογαριασμού (ένσημα) για το προηγούμενο της καταβολής του βοηθήματος έτος (2002).
3. Εκκαθαριστικό αρμόδιας ΔΟΥ για τα εισοδήματα έτους 2002.
4. Υπεύθυνη δήλωση όπου να δηλώνουν ότι ασκούν αποκλειστικά το επάγγελμά τους.
5. Αστυνομική ταυτότητα (Φ/Α).
6. Αδεια παραμονής προκειμένου περί αλλοδαπών. Τα δικαιολογητικά (πλην αίτησης που πρέπει να φέρει πρωτότυπη υπογραφή) υποβάλλονται σε φωτοαντίγραφα.

Το ύψος του επιδόματος ορίζεται ως εξής:

- Για οικοδόμους ορίζεται στο 70% του 37πλάσιου του εκάστοτε ισχύοντος ημερομισθίου ανειδίκευτου εργάτη.
- Για σμυριδεργάτη ορίζεται στο 70% του 50πλάσιου του εκάστοτε ισχύοντος ημερομισθίου ανειδίκευτου εργάτη.
- Για τα επαγγέλματα των δασεργατών-ρητινοσυλλεκτών, καπνεργατών, αγγειοπλαστών-κεραμοποιών-πλινθοποιών και μισθωτών ναυπηγικής ζώνης ορίζεται στο 70% του 35πλάσιου του εκάστοτε ισχύοντος ημερομισθίου ανειδίκευτου εργάτη.
- Για τα επαγγέλματα των μουσικών-τραγουδιστών, ηθοποιών, υποδηματεργατών, χειριστών-βοηθών χειριστών κινηματογράφου, ελεγκτών θεάτρου-κινηματογράφου, ταμιών κινηματογράφου-θεάτρου, τεχνικών θεάτρου-κινηματογράφου, ταξιθετών θεάτρου-κινηματογράφου, χειριστών εκσκαπτικών ανυψωτικών οδοποιητικών κ.λπ. μηχανημάτων και μισθωτών τουριστικού και επισιτιστικού κλάδου ορίζεται στο 70% του 25πλάσιου του εκάστοτε ισχύοντος ημερομισθίου ανειδίκευτου εργάτη.

Προϋποθέσεις χορήγησης

Οι οικοδόμοι θα πρέπει να έχουν πραγματοποιήσει το ημερολογιακό έτος που προηγείται του έτους καταβολής του βοηθήματος αποκλειστικά σε οικοδομικές εργασίες από 95 έως 210 ημέρες εργασίας (Η.Ε.).

Στις ανωτέρω ημέρες συμπεριλαμβάνεται η προσαύξηση 20% καθώς και οι αναλογούσες ημέρες άδειας.

Ουσιαστικά δηλαδή, δικαιούται το βοήθημα ο ασφαλισμένος που πραγματοποιεί 73 μέχρι 163 πραγματικές ημέρες εργασίας (Η.Ε.). Επίσης δεν θα πρέπει να είναι εργολάβοι ή υπεργολάβοι οικοδομικών εργασιών και απασχολούν περισσότερους από 3 μισθωτούς και να απασχολούνται αποκλειστικά στον κλάδο.

Για τις υπόλοιπες κατηγορίες εργαζομένων θα πρέπει να έχουν πραγματοποιήσει το ημερολογιακό έτος που προηγείται του έτους καταβολής του βοηθήματος αποκλειστικά σε εργασίες του κλάδου τους από 50 έως 210 ημέρες ασφάλισης στον κλάδο τους.

Για τους δασεργάτες-ρητινοσυλλέκτες και σμυριδορύκτες Νάξου απαιτούνται από 50-240 ημέρες ασφάλισης στον κλάδο τους. Επίσης, οι μισθωτοί τουριστικών και επισιτιστικών επαγγελμάτων πρέπει να έχουν πραγματοποιήσει κατά το ημερολογιακό έτος που προηγείται της καταβολής του βοηθήματος 75 τουλάχιστον ημερομίσθια και όχι περισσότερα από 50 ημερομίσθια την χρονική περίοδο από 1ης Οκτωβρίου έως 31 Δεκεμβρίου του προηγούμενου της καταβολής ημερολογιακού έτους.

Τα ημερομίσθια που έχουν τυχόν πραγματοποιήσει σε άλλους κλάδους κατά το ημερολογιακό έτος που προηγείται της καταβολής να μην είναι περισσότερα απ' αυτά που πραγματοποίησαν στον επαγγελματικό κλάδο ως μέλη του οποίου ζητούν το βοήθημα.

Το σύνολο των ημερομισθίων που έχουν πραγματοποιήσει κατά το ημερολογιακό έτος που προηγείται της καταβολής να μην υπερβαίνει τα 240 ημερομίσθια.

Τρόπος καταβολής

Οι ασφαλισμένοι σε έναν από τους πιο πάνω κλάδους συμπληρώνουν σχετική αίτηση την οποία καταθέτουν μαζί με τα λοιπά δικαιολογητικά τους στον ΟΑΕΔ του τόπου κατοικίας τους.

Η κατάθεση της αίτησης και των σχετικών δικαιολογητικών δυνατόν να γίνει και μέσω του Κέντρου Εξυπηρέτησης Πολίτη (ΚΕΠ) ή δι' αλληλογραφίας.

Η πληρωμή του βοηθήματος στους δικαιούχους γίνεται με πίστωση λογαριασμού τραπέζης και στην προκειμένη περίπτωση της τράπεζας με την οποία συνεργάζεται ο ΟΑΕΔ, δηλαδή την Εθνική Τράπεζα.

Σε περίπτωση που κάποιος από τους ασφαλισμένους δεν έχει λογαριασμό στην Εθνική, θα πρέπει να απευθυνθεί στην υπηρεσία προκειμένου να του υποδειχθεί τρόπος ανοίγματος λογαριασμού όψεως.

Το άνοιγμα του λογαριασμού όψεως γίνεται χωρίς προμήθεια από την Τράπεζα.

Να σημειωθεί ότι οι δικαιούχοι του ειδικού εποχικού βοηθήματος συμπληρώνουν τη σχετική αίτηση μαζί με τα δικαιολογητικά και τα καταθέτουν στην υπηρεσία του Οργανισμού. Η κατάθεση μπορεί να γίνει και μέσω του παραπάνω ΚΕΠ (υπόψη ότι τα ΚΕΠ λειτουργούν και απογευματινές ώρες), ή δι' αλληλογραφίας (συστημένης επιστολής).

Στη δεύτερη περίπτωση την ευθύνη για την όποια καθυστέρηση στην καταβολή του βοηθήματος από τη μη πληρότητα των δικαιολογητικών που υποβάλλονται τη φέρει αποκλειστικά ο ασφαλισμένος. Η Διεύθυνση Ασφάλισης εξετάζει μέσω του μηχανογραφημένου μητρώου του ΙΚΑ την ύπαρξη της βασικής προϋπόθεσης (αυτής των ημερών ασφάλισης) και στη συνέχεια προβαίνει σε υπόδειξη προς τις οικονομικές υπηρεσίες να πιστώσουν αντίστοιχα τους λογαριασμούς των δικαιούχων.

ΕΚΔΡΟΜΗ ΣΤΗΝ
ΤΗΝΟ
ΙΕΡΟ ΠΡΟΣΚΥΝΗΜΑ
ΣΤΗΝ ΜΕΓΑΛΟΧΑΡΗ
ΜΕ ΤΟ *BLUE STAR 1*
ΑΝΑΧΩΡΗΣΗ ΑΠΟ ΡΟΔΟ 29/7/03 ΚΑΙ ΩΡΑ 20.00
ΕΠΙΣΤΡΟΦΗ ΣΤΗ ΡΟΔΟ 2/8/03 ΚΑΙ ΩΡΑ 07.45
ΜΟΝΟ ΜΕ 189,00 ΕΥΡΩ
ΣΤΗΝ ΤΙΜΗ ΠΕΡΙΛΑΜΒΑΝΟΝΤΑΙ:
1. ΤΑ ΑΚΤΟΠΛΟΪΚΑ ΕΙΣΙΤΗΡΙΑ ΡΟΔΟ-ΜΥΚΟΝΟ-ΤΗΝΟ-ΜΥΚΟΝΟ-ΡΟΔΟ ΣΕ Γ' ΘΕΣΗ (ΑΕΡΟΠΟΡΙΚΟΥ ΤΥΠΟΥ ΚΑΘΙΣΜΑΤΑ-ΣΑΛΟΝΙΑ).
2. ΤΡΕΙΣ ΔΙΑΝΥΚΤΕΡΕΥΣΕΙΣ ΣΕ ΕΠΙΛΕΓΜΕΝΑ ΞΕΝΟΔΟΧΕΙΑ ΣΤΗΝ ΤΗΝΟ ΣΕ ΔΙΚΛΙΝΑ-ΤΡΙΚΛΙΝΑ ΔΩΜΑΤΙΑ, ΜΕ ΠΡΩΪΝΟ.
3. ΜΙΑ ΟΛΟΗΜΕΡΗ ΕΚΔΡΟΜΗ ΣΤΗΝ ΤΗΝΟ (ΓΥΡΟΣ ΝΗΣΙΟΥ).
4. ΟΙ ΜΕΤΑΦΟΡΕΣ ΛΙΜΑΝΙ-ΞΕΝΟΔΟΧΕΙΟ-ΛΙΜΑΝΙ ΣΤΗΝ ΤΗΝΟ.
Συνοδός της εκδρομής ο κ. Μαχαιράκης
ΔΗΛΩΣΤΕ ΑΜΕΣΩΣ ΣΥΜΜΕΤΟΧΗ-ΘΕΣΕΙΣ ΠΕΡΙΟΡΙΣΜΕΝΕΣ
Πληροφορίες-εγγραφές-προγράμματα
ΚΥΡΙΑΚΟΣ Μ. ΜΑΧΑΙΡΑΚΗΣ
ΛΕΩΦΟΡΟΣ ΡΟΔΟΥ-ΛΙΝΔΟΥ, ΦΑΛΗΡΑΚΙ
ΤΗΛ. 22410 87595

ΕΚΔΡΟΜΗ ΣΤΗ
ΚΥΠΡΟ
ΑΕΡΟΠΟΡΙΚΩΣ 3/7/2003-8/7/2003
ΜΟΝΟ ΜΕ 449 ΕΥΡΩ
ΣΤΗΝ ΤΙΜΗ ΠΕΡΙΛΑΜΒΑΝΟΝΤΑΙ:
1. ΤΑ ΑΕΡΟΠΟΡΙΚΑ ΕΙΣΙΤΗΡΙΑ
2. ΟΙ ΦΟΡΟΙ ΤΩΝ ΑΕΡΟΔΡΟΜΙΩΝ
3. ΠΕΝΤΕ ΔΙΑΝΥΚΤΕΡΕΥΣΕΙΣ ΣΤΟ ΞΕΝΟΔΟΧΕΙΟ «ΠΕΥΚΟΣ» ΣΕ ΔΙΚΛΙΝΑ-ΤΡΙΚΛΙΝΑ ΔΩΜΑΤΙΑ ΜΕ ΠΡΩΪΝΟ.
4. ΠΕΝΤΕ ΓΕΥΜΑΤΑ ΣΤΟ ΞΕΝΟΔΟΧΕΙΟ ΜΑΣ.
5. ΟΛΟΗΜΕΡΗ ΕΚΔΡΟΜΗ ΣΤΗΝ ΠΑΦΟ ΜΕ ΞΕΝΑΓΟ.
6. ΟΛΟΗΜΕΡΗ ΕΚΔΡΟΜΗ ΣΤΗ ΛΕΥΚΩΣΙΑ ΜΕ ΞΕΝΑΓΟ.
7. ΟΛΟΗΜΕΡΗ ΕΚΔΡΟΜΗ ΣΤΟ ΤΡΟΟΔΟΣ-ΚΥΚΚΟ-ΤΑΦΟ ΜΑΚΑΡΙΟΥ ΜΕ ΞΕΝΑΓΟ
8. ΜΕΤΑΦΟΡΕΣ ΑΕΡΟΔΡΟΜΙΟ ΛΑΡΝΑΚΑΣ-ΞΕΝΟΔΟΧΕΙΟ-ΑΕΡΟΔΡΟΜΙΟ ΛΑΝΑΡΚΑΣ.
ΣΤΗΝ ΤΙΜΗ ΔΕΝ ΠΕΡΙΛΑΜΒΑΝΕΤΑΙ
1. ΟΙ ΕΙΣΟΔΟΙ ΣΤΟΥΣ ΑΡΧΑΙΟΛΟΓΙΚΟΥΣ ΧΩΡΟΥΣ ΚΑΙ ΤΑ ΜΟΥΣΕΙΑ.
Συνοδός της εκδρομής ο κ. Μαχαιράκης
ΔΗΛΩΣΤΕ ΑΜΕΣΩΣ ΣΥΜΜΕΤΟΧΗ-ΘΕΣΕΙΣ ΠΕΡΙΟΡΙΣΜΕΝΕΣ
Πληροφορίες-εγγραφές-προγράμματα
ΚΥΡΙΑΚΟΣ Μ. ΜΑΧΑΙΡΑΚΗΣ
ΛΕΩΦΟΡΟΣ ΡΟΔΟΥ-ΛΙΝΔΟΥ, ΦΑΛΗΡΑΚΙ
ΤΗΛ. 22410 87595

Χτύπησε κόκκινο για νεαρούς βρετανούς τουρίστες

Μία κατέβασε βρακιά, άλλοι έσχισαν σημαία!

Μετά φταίει το Φαληράκι κι' αρχίζουν να λένε αηδίες

"Κόκκινο χτύπησε" η προκλητική συμπεριφορά Αγγλων ταυριστών στο Φαληράκι, το Σαββατοκύριακο που πέρασε, αφού, αυτή τη φορά, εκτός από το... προσφιλές τους σπορ της επίδειξης οπισθίων, κατέστρεψαν και μία ελληνική σημαία!

Την ίδια στιγμή που το μοναδικό αρνητικό δημοσίευμα για τη Σύνολο Κορυφής της Θεσσαλονίκης, ήταν αυτό της "Guardian" επειδή... σκονίστηκε (!) το κοστούμι του κ. Μπλερ κατά την άφιξή του, οι Αγγλοι επισκέπτες του Φαληρακίου φροντίζουν κάθε φορά να μας υπενθυμίζουν όλους εκείνους τους λόγους για τους οποίους δυσφημίζεται κάθε χρόνο μια περιοχή, η οποία... δεν φταίει για τις ενέργειες τουριστών που φιλοξενεί.

Σύμφωνα, λοιπόν, με τα όσα έγιναν γνωστά, χθες, στις 4.00 τα ξημερώματα, συνελήφθησαν στο Φαληράκι, από Αστυνομικούς της Ομάδας Πρόληψης και Καταστολής Εγκληματικότητας τρεις υπήκοοοι Μ. Βρετανίας και συγκεκριμένα ο 21χρονος F.C.-M. του G., ο 18χρονος L.A. του P. και ο 21χρονος H.P. του C. Οι παραπάνω συνελήφθησαν επειδή κατέστρεψαν μία ελληνική σημαία. Οι συλληφθέντες έσκισαν σημαία που ήταν αναρτημένη μπροστά από νυχτερινό κέντρο της περιοχής!

Είχαμε, όμως, χθες, στις 2.30 τα ξημερώματα και τη σύλληψη, γυναίκας αυτή τη φορά και συγκεκριμένα της 20χρονης L.A.-I. του P., επίσης υπηκόου Μ. Βρετανίας η οποία συνελήφθη από Αστυνομικούς της Ομάδας Πρόληψης και Καταστολής Εγκληματικότητας επειδή κατελήφθη να επιδεικνύει δημοσίως, τα γυμνά οπίσθια της, σε διερχόμενους πολίτες!

ΤΟ ΠΛΕΟΝ ΠΙΘΑΝΟ, ΛΕΝΕ ΣΤΗΝ ΠΑΤΜΟ

Από εμπρησμό η πυρκαγιά στο λόφο της Παναγίας Κουμάνας;

Δεν υπάρχει πυροσβεστική υπηρεσία στο νησί

Σε εμπρησμό οφείλεται κατά πάσα πιθανότητα η πυρκαγιά που ξέσπασε τη Παρασκευή στη Πάτμο, στον λόφο της Παναγίας Κουμάνας, σύμφωνα με τα πρώτα στοιχεία που συγκέντρωσε η Πυροσβεστική Υπηρεσία Κω, η οποία εκτελεί τη προανάκριση.

Λόγω των δυνατών ανέμων αλλά και του θαμνώδους της περιοχής εξαπλώθηκε πολύ γρήγορα, απειλώντας τις κατοικίες που υπάρχουν στη περιοχή και το ιερό κάθισμα της Παναγίας.

Λόγω όμως της πολύ γρήγορης κινητοποίησης της Αυτοδιοίκησης και των πολιτών και με τη συνδρομή πυροσβεστικού αεροπλάνου που κατέφθασε από την Σάμο, η φωτιά περιορίστηκε σε μικρές εστίες καταστρέφοντας μερικά στρέμματα θαμνώδους έκτασης Ας σημειωθεί ότι

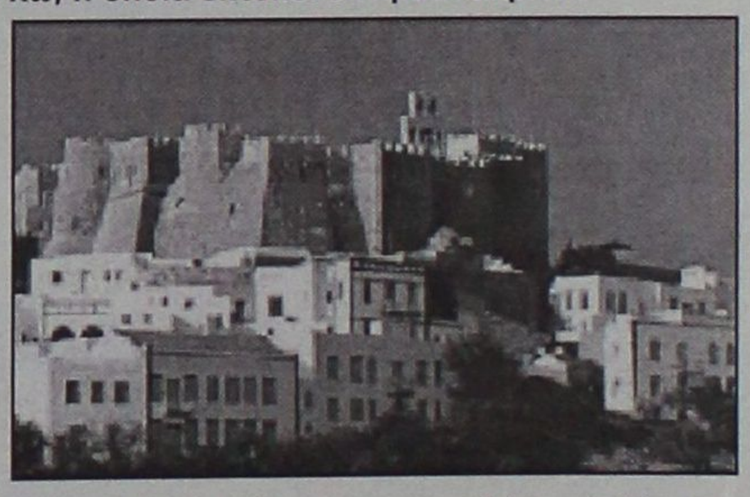

είναι η πρώτη μεγάλη φωτιά που ξέσπασε στο νησί και οι κάτοικοι έχουν αναστατωθεί αφενός λόγω της μη ύπαρξης μόνιμης πυροσβεστικής δύναμης, αλλά και από την "είδηση" ότι μάλλον πρόκειται για ηθελημένη ενέργεια κάποιων για άγνωστους μέχρι στιγμής λόγους.

Όπως δήλωσε στην εφημερίδα μας ο Δήμαρχος Πάτμου κ. Καμπόσος η πρόσφατη πυρκαγιά μπορεί να μην είχε καταστροφικά αποτελέσματα, αλλά κανείς δεν μπορεί να γνωρίζει τι θα συμβεί σε περίπτωση που υπάρξει κι άλλη πυρκαγιά καθώς δεν υπάρχει μόνιμη πυροσβεστική δύναμη στο νησί.

ΤΑ ΠΑΙΔΙΑ ΚΑΙ ΤΟ ΠΑΤΙΝΙ

Θερμά συγχαρητήρια για το μεγάλο κατόρθωμα

Πρόκειται για υποκρισία, τα παιδιά δεν είναι για κλείδωμα

"Θα ήθελα σήμερα να συγχαρώ όλους αυτούς που κατόρθωσαν να συλλάβουν τα 12χρονα παιδιά που έπαιζαν στην Ακαδημία όπως κάθε απόγευμα με τα «skate boards» τους και... ενοχλούσαν με το παιχνίδι τους.

Συγχαρητήρια που συνέλαβαν τους... εγκληματίες που ούτε βρίζουν, ούτε καπνίζουν, αλλά μόνον διασκεδάζουν, στην Ακαδημία, αφού τόσες φορές επισκέφτηκαν την δημοτική αρχή ζητώντας ένα χώρο να παίζουν, όπως υπάρχει σε όλες τις πόλεις της Ελλάδας, ειδικός χώρος σε πλατεία όπου μπορούν να εξασκούν το άθλημα. Ολοι οι περαστικοί στέκονται και θαυμάζουν τα παιδιά που δεν ενοχλούν κανένα και ενώ την ίδια ώρα θα μπορούσαν να επιδίδονται σε άλλα... σπορ της σημερινής κοινωνίας βανδαλισμοί-ναρκωτικά κ.λπ. Ποιόν ενόχλησε η διασκέδαση νωρίς το απόγευμα;

Αν υπάρχει τόση ευαισθησία γιατί οι αστυνομικές αρχές δεν κάνουν καμμιά βόλτα στην Μανδηλαρά, στην Ιωνος Δραγούμη, μεσημέρια και βράδια για να διαπιστώσουν αν κανείς κοιμάται και αν διαταράσσεται η ησυχία. Η είδηση της σύλληψης των... εγκληματιών, δυστυχώς, ακούστηκε και σε Αθηναϊκά κανάλια και οι παρουσιαστές κουνούσαν το κεφάλι με απορία γι' αυτό το αίσχος. Ας βρουν «οι θιγόμενοι» μέρος να παίζουν τα παιδιά μας και ας μην τα σπρώχνουν με το ζόρι σε χόμπι που δεν τιμούν την κοινωνία μας.

Πριν λίγο καιρό θρηνήσαμε νεαρά παιδιά θύματα ναρκωτικών, που ζούσαν στην μοναξιά και στην θλίψη της απομόνωσης. Ας αφήσουν οι ανευθυνοϋπεύθυνοι την υποκρισία και ας ασχοληθούν με τα πραγματικά προβλήματα της Ροδιακής κοινωνίας. Σε όλη την Ευρώπη το «skate board» διασκεδάζει τους νεαρούς, στη Ρόδο τους συλλαμβάνουν. Μήπως η Ρόδος είναι εκτός Ευρώπης;»

ΔΗΜ. ΓΑΛΑΝΟΣ
Γιατρός".

Εκ Βαθέων

Δράση-αντίδραση Θεσσαλονίκη 2003

Ο κόσμος έχει πολλά προβλήματα. Τόσα που ο νους μας δεν δύναται να χωρέσει. Αβεβαιότητα για την εργασία του, παγκόσμια οικονομική κρίση, δυσφορία με το ευρώ. Όλα αυτά συνηγορούν εν μέρει στο να αντιδρά γενικά σε κάθε είδους συγκέντρωση ηγετών και δη όταν αυτοί αποφασίζουν για το μέλλον του.

Η σύνοδος της Θεσσαλονίκης μπορεί και να 'ταν μια από τις σημαντικότερες στην ιστορία της Ευρώπης λόγω του ενιαίου ευρωπαϊκού συντάγματος. Οι ευρωπαίοι δεν γνωρίζω πως το αντιμετώπισαν. Οι Έλληνες όμως έδωσαν το δικό τους ιδιαίτερο στίγμα.

Από τη μια έχουμε μια τεράστια σπατάλη του κράτους για ασφάλεια και φαγοπότι των ευρωπαίων ηγετών και των συνοδών τους. Σπατάλη που όπως και τα έξοδα των Ολυμπιακών Αγώνων θα πληρωθούν από εμάς και μόνο εμάς.



Γράφει ο
ΘΑΝΟΣ ΖΕΛΚΑΣ
(e-mail: thaz@vip.gr)

Από την άλλη έχουμε τους διαδηλωτές που για τους λόγους που αρχικά ανέφερα, αποφάσισαν πως πρέπει να αντιδράσουν και είναι αναφαίρετο δικαίωμά τους να το κάνουν. Εκεί λοιπόν που η κοινή γνώμη όλη ήταν με το μέρος τους, ξεπρόβαλλαν από το σώμα των διαδηλώσεων τα γνωστά καλά παιδιά με τις μολότωφ και τις κουκούλες και έκαναν τη Θεσσαλονίκη ρημαδιό! Έτσι οι αποφάσεις παίρνονταν την ίδια στιγμή που έκαιγαν ότι έβρισκαν μπροστά τους. Αναζητώντας μια λογική για τις πράξεις αυτές των αναρχικών, εδώ και κάποια χρόνια διαπίστωσα ότι υπάρχει μια φιλοσοφία που παρότι έχει πολλά σωστά και δίκαια αιτήματα εντούτοις υπάρχει πρόβλημα έκφρασης και επικοινωνίας. Διότι το να διαδηλώνεις κατά της ανεργίας και την ίδια στιγμή να καις μια μικρομεσαία επιχείρηση επειδή θεωρείς όλα τα αφεντικά ίδια είναι το λιγότερο προβληματικός τρόπος σκέψης. Με το να αφήσεις άνεργο ακόμα έναν δηλαδή τι θα κερδίσεις;.

Εν πάση περιπτώσει όταν τα καταφέρουν να αυτοπροσδιοριστούν και να παρουσιάσουν ένα πιο δημοκρατικό προφίλ τότε μπορεί ο κόσμος και να τους καταλάβει. Προς το παρόν με το μανδύα των τάχα κοινωνικών αγωνιστών ή των αντιεξουσιαστών ή των γνωστών αγνώστων μόνο αποστροφή προκαλούν και τίποτα άλλο.

Πέραν όμως απ' αυτά εγώ έχω μια μεγάλη απορία. Γιατί έχουμε φθάσει στο σημείο τέτοιες σύνοδοι κορυφής να γίνονται κλειστών των θυρών; Γιατί οι αποφάσεις που αφορούν εμάς να παίρνονται ερήμην μας; Υποτίθεται ότι οι Ευρωπαίοι ζήταγαν συνένωση και κοινή λήψη αποφάσεων.

Μήπως τελικά η Ευρώπη αποκλίνει από τ' όραμά της; Μήπως ο κόσμος δεν απολαμβάνει την ευεργετική πολιτική που ευαγγελίζονται οι ηγέτες της; Μήπως κάτι άλλο παίζεται πάνω στις πλάτες μας και γι' αυτό κοιτάμε από μακριά;

Δυστυχώς ή ευτυχώς η Ευρώπη βαδίζει πάνω σ' ένα δρόμο χωρίς επιστροφή. Η πολιτική της πρέπει να 'ναι ενιαία με όσα σημαίνει κάτι τέτοιο. Εν ολίγοις θα βγαίνει η κοινή ευρωπαϊκή "γραμμή" στα κέντρα λήψης αποφάσεων όπου εδράζουν αυτά και δεν είναι μόνο τα κοινοβούλια (να μη γελιόμαστε) και η κάθε χώρα θα είναι αναγκασμένη να υποβάλλει την απόφαση στους πολίτες της.

Μάλιστα έτσι όπως έχει διαρθρωθεί η παγκόσμια οικονομία δεν μπορεί εύκολα μια χώρα να μείνει έξω από κάποιο συνασπισμό. Χάνει το τρένο της ανάπτυξης και βαδίζει προς τριτοκοσμική χώρα. Η ισχύς εν τη ενώσει κατά το γνωστό ρητό και όποιος αντέξει.

Δεν είναι τυχαίο ότι αυτός ο οργανισμός που λέγεται Ευρωπαϊκή Ένωση χρηματοδότησε με ανοιχτοχεριά τόσα χρόνια τις χώρες που την απαρτίζουν. Έτσι κάποια στιγμή θα ερχόταν που θα ζητούσε να πληρωθεί αυτό το τίμημα και σιγά σιγά θα το νιώσουμε όλοι.

Μεγάλα τα προβλήματα του κόσμου. Μεγάλα και δυσεπίλυτα. Τα δίκαια και τα σωστά είναι διάσπαρτα και απαιτούν ηγέτες άξιους, ικανούς και με συνείδηση στραμμένη αποκλειστικά στο κοινό συμφέρον για να γίνουν πράξη. Ελλείψει όμως ηγετών, οι φανφαρόνοι και οι κάθε λογής ψευδοσωτήρες θα καπηλεύονται το ευρωπαϊκό μας όνειρο. Το όνειρο που από τη μια άρχισε να ξηλώνεται από τα φαγοπότια τους και από την άλλη σιγοκαίγεται από τις μολότωφ που έχασαν το στόχο τους.

Σημαντικό το έργο της λέσχης Λάιονς "Ηλιούσα"



Σε πανηγυρική συνέλευση έγινε στην Λέσχη Lion Ηλιούσα Ρόδου ο απολογισμός των πεπραγμένων της Λέσχης και ο οικονομικός απολογισμός. Η πρόεδρος L. Φανή Σταματιάδου-Καστελλοριζού με χαρά ενημέρωσε τα μέλη για το μεγάλο έργο που έγινε από την Λέσχη κατά το Λαϊονικό έτος 2002-2003.

Αγοράστηκαν και τοποθετήθηκαν 11 κλιματιστικά μηχανήματα στο 1ο Ειδικό Σχολείο για να νοιώθουν τα παιδιά με ειδικές ανάγκες άνετα τις κρύες μέρες του χειμώνα και τις ζεστές του καλοκαιριού.

Στο ιατρείο της Χάλκης η Λέσχη έστειλε εξεταστικό κρεβάτι και μια πολυθρόνα αιμοληψίας. Δύο βιβλιοθήκες και ένα σαλόνι υποδοχής, ένα τροχήλατο ηλεκτρικό δίσκο, ένα καλόγηρο και 1 παραβάν.

Στο ιατρείο Γενναδίου η Λέσχη έστειλε: ένα εξεταστικό κρεβάτι και ένα παραβάν.

Οι οικονομικές ενισχύσεις σε άτομα που έχριζαν άμεση βοήθεια ήταν μεγάλη.

Μοιράστηκαν τρόφιμα και κρέας σε πολλούς συμπολίτες μας και η οικονομική ενίσχυση πέρασε τα 2.000 ευρώ.

Στο Ειδικό Δημ. Σχολείο Κωφών/Βαρηκόων Ρόδου η Λέσχη προσέφερε Παιδαγωγικό υλικό. Το έργο της Λέσχης κρίθηκε μεγάλο και απέσπασε τα συγχαρητήρια όλων.



Η 27η ΙΟΥΝΙΟΥ 1946

Σημαντική μέρα για τη Δωδ/σο

Η 27η Ιουνίου 1946 αποτελεί σημαντικό ιστορικό ορόσημο στην Ενσωμάτωση της Δωδεκανήσου με την Ελλάδα. Οπως είναι γνωστό, τον Απρίλιο 1946, είχε συνέλθει στο Παρίσι το Συμβούλιο των Υπουργών των Εξωτερικών των Μεγάλων Δυνάμεων, για να αποφασίσει την ρύθμιση του Μεταπολεμικού Κόσμου.

Στο Συμβούλιο εκείνο είχε τεθεί και το ζήτημα της τύχης της Δωδεκανήσου. Οι εκπρόσωποι των ΗΠΑ, της Αγγλίας και της Γαλλίας, ήσαν σύμφωνοι να παραχωρηθεί στην Ελλάδα, αλλά αντιμετώπιζαν την άρνηση του Ρώσου αντιπροσώπου Μολότωφ, ο οποίος συνέδεε την λύση του ζητήματός μας, με τη λύση του ζητήματος της Λιβύης, για την οποία απέβλεπε να ανατεθεί η εντολή στη Σοβιετική Ενωση.

Ομως, κατά την συνεδρία του Συμβουλίου της 27ης Ιουνίου 1946, συνέβη κάτι το απρόοπτο: Ο Υπουργός των Εξωτερικών των ΗΠΑ James Byrnes, ενθαρρυνθείς από μερικές λεπτομερειακές υποχωρήσεις του Μολότωφ επί δικονομικών διατάξεων της Ρουμανικής συνθήκης, επρότεινε στους συναδέλφους του: "Ας συμπληρώσουμε το ικανοποιητικό αυτό απόγευμα με τον διακανονισμό του Δωδεκανησιακού". Προς γενική κατάπληξη όλων των συνέδρων, ο Ρώσος αντιπρόσωπος απάντησε: "Η Σοβιετική αντιπροσωπεία δεν έχει αντίρρηση στην παραχώρηση αυτή. Ο αντιπρόσωπος της Αγγλίας Bevin, διστάζων δεν ήθελε να πιστεύσει τα αυτιά του, και ρώτησε, κατά πόσον ο Μολότωφ, με τα όσα είπε, εννοούσε ότι η Δωδεκάνησος έπρεπε να παραχωρηθεί στην Ελλάδα.

Ο Ρώσος αντιπρόσωπος επιβεβαίωσε ότι αυτή είναι η έννοια της δήλωσής του, και εκάλεσε τους συναδέλφους του να προχωρήσουν στην εξέταση του επόμενου θέματος. Τότε, ο αντιπρόσωπος των ΗΠΑ ανεφώνησε: "Αφήστε ένα-δύο λεπτά να συνέλθω".

Τα ανωτέρω αναφέρει ο Υπουργός των Εξωτερικών των ΗΠΑ στο βιβλίο του "Speakking Frankly" (Μιλώντας ειλικρινά). Την 9η Ιανουαρίου 1948 εδημοσιεύθη στην Εφημερίδα της κυβερνήσεως ο Νόμος 518 "περί προσαρτήσεως της Δωδεκανήσου εις την Ελλάδα". Ο Νόμος αυτός μπορεί να χαρακτηρισθεί ως η "Ληξιαρχική Πράξη" της Ενώσεως της Δωδεκανήσου με την Ελλάδα.

Εμμανουήλ Δ. Παπαϊωάννου

ΨΗΣΤΑΡΙΑ

Ο ΜΑΚΗΣ



Δενδρινού 69, Ρόδος
Διανομή στο σπίτι

- Ψητά σούβλας
- Αρνί
- Κοτόπουλο
- Κοντοσούβλι
- Γουρουνόπουλο
- Κοκορέτσι
- Κεφαλάκι

ΤΗΣ ΩΡΑΣ

-Μπριζόλες
- Σουβλάκι κοτοπ.
- Σουβλάκι χοιρινό
- Γύρος χοιρινό
- Γύρος κοτόπουλο

ΣΕ ΠΙΤΑ

- Γύρο χοιρινό
- Γύρο κοτόπουλο
- Μπιφτέκι
- Σουβλάκι
- Λουκάνικο
- Μπριζολάκι

Εκλεκτή κουζίνα
Ανοιχτά κάθε μέρα,
όλη μέρα
ΕΚΤΟΣ ΔΕΥΤΕΡΑ ΒΡΑΔΥ

Τηλ. για παραγγελίες
2241033682 και 2241074435

CHINA VILLAGE

ΚΙΝΕΖΙΚΟ ΕΣΤΙΑΤΟΡΙΟ

ΜΕ ΔΩΡΕΑΝ ΔΙΑΝΟΜΗ

Τώρα ανοικτά και από το μεσημέρι.
Προσφέρουμε ειδικά γεύματα για πολυάσχολους επιχειρηματίες και εργαζόμενους σε χαμηλή τιμή

Ωρες λειτουργίας:
11.00-15.00 και 17.00-00.30
εκτός Δευτέρας 17.00-00.30
και Κυριακής 11.00-00.30

ΟΔΟΣ Κ. Ν. ΚΩΝΣΤΑΝΤΙΝΙΔΗ (ΠΕΡΙΟΧΗ ΖΕΦΥΡΟΣ)
τηλ. 2241021023

ΩΘΗΣΗ

ΜΕΘΟΔΙΚΟ ΦΡΟΝΤΙΣΤΗΡΙΟ

Για ΓΥΜΝΑΣΙΟ-ΛΥΚΕΙΟ (όλες οι κατευθύνσεις)-ΤΕΕ

Ευχόμαστε στους μαθητές μας, αλλά και στους υπόλοιπους μαθητές, καλά αποτελέσματα και καλό καλοκαίρι.

Επίσης ανακοινώνουμε ότι τα μαθήματα της νέας περιόδου θα ξεκινήσουν στις παρακάτω ημερομηνίες:

• Β', Γ' ΛΥΚΕΙΟΥ *(Θετικής-Τεχνολογικής-Θεωρητικής):*	1 Αυγούστου
• Α' ΛΥΚΕΙΟΥ:	18 Αυγούστου
• Α', Β', Γ' ΓΥΜΝΑΣΙΟΥ:	1 Σεπτεμβρίου
• Τμήματα ΤΕΕ	15 Σεπτεμβρίου

Οι καθηγητές
ΑΝΤ. ΧΑΤΖΗΑΝΤΩΝΙΟΥ- ΔΗΜ. ΜΑΛΑΤΕΣΤΑΣ

ΑΝ/ΧΟΥ ΒΟΛΟΝΑΚΗ 14
Εγγραφές - Πληροφορίες
Τηλ. 22410 76065, 76801, 74956, 6974108247
από 1 Ιουλίου, 10-12 π.μ. και 7-9 μ.μ.



Γεννημένη μέσα από τα δραματικά ξεσπάσματα της Φύσης

Η Νίσυρος και οι ομορφιές της

Η Νίσυρος ή Σαρία, Πορφυρίς ή Στρογγυλή, Παχειά ή Ιντζιρλί=συκονήσι, όπως το αποκαλούσαν οι Τούρκοι, έγινε για ένα 3μερο τόπος ξεκούρασης και ξενοιασιάς και άφησε τις καλύτερες εντυπώσεις στους 42 φίλους και μέλη της ΧΕΝ που την επισκέφθηκαν.

Υστερα από ένα 3ωρο ταξίδι στο Αιγαιοπελαγίτικο περιβόλι, το κατάφυτο από νησιά και βραχονησίδες, ανάμεσά τους το Γυαλί, όπου το πηγάδι που άνοιξε ο Ανδρέας Μιαούλης, νησάκια και βραχονησίδες γεμάτα εκκλησιές, μοναστήρια, προσευχές και τάματα, μεσοπέλαγα ευρισκόμενοι, αντικρίσαμε τον κατάλευκο Προφήτη Ηλία να μας γνέφει από την ψηλότερη κορυφή των 698 μ.

Μυθική ηρωίδα η Νίσυρος, γεννημένη μέσα από δραματικά ξεσπάσματα της φύσης, ηφαιστειογενείς εκρήξεις ή Τιτανομαχίες γιγάντων, νησί ολοστρόγγυλο και καταπράσινο, στο κέντρο της Δωδεκανήσου παρακολουθεί το χορό που έστησαν γύρω της τα πανέμορφα νησιά του Ελληνικού Αιγαίου. Νησιά σπαρμένα με τάξη και συμμετρία σε μικρές αποστάσεις μεταξύ τους, ώστε να επικοινωνούν και συναλλάσσονται με ευκολία.

Στα Δωδεκάνησα ο χρόνος αρχίζει να μετρά από τη νεολιθική εποχή όταν στην Ρόδο, Κάσο, Τήλο (1700-1600 π.Χ.) φθάνουν οι Τελχίνες (Μινωίτες από Κρήτη) και οι Κάρες από την Μικρά Ασία κατοικούν στην Κω, Νίσυρο, Κάλυμνο, ενώ στη Σύμη φθάνουν οι Πελασγοί.

Για πολλά χρόνια οι πολιτισμοί στα νησιά ανακατεύονται και οι κάτοικοι προοδεύουν. Το 1500 π.Χ. οι Μυκηναίοι-Αχαιοί και οι Δωριείς, λαοί πολεμικοί, αναγκάζουν τους παλαιότερους κατοίκους της Νισύρου να οχυρωθούν σε ακροπόλεις και τείχη. Τότε κτίστηκε το Παλαιόκαστρο, που εντυπωσιάζει με το μέγεθος των ογκόλιθων και την κατασκευαστική του τελειότητα.

Το κολοσσιαίο αυτό τείχος λέγεται ότι είναι έργο Πελασγών γιγάντων (ΠΕΛΑΣΓΙΚΑ ΤΕΙΧΗ) και είναι αξιοθαύμαστος ο σχεδιασμός και η τεχνολογία που εφαρμόστηκαν στο απόρθητο αυτό τείχος.

Το νησί κατά την αρχαιότητα ήταν αφιερωμένο στο θαλασσοφύλακα Θεό Ποσειδώνα όπως μαρτυρούν τα νομίσματα που απεικονίζουν την τρίαινα και το δελφίνι και όπως φανερώνει η επιγραφή του 2ου π.Χ. αιώνα που βρέθηκε στην τοποθεσία του αρχαίου Αργους (κτισμένο από Αργείους Πελοποννήσιους) «Ποσειδάνι Αργειώ και άρει χαριστήριον».

Η Νίσυρος των 43 τ. χλμ. άντεξε στους παντός είδους επιδρομείς και κατακτητές, έκτισε πολιτισμό και έγραψε ιστορία.

Μαζί με την Κάλυμνο, την Κω, και τη Λέρο πήρε μέρος στις εκστρατείες των Ελλήνων εναντίον των Περσών και είχε οικονομική ευρωστία τόση ώστε πλήρωνε τάλαντα στο ταμείο της Αθηναϊκής Συμμαχίας.

Οι κάτοικοι παρά το άνυδρο και άγονο έδαφος του νησιού, ανέπτυξαν την αιγοτροφία και την ψαρική ικανότητα και κατάφεραν με τη συστηματοποιημένη εργασία τους και την εξυπνάδα τους να επιβιώσουν αξιοποιώντας τη λιγοστή καλλιεργήσιμη γη τους.

Συχρόνως από τις οικογένειες των πλουσίων εμπόρων και των μεγάλων νοικοκυραίων αναδείχθηκαν σπουδαίοι επιστήμονες, συγγραφείς και λόγιοι. Είναι δε οι Νισύριοι μουσικόφιλοι, καλλίφωνοι, μερακλήδες οργανοπαίκτες και γλεντζέδες. Είναι ενδεικτικό ότι τα χρόνια της Τουρκοκρατίας και στις πρώτες 10ετίες της Ιταλικής κατοχής (Απρίλιος 1912-Οκτώβριος 1945) οι γάμοι και τα πανηγύρια τους είχαν χρώμα Βυζαντινής μεγαλοπρέπειας, αντίδραση στις σκληρές συνθήκες ζωής των υποδούλων.

Μεγαλόπρεπα και αρχοντικά παραμένουν τα έθιμα στη Νίσυρο που τηρούνται με θρησκευτική ευλάβεια και τάξη, όπως είναι ο χορός της κούπας που σέρνει πρώτος ο παπάς.

Οι Νισύριοι στα χρόνια του μεσοπολέμου μετανάστευσαν στην Οδησσό, Κων/πολη, Σμύρνη και Αμερική για βιοποριστικούς λόγους, όμως δεν ξέχασαν το νησάκι τους. Οι περισσότεροι με τις οικονομίες τους κατάφεραν να ξαναφτιάξουν το εγκαταλειμμένο και ερειπωμένο πατρογονικό τους για τις διακοπές και τα γεράματά τους.

Σήμερα το νησί αριθμεί 1000 κατοίκους (το 1912 είχε 5000) όμως έχει να παρουσιάσει πλούσια πολιτισμικά στοιχεία, όπως το αρχαιολογικό μουσείο με πλήθος ευρήματα και το πρόσφατα ολοκληρωμένο εκκλησιαστικό μουσείο με βυζαντινά κειμήλια και αφιερώματα ανεκτίμητης αξίας και ομορφιάς.

Περιδιαβαίνοντας τα στενά γραφικά δρομάκια εκπλήσσεται κανείς από την καθαρότητα και την περιποίηση κάθε γωνιάς και αυλής. Ολόκληρη η Νίσυρος είναι ένα περιβόλι γεμάτο λογιών λουλούδια, κίτρινα σπαρτά, μοβ κρινολούλουδα, βοκαμβίλιες, γιασεμιά παντού στους αγρούς, στις πλαγιές, στις αυλές, στους δρόμους. Τεράστιες αιωνόβιες βελανιδιές, συκιές και αυτοφυείς αμυγδαλιές σκεπάζουν τους λόφους και τα χαμηλώματα.

Περιβόλια περιποιημένα, περιφραγμένα, γεωμετρικά φυτεμένα σκαρφαλωμένα στις πλαγιές εντυπωσιάζουν με τα χρώματα και τις μυρωδιές τους.

Ξεχωριστό πολιτισμικό στοιχείο των κατοίκων η φιλοξενία. Η πλουσιότατη, ειλικρινής, αβίαστη, αφιλοκερδής φιλοξενία που προσφέρεται απλόχερα από όλους τους κατοίκους. Το Δήμαρχο του νησιού, το Σύλλογο γυναικών, τον παπα-Στέφανο της Σπηλιανής, την παπαδιά των Νικιών, την υπεύθυνη επί των πολιτιστικών του Δήμου, τον γελαστό Παν. Μαστρομιχάλη.

Ολη η Νίσυρος, είπαμε μεταξύ μας, είναι μια ανοικτή αγκαλιά, ένα παράθυρο χαράς, μουσικής, χορού, γλεντιού και ελπίδας για το μέλλον.

Η διατήρηση της παράδοσης, τα υπέροχα βοτσαλωτά στις μικρές πλατείες και στις αυλές, τα ξύλινα παράθυρα και τα μπαλκόνια, τα χρώματα των σπιτιών, οι ψάθινες καρέκλες στην πλατεία «Ηλικιωμένη» κι εκείνη η μικρή βραβευμένη πλατεία «ΠΟΡΤΑ» των Νικιών με τους πρόσχαρους καλόκαρδους ανθρώπους που σε υποδέχονται με μια αγκαλιά λουλούδια, σε γοητεύουν και σε προσκαλούν για δεύτερο και τρίτο προσκύνημα στη ΜΙΑ και Μοναδική Παναγιά του κόσμου τη Σπηλιανή του 14ου αιώνα, ζωντανή παρουσία και σύμβολο της Νισύρου.

Η Νίσυρος ένα ηφαίστειο εντυπώσεων και παραστάσεων εφάμιλλο των κόκκινων κρατήρων του Πολυβώτη, του Στεφάνου,του Αλέξανδρου.

Η Νίσυρος ένας βράχος που κρατά καλά φυλακισμένο το Γίγαντα, που στενάζει και τραντάζεται στα σπλάχνα της, μας καλεί να την επισκεφθούμε και πάλι.

ΜΑΙΡΗ ΓΕΩΡΓΙΑΔΟΥ-ΜΑΡΙΑ, πρόεδρος της ΧΕΝ

"Ζαλισμένος" ο πρωθυπουργός

Μπρος γκρεμός και πίσω ρέμα για τον κ. Σημίτη

Πιθανή φυγή προς την Ευρώπη

Οι πολλές φιλοφρονήσεις των Ευρωπαίων ηγετών προς τον προεδρεύοντα της Ε.Ε. πρωθυπουργό Κ. Σημίτη δημιούργησαν διάχυτη την αίσθηση, και στο Συμβούλιο της Χαλκιδικής, ότι ο ίδιος βρίσκεται πολύ κοντά σε μια θέση ευρωπαϊκής προοπτικής.

Παρά τις συνεχείς διαψεύσεις του κ. Σημίτη, αντιμετωπίζεται πλέον ως ένα σοβαρό σενάριο το να διεκδικήσει τη θέση του προέδρου της Ευρωπαϊκής Επιτροπής και ως εκ τούτου το κυβερνών κόμμα να πορευτεί με άλλον αρχηγό προς τις εκλογές.

Επί του παρόντος, ο κ. Σημίτης έχει στραμμένο το βλέμμα στην Ουάσιγκτον, όπου θα ταξιδέψει, όμως την ψυχή του απασχολεί το επιδεινούμενο πολιτικό κλίμα για το κόμμα του στην Αθήνα. Οι πολιτικές πρωτοβουλίες που έχει προαναγγείλει ότι θα αναλάβει αμέσως μετά την επιστροφή του από το Στρασβούργο, ανασχηματισμός, ανασύνθεση του Ε.Γ., θεσμικά μέτρα, προκαλούν ήδη τις πρώτες αντιδράσεις. Αξιοπρόσεκτο είναι ότι σ' αυτή τη φάση ο πρωθυπουργός είναι ιδιαίτερα ευάλωτος, καθώς όλοι σημειώνουν με σημασία ότι μέσα στην τετραετία τα όποια προβλήματα αντιμετώπισε στο εσωκομματικό τοπίο ήταν από τους "δικούς του" ανθρώπους (Τσουκάτος, Πανταγιάς, Χριστοδουλάκης, Μαλέσιος, Νεονάκης, Μανίκας). Αυτό πρακτικά σημαίνει ότι το εγχείρημα μιας νέας ηγετικής ομάδας είναι εξαιρετικά δύσκολο.





Τη σφοδρή αντίθεσή τους στο σενάριο που μιλά για αντικατάσταση του γραμματέα του ΠΑΣΟΚ από τον κ. Χρυσοχοΐδη εξεδήλωσαν ήδη οι κ.κ. Λαλιώτης και Τσοχατζόπουλος, προϊδεάζοντας ότι αν επιχειρηθεί κάτι τέτοιο θα υπάρξουν άλλες εξελίξεις.

Ετσι ο κ. Σημίτης αναγκάστηκε, διά του κ. Χυτήρη, να διαψεύσει κατηγορηματικά ότι υπάρχει θέμα γραμματέα ή εκτάκτου συνεδρίου. Η ανασύνθεση του Ε.Γ. προβλέπεται στις αρχές Ιουλίου. Η κίνηση που εκτιμούν ότι θα κάνει ο κ. Σημίτης είναι η θέσπιση συνολικού ασυμβίβαστου των μελών του με κυβερνητικές θέσεις. Δι' αυτού του τρόπου ευκολότερα μπορεί π.χ. να πει στον Τσοχατζόπουλο: "Ακη σε θέλω στο κόμμα την προεκλογική περίοδο", αν φυσικά αυτό ισχύει για τους υπόλοιπους κορυφαίους υπουργούς.

Ωστόσο, η Κ.Ε. αναμένεται να είναι θυελλώδης, καθώς το μπλοκ των λεγόμενων "λοχαγών" που σήμερα "έχουν φέρει σε τόσο δύσκολη θέση το κόμμα", κατά τη φράση κορυφαίου στελέχους, ήταν ο κύριος "βραχίονας" με τον οποίο ο κ. Σημίτης πήρε το συνέδριο του 1996.

Το νέο Ε.Γ., λένε οι πληροφορίες, θα έχει "άρωμα" κοινωνίας με τη συμμετοχή του κ. Πολυζωγόπουλου, της κ. Φώφης Γεννηματά, ίσως και του κ. Αλέκου Παπαδόπουλου, εάν δεν μπει στην κυβέρνηση.

Σύμφωνα με τις εκτιμήσεις του εκσυγχρονιστικού μπλόκ, η αυστηρότητα με την οποία αντιμετώπισε ο κ. Σημίτης τους "φίλους του" (Τσουκάτο, Πανταγιά, Νεονάκη, Μανίκα, Μαλέσιο κ.ά.) αποδεικνύει ότι παραμένει οπαδός των καθαρών λύσεων. Με αυτή τη λογική-λένε-θα πάρει και τις πρωτοβουλίες του, καθώς προτιμά να παραιτηθεί παρά να είναι υπό "ομηρεία". Ο ανασχηματισμός θα είναι ένα δείγμα γραφής, κατά τις ίδιες πληροφορίες. Προς αυτή την κατεύθυνση αναμένεται η αναβάθμιση των κ.κ. Φλωρίδη, Λοβέρδου, Ρέππα κ.ά.

Βέβαιη θεωρείται η μετακίνηση του υπουργού Τύπου Πρωτόπαπα, ενώ για τον κ. Χρυσοχοΐδη λέγεται ότι υπάρχει αίτημα του Αμερικανού πρεσβευτή κ. Μίλερ να παραμείνει στη θέση του μέχρι τους Ολυμπιακούς Αγώνες (δηλαδή λίγους μήνες πριν που θα διεξαχθούν οι εκλογές".

Η πρόθεση του κ. Σημίτη, όπως αυτή εκδηλώθηκε πολλές φορές, είναι να κρατήσει στη θέση του τον υπουργό Οικονομίας και Οικονομικών κ. Χριστοδουλάκη, παρά το γεγονός ότι οι συνάδελφοί του του χρεώνουν έλλειψη πολιτικών αντανακλαστικών.

Σε ετοιμότητα για τις κάλπες με στόχο την καθημερινότητα

Θα ζητήσει ΠΡΟΩΡΕΣ εκλογές ο Καραμανλής

Σε πρώτη προτεραιότητα τα προβλήματα κράτους-πολίτη

Αρχισαν οι ζυμώσεις για τις υποψηφιότητες

Να αναδείξει τα καθημερινά προβλήματα των πολιτών, να προβάλει τον προγραμματικό της λόγο και να προετοιμασθεί, όσο το δυνατόν πιο άρτια, για το ενδεχόμενο πρόωρων εκλογών, θα επιχειρήσει μέσα στο προσεχές χρονικό διάστημα η Νέα Δημοκρατία.

Διαβλέποντας ότι οι εξελίξεις στο χώρο της κυβερνώσας παράταξης μπορεί να είναι ραγδαίες μέσα τον προσεχή μήνα, στο συγκεκριμένο αυτό χρονικό διάστημα, το κόμμα της αξιωματικής αντιπολίτευσης έχει προγραμματίσει μία σειρά από κομματικές δραστηριότητες, ώστε να είναι έτοιμο ανά πάσαν στιγμή να «απαντήσει» κυρίως στο θέμα του ανασχηματισμού. Ταυτόχρονα, στο πλαίσιο της κομματικής ετοιμότητας, ώστε να αντιμετωπισθεί πιθανή, πρόωρη προσφυγή στις κάλπες, ο πρόεδρος της Νέας Δημοκρατίας θα συνεχίσει τις περιοδείες του... μέσα στο καλοκαίρι, σε συγκεκριμένες περιοχές της χώρας, που έχουν στρατηγική σημασία, καθώς οι τελευταίες σφυγμομετρήσεις «απαιτούν» ενδυνάμωση της παρουσίας του κόμματος.

Στο θέμα του προγραμματικού της λόγου, η Νέα Δημοκρατία προσδίδει ιδιαίτερη βαρύτητα. Το πρόγραμμα για τον αγροτικό κόσμο της χώρας θα παρουσιασθεί την επομένη Κυριακή στην Λάρισα. Το πολιτικό στίγμα της πολιτικής του κόμματος προς τους αγρότες, θα δώσει ο κ. Κ. Καραμανλής, ενώ ο γραμματέας Πολιτικού Σχεδιασμού και προγράμματος κ. Γ. Σουφλιάς θα αναφερθεί διεξοδικά στα μέτρα που σκοπεύει να λάβει ως κυβέρνηση η Νέα Δημοκρατία.

Η σταδιακή ανακοίνωση του προγράμματος θα συνεχισθεί αμέσως μετά την ομιλία του κ. Κ. Καραμανλή στη ΔΕΘ, με την ανακοίνωση των κεφαλαίων για τη Δημόσια Διοίκηση (περιλαμβάνεται και το κεφάλαιο περί Επανίδρυσης του Κράτους) και των προτεραιοτήτων, περί οικονομικής πολιτικής.

Την προσεχή Παρασκευή θα συζητηθούν σε συνεδρίαση της Κοινοβουλευτικής Ομάδας του κόμματος, οι αλλαγές στην Ευρωπαϊκή Ενωση, αλλά και ο προγραμματισμός για το καλοκαίρι.

Θα ακολουθήσει στις αρχές Ιουλίου συνεδρίαση της Κεντρικής Επιτροπής όπου θα συζητηθεί το πολιτικό κλίμα που θα επικρατεί σε περίπτωση ανασχηματισμού της κυβέρνησης, αλλά και η προετοιμασία του κόμματος, για το ενδεχόμενο πρόωρων εκλογών.

Στη Ρηγίλλης εκτιμούν ότι η μοναδική διέξοδος που έχει πλέον ο πρωθυπουργός είναι η πρόωρη προσφυγή στις κάλπες. Θεωρούν δε ότι δεν διαθέτει τα περιθώρια για μία εντυπωσιακή αντιστροφή του αρνητικού για την κυβέρνηση κλίματος, προχωρώντας σε ανασχηματισμό.

Πόσω μάλλον όταν η επικοινωνιακή εκμετάλλευση τόσο του ζητήματος της Ευρωπαϊκής Προεδρίας, όσο και των μειζόνων θεμάτων των ελληνοτουρκικών σχέσεων και της δίκης για την τρομοκρατία, δεν βοήθησαν στην αντιστροφή του κλίματος. Για τους λόγους αυτούς, και η εκτίμηση περί «αξιοπρεπούς ήττας» του κ. Κ. Σημίτη, με την πρόωρη προσφυγή στις κάλπες, κερδίζει συνεχώς έδαφος στη Ρηγίλλης...



Εκείνο που τονίζει συνεχώς ο πρόεδρος της Νέας Δημοκρατίας προς του συνεργάτες του είναι πως απαιτείται η αναμόρφωση των σχέσεων κράτους - πολίτη. Θα πρέπει οι πολίτες να μην αισθάνονται ότι έχουν να αντιμετωπίσουν ένα κράτος–αφέντη, αλλά έναν συμπαραστάτη που θα τους βοηθάει στην επίλυση των προβλημάτων τους.

Υπό την έννοια αυτή και με βάση τα «ποιοτικά στοιχεία» των τελευταίων μετρήσεων της κοινής γνώμης, η Νέα Δημοκρατία πρέπει να επενδύσει στο μείζον θέμα της αντιμετωπίσεως των καθημερινών προβλημάτων των πολιτών. Στην επίλυση των μειζόνων καθημερινών προβλημάτων, εμπιστεύεται τη Νέα Δημοκρατία η πλειονότητα των πολιτών. Η αντιμετώπιση των προβλημάτων αυτών σχετίζεται με τις προγραμματικές προτεραιότητες για τομές στη δημόσια διοίκηση και με παρεμβάσεις κυρίως στην περιφέρεια.

Για τον λόγο αυτόν και κλιμάκια βουλευτών ανάλογα με τον κύκλο στον οποίο ανήκουν, όσον αφορά τη δομή των τομέων του κόμματος (έξι τομείς: Δημόσιας Διοίκησης, Οικονομικών, Εθνικής Αμυνας - Εξωτερικών, Παραγωγής Εμπορίου, Μορφωτικών Υποθέσεων και Κοινωνικών Υποθέσεων), δίνοντας προτεραιότητα στις μονοεδρικές, επισκέπτονται όλες τις περιφέρειες της χώρας και παρουσιάζουν - αναλύουν τον προγραμματικό λόγο της Νέας Δημοκρατίας. Υπογραμμίζεται ότι εκτός από το πρόγραμμα κατά κεφάλαια, η ανακοίνωση του οποίου θα έχει ολοκληρωθεί έως το φθινόπωρο, θα ανακοινωθούν και τα «περιφερειακά προγράμματα» της Νέας Δημοκρατίας, που περιλαμβάνουν παρεμβάσεις στην επαρχία, με συγκεκριμένα χρονοδιαγράμματα κατασκευής έργων και υλοποίησης αποφάσεων.

Αναλυτές που ασχολούνται, πάντως, με τα της Νέας Δημοκρατίας, υπογραμμίζουν ότι για πρώτη φορά κυριαρχεί σωστός προγραμματισμός και προετοιμασία, που αφορούν, κυρίως, την προβολή συγκεκριμένων προτάσεων, οι οποίες θα υλοποιηθούν την «επομένη ημέρα» των εκλογών. Η υπεύθυνη αυτή στάση, απέναντι στις ευθύνες που θα κληθεί, όπως όλες οι ενδείξεις συγκλίνουν, να αναλάβει η Νέα Δημοκρατία, έχουν δημιουργήσει ένα σοβαρότατο για πρώτη φορά υπόβαθρο και όσον αφορά την προετοιμασία για το ενδεχόμενο πρόωρων εκλογών.

Δύο επιτροπές –η Επιτροπή Επιλογής Υποψηφίων και η Επιτροπή Εκλογών– θα δεχθούν τις εισηγήσεις των κοινωνικών και πολιτικών συμβουλίων από κάθε νομό, για να εγκρίνουν τις υποψηφιότητες. Ταυτοχρόνως, σε όσες περιπτώσεις υπάρχουν διαφορετικές απόψεις, θα πραγματοποιηθούν δημοσκοπήσεις σε τοπικό επίπεδο.

Οσον αφορά την προετοιμασία και τον έλεγχο της πορείας προς τις εκλογές, έχουν... ήδη καταρτισθεί οι κατάλογοι με τους εκλογικούς αντιπροσώπους του κόμματος, ενώ αρμόδια επιτροπή έχει αναλάβει την ηλεκτρονική επεξεργασία των στοιχείων των νέων εγγεγραμμένων εκλογέων, καθώς και των εκλογικών καταλόγων κατά νομό. Είναι η πρώτη φορά, όπως τονιζόταν χαρακτηριστικά, που η Νέα Δημοκρατία παρουσιάζεται έτοιμη... να καταγγείλει προεκλογικά και όχι... μετεκλογικά παρατυπίες ή παράνομες εγγραφές στους εκλογικούς καταλόγους. Σε επίπεδο επικοινωνίας, έχει ήδη γίνει η προετοιμασία και έχουν τεθεί οι βάσεις για την στήριξη του πολιτικού προεκλογικού λόγου του κόμματος από την γραμματεία Πολιτικού Σχεδιασμού και Προγράμματος.

ΜΝΗΜΟΣΥΝΑ

Την 25η μηνός Ιουνίου ημέρα Τετάρτη και ώρα 8.15 π.μ. εις τον Ιερό Ναό Αγίου Γεωργίου Ανω τελούμε 6μηνο μνημόσυνο υπέρ αναπαύσεως της ψυχής της λατρευτής μας συζύγου και θείας

ΑΝΝΑΣ ΓΛΑΚΟΥΣΑΚΗ-ΡΑΥΜΟΝΔΟΥ

Ο σύζυγος: Γεώργιος.
Τ' αδέλφια: Μιχαήλ-Μαρία.
Οι φίλοι, τ' ανίψια και οι λοιποί συγγενείς.



Την 24η μηνός Ιουνίου ημέρα Τρίτη και ώρα 8 π.μ. εις τον Ιερό Ναό Ταξιαρχών Νεκροταφείου Ρόδου, τελούμε 3μηνο μνημόσυνο υπέρ αναπαύσεως της ψυχής του λατρευτού μας συζύγου, πατέρα, παππού και θείου

ΠΑΝΑΓΙΩΤΗ ΣΠΟΡΓΙΤΑ

Η σύζυγος: Μαρία
Τα παιδιά: Παρασκευή-Μιχάλης, Μένη-Τάσος, Νίκος
Τα εγγόνια και οι λοιποί συγγενείς



Την 25η μηνός Ιουνίου ημέρα Τετάρτη και ώρα 9 π.μ. εις τον Ιερό Ναό Ταξιαρχών Νεκροταφείου Πυλώνας, τελούμε 40ήμερο μνημόσυνο υπέρ αναπαύσεως της ψυχής του λατρευτού μας συζύγου, πατέρα, παππού, αδελφού και θείου

ΘΕΟΔΩΡΟΥ ΚΑΣΤΑΝΙΔΗ

Η σύζυγος: Αικατερίνη
Τα παιδιά: Παναγιώτης, Βαγγέλης, Βαλασία και Ευδοκία
Τα εγγόνια, τ' αδέλφια, τ' ανίψια και οι λοιποί συγγενείς

ΕΛΛΗΝΙΚΗ ΔΗΜΟΚΡΑΤΙΑ
ΠΕΡΙΦΕΡΕΙΑ
ΝΟΤΙΟΥ ΑΙΓΑΙΟΥ
ΝΟΜΟΣ ΔΩΔΕΚΑΝΗΣΟΥ
ΝΟΜΑΡΧΙΑΚΗ ΑΥΤ/ΣΗ
ΔΩΔ/ΣΟΥ
ΝΟΜΑΡΧΙΑΚΟ ΣΥΜΒΟΥΛΙΟ

ΑΝΑΚΟΙΝΩΣΗ

Με το υπ' αριθμ. Πρωτ. 590/12-6-2003 έγγραφο της Περιφέρειας Νοτίου Αιγαίου-Γενική Διεύθυνση Περιφέρειας-Τμήμα ΠΕ.ΧΩ Δωδεκανήσου, μας διαβιβάστηκε για γνωμοδότηση η Μελέτη Περιβαλλοντικών Επιπτώσεων (ΜΠΕ) της υφιστάμενης ξενοδοχειακής μονάδος επιπλωμένων διαμερισμάτων Γ' τάξης και δυναμικότητας 37 κλινών με επέκταση κατά 12 κλίνες (συνολική δυναμικότητα 49 κλίνες) στον οικισμό "Γροικος) Νήσου Πάτμου Νομού Δωδ/σου, ιδιοκτησίας Ιωάννη και Αικατερίνης Τηλιακού.

Καλούμε κάθε ενδιαφερόμενο να υποβάλλει τις έγγραφες παρατηρήσεις του ως προς το περιεχόμενο της μελέτης, μέσα σε προθεσμία δεκαπέντε (15) ημερών από την ημερομηνία δημοσίευσης της παρούσας στον ημερήσιο τοπικό Τύπο.
Οι ενστάσεις θα υποβάλλονται:
1. Στην Γραμματεία της Νομαρχιακής Επιτροπής της Ν.Α. Δωδ/σου
2. Στην ανωτέρω αναφερόμενη Υπηρεσία και θα κοινοποιούνται στο Τοπικό Γραφείο Περιβάλλοντος του Τ.Π. και Π.Ε. της Ν. Α. Δωδ/σου (υπόψη κ. Άρη Σκιαδόπουλου τηλ. 22410-30413), όπου βρίσκεται η πλήρης μελέτη και μπορεί κάθε ενδιαφερόμενος να λάβει γνώση αυτής.

Ε.Ν.
Ο βοηθός Νομάρχη
Ευστάθιος Κουσουρνάς

ΧΡΙΣΤΙΑΝΙΚΟΣ
ΦΙΛΑΝΘΡΩΠΙΚΟΣ
ΣΥΛΛΟΓΟΣ
«ΣΥΝΔΕΣΜΟΣ ΑΓΑΠΗΣ»

ΠΡΟΣΚΛΗΣΗ ΓΕΝΙΚΗΣ ΣΥΝΕΛΕΥΣΗΣ

Καλούνται όλα τα μέλη μας στη δεύτερη επαναληπτική τακτική Γενική Συνέλευση στις 25/3/2003 **ημέρα Τετάρτη και ώρα 6.30 μ.μ. στα γραφεία του Συλλόγου μας, οδός Δαμασκηνού 102 (πρώην Ορφανοτροφείο Αρρένων) με θέματα ημερήσιας διάταξης:**
Λογοδοσία απερχομένου Διοικ. Συμβουλίου.
Εκθεση Εξελεγκτικής Επιτροπής.
Προτάσεις από τα μέλη για περαιτέρω δραστηριοποίηση.
Εκλογή Εφορευτικής Επιτροπής.
Αρχαιρεσίες για εκλογή νέου Διοικ. Συμβουλίου και Εξελεγκτικής Επιτροπής και έγκριση πεπραγμένων.
Παρακαλούμε ιδιαίτερα όλα τα μέλη να υποβληθούν στον κόπο να συμμετάσχουν και σε αυτή τη Γενική Συνέλευση και να ακούσουμε τις προτάσεις τους. Η παρουσία όλων των μελών είναι απαραίτητη.

Το διοικητικό συμβούλιο

ΣΩΜΑΤΕΙΟ ΕΡΓΑΤΟΤΕΧΝΙΤΩΝ ΜΑΓΕΙΡΩΝ ΚΑΙ ΒΟΗΘΩΝ ΜΑΓΕΙΡΩΝ ΡΟΔΟΥ

ΑΝΑΚΟΙΝΩΣΗ ΕΦΟΡΕΥΤΙΚΗΣ ΕΠΙΤΡΟΠΗΣ

Προς όλα τα μέλη του Σωματείου

Συνάδελφοι,
Σαν κάνουμε γνωστό ότι οι αρχαιρεσίες για την ανάδειξη της νέας Διοίκησης και των άλλων οργάνων θα γίνουν στις 24 και 25/6/2003 ημέρα Τρίτη και Τετάρτη και ώρα 10 π.μ.-6 μ.μ. στην αίθουσα του ΕΚΡ, οδός Στ. Καζούλη 30.
Σας καλούμε να πάρετε μέρος στις αρχαιρεσίες στις 24 και 25 Ιουνίου για να δώσουμε με την καθολική μας συμμετοχή στη νέα Διοίκηση τη δύναμη που χρειάζεται για να μπορεί να διεκδικεί και να επιλύει τα προβλήματα που απασχολούν τον κλάδο μας.
Με συναδελφικούς χαιρετισμούς

Η εφορευτική επιτροπή
Βούλγαρης Κων/νος
Κωνσταντίνου Ανδρέας
Μανίκαρος Γεώργιος

Υ.Γ.: Παρακαλώ να προσκομίσετε τα βιβλιάρια Υγείας και την Αστυν. Ταυτότητα

Για μοντέρνο νεανικό γυναικείο ντύσιμο
Ελάτε στο νέο μας κατάστημα

ELIOYLA

με τα επώνυμα ρούχα
GIANNI RODINI ®
INTERNATIONAL

Δημητρίου Θέμελη 75 (πεζόδρομος)
Τηλέφωνο **(22410)33606**

ΚΟΜΜΩΤΗΡΙΟ UNISEX
Natural Beauty



Χτενίσματα αέρινα, φίνα... Χτενίσματα με άποψη. Νέες κουπ με στυλ και προσθετική μαλλιών με τη γνωστή υπογραφή της ***Μαρίας***

& κατόπιν ραντεβού
ανοικτά από τις 9.00 έως 17.00

Επίσης για τα μικρά παιδιά ένα ευχάριστο κούρεμα μέσα στο παιδικό αυτοκινητάκι

Παφιάκη Μαρία

Στη νέα διεύθυνση: Ακραμίτου 16, Ρόδος • Τηλ. 32161
κάθετος Απταβύρου και Λεωφόρου Καλλιθέας
(παλιά διεύθυνση: προέκταση Αννης Μαρίας)

ΓΡΑΦΕΙΟ ΤΕΛΕΤΩΝ & ΜΝΗΜΟΣΥΝΩΝ ΡΟΔΟΥ ΣΤΕΦΑΝΑ-ΣΤΟΛΙΣΜΟΙ

ΑΜΕΣΗ ΕΞΥΠΗΡΕΤΗΣΗ ΟΛΟ ΤΟ 24 ΩΡΟ

"ΑΜΕΡΙΚΑΝΟΥ"

Αναλαμβάνουμε την τελετή και με τα έξοδα που χορηγούν τα ταμεία χωρίς καμία επιβάρυνση. ΙΚΑ, ΤΕΒΕ, ΤΑΞΥ, ΔΗΜΟΣΙΟΥ, ΛΙΜΕΝΙΚΩΝ, ΟΓΑ και λοιπά ταμεία. Τους ΑΠΟΡΟΥΣ ΔΩΡΕΑΝ.

Πλατεία Βρούχου στην Μητρόπολη
τηλέφωνα: 22410-28901-33400

Κερδίστε χρόνο κα εξυπηρέτηση

WESTERN UNION MONEY TRANSFER
The fastest way to send money worldwide.



Αποστολή χρημάτων σ' όλο τον κόσμο μέσα σε λίγα λεπτά!!!

50.000 καταστήματα σε 165 χώρες του κόσμου
είναι έτοιμα να σας εξυπηρετήσουν
σε διευρυμένα ωράρια

Γονείς φοιτητών εξωτερικού εμπιστευθείτε μας

PLANET HOLIDAYS

Δημήτρης Τσοπανάκης
Γαλλίας 6 - Ρόδος - Τηλ. 22410-27327

ΠΛΑΙΣΙΟ διαφημιστική

- Κάρτες
- Προσκλητήρια γάμων-βαπτίσεων
- Σφραγίδες
- Διαφήμιση στον Τύπο

Παπαγιάννη 80 Κρεμαστή
Τηλ. 95584 - 91350
Κιν. 09377-56878



Ο δρόμος μιας επιτυχημένης σταδιοδρομίας

ΟΙ ΕΓΓΡΑΦΕΣ ΑΡΧΙΣΑΝ

ΤΜΗΜΑΤΑ:
ΑΙΣΘΗΤΙΚΗΣ - ΚΟΜΜΩΤΙΚΗΣ - ΜΑΝΙΚΙΟΥΡ ΠΕΝΤΙΚΙΟΥΡ - ΟΝΥΧΟΠΛΑΣΤΙΚΗΣ

La Belle ΑΙΣΘΗΤΙΚΗ La Belle ΕΠΑΓΓΕΛΜΑΤΙΚΟ ΜΑΚΙΓΙΑΖ La Belle ΚΟΜΜΩΤΙΚΗ La Belle ΜΑΝΙΚΙΟΥΡ ΠΕΝΤΙΚΙΟΥΡ La Belle ΟΝΥΧΟΠΛΑΣΤΙΚΗ

ΕΘΝΙΚΗΣ ΑΝΤΙΣΤΑΣΕΩΣ 18 -
ΡΟΔΟΣ - ΤΗΛ. & FAX: 22410 35668

PROART

ΤΑ ΛΟΓΙΚΑ ΤΑ ΠΑΡΑΛΟΓΑ ΤΑ ΕΞΩΦΡΕΝΙΚΑ

Παιχνίδια με καρκινογόνα ηλεκτρομαγνητικά κύματα

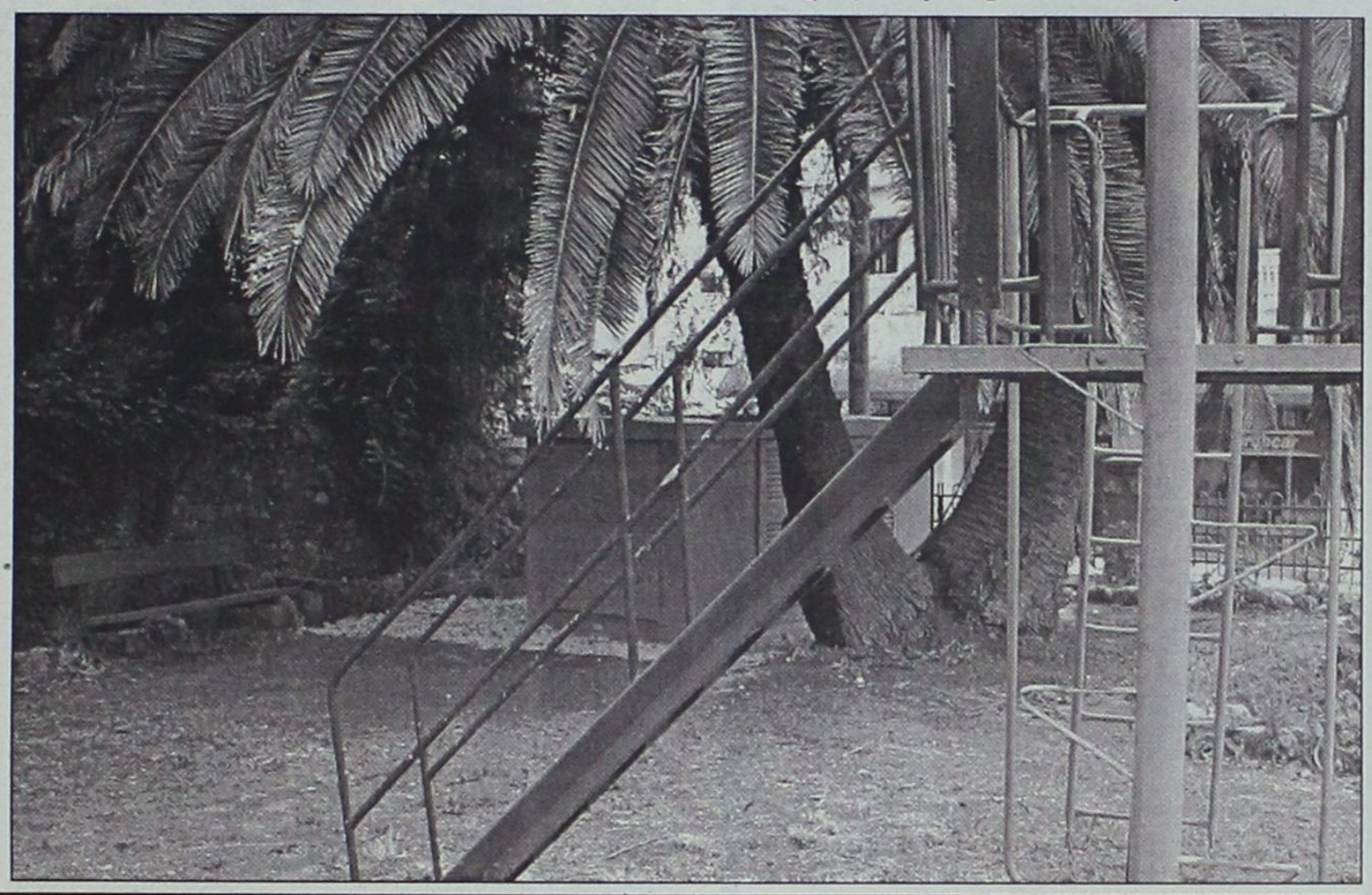

Παιδική χαρά στη Ροδιακή Επαυλη.

Τέσσερα στρέμματα είναι η έκταση της **Ροδιακής Επαυλης**, στην **παιδική χαρά** πήγαν και τοποθέτησαν - *οι γρουσουλαμάδες*- τον υποσταθμό ηλεκτρικού ρεύματος. Μισό μέτρο από το *"καναπεδάκι"* και δύο μέτρα από την τσουλήθρα όπου παίζουν τα παιδιά.

Και ας μην μας πουν οι αρμόδιοι της ΔΕΗ, ότι αυτός ο θηριώδης υποσταθμός με ονομαστική τάση 20 KV και ονομαστική ισχύ 630 KVA είναι ακίνδυνος με το καρκινογόνο φορτίο ηλεκτρομαγνητικών πεδιών που παράγει. Οταν οι ίδιοι μας προειδοποιούν ότι τα παιδιά δεν πρέπει να παρακολουθούν από πολύ κοντά την τηλεόραση ή ότι τα κινητά τηλέφωνα *"τηγανίζουν"* τον εγκέφαλο. Και μιλάμε για απειροελάχιστα φορτία ηλεκτρομαγνητισμού μπροστά σ' αυτό το τέρας.

Και καλά η ΔΕΗ, τα κέρδη της θέλει να αυξήσει και δεν την ενδιαφέρει αν θα καρκινιαστούν τα παιδιά μας.

... Ο Δήμος όμως τι κέρδος έχει και γίνεται συνένοχος σ' αυτό το διαρκές έγκλημα επιτρέποντας την χωροθέτηση του καρκινογόνου υποσταθμού στον χώρο της παιδικής χαράς;

Παρκοπέδιο με καρκινογόνα ηλεκτρομαγνητικά κύματα



Πάρκο του Αϊ-Γιάννη:

Ιδια κατάσταση με αυτήν της παιδικής χαράς στην Ροδιακή Επαυλη.

Και εδώ - οι "φωστήρες" - έχουν τοποθετήσει τον θηριώδη υποσταθμό της ΔΕΗ στο πάρκο, προφανώς για την λουτροθεραπεία των γερόντων που συχνάζουν εκεί και για να γίνουν πιο ανθεκτικά τα παιδιά στις επικίνδυνες ηλεκτρομαγνητικές ακτινοβολίες.

Για να υπάρχει δε άμεση πρόσβαση των πολιτών δεν έχουν τοποθετήσει ούτε ένα προστατευτικό κιγκλίδωμα και το κάθε παιδί μπορεί να πάρει μια υπέροχη τούμπα από ύψος 2 μέτρων και να προσγειωθεί με σπασμένα χέρια, πόδια και κεφάλι στην βάση του υποσταθμού - τέρατος.

... Οσο για τα ερωτήματα προς τον Δήμο είναι τα ίδια με αυτά του προηγούμενου σχόλιου και περιμένουμε την απάντηση τους!

Αμέτι-μουχαμέτι, δεν περνάτε (υπογραφή ΔΕΗ)

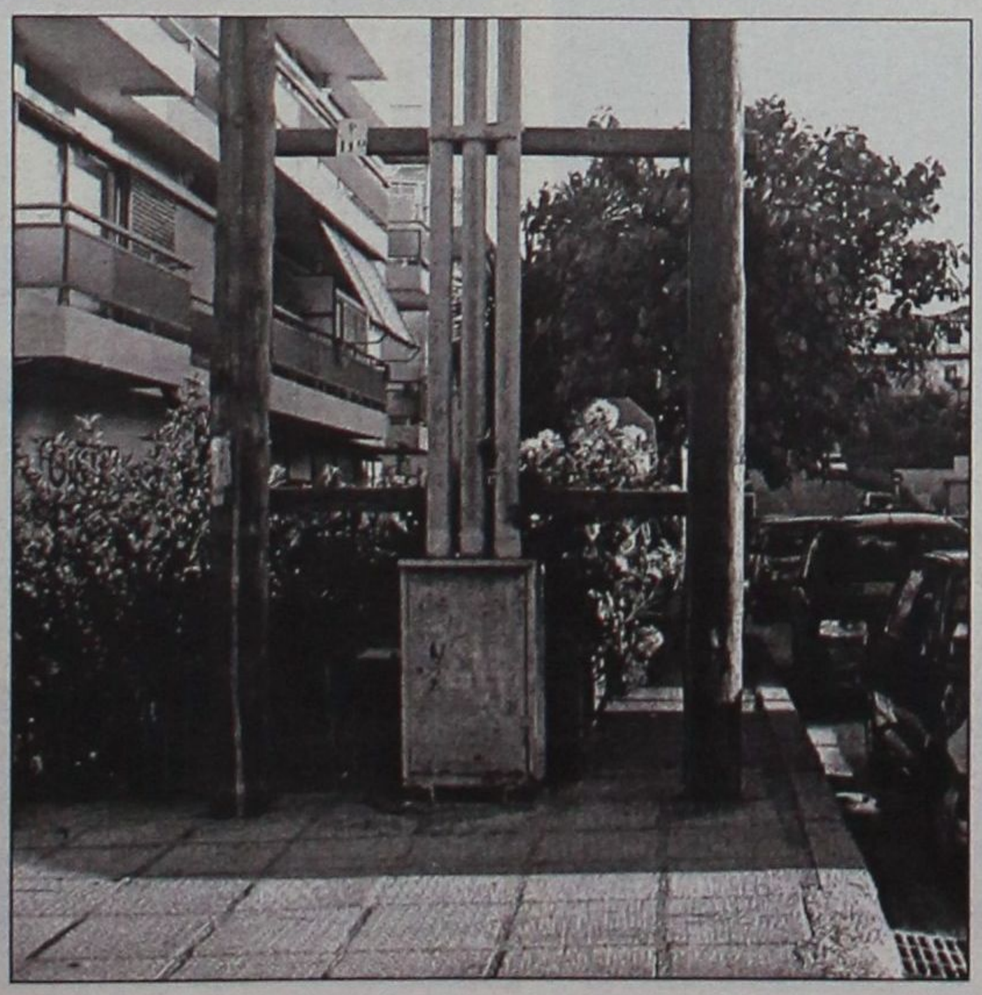

Οδός Εθνικής Αντιστάσεως:

Ούτε στην περιφέρεια του Σουδάν ή της Καμπούλ η αντίστοιχη ΔΕΗ δεν σκαρώνει τοιούτου είδους κατασκευές.

... Με την πλήρη κατάληψη του πεζοδρομίου, που υποχρεώνει τους πεζούς να κατέβουν στο οδόστρωμα αν θέλουν να συνεχίζουν την πορεία τους!

'Η στραβός είναι ο γιαλός ή στραβά αρμενίζουμε

Δεν σταματά να μας εκπλήττει νομαρχιακός προύχοντας, ο οποίος διετέλεσε διορισμένος *"κοτσαμπάσης"* στο Λιμενικό Ταμείο.

Σύμφωνα με τα λεγόμενά του *"το εμπορικό λιμάνι ασφυκτιά λόγω του μικρού του μεγέθους και όσες προσπάθειες και να καταβληθούν τα προβλήματα θα είναι πάντοτε πολύ μεγάλα"*!



Σύμφωνα με την παραπάνω χωροταξική λογική *"κοτετσιού"* φταίει ο μικρός χώρος:

- που δεν υπάρχει ούτε ένας κάδος σκουπιδιών,
- που δεν λειτουργεί το πουλμανάκι για την δωρεάν μεταφορά επιβατών με τις αποσκευές τους,
- που οι χώροι υγιεινής όζουν,
- που ο πίνακας τηλεμηνυμάτων αντί να δίνει πληροφορίες, αναγγέλλει διαφημίσεις,
- που δεν υπάρχει ένας διάδρομος προτεραιότητας για τους πεζούς ή έστω μια διαγράμμιση,

Σταματάμε εδώ την απαρίθμηση των *"που"*.

... Σύμφωνα με την πρωτόγωνη - σχεδόν ζωώδικη αιτιολόγηση - για όλα αυτά φταίει το λιμάνι που είναι μικρό!

.... Κρουαζιερόπλοιο - "ούφο"- υπερίπταται της οδού των Ιπποτών και της Παναγιάς του Κάστρου!

www.RodosVitrina.gr/Metropol.htm
METROPOL MULTI-CINEMA ALPHA ODEON
Πληροφορίες, Κρατήσεις από 19:00
Information, Reservations after 19:00
ΤΗΛ. 22410.28400
WEEKLY PROGRAMME • ΕΒΔΟΜΑΔΙΑΙΟ ΠΡΟΓΡΑΜΜΑ 20/06/2003 • 26/06/2003

ΣΕ ΠΡΩΤΗ ΠΑΝΕΛΛΗΝΙΑ ΠΡΟΒΟΛΗ!!!
Η ΚΩΜΩΔΙΑ ΤΗΣ ΧΡΟΝΙΑΣ ΕΙΝΑΙ ΕΔΩ!!!
COMEDY

ΑΣΚΗΣΕΙΣ ΗΡΕΜΙΑΣ
ANGER MANAGEMENT
ΨΥΧΡΑΙΜΙΑ....
Η ΘΕΡΑΠΕΙΑ ΑΡΧΙΖΕΙ....!!!!!
ΨΥΧΙΑΤΡΟΣ.....Ο ΤΖΑΚ ΝΙΚΟΛΣΟΝ
ΑΣΘΕΝΗΣ.....Ο ΑΝΤΑΜ ΣΑΝΤΛΕΡ
ΩΡΕΣ ΕΝΑΡΞΗΣ - SHOWTIMES
20:15, 22:30
ΑΙΘΟΥΣΑ 1

ΕΝΑ ΚΟΙΝΩΝΙΚΟ ΑΡΙΣΤΟΥΡΓΗΜΑ ΒΑΣΙΣΜΕΝΟ
ΣΤΗΝ ΑΛΗΘΙΝΗ ΙΣΤΟΡΙΑ ΤΟΥ ΑΥΣΤΡΑΛΟΥ
ΠΡΩΤΑΘΛΗΤΗ ΚΟΛΥΜΒΗΣΗΣ
DRAMA

Ο ΚΟΣΜΟΣ ΑΝΑΠΟΔΑ
SWIMMING UPSTREAM
ΠΡΩΤΑΓΩΝΙΣΤΟΥΝ:
Ο ΒΡΑΒΕΥΜΕΝΟΣ ΜΕ ΟΣΚΑΡ ΤΖΕΦΡΙ ΡΑΣ
ΚΑΙ Η ΜΟΝΑΔΙΚΗ ΤΖΟΥΝΤΙ ΝΤΕΪΒΙΣ
ΩΡΕΣ ΕΝΑΡΞΗΣ - SHOWTIMES
20:00, 22:15
ΑΙΘΟΥΣΑ 2

ΔΕΚΑ ΑΓΝΩΣΤΟΙ ΣΕ ΕΝΑ ΕΓΚΑΤΑΛΕΛΕΙΜΜΕΝΟ
ΜΟΤΕΛ ΕΝΑΣ - ΕΝΑΣ ΑΡΧΙΖΟΥΝ ΝΑ ΠΕΘΑΙΝΟΥΝ....
ΠΟΙΟΙ ΕΙΝΑΙ; ΠΟΙΟΣ ΤΟΥΣ ΣΚΟΤΩΝΕΙ; ΓΙΑΤΙ;
THRILLER

ΤΑΥΤΟΤΗΤΑ
IDENTITY
ΕΝΑ ΘΡΙΛΕΡ ΠΟΥ ΘΑ ΣΑΣ ΚΑΘΗΛΩΣΕΙ!!!
ΠΡΩΤΑΓΩΝΙΣΤΟΥΝ: Τζόν Κιούζακ,
Ρεϊ Λιότα, Άλφρεντ Μολίνα
ΩΡΕΣ ΕΝΑΡΞΗΣ - SHOWTIMES
20:30, 22:40
ΑΙΘΟΥΣΑ 3

ΠΑΡΑΣΚΕΥΗ 4 ΙΟΥΛΙΟΥ
FRIDAY 4 JULI
ΜΙΑ ΘΕΟΤΡΕΛΗ ΚΩΜΩΔΙΑ ΓΙΑ ΤΙΣ
ΑΡΝΗΤΙΚΕΣ ΣΥΝΕΠΕΙΕΣ ΤΟΥ ΓΑΜΟΥ!!

ΠΑΝΤΡΕΥΤΕΙΤΕ
ΧΩΡΙΣΤΕ...ΤΕΛΕΙΩΣΑΤΕ!!
JUST MARRIED
ΑΝΤΕ...ΚΑΙ ΣΤΑ ΔΙΚΑ ΣΑΣ!!
ΠΡΩΤΑΓΩΝΙΣΤΟΥΝ: Άστον Κάτσερ, Μπρίτανι Μέρφι

ΠΑΡΑΣΚΕΥΗ 27 ΙΟΥΝΙΟΥ
FRIDAY 27 JUNI
Η ΠΙΟ ΑΝΑΜΕΝΟΜΕΝΗ ΤΑΙΝΙΑ ΤΟΥ ΚΑΛΟΚΑΙΡΙΟΥ

ΔΡΑΣΗ...ΠΕΡΑ ΑΠΟ ΤΑ ΟΡΙΑ
ΟΙ ΑΓΓΕΛΟΙ ΤΟΥ ΤΣΑΡΛΥ 2
CHARLIE'S ANGELS 2
ΠΡΩΤΑΓΩΝΙΣΤΟΥΝ:
ΝΤΡΟΥ ΜΠΑΡΙΜΟΡ, ΚΑΜΕΡΟΝ ΝΤΙΑΖ, ΛΟΥΣΙ ΛΟΥ

ΤΟΝ ΕΚΠΑΙΔΕΥΣΕ ΝΑ ΣΚΟΤΩΝΕΙ....
ΤΩΡΑ ΓΙΑ ΤΟ ΚΑΛΟ ΟΛΩΝ ΠΡΕΠΕΙ
ΝΑ ΤΟΝ ΣΥΛΛΑΒΕΙ!

Ο ΚΥΝΗΓΗΜΕΝΟΣ
THE HUNTED
ΜΙΑ ΕΚΡΗΚΤΙΚΗ ΠΕΡΙΠΕΤΕΙΑ ΜΕ ΔΥΟ
ΔΥΝΑΤΟΥΣ ΠΡΩΤΑΓΩΝΙΣΤΕΣ:
ΤΟΜΙ ΛΙ ΤΖΟΟΥΝΣ ΚΑΙ ΜΠΕΝΙΣΙΟ ΝΤΕΛ ΤΟΡΟ

ΤΙ ΓΙΝΕΤΑΙ ΟΤΑΝ ΕΝΑΣ ΕΠΙΤΥΧΗΜΕΝΟΣ ΔΙΚΗΓΟΡΟΣ
ΚΑΙ ΜΙΑ ΠΡΩΗΝ ΚΑΤΑΔΙΚΟΣ ΓΝΩΡΙΖΟΝΤΑΙ ΚΑΙ
ΕΡΩΤΕΥΟΝΤΑΙ ΜΕΣΩ INTERNET; ΜΑ ΦΥΣΙΚΑ...
ΤΗΣ ΤΡΕΛΗΣ!!!

ΤΟ ΣΠΙΤΙ ΤΗΣ...
ΤΡΕΛΗΣ
BRINGING DOWN
THE HOUSE
ΜΙΑ ΞΕΚΑΡΔΙΣΤΙΚΗ ΚΩΜΩΔΙΑ ΜΕ ΤΟΝ ΣΤΙΒ ΜΑΡΤΙΝ
ΚΑΙ ΤΗΝ ΚΟΥΙΝ ΛΑΤΙΦΑ

Cine Thile

ΕΠΙΜΕΛΕΙΑ: ΚΥΡΙΑΚΗ ΠΕΤΡΙΔΟΥ

Ασκήσεις Ηρεμίας (Anger Management)

Κωμωδία σε σκηνοθεσία Πίτερ Σίγκαλ η οποία προβάλλεται, σε α' πανελλήνια προβολή, από το "Μετροπόλ Alpha Odeon".

Ο σκηνοθέτης της ταινίας μας είναι γνωστός από κωμωδίες που κινούνται στα όρια της φαντασίας, όπως το **"Τρελές Σφαίρες 33 1/3"** και **"Δάσκαλος για γέλια και για κλάματα"**.

Οι δημιουργοί της συγκεκριμένης ταινίας, βέβαια, εκτός από τη σεναριακή ιδέα, ποντάρουν... όλα τα λεφτά στο πρωταγωνιστικό δίδυμο το οποίο φαίνεται να έχει γίνει μόδα στις Χολιγουντιανές παραγωγές τελευταία, δηλαδή ένας βετεράνος, σεβαστός και αναγνωρισμένος με "σοβαρό προφίλ" ηθοποιός, δίπλα σε ένα νεότερό του δημοφιλή και ανερχόμενο, με έφεση στην κωμωδία.

Ετσι, λοιπόν, έχουμε τον μεγάλο **Τζακ Νίκολσον**, τρις βραβευμένο με όσκαρ, και ένα "Φιλαράκι"-αυτό ίσως που κάνει την πιο επιτυχημένη κινηματογραφική καριέρα από όλους τους πρωταγωνιστές του δημοφιλούς Αμερικάνικου sitcom-τον **Ανταμ Σάντλερ** ("Δεν θέλω να γίνω εκατομμυριούχος", "Κατά λάθος μπαμπάς"), ως πρωταγωνιστές.

Ευχάριστη έκπληξη είναι και οι δεύτεροι ρόλοι στους οποίους εμφανίζονται η **Μαρίζα Τομέι** η οποία, αν και καλή ηθοποιός, μετά το όσκαρ β' γυναικείου ρόλου για "Το ξαδερφάκι μου ο Βίνι" μάλλον έχει πάρει την κατιούσα, ο **Τζον Τορτούρο** ("Quiz Show") και ο **Γούντι Χάρελσον** ("Ανήθικη πρόταση"). **Cameo εμφανίσεις κάνουν ο πρώην δήμαρχος της Νέας Υόρκης Ρούντολφ Τζουλιάνι και ο γνωστός τενίστας Τζον Μακ Ενρό.**

Η γνώμη μας: Δεν μπορούμε να μην το αναφέρουμε: **Η ταινία και οι πρωταγωνιστές μας θυμίζουν αρκετά άλλες "απόπειρες" του είδους και περισσότερο αυτήν του Ρόμπερτ ντε Νίρο με τον Μπεν Στίλερ** στο **"Ο Γαμπρός της Συμφοράς"**. Ιδια "συνταγή":

Ο "νέος" μπλέκει με τον "παλιό" αναγκαστικά. Ο "παλιός" κάνει τη ζωή του "νέου" μπάχαλο αλλά τελικά μεταξύ τους αναπτύσσεται μια δυνατή φιλία.

Επίσης, το παραπάνω, το έχουμε δει και σε καλύτερη εκδοχή. Και καλά ο Σάντλερ, τιμή του να παίζει δίπλα σε έναν Νίκολσον· ανεβαίνουν οι "μετοχές" του στην κινηματογραφική βιομηχανία αλλά ο δεύτερος τί πήγε να κάνει;

Τέλος πάντων, κατά τ' άλλα "Καλοκαιρινή" είναι η ταινιούλα, έχει γέλιο σε κάποιες φάσεις, δεν θα περάσετε κι άσχημα...



AM 3170
ΠΑΛΛΑΣ 5 CINEMAS CENTER
20/06/2003 έως 26/06/2003
Ενημερωθείτε και από το επίσημο site μας
www.cinemapallas.gr

ΑΙΘΟΥΣΑ 5
ΚΑΤΑΣΤΑΣΗ ΤΡΟΜΟΥ / MY LITTLE EYE
Θρίλερ / Thriller
Σε 1η Πανελλήνια Προβολή!
Φόβος είναι όταν δεν ξέρεις. Τρόμος είναι όταν συνειδητοποιείς τη φριχτή πραγματικότητα!
Δεν θα πιστεύεις στα μάτια σου!
Σε σκηνοθεσία Μαρκ Έβανς.
ΠΡΩΤΑΓΩΝΙΣΤΟΥΝ: BRADLEY COOPER, JENNIFER SKY


Ώρες Έναρξης: *17:50, 20:00, 22:10
* Ειδική επιπλέον παράσταση, μόνο Παρασκευή, Σάββατο & Κυριακή

ΑΙΘΟΥΣΑ 2


ΠΑΡΑΒΑΣΗ ΚΑΘΗΚΟΝΤΟΣ
DARK BLUE
Αστυνομική περιπέτεια / Action thriller
Έχει ορκιστεί να προστατεύει. Έχει ορκιστεί να υπηρετεί. Έχει ορκιστεί να κρατήσει το μυστικό!
Βασισμένη στο best seller του βραβευμένου Τζέιμς Έλροϊ (L.A. Confidential).
Δυναμική επιστροφή του Κερτ Ράσελ σε μια συναρπαστική αστυνομική περιπέτεια/θρίλερ!
ΠΡΩΤΑΓΩΝΙΣΤΟΥΝ: KURT RUSSELL, BRENDAN GLEESON
Ώρες Έναρξης: *18:00, 20:15, 22:30
* Ειδική επιπλέον παράσταση, μόνο Παρασκευή, Σάββατο & Κυριακή

ΑΙΘΟΥΣΑ 1
ΠΟΥΘΕΝΑ ΣΤΗΝ ΑΦΡΙΚΗ
NOWHERE IN AFRICA
Κοινωνικό / Drama
Φεύγουν από τη ναζιστική Γερμανία του '38 για να παλέψουν μια νέα πραγματικότητα στη Κένυα.
Η βραβευμένη φέτος με ΟΣΚΑΡ ταινία της Καρολίνε Λινγκ, επιτέλους και στη Ρόδο!
ΠΡΩΤΑΓΩΝΙΣΤΟΥΝ: JULIANE KOHLER, ZIMMERMANN
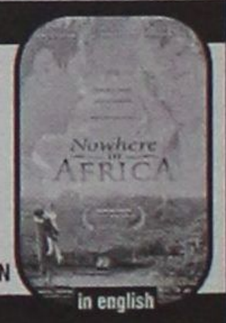

Ώρες Έναρξης: *17:30, 20:10, 22:40
* Ειδική επιπλέον παράσταση, μόνο Παρασκευή, Σάββατο & Κυριακή

ΑΙΘΟΥΣΑ 3


MATRIX RELOADED
Επιστημονικής φαντασίας / Science Fiction
Η πιο πολυαναμενόμενη ταινία των τελευταίων χρόνων! ΤΕΛΕΥΤΑΙΑ ΕΒΔΟΜΑΔΑ ΠΡΟΒΟΛΗΣ!
ΠΡΩΤΑΓΩΝΙΣΤΟΥΝ: KEANU REEVES, CARRIE-ANNE MOSS, LAURENCE FISHBURNE
Ώρες Έναρξης: *17:30, 20:00, 22:30
* Ειδική επιπλέον παράσταση, μόνο Παρασκευή, Σάββατο & Κυριακή

ΑΙΘΟΥΣΑ 4
Ο ΑΛΙ ΤΖΙ ΣΤΗΝ ΒΟΥΛΗ
ALI G INDAHOUSE
Κωμωδία / Comedy
Αυτό δεν είναι κίνημα είναι... κούνημα!
Ο θρυλικός Άλι Τζι φέρνει τόνους γέλιου στην μεγάλη οθόνη! Μην το χάσετε!
ΠΡΩΤΑΓΩΝΙΣΤΟΥΝ: ALI G


Ώρες Έναρξης: *18:20, 20:20, 22:20
* Ειδική επιπλέον παράσταση, μόνο Παρασκευή, Σάββατο & Κυριακή

ΠΡΟΣΕΧΩΣ
ΤΙΜΩΡΟΣ / A MAN APART
FULL FRONTAL
ΚΥΚΛΟΣ ΘΑΝΑΤΟΥ / CRADLE 2 THE GRAVE
Για κρατήσεις θέσεων / For reservations
22410 24475 και 22410 70670 (16:00 - 20:00)

ΚΑΘΗΜΕΡΙΝΑ ΟΛΑ ΤΑ ΝΕΑ ΤΗΣ ΔΩΔΕΚΑΝΗΣΟΥ ΣΤΟ INTERNET
www.rodiaki.gr

Άρτος (;) Θεάματα (;)...

... Και τηλεόραση (όπως λέμε τηλοψία...)

STAR

06.30 **Ο κόσμος του Ελμο.**
07.00 **Ρόλι-Πόλι-Ολι**
07.30 **Πάπυρους**
08.00 **Αρθρουρ**
08.30 **Μικρή Λούλου**
09.00 **Φράνκλιν**
09.30 **Σκούμπι Ντου**
10.00 **Λόγια Starata.** Ενημερωτικό μαγκαζίνο ποικίλης ύλης με τον Γιώργο Βαρεμένο.
12.00 **Μικρές αμαρτίες** (Ε) Κωμική σειρά.
13.00 **Ειδήσεις**
14.00 **Super star.** Ενημερωτική- ψυχαγωγική εκπομπή. Παρουσιάζει η Χριστίνα Λαμπίρη.
16.00 **Ειδήσεις**
16.30 **Ολα για την Ελενα.** Κοινωνική-αισθηματική σειρά βραζιλιάνικης παραγωγής.
17.30 **Παλόμα και Λορέντζο.** Κοινωνική σειρά
18.30 **Μονομάχος.** Τηλεπαιχνίδι γνώσεων.
19.15 **Ειδήσεις**
21.00 **Ελληνική ταινία.** «Το δόλωμα». Κωμωδία. Παίζουν Αλίκη Βουγιουκλάκη, Αλέκος Αλεξανδράκης.
23.05 **Ξένη ταινία.** «Δαιμονισμένος». Τρόμου.
01.00 **Ειδήσεις**
01.20 **Παγκόσμιο πρωτάθλημα Ράλι**
01.50 **Ξένη ταινία.** «Στον δρόμο για το Μέμφις». Κωμική περιπέτεια
03.50 **Ξένη ταινία**
05.30 **Αστέρια στο πεντάγραμμο.** Βιντεοκλίπ με Ελληνες και ξένους καλλιτέχνες.

ALTER

06.00 **Alter clips**
06.30 **Alter kids.**
07.55 **Τα μυστικά της υγείας**
08.00 **Ειδήσεις**
09.00 **Ελληνική ταινία.** «Το γέλιο βγήκε από τον Παράδεισο». Κωμωδία.
11.00 **Γιάνγκο** Κοινωνική - αισθηματική σειρά.
12.00 **Αμεση επέμβαση.** Ενημερωτική εκπομπή με τον Μάνο Τσιλιμίδη.
13.00 **Ειδήσεις**
14.00 **Αποκλειστικά.** Ενημερωτική εκπομπή με την Τατιάνα Στεφανίδου.
16.15 **Τρώω υγιεινά**
16.30 **Τόλμη και γοητεία.** Κοινωνική - αισθηματική σειρά.
17.00 **Ειδήσεις στη νοηματική γλώσσα**
17.15 **Ελληνική ταινία.** «Ο ερωτογύφτος και το Ντάτσουν». Κωμωδία.
19.00 **Ειδήσεις**
20.55 **AUTO ALTER**
21.00 **Ελληνική ταινία.** «Ο περίεργος». Κωμωδία.
23.15 **Ειδήσεις**
23.45 **Αϋπνίες με την Αννίτα Πάνια** (Ε)
01.45 **Ξένη ταινία.**
03.00 **Ξένη ταινία.**
04.45 **Τόλμη και γοητεία**
05.15 **Alter clips**



ΑΙΓΑΙΟΝ
ΑΝΩΝΥΜΗ ΑΣΦΑΛΙΣΤΙΚΗ ΕΤΑΙΡΕΙΑ
ΑΣΦΑΛΙΣΤΡΑ ΟΧΗΜΑΤΩΝ

ΕΙΧ		ΦΙΧ		ΦΙΧ. ΑΓΡΟΤ	
ΙΠΠΟΙ	ΚΟΣΤΟΣ	ΙΠΠΟΙ	ΚΟΣΤΟΣ	ΙΠΠΟΙ	ΚΟΣΤΟΣ
1-6	68,50 €	1-10	99,64 €	1-10	61,59 €
7-8	70,71 €	11-15	126,65 €	11-15	77,14 €
9-10	88,38 €	16-20	141,79 €	16-20	90,63 €
11-12	89,85 €	21-30	154,88 €	21-30	99,23 €
13-14	102,02 €	31-40	170,43 €	31-40	106,19 €
15-20	130,37 €	41-55	740,06 €	41-55	113,55 €
21-25	138,47 €	56-75	867,74 €	56-75	140,97 €
		76 και άνω	970,85 €	76 και άνω	158,16 €

ΜΟΤ/ΤΑ - ΜΟΤ/ΤΕΣ

ΚΥΒΙΚΑ	ΚΟΣΤΟΣ
50	17,19 €
51-125	30,28 €
126-250	87,98 €
251-650	128,08 €

Ασφάλιστρα στο Β/Μ 03, 6ΜΗΝΟ, με τις εξής καλύψεις: Πυρός για **3.000** € και κάλυψη μεταφερόμενου οχήματος **3.000** €

Μ' ΕΜΑΣ ΟΛΟΙ ΚΑΙ ΟΛΑ ΜΠΟΡΟΥΝ ΝΑ ΕΙΝΑΙ ΑΣΦΑΛΗ
ΑΙΓΑΙΟΝ ΑΝΩΝΥΜΗ ΑΣΦΑΛΙΣΤΙΚΗ
ΑΛΕΞ. ΔΙΑΚΟΥ 9 (ENANTI Hondos center)
ΤΗΛ.(22410) 26722, 75701

ET-1

07.00 **Κουκλο-μεγάλοι και πολυσπορία**
07.05 **Chapi chapeau**
07.15 **Κουκλο-μεγάλοι και πολυσπορία**
07.25 **Andy pandy.** Παιδική σειρά.
07.30 **Τελετάμπις.** Παιδική σειρά.
08.00 **Τα διδυμάκια.** Παιδική σειρά.
08.20 **Κουκλο-μεγάλοι και πολυσπορία**
10.00 **10 με 2.** Καθημερινό ψυχαγωγικό μαγκαζίνο με τη Ρίκα Βαγιάννη και την Πόπη Τσαπανίδου.
14.00 **Ειδήσεις**
14.30 **Ουράνιο τόξο.** Παιδική σειρά.
14.35 **Τα νυχτοπούλια.** Νεανική σειρά.
15.20 **Ουράνιο τόξο.** Παιδική σειρά.
15.25 **Τσικιτίτας.** Παιδική σειρά
16.10 **Ουράνιο τόξο**
16.30 **Ατίθασα νιάτα.** Δραματική-νεανική σειρά.
17.30 **Ειδήσεις**
18.00 **Οι ατρόμητοι**
19.00 **View master**
19.10 **Στα φτερά του έρωτα**
20.10 **Ποιός θέλει να γίνει εκατομμυριούχος;** Τηλεπαιχνίδι γνώσεων με τον Σπύρο Παπαδόπουλο
20.30 **Δελφίνια.** Ντοκιμαντέρ.
22.00 **Αγώνας ποδοσφαίρου.** Βραζιλία-Τουρκία
24.00 **Αγώνας ποδοσφαίουρ.** Αμερική-Καμερούν

NET

05.50 **Πρώτη ματιά.** Ο Γιάννης Λοβέρδος δίνει το πρώτο στίγμα της ενημέρωσης σχολιάζοντας με καλεσμένους στο στούντιο τα γεγονότα της επικαιρότητας.
10.00 **Συμβαίνει τώρα.** Ενημερωτική εκπομπή
12.00 **Ειδήσεις**
13.00 **Αλλη διάσταση.** Ενημερωτική εκπομπή με τον Κώστα Αρβανίτη.
15.00 **Ειδήσεις**
16.00 **Ατζέντα.** Ενημερωτική εκπομπή με τον Αντώνη Αλαφογιώργο.
17.00 **Συν και πλην**
18.00 **Ειδήσεις**
19.00 **Εκτός γραμμής**
21.00 **Ειδήσεις**
22.00 **Πώς φτάσαμε στην παγκοσμιοποίηση**
23.00 **Το μήλον της έριδος.** Ενημερωτική εκπομπή που θέτει την επικαιρότητα στην... κρίση του κοινού. Παρουσιάζει ο Παύλος Τσίμας.
00.55 **Στο ασανσέρ**
01.00 **Ειδήσεις**

ET-3

08.01 **Η αδρεναλίνη στα ύψη**
08.30 **Οι καλύτερες ομάδες**
09.00 **Η άλλη μέρα**
10.30 **Οι ταξιδιώτες**
11.00 **Κοντραπούντο**
12.00 **Η μαγεία του Σινάτρα**
12.30 **Επιφάνεια εργασίας**
13.00 **Μία και καλή**
14.30 **Μισέλ με μπεσαμέλ**
14.45 **Μακρινές φιλίες**
15.00 **Ειδήσεις**
15.30 **Με μια τρίτη ματιά**
17.00 **Pizz' Annex**
18.00 **Exodus**
18.30 **Αθλητικό ημίωρο.** Αθλητική εκπομπή.
19.00 **Περίμετρος**
19.30 **Υδρόγειος**
20.00 **Τίποτα δεν είναι γαι πέταμα**
20.30 **Ειδήσεις**
21.30 **Αληθινά σενάρια**
22.10 **Ξένη ταινία.** «Σαν το ψάρι έξω από το νερό». Ταινία τρόμου
24.00 **Ειδήσεις**
00.40 **Ξένη ταινία.** «Η μάσκα». Αισθηματική περιπέτεια.
02.30 **Μουσικό πρόγραμμα**
03.30 **Μούμιες και θαύματα στην Αρχαία Αίγυπτο** (Ε) Ντοκιμαντέρ.
04.00 **Με μια τρίτη ματιά** (Ε)
05.30 **Η άλλη μέρα** (Ε)
07.00 **Η μαγεία του Σινάτρα** (Ε)

FILMNET

06.45 **Ξένη ταινία.** «Αιχμάλωτοι πολέμου». Πολεμικό δράμα.
08.40 **Ξένη ταινία.** «Αμλετ»
11.15 **Ξένη ταινία.** «Ενας cool - ας υπερήρωας». Κωμωδία.
12.40 **Ξένη ταινία.** «Τα καλά κορίτσια». Δραματική.
14.20 **Ξένη ταινία.** «Το δώρο των Χριστουγέννων». Οικογενειακή κομεντί.
15.40 **U.S.: Οι καλύτερες ταινίες της εβδομάδας**
16.35 **Ξένη ταινία.** «Merci για τη σοκολάτα».
18.00 **Ξένη ταινία.** «Μωρό για τρεις». Κωμωδία.
20.00 **Ξένη ταινία.** «Ντετέκτιβ Φόιλ: Το μυστικό της σβάστικας»
22.00 **Ξένη ταινία.** «Ο δρόμος των αισθήσεων». Δραματική.
24.00 **Ξένη ταινία.** «Ερωτική πείνα»
24.00 **Ξένη ταινία.** «Κούβα»
01.40 **Ξένη ταινία.** «1900». Δραματική.

SUPERSPORT

17.00 **Τένις**
21.00 **Κολύμβηση**
22.30 **Οι ειδικοί**
23.30 **Οποιος αντέξει.** Αθλητική εκπομπή με τον Βαγγέλη Μπραουδάκη και τον Κώστα Καραπαπά.
02.00 **Τένις**
04.00 **Μηχανοκίνητα**
06.00 **Υδάτινα σπορ**

MEGA

06.30 **Πρώτη έκδοση.** Ενημερωτική εκπομπή με τον Γιώργο Βλάχο και την Τίνα Μπόμπου.
07.00 **Σήμερα με την Αννα.** Ενημερωτική εκπομπή με την Αννα Παναγιωταρέα
10.00 **Σαν στο σπίτι σας.** Ψυχαγωγική εκπομπή με τον Φώτη Σεργουλόπουλο και τη Μαρία Μπακοδήμου.
13.10 **Εμείς κι εμείς** (Ε) Κωμική σειρά.
14.00 **Ειδήσεις**
15.00 **Ολα για την υγεία.** Ενημερωτική εκπομπή.
16.00 **Στην κουζίνα ολοταχώς.** Τηλεπαιχνίδι που παρουσιάζει ο Ηλίας Μαμαλάκης.
16.50 **Η αίθουσα του θρόνου.** (Ε) Δραματική σειρά
18.00 **Ματιές στα γεγονότα**
18.10 **Απαγορευμένη αγάπη.** Κοινωνική σειρά. Παίζουν: Νικήτας Τσακίρογλου, Κώστας Αρζόγλου, Μπέτυ Λιβανού.
18.50 **Φιλοδοξίες.** Κοινωνική σειρά.
19.20 **Τα τετράγωνα των αστέρων.** Τηλεπαιχνίδι γνώσεων.
20.00 **Κεντρικό δελτίο ειδήσεων**
21.00 **Ξένη ταινία.** «Διπλή δύναμη». Περιπέτεια. Παίζουν: Ζαν Κλοντ Βαν Νταμ, Ντένις Ρόντμαν
23.20 **Ενώπιος ενωπίω.** Ενημερωτική εκπομπή με το Νίκο Χατζηνικολάου.
00.15 **Τελευταία γεγονότα**
00.30 **Ενώπιος ενωπίω** (Σ)
01.00 **Ξένη ταινία.** «Το δίδυμο που σκοτώνει». Περιπέτεια.
03.00 **Τηλεμάρκετινγκ.**

ANT-1

06.00 **Ειδήσεις του CBS**
06.20 **Οι φιλενάδες** (Ε)
07.00 **Καλημέρα Ελλάδα.** Ενημερωτική εκπομπή με τον Γιώργο Παπαδάκη και την Μαρία Μπαλοδήμου
10.00 **Πρωινός καφές.** Ψυχαγωγική-ενημερωτική εκπομπή με την Ελένη Μενεγάκη.
11.00 **Τα νέα το ANT1 σε 1'**
11.05 **Πρωινός καφές.** (Σ)
13.10 **Super game**
13.15 **Πάτερ ημών** (Ε) Κωμική σειρά
14.00 **Τα νέα του ANT-1**
14.55 **Χρήμα και Χρηματιστήριο.**
15.05 **Οι μεν και οι δεν** (Ε)
15.30 **Ιδιαιτέρα για κλάματα** (Ε) Κωμική σειρά.
16.30 **Κωνσταντίνου και Ελένης** (Ε) Κωμική σειρά.
17.30 **Τα νέα του ANT-1- Ειδήσεις στη νοηματική γλώσσα**
17.50 **Καλημέρα ζωή.** Κοινωνική σειρά.
18.40 **Θησαυροφυλάκιο.** Τηλεπαιχνίδι που παρουσιάζει ο Ανδρέας Μικρούτσικος
19.20 **Η λάμψη.** Καθημερινή κοινωνική σειρά. Παίζουν: Χρήστος Πολίτης, Νίκος Απέργης, κ.ά.
20.00 **Τα νέα του ANT-1**
21.00 **Λευκός Οίκος.** Κωμική σειρά. Παίζουν: Αντώνης Καφετζόπουλος, Θοδωρής Αθερίδης, Σμαράγδα Καρύδη.
22.00 **The wall live.** Τηλεοπτικό παιχνίδι.
23.25 **Τα νέα του ANT1**
23.30 **Με τα μάτια της Ελλης.** Ενημερωτική εκπομπή με την Ελλη Στάη
01.00 **Νυχτερινές ειδήσεις**
01.25 **προσωπικά ταξίδια**
01.30 **Ξένη ταινία.** «Η τελευταία μονομαχία»
03.20 **Mobile fun**
03.40 **Τηλεμάρκετινγκ-Τηλεαγορά**
04.00 **Το κυνήγι των λύκων.** Ντοκιμαντέρ.

ALPHA

05.45 **Καινούρια ημέρα** Ενημερωτική εκπομπή που παρουσιάζει η Μαρία Νικόλτσιου.
06.45 **Πρώτη σελίδα.** Ενημερωτική εκπομπή.
10.00 **Καλώς τους!!.** Ψυχαγωγικό μαγκαζίνο με τη Ρούλα Κορομηλά
13.15 **Λόγω... ζωής.** Ενημερωτική εκπομπή για την υγεία με τη Βίκυ Χατζηβασιλείου.
14.00 **Ειδήσεις**
14.50 **Μαρία.** Κοινωνική σειρά.
15.45 **Εσμεράλντα** (Ε)
16.45 **Θα σε δω στο πλοίο.** (Ε) Αισθηματική κωμωδία.
17.45 **Ειδήσεις**
18.00 **Μπορώ.** Κοινωνική εκπομπή με την Αννα Δρούζα
20.00 **Ειδήσεις**
21.00 **Κάτω απ' την Ακρόπολη.** Καθημερινή σειρά, κοινωνική σε σκηνοθεσία Δημήτρη Σοφιανόπουλου-Σταύρου Στάγκου. Παίζουν: Παύλος Χαικάλης, Ελένη Γερασιμίδου, Παύλος Ευαγγελόπουλος
21.45 **Για πάντα φίλες.** Κομεντί. Παίζουν: Ελισάβετ Κωνσταντινίδου, Χριστίνα Αλεξανιάν, Μαρία Πρωτόπαππα κ.ά.
22.45 **Χορεύοντας στη σιωπή.** Δραματική σειρά.
23.45 **ΟΛΑ !!!** Εκπομπή με τον Θέμο Αναστασιάδη
01.00 **Ειδήσεις**
01.15 **Το καφενείο των φιλάθλων**
03.30 **Τηλεαγορές**
03.45 **Μπορώ** (Ε)



Ο γιατρός... κοντά και πέρα



Διατήρηση του μαστού στον καρκίνο;

Η φιλική προς την γυναίκα με καρκίνο του μαστού χειρουργική αφαίρεσης του όγκου αλλά με διατήρηση του μαστού βαθμιαία προτιμάται από γιατρούς και ασθενείς. Τα 20-ετή πρόσφατα αποτελεσμάτα επιβεβαιώνοντας ίδια επιβίωση μετά από περιορισμένη χειρουργική ή ολική αφαίρεσή του μαστού (μαστεκτομή), αναμένεται να προκαλέσουν δραματική αύξηση της ελκυστικής περιορισμένης επέμβασης. Ποιοι κίνδυνοι όμως μπορεί νά προκύψουν από την «επιπόλαιη» ευρεία εφαρμογή της χειρουργικής-διατήρησης του μαστού και πως μπορεί να αποφευχθούν;

Ήδη από την δεκαετία του 70, η λιγότερο επιθετική χειρουργική άρχισε να ερευνάται και συγκρίνεται με ριζικές εκτεταμένες χειρουργικές επεμβάσεις που εθεωρούντο επεμβάσεις εκλογής.

Τα πρώτα αποτελέσματα στην δεκαετία του 90 έδειξαν να επιβεβαιώνουν την θεωρία ότι σε αρχικά στάδια του καρκίνου η εκτεταμένη χειρουργική πέραν από την αφαίρεση του πρωτοπαθούς όγκου στον μαστό δεν βελτιώνει σημαντικά την επιβίωση αλλά αντίθετα συνοδεύεται με αύξηση των χειρουργικών επιπλοκών και δυσμενή επίδραση στην ποιότητα ζωής των ασθενών.

Πρακτικά σήμερα οι θεραπευτικές επιλογές σε μια γυναίκα που παρουσιάζεται με διαγνωσμένο στάδιο I ή II (αρχικές φάσεις της νόσου) είναι δύο: διατήρηση του στήθους με μερική αφαίρεση του μαστού με τον όγκο και ακτινοθεραπεία ή ολική αφαίρεση του μαστού (μαστεκτομή).

Να τονιστεί ότι ακόμη και πρόσφατα οι ασθενείς δεν ενημερώνονται επαρκώς για τις δυνητικές αυτές θεραπευτικές επιλογές. Στις ΗΠΑ ποσοστό >30% των γυναικών δεν ενημερώθηκαν για την δυνατότητα διατήρησης του μαστού, όπως έδειξε πρόσφατη μελέτη σε γυναίκες υψηλού μορφωτικού, οικονομικού και κοινωνικού επιπέδου.

Προσφάτως δημοσιευθέντα αποτελέσματα 20-ετούς παρακολούθησης στα πλέον έγκυρα ιατρικά περιοδικά έδειξαν παρόμοια επιβίωση μεταξύ χειρουργικής διατήρησης του μαστού και μετεγχειρητικής ακτινοθεραπείας και ολικής μαστεκτομής.

Όμως, ταυτόχρονα επιβεβαίωσαν και τις επιφυλάξεις και αντιρρήσεις μερικών ερευνητών βασισμένες σε προηγηθείσες μελέτες. Το ποσοστό τοπικής υποτροπής, δηλ. εμφάνισης νέου όγκου στον διατηρημένο μαστό, 20 χρόνια μετά την περιορισμένη χειρουργική δεν είναι αμελητέο: 10% - 20%.

Αν και το 80%-90% των γυναικών ωφελούνται από την λιγότερο επεμβατική χειρουργική τεχνική, οι γυναίκες που εμφανίζονται με καρκίνο μαστού και επιθυμούν διατήρηση του στήθους είναι προφανές ότι θέλουν να ελαχιστοποιήσουν την παρενέργεια αυτή που μπορεί να έχει δυσμενή επίδραση ακόμη και στην επιβίωση.

Είναι δυνατόν και πως μπορεί να αναγνωρισθούν οι γυναίκες που αν και έχουν στάδιο I ή II της νόσου είναι σε υψηλό κίνδυνο να εμφανίσουν μετά από χρόνια τοπική υποτροπή και άρα θα ωφεληθούν περισσότερο από ολική μαστεκτομή;

Η απάντηση είναι σαφώς ναι. Όμως απαιτείται εμπεριστατωμένη γνώση του θέματος και είναι μια περίπλοκη και σύνθετη ανάλυση πολλών κλινικών, απεικονιστικών και ιστολογικών κριτηρίων. Επιτρέπει σήμερα πράγματι με μεγάλη ακρίβεια και σαφήνεια την αναγνώριση πριν την έναρξη της θεραπείας εκείνων των λίγων γυναικών που είναι σε υψηλό κίνδυνο για τοπική υποτροπή. Σε αυτές τις συγκεκριμένες λίγες γυναίκες η ολική αφαίρεση του στήθους συνιστάται ως προτιμητέα.

Ποια είναι τα κριτήρια αυτά, ποια η μεθοδολογική προσέγγιση και ποιες σύγχρονες απεικονιστικές εξετάσεις και σε ποιες συγκεκριμένες γυναίκες απαιτούνται;

ΙΑΤΡΙΚΗ ΑΝΑΚΟΙΝΩΣΗ
Ο ιατρός
Μικροβιολόγος-Βιοπαθολόγος
ΜΙΛΤΙΑΔΗΣ ΚΙΟΥΣΗΣ
Δέχεται: 07.30-13.00 και 17.30-19.30 καθημερινά εκτός Τετάρτης απόγευμα-Σάββατο κατόπιν ραντεβού.
Καζαντζάκη 2 κι Εθνικής Αντιστάσεως
(πρώην Αννης Μαρίας)
Τηλ, 22410 70607

Κέντρο Συμβουλευτικής & Αξιολόγησης Προσωπικότητας Παιδιών & Ενηλίκων
ΠΑΠΑΓΕΩΡΓΙΟΥ ΘΑΝΟΣ
Ψυχολόγος – Ψυχοθεραπευτής
ΠΑΝΕΠΙΣΤΗΜΙΟΥ ΑΘΗΝΩΝ
- Διερεύνηση Προσωπικότητας (Προφίλ- Δεξιότητες-Αδυναμίες)
- Δείκτης Νοημοσύνης Παιδιών και Ενηλίκων
- Μαθησιακές Δυσκολίες και Δυσλεξία
- Θεραπευτική Αντιμετώπιση Φοβιών-Ειδικών Φοβιών, Κατάθλιψης, Διαταραχής πανικού, Ψυχοσωματικών προβλημάτων, Τραυματικών γεγονότων ζωής (πένθος, χωρισμός, σχολική αποτυχία), Συναισθηματικών διαταραχών, Διαταραχών Διατροφής (βουλιμία-ανορεξία).
- Αντιμετώπιση προβλημάτων συμπεριφοράς παιδιών σε σχολείο-σπίτι
- Ανάπτυξη Κοινωνικών Δεξιοτήτων
- Βελτίωση Σχέσεων-Πρόγραμμα Ελέγχου Συγκρούσεων
- Βελτίωση Αυτοεκτίμησης-Αυτοεικόνας
- Συμβουλευτική Οικογένιας & Ζεύγους
Κ. Παλαιολόγου 105 - Ρόδος
Τηλ:22410 78668- Κιν: 6947371250 - Μόνο με Ραντεβού

Εργαστήριο Κλινικής Ψυχολογίας
ΧΡΙΣΤΙΝΑ ΣΑΒΒΑΚΗ-ΓΚΡΑΝΖΑΝ
Κλινική Ψυχολόγος-Ψυχοπαθολόγος (DESS)
- Πτυχιούχος του Πανεπιστημίου Nancy Γαλλίας
- Μεταπτυχιακή ειδίκευση (DESS) στην Κλινική Ψυχολογία Ενηλίκου, Εφήβου και Παιδιού στο Πανεπιστήμιο Reims Γαλλίας
Για τον ενήλικο
- Ψυχοδιαγνωστική
- Ψυχολογική υποστήριξη
- Ατομική και οικογενειακή συνέντευξη
- Ψυχοθεραπεία αναλυτικής εμπνεύσεως
Για το παιδί
- Αξιολόγηση προσωπικότητας (τεστ νοημοσύνης, προβολής)
- Διάγνωση μαθησιακών δυσκολιών και συμπεριφορικών διαταραχών
- Συμβουλευτική επαγγελματικού προσανατολισμού
- Ψυχοθεραπεία μέσω παιχνιδιού και εικαστικών
Δέχεται με ραντεβού
Εθνικής Αντίστασης 15
Τηλ.: 77350-Κιν. 6937684251

ΙΑΤΡΙΚΗ ΑΝΑΚΟΙΝΩΣΗ
ΠΑΥΛΟΥ ΑΝΔΡΕΑΣ
(Οδοντίατρος Πανεπιστημίου Αθηνών)
Δέχεται: 08.30-13.00 και 17.30-21.00 καθημερινά και Σάββατο 09.00-13.00
Στέλιου Κωτιάδη κ' Κων/νου Υδραίου γωνία
Τηλ, 22410-21860 κ' 6932184500

ΙΑΤΡΙΚΗ ΑΝΑΚΟΙΝΩΣΗ
ΧΡΙΣΤΟΔΟΥΛΟΥ ΜΑΡΙΑ
ΙΑΤΡΟΣ ΑΚΤΙΝΟΔΙΑΓΝΩΣΤΗΣ (ΑΚΤΙΝΟΛΟΓΟΣ)
Δέχεται καθημερινά στο Διαγνωστικό Εργαστήριο:
ΑΠΕΙΚΟΝΙΣΗ ΑΙΓΑΙΟΥ
Πάροδος Παπαλουκά 18Β (παραπλεύρως του parking του παλιού νοσοκομείου)
ΩΡΕΣ ΛΕΙΤΟΥΡΓΙΑΣ ΤΟΥ ΕΡΓΑΣΤΗΡΙΟΥ 9 π.μ.-8 μ.μ. τηλ. (22410)43000-3, fax: (22410)43004

ΚΕΝΤΡΟ ΕΙΔΙΚΩΝ ΘΕΡΑΠΕΙΩΝ ΤΟΥ ΠΑΙΔΙΟΥ ΔΩΔΕΚΑΝΗΣΟΥ
ΚΩΝ/ΝΟΣ ΜΠΑΔΑΝΗΣ - ΣΟΥΖΗ ΓΕΩΡΓΙΛΟΠΟΥΛΟΥ
ΕΡΓΟΘΕΡΑΠΕΥΤΗΣ ΠΤΥΧΙΟΥΧΟΣ ΜΕΘΟΔΟΥ BOBATH N.D.T
ΜΕΘΟΔΟΣ PORTAGE
ΑΙΣΘΗΤΗΡΙΑΚΗΣ ΟΛΟΚΛΗΡΩΣΗΣ (S.I.)
ΜΕΤΕΚΠΑΙΔΕΥΣΗ ΣΤΙΣ ΝΕΥΡΟΛΟΓΙΚΕΣ ΚΑΙ ΚΙΝΗΤΙΚΕΣ ΔΙΑΤΑΡΑΧΕΣ
ΛΟΓΟΠΑΘΟΛΟΓΟΣ ΜΕΤΑΠΤΥΧΙΑΚΟ ΑΚΟΥΟΛΟΓΙΑΣ
Αποστόλου Παύλου 84, Ρόδος 85100, τηλ. / fax (22410)60999/60579

ΙΑΤΡΙΚΗ ΑΝΑΚΟΙΝΩΣΗ
Ο ΙΑΤΡΟΣ
ΧΕΙΡΟΥΡΓΟΣ - ΟΥΡΟΛΟΓΟΣ
ΘΕΟΔΟΣΙΟΣ Ε. ΤΡΙΑΝΤΑΦΥΛΛΟΥ
Αμερικής 7 (παλαιό ΤΑΞΥ)
Δέχεται: Καθημερινά 09.0013.00 και 17.30-20.30
(εκτός Σαββάτου)
Τηλ. 2241 0 35235

ΝΤΟΡΑ ΚΩΝΣΤΑΝΤΙΝΟΠΟΥΛΟΥ
ΨΥΧΟΛΟΓΟΣ
Πτυχιούχος του Πανεπιστημίου της Καλιφόρνιας-Λος Αντζελες (UCLA)-Μεταπτυχιακές σπουδές στο Pepperdine University-Malibu California.
ΓΝΩΣΤΟΠΟΙΗΣΗ
Η ψυχολόγος θα απουσιάσει από
11/6/03 έως και 30/6/03
λόγω παρακολούθησης σεμιναρίων στην Αμερική.
Θα λειτουργήσει πάλι κανονικά από 1/7/2003.
Διεύθυνση: Καρίας 1
Περιοχή Ροδίνι - Ρόδος

INEMA
ΙΑΤΡΙΚΟΣ & ΝΟΣΟΚΟΜΕΙΑΚΟΣ ΕΞΟΠΛΙΣΜΟΣ
15 ΧΡΟΝΙΑ ΕΜΠΕΙΡΙΑΣ *από το 1988*
ΕΙΜΑΣΤΕ ΟΙ ΜΕΓΑΛΥΤΕΡΟΙ ΠΡΟΜΗΘΕΥΤΕΣ ΙΑΤΡΙΚΟΥ – ΟΡΘΟΠΕΔΙΚΟΥ ΚΑΙ ΝΟΣΟΚΟΜΕΙΑΚΟΥ ΥΛΙΚΟΥ ΣΤΗ ΔΩΔΕΚΑΝΗΣΟ ΕΜΠΙΣΤΕΥΘΕΙΤΕ ΜΑΣ !!!
ΠΙΣΤΟΠΟΙΗΣΗ ΠΟΙΟΤΗΤΑΣ ISO9002 EN4600 E3/833
ΛΕΜΕΣΣΟΥ 2 ΡΟΔΟΣ ΤΗΛ.32238 – FAX 28484

ΑΝΑΠΗΡΙΚΑ ΚΑΡΟΤΣΙΑ–ΒΑΔΙΣΤΙΚΑ ΒΟΗΘΗΜΑΤΑ–ΟΡΘΟΠΕΔΙΚΑ ΕΙΔΗ–ΜΠΛΟΥΖΕΣ ΙΑΤΡΙΚΕΣ–ΚΑΛΤΣΕΣ ΦΛΕΒΙΤΙΔΑΣ–ΠΕΛΜΑΤΑ–ΟΡΘΟΠΕΔΙΚΑ ΜΑΞΙΛΑΡΙΑ–ΚΡΕΒΑΤΙΑ ΝΟΣΟΚΟΜΕΙΑΚΑ – ΙΑΤΡΙΚΟΣ ΕΞΟΠΛΙΣΜΟΣ ΚΑΙ ΑΝΑΛΩΣΙΜΑ – ΟΡΓΑΝΑ ΧΗΜΕΙΟΥ ΚΑΙ ΚΑΘΕ ΑΛΛΟ ΕΙΔΟΣ ΓΙΑ ΚΑΤ ΟΙΚΟ ΝΟΣΗΛΕΙΑ .

Έτος σόλο... κι επι τα αυτα

Εγκαινιάστηκε το νοσοκομείο, το φράγμα της Απολακκιάς έχει εγκαινιαστεί, τι άλλο μένει να εγκαινιαστεί... Α, είναι και ο τάπητας προς Κρητικά! Μια κορδελίτσα, ο υπουργός Αιγαίου και κανα δυό παρατρεχάμενοι, έτοιμο το σκηνικό της πανήγυρης.

Γιατί; Εδώ εγκαινίασαν τα δύο τζιπ που παρέδωσε ο Σηφουνάκης με ολόκληρη τελετή και τελετάρχη.... Και καλά το νοσοκομείο, έστω και καθυστερημένα αλλά τα δύο τζιπ; Στο κόψιμο της κορδέλας έτρεξε και ο νέος -ανεκδιήγητος- γενικός γραμματέας του Σηφουνάκη μην τυχόν και χάσει την ευκαιρία. Τι τους λές τώρα...

Γράφτηκαν πολλά για τα εγκαίνια του νοσοκομείου και για τον υπουργό. Η στήλη ένα έχει να πει, ότι η άποψη που είχε για το Στεφανή επιβεβαιώθηκε. Ισως είναι από τους ελάχιστους σοβαρούς υπουργούς για να μην πω ο μοναδικός. Ισως γιατί δεν είναι πολιτικός, αλλά ένας σοβαρός επιστήμονας που έμαθε να σέβεται τους ανθρώπους. Εκεί δυστυχώς φθάσαμε. Οι καθαρόαιμοι πολιτικοί να είναι συνώνυμο της μη σοβαρότητας. Και γι' αυτό δεν φταίμε εμείς, αλλά οι ίδιοι με τα καμώματά τους.

Την σοβαρότητα στην άσκηση πολιτικής από τον Κώστα Στεφανή την είδαμε και με τον άτυπο ιό της πνευμονίας. Βγήκε ο ίδιος ξημερώματα και ενημέρωσε τον Ελληνικό λαό για το κρούσμα που είχαμε. Είπε την αλήθεια προς τους πολίτες και κέρδισε και ο ίδιος και η χώρα. Αν ήταν κανένας άλλος στη θέση του ακόμη θα μας έλεγε ψέμματα!

Γράφει η **ΗΡΩΔΙΑΣ** (Α-λογο-κρίτως)

Ολοι ή σχεδόν όλοι ήταν στα εγκαίνια του νοσοκομείου. Προφανώς είχαν την εντύπωση ότι έβαλαν ένα λιθαράκι για το κτίσιμό του. Δεν ξέρω αν αυτό που το ανέφερε ο Υπουργός Υγείας είναι πράγματι έτσι. Κατά την άποψη μου δύο ήταν οι καθοριστικοί παράγοντες, ο Ανδρέας Παπανδρέου που με την διπλή του ιδιότητα συμφώνησε και άναψε το πράσινο για την κατασκευή του. Και φυσικά ο τότε υπουργός Υγείας Δημήτρης Κρεμαστινός. Σίγουρα υπήρξαν και άνθρωποι που πιθανόν να έπαιξαν σημαντικό ρόλο. Ισως κάποια στιγμή θα πρέπει να τους μάθουμε και να τους καταγράψουμε. Ενας από αυτούς πρέπει να είναι και ο τότε Νομάρχης κ. Γιάν-



νης Παρασκευάς, τον οποίο όπως έλεγε τοπικός παράγοντας τον ξέχασαν όλοι να τον αναφέρουν.

Ο ίδιος απουσίαζε και γι' αυτό δεν εμφανίστηκε. Προτίμησε ν' αφήσει τα "πανηγύρια" και να παει στη Θεσσαλονίκη και μαζί με το πολύχρωμο πλήθος να διαδηλώσει κατά Αμερικανών και παγκοσμιοποίησης. Ακόμη και να διαφωνείς μαζί του δεν μπορεί παρά να παραδεχτείς ότι το λέει η καρδιά του. Την ίδια ώρα κάποιοι "φίλοι" του που προσπαθούν και αυτοί να δείχνουν επαναστάτες το έριξαν στις ομιλίες και στη διαφώτιση! Να διαφωτίσεις σήμερα αλήθεια ποιούς; Είναι κάποια πράγματα που κάνουν τελικώς τη διαφορά...

Εκαναν τη μάζωξη οι της Νέας Δημοκρατίας και τώρα λέει είναι μια χαρούμενη και αγαπημένη οικογένεια! Διέγραψαν (;) το παρελθόν απώτερο και πρόσφατο - πίτες, δημοτικά νομαρχιακά κ.ά. - και ατενίζουν με αισιοδοξία το μέλλον! Ακόμη και τον Χαραλάμπη καλοδέχτηκαν πίσω σε πείσμα του Χατζή και των υπολοίπων. Σαν πολύ ειδυλλιακά τα ακούμε και τα βλέπουμε όλα τούτα και γι' αυτό κρατάμε και αποστάσεις, όχι μικρές αλλά μεγάλες! Ενα τόσο δα ζήτημα είναι ικανό ανά πάσα στιγμή να διαλύσει αυτή την όμορφη "οικογενειακή" φωτογραφία! Είναι κάτι σαν αυτούς που τραβούν οι Ευρωπαίοι ηγέτες κάθε φορά που βρίσκονται μαζί. Χαμόγελα στη φωτογραφία και αμέσως μετά πισώπλατες μαχαιριές!!!



Χάσαμε, και το κατευθυνόμενο εμπόριο. Τι έγινε παιδιά, λύθηκαν τα προβλήματα όλα ως δια μαγείας και εξαφανιστήκατε από την πιάτσα; Τι άλλο να υποθέσουμε και μεις αφού από τη μια στιγμή στην άλλη το θέμα εξαφανίστηκε εντελώς από την τοπική ειδησεογραφία. Ισως να έγινε και θαύμα, που ξέρεις...

Επωνύμως

Ηγεσίες (ευρωπαϊκές) ερήμην των λαών...

«Οι λαοί της Ευρώπης δεν υπάρχουν στο προσχέδιο του Ευρωπαϊκού Συντάγματος. Το δημοκρατικό έλλειμμα είναι μεγάλο, η κυριαρχία της πλειοψηφίας ανύπαρκτη, οι δυνατότητες παρέμβασης στις σημαντικές αποφάσεις ελάχιστες.

Αν κριτήριο για μια δημοκρατία είναι ο έλεγχος που μπορεί να ασκήσει το Κοινοβούλιο τότε, με δεδομένο το διακοσμητικό ρόλο του Ευρωκοινοβουλίου (του μόνου οργάνου με άμεση λαϊκή νομιμοποίηση) η Ε.Ε. πολύ απέχει από το να λειτουργεί ως δημοκρατία δυτικού τύπου. Δημοψηφίσματα δεν προβλέπονται, ενώ οι "ειδικές πλειοψηφίες" σημαίνουν στην πράξη ότι οι μεγάλες χώρες αποφασίζουν για τις μικρές.

Οι λαοί της Ευρώπης δεν υπάρχουν ούτε στη Σύνοδο Κορυφής της Ε.Ε. που ξεκίνησε χθες στη Χαλκιδική. Οι 15 ηγέτες και οι 10 νεοφώτιστοι συζητούν τη δημοκρατία μιας Ευρώπης - φρούριο, χωρίς να προωθούν ούτε ένα μέτρο που θα περιόριζε την εξαθλίωση των χωρών προέλευσης των λαθρομεταναστών. Αναζητούν τρόπους συνεργασίας με τις ΗΠΑ για την πάταξη των όπλων μαζικής καταστροφής (την ώρα που τα πιο επικίνδυνα όπλα του πλανήτη είναι τα αμερικανικά και τα ισραηλινά), στέλνουν τελεσίγραφα στο Ιράν, ταΐζουν τους Βαλκάνιους ομολόγους τους όνειρα για κοινοτικά κονδύλια.



Γράφει η Ρένα Βενιανάκη
revenianaki@yahoo.com

Οι λαοί της Ευρώπης δεν υπάρχουν ούτε στις πολιτικές των ηγεσιών τους. Η αύξηση των ορίων συνταξιοδότησης, οι αλλαγές στα ασφαλιστικά συστήματα και η συρρίκνωση του κοινωνικού κράτους βρίσκουν κατηγορηματικά αντίθεση τη συντριπτική πλειοψηφία των πολιτών.

Το είδαμε στην Ελλάδα και τη γερμανία, το βλέπουμε τώρα στη Γαλλία και την Αυστρία. Δεν προκύπτει επίσης ότι οι ευρωπαϊκές κοινωνίες αισθάνονται την απειλή της Τεχεράνης, ούτε ότι θέλουν να στέλνονται στο Γκουαντανάμο ή στις ηλεκτρικές καρέκλες του Τέξας οι ύποπτοι για τρομοκρατία.

Οσο επίμονη κι αν είναι η προσπάθεια δυσφήμησης του κινήματος εναντίον της παγκοσμιοποίησης, όσο υπαρκτός κι αν είναι ο κίνδυνος μιας προβοκάτσιας ή εκτροπής, ακόμη κι αν γίνουν επεισόδια, το γεγονός παραμένει. Χιλιάδες Ευρωπαίοι πολίτες αφήνουν τη βολή τους, κλείνουν την τηλεόρασή τους και περπατούν μια μεγάλη ειρηνική πορεία αμφισβήτησης και διαμαρτυρίας.

Οι ηγεσίες κάνουν τα πάντα για να τρομοκρατήσουν τον κόσμο, να εμφανίσουν τους διαδηλωτές σαν επικίνδυνους χούλιγκαν με δίψα για αίμα. Αλλά το ποτάμι συνέχεια φουσκώνει.

Και για την ώρα είναι οι διαμαρτυρίες των χορτασμένων για τους πεινασμένους. Ακόμη δεν έχουν πάρει τους δρόμους οι ίδιοι οι πεινασμένοι».

Από τον "Ελεύθερο Τύπο"

Πολιτιστικές διαδρομές

... Ο Κλήδονας και οι φωτιές του Αϊ Γιάννη

Πανάρχαιο έθιμο, το οποίο συνδέεται με την κάθαρση της ατμόσφαιρας και των γήινων όντων ανθρώπων και ζώων, από την καταστροφική μανία των λοιμωδών νόσων και των επιδημιών, που μάστιζαν άλλοτε την οικουμένη μέσω της επίδρασης του ηλιακού φωτός και της φωτιάς. Η παράδοση συμφωνεί με την ελληνική μυθολογία, σύμφωνα με την οποία ο **Απόλλων Ηλιος** σκότωσε με τα πυρφόρα βέλη του το δράκο της μούχλας και της αρρώστιας, ο οποίος φώλιαζε στο ανήλιαγο άντρο των Δελφών. **Εκτός από το έθιμο να πηδούν οι άνθρωποι τις φωτιές** αποβραδύς του Αι - Γιαννιού στις 23 Ιουνίου, υπάρχει και ένα άλλο έθιμο, το οποίο επιδιώκει το αντίθετο,δηλαδή την εκδίωξη του δράκου της ξηρασίας και τη διατήρηση της ζωτικής ηκμάδας (της βλαστήσεως) των φυτών. Είναι το επονομαζόμενο Γιάγιαννος ή Καλλινίτσα και το συνακόλουθο **έθιμο του κλήδονα**, δηλ. της λεκανομαντείας. Και τα δύο λαμβάνουν χώρα κατά την ίδια ημέρα, του Αι-Γιαννιού. Βρισκόμαστε στην περίοδο του **θερινού ηλιοστασίου,** πηδούμε τις φωτιές συμβολικά, προς κάθαρσιν οικιών, σκευών, σωμάτων και ψυχών. Ηθη, προλήψεις και δοξασίες αρχαιοελληνικά, παντρεμένα με τα σύμβολα της χριστιανικής θρησκείας, αδερφωμένα καλόβολα και ταιριαστά σε ένα ενιαίο περιεχόμενο πίστεως και ζωής.

• Ο Κουκουμάς στην Σύμη

«Ενα από τα χαρακτηριστικά έθιμα της Σύμης, από τον εορτολογικό κύκλο του χρόνου, είναι ο **κλήδονας** (η λέξη και η συνήθεια αρχαίες: **κληδών-όνος, η=λέξη, ήχος που μας φανερώνει τα μέλλοντα) ή Κουκουμάς στη Συμαϊκη διάλεκτο,** από το χρυσοπήλινο δοχείο (κουκουμάρι, κουμάρι, Λατιν. cucuma) μέσα στο οποίο βάζουν νερό για την ιεροτελεστία. Γιορτάζεται στις 2 Μαΐου, τότε που η εκκλησία τιμά τη μνήμη της ανακομιδής του λειψάνου του Αγίου Αθανασίου του Μεγάλου. Στο έθιμο αυτό παίρνουν μέρος χορεύοντας και τραγουδώντας ανύπαντρες νέες και ανύμφευτοι νέοι του νησιού.



«Είναι τα παιδιά που ανάβουν τις φωτιές και φωνάζουν μπροστά στις φλόγες μέσα στη ζεστή νύχτα».
Γιώργος Σεφέρης

Την παραμονή της γιορτής του **Αγίου Αθανασίου** η κοπέλα στο σπίτι της οποίας θα γινόταν ο κουκουμάς δίνει ένα αγγείο **"της Βενετιάς"** άλλοτε σε τρία και άλλοτε σε επτά νέα κορίτσια για να φέρουν το **"αμίλητο νερό"** από τρία ή επτά σπίτια αντίστοιχα, που τυχαίνει να έχουν στην οικογένειά τους πρωτοκόρη με το όνομα Ειρήνη ή Μαρία.

Μέσα στον κουκουμά, αργότερα, τοποθετούν όλες οι παρευρισκόμενες τα δαχτυλίδια τους ή άλλα κοσμήματα, νομίσματα κ.λπ., τα οποία είναι ευκολογνώριστα από την καθεμιά. Σκεπάζουν κατόπιν το αγγείο με ένα κόκκινο μαντίλι, πάνω στο οποίο τοποθετούν ένα παλιό μεγάλο κλειδί και το εκθέτουν όλη τη νύχτα σε ένα δώμα για να το δουν ο ουρανός και τ' άστρα **"ν' αστρονομιστεί",** όπως χαρακτηριστικά λένε.

Ανήμερα της γιορτής μετά τη λειτουργία, κατεβάζουν τον κουκουμά και με το νερό του ζυμώνουν λουκουμάδες ή άλλο ζυμαρικό (αρμυροκουλούρα) με υπερβολικά πολύ αλάτι και το ψήνουν στο τηγάνι. Το ζύμωμα γίνεται με αλεύρι που έδωσαν όλες οι κοπέλες και που κοσκινίζεται από πρωτότοκο κορίτσι του οποίου ζουν και οι δύο γονείς. Στη συνέχεια, βάζουν τον κουκουμά μέσα σ' ένα μπακιρένιο σινί (ταψί) και αφού περιφερικά τοποθετήσουν μεγάλα κουτάλια τον σκεπάζουν με λουλούδια. Κατόπιν κάθονται ολόγυρα και αρχίζουν να χτυπούν με τα χέρια τους ρυθμικά τις πλευρές και την επιφάνεια του χάλκινου ταψιού **"για να ξυπνήσουν τον κουκουμά και το αμίλητο νερό",** όπως λένε. Συγχρόνως, τραγουδούν με τον ιδιαίτερο σκοπό διάφορα δίστιχα. Με το τελείωμα των προκαταρκτικών για το ξύπνημα του κουκουμά, ακολουθεί η ώρα της μαντικής. **"Το νερό του κουκουμά ξύπνησε"** και είναι έτοιμο να φανερώσει τις μαντείες του. Ενα κορίτσι αφαιρεί το κλειδί και το κόκκινο μαντίλι και βυθίζει το χέρι του στο δοχείο και τη στιγμή που κάποια άλλη κοπέλα έχει πει ένα δίστιχο, ανασέρνει ένα δαχτυλίδι ή άλλο κόσμημα ή αντικείμενο. Το δίστιχο αυτό θεωρείται ότι αποτελεί μάντεμα για την κάτοχο του αντικειμένου. Εξακολουθεί ένα τράβηγμα και ένα δίστιχο, έως ότου τελειώσουν όλα όσα περιέχονται στον κουκουμά.

Τα παλικάρια της γειτονιάς, που γυρνάνε από σπίτι σε σπίτι τους κουκουμάδες για να ανταμώσουν τις κρυφές αγαπητικές τους, αρχίζουν το χορό. Από τη στιγμή που μια νέα θα χορέψει με ένα παλικάρι, θεωρείται πια επίσημη αρραβωνιαστικά του. Παλιότερα την ημέρα εκείνη γίνονταν 30-40 αρραβώνες, προτού να ξεκινήσουν τα καΐκια για τα σφουγγάρια.

Το τέλος του γλεντιού ακολουθεί η τελευταία πράξη της μαντικής. Τα κορίτσια, όταν φεύγουν από το γλέντι, πίνουν από το **"αμίλητο νερό"** του κουκουμά και όποιο όνομα τύχει να ακούσουν, πιστεύουν πως αυτό θα είναι και το όνομα του μέλλοντος συζύγου τους. Πριν πλαγιάσουν τρώνε τους υπεραλατισμένους λουκουμάδες ή την αρμυροκουλούρα. Αν ονειρευτούν ότι κάποιος θα τους δώσει νερό να ξεδιψάσουν, αυτό σημαίνει ότι πιθανώς θα τον παντρευτούν ή αν ονειρευτούν ότι πάνε σε κάποιο σπίτι για νερό, αυτό το συσχετίζουν με τον πολυπόθητο σύζυγο.

Το έθιμο του κλήδονα είναι πανελλήνιο. Εκείνο που αξίζει να τονισθεί για τις παραδόσεις του **Συμιακού Κουκουμά** είναι ότι αυτός παρουσιάζεται σαν ζωντανό πρόσωπο που κοιμάται και πρόκειται να τον ξυπνήσουν τα κορίτσια, σαν πρόσωπο που θα του βάλουν στρώση (στρώμα) να κοιμηθεί, που περνά από τη γειτονιά και παίρνει τα ξιστάκια και τα βασιλικά, που φορεί θαλασσί πουκάμισο και άσπρη βράκα. Πιο περίεργος είναι ο τρόπος της μαντικής. Τα κορίτσια κτυπούν το χάλκινο ταψί ρυθμικά με τα χέρια τους, για να ξυπνήσουν τον κοιμισμένο κουκουμά και ν' αρχίσει τα μαντέματά του. Ισως οι ρυθμικά επαναλαμβανόμενοι ήχοι και οι κρότοι να είναι μέσα μαντικής που λησμονήθηκαν σήμερα, υπήρχαν όμως κατά τις παραδόσεις στο αρχαιότατο **μαντείο της Δωδώνης.** Ο Στράβων, καίτοι πολύ μεταγενέστερος, αναφέρει το Δωδωναίον χαλκείον (χάλκινος λέβητας), που με τους διάφορους κτύπους του φανέρωνε τις μαντικές απαντήσεις του στους επισκέπτες του ιερού. Ισως η Συμιακή συνήθεια του ξυπνήματος του κοιμωμένου κουκουμά με το χτύπημα των παλαμών στο χάλκινο ταψί (ένα είδος χαλκείου) για σκοπούς μαντευτικούς να διατήρησε τη σκοτεινή παράδοση.

Είναι πάντως περίεργο ότι η γιορτή του κουκουμά (κλήδονα) δεν γίνεται στις 24 Ιουνίου, του Αγίου Ιωάννου, όπως σ' όλον τον ελληνισμό, αλλά στις 2 Μαΐου, ίσως τούτο να δείχνει πως η γιορτή έχει σχέση με τα αρχαία Ανθεστήρια. Ισως, όμως, τοπικοί λόγοι οδήγησαν στη μετάθεση της γιορτής. Δηλαδή, η ημέρα του Αγίου Αθανασίου, που είναι πολιούχος της Σύμης, σε συνδυασμό με το ότι τον Ιούνιο (24) λείπουν όλοι οι σφουγγαράδες στα ταξίδια τους και χωρίς τους νέους η γιορτή δεν θα 'χε πολλή αξία, αφού στη γιορτή του κουκουμά φανερώνονται και επισημοποιούνται με αρραβώνες οι κρυφοί έρωτες της χρονιάς.

... Ο κουκουμάς επέρασε από την γειτονιά μας

- [Κοράκια τραγουδήσετε, βάλτε κι από 'να γρόσι
να κάμωμε του κουκουμά μαλαματένια στρώση].
- Να βγάλουμε τον κουκουμά, να βγει η χαριτωμένη,
να βγει της Παναγιάς ο γυιός, και της κυράς η κόρη.
Ο κουκουμάς επέρασε από τη γειτονιά μας
και πήρε τα ξιστάκια μας και τα βασιλικά μας.
[Ο κουκουμάς επέρασε από την πάνω στράτα
με θαλασσί πουκάμισο και με την άσπρη βράκα].
Για ξύπνα, ξύπνα, κουκουμά, και μη βαροκοιμάσαι,
γιατί ο ύπνος ο πολύς βαραίνει και χαλά σε.
Ω Παερμιώτη Συμιακέ, που 'σαι στο περιγιάλι,
έλα να δώκεις την ευχή στου κουκουμά τη χάρη.
...

Κοράκια: α) Υποκοριστικό του κόρη, κορίτσια, β) Επί Τουρκοκρατίας μάζευαν ένα γρόσι από κάθε γυναίκα και ετοίμαζαν φαγητό (ψάρια και κρασί) για να γλεντήσουν όλες οι γειτονοπούλες του μαχαλά, δηλ. 100 έως 120 πρόσωπα. **Κουκουμάς:** χρυσοπήλινο δοχείο, **Κουκ(κ)ουμάς ή κλήδονας ή ριζικάρια ή κουντουρμάς ή καλλινίτσα:** α) Δρώμενο της μαντικής που ανήκει στην ενότητα της τεχνητής μαντείας. Κατά το πλείστον γίνεται σε τακτές ημέρες ή περιστάσεις, β) Η μαντική δια στίχων ή κλήρων που ρίπτονται σε αγγείο (κληρομαντεία και στιχομαντεία)· συνοδεύεται από οιωνισμούς με το νερό του κλήδονα.

Ξιστάκια: τα πήλινα δοχεία για νερό, στη Συμαϊκή ντοπολαλιά. Η λέξη **ξιστί** είναι από το μεταγενέστερο **ξέστης** (βλ. κατά Μάρκον Ευαγγέλιον 7, 4: "... ποτηρίων και ξεστών..." και τούτο πάλι από το Λατινικό sextarius, δηλ. μέτρο χωρητικότητας. **Παερμιώτης ή Πανεριμιώτης ή Πανορμίτης:** επίθετο προς τιμήν του Ταξιάρχου Μιχαήλ, προστάτου των ναυτικών, από τη θέση δίπλα στο λιμάνι Πάνορμο.

Οικόθεν

... Αλβανοί κακοποιοί και νόμιμη άμυνα

Παρά έχει γίνει το κακό αυτές τις μέρες με τους Αλβανούς λαθρομετανάστες, που κινούνται ελεύθεροι και ασύδοτοι κάτω από τους μάλλον *"σφαλισμένους οφθαλμούς"* της Αστυνομίας.

Έχουν διαπράξει σχεδόν όλα τα εγκλήματα του Ποινικού Κώδικα και οι δυνάμεις της *"τάξης"* δεν τολμούν να κάνουν ούτε έναν έλεγχο για να διαπιστώσουν αν όλος αυτός ο εσμός των κακοποιών που δρα στο νησί μας έχει κανονική άδεια παραμονής η διαβιούν και κινούνται παράνομα.

Και έχουμε φτάσει στο σημείο να μην μπορούμε να υπερασπίσουμε την περιουσία μας που είναι στην διάθεση του κάθε αλβανού κακοποιού.

...Που έχασε τον δρόμο για το τσαρδάκι του, έκανε λάθος και μπούκαρε "άθελά" του στο δικό μας σπίτι!

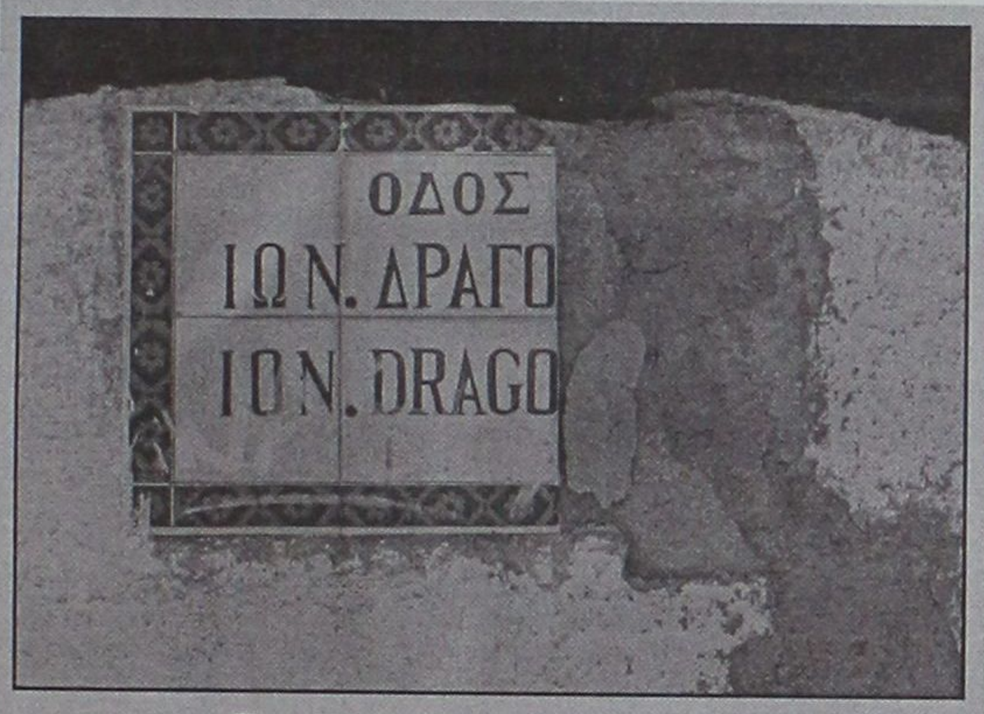

...Οδός Ιων. Δραγο

Αν δεν κάνουμε λάθος, ο Δήμος πλήρωσε αρκετά εκατομμύρια δρχ. για να αλλάξει τις πινακίδες των δρόμων της πόλης μας,

Αυτήν της οδού **"Ιων. Δραγο"-"Ion. Drago"** γιατί την άφησε έτσι;

...Μήπως για να δείξουμε ότι είμαστε ικανοί να σκυλεύουμε και αυτήν την μνήμη του Ίωνα Δραγούμη;

... Οι γκομενιάρηδες Ιππότες

Από δελτίο Τύπου αθηναϊκού ιδιωτικού σταθμού:

"Στην "Αυτοψία" σήμερα το βράδυ, ο Σ. Γιατζόγλου επιχειρεί στη Ρόδο μια ιστορική αναδρομή σε μια εποχή που οι ευγενείς του Μεσαίωνα, οι ιππότες ερωτευόντουσαν πριγκίπισσες και μονομαχούσαν έφιπποι για την τιμή τους".

Σημείωση ενός σχολαστικού:

-Το τάγμα των ιπποτών του Αγίου Ιωάννου του ελεήμονος ήταν μοναστικό και οι μοναχοί-μέλη του είχαν δώσει τον νενομισμένο όρκο αγνότητας.

- Στην Ρόδο δεν είχαμε ευγενείς πριγκίπισσες.

- Τις τυχόν διαφορές τους οι ιππότες δεν τις έλυναν μονομαχώντας έφιπποι. Αρκούσε μια μαχαιριά στα δρομάκια της μεσαιωνικής πόλης της Ρόδου την νύχτα, ει δυνατόν χωρίς φεγγάρι...



(Σκίτσο του Altan)

...Περιοχή Μέγγαβλης, Ιξιά Ρόδου

Σύμφωνα με διαφήμιση μεγάλου σούπερ μάρκετ της πόλης μας, τα αυθεντικά Ολυμπιακά προϊόντα θα μπορείτε να τα βρείτε στο κατάστημα που βρίσκεται στην **"περιοχή Μέγγαβλης στην Ιξιά της Ρόδου"**.

*...Μιά και η περιοχή **"Αγιοι Απόστολοι"** δεν τους πολυαρέσει και προτιμούν το τουρκολαγνικό **"Μέγγαβλη"** και αφού αναφέρουν και την **"Ιξιά"** για να την προσδιορίσουν γεωγραφικά, ας προσθέσουν για μεγαλύτερη ακρίβεια και το **"πέντε λεπτά από την Μαχάνι"**!*

...Στη Ρόδο θα δείτε τον Κολοσσό

Ίσως είναι η πιο ενδιαφέρουσα "πατάτα" του καλοκαιριού και μας την σέρβιρε η "Καθημερινή", στο ένθετό της "Εξοχική Κατοικία- Καλοκαίρι 2003".

Σύμφωνα με την έγκριτη εφημερίδα στην Ρόδο μπορείτε να δείτε:

"...Την παλιά πόλη μέσα στα τείχη, που είναι χτισμένη ημικυκλικά στο λιμάνι, το Παλάτι του Μεγάλου Μαγίστρου, που χρησίμευε ως τελευταίο οχυρό σε περίπτωση εισβολής, το Δρόμο των Ιπποτών, τα τείχη του Κάστρου, το Χαμάμ, τα Ελάφια και τον Κολοσσό της Ρόδου"!

...Διαγόρας ο Ρόδιος και ο ισοϋψής κ. Σημίτης

"Δηλαδή τελειώσανε τα ψέμματα (της Ευρωπαϊκής Προεδρίας) κι αρχίζουνε τα ψέμματα (εναντίον της καθημερινότητας)- μπας και τη φέρουμε σε λογαριασμό (όχι αυτόν του κ. Νεονάκη) και τη βγάλουμε καθαρή (ώσπου να μας ξαναπέσει ο ουρανός στο κεφάλι)...

Δηλαδή τώρα ο κ. Σημίτης πρέπει να ξαναγίνει ένας απλός θνητός, ένας απλός πρωθυπουργός;

Δηλαδή τώρα πρέπει ως άλλος Διαγόρας να ακολουθήσει την αντίθετη διαδρομή και να κατέβει απ' τον Όλυμπο;

Να βρεθεί ως άλλος πρωτόπλαστος εκτός της Εδέμ;- και μάλιστα να φορέσει και κάνα ρούχο, να μην τον βλέπει ο Πάγκαλος και φωνάζει ότι ο "βασιλιάς είναι γυμνός;".

(Σχόλιο του κ. Στάθη Σ., από την "Ελευθεροτυπία")

...Προστασία εργαζομένων γαϊδάρων

"Εκ της 'Εταιρίας Προστασίας των ζώων ανακοινούται ότι δυνάμει της υπ' αριθ. 11103/54 αποφάσεως του πταισματοδοκείου Αθηνών κατεδικάσθη εις πρόστιμον 400 μεταλλικών δραχμών ο Νικόλαος Βρεττός, διότι είχε φορτώσει τον όνον του με φορτίον βάρους 75 οκάδων (96 κιλά) αντί του κεκανονισμένου 60 οκάδων (76,8 κιλά).

("Καθημερινή", 20 Ιουνίου 1954)

Μες στου Ιουλίου τα νερά

●●● Γεννητούρια της μονάχους– μονάχους στην Σαρία

Σύμφωνα με τα στοιχεία της **"Ετιαρείας για την μελέτη και προστασία της Μεσογειακής Φώκιας"** στην θαλάσσια περιοχή της **Βόρειας Καρπάθου** και του μικρού νησιού **Σαρία**, τα τελευταία δύο χρόνια καταγράφηκαν **8 νεογέννητες μεσογειακές φώκιες "monachus-monachus"**.

Από τα μέχρι σήμερα αποτελέσματα είναι φανερό ότι η περιοχή αυτή είναι ιδιαίτερα σημαντική για το είδος και τα θηλυκά άτομα του πληθυσμού χρησιμοποιούν σταθερά για την αναπαραγωγή τους, τις θαλάσσιες σπηλιές της περιοχής.

●●● Το Καστελλόριζο ανήκει στην Τουρκία



(Σκίτσο του Στάθη Σ.)

Στην **"Εικονογραφημένη Νεανική Εγκυκλοπαίδεια"** (έκδοση "Ελληνικά Γράμματα"), που μοιράζει σε ένθετα φυλλάδια η εφημερίδα **"Τα Νέα"**, στο δεύτερο τόμο και στο λήμμα **"Ελλάδα"**, το **Καστελλόριζο** στον σχετικό χάρτη φαίνεται να ανήκει στην Τουρκία.

... Για τους "φωστήρες" της εγκυκλοπαίδειας τα σύνορα της χώρας μας σταματούν στην Ρόδο!

●●● Περί της ΔΑΝΕ ο λόγος

«Ποιός λόγος δηλαδή... και για ποιό λόγο άλλωστε. *Μουτζώνουν την τύχη τους οι "επενδυτές" στα Δωδεκάνησα που εμπιστεύθηκαν τα "πλεονάσματα" από τους φραπέδες, τις χωριάτικες, τους moysakades και τα tzatzikia, μαζί με τα περισσεύματα από το ρουμτουλέτ και τα Hotel Ritsa, Pitsa, Kitsa, Pipitsa στα "αστέρια" της, κατά τ' άλλα, "λαϊκής" βάσης πολύπαθης εταιρείας.*

Με το ένα και με το άλλο, την πάθανε σαν τον βοσκό *που έκανε πλάκα και τελικά, όταν πάτησε για τα καλά πόδι ο γερόλυκος καπτά Μάκης στα φιλέτα και τους ξερόβραχους της άγονης, ούτε τα ίδια τους τα αυτιά δεν ήθελαν ν' ακούσουν. Και να πεις ότι τα "αφεντικά" τους έβαλαν και στου Σοφοκλή το ευαγές ίδρυμα μεγαλειωδώς ηλιθίων επενδυτών, το οποίο ακούει στο χαριτωμένο όνομα Χ.Α.Α., όπως χα, χα, χα, κάθα μπορούσαν να εξηγήσουν. Αλλά όταν δίνεις το κλειδί του μαγαζιού και του ταμείου σε κάποιους που ούτε στην μπουνάτσα δεν πάνε στο λιμάνι, τι να πεις...*

Χαρά μεγάλη έκαναν οι Τσαμπίκοι όταν τους μοστράρισαν το ΔΙΑΓΟΡΑΣ. *Μετά ήρθαν κάτι μαντηλοδεμένοι με μουστάκες και τους είπαν "ξέρετε... επειδής... και διότι... που να φέρνουμε τώρα το μεγάλο από την Πάτρα... είπαμε... αφού τελικά μας χρωστάτε που μας χρωστάτε τα κεράτά σας.... ό,τι είδατε είδατε.... μην το λερώσετε κιόλας το καραβάκι, εμείς μια βόλτα μέχρι την Κρήτη θα το πάρουμε... μη τυχόν και βγει απληροφόρητο στην κοινωνία».*

Και μείναν για ένα διάστημα οι Ροδίτες και οι Κώτες *να βλέπουν το πούρο του Γεράσιμου. Το οποίο είναι πρώτο σε δημοτικότητα σε όλα τα νησιά - και οι Λειψοί και η Νίσυρος νησιά είναι, μη κοιτάτε που χάλασε ο εκτυπωτής στα δρομολόγια που δίνουν στη Γρηγόρη Λαμπράκη και δεν τα πήρε μέσα...*

Και μ' αυτά και με τ' άλλα, "τι γύρευες εσύ καπτά Μάκη, ένας Κεφαλονίτης στα Δωδεκάνησα;". Και όχι ένας, αλλά δύο Μάκηδες τώρα στα νησιά. Και όταν μαλώνουν στη ζούγκλα οι ελέφαντες, πάντα τα βατράχια την πληρώνουν...".

(Από το ναυτιλιακό περιοδικό "Εφοπλιστής", τεύχος 122, Ιούνιος 2003)

ΠΡΟΣΚΗΝΙΟ... ΠΑΡΑΣΚΗΝΙΟ

καινά (κενά)... δαιμόνια

ΠΟΛΙΤΙΚΑ - ΠΑΡΑΠΟΛΙΤΙΚΑ

Δώρα για λίγους

Δεν ήταν μόνο ο πλούσιος μπουφές που εμπλούτισε και έδωσε νόημα στα... λαμπρά εγκαίνια του παλιού καινούργιου νοσοκομείου της Ρόδου. Υπήρχαν και ειδικά δώρα που δεν φανερώθηκαν ούτε καν στον Υπουργό κ Στεφανή, και στους βουλευτές. Κάποιοι επιτήδειοι τα έβαλαν στην άκρη και τα μοιράσθηκαν μεταξύ τους, μόλις αραίωσε το πλήθος των χειροκροτητών. Και αγενέστατοι οι φαταούλες: τετράγωνα καρπούζια και μπανάνες με φερμουάρ, μόνο για πάρτη τους. Κακόμαθαν, φαίνεται, όλοι τους στον τρίτο δρόμο προς το σοσιαλισμό...

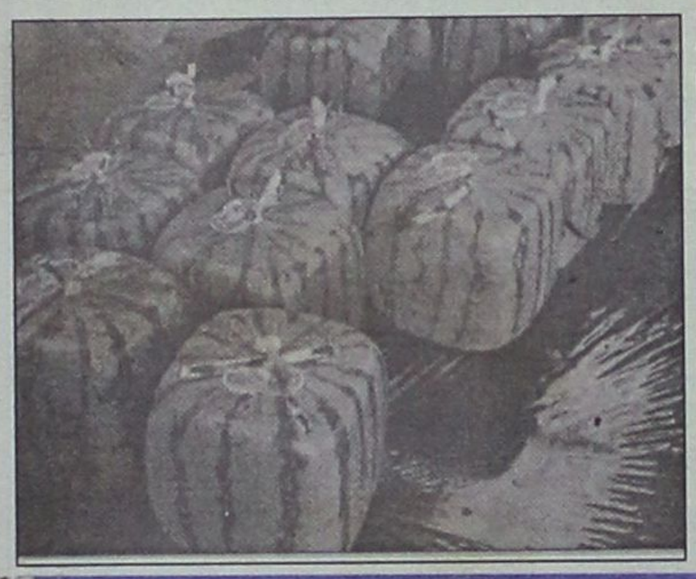

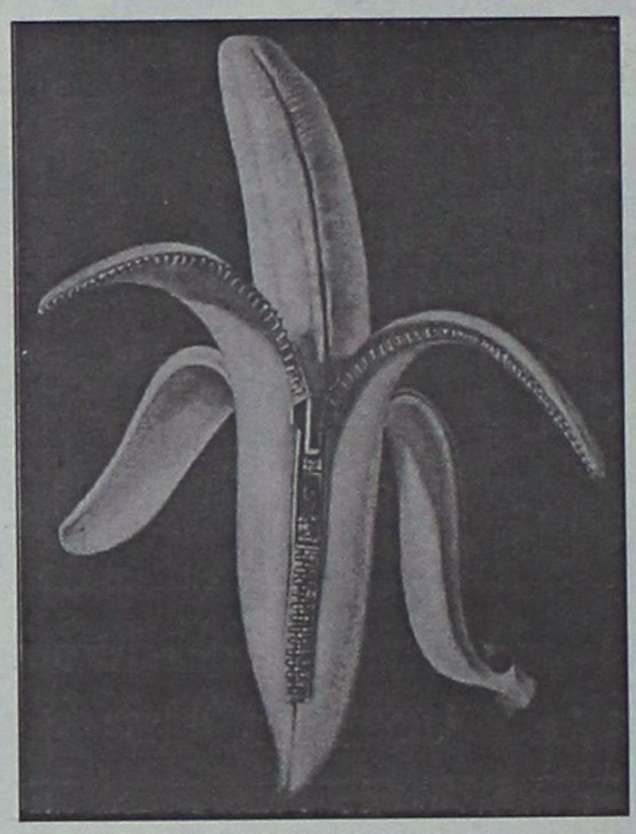

Απεσταλμένοι του Θεού!

Η πολιτική σήμερα υποφέρει και δοκιμάζεται σκληρά, αλλά δεν πρόκειται να πεθάνει. Το τέλος αυτό επιφυλάσσεται σε πολλούς εκ των πολιτικών και πολιτευόμενων. Οι εν λόγω κύριοι θεωρούν εαυτούς αυθεντίες της τέχνης του εαυτού και κατόρθωσαν να πείσουν τον εγκέφαλό(;) τους, ότι είναι ικανοί να ανέβουν σε υψηλά αξιώματα, ακόμη δε και να κυβερνήσουν - διοικήσουν τον τόπο. Εντός του κρανίου τους δεν υπάρχει καμιά διαβάθμιση - αντίθετα έχουν εδραιωμένη ως γεγονός αναμφισβήτητο την πλάνη ότι "όλοι είμαστε ικανοί για όλα" σε μια πολύ επικίνδυνη ισοπέδωση των πάντων. Όλοι μπορούν να γίνουν υπουργοί, βουλευτές, νομάρχες, δήμαρχοι, Περιφερειάρχες και ό,τι άλλο διαλαμβάνεται στην ιεραρχία των αξιωμάτων. Και για πρωθυπουργοί ακόμη δεν θα έλεγαν όχι, αλλά αυτό το κρατούν, φαίνεται, μέσα τους ως έκπληξη της τελευταίας στιγμής.

Οι "τύποι" του είδους ανάμεσά μας κυκλοφορούν, χωρίς να ντρέπονται, διαχέοντας τους ευγενείς πόθους τους να υπηρετήσουν το λαό, παντελώς αδιάντροπα, άμεσα ή έμμεσα.

Φυσικά ποτέ δεν πρόκειται να γίνουν τίποτα πέρα από αυτό που είναι. Στους ίδιους ρυθμούς θα συνεχίσουν μέχρι να γίνουν ολοκληρωτικά γραφικοί και να βγάζουν κηρύγματα σε πλατείες και λεωφορεία ως απεσταλμένοι του Θεού επί της γης για τη σωτηρία ημών των αμαρτωλών.

Κρίμα που στον τόπο όπου γεννήθηκε, διδάχθηκε και μεταδόθηκε σ' όλο τον κόσμο η σοφία του μέτρου, να έχει χάσει την αξία του και το "ο καθείς εφ' ω ετάχθη"...

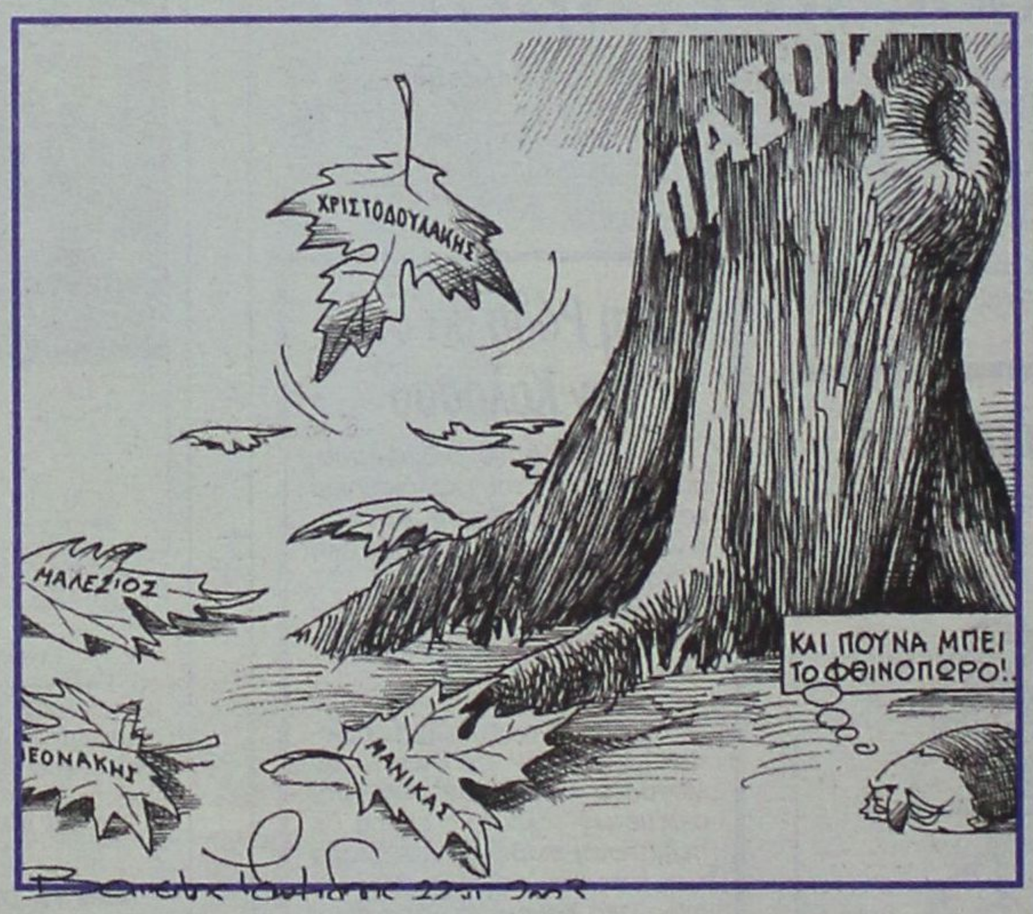

(Σκίτσο του Βαγγέλη Παυλίδη, δημοσιεύθηκε χθες στο "Βήμα")

Καλύτερος ο χορός του Ζαλόγγου...

Στη Ν.Δ. τι τις θέλουν τις Διασκέψεις και τις Συνδιασκέψεις, αφού είναι προκαταβολικά εξασφαλισμένο το (αύτανδρο) ναυάγιο; Αποτελεί δυστύχημα το γεγονός ότι μια μεγάλη παράταξη που εκπροσωπεί σχεδόν το μισό του Δωδ/κού λαού δεν έχει στις πρώτες γραμμές της ανθρώπους ικανούς να αρθρώσουν ένα σοβαρό πολιτικό λόγο, να κάνουν συνθέσεις ιδεολογικών τάσεων και ρευμάτων κι' έτσι να πείσουν και τους εκτός των τειχών. Τέτοια στελέχη φυσικά υπάρχουν και μάλιστα όχι λίγα, αλλά πως να εμφανισθούν και ενώπιον ποίων; Και ακόμη τι να πούν και τι να αναλύσουν;

Οπου υπερτερούν οι μακιαβέληδες και τα αλαλάζοντα κύμβαλα (περασμένη "Γνώμη") οι προικισμένοι και ικανοί παίρνουν των ομματιών τους και σέρνουν απελπισμένοι τον ηρωϊκό χορό του Ζαλόγγου.

Αθάνατοι (και) οι Αλή Πασάδες!...

Αλλά επειδή τα πράγματα δεν είναι πάντα στρογγυλά (συνήθως έχουν γωνίες) θα πρέπει να ομολογηθεί ότι η "ανοιχτή επιστολή" των κ. Δ. Καραχάλιου και Μιχ. Νούσια προς τον Υπουργό Υγείας κ. Στεφανή, ήταν πολύ καλή από κάθε άποψη. Ηταν μια δροσερή όαση ανάμεσα σε πολλές αυτοκαταστροφικές καρικατούρες...

...και άλλα "καινά (κενά)... δαιμόνια" στη σελίδα 6

ΠΩΛΕΙΤΑΙ

Στο **Γεννάδι,** πλευρά θαλάσσης **ΚΤΗΜΑ** τ.μ. 5350 με δέντρα και πολύ καλής κατασκευής επιπλωμένη ΜΟΝΟΚΑΤΟΙΚΙΑ (3 Υ/Δ, 2 μπάνια, καθιστικό με τζάκι, κουζίνα, A/C, γκαράζ 2 θέσεων, αποθήκη με εργαλεία, τριφασικό ρεύμα και ηλιακό θερμοσίφωνα) αντί ευρώ 205.000.

Τηλέφωνο: 22410-23559, 27127
Δεκτοί κτηματομεσίτες

- **ΠΩΛΟΥΝΤΑΙ** πολυτελή διαμερίσματα των 77-90-122 τ.μ. στο δήμο Τριαντών (πίσω από το Δημαρχείο) νέα κατασκευή.

- **ΕΝΟΙΚΙΑΖΟΝΤΑΙ** 2 καταστήματα 30 και 35 τ.μ. επί της Ανθ. Ζερβού (περιοχή Ψαροπούλας) νέα κατασκευή.

Πληροφορίες: ΚΤΙΡΙΟΔΟΜΗ Ο.Ε.
(Α. ΦΡΑΓΚΟΣ - Α. ΖΟΥΜΠΑΣ Ο.Ε.)
ΤΗΛ. 22410-36604, 22410-24208, 6944 338277 κ. Φράγκο

ΠΡΟΤΥΠΟΣ ΒΡΕΦΟΝΗΠΙΑΚΟΣ ΣΤΑΘΜΟΣ
ΠΑΙΖΩ ΚΑΙ ΜΑΘΑΙΝΩ

Κάτω από μια νέα διεύθυνση εγγυόμαστε και προσφέρουμε πλήρες εκπαιδευτικό πρόγραμμα με νέες μεθόδους διδασκαλίας, αυστηρά επιλεγμένο εκπαιδευτικό προσωπικό, ιδανικό περιβάλλον παιχνιδιού, παιδαγωγική εμπειρία και ευθύνη.

Παρέχουμε ακόμη:
- Πλήρη ασφαλιστική κάλυψη για εσάς και τα παιδιά σας.
- Τακτική παιδιατρική παρακολούθηση.
- Μεταφορά με το σχολικό του σταθμού μας.
- Αγγλικά, μουσική προπαιδεία, αθλητική παιδεία.
- Και πολλά άλλα που αφορούν την σωστή ψυχαγωγία και μάθηση του παιδιού σας.

Μάθετε και ενημερωθείτε για τα προγράμματα του σταθμού μας καθώς και για δυνατότητες που διαθέτουμε.

Οι εγγραφές άρχισαν για την νέα σχολική χρονιά
2003-2004 από 1/6/03 έως 30/6/03

Με εκτίμηση
Νάκκα Ματίνα
Νάκκα-Παπακυριακού Βάσω
Τηλέφωνο επικοινωνίας 22410 98325
Λ. Ηρακλειδών 42

ΕΛΛΗΝΙΚΗ ΔΗΜΟΚΡΑΤΙΑ
ΝΟΜΟΣ ΔΩΔΕΚΑΝΗΣΟΥ
ΔΗΜΟΣ ΡΟΔΙΩΝ
ΔΗΜΟΤΙΚΟΣ ΟΡΓΑΝΙΣΜΟΣ
ΔΙΕΘΝΕΣ ΚΕΝΤΡΟ ΛΟΓΟΤΕΧΝΩΝ
ΚΑΙ ΜΕΤΑΦΡΑΣΤΩΝ ΡΟΔΟΥ

ΠΡΟΣΚΛΗΣΗ

Το Διεθνές Κέντρο Λογοτεχνών και Μεταφραστών Ρόδου σας προσκαλεί να τιμήσετε με την παρουσία σας την εκδήλωση που διοργανώνει την **Τετάρτη 25 Ιουνίου 2003 και ώρα 19.30** στην αίθουσα διαλέξεων του **"Ακταίον"**, αφιερωμένη στην παρουσίαση του βιβλίου του Δρα Ιστορίας και φιλολόγου κ. Παναγιώτη Σαβοριανάκη

"Ο Παναγιώτης Ρόδιος και η εποχή του".

Η παρουσίαση του βιβλίου θα γίνει από το δικηγόρο και συγγραφέα κ. Μανόλη Μακρή.

Η είσοδος είναι ελεύθερη για το κοινό