ΕΤΟΣ ΙΔΡΥΣΕΩΣ: 1973

ΔΙΕΥΘΥΝΤΗΣ:
ΑΘ. ΜΑΡΑΣΙΩΤΗΣ

Τηλ. σύνταξης: 24610–75640
Τηλ. λογ/ρίου: 22210–75230
Fax: 22471–75641

ΓΝΩΜΗ

ΕΛΤΑ

ΔΕΥΤΕΡΑ
30 ΙΟΥΝΙΟΥ 2003
ΑΡΙΘΜΟΣ ΦΥΛΛΟΥ: 1.546
ΤΙΜΗ ΕΥΡΩ 0,70

ΕΒΔΟΜΑΔΙΑΙΑ ΕΦΗΜΕΡΙΔΑ ΤΗΣ ΔΩΔΕΚΑΝΗΣΟΥ



ΝΕΑ ΠΡΟΚΛΗΣΗ ΚΑΡΑΜΑΝΛΗ ΜΕ ΑΓΚΑΛΙΑ ΤΟΝ ΑΓΡΟΤΙΚΟ ΚΟΣΜΟ

Τρέμει τις εκλογές η κυβέρνηση

● *Κι' άλλο γκάλοπ σκόρπισε ταραχή στον κ. Κ. Σημίτη, λίγο πριν τον ανασχηματισμό*

ΣΕΛ. 38-39



ΥΠΟ ΑΠΟΛΥΣΗ 40 • ΤΑ ΒΡΟΝΤΑΕΙ Ο Λ. ΣΟΡΩΝΙΑΤΗΣ!

"Σταλινικές" εκκαθαρίσεις στην... άμοιρη ΔΑΝΕ!



ΚΑΠΟΙΑ ΚΥΡΙΑ ΓΑΒΡΙΕΛΑ ΨΗΝΕΙ ΤΟ ΦΙΛΕΤΟ ΤΩΝ ΜΥΛΩΝ ΓΙΑ ΛΟΓΑΡΙΑΣΜΟ ΕΛΛΗΝΟΑΜΕΡΙΚΑΝΩΝ!

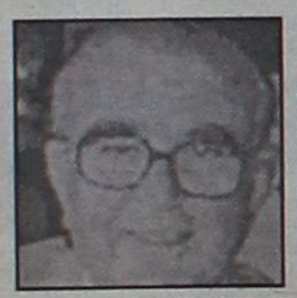

Πράματα και θαύματα γίνονται πάλι στην πολύπαθη και πάλαι ποτέ Δωδεκανησιακή ΔΑΝΕ. Πογκρόμ απολύσεων, υπό παραίτηση ο δ/ντής, μαγειρεύεται το φιλέτο των Μύλων.

ΣΕΛΙΔΑ 2

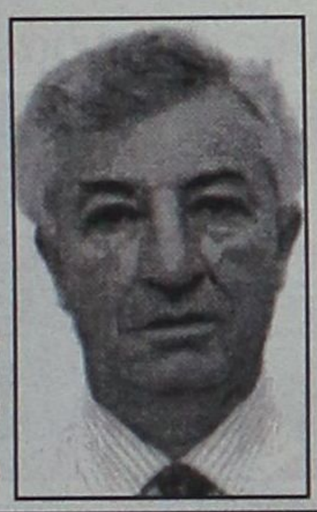

Ολοκληρωτική διάσπαση στον κομματικό μηχανισμό

ΦΤΕΡΟΥ έγινε το ΠΑΣΟΚ!

ΜΑΛΛΙΑ ΚΟΥΒΑΡΙΑ ΣΤΟ ΝΑΡΚΟΠΕΔΙΟ ΤΟΥ ΒΟΡΕΙΟΥ ΣΥΓΚΡΟΤΗΜΑΤΟΣ

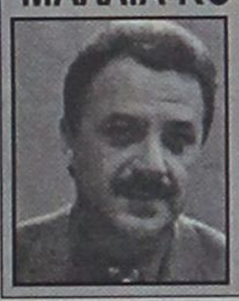

Αμφισβητείται το αποτέλεσμα των εκλογών λόγω διπλής κάλπης

Με τη μία κάλπη στην Κω γραμματέας εκλέγεται ο κ. Πίτσης. Με τις δύο εκλέγεται ο κ. Χατζηγιακουμής. Στη Ρόδο ο κ. Τιμ. Παρασκευάς. Σήμερα θα βγουν τα μαχαίρια από το Ζηπάρι μέχρι τη Χαριλάου Τρικούπη! Ποιοί τελικά θα επικρατήσουν στο σπαραγμό;

ΣΕΛΙΔΑ 6





ΕΚΤΟΣ ΑΠΟ ΤΟ ΔΗΜΟ ΡΟΔΟΥ ΚΑΙ ΤΗ ΝΟΜΑΡΧΙΑ

Μεγάλες φουρτούνες στην Αυτοδιοίκηση!



ΟΙ ΕΚΛΟΓΕΣ ΤΕΛΕΙΩΣΑΝ, ΑΛΛΑ Η ΠΡΟΕΚΛΟΓΙΚΗ ΠΕΡΙΟΔΟΣ ΑΡΧΙΣΕ

Δεν φτάνουν τα τόσα προβλήματα που αντιμετωπίζουν και δεν μπορούν να τα λύσουν, έχουμε και τις βεντέτες, καθώς και τους βεντετισμούς!

ΣΕΛΙΔΑ 5



ΣΕ ΟΛΑ ΤΑ ΛΥΚΕΙΑ ΤΗΣ ΡΟΔΟΥ



Αναρτήθηκαν οι βαθμολογίες

Κινούνται στο μέσο όρο των μαθητών της υπόλοιπης χώρας. Τώρα, η ώρα των μηχανογραφικών δελτίων.

ΣΕΛΙΔΑ 36

ΧΘΕΣ ΤΟ ΠΡΩΙ

Από θαύμα γλίτωσε ο Χαραλάμπης

Επισκεύαζε βλάβη στο σκάφος του, όταν ντεπόζιτο με βενζίνη άρπαξε φωτιά στα χέρια του!

ΣΕΛΙΔΑ 7



Οικογενειακή τραγωδία!

● *Σκοτώθηκε ο παππούς, σοβαρά η 18χρονη εγγονή του σε τροχαίο.*

ΣΕΛ. 9

ΗΜΕΡΟΛΟΓΙΟ

Δευτέρα 30 Ιουνίου 2003
Σύναξις των Δώδεκα Αποστόλων
Ανατολή ηλίου: 05.06'
Δύση ηλίου: 19.52'
Σελήνη 1 ημέρας

ΦΑΡΜΑΚΕΙΑ

Σήμερα διημερεύει το φαρμακείο του Μαγκάκη Εμμ. στην οδό Αμερικής 34 και διανυκτερεύει το φαρμακείο της Σταματίου Αδελ. στην οδό Σεφέρη 80 (Μηδεια).

ΒΕΝΖΙΝΑΔΙΚΑ

Σήμερα διανυκτερεύουν τα βενζινάδικα: Σαρίκας (Εθν. Αντίστασης), Κορωναίος (Ιαλυσός), Πισσαδάκης (Παραδείσι), Νικολίτση (Φάνες), Διακοστεργάκης (Μανδρικό), Κοιλιάς (Αφάντου), Καλλιθενός (Αρχάγγελος).

ΛΑΪΚΕΣ ΑΓΟΡΕΣ

Τετάρτη : στο Δημοτικό Νεκροταφείο.
Πέμπτη: στην οδό Βύρωνος
Παρασκευή: στην οδό Πτολεμαίων (Ανάληψη)
Σάββατο: στο Δημοτικό Νεκροταφείο.

ΔΡΟΜΟΛΟΓΙΑ ΠΛΟΙΩΝ

Σήμερα αναχωρεί το πλοίο "ΡΟΔΟΣ' στις 15.00 για Κω-Κάλυμνο-Αστυπάλαια-Πειραιά.

ΑΕΡΟΠΟΡΙΚΑ ΔΡΟΜΟΛΟΓΙΑ

ΟΛΥΜΠΙΑΚΗ ΑΕΡΟΠΟΡΙΑ

ΑΠΟ ΡΟΔΟ-ΑΘΗΝΑ
- Καθημερινά 07.10, 13.40
- Πέμπτη 20.10, 22.45
- Καθημερινά πλην Πέμπτης 19.40, 22.25
- Καθημερινά πλην Κυριακής 10.40

ΑΠΟ ΑΘΗΝΑ-ΡΟΔΟ
- Καθημερινά 05.30,12.00
- Πέμπτη 18.30, 21.05
- Καθημερινά πλην Πέμπτης 18.00, 20.45
- Καθημερινά πλην Κυριακής 09.00

ΑΠΟ ΡΟΔΟ-ΘΕΣΣΑΛΟΝΙΚΗ
- Δευτέρα - Τετάρτη 09.45
- Πέμπτη 10.45
- Σάββατο 15.15
- ΔΕΥ-ΤΕΤ-ΠΑΡ-ΚΥΡ 16.10

ΑΠΟ ΡΟΔΟ-ΗΡΑΚΛΕΙΟ
- Δευτέρα-Παρασκευή 14.30, Τετάρτη-Κυριακή 16.30

ΑΠΟ ΡΟΔΟ-ΚΑΡΠΑΘΟ
- ΔΕΥ-ΠΕΜ-ΠΑΡ-ΣΑΒ 07.00, 10.40
- Τετάρτη-Κυριακή 10.40, 14.20

ΑΠΟ ΡΟΔΟ-ΚΑΣΟ
- ΔΕΥ-ΠΕΜ-ΠΑΡ-ΣΑΒ 07.00
- Τετάρτη-Κυριακή 10.40

ΑΠΟ ΡΟΔΟ-ΚΑΣΤΕΛΟΡΙΖΟ
- ΔΕΥ-ΤΕΤ-ΠΑΡ-ΣΑΒ-ΚΥΡ 07.10

ΑΠΟ ΡΟΔΟ-ΧΙΟ
- Τρίτη στις 10.40 και Πέμπτη στις 10.45'

ΡΟΔΟΣ-ΜΥΤΙΛΗΝΗ
- Δευτέρα-Τετάρτη στις 09.45, Τρίτη στις 10.40', Πέμπτη στις 10.45' και Σάββατο στις 15.15

ΡΟΔΟΣ- ΣΑΜΟΣ
- Τρίτη στις 10.40', Σάββατο στις 15.15

ΡΟΔΟΣ-ΛΗΜΝΟΣ
- Δευτέρα-Τετάρτη στις 09.45', Τρίτη στις 10.40', Πέμπτη στις 10.45' και Σάββατο στις 15.15'

AEGEAN AIRLINES & CRONUS

ΑΠΟ ΡΟΔΟ-ΑΘΗΝΑ
Καθημερινά πτήση 201-07.10 πλην Κυριακής. Καθημερινές πτήσεις 209-11.10, 652-16.25, 217-18.10, 219-21.35

ΑΠΟ ΑΘΗΝΑ-ΡΟΔΟ
Καθημερινά πτήση 200-05.30 πλην Κυριακής.
Καθημερινές πτήσεις: 208-09.30, 651-14.45, 216-16.30, 218-19.55

ΑΠΟ ΡΟΔΟ-ΗΡΑΚΛΕΙΟ
Καθημερινά πτήση 763-14.30

ΑΠΟ ΗΡΑΚΛΕΙΟ-ΡΟΔΟ
Καθημερινά πτήση 764-16.05

ΑΠΟ ΡΟΔΟ-ΘΕΣΣΑΛΟΝΙΚΗ
Καθημερινά πτήση 721-17.45

ΑΠΟ ΘΕΣΣΑΛΟΝΙΚΗ-ΡΟΔΟ
Καθημερινά πτήση 720-12.10

Χρήσιμα τηλέφωνα κρατήσεων: (22410) 24400.

Το θέμα της ημέρας

Σαράντα στη λίστα, 14 με την πρώτη απόφαση

Ομαδικές απολύσεις αρχίζουν στη ΔΑΝΕ!

Ετοιμος να τα βροντήξει ο Δ/ντής της εταιρείας κ. Λ. Σορωνιάτης! Ψήνεται το φιλέτο των Μύλων με τους ελληνοαμερικάνους

Σε αναβολή οδηγείται κατά πάσα πιθανότητα η σημερινή τακτική Γ.Σ. της ΔΑΝΕ ενώ την ίδια ώρα η εταιρεία-με ευθύνη των διοικούντων-έχει μετατραπεί και πάλι σε καζάνι έτοιμο να εκραγεί.







Ο σχεδιασμός της Διοίκησης-με σύμφωνη γνώμη και των Δωδεκανησίων συμβούλων-για ομαδικές απολύσεις προσωπικού μαζί με το έντονο ενδιαφέρον της προς τους ελληνοαμερικάνους επενδυτές που εμφανίστηκαν ξαφνικά για το "φιλέτο" των Μύλων, έχουν δημιουργήσει ένα ομιχλώδες αν όχι γκρίζο τοπίο εντός της ΔΑΝΕ που είναι ικανό να την οδηγήσει σε νέες "φουρτούνες" απ' όπου δύσκολα θα βγει.

Σχετικά με τους ελληνοαμερικανούς επενδυτές οι πληροφορίες είναι συγκεχυμένες. Η πλευρά της Διοίκησης μιλά για υπαρκτά πρόσωπα που ήρθαν και είδαν το ακίνητο. Μια άλλη όμως πληροφορία αρκετά έγκυρη συνδέει την ύπαρξή τους με κάποια κυρία Γαβριέλα που εκπροσωπεί εταιρεία ειδικευμένη στην εξυγίανση επιχειρήσεων οι οποίες στη συνέχεια πωλούνται. Σύμφωνα με τους ίδιους κύκλους η εν λόγω κυρία που εμφανίζεται να έχει καταγωγή από κοντινό μας νησί ήρθε στη Ρόδο και έλαβε από τη Διοίκηση ό,τι στοιχεία ζήτησε για την πορεία της εταιρείας.

Λέγεται μάλιστα ότι θα εκλεγεί στο Δ.Σ. της ΔΑΝΕ και θα αναλάβει τη θέση του Διευθύνοντος Συμβούλου!!! Οι πληροφορίες λένε επίσης ότι προτάθηκε από μεγαλομέτοχο της ΔΑΝΕ και έγινε η πρόταση μετά χαράς δεκτή από τους εδώ διοικούντες!!! Υποστηρίζεται επίσης ότι η βιασύνη του Δ.Σ. να απολύσει το μεγαλύτερο μέρος του προσωπικού για να εξυγιανθεί η εταιρεία είναι μια από τις προτάσεις που κατέθεσε.

Με το πρόσχημα ότι χθες είχε Γ.Σ. η ΑΝΕΚ και οι σύμβουλοί της που είναι και στη ΔΑΝΕ δεν θα προλάβουν να έρθουν στη Ρόδο για τη συνέλευση της τελευταίας, μεθοδεύεται εδώ και ημέρες η αναβολή της. Χθες παρουσιάστηκε ένα νέο σενάριο το οποίο έλεγε ότι αναβολή, άγνωστο για ποιό λόγο θα ζητούσε η Ενωση Μετόχων Δωδεκανησίων, κάτι που εξυπηρετούσε όπως τονιζόταν και τις δύο πλευρές.

Προς νέα αναβολή της γενικής συνέλευσης προφανώς για να τακτοποιηθούν κάποιες... λεπτομέρειες

Εκείνο που διαφαίνεται είναι ότι η αναβολή αν δοθεί σήμερα εξυπηρετεί καθαρά στόχους των διοικούντων οι οποίοι δεν έχουν, όπως θα ήθελαν, τακτοποιήσει κάποιες "υποθέσεις" οι οποίες θα πρέπει να έχουν κλείσει πριν από την συνέλευση.

Δεν είναι τυχαία η πρεμούρα των εδώ συμβούλων οι οποίοι με τις "ευλογίες" των Κρητικών έβαλαν ξανά μπροστά το σχέδιο να απολύσουν το μισό προσωπικό της εταιρείας για να ορθοποδήσουν τα οικονομικά της-όπως ισχυρίζονται σε κατ' ιδίαν συναντήσεις.

Προφανώς αδυνατούν να πράξουν ο,τιδήποτε άλλο για την βελτίωση της οικονομικής κατάστασης της εταιρείας και αποφάσισαν να χρησιμοποιήσουν την παλιά δοκιμασμένη συνταγή.

Οπως λέγεται τις τελευταίες ημέρες μελετούν (!) τον νόμο περί ομαδικών απολύσεων για να προχωρήσουν στην υλοποίηση του σχεδίου τους. Σε πρώτη φάση βάσει του νόμου σχεδιάζεται να απολύσουν 14 άτομα. Στόχος είναι η απόλυση 40 ατόμων κατά τα λεγόμενά τους. Τους διαφεύγει όμως μια πολύ σημαντική λεπτομέρεια: Για να απολύσεις κάποιους πρέπει πρώτα να τους εξοφλήσεις τους μισθούς που τους χρωστάς και κατόπιν να τους καταβάλλεις ένα σημαντικό ποσό για αποζημίωση!

Σημειώνεται ότι το προσωπικό της "υστερίας" το οποίο σκοπεύουν να "καθαρίσουν" έχει να πληρωθεί δύο μήνες και τώρα πηγαίνει και για τρίτο!

Η άσχημη κατάσταση που επικρατεί στο εσωτερικό της εταιρείας αποδεικνύεται και από την στάση που τηρεί-σύμφωνα με πληροφορίες-ο γενικός διευθυντής της ΔΑΝΕ Λούης Σορωνιάτης ο οποίος βρίσκεται στα πρόθυρα της παραίτησης. Πριν από λίγες ημέρες ο κ. Σορωνιάτης που βρίσκεται σε κανονική άδεια με επιστολή του προς τον πρόεδρο της εταιρείας Τζακ Γερονικόλα έκανε γνωστό ότι με την λήξη της άδειάς του θα κάνει γνωστό στην εταιρεία αν θα παραιτηθεί ή όχι από την θέση του Διευθυντή.

Εκτός από τις απολύσεις του προσωπικού το ενδιαφέρον της Διοίκησης -τοπικής και κρητικής- εστιάζεται στους επενδυτές (!) που εμφανίστηκαν σχεδόν από το πουθενά-πιο συγκεκριμένα από την Αμερική-με την πρόθεση να διαθέσουν κεφάλαια για την αξιοποίηση του ακινήτου των Μύλων. Σε αυτή την κατεύθυνση φαίνεται να συμφωνούν όλες οι πλευρές. Ακόμη και από την πλευρά Καλογηράτου φαίνεται ότι έχει εξασφαλιστεί συναίνεση, άγνωστο κάτω από ποιούς όρους και προϋποθέσεις. Ως γνωστόν επί του ακινήτου των Μύλων εκκρεμεί ακόμη η υπόθεση με τις προσημειώσεις του τελευταίου.

Ομόνος από τους μεγαλομετόχους που έχει διαχωρίσει τη θέση του από τα τεκταινόμενα της ΔΑΝΕ είναι ο Γεράσιμος Αγούδημος. Εδώ και καιρό έχει πάρει σαφείς αποστάσεις και δεν κρύβει την απογοήτευση αλλά και την οργή του για την αδιαφορία της ΑΝΕΚ για τη ΔΑΝΕ. Η στάση του αυτή θα φανεί με συγκεκριμένο τρόπο στην ετήσια Γ.Σ. της ΔΑΝΕ οπότε και αν γίνει αυτή.

Η Γ.Σ. έχει οριστεί για τις 12 το πρωί στην αίθουσα του Ακταίον. Σε περίπτωση αναβολής θα γίνει το αργότερο μέχρι τις 20 Ιουλίου.

Υποψηφιότητες για τις 4 θέσεις που αδειάζουν έχουν θέσει οι Σοφία Γεωργιάδου Μάνος Σκευοφύλακας, Νίκος Κουτσοκώστας και Απόστολος Αθηναίος.

ΔΕΧΟΝΤΑΙ ΤΟ ΚΟΙΝΟ

Ο Νομάρχης Δωδεκανήσου **Γιάννης Μαχαιρίδης** και οι Βοηθοί Νομάρχη **Στάθης Κουσουρνάς** και **Νίκος Ζωίδης** δέχονται το κοινό κάθε Τρίτη και Πέμπτη, από τις 11.00-13.00 το μεσημέρι.

ΤΑΞΙ

ΡΑΔΙΟ ΤΑΞΙ: 2241-0-64712, 2241-0-64790.

ΧΡΗΣΙΜΑ ΤΗΛΕΦΩΝΑ

ΝΟΣΟΚΟΜΕΙΟ:	2241-0-80000
ΑΜΕΣΗ ΔΡΑΣΗ ΠΥΡ/ΚΗΣ:	199
ΛΙΜΕΝΑΡΧΕΙΟ:	2241-0-22220, 2241-0-27695
ΒΛΑΒΕΣ Δ.Ε.Η.:	125
ΒΛΑΒΕΣ Ο.Τ.Ε.:	121
ΑΜΕΣΗ ΔΡΑΣΗ:	100
ΒΛΑΒΕΣ ΥΔΡΕΥΣΗΣ:	2241-0-68750, 2241-0-68755
ΝΟΜΑΡΧΙΑ:	2241-0-46502
ΠΕΡ/ΚΗ Δ/ΝΣΗ	2241-0-38174
ΔΗΜΟΣ:	2241-0-46200
ΔΗΜ. ΕΠΙΧ. ΚΑΘΑΡ.:	2241-0-77600
ΥΠΗΡ. ΑΠΟΚΟΜΙΔΗΣ:	2241-0-61057
ΤΡΟΧΑΙΑ:	2241-0-26480
ΠΛΗΡΟΦ. Ο.Τ.Ε.:	131
ΔΕΛΤΙΟ ΚΑΙΡΟΥ:	149
ΛΑΧΕΙΑ:	1444
ΠΡΟΠΟ - ΛΟΤΤΟ:	1444
ΡΟΔΑ:	2241-0-27462
ΚΤΕΛ:	2241-0-27706
Ο.Α.Ε.Δ.:	2241-0-23265
Ι.Κ.Α.:	2241-0-64912
ΤΑΞ.Υ.:	2241-0-68701, 2241-0-68702
ΟΛΥΜΠΙΑΚΗ:	2241-0-24555
Δ.Α.Ν.Ε.:	2241-0-43150
ΕΡΓΑΤ. ΚΕΝΤΡΟ:	2241-0-24730
CRONUS AIRLINES	2241-0-25444
AEGEAN AIRLINES	2241-0-98345

ΚΤΕΟ

- Από 1/05/2003 έως 30/06/2003 παντός είδος οχήματα **με συνδυασμό γραμμάτων ΡΟΒ 2501-3000.**
- Από 1/07/2003 έως 30/07/2003 όλα τα οχήματα με μικτό βάρος άνω των 10 (δέκα) τόνων με συνδυασμό γραμμάτων ΡΟΒ-ΚΧΑ-ΡΟΕ ανεξαρτήτου αριθμού.

Επίσης θα ελέγχονται τα οχήματα που η καταλληλότητά τους λήγει αυτές τις εβδομάδες και οχήματα ανάριθμα εισαγωγής.

Η ΓΝΩΜΗ

Εβδομαδιαία Εφημερίδα της Ρόδου
Ετος Ιδρύσεως 1973
ΕΚΔΟΤΗΣ
Δ. Τσοπανάκης
ΔΙΕΥΘΥΝΤΗΣ
Αθ. Μαρασιώτης
ΑΘΛΗΤΙΚΑ
Μανόλης Μπάτης,
Νικήτας Κουσκούσης
ΓΡΑΦΕΙΑ ΣΥΝΤΑΞΗΣ
Μάρκου Μαλλιαράκη 11
Τηλ.2241-0- 24610,
2241-0-75640
Fax (22410) 75641
ΛΟΓΙΣΤΗΡΙΟ - ΔΙΑΦΗΜΙΣΕΙΣ
Μάρκου Μαλλιαράκη 11
Τηλ. 2241-0-22210
2241-0-75230
Fax (22410) 22471

ΠΡΟΣΚΛΗΤΗΡΙΑ ΓΑΜΩΝ-ΒΑΠΤΙΣΕΩΝ

Με ένα τηλεφώνημα και **χωρίς καμία επιβάρυνση** θα βρεθούμε κοντά σας για να διαλέξετε ένα από τα δεκάδες όμορφα προσκλητήρια από οίκους της Αθήνας και της Θεσσαλονίκης.

Υπεύθυνος:
Απόκοτος Νίκος
Τηλ. 22410 /91350-95584-92770
0937756878

ηδοίνου απόλαυση...

η νέα δημιουργία της **CAIR**



Παντρέψαμε το ορεινό Αθήρι με το μοναδικό Ροδίτικο Μοσχάτο Τράνι και δημιουργήσαμε ένα νέο μοναδικό κρασί με χρυσόξανθες ανταύγειες, αρώματα γιασεμιού και λευκού ροδάκινου, σε φόντο μεθυστικού τριαντάφυλλου.

Φρέσκο, ανθώδες στο στόμα,
ταιριάζει αρμονικά με
λευκά κρέατα, θαλασσινά,
ψάρια στη σχάρα,
ορεκτικά και σαλάτες.

ΚΑΙΡ Α.Ε. 2ο χλμ. Λεωφ. Ρόδου-Λίνδου, Ρόδος, Τηλ: 22410 68770-3, Fax: 22410 62575, e-mail: info@cair.gr

Παράρτημα Αθηνών Νέο Φάληρο, Τηλ: 210 4813876, Fax: 210 4814695, e-mail: cair-2@hol.gr

C·A·I·R
RODOS
δημιουργίες ποιότητας

AM 2670

ΠΡΟΧΘΗΣΙΟ... ΠΑΡΑΧΘΗΣΙΟ

καλά μεσά... δαιμόνια

ΠΟΛΙΤΙΚΑ ΠΑΡΑΠΟΛΙΤΙΚΑ

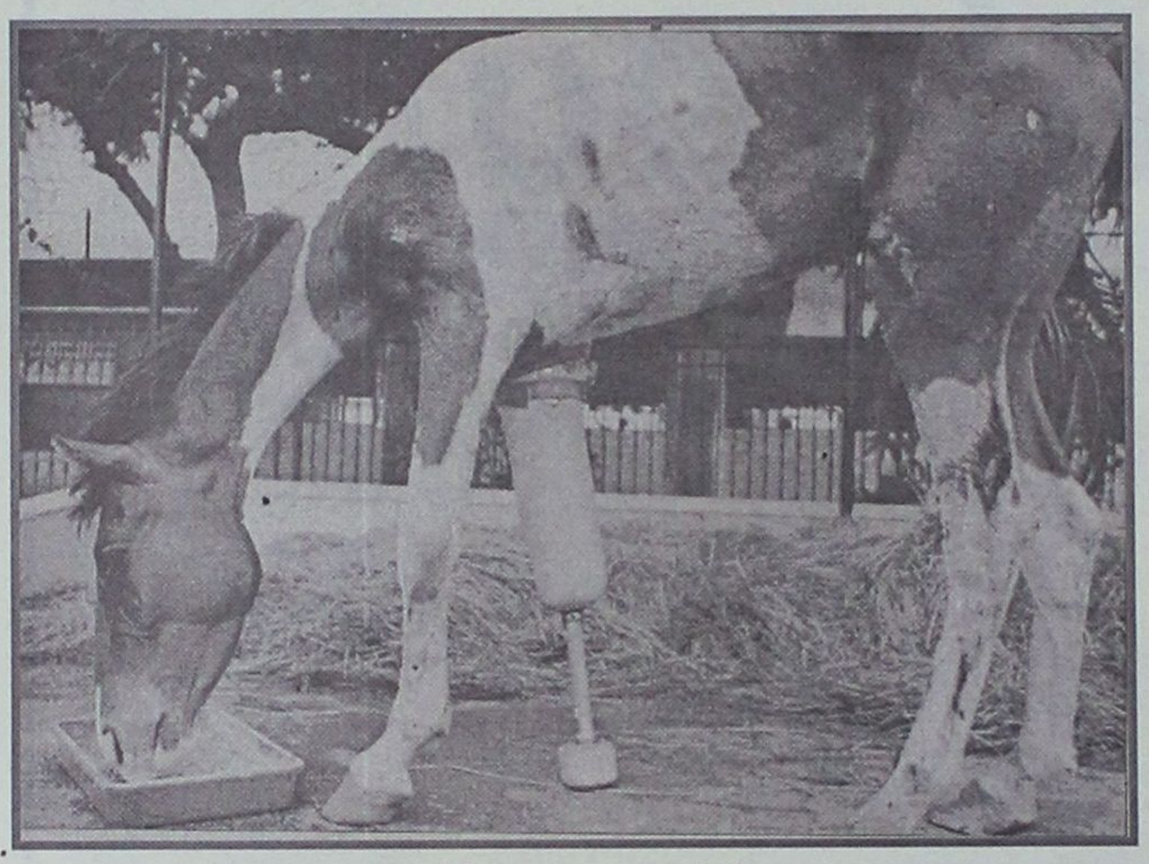

Το πάθημα, το μάθημα, το δίδαγμα

Ευτυχώς δεν έχουν γίνει (ακόμη...) όλες οι κοινωνίες ζούγκλα, όπως δυστυχώς έχει γίνει η δική μας, όπου ο ένας προσπαθεί να κατασπαράξει τον άλλο, για προσωπικά και μόνο συμφέροντα - κατά το γνωστό δόγμα "ο θάνατός σου η ζωή μου". Τα θηρία της δικής μας, πολιτισμένης κατά τα άλλα, ζούγκλας, το πρώτο που θα σκέφτονται να κάνουν με το άλογο της φωτογραφίας θα ήταν να το... σαλαμοποιήσουν, ή να το έχωναν ζωντανό σε κάποια χωματερή. Το άλογο έχασε το ένα πόδι του σε τροχαίο ατύχημα σε τόπο μακρινό από μας - και όχι τόσο πολιτισμένο όσο ο δικός μας. Το πήραν οι... απολίτιστοι, φώναξαν κτηνίατρο χειρούργο και στο χαμένο πόδι του τοποθετήθηκε ένα άλλο τεχνητό μέλος. Τώρα ζει και κούτσα κούτσα τα βγάζει πέρα, υπενθυμίζοντας με τον τρόπο του ότι "δεν σκοτώνουν τα άλογα όταν γεράσουν", ή έστω όταν τραυματισθούν...

Τι ψάχνει απέναντι;



Τι ψάχνεις μικρό, αγαθό αγόρι να δεις απέναντι με μεγενθυντικό φακό; Σπάστον το φακό παιδάκι μου και κράτα τα μάτια σου κλειστά. Πώς θ' αντέξεις την απόδια που θα σε διαπεράσει μόλις τ' ανοίξεις και μάλιστα μεγενθυμένη; Εδώ μεγάλοι άνθρωποι, ψημένοι στο καμίνι της ζωής και για να δουν αυτό που ψάχνεις φοράνε ειδικούς φακούς για να μη χάσουν παντελώς το φως τους. Μύωπες είμαστε, κάτι είναι κι' αυτό...

Σιγά το κόλπο

Μα κι αν ακόμα μαγειρεύεται κάποιο κόλπο με την ανανέωση του συμβολαίου μίσθωσης



του κτιρίου στο οποίο στεγάζεται το ΙΚΑ Ρόδου, προς τι η έκπληξη; Υπάρχει μήπως σήμερα κάτι που γίνεται έξω από τα σύνορα αυτού που συνηθίσαμε να λέμε "κόλπο"; Και σιγά το κόλπο. Μπροστά στις... κολπάρες που γίνονται σε καθημερινή βάση δεν ισοδυναμεί ούτε με παράβαση το αλκοτεστ. Πρόκειται ίσα ίσα για πταίσμα.

Ψωμί Φόλβεν Μπροτ!

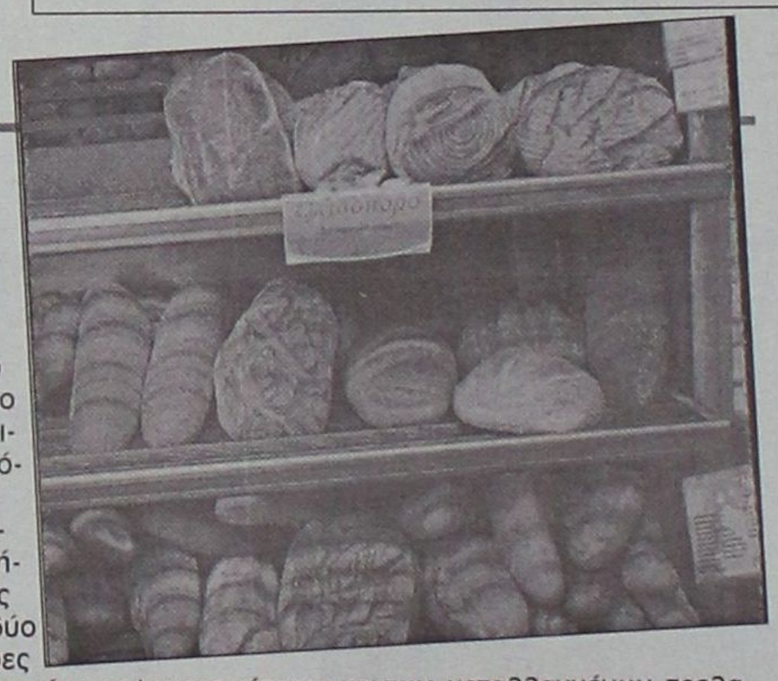

Κάποτε το ψωμί φτιαχνόταν από αλεύρι σιταρένιο - γι' αυτό και λειτουργούσε ρολότι το κάτω γαστρεντερικό σύστημα! Στα χωριά τα ψωμιά ήταν ζυμωτά και "νεβατά", στις πόλεις οι φούρνοι έβγαζαν δύο ειδών φραντζόλες: τις άσπρες και τις μαύρες. Τώρα στην εποχή της εφευρετικότητας και των μεταλλαγμένων, τρελαθήκαμε και επ' αυτού. Ο επιούσιος έγινε μόδα σαν τα ρούχα Αρμάνι, Μπος, Τσερούτι και βάλε!

Ιδού μια συλλογή από ψωμιά όπως τη διαβάσαμε έκπληκτοι προχθές σε κάποια εφημερίδα: ψωμί Βαυαρίας, ψωμί με ιταλική σίκαλη, ψωμί Sovital, Φολβερν Μπροτ, Vollekorn, Λιβανέζικο, Τσιαπάτα, Γαλλικό, άλλα με γερμανικό αλεύρι και άλλα πολλά ων ουκ έστιν αριθμός και φίρμα!..

Πολλοί θα πουν "τι να κάνουμε, έτσι είναι ο κόσμος, προοδεύει".

Αλήθεια είναι, ο κόσμος προοδεύει. Τελικά όμως τι θα πει "πρόοδος"; Μήπως ότι γίναμε ψώνια και χάσαμε τον μπούσουλα;

Ακου, ψωμί Φόλβεν Μπροτ!...

Ορτσα τα πανιά

Κληρονομικώ δικαιώματι ο Δήμος Ρόδου πρέπει να απαιτήσει έμβλημα. Οπως ακριβώς έγινε και με το Δήμο Αθηναίων επί Αβραμόπουλου. Κι όχι μόνο έμβλημα πρέπει να απαιτήσει ο εν λόγω Δήμος, αλλά οφείλει να μεριμνήσει και για το Οικόσημο των δημοτών του. Στην εποχή των αυτοκρατοριών με τους πολλούς τιτλούχους, ήταν αδιανόητο να μην υπήρχαν εμβλήματα και οικόσημα. Πρώτα φρόντισαν γι' αυτά τα σπουδαία κι ύστερα για τον άρτο τον επιούσιο. Γι' αυτό και πρόκοψαν, δηλαδή γι' αυτό είδαν χαΐρι και προκοπή - ρίχνοντας όμως και μερικά μαστιγώματα στους... τεμπέληδες δούλους!



Λοιπόν, όρτσα τα πανιά, όπως θα έλεγε κι' ένας Δόγης της εποχής των Ιπποτών.

Τα ρέστα μας κύριε!

Τι απόδίες είναι όλα αυτά που λέγονται και γράφονται εδώ και δέκα μέρες για την κατάργηση των επιδοτήσεων σε βασικά προϊόντα της αγροτικής παραγωγής; Το θεό μας δεν έχουμε όλοι εμείς οι κινδυνολόγοι που βρήκαμε άλλη μια ευκαιρία να καταστροφολογήσουμε για άλλη μια φορά και μάλιστα χωρίς λόγο.

Τον θεό του έχει μόνο ο υπουργός Αιγαίου κ. Νικ. Σηφουνάκης, γαμπρός του κ. Δασκαλαντωνάκη, ο οποίος με δύο λόγια έβαλε τα πράγματα στη θέση τους. Κατά τον εν λόγω υπουργό όλα αυτά που γίνονται συνιστούν ένα "καινούργιο προνομιακό καθεστώς στον αγροτικό τομέα"!

Υστερα από τη δήλωση αυτή καλά θα κάνουμε οι λοιποί (που δεν ξέρουμε και τι μας γίνεται...) να μην επανέλθουμε επί του θέματος. Και τούτο διότι δεν είναι δυνατόν να μην γνωρίζει τι συμβαίνει ένας Σηφουνάκης που έφαγε τα νειάτα του στα χωράφια, που έχυσε κουβάδες ιδρώτα στην καλλιέργεια της γης, που από το πολύ σκάψιμο και πότισμα, ζάρωσε η επιδερμίδα του και γέμισαν ρόζους οι παλάμες του.



Αλήθεια ποιός από μας δεινοπάθησε στις κακοτράχαλες πιάτσες της Βενετίας και της Φλωρεντίας για να βγάλει το πικρό ψωμί της ξενιτιάς; Ποιός; Οι καλοζωισμένοι αγρότες ή ο καταβασανισμένος από την άπονη ζωή κ. Νίκος Σηφουνάκης;

Δεν φτάνουν τ' άλλα προβλήματα, δεν λείπουν βεντέτες και βεντετισμοί

Φουρτούνες στην Αυτοδιοίκηση

Οκτώ μήνες μετά τις εκλογές και ξεκίνησε η νέα προεκλογική περίοδος





Εχουν περάσει μόλις οκτώ μήνες από τις τελευταίες εκλογές για την τοπική αυτοδιοίκηση και μόλις έξι από την ανάληψη των καθηκόντων της νέας νομαρχιακής αρχής και των νέων δημοτικών και κοινοτικών αρχών και τα πράγματα για τους περισσότερους των οργανισμών τοπικής αυτοδιοίκησης δείχνουν ότι έχουν πάρει μία πολύ άσχημη πορεία.

Σε μια πολύ δύσκολη τόσο για την αυτοδιοίκηση όσο και για τον τόπο περίοδο, οι αυτοδιοικητικοί μας άρχοντες φαίνεται ότι έχουν ξεχάσει τον λόγο για τον οποίο εκλέχθηκαν και επιδίδονται σε μία συνεχή διαμάχη υποκινούμενοι από μικροπαραταξιακά προσωπικά ή άλλου είδους κίνητρα.

Αξίζει να παρουσιάσουμε εν συντομία την εικόνα που δίνουν τα περισσότερα των αυτοδιοικητικών συμβουλίων σήμερα.

ΝΙΟΜΑΡΧΙΑΚΗ ΑΥΤΟΔΙΟΙΚΗΣΗ

"Εσωτερικά προβλήματα δείχνει να αντιμετωπίζει η παράταξη της πλειοψηφίας, κάτι που φάνηκε και στη τελευταία συνεδρίαση του νομαρχιακού συμβουλίου στη Σύμη.

Για τους παρακολουθούτες τα πράγματα οι αιτίες

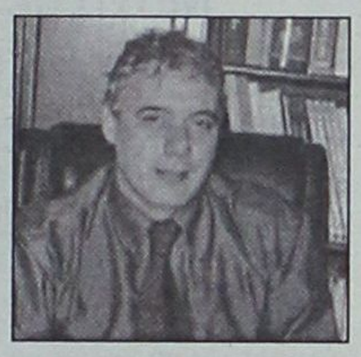

των συγκρούσεων πρέπει να αναζητηθούν τόσο στις προσωπικές φιλοδοξίες κορυφαίων στελεχών όσο και στα όσα συνέβησαν τη προηγούμενη τετραετία.

ΔΗΜΟΣ ΡΟΔΙΩΝ

Δεν έχουν περάσει παρά ελάχιστες ημέρες από τη συνέντευξη που έδωσε ο επικεφαλής της μειοψηφίας κ. Χατζηευθυμίου όπου με ιδιαίτερα καταγγελτικό λόγο άσκησε δριμεία κριτική στη παράταξη της πλειοψηφίας συνεχίζοντας τη κριτική που



ασκεί από την πρώτη ημέρα της λειτουργίας του νέου δημοτικού συμβουλίου και δίνοντας το στίγμα του τρόπου με τον οποίο θα αντιπολιτεύεται.

Από τη πλευρά της πλειοψηφίας φαίνεται ότι έχει επιλεγεί η πολιτική της μή επικέντρωσης στις καταγγελίες της μειοψηφίας αλλά να αντιμετωπίζεται 'αφ' υψηλού".

"Το κλίμα είναι ιδιαίτερα άσχημο και αυτό έχει ήδη φανεί στις συνεδριάσεις του δημοτικού συμβουλίου.

ΔΗΜΟΣ ΠΕΤΑΛΟΥΔΩΝ

Το οικονομικό πρόβλημα που αντιμετωπίζει ο Δήμος είναι το σημείο αιχμής στην έντονη κριτική που ασκεί η αντιπολίτευση.

Τα αίτια όμως της κριτικής πρέπει να αναζητηθούν στα όσα συνέβησαν προεκλογικά στον δήμο- αναφερόμαστε στο χρίσμα που έδωσε το ΠΑΣΟΚ



στον κ. Κορδίνα αλά και στο γεγονός ότι πολλοί σύμβουλοι της παράταξης Σταυριανού έχουν αποχωρήσει από τη παράταξη του κ. Κορδίνα.

ΔΗΜΟΙ ΑΦΑΝΤΟΥ

Προβλήματα, που οφείλονται στη μή ικανοποίηση των όσων ζητά η παράταξη του κ. Καραγιάννη η οποία στη δεύτερη Κυριακή των εκλογών στήριξε τη παράταξη της σημερινής πλειοψηφίας, φαίνεται να αντιμετωπίζει ο Δήμος Αφάντου.

Ο δήμαρχος κ. Καβάδας μέχρι στιγμής δείχνει να μην επηρεάζεται. Με δεδομένο όμως ότι οι Αφαντενοί κατά κανόνα λειτουργούν παραταξιακά, αν συνεχίσει η κόντρα δύσκολα θα αποφευχθεί μία μεγαλύτερη σύρραξη.

ΔΗΜΟΣ ΑΡΧΑΓΓΕΛΟΥ

"Τί είχες Γιάννη μου, τί είχα πάντα". Το α' εξάμηνο της λειτουργίας του νέου δημοτικού συμβουλίου αποδεικνύει πως οι κάκιστες σχέσεις που επικρα-

Συνέχεια στη σελ. 36

ΚΟΙΝΟΤΙΚΟ ΠΛΑΙΣΙΟ ΣΤΗΡΙΞΗΣ

Κοινωνία Ηράξης

«Η Ελλάδα αλλάζει, προχωράει.

Σ' αυτή την **προσπάθεια** είμαστε όλοι μαζί.»

Σήμερα υλοποιούνται 10.000 έργα σε όλη τη χώρα.

Κοινοτικό Πλαίσιο Στήριξης.
Μία εθνική υπόθεση, που αφορά κάθε Έλληνα, σε κάθε γωνιά της Ελλάδας.

Το μεγαλύτερο πρόγραμμα ανάπτυξης της χώρας,
που αφορά όλους τους τομείς της ζωής μας: την Παιδεία, την Υγεία, την Ανταγωνιστικότητα, την Απασχόληση και την Επαγγελματική Κατάρτιση, τις Μεταφορές, τις Νέες Τεχνολογίες, το Περιβάλλον και τον Πολιτισμό, τη Γεωργία, την Αλιεία και την Ανάπτυξη της Υπαίθρου.

Το Κοινοτικό Πλαίσιο Στήριξης, με συνολικό προϋπολογισμό 44,3 δισ. ευρώ, συγχρηματοδοτείται σε ποσοστό 51% από την Ευρωπαϊκή Ένωση και 49% από την Ελλάδα (Δημόσιοι και Ιδιωτικοί Πόροι).

ΕΛΛΑΔΑ ΚΟΙΝΟΤΙΚΟ ΠΛΑΙΣΙΟ ΣΤΗΡΙΞΗΣ 2008

ΥΠΟΥΡΓΕΙΟ ΟΙΚΟΝΟΜΙΑΣ ΚΑΙ ΟΙΚΟΝΟΜΙΚΩΝ

Ανάπτυξη παντού. Ανάπτυξη για όλους.

ΜΕ ΤΗ ΣΥΓΧΡΗΜΑΤΟΔΟΤΗΣΗ ΤΗΣ ΕΥΡΩΠΑΪΚΗΣ ΕΝΩΣΗΣ

www.hellaskps.gr

PROMISE
★ ★ ★ ★ ★



✓ Οργάνωση Εκδηλώσεων
✓ Επίβλεψη
✓ Events planing

ΟΛΟΚΛΗΡΩΜΕΝΕΣ ΓΑΜΗΛΙΕΣ ΠΡΟΤΑΣΕΙΣ

*ΜΟΝΟ ΜΕ... 49 € κατ' άτομο!!!**

ΠΕΡΙΛΑΜΒΑΝΕΙ!!!
Φωτογράφηση
& Βιντεοσκόπηση
& Δεξίωση (με δείπνο)
& Ειδικά εφέ
& Προσκλητήρια
& Ανθοστολισμός εκκλησίας - Δεξίωσης
& Μπομπονιέρες
& Ενοικίαση Αυτοκινήτου
& Ταξίδι του μέλιτος (7 ημέρες σε ξενοδοχείο Α' κατηγορίας με πρωινό στη ΣΑΝΤΟΡΙΝΗ ή ΜΥΚΟΝΟ)

* Ελάχιστη συμμετοχή ατόμων (200)

ΔΗΜΗΤΡΗΣ ΖΟΡΜΠΑΛΑΣ
Αμαράντου 43 85100 Ρόδος
Κεντρικό Αθηνών: Σερρών 12 Γαλάτσι 11147
Τηλ. (22410)77178, Mobile: 6974-329494
Fax: (22410)23058

Πρώτα οι Ροδίτες πρέπει να χαίρονται την Νότια Ρόδο

HOTEL EKATERINI APARTMENTS

ΕΙΔΙΚΗ ΠΡΟΣΦΟΡΑ στο Κιοτάρι

35 ευρώ το διαμέρισμα για 2 έως 4 άτομα

Ειδικές τιμές για Σαββατοκύριακα

Το HOTEL EKATERINI διαθέτει:
• Bar • Snack Bar • Πισίνα • Mini Market
• Αίθουσα με TV και μπιλιάρδο

Τηλ. 22440 47131, 47139
Fax 22440 47048

Ολοκληρωτική διάσπαση στο ΠΑΣΟΚ μέσα από τις κάλπες

ΜΑΔΗΜΕΝΟ ΚΟΤΟΠΟΥΛΟ!

Μάχη με πάθος και μίσος για την επικράτηση Πίτση ή Χατζηγιακουμή και των όπισθεν κρυπτομένων

ΑΜΦΙΣΒΗΤΕΙΤΑΙ ΤΟ ΑΠΟΤΕΛΕΣΜΑ, ΤΩΡΑ ΘΑ ΠΕΣΟΥΝ ΤΑ ΜΕΓΑΛΑ ΜΕΣΑ ΚΙ' Ο,ΤΙ ΠΕΙ Η ΧΑΡΙΛΑΟΥ ΤΡΙΚΟΥΠΗ

Η αμφισβήτηση του εκλογικού αποτελέσματος των εκλογών για τη νέα ΝΕ του ΠΑΣΟΚ στο "Βορρά" ξεκίνησε πριν καλά-καλά ανακοινωθούν τα αποτελέσματα. Η τρίτη κάλπη που στήθηκε στο Δήμο Δικαίου από την πλευρά του Β. Χατζηγιακουμή έθεσε εξ' αρχής υπό αμφισβήτηση το αποτέλεσμα της ψηφοφορίας, αφού η απόφαση αυτή δεν είχε την έγκριση της Χαριλάου Τρικούπη.



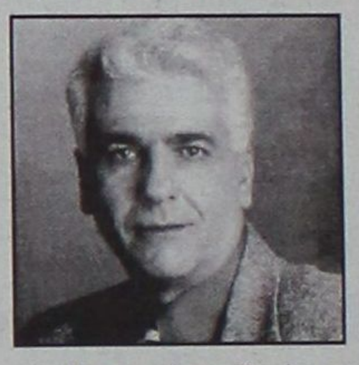

Η μετωπική σύγκρουση Β. Πίτση-Β. Χατζηγιακουμή πίσω από τους οποίους συστοιχείζονται οι κ. Καΐσερλης, Γ. Νικητιάδης και Κ. Σκανδαλίδης διχάζει και επισήμως στα δύο το ΠΑΣΟΚ στο Βόρειο Συγκρότημα με απρόβλεπτες συνέπειες για την παραπέρα πορεία του κυβερνώντος κόμματος σ' όλη τη Δωδ/σο.

Απεναντίας στο Νότιο Συγκρότημα οι εκλογές για την ανάδειξη Γραμματέα και ΝΕ διεξήχθησαν σε σχετικά ήρεμο κλίμα τόσο στη πόλη της Ρόδου όπου ψήφισαν όλα τα μέλη από το νησί της Ρόδου όσο και στα νησιά Τήλος, Σύμη, Καστελόριζο, Χάλκη, Κάρπαθο και Κάσο όπου στήθηκαν ξεχωριστές κάλπες.

Η επανεκλογή του Τιμ. Παρασκευά χωρίς αντίπαλο αναμενόταν να συγκεντρώσει μεγάλο ποσοστό ψήφων. Το ενδιαφέρον εστιαζόταν στην εκλογή των μελών της ΝΕ.

Το κλιμάκιο της Κ.Ε. του ΠΑΣΟΚ υπό τον Μανώλη Γουρνιεζάκη κατέβαλε απεγνωσμένες προσπάθειες για να αποτραπεί η διάσπαση της Οργάνωσης με το στήσιμο τρίτης κάλπης από την πλευρά Χατζηγιακουμή.

Οι προσπάθειες δεν απέδωσαν και τα μέλη του ΠΑΣΟΚ στο νησί του Ιπποκράτη κλήθηκαν να ψηφίσουν σε τρεις κάλπες, μια στη πόλη της Κω, μια στην Αντιμάχεια και μια στο Ζηπάρι. Επιπλέον στήθηκαν δύο κάλπες στη Κάλυμνο







και από μία στα νησιά Πάτμος, Λέρος, Λειψοί, Αστυπάλαια.

Ενδεικτικό του κλίματος που δημιουργήθηκε είναι και οι δηλώσεις που έγιναν από πρωτοκλασάτους παράγοντες του ΠΑΣΟΚ κατά την διάρκεια της χθεσινής ημέρας οι οποίοι ανάλογα προς τα πού πρόσκεινται εξέφραζαν και την άποψή τους. Παρόντες στη μάχη της κάλπης ήταν οι κ. Κ. Καΐσερλης, Γ. Νικητιάδης, Γ. Κυρίτσης, εκτός φυσικά από τους δύο υποψήφιους γραμματείς.

Λίγο μετά τις δέκα το βράδυ το κλιμάκιο της Χαριλάου Τρικούπη στηριζόμενο στα εκλογικά αποτελέσματα των δύο καλπών της Κω και των λοιπών νησιών του Βορείου συγκροτήματος ανακήρυξε ως νικητή με διαφορά που πλησιάζει τις 151 ψήφους τον Βασίλη Πίτση.

Σημειώνεται ότι στην τρίτη κάλπη αυτή στο Ζηπάρι οι ψηφίσαντες ανέρχονται στους 220 όπου η υπεροχή του Β. Χατζηγιακουμή είναι συντριπτική. Αν στο εκλογικό αποτέλεσμα υπολογιζόταν και το συγκεκριμένο αποτέλεσμα θα εκλεγόταν πιθανότατα γραμματέας ο Β. Χατζηγιακουμής.

Συνολικά βάσει των αποτελεσμάτων ανακηρύχθηκε νέος Γραμματέας ο Β. Πίτσης που συγκέντρωσε 584 ψήφους έναντι 433 του Β. Χατζηγιακουμή.

ΒΟΡΕΙΟ ΣΥΓΚΡΟΤΗΜΑ

Λέρος	
Πίτσης	24
Χατζηγιακουμής	47
Πάτμος	
Πίτσης	8
Χατζηγιακουμής	43
Αστυπάλαια	
Πίτσης	29
Χατζηγιακουμής	4
Λειψοί	
Πίτσης	5
Χατζηγιακουμής	1
Κάλυμνος	
Οργάνωση Πόθιας	
Πίτσης	7
Χατζηγιακουμής	90
Οργάνωση Χώρας	
Πίτσης	64
Χατζηγιακουμής	17
Νίσυρος	
Πίτσης	1
Χατζηγιακουμής	7
Κως (πόλη)	
Πίτσης	376
Χατζηγιακουμής	99
Δήμος Ηρακλειδών	
Πίτσης	74
Χατζηγιακουμής	125

ΝΟΤΙΟ ΣΥΓΚΡΟΤΗΜΑ

Στην Ρόδο, η διαλογή των ψηφοδελτίων για την εκλογή των μελών της νέας Ν.Ε. συνεχιζόταν μέχρι αργά το βράδυ, ενώ διαφαινόταν ότι ο Τιμόθεος Παρασκευάς συγκέντρωσε ποσοστό που ξεπερνούσε το 90%, επί των ψηφισάντων.

Λίγο πριν τις 11 το βράδυ σε 628 ψηφοδέλτια από τα οποία τα 300 προερχόταν από τη Ρόδο και τα υπόλοιπα από τα γύρω νησιά ο Τιμόθεος Παρασκευάς συγκέντρωσε ποσοστό 91,75% που αντιστοιχεί σε 576 ψήφους.

Μέχρι εκείνη την ώρα οι υποψήφιοι για τη Ν.Ε. είχαν την παρακάτω σειρά ψήφων:

— Νικολαΐδης	329
— Κορδίνας	312
— Πόκκιας	298
— Μόσχος	253
— Ροδίτου	249
— Δημητρακόπουλος	227
— Παμπάκας	207
— Πλάτσης	194
— Κατσάνης	191
— Αλιφέρης	189
— Διάκος	180
— Ζανέτος	141
— Ποπώρου	136
— Περίδης	136
— Χατζηχριστοδούλου	135
— Παπαγεωργίου	122

Για απεργία ετοιμάζονται οι αστυνομικοί στη Ρόδο

Εικόνα την οποία σπάνια έχουμε δει στη Ρόδο αναμένεται να αντικρύσουμε μέσα σ' αυτή την εβδομάδα που μόλις άρχισε καθώς οι αστυνομικοί της περιοχής μας, εκτιμώντας ότι η κατάσταση έχει φθάσει πλέον στο απροχώρητο για τις συνθήκες κάτω από τις οποίες ασκούν το λειτούργημά τους, αποφάσισαν να αντιδράσουν με το "όπλο" που χρησιμοποιεί κάθε εργαζόμενος για να διεκδικήσει τα δικαιώματά του, αυτό της κινητοποίησης. Ως γνωστόν, εδώ και καιρό, το πρόβλημα με την έλλειψη προσωπικού που να στελεχώνει τις Αστυνομικές Υπηρεσίες της περιοχής μας έχει οξυνθεί. Ειδικά κατά την καλοκαιρινή περίοδο γίνεται ακόμη εντονότερο μιας και οι αστυνομικές δυνάμεις δεν επαρκούν για να καλύψουν τις απαιτήσεις στην αστυνόμευση μιας περιοχής που τη θερινή περίοδο κατακλύζεται από δεκάδες χιλιάδες αλλοδαπούς επισκέπτες.

Διαστάσεις έχει πάρει, πλέον, το πρόβλημα που δημιουργείται στο Φαληράκι και μάλιστα το επεσήμανε, κατά την παρουσία του εδώ την περασμένη εβδομάδα και ο υφυπουργός Δημόσιας Τάξης κ. Παντελής Τσερτικίδης, ο οποίος κατέστησε σαφές ότι αν και γνωρίζει τις ανάγκες για αστυνόμευση στο Φαληράκι καθώς και για τη δημιουργία Αστυνομικού Σταθμού εκεί, οι όποιες προσλήψεις θα γίνουν μετά την ολοκλήρωση των Ολυμπιακών Αγώνων του 2004.

Μάλιστα, ο κ. Τσερτικίδης συναντήθηκε, κατά την εδώ παρουσία του, και με εκπροσώπους της Ενωσης Αστυνομικών Υπαλλήλων Δωδεκανήσου οι οποίοι και του έθεσαν επί τάπητος την επιτακτική ανάγκη άμεσης ενίσχυσης, με προσωϊκό τουλάχιστον 50 ατόμων, των Αστυνομικών Υπηρεσιών της περιοχής μας. Εκτός, βέβαια από το γεγονός ότι είμαστε τουριστική περιοχή οπότε ο πληθυσμός αυξάνεται κατά πολύ κατά την καλοκαιρινή περίοδο, ένα ακόμα επιχείρημα των αστυνομικών της περιοχής μας είναι ότι έχουμε λεγόμενους "στόχους" που χρειάζονται προστασία άρα απαιτούν την απασχόληση προσωπικού. Αργά το βράδυ του Σαββάτου, λοιπόν, με σχετική ανακοίνωση, η Ενωση καλεί τα μελη της να βρίσκονται σε ετοιμότητα από χθες το βράδυ. Συγκεκριμένα, μετά από έκτακτη συνεδρίαση του Διοικητικού Συμβουλίου, απεφασίσθη ομόφωνα να προβούν σε κινητοποιήσεις προκειμένου να επιλυθούν τα προβλήματα που απασχολούν τον κλάδο, και τέτοια είναι-όπως αναφέρεται-η μη εφαρμογή του Προεδρικού Διατάγματος 394/01 και η έλλειψη αστυνομικής δύναμης.

Μάλιστα, όσον αφορά στη μορφή των κινητοποιήσεων αυτών, η Ενωση βρίσκεται σε συνεχή επικοινωνία με την Π.ΟΑ.Σ.Υ. για τον καθορισμό της. Δεν αποκλείεται να είναι και καθιστική διαμαρτυρία ή κατάληψη του νομαρχιακού μεγάρου και του κτιρίου της Αστυνομικής Διεύθυνσης.

Ενώ ασχολείτο με το σκάφος του στην Κολώνα

Από θαύμα γλίτωσε χθες ο κ. Νίκος Χαραλάμπης!

Ντεπόζιτο με βενζίνη άρπαξε στα χέρια του φωτιά, αλλά πρόλαβε και το πέταξε στη θάλασσα

Η χθεσινή μέρα μάλλον δεν θα ξεχασθεί εύκολα από τον αντιδήμαρχο του δήμου Ροδίων κ. Νίκο Χαραλάμπη, καθώς από τις μεγάλες ζημιές που υπέστη το σκάφος του "Αργώ" από πυρκαγιά που ξέσπασε χθες στις δέκα το πρωί παρ' ολίγο και ο ίδιος να τραυματιστεί σοβαρά.



Το περιστατικό συνέβη όπως προαναφέραμε στις δέκα το πρωί. Το "Αργώ" ήταν δεμένο στην περιοχή της Κολώνας. Ο αντιδήμαρχος Ροδίων ειδοποιήθηκε νωρίς το πρωί ότι το σκάφος είχε "βάλει νερά" και πήγε στην Κολώνα προκειμένου να διορθώσει το πρόβλημα.

Τη στιγμή που έβγαζε εκτός σκάφους τη δεξαμενή των καυσίμων για άγνωστη μέχρι στιγμής αιτία -εικάζεται ότι λόγω της εισροής νερών έγινε βραχυκύκλωμα- άρπαξε φωτιά.

Ο κ. Χαραλάμπης πρόλαβε και πέταξε τη δεξαμενή στη θάλασσα, ενέργεια που αποδείχτηκε σωτήρια καθώς δεν τραυματίστηκε ιδιαίτερα σοβαρά εκτός από κάποια εγκαύματα που έπαθε στα χέρια και στο στήθος.

Από τη φωτιά όμως έπαθε μεγάλες ζημιές το "Αργώ" ενώ υλικές ζημιές έπαθε και ένα μικρό σκάφος, το "Σωτήρ" που ήταν δίπλα στο «Αργώ».

Ευτυχώς με την άμεση συνδρομή πολιτών και με την έγκαιρη άφιξη δύο πυροσβεστικών οχημάτων η φωτιά έσβησε πολύ γρήγορα και η ζημιά περιορίστηκε στα δύο σκάφη.

Ο κ. Χαραλάμπης μεταφέρθηκε στο νοσοκομείο της Ρόδου για να του προσφερθούν οι πρώτες βοήθειες απ' όπου εξήλθε γύρω στη μία το μεσημέρι. Ανακρίσεις για την πυρκαγιά διενεργεί το Κεντρικό Λιμεναρχείο Ρόδου.

Εξαγγέλθηκαν πριν ένα χρόνο

"Επέτειο" έχουν τα τρία παραρτήματα του ΤΑΞΥ στη Ρόδο

Στο... δρόμο ξεχάσθηκαν!

Κοντά στα άλλα καυτά προβλήματα που βιώνουν φέτος οι ξενοδοχ/λοι, υπάρχουν και οι ανεκπλήρωτες υποσχέσεις. Πέρυσι στις 26 Ιουλίου (δηλαδή κοντά ένα χρόνο) ο υπουργός Εργασίας κ. Δημ. Ρέππας εξήγγειλε από τη Ρόδο όπου βρισκόταν τη δημιουργία τριών παραρτημάτων του ΤΑΞΥ, ένα στ' Αφάντου, ένα στην Κρεμαστή κι ένα στον Αρχάγγελο.

Μετά την εξαγγελία του υπουργού ακολούθησε απόφαση του διοικητικού συμβουλίου του ΤΑΞΥ, ενώ οι τρεις Δήμοι νοίκιασαν οικήματα για την στέγαση των παραρτημάτων.

Ομως από κει και πέρα τίποτα, ως συνήθως. Κάπου κόλλησε φαίνεται το θέμα και τα τρία παραρτήματα του ΤΑΞΥ παραμένουν στα χαρτιά και στις εξαγγελίες του κ. Ρέππα.

Σημειώνεται ότι με τη δημιουργία των εν λόγω τριών παραρτημάτων οι μισοί ξενοδοχ/λοι θα εξυπηρετούνται από αυτά και δεν θα χρειάζεται να συνωστίζονται στα γραφεία του ΤΑΞΥ στην πόλη της Ρόδου.

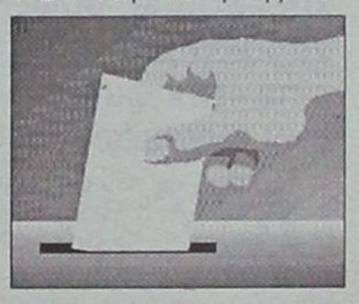

Πέρασε ήδη ένας χρόνος άπρακτος και πολλοί άρχισαν να αναρωτιούνται αν τελικά θα υλοποιηθούν τα υπεσχημένα.

Το πιθανότερο είναι ότι τα τρία παραρτήματα του ΤΑΞΥ στ' Αφάντου, την Κρεμαστή και τον Αρχάγγελο θα γίνουν λόγω συγκυρίας, δηλαδή λόγω των επικείμενων βουλευτικών εκλογών.

ΤΖΑΚ ΠΟΤ

ΣΤΗΝ ΚΛΗΡΩΣΗ
ΤΟΥ ΛΑΪΚΟΥ ΛΑΧΕΙΟΥ
ΤΗΣ 24/6/2003

Το ΛΑΪΚΟ ΛΑΧΕΙΟ
ΚΛΗΡΩΝΕΙ ΚΑΘΕ ΤΡΙΤΗ

ΕΝΑΣ ΣΤΟΥΣ ΕΠΤΑ ΚΕΡΔΙΖΕΙ

71%
ΤΟΥ ΚΑΘΑΡΟΥ ΤΖΙΡΟΥ

ΚΕΡΔΗ ΤΖΑΚ-ΠΟΤ ΜΕΧΡΙ 3.000.000 €

ΧΙΛΙΑΔΕΣ ΑΛΛΟΙ ΤΥΧΕΡΟΙ ΜΕ
ΜΙΚΡΑ ΚΑΙ ΜΕΓΑΛΑ ΚΕΡΔΗ

ΚΕΡΔΙΣΤΕ ΤΟ ΚΑΛΟΚΑΙΡΙ
ΑΠΟΚΤΗΣΤΕ ΠΤΥΧΙΟ IC3

IC3 INTERNET AND COMPUTING CORE CERTIFICATION

το μόνο πτυχίο γενικών γνώσεων
για υπολογιστές,
που αναγνωρίζεται και εκτός Ευρώπης

Η ύλη του πτυχίου περιλαμβάνει τρεις ενότητες

- Θεμελιώδεις Αρχές Υπολογιστών
- Εφαρμογές Κλειδιά
- Η ζωή στο Δίκτυο

Αποκτήστε γρήγορα το πτυχίο που σας χρειάζεται και προσληφθείτε άμεσα σε όποια εργασία απαιτούνται γνώσεις υπολογιστή

- Ταχύρυθμα τμήματα για αρχάριους.
- Ειδικά ταχύρυθμα τμήματα για όσους έχουν γενικές γνώσεις αλλά δεν απέκτησαν ακόμη πτυχίο.

τηλέφωνο 2241070880, 10:00 – 13:00 και 17:00-21:00 καθημερινά, για να κρατήστε τη θέση σας. TECHNOPLUS ΡΟΔΟΥ; Εθνικής Αντιστάσεως 18.

TECHNOKids TECHNOPLUS
ΚΕΝΤΡΑ ΕΚΜΑΘΗΣΗΣ ΥΠΟΛΟΓΙΣΤΩΝ

Νυχτερινή περιήγηση στο Φαληράκι και συζήτηση με ξένους και ντόπιους

Η νεκροψία έδειξε «βρυκόλακα»!

Αν δεν υπάρξει άμεση και αυστηρή αστυνόμευση, η κατάσταση θα εκτραχυνθεί με απροσδιόριστες συνέπειες

Μία επαγγελματική υποχρέωση με έφερε στον Δήμο Καλλιθέας το βράδυ της Παρασκευής λίγο πριν τις έντεκα. Αφού τακτοποιήθηκαν οι όποιες επαγγελματικές υποχρεώσεις ο φίλος τον οποίο είχα επισκεφθεί με κάλεσε να πάμε μία βόλτα στο Φαληράκι για να χαζέψουμε, όπως χαρακτηριστικά είπε «την φυλή των Εγγλέζων».

Λόγω και του ότι ανήκω σε διαφορετική, ηλιακά, φυλή φευ πατήσαμε αισίως τα δεύτερα άντα- γεγονός που με εμποδίζει να επισκέπτομαι το Φαληράκι κατά τις νυχτερινές εξόδους όπως συνέβαινε προ δεκαετίας, αλλά και επειδή οι ειδήσεις από τη συγκεκριμένη περιοχή είναι πλέον σε καθημερινή δέχτηκα για να αποκτήσω ιδίοις όμμασι μια εικόνα για το τι ακριβώς συμβαίνει.

Φτάσουμε λοιπόν με αυτοκίνητο στην αρχή του δρόμου που βρίσκονται τα διάφορα μπαρ, στην πιάτσα των ταξί, όπου και αγανακτήσαμε να αφήσουμε το αυτοκίνητο και να περπατήσουμε.

Αυτό μας έδωσε και τη δυνατότητα να δούμε τα πράγματα από κοντά.

Τί είδαμε; Πιθανόν όλα αυτά που οι περισσότεροι κάτοικοι του νησιού ακούνε, μαθαίνουν αλλά δεν έχουν προσωπική εμπειρία.

Χιλιάδες οι νεαροί Εγγλέζοι, οι περισσότεροι ηλικίας 18-20 ετών, κατακλύζουν πεζοδρομία και δρόμους.

Νεαροί να γυρνούν από μπαρ σε μπαρ κρατώντας ένα μπουκάλι στο χέρι, πειράζοντας περαστικούς φλερτάροντας τις κοπέλλες και φωνάζοντας όσο το δυνατόν περισσότερο.

Καλλίγραμμες και μη νεαρές να λικνίζονται στους ρυθμούς της μουσικής φορώντας όσο το δυνατόν λιγότερα ρούχα και προσπαθώντας να κερδίσουν την ανδρική επιδοκιμασία.

Κάποιες προσπαθούν να ισορροπήσουν ανεβασμένες σε τραπέζια ή καρέκλες χωρίς πάντα να το πετυχαίνουν.

Γενικότερα σε όλη τη περιοχή επικρατεί μία πολύ «ανεβασμένη» κατάσταση που η δυνατή μουσική και το πολύχρωμα των φωτεινών επιγραφών την «ανεβάζουν» ακόμα πιο πολύ.

Παιδιά είναι, θα μπορούσε να ισχυριστεί κανείς και πρέπει να διασκεδάσουν. Ουδεμία αντίρρηση.

Μόνο που λόγω της συνεχούς κατανάλωσης αλκοόλ και της αδρεναλίνης που σίγουρα «χτυπάει κόκκινο» τα «παιδιά» πολλές φορές ξεφεύγουν κατά πολύ παραπάνω απ' ότι επιτρέπει και η πλέον φιλελεύθερη άποψη περί του δικαιώματος της διασκέδασης.

Δεν αργήσαμε μάλιστα να γίνουμε θεατές ενός τέτοιου φαινομένου όταν μας πλησίασε μία παρέα νεαρών που κρατώντας από ένα μπουκάλι αλκοόλ στο χέρι κάνανε διάφορες χειρονομίες σεξουαλικού περιεχομένου.

Ενας μάλιστα εξ αυτών θεώρησε προφανώς αστείο το να κατεβάσει το παντελόνι του και να παρουσιάσει τα οπίσθιά του στην κοινή θέα.

«Στα μούτρα σου» ακούσαμε να λέει κάποιος καταστηματάρχης. Τον άκουσε και ο «πρωταγωνιστής του θεάματος» και πέθανε στα γέλια.



ποιά θα ήταν η αντίδρασή του αν γνώριζε την ελληνική γλώσσα.

Σε όλη τη βόλτα μας παρατήρησα ότι όλη αυτή την ώρα δεν υπήρξε καμία παρουσία αστυνομικού οργάνου.

Αποφάσισα λοιπόν με τη συντροφιά του φίλου μου να επιστρέψω και την επομένη για να έχω μία πληρέστερη εικόνα.

Την επομένη, Σάββατο, φορτωμένος και με τη φωτογραφική μηχανή, πήγαμε στον ίδιο χώρο λίγο πριν τις δώδεκα.

Η εικόνα περίπου η ίδια.

Μοναδικές διαφορές που παρατηρήσαμε είναι πώς κανείς δεν προέβαλλε τα οπίσθια του και πώς κάποια στιγμή εμφανίστηκε ένα περιπολικό της δημοτικής αστυνομίας.

Κατά τ' άλλα η ίδια βραδιά όπως και η προηγούμενη. Κοντά στην πιάτσα των ταξί συναντήσαμε τρεις Ελληνες -από τους ελάχιστους που είδαμε στην περιοχή- και επειδή καταλάβαμε ότι γνωρίζουν πολύ καλύτερα από εμάς τι συμβαίνει κάθε βράδυ στο Φαληράκι θελήσαμε να ακούσουμε και τη δική τους άποψη.

«Αυτά που είδατε είναι ελάχιστα μπροστά σε αυτά που συμβαίνουν κάθε βράδυ ειδικά μετά τις δύο-τρεις τα ξημερώματα η κατάσταση είναι απαράδεκτη.

Βλέπεις νέα παιδιά να πέφτουν κάτω, να κοιμούνται στον δρόμο, να ψάχνουν να βρουν το ξενοδοχείο τους χωρίς να μπορούν να δουν ούτε ένα μέτρο μπροστά τους.

Και αυτά είναι τα λιγότερα.

Βλέπουμε πράγματα κάθε βράδυ που δεν μπορεί να τα βάλει ο νούς σου».

Τόσο πολύ λοιπόν έχουν χάσει οι νέοι της Ευρώπης τον έλεγχο και το μέτρο;

«Να λέμε τα πράγματα με το όνομά τους. Αυτοί είναι πιτσιρικάδες που έρχονται εδώ για να εκτονωθούν. Αν αυτοί έχουν μία φορά ευθύνη για τα όσα συμβαίνουν εμείς που όχι μόνο τους επιτρέπουμε αλλά με τον τρόπο μας τους ενθαρρύνουμε έχουμε δέκα φορές ευθύνη.

Γιατί ενώ ξέρουμε τί γίνεται, ενώ καθημερινά βλέπουμε τόσα πράγματα όχι μόνο δεν διαμαρτυρόμαστε αλλά και αν τύχει να μιλήσει κάποιος του βάζουμε τις φωνές.

Οταν σε μία σύσκεψη που έγινε ο δήμαρχος ζήτησε να σταματήσουν να παίζουν μουσική μετά από κάποια ώρα τα μπαρ όλοι εναντιώθηκαν.

Βλέπεις οι Εγγλέζοι τα πολλά λεφτά τα αφήνουν μετά τις τρεις το πρωί.

Τους επισημάναμε ότι και στις δύο επισκέψεις που κάναμε είδαμε μόνο μία φορά ένα περιπολικό της δημοτικής αστυνομίας να κινείται στην περιοχή.

«Και πέντε να βλέπατε δεν αλλάζει τίποτα. Πολλά βράδια κάνουν ελέγχους οι αστυνομικοί της Ειδικής Ομάδας.

Τί να κάνουν όμως όταν αυτοί είναι όλοι και όλοι δέκα και μετά από λίγο υποχρεώνονται να πάνε σε άλλη περιοχή; Ζητάμε τόσο καιρό να γίνει αστυνομικό τμήμα στην περιοχή, για να γίνονται πιο συχνοί έλεγχοι και για να μπορούν να επέμβουν άμεσα άμα χρειαστεί.

Κάποιοι λένε ότι μερικοί επιχειρηματίες δεν θέλουν να λειτουργήσει αστυνομικό τμήμα. Πιθανόν να είναι και έτσι..

Και οι κάτοικοι της περιοχής τι λένε; «Εκτός από αυτούς που έχουν επιχειρήσεις οι υπόλοιποι δεν είναι καθόλου ευχαρισμένοι. Δεν λέμε, θέλουμε τον τουρισμό. Από αυτόν ζούμε όλοι. Οχι όμως και να φτάσουμε, στο σημείο να φοβόμαστε να βγούμε.

Ελάχιστοι είναι οι Ελληνες που θα έλθουν για διασκέδαση στο Φαληράκι.

Μετά τις δέκα το βράδυ οι εγγλέζοι κάνουν τη περιοχή γκέτο.

Συμπεριφέρονται όπως θέλουν, βρίζουν, ασχημονούν και αλίμονο αν τύχει και διαμαρτυρηθεί κάποιος.

Ξέρεις πόσα αυτοκίνητα έχουν σπάσει επειδή τους κόρναραν για να τους αφήσουν να περάσουν;».

Πριν καληνυχτίσουμε μου ήλθε η φαεινή ιδέα να τους ρωτήσω αν θα άφηναν τα δικά τους παιδιά να διασκεδάσουν στο Φαληράκι. Οι δύο με κοίταζαν με έκπληξη ενώ ο τρίτος απάντησε χαρακτηριστικά «Πλάκα μας κάνεις ρε φίλε; Εσύ θα τα άφηνες τα παιδιά σου;

Λόγω του προχωρημένου της ώρας λίγο μετά τις δώδεκα και μισή αποφασίσαμε να φύγουμε. Αντίθετα με εμάς η «φυλή των Εγγλέζων» δεν έδειχνε καθόλου κουρασμένη και συνέχιζε με τον ίδιο ρυθμό. Απλά από τον ένα δρόμο, επειδή τα κέντρα διασκέδασης κλείνουν κάποια ώρα, μεταφέρεται στον ακριβώς από πάνω όπου τα μπαρ και τα night club μένουν ανοικτά μέχρι το πρωί.

Και το Φαληράκι εξακολουθεί να είναι μέχρι τις πρώτες πρωινές ώρες γκέτο της «φυλής των Εγγλέζων».

Αδυνάτισμα • Κυτταρίτιδα • Σύσφιξη • Τοπικό πάχος • Υδροθεραπεία • Λασποθεραπεία • Αρωματοθεραπεία • Θαλασσοθεραπεία • Μασάζ

Εμφανίστε ένα πιο **ωραίο**, πιο **υγιές σώμα** αυτό το καλοκαίρι.

Χάσετε όσους **πόντους** και όσα **κιλά** θέλετε μέχρι το καλοκαίρι, **εύκολα και ακίνδυνα.**

Thalasso Spa GREECE

Κυτταρίτιδας 320 €

Σύσφιξης - Κυτταρίτιδας Από 145 €

[Οι προσφορές ισχύουν έως 30 Ιουνίου 2003]

Εθνικής Αντίστασης (Άννης Μαρίας) 45, 85100 Ρόδος, Ελλάδα - Τηλ.: +30 22410 76658 - e-mail: thalasso@rho.forthnet.gr

ΟΙΚΟΓΕΝΕΙΑΚΗ ΤΡΑΓΩΔΙΑ

ΣΚΟΤΩΘΗΚΕ ο παππούς, σοβαρά η 18χρονη εγγονή

Σοβαρό τροχαίο μεταξύ Σαλάκου-Καλαβάρδων Μετωπική με Ι.Χ. που οδηγούσε Γερμανός

Οικογενειακή τραγωδία βύθισε χθες στο πένθος τη Σάλακο, καθώς, μετά από τροχαίο δυστύχημα που συνέβη στο δρόμο προς Καλαβάρδα, έχασε τη ζωή του ένας 73χρονος ενώ σε σοβαρή κατάσταση νοσηλευόταν, μέχρι αργά χθες το βράδυ, στο νοσοκομείο της Ρόδου, η 18χρονη εγγονή του.

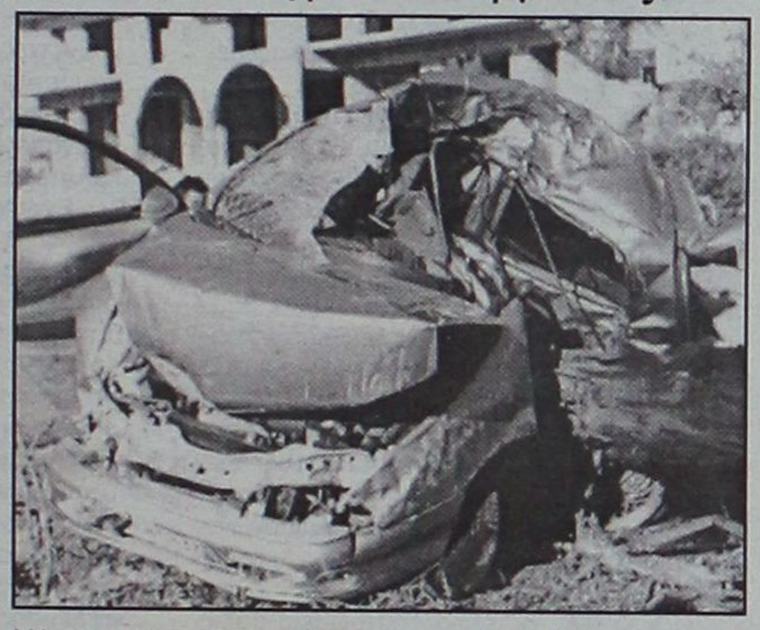

Ι.Χ. αυτοκίνητο που οδηγούσε ο 73χρονος Κώστας Κουτσομανωλάκης και στο οποίο επέβαινε η 18χρονη εγγονή του Αικατερίνη, συγκρούσθηκε μετωπικά με Ι.Χ. αυτοκίνητο που διερχόταν από το αντίθετο ρεύμα και στο οποίο επέβαινε ζευγάρι Γερμανών, 28 ετών και οι δύο.

Ηταν γύρω στις 2 χθες το μεσημέρι όταν στο 1ο χλμ. της επαρχιακής οδού Καλαβάρδων - Σαλάκου, το Ι.Χ. αυτοκίνητο που οδηγούσε ο 73χρονος Κώστας Κουτσομανωλάκης και στο οποίο επέβαινε η 18χρονη εγγονή του Αικατερίνη, συγκρούσθηκε μετωπικά με Ι.Χ. αυτοκίνητο που διερχόταν από το αντίθετο ρεύμα και στο οποίο επέβαινε ζευγάρι Γερμανών, 28 ετών και οι δύο.

Από το ατύχημα έχασε τη ζωή του ο 73χρονος ενώ διασωληνωμένη νοσηλευόταν χθες στο νοσοκομείο της Ρόδου η 18χρονη κοπέλα, μαθήτρια του Τεχνικού Λυκείου.

Ελαφρά τραυματίσθηκε το ζευγάρι των Γερμανών. Από αυτούς ο άντρας εισήχθη στο νοσοκομείο της Ρόδου για παρακολούθηση ενώ η γυναίκα μετά τις εξετάσεις που έγιναν της επετράπη να φύγει.

Η κηδεία του 73χρονου, σύμφωνα με πληροφορίες, θα γίνει μόλις καταφθάσουν οι συγγενείς από τη Γερμανία, όπου και έμενε μέχρι πρόσφατα και η 18χρονη εγγονή του που όλοι τώρα εύχονται να διαφύγει τον κίνδυνο.

ΕΚΠΕΜΠΕΙ ΤΟ ΚΑΝΑΛΙ ΤΟΥ ΚΑΡΑΤΖΑΦΕΡΗ

Ο τηλεοπτικός σταθμός "Τηλεάστυ" ήρθε στη Ρόδο. Εκπέμπει στη συχνότητα 67 για την πόλη της Ρόδου και τα γύρω χωριά και στη συχνότητα 43 για το νησί της Κω.

Καθημερινά θα μεταδίδεται η εκπομπή του Γ. Καρατζαφέρη "Ο λαός έχει το λόγο" στις 4 παρά τέταρτο το απόγευμα.

Καΐρ: απεργίες ετοιμάζουν οι εργαζόμενοι

ΕΓΙΝΕ ΧΘΕΣ Η ΓΕΝΙΚΗ ΣΥΝΕΛΕΥΣΗ

Με απεργιακές κινητοποιήσεις "απειλούν" οι εργαζόμενοι της ΚΑΪΡ τη διοίκηση της εταιρίας σε περίπτωση που η τελευταία εξακολουθεί να μη τους καταβάλλει το επίδομα ανθυγιεινής εργασίας.

Το σωματείο εργατ/τών και υπαλλήλων της εταιρίας με ανοικτή επιστολή που έδωσε χθες στους μετόχους της εταιρίας κατά τη γενική ετήσια συνέλευσή τους υποστηρίζουν πως η διοίκηση της εταιρίας αρνείται να τους πληρώσει το ανθυγιεινό επίδομα παρά το γεγονός ότι υπέρ της επίδοσης έχουν πάρει θέση όλες οι αρμόδιες υπηρεσίες.

Εν τω μεταξύ κατά την χθεσινή ετήσια γενική συνέλευση των μετόχων ο βουλευτής Δωδεκανήσου της Νέας Δημοκρατίας κ. Α. Παυλίδης άσκησε έντονη κριτική στην κυβέρνηση για την εξαίρεση των Μεσογειακών προϊόντων κατά τις διαπραγματεύσεις για την αναθεώρηση της κοινής αγροτικής πολιτικής για την μη ολοκλήρωση της μεταβίβασης μέρους της ακίνητης περιουσίας της εταιρίας προς την Αγροτική Τράπεζα αλλά και για την πρόσφατη απόφαση διακοπής επιδότησης των αμπελώνων.

Τόσο ο κ. Παυλίδης όσο και ο βουλευτής του ΠΑΣΟΚ κ. Σφυρίου που επίσης παρευρίσκετο στη συνέλευση υποσχέθηκαν ότι θα σταθούν στο πλευρό της ΚΑΪΡ και με επίκαιρες επερωτήσεις τους στη Βουλή θα προσπαθήσουν να βρεθούν λύσεις στα προβλήματα που αντιμετωπίζει.

Συνελήφθησαν με ναρκωτικά

Δύο άτομα συνελήφθησαν στη Ρόδο το Σαββατοκύριακο επειδή κατελήφθησαν να κατέχουν ποσότητα ναρκωτικών ουσιών.



Συγκεκριμένα και σύμφωνα με τα όσα ανακοίνωσε η Αστυνομική Διεύθυνση Δωδεκανήσου, προχθές Σάββατο 28 Ιουνίου, στις 10 το πρωί, συνελήφθη στη Ρόδο, από αστυνομικούς του Τμήματος Δίωξης Ναρκωτικών Ρόδου ο 26χρονος Κ.Α. του Α., κάτοικος Καρδίτσας επειδή κατελήφθη να κατέχει ποσότητα ακατέργαστης κάνναβης βάρους 10 γραμμαρίων η οποία και κατασχέθηκε.

Επίσης, χθες, Κυριακή 29 Ιουνίου, στις 21.15 τα ξημερώματα, συνελήφθη στον Κρατικό Αερολιμένα Ρόδου, από αστυνομικούς του εκεί Α.Τ., ένας 15χρονος υπήκοος Ιρλανδίας επειδή κατά την άφιξή του από το Δουλβίνο κατελήφθη να κατέχει ποσότητα ακατέργαστης κάνναβης βάρους 2,5 γραμμαρίων και ποσότητα κατεργασμένης κάνναβης βάρους 1,5 γραμμαρίων, οι οποίες και κατασχέθηκαν.

ΔΙΔΑΣΚΟΝΤΕΣ

Χρήστος Μπάρδος Ευαγγελία Σταματάρου
Φυσικός Μαθηματικός

Ξένια Λάμπρου
Φιλόλογος-Ιστορικός

ΕΓΓΡΑΦΕΣ ΑΠΟ 30/06/2003

- Αυστηρά ολιγομελή τμήματα
- Συνεχής αξιολόγηση των Μαθητών
- Τακτική ενημέρωση των γονέων
- Εβδομαδιαία επαναληπτικά τεστ
- Σύγχρονες μέθοδοι διδασκαλίας
- Λογικές τιμές
- Προσαρμοσμένο στο Ενιαίο Λύκειο

ΕΠΙΛΟΓΗ ΕΠΙΤΥΧΙΑΣ

ΦΡΟΝΤΙΣΤΗΡΙΟ ΜΕΣΗΣ ΕΚΠΑΙΔΕΥΣΗΣ « ΠΛΕΟΝΕΚΤΗΜΑ »

ΕΝΑΡΞΗ ΜΑΘΗΜΑΤΩΝ
Β' & Γ' ΛΥΚΕΙΟΥ 1/08/2003
Α' ΛΥΚΕΙΟΥ 18/08/2003
Γ' ΓΥΜΝΑΣΙΟΥ 25/08/2003
ΤΕΕ 01/09/2003

Πληροφορίες για τις βάσεις & τις σχολές στη σελίδα μας στο Internet : www. otenet.gr/pleonektima

ΠΛΕΟΝΕΚΤΗΜΑ

ΤΗΛ.:22410-75577,78252, 25659 & 30631
Email: festam@otenet.gr

Χρώμα...Χρήμα...Χρόνος
κερδίστε σε όλα!



με τις ψηφιακές εκτυπώσεις offset...
στη νέα εκτυπωτική μηχανή HP INDIGO...

- τυπώνετε σε χρόνο ρεκόρ
- με το χαμηλότερο κόστος
- στην καλύτερη ποιότητα
- από 1....έως χιλιάδες αντίτυπα!

εκτυπώσεις 21ου αιώνα...!

Δεχόμαστε έτοιμα αρχεία σε Mac ή PC

PROSPECTUS
ΑΦΙΣΕΣ
ΚΑΡΤΕΣ
ΕΠΙΣΤΟΛΟΧΑΡΤΑ
ΦΑΚΕΛΑ
ΑΥΤΟΚΟΛΛΗΤΑ
ΠΡΟΣΚΛΗΣΕΙΣ
ΚΑΤΑΛΟΓΟΙ
ΗΜΕΡΟΛΟΓΙΑ
ΒΙΒΛΙΑ

εκτυπωσεις ροδου

PROMOTION WORKS
Εθν. Αντίστασης 81, Ρόδος
Τηλ. 22410 76170

Γ. ΖΩΓΡΑΦΙΔΗΣ, ΠΡΟΪΣΤΑΜΕΝΟΣ ΤΗΣ ΕΠΙΘΕΩΡΗΣΗΣ ΕΡΓΑΣΙΑΣ

Οι εργαζόμενοι βιώνουν δραματικά τη φετινή κακή τουριστική σαιζόν

Υπεύθυνοι είναι όλοι όσοι ασχολούνται με τον τουρισμό, συμπεριλαμβανομένου και του κράτους

Ο Γιώργος Η.Ζωγραφίδης είναι ως γνωστόν Επιθεωρητής Εργασίας Δωδ/σου και βιώνει τις ποικίλες κοινωνικοοικονομικές φουρτούνες της περιοχής μας μεσολαβώντας πάντα με μαεστρία ανάμεσα στους εργοδότες και τους εργαζόμενους εδώ και 28 χρόνια. Ο σεμνός αυτός υπηρέτης της εργατιάς, αρνήθηκε κατ' αρχάς να απαντήσει στις ερωτήσεις που σε περίληψη του θέσαμε υπόψη του, δηλώνοντας αναρμοδιότητα (θα προτιμούσε ίσως να μιλούσαμε για ποίηση, λαογραφία, φωτογραφία ή εργατικά) αλλά όταν του είπαμε ότι θέλουμε την άποψη ενός πολίτη και όχι ενός ειδικού, αυτός πρόθυμα απάντησε στις ερωτήσεις μας και πιστεύουμε ότι έτσι θα απαντούσε ο οποιοσδήποτε σκεπτόμενος πολίτης της Ρόδου. Τον ευχαριστήσαμε και του υποσχεθήκαμε ότι πολύ σύντομα θα παρουσιάσουμε στο αναγνωστικό κοινό της Δωδεκανήσου τις ποιητικές-λαογραφικές και καλλιτεχνικές του εργασίες.

Συνέντευξη στη

ΡΕΝΑ ΒΕΝΙΑΝΑΚΗ

ΕΡ.: Θα ήθελα ένα πρώτο σχόλιο για την εξέλιξη της φετινής τουριστικής σαιζόν. Είναι καλύτερα ή χειρότερα τα πράγματα;

ΑΠ.: Να ξεκαθάρισω από την αρχή ότι δεν είμαι ο πιο ειδικός για τα τουριστικά πράγματα της Ρόδου καθότι όπως γνωρίζετε την όποια άποψη έχω, επηρεάζεται και διαμορφώνεται από τις αντιδράσεις της εργατικής τάξης της περιοχής μας, την οποία όπως γνωρίζετε υπηρετώ 28 χρόνια.

Αν κρίνω λοιπόν από τις αντιδράσεις των εργαζομένων, από τα παράπονα, τις διαμαρτυρίες και τις καταγγελίες τους, η μέχρι σήμερα πορεία του τουρισμού μας δεν πρέπει να είναι αυτή που προσδοκούσαν οι εργοδότες και οι εργαζόμενοί μας.

Αλλωστε και οι πληρότητες των ξενοδοχείων είναι απελπιστικές.

Τώρα σχετικά με την καλή ή κακή εξέλιξη που μ'ερωτάτε, καμιά φορά δεν παίζει ρόλο μόνο η ποσότητα των επισκεπτών του νησιού, αλλά και η ποιότητά τους και εννοώ βέβαια την καταναλωτική τους δύναμη.

Ας ευχηθούμε λοιπόν η συρικνωμένη πια τουριστική κίνηση της Ρόδου να εξελιχθεί ομαλά και το όποιο χαμένο κομμάτι της τουριστικής πίτας να συμπληρωθεί στους μήνες που απομένουν μέχρι τον Οκτώβριο.

ΕΡ.: Το ερώτημα «τι φταίει» έχει καταντήσει «γραφικό». Τι έφταιξε περισσότερο και φθάσαμε εδώ που είμαστε; Εχουμε πιάσει πάτο ή πρέπει να περιμένουμε ακόμη χειρότερες μέρες;

ΑΠ.: Στην τουριστική κρίση που δυστυχώς διανύουμε, το φταίξιμο δεν μπορεί, παρά να επιμερίζεται σε πολλούς. Κατά την άποψή μου λοιπόν θεωρώ ότι από την ώρα που η Ρόδος έγινε τόπος μαζικού τουριστικού προορισμού είναι επόμενο να επηρεάζεται από την οικονομική κατάσταση του μέσου Ευρωπαίου πολίτη. Ως γνωστόν μετά την καθιέρωση του «ευρώ» ως ενιαίου νομίσματος στην Ευρωπαϊκή Ενωση, η ευρωστία των καταναλωτών μειώθηκε πολλή σημαντικά αφού και η θέση των Ευρωπαίων εργαζόμενων δυστυχώς χειροτερεύει παρά βελτιώνεται. Επόμενο λοιπόν είναι, ένας από τους «φταίχτες» της μείωσης του τουρισμού μας να είναι και το μικρό πουγκί των ανθρώπων που μέχρι σήμερα είχαν ως τουριστικό προορισμό την περιοχή μας. Αλλος «φταίχτης» υποψιάζομε ότι πρέπει να είναι η κερδοσκοπική και μόνο διάθεση των TOUR OPERETORS...

Προτάσσω δε τους ξένους ως τους πρώτους «φταίχτες» καθότι μας αρέσει εμάς των Ελλήνων να φορτώνουμε, στους άλλους τη μιζέρια και την όποια κακή εξέλιξή μας.

Ομως εμείς πρώτιστα φταίμε και ασφαλώς θα έλθουν χειρότερες ημέρες αν δεν συνετιστούμε, αν δεν σοβαρευτούμε γενικώς. Στους ενδογενείς λοιπόν «φταίχτες», κάθε λογικός άνθρωπος οφείλει πιστεύω να κατατάξει τους ακόλουθους φορείς:

α) Το κράτος Πού είναι το υπουργείο Τουρισμού, πού είναι η μόνιμη διαφημιστική προβολή της χώρας, πού είναι οι πολλές και ανωτατοποιημένες τουριστικές σχολές, πού είναι η διά βίου εκπαίδευση των εργαζομένων, πού είναι η ευέλικτη αντιμετώπιση των τουριστικών φορέων και παραγόντων σε περίπτωση κρίσης, πού είναι η ορθολογική φορολογική πολιτική, πού είναι απαλλαγή από την τρελή γραφειοκρατία πού εξαρτά τους ανθρώπους του τουρισμού με τον ΕΟΤ κ.λπ. κ.λπ. Το οδικό δίκτυο και οι μαρίνες είναι άραγε αυτά που ταιριάζουν στη Ρόδο μας και στα νησιά μας;

β) Οι Οργανισμοί ΟΤΕ, ΔΕΗ, ΔΕΥΑΡ. Σε ποιά χώρα του κόσμου οι μεγαλοκαταναλωτές πληρώνουν ένα προϊόν ή μια υπηρεσία ακριβότερα απ' ό,τι ο οποιοσδήποτε μικροκαταναλωτής;Μόνο στη χώρα της φαιάς πορτοκαλέας! Πώς να είμαστε λοιπόν ανταγωνιστικοί μ' αυτές τις πολιτικές, και τις παρωχημένες σοσιαλιστικές αντιλήψεις; Ασφαλώς και δεν χρειάζονται, σχολιασμό η ποιότητα των παρεχομένων υπηρεσιών από αρκετούς τουλάχιστον οργανισμούς. Είναι κοινός τόπος η κακή τους ποιότητα, οι αργοπορίες τους, οι συμπεριφορές τους. Καιρός λοιπόν να κάνουν τουλάχιστον την αυτοκριτική τους...

γ) Οι ξενοδόχοι που αρκετοί απ' αυτούς δεν εκσυγχρόνισαν ακόμα τις γερασμένες μονάδες τους. Αλλοι έχουν μείνει ακόμα στην οικονομική αντίληψη του «δούναι και λαβείν», αλλά δυστυχώς αυτή η οικονομική θεωρία είναι πεπαλαιωμένη.

δ) Οι ιδιοκτήτες εστιατορίων Bar, ΤΑΧΙ, τουριστικών καταστημάτων κ.λπ. με το όχι επαρκές σέρβις που προσφέρουν. Και φυσικά όταν αναφέρω σέρβις εννοώ τις παρεχόμενες υπηρεσίες.

Για παράδειγμα μας αρέσει η αμφίεση και η εξυπηρέτηση των σερβιτόρων και βοηθών που συναντάμε στα ελεύθερα εστιατόρια, μπαρ, δισκοθήκες κ.λπ.; Πόσοι από τους καπνίζοντες σερβιτόρους, μαγείρους, ταξιτζήδες κ.λπ. δεν καπνίζουν κατά την διάρκεια της εργασίας τους; Κανείς. Οι κράχτες που συναντάμε μας αρέσουν; Λίγος προβληματισμός λοιπόν και στους συμπαθείς αυτούς επαγγελματίες δεν βλάπτει.

ε) Οι Ο.Τ.Α., οι ασφαλτοστρώσεις μόλις αρχίζει η τουριστική κίνηση είναι πια θεσμός. Το ξήλωμα των πεζοδρομίων επίσης. Το έλλειμμα στο πράσινο μόνιμο. Και μια και αναφερόμαστε στο πράσινο ρίχνω μια ιδέα, ως θέμα, εργασίας και προβληματισμού. Οι επιδοτούμενοι άνεργοι από τον Οκτώβριο - έως Απρίλιο να ασχολούνται με δενδροφυτεύσεις δρόμων, κλαδέματα και περιποίησης παραλιών ενταγμένοι σε φορείς υλοποίησης των εργασιών αυτών και με αμοιβή διπλάσια αυτής του επιδόματος ανεργίας τους. Ετσι θα σταματήσουν και οι ουρές στον ΟΑΕΔ που δυστυχώς κατάντησε φιλόπτωχο ταμείο. Αποψή μου είναι ότι πρέπει να επιδοτείται η εργασία και όχι η ανεργία. Γιατί η εργασία δημιουργεί χαρακτήρες ενώ η ανεργία χαλάει χαρακτήρες. Ετσι και οι εργαζόμενοι θα πονούν και θα σέβονται αυτό που οι ίδιοι θα δημιουργήσουν...

στ) Η ακρίβεια. Η ακρίβεια σε ορισμένα ευτυχώς είδη έχει επίσης ή συνεισφορά της στο τουριστικό αποτέλεσμα. Φυσικά κανείς δεν αμφιβάλλει ότι η ακρίβεια είναι το αντικίνητρο για την έλευση ελλήνων τουριστών. Ενα δωμάτιο που δίνεται με 20 ευρώ στους τουριστικούς πράκτορες, ο Ελληνας επισκέπτης θα το πληρώσει σε πολύ υψηλότερη τιμή. Πώς λοιπόν να προσελκύσουμε τους συμπατριώτες μας;

ζ) Η ακαμψία του τουρισμού μας. Θαρρώ πώς μείναμε προσηλωμένοι στον παραδοσιακό ξενοδοχειακό τουρισμό και στον συνεδριακό. Υπάρχουν πιστεύω πολλές μορφές εναλλακτικού τουρισμού και καλό θα είναι να τους υιοθετήσουμε (περιπατητικός τουρισμός, θρησκευτικός, φυσιολατρικός, καλλιτεχνικός, αθλητικός κ.λπ.).

Αυτοί πιστεύω είναι «οι φταίχτες» στο πρόβλημα λίγο πολύ. Οσα αναφέρω βέβαια τα υποστηρίζω καλόπιστα, θεωρώντας όλους τους παραπάνω καλούς πατριώτες και ανθρώπους που ασφαλώς πονούν τον τόπο μας (μην τους εξαγριώσουμε κιόλας!..).

Αν λοιπόν ανασκουμπωθούμε και δεν επαναπαυθούμε όλοι μας, όλα θα πάνε καλύτερα. Το πιστεύω ακράδαντα αυτό.

ΕΡ.: Εχουν γραφτεί πολλά για το all inclusive. Υπάρχουν και οι αγανακτισμένοι μικροϊδιοκτήτες που λένε ότι με το σύστημα αυτό δεν κάνουν σεφτέ.Τί λέτε;

ΑΠ.: Το ALL INCLUSIVE αντιμετωπίζει τον τουρίστα ως γουρούνι και όχι ως άνθρωπο με αισθήσεις, αισθήματα και ενδιαφέροντα και μυαλό.

Οι αρνητικοί παράμετροι, αυτού του επινοήματος είναι η αγανάκτηση των εστιατόρων, των ιδιοκτητών μπαρ και των μικροεπαγγελματιών. Στις 23/6/2003 το θέατρο της κας Νέλης Δημόγλου λόγω μη προσέλευσης θεατών ακύρωσε την παράστασή του, για πρώτη φορά, ύστερα από 35 χρόνια! Σας λέει κάτι αυτό; Εμένα πάντως μου λέει ότι στο ALL INCLUSIVE δεν περιλαμβάνεται ο πολιτισμός.

Γι' αυτό θεωρώ το σύστημα αυτό ζωώδες, απαράδεκτο και καταστροφικό για τον τουρισμό μας.

Με κοινή θέση εργοδοτών και εργαζομένων αυτή η άθλια επινόηση μπορεί να σταματήσει. Ετσι θα έλθει μια πρώτη βαθιά ανάσα στον τουρισμό μας.

ΕΡ.: Πολύς θόρυβος έγινε το τελευταίο διάστημα για τις εκδρομές στα απέναντι παράλια. Θα μπορούσαμε να τις μειώσουμε;

ΑΠ.: Η Ρόδος και η χώρα μας γενικότερα είναι ανοικτή και ελεύθερη από αρχαιοτάτων χρόνων. Οι Ελληνες κατακτούσαν οικονομικά και πολιτιστικά λαούς και χώρες και θα «φοβηθούμε» τώρα την Τουρκία; Για όνομα του Θεού. Και θα πηγαίνουμε και θα έρχονται. Ας το συνηθίσουμε επιτέλους. Ας κάνουμε επιθετική διαφημιστική παρουσία στην Τουρκία ή στα περιοδικά των ΤΟΥΡ ΟΠΕΡΕΙΤΟΡ, ώστε να προσελκύσουμε τους επισκέπτες της Τουρκίας στη Ρόδο. Γιατί όχι και τους Τούρκους τουρίστες; Αν όμως εννοείται αν υπάρχει τρόπος να λοξοδρομήσουμε τους τουρίστες της Ρόδου αντί για τις απέναντι ακτές σε άλλους δικούς μας προορισμούς, βεβαίως και αυτό είναι εφικτό, αρκεί να θέλουμε. Μα θέλουμε; Το λιμενικό έργο στο Πλημμύρι για παράδειγμα θα συνέδεε την Ρόδο με την Κάρπαθο σε 1.30 ώρες. Γιατί δεν ολοκληρώνεται; Μήπως δεν είναι ομόφωνη απόφαση της Βουλής των Ελλήνων; Είναι... Να λοιπόν έλλειμμα πολιτικής και οράματος!

ΕΡ.: Η εικόνα της πόλεως Ρόδου σας ικανοποιεί; Το λιμάνι πώς το βλέπετε; Μπορεί να συνεχιστεί να έχει αυτή την τριτοκοσμική όψη;

ΑΠ.: Γενικά η κακογουστιά, η προχειρότητα και η έλλειψη αισθητικής με λυπεί βαθύτατα.

Τα λιμάνια και τα αεροδρόμια είναι η πρώτη και τελευταία εντύπωση κάθε επισκέπτη γι' αυτό, ας τα προσέξουμε περισσότερο.

Τελειώνοντας θεωρώ ότι τίποτε δεν χάθηκε, τίποτα δεν τέλειωσε. Προβληματισμός και δουλειά σοβαρή χρειάζεται από ειδικούς και όχι από ερασιτέχνες. Η συνεχή μας παιδεία, θα φέρει τη γνώση και η γνώση, μόνο καλά αποτελέσματα δίνει.

Η εργατική τάξη, δυστυχώς βιώνει δραματικά την φετινή κακή τουριστική περίοδο που εύχομαι να είναι η τελευταία για όλους τους συμπολίτες μας.



Το σύστημα με τα «βραχιολάκια» αντιμετωπίζει τον τουρίστα ως μαντρωμένο γουρούνι. Στις 23 Ιουνίου το θέατρο Δημόγλου δεν έδωσε παράσταση ελλείψει θεατών -αυτό συμβαίνει πρώτη φορά ύστερα από 35 χρόνια λειτουργίας του.

ΧΡΗΣΙΜΕΣ ΟΔΗΓΙΕΣ ΑΠΟ ΤΗ ΔΙΑΤΡΟΦΟΛΟΓΟ κ. ΧΡΥΣΑ ΚΑΡΑΓΙΑΝΝΗ

Η ζέστη απαιτεί και ειδικά μενού

Τα τελευταία χρόνια όλο και περισσότερο γίνεται λόγος για την ανάγκη που έχουμε για σωστή διατροφή. Οι σύγχρονες μάλιστα επιστημονικές αποκαλύψεις αποδίδουν στη κακή διατροφή τις περισσότερες από τις «δυσλειτουργίες» του ανθρώπου- πολλοί μάλιστα ειδικοί υποστηρίζουν ότι πολλές από τις σωματικές αρρώστιες από τις οποίες υποφέρει η ανθρωπότητα οφείλονται στη κακή διατροφή-ενώ αντίθετα μία σωστή και προσεγμένη διατροφή εκτός του ότι παρέχει σωματική και ψυχική ευεξία μπορεί να λειτουργήσει θεραπευτικά για πληθώρα ασθενειών ακόμα και χρόνιων.

Γιια να αποδίδουμε όμως τα «του Καίσαρος τω Καίσαρι» πρέπει να πούμε ότι για τη σημασία της διατροφής στον ανθρώπινο οργανισμό είχε μιλήσει πρώτος ο Ιπποκράτης ο οποίος μάλιστα χρησιμοποιούσε σαν απόφθευγμα τό «είσαι ό,τι τρως» εννοώντας πως η καλή η κακή διατροφή που κάνει ένας άνθρωπος παίζει ιδιαίτερα σημαντικό ρόλο στην υγεία και στη ποιότητα της ζωής του.

Σοφοί λοιπόν οι επιστήμονες, σοφότεροι οι αρχαίοι μας πρόγονοι που επισήμαναν την ανάγκη σωστής και υγιεινής διατροφής.

Οφείλουμε λοιπόν ,ως νοήμονες, να ακολουθήσουμε τις συμβουλές τους αν δεν θέλουμε να αντιμετωπίσουμε προβλήματα ή αν θέλουμε να ξεπεράσουμε πολλά από αυτά που αντιμετωπίζουμε.

Οι επιστήμονες επίσης προειδοποιούν πως το καλοκαίρι, λόγω της μεγάλης θερμοκρασίας, οφείλουμε να προσέχουμε ακόμα περισσότερο τη διατροφή μας.

Εν αναμονή λοιπόν μεγάλου καύσωνα απευθυνθήκαμε στη βιολόγο –διατροφολόγο κ Χρύσα Καραγιάννη προκειμένου να μας συμβουλεύσει για το τι πρέπει να προσέχουμε και τι πρέπει να αποφεύγουμε.

«Οι ανάγκες ενός οργανισμού καθορίζονται ανάλογα με την ηλικία, το φύλο, τη διάπλαση, τη δραστηριότητα του ατόμου, και όχι ανάλογα με την εποχή του χρόνου.

Άρα όλο το χρόνο, η διατροφή ενός μέσου ανθρώπου που καλείται να καλύψει τις ανάγκες αυτές, πρέπει να χαρακτηρίζεται από ποικιλία, από επάρκεια σε ενέργεια, πρωτεϊνες, υδατάνθρακες, λιπίδια, ιχνοστοιχεία και βιταμίνες και να δομείται πάνω σε τακτά γεύματα.

Παρ' όλα αυτά οι καιρικές συνθήκες της καλοκαιρινής περιόδου λειτουργούν ως γνώμονας για κάποιες διατροφικές παραμέτρους που μπορούμε να εξετάσουμε αναλυτικότερα. Συγκεκριμένα, η άνοδος της θερμοκρασίας, δημιουργεί στους περισσότερους ανθρώπους το συναίσθημα της δυσφορίας, που με τη σειρά του μειώνει από τη μία την όρεξη και από την άλλη την ευκολία της πέψης.

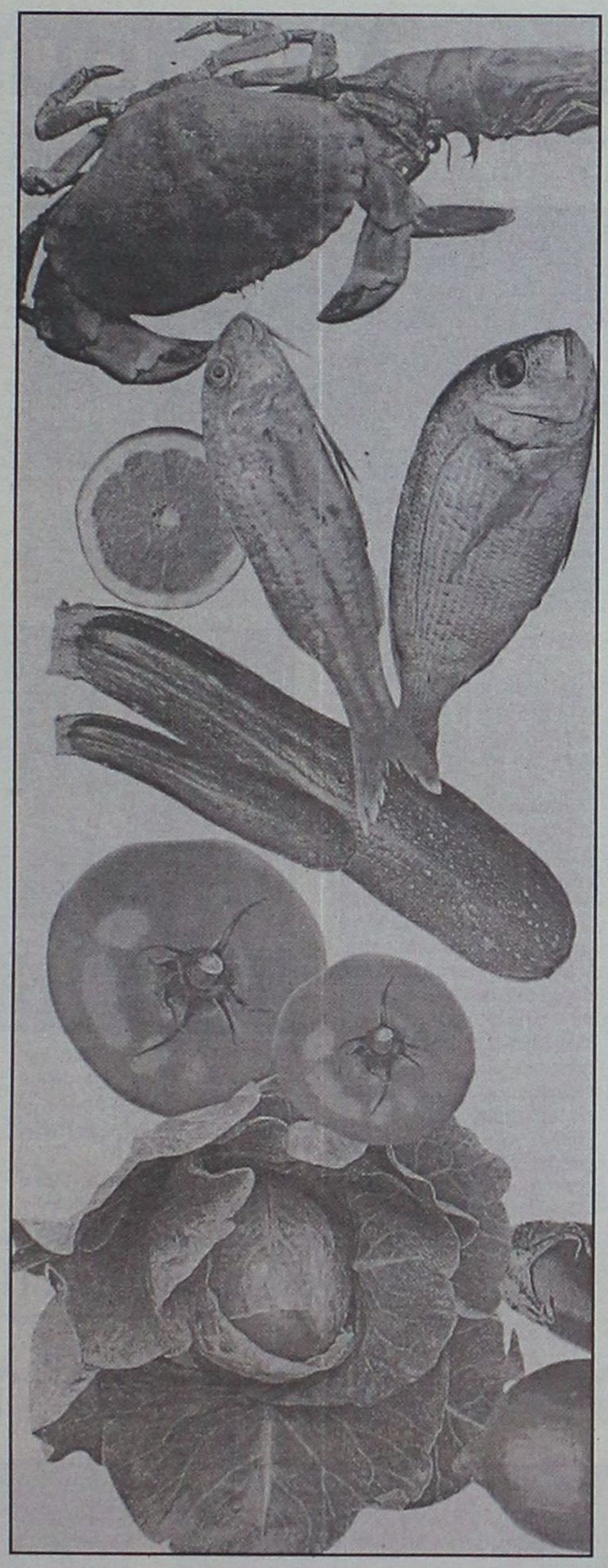

❶ Σαν αποτέλεσμα βλέπουμε πολύ συχνά τον ενστικτώδη ποσοτικό περιορισμό κυρίως του μεσημεριανού γεύματος. Παρατηρούνται επίσης, ποιοτικές αλλαγές στα γεύματα , με πολύ χαρακτηριστικό παράδειγμα την αποφυγή των ζεστών φαγητών (π.χ. σούπες) και τροφών που για την πεπτική τους αντιμετώπιση απαιτείται είτε πολύς χρόνος (όπως τα όσπρια ή κάποια πολύπλοκα πιάτα), είτε «πολλή δουλειά» από το πεπτικό σύστημα όπως συμβαίνει με το λίπος και τις τροφές που είναι κατ' εξοχήν λιπαρές (όπως η κρέμα γάλακτος, τα παχιά κρέατα, οι πολύ πλούσιες σάλτσες).

Ποιες τροφές λοιπόν είναι ιδανικές για τις ζεστές καλοκαιρινές μέρες;

• Κρύα πιάτα όπως οι πολυσαλάτες π.χ. σαλάτα με τόνο και πατάτα, σαλάτα με ζυμαρικά και κρύο κοτόπουλο

• Άπαχα κρέατα μαγειρεμένα με απλό τρόπο, όπως κοτόπουλο, φιλέτα και ψάρια, κυρίως ψητά ή με ελαφριές σάλτσες ντομάτας / λεμονιού.

• «Λαδερά φαγητά» μαγειρεμένα με λίγο λάδι, όπως φασολάκια, μπάμιες, στη θέση των όσπριων

• Ελαφριές σάλτσες για ζυμαρικά ή ρύζι βασισμένες στα λαχανικά και στη ντομάτα, συνοδευόμενες από λίγο τυρί ή φέτα, σε αντίθεση με δύσπεπτες σάλτσες (με κρέμα γάλακτος ή με παχιά κρέατα / κιμά)

❷ Βασικός κανόνας για ένα ισορροπημένο γεύμα είναι να συνοδεύεται πάντα από σαλατικά ή λαχανικά ή χορταρικά. Το καλοκαίρι είναι μια εποχή που η ποικιλία αυτών των τροφών είναι μεγάλη και η νοστιμιά τους αδιαμφισβήτητη. Έτσι δίπλα στα παραπάνω κύρια πιάτα δεν υπάρχει τίποτα πιο δροσερό, από μια χωριάτικη σαλάτα, μια σπιτική μελιτζανοσαλάτα, ψητές πιπεριές, φασολάκια βραστά με μπόλικο λεμόνι και πάντα με λογική τη χρήση του ελαιολάδου σ' αυτά.

Ταυτόχρονα είναι ευκαιρία με τέτοια επάρκεια φρούτων και λαχανικών να «γεμίσουν οι αποθήκες» του οργανισμού με βιταμίνες, ιχνοστοιχεία, αντιοξειδωτικά, φυτικές ίνες. Σημαντικά παραδείγματα είναι η Βιταμίνη C που βρίσκεται σε όλα τα λαχανικά και τα φρούτα , το λυκοπένιο που υπάρχει άφθονο στις ντομάτες, τα καροτενοϊδή που βρίσκονται σ' όλα τα «χρωματιστά» λαχανικά και φρούτα (καρότο, κόκκινη πιπεριά, ντομάτα, βερίκοκα, ροδάκινα), το φολικό οξύ που παίρνουμε απ' όλα τα πράσινα λαχανικά και κυρίως από τα φασολάκια, μπάμιες, πράσινες πιπεριές, καθώς και το σελήνιο που υπάρχει σε μεγάλες ποσότητες στο μαϊντανό και σε πολλά άλλα λαχανικά και φρούτα. Όλα αυτά τα στοιχεία (αντιοξειδωτικά) προστατεύουν το καρδιαγγειακό σύστημα, καθώς παράλληλα σχηματίζουν «ασπίδα» απέναντι σε άλλες ασθένειες, όπως ο καρκίνος.

❸ Ένας κίνδυνος που προκύπτει από την κατανάλωση μικρών ποσοτήτων ή «μόνο μιας σαλάτας» ή μόνο υγρών κατά τη διάρκεια της ημέρας, γιατί όπως πολλοί λάθος πιστεύουν «είναι υγιεινό και θα βοηθήσει στο επιθυμητό αδυνάτισμα», είναι ότι σχεδόν πάντα θα ακολουθήσει λαιμαργία και υπερφαγία στα επόμενα γεύματα – και βασικότερα στο βραδινό. Αυτό σε συνδυασμό με τον καλοκαιρινό ρυθμό ζωής που ευνοεί τις βραδινές εξόδους συνήθως σε εστιατόρια, πολλές φορές οδηγεί σε απώλεια του ελέγχου του σωματικού βάρους και σε πεπτικά προβλήματα. Παρόμοια αδιέξοδα αντιμετωπίζουν και οι εποχικοί υπάλληλοι με περίεργα ωράρια που τους ανατρέπουν το συνηθισμένο διατροφικό τους ρυθμό. Γι' αυτό είναι σημαντικό να εξασφαλίζονται τακτά γεύματα (πρωινό, μεσημεριανό, βραδινό) και να γίνεται σωστή επιλογή τροφών – πιάτων όταν πρόκειται για φαγητό εκτός σπιτιού.

Δηλαδή, καλό είναι να αποφεύγεται η κατανάλωση τηγανητών τροφών και λιπαρών κρεάτων, η μεγάλη κατανάλωση τυριών και η αλόγιστα μεγάλη ποικιλία πιάτων κυρίως ζωικής προέλευσης (π.χ. κρεατικά, τυριά, θαλασσινά, ψάρια) στο ίδιο γεύμα.

❹ Η αίσθηση της ανάγκης για ικανοποίηση της δίψας παραμονεύει επίσης κινδύνους. Πολλοί καταφεύγουν σε μεγάλη κατανάλωση:

• Παγωμένων καφέδων (π.χ. φραπέ) με πιθανή συνέπεια τον ερεθισμό του στομάχου

• Χυμών και αναψυκτικών που πέρα από το ότι είναι πηγή συντηρητικών, λόγω της μεγάλης περιεκτικότητας τους σε ζάχαρη οδηγούν σε αύξηση του σωματικού βάρους

• Αλκοόλ π.χ. «παγωμένη μπύρα – ρετσίνα» που εκτός από την αύξηση βάρους που σίγουρα προκαλεί, αφυδατώνει τον οργανισμό παρά τον ενυδατώνει.

• Παγωτού «γιατί ξεδιψάει» που όμως το τίμημα της συχνής απόλαυσης τους είναι ... μερικά κιλά παραπάνω

Ποια είναι λοιπόν η λύση;

Η αύξηση της ποσότητας ΝΕΡΟΥ που πίνει κανείς καθημερινά!. Επίσης καλό είναι στα ενδιάμεσα των γευμάτων η αναζήτηση κάποιας δροσερής τροφής να καταλήγει στα ΦΡΟΥΤΑ!

❺ Σ' αυτό το σημείο θα έπρεπε να αναφέρουμε ότι εκτός από περιπτώσεις ασθένειας (π.χ. υπέρταση) η αύξηση στην κατανάλωση υγρών και η ζέστη με τη συνεχή εφίδρωση πολλές φορές χρήζει την αυξημένη χρήση αλατιού και αλμυρών τροφών. Εφ' όσον η αίσθηση του μέτρου υπάρχει είναι μια αποδεκτή πρακτική.

Ο καύσωνας ξεκίνησε...

Ο καυτός μήνας Ιούλιος ετοιμάζεται να κάνει ένα εντυπωσιακό ντεμπούτο με 40 βαθμούς υπό σκιάν με το... πρώτο καλημέρα του από αύριο. Η Εθνική Μετεωρολογική Υπηρεσία προειδοποιεί με έκτακτες ανακοινώσεις επικίνδυνων καιρικών φαινομένων ότι η άνοδος της θερμοκρασίας θα ξεκινήσει από σήμερα, οπότε και υπολογίζεται ότι σταδιακά (και ως και το τέλος της ερχόμενης εβδομάδας), ο υδράργυρος θα αρχίσει να... καλπάζει πάνω από τους 40 βαθμούς Κελσίου κατά τη διάρκεια της ημέρας.

Το ίδιο ανησυχητικές είναι και οι προβλέψεις για τις τιμές των ελάχιστων θερμοκρασιών, για τις οποίες και υπολογίζεται ότι από σήμερα δεν θα πέφτουν κάτω από τους 26-27 βαθμούς Κελσίου, ενώ στις πόλεις θα βρίσκονται σε ακόμη πιο υψηλά επίπεδα -προς ενημέρωση εκείνων που θα περιμένουν επί ματαίω τις νύχτες να δροσίσει!

Αρα, συνοψίζουμε...

Άρα για να συνοψίσουμε τις σωστές διατροφικές κινήσεις κατά τους καλοκαιρινούς μήνες καλό είναι :

• Η ημερήσια διατροφή να βασίζεται τουλάχιστον σε τρία γεύματα (πρωινό – μεσημεριανό – βραδινό).

• Να εξασφαλίζεται η κατανάλωση ποικιλίας λαχανικών στα γεύματα και φρούτων στα ενδιάμεσα αυτών.

• Η βάση των γευμάτων να είναι οι άπαχες αμυλούχες τροφές (ζυμαρικά, ρύζι, πατάτες, ψωμί, φρυγανιές) και όχι οι ζωικές τροφές.

• Να αποφεύγεται η κατανάλωση μεγάλης ποσότητας λιπαρών τροφών, όπως τηγανητά, παχιά κρέατα, βαριές σάλτσες. Να προτιμούνται στη θέση τους ψητές ή ελαφρά μαγειρεμένες τροφές, επιλέγοντας όσον αφορά τις ζωικές τροφές άπαχα κρέατα, και περισσότερο ψάρι.

• Να εξασφαλίζεται η κατανάλωση άφθονου νερού σε αντίθεση με αυτή των χυμών, αναψυκτικών, καφέδων, αλκοόλ (που ναι μεν είναι αναπόφευκτα κατά τους καλοκαιρινούς μήνες , αλλά ΠΑΝΤΑ με μέτρο)».

Η τελευταία προειδοποίηση έχει να κάνει με τους «καλοκαιρινούς πειρασμούς», και εννοούμε φυσικά τα γευστικότατα παγωτά .

«Καλοκαίρι χωρίς παγωτό δε γίνεται»!

Αλλά καλό είναι να αποφεύγεται η καθημερινή απόλαυσή του (όπως και αυτή άλλων δροσερών λιχουδιών). Η απόλαυση μπορεί να επιτευχθεί και μέσα από την αφθονία των καλοκαιρινών φρούτων»!

Απλές και κατανοητές οι συμβουλές της κ. Καραγιάννη και εύκολα υλοποιήσιμες από όλους μας.

Οι Ιταλοί τουρίστες επιλέγουν τα νησιά μας

Υπάρχουν χώρες για τις οποίες είναι δύσκολο να σκεφτεί κανείς σε χρόνο ενεστώτα: το βάρος του παρελθόντος είναι τόσο μεγάλο και παγκοσμίως αναγνωρισμένο, η λάμψη της δόξας είναι τόσο εκθαμβωτική που είναι δύσκολο να σκιαγραφήσει κανείς μια αντικειμενική εικόνα για το σήμερα". Η χώρα που περιγράφεται είναι η Ελλάδα και το εγκώμιο πλέκεται στον πρόλογο της νέας σειράς ταξιδιωτικών οδηγών για τη χώρα μας που εξέδωσε ο Ιταλικός Οργανισμός Τουρισμού σε συνεργασία με το περιοδικό "Πανόραμα".

Μέσα σε περίπου 200 ιλουστρασιόν σελίδες που αριθμεί κάθε βιβλιαράκι έχουν εσωκλειστεί αιώνες ιστορίας, κατατοπιστικοί γεωγραφικοί χάρτες από την Κρήτη και τα νησιά του Ιονίου μέχρι τα Δωδεκάνησα, καθώς και χαρακτηριστικές εικόνες, γεύσεις, ήχοι και πρόσωπα-σύμβολα από την Ελλάδα του ένδοξου παρελθόντος και του παρόντος. Από τον Παρθενώνα, τον Περικλή και τον Ηνίοχο μέχρι τη Μαρία Κάλλας, το μουσακά και το ούζο, όλα βρίσκουν μια θέση.

Αρχίζοντας από το ελληνικό αλφάβητο και λέξεις-κλειδιά όπως "καλημέρα", "ευθεία", "μπουζούκι", "ελιές" και "καρπούζι" οι εύχρηστοι οδηγοί περιέχουν τις συνήθειες χρηστικές πληροφορίες για τις συγκοινωνίες, το κλίμα, τις πρώτες βοήθειες, τα ξενοδοχεία, το φαγητό, το κρασί, τους αρχαιολογικούς χώρους, τα μουσεία και τη νυχτερινή ζωή.

Παράλληλα, ωστόσο, σκιαγραφούν σε βάθος το προφίλ της Ελλάδας ανά τους αιώνες μέσα από σύντομα χρονολόγια και περιλήψεις της πλούσιας μυθολογίας μέχρι μεταφρασμένα αποσπάσματα ποιημάτων της Σαπφούς, της "Ιθάκης" του Καβάφη και σύντομη ανάλυση της ορθόδοξης θρησκείας.

- Είναι όμορφη η Αθήνα; "Οχι, δεν είναι" απαντά με ειλικρίνεια ο Αντόνιο Φεράρι, επί χρόνια ανταποκριτής ιταλικών ΜΜΕ στη χώρα μας, ξεκινώντας το πορτρέτο της σύγχρονης υδροκέφαλης ελληνικής πρωτεύουσας μέσα στην οποία ασφυκτιούν οι θησαυροί του παρελθόντος.

Είναι όμως μια πόλη που κοιτάζει με αισιοδοξία και δυναμισμό το μέλλον, ετοιμάζεται πυρετωδώς να φιλοξενήσει τους Ολύμπιακούς Αγώνες και οι κάτοικοί της γνωρίζουν πως να χαίρονται τη ζωή, όπως όλοι οι Έλληνες, καταλήγει

Προστέθηκαν κι άλλοι, ζωή κάτω από άθλιες συνθήκες

"Ξεσηκώθηκαν" στη Λέρο για τους λαθρομετανάστες

Κοιμούνται οι αρμόδιοι, σε δύσκολη θέση ΕΛΑΣ και Λιμενικό

Το πρόβλημα με τους λαθρομετανάστες, η παντελής έλλειψη πολιτικής από τη πλευρά της επίσημης πολιτείας και η μη ύπαρξη χώρων υποδοχής των λαθρομεταναστών στον νομό φάνηκε σε όλο του το μεγαλείο με όσα συνέβησαν τη προηγούμενη εβδομάδα στην Λέρο και τη Πάτμο.

Τη Πέμπτη το ναυαγοσωστικό πλοίο του Λιμεναρχείου της Λέρου εντόπισε κατά τη διάρκεια περιπολίας του να αποβιβάζονται σε ερημική παραλία του Αγαθονησίου τριάντα λαθρομετανάστες, (25 άνδρες και πέντε γυναίκες) οι οποίοι μεταφέρθησαν με τουρκικό πλοίο από τα απέναντι παράλια.Οι λιμενικοί συνέλαβαν τους λαθρομετανάστες ενώ μετά από καταδίωξη κατόρθωσαν να συλλάβουν και τον Τούρκο δουλέμπορο.

Αμέσως μετά ενημέρωσαν το Υπολιμεναρχείο της Πάτμου, στη δικαιοδοσία του οποίου ανήκει το Αγαθονήσι, να στείλει πλοίο για να τους μεταφέρει, όπως και έγινε

Και εδώ ξεκινά η «Οδύσσεια» των λαθρομεταναστών που αποδεικνύει και το μέγεθος του προβλήματος.

Ναι μεν το πλοίο, συγκεκριμένα το τουριστικό

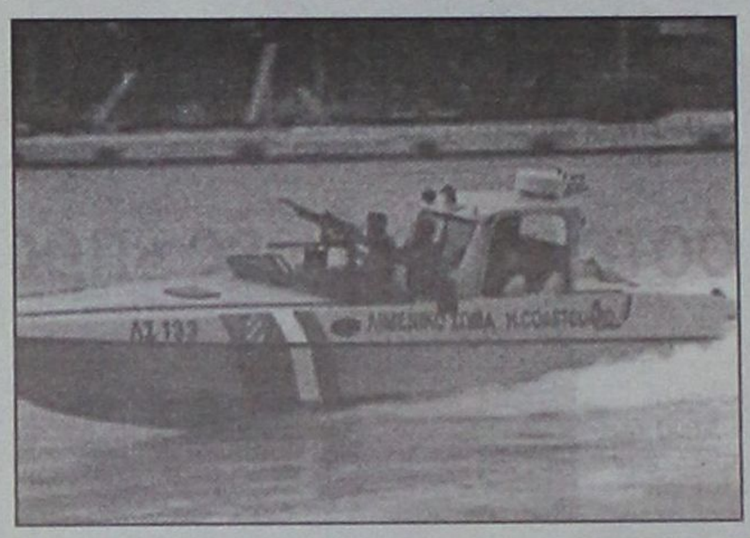

«Αποκάλυψη» παρέλαβε μετά από εντολή του Υπολιμεναρχείου τους λαθρομετανάστες και τον Τούρκο δουλέμπορο δεν γνώριζε όμως πού να τους μεταφέρει!!

Και αυτό συνέβη γιατί οι τοπικές αρχές της Πάτμου αρνήθηκαν να τους δεχτούν προφανώς για να μη κάνουν κακή επίσκεψη στους υπουργούς Εξωτερικών της ΕΕ, οι οποίοι επρόκειτο με τη συνοδεία τους να περάσουν ένα διήμερο αναψυχής στο νησί.

Με εντολή λοιπόν του Αστυνομικού Διευθυντή Δωδεκανήσου το πλοίο έπλευσε προς τη Λέρο.

Μόνο που και εδώ δεν κατέστη δυνατόν να αποβιβάσει τους «επιβάτες» του.

Οι αρχές του νησιού μαζί



με κατοίκους συγκεντρώθηκαν στο λιμάνι και ζήτησαν από τον κυβερνήτη του πλοίου να επιστρέψει στη Πάτμο.

Χρειάστηκαν τρεις ώρες διαβουλεύσεων, επαφών των διαφόρων αρχών, φωνών, εκνευρισμού κλπ, προκειμένου να πεισθούν οι Λεριοί να επιτρέψουν στο πλοίο να αποβιβάσει τους λαθρομετανάστες.

Ας σημειωθεί ότι είναι η πέμπτη φορά που οδηγούνται λαθρομετανάστες στη Λέρο ενώ συνελήφθησαν σε περιοχή που ανήκει δικαιοδοτικά στο Υπολιμεναρχείο της Πάτμου.

Μαζί λοιπόν με τους τριάντα πρόσφατα συλληφθέντες στο νησί κρατούνται, σε άθλιες πραγματικά συνθήκες , εκατόν τριάντα λαθρομετανάστες σε ένα εγκαταλελειμμένο κτίριο στην είσοδο του λιμανιού.

Παρά τις συνεχείς αναφορές των τοπικών αρχών και την επισήμανση ότι η Λέρος δεν μπορεί να ανταποκριθεί στις απαιτήσεις που δημιουργούνται από τη κράτηση τόσο μεγάλου αριθμού λαθρομεταναστών οι διάφορες υπηρεσίες κωφεύουν.

Το πόσο ανεύθυνα βλέπει το όλο θέμα η κεντρική εξουσία φαίνεται και από το γεγονός ότι ενώ η περιφέρεια έχει αποφασίσει την δημιουργία κέντρου υποδοχής λαθρομεταναστών σε μία αίθουσα του ψυχιατρείου και παρά το ότι υπάρχουν τα χρήματα για τη δημιουργία και τη λειτουργία του κέντρου από προγράμματα της ΕΕ δεν έχει συμβεί απολύτως τίποτα.

Ερωτηματικά πάντως προκαλεί και η επί 19μηνο κράτηση των λαθρομεταναστών.

Σύμφωνα με τον νόμο δεν επιτρέπεται η επί τόσο μεγάλο διάστημα κράτηση όσων έχουν εισέλθει παράνομα στη χώρα.

Μάλιστα πριν λίγους μήνες η Αστυνομική Διεύθυνση Δωδεκανήσου είχε κατηγορηθεί για παράβαση του ορίου κράτησης αλλά καιγια τις συνθήκες κράτησης των λαθρομεταναστών από το Διεθνές Παρατηρητήριο της Συμφωνίας του Ελσίνκι.

Για το θέμα αυτό μάλιστα έχει διεταχθεί προανάκριση από την Εισαγγελεία Δωδεκανήσου.

Ο ΚΑΛΥΜΝΙΟΣ ΜΑΪΚΛ ΜΠΙΛΙΡΑΚΗΣ

Τιμή στον "αγαπημένο" των Κόγκρεσμεν



Ο αδελφός του προέδρου Μπους, κυβερνήτης της Φλόριντα Τζεμπ Μπους, συγχαίρει την Εβελιν Μπιλιράκης. Στη μέση διακρίνεται ο Μάικλ Μπιλιράκης



Από την τελετή της ονομασίας του κολεγίου σε Bilirakis College of Education

✔To College of Education της Φλόριντα μετονομάστηκε σε "Bilirakis College of Education"

✔Στην τελετή ήταν παρών και ο κυβερνήτης της Φλόριντα Τζεμπ Μπους, αδελφός του προέδρου των ΗΠΑ

Εχωριστή ήταν η τιμή για την οικογένεια του Δωδεκανήσιου, μέλους του Κογκρέσου, Μάικλ Μπιλιράκη, η πρόσφατη ονομασία του College of Education του Κολεγίου του Σεντ Πίτερσμπεργκ της Φλόριντα σε "Billirakis College of Education".

Στην τελετή της ονομασίας ήταν παρών και ο κυβερνήτης της Φλόριντα Τζεμπ Μπους, αδελφός του προέδρου των ΗΠΑ Τζορτζ Μπους τζούνιορ. Η Διοίκηση του κολεγίου θέλησε έτσι να τιμήσει τη μεγάλη προσφορά της οικογένειας Μπιλιράκη στο σχολείο το οποίο είναι τετραετούς φοιτήσεως για καθηγητές, νηπιαγωγούς και όσους θέλουν να σπουδάσουν Τεχνολογία. Παρόντες στην τελετή ήταν εξέχοντα μέλη της κοινωνίας της Φλόριντα και φυσικά η Ελληνιδά σύζυγος του Μαικλ Μπιλιράκη, Εβελιν, και τα δύο τους παιδιά Γκας και Εμάνουελ.

Ο Μάικλ Μπιλιράκης είναι πρόεδρος της Υποεπιτροπής για την Υγεία του Αμερικανικού Κογκρέσου με σημαντικό έργο στον τομέα αυτό, όπου μεταξύ άλλων διέσωσε το σύστημα Υγείας από τη χρεοκοπία. Είναι ο αγαπημένος" των Κόγκρεσμεν οι οποίοι τρέφουν γι' αυτόν ιδιαίτερη εκτίμηση ενώ ο ίδιος βρίσκεται πίσω από τα ψηφίσματα υπέρ της Ελλάδας και της Κύπρου που κατά καιρούς ψηφίζει το Κογκρέσο.

Συνέντευξη του Γιάννη Ζερβάνου υπεύθυνου του Κέντρου Πρόληψης "Διόδος"

Τι γίνεται με τα ναρκωτικά

Τα παιδιά δεν έχουν ένα δημιουργικό μοντέλο ζωής και γι' αυτό παρασύρονται εύκολα • Είναι λάθος ο διαχωρισμός σε "μαλακά και σκληρά ναρκωτικά"

Συνέντευξη στη ΡΕΝΑ ΒΕΝΙΑΝΑΚΗ

"Αν δώσουμε ως κληρονομιά ένα δημιουργικό μοντέλο ζωής στα παιδιά μας, αφήστε το δρόμο των τεχνητών παραδείσων να υπάρχει. Να είστε σίγουροι ότι θα χορταριάσει", δηλώνει σε συνέντευξή του προς τη "Γνώμη" με αφορμή την πρόσφατη Παγκόσμια Ήμερα κατά των ναρκωτικών, ο Επιστημονικά Υπεύθυνος του Κέντρου Πρόληψης Ναρκωτικών Ουσιών "Δίοδος" ψυχίατρος Γιάννης Ζερβάνος. "Με απλά λόγια αν καταφέρουμε εμείς οι ενήλικοι να έχουμε μια ζωή με νόημα αυτό είναι ίσως το καλύτερο παράδειγμα για τα παιδιά μας. "Δεν δουλεύουμε για να κλείσουμε το δρόμο για τα ναρκωτικά. Μια τέτοια στάση θα αποδειχθεί τελείως αναποτελεσματική", τονίζει ο κ. Ζερβάνος και προσθέτει: "Δουλεύουμε με στόχο την αλλαγή στάσεων και συμπεριφορών που θα οδηγήσουν τον άνθρωπο σε δρόμους λειτουργικότερους και υγιέστερους για τον ίδιο και την οικογένειά του. Ένας τέτοιος στόχος προσεγγίζεται αργά και βήμα-βήμα".

Ο κ. Γιάννης Ζερβάνος τάσσεται κατά του διαχωρισμού των ναρκωτικών σκληρά και μαλακά: "Ο διαχωρισμός δεν έχει καμία επιστημονική βάση, τα ναρκωτικά είναι χημικές ενώσεις, προκαλούν εξάρτηση και είναι εθιστικές". Ως επιστημονικά υπεύθυνος στο Κέντρο Πρόληψης "Δίοδος" ο Γιάννης Ζερβάνος επικεντρώνεται στην πρόληψη και στην σημασία που έχει στον "πόλεμο" κατά των ναρκωτικών. Τοποθετείται όμως και στο τομέα της θεραπείας: "Το αποτελεσματικότερο "φάρμακο" είναι αυτό που μπορεί να βοηθήσει το συγκεκριμένο χρήστη. Αρκεί να είναι "έγκαιρο".

Αναφορικά με το παράρτημα του ΟΚΑΝΑ που προγραμματίζεται να λειτουργήσει στη Ρόδο τονίζει: "Η μονάδα θα απαντήσει σε μία δεδηλωμένη ανάγκη της κοινωνίας. Τώρα αν θα απαντήσει αποτελεσματικά ή όχι αυτό θα φανεί από το έργο που θα παραταχθεί".

ΕΡ.: Πριν από λίγες ημέρες ήταν η διεθνής ημέρα για την καταπολέμηση των ναρκωτικών. Μια τέτοια ημέρα έχει ουσιαστική σημασία ή απλώς είναι ένα άλλοθι της κοινωνίας για να αποσείει τις ευθύνες της;

ΑΠ.: Όπως έλεγα σε συνάδελφό σας δημοσιογράφο σε ανάλογη ερώτηση, οι Παγκόσμιες Ημέρες κατά...κάποιου "κακού" ή υπέρ κάποιου "καλού", θυμίζουν πια το δικό μας Ορθόδοξο Εορτολόγιο. Μόνο που το Εορτολόγιο είχε ένα νόημα στις παραδοσιακές κοινωνίες, από μόνο του. Ας υποθέσουμε ότι ήταν η ημέρα που γιόρταζε το όνομά μου. Καταρχήν το ήξερε όλο το χωριό. Δεν χρειαζόταν να το θυμίσει κανείς. Αφού μ' αυτό το όνομα με καλούσε καθημερινά όλο το χωριό όταν ήθελε να επικοινωνήσει μαζί μου. Και ακούστε κάτι σημαντικό: δεν γιόρταζε το άτομο. Γιόρταζε το όνομα. Η ευχή που δίνουμε ακόμη και σήμερα είναι: "Να χαίρεσαι το όνομά σου". Δεν λέμε: "Να χαίρεσαι τον εαυτό σου". Μαζί γιόρταζαν και όλοι όσοι είχαν το ίδιο όνομα. Γιόρταζε και η σχέση μου με τις ρίζες μου, αφού το ίδιο όνομα είχε και ο παππούς μου και πάει λέγοντας. Μαζί γιόρταζε και το όνομα του Αγίου που ήταν πέρα και πάνω από όλους μας. Ήταν κάτι πνευματικό, κάτι που μας περιβάλλει, μια αξία. Εκείνη την ημέρα βίωνα, προσέξτε, δεν σκεφτόμουν όπως κάνω τώρα, ένιωθα μέρος ενός ζωντανού όλου που έχει συνέχεια, ρέει. Έχει παρελθόν, παρόν και μέλλον. Το εορτολόγιο λοιπόν λειτουργούσε κανονιστικά. Έδινε μοντέλο ζωής και "σχετίζεστε", με τους γύρω μου, είτε παρόντες είτε απόντες. Οι σημερινές Παγκόσμιες Ημέρες δεν ούτε καλές ούτε κακές. Σίγουρα έχουν οριστεί με καλή πρόθεση. Ωστόσο είναι απλά η αφορμή. Σ' εμάς πέφτει να τις αξιοποιήσουμε δίνοντας λειτουργικά μοντέλα ζωής. Αφού σήμερα δεν υπάρχει παραδοσιακή κοινότητα, για να το κάνει.

ΕΡ.: Συνηθίσαμε να λέμε ότι τα ναρκωτικά είναι μία από τις πλέον σοβαρές πληγές και της δικής μας κοινωνίας. Πόσο αυτό αλήθεια ανταποκρίνεται στην πραγματικότητα; Δώστε μας τη διάσταση του προβλήματος σε τοπικό επίπεδο.

ΑΠ.: Μια και μιλάμε για Παγκόσμια Ημέρα κατά των Ναρκωτικών, σε συνθήκες παγκοσμιοποίησης, το συγκεκριμένο "κακό" υπάρχει και σ' εμάς όπως υπάρχει σε όλο τον κόσμο με ποσοτικές διαφοροποιήσεις που δεν έχουν και μεγάλη σημασία. Όπως συμβαίνει για παράδειγμα με τη φετινή απειλή για τη παγκόσμια υγεία τον ιό SARS. Επειδή έως τώρα έχουμε ένα μόνο πιθανό κρούσμα, σημαίνει ότι δεν μας αφορά; Όχι βέβαια. Η επειδή είμαστε τουριστικός προορισμός πρέπει να κλείσουμε τις πόρτες στους ανθρώπους που έρχονται από αλλού; Αυτό θα ισοδυναμούσε σήμερα με θάνατο. Βλέπετε σ' αυτό τον κίνδυνο το κύριο βάρος σήμερα, πέφτει στη πρόληψη. Με ποιά μέσα δηλαδή θα ενισχυθούν οι αμυντικοί μηχανισμοί που έχει η Ελλάδα, ως σύστημα υγείας. Ωστόσο να έπρεπε να διαφοροποιήσω αυτό που τοπικά ζούμε σήμερα σε σχέση με το φαινόμενο της τοξικοεξάρτησης, θα εστίαζα όχι στους αριθμούς αλλά στη κρίση που ξέσπασε εδώ από το περασμένο Φθινόπωρο. Είμαστε οι πρώτοι που πολύ επώδυνα ανοίξαμε ένα θέμα συζήτησης πολύ σημαντικό και που αφορά όλο τον κόσμο, θα έλεγα. Τη διαμόρφωση ενός σαφούς, ξεκάθαρου και επιστημονικά τεκμηριωμένου πλαισίου, αναφορικά με τη θεραπευτική αντιμετώπιση της τοξικοεξάρτησης. Όμως αυτό είναι ένα θέμα πάνω στο οποίο ελάχιστα έχω να προσθέσω από το ρόλο μου ως Επιστημονικά Υπεύθυνος του Κέντρου Πρόληψης "Δίοδος".

ΕΡ.: Υπάρχει η αίσθηση ότι τα ναρκωτικά σ' ένα μεγάλο βαθμό αφορούν τα νέα παιδιά. Τι είναι αυτό που οδηγεί τις νεαρές ηλικίες σε αυτό το δρόμο;

ΑΠ.: Αν σ' αυτή την ερώτηση αρχίσω να απαριθμώ τους αιτιολογικούς παράγοντες και πω μια κουβέντα για τον καθένα, πολύ φοβάμαι ότι θα χαθούμε και σεις και εγώ. Θα πω λοιπόν το εξής: Μπορούμε εμείς, οι σημαντικοί για τα παιδιά ενήλικες, να αγωνιστούμε για να ζούμε τη ζωή μας με το δικό μας προσωπικό νόημα, ώστε να γεμίζουμε τη καρδιά μας; Και λέω να αγωνιστούμε, γιατί αυτός είναι ένας δρόμος κακοτράχαλος, αφού πολλές φορές δεν υπάρχει καν ως μονοπάτι, και θέλει δουλειά για ν' ανοίξει. Όμως με κάθε εκατοστό που ανοίγουμε γεμίζουμε με τη χαρά του δημιουργού. Μπορούμε να πούμε: "Κοίταξε, εγώ το έκανα αυτό, είναι δικό μου δημιούργημα". Και αφού το ανοίξουμε εμείς με τα χέρια μας, εμείς μπορούμε να τον λοξοδρομήσουμε, εμείς μπορούμε να τον χαράξουμε. Αν δώσουμε ως κληρονομιά ένα τέτοιο μοντέλο ζωής στα παιδιά μας, αφήστε το δρόμο των τεχνητών παραδείσων να υπάρχει. Να είστε σίγουρη ότι θα χορταριάσει.

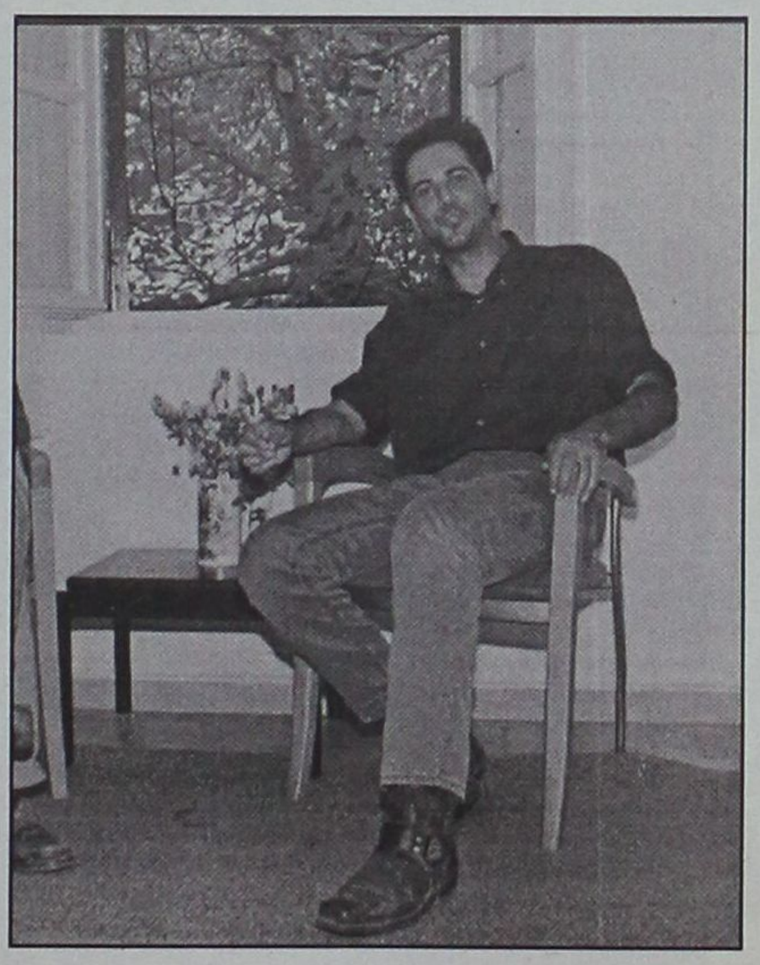

ΕΡ.:Ποια ναρκωτικά έχουν μεγάλη πέραση στις πιάτσες της Ρόδου;

ΑΠ.: Σε όλη την Ελλάδα, οι ουσίες που κατά κύριο λόγο χρησιμοποιούνται από τους χρήστες είναι οι γνωστές: η ινδική κάνναβη και η ηρωίνη.

ΕΡ.: Εσείς ως επιστήμονας στο γνωστό ζήτημα για μαλακά και σκληρά ναρκωτικά ποια είναι η θέση σας;

ΑΠ.: Ο διαχωρισμός αυτός δεν έχει καμία επιστημονική βάση. Τα λεγόμενα ναρκωτικά, είναι χημικές ενώσεις που δρουν στις νευρικές συνάψεις του εγκεφάλου και τίποτα άλλο. Αυτό που τις διαφοροποιεί από άλλες ενώσεις με δράση στο κεντρικό νευρικό σύστημα, είναι το γεγονός ότι προκαλούν εξάρτηση και γι' αυτό είναι εθιστικές.

ΕΡ.: Σε επίπεδο πρόληψης η "Δίοδος" έχει αναπτύξει σημαντική δράση. Αποτελέσματα υπάρχουν;

ΑΠ.: Η ερώτηση αυτή δεν μπορεί να απαντηθεί εύκολα. Ο λόγος έγκειται στο ότι η πρόληψη δεν στοχεύει στη βραχυπρόθεσμη μείωση των ποσοστών των χρηστών. Όπως είπα και πριν, δεν δουλεύουμε για να κλείσουμε το δρόμο προς τα ναρκωτικά. Έχει αποδειχθεί ότι μια τέτοια στάση για τη πρόληψη είναι τελείως αναποτελεσματική. Η πρόληψη έχει ως στόχο την αλλαγή στάσεων και συμπεριφορών που θα οδηγήσουν τον άνθρωπο σε δρόμους λειτουργικότερους και υγιέστερους για τον ίδιο και τη οικογένειά του, όπως επίσης και για τη δημιουργία ενός νέου κοινωνικού δικτύου που θα λειτουργεί ως πλαίσιο στήριξης προσαρμοσμένο όμως στη σημερινή πραγματικότητα. Ένας τέτοιος στόχος, όπως καταλαβαίνετε προσεγγίζεται αργά και βήμα-βήμα και δεν αξιολογείται με ευκολία, με τα παραδοσιακά συστήματα αξιολόγησης. Ωστόσο μια γεύση της μέχρι τώρα δουλειάς του Κέντρου νομίζω ότι πήρατε την Πέμπτη που μας πέρασε.

ΕΡ.: Ποιό είναι το περισσότερο αποτελεσματικό "φάρμακο" για ανθρώπους που έχουν πέσει στα ναρκωτικά;

ΑΠ.: Βλέπετε συνεχώς ξαναγυρίζουμε στο πρόβλημα. Αν και δεν είμαι ο ήλέον αρμόδιος θα σας απαντήσω και ως επιστήμονας αλλά και ως άνθρωπος που ενδιαφέρεται και παρακολουθεί τις εξελίξεις στο τομέα της θεραπείας. Το πλαίσιο αντιμετώπισης της τοξικοεξάρτησης, έτσι όπως διαμορφώνεται σήμερα είναι το εξής: Το αποτελεσματικότερο "φάρμακο" είναι αυτό που θα βοηθήσει το συγκεκριμένο χρήστη, στο συγκεκριμένο ψυχοκοινωνικό πλαίσιο μέσα στο οποίο ζει. Αρκεί το προτεινόμενο "φάρμακο" να είναι έγκυρο. Αυτό σημαίνει ότι επειδή όλοι οι χρήστες δεν είναι ίδιοι και δεν έχουν τις ίδιες ανάγκες, προτείνεται ένα πλουραλιστικό μοντέλο που θα περιλαμβάνει και στεγνά προγράμματα και προγράμματα με υποκατάστατα καθώς και προγράμματα ψυχοκοινωνικής και ιατρικής στήριξης. Τώρα, ποια μορφή θα έχει αυτό το μοντέλο, πως θα οργανωθεί κ.λπ. δεν το γνωρίζω.

ΕΡ.:Πολλές ελπίδες έχουν επενδυθεί στη δημιουργία παραρτήματος ΟΚΑΝΑ στη Ρόδο. Τι λέτε;

ΑΠ.: Σύμφωνα μ' αυτά που είπα πριν, η μονάδα που πρόκειται να δημιουργηθεί, καταρχήν, θα απαντήσει σε μια δηλωμένη πια ανάγκη της κοινωνίας. Τώρα αν θα απαντήσει αποτελεσματικά ή όχι αυτό θα φανεί από τη λειτουργία της και την αξιολόγηση του έργου που θα παραχθεί.

ΕΡ.: Υπάρχει ο τομέας της πρόληψης και της καταστολής. Τι βαρύτητα έχει ο καθένας; Τι ρόλο αλήθεια μπορεί να παίξει ή πρόληψη όταν τα ναρκωτικά κυκλοφορούν σχεδόν ελεύθερα σε γνωστά σημεία της περιοχής μας;

ΑΠ.: Η καταστολή, ως μέθοδος αντιμετώπισης του προβλήματος έχει προ πολλού δείξει τα όριά της. Γι' αυτό και τα τελευταία είκοσι τουλάχιστον χρόνια (λίγο λιγότερα στην Ελλάδα) το βάρος έχει πέσει στην πρόληψη. Ωστόσο χρειάζεται και αυτή και καλώς υπάρχει. Έχει για παράδειγμα αποδειχθεί ότι η απελευθέρωση της εμπορίας των ναρκωτικών ουσιών, συνδέεται με αύξηση της χρήσης της ουσίας που απελευθερώνεται. Όμως η ελπίδα σήμερα είναι στη πρόληψη που όπως λέγαμε, προτείνει μια τελείως διαφορετική στάση: Μην ασχολείστε με το δρόμο των τεχνητών παραδείσων. Ελάτε ν' αρχίσουμε να χαράζουμε μαζί τους δικούς μας δρόμους. Αν το κάνουμε αυτό, να είστε σίγουροι ότι ο δρόμος των ναρκωτικών θα χορταριάσει.

Οι υπό διαμόρφωση κανόνες που θα πρέπει να τις εφαρμόζουν οδηγοί και ιδιοκτήτες

Την διαμόρφωση κώδικα ταξί, ανεξάρτητο από το σημερινό κώδικα δεοντολογίας, προβλέπει στις επιμέρους, αλλά πολύ ουσιαστικές, ρυθμίσεις ο νέος νόμος για την οργάνωση της αγοράς ταξί. Στο πλαίσιο της διαμόρφωσης κανόνων που να εφαρμόζονται και τήρησης των υποχρεώσεων των οδηγών ταξί προς το επιβατικό κοινό, επιχειρείται να γίνουν πιο αποτελεσματικά τα Πειθαρχικά Συμβούλια. Προωθείται, επίσης, η δημιουργία μηχανισμού αυτοελέγχου και αυτοπροστασίας των επαγγελματιών αυτοκινητιστών, απέναντι σε φαινόμενα διαφθοράς και ο οποίος θα εφαρμόζεται από τα συνδικαλιστικά όργανα. Ο Ενιαίος Φορέας Εποπτείας Ταξί, ως ομπρέλα για την εφαρμογή των μέτρων, θα λειτουργεί με αρμοδιότητες:

• Την κατάρτιση και τήρηση μητρώου αδειών ταξί, αδειών αυτοκινήτων και αδειών οδηγών ταξί.

• Την κατάρτιση και τήρηση μητρώου εταιριών ταξί, καταχώρηση επωνυμίας, αντιγράφων καταστατικών εγγράφων και πρακτικών διορισμού διοίκησης.

• Τον έλεγχο νόμιμης τήρησης της άδειας ταξί και η διαδικασία ανάκλησής της.

• Τον καθορισμό του κομίστρου και επικομίστρου.

• Την έγκριση του τύπου ταξιμέτρου, ταμειακής μηχανής, σημάτων και χαρακτηριστικών γνωρισμάτων και χρωματισμών των αυτοκινήτων κάθε εταιρίας.

• Την τήρηση τηλεφωνικής γραμμής που θα δέχεται τις καταγγελίες δυσαρεστημένων πελατών.

Νέος κώδικας για τα ταξί

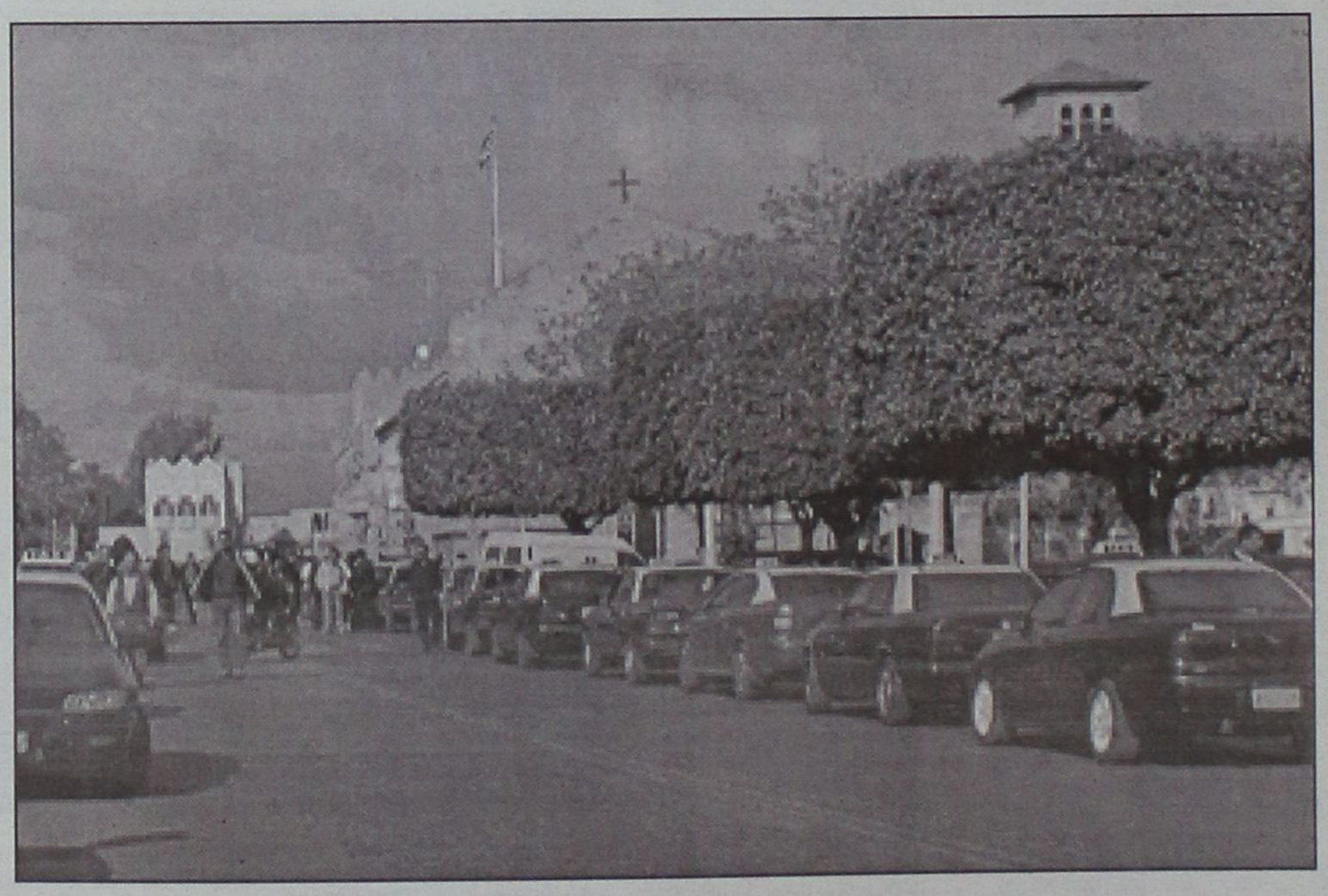

Κανόνες συμπεριφοράς για τους οδηγούς ταξί -η μη τήρηση των οποίων επισείει ποινές-πρόστιμα, αναφορές στις αρμόδιες υπηρεσίες από τους επιβάτες και προσφυγές στις Ενώσεις Καταναλωτών, ισχύουν ήδη και απορρέουν από το Χάρτη Υποχρεώσεων οδηγών ταξί προς τους επιβάτες.

Πρώτα απ' όλα, οι επιβάτες πρέπει να γνωρίζουν ότι οι ταξιτζήδες είναι υποχρεωμένοι να έχουν στο αυτοκίνητο το χάρτη προς ενημέρωση του επιβατικού κοινού, ενώ θα πρέπει να έχουν αναρτημένη πινακίδα με τα στοιχεία του οχήματος, τα τιμολόγια (ή το κόστος των βασικών διαδρομών αντίστοιχα, τα αγοραία), την ειδική άδεια οδήγησης, οδηγό δρόμων και χάρτη της περισχής, ενώ πρέπει υποχρεωτικά να γνωρίζουν όλα τα βασικά σημεία του προορισμού τουριστικά, αξιοθέατα, δημόσιες υπηρεσίες κ.λπ.) για να μπορούν να παρέχουν κάθε πληροφορία που θα τους ζητηθεί.

Σημεία

Στις υποχρεώσεις του οδηγού περιλαμβάνεται επίσης: η μη χρήση αλκοολούχων ποτών, τοξικών ουσιών ή ψυχοτρόπων φαρμάκων, η ευπρεπής εμφάνιση, η ευγένεια, η προθυμία και η εξυπηρετικότητα, όπως επίσης προβλέπεται να μην καπνίζει. Κατά τα λοιπά και σύμφωνα με τον ισχύοντα χάρτη υποχρεώσεων, και αυτά που πρέπει να έχουν υπόψη τους οι επιβάτες, οι οδηγοί ταξί είναι υποχρεωμένοι:

• Να μην αρνούνται μίσθωση, εκτός αν ο επιβάτης βρίσκεται υπό την επήρεια τοξικών ουσιών ή μέθης και δεν συνοδεύεται από άλλο νηφάλιο άτομο.

• Να μη διακόπτουν τη μίσθωση για λόγους προσωπικούς ή για λόγους προμίσθωσης.

• Να μην παρέχουν εξυπηρέτηση σε πολλαπλή μίσθωση.

• Να μην παρέχουν εξυπηρέτηση με είσπραξη κομίστρου κατά μεταφερόμενο επιβάτη παρά μόνο σε ειδικές (κατ' εξαίρεση) περιπτώσεις που προβλέπονται από νόμο.

• Να αναλαμβάνουν υποχρέωση προμίσθωσης (εκτός και αν ο μισθωτής είναι το δημόσιο, Νομικά Πρόσωπα Δημοσίου και ιδιωτικού δικαίου και ΟΤΑ ή αν πρόκειται για κοινωνικούς λόγους, γάμοι κηδείες κ.λπ.).

• Να επιλέγουν επιβάτες καθ' οιονδήποτε τρόπο.

• Να διακόψουν τη διαδρομή (μέχρι 15 λεπτά) αν το ζητήσει ο επιβάτης.

• Να είναι ευγενικοί,πρόθυμοι, εξυπηρετικοί στον επιβάτη και ευπρεπείς στην εμφάνιση.

• Να εκτελούν φορτοεκφόρτωση αποσκευών του επιβάτη από και προς το πεζοδρόμιο.

• Να κατεβάζουν την ένδειξη «ελεύθερο» μόλις αναλαμβάνουν μίσθωση και να θέτουν σε λειτουργία το ταξίμετρο.

• Να χρησιμοποιούν τη συντομότερη διαδρομή για τον προορισμό του επιβάτη, εκτός αν εκείνος επιλέξει άλλη.

• Να μην «βάζουν» ραδιόφωνο ούτε να ανοίγουν τα παράθυρα χωρίς τη συγκατάθεση του επιβάτη (εκτός από το παράθυρο του οδηγού).

• Να διακόπτουν τη λειτουργία ταξιμέτρου όταν σταματήσουν την κούρσα για δικούς τους λόγους (ανεφοδιασμό, αλλαγή ελαστικών κ.λπ.).

• Να παραδίδουν στην αστυνομία τα αντικείμενα που ξεχάστηκαν στο αυτοκίνητο.

• Να διαθέτουν αρκετά κέρματα για ρέστα και να δίνουν απόδειξη στον επιβάτη.

• Να μη μιλούν στον επιβάτη για θέματα που δεν αφορούν την εξυπηρέτησή του αλλά να απαντούν επακριβώς στις ερωτήσεις του που αφορούν αυτή.

• Να διαθέτουν καθαρό αυτοκίνητο.

• Να είναι μέσα στο αυτοκίνητο ή σε εμφανές σημείο κοντά σε αυτό όταν βρίσκονται σε πιάτσα ταξί.

• Να μεριμνούν για τη σωστή λειτουργία του ταξίμετρου.

• Να έχουν αναρτημένη σε εμφανές σημείο την άδειά τους.

• Να ζητούν την επέμβαση της αστυνομίας όταν κρίνουν ότι τα σημεία της κούρσας δεν είναι ασφαλή.

• Να φέρονται ευπρεπώς σε κάθε περίπτωση προς τους επιβάτες, τα όργανα ελέγχου, τα μέλη πειθαρχικών συμβουλίων κ.λπ.

• Να μην εισπράττουν επιπλέον κόμιστρο σε καμία περίπτωση. Στην περίπτωση που συλληφθεί ο οδηγός ταξί να παραβιάζει το ταξίμετρο και να λαμβάνει μεγαλύτερη αμοιβή τιμωρείται με πρόστιμο από 50.000 έως 300.000 δραχμές, αν, δε, υποτροπιάσει τότε επισείεται ποινή αφαίρεσης της επαγγελματικής άδειας.

• Να μεταφέρουν άτομα που τραυματίστηκαν από οδικό ατύχημα ακόμη και αν δεν εμπλέκονται οι ίδιοι.

• Να σταματήσουν υποχρεωτικά για την εξυπηρέτηση του επιβατικού κοινού όλο το 24ωρο, όλο το χρόνο αν έχει γίνει οδικό ατύχημα.

• Να ειδοποιήσουν την αστυνομία αν από το τροχαίο επήλθε θάνατος.

• Να μεταφέρουν κατοικίδια ζώα μόνον εφόσον αυτά είναι καθαρά, ήρεμα, έχουν περιλαίμιο, φίμωτρο (σκύλοι), γίνεται από τον πελάτη ένδειξη κτηνιατρικού ελέγχου τους, ενώ τα ζώα πρέπει να καταλαμβάνουν θέση στο δάπεδο του αυτοκινήτου.

Υποχρεώσεις επιβατών

Οι επιβάτες είναι υποχρεωμένοι να είναι ευπρεπείς, να μην καπνίζουν, να μην εμποδίζουν το έργο του οδηγού και να μην μιλούν για θέματα άσχετα προς την εξυπηρέτησή τους. Πρέπει να μεριμνούν για την ασφαλή μεταφορά παιδιών, ζώων και αντικειμένων και να μην προβαίνουν σε ενέργειες που προκαλούν φθορές στο αυτοκίνητο. Εφόσον ζητήσουν από τον οδηγό να αναμείνει το 15λεπτο υποχρεωτικής αναμονής-εφόσον υπάρχει λόγος που τον αποδεχθεί ο οδηγός-υποχρεούνται να επιδείξουν την ταυτότητά τους ή να καταβάλουν το κόμιστρο προσαυξημένο κατά το κόστος αναμονής. Σύμφωνα με το Χάρτη Υποχρεώσεων, οι οδηγοί ΕΔΧ αυτοκινήτων υποχρεούνται στην εφαρμογή των κανόνων λειτουργίας που περιγράφονται στους Κανονισμούς Λειτουργίας ΕΔΧ οχημάτων, οπότε οι επιβάτες μπορούν, στην περίπτωση που ο οδηγός ταξί παραβιάσει κάποιον από τους κανόνες, να υποβάλουν αναφορές για παραβάσεις του κανονισμού λειτουργίας Δ.Χ. αυτοκινήτων στις αρμόδιες υπηρεσίες μεταφορών, των Νομαρχιακών Αυτοδιοικήσεων, οι οποίες θα παραπέμπτονται στο Πειθαρχικό Συμβούλιο για τις προβλεπόμενες κυρώσεις.

ΑΘΛΗΤΙΚΗ

ΓΝΩΜΗ

ΔΕΥΤΕΡΑ 30 ΙΟΥΝΙΟΥ 2003

ΑΝΗΚΕΙ ΣΤΟΝ ΚΟΣΜΟ ΤΗΣ

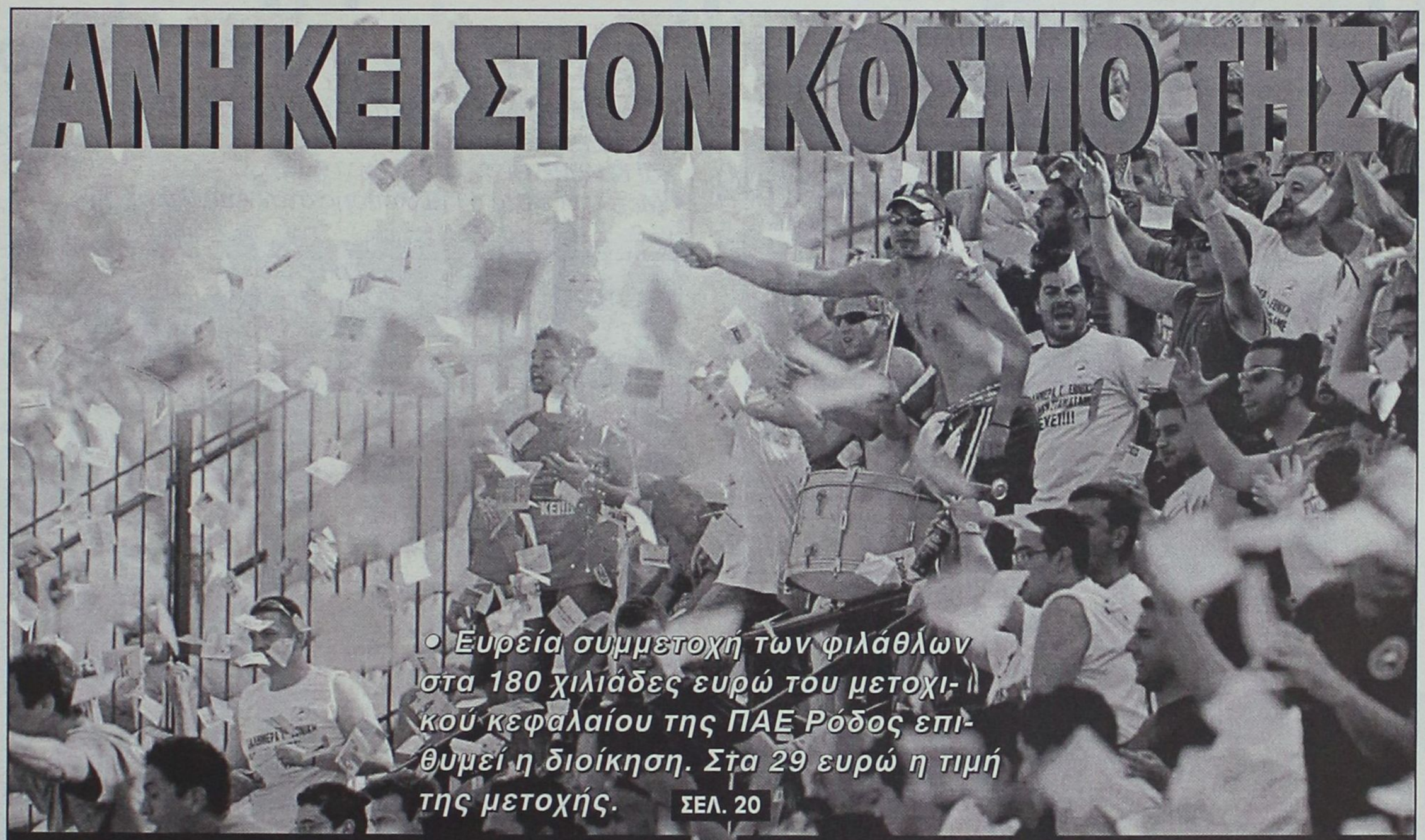

• Ευρεία συμμετοχή των φιλάθλων στα 180 χιλιάδες ευρώ του μετοχικού κεφαλαίου της ΠΑΕ Ρόδος επιθυμεί η διοίκηση. Στα 29 ευρώ η τιμή της μετοχής. ΣΕΛ. 20

Η ΙΣΤΟΡΙΑ ΤΩΝ "ΕΛΑΦΙΩΝ" ΜΕ ΤΑ ΣΤΑΤΙΣΤΙΚΑ ΜΑΤΙΑ ΤΟΥ ΡΑΣΗΤ ΜΑΡΑΣΛΗ

ΣΕΛ.30

Ο Γ. ΚΑΝΤΙΜΟΙΡΗΣ ΑΠΟΚΑΛΥΠΤΕΙ ΤΑ ΟΝΕΙΡΑ ΤΟΥ ΣΤΗΝ "Α.Γ." ΚΑΙ ΣΤΟΝ ΣΤΑΜΑΤΗ ΠΟΝΤΙΚΑ

ΣΕΛ. 29

ΣΤΗΝ ΑΦΕΤΗΡΙΑ ΟΙ ΟΜΑΔΕΣ ΠΕΡΙΜΕΝΟΥΝ ΤΗΝ ΑΥΡΙΑΝΗ ΕΝΑΡΞΗ ΤΗΣ ΜΕΤΑΓΡΑΦΙΚΗΣ ΠΕΡΙΟΔΟΥ

ΣΕΛ. 31

ΕΠΙΘΕΣΗ-ΦΩΤΙΑ

• Τον 28χρονο Αλέξη Καραΐσκο έκλεισε ο Φοίβος. Επαιξε Α' και Β' Εθνική με τα Τρίκαλα

ΣΕΛ. 18

ΤΡΙΑΔΑ ΣΤΙΣ ΚΑΛΥΘΙΕΣ

• Απόλλων και Ιάλυσος τα βρήκαν για Καρτάλη, Μαυρή και Γιαλλούση.

ΣΕΛ. 16

ΚΟΥΠΑ...ΡΟΥΤΙΝΑΣ

• Ο Δήμος Ρόδου κατέκτησε το Πανελλήνιο Πρωτάθλημα 5Χ5 Super BALA.

ΣΕΛ. 20

ΛΑΜΠΡΗ ΑΥΛΑΙΑ

• Η Ρόδος είναι πλέον βέβαιη για την ανάληψη των ISLAND GAMES του 2007.

ΣΕΛ. 33

ΠΕΡΙΦΕΡΕΙΑΚΟ

Ερχονται για Παφιάκη-Ορφανίδη

- *Εντός της εβδομάδας αναμένεται η άφιξη ενός μάνατζερ και ενός παράγοντα του Ακράτητου για να συζητήσουν με τον Διαγόρα την μεταγραφή των δύο παικτών.*
- *Σήμερα αναμένεται να ολοκληρωθεί και τυπικά η μεταγραφή του νεαρού Κοντόγιαννου.*

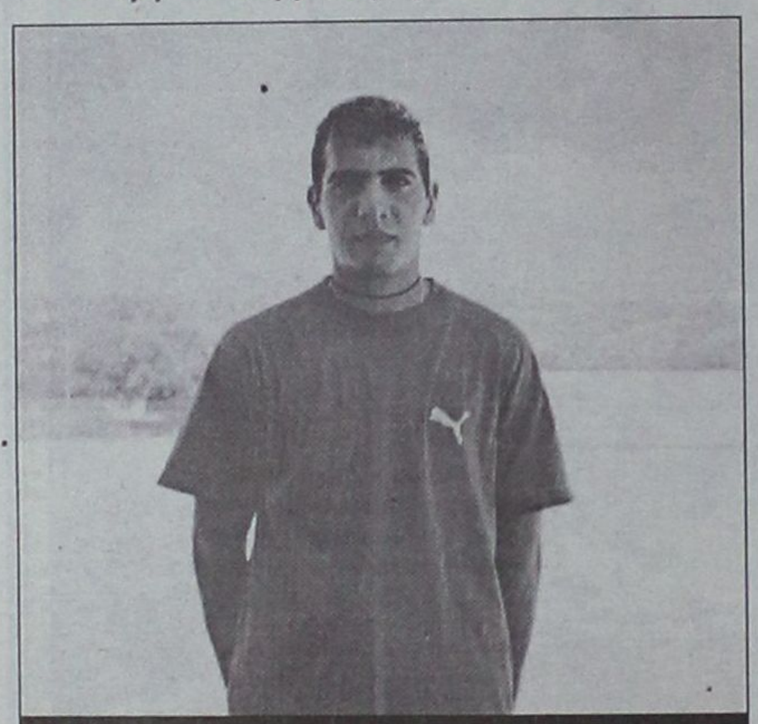

Στα "κυανέρυθρα" θα ντυθεί εκτός απροόπτου ο Γιώργος Κοντόγιαννος

Εβδομάδα εξελίξεων αναμένεται να είναι αυτή που αρχίζει από σήμερα για τον Διαγόρα.

Συγκεκριμένα εντός του επταημέρου αναμένεται να έρθουν στη Ρόδο ένας μάνατζερ αθλητών και ένας παράγοντας του Ακράτητου για να συζητήσουν με το Διαγόρα το ενδεχόμενο της μεταγραφής των **Παφιάκη και Ορφανίδη** στο Αθηναϊκό σωματείο. Παράλληλα σήμερα αναμένεται εκτός απροόπτου να ολοκληρωθεί και τυπικά η μετακίνηση του **Γιώργου Κοντόγιαννου** από τον Αρη Αρχαγγέλου, στους "κυανέρυθρους".

Μέσα στις επόμενες μέρες, πιθανότατα αύριο θα υπάρχει συνάντηση των ανθρώπων του "γηραιού" με αυτούς του Κλεάνθη για να συζητήσουν την πιθανή μεταγραφή του **Γιώργου Κρομμύδα** από την Παραδεισιώτικη ομάδα στον Διαγόρα.

Οι Διαγοριδείς ρίχνουν μεγάλο βάρος στους ποδοσφαιριστές κάτω των 20 ετών, καθώς θυμίζουμε ότι τη νέα χρονιά θα πρέπει να υπάρχουν υποχρεωτικά στην ενδεκάδα των ομάδων του περιφερειακού δύο παίκτες αυτής της ηλικίας και αν αντικατασταθούν θα πρέπει οι ποδοσφαιριστές που θα μπουν στην θέση τους να είναι επίσης κάτω των 20.

Οι "κυανέρυθροι" έχουν αυτή τη στιγμή στην διάθεσή τους πέντε παίκτες αυτής της ηλικίας, τους **Αμπελά, Παπαδημήτρη, Κεφάλα, Αθανασίου** και **Δημητρόπουλο**, ενώ βρίσκονται και πολύ κοντά στην απόκτηση άλλων δύο, του **Κοντόγιαννου** και του **Κοσμά.**

Τα βρήκαν για τους δύο

- *Στον Απόλλωνα Κ. θα καταλήξουν εκτός απροόπτου Καρτάλης και Μαυρής, καθώς συμφώνησαν οι Τριαντενοί και Καλυθενοί*
- *Με ελευθέρας ο Γιαλλούσης στον Απόλλωνα*

Η επίθεση και το κέντρο είναι δύο γραμμές που η ενίσχυσή τους ενδιαφέρει άμεσα τους ανθρώπους του Απόλλωνα Καλυθιών, καθώς κυρίως αυτές είναι που χρειάζονται πιο πολύ ενίσχυση στην "κυανοκίτρινη" ομάδα, όπως δείχνουν τα πράγματα.

Κινήσεις έχουνήδη γίνει και τις επόμενες μέρες πιθανόν να υπάρχουν και αποτελέσματα.

Αναφορικά με τους δύοπαίκτες του Ιαλύσου που ενδιαφέρουν όπως έχουμε ξαναγράψει τον Απόλλωνα, τον **Μηνά Μαυρή** (μέσος) και τον **Γιώργο Καρτάλη** (επιθετικός), οι οποίοι είναι και κάτω των 20 ετών, μετά από επαφή που υπήρξε χθες με την διοίκηση του Ιάλυσου, οι δύο πλευρές τα βρήκαν σ' όλους τους τομείς και το μόνο που απομένει για να ολοκληρωθεί η συμφωνία είναι το τυπικό της υπόθεσης.

Αλλωστε επιθυμία των παικτών ήταν η ένταξή του στην ομάδα των Καλυθιών. Επίσης ο Ιάλυσος παραχωρεί μ' ελευθέρα και τον **Μανώλη Γιαλλούση**, προκειμένου να τον βοηθήσει ν' αναδειχθεί μέσω του περιφερειακού πρωταθλήματος.



Ο νεαρός επιθετικός, Γιώργος Καρτάλης, θα αγωνίζεται φέτος στο περιφερειακό πρωτάθλημα

Μεταγραφικές εξελίξεις...

- *Αναμένονται στον Διγενή τις επόμενες μέρες που "καίγεται" για την απόκτηση ποδοσφαιριστών, κάτω των 20 ετών*

Στην απόκτηση ποδοσφαιριστών κάτω των 20 ετών έχει στρέψει μέρος του μεταγραφικού του ενδιαφέροντος ο Διγενής. Συγκεκριμένα το κοσκινιάτικο σωματείο χθες το βράδυ αναμενόταν να είχε συνάντηση για τον επιθετικό του Ιάλυσου, **Γιώργο Καρτάλη** (τα βρήκε με Απόλλωνα Κ.), καθώς οι Κοσκινιάτες επιθυμούν την απόκτηση του ταλαντούχου παίκτη, όπως και ο Απόλλων Καλυθιών.

Παράλληλα ο Διγενής περίμενε την γενική συνέλευση του ΑΕΡΑ για να ολοκληρώσει, όπως αναμένεται, την μεταγραφή του επίσης νεαρού **Χρήστου Διακίδη.**

Οσον αφορά τους **Αντώνη Διακάκη** και **Λεονάρδο Παπανικολάου,** το νεοφώτιστο σωματείο του περιφερειακού, περιμένει τις ελευθέρες τους από τον Απόλλωνα Καλυθιων. Εν τω μεταξύ η ομάδα των Κοσκινού περιμένει την γενική συνέλευση της Ρόδου, προκειμένου να υπάρχει μια πιθανή συνεργασία των δύο σωματείων σε θέματα παικτών.

Αισιοδοξία στην Κω...

- *Για τους επενδυτές από την Αθήνα που ενδιαφέρονται να μπουν στα διοικητικά της Α.Ε. Κω*

Στο νησί του Ιπποκράτη βρέθηκαν το Σαββατοκύριακο οι άνθρωποι από την Αθήνα, οι οποίοι ενδιαφέρονται να εμπλακούν με τα διοικητικά της Α.Ε. Κω.

Οι συγκεκριμένοι άνθρωποι σύμφωνα με έγκυρες πληροφορίες είναι επενδυτές που ενδιαφέρονται να ασχοληθούν με το Κωακό σωματείο, βλέποντας ότι υπάρχουν προοπτικές στην συγκεκριμένη ομάδα.

Από τους παράγοντες της "βυσσινί" ομάδας υπάρχει η αισιοδοξία ότι τελικά θα υπάρχει αυτή η συνεργασία.

Μέσα στα επόμενα εικοσιτετράωρα, αν όχι σήμερα, αναμένεται να οριστικοποιηθεί ή όχι η συγκεκριμένη συνεργασία.

Οπως εύκολα γίνεται αντιληπτό μόλις ολοκληρωθεί το παραπάνω θέμα, θα αποφασιστεί πότε θα γίνει η γενική συνέλευση του συλλόγου με σκοπό την διενέργεια εκλογών, μετά την ολοκλήρωση της οποίας θα δρομολογηθούν και τα υπόλοιπα θέματα της ομάδας (προπονητής, μεταγραφικά κ.τ.λ.)

SNACK MANIA
Κάτι καινούργιο άνοιξε στην καρδιά της Ρόδου. Σπιτικές παραδοσιακές γεύσεις σε μια τεράστια ποικιλία.
Σας περιμένουμε...νηστικούς
Φίλιππος Μπούρδας
Γιώργος Καράμπης
"SNACK MANIA"
ΑΒΕΡΩΦ 44 ΝΕΑ ΑΓΟΡΑ
Τηλ. 22410-22906

Delta
ΔΙΑΜΑΝΤΕ ΕΡΓΑΛΕΙΑ
ΚΟΦΤΗ ΧΕΙΡΟΣ
6ο χλμ.Ρόδου Λίνδου
Συγκρότημα Μανουσέλη
ΔΙΑΤΡΗΤΙΚΑ
ΔΙΑΜΑΝΤΟΤΡΥΠΟΤΕΧΝΙΚΗ ΡΟΔΟΥ
ΑΔΑΜΑΝΤΟΦΟΡΟΙ ΔΙΣΚΟΙ ΚΟΠΗΣ ΓΙΑ ΓΡΑΝΙΤΗ, ΜΑΡΜΑΡΟ ΤΟΥΒΛΟ κ.τ.λ.
ΑΡΜΟΚΟΦΤΕΣ
ΤΡΥΠΑΜΕ
ΚΟΒΟΥΜΕ
ΣΠΑΜΕ
ΧΩΡΙΣ ΣΚΟΝΕΣ
ΡΩΓΜΕΣ
ΜΕΡΕΜΕΤΙΑ
ΠΩΛΗΣΕΙΣ
&
ΕΚΤΕΛΕΣΕΙΣ ΕΡΓΑΣΙΩΝ
Η ΠΟΛΥΧΡΟΝΗ ΜΑΣ ΠΕΙΡΑ ΣΤΟ ΕΞΩΤΕΡΙΚΟ ΜΑΣ ΔΙΝΕΙ ΤΗ ΔΥΝΑΤΟΤΗΤΑ ΝΑ ΒΡΙΣΚΟΥΜΕ ΛΥΣΗ ΕΚΕΙ ΠΟΥ ΟΙ ΑΛΛΟΙ ΣΗΚΩΝΟΥΝ ΤΑ ΧΕΡΙΑ ΨΗΛΑ!
ΤΗΛΕΦΩΝΗΣΤΕ ΜΑΣ
22410 69022 - 77986
ΚΙΝΗΤΟ: 0944 380562
ΥΠΕΥΘΥΝΟΣ
Μαρκος Τσεσμετζής

Τα βρήκε με Τριανταφύλλου

- *Παίκτης του Κλεόβουλου μπορεί να θεωρηθεί ο νεαρός μέσος του Διγενή, ενώ θέμα χρόνου είναι η απόκτηση του νεαρού Πιζήμολα*
- *Χαρίτος: "Δεν υπάρχει περίπτωση να ξαναμιλήσω με τον Κλεόβουλο"*

Το τυπικό μέρος απέμεινε για να κλείσει ο Τριανταφύλλου που δόθηκε δανεικός από τον Διγενή στον Κλεόβουλο για ένα χρόνο. Η ομάδα της Λίνδου και ο παίκτης τα έχουν βρει σε όλα και αναμενόταν χθες το βράδυ ή το αργότερο σήμερα να πέσουν και οι υπογραφές.

Όσον αφορά τον **Πιζήμολα** απομένει η συνάντηση με τον πρόεδρο του Ασκληπειού **Κουγκρά** για να οριστικοποιηθεί η μεταγραφή.

Τα έργα τώρα στο γήπεδο της Λίνδου έχουν ξεκινήσει με εντατικούς ρυθμούς και τα εγκαίνια των νέων κερκίδων εάν όλα πάνε σύμφωνα με το χρονοδιάγραμμα θα γίνουν τέλη Σεπτεμβρίου.

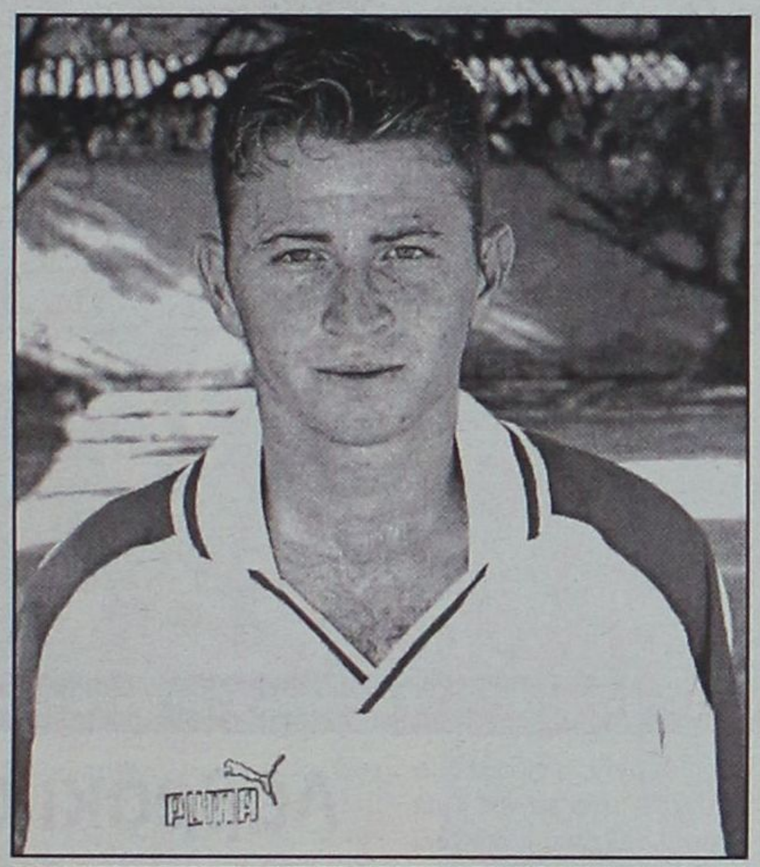

Μετά από ένα χρόνο αγωνιστικής αδράνειας ο Στέργος Τριανταφύλλου επιστρέφει στην ενεργό δράση αλλά σ' άλλη ομάδα

Η προετοιμασία της ομάδας θα ξεκινήσει στις 27 Ιουλίου που θα γίνει η πρώτη συγκέντρωση και θα συνεχιστεί στις 29 Ιουλίου σε περιοχή που έχει επιλέξει ο προπονητής **Άκης Δελαπόρτας** μακριά από το γήπεδο.

Το ερχόμενο Σάββατο στις 11 μ.μ. ο Κλεόβουλος διοργανώνει συναυλία με τον Ρόδιο τραγουδιστή **Βαλάντη** στο Club Αμφιθέατρο στην Λίνδο, γεγονός που αναμένεται να έχει μεγάλη επιτυχία και από άποψη διασκέδασης των όσων θα δώσουν το παρών αλλά και από εισπρακτικής πλευράς για την οικονομική ενίσχυση της ομάδας.

"ΔΕΝ ΥΠΑΡΧΕΙ ΠΕΡΙΠΤΩΣΗ..."

Σε δήλωση του ο πρώην ποδοσφαιριστής του Κλεόβουλου **Βασίλης Χαρίτος** μας ανακοίνωσε πως ο Κλεόβουλος αποτελεί παρελθόν γι' αυτόν.

Το "παραθυράκι" που θέλησε ν' αφήσει η διοίκηση της ομάδας της Λίνδου για πιθανή επάνοδο συζήτησης μεταξύ των δύο πλευρών ο παίκτης το αποκλείει δηλώνοντας χαρακτηριστικά πως "δεν υπάρχει περίπτωση να ξαναμιλήσω με τον Κλέοβουλο" όπως μας εκμυστηρεύτηκε εξετάζει κάποιες προτάσεις ομάδων της περιοχής προκειμένου να συνεχίσει σ' άλλη ομάδα στην ποδοσφαιρική του τύχη.

Σχεδόν ολοκλήρωσε...

- *Τις μεταγραφές του ο Διαγόρας Β, που ψαχνει για έναν επιθετικό, χωρίς όμως να "καίγεται"*
- *Κοντά σ' ανανέωση με τον Καράμπη βρίσκεται η ομάδα του Βατίου, ενώ ο νεαρός Χωρίτης κατέθεσε αίτημα να μεταγραφεί σ' ομάδα Δ' Εθνικής*

Κατά 99% ο Διαγόρας Β. έχει ολοκληρώσει τις μεταγραφές για φέτος. Να υπενθυμίσουμε ότι στο ράστερ της ομάδας προστέθηκαν οι **Γκαρανάτσιος, Μαγιόγλου, Φαρμάκαλης, Αριστείδους, Τσοπανάκης Σ.** και **Μαλλιάκας.** Πολύ κοντά στην παραμονή του στην ομάδα βρίσκεται και ο **Καράμπης** εφόσον ξεπεραστεί κάποιο πρόβλημα που υπάρχει με το επάγγελμα του ποδοσφαιριστή.

Εάν στη συνέχεια παρουσιαστεί κάτι καλό με παίκτη που να αγωνίζεται στην επίθεση και κάνει για την ομάδα τότε θα προστεθεί ακόμα μία μεταγραφή. Παράλληλα θα προωθηθούν έξι με επτά ποδοσφαιριστές από την εφηβική ομάδα, στην αξία των οποίων πιστεύει πάρα πολύ ο παίκτης προπονητής του Διαγόρα Β., **Γιάννης Καμπούρης.**

ΘΕΛΕΙ ΝΑ ΦΥΓΕΙ Ο ΧΩΡΙΤΗΣ

Ο **Χωρίτης** έχει εκπληρώσει την επιθυμία του να φύγει από την ομάδα και οι διοικούντες περίμεναν επίσημη πρόταση από τους συλλόγους που ενδιαφέρονται για την απόκτησή του και δεν είναι άλλοι από ομάδες της Δ' Εθνικής.



Σ' ομάδα του περιφερειακού θέλει να μεταγραφεί ο νεαρός Χωρίτης

Ο παραπάνω ποδοσφαιριστής εκτός από τις ικανότητες που έχει τον βοηθάει και η ηλικία του, αφού για δύο χρόνια θα μπορεί να αγωνίζεται ως "μικρός"

"ΚΒΟ BANTIS"

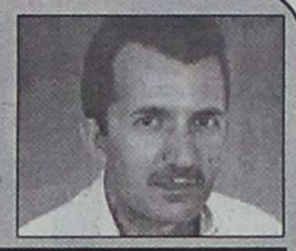

Τα παιδιά της Ανατολικής Ρόδου, που θα παίξουν μπάσκετ

Ο Δήμος Αρχάγγελου σύντομα θα έχει ένα πολύ καλό παιδικό σταθμό, βρέθηκε ο κατάλληλος χώρος και θα μας παραχωρηθεί από την εκκλησία". Δηλώνει υπερήφανος, σε τοπικό κανάλι ο Δήμαρχος κ. Παπούρας και συνέχισε τονίζοντας "θελω να ευχαριστήσω την εκκλησιαστική επίτροπή και τον συγχωριανό μας Δεσπότη για την παραχώρηση του ακινήτου".

Παρακολουθώντας το λιβάνισμα του δημάρχου αναρωτιόμουν μήπως ή "εκκλησία" έχει να δώσει και κάποιο ακίνητο σ' ένα από τους πέντε Δήμους της Ανατολικής Ρόδου μήπως και γίνει επιτέλους ένα κλειστό γυμναστήριο σε αυτή την πλευρά του νησιού.

Είναι γνωστό ότι η παρουσία της εκκλησίας είναι τεράστια, επειδή κάποιοι χριστιανοί, γίνονται δωρητές των ακινήτων τους προκειμένου να εξασφαλίσουν μια θέση στον παράδεισο.

Μπορεί λοιπόν κάπου να υπάρχει ένα ακίνητο που θα είναι κατάλληλο για να γίνει εκεί ένα κλειστό γυμναστήριο. Ίσως και να μην υπάρχει. Όπως και να έχουν τα πράγματα κάντε κάτι!! Είναι δυνατόν κάποιος Δήμος από τους πέντε (5) να μην έχει χώρο για να το κατασκευάσει;

Ο Αρχάγγελος αποβλήθηκε από το πρωτάθλημα μπάσκετ γιατί δεν είχε παιδική ομάδα. Το ίδιο συνέβη και με τον Κλεόβουλο Λίνδου. Ο Διγενής Κοσκινού ενώθηκε με τον Σταυρό Καλυθιών και η νέα ομάδα, θα έχει έδρα κάπου στην Δυτική Ρόδο. Ο ΑΕΡΑ Αφάντου έχει διαλύσει, εδώ και χρόνια.

Ενώ κανείς, δεν ξέρει ποιός θα φιλοξενήσει φέτος τον Ηρακλή, πάντως σίγουρα θα έχει έδρα, που θα απέχει από την Λάρδο, περισσότερο από 60 χιλιόμετρα!!

ΒΟΓΙΑΤΖΟΓΛΟΥ ΤΑΣΟΣ

Διευθετούνται οι εκκρεμότητες

- *Υπογράφει σήμερα ή αύριο ο Τρούλλης ενώ θέμα χρόνου είναι να υπογράψει κι ο Καλούδης στον Ηρακλή Μ.*
- *Στάσιμο το θέμα Σαββιδάκη, με τον Ηρακλή να μην δείχνει διατεθειμένος να υποκύψει στις πιέσεις του έμπειρου πορτιέρο*

Σχεδόν έχει ολοκληρώσει τις μεταγραφές του ο Ηρακλής Μ. αφού ο **Σιδηρόπουλος** έκλεισε και τυπικά στην ομάδα, ο **Τρούλλης** πήρε την ελευθέρα του από τον Απόλλωνα Απ. και σήμερα ή αύριο αναμένεται να πέσουν και οι υπογραφές για την ένταξή του και ο **Καλούδης** θα πάρει και αυτός την ελευθέρα του από τον Ευαγόρα για να κλείσει επίσης και τυπικά στον Σύλλογο των Μαριτσών.

Όσον αφορά το θέμα του **Γιώργο Σαββιδάκη** η ομάδα έκανε μία πρόταση στον τερματοφύλακα για τι ανταλλάγματα θέλει για να του δώσει την ελευθέρα του, αλλά ο ανωτέρω δεν συμφωνεί.

Το ζήτημα είναι σε στασιμότητα γιατί ο πορτιέρο λείπει διότι συμμετέχει στην ομάδα των Island Games, αλλά οι άνθρωποι της Διοίκησης έκαναν αυτήν την τελευταία υποχώρηση και περιμένουν ανταπόκριση.

Σε περίπτωση που ο παίκτης επιμείνει στην άρνηση της πρότασης της Διοίκησης τότε δεν θα του δοθεί η ελευθέρα.

Οι **Μπιλιάς, Παπακωνσταντής** και **Λολάκης** είναι στρατευμένοι οπότε η ομάδα θέλει να αποκτήσει δύο νεαρούς παίκτες, έναν εκ των οποίων εντόπισε ο **Σάββας Ορφανίδης** και ανήκει στην Ακαδημία της Ρόδου.

Παράλληλα υπάρχουν και οι νεαροί της ομάδα των Μαριτσών **Τσαλώλης, Πετρίδενας** και **Τσούφιος** οι οποίοι θα ενισχύσουν την Α' ομάδα.

Παρελθόν για τον Ηρακλή αποτελούν οι **Χατζηστρατής, Σάρλης** και **Παπαγεωργίου** που πήραν τις ελευθέρες τους.

Στις 7 Ιουλίου τέλος θα χωρίσουν σαν φίλοι η ομάδα και ο **Μπάμπης Κουφαμανώλης** μετά το λύσιμο τις παρεξήγησης που είχε δημιουργηθεί μεταξύ των δύο πλευρών.

Ο πρόεδρος και οι άνθρωποι της Διοίκησης συνεχίζουν να ψήνουν σουβλάκια στην πολύ ωραία τοποθεσία της Ι. Μονής Σωτήρος.

ΤΟΠΙΚΟ ΠΟΔΟΣΦΑΙΡΟ

Πρωταθλητισμός



Αλλάζουν οι φετινοί στόχοι του Ιάλυσου που βλέπει πρωταθλητισμό

- *Υψηλοί οι φετινοί στόχοι του Ιαλύσου που μέχρι στιγμής έχει κάνει 7 μεταγραφές*
- *Θα προωθηθούν και 4 ποδοσφαιριστές από την εφηβική ομάδα*

Σε ουσιαστικές μεταγραφές έχει προχωρήσει ο Ιάλυσος που μέχρι στιγμής έχει πραγματοποιήσει συνολικά εφτά.

Αλλωστε οι φετινοί στόχοι του Ιαλύσου είναι υψηλοί, καθώς στοχεύει στην κατάκτηση του πρωταθλήματος, σύμφωνα με δηλώσεις του προπονητή της ομάδας, **Θεόδωρου Θεοδώρου,** σε επικοινωνία που είχαμε χθες μαζί του.

Μέχρι στιγμής η ομάδα των Τριαντών έχει αποκτήσει τους **Κωνσταντάκη, Οίκουτα, Πιτσουρδάκη, Δράκο Π., Αθανασίου Χρ.** και τους νεαρούς **Γιώργο** και **Κώστα Χατζηδημητρίου** με ελευθέρα.

Επίσης ο Ιάλυσος συζητάει με τον **Χρήστο Κούτρα** ο οποίος εξετάζει προτάσεις από τον Διγενή και την Ασπίδα Απ. ενώ περιμένει και την απάντηση του **Γιώργου Καράμπη** με τον οποίο έχει έρθει σ' επαφή.

Εάν οι Τριαντενοί αποκτήσουν και τους παραπάνω τότε ολοκληρώνουν μεταγραφικά, αφού υπάρχει η βλέψη να προωθηθούν και τέσσερις νεαροί ποδοσφαιριστές από την εφηβική ομάδα.

Δεδομένο μπορεί να θεωρηθεί η μεταπήδηση των **Καρτάλη, Μαυρή** και **Γιαλλούση** στον Απόλλωνα Κ.

Η κίνηση αυτή δεν θα δημιουργήσει πρόβλημα στον Ιάλυσο καθώς έχει προβλεφθεί να καλυφθεί το κενό που θα προκύψει.

Ξεκαθαρίζει σύντομα

- *Για το σε ποιά ομάδα θα μεταγραφεί ο Μαριάς της Δόξας Ψ.*
- *Απόλλων Κ. και Ρόδος τον διεκδικούν*

Μέσα στην εβδομάδα και πιο συγκεκριμένα τις αμέσως επόμενες ημέρες αναμένεται να ξεκαθαρίσει το σε ποιά ομάδα θα συνεχίσει την καριέρα του ως ποδοσφαιριστής ο νεαρός ταλαντούχος **Μαριάς** της Δόξας Ψίνθου.

Ως γνωστόν για την απόκτηση του ενδιαφέρονται οι Απόλλων Κ. και Ρόδος, αφού οι άνθρωποι των δύο παραπάνω ομάδων παρακολούθησαν τον νεαρό παίκτη να αγωνίζεται στο τελευταίο πρωτάθλημα της Β' τοπικού κι έμειναν με τις καλύτερες εντυπώσεις.

Οσον αφορά τώρα την ενίσχυση του έμψυχου δυναμικού της Δόξας, μοναδικός στόχος είναι να αποκτηθούν ένας με δύο έμπειροι ποδοσφαιριστές εάν και εφόσον έχουν τις κατάλληλες προϋποθέσεις και φυσικά εάν είναι μέσα στις οικονομικές δυνατότητες της ομάδας.

Δεν βρέθηκε λύση

- *Αναβλήθηκε για την Πέμπτη η Γ.Σ. του ΑΕΡΑ καθώς δεν υπήρξε αποτέλεσμα το Σαββατοκύριακο*

Τελικά δεν μπόρεσε να βρεθεί λύση και ο ΑΕΡΑ να εκλέξει νέα διοίκηση.

Το Σάββατο το βράδυ είχε προγραμματισθεί να γίνει γενική συνέλευση, αλλά η παρουσία μόνο 4 ατόμων δεν κατέστει δυνατό να πραγματοποιηθεί κι έτσι μεταφέρθηκε για χθες το πρωί στις 11.

Χθες λοιπόν το παρόν έδωσαν 28 μέλη τα οποία ενέκριναν τον οικονομικό και διοικητικό απολογισμό.

Στη συνέχεια 7 από τα μέλη δήλωσαν υποψηφιότητα για την εισχώρηση τους στο Δ.Σ.

Ομως επειδή βάσει του καταστατικού το Δ.Σ. πρέπει να είναι 11μελές, δεν έγιναν οι εκλογές και μετατέθηκαν για την ερχόμενη Πέμπτη στις 10 μ.μ.

Τα άτομα που δήλωσαν υποψηφιότητα είναι οι **Αναστάσιος Πέρος, Βάιος Γαμβρούδης, Αυγερινός Διάκου, Ιωάννης Μακρής, Στυλιανός Μπακίρης, Γιώργος Δεσποτάκης** και **Νίκος Χαρτερός.**

Και οι 7 κατέβηκαν μεμονωμένα χωρίς να φτιαχτεί κάποιος συνδυασμός.

Οσο για τον **Γιάννη Κουμνάκη** έδωσε χθες το παρόν αλλά δεν δήλωσε υποψηφιότητα αλλά αναμένεται αυτό να το κάνει την Πέμπτη μαζί με κάποια άτομα τα οποία όλα μαζί αποτελούν δική τους ομάδα.

Ωστόσο χθες στην συνεδρίαση κατατέθηκαν δύο προτάσεις. Η πρώτη ήταν να επαναληφθεί η συνέλευση και η δεύτερη να κλείσει το πρακτικό και να δοθεί στο πρωτοδικείο ώστε να εκλέξει διοίκηση.

Τελικά επικράτησε η πρώτη πρόταση.

Λαβράκι από Φοίβο!

- *Εκλεισε τον 28χρονο μεσοεπιθετικό Αλέξη Καραΐσκο, που έπαιξε Α' και Β' Εθνική με τα Τρίκαλα*

Στην Κρεμαστή έσκασε τελικά η μεταγραφική βόμβα του φετινού καλοκαιριού για τον χώρο του τοπικού ποδοσφαίρου. Στην προσπάθεια του να μετατρέψει σε ...αποδοτική την επιθετική του γραμμή, ο Φοίβος έψαξε, έμαθε και τελικά έκλεισε τον **Αλέξη Καραΐσκο!**

Ο 28χρονος μεσοεπιθετικός αγωνίστηκε στην Α' και στην Β' Εθνική με την φανέλα των Τρικάλων, ενώ συμμετοχές έχει και στην Δ' Εθνική με την Χαλκίδα.

Πρόκειται για μία σπουδαία μεταγραφή, την οποία οι Κρεμαστενοί πετυχαίνουν μετά από διαπραγματεύσεις ενός μήνα.

ΠΡΑΚΤΟΡΕΙΟ ΠΡΟΠΟ

Γεώργιος Β. Θεοδοσίου

ΔΟΚΙΜΑΣΤΕ ΤΗΝ ΤΥΧΗ ΣΑΣ ΣΤΟ ΤΥΧΕΡΟ ΠΡΑΚΤΟΡΕΙΟ

Μ. Βολονάκη 57 (πίσω από το Ξεν. Κογκό στο Ζέφυρο)
Τηλ. 22410/78850



ΚΑΘΗΜΕΡΙΝΑ ΟΛΑ ΤΑ ΝΕΑ ΤΗΣ ΔΩΔΕΚΑΝΗΣΟΥ ΣΤΟ INTERNET

www.rodiaki.gr

ARGO-MARE

ΕΝΟΙΚΙΑΣΕΙΣ ΔΙΑΜΕΡΙΣΜΑΤΩΝ

ΕΠΙΠΛΩΜΕΝΩΝ ΚΑΙ ΠΛΗΡΩΣ ΕΞΟΠΛΙΣΜΕΝΩΝ

Διαμερίσματα 50 τ.μ. με δυνατότητα φιλοξενίας έως και 4 ατόμων, πλήρως εξοπλισμένα (έπιπλα, σκεύη), ενοικιάζονται με αυτοκίνητο ή και χωρίς. Οτι καλύτερο και οικονομικότερο υπάρχει στην αγορά της Ρόδου. Πέντε λεπτά από το κέντρο της πόλης με αμεσότητα πρόσβασης σε super market, εστιατόρια, φαρμακεία, πάνω στην στάση του λεωφορείου, 8' από το λιμάνι της Ρόδου, 10' από το αεροδρόμιο, 3' λεπτά από τον δήμο Ιαλυσού, 50 μέτρα από τη θάλασσα και 10' λεπτά από το βουνό. Περιοχή Ιξιά τοποθεσία έναντι Mira-Mare

ΟΙ ΤΙΜΕΣ ΙΣΧΥΟΥΝ ΓΙΑ ΚΡΑΤΗΣΕΙΣ ΕΩΣ 31 ΜΑΪΟΥ 2003

ΤΙΜΗ ΗΜΕΡΑΣ 42 ΕΥΡΩ
1 ΜΗΝΑΣ 600 ΕΥΡΩ

1. Στις τιμές δεν συμπεριλαμβάνεται ΦΠ.Α. 6%
2. Οι ένοικοι δεν επιβαρύνονται για νερό και ηλεκτρικό

Πληρ.τηλ. (22410)75215, 90168, 90163, 91376
κιν. 6978-220057, 6932-482442

ΚΑΛΩΣ ΝΑ ΜΑΣ ΕΡΘΕΤΕ

ΤΟΠΙΚΟ ΠΟΔΟΣΦΑΙΡΟ

Εφ' όλης της ύλης

• *Ο προπονητής του Κλεάνθη, Γιώργος Γκάιδας ανοίγει την καρδιά του στην "Α.Γ." και μιλάει για το τοπικό ποδόσφαιρο και τον Κλεάνθη*

(Συνέντευξη στον Κώστα Καστανάκη)

Τα τελευταία χρόνια έχει συνδέσει το όνομά του με τον Κλεάνθη ως προπονητής. Εχει ασχοληθεί με τις ακαδημίες της ομάδας του Παραδεισίου, ενώ έχει δουλέψει και στην ανδρική ομάδα.

Φέτος επέστρεψε στον Κλεάνθη (ανδρική ομάδα) έχοντας μεγάλους στόχους και φιλοδοξίες. Ο λόγος για τον **Γιώργο Γκάιδα**, για τον οποίο το ποδόσφαιρο είναι τρόπος ζωής.

Σήμερα στην "Α.Γ." μιλάει γενικά για το τοπικό ποδόσφαιρο και ιδιαίτερα για την ομάδα του τον Κλεάνθη. Τί μας είπε:

ΕΡΩΤ.: Σου αρέσει να ρισκάρεις σαν προπονητής;

Απ.: Μου αρέσει να ρισκάρω σαν προπονητής. Πιο παλιά ρίσκαρα πιο πολύ και έλεγα δεν πειράζει, τί έγινε και τώρα ρισκάρω, αλλά πριν ρισκάρω, προσπαθώ να είμαι σίγουρος για κάτι, όσο μπορείς να είσαι σίγουρος. Στο ρίσκο δεν μπορείς να είσαι σίγουρος, αλλά τουλάχιστον να ξέρεις που βαδίζεις, περίπου.

Ερ.: Φοβάσαι την αποτυχία;

Απ.: Οχι δεν τη φοβάμαι την αποτυχία όταν ξέρω ότι στην ομάδα που είμαι γίνεται σωστή δουλειά. Οταν ξέρω ότι όλοι είναι συνεπέστατοι στις υποχρεώσεις τους, δεν φοβάμαι, γιατί και η αποτυχία είναι στο παιχνίδι μέσα. Δεν μπορεί πάντα στην ζωή να πετυχαίνεις. Κάποια στιγμή θα έρθει και η αποτυχία. Αυτό δεν λέει τίποτα όμως.

Ερ.: Κάνεις λάθη και αν ναι, πώς τα αντιμετωπίζεις;

Απ.: (χαμόγελο από τον γ.γ.): Θα ήταν αστείο να πει κάποιος ειδικά στην προπονητική ότι δεν κάνει λάθη. Το θέμα είναι το εξής: αν κάποιος το αποδέχεται και να έχει το θάρρος και την δύναμη της γνώμης να πει ότι κάνω λάθος, αλλά πάνω από όλα το λάθος είναι ανθρώπινο. Αν κάνω κάποιο λάθος είναι ανθρώπινο δεν υπάρχει σκοπιμότητα.

Ερ.: Στο παρελθόν είχες ξαναναλάβει τις τύχες του Κλεάνθη, αλλά δεν μπόρεσες αν βγάλεις τη χρονιά. Τώρα πάλι βρίσκεσαι στην ίδια ομάδα, ενώ σου είχαν γίνει και άλλες προτάσεις. Γιατί ο Κλεάνθης;

Απ.: Να τα πάρουμε ένα - ένα τα πράγματα. Συμφωνώ μ' αυτό που λες, στο παρελθόν όταν τους είπα ότι ανέλαβα την ομάδα (Κλεάνθη) εκείνη την εποχή είχα και τις ακαδημίες (εφηβικό - παιδικό). Ο τότε προπονητής της αντρικής ομάδας, **Γιώργος Μόσχου**, παραιτήθηκε για τους δικούς του λόγους. Με κάλεσε η Διοίκηση για να αναλάβω και απάντησα θετικά. Επειδή είμαι άνθρωπος που σέβομαι την δουλειά των παραγόντων, θέλω να με σέβονται όπως σέβομαι κι εγώ. Παρατήρησα μετά από ένα χρονικό διάστημα πως δεν υπήρχε η επικοινωνία που είχαμε στην αρχή. Γι' αυτό είπα νωρίς, συγνώμη φεύγω. Τώρα έχουν αλλάξει τα πράγματα. Εχει αλλάξει για εμένα κάτι το οποίο είναι ουσιαστικό και βασικότατο. Εχει φτιαχτεί μια "χημεία" στο Δ.Σ. παραγόντων, οι οποίοι λίγο πολύ έχουν εμπειρία του παράγοντα. Από τις εκάστοτε διοικήσεις που συμμετείχαν έχουν δει τα λάθη τους, και έχουν καταλάβει τί πρέπει να κάνουν, πως πρέπει να λειτουργήσουν. Από την πρώτη στιγμή που μου έκαναν κρούση να αναλάβω την ομάδα, μου έδειξαν τέτοια συμπεριφορά και τρόπο σκέψης που σχεδόν ταυτίζεται μ' αυτά που θέλω εγώ.

Ερ.: Με ποιό τρόπο αντιμετώπιζες και πώς σκέφτεσαι να αντιμετωπίσεις τους προπονητές της εξέδρας;

Απ.: Είναι ένα φαινόμενο το οποίο δεν υπάρχει μόνο στην Ρόδο, υπάρχει παντού. Αν εγώ είμαι εντάξει με την ομάδα και τον εαυτό μου, δουλεύουμε σοβαρά όλοι μαζί, είμαστε μια οικογένεια, δεν με απασχολεί. Αυτό που με ενοχλεί σαν άνθρωπο όταν βλέπω ή καταλαβαίνω όχι μόνο στην δικιά μου ομάδα, αλλά και σε άλλες, ότι αυτή η νοοτροπία πάει να περαστεί μέσα στην ομάδα αυτό είναι άσχημο και με ενοχλεί. Αν παρατηρήσω αυτό το φαινόμενο να παρουσιάζεται και στην δικιά μου ομάδα, προσπαθώ να δημιουργήσω "αντισώματα" που να μην επηρεάζονται από τίποτα.

Ερ.: Ποιές πιστεύεις πως είναι οι δυνατότητες του Κλεάνθη;

Απ.: Ανέκαθεν έλεγα τα εξής: Επειδή ζω στο Παραδείσι και αφουγκράζομαι τον παλμό του κόσμου, ο Κλεάνθης είναι "μαγαζί" γωνία (ποδοσφαιρικά μιλάω). Απλά δεν έχει βρεθεί η κατάλληλη χημεία, παραγόντων - παικτών - προπονητή, που να δέσει με τέτοιο τρόπο αυτά, ώστε να υπάρχει μια αρμονία και μια συνεργασία σωστή για να μπορέσει να προχωρήσει. Υπάρχουν όλες οι δυνατότητες και οι προϋποθέσεις, αλλά λείπει αυτό το στοιχείο που για μένα είναι βασικότατο. Και υποδομές έχει και μικρά παιδιά έχει, φτάνει μόνο να οργανωθεί. Από τον Κλεάνθη λείπει η οργάνωση.



Ο Γιώργος Γκάιδας μας άνοιξε την καρδιά του, μιλώντας για όλους και για όλα

Ερ.: Πότε θα νιώσεις ικανοποιημένος ως προπονητής;

Απ.: Ικανοποιημένος ως προπονητής θα νιώσω όταν στην ομάδα που είμαι, που δουλεύω και μοχθώ, κάθε μέρα, για το καλύτερό της, όταν δω στο τέλος της σεζόν ότι οι στόχοι οι οποίοι βάλαμε θα έχουν επιτυχία 100%, που θα ήταν και το ιδανικότερο για κάθε προπονητή. Αλλά και 100% επιτυχία να μην έχουμε, όσο περισσότερο κοντά στο στόχο είσαι τόσο περισσότερη ικανοποίηση νιώθεις.

Ερ.: Πέρυσι ο Κλεάνθης σώθηκε την τελευταία αγωνιστική. Φέτος ενδέχεται να σου φύγουν από την ομάδα παίκτες - κλειδιά, όπως: Θεοδοσίου, Κρομμύδας, Λυριστής, Πότσος και με βάση τα λεγόμενα των παραγόντων, ο Σπάρταλης. Πώς θα αντιμετωπίσεις αυτή την κατάσταση;

Απ.: Η ομάδα απαρτίζεται από ένα δυναμικό. Στο δυναμικό της ομάδας είναι και τα παιδιά τα οποία ανέφερες, εκτός από κάποια παιδιά που είχανε συμφωνίες ενός έτους. Για οποιοδήποτε λόγο δεν θελήσανε δεν θα είναι στην ομάδα μέσα. Αυτό δεν λέει τίποτα, τα παιδιά όμως που ανήκουν στην ομάδα, αν δεν φύγουν με κάποια μεταγραφή, τους θεωρώ παιδιά της ομάδας, τα θέλω στην ομάδα, γιατί μαζί μ' αυτά και με κάποια νέα παιδιά που θα ενισχύσουν την ομάδα, συν κάποιους μικρούς, οι οποίοι θα ανέβουν από το εφηβικό που ήταν πέρυσι στην πρώτη ομάδα, θα κάνουμε την κατάλληλη "χημεία" για να χτίσουμε την ομάδα που έχω πει προηγουμένως. Ολοι είναι απαραίτητοι μηδενός εξαιρουμένου. Ευχής έργο είναι να φύγουν εάν κάποιος ποδοσφαιριστής έχει τις δυνατότητες να ανέβει κατηγορίες, αλλά υπάρχει ένα μεγάλο "αλλά" στη μέση. Και η ομάδα η οποία τον έχει φτιάξει τον έχει μεγαλώσει και που πρέπει να ζήσει, πρέπει να προχωρήσει. Αυτά είναι θέματα της Διοίκησης.

Ερ.: Πόσο καλό ή πόσο κακό είναι για έναν ποδοσφαιριστή να επηρεάζεται από εξωτερικούς παράγοντες (γονείς - φίλους);

Απ.: Είναι πολύ άσχημο αυτό γιατί δεν μπορεί ο κάθε προπονητής να προσπαθεί γι' αυτό το οποίο θέλει μέσα στην ομάδα, για να δουλέψει η ομάδα, για να λειτουργήσει σωστά. Οταν συμβαίνουν αυτά τα φαινόμενα, καμιά ομάδα δεν έχει ηρεμία, ούτε αγωνιστική ούτε ψυχική. Υπάρχει ένταση, εκνευρισμός, όλα τα αρνητικά στοιχεία που έρχονται μετά από μια τέτοια συμπεριφορά.

Ερ.: Κάποια στιγμή διετέλεσες και ως σκάουτερ στη Ρόδο. Ποιός ήταν ο λόγος που σε οδήγησε στην φυγή;

Απ.: Εφυγα γιατί ενδεχομένως η διοίκηση σκέφτηκε διαφορετικά, είχε άλλα πλάνα, δεν ξέρω τι. Ηταν ένα θέμα το οποίο δεν ήταν συγκεκριμένο, δεν με ενοχλήσανε, δεν μου μιλήσανε. Θεώρησα ότι σκέφτηκαν διαφορετικά, δεν ξέρω πως λειτουργούσαν. Εντάξει μη γυρνάμε πάλι πίσω δεν αξίζει. Αστο τουλάχιστον, διότι η Ρόδος για μένα όπως για όλους μας εδώ στο νησί, είναι κάτι το ξεχωριστό. Γι' αυτό άστο δεν πειράζει, χαλάλι.

Ερ.: Από φέτος θα ισχύει το μέτρο που φέρει δύο ποδοσφαιριστές κάτω των 20 ετών υποχρεωτικής συμμετοχής τους στην ενδεκάδα. Πώς το αντιλαμβάνεσαι σαν προπονητής;

Απ.: Εγώ το αντιλαμβάνομαι πολύ θετικά αυτό και είναι καλό τουλάχιστον για την ομάδα τη δικιά μου. Είναι ένα μέτρο πίεσης για να μπορέσουμε να οργανωθούμε πολύ πιο σοβαρά, πολύ πιο καλά, ακόμη για να μπορέσουμε να βγάλουμε και δικά μας παιδιά. Και δόξα τω Θεώ ο Κλεάνθης βγάζει παιδιά. Βέβαια κάποιες ομάδες με μικρότερο δυναμικό θα έχουν πρόβλημα.

Ερ.: Σε αφήνει ικανοποιημένο η ποιότητα του τοπικού ποδοσφαίρου την τελευταία διετία;

Απ.: Οχι δεν είμαι ικανοποιημένος, δεν μπορώ να πω ότι είμαι ικανοποιημένος. Αυτό που φταίει πιστεύω ειδικά πως είναι ο τρόπος που αντιμετωπίζουμε και βλέπουμε το ποδόσφαιρο. Το βλέπουμε σαν ένα χόμπι που απλά θέλουμε να περάσουμε την ώρα μας; Είναι λυπηρό που θα το πω, αλλά συμβαίνει και σε εμάς τους προπονητές. Βέβαια αυτό είναι στον χαρακτήρα του καθενός, το βγάζει μέσα από την δουλειά του. Εχω μάθει, έχω συνηθίσει, έχω χαλιναγωγηθεί πάνω σε έναν τρόπο. Ο τρόπος αυτός είναι η σοβαρότητα στην δουλειά μου και τα πιστεύω μου.

Ερ.: Από το επίπεδο της διαιτησίας;

Απ.: Η διαιτησία μπορώ να πω ότι ειδικά την σεζόν που πέρασε και τις προηγούμενες χρονιές έχω δει πάρα πολλά παιδιά νέα, και παιδιά που είναι αξιόλογα και με ταλέντο στη διαιτησία. Βλέπω ότι κάτι καλό πάει να γίνει.

Ερ.: Ποιά είναι η άποψή σου στο να σφυρίζουν παιχνίδια φίλαθλοι; Πιστεύεις ότι κερδίζει το άθλημα;

Απ.: Δεν πιστεύω ότι κερδίζει το άθλημα και να σου πω γιατί. Δεν υποτιμώ τους φιλάθλους, ούτε κανέναν, αλλά το ποδόσφαιρο στηρίζεται πάνω σε κάποιους κανόνες και μερικοί από τους κανόνες είναι και της διαιτησίας. Και γι'αυτούς τους κανόνες υπάρχουν κάποια εντεταλμένα όργανα, τα οποία πρέπει να τους εφαρμόζουν.

Ερ.: Η ΕΠΣΔ τα δύο τελευταία χρόνια έχει δεχθεί δύο ισχυρά χαστούκια από την δευτεροβάθμια επιτροπή της ΕΠΟ, σχετικά με τις περιπτώσεις του αγώνα της Ρόδου με τον Βύζαντα και του ΑΕΡΑ με τον Διαγόρα Β. Πόσο θετικό ή αρνητικό είναι η έλλειψη αντιπολίτευσης στην ΕΠΣΔ;

Απ.: Οταν θα ασχοληθώ με τον παραγοντισμό θα σου απαντήσω σ' αυτή την ερώτηση. Αυτή την στιγμή είμαι προπονητής.

Ερ.: Ποιά πιστεύεις ότι πρέπει να είναι τα κύρια χαρακτηριστικά ενός προπονητή;

Απ.: Πάνω απ' όλα πρέπει να έχει σεβασμό στην δουλειά του και να έχει προσωπικότητα. Και αυτή την προσωπικότητα θα πρέπει καθημερινά να την δείχνει. Με τον τρόπο συμπεριφοράς του, τον τρόπο λειτουργίας του μέσα στο γήπεδο και με αυτά που ξέρει να κάνει μέσα στο γήπεδο.

Ερ.: Αυτή την στιγμή βρίσκεσαι σε διαπραγματεύσεις για την απάντηση του γιου σου Δημήτρη, από τον Παναθηναϊκό. Σε περίπτωση, που κανείς δεν εύχεται, δεν ανέβει στην Αθήνα, πόσο εύκολο είναι για έναν πατέρα - προπονητή να έχει τον γιό του ποδοσφαιριστή, θα πρέπει να κρατηθούν οι ισορροπίες.

Απ.: Οχι, όχι δεν έχω τέτοιο πρόβλημα με τον γιο μου. Οσον αφορά το πρώτο σκέλος, ευχής έργον είναι να φύγει και μάλλον θα φύγει. Στην αντίθετη περίπτωση θα τον έχω ποδοσφαιριστή, θα είναι απλά ένα εργαλείο, όπως θα είναι και οι υπόλοιποι ποδοσφαιριστές. Δεν έχω κανένα πρόβλημα. Απεναντίας, επειδή θα είναι γιος μου, θα έχω και περισσότερες απαιτήσεις.

Ερ.: Ποιό κατά την γνώμη σου είναι το ιδανικότερο μοντέλο στην πλαισίωση μιας ομάδας;

Απ.: Ευχής έργον είναι να υπάρχει μια γκάμα ποδοσφαιριστών, μια "χημεία" που να έχει και την εμπειρία, αλλά και το ταλέντο με τον ενθουσιασμό. Τα ιδανικότερα δύο στοιχεία για να πλαισιωθεί μια ομάδα.

Ερ.: Γιώργο θέλεις να προσθέσεις κάτι άλλο κλείνοντας;

Απ.: Απλά θέλω να πω ένα "ευχαριστώ" και να ευχηθώ σ' όλους καλή σεζόν.

Γ' ΕΘΝΙΚΗ-5Χ5

Ευρεία μετοχική βάση

- *Στα 29 ευρώ είναι το πιθανότερο να καθοριστεί η τιμή της μετοχής της ΠΑΕ Ρόδος. Στόχος είναι ένα μεγάλο μέρος του μετοχικού κεφαλαίου να καλυφθεί από τον φίλαθλο κόσμο*
- *Ντουρουτλής και Σκούνας βολιδοσκοπούν παίκτες. Από την υπόλοιπη Ελλάδα θα αποκτηθούν μόνο όσοι κάνουν την διαφορά. Ιδιος ο βασικός κορμός, μετά την Τετάρτη θα τρέξουν τα μεταγραφικά*



Ανοιγμα στο φίλαθλο κοινό ώστε να αποκτήσει η νεοσύστατη ΠΑΕ Ρόδος ευρύ και πολυμετοχικό χαρακτήρα επιχειρεί η διοίκηση του συλλόγου. Η Ρόδος ανήκει στον κόσμο της, στο νησί και σε ολόκληρα τα Δωδεκάνησα, έλεγε χθες χαρακτηριστικά ο πρόεδρος των "ελαφιών" **Μάκης Ντουρουτλής,** που μεταφέροντας το σκεπτικό που επικρατεί στους διοικητικούς κόλπους, υπογράμμισε πως είναι προτιμότερο στο μετοχικό κεφάλαιο να συμμετάσχουν πολλοί φίλαθλοι αγοράζοντας ο καθένας λίγες μετοχές, παρά λίγοι και ισχυροί. Σκοπός είναι να διασφαλιστεί η σταθερότητα (η λαϊκή μετοχική βάση είναι δικλείδα ασφαλείας σε περίπτωση που κάτι δεν πάει καλά) αλλά και να έχει ο φίλαθλος κόσμος του νησιού ένα επιπλέον κίνητρο για να ασχοληθεί με την ομάδα και να μείνει κοντά της.

Η απόφαση για την τιμή της μετοχής θα ληφθεί στην Γενική Συνέλευση της Τετάρτης, ωστόσο στην παρούσα φάση κυριαρχεί η άποψη για την κοστολόγηση στα 29 ευρώ.

-Η ΔΙΑΔΙΚΑΣΙΑ-

Οι άνθρωποι της Ρόδου δεν θέλουν να χάσουν ούτε δευτερόλεπτο στην οργάνωση της ομάδας ενόψει των υποχρεώσεών της στις επαγγελματικές κατηγορίες και όπως τονίζουν, είναι παντοίμοι τόσο για την Γενική Συνέλευση της Τετάρτης, όσο και για τα όσα πρέπει να γίνουν μετά την διεξαγωγή της. Από την μεθαυριανή Γ.Σ. θα προκύψει πενταμελής διοικούσα επιτροπή η οποία θα ασχοληθεί με την συγκρότηση του μετοχικού κεφαλαίου και την διάθεση των μετοχών. Ο νόμος απαιτεί ελάχιστο μετοχικό κεφάλαιο 150 χιλιάδων ευρώ με τους "πράσινους" να θέλουν να φτάσουν σε πρώτη φάση τα 180 χιλιάδες. Μόλις το ποσό συμπληρωθεί η επιτροπή θα συγκαλέσει την Γενική Συνέλευση των μετόχων που θα αναδείξει το πρώτο διοικητικό συμβούλιο της ΠΑΕ.

- ΤΑ ΜΕΤΑΓΡΑΦΙΚΑ-

Η διοικούσα επιτροπή θα τρέξει άμεσα και τα μεταγραφικά, τα οποία χειρίζονται στην παρούσα φάση μόνο ο πρόεδρος **Μάκης Ντουρουτλής** και ο προπονητής **Δημήτρης Σκούνας** και μάλιστα στο επίπεδο των επαφών και των διερευνητικών κρούσεων.

Αν και τα ονόματα που κυκλοφορούν και οι κρούσεις που γίνονται είναι πολλές επίσημα δεν υπάρχει τίποτα, αφού η οποιαδήποτε κίνηση θα γίνει μετά την Τετάρτη. Πάντως, τα πλάνα υπάρχουν. Οπως δήλωσε ο **Ντουρουτλής** θα γίνει προσπάθεια ώστε να μην αλλάξει ο βασικός κορμός και να αποκτηθεί ό,τι το καλύτερο από την Ρόδο.

Οι ποδοσφαιριστές που θα αποκτηθούν από την υπόλοιπη Ελλάδα θα πρέπει να κάνουν την διαφορά. "Θα έρθουν μόνο παίκτες που να είναι του επιπέδου του δέκα. Του επτά τους έχουμε στην Ρόδο και φυσικά θα προσπαθήσουμε να τους αξιοποιήσουμε", τόνισε ο **Μάκης Ντουρουτλής.**

Θα πρέπει να σημειωθεί πως θα συσταθεί και επιτροπή μεταγραφών, χωρίς να έχει ξεκαθαρίσει μέχρι στιγμής το ποιοί θα την απαρτίζουν.

Συνήθισαν στις κούπες

- *Ο Δήμος Ρόδου κατέκτησε την πρώτη θέση του Πανελληνίου Πρωταθλήματος SUPER BALA της Πάτρας. Τρίτο το Καστέλι, τέταρτοι οι Ιππότες*

Οι εκπρόσωποί μας δεν διάψευσαν τις προβλέψεις που τους ήθελαν να είναι πρωταγωνιστές στην τελική φάση του Πανελλήνιου Πρωταθλήματος 5Χ5 SUPERBALA της Πάτρας, βάφοντας την διοργάνωση με χρυσό ροδίτικο χρώμα. Η ομάδα του Δήμου Ροδίων έμεινε πιστή στην'παράδοση που την θέλει να σηκώνει κύπελλα και κατέκτησε την πρώτη θέση, αφήνοντας στην δεύτερη τους οικοδεσπότες Πατρινούς, ενώ η τρίτη και η τέταρτη θέση ανήκουν κι αυτές στις ομάδες του νησιού μας, στο Καστέλο και στους Ιππότες.

Τα αντιπροσωπευτικά μας συγκροτήματα είχαν την δυνατότητα να μην επιτρέψουν σε κανέναν να μπει σφήνα στην πρώτη τετράδα, ωστόσο δυσκολεύτηκαν αρκετά από την κούραση, το μπερδεμένο σύστημα των προκριματικών αλλά κι έναν "εμφύλιο" που προέκυψε λίγο πριν από τους προημιτελικούς.

Την αποστολή συνόδεψε ο συνεπίκουρος του δημάρχου Ροδίων Κάλλιστος Διακογεωργίου, ο οποίος εξέφρασε την ικανοποίησή του για την παρουσία και των τεσσάρων ομάδων μας στους αγώνες της Πάτρας δίνοντας τα θερμά του συγχαρητήρια στους πρωταθλητές του Δήμου Ροδίων. Το φιλμ της προκριματικής, της ημιτελικής και της τελικής φάσης είναι το ακόλουθο:

-ΠΡΟΚΡΙΜΑΤΙΚΟΙ-

ΙΠΠΟΤΕΣ-ΠΑΤΡΑ 1: 10-6

Οι σκόρερς:

ΙΠΠΟΤΕΣ: *Καστρουνής 4, Σεβδαλής 3, Ορφανίδης 5, Ροδανάκης 2*

ΠΑΤΡΑ 1: *Χασάπης, Μπαλαλάς 2, Χρησταράς 3*

ΕΛΑΦΙΑ-ΠΑΤΡΑ 2: 9-11

Οι σκόρερς:

ΕΛΑΦΙΑ: *Γιαλλούσης 6, Δήμας, Χωρίτης 2*

ΠΑΤΡΑ 2: *Χατζηγιαννόπουλος, Τριάδης Ν. 4, Καναβογιάνης, Τριάδης Κ. 5*

Παρά την ήττα τους, τα Ελάφια προκρίθηκαν ως η καλύτερη δεύτερη ομάδα.

ΔΗΜΟΣ ΡΟΔΟΥ-ΠΑΤΡΑ 3: 13-2

Οι σκόρερς:

ΔΗΜΟΣ ΡΟΔΟΥ: *Μαλλιάκας 3, Μαΐλλης 3, Μοσχής 3, Γαλουζής 2, Τρούλης, Μαθιός*

ΠΑΤΡΑ 3: *Ασημακόπουλος, Σπυρόπουλος*

ΚΑΣΤΕΛΟ-ΠΑΤΡΑ 4: 15-5

Οι σκόρερς:

ΚΑΣΤΕΛΟ: *Κούτρας 4, Μοσκιού 3, Ξύπας 4, Σάρλης, Κάβουρας, Αξιώτης, Καννάκης*

ΠΑΤΡΑ 4: *Κουσκούνης, Χρυσανθόπουλος, Μοσχοβός, Κεφάλας 2*

ΔΗΜΟΣ ΡΟΔΟΥ-ΕΛΑΦΙΑ: 17-10

Οι σκόρερς:

ΔΗΜΟΣ ΡΟΔΟΥ: *Μοσχής 4, Τρούλης 5, Μαΐλης 4, Μαλλιάκας 4*

ΕΛΑΦΙΑ: *Γιαλλούσης 4, Χωρίτης, Γκορτζίλας 2, Χατζηκαλημέρης 2, Τσάτος*

Κατά την διάρκεια του αγώνα τραυματίστηκε στον ώμο ο νεαρός **Χωρίτης** του Διαγόρα Βατίου.

Διακομίστηκε αμέσως στο Πανεπιστημιακό Νοσοκομείο της Πάτρας όπου διαπιστώθηκε πως υπέστη κάταγμα στην κλείδα.

ΙΠΠΟΤΕΣ-ΚΑΣΤΕΛΟ 10-11

Οι σκόρερς:

ΙΠΠΟΤΕΣ: *Διακαντώνης, Τσακίρης 2, Ορφανίδης Σ., Ορφανίδης Γ., Σεβδαλής 2, Κάβουρας 2, Καστρουνής*

ΚΑΣΤΕΛΟ: *Κούτρας, Αξιώτης Ε., Κάβουρας 2, Ξύπας 4, Καννάκης 2, Κρητικός*

ΠΑΤΡΑ 1-ΠΑΤΡΑ 2: 4-3

Για την θέση στον ημιτελικό πάλεψαν σε αγώνα μπαράζ οι Ιππότες και η Πάτρα 2 λόγω της ίδιας διαφοράς τερμάτων. Ο κανονικός αγώνας και η παράταση έληξαν ισόπαλα 5-5 και στην διαδικασία των πέναλτυ επικράτησαν οι ροδίτες με 4-3.

-ΟΙ ΗΜΙΤΕΛΙΚΟΙ-

ΠΑΤΡΑ 1-ΙΠΠΟΤΕΣ: 12-9

Οι σκόρερς:

ΠΑΤΡΑ 1: *Τριάδας Κ., Καρακίτσος 5, Δεληγιαννάκης 2, Τριάδας Ν. 4*

ΙΠΠΟΤΕΣ: *Τσακίρης, Καλημέρης 2, Ορφανίδης Σ., Ροδανάκης, Σεβδαλής 4*

ΚΑΣΤΕΛΟ-ΔΗΜΟΣ ΡΟΔΟΥ: 7-9 (κ.α. 6-6)

Οι σκόρερς:

ΚΑΣΤΕΛΟ: *Καννάκης, Κρητικός, Κούτρας, Σάρλης 2., Ξύπας 2*

ΔΗΜΟΣ ΡΟΔΟΥ: *Μαλλιάκας, Τρούλης 5, Μαΐλλης, Μοσχής 2*

-Ο ΜΙΚΡΟΣ ΤΕΛΙΚΟΣ-

Την τρίτη θέση του τουρνουά κατέκτησε το Καστέλο με 3-0 άνευ αγώνος, καθώς οι Ιππότες δεν κατέβηκαν λόγω κόπωσης στον μικρό τελικό.

- Ο ΜΕΓΑΛΟΣ ΤΕΛΙΚΟΣ-

ΔΗΜΟΣ ΡΟΔΟΥ-ΠΑΤΡΑ 1: 10-6

Οι σκόρερς:

ΔΗΜΟΣ ΡΟΔΟΥ: *Τρούλης 7, Μοσχής 3, Μαλλιάκας 3, Μαθιός 3*

ΠΑΤΡΑ 1: *Δελλής, Τριάδας Κ., Καραπίτσος 6, Κουτσούκος, Κανναβογιάννης*

VANIK TOURS

ΓΙΑΝΝΗΣ και ΣΕΒΑ ΒΑΛΣΑΜΙΔΗ

VANIK σημαίνει ΑΛΗΘΕΙΑ

ΑΚΤΗ ΚΑΝΑΡΗ 17, ΨΑΡΟΠΟΥΛΑ - ΑΝΕΤΟ ΠΑΡΚΙΝ

ΑΝΟΙΚΤΑ: ΔΕ-ΣΑ 08.30-14.00 και 16.30-20.30

Τηλ. 2241035191-37621 κιν.τό 6945-798148 FAX 2241029532

Το γραφείο μας πάντα πρώτο σε κρατήσεις ξενοδοχείων εξασφάλισε και σας προσφέρει καταπληκτικές τιμές για τα παρακάτω ξενοδοχεία σε ΠΑΚΕΤΑ (Έκδοση εισιτηρίων R/T) από 1/4 - 31/10/2003

ΑΠΕΥΘΥΝΟΜΑΣΤΕ ΣΕ ΣΑΣ ΠΟΥ ΘΕΛΕΤΕ ΚΑΙ Η ΚΡΑΤΗΣΗ ΣΑΣ ΝΑ ΕΙΝΑΙ ΣΩΣΤΗ ΚΑΙ ΤΟ ΔΩΜΑΤΙΟ ΣΑΣ ΝΑ ΣΑΣ ΠΕΡΙΜΕΝΕΙ

1ον	**HOTEL PRESIDENT Α΄κατηγορίας**	
	Λεωφόρος Κηφισίας (ΟΛΑ ΑΝΑΚΑΙΝΙΣΜΕΝΑ)	
	ΜΟΝΟΚΛΙΝΟ	€ 58
	Δίκλινο για μονόκλινο	€ 63
	ΔΙΚΛΙΝΟ	€ 68
	ΤΡΙΚΛΙΝΟ	€ 83
2ον	**HOTEL ASTOR Α΄κατηγορίας**	
	ΠΛΑΤΕΙΑ ΣΥΝΤΑΓΜΑΤΟΣ	
	ΜΟΝΟΚΛΙΝΟ	€ 68
	Δίκλινο για μονόκλινο	€ 78
	ΔΙΚΛΙΝΟ	€ 88
	ΤΡΙΚΛΙΝΟ	€ 108
3ον	**HOTEL ZAFOLIA Α΄κατηγορίας**	
	Λεωφόρος Αλεξάνδρας	
	ΜΟΝΟΚΛΙΝΟ	€ 99
	ΔΙΚΛΙΝΟ	€ 112
	ΤΡΙΚΛΙΝΟ	€ 133
4ον	**HOTEL ARETHOUSA Β΄ SUPERIOR**	
	Πλατεία Σύνταγμα	
5ον	**HOTEL ELLINIS Β΄κατηγορίας**	
	ΩΝΑΣΕΙΟ, Λεωφ. Συγγρού	
	ΜΟΝΟΚΛΙΝΟ	€ 60
	ΔΙΚΛΙΝΟ	€ 70
	ΤΡΙΚΛΙΝΟ	€ 80
6ον	**HOTEL TRITON Β΄κατηγορίας**	
	Κέντρο Πειραιάς	
	ΜΟΝΟΚΛΙΝΟ	€ 55
	ΔΙΚΛΙΝΟ	€ 72
	ΤΡΙΚΛΙΝΟ	€ 93
7ον	**HOTEL LILIA Β΄κατηγορίας**	
	Πασαλιμάνι Πειραιάς	
	Μονόκλινο	€ 55
	Δίκλινο	€ 70
	Τρίκλινο	€ 88
8ον	**HOTEL ΕΓΝΑΤΙΑ Β΄κατηγορίας**	
	Θεσσαλονίκη Κέντρο, καινούργιο	
	ΜΟΝΟΚΛΙΝΟ	€ 68
	ΔΙΚΛΙΝΟ	€ 78
	ΤΡΙΚΛΙΝΟ	€ 88
9ον	**HOTEL EGNATIA PALACE Α΄κατηγορίας**	
	Θεσσαλονίκη Κέντρο, ολοκαίνουργιο	
	ΜΟΝΟΚΛΙΝΟ	€ 90
	ΔΙΚΛΙΝΟ	€ 100
	ΤΡΙΚΛΙΝΟ	€ 125

- Τα παραπάνω ξενοδοχεία διαθέτουν T.V. σε όλα τα δωμάτια
- Στις τιμ πάνω τιμές συμπεριλαμβάνεται πρωινό σε μπουφέ
- Ακόμη σε μας θα βρείτε αεροπορικά και ατμοπλοϊκά εισιτήρια όλων των εταιρικών.

ΜΙΚΡΕΣ αγγελίες

ΟΙ ΑΓΓΕΛΙΕΣ ΤΗΣ ΡΟΔΙΑΚΗΣ παρουσιάζονται και στο site www.anaggelies.gr

ΜΕΤΑΦΕΡΘΗΚΑΜΕ!
Θα μας βρίσκετε στα κεντρικά μας γραφεία επί της **Μαρ. Μαλλιαράκη 11** (τελευταία πάροδος Καναδά).
Τα τηλέφωνα παραμένουν τα ίδια:
(22410) 22210, (22410) 75230

ενοικιασεις ακινητων & επιχειρησεων

ΑΘΗΝΑ-ΑΜΠΕΛΟΚΗΠΟΙ ενοικιάζεται 2άρι διαμέρισμα (2 κύρια δωμάτια-χωλ-κουζίνα-μπάνιο) επιπλωμένα κοντά στο ΜΕΤΡΟ. Πληρ. τηλ. 2241061506, 6972220009 AE52760

ΕΝΟΙΚΙΑΖΕΤΑΙ ευρύχωρη γκαρσονιέρα επιπλωμένη υπερυψωμένου ισογείου - περιοχή Αγ. Νικολάου για την καλοκαιρινή περίοδο ή με ετήσιο συμβόλαιο. Πληρ. τηλ. 2241031149, 6972812184 AE52759

ΕΝΟΙΚΙΑΖΟΝΤΑΙ πλησίον της πλατείας Κύπρου: α) κατάστημα 50 τ.μ. με αποθήκη, πλήρως ανακαινισμένο, ενοίκιο λογικό, χωρίς αέρα, β) γραφείο 50 τ.μ. κατάλληλο για κάθε επαγγελματική χρήση (ιατρείο, δικηγορικό γραφείο κ.λπ.) Πληρ. στον ιδιοκτήτη τηλ. 2241027884, 6972701476 AE52757

ΕΝΟΙΚΙΑΖΕΤΑΙ επαγγελματικός χώρος 72 τ.μ. κατάλληλος για ιατρείο ή γραφείο σε καινούργια οικοδομή επί της Μεγ. Κωνσταντίνου (έναντι παλαιού ΙΚΑ). Πληρ. τηλ. (22410)51888-52016 AE52756

APARTMENT FOR RENT, near to the Old Town. Tel. 6946818232 Mr. Takis. AE52726

STUDIO, πλήρως επιπλωμένο, με μεγάλο μπαλκόνι, στον 1ο όροφο στην Ιαλυσό, σε ήσυχη περιοχή. Πληρ. τηλ 2241092475 και 6934578356. AE52737

ΕΝΟΙΚΙΑΖΟΝΤΑΙ σε ήσυχη περιοχή της Ιαλυσού studios επιπλωμένα. Πληρ. τηλ. 6945077678 κ. Μιχάλη AE52215

ΕΝΟΙΚΙΑΖΕΤΑΙ στην οδό Π. Μελά 80 επαγγελματικός χώρος 85 τ.μ. κατάλληλος για ιατρείο ή άλλη επαγγελματική χρηση. Πληρ. τηλ. 2241022928 AE52702

ΓΚΑΡΣΟΝΙΕΡΑ, ισόγεια, επιπλωμένη με κουζίνα και μπάνιο. Περιοχή Ανάληψης (Αποστόλου Παύλου 42). Πληρ. τηλ. 2241062552 (όλες τις ώρες, εκτός 3 μ.μ.-5 μ.μ.). AE52735

ΣΤΗΝ ΠΕΡΙΟΧΗ ΣΤΑΔΙΟΥ ΔΙΑΓΟΡΑ (ΚΟΔΡΙΓΚΤΩΝΟΣ) ΔΙΑΘΕΣΙΜΑ ΕΠΙΠΛΩΜΕΝΑ ΔΙΑΜΕΡΙΣΜΑΤΑ ΓΙΑ ΔΙΑΣΤΗΜΑ ΑΠΟ 1 ΕΒΔΟΜΑΔΑ Ή ΚΑΙ ΠΕΡΙΣΣΟΤΕΡΕΣ ΗΜΕΡΕΣ. ΠΛΗΡ. ΤΗΛ. 2241031756 ΠΕ52710

ΕΝΟΙΚΙΑΖΟΝΤΑΙ στο Παραδείσι επί της κεντρικής λεωφόρου επιπλωμένα μικρά διαμερίσματα (40 τ.μ.) πολυτελή με διπλές βεράντες, κήπο 4000 τ.μ., κιόσκι, πάρκινγκ, με ηλιακούς θερμοσίφωνες και φανταστική θέα, διαμπερή για ξεκούραστη διαμονή. Πληρ. τηλ. 2241081175, 2241032713 AE52706

ΓΚΑΡΣΟΝΙΕΡΑ επιπλωμένη 25 τ.μ. στο Παραδείσι, καινούργια, άριστης κατασκευής, αυτόνομη θέρμανση, κεντρική κεραία TV στο ισόγειο, μεγάλες βεράντες, θέα, άνετο παρκάρισμα. Κατάλληλη για ένα άτομο. Καθηγητές, Δασκάλους, Στρατιωτικούς, Φοιτητές. Πληρ. τηλ. 2241081515 AE52699

ΔΙΑΜΕΡΙΣΜΑ μεγάλο σε κεντρική θέση. Πληρ. τηλ. 2241027452, 22241024819, 6936895559 AE52722

ΕΝΟΙΚΙΑΖΕΤΑΙ ΙΣΟΓΕΙΟ ΚΑΤΑΣΤΗΜΑ 110 Τ.Μ. ΕΠΙ ΤΗΣ ΑΝΝΗΣ ΜΑΡΙΑΣ, ΚΑΤΑΛΛΗΛΟ ΚΑΙ ΓΙΑ ΓΡΑΦΕΙΟ Ή ΦΡΟΝΤΙΣΤΗΡΙΟ. ΠΛΗΡ. ΤΗΛ. 2241094811, 6977028785 ΠΕ52434

ΕΥΚΑΙΡΙΑ ΕΝΟΙΚΙΑΖΟΝΤΑΙ ΔΥΟ ΚΑΤΑΣΤΗΜΑΤΑ ΣΤΗΝ ΟΔΟ ΙΕΡΟΥ ΛΟΧΟΥ ΣΤΗΝ ΠΑΡΑΛΙΑ ΙΑΛΥΣΟΥ. ΕΝΟΙΚΙΟ 600 ΕΥΡΩ. ΠΛΗΡ. ΤΗΛ. 6944386069 ΠΕ52752

ΕΝΟΙΚΙΑΖΕΤΑΙ με τον μήνα στούντιος στην Ιαλυσό πλήρως επιπλωμένο με αιρκοντίσιον και τηλεόραση, ηλιακό θερμοσίφωνα, κοντά στην θάλασσα, τεράστιος κήπος για άνετο πάρκιν. Πληρ. τηλ. 2241090969 AE52703

STUDIO ΣΤΟ ΧΑΡΑΚΙ ΓΙΑ ΟΛΟ ΤΟ ΚΑΛΟΚΑΙΡΙ Ή ΜΕ ΤΟ ΜΗΝΑ. ΠΛΗΡ. ΤΗΛ. 6947073167 ΠΕ52693

ΓΚΑΡΣΟΝΙΕΡΑ στην παραλία Κρεμαστής δίπλα στο ξενοδοχείο SUN FLOWER για όλο τον χρόνο. Πληρ.τηλ. (22410)93416, 92019 AE52673

ΕΝΟΙΚΙΑΖΟΝΤΑΙ ΣΤΟ ΑΦΑΝΤΟΥ ΔΙΑΜΕΡΙΣΜΑΤΑ ΕΥΡΥΧΩΡΑ, ΠΛΗΡΩΣ ΕΠΙΠΛΩΜΕΝΑ, ΝΕΟΧΤΙΣΤΗΣ ΟΙΚΟΔΟΜΗΣ, ΚΑΤΑΛΛΗΛΑ ΓΙΑ ΕΚΠΑΙΔΕΥΤΙΚΟΥΣ ΚΑΙ ΣΤΡΑΤΙΩΤΙΚΟΥΣ. ΠΛΗΡ. ΤΗΛ. 2241055851-4, 2241025188, 6977904694 ΧΠΕ256

ΔΙΑΜΕΡΙΣΜΑ πλησίον Πανεπιστημίου, περιοχή Μόντε Σμιθ, δύο υπνοδωματίων, σαλόνι, κουζίνα και λοιπών βοηθητικών χώρων και κεντρική θέρμανση. Πληρ. τηλ. 6936690428, 2241075511 AE52685

ΑΠΟΘΗΚΗ 400 τ.μ., υψηλή με εύκολη πρόσβαση στην περιοχή νεκροταφείου. Πληρ. τηλ. 6976777634. AE52600

ΔΙΑΜΕΡΙΣΜΑ τριάρι επί της οδού Ερυθρού Σταυρού, Νιοχώρι. Πληρ. τηλ. 2241098200 κ. Σώστη AE52698

ΕΝΟΙΚΙΑΖΕΤΑΙ δυάρι και γκαρσονιέρα. Πληρ. τηλ. 2241034824, 6945064853 AE52667

ΕΝΟΙΚΙΑΖΟΝΤΑΙ δύο 3άρια διαμερίσματα στο άνω Ροδίνι ολοκαίνουργια πολυτελούς κατασκευής σε πολυκατοικία 4 διαμερισμάτων, χωρίς κοινόχρηστα. Κατά προτίμηση Ελληνες. Πληρ. τηλ. 2241068119, 6942659975 AE52690

ΖΗΤΩ ΝΑ ΕΝΟΙΚΙΑΣΩ παλιά μονοκατοικία με κήπο, που να χρειάζεται επισκευή, περιοχή Ιαλυσό. Πληρ. τηλ. 6945440083, 2241094182 κ. Χρήστο AE52677

ΔΙΑΜΕΡΙΣΜΑ γ' ορόφου γωνιακό επί της οδού Κέννεντυ με 3 υπνοδωμάτια και λοιπούς χώρους, κεντρική θέρμανση, ηλιακό, πυλωτή, θέα στη θάλασσα. Τηλ. 6945273374-2241029968 ΧΑΕ236

ΔΙΑΜΕΡΙΣΜΑ α' ορόφου 97 τ.μ. επί της Μιχ. Πετρίδη 78. Πληρ. τηλ. 2241063149 AE52676

ΕΝΟΙΚΙΑΖΕΤΑΙ ισόγειο δυάρι λουξ επιπλωμένο με αυλή, 350 ευρώ, Ανάληψη. Πληρ. τηλ. 2241060060 AE52635

ΓΚΑΡΣΟΝΙΕΡΑ μόνο για Ελληνες στο Ροδίνι. Καινούργια και πλήρως επιπλωμένη για ένα άτομο. Πληρ. τηλ. 6947582447 AE52636

ΒΙΟΤΕΧΝΙΚΟΣ ΧΩΡΟΣ 100 τ.μ. (με 50 τ.μ. πατάρι) ύψος 5 μέτρα στο 7ο χλμ. της Εθνικής Ρόδου-Λίνδου. Αποκλείονται μηχανουργεία και κατασκευές αλουμινίου. Πληρ. τηλ. 2241023716 AE52577

ΔΙΑΜΕΡΙΣΜΑ 140 Τ.Μ. ΜΕ ΑΝΕΞΑΡΤΗΤΗ ΕΙΣΟΔΟ ΜΟΝΟ ΓΙΑ ΕΠΑΓΓΕΛΜΑΤΙΚΗ ΧΡΗΣΗ ΕΝΑΝΤΙ ΠΑΛΑΙΟΥ ΝΟΣΟΚΟΜΕΙΟΥ ΡΟΔΟΥ. ΠΛΗ. ΤΗΛ. 6944832140 ΠΕ52529

ΔΙΑΜΕΡΙΣΜΑ 123 τ.μ. Α' ορόφου, (3) υπνοδωματίων στο Ροδίνι με τζάκι, 2 W.C., μεγάλες βεράντες. Μηνιαίο μίσθωμα 550 ευρώ. Πληρ. Ευρωκτηματική Ιωάννης και Μιχάλης Ευσταθίου, Εθνικής Αντιστάσεως 83 (πρώην Αννης Μαρίας), τηλ. 22410 73819-74917, 6946/103929. AE52587

ΕΝΟΙΚΙΑΖΟΝΤΑΙ ΚΑΤΑΛΛΗΛΑ ΓΙΑ ΣΤΡΑΤΙΩΤΙΚΟΥΣ

7 πολυτελή διαμερίσματα για ένα ή δύο άτομα, στην παραλία Ιαλυσού, πλήρως επιπλωμένα, ευρύχωρα, με άνετες βεράντες με πολυκουζινάκι, air-condition, ηλιακό θερμοσίφωνα, ιδιόχρηστη θέση στάθμευσης, δορυφορική κεραία. Μηνιαίο μίσθωμα 350 ευρώ.

Πληρ. ΕΥΣΤΑΘΙΟΥ - ΕΥΡΩΚΤΗΜΑΤΙΚΗ, Εθνικής Αντιστάσεως 83 (πρώην Αννης Μαρίας). Τηλ. 22410 73819-74917, 6946/103929

ΓΙΑ ΕΝΟΙΚΙΑΣΗ ΖΗΤΕΙΤΑΙ

ΟΙΚΟΠΕΔΟ ή ΓΗΠΕΔΟ
ΑΡΤΙΟ ΚΑΙ ΟΙΚΟΔΟΜΗΣΙΜΟ
4.000 τ.μ. έως περ. 7.000 τ.μ. επί της Ρόδου-Λίνδου ή επί της Τσαΐρι-Αεροδρομίου με δυνατότητα κατασκευής κυκλοφοριακού κόμβου.
Πληρ. τηλ. 6974767047 κος Γιώργος

ΕΝΟΙΚΙΑΖΕΤΑΙ

γωνιακό κατάστημα
επί της Ορφανίδου 120 τ.μ. με 30 τ.μ. υπόγειο χώρο.
Πληρ. τηλ. 6945381842

ΕΝΟΙΚΙΑΖΕΤΑΙ

Επαγγελματικός χώρος β' ορόφου, 130 τ.μ. στην οδό Καρπάθου (πεζόδρομος), ετοιμοπαράδοτο, ανακαινισμένο με κλιματισμό και ασανσέρ, κατάλληλο για επαγγελματική χρήση-γραφεία.
Πληρ. τηλ. 6944790696

ΕΝΟΙΚΙΑΖΕΤΑΙ

ισόγειο γωνιακό κατάστημα με 15 μ. βιτρίνες επί της οδού Τάρπον Σπρινγκ (πλατ. Κύπρου), 130 τ.μ. με 25 τ.μ. υπόγειο και 130 τ.μ. α' ορόφου, ετοιμοπαράδοτο κατάλληλο για κάθε εμπορική χρήση.
Πληρ. τηλ. 6944790696

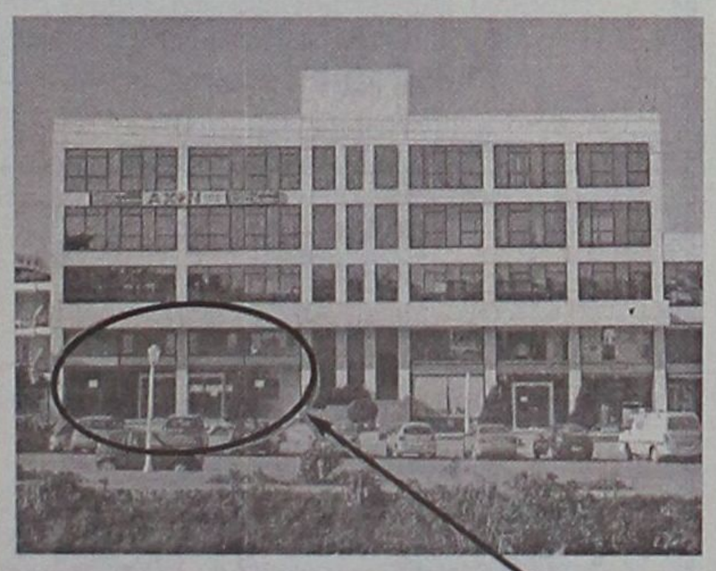

ΕΝΟΙΚΙΑΖΕΤΑΙ ΙΣΟΓΕΙΟ ΚΑΤΑΣΤΗΜΑ

173 τμ. ΕΠΙ ΤΗΣ ΟΔΟΥ ΚΑΜΕΙΡΟΥ 2

ΠΛΗΡΟΦΟΡΙΕΣ ΣΤΟ ΤΗΛ.: 6944361774



ΖΑΜΠΕΛΛΑΚΗΣ
ΠΩΛΟΥΝΤΑΙ

διαμερίσματα, καταστήματα, μονοκατοικίες
Αποστόλου Παύλου, Γιαμαλή Φίλιππα
Πληρ. τηλ. 2241094236, 28476, κιν. 6945666692

ΠΩΛΕΙΤΑΙ

126 τ.μ. διαμέρισμα στους Δασκάλους με 3 άνετα υπν/τια, με θέα θάλασσα, ατομική θέρμανση με λέβητα, θέση στάθμευσης. Αξίας 137.931 ευρώ.

Πληρ. ΕΥΡΩΚΤΗΜΑΤΙΚΗ Ιωάννης και Μιχάλης Ευσταθίου, Εθνικής Αντιστάσεως 83 (πρώην Αννης Μαρίας). Τηλ. 22410 73819-74917, 6945/292030, 6944/374546.

ΠΩΛΕΙΤΑΙ

- **80 τ.μ.** Διαμέρισμα Β' ορόφου στην Ανάληψη με 2 υπνοδωμάτια, αξίας ευρώ 82.171.
- **75 τ.μ.** Διαμέρισμα στην Ανάληψη με 2 υπνοδωμάτια, σε μικρή οικοδομή, αξίας ευρώ 73.367

Πληρ. ΕΥΡΩΚΤΗΜΑΤΙΚΗ Ιωάννης και Μιχάλης Ευσταθίου, Εθνικής Αντιστάσεως 83 (πρώην Αννης Μαρίας). Τηλ. 22410 73819-74917, 6945/292030, 6944/374546.

ΠΙΠΙΝΟΣ
ΠΩΛΟΥΝΤΑΙ ΜΟΝΟΚΑΤΟΙΚΙΕΣ

140 τ.μ. σε οικόπεδο 600 τ.μ. στην Ιαλυσό 211.000 ευρώ.
Πληρ. τηλ. 2241023895, 6944390803
www.rhodes-top-properties.com

ΕΝΟΙΚΙΑΣΕΙΣ

συνέχεια από την προηγούμενη

ΓΚΑΡΣΟΝΙΕΡΑ επιπλωμένη, σε καλή περιοχή της Ρόδου, με ψυγείο, ηλεκτρική κουζίνα, διπλό κρεβάτι, κεντρική κεραία Τ.V., καρτοτηλέφωνο και όλα τα οικιακά σκεύη. Προτιμούνται στρατιωτικοί, αστυνομικοί , εκπαιδευτικοί ή εργένηδες. Αποκλείονται αλλοδαποί. Πληρ. τηλ. 22410 65122 ή 6946278872. AE52586

ΑΠΟΘΗΚΗ ισόγειος 350 τ.μ. στο 6ο χλμ. Λεωφ. Ρόδου-Καλλιθέας. Ενοίκιο 440 ευρώ. Πληρ. τηλ. 2241028838, 10-1 το πρωί AE52568

ΕΝΟΙΚΙΑΖΕΤΑΙ με τον μήνα και για όλο το χρόνο studios επιπλωμένο με πολυκουζινάκι, βεράντα, μπάνιο αποτελούμενο από WC, ντους, νιπτήρα σε άριστη κατάσταση. Βρίσκεται επί της λεωφόρου Ρόδου-Λίνδου στ' Αφάντου έναντι Υπερ Μάρκετ Παναγιωτά. Το ενοίκιο είναι ευρώ 180. Πληρ. Εθνικής Αντιστάσεως 67 Ρόδος, τηλ. 2241036504 AE52511

ΓΚΑΡΣΟΝΙΕΡΑ επιπλωμένη στην οδό Λονδίνου 24 (περιοχή Ροδίνι). Πληρ. τηλ. 6938957002 AE52120

ΕΝΟΙΚΙΑΖΟΝΤΑΙ ΠΛΗΡΩΣ ΕΠΙΠΛΩΜΕΝΑ STUDIOS 25 & 40 Τ.Μ. ΜΕ ΗΧΟΜΟΝΩΣΗ, ΑΝΕΞΑΡΤΗΤΟ WC, ΠΟΛΥΚΟΥΖΙΝΑΚΙ, ΨΥΓΕΙΟ, ΕΓΚΑΤΑΣΤΑΣΗ ΓΙΑ TV ΚΑΙ ΤΗΛΕΦΩΝΟ, ΑΥΛΗ, ΣΥΧΝΗ ΑΣΤΙΚΗ ΣΥΓΚΟΙΝΩΝΙΑ, ΔΩΡΕΑΝ PARKING ΣΤΑ 150 Μ. ΓΙΑ 12 ΜΗΝΕΣ ΤΟ ΧΡΟΝΟ ΚΑΤΑΛΛΗΛΑ ΓΙΑ ΕΡΓΕΝΗΔΕΣ, ΣΤΡΑΤΙΩΤΙΚΟΥΣ, ΦΟΙΤΗΤΕΣ, ΣΕ ΛΟΓΙΚΗ ΤΙΜΗ, ΧΩΡΙΣ ΚΟΙΝΟΧΡΗΣΤΑ ΚΑΙ ΝΕΡΟ, ΠΕΡΙΟΧΗ ΠΑΡΑΔΕΙΣΙ, ΡΟΔΟΣ. ΠΛΗΡ.ΤΗΛ. 6972943946 ΚΑΙ 2241047235 ΩΡΕΣ 09.00 Π.Μ.-21.00 Μ.Μ. ΠΕ52503

ΔΥΑΡΙΑ και studios στην Κρεμαστή με δυνατότητα επίπλωσης, μεγάλο κήπο και πάρκινγκ κοντά στα σχολεία και στην θάλασσα. Πληρ.τηλ. 6946671053, 2241094822 AE52547

ΚΑΤΑΣΤΗΜΑ 55 τ.μ. ύψος 6 μ. (άνετη κατασκευή παταριού) κατάλληλο για οποιαδήποτε χρήση επί της Στεφ. Καζούλη και Πελοποννήσου 2. Πληρ. τηλ. 2241026141 AE52351

ΓΚΑΡΣΟΝΙΕΡΕΣ επιπλωμένες στο Ροδίνι (έναντι πάρκου). Πληρ. τηλ. 6978288451. AE52492

STUDIOS και διαμερίσματα 50 τ.μ. (δυνατότητα 4 ατόμων) σε ήσυχη περιοχή στην Κρεμαστή πλήρως επιπλωμένα με πολυκουζινάκι, WC, μπαλκόνια, πάρκιν άνετο χώρο με γκαζόν για ξεκούραση, καθαριότητα 2 φορές την εβδομάδα. Τιμή studios 140 ευρώ το μήνα ή 18 ευρώ την ημέρα. Διαμερίσματα 280 ευρώ το μήνα, ή 25 ευρώ την ημέρα. Πληρ. τηλ. 6937606824, 2241048038, 2241095487 AE52457

ARGO-MARE. ΕΝΟΙΚΙΑΣΕΙΣ ΔΙΑΜΕΡΙΣΜΑΤΩΝ. ΕΠΙΠΛΩΜΕΝΩΝ ΚΑΙ ΠΛΗΡΩΣ ΕΞΟΠΛΙΣΜΕΝΩΝ. ΔΙΑΜΕΡΙΣΜΑΤΑ 50 Τ.Μ. ΜΕ ΔΥΝΑΤΟΤΗΤΑ ΦΙΛΟΞΕΝΙΑΣ ΕΩΣ ΚΑΙ 4 ΑΤΟΜΩΝ, ΠΛΗΡΩΣ ΕΞΟΠΛΙΣΜΕΝΑ (ΕΠΙΠΛΑ, ΣΚΕΥΗ), ΕΝΟΙΚΙΑΖΟΝΤΑΙ ΜΕ ΑΥΤΟΚΙΝΗΤΟ 'Η ΚΑΙ ΧΩΡΙΣ. ΟΤΙ ΚΑΛΥΤΕΡΟ ΚΑΙ ΟΙΚΟΝΟΜΙΚΟΤΕΡΟ ΥΠΑΡΧΕΙ ΣΤΗΝ ΑΓΟΡΑ ΤΗΣ ΡΟΔΟΥ. ΠΕΝΤΕ ΛΕΠΤΑ ΑΠΟ ΤΟ ΚΕΝΤΡΟ ΤΗΣ ΠΟΛΗΣ ΜΕ ΑΜΕΣΟΤΗΤΑ ΠΡΟΣΒΑΣΗΣ ΣΕ SUPER MARKET, ΕΣΤΙΑΤΟΡΙΑ, ΦΑΡΜΑΚΕΙΑ, ΠΑΝΩ ΣΤΗΝ ΣΤΑΣΗ ΤΟΥ ΛΕΩΦΟΡΕΙΟΥ, 8' ΑΠΟ ΤΟ ΛΙΜΑΝΙ ΤΗΣ ΡΟΔΟΥ, 10' ΑΠΟ ΤΟ ΑΕΡΟΔΡΟΜΙΟ, 3' ΛΕΠΤΑ ΑΠΟ ΤΟΝ ΔΗΜΟ ΙΑΛΥΣΟΥ, 50 ΜΕΤΡΑ ΑΠΟ ΤΗ ΘΑΛΑΣΣΑ ΚΑΙ 10' ΛΕΠΤΑ ΑΠΟ ΤΟ ΒΟΥΝΟ. ΠΕΡΙΟΧΗ ΙΞΙΑ ΤΟΠΟΘΕΣΙΑ ΕΝΑΝΤΙ MIRA-MARE ΟΙ ΤΙΜΕΣ ΙΣΧΥΟΥΝ ΓΙΑ ΚΡΑΤΗΣΕΙΣ ΕΩΣ 31 ΜΑΪΟΥ 2003 ΤΙΜΗ ΗΜΕΡΑΣ 42 ΕΥΡΩ 1 ΜΗΝΑΣ 600 ΕΥΡΩ 1. ΣΤΙΣ ΤΙΜΕΣ ΔΕΝ ΣΥΜΠΕΡΙΛΑΜΒΑΝΕΤΑΙ ΦΠ.Α. 6% 2. ΟΙ ΕΝΟΙΚΟΙ ΔΕΝ ΕΠΙΒΑΡΥΝΟΝΤΑΙ ΓΙΑ ΝΕΡΟ ΚΑΙ ΗΛΕΚΤΡΙΚΟ ΠΛΗΡ.ΤΗΛ. (22410)75215, 90168, 90163, 91376 ΚΙΝ. 6978-220057, 6932-482442. ΚΑΛΩΣ ΝΑ ΜΑΣ ΕΡΘΕΤΕ ΧΠΕ225

ΕΝΟΙΚΙΑΖΟΝΤΑΙ επιπλωμένα δωμάτια με το μήνα, περιοχή Ζέφυρος (Κωνσταντινίδη 5). Πληρ. τηλ. 6973098654, 2241073560, 2241022240 AE52412

ΕΥΚΑΙΡΙΑ-ΠΩΛΟΥΝΤΑΙ

ΓΕΝΝΑΔΙ
- ξενοδοχειακή μονάδα με 37 κλίνες. Επίσης πανσίον με 10 δωμάτια ημιτελής

ΓΕΝΝΑΔΙ
- Διάφορα αγροτεμάχια και οικόπεδα

ΠΥΛΩΝΑ
- 115 στρεμ.

ΠΕΥΚΟΥΣ
- 40 στρέμ. στο κύμα

ΛΑΡΔΟΣ
- Οικόπεδα και αγροτεμάχια διαφόρων διαστάσεων

ΑΦΑΝΤΟΥ
- 33 στρεμ. με 300 ρίζες ελιές και νερό, 13 εκ. δρχ.
- Επίσης και διάφορα αγροτεμάχια

ΡΟΔΟΣ
- μονοκατοικία στον Αγιο Νικόλαο 250 τ.μ., στην Ανάληψη 120 τ.μ. και στο στάδιο, διαμέρισμα 70 τ.μ.

ΔΡΑΚΟΣ ΓΕΩΡΓΙΟΣ

ΤΗΛ. 22410/26805, 51024, 6945/406562

ΚΤΗΜΑΤΟΜΕΣΙΤΙΚΟ ΓΡΑΦΕΙΟ

ΖΑΦΕΙΡΗΣ Μ. ΚΑΡΑΓΙΑΝΝΗΣ Δ. Ο.Ε.

Πωλήσεις ακινήτων. Τηλ. (2241060380-60381)
18.00-21.00 μ.μ. Δευτέρα-Παρασκευή
e-mail: zaf.kar@panafonet.gr

- 20.383 τ.μ. Αγροτεμάχιο (πανοραμική θέα) 500 μ. από τον οικισμό Θολού
- 4.770 τ.μ. } Αγροτεμάχια συνοριακών μερίδων
- 2.348 τ.μ. } (150 μ.) Από την Λεωφόρο)
- 11.520 τ.μ. Αγρομετάχιο (Αφάντου)
- 5.080 τ.μ. (1/2) Αγροτεμάχιο (Αφάντου) με ελαιόδεντρα
- 10.200 τ.μ. Αγροτεμάχιο με πανοραμική θέα (Κολύμπια)
- 840 τ.μ. Αγροτεμάχιο (Αφάντου)
- 4.969 τ.μ. Αγροτεμάχιο περιοχή Κολυμπίων
- 22.400 τ.μ. Αγροτεμάχιο (με 200 ελαιόδεντρα) περιοχή Ψίνθου
- 19.840 τ.μ. αγροτεμάχιο με πανοραμική θέα (Ψίνθο)
- 5.800 τ.μ. (περιοχή ΤΡΑΠΕΖΙΑ)
- 22.400 τ.μ. Οικόπεδο επί της Λεωφόρου Ρόδου-Λίνδου, με υπό κατασκευή ξενοδοχειακή μονάδα (Α' κατηγορίας) σε μπετά
- 1.250 τ.μ. Οικόπεδο εντός οικισμού, με πανοραμική θέα
- 105 τ.μ. Κατοικία σε μπετά εντός οικισμού Αφάντου
- 80 τ.μ. Μονοκατοικία εντός οικισμού Αφάντου)
- 50 τ.μ. Μονοκατοικία εντός οικισμού Αφάντου
- 50 τ.μ. Μονοκατοικία εντός οικισμού Αφάντου

ΠΙΠΙΝΟΣ

ΠΩΛΟΥΝΤΑΙ ΔΙΑΜΕΡΙΣΜΑΤΑ

- 2 και 3 υπνοδωματίων πλησίον ΑΡΑΠΑΚΙ
- 2 υπνοδωματίων στην Ιαλυσό
- 1 και 2 υπνοδωματίων στην Ιξιά έναντι Μίρα Μάρε.

Πληρ. τηλ. 2241023895, 6944390803, 6944676003

www.rhodes-top-properties.com

ΓΙΑΝΝΗΣ ΝΙΚΟΛΙΔΑΚΗΣ

Μηχανολόγος- μηχανικός

Γαλλίας 12 - Ρόδος • τηλ. (22410)22291, 35103

ΠΩΛΟΥΝΤΑΙ

Πολυτελή διαμερίσματα με απεριόριστη θέα, ιδιωτικούς χώρους parking και αποθήκες

Επί της οδού Σελλά και Αισχίνη (περιοχή Δασκάλων) 77 τ.μ., 99 τ.μ., 119 τ.μ.

Επί της οδού Κων. Υδραίου (πλησίον Ρόδου-Λίνδου), 135 τ.μ., 95 τ.μ., 147 τ.μ.

Γραφείο 105 τ.μ. επί της οδού Εθνικής Αντιστάσεως και Τσαλδάρη

ΚΟΣΜΟΣ

ΚΤΗΜΑΤΟΜΕΣΙΤΙΚΗ

ΕΝΟΙΚΙΑΣΕΙΣ - ΠΩΛΗΣΕΙΣ
ΕΠΕΝΔΥΣΕΙΣ

ΑΚΤΗ ΜΙΑΟΥΛΗ 16 - 18
ΤΗΛ. 22410 - 34355

Εμείς ψάχνουμε... ...Και εσύ απολαμβάνεις!!!



We are looking for... ...And you enjoy!!!

COSMOS

REAL ESTATE AGENCY

BUSINESS - BROKERS
PROPERTY MANAGEMENT

AKTI MIAOULI 16 - 18
TEL. 22410 - 34355

ΠΩΛΟΥΝΤΑΙ

Διώροφες αυτόνομες μονοκατοικίες με κήπο στον Δήμο Ιαλυσού, πολυτελούς κατασκευής.
- Διαστάσεις 130 τ.μ. και 168 τ.μ.
- Αριστη κατασκευή
- Δυνατότητα τραπεζικής χρηματοδότησης με ευνοϊκούς όρους

Πληρ. Εμμανουήλ Κρανίδης
Αμερικής 50- Ρόδος
Τηλ. 2241027082-26476, 6944347405



ΚΤΗΜΑΤΟΜΕΣΙΤΙΚΟ ΓΡΑΦΕΙΟ

ΑΙΓΑΙΟΚΤΗΜΑΤΙΚΗ

ΠΩΛΟΥΝΤΑΙ

- ΔΙΑΜΕΡΙΣΜΑΤΑ-ΜΟΝΟΚΑΤΟΙΚΙΕΣ
- (ΔΔ)=ΔΑΝΕΙΑ ΔΕΚΤΑ

- 35 τ.μ. Ιαλυσό (studio) 30.000 €.(ΔΔ)
- 70 τ.μ. μον/κία με 100 τ.μ. αυλή, κοντά στο Ρολόι, Π. Πόλη, 28 εκ.-82.171 € (ΔΔ)
- 74 τ.μ. Πειραιώς (2 υπν.) 30 εκ. 88.410 € (ΔΔ)
- 74 τ.μ. α' ορ. (2 υπν.) Σεμερτζίδη 32 εκ. 94.000 € (ΔΔ)
- 77 τ.μ. καινούργιο Ιαλυσός 29 εκ. - 85.106 € (ΔΔ)
- 80 τ.μ. καινούργια μεζ/τα Ιαλυσό 38 εκ. - 111.518 € (ΔΔ)
- 80 τ.μ. Π. Πόλη Ρολόι με αυλή (45 εκ.) - 132.061 € (ΔΔ)
- 80 τ.μ. μον/κία στα Κρητικά, 100.000 € (ΔΔ)
- 80 τ.μ. Αισχύνη (β' όρ.) 30 εκ.-88.410 € (ΔΔ)
- 80 τ.μ. Δενδρινού (υπ.) 70.000 €
- 80 τ.μ. μον/κία με αυλή 7 Χουρμαδιές 50 εκ.-146.735 € (ΔΔ)
- 82 τ.μ. β' ορ. διαμ/σμα στο Εθνικό θέατρο 35 εκ. -102.710 €
- 86 τ.μ. Στ. κωτιάδη (28 εκ.) - 82.177 € (ΔΔ)
- 87,5 τ.μ.καιν/ργιο Ροδίνι 42 εκ.-123.257 € (ΔΔ)
- 90 τ.μ. μον/κία διόροφη Παραδείσι με τζάκι 22 εκ. - 64.563 € (ΔΔ)
- 92 τ.μ.καινούργιο Ιαλυσός (40 εκ.) 117.388€ (ΔΔ)
- 93 τ.μ. καινούργιο, Ροδίνι, 45 εκ. - 132.061 € (ΔΔ)
- 94 τ.μ. (3 υπν.) 1ος ορ. Αγ. Αναργύρους 88.041 € -30 εκ. (ΔΔ)
- 94 τ.μ. (ισ.) μαρμ/βά Ροδίνι, 15 εκ.-44.020 €
- 96 τ.μ. Ιαλυσό (2 υπν.) 26 εκ. 76.302 € (ΔΔ)
- 106 τ.μ. ορ/σμα Θεμ. Σοφούλη, 37 εκ. - 108.584 € (ΔΔ)
- 100 τ.μ. Αντισμ. Βολονάκη (3 υπν.) 30 εκ. 88.041 € (ΔΔ)
- 110 τ.μ. καινούργιο Καρακόνερο (44 εκ.) - 128.129 € (ΔΔ)
- 112 τ.μ. (3 υπν.) Στοκχόλμης, 50 εκ. - 146.735 € (ΔΔ)
- 116 τ.μ. καινούργιο (3 υπν.) Ανάληψη (62 εκ.) - 181.951 € (ΔΔ)
- 116 τ.μ. (ισ. υπ/νο) 3 υπν. Πτολεμαίων 55 εκ.-161.408 € (ΔΔ)
- 117 εμ. σε σοβά Δασκάλους) 32 εκ. -93.910 € (ΔΔ)
- 120 τ.μ. καινούργιο πλησίον Μ. Πετρίδη (ισ.), (3 υπν.), 54 εκ. - 158.473 € (ΔΔ)
- 120 τ.μ. μεζ/τα Ροδίνι 80 εκ. 234.776 € (ΔΔ)
- 120 τ.μ. Καρακόνερο 56 εκ. 164.343 (ΔΔ)
- 120 τ.μ. (4 υπν.) Παν. Ροδίου (50 εκ.) 146.735 € (ΔΔ)
- 122 τ.μ. καινούργιο Ιαλυσος (55 εκ.) 161.408 € (ΔΔ)
- 130 τ.μ. β' ορ. Ροδίνι 60 εκ. 176.082 € (Δ.Δ.)
- 134 τ.μ. μον/κία σε μπετά στους σε 1.300 τ.μ. οικόπεδο
- 140 τ.μ. μεζ/τα (με 70 τ.μ. υπ.) σε μαρ/βά, Ιαλυσός 50 εκ.-146.735 € (ΔΔ)
- 140 τ.μ. μον/κία σε μπετά Κοσκινού 40 εκ. - 117.388 € (ΔΔ)
- 140 τ.μ. (3 υπν.) Ανάληψη 10 ετών 52 εκ.-152.604 € (ΔΔ)
- 150 τ.μ. διώροφη πανσιόν Π. Πόλη 35 εκ. 102.714 € (ΔΔ)
- 150 τ.μ. μον/κία σε 2 στρ. στην Ιαλυσό 100 εκ.-293.470 € (ΔΔ)
- 158 τ.μ. μεζ/τα σε μπετά Ιξιά 36 εκ.-105.649 €
- 180 τ.μ. μον/κία μπετά Τρεις 100.000 €
- 160 τ.μ. κολώνες διαμ/σμα Δασκάλους 32 εκ.-93.910 €.
- 183 τ.μ. μεζ/τα στο Καρακόνερο 57 εκ. - 167.300 €. (ΔΔ)
- 195 τ.μ. μεζονέτα σε μπετά, Κοσκινού, 35 εκ.-102.714 € (ΔΔ)
- 203 τ.μ. διαμ/σμα Μήδεια 85 εκ.-250.000 € (ΔΔ)
- 210 τ.μ. μον/κία σε 500 τ.μ. οικ/δο κοντά Κορδικτώνος 110 εκ. 322.000 € (ΔΔ)
- 210 τ.μ. μεζ/τα. Κοσκινού 220.102 €-75 εκ. (ΔΔ)
- 535 τ.μ. κτίριο 4 διαμ/των σοβά Ιαλυσό 150 εκ.

ΚΑΤΑΣΤΗΜΑΤΑ-ΑΠΟΘΗΚΕΣ-ΓΡΑΦΕΙΑ

- 35 τ.μ. α' ορ. γραφείο Εθν. Μακαρίου (17 εκ.) - 50.000 €
- 31 τ.μ. κατάστημα στο Νηρέα 22 εκ. - 64.563 € (ΔΔ)
- 39 τ.μ. κατάστημα Αγ. Αναστασίας 12 εκ.-35.216 €
- 40 τ.μ. (ισόγ.) αποθήκη σαν κατάστημα Σεμερτζίδη 37.000 €
- 55 τ.μ. Βασ. Ηρακλείου 35 εκ.-102.714 € (ΔΔ)
- 80 τ.μ. Π. Πόλη Ρολόι με αυλή (45 εκ.)-132.061 € (ΔΔ)
- 80 τ.μ. υπ/γεια απ/κη Κένεντυ 12 εκ. 35.216€
- 82 τ.μ. β' ορ. Μανδράκι γραφείο 35 εκ.-102.714 €
- 90 τ.μ. (2 απ/κες) 10 εκ.-29.347 €
- 127 τ.μ.πανσιόν 6 δωματίων Φώκιαλη (45 εκ.) 132.061 €
- 150 τ.μ. 6 δωμ. πανσιόν στην Π. Πόλη (35 εκ.) 102.714 €
- 175 τ.μ. Λεωφ. Ρόδου-Λίνδου 70 εκ.-205.429 € (ΔΔ)
- 160 τ.μ. (αποθήκη) ισ. κατάστημα. Ανάληψη 30 εκ.-88.041 € (ΔΔ)
- 180 τ.μ. αποθήκη Ροδίνι 132.061 €-45 εκ.
- 320 τ.μ. αποθήκη Ασγούρου 44 εκ.-129.126 €
- Δυόροφο κεντρικό κτίριο στο Νιοχώρι.
- 600 τ.μ. κτίριο επί της Λεωφ. Ρόδου-Λίνδου

ΟΙΚΟΠΕΔΑ-ΑΓΡΟΤΕΜΑΧΙΑ

- 400 τ.μ. Δημ. Αναστασιάδη Σ.Δ. 1 -180.000 €
- 440 τ.μ. Ροδίνι (Σ.Δ. 0,8) 220.000 €
- 600 τ.μ. οικ/κή μερίδα έναντι Βερόπουλου (9 εκ.) - 26.412 €
- 620 τ.μ. Σ.Δ. 1,2 Αγ. Αναστασίας
- 650 τ.μ. Αισχίνη ΣΔ 0.8 78 εκ. - 228.906 €
- 4 στρεμ. στα Νερά Καλλιθέας 75 εκ.-220.102 €
- 4.940 τ.μ. όρια Κρεμαστής 30 εκ.-88.041 €
- 28.280 τ.μ. πάνω στο κύμα Πλημμύρι Χ15.000 το τ.μ 244.900 . €

ΕΝΟΙΚΙΑΖΕΤΑΙ μεγάλη αποθήκη ισόγεια στην Καλλιθέα

ΑΝΑΛΑΜΒΑΝΟΥΜΕ ΤΗΝ ΕΝΟΙΚΙΑΣΗ ΤΟΥ ΔΙΑΜΕΡΙΣΜΑΤΟΣ ΣΑΣ ΣΕ ΠΟΛΥ ΣΥΝΤΟΜΟ ΧΡΟΝΙΚΟ ΔΙΑΣΤΗΜΑ

ΡΕΝΑ ΒΑΖΟΥΚΟΥ
(ΜΕΣΙΤΗΣ ΑΣΤΙΚΩΝ ΣΥΜΒΑΣΕΩΝ)
ΔΙΕΥΘ. ΓΡΑΦΕΙΟΥ ΔΗΜ. ΘΕΟΔΩΡΑΚΗ 3
9-1 το πρωί και 6.30-9 απ/τα
Δευτέρας-Πέμπτης εκτός Σαβ. και Κυρ.
Τηλ. (22410) 22943-28838 FAX: 28838
email.vazoukou@otenet.gr.
ΡΟΔΟΣ

ενοικιασεις

συνέχεια από την προηγούμενη

ΕΝΟΙΚΙΑΖΕΤΑΙ ισόγειο κατάστημα στην οδό Ορφανίδου, σε αυτοτελή οικοδομή, με ένα δωμάτιο (αποθήκη) στον όροφο, εκτάσεως 100 τ.μ. ιδανικό για μπαρ, φαστ-φουντ, εστιατόριο, γυράδικο, πιτσαρία, κινεζικο, take away κ.λπ. Πληρ. τηλ. 2241025450, 2241020277 AE52281

ΧΩΡΟΙ ΑΠΟΘΗΚΕΥΣΗΣ ΕΝΟΙΚΙΑΖΟΝΤΑΙ ΠΕΡΙΦΡΑΓΜΕΝΟΙ, ΑΣΦΑΛΕΙΣ, ΥΠΑΙΘΡΙΟΙ, ΗΜΙΥΠΑΙΘΡΙΟΙ, ΚΑΙ ΚΛΕΙΣΤΟΙ ΚΑΤΑΛΛΗΛΟΙ ΓΙΑ ΑΠΟΘΗΚΕΥΣΗ ΕΝΟΙΚΙΑΖΟΜΕΝΩΝ ΑΥΤΟΚΙΝΗΤΩΝ ΚΑΙ ΠΟΥΛΜΑΝ. ΠΛΗΡ. ΤΗΛ. (22410)38400 ΩΡΕΣ 08.00-15.00 κ. ΓΙΩΤΑ ΧΠΕ1913

ΔΙΑΜΕΡΙΣΜΑ 60 τ.μ. στο Παραδείσι, με ηλιακό θερμοσίφωνα και κεντρική θέρμανση. Πληρ. τηλ. 6946466089. AE52255

ΕΝΟΙΚΙΑΖΟΝΤΑΙ STUDIOS ΜΕ ΤΟ ΜΗΝΑ Ή ΜΕ ΤΗΝ ΗΜΕΡΑ ΠΛΗΡΩΣ ΕΠΙΠΛΩΜΕΝΑ ΜΕ ΠΟΛΥΚΟΥΖΙΝΑΚΙ, ΨΥΓΕΙΟ, ΝΤΟΥΣ, WC, ΤΗΛΕΦΩΝΟ, ΜΠΑΛΚΟΝΙ, ΖΕΣΤΟ ΝΕΡΟ ΕΠΙ 24ΩΡΟΥ ΒΑΣΕΩΣ ΣΤΗΝ ΠΙΟ ΗΣΥΧΗ ΠΕΡΙΟΧΗ ΤΗΣ ΠΟΛΗΣ ΡΟΔΟΥ (ΠΕΡΙΟΧΗ ΔΑΣΚΑΛΩΝ), ΟΔΟΣ ΜΑΝΩΛΗ ΠΑΠΑΜΑΝΩΛΗ ΑΡΙΘΜ. 12 ΚΑΘΕΤΟΣ ΕΠΙ ΤΗΣ ΣΤΕΛΙΟΥ ΚΩΤΙΑΔΗ. ΠΛΗΡ. ΤΗΛ. (22410)37244 ΧΠΕ283

ΕΝΟΙΚΙΑΖΟΝΤΑΙ ΠΟΛΥΤΕΛΗ ΜΙΚΡΑ ΔΙΑΜΕΡΙΣΜΑΤΑ ΤΩΝ 40 Ή 60 Τ.Μ. ΓΙΑ ΕΝΑ Ή ΔΥΟ ΑΤΟΜΑ, ΓΙΑ ΟΛΟ ΤΟ ΧΡΟΝΟ Ή ΜΙΚΡΟΤΕΡΟ ΧΡΟΝΙΚΟ ΔΙΑΣΤΗΜΑ Ή ΚΑΙ ΜΕ ΤΗΝ ΗΜΕΡΑ, ΕΥΡΥΧΩΡΑ ΚΑΙ ΜΕ ΜΕΓΑΛΕΣ ΒΕΡΑΝΤΕΣ. ΖΕΣΤΟ ΝΕΡΟ ΜΕ ΗΛΙΑΚΟΥΣ ΧΕΙΜΩΝΑ-ΚΑΛΟΚΑΙΡΙ, AIR-CONDITION, ΕΥΚΟΛΟ ΠΑΡΚΙΝ ΚΑΙ ΠΛΗΡΩΣ ΕΠΙΠΛΩΜΕΝΑ. ΣΤΟ ΠΑΡΑΔΕΙΣΙ ΤΗΣ ΡΟΔΟΥ. ΤΙΜΕΣ ΚΑΛΕΣ ΓΙΑ ΣΤΡΑΤΙΩΤΙΚΟΥΣ, ΕΚΠΑΙΔΕΥΤΙΚΟΥΣ ΚΑΙ ΓΕΝΙΚΑ ΔΗΜΟΣ. ΥΠΑΛΛ. ΠΛΗΡ. ΤΗΛ. 73807-81210, ΚΙΝ. 6972-921810. ΠΕ52153

ΚΑΤΑΣΤΗΜΑ 75 τ.μ. με βιτρίνα 6,50 μ. σε εμπορικό δρόμο της Παλιάς Πόλης της Ρόδου. Πληρ. τηλ. 69.44.88.11.22 και 2241037753. ΧΑΕ111

ΓΚΑΡΣΟΝΙΕΡΑ ΑΠΟΤΕΛΟΥΜΕΝΗ ΑΠΟ ΚΥΡΙΩΣ ΔΩΜΑΤΙΟ, ΠΡΟΘΑΛΑΜΟ, ΜΠΑΝΙΟ, ΒΕΡΑΝΤΑ, ΣΤΟΝ Α' ΟΡΟΦΟ, ΚΑΤΑΛΛΗΛΗ ΜΟΝΟ ΓΙΑ ΕΠΑΓΓΕΛΜΑΤΙΚΗ ΧΡΗΣΗ (ΓΡΑΦΕΙΟ-ΙΑΤΡΕΙΟ Κ.ΛΠ.), Κ. ΠΑΛΑΙΟΛΟΓΟΥ 105 (ΠΑΡΚΟ ΑΓ. ΙΩΑΝΝΟΥ). ΠΛΗΡ. κ. ΕΥΑΓΓΕΛΙΑ ΤΗΛ. (22410)81540, 81541 ΧΠΕ112

ΑΠΟΘΗΚΕΣ ΣΤΗΝ ΙΑΛΥΣΟ, ΕΝΟΙΚΙΑΖΟΝΤΑΙ 1) ΑΠΟΘΗΚΕΥΤΙΚΟΙ ΧΩΡΟΙ ΑΠΟ 100 ΕΩΣ 2000 Τ.Μ. ΚΑΙ ΥΨΟΣ 8 Μ. ΑΣΦΑΛΕΙΣ ΜΕ ΜΕΓΑΛΟΥΣ ΧΩΡΟΥΣ ΔΙΑΚΙΝΗΣΗΣ ΦΟΡΤΩΣΗΣ ΚΑΙ ΕΚΦΟΡΤΩΣΗΣ ΠΡΟΪΟΝΤΩΝ, 2) ΥΠΑΙΘΡΙΟΙ ΧΩΡΟΙ ΠΕΡΙΦΡΑΓΜΕΝΟΙ, ΑΣΦΑΛΕΙΣ, ΚΑΤΑΛΛΗΛΟΙ ΓΙΑ ΑΠΟΘΗΚΕΥΣΗ ΠΡΟΪΟΝΤΩΝ ΣΕ ΠΑΛΕΤΕΣ. ΠΛΗΡ. ΤΗΛ. (22410)38400 ΑΠΟ ΔΕΥΤΕΡΑ ΕΩΣ ΠΑΡΑΣΚΕΥΗ 08.00-15.00 κ. ΓΙΩΤΑ ΧΠΕ1912

PUB-ΚΑΦΕΤΕΡΙΑ στο τουριστικό κέντρο-πλησίον νέου καζίνο. Πλήρως εξοπλισμένη ανακαινισμένη, η καλύτερη στο είδος της. Συμβόλαιο 12ετές. Πληροφορίες άλλες δεν θα δοθούν στο τηλέφωνο. Πληρ. για συνεννόηση τηλ. 2241078392, 6977/339669, 6936/607154 μετά τις 12 το μεσημέρι. ΧΑΕ1501

πωλησεις-αγορες ακινητων & επιχειρησεων

ΠΩΛΕΙΤΑΙ αναψυκτήριο, στο Νιοχώρι, σε λειτουργία. Πληρ. τηλ. 6944615246 AO52763

ΠΩΛΟΥΝΤΑΙ από ιδιώτη κοντά στο στρατόπεδο στους Τρεις, μεζονέτες σε μπετά των 150 τ.μ. με 1000 μέτρα οικόπεδο στην τιμή των 110.000 ευρώ. Πληρ. τηλ. 2241095148, 2241091617 AO52755

ΠΩΛΕΙΤΑΙ σπίτι στο Γιαλό Σύμης κατοικήσιμο με θέα προς το λιμάνι. Δεκτές μόνο σοβαρές προτάσεις. Πληρ. τηλ. 6977013656 AO52749

3ΑΡΙ σε καλή κατάσταση στην οδό Κων/νου Τσαλδάρη, Ανάληψη. Πληρ. Εμμ. Κρανίδης, μεσίτης αστ. συμβ. τηλ. 2241027082 και 6944347405. AO52742

ΑΓΡΟΣ, 5.000 τ.μ. στο Τσαΐρι, σε καλή τιμή. Πληρ. Εμμ. Κρανίδης, μεσίτης αστ. συμβ. 2241027082 και 6944347405. AO52741

4ΑΡΙ, σε καλή κατάσταση κοντά στις 7 Βαγιές, σε τιμή ευκαιρίας. Πληρ. Εμμ. Κρανίδης, μεσίτης αστ. συμβ. τηλ. 2241027082 και 6944347405. AO52740

ΔΙΑΜΕΡΙΣΜΑ, 116 τ.μ., α' ορόφου, με 3 υπνοδωμάτια, κοντά στην Καπνοβιομηχανία. Τιμή (30 εκ.)-88.041 Ευρώ. Διαμέρισμα 95 τ.μ. στην Ιαλυσό (26 εκ.)-76.302 Ευρώ. Δάνεια δεκτά. ΑΙΓΑΙΟΚΤΗΜΑΤΙΚΗ, τηλ. 2241022943-2241028838-6945466773. AO52738

ΒΙΟΤΕΧΝΙΚΟΣ ΧΩΡΟΣ, 200 τ.μ. ύψος 5 μέτρα, ισόγειο με αυλή, 26.000.000 δρχ. στ' Ασγούρου. Πληρ. τηλ. 2241023815, 6944698056, 6945769958. AO52728

ΠΩΛΕΙΤΑΙ από ιδιώτη σπίτι στην Ανάληψη 120 τ.μ. Πληρ. ώρες 9-2 μ.μ. τηλ. 2241065583 AO52682

ΕΠΙΧΕΙΡΗΣΗ, εστιατόριο πλήρως εξοπλισμένο, έτοιμο προς λειτουργία, με αίθουσα χωρητικότητας 150 ατόμων με air condition, εξαερισμό, τζάκι για το χειμώνα και αυλή, χωρητικότητας 200 ατόμων για καλοκαίρι στην Ιξιά. Τιμή λογική και ευκολίες πληρωμής. Πληρ. τηλ. 6945769958. AO52727

ΠΩΛΟΥΝΤΑΙ

από ιδιώτη ιδιοκτήτη,
μονοκατοικίες,
μεζονέτες 100 τ.μ.
στην παραλία Αφάντου
επί του κύματος.

Πληρ. τηλ. 6942089864

Σ.Κ.Ε.Π.Η.



1) Βάση από μπετόν
2) Κατασκευή σπιτιού
3) Πλακάκια
4) Χρώματα
5) Είδη υγιεινής
6) Ξυλοκατασκευές (ντουλάπια, ντουλάπες, πόρτες εσωτερικές) από οξυά ή ανιγκρέ
7) Εξωτερικά κουφώματα από αλουμίνιο με ρολλά και σίτες
8) Ηλεκτρολογική και υδραυλική εγκατάσταση

Παράδοση εντός τριών μηνών με το κλειδί στο χέρι

ΤΙΜΕΣ

- **100 τ.μ. . .49.500 €**
- **90 τ.μ. . . .46.200 €**
- **80 τ.μ. . . .42.250 €**
- **70 τ.μ. ..38.000 €**
- **60 τ.μ. ..33.500 €**
- **50 τ.μ. ..28.500 €**

- **ΑΝΑΛΑΜΒΑΝΟΥΜΕ** ιδιωτικά έργα πάσης φύσεως οικοδομικών εργασιών (πέργκολες, κιόσκια, κ.λπ.)
- **ΠΩΛΟΥΝΤΑΙ** οικόπεδα **Ή ΑΝΤΑΛΛΑΣΣΟΝΤΑΙ** σε Ρόδο- Καστελόριζο Σύμη
- **ΖΗΤΟΥΝΤΑΙ** οικόπεδα για αντιπαροχή

Δ/ΝΣΗ Παν. Ροδίου 87 Ρόδος
Τηλ.. 2241078766/21884 κιν. 6942408624

ΠΩΛΟΥΝΤΑΙ ΟΡΟΦΟΔΙΑΜΕΡΙΣΜΑΤΑ

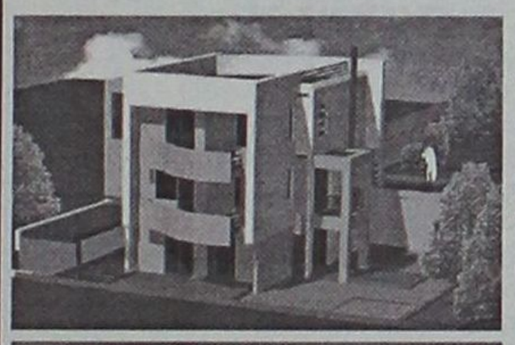

των 90 τ.μ., περιοχή Τρεις, κοντά στο εκκλησάκι, με 2 θέσεις πάρκιν το κάθε διαμέρισμα.



Πληρ. τηλ. 6946179869



ΠΩΛΟΥΝΤΑΙ

Διαμερίσματα λουξ κατασκευής των 82 τ.μ. και των 93 τ.μ. σε νεόκτιστη οικοδομή με ασανσέρ και ιδιωτικό πάρκιν στην οδό Σμύρνης, περιοχή Ροδίνι

ΖΗΤΟΥΝΤΑΙ

οικόπεδα για αντιπαροχή ή ανταλλαγή

ΑΝΑΛΑΜΒΑΝΟΥΜΕ

ιδιωτικά έργα πάσης φύσεως οικοδομικών εργασιών

ΧΑΤΖΗΜΙΧΑΛΗΣ ΚΩΝΣΤΑΝΤΙΝΟΣ
ΔΟΜΙΚΟΣ ΕΡΓΟΛΑΒΟΣ ΔΗΜΟΣΙΩΝ ΚΑΙ ΙΔΙΩΤΙΚΩΝ ΕΡΓΩΝ
ΤΗΛ. (22410)21834, 6936609834, 6974198504

ΟΙΚΟΔΟΜΗ ΡΟΔΟΥ

ΤΕΧΝΙΚΗ–ΚΑΤΑΣΚΕΥΑΣΤΙΚΗ ΕΤΑΙΡΕΙΑ

ΠΩΛΟΥΝΤΑΙ

1) Καταστήματα, διαμερίσματα και οροφοδιαμερίσματα στην οδό Αμστερνταμ, Βερολίνου και Μαδρίτης στο Ροδίνι διαφόρων μεγεθών (σε συγκρότημα 9 πολυκατοικιών)
2) Μονοκατοικίες 150 τ.μ. η κάθε μία σε κτήμα 2.000 τ.μ. (υπό κατασκευή)
3) Μονοκατοικίες στο Κιοτάρι Ασκληπειού (στο κύμα) 120 τ.μ. σε κτήμα 1.300 τ.μ. εκάστη (υπό κατασκευή)
4) Διώροφες μονοκατοικίες των 100 τ.μ. στο Γεννάδι, 200 μέτρα από τη θάλασσα σε κτήμα 1.300 τ.μ. (υπό κατασκευή)

ΟΙΚΟΔΟΜΗ ΡΟΔΟΥ

Δεκτά δάνεια και ευκολίες πληρωμής έχουμε τις καλύτερες τιμές της αγοράς.

Καμύνδου 4- Ρόδος-85100 Τηλ.: 22410/60460- 2 Fax: 22410/60463

ΜΑΝΟΛΗΣ ΣΠΥΡΙΔΗΣ
Πολιτικός Μηχανικός Δ.Π.Θ.
(Κιν:693 6660460)

ΚΩΣΤΑΣ ΚΩΝΣΤΑΝΤΙΝΙΔΗΣ
εργολάβος
(ΚΙΝ.: 694 6999906)

ΣΧΟΛΗ ΟΔΗΓΩΝ

ΠΟΡΤΣΕΛΛΗΣ ΣΤΕΦΑΝΟΣ

Διπλ. εκπαιδευτής υποψηφίων οδηγών μέλος της Ε.Σ.Ο.Ρ. Ο.Ε.

- Διπλώματα αυτοκινήτου, μοτοσικλέτας,φορτηγού, λεωφορείου, νταλίκας
- Αναθεωρήσεις ληγμένων αδειών
- Θεωρητικά μαθήματα ΚΟΚ και Μηχανολογίας
- Μετατροπές ξένων διπλωμάτων σε ελληνικά
- Διπλώματα αυτόματου αυτοκινήτου



ΝΕΑ ΔΙΕΥΘΥΝΣΗ: ΕΘΝΙΚΗΣ ΑΝΤΙΣΤΑΣΗΣ 73 (ΠΡΩΗΝ ΑΝΝΗΣ ΜΑΡΙΑΣ)
ΤΗΛ. 2241034497, 6945463635

ΑΓΟΡΑ ΑΥΤΟΚΙΝΗΤΩΝ

Η πώληση και η ανταλλαγή των μεταχειρισμένων αυτοκινήτων-οι διαδικασίες και τα έξοδα μεταβιβάσεως για μας είναι μια απλή διαδικασία.

ΚΑΙ ανταλλάσσουμε
ΚΑΙ αγοράζουμε
το παλιό σας αυτοκίνητο
ΑΜΕΣΩΣ

Πληρ. τηλ. (22410)60500

πωλήσεις

συνέχεια από την προηγούμενη

ΜΟΝΟΚΑΤΟΙΚΙΑ ΣΤΗΝ ΑΘΗΝΑ ΠΕΡΙΟΧΗ ΠΑΝΑΓΙΤΣΑΣ ΕΠΙ ΤΗΣ ΟΔΟΥ ΒΟΥΛΙΑΓΜΕΝΗΣ. ΠΛΗΡ. ΤΗΛ. 6945013500. ΠΟ52605

ΔΙΑΜΕΡΙΣΜΑ 115 τ.μ., 3 υπνοδωμάτια, 2 λουτρά, με απεριόριστη θεά λουξ κατασκευής, τελευταίου ορόφου, στους Δασκάλους, 52.000.000 δρχ. Πληρ. τηλ. 2241023815, 6944698056, 6945769958. ΑΟ52729

ΠΩΛΕΙΤΑΙ καινούργιο διαμέρισμα 82 τ.μ. στο Ροδίνι (39 εκ.) -114.453 ευρώ και 93 τ.μ. καινούργιο (3 υπν.) στο Ροδίνι 42 εκ. - 123.257. Πληρ. ΑΙΓΑΙΟΚΤΗΜΑΤΙΚΗ τηλ. 2241022943, 2241028838, 6945466773 ΑΟ52716

ΠΩΛΕΙΤΑΙ διαμέρισμα 203 τ.μ. στο Μήδεια ρετιρέ λουξ κατασκευής μόνο για λίγους. Πληρ. ΑΙΓΑΙΟΚΤΗΜΑΤΙΚΗ τηλ. 2241022943, 2241028838, 6945466773 ΑΟ52715

ΠΩΛΕΙΤΑΙ οροφοδιαμέρισμα β' ορόφου 106 τ.μ. επί της Θεμ. Σοφούλη ιδανικό για κατοικία ή επαγγελματική στέγη

ΣΧΟΛΗ ΟΔΗΓΩΝ
ΚΟΥΣΗ ΠΑΝΤΕΛΗ

- **ΔΙΠΛΩΜΑΤΑ**
- **ΕΡΑΣΙΤΕΧΝΙΚΑ**
- **ΕΠΑΓΓΕΛΜΑΤΙΚΑ**
- **ΜΟΤΟΣΙΚΛΕΤΑΣ**
- **ΜΑΘΗΜΑΤΑ ΘΕΩΡΗΤΙΚΗΣ ΔΙΔΑΣΚΑΛΙΑΣ**



-Επεκτάσεις όλων των κατηγοριών -Αναθεωρήσεις ληγμένων αδειών -Μετατροπές ξένων αδειών σε ελληνικές

Οδός Βαλαωρίτου 9
(έναντι HOTEL SEMIRAMIS ΠΙΣΩ ΑΠΟ ΤΟ ΠΑΛΑΙΟ ΝΟΣΟΚΟΜΕΙΟ
e-mail: kousisp@acn.gr

ΕΚΠΑΙΔΕΥΤΙΚΟ ΑΥΤΟΚΙΝΗΤΟ:
TOYOTA YARIS 1300 cc
AIR CONDITIONED
(ΠΡΟΣΟΧΗ): ΜΑΘΗΜΑΤΑ
α. Μοτοσικλέτας μεγάλου κυβισμού από 125 cc έως ανεξαρτήτου
β. Μοτ/τας έως 125 cc
γ. Μοτοποδηλάτου 50 cc
Διαθέτουμε επίσης κι αυτόματες μοτοσικλέτες 125 cc

Πληρ. τηλ.
(22410)29157-73820-94777
ΚΑΙ ΑΝΑ ΠΑΣΑ ΣΤΙΓΜΗ ΣΤΑ ΚΙΝΗΤΑ τηλ.
6944/511313-6944/203343

Στην κατηγορία ανεξαρτήτου κυβισμού η εκπαίδευση γίνεται με μοτοσικλέτα 500 cc
Παραλαβή των μαθητών μας και από τις οικίες τους
"Η σωστή και μεθοδική εκπαίδευση στα σύγχρονα οχήματά μας, βάζει γερά θεμέλια για τη δημιουργία ενός καλού νέου οδηγού"

ΠΡΟΣΟΧΗ
Στη σχολή μας παραδίδονται και μαθήματα θεωρητικής διδασκαλίας

ΠΜ52692

ΠΩΛΕΙΤΑΙ γραφείο 82 τ.μ. στο κέντρο της πόλης μόνο (35 εκ.) - 102.710 ευρώ. Επίσης γραφείο 30 τ.μ. α' ορόφου μόνο (16 εκ.) - 46.995 ευρώ. Πληρ. ΑΙΓΑΙΟΚΤΗΜΑΤΙΚΗ τηλ. 2241022943, 2241028838, 6945466773 ΑΟ52712

ΠΩΛΕΙΤΑΙ διαμέρισμα 74 τ.μ. (2 υπν.) στην οδό Πειραιώς πολύ καλής κατασκευής (30 εκ.) - 88.410 ευρώ. Επίσης 88 τ.μ. καινούργιο ετοιμοπαράδοτο στο Ροδίνι με (42 εκ.) - 123.237. Πληρ. ΑΙΓΑΙΟΚΤΗΜΑΤΙΚΗ τηλ. 2241022943, 2241028838, 6945466773 ΑΟ52713

ΠΩΛΟΥΝΤΑΙ 2 μονοκατοικίες στην Παλιά Πόλη κοντά στο Ρολόι η μία 80 τ.μ. διώροφη (45 εκ.) -132.061 ευρώ και η άλλη 70 τ.μ. με 100 τ.μ. αυλή (28 εκ.) - 82.171 ευρώ. Πληρ. ΑΙΓΑΙΟΚΤΗΜΑΤΙΚΗ τηλ. 2241022943, 2241028838, 6945466773 ΑΟ52714

ΠΩΛΕΙΤΑΙ οικόπεδο 9 στρ. πάνω στο κύμα πριν την Λαχανιά, φως, νερό, δρόμο, τιμή (65 εκ.) -190.755 ευρώ. Επίσης 4 στρ. πάνω στο κύμα στο Πλημμύρι. Πληρ. ΑΙΓΑΙΟΚΤΗΜΑΤΙΚΗ τηλ. 2241022943-2241028838-6945466773 ΑΟ52717

ΖΗΤΕΙΤΑΙ οικόπεδο άρτιο και οικοδομήσιμο για αγορά μετρητοίς στις περιοχές Ρόδος, Ιαλυσός, Ασγούρου, Κρεμαστή και Γεννάδι. Πληρ. τηλ. (22410)30522, 93373 ΑΟ52718

ΔΙΑΜΕΡΙΣΜΑ 2ου ορόφου, μεταχειρισμένο στην περιοχή Αγ. Σοφίας στον Πειραιά 60 τ.μ. τιμή 44.000 ευρώ, συζητήσιμη. Πληρ. τηλ. 6946440499 ΑΟ52704

ΠΩΛΕΙΤΑΙ ισόγειο 85 τ.μ. μέσα στο πράσινο ηλιόλουστο, με γκαράζ και τεράστια αυλή ετοιμοπαράδοτο 800 μέτρα από το νοσοκομείο 25 εκατ. μετρητοίς όχι δάνεια. Πληρ. τηλ. 2241091607 ΑΟ52694

ΠΩΛΕΙΤΑΙ οικόπεδο στην Κρεμαστή 1500 τ.μ. εντός σχεδίου διακόσια μέτρα από την θάλασσα. Πληρ. τηλ. 6944758868 ΑΟ52705

ΠΩΛΕΙΤΑΙ από ιδιώτη μαγαζί 55 τ.μ. με μεγάλη πρόσοψη, σε κεντρικό δρόμο στους Αγίους Αναργύρους Ρόδος, στο μαγαζί υπάρχει αυλή επάνω στο δρόμο που γίνεται γκαράζ. Είναι ενοικιασμένο πάνω από τρία χρόνια, με καλούς όρους, το δίδουμε για πολύ καλό εισόδημα. Τιμή συμφέρουσα. Πληρ. τηλ. 2241062957 ΑΟ52670

ΠΩΛΕΙΤΑΙ εστιατόριο στην πλατεία Εβραίων Μαρτύρων, Παλιά Πόλη. Πληρ. τηλ. 6932465241 κ. Αντώνη ΑΟ52538

ΠΩΛΕΙΤΑΙ κτήμα 10 στρ. στην Αντιμάχεια της Κω. Πληρ.τηλ. 2241091226 ΑΟ52679

ΚΡΗΤΗΝΙΑ ΠΩΛΕΙΤΑΙ Ή ΑΝΤΑΛΑΣΣΕΤΑΙ από ιδιώτη οικόπεδο 1400 τμ. κοντά στον Αη Γιάννη αξίας 25.000 ευρώ. Το οικόπεδο είναι άρτιο, οικοδομήσιμο με μεγάλο συντελεστή δόμησης δική του είσοδο και έχει πρόσβαση στο δρόμο. Δάνεια δεκτά. Πληρ. τηλ. 6932550339 κ. Νίκος ΑΟ52622

Κ.κ. ΠΩΛΕΙΤΑΙ κέντρο διασκέδασης στην Ορφανίδου με πλούσιο ντεκόρ και αιρ κοντίσιον. Τιμή πώλησης 58.000 ευρώ. Πληρ. τηλ. 2241034355 ΑΟ52625

Κ.κ. FOR SALE: Night club in Orfanidou street. Good decor and air condition. Price for sale 58.000 euro. Tel. 2241034355 ΑΟ52626

ΠΩΛΕΙΤΑΙ διώροφη κατοικία στο Γυαλό Σύμης. Πληρ. τηλ. 2241091372, ώρες καταστημάτων. ΑΟ52582

Κ.κ. ΠΩΛΟΥΝΤΑΙ 4 στούντιο στο Νιοχώρι ενοικιαζόμενα όλο το χρόνο με ενοίκιο 750 ευρώ το μηνα. Τιμή 170.000 ευρώ. Πληρ. τηλ. 2241034355 ΑΟ52627

Κ.κ. ΠΩΛΕΙΤΑΙ Σορωνή μονοκατοικία 80 τ.μ. σε οικόπεδο 800 τ.μ. σε καλή περιοχή κοντά στην θάλασσα. Τιμή 111.500 ευρώ. Πληρ. τηλ. 2241034355 ΑΟ52628

Κ.κ. ΠΩΛΕΙΤΑΙ διαμέρισμα πλήρως ανακαινισμένο στην περιοχή Μήδεια με απεριόριστη θέα 101 τ.μ. και γύρω γύρω μπαλκόνια με εντοιχισμένη κουζίνα σε χρώμα κερασιά. Τιμή 125.000 ευρώ. Πληρ. τηλ. 2241034355 ΑΟ52629

ΖΗΤΕΙΤΑΙ ΣΠΙΤΙ ΓΙΑ ΑΓΟΡΑ στην περιοχή Ανάληψη. Πληρ. τηλ. 2241027801 ΑΟ52578

ΠΩΛΕΙΤΑΙ αγρός 45 στρέμματα, με ύδρευση-υδραγωγείο, στην περιοχή Ψίνθου. Πληρ. τηλ. 2241069433 ΑΟ52554

ΠΩΛΕΙΤΑΙ επιχείρηση αναψυκτήριο - 100 Μαγαζιά (έτοιμο προς λειτουργία) με πελατεία εξασφαλισμένη χειμώνα-καλοκαίρι. Πληρ. τηλ. 6934021031 ΑΟ52549

ΑΙΣΘΗΤΙΚΟΣ

ΔΙΠΛΩΜΑΤΟΥΧΟΣ ΑΙΣΘΗΤΙΚΟΣ αναλαμβάνει καθαρισμούς, μακιγιάζ, αποτριχώσεις.

Πληρ. τηλ. 22410 66122 και 6973015848

Η εταιρεία **SIXT** ενοικιάσεις αυτοκινήτων

ΖΗΤΑ

υπάλληλο για παραδόσεις- παραλαβές που να μιλά Αγγλικά- Γερμανικά
Ωράριο εργασίας πρωί-απόγευμα
Τυχόν προϋπηρεσία στο χώρο θα εκτιμηθεί ιδιαίτερα.
Προϋποθέσεις: Δίπλωμα οδήγησης, απολυτήριο Λυκείου
Πληρ. τηλ. 2241065560 από 9.00-15.00

ΚΑΘΗΓΗΤΕΣ/ΤΡΙΕΣ ΑΓΓΛΙΚΩΝ ΖΗΤΟΥΝΤΑΙ

για κέντρο ξένων γλωσσών.
Απαραίτητα προσόντα:
- Αδεια διδάσκαλίας
- Εμπειρία σε εξετάσεις Lower, Proficiency
- Γνώσεις χειρισμού Computer

Προσφέρονται:
- Πολύ ικανοποιητικές αποδοχές
- Αριστη συνεργασία
- Πλήρες ωράριο απασχόλησης

Πληρ. τηλ. 2241035289, αποστολή βιογραφικού fax 2241032336

ΖΗΤΕΙΤΑΙ

νεαρός κύριος να εργασθεί ως κόφτης αλλαντικών - τυριών σε εμπορική επιχείρηση με 12μηνη απασχόληση.
Απαραίτητα προσόντα: απολυτήριο Λυκείου, γνώσεις Αγγλικής, δίπλωμα αυτοκινήτου ή μηχανάκι
Πληρ. τηλ. 6944790696 κο Δανέζη

RODIAN AMATHUS BEACH · HOTEL RHODES - GREECE
★★★★★

Το Ξενοδοχείο Rodian Amathus Beach Hotel ζητά για πρόσληψη βοηθό αισθητικού, στο AMATHUSIA CENTER

AMATHUSIA CENTRE INDOOR POOL SPA • HEALTH & FITNESS CLUB

Απαραίτητα προσόντα:
- Αριστη γνώση Αγγλικών
- Αποφασιστικότητα στην εργασία, ικανότητα οργάνωσης, συνεργασίας και επικοινωνίας
- Ευχάριστη προσωπικότητα

Οι ενδιαφερόμενοι παρακαλούνται όπως απευθυνθούν στο ακόλουθο τηλέφωνο τηλ. **(22410)89906**

ΑΠΟ ΤΗΝ ΕΤΑΙΡΕΙΑ ΞΕΝΑΚΗΣ «ΗΛΕΚΤΡΟΚΟΣΜΟΣ»

ΖΗΤΕΙΤΑΙ

νέος έως 30 ετών για το τμήμα TV και HI-FI.
- Προτεραιότητα σε άτομα με προϋπηρεσία.
Απαραίτητο βιογραφικό.
Πληρ. τηλ. 22410-26597 εσωτ. 23 ή 38
κ. Μαριού Μιχάλης

Από το ΥΠΕΡΜΑΡΚΕΤ ΣΠΑΝΟΣ

ΖΗΤΕΙΤΑΙ

Πεπειραμένος **ΚΡΕΟΠΩΛΗΣ** για το υποκατάστημα της Λέρου με μισθό ικανοποιητικό. Αιτήσεις γίνονται δεκτές στην γραμματεία του καταστήματος από τις 09.00 μέχρι τις 15.00 καθημερινώς.
Πληρ. τηλ. 2241032695-38114

TE QUIERO

ΖΗΤΕΙΤΑΙ

πεπειραμένη πωλήτρια για μόνιμη εργασία.
Πληρ. τηλ. 2241076106

ΖΗΤΕΙΤΑΙ

ΥΠΑΛΛΗΛΟΣ

Ειδικός στο πακέτο της Microsoft.
Τίτλος εργασίας: Διδασκαλία σεμιναρίων.
Η εταιρεία μας ανήκει στο δίκτυο αλυσίδας του πρωτοποριακού κέντρου εκπαίδευσης και διδασκαλίας ηλεκτρονικών υπολογιστών στην Ελλάδα.

ΕΠΑΓΓΕΛΜΑΤΙΚΕΣ ΛΕΠΤΟΜΕΡΕΙΕΣ:
- Πλήρης απασχόληση.
- Διδασκαλία σε ολιγομελή τμήματα.
- Αμοιβή ανάλογη με τα προσόντα.

ΠΡΟΣΟΝΤΑ:
- Πιστοποίηση του Microsoft office specialist.
- Καλή γνώση της Ελληνικής και Αγγλικής γλώσσας.
- Προϋπηρεσία.
- Εμπειρία σε διδασκαλία.

Παρακαλώ να στείλετε το βιογραφικό σας με MAIL στην ηλεκτρονική διεύθυνση Rodos@technokids.com, με θέμα "ΔΑΣΚΑΛΑ/ΟΣ ΓΙΑ ΣΕΜΙΝΑΡΙΑ", ή στο τηλέφωνο 22410-70880.

ΕΠΑΝΑΣΤΑΣΗ

ΣΤΟ ΧΩΡΟ ΤΟΥ ΕΜΠΟΡΙΟΥ

Σας προτείνουμε...

Να δημιουργήσετε μια Επιχείρηση με το σύντροφό σας, την οικογένειά σας ή τους φίλους σας, με απεριόριστες δυνατότητες κερδών σε όλο τον κόσμο μέσα από το χώρο σας (το σπίτι ή το γραφείο σας).
✓ Χωρίς προηγούμενη εμπειρία
✓ Κάνοντας χρήση και της νέας τεχνολογίας (INTERNET) που κάνει όλο τον κόσμο μια γειτονιά
✓ Δουλεύοντας με ελεύθερο ωράριο
✓ Καθόλου ρίσκο

Για ραντεβού ενημέρωσης τηλεφωνήστε:
Κιν. 6977946940 από 7 το πρωί έως 8 το βράδυ

ΥΠΕΥΘΥΝΟΣ ΕΝΗΜΕΡΩΣΗΣ
ΣΑΝΤΟΡΙΝΙΟΣ ΕΥΣΤΑΘΙΟΣ
(ΙΣΧΥΕΙ ΓΙΑ ΟΛΑ ΤΑ ΔΩΔΕΚΑΝΗΣΑ)

ΜΙΚΡΕΣ αγγελίες

πωλησεις

συνέχεια από την προηγούμενη

ΠΩΛΕΙΤΑΙ ΤΟ ΜΙΣΟ ΜΕΡΙΔΙΟ ΕΠΙΧΕΙΡΗΣΗΣ ΚΑΦΕΤΕΡΙΑΣ ΣΕ ΠΛΗΡΗ ΔΡΑΣΤΗΡΙΟΤΗΤΑ ΓΩΝΙΑΚΗ, ΣΕ ΑΡΙΣΤΟ ΣΗΜΕΙΟ ΤΗΣ ΤΟΥΡΙΣΤΙΚΗΣ ΠΕΡΙΟΧΗΣ ΤΗΣ ΠΟΛΗΣ, ΝΟΙΚΟΚΥΡΕΜΕΝΗ, ΜΕ ΠΕΡΙΘΩΡΙΑ ΠΕΡΑΙΤΕΡΩ ΑΝΑΠΤΥΞΗΣ ΛΟΓΩ ΧΩΡΩΝ, ΥΠΟΣΧΕΤΑΙ ΙΚΑΝΟΠΟΙΗΤΙΚΑ ΚΕΡΔΗ. ΛΟΓΙΚΗ ΤΙΜΗ ΚΑΙ ΤΡΟΠΟΣ ΔΙΑΚΑΝΟΝΙΣΜΟΥ. ΠΛΗΡ. ΤΗΛ. 22410 61585 Ή 6944 717174.
ΠΟ52602

ΑΝΤΑΛΛΑΣΣΕΤΑΙ ΑΠΟ ΙΔΙΩΤΗ ΟΙΚΟΠΕΔΟ 580 Τ.Μ. ΕΦΑΠΤΟΜΕΝΟ ΕΠΙ ΤΗΣ ΕΘΝΙΚΗΣ ΟΔΟΥ ΡΟΔΟΥ-ΚΑΜΕΙΡΟΥ, 150 ΜΕΤΡΑ ΠΡΙΝ ΤΟ ΞΕΝΟΔΟΧΕΙΟ DORETTA BEACH ΣΤΗΝ ΘΟΛΟ, ΜΕ Ο,ΤΙΔΗΠΟΤΕ ΑΛΛΟ ΑΚΙΝΗΤΟ ΙΔΙΑΣ Ή ΚΑΙ ΑΛΛΗΣ ΑΞΙΑΣ (ΚΑΛΥΠΤΕΤΑΙ Η ΔΙΑΦΟΡΑ), ΤΟ ΟΙΚΟΠΕΔΟ ΔΕΝ ΚΤΙΖΕΙ ΠΡΟΣ ΤΟ ΠΑΡΟΝ ΚΑΙ ΜΠΟΡΕΙ ΝΑ ΧΡΗΣΙΜΟΠΟΙΗΘΕΙ ΓΙΑ ΠΟΛΛΕΣ ΑΛΛΕΣ ΧΡΗΣΕΙΣ. ΣΥΖΗΤΕΙΤΑΙ ΚΑΙ Η ΠΩΛΗΣΗ ΤΟΥ. ΠΛΗΡ. ΤΗΛ. 6972943946 2241047235 ΩΡΕΣ 9.00 Π.Μ.-9 Μ.Μ.
ΠΟ52502

ΠΩΛΟΥΝΤΑΙ από ιδιώτη σε καταπράσινη περιοχή στους Τρεις καινούργια οροφοδιαμερίσματα τελειωμένα στην τιμή των 132.000 ευρώ. Πωλείται και σε μπετά τρεις ορόφοι των 90 στην ίδια τιμή, με 2 στρεμματα ελεύθερο χώρο. Πληρ. τηλ. 2241091617, 6974310156 AO52267

ΠΩΛΟΥΝΤΑΙ α) στην Πυλώνα οικόπεδο 1000 τ.μ. εντός οικισμού άρτιο και οικοδομήσιμο 23.500 ευρώ, β) και οικόπεδο 1.260 τ.μ. άρτιο και οικοδομήσιμο με πρόσωπο στην επαρχιακή οδό Πυλώνας-Λάρδου στο ύψος της Πυλώνας 38.000 ευρώ. Πληρ.τηλ. 2241039314, 6944862320 AO52120

ΠΩΛΕΙΤΑΙ δυάρι με μεγάλο σαλόνι, 2 δωμάτια, βοηθητικούς χώρους, διαμπερές στην περιοχή "Δασκάλους" σε άριστη κατάσταση. Τιμή 30 εκατ. δρχ. Πληρ. τηλ. 2241027801 AO52579

ΠΩΛΕΙΤΑΙ από ιδιοκτήτη διαμέρισμα ισόγειο επί της οδού Στ. Κωτιάδη, τριών κυρίων δωματίων και λοιπών βοηθ. χώρων τ.μ. 88. Πληρ.τηλ. 2241031314 AO52532

ΠΩΛΕΙΤΑΙ ΟΙΚΟΠΕΔΟ ΣΤΗΝ ΠΕΡΙΟΧΗ ΗΛΙΟΥΠΟΛΗ 1400 ΤΜ. ΠΛΗΡ. ΤΗΛ. 6977604016
ΠΟ52347

ΠΩΛΕΙΤΑΙ επιχείρηση ψιλικών και ειδών περιπτέρου εντός πλατείας Μεγάλου Νικολάου. Πληρ. τηλ. 2241031908 AO52530

ΠΩΛΕΙΤΑΙ ΑΠΟ ΙΔΙΩΤΗ ΔΙΩΡΟΦΗ ΜΟΝΟΚΑΤΟΙΚΙΑ 62 Τ.Μ. ΜΕ 2 WC, ΜΙΚΡΗ ΑΥΛΗ ΚΑΙ ΤΖΑΚΙ, ΠΕΡΙΟΧΗ ΠΑΡΑΔΕΙΣΙ ΡΟΔΟΣ. ΠΛΗΡ. ΤΗΛ. 6972943946 ΚΑΙ 2241047235
ΠΟ52501

ΠΩΛΕΙΤΑΙ διαμέρισμα 80 τ.μ. στο Ροδίνι με 2 υπνοδωμάτια και ηλιακό θερμοσίφωνο στον γ' όροφο πολυκατοικίας με φανταστική και απεριόριστη θέα της πόλης, μεγάλη συνεχόμενη βεράντα, ηλιόλουστα δωμάτια και σύνδεση με το αποχετευτικό. Προλάβετε τη λογική τιμή του. Πληρ. τηλ. 2241043941, 2241061285 κ. Σπύρο AO52470

ΠΩΛΕΙΤΑΙ παλαιά διώροφη οικία επί της οδού Παπαλουκά 55. Πληρ. τηλ. (22410)27608, 73647 AO52453

ΠΩΛΕΙΤΑΙ 1,5 ΜΗΝΩΝ ΕΠΙΧΕΙΡΗΣΗ ΣΤΗΝ ΠΕΡΙΟΧΗ ΠΕΥΚΟΙ ΛΙΝΔΟΥ ΨΗΤΟΠΩΛΕΙΟ - SNACK BAR ΓΙΑ ΠΡΟΣΩΠΙΚΟΥΣ ΛΟΓΟΥΣ. ΠΛΗΡ. ΤΗΛ. 22440-44460, 2244044466, 6946067485 (10.00-13.00 και 18.00-23.00).
ΠΟ52448

ΚΑΤΑΣΤΗΜΑΤΑ ΕΤΟΙΜΟΠΑΡΑΔΟΤΑ ΣΤΟ ΜΕΓΑΛΥΤΕΡΟ ΣΥΓΚΡΟΤΗΜΑ ΚΑΤΑΣΤΗΜΑΤΩΝ ΣΤΗΝ ΠΑΡΑΛΙΑΚΗ ΛΕΩΦΟΡΟ ΙΑΛΥΣΟΥ ΑΠ' ΕΥΘΕΙΑΣ ΑΠΟ ΤΟΝ ΚΑΤΑΣΚΕΥΑΣΤΗ ΠΟΛ. ΜΗΧΑΝΙΚΟ ΣΤΕΛΙΟ ΜΑΚΕΣΤΑ. ΕΞΑΣΦΑΛΙΣΗ ΔΑΝΕΙΟΥ, ΕΥΚΟΛΙΕΣ ΠΛΗΡΩΜΗΣ. ΑΠΟ 10.350.000 ΔΡΧ. ΠΛΗΡ. ΤΗΛ. 2241021347 ΧΠΟ205

RESTAURANT FOR SALE
Tel. 6947740170 Βασίλης Καρακούσης AO52465

ΠΩΛΕΙΤΑΙ οικόπεδο εντός σχεδίου πόλεως Ρόδου οδός Δημ. Αναστασιάδη 46, οικοδομικό τετράγωνο 274 άρτιο και οικοδομήσιμο εμβαδού 401,06 τ.μ. με συντελεστή δόμησης 1 τιμή 180.000 ευρώ. Πληρ. τηλ. 2106742648, κιν. 6945994321 AO51940

ΠΩΛΕΙΤΑΙ παλιό διαμέρισμα 55 τ.μ. στον Πειραιά στη Νίκαια 35.000 ευρώ. Πληρ. τηλ. 2241029839 AO52055

ΠΩΛΕΙΤΑΙ ΕΠΙΧΕΙΡΗΣΗ ΣΤΑ 100 ΜΑΓΑΖΙΑ. ΠΛΗΡ.ΤΗΛ. (22410)35092, 73100ΧΠΟ294

εργασιες

ΖΗΤΕΙΤΑΙ πωλήτρια που να ομιλεί καλά την Αγγλική γλώσσα για το κατάστημα "The Cartoon store" Αλεξ. Διάκου 4. Πληρ. εντός πρωινές ώρες 11.00-14.00, τηλ. 2241070210 AZ52762

Από ενοικιαστήριο μοτοποδηλάτων **ΖΗΤΕΙΤΑΙ** νεαρός υπάλληλος 18-20 ετών που να ομιλεί Αγγλικά. Πληρ. τηλ. 6944269603 από 14.00-18.00 AZ52761

ΚΟΠΕΛΑ που να γνωρίζει τουλάχιστον Αγγλικά-Γερμανικά για να εργασθεί στο οινοποιείο Τριανταφύλλου στις Πεταλούδες. Πληρ. τηλ. 2241082041 AZ52758

ΖΗΤΕΙΤΑΙ ανδρόγυνο για το εστιατόριο του Πανορμίτη. Πληρ. τηλ. (22460)71305, 72553 AZ52754

ΖΗΤΟΥΝΤΑΙ, από το NEW YELLOW SPORT: Μάγειρες, Βοηθοί μάγειρες, Μπουφετζήδες, λαντζιέρες. Πληρ. Γρίβα 28, τηλ. 2241033077. AZ52745

ΛΑΝΤΖΙΕΡΑ, από εστιατόριο στην Π. Πόλη, για απογευματινή εργασία. Τηλ. επικοινωνίας: 6942202551, κον Κώστα, ώρες επικοινωνίας: 10.00 έως 13.00 και 18.00 έως 23.00. AZ52744

ΥΠΑΛΛΗΛΟΣ για πρατήριο υγρών καυσίμων. Πληρ. τηλ. 2241062021 AZ52753

Από αλυσίδα καταστημάτων γρήγορης εστίασης

ΖΗΤΟΥΝΤΑΙ

α. βοηθός ψήστη
β. βοηθός σερβιτόρου
Πληρ. τηλ. 2241033969 ώρες 10.00-16.00

Φοιτήτρια Αισθητικής ΤΕΙ ΑΘΗΝΩΝ

ΖΗΤΑ ΣΥΝΕΡΓΑΣΙΑ

για τους μήνες Ιούλιο - Αύγουστο σε ανάλογη θέση
Πληρ. τηλ. 6942607201

ΖΗΤΟΥΝΤΑΙ

πωλήτριες για τουριστικό κατάστημα εντός πόλεως. Ωράριο συνεχές. Μισθός 740 ευρώ (250.000 δρχ.) καθαρά.
Πληρ. τηλ. 2241025936

ΖΗΤΕΙΤΑΙ

ΟΔΗΓΟΣ με επαγγελματικό δίπλωμα έως και Ε' κατηγορίας.
Πληρ. τηλ. 2241047728, 6978005433-4

ΖΗΤΕΙΤΑΙ

ΚΑΘΑΡΙΣΤΡΙΑ πεπειραμένη για επαγγελματικό χώρο 2000 τ.μ. Ώρες εργασίας 08.00 -15.00.
Πληρ. ΞΥΛΕΙΑ ΣΠΑΝΟΣ 11.00-13.00

ΖΗΤΟΥΝΤΑΙ

ΕΜΦΑΝΙΣΙΜΕΣ ΚΟΠΕΛΕΣ για παρουσίαση γνωστών αλκοολούχων προϊόντων στα Δωδ/σα και την Κρήτη. Ικανοποιητική αμοιβή.
Πληρ. τηλ. 6944836218 κ. Μιχάλη

ΑΠΟ ΜΕΓΑΛΑ ΚΕΝΤΡΑ ΞΕΝΩΝ ΓΛΩΣΣΩΝ

ΖΗΤΟΥΝΤΑΙ

α. **γραμματέας διεύθυνσης** με άριστη γνώση Αγγλικής γλώσσας και Η/Υ (WINDOWS, WORD, EXCELL) με ευχέρεια στην επικοινωνία.
β. **Καθηγήτρια Αγγλικής γλώσσας** με τ' απαραίτητα προσόντα.
Πληρ. τηλ. 6944557415
ή αποστείλατε βιογραφικό σημείωμα στο 2241025800

ΚΑΘΗΓΗΤΡΙΕΣ ΑΓΓΛΙΚΩΝ

ΖΗΤΟΥΝΤΑΙ

από κέντρο Αγγλικής γλώσσας για την ερχόμενη σχολική περίοδο.
Προσφέρονται:
- Ευχάριστο περιβάλλον εργασίας
- Πλήρες ωράριο απασχόλησης ή ημιαπασχόληση
- Αποδοχές αναλόγως προσόντων

Απαιτούμενα προσόντα
- Αδεια διδασκαλίας
- Προϋπηρεσία στην προετοιμασία εξετάσεων.
- Σοβαρότητα και ήθος

Για πληροφορίες και αποστολή βιογραφικού επικοινωνήστε με **2241068262 ή 2241065528**

ΚΑΘΗΓΗΤΡΙΑ ΑΓΓΛΙΚΩΝ

ΠΑΡΑΔΙΔΕΙ ΜΑΘΗΜΑΤΑ

σε μικρά γκρουπ και ατομικά.
Από τα πρώτα βήματα έως το Proficiency.
Πληρ. τηλ. 2241031760, 6946751564
Βοήθεια και στα σχολικά μαθήματα

ΖΗΤΟΥΝΤΑΙ

από φροντιστήριο Μέσης Εκπαίδευσης,
Καθηγητές για διδασκαλία Φυσικής και Χημείας.
Πληρ. τηλ. 6977335043

ΖΗΤΟΥΝΤΑΙ

πωλήτριες
για καταστήματα εντός πόλεως
Πληρ. τηλ. 2241032125

PLANET-Z

ΖΗΤΑΜΕ

ΠΩΛΗΤΡΙΕΣ ΚΑΙ ΠΩΛΗΤΕΣ για απασχόληση πρωί-απόγευμα.
— Εως 25 ετών.
— Χωρίς οικογενειακές υποχρεώσεις.
— Με γνώσεις Αγγλικών (τουλάχιστον).

....ΚΑΙ ΜΕ ...ΟΡΕΞΗ ΓΙΑ ΔΟΥΛΕΙΑ!!!

ΑΙΤΗΣΕΙΣ: Planet-Z Ρόδου και Ιαλυσού

ΞΕΝΟΔΟΧΕΙΟ ΚΟΛΥΜΠΙΑ ΜΠΗΤΣ

ΖΗΤΟΥΝΤΑΙ

καμαριέρες
Πληρ. τηλ. 2241056225, 2241056247

Η Gautier Greece A.E., εταιρεία με ηγετική θέση στον κλάδο των ξενοδοχειακών και γενικότερα contract επιπλώσεων επιθυμεί να προσλάβει:

ΠΕΠΕΙΡΑΜΕΝΗ ΔΙΑΚΟΣΜΗΤΡΙΑ

Για το ξενοδοχειακό τμήμα της εταιρίας

Η ιδανική υποψήφια , θα πρέπει να είναι απόφοιτος σχολής διακόσμησης, να γνωρίζει άριστα Αγγλικά και να έχει πολύ καλές γνώσεις ηλεκ. υπολογιστών. Επίσης θα πρέπει να έχει τουλάχιστον τριετή εμπειρία σε projects ξενοδοχείων και συναφών έργων contract (εστιατόρια, μπάρ κ.λ.π.) καθώς και αντίστοιχη πείρα σε οργανωμένο τμήμα πωλήσεων σχετικού αντικειμένου.

Μέσα στα καθήκοντά της περιλαμβάνεται και η ενασχόληση με την εικόνα και τη γενικότερη διακόσμηση του καταστήματος Gautier Ρόδου.

Η ευγένεια, το ήθος ,το πνεύμα συνεργασίας και η θέληση για δουλειά θεωρούνται αυτονόητες προυποθέσεις για τη θέση.

Οι ενδιαφερόμενοι θα πρέπει να αποστείλουν το βιογραφικό τους έως 30 Ιουνίου στο κατάστημα GAUTIER.
Η απόλυτη εχεμύθεια θεωρείται αυτονόητη.

GAUTIER , ΛΕΩΦ. ΡΟΔΟΥ - ΚΑΛΛΙΘΕΑΣ 1
Τηλ. κ' fax: 22410 20187

GAUTIER

ΕΚΠΑΙΔΕΥΣΗ ΣΤΟΥΣ ΥΠΟΛΟΓΙΣΤΕΣ

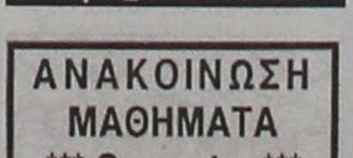

✓ *ΓΙΑ ΑΡΧΑΡΙΟΥΣ*
✓ *ΓΙΑ ΠΡΟΧΩΡΗΜΕΝΟΥΣ*
✓ *ΓΙΑ ΕΤΑΙΡΙΕΣ*

Εύκολα – Γρήγορα - Αποτελεσματικά

- *Ταχύρυθμα σεμινάρια 6 εβδομάδων*
- *Τρίμηνα ή δίμηνα προγράμματα σπουδών για την απόκτηση του Διπλώματος ECDL*
- *Ιδιαίτερα για εξειδικευμένα προγράμματα*
- *Επιδοτούμενα προγράμματα κατάρτισης εργαζομένων*

Στ. Κωτιάδη 64
Τηλ. 22410 78924

ΑΝΑΚΟΙΝΩΣΗ
ΜΑΘΗΜΑΤΑ
*** Computer ***
PROGRAM COMPUTER PM
ΕΓΓΡΑΦΕΣ
** ΤΩΡΑ **
Τμήματα για:
Παιδιά - Ενήλικες
Αρχάριους - Μαθητές
Επαγγελματίες
Ανεύρεση Εργασίας
Διδάσκει πτυχιούχος Πανεπιστημίου Αμερικής
ΜΑΝΩΛΗΣ Ι. ΣΟΦΙΛΑΣ
Κοδριγκτώνος 91
Τηλ. (22410) 31761
ΠΙΣΤΟΠΟΙΗΤΙΚΟ ΓΝΩΣΕΩΝ
ΕΠΙΣΗΜΟ ΕΞΕΤΑΣΤΙΚΟ ΚΕΝΤΡΟ ΤΗΣ ECDL HELLAS

εργασιες

συνέχεια από την προηγούμενη

ΒΟΗΘΟΣ ΜΑΓΕΙΡΑ, για εστιατόριο εντός πόλης. Πληρ. τηλ. 2241078067. AZ52743

ΖΗΤΕΙΤΑΙ άτομο 25-40 ετών για δουλειά σε ψητοπωλείο. Πληρ. τηλ. 2241026304, 6974910469 AZ52724

ΚΟΠΕΛΑ, εμφανίσιμη, για να εργασθεί σε ΙΝΤΕΡΝΕΤ CAFE. Μισθός ικανοποιητικός. Τηλ. 2241025050. AZ52733

ΥΠΑΛΛΗΛΟΣ ξενόγλωσσος για τουριστικό κατάστημα. Πληρ. τηλ. 6944613524, 2241038075. AZ52732

ΚΟΠΕΛΑ εμφανίσιμη για να εργασθεί σε INTERNET CAFE. Μισθός ικανοποιητκός. Πληρ. τηλ. 2241029551. AZ52731

ΣΕΡΒΙΤΟΡΟΣ άτομο για την υποδοχή πελατείας (κράχτης) που να γνωρίζει την Αγγλική γλώσσα. Πληρ. τηλ. 6946302046 AZ52681

Η INFOTEC ΣΥΣΤΗΜΑΤΑ ΠΛΗΡΟΦΟΡΙΚΗΣ ΖΗΤΑ ΥΠΕΥΘΥΝΟ ΠΩΛΗΣΕΩΝ. ΠΛΗΡ. ΤΗΛ. 2241020100, 2241034766

ΖΗΤΕΙΤΑΙ νέος για φαρμακείο χωρίς στρατιωτικές υποχρεώσεις με άδεια μοτοποδηλάτου. Να γνωρίζει ηλεκτρονικό υπολογιστή. Να γνωρίζει την Αγγλική. Μισθός ικανοποιητικός. Πληρ. τηλ. 2241067830 από 5-9 μ.μ. AZ52719

ΔΕΣΠΟΙΝΙΔΑ για βραδινή απασχόληση σε cafe bar. Πληρ. τηλ. 2241030518, 18.00-22.00 AZ52634

Από το ΑΥΤΟΕΠΙΛΟΓΕΣ **ΖΗΤΕΙΤΑΙ** νέος για μερική απασχόληση στην προετοιμασία των αυτοκινήτων. Απαραίτητο δίπλωμα αυτοκινήτου. Πληρ. τηλ. 2241060910 κ. Κωστή AZ52695

ΚΥΡΙΑ Ελληνίδα ή αλλοδαπή μη καπνίστρια, εσωτερική, που να μιλά Ελληνικά, για να προσέχει 2 παιδιά 8 μηνών. Πληρ. τηλ. 2241052326, 6944342930 AZ52684

ΖΗΤΟΥΝΤΑΙ φυσικός και φιλόλογος για να διδάξουν σε φροντιστήριο. Πληρ. τηλ. 2241025252, 6948889689 AZ52650

ΚΟΠΕΛΑ για καφέ-μπαρ στην Κρεμαστή. Πληρ. τηλ. 6978036262 AZ52683

ΣΕΡΒΙΤΟΡΟΣ έμπειρος, για εστιατόριο εντός πόλεως. Πληρ. τηλ. 22410 31937. AZ52730

ΤΑΜΙΑΣ για εστιατόριο στην Παλιά Πόλη. Πληρ. τηλ. 2241074402, 2241025186 AZ52680

Από εταιρεία ταχυμεταφορών **ΖΗΤΕΙΤΑΙ** διανομέας - οδηγός με δίπλωμα αυτοκινήτου και μηχανής. Πληρ. τηλ. 2241028866 AZ52674

Από εστιατόριο στην Π. Πόλη **ΖΗΤΟΥΝΤΑΙ** για νυκτερινή βάρδια α) άνδρας ή γυναίκα με απλές γνώσεις μαγειρικής για σούπες-πατσά κ.λπ., β) σερβιτόρος άνδρας ή γυναίκα, γ) λαντζιέρα. Πληρ. τηλ. 2241032232, 2241038708 AZ52671

ΖΗΤΕΙΤΑΙ έμπειρη οικιακή βοηθός με συστάσεις που να μιλά Ελληνικά. Παρέχεται δικό της ξεχωριστό σπίτι για μόνιμη εργασία (χειμώνα-καλοκαίρι), περιοχή Ιαλυσό. Πληρ. τηλ. 6947221389 AZ52672

ΖΗΤΕΙΤΑΙ ΚΑΘΗΓΗΤΗΣ Ή ΚΑΘΗΓΗΤΡΙΑ ΠΟΥ ΔΙΔΑΣΚΕΙ ΞΕΝΕΣ ΓΛΩΣΣΕΣ Ή ΜΑΘΗΜΑΤΑ: ΘΑ ΤΟΥ ΕΝΟΙΚΙΑΣΩ ΜΕΓΑΛΗ ΑΙΘΟΥΣΑ ΔΙΔΑΣΚΑΛΙΑΣ ΜΕ ΓΡΑΦΕΙΟ ΔΙΠΛΑ ΑΚΡΙΒΩΣ ΣΕ ΦΡΟΝΤΙΣΤΗΡΙΟ ΑΓΓΛΙΚΩΝ. ΠΛΗΡ. ΤΗΛ. 2241038411 ΠΖ52558

ΖΗΤΕΙΤΑΙ ΔΕΣΠΟΙΝΙΣ Ή ΚΥΡΙΑ ΕΩΣ 30 ΕΤΩΝ ΓΙΑ ΤΗ ΘΕΣΗ ΓΡΑΜΜΑΤΕΩΣ ΣΕ ΑΣΦΑΛΙΣΤΙΚΟ ΓΡΑΦΕΙΟ. ΜΟΝΙΜΗ ΕΡΓΑΣΙΑ, ΠΕΝΘΗΜΕΡΗ ΑΠΑΣΧΟΛΗΣΗ. ΓΝΩΣΗ Η/Υ ΚΑΙ ΑΓΓΛΙΚΩΝ ΑΠΑΡΑΙΤΗΤΑ. ΠΛΗΡ. ΤΗΛ. 2241069105 ΠΖ52643

ΑΠΟ ΚΕΝΤΡΟ ΞΕΝΩΝ ΓΛΩΣΣΩΝ ΖΗΤΕΙΤΑΙ ΚΑΘΗΓΗΤΡΙΑ ΑΓΓΛΙΚΩΝ ΜΕ ΤΑ ΑΠΑΡΑΙΤΗΤΑ ΠΡΟΣΟΝΤΑ. ΑΡΙΣΤΕΣ ΣΥΝΘΗΚΕΣ ΕΡΓΑΣΙΑΣ. ΠΛΗΡ. ΤΗΛ. 2241095376 ΠΡΩΙ, 2241094183 ΠΖ52623

ΖΗΤΕΙΤΑΙ ΓΥΜΝΑΣΤΗΣ ΚΑΙ ΦΥΣΙΟΘΕΡΑΠΕΥΤΗΣ/Α ΓΙΑ ΜΕΡΙΚΗ Ή ΠΛΗΡΗ ΑΠΑΣΧΟΛΗΣΗ ΣΕ ΓΥΜΝΑΣΤΗΡΙΟ. ΠΛΗΡ. ΤΗΛ. 2241073712 ΠΖ52653

ΖΗΤΟΥΝΤΑΙ φυσικός, μαθηματικός, φιλόλογος, βιολόγος για συνεργασία με φροντιστήριο Β' βάθμιας Εκπ/σης. Πληρ. τηλ. 2241075194, 6974834328 AZ52542

ΠΩΛΗΤΡΙΑ ΠΟΥ ΝΑ ΓΝΩΡΙΖΕΙ ΑΓΓΛΙΚΑ ΓΙΑ ΚΑΤΑΣΤΗΜΑ ΑΝΔΡΙΚΩΝ ΕΝΔΥΜΑΤΩΝ, 12ΜΗΝΗ ΑΠΑΣΧΟΛΗΣΗ. ΠΛΗΡ.ΤΗΛ. 2241070402 ΠΖ52536

ΖΗΤΕΙΤΑΙ ΣΙΔΕΡΩΤΗΣ-ΠΡΕΣΑΔΟΡΟΣ ΓΙΑ ΚΑΘΑΡΙΣΤΗΡΙΟ. ΠΛΗΡ. ΤΗΛ. 2241053024. 6947303413 ΠΖ52548

ΖΗΤΕΙΤΑΙ ΚΟΠΕΛΑ ΜΕ ΓΝΩΣΕΙΣ WORD, EXCEL, ΑΓΓΛΙΚΑ ΚΑΙ ΣΤΑ ΠΡΟΓΡΑΜΜΑΤΑ ΕΜΠΟΡΙΚΗΣ ΔΙΑΧΕΙΡΙΣΗΣ ΚΑΙ ΛΟΓΙΣΤΙΚΗΣ ΤΗΣ SIGULAR. ΩΡΑΡΙΟ ΣΠΑΣΤΟ. ΠΛΗΡ. ΤΗΛ. 22410 33354.

ΖΗΤΟΥΝΤΑΙ πωλήτριες για εργασία με συνεχές ωράριο. Απαραίτητη η προϋπηρεσία. Πληρ. τηλ. 2241064356 AZ52447

ΓΙΝΕΤΕ ΕΠΙΧΕΙΡΗΜΑΤΙΕΣ ΜΕΣΑ ΑΠΟ ΤΟ ΧΩΡΟ ΣΑΣ. ΧΩΡΙΣ ΩΡΑΡΙΟ, ΑΦΕΝΤΙΚΟ (ΟΧΙ ΝΤΗΛΕΡ-ΥΠΑΛΛΗΛΟΙ). ΚΕΡΔΗ ΑΠΟ 500 ΕΥΡΩ-10.000 ΕΥΡΩ ΤΟ ΜΗΝΑ. ΠΛΗΡ. ΤΗΛ. 2310419397, Web Site: WWW.MY-E-BUSINESS.COM ΠΖ52435

ΖΗΤΟΥΝΤΑΙ δραστήρια και δυναμικά άτομα από μεγάλη εταιρία στον χώρο του εμπορίου. Ημιαπασχόληση 1000 ευρώ, πλήρης απασχόληση 5000 ευρώ. Πληρ. τηλ. 2241032161, 6977472091 AZ52381

ΚΟΠΕΛΑ για να εργασθεί σαν σερβιτόρα σε γυράδικο της πόλης για μερική απασχόληση πρωινές ώρες. Πηρ. τηλ. 2241070520 AZ52335

Η Οδική Βοήθεια Ρόδου HELLAS SERVICE **ΖΗΤΕΙ** συνεργάτες για την στελέχωση του τμήματος πωλήσεων. Απαραίτητα προσόντα: Ικανότητα επικοινωνίας, ευχάριστη προσωπικότητα, δίπλωμα οδήγησης οχήματος, προϋπηρεσία στο χώρο. Προσφέρονται: ανταγωνιστικό πακέτο αποδοχών (μισθός - προμήθεια - bonus), προοπτικές εξέλιξης, εξαιρετικό περιβάλλον εργασίας. Πληρ. Στ. Καζούλη 82, τηλ. (22410)22490 ΧΑΖ252

Από κομμωτήριο στο κέντρο της πόλης **ΖΗΤΕΙΤΑΙ** έμπειρος κομμωτής /τρια για συνεργασία κατά την καλοκαιρινή σεζόν. Πληρ. τηλ. 6938443121 ΧΑΖ305

ΖΗΤΟΥΝΤΑΙ για πλυντήρια κοπέλες κι άνδρες εργάτες και οδηγοί με δίπλωμα Γ' κατηγορίας.. Πληρ.τηλ. 2241092743 AZ52466

διαφορα

ΠΩΛΕΙΤΑΙ COMPUTER DELL, σχεδόν αχρησιμοποίητος, DELL DIMENSION 4300 MT, P4, 1.8 MH, MONITOR DELL E771A, 17", καλώδιο USB, A-B 2 M. (1,8 m), SCANNER PRIMAX VISIONEER 4800 USB, PRINTER HP DESKJET 1220C A³ UPS MERLIN GERIN ELLIPSE 300VA SPEAKERS TEAL PM-60 W. Πληρ. τηλ. 2241029787, 6973015848. ΑΔ52734

ΠΩΛΟΥΝΤΑΙ τα κάτωθι μεταχειρισμένα: Ντουλάπια, τραπεζάκια, αερόθερμα, καρέκλες (απλές και βεράντας), καρέκλες για σαλόνι ή τραπεζαρία, βιβλιοθήκες, τραπέζι κουζίνας και βεράντες, πολύφωτα, ραδιοκασετόφωνο, ηχεία, ηλεκτρική σκούπα, σώμα καλοριφέρ, έπιπλο τηλεόρασης, κρεμάστρες κ.λπ. Πληρ. τηλ. 6932317378 ΑΔ52723

ΑΥΤΟ ΕΠΙΛΟΓΕΣ

ΚΟΥΚΟΥΡΑΣ ΑΛΕΞΑΝΔΡΟΣ

ΛΕΩΦ. ΡΟΔΟΥ-ΛΙΝΔΟΥ 255 • ΤΗΛ. (22410)60910

www.autoepiloges.com

ΑΓΟΡΑ-ΠΩΛΗΣΗ-ΑΝΤΑΛΛΑΓΗ ΜΕΤΑΧΕΙΡΙΣΜΕΝΩΝ ΑΥΤΟΚΙΝΗΤΩΝ

1. **MERCEDES E200 KOMPRESSOR ELEGANCE SELECTION, 2000 cc, μοντ. 2000, ασημί**
- αεροσ. οδηγού-συνοδηγού, 4 πλευρ. αερόσακοι, κεντρ. κλειδ. ηλ. παράθ., υδρ. τιμόνι, κλιματισμός, ABS, ζάντες αλουμ.,δερμάτινο σαλόνι, ηλ. καθρέπτες, προβ. ομίχλης, και ηχοσύστημα.
2. **BMW 518 i 1800cc, μοντ. 1992, μαύρο**
- κεντρ. κλειδ. ηλ. παράθ. υδρ. τιμόνι, A/C ηχοσύστημα.
3. **HYUNDAI COUPE 1600 cc. μοντ. 1997, μαύρο**
- κεντρ. κλειδ. ηλ. παράθ., υδρ. τιμόνι, A/C, ζάντες αλουμινίου, προβ. ομίχλης και ηχοσύστημα.
4. **NISSAN PRIMERA 1600 cc, μοντ 2000, μαύρο**
- κεντρ. κλειδ., ηλ. παάθ. υδρ., τιμόνι, A/C, ABG, ABS και ηχοσύστημα.
5. **DAEWOO LANOS 1350 cc, μοντ. 1998, ασημί**
- κεντρ. κλειδ., ηλ. παράθ., υδρ. τιμόνι, A/C και ηχοσύστημα
6. **OPEL VECTRA 1600 cc, μοντ. 1997, μαύρο.**
- αεροσ. οδηγού-συνοδηγού, κεντρ. κλειδ. ηλ. παράθ., υδρ. τιμόνι, ABS, A/C, ζάντες αλουμ. και ηχοσύστημα.
7. **BMW 318 IS 1800cc, μοντ. 1991, μαύρο**
- κεντρ. κλειδ. ηλ. παράθ. ζάντες αλουμ., συναγερμός και ηχοσύστημα.
8. **RENAULT MEGANE 1600 cc COUPE, μοντ. 1997, μαύρο**
- κεντρ. κλειδ., ηλ. παράθ., υδρ. τιμόνι, A/C, ζάντες αλουμινίου και ηχοσύστημα
9. **SEAT IBIZA 1400cc, μοντ. 1998, λευκό**
- κεντρ. κλειδ., ηλ. παράθ., υδρ. τιμόνι, A/C και ηχοσύστημα
10. **ALFA ROMEO 164, 2000 cc TURBO μοντ. 1995 μπλε**
- κεντρ. κλειδ., ηλ. παράθ., υδρ. τιμόνι, A/C, ζάντες αλουμ., ξυλ. επένδ. και ηχοσύστημα
11. **RENAULT CLIO 1100 cc, μοντ. 1998, μπλέ**
- ζάντες αλουμινίου και ηχοσύστημα
12. **FIAT PUNTO VAN 60 1200 cc, μοντ. 2003 άσπρο, Ε-ΠΑΓΓΕΛΜΑΤΙΚΟ**
- κεντρ. κλειδ., ηλ. παράθ., υδρ. τιμόνι, A/C και ηχοσύστημα
13. **NISSAN MICRA 1300 cc μοντ. 1993, άσπρο**
- ζάντες αλουμ. και ηχοσύστημα
14. **MAZDA 323, 1600 cc, μοντ. 1991, θαλασσί**
- κεντρ. κλειδ. ηλ. παράθ., air condition και ηχοσύστημα
15. **RENAULT MEGANE, 1400 cc, μοντ. 2000, κόκκινο**
- αεροσ. οδηγού-συνοδηγού, πλευρ. αερόσακοι, κεντρ. κλειδ., ηλ. παράθ., υδρ. τιμόνι, air condition, ABS και ηχοσύστημα.
16. **TOYOTA COROLLA 1600 cc, μοντ. 2000, μαύρο**
- αερόσακος οδηγού-συνοδητού, κεντρ. κλειδ., ηλ. παράθ., υδρ. τιμ., A/C, ABS, ζάντες αλουμ., φιμέ τζάμια και ηχοσύστημα.
17. **VW POLO 1050 cc, μοντ. 1995, λαχανί**
- ζάντες αλουμ., σπόιλερ, αεροτομή και ηχοσύστημα
18. **DAEWOO LANOS EXTREME 1350 cc, μοντ. 1998**
- κεντρ. κλειδ., ηλ. παράθ., υδρ. τιμ., A/C, ζάντες αλουμ., αεροτομή και ηχοσύστημα
19. **NISSAN 200 SX TURBO 1800 cc 169 HP, μοντ. 1992, μπλε.**
- κεντρ. κλειδ., ηλ. παράθ., υδρ. τιμόνι, A/C, ABS, ζάντες αλουμ., ηλιοροφή και ηχοσύστημα

ΑΠΟ 0% ΠΡΟΚΑΤΑΒΟΛΗ ΕΩΣ ΚΑΙ 60 ΜΗΝΙΑΙΕΣ ΔΟΣΕΙΣ ΜΕ ΤΑ ΧΑΜΗΛΟΤΕΡΑ ΕΠΙΤΟΚΙΑ ΤΗΣ ΑΓΟΡΑΣ

ΕΥΚΑΙΡΙΑ ΠΩΛΟΥΝΤΑΙ

Μοκέτες Αμερικής
για επαγγελματική χρήση,
φάρδος ρολού 3,66 μ.
στην τιμή των 9,70 ευρώ τ.μ.
εξόφληση με επιταγή λήξεως Δεκέμβριος του 2004
Πληρ. τηλ. 6944790696

ΠΩΛΟΥΝΤΑΙ

Λόγω έλλειψης χώρου
• Σαλόνι-τραπεζαρία (Αφρικής) • Μπαούλα (Μαόνι, Καρυδιά) • Διπλό κρεβάτι, τουαλέτα • Δύο μονά κρεβάτια, MEDIASTROM • Ντουλάπα, γραφείο βιβλιοθήκη (ΣΕΤ) • Ραπτομηχανή SINGER (έπιπλο) • Τραπέζι κουζίνας στρογγυλό/καρέκλες • Πίνακες • 2 ντουλάπες μπαλκονιού (θαλάσσης).
Πληρ. τηλ. 6944618027, 22410 29877 (21.00-23.00)

ΤΥΠΟΓΡΑΦΕΙΟ ΠΩΛΕΙΤΑΙ

εξοπλισμός τυπογραφείου πιεστήριο OFFSET (AUTOMULTI) διάσταση Α3, χειροκίνητη κοπτική, πιεστήριο μεταξοτυπίας, εμφανιστήριο-φούρνος μεταξοτυπίας, σκαλιέρα, 2 φωτοτράπεζες, μηχάνημα για σφραγίδες, τεντωτήριο τελάρων, ταμειακή μηχανή, τελάρα και μελάνια. Ολα μαζί στην τιμή των 8.000 ευρώ.
Πληρ. τηλ. 6937756878

ΠΩΛΕΙΤΑΙ

ΔΙΠΛΩΤΙΚΗ ΜΗΧΑΝΗ

ΜΒ0 50Χ70 εισαγωγής. Είναι σε άριστη κατάσταση και σε λειτουργία. Είναι ηλεκτρονική.

Πληρ. τηλ. 6945991069

ΠΩΛΟΥΝΤΑΙ

3 μηνών μεταχειρισμένα, λόγω μετακόμισης
Κουζίνα ΠΙΤΣΟΣ 230,00 ευρώ
Πλυντήριο CANDY 280,00 ευρώ
Κρεβάτι διπλό ΒΟ CONCEPT με στρώμα
Σαλόνι καναπές 3+1 ΒΟ CONCEPT 680 ευρώ
Πληρ. τηλ. 6945890870, 2241036048 κ. Σταύρο Βογιατζή

ΠΩΛΕΙΤΑΙ

Ο ΠΑΡΑΚΑΤΩ ΕΠΑΓΓΕΛΜΑΤΙΚΟΣ ΕΞΟΠΛΙΣΜΟΣ
α. Ψυγείο ανοξείδωτο 3 μέτρα, 600 ευρώ
θ. Λατζιέρα ανοξείδωτη 2 μέτρα με 2 γούρνες, 300 ευρώ
γ. Φούρνος πίτσας 450 ευρώ
δ. Βιτρίνα ψυγείο για γλυκά, πομπέ, 900 ευρώ
ε. Βιτρίνα - ψυγείο 600 ευρώ
στ. 12 σκαμπό 30 ευρώ το καθένα
ζ. 17 φωτιστικά μουράνο 30 ευρώ το καθένα.
η. Διπλή κρεπιέρα 450 ευρώ
θ. Τοστιέρα 30 ευρώ
ΟΛΑ ΣΕ ΠΟΛΥ ΚΑΛΗ ΚΑΤΑΣΤΑΣΗ
Πληρ. τηλ. 2241039339 ώρες 9 π.μ.-4 μ.μ.

Rodos Gold VOGIATZIS

Αφού επιμένετε να παντρευτείτε , φροντίστε τουλάχιστον οι βέρες να είναι από την Rodos Gold VOGIATZIS
Επιλέξτε από την μεγάλη ποικιλία που υπάρχουν ετοιμοπαράδοτες ή ζητείστε , να σας τις φτιάξουμε όπως εσείς επιθυμείτε σε ελάχιστο χρόνο.
Γεφυρώστε το όνειρο με την πραγματικότητα , εκεί που εσείς θα είστε οι εκλεκτότεροι των καλεσμένωνμε βέρες κοσμήματα, από την Rodos Gold VOGIATZIS
Χρυσά κοσμήματα, επώνυμα ωρολόγια , σε προσιτές τιμές , αλλά και με άτοκες δόσεις στην πιστωτική σας κάρτα, σε μια από τις μεγαλύτερες εκθέσεις χρυσού στον κόσμο.

Rodos Gold VOGIATZIS
10ο Χιλ . Λεωφ. Ρόδου – Λίνδου
τηλ. 2241086670-3

ΥΔΡΑΥΛΙΚΑ – ΚΑΛΟΡΙΦΕΡ

Γιάννης ο Ατλάσης

ΕΓΚΑΤΑΣΤΑΣΕΙΣ

ΑΝΑΚΑΙΝΙΣΕΙΣ

ΣΥΝΤΗΡΗΣΕΙΣ

2241029898,

6973610779

ΠΡ52512

ΑΓΟΡΑΖΩ

- ΧΡΥΣΑΦΙΚΑ
- ΚΟΣΜΗΜΑΤΑ
- ΝΟΜΙΣΜΑΤΑ
- ΧΡΥΣΑ ΔΟΝΤΙΑ
- ΜΕΤΟΧΕΣ
- ΩΡΟΛΟΓΙΑ
- ΑΝΤΙΚΕΣ

Δάνεια επί ενεχύρω

«ΜΠΑΜΠΗΣ»

Δημ. Θεοδωράκη 15 (1ος όροφος) ΡΟΔΟΣ

ΧΠΡ407

ΤΑ ΜΟΝΑΔΙΚΑ ΥΠΕΡΣΥΓΧΡΟΝΑ

ΤΑΠΗΤΟΚΑΘΑΡΙΣΤΗΡΙΑ

ΚΛΕΟΠΑΤΡΑ

Τέλος στα προβλήματα με το πλύσιμο των χαλιών σας.

Η εταιρία μας πρωτοπορεί με το ΝΕΟ υπερσύγχρονο Πλυντήριο Ταπήτων. Προσφέρουμε άψογο και προσεγμένο πλύσιμο, καθάρισμα, φύλαξη & επιδιορθώσεις σε όλους τους τύπους χαλιών, χειροποίητα χαλιά Μηχανής, ανατολίτικα, μοκέτες, καμπέ, μεταξωτά, φλοκάτες, παπλώματα

ΚΑΙ ΤΟ 2003 Η ΦΥΛΑΞΗ ΔΩΡΕΑΝ

- *Επιτόπου καθαρισμούς σαλονιών, μοκετών*
- *Παραλαβή & παράδοση κατ' οίκον σε όλη την Ρόδο.*
- *Ενημερωθείτε για την συντήρηση των χαλιών σας.*

Τηλ. **2241051996, κιν. 6945793626 , Φαξ: 2241051322 ΚΟΥΦΑΛΑΚΗΣ ΣΤΑΥΡΟΣ**

ΠΡ49662

διάφορα

συνέχεια από την προηγούμενη

ΣΑΛΟΝΙ καινούργιο διθέσιος, τριθέσιος καναπές με 3 τραπεζάκια και σύνθετο. Πληρ. τηλ. 2241036645, 6944173158 ΑΔ52688

ΠΩΛΕΙΤΑΙ φωτοτυπικό XEROX 214 σε άριστη κατάσταση. Πληρ. τηλ. 2241031259, 8.30-1.30 και 5.30-8.30 ΑΔ52678

ΦΟΥΣΚΩΤΟ ΣΚΑΦΟΣ με καρίνα 4,89 μ. μάρκας OSTRIA με μηχανή MERCURY 75 HP σε πολύ καλή κατάσταση. Πληρ. τηλ. 2241022810 ΑΔ52650

ΠΩΛΕΙΤΑΙ σύνθετο-σαλόνι (3θέσιος+2θέσιος καναπές) - παιδικό δωμάτιο, σχεδόν ολοκαίνουργια. Πληρ. τηλ. 2241077587 6932678309 ΑΔ52551

ΠΩΛΟΥΝΤΑΙ 4 ξύλινα μονά κρεβάτια με τα στρώματά τους, 5 κομοδίνα, ξύλινο γραφείο έπιπλο, καναπές με 2 πολυθρόνες, τραπεζάκι, τηλεόρασης, κ.ά. μικροέπιπλα σε τιμές αναχώρησης. Πληρ. τηλ. 2241043941 και 61285 κ. Σπύρο ΑΔ52472

ΕΞΩΛΕΜΒΙΑ MERCURY OPTIMAX 135HP 2001 ΣΕ ΑΡΙΣΤΗ ΚΑΤΑΣΤΑΣΗ ΜΕ 45 ΩΡΕΣ ΛΕΙΤΟΥΡΓΙΑΣ, 7.500 ΕΥΡΩ. ΠΛΗΡΟΦΟΡΙΕΣ, ΤΗΛ. 6944338277. ΠΔ52015

ΓΙΑ ΤΥΠΟΓΡΑΦΟΥΣ: ΠΩΛΕΙΤΑΙ ΠΙΕΣΤΗΡΙΟ OFFSET AUTO MULTI (30X42) ΚΑΙ ΜΗΧΑΝΗΜΑ ΓΙΑ ΚΑΤΑΣΚΕΥΗ ΣΦΡΑΓΙΔΩΝ. ΚΑΙ ΤΑ ΔΥΟ ΜΑΖΙ ΣΤΗΝ ΜΟΝΑΔΙΚΗ ΤΙΜΗ ΤΩΝ 4.500 ΕΥΡΩ!!! ΠΛΗΡ. ΤΗΛ. 6937756878 κ. ΝΙΚΟ ΧΠΔ201

ΠΩΛΕΙΤΑΙ σκάφος 5,50 μ. DRACO FIESTA 5,10 open με μηχανή 90 HP TOHATSU

ΤΕΧΝΙΚΟ ΓΡΑΦΕΙΟ

ΑΝΑΣΤΑΣΗΣ ΒΑΡΕΛΗΣ

ΑΡΧΙΤΕΚΤΟΝΑΣ

Αναλαμβάνει:

-- Οικοδομικές άδειες
- Μελέτες
- Επιβλέψεις
- Κατασκευές οικοδομικών έργων
- Την υποβολή δικαιολογητικών στην **ΔΕΥΑΡ**

για την σύνδεσή σας με το **ΑΠΟΧΕΤΕΥΤΙΚΟ ΔΙΚΤΥΟ**

• Αμεση εξυπηρέτηση
• Καλή δουλειά
•Οικονομικές λύσεις

για κάθε πληροφορία σας:

ΓΡΑΦΕΙΟ:

Μαδρίτης 20, Ρόδος

Τηλ. 22410-81396, 22410-61502

κιν. 6977-305126

ΠΡ52038

τρέιλερ και πολλά εξτρά ιδανικό για ψάρεμα και ταξίδια. Πληρ. τηλ. 6946657077 ΑΔ52190

ΤΡΑΠΕΖΑΡΙΑ καινούργια μοντέρνας γραμμής με 6 καρέκλες (ή χωρίς). Τιμή προσιτή. Πληρ. τηλ. 2241053291 ΧΑΔ135

ΠΩΛΟΥΝΤΑΙ λόγω αλλαγής εμπορεύματος **τουριστικά είδη**. Επίσης **μπαμπού σκαμπώ, ψυγείο βιτρίνα, τοστιέρα** και **φουρνάκι.** Πληρ. τηλ. 6973013643. ΑΔ51951

ΠΩΛΕΙΤΑΙ ΤΑΧΥΠΛΟΟ ΣΚΑΦΟΣ BEST 4,85 ΜΕΤΡ. ΜΕ ΤΡΕΪΛΕΡ ΚΑΙ ΜΗΧΑΝΗ ΥΑΜΑΗΑ 80 HP, ΣΕ ΑΡΙΣΤΗ ΚΑΤΑΣΤΑΣΗ. ΠΛΗΡ. ΤΗΛ. 2241085231-6945461564.

μαθήματα

ΔΑΣΚΑΛΑ Αγγλικής γλώσσας πτυχιούχος παιδαγωγικού τμήματος και ψυχολογίας παιδιού Πανεπιστημίου KEIN N.J. ΗΠΑ αναλαμβάνει παιδιά σε όλα τα επίπεδα και από την αρχή σε μικρές ηλικίες εκμάθηση της Αγγλικής ως μητρικής γλώσσας. Πληρ. τηλ. 2241029602-33125 ΑΜ52751

ΚΑΘΗΓΗΤΡΙΑ Αγγλικών, απόφοιτος Αγγλικού Παν/μίου με MASTER παραδίδει ιδιαίτερα μαθήματα σε μαθητές όλων των επιπέδων. Υπεύθυνη προετοιμασία για τις εξετάσεις Cambridge (FCE, CAE, CPE), Michigan (ECCE, ECPE). Τμήματα μονομελή-τριμελή. Τιμές λογικές. Πληρ. τηλ. 2241022886 ΑΜ52537

ΑΓΓΛΙΚΑ - ΙΤΑΛΙΚΑ - ΙΣΠΑΝΙΚΑ

ΚΑΘΗΓΗΤΗΣ, ΚΑΤΟΧΟΣ ΜΕΤΑΠΤΥΧΙΑΚΟΥ ΤΙΤΛΟΥ ΠΑΡΑΔΙΔΕΙ ΜΑΘΗΜΑΤΑ ΚΑΤ' ΟΙΚΟΝ ΣΕ ΑΡΧΑΡΙΟΥΣ, ΠΡΟΧΩΡΗΜΕΝΟΥΣ, ΞΕΝΟΔΟΧΟΫΠΑΛΛΗΛΟΥΣ. ΠΡΟΕΤΟΙΜΑΣΙΑ ΕΞΕΤΑΣΕΩΝ CAMBRIDGE, EDEXCEL, MICHIGAN, TOEIC, TOEFL, PALSO ΚΑΘΩΣ ΚΑΙ INICIAL ,BASICO, SUPERIOR ΤΗΣ ΙΣΠΑΝΙΚΗΣ ΓΛΩΣΣΑΣ. ΕΚΠΑΙΔΕΥΤΙΚΗ ΜΕΘΟΔΟΣ ΕΙΣΑΓΩΓΗΣ ΣΕ ΒΡΕΤΑΝΙΚΑ ΚΑΙ ΙΤΑΛΙΚΑ ΠΑΝΕΠΙΣΤΗΜΙΑ. ΤΙΜΕΣ ΛΟΓΙΚΕΣ. ΜΕΤΑΦΡΑΣΕΙΣ ΔΕΚΤΕΣ. ΠΛΗΡ. ΤΗΛ. 2241025133 ΠΜ52301

ΚΑΛΟΚΑΙΡΙΝΑ ΜΑΘΗΜΑΤΑ. Καθηγήτρια Αγγλικών με 20ετή πείρα με μητρική γλώσσα την Αγγλική με αρίστη προφορά παραδίδει ιδιαίτερα μαθήματα σε μεμονωμένους ή σε μικρά γκρουπ κατ' οίκον, σε αρχάριους και προχωρημένους με εξασφαλισμένη επιτυχία εξετάσεων First Certificate (Lower) Proficiency Cambridge και Michigan, οργανωμένη και άρτια διδακτική ύλη - προβολές video και κασέτα, σύγχρονα μέσα διδασκαλίας, εβδομαδιαία τεστ επανάληψης, συστηματική ενημέρωση γονέων, υπεύθυνη εργασία και τιμές λογικές. Πληρ. τηλ. 2241075959, 6972912196 ΑΜ52686

πωλήσεις αυτοκινήτων & μοτοσικλετων

ΠΩΛΟΥΝΤΑΙ ΤΑ ΑΚΟΛΟΥΘΑ ΑΥΤΟΚΙΝΗΤΑ ΣΕ ΑΡΙΣΤΗ ΚΑΤΑΣΤΑΣΗ ΚΑΙ ΠΡΟΣΙΤΕΣ ΤΙΜΕΣ. ΧΡΗΜΑΤΟΔΟΤΗΣΗ ΜΕΣΩ ΤΡΑΠΕΖΑΣ ΜΕ ΠΡΟΚΑΤΑΒΟΛΗ 20%. FIAT SEICENTO MONT. 99 3.670 ΕΥΡΩ, DAEWOO MATIZ MONT.'00- 4.110 ΕΥΡΩ, OPEL CORSA A/C 1,0 MONT. '00- 5.576 ΕΥΡΩ, FIAT BRAVA A/C 1,2 MONT. '98 - 5.576 ΕΥΡΩ, SEAT IBIZA A/C 1,4 MONT. '00- 7.040 ΕΥΡΩ, SEAT CORDOBA A/C 1,4 MONT. '99 -6.160 ΕΥΡΩ. ΓΙΑ ΠΛΗΡ. ΤΗΛ. 2241098200, 2241021819 ΠΑ52700

BMW CABRIO κόκκινο, μοντ. 89-90 FULL EXTRA, μοντ. BAUER. Τιμή 7.500 ευρώ. Πληρ. τηλ. 6946212141. ΑΟ52748

OPEL CORSA, αυτοκίνητο, μοντέλο 92, 1400 cc, καταλυτικό, σε άριστη κατάσταση. Δεκτός και ο έλεγχος. Τιμή: 2.600 ευρώ. Πληρ. τηλ. 2241076702 και 6945276839. ΑΟ52747

MERCEDES 200E, καταλυτικό, μοντέλο 1992, ατρακάριστο, γερμανικές προδιαγραφές, άριστη κατάσταση, αυτόματο, κλιματισμός, ABS, οροφή, αυτόματα παράθυρα-κλειδαριές, αντιολισθητικό σύστημα, σε γκαράζ, 94.000 χλμ. Δεκτός κάθε έλεγχος. Τιμή: 20250 ευρώ/6.900.000 δρχ. Πληρ. τηλ. 6945779984. ΑΑ52725

ΠΩΛΕΙΤΑΙ PEUGEOT 205 σε άριστη κατάσταση στην τιμή των 1500 ευρώ (χαμηλωμένο, ζάντες αλουμινίου, σπόιλερ κ.λπ.). Πληρ. τηλ. 6946399682 ΑΑ52721

ΥΑΜΑΗΑ WR 426 F, 3.100 χλμ. - 4χρονο, υδρόψυκτο, εξάτμιση CRD, κατάσταση άριστη. Πληρ. τηλ. 6946064665 ΑΑ52720

ΠΩΛΕΙΤΑΙ κλουβάκι FORD COURIER πετρελαίου, 1800 cc, μοντέλο 1997 με αερόσακο, ραδιοκασετόφωνο και κοτσαδόρο κ.λπ. σε καλή κατάσταση. Πληρ. τηλ. 6944100186 όλες τις ώρες ΑΑ52708

ΠΩΛΕΙΤΑΙ HARLEY DAVIDSON. Πληρ. τηλ. 6944263164, 2241091680, 2241096377 ΑΑ52652

ΠΩΛΕΙΤΑΙ αυτοκίνητο IX μάρκας MERCEDES E 200 COUPE ετ. κατασκευής Σεπ-1993 με 90.000 χλμ. σε άριστη κατάσταση με air condition, δέρμα σαλόνι, ηλ. οροφή, ηχοσύστημα PIONNEER και άλλα πολλά εξτρά. Πληρ. τηλ. 6942402303, 6942424566 ΑΑ52707

ΦΟΡΤΗΓΟ Δ.Χ. ΜΑΖΙ ΜΕ ΤΗΝ ΑΔΕΙΑ Ή ΧΩΡΙΣΤΑ, MERCEDES ΑΝΑΤΡΕΠΟΜΕΝΟ 16 Μ.Β., ΜΕΤΡΗΤΟΙΣ. ΠΛΗΡ. ΤΗΛ. 6942408464.

ΠΩΛΕΙΤΑΙ εργοστασιακό παπί HONDA ASTREA SUPRA 100 cc με δισκόφρενο, MICHELIN ελαστικά, JEBRINE 17500 km. Δεκτός κάθε έλεγχος 1.200 ευρώ. Πληρ. κ. Τάσο 6945422423 ΑΑ52677

RENAULT COUPE 1600 cc με full extra, όπως δερμάτινο σαλόνι, δερμάτινο τιμόνι, ζάντες αλουμινίου κ.ά. sportive στήσιμο. Πληρ. τηλ. 6942841856 ΑΑ52675

VW ΣΚΑΡΑΒΑΙΟΣ ΜΟΝΤΕΛΟ 1975 ΚΑΤΑΛΛΗΛΟ ΓΙΑ ΑΝΑΠΑΛΑΙΩΣΗ. ΤΙΜΗ 1000 ΕΥΡΩ. ΠΛΗΡ. ΤΗΛ. 6944655809 ΠΑ52624

ΠΩΛΕΙΤΑΙ αυτοκίνητο μάρκας LANCIA μοντέλο '95 με 65.000 χλμ. φουλ εξτρά σε καταπληκτική κατάσταση και σε λογική τιμή. Επίσης βάρκα μήκους 4,30 με μηχανή YAMAHA 25. Πληρ. τηλ. 6946444390 ΑΑ52668

GILERA RUNNER 125 cc με κύλινδρο MALOSI 180 cc ανάρτηση RMS, καρμπιρατέρ MALOSI 25άρι, Polini rintvalv και γρανάζια MALOSI χρώματος μαύρο-ασημί. Πληρ. τηλ. 6945499459 ΑΑ52669

ΠΩΛΕΙΤΑΙ HARLEY DAVIDSON SPORTSTER 883 ΜΕ 8.000 ΧΛΜ. ΣΕ ΑΡΙΣΤΗ ΚΑΤΑΣΤΑΣΗ. ΤΙΜΗ 7.925 ΕΥΡΩ. ΠΛΗΡ. ΤΗΛ. 6945378374 ΠΑ52352

ΠΩΛΕΙΤΑΙ αυτοκίνητο Ι.Χ. OPEL CORSA λευκό, σε καλή κατάσταση και λογική τιμή. Πληρ. τηλ. 2241043941, 61285 κ. Σπυρο ΑΑ52471

ΑΝΤΑΛΛΑΣΣΕΤΑΙ FORD FIESTA ΜΟΝΤΕΛΟ 1992 ΜΠΛΕ ΧΡΩΜΑΤΟΣ ΣΕ ΠΟΛΥ ΚΑΛΗ ΚΑΤΑΣΤΑΣΗ ΜΕ ΑΓΡΟΤΙΚΟ (DATSUN, NISSAN Κ.Α.) ΔΕΝ ΠΕΙΡΑΖΕΙ ΑΝ ΧΡΕΙΑΖΕΤΑΙ ΜΙΚΡΕΠΙΣΚΕΥΕΣ ΕΙΝΑΙ ΓΙΑ ΕΡΑΣΙΤΕΧΝΙΚΗ ΧΡΗΣΗ. ΠΛΗΡ.ΤΗΛ. 6972943946 ΚΑΙ 2241047235 ΩΡΕΣ 09.00 -21.00 ΠΑ52504

ΠΩΛΕΙΤΑΙ κλούβα Fiat Ducato'92 βενζίνης σε πολή καλή κατάσταση μόνο με 2.000 Ευρώ. Πληρ. τηλ. 22410 28585 κ. Χρύσα. ΑΑ52493

BLUE ROSE SEX SHOP

ΑΝΑΚΑΛΥΨΤΕ ΤΗΝ ΠΗΓΗ!

- **Ερωτικά βοηθήματα 2000 είδη, sexy εσώρουχα, βιντεοταινίες, DVD, CD ROM, λιπαντικές κρέμες, περιοδικά.**
- **Ειδικές τιμές χονδρικής για τουριστικά - σούπερ μάρκετ - περίπτερα - είδη δώρων.**

Ζητήστε τους πιο ενημερωμένους καταλόγους στην Ευρώπη

ΚΑΛΛΙΘΕΑ *Ελ. Βενιζέλου 248*
τηλ. 2109409527-2109419188 fax 2109409958
ΑΙΓΑΛΕΩ Ιερά Οδός 259
τηλ. 2105310880

ΤΑΠΗΤΟΚΑΘΑΡΙΣΤΗΡΙΟ

Ο ΔΡΑΚΟΣ

Αναλαμβάνουμε υπεύθυνα καθαρισμό και φύλαξη

χαλιά • μοκέτες • φλοκάτες

Ειδικός καθαρισμός μεταξωτών και χειροποίητων χαλιών

Επί τόπου καθαρισμοί

μοκετών • σαλονιών • πούλμαν

με 20ετή πείρα.

Πληρ. τηλ. 22410/26805, 22410/51024, 697/4208020









auto-moto

συνέχεια από την προηγούμενη

RENAULT 19 CABRIO, με δερμάτινο σαλόνι, ζαντολάστιχα και άλλα extra, σε καλή κατάσταση. Πληρ. τηλ. 6973013643. AA51950

προσφορές εργασίας

ΚΥΡΙΑ διπλωματούχος μασέρ κάνει θεραπευτικό, χαλαρωτικό, κλασικό, αθλητικό, αισθητικό, μασάζ με αρωματοθεραπεία, ρέικι και σιάτσου. Πληρ. τηλ. 6932501924, 2241020833 AP52701

ΑΛΟΓΟ; Εκπαίδευση στο NATURAL HORSEMANSHIP και western riding για άλογα και αναβάτες. Επίσης ειδικοί στο πετάλωμα και στη διαμόρφωση οπλών στα πουλάρια και στα ενήλικα άλογα. Πληρ. τηλ. 2241024235, 6944140876 κο Μάνο AP52644

ΓΙΑ ΔΙΟΡΘΩΣΗ ΤΩΝ ΡΟΥΧΩΝ ΣΑΣ στένεμα, κόντεμα, φερμουάρ (εκτός από σκληρά τζιν). Πληρ. τηλ. 2241037534 AP52280

ΑΝΑΛΑΜΒΑΝΟΥΜΕ ΠΑΣΗΣ ΦΥΣΕΩΣ ΕΛΑΙΟΧΡΩΜΑΤΙΣΤΙΚΕΣ ΕΡΓΑΣΙΕΣ. ΠΛΗΡ. ΤΗΛ. 6934222083 κ. ΤΑΣΟΣ ΧΠΡ145

ΑΠΟΦΡΑΞΕΙΣ

ΔΩΔΕΚΑΝΗΣΙΑΚΕΣ ΑΠΟΦΡΑΞΕΙΣ "ΚΟΛΟΣΣΟΣ"



ΑΠΟΦΡΑΞΕΙΣ ΚΑΘΑΡΙΣΜΟΙ ΑΠΟΧΕΤΕΥΣΕΩΝ & ΒΟΘΡΩΝ

Αναλαμβάνουμε πάσης φύσεως αποφράξεις



οποιουδήποτε μήκους και πλάτους Αναλαμβάνουμε καθαρισμούς αποχετευτικών αγωγών ΔΗΜΩΝ, ΞΕΝ/ΧΕΙΩΝ στρατιωτικών μονάδων ΣΠΙΤΙΩΝ, ΠΟΛΥΚΑΤΟΙΚΙΩΝ καθώς και καθαρισμούς βιολογικών μονάδων με μηχάνημα

υψηλής πιέσεως σε όλη την Δωδ/σο

Κ. ΠΗΔΙΑΚΗΣ - Π. ΚΑΣΕΡΗΣ
Πληρ. τηλ. 2241047915-91881,
κιν. 6944/325234 και 6977/717048

ΑΠΟΦΡΑΞΕΙΣ-ΚΑΘΑΡΙΣΜΟΙ



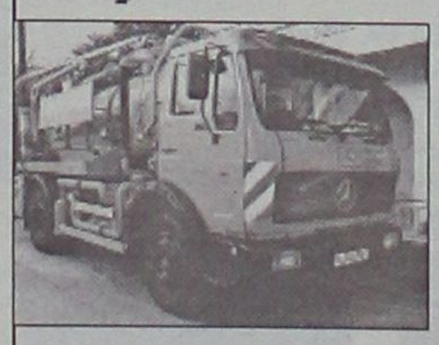

ΑΠΟΦΡΑΞΕΙΣ
ΚΑΘΑΡΙΣΜΟΙ
ΣΥΝΤΗΡΗΣΕΙΣ
ΑΠΟΧΕΤΕΥΣΕΩΝ-
ΕΠΙΦΑΝΕΙΩΝ-
ΚΤΙΡΙΩΝ-
ΠΛΟΙΩΝ-
ΒΙΟΛΟΓΙΚΩΝ

Αναλαμβάνουμε ξενοδοχεία, Δήμους, πολ/κίες κ.λπ. Αντληση πετρελαιοειδών από πλοία καθώς και λιποσυλλεκτών και βιολογικών. ΜΕ ΜΟΝΑΔΙΚΑ ΣΕ ΥΨΟΣ ΠΙΕΣΗΣ ΚΑΙ ΑΝΑΡΡΟΦΗΣΗΣ. ΥΠΕΡΣΥΓΧΡΟΝΑ ΜΗΧΑΝΗΜΑΤΑ ΥΔΡΟΒΟΛΗΣ ΣΕ ΟΛΗ ΤΗ ΔΩΔΕΚΑΝΗΣΟ

ΟΛΟ ΤΟ 24ωρο

ΒΑΡΔΕΛΛΗ Μ. -ΚΡΑΣΟΠΟΥΛΟΣ Δ. Ο.Ε.

Τηλ. 2241035555, Fax: 2241073100, Κιν. 6944/395999

e-mail:metropontikas@excite.com.

ΣΤΙΣ ΠΙΟ ΧΑΜΗΛΕΣ ΤΙΜΕΣ

ΠΛΥΝΤΗΡΙΟ ΧΑΛΙΩΝ Cleaning Pro



πλένουμε & φυλάμε:
• ΧΑΛΙΑ - ΜΟΚΕΤΕΣ - ΦΛΟΚΑΤΕΣ
• ΠΑΠΛΩΜΑΤΑ - ΚΟΥΒΕΡΤΕΣ

☎ 22410.60585

email: abonis@otenet.gr

ΙΔΙΟΚΤΗΤΕΣ ΕΙΔΙΚΕΣ ΕΓΚΑΤΑΣΤΑΣΕΙΣ:
ΝΙΚΗΦ. ΒΡΕΤΤΑΚΟΥ - ΑΣΓΟΥΡΟΥ

ΕΡΓΟΛΑΒΟΣ ΜΑΣΤΟΡΑΣ ΚΩΝΣΤΑΝΤΙΝΟΣ

ΤΙΜΕΣ ΛΟΓΙΚΕΣ

ΑΝΑΛΑΜΒΑΝΩ γενικές κατασκευές κτιρίων, αναπαλαιώσεις, σοβατίσματα, χτισίματα, γκρεμίσματα, βαψίματα, μάρμαρα, γιαλίσματα, πλακάκια, περιφράξεις οικοπέδων, κατασκευές, μελέτες για σοφίτες, ξυλοκατασκευές, τοποθέτηση κεραμίδια

ΓΙΑ ΟΛΗ ΤΗ ΔΩΔΕΚΑΝΗΣΟ

Πληρ. τηλ. (22410)27255, 6944-823925 όλο το 24ωρο

ΠΡ52272

ΠΑΝΕΛΛΑΔΙΚΟ ΔΙΚΤΥΟ ΤΑΠΗΤΟ-ΚΑΘΑΡΙΣΤΗΡΙΩΝ ART CLEAN EXPRESS

Είμαστε λίιιι...γο πιο μπροστά από τους άλλους!

ΠΛΥΣΙΜΟ-ΑΠΟΛΥΜΑΝΣΗ- ΦΥΛΑΞΗ

ΧΑΛΙΩΝ- ΜΟΚΕΤΩΝ - ΣΑΛΟΝΙΩΝ

(και επί τόπου)

ΠΑΠΛΩΜΑΤΑ - ΚΟΥΒΕΡΤΕΣ - ΦΛΟΚΑΤΕΣ

ΣΤΕΓΝΟ ΓΙΑ ΜΕΤΑΞΩΤΑ ΚΑΙ ΧΕΙΡΟΠΟΙΗΤΑ

ΑΔΙΑΒΡΟΧΟΠΟΙΗΣΕΙΣ & ΕΠΙΔΙΟΡΘΩΣΕΙΣ ΤΑΠΗΤΩΝ

ΠΑΡΑΛΑΒΗ - ΠΑΡΑΔΟΣΗ ΚΑΤ' ΟΙΚΟΝ

ΤΗΛ. 2241094815- ΚΙΝ. 6944350247

ΤΗΛ. ΧΩΡΙΣ ΧΡΕΩΣΗ 80011400400

ΑΛΑΦΑΚΗΣ ΤΑΣΟΣ ΧΠΡ508



Top Ringtones

ΣΟΥΠΕΡ ΜΕΛΩΔΙΕΣ & ΕΙΚΟΝΕΣ ΓΙΑ ΤΟ ΚΙΝΗΤΟ ΣΑΣ

NOKIA, ERICSSON, MOTOROLA, PANASONIC, ALCATEL, SAMSUNG, SAGEM & SENDO

1000 TOP Ελληνικά Ringtones Εβδομάδας — Με τον κωδικό 1000 μπορείτε να παραγγείλετε το TOP Ελληνικό Ringtone σε ζήτηση της Εβδομάδος όπως αυτό έχει διαμορφωθεί από τις προτιμήσεις σας

ΝΕΕΣ ΚΥΚΛΟΦΟΡΙΕΣ

7632 Έχει Ένα Φεγγάρι - Τερζής Πασχάλης
7631 Τα Βάζεις Με - Σφακιανάκης Νότης
7622 Όλα Τελειώσαν - Fame Story
7625 Βράδια Αξημέρωτα - Βαρθακούρης Χάρης
7624 Αδυναμία Μου - Βαρθακούρης Χάρης
7592 Φεγγάρι - Θεοδωρίδου Νατάσσα
7569 Η Μελωδία Της Μοναξιάς - Βανδή Δέσποινα
7585 Σ' Αγαπώ - Πρωτοψάλτη .. - Ρέμος Α.
7591 Φεγγάρι Μου Χλωμό - Τερζής Πασχάλης
7506 Μαστίριο - Βίαση & Πάριος
7555 Αγάλματα - Σφακιανάκης Νότης
7513 Ομολογώ - Βαλάντης
7697 Δεν Υπάρχουν Αντίο Στο Δράμιο... - Τσαλίκης
7581 Ναι Θα Πώ - Ασλανίδου Μελίνα
7577 Δεν Είσαι Εδώ - Γιαννιάς Γιώργος
7630 Καθόλου Δε Μοιάζουμε - Λεμπέσης Γιώργος
7623 Μια Χαρά - Τσαλίκης Γιώργος
7611 Πάλεψα - Κωνσταντίνος
7608 Παράδεισέ Μου - Λιβεράτος Λ. - Ε. Αδάμ
7621 Πες Μου Γιατί - Δυτικές Συνοικίες
7620 Καλοκαιρινά Ραντεβού - Δυτικές Συνοικίες
7618 Δεν Μπορώ Να Σε Ξεχάσω - Βαρδής Αντώνης
7617 Μην Τολμήσεις - Βαρδής Αντώνης
7616 Φοβάμαι Το Αύριο - Βαρδής Αντώνης
7626 Η Ζωή - Μπάσης Δημήτρης
7627 Πάσε Με - Ευριδίκη
7619 Πάρε Μου Μία Π... - Μπουγάς Τάσος
7607 Σ' Αγαπάω Κοίτα - Μελός Ζαφείρης
7615 Και Τώρα Τι Κάνω - Γεραλής Νίκος
7614 Θα Σπάσω Τη Τζαμόπορτα - Γεραλής Νίκος
7613 Θα Δεις - Γεραλής Νίκος
7612 Ευαίσθητος Αλήτης - Γεραλής Νίκος
7610 100 Φορές - Σαμίου Αντζυ
7609 Τελειώσαμε - Σαμίου Α. - Ζ. Μελός
7606 Απαράδεκτος - Ρήγα Βάσια
7605 Μοιραίο Πάθος - Ρήγα Βάσια
7604 Παραπονάκι Μου - Ρήγα Βάσια
7603 Φίλα Με - Ρήγα Βάσια
7539 Συγχαρητήρια - Βίαση Άννα
7538 Αντε Γεια - Γαρμπή Κατη
7514 Το Κορπτάκι Μου - Βαλάντης
7584 Μαγικά Χαλιά - Πανταζής Λευτέρης
7537 Θα Μείνει Μετοξύ Μας - Γαρμπή & Τσαλίκης
7536 Μια Καρδιά Την Έχω - Γαρμπή Κατη
7533 Για Ένα Λεπτό - Βαρδής Γιαννης
7529 Μες Τη Βαρή Του Δράμου - Dominica
7568 Σήμερα - Βανδή Δέσποινα
7583 Όλα Τα Λεφτά Λουλούδια - Πανταζής Λ.
7587 Για Σένα Φθάμαι - Σφακιανάκης Νότης
7564 Μωρό Μου - Antique
7567 Βρε δε πα ν' αγα... - Παπαδόπουλος Μπάμπης
7571 Αντε Γειά - Βανδή Δέσποινα
7579 Κολημένη - Λεμπέσης Γιώργος
7545 Da da da(Σαν τα μικρά παιδιά) - Αλκαίος
7570 Θυμάσου - Βανδή Δέσποινα
7526 Σε Αγαπώ - Πιερίδη Μαριάντα
7578 Ελεήμων - Λεμπέσης Γιώργος
7586 Ξέρεις Τι Είναι Να Μην Σε Έχω - Ράκκος

ΤΗΛΕΟΡΑΣΗ - ΣΕΙΡΕΣ

7530 Σήμα της ΕΡΤ (προβατάκια)
6554 Είσαι ΤοΤαίρι Μου - Σεφά
6552 Huun Huur tu (Διαφ/ση κουρείο)
6555 Περί Ανέμων Και Υδάτων - Σεφά
7518 Όλοι Mega (Διαφ/ση Mega)
6553 Τόσα χρόνια σαν τυφλός (Διαφ/ση ψαράς)
6551 I Lost My Baby (Διαφ/ση σκυλάκι)
6556 Αέρινες Σιωπές - Σεφά
7489 Fake - Raining Pleasure (Κιν Τηλεφωνία)

ΕΛΛΗΝΙΚΑ ΔΙΑΦΟΡΑ

6636 Χωρίς Αναπνοή - Χατζηγιάννης Μιχάλης
6635 Το Σ' Αγαπώ - Χατζηγιάννης Μιχάλης
6643 Τι Σου Έχω Κάνει - Μαζωνάκης Γιώργος
7525 Ο Ύμνος Του Κερατά - Λυβικός Σταύρος
3103 Αχ! Κορίτσι Μου - Πλούταρχος Γ
7471 Μάτια Μου - One
6450 Άστρα μη με μαλώνετε - Λυδάκης Μ
3355 Καραγκούζης - Σπαθάρης Ευγένιος
6484 Θάλασσα μου σκοτεινή - Πορτοκάλογλου Ν
6539 Έλα Να Με Τελειώσεις - Ρέμος Α
7367 Όλα Καλά - Ρουβάς Σάκης
7481 Θέλεις μπουζούκια πάμε - Μπουγάς Τάσος
6529 Καινούργια Αγάπη - Αντίαιμε
6657 Μήπως Σου Ζήτησα Πολλά - Πλούταρχος
6658 Καμιά Δεν Μοιάζει Με Σ - Πλούταρχος
6942 Όπου Κοπάσεις - Μαζωνάκης Γιώργος
7469 Το Τσιγάρο - Κότσιρας Γιάγνης
6470 Ανάβεις Φωτιές - Βανδή Δεσποινα
3778 Μόγο Στα Όνειρα - Χατζηγιάννης Μιχ
6606 Δρόμοι του πουθενά - Μαργαρίτης Γ
7541 Εύφλεκτα Υλικά - Βοσκόπουλος & Βανδή
7510 Πες το Ξανά - Βίαση Άννα
7519 Αχ! - Θεοδωρίδου Νατάσσα
7483 Τί Απο - Ράππης Δημήτρης

ΑΞΕΧΑΣΤΕΣ ΕΠΙΤΥΧΙΕΣ

2164 Ιπά - Δημοτικό
2901 Ζεϊμπέκικο της Ευδοκίας
6446 Ήτανε Μια Φορά - Ξυλούρης Νίκος
2293 Οσο Αξίζεις Εού - Καζαντζίδης Στέλιος
6413 Αγριολούλουδο - Καζαντζίδης Στέλιος
2182 Βρέχει φωτιά στη στράτα - Διονυσίου Στρ
6416 Το πιτσιρικάκι - Τσαούσακης Πρόδρομος
6456 Ποντιακό
2485 Ερωτόκριτος - Κρητικό
3026 Καραγκούνα - Παραδοσιακό
6522 Καλή τύχη όπου κι αν πας - Καζαντζίδης
2713 Τσιφτετέλι - Μπουρνέλης Λεονάρδος
6415 Υπάρχω - Καζαντζίδης Στέλιος

ΞΕΝΑ RINGTONES

7637 Not Gonna Get Us - TATU
7635 Mundian To Bach Ke - Panjabi MC
7633 I Drove All Night - Celine Dion
7636 Sunrise - Simply Red
7634 All I Have - Jennifer Lopez
1383 Mission Impossible 2 - Limp Bizkit
7502 Aseneje - Las Ketchup
7595 Lose Yourself - Eminem
7531 Die Another Day - Madonna
6567 Whenever Wherever - Shakira
7532 All The Things She Said - TATU
7601 Without Me - Eminem
7552 Objection - Shakira
7503 Cleaning Out My Closet - Eminem
7553 Dilemma - Nelly Ft Kelly Rowland
7593 Skater Boy - Avril Lavigne
1220 Dance With Devil - Devils D
7594 8 mile Road - Eminem
7551 Jenny From The Block - Jennifer Lopez
7527 Need Somebody - Echoes Of Sound
6573 Resurrection - PPK
7549 Complicated - Avril Lavigne
7596 Feel - Robbie Williams
1247 Blue (Da Ba Dee) - Eiffel 65
6385 Enola Gay - OMD
6407 Stan - Eminem
7496 Sex and Drugs and House - D-Devils
7489 Like A Prayer - Mad House

ΥΜΝΟΙ ΟΜΑΔΩΝ

1095 Υμνος Ολυμπιακού
1052 Υμνος Πανοθηναικού
1115 Υμνος ΑΕΚ
1042 Υμνος ΠΑΟΚ

EUROVISION

7628 Never Let You Go - Μαντώ
7629 Camera - Σαμπρίνα

www.crazymobile.gr

ΕΙΚΟΝΟΜΗΝΥΜΑΤΑ & ΜΟΥΣΙΚΑ ΕΙΚΟΝΟΜΗΝΥΜΑΤΑ ΝΟΚΙΑ, SAMSUNG, SENDO & ERICSSON



4631 6661 6823 6853
4782 6806 6843 6872

ΛΟΓΟΤΥΠΑ & ΜΟΥΣΙΚΑ ΕΙΚΟΝΟΜΗΝΥΜΑΤΑ
SIEMENS, ERICSSON T65, T68, T39, T29, T20e, ALCATEL 311, 511

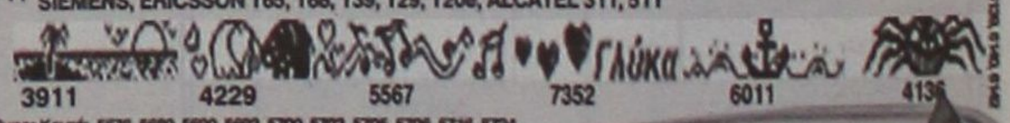

3911 4229 5567 7352 6011 4136

Super Καυτά: 5676, 5680, 5690, 5692, 5700, 5703, 5705, 5706, 5716, 5724

Υπηρεσία συμβατή με τα ακόλουθα κινητά (εφόσον διαθέτουν τις ανάλογες δυνατότητες για logos - ringtones : NOKIA: 8310, 6610, 6510, 6310, 5510, 8210, 3510, 3330, 3310, 3210, 6210, 7110, 5110, 5130, 5150, 8110, 6130, 6150, 6250, 8110i, 6810, 8850, 8890 ERICSSON: T68i, T68, T66, T65, T39, T29s, T20e, T28, T20, T18, T10, R310s, R320s, R600, A2618s, A2628s, A1018s, 768, 788, 688, 888, 868, 388 SIEMENS: M55, M50, SL45, SL42, ME45, S45, C45, C35, M35, C25 MOTOROLA: V.50, V.51, T250, T260, V.2288N, V.8088, T.191 PANASONIC: GD92, GD93, GD75, GD76, GD95 ALCATEL: One Touch 715, 711, 511, 311, 700, 701, 500, 501, 300, 301, 302, 303 SAMSUNG: R200s, R210s, N400 SENDO: S200 SAGEM: MC 930, 932, 936, 939, 940, 946, 949, 950, 952, 956, 959

Συνδυάστε εικονομηνήματα με μελωδίες και δημιουργήστε εντυπωσιακά μουσικά εικονομηνύματα.
Ενημερώσου στο site μας : www.crazymobile.gr



ΓΡΗΓΟΡΗ ΚΑΙ ΕΥΚΟΛΗ ΠΑΡΑΓΓΕΛΙΑ ΣΕ ΤΡΙΑ ΒΗΜΑΤΑ

1. Διάλεξε την εικόνα ή μελωδια που σου ταιριάζει.
2. Κάλεσε το διπλανό αριθμό δίνοντας τον κωδικό παραγγελίας.
3. Σε λίγο θα έχεις στο κινητό σου τη μελωδία ή την εικόνα που ζήτησες.

ΣΥΝΕΝΤΕΥΞΗ

"Μπορούμε να πρωταγωνιστήσουμε άμεσα"

- *Ο Γιώργος Καντιμοίρης πιστεύει ότι η Ρόδος μπορεί να κάνει πορεία πρωταθλητισμού στην Γ' Εθνική από φέτος*
- *Ο 24χρονος ποδοσφαιριστής της Ρόδου δηλώνει ότι θέλει να παραμείνει στην ομάδα και αφιερώνει την άνοδο στον κόσμο.*

Κυριακή 22 Ιουνίου 2003. Το ρολόι του γηπέδου Καισαριανής δείχνει το 15ο λεπτό της νοκ-άουτ μπαράζ αναμέτρησης μεταξύ της Ρόδου και του Πιερικού όπου παίζεται το ένα από τα πέντε εισιτήρια που οδηγούν στην Γ' Εθνική.

Ο **Γιώργος Καντιμοίρης** σ' αυτό το λεπτό "παγώνει" το χρόνο στέλνοντας τη μπάλα στα δίχτυα της Κατερινιώτικης ομάδας και τους οπαδούς της Ρόδου στα ουράνια.

Ηταν το τέρμα, το οποίο άνοιξε το δρόμο της ιστορικής νίκης των "πρασίνων" επί του Πιερικού για να έρθει μετά το 2-0 από το **Ντιογκένους** και να σημάνει την επιστροφή της Ρόδου στις επαγγελματικές κατηγορίες.

Το εν λόγω γκολ όμως από τον έμπειρο μεσοεπιθετικό των "ελαφιών" δεν ήταν το μόνο κρίσιμο που πέτυχε σε παιχνίδι κλειδί, καθώς ήταν σχεδόν μόνιμος σκόρερ στα ντέρμπι του φετινού μαραθωνίου, του 7ου ομίλου του περιφερειακού πρωταθλήματος.

Παίκτης με σημαντική συνεισφορά στην επίθεση αλλά και με αθόρυβη δουλειά μέσα στο γήπεδο που διευκολύνει το έργο των συμπαικτών του ο **Γιώργος Καντιμοίρης** αποτέλεσε φέτος έναν από τους πιο δυνατούς "κρίκους" της συμπαγούς και ισχυρής "αλυσίδας" της Ρόδου.

Ας ξετυλίξουμε όμως το "κουβάρι" της μέχρι στιγμής ποδοσφαιρικής διαδρομής του.

Ο μεγαλύτερος σε ηλικία από τους δύο αδελφούς - ποδοσφαιριστές **Καντιμοίρη** ξεκίνησε σε ηλικία 9 ετών από τον Απόλλωνα Καλυθιών στον οποίο αγωνίστηκε μέχρι τα δεκαεπτά του χρόνια, όταν και μετακινήθηκε από το Καλυθενό σωματείο στον Ιάλυσο με τον οποίο αναδείχθηκε πρωταθλητής του νοτίου ομίλου της Γ' Εθνικής το 1998.

Συνέχισε να φοράει την "ερυθροκίτρινη" φανέλα για δύο ακόμη χρονιές και το 2000 μετακόμισε στην Λάρισα, με την οποία αγωνίστηκε στην Β' Εθνική για έξι περίπου μήνες.

Η συνέχεια τον βρήκε να κατηφορίζει στο Λεωνίδειο που συμμετείχε στο πρωτάθλημα της Γ' Εθνικής.

Το καλοκαίρι του 2001, ο **Γιώργος** επέστρεψε στο νησί για να φορέσει την φανέλα της Ρόδου αυτή τη φορά, με την οποία έχει κλείσει αισίως δύο χρόνια και όπως δηλώνει θέλει να συνεχίσει να φοράει.

Πέραν της συλλογικής του πορείας ο **Γιώργος Καντιμοίρης** ήταν και μέλος της μικτής νέων του νομού μας που έφτασε στον τελικό του πρωταθλήματος ενώσεων στο στάδιο Καραϊσκάκη με αντίπαλο την αντίστοιχη ομάδα της Μακεδονίας.

Ο 24χρονος ποδοσφαιριστής επισημαίνει τις διαφορές της περσινής με τη φετινή Ρόδο και παραθέτει τις απόψεις του αλλά και τις προσωπικές του φιλοδοξίες στην συνέντευξη που παραχώρησε στην "Α.Γ." και η οποία έχει ως εξής:

ΣΥΝΕΝΤΕΥΞΗ ΣΤΟΝ ΣΤΑΜΑΤΗ ΠΟΝΤΙΚΑ

ΕΡ.: Ποιές πιστεύεις πως είναι οι διαφορές της περσινής με την φετινή Ρόδο και τι είχε παραπάνω η ομάδα που την βοήθησε να φτάσει στον στόχο της;

Είχαμε καλύτερη διοίκηση, καλούς παίκτες που απάρτιζαν την ομάδα και είμασταν πιο δεμένοι μεταξύ μας. Επίσης είχαμε περισσότερη τύχη και προστασία από τις κακές διαιτησίες. Ολοι θέλαμε την άνοδο περισσότερο από ποτέ μετά από αυτό που πάθαμε πέρυσι.

Παράλληλα η ομάδα δουλεύει με πιο επαγγελματική νοοτροπία.

ΕΡ.: Ποιό πιστεύεις ήταν το παιχνίδι "κλειδί" για την κατάκτηση του φετινού πρωταθλήματος;

Ο νικηφόρος αγώνας στην Μυτιλήνη επί του Αιολικού με 2-1.

ΕΡ.: Πώς ήταν το κλίμα μεταξύ των παικτών όλη τη χρονιά;

Το κλίμα ήταν πολύ καλό, είμασταν πολύ φίλοι μέσα κι' έξω από το γήπεδο. Αυτό βοήθησε στο να έχει η ομάδα ενότητα και κοινο στόχο την κατάκτηση του πρωταθλήματος.

Αν μια ομάδα είναι ενωμένη κι' αγαπημένη μπορεί να κάνει τα πάντα.

ΕΡ.: Ποιές είναι οι δικές σου σχέσεις αλλά και των συμπαικτών σου με τον προπονητή σας Δημήτρη Σκούνα;

Πιστεύω ότι είμαστε σαν φίλοι, άσχετα αν μου έδωσε κανένα προστιματάκι για τα παραπτώματA (γέλια).

ΕΡ.: Με την διοίκηση πώς είναι οι σχέσεις σας;

Πολύ καλές, γενικά παίκτες, τεχνική ηγεσία και διοίκηση είμαστε σαν μια μεγάλη οικογένεια.

ΕΡ.: Πιστεύεις ότι η Ρόδος μπορεί να πρωταγωνιστήσει άμεσα στην Γ' Εθνική;

Η ομάδα έχει τις δυνατότητες να πρωταγωνιστήσει άμεσα όπως το έκαναν φέτος οι ομάδες που ήταν νεοφώτιστες στην Γ' Εθνική και ανέβηκαν στην Β', ο Ποσειδών Νέων Πόρρων, ο Εργοτέλης και ο Λεβαδειακός.

Με την προσθήκη τριών-τεσσάρων μεταγραφών ουσίας και με ανάλογη προετοιμασία μπορούμε να πρωταγωνιστήσουμε.

ΕΡ.: Εχεις αγωνιστεί σε επαγγελματικές ομάδες άλλων περιοχών, έχεις επισημάνει κάποιες διαφορές στον τρόπο λειτουργίας σε σχέση με τη Ρόδο;

Φέτος η ομάδα δούλεψε σε επαγγελματικά πρότυπα και δεν είχε να ζηλέψει τίποτα από ομάδες ανώτερων κατηγοριών.

ΕΡ.: Τι πρέπει να βελτιώσει η Ρόδος εν όψει της νέας χρονιάς;

Την δύναμη, την ταχύτητα και την ομαδικότητά μας. Επίσης χρειάζονται περισσότερες εναλλακτικές λύσεις απ' τον πάγκο.

Η διοίκηση έχει όρεξη, αν την πλαισιώσουν ισχυροί επιχειρηματίες η Ρόδος θα έχει τα φόντα να παίξει στα μεγάλα σαλόνια.

ΕΡ.: Για τον κόσμο της Ρόδου που αποτέλεσε τον δωδέκατο παίκτη, τι έχεις να πεις;

Ο κόσμος ήταν συγκλονιστικός, εκ μέρους των συμπαικτών μου θέλουμε να τους ευχαριστήσουμε για την αμέριστη συμπαράσταση. Οταν βγήκα για ζέσταμα στην Καισαριανή ανατρίχιασα από τον κόσμο. Αφιερώνουμε την άνοδο σ' αυτό τον κόσμο.

ΕΡ.: Τι ήταν αυτό που έδωσε στη Ρόδο τη νίκη-άνοδο στο μπαράζ με τον Πιερικό;

Το πάθος και η μεγάλη πίστη για νίκη.

ΕΡ.: Αναφορικά με εσένα θα μείνεις στη Ρόδο;

Θέλω να μείνω, κάθε παίκτης έχει τις δικές του προτάσεις, αλλά πιστεύω ότι θα τα βρούμε και θα είμαι στη Ρόδο και τη νέα χρονιά για να την βοηθήσω, δίνοντας τον καλύτερό μου εαυτό.

ΕΡ.: Πώς βλέπεις το επίπεδο που βρίσκεται αυτή τη στιγμή το Δωδεκανησιακό ποδόσφαιρο;

Το επίπεδο είναι καλό, αλλά έχει μείνει στάσιμο γιατί δεν είχε ομάδα σε επαγγελματική κατηγορία, τα τελευταία δύο χρόνια. Με την επιστροφή της Ρόδου, τα νεαρά παιδιά θα έχουν παραπάνω κίνητρα για ν' ασχοληθούν με το ποδόσφαιρο.

ΕΡ.: Η καλύτερη στιγμή σου ως ποδοσφαιριστής ήταν σίγουρα το μπαράζ με τον Πιερικό και η κατάκτηση του πρωταθλήματος της Γ' Εθνικής με τον Ιάλυσο. Η χειρότερη στιγμή ποιά ήταν;

Ηταν δύο, μία όταν έσπασα το 99' στην Β' Εθνική το χέρι μου στο Νάουσα-Ιάλυσος και η άλλη πέρυσι όταν μας στέρησαν την άνοδο με την υπόθεση του αγώνα με το Βύζαντα.

ΕΡ.: Ποιά είναι η μεγάλη σου φιλοδοξία ως ποδοσφαιριστής;

Να παίξω στην Α' Εθνική με την φανέλα της Ρόδου.

ΕΡ.: Σε έχουμε δει να αγωνίζεσαι εξίσου καλά στο κέντρο και στην επίθεση, εσύ πού προτιμάς να παίξεις;

Δίπλα από ένα ψηλό επιθετικό ως δεξί εξτρέμ, γιατί έχουμε καλή συνεργασία.

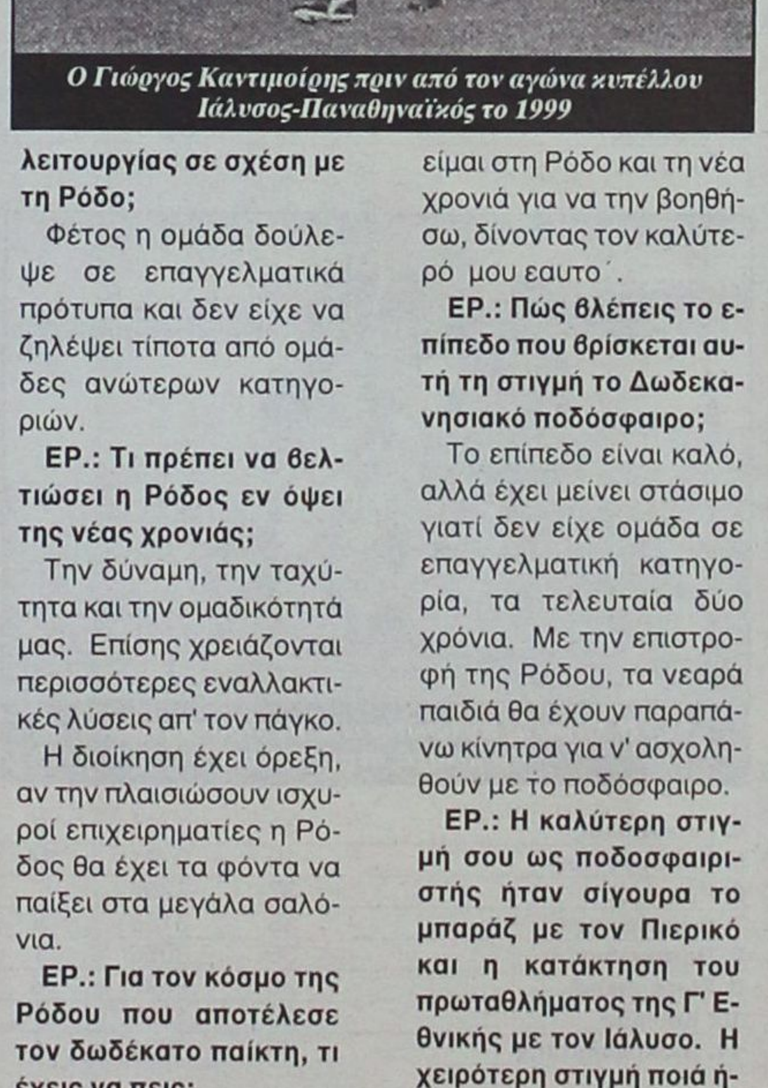

Ο Γιώργος Καντιμοίρης πριν από τον αγώνα κυπέλλου Ιάλυσος-Παναθηναϊκός το 1999

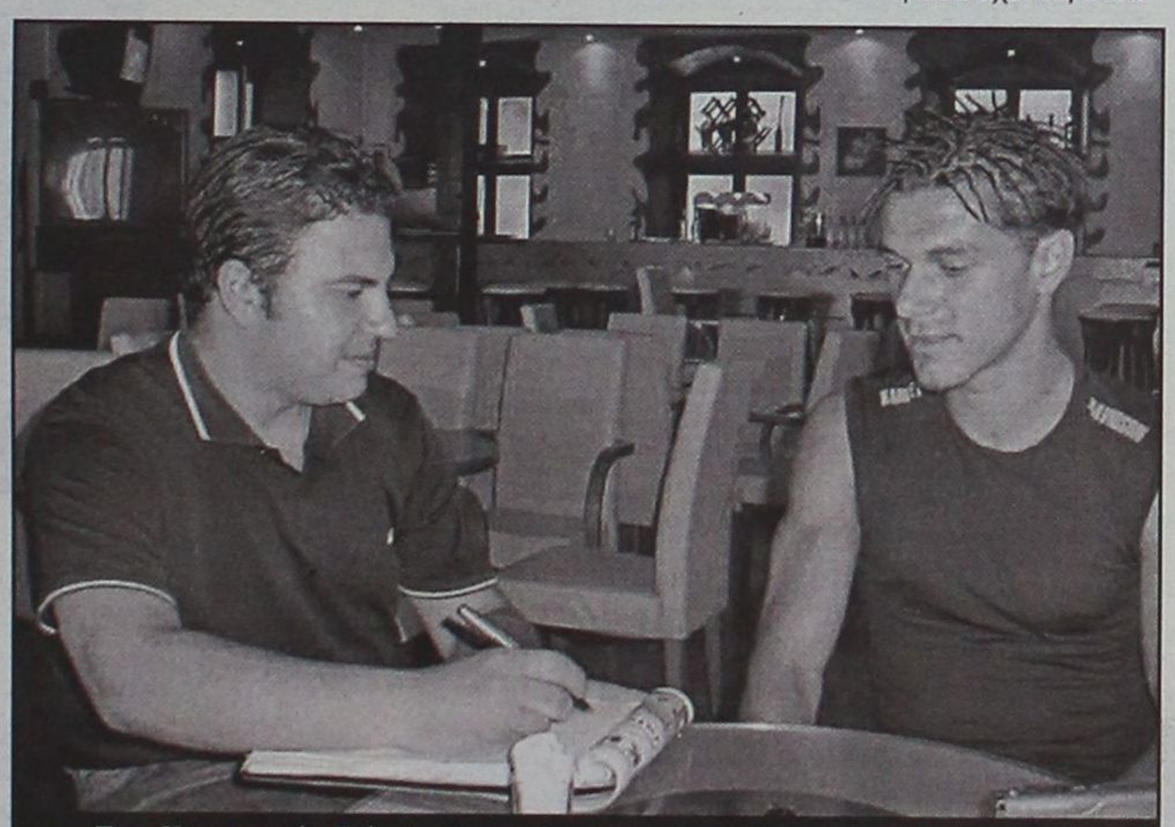

Στην Καισαριανή ο Γιώργος Καντιμοίρης πανηγύρισε έξαλλα το γκολ που πέτυχε το οποίο άνοιξε νο δρόμο για την νίκη-άνοδο στη Ρόδο

ΣΤΑΤΙΣΤΙΚΗ

ΓΚΟΛ και ΑΡΙΘΜΟΙ

Σούπερ ... 13άρι

• Σαν πριν από 13 χρόνια, η Ρόδος είχε κερδίσει την άνοδο από την Δ' στην Γ' εθνική

Ο αριθμός "13" τελικά αποδείχθηκε τυχερός για την ομάδα της Ρόδου, γιατί ακριβώς μετά από τόσα χρόνια πήρε την άνοδο και πάλι στην Γ' Εθνική κατηγορία.

Ηταν η περίοδος 1990-1991 όταν τα "ελάφια" της πόλης μας μετά από ένα μαραθώνιο 42 αγωνιστικών είχαν κόψει πρώτα το νήμα στην τότε διοργάνωση της Δ' Εθνικής.

Φέτος οι αγωνιστικές μπορεί να ήταν λιγότερες σε σύγκριση με το τότε, αλλά έπρεπε να αποδείξει σ' ένα έξτρα 90λεπτο ότι είναι η καλύτερη ομάδα της χρονιάς παίρνοντας ουσιαστικά τον άτυπο τίτλο της διπλής πρωταθλήτριας του 2003.

Η ΟΜΑΔΑ ΤΟΥ 1990-91

Την χρονιά εκείνη το συγκρότημα του νησιού μας είχε πετύχει κάτι που σπάνια μία ομάδα το σημειώνει. Σε 21 ματς σαν γηπεδούχος είχε ισάριθμες νίκες σημειώνοντας 66 γκολ και έχοντας στο παθητικό της μόλις 5.

Αλλά και σαν φιλοξενούμενη γνώρισε μόλις 3 ήττες, σημειώνοντας 8 νίκες και 10 ισοπαλίες (τα γκολ 24-13).

✔ Με τον **Γιώργο Τανίδη** στο τιμόνι της τεχνικής ηγεσίας να θυμηθούμε την αγωνιστική εικόνα και των 22 ποδοσφαιριστών εκείνης της χρονιάς.

	ΣΥΜ.	ΛΕΠΤΑ	ΓΚΟΛ
1. Βαταμίδης	42	3729	23
2. Κεφαλάς	40	3570	-
3. Γαλανός	41	3556	9



Ο Μιχάλης Κυπριώτης είχε τις περισσότερες συμμετοχές στη Γ' Εθνική

4. Γιαννουκάς	40	3461	2
5. Πολυχρονίου	39	3391	24
6. Κρητικός	37	3252	-
7. Φούρναρης	38	3188	6
8. Παπαϊωάννου	36	3056	1
9. Σωτηράκης	28	2327	6
10. Κουφός	28	1829	1
11. Διακοφιλιππής	33	1824	4



Το "γέννημα" της Ρόδου και του Διαγόρα, Ενωση, λίγο πριν τη διάλυσή της

12. Παπαδόπουλος Αν.	28	1824	1
13. Θεοδοσίου	24	1797	3
14. Κουτσομύτης	33	1770	3
15. Χατζηπέτρος Γ.	12	1043	-
16. Οικονόμου	40	752	1
17. Γιαλός	20	447	2
18. Παπαγρηγορίου	11	268	4
19. Παπαθεοδώρου	2	180	-
20. Παπαδόπουλος Κ.	2	118	-
21. Χατζηπέτρος Ι.	1	30	-
22. Νικολέττος	1	23	-



Πλαβούκος, Παπαδόπουλος (μέσου) και Βαταμίδης (δεξιά) ήταν βασική "τριπλέτα" όταν η Ρόδος έκανε καταπληκτική πορεία στη Γ' Εθνική πριν 12 χρόνια

Η ΤΡΙΕΤΙΑ ΤΗΣ Γ' ΕΘΝΙΚΗΣ

Ακολούθησε μία τριετία παρουσίας της Ρόδου στην Γ' Εθνική.

Από την περίοδο 1991-92 έως και 93-94 οι "πράσινοι" έδωσαν 102 αγώνες στους οποίους συνολικά σημείωσαν 31 νίκες-21 ισοπαλίες-50 ήττες (τα γκολ 120-137).

Σ' αυτό το διάστημα την φανέλα της ομάδας φόρεσαν ακριβώς τριάντα εννέα ποδοσφαιριστές με τον **Μιχάλη Κυπριώτη** να έχει τις περισσότερες παρουσίες.

Συγκεκριμένα αυτοί ήσαν:

1. Ιω. Σωτηράκης	45 (συμ.)-(1 γκ.)
2. Μιχ. Γιαννουκάς	30 (1)
3. Ιω. Κρητικός	35
4. Ιω. Θεοδοσίου	70 (1)
5. Στ. Γαλανός	49 (1)
6. Χρ. Κουτσομύτης	36 (1)
7. Σιμ. Βαταμίδης	55 (28)
8. Χρ. Φούρναρης	54
9. Κων. Πολυχρονίου	71 (31)
10. Ανδρ. Κεφαλάς	26
11. Νικ. Διακοφιλιππής	64 (1)
12. Αν. Παπαδόπουλος	29
13. Βασ. Παπαϊωάννου	71 (2)
14. Νικ. Παπαγρηγορίου	14
15. Αντ. Οικονόμου	46 (3)
16. Γεωργ. Χατζηπέτρος	67 (2)
17. Διον. Γεωργόπουλος	79 (3)
18. Δημ. Σαλπιγκτίδης	61 (4)
19. Μιχ. Κυπριώτης	83 (16)
20. Μιχ. Μαγγιανάκης	21(4)
21. Κων. Μπαζίνας	7
22. Ιω. Πλαβούος	46
23. Νικ. Μπιλιάς	8
24. Παν. Σωτηρόπουλος	18
25. Μιλ. Μποσιλσίτς	30 (1)
26. Χρ. Σαββίδης	1
27. Γεωργ. Μπακίρης	18 (1)
28. Ηλ. Μίσσας	20
29. Χρα. Μπουτίνας	11 (2)
30. Γιοβάνοβιτς	26 (2)
31. Παν. Ζαχαριάς	15
32. Ιω. Καμπούρης	19 (2)
33. Εμμ. Μαργιέλος	3
34. Κορομηλάς	9 (2)



Ο Σάκης Γεωργόπουλος έφυγε με καλές αναμνήσεις από το νησί μας

35. Ντουντούμης	12
36. Τέντζος	13 (4)
37. Βασ. Γιαννουκάς	7
38. Παρασκευάς	1
39. Νικ. Ψαρράς	2

Η ΣΥΓΧΩΝΕΥΣΗ

Ρόδος και Διαγόρας αποφάσισαν την επόμενη σαιζόν να ενώσουν τις δυνάμεις τους. Ετσι γεννήθηκε η Ενωση Ρόδου-Διαγόρα η ζωή της οποίας κράτησε μόλις μία τριετία καθώς τα όνειρα μίας δημιουργίας "υπερομάδας" έγιναν τελικά εφιάλτες

Για την ιστορία αυτή η ομάδα την χρονιά 94-95 σαν πρωταθλήτρια πήρε την άνοδο στην Γ' Εθνική.

Εκεί άντεξε για δύο χρονιές, στις οποίες σε 68 ματς είχε ένα απολογισμό από 19 νίκες-14 ισοπαλίες-35 ήττες (τα γκολ 64-127).

Η ΕΠΑΝΙΔΡΥΣΗ

Μετά την διάλυση της Ενωσης, η Ρόδος ξαναφτιάχτηκε από τις ομάδες της ΑΕ Κάστρου και της ΑΕΠ.

Την δεύτερη χρονιά της παρουσίας της στην Α' κατηγορία του τοπικού μας πήρε τον τίτλο.

Τις δύο σαιζόν (99-00 και 00-01) συνολικά πέτυχε 42 νίκες-15 ισοπαλίες-7 ήττες (τα γκολ 129-44).

Την χρονιά 2000-01 μετά από αγώνες μπαράζ (με Ηρόδοτο-Πολυκράτη) πήρε το εισιτήριο ανόδου στην Δ' Εθνική και αμέσως διεκδίκησε μία θέση στην Γ'.

Ομως στάθηκε άτυχη, μετά τον γνωστό άδικο μηδενισμό της.

Ο στόχος αυτός πήρε σάρκα και οστά την φετινή περίοδο και στον αγώνα μπαράζ με τον Πιερικό έγινε μια νέα αρχή για θέσεις ψηλότερες, εκεί που κάποτε μας συνήθησε να αγωνίζεται... στα σαλόνια της Α' Εθνικής!

ΡΑΣΗΤ ΜΑΡΑΣΛΗΣ

ΡΕΠΟΡΤΑΖ

Επίσημη έναρξη

• Από αύριο 1 Ιουνίου ξεκινάει επίσημα η μεταγραφική περίοδος που αφορά αποδεσμεύσεις και μεταγραφές ερασιτεχνών ποδοσφαιριστών

Αύριο 1 Ιουνίου ανοίγει επίσημα η φετινή μεταγραφική περίοδος του καλοκαιριού όπου αφορά αποδεσμεύσεις ερασιτεχνών ποδοσφαιριστών και μεταγραφές. Με έγγραφό της η ΕΠΟ ενημέρωσε την ΕΠΣΔ για τις τροποποιήσεις του κανονισμού εγγραφών-μετεγγραφών ερασιτεχνών ποδοσφαιριστών όπως αυτές εγκρίθηκαν από την γενική συνέλευση της ΕΠΟ στις 2 Νοεμβρίου του 2002.

Αναλυτικά:

ΑΡΘΡΟ 2

Τροποποίηση της παραγράφου 7 εδάφιο α ως εξής:

Κάθε ερασιτεχνικό σωματείο δύναται να αποκτά με εγγραφή ή μετεγγραφή μέχρι τρείς (3) ποδοσφαιριστές άνω των 30 ετών κάθε αγωνιστική περίοδο, με εξαίρεση τα σωματεία της Δ' εθνικής ερασιτεχνικής κατηγορίας που έχουν το δικαίωμα να αποκτούν μόνον έναν (1) ποδοσφαιριστή και τα γυναικεία τμήματα των σωματείων και τα σωματεία Ποδοσφαίρου Σάλας (5Χ5) για τα οποία δεν ισχύει ο αριθμητικός αυτός περιορισμός.

Επισήμανση: Η Τροποποίηση της παραπάνω διάταξης αφορά τα σωματεία της Δ' Εθνικής Ερασιτεχνικής κατηγορίας τα οποία μπορούν να αποκτούν μόνο έναν (1) ποδοσφαιριστή άνω των 30 ετών κάθε αγωνιστική περίοδο.

Προσθήκη εδαφίου δ στην παράγραφο 7

Οι ποδοσφαιριστές που κατά την μετεγγραφική περίοδο στην οποία εγγράφονται ή μετεγγράφονται σε σωματεία της αρεσκείας τους και το έτος αυτό συμπλήρωσαν ή θα συμπληρώσουν το 30ό έτος της ηλικίας τους, θα πρέπει υποχρεωτικά με ποινή ακυρώσεως της μεταβολής, να προσκομίζουν επικυρωμένο φωτοαντίγραφο των δύο όψεων της αστυνομικής τους ταυτότητας ή πιστοποιητικό γεννήσεως με φωτογραφία.

Διευκρίνιση: Ο σκοπός της διάταξης αυτής είναι ο ακριβής προσδιορισμός της ημεροχρονολογίας γέννησης του ποδοσφαιριστή ούτως ώστε να επιβεβαιώνεται η ηλικία του και να αποφεύγεται η λανθασμένη έκδοση ή απόρριψη του δελτίου.

ΑΡΘΡΟ 5ο

Τροποποίηση της παραγράφου 1

Με εξαίρεση τα σωματεία της Δ' Εθνικής Ερασιτεχνικής κατηγορίας, επιτρέπεται η εγγραφή αλλοδαπών ποδοσφαιριστών σε ερασιτεχνικό σωματείο οποιασδήποτε κατηγορίας, υπό την προϋπόθεση ότι πλέον των δικαιολογητικών εγγραφής του προηγούμενου άρθρου, υποβάλλονται στην ΕΠΟ, μέσω της οικείας ΕΠΣ, τα παρακάτω δικαιολογητικά από τα οποία αποδεικνύεται η νόμιμη διαμονή του ποδοσφαιριστή στην Ελλάδα λόγω σπουδών ή εργασίας του ιδίου ή του έχοντος την γονική μέριμνα.

Επισήμανση: Με την τροποποίηση της παραπάνω διάταξης τα σωματεία της Δ' Εθνικής Ερασιτεχνικής κατηγορίας δεν έχουν πλέον το δικαίωμα να αποκτούν και να χρησιμοποιούν στους αγώνες τους αλλοδαπούς ποδοσφαιριστές. Επίσης έχουν την υποχρέωση να αποδεσμεύσουν από την δύναμή τους, τους τυχόν υπάρχοντες αλλοδαπούς ποδοσφαιριστές.

ΑΡΘΡΟ 10ο

Τροποποίηση της παραγράφου 1

Η παράγραφος 1 τροποποιείται ως προς το χρονικό διάστημα χορήγησης των υποσχετικών ως εξής:

Κάθε ερασιτεχνικό σωματείο έχει το δικαίωμα να χορηγήσει σε διαφορετικά σωματεία και να αποκτήσει από διαφορετικά σωματεία μέχρι πέντε (5) ερασιτέχνες ποδοσφαιριστές με υποσχετική μόνο για μία περίοδο εντός του χρονικού διαστήματος από 1/7 έως 30/7 τηρουμένων των κατωτέρω περιορισμών:

ΑΡΘΡΟ 12ο

Τροποποίηση της παραγράφου 1

Η παράγραφος 1 τροποποιείται ως προς το χρονικό διάστημα που γίνονται οι αποδεσμεύσεις των ποδοσφαιριστών ως εξής:

1. Με την υποβολή της αίτησης μεταβολών του ποδοσφαιριστή στην ΕΠΟ μέσω της οικείας ΕΠΣ καταλλήλως συμπληρωμένη, υπογεγραμμένη και σφραγισμένη σύμφωνα με τις οδηγίες που αναγράφονται στο έντυπο. Η αίτηση αυτή θα υποβάλλεται μόνον μέσω της ΕΠΣ στην οποία ανήκει το σωματείο που αποδεσμεύει τον ποδοσφαιριστή.

Η υποβολή της αίτησης για την αποδέσμευση του ποδοσφαιριστή πραγματοποιείται κατά το χρονικό διάστημα από 1/7 έως 20/7 κάθε έτους. Η προαναφερθείσα προθεσμία υποβολής των αιτήσεων για την αποδέσμευση των ερασιτεχνών ποδοσφαιριστών είναι καταληκτική.

Προσθήκη εδαφίου ε στην παράγραφο 4

Το εδάφιο δ της παραγράφου 4 του άρθρου 12 συμπληρώνεται με την προσθήκη εδαφίου ε, ως εξής:

Σε περίπτωση που οι ποδοσφαιριστές της κατηγορίας αυτής, μέσα σε διάστημα δύο αγωνιστικών περιόδων, από την προσωρινή μετεγγραφή τους ή αποδέσμευσή τους, καταστούν επαγγελματίες, να δικαιούται αποζημίωσης το σωματείο το οποίο χορήγησε προσωρινή μετεγγραφή ή αποδέσμευση στον ποδοσφαιριστή, σύμφωνα με τις διατάξεις του άρθρου 16 παρ. 5 του παρόντος κανονισμού.

Επισήμανση-διευκρίνιση: Με την παραπάνω διάταξη αποσαφηνίζεται πλήρως ότι το σωματείο, από το οποίο μετακινήθηκε ποδοσφαιριστής με προσωρινή μεταγραφή ή αποδέσμευση λόγω σπουδών ή εργασίας δικαιούται αποζημίωση εάν ο ποδοσφαιριστής καταστεί επαγγελματίας εντός δύο αγωνιστικών περιόδων από την προσωρινή μετακίνησή του.

Το ύψος της αποζημίωσης που δικαιούται το σωματείο ορίζεται στην παράγραφο 5 του άρθρου 16, σύμφωνα με την κατηγορία που αγωνίζεται η ΠΑΕ στη δύναμη της οποίας εντάχθηκε ο ποδοσφαιριστής.

ΑΡΘΡΟ 13: Χρονική περίοδος εγγραφών

Τροποποίηση των παρ. 1, 2, 3 α' ως προς τις χρονικές περιόδους πραγματοποίησης των εγγραφών

1. Η αρχική εγγραφή των ερασιτεχνών ποδοσφαιριστών διενεργείται κατά τα χρονικά διαστήματα από 10/9 έως 15/12 και από 15/2 έως 15/5 του επομένου έτους.

2. Η επανεγγραφή των ερασιτεχνών ποδοσφαιριστών που κατέστησαν ελεύθεροι κατά τα ανωτέρω οριζόμενα διενεργείται κατά τα χρονικά διαστήματα από 1/8 έως 30/8 και από 1/1 έως 31/1 του επόμενου έτους.

3. α) Κάθε ελεύθερος επαγγελματίας ποδοσφαιριστής (Ελληνας, ομογενής ή αλλοδαπός), δύναται να εγγραφεί-επανεγγραφεί ως ερασιτέχνης σε ερασιτεχνικό σωματείο κατά το χρονικό διάστημα από 1/8 έως 30/8 και από 1/1 έως 15/2 του επομένου έτους, υπό την προϋπόθεση ότι δεν ήταν εγγεγραμμένος σε ερασιτεχνικό σωματείο μετά την λήξη της περιόδου των αποδεσμεύσεων ερασιτεχνών ποδοσφαιριστών της ίδιας ποδοσφαιρικής περιόδου.

ΑΡΘΡΟ 14: Χρονική περίοδος μετεγγραφών



Τροποποίηση των παρ. 1 και 2 ως προς το χρονικό διάστημα που διενεργούνται οι μετεγγραφές

1. Οι μετεγγραφές ερασιτεχνών ποδοσφαιριστών από ή σε ερασιτεχνικά σωματεία, διενεργούνται κατά το χρονικό διάστημα από 1/7 έως 30/7 εκάστου έτους.

Κατ' εξαίρεση η μετεγγραφή ερασιτεχνών Ελλήνων και ομογενών ποδοσφαιριστών από ξένη ομοσπονδία σε ερασιτεχνικά σωματεία διενεργείται και κατά το χρονικό διάστημα από 1/1 έως 31/1 του επομένου έτους.

2. Η απόκτηση ποδοσφαιριστών με υποσχετική από ή σε ερασιτεχνικά σωματεία διενεργείται κατά το χρονικό διάστημα από 1/7 έως 30/7 εκάστου έτους.

ΑΡΘΡΟ 16: Τροποποίηση της παρ. 7 ως προς το χρονικό διάστημα εγγραφής ποδοσφαιριστών

Ποδοσφαιριστές ερασιτεχνικών σωματείων των οποίων η ομάδα δεν κατήλθε να αγωνισθεί σε δύο (2) συνεχείς αγωνιστικές περιόδους (περιέπεσε σε αδράνεια) στα τοπικά πρωταθλήματα, δύναται να εγγραφούν κατά τα χρονικά διαστήματα από 1/8 έως 30/8 και από 1/1 έως 31/1 του επομένου έτους ως ελεύθεροι ποδοσφαιριστές σε άλλο ερασιτεχνικό σωματείο, προσκομίζοντας πλέον των λοιπών δικαιολογητικών και βεβαίωση της οικείας ένωσης με την οποία να βεβαιώνεται ότι το σωματείο δεν αγωνίσθηκε στις περιόδους αυτές στο τοπικό πρωτάθλημα.

Ανακεφαλαιώνοντας αναφέρουμε παρακάτω τις νέες χρονικές περιόδους πραγματοποίησης των εγγραφών-μετεγγραφών και αποδεσμεύσεων ερασιτεχνών ποδοσφαιριστών.

- ΟΙ ΑΠΟΔΕΣΜΕΥΣΕΙΣ γίνονται από 1 Ιουλίου μέχρι και 20 Ιουλίου κάθε έτους.

- ΟΙ ΜΕΤΕΓΓΡΑΦΕΣ γίνονται από 1 Ιουλίου μέχρι και 30 Ιουλίου κάθε έτους. Κατ' εξαίρεση οι μετεγγραφές Ελλήνων και ομογενών ποδοσφαιριστών από ξένη ομοσπονδία σε ερασιτεχνικά σωματεία γίνονται και κατά το χρονικό διάστημα 1-31 Ιανουαρίου κάθε έτους.

- Οι προσωρινές μετεγγραφές (ΥΠΟΣΧΕΤΙΚΕΣ) γίνονται από 1 Ιουλίου μέχρι και 30 Ιουλίου κάθε έτους.

- ΟΙ ΠΡΩΤΕΣ ΕΓΓΡΑΦΕΣ γίνονται από 10 Σεπτεμβρίου έως 15 Δεκεμβρίου και από 15 Φεβρουαρίου έως 15 Μαΐου κάθε έτους.

- ΟΙ ΕΠΑΝΕΓΓΡΑΦΕΣ γίνονται από 1 Αυγούστου μέχρι και 30 Αυγούστου και από 1-31 Ιανουαρίου κάθε έτους.

Η επανεγγραφή των ελεύθερων επαγγελματιών ποδοσφαιριστών σε ερασιτεχνικά σωματεία ως ερασιτεχνών γίνεται από 1-30 Αυγούστου και από 1 Ιανουαρίου ως 15 Φεβρουαρίου εκάστου έτους.

Στην περίπτωση που η λήξη των προαναφερομένων προθεσμιών συμπέσει με ημέρα αργίας (Σάββατο-Κυριακή ή επίσημη αργία), η προθεσμία παρατείνεται μέχρι και την πρώτη εργάσιμη ημέρα μετά την αργία.

Παρακαλούμε να προβείτε στις απαιτούμενες ενέργιες για την άμεση γνωστοποίηση των προαναφερομένων στα σωματεία-μέλη σας.

Με τον πάντα δικό σας...

Αλλαξογκόλιές

...γκολτζή γκολτζή - γκολτζή

www.angelfire.com/pa4/allaksogolies

E-mail: allaksogolis@yahoo.gr

Πάει και ο Ιούνιος ! Τελευταία ημέρα του μήνα σήμερα και μέχρις στιγμής και παρά τις προβλέψεις των αισιόδοξων η σαιζόν πάει από το κακό στο χειρότερο. Ας ελπίσουμε τουλάχιστον από εδώ και πέρα να βελτιωθεί κάπως η κατάσταση γιατί διαφορετικά...μαύρο φίδι που μας έφαγε και μας ρέχτηκε ! Ας είναι τουλάχιστον η φετινή χρονιά η αιτία για να προσπαθήσουμε να ανεβάσουμε τον τουρισμό εκεί που πραγματικά ανήκει. Στην κορυφή !

Έχουμε και τους φωστήρες των ΜΜΕ που συνεχίζουν να κάνουν από την πλευρά τους καταστροφικό πόλεμο και προσπαθούν να διώξουν από την χώρα μας όσους μας επιλέξουν ως τόπο προορισμού τους για να παραθερίσουν (πολύ θέρισμα έπεσε βρε παιδάκι μου !). Φαγώθηκαν ντε και καλά να πείσουν κι εμάς αλλά και τους τουρίστες πως δεν υπάρχει περίπτωση να μην επισκεφθεί την Ελλάδα η γρίπη με τα ξυλάκια (κοινώς Κινέζικη).



Μετά το...πρήξιμο με τον περιβόητο πια γάμο Ντέμη-Δέσποινας φαίνεται πως θα έχουμε και συνέχεια. Κατ'αρχάς φίλοι και συγγενείς που παραβρέθηκαν σε αυτό το σημαντικότατο (χι,χι,χι) γεγονός έχουν ξεπεράσει ακόμα και αυτόν τον μεγάλο Bill Gates αφού έχουν ξεσκιστεί να βγαίνουν στα τηλεοπτικά παράθυρα. Τώρα εξηγείται γιατί τα δελτία ειδήσεων στο χαζοκούτι μπάζουν από παντού. Δεν κλείνουν και κανένα παράθυρο και κάνει...ρεύμα !

Η τσίκνα και ο καπνός είναι οι δύο αγαπημένοι φίλοι των τοπικών μας ομάδων ποδοσφαίρου. Τα καθιερωμένα σουβλάκια στα πανηγύρια που αρχίζουν οσονούπω αποτελούν την κυριότερη σημαντική πηγή εσόδων των ομάδων και πάνω στο ψήσιμο τους στηρίζεται μία ολόκληρη αγωνιστική περίοδος. Ευτυχώς πάντως που είμαστε λαός κρεατοφάγος γιατί διαφορετικά...

Έκτακτη ανακοίνωση. Προσλαμβάνονται 200 αστυνομικοί προκειμένου να στελεχώσουν το νέο πολυδύναμο αστυνομικό τμήμα του Φαληρακίου. Για την καλύτερη λειτουργία του θα δημιουργηθούν και άλλοι μικρότεροι σταθμοί, γεγονός που οδηγεί προς την αποκέντρωση των υπηρεσιών και την καλύτερη αστυνόμευση της περιοχής. Απαραίτητη προϋπόθεση για τους ενδιαφερόμενους, να μιλούν απταίστως την αλβανικήν και την αγγλικήν, να μην μιμούνται τους «άντρες έτοιμους για όλα» και να έχουν όρεξη για δουλειά που θα αρχίσει μετά το τέλος των Ολυμπιακών αγώνων και εφόσον τα πάει καλά διοργάνωση.

Ύστερα σου λένε είσαι ρατσιστής. Καθημερινά γινόμαστε μάρτυρες αρκετών ιστοριών (κλοπές, φόνοι κλπ.) που έχουν ως αρνητικούς πρωταγωνιστές αλλοδαπούς και κυρίως αλβανούς. Όποιος Έλληνας πολίτης προσπαθήσει να αντιδράσει στις εγκληματικές ενέργειες τους, θεωρείται ρατσιστής, ξενόφοβος και...ξενοφάγος. Τώρα έφτασαν να καίνε και το σύμβολο του Έθνους μας την Ελληνική σημαία μέσα στο σπίτι μας ! Φταίμε βέβαια κι εμείς. Αρκετοί εργοδότες προσλαμβάνουν αλβανούς είτε επειδή ήταν στην αρχή πιο φτηνοί είτε επειδή μπορούσαν να τους εκμεταλλεύονται. Τώρα έχουμε φτάσει στο σημείο να δουλεύουν όλοι από αυτούς δύο και τρεις δουλειές και οι Έλληνες να κάθονται και να μην μπορούν να μαζέψουν ούτε τα ένσημα για να πάρουν ανεργία τον χειμώνα. Να μην αναφερθώ και στο γεγονός πως οι τουρίστες εξυπηρετούνται κατά κύριο λόγο από αλβανούς (που δουλεύουν σαν ξενοδοχοϋπάλληλοι ή σαν πωλητές σε τουριστικά καταστήματα) οι οποίοι αφήνουν τις χειρότερες εντυπώσεις πλασάροντας τον εαυτό τους σαν Έλληνες. Ωιμέ !!!

Ένα πρώτο time out. Ο τροχονόμος την έχει στήσει έξω απ' το μπαρ και ψάχνει για μεθυσμένους οδηγούς. Την ώρα του κλεισίματος επισημαίνει έναν, που βγαίνει από το μπαρ, μπουρδουκλώνεται μερικές φορές και πάει προς το αυτοκίνητό του. Ψάχνει να βρει τα κλειδιά του για κάνα πεντάλεπτο, τα βρίσκει και ψάχνει για ένα ακόμη πεντάλεπτο να βρει την κλειδαρότρυπα της μίζας. Εν τω μεταξύ, όλοι οι υπόλοιποι πελάτες του μπαρ την έχουν κάνει με τα αυτοκίνητά τους για τα σπίτια τους. Ο τύπος, αφού κατάφερε κι έβαλε το κλειδί στη μίζα και έβαλε μπρος τη μηχανή, ξεκινάει και ο τροχονόμος τον σταματάει αμέσως και του κάνει αλκοτέστ . Το τεστ όμως δείχνει μια μεγάλη κουλούρα! - Μα πώς είναι δυνατόν; απορεί ο τροχονόμος. Και ο τύπος: - Απόψε ήταν η σειρά μου να κάνω το δόλωμα !

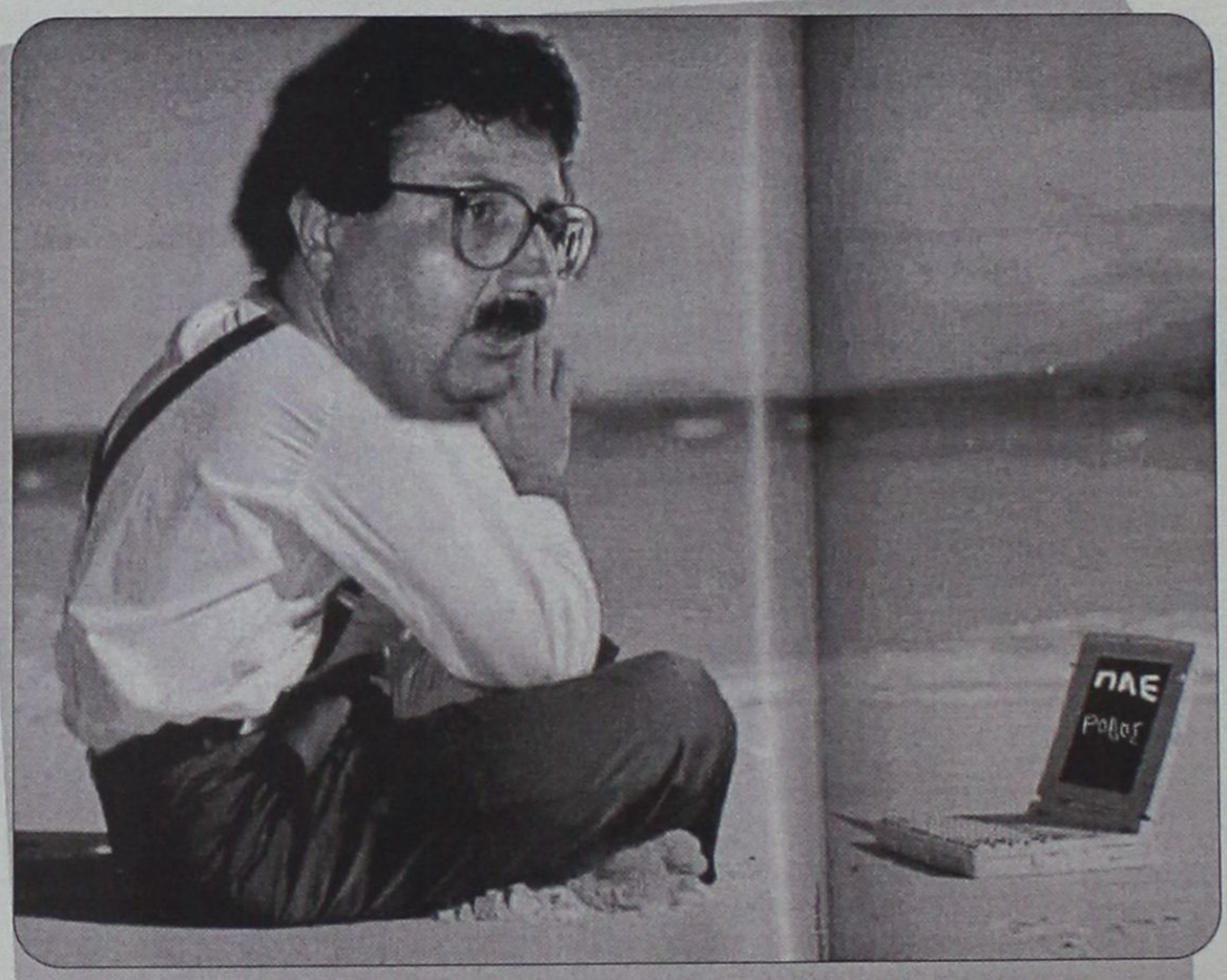

è Στην σημερινή φώτο φιλοξενούμε τον μοναδικό Μπάρι ο οποίος ακόμη και αν βρίσκεται σε διακοπές δεν σταματάει να ασχολείται με τον αθλητισμό. Όπως διαπιστώνετε κι εσείς, με τη βοήθεια της τεχνολογίας βλέπει αρκετά μακριά και παροτρύνει και τους άλλους να υλοποιήσουν τα οράματα του. Απολαύστε τον !

Υπάρχουν τόσα και τόσα σημαντικά προβλήματα με τα παράπονα του λαουτζίκου θα ασχολούμαστε τώρα ? Το ενδιαφέρον επικεντρώνεται στα τηλεριάλιτυ και σπουδαιότητα τους αναδεικνύεται καθημερινώς αφού χωρίς αυτά δεν μπορεί να επιβιώσει ο μέσος κοινός αστός. Γι'αυτό τον λόγο οι τηλεπατέρες της σοφίας και της κοινωνικής αντίληψης (όχι, δε πρόκειται για διαφήμιση του ΙΚΑ) αποφάσισαν να δείχνουν σε επανάληψη τις καλύτερες (?) στιγμές από αυτά. Τους αξίζει ένα μεγάλο μπράβο, γιατί έτσι μας δίνουν την ευκαιρία να κλείσουμε μια και καλή το χαζοκούτι και να ασχολούμαστε με την πραγματική ζωή (ποια Λάσκαρη ?) η οποία και πραγματικά προβλήματα περιλαμβάνει και πραγματικό κλάμα χωρίς κρεμμύδια και ρεαλιστικότατο γέλιο χωρίς διακοπές για διαφημίσεις !

Μια φορά κι ένα καιρό οι αρμόδιοι είχαν υποσχεθεί πως πολύ σύντομα θα ήταν έτοιμο το νέο εργοστάσιο της ΔΕΗ. Μια φορά κι ένα καιρό οι ίδιοι οι παραπάνω είχαν υποσχεθεί πως η μαρίνα ήταν θέμα χρόνου να φτιαχτεί. Μια φορά κι ένα καιρό το δικαστικό μέγαρο είχε βγάλει πόδια και περπατούσε από το ένα σημείο της πόλης στο άλλο και ταυτόχρονα μεγάλωνε λες και ήταν ντοπαρισμένο. Μια φορά κι ένα καιρό τελείωνε και το λιμάνι. Μια φορά κι ένα καιρό ακούγαμε τέτοιες μαλακίες και περιμέναμε να τελειώσει το παραμύθι και να ζήσουν αυτοί καλά κι εμείς καλύτερα. Ε, ακόμη περιμένουμε !

Από σήμερα προβλέπουν οι μετεωρολόγοι πως έρχεται κύμα καύσωνα από τη Αφρική. Επειδή όμως είμαστε κατάλληλα προετοιμασμένοι κι έχουμε αυστηρότατους ελέγχους σε αεροδρόμια και λιμάνια, δεν θα επιτρέψουμε να συμβεί κάτι τέτοιο. Αφενός γιατί δεν μπαίνει ο οποιοσδήποτε (βλ. τούρκους) στον εναέριο χώρο μας και στα χωρικά μας ύδατα και αφετέρου τον καύσωνα τον βιώνουμε μόνο μέσα από την τηλεόραση που με την ευκαιρία που της δίνεται δείχνει ωραία οπίσθια με την κατάλληλη περιβολή (σ.σ. κωλαράκια με τάγκα) και αλαβάστρινα στήθη να ατενίζουν τον ήλιο (σ.σ. στητά βυζιά μαυρισμένα) !

Για τους εκλεκτούς φίλους του Ίντερνετ που θέλουν να παρακολουθούν τα τεκταινόμενα στα island games του Guernsey, μπορούν να το κάνουν μέσω διαδικτύου και να μάθουν τα πάντα. Απλώς πληκτρολογήστε: **www.guernsey2003.com**

Μετά τους Δήμους και η αστυνομία ετοιμάζεται να κατεβάσει τα ρολά. Οι μεν πρώτοι επειδή το κράτος τους έκοψε αρκετούς από τους οικονομικούς πόρους, οι δε δεύτεροι επειδή δεν υπάρχει ανθρώπινο προσωπικό. Το αστείο της υπόθεσης θα είναι να κατεβούν τα αστυνομικά όργανα σε πορείες και διαδηλώσεις και από την άλλη πλευρά να είναι τα υπόλοιπα στρώματα των πολιτών που θα παίζουν τον ρόλο των ΜΑΤ και θα τους πλακώνουν στο ξύλο για να νιώσουν και οι ίδιοι στο πετσί τους πως νιώθει ο πολίτης που τις τρώει όποτε διεκδικεί κάτι. Τα δακρυγόνα ειδικά τα οποία αποτελούν επικίνδυνο και απαγορευμένο χημικό όπλο, εκτοξεύονται με το παραμικρό προς οποιαδήποτε κατεύθυνση, ότι μορφή και να έχει το εκάστοτε συλλαλητήριο ή πορεία (γυναίκες, παιδιά, ηλικιωμένοι κ.α.). Στο τέλος θα καταντήσουμε σαν το σαράκι ή σαν τους τερμίτες !

Πάμε τώρα στο ανεκδοτάκι που έχει και ολίγη από δόση μυστηρίου της Αγκάθα Κρίστι. Καλημέρα σας κυρίες μου, είπε ο Σέρλοκ Χολμς όταν συνάντησε στο δρόμο τρεις κυρίες να τρώνε απολαυστικά από μια μπανάνα η κάθε μια. - Είναι γνωστές σου; τον ρώτησε ο Dr. Watson.- Όχι, απάντησε ο Χολμς, ποτέ δεν έχω ξανασυναντήσει την καλόγρια, την πουτάνα και την νιόπαντρη που μόλις πέρασαν.- Θεέ και κύριε, απόρησε ο Watson, πως τα κατάλαβες όλα αυτά;- Στοιχειώδες αγαπητέ μου, απάντησε με το γνωστό του χαμόγελο ο δαιμόνιος ντετέκτιβ. Η καλόγρια κρατούσε τη μπανάνα με το ένα χέρι και με το άλλο την έκοβε κομματάκια και την έβαζε στο στόμα. Η πουτάνα πάλι την κράταγε με τα δύο της χέρια και την έβαζε βαθιά στο στόμα της αφού πρώτα έγλυφε την κορφή με τη γλώσσα της.- Εκπληκτικός συλλογισμός, παρατήρησε ο Watson, και η τρίτη πως κατάλαβες ότι ήταν νιόπαντρη;- Πανεύκολο αγαπητέ μου ! τον αποστόμωσε ο Χολμς. Με το ένα χέρι κράταγε τη μπανάνα και με το άλλο έσπρωχνε το κεφάλι της προς αυτή !!!

Να ευχαριστήσω τους σπόνσορες της εκπομπής που είναι :1. **«ΣΚΑΛΑΚΙΑ»** Εστιατόριο-μεζεδοπωλείο, κεντρική πλατεία Παστίδας, τηλ.:2241047214, με πολλές ποικιλίες μεζέδων για κάθε γούστο (ανοιχτά καθημερινά από τις 19:00 – Κυριακές από τις 12:00).

2. "SHIMBA'S CLUB", καφετέρια-beach bar, παραλία Κιοτάρι (έναντι ξενοδοχείου Rodos Maris & Rodos Village), η εξωτική πρόταση του καλοκαιριού.

3. «ΦΛΟΣΚΑΚΗΣ ΝΕΚΤΑΡΙΟΣ», Συνεργείο αυτοκινήτων και γεωργικών μηχανημάτων, Έμπωνας, τηλ.:2246041555, σιγουριά για τους οδηγούς.

Μην ξεχνάτε πως κάθε Πέμπτη στις 18:00 στις συχνότητες του TOP FM 102,4 – 102,7 η αγαπημένη σας εκπομπή πιστή στο ραντεβού της, σας περιμένει με δώρα από το «ΜΑΚΕΔΟΝΙΑ ΣΠΟΡ» του Γιώργου Νικολουδάκη και από το «CLUB» του Ρασήτ Μαρασλή. Τώρα μπορείτε πλέον να επικοινωνείτε με τον «Αλλαξογκόλη FM» και με άλλο τρόπο. Κατά την διάρκεια της μπορείτε να πληκτρολογείτε από το κινητό σας : TOP αφήνετε κενό, γράφετε το μήνυμα που θέλετε και το στέλνετε στο 4527. Θα ακολουθήσουν εκπλήξεις!!!

Ο Αλλαξογκόλης FM πάντα στην συχνότητα σας

Ο γκολτζής

ISLAND GAMES

«Κλειδώνουν» οι αγώνες για τη Ρόδο

Στη βεβαιότητα έχει παραχωρήσει τη θέση της η αρχική αισιοδοξία ότι η Ρόδος θα διοργανώσει τους Αγώνες Νήσων του 2007 αφού τα μηνύματα που βιώνουν όλοι καθημερινά εδώ στο μαγευτικό Γκέρνσεϊ συγκλίνουν προς την προοπτική αυτή.

Τόσο από τις συζητήσεις με ξένους δημοσιογράφους, με συνοδούς των αποστολών όσο και με απλούς πολίτες, οι οποίοι βλέποντας στις φόρμες των Ροδίων την αναγραφή του ονόματος του νησιού μας, δεν διστάζουν να ανοίξουν την καρδιά τους και να εκφράσουν τον ενθουσιασμό τους αφού πάρα πολλοί από αυτούς έχουν επισκεφτεί τη Ρόδο στο παρελθόν.

Όλα αυτά διευκολύνουν αφάνταστα τις παράλληλες εκδηλώσεις των πολιτικών και τεχνοκρατών οι οποίοι έχουν «επιστρατευτεί» για να στηρίξουν τον φάκελο υποψηφιότητας της Ρόδου για την ανάληψη των αγώνων του 2007.

Αυτό πρακτικά σημαίνει ότι η σημερινή εκδήλωση στο ξενοδοχείο Ρίτσμοντ για ενημέρωση των συνέδρων της αυριανής επίσημης γενικής συνέλευσης της IGA, θα έχει ένα σταθερό υπόβαθρο και το μέτρο σύγκρισης με το νησί Γουάιτ, γρήγορα θα γείρει υπέρ του νησιού του Ήλιου.

Εξάλλου, ποιος είναι αυτός που δεν θα ήθελε να συνδυάσει την συμμετοχή του στους αγώνες του 2007 με μερικές ώρες απόλαυσης και χαλάρωσης κάτω από τον καυτό ροδίτικο ήλιο παρά να βρεθεί στις υγρές και μουντές ακτές της Νότιας Αγγλίας. Αισιοδοξία λοιπόν για την τελική έκβαση της υπόθεσης, μιας υπόθεσης που ενδιαφέρει όλους αφού τα οφέλη σε μια χρονική συγκυρία που η μοναδική μας βιομηχανία, ο τουρισμός, συνεχώς φθίνει και η αναζήτηση νέων μορφών τουρισμών προβάλει πλέον ως μονόδρομος.

Guernsey όπως λέμε πολιτισμός

Όταν την περασμένη Παρασκευή, αργά το βράδυ, η αποστολή της Ρόδου προσέγγιζε με το πλοίο της Comodore Lines στο Γκέρνσεϊ δεν μπορούσε να φανταστεί τι θησαυρός κρυβόταν πίσω από τις σκοτεινές αυλές των σπιτικών και τους κοντοκουρεμένους φράκτες.

Μετά το κοσμοπολίτικο Τζέρσεϊ, όπου η δωδεκάωρη παραμονή εκεί βοήθησε να βγουν κάποια πρώτα συμπεράσματα για τον πολιτισμό αυτών των νησιών, την εντυπωσιακή αξιοποίηση των φυσικών πόρων και την πυκνή αλλά ανθρώπινη δόμηση, δημιουργήθηκε η αίσθηση ότι κάτι ανάλογο θα συναντούσε η αποστολή και στο Γκέρνσεϊ: δεκάδες «χλιδάτα» καταστήματα, ουδέτερα πρόσωπα με τον κλασσικό εγγλέζικο φλεγματικό χαρακτήρα, γρήγορα οι Ροδίτες έπεσαν έξω ευχάριστα.

Μικρά, κουκλίστικα σπιτάκια, λιγότερα αλλά εξίσου γνωστά καταστήματα, αρκετά καλά αυτοκίνητα τα οποία κινούνταν με σχετική άνεση στους στενούς δρόμους χωρίς να «ξυρίζουν» τους καλοκουρεμένους φράκτες και μία ηρεμία που ξαφνιάζει και σε βγάζει έξω από τα νερά σου, αφού οι καθημερινοί εξοντωτικοί ρυθμοί απέχουν παρασάγγας από τον τρόπο ζωής των ντόπιων κατοίκων του Γκέρνσεϊ, οι οποίοι μέσα στην μικρή κοινωνία τους έχουν καταφέρει να προσαρμόσουν όλα εκείνα τα στοιχεία μιας μεγαλούπολης σε μικρότερη κλίμακα αλλά το ίδιο και η περισσότερο ενδιαφέρουσα.

Με τους αγώνες ταχύτητας πρωί Σαββάτου με τις οικογένειες να περπατάνε ανέμελες στους τέλειους δρόμους (χωρίς το παραμικρό «μπάλωμα») με τις λαϊκές αγορές και τα σαββατιάτικα ψώνια στο απέραντο Safeway, με την διασκέδαση το βράδυ στις κλασσικές εγγλέζικες παμπ και τις υπόλοιπες καθημερινές συνθήκες που σε όλα τα μήκη και πλάτη του πλανήτη.

Ωστόσο αυτό που αποτελεί το μεγάλο κεφάλαιο για το νησί είναι οι ίδιοι οι κάτοικοί του. Απλοί, απόλυτα πολιτισμένοι, ευγενικοί, με μια λέξη άνθρωποι. Στους χώρους δουλειάς, στον δρόμο, στο σούπερ μάρκετ, στο λεωφορείο ο επισκέπτης γίνεται αμέσως δέκτης του σπάνιου πολιτισμού τους. Η ευγένεια, το ζεστό και ειλικρινές χαμόγελο, η υψηλού επιπέδου επαγγελματικότητά τους και η προθυμία τους να «σκοτωθούν» για τους φιλοξενούμενους «σκλαβώνει» οποιονδήποτε είναι απέναντι τους.

ΕΠΙΣΚΕΨΗ ΣΕ ΕΛΛΗΝΙΚΟ ΕΣΤΙΑΤΟΡΙΟ

Δεν άργησε η επίσκεψη στον μοναδικό Έλληνα του νησιού, τον εστιάτορα Μπάμπη Καλάμη ο οποίος είχε υπηρετήσει την στρατιωτική του θητεία στη Ρόδο και η αγάπη του για το «σμαραγδένιο» νησί ήταν ολοφάνερη: πάνω από το τζάκι στο ελληνικό του εστιάτοριο στην περιοχή Forest Le Gouffre υπήρχε μια τεράστια ξυλόγλυπτη επιγραφή που έλεγε «καλώς ορίσατε Ροδίτες, καλή σας επιτυχία». Ο άνθρωπος αυτός είχε αφομοιώσει και συνδυάσει άριστα τόσο τα στοιχεία της φυλής μας και τα θετικά των ντόπιων δημιουργώντας ένα σπάνιο κράμα ανθρώπου.

Μοναδική ήταν η αίσθηση όταν στο μεγαλύτερο σούπερ μάρκετ Safeway συναντήσαμε στα ράφια του ελληνικά προϊόντα όπως ρετσίνα Κουρτάκη, φέτα και γιαούρτι ΦΑΓΕ. Το μοναδικό ίσως αντίστοιχο στοιχείο με την Ελλάδα η σχετική ακρίβεια τόσο στις υπηρεσίες όσο και στα προϊόντα.

Οι πρώτες «μάχες»

Πλούσιο το σημερινό πρόγραμμα των αγώνων με δέκα «μέτωπα μαχών»

• .Στις 9 ξεκινάει η σκοποβολή με τους Βασίλη Παπαγεωργίου και Φραγκίσκο Βασιλείου να παίρνουν θέση στους στόχους.

• Στις 10 μπαίνουν στο νερό οι κολυμβητικές ομάδες (Μπογδάνης Φλώρης, Κλαδίτης Κυριάκος, Πότσος Σάββας, Μαντικός Βασίλης, Μπογδάνη Έλενα, Λυκοπάντη Κλαίρη, Κρίτσα Νικόλ, Ντέτμαν Μπρουκ, Καρυοφυλλάκης Βαγγέλης) για την προκριματική φάση ενώ θα διεξαχθούν και οι ημιτελικοί των ανδρών (ομαδικό) στο τένις με τους Μαρινάκη Ιάσονα, Πολίτη Σεβαστιανό, Κουντούρη Αντώνη, Φώκιαλη Γιώργο.

• Στις 11 στο Γκαρίν Στάντιουμ ξεκινούν τα προκριματικά του στίβου με τις σειρές των 100 μέτρων με εμπόδια γυναικών (Κόζα Μαρία).

• Στις 12 το πρόγραμμα περιλαμβάνει τα προκριματικά του ατομικού γυναικών στο τένις (Εύη Χατζημιχάλη, Άννα Χατζηνικόλα).

• Στις 13.30' στο Κόρμπετ Φιλντ η ποδοσφαιρική ομάδα των ανδρών θα αντιμετωπίσει το αντίστοιχο συγκρότημα του Αλντερνι.

• Στις 14.00' υπάρχει το ντέμρπι στο γυναικείο μπάκσετ ανάμεσα στη Ρόδο και τα Cayman Islands. Την ίδια ώρα διεξάγονται οι τελικοί του ομαδικού ανδρών στο τένις.

• Στο Μπελε Γκριβ Μπέι ξεκινούν οι ιστιοδρομίες της ιστιοπλοΐας στα ράντιαλ.

• Στις 16.00' η χρυσή ομάδα ανδρών του μπάσκετ δίνει ένα σχετικά εύκολο παιχνίδι κόντρα στο αντίστοιχο συγκρότημα του Ίνις Μον. Την ίδια ώρα, για το γυναικείο ποδόσφαιρο η Ρόδος παίζει με τις οικοδέσποινες (Γκέρνσεϊ).

• Μετά τις 18.00' θα είναι σε εξέλιξη όλα τα αγωνίσματα του στίβου ενώ στις 20.15' η Ρόδος αγωνίζεται κόντρα στο Γκέρνσεϊ για το βόλεϊ ανδρών.

Υπενθυμίζεται ότι οι ώρες έναρξης αφορούν την τοπική ώρα που είναι δύο ώρες μπροστά από την ελληνική.

Τα άλλα αθλήματα

• 33ος ο Κασταμούλας στην ποδηλασία, νίκη για τον Κουντούρη στο τένις

Ο Βαγγέλης Κασταμούλας έκανε την καλύτερη δυνατή παρουσία στην ατομική χρονομέτρηση χθες το πρωί. Κατετάγη 33ος με χρόνο 1:12.36. Από Ελληνικής πλευράς, τον ακολούθησαν ο Τσαμπίκος Μανδάνης (38ος – 1:16.43) και ο Χρυσοβαλάντης Λάλος (42ος – 1:27.24). Οι Κυριάκος Κελεπέρας και Αριστοτέλης Αποστολόπουλος δεν συμμετείχαν τελικά σε αυτόν τον αγώνα.

Η πρώτη τριάδα:

1. Andrew Roche – Isle of Man 1:00.45
2. Paul Brehant – Guernsey 1:03.12
3. Eliot Baxter – Isle of Wight 1:03.35

Το Ροδίτικο τένις δεν ξεκίνησε καλά στο ομαδικό. Η ομάδα του ελληνικού νησιού ηττήθηκε από το Τζέρσεϊ με 2-1 σετ. Στο διπλό οι Κόριγκαν – Φρανσέσκου νίκησαν τις Χατζημιχάλη – Κοντονικόλα με 2-0. Στο μονό η Εύη Χατζημιχάλη έκανε εκπληκτικό παιχνίδι κερδίζοντας 2-1 την Φρανσέσκου. Πήρε το πρώτο σετ με 6-3, έχασε το δεύτερο με 7-5 και στο τρίτο και κρίσιμο σετ με υπερπροσπάθεια επικράτησε με 10-8!! Στο άλλο παιχνίδι η Κόριγκαν νίκησε την Κοντονικόλα με 2-0 σετ (6-0, 6-0).

Εξάλλου, στο ομαδικό η Ρόδος έχασε από το Άλαντ με 2-0. Η Χατζημιχάλη ηττήθηκε από την Κορέντο με 2-0 (1-6, 1-6) και η Κοντονικόλα από την Γιόχανσον με επίσης 2-0 (0-6, 0-6).

Στους άνδρες η Ρόδος ξεκίνησε καλά νικώντας 1-0 το Γκέρνσεϊ, σ' ένα ματς στο οποίο ο Αντώνης Κουντούρης κέρδισε τον «οικοδεσπότη» Πράιβετ με 2-0 σετ (7-5, 6-1).

Χαλαράάά...

• Καμία αντίσταση από τους διοργανωτές Άγγλους στους κυρίαρχους του παρκέ.

• Φουλ για το χρυσό οι άνδρες της Ρόδου, 85-44 το Γκέρνσεϊ στην αυλαία των αγώνων.

Η ανδρική ομάδα μπάσκετ του «σμαραγδένιου» νησιού δεν μπήκε απλά με το δεξί στις υποχρεώσεις της στα φετινά Island Games. Έκανε... άλμα επικρατώντας των διοργανωτών πάρα πολύ άνετα με 85-44. Το παιχνίδι έμοιαζε μάλλον με τυπική διαδικασία καθώς το Γκέρνσεϊ παρουσιάστηκε εξαιρετικά αδύναμο στο παρκέ.

Από σχεδόν το πρώτο λεπτό της αναμέτρησης, οι Ροδίτες έδειξαν ποιος είναι το αφεντικό στο γήπεδο και εξασφάλισαν μία διαφορά που συνεχώς αυξανόταν και έφτασε ακόμα και τους πενήντα πόντους !!!

Καμία παραπάνω κριτική δεν μπορεί να γίνει καθώς ήταν κάτι περισσότερο από σαφές ότι η Ρόδος αποτελεί και αυτή τη φορά το μεγάλο φαβορί για το χρυσό μετάλλιο.

Το σημείο που αξίζει αναφοράς είναι αναμφίβολα η παρουσία του Σταύρου Παρδακά. Σε 20' συμμετοχής σημείωσε 22 πόντους με εξαιρετικά ποσοστά και δικαίως χαρακτηρίζεται το πρόσωπο του αγώνα.

• Γκέρνσεϊ – Ρόδος 44-85

Δεκάλεπτα:13-25, 19-52(ημιχρ.), 27-71, 44-85

Όνομα	Πόντοι	Βολές	Δίποντα	Τρίποντα	Ριμπάουντ	Χρόνος
4 Van Beek	2	0/0	1/6	0/1	1-1	23:30
5 Roussel	2	0/2	1/4	0/2	1-2	19:33
6 Ogier	8	2/6	3/6	0/1	0-3	16:05
7 Ward	3	1/3	1/1	0/0	0-0	16:30
8 Tracey	4	0/0	2/5	0/1	0-1	14:03
9 Smyth L.	4	0/2	2/6	0/0	2-1	13:28
10 Jehan	2	0/0	1/1	0/0	0-2	11:24
11 Smyth K.	0	0/0	0/2	0/0	0-1	15:08
12 Barnett	2	0/0	1/5	0/0	0-3	20:27
13 Yabsley	14	2/8	6/12	0/1	1-2	23:07
14 Govett	1	1/4	0/5	0/0	2-2	19:40
15 Beausire	2	0/0	1/3	0/0	0-3	7:05
Coach: Le Blanq						
Σύνολο	**44**	**6/25**	**19/58**	**0/6**	**11-23**	**200**

Όνομα	Πόντοι	Βολές	Δίποντα	Τρίποντα	Ριμπάουντ	Χρόνος
4 Λιβιεράτος Κ.	4	2/6	1/3	0/1	1-2	21:19
5 Παρδακάς	22	0/0	11/14	0/1	1-2	20:14
6 Γκόνος	4	0/2	2/10	0/3	1-0	25:24
7 Μοσχής	2	0/0	1/3	0/0	0-5	18:33
8 Παπακώστας	9	1/1	4/6	0/1	0-4	24:22
9 Βλαχοδήμος	15	7/7	4/7	0/1	2-4	19:24
10 Τσαουσίδης	17	9/10	4/7	0/3	0-3	25:41
11 Λιβιεράτος Σ.	6	0/0	3/5	0/0	2-3	10:36
12 Δούβαλης	3	1/2	1/5	0/0	4-2	9:55
13 Φιλιππόπουλος	0	0/0	0/0	0/0	0-1	4:31
14 Σκορδάλης	1	1/4	0/2	0/1	1-0	10:00
15 Μπίλιας	2	2/2	0/1	0/0	1-2	10:00
Coach: Χατζηκαλημέρης						
Σύνολο	**85**	**23/34**	**31/63**	**0/11**	**14-38**	**200**

ΑΠΛΗ Η ΤΕΛΕΤΗ

Παρούσα στην εξέδρα των επισήμων όλη η επιτροπή υποψηφιότητας που παρακολούθησε λεπτομερώς όλη την τελετή. Ο αντιπρόεδρος του ΡΟΑΝ, Στέλιος Ρηνιού τόνισε χαρακτηριστικά και προξένησε έκπληξη: «Η τελετή ήταν όμορφη. Απλή, λιτή, έξυπνη. Το σκηνικό με την τελετή του νερού στην μαρίνα ήταν πολύ ωραίο. Εντυπωσιακότερη όμως ήταν η συμμετοχή του κόσμου». Με τον κ. Ρηνιού συμφώνησαν και οι κ.κ. Καλαθενός, Δημητραδιού και Ζιάκη.

Εκείνοι που πήραν μέρος και στις τρεις αποστολές της Ρόδου στα Island Games μιλούσαν για παρουσία 20.000 ανθρώπων ενώ σύγκριναν την τελετή του Γκέρνσεϊ με την αντίστοιχη στο αρχαίο θέατρο του Γκότλαντ το 1999.

ΜΠΑΣΚΕΤ

Πικραμένο αντίο

• Στην συμπεριφορά δύο παραγόντων προς το πρόσωπό του εντόπισε ο Γιώργος Κετσελίδης τις αιτίες για την αποχώρησή του από το τιμόνι του Ιπποκράτη.

Λίγο πριν αποχαιρετήσει το νησί της Κω ο τέως προπονητής της ανδρικής ομάδας μπάσκετ του Ιπποκράτη, παραχώρησε συνέντευξη τύπου (την περασμένη Παρασκευή), όπου εξέφρασε την πικρία του για την λήξη της συνεργασίας με τον Ιπποκράτη, αλλά και τον τρόπο με τον οποίο ήρθε αυτό το «διαζύγιο», καυτηριάζοντας παράλληλα την συμπεριφορά προς το πρόσωπό του (αμέσως μετά την λήξη των μπαράζ), του προέδρου της διοίκησης Ηλία Γερογιάννη και του μέλους του Δ.Σ. Θόδωρα Χαραλαμπόπουλου.

Ο κ. Κετσελίδης εξηγώντας τους λόγους της απόρριψης από την πλευρά του της πρότασης συνεργασίας, τόνισε ότι η διοίκηση του πρότεινε για τη νέα χρονιά μείωση αποδοχών 25 με 30% περίπου, παρακρατώντας μάλιστα και ένα ποσό από τα συμφωνηθέντα για τη χρονιά που πέρασε, παρά το ότι ήταν απόλυτα επιτυχημένη για τον σύλλογο. Επίσης μεταξύ άλλων είπε ότι, σύμφωνα με τα πλάνα που είχε κάνει με τους συνεργάτες του, αν παρέμενε στην θέση του, ο Ιπποκράτης θα πρωταγωνιστούσε στο νέο πρωτάθλημα της Γ' Εθνικής κατηγορίας.

Στην εισαγωγή που έκανε στην συνέντευξη τύπου ο Γιώργος Κετσελίδης, είπε τα εξής:

«Μετά το τέλος μιας χρονιάς απόλυτα επιτυχημένης στο σύνολό της και που πιθανόν σαν σύνολο – όχι ότι δεν έχει επαναληφθεί ανάλογη επιτυχία – να μην έχει ξανασυμβεί στο μπάσκετ της Κω. Δηλαδή η ομάδα να ανέβει κατηγορία στη Γ' Εθνική αήττητη - εντάξει να έγινε μία ήττα σχεδόν κατευθυνόμενη – να έχουμε το τουρνουά «Καπαγέρωφ», να έχουμε το τουρνουά των εφήβων στις 18 Αυγούστου, που το διοργανώνει ο ΔΟΑ και πιστεύω ότι και εκεί βοηθήσαμε σημαντικά στο να πάρουμε την τόσο σημαντική διοργάνωση, με τα δύο σεμινάρια προπονητών που γίνανε, πιστεύω ότι τελειώνοντας αυτή η χρονιά δεν φεύγουμε απόλυτα ικανοποιημένοι. Υπό διαφορετικές συνθήκες θα έπρεπε να είναι εδώ όλη η διοίκηση, οι αρχηγοί της ομάδας και να σχεδιάζουμε γύρω από αυτό το τραπέζι για την επόμενη χρονιά. Αυτό δεν γίνεται και γι' αυτό βέβαια πιστεύω ότι υπάρχουν ευθύνες. Ερχόμενος το καλοκαίρι εδώ και εγώ και ο συνεργάτης μου κ. Κογκαλίδης, ήρθαμε για περισσότερα από ένα χρόνια και φεύγουμε χωρίς να ολοκληρώσουμε το έργο το οποίο ξεκινήσαμε και δεν είμαστε υπαίτιοι. Σέβομαι τον εαυτό μου και σέβομαι τους ανθρώπους με τους οποίους συνεργάστηκα, ασχέτως αν αυτοί με τη συμπεριφορά τους στο τέλος έδειξαν ότι δεν με σέβονται. Και τι εννοώ μ' αυτό. Ανεβαίνοντας η ομάδα στη Γ' Εθνική, η διοίκηση του Ιπποκράτη – και δεν αναφέρομαι σε όλη τη διοίκηση, αναφέρομαι σε μεμονωμένα άτομα μέσα από τη διοίκηση – θεώρησε σωστό να μου κάνει μία πρόταση στην οποία μου πρότειναν μείωση αποδοχών 25 με 30% περίπου συν ότι θεώρησαν σωστό να μου περικόψουν κάποια χρήματα από την αρχική συμφωνία. Δεν θέλω να πω αυτή τη στιγμή περισσότερα αλλά εάν η ομάδα την οποία εμείς είχαμε ξεκινήσει να τη χτίζουμε για την επόμενη χρονιά, μαζί με τον κ. Κογκαλίδη και άλλους συνεργάτες, περίπου από τον Φεβρουάριο – Μάρτιο, κάνοντας επαφές με παίκτες τους οποίους θα θέλαμε να φέρουμε το καλοκαίρι στην Κω και πιστεύω ότι η ομάδα θα πρωταγωνιστούσε. Δεν λέω ότι θα μπορούσε να επιτύχει μια νέα άνοδο, αλλά είμαι σίγουρος ότι θα μπορούσε να πρωταγωνιστήσει. Εάν η ομάδα δεν πάει καλά , πράγμα το οποίο απεύχομαι, τότε δυστυχώς θα θυμηθούμε και θα θυμηθείτε πολλές από τις κουβέντες που κάναμε σήμερα και τότε πιθανόν θα είμαστε σε θέση να πούμε περισσότερα πράγματα. Θα ήθελα τελειώνοντας να πω ένα μεγάλο ευχαριστώ σε κάποιους ανθρώπους στους οποίους όλη τη χρονιά δεν τους αποδόθηκαν αυτά που έπρεπε να τους αποδοθούνε και είναι όλοι οι άνθρωποι του κλειστού γυμναστηρίου, γιατί όλη τη χρονιά βοήθησαν όλη την ομάδα απίστευτα στο να λειτουργήσει και ακόμα και σε μέρες που υπήρχαν αργίες, γιορτές κλπ. Θα ήθελα να πω ευχαριστώ σε δύο παιδιά που ήταν όλη τη χρονιά ο σύνδεσμος μεταξύ διοίκησης, παικτών και προπονητή. Στον Λάμπρο τον Παμπρή στην αρχή και στη συνέχεια στο Μανόλη τον Αλάβανο. Και τέλος το μεγαλύτερο ευχαριστώ θέλω να το πω στους παίκτες μου, στα παιδιά μου, γιατί ειλικρινά από κάποια στιγμή και μετά τα αισθανόμουνα πλέον σαν παιδιά μου, γιατί χωρίς τη δική τους προσπάθεια θα ήταν αδύνατον να χαρακτηριστεί αυτή η χρονιά τόσο επιτυχημένη και εγώ να θεωρηθώ επιτυχημένος σαν προπονητής βάσει αποτελεσμάτων. Επίσης θα ήθελα να κάνω μία διευκρίνιση σχετικά μ' ένα δημοσίευμα (του «Σ») σχετικά με τις τραγικές σχέσεις μου με την διοίκηση. Θέλω να διευκρινίσω το εξής, ακριβώς αυτό το οποίο ήθελα να πω και ίσως παραφράστηκε και δεν προλάβαμε το δημοσίευμα είναι ότι είναι οι πιο τραγικές συνθήκες λύσεις συνεργασίας με μία ομάδα και όχι με ολόκληρη τη διοίκηση, αλλά με μεμονωμένα άτομα. Το λέω αυτό γιατί όλη τη χρονιά - και εδώ οφείλω να ευχαριστήσω τα μεμονωμένα αυτά άτομα - κύλησε πάρα πολύ καλά και στις υποχρεώσεις τους , βέβαια με κάποιες καθυστερήσεις σημαντικές, η διοίκηση ήταν σωστή απέναντι στο πρόσωπό μου και γι' αυτό τονίζω τραγικές συνθήκες λύσης συνεργασίας και όχι συνεργασίας».

Απαντώντας στις ερωτήσεις των δημοσιογράφων για το ποια είναι αυτά τα μεμονωμένα άτομα τα οποία λέει, ανέφερε αρχικά μόνο τον πρόεδρο του συλλόγου Ηλία Γερογιάννη, λέγοντας χαρακτηριστικά «Στο τέλος της συνεργασίας και με την προοπτική της ανανέωσης της συνεργασίας, είχαμε μία επαφή με τον πρόεδρο τον κ. Γερογιάννη και ο τρόπος που αντιμετωπίστηκα, κατά τη γνώμη μου, δεν ήτανε αντάξιος της απόλυτα επιτυχημένης χρονιάς μου στον Ιπποκράτη».

Σε νέα ερώτηση για το εάν ο λόγος που αποχωρεί είναι η μείωση αποδοχών που του πρότεινε η διοίκηση, απάντησε αρνητικά σημειώνοντας ότι «δεν αποχωρώ σαν φίλος». Συνεχίζοντας για τους λόγους που τον οδήγησαν σ' αυτή την απόφαση (να διακόψει τη συνεργασία) είπε «Δεν είναι ούτε η μείωση των αποδοχών, δεν είναι ούτε τα χρήματα που μου παρακρατήθηκαν στην ουσία τους. Το πρόβλημά μου είναι η συμπεριφορά των ανθρώπων. Αυτό είναι που με πειράζει και αυτό είναι που με κάνει να μην φεύγω σαν φίλος. Το δέχομαι και το έχω πει κατ' επανάληψη και δεν το αρνήθηκα ότι τα χρήματα που μου έδινε ο Ιπποκράτης ήταν αρκετά. Από την άλλη όμως δεν ξεκινάς μια χρονιά και προσπαθείς να επιβραβεύσεις ένα άνθρωπο για τη χρονιά που έκανε προτείνοντας του μείωση και ταυτόχρονα παρακρατώντας του μέρος του συμφωνηθέντος ποσού. Ότι ποσό και να ήταν αυτό, νομίζω ότι με πείραξε η κίνηση».

Στην συνέχεια όμως αφού αναφέρθηκε ότι αυτό που του έμεινε από όλη τη χρονιά (εκτός των καλών στιγμών) είναι και μία πικρία, σε ερώτηση για το πώς βλέπει το δικό του μέλλον και αν θα συνεργαστεί και πάλι με κάποια ομάδα της περιφέρειας, άφησε ένα παράθυρο ανοικτό για να συνεργαστεί και πάλι με τον Ιπποκράτη, λέγοντας «Θέλω και πιστεύω ότι κάποια στιγμή θα ξαναγυρίσω σαν προπονητής για να συνεχίσω αυτό το έργο, αν μπορώ ακόμα καλύτερα και από αυτή τη φορά. Η συμπεριφορά δύο ανθρώπων σαφώς δεν μπορεί να χαρακτηρίζει την συμπεριφορά ενός ολόκληρου νησιού και ούτε μπορεί να χαρακτηρίσει ολόκληρη την περιφέρεια. Σαφώς αν δεχθώ πρόταση από περιφερειακή ομάδα η οποία έχει την ίδια δυναμική που ένοιωσα ότι έχει η Κως ασφαλώς και θα την αποδεχθώ. Και σας είπα ότι ασφαλώς και θα αποδεχθώ στο μέλλον και με μεγάλη χαρά πρόταση ξανά του Ιπποκράτη».

Σε νέα ερώτηση για τον αν έχει ενημερώσει τα υπόλοιπα μέλη της διοίκησης για την «απρεπή» συμπεριφορά τον συγκεκριμένων μελών, απάντησε αρνητικά και για το πώς βλέπει το μέλλον της ομάδας είπε «Εύχομαι και ελπίζω το μέλλον της ομάδας και πρέπει και επιβάλλεται να είναι καλύτερο από αυτή τη χρονιά. Πιστεύω ότι η προσπάθεια που κάναμε να φέρουμε τον κόσμο πιο κοντά στο μπάσκετ, με τα διάφορα τουρνουά κλπ., έχει πετύχει. Υπάρχουν αξιολογότατα ταλέντα στο νησί, αν συνεχίσουν να δουλεύονται, όπως δουλευόντουσαν και τα προηγούμενα χρόνια, σωστά, κάποια στιγμή και με μόνο δικά του παιδιά ο Ιπποκράτης θα μπορεί να πάει πάρα πολύ καλά».

Ο κ. Κετσελίδης μετά από επιμονή των δημοσιογράφων για να πει το δεύτερο άτομο της διοίκησης που δεν του συμπεριφέρθηκε σωστά, κατονόμασε τον κ. Χαραλαμπόπουλο και όταν του ζητήθηκε να εξηγήσει ποια ήταν η συμπεριφορά αυτών των δύο απέναντι στο πρόσωπό του και αν αυτή η συμπεριφορά υπήρχε καθ' όλη τη διάρκεια της χρονιάς ή αμέσως μετά τα μπαράζ, χωρίς να εξηγήσει τι ακριβώς έγινε είπε ότι «ο κ. Χαραλαμπόπουλος δεν ήταν και πάρα πολύ κοντά στην ομάδα, οπότε δεν μπορούσα να καταλάβω κάτι άλλο» και ότι ο κ. Γερογιάννης παρά το όλη τη χρονιά ήταν άψογος, μετά την άνοδο άλλαξε την συμπεριφορά του απέναντι στο πρόσωπό του. Σημείωσε δε ότι «ένα μεγάλο κέρδος που έχω είναι ότι δεν πρόκειται ποτέ ξανά στην καριέρα μου να κάνω, όχι με ομάδα αλλά και με συγγενικό μου πρόσωπο, χωρίς συμβόλαια κατατεθειμένα. Είναι η πρώτη φορά που το έκανα και η πρώτη φορά που την πατάω».

Προς το τέλος της συνέντευξης ρωτήθηκε ξανά για το αν γνωρίζει ποια ήταν η θέση των υπολοίπων 7 μελών του Δ.Σ. του Ιπποκράτη στην πρόταση που του έγινε για τη νέα χρονιά και αν κατά την γνώμη του δεν συμφωνούσαν μ' αυτή γιατί δεν αντέδρασαν, είπε ότι «Δεν έχω ενημέρωση πάνω σ' αυτό το θέμα». Όταν ξαναρωτήθηκε αν συζήτησε αυτό το θέμα μαζί τους στο αποχαιρετιστήριο τραπέζι που του έκαναν λίγες ημέρες πριν τη συνέντευξη τύπου, απέφυγε και πάλι να απαντήσει παραπέμποντάς μας να ρωτήσουμε τους ίδιους για το τι συζητήθηκε και πως αντιδράσανε

Ο κ. Κετσελίδης κλείνοντας την συνέντευξη τύπου ευχαρίστησε τους εκπροσώπους όλων των τοπικών και πανελλαδικών μέσων ενημέρωσης για την βοήθειά τους στην προβολή του έργου του αλλά και όλης της ομάδας μπάσκετ του Ιπποκράτη , τονίζοντας ότι «με την προσπάθεια και τη δική μου, αλλά και του κ. Κογκαλίδη – βασικά του κ. Κογκαλίδη – φτάσαμε στο σημείο η ομάδα μπάσκετ του Ιπποκράτη να διαφημιστεί όσο ποτέ άλλοτε και αυτή τη στιγμή να θεωρείτε – συγνώμη για την έκφραση – ένα από τα καλύτερα «μαγαζιά» στην Ελλάδα και όχι μόνο παίκτες αλλά και προπονητές να παίρνουν και να αυτοπροτείνονται».

Ο κ. Κετσελίδης έκλεισε την συνέντευξη τύπου δίνοντας την εξής ευχή στον διάδοχό του (Κώστα Παπαιωάννου) στην τεχνική ηγεσία του Ιπποκράτη: «Εύχομαι στον διάδοχό μου, τον Κώστα Παπαιωάννου, να τύχει και αυτός τον σεβασμό και την εκτίμηση που μου δείξανε οι παίκτες κατά τη διάρκεια της χρονιάς και βέβαια επειδή και εκείνος έχει τη δυνατότητα να επιτύχει στο τέλος να τύχει καλύτερης συμπεριφοράς και αντιμετώπισης».



Καλλιτεχνική πανδαισία στο 9ο Φεστιβάλ της Σύμης



Με Ελληνες και ξένους καλλιτέχνες του θεάτρου, του κινηματογράφου, της κλασικής, της σύγχρονης και της παραδοσιακής μουσικής που προσφέρονται αφιλοκερδώς, συνεχίζει την πορεία του το 9ο Φεστιβάλ της Σύμης (Ιούλιος-αρχές Οκτωβρίου) με 70 εκδηλώσεις στη Σύμη, στην Αθήνα, την Ελευσίνα και τη Ρόδο. Η επίσημη πρεμιέρα του Φεστιβάλ, θα γίνει στις 26 Ιουλίου με μεγάλη συναυλία της Γλυκερίας (με την υποστήριξη του υπουργείου Εσωτερικών) και αφιέρωνεται στη γυναίκα της Σύμης και της Ελλάδας. Θα τιμηθούν γυναικείες προσωπικότητες που διαπρέπουν στα γράμματα, τις τέχνες, την πολιτική και κοινωνική ζωή της Σύμης και της Ελλάδας.

Ελληνες

Στο 9ο Φεστιβάλ παίρνουν μέρος (η σειρά είναι τυχαία) οι: Γλυκερία, Δημήτρης Παπαδημητρίου, Νίκος Παπάζογλου, Βασίλης Λέκκας, Γιάννης Σπάθας, Μαριώ, Γιάννης Βαρδής, Στέφανος Κορκολής, μανώλης Φάμελλος, Φωτεινή Δάρρα, Γεωργία Βελησσάκη, Ευδοκία Χατζηιωάννου, Μιχάλης Βιολάρης, Τάκης Κωνσταντακόπουλος, Τατιάνα Ζωγράφου, Κων/να Γύφτουλα, Debra Ogden, Αγγελική Καθαρίου, Δημήτρης Μαραμής, Θανάσης Αποστολόπουλος, Κατερίνα Κτώνα, Σοφία Καμβύση, Νόρα Καρακουσόγλου, Ζανέτα Καλοσκάμη, Γιώργος Ιατρόπουλος, Θάλεια Καβαλιέρου, Βρυσηίς Πετροπούλου, Πηνελόπη Αργυροπούλου, Κατερίνα Παπαδοπούλου, Ζωή Κοκκαλά, Βούλα Κονδύλη, Ανδριάννα Κόλλια, Μάριος Παπαδέας, Νίτσα Κουρτίδου, Στέργιος Χατζηπαπάκης, Τάκης Βούης, Γιάννης Γιακουμάκης, Αγαπητός Πάχος, Μιχάλης Μισός, Λευτέρης Στεφάνου, Δήμητρα Τσίγκα, Παναγιώτα Κανελλόπουλος.

Στο 9ο Φεστιβάλ λαμβάνουν ακόμα μέρος το "Νέο Κουαρτέρο Κυδωνιάτης", το μουσικό σχήμα "Αναίρεση", μέλη της Ομάδας Λένας Γιγάντε, ο Βυζαντινός Χορός της Πολυφωνικής Χορωδίας Πάτρας, η Παιδική Πειραματική Χορωδία Ρόδου, η Χορωδία Βυζαντινής και Εκκλησιαστικής Μουσικής του Φάρου Τυφλών Ελλάδος, η Κοινοτική Χορωδία Πέρα Χωρίου και Νήσου από την Κύπρο, τα συγκροτήματα Micro, Active Member, ONE και "Μακρινά Ξαδέρφια".

Ξένοι

Σημαντικές φέτος είναι και οι συμμετοχές ξένων καλλιτεχνών, όπως ο διάσημος Κούρδος από το Ιράν Ali Akbar Moradi που παίζει με ταμπούρ και σετάρ τα ιερά μακάμια των Ahl-e-Haqq, το σύνολο μουσικής δωματίου Laskarina Chamber Players, το κουαρτέτο Seasand από τη Δανία, οι βραβευμένοι σε διεθνείς διαγωνισμούς πιανίστες Sebastian Voltz και Fedele Antonicelli, καθώς και το Duo Variete από τη Γερμανία και το χορευτικό συγκρότημα Romatitlan από την Ιταλία.

Παραστάσεις

Στις θεατρικές και μουσικοθεατρικές παραστάσεις του 9ου Φεστιβάλ της Σύμης παίρνουν μέρος η Μάνια Παπαδημητρίου, η Θεατρική Εταιρεία ΠΟΛΙΣ, η Θεατρική Ομάδα "Τσιριτσάντσουλες", η Αγάθη Κάλτσα και η Λουκία Μιχαλοπούλου, ο Γιώργος Μεντζελόπουλος, αλλά και το Συμιακό Θέατρο που συμπληρώνει φέτος 20 χρόνια πολιτιστικής παρουσίας με έργα στη συμαϊκή διάλεκτο.

Ταινίες

Στο κινηματογραφικό εικοσαήμερο του Φεστιβάλ της Σύμης θα προβληθούν ελληνικές και ξένες ταινίες, ενώ η σκηνοθέτης Κατερίνα Ευαγγελάκου θα παρουσιάσει την ταινία της "Θα το μετανιώσεις". Στη Σύμη θα ταξιδέψει επίσης το Φεστιβάλ Ολυμπίας, το Φεστιβάλ ταινιών μικρού μήκους της Δράμας, καθώς και το Φεστιβάλ Μαθητών ταινιών με βραβευμένες ταινίες τους. Σε πανελλήνιο πρώτη θα προβληθεί η σπονδυλωτή ταινία έντεκα σκηνοθετών για την 11η Σεπτεμβρίου 2001 βασισμένη σε μια ιδέα του Alain Brigand με πρωτοβουλία του οποίου η ταινία έρχεται στη Σύμη.

Το πρόγραμμα περιλαμβάνει επίσης:

- Λογοτεχνική βραδιά με την ηθοποιό και βουλευτή Ελένη Ανουσάκη.
- Παρουσίαση το βιβλίου "Ερως, θέρος, πόλεμος" της Ευγενίας Φακίνου από την ίδια τη συγγραφέα.
- Συνέδριο με θέμα "Η λογοτεχνία και το θέατρο του Απόδημου Ελληνισμού".
- Ημερίδα για τη Γυναίκα της Σύμης.
- Εκθεση φωτογραφίας της Wookie Mayer με θέμα "Σύμη-Θάλασσα και Πέτρα". Η Εκθεση θα μεταφερθεί τον Σεπτέμβριο στο Μόναχο και το Νοέμβριο στη Στουτγκάρδη.
- Εκθέσεις ζωγραφικής, αγιογραφίας, κατασκευών, λαϊκής τέχνης, πολιτιστικών συμβόλων με Ελληνες και ξένους καλλιτέχνες (Απόφοιτοι Σχολής Καλών Τεχνών Θεσσαλονίκης, Ουρανία Βολονάκη, Uruni, Χάμπος Βολονάκης, Δημήτρης Τσαβαρής, Γιάννης Βολονάκης, Γιώργος Τριανταφύλλου, τάσος Μαδαμόπουλος, Κώστας Βαρνάς, Πάρης Βαρνάς, Lui Wei Xing (Κίνα), Mari Satte (Γαλλία), Θωμαή Κοντού, Ανδρομάχη Πέρσου, Εφη Γεωργοπούλου, Donatella Riccio (Ιταλία), Ταμάρα Κεσίδου, Δημήτρης Τζανής).
- Παιδικά ψυχαγωγικά προγράμματα με ξυλοπόδαρους, κλόουν και εργαστήρια θεατρικής έκφρασης και αφήγησης ιστοριών.
- Πάρτι ποπ και ροκ μουσικής.
- Εβδομάδα Αναρρίχησης.
- Εκδήλωση για την Ανακύκλωση.

Πληροφορίες: Δήμος Σύμης τηλ. 22460 72444, 71817, 6945596293.

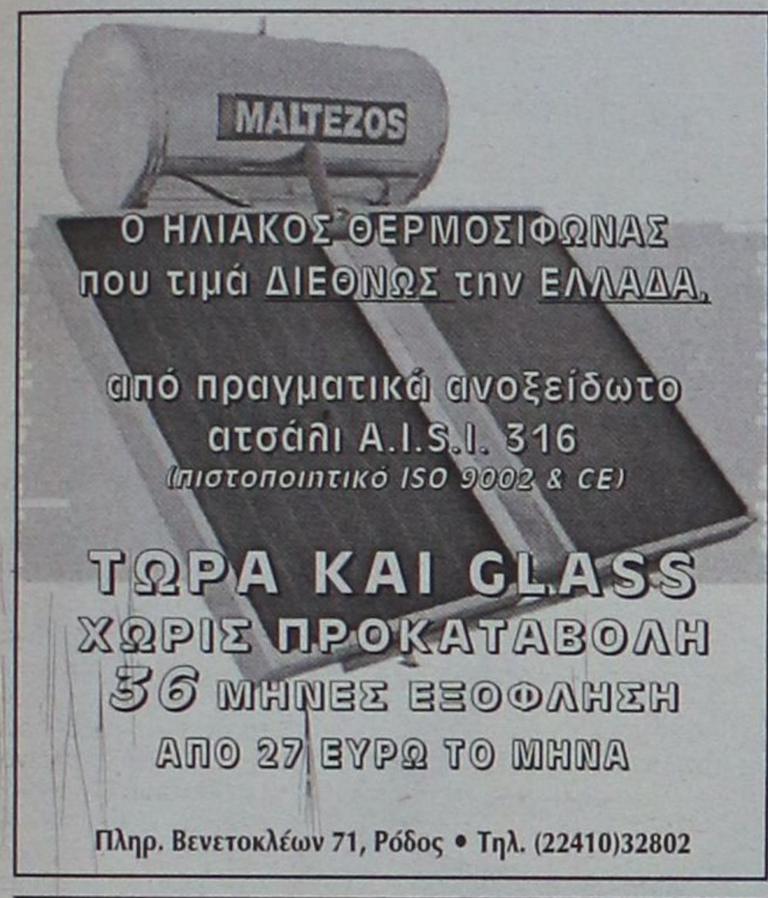

Ο ΗΛΙΑΚΟΣ ΘΕΡΜΟΣΙΦΩΝΑΣ
που τιμά ΔΙΕΘΝΩΣ την ΕΛΛΑΔΑ.
από πραγματικά ανοξείδωτο
ατσάλι A.I.S.I. 316
(πιστοποιητικό ISO 9002 & CE)
ΤΩΡΑ ΚΑΙ GLASS
ΧΩΡΙΣ ΠΡΟΚΑΤΑΒΟΛΗ
36 ΜΗΝΕΣ ΕΞΟΦΛΗΣΗ
ΑΠΟ 27 ΕΥΡΩ ΤΟ ΜΗΝΑ
Πληρ. Βενετοκλέων 71, Ρόδος • Τηλ. (22410)32802

KYDON TOURS

ΕΚΔΡΟΜΕΣ KYDON
ΠΟΙΟΤΗΤΑ-ΦΡΟΝΤΙΔΑ-ΕΓΓΥΗΣΗ-ΕΠΙΤΥΧΙΑ

ΚΑΛΟΚΑΙΡΙ 2003

• ΤΗΝΟΣ–ΣΥΡΟΣ–ΜΥΚΟΝΟΣ–ΠΑΡΟΣ
10/7-15/7/2003
Περιλαμβάνει: Εισιτήρια F/B Blue Star ΡΟΔΟ - ΣΥΡΟ - ΤΗΝΟ - ΣΥΡΟ - ΡΟΔΟ. Το ξενοδοχείο ΑΙΟΛΟΣ στην Τήνο 3 διανυκτερεύσεις με πρωινό πάνω στην θάλασσα. Πισίνα. Aircondition. Ολοήμερη εκδρομή γύρο νησιού ΤΗΝΟΣ. Αγία Πελαγία. Εκδρομή στην ΠΑΡΟ και ΜΥΚΟΝΟ πολύ κοντά με ταχύπλοα πολυτελείας. Μεταφορές λιμάνι - ξενοδοχείο - λιμάνι.
Συνοδός κ. Ελένη Ψυλλάκη.
Τιμή 180 euro
Διαφορά δίκλινης καμπίνας 40 euro

ΤΗΝΟ–ΣΥΡΟ–ΜΥΚΟΝΟ–ΠΑΡΟ–ΣΑΝΤΟΡΙΝΗ
2/9-9/9/2003
3 διανυκτερεύσεις ΤΗΝΟ - 3 ΣΑΝΤΟΡΙΝΗ. Εκδρομές. Ξεναγήσεις. Εισιτήρια

• ΠΑΡΙΣΙ–DISNEY ΑΕΡΟΠΟΡΙΚΩΣ
15/7-22/7/2003. 3 DISNEY-4 ΠΑΡΙΣΙ-Τράνσφερς - Ξεναγήσεις - Είσοδοι.
ΣΗΜΕΙΩΣΗ: Τακτικές αναχωρήσεις, γκρουπς όσα άτομα και αν είσθε. Ο Ελληνας συνεργάτης μας στο ΠΑΡΙΣΙ σας παραλαμβάνει και σας ξεναγεί.

• ΒΙΕΝΝΗ–ΣΑΛΣΜΠΟΥΡΓΚ – ΒΟΥΔΑΠΕΣΤΗ
24/7-29/7/2003 με ΟΛΥΜΠΙΑΚΗ. 5 διανυκτερεύσεις σε ξενοδοχείο 4 αστέρων με πρωινό - Ξενάγηση ΒΙΕΝΝΗΣ - Εκδρομή στο ΣΑΛΣΜΠΟΥΡΓΚ και στη ΒΟΥΔΑΠΕΣΤΗ.

• ΡΩΣΙΑ–ΜΟΣΧΑ–ΑΓΙΑ ΠΕΤΡΟΥΠΟΛΗ.
ΜΕ ΟΛΥΜΠΙΑΚΗ 24/8-31/8/03. Ονειρο όλων μας να επισκεφθούμε την ΑΓΙΑ ΠΕΤΡΟΥΠΟΛΗ, το ERMITAL και τα τόσα αξιοθέατα και με την σιγουριά που προσφέρει το ΚΥΔΩΝ TOURS με συνοδό την κ. ΕΛΕΝΗ ΨΥΛΛΑΚΗ. Ελάτε για πρόγραμμα πολύ ΠΛΟΥΣΙΟ!!!

• ΜΑΡΜΑΡΙΣ – ΣΜΥΡΝΗ – ΠΡΟΥΣΑ – ΟΛΥΜΠΟΣ – ΚΩΝΣΤΑΝΤΙΝΟΥΠΟΛΗ – ΠΡΙΓΚΙΠΟΝΝΗΣΑ – ΠΑΝΤΙΡΜΑ – ΚΟΥΣΑΝΤΑΣΙ – ΕΦΕΣΟΣ – ΜΑΡΜΑΡΙΣ
12/8-19/8/2003 Διανυκτέρευση ΣΜΥΡΝΗ - Προύσα - 4 Κων/λη - 1 Κουσάνταση. Πλούσιο πρόγραμμα - Ξενοδοχεία 4 αστέρων - Ημιδιατροφή - Εισιτήρια - Φόροι - Ασφάλεια - Συνοδός κ. Ελένη Ψυλλάκη.

ΠΡΑΚΤΟΡΕΙΟ ΚΥΔΩΝ
ΠΑΚΕΤΑ ΕΚΔΡΟΜΩΝ ΣΕ ΟΛΟ ΤΟΝ ΚΟΣΜΟ
• Διήμερα - Τριήμερα στα νησιά μας • Διήμερα - Τριήμερα ΜΑΡΜΑΡΙΣ - FETIYE • Εισιτήρια αεροπορικά - ακτοπλοϊκά με όλες τις εταιρίες - Καταμαράν - Δελφίνια
30 ΧΡΟΝΙΑ ΠΕΙΡΑ!!!
Το Γραφείο μας στο ΛΙΜΑΝΙ:
ΑΚΤΗ ΣΤΑΧΤΟΥΡΗ 8, με πάρκιν, σας εξυπηρετεί
και για αποστολή χρημάτων WESTERN UNION σε όλο τον κόσμο!!! γρήγορα, εύκολα, απλά!!
ΠΡΑΚΤΟΡΕΙΟ ΚΥΔΩΝ
τηλ. 22410-23000, 27900, 27722

ΝΤΕΤΕΚΤΙΒΣ
30 ΧΡΟΝΙΑ ΜΟΝΙΜΑ ΚΑΙ ΣΤΗ ΡΟΔΟ
35354 • 28780
Π.Π. ΓΕΡΜΑΝΟΥ 6 (ΠΛ. ΦΩΚΙΑΛΗ)
Η ΛΥΣΗ!!! ΣΕ ΚΑΘΕ ΣΑΣ ΠΡΟΒΛΗΜΑ
EXPRESS SECURITY

Η ΜΕΓΑΛΥΤΕΡΗ ΕΠΙΘΥΜΙΑ ΜΟΥ... ...ΕΙΝΑΙ ΜΟΝΟ
Diagoras Club
LIFESTYLE SPORTSWEAR
WORKWEAR - JEANSWEAR - SHOES
Παντελόνια απο 10€
Τα καλύτερα ρούχα και παπούτσια για τον άνδρα και τη γυναίκα στις καλύτερες τιμές!!!
adidas POLO le coq sportif reebok DOWN TOWN EXIST EVOLUTION XT STREET LG BYLOT Jeans union trade
Λεωφ. Ηρακλειδών 373, Ιαλυσός Ρόδος, τηλ. 22410 92744
(Μπροστά από το Λύκειο Ιαλυσού)

Γ' και Β' τάξης από το βράδυ του Σαββάτου

Αναρτήθηκαν σε όλα τα λύκεια της Ρόδου οι βαθμοί

Πρώτη εκτίμηση είναι ότι κινούνται στο μέσο όρο των βαθμολογιών της υπόλοιπης χώρας

Από το βράδυ του Σαββάτου είναι αναρτημένα σ' όλα τα λύκεια της Ρόδου οι βαθμολογίες όσων μαθητών της Β' και Γ' Λυκείου έδωσαν εξετάσεις για τα πανεπιστήμια και τα ΤΕΙ. Οπως δήλωσε χθες στη "Γνώμη", ο προϊσταμενος της Δευτεροβάθμιας Εκπαίδευσης Δωδ/σου κ. Τάσος Μαυρόπουλος, ενδελεχής ανάλυση των βαθμολογιών δεν έγινε, αλλά μια πρώτη εκτίμηση που μπορεί να γίνει, είναι ότι κινούνται στο μέσο όρο των βαθμολογιών των υποψηφίων της υπόλοιπης χώρας.



Ο κ. Μαυρόπουλος πρόσθεσε ότι το θέμα είναι σοβαρό και ανάλυση για εξαγωγή σοβαρών και αξιόπιστων συμπερασμάτων δεν είναι δυνατό να γίνει στο πόδι. Χθες πολλοί μαθητές και γονείς που ενημερώθηκαν για την ανάρτηση των βαθμολογιών έσπευσαν στα Λύκειά τους για να δουν τους βαθμούς τους κατά μάθημα και φυσικά για να κάνουν υπολογισμούς ως προς τις πιθανότητες επιτυχίας τους σε κάποια σχολή ή όχι. Ανοδος των βάσεων καταγράφεται κυρίως στο 2ο (θετικές επιστήμες), στο 3ο (επιστήμες υγείας) και στο 4ο (τεχνολογικές επιστήμες) επιστημονικό πεδίο, ενώ μικρές αυξομειώσεις αναμένεται να χαρακτηρίσουν το 1ο (ανθρωπιστικές, νομικές, κοινωνικές επιστήμες) και οριακή πτώση το 5ο (επιστήμες οικονομίας και διοίκησης). Οπως αποκαλύπτουν τα στοιχεία, όμως, η άνοδος εφέτος θα αφορά κυρίως τα τμήματα του 3ου επιστημονικού πεδίου, που «φιλοξενεί» και τις περίφημες ιατρικές σχολές.

Οι πρώτες εκτιμήσεις που μπορούν να γίνουν έτσι φέρνουν τις βάσεις του πρώτου επιστημονικού πεδίου, που πέρυσι ήταν τα 10.351 μόρια (Τμήμα Ποιμαντικής και Κοινωνικής Θεολογίας), στα ίδια επίπεδα με τα περυσινά, με 50 μόρια άνοδο ή πτώση, του δεύτερου επιστημονικού πεδίου, που πέρυσι ήταν 11.228 μόρια (Τμήμα Γεωγραφίας Αιγαίου), να φθάνουν τα 11.400 μόρια, του τρίτου επιστημονικού πεδίου, που πέρυσι ήταν 14.272 μόρια (Νοσηλευτική Αθήνας), να κινούνται ανάμεσα στα 14.470 και στα 14.500 μόρια, του τέταρτου επιστημονικού πεδίου, που πέρυσι ήταν 11.464 μόρια (Τμήμα Δασολογίας και Διαχείρισης Περιβάλλοντος Θράκης), να φθάνουν τα 11.500 μόρια και του πέμπτου επιστημονικού πεδίου, που πέρυσι ήταν 13.081 μόρια (Τμήμα Οργάνωσης και Διαχείρισης Αγροτικών Εκμεταλλεύσεων Ιωαννίνων), να παρουσιάζουν μια μικρή πτώση και να κυμαίνονται μεταξύ 13.000 και 13.800 μορίων.

Ανάμεσα στα ενδιαφέροντα στοιχεία της εφετινής χρονιάς βέβαια περιλαμβάνεται και το γεγονός ότι αυξάνονται οι ευκαιρίες για τους υποψηφίους να εισαχθούν σε μια σχολή των ΑΕΙ και ΤΕΙ, καθώς αναμένεται να συμπληρώσουν το μηχανογραφικό τους 10% λιγότεροι υποψήφιοι από πέρυσι. Ο αριθμός των νέων που θα συμπληρώσουν τον Ιούλιο το μηχανογραφικό τους δελτίο αναμένεται να πέσει κάτω από τις 84.000, ενώ οι προσφερόμενες θέσεις για την Γ' τάξη λυκείου είναι 65.500. Το 80% έτσι των υποψηφίων αυτής της κατηγορίας θα αποκτήσει μία θέση στα ΑΕΙ και στα ΤΕΙ της χώρας, ποσοστό που τελικά είναι μεγαλύτερο από εκείνο που είχε αρχικώς προβλεφθεί.

Και εφέτος όμως περισσότεροι από 6.000 υποψήφιοι θα περάσουν τις «πύλες» των ΑΕΙ και των ΤΕΙ με βαθμολογίες κάτω από 10.000 μόρια (βαθμολογική βάση του 10), οι οποίοι και αναμένεται να μπουν σε σχολές των ΤΕΙ, του Εμπορικού Ναυτικού κ.α.

Οπως προκύπτει από μια πρώτη ανάλυση των στοιχείων:

● Τα θεωρητικά μαθήματα δυσκόλεψαν τους υποψηφίους της Γ' λυκείου και αυτό βέβαια επηρεάζει την κίνηση των τμημάτων της θεωρητικής κατεύθυνσης. Ειδικά στην ιστορία γενικής παιδείας το 20,69% έγραψε κάτω από τη βάση και μόνο το 8,48% συγκέντρωσε βαθμολογίες μεταξύ του 18 και του 20. Στην ιστορία θεωρητικής κατεύθυνσης το 20,58% έγραψε κάτω από τη βάση και το 7,62% ήταν αριστούχοι. Τα αρχαία ελληνικά κινήθηκαν στην ίδια κατεύθυνση, με το 19,56% να γράφει κάτω από τη βάση, ενώ το 2,63% έγραψε μεταξύ 18 και 20. Στη νεοελληνική γλώσσα ένα ποσοστό 30,42% έγραψε μεταξύ 5 και 9,9 (κάτω από τη βάση, δηλαδή) και το 1,02% έπιασε βαθμούς από 18 ως 20.

● Στα μαθήματα των άλλων κατευθύνσεων (θετικής και θεωρητικής) η χημεία θετικής κατεύθυνσης ήταν ανάμεσα στα μαθήματα επιτυχίας για τους υποψηφίους αφού συγκέντρωσε 22,95% αριστούχους και ποσοστό μόνο 8,36% των γραπτών ήταν κάτω από τη βάση. Η φυσική θετικής κατεύθυνσης συγκέντρωσε 29,31% των γραπτών μεταξύ 18 και 20 και το 5,48% των γραπτών κάτω από τη βάση. Στη βιολογία γενικής παιδείας και κατεύθυνσης, όπου και τα εφετινά θέματα είχαν κριθεί ιδιαίτερα εύκολα, το 28,48% συγκέντρωσε βαθμολογίες μεταξύ 15 και 17,9, 17,75% ήταν οι αριστούχοι και το 9,48% των γραπτών ήταν κάτω από τη βάση. Στα μαθηματικά γενικής παιδείας και κατεύθυνσης 18% αριστούχοι κατεγράφησαν στα μαθηματικά και στοιχεία στατιστικής και στη φυσική γενικής παιδείας και κατεύθυνσης 20,33% ήταν αριστούχοι στο μάθημα της γενικής παιδείας και 29,31% σε εκείνο της θετικής κατεύθυνσης.

● Στα μαθηματικά θετικής και τεχνολογικής κατεύθυνσης, όπου και έγινε εφέτος ο θόρυβος με το απαιτητικό θέμα, όπως είχε ήδη γράψει «Το Βήμα», δεν υπήρξε μεγάλη διαφορά από τα επίσης δύσκολα περυσινά θέματα που επέλεξε η επιτροπή των εξετάσεων. Στη θετική κατεύθυνση το 28,48% συγκεντρώθηκε στις βαθμολογίες μεταξύ 15 και 17,9 και το 19,88% στις βαθμολογίες μεταξύ 12 και 14,9. Το 13,0% «πέφτει» κάτω από τη βάση. Στην τεχνολογική κατεύθυνση, όπου παραδοσιακά οι βαθμοί είναι πολύ χαμηλότεροι, οι υποψήφιοι κάτω από τη βάση φθάνουν το 75% αλλά αντίστοιχα και μεγαλύτερα ήταν τα ποσοστά της περυσινής αποτυχίας.

Από το υπουργείο Παιδείας, από τις 14 ως τις 25 Ιουλίου μπορούν να υποβάλουν οι ενδιαφερόμενοι για την εισαγωγή στην τριτοβάθμια εκπαίδευση το μηχανογραφικό τους δελτίο στην οικεία επιτροπή που θα λειτουργήσει στις διευθύνσεις δευτεροβάθμιας εκπαίδευσης. Στην προθεσμία αυτή πρέπει να υποβάλουν το μηχανογραφικό τους δελτίο και εκείνοι που δεν έλαβαν μέρος στις εφετινές εξετάσεις και είναι κάτοχοι βεβαίωσης από προηγούμενο έτος προκειμένου να διεκδικήσουν την εισαγωγή τους στην τριτοβάθμια εκπαίδευση για το 10% των θέσεων εισακτέων.

Φουρτούνες στην Αυτοδιοίκηση

Συνέχεια από τη σελ. 5

τούσαν τη προηγούμενη τετραετία μεταξύ των παρατάξεων Κολιάδη και Παπουρά εξακολουθούν να ισχύουν με αντιστραμένους τους ρόλους.

ΔΗΜΟΣ ΛΙΝΔΙΩΝ

Η παράταξη του δημάρχου κ. Θαρρενού δείχνει να αντιμετωπίζει προβλήματα που δημιουργούνται τόσο από την αντιπολίτευση όσο και από συμβούλους της πλειοψηφίας που θεωρούν τους εαυτούς τους παραγκωνισμένους από τον δήμαρχο.

ΔΗΜΟΣ ΚΩ

Οι επιθέσεις, που πολλοί αποδίδουν και στην εσωκομματική κατάσταση που επικρατεί στο ΠΑΣΟΚ του επικεφαλής της μειοψηφίας, κ. Κυρίτση τόσο κατά του Δημάρχου όσο και κατά της πλειοψηφίας αποδεικνύουν πως η λέξη ενότητα μάλλον απουσιάζει παντελώς από το λεξιλόγιο του Δημοτικού Συμβουλίου της Κω με ό,τι αυτό μπορεί να συνεπάγεται για τον Δήμο.

ΔΗΜΟΣ ΚΑΛΥΜΝΙΩΝ

Την προηγούμενη τετραετία ήταν η παράταξη του κ.Ρούσσου που επιτίθετο κατά του κ.Διακομιχάλη.

Σήμερα επικρατεί η ίδια κατάσταση απλά έχουν αλλάξει ρόλο οι πρωταγωνιστές. Τα προβλήματα που αντιμετωπίζουν οι Καλύμνιοι είναι πάρα πολλά και στο δημοτικό συμβούλιο «περί άλλων τυρβάζουν».

Παράδειγμα πως στη τελευταία συνεδρίαση του δημοτικού συμβουλίου αναλώθηκαν επί ώρες για το πόσα μπουκάλια εμφιαλωμένο νερό καταναλώνουν οι δημοτικοί σύμβουλοι στις συνεδριάσεις.

Σε αντίθεση με την κατάσταση που επικρατεί στη νομαρχιακή αυτοδιοίκηση και στους προαναφερθέντες δήμους καλύτερη φαίνεται να είναι η εικόνα σε μερικούς από τους δήμους του νησιού της Ρόδου αλλά και μικρότερων νησιών.

● Στον Δήμο Ιαλυσού ο δήμαρχος Σ. Στάγκας -ελλείψει και αντιπολίτευσης- φαίνεται να μην αντιμετωπίζει προβλήματα με την υλοποίηση των επιλογών του.

● Στον Δήμο Καλλιθέας ο κ. Ιατρίδης δείχνει να έχει ενώσει συμπολίτευση και αντιπολίτευση στην προσπάθεια που κάνει για την επίλυση των μεγάλων προβλημάτων του Δήμου.

● Το ίδιο κλίμα συναίνεσης φαίνεται να έχει πετύχει τόσο ο κ. Κυριακούλης στον Δήμο Αταβύρου όσο και ο κ. Σαββής στον Δήμο Νότιας Ρόδου.

● **Οσον αφορά τον Δήμο Καμείρου** η γενικότερη εκτίμηση που επικρατεί είναι ότι ενώ υπάρχουν πάρα πολλά προβλήματα επικρατεί «άπνοια» με αποκλειστική ευθύνη της δημοτικής αρχής. Πρόκειται για Δημο "νεκρή φύση" με μπόλικα χρέη και αδιαφάνεια με τη σέσουλα.

● Σύμπνοια φαίνεται να επικρατεί και στους δήμους Ηρακλειδών, Δικαίου, Λέρου, Πάτμου, Λειψών, Αστυπάλαιας, Καρπάθου και Κάσου.

Ας ελπίσουμε ότι κάποια στιγμή και οι υπόλοιποι θα αντιληφθούν πως οι πολίτες τους εξέλεξαν για να επιλύουν τα προβλήματα και να προωθήσουν θέματα και όχι για να ασκούν «προσωπική πολιτική».

Tres Jolie Tres Jolie Tres Jolie
ΠΑΙΔΙΚΑ - ΒΑΠΤΙΣΤΙΚΑ
ΚΟΥΤΑ ΒΑΠΤΙΣΗΣ ΚΟΜΠΛΕ
(ΦΟΡΕΜΑ ή ΚΟΥΣΤΟΥΜΙ - ΠΑΠΟΥΤΣΙΑ - ΛΑΔΟΠΑΝΑ
ΠΕΤΣΕΤΑ - ΕΣΩΡΟΥΧΑ- ΚΑΛΤΣΕΣ
ΣΕΤ ΛΑΔΙΟΥ - ΛΑΜΠΑΔΑ ΚΑΙ ΚΑΛΑΘΙ)
1ο ΠΑΚΕΤΟ:
ΜΟΝΟ!!! 350€ ΔΩΡΟ!!!
30 ΤΕΜΑΧΙΑ ΜΠΟΜΠΟΝΙΕΡΕΣ
2ο ΠΑΚΕΤΟ:
ΜΟΝΟ!!! 399€ ΔΩΡΟ!!!
50 ΤΕΜΑΧΙΑ ΜΠΟΜΠΟΝΙΕΡΕΣ
ΠΡΟΓΡΑΜΜΑΤΙΣΤΕ ΑΠΟ ΤΩΡΑ ΤΗΝ ΒΑΠΤΙΣΗ
ΠΟΥ ΠΡΟΚΕΙΤΕ ΝΑ ΚΑΝΕΤΕ ΤΟΥΣ
ΕΠΟΜΕΝΟΥΣ ΜΗΝΕΣ ΜΕΧΡΙ ΚΑΙ ΤΟΝ ΣΕΠΤΕΜΒΡΙΟ.
TRES JOLIE
ΚΑΡΠΑΘΟΥ 6 ΡΟΔΟΣ (έναντι Στοάς Ροίκου)
Τηλ: 22410 28785

Η ΑΝΟΔΟΣ ΤΟΥ ΕΥΡΩ ΒΑΡΙΔΙΟ ΣΤΟΝ ΤΟΥΡΙΣΜΟ

Γινόμαστε θέρετρα πολυτελείας

Μεγάλο πλήγμα η υποτίμηση του δολαρίου, χάσαμε σε ανταγωνιστικότητα

Η Ευρώπη ως προορισμός διακοπών (ιδιαίτερα των καλοκαιρινών) μάλλον θα πρέπει να αποκλεισθεί από όσους δεν είναι διατεθειμένοι να ξεπεράσουν κατά πολύ τον προϋπολογισμό τους ακόμη και εάν θελήσουν να επισκεφθούν μέρη που έχουν ξαναδεί. Κυριότερη αιτία; Οπως επισημαίνεται σε αφιέρωμα της Wall Street Journal, η δυναμική ανάκαμψη του κοινού ευρωπαϊκού νομίσματος.



Εάν υπολογισθεί το γεγονός ότι από τις αρχές Ιουνίου 2002 έως και τις αρχές Ιουνίου το ευρώ είχε εκτιναχθεί κατά 23,7% έναντι του δολαρίου, κατά 18% έναντι του γιεν και κατά 9,5% έναντι της στερλίνας, γίνεται άμεσα κατανοητό ότι οι εκτός Γηραιάς Ηπείρου προερχόμενοι ταξιδιώτες, μάλλον θα βρεθούν προ αρκετών εκπλήξεων.

Παρήλθαν, όπως φαίνεται, οι ημέρες εκείνες των άνετων δαπανών, της χλιδής και της ευφορίας, ενώ είναι πολύ πιθανό όσοι έρχονται στην Ευρώπη να προχωρήσουν σε σημαντικές αναθεωρήσεις των τουριστικών τους κονδυλίων, καθώς θα ανακαλύπτουν σταδιακά τα καινούργια συναλλαγματικά δεδομένα που ισχύουν πλέον στη Γηραιά, και ακριβή, Ηπειρο.

Παρά δε το γεγονός ότι οι περισσότερες τουριστικές επιχειρήσεις της Ευρώπης έχουν αποφύγει να προχωρήσουν σε οποιαδήποτε αύξηση τιμών -δεδομένης άλλωστε της ύφεσης στην παγκόσμια οικονομία αλλά και του δισταγμού αρκετών τουριστών λόγω φόβου τρομοκρατικών ενεργειών -το ισχυρό ευρώ "δούλεψε" εν αγνοία τους.

"Αντιμετωπίζουμε αρκετά υψηλή υποχώρηση, ιδιαίτερα από τους Αμερικανούς", παραδέχεται ο Didier Le Calvez, επικεφαλής του πολυτελούς Hotel George V στο Παρίσι, προσθέτοντας πως "μέχρι πρότινος οι Αμερικανοί αντιπροσώπευαν το 45% των επισκεπτών μας.

Εφέτος, εάν κυμανθούν από 30% έως 35% πρόκειται για επιτυχία. Πέραν του φόβου ενδεχόμενων τρομοκρατικών επιθέσεων ενάντια σε Αμερικανούς, χωρίς αμφιβολία το ισχυρό ευρώ δεν μας βοηθά καθόλου".

Σε ανάλογου ύφους δηλώσεις έχουν προχωρήσει, εξάλλου, σχεδόν όλοι οι Ευρωπαίοι επιχειρηματίες στον κλάδο του τουρισμού.

Πιθανό συμπέρασμα; Οι Αμερικανοί, μάλλον, θα προτιμήσουν να παραμείνουν εντός Ηνωμένων Πολιτειών για εφέτος το καλοκαίρι, επιλέγοντας εσωτερικούς προορισμούς.

Βέβαια, εντελώς διαφορετικό είναι το σκηνικό που αφορά Ευρωπαίους και εν μέρει Ιάπωνες τουρίστες, οι οποίοι επιθυμούν να επισκεφθούν τις ΗΠΑ.

Χαρακτηριστικό παράδειγμα, το γεγονός ότι εφέτος μια εβδομάδα κρουαζιέρα από το Seattle στην Αλάσκα στοιχίζει 714 δολάρια (περί των 610 ευρώ), δηλαδή 200 δολάρια λιγότερα από το αντίστοιχο χρονικό διάστημα του περασμένου έτους.

Ταυτόσημες ευκαιρίες παρουσιάζονται για τους υποψήφιους τουρίστες από χώρες της ΟΝΕ που επιθυμούν να επισκεφθούν τη Βρετανία. Αν και στη Γηραιά Αλβιόνα έχουν υπάρξει σημαντικές αυξήσεις τιμών (ακόμη και για την είσοδο σε μουσεία), το ισχυρό ευρώ κατορθώνει να τις απορροφήσει σε σημαντικό ποσοστό.

Ισόποσα φθηνότερη-πάντα για τους Ευρωπαίους-θεωρείται και η Ασία, μόνο που σε αυτήν την περίπτωση θα πρέπει να ξεπεράσουν αρκετούς δισταγμούς, με σημαντικότερο αυτόν της εξάπλωσης του ιού της άτυπης πνευμονίας.

Πάντως, σε επίπεδο δαπανών οι Ασιάτες έχουν φροντίσει να μην προχωρήσουν σε οποιαδήποτε αύξηση, είτε αυτή αφορά τιμές ξενοδοχείων, είτε διατροφής, ακόμη και στα πλέον πολυτελή εστιατόρια.

Μάλιστα, σε περιοχές όπως το Μπαλί ή η Ινδονησία, οι υποψήφιοι ταξιδιώτες έχουν τη δυνατότητα για "υψηλού επιπέδου παζάρια". Σύμφωνα με τη Wall Street Journal, ξενοδοχεία, εταιρίες ενοικίασης αυτοκινήτων ακόμη και ιδιοκτήτες πολυτελών κατοικιών προς ενοικίαση, δέχονται μείωση των ποσών έως και 30%.

Ενα καλοκαίρι, λοιπόν, αφιερωμένο στους Ευρωπαίους που επιθυμούν να βρεθούν μακριά από τις χώρες τους. Οσο για τους υπόλοιπους, εάν είναι Αμερικανοί, μπορούν να επιλέξουν τον ήλιο της Φλόριντα, αφού άλλωστε η εποχή δεν τους ευνοεί ιδιαίτερα ούτε από πολιτικής απόψεως, καθώς τα αμερικανικά Μέσα Μαζικής Ενημέρωσης συνεχίζουν να διερωτώνται: "Γιατί ο υπόλοιπος κόσμος μας μισεί;", και οι επιθέσεις εναντίον Αμερικανών τουριστών έρχονται να επιβεβαιώσουν αυτό το διευρυνόμενο πολιτισμικό χάσμα...

ΑΠΟΣΠΑΣΜΑΤΙΚΑ ΜΕΤΡΑ ΠΟΥ ΚΑΝΟΥΝ ΚΑΚΟ ΠΑΡΑ ΚΑΛΟ

Οταν αποφασίζουν χωρίς τον ξενοδόχο...

Πολλά ξενοδοχεία απειλούνται με απαξίωση λόγω πιέσεων για μείωση των τιμών

Οι αρνητικές συγκυρίες που πλήττουν τον τουριστικό κλάδο διεθνώς την τελευταία τριετία σε συνδυσμό με την πτώση των πραγματικών τιμών στα πακέτα διακοπών και την αύξηση του κόστους λειτουργίας έχουν οδηγήσει μεγάλο αριθμό ξενοδοχειακών μονάδων της χώρας σε δεινή οικονομική θέση.

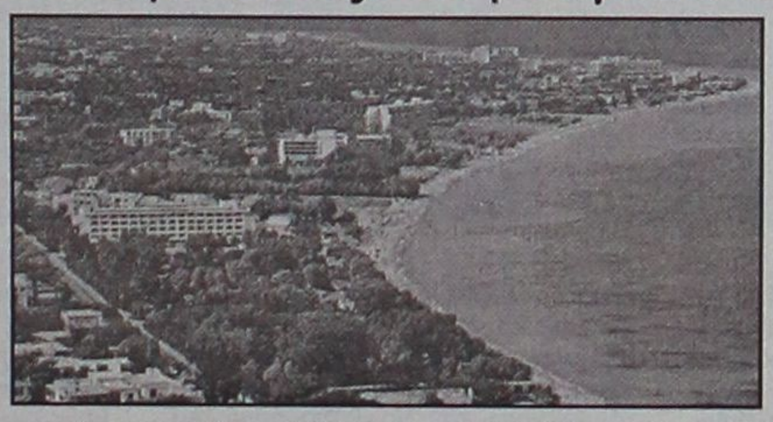

Αυτό επισημαίνει μεταξύ άλλων στην «Κ» ο γενικός γραμματέας της Πανελλήνιας Ομοσπονδίας Ξενοδόχων κ. Μάκης Καλλίγερος, τονίζοντας ότι τα τελευταία χρόνια χάθηκε μια τεράστια ευκαιρία αξιοποίησης επικοινωνιακά προς όφελος του ελληνικού τουρισμού το γεγονός της διοργάνωσης των Ολυμπιακών Αγώνων. Οπως υπογραμμίζει ο κ. Καλλίγερος οι αρμόδιοι στον τουρισμό αναλώνονται σε μια σειρά αποσπασματικές ενέργειες, οι οποίες περισσότερο δημιουργούν παρά λύνουν τα προβλήματα που αντιμετωπίζει ο κλάδος. Ολοι αναφέρονται στη συμβολή του τουρισμού στην εθνική οικονομία ωστόσο μένουν σε διαπιστώσεις χωρίς να δημιουργούν τις προϋποθέσεις για τη προάσπιση των συμφερόντων τού πιο συναλλαγματοφόρου κλάδου.

Θα ήταν πιο χρήσιμο, σημειώνει ο κ. Καλλίγερος, έπειτα από συζήτηση της επιχειρηματικής τουριστικής κοινότητας με τα αρμόδια όργανα των υπουργείων Οικονομίας και Ανάπτυξης να τεθούν 10 βασικές προτεραιότητες και να αναληφθούν δεσμεύσεις για τις δράσεις που θα αναπτύξουν οι δύο πλευρές όσον αφορά το χρονοδιάγραμμα εφαρμογής και ολοκλήρωσης. Στο πλαίσιο αυτό θέτει ως προτεραιότητα την άρση των γραφειοκρατικών διαδικασιών, αλλά και εμποδίων που τίθενται αβασάνιστα από διάφορες υπηρεσίες του δημοσίου χωρίς να έχει προηγηθεί καμία συνεννόηση με τους φορείς του κλάδου. Ιδιαίτερη μνεία κάνει ο κ. Καλλίγερος στο πρόγραμμα προβολής του ελληνικού προορισμού στις ξένες αγορές, υποστηρίζοντας ότι ήταν τεράστιο λάθος η εγκατάλειψη της διαφημιστικής εκστρατείας της χώρας τις ξένες αγορές κατά τη διάρκεια του πολέμου στο Ιράκ.

ΧΑΜΗΛΟΤΕΡΕΣ ΤΙΜΕΣ

Αναφερόμενος στη σημερινή εικόνα όπως έχει διαμορφωθεί στην ελληνική ξενοδοχία ο γενικός γραμματέας της ΠΟΞ τονίζει ότι οι τελικές τιμές που επιτυγχάνουν οι ξενοδόχοι την τελευταία τριετία στο τέλος της σεζόν κυμαίνεται σε επίπεδα χαμηλότερα έως 25% από τα συμβόλαια που είχαν υπογραφεί με τους ξένους τουριστικούς οργανισμούς.

Ετσι, οι αυξήσεις στα συμβόλαια που είχαν συμφωνηθεί τη τελευταία τριετία κατά μέσο όρο από 2% - 5% ουσιαστικά αποδείχθηκαν εικονικές. Το ίδιο φαινόμενο παρατηρείται και τη φετινή σεζόν, καθώς με διάφορους τρόπους (εκπτώσεις, προσφορές, δωρεάν διαμονή στο τρίτο ή τέταρτο άτομο κ.ά.) περιορίζονται σημαντικά τα περιθώρια κέρδους των ξενοδοχειακών μονάδων.

ΑΥΞΗΣΗ ΤΟΥ ΚΟΣΤΟΥΣ

Στον αντίποδα, τα έξοδα λειτουργίας των ξενοδοχειακών μονάδων έχουν αυξηθεί τα τελευταία χρόνια υπέρμετρα. Οι κύριοι παράγοντες που συμβάλλουν στην αύξηση του κόστους είναι οι μισθοί των υπαλλήλων, οι ασφαλιστικές εισφορές και η ανεξέλεγκτη άνοδος στις τιμές των τροφίμων. Οπως υπογραμμίζει ο κ. Καλλίγερος η κατάσταση αυτή έχει οδηγήσει πολλούς ξενοδόχους στην απόφαση να αναστείλουν δρομολογημένες επενδύσεις τους. Παράλληλα, επισημαίνει τον κίνδυνο απαξίωσης και των ήδη επενδυδεμένων κεφαλαίων (από ιδιώτες, τράπεζες, επιχορηγήσεις), μια εξέλιξη η οποία αν επιβεβαιωθεί, πέραν των προφανών επιπτώσεων στην επιχειρηματική κοινότητα θα επιδράσει και στη μείωση της απασχόλησης. Αλλωστε ένα πρώτο δείγμα έγινε από τη φετινή σεζόν ορατό, καθώς πολλοί ξενοδοχοϋπάλληλοι σε κατ' εξοχήν τουριστικές περιοχές έως τις αρχές Ιουνίου δεν είχαν ακόμη επαναπροσληφθεί.

Τα ξεβρακώματα δεν τελειώνουν

Ενας 21χρονος Αγγλος συνελήφθη χθες, τις πρώτες πρωινές ώρες, στο Φαληράκι επειδή προσέβαλε τη γενετήσια αξιοπρέπεια διερχομένων. Σύμφωνα με τα όσα έγιναν γνωστά, χθες, Κυριακή 29 Ιουνίου, στις 2.30 τα ξημερώματα, συνελήφθη στο Φαληράκι, από αστυνομικούς της Ομάδας Πρόληψης και Καταστολής του Εγκλήματος, ο 22χρονος υπήκοος Μεγάλης Βρετανίας Μ.Ι. του Ι. επειδή κατελήφθη να επιδεικνύει δημοσίως τα γεννητικά του όργανα και τα οπίσθιά του σε διερχόμενους πολίτες, προσβάλλοντας τη γενετήσια αξιοπρέπειά τους.

ΝΕΑ ΠΡΟΚΛΗΣΗ ΧΘΕΣ ΑΠΟ ΤΟΝ κ. Κ. ΚΑΡΑΜΑΝΛΗ

Τρέμει τις εκλογές η κυβέρνηση

Η Ν.Δ. παρουσίασε χθες το πρόγραμμά της για την αναζωογόνηση της αγροτιάς

Άμεση προσφυγή στη λαϊκή ετυμηγορία ζήτησε εκ νέου την χθες ο Κώστας Καραμανλής, στη διάρκεια της παρουσίασης του προγράμματος της Νέας Δημοκρατίας για τους αγρότες. Ρεαλιστικές χαρακτήρισε τις προτάσεις του κόμματος ο βουλευτής Γιώργος Σουφλιάς.

Στην ομιλία του, ο κ. Καραμανλής κατηγόρησε τον πρωθυπουργό ότι έλαμψε διά της απουσίας του από όλες τις μεγάλες μάχες για τα αγροτικά προϊόντα και έκανε λόγο για ανέξοδες υποσχέσεις και παροχές που μοιράζονται στο πλαίσιο μιας προεκλογικής περιόδου που έχει ήδη αρχίσει.

«Η κρίση στην οποία έχει βυθιστεί η κυβέρνηση δεν μπορεί να επιβαρύνει τον τόπο. Το εθνικό συμφέρον επιβάλλει ξεκαθάρισμα του τοπίου» είπε χαρακτηριστικά και ζήτησε την άμεση προσφυγή στην κάλπη.

Σχετικά με τα προβλήματα του αγροτικού τομέα, ο πρόεδρος της ΝΔ χαρακτήρισε την έλλειψη ανταγωνιστικότητας ως το μεγαλύτερο πρόβλημα της ελληνικής γεωργίας.

«Τα κονδύλια της ΕΕ κατασπαταλήθηκαν χωρίς να προσφέρουν την επιδιωκόμενη ανάπτυξη, οι εκσυγχρονιστικές κυβερνήσεις δεν είχαν προγραμματισμό και άφησαν αναξιοποίητες όλες τις ευκαιρίες.

«Εμείς καταθέτουμε ρεαλιστικές προτάσεις γιατί πιστεύουμε ότι η αγροτική οικονομία έχει μέλλον στον τόπο μας.»

Από την πλευρά του, ο βουλευτής Γιώργος Σουφλιάς υπογράμμισε ότι η λύση στα προβλήματα των αγροτών δεν βρίσκεται στις επιδοτήσεις, αλλά στην ουσιαστική βελτίωση της ανταγωνιστικότητας, μέσω του τεχνολογικού εκσυγχρονισμού και της διαρθρωτικής προσαρμογής της ελληνικής γεωργίας στις απαιτήσεις της αγοράς.

Ο ίδιος χαρακτήρισε το πρόγραμμα της ΝΔ για το αγροτικό ως απάντηση στις σύγχρονες προκλήσεις που αντιμετωπίζει η ελληνική γεωργία.

Οι βασικές κατευθύνσεις της αγροτικής πολιτικής της ΝΔ περικλείονται στα εξής:

- **Ριζική ανασυγκρότηση** και αναδιοργάνωση του υπουργείου Γεωργίας και των οργανισμών που έχουν ως σκοπό την υποστήριξη του αγροτικού τομέα.
- **Οργανική διασύνδεση** και συνεργασία των αγροτικών εκμεταλλεύσεων με τις επιχειρήσεις του ευρύτερου αγροτικού τομέα, αυτές που επεξεργάζονται και εμπορεύονται γεωργικά προϊόντα.
- **Αναδιοργάνωση** του συστήματος στήριξης των γεωργικών εκμεταλλεύσεων και χορήγηση κινήτρων για επενδύσεις.
- **Αξιοποίηση των πόρων** και των δυνατοτήτων που προσφέρονται από την ΚΑΠ και τα κοινοτικά ταμεία.
- **Παραγωγή** υψηλής ποιότητας πρωτογενών και μεταποιημένων προϊόντων υψηλής προστιθέμενης αξίας, καθώς και ασφαλών για την υγεία του καταναλωτή.
- **Λήψη μέτρων** για την επίτευξη συνοχής και τη βελτίωση της ποιότητας ζωής στον αγροτικό χώρο και δημιουργία αξιόπιστου συστήματος ουσιαστικής πληροφόρησης για την άσκηση αποτελεσματικής πολιτικής και την ολοκλήρωση όλων των μητρώων.

Ο κ. Σουφλιάς διευκρίνισε ότι η επίτευξη των στόχων αυτών θα γίνει μέσω της οργανωτικής ανασυγκρότησης του συστήματος στήριξης του αγρότη.

Η ανασυγκρότηση αυτή περιλαμβάνει την ανασυγκρότηση του υπουργείου Γεωργίας και τη μετονομασία του σε υπουργείο Αγροτικής Ανάπτυξης και Τροφίμων με ανάλογη επέκταση των αρμοδιοτήτων του.

Επίσης, οι αγροτικοί συνεταιρισμοί θα λειτουργούν υπεύθυνα, αυτόνομα, με απώτερο στόχο τη δημιουργία ενός πραγματικά αδέσμευτου και ακομμάτιστου συνεταιριστικού κινήματος.

Ακόμη προβλέπεται η ενίσχυση των Ομάδων Παραγωγών και των Διεπαγγελματικών Οργανώσεων, η εξυγίανση της ΑΤΕ και η διατήρηση του δημοσίου χαρακτήρα της και ο οριστικός διακανονισμός των καθυστερημένων οφειλών.

Τέλος, θα εφαρμοστούν πιλοτικά δύο νέοι θεσμοί, τα Γεωργικά Επιμελητήρια και οι διαπιστευμένοι αγροτικοί σύμβουλοι, η συμβολή των οποίων είναι ιδιαίτερα σημαντική στην αγροτική οικονομία των χωρών που εφαρμόζονται.

ΦΟΒΑΤΑΙ Η ΚΥΒΕΡΝΗΣΗ

Ο υπουργός Τύπου και κυβερνητικός εκπρόσωπος Χρήστος Πρωτόπαπας, σχολιάζοντας τη χθες αναφορά του Κώστα Καραμανλή, δήλωσε σχετικά: "Κατανοούμε την αγωνία του κ. Καραμανλή, διότι το αίτημά του δεν "άγγιξε" τους πολίτες. Ας μη ματαιοπονεί όμως. Οι εκλογές θα γίνουν την Ανοιξη του 2004 και τότε θα έχει την ευκαιρία να πάρει την απάντησή του. Η επανάληψη του "πυροτεχνήματός" του στο εξής, δεν χρήζει καν σχολιασμού.

Απαντώντας στον κ. Πρωτόπαππα, ο εκπρόσωπος Τύπου της ΝΔ, Θοδωρής Ρουσσόπουλος, σχολίασε λέγοντας ότι "και από τις σημερινές δηλώσεις του κ. Πρωτόπαπα, αποδεικνύεται ότι την Κυβέρνηση Σημίτη δεν την "αγγίζουν" τα προβλήματα των πολιτών. Η μόνη αγωνία της, η μόνη της έγνοια, είναι το πώς θα παραμείνει γαντζωμένη στην εξουσία. Ο χρόνος που επιχειρεί να κερδίσει ο κ. Σημίτης είναι χρόνος χαμένος για την Ελλάδα. Και αυτό το αντιλαμβάνονται πλέον όλοι οι πολίτες".

Στο μεταξύ, ο κοινοβουλευτικός εκπρόσωπος της Νέας Δημοκρατίας, Προκόπης Παυλόπουλος, σε συνέντευξή του στον Τύπο της Κυριακής, θεωρεί ως πιθανότερο σενάριο τη διενέργεια εθνικών εκλογών στο φθινόπωρο - "και αυτό, όχι γιατί το επιθυμεί ο κ. Σημίτης, αλλά βλέποντας ότι η κυβέρνησή του σέρνεται και συνεχώς χάνει έδαφος κι επειδή έχει και την πίεση από το εσωτερικό του κόμματός του, πιστεύω ότι θα συρθεί σε πρόωρες εκλογές. Το ΠΑΣΟΚ έχει και μια στρατηγική ήττας. Και μια στρατηγική ήττας, το οδηγεί στην αντίληψη ότι καλύτερα να χάσει με μικρότερη διαφορά το φθινόπωρο, παρά να συντριβεί του χρόνου την άνοιξη..."

Αντίθετα, ο υπουργός Πολιτισμού, Ευάγγελος Βενιζέλος, σε συνέντευξή του στην ίδια εφημερίδα, υποστηρίζει ότι "η λογική των πρόωρων εκλογών, είναι απολύτως ακατανόητη και βεβαίως ασύμφορη για το ΠΑΣΟΚ. Οι δέκα περίπου μήνες που βρίσκονται στη διάθεση της κυβέρνησης, είναι εξαιρετικά γόνιμοι, είναι μήνες κατά τους οποίους θα αναδειχθούν τα αποτελέσματα πολλών προσπαθειών μας και γι' αυτό δεν υπάρχει κανένας απολύτως λόγος για να επισπευσθεί η διεξαγωγή των εκλογών.

Ολοι στο ακουστικό τους...

ΚΟΡΥΦΩΝΕΤΑΙ Η ΑΓΩΝΙΑ ΤΩΝ ΥΠΟΥΡΓΩΝ

Καθοριστική για τις περαιτέρω πολιτικές εξελίξεις θα είναι η τρέχουσα εβδομάδα, καθώς ήδη τείνει να διαμορφωθεί προεκλογικό κλίμα, ενώ ο πρωθυπουργός κ. Κ. Σημίτης αναμένεται ότι θα αρχίσει να «ξεδιπλώνει» τις πρωτοβουλίες που έχει προαναγγείλει για την αντιστροφή του ιδιαίτερα αρνητικού για την κυβέρνηση κλίματος.

Ο κ. Σημίτης, για πρώτη ίσως φορά, διατηρεί στο ακέραιο το πλεονέκτημα του αιφνιδιασμού, καθώς τόσο οι στενοί του συνεργάτες, όσο και τα κορυφαία κυβερνητικά και κομματικά στελέχη αγνοούν την κατεύθυνση στην οποία θα κινηθεί. Πάντως, τις τελευταίες ημέρες είναι διάχυτη η αίσθηση ότι ο πρωθυπουργός επιβάλλεται να προβεί σε σημαντικές τομές και ρήξεις στην κυβέρνηση, αλλά και σε επίπεδο κόμματος. Ειδικότερα, διακινείται μετ' επιτάσεως το σενάριο σύμφωνα με το οποίο ο κ. Σημίτης θα προχωρήσει σε δομικό ανασχηματισμό της κυβέρνησης προβαίνοντας παράλληλα στη δραστική μείωση του αριθμού των υπουργείων και ταυτόχρονα θα προβεί στη θέσπιση του πλήρους ασυμβίβαστου μεταξύ κυβέρνησης και Ε.Γ. Αντιθέτως, όλοι στο κυβερνών κόμμα θεωρούν δεδομένο ότι ο πρωθυπουργός δεν θα επιχειρήσει μια «ρήξη κορυφής» με τον γραμματέα του ΠΑΣΟΚ κ. Κ. Λαλιώτη.

Επίσης, στο κυβερνητικό στρατόπεδο θεωρείται βέβαιο ότι ο κ. Σημίτης θα προβεί σε κινήσεις στο θεσμικό επίπεδο με στόχο την εμβάθυνση της διαφάνειας στην πολιτική ζωή. Ο πρωθυπουργός έχει ήδη αποδεχθεί εισηγήσεις του υπουργού Εσωτερικών κ. Κ. Σκανδαλίδη για την αναμόρφωση του «πόθεν έσχες» των βουλευτών και την κατάτμηση των μεγάλων εκλογικών περιφερειών, ενώ παραμένει ζητούμενο εάν θα επιλέξει να «ανοίξει» παράλληλα τη συζήτηση για την αλλαγή του εκλογικού νόμου.

ΟΙ «ΑΜΕΤΑΚΙΝΗΤΟΙ»

Οπως προαναφέρθηκε, η «νευρική κρίση» που προκαλεί στα μέλη του κυβερνητικού επιτελείου η επιλογή του κ. Σημίτη να κρατάει κλειστά τα χαρτιά του, τροφοδοτεί πλήθος εικασιών για το εύρος και το περιεχόμενο του ανασχηματισμού. Πάντως, τα περισσότερα κυβερνητικά και κομματικά στελέχη εκτιμούν πως υπάρχουν συγκεκριμένες «σταθερές» που δύσκολα θα παρακάμψει ο πρωθυπουργός κατά τη διαμόρφωση του νέου κυβερνητικού σχήματος. Ειδικότερα, παρά τη φημολογία –και τις «πιέσεις»– που ασκούνται ακόμη και από το εσωτερικό της κυβέρνησης, σχεδόν προεξοφλείται η παραμονή στο υπουργείο Οικονομίας του κ. Ν. Χριστοδουλάκη. Επίσης, με δεδομένο το «άγχος» του πρωθυπουργού για την επαρκή προετοιμασία των Ολυμπιακών Αγώνων, ιδιαίτερα απομακρυσμένο θεωρείται το ενδεχόμενο μετακίνησης των υπουργών ΠΕΧΩΔΕ κ. Βάσως Παπανδρέου και Πολιτισμού κ. Ευαγγ. Βενιζέλου.

Παράλληλα, αν και πολλοί εκτιμούν ότι «αιχμή» του επερχόμενου ανασχηματισμού θα είναι οι υπουργοί Δημόσιας Τάξης κ. Μ. Χρυσοχοΐδης και Εργασίας κ. Δ. Ρέππας, οι οποίοι φέρονται να αναλαμβάνουν κορυφαία υπουργεία, άλλες πληροφορίες αναφέρουν ότι τα δύο «έμπιστα» στελέχη του πρωθυπουργού θα διατηρήσουν τα σημερινά τους χαρτοφυλάκια, προκειμένου να διασφαλίσουν την επαρκή ασφάλεια των Ολυμπιακών Αγώνων ο πρώτος, και την εργασιακή ειρήνη κατά την προεκλογική περίοδο ο δεύτερος. Τέλος, παρά την «ανασφάλεια» που επικρατεί τις τελευταίες ημέρες στο υπουργείο Εξωτερικών, ο κ. Γ. Παπανδρέου φέρεται αμετακίνητος και μάλιστα έχει ήδη διαμορφώσει το πρόγραμμα των επισκέψεών του στο εξωτερικό μέχρι το τέλος Ιουλίου.

ΣΕΝΑΡΙΑ ΑΛΛΑΓΩΝ

Πέραν των ανωτέρω, υπό μετακίνηση φέρονται όλοι οι άλλοι υπουργοί, παρά το γεγονός ότι σε κατ' ιδίαν συζητήσεις τους όλοι ανεξαιρέτως αναφέρουν πως «έχουν σαφείς ενδείξεις ότι ο πρωθυπουργός δεν προτίθεται να τους μετακινήσει σε άλλο υπουργείο». Ειδικότερα, θεωρείται πιθανόν ο υπουργός Αμυνας κ. Γ. Παπαντωνίου –που θέτει ισχυρή υποψηφιότητα και για το Ε.Γ. εάν ο κ. Σημίτης δεν επιλέξει τη λύση του πλήρους ασυμβίβαστου– να μετακινηθεί στο υπουργείο Εσωτερικών ή στο Εξωτερικών, εάν δεν παραμείνει εκεί ο κ. Γ. Παπανδρέου. Επίσης, υπό μετακίνηση φέρεται και ο κ. Σκανδαλίδης, αν και συνεργάτες του εκτιμούν πως με δεδομένο ότι οι εκλογές πλησιάζουν, μπορεί να αντικατασταθεί μόνον από τον κ. Τσοχατζόπουλο ή την κ. Βάσω Παπανδρέου.

Παράλληλα, «γρίφο» αποτελεί η τύχη του υπουργού Ανάπτυξης κ. Α. Τσοχατζόπουλου παρά τη θεαματική βελτίωση των σχέσεών του με τον κ. Σημίτη τους τελευταίους μήνες. Τέλος, πληθώρα σεναρίων αναπτύσσεται για το υπουργείο Τύπου, καθώς προεξοφλείται η αποχώρηση του κ. Χρ. Πρωτόπαπα. Με δεδομένο ότι ο υπουργός Παιδείας κ. Π. Ευθυμίου δεν πρόκειται να αναλάβει το συγκεκριμένο χαρτοφυλάκιο, κατά μία εκδοχή θα αναβαθμιστεί ο υφυπουργός Τύπου κ. Τηλ. Χυτήρης και σύμφωνα με μια άλλη, τη συγκεκριμένη θέση θα καταλάβει ο νυν υφυπουργός Οικονομίας κ. Γ. Φλωρίδης. Επίσης, τα κορυφαία κυβερνητικά και κομματικά στελέχη αναμένουν ότι ο πρωθυπουργός θα προβεί στην αντικατάσταση πολλών από τους υφυπουργούς της παρούσας κυβέρνησης.


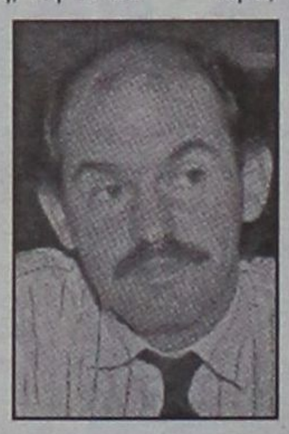




Παρά την ελληνική προεδρία στην Ε.Ε. οι προθέσεις του εκλογικού σώματος δεν άλλαξαν

Σταθερή η υπεροχή της Ν.Δ.!

Ξεπερνά το 8% η διαφορά και στην εξαμηνιαία μέτρηση της "Metron Analysis"

Με πάνω από οκτώ ποσοστιαίες μονάδες καταγράφεται η διαφορά μεταξύ Νέας Δημοκρατίας και ΠΑΣΟΚ σε δημοσκόπηση που διενήργησε η εταιρία Metron Analysis και της οποίας τα πλήρη στοιχεία πρόκειται να δουν το φως της δημοσιότητας μέχρι τα τέλη της εβδομάδας.

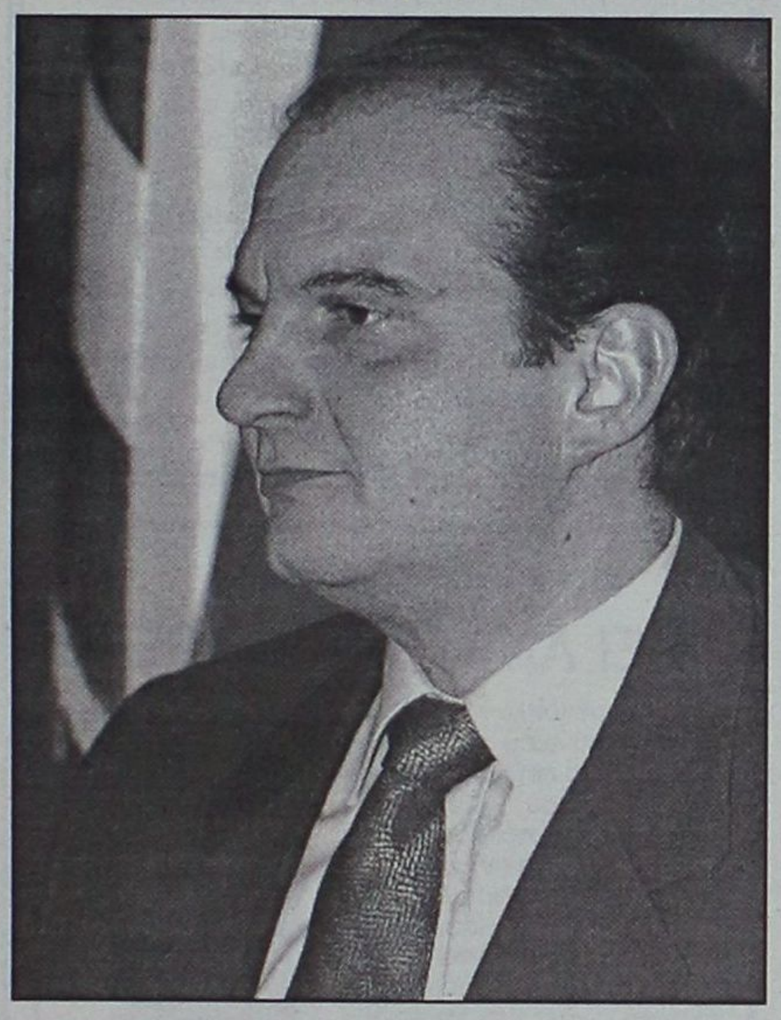

Η συγκεκριμένη έρευνα αξίζει ιδιαίτερα μεγάλη προσοχή και ανάλυση αφού διεξήχθη στο μεγαλύτερο μέρος της υπό τη σκιά δύο σημαντικών πολιτικών γεγονότων. Από τη μια κατέγραψε στο σύνολό της την τελευταία κρίση που έλαβε χώρα στο εσωτερικό του κυβερνώντος κόμματος εξ αφορμής της κατάθεσης σχετικού εγγράφου από τον κ. Νίκο Χριστοδουλάκη στη Βουλή, το οποίο αποδεικνύει ότι οι κ.κ. Νεονάκης και Μανίκας είχαν πραγματοποιήσει χρηματιστηριακές πράξεις που το ύψος τους άγγιζε τα 22 δισ., και από την άλλη αποτύπωνε τα οφέλη που είχε η κυβέρνηση από την άσκηση της εξάμηνης ευρωπαϊκής προεδρίας.

Μάλιστα αξίζει να σταθούμε στη συγκεκριμένη παράμετρο, δεδομένου ότι σε Χαριλάου Τρικούπη και μέγαρο Μαξίμου εκτιμούσαν πως, από τη στιγμή που η έρευνα θα διεξάγονταν εν μέσω της Συνόδου Κορυφής που έλαβε χώρα στη Χαλκιδική, κατά συνέπεια και το ενδιαφέρον της κοινής γνώμης θα ήταν στραμμένο προς αυτή την κατεύθυνση, οπότε θα βοηθούσε τα μάλα επικοινωνιακά και πολιτικά στο να υπάρξει θετική κεφαλαιοποίηση από την πλευρά του ΠΑΣΟΚ.

Φυσικά τα πράγματα έλαβαν εντελώς διαφορετική τροπή, αφού επί της ουσίας η Σύνοδος και τα αποτελέσματα αυτής απασχόλησαν μόνο για μία ημέρα τα Μέσα Μαζικής Ενημέρωσης, συμπεριλαμβανομένων σε αυτά και των διακείμενων φιλικά προς την κυβερνώσα παράταξη. Και η ζημιά ήταν διπλή για την κυβέρνηση και το ΠΑΣΟΚ, όπως επισημαίνουν πολιτικοί παρατηρητές. Αυτό γιατί όχι μόνον δεν υπήρξε εκτενής κάλυψη του σημαντικού γεγονότος, όπως ανέμεναν στην κυβέρνηση, αλλά αντιθέτως κυριάρχησε τόσο στις στήλες των εφημερίδων όσο και στα δελτία των τηλεοπτικών σταθμών το παρασκήνιο των ενδοκομματικών αντιπαραθέσεων που υπήρξαν πριν αλλά και κατά τη διάρκεια του επίμαχου τριημέρου, οπότε και πραγματοποιήθηκε η Σύνοδος των Ευρωπαίων ηγετών.

ΣΥΓΚΡΙΣΗ

Το γεγονός αυτό είχε ως συνέπεια τα πράγματα να εξελιχθούν εντελώς διαφορετικά απ' ό,τι περίμεναν σε κυβέρνηση και ΠΑΣΟΚ, γεγονός που καταγράφεται στην έρευνα της Metron Analysis. Σύμφωνα με τα πρώτα στοιχεία, η Νέα Δημοκρατία προηγείται του ΠΑΣΟΚ στο σύνολο της επικράτειας με οκτώ και πλέον ποσοστιαίες μονάδες, διαφορά που διευρύνθηκε κατά δύο μονάδες, συγκρινόμενη με την προηγούμενη δημοσκόπηση της ίδιας εταιρίας, που είχε δημοσιευθεί τον Απρίλιο και η οποία έδινε 38% στο κόμμα της αξιωματικής αντιπολίτευσης, έναντι 31,5% του κυβερνώντος κόμματος.

Επίσης από την πρώτη επεξεργασία των στοιχείων, προκύπτουν δύο βασικά συμπεράσματα, τα οποία έχουν ιδιαίτερη σημασία, αφού παρατηρήθηκαν και στις έρευνες των εταιριών Alco και "Τάσεις" της MRB, οι οποίες προσφάτως ολοκληρώθηκαν. Το πρώτο στοιχείο είναι η παγίωση της διαφοράς σε μια καθοριστική χρονική στιγμή, το δεύτερο η αύξηση του ποσοστού μεταξύ Νέας Δημοκρατίας και ΠΑΣΟΚ σε δύο βασικά ερωτήματα: εκείνο της πρόθεσης ψήφου και εκείνο της παράστασης νίκης, η οποία και διευρύνεται εν συγκρίσει πάντα με τα ποσοστά της αμέσως προηγούμενης έρευνας που διενήργησε η ίδια εταιρία. Συγκεκριμένα στην παράσταση νίκης το 59,2% των ερωτηθέντων πίστευαν ότι, εάν την επόμενη Κυριακή διεξάγονταν εκλογές, θα τις κέρδιζε η Νέα Δημοκρατία, έναντι του 25,1% που έκριναν ότι νικητής θα ήταν το ΠΑΣΟΚ.

ΕΠΙΤΥΧΙΑ

Το γεγονός αυτό αποκτά ιδιαίτερα μεγάλη σημασία αφού ουσιαστικά πρόκειται για τις τελευταίες εξαμηνιαίες έρευνες προ των εκλογών, από την μία, ενώ δημοσιοποιούνται λίγο πριν την ανακοίνωση των αλλαγών σε κυβέρνηση και κόμμα από τον πρωθυπουργό, από την άλλη. Δεδομένων των παραπάνω βασικών στοιχείων, ο προβληματισμός στο κυβερνητικό στρατόπεδο εντείνεται ακόμη περισσότερο, καθ' ότι προσδοκούσαν, όπως επισημάνθηκε και παραπάνω, συνθήκες κάτι περισσότερο από ευνοϊκές, για να αναστραφεί το δυσμενές για την κυβέρνηση κλίμα. Ως βασικό επικοινωνιακό επιχείρημα για την επίτευξη του συγκεκριμένου στόχου ήταν η κατά κοινή ομολογία διαπίστωση πως η εξάμηνη ελληνική προεδρία στην Ε.Ε. στέφθηκε με απόλυτη επιτυχία.

Αξιοσημείωτο πάντως είναι και το στοιχείο σύμφωνα με το οποίο τα ποσοστά που δίνει και αυτή η έρευνα προσεγγίζει τους πραγματικούς εκλογικούς αριθμούς. Επίσης καταγράφεται μια σημαντική μετακίνηση ψηφοφόρων του ΠΑΣΟΚ προς τη Ν.Δ. της τάξης του 8 προς 1. Στο ερώτημα τώρα του καταλληλότερου πρωθυπουργού ο Κώστας Σημίτης προηγείται οριακά του Κώστα Καραμανλή, στοιχείο που αποδεικνύει ότι δεν υπήρξε ούτε στο ελάχιστο κεφαλαιοποίηση της παρουσίας του πρωθυπουργού ως προεδρεύοντος στην Ευρωπαϊκή Ενωση. Να σημειωθεί ότι στην έρευνα της Metron Analysis τον Απρίλιο του 2003 ο πρωθυπουργός υπερείχε του αρχηγού της αξιωματικής αντιπολιτεύσεως με 2,3%.

ΣΤΟ ΜΙΚΡΟΣΚΟΠΙΟ ΤΗΣ ΡΗΓΙΛΛΗΣ

Επί τάπητος όλα τα σενάρια

Αν και το καλοκαίρι δεν προσφέρεται για θερμές πολιτικές αντιπαραθέσεις καθώς υπεράνω όλων είναι τα μπάνια του λαού, η επιστροφή Σημίτη... στα ελληνικά πράγματα δημιουργεί εκτάκτως προϋποθέσεις σύγκρουσης, αφού διαμορφώνεται η πολιτική ατζέντα των επόμενων μηνών.

Στη Ν.Δ. θεωρούν δεδομένο ότι με τη λήξη της προεδρίας ο κ. Σημίτης και το κυβερνών κόμμα θα προχωρήσουν σε ενέργειες για να σταματήσουν κατ' αρχάς τη φθορά τους και σε δεύτερη φάση να ανακάμψουν. Εκτιμούν δε ότι η προσπάθεια για ανάκαμψη δεν θα εξαντληθεί σε εσωκομματικές ενέργειες, αλλά θα βασιστεί κυρίως σε πολιτική αντεπίθεση με μια σειρά μέτρων και εξαγγελιών προς την κοινωνία.

Μέσα από αυτό το πρίσμα στο τραπέζι των συζητήσεων στη Ρηγίλλης έχουν πέσει όλα τα πιθανά ή απίθανα ενδεχόμενα: από τον προαναγγελθέντα ανασχηματισμό και ποιά πρόσωπα θα χρησιμοποιηθούν μέχρι το ενδεχόμενο αιφνιδιαστικής προκήρυξης εκλογών ή συναινετικής αλλαγής ηγεσίας με μετακίνηση του Κ. Σημίτη στην Ευρώπη και ανάληψη της ηγεσίας από τον Γ. Παπανδρέου. Με σκοπό να εμποδίσει την κυβέρνηση να διαμορφώσει μόνη της την πολιτική ατζέντα ο κ. Καραμανλής θα κλιμακώσει μέσα στο καλοκαίρι την κριτική στην κυβέρνηση επικεντρώνοντας στον πρωθυπουργό και στον υπουργό Εξωτερικών. Η πολεμική της Ν.Δ. έχει όριο να μην προκληθεί πόλωση στην κοινωνία.

Ηδη ο Κ. Καραμανλής προχώρησε σε επίθεση κατά του πρωθυπουργού θεωρώντας τον υπεύθυνο για το "κλίμα σήψης" προκειμένου να περιορίσει τα επικοινωνιακά αποτελέσματα των μέτρων εξυγίανσης του πολιτικού συστήματος που έχουν προαναγγελθεί. Παράλληλα, επιτίθεται στην κυβέρνηση αποδίδοντάς της συνολική ευθύνη για το Χρηματιστήριο, ώστε να προλάβει την επικοινωνιακή αξιοποίηση του ανασχηματισμού. Το μόνο είναι ότι "κανείς δεν είναι ανεύθυνος και ανανέωση με ανακύκλωση υλικών δεν γίνεται".

Το επιχείρημα αυτό βάλλει κατά του Γ. Παπανδρέου, αφού στη Ρηγίλλης πάντα υπάρχει ο προβληματισμός της αλλαγής ηγεσίας στο ΠΑΣΟΚ. Υπάρχουν δε εισηγήσεις ότι θα πρέπει να ενταθούν οι επιθέσεις στον υπουργό Εξωτερικών που μέχρι στιγμής δεν έχει φθορά και απολαμβάνει μεγάλης δημοτικότητας, αν και υπάρχουν δύο ενστάσεις. Η πρώτη, ότι μπορεί να φανεί πως τον φοβούνται, κάτι που θα τον ενισχύσει ακόμα περισσότερο στο εσωτερικό του ΠΑΣΟΚ και η δεύτερη είναι πιο ουσιαστική, ότι δεν μπορεί να επιτεθεί στον Γ. Παπανδρέου χωρίς να ανεβάσει τους τόνους στα εξωτερικά θέματα, με κίνδυνο όμως έτσι να φοβίσει τους μετριοπαθείς ψηφοφόρους.

Στη βάση της ανησυχίας υπάρχει η παραδοχή πως καίτοι η Ν.Δ. προηγείται στις δημοσκοπήσεις με 8-9 μονάδες και στην παράσταση νίκης με 40 μονάδες, δεν έχει δημιουργήσει στην ελληνική κοινωνία ρεύμα νίκης, κάτι που αποδίδεται στην απουσία κρυσταλλωμένου προγραμματικού λόγου και στην έλλειψη σημαντικού αριθμού στελεχών πρώτης γραμμής. Επιπλέον, η δική τους συσπείρωση είναι στο 90% ενώ του κυβερνώντος κόμματος στο 70%. Είναι αυτονόητο ότι με αλλαγή αρχηγού το ΠΑΣΟΚ αυξάνει τη συσπείρωσή του και μειώνει σημαντικά τη διαφορά ενώ η παράσταση νίκης πέφτει στις 10 μονάδες.

Επιπροσθέτως ξαναμοιράζεται η τράπουλα των διαπλεκομένων και αλλάζει ο συσχετισμός που εδώ και μερικούς μήνες έχει επικρατήσει στα Μέσα Ενημέρωσης που παίζουν σχεδόν επί ίσοις όροις τη Ν.Δ., καθώς την αντιμετωπίζουν σαν αυριανή κυβέρνηση. Και, βέβαια, υπάρχουν πάντα οι παράγοντες της υπερδύναμης που ποτέ δεν προτιμούσε τον Κ. Καραμανλή ως συνομιλητή.

ΜΝΗΜΟΣΥΝΑ

Την 1η μηνός Ιουλίου ημέρα Τρίτη και ώρα 8.30 π.μ. εις τον Ιερό Ναό Αγίας Ειρήνης Ορφανοτροφείου Θηλέων, τελούμε 3μηνο μνημόσυνο υπέρ αναπαύσεως της ψυχής της λατρευτής μας συζύγου, μητέρας, γιαγιάς και αδελφής

ΑΘΗΝΑΣ ΒΕΝΕΤΟΚΛΗ

Ο σύζυγος: Δημήτρης
Τα παιδιά: Τάσος, Νατάσσα, Γιώργος
Η εγγονή, τ' αδέλφια, τ' ανίψια και οι λοιποί συγγενείς.

Την 1η μηνός Ιουλίου ημέρα Τρίτη και ώρα 8.30 π.μ. εις τον Ιερό Ναό Αγίου Γεωργίου Αρνίθας, τελούμε 9μηνο μνημόσυνο υπέρ αναπαύσεως της ψυχής του λατρευτού μας συζύγου, πατέρα, παππού, αδελφού και θείου

ΓΕΩΡΓΙΟΥ ΜΑΝΟΥΣΑΚΗ

Η σύζυγος: Ανδρονίκη.
Τα παιδιά, τα ανίψια, τα εγγόνια, τα αδέλφια και οι λοιποί συγγενείς.



Την 30ή μηνός Ιουλίου ημέρα Δευτέρα και ώρα 8 π.μ. εις τον Ιερό Ναό Ταξιαρχών, τελούμε 9ήμερο μνημόσυνο υπέρ αναπαύσεως της ψυχής του λατρευτού μας συζύγου, πατέρα, παππού και αδελφού

ΑΝΤΩΝΗ ΓΙΑΣΙΡΑΝΗ

Η σύζυγος: Βασιλική.
Τα παιδιά: Μιχαήλ-Γεωργία, Αλεξάνδρα-Παναγιώτης.
Τα εγγόνια, τα αδέλφια, τα ανίψια και οι λοιποί συγγενείς.

ΕΛΛΗΝΙΚΗ ΔΗΜΟΚΡΑΤΙΑ
ΠΕΡΙΦΕΡΕΙΑ ΝΟΤΙΟΥ ΑΙΓΑΙΟΥ
ΝΟΜΟΣ ΔΩΔΕΚΑΝΗΣΟΥ
ΝΟΜΑΡΧΙΑΚΗ ΑΥΤ/ΣΗ ΔΩΔ/ΣΟΥ
ΝΟΜΑΡΧΙΑΚΟ ΣΥΜΒΟΥΛΙΟ

ΑΝΑΚΟΙΝΩΣΗ

Με την υπ' αριθμ. πρωτ. 423/12-6-2003 γνωμοδότηση της Περιφέρειας Νοτίου Αιγαίου - Γενική Διεύθυνση Περιφέρειας - Τμήμα ΠΕ.ΧΩ. ΔΩΔΕΚΑΝΗΣΟΥ, μας διαβιβάστηκε φάκελος της από Απρίλιο του 2001 Μελέτης προκαταρκτικής περιβαλλοντικής εκτίμησης και αξιολόγησης του έργου "Αξιοποίηση λιμνοδεξαμενής Νήσου Νισύρου" Νομού Δωδ/σου.
Καλούμε κάθε ενδιαφερόμενο να υποβάλλει τις έγραφες παρατηρήσεις του ως προς το περιεχόμενο της παραπάνω μελέτης, μέσα σε προθεσμία δεκαπέντε (15) ημερών από την ημερομηνία δημοσίευσης της παρούσας στον ημερήσιο τοπικό Τύπο.
Οι ενστάσεις θα υποβάλλονται:
1. Στην Γραμματεία της Νομαρχιακής Επιτροπής της Ν.Α. Δωδ/σου
2. Στην ανωτέρω αναφερομένη Υπηρεσία και θα κοινοποιούνται στο Τοπικό Γραφείο Περιβάλλοντος του Τ.Π. και Π.Ε. της Ν. Α. Δωδ/σου (υπόψη κ. Αρη Σκιαδόπουλου τηλ. 22410-30413), όπου βρίσκεται η πλήρης παραπάνω μελέτη και μπορεί κάθε ενδιαφερόμενος να λάβει γνώση αυτής.

Ε.Ν.
Ο βοηθός Νομάρχη
Ευστάθιος Κουσουρνάς

ΟΙΚΟΥΜΕΝΙΚΟΝ ΠΑΤΡΙΑΡΧΕΙΟΝ
ΙΕΡΑ ΜΗΤΡΟΠΟΛΙΣ ΡΟΔΟΥ

ΠΕΡΙΛΗΨΙΣ ΠΡΟΚΗΡΥΞΕΩΣ

Η Ιερά Μητρόπολις Ρόδου προκηρύσσει την πλήρωσιν θέσεως Τακτικού Προσωπικού, Γραφέως Δ.Ε. άνευ διαγωνισμού με σειρά προτεραιότητας, συμφώνως τη υπ' αριθ. ΔΙΠΠ/Φ. ΕΓΚΡ. 10/16/5857 Π.Ε. Σχετ. 15046 Π.Σ. 16424 Π.Σ./28/01/2003 Κοινήν Αποφάσει του Υπουργείου Εσωτερικών, Δημόσιας Διοίκησης και Αποκέντρωσης, Οικονομίας και Οικονομικών, Εθνικής Παιδείας και Θρησκευμάτων "Εγκριση Πλήρωσης Κενών οργανικών θέσεων".
Οι ενδιαφερόμενοι δέον όπως: α) Εχωσιν συμπεπληρωμένον το 21ον έτος της ηλικίας των και να μην έχουν υπερβή το 40όν, β) Να υποβάλουν τας Αιτήσεις μετά των σχετικών δικαιολογητικών εντός 20 ημερών από την ημερομηνίαν δημοσιεύσεως της παρούσης εις τον τοπικόν ημερήσιον Τύπον. Δια τας Αιτήσεις και τα απαιτούμενα δικαιολογητικά να απευθύνωνται εις την Γραμματείαν της καθ' ημάς Ιεράς Μητροπόλεως (πλατεία Ελευθερίας - Ρόδος) καθ' όλας τας εργασίμους ημέρας και ώρας.
Εν τη Ιερά Μητροπόλει Ρόδου
Ο ΜΗΤΡΟΠΟΛΙΤΗΣ
Ο ΡΟΔΟΥ ΑΠΟΣΤΟΛΟΣ

ΓΡΑΦΕΙΟ ΤΕΛΕΤΩΝ & ΜΝΗΜΟΣΥΝΩΝ ΡΟΔΟΥ ΣΤΕΦΑΝΑ-ΣΤΟΛΙΣΜΟΙ

ΑΜΕΣΗ ΕΞΥΠΗΡΕΤΗΣΗ ΟΛΟ ΤΟ 24 ΩΡΟ

"ΑΜΕΡΙΚΑΝΟΥ"

Αναλαμβάνουμε την τελετή και με τα έξοδα που χορηγούν τα ταμεία χωρίς καμία επιβάρυνση. ΙΚΑ, ΤΕΒΕ, ΤΑΞΥ, ΔΗΜΟΣΙΟΥ, ΛΙΜΕΝΙΚΩΝ, ΟΓΑ και λοιπά ταμεία. Τους ΑΠΟΡΟΥΣ ΔΩΡΕΑΝ.

Πλατεία Βρούχου στην Μητρόπολη
τηλέφωνα: 22410-28901-33400



ΠΡΟΣΚΛΗΣΗ

Το Σπίτι της Ευρώπης στη Ρόδο
σας προσκαλεί την **Δευτέρα 30 Ιουνίου 2003** στις 8 μ.μ., στο μαγευτικό περιβάλλον του κήπου του
Ξενοδοχείου των Ρόδων,
στο "Socrates Garden Cafe"
για να περάσουμε μαζί μια ευχάριστη βραδιά
Θα παρακολουθήσουμε τον
Chef Andrei Salomakiv να δημιουργεί με θέμα:
"Τάρτες Αλμυρές και Γλυκές μας αποκαλύπτουν τα μυστικά τους"
Θα παρακολουθήσουμε πώς φτιάχνονται με παράλληλη προβολή σε γιγαντοοθόνη και θα τις γευθούμε.
Θα μας κρατήσει συντροφιά ζωντανή μουσική
Τιμή εισόδου 20 ευρώ
Πιάτο, καφές, τσάι ή αναψυκτικό

Ένας 14χρονος
ΕΧΕΙ ΑΝΑΓΚΗ ΒΟΗΘΕΙΑΣ

Ένας 14χρονος, ο Χρυσοβαλάντης Ευθυμίου αντιμετωπίζει σοβαρά προβλήματα με την όρασή του, καθώς πάσχει και από οστεοπόρωση.
Είναι άμεση ανάγκη να υποβληθεί σε επέμβαση σε νοσοκομείο της Αγγλίας.
Η εγχείρηση αυτή είναι ιδιαίτερα κρίσιμη και απαραίτητη, γιατί αν δε γίνει, το παιδί κινδυνεύει να χάσει την όρασή του.



Ο μικρός Χρυσοβαλάντης Ευθυμίου

Όσοι θέλουν να βοηθήσουν οικονομικά μπορούν να καταθέσουν χρήματα στην Εμπορική Τράπεζα στο λογαριασμό 43812807

Πλαίσιο διαφημιστική

◆ Κάρτες
◆ Προσκλητήρια γάμων-βαπτίσεων
◆ Σφραγίδες
◆ Διαφήμιση στον Τύπο

Παπαγιάννη 80 Κρεμαστή
Τηλ. 95584 - 91350
Κιν. 09377-56878

Κερδίστε χρόνο κι εξυπηρέτηση

WESTERN UNION MONEY TRANSFER
"The fastest way to send money worldwide."



Αποστολή χρημάτων σ' όλο τον κόσμο μέσα σε λίγα λεπτά!!!

50.000 καταστήματα σε 165 χώρες του κόσμου
είναι έτοιμα να σας εξυπηρετήσουν
σε διευρυμένα ωράρια

Γονείς φοιτητών εξωτερικού εμπιστευθείτε μας

PLANET HOLIDAYS

Δημήτρης Τσοπανάκης
Γαλλίας 6 - Ρόδος - Τηλ. 22410-27327

Για μοντέρνο νεανικό γυναικείο ντύσιμο
Ελάτε στο νέο μας κατάστημα

ELIOYLA

με τα επώνυμα ρούχα
GIANNI RODINI ® INTERNATIONAL

Δημητρίου Θέμελη 75 (πεζόδρομος)
Τηλέφωνο **(22410)33606**



VISA TRAVEL CLUB
RHODES LEADING TRAVEL AGENCY

ΖΗΣΤΕ ΤΙΣ ΔΙΑΚΟΠΕΣ ΠΟΥ ΣΑΣ ΑΞΙΖΟΥΝ!!!

ΤΙΜΕΣ ΑΠΟ ΡΟΔΟ!!!
ΟΡΓΑΝΩΜΕΝΕΣ ΕΚΔΡΟΜΕΣ

ΚΥΠΡΟΣ (ΛΑΡΝΑΚΑ)	6ΗΜ. /ΑΝΑΧ.01/07-31/10 4*ΞΕΝ	500 €
ΓΥΡΟΣ ΣΚΩΤΙΑΣ	8ΗΜ/ ΑΝΑΧ.12/07,26/07,02/08	1180€
ΒΕΝΕΤΙΑ	5ΗΜ./ΑΝΑΧ.ΚΑΘΗΜΕΡΙΝΑ (01/07-28/08) 550€ (ΗΜΙΔΙΑΤΡΟΦΗ)	
ΜΙΛΑΝΟ	4ΗΜ 01/07-31/08	550€
ΠΡΑΓΑ	4ΗΜ/ΑΝΑΧ.ΚΑΘΕ ΠΕΜΠΤΗ ΗΜΙΔΙΑΤΡΟΦΗ	625€
ΒΙΕΝΝΗ	4ΗΜ/ ΑΝΑΧ.ΠΕΜΠΤΗ	625€
ΜΑΛΤΑ	4ΗΜ/ΑΝΑΧ. ΚΑΘΕ ΠΑΡΑΣΚΕΥΗ	410€
ΑΜΣΤΕΡΝΤΑΜ	4ΗΜ. /01/07-31/08	560€
ΛΟΝΔΙΝΟ	5ΗΜ/01/07-31/08	500€
ΜΑΔΡΙΤΗ-ΑΝΔΑΛΟΥΣΙΑ-ΚΟΣΤΑ ΝΤΕΛ ΣΟΛ	08ΗΜ/ΑΝΑΧ.ΚΑΘΕ ΚΥΡΙΑΚΗ	890€
ΓΥΡΟΣ ΙΣΠΑΝΙΑΣ	10ΗΜ/ΑΝΑΧ 11/07, 20/07, 29/07, 01/08, 04/08, 08/08, 10/08, 13/08/16/08	1035€
ΙΣΠΑΝΙΑ-ΠΟΡΤΟΓΑΛΛΙΑ	10ΗΜ/ΑΝΑΧ. 20/07, 27/07, 05/08	990€
ΛΙΣΣΑΒΩΝΑ	5ΗΜ/ΑΝΑΧ.24/07,07/08,11/08	680€
ΜΑΔΡΙΤΗ	5ΗΜ/ΑΝΑΧ.10/07,17/07,24/07, 31/07,04/08	670€
ΒΑΡΚΕΛΩΝΗ	5ΗΜ/ΑΝΑΧ.09/07,27/07,01/08, 08/08,14/08	730€
ΡΩΜΗ-ΦΛΩΡΕΝΤΙΑ	5ΗΜ/ΑΝΑΧ.ΚΑΘΗΜΕΡΙΝΑ	680€
ΠΑΡΙΣΙ	9ΗΜ/ΑΝΑΧ.ΚΑΘΗΜΕΡΙΝΑ	880€
ΜΑΛΔΙΒΕΣ-ΝΤΟΥΜΠΑΙ	9ΗΜ/ΑΝΑΧ.ΔΕΥ&ΤΕΤ (ΗΜ/ΤΡΟΦΗ)	1190€
ΜΑΥΡΙΚΙΟΣ –ΝΤΟΥΜΠΑΙ	10ΗΜ/ΑΝΑΧ ΔΕΥ&ΤΕΤ (ΗΜ/ΤΡΟΦΗ	1220€
ΜΑΡΟΚΟ	8ΗΜ/ΑΝΑΧ.ΚΑΘΕ ΣΑΒΒΑΤΟ (7 ΓΕΥΜΑΤΑ)	1010€
ΤΥΝΗΣΙΑ	6ΗΜ. /ΑΝΑΧ.ΚΑΘΕ ΠΕΜΠΤΗ (ΗΜΙΔΙΑΤΡΟΦΗ) (4ΓΕΥΜΑΤΑ)	500€

ΠΕΡΙΛΑΜΒΑΝΟΝΤΑΙ
ΠΡΩΙΝΟ –ΜΕΤΑΦΟΡΕΣ -
ΔΕΝ ΠΕΡΙΛΑΜΒΑΝΟΝΤΑΙ *ΟΙ ΦΟΡΟΙ ΑΕΡΟΔΡΟΜΙΩΝ-ΠΕΡΙΟΡΙΣΜΕΝΟΣ ΑΡΙΘΜΟΣ ΘΕΣΕΩΝ*

IATA

ΑΕΡΟΠΟΡΙΚΑ ΕΙΣΙΤΗΡΙΑ • ΠΤΗΣΕΙΣ ΤΣΑΡΤΕΡ ΣΕ ΟΛΗ ΤΗΝ ΕΥΡΩΠΗ • ΚΡΟΥΑΖΙΕΡΕΣ • ΓΑΜΗΛΙΑ ΤΑΞΙΔΙΑ

AM adv.

ΓΙΑ ΑΝΑΛΥΤΙΚΑ ΠΡΟΓΡΑΜΜΑΤΑ ΕΠΙΣΚΕΠΤΕΙΤΕ ΜΑΣ!!!!

(Πλ. Ακαδημίας) Γρ. Λαμπράκη 54,
Τηλ: 22410 33282, 22410 25737, 22410 30304
www.visatravelclub.gr

ΤΑ ΛΟΓΙΚΑ ΤΑ ΠΑΡΑΛΟΓΑ ΤΑ ΕΞΩΦΡΕΝΙΚΑ

... Υπαίθριες εικαστικές παρεμβάσεις





Αλλη μια εικαστική παρέμβαση στην μίζερη εικονική πραγματικότητα που ζούμε καθημερινά στην πόλη μας, με τους κορμούς των δέντρων και τους φωτιστικούς ιστούς να παίζουν τον ρόλο "κονταριών" για την ανάρτηση των "σκιτσογελοιογραφημάτων"!

.... Αξιο παρατήρησης είναι και το γεγονός ότι οι υπαίθριοι ζωγράφοι έχουν καταλάβει και το παρτέρι των λουλουδιών και το 'χουν διαλύσει στην κυριολεξία!

ΙΚΑ Ρόδου: Χώροι εργασίας ιατρικού και νοσηλευτικού προσωπικού. Είμαστε περίεργοι να μάθουμε ποιοί είναι αυτοί που αντιδρούν λυσσαλέα στην άμεση μεταφορά του ΙΚΑ από το κτίριο-στάβλο, που λειτουργεί σήμερα, στους χώρους του Παλιού Νοσοκομείου. Οσον αφορά τα τρωκτικά του καθεστώτος που εξακολουθούν να "βασανίζουν" τους ασφαλισμένους του ΙΚΑ, ως νέοι "εσατζήδες", και ετοιμάζονται για το μεγάλο φαγοπότι, πιέζοντας για την ανανέωση της μίσθωσης του τωρινού "στάβλου" και για "νέα" κτίρια, υπάρχει και ο εισαγγελέας. *... Και κάπου στην γωνία καραδοκούν και όλοι οι ασφαλισμένοι του ευαγούς ιδρύματος!*

... ΙΚΑ Ρόδου: Τα τρωκτικά του καθεστώτος και το μεγάλο φαγοπότι

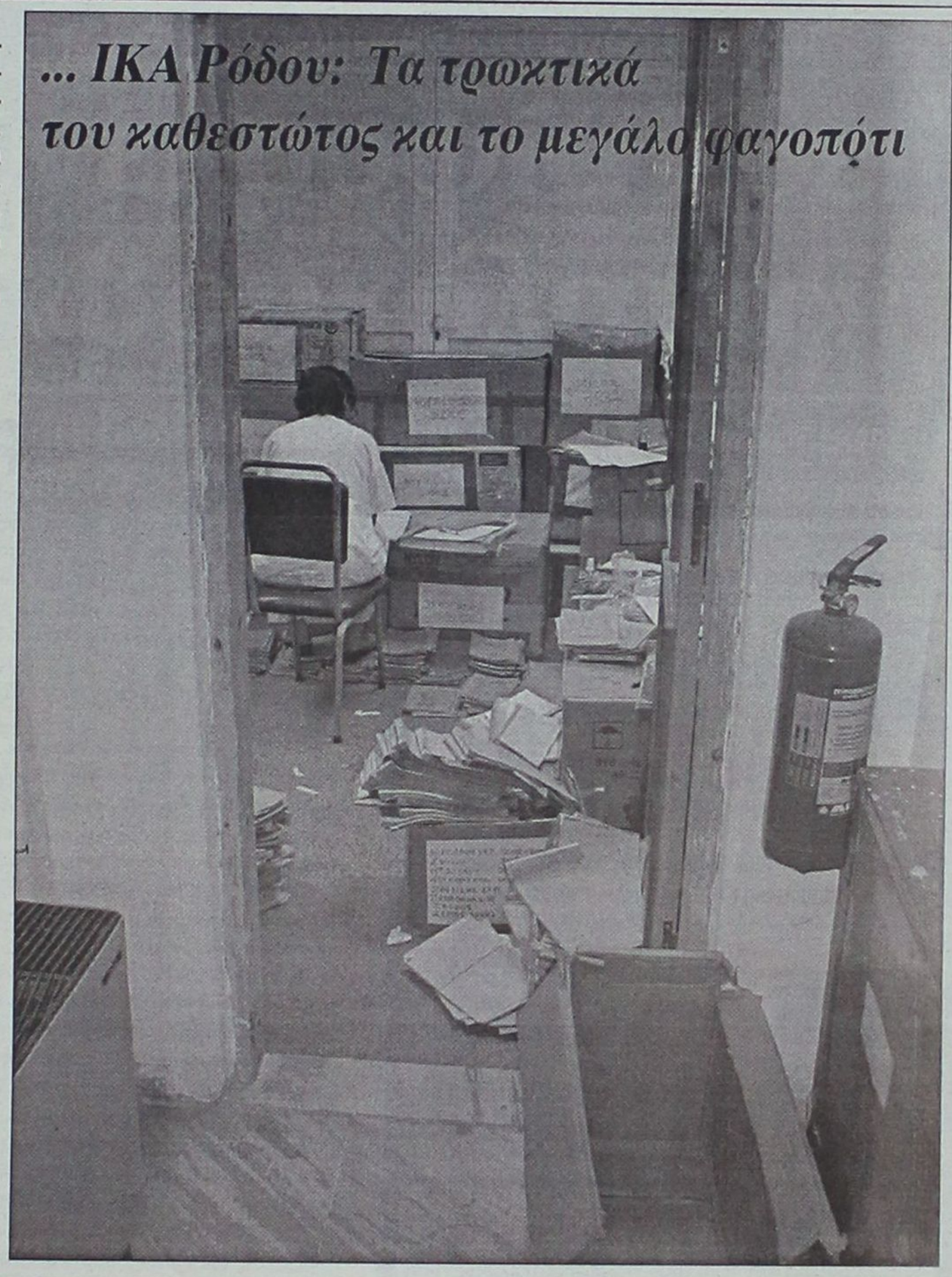

... Στα σκουπίδια ο ποιητής



Εικόνες που πληγώνουν:
... Ο ποιητής συντροφιά με τα πάζα και τα σκουπίδια!

.... Μεζονέτες στους Τρεις



Δέκα μεζονέτες έχουν κτισθεί στα περιβόλια του μοναστηριού των Αρχαγγέλων στους "Τρεις".
... Οπως θρυλείται τα περιβόλια αυτά πωλήθηκαν πριν από χρόνια έναντι του ποσού των 20.000 δρχ.!

.... Δεν έχει δρόμο να διαβώ



... Παλιά Πόλη, πέριξ της πλατείας Ιπποκάμπων, στο δεύτερο συντριβάνι!

www.RodosVitrina.gr/Metropol.htm
METROPOL *MULTI-CINEMA* ALPHA ODEON
Πληροφορίες, Κρατήσεις από 19:00
Information, Reservations after 19:00
ΤΗΛ. 22410.28400
WEEKLY PROGRAMME • ΕΒΔΟΜΑΔΙΑΙΟ ΠΡΟΓΡΑΜΜΑ 27/06/2003 - 03/07/2003

ΜΙΑ ΘΕΟΤΡΕΛΗ ΚΩΜΩΔΙΑ ΓΙΑ ΤΙΣ ΑΡΝΗΤΙΚΕΣ ΣΥΝΕΠΕΙΕΣ ΤΟΥ ΓΑΜΟΥ!!
COMEDY - IN ENGLISH
ΠΑΝΤΡΕΥΤΕΙΤΕ ΧΩΡΙΣΤΕ...ΤΕΛΕΙΩΣΑΤΕ!!
JUST MARRIED
ΑΙΘΟΥΣΑ 1
ΑΝΤΕ...ΚΑΙ ΣΤΑ ΔΙΚΑ ΣΑΣ!!
ΠΡΩΤΑΓΩΝΙΣΤΟΥΝ: Άστον Κάτσερ, Μπρίτανι Μέρφι
ΩΡΕΣ ΕΝΑΡΞΗΣ - SHOWTIMES 20:15, 22:30

ΜΙΑ ΞΕΚΑΡΔΙΣΤΙΚΗ ΚΩΜΩΔΙΑ ΑΚΡΑΙΩΝ ΣΥΜΠΤΩΣΕΩΝ ΚΑΙ ΜΟΝΑΔΙΚΩΝ ΚΑΤΑΣΤΑΣΕΩΝ
COMEDY - IN ENGLISH
ΥΠΟΨΗΦΙΟΙ ΛΗΣΤΕΣ
SCORCHED
ΑΙΘΟΥΣΑ 2
ΠΡΩΤΑΓΩΝΙΣΤΕΙ ΕΝΑ ΕΚΛΕΚΤΟ ΕΠΙΤΕΛΕΙΟ ΗΘΟΠΟΙΩΝ
ΑΛΙΣΙΑ ΣΙΛΒΕΡΣΤΟΟΥΝ - ΡΕΪΤΣΕΛ ΛΙ ΚΟΥΚ - ΓΟΥΝΤΙ ΧΑΡΕΛΣΟΝ
ΩΡΕΣ ΕΝΑΡΞΗΣ - SHOWTIMES 20:00, 22:15

ΣΕ ΠΡΩΤΗ ΠΑΝΕΛΛΗΝΙΑ ΠΡΟΒΟΛΗ!!!
Η ΚΩΜΩΔΙΑ ΤΗΣ ΧΡΟΝΙΑΣ ΕΙΝΑΙ ΕΔΩ!!!
COMEDY - IN ENGLISH
ΑΣΚΗΣΕΙΣ ΗΡΕΜΙΑΣ
ANGER MANAGEMENT
ΑΙΘΟΥΣΑ 3
ΨΥΧΡΑΙΜΙΑ....Η ΘΕΡΑΠΕΙΑ ΑΡΧΙΖΕΙ....!!!!!
ΨΥΧΙΑΤΡΟΣ.....Ο ΤΖΑΚ ΝΙΚΟΛΣΟΝ
ΑΣΘΕΝΗΣ.....Ο ΑΝΤΑΜ ΣΑΝΤΛΕΡ
ΩΡΑ ΕΝΑΡΞΗΣ - SHOWTIME 20:30

ΔΕΚΑ ΑΓΝΩΣΤΟΙ ΣΕ ΕΝΑ ΕΓΚΑΤΑΛΕΛΕΙΜΜΕΝΟ ΜΟΤΕΛ ΕΝΑΣ - ΕΝΑΣ ΑΡΧΙΖΟΥΝ ΝΑ ΠΕΘΑΙΝΟΥΝ....
THRILLER - IN ENGLISH
ΠΟΙΟΙ ΕΙΝΑΙ; ΠΟΙΟΣ ΤΟΥΣ ΣΚΟΤΩΝΕΙ; ΓΙΑΤΙ;
ΤΑΥΤΟΤΗΤΑ
IDENTITY
ΑΙΘΟΥΣΑ 3
ΕΝΑ ΘΡΙΛΕΡ ΠΟΥ ΘΑ ΣΑΣ ΚΑΘΗΛΩΣΕΙ!!!
ΠΡΩΤΑΓΩΝΙΣΤΟΥΝ: Τζόν Κιούζακ, Ρεΐ Λιότα, Άλφρεντ Μολίνα
ΩΡΑ ΕΝΑΡΞΗΣ - SHOWTIME 22:40

ΠΑΡΑΣΚΕΥΗ 4 ΙΟΥΛΙΟΥ
FRIDAY 4 JULY
Η ΠΙΟ ΑΝΑΜΕΝΟΜΕΝΗ ΤΑΙΝΙΑ ΤΟΥ ΚΑΛΟΚΑΙΡΙΟΥ
ΔΡΑΣΗ...ΠΕΡΑ ΑΠΟ ΤΑ ΟΡΙΑ
ΟΙ ΑΓΓΕΛΟΙ ΤΟΥ ΤΣΑΡΛΥ 2
CHARLIE'S ANGELS 2
ΠΡΩΤΑΓΩΝΙΣΤΟΥΝ:
ΝΤΡΟΥ ΜΠΑΡΙΜΟΡ, ΚΑΜΕΡΟΝ ΝΤΙΑΖ, ΛΟΥΣΙ ΛΟΥ

ΤΟΝ ΕΚΠΑΙΔΕΥΣΕ ΝΑ ΣΚΟΤΩΝΕΙ....
ΤΩΡΑ ΓΙΑ ΤΟ ΚΑΛΟ ΟΛΩΝ ΠΡΕΠΕΙ ΝΑ ΤΟΝ ΣΥΛΛΑΒΕΙ!
Ο ΚΥΝΗΓΗΜΕΝΟΣ
THE HUNTED
ΜΙΑ ΕΚΡΗΚΤΙΚΗ ΠΕΡΙΠΕΤΕΙΑ ΜΕ ΔΥΟ ΔΥΝΑΤΟΥΣ ΠΡΩΤΑΓΩΝΙΣΤΕΣ
ΕΡΩΤΕΥΟΝΤΑΙ ΜΕΣΩ INTERNET; ΜΑ ΦΥΣΙΚΑ...
...ΤΗΣ ΤΡΕΛΗΣ!!!
ΤΟ ΣΠΙΤΙ ΤΗΣ... ΤΡΕΛΗΣ
BRINGING DOWN THE HOUSE
ΜΙΑ ΞΕΚΑΡΔΙΣΤΙΚΗ ΚΩΜΩΔΙΑ ΜΕ ΤΟΝ ΣΤΙΒ ΜΑΡΤΙΝ ΚΑΙ ΤΗΝ ΚΟΥΙΝ ΛΑΤΙΦΑ

CinePhile

ΕΠΙΜΕΛΕΙΑ: ΚΥΡΙΑΚΗ ΠΕΤΡΙΔΟΥ

Αλλαγή στο Μουσείο Κινηματογράφου

Παραιτήθηκε ο πρόεδρος της διοικούσας επιτροπής του Μουσείου Κινηματογράφου Θεσσαλονίκης Απόστολος Παπαγιαννόπουλος. Ο υπουργός Πολιτισμού δήλωσε την Παρασκευή ότι κάνει δεκτή την παραίτηση αρκετές ημέρες μετά την υποβολή της, επειδή περίμενε ότι ο κ. Παπαγιαννόπουλος θα άλλαζε γνώμη.

Νέος πρόεδρος διορίζεται από τον υπουργό ο σκηνοθέτης και μέλος της διοικούσας επιτροπής του μουσείου Τάσος Ψαρράς.

Σε ανακοίνωση που εξέδωσε ο κ. Βενιζέλος αναφέρεται: "Ο πρόεδρος της διοικούσης Επιτροπής του Μουσείου Κινηματογράφου Θεσσαλονίκης, κ. Απόστολος Παπαγιαννόπουλος, μου είχε υποβάλει εδώ και αρκετές ημέρες την παραίτηση του.

Δεν την είχα κάνει δεκτή, γιατί ήθελα να μεταπειστεί και να συνεχίσει να προσφέρει στο Μουσείο που το οργάνωσε εξαρχής.

"Επειδή όμως, βλέπω ότι ο κ. Παπαγιαννόπουλος επιμένει, με λύπη μου κάνω δεκτή την παραίτηση του και τον ευχαριστώ θερμά για τη μεγάλη του συμβολή στην ίδρυση του Μουσείου εκ του μηδενός και στη συνέχεια, στην εγκατάστασή του στο λιμάνι της Θεσσαλονίκης.

Χαίρομαι, γιατί ο κ. Παπαγιαννόπουλος, παραμένει ένας καλός και χρήσιμος συνεργάτης του Υπουργείου Πολιτισμού και μας βοηθά στην παρακολούθηση των αθλητικών έργων με τη μεγάλη εμπειρία που έχει ως μηχανικός.

"Θα ζητήσω από το γνωστό σκηνοθέτη και μέλος -από την αρχή- της διοικούσας Επιτροπής του Μουσείου, κ. **Τάσο Ψαρρά**, να αναλάβει τα καθήκοντα του προέδρου.

"Χαίρομαι γιατί ο διευθυντής του Μουσείου κ. Γιώργος Κατσάγγελος και η διοικούσα Επιτροπή σχεδιάζουν οργανωμένα και συστηματικά τη νέα φάση ανάπτυξης του Μουσείου που αποκτά, πλέον, άλλες διαστάσεις και άλλες δυνατότητες με την ανάθεση σε αυτό της διαχείρισης της μεγάλης συλλογής HELLAFI, που είναι ένα πολύτιμο απόκτημα του ΟΠΕΠ."

(Πηγή: www.in.gr)

Sticky Fingers
Rock Club
est 1979
Δευτέρα, 22:30 μμ
Rho Jazz Quintet
Τρίτη, 22:30 μμ
Ναταλί Ελευθερίου & Plays Cool
Πέμπτη, Παρασκευή & Σάββατο, 23:30 μμ
Rock Classics Live!
Κυριακή 22:30
"Super Sunday"
Ανοιχτά καθημερινά από τις 22:00 μμ.
Ανθούλας Ζερβού 6, ☎ 22410 35744

ΠΑΛΛΑΣ 5 CINEMAS CENTER
27/06/2003 έως 03/07/2003
Ενημερωθείτε και από το επίσημο site μας
www.cinemapallas.gr

ΑΙΘΟΥΣΑ 5
ΚΥΚΛΟΣ ΘΑΝΑΤΟΥ
CRADDLE TO THE GRAVE
Περιπέτεια / action movie
ΣΕ ΠΡΩΤΗ ΠΑΝΕΛΛΗΝΙΑ ΠΡΟΒΟΛΗ!!!
Ο ασυναγώνιστος Τζετ Λι σε ένα καταιγισμό δράσης από τον σκηνοθέτη του "ROMEO MUST DIE" και "EXIT WOUNDS"!
ΠΡΩΤΑΓΩΝΙΣΤΟΥΝ: JET LI, DMX, KELLY HU
in english
Ώρες Έναρξης: *17:50, 20:00, 22:10
* Ειδική επιπλέον παράσταση, μόνο Παρασκευή, Σάββατο & Κυριακή

ΑΙΘΟΥΣΑ 2
ΠΑΡΑΒΑΣΗ ΚΑΘΗΚΟΝΤΟΣ
DARK BLUE
Αστυνομική περιπέτεια / Action thriller
Έχει ορκιστεί να προστατεύει. Έχει ορκιστεί να υπηρετεί. Έχει ορκιστεί να κρατήσει το μυστικό!
Βασισμένη στο best seller του βραβευμένου Τζέιμς Έλροϊ (L.A. Confidential).
Δυναμική επιστροφή του Κερτ Ράσελ σε μια συναρπαστική αστυνομική περιπέτεια/θρίλερ!
ΠΡΩΤΑΓΩΝΙΣΤΟΥΝ: KURT RUSSELL, BRENDAN GLEESON
in english
Ώρες Έναρξης: *18:00, 20:10, 22:20
* Ειδική επιπλέον παράσταση, μόνο Παρασκευή, Σάββατο & Κυριακή

ΑΙΘΟΥΣΑ 1
ΚΑΤΑΣΤΑΣΗ ΤΡΟΜΟΥ /MY LITTLE EYE
Θρίλερ / Thriller
Φόβος είναι όταν δεν ξέρεις. Τρόμος είναι όταν συνειδητοποιείς τη φριχτή πραγματικότητα!
Δεν θα πιστεύεις στα μάτια σου!
Σε σκηνοθεσία Μαρκ Έβανς.
ΠΡΩΤΑΓΩΝΙΣΤΟΥΝ: BRADLEY COOPER, JENNIFER SKY
in english
Ώρες Έναρξης: *18:10, 22:30
* Ειδική επιπλέον παράσταση, μόνο Παρασκευή, Σάββατο & Κυριακή

ΑΙΘΟΥΣΑ 1
Ο ΑΛΙ ΤΖΙ ΣΤΗΝ ΒΟΥΛΗ
ALI G INDAHOUSE
Κωμωδία / Comedy
Αυτό δεν είναι κίνημα είναι... κούνημα!
Ο θρυλικός Άλι Τζι φέρνει τόνους γέλιου στην μεγάλη οθόνη! Μην το χάσετε!
ΠΡΩΤΑΓΩΝΙΣΤΟΥΝ: ALI G
in english
Ώρες Έναρξης: *18:20, 20:20
* Ειδική επιπλέον παράσταση, μόνο Παρασκευή, Σάββατο & Κυριακή

ΑΙΘΟΥΣΑ 3
MATRIX RELOADED
Επιστημονικής φαντασίας / Science Fiction
Η πιο πολυαναμενόμενη ταινία των τελευταίων χρόνων! ΤΕΛΕΥΤΑΙΑ ΕΒΔΟΜΑΔΑ ΠΡΟΒΟΛΗΣ!
ΠΡΩΤΑΓΩΝΙΣΤΟΥΝ: KEANU REEVES, CARRIE-ANNE MOSS, LAURENCE FISHBURNE
in english
Ώρες Έναρξης: 20:00, 22:30

ΑΙΘΟΥΣΑ 4
ΠΟΥΘΕΝΑ ΣΤΗΝ ΑΦΡΙΚΗ
NOWHERE IN AFRICA Κοινωνικό / Drama
Φεύγουν από τη ναζιστική Γερμανία του '38 για να παλέψουν μια νέα πραγματικότητα στη Κένυα.
Η βραβευμένη φέτος με ΟΣΚΑΡ ταινία της Καρολίνε Λινγκ, επιτέλους και στη Ρόδο!
ΠΡΩΤΑΓΩΝΙΣΤΟΥΝ: JULIANE KOHLER, ZIMMERMANN
in german
Ώρες Έναρξης: *17:30, 20:00, 22:40
* Ειδική επιπλέον παράσταση, μόνο Παρασκευή, Σάββατο & Κυριακή
Κρατήσεις / Reservations 22410 24475 & 22410 70670

ΚΑΘΗΜΕΡΙΝΑ ΟΛΑ ΤΑ ΝΕΑ ΤΗΣ ΔΩΔΕΚΑΝΗΣΟΥ ΣΤΟ INTERNET
www.rodiaki.gr

Άρτος (;) Θεάματα (;)...

... Και τηλεόραση (όπως λέμε τηλοψία...)

STAR

06.30 **Ο κόσμος του Ελμο.**
07.00 **Ρόλι-Πόλι-Ολι**
07.30 **Πάπυρους**
08.00 **Αρθρουρ**
08.30 **Μικρή Λούλου**
09.00 **Φράνκλιν**
09.30 **Τα στρουμφάκια**
10.00 **Λόγια Starata.** Ενημερωτικό μαγκαζίνο ποικίλης ύλης με τον Γιώργο Βαρεμένο.
12.00 **Μικρές αμαρτίες** (Ε) Κωμική σειρά.
13.00 **Ειδήσεις**
14.00 **Super star.** Ενημερωτική- ψυχαγωγική εκπομπή. Παρουσιάζει η Χριστίνα Λαμπίρη.
16.00 **Ειδήσεις**
16.30 **Ολα για την Ελενα.** Κοινωνική-αισθηματική σειρά βραζιλιάνικης παραγωγής.
17.30 **Παλόμα και Λορέντζο.** Κοινωνική σειρά
18.30 **Μονομάχος.** Τηλεπαιχνίδι γνώσεων.
19.15 **Ειδήσεις**
21.00 **Ελληνική ταινία.** «Ο βετεράνος του μέλλοντος». Περιπέτεια επιστημονικής φαντασίας.
23.00 **Ξένη ταινία.** «Ο πιλότος του σκότους». Θρίλερ.
01.00 **Ειδήσεις**
01.15 **Ξένη ταινία.** «Διεστραμμένο παιχνίδι». Θρίλερ.
03.15 **Οταν ήμασταν βασιλιάδες.** Ντοκιμαντέρ.
05.15 **Αστέρια στο πεντάγραμμο.** Βιντεοκλίπ με Ελληνες και ξένους καλλιτέχνες.

ALTER

06.00 **Alter clips**
06.30 **Alter kids.**
10.55 **Τα μυστικά της υγείας**
11.00 **Γιάνγκο** Κοινωνική - αισθηματική σειρά.
12.00 **Αμεση επέμβαση.** Ενημερωτική εκπομπή με τον Μάνο Τσιλιμίδη.
13.00 **Ειδήσεις**
14.00 **Αποκλειστικά.** Ενημερωτική εκπομπή με την Τατιάνα Στεφανίδου.
16.15 **Τρώω υγιεινά**
16.30 **Τόλμη και γοητεία.** Κοινωνική - αισθηματική σειρά.
17.00 **Ειδήσεις στη νοηματική γλώσσα**
17.15 **Ελληνική ταινία.** «Ταμτάκος στο Ναυτικό». Κωμωδία.
19.00 **Ειδήσεις**
20.55 **AUTO ALTER**
21.00 **Ελληνική ταινία.** «Εξω οι κλέφτες». Κωμωδία. Παίζουν: Ορέστης Μακρής, Διονύσης Παπαγιαννόπουλος, Μάρθα Καραγιάννη, Ανδρέας Ντούζος
23.15 **Ειδήσεις**
23.45 **Αϋπνίες με την Αννίτα Πάνια** (Ε)
01.45 **Ξένη ταινία.**
03.00 **Ξένη ταινία.**
04.45 **Τόλμη και γοητεία**
05.15 **Alter clips**



ΑΙΓΑΙΟΝ
ΑΝΩΝΥΜΗ ΑΣΦΑΛΙΣΤΙΚΗ ΕΤΑΙΡΕΙΑ
ΑΣΦΑΛΙΣΤΡΑ ΟΧΗΜΑΤΩΝ

ΕΙΧ		ΦΙΧ		ΦΙΧ. ΑΓΡΟΤ	
ΙΠΠΟΙ	ΚΟΣΤΟΣ	ΙΠΠΟΙ	ΚΟΣΤΟΣ	ΙΠΠΟΙ	ΚΟΣΤΟΣ
1-6	68,50 €	1-10	99,64 €	1-10	61,59 €
7-8	70,71 €	11-15	126,65 €	11-15	77,14 €
9-10	88,38 €	16-20	141,79 €	16-20	90,63 €
11-12	89,85 €	21-30	154,88 €	21-30	99,23 €
13-14	102,02 €	31-40	170,43 €	31-40	106,19 €
15-20	130,37 €	41-55	740,06 €	41-55	113,55 €
21-25	138,47 €	56-75	867,74 €	56-75	140,97 €
		76 και άνω	970,85 €	76 και άνω	158,16 €

ΜΟΤ/ΤΑ - ΜΟΤ/ΤΕΣ ΚΥΒΙΚΑ	ΚΟΣΤΟΣ
50	17,19 €
51-125	30,28 €
126-250	87,98 €
251-650	128,08 €

Ασφάλιστρα στο Β/Μ 03, 6ΜΗΝΟ, με τις εξής καλύψεις: Πυρός για **3.000** € και κάλυψη μεταφερόμενου οχήματος **3.000** €

ΕΙΔΙΚΕΣ ΤΙΜΕΣ ΓΙΑ ΔΗΜΟΣΙΟΥΣ ΥΠΑΛΛΗΛΟΥΣ
ΕΙΧ

ΙΠΠΟΙ	έως 6	7-8	9-10	11-12	13-14	15-20	21-25
ΚΟΣΤΟΣ €	118,57	122.26	152,46	154,68	175,28	223,91	237,91

Ασφάλιστρα στο Β/Μ 03, 12ΜΗΝΟ, με τις εξής καλύψεις: Πυρός για **3.000** € και κάλυψη μεταφερόμενου οχήματος **3.000** €, υλικές ζημιές τρίτων **100.000** €, σωματικές βλάβες τρίτων **500.000** €

ΑΙΓΑΙΟΝ ΑΝΩΝΥΜΗ ΑΣΦΑΛΙΣΤΙΚΗ
ΑΛΕΞ. ΔΙΑΚΟΥ 9 (ENANTI Hondos center)
ΤΗΛ.(22410) 26722, 75701

ET 1

07.00 **Κουκλο-μεγάλοι και πολυσπορία**
07.05 **Chapi chapeau**
07.15 **Κουκλο-μεγάλοι και πολυσπορία**
07.25 **Andy pandy.** Παιδική σειρά.
07.30 **Τελετάμπις.** Παιδική σειρά.
08.00 **Τα διδυμάκια.** Παιδική σειρά.
08.20 **Κουκλο-μεγάλοι και πολυσπορία**
10.00 **10 με 2.** Καθημερινό ψυχαγωγικό μαγκαζίνο με τη Ρίκα Βαγιάννη και την Πόπη Τσαπανίδου.
14.00 **Ειδήσεις**
14.30 **Ουράνιο τόξο.** Παιδική σειρά.
14.35 **Τα νυχτοπούλια.** Νεανική σειρά.
15.20 **Ουράνιο τόξο.** Παιδική σειρά.
15.25 **Τσικιτίτας.** Παιδική σειρά
16.10 **Ουράνιο τόξο**
16.30 **Ατίθασα νιάτα.** Δραματική-νεανική σειρά.
17.30 **Ειδήσεις**
18.00 **Οι ατρόμητοι**
19.00 **View master**
19.10 **Στα φτερά του έρωτα**
20.10 **Ποιός θέλει να γίνει εκατομμυριούχος;** Τηλεπαιχνίδι γνώσεων με τον Σπύρο Παπαδόπουλο
21.00 **Κοίτα τι έκανες.** Με τη Σεμίνα Διγενή
23.00 **Ειδήσεις**
24.00 **Επικίνδυνες αποστολές.** Σειρά δράσης
01.00 **Μάνιξ** Σειρά δράσης

NET

05.50 **Πρώτη ματιά.** Ο Γιάνης Λοβέρδος δίνει το πρώτο στίγμα της ενημέρωσης σχολιάζοντας με καλεσμένους στο στούντιο τα γεγονότα της επικαιρότητας.
10.00 **Συμβαίνει τώρα.** Ενημερωτική εκπομπή
12.00 **Ειδήσεις**
13.00 **Αλλη διάσταση.** Ενημερωτική εκπομπή με τον Κώστα Αρβανίτη.
15.00 **Ειδήσεις**
16.00 **Ατζέντα.** Ενημερωτική εκπομπή με τον Αντώνη Αλαφογιώργο.
17.00 **Συν και πλην**
18.00 **Ειδήσεις**
19.00 **Εκτός γραμμής**
21.00 **Ειδήσεις**
22.00 **Πώς φτάσαμε στην παγκοσμιοποίηση**
23.00 **Δημιουργώντας τον άνθρωπο**
24.00 **Ο κόσμος του αύριο**
00.55 **Στο ασανσέρ**
01.00 **Ειδήσεις**
00.45 **Οι μουσικοί του κόσμου**

ET 3

08.01 **Η αδρεναλίνη στα ύψη**
08.30 **Ντοκιμαντέρ**
09.00 **Η άλλη μέρα**
10.30 **Οι ταξιδιώτες**
11.00 **Κοντραπούντο**
12.00 **Η μαγεία του Σινάτρα.** Ντοκιμαντέρ.
12.30 **Επιφάνεια εργασίας**
13.00 **Μία και καλή**
14.30 **Μισέλ με μπεσαμέλ**
14.45 **Μακρινές φιλίες**
15.00 **Ειδήσεις**
15.30 **Με μια τρίτη ματιά**
17.00 **Pizz' Annex**
18.00 **Exodus**
18.30 **Αθλητικό ημίωρο.** Αθλητική εκπομπή.
19.00 **Περίμετρος**
19.30 **Υδρόγειος**
20.00 **Τίποτα δεν είναι για πέταμα**
20.30 **Ειδήσεις**
21.30 **Αληθινά σενάρια**
22.30 **Ξένη ταινία.** «Ντετέκτιβ για νοίκιασμα». Αστυνομική κωμωδία.
24.00 **Ειδήσεις**
00.40 **Ξένη ταινία.** «1999 Μαντλέν»
02.30 **Μουσικό πρόγραμμα**
03.30 **Μούμιες και θαύματα στην Αρχαία Αίγυπτο** (Ε) Ντοκιμαντέρ.
04.00 **Με μια τρίτη ματιά** (Ε)
05.30 **Η άλλη μέρα** (Ε)
07.00 **Η μαγεία του Σινάτρα** (Ε)

FILMNET

05.40 **Ξένη ταινία.** «Η αδελφότητα των λύκων»
08.00 **Ξένη ταινία.** «Απόπειρα δολοφονίας». Δραματική.
10.00 **Ξένη ταινία.** «Ο λύκος και το γεράκι». Περιπέτεια.
12.05 **Ξένη ταινία.** «Σε εχθρικό έδαφος». Πολεμικό δράμα.
13.55 **Ξένη ταινία.** «Οι μαχητές των δρόμων»
15.45 **U.S.: Οι καλύτερες ταινίες της εβδομάδας**
126.20 **Ξένη ταινία.** «Οι κομπιναδόροι»
18.00 **Ξένη ταινία.** «Lara Croft: Tomb Raider»
20.00 **Ξένη ταινία.** «Τρομερά παιδιά»
22.00 **Ξένη ταινία.** «27 κλεμμένα φιλιά»
24.00 **Ξένη ταινία.** «Κονστάνς»
24.00 **Ξένη ταινία.** «Ερωτες στη Βρετανία»
01.15 **Ξένη ταινία.** «Blade II» Περιπέτεια.

SUPER SPORT

17.00 **Τένις**
21.00 **Κολύμβηση**
22.30 **Οι ειδικοί**
23.30 **Οποιος αντέξει.** Αθλητική εκπομπή με τον Βαγγέλη Μπραουδάκη και τον Κώστα Καραπαπά.
02.00 **Τένις**
04.00 **Μηχανοκίνητα**
06.00 **Υδάτινα σπορ**

MEGA

06.30 **Πρώτη έκδοση.** Ενημερωτική εκπομπή με τον Γιώργο Βλάχο και την Τίνα Μπόμπου.
07.00 **Σήμερα με την Αννα.** Ενημερωτική εκπομπή με την Αννα Παναγιωταρέα
10.00 **Σαν στο σπίτι σας.** Ψυχαγωγική εκπομπή με τον Φώτη Σεργουλόπουλο και τη Μαρία Μπακοδήμου.
13.10 **Εμείς κι εμείς** (Ε) Κωμική σειρά.
14.00 **Ειδήσεις**
15.00 **Φάρμα** (Ε)
16.00 **Περί ανέμων και υδάτων** (Ε) Κοινωνική σειρά. Παίζουν: Θανάσης Βέγγος, Δέσποινα Μπεμπεδέλη, Αντιγόνη Βαλάκου, Σπύρος Παπαδόπουλος
16.50 **Οι άντρες δεν υπάρχουν πια** (Ε) Κωμική σειρά.
18.00 **Ματιές στα γεγονότα**
18.10 **Απαγορευμένη αγάπη.** Κοινωνική σειρά. Παίζουν: Νικήτας Τσακίρογλου, Κώστας Αρζόγλου, Μπέτυ Λιβανού.
18.50 **Φιλοδοξίες.** Κοινωνική σειρά.
19.20 **Τα τετράγωνα των αστέρων.** Τηλεπαιχνίδι γνώσεων.
20.00 **Κεντρικό δελτίο ειδήσεων**
21.00 **Δέκα λεπτά κήρυγμα** (Ε)
21.50 **Ξένη ταινία.** «Μαφια» Κωμωδία.
23.40 **Ενώπιος ενωπίω.** Ενημερωτική εκπομπή με το Νίκο Χατζηνικολάου.
00.15 **Τελευταία γεγονότα**
00.30 **Ενώπιος ενωπίω** (Σ)
01.30 **Ξένη ταινία.** «Σκληρή αναμέτρηση στο μικρό Τόκιο». Περιπέτεια.
03.00 **Τηλεμάρκετινγκ.**
03.30 **Ξένη ταινία.** «Δωδέκατη νύχτα». Κομεντί.

ANT 1

06.00 **Ειδήσεις του CBS**
06.20 **Οι φιλενάδες** (Ε)
07.00 **Καλημέρα Ελλάδα.** Ενημερωτική εκπομπή με τον Γιώργο Παπαδάκη και την Μαρία Μπαλοδήμου
10.00 **Πρωινός καφές.** Ψυχαγωγική-ενημερωτική εκπομπή με την Ελένη Μενεγάκη.
11.00 **Τα νέα το ΑΝΤ1 σε 1'**
11.05 **Πρωινός καφές.** (Σ)
13.10 **Super game**
13.15 **Πάτερ ημών** (Ε) Κωμική σειρά
14.00 **Τα νέα του ΑΝΤ-1**
14.55 **Χρήμα και Χρηματιστήριο.**
15.05 **Οι μεν και οι δεν** (Ε)
15.30 **Ιδιαιτέρα για κλάματα** (Ε) Κωμική σειρά.
16.30 **Κωνσταντίνου και Ελένης** (Ε) Κωμική σειρά.
17.30 **Τα νέα του ΑΝΤ-1- Ειδήσεις στη νοηματική γλώσσα**
17.50 **Καλημέρα ζωή.** Κοινωνική σειρά.
18.40 **Θησαυροφυλάκιο.** Τηλεπαιχνίδι που παρουσιάζει ο Ανδρέας Μικρούτσικος
19.20 **Η λάμψη.** Καθημερινή κοινωνική σειρά. Παίζουν: Χρήστος Πολίτης, Νίκος Απέργης, κ.ά.
20.00 **Τα νέα του ΑΝΤ-1**
21.00 **Λευκός Οίκος.** Κωμική σειρά. Παίζουν: Αντώνης Καφετζόπουλος, Θοδωρής Αθερίδης, Σμαράγδα Καρύδη.
22.00 **Φιλί ζωής.** Κοινωνική - δραματική σειρά.
23.00 **Τα νέα του ΑΝΤ1**
23.05 **Ξένη ταινία.** «Στόχος θανάτου». Περιπέτεια. Παίζουν: Στίβεν Σίγκαλ, Μπέιζιλ Γουόλας
24.00 **Νυχτερινές ειδήσεις**
00.15 **Ξένη ταινία** (Σ)
01.15 **Προσωπικά ταξίδια**
01.30 **Ξένη ταινία.** «Το μούτρο του Τένεσι»
03.40 **Mobile fun**
04.00 **Τηλεμάρκετινγκ-Τηλεαγορά**
04.30 **Ξένη ταινία**

ALPHA

05.45 **Καινούρια ημέρα** Ενημερωτική εκπομπή που παρουσιάζει η Μαρία Νικόλτσιου.
06.45 **Πρώτη σελίδα.** Ενημερωτική εκπομπή.
10.00 **Καλώς τους!!.** Ψυχαγωγικό μαγκαζίνο με τη Ρούλα Κορομηλά
13.15 **Λόγω... ζωής.** Ενημερωτική εκπομπή για την υγεία με τη Βίκυ Χατζηβασιλείου.
14.00 **Ειδήσεις**
14.50 **Μαρία.** Κοινωνική σειρά.
15.45 **Εσμεράλντα** (Ε)
16.45 **Θα σε δω στο πλοίο.** (Ε) Αισθηματική κωμωδία.
17.45 **Ειδήσεις**
18.00 **Μπορώ.** Κοινωνική εκπομπή με την Άννα Δρούζα
20.00 **Ειδήσεις**
21.00 **Κάτω απ' την Ακρόπολη.** Καθημερινή σειρά, κοινωνική σε σκηνοθεσία Δημήτρη Σοφιανόπουλου-Σταύρου Στάγκου. Παίζουν: Παύλος Χαϊκάλης, Ελένη Γερασιμίδου, Παύλος Ευαγγελόπουλος
21.45 **Για πάντα φίλες.** Κομεντί. Παίζουν: Ελισάβετ Κωνσταντινίδου, Χριστίνα Αλεξανιάν, Μαρία Πρωτόπαππα κ.ά.
22.45 **Χορεύοντας στη σιωπή.** Δραματική σειρά.
23.45 **ΟΛΑ ΙΙΙ** Εκπομπή με τον Θέμο Αναστασιάδη
01.00 **Ειδήσεις**
01.15 **Το καφενείο των φιλάθλων**
03.30 **Τηλεαγορές**
03.45 **Μπορώ** (Ε)



Ο γιατρός... κοντά και πέρα



Βιορυθμοί - Μπορείτε να τους αγνοήσετε;

Κάποιοι υποστηρίζουν ότι από την ημέρα που γεννιόμαστε, φυσικοί ρυθμοί ή κύκλοι, που ονομάζονται βιορυθμοί, ρυθμίζουν τις ζωές μας. Υπάρχουν τρεις τέτοιοι κύκλοι ο σωματικός, ο συναισθηματικός και ο πνευματικός. Οι τρεις αυτοί κύκλοι αρχίζουν σε ένα μέσο επίπεδο τη στιγμή της γέννησης και στη συνέχεια ανεβαίνουν και κατεβαίνουν με διαφορετικούς ρυθμούς στη διάρκεια της ζωής μας. Θεωρείται ότι οι παραπάνω κύκλοι δεν μεταβάλλονται και δεν επηρεάζονται από εξωτερικούς παράγοντες, ούτε ποικίλλουν από άνθρωπο σε άνθρωπο και έχουν τη μορφή ημιτονοειδούς καμπύλης. Οταν είναι θετικοί ή υψηλοί οι δυνατότητες του αντίστοιχου τομέα αυξάνονται και αντίθετα, όταν είναι αρνητικοί ή χαμηλοί, οι δυνατότητες του αντίστοιχου τομέα μειώνονται. Ακόμη, λέγεται, ότι ιδιαίτερα σημαντικό είναι το σημείο της μετάπτωσης του κύκλου από το θετικό στο αρνητικό σημείο του και το αντίστροφο.

Ο σωματικός κύκλος

Ο σωματικός κύκλος διαρκεί 23 ημέρες και επηρεάζει σωματικούς παράγοντες όπως τη δύναμη, τη σωματική αντοχή, την αντίσταση σε ασθένειες κλπ. Οταν ο σωματικός κύκλος βρίσκεται σε υψηλό σημείο διαθέτετε αρκετή ενέργεια, ενώ θεωρείται η κατάλληλη στιγμή για να κάνετε σχέδια για τομείς που απαιτούν μεγάλη σωματική προσπάθεια. Τις κρίσιμες μέρες, η απόδοσή σας σε δραστηριότητες που απαιτούν σωματική προσπάθεια θα είναι είτε εξαιρετική είτε απογοητευτική. Ακόμη, τις κρίσιμες μέρες προσέξτε για τυχόν ατυχήματα και αποφύγετε επικίνδυνες δραστηριότητες. Οταν ο σωματικός κύκλος βρίσκεται σε χαμηλό σημείο, ξεκουραστείτε, κοιμηθείτε και αντιμετωπίστε τα πάντα... με το μαλακό.

Ο συναισθηματικός κύκλος

Ο συναισθηματικός κύκλος διαρκεί 28 ημέρες και επηρεάζει συναισθηματικούς παράγοντες όπως την αγάπη, το μίσος, την αγαλλίαση, τη μελαγχολία, την αισιοδοξία, την απαισιοδοξία, το πάθος, την ευαισθησία κλπ. Οταν ο συναισθηματικός κύκλος βρίσκεται σε υψηλό σημείο, διαθέτετε αρκετή θετική συναισθηματική ενέργεια, ενώ θεωρείται η κατάλληλη στιγμή για κλείσετε κάποια συμφωνία. Μη λάβετε κρίσιμες αποφάσεις κατά τις συναισθηματικά κρίσιμες μέρες. Εχει πολλές πιθανότητες να είναι εσφαλμένη. Οταν ο συναισθηματικός κύκλος βρίσκεται σε χαμηλό επίπεδο, μη δίνετε ιδιαίτερη σημασία σε αρνητικά συναισθήματα. Είναι πιθανό ότι θα αλλάξουν σε μια... καλύτερη ημέρα.

Ο πνευματικός κύκλος

Ο πνευματικός κύκλος διαρκεί 33 ημέρες και επηρεάζει παράγοντες όπως το χρήμα, τις συζητήσεις, την ετοιμότητα, την ακρίβεια, τη μαθησιακή ικανότητα κλπ. Οταν ο πνευματικός κύκλος βρίσκεται σε υψηλό σημείο, διαθέτετε αρκετή θετική πνευματική ενέργεια, ενώ θεωρείται η κατάλληλη στιγμή για να κάνετε σχέδια για τομείς που απαιτούν μεγάλη πνευματική ικανότητα και ταχύτητα, για την επίλυση προβλημάτων, για προγραμματισμό υποθέσεων ή την επιτυχία σε εξετάσεις. Τις πνευματικά κρίσιμες μέρες η διανοητική σας κατάσταση μπορεί να είναι εξαιρετική ή απαίσια. Οταν ο πνευματικός κύκλος βρίσκεται σε χαμηλό σημείο, μην περιμένετε να βρείτε τη λύση σε σοβαρά προβλήματα και αποφύγετε να δώσετε εξετάσεις ή συνεντεύξεις. Απλά συνεχίστε τη ρουτίνα των άλλων ημερών.

(Πηγή: www.flash.gr, δημοσίευση περιοδικό CARE)

Τα παχύσαρκα παιδιά κινδυνεύουν από διαβήτη τύπου 2

Η αύξηση του ποσοστού της παχυσαρκίας σε παιδιά κάτω των 10 ετών ενδέχεται να προκαλεί διαβήτη τύπου 2 σύμφωνα με αμερικανούς επιστήμονες.

Ειδικότερα, στοιχεία σφυγμομέτρησης που διεξήχθη σε 200 καρδιολόγους και παθολόγους από τις Ηνωμένες Πολιτείες και την Ευρώπη έδειξαν ότι το 40% των ερωτηθέντων εκτιμά ότι διαβήτης τύπου 2 μπορεί εμφανιστεί σε παιδιά κάτω των 10 ετών.

Περίπου των 70% των ερωτηθέντων είπε ότι παχύσαρκα παιδιά ηλικίας κάτω των 14 ετών διατρέχουν κίνδυνο να εμφανίσουν τη νόσο, που οφείλεται στην ανικανότητα του οργανισμού να ανταποκριθεί στην ινσουλίνη που παράγεται από το πάγκρεας.

Σημειώνουμε ότι ο διαβήτης τύπου 2 κατά παράδοση θεωρείται παράγοντας επικινδυνότητας στους κάπως προχωρημένης ηλικίας ενήλικες και όχι στα παιδιά. Ωστόσο η εμφάνιση διαβήτη σε άτομα με κακή διατροφή, παχύσαρκα και που δεν ασκούνται σωματικά, κάνει τους γιατρούς να διαισθάνονται ότι η νέα γενιά μπορεί επίσης να πληγεί από την ασθένεια.

Εδώ αξίζει να σημειωθεί ότι η παιδική παχυσαρκία διπλασιάστηκε από 5% σε 10% στα τέλη της δεκαετίας του 1980 και έφθασε στο 20% στα τέλη της δεκαετίας το 1990 στην Ευρώπη. Η Παγκόσμια Οργάνωση Υγείας (ΠΟΥ) εκτιμά πως τα υπέρβαρα παιδιά κάτω των πέντε ετών ανέρχονται σε 17,6 εκατομμύρια. Ο διαβήτης αυξάνει τον κίνδυνο για υπέρταση, υψηλή χοληστερόλη, καρδιοαγγειακή νόσο και άλλες επιπλοκές. Υγιεινή διατροφή και τακτική σωματική άσκηση περιορίζουν την εμφάνιση της νόσου.

Πηγή:-Α.Π.Ε.

Κέντρο Συμβουλευτικής & Αξιολόγησης Προσωπικότητας Παιδιών & Ενηλίκων

ΠΑΠΑΓΕΩΡΓΙΟΥ ΘΑΝΟΣ
Ψυχολόγος – Ψυχοθεραπευτής
ΠΑΝΕΠΙΣΤΗΜΙΟΥ ΑΘΗΝΩΝ

- Διερεύνηση Προσωπικότητας (Προφίλ- Δεξιότητες-Αδυναμίες)
- Δείκτης Νοημοσύνης Παιδιών και Ενηλίκων
- Μαθησιακές Δυσκολίες και Δυσλεξία
- Θεραπευτική Αντιμετώπιση Φοβιών-Ειδικών Φοβιών, Κατάθλιψης, Διαταραχής πανικού, Ψυχοσωματικών προβλημάτων, Τραυματικών γεγονότων ζωής (πένθος, χωρισμός, σχολική αποτυχία), Συναισθηματικών διαταραχών, Διαταραχών Διατροφής (βουλιμία-ανορεξία).
- Αντιμετώπιση προβλημάτων συμπεριφοράς παιδιών σε σχολείο-σπίτι
- Ανάπτυξη Κοινωνικών Δεξιοτήτων
- Βελτίωση Σχέσεων-Πρόγραμμα Ελέγχου Συγκρούσεων
- Βελτίωση Αυτοεκτίμησης-Αυτοεικόνας
- Συμβουλευτική Οικογένιας & Ζεύγους

Κ. Παλαιολόγου 105 - Ρόδος
Τηλ:22410 78668- Κιν: 6947371250 - Μόνο με Ραντεβού

PROART

Εργαστήριο Κλινικής Ψυχολογίας

ΧΡΙΣΤΙΝΑ ΣΑΒΒΑΚΗ-ΓΚΡΑΝΖΑΝ
Κλινική Ψυχολόγος-Ψυχοπαθολόγος (DESS)
- Πτυχιούχος του Πανεπιστημίου Nancy Γαλλίας
- Μεταπτυχιακή ειδίκευση (DESS) στην Κλινική Ψυχολογία Ενηλίκου, Εφήβου και Παιδιού στο Πανεπιστήμιο Reims Γαλλίας

Για τον ενήλικο
- Ψυχοδιαγνωστική
- Ψυχολογική υποστήριξη
- Ατομική και οικογενειακή συνέντευξη
- Ψυχοθεραπεία αναλυτικής εμπνεύσεως

Για το παιδί
- Αξιολόγηση προσωπικότητας (τεστ νοημοσύνης, προβολής)
- Διάγνωση μαθησιακών δυσκολιών και συμπεριφορικών διαταραχών
- Συμβουλευτική επαγγελματικού προσανατολισμού
- Ψυχοθεραπεία μέσω παιχνιδιού και εικαστικών

Δέχεται με ραντεβού
Εθνικής Αντίστασης 15
Τηλ.: 77350-Κιν. 6937684251

ΙΑΤΡΙΚΗ ΑΝΑΚΟΙΝΩΣΗ
ΠΑΥΛΟΥ ΑΝΔΡΕΑΣ
(Οδοντίατρος Πανεπιστημίου Αθηνών)
Δέχεται: 08.30-13.00 και 17.30-21.00 καθημερινά και Σάββατο 09.00-13.00
Στέλιου Κωτιάδη κ' Κων/νου Υδραίου γωνία
Τηλ, 22410-21860 κ' 6932184500

ΙΑΤΡΙΚΗ ΑΝΑΚΟΙΝΩΣΗ
ΧΡΙΣΤΟΔΟΥΛΟΥ ΜΑΡΙΑ
ΙΑΤΡΟΣ ΑΚΤΙΝΟΔΙΑΓΝΩΣΤΗΣ (ΑΚΤΙΝΟΛΟΓΟΣ)
Δέχεται καθημερινά στο Διαγνωστικό Εργαστήριο:
ΑΠΕΙΚΟΝΙΣΗ ΑΙΓΑΙΟΥ
Πάροδος Παπαλουκά 18Β (παραπλεύρως του parking του παλιού νοσοκομείου)
ΩΡΕΣ ΛΕΙΤΟΥΡΓΙΑΣ ΤΟΥ ΕΡΓΑΣΤΗΡΙΟΥ 9 π.μ.-8 μ.μ. τηλ. **(22410)43000-3, fax: (22410)43004**

ΚΕΝΤΡΟ ΕΙΔΙΚΩΝ ΘΕΡΑΠΕΙΩΝ ΤΟΥ ΠΑΙΔΙΟΥ ΔΩΔΕΚΑΝΗΣΟΥ
ΚΩΝ/ΝΟΣ ΜΠΑΔΑΝΗΣ - ΣΟΥΖΗ ΓΕΩΡ-ΓΙΛΟΠΟΥΛΟΥ
ΕΡΓΟΘΕΡΑΠΕΥΤΗΣ ΠΤΥΧΙΟΥΧΟΣ ΜΕΘΟΔΟΥ BOBATH N.D.T
ΜΕΘΟΔΟΣ PORTAGE
ΑΙΣΘΗΤΗΡΙΑΚΗΣ ΟΛΟΚΛΗΡΩΣΗΣ (S.I.)
ΜΕΤΕΚΠΑΙΔΕΥΣΗ ΣΤΙΣ ΝΕΥΡΟΛΟΓΙΚΕΣ ΚΑΙ ΚΙΝΗΤΙΚΕΣ ΔΙΑΤΑΡΑΧΕΣ
ΛΟΓΟΠΑΘΟΛΟΓΟΣ ΜΕΤΑΠΤΥΧΙΑΚΟ ΑΚΟΥΟΛΟΓΙΑΣ
Αποστόλου Παύλου 84, Ρόδος 85100, τηλ. / fax (22410)60999/60579

ΙΑΤΡΙΚΗ ΑΝΑΚΟΙΝΩΣΗ
Ο ιατρός
Μικροβιολόγος-Βιοπαθολόγος
ΜΙΛΤΙΑΔΗΣ ΚΙΟΥΣΗΣ
Δέχεται: 07.30-13.00 και 17.30-19.30 καθημερινά εκτός Τετάρτης απόγευμα-Σάββατο κατόπιν ραντεβού.
Καζαντζάκη 2 κι Εθνικής Αντιστάσεως (πρώην Αννης Μαρίας)
Τηλ, 22410 70607

ΙΑΤΡΙΚΗ ΑΝΑΚΟΙΝΩΣΗ
Ο ΙΑΤΡΟΣ
ΧΕΙΡΟΥΡΓΟΣ - ΟΥΡΟΛΟΓΟΣ
ΘΕΟΔΟΣΙΟΣ Ε. ΤΡΙΑΝΤΑΦΥΛΛΟΥ
Αμερικής 7 (παλαιό ΤΑΞΥ)
Δέχεται: Καθημερινά 09.00-13.00 και 17.30-20.30
(εκτός Σαββάτου)
Τηλ. 2241 0 35235

ΝΤΟΡΑ ΚΩΝΣΤΑΝΤΙΝΟΠΟΥΛΟΥ
ΨΥΧΟΛΟΓΟΣ
Πτυχιούχος του Πανεπιστημίου της Καλιφόρνιας-Λος Αντζελες (UCLA)-Μεταπτυχιακές σπουδές στο Pepperdine University-Malibu California.
ΓΝΩΣΤΟΠΟΙΗΣΗ
Η ψυχολόγος θα απουσιάσει από
11/6/03 έως και 30/6/03
λόγω παρακολούθησης σεμιναρίων στην Αμερική.
Θα λειτουργήσει πάλι κανονικά από 1/7/2003.
Διεύθυνση: Καρίας 1
Περιοχή Ροδίνι - Ρόδος

Έτος και επί τα αυτά

Σοβαρά πολλά που αντελήφθησαν έστω και τώρα ότι η απογραφή κόβει τις επιδοτήσεις ύψους 1,5 δις.

Πριν από ένα χρόνο συγκεκριμένοι αγροτοπατέρες είχαν πάρει σβάρνα τα ερτζιανά και παινηγύριζαν για την πέμπτη έδρα που μας έδινε η τελευταία πληθυσμιακή απογραφή. Για τις επιδοτήσεις ούτε που χαμπάριασαν προφανώς επειδή αγνοούσαν παντελώς τον κανονισμό της Ε.Ε. του 1993.

Τώρα που τους ήρθε το χαρτί άρχισαν το κλάμα και τις κατάρες κατά του Αθηνοκεντρικού κράτους! Τι τους λες.... Οτι όλη η τοπική εκπροσώπηση από την κοινοβουλευτική, μέχρι τους λοιπούς παράγοντες είναι βαθειά νυχτωμένη για να μην χρησιμοποιήσουμε μια πιο βαριά έκφραση του Θέμου Αναστασιάδη...

Εξάλλου δεν είναι η πρώτη φορά. Σχεδόν πάντα η τοπική πολιτεία με τις διάφορες εκφάνσεις της αντί να ενεργεί εκ των προτέρων ενεργεί εκ των υστέρων και ό,τι αυτό συνεπάγεται για την περιοχή. Και ύστερα μας φταίει πότε η Αθήνα και πότε η Ευρωπαϊκή Ενωση!..

Γράφει η ΗΡΩΔΙΑΣ (Α-λογο-κρίτως)

Στενότητα πόρων, αλλά τα ταξιδάκια είναι απαραίτητα για αιρετούς και μη προκειμένου ν' αλλάξουν τον αέρα τους μην μας πάθουν και τίποτα! Μόνο η γάτα μας - τρόπος του λέγειν - δεν πήγε στο Γκέρνσεϊ με την αποστολή των Island Games! Αν θέλαμε - μεταξύ μας - και αυτή θα τη στέλναμε! Και γιατί όχι αφού όλα είναι πληρωμένα από την μπάνκα της ΤΕΔΚ, πιο συγκεκριμένα από το δημοτικό φόρο. Θα μας πείτε γιατί δεν βρήκαν χορηγούς. Ελα ντε αυτό είπαμε και εμείς αλλά φαίνεται ότι είμαστε εκτός εποχής! Αφού τα κορόϊδα οι επιχειρηματίες ακουμπούν τον δημοτικό φόρο και επιτρέπουν στους κυρίους της ΤΕΔΚ να τον διαχειρίζονται κατά το δοκούν, εμάς δεν μας πέφτει λόγος... Βέβαια, κάτι μπορούμε να πούμε, όταν ταυτόχρονα απειλούν ότι θα κλείσουν τους δήμους αν ο Σημίτης δεν τους δώσει το μισό κρατικό προϋπολογισμό(!) για να συνεχίσουν το "θεάρεστο" έργο που επιτελούν οι περισσότεροι από αυτούς.

Να τους δώσει η κυβέρνηση χρήματα - να συμφωνήσουμε - αλλά πριν να στείλει μερικούς ελεγκτές σε όλους τους δήμους για να μάθουμε επιτέλους πού πάνε όλα τα κονδύλια που διαχειρίζονται. Να πληροφορηθούμε επιτέλους επίσημα αν χρησιμοποιούνται και πώς οι διάφορες Εκκλησιαστικές Επιτροπές, αν οι κατατμήσεις έργων υποκρύπτουν δολιότητα και τόσα άλλα για τα οποία υπάρχουν πλείστα ερωτηματικά. Να μπει επιτέλους μια διαχωριστική γραμμή



Του ΣΤΑΘΗ

σε αυτούς που σέβονται το δημοτικό χρήμα και σε αυτούς που στοχεύουν στην ατομική ευημερία τους (!) (κατά Νεονάκη) και του αυλογυρού τους. Για να μην τους τσουβαλιάζουμε όλους μαζί, γιατί - ευτυχώς - φαίνεται ότι υπάρχουν και εξαιρέσεις. Η ευθύνη γι' αυτό ανήκει καθ' ολοκληρία στην κυβέρνηση. Αυτή όφειλε να θέσει τις ελεγκτικές διαδικασίες στους Δήμους της χώρας. Λέγεται ότι θα το πράξει σύντομα. Να δούμε...

Απλήρωτο το προσωπικό Επιχειρήσεων του Δήμου Ροδίων; Ε και, πού είναι το παράξενο; Θα πληρωθοοοούν όταν βρουν λεφτά (!). Δεν φτάνει που δουλεύουν, πρέπει κιόλας να πληρώνονται (!). Παράλογες απαιτήσεις... Καλά η Επιθεώρηση Εργασίας, το ΕΚΡ δεν ακούνε, δεν διαβάζουν για τα "κατορθώματα" των δημοτικών μας αρχόντων; Κύριοι δεν είναι μόνο οι ιδιωτικές επιχειρήσεις, είναι και αλλού τα προβλήματα. Και ίσως εδώ να είναι πολύ πιο σοβαρά από το μεγάλο κεφάλαιο που εκμεταλλεύεται τον εργαζόμενο. Εδώ να δείτε, τι γίνεται!!!

Ανοικτά τα κινητά τους θα είναι και των τριών βουλευτών του ΠΑΣΟΚ στη Δωδεκάνησο μέχρι την αναγγελία του ανασχηματισμού. Για μετά, δεν μπορούμε από τώρα να κάνουμε καμιά πρόβλεψη. Τα κουστουμάκια τους είναι έτοιμα και περιμένουν. Τώρα αν κτυπήσει το κινητό ενός από τους τρεις, τι να σας πούμε και μεις. Εδώ για πρώτη φορά ουδείς μπορεί να κάνει την παραμικρή πρόβλεψη. Δυστυχώς δεν έχουμε ούτε ένα σύγχρονο Μαντείο. Οι αρχαίοι ημών πρόγονοι τα είχαν καταφέρει καλύτερα. Αν δεν τους έβγαιναν οι χρησμοί των Δελφών, είχαν της Δωδώνης, ενώ εμείς μείναμε και σ' αυτά!

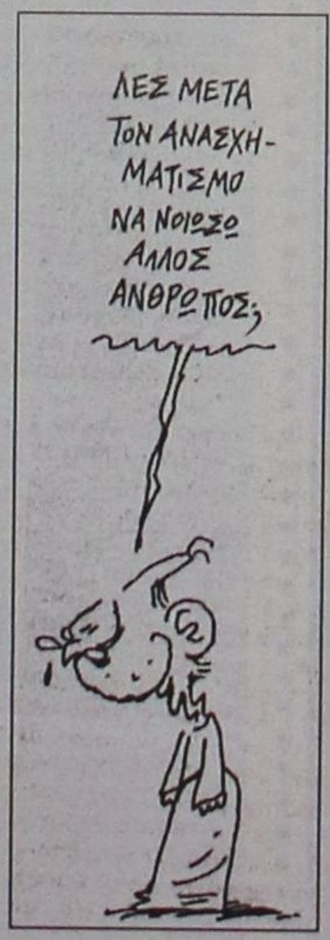

Επωνύμως

Η αυτοκρατορία (των ΗΠΑ) και η (ωχρή) Ευρώπη

«Πολλά επιχειρήματα κατασκευάστηκαν και πολλά ευφυολογήματα επινοήθηκαν για να δημιουργηθεί η εντύπωση ότι η Ε.Ε. και οι ΗΠΑ, συνομιλώντας ισότιμα συμφώνησαν ότι διαφωνούν κατά την πρόσφατη σύνοδο κορυφής που πραγματοποιήθηκε στην Ουάσιγκτον.

Η φράση του κ. Πρόντι περί "γηραιάς Ευρώπης και νέας Αμερικής", αντιμετωπίστηκε ως πληρωμένη απάντηση της Ε.Ε. στον Ράμφσφελντ, ενώ όσα είπε ο κ. Σημίτης ("δεν συζητήθηκε κάτι τέτοιο") για το ενδεχόμενο χρήσης βίας εναντίον του Ιράν θεωρήθηκε από κάποιες πλευρές (τις συνήθεις) περίπου ως χαστούκι στον πλανητάρχη.

Η Ε.Ε. αποδέχθηκε το δόγμα του διαρκούς προληπτικού πολέμου στο όνομα της τρομοκρατίας, σύμφωνα στο παράλογο, δηλαδή στην ανάγκη συμμόρφωσης του Ιράν, ύψωσε λάβαρο εναντίον των όπλων μαζικής καταστροφής όταν τα κατέχουν ανεπιθύμητα στις ΗΠΑ κράτη και μόνο τότε, ενώ, τέλος, προσέφερε τους πολίτες της προς έκδοση εάν θεωρηθούν ύποπτοι για τρομοκρατική δραστηριότητα. (...) Οι ευρωπαϊκές κυβερνήσεις σε πλήρη αντίθεση με την ευρωπαϊκή κοινή γνώμη παραβιάζουν ευρωπαϊκές συνταγματικές αρχές, καταλύουν το ευρωπαϊκό κράτος δικαίου, ακυρώνουν οικουμενικές διακηρύξεις για τα δικαιώματα του ανθρώπου, εξευτελίζουν το ανθρωπιστικό κεκτημένο του Διαφωτισμού. Ετσι, αυθαίρετα, χωρίς καμία νομιμοποίηση, αποφασίζουν την έκδοση Ευρωπαίων πολιτών στις ΗΠΑ, όπου έχουν καθιερωθεί στρατοδικεία, υπάρχει Γκουαντανάμο, ισχύει τεκμήριο ενοχής όταν πρόκειται για κατηγορουμένους ως τρομοκράτες, επιβάλλεται η ποινή του θανάτου, ειδικά σε μαύρους, δεν υπάρχουν εγγυήσεις τήρησης των ανθρωπίνων δικαιωμάτων στη διάρκεια της προφυλάκισης, της ανάκρισης και της κράτησης, μπορούν να αποφασιστούν έκτακτα νομοθετικά μέτρα μέσα σε λίγες ώρες. Με τη συμφωνία δικαστικής συνδρομής, την πρώτη που υπογράφει η Ε.Ε. με τρίτη χώρα, αναγνωρίζεται ότι η κυριαρχία των κρατών-μελών της Ε.Ε. είναι σχετική και ότι υπερκυβέρνηση της Ε.Ε. είναι οι ΗΠΑ. Το σχέδιο για το "νέο αμερικανικό αιώνα" προωθείται με αξιοθαύμαστη ταχύτητα σε όλο το ευρωπαϊκό εποικοδόμημα: Θα κυνηγάτε το Ιράν ή όποιο άλλο κράτος αποφασίσουμε, θα σκοτώνετε μαζί μας "καταραμένους" λαούς, θα μας στέλνετε προς γνώση και συμμόρφωση τους "τρομοκράτες" σας και θα τρώτε τα μεταλλαγμένα μας. Στο τελευταίο υπήρξε πράγματι διαφωνία αλλά ακόμη οι ΗΠΑ δεν έχουν αρχίσει να πιέζουν σοβαρά».

Από τον "Ελεύθερο Τύπο"



Γράφει η Ρένα Βενιανάκη
revenianaki@yahoo.com

Thalassa Forum Spa

ΚΕΝΤΡΟ ΘΑΛΑΣΣΟΘΕΡΑΠΕΙΑΣ - ΑΝΑΖΩΟΓΟΝΗΣΗΣ

Ελάτε να σας μυήσουμε σε ένα μοναδικό κόσμο ομορφιάς και ευεξίας τον κόσμο των SPA



Στο THALASSA FORUM SPA μπορείτε να βελτιώσετε τη φυσική σας κατάσταση και τη γραμμή σας με τη βοήθεια των SPA,της θαλασσοθεραπείας του υδρομασάζ του jacuzzi του aqua gum του γυμναστηρίου της σάουνας και του χαμμάμ

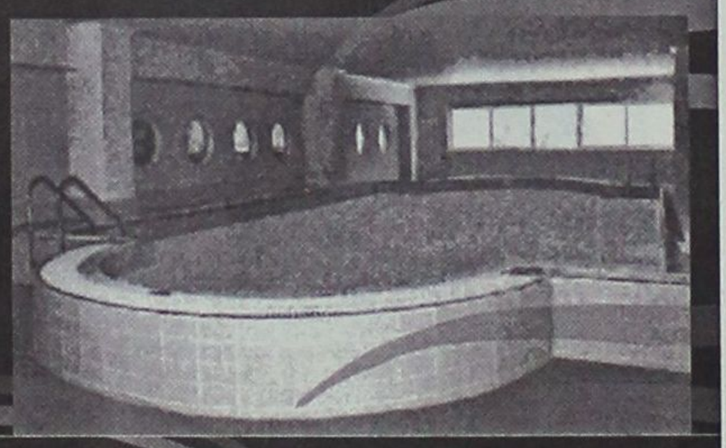

Τώρα κάντε δώρο στον εαυτό σας και στους φίλους σας ένα ατομικό ημερίσιο - εβδομαδιαίο ή μηνιαίο πακέτο απο 45€ το μήνα



"THALASSA FORUM SPA"
Δώρο φρεσκάδας και ομορφιάς το δικαιούστε!



Τέρμα Φερενίκης Παραλία Ιαλυσού
Τηλ : 22410-96610
FAX : 22410-96655
e-mail: forumhtl@otenet.gr

Πολιτιστικές διαδρομές

...Το "Κυρήνεια 2" στην Κύπρο

Το αντίγραφο του αρχαίου πλοίου του 4ου π.Χ. αιώνα, το οποίο είχε βρεθεί σχεδόν ανέπαφο στον βυθό της Κυρήνειας με γεμάτα τα αμπάρια του αμφορείς κρασιού και λαδιού από την Ρόδο, ανακατασκευάσθηκε το 1985 και έκτοτε έχει αρμενίσει πολλές φορές στις ελληνικές θάλασσες, αποδει-



κνύοντας τις ικανότητες της ναυτοσύνης των αρχαίων Ελλήνων.

Αυτή τη φορά το **"Κυρήνεια 2"**, το νέο αντίγραφο του πλοίου κατακευάσθηκε σε ναυπηγείο του Περάματος, που το έχουν Συμιακοί μαστόροι, και ήδη βρίσκεται στην Αγία Νάπα της Κύπρου, όπου και θα εκτίθεται.

...Καλλιτεχνικές αφισοκολλήσεις



Πλαίσιο του Δήμου για διαφημίσεις.

Αποτολμούμε να θέσουμε δύο ερωτήματα:

- Φροντίζει κανείς για να μην παρουσιάζουν τα ταμπλό αυτή την σουρεαλιστική εμφάνιση;

- Ολοι όσοι κάνουν χρήση πληρώνουν το νόμιμο τέλος στον Δήμο ή μήπως η υπηρεσία ελέγχου δεν λειτουργεί πλέον;

... Βασίλης Αλεξάκης: "Οι ξένες λέξεις"

Το δέκατο βιβλιο του **Βασίλη Αλεξάκη**, το μυθιστόρημα **"Ξένες λέξεις"**, ξεφεύγει τελείως από τη διαδρομή Αθηνα-Παρίσι, που έχει εμπνεύσει τα περισσότερα έργα του, εφόσον μας οδηγεί στην Αφρική. Δεν πρωτοτυπεί μόνο σ' αυτό: η ηρωίδα του έργου του δεν είναι μια γυναίκα αλλά μια γλώσσα, αυτή που μιλιέται στη Δημοκρατία της Κεντρικής Αφρικής, δηλαδή τα **"σάνγκο"**.

«Μπορεί κανείς να ερωτευτεί μια γλώσσα όπως ερωτεύτεται μια γυναίκα; Μ' αυτή την απορία ξεκινάει ο αφηγητής τη μελέτη ενός λεξικού και μιας μεθόδου "σάνγκο". Η πρωτοβουλία του αποτλεεί ένα ξάφνιασμα και για τον ίδιο. Τίποτε δεν τον συνδέει με την Αφρική, πέρα από μια φωτογραφία του παππού του τραβηγμένη το 1910 στο Μανγκί και τις περιπέτειες του Ταρζάν που διάβαζε μικρός. Μαθαίνει μια γλώσσα που δεν πρόκειται να του χρησιμεύσει ποτέ σε τίποτε. "Ελπίζω", λέει, "ότι τα σάνγκο θα έχουν την ευγένεια να μου εξηγήσουν κάποτε γιατί τα έμαθα".

Πολλά πρόσωπα τον περιβάλλον: η φίλη του Αλίς, ο εκδοτης του Ζορζ, ο πολυταξιδεμένος δημοσιογράφος Ζαν Φέργκιουσον που μοιάζει με ήρωα του Ιουλίου Βερν. Η συντροφιά όμως των σάνγκο του αρκεί. Σε όλους άλλωστε μόνο για τη γλώσσα αυτή μιλάει, εκθειάζει το χιούμορ της (το αυτοκίνητο λέγεται "κουτουκουτου"), τη μουσικότητά της (η αλανιάρα γυναίκα ονομάζεται |"πουπουλενγκε"), την ποίησή της (μια γυναίκα που εύγει δεν τη ρωτούν "πότε θα ξανάρθεις;", αλλά "πόσες νύχτες θα κοιμηθείς μέχρι να ξανάρθεις;") την



εκκεντρικότητά της (το αρνητικό μόριο "πέπε" μπαίνει πάντα στο τέλος της πρότασης: οι Κεντροαφρικανοί δεν λένε "πέθανε η μητέρα μου κι ο πατέρας μου", αλλά "έχω την μητέρα μου και τον πατέρα μου δεν"). Η Αλίς τον εγκαταλείπει γιατί θεωρεί ότι είναι σαφώς περισσότερο ερωτευμένος με τη γλώσσα αυτή απ' ό,τι είναι μαζί της. Είναι άραγε αλήθεια;

Στο δεύτερο μέρος του μυθιστορήματος αποφασίζει να πάει στην Κεντρική Αφρική για να δει επιτέλους να ζωντανεύουν οι λέξεις που έμαθε, για να ακούσει την αληθινή φωνή του λεξικού. Εκεί θα γνωριστεί μ' ένα γέρο δημοσιογράφο που κατασκευάζει νεολογισμούς, μ' ένα μάγο, με τη σύζυγο του Μποκάσα, με μια "πουπουλενγκε" και μ' ένα πιρογιέρη του Ουμπάνγκο.

Θα συναντήσει και μια σκιά, τη σκιά του πατέρα του, που πέθανε λίγο καιρό πριν αρχίσει να ασχολείται με τα σάνγκο - θ' αναρωτηθεί μάλιστα μήπως ο κύριος λόγος που τον έκανε να μπει σ' αυτή την περιπέτεια είναι η ανάγκη να ξεπεράσει αυτό το θάνατο. Οι ξένες λέξεις θα βρουν τον τρόπο να τον παρηγορήσουν γι' αυτή την απώλεια, να τον συμφιλιώσουν τελικά με το χρόνο».

...

**** Βασίλης Αλεξάκης: "Οι ξένες λέξεις", μυθιστόρημα, εκδόσεις "Εξάντας", σελ. 335, Αθήνα 2003, τιμή: 15,30 ευρώ.***

Ο ΙΚΟΘΕΝ

... Το έγκλημα του "Σαμίνα Εξπρές"

Να δικασθούν στο Μικτό Ορκωτό Δικαστήριο της περιφέρειας του Εφετείου Αιγαίου ως υπαίτιοι του ναυαγίου του **"Εξπρές Σαμίνα"**, στις 26 Σεπτεμβρίου του 2000, όπου έχασαν τη ζωή τους 80 επιβάτες και μέλη του πληρώματος, ζητεί για πέντε ναυτικούς, δύο εκπροσώπους της πλοιοκτήτριας εταιρεία και δύο επιθεωρητές του Λιμενικού Σώματος ο αντιεισαγγελέας Εφετών κ. Δημήτρης Πατατούκας στην εισηγητική του πρόταση προς το Συμβούλιο Εφετών Αιγαίου.

Πρόκειται για τον πλοίαρχο του μοιραίου σκάφους Βασίλη Γιαννακή, τον υποπλοίαρχο Αναστάσιο Ψυχογιό, τον ύπαρχο Γεώργιο Τριαντάφυλλο, τον Α' μηχανικό Γεράσιμο Σκιαδαρέση, τον ασυρματιστή Δημήτρη Τσούμα, τον επιθεωρητή του Λιμενικού Βασίλη Θεολόγο και τον επίσης επιθεωρητή του Λιμενικού Παναγιώτη Τσόρβα. Επίσης, προτείνεται να παραπεμφθούν στο ακροατήριο του Μικτού Ορκωτού και οι τότε εκπρόσωποι της πλοιοκτήτριας εταιρείας του "Εξπρές Σαμίνα", Κώστας Κληρονόμος και Νίκος Βικάτος.

Στην πρόταση - καταπέλτη ο αντεισαγγελέας κ. Πατατούκας υποστηρίζει ότι "η κατασκευή του σκάφους ήταν κακή, ο μηχανολογικός και ηλεκτρολογικός εξοπλισμός δεν ήταν ο απαιτούμενος δεν διέθετε επαρκή εξοπλισμό πρόωσης και πηδαλιουχίας, ελέγχου ναυσιπλοΐας και τηλεπικοινωνιών, μήτε επαρκή σε αριθμό σωστικά μέσα, από τα οποία πολλά ήταν κακής ποιότητας, δηλαδή φθαρμένα και χωρίς εξοπλισμό σήμανσης».

... Αραγμένα στον Βωμό της Πατρίδας



Τα δύο τζιπ που δώρισε (!) το υπουργείο Αιγαίου στη Νομαρχία αραγμένα στο νέο χώρο στάθμευσης στον Βωμό της Πατρίδας.

... Υπενθυμίζουμε ότι για τα δύο αυτά οχήματα έγινε και τελετή... εγκαινίων!

... Οι πικροδάφνες πάνε δυο-δυο

Ολες οι πικροδάφνες στους δρόμους της πόλης μας έχουν αποκτήσει συντροφιά με άλλα δέντρα και θάμνους που έχουν φυτρώσει στις ρίζες τους.

Αποτέλεσμα στο πεζοδρόμιο έχει πλέον "χαθεί" και τώρα το καλοκαίρι δεν θα μπορέσουν ούτε να τις ποτίσουν.

... Αν τις ποτίζουν, γιατί μπορεί να έπαψε να λειτουργεί και αυτή η υπηρεσία!

... Πολιτικοί θεατρινισμοί

«Είναι θλιβερό να βλέπεις έναν κρεμανταλά έως εκεί πάνω να σμίγει τα φρύδια, να σουφρώνει τα χείλη, να κάνει τα χέρια κουπιά, να περπατάει σαν να είναι πασμένος, να νιαουρίζει, να γαυγίζει, να γρυλλίζει ή να κλαίει σαν μωρό- να μουτζοκλαίει έλεγε η γιαγιά μου...

Είναι αξιοθρήνητο να βλέπεις κάτι μεγαλοκοπέλες να παίζουν την μπεμπέκα, να χαϊδεύονται, να δαγκώνουν με νάζι το χειλάκι ή να πεταρίζουν τις βλεφαρίδες για να δείξουν έκπληξη, να γελάνε σαν παρλιακά για να εισπράξουν τάχα μου ένα ψήφο...».

... Να απαγορευτεί η διέλευση τάνκερ μεταξύ των νησιών

Την απαγόρευση διέλευσης των τάνκερς ανάμεσα από τα νησιά, ζήτησε ο βουλευτής κ. Νίκος Λεβογιάννης μιλώντας στη διαρκή Επιτροπή Παραγωγής και Εμπορίου της Βουλής.

«Αν τόνισε το ναυάγιο του "Prestige" συνέβαινε στην Ελλάδα οι επιπτώσιες θα ήταν βιβλικές" και αναφέρθηκε σε δημοσίευμα αθηναϊκής εφημερίδας, που έκανε "προσομοίωση" του ναυαγίου στην Ελλάδα, ανάμεσα στα νησιά Μύκονο-Νάξο. "Θα καταστρεφόταν μια από τις ωραιότερες περιοχές της χώρας μας. Η καταστροφή θα έπληττε ανεπανόθρωτα τα νησιά Σύρο-Τήνο-Μύκονο-Πάρο-Νάξο κ.λπ.". Ακολούθως ο βουλευτής πρότεινε να εξεταστεί "η απαγόρευση διέλευσης των δεξαμενόπλοιων, είτε αυτά είναι μονοπύθμενα είτε διπύθμενα, ανάμεσα από τα νησιά".

Ο υπουργός Εμπορικής Ναυτιλίας κ. Γ. Ανωμερίτης, απαντώντας στον βουλευτή είπε ότι πρέπει να καθοριστούν διάδρομοι διέλευσης, για τα επικίνδυνα και μεγάλα πλοία μεταφοράς πετρελαίου.

"Οπως υπάρχουν οι αεροδιάδρομοι, πρέπει να καθοριστούν και θαλάσσιοι διάδρομοι. Οι ευαίσθητες περιοχές είναι πολύ σημαντικό θέμα και πραγματικά θα τις προστατεύσουμε", τόνισε ο υπουργός.

... Ελπίζουμε, ότι ο ρέκτης υπουργός δεν θα μείνει μόνο στο "θα"!

... Τα ξόδιασαν όλα

«Το φάσμα της πτώχευσης είναι ορατό για τους Δήμους, σε οικονομικό αδιέξοδο οι ΟΤΑ" κραυγάζουν οι διάφοροι προύχοντες της τοπικής αυτοδιοίκησης.

Εδωσαν τα ρέστα τους στον προεκλογικό τζόγο, ξόδιασαν και το τελευταίο τσεντέσιμο και τώρα απειλούν ότι *"θα το κλείσουν το μαγαζί".*

... Φυσικά αυτοί που θα κληθούν να πληρώσουν τα σπασμένα θα είναι όπως πάντα οι ιθαγενείς - υπήκοοι!

... Απορίες

Εφεραν κάποιο αποτέλεσμα οι διαμαρτυρίες του **Δικηγορικού Συλλόγου Ρόδου** για την απαράδεκτη κατάσταση που επικρατεί στο **Ειρηνοδικείο-Πταισματοδικείο Ρόδου**, όπου οι θέσεις δικαστών παραμένουν κενές, με αποτέλεσμα να παρουσιάζεται το θλιβερό φαινόμενο της αρνησιδικίας εκ μέρους της συντεταγμένης πολιτείας;

... Η το υπουργείο Δικαιοσύνης και Αρειος Πάγος εξακολουθούν να κωφεύουν;

... Συνεχίζεται το ψήσιμο



(Σκίτσο του Κώστα Μαυρόπουλου από τα "Νέα")

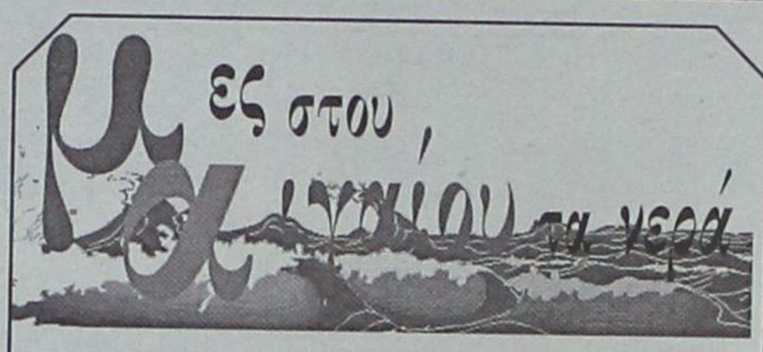

●●● Ανυπεράσπιστο το Αιγαίο από τα απόβλητα των πλοίων

Μέχρι σήμερα έχει μείνει στα χαρτιά η υποχρέωση της χώρας μας να εναρμονιστεί με την κοινοτική νομοθεσία στο ζήτημα της δημιουργίας σταθμών υποδοχής και επεξεργασίας των καταλοίπων των εμπορικών πλοίων.

●●● Αποφασίζομεν και διατάσσομεν

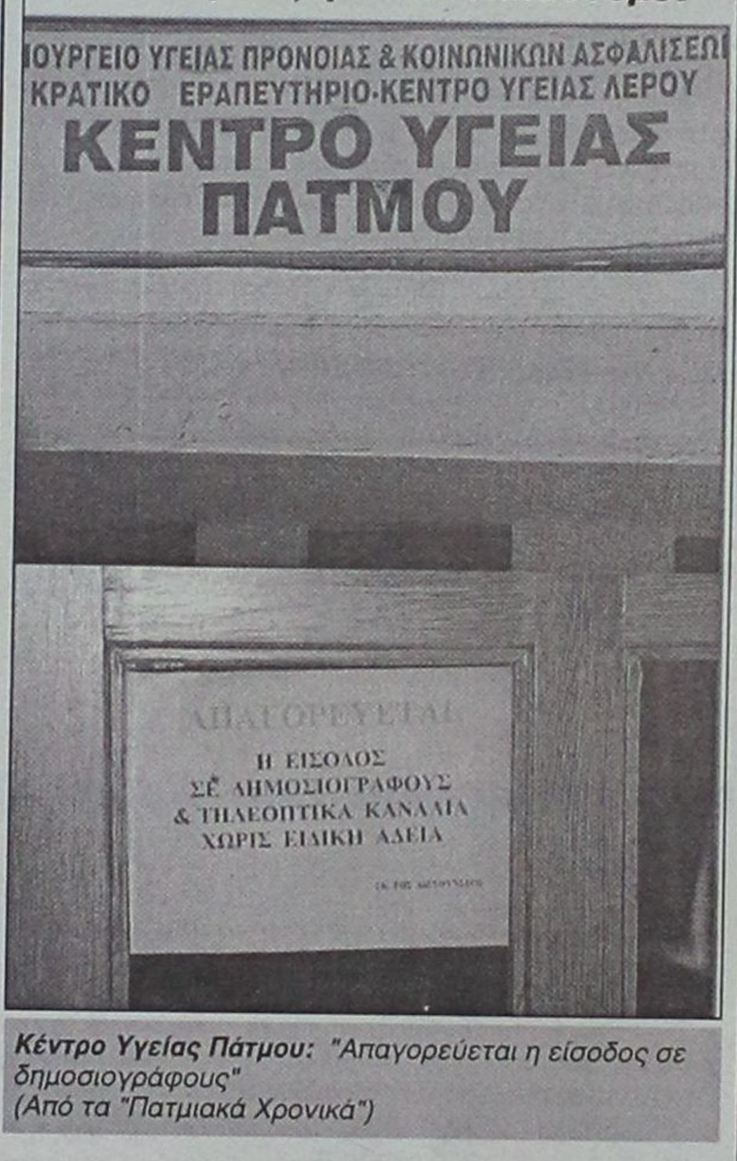

Κέντρο Υγείας Πάτμου: *"Απαγορεύεται η είσοδος σε δημοσιογράφους"*
(Από τα "Πατμιακά Χρονικά")

Πρόκειται για την Κοινοτική Οδηγία 2000/59/ΕΚ που αναφέρεται στην υποχρέωση των λιμένων να διαθέτουν ευκολίες υποδοχής αποβλήτων πλοίων και υποτίθεται ότι στη χώρα μας εφαρμόζεται από τις 28 Δεκεμβρίου 2002.

Στην πράξη, ωστόσο, μόνο τέσσερα ελληνικά λιμάνια την εφαρμόζουν.

Πρόκειται για τα λιμάνια του Πειραιά, Ελευσίνας, Θεσσαλονίκης και Ραφήνας, ενώ σε όλα τα υπόλοιπα, το θέμα παραλαβής και επεξεργασίας των καταλοίπων των πλοίων επαφίεται... στον πατριωτισμό πλοίαρχων, λιμενικών, τελωνειακών και λοιπών συναλλασσομένων!

●●● Ο πόλεμος των μπαρμπουνιών στο Αιγαίο

Εκτός από τον καθημερινό πόλεμο στον εναέριο χώρο του Αιγαίου, με τις συχνά επικίνδυνες εμπλοκές των τουρκικών F-16 που παραβιάζουν τον ελληνικό εναέριο χώρο, με τα ελληνικά Mirage, υπάρχει σύμφωνα με "Τουρκικό Ιδρυμα Θαλασσίων Ερευνών" και ένας άλλος, άγνωστος για πολλούς πόλεμος, που τελευταία έχει ανέβει επικίνδυνα σε ένταση.

Αυτός είναι **"Ο πόλεμος των μπαρμπουνιών"**, όπως αναφέρεται χαρακτηριστικά και δεν είναι άλλος από τον πόλεμο της αλιείας, ιδιαίτερα στα νερά του Βορείου Αιγαίου, που αναμένεται να δημιουργήσει σοβαρά προβλήματα μεταξύ των δύο χωρών.

Σύμφωνα με την τουρκική εφημερίδα "Χουριέτ" ο μεγαλύτερος όγκος των ψαριών που έρχονται από τα νερά της Μαύρης Θάλασσας και του Μαρμαρά κατευθύνονται προς το Βόρειο Αιγαίο, όπου τα τελευταία χρόνια διεξάγεται ένας ακήρυχτος πόλεμος μεταξύ Ελλήνων και Τούρκων αλιέων που αλιεύουν το ίδιο θήραμα.

Σύμφωνα πάντα με τα τουρκικά στοιχεία, από την περίοδο 1970 μέχρι το 1979 οι Ελληνες εκμεταλλεύονταν το 90% περίπου των αλιευμάτων της πολύ πλούσις σε αλιεύματα περιοχής αυτής. Οι Τούρκοι, που είχαν περιοριστεί μόνο στο 10% άρχισαν να συνειδητοποιούν τι χάνουν και σταδιακά μπήκαν με πολλές απαιτήσεις στο χώρο, με αποτέλεσμα την τελευταία δεκαετία, δηλαδή την περίοδο 1990-99, να καταφέρουν να εκμεταλλευθούν το 31% των αλιευμάτων.

ΠΡΟΣΚΗΝΙΟ... ΠΑΡΑΣΚΗΝΙΟ

καινά (κενά)... δαιμόνια

ΠΟΛΙΤΙΚΑ - ΠΑΡΑΠΟΛΙΤΙΚΑ

Μα εμείς φταίμε;



Δεν χάθηκε δα κι ο κόσμος αν μερικές εκατοντάδες εργαζόμενοι και... λίγες χιλιάδες συνταξιούχοι δεν μπορούν να ζήσουν σαν άνθρωποι δηλαδή φτωχικά μεν αλλά όχι και κάτω απο τον πάτο του άπατου καζανιού της φτώχειας! Επιστημονικά συνιστάται (και είναι αποδεδειγμένο) ότι κάνει καλό στην υγεία να βλέπουμε την ωραία πλευρά της ζωής και όχι τη γκρίζα της- πολύ δε περισσότερο τη μαύρη κι' άραχνή της. Γιατί δηλαδή να οδηγούμε εαυτούς στα δίχτυα του άγχους και της κατάθλιψης κολλημένοι σ' εκείνους που υποφέρουν και δεν βλέπουμε λίγο παραπέρα στις Μερσεντές, τα τζιπ, τα αναδύοντα αρωματικό καπνό ευμεγέθη πούρα; Γιατί όχι στα κότερα και τους σορτσάτους καπεταναίους τους, με αγκαλιά τις τσίτσιδες γκόμενες, στους αστακούς, τις αστακομακαρονάδες. Γιατί όχι στην ανεμελιά και την έξω καρδιά; Γιατί όχι στα αστραφτερά κάμπριο με τους ξεκάλτσωτους οδηγούς τους λόγω Αλαν Εντμοντς των 250.000 δρχ. το ζευγάρι;

Οι φτωχοί φτωχοί, αλλά τι να κάνουμε; Εμείς φταίμε; Ετσι είναι η κοινωνία ας κάνει επιτέλους κάτι κι' ο Θεός - ζωντανά δικά του είναι!

Αχ Θεέ μου...

Το ξέρει ο κουμπάρος;

Ανεπίτρεπτες συμπεριφορές εφαρμόζει ο δήμαρχος Πάτμου κ. Γρηγόρης Καμπόσος για την προώθηση θεμάτων του δήμου του.



Στην τελευταία συνεδρίαση του δημοτικού συμβουλίου ζήτησε από το σώμα να εγκρίνει πίστωση για την αγορά δώρου για τον υπουργό Εσωτερικών κύριο Σκανδαλίδη (που είναι και κουμπάρος του) για την προώθηση θεμάτων του Δήμου.

Είναι τόσο δύσκολο να καταλάβει ο κ. Καμπόσος πως με τέτοιες πρωτοβουλίες εκθέτει τον κ. Υπουργό-κουμπάρο και μάλιστα εν αγνοία του;

Ο θυμός του Πανορμίτη!



Το πρόβλεψε ο κ. Μαχαιρίδης, αλλά φευ δεν μπόρεσε να το αποτρέψει. Πρόβλεψε ότι θα τα κάνουν μαντάρα οι δικοί του και για να το αποφεύγει τους μάντρωσε στον Πανορμίτη. Βάσιμες ήταν οι ελπίδες του ότι ο θαυματουργός άγιος θα έβαζε το χέρι του για να κυλήσουν όλα ομαλά στη συνεδρίαση του Νομαρχιακού Συμβουλίου. Δεν έβαλε όμως το χεράκι του ο θαυματουργός άγιος κι' έτσι μη συντελεσθέντος του θαύματος, Χατζηδιάκος και Ζωίδης διασταύρωσαν τα ξίφη τους με σκληρότητα, αλλά όχι και επιδέξια. Και ούτω έγινε το "έλα να δεις", μια και αποτέλεσε αφορμή για να βγούν διάφορα στο φως της δημοσιότητας καθότι η κρίση που υποβόσκει φαίνεται να έχει βαθειές ρίζες και όχι επιφανειακές όπως συμβαίνει με τους... φίκους!

Τώρα, εδώ που τα λέμε, έχει και ο Πανορμίτης τις ευθύνες του. Ετσι που ήρθαν τα πράγματα ας έκανε ένα θαυματάκι. Ισως όμως να ήταν απασχολημένος με άλλα σοβαρότερα βάσανα και δεν αποκλείεται ακόμη και να θύμωσε με τις έωλες ελπίδες που στηρίχθηκαν για μια παρέμβασή του. Εάν δε έπιασαν τον Πανορμίτη και τα νεύρα του δεν αποκλείεται σκοπίμως να τους άφησε να βγάλουν τα μάτια τους.

Τώρα, σου λέει, με τον Χατζη-διάκο θ' ασχολούμε ή με τους δεσποτάδες;

Καμείριος ο Αρχιμήδης;

Μπας και γεννήθηκε στο Δήμο Καμείρου ο Αρχιμήδης; Διότι πως αλλοιώς εμπνεύσθηκε το πολυσήμαντο "μη μου τους κύκλους τάρατε"; Οντως και στον εν λόγω Δήμο ολόκληρα τα 24ωρα υπάγονται στην δικαιοδοσία του ωραρίου κοινής ησυχίας!.. Δηλαδή έτσι και ξεκινήσει κάποιο έργο σε τσιμπάει αμέσως ο χωροφυλακας και σε πάει κατ' ευθείαν στο Αυτόφωρο. Τέτοια όμως περίπτωση δεν υπάρχει πουθενά καταγεγραμμένη...

Αχ, Αμέρικο Βεσπούκκι!

Προκειται όντως για γεγονός αξιοσημείωτο και επιπλέον με μεγάλη ιστορική αξία. Οπως αποκαλύφθηκε χθες το Αγγλικό Ναυαρχείο είχε σημειώσει τόξα στους χάρτες των νησιών μας ότι στο λιμάνι της Ακαντιάς στη Ρόδο (βορειοδυτικά της χώρας των Χετταίων) άρχισαν έργα ευρείας κλίμακας. Ετσι έκαναν πάντα οι χαρτογράφοι από αρχαιοτάτων χρόνων, ώστε να είναι ενημερωμένοι οι καπετάνιοι στις γαλέρες και τα γκαζάδικα και ν' αποφεύγουν έτσι τις προσαράξεις, τις προσκρούσεις και άλλων ειδών ατυχήματα. Το εκπληκτικό στην προκειμένη περίπτωση βρίσκεται στο ότι οι ίδιοι χάρτες του Αγγλικού Ναυαρχειου του 1966 ισχύουν ακριβώς όπως τυπώθηκαν τότε. Δηλαδή στο λιμάνι Ακαντιά της Ρόδου, βορειοδυτικά της χώρας των Χετταίων εκτελούνται έργα. Οσο νάναι θα φαίνεται ολίγον παράξενο το γεγονός τουλάχιστον στους νεότερους χαρτογράφους. Φυσικό δεν είναι να αναρωτιούνται τι στο καλό έργα είναι αυτά που γίνονται από το 1966 κι' ακόμη δεν τελείωσαν; Και σε ποιόν να απευθυνθούν για μια σοβαρή απάντηση; Οι παλιοί χαρτογράφοι δεν ζουν πια, το αυτό δε και οι καπετάνιοι της εποχής εκείνης.

Αχ μπαγάσα, Αμέρικο Βεσπούκκι, πώς του την έφερες τότε του Χριστόφορου Κολόμβου;

...και άλλα "καινά (κενά)... δαιμόνια" στη σελίδα 6

Rodos Park SUITES HOTEL

Καλοκαιρινές Προτάσεις

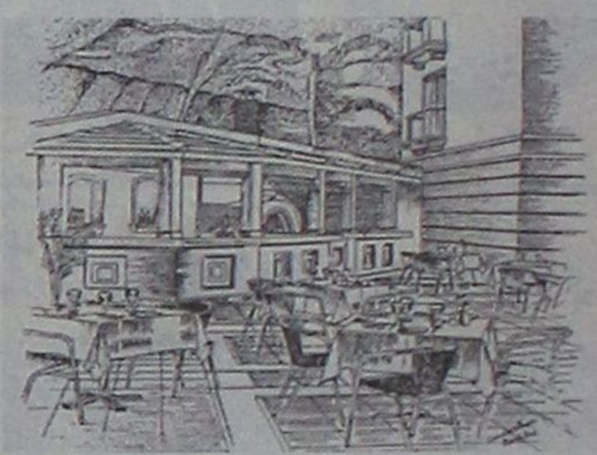

*Η **Tratoria al Parco** του **Rodos Park** και πάλι κοντά σας αυτό το καλοκαίρι κάθε βράδυ, μέσα σ' ένα δροσερό περιβάλλον δίπλα στην πισίνα, σας δίνει και φέτος μια ξεχωριστή πρόταση δροσιάς.*

*Από τις 3 Ιουλίου συντροφιά θα σας κρατάει η **ΔΑΝΑΗ** και ο **ΡΕΝΑΤΟ** με πλούσιο και ανανεωμένο πρόγραμμα Ανοιχτά καθημερινά από 20.00 έως 24.30*

Rodos Park Suites Hotel-Ρήγα Φεραίου 12 Τηλ. 22410-89700

ΕΝΟΙΚΙΑΖΕΤΑΙ

Διαμέρισμα 150 τ.μ.
3 υπνοδωματίων και λοιπών χώρων για κατοίκηση ή και επαγγελματική χρήση

Τηλέφωνο: 6932296983

- **ΠΩΛΟΥΝΤΑΙ** πολυτελή διαμερίσματα των 77-90-122 τ.μ. στο δήμο Τριαντών (πίσω από το Δημαρχείο) νέα κατασκευή.

- **ΕΝΟΙΚΙΑΖΟΝΤΑΙ** 2 καταστήματα 30 και 35 τ.μ. επί της Ανθ. Ζερβού (περιοχή Ψαροπούλας) νέα κατασκευή.

Πληροφορίες: ΚΤΙΡΙΟΔΟΜΗ Ο.Ε.
(Α. ΦΡΑΓΚΟΣ - Α. ΖΟΥΜΠΑΣ Ο.Ε.)
ΤΗΛ. 22410-36604, 22410-24208, 6944 338277 κ. Φράγκο

ΠΩΛΕΙΤΑΙ

Μονοκατοικία-μεζονέτα
150 τ.μ. με γκαράζ 40 τ.μ.
και κήπο κοντά
στο MIPA MAPE

Τηλέφωνο: 6932296983