ΕΤΟΣ ΙΔΡΥΣΕΩΣ: 1973

ΔΙΕΥΘΥΝΤΗΣ:
ΑΘ. ΜΑΡΑΣΙΩΤΗΣ

Τηλ. σύνταξης: 24610-75640
Τηλ. λογ/ρίου: 22210-75230
Fax: 22471-75641

ΓΝΩΜΗ

ΕΒΔΟΜΑΔΙΑΙΑ ΕΦΗΜΕΡΙΔΑ ΤΗΣ ΔΩΔΕΚΑΝΗΣΟΥ

ΔΕΥΤΕΡΑ
14 ΙΟΥΛΙΟΥ 2003
ΑΡΙΘΜΟΣ ΦΥΛΛΟΥ: 1.548
ΤΙΜΗ ΕΥΡΩ 0,70



Σκληρή απάντηση ετοιμάζει η Ν.Δ. στα "κόλπα" του ΠΑΣΟΚ

Επιχείρηση αποφυγής εκλογικής συντριβής

● *Κοντός ψαλμός οι κάλπες. Για διαχείριση της ήττας ετοιμάζεται ο κ. Σημίτης*

ΣΕΛ. 39



Μακρά και αδίστακτη επανήλθε δριμύτερη εκμεταλλευόμενη και την κρίση στην αγορά

Η ΜΑΥΡΗ ΧΕΙΡ των τοκογλύφων!



Μέχρι και αυτοκίνητα κατάσχουν και τα βγάζουν στο σφυρί για μικροποσά!

ΠΟΙΟΙ ΔΗΜΟΙ ΑΓΓΙΖΟΥΝ ΤΟ ΚΟΚΚΙΝΟ ΤΗΣ ΧΡΕΟΚΟΠΙΑΣ

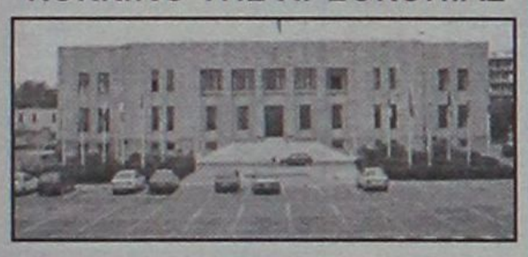

Κατάντησαν επαίτες οι νοικοκυραίοι

Και τώρα οι ελπίδες όλων των Δήμων στηρίζονται στη συνάντηση της διοίκησής τους με το ...χουβαρντά κ. Κ. Σημίτη. ΣΕΛΙΔΑ 9

ΔΙΑΛΥΕΤΑΙ ΤΟ ΕΙΔΥΛΛΙΟ

Η ΔΑΝΕ και η κ. Γαβριέλα

● *Είχε και περίεργες αξιώσεις.* ΣΕΛ. 4

ΔΥΟ ΘΥΜΑΤΑ ΕΤΟΙΜΑ ΝΑ ΜΙΛΗΣΟΥΝ

Φούντωσαν και πάλι οι παρατράπεζες, εκμεταλλευόμενες την οικονομική δυσπραγία στην αγορά. Πλειστηριασμοί που γίνονται στο προσεχές δεκαήμερο κρύβουν αδίστακτους τοκογλύφους. ΣΕΛΙΔΑ 3

ΑΠΑΝΩΤΑ ΤΑ ΧΤΥΠΗΜΑΤΑ

Μαύρος χειμώνας και η πενία τέχνας κατεργάζεται!



Οι εμπορικές επιχειρήσεις του νησιού, θα κληθούν να αντιμετωπίσουν τον πιο δύσκολο χειμώνα, από τις ιδρύσεως και λειτουργίας τους", δηλώνει ο δημοτικός σύμβουλος και έμπορος κ. Γιαννακάκης. ΣΕΛ. 13

ΞΕΝΟΙΑΣΤΟ ΚΑΛΟΚΑΙΡΙ
με το δάνειο Διακοπών της Τράπεζας Δωδεκανήσου

- Ποσό έως 6.000 €
- Με τελικό επιτόκιο 9,9% χωρίς έξοδα φακέλου
- Με χρόνο αποπληρωμής έως και 48 μήνες
- Με περίοδο χάριτος 3 μηνών
- Διαθέσιμο από 10/7/03 έως 12/9/03

Με προνομιακή ασφαλιστική κάλυψη Credit Life, με ελάχιστο κόστος, για την αποπληρωμή των δόσεων σε περίπτωση αδυναμίας καταβολής τους από ατύχημα ή ασθένεια.



ΣΥΝΕΤΑΙΡΙΣΤΙΚΗ
ΤΡΑΠΕΖΑ ΔΩΔΕΚΑΝΗΣΟΥ
η δική μας τράπεζα

Κεντρικό Κατάστημα: Εθνικής Αντιστάσεως 51, Τηλ. Κέντρο: 22410 80600, Φαξ: 22410 80655 • e-mail: info@bankdodecanese.gr www.bankdodecanese.gr

ΡΟΔΟΣ - ΚΩΣ - ΚΑΛΥΜΝΟΣ - ΙΑΛΥΣΟΣ - ΑΡΧΑΓΓΕΛΟΣ - ΛΑΡΔΟΣ - ΣΟΡΩΝΗ - ΝΙΣΥΡΟΣ - ΚΑΡΠΑΘΟΣ - ΚΑΣΟΣ

ΗΜΕΡΟΛΟΓΙΟ

Δευτέρα 14 Ιουλίου 2003
Ακύλα αποστόλου, Νικοδήμου Αγιορείτου

Ανατολή ηλίου: 06.13'
Δύση ηλίου: 20.48'
Σελήνη 15 ημερών

ΦΑΡΜΑΚΕΙΑ

Σήμερα διημερεύει το φαρμακείο του κ. Γλεντή στη Π. Μελά 40 και διανυκτερεύει της κ. Χατζαρά Ελένης στην Κ. Υδραίου 45.

ΒΕΝΖΙΝΑΔΙΚΑ

Σήμερα διανυκτερεύουν τα βενζινάδικα: Σταυριανάκης (Ν. Αγορά), Χατζημανώλης (Ασγούρου), Πίπος (Ιξιά), Παπαστεργου (Κρεμαστή), Καραγιάννης (Σορωνή), Νικολουδάκη (Κρητηνία), Κοιλιάς (Αφάντου), Νέσγος (Μάσαρι).

ΛΑΪΚΕΣ ΑΓΟΡΕΣ

Τετάρτη : στο Δημοτικό Νεκροταφείο.
Πέμπτη: στην οδό Βύρωνος
Παρασκευή: στην οδό Πτολεμαίων (Ανάληψη)
Σάββατο: στο Δημοτικό Νεκροταφείο.

ΔΡΟΜΟΛΟΓΙΑ ΠΛΟΙΩΝ

Σήμερα αναχωρεί το πλοίο "ΡΟΔΟΣ" στις 15.00 για Κω-Κάλυμνο-Αστυπάλαια-Πειραιά.

ΑΕΡΟΠΟΡΙΚΑ ΔΡΟΜΟΛΟΓΙΑ

ΟΛΥΜΠΙΑΚΗ ΑΕΡΟΠΟΡΙΑ

ΑΠΟ ΡΟΔΟ-ΑΘΗΝΑ
- Καθημερινά 07.10, 13.40
- Πέμπτη 20.10, 22.45
- Καθημερινά πλην Πέμπτης 19.40, 22.25
- Καθημερινά πλην Κυριακής 10.40

ΑΠΟ ΑΘΗΝΑ-ΡΟΔΟ
- Καθημερινά 05.30,12.00
- Πέμπτη 18.30, 21.05
- Καθημερινά πλην Πέμπτης 18.00, 20.45
- Καθημερινά πλην Κυριακής 09.00

ΑΠΟ ΡΟΔΟ-ΘΕΣΣΑΛΟΝΙΚΗ
- Δευτέρα - Τετάρτη 09.45
- Πέμπτη 10.45
- Σάββατο 15.15
- ΔΕΥ-ΤΕΤ-ΠΑΡ-ΚΥΡ 16.10

ΑΠΟ ΡΟΔΟ-ΗΡΑΚΛΕΙΟ
- Δευτέρα-Παρασκευή 14.30, Τετάρτη-Κυριακή 16.30

ΑΠΟ ΡΟΔΟ-ΚΑΡΠΑΘΟ
- ΔΕΥ-ΠΕΜ-ΠΑΡ-ΣΑΒ 07.00, 10.40
- Τετάρτη-Κυριακή 10.40, 14.20

ΑΠΟ ΡΟΔΟ-ΚΑΣΟ
- ΔΕΥ-ΠΕΜ-ΠΑΡ-ΣΑΒ 07.00
- Τετάρτη-Κυριακή 10.40

ΑΠΟ ΡΟΔΟ-ΚΑΣΤΕΛΟΡΙΖΟ
- ΔΕΥ-ΤΕΤ-ΠΑΡ-ΣΑΒ-ΚΥΡ 07.10

ΑΠΟ ΡΟΔΟ-ΧΙΟ
- Τρίτη στις 10.40 και Πέμπτη στις 10.45'

ΡΟΔΟΣ-ΜΥΤΙΛΗΝΗ
- Δευτέρα-Τετάρτη στις 09.45, Τρίτη στις 10.40', Πέμπτη στις 10.45' και Σάββατο στις 15.15

ΡΟΔΟΣ- ΣΑΜΟΣ
- Τρίτη στις 10.40', Σάββατο στις 15.15

ΡΟΔΟΣ-ΛΗΜΝΟΣ
- Δευτέρα-Τετάρτη στις 09.45', Τρίτη στις 10.40', Πέμπτη στις 10.45' και Σάββατο στις 15.15'

AEGEAN AIRLINES & CRONUS

ΑΠΟ ΡΟΔΟ-ΑΘΗΝΑ
Καθημερινά πτήση 201-07.10 πλην Κυριακής. Καθημερινές πτήσεις 209-11.10, 652-16.25, 217-18.10, 219-21.35

ΑΠΟ ΑΘΗΝΑ-ΡΟΔΟ
Καθημερινά πτήση 200-05.30 πλην Κυριακής.
Καθημερινές πτήσεις: 208-09.30, 651-14.45, 216-16,30, 218-19.55

ΑΠΟ ΡΟΔΟ-ΗΡΑΚΛΕΙΟ
Καθημερινά πτήση 763-14.30

ΑΠΟ ΗΡΑΚΛΕΙΟ-ΡΟΔΟ
Καθημερινά πτήση 764-16.05

ΑΠΟ ΡΟΔΟ-ΘΕΣΣΑΛΟΝΙΚΗ
Καθημερινά πτήση 721-17.45.

ΑΠΟ ΘΕΣΣΑΛΟΝΙΚΗ-ΡΟΔΟ
Καθημερινά πτήση 720-12.10

Χρήσιμα τηλέφωνα κρατήσεων: (22410) 24400

Το θέμα της ημέρας

Για την μετακόμιση του ΙΚΑ και τα έργα που θα γίνουν

Πολλά ερωτηματικά από την εμπλοκή της ΔΕΠΟΣ

Φαίνεται ότι "κάποια" μεγάλα και ποικίλα συμφέροντα εμποδίζουν την ανέγερση νέων και σύγχρονων εγκαταστάσεων

Συνεχίζεται με αμείωτο ενδιαφέρον το "σήριαλ" για την μετεγκατάσταση του ΙΚΑ Ρόδου στο χώρο του παλαιού Νοσοκομείου. Η διοίκηση του ΙΚΑ επιμένει σ' αυτή τη λύση, παρά την ακαταλληλότητα και την ανεπάρκεια των προτεινόμενων χώρων. Το τελευταίο διάστημα υπήρξαν κάποιες εξελίξεις που έχουν να κάνουν τόσο με τις επιλογές της διοίκησης του ιδρύματος όσο και με τις αντιδράσεις των εργαζομένων του ΙΚΑ Ρόδου.



Συγκεκριμένα κοινοποιήθηκε έγγραφο της διοίκησης προς το τοπικό ΙΚΑ, με οδηγίες για την ανανέωση της σύμβασης μίσθωσης στο παρόν κτίριο (ιδιοκτησίας κ. Φραγκεσκάκη), για άλλα εννέα (9) έτη. Το έγγραφο αυτό δημιουργεί πλήθος ερωτηματικών (κυρίως για την χρονική διάρκεια της μίσθωσης) αφού η μετεγκατάσταση του τοπικού ΙΚΑ (είτε στο χώρο του παλιού Νοσοκομείου, είτε σε νέο ιδιόκτητο κτίριο) θα γίνει πολύ πιο σύντομα και συνεπώς θα απαιτηθεί το "σπάσιμο" του συμβολαίου μίσθωσης, με ό,τι αυτό συνεπάγεται. Πρακτικά αυτό σημαίνει την αποζημίωση του ακινήτου με ορισμένα μισθώματα (10 ή 12), δηλαδή κατασπατάληση, άνευ ουσίας και λόγου, των χρημάτων των ασφαλισμένων. Εξάλου, σύμφωνα με πληροφορίες, οι αυξήσεις που ζητάει ο ιδιοκτήτης του ακινήτου που στεγάζει σήμερα το τοπικό ΙΚΑ, είναι υπέρογκες (ανέρχεται σε αύξηση10% ετησίως), και σίγουρα εντελώς ασύμφορες για το ΙΚΑ.

Μια άλλη εξέλιξη πάνω στο κτιριακό πρόβλημα, αφορά την τύχη της πρότασης ιδιοκτήτη οικοπέδου της περιοχής μας, που κατατέθηκε στην διοίκηση του ΙΚΑ, για την πώληση οικοπέδου στο ίδρυμα, προκειμένου αυτό να ανεγείρει ιδιόκτητο κτίριο, που θα καλύπτει πλήρως τις ανάγκες του.

Η απάντηση των υπευθύνων του ΙΚΑ, ήταν ότι δεν ενδιαφέρεται για αγορά οικοπέδου, καθώς επίκειται η υπογραφή της προγραμματικής σύμβασης με την ΔΕΠΟΣ και το Β' Πε.Σ.Υ. Νοτίου Αιγαίου για την παραχώρηση χώρων του παλιού νοσοκομείου και την ανακατασκευή τους.

Πολλά ερωτηματικά, επίσης, προκαλεί η εμπλοκή της ΔΕΠΟΣ στην όλη ιστορία (η οποία θα εκπονήσει την τεχνική μελέτη και θα αναλάβει όλες τις εργασίες ανακατασκευής των κτιρίων του παλιού Νοσοκομείου). Η επιλογή της συγκεκριμένης εταιρείας έγινε με εντελώς αδιαφανή κριτήρια και χωρίς να τηρηθούν ούτε οι στοιχειώδεις τύποι (προκήρυξη σχετικού διαγωνισμού κ.ά.) που προβλέπονται από τη νομοθεσία.

Η σκοπιμότητα είναι προφανής και συνδέεται με τις τεράστιες οφειλές τόσο του δήμου όσοκαι των δημοτικών επιχειρήσεων. Άλλωστε ένα τέτοιο έργο (που ο προϋπολογισμός του αναμένεται να ξεπεράσει το 1,5 δισ. δρχ), θα "ξελασπώσει" για τα καλά τα οικονομικά τους, που τον τελευταίο καιρό πάνε από το κακό στο χειρότερο, λόγω κακοδιαχείρησης. Βέβαια δεν θα είναι προς όφελος, ούτε του ΙΚΑ (αφού θα κληθεί να δαπανήσει ένα τόσο μεγάλο ποσό για ένα κτίριο που θα είναι ανεπαρκές και δεν θα του ανήκει ιδιοκτησιακά), ούτε των ασφαλισμένων αφού η ταλαιπωρία τους, με τις απαράδεκτες συνθήκες εξυπηρέτησης και την συνεχιζόμενη έλλειψη χώρων, θα συνεχίζεται αμείωτη.

Ριζικά αντίθετος με αυτή την λύση είναι και ο Σύλλογος εργαζομένων του ΙΚΑ Ρόδου. Πρόσφατα, μάλιστα, πραγματοποιήθηκε γενική συνέλευση, όπου ομόφωνα απορρίφθηκε η πρόταση για την μετεγκατάσταση στους χώρους του παλιού Νοσοκομείου, αφού τόσο οι συνθήκες εργασίας των υπαλλήλων όσο και οι συνθήκες εξυπηρέτησης του κοινού θα χειροτερεύσουν, λόγω της μεγάλης στενότητας των χώρων που παραχωρούνται και οι οποίοι κρίνονται εντελώς ανεπαρκείς.

Μάλιστα εξουσιοδοτήθηκε το Δ.Σ. του συλλόγου να προχωρήσει σε καταγγελία της σχεδιαζόμενης από την πλευρά της διοίκησης, λύσης για μετεγκατάσταση στο παλιό νοσοκομείο, καθώς και σε όποιες άλλες ενέργειες κρίνει επιβεβλημένες προκειμένου να αποτραπεί η δυσμενής αυτή εξέλιξη στο κτιριακό πρόβλημα του ΙΚΑ Ρόδου. Ο σύλλογος των εργαζομένων ζητάει ένα κτίριο σύγχρονο και λειτουργικό, που θα καλύπτει πλήρως τις ανάγκες τόσο των διοικητικών, όσο και των Υγειονομικών Υπηρεσιών του Ιδρύματος, και θα παρέχει ανθρώπινες συνθήκες εργασίας για το προσωπικό και αξιοπρεπείς συνθήκες για τους ασφαλισμένους.

Επίσης καταδικάζει τις απαράδεκτες συνθήκες κάτω από τις οποίες εργάζεται το προσωπικό, τα τελευταία 12 χρόνια, στο κτίριο όπου στεγάζεται και ζητάει να ληφθούν άμεσα οι σωστές αποφάσεις από την πλευρά της διοίκησης, ώστε να λυθεί οριστικά πλέον το χρονίζον κτιριακό πρόβλημα του ΙΚΑ Ρόδου.

ΔΕΧΟΝΤΑΙ ΤΟ ΚΟΙΝΟ

Ο Νομάρχης Δωδεκανήσου **Γιάννης Μαχαιρίδης** και οι Βοηθοί Νομάρχη **Στάθης Κουσουρνάς** και **Νίκος Ζωίδης** δέχονται το κοινό κάθε Τρίτη και Πέμπτη, από τις 11.00-13.00 το μεσημέρι.

ΤΑΞΙ

ΡΑΔΙΟ ΤΑΞΙ: 2241-0-64712, 2241-0-64790.

ΧΡΗΣΙΜΑ ΤΗΛΕΦΩΝΑ

ΝΟΣΟΚΟΜΕΙΟ:	2241-0-80000
ΑΜΕΣΗ ΔΡΑΣΗ ΠΥΡ/ΚΗΣ:	199
ΛΙΜΕΝΑΡΧΕΙΟ:	2241-0-22220, 2241-0-27695
ΒΛΑΒΕΣ Δ.Ε.Η.:	125
ΒΛΑΒΕΣ Ο.Τ.Ε.:	121
ΑΜΕΣΗ ΔΡΑΣΗ:	100
ΒΛΑΒΕΣ ΥΔΡΕΥΣΗΣ:	2241-0-68750, 2241-0-68755
ΝΟΜΑΡΧΙΑ:	2241-0-46502
ΠΕΡ/ΚΗ Δ/ΝΣΗ	2241-0-38174
ΔΗΜΟΣ:	2241-0-46200
ΔΗΜ. ΕΠΙΧ. ΚΑΘΑΡ.:	2241-0-77600
ΥΠΗΡ. ΑΠΟΚΟΜΙΔΗΣ:	2241-0-61057
ΤΡΟΧΑΙΑ:	2241-0-26480
ΠΛΗΡΟΦ. Ο.Τ.Ε.:	131
ΔΕΛΤΙΟ ΚΑΙΡΟΥ:	149
ΛΑΧΕΙΑ:	1444
ΠΡΟΠΟ - ΛΟΤΤΟ:	1444
ΡΟΔΑ:	2241-0-27462
ΚΤΕΛ:	2241-0-27706
Ο.Α.Ε.Δ.:	2241-0-23265
Ι.ΚΑ.:	2241-0-64912
ΤΑΞ.Υ.:	2241-0-68701, 2241-0-68702
ΟΛΥΜΠΙΑΚΗ:	2241-0-24555
Δ.Α.Ν.Ε.:	2241-0-43150
ΕΡΓΑΤ. ΚΕΝΤΡΟ:	2241-0-24730
CRONUS AIRLINES	2241-0-25444
AEGEAN AIRLINES	2241-0-98345

ΚΤΕΟ

- Από 1/05/2003 έως 30/06/2003 παντός είδος οχήματα **με συνδυασμό γραμμάτων ΡΟΒ 2501-3000.**
- Από 1/07/2003 έως 30/07/2003 όλα τα οχήματα με μικτό βάρος άνω των 10 (δέκα) τόνων με συνδυασμό γραμμάτων ΡΟΒ-ΚΧΑ-ΡΟΕ ανεξαρτήτου αριθμού.

Επίσης θα ελέγχονται τα οχήματα που η καταλληλότητά τους λήγει αυτές τις εβδομάδες και οχήματα ανάριθμα εισαγωγής.

Η ΓΝΩΜΗ

Εβδομαδιαία Εφημερίδα της Ρόδου
Έτος Ιδρύσεως 1973
ΕΚΔΟΤΗΣ
Δ. Τσοπανάκης
ΔΙΕΥΘΥΝΤΗΣ
Αθ. Μαρασιώτης
ΑΘΛΗΤΙΚΑ
Μανόλης Μπάτης,
Νικήτας Κουσκούσης
ΓΡΑΦΕΙΑ ΣΥΝΤΑΞΗΣ
Μάρκου Μαλλιαράκη 11
Τηλ.2241-0- 24610,
2241-0-75640
Fax (22410) 75641
ΛΟΓΙΣΤΗΡΙΟ - ΔΙΑΦΗΜΙΣΕΙΣ
Μάρκου Μαλλιαράκη 11
Τηλ. 2241-0-22210
2241-0-75230
Fax (22410) 22471

ΠΡΟΣΚΛΗΤΗΡΙΑ ΓΑΜΩΝ-ΒΑΠΤΙΣΕΩΝ

Με ένα τηλεφώνημα και **χωρίς καμία επιβάρυνση** θα βρεθούμε κοντά σας για να διαλέξετε ένα από τα δεκάδες όμορφα προσκλητήρια από οίκους της Αθήνας και της Θεσσαλονίκης.

Υπεύθυνος:
Απόκοτος Νίκος
Τηλ. 22410 /91350-95584-92770
0937756878

Τώρα επανήλθε περισσότερο επικίνδυνη

Η μακρά και μαύρη χειρ των τοκογλύφων αρπάζει τα πάντα!

Προμηνύεται θύελλα από τα θύματά τους Τουλάχιστον δύο είναι έτοιμοι να ξεσπάσουν!

Από τη μία πλευρά είναι οι τραπεζικοί οργανισμοί, το "τέρας του Τειρεσία" ή "blucklist" όπου καταγράφονται όλοι όσοι δεν μπόρεσαν να φανούν συνεπείς στις υποχρεώσεις τους ανεξάρτητα αν οι λόγοι της ασυνέπειας, στη μέγιστη πλειοψηφία οφείλονται στη παρατεταμένη οικονομική κρίση και ανεξάρτητα από το γεγονός πώς στις μέχρι τώρα υποχρεώσεις τους ήταν συνεπέστατοι.



Οι τράπεζες, και ειδικά ο Τειρεσίας δεν γνωρίζουν από συναισθηματισμούς, δεν ακούνε επιχειρήματα. Αν το όνομά σου ή επιχείρησή σου γραφτεί με "κόκκινα γράμματα" είσαι αποκλεισμένος από οποιαδήποτε δανειοδότηση.

Από την άλλη πλευρά οι υποχρεώσεις σφίγγουν τη θηλειά στον λαιμό των επαγγελματιών η κακή τουριστική κίνηση δεν δίνει τη δυνατότητα να βγουν από τα αδιέξοδα και νιώθουν "το έδαφος να χάνεται κάτω από τα πόδια τους".

Αποτέλεσμα όλων αυτών; Να ανθεί εκ νέου το φαινόμενο της τοκογλυφίας.





Σύμφωνα με τα όσα ακούγονται στους επιχειρηματικούς κύκλους είναι πάρα πολλοί οι Δωδεκανήσιοι επιχειρηματίες που εξ αιτίας της οικονομικής κρίσης και της αδιαλλαξίας των τραπεζών αναγκάστηκαν να καταφύγουν σε τοκογλύφους προκειμένου να αντιμετωπίσουν τις όποιες υποχρεώσεις τους.

Οπως όμως είναι γνωστό τοις πάση ελάχιστοι, αν όχι κανένας, γλίτωσαν από τα νύχια των τοκογλύφων.

Ηδη τα αποτελέσματα από όλη αυτή την κατάσταση είναι ορατά. Επιχειρηματίες που κατέφυγαν σε τοκογλύφους βλέπουν να κινδυνεύουν να χάσουν την περιουσία τους.

Σύμφωνα με πληροφορίες μας δύο από τους πλειστηριασμούς αυτοκινήτων που θα γίνουν αυτή την εβδομάδα είναι αποτέλεσμα τοκογλυφικών συναλλαγών που δεν υπερβαίνουν το ποσό των 4000-5000 ευρώ.

Είναι χαρακτηριστικό ότι η μία εκ των δύο αυτών περιπτώσεων αφορά ένα πολυτελέστατο αυτοκίνητο αξίας μεγαλύτερης των 30.000 ευρώ βγαίνει σε πλειστηριασμό εκτιμημένο με 15.000 ευρώ και σύμφωνα με τον νόμο το "πρώτο χτύπημα" θα είναι στο μισό της εκτίμησης, δηλαδή στα 7.500 ευρώ.

Σύμφωνα πάντα με τις πληροφορίες μας οι ιδιοκτήτες των συγκεκριμένων αυτοκινήτων, φοβούμενοι πως ο συγκεκριμένος πλειστηριασμός αποτελεί την "αρχή" από την πλευρά των τοκογλύφων για υφαρπαγή και της υπόλοιπης περιουσίας τους είναι σχεδόν αποφασισμένοι να καταφύγουν στις αρμόδιες δικαστικές αρχές.

Σε περίπτωση που συμβεί κάτι τέτοιο είναι σίγουρο ότι θα "ανοίξουν οι ασκοί του Αιόλου" και πολλοί άλλοι επιχειρηματίες που έχουν πέσει στα χέρια των τοκογλύφων θα βρουν το θάρρος να ζητήσουν και αυτοί τη συνδρομή της δικαιοσύνης.

Εξ' αιτίας όμως των δυσκολιών που αντιμετωπίζουν τα θύματα για να αποδείξουν την τοκογλυφία αλλά και λόγω του "νόμου της σιωπής" που επικρατεί σε αυτά τα κυκλώματα είναι αμφίβολο αν τελικά προβούν σε καταγγελίες ή αν σιωπήσουν έστω και αν είναι σχεδόν σίγουροι πως η "σιωπή" τους δεν θα τους απαλλάξει.

Τα δύο θύματα των τοκογλύφων που προαναφέραμε αποτελούν την "κορυφή του παγόβουνου". Ακολουθούν εκατοντάδες άλλοι που υποχρεώθησαν να καταφύγουν σε τοκογλυφικό δανεισμό. Αυτό που ακούγεται όλο και πιο έντονα είναι ότι ειδικά μετά τον Σεπτέμβριο οι τοκογλύφοι θα οργιάσουν διεκδικώντας να πάρουν, και μάλιστα με το γράμμα του νόμου, ό,τι περισσότερο μπορούν. Από όλη αυτή την κατάσταση η πολιτεία αν και γνωρίζει, είναι παντελώς απούσα. Θα βρεθεί άραγε επιτέλους κάποιος που θα προσπαθήσει να σταματήσει αυτή την κατάσταση ή θα συνεχίσουν οι πολίτες να πέφτουν θύματα των πιο σκληρών εκβιαστών;





Αφού μεσολάβησαν και διάφορα ευτράπελα

Προς διάλυση το ειδύλλιο ΔΑΝΕ και κ. Γαβριέλας

Σύγκρουση με μέλος του Δ.Σ. • Γλάστρες με λουλούδια στους διαδρόμους

Σε ναυάγιο μάλλον οδηγούνται οι σχέσεις ΔΑΝΕ και Γαβριέλας Τραμπουλέ πριν καλά καλά ξεκινήσει το σχέδιο για την εξεύρεση μεγαλοεπενδυτών που υποτίθεται ότι θα έβρισκε η τελευταία για να σωθεί η δωδεκανησιακή εταιρία.

Σύμφωνα με πληροφορίες η παραμονή της κάποιες ημέρες στα γραφεία της εταιρείας στη Ρόδο δημιούργησε προστριβές με παράγοντας της ΔΑΝΕ με αποτέλεσμα το όλο εγχείρημα να οδηγείται πιθανότατα σε ναυάγιο με πρωτοβουλία του στρατηγικού επενδυτή, δηλαδή της ΑΝΕΚ που δεν επιθυμεί να έχει ένα ακόμη πρόβλημα να αντιμετωπίσει. Μέσα στις επόμενες ημέρες θα ληφθεί η οριστική απόφαση στην οποία θα συνυπολογιστούν και άλλα δεδομένα τα οποία έχουν συγκεντρώσει παράγοντες της ΑΝΕΚ αναφορικά με την αποτελεσματικότητα της κίνησης αυτής.

Το «τοπίο» σχετικά με την κ. Τραμπουλέ που εμφανίζεται ως εκπρόσωπος εταιρείας με ειδίκευση στην εξυγίανση προβληματικών επιχειρήσεων υπολογίζεται να έχει ξεκαθαρίσει μέχρι το επόμενο Σάββατο που έχει οριστεί η Γ.Σ της ΔΑΝΕ. Σύμφωνα με το ρεπορτάζ σημαντικοί παράγοντες ΑΝΕΚ και ΔΑΝΕ τις τελευταίες ημέρες έχουν γίνει αποδέκτες πληροφοριών βάσει των οποίων η όποια υπογραφή με την εν λόγω εταιρία θα πρέπει να περάσει «από σαράντα κύματα». Λέγεται ότι

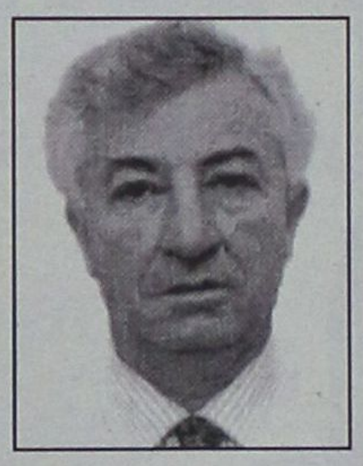

συλλέγουν πληροφορίες τόσο από τη Σύμη –τόπος καταγωγής της κ. Τραμπουλέ όσο και από τις εταιρίες που εμφανίζει ότι εξυγίανε. Η κ. Τραμπουλέ για την ιστορία ήρθε στη Ρόδο -μετά από εισήγηση μεγαλομετόχου της ΔΑΝΕ- εγκαταστάθηκε στα γραφεία και συγκέντρωσε ό,τι υλικό ήθελε για το φάκελο που θα καταθέσει στους ξένους ή έλληνες –αυτό δεν έχει διευκρινιστεί- επενδυτές προκειμένου να δεχτούν να μπουν στην εταιρία με τη νέα αύξηση του μετοχικού κεφαλαίου. Στο προσωπικό της ΔΑΝΕ για να δώσει τα στοιχεία παρουσιάστηκε έγγραφο με υπογραφή του προέδρου της Τζάκ Γερονικόλα όπου αναγράφεται ότι θα πρέπει να διευκολύνουν την κ. Τραμπουλέ στο έργο της. Με αφορμή την παρουσία της στα γραφεία της εταιρίας κυκλοφόρησαν πολλά και διάφορα. Μεταξύ άλλων ότι έδωσε εντολή(!) σε μέλος του Δ.Σ που όφειλε στην εταιρία ένα σημαντικό ποσό να το επιστρέψει (μεταξύ μας καλά έκανε, άσχετα αν δεν έχει καμιά τέτοια αρμοδιότητα) με την παράλληλη υποχρέωση να πάει και γλάστρες με λουλούδια για τους διαδρόμους των γραφείων της εταιρίας(!), κάτι που τελικά δεν έγινε.

Σημειώνεται ότι τα μεγαλεπήβολα σχέδια για τους ελληνοαμερικάνους επενδυτές κυρίαρχο ρόλο φαίνεται ότι παίζει το ακίνητο των Μύλων το οποίο «ορέγονται» πολλοί και διάφοροι εντός και εκτός εταιρίας. Ο μόνος που είναι πλήρως αποστασιοποιημένος από τα τελευταία δρώμενα είναι ο εφοπλιστής Γεράσιμος Αγούδημος ο οποίος δηλώνει ότι θα μιλήσει στη Γ.Σ και τότε ίσως κάποιοι να χάσουν τον ύπνο τους.

Πάντως και η πλευρά της ΑΝΕΚ παρότι έδωσε το πρώτο «πράσινο φως» για την έλευση της κ. Τραμπουλέ φαίνεται να είναι άκρως προβληματισμένη και αποφασισμένη να δώσει τέλος στην ιστορία αυτή αν μέσα στις επόμενες ημέρες δεν κατατεθεί μια σοβαρή πρόταση εκ μέρους της. Στη τελική απόφασή της θα προσμετρήσουν και άλλα στοιχεία που έχουν πέσει στην αντίληψή της. Όπως τονίστηκε σε σύντακτη της "Γνώμης" από κύκλους προσκείμενους σε σοβαρούς παράγοντες της χανιώτικης εταιρίας η συγκατάθεση σε αυτή τη πρόταση υπαγορεύτηκε από την αγωνία για το μέλλον της ΔΑΝΕ επειδή υπάρχει η εκτίμηση ότι για να διασωθεί η εταιρία πρέπει να εισρεύσουν στα ταμεία της νέα κεφάλαια. « Κάτι πρέπει να γίνει» και γιαυτό συμφωνήσαμε. Αλλά από αυτό το σημείο μέχρι να υπογράψουμε συμβόλαιο, υπάρχει μεγάλη απόσταση να διανύσουμε" επεσήμαναν οι ίδιοι κύκλοι με νόημα...

CHINA VILLAGE
ΚΙΝΕΖΙΚΟ ΕΣΤΙΑΤΟΡΙΟ
ΜΕ ΔΩΡΕΑΝ ΔΙΑΝΟΜΗ
Τώρα ανοικτά και από το μεσημέρι.
Προσφέρουμε ειδικά γεύματα για πολυάσχολους επιχειρηματίες και εργαζόμενους σε χαμηλή τιμή
Ωρες λειτουργίας:
11.00-15.00 και 17.00-00.30
εκτός Δευτέρας 17.00-00.30
και Κυριακής 11.00-00.30
ΟΔΟΣ Κ. Ν. ΚΩΝΣΤΑΝΤΙΝΙΔΗ (ΠΕΡΙΟΧΗ ΖΕΦΥΡΟΣ)
τηλ. 2241021023

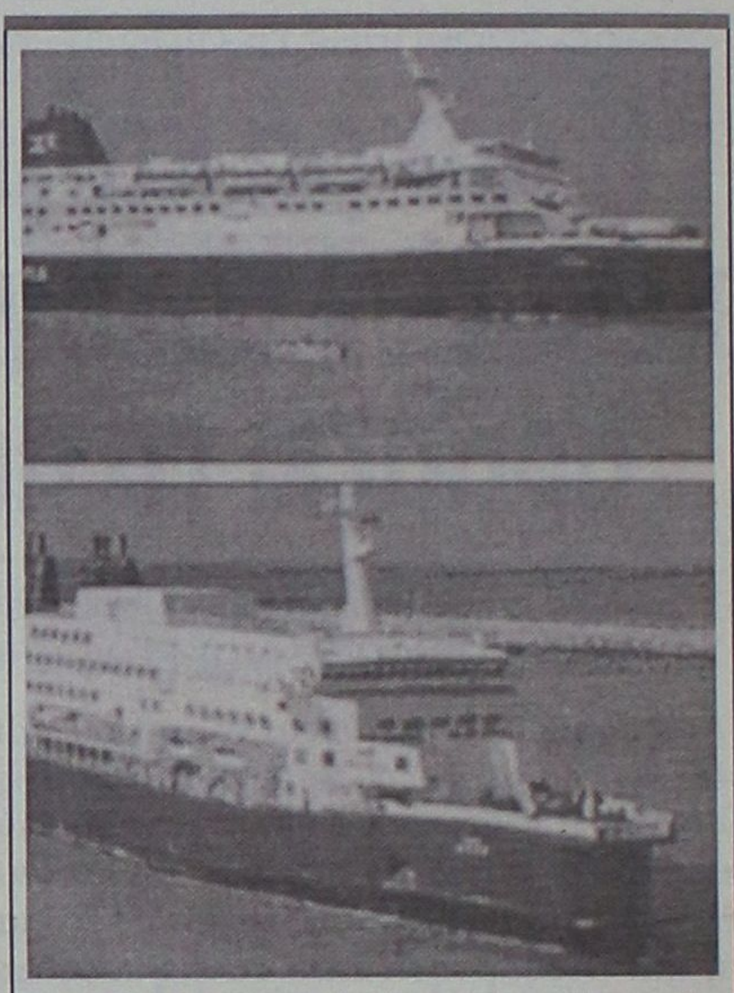

Τα δύο νέα πλοία του Αγόδημου. Πάνω το "Ντοβερ" και κάτω το "Κεντ"

Δύο νέα πλοία στο δυναμικό του κ. Αγούδημου

Το ένα για τη Δωδεκάνησο

Δύο νέα πλοία-από τα καλά της Ευρωπαϊκής Ακτοπλοΐας-"'έκλεισε" ο Γεράσιμος Αγούδημος. Το πρώτο μάλιστα πρόκειται να το παραλάβει μέσα στην εβδομάδα από λιμάνι της Αγγλίας.

Πρόκειται για το P and Ntover και για το P and o Kent.

Το Ntover ναυπηγήθηκε το 1987 στα ναυπηγεία Seahow της Γερμανίας και θεωρείται από τα καλά πλοία της γραμμής Ντόβερ-Καλάι. Σύμφωνα με ρεπορτάζ της εφημερίδας "Παρόν" η ολική χωρητικότητα του είναι 26.733 t. gross, ενώ η ταχύτητά του ξεπερνά τα 22 μίλια ανά ώρα.

Το μήκος του είναι 169 μέτρα, το πλάτος του 27,8 μέτρα και το βύθισμά του 6,1 μέτρα.

Η χωρητικότητά του είναι της τάξης των 2.500 επιβατών και των 650 Ι.Χ. Το πλοίο θα εξυπηρετήσει τη γραμμή Πειραιά-Ρόδου και αναμένεται να ξεκινήσει τα δρομολόγια γύρω στις 17 Σεπτεμβρίου 2003.

Το ΚΕΝΤ ναυπηγήθηκε το 1980 στη Γερμανία και είναι μικρότερο από το προηγούμενο. Εχει μήκος 163,4 μέτρα, πλάτος 25,7 μέτρα και βύθισμα 5,5 μέτρα. Η ταχύτητά του είναι 20 μίλια ανά ώρα και χωράει 1.800 επιβάτες και 461 Ι.Χ. ενώ διαθέτει και 48 κρεβάτια. Το συγκεκριμένο πλοίο προορίζεται μάλλον για τα νησιά των Κυκλάδων.



Για το γνωστό περιστατικό από Ρόδο προς Κάρπαθο

ΦΟΥΝΤΩΝΟΥΝ οι φλόγες στην ΠΥΡ

Δεν κάνει πίσω ο Σύλλογος των πυροσβεστών

Μεγάλες διαστάσεις αναμένεται να πάρει η "κόντρα" που ξέσπασε μεταξύ του διοικητή της Πυροσβεστικής Υπηρεσίας Ρόδου κ. Καραγεωργόπουλου και του Συλλόγου των Εργαζομένων στη Πυροσβεστική μετά τη προκαταρκτική έρευνα που διέταξε ο αρμόδιος εισαγγελέας Πρωτοδικών όπως δημοσιεύτηκε και στο χθεσινό φύλλο της "Ροδιακής".

Αφορμή για τη διένεξη αποτέλεσαν τα όσα συνέβησαν κατά τη διάρκεια της προσπάθειας μετάβασης ομάδας δέκα πυροσβεστών-επτά εξ' αυτών ανήκουν στο πεζοπόρο τμήμα όπου μόνο ο επικεφαλής είναι μόνιμος, ενώ οι άλλοι είναι εποχιακοί με πλοίο του Λιμενικού Σώματος από τη Ρόδο στη Κάρπαθο στις αρχές Ιουνίου, προκειμένου να βοηθήσουν στην κατάσβεση πυρκαγιάς που είχε ξεσπάσει στο δημοτικό διαμέρισμα της Αρκάσας.

Η αναχώρηση του πλοίου έγινε από τη Κατταβιά στις έξι το απόγευμα και ενώ στη περιοχή φυσούσαν άνεμοι έντασης 7-8 μποφόρ.

Οι άσχημες καιρικές συνθήκες δημιούργησαν μεγάλο πρόβλημα στους ταξιδεύοντας πυροσβέστες, ένας εκ των οποίων έχασε τις αισθήσεις του δημιουργώντας όπως ήταν φυσικό πανικό στους υπόλοιπους.

Το γεγονός αυτό σε συνδυασμό με το ότι σε επικοινωνία που είχαν με τους συναδέλφους τους στη Κάρπαθο ενημερώθηκαν πως η φωτιά είχε περιοριστεί και πως δεν εθεωρείτο αναγκαίο η παρουσία τους τους οδήγησε στο να ζητήσουν από τον επικεφαλή της αποστολής την επιστροφή τους στη Ρόδο.

Σύμφωνα με τις πληροφορίες με το αίτημά τους συμφώνησε και ο κυβερνήτης του σκάφους του Λιμενικού που έκρινε πως έπρεπε να εισαχθεί εσπευσμένα στο νοσοκομείο ο πυροσβέστης που είχε χάσει τις αισθήσεις του.

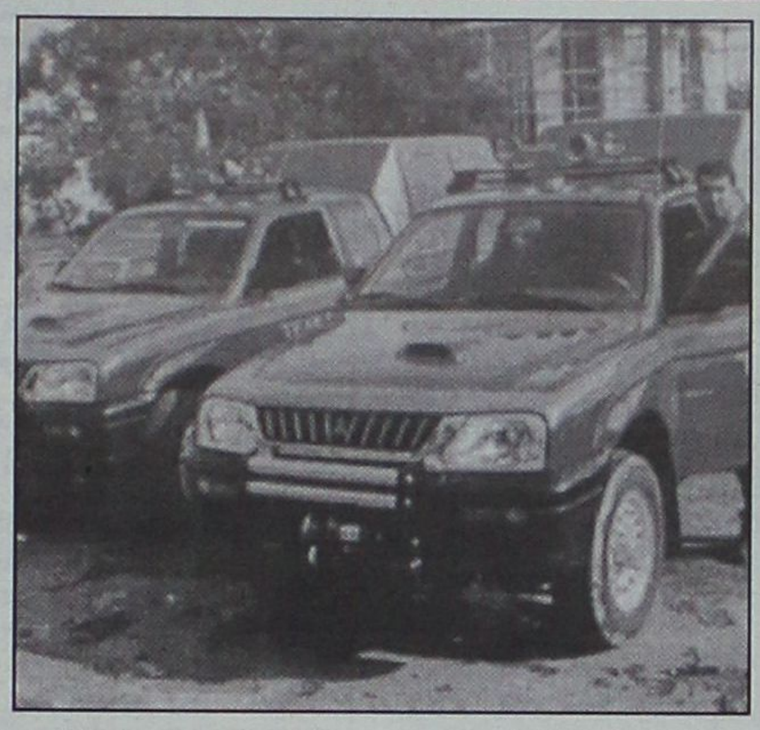

Ο διοικητής της Πυροσβεστικής Υπηρεσίας Ρόδου κ. Καραγεωργόπουλος αρνήθηκε οποιαδήποτε συζήτηση επί του θέματος και διέταξε να συνεχιστεί το ταξίδι προς τη Κάρπαθο.

Ηταν απολύτως λοιπόν φυσικό η επιστροφή του πλοίου στη Ρόδο να σημάνει την έναρξη της "κόντρας" μεταξύ διοίκησης και συλλόγου των εργαζομένων οι οποίοι υποστήριζαν τους συναδέλφους τους.

Ο κ. Καραγεωργόπουλος διέταξε τη διενέργεια Ενορκης Διοικητικής Εξέτασης η οποία βρίσκεται σε εξέλιξη ενώ ο Σύλλογος εξέδωσε ανακοίνωση-υπόμνημα το οποίο παρέδωσε στο αρχηγείο του Πυροσβεστικού Σώματος, στις τοπικές αρχές και στις αρμόδιες εισαγγελείες στο οποίο υποστηρίζει τις θέσεις του.

Το γεγονός λοιπόν ότι από τη μία πλευρά, αυτή της διοίκησης, διεξάγεται ΕΔΕ για να αποδοθούν ευθύνες με τη κατηγορία της μη υπακοής σε διαταγή ανωτέρου και από την άλλη διεξήχθη εισαγγελική έρευνα προκειμένου να διαπιστωθεί αν οι καταγγελίες του Συλλόγου Εργαζομένων για αναίτια και άσκοπη έκθεση σε κίνδυνο των πυροσβεστών είναι σίγουρο πως θα συντηρήσει επί μακρό χρονικό διάστημα την άσχημη κατάσταση που έχει δημιουργηθεί στην ΠΥΡ.

Ας σημειωθεί ότι ο Σύλλογος στο υπόμνημά του αναφέρει πως δεν είναι η πρώτη φορά που πυροσβέστες της Ρόδου με εντολή της διοίκησης εκτίθενται σε κινδύνους ακόμα και της ζωής τους και διατάσσονται να υπερβούν κατά πολύ τα όρια αντοχής τους. Αυτό σε συνδυασμό με την ελλειπέστατη στελέχωση από προσωπικό και της κακής κατάστασης των μηχανημάτων και των οχημάτων καθιστά δυσχερές το έργο τους.

Η **No 1** αλυσίδα ηλεκτρικών ειδών στην Ελλάδα

Ευκαιρίες...x2

Γιά σας που θέλετε περισσότερες ευκαιρίες

Τώρα, μόνο στον Κωτσόβολο

Τηλεόραση PHILIPS 29"

MATCH III LINE

ΣΤΗ ΧΑΜΗΛΟΤΕΡΗ ΤΙΜΗ ΤΗΣ ΑΓΟΡΑΣ

+ΔΩΡΟ SET HOME CINEMA PHILIPS

Βρήκατε φθηνότερα; Επιστρέφουμε τη διαφορά στο Διπλάσιο

ΚΩΤΣΟΒΟΛΟΣ

X2...για σας!

Εθνικής Αντιστάσεως& Τσαλδάρη
Τηλ.: (22410) 75.510

Βούτηξαν κοσμήματα 10.000 ευρώ

Αγνωστοι δράστες μπήκαν από ανασφάλιστο παράθυρο σε σπίτι στο Θεολόγο και αφαίρεσαν διάφορα χρυσά κοσμήματα αξίας 10.000 ευρώ. Η κλοπή καταγγέλθηκε το βράδυ του Σαββάτου στο Αστυνομικό Τμήμα Ιαλυσού.

Συνελήφθη στο αεροδρόμιο με χασίς

Ενας 23χρονος Βρετανός τουρίστας, οικοδόμος, συνελήφθη χθες στις 3.20 τα ξημερώματα στο αεροδρόμιο διότι σε έλεγχο που του έγινε κατά την άφιξή του από το Λονδίνο βρέθηκαν στην κατοχή του 5,5 γραμμάρια χασίς. Ο συλληφθείς θα παραπεμφθεί σήμερα στο Αυτόφωρο.

Ηχορύπανση και δύο μπαρ χωρίς άδεια

Χθες στις 3.15 τα ξημερώματα συνελήφθη στην Ιαλυσό υπεύθυνος κέντρου διασκέδασης διότι ενοχλούσε τους περιοίκους με δυνατή μουσική, ενώ δεν είχε και άδεια λειτουργίας δύο μπαρ στον υπαίθριο χώρο του κέντρου.

Οδηγούσε με πλαστό δίπλωμα

Οδηγούσε δίκυκλη μοτοσικλέτα με δίπλωμα που αποδείχθηκε πλαστό. Πρόκειται για 19χρονο Αλβανό, ο οποίος και συνελήφθη.

ΚΟΙΝΟΤΙΚΟ ΠΛΑΙΣΙΟ ΣΤΗΡΙΞΗΣ

44,3 δισ. ευρώ

για το **μεγαλύτερο** πρόγραμμα **ανάπτυξης** της χώρας

Κοινοτικό Πλαίσιο Στήριξης.
Το μεγαλύτερο πρόγραμμα ανάπτυξης, σχεδιάστηκε για να καλύψει όλους τους τομείς της ζωής μας, σε όποια γωνιά της Ελλάδας κι αν ζούμε.

Ανάπτυξη παντού. Ανάπτυξη για όλους.

ΜΕ ΤΗ ΣΥΓΧΡΗΜΑΤΟΔΟΤΗΣΗ ΤΗΣ ΕΥΡΩΠΑΪΚΗΣ ΕΝΩΣΗΣ
Η δημοσιότητα του Κ.Π.Σ. χρηματοδοτείται από το Ε.Π. "Τεχνική Βοήθεια"
www.hellaskps.gr

ΕΛΛΑΔΑ ΚΟΙΝΟΤΙΚΟ ΠΛΑΙΣΙΟ ΣΤΗΡΙΞΗΣ 2008

ΥΠΟΥΡΓΕΙΟ ΟΙΚΟΝΟΜΙΑΣ ΚΑΙ ΟΙΚΟΝΟΜΙΚΩΝ

PROMISE
★ ★ ★ ★ ★

✓ Οργάνωση Εκδηλώσεων
✓ Επίβλεψη
✓ Events planing

ΟΛΟΚΛΗΡΩΜΕΝΕΣ ΓΑΜΗΛΙΕΣ ΠΡΟΤΑΣΕΙΣ

*ΜΟΝΟ ΜΕ... 49 € κατ' άτομο!!!**

ΠΕΡΙΛΑΜΒΑΝΕΙ!!!
Φωτογράφηση
& Βιντεοσκόπηση
& Δεξίωση (με δείπνο)
& Ειδικά εφέ
& Προσκλητήρια
& Ανθοστολισμός εκκλησίας - Δεξίωσης
& Μπομπονιέρες
& Ενοικίαση Αυτοκινήτου
& Ταξίδι του μέλιτος
(7 ημέρες σε ξενοδοχείο Α' κατηγορίας με πρωινό στη ΣΑΝΤΟΡΙΝΗ ή ΜΥΚΟΝΟ)

* Ελάχιστη συμμετοχή ατόμων (200)

ΔΗΜΗΤΡΗΣ ΖΟΡΜΠΑΛΑΣ
Αμαράντου 43 85100 Ρόδος
Κεντρικό Αθηνών: Σερρών 12 Γαλάτσι 11147
Τηλ. (22410)77178, Mobile: 6974-329494
Fax: (22410)23058



ΞΥΛΟΤΕΧΝΟΥΡΓΗΜΑΤΑ
ΕΜΠΟΤΙΣΜΕΝΗΣ ΞΥΛΕΙΑΣ
ΚΗΠΟΥ - ΒΕΡΑΝΤΑΣ
Προτάσεις & Λύσεις στο χώρο σας
ΕΞΟΦΛΗΣΗ ΕΩΣ ΚΑΙ 36 ΔΟΣΕΙΣ
ΥΠΕΥΘΥΝΟΣ ΚΑΤΑΣΚΕΥΩΝ:
ΣΤΕΦΑΝΗΣ ΑΠΟΣΤΟΛΟΣ· ΤΗΛ. 6946 866446
ΥΠΕΥΘΥΝΟΣ ΠΩΛΗΣΕΩΝ:
ΣΤΕΦΑΝΗΣ ΠΕΤΡΟΣ 6944355694
Δ/ΝΣΗ ΚΑΤΑΣΤΗΜΑΤΟΣ ΕΝΤΟΣ ΕΜΠΟΡ. ΚΕΝΤΡ. ΦΩΚΙΑΛΗ
ΤΗΛ. 22410 35091

Αλλάζουν οι καιροί, καπνός έγιναν οι "αέρηδες"!

Νοίκια: στα ύψη των σπιτιών, σε ελεύθερη πτώση των μαγαζιών!

Αντιφατική και δυσεξήγητη η πραγματικότητα

Στα ύψη έχουν εκτοξευθεί οι τιμές ενοικίασης κατοικιών στη πόλη της Ρόδου. Είναι χαρακτηριστικό ότι και για ένα απλό studio το ενοίκιο δεν πέφτει κάτω από 200 ευρώ ενώ οι τιμές για γκαρσονιέρες ή διάρια υπερβαίνουν τα 250-300 ευρώ.

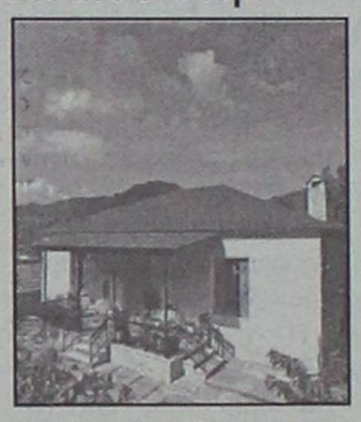



Οσον αφορά αυτούς που ζητούν προς ενοικίαση μεγαλύτερα σπίτια θα πρέπει να γνωρίζουν πως στη καλύτερη των περιπτώσεων θα κληθούν να πληρώνουν μηνιαίως τουλάχιστον τετρακόσια ευρώ. Δικαίως λοιπόν πλέον η Ρόδος χαρακτηρίζεται σαν μια από τις ακριβότερες, αν όχι η πιο ακριβή, πόλη της χώρας όσον αφορά την ενοικίαση κατοικίας.

Σύμφωνα με τα όσα υποστηρίζουν επαγγελματίες που δραστηριοποιούνται στον χώρο της εκμίσθωσης ακινήτων η αιτία των πολύ υψηλών ενοικίων πρέπει να αναζητηθεί στην συγκέντρωση πολύ μεγάλου αριθμού μονίμου και εποχιακού πληθυσμού στη πόλη ο οποίος συνεχώς αυξάνεται.

Αντίθετα με τις κατοικίες μεγάλη μείωση παρουσιάζουν τα ενοίκια που ζητούν οι ιδιοκτήτες καταστημάτων ακόμη και σε κεντρικές περιοχές της πολης. Ενώ πριν από λίγα χρόνια πολλοί ιδιοκτήτες πρόβαλλαν ακόμα και παράλογες απαιτήσεις για να δώσουν προς ενοικίαση το κατάστημά τους-η αγορά ακόμη βοά για κάποιες περιπτώσεις που οι ενοικιαστές αναγκάστηκαν εκτός του υπέρογκου ενοικίου να καταβάλλουν δεκάδες εκατομμύρια δρχ. για "αέρα", σήμερα τα περισσότερα καταστήματα προσφέρονται για ενοικίαση σε τιμές μικρότερες των κατοικιών, ίδιων τετραγωνικών, χωρίς μάλιστα να βρίσκουν εύκολα ενοικιαστές.

- "Πεσμένα" είναι και τα ενοίκια κατοικιών και καταστημάτων εκτός πόλης Ρόδου, εκτός πιθανόν από τα καταστήματα σε περιοχές με μεγάλη τουριστική κίνηση όπως το Φαληράκι.

Η μη μετακίνηση του τοπικού πληθυσμού στους υπόλοιπους δήμους και η τουριστική κρίση υποχρεώνουν τους ιδιοκτήτες να ζητούν χαμηλά ενοίκια προκειμένου να μην μείνουν επί μακρόν ξενοίκιαστα.

Το μεγαλύτερο πρόβλημα παρατηρείται στους Δήμους Ιαλυσού, Αφάντου και Πεταλούδων όπου παρά τις όποιες προσδοκίες δεν επήλθε το "τουριστικό θαύμα" με αποτέλεσμα να μην υπάρχει και η ανάλογη ζήτηση.

Κρίση, αλλά όχι στο ίδιο μέγεθος, αντιμετωπίζουν και οι ιδιοκτήτες ακινήτων στο Δήμο Λινδίων και Νότιας Ρόδου καθώς η τουριστική κίνηση στις περιοχές αυτές δεν παρουσιάζει τόσο μεγάλη πτώση.

ΖΗΤΗΘΗΚΕ ΑΠΟ ΤΗΝ ΑΣΤΥΝΟΜΙΑ ΑΦΑΝΤΟΥ

Σφράγισμα καταστημάτων στο ξενοδοχείο "Ατλάντικα"

Διχασμένο το δημοτικό συμβούλιο Αφάντου

Το σφράγισμα των καταστημάτων που λειτουργούν εντός του ξενοδοχείου Ατλάντικα στη περιοχή Κολυμπίων ζητά με έγγραφό του από τη δημαρχιακή επιτροπή Αφάντου ο Αστυνομικός Σταθμός της περιοχής επειδή δεν υπάρχουν οι σχετικές άδειες λειτουργίας. Το θέμα θα τεθεί κατά την συνεδρίαση της Επιτροπής μέσα στην εβδομάδα.



Από την πλευρά του Κύπριου ξενοδόχου έχουν υποβληθεί ήδη οι από το νόμο προβλεπόμενες αντιρρήσεις με τις οποίες ζητά την χορήγηση τρίμηνης προθεσμίας για την υποβολή των σχετικών δικαιολογητικών για την έκδοση των αδειών επικαλούμενος λόγους υπαιτιότητας από πλευράς Πολεοδομικής Υπηρεσίας για την έκδοση των σχετικών βεβαιώσεων.

Όπως έγινε γνωστό το σχετικό έγγραφο έφθασε στο Δήμο Αφάντου μετά από ελέγχους που διενήργησε ο Αστυνομικός Σταθμός της περιοχής. Το αίτημα για σφράγισμα αφορά το εστιατόριο, τα μπαρ και το μίνι μάρκετ που λειτουργούν εντός του ξενοδοχείου.

Ως γνωστόν για το συγκεκριμένο ξενοδοχείο υπάρχει η εκκρεμότητα με την έκδοση άδειας για ολόκληρο το κτίσμα οπότε δεν είναι δυνατόν να εκδοθούν άδειες για την λειτουργία καταστημάτων.

Στη Δημαρχιακή Επιτροπή που είναι αρμόδια για την έκδοση της απόφασης του σφραγίσματος των καταστημάτων, θα υποβληθούν από την πλευρά του Κύπριου ξενοδόχου Νικολή Νικολαΐδη αιτήσεις αναστολής των αποφάσεων αυτών.

Στο εν λόγω θέμα αναμένεται να στραφεί το ενδιαφέρον των αντιμαχόμενων παρατάξεων του Δ.Σ Αφάντου αφού εμφανίζονται άλλοι να στηρίζουν τον μεγαλοξενοδόχο και άλλοι πολέμιοί του.

Εκτιμάται ότι θα είναι ένα ακόμη αγκάθι στις σχέσεις του δημάρχου Σταμάτη Καββάδα και των εννέα συμβούλων του που έχουν διαχωρίσει τη θέση τους από την δημοτική αρχή.

Και άλλα τινά, με ιδιαίτερο ενδιαφέρον- **ΣΕΛ. 48**

Ετσι γινόταν πάντα, αλλά τώρα το κακό παράγινε και πήρε ανεξέλεγκτες διαστάσεις

Πενία τέχνας κατεργάζεται...

Πλάϊ σ' όσους έχουν πραγματικές ανάγκες για τον επιούσιο, οργιάζουν και οι αεριτζήδες

"Η πενία τέχνας κατεργάζεται". Και σε μία περιοχή τουριστικότατη, όπως η Δωδεκάνησος, οι "τέχνες" αυτές μπορεί να πηγάζουν εκ της πενίας, μόνο πένητες όμως δεν είναι αυτοί που τις ασκούν. Αναφερόμαστε στις "business του καλοκαιριού". Στις δουλειές αυτές δηλαδή που η "βάση" τους είναι η τουριστική περίοδος και με τις οποίες ασχολούνται εκατοντάδες άτομα κάθε καλοκαίρι υπάρχουν διαφορές. Και η βασικότερη έχει να κάνει με το νόμιμο ή το παράνομο της εργασίας.

Στην πρώτη κατηγορία περιλαμβάνονται οι έχοντες αποκτήσει νομίμως άδεια εργασίας, είτε από τη δημοτική αρχή είτε από τις διάφορες υπηρεσίες, π.χ. από τη Διεύθυνση Εμπορίου, όπως οι μικροπωλητές σφουγγαριών και σουβενίρς, οι υπαίθριοι ζωγράφοι, οι "ομπρελάδες", οι πλανόδιοι πωλητές διαφόρων προϊόντων κ.λπ.

Οι εργαζόμενοι αυτοί είναι καθ' όλα νόμιμοι, φορολογούνται και μάλιστα προκειμένου να αντιμετωπίσουν τα όποια προβλήματα έχουν προχωρήσει τα τελευταία χρόνια σε κοινοπραξίες. Οι νομίμως ασχολούμενοι, όμως, με αυτές τις εργασίες είναι πολύ λιγότεροι από τους παρανόμως ή ημιπαρανόμως "businessmen" του καλοκαιριού.

Η διάκριση σε "ημιπαράνομους" και σε εντελώς παράνομους έχει να κάνει με το ότι άλλοι εξ αυτών έχουν ξεκινήσει νομίμως μία δραστηριότητα, παραβαίνουν όμως τα όσα ορίζει ο νόμος και άλλοι δουλεύουν σε καθεστώς πλήρους παρανομίας. Χωρίς χαρτιά, χωρίς τιμολόγια, χωρίς αποδείξεις κ.λπ. Αυτοί είναι που συγκεντρώνουν τα "πυρά" του τουριστικού και εμπορικού κόσμου.

Απολύτως λογικό αυτό αν σκεφτεί κανείς ότι καθημερινά γίνεται ένας "μαύρος τζίρος" εκατοντάδων χιλιάδων ευρώ και κάποιοι πλουτίζουν πολύ εύκολα σε αντίθεση με τους νομίμως λειτουργούντες που υπό το βάρος της τουριστικής και οικονομικής κρίσης αλλά και των πολλών φόρων δυσκολεύονται πλέον να κρατήσουν ανοικτές τις επιχειρήσεις τους.

Και δεν είναι μόνο οι επαγγελματίες που διαμαρτύρονται. Είναι και πάρα πολλοί τουρίστες. Οι διαμαρτυρίες αφορούν κυρίως τις συνεχείς οχλήσεις που δέχονται από τα άτομα αυτά, ενώ δεν είναι λίγες οι φορές που καταγγέλλουν ότι έπεσαν θύματα απάτης.

Με αφορμή λοιπόν τα παράπονα και τις καταγγελίες αυτές προχωρήσαμε σε ένα ρεπορτάζ, προκειμένου να καταγράψουμε ποιοι και πως κάνουν "χρυσές δουλειές" κάθε καλοκαίρι είτε υπάρχει κρίση στον τουρισμό είτε όχι.

Στο ρεπορτάζ αυτό γίναμε μάρτυρες πραγμάτων και καταστάσεων για τις περισσότερες από τις οποίες ούτε καν είχαμε ακούσει.

ΟΙ ΕΠΙΧΕΙΡΗΣΕΙΣ

Ας ξεκινήσουμε λοιπόν από τις επιχειρήσεις που ενώ παίρνουν άδεια λειτουργίας για πώληση συγκεκριμένων προϊόντων και υπηρεσιών φτάνουν σε σημείο όχι μόνο να πωλούν ό,τι και όπως θέλουν, αλλά και να "επεκτείνουν" την επιχείρησή τους σε διπλάσιο και τριπλάσιο του προβλεπόμενου από την άδεια χώρου, είτε φτιάχνοντας αυθαίρετες κατασκευές, τις περισσότερες φορές από λαμαρίνα ή γυψοσανίδα, είτε "αρπάζοντας" κοινόχρηστους χώρους. Είδαμε περίπτερα να έχουν "επεκτείνει" κατά το τριπλάσιο τον χώρο τους με τέντες και νάυλον. Καντίνες να έχουν μετατραπεί σε μεγάλα εστιατόρια. Καφετέριες να πωλούν φαγητό αν και ο νόμος το απαγορεύει ρητώς. Να έχουν μετατραπεί σε κέντρα διασκέδασης χώροι που έχουν άδεια καφενείου και που στερούνται όλων όσων προβλέπει ο νόμος.



Βρήκαμε επίσης και "επιχειρήσεις" που δεν έχουν καν άδεια λειτουργίας να "δουλεύουν" κανονικά.

Δυστυχώς δεν κατορθώσαμε να μάθουμε την "πατέντα" με την οποία μπορούν και κόβουν τιμολόγια, αποδείξεις κ.λπ., όσες βέβαια από αυτές κόβουν. Αυτά ως προς τις δεκάδες επιχειρήσεις που λειτουργούν κυρίως κατά την καλοκαιρινή περίοδο και που όπως πληροφορηθήκαμε κερδίζουν πολλά περισσότερα χρήματα, τις περισσότερες φορές "μαύρα", από τις επιχειρήσειςπου λειτουργούν νόμιμα.

Από τις "επιχειρήσεις" όμως ας περάσουμε στους "ελεύθερους επαγγελματίες" που και αυτοί μπορούν να κατηγοριοποιηθούν.

ΟΙ ΜΕΣΑΖΟΝΤΕΣ

Ενα επάγγελμα που ανθεί κάθε καλοκαίρι είναι αυτό των μεσαζόντων. Κοινώς των μιζαδόρων.

Εκατοντάδες άτομα εξοικονομούν τον "άρτον τον επιούσιον" - για την ακρίβεια το παντεσπάνι το επιούσιο- καθώς οι αμοιβές τους είναι πολύ υψηλές. Εκτός των "κραχτών" που χρησιμοποιούνται κατά κόρο από εστιατόρια, νυκτερινά κέντρα κ.λπ. -οι οποίοι ουκ ολίγα προβλήματα έχουν δημιουργήσει στον τουρισμό- υπάρχουν και οι μεσάζοντες των γραφείων ενοικίασης αυτοκινήτων, των τουριστικών γραφείων, κυρίως αυτών που διοργανώνουν εκδρομές, διαφόρων επιχειρήσεων που πωλούν κοσμήματα, χαλιά κ.λπ. σε τουρίστες, μέχρι και "ξεναγούς" γνωρίσαμε που αμφιβάλλουμε όχι μόνο αν γνωρίζουν την ιστορία του τόπου, αλλά ούτε και τη γλώσσα των τουριστών στους οποίους υποτίθεται ότι κάνουν ξενάγηση. Αυτοί εκτός από την ξενάγηση προσπαθούν να "σπρώξουν" τους τουρίστες σε διάφορα μαγαζιά με τα οποία έχουν συμφωνήσει να παίρνουν ένα μεγάλο ποσοστό. Συναντήσαμε επίσης και κάποια από τα ελάχιστα εναπομείναντα "καμάκια".

Δεν αναφερόμαστε στους λάτρεις του ωραίου φύλου, αλλά σε αυτούς που χρησιμοποιώντας τη γοητεία τους προσπαθούν να πείσουν τις αλλοδαπές κυρίως φίλες τους να αγοράσουν προϊόντα από διάφορα μαγαζιά, με το αζημίωτο βέβαια. Η εμπιστοσύνη που δείχνουν οι απονήρευτες τουρίστριες και η έλξη που πιθανόν νιώθουν για τον φίλο τους τούς οδηγεί πολλές φορές να πέσουν θύματα απάτης.

Η "μίζα" αποτελεί και ένα αρκετά καλό εισόδημα και για πολλούς επαγγελματίες που έχουν την ευκαιρία να έρχονται σε "κοντινή επαφή" με τους τουρίστες.

Ρεσεψιονίστες, ξεναγοί, συνοδοί, οδηγοί τουριστικών λεωφορείων ή αυτοκινήτων που μεταφέρουν τουρίστες, δεν διστάζουν να συμπληρώνουν τον μισθό τους προτείνοντας ή κλείνοντας συμφωνίες με τους πελάτες και διάφορες τουριστικές επιχειρήσεις.

Οπως, όμως, μάθαμε ενώ στη δεκαετία του '90 αυτό το εξτρά εισόδημα πολλές φορές έφτανε το διπλάσιο ή το τριπλάσιο του μισθού τους, τα τελευταία χρόνια λόγω της κρίσης έχει μειωθεί.

ΟΙ ΠΑΡΑΛΙΕΣ

Εκτός, όμως, των προαναφερομένων το καλοκαίρι προσφέρεται για "χρυσές δουλειές" σε αρκετά άτομα που δραστηριοποιούνται κυρίως στις παραλίες εκμεταλλευόμενοι αφενός την έλλειψη οργάνωσης που θα επέτρεπε στους λουόμενους να βρουν αυτά που θα ήθελαν για να απολαύσουν το μπάνιο τους (αναψυκτήρια, μικρά καταστήματα κ.λπ.) και αφετέρου το "ατιμώρητο" του επαγγέλματος ή μάλλον την ανοχή των αρμοδίων αρχών.

Γνωστότεροι εξ αυτών οι "φρουτάδες", αυτοί δηλαδή που πωλούν φρούτα στις παραλίες και οι πωλητές αναψυκτικών και εμφιαλωμένου νερού. Η δουλειά αυτή είναι ιδιαίτερα προσοδοφόρα καθώς σύμφωνα με τις πληροφορίες μας στα "καλά πόστα" το μεροκάματο μπορεί να φτάσει και τα 150 ευρώ.

Δεν είναι λοιπόν καθόλου παράξενο το γεγονός πως δεν ενδιαφέρονται τόσο για το αν συλληφθούν και οδηγηθούν στο αυτόφωρο, όπου σίγουρα θα τιμωρηθούν με κάποιο πρόστιμο που δεν υπερβαίνει τα 50 ευρώ.

Προφανώς θεωρούν το πρόστιμο σαν λειτουργικό έξοδο και καθώς ο "τζίρος" τους είναι πολύ μεγαλύτερος δεν "κάθονται να σκάσουν".

Οι φρουτάδες είναι στο επάγγελμα εδώ και δεκαετίες και θεωρούνται σαν οι παλαιότεροι των πλανοδίων των παραλιών. Η "εξέλιξη" όμως δεν ήταν δυνατόν να μη φέρει "αλλαγές" και στους "επαγγελματίες της παραλίας".

Αλλαγές που έχουν να κάνουν κυρίως με την παροχή και νέων υπηρεσιών στους "πελάτες". Αλλωστε όταν όλα εκσυγχρονίζονται, πώς είναι δυνατόν αυτοί να μείνουν πίσω; Ο,τιδήποτε λοιπόν θελήσει ο "πελάτης", μπορεί να το βρει, ενώ απολαμβάνει το μπάνιο του. Από αναψυκτικά και φρούτα, καπέλλα για τον ήλιο μέχρι ό,τι βάζει ο νούς σου. Τα τελευταία μάλιστα χρόνια στις παραλίες της Ρόδου εμφανίστηκαν και πλανόδιοι μασέρ!!!

Η "μόδα" αυτή ήλθε από τις χώρες της Απω Ανατολής και ασκείται κυρίως από ξένους που προσφέρουν τις υπηρεσίες τους με αμοιβή 25-30 ευρώ την ώρα.

Αν λοιπόν θέλετε να απολαύσετε το μπάνιο σας εντελώς χαλαροί δεν έχετε παρά να ζητήσετε τις υπηρεσίες τους χωρίς να μπείτε στον κόπο να πάτε σε γυμναστήριο ή κέντρα αισθητικής.

ΟΙ "ΠΩΛΗΤΕΣ ΤΟΥ ΔΡΟΜΟΥ"

Αφήσαμε τελευταίους κάποιους που προσπαθούν να "βγάλουν μεροκάματο" πουλώντας διάφορα προϊόντα κατά κανόνα μικροαντικείμενα (κοσμήματα, σουβενίρς κ.λπ.) εκθέτοντας το εμπόρευμα σε πεζοδρόμια πολυσύχναστων περιοχών, χωρίς φυσικά να έχουν την απαιτούμενη άδεια. Αυτοί είναι και οι λιγότεροι.

Φαίνεται, όμως, ότι και για κάποιους από αυτούς η καλοκαιρινή περίοδος είναι ιδιαίτερα προσοδοφόρα. Αλλιώς δεν εξηγείται ότι λειτουργούν στο νησί της Ρόδου τουλάχιστον δύο βιοτεχνίες που κάνουν χρυσούς τζίρους, προμηθεύοντάς τους με διάφορα προϊόντα. Φαινόμενο των καιρών και δείγμα της νέας τάσης της μόδας είναι το ότι σε περιοχές όπου συχνάζει κυρίως νεολαία εργάζονται και "ελεύθεροι κατασκευαστές τατουάζ"!!!

Απ' όλα λοιπόν "έχει ο μπαχτσές" μεταξύ των ευκαιριακών "τουριστικών επαγγελμάτων".

ΤΑ ΑΠΟΤΕΛΕΣΜΑΤΑ

Επειδή πιθανώς κάποιοι να υποστηρίξουν ότι τα επαγγέλματα αυτά δίνουν ένα "γραφικό χρώμα" και είναι θεμιτό να υπάρχουν, ας μας επιτρέψουν να καταγράψουμε τί αποτελέσματα έχουν οι δραστηριότητες αυτές. Κατ' αρχάς γίνεται ένας ανεξέλεγκτος χορός εκατομμυρίων ευρώ και βέβαια συντελείται τεράστια φοροδιαφυγή.

Παράλληλα το γεγονός ότι οι δραστηριότητες αυτές δεν έχουν λειτουργικά έξοδα δημιουργεί μεγάλο πρόβλημα στον εμπορικό και επαγγελματικό κόσμο που δεν μπορούν να ανταγωνιστούν τις τιμές τους.

Εκτός, όμως, από το πλήγμα στην τοπική οικονομία επειδή κανείς δεν ελέγχει τα προϊόντα ή τις υπηρεσίες που προσφέρουν είναι πολύ πιθανόν να δημιουργηθούν πολύ μεγάλα προβλήματα στους πελάτες τους. Ποιός μπορεί να ελέγξει την ποιότητα των φρούτων που προσφέρονται στην παραλία, το αν τα τατουάζ που γίνονται στο δρόμο, χωρίς να ακολουθούνται οι όποιες ιατρικές οδηγίες δε θα δημιουργήσουν προβλήματα και πιθανόν μεγάλα σε αυτούς που πείθονται να τους εμπιστευτούν;

Και μόνο, όμως, το γεγονός πως καθημερινά τουρίστες καταγγέλλουν ότι έπεσαν θύματα απάτης από "αεριτζήδες" αρκεί για να συνειδητοποιήσει κανείς τι αποτελέσματα έχουν αυτές οι δραστηριότητες.

Τι κάνει η πολιτεία και οι αρμόδιοι φορείς; Ο,τι κάνει συνήθως. "Αγρόν αγοράζει". Ακόμα και στις περιπτώσεις που συλληφθούν και οδηγηθούν στο δικαστήριο κάποιοι εξ αυτών είναι βέβαιο ότι πληρώνοντας ένα πολύ μικρό πρόστιμο, σε σχέση με αυτά που κερδίζουν, θα συνεχίσουν να ασκούν ανενόχλητοι το "επάγγελμά τους". Είναι χαρακτηριστικό ότι τουλάχιστον δύο παράνομοι μικροπωλητές έχουν "εισπράξει πρόστιμο" πάνω των πενήντα φορών, χωρίς αυτό να τους εμποδίσει να συνεχίσουν.

«Το ΠΑΣΟΚ περνά μια από τις χειρότερες περιόδους του. Οργανώσεις ανύπαρκτες, πολιτική λειτουργία ανύπαρκτη και παρουσία στη κοινωνία, μηδενική. Αν δεν ξυπνήσουμε το μέλλον του ΠΑΣΟΚ θα είναι σκοτεινό και αβέβαιο» δηλώνει σε συνέντευξή του στη "Γνώμη" ο Γιώργος Κυρίτσης, πρώην γραμματέας της Ν.Ε στο Βόρειο Συγκρότημα της Δωδεκανήσου, ένας εκ των ιστορικών στελεχών του κυβερνώντος κόμματος στο νομό μας. Για τον Κώστα Λαλιώτη λέει ότι είναι σημείο αναφοράς ενώ εξηγεί την απομάκρυνσή του ως επιθυμία του Σημίτη να αποτρέψει τη διαρχία που είχε δημιουργηθεί με την ισχυρή παρουσία του πρώην γραμματέα στο χώρο του ΠΑΣΟΚ. Τα υπονοούμενα του Κώστα Λαλιώτη περί απομάκρυνσής του λόγω πιέσεων από τον αμερικάνικο παράγοντα ο κ. Κυρίτσης δεν θέλει ούτε να τα συζητά: « ***Αν έχει τη παραμικρή δόση αλήθειας, τότε ως ΠΑΣΟΚ αποτύχαμε***».

Σχετικά με τον ανασχηματισμό ο Γιώργος Κυρίτσης δηλώνει πλήρως απογοητευμένος: «***Όλοι περιμέναμε καθοριστικές αλλαγές που θα καταργούσαν την περίφημη επετηρίδα και θα αξιοποιούνταν το τεράστιο δυναμικό σε στελέχη που διαθέτει το ΠΑΣΟΚ. Δυστυχώς προέκυψε Μπίστης...***».

Τοποθετείται και για το νέο «άσημο» Ε.Γ λέγοντας ότι έχει δοκιμαστεί επί Ανδρέα Παπανδρέου και έχει αποτύχει: «***Το πρόβλημα είναι πολιτικό. Αν δεν έχεις ξεκαθαρίσει τι θέλεις, τότε το μόνο που μπορεί να πετύχει το οποιοδήποτε Ε.Γ είναι η διεκπεραίωση της λάντζας και αυτή όχι πάντα σωστά***».

Ο κ. Κυρίτσης πιστεύει ότι το ΠΑΣΟΚ χρειάζεται αλλαγές και όχι μεταλλάξεις. Χρειαζόμαστε αλλαγές σε ιδέες, σε έργα και όχι μεταλλάξεις που απλά θα μας προσαρμόσουν στο περιβάλλον. Οι αλλαγές πρέπει να έχουν ορίζοντα εικοσαετίας με όραμα και στόχους και δεν έχουν να κάνουν με τα σύμβολα και τις σημαίες. «***Τις σημαίες –σημειώνει με νόημα- δεν τις υποστέλλεις ποτέ...***».

Αναφέρεται και στα εσωκομματικά του ΠΑΣΟΚ στο Βόρειο Συγκρότημα. Εκτιμά ότι η αλλαγή του Γραμματέα δεν θα παίξει ρόλο στην «επιβολή» του Βασίλη Πίτση και περιγράφει τι είδους κόμμα επιθυμεί εν αντιθέσει με κάποιους άλλους που βλέπουν τις Ν.Ε ως το μέσο για την εκλογή ενός βουλευτή. «***Εμείς θέλουμε ένα κόμμα που να παράγει πολιτική, να είναι πόλος συσπείρωσης όλων των μελών και όχι όνειδος της κοινωνίας. Αν αυτό το καταλάβουν όλοι έχει καλώς, αλλιώς δεν έχουμε καμιά τύχη***» τονίζει ο κ. Κυρίτσης.

Δεν ξεχνά όμως και την άλλη ιδιότητά του, είναι ως γνωστόν επικεφαλής της μείζονος μειοψηφίας στο Δήμο της Κω: «***Είναι ένας δήμος με αυτόματο πιλότο, με ένα δήμαρχο αδύναμο να εμπνεύσει, να συνεγείρει, να διοικήσει εν τέλει. Η πόλη υποβαθμίζεται καθημερινά και η μόνη παρουσία της δημοτικής αρχής είναι στις γιορτές και στις δεξιώσεις***».

Συνέντευξη στη Ρένα Βενιανάκη

Σκοτεινό το μέλλον του ΠΑΣΟΚ

Χρειαζόμαστε αλλαγές και όχι μεταλλάξεις. Δεν γίνεται δουλειά με Μπίστηδες

ΕΡ.: Θα ήθελα ένα πρώτο σχόλιο για την μετά-Λαλιώτη εποχή στο ΠΑΣΟΚ. Πώς βλέπετε να διαμορφώνεται το "τοπίο" στο κόμμα;

ΑΠ.: Η περίοδος που διανύουμε ως κόμμα είναι ίσως η δυσμενέστερη των τελευταίων ετών. Είτε με την παρουσία του Λαλιώτη στην γραμματεία είτε μετά από αυτόν η κατάσταση στο ΠΑΣΟΚ είναι πολύ άσχημη. Οργανώσεις ανύπαρκτες, πολιτική λειτουργία ανύπαρκτη και παρουσία στην κοινωνία μηδενική ή τέτοια που να εξυπηρετεί μόνο την προσωπική προβολή κάποιων τάχα "στελεχών". Αν δεν ξυπνήσουμε τότε το μέλλον της οργάνωσης είναι σκοτεινό και αβέβαιο.

ΕΡ.: Εχουν ακουστεί πολλά για την αποπομπή του Κώστα Λαλιώτη από τη θέση του Γραμματέα. Πού στοχεύει κατά την γνώμη σας η κίνηση του Κώστα Σημίτη;

ΑΠ.: Πέρα από οποιοδήποτε λόγο που μπορεί να είχε ο κ. Σημίτης να απομακρύνει τον Λαλιώτη δεν μπορεί κανείς να αγνοεί ότι ήταν σημείο αναφοράς και η παρουσία του στη θέση του γραμματέα δημιουργούσε ισχυρό πόλο συσπείρωσης στο κόμμα. Αν αυτό οδηγούσε πιθανά την σκέψη κάποιων στην γνωστή πρόταση για δυαρχία στο ΠΑΣΟΚ και έπρεπε να ξεκαθαριστεί, τότε συνεπής με αυτό που πιστεύει ο κ. Σημίτης έκανε αυτό που πιστεύει σωστό.

ΕΡ.: Ο πρώην γραμματέας άφησε να εννοηθεί ότι τον απομάκρυναν επειδή δεν ήταν αρεστός στον αμερικάνικο παράγοντα. Πιστεύετε ότι αυτό μπορεί να έχει δόση αλήθειας;

ΑΠ.: Αν έχει την παραμικρή δόση αληθειας, τότε ως ΠΑΣΟΚ αποτύχαμε.

ΕΡ.: Τη "θυσία της Ιφιγένειας" ακολούθησε παρά τα λεγόμενα του πρωθυπουργού ένας ανασχηματισμός που στην ουσία δεν έφερε καμιά σημαντική αλλαγή. Δεν ξέρω αν θα μπορούσε να χαρακτηριστούν ως σημαντικές αλλαγές οι υφυπουργοποιήσεις Μπίστη και Κοντογιαννόπουλου... Τί λέτε;

ΑΠ.: Ολοι περιμέναμε καθοριστικές αλλαγές και στην κυβέρνηση. Αλλαγές που θα επιβεβαίωναν την θέληση του πρωθυπουργού να εφαρμόσει και στην πράξη την σωστή άποψή του για ανανέωση, θα υλοποιούσαν επιτέλους την κατάργηση της περίφημης επετηρίδας, θα αξιοποιούσαν το τεράστιο δυναμικό σε στελέχη που διαθέτει το ΠΑΣΟΚ. Δυστυχώς προέκυψε Μπίστης...

ΕΡ.: Το νέο "άσημο" Ε.Γ. πώς το είδατε; Θα μπορέσει να παράγει πολιτική ή όλα έγιναν προκειμένου να απομακρυνθεί ο Λαλιώτης;



ΑΠ.: Η συνταγή έχει ξαναδοκιμαστεί από τον αείμνηστο Α.Γ. Παπανδρέου και απέτυχε. Δεν νομίζω ότι ειδικά σήμερα θα μπορούσε να πετύχει. Και το πρόβλημα δεν είναι τα πρόσωπα, άλλωστε θα ήταν οξύμωρο να μιλούμε για ανανέωση και να επανερχόμαστε στα ίδια πρόσωπα πάντα. Το πρόβλημα είναι πολιτικό και έχει να κάμει με αποφάσεις και δεσμεύσεις για πολιτικές που λαμβάνονται σε συνέδρια και κάποιοι καλούνται να υλοποιήσουν. Αν λοιπόν δεν έχεις ξεκαθαρίσει τι θέλεις, δεν έχεις δεσμευτεί με αποφάσεις σοβαρών συνεδρίων για τις θέσεις σου τότε το μόνο που μπορεί να πετύχει το οποιοδήποτε Ε.Γ. είναι η διεκπεραίωση της λάντζας και αυτή όχι πάντα σωστά.

ΕΡ.: Το ότι το ΠΑΣΟΚ πρέπει να αλλάξει νομίζω ότι είναι κοινός τόπος. Το ζήτημα, όμως, είναι τι είδους μετάλλαξη θα πρέπει να υποστεί. Πού πιστεύετε ότι θα το οδηγήσει ο νέος γραμματέας; Σας φοβίζουν οι απόψεις που είχε εκφράσει στο παρελθόν; Είχε μιλήσει ακόμη και για αλλαγή συμβόλου...

ΑΠ.: Να ξεκαθαρίσω ότι προσωπικά είμαι φανατικά κατά των μεταλλαγμένων προϊόντων γενικά. Ακόμα χειρότερα είμαι κατά των πολιτικών μεταλλαγών. Αλλαγή, όμως, σημαίνει ανανέωση, σημαίνει ζωή, σημαίνει παραγωγή ιδεών και έργων. Αλλιώς ο κάθε οργανισμός μαραίνεται και πεθαίνει. Εχουμε λοιπόν <u>υποχρέωση</u> ως ΠΑΣΟΚ να ζήσουμε και πρέπει να ζήσουμε. Χρειαζόμαστε αλλαγές ουσιαστικές και όχι μεταλλάξεις που απλά θα μας προσαρμόσουν στο περιβάλλον που ζούμε σήμερα. Οι αλλαγές αυτές πρέπει να έχουν ορίζοντα τουλάχιστον εικοσαετίας με όραμα και στόχους και δεν έχουν να κάμουν με τα σύμβολα και τις σημαίες. Τις σημαίες δεν τις υποστέλλεις ποτέ...

ΕΡ.: Η αλλαγή του Γραμματέα θα επηρεάσει τις κομματικές εξελίξεις στο "Βορρά"; Λέγεται ότι η πλευρά Πίτση μόνο που δεν πανηγύρισε για την εκλογή του Μ. Χρυσοχοΐδη. Τι λέτε;

ΑΠ.: Να είμαστε σοβαροί. Ας μη γελοιοποιούμε τους θεσμούς.

ΕΡ.: Από εδώ και πέρα το ΠΑΣΟΚ στο Βόρειο Συγκρότημα πώς βλέπετε να πορεύεται; Το χάσμα μπορεί να γεφυρωθεί;

ΑΠ.: Το χάσμα που λέτε υπάρχει εδώ και χρόνια. Εχει να κάμει με τεράστιες διαφορές για θέματα που αφορούν στην πολιτική λειτουργία του κόμματος, τον ρόλο του αλλά και την χρησιμοποίησή του κατά καιρούς από πρόσωπα που ποτέ δεν ίδρωσαν για το ΠΑΣΟΚ. Εχει επίσης να κάμει με την ίδια την προσωπική πολιτική παρουσία αν θέλετε αυτών των ατόμων. Οταν για παράδειγμα κάποιοι θεωρούν πως η εκλογή μιας Ν.Ε. παίζει ή πρέπει να παίξει καθοριστικό ρόλο στο ποιος ή ποιοι θα είναι υποψήφιοι βουλευτές, όταν θεωρούν πως η Ν.Ε. πρέπει να υπηρετεί την εκλογή ενός βουλευτή τότε, όπως καταλαβαίνετε, η διαφορά μας είναι τεράστια. Εμείς θέλουμε ένα κόμμα στην υπηρεσία του συνόλου, ένα κόμμα που να παράγει πολιτική, να είναι πόλος συσπείρωσης όλων των μελών, να είναι σημείο αναφοράς της κοινωνίας και όχι όνειδος της κοινωνίας.

ΣΥΝΕΧΕΙΑ ΣΤΗ ΣΕΛ. 36

Αδυνάτισμα • Κυτταρίτιδα • Σύσφιξη • Τοπικό πάχος • Υδροθεραπεία • Λασποθεραπεία • Αρωματοθεραπεία • Θαλασσοθεραπεία • Μασάζ

Εμφανίστε ένα πιο **ωραίο,** πιο **υγιές σώμα** αυτό το καλοκαίρι.

Χάσετε όσους **πόντους** και όσα **κιλά** θέλετε μέχρι το καλοκαίρι, **εύκολα και ακίνδυνα.**

ThalassoSpa GREECE

Με κάθε επιλογή προγράμματος παίρνετε ΔΩΡΟ μια θεραπεία της επιλογής σας

Πλήρες Πρόγραμμα
Αδυνατίσματος - Σύσφιξης
Κυτταρίτιδας
345 €

Πρόγραμμα
Σύσφιξης - Κυτταρίτιδας
Από 165 €

Απλά, ... ThalassoSpa

(Οι προσφορές ισχύουν έως 15 Αυγούστου 2003)

Εθνικής Αντίστασης (Άννης Μαρίας) 45, 85100 Ρόδος, Ελλάδα - Τηλ.: +30 22410 76658 - e-mail: thalasso@rho.forthnet.gr

Ελάχιστες οι ελπίδες των δημάρχων για βελτίωση των οικονομικών τους

Από νοικοκύρηδες, επαίτες!

Ποιοί Δήμοι μας άγγιξαν το κόκκινο και ποιοί σύντομα θα το αγγίξουν αναπόφευκτα

"Επαίτες" για μια ακόμα φορά αναμένεται να γίνουν οι εκπρόσωποι της πρωτοβάθμιας αυτοδιοίκησης προκειμένου να μπορέσουν να βρουν τα χρήματα για να συνεχίσουν έστω και με τα γνωστά σε όλους προβλήματα να λειτουργούν.

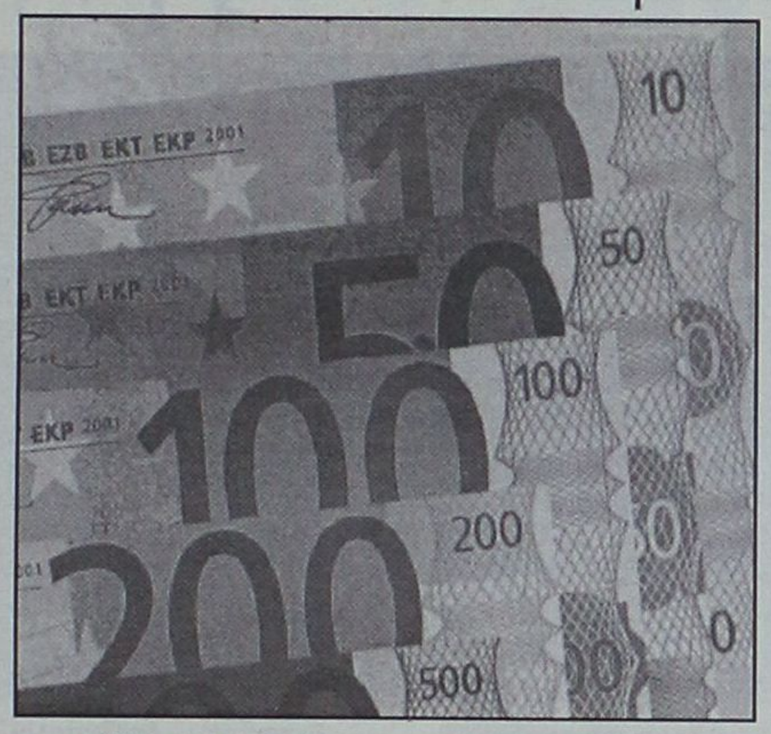

Το Δ.Σ. της ΚΕΔΚΕ πιθανότατα μέσα στην εβδομάδα που διανύουμε να συναντηθεί με τον πρωθυπουργό προκειμένου, όπως υποστηρίζει, να τον ενημερώσουν για τα οικονομικά προβλήματα που αντιμετωπίζουν και να ζητήσουν αύξηση των πόρων. Η συνάντηση αυτή θεωρείται από την ΚΕΔΚΕ αναγκαία μετά το ναυάγιο των διαπραγματεύσεων που είχαν με τον υπουργό Οικονομίας κ. Χριστοδουλάκη και ενώ πολλοί δήμοι και στη Δωδεκάνησο, εκπέμπουν "σήμα κινδύνου" υποστηρίζοντας ότι δεν μπορούν να συνεχίσουν να "βρίσκονται εν λειτουργία".

Γιατί όμως οι δήμοι έφτασαν σε αυτή την κατάσταση;

Πώς είναι δυνατόν οργανισμοί της πρωτοβάθμιας αυτοδιοίκησης, ενός νομού όπως η Δωδεκάνησος, με έσοδα πολύ μεγαλύτερα από δήμους άλλων περιοχών της χώρας να οδεύουν ολοταχώς προς πτώχευση;

Η απάντηση πρέπει να αναζητηθεί και στην πολιτική την οποία ακολούθησαν οι περισσότεροι των αιρετών αρχόντων των δήμων της Δωδεκανήσου.

Η μέχρι τώρα πολιτική των δημοτικών αρχών επικεντρώνεται στη σύναψη δανείων προκειμένου να εξοικονομηθούν χρήματα για να αντεπεξέλθουν στις άμεσες υποχρεώσεις και κυρίως στην πληρωμή του προσωπικού.

"Ελπίς" όλων αποτελούσε η τουριστική περίοδος όπου τα έσοδα από διάφορες δραστηριότητες ήταν αυξημένα και "έδιναν ανάσες" στα οικονομικά αδιέξοδα. Φέτος όμως που η τουριστική κίνηση είναι ιδιαίτερα μειωμένη τα έσοδα απέχουν κατά πολύ από τις προβλέψεις.

Αυτή η πολιτική είχε σαν αποτέλεσμα να έχει ανοίξει ακόμη περισσότερο η "μαύρη τρύπα" και οι δήμαρχοι να αγωνιούν αν θα καταφέρουν να πληρώσουν μόνιμο και εποχιακό προσωπικό. Σήμερα στη χειρότερη οικονομική κατάσταση είναι οι Δήμοι Πεταλούδων και Καλύμνου, ενώ κόκκινο αγγίζει και ο Δήμος Καμείρου. Καθόλου καλά δεν εξελίσσονται τα πράγματα και για τον δήμο Ρόδου. Και οι υπόλοιποι όμως δήμοι, πλην ελαχίστων εξαιρέσεων δεν είναι σε καλή οικονομική κατάσταση. Και επειδή στο άμεσο μέλλον οι υποχρεώσεις τους είναι πάρα πολλές και είναι υποχρεωμένοι να δραστηριοποιηθούν και σε άλλους τομείς είναι μαθηματικά βέβαιο πως πολλοί εξ αυτών θα αντιμετωπίσουν ακόμα και προβλήματα λειτουργίας.

Από τη πλευρά τους οι δήμαρχοι "ρίχνουν το μπαλάκι" στην κεντρική εξουσία υποστηρίζοντας πως δεν τους δίνονται τα χρήματα που τους είχαν υποσχεθεί, γίνεται παρακράτηση από χρήματα που δικαιούνται και τους δίνονται αρμοδιότητες χωρίς να τους παρέχονται οι αναγκαίοι πόροι.

Η μετατόπιση όμως των ευθυνών δεν είναι δυνατόν πλέον να αποτελεί άλλοθι και μόνιμη δικαιολογία. Ανεξάρτητα από τις όποιες ευθύνες έχει η κεντρική εξουσία και κατά γενική ομολογία έχει πολλές, η αλήθεια είναι μία.

Στη μέγιστη πλειοψηφία τους οι δημοτικές αρχές αποδεικνύονται ανίκανες να διαχειριστούν σωστά τα οικονομικά τους, να βρουν νέους τρόπους εσόδων, να αξιοποιήσουν σωστά τα ευρωπαϊκά και τα εθνικά προγράμματα προκειμένου να πετύχουν τα ποθητά αποτελέσματα.

Ακόμα και αν οι "κινήσεις πίεσης" που κάνουν προς την κυβέρνηση αποδώσουν -και λόγω της προεκλογικής περιόδου- καρπούς, αυτό θα αποτελεί μια ελάχιστη τονωτική ένεση σε οργανισμούς, των οποίων αν δεν αλλάξει η λειτουργία οδηγούνται ολοταχώς στο τέλος.



ΑΠΟ ΤΟΝ κ. ΙΩΑΝΝΗ ΟΙΚΟΝΟΜΙΔΗ, ΧΗΜΙΚΟ M.Sc

Αποτελέσματα εργαστηριακών εξετάσεων τροφίμων σε ξενοδοχειακές μονάδες της Ρόδου

Εφαρμόζοντας σύστημα αυτοελέγχων ποιότητας, οι επιχειρήσεις επιδιώκουν να βελτιώσουν την κατάσταση στους τομείς της υγιεινής και ασφάλειας, όπως και στην περιβαλλοντική διαχείρισή τους, δημιουργώντας όλες τις προϋποθέσεις για συνεχιζόμενη δραστηριότητα.



Η ανάγκη των αυτοελέγχων προκύπτει από τη διαρκώς αυξανόμενη ευαισθητοποίηση των επισκεπτών, αλλά και των ντόπιων κατοίκων - πολιτών, όσον αφορά τη λήψη ποιοτικών και ασφαλών υπηρεσιών. Υπάρχουν συγκεκριμένες απαιτήσεις των διακινητών τουριστών (tour operators) για διασφάλιση και ταυτόχρονα απόδειξη των ποιοτικών και υγιεινών χαρακτηριστικών των προϊόντων και υπηρεσιών.

Ιδιαίτερη φροντίδα απαιτούν οι ευπαθείς ομάδες πληθυσμού, όπως είναι τα πολύ νεαρά άτομα (παιδιά και βρέφη), τα ηλικιωμένα άτομα, οι έγκυες ή θηλάζουσες γυναίκ...ες ή άτομα με εξασθενημένο το ανοσοποιητικό τους σύστημα (πάσχοντες από καρκίνο, aids, διαβήτη ή κάτω από φαρμακευτική αγωγή που καταστέλλει την αντίδραση σε ιώσεις).

Εξίσου σημαντικοί λόγοι για εφαρμογή συστημάτων ποιότητας, είναι η ανάγκη να αντιμετωπίσουμε το ανταγωνιστικότερο διεθνές περιβάλλον, στα πλαίσια και της παγκοσμιοποίησης της οικονομικής δραστηριότητας. Αλλά και οι ίδιες επιχειρήσεις και για λόγους δημοσίων σχέσεων, επιθυμούν να εμφανισθούν ως υπακούουσες ή και συμμετέχουσες στις επιθυμίες της κοινής γνώμης.

Ηδη όμως, η εφαρμογή συστημάτων haccp απαιτείται από τη νομοθεσία.

Στο εξωτερικό (και ιδιαίτερα στις ΗΠΑ), η δυνατότητα να αποδειχθεί ότι υπήρχε εφαρμογή συστήματος υγιεινής και ασφάλειας τροφίμων κατά την εμφάνιση κάποιου συμβάντος τροφικής δηλητηρίασης, είναι πολύ σημαντική. Σε υποθέσεις αγωγών αποζημιώσεων ενώπιον δικαστηρίων για τροφικές δηλητηριάσεις, ένα παρόμοιο σύστημα θεωρείται σαν αποδεκτή υπεράσπιση.

ΣΥΣΤΗΜΑ ΠΑΡΑΚΟΛΟΥΘΗΣΗΣ - ΤΕΚΜΗΡΙΩΣΗΣ -

Αρκετά ξενοδοχεία της Ρόδου έχουν ήδη εγκαταστήσει σύστημα διαδικασιών "υγιεινής και ασφάλειας" τροφίμων, που περιλαμβάνει έλεγχο παραλαβών, πιστοποίηση προμηθευτών, καθημερινό έλεγχο θερμοκρασιών ψυγείων, καταψυκτών, προετοιμασίας διατήρησης και προσφοράς.

Οι εσωτερικές αυτές διαδικασίες ενισχύονται με τακτικές και συστηματικές εξωτερικές επιθεωρήσεις, δειγματοληψίες και εργαστηριακές εξετάσεις.

Εκτακτες δειγματοληψίες - εργαστηριακές εξετάσεις πραγματοποιούνται εάν υπάρξει οποιοδήποτε ύποπτο κρούσμα ή άλλο γεγονός - διαμαρτυρία.

Στα δίκτυα, χρησιμοποιείται νερό δημοτικού ή κοινοτικού υδραγωγείου, αλλά συχνότατα και νερό από τις ιδιωτικές γεωτρήσεις. Η εξασφάλιση της ποιότητας γίνεται με προσδιορισμό προετοιμασίας των φαγητών, το αποτέλεσμα μπορεί να χρησιμοποιηθεί και ως ένας ακόμη δείκτης της υγιεινής κατάστασης του χώρου. Επιδιώκεται κατά το δυνατόν να ελεγχθεί η συμφωνία με τις διατάξεις της Οδηγίας ΕΕ 93/83 περί πόσιμου νερού.

Σημαντικότερη είναι η φροντίδα για τη συστηματική απολύμανση, που γίνεται συνήθως με χλωρίωση. Η φροντίδα αυτή σκοπό έχει την αποφυγή κάποιας μόλυνσης που θα οδηγούσε σε επιδημία, με καταστροφικές συνέπειες. Η ύπαρξη προγράμματος αυτοελέγχου του πόσιμου νερού ελαχιστοποιεί τους κινδύνους, ενώ δίνει πειστικές απαντήσεις σε περιπτώσεις αμφισβητήσεων.



Ελληνική φέτα μολυσμένη από λιστέρια

ΦΕΤΑ εξαγωγής μολυσμένη από λιστέρια εντοπίσθηκε και κατασχέθηκε στη Νορβηγία. Πρόκειται για τέσσερις τόνους ελληνικής φέτας που εξήγαγε στη Νορβηγία η εταιρεία Κωλός και για την οποία από το κοινοτικό σύστημα πήρε εκδοθεί και ειδικό σήμα προς όλα τα κράτη-μέλη της Ε.Ε.

Το σήμα αυτό κινητοποίησε και τις μάτα του, όσο και από υλικούς ιών κτηνιατρικών υπηρεσιών οι εγκαταστάσεις της επιχείρησης Κωλός και δειγματίστηκαν άλλα τέσσερις τόνοι της (κρατητέ ιστρίδες προκειμένου να εξετασθούν προληπτικά πριν διοχετευθούν στην αγορά. Σημειώνεται ότι η εταιρία Κωλός λειτουργεί στο Προκάστρο της Θεσσαλονίκης από το 1948 και προμηθεύεται κρέας άνω των 73,5 εκ. ευρώ ετησίως.

Σήμερα τα προϊόντα της εξάγονται σε περισσότερες από 25 χώρες. Πρόσφατα η οικογένεια μολυσματικά βρέθηκε στο επίκεντρο των επιχειρηματικών εξελίξεων εξαιτίας της καταπόμπευσης μιας συνεταιριστικής μονάδας γάλακτος ΑΓΗΛΗ μετά από κατάλληλη απολύμανση. Η διαρκής παρακολούθηση πρέπει να γίνεται μέσω συστήματος αυτοελέγχων των ίδιων των επιχειρήσεων. Με την ευκαιρία, πιστεύουμε πως είναι ανάγκη να διαχωριστεί ο απαραίτητος επίσημος έλεγχος από την υποχρέωση και ευθύνη των παραγωγών να προσφέρουν ποιοτικά προϊόντα στην κατανάλωση. Σε εποχές όπου οι ιδιωτικοποιήσεις και αποκρατικοποιήσεις είναι μια διεθνής πρακτική, φαντάζει αναχρονισμός να κρατικοποιούμε την ευθύνη του παραγωγού ή προμηθευτή για τα προσφερόμενα αγαθά ή υπηρεσίες. Και όχι μόνο αυτό: Πρέπει ακόμα να διαχωριστεί και η ακαδημαϊκή έρευνα από τον έλεγχο. Δεν είναι δυνατόν, ευρήματα ερευνητικών δραστηριοτήτων (π.χ. η σχετικά πρόσφατη περίπτωση με την εύρεση βρομικών ιόντων σε νερά) να χρησιμοποιούνται για σκοπούς αγορανομικών διαδικασιών. Οι αγορανομικές και άλλες όμοιες διαδικασίες πρέπει να είναι σαφείς, καταγεγραμμένες εκ των προτέρων και διαφανείς.

Διορθωτική ενέργεια αποτελεί η υπερχλωρίωση δεξαμενών και δικτύου σε περίπτωση ανίχνευσης δεικτών μόλυνσης και εφόσον φυσικά τα ευρήματα είναι ευκαιριακά και όχι συχνά επαναλαμβανόμενα!

Το πόσιμο νερό βρίσκεται σε πολύ ικανοποιητική κατάσταση όσον αφορά τις παραμέτρους που εξετάσθηκαν. Φυσικά χρειάζεται ιδιαίτερη φροντίδα για αποφυγή επιμολύνσεων -λόγω πλημμελών συνθηκών υγιεινής.

Συνέχεια στη σελ. 36

Πίνακας 1: Αποτελέσματα εργαστηριακών αναλύσεων τροφίμων

Σύνολο δειγμάτων		Επιθυμητά		Αποδεκτά		Μη αποδεκτά		Μη αποδεκτά – Παρουσία παθογόνων	
Αριθμός	%	Αριθμός	%	Αριθμός	%	Αριθμός	%	Αριθμός	%
75	100	62	82,7	12	16	1	1,3	0	0

Πραγματοποιούνται κυρίως δειγματοληψίες - εργαστηριακές εξετάσεις στο νερό (δικτύου και εμφιαλωμένο), στα παγάκια που χρησιμοποιουνται σε ποτά, σε παρασκευασμένα τρόφιμα και έλεγχοι καθαριότητας και απολύμανσης (υγιεινής) επιφανειών.

Τα εμφιαλωμένα "επιτραπέζια" νερά είναι συνήθως κοινά νερά, τα οποία κυκλοφορούν

ΓΝΩΜΩΝ ΦΡΟΝΤΙΣΤΗΡΙΑ
Μ. ΓΙΑΝΝΙΚΟΥΡΗΣ
30 ΧΡΟΝΙΑ ΛΕΙΤΟΥΡΓΙΑΣ
Χεμάρρας 117
Τηλ. 2241025700
2241025250
Διεύθυνση Σπουδών
Μ. ΓΙΑΝΝΙΚΟΥΡΗΣ
Εναρξη Μαθημάτων — ΤΜΗΜΑΤΑ 4ΜΕΛΗ-6ΜΕΛΗ
• Γ' Λυκείου — 1 Αυγούστου
• Β' Λυκείου — 1 Αυγούστου
• Α' Λυκείου — 1 Αυγούστου
• Α-Β-Γ Γυμνασίου — 1 Σεπτεμβρίου
• Τ.Ε.Ε. — 1 Σεπτεμβρίου
• Τμήματα Αποφοίτων — 1 Σεπτεμβρίου
ΕΓΓΡΑΦΕΣ:
Καθημερινά από 10-1 το πρωί και 6-9 το απόγευμα στα τηλέφωνα:
22410-25700, 25250, 25252, 694 88 89 6 89
ΜΑΘΗΜΑΤΙΚΑ-ΦΥΣΙΚΗ-ΧΗΜΕΙΑ-ΦΙΛΟΛΟΓΙΚΑ-ΠΛΗΡΟΦΟΡΙΚΗ
ΑΡΧΕΣ ΟΙΚΟΝΟΜΙΚΗΣ ΘΕΩΡΙΑΣ-ΟΡΓΑΝΩΣΗ & ΔΙΟΙΚΗΣΗ ΕΠΙΧ/ΣΕΩΝ

-ΣΥΣΤΗΜΑΤΑ ΣΥΝΑΓΕΡΜΟΥ
-ΚΑΜΕΡΕΣ ΠΑΡΑΚΟΛΟΥΘΗΣΗΣ ΧΩΡΩΝ
-ΚΕΝΤΡΟ ΛΗΨΕΩΣ
ARMAOS SECURITY
ΡΟΔΟΣ: ΛΙΝΔΟΥ 80 -Τ.Κ. 85100
ΤΗΛ./FAX 23632 - ΥΠΕΥΘΥΝΟΣ ΡΟΔΟΥ:
ΔΗΜΗΤΡΗΣ ΚΥΡΙΑΖΗΣ
ΕΡΑΤΕΣ

MALTEZOS
Ο ΗΛΙΑΚΟΣ ΘΕΡΜΟΣΙΦΩΝΑΣ
που τιμά ΔΙΕΘΝΩΣ την ΕΛΛΑΔΑ.
από πραγματικά ανοξείδωτο ατσάλι A.I.S.I. 316
(πιστοποιητικό ISO 9002 & CE)
ΤΩΡΑ ΚΑΙ GLASS
ΧΩΡΙΣ ΠΡΟΚΑΤΑΒΟΛΗ
36 ΜΗΝΕΣ ΕΞΟΦΛΗΣΗ
ΑΠΟ 27 ΕΥΡΩ ΤΟ ΜΗΝΑ
Πληρ. Βενετοκλέων 71, Ρόδος • Τηλ. (22410)32802

Προαναγγελία κρίσης που δεν έγινε ποτέ...

Το παιγνίδι των Τούρκων με το Πίρι Ρέις

Αν ποτέ οι σχέσεις της Ελλάδας με την Τουρκία βελτιωθούν πραγματικά, τότε, χωρίς αμφιβολία, το τουρκικό ωκεανογραφικό σκάφος Πίρι Ρέις, θα μπορούσε να διεκδικήσει επίζηλη θέση σε ένα μουσείο, ως το πιο δεύτερο πιο διάσημο πλοίο της «ψυχροπολεμικής εποχής» στο Αιγαίο, μαζί με τον «προκάτοχό» του, το «ιστορικό» Χόρα.

Σε μια προσπάθεια να μην ξεχνάμε τις «γκρίζες ζώνες", για μία ακόμη φορά, το Πίρι Ρέις, έγινε την περασμένη εβδομάδα αιτία έντασης μεταξύ Ελλάδας και Τουρκίας.

Ολα ξεκίνησαν, όταν, από τουρκικής πλευράς προαναγγέλθηκε μέσω του συστήματος NAVTEX, το οποίο αφορά την πολιτική ναυσιπλοΐα, ότι το (ναυπηγηθέν στα 1979) σκάφος θα έκανε ιζηματολογικές έρευνες σε 26 σημεία στο Αιγαίο.

Ενα εξ αυτών των σημείων ήταν στον 25ο Μεσημβρινό, περίπου στα μισά της απόστασης ανάμεσα στη Χίο και στην Εύβοια, σε απόσταση περίπου 5 ναυτικών μιλίων από τη βραχονησίδα «Καλόγεροι», η οποία, ας σημειωθεί ότι είναι και το κέντρο των περισσότερων παραβιάσεων που πραγματοποιεί η τουρκική πολεμική αεροπορία στο Αιγαίο, γεγονός που δημιουργεί την πεποίθηση ότι οι παραβιάσεις υπακούουν σε συγκεκριμένο σχέδιο. Πάντως, η τουρκική προαναγγελία δεν διευκρίνιζε ούτε τη σειρά ούτε τον ακριβή χρόνο στον οποίο το Πίρι Ρέις θα προσέγγιζε κάθε ένα από τα εν λόγω σημεία, αν και αναμένεται να επιστρέψει τελικά στη Σμύρνη πριν από τις 20 Ιουλίου.

Τελικά, μετά μια σειρά «περιπλανήσεων» από τη Σμύρνη στον Κόλπο του Κεραμεικού απέναντι από τη Ρόδο, μετά στα δυτικά της Κω, έπειτα πάλι προς τα βόρεια κατά μήκος των τουρκικών ακτών, την Πέμπτη το βράδυ, το πλοίο μπήκε στο τουρκικό λιμάνι του Τσεσμέ, για να βγει νωρίς το πρωί της Παρασκευής και να πλησιάσει τελικά στα 9,5 ναυτικά μίλια από τους «Καλογήρους», χωρίς όμως να επιχειρήσει να προχωρήσει πιο κοντά τους, ούτε να πραγματοποιήσει οποιεσδήποτε έρευνες στην υφαλοκρηπίδα, τις οποίες είχε προαναγγείλει η τουρκική πλευρά. Το ίδιο απόγευμα, το Πίρι Ρέις, πήρε το δρόμο της επιστροφής για τον Τσεσμέ: Αν δεν επρόκειτο απλώς για μια υπενθύμιση των «γκρίζων ζωνών», επρόκειτο για μια υπενθύμιση της de facto μη αποδοχής από την Αγκυρα των 12 μιλίων...

Παντως, καθ' όλη τη διάρκεια της «περιπλάνησής» του στο Αιγαίο και εφόσον δεν έκανε τη «λάθος κίνηση» να πλησιάσει πιο κοντά στους «Καλογήρους» ή να κάνει έρευνες στην υφαλοκρηπίδα, το τουρκικό σκάφος βρισκόταν υπό τη διακριτική αλλά συνεχή παρακολούθηση του Πολεμικού Ναυτικού, κατά τρόπο που δεν θα επέτρεπε στην τουρκική πλευρά να επικαλεστεί οποιοδήποτε πρόσχημα παρενόχλησης, κάτι που θα έδινε το άλλοθι για αποστολή τουρκικού πολεμικού σκάφους δίπλα στο Πίρι Ρέις, γεγονός που με τη σειρά του θα ανάγκαζε το Πολεμικό Ναυτικό να πράξει το ίδιο, με το ενδεχόμενο, τελικά, να μαζευτεί, άνευ λόγου, μισός στόλος γύρω από ένα πολύ παλιό σκαρί...

Ανυπολόγιστες οι ζημιές από το "ψάρεμα" με δυναμίτιδα

Ο εξολοθρευτής των θαλασσών!

Χρησιμοποιούνται ακόμη και χημικά φάρμακα, μηδαμινοί έως ανύπαρκτοι οι έλεγχοι

Όπως άλλωστε το συνηθίζει ο άνθρωπος, έχει "βιάσει" και τη θάλασσα. Το γόντρο του ψαρά τονώνεται μόνο αν γυρίσει από την αποστολή του φορτωμένος. Και για να επιτύχει το στόχο του δεν θα διστάει να επιστρατεύσει κάθε μέθοδο, όσο εγκληματική και αν είναι. Δυναμίτες κυρίως, αλλά και άλλες καταστροφικές μέθοδοι, έχουν κατά καιρούς εξαφανίσει τα ψάρια από μεγάλες περιοχές.

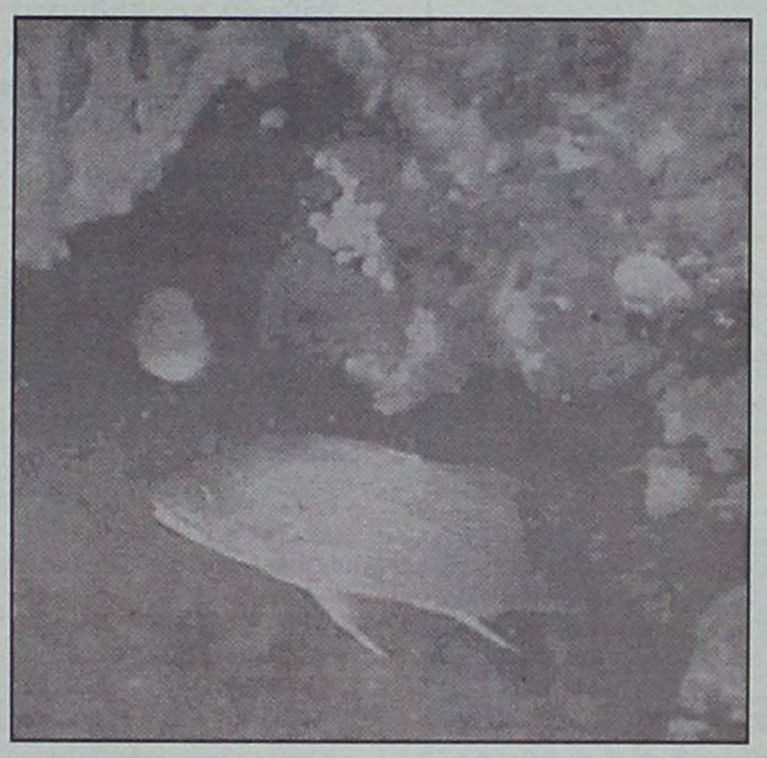

Αν συμπεριλάβει κανείς και την υπεραλίευση, καταλαβαίνει ότι το μέλλον δεν είναι καθόλου ευοίωνο. Αντίθετα, σε πολλές περιοχές τα αποθέματα έχουν εξαντληθεί, ενώ η καταστροφή θεωρείται ανεπανόρθωτη. Αυτό καθώς, εκτός των ψαριών που καταλήγουν στα πιάτα μας, πολλές φορές καταλήγουν νεκρά και δεκάδες άλλα, ακόμη και δελφίνια. Χαρακτηριστικό παράδειγμα οι μηχανότρατες. Το 40 με 70% της ψαριάς τους θεωρείται άχρηστο και επιστρέφει στη θάλασσα, με τη διαφορά ότι τα ψάρια είναι ήδη νεκρά! Από την άλλη, οι μηχανότρατες αποδεκατίζουν τόσο τα μεγάλα όσο και και τα μικρά ψάρια. Η καταστροφή δεν περιορίζεται εδώ, καθώς η χρήση συρόμενων εργαλείων μπορεί να ερημώσει ολόκληρες περιοχές, αποψιλώνοντας το βυθό από τη φυτική κάλυψή του καταστρέφοντας τους τόπους φωλιάσματος και αναπαραγωγής πολλών ψαριών.

Οσον αφορά τους ερασιτέχνες αλιείς, βασικό πρόβλημα παραμένει ο δυναμίτης. Αν και από το 1980 με νόμο απαγορεύεται η χρήση του και ενώ και τα ψάρια που συλλέγονται με αυτό τον τρόπο δεν μπορούν να διατίθενται στην αγορά, οι παραβάσεις είναι καθημερινές. Ο δυναμίτης χρησιμοποιείται συνήθως για ψάρεμα σε κλειστά νερά, αλλά και στην ανοιχτή θάλασσα, σε ξέρες ή με στόχο κοπάδια ψαριών. Αν η επιχείρηση γίνεται από βάρκα, τότε ρίχνεται πρώτα μια μικρή ποσότητα δυναμίτη και τα νεκρά ψάρια χρησιμεύουν ως τροφή και, κατά συνέπεια, ως παγίδα για τη φάση της μεγάλης έκρηξης. Αλλες φορές, τα εκρηκτικά ρίχνονται από τη στεριά. Μια άλλη διαδεδομένη τεχνική είναι η χρήση φιαλών υγραερίου αντί του δυναμίτη. Στην περίπτωση αυτή, η ζημιά που προκαλείται είναι ανυπολόγιστη, καθώς πρόκειται για "βόμβες βυθού", και μάλιστα μεγάλης ισχύος.

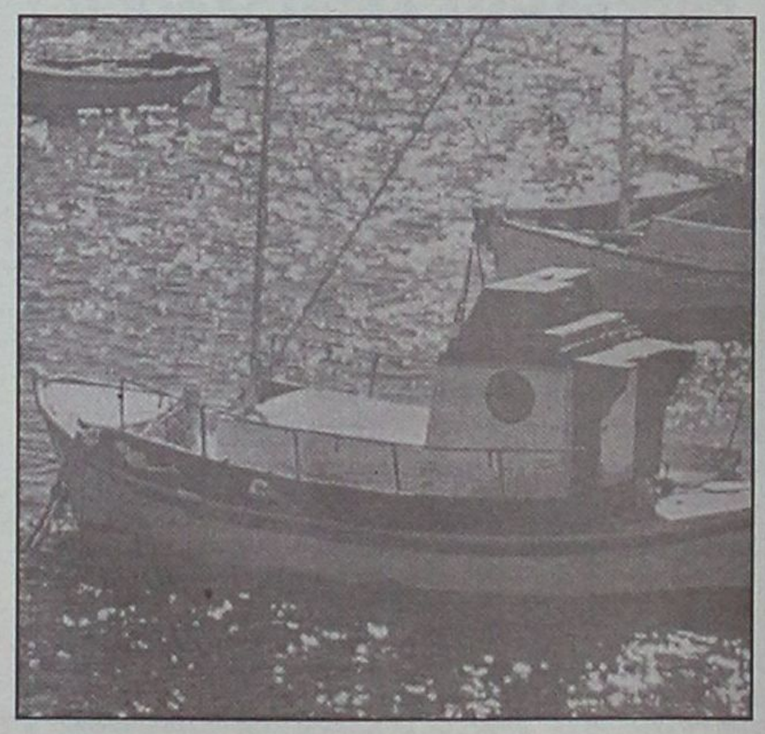

ΔΡΑΣΗ

Η ακτίνα δράσης των εκρηκτικών εξαρτάται από την ποσότητα, αλλά η προκαλούμενη καταστροφή σχετίζεται με τη γεωγραφία της περιοχής και τη μορφολογία του πυθμένα. Μετά την έκρηξη, ένα μέρος των ψαριών πεθαίνει ακαριαία από τη μεγάλη πίεση. Κάποια άλλα, επειδή χάνουν το αίσθημα του προσανατολισμού, φεύγουν σπασμωδικά προς κάθε κατεύθυνση. Ενα μεγάλο μέρος των ψαριών που σκοτώνονται εγκαταλείπονται στη θάλασσα. Άλλωστε, ποιόν ενδιαφέρουν τα πολύ μικρά ή διαμελισμένα ψάρια;

Οπως είναι φυσικό, εκτός των ψαριών θανατώνεται και κάθε είδους ζωντανός οργανισμός. Εκτός του δυναμίτη, πολλοί είναι κι αυτοί που χρησιμοποιούν χημικά για να εξασφαλίσουν μεγάλες ψαριές. Τα ψάρια είτε πεθαίνουν αμέσως είτε παραλύουν και ανεβαίνουν στην επιφάνεια.

Ο "φλόμος" αποτελεί το πιο διαδεδομένο δηλητήριο. Μπορεί κανείς να αναγνωρίσει τα ψάρια που θανατώθηκαν με αυτό τον τρόπο από τα θολά τους μάτια και το γεγονός ότι δεν παρουσιάζουν νεκρική ακαμψία.

Χρησιμοποιείται επίσης η γνωστή γαλαζόπετρα, με πολύ "καλά" αποτελέσματα. Ακόμη και η χλωρίνη έχει επιστρατευθεί, εξασφαλίζοντας στα ψάρια τον πιο βίαιο θάνατο, καθώς προκαλεί φλεγμονές στα βράγχιά τους, παράλυση και, τέλος, ασφυξία.



Ώρα να ρίξουμε φως στην υπόθεση κουζίνα! Η **casaviva**, φέρνει κοντά σας το μοντέλο **BellaVita** της **DelTongo!** Μια πραγματική έκπληξη λειτουργικότητας και φωτεινότητας του σχεδιαστή **Makio Hasuike**, που θα κάνει το χώρο της κουζίνας ατελιέ δημιουργίας!

casaviva

Λεωφ.Ελευθερίας 2Α, 85104 Κρεμαστή Ρόδος Τηλ. 2241095076, Fax.93775

ATMOSFERA

Η φαντασία δημιουργεί ***atmosfera!!***
Η τέχνη του design αποκτά αισθητική.
Νέες διακοσμητικές προτάσεις για το σπίτι. Μοντέρνα χειροποίητα αντικείμενα (βάζα - κηροπήγια και άλλα διακοσμητικά) αποκλειστικά φτιαγμένα από ξένους σχεδιαστές.
Πρωτότυπα κομμάτια επιμελημένα με σεβασμό και αισθητική, ήρθαν για να δώσουν ***atmosfera*** *στο δικό σας χώρο.*
Συγκεντρωμένα όλα μαζί στην ***Εθν. Αντιστάσεως 54 (πρώην Αννης Μαρίας)*** *σας περιμένουν για να καλύψουν κάθε επιθυμία σας.*

ΛΙΣΤΑ ΓΑΜΟΥ

ATMOSFERA
Είδη διακόσμησης εσωτερικού χώρου
Εθν. Αντιστάσεως 54 (πρώην Αννης Μαρίας) • Τηλ. 22410 43970-71

ANA FERRIES

ΠΡΟΓΡΑΜΜΑ ΔΡΟΜΟΛΟΓΙΩΝ

Ε/Γ-ΟΓ ΡΟΔΑΝΘΗ-Ε/Γ-Ο/Γ ΔΗΜΗΤΡΟΥΛΑ-Ε/Γ-Ο/Γ ΜΑΡΙΝΑ**

ΡΟΔΟΣ - ΠΕΙΡΑΙΑΣ (08/07/03-19/07/03)

	ΤΡΙΤΗ 08/07	
ΔΗΜΗΤΡΟΥΛΑ	14.00	ΚΑΣΤΕΛΟΡΙΖΟ
ΜΑΡΙΝΑ	17.00	ΚΩ-ΚΑΛΥΜΝΟ-ΠΕΙΡΑΙΑ (06.00)
ΔΗΜΗΤΡΟΥΛΑ	23.45	ΣΥΜΗ-ΤΗΛΟ-ΝΙΣΥΡΟ-ΚΩ-ΚΑΛΥΜΝΟ-ΑΣΤΥΠΑΛΑΙΑ-ΑΙΓΙΑΛΙ-ΚΑΤΑΠΟΛΑ-ΝΑΞΟ-ΠΑΡΟ-ΣΥΡΟ-ΠΕΙΡΑΙΑ (22.15)
	ΤΕΤΑΡΤΗ 09/07	
ΡΟΔΑΝΘΗ	14.00	ΚΩ-ΚΑΛΥΜΝΟ-ΑΣΤΥΠΑΛΑΙΑ-ΚΑΤΑΠΟΛΑ-ΠΕΙΡΑΙΑ (08.00)
	ΠΕΜΠΤΗ 10/07	
ΜΑΡΙΝΑ	17.00	ΚΩ-ΚΑΛΥΜΝΟ-ΠΕΙΡΑΙΑ (08.00)
	ΠΑΡΑΣΚΕΥΗ 11/07	
ΡΟΔΑΝΘΗ	08.00	ΚΑΣΤΕΛΟΡΙΖΟ
ΡΟΔΑΝΘΗ	18.00	ΚΩ-ΚΑΛΥΜΝΟ-ΠΕΙΡΑΙΑ (09.00)
	ΣΑΒΒΑΤΟ 12/07	
ΜΑΡΙΝΑ	14.00	ΚΩ-ΚΑΛΥΜΝΟ-ΛΕΡΟ-ΠΑΤΜΟ-ΜΥΚΟΝΟ-ΠΕΙΡΑΙΑ (07.00)
ΔΗΜΗΤΡΟΥΛΑ	23.45	ΚΑΣΤΕΛΟΡΙΖΟ
	ΚΥΡΙΑΚΗ 13/07	
ΔΗΜΗΤΡΟΥΛΑ	10.00	ΚΩ-ΒΑΘΥ-ΧΙΟ-ΛΕΣΒΟ-ΛΗΜΝΟ ΑΛΕΞ/ΠΟΛΗ (10.00)
ΡΟΔΑΝΘΗ	13.00	ΚΩ-ΚΑΛΥΜΝΟ-ΛΕΡΟ-ΠΑΤΜΟ-ΜΥΚΟΝΟ-ΠΕΙΡΑΙΑ (06.30)
	ΔΕΥΤΕΡΑ 14/07	
ΜΑΡΙΝΑ	14.00	ΚΩ-ΚΑΛΥΜΝΟ-ΛΕΡΟ-ΠΑΤΜΟ-ΠΕΙΡΑΙΑ (06.30)
	ΤΡΙΤΗ 15/07	
ΔΗΜΗΤΡΟΥΛΑ	14.00	ΚΑΣΤΕΛΟΡΙΖΟ
ΡΟΔΑΝΘΗ	17.00	ΚΩ-ΚΑΛΥΜΝΟ-ΠΕΙΡΑΙΑ (08.00)
ΔΗΜΗΤΡΟΥΛΑ	23.45	ΣΥΜΗ-ΤΗΛΟ-ΝΙΣΥΡΟ-ΚΩ-ΚΑΛΥΜΝΟ-ΑΣΤΥΠΑΛΑΙΑ-ΑΙΓΙΑΛΙ-ΚΑΤΑΠΟΛΑ-ΝΑΞΟ-ΠΑΡΟ-ΣΥΡΟ-ΠΕΙΡΑΙΑ (22.15)
	ΤΕΤΑΡΤΗ 16/07	
ΜΑΡΙΝΑ	14.00	ΚΩ-ΚΑΛΥΜΝΟ-ΑΣΤΥΠΑΛΑΙΑ-ΚΑΤΑΠΟΛΑ-ΠΕΙΡΑΙΑ (08.00)
	ΠΕΜΠΤΗ 17/07	
ΡΟΔΑΝΘΗ	17.00	ΚΩ-ΚΑΛΥΜΝΟ-ΠΕΙΡΑΙΑ (08.00)
	ΠΑΡΑΣΚΕΥΗ 18/07	
ΜΑΡΙΝΑ	08.00	ΚΑΣΤΕΛΟΡΙΖΟ
ΜΑΡΙΝΑ	18.00	ΚΩ-ΚΑΛΥΜΝΟ-ΠΕΙΡΑΙΑ (09.00)
	ΣΑΒΒΑΤΟ 19/07	
ΡΟΔΑΝΘΗ	14.00	ΚΩ-ΚΑΛΥΜΝΟ-ΛΕΡΟ-ΠΑΤΜΟ-ΜΥΚΟΝΟ-ΠΕΙΡΑΙΑ (07.00)
ΔΗΜΗΤΡΟΥΛΑ	23.45	ΚΑΣΤΕΛΟΡΙΖΟ

*** Η έταιρεία μας βρίσκεται στην ευχάριστη θέση να σας ενημερώσει ότι:**
1. **Από 15/03 θα ισχύουν εκπτώσεις από 25% μέχρι και 40% για όλες τις θέσεις. Συμπεριλαμβάνεται και η τρίτη θέση.**
2. **Θα προσφέρονται ειδικές τιμές σε όλες τις θέσεις για οικογενειακά πακέτα και ξενοδοχεία 5 ή 4 αστέρων σε καταπληκτικές τιμές.**
3. **Από 15/06 θα εκτελούνται δρομολόγια καθημερινώς: ΠΕΙΡΑΙΑ - ΚΩ - ΡΟΔΟ & ΡΟΔΟ - ΚΩ - ΠΕΙΡΑΙΑ**
4. **Εισιτήρια μετ' επιστροφής, ειδικές τιμές.**
5. **Ι.Χ. ΕΚΠΤΩΣΗ 25% για μετάβαση, μετ' επιστροφής 40%.**
6. **Πολλαπλά εισιτήρια minimum 5, 50% έκπτωση.**

Πληροφορίες στο κεντρικό πρακτορείο
TSAGARIS TRAVEL
και στον ταξιδιωτικό σας πράκτορα
Τηλ. (22410) 36170-30406, FAX: 22410-28597

Οφθαλμίατροι, ωτορινολαρυγγολόγοι και τελευταία μικροβιολόγοι

Υποβάλλουν παραιτήσεις γιατροί από το ΤΑΞΥ

Εκτεθειμένοι λόγω υψηλών επενδύσεων στα εργαστήριά τους

Σοβαρά προβλήματα συνεργασίας με το ΤΑΞΥ αντιμετωπίζουν ορισμένες ειδικότητες γιατρών και στη περιοχή μας. Κατά τρόπο αυθαίρετο αφαιρεί την δυνατότητα εκτέλεσης διαφόρων εξετάσεων με αποτέλεσμα αρκετοί γιατροί (οφθαλμίατροι και ωτορινολαρυγγολόγοι) να έχουν υποβάλει τις παραιτήσεις τους στο εδώ παράρτημα του ΤΑΞΥ.

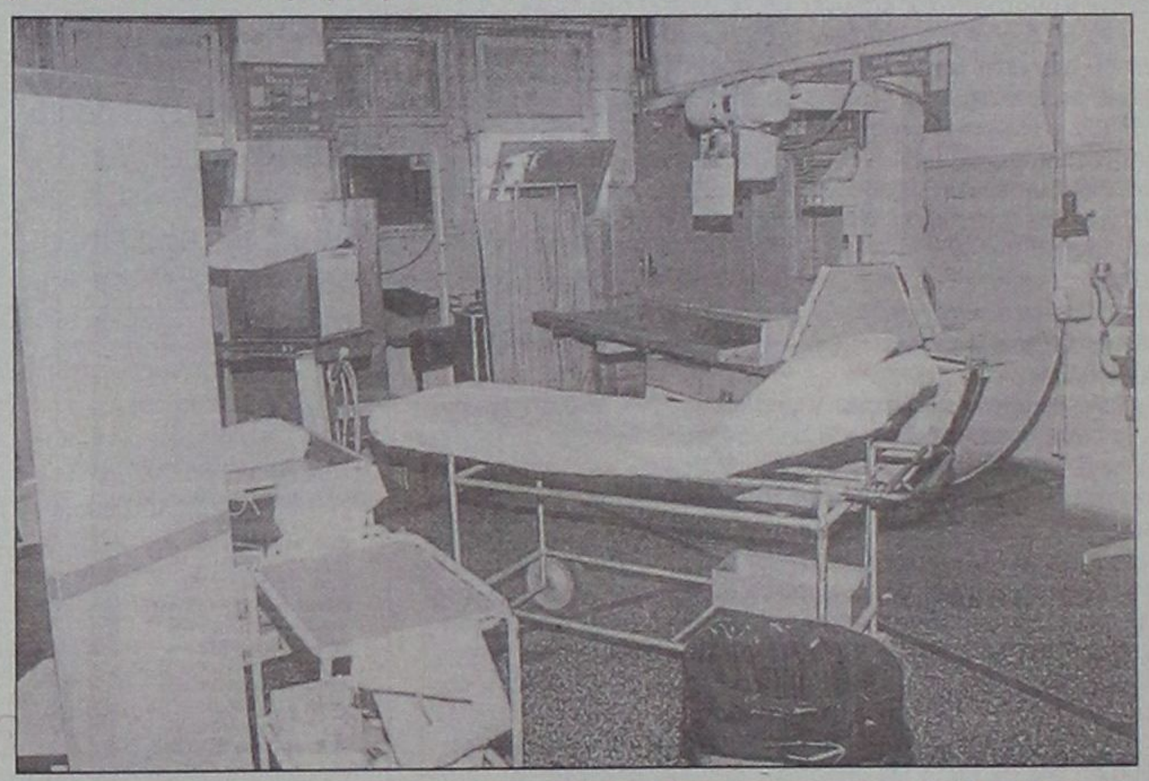

Τελευταία "θύματα" είναι οι μικροβιολόγοι από τους οποίους αφαιρούνται οι εξετάσεις αίματος που εκτελούνται με χρήση ραδιοϊσοτόπων.

Οπως καταγγέλλει η Πανελλήνια Επαγγελματική Ενωση Εργαστηριακών Γιατρών "κάποιοι στο ΤΑΞΥ αποφάσισαν να νομιμοποιήσουν την κατευθυνόμενη συνταγογραφία προς συγκεκριμένα Διαγνωστικά Κέντρα ή γιατρούς". Σημειώνεται ότι οι περισσότεροι μικροβιολόγοι που συνεργάζονται με το ΤΑΞΥ έχουν κάνει σοβαρές επενδύσεις στο τομέα των εργαστηρίων τους.

Το προεδρείο της Πανελλήνιας Επαγγελματικής Ενωσης Εργαστηριακών Γιατρών, Βιοπαθολόγων, Κυτταρολόγων και Παθολογοανατόμων απέστειλε πρόσφατα επιστολή σε σκληρό ύφος προς το Δ.Σ. του ΤΑΞΥ. Μεταξύ άλλων αναφέρονται τα εξής:

"Στις 28/2/2003 εκδώσατε την με αριθ. Πρωτ. Α οικ./1108/γε. Εγκ. 27 με θέμα "Οδηγίες προς Ελεγκτές Ιατρούς ΤΑΞΥ". Επί των οδηγιών αυτών έχουμε να παρατηρήσουμε σε ό,τι αφορά την ειδικότητα της βιοπαθολογίας τα εξής στην: σελίδα 13 στην παράγραφο με αύξοντα αριθμό 2 αναφέρεται ότι "2. Αναγράφουν ξεχωριστό παραπεμπτικό για εξετάσεις αίματος που εκτελούνται με χρήση ραδιοϊσοτόπων, διότι αυτές απαιτούν θεώρηση και θα πρέπει να εκτελούνται σε εργαστήρια με ειδική άδεια χρήσης ραδιοϊσοτόπων". Σύμφωνα δε με προφορική ενημέρωση των βιοπαθολόγων της Ρόδου σχετικά με την ερμηνεία της εγκυκλίου ο προϊστάμενος της Υγειονομικής Υπηρεσίας φέρεται να ισχυρίζεται ότι γενικά απαγορεύεται η εκτέλεση ορμονικών προσδιορισμών από βιοπαθολόγους, γεγονός που αν είναι αληθές αποτελεί απόφαση αλλαγής του γνωστικού περιεχομένου της ειδικότητας της βιοπαθολογίας.

Ομως από την διατύπωση του άρθρου δεν φαίνεται να προκύπτει κάτι ανάλογο, αντίθετα εκείνο που διαφαίνεται είναι ότι κάποιοι στο ΤΑΞΥ αποφάσισαν να νομιμοποιήσουν την κατευθυνόμενη συνταγογραφία προς συγκεκριμένα Διαγνωστικά Κέντρα ή γιατρούς διότι όλες οι εξετάσεις που δύνανται να εκτελεστούν με RIA εκτελούνται και με νεότερες μη ραδιοϊσοτοπικές τεχνικές όπως ELISA, Χημειοφωταύγειο, ανοσοφθοριομετρία με τα ίδια ή και καλύτερα αποτελέσματα με το ίδιο ή παραπλήσιο κόστος και χωρίς την μόλυνση του περιβάλλοντος με ραδιενέργεια που προκαλεί η χρήση ραδιοϊσοτόπων. Εμείς πάντως πιστεύουμε ότι ο συντάκτης της εγκυκλίου προφανώς αναφέρεται σε ορμονολογικές εξετάσεις που από παλαιά αναφέρονται στο Π.Δ. με την συνοδεία της μεθοδολογίας μετά το όνομα της εξέτασης όπως π.χ. Τ3 RIA κ.ά.".

Στη συνέχεια γίνεται αναφορά σε γνωμοδότηση του ΚΕΣΥ με την οποία μπορεί οι μικροβιολόγοι να διενεργούν τις συγκεκριμένες εξετάσεις.

Το έγγραφο καταλήγει ως εξής:

"Τέλος επισημαίνουμε ότι μεγάλος αριθμός εργαστηρίων αλλά και εισαγωγικών εταιρειών ιατροτεχνολογικού εξοπλισμού έχουν κάνει σοβαρές επενδύσεις στον τομέα των ανοσολογικών, ορμονολογικών εξετάσεων και τον προσδιορισμό δεικτών που η διαφαινόμενη εφαρμογή της εγκυκλίου σας σύμφωνα με τα όσα προφορικά διαρρέουν θα προκαλούσε σημαντική οικονομική ζημιά για την οποίαν θα αναζητηθούν και οι ανάλογες ευθύνες με απρόβλεπτες επιπτώσεις.

Θεωρούμε αυτονόητο την απόσυρση του επίμαχου σημείου της εγκυκλίου με την επισήμανση ότι "οι ορμονικοί προσδιορισμοί και οι καρκινικοί δείκτες απαιτούν θεώρηση και εκτελούνται σε εργαστήρια βιοπαθολογίας ή πυρηνικής ιατρικής με την μέθοδο που έκαστο των εργαστηρίων εφαρμόζει ανάλογα με τον εξοπλισμό και την άδεια που διαθέτει" και ανεξάρτητα της αναγραφής ή όχι της μεθοδολογίας που θα επιθυμούσε ο κλινικός γιατρός να χρησιμοποιηθεί και για την επιλογή της οποίας ο μόνος αρμόδιος είναι αυτός που εκτελεί την εξέταση, υπογράφει και φέρει την ευθύνη, ιατρική, ποινική και αστική, του αποτελέσματος".

ΝΤΕΤΕΚΤΙΒΣ
Συνταξιούχος Αστυνομικός Ασφάλειας
ΑΝΑΛΑΜΒΑΝΟΥΜΕ
Υποθέσεις ανηλίκων, οικογενειακές, προσωπικές κ.τλ.
ΔΙΑΘΕΤΟΥΜΕ ΤΑ ΠΛΕΟΝ ΣΥΓΧΡΟΝΑ ΟΠΤΙΚΟΑΚΟΥΣΤΙΚΑ ΣΥΣΤΗΜΑΤΑ
100% ΕΧΕΜΥΘΕΙΑ
ΡΩΜΗΣ 22 - ΡΟΔΙΝΙ • ΤΗΛ. 22410 68985
ΚΙΝ. 6946997967

ΟΙΚΟΔΙΔΑΣΚΑΛΕΙΟ ΦΙΛΟΛΟΓΙΚΩΝ ΜΑΘΗΜΑΤΩΝ

ΔΙΔΑΣΚΟΥΣΑ: **Νταμπαντζή Αναστασία – Δικαία**
Πτυχιούχος κλασικής φιλολογίας και γλωσσολογίας του Αριστοτ. Πανεπ. Θεσ/κης

ΔΙΔΑΣΚΟΝΤΑΙ: **ΑΡΧΑΙΑ ΕΛΛΗΝΙΚΑ – ΕΚΘΕΣΗ – ΛΑΤΙΝΙΚΑ – ΚΕΙΜΕΝΑ ΝΕΟΕΛΛΗΝΙΚΗΣ ΛΟΓΟΤΕΧΝΙΑΣ και ΙΣΤΟΡΙΑ**
(γενικής παιδείας και θεωρητικής κατεύθυνσης)

ΕΝΑΡΞΗ ΜΑΘΗΜΑΤΩΝ:

Β' και Γ' Λυκείου	4 Αυγούστου
Α' Λυκείου & Γυμνασίου	1 Σεπτεμβρίου

ΤΜΗΜΑΤΑ ΟΛΙΓΟΜΕΛΗ
ΕΡΓΑΣΙΑ ΥΠΕΥΘΥΝΗ & ΜΕΘΟΔΙΚΗ

Τηλ. 22410 23006, κιν. 6972 468807
Διεύθυνση: Στεφ. Καζούλη 70, Ρόδος

Εως 31 Δεκεμβρίου αιτήσεις για επιδότηση ενοικίου

Στις 31 Δεκεμβρίου ολοκληρώνεται η κατάθεση των δικαιολογητικών από τους χαμηλόμισθους και συνταξιούχους για την επιδότηση του ενοικίου τους το τρέχον έτος.

Σύμφωνα με την σχετική απόφαση οι δικαιούχοι θα λάβουν από τον Οργανισμό Εργατικής Κατοικίας ως επιδότηση του ενοικίου τους από 1.104 έως 2.004 ευρώ για την περίπτωση της πλήρους επιδότησης, όταν το εισόδημα φτάνει μέχρι 18.150 ευρώ για πολυμελείς οικογένειες με έξι και άνω παιδιά και από 368 έως 668 για τη μειωμένη, όταν το εισόδημα του δικαιούχου με 6 προστατευόμενα παιδιά φτάνει τα 19.486 ευρώ.



Δικαίωμα συμμετοχής έχουν: όλοι οι συνταξιούχοι, τα μεμονωμένα άτομα τουλάχιστον 60 ετών με εισόδημα μέχρι 8.350 ευρώ, τα νέα ζευγάρια κάτω των 35 ετών που το ετήσιο οικογενειακό εισόδημά τους δεν υπερβαίνει τα 9.150 ευρώ.

Αποκλείονται από την επιδότηση όσοι ή τα προστατευόμενα μέλη τους διαθέτουν περιουσιακά στοιχεία οπουδήποτε στην Ελλάδα ικανά να τους εξασφαλίσουν οικογενειακή στέγαση.

Δεινή η θέση των εμπορικών επιχειρήσεων της Ρόδου

Μαύρος χειμώνας!

SOS από τον κ. Πάννη Παννακάκη μετά το χτύπημα Χριστοδουλάκη, όταν είναι γνωστή η βαθειά ύφεση λόγω σαιζόν

"Είναι σε όλους γνωστόν ότι η τουριστική κρίση την οποία διανύουμε θα προκαλέσει αλυσιδωτές αρνητικές παρενέργειες σε όλους τους τομείς της οικονομίας.

Ειδικότερα, όμως στις εμπορικές επιχειρήσεις του νησιού, οι οποίες θα κληθούν να αντιμετωπίσουν τον πιο δύσκολο χειμώνα, από τις ιδρύσεως και λειτουργίας τους.

Μέσα σε αυτό το βαρύ και αρνητικό κλίμα έρχεται να προστεθεί τώρα και μια άστοχη απόφαση του υπουργού Εθνικής Οικονομίας η οποία, με μαθηματική ακρίβεια, θα οδηγήσει πολλές εμπορικές επιχειρήσεις που αντιμετωπίζουν ήδη χρηματοοικονομικά προβλήματα σε αναστολή της λειτουργίας τους.

Αναφέρομαι συγκεκριμένα στην τροποποίηση του νόμου 128/75 η οποία, δυστυχώς, πέρασε απαρατήρητη από τον εμπορικό κόσμο της Ρόδου, μολονότι σε σχετικό δημοσίευμά σας την χαρακτήρισε "βόμβα στα θεμέλια των επιχειρήσεων".

Προσωπικά, γνωρίζω ότι ήδη από την Τράπεζα Ελλάδος έχει κοινοποιηθεί σε όλες τις εμπορικές τράπεζες εγκύκλιος στην οποία επισημαίνεται ότι η επιδότηση του επιτοκίου για κεφάλαια κινήσεως των εμπορικών επιχειρήσεων με ποσοστό 3% καταργείται μετά την 31/12/2004.

Ομως ο υπουργός Εθνικής Οικονομίας κ. Χριστοδουλάκης με την τροποποίηση του νόμου 128/78 έσπευσε να δώσει νωρίτερα το νέο ισχυρό κτύπημα κατά των εμπορικών επιχειρήσεων, περιορίζοντας την επιδότηση του επιτοκίου στο 20% μόνο του τζίρου του προηγούμενου έτους.

Σημειώστε ότι η επιδότηση του επιτοκίου σε ποσοστό 3% είναι το μοναδικό κίνητρο που ισχύει για τις εμπορικές επιχειρήσεις. Ενα θετικό μέτρο που εν μέρει εξουδετέρωνε τις παρενέργειες του αυξημένου κόστους μεταφοράς.

Τώρα ο κ. Χριστοδουλάκης έρχεται να το καταργήσει και αυτό δείχνοντας ότι αργά αλλά σταθερά η οικονομία της περιοχής θα χάσει όλα τα ευεργετήματα και κίνητρα που είχαν θεσμοθετηθεί για τις παραμεθόριες περιοχές με ό,τι αυτό συνεπάγεται για τις εμπορικές επιχειρήσεις, την ανταγωνιστικότητά τους και το κόστος ζωής των κατοίκων.

Αλλωστε τι απέμεινε πια από κείνα τα κίνητρα; Μόνο οι μειωμένοι συντελεστές ΦΠΑ και το 50% του φόρου για το οινόπνευμα.

Με λυπεί όμως το γεγονός ότι ουδείς διαμαρτύρεται πλέον. Θέλω να πιστεύω ότι το Επιμελητήριο Δωδεκανήσου δεν έχει λάβει γνώση αυτής της δυσάρεστης εξέλιξης.

Σήμερα, θεωρώ πως πρέπει να κινητοποιηθεί άμεσα για να την αποτρέψει με τη συμπαράσταση και των βουλευτών του νομού".

ΓΙΑΝΝΗΣ ΓΙΑΝΝΑΚΑΚΗΣ
Εμπορος-Δημοτικός Σύμβουλος"



Ενώ ο κόσμος δεν τα βγάζει πέρα

Αυξήσεις 30% στα ασφάλιστρα των αυτοκινήτων

Πέρα βρέχει για την κυβέρνηση

Νέες αυξήσεις στα ασφάλιστρα των αυτοκινήτων ακόμα και 30% καλούνται να πληρώσουν οι καταναλωτές. Η αύξηση προέρχεται αφενός από την ετήσια αύξηση που επιβάλλεται στις τιμές των ασφαλίστρων και αφετέρου στην αλλαγή του μπόνους μάλλον σε βάρος των καταναλωτών.

Μεγάλη κρατική ασφαλιστική προχώρησε σε αυξήσεις της τάξης του 30%, τη στιγμή που, σύμφωνα με τους τιμοκαταλόγους που καταθέτουν οι αυξήσεις κυμαίνονται στα επίπεδα του 10%. Αντίστοιχες καταγγελίες για υπερβολικές αυξήσεις στις τιμές των ασφαλίστρων υπάρχουν και στις αρμόδιες υπηρεσίες του υπουργείου Ανάπτυξης.

Οι ανατιμήσεις στις υπηρεσίες είναι ίσως το μεγαλύτερο πρόβλημα για το νέο υφυπουργό, καθώς δημιουργούν κλίμα ανατιμήσεων στην αγορά με αλυσιδωτές αντιδράσεις.

Οι ασφαλιστικές πάντως, αποτελούν, σύμφωνα με πληροφορίες, έναν από τους κλάδους που θα κληθούν το προσεχές διάστημα για διαβουλεύσεις.

Στόχος είναι η επίτευξη μιας συμφωνίας κυρίων με το σύνολο των παραγωγικών τάξεων της αγοράς για συγκράτηση των τιμών και-αν είναι δυνατόν-"πάγωμα" των όποιων ανατιμήσεων.

Εκτός από τους παραδοσιακούς συνομιλητές που είναι η βιομηχανία και τα σούπερ μάρκετ, αναμένεται να υπάρξουν συζητήσεις και με κλάδους που έχουν επιδείξει "κακή" συμπεριφορά.

● Χαρακτηριστικό παράδειγμα είναι οι επιχειρήσεις στάθμευσης και τα ιδιωτικά σχολεία και φροντιστήρια.

Για τους πρώτους έχει εκδοθεί Υπουργική Απόφαση με την οποία καθορίζεται η ωροχρέωση, χωρίς ωστόσο να έχουν συμμορφωθεί πολλές επιχειρήσεις κυρίως του κέντρου. Η περίπτωση των ιδιωτικών σχολείων και φροντιστηρίων είναι διαφορετική, καθώς τα τελευταία χρόνια το υπουργείο Ανάπτυξης, προχωρά στην κατάθεση στη Βουλή τροπολογίας με την οποία ορίζεται το ανώτατο όριο των αυξήσεων των διδάκτρων. Και σ' αυτή την περίπτωση οι επιχειρήσεις δεν έχουν δείξει διάθεση συνεργασίας και προχωρούν σε αυξήσεις κατά βούληση.

Το "παράθυρο" που υπήρχε στις τροπολογίες για την εισαγωγή νέων μαθημάτων και νέων υπηρεσιών σε συνδυασμό με την αδυναμία του υπουργείου να προχωρήσει σε επιβολή κυρώσεων οδήγησε στη σημερινή κατάσταση.

Τί θα αλλάξει και τί θα προστεθεί για τα ταξί

Μαθήματα "σαβουάρ βιβρ" θα γίνουν στους ταξιτζήδες

Σεμινάρια καλής συμπεριφοράς και ξένης γλώσσας (ειδικά για τις τουριστικές περιοχές) για τους οδηγούς ταξί. Αυτηρές εξετάσεις για τη διαπίστωση της επαγγελματικής τους επάρκειας.

Αυστηρές κυρώσεις για τους "αμελείς" αυτοκινητιστές στη συντήρηση των οχημάτων τους μέχρι και αφαίρεσης των πινακίδων, όταν βρίσκονται εκτός ορίου καυσαερίων.

Είναι τα νεότερα που επιχειρεί να εφαρμόσει το υπουργείο Μεταφορών προς υλοποίηση του προ μηνών ψηφισθέντος νόμου για την οργάνωση της αγοράς.

Ο υπουργός Μεταφορών ξεκίνησε ήδη κύκλο επαφών με τους εκπροσώπους των αυτοκινητιστών, με στόχο να επισπευστούν οι διαδικασίες των αλλαγών στο χώρο. Την περασμένη εβδομάδα, συναντήθηκε με ο προεδρείο της Πανελλήνιας Ομοσπονδίας Ταξί και, αυτή που έρχεται, συναντάται με το ΣΑΤΑ, το οποίο εξακολουθεί να ανθίσταται στη δημιουργία εταιριών και συνεταιρισμών προς βελτίωση της κατάστασης που επικρατεί στο χώρο. Ο κ. Βερελής ζήτησε τις προτάσεις της ΠΟΕΙΑΤΑ για την καθιέρωση ειδικών υπηρεσιών από τα ταξί ενόψει των Ολυμπιακών Αγώνων του 2004, καθώς και για την εφαρμογή της Συχνότητας Κινδύνου, για την προστασία των οδηγών ταξί. Τους διαβεβαίωσε ότι τις επόμενες εβδομάδες θα λειτουργεί ο ενιαίος αριθμός 1020 κλήσης για ραδιοταξί, σε όλη τη χώρα. Με ένα τηλεφώνημα στο συγκεκριμένο αριθμό, ο επιβάτης θα συνδέεται με τη Ενωση Ραδιοταξί της περιοχής του (εννοείται με την προϋπόθεση ότι υπάρχει στην πόλη ραδιοταξί) και θα εξυπηρετείται. Με τη χρήση του κωδικού εξασφαλίζεται μεγαλύτερη ασφάλεια για τον επιβάτή και τον οδηγό, αφού καταγράφεται το ταξί που εξυπηρετεί και ο προορισμός. Ο υπουργός Μεταφορών έθεσε το θέμα της

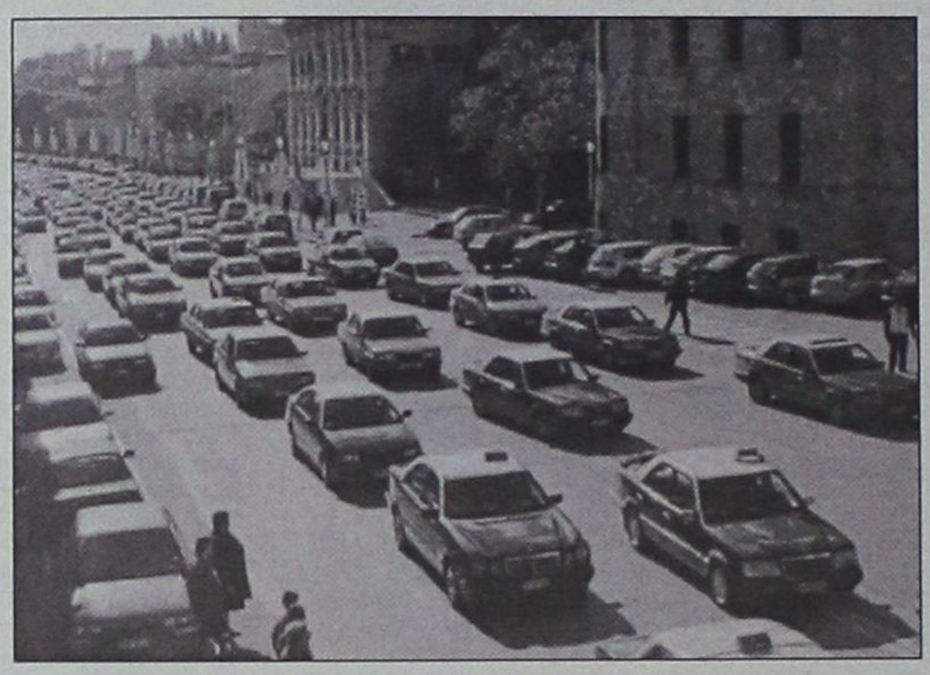

εκπομπής καυσαερίων από τα ταξί, που είναι εξαιρετικά υψηλή, ειδικά στις μεγάλες πόλεις της χώρας, τονίζοντας ότι το πρόβλημα οφείλεται στην κακή συντήρηση των οχημάτων και ξεκαθάρισε ότι, αν δεν αλλάξει η κατάσταση άμεσα, θα αφαιρούνται οι πινακίδες των οχημάτων των παραβατών.

Σημειώνεται ότι οι προτάσεις του κλάδου θα κινούνται στο καθορισμένο από το νόμο πλαίσιο και προσανατολίζονται στην κατάργηση της χρονοχρέωσης, ή σημαντικής μείωσης του ορίου ταχύτητας, ώστε αυτό να αποτελέσει σημαντικό βήμα για την παροχή γρηγορότερης εξυπηρέτησης του επιβατικού κοινού, λόγος για τον οποίο θα αναπροσαρμοστούν και τα κόμιστρα των ταξί, καθώς έτσι θα αντισταθμίζεται η κατάργηση των πολλαπλών μισθώσεων, μέτρο επίσης που κρίνεται ιδιαίτερα θετικό για την προσέλκυση επιβατικού κοινού. Προωθούνται, μόνο για τις Ανώνυμες Εταιρείες Ταξί, μέτρα παροχής ειδικών υπηρεσιών, όπως αυτή των μακροχρόνιων μισθώσεων, οι οποίες και θα τιμολογούνται με ελεύθερο τιμολόγιο. Θα υπάρχει επίσης η δυνατότητα χρέωσης ανώτατης και όχι επιβαλλόμενης τιμής, με υποχρεωτική αναγραφή των εκπτώσεων. Τα ταξί θα μπορούν να προσφέρουν ακόμη και υπηρεσίες ίντερνετ στους πελάτες τους, θα τους δίνουν τη δυνατότητα να πληρώνουν με πιστωτικές κάρτες, αλλά και θα εκδίδουν αποδείξεις παροχής υπηρεσιών, αφού θα υποχρεωθούν να ενσωματώσουν στα αυτοκίνητα ταμειακές μηχανές. Η επιβολή ρυθμίσεων που αφορούν τις προδιαγραφές του αυτοκινήτου, όπως είναι η απαραίτητη ύπαρξη air conditioning, το να λειτουργούν όλα τα συστήματα του οχήματος, το να περνά υποχρεωτικά από έλεγχο το αυτοκίνητο κ.λπ., καθιστά αυτομάτως ελκυστικές τις συνθήκες εξυπηρέτησης του επιβατικού κοινού και πιο ασφαλείς τις μετακινήσεις του. Ειδικά, καθώς οι εταιρείες θα δημιουργήσουν την υποδομή εκείνη ώστε να βρίσκονται σε επικοινωνία με τα κεντρικά γραφεία, προστατεύοντας τον κόσμο που εξυπηρετούν και τους ίδιους τους τους εαυτούς.

Θα ισχύσει επίσης κώδικας συμπεριφοράς του οδηγού ταξί προς τους επιβάτες και θα καθοριστούν οι υποχρεώσεις των επαγγελματιών προς τους εξυπηρετούμενους, όπως επίσης θα καθοριστούν ποινές για όσους επαγγελματίες αθετούν τις υποχρεώσεις τους.

Συγκεκριμένα:

- Θα αυξηθεί το κόμιστρο, τόσο για το ταξί που θα λειτουργεί αυτόνομα όσο και για τα ταξί που λειτουργούν σε εταιρικό καθεστώς.
- Θα καταργηθεί η πολλαπλή μίσθωση.
- Θεσμοθετείται μόνο για τις εταιρίες η δυνατότητα χρέωσης ανώτατης και όχι επιβαλλόμενης τιμής, με υποχρεωτική αναγραφή των εκπτώσεων.
- Οι ειδικές υπηρεσίες (όπως π.χ. μακροχρόνιες μισθώσεις) θα τιμολογούνται ελεύθερα.
- Τα ταξί θα είναι υποχρεωμένα να φέρουν ταμειακή μηχανή εκδίδοντας αποδείξεις παροχής υπηρεσιών.

Ποινές που προβλέπονται

Προβλέπονται αυστηρές διοικητικές κυρώσεις στους οδηγούς ΕΔΧ αυτοκινήτων που διαπράττουν παραβάσεις, οι οποίες αφορούν την ποιότητα των παρεχόμενων υπηρεσιών προς τον πολίτη και είναι: επιλογή επιβατών και προορισμών, διακοπή μίσθωσης, είσπραξη κομίστρου πέραν του νόμιμου, άρνηση μίσθωσης ΕΔΧ αυτοκινήτου, απρεπή συμπεριφορά προς τους επιβάτες, μη συμμόρφωση προς τις υποδείξεις του επιβάτη ως προς τη διαδρομή και τον προορισμό. Στους παραβάτες, εκτός του προστίμου των 500 έως 1.000 ευρώ, προβλέπεται και η αφαίρεση της ειδικής άδειας, για 6 μήνες τουλάχιστον. Αν δε ο παραβάτης είναι και ιδιοκτήτης του ΕΔΧ αυτοκινήτου κατά 100%, αφαιρούνται επιπλέον και η άδεια κυκλοφορίας και οι κρατικές πινακίδες, από 6 έως 12 μήνες.

Ο έλεγχος εφαρμογής των διατάξεων αυτών, εκτός από τα αρμόδια αστυνομικά όργανα και τα Μικτά Κλιμάκια Ελέγχου, ανατίθεται και στο Σώμα Ελεγκτών Επιθεωρητών του ΥΜΕ, τα οποία θα μπορούν να προβαίνουν, πέραν της επιβολής των άλλων κυρώσεων, και σε επιτόπου αφαίρεση της άδειας κυκλοφορίας και των κρατικών πινακίδων, από 10 έως 15 ημέρες.

Γραπτές εξετάσεις για την άδεια και σεμινάρια αγγλικής

Στο προσεχές διάστημα, πρόκειται να καθοριστεί η διαδικασία παρακολούθησης σεμιναρίων για τους οδηγούς ταξί, τα οποία θα περιλαμβάνουν την εξάσκηση στη αγγλική, αλλά και ενημέρωση των επαγγελματιών σχετικά με τις προβλεπόμενες συνθήκες εξυπηρέτησης των επιβατών. Για τη δημιουργία συνθηκών, προϋποθέσεων και διαδικασιών βελτίωσης των οδηγών εισάγονται, μεταξύ άλλων και συμπληρωματικά προς τις ρυθμίσεις του κανονισμού εργασίας, τα εξής:

- Οι υποψήφιοι για την απόκτηση της ειδικής άδειας οδήγησης ΕΔΧ, εκτός των γραπτών εξετάσεων, υπόκεινται και σε προφορική εξέταση ενώπιον επιτροπής.
- Προβλέπεται η άμεση ανάκληση αδειών κυκλοφορίας ΕΔΧ αυτοκινήτων από φυσικά πρόσωπα που καταδικάζονται για σοβαρά ποινικά αδικήματα.
- Εκτός του Μητρώου των Οχημάτων προβλέπεται η τήρηση και Μητρώου Οδηγών ΕΔΧ αυτοκινήτων σε κάθε νομαρχιακή αυτοδιοίκηση και θα παραγράφονται οι παραβάσεις των οδηγών. Ανάλογα με τον αριθμό και τη βαρύτητα των παραβάσεων αφαιρείται προσωρινά, ή και οριστικά, η ειδική άδεια οδήγησης.
- Πέραν, όμως, των διοικητικών κυρώσεων που επιβάλλονται υποχρεωτικά από το Πειθαρχικό Συμβούλιο, αυτές γνωστοποιούνται και στην αρμόδια Διεύθυνση του υπουργείου Μεταφορών και Επικοινωνιών, προκειμένου να παρακολουθείται, εκ του σύνεγγυς, η εύρυθμη και αποτελσματική λειτουργία των Πειθαρχικών Συμβουλίων. Συνιστάται μόνο ένα Πειθαρχικό Συμβούλιο στην έδρα κάθε νομαρχίας, προκειμένου να επιλαμβάνεται άμεσα όλων των αποστελλομένων σε αυτό παραβάσεων και να επιβάλλονται ταχύτατα οι προβλεπόμενες κυρώσεις.

Για το λόγο αυτό ορίζεται ότι το Πειθαρχικό Συμβούλιο οφείλει να αποφασίσει, αποκλειστικά, μέσα σε ένα μήνα από τη κοινοποίηση σε αυτό των εκθέσεων παραβάσεων.

ΝΤΕΤΕΚΤΙΒΣ
30 ΧΡΟΝΙΑ ΜΟΝΙΜΑ ΚΑΙ ΣΤΗ ΡΟΔΟ
35354 - 28780
Π.Π. ΓΕΡΜΑΝΟΥ 6 (ΠΛ. ΦΩΚΙΑΛΗ)
Η ΛΥΣΗ!!! ΣΕ ΚΑΘΕ ΣΑΣ ΠΡΟΒΛΗΜΑ
EXPRESS SECURITY

HOTEL EKATERINI APARTMENTS
Πρώτα οι Ροδίτες πρέπει να χαίρονται την Νότια Ρόδο
ΕΙΔΙΚΗ ΠΡΟΣΦΟΡΑ στο Κιοτάρι
ΠΡΟΣΦΟΡΑ ΓΙΑ ΤΟ ΜΗΝΑ ΙΟΥΛΙΟ
Για 7μέρες το κάθε διαμέρισμα (από 2 έως 4 άτομα μόνο 279 ευρώ)
Ειδικές τιμές για Σαββατοκύριακα
Το HOTEL EKATERINI διαθέτει:
• Bar • Snack Bar • Πισίνα • Mini Market
• Αίθουσα με TV και μπιλιάρδο
Τηλ. 22440 47131, 47139
Fax 22440 47048



ΑΘΛΗΤΙΚΗ ΓΝΩΜΗ

ΔΕΥΤΕΡΑ 14 ΙΟΥΛΙΟΥ 2003

ΜΗΛΟΝ ΤΗΣ ΕΡΙΔΟΣ

- *Ιάλυσος και Φοίβος ενδιαφέρονται για τον Λάζαρο Καλημέρη.*
- *Τον Κοσμά Καραγιάννη πήραν οι Κρεμαστενοί, τον Αντώνη Γιακουμάκη οι Τριαντενοί.*

ΣΕΛ. 19-30

ΑΓΩΝΙΑ ΣΕ ΛΕΡΟ-ΚΑΛΥΜΝΟ

- *Η απροθυμία παραγόντων να ασχοληθούν προβληματίζει για το μέλλον του Καλυμνιακού και της ΑΕΛ*

ΣΕΛ. 18-30

"ΦΥΣΗΞΕ" ΜΕΤΑΓΡΑΦΕΣ

- *Επτά ποδοσφαιριστές απέκτησε ο ΑΕΡΑ.*
- *Οικονομική υποστήριξη υποσχέθηκε ο δήμαρχος Σταμάτης Καβάδας.*

ΣΕΛ. 29

Η ΩΡΑ ΤΟΥ ΑΠΟΛΟΓΙΣΜΟΥ

- *Ο Τάκης Μιχαηλίδης καταθέτει τα συν και τα πλην της ροδίτικης παρουσίας στα ISLAND GAMES του Γκέρνσεϊ.*

ΣΕΛ. 31

ΣΤΗΝ ΑΝΑΜΟΝΗ Ο ΑΡΧΗΓΟΣ!

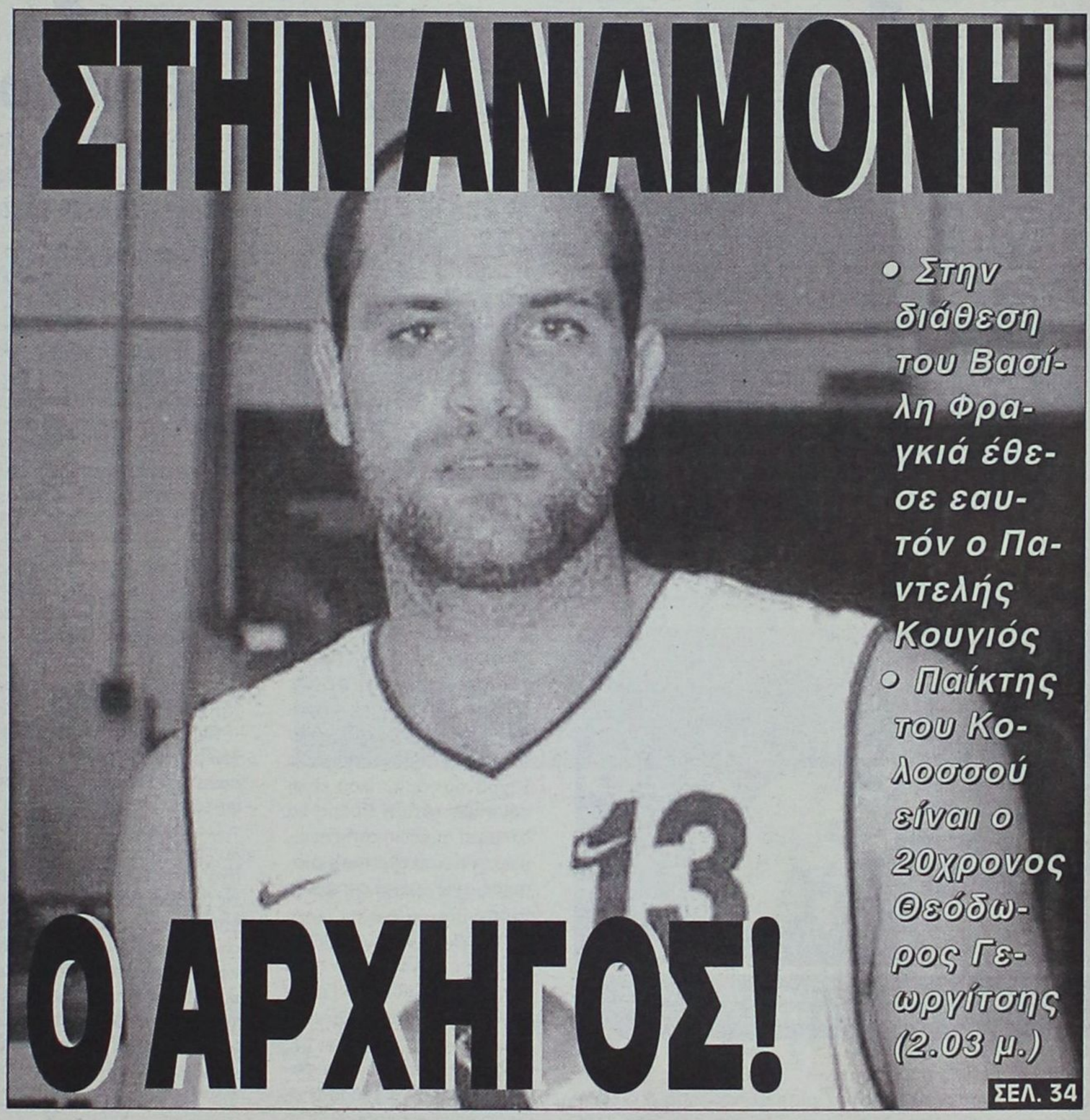

- *Στην διάθεση του Βασίλη Φραγκιά έθεσε εαυτόν ο Παντελής Κουγιός*
- *Παίκτης του Κολοσσού είναι ο 20χρονος Θεόδωρος Γεωργίτσης (2.03 μ.)*

ΣΕΛ. 34

ΠΗΡΕ ΝΕΑΡΟΥΣ, ΠΕΡΙΜΕΝΕΙ ΤΟΝ "ΠΑΛΙΟ"

- *Τους Λαμπριανό και Παπαοικονόμου απέκτησε ο Διαγόρας, που περιμένει τον Ρουτζιέρη*

ΣΕΛ. 17

ΔΙΑΣΤΑΣΗ ΜΕ ΠΟΛΥΧΡΟΝΙΟΥ

- *Διαφορά στο οικονομικό προέκυψε ανάμεσα σε Απόλλωνα Κ. και τον έμπειρο επιθετικό*

ΣΕΛ. 17

Η ΠΡΩΤΗ ΤΩΝ "ΕΛΑΦΙΩΝ"

- *Σήμερα στις 4.30 το απόγευμα θα πραγματοποιηθεί η πρώτη συγκέντρωση των παικτών της Ρόδου. Θα ακολουθήσει Αγιασμός. Μέχρι το βράδυ κλείνει το ρόστερ.*

ΣΕΛ. 16

Η ΕΠΙΣΤΡΟΦΗ ΤΟΥ ΓΙΩΡΓΟΥ ΣΚΑΡΤΑΔΟΥ!

ΣΕΛ. 16

ΓΙΑΝΝΗΣ ΚΑΤΡΗΣ ΚΑΙ ΚΩΣΤΑΣ ΠΑΠΑΟΙΚΟΝΟΜΟΥ ΜΙΛΟΥΝ ΣΤΗΝ "Α.Γ." ΓΙΑ ΓΚΕΡΝΣΕΪ ΚΑΙ ΦΟΙΒΟ ΑΝΤΙΣΤΟΙΧΑ

ΣΕΛ. 18-20

Γ' ΕΘΝΙΚΗ

"Πρώτη" της Ρόδου

- *Αγιασμό και προπόνηση περιλαμβάνει το σημερινό πρόγραμμα. Ρουτζιέρης-Κουτλούμπασης διεκδικούν μια θέση στο ρόστερ.*
- *Ο Δημήτρης Σκούνας αποφασίζει για τον Νίκο Μπιλιά. Εν αναμονή και της απάντησης Γεωργαλλή.*

Πραγματοποιήθηκε το βράδυ η πρώτη συγκέντρωση των ποδοσφαιριστών της Ρόδου. Χθες αναμενόταν μάλιστα στο νησί μας κι ο προπονητής **Δημήτρης Σκούνας** και επρόκειτο να παρευρεθεί στην συγκέντρωση για να δώσει οδηγίες για την προετοιμασία που θα ξεκινήσει σε χαλαρούς ρυθμούς από σήμερα. Στις 4.30 το απόγευμα θα πραγματοποιηθεί Αγιασμός στ' αποδυτήρια του Εθνικού Σταδίου και στη συνέχεια θα διεξαχθεί η πρώτη προπόνηση με την συμμετοχή και των νεαποκτηθέντων. Λεπτομέρειες από την χθεσινή πρώτη συγκέντρωση των παικτών της Ρόδου θα δημοσιευθούν σήμερα.

-ΚΛΕΙΝΕΙ Ο ΦΑΚΕΛΛΟΣ-

Οι τελευταίες μέρες για τους παράγοντες της Ρόδου αποτελούν ένα διαρκές "τρέξιμο". Αφορά βέβαια τον καταρτισμό του φακέλλου της ΠΑΕ που θα πρέπει να καταθέσει στις Αρχές η Διοικούσα Επιτροπή μέχρι τις 21 Ιουλίου. Οπως χαρακτηριστικά ανέφερε ο διευθύνων σύμβουλος της ΠΑΕ **Χρήστος Ψέλλας** "τα πάντα θα έχουν ολοκληρωθεί μέσα στην εβδομάδα. Θα είναι όλα στην εντέλεια κι η Ρόδος δεν θάχει κανένα πρόβλημα".



Συμφώνησε και παραμένει ο Γιάννης Βασιλόπουλος (ΒΙΚΤΩΡ-ΦΩΤΟ ΜΑΡΚΕΤ-ΙΑΛΥΣΟΣ)

-ΒΑΣΙΛΟΠΟΥΛΟΣ-ΜΠΙΚΑΣ-

Στο μεταξύ τα μεταγραφικά τρέχουν για την ομάδα της Ρόδου. Οπως μάλιστα ανέφεραν χθες οι Διοικούντες το ρόστερ της ομάδας θα έχει ολοκληρωθεί μέχρι σήμερα το βράδυ. Στον τομέα αυτό υπάρχουν ακόμη κάποιες εκκρεμότητες. Πιο αναλυτικά:

- Σήμερα αναμένεται η απάντηση από τον **Πέτρο Ρουτζιέρη,** στον οποίο έγινε πρόταση κι ο παίκτης επιφυλάχθηκε ν' απαντήσει. Αν τελικά η απάντηση του 30χρονου αμυντικού είναι αρνητική τότε η Ρόδος θα στραφεί αμέσως στην περίπτωση **Κουτλούμπαση** ο οποίος αγωνίζεται στην ίδια θέση.

- Πέρα απ' αυτό αναμενόταν χθες αργά η απάντηση και του **Πολυδεύκη Γεωργαλλή,** στον οποίο έγινε η πρόταση απ' τη Διοίκηση της Ρόδου να φορέσει την φανέλλα της την τρέχουσα ποδοσφαιρική περίοδο.

- Εχει ήδη επέλθει συμφωνία με τον **Γιάννη Βασιλόπουλο** ο οποίος θ' αγωνίζεται και φέτος στη Ρόδο. Στην περίπτωσή του δεν απομένει τίποτα περισσότερο από την υπογραφή του.

- Ο ΤΕΡΜΑΤΟΦΥΛΑΚΑΣ-

Σε εκκρεμότητα μένει ακόμη η περίπτωση του τερματοφύλακα. Ως γνωστόν μέχρι στιγμής έχουν ήδη συμφωνήσει και παραμένουν στη Ρόδο οι **Στέλιος Θέμελης** και **Γιάννης Ροδανάκης.**

Οι Διοικούντες περιμένουν τον ερχομό του **Δημήτρη Σκούνα** για να ξεκαθαρίσει και το θέμα του **Νίκου Μπιλιά.**

-ΣΤΗΝ ΥΠΕΡΑΚΑΔΗΜΙΑ Ο ΘΕΟΔΟΣΙΟΥ-

Στην πρώτη της μεταγραφική κίνηση προχώρησε η υπερακαδημία της Ρόδου που απέκτησε από τον Δία τον 17χρονο **Αντώνη Θεοδοσίου.** Οι δύο πλευρές τα βρήκαν αμέσως, ενώ η Ρόδος συνεχίζει να βρίσκεται σε επαφή με αρκετά σωματεία προσπαθώντας να εντάξει στο δυναμικό της υπερακαδημίας κι άλλους ταλαντούχους ποδοσφαιριστές.

Επιστρέφει ο Σκαρτάδος

- *Ο Συνεπίκουρος του δημάρχου Κάλλιστος Διακογεωργίου και οι αθλητικοί φορείς του πρότειναν να διεκδικήσει την θέση του ενωσιακού προπονητή*

Αποφασισμένος να επιστρέψει στη Ρόδο είναι ο Βετεράνος διεθνής ποδοσφαιριστής **Γιώργος Σκαρτάδος** και να εγκασταθεί μόνιμα στο νησί.

Σύμφωνα με έγκυρες πληροφορίες ο **Γιώργος Σκαρτάδος** μετά από απαίτηση πλέον της οικογένειας του σκέπτεται πάρα πολύ σοβαρά την επανεγκατάσταση του στο νησί όπου γεννήθηκε, μεγάλωσε, έπαιξε μπάλλα στη Ρόδο και στη συνέχεια έφυγε για να μας κάνει περήφανους αγωνιζόμενους με τα χρώματα του ΠΑΟΚ, του Ολυμπιακού και της Εθνικής Ελλάδος.

Τώρα όμως που τα παιδιά του μεγάλωσαν και τελείωσαν το σχολείο θέλουν να επιστρέψουν στη Ρόδο.

Ο **Γιώργος Σκαρτάδος** θέλοντας λοιπόν να γυρίσει στα πάτρια εδάφη άρχισε τις βολιδοσκοπήσεις για την επανένταξη του όχι μόνο στο κοινωνικό σύνολο αλλά και στο αθλητικό έτσι ώστε να μπορέσει να προσφέρει τις γνώσεις κι εμπειρίες του.

Αρχικά είχε κάποιες επαφές με την ομάδα της Ρόδου οι οποίες τελικά δεν καρποφόρησαν.



Υστερα από πολλά χρόνια επιστρέφει στο νησί του

Παρ' όλα αυτά το ενδιαφέρον του για επάνοδο στο νησί είναι πολύ μεγάλο και θεωρείται σχεδόν βέβαιη η κάθοδός του. Μάλιστα του έχει γίνει πρόταση να καταθέσει τα χαρτιά του για Ενωσιακός προπονητής έτσι ώστε να μπορέσει να γνωρισθεί καλύτερα με τον ποδοσφαιρόκοσμο της Δωδ/σου.

-ΑΡΡΩΓΟΣ Ο ΚΑΛΛΙΣΤΟΣ-

Ο συνεπίκουρος του δημάρχου Ροδίων κι υπεύθυνος αθλητικών εγκαταστάσεων κ. **Κάλλιστος Διακογεωργίου** είναι ο άνθρωπος που είχε την πρώτη επαφή με τον **Σκαρτάδο** και φυσικά τον διαβεβαίωσε πως η επάνοδος του στη Ρόδο μόνο χαρά μπορεί να σκορπίσει στους φιλάθλους του νησιού καθώς επίσης στους παράγοντες και στους παίκτες.

Ο κ. **Διακογεωργίου** υποσχέθηκε στον **Σκαρτάδο** πλήρη στήριξη στις προσπάθειες ένταξης του στην αθλητική οικογένεια του νησιού κι είναι αυτός που του πρότεινε να υποβάλει την υποψηφιότητά του για ενωσιακούς προπονητές πιστεύοντας ακράδαντα πως ο βετεράνος διεθνής ποδοσφαιριστής έχει την δυνατότητα να προσφέρει πάρα πολλά στο ροδίτικο και δωδεκανησιακό ποδόσφαιρο.

Ο **Σκαρτάδος** επιφυλάχθηκε ν' απαντήσει θετικά στην πρόταση του κ. **Διακογεωργίου** υποσχόμενος πως ερχόμενος στη Ρόδο μέσα στην εβδομάδα θα έχει τον χρόνο να το συζητήσει και ν' ακούσει τις γνώμες κι άλλων φίλων του.





ΠΕΡΙΦΕΡΕΙΑΚΟ

Απαντάει ο "παλιός"!

• Ο Πέτρος Ρουτζιέρης αποφασίζει πια φανέλλα θα φορέσει φέτος

• Λαμπριανό-Παπαοικονόμου πήρε από τον Πετρώνα ο Διαγόρας

• Οριστικοποιείται σήμερα η απόκτηση του Ορφανού

Σήμερα είναι η μέρα του "παλιού". Ένα προσωνύμιο που ταιριάζει στον Πέτρο Ρουτζιέρη. Ο 30χρονος αμυντικός έχει υποσχεθεί απάντηση στον επίσημο Διαγόρα. Συζήτησε με την Διοίκηση του **Βασίλη Μητσοστέργου,** η οποία του έκανε μια αρκετά ενδιαφέρουσα πρόταση κι εκείνος υποσχέθηκε ν' απαντήσει σήμερα θετικά ή αρνητικά.

Θαλεγε κανείς ότι ουσιαστικά θ' απαντήσει και στη Ρόδο που κι εκείνη του έκανε πρόταση να φορέσει τη φανέλλα της και να παίξει στους χώρους της Γ' εθνικής. Μέχρι χθες δεν είχε φανεί πια θα είναι η κατάληξη.

Ο ποδοσφαιριστής που χαρακτηρίζεται από τον ακέραιο χαρακτήρα του πιστεύεται πως τελικά θ' απαντήσει θετικά στην πρόταση του Διαγόρα και θα συνεχίσει να φοράει τη κυανέρυθρη φανέλα και φέτος.

ΠΗΡΕ ΛΑΜΠΡΙΑΝΟ ΚΑΙ ΠΑΠΑΟΙΚΟΝΟΜΟΥ

Στον ΠΑΟ Διαγόρα συμφώνησαν να ενταχθούν οι ταλαντούχοι ποδοσφαιριστές του Πετρώνα Αρχαγγέλου και των Μικτών Δωδεκανήσου **Δήμος Παπαοικονόμου** και **Νίκος Λαμπριανός.**

Οι δύο νεαροί πολυτάλαντοι ποδοσφαιριστές ήταν στο στόχαστρο τόσο των ομάδων της Α' Τοπικού όσο και της Ρόδου (για την εφηβική ομάδα) όμως προτίμησαν τους κυανέρυθρους πιστεύοντας πως μέσα από αυτή την ομάδα θα μπορούσαν ν' αναδειχθούν και ν' αξιοποιηθούν τα ταλέντα τους.

Οι συζητήσεις των δύο πλευρών ξεκίνησαν σχεδόν από τον Μάρτιο κι οι παίκτες παρακολουθήθηκαν σ' αρκετά παιχνίδια τους. Ο **Παπαοικονόμου** είναι γεννηθείς το 1986 και παίζει μεσοεπιθετικός από την αριστερή πλευρά, ο δε **Λαμπριανός** είναι γεννηθείς το 1988, χρησιμοποιεί και τα δύο πόδια με δυνατότητες να καλύψει πολλές θέσεις στον αγωνιστικό χώρο, κυρίως της κεντρικής αρτηρίας (λίμπερο, εξάρι, δεκάρι και σέντερ φόρ).

ΑΠΑΝΤΗΣΗ ΟΡΦΑΝΟΥ

Στο μεταξύ σήμερα αναμένεται και η απάντηση του **Ορφανού** ο οποίος σύμφωνα με έγκυρες πληροφορίες έχει πρόταση και από τον Απόλλωνα Καλυθιών. Η συνάντηση Διοίκησης Διαγόρα και **Βασίλη Ορφανού** πραγματοποιήθηκε κι όπως ανέφεραν οι ίδιες πηγές υπήρξε ταύτιση απόψεων στο θέμα.



Σήμερα απαντάει ο "αρχηγός"
(ΒΙΚΤΩΡ-ΦΩΤΟ ΜΑΡΚΕΤ-ΙΑΛΥΣΟΣ)

Περιμένει τον Αχιολά

• Ο παίκτης συναντήθηκε με τη διοίκηση του Διγενή και απαντάει σήμερα στην πρόταση που του έγινε

Ο Διγενής συνεχίζει να ολοκληρώνει το ρόστερ της.

Η Διοίκηση του **Μανώλη Ηλιάδη** κι ο **Σαλβατόρε Γκιούντιτσε** βαδίζουν βάσει προδιαγεγραμμένου σχεδίου με μοναδικό σκοπό την ενίσχυση της ομάδας που θα έχει σαν αποτέλεσμα την καλή πορεία του συλλόγου στο περιφερειακό.



Υπέγραψε στον Διγενή ο Βαγγέλης Αργυρός
(ΒΙΚΤΩΡ-ΦΩΤΟ ΜΑΡΚΕΤ-ΙΑΛΥΣΟΣ)

Ο σύλλογος των Κοσκινού απέκτησε και με βούλα πλέον τον Βαγγέλη Αργυρό ο οποίος είναι 27 ετών (18-8-76) και ξεκίνησε την ποδοσφαιρική του πορεία από την Καστέλλα.

Τα στατιστικά του:

98-99 Κερατσίνι Γ' Εθνική 2 συμμ.
99-00 Αμπελακιακός Τοπικό 2 συμμ.
99-00 β Ελευσίνα Β' Εθνική 10 συμμ.
00-01 α Ελευσίνα Β' Εθνική 5 συμμ.
00-01 β Δάφνη Λεβανάτων Τοπικό 5 συμμ.

Την περίοδο 2001-2002 φόρεσε την φανέλα του ΑΟ Μάνης στην Δ' Εθνική.

ΠΕΡΙΜΕΝΕΙ ΤΟΝ ΑΧΙΟΛΑ

Στο μεταξύ ο Διγενής δεν πρόκειται ν' αφήσει να πάει χαμένη η περίπτωση του **Αντώνη Αχιολά.**

Ο ποδοσφαιριστής που σπούδαζε μέχρι πρότινος στη Φιλανδία επέστρεψε στο νησί μας. Είχε μάλιστα συνάντηση με την Διοίκηση του Διγενή.

Σ' αυτή την συνάντησή του έγινε η πρόταση κι ο ποδοσφαιριστής είπε πως θ' απαντούσε χθες βράδυ ή το αργότερο σήμερα Δευτέρα. Με την συμπλήρωση και αυτής της μεταγραφής αλλά παίρνοντας και την υπογραφή του Γαλουζή ο Διγενής κλείνει εποικοδομητικά θάλεγε κανείς-την φετινή μεταγραφική περίοδο, με την απόκτηση κι ενός τερματοφύλακα.

Ο Διγενής αναζητεί σύμφωνα με έγκυρες πηγές έναν ικανότατο τερματοφύλακα.

Στόχος ο Γ. Κοντόγιαννος

• Ο 21χρονος μέσος του ΑΕΡΑ ενδιαφέρει τον Απόλλωνα Καλυθιών

• Διάσταση απόψεων με τον Πολυχρονίου απαντάει σήμερα ο Λινάρδος

Παρά το γεγονός του ότι όλοι οι Απολλωνιστές είχαν στραμμένα τα βλέμματά τους στην χθεσινοβραδυνή εκδήλωση του γηπέδου των Καλυθιών και την επιτυχία της οι κινήσεις στον μεταγραφικό τομέα έγιναν.

- Πρώτα απ' όλα η Διοίκηση του **Χρήστου Κωνσταντίνου** είχε συνάντηση-και τα βρήκε ως γνωστόν- με τους ομολόγους της της Δόξας Ψίνθου για την απόκτηση του **Μαριά.** Οι δύο πλευρές τα έχουν βρει σε όλα και δεν απέμεινε χθες παρά μόνον η υπογραφή του παίκτη.

- Πλην της περίπτωσης **Μαριά** οι δύο διοικήσεις συζήτησαν και το ενδεχόμενο της παραχώρησης του Ορφανού. Υπήρξε ταύτιση απόψεων στο θέμα αλλά ο ποδοσφαιριστής όταν ήρθε η ώρα της συμφωνίας ανέφερε πως θα έχει συνάντηση και με τον Διαγόρα. Κι έτσι τα πράγματα έμειναν χωρίς εξέλιξη.

- Ο επόμενος στόχος του Απόλλωνα Καλυθιών είναι ο 21χρονος μέσος του ΑΕΡΑ **Γιώργος Κοντόγιαννος.** Αντιπροσωπεία της Διοίκησης του Απόλλωνα Καλυθιών επρόκειτο χθες βράδυ να συναντηθεί με την Διοίκηση του ΑΕΡΑ σε μια πρώτη διερεύνηση για την απόκτηση του ποδοσφαιριστή.



Δεν συμφώνησαν ακόμη Απόλλωνα Κ. και Κώστας Πολυχρονίου
(ΒΙΚΤΩΡ-ΦΩΤΟ ΜΑΡΚΕΤ-ΙΑΛΥΣΟΣ)

ΔΙΑΣΤΑΣΗ ΜΕ ΠΟΛΥΧΡΟΝΙΟΥ

Αρχικά είχε νομισθεί πως οι δύο πλευρές έχουν έρθει σε συνεννόηση. Ετσι άφησαν έντεχαν να διαρρεύσει οι διοικούντες. Η πραγματικότητα είναι όμως διαφορετική.

Ο **Κώστας Πολυχρονίου** ζητάει απ' την Διοίκηση του Απόλλωνα, το ίδιο ποσόν που πήρε πέρυσι για να μείνει.

Οι κυανοκίτρινοι πάντως δεν δείχνουν διατεθειμένοι να του το δώσουν αφού είναι γνωστή η κρίση που περνάει το ποδόσφαιρο από οικονομικής πλευράς.

* Μιας και ο λόγος για τα μεταγραφικά πρέπει να σημειωθεί πως σήμερα θ' απαντήσει στον Απόλλωνα Καλ. κι ο **Στέφανος Λινάρδος** με τον οποίο έχει γίνει μια πρώτη συζήτηση.

Νησιώτικες μπηχτές

• Ο Γιάννης Κάτρης παίρνει θέση για τα γεγονότα του Γκέρνσεϊ. Διερωτάται γιατί οι ποδοσφαιριστές κοιμήθηκαν σαν τους...σεισμόπληκτους το τελευταίο βράδυ, κατακρίνει την στάση τους στο επίμαχο παιχνίδι, τονίζει πως με έναν έμπειρο προπονητή στον πάγκο δεν θα συνέβαινε τίποτα, ενώ απορεί για τους λόγους που δεν συνόδευσε την αποστολή μέλος του Δ.Σ. της ΕΠΣΔ

Θέσειγια τα επίμαχα γεγονότα που σημάδεψαν την ποδοσφαιρική αποστολή στα Island Games του Γκέρνσεϊ πήρε με δηλώσεις του στην "Α.Γ." το μέλος του Δ.Σ. της ΕΠΣΔ Γιάννης Κάτρης, βασιζόμενος στην πολιτική εμπειρία του στα γήπεδα κυρίως μακριά από την Ρόδο:

Πολλά πράγματα ήταν παράξενα και ασυνήθιστα. Εκεί που έχω εκνευριστεί είναι ότι άφησαν τους παίκτες να κοιμηθούν στην επιστροφή μέσα σε κλειστό γυμναστήριο, ενώ πριν την αναχώρηση η ΕΠΣΔ αναγκάστηκε και έδωσε λεφτά. Τους είχαν σαν τους προσκόπους. Δώσαμε 1.500 ευρώ στην ανδρική ομάδα την στιγμή που την διοργάνωση την είχε ο τοπικός Οργανισμός των Island Games και ο Δήμος Ροδίων. Δεν έπρεπε να δώσει λεφτά η ΕΠΣΔ.

Στην γυναικεία ομάδα δεν δώσαμε γιατί δεν μας το ζήτησαν. Κοιμήθηκαν έστω και για μία βραδιά σε κλειστό γυμναστήριο σαν τους σεισμόπληκτους την στιγμή που για να πάρουμε κάποιους βραζιλιάνους να εκπροσωπήσουν την Ρόδο στο 5Χ5 έφυγαν κάποιες χιλιάδες ευρώ. Τους δικούς μας τους αφήσαμε σεισμόπληκτους ενώ οι βραζιλιάνοι έκαναν διακοπές.

Αν θέλουν να κάνουν πρωταθλητισμό και να παίρνουν τα πρωταθλήματα να πληρώνουν κιόλας. Οχι να παίρνουν τα παιδιά της κουβέρτες και να κοιμούνται στα ταπί".

Ο Γιάννης Κάτρης κάθε άλλο παρά ικανοποιημένος έμεινε από την παρουσία της ποδοσφαιρικής ομάδας των ανδρών στα Island Games.

"Οταν ο ανταποκριτής από το Γκέρνσεϊ, βγήκε στο ραδιόφωνο στον τρίτο αγώνα καθόμουν σε αναμμένα κάρβουνα. Από το 1976 και κάθε χρόνο παίρνω τις Μικτές ομάδες Δωδεκανήσου σε διάφορα μέρη και σε διάφορες διοργανώσεις. Σε πολλές έχουμε αδικηθεί, και ποτέ δεν κάναμε το παραμικρό. Αυτά τα πράγματα είναι πρωτάκουστα για μένα και δεν είναι δικαιολογία που όπως είπαν κάποιοι ποδοσφαιριστές, τους έπνιξε το δίκιο. Όλοι τους έχουν αγωνιστεί ακόμα και σε πρωταθλήματα Εθνικών κατηγοριών και έχουν νιώσει αδικίες και αδικίες;

Πρώτη φορά ομάδα αδικήθηκε κατάφωρα, πρώτη φορά δόθηκαν κάλπικα πέναλτι



"Θέση για γεγονότα του Γκέρνσεϊ πήρε ο Γιάννης Κάτρης"

και υπήρξαν κάλπικες αποβολές.

Στους πρώτους αγώνες με την ίδια ομάδα, με προπονητή τον Γιάννη Παυλίδη και συνοδό τον Γιώργο Στράτο, στο πρώτο ματς τους έκαναν τάκα τάκα δύο αποβολές. Τι να έκαναν δηλαδή; Να οδηγούσαν τον αγώνα σε διακοπή με εσκεμμένες αποβολές;

Αυτή είναι μία διοργάνωση του τοπικού οργανισμού. Αυτοί έχουν αρχηγό αποστολής. Αυτοί ήταν οι υπεύθυνοι και όχι η ΕΠΣΔ. Όταν την πρώτη φορά πήρε ο Δήμος το ποδόσφαιρο στα Island Games, ήμουν μέλος του συμβουλίου του ΔΟΝΑ. Όλοι χειροκροτήσαμε την απόφαση να μπούμε στον Οργανισμό, αλλά δεν ήξερα ότι θα ήταν έτσι. Να κοιμούνται οι παίκτες σαν τους σεισμόπληκτους".

Ο Γιάννης Κάτρης ρωτήθηκε για τις ευθύνες που ενδεχομένως να βαραίνουν την ΕΠΣΔ. Μήπως αν ο υπεύθυνος της ποδοσφαιρικής αποστολής ήταν μέλος του Δ.Σ. της Ένωσης τα γεγονότα θα μπορούσαν να είχαν αποφευχθεί;

"Η ΕΠΣΔ δεν έχει καμιά απολύτως ευθύνη. Την έχει μόνο ο υπεύθυνος όλης της αποστολής. Όμως για την απουσία μέλους του Δ.Σ. το ρωτάω κι εγώ. Ζητάνε κάποιον που να μιλάει αγγλικά. Εγώ μιλάω μόνο την μητρική μου γλώσσα. Αλλά δεν ρωτήθηκα κιόλας". Σε απολογία για τα γεγονότα κλήθηκε μόνο ο προπονητής της ομάς Άκης Δελαπόρτας και δίνεται η εντύπωση πως φορτώνεται το μεγαλύτερο βάρος. Ο Γιάννης Κάτρης αναγνωρίζει ευθύνες, ωστόσο αρνείται να της επικεντρώσει μόνο σε ένα πρόσωπο.

• Η ευθύνη είναι συλλογική. "Από τις εκθέσεις που έχω δει διαπιστώνω πως τα περισσότερα πέφτουν στον προπονητή. Όμως δεν ήμουν εκεί και δεν μπορώ να γνωρίζω απόλυτα. Υπάρχουν πράγματα που δεν δικαιολογούνται. Όταν μου είπαν ότι έβαψαν όλοι τους τα μαλλιά τους μπλε ντροπιάστηκα. Δεν ξέρω γιατί το έκαναν και ειλικρινά δεν το καταλαβαίνω. Έμαθα ότι δεν θα πήγαινε μέλος αποστολής άνθρωπος του Δ.Σ. της ΕΠΣΔ και αυτό δεν έπρεπε να γίνει. Είχα κάνει την πρόταση να πάει ο δάσκαλος ο Νίκος Παπαεμμανουήλ. Δεν ξέρω γιατί δεν πήγε. Πολλές φορές αντιμετωπίσαμε αδικίες. Πέναλτι και αποβολές φαντάσματα, όμως αντιδρούσαμε πάντα μέσα σε αθλητικά πλαίσια. Τι να κάνουμε δηλαδή; Όλα τελειώνουν με το σφύριγμα του διαιτητή. Τέτοια γίνονται πολλά. Από την στιγμή που αποβάλλονται εσκεμμένα παίκτες για να διακοπεί το παιχνίδι, αυτό ισοδυναμεί με αποχώρηση.

Δεν ξέρω αν φταίει ο προπονητής. Αλλά πιστεύω πως αν καθόταν στον πάγκο ένας έμπειρος προπονητής δεν θα γινόταν τίποτα από όλα αυτά αποκλείεται να γινόταν. Πρώτα απ' όλα οφείλεις να ηρεμήσεις τους παίκτες σου. Σ' έναν τελικό που είχαμε δώσει στην Αυστρία στα πρώτα πέντε λεπτά είχε δεχθεί μία άδικη και αψυχολόγητη κάρτα ο Σακκάς. Τελικό παίζαμε.

Τι να κάναμε; Να φεύγαμε ή να εγκαταλείπαμε την προσπάθεια;

Ηρεμήσαμε την ομάδα. Εκεί φαίνεται η εμπειρία και η ψυχραιμία του προπονητή. Στον πάγκο ήταν ο Γιάννης Παυλίδης, εγώ, ο Φώτης Χατζηδιάκος κι αν θυμάμαι καλά ο Μιχάλης Βεργωτής. Συνεχίσαμε να παίζουμε, πήγαμε στην παράταση, στα πέναλτι και πήραμε το παιχνίδι. Επειδή αδικήθηκες, άντε φωνάζει η βρίζει ο προπονητής ή οι παίκτες του πάγκου; Αυτό δεν έχω καταλάβει εγώ. Σε τόσα και τόσα παιχνίδια συμβαίνει αυτό. Δηλαδή τι πρέπει να γίνεται; Πρέπει να σέβεσας τα παιδιά που αγωνίζονται. Ήταν σφαγή, αλλά όποιος αδικείται πρέπει να τα κάνει λαμπόγυαλα και να φεύγει;".

Ο Γιάννης Κάτρης προτείνει η αποστολή στους επόμενους αγώνες να συγκροτηθεί με αποκλειστική ευθύνη της ΕΠΣΔ και παρακαλάει να μην ενημερωθεί η ΦΙΦΑ: "Η ομάδα πρέπει να πηγαίνει με ευθύνη της ΕΠΣΔ. Να φοβάται ο κάθε ποδοσφαιριστής να κάνει κάτι. Να ξέρει πως θα αντιμετωπίσει συνέπειες στην Ρόδο αν υποπέσει σε παράπτωμα. Αυτό ισχύει τόσο για την ανδρική, όσο και για την γυναικεία ομάδα. Αρμόδια να είναι η ΕΠΣΔ. Εύχομαι το πράγμα να μείνει εδώ και να μην εμπλακεί η ΦΙΦΑ. Αν εμπλακεί θα έχουν όλοι συνέπειες".

Εκτός πρωταθλήματος

• Κατά πάσα πιθανότητα μένει ο Ατρόμητος Διμυλιάς αφού μετά τις Γ.Σ. δεν φάνηκε φως στο τούνελ στον διοικητικό τομέα

Χθες το βράδυ ήταν καθορισμενη να γίνει μία ακόμα κρίσιμη συνάντηση των μελών της διοίκησης του Ατρομήτου Διμυλιάς, η οποία και θα έπαιρνε αποφάσεις για το μέλλον το συλλόγου το οποίο δεν κρίνεται και το καλύτερο, αφού οι άνθρωποι αυτοί που βρίσκονται χρόνια κοντά στην ομάδα, προέβλεπαν ότι κατά πάσα πιθανότητα δεν θα συμμετάσχει στο προσεχές πρωτάθλημα της Β' κατηγορίας.

Μετά τα αδιέξοδα στα οποία περιήλθε η ομάδα μετά τις τελευταίες γενικές συνελεύσεις στις οποίες δεν φάνηκε κάποιο φως στο τούνελ, ο Ατρόμητος θα πέσει σε αναγκαστική παύση λειτουργιών τουλάχιστον για ένα χρόνο και από εκεί και πέρα εάν δεν υπάρξει ενεργός συμμετοχή των μελών του Συλλόγου, το μέλλον κρίνεται ακόμη περισσότερο δυσοίωνο.

Στρίβουν δια του αραββώνος

• Με αδιαφορία αντιμετώπισαν τις προγραμματισμένες εκλογές για την ανάδειξη νέου Δ.Σ., οι Λεριοί

Την παράταση της αγωνίας των φιλάθλων της Λέρου, είχε ως αντίκτυπο η αναβολή των προγραμματισμένων εκλογών για την ανάδειξη του νέου Δ.Σ.

Ως γνωστόν η παραίτηση του Γιάννη Σπανού από τα κοινά του συλλόγου άφησε ένα μεγάλο δυσαναπλήρωτο κενό και αβεβαιότητα.

Οι πρώτες κινήσεις και πρωτοβουλίες των ανθρώπων του νησιού φαίνονται να πέφτουν στο "κενό", καθώς κανείς δεν δείχνει το ενδιαφέρον να αναλάβει την ΑΕΛ, σ' αυτή την δύσκολη καμπή της ιστορίας της. Χθες είχαν προγραμματιστεί εκλογές για την ανάδειξη νέου Δ.Σ., αλλα κανείς δεν εκδήλωσε το ενδιαφέρον για να "κατεβάσει" ψηφοδέλτιο μ' αποτέλεσμα να αναβληθούν οι διαδικασίες.

Ακόμα και ο Αντώνης Καρπαθάκης που φερόταν ως υποψήφιος για την θέση του προέδρου, απουσιάζει από το νησί.

Αναμένεται να ορισθεί εντός των ημερών νέα συνάντηση για να πραγματοποιηθεί η Γ.Σ.

Αλλαγή σκηνικού

• Την αλλαγή των δεδομένων που σχετίζονται με την περυσινή Διοίκηση επιδιώκει να πετύχει το νέο Δ.Σ. του Απόλλωνα Απ.

• Την άμεση παρέμβαση της δημοτικής αρχής για πέντε βασικά προβλήματα που αντιμετωπίζει το γήπεδο, ζητάνε οι Απολλωνιάτες

Εβδομάδα καθοριστικών εξελίξεων αναμένεται να είναι η προσεχής, για τον Απόλλων Απ., καθώς οι διαπραγματεύσεις που είχαν οι ιθύνοντες του συλλόγου το τελευταίο διάστημα αρχίζουν να παίρνουν "σάρκα και οστά".

Το βασικότερο πρόβλημα που θα έπρεπε να ξεπεράσει με επιτυχία το νεοσύστατο Δ.Σ. είχε να κάνει με την άσχημη εικόνα που είχε παρουσιάσει το διατελέσαν, κάτι το οποίο φάνηκε σε μεγάλο βαθμό κατά την διάρκεια των διαπραγματεύσεων με τους μεταγραφικούς στόχους.

Τα πρώτα στοιχεία θα μπορούσαν να χαρακτηρισθούν ως θετικά για τον λόγο ότι οι Απολλωνιάτες αντέστρεψαν εν μέρει την περσινή εικόνα και όλα δείχνουν πως στους πρόποδες του Προφήτη Ηλία "πνέει" ο άνεμος τη αλλαγής.

Ήδη τα πρώτα βήματα έχουν γίνει και ο Απόλλων, αφού κατάφερε σε πρώτη φάση να επαναφέρει στις τάξεις του όλους τους ντόπιους ποδοσφαιριστές, βρίσκεται μια ανάσα από την απόκτηση έξι ποδοσφαιριστών.

Ουσιαστική εξέλιξη στο θέμα θα υπάρξει στο τέλος της εβδομάδας.

ΡΑΝΤΕΒΟΥ ΜΕ ΔΗΜΑΡΧΟ

Πέντε είναι τα βασικά προβλήματα που "ζητάνε" άμεση παρέμβαση της Δημοτικής Αρχής με τις γηπεδικές εγκαταστάσεις του Συλλόγου:

•Η τελειοποίηση των καινούργιων ώστε να μπορεί να γίνει η χρήση τους.

• Η τοποθέτηση κυκλιδωμάτων στον χώρο των αποδυτηρίων και στην φυσούνα που οδηγεί σ' αυτά.

• Άμεση παρέμβαση χρειάζεται και ο αγωνιστικός χώρος του γηπέδου προκειμένου να αλλάξει η εικόνα του η οποία δεν είναι η ανάλογη των περιστάσεων για την διεξαγωγή ποδοσφαιρικών αγώνων.

• Μέσα στα προβλήματα συγκαταλέγονται και η τοποθέτηση προστατευτικού σκέπαστρου στην εξέδρα του γηπέδου, όπως και η δημιουργία δημοσιογραφιών θεωρείων.

Γι' αυτούς τους λόγους θα επισκεφτεί τον σύλλογο τον δήμαρχο του Δήμου Καμείρου Στέφανο Δήμητρα για την άμεση παρέμβαση του.

Εν τω μεταξύ οι ιθύνοντες θα διοργανώσουν χοροεσπερίδα στις 28 Σεπτεμβρίου στα Κολύμπια με καλεσμένο τον Γιώργο Ζερβάκη.

ΤΟΠΙΚΟ ΠΟΔΟΣΦΑΙΡΟ

Θέλουν Καλημέρη

- *Οι Τριαντενοί επισημοποίησαν το ενδιαφέρον τους για τον πρώην τους μέσο*
- *Ο Ιάλυσος πήρε Γιακουμάκη (ΑΕΡΑ), ενώ προωθήθηκαν από το εφηβικό οι Λεπτοκαρίδης, Παπαγρηγορίου και Παπαδόπουλος*
- *Ο Μανώλης Στέργου επικρατέστερος για την ανάληψη της προεδρίας στο πλαίσιο της ανακατάταξης του Δ.Σ.*

Σε "μήλο της έριδος" για την φετινή μεταγραφική περίοδο έχει εξελιχθεί η περίπτωση του **Λάζαρου Καλημέρη**. Ο έμπειρος μεσοεπιθετικός μετά την λήξη της συνεργασίας του με την ομάδα της Ρόδου έχει μείνει ελεύθερος και συζητάει προτάσεις με ομάδες που θέλουν να τον εντάξουν στο δυναμικό τους. Μέχρι στιγμής κρούση του έχει γίνει από τον Απόλλωνα Κ. και τον Διγενή από το περιφερειακό, ενώ στο παιχνίδι έχουν μπει και κάποιες ομάδες του τοπικού.

Το σίγουρο είναι πως δεν υπάρχει περίπτωση ο **Καλημέρης** να συνεχίσει την καριέρα του μακριά από το νησί, καθώς τα επαγγελματικά του καθήκοντα τον υποχρεώνουν να βρίσκεται στην Ρόδο. Στο παιχνίδι της απόκτησής του έχει μπει και η ομάδα στην οποία ο ποδοσφαιριστής ξεκίνησε την καριέρα του και έζησε τις καλύτερες στιγμές της ποδοσφαιρικής του πορείας, που δεν είναι άλλος από τον Ιάλυσο.

Οι δύο πλευρές είχαν κατ' ιδίαν συνάντηση, όπου του έκαναν γνωστή την προσφορά τους και αναμένεται εντός των ημερών να ανακοινωθούν οι προθέσεις του **Καλημέρη.**

Εν τω μεταξύ, έναν ακόμη ποδοσφαιριστή κατάφεραν να εντάξουν στο δυναμικό τους οι ερυθροκίτρινοι. Πρόκειται για τον πρώην ποδοσφαιριστή του ΑΕΡΑ **Αντώνη Γιακουμάκη** που θα προσφέρει τις υπηρεσίες στον Ιάλυσο για τα επόμενα δύο χρόνια.

Ποδοσφαιριστές της ομάδας θα είναι και οι δεκαεξάχρονοι **Στέλιος Λεπτοκαρίδης, Γιάννης Παπαγρηγορίου** όπως και ο δεκαπεντάχρονος **Μιχάλης Παπαδόπουλος**. Οι νεαροί άσσοι πέρυσι αγωνίστηκαν στην ομάδα του Ιάλυσου '97 (εφηβικό) και είχαν αφήσει καλές εντυπώσεις.

ΔΙΟΙΚΗΤΙΚΑ



Πολυπόθητος στόχος του Ιάλυσου η επιστροφή του Λάζαρου Καλημέρη

Ως γνωστόν, παρελθόν από την διοίκηση του Συλλόγου αποτελούν μετά την παραίτησή τους ο πρόεδρος **Μηνάς Μαυρής** και το μέλος **Νίκος Αχλαδιώτης**. Γι' αυτό τον λόγο σήμερα στις 8 μ.μ. έχει προγραμματιστεί συμβούλιο για την στελέχωση των δύο κενών θέσεων που θα πλασιωθούν από τα αναπληρωματικά μέλη. Τις περισσότερες πιθανότητες για την ανάληψη της προεδρίας φέρει ο δημοτικός σύμβουλος **Μανώλης Στέργου**, ενώ δεν θα πρέπει να αποκλειστεί και η έκπληξη.

Να χαμηλώσει το μέσο όρο...

- *Ηλικίας των παικτών του θα επιδιώξει ο Κλεάνθης στρέφοντας το ενδιαφέρον του σε ποδοσφαιριστές νεαρής ηλικίας*
- *Στις 22 Ιουλίου ξεκινάει η προετοιμασία της παραδεισιώτικης ομάδας*
- *Ο Κοσμάς Καραγιάννης πλήρωσε την ελευθέρα του κι έφυγε από τον Κλεάνθη*

Το μεγαλύτερο μέρος των μεταγραφών του Κλεάνθη έχει κλείσει, καθώς οι θέσεις που ενδιαφερόταν να ενισχύσει η Παραδεισιώτικη ομάδα έχουν πλαισιωθεί κατά πολύ μεγάλο μέρος από παίκτες που ενδιέφεραν τον Κλεάνθη. Παρ' όλα αυτά η μεταγραφική περίοδος βρίσκεται σε εξέλιξη και η ομάδα του παραδεισίου έχει στρέψει το ενδιαφέρον της στην απόκτηση κάποιων ποδοσφαιριστών που πιθανόν να αποτελέσουν καλές εναλλακτικές λύσεις κατά τη διάρκεια του πρωταθλήματος.

Οσον αφορά αυτούς τους παίκτες, οι Παραδεισιώτες θα επιδιώξουν να είναι νεαροί σε ηλικία, καθώς στόχος τους είναι να χαμηλώσουν τον μέσο όρο της ηλικίας του έμψυχου υλικού τους.

Οσον αφορά την προετοιμασία του Κλεάνθη εν όψει της νέας αγωνιστικής περιόδου θα ξεκινήσει στις 22 Ιουλίου.

Το πρώτο στάδιο της προετοιμασίας θα λάβει χώρα στο γήπεδο Παραδεισίου και θα περιλαμβάνει ασκήσεις με μπάλα, ενώ το δεύτερο στάδιο αναμένεται να πραγματοποιηθεί στον Καλαμώνα και θα περιλαμβάνει το μέρος της φυσικής κατάστασης.

ΠΑΡΕΛΘΟΝ Ο ΚΑΡΑΓΙΑΝΝΗΣ

Υστερα από 9 χρόνια παρουσίας στην ομάδα του Παραδεισίου, ο **Κοσμάς Καραγιάννης** αποτελεί παρελθόν για τον Κλεάνθη. Μέσα από συμφωνία με τη διοίκηση κατάφερε να πάρει την ελευθέρα του και να μείνει ελεύθερος.

Συμφώνησε με Καράμπη

- *Ο έμπειρος μέσος θα φοράει και τη νέα περίοδο τη φανέλα του Διαγόρα Βατίου*



Ανανέωσε τη συνεργασία του ο Γιώργος Καράμπης

Εναν παίκτη του βασικού κορμού της περυσινής ομάδας έκλεισε για τη νέα αγωνιστική περίοδο ο Διαγόρας Βατίου.

Συγκεκριμένα ο έμπειρος μέσος **Γιώργος Καράμπης** ανανέωσε την συνεργασία του με τους Διαγοριδείς της Νότιας Ρόδου, έτσι θα φοράει και τη νέα περίοδο την "κυανέρυθρη" φανέλα.

Ο Διαγόρας, ο οποίος θυμίζουμε ότι εδώ και αρκετό καιρό έχει κλείσει τις μεταγραφές του, θα έχει την πρώτη του συγκέντρωση μέσα στην εβδομάδα.

Παράλληλα η προετοιμασία των "κυανέρυθρων" εν όψει της νέας αγωνιστικής σεζόν θα ξεκινήσει στις 25 Ιουλίου εντός της πόλεως.

"ΚΒΟ BANTIS"



Το FAIR PLAY εξαφανίζεται όταν αγωνιζόμαστε μόνο για τη νίκη

Ακόμα δεν έχει πάρει τη διάσταση που πρέπει, η επιτυχία των **Γιαννόπουλου - Ρηνιού** να φέρουν το 2007 το Island Games στο νησί μας.

Και πώς να γίνει αυτό όταν υπάρχει μέχρι σήμερα ο απόηχος από τον θόρυβο που δημιούργησε η **κακή συμπεριφορά** της ποδοσφαιρικής ομάδας μας στον αγώνα με το Guernsey. Οι αθλητές της οποίας, ακόμα και 10 ημέρες μετά τα περιστατικά στείλανε επιστολή στον Τύπο, θέλοντας να αιτιολογήσουν την συμπεριφορά τους.

Χαρακτηριστική συμπεριφορά των Ελλήνων, που δεν βλέπουμε τα ελαττώματα και τα σφάλματά μας. Επειδή έχουμε όλοι, **μεγάλη ιδέα για τον εαυτό μας!!!**

Αντί να στείλουν μια απλή επιστολή που να λέει, χωρίς δικαιολογίες "Κάναμε λάθος, είχαμε άδικο, δεν εφαρμόσαμε το FAIR PLAY, έπρεπε να συμμορφωθούμε με τους κανονισμούς και να είμαστε ψύχραιμοι, **ζητάμε συγνώμη**".

Τέλος πάντων, ένα είναι σίγουρο, ότι τα πράγματα θα ήταν καλύτερα, εάν είχε η ροδίτικη αποστολή ένα team manager, όπως ήταν στις προηγούμενες αποστολές ο ικανός Πασχάλης Γκογκίδης. Δεν θα προλάβαινε το **"κακό"** αλλά μάλλον θα κατάφερνε να μην πάρει αυτό τόση μεγάλη έκταση στα μέσα μαζικής ενημέρωσης.

Το **"κακό"** θα γινόταν έτσι κι αλλιώς, από τη στιγμή που κάποιοι πάνε στους αγώνες αυτούς, μόνο για τη νίκη. Γιατί η επιμονή σ' αυτή (νίκη), είναι που εξαφανίζει το FAIR PLAY (δίκαιο παιχνίδι).

Το FAIR PLAY φαίνεται **μόνο** όταν ο αθλητής έχει αξιοπρεπή στάση απέναντι σε μια αθέμιτη συμπεριφορά, σέβεται τον αντίπαλο, τον συμπαίκτη, τον φίλαθλο και αποδέχεται χωρίς συζήτηση την απόφαση του διαιτητή. Και κάτι ακόμα:

Το FAIR PLAY συνεπάγεται κύριοι **Καλαθοσφαιριστές,** μετριοφροσύνη στη νίκη, και γαλήνη στην ήττα κύριοι **Ποδοσφαιριστές**.

Βογιατζόγλου Τάσος

ΣΥΝΕΝΤΕΥΞΗ

"Λείπει η ποιότητα"

• Ο Κώστας Παπαοικονόμου παραχωρώντας συνέντευξη εφ' όλης της ύλης στον Σταμάτη Ποντίκα, εκφράζει τις απόψεις του για το σημερινό ποδόσφαιρο

• "Ο Φοίβος πρέπει να πρωταγωνιστήσει...", σύμφωνα με τον Κώστα Παπαοικονόμου και σύμφωνα με την ιστορία του

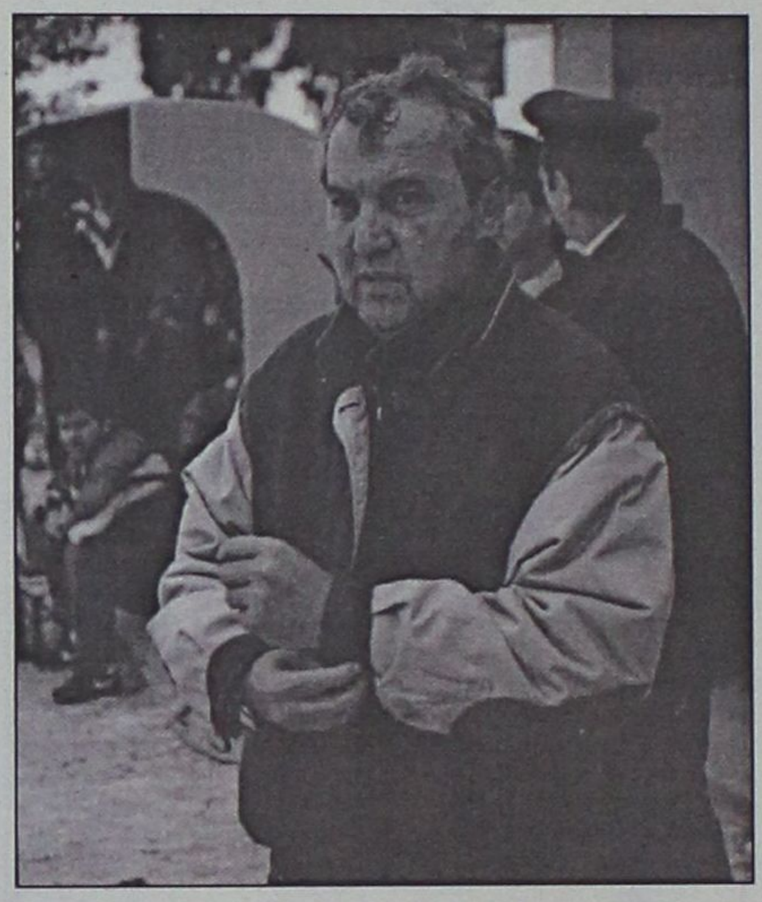

Εχουμε την τιμή σήμερα να φιλοξενούμε ένα από τα μεγαλύτερα ποδοσφαιρικά ταλέντα που ανέδειξε το Δωδεκανησιακό ποδόσφαιρο.

Ο λόγος για τον **Κώστα Παπαοικονόμου**, του οποίου η αξία ως ποδοσφαιρική, είναι αναγνωρισμένη. Εδώ και 20 χρόνια περίπου (19) ασχολείται με την προπονητική, όπου κι εκεί έχει να επιδείξει μεγάλες επιτυχίες. Σήμερα φιλοξενούμε δηλώσεις του, μέσα από τις οποίες εκφράζει το σήμερα του τοπικού μας ποδοσφαίρου. Προτού όμως προχωρήσουμε στη συνέντευξη, ας αναπολήσουμε την πορεία του ως ποδοσφαιριστή και ως προπονητή.

Σε ηλικία 15 ετών ξεκίνησε η καριέρα του **Κώστα Παπαοικονόμου** ως ποδοσφαιριστή από την ομάδα της περιοχής του, του Φοίβου Κρεμαστής.

Την φανέλα του κρεμαστενού σωματείου ο **Παπαοικονόμου** συνέχισε να φοράει μέχρι το 1974, όταν και μεταγράφηκε στη Ρόδο, η οποία εκείνη την περίοδο ξεκινούσε μία προσπάθεια να μαζέψει τα ταλέντα όλου του νησιού, φτιάχνοντας την ομάδα που πρωταγωνίστησε στην συνέχεια στα σαλόνια της Α' Εθνικής. Με τα "ελάφια" ο **Παπαοικονόμου** αγωνίστηκε μέχρι το 1984, ενώ αξέχαστο έχει μείνει το γκολ που πέτυχε στο μπαράζ Ρόδος - Αιγάλεω στο Ηράκλειο, με το οποίο οι "πράσινοι" ανέβηκαν για δεύτερη φορά στην Α' Εθνική.

Το 1984 φόρεσε την κυανέρυθρη φανέλα του Διαγόρα, με τον οποίο αγωνίστηκε δύο χρόνια.

Το 1986 όταν ο "γηραιός" ανέβηκε στην Α' Εθνική, ο **Κώστας Παπαοικονόμου** αν και μικρός σχετικά σε ηλικία (32 ετών) "κρέμασε" τα ποδοσφαιρικά του παπούτσια, καθώς είχε δώσει υπόσχεση στον εαυτό του ότι αν ανέβαινε ο Διαγόρας στην Α' Εθνική θα σταματούσε το ποδόσφαιρο.

Την συγκεκριμένη χρονιά (1986) ο **Παπαοικονόμου** ξεκίνησε την προπονητική του πορεία από την Ρόδο που εκείνη την χρονιά αγωνιζόταν στην Γ' Εθνική. Στον πάγκο των "πρασίνων" παρέμεινε για ένα χρόνο και την επόμενη περίοδο ανέλαβε βοηθός προπονητή του **Χρήστου Αρχοντίδη** στον Διαγόρα, στο τεχνικό τημ του οποίου παρέμεινε μέχρι το 1991. Εκείνη τη χρονιά ανέλαβε τη Ρόδο στη Δ'Εθνική και ανέβηκε την ίδια περίοδο με τους "πράσινους" στην Γ' Εθνική, όπου παρέμεινε ως προπονητής για τις δύο επόμενες χρονιές.

Το 1994 ο 49χρονος τεχνικός ανέλαβε την τεχνική ηγεσία της Ενωσης Ρόδου - Διαγόρα, με την οποία ανέβηκε στην Γ' Εθνική.

Την περίοδο 95-96 όπου η Ενωση αγωνιζόταν στην Γ' Εθνική, ο **Παπαοικονόμου** έφυγε από την ομάδα και επέστρεψε στην ομάδα της περιοχής του, το Φοίβο, ως προπονητής αυτή τη φορά.

Μετά την κρεμαστενή ομάδα ο **Παπαοικονόμου** πήγε στον Απόλλωνα Καλυθιών, με τον οποίο κατέκτησε το πρωτάθλημα της Α' κατηγορίας το 1999. Στους "κυανοκίτρινους" έμεινε για δύο ακόμη χρόνια, κοουτσάροντας την ομάδα στην Δ' Εθνική και το φθινόπωρο του 2000 πήγε στον Διαγόρα, στον οποίο παρέμεινε μέχρι τον περασμένο Οκτώβριο, όταν και ανέλαβε το "τιμόνι" του Διγενή για δύο περίπου μήνες. Οταν έφυγε από την κοσκινιάτικη ομάδα ο **Παπαοικονόμου** προτίμησε να ξεκουραστεί λίγο από τα προπονητικά και πριν από λίγο καιρό επέστρεψε στον Φοίβο, τον οποίο φιλοδοξεί να φέρει πάλι στις εθνικές κατηγορίες.

Ο 49χρονος προπονητής, ο οποίος τιμήθηκε το 1989 από τον ΠΣΑΠ για την ποδοσφαιρική του πορεία, αλλά και την περίοδο που μας πέρασε με την τιμητική διάκριση να συμπεριληφθεί στους 199 καλύτερους Ελληνες ποδοσφαιριστές όλων των εποχών μαζί με ακόμη δύο Ροδίτες, τους **Γιώργο Σκαρτάδο** και **Μανώλη Κώτη**, μιλάει στην "Α.Γ." για τον Φοίβο, το Δωδεκανησιακό ποδόσφαιρο, αλλά και για άλλα θέματα. Αναλυτικά η συνέντευξη:

- Ο Φοίβος έχει ενισχυθεί αυτή την μεταγραφική περίοδο. Πιστεύετε ότι είναι μέσα στα φαβορί του φετινού πρωταθλήματος;

- Ο Φοίβος έχει μεγάλη ιστορία, έχει ανεβεί αρκετές φορές σε μεγάλες κατηγορίες, εκ των πραγμάτων λοιπόν πρέπει να πρωταγωνιστήσει. Η ομάδα πέρασε μερικές κακές στιγμές μετά την Δ' Εθνική και αυτή τη στιγμή προσπαθούμε να την ξαναφέρουμε ψηλά.

- Απ' ό,τι κατάλαβα θεωρείτε ότι το πολυετές πέρασμα του Φοίβου από την Δ' Εθνική τον ζημίωσε κάπως. Θα μπορέσει ο Φοίβος αν επιστρέψει σ' αυτή την κατηγορία να διεκδικήσει την άνοδό του σε ανώτερη κατηγορία;

- Είναι πολύ δύσκολο. Βέβαια τώρα έτσι όπως έχει γίνει το περιφερειακό μοιάζει με κατηγορία τοπικού και δεν χρειάζεται να κάνει πολλά περισσότερα πράγματα μία ομάδα απ' ό,τι στην Α' κατηγορία Δωδεκανήσου για να παραμείνει στην κατηγορία.

- Ποιά πράγματα πιστεύετε ότι πρέπει να αλλάξουν στον Φοίβο;

- Η ομάδα ήταν πάντα η ομάδα όλου του χωριού, αυτό θα επιδιώξουμε να πετύχουμε και φέτος. Υπάρχουν στην ομάδα πολλοί νέοι παράγοντες με όρεξη και πιστεύω ότι μπορούμε να ξαναφέρουμε τον κόσμο στο γήπεδο.

- Φέτος η διοίκηση, η τεχνική ηγεσία και οι παίκτες που κάποιοι από αυτούς είναι καινούργιοι στην ομάδα, αλλά έμπειροι, μπορούν να αποτελέσουν ένα δεμένο σύνολο;

- Επεδίωξα να φέρω ποδοσφαιριστές που ξέρουν την δουλειά που κάνουν, επίσης τα παιδιά που ήδη υπήρχαν στην ομάδα τα γνωρίζω και με βοήθησε σ' αυτό πριν και ο καινούργιος διευθυντής της ομάδας ο **Σταύρος Σταύρου.** Παράλληλα οι σχέσεις μου με την διοίκηση είναι πάρα πολύ καλές.

- Πώς περιμένετε να είναι το ερχόμενο πρωτάθλημα της Α' κατηγορίας;

- Αυτό που μας ενδιαφέρει είναι να δούμε ποιοτικό ποδόσφαιρο. Πέρυσι δεν το είδαμε. Είναι μια κατηγορία που χρειάζεται ποιότητα για να έρθει περισσότερος κόσμος στο γήπεδο.

- Είστε ευχαριστημένος από το επίπεδο που βρίσκεται αυτή τη στιγμή το δωδεκανησιακό ποδόσφαιρο;

- Δεν πρέπει κανένας να είναι ευχαριστημένος από το επίπεδο. Είναι μεγάλο κατόρθωμα της Ρόδου που κατάφερε να ανεβεί στην Γ' Εθνική. Πιστεύω ότι θα αποτελέσει κίνητρο για τα μικρά παιδιά να μάθουν το ποδόσφαιρο και να πρωταγωνιστήσουν, όπως είχαμε κι εμείς τότε κίνητρο, γι' αυτό και αναδείξαμε μεγάλους ποδοσφαιριστές τις δεκαετίες '70 και '80. Δεν πρέπει μοιρολατρικά να περιμένουμε τις εξελίξεις. Αν ασχοληθούν πολλοί άνθρωποι με τη Ρόδο και το Διαγόρα, μπορούμε να δούμε ξανά ομάδα στην Α' Εθνική.

- Πιστεύετε ότι αυτή η ομάδα της Ρόδου μπορεί να φτάσει και πάλι ψηλά;

- Με ορισμένες προσθήκες ποδοσφαιριστών που ξέρουν την κατηγορία και απ' ό,τι βλέπω γίνονται, μπορεί να πρωταγωνιστήσει. Ελπίζω τα παιδιά που ανέλαβαν την ομάδα να κάνουν τη Ρόδο μια σωστή ΠΑΕ, γιατί πολλά θα εξαρτηθούν από τη λειτουργία του σωματείου.

- Πώς κρίνετε την παρουσία της ΕΠΣΔ αλλά και της διαιτησίας;

- Από την ΕΠΣΔ πάντα γίνονται σωστές και λάθος κινήσεις. Ελπίζω φέτος να μην έχουμε πρόβλημα. Τα τελευταία χρόνια δεν είχαμε κάποιο πρόβλημα. Αναφορικά με τη διαιτησία, τα δύο προηγούμενα χρόνια το επίπεδο ήταν καλύτερο, ενώ έχουν αδικηθεί και κάποιοι διαιτητές του συνδέσμου μας από την ΚΕΔ.

- Ποιά ήταν η καλύτερη στιγμή σας ως ποδοσφαιριστή και ποιά ως προπονητή;

- Ως ποδοσφαιριστής η πρώτη φορά που ανεβήκαμε με τη Ρόδο στην Α' Εθνική το 1978, και το γκολ που πέτυχα στο μπαράζ του 1981.

Ως προπονητής δεν ξεχωρίζω κάποια από τις καλές στιγμές, αλλά οι καλύτερες είναι οι άνοδοι των κατηγοριών με τις ομάδες που κοούτσαρα.

Γενικά πάντως θα μου μείνει αξέχαστη η βράβευση από το ΠΣΑΠ το 1989, αλλά και η φετινή τιμητική διάκριση του ΠΣΑΠ, όπου με συμπεριέλαβαν στους 199 καλύτερους Ελληνες ποδοφαιριστές.

- Οι χειρότερες στιγμές σας;

- Η φθίνουσα πορεία της Ρόδου την περίοδο '83-'84, όταν έφτασε στο χείλος του υποβιβασμού στην Γ' Εθνική. Μετά από αυτό έδωσα υπόσχεση στον εαυτό μου ότι αν ανεβάζαμε τον Διαγόρα στην Α' Εθνική θα σταματούσα το ποδόσφαιρο.

Στην προπονητική, το τελευταίο μου πέρασμα από το Διαγόρα, μου άφησε μια πικρία, καθώς όσο καλά πέρασα, τόσο απογοητεύτηκα που έφυγα, καθώς είχαμε διαφωνία στους στόχους της ομάδας.

- Εχετε κάποιο μεγάλο στόχο ως προπονητής που θέλετε να υλοποιήσετε στο μέλλον;

- Δεν υπάρχει κάποιος ιδιαίτερος στόχος που θέλω να υλοποιήσω, απλά θέλω να ανεβεί η ομάδα του χωριού μου σε ανώτερες κατηγορίες.

- Πώς πιστεύετε ότι πρέπει να είναι η σχέση του προπονητή με τους ποδοσφαιριστές;

- Ο προπονητής πρέπει να έχει απόσταση, αλλά και να είναι φίλος με τους ποδοσφαιριστές. Δεν πρέπει να είναι τελείως απόμακρος, αλλά ούτε και πάρα πολύ κοντινός σε βαθμό που να μπορεί κάποιος παίκτης να το εκμεταλλευτεί αρνητικά.

Α.Ν.Ε.Σ.

ΑΝΩΝΥΜΗ ΝΑΥΤΙΛΙΑΚΗ ΕΤΑΙΡΕΙΑ ΣΥΜΗΣ

ΕΔΡΑ: Σύμη Δωδεκάνησα Τ.Κ. 85600
Τηλ.: (22460) 71444, Fax. (22460) 71373

ΓΡΑΦΕΙΟ ΡΟΔΟΥ: Αυστραλίας 88 Τ.Κ. 85100
Τηλ. (22410) 37769, Fax. (22410) 34493

E-mail: anesymis@otenet.gr

ΕΒΔΟΜΑΔΙΑΙΟ ΠΡΟΓΡΑΜΜΑ Ε/Γ ΔΡΟΜΟΛΟΓΙΩΝ ΚΑΙ ΠΕΡΙΗΓΗΣΕΩΝ ΑΠΟ 02.06.2003 ΘΕΡΙΝΗΣ ΠΕΡΙΟΔΟΥ 2003

	ΣΥΜΗ II (Ε/Γ ΔΡΟΜΟΛΟΓΙΑ)		Υ/Γ ΑΙΓΛΗ (Ε/Γ ΔΡΟΜΟΛΟΓΙΑ)		ΠΑΝΟΡΜΙΤΗΣ (Τ/Ρ ΔΡΟΜΟΛΟΓΙΑ)	
	ΣΥΜΗ-ΡΟΔΟ	ΡΟΔΟ-ΣΥΜΗ	ΣΥΜΗ-ΡΟΔΟ	ΡΟΔΟ-ΣΥΜΗ	ΣΥΜΗ-ΡΟΔΟ	ΡΟΔΟ-ΣΥΜΗ
ΚΑΘΕ ΔΕΥΤΕΡΑ			07.00 10.30 17.00	09.00 14.30 18.30		
ΚΑΘΕ ΤΡΙΤΗ			07.00		17.00	09.00 18.30
ΚΑΘΕ ΤΕΤΑΡΤΗ			10.30 17.00	09.00 14.30	07.30	18.30
ΚΑΘΕ ΠΕΜΠΤΗ	18.30		15.30	14.30 18.00	07.00 17.00	09.00
ΚΑΘΕ ΠΑΡΑΣΚΕΥΗ 06.00	18.30		07.00 10.30 17.00	09.00 15.30		
ΚΑΘΕ ΣΑΒΒΑΤΟ 06.00			10.30 15.30	09.00 14.30	17.00	09.00 18.30
ΚΑΘΕ ΚΥΡΙΑΚΗ				18.30	07.00 14.30 18.30	09.00 17.00

ΣΥΜΗ-ΝΤΑΤΣΑ-ΣΥΜΗ ΚΑΘΕ: ΠΕΜΠΤΗ ΜΕ ΠΑΝΟΡΜΙΤΗΣ
ΣΑΒΒΑΤΟ ΜΕ ΠΑΝΟΡΜΙΤΗΣ

Ε/Γ ΣΥΜΗ II Τ/Ρ ΔΡΟΜΟΛΟΓΙΑ

ΡΟΔΟ-ΠΑΝΟΡΜΙΤΗ-ΣΥΜΗ: ΚΑΘΗΜΕΡΙΝΑ ΣΤΙΣ 09.00
ΣΥΜΗ-ΡΟΔΟ: ΚΑΘΗΜΕΡΙΝΑ ΣΤΙΣ 15.45

ΠΡΟΣΟΧΗ: ΤΟ ΚΑΤΑΜΑΡΑΝ ΠΑΝΟΡΜΙΤΗΣ ΑΝΑΧΩΡΕΙ ΑΠΟ ΤΟ ΚΕΝΤΡΙΚΟ ΛΙΜΑΝΙ (ΚΟΛΩΝΑ)

Τα δρομολόγια μπορούν να τροποποιηθούν λόγω εκτάκτων συγκοινωνιακών αναγκών ή καιρικών συνθηκών

Παρακαλούμε πριν ταξιδέψετε επικοινωνήστε με την Εταιρία:

Γραφείο ΣΥΜΗΣ Τηλ.: (22460) 71444 - Φαξ: (22460) 71373

Γραφείο ΡΟΔΟΥ Τηλ.: (22410) 37769 - Φαξ: (22410) 34493

ΜΙΚΡΕΣ αγγελίες

ΟΙ ΑΓΓΕΛΙΕΣ ΤΗΣ ΡΟΔΙΑΚΗΣ παρουσιάζονται και στο site www.anaggelies.gr

ΜΕΤΑΦΕΡΘΗΚΑΜΕ!
Θα μας βρίσκετε στα κεντρικά μας γραφεία επί της **Μαρ. Μαλλιαράκη 11** (τελευταία πάροδος Καναδά).
Τα τηλέφωνα παραμένουν τα ίδια:
(22410) 22210, (22410) 75230

ενοικιασεις ακινητων & επιχειρησεων

ΔΙΑΜΕΡΙΣΜΑ α' ορόφου 2 υπνοδωματίων και λοιπών χώρων στο συνοικισμό δασκάλων (Φ.Ε. Δωδ/σίων 1). Πληρ. τηλ. 2241025524.
AE53013

ΕΝΟΙΚΙΑΖΕΤΑΙ επαγγελματικός χώρος 130 τ.μ. επί της οδού Αθηνών 122 με ειδικό χώρο γραφείου και wc για κάθε είδους επαγγελματική χρήση. Πληρ. τηλ. 22410 37468. AE53012

ΔΙΑΜΕΡΙΣΜΑ 65 τ.μ. στην Ιξιά. Πληρ. τηλ. 22410 62744.
AE53009

ΔΙΑΜΕΡΙΣΜΑ 90 τ.μ. ευήλιο, ευάερο, με δύο υπνοδωμάτια, πλησίον νοσοκομείου και μελλοντικού ιδιωτικού εκπαιδευτικού σχολείου, με εντοιχισμένο εξοπλισμό κουζίνας. Πληρ. τηλ. 697-8355820, 22410 91412, 22410 39637.
AE53010

ΕΝΟΙΚΙΑΖΕΤΑΙ ισόγειο διαμέρισμα 117 τ.μ. με τρία υπνοδωμάτια, σαλοτραπεζαρία και αποθήκη, χωρίς κοινόχρηστα. Οδός Μόρφου 12β (πάροδος Λεμεσού). Πληρ. τηλ. 2241025929
AE53003

ΕΝΟΙΚΙΑΖΕΤΑΙ ισόγεια αποθήκη 400 τ.μ. ψηλή με τούβλα κτισμένη και τερνίτες πάνω κατάλληλη και για αποθήκευση αυτοκινήτων, οικοδομικών υλικών κ.λπ. Ενοίκιο μόνο 440 ευρώ. Πληρ. 10-11 το πρωί στο 2241028838
AE52988

ΕΝΟΙΚΙΑΖΕΤΑΙ στην Ιαλυσό κοντά στο Α' Δημοτικό σχολείο διώροφη μονοκατοικία τριών υπνοδωματίων, με καθιστικό, σαλόνι-τραπεζαρία, κουζίνα 2 μπάνια και αυλή συνολικής επιφάνειας 200 τ.μ. με ηλιακό θερμοσίφωνα, κερομοσκεπή, θέρμανση, τζάκι, επιπλωμένη ή μη. Πληρ. τηλ. 6972274948, 6945399660 AE52976

ΕΝΟΙΚΙΑΖΟΝΤΑΙ γραφεία σε ολοκαίνουργιο γωνιακό κτίριο στον α' όροφο, για ιατρούς, δικηγόρους κ.λπ. Εργάνης Αθηνάς, περιοχή "Δασκάλων" (έναντι super market Bazaar). Πληρ. τηλ. 6945544929 AE52979

ΕΝΟΙΚΙΑΖΕΤΑΙ στις Καλυθιές χώρος κατάλληλος για φροντιστήριο με 4 θαλάμους. Πληρ. τηλ. 6945544929
AE52978

ΕΝΟΙΚΙΑΣΕΙΣ ΚΑΤΑΣΤΗΜΑΤΩΝ: 1. Ενοικιάζεται - πωλείται επιχείρηση κεντρική 32 τ.μ. στα "Εκατό Μαγαζιά", 2) Ενοικιάζεται στην Ψαροπούλα κατάστημα γωνιακό 55 τ.μ. με μηνιαίο μίσθωμα 880 ευρώ. Δεκτές σοβαρές προτάσεις. Πληρ. ΡΟΔΙΑΚΗ ΚΤΗΜΑΤΙΚΗ Ανέστης και Σάββας Σαββαΐδης, τηλ. (22410)26281 AE52995

ΕΝΟΙΚΙΑΣΕΙΣ ΓΡΑΦΕΙΩΝ 1) Ενοικιάζονται πολυτελή γραφεία στο κτίριο "ΚΩΤΣΟΒΟΛΟΥ" επί της Εθνικής Αντιστάσεως - Θεμ. Σοφούλη γωνία: α) Γραφείο α' ορόφου 104 τ.μ. μηνιαίο μίσθωμα 940 ευρώ και γραφείο α' ορόφου 52 τ.μ. μηνιαίο μίσθωμα 470 ευρώ, β) Γραφείο β' οροφου 104 τ.μ. μηνιαίο μίσθωμα 940 ευρώ και γραφείο β' ορόφου 52 τ.μ. μηνιαίο μίσθωμα 470 ευρώ, 2) Ενοικιάζονται γραφεία επί της οδού Αμερικής α) Γραφειο στον ημιόροφο 50 τ.μ. μηνιαίο μίσθωμα 550 ευρώ. Πληρ. ΡΟΔΙΑΚΗ ΚΤΗΜΑΤΙΚΗ Ανέστης και Σάββας Σαββαΐδης, τηλ. (22410)26281. AE53000

ΕΝΟΙΚΙΑΖΕΤΑΙ επιπλωμένο δωμάτιο (studio) κοντά στο λιμάνι χρέωση με την ημέρα ή το μήνα. Πληρ. τηλ. 2241095148, 2241091617
AE52974

STUDIO στο Ανω Ροδίνι, πλήρως επιπλωμένο. Πληρ. τηλ. 6944876669, από τις 3 μ.μ. AE52971

ΔΙΑΜΕΡΙΣΜΑ 2 υπνοδωμάτια, σαλόνι, κουζίνα, Γεωργ. Σεφέρη 151 (κοντά στο Νοσοκομείο). Πληρ. τηλ. (22410)95245, 70990, 6945670796 AE52967

ΓΚΑΡΣΟΝΙΕΡΑ επιπλωμένη επί της Παπαφλέσσα 5, 2ος όροφος (περιοχή Αγ. Αναστασίας). Πληρ. τηλ. 2241025184 από 10.00-13.30
AE52961

ΕΝΟΙΚΙΑΖΕΤΑΙ δωμάτιο πλήρως επιπλωμένο με δικό του μπάνιο στην περιοχή Δασκάλων. Πληρ. τηλ. 2241075035, καθημερινά 10-2 και 6-9 μ.μ. ΧΑΕ107

ΕΝΟΙΚΙΑΖΟΝΤΑΙ νεόκτιστα διαμερισματάκια πλήρως επιπλωμένα στην Απολακκιά. Πληρ. τηλ. 2244061271, 6937749186 ΧΑΕ117

ΕΝΟΙΚΙΑΖΕΤΑΙ καινούργιο διαμέρισμα στην Κρεμαστή. Πληρ. τηλ. 2241092105
AE52951

ΔΙΑΜΕΡΙΣΜΑ επιπλωμένο Ρ. Φεραίου 8 (κοντά στο Πανεπιστήμιο) κατάλληλο για φοιτητές. Πληρ. τηλ. 2241034846 AE52938

ΣΤΗΝ ΚΡΕΜΑΣΤΗ ΕΝΟΙΚΙΑΖΕΤΑΙ διαμέρισμα με δύο υπνοδωμάτια, κουζίνα, καθιστικό, με πάρκιν και κήπο κοντά στο σχολείο και στη θάλασσα. Πληρ. τηλ. 2241094822, 6946671053
AE52957

ΕΝΟΙΚΙΑΖΕΤΑΙ χώρος οικοπέδου δια την τοποθέτηση περιπτέρου. Πληρ. τηλ. 2241025242 ΧΑΕ097

ΕΝΟΙΚΙΑΖΕΤΑΙ τεσσάρι, κέντρο, οικονομικότατο, μόνο 290 ευρώ, 2 WC, 2 μπάνια, Απολλωνίου Ροδίου 56, για τουλάχιστον 3 χρόνια σε δημόσιους υπαλλήλους, επαγγελματική στέγη κ.λπ. Πληρ. τηλ. 6946588069
AE52948

ΑΘΗΝΑ. Κέντρο ενοικιάζεται επί της Χαρ. Τρικούπη και Ναυαρίνου διαμέρισμα 100 τ.μ. 5ου ορόφου (ρετιρέ) κατάλληλο για φοιτητές. Πληρ. τηλ. 2103605772, 6977645354 κ. Παπαμανώλη
AE52936

ΤΡΙΑΡΙ πολυτελές 4ου ορόφου, λουτρό, WC, 1 υπνοδωμάτιο, air condition, Ηρώων Πολυτεχνείου 3 (έναντι καζίνο), τιμή 500 ευρώ. Πληρ. τηλ. 6974128196 ή 2241026079 AE52949

STUDIO στα Κοσκινού πλήρως επιπλωμένο. Πληρ. τηλ. 6978192206 AE52935

ΕΝΟΙΚΙΑΖΕΤΑΙ μικρό διαμέρισμα (ρετιρέ) ενός υπνοδωματίου και λοιπών χώρων λουξ κατασκευής, Τελχινών 38- Καρακόνερο. Πληρ. τηλ. 6937040746, 6932429691, 2241032180 ΧΑΕ907

ΜΟΝΟΚΑΤΟΙΚΙΑ 200 τ.μ. 4 υπνοδωμάτια, 2 μπάνια, με ιδιόκτητη είσοδο-γκαράζ 3 αυτοκινήτων και κήπο 1000 τ.μ. περιοχή Καναματ. Μόνο σοβαρές προτάσεις. Πληρ. τηλ. 6972222164 κο Στέφανο
AE52926

ΓΚΑΡΣΟΝΙΕΡΑ επιπλωμένη στην Ανάληψη. Πληρ. τηλ. 2241076088 AE52932

ΔΙΑΜΕΡΙΣΜΑ επιπλωμένο ή μη επί της οδού Ενόπλων Δυνάμεων, περιοχή Μόντε Σμιθ, πλησίον Πανεπιστημίου, αποτελούμενο από 2 δωμάτια, σαλόνι, κουζίνα, κλπ. χώρους, κατάλληλο για φοιτητές ή στρατιωτικούς. Πληρ. τηλ. 2241075511, 6944666182 AE52898

ΔΙΑΜΕΡΙΣΜΑ επί της οδού Κόδριγκτων 45 και Πατριάρχου Αθηναγόρα. Εις το ισόγειο αποτελούμενο από τέσσερα (4) υπνοδωμάτια, σαλοτραπεζαρία, 2 WC και κουζίνα. Πληρ. τηλ. 2241027675, ώρες επίσκεψης 2-8 μ.μ.
AE52920

ΕΝΟΙΚΙΑΖΕΤΑΙ στούντιος πολυτελούς κατασκευής επιπλωμένο στην οδό Παπαναστάση (πάροδος Αννης Μαρίας) με θέα για ένα άτομο κατά προτίμηση στρατιωτικός. Τιμή 250 ευρώ το μήνα. Στην τιμή συμπεριλαμβάνεται ρεύμα, νερό, κοινόχρηστα. Πληρ. τηλ. 2241020617, 2241031708 κο Βασίλη
AE52924

ΕΝΟΙΚΙΑΖΟΝΤΑΙ και **ΠΩΛΟΥΝΤΑΙ** μικρά και μεγάλα διαμερίσματα επιπλωμένα ή μη στον νομό Θεσσαλονίκης και Χαλκιδικής. Θεσσαλονίκη: Γ. Ζαχαρόπουλος, τηλ. 2310250022 κιν. 6944880626 και 6944265418 fax 2310548455 e-mail: geathiri@rho.forthnet.gr. Ρόδος: Α. Γκινάκης τηλ. 2241027547 AE52921

ΔΙΑΜΕΡΙΣΜΑ στον 1ο όροφο, διώροφης οικοδομής σε άριστη κατάσταση με 3 υπνοδωμάτια, σαλόνι, κουζίνα, λουτρό, μικρή αποθήκη, τζάκι και ηλιακό, στην οδό Ευκλή αρ. 17 στο Καρακόνερο Ρόδου. Πληρ. τηλ. 2241052635, 6946795725, 2241052460
AE52903

ΕΝΟΙΚΙΑΖΕΤΑΙ ημιϋπόγειος αποθήκη με ράμπα 170 τ.μ. με ρεύμα και νερό επί της Αγίας Λαύρας. Πληρ. τηλ. 2241024584, 6934578670
AE52914

ΔΙΑΜΕΡΙΣΜΑ 60 τ.μ. επί της Λεωφ. Ηρακλειδών (στην Ιξιά). Πληρ. κα Μαρίνα "ΚΤΗΜΑΤΙΚΗ ΠΡΟΟΠΤΙΚΗ" τηλ. 2241037906, 6972292958
AE52915

ΒΙΛΙΤΣΑ στην περιοχή EDEN ROCK, πλήρως εξοπλισμένη. Πληρ. τηλ. 2241087641
AE52902

ΕΝΟΙΚΙΑΖΟΝΤΑΙ ΣΤΟ ΠΑΡΑΔΕΙΣΙ ΕΠΙ ΤΗΣ ΚΕΝΤΡΙΚΗΣ ΛΕΩΦΟΡΟΥ ΕΠΙΠΛΩΜΕΝΑ ΜΙΚΡΑ ΔΙΑΜΕΡΙΣΜΑΤΑ (40 Τ.Μ.) ΠΟΛΥΤΕΛΗ, ΔΙΑΜΠΕΡΗ, ΜΕ ΔΙΠΛΕΣ ΒΕΡΑΝΤΕΣ, ΩΡΑΙΟΤΑΤΗ ΘΕΑ, ΜΕΣΑ ΣΕ ΚΗΠΟ 4000 Τ.Μ. ΚΙΟΣΚΙ, ΑΝΕΤΟ ΠΑΡΚΙΝ, ΗΛΙΑΚΟΥΣ ΘΕΡΜΟΣΙΦΩΝΕΣ, ΩΡΑΙΑ ΑΡΧΙΤΕΚΤΟΝΙΚΗ ΓΙΑ ΔΡΟΣΕΡΗ ΕΥΧΑΡΙΣΤΗ ΔΙΑΜΟΝΗ. ΕΝΟΙΚΙΑΖΟΝΤΑΙ ΜΕ ΤΟ ΜΗΝΑ, ΤΗΝ ΕΒΔΟΜΑΔΑ Ή ΤΗΝ ΗΜΕΡΑ. ΠΛΗΡ. ΤΗΛ. 2241081175, 2241032713 ΠΕ52908

ΕΝΟΙΚΙΑΖΕΤΑΙ μονοκατοικία στ' Ασγούρου λίγο πιο πάνω από τον Βασιλόπουλο με 3 υπνοδωμάτια και ένα στρέμμα κήπου. Πληρ. τηλ. 2241061668, 2241061261
AE52890

ΕΝΟΙΚΙΑΖΕΤΑΙ Ο ΟΡΟΦΟΣ ΟΛΟΚΛΗΡΟΣ ΣΕ ΔΙΩΡΟΦΗ ΟΙΚΟΔΟΜΗ ΣΤΗΝ ΠΕΡΙΟΧΗ ΨΑΡΟΠΟΥΛΑ ΚΟΝΤΑ ΣΤΟ ΚΕΝΤΡΟ ΤΗΣ ΠΟΛΗΣ ΚΑΙ 100 Μ. ΑΠΟ ΤΗ ΘΑΛΑΣΣΑ. ΕΧΕΙ 3 ΥΠΝΟΔΩΜΑΤΙΑ, ΚΟΥΖΙΝΑ, ΣΑΛΟΝΙ, ΤΡΑΠΕΖΑΡΙΑ, ΤΖΑΚΙ, 2 WC, ΜΕΓΑΛΕΣ ΒΕΡΑΝΤΕΣ ΚΑΙ ΧΡΗΣΗ ΚΗΠΟΥ, ΘΕΡΜΑΝΣΗ Σ' ΟΛΑ ΤΑ ΔΩΜΑΤΙΑ. ΠΛΗΡ. ΤΗΛ. 6947073167 ΠΕ52954

ΕΝΟΙΚΙΑΖΕΤΑΙ μονοκατοικία επί της Λεωφόρου Ρόδου-Λίνδου. Πληρ. τηλ. 2241032230, 2241031049
AE52891

ΕΝΟΙΚΙΑΖΕΤΑΙ ΔΙΑΜΕΡΙΣΜΑ 123 Τ.Μ. Α' ΟΡΟΦΟΥ (3 ΥΠΝΟΔΩΜΑΤΙΩΝ ΣΤΟ ΡΟΔΙΝΙ ΜΕ ΤΖΑΚΙ, 2 WC, ΜΕΓΑΛΕΣ ΒΕΡΑΝΤΕΣ, ΘΕΡΜΑΝΣΗ ΜΕ ΘΕΡΜΟΠΟΜΠΟΥΣ. ΜΗΝΙΑΙΟ ΜΙΣΘΩΜΑ 550 ΕΥΡΩ. ΠΛΗΡ. ΕΥΣΤΑΘΙΟΥ-ΕΥΡΩΚΤΗΜΑΤΙΚΗ, ΕΘΝΙΚΗΣ ΑΝΤΙΣΤΑΣΕΩΣ 83 (ΠΡΩΗΝ ΑΝΝΗΣ ΜΑΡΙΑΣ). ΤΗΛ. 2241073819-74917, 6946/103929 ΠΕ52931

ΕΝΟΙΚΙΑΖΕΤΑΙ ΕΝΑ ΔΙΑΜΕΡΙΣΜΑ ΠΛΗΡΩΣ ΕΠΙΠΛΩΜΕΝΟ 40 Τ.Μ. ΣΕ ΑΡΙΣΤΗ ΚΑΤΑΣΤΑΣΗ (1ος ΟΡΟΦΟΣ) ΜΕ AIR CONDITION ΚΑΙ ΤΗΛΕΟΡΑΣΗ, 150 ΜΕΤΡΑ ΑΠΟ ΤΗΝ ΑΚΤΗ, ΚΟΝΤΑ ΣΤΟ ΠΑΝΕΠΙΣΤΗΜΙΟ ΚΑΙ ΤΟ ΚΕΝΤΡΟ ΤΗΣ ΠΟΛΗΣ, ΟΔΟΣ ΠΑΠΑΛΟΥΚΑ 49Β ΡΟΔΟΣ. ΠΛΗΡ. ΤΗΛ. 6942790896, 2241024688 ΠΕ52904

ΕΝΟΙΚΙΑΖΕΤΑΙ ΙΣΟΓΕΙΟΣ ΑΠΟΘΗΚΕΥΤΙΚΟΣ ΧΩΡΟΣ ΕΠΙ ΤΗΣ ΛΕΩΦΟΡΟΥ ΡΟΔΟΥ-ΛΙΝΔΟΥ, 3ο ΧΛΜ. 220 Τ.Μ. ΚΑΙ 5Μ. ΥΨΟΣ. ΔΙΑΘΕΤΕΙ ΗΛΕΚΤΡΙΚΗ ΠΟΡΤΑ. ΤΙΜΗ ΕΝΟΙΚΙΟΥ 730 ΕΥΡΩ. ΠΛΗΡ. ΤΗΛ. 2241069414 (ΩΡΑΡΙΟ ΚΑΤΑΣΤΗΜΑΤΩΝ)
ΠΕ52889

ΕΝΟΙΚΙΑΖΕΤΑΙ

γωνιακό κατάστημα
επί της Ορφανίδου 120 τ.μ. με 30 τ.μ.
υπόγειο χώρο.
Πληρ. τηλ. 6945381842

ΕΝΟΙΚΙΑΖΟΝΤΑΙ ΚΑΤΑΛΛΗΛΑ ΓΙΑ ΣΤΡΑΤΙΩΤΙΚΟΥΣ

7 πολυτελή διαμερίσματα για ένα ή δύο άτομα, στην παραλία Ιαλυσού, πλήρως επιπλωμένα, ευρύχωρα, με άνετες βεράντες με πολυκουζινάκι, air-condition, ηλιακό θερμοσίφωνα, ιδιόχρηστη θέση στάθμευσης, δορυφορική κεραία. Μηνιαίο μίσθωμα 350 ευρώ.
Πληρ. ΕΥΣΤΑΘΙΟΥ - ΕΥΡΩΚΤΗΜΑΤΙΚΗ,
Εθνικής Αντιστάσεως 83 (πρώην Αννης Μαρίας).
Τηλ. 22410 73819-74917, 6946/103929

ΕΝΟΙΚΙΑΖΕΤΑΙ

ισόγειο γωνιακό κατάστημα με 15 μ. βιτρίνες επί της οδού Τάρπον Σπρινγκ (πλατ. Κύπρου), 130 τ.μ. με 25 τ.μ. υπόγειο και 130 τ.μ. α' ορόφου, ετοιμοπαράδοτο κατάλληλο για κάθε εμπορική χρήση.
Πληρ. τηλ. 6944790696

ενοικιασεις

συνέχεια από την προηγούμενη

ΕΝΟΙΚΙΑΖΕΤΑΙ ΔΙΑΜΕΡΙΣΜΑΤΑΚΙ 40 Τ.Μ. ΣΤΑ ΚΟΣΚΙΝΟΥ ΣΕ ΜΟΝΟΚΑΤΟΙΚΙΑ ΜΕ ΞΕΧΩΡΙΣΤΗ ΕΙΣΟΔΟ ΣΕ ΗΣΥΧΗ ΠΕΡΙΟΧΗ ΕΠΙΠΛΩΜΕΝΗ ΜΕ ΚΗΠΟ, ΠΑΡΚΙΝ, ΚΕΝΤΡΙΚΗ TV, ΜΕ ΕΤΗΣΙΟ ΜΙΣΘΩΜΑ ΓΙΑ ΕΝΑ ΑΤΟΜΟ. ΜΗΝΙΑΙΟ ΜΙΣΘΩΜΑ 235 ΕΥΡΩ. ΣΤΗΝ ΤΙΜΗ ΠΕΡΙΛΑΜΒΑΝΟΝΤΑΙ ΝΕΡΟ, ΚΟΙΝΟΧΡΗΣΤΑ (ΑΛΛΟΔΑΠΟΙ ΑΠΟΚΛΕΙΟΝΤΑΙ). ΠΛΗΡ. ΤΗΛ. 2241062056 ΠΕ52897

ΕΝΟΙΚΙΑΖΟΝΤΑΙ πλησίον της πλατείας Κύπρου α) κατάστημα 50 τ.μ. με αποθήκη, πλήρως ανακαινισμένο, ενοίκιο λογικό, χωρίς αέρα, β) γραφείο 50 τ.μ. κατάλληλο για κάθε επάγγελματική χρηση. Πληρ. στον ιδιοκτήτη τηλ. 2241027884, 6972701476 AE52884

ΕΝΟΙΚΙΑΖΕΤΑΙ με το μήνα και για όλο το χρόνο στούντιο επιπλωμένο με πολυκουζινάκι, θερμοσίφωνα, αιρκοντίσιον. Διαθέτει χώρο στάθμευσης. Κατάλληλο για εκπαιδευτικούς και στρατιωτικούς. Λεωφόρος Ρόδου-Λίνδου. Στάση Κεραμικά Κολοσσός δίπλα στο ξενοδοχείο Ιρις. Πληρ. τηλ. 2241029660, 2241052700 AE52888

ΕΝΟΙΚΙΑΖΟΝΤΑΙ επιπλωμένες και κλιματιζόμενες γκαρσονιέρες των 50 τ.μ. (λουξ κατασκευής) επί της Λεωφόρου Ρόδου-Λίνδου (περιοχή Αφάντου. Πληρ. τηλ. 2241021245, 6946524270 (μετά τις 11 π.μ.) AE52882

ΔΙΑΜΕΡΙΣΜΑΤΑΚΙ δύχωρο επιπλωμένο ολοκαίνουργιο σε ζευγάρι ή γυναίκα μόνη της στην Ανάληψη. Πληρ. τηλ. 6973792625. AE52866

ΙΣΟΓΕΙΟ ΚΑΤΑΣΤΗΜΑ 115 Τ.Μ. ΕΠΙ ΤΗΣ ΑΝΝΗΣ ΜΑΡΙΑΣ, ΚΑΤΑΛΛΗΛΟ ΚΑΙ ΓΙΑ ΓΡΑΦΕΙΟ, ΙΑΤΡΕΙΟ 'Η ΦΡΟΝΤΙΣΤΗΡΙΟ. ΠΛΗΡ. ΤΗΛ. 22410 94811, ΚΙΝ. 697 7028785. ΠΕ52854

ΣΕ ΙΣΟΓΕΙΟ ΣΥΓΚΡΟΤΗΜΑ ΔΙΑΜΕΡΙΣΜΑΤΩΝ ΕΝΟΙΚΙΑΖΕΤΑΙ ΕΠΙΠΛΩΜΕΝΟ ΔΙΑΜΕΡΙΣΜΑ 2 ΔΩΜΑΤΙΩΝ ΚΑΘΙΣΤΙΚΟ, ΚΟΥΖΙΝΑ, ΥΠΝΟΔΩΜΑΤΙΟ 40 Τ.Μ. ΠΛΗΡΩΣ ΕΞΟΠΛΙΣΜΕΝΟ ΜΕ ΔΙΠΟΡΤΟ ΨΥΓΕΙΟ-ΚΟΥΖΙΝΑ, ΦΟΥΡΝΟ, ΤΗΛΕΟΡΑΣΗ, ΑΝΕΜΙΣΤΗΡΕΣ, ΧΡΗΜΑΤΟΚΙΒΩΤΙΟ, ΗΛΙΑΚΟ ΘΕΡΜΟΣΙΦΩΝΑ, ΒΕΡΑΝΤΑ 12 Τ.Μ. ΠΑΝΤΑΧΟΘΕΝ ΕΛΕΥΘΕΡΟ-ΑΝΕΤΟ ΧΩΡΟ ΠΑΡΚΑΡΙΣΜΑΤΟΣ- ΜΟΝΩΜΕΝΗ ΟΡΟΦΗ ΣΤΗΝ ΚΡΕΜΑΣΤΗ. ΠΛΗΡ. ΤΗΛ. 22410 96742. ΣΕ ΠΕΡΙΠΤΩΣΗ ΑΠΟΥΣΙΑΣ ΑΦΗΣΤΕ ΜΗΝΥΜΑ ΠΡΟΚΕΙΜΕΝΟΥ ΝΑ ΕΛΘΩ ΣΕ ΕΠΙΚΟΙΝΩΝΙΑ ΜΑΖΙ ΣΑΣ. ΠΕ52865

Για ευχάριστες και δροσερές διακοπές **ΕΝΟΙΚΙΑΖΟΥΜΕ** studios (2 ατόμων) και διαμερισματάκια (4 ή 5 ατόμων) σε ήσυχη περιοχή στην Κρεμαστή, με πολυκουζινάκι, WC-ντους, μπαλκόνια, κήπο με γκαζόν, πάρκιν, σαλονάκι με TV, καθαρισμός δωματίων 2 φορές την εβδομάδα. Τιμές την ημέρα: studios 25 ευρώ, διαμερίσματα 35 ευρώ. Πληρ. τηλ. 2241095695, 2241048038, 2241095487, κιν. 6937606824 fax 22410 95695 AE52850

ΔΥΑΡΙ 50 τ.μ. στην Ιαλυσό-Φιλέρημος. Πληρ. τηλ. 2241094707. AE52918

ΔΙΑΜΕΡΙΣΜΑ δυάρι 80 τ.μ. με αυλή γύρω-γύρω, γκαράζ κ.λπ. στην Κρεμαστή. Πηρ. τηλ. 6938349599 όλες τις ώρες AE52840

ΕΝΟΙΚΙΑΖΕΤΑΙ αίθουσα με γραφείο και λουτρό, κατάλληλη για φροντιστήριο ή μαθήματα. Ο χώρος έχει κοινή αυλή με φροντιστήριο Αγγλικών και βρίσκεται σε καλή περιοχή. Πληρ. τηλ. 2241038411 AE52848

ΔΙΑΜΕΡΙΣΜΑ επιπλωμένο 100 τ.μ. σε άριστη κατάσταση με δύο υπνοδωμάτια, 1 βοηθητικό χώρο, σαλόνι, κουζίνα, πλήρως εξοπλισμένα, με ηλιακό, με θέρμανση σε όλα τα δωμάτια, με άνετο πάρκιν, κοντά στο Μαρινόπουλο της Τσαλδάρη. Μοναδική θέα. Τιμή 550 ευρώ. Πληρ. τηλ. 2241081664 AE52833

ΔΙΑΜΕΡΙΣΜΑ δύο δωμάτια, κουζίνα και μπάνιο, επιπλωμένο στο Δημοτικό διαμέρισμα Σορωνής. Πληρ. τηλ. 2241041079 AE53008

ΕΝΟΙΚΙΑΖΕΤΑΙ πύργος (αρχοντικό) στην Ιαλυσό επί της λεωφόρου 300 τ.μ. σε 4.500 τ.μ. οικόπεδο, φούρνο, γκαράζ, σταύλους. Ενοίκιο 1200 ευρώ. Πληρ. ΑΙΓΑΙΟΚΤΗΜΑΤΙΚΗ τηλ. 2241022943, 2241028838 AE52818

ΓΚΑΡΣΟΝΙΕΡΑ μόνο για Ελληνες στο Ροδίνι. Καινούργια και πλήρως επιπλωμένη για ένα άτομο. Πληρ. τηλ. 6947582447 AE52636

ΕΝΟΙΚΙΑΖΕΤΑΙ ΚΑΤΑΣΤΗΜΑ 327 Τ.Μ. ΜΕ ΕΠΙΠΛΕΟΝ 177 Τ.Μ. ΠΑΤΑΡΙ ΚΑΙ ΔΥΟ ΥΠΟΓΕΙΑ ΕΡΓΑΣΤΗΡΙΑ 320 Τ.Μ. ΚΑΙ 180 Τ.Μ. ΠΕΡΙΟΧΗ ΑΝΩ ΡΟΔΙΝΙ, ΟΔΟΣ ΠΑΡΙΣΙΩΝ 12. ΠΛΗΡ. ΤΗΛ. 6944690535 ΠΕ52807

ΕΝΟΙΚΙΑΖΟΝΤΑΙ α) διαμέρισμα τριάρι, β) κατάστημα στην Κρεμαστή. Πληρ. τηλ. 2241091305, 10.30-12.30 AE52783

ΒΙΟΤΕΧΝΙΚΟΣ ΧΩΡΟΣ 100 τ.μ. (με 50 τ.μ. πατάρι) ύψος 5 μέτρα στο 7ο χλμ. της Εθνικής Ρόδου-Λίνδου. Αποκλείονται μηχανουργεία και κατασκευές αλουμινίου. Πληρ. τηλ. 2241023716 AE52577

ΚΑΛΥΜΝΟΣ. Studios, apart, πλήρως εξοπλισμένα με θέα τη θάλασσα, λίγα μέτρα από τις παραλίες Καντούνι-Λινάρια. Δίκλινα-τρίκλινα-τετράκλινα, 18-20-30 ευρώ. Πληρ. τηλ. 2243047209, 6945728411 AE52804

ΓΚΑΡΣΟΝΙΕΡΑ επιπλωμένη στην Ιαλυσό απέναντι από το 1ο δημ. σχολείο. Πληρ. τηλ. 91796, 76335. AE52856

ΑΠΟΘΗΚΗ 400 τ.μ., υψηλή με εύκολη πρόσβαση στην περιοχή νεκροταφείου. Πληρ. τηλ. 6976777634. AE52600

ΕΝΟΙΚΙΑΖΟΝΤΑΙ 2άρια, 3άρια, 4άρια, γκαρσονιέρες και στούντιος. Πληρ. τηλ. (22410)67451, 67234, 6945471001, 6936390135 AE52770

ΕΝΟΙΚΙΑΖΟΝΤΑΙ ΔΙΧΩΡΑ ΕΠΙΠΛΩΜΕΝΑ ΔΙΑΜΕΡΙΣΜΑΤΑ 50 Τ.Μ. ΣΤΗΝ ΠΕΡΙΟΧΗ ΤΗΣ ΙΞΙΑΣ, ΜΕ ΧΩΡΟ ΣΤΑΘΜΕΥΣΗΣ, ΚΗΠΟ, ΠΙΣΙΝΑ, ΘΕΡΜΑΝΣΗ ΚΑΙ ΖΕΣΤΟ ΝΕΡΟ, ΙΔΑΝΙΚΑ ΓΙΑ ΕΚΠΑΙΔΕΥΤΙΚΟΥΣ, ΠΑΤΡΟΥΣ, ΣΤΡΑΤΙΩΤΙΚΟΥΣ. ΠΛΗΡ. ΤΗΛ. 2241093172, ΚΙΝ. 6944658034 www.eleonas.net ΧΠΕ017

ΕΝΟΙΚΙΑΖΟΝΤΑΙ ΣΤΟ ΑΦΑΝΤΟΥ ΔΙΑΜΕΡΙΣΜΑΤΑ ΕΥΡΥΧΩΡΑ, ΠΛΗΡΩΣ ΕΠΙΠΛΩΜΕΝΑ, ΝΕΟΧΤΙΣΤΗΣ ΟΙΚΟΔΟΜΗΣ, ΚΑΤΑΛΛΗΛΑ ΓΙΑ ΕΚΠΑΙΔΕΥΤΙΚΟΥΣ ΚΑΙ ΣΤΡΑΤΙΩΤΙΚΟΥΣ. ΠΛΗΡ. ΤΗΛ. 2241055851-4, 2241025188, 6977904694 ΧΠΕ256

ΕΝΟΙΚΙΑΖΟΝΤΑΙ ΠΟΛΥΤΕΛΗ ΜΙΚΡΑ ΔΙΑΜΕΡΙΣΜΑΤΑ ΤΩΝ 40 Ή 60 Τ.Μ. ΓΙΑ ΕΝΑ Ή ΔΥΟ ΑΤΟΜΑ, ΓΙΑ ΟΛΟ ΤΟ ΧΡΟΝΟ Ή ΜΙΚΡΟΤΕΡΟ ΧΡΟΝΙΚΟ ΔΙΑΣΤΗΜΑ Ή ΚΑΙ ΜΕ ΤΗΝ ΗΜΕΡΑ, ΕΥΡΥΧΩΡΑ ΚΑΙ ΜΕ ΜΕΓΑΛΕΣ ΒΕΡΑΝΤΕΣ. ΖΕΣΤΟ ΝΕΡΟ ΜΕ ΗΛΙΑΚΟΥΣ ΧΕΙΜΩΝΑ-ΚΑΛΟΚΑΙΡΙ, AIR-CONDITION, ΕΥΚΟΛΟ ΠΑΡΚΙΝ ΚΑΙ ΠΛΗΡΩΣ ΕΠΙΠΛΩΜΕΝΑ. ΣΤΟ ΠΑΡΑΔΕΙΣΙ ΤΗΣ ΡΟΔΟΥ. ΤΙΜΕΣ ΚΑΛΕΣ ΓΙΑ ΣΤΡΑΤΙΩΤΙΚΟΥΣ, ΕΚΠΑΙΔΕΥΤΙΚΟΥΣ ΚΑΙ ΓΕΝΙΚΑ ΔΗΜΟΣ. ΥΠΑΛΛ. ΠΛΗΡ. ΤΗΛ. 73807-81210, ΚΙΝ. 6972-921810. ΠΕ52153

ΕΝΟΙΚΙΑΖΟΝΤΑΙ σε ήσυχη περιοχή της Ιαλυσού studios επιπλωμένα. Πληρ. τηλ. 6945077678 κ. Μιχάλη AE52215

ΓΚΑΡΣΟΝΙΕΡΕΣ επιπλωμένες στο Ροδίνι (έναντι πάρκου). Πληρ. τηλ. 6978288451. AE52492

ΕΝΟΙΚΙΑΖΕΤΑΙ με τον μήνα και για όλο το χρόνο studios επιπλωμένο με πολυκουζινάκι, βεράντα, μπάνιο αποτελούμενο από WC, ντουζ, νιπτήρα σε άριστη κατάσταση. Βρίσκεται επί της λεωφόρου Ρόδου-Λίνδου στ' Αφάντου έναντι Υπερ Μάρκετ Παναγιωτά. Το ενοίκιο είναι ευρώ 180. Πληρ. Εθνικής Αντιστάσεως 67 Ρόδος, τηλ. 2241036504 AE52511

ΓΚΑΡΣΟΝΙΕΡΑ ΑΠΟΤΕΛΟΥΜΕΝΗ ΑΠΟ ΚΥΡΙΩΣ ΔΩΜΑΤΙΟ, ΠΡΟΘΑΛΑΜΟ, ΜΠΑΝΙΟ, ΒΕΡΑΝΤΑ, ΣΤΟΝ Α' ΟΡΟΦΟ, ΚΑΤΑΛΛΗΛΗ ΜΟΝΟ ΓΙΑ ΕΠΑΓΓΕΛΜΑΤΙΚΗ ΧΡΗΣΗ (ΓΡΑΦΕΙΟ-ΙΑΤΡΕΙΟ Κ.ΛΠ.), Κ. ΠΑΛΑΙΟΛΟΓΟΥ 105 (ΠΑΡΚΟ ΑΓ. ΙΩΑΝΝΟΥ). ΠΛΗΡ. κ. ΕΥΑΓΓΕΛΙΑ ΤΗΛ. (22410)81540, 81541 ΧΠΕ112

PUB-ΚΑΦΕΤΕΡΙΑ στο τουριστικό κέντρο-πλησίον νέου καζίνο. Πλήρως εξοπλισμένη ανακαινισμένη, η καλύτερη στο είδος της. Συμβόλαιο 12ετές. Πληροφορίες άλλες δεν θα δοθούν στο τηλέφωνο. Πληρ. για συνεννόηση τηλ. 2241078392, 6977/339669, 6936/607154 μετά τις 12 το μεσημέρι. ΧΑΕ1501

ΧΩΡΟΙ ΑΠΟΘΗΚΕΥΣΗΣ ΕΝΟΙΚΙΑΖΟΝΤΑΙ ΠΕΡΙΦΡΑΓΜΕΝΟΙ, ΑΣΦΑΛΕΙΣ, ΥΠΑΙΘΡΙΟΙ, ΗΜΙΥΠΑΙΘΡΙΟΙ, ΚΑΙ ΚΛΕΙΣΤΟΙ ΚΑΤΑΛΛΗΛΟΙ ΓΙΑ ΑΠΟΘΗΚΕΥΣΗ ΕΝΟΙΚΙΑΖΟΜΕΝΩΝ ΑΥΤΟΚΙΝΗΤΩΝ ΚΑΙ ΠΟΥΛΜΑΝ. ΠΛΗΡ. ΤΗΛ. (22410)38400 ΩΡΕΣ 08.00-15.00 κ. ΓΙΩΤΑ ΧΠΕ1913

ΔΙΑΜΕΡΙΣΜΑ 60 τ.μ. στο Παραδείσι, με ηλιακό θερμοσίφωνα και κεντρική θέρμανση. Πληρ. τηλ. 6946466089. AE52255

ΕΝΟΙΚΙΑΖΟΝΤΑΙ STUDIOS ΜΕ ΤΟ ΜΗΝΑ Ή ΜΕ ΤΗΝ ΗΜΕΡΑ ΠΛΗΡΩΣ ΕΠΙΠΛΩΜΕΝΑ ΜΕ ΠΟΛΥΚΟΥΖΙΝΑΚΙ, ΨΥΓΕΙΟ, ΝΤΟΥΣ, WC, ΤΗΛΕΦΩΝΟ, ΜΠΑΛΚΟΝΙ, ΖΕΣΤΟ ΝΕΡΟ ΕΠΙ 24ΩΡΟΥ ΒΑΣΕΩΣ ΣΤΗΝ ΠΙΟ ΗΣΥΧΗ ΠΕΡΙΟΧΗ ΤΗΣ ΠΟΛΗΣ ΡΟΔΟΥ (ΠΕΡΙΟΧΗ ΔΑΣΚΑΛΩΝ), ΟΔΟΣ ΜΑΝΩΛΗ ΠΑΠΑΜΑΝΩΛΗ ΑΡΙΘΜ. 12 ΚΑΘΕΤΟΣ ΕΠΙ ΤΗΣ ΣΤΕΛΙΟΥ ΚΩΤΙΑΔΗ. ΠΛΗΡ. ΤΗΛ. (22410)37244 ΧΠΕ283

ΑΠΟΘΗΚΕΣ ΣΤΗΝ ΙΑΛΥΣΟ, ΕΝΟΙΚΙΑΖΟΝΤΑΙ 1) ΑΠΟΘΗΚΕΥΤΙΚΟΙ ΧΩΡΟΙ ΑΠΟ 100 ΕΩΣ 2000 Τ.Μ. ΚΑΙ ΥΨΟΣ 8 Μ. ΑΣΦΑΛΕΙΣ ΜΕ ΜΕΓΑΛΟΥΣ ΧΩΡΟΥΣ ΔΙΑΚΙΝΗΣΗΣ ΦΟΡΤΩΣΗΣ ΚΑΙ ΕΚΦΟΡΤΩΣΗΣ ΠΡΟΪΟΝΤΩΝ, 2) ΥΠΑΙΘΡΙΟΙ ΧΩΡΟΙ ΠΕΡΙΦΡΑΓΜΕΝΟΙ, ΑΣΦΑΛΕΙΣ, ΚΑΤΑΛΛΗΛΟΙ ΓΙΑ ΑΠΟΘΗΚΕΥΣΗ ΠΡΟΪΟΝΤΩΝ ΣΕ ΠΑΛΕΤΕΣ. ΠΛΗΡ. ΤΗΛ. (22410)38400 ΑΠΟ ΔΕΥΤΕΡΑ ΕΩΣ ΠΑΡΑΣΚΕΥΗ 08.00-15.00 κ. ΓΙΩΤΑ ΧΠΕ1912

ΚΑΤΑΣΤΗΜΑ 75 τ.μ. με βιτρίνα 6,50 μ. σε εμπορικό δρόμο της Παλιάς Πόλης της Ρόδου. Πληρ. τηλ. 69.44.88.11.22 και 2241037753. ΧΑΕ111

πωλησεις-αγορες ακινητων & επιχειρησεων

ΕΠΙΧΕΙΡΗΣΗ αρτοζαχαροπλαστείου ή μόνο ο πλήρης εξοπλισμός (10 Αλιμάρω, στόφα με φούρνο, 2 ψυγεία όρθια συντήρηση-κατάψυξη, 1 μίξερ 60 λίτρων, και οι πάγκοι και τα ράφια εργασίας STAINLESS STEEL) στο Νεοχώρι. Πληρ. τηλ. 6938116741. AO53022

ΔΙΑΜΕΡΙΣΜΑ 85 τ.μ. με 45 τ.μ. βεράντα στην Ανάληψη, καινούργιο στην τιμή των 53.000 ευρώ, όχι δάνεια, όχι μεσίτες. Πληρ. τηλ. 6939103042. AO53014

ΠΩΛΕΙΤΑΙ διαμέρισμα 203 τ.μ. στο Μήδεια ρετιρέ λουξ κατασκευής μόνο για λίγους. Επίσης 175 τ.μ. ρετιρέ στην Μιχ. Πετρίδη. Πληρ. ΑΙΓΑΙΟΚΤΗΜΑΤΙΚΗ τηλ. 2241022943, 2241028838, 6945466773 AO52984

ΠΩΛΗΣΕΙΣ ΟΙΚΟΠΕΔΩΝ ΕΚΤΟΣ ΣΧΕΔΙΟΥ. 1. Στ' Ασγούρου επί της λεωφόρου Ρόδου Λίνδου 9.760 τ.μ. προνομιακό. 2. Κολύμπια κοντά στη παραλία 9.000 τ.μ. τίμημα 211.298 ευρώ τ.μ. 3) Λίνδο Πεύκοι περιοχή Φώκια 5.000 τ.μ. τίμημα 161.408 ευρώ 3. Στο Γεννάδι περιοχή Αη Γιώργη 4.000 τ.μ. σε απόσταση 300 μέτρων από τη παραλία κατάλληλο για μονοκατοικία τίμημα 35.216 ευρώ. Πληρ. ΡΟΔΙΑΚΗ ΚΤΗΜΑΤΙΚΗ Ανέστης και Σάββας Σαββαΐδης, τηλ. (22410)26281 AO53001

ΔΙΑΜΕΡΙΣΜΑΤΑ προνομιακά σε μικρή πολυκατοικία - στην περιοχή Θεμ. Σοφούλη (οδό Σάββα Παυλίδη) πωλούνται: α) διαμέρισμα β' ορόφου 69 τ.μ. στην τιμή των 94.000 ευρώ, β) διαμέρισμα γ' ορόφου (ρετιρέ) 69 τ.μ. τίμημα 97.000 ευρώ. Τα διαμερίματα αυτά είναι αρίστης κατασκευής με ασανσέρ, αυτόνομη θέρμανση, κουφώματα, είδη υγιεινής, κουζίνα και λοιπά αρίστης ποιότητας.. Πληρ. ΡΟΔΙΑΚΗ ΚΤΗΜΑΤΙΚΗ Ανέστης και Σάββας Σαββαΐδης, τηλ. (22410)26281. AO52999

ΠΩΛΕΙΤΑΙ ΣΥΝΕΤΑΙΡΙΚΗ ΜΕΡΙΔΑ 1. Του Οικοδομικού Συνεταιρισμού "Ο ΒΑΚΧΟΣ" στη περιοχή "ΚΑΝΑΜΑΤ" έναντι Μαρινόπουλου με πανοραμική θέα στην οποία αντιστοιχεί οικόπεδο 400 τ.μ. με συντελεστή δόμησης 0,6 (ανέγερση κατοικίας 240 τ.μ. συν το υπόγειο της) τίμημα 76.302 ευρώ.Πληρ. ΡΟΔΙΑΚΗ ΚΤΗΜΑΤΙΚΗ Ανέστης και Σάββας Σαββαΐδης, τηλ. (22410)26281 AO52996

ΕΝΟΙΚΙΑΖΕΤΑΙ

ισόγειο διαμέρισμα 55 τ.μ. στη Νέα Σμύρνη (Βιθυνιαλιο) κοντά στο Πάντειο Πανεπιστήμιο, κατάλληλο για φοιτητές, με τακτική συγκοινωνία.

Πληρ. τηλ. 2241064142

ΕΝΟΙΚΙΑΖΕΤΑΙ

Επαγγελματικός χώρος β' ορόφου, 130 τ.μ. στην οδό Καρπάθου (πεζόδρομος), ετοιμοπαράδοτο, ανακαινισμένο με κλιματισμό και ασανσέρ, κατάλληλο για επαγγελματική χρήση-γραφεία.

Πληρ. τηλ. 6944790696

ΕΝΟΙΚΙΑΖΟΝΤΑΙ

Διαμερίσματα Α' και Β' ορόφου σε νεόδμητη οικοδομή στο Καρακόνερο με θέρμανση,

- 1 υπνοδωματίου 65 τ.μ. Μηνιαίο μίσθωμα 400 ευρώ
- 2 υπνοδωμάτια 85 τ.μ. Μηνιαίο μίσθωμα 500 ευρώ

Πληροφορίες Ευσταθίου Ευρωκτηματική, Εθνικής Αντιστάσεως 83 (πρώην Αννης Μαρίας), τηλ. 22410 73819-74917, 6946/103929

ΠΩΛΕΙΤΑΙ

ΠΩΛΕΙΤΑΙ

ΠΩΛΕΙΤΑΙ

πωλησεις

συνέχεια από την προηγούμενη

ΚΑΤΑΣΤΗΜΑΤΑ ΕΤΟΙΜΟΠΑΡΑΔΟΤΑ ΣΤΟ ΜΕΓΑΛΥΤΕΡΟ ΣΥΓΚΡΟΤΗΜΑ ΚΑΤΑΣΤΗΜΑΤΩΝ ΣΤΗΝ ΠΑΡΑΛΙΑΚΗ ΛΕΩΦΟΡΟ ΙΑΛΥΣΟΥ ΑΠ' ΕΥΘΕΙΑΣ ΑΠΟ ΤΟΝ ΚΑΤΑΣΚΕΥΑΣΤΗ ΠΟΛ. ΜΗΧΑΝΙΚΟ ΣΤΕΛΙΟ ΜΑΚΕΣΤΑ. ΕΞΑΣΦΑΛΙΣΗ ΔΑΝΕΙΟΥ, ΕΥΚΟΛΙΕΣ ΠΛΗΡΩΜΗΣ. ΑΠΟ 10.350.000 ΔΡΧ. ΠΛΗΡ. ΤΗΛ. 2241021347
ΧΠΟ205

ΠΩΛΕΙΤΑΙ αναψυκτήριο, στο Νιοχώρι, σε λειτουργία. Πληρ. τηλ. 6944615246
ΑΟ52763

ΠΩΛΕΙΤΑΙ διώροφη κατοικία στο Γυαλό Σύμης. Πληρ. τηλ. 2241091372, ώρες καταστημάτων. ΑΟ52582

ΠΩΛΕΙΤΑΙ ΕΠΙΧΕΙΡΗΣΗ ΣΤΑ 100 ΜΑΓΑΖΙΑ. ΠΛΗΡ.ΤΗΛ. (22410)35092, 73100
ΧΠΟ294

ΠΩΛΕΙΤΑΙ οικόπεδο 680 τ.μ. άρτιο, οικοδομήσιμο με δυνατότητα πώλησης και κατά το ήμισυ, εντός οικισμού Παραδεισίου. Πληρ. τηλ. 6934395743 ΑΟ52851

ΠΩΛΕΙΤΑΙ οικόπεδο εντός σχεδίου πόλεως Ρόδου οδός Δημ. Αναστασιάδη 46, οικοδομικό τετράγωνο 274 άρτιο και οικοδομήσιμο εμβαδού 401,06 τ.μ. με συντελεστή δόμησης 1 τιμή 180.000 ευρώ. Πληρ. τηλ. 2106742648, κιν. 6945994321 ΑΟ51940

εργασιες

ΖΗΤΕΙΤΑΙ κυρία ελληνίδα για φύλαξη 3χρονου αγοριού ή και οικιακή βοήθεια. Ωράριο 10-2, 5:10.30, Κυριακή 10-6. Πληρ. τηλ. 6946704350.
ΑΖ53024

ΠΩΛΗΤΡΙΑ ΠΟΥ ΝΑ ΜΙΛΑ ΑΓΓΛΙΚΑ-ΓΕΡΜΑΝΙΚΑ ΓΙΑ ΧΡΥΣΟΧΟΕΙΟ ΣΤΗΝ ΠΑΛΙΑ ΠΟΛΗ. ΠΛΗΡ. ΤΗΛ. 2241076466, 6946061926
ΠΖ52909

Το Ξενοδοχείο Λουτάνης στα Κολύμπια **ΖΗΤΑΕΙ** βοηθούς σερβιτόρου και καμαριέρες. Πληρ. τηλ. 22410 56312, 22410 56338.
ΑΖ53023

ΖΗΤΕΙΤΑΙ έμπειρος μάγειρας και σερβιτόροι για εστιατόριο. Πληρ. τηλ. 22410 39746.
ΑΖ53015

ΚΥΡΙΑ για εσωτερική οικιακή βοηθός από οικογένεια με παιδιά, άνω των 40 ετών. Πληρ. τηλ. 22410 28053, κιν. 6978205446. ΑΖ53016

ΚΟΠΕΛΑ να εργασθεί σαν βοηθός σερβιτόρου σε εστιατόριο εντός πόλεως γνωρίζουσα ξένες γλώσσες. Πληρ. τηλ. 6936538366.
ΑΖ53017

ΖΗΤΕΙΤΑΙ ΑΤΟΜΟ ΜΕ ΤΑ ΚΑΤΑΛΛΗΛΑ ΠΡΟΣΟΝΤΑ (ΠΟΥ ΝΑ ΓΝΩΡΙΖΕΙ ΑΓΓΛΙΚΑ) ΓΙΑ ΦΥΛΑΞΗ ΚΑΤΑΣΤΗΜΑΤΟΣ ΣΤΟ ΦΑΛΗΡΑΚΙ. ΩΡΑΡΙΟ ΕΡΓΑΣΙΑΣ 14.00-20.00. ΠΟΛΥ ΚΑΛΕΣ ΑΠΟΔΟΧΕΣ. ΠΛΗΡ. ΤΗΛ. 6944779640. ΠΖ53018

ΖΗΤΕΙΤΑΙ από το εστιατόριο ΚΟΚΟΝΑΤ στην Ιξιά, έναντι Μίρα Μάρε, σερβιτόρος υποδοχής (πορτιέρης) με πολύχρονη πείρα, που να μιλάει καλά Αγγλικά, Σκανδιναβικά, Ολλανδικά. Προσφέρονται πολύ καλές αποδοχές και ανάλογα με την απόδοση της εργασίας του. Πληρ. τηλ. 22410 90880 και 22410 94143. ΑΖ53019

ΖΗΤΕΙΤΑΙ ευγενική κυρία ή δεσποινίδα χωρίς υποχρεώσεις για να μπορεί να διαμένει εντός και κατά τη διάρκεια της νύχτας για οικιακή βοηθός και μπέιμπι σίτερ. Πληρ. τηλ. 2241096318, 6944505137 ΑΖ53004

ΠΩΛΗΤΗΣ Ή ΠΩΛΗΤΡΙΑ. Εξαιρετική ευκαιρία για ένα άτομο να συνεργαστεί με μεγάλο οικονομικό οργανισμό εισηγμένο στο Χρηματιστήριο. Εκπαιδευτικό πρόγραμμα στον επιτυχημένο υποψήφιο στα κεντρικά γραφεία. Ο υποψήφιος πρέπει να είναι μόνιμος κάτοικος Ρόδου τουλάχιστον δύο χρόνια ανώτερης παιδείας. Εξαιρετική προσωπικότητα και ικανότητα να συναντά υψηλά ιστάμενους επαγγελματίκες. Μισθός συν προμήθειες. Τηλεφωνείστε ή αποστείλατε βιογραφικό. Τηλέφωνο και διεύθυνση τα εξής: 2241075029, Διεύθυνση: Τ.Θ. 427 Ρόδου ΑΖ53007

ΖΗΤΕΙΤΑΙ πωλήτρια που να ομιλεί καλά την Αγγλική γλώσσα για το κατάστημα "The Cartoon store" Αλεξ. Διάκου 4. Πληρ. εντός πρωινές ώρες 11.00-14.00 τηλ. 2241070210 ΑΖ52990

ΑΤΟΜΟ να εργασθεί σε κάβα ποτών. Προτιμάται να μιλάει Σκανδιναβικά. Πληρ. τηλ. 2241027310 ΑΖ52901

ΖΗΤΕΙΤΑΙ τεχνίτης σοβατζής. Πληρ. τηλ. 2241066698 και 2241067461 από τις 07.30-14.30
ΑΖ52989

ΖΗΤΕΙΤΑΙ διανομέας για γυράδικο στο κέντρο της πόλης. Πληρ. τηλ. 2241070520
ΑΖ52962

ΖΗΤΕΙΤΑΙ έμπειρη/ος σερβιτόρα ή σερβιτόρος για να εργασθεί σε εστιατόριο στην Ιαλυσό. Αμεση πρόσληψη. Απαραίτητη γνώση Αγγλικών. Πληρ. τηλ. 6947805995
ΑΖ52973

ΝΕΑΡΑ για αναψυκτήριο στην Παλιά Πόλη, για τετράωρη απασχόληση. Πληρ. τηλ. 2241024103 ΑΖ52964

ΟΔΗΓΟΣ με επαγγελματικό δίπλωμα για επιχείρηση με οικοδομικά υλικά. Να είναι γνώστης στην χρησιμοποίηση κλαρκ και φορτωτάκι. Πληρ. τηλ. 2241091743
ΑΖ52941

ΥΠΑΛΛΗΛΟΣ για το fast food TAKIS TASTE για μόνιμη απασχόληση. Πληρ. τηλ. 6936909433 ώρες επικοινωνίας 17.30-22.00 ΑΖ52963

ΖΗΤΕΙΤΑΙ βοηθός μαγείρου για εστιατόριο στην πόλη. Πληρ. τηλ. 2241078067
ΑΖ52952

ΖΗΤΕΙΤΑΙ ευγενική κυρία, χωρίς υποχρεώσεις, για να μπορεί να διαμένει με ηλικιωμένη κυρία και να τη φροντίζει. Πληρ. τηλ. 2241039856
ΑΖ52939

ΖΗΤΕΙΤΑΙ φοιτήτρια για απασχόληση 2 παιδιών στο σπίτι τους στην Ιαλυσό. Ωράριο εργασίας 8-4 μ.μ.. Πληρ. τηλ. 2241092785 ΑΖ52933

ΖΗΤΕΙΤΑΙ κοπέλα για να εργαστεί σε καφετέρια μπαρ για καλοκαιρινή και χειμερινή απασχόληση, βράδυ 20.00 μέχρι 01.00. Πληρ. τηλ. 6944760796, 2241047228
ΑΖ52929

ΕΤΑΙΡΙΑ ΕΝΟΙΚΙΑΣΕΩΣ ΑΥΤΟΚΙΝΗΤΩΝ ΖΗΤΑ ΥΠΑΛΛΗΛΟ ΝΕΟ ΜΕ ΑΔΕΙΑ ΟΔΗΓΗΣΕΩΣ ΚΑΙ ΓΝΩΣΕΙΣ ΑΓΓΛΙΚΩΝ. ΠΛΗΡ. ΤΗΛ. 2241074374 ΩΡΕΣ ΓΡΑΦΕΙΟΥ ΠΖ52885

ΖΗΤΕΙΤΑΙ έμπειρος σερβιτόρος για εστιατόριο εντός πόλεως. Πληρ. τηλ. 2241031937 ΑΖ52925

ΖΗΤΕΙΤΑΙ βρεφοκόμος για εργασία εντός πόλεως. Πληρ. τηλ. 6946359159
ΑΖ52919

ΖΗΤΟΥΝΤΑΙ νεαρές για 12μηνη απασχόληση σε κεντρικό internet cafe. Πληρ. τηλ 2241024564
ΑΖ52922

Εταιρία καλλυντικών **ΖΗΤΑ** αισθητικό - πωλήτρια για το κατάστημα HONDOS CENTER της Ρόδου. Μισθός και ποσοστά. Πληρ. τηλ. 2104220047, 2104171457 ΑΖ52886

ΖΗΤΕΙΤΑΙ κυρία να φροντίζει ηλικιωμένη από τις 7.30 μ.μ. έως 11.30 μ.μ. περιοχή Ροδίνι. Πληρ. τηλ. 2241034754, 6976245670 ΑΖ52895

ΖΗΤΟΥΝΤΑΙ καθηγητής φυσικός-φιλόλογος από φροντιστήριο της πόλης. Πληρ. τηλ. 6978205446
ΑΖ52916

ΖΗΤΟΥΝΤΑΙ κοπέλες για να εργαστούν σε καφετέρια στο 2ο χιλιόμετρο της λεωφόρου Ρόδου-Καλλιθέας, δίπλα στο σούπερ μάρκετ Μαρινόπουλος. Πληρ. τηλ.. 6938798995
ΑΖ52896

ΖΗΤΕΙΤΑΙ καθηγήτρια ή καθηγητής Ισπανικών για ιδιαίτερο μάθημα. Δίδακτρα και ώρες μαθημάτων κατόπιν συνεννόησης. Πληρ. τηλ. 6944597515 ΑΖ52912

ΖΗΤΕΙΤΑΙ κοπέλα για καφέ μπαρ στην Κρεμαστή. Πληρ. τηλ. 6978036262 ΑΖ52913

ΠΩΛΗΤΡΙΑ ΠΟΥ ΝΑ ΓΝΩΡΙΖΕΙ ΑΓΓΛΙΚΑ ΓΙΑ ΚΑΤΑΣΤΗΜΑ ΑΝΔΡΙΚΩΝ ΕΝΔΥΜΑΤΩΝ, 12ΜΗΝΗ ΑΠΑΣΧΟΛΗΣΗ. ΠΛΗΡ.ΤΗΛ. 2241070402
ΠΖ52778

ΥΠΑΛΛΗΛΟΣ για να εργασθεί σε μπαρ πισίνας στους Πεύκους Λίνδου.
Workers wanted for pool-bar in Pefkus Lindos. Πληρ.-info 6973537527 (ώρες γραφείου). ΑΖ52875

ΑΠΟ ΤΟ ΣΥΝΕΡΓΕΙΟ ΑΥΤΟΚΙΝΗΤΩΝ MALIARAKIS

MOTORSPORT VW/AUDI ΖΗΤΟΥΝΤΑΙ 2 ΜΗΧΑΝΙΚΟΙ ΑΥΤ/ΤΩΝ. ΠΛΗΡ. ΤΗΛ. 22410 65290 Ή 6944538938 κ. ΚΥΡΙΑΚΟ. ΠΖ52860

ΖΗΤΕΙΤΑΙ καθηγητής ή καθηγήτρια να ενοικιάσει αίθουσα με γραφείο και λουτρό, κατάλληλη για φροντιστήριο ή μαθήματα. Ο χώρος έχει κοινή αυλή με φροντιστήριο Αγγλικών και βρίσκεται σε καλή περιοχή. Πληρ. τηλ. 2241038411 ΑΖ52642

ΖΗΤΕΙΤΑΙ ΥΠΑΛΛΗΛΟΣ ΓΙΑ ΤΟΥΡΙΣΤΙΚΟ ΚΑΤΑΣΤΗΜΑ ΣΤΟ ΦΑΛΗΡΑΚΙ 19.00 ΕΩΣ 24.00 ΑΓΓΛΙΚΑ ΚΑΙ ΛΙΓΑ ΓΕΡΜΑΝΙΚΑ. ΠΛΗΡ. ΤΗΛ. 6944-796011. ΠΖ52861

ΚΟΠΕΛΑ που να γνωρίζει τουλάχιστον Αγγλικά-Γερμανικά για να εργασθεί στο οινοποιείο Τριανταφύλλου στις Πεταλούδες. Πληρ. τηλ. 2241082041 ΑΖ52758

ΖΗΤΟΥΝΤΑΙ δραστήρια και δυναμικά άτομα από μεγάλη εταιρία στον χώρο του εμπορίου. Ημιαπασχόληση 1000 ευρώ, πλήρης απασχόληση 5000 ευρώ. Πληρ. τηλ. 2241032161, 6977472091
ΑΖ52765

ΚΟΠΕΛΑ για να εργασθεί σαν σερβιτόρα σε γυράδικο της πόλης για μερική απασχόληση πρωινές ώρες. Πληρ. τηλ. 2241070520
ΑΖ52335

Η INFOTEC ΣΥΣΤΗΜΑΤΑ ΠΛΗΡΟΦΟΡΙΚΗΣ ΖΗΤΑ ΥΠΕΥΘΥΝΟ ΠΩΛΗΣΕΩΝ. ΠΛΗΡ. ΤΗΛ. 2241020100, 2241034766

ΓΙΝΕΤΕ ΕΠΙΧΕΙΡΗΜΑΤΙΕΣ ΜΕΣΑ ΑΠΟ ΤΟ ΧΩΡΟ ΣΑΣ. ΧΩΡΙΣ ΩΡΑΡΙΟ, ΑΦΕΝΤΙΚΟ (ΟΧΙ ΝΤΗΛΕΡ-ΥΠΑΛΛΗΛΟΙ). ΚΕΡΔΗ ΑΠΟ 500 ΕΥΡΩ-10.000 ΕΥΡΩ ΤΟ ΜΗΝΑ. ΠΛΗΡ. ΤΗΛ. 2310419397, Web Site: WWW.MY-E-BUSINESS.COM
ΠΖ52435

Η Οδική Βοήθεια Ρόδου HELLAS SERVICE **ΖΗΤΕΙ** συνεργάτες για την στελέχωση του τμήματος πωλήσεων. Απαραίτητα προσόντα: Ικανότητα επικοινωνίας, ευχάριστη προσωπικότητα, δίπλωμα οδήγησης οχήματος, προϋπηρεσία στο χώρο. Προσφέρονται: ανταγωνιστικό πακέτο αποδοχών (μισθός - προμήθεια - bonus), προοπτικές εξέλιξης, εξαιρετικό περιβάλλον εργασίας. Πληρ. Στ. Καζούλη 82, τηλ. (22410)22490 ΧΑΖ252

ΣΧΟΛΗ ΟΔΗΓΩΝ
ΚΟΥΣΗ ΠΑΝΤΕΛΗ

- ΔΙΠΛΩΜΑΤΑ
- ΕΡΑΣΙΤΕΧΝΙΚΑ
- ΕΠΑΓΓΕΛΜΑΤΙΚΑ
- ΜΟΤΟΣΙΚΛΕΤΑΣ
- ΜΑΘΗΜΑΤΑ **ΘΕΩΡΗΤΙΚΗΣ ΔΙΔΑΣΚΑΛΙΑΣ**



-Επεκτάσεις όλων των κατηγοριών
-Αναθεωρήσεις ληγμένων αδειών
-Μετατροπές ξένων αδειών σε ελληνικές

Οδός Βαλαωρίτου 9
(έναντι HOTEL SEMIRAMIS ΠΙΣΩ ΑΠΟ ΤΟ ΠΑΛΑΙΟ ΝΟΣΟΚΟΜΕΙΟ
e-mail: kousisp@acn.gr

ΕΚΠΑΙΔΕΥΤΙΚΟ ΑΥΤΟΚΙΝΗΤΟ:
TOYOTA YARIS 1300 cc AIR CONDITIONED
(ΠΡΟΣΟΧΗ): ΜΑΘΗΜΑΤΑ
α. Μοτοσικλέτας μεγάλου κυβισμού από 125 cc έως ανεξαρτήτου
β. Μοτ/τας έως 125 cc
γ. Μοτοποδηλάτου 50 cc
Διαθέτουμε επίσης κι αυτόματες μοτοσικλέτες 125 cc

Πληρ. τηλ.
(22410)29157-73820-94777
ΚΑΙ ΑΝΑ ΠΑΣΑ ΣΤΙΓΜΗ ΣΤΑ ΚΙΝΗΤΑ τηλ.
6944/511313-6944/203343

Στην κατηγορία ανεξαρτήτου κυβισμού η εκπαίδευση γίνεται με μοτοσικλέτα 500 cc
Παραλαβή των μαθητών μας και από τις οικίες τους
"Η σωστή και μεθοδική εκπαίδευση στα σύγχρονα οχήματά μας, βάζει γερά θεμέλια για τη δημιουργία ενός καλού νέου οδηγού"

ΠΡΟΣΟΧΗ
Στη σχολή μας παραδίδονται και μαθήματα θεωρητικής διδασκαλίας

ΠΜ52692

ΣΧΟΛΗ ΟΔΗΓΩΝ
ΠΟΡΤΣΕΛΛΗΣ ΣΤΕΦΑΝΟΣ
Διπλ. εκπαιδευτής υποψηφίων οδηγών μέλος της Ε.Σ.Ο.Ρ. Ο.Ε.

- Διπλώματα αυτοκινήτου, μοτοσικλέτας,φορτηγού, λεωφορείου, νταλίκας
- Αναθεωρήσεις ληγμένων αδειών
- Θεωρητικά μαθήματα ΚΟΚ και Μηχανολογίας
- Μετατροπές ξένων διπλωμάτων σε ελληνικά
- Διπλώματα αυτόματου αυτοκινήτου



ΝΕΑ ΔΙΕΥΘΥΝΣΗ: ΕΘΝΙΚΗΣ ΑΝΤΙΣΤΑΣΗΣ 73 (ΠΡΩΗΝ ΑΝΝΗΣ ΜΑΡΙΑΣ)
ΤΗΛ. 2241034497, 6945463635

ΑΓΟΡΑ ΑΥΤΟΚΙΝΗΤΩΝ

Η πώληση και η ανταλλαγή των μεταχειρισμένων αυτοκινήτων-οι διαδικασίες και τα έξοδα μεταβιβάσεως για μας είναι μια απλή διαδικασία.

ΚΑΙ ανταλλάσσουμε
ΚΑΙ αγοράζουμε
το παλιό σας αυτοκίνητο
ΑΜΕΣΩΣ

Πληρ. τηλ. (22410)60500

εργασιες

συνέχεια από την προηγούμενη

Από κομμωτήριο στο κέντρο της πόλης **ΖΗΤΕΙΤΑΙ** έμπειρος κομμωτής /τρια για συνεργασία κατά την καλοκαιρινή σεζόν. Πληρ. τηλ. 6938443121 ΧΑΖ305

διαφορα

ΠΩΛΕΙΤΑΙ τροχόσπιτο μάρκας WILK μοντέλο '97, σε άριστη κατάσταση. Διαθέτει τουαλέτα (κασετίνα εξωτερική) ψυγείο και θέρμανση. Πληρ. τηλ. 6939077245, 2241096423 ΑΔ52985

ΜΙΚΡΟΕΠΙΠΛΑ ΠΩΛΟΥΝΤΑΙ συρταριέρες-παπουτσοθήκες, κρεμάστρες-καρθέπτες, ντουλάπες, κομοδίνα, κρεβάτια, σύνθετα, τραπέζια, καρέκλες, γραφεία, έπιπλα κουζίνας, πάγκοι, χρώματα, πλακάκια, φελιζόλ κ.ά. σε τιμές μοναδικές στο 5ο χλ. Ρόδου-Λίνδου, Πλατής - ΡΟΔΟΧΡΩΜ τηλ. 2241062037, 2241065065 ΑΔ52956

ΦΟΥΣΚΩΤΟ ΣΚΑΦΟΣ PREDATOR 6,85 ΚΑΙΝΟΥΡΓΙΟ, ΜΕ ΚΑΤΑΛΟΓΟ ΕΞΟΠΛΙΣΜΟΥ ΠΟΥ ΔΕΝ ΧΩΡΑΕΙ ΣΤΗΝ ΑΓΓΕΛΙΑ. ΖΗΤΗΣΤΕ ΟΠΩΣΔΗΠΟΤΕ ΤΟΝ ΚΑΤΑΛΟΓΟ ΚΑΙ ΕΠΙΣΚΕΨΗ ΤΟΥ ΣΚΑΦΟΥΣ ΑΚΟΜΗ ΚΑΙ ΕΑΝ ΔΕΝ ΣΑΣ ΕΝΔΙΑΦΕΡΕΙ. ΠΛΗΡ. ΤΗΛ. 6973920003 ΠΔ52945

ΠΩΛΕΙΤΑΙ ΚΑΝΤΙΝΑ ΡΥΜΟΥΛΚΟΥΜΕΝΗ ΨΥΓΕΙΟΠΑΓΟΥ ΑΡΙΣΤΗΣ ΚΑΤΑΣΤΑΣΗΣ ΜΕ ΒΙΤΡΙΝΑ, ΧΩΡΟΥΣ ΑΠΟΘΗΚΕΥΣΗΣ ΕΓΚΑΤΕΣΤΗΜΕΝΗ ΕΝ ΛΕΙΤΟΥΡΓΙΑ ΣΤΑ "ΚΑΘΑΡΑ" ΦΑΛΗΡΑΚΙΟΥ (ΕΙΣΟΔΟΣ ΜΑΡΙΝΑΣ)-ΠΡΩΗΝ ΕΣΤΙΑΤΟΡΙΟ "ΚΑΒΟΣ" ΛΟΓΩ ΑΝΑΧΩΡΗΣΗΣ. ΠΛΗΡ. ΤΗΛ. 6973452644 κ. ΜΑΝΩΛΗ ΠΔ52930

ΤΡΟΧΟΣΚΗΝΗ ρυμουλκούμενη σε άριστη κατάσταση με χώρο ύπνου, καθιστικού, στεγασμένης βεράντας. Μπορεί να χρησιμοποιηθεί και σαν μπαγκαζιέρα για μεταφορές, μόνο 1.500 ευρώ. Πληρ. τηλ. 6973920003 ΑΔ52947

ΠΩΛΟΥΝΤΑΙ τραπέζια με καρέκλες, ένα ψυγείο-βιτρίνα. Πληρ. τηλ. 6946168973 ΑΔ52960

ΤΡΑΠΕΖΑΡΙΑ καινούργια μοντέρνας γραμμής με 6 καρέκλες (ή χωρίς). Τιμή προσιτή. Πληρ. τηλ. 2241053291 ΧΑΔ135

ΖΗΤΕΙΤΑΙ

ΚΟΠΕΛΑ που διαμένει στη νότια Ρόδο με καλή γνώση της Γερμανικής για να εργασθεί σε κατάστημα εντός του ξενοδοχείου LINDOS PRINCEES στη Λάρδο.
Πληρ. τηλ. 22440 44624

ΖΗΤΕΙΤΑΙ

Δεσποινίδα ή Κυρία για εργασία
σε κατάστημα στην πόλη της Ρόδου
ΠΡΟΣΟΝΤΑ:
Απόφοιτος Λυκείου
Χρήση computer βασικά προγράμματα (Word, Excel κ.λπ.)
ΠΡΟΣΦΕΡΟΝΤΑΙ:
Ετήσια μόνιμη απασχόληση
Ολα τα νόμιμα επιδόματα και πλήρης ασφαλιστική κάλυψη
ΠΛΗΡΟΦΟΡΙΕΣ
Τηλ. **2241034526** από 11.00-14.30 και 18.00-21.00 Κον Χατζηϊωάννου Παντελή
Βιογραφικά μπορούν να σταλούν με fax στο **2241034526**

Από εμπορική εταιρεία
ΖΗΤΕΙΤΑΙ

για το τμήμα του λογιστηρίου κοπέλα, απόφοιτος ΙΕΚ ή ΤΕΙ λογιστικής που να γνωρίζει καλή χρήση Η/Υ, οργάνωση γραφείου, ευχάριστη προσωπικότητα, συνεργάσιμη.
Πληρ. τηλ. 2241092744

ΖΗΤΕΙΤΑΙ

γυναίκα για εστιατόριο εκτός πόλεως Ρόδου.
Παρέχεται στέγη, φαγητό.
Πληρ. τηλ. 2244091031

Η εταιρεία SIXT ενοικιάσεις αυτοκινήτων
ΖΗΤΑ

υπαλλήλους που να μιλούν Αγγλικά ή Γερμανικά.
Ωράριο εργασίας πρωινό (08.00-15.00).
Προϋποθέσεις - Δίπλωμα οδήγησης, απολυτήριο Λυκείου
Πληρ. τηλ. 2241065560 από 09.00-15.00

Από αλυσίδα καταστημάτων γρήγορης εστίασης
ΖΗΤΟΥΝΤΑΙ

α. υπεύθυνος καταστήματος για νυκτερινό ωράριο
β. βοηθός ψήστη
γ. βοηθός σερβιτόρου
δ. καθαρίστρια
Πληρ. τηλ. 2241033969 ώρες 10.00-16.00

ΖΗΤΕΙΤΑΙ

σερβιτόρος με προϋπηρεσία και καλή γνώση της Αγγλικής γλώσσας για να εργαστεί σε εποχιακή επιχείρηση cafe στο κέντρο της πόλης. Ωράριο 17.00 μέχρι 02.00.
Πληρ. τηλ. 2241036048,
Cafe Central, Ηρ. Πολυτεχνείου 2 και Παπανικολάου

Από Τεχνική και Εμπορική Επιχείρηση
που δραστηριοποιείται σε εμπόριο
ειδών θέρμανσης-κλιματισμού και Η/Μ κατασκευές
ΖΗΤΟΥΝΤΑΙ

Δύο απόφοιτοι ΤΕΙ ή Πολυτεχνείου, Μηχανολόγος
ή Ηλεκτρολόγος για στελέχωση θέσεων
υπεύθυνων τμημάτων
Προθεσμία υποβολής αιτήσεων μέχρι 15/07/2003
Πληρ. τηλ. 2241066551

ΖΗΤΕΙΤΑΙ

έμπειρη αισθητικός για αξιολόγηση και πώληση προγραμμάτων αδυνατίσματος.
Πληρ. τηλ. 6946310106

Paradise
art & taste

ΖΗΤΟΥΝΤΑΙ

- Σερβιτόρες
- Βοηθός Μάγειρα

Λίνδος τηλ. 2244031850

ΖΗΤΕΙΤΑΙ

φυσικός για συνεργασία
με κεντρικό φροντιστήριο Β'βάθμιας Εκπ/σης.

Πληρ. τηλ. 2241070611, καθημερινά 11-1 και 4-9 μ.μ.

Από ψητοπωλείο
ΖΗΤΟΥΝΤΑΙ

α. ψήστης πεπειραμένος
β. άτομα για delivery
γ. καθαρίστρια
Πληρ. τηλ. 2241064708

ΖΗΤΟΥΝΤΑΙ

από φροντιστήριο Μέσης Εκπαίδευσης,
Καθηγητές για διδασκαλία Φυσικής και Χημείας.
Πληρ. τηλ. 6977335043

Φοιτήτρια Αισθητικής ΤΕΙ ΑΘΗΝΩΝ
ΖΗΤΑ ΣΥΝΕΡΓΑΣΙΑ

για τους μήνες Ιούλιο - Αύγουστο σε ανάλογη θέση
Πληρ. τηλ. 6942607201

ΖΗΤΟΥΝΤΑΙ

πωλήτριές για τουριστικό κατάστημα εντός πόλεως. Ωράριο συνεχές. Μισθός 740 ευρώ (250.000 δρχ.) καθαρά.
Πληρ. τηλ. 2241025936

interfood

Η εταιρεία INTERFOOD, αποκλειστικός αντιπρόσωπος JOHNSON & SON - ΜΕΛΙΣΣΑ - ΣΤΕΛΛΑ - DEL MONTE - TCHIBO - ΜΥΛΩΝ ΣΟΓΙΑΣ - ΗΛΙΟΣ ΜΠΑΧΑΡΙΚΑ - ORAN ΧΑΡΤΙΚΑ

ΖΗΤΑ

ΥΠΑΛΛΗΛΟ ΓΡΑΦΕΙΟΥ ή ΒΟΗΘΟ ΛΟΓΙΣΤΟΥ

Με γνώση χρήσης ηλεκτρονικού υπολογιστή στο εμπορικό πρόγραμμα De facto, γνώσεις λογιστικής και κέφι για δουλειά για τιμολογήσεις και λήψη τηλεφωνικών παραγγελιών. Προσφέρεται μισθός αναλόγως των προσόντων. Θα προτιμηθούν άτομα με προϋπηρεσία στον χώρο.
Πληρ. 08.00-14.00 & 18.00-20.00
στο τηλέφωνο **6944465959**

Από την ΚΑΛΛΙΓΑΣ ΑΕΒΕ Αντιπρ. αυτοκινήτων
ΖΗΤΕΙΤΑΙ

πωλητής με γνώσεις Αγγλικών και Η/Υ. Σχετική εμπειρία θα ληφθεί υπόψιν
Πληρ. τηλ. 2241067440, 2241067441

ΞΕΝΟΔΟΧΕΙΟ ΚΟΛΥΜΠΙΑ ΜΠΗΤΣ
ΖΗΤΟΥΝΤΑΙ

καμαριέρες
Πληρ. τηλ. 2241056225, 2241056247

ΚΑΘΗΓΗΤΡΙΕΣ ΑΓΓΛΙΚΩΝ ΖΗΤΟΥΝΤΑΙ

από κέντρο Αγγλικής γλώσσας για την ερχόμενη σχολική περίοδο.
Προσφέρονται:
- Ευχάριστο περιβάλλον εργασίας
- Πλήρες ωράριο απασχόλησης ή ημιαπασχόληση
- Αποδοχές αναλόγως προσόντων

Απαιτούμενα προσόντα
- Αδεια διδασκαλίας
- Προϋπηρεσία στην προετοιμασία εξετάσεων.
- Σοβαρότητα και ήθος

Για πληροφορίες και αποστολή βιογραφικού επικοινωνήστε με **2241068262 ή 2241065528**

ΑΠΟ ΜΕΓΑΛΑ ΚΕΝΤΡΑ ΞΕΝΩΝ ΓΛΩΣΣΩΝ
ΖΗΤΟΥΝΤΑΙ

α. **γραμματέας διεύθυνσης** με άριστη γνώση Αγγλικής γλώσσας και Η/Υ (WINDOWS, WORD, EXCELL) με ευχέρεια στην επικοινωνία.
β. **Καθηγήτρια Αγγλικής γλώσσας** με τ' απαραίτητα προσόντα.
Πληρ. τηλ. 6944557415
ή αποστείλατε βιογραφικό σημείωμα στο 2241025800

Από το ΥΠΕΡΜΑΡΚΕΤ ΣΠΑΝΟΣ
ΖΗΤΕΙΤΑΙ

Πεπειραμένος **ΚΡΕΟΠΩΛΗΣ** για το υποκατάστημα της Λέρου με μισθό ικανοποιητικό. Αιτήσεις γίνονται δεκτές στην γραμματεία του καταστήματος από τις 09.00 μέχρι τις 15.00 καθημερινώς.
Πληρ. τηλ. 2241032695-38114

ΚΑΘΗΓΗΤΕΣ/ΤΡΙΕΣ ΑΓΓΛΙΚΩΝ ΖΗΤΟΥΝΤΑΙ

για κέντρο ξένων γλωσσών.
Απαραίτητα προσόντα:
- Αδεια διδάσκαλίας
- Εμπειρία σε εξετάσεις Lower, Proficiency
- Γνώσεις χειρισμού Computer

Προσφέρονται:
- Πολύ ικανοποιητικές αποδοχές
- Αριστη συνεργασία
- Πλήρες ωράριο απασχόλησης

Πληρ. τηλ. 2241035289, αποστολή βιογραφικού fax 2241032336

διάφορα

συνέχεια από την προηγούμενη

ΠΩΛΕΙΤΑΙ κρεβατοκάμαρα μαύρη λάκα χωρίς το στρώμα λόγω μετακόμισης. Τιμή 250 ευρώ. Πληρ. τηλ. 6945544788, 2241027967 ΑΔ52934

ΜΕΤΑΦΕΡΘΗΚΑΜΕ. Η καντίνα που βρισκόταν στο GOLDEN BEACH (παιδική χαρά) μεταφέρθηκε επί της Ελ. Βενιζέλου 31 στην Ιξιά (100 μ. μετά το AVRA BEACH δεξιά) και λειτουργεί σαν αναψυκτήριο-οβελιστήριο. Σας περιμένουμε ΑΔ52910

ΠΩΛΟΥΝΤΑΙ είδη κατάδυσης (μπουκάλα, τζάκετ, οκταπόδι) κομπλέ σε πολύ καλή κατάσταση. Τιμή ευκαιρίας. Πληρ. τηλ. 2241032135 ώρες καταστημάτων ΑΔ52900

ΠΩΛΕΙΤΑΙ σύνθετο χαμηλο, τραπεζαρία και κονσόλα εισόδου, τα οποία είναι σε άριστη κατάσταση και πωλούνται σε πολύ χαμηλή τιμή. Πληρ. τηλ. 2241034792 ΑΔ52892

ΠΩΛΟΥΝΤΑΙ κουταβάκια Βέλγικα (GRONEDAL) ποιμενικά καθαρόαιμα δύο μηνών χρώματος μαύρου. Πληρ. τηλ. 6932678709 ΑΔ52927

ΠΩΛΕΙΤΑΙ φωτοτυπικό XEROX 214 σε άριστη κατάσταση. Πληρ. τηλ. 2241031259, 8.30-1.30 και 5.30-8.30 ΑΔ52678

ΦΟΥΣΚΩΤΟ ΣΚΑΦΟΣ με καρίνα 4,89 μ. μάρκας OSTRIA με μηχανή MERCURY 75 HP σε πολύ καλή κατάσταση. Πληρ. τηλ. 2241022810 ΑΔ52650

ΠΩΛΕΙΤΑΙ έπιπλο -σύνθετο σε τιμή ευκαιρίας. Πληρ. τηλ. 6932086635 ΑΔ52771

ΕΞΩΛΕΜΒΙΑ MERCURY OPTIMAX 135HP 2001 ΣΕ ΑΡΙΣΤΗ ΚΑΤΑΣΤΑΣΗ ΜΕ 45 ΩΡΕΣ ΛΕΙΤΟΥΡΓΙΑΣ, 7.500 ΕΥΡΩ. ΠΛΗΡΟΦΟΡΙΕΣ, ΤΗΛ. 6944338277. ΠΔ52015

ΓΙΑ ΤΥΠΟΓΡΑΦΟΥΣ: ΠΩΛΕΙΤΑΙ ΠΙΕΣΤΗΡΙΟ OFFSET AUTO MULTI (30X42) ΚΑΙ ΜΗΧΑΝΗΜΑ ΓΙΑ ΚΑΤΑΣΚΕΥΗ ΣΦΡΑΓΙΔΩΝ. ΚΑΙ ΤΑ ΔΥΟ ΜΑΖΙ ΣΤΗΝ ΜΟΝΑΔΙΚΗ ΤΙΜΗ ΤΩΝ 4.500 ΕΥΡΩ!!! ΠΛΗΡ. ΤΗΛ. 6937756878 κ. ΝΙΚΟ ΧΠΔ201

ΠΩΛΕΙΤΑΙ ΤΑΧΥΠΛΟΟ ΣΚΑΦΟΣ BEST 4,85 ΜΕΤΡ. ΜΕ ΤΡΕΪΛΕΡ ΚΑΙ ΜΗΧΑΝΗ ΥΑΜΑΗΑ 80 HP, ΣΕ ΑΡΙΣΤΗ ΚΑΤΑΣΤΑΣΗ. ΠΛΗΡ. ΤΗΛ. 2241085231-6945461564. ΧΠΔ707

ΠΩΛΕΙΤΑΙ σκάφος 5,50 μ. DRACO FIESTA 5,10 open με μηχανή 90 HP TOHATSU τρέιλερ και πολλά εξτρά ιδανικό για ψάρεμα και ταξίδια. Πληρ. τηλ. 6946657077 ΑΔ52190

ΠΩΛΟΥΝΤΑΙ λόγω αλλαγής εμπορεύματος **τουριστικά είδη**. Επίσης **μπαμπού σκαμπώ, ψυγείο βιτρίνα, τοστιέρα** και **φουρνάκι.** Πληρ. τηλ. 6973013643. ΑΔ51951

μαθήματα

ΠΑΡΑΔΙΔΟΝΤΑΙ ΙΔΙΑΙΤΕΡΑ ΜΑΘΗΜΑΤΑ ΓΕΡΜΑΝΙΚΩΝ ΣΕ ΟΛΑ ΤΑ ΕΠΙΠΕΔΑ. ΠΛΗΡ. ΤΗΛ. 694-7219816 ΠΜ52975

ΜΑΘΗΜΑΤΙΚΑ: ΕΜΠΕΙΡΟΣ ΚΑΘΗΓΗΤΗΣ ΠΑΡΑΔΙΔΕΙ ΙΔΙΑΙΤΕΡΑ ΜΑΘΗΜΑΤΑ ΜΑΘΗΜΑΤΙΚΩΝ ΣΕ ΜΕΜΟΝΩΜΕΝΟΥΣ ΜΑΘΗΤΕΣ (Ή ΣΕ ΓΚΡΟΥΠ 2-3 ΑΤΟΜΩΝ). ΥΠΕΥΘΥΝΗ ΚΑΙ ΜΕΘΟΔΙΚΗ ΕΡΓΑΣΙΑ. ΔΕΚΤΟΙ ΜΑΘΗΤΕΣ ΓΥΜΝΑΣΙΟΥ-ΛΥΚΕΙΟΥ-ΤΕΕ. ΠΛΗΡ. ΤΗΛ. 22410 29315, 6945953570. ΠΜ53021

ΕΚΘΕΣΗ - ΙΣΤΟΡΙΑ - ΑΡΧΕΣ ΟΙΚΟΝΟΜΙΑΣ - ΟΡΓ. & ΔΙΟΙΚ. ΕΠΙΧΕΙΡΗΣΕΩΝ. Για μαθητές Γυμνασίου-Λυκείου από καθηγήτρια πτυχιούχο με μεταπτυχιακές σπουδές, πολύχρονη φροντιστηριακή πείρα και επιτυχία στις πανελλαδικές εξετάσεις. Πληρ. τηλ. 2241027329, 6945984346 ΑΜ52965

ΜΑΘΗΜΑΤΑ Δημοτικού-Γυμνασίου παραδίδονται από καθηγήτρια πτυχιούχο με πολυετή πείρα. Πληρ. τηλ. 2241027329, 6945984346 ΑΜ52966

ΜΑΘΗΜΑΤΙΚΟΣ παραδίδει μαθήματα κατ' οικον σε μαθητές Γυμνασίου-Λυκείου. Πληρ. τηλ. 2241038378, 6946740778 ΑΜ52928

ΜΑΘΗΜΑΤΙΚΑ-ΦΥΣΙΚΗ - ΧΗΜΕΙΑ- ΦΙΛΟΛΟΓΙΚΑ. Παραδίδονται από πεπειραμένους καθηγητές και καθηγήτριες σε μετεξεταστέους μαθητές Γυμνασίου-Λυκείου ή ΤΕΕ. Υπεύθυνα, μεθοδικά σε χαμηλές τιμές. Επίσης γίνεται και προετοιμασία για μαθητές Λυκείου. Για μετεξεταστέους, έναρξη μαθημάτων τέλος Ιουλίου. Για προετοιμασία Λυκείου τον Αύγουστο. Πληρ. τηλ. 2241028053 ΑΜ52917

ΚΑΘΗΓΗΤΡΙΑ ΓΕΡΜΑΝΙΚΩΝ παραδίδει εντατικά καλοκαιρινά μαθήματα. Πληρ. τηλ. 6944503236 ΑΜ53005

ΔΑΣΚΑΛΑ Αγγλικής γλώσσας πτυχιούχος παιδαγωγικού τμήματος και ψυχολογίας παιδιού Πανεπιστημίου ΚΕΙΝ N.J. ΗΠΑ αναλαμβάνει παιδιά σε όλα τα επίπεδα και από την αρχή σε μικρές ηλικίες εκμάθηση της Αγγλικής ως μητρικής γλώσσας. Πληρ. τηλ. 2241029602-33125 ΑΜ52751

ΚΑΘΗΓΗΤΡΙΑ Αγγλικών, απόφοιτος Αγγλικού Παν/μίου με MASTER παραδίδει ιδιαίτερα μαθήματα σε μαθητές όλων των επιπέδων. Υπεύθυνη προετοιμασία για τις εξετάσεις Cambridge (FCE, CAE, CPE), Michigan (ECCE, ECPE). Τμήματα μονομελή-τριμελή. Τιμές λογικές. Πληρ. τηλ. 2241022886 ΑΜ52537

ΑΓΓΛΙΚΑ - ΙΤΑΛΙΚΑ - ΙΣΠΑΝΙΚΑ

ΚΑΘΗΓΗΤΗΣ, ΚΑΤΟΧΟΣ ΜΕΤΑΠΤΥΧΙΑΚΟΥ ΤΙΤΛΟΥ ΠΑΡΑΔΙΔΕΙ ΜΑΘΗΜΑΤΑ ΚΑΤ' ΟΙΚΟΝ ΣΕ ΑΡΧΑΡΙΟΥΣ, ΠΡΟΧΩΡΗΜΕΝΟΥΣ, ΞΕΝΟΔΟΧΟΫΠΑΛΛΗΛΟΥΣ. ΠΡΟΕΤΟΙΜΑΣΙΑ ΕΞΕΤΑΣΕΩΝ CAMBRIDGE, EDEXCEL, MICHIGAN, TOEIC, TOEFL, PALSO ΚΑΘΩΣ ΚΑΙ INICIAL ,BASICO, SUPERIOR ΤΗΣ ΙΣΠΑΝΙΚΗΣ ΓΛΩΣΣΑΣ. ΕΚΠΑΙΔΕΥΤΙΚΗ ΜΕΘΟΔΟΣ ΕΙΣΑΓΩΓΗΣ ΣΕ ΒΡΕΤΑΝΙΚΑ ΚΑΙ ΙΤΑΛΙΚΑ ΠΑΝΕΠΙΣΤΗΜΙΑ. ΤΙΜΕΣ ΛΟΓΙΚΕΣ. ΜΕΤΑΦΡΑΣΕΙΣ ΔΕΚΤΕΣ. ΠΛΗΡ. ΤΗΛ. 2241025133 ΠΜ52301

ΠΩΛΕΙΤΑΙ

MERCEDES SPRINTER πολυθέσιο μοντ. '98 κατάλληλο για σχολικό, τουριστικό ή άλλη επαγγελματική χρήση. Εξαιρετική κατάσταση.

Πληρ. τηλ. 2241039339, ώρες 9 π.μ.-4 μ.μ.

ΕΥΚΑΙΡΙΑ ΠΩΛΟΥΝΤΑΙ

Μοκέτες Αμερικής
για επαγγελματική χρήση,
φάρδος ρολού 3,66 μ.
στην τιμή των 9,70 ευρώ τ.μ.
εξόφληση με επιταγή λήξεως Δεκέμβριος του 2004

Πληρ. τηλ. 6944790696

ΠΩΛΕΙΤΑΙ

ΔΙΠΛΩΤΙΚΗ ΜΗΧΑΝΗ

MB0 50X70 εισαγωγής.
Είναι σε άριστη κατάσταση
και σε λειτουργία. Είναι ηλεκτρονική.

Πληρ. τηλ. 6945991069

ΠΩΛΟΥΝΤΑΙ

3 μηνών μεταχειρισμένα, λόγω μετακόμισης
Κουζίνα ΠΙΤΣΟΣ 230,00 ευρώ
Πλυντήριο CANDY 280,00 ευρώ
Κρεβάτι διπλό BO CONCEPT με στρώμα
Σαλόνι καναπές 3+1 BO CONCEPT 680 ευρώ
Πληρ. τηλ. 6945890870, 2241036048 κ. Σταύρο Βογιατζή

ΠΩΛΕΙΤΑΙ

Ο ΠΑΡΑΚΑΤΩ ΕΠΑΓΓΕΛΜΑΤΙΚΟΣ ΕΞΟΠΛΙΣΜΟΣ
α. Ψυγείο ανοξείδωτο 3 μέτρα, 600 ευρώ
β. Λατζιέρα ανοξείδωτη 2 μέτρα με 2 γούρνες, 300 ευρώ
γ. Φούρνος πίτσας 450 ευρώ
δ. Βιτρίνα ψυγείο για γλυκά, πομπέ, 900 ευρώ
ε. Βιτρίνα - ψυγείο 600 ευρώ
στ. 12 σκαμπό 30 ευρώ το καθένα
ζ. 17 φωτιστικά μουράνο 30 ευρώ το καθένα.
η. Διπλή κρεπιέρα 450 ευρώ
θ. Τοστιέρα 30 ευρώ
ΟΛΑ ΣΕ ΠΟΛΥ ΚΑΛΗ ΚΑΤΑΣΤΑΣΗ
Πληρ. τηλ. 2241039339 ώρες 9 π.μ.-4 μ.μ.

ΕΚΠΑΙΔΕΥΣΗ ΣΤΟΥΣ ΥΠΟΛΟΓΙΣΤΕΣ

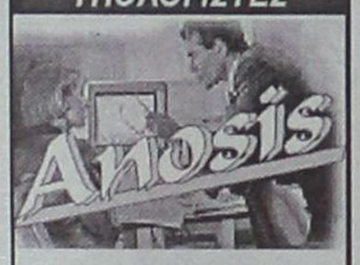

✓ ΓΙΑ ΑΡΧΑΡΙΟΥΣ
✓ ΓΙΑ ΠΡΟΧΩΡΗΜΕΝΟΥΣ
✓ ΓΙΑ ΕΤΑΙΡΙΕΣ

Εύκολα – Γρήγορα - Αποτελεσματικά

- Ταχύρυθμα σεμινάρια 6 εβδομάδων
- Τρίμηνα ή δίμηνα προγράμματα σπουδών για την απόκτηση του Διπλώματος ECDL
- Ιδιαίτερα για εξειδικευμένα προγράμματα
- Επιδοτούμενα προγράμματα κατάρτισης εργαζομένων

Στ. Κωτιάδη 64
Τηλ. 22410 78924

ΑΝΑΚΟΙΝΩΣΗ ΜΑΘΗΜΑΤΑ
***** Computer *****
PROGRAM COMPUTER PM
ΕΓΓΡΑΦΕΣ ** ΤΩΡΑ **
Τμήματα για:
Παιδιά - Ενήλικες
Αρχάριους - Μαθητές
Επαγγελματίες
Ανεύρεση Εργασίας
Διδάσκει πτυχιούχος Πανεπιστημίου Αμερικής
ΜΑΝΩΛΗΣ Ι. ΣΟΦΙΛΑΣ
Κοδριγκτώνος 91
Τηλ. (22410) 31761
ΠΙΣΤΟΠΟΙΗΤΙΚΟ ΓΝΩΣΕΩΝ ECDL
ΕΠΙΣΗΜΟ ΕΞΕΤΑΣΤΙΚΟ ΚΕΝΤΡΟ ΤΗΣ ECDL HELLAS

Champion
ΜΑΡΙΝΟΠΟΥΛΟΣ

Ο πρώτος όμιλος λιανεμπορίου στην Ευρώπη που απασχολεί στην Ελλάδα περίπου 9.600 εργαζομένους σε 13 Υπερμάρκετ και 142 Σουπερμάρκετ επιθυμεί να προσλάβει:

για τα Σουπερμάρκετ **Champion - ΜΑΡΙΝΟΠΟΥΛΟΣ** στη **ΡΟΔΟ**
υπαλλήλους σε θέσεις πλήρους ή μερικής απασχόλησης
στα παρακάτω τμήματα:

- **Ιχθυοπωλείο**
- **Τυροκομικά**
- **Αλλαντικά**
- **Οπωροπωλείο**
- **Παντοπωλείο**
- **Αρτοπωλείο**
- **Ταμεία**

Απαραίτητα Προσόντα:
- Απολυτήριο λυκείου ή γυμνασίου
- Δυνατότητα εργασίας σε βάρδιες
- Εκπληρωμένες στρατιωτικές υποχρεώσεις (για τους άνδρες υποψήφιους)

Παρακαλούνται οι ενδιαφερόμενοι να καταθέσουν **ΑΜΕΣΑ** το βιογραφικό τους σημείωμα με πρόσφατη φωτογραφία στα καταστήματα **CHAMPION-ΜΑΡΙΝΟΠΟΥΛΟΣ** των περιοχών **Καλλιθέας, Ιαλυσού** και **Τσαλδάρη .**

Rodos Gold VOGIATZIS

Αφού επιμένετε να παντρευτείτε, φροντίστε τουλάχιστον οι βέρες να είναι από την Rodos Gold VOGIATZIS
Επιλέξτε από την μεγάλη ποικιλία που υπάρχουν ετοιμοπαράδοτες ή ζητείστε, να σας τις φτιάξουμε όπως εσείς επιθυμείτε σε ελάχιστο χρόνο.
Γεφυρώστε το όνειρο με την πραγματικότητα, εκεί που εσείς θα είστε οι εκλεκτότεροι των καλεσμένωνμε βέρες κοσμήματα, από την Rodos Gold VOGIATZIS
Χρυσά κοσμήματα, επώνυμα ωρολόγια σε προσιτές τιμές, αλλά και με άτοκες δόσεις στην πιστωτική σας κάρτα, σε μια από τις μεγαλύτερες εκθέσεις χρυσού στον κόσμο.

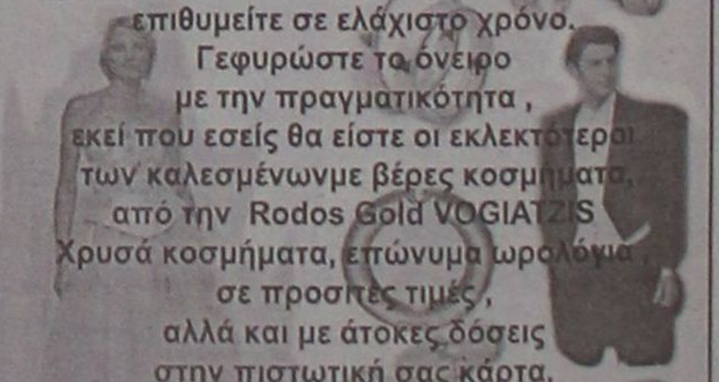

Rodos Gold VOGIATZIS
10ο Χιλ . Λεωφ. Ρόδου – Λίνδου
τηλ. 2241086670-3

ΜΙΚΡΕΣ αγγελίες

πωλησεις αυτοκινητων & μοτοσικλετων

ΦΟΡΤΗΓΟ Δ.Χ. ΜΑΖΙ ΜΕ

ΕΚΤΕΛΟΥΝΤΑΙ
ΑΓΡΟΤΙΚΕΣ ΕΡΓΑΣΙΕΣ
ο Ξεχέρσωμα χωραφιών με μονόϊνο
Πληρ. τηλ.
6945403862
ΠΡ52750

ΑΓΟΡΑΖΩ
- ΧΡΥΣΑΦΙΚΑ
- ΚΟΣΜΗΜΑΤΑ
- ΝΟΜΙΣΜΑΤΑ
- ΧΡΥΣΑ ΔΟΝΤΙΑ
- ΜΕΤΟΧΕΣ
- ΩΡΟΛΟΓΙΑ
- ΑΝΤΙΚΕΣ

Δάνεια επί ενεχύρω
«ΜΠΑΜΠΗΣ»
Δημ. Θεοδωράκη 15 (1ος όροφος) ΡΟΔΟΣ
ΧΠΡ407

ΤΑ ΜΟΝΑΔΙΚΑ ΥΠΕΡΣΥΓΧΡΟΝΑ
ΤΑΠΗΤΟΚΑΘΑΡΙΣΤΗΡΙΑ
ΚΛΕΟΠΑΤΡΑ
Τέλος στα προβλήματα με το πλύσιμο των χαλιών σας.

Η εταιρία μας πρωτοπορεί με το ΝΕΟ υπερσύγχρονο Πλυντήριο Ταπήτων. Προσφέρουμε άψογο και προσεγμένο πλύσιμο, καθάρισμα, φύλαξη & επιδιορθώσεις σε όλους τους τύπους χαλιών, χειροποίητα χαλιά Μηχανής, ανατολίτικα, μοκέτες, καμπέ, μεταξωτά, φλοκάτες, παπλώματα

ΚΑΙ ΤΟ 2003 Η ΦΥΛΑΞΗ ΔΩΡΕΑΝ

- *Επιτόπου καθαρισμούς σαλονιών, μοκετών*
- *Παραλαβή & παράδοση κατ' οίκον σε όλη την Ρόδο.*
- *Ενημερωθείτε για την συντήρηση των χαλιών σας.*

Τηλ. **2241051996, κιν. 6945793626 , Φαξ: 2241051322**
ΚΟΥΦΑΛΑΚΗΣ ΣΤΑΥΡΟΣ
ΠΡ49662

ΤΗΝ ΑΔΕΙΑ Ή ΧΩΡΙΣΤΑ, MERCEDES ΑΝΑΤΡΕΠΟΜΕΝΟ 16 Μ.Β., ΜΕΤΡΗΤΟΙΣ. ΠΛΗΡ. ΤΗΛ. 6942408464.

ΠΩΛΕΙΤΑΙ αυτοκίνητο Ford werke χρώματος λευκό 1800 cc με ζαντολάστιχα καινούργια. Πληρ. τηλ. 6946753567. ΑΑ53020

ΠΩΛΕΙΤΑΙ τρακτέρ μάρκας SAUE 45άρι σε άριστη κατάσταση. Πληρ.τηλ. 6939077245, 2241096423 ΑΑ52986

ΠΩΛΕΙΤΑΙ ΤΡΟΜΠΕΤΟ PUNTO GT. Πληρ. τηλ. 6946464945 ΑΑ52980

ΠΩΛΕΙΤΑΙ MERCEDES 200 Ε, καταλυτικό, μοντέλο 1992, ατρακάριστο, γερμανικές προδιαγραφές, άριστη κατάσταση, αυτόματο, κλιματισμός, ABS, οροφή, αυτόματα παράθυρα-κλειδαριές, αντιολισθητικό σύστημα, σε γκαράζ 94.000 χλμ. Δεκτός κάθε έλεγχος. Τιμή 20.250 ευρώ, 6.900.000 δρχ. Πληρ. τηλ. 6947436199 ΑΑ52987

FORD ESCORT 1400 cc JLX μοντέλο '94 υδραυλικό τιμόνι, ηλεκτρικά παράθυρα, σε καλή τιμή. Πληρ. τηλ. 2241097039, 6946949978 ΑΑ52968

ΠΩΛΕΙΤΑΙ Ι.Χ.Ε. αυτοκίνητο Μερσεντές 280 S τύπος 116 σε καλή τιμή. Πληρ. τηλ. 2241028766 ΑΑ52958

ΠΩΛΕΙΤΑΙ HONDA STED 400 κυβικά σε άριστη κατάσταση. Πληρ. τηλ. 2241062021, 6937336214 ΑΑ52942

ΤΕΧΝΙΚΟ ΓΡΑΦΕΙΟ
ΑΝΑΣΤΑΣΗΣ ΒΑΡΕΛΗΣ
ΑΡΧΙΤΕΚΤΟΝΑΣ
Αναλαμβάνει:
-- Οικοδομικές άδειες
- Μελέτες
- Επιβλέψεις
- Κατασκευές οικοδομικών έργων
- Την υποβολή δικαιολογητικών στην **ΔΕΥΑΡ**

για την σύνδεσή σας με το **ΑΠΟΧΕΤΕΥΤΙΚΟ ΔΙΚΤΥΟ**
• Αμεση εξυπηρέτηση
• Καλή δουλειά
•Οικονομικές λύσεις
για κάθε πληροφορία σας:
ΓΡΑΦΕΙΟ:
Μαδρίτης 20, Ρόδος
Τηλ. 22410-81396, 22410-61502
κιν. 6977-305126
ΠΡ52038

ΜΟΤΟΣΙΚΛΕΤΑ BMW F650 38.000 χλμ. σαν καινούργια, 2 βαλίτσες, ταξιδιού, δεκτός κάθε έλεγχος, μόνο 6.400 ευρώ. Πληρ. τηλ. 6973920003 ΑΑ52946

ΠΩΛΟΥΝΤΑΙ α) αυτοκίνητο Peugeot 205 CI cabrio σε πολύ καλή κατάσταση, β) ιστιοπλοϊκό σκάφος τύπου Trimaran με εξωλέμβρια μηχανή 15 HP Πληρ. τηλ. 2241029869 (10.00-15.00) και 6972504593 ΑΑ52950

ΠΩΛΕΙΤΑΙ WAGON 1,3 cc LUSSO, SUZUKI 20.000 km προς 6.500 ευρώ. Πληρ. τηλ. 6946370022 ΑΑ52937

ΠΩΛΕΙΤΑΙ μηχανή XT-600 σε άριστη κατάσταση. Πληρ. τηλ. 6944583757 ΑΑ52785

ΠΩΛΕΙΤΑΙ σκούτερ ολοκαίνουργιο HONDA INOVA 125. Τιμή 1850 ευρώ. Πληρ. τηλ. 22410 38741, 6973 847333, ΑΑ52862

ΖΗΤΕΙΤΑΙ ΓΙΑ ΑΓΟΡΑ ΑΥΤΟΚΙΝΗΤΟ έως 1600 cc, 2-3 ετών, 5πορτο, πληρωμή τοις μετρητοίς έως 6000 ευρώ. Πληρ. τηλ. 2241062552 ΑΑ52777

ΠΩΛΕΙΤΑΙ μηχανή HONDA SUPER 4 400 cc μοντέλο του '98. Πληρ. τηλ. 22410 76335, 6946048669. ΑΑ52863

ΠΩΛΕΙΤΑΙ εργοστασιακό παπί HONDA ASTREA SUPRA 100 cc με δισκόφρενο, MICHELIN ελαστικά, JEBRINE 17500 km. Δεκτός κάθε έλεγχος 1.200 ευρώ. Πληρ. κ. Τάσο 6945422423 ΑΑ52677

MERCEDES 200 ΜΟΝΤ. '79 ΣΕ ΚΑΛΗ ΚΑΤΑΣΤΑΣΗ. ΤΙΜΗ 1700 ΕΥΡΩ. ΠΛΗΡ. ΤΗΛ. 2241085231 ΩΡΕΣ 09.30-14.30 ΧΠΑ707

BMW CABRIO κόκκινο, μοντ. 89-90 FULL EXTRA, μοντ. BAUER. Τιμή 7.500 ευρώ. Πληρ. τηλ. 6946212141. ΑΑ52748

ΕΠΙΠΛΟΣΤΙΛΒΩΣΕΙΣ ΛΟΥΣΤΡΑ
ΟΛΑ ΤΑ ΕΠΙΠΛΑ του σπιτιού, του γραφείου ή της ξενοδοχειακής σας μονάδας, μπορούν να έχουν μια ΔΕΥΤΕΡΗ ΕΥΚΑΙΡΙΑ στην ομορφιά και στον χρόνο. Μοναδικές αναπαλαιώσεις, αλλαγές χρωμάτων, φρεσκαρίσματα, απεντομώσεις με τα καλύτερα υλικά.
ΕΓΓΥΗΣΗ η πολύχρονη πείρα μας.
Πληροφορίες στο τηλ. 22410 68274, κιν. 6937261512
ΠΡ52864

ΠΩΛΟΥΝΤΑΙ ΤΑ ΑΚΟΛΟΥΘΑ ΑΥΤΟΚΙΝΗΤΑ ΣΕ ΑΡΙΣΤΗ ΚΑΤΑΣΤΑΣΗ ΚΑΙ ΠΡΟΣΙΤΕΣ ΤΙΜΕΣ. ΧΡΗΜΑΤΟΔΟΤΗΣΗ ΜΕΣΩ ΤΡΑΠΕΖΑΣ ΜΕ ΠΡΟΚΑΤΑΒΟΛΗ 20%. FIAT SEICENTO MONT. 99 3.670 ΕΥΡΩ, DAEWOO MATIZ MONT.'00- 4.110 ΕΥΡΩ, OPEL CORSA A/C 1,0 MONT. '00- 5.576 ΕΥΡΩ, FIAT BRAVA A/C 1,2 MONT. '98 - 5.576 ΕΥΡΩ, SEAT IBIZA A/C 1,4 MONT. '00- 7.040 ΕΥΡΩ, SEAT CORDOBA A/C 1,4 MONT. '99 -6.160 ΕΥΡΩ. ΓΙΑ ΠΛΗΡ. ΤΗΛ. 2241098200, 2241021819 ΠΑ52700

RENAULT 19 CABRIO, με δερμάτινο σαλόνι, ζαντολάστιχα και άλλα extra, σε καλή κατάσταση. Πληρ. τηλ. 6973013643. ΑΑ51950

προσφορές εργασίας

ΚΥΡΙΑ διπλωματούχος μασέρ κάνει θεραπευτικό, χαλαρωτικό κλασικό, αθλητικό, αισθητικό μασάζ, REEKYSIATEN με αρωματοθεραπεία. Πληρ. τηλ. 6932501924, 2241020833. ΑΡ53011

ΣΤΟ ΦΑΛΗΡΑΚΙ ΔΙΔΕΤΑΙ SNACK BAR (αναψυκτήριο) καινούργιο μπροστά στο δρόμο έτοιμο να δουλέψει, με όλες τις ανέσεις και μοναδικά προνόμια. Πληρ. τηλ. 6944199703 ΑΡ52977

Κοπέλα Ρωσίδα **ΖΗΤΑ ΔΟΥΛΕΙΑ** εσωτερική, έχει άδεια παραμονής και εργασίας. Πληρ. τηλ. 2241022463 ΑΡ52970

ΠΑΝΕΛΛΑΔΙΚΟ ΔΙΚΤΥΟ ΤΑΠΗΤΟΚΑΘΑΡΙΣΤΗΡΙΩΝ
ART CLEAN EXPRESS
Είμαστε λίιι...γο πιο μπροστά από τους άλλους!
ΠΛΥΣΙΜΟ-ΑΠΟΛΥΜΑΝΣΗ- ΦΥΛΑΞΗ
ΧΑΛΙΩΝ- ΜΟΚΕΤΩΝ - ΣΑΛΟΝΙΩΝ
(και επί τόπου)
ΠΑΠΛΩΜΑΤΑ - ΚΟΥΒΕΡΤΕΣ - ΦΛΟΚΑΤΕΣ
ΣΤΕΓΝΟ ΓΙΑ ΜΕΤΑΞΩΤΑ ΚΑΙ ΧΕΙΡΟΠΟΙΗΤΑ
ΑΔΙΑΒΡΟΧΟΠΟΙΗΣΕΙΣ & ΕΠΙΔΙΟΡΘΩΣΕΙΣ ΤΑΠΗΤΩΝ
ΠΑΡΑΛΑΒΗ - ΠΑΡΑΔΟΣΗ ΚΑΤ' ΟΙΚΟΝ
ΤΗΛ. 2241094815-
ΚΙΝ. 6944350247
ΤΗΛ. ΧΩΡΙΣ ΧΡΕΩΣΗ 80011400400
ΑΛΑΦΑΚΗΣ ΤΑΣΟΣ
ΧΠΡ508

Ρωσίδα 40 χρόνων **ΖΗΤΑ ΕΡΓΑΣΙΑ.** Πληρ. τηλ. 6934619319 ΑΡ52944

Κοπέλα από την Ουκρανία **ΖΗΤΑ ΕΡΓΑΣΙΑ.** Πληρ. τηλ. 6978352561 ΑΡ52899

ΝΕΡΟ! ΒΡΕΙΤΕ ΝΕΡΟ
Ραδιοαισθητικός, αναλαμβάνει την ανεύρεση υδάτινων πόρων στο χώρο σας έναντι αμοιβής. Διαθέτουμε μηχανήματα για την διάνοιξη γεωτρήσεων και ανόρυξη νερού.
ΕΡΓΑΣΙΑ ΕΓΓΥΗΜΕΝΗ. ΤΙΜΕΣ ΛΟΓΙΚΕΣ.
Πληρ. τηλ. 0945-981382
βραδινές ώρες
ΠΡ42081

ΤΕΧΝΙΚΟ ΓΡΑΦΕΙΟ Ι. ΧΑΤΖΗΙΩΑΝΝΙΔΗΣ ΠΟΛΙΤΙΚΟΣ ΜΗΧΑΝΙΚΟΣ
Αναλαμβάνει υπεύθυνα:
- **Οικοδομικές άδειες.**
- **Μελέτη-επίβλεψη** εργασιών **επισκευής κτιρίων.**
- **Αδειες λειτουργίας** καταστημάτων (παντός είδους)
- **Ηλεκτροδότηση Κτιρίων (Δ.Ε.Η.)** - (έλεγχος τιμολογίων στην Εφορία).
- **Μελέτη -επίβλεψη** εργασιών σύνδεσης με αποχ/κό δίκτυο ΔΕΥΑΡ.

ΑΜΕΣΗ ΕΞΥΠΗΡΕΤΗΣΗ!

ΓΡΑΦΕΙΟ: Στεφ. Καζούλη 14-85100 Ρόδος
Τηλ: 02410 73021-31390
ΚΙΝΗΤΟ: 0972373156
ΠΡ47833

ΤΑΠΗΤΟΚΑΘΑΡΙΣΤΗΡΙΟ
Ο ΔΡΑΚΟΣ
Αναλαμβάνουμε υπεύθυνα καθαρισμό και φύλαξη
χαλιά • μοκέτες • φλοκάτες
Ειδικός καθαρισμός μεταξωτών και χειροποίητων χαλιών
Επί τόπου καθαρισμοί
μοκετών • σαλονιών • πούλμαν
με 20ετή πείρα.
Πληρ. τηλ. 22410/26805, 22410/51024, 697/4208020











ΠΛΥΝΤΗΡΙΟ ΧΑΛΙΩΝ

Cleaning Pro



πλένουμε & φυλάμε:
• ΧΑΛΙΑ - ΜΟΚΕΤΕΣ - ΦΛΟΚΑΤΕΣ
• ΠΑΠΛΩΜΑΤΑ - ΚΟΥΒΕΡΤΕΣ

☎ 22410.60585

email: abonis@otenet.gr

ΙΔΙΟΚΤΗΤΕΣ ΕΙΔΙΚΕΣ ΕΓΚΑΤΑΣΤΑΣΕΙΣ:
ΝΙΚΗΦ. ΒΡΕΤΤΑΚΟΥ - ΑΣΓΟΥΡΟΥ

ΥΔΡΑΥΛΙΚΑ – ΚΑΛΟΡΙΦΕΡ

Γιάννης ο Ατλάσης
ΕΓΚΑΤΑΣΤΑΣΕΙΣ
ΑΝΑΚΑΙΝΙΣΕΙΣ
ΣΥΝΤΗΡΗΣΕΙΣ
2241029898,
6973610779

ΠΡ52512



PARTY LINE

ΤΗΛΕΦΩΝΗΣΕ ΜΟΥ ΤΩΡΑ
ΕΧΟΥΜΕ ΠΟΛΛΑ ΝΑ ΠΟΥΜΕ



901 121 0931

ΕΡΓΟΛΑΒΟΣ

ΜΑΣΤΟΡΑΣ ΚΩΝΣΤΑΝΤΙΝΟΣ

ΤΙΜΕΣ ΛΟΓΙΚΕΣ

ΑΝΑΛΑΜΒΑΝΩ γενικές κατασκευές κτιρίων, αναπαλαιώσεις, σοβατίσματα, χτισίματα, γκρεμίσματα, βαψίματα, μάρμαρα, γιαλίσματα, πλακάκια, περιφράξεις οικοπέδων, κατασκευές, μελέτες για σοφίτες, ξυλοκατασκευές, τοποθέτηση κεραμίδια

ΓΙΑ ΟΛΗ ΤΗ ΔΩΔΕΚΑΝΗΣΟ
Πληρ. τηλ.
(22410)27255, 6944-823925 όλο το 24ωρο

ΠΡ52272

ΟΝΕΙΡΟΜΑΝΤΕΙΑ



Πες μου τι ονειρεύτηκες να σου πω τι σου επιφυλάσσει η σημερινή ημέρα!

901 121 0934



ΑΠΟΦΡΑΞΕΙΣ

ΔΩΔΕΚΑΝΗΣΙΑΚΕΣ ΑΠΟΦΡΑΞΕΙΣ



"ΚΟΛΟΣΣΟΣ"

ΑΠΟΦΡΑΞΕΙΣ ΚΑΘΑΡΙΣΜΟΙ ΑΠΟΧΕΤΕΥΣΕΩΝ & ΒΟΘΡΩΝ



Αναλαμβάνουμε πάσης φύσεως αποφράξεις οποιουδήποτε μήκους και πλάτους Αναλαμβάνουμε καθαρισμούς αποχετευτικών αγωγών ΔΗΜΩΝ, ΞΕΝ/ΧΕΙΩΝ στρατιωτικών μονάδων ΣΠΙΤΙΩΝ, ΠΟΛΥΚΑΤΟΙΚΙΩΝ καθώς και καθαρισμούς βιολογικών μονάδων με μηχάνημα υψηλής πιέσεως σε όλη την Δωδ/σο

Κ. ΠΗΔΙΑΚΗΣ - Π. ΚΑΣΕΡΗΣ
Πληρ. τηλ. 2241047915-91881,
κιν. 6944/325234 και 6977/717048

ΑΠΟΦΡΑΞΕΙΣ-ΚΑΘΑΡΙΣΜΟΙ





ΑΠΟΦΡΑΞΕΙΣ
ΚΑΘΑΡΙΣΜΟΙ
ΣΥΝΤΗΡΗΣΕΙΣ
ΑΠΟΧΕΤΕΥΣΕΩΝ-
ΕΠΙΦΑΝΕΙΩΝ-
ΚΤΙΡΙΩΝ-
ΠΛΟΙΩΝ-
ΒΙΟΛΟΓΙΚΩΝ

Αναλαμβάνουμε ξενοδοχεία, Δήμους, πολ/κίες κ.λπ. Άντληση πετρελαιοειδών από πλοία καθώς και λιποσυλλεκτών και βιολογικών. ΜΕ ΜΟΝΑΔΙΚΑ ΣΕ ΥΨΟΣ ΠΙΕΣΗΣ ΚΑΙ ΑΝΑΡΡΟΦΗΣΗΣ. ΥΠΕΡΣΥΓΧΡΟΝΑ ΜΗΧΑΝΗΜΑΤΑ ΥΔΡΟΒΟΛΗΣ ΣΕ ΟΛΗ ΤΗ ΔΩΔΕΚΑΝΗΣΟ

ΟΛΟ ΤΟ 24ωρο

ΒΑΡΔΕΛΛΗ Μ. -ΚΡΑΣΟΠΟΥΛΟΣ Δ. Ο.Ε.

Τηλ. 2241035555, Fax: 2241073100, Κιν. 6944/395999

e-mail:metropontikas@excite.com.

ΣΤΙΣ ΠΙΟ ΧΑΜΗΛΕΣ ΤΙΜΕΣ



Top Ringtones

ΣΟΥΠΕΡ ΜΕΛΩΔΙΕΣ & ΕΙΚΟΝΕΣ ΓΙΑ ΤΟ ΚΙΝΗΤΟ ΣΑΣ

NOKIA, ERICSSON, MOTOROLA, PANASONIC, ALCATEL, SAMSUNG, SAGEM & SENDO

Με τον κωδικό 1000 μπορείτε να παραγγείλετε το TOP Ελληνικό Ringtone σε ζήτηση της Εβδομάδος όπως αυτό έχει διαμορφωθεί από τις προτιμήσεις σας

*1000 TOP Ελληνικά Ringtones Εβδομάδος

ΝΕΕΣ ΚΥΚΛΟΦΟΡΙΕΣ

7632 Έχει Ένα Φεγγάρι - Τερζής Πασχάλης
7631 Τα Θέλεμε Με - Σφακιανάκης Νότης
7622 Όλα Τελειώσαν - Fame Story
7625 Βράδια Αξημέρωτα - Βαρθακούρης Χάρης
7624 Αδυναμία Μου - Βαρθακούρης Χάρης
7592 Φεγγάρι - Θεοδωρίδου Νατάσσα
7569 Η Μελωδία Της Μοναξιάς - Βανδή Δέσποινα
7585 Σ' Αγαπώ - Πρωτοψάλτη Ά. - Ρέμος Α.
7591 Φεγγάρι Μου Χλωμό - Τερζής Πασχάλης
7606 Μαρτύριο - Βίσση & Πάριος
7555 Αγάλματα - Σφακιανάκης Νότης
7513 Ομολογώ - Βαλάντης
7697 Δεν Υπάρχουν Αντίο Στο Δρόμο... - Τσαλίκης
7581 Ναι Θα Πώ - Αδαμίδου Μελίνα
7577 Δεν Είσαι Εδώ - Γιαννίας Γιώργος
7630 Καθόλου Δε Μοιάζουμε - Λεμπέσης Γιώργος
7623 Μια Χαρά - Τσαλίκης Γιώργος
7611 Πάλεψα - Κωνσταντίνος
7608 Παράδεισέ Μου - Λιβιεράτος Λ. - Ε. Αδάμ
7621 Πες Μου Γιατί - Δυτικές Συνοικίες
7620 Καλοκαιρινά Ραντεβού - Δυτικές Συνοικίες
7618 Δεν Μπορώ Να Σε Ξεχάσω - Βαρδής Αντώνης
7617 Μην Τολμήσεις - Βαρδής Αντώνης
7616 Φοβάμαι Το Αύριο - Βαρδής Αντώνης
7626 Η Ζωή - Μπάσης Δημήτρης
7627 Πάσαι Με - Ευριδίκη
7619 Πάρε Μου Μία Π... - Μπουγάς Τάσος
7607 Σ' Αγαπάω Κοίτα - Μελός Ζαφείρης
7615 Και Τώρα Τι Κάνω - Γεραλής Νίκος
7614 Θα Σπάσω Τη Τζαμαρία - Γεραλής Νίκος
7613 Θα Δεις - Γεραλής Νίκος
7612 Ευαίσθητος Αλήτης - Γεραλής Νίκος
7610 100 Φορές - Σαμίου Αντζ
7609 Τελειώσαμε - Σαμίου Α. - Ζ. Μελός
7606 Απαράδεκτος - Ρήγα Βάσια
7605 Μοιραίο Πάθος - Ρήγα Βάσια
7604 Παραπονάει Μου - Ρήγα Βάσια
7603 Φύλα Με - Ρήγα Βάσια
7539 Συγχαρητήρια - Βίσση Άννα
7538 Άντε Γεια - Γαρμπή Κατη
7514 Το Κορίτσάκι Μου - Βαλάντης
7584 Μαγικά Χαλιά - Πανταζής Λευτέρης
7537 Θα Μείνει Μεταξύ Μας - Γαρμπή & Τσαλίκης
7536 Μια Καρδιά Την Έχω - Γαρμπή Κατη
7533 Για Ένα Λεπτό - Βαρδής Γιάννης
7529 Μες Τη Βοή Του Δρόμου - Domenica
7568 Σήμερα - Βανδή Δέσποινα
7583 Όλα Τα Λεφτά Λουλούδια - Πανταζής Λ.
7587 Για Σένα Φόβαμαι - Σφακιανάκης Νότης
7564 Μωρό Μου - Antique
7567 Βρε δε πα ν' αγα... - Παπαδόπουλος Μπάμπης
7571 Άντε Γειά - Βανδή Δέσποινα
7579 Καλημέρα - Λεμπέσης Γιώργος
7545 Da da da(Σαν τα μικρά παιδιά) - Αλκαίος
7570 Θυμήσου - Βανδή Δέσποινα
7526 Σε Αγαπώ - Πιερίδη Μαριάντα
7578 Ελεήριο - Λεμπέσης Γιώργος
7586 Ξέρεις Τι Είναι Να Μην Σε Έχω - Ράκκος

ΤΗΛΕΟΡΑΣΗ - ΣΕΙΡΕΣ

7530 Σήμα της ΕΡΤ (προβατάκια)
6554 Είσαι Το Talpi Μου - Σειρά
6552 Huuh Huuh Tu (Διαφ/ση κουρείο)
6555 Περί Ανέμων Και Υδάτων - Σειρά
7518 Όλοι Mega (Διαφ/ση Mega)
6553 Τόσα χρόνια σαν τυφλός (Διαφ/ση ψαράς)
6551 I Lost My Baby (Διαφ/ση σκυλάκι)
6556 Αέρινες Σκιές - Σειρά
7499 Fake - Raining Pleasure (Κιν Τηλεφωνία)

ΕΛΛΗΝΙΚΑ ΔΙΑΦΟΡΑ

6936 Χωρίς Αναπνοή - Χατζηγιάννης Μιχάλης
6935 Το Σ' Αγαπώ - Χατζηγιάννης Μιχάλης
6943 Τι Σου Έχω Κάνει - Μαζωνάκης Γιώργος
7525 Ο Ύμνος Του Κεράτα - Λιβυκός Σταύρος
3103 Αχ Κορίτσι Μου - Πλούταρχος Γ
7471 Μάτια Μου - One
6450 Άστρα μη με μαλώνετε - Λυδάκης Μ
3355 Καραγκιόζης - Σπαθάρης Ευγένιος
6484 Θάλασσα μου σκοτεινή - Πορτοκαλόγλου Ν
6539 Έλα Να Με Τελειώσεις - Ρέμος Α
7367 Όλα Καλά - Ρουβάς Σάκης
7481 Θέλεις μπουζούκια πάμε - Μπουγάς Τάσος
6529 Καινούργια Αγάπη - Antique
6657 Μήπως Σου Ζήτησα Πολλά - Πλούταρχος
6658 Καμιά Δεν Μοιάζει Με Σ - Πλούταρχος
6942 Όπου Κοπάσεις - Μαζωνάκης Γιώργος
7469 Το Τσιγάρο - Κότσιρας Γιάννης
6470 Ανάβεις Φωτιές - Βανδή Δέσποινα
3778 Μόνο Στα Όνειρα - Χατζηγιάννης Μιχ
6606 Δρόμοι του πουθενά - Μαργαρίτης Γ
7541 Εύκολα Υλικά - Βοσκόπουλος & Βανδή
7510 Πες το Ξανά - Βίσση Άννα
7519 Αχ! - Θεοδωρίδου Νατάσσα
7483 Τι Άπιο - Ράπτης Δημήτρης

ΑΞΕΧΑΣΤΕΣ ΕΠΙΤΥΧΙΕΣ

2164 Ιπά - Δημοτικό
2901 Ζεϊμπέκικο της Ευβοίας
6446 Ήτανε Μια Φορά - Ξυλούρης Νίκος
2293 Οσο Αξίζεις Εού - Καζαντζίδης Στέλιος
6413 Αγριολούλουδο - Καζαντζίδης Στέλιος
2182 Βρέχει φωτιά στη στράτα - Διονυσίου Στρ
6416 Το πιτσιρικάκι - Τσαούσακης Πρόδρομος
6456 Ποντιακό
2485 Ερωτόκριτος - Κρητικό
3026 Καραγκούνα - Παραδοσιακό
6522 Καλή τύχη όπου κι αν πας - Καζαντζίδης
2713 Τσιφτετέλι - Μπουρνέλης Λεονάρδος
6415 Υπάρχω - Καζαντζίδης Στέλιος

ΞΕΝΑ RINGTONES

7637 Not Gonna Get Us - TATU
7635 Mundian To Bach Ke - Panjabi MC
7633 I Drove All Night - Celine Dion
7636 Sunrise - Simply Red
7634 All I Have - Jennifer Lopez
1383 Mission Impossible 2 - Limp Bizkit
7502 Aserejе - Las Ketchup
7595 Lose Yourself - Eminem
7531 Die Another Day - Madonna
6567 Whenever Wherever - Shakira
7532 All The Things She Said - TATU
7501 Without Me - Eminem
7552 Objection - Shakira
7503 Cleaning Out My Closet - Eminem
7553 Dilemma - Nelly Ft Kelly Rowland
7593 Skater Boy - Avril Lavigne
1220 Dance With Devil - Devils D
7594 8 mile Road - Eminem
7551 Jenny From The Block - Jennifer Lopez
7527 Need Somebody - Echoes Of Sound
6573 Resurrection - PPK
7549 Complicated - Avril Lavigne
7596 Feel - Robbie Williams
1247 Blue (Da Ba Dee) - Eiffel 65
6385 Enola Gay - OMD
6407 Stan - Eminem
7496 Sex and Drugs and House - D-Devils
7489 Like A Prayer - Mad House

ΥΜΝΟΙ ΟΜΑΔΩΝ

1095 Υμνος Ολυμπιακού
1052 Υμνος Παναθηναϊκού
1115 Υμνος ΑΕΚ
1042 Υμνος ΠΑΟΚ

EUROVISION

7628 Never Let You Go - Μαντώ
7629 Camera - Σαμπρίνα

www.crazymobile.gr

ΕΙΚΟΝΟΜΗΝΥΜΑΤΑ & ΜΟΥΣΙΚΑ ΕΙΚΟΝΟΜΗΝΥΜΑΤΑ
NOKIA, SAMSUNG, SENDO & ERICSSON



ΛΟΓΟΤΥΠΑ & ΜΟΥΣΙΚΑ ΕΙΚΟΝΟΜΗΝΥΜΑΤΑ
SIEMENS, ERICSSON T65, T68, T39, T29, T20e, ALCATEL 311, 511

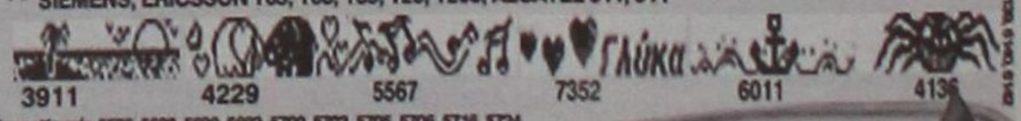

Super Καυτά: 5676, 5680, 5690, 5692, 5700, 5703, 5705, 5706, 5716, 5724

Υπηρεσία συμβατή με τα ακόλουθα κινητά (εφόσον διαθέτουν τις ανάλογες δυνατότητες για logos - ringtones :
NOKIA: 8310, 6610, 6510, 6310, 5510, 8210, 3510, 3330, 3310, 3210, 6210, 7110, 5110, 5130, 5150, 6110, 6130, 6150, 6250, 8110i, 8810, 8850, 8890 ERICSSON: T68i, T68, T66, T65, T39, T29s, T20e, T28, T20, T18, T10, R310s, R320s, R600, A2618s, A2628s, A1018s, 768, 788, 688, 888, 868, 388 SIEMENS: M55, M50, SL45, SL42, ME45, S45, C45, C35, M35, C25 MOTOROLA: V.50, V.51, T250, T260, V.2288N, V.8088, T.191 PANASONIC: GD92, GD93, GD75, GD76, GD95 ALCATEL: One Touch 715, 711, 511, 311, 700, 701, 500, 501, 300, 301, 302, 303 SAMSUNG: R200s, R210s, N400 SENDO: S200 SAGEM: MC 930, 932, 936, 939, 940, 946, 949, 950, 952, 956, 959

Συνδυάστε εικονομηνήματα με μελωδίες και δημιουργήστε εντυπωσιακά μουσικά εικονομηνύματα.
Ενημερώσου στο site μας : www.crazymobile.gr

ΓΡΗΓΟΡΗ ΚΑΙ ΕΥΚΟΛΗ ΠΑΡΑΓΓΕΛΙΑ ΣΕ ΤΡΙΑ ΒΗΜΑΤΑ

1. Διάλεξε την εικόνα ή μελωδία που σου ταιριάζει.
2. Κάλεσε το διπλανό αριθμό δίνοντας τον κωδικό παραγγελίας.
3. Σε λίγο θα έχεις στο κινητό σου τη μελωδία ή την εικόνα που ζήτησες.



ΤΟΠΙΚΟ ΠΟΔΟΣΦΑΙΡΟ

Πήρε φόρα...

- *Ο ΑΕΡΑ απέκτησε και τους Τσακίρη, Σωτηράκη, Λυριστή Θ., Π"νθύμου, Καρπαθάκη Σ., Μπάρτζο και Σπυρή, ενώ κοιτάζει Π"γεωργίου*
- *Σε νέα συνάντηση με τον δήμαρχο, εξασφαλίσθηκε η συχνή συνδρομή του Δήμου προς την ομάδα*
- *Φεύγει για Κρήτη ο Μιχάλης Λυριστής*

Σε "τρελούς" ρυθμούς κινείται τις τελευταίες ημέρες η διοίκηση του ΑΕΡΑ, καθώς έχει πάρει φόρα και κλείνει τον ένα ποδοσφαιριστή μετά τον άλλο.

Μετά την απόκτηση του **Γιάννη Σπανού** και την ανανέωση της συνεργασίας του με τον **Κώστα Πίτση,** τις δύο τελευταίες ημέρες αποκτήθηκαν άλλοι 7 ποδοσφαιριστές. Χθες υπέγραψε στην ομάδα του Αφάντου ο **Γιώργος Τσακίρης** που είχε μείνει ελεύθερος από τη Ρόδο ενώ αποκτήθηκαν ο **Γιώργος Σωτηράκης** και ο **Θεόδωρος Λυριστής** που έμειναν ελεύθεροι από τον Απόλλωνα Απ.

Επίσης αποκτήθηκαν από τον Εθνικό Αρχίπολης ο νεαρός **Γιάννης Π"νθύμου** κι ο τερματοφύλακας **Σάββας Καρπαθάκης.**

Το μεταγραφικό "όργιο" του διημέρου συμπληρώνουν οι δύο φαντάροι για τους οποίους είχε γράψει χθες η "Α.Ρ.". Πρόκειται γοα τον **Νίκο Μπάρτζο** που αγωνιζόταν στον Μεσσηνιακό (Δ' Εθνική) και τον **Σωτήρη Σπυρή** που αγωνιζόταν στον Ηρακλή Καλαμάτας.

Οι μεταγραφές για τον ΑΕΡΑ δεν πρόκειται να τελειώσουν καθώς αναζητείται ένας ποδοσφαιριστής κρούσης έστω εάν μείνει ή φύγει ο **Κυριάκος Καλογήρου.** Ενα από τα ονόματα που απασχολούν γι' αυτή τη θέση την ομάδα του ΑΕΡΑ είναι ο **Γιώργος Π"γεωργίου** που έχει μείνει ελεύθερος από τον Ηρακλή Μ. Οσο για τον **Κυριάκο Καλογήρου** χθες το βράδυ θα είχε εκ νέου νέα συνάντηση με τη διοίκηση του ΑΕΡΑ.

Το σίγουρο είναι πως οι του ΑΕΡΑ θέλουν τον παίκτη ο οποίος εάν επιμείνει να φύγει, θα του ζητήσουν να τους φέρει κάποιο οικονομικό αντάλλαγμα για να πάρει την ελευθέρα του.

Ομως η περίπτωση αυτή όπως έχουμε αναφέρει ξανά είναι ιδιάζουσα, καθώς η πλευρά του ποδοσφαιριστή επιμένει ότι μπορεί να κάνει χρήση της δεκαετίας.

Τέλος παρελθόν θα πρέπει να θεωρείται για τον ΑΕΡΑ, ο **Γιώργος Κοντόγιαννος** ο οποίος συμφώνησε τελικά με τον Αρη.

ΝΕΑ ΣΥΝΑΝΤΗΣΗ

Νέα συνάντηση υπήρξε μεταξύ της διοίκησης και του δημάρχου **Σταμάτη Καβάδα** όπου τέθηκε νέο μπαράζ συζητήσεων πάνω στο οικονομικό.

Τα μαντάτα για τους Αφαντενούς μετά το τέλος της συνάντησης ήταν ευχάριστα καθώς ο δήμαρχος τους υποσχέθηκε πως ο Δήμος θα συνεισφέρει οικονομικά σε τακτά χρονικά διαστήματα.

ΕΛΕΥΘΕΡΟΣ Ο ΜΟΣΧΟΥΣ

Παρελθόν αποτελεί για τον ΑΕΡΑ ο **Παναγιώτης Μοσχούς** που πήρε την ελευθέρα του και αναζήτεί πλέον άλλη ομάδα.

ΦΕΥΓΕΙ Ο ΛΥΡΙΣΤΗΣ

Στο Ηράκλειο Κρήτης θα βρεθεί αυτή την εβδομάδα ο **Μιχάλης Λυριστής** όπου θα δοκιμαστεί στον ΟΦΗ.

Σύμφωνα με πληροφορίες ο παίκτης έχει μεγάλη τύχη στο να παραμείνει στην Κρήτη καθώς οι Ηρακλιώτες έχουν συλλέξει καλές πληροφορίες και προτίθονται να τον εντάξουν στο δυναμικό τους. Στο μεταξύ ο ΑΕΡΑ χθες το πρωί μας έστειλε δελτίο Τύπου όπου μέρος των παραπάνω γραφομένων επισημοποιεί.

Το δελτίο Τύπου:

"Επειδή κατά καιρούς είδαν το φως της δημοσιότητας διάφορα θέματα που αφορούν τον ΑΕΡΑ το Δ.Σ. της ομάδας αποφάσισε να στέλνει δελτία Τύπου κατά τακτά χρονικά διαστήματα ούτως ώστε να μην υπάρχει παραπληροφόρηση των φιλάθλων.

1. Συνάντηση με τον δήμαρχο Αφάντου κ. **Καβάδα Σταμάτη** είχε το Δ.Σ. την Παρασκευή το βράδυ με σκοπό την γνωριμία, αλλά και συζήτηση πάνω σε θέματα τα οποία ήταν:

α) Στέγαση συλλόγου.

β) Γήπεδο-Αποδυτήρια-Γήπεδο Μπάσκετ.

γ) Οικονομικό, προπονητές.

Το Δ.Σ. του ΑΕΡΑ Αφάντου ευχαριστεί τον δήμαρχο κ. **Καβάδα Σταμάτιο** για την συνάντηση, την κατανόηση στα προβλήματα του συλλόγου και την υπόσχεση που έδωσε ότι θα σταθεί αρωγός σε κάθε προσπάθεια της ομάδας.

2. Με την φανέλα του ΑΕΡΑ θα αγωνίζονται την νέα περίοδο οι **Σπανός Ιωάννης** (επιθετικός), **Λυριστής Θεόδωρας** (μέσος), **Πίτσης Κώστας** (μέσος), **Σωτηράκης Γιώργος** (μεσοαμυντικός).

Οι επαφές συνεχίζονται και με άλλους ταλαντούχους ποδοσφαιριστές που θέλει να τους εντάξει στο δυναμικό της ομάδας ο Αμφισειώτης προπονητής.

Στην Κρήτη και συγκεκριμένα στο Ηράκλειο θα βρεθεί την επόμενη εβδομάδα ο νεαρός επιθετικός της ομάδας μας **Λυριστής Μιχάλης** όπου πρόκειται να δοκιμαστεί στον ΟΦΗ.

Για το Γραφείο Τύπου και Δημοσίων Σχέσεων Γαμβρούδης Βάγιος".

Βρίσκεται στο φινάλε...

- *Ακόμη δύο μεταγραφές απέμειναν για να ολοκληρώσει την ενίσχυσή της, η Ασπίδα Απ.*

Ακόμη δύο με τρείς μεταγραφές περίπου απέμειναν προκειμένου η Ασπίδα Απ. να ολοκληρώσει τις μεταγραφές της.

Αύριο, μεθαύριο αναμένονται οι απαντήσεις από τους τελευταίους μεταγραφικούς στόχους. Πιο συγκεκριμένα πρόκειται για τον **Δημήτρη Λαγογένη,** ο οποίος περιμένει να πάρει την ελευθέρα του από την Βέροια στην οποία αγωνιζόταν τελευταία για να ενταχθεί στην Ασπίδα με την οποία τα έχουν βρει σε όλα.

Στην συνέχεια ο **Κυριάκος Καλογήρου** που θα φύγει είτε με την χρήση της δεκαετίας είτε όχι από την ομάδα του ΑΕΡΑ θα ενταχθεί επίσης στην ομάδα της Απολακκιάς.

Εάν πάντως ναυαγήσει αυτή η περίπτωση γίνονται και επαφές με τον **Γιώργο Παπαγεωργίου** που έμεινε ελεύθερος από τον Ηρακλή Μ. Ο τελευταίος στην λίστα είναι ο **Μιχάλης Σάρλης** ο οποίος επίσης έμεινε ελεύθερος από την ομάδα των Μαριτσών κι εκτός απροόπτου θα φοράει τα χρώματα της Ασπίδας για την ερχόμενη αγωνιστική περίοδο.

Αυτή την εβδομάδα οι άνθρωποι της Διοίκησης θέλουν να τελειώνουν με τις μεταγραφικές υποθέσεις, ούτως ώστε η ομάδα να έχει έτοιμο το ρόστερ της, προκειμένου να ξεκινήσει την προετοιμασία της στις 25 Ιουλίου, το βασικό στάδιο της οποίας θα πραγματοποιηθεί στο Πάρκο Δημοκρατίας απέναντι στο Πανεπιστήμιο Αιγαίου.

Ο παίκτης-προπονητής της Ασπίδας **Λάκης Ζαχαρίας** τρίβει τα χέρια του από ικανοποίηση αφού βλέπει πως η Διοίκηση πραγματοποίησε σχεδόν όλους τους μεταγραφικούς στόχους που είχαν τεθεί, για να μπορέσει η ομάδα να επιτύχει τον σκοπό της που είναι μια καλή πορεία στο πρωτάθλημα της Α' κατηγορίας.

Μεταγραφές λόγω στρατού

- *Ο Ηρακλής Μ. τα βρήκε σε όλα με τα ξαδέλφια Τσιαντούλα που υπηρετούν την στρατιωτική τους θητεία στο νησί μας*
- *Στάσιμο παραμένει το θέμα του Σαββιδάκη*

Ακόμα δύο μεταγραφές πραγματοποίησε ο Ηρακλής Μ. ενισχύοντας ακόμη περισσότερο το έμψυχο υλικό.

Η ομάδα των Μαριτσών τα έχει βρει σε όλα με τον **Τσιαντούλα Ανδρέα** που είναι 27 ετών, υπηρετεί ως 5ετής στο νησί μας, είναι μεσοεπιθετικός και αγωνιζόταν στο πρωτάθλημα της Δ' εθνικής με τις Νέες Καριές Λάρισας ομάδα που βρισκόταν στον ίδιο όμιλο με τον Πιερικό. Επίσης επήλθε προφορική συμφωνία με τον **Τσιαντούλα Παναγιώτη** 19 ετών εξάδελφο του παραπάνω, υπηρετεί την στρατιωτική του θητεία στη Ρόδο, είναι μεσοαμυντικός και αγωνιζόταν με την Αναγέννηση Ευαγγελισμού Λάρισας, ομάδα Α' κατηγορίας τοπικού. Το μόνο που απομένει για να κλείσουν και τυπικά οι δύο παραπάνω μεταγραφές είναι να αποσταλούν τα χαρτιά τους από την Λάρισα και μόλις γίνει αυτό θα πέσουν και οι υπογραφές για συνεργασία ενός χρόνου.

Επιστρέφει στον Ηρακλή ο **Κυριάκος Χατζηκωνσταντής,** ο οποίος είχε δοθεί για ένα χρόνο στον Δαμάγητο.

Γίνονται συζητήσεις με την ομάδα της Ρόδου για να αποκτηθεί ένας ποδοσφαιριστής 19 ετών από τα ελάφια που υπηρετεί την στρατιωτική του θητεία. Δόθηκε η ελευθέρα στον **Παναγιώτη Γρηγορά** που είχε αποκτηθεί από τον Αστέρα Π. αλλά δεν συμμετείχε ενεργά στην ομάδα. Χθες ο προπονητής του Συλλόγου **Σάββας Ορφανίδης** μαζί με τον έφορο ποδοσφαίρου **Κώστα Βασιλώτο** είδε τις διαδρομές που ακολουθούσε η ομάδα στις παλιές προετοιμασίες για να οργανώσει το πρόγραμμα που θα ακολουθηθεί φέτος, αφού η προετοιμασία ξεκινάει στις 25 Ιουλίου.

Οσον αφορά την υπόθεση με τον **Γιώργο Σαββιδάκη** αυτή παραμένει σε στασιμότητα αφού η Διοίκηση έχει κάνει γνωστές τις προθέσεις της και περιμένει τις προτάσεις από τον τερματοφύλακα ή τις ομάδες που ενδιαφέρονται να τον αποκτήσουν.

Το ΣΤΕΚΙ στην Ι. Μ. Σωτήρα, συνεχίζει να λειτουργεί και οι άνθρωποι της ομάδας περιμένουν τους φίλους του Ηρακλή να φάνε και να πιούν σε ένα καταπληκτικό περιβάλλον.

Εκρεμμεί ένας παίκτης...

- *Για να ολοκληρωθούν οι μεταγραφές του Κλεόβουλου, πρόκειται για τον Πιζήμολα, ο οποίος θα αποκτηθεί δανεικός αν τον αποκτήσει ο Διαγόρας*
- *Στις 27 Ιουλίου ξεκινάει η προετοιμασία του Κλεόβουλου*

Το έμψυχο υλικό του Κλεόβουλου εν όψει της νέας αγωνιστικής περιόδου τείνει να φτάσει στην ολοκλήρωσή του.

Το σωματείο της Λίνδου, το οποίο απέκτησε το τελευταίο καιρό τους **Εγγλέζο, Τριανταφύλλου, Χωρίτη,** αλλά και το **Μανώλη Μαννάκη** από το Διγενή έχει στα πλάνα του ακόμα ένα ποδοσφαιριστή.

Πρόκειται για το **Στέργο Πιζήμολα,** ο οποίος είναι πολύ κοντά σε συμφωνία με το Διαγόρα και σε περίπτωση που αποκτηθεί από τους "κυανέρυθρους" θα δοθεί δανεικός για ένα χρόνο στο Κλεόβουλο.

Μετά από το συγκεκριμένο νεαρό ταλαντούχο παίκτη οι Λινδιακοί αναμένεται να ολοκληρώσουν τις μεταγραφικές τους κινήσεις. Αναφορικά με την προετοιμασία του Κλεόβουλου αυτή θα ξεκινήσει στις 27 Ιουλίου στο γήπεδο της Λίνδου, ενώ το μέρος της προετοιμασίας που αφορά τη φυσική κατάσταση θα πραγματοποιηθεί πιθανότατα στη Κάλαθο ή στη Πυλώνα.

Εν τω μεταξύ συνεχίζονται με εντατικό ρυθμό τα έργα για τη κατασκευή εξεδρών στο γήπεδο της Λίνδου. Το έργο αναμένεται να ολοκληρωθεί το Σεπτέμβριο. Για καλό και για κακό όμως η Λινδιακή ομάδα θα δηλώσει σαν δεύτερη έδρα πριν την έναρξη του πρωταθλήματος το γήπεδο Καλάθου για τη περίπτωση που χρειαστεί να το χρησιμοποιήσει τις πρώτες αγωνιστικές αν δεν είναι ακόμη έτοιμο το γήπεδο της Λίνδου.

Οι άνθρωποι του Κλεόβουλου υπολογίζουν ότι σε περίπου δύο χρόνια θα διενεργηθούν και έργα για τη τοποθέτηση χλοοτάπητα και ηλεκτροφωτισμού στο γήπεδο.

Ξεκίνημα των μεταγραφών

- *Ο Ανταγόρας ξεκίνησε εδώ και μέρες τις μεταγραφικές του κινήσεις*
- *Το πρώτο δεκαήμερο του Αυγούστου αναμένεται να αρχίσει η προετοιμασία της ομάδας*

Εστω και κάπως καθυστερημένα ξεκίνησε η μεταγραφική δραστηριότητα στον Ανταγόρα.

Οι επαφές με τους παίκτες που ενδιαφέρουν την ομάδα του νησιού, τον Ιπποκράτη, έχουν ξεκινήσει και τις επόμενες μέρες αναμένεται να γίνουν γνωστά τα πρώτα ονόματα.

Εισήγηση του προπονητή **Αντώνη Θαλασσινού** στους διοικούντες του σωματείου είναι να παραμείνουν στην ομάδα σχεδόν όλοι οι ποδοσφαιριστές της περυσινής ομάδας. Αν αυτό δεν επιτευχθεί θα προσπαθήσουν να κρατήσουν τουλάχιστον επτά παίκτες που ήταν στο περυσινό κορμό με σημαντική προσφορά.

Από 'κει και πέρα θα γίνει προσπάθεια για να αποκτηθούν τρεις αμυντικοί, δύο χαφ, ένας επιθετικός και ένας τερματοφύλακας. Χωρίς βέβαια να αποκλείεται η κίνηση για την απόκτηση κάποιου άλλου παίκτη.

Παράλληλα ο Ανταγόρας θα κινηθεί για την απόκτηση έξι περίπου νεαρών ποδοσφαιριστών. Εν τω μεταξύ η προετοιμασία του περυσινού πρωταθλητή της β' κατηγορίας αναμένεται να αρχίσει το πρώτο δεκαήμερο του Αυγούστου.

Οι ασκήσεις με τη μπάλα θα γίνουν στο γήπεδο, ενώ οι ασκήσεις φυσικής κατάστασης θα γίνουν σε κάποιο άλσος.

Ενισχύεται ο Αρης

- *Συμφώνησε με τον Γιώργο Κοντόγιαννο, ενώ είναι πολύ κοντά στον Τάσο Καβουσανάκη*
- *Στις 28 Ιουλίου η έναρξη της προετοιμασίας, ενώ η διοίκηση οργανώνει δραστηριότητες για να αυξήσει το ταμείο της*

Κοντά στην απόκτηση δύο ποδοσφαιριστών βρίσκεται ο Αρης, καθώς χθες συμφώνησε με τον **Γιώργο Κοντογιάννο** που έμεινε ελεύθερος από τον ΑΕΡΑ. Σήμερα έχει καθοριστεί ραντεβού ώστε ο παίκτης να κλείσει κι επίσημα στην ομάδα του χωριού του. Επίσης ο Αρης συζήτησε κι είναι πολύ κοντά στο να συνεργαστεί με τον **Τάσο Καβουσανάκη** που έμεινε ελεύθερος υπό του Ερμή. Σήμερα το Δ.Σ. του Αρη θα συνεδριάσει για να πάρει απόφαση στο παραπάνω θέμα. Σήμερα επίσης αναμένεται να υπογράψει κι ο **Τσαμπίκος Μπαρμπαντωνάκης** που έχει συμφωνήσει εδώ κι αρκετές ημέρες.

Στο μεταξύ όσον αφορά τους φαντάρους της ομάδας **(Κοτσίκος, Πευκιανάκης, Α. Παρδαλός)** βρίσκονται μ' άδεια στη Ρόδο αλλά θα φύγουν πάλι και θα ξαναγυρίσουν οριστικά στις 12 Αυγούστου μετατεθέμενοι. Επομένως θα χάσουν το πρώτο στάδιο της προετοιμασίας η οποία θα ξεκινήσει στις 28 Ιουλίου.

-ΨΗΝΟΥΝ ΣΟΥΒΛΑΚΙΑ-

Στέκι με σουβλάκια θ' ανοίξει την Τετάρτη 17 του μηνός η διοίκηση του Αρη όπου θα βρεθεί στο πανηγύρι της Αγίας Μαρίνας (κοντά στην Αγία Τσαμπίκα).

Επίσης το στέκι θα μεταφερθεί για τις 19 Ιουλίου στο πανυγήρι του Προφήτη Ηλία.

Διαπραγματεύεται με τρεις...

- *Πολύ κοντά στην απόκτηση του Γιάννη Λιόρδου, βρίσκεται ο Ακουσίλαος*
- *Το "Ο.Κ." του Ευαγόρα περιμένουν οι Φανενοί για να εντάξουν στο δυναμικό τους και τον Νίκο Κουρμαδιά*

Επίσημη πρόταση για την ένταξη του **Γιάννη Λιόρδου** στο ρόστερ του Ακουσίλαου, κατέθεσαν στον ποδοσφαιριστή οι ιθύνοντες του Ακουσίλαου. Ο **Λιόρδος** που πέρυσι βοήθησε την ομάδα του Ευαγόρα στην κατάκτηση της τέταρτης προνομιούχου θέσης που τον οδήγησε στην Α' τοπική κατηγορία βλέπει με καλό "μάτι" την μετακίνησή του στο Σύλλογο των Φανών. Κάτι το οποίο αναμένεται να ξεκαθαρίσει και τυπικά εντός των προσεχών ημερών. Το ευτύχημα είναι πως ο ποδοσφαιριστής έχει στα χέρια του την ελευθέρα που του επιτρέπει να διαπραγματεύεται μόνος του την μεταγραφή του. Τις εξελίξεις στον Ευαγόρα περιμένουν αγωνιωδώς οι Φανενοί για να ξεκαθαρίσουν και την υπόθεση του **Νίκου Κουρμαδιά.**

Οι δύο πλευρές (Ακουσίλαος και ποδοσφαιριστής, έχουν έρθει σε καταρχήν συμφωνία αλλά απομένει να συναινέσει θετικά και ο Ευαγόρας (όπου ανήκουν τα δικαιώματα του παίκτη) για να υλοποιηθεί και επίσημα η μετακίνησή του. Εν τω μεταξύ πολύ κοντά στην απόκτηση και ενός έμπειρου επιθετικού βρίσκονται οι του Ακουσίλαου που διαπραγματεύεται με ομάδα της Α' τοπικού και σε περίπτωση που δεν τα βρουν τον πρώτο λόγο θα έχει η ομάδα του νεοφώτιστου.

Ψάχνει κι' άλλο πορτιέρο

Σε αναζήτηση τερματοφύλακα βρίσκεται η ομάδα του Αγίου Γεωργίου αφού ως γνωστόν παραχώρησε τον βασικό του τερματοφύλακα **Δημήτρη Καραγιάννη** στην ομάδα της Ρόδου. Απέκτησε μεν τον **Κούτρη** του Αστέρα Μ. για ένα χρόνο ωστόσο θα πρέπει να αποκτηθεί κι άλλος πορτιέρο για να ολοκληρωθεί το ρόστερ της ομάδας.

Να υπενθυμίσουμε ότι ο **Αγκάς** εκτός από τον **Κούτρη** απέκτησε ακόμα τους **Κισσανάκη** και **Χατζησταμάτη.**

Στόχος των ανθρώπων της ομάδας της Μαλώνας είναι να προωθηθούν τα νεαρά παιδιά που προέρχονται από τα σπλάχνα του Συλλόγου. Αυτή την εβδομάδα πάντως θα κλείσει οριστικά το θέμα των μεταγραφών.

Μειώνεται η αισιοδοξία...

- *Στον Καλυμνιακό, καθώς δεν υπάρχει μέχρι στιγμής οικονομική υποστήριξη στον πρόεδρο της ομάδας Στέφανο Χατζημιχάλη*

Ο καιρός κυλάει, δεν συμβαίνει όμως το ίδιο με τις εξελίξεις στον Καλυμνιακό. Ο πρόεδρος της ομάδας του νησιού των σφουγγαράδων είναι κουρασμένος από την έλλειψη οικονομικών στηριγμάτων και περιμένει έστω και την ύστατη στιγμή την βοήθεια του Δήμου προκειμένου να βρεθεί μια λύση και να συνεχίσει η ομάδα να λειτουργεί σε μια βάση. Με το πέρασμα του χρόνου πάντως, όπως είναι φυσιολογικό, η αισιοδοξία μειώνεται.

Αποτέλεσμα όλων αυτών είναι να φύγουν δύο ακόμη ποδοσφαιριστές από την ομάδα της Καλύμνου. Ο **Ντόβελος,** ο οποίος πήγε στον Ολυμπιακό Καλύμνου και ο **Γλυκοκάλαμος** που αναμένεται μέσα στις επόμενες μέρες να πάρει το δελτίο του. Σταμιμότητα όμως επικρατεί και στο γηπεδικό θέμα, καθώς δεν έχουν ξεκινήσει τα έργα για την τοποθέτηση χλοοτάπητα.

-60 ΠΑΙΔΙΑ ΣΤΗΝ ΑΚΑΔΗΜΙΑ-

Η δίψα των νεαρών παιδιών της Καλύμνου για ποδόσφαιρο είναι μεγάλη και αυτό φαίνεται από τον αριθμό των παιδιών που βρίσκονται στην ακαδημία ποδοσφαίρου που λειτουργεί στο γήπεδο 5Χ5 των **Μιχάλη Ανθούλη** και **Γιώργου Χατζησμάλη.**

Τα παιδιά που συμμετέχουν στην ακαδημία που λειτουργεί Τετάρτη και Σαββατοκύριακο έχουν φτάσει τα εξήντα και όπως όλα δείχνουν ο αριθμός αυτός θα αυξηθεί.

Ενίσχυση σε όλες τις γραμμές...

- *Για τον ΟΦ Ιστρίου που χάνει Μυλωνά, Παπουτσή και Χατζηγιάννη*
- *Διαπραγματεύσεις με τον Μανώλη Σφυρίου για τη θέση του προπονητή*

Εξελίξεις όσον αφορά την τεχνική ηγεσία αλλά και τις αλλαγές στο έμψυχο δυναμικό έχουμε στον ΟΦ Ιστρίου.

Πιο συγκεκριμένα ο μέχρι πρότινος προπονητής **Μανώλης Σφυρίου** βρίσκεται σε διαπραγματεύσεις με την Διοίκηση και από το αποτέλεσμά τους θα καθοριστεί το αν παραμείνει ή όχι στο πόστο του προπονητή.

Για τους παίκτες τώρα ο Μυλωνάς μεταγράφηκε με ελεύθερη μεταγραφή στον Ιάλυσο, ο **Παπουτσάκης** πιθανότατα θα κρεμάσει τα ποδοσφαιρικά του παπούτσια και μάλλον και ο **Χατζηγιάννης** θα αποτελέσει παρελθόν για την ομάδα.

Οπότε δημιουργούνται κενά στους ποδοσφαιριστές και η διοίκηση έχει σαν πρώτη προτεραιότητα να ενισχυθεί με έναν αμυντικό, έναν κεντρώο κι έναν επιθετικό.

Και παιδικό ο Ευκλής

- *Επιτυχές ήταν το μπιτς πάρτι που μάζεψε αρκετό κόσμο*

Μεγάλη επιτυχία είχε το Beach πάρτι που διοργάνωσε το Σάββατο βράδι ο Ευκλής στην παραλία Σορωνής. Ο κόσμος που έδωσε το παρών ξεπέρασε τις προσδοκίες των διοργανωτών και η νύχτα κύλησε μέσα σε ένα ωραίο κλίμα διασκέδασης και ξεφαντώματος.

Η επόμενη κίνηση των ανθρώπων της ομάδας της Σορωνής είναι βεβαίως οι εκδηλώσεις που προγραμματίζουν για τον Αγιο Σουλά. Στις 19 Ιουλίου θα ξεκινήσει την λειτουργία του το στέκι της ομάδας με τα σουβλάκια σε ένα δροσερό περιβάλλον κάτω από τα δέντρα όπως κάθε χρόνο. Ακόμη θα γίνουν πολλά αθλητικά γεγονότα καθώς και χάπενιγκς που οι διοργανωτές υπόσχονται ότι θα καταπλήξουν ευχάριστα τον κόσμο. Οσον αφορά τώρα το αγωνιστικό μέρος την εβδομάδα που διανύουμε θα υπάρξουν εξελίξεις στα μεταγραφικά θέματα αφού θα αποκτηθούν πέντε με έξι ποδοσφαιριστές, οι οποίοι θα κληθούν να καλύψουν τα κενά αυτών που έφυγαν.

Ο προγραμματισμός πάντως του Ευκλή είναι να πέφτει όλο το βάρος στην υποδομή της ομάδας και αυτό είναι κάτι παραπάνω από ορατό στο τουρνουά του Αγίου Σουλά όπου η παιδική ομάδα πραγματοποιώντας πολύ καλές εμφανίσεις υπό την καθοδήγηση του **Αποστόλη Τομάζου** έκανε τρεις νίκες χωρίς να δεχθεί ούτε ένα γκολ, περνώντας έτσι στους τέσσερις καλύτερους. Εξάλλου στόχος των διοικούντων είναι να δημιουργηθεί και παιδική ομάδα που θα πάρει κανονικά μέρος στο προσεχές πρωτάθλημα. Ο Ευκλής διαθέτει μέχρι τώρα ανδρική κι εφηβική ομάδα. Στον διοικητικό τομέα τώρα πιθανότατα μετά το πανηγύρι του Αγίου Σουλά θα πραγματοποιηθούν εκλογές για την ανάδειξη του νέου Δ.Σ.

Κρεμαστενός ο Καραγιάννης

- *Ποδοσφαιριστής του Φοίβου θα είναι για τα επόμενα δύο χρόνια , ο εικοσιτετράχρονος αμυντικός του Κλεάνθη*
- *Την απάντηση του Λάζαρου Καλημέρη, στην πρόταση που του έγινε περιμένουν στην Κρεμαστή*

Παρελθόν από την ομάδα του Κλεάνθη, αποτελεί πλέον ο **Κοσμάς Καραγιάννης.** Ο εικοσιτετράχρονος αμυντικός και επί εννέα χρόνια αναντικατάστατο μέλος του συλλόγου έλυσε χθες τυπικά την συνεργασία του και υπέγραψε για τα επόμενα δύο χρόνια στον Φοίβο, όπου θα αποτελέσει τον επόμενο σταθμό της καριέρας του. Σύμφωνα με πληροφορίες πρόταση για την ένταξη στο δυναμικό των Κρεμαστενών έχει κατατεθεί και στον **Λάζαρο Καλημέρη,** που αναμενόταν να απαντήσει θετικά ή αρνητικά χθες το βράδι.

Στόχος δύο νεαροί

- *Για να ολοκληρωθούν οι μεταγραφές για τον Αστέρα Μ.*
- *Στις 30 Ιουλίου αρχίζει η προετοιμασία*

Σχεδόν ολοκληρώθηκαν οι μεταγραφές για φέτος για την ομάδα του Αστέρα Μ. Οι διοικούντες την ομάδα βρίσκονται σε οργανωτικό πυρετό και σε συνεργασία με τον προπονητή **Παναγιώτη Σωτηρόπουλο** προχωράνε αργά και μεθοδικά για να επιτευχθούν οι μεταγραφικοί στόχοι που είχαν τεθεί.

Η προσοχή των ανθρώπων του Αστέρα έχει επικεντρωθεί στην απόκτηση δύο νεαρών ποδοσφαιριστών, η υπόθεση όμως των οποίων είναι πολύ δύσκολη γιατί υπάρχουν κι άλλες ομάδες που ενδιαφέρονται για τους ίδιους παίκτες.

Υπάρχει πάντως η αισιοδοξία ότι εύκολα ή δύσκολα θα υπάρξει θετικό αποτέλεσμα.

Η πρώτη συγκέντρωση θα γίνει στις 28 με 29 Ιουλίου και αμέσως μετά θα ξεκινήσει και η προετοιμασία της ομάδας, το βασικό στάδιο (αν όχι όλη) της οποίας θα πραγματοποιηθεί στο γήπεδο της Μαλώνας και στον περιβάλλοντα χώρο.

Οικογενειακό για συμπεράσματα

Χθες έγινε το πρώτο οικογενειακό διπλό για τη νέα περίοδο της Θύελλας Π. Στο γήπεδο της Πυλώνας έδωσαν το παρών περίπου 24 ποδοσφαιριστές οι περισσότεροι εκ των οποίων ανήκουν μεν στην ομάδα αλλά για διάφορους λόγους δεν μετείχαν ενεργά στο τελευταίο πρωτάθλημα.

Οι υπόλοιποι παίκτες προέρχονται από την ευρύτερη περιοχή οι οποίοι και ανάλογα των ικανοτήτων τους θα ενταχθούν ή όχι στην ομάδα, κάτι που θα το κρίνει βέβαια ο προπονητής της Θύελλας **Κυριάκος Κουφός.**

Τις αμέσως επόμενες ημέρες λοιπόν θα πραγματοποιηθούν μεταγραφές ουσίας εκεί όπου πραγματικά υπάρχει ανάγκη ενίσχυσης.

ΡΕΠΟΡΤΑΖ

Τα συν και τα πλην

• ΤΑΚΗΣ ΜΙΧΑΗΛΙΔΗΣ: "ΔΕΝ ΠΕΡΙΣΣΕΥΕΙ ΚΑΝΕΙΣ". Ο ΔΙΕΥΘΥΝΤΗΣ ΤΟΥ ΡΟΑΝ ΚΑΝΕΙ ΤΟΝ ΑΠΟΛΟΓΙΣΜΟ ΤΗΣ ΡΟΔΙΙΤΙΚΗΣ ΑΠΟΣΤΟΛΗΣ ΣΤΟ ΓΚΕΡΝΣΕΪ ΚΑΙ ΔΙΝΕΙ ΤΙΣ ΔΙΚΕΣ ΤΟΥ ΚΑΤΕΥΘΥΝΤΗΡΙΕΣ ΓΡΑΜΜΕΣ ΓΙΑ ΤΟ ΜΕΛΛΟΝ

Αν υπάρχει κάποιος που μπορεί να έχει άποψη, να λύσει προβλήματα και να τοποθετηθεί επί παντός επιστητού στα ISLAND GAMES αυτός είναι ο διευθυντής του ΡΟΑΝ Τάκης Μιχαηλίδης. Ηταν ο άνθρωπος που ενέταξε τη Ρόδο στην IGA και χάραξε μια άλλη διοργανωτική πορεία από τότε και μέχρι το 2007 που ο τόπος μας θα φιλοξενήσει τα υπόλοιπα 24 της Διεθνούς Ένωσης.

Η Ρόδος κινείται πια σε "νησιώτικους" ρυθμούς. Κι ο Τάκης Μιχαηλίδης κλήθηκε το Σάββατο να κάνει τον απολογισμό της αποστολής του 2003, να ζυγίσει τα υπέρ και τα κατά της παρουσίας στο GUERNSEY και να δώσει τις κατευθυντήριες γραμμές για το άμεσο μέλλον.

Οι ερωταπαντήσεις ήταν πολλές αλλά περιορισθήκαμε στην ουσία. Αναλυτικότερα:

ΕΡ. Μια βδομάδα μετά το τέλος των αγώνων στο Γκέρνσεϊ· κύριε Μιχαηλίδη πόσο θετικός αλλά και πόσο αρνητικός είναι ο απολογισμός, καθότι υπήρξαν μεγάλα θετικά στοιχεία αλλά και αρνητικά που "σημάδεψαν" την αποστολή του 2003.

ΑΠ.: Φυσικά το μέγα θετικό είναι η ανάληψη των αγώνων για το 2007, η καταλυτική απόφαση της Γ.Σ. των μελών της Διεθνούς Ένωσης Νησιών που αποφάσισε ρητά και ξεκάθαρα "η Ρόδος είναι το νησί που θα οργανώσει τους αγώνες του 2007. Αυτό είναι τελεσίδικο, είναι δεδομένο και από κείνη τη στιγμή και μετά δουλεύουμε πλέον προς αυτή την κατεύθυνση. Το "δουλεύουμε" σημαίνει ότι όλες οι δραστηριότητές μας, οι εκδηλώσεις μας οι στόχοι μας, πρέπει να οδεύουν προς αυτή την κατεύθυνση. Πρέπει ν' αποκτήσουμε την τεχνογνωσία την οργανωτική δυνατότητα, τον εξοπλισμό, τις εγκαταστάσεις και τις υποδομές γενικώς για να οργανώσουμε τους αγώνες του 2007. Δεν περισσεύει χρόνος, δεν περισσεύει κανένας από μας. Οποιος είναι χρήσιμος και διαθέσιμος να συμβάλλει πρέπει να αξιοποιηθεί αφού κατανείμουμε τις δυνάμεις μας και το ανθρώπινο δυναμικό, ώστε να έχουμε το καλύτερο δυνατό αποτέλεσμα αρχής γενομένης από την επόμενη της ανάληψης των αγώνων. Μετά την ανακοίνωση του προέδρου **Μπο Φρίκενσταμ** ότι η Ρόδος είναι αυτή που θα φιλοξενήσει τους αγώνες του 2007, είμαστε υποχρεωμένοι σεβόμενοι τον εαυτό μας πάνω απ' όλα και τον θεσμό που συμμετέχουμε να δουλέψουμε προς την κατεύθυνση της επιτυχίας. Και μάλιστα με αυξημένες υποχρεώσεις πλέον ούτως ώστε να κάνουμε βήματα παρά πάνω για βελτίωση του θεσμού. Προς όφελος και δικού του (του θεσμού) αλλά και της Ροδίτικης κοινωνίας".

ΕΡ.: Πέρα απ' την ανάληψη των αγώνων του 2007, υπήρξε κάτι που να μας βοηθήσει σ' αυτό το "έργο";

ΑΠ: Σημαντικό θεωρείται το γεγονός πως συμμετείχαμε για τρίτη φορά με περισσότερο κόσμο, περισσότερες συμμετοχές και περισσότερους ανθρώπους και από την Τοπική Αυτοδιοίκηση. Συμμετείχαν στην διαδικασία και αποκόμισαν περισσότερα στοιχεία από την οργάνωση και το μέγεθος των αγώνων. Σημαντικό βέβαια ήταν πως συμμετείχαμε με κάποια νεοεισερχόμενο αθλήματα, τα οποία πήγαν πάρα πολύ καλά. Το τρίαθλο έκανε μια σημαντική παρουσία με τον Γιάννη τον Μαστροσαββάκη στη 10η θέση. Στη σκοποβολή με τέταρτη και έκτη θέση στους πήλινους στόχους η συμμετοχή ήταν πάρα πολύ σημαντική. Και στα πιστόλια είχαμε μια πάρα πολύ καλή παρουσία. Στο πιγκ πογκ ξεπεράσαμε κάθε προσδοκία. Φτάσαμε σε γυναίκες και άνδρες, ατομικό και ομαδικό σε πολύ υψηλότερο επίπεδο απ' ότι προσδοκούσαμε. Ενώ είναι νεοεισερχόμενο άθλημα στους αγώνες των ISLAND GAMES, από πλευράς Ρόδου κι ενώ είναι άθλημα που μόλις ένα χρόνο πριν ξεκίνησε τη δραστηριότητά του στη Ρόδο, βρέθηκε στην ένατη θέση μέσα σε δεκαπέντε συμμετοχές. Αυτό είναι πολύ σημαντικό και μας γεμίζει αισιοδοξία για την προοπτική του.

ΕΡ.: Αναλάβαμε τους αγώνες του 2007. Θέλω να μας πείτε πόσο μεγάλη είναι η συνεισφορά της επιτροπής υποψηφιότητας που έκανε την παρουσίαση του φακέλου στο Γκέρνσεϊ και πόσο μεγάλη είναι επίσης η συνεισφορά της δικής μας Τοπικής Αυτοδιοίκησης στον θεσμό;

ΑΠ.: Η παρουσίαση είναι το ένα σκέλος της δουλειάς, της επιτροπής υποψηφιότητας. Να θυμίσω πως δουλεύει δύο χρόνια, έχει συντάξει τον φάκελο τον οποίο κατέθεσε τον Δεκέμβριο, ένα έντυπο 107 σελίδων που μέσα απ' αυτό φαίνεται καθαρά που, πώς, τί έχουμε, τί δεν έχουμε, τί θα φτιάξουμε και πώς θα το φτιάξουμε και πού και με τι κόστος. Εκεί φαίνεται ξεκάθαρα σε τί βάθος μπήκε η ομάδα μελέτης και με τι σοβαρότητα ασχολήθηκε μ' αυτά. Πραγματικά απέδειξε ότι κατείχε το αντικείμενο. Πράγμα αρκετά σημαντικό, ότι δηλαδή είναι στο γράμμα και το φάσμα του θεσμού. Λαμβάνει υπ' όψιν της όλους τους κανονισμούς της IGA και με βάση αυτούς εκπόνησε αυτή τη μελέτη η οποία έτυχε της πλήρους αποδοχής. Πήρε τα συγχαρητήρια και των αντιπάλων. Το άλλο σκέλος είναι η παρουσίαση η οποία έγινε από τον δήμαρχο Ρόδου και την κ. Μηναΐδη. Ηταν καταλυτική η παρουσίαση που έκανε ο δήμαρχος και η κ. Μηναΐδη ήταν τέτοια που έπεισε την τελευταία στιγμή να υπερψηφισθεί η Ρόδος για την διοργάνωση του 2007".

ΕΡ.: Στις δηλώσεις του ο δήμαρχος είπε ότι "τουμπάραμε την κατάσταση το τελευταίο βράδυ". Τί ακριβώς παίχθηκε εκείνο το βράδυ;

ΑΠ.: Δεν έγινε κανένα ιδιαίτερο παιχνίδι. Απλά προετοιμασθήκαμε σε λεπτομέρειες με βάση τα δεδομένα και τα στοιχεία που είχαμε συλλέξει μέχρι την τελευταία στιγμή, που, ποιοί και πώς διάκεινται απέναντι στην δική μας υποψηφιότητα με αποτέλεσμα να βελτιώσουμε και ν' αλλάξουμε κάποια σημεία, να τονίσουμε κάποιες λεπτομέρειες που θα επηρέαζαν συγκεκριμένους στην απόφασή τους με αποτέλεσμα να πάρουμε το αποτέλεσμα που φέραμε".

ΕΡ.: Υπήρχε περίπτωση το ISLE OF WIGHT να έχει δημιουργήσει κλίμα αναξιοπιστίας το προηγούμενο βράδυ;

ΑΠ.: Το ISLE OF WIGHT εμφανίσθηκε στην όλη διαδικασία με υπεροψία και έπαρση. Είχε μια σιγουριά πράγμα που σημαίνει πως δεν έλαβε κάποια μέτρα. Θεωρούσε ότι είχε όλα τα δεδομένα και την σιγουριά για ν' αναλάβει τους αγώνες. Δεν περίμενε σε καμμία των περιπτώσεων ότι η Ρόδος θα κατάφερνε να πείσει με τόσα προβλήματα και ελλείψεις. Και τις έχουμε. Σοβαρές ελλείψεις και σοβαρά προβλήματα. Απλά δεν περιμένανε πώς θα πείσουμε, τους συνέδρους να μας υπερψηφίσουν. Και με τόση διαφορά.

ΕΡ.: Πιστεύετε πως η Ρόδος μπορεί το 2007 να διοργανώσει τους καλύτερους αγώνες από καταβολής θεσμού;

ΑΠ.: Το ζητούμενο κατ' αρχήν είναι να βάλουμε στα σκαριά την διαδικασιά, ούτως ώστε να κάνουμε σωστούς αγώνες, όπως προβλέπονται από τους κανόνες και το καταστατικό της Ένωσης. Αυτό που θα επιδιώξουμε στην πορεία είναι να μπει το αλάτι και η ψυχή η δική μας, ούτως ώστε να γίνουν όντως οι καλύτεροι αγώνες όλων των εποχών για τα ISLAND GAMES. Οσον αφορά την Τοπική Αυτοδιοίκηση από το 1997 που γίναμε μέλη κι απ' το 1999 που συμμετέχουμε στο αγωνιστικό μέρος του θεσμού, η Τοπική Αυτοδιοίκηση ήταν ο καθοριστικός αρρωγός και χορηγός της όλης προσπάθειας. Είναι καταλυτική η παρουσία της. Απ' τη στιγμή που η ίδια με δική της πρωτοβουλία δημιούργησε τον ΡΟΑΝ ο οποίος διαχειρίζεται την συμμετοχή μας στον διεθνή αυτό θεσμό είναι πράγματι ο αιμοδότης της όλης διαδικασίας. Εδώ βέβαια πρέπει να τονίσουμε την άψογη συνεργασία που έχουμε με τις Τοπικές Επιτροπές των Αθλημάτων οι οποίες στηρίζουν την όλη προσπάθεια και χωρίς αυτές φυσικά δεν θα ολοκληρώνοταν η προσπάθεια της Τοπικής Αυτοδιοίκησης.



Η επιτροπή παρουσίασης του φακέλλου υποψηφιότητας λίγο μετά την ολοκλήρωση της αποστολής της Νίκος Λουκαράς, Παντελής Γεωργάκης, Λη Μηναΐδη, Παύλος Χατζηκωσταντίνου, Τάκης Μιχαηλίδης, Ιρις Βλαχούτσικου και Ανδρέας Μιχαηλίδης

ΕΡ.: Κύριε, Μιχαηλίδη ποιά από τις τρεις αποστολές ήταν η πιο πετυχημένη. Γκότλαντ, ISLE OF MAN η Γκέρνσεϊ;

ΑΠ.: Χωρίς να το συζητάμε βέβαια ήταν η τελευταία. Ηταν η καθοριστική. Και δεν είναι τυχαίο ότι έγινε η προσπάθεια να εντυπωσιάσουμε, σε μέγεθος και σε ποιότητα. Φυσικά η πρώτη εντύπωση έπαιξε σημαντικό ρόλο. Το 1999 εμφανισθήκαμε με εννέα αθλήματα και το 2003 δηλώσαμε δεκατρία αθλήματα είναι πάρα πολύ σημαντικό. Το ότι είχαμε την τρίτη σε μέγεθος αθλητική αποστολή απ' όλα τα νησιά ήταν πολύ σημαντικό στην κατ' αρχήν εντύπωση. Οσον αφορά την αγωνιστικότητα τις επιδόσεις και την θέση μας στην κατάταξη και την συγκομιδή μεταλλίων δεν ήταν η καλύτερη δυνατή. Είχαμε σημαντικά προβλήματα από συμμετοχές αθλητών οι οποίοι είχαν υποχρεώσεις στα Εθνικά πρωταθλήματα και τα διεθνή μήτινγκ. Είχαμε σημαντικό πρόβλημα στην προετοιμασία των ομάδων, που είναι σημεία που πρέπει να προσέξουμε στο μέλλον, εάν πράγματι, θέλουμε ο θεσμός να λειτουργεί εποικοδομητικά και αναπτυξιακά.

ΕΡ.: Στ' αρνητικά τώρα. Μια λέξη: Ποδόσφαιρο...

ΑΠ.: Ηταν μια άσχημη στιγμή για τη Ροδίτικη παρουσία στους αγώνες του 2003. Οι ευθύνες θα φανερωθούν και θα επιμερισθούν και όλο αυτό που πρέπει να γίνει ξεκάθαρο είναι ότι ο θεσμός των ISLAND GAMES είναι ένας θεσμός με συνεχή ροή. Δεν σημαίνει ότι επιστρέφουμε απ' τους αγώνες και επαναδραστηριοποιούμαστε μετά από δύο χρόνια. Η διαδικασία της ενημέρωσης της οργάνωσης και της εμπέδωσης του πνεύματος και του αγωνιστικού μέρους της όλης ιστορίας πρέπει να είναι συνεχής για να μπορέσουμε να προλάβουμε τέτοια φαινόμενα. Εγώ πιστεύω ότι οι αθλητές του ποδοσφαίρου δεν είχαν συνειδητοποιήσει τί ευθύνη έφεραν ευρισκόμενοι στους αγώνες του 2003. Δεν συνειδητοποίησαν ότι εκπροσωπούν το νησί τους, δεν σεβάσθηκαν τον θεσμό και με πολλή ελαφρύτητα αντιμετώπισαν την παρουσία τους. Θα μπορούσαν να είναι πιο προσεκτικοί όσον αφορά τις εκδηλώσεις τους και τις αντιδράσεις τους. Κι αυτό έχει να κάνει όπως πιστεύω γιατί δεν υπήρξε σε βάθος ενημέρωση για πολλούς και διάφορους λόγους. Αυτό είναι ένα άλλο κεφάλαιο. Το πνεύμα, το γράμμα του θεσμού δεν ερμηνεύθηκαν σωστά. Η ΕΠΣΔ πρέπει ν' ασχοληθεί με τα γεγονότα. Οι εκδηλώσεις τους και οι αντιδράσεις τους είναι ελεγχόμενες από την αρχή αυτή. Εχει λοιπόν την δικαιοδοσία να επιληφθεί. Εξάλλου η διοργάνωση ήταν υπό την αιγίδα της Βρετανικής ποδοσφαιρικής ομοσπονδίας και θ' αποστείλει στην ΕΠΟ το πόρισμα. Είναι αποφασισμένοι οι διοργανωτές να ελέγξουν και να αποστείλουν τα δέοντα στην ελληνική ποδοσφαιριστική ομοσπονδία. Αυτό σημαίνει πως το πόρισμα θα φτάσει και στην ΕΠΣΔ".

ΕΡ.: Το ροδίτικο ποδόσφαιρο τι ποινή αντιμετωπίζει. Οι απόψεις διίστανται. Η μία πλευρά λέει πως αποπέμπονται προπονητής και παίκτες που υποτίθεται πως παρεκτράπηκαν στο GUERNSEY και η άλλη λέει ότι το Ροδίτικο ποδόσφαιρο σαν ομάδα πλέον δεν θα γίνει δεκτό στις επόμενες διοργανώσεις. Η επίσημη θέση τι λέει;

ΑΠ.: Κατ' αρχήν δεν υπάρχει τέτοια απόφαση που αποκλείει το Ροδίτικο ποδόσφαιρο από τις επόμενες διοργανώσεις. Οτι υπάρχει είναι αυτό που δεσμευθήκαμε οι ίδιοι. Οτι αποσύρουμε αυτούς τους παίκτες από την διοργάνωση κι ότι αυτοί δεν θα ξαναεμφανισθούν σε επόμενη διοργάνωση των ISLAND GAMES. Δεν υπάρχει καμμιά απόφαση που ν' αποκλείει το Ροδίτικο ποδόσφαιρο απ' τις επόμενες διοργανώσεις. Δεν υπάρχει λόγος άλλωστε. Στην επόμενη διοργάνωση θα πάρει μέρος μια άλλη ομάδα. Που σημαίνει πως πρέπει να δώσουμε την ευκαιρία στο ποδόσφαιρο. Και πριν να το κάνουμε αυτό με οποιοδήποτε τρόπο, η ομάδα που θα εμφανισθεί στους επόμενους αγώνες να είναι άψογη από αγωνιστική και εξωαγωνιστική συμπεριφορά. Να αποδείξει ότι δεν είναι το ποδόσφαιρο της Ρόδου αυτό που εμφανίσθηκε το 2003 ή το 1999 ή το 2001.

ΕΡ.: Απ' τα 21 μετάλλια πέσαμε στα 9. Πέρα απ' τις απουσίες επίλεκτων στελεχών θεωρείτε πως υπήρχαν κι άλλοι, λόγοι που έπαιξαν ρόλο στην διαφορά των μεταλλίων;

ΑΠ.: Γίναμε μέλος το '97. Πήραμε πρώτη φορά μέρος το '99. Ο οργανισμός τοπικά δημιουργήθηκε το 2003. Αυτό λέει κάποια πράγματα. Ότι είχαμε μια σοβαρή καθυστέρηση, σοβαρή υστέρηση σε διαδικασίες. Το άλλο σημαντικό που υπήρχε είναι μια σοβαρή αμφισβήτηση των στελεχών ή του στελέχους που ασχολήθηκαν με τον θεσμό. Στο πώς τοποθετούσαν τα πράγματα και πώς ζητούσαν να εξελιχθούν τα πράγματα. Προηγουμένως μιλήσαμε για ενημέρωση. Θεωρώ ότι υπήρχε σοβαρή έλλειψη ενημέρωσης. Προ διμήνου τέθηκε θέμα στο κατά πόσο υπήρχε δικαιοδοσία στο πρόσωπό μου να ενημερώνει και να συνδιαλέγεται με τις ομοσπονδίες. Και στο κατά πόσον έπρεπε να έχω μια συνεχή επαφή και παρουσία στην όλη διαδικασία. Αυτό δίνει ξεκάθαρα την αντίληψη που έπρεπε να περάσει στον θεσμό. Πρέπει όλα αυτά να ξεπεραστούν. Να τελειώσουν. Να αφεθεί το θέμα να το χειρισθούν άνθρωποι που ξέρουν τους κανόνες, τους θεσμούς και την διαδικασία. Να τους δείξουμε εμπιστοσύνη και να στηριχθούν ούτως ώστε να φέρουν το καλύτερο δυνατό αποτέλεσμα".

ΕΡ.: Τί πρέπει δηλαδή να κάνουμε από δω και πέρα;

ΑΠ.: Από δω και πέρα υπάρχει μια επίπονη διαδικασία. Οπως είπα προηγούμενα πρέπει να αφεθεί σε ανθρώπους που μπορούν, ξέρουν κι έχουν την δυνατότητα να την αντιμετωπίσουν. Τα πράγματα δεν είναι εύκολα. Είναι πάρα πολύ δύσκολα και πολύπλοκα πράγμα που σημαίνει πως δεν έχουμε την πολυτέλεια ούτε να καθυστερούμε με διαδικασίες, αλλά ούτε την πολυτέλεια να χάνουμε χρόνο με προσχήματα και δυσκολίες και εμπόδια που τυχόν άσχετοι με τον θεσμό προβάλλουν. Πρέπει να συγκροτηθεί σύντομα μια οργανωτική επιτροπή η οποία θα έχει την γενικότερη αποδοχή, θα έχει την δυνατότητα να μπαίνει στο βάθος και την ουσία του θεσμού. Να απεγκλωβισθεί από πολιτικά εμπόδια ούτως ώστε να μπορέσει να διαχειρισθεί σύμφωνα με τους κανόνες της διεθνούς Αθλητικής Ενωσης τις εγκυκλίους και το καταστατικό, που προβλέπει την πορεία των πραγμάτων. Είναι προδιαγεγραμμένοι οι κανόνες και οι κανονισμοί και μπορεί να προχωρήσει στο έργο της. Είναι πάρα πολύ δύσκολο. Να τονίσουμε ότι όλα αυτά πρέπει να γίνονται από στελέχη που γνωρίζουν τον θεσμό για να μπορέσουν να λύσουν και να οργανώσουν όλα τα θέματα".

Ο Διευθυντής του ΡΟΑΝ είπε τα πράγματα με το όνομά τους κι έστειλε το μήνυμα προς κάθε "παραλήπτη". Εξαρτάται πια από από τους ίδιους και τις απόψεις τους στον θεσμό πως θα περάσει η φιλοσοφία της διοργάνωσης σε όλους και πως η Ρόδος θα οργανώσει τους καλύτερους αγώνες από καταβολής τους. Ο **Τάκης Μιχαηλίδης** έκανε τον απολογισμό της αποστολής κι έδωσε τις κατευθυντήριες γραμμές για το άμεσο μέλλον. Ολα πρέπει να ξεκινήσουν από ΤΩΡΑ!

Με τον πάντα δικό σας...

Αλλαξογκόλιές

...γκολτζή γκολτζή - γκολτζή

www.angelfire.com/pa4/allaksogolies

E-mail: allaksogolis@yahoo.gr

Μετά την ανάληψη των Αγώνων Νήσων του 2007 από την Ρόδο θα πρέπει να περιμένουμε ότι τουλάχιστον θα φτιαχτούν κάποια έργα υποδομής που θα μας επιτρέψουν να αισιοδοξούμε για το μέλλον του αθλητισμού στον τόπο μας. Μιας και με την διοργάνωση των Ολυμπιακών Αγώνων του 2004 στην Αθήνα δεν έγινε ούτε ένα έργο έστω για προπονητήριο (και μιλάμε για το νησί των Ολυμπιονικών) εάν δεν δούμε φως ούτε και τώρα, τότε θα παραμείνουμε τυφλοί εις τον αιώνα των αιώνων (ειδικά όταν έχει απεργία και η...ΔΕΗ) !

Ξεκίνησε ο χορός των απεργιών και εν μέσω καλοκαιρινής περιόδου που τα πάει μια χαρά και δυο τρομάρες και με το τουριστικό προϊόν να πουλάει σαν τρελό (του Δαφνίου), ήρθε το κερασάκι κι έδεσε η τούρτα. Προσθέτοντας στα παραπάνω και το ζεϊμπέκικο των αυξήσεων, θα τρελαθούμε στις χορευτικές φιγούρες. Όπως πάει η κατάσταση θα ξεπεράσουμε σε χάρη ακόμα και τα μοναδικά και μεγαλειώδη Ρώσικα μπαλέτα !



Μπορεί να είμαστε καθαρά νησιώτικη χώρα και να περιβαλλόμαστε από ατέλειωτα χιλιόμετρα θάλασσας αλλά οι πνιγμοί χρόνο με τον χρόνο αυξάνονται. Σε τόσες παραλίες που βρίσκονται σε ολόκληρη την χώρα δεν υπάρχουν ναυαγοσώστες τουλάχιστον στις οργανωμένες από αυτές. Παρά τα τόσα θύματα που αποχαιρετούν τελείως άδικα αυτό τον κόσμο, δεν διαφαίνεται φως στο τούνελ (γεια σου Αγγελική). Η λύση είναι μία : Να καλέσουμε την Πάμελα μαζί με το υπόλοιπο επιτελείο του Baywatch ! Εξάλλου η σιλικόνη στα κόκκινα με ξανθές ανταύγειες είναι κατά πολύ καλύτερη από τα γαλάζια αφρισμένα κύματα !

Το τελευταίο καιρό ο πρώην πλανητάρχης βρισκόταν στο νησί του Ιπποκράτη. Μόλις έγινε αυτό γνωστό όλοι οι μουσικοί και δη οι σαξοφωνίστες έσπευσαν να κρύψουν τα όργανα τους και όλες οι νοικοκυρές έριχναν τα ρούχα τους στην χλωρίνη για να μην πιάσουν κανένα...λεκέ ! Όπως είναι γνωστό, η Ελλάδα αγαπάει το λευκό !

Από εδώ και στο εξής θα κυκλοφοράω με δικές μου πινακίδες κυκλοφορίας που θα τοποθετήσω στο αυτοκίνητο μου και οι οποίες θα έχουν τα εξής διακριτικά στοιχεία : Α1 Β C D... (σ.σ. Αλλαξογκόλης ο 1ος, τα υπόλοιπα γράμματα απλώς τα έβαλα σαν συμπλήρωμα για να συνεχιστεί το αλφάβητο και για να γεμίσει και η πινακίδα) ! Ο κοκός δηλαδή καλύτερος είναι ή κατουράει διαφορετικά ? Μην ψάχνετε τη απάντηση. Θα μας την δώσουν τα τηλεοπτικά μεγαλοκανάλια των Αθηνών που τον ακολουθούν κατά πόδας σαν σκυλάκια και περιμένουν να τους δηλώσει πόσο ευτυχισμένος είναι που βρίσκεται κοντά στους ταπεινούς υπηκόους του ! Κατά τ'άλλα είναι απολύτως ψευδείς οι πληροφορίες που αναφέρουν πως είναι εθελοντής αιμοδότης και αυτό διότι είναι γαλαζοαίματος και τέτοιου χρώματος αίμα δεν δίνεται σε κοινούς θνητούς γιατί μπορεί να τους μετατρέψει σε...στρουμφάκια !

Ένα πρώτο time out που προέρχεται από την τρελοκοτσιδού για να αποσυμφορηθείτε από την κυκλοφορία. Το πρωί ήμουνα στην Εθνική Οδό, κοιτάω αριστερά και τι να δω...μια γκόμενα με μια κουρσάρα, με πατημένα 150,να κοιτάζεται στον πλαινό καθρέφτη και να βάζει κραγιόν !!!....και φυσικα, έτσι αφηρημένη, είχε αρχίσει να μπαίνει στη λουρίδα μου!...τρόμαξα τόσο που μου έπεσε η ξυριστική μηχανή απ το ένα χέρι και το σάντουιτς από το άλλο, προσπάθησα να κουμαντάρω το τιμόνι με τα γόνατα, μου φεύγει και το κινητό όπως το κρατούσα με τον ώμο και μιλούσα, πέφτει μέσα στον καφέ που είχα ανάμεσα στα πόδια μου ,έγιναν τα πλήκτρα του λαπτοπ σκατά... ΓΥΝΑΙΚΕΣ ΟΔΗΓΟΙ, σου λέει μετά! Καλή σας μέρα και καλή εβδομάδα κυρίες μου !!!

Ευτυχώς ανεστάλη η απεργία των βενζινοπωλών κι έτσι γλιτώσαμε από την χειρωνακτική εργασία εκταμίευσης και καύσης καυσίμου. Όπως καταλάβατε αναφέρομαι στην πατροπαράδοτη μέθοδο του να ρίχνουμε νέφτι στον...πισινό μας για να κινούμαστε με την ταχύτητα ενός πυραύλου. Μέθοδος πολύ αποτελεσματική όσον αφορά την ταχύτητα και το φορτίο μεταφοράς αλλά η καύση που γίνεται μπορεί να αφήσει ανεπανόρθωτες βλάβες και να μετατρέψει ένα από τα ευαίσθητα σημεία μας σε χώρους αποθήκευσης ή σε...τρίκυκλα !

Σε κάθε ελεύθερη αγορά υπάρχουν δύο μερίδες ανθρώπων, αυτοί που τα δίνουν και αυτοί που τα παίρνουν. Έτσι γίνεται και στο Ελληνικό χρηματιστήριο, στο οποίο όμως παρεπιμπτώντος ξεφύτρωσε και τρίτο είδος, αυτό που ακούει στο όνομα μεσάζοντας ή παπαγαλάκι ! Μέσω αυτών λοιπόν, οι τύποι που τα παίρνουν θύμισαν επαγγελματίες εργάτες καθαριότητας αφού μάζεψαν τα λεφτά του κοσμάκη ρουφώντας σαν ηλεκτρική σκούπα. Όποιος τώρα περιμένει από τους μαδημένους να βρεθούν οι ένοχοι για να ξαναβγάλουν φτερά ή ψυχοπαθείς είναι ή έχουν μεγάλη φαντασία (κοινώς πετάνε στα σύννεφα) !



Στην σημερινή φώτο φιλοξενούμε τους μοναδικούς Δάκη και Παππού, οι οποίοι όπως διαπιστώνετε με τα ίδια σας τα μάτια, δεν αφήνουν το καλοκαίρι να περάσει ανεκμετάλλευτο κι έχουν εξελιχθεί σε καταπληκτικούς αθλητές πολεμικών τεχνών (δεν αποκλείεται ακόμα και η συμμετοχή τους στους Ολυμπιακούς Αγώνες). Απολαύστε τους !

Απ'ότι πληροφορούμαι, όσοι θέλουν να αποκτήσουν καινούργιες άδειες για εστιατόρια, καφετέριες κλπ. θα πρέπει οπωσδήποτε να έχουν χώρους στάθμευσης κι αν δεν έχουν τότε είναι υποχρεωμένοι να νοικιάζουν τέτοιους χώρους από τους Δήμους. Όπως δηλαδή συμβαίνει και με το Δημόσιο. Όπου πας σε Δημόσια υπηρεσία παρκάρεις άνετα (και προπάντων δωρεάν) το αυτοκίνητο σου. Δημαρχείο, ΔΕΥΑΡ, ΙΚΑ, Δικαστήρια, Ταχυδρομείο, Τράπεζες...και μετά αλλάζεις πλευρό, πέφτεις ξαφνικά από το κρεβάτι σου και συνειδητοποιείς ότι έβλεπες όνειρο. Άτιμη φαντασία!

Για τους εκλεκτούς φίλους του Ίντερνετ που είναι και λάτρεις των μυστικών πρακτόρων και ιδιαίτερα του κορυφαίου εξ αυτών James Bond, τους προτείνω το ιδανικό site για όσους πίνουν martini, ντύνονται με tuxedos και λατρεύουν τις ωραίες γυναίκες. Κάντε κλικ και δείτε όλα όσα θέλατε να μάθετε για τον αγαπημένο σας κατάσκοπο. Απλώς πληκτρολογήστε: www.commanderbond.net

Αυτά τα πράγματα που υποτίθεται ότι για όλους τους ανθρώπους θεωρούνται αυτονόητα, δεν ισχύουν και για όσους έχουν την ατυχία να μένουν σε μικρά νησιά και μάλιστα του Νομού μας. Η τριλογία (όχι του Άρχοντα των Δαχτυλιδιών αλλά του Άρχοντα των αναποδιών) έχει να κάνει με το φως, νερό, τηλέφωνο. Ειδικά όταν συμβαίνουν ανωμαλίες τώρα που είναι καλοκαίρι και υπάρχουν και πολλοί (?) παραθεριστές, σκεφθείτε τι έχει να γίνει τον χειμώνα.

Της...κοινής γυναικός το κιγκλίδωμα !!!

Το Beach Volley δίνει και παίρνει και οι παραλίες του νησιού μας κυριολεκτικά έχουν πάρει φωτιά. Μία από τις ομάδες που έχουν βγάλει όνομα (αλλά και επώνυμο) είναι αυτή του Σαουδάραβα (ουδεμία σχέση έχει με αυτούς που αγόρασαν τον Άρη Θεσσαλονίκης), που έχει μετατραπεί σε φόβο και τρόμο των άλλων διεκδικητών του τίτλου. Θύμα αυτού του δέους έπεσε η ομάδα του Τραβούση, ο οποίος αν κι έκλεισε κανονικά αγώνα με τους Champions, εν τούτοις τράπηκε σε φυγή αφού η διαφορά δυναμικότητας ήταν κάτι παραπάνω από εμφανής. Κοινώς την έκανε...κατσίκα !

Το περιβόητο Πίρι Ρέις ξαναβγήκε για τσάρκες στο Αιγαίο δεδομένης της ευκαιρίας της θραύσης που κάνει στην χώρα μας η τουρκάλα τραγουδίστρια που τσιφτεντέλωσε την Eurovision. Από την μια η καλλιτεχνική επίθεση που δεχόμαστε από τους φίλους και γείτονες και από την άλλη η βήμα προς βήμα προσέγγιση από αέρος και από θαλάσσης (κοινώς παραβιάσεις) ολοένα ερχόμαστε και πιο κοντά. Στο τέλος με τόσο στρεσάρισμα που μας κάνουν χωρίς να ανταποδίδουμε, θα χάνουμε τα κιλά σαν να ντυνόμαστε με κορσέ της...Slim. Το φοράμε και...πετάμε !!!

Πάμε τώρα στο ανεκδοτάκι με καμπανομαχίες. Μια νοικοκυρά, ενώ λείπει ο άντρας της στο εξωτερικό, τον κερατώνει. Μια μέρα, πάνω στην ερωτική πράξη, μπαίνει ο άντρας της μέσα στο σπίτι. Η γυναίκα αναστατωμένη, κρύβει το γκόμενο άρον άρον στη ντουλάπα. Δυστυχώς όμως, τα αρ***ια του προεξείχαν. Μπουκάρει ο άντρας της, την βλέπει γυμνή και της λέει: - " Τι έκανες μωρή βρομιάρα;" - " Τίποτα, εσένα σκεφτόμουν ", απαντά αυτή. Βλέπει τα αρ***α όμως ο άντρας και λέει: - " Τι είναι αυτά μωρή;" - " Τίποτα, κάτι καμπανάκια ", λέει αυτή. Πάει αυτός, τα κουνάει, δεν ακούγεται τίποτα. Τα χτυπά αλλά πάλι δεν ακούγεται τίποτα, οπότε λέει: - " Ρε γυναίκα, δεν δουλεύουν αυτά." Τα χτυπά, τα ξαναχτυπά, ώσπου τελικά, ακούγεται μια αγανακτισμένη φωνή μέσα από τη ντουλάπα: - " Νταν ρε μαλάκα, νταν !!!

Επειδή πολλοί αναγνώστες με ρωτούσαν την εβδομάδα που πέρασε για το αν είναι πραγματικότητα ότι η ομάδα 5Χ5 της Ροδιακής δέχεται προκλήσεις για αγωνιστική συνάντηση με σκοπό την σύσφιγξη των σχέσεων και της ανάπτυξης της ευγενούς άμιλλας, επαναλαμβάνω και γραπτώς ότι ισχύει η πρόταση. Όποιοι ενδιαφέρονται δεν έχουν παρά να επικοινωνήσουν με το 6947890854 για περισσότερες λεπτομέρειες.

Να ευχαριστήσω τους σπόνσορες της εκπομπής που είναι:

1. **«ΣΚΑΛΑΚΙΑ»** Εστιατόριο - μεζεδοπωλείο, κεντρική πλατεία Παστίδας, τηλ.:2241047214, με πολλές ποικιλίες μεζέδων για κάθε γούστο (ανοιχτά καθημερινά από τις 19:00 – Κυριακές από τις 12:00).

2. **"SHIMBA'S CLUB"**, καφετέρια-beach bar, παραλία Κιοτάρι (έναντι ξενοδοχείου Rodos Maris & Rodos Village), η εξωτική πρόταση του καλοκαιριού.

3. **«ΦΛΟΣΚΑΚΗΣ ΝΕΚΤΑΡΙΟΣ»**, Συνεργείο αυτοκινήτων και γεωργικών μηχανημάτων, Έμπωνας, τηλ.:2246041555, σιγουριά για τους οδηγούς.

Μην ξεχνάτε πως κάθε Πέμπτη στις 18:00 στις συχνότητες του TOP FM 102,4 – 102,7 η αγαπημένη σας εκπομπή πιστή στο ραντεβού της, σας περιμένει με δώρα από το **«ΜΑΚΕΔΟΝΙΑ ΣΠΟΡ»** του **Γιώργου Νικολουδάκη** και από το **«CLUB»** του **Ρασήτ Μαρασλή.** Τώρα μπορείτε πλέον να επικοινωνείτε με τον «Αλλαξογκόλη FM» και με άλλο τρόπο. Κατά την διάρκεια της μπορείτε να πληκτρολογείτε από το κινητό σας : TOP αφήνετε κενό, γράφετε το μήνυμα που θέλετε και το στέλνετε στο 4527. Θα ακολουθήσουν εκπλήξεις!!!

Ο Αλλαξογκόλης FM πάντα στην συχνότητα σας

Ο γκολτζής

ΡΕΠΟΡΤΑΖ

Διεθνής ιστιοπλοϊκή γιορτή

• Το επόμενο Σάββατο θα ξεκινήσει ο καθιερωμένος διεθνής ιστιοπλοϊκός αγώνας "Ρόδος Καπ 2003"

• Το σκάφος "Εστέλλα" κέρδισε τον τέταρτο φετινό αγώνα του ΑΣΙΑΘΡ με την επωνυμία Φανερωμένη 2003"

Το προσεχές Σάββατο 19 Ιουλίου θα δοθεί η εκκίνηση του διεθνούς ιστιοπλοϊκού αγώνα "Ρόδος Καπ 2003", που διοργανώνει για έβδομη συνεχή χρονιά ο Αθλητικός Σύλλογος Ιστιοπλόων Ανοιχτής Θάλασσας Ρόδου, με την στήριξη του Οργανισμού Προώθησης Ροδιακού Τουρισμού (ΠΡΟΤΟΥΡ).

Πρώτος σταθμός των σκαφών και ιστιοπλόων θα είναι ο Πανορμίτης Σύμης (23 ν.μ.)

Την επομένη, θα καλυφθεί η απόσταση Πανορμίτης - Κως (36 ν.μ.)

Την Τρίτη 22 Ιουλίου, ο αγώνας θα συνεχιστεί από την Κω στην Τήλο (30 ν.μ.). Το τέταρτο μέρος του "Ρόδος Καπ 2003" θα γίνει από την Τήλο έως την Χάλκη (15 ν.μ.) στις 24 Ιουλίου. Στις 25 του μήνα θα πραγματοποιηθεί το τελευταίο σκέλος του αγώνα. Τα σκάφη θα εκκινήσουν από την Χάλκη και θα τερματίσουν στην Ρόδο (23 ν.μ.).

Ο αγώνας είναι συνολικής απόστασης 127 ναυτικών μιλίων.

Την Τετάρτη 16 Ιουλίου στις 8 μ.μ. στα νέα γραφεία του ΑΣΙΑΘ Ρόδου στην περιοχή Ζέφυρος, έχει προγραμματιστεί η παρουσίαση του αγώνα, η συνέντευξη Τύπου και η συγκέντρωση των κυβερνητών. Θα ακολουθήσει πλούσιος ...ιστιοπλοϊκός μπουφές.

Στις 26 Ιουλίου, ημέρα Σάββατο, θα γίνει η δεξίωση της απονομής των επάθλων στο ξενοδοχείο Rhodian Beach.

ΟΙ ΕΠΙΤΡΟΠΕΣ

Τις επιτροπές του αγώνα αποτελούν οι:

Επίτιμος Επιτροπή

- **Γιάννης Μαχαιρίδης** (Νομάρχης Δωδεκανήσου)
- **Γιώργος Γιαννόπουλος** (Δήμαρχος Ροδίων)
- **Μιλτιάδης Φάκος** (Δήμαρχος Κω)
- **Αναστάσιος Αλιφέρης** (Δήμαρχος Τήλου)
- **Ελένη Παναγή** (Δήμαρχος Χάλκης)
- **Κάλλιστος Διακογεωργίου** (Συνεπίκουρος δημάρχου Ροδίων)
- **Παναγιώτης Γαλάνης** (κεντρικός Λιμενάρχης Ρόδου)
- **Αλέξανδρος Μπογιάνος** (Διοικητής Ναυτικού Κλιμακίου Ρόδου)
- **Αλκης Τσαλίκης** (Πρόεδρος Ε.Α.Θ.)
- **Βασίλης Μηναΐδης** (Πρόεδρος Ενωσης Ξενοδόχων Ρόδου)

Οργανωτική Επιτροπή

- **Χαράλαμπος Παλογιαννίδης** (Γενικός Διευθυντής ΠΡΟΤΟΥΡ)
- **Θανάσης Μπαράκας** (Πρόεδρος ΔΟΝΑ)
- **Ανδριάνα Μπαφίτη** (Πρόεδρος ΝΑΟΔ)
- **-Σταμάτης Σταύρας** (Πρόεδρος ΑΣΙΑΘ Ρόδου)
- **Νικόλαος Κουμνάκης** (Αντιπρόεδρος ΑΣΙΑΘ Ρόδου)
- **Αναστάσιος Φώτης** (Γεν. Γραμματέας ΑΣΙΑΘ Ρόδου)
- **Αντώνιος Βογιατζής** (ταμίας ΑΣΙΑΘ Ρόδου)
- **Λευτέρης Κουμπιάδης** (Εφορος Αγώνων ΑΣΙΑΘ Ρόδου)
- **Σωτήρης Τσιμέτας** (υπεύθ. εκδηλώσεων ΑΣΙΑΘ Ρόδου)
- **Γιώργος Ζωάννου** (υπεύθ. Υλικού & Γραφείων ΑΣΙΑΘ Ρόδου)
- **Μιχάλης Παπαγαπητός** (υπεύθ. Δημοσίων Σχέσεων ΑΣΙΑΘ Ρόδου)
- **Γιάννης Κλείδωνας** (Εφορος Εκπαίδευσης ΑΣΙΑΘ Ρόδου)
- **Νικήτας Νεοφύτου** (καταμετρητής IMS-ORC)
- **Γιάννης Κουρούνης** (γενικός διευθυντής "Κως Επενδυτική Α.Ε.")

Εκτελεστική Επιτροπή

- **Σταμάτης Σταύρας** (Πρόεδρος ΑΣΙΑΘΡ)
- **Αναστάσιος Φώτης** (Γεν. Γραμματέας ΑΣΙΑΘΡ)
- **Χαράλαμπος Παλογιαννίδης** (Γεν. Διευθυντής ΠΡΟΤΟΥΡ)
- **Νικόλαος Κουμνάκης** (Αντιπρόεδρος ΑΣΙΑΘ Ρόδου).

Επιτροπή Αγώνων

- Πρόεδρος: **Βασίλης Πολυχρόνης**
- Μέλη: **Κώστας Βεστάκης, Αρτεμης Καρράς, Μαρία Παπαγιαννοπούλου.**

Επιτροπή Ενστάσεων

- Πρόεδρος: **Κωνσταντίνα Σφακιανάκη**
- Μέλη: **Λάζαρος Τσαλίκης, Τάκης Νικηφορίδης**

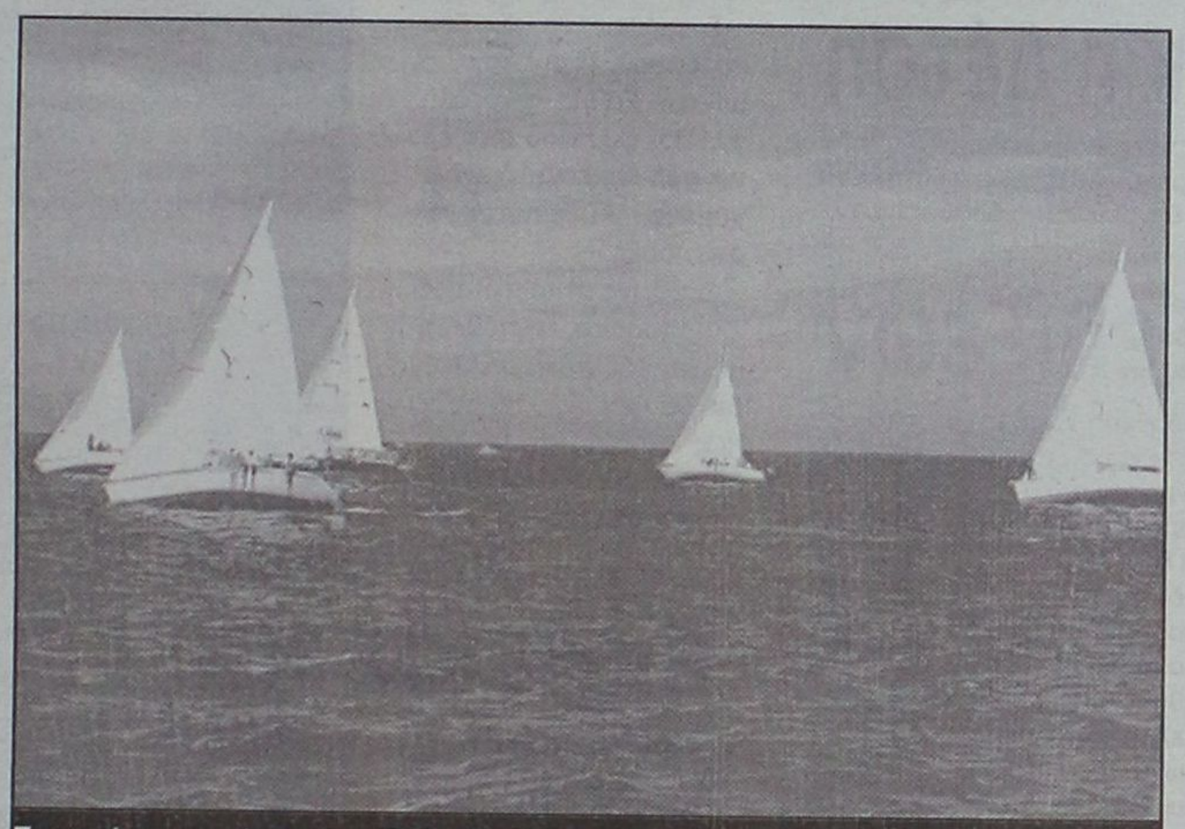

Τα πανιά τους για ένα ακόμα "Ρόδος Καπ" θα ανοίξουν σε λίγες μέρες τα σκάφη του ΑΣΙΑΘΡ

"ΦΑΝΕΡΩΜΕΝΗ 2003"

Το σκάφος "Εστέλλα" με κυβερνήτη τον **Σωτήρη Κατσαρά,** κέρδισε τον τέταρτο αγώνα του Αθλητικού Συλλόγου Ανοικτής Θάλασσας Ρόδου για το 2003, που έφερε το όνομα "Φανερωμένη 2003".

Συγκέντρωσε μόνο τρεις βαθμούς ποινής, όσους και το σκάφος "Πανορμίτης" (κυβερνήτης **Σταμάτης Σταύρας**), αλλά πρώτευσε έχοντας κερδίσει το δεύτερο μέρος του αγώνα Ρόδος - Φανερωμένη - Ρόδος (45,9 ν.μ.). Τρίτο σκάφος τερμάτισε το X-Cool με κυβερνήτη τον **Παύλο Ξανθό.**

Πιο κάτω παραθέτουμε την σειρά τερματισμού όλων των σκαφών:

1. "Εστέλλα". Κυβερνήτης: **Σωτήρης Κατσαράς**, βαθμοί: 3
2. "Πανορμίτης". Κυβερνήτης: **Σταμάτης Σταυράς,** βαθμοί: 3
3. "X-Cool". Κυβερνήτης: **Παύλος Ξανθός**, βαθμοί 9
4. "Απόλλων". Κυβερνήτης: **Ελευθέριος Κουμπιάδης**, βαθμοί: 11
5. "Νεφέλη". Κυβερνήτης: **Αναστάσιος Φώτης**, βαθμοί: 11
6. "Καϊκιας". Κυβερνήτης: **Μιχαήλ Παπαγαπητός,** βαθμοί 13
7. "Καπετάν Μανώλης". Κυβερνήτης: **Γεώργιος Μιχαλάκης,** βαθμοί 13
8. "Αλουστίνα". Κυβερνήτης: **Αντώνιος Βογιατζής,** βαθμοί 14
9. "Μούσμουλο". Κυβερνήτης: **Νικόλαος Κουμνάκης,** βαθμοί 17
10. "Καλημέρα". Κυβερνήτης: **Γεώργιος Ζωάννου,** βαθμοί 23
11. "Πόπη". Κυβερνήτης: **Εμμανουήλ Χριστοφάκης,** βαθμοί 24
12. "Χάλκη". Κυβερνήτης: **Νικήτας Νεοφύτου,** βαθμοί 26

R1: Ρόδος - Σύμη (23,6 ν.μ.)

R2: Σύμη - Ρόδος (22,3 ν.μ.)

Εκδηλώσεις στον Άγιο Σουλά

Η Επιτροπή Εκδηλώσεων Αγίου Σουλά Σορωνής στα πλαίσια των εκδηλώσεων για τον εορτασμό της πανήγυρης του Αγίου Σουλά, διοργανώνει το προσεχές Σαββατοκύριακο τις παρακάτω εκδηλώσεις:

Παρασκευή 18-Σάββατο 19-Κυριακή 20 Ιουλίου 2003

Τουρνουά τένις για αγόρια κορίτσια 10-10-12-14-16 ετών

Διοργάνωση ΟΑΑΣ

Συμμετέχουν αθλητές του Ομίλου Αντισφαίρισης Αγίου Σουλά, του Ροδιακού Ομίλου

Αντισφαίρισης και του Ομίλου Αντισφαίρισης Ιαλυσού

Σάββατο 19 Ιουλίου 2003 ώρα 19.30

Λαϊκός ανώμαλος δρόμος Σορωνή-Αγιος Σουλάς

Αγόρια-Κορίτσια-Ανδρες-Γυναίκες όλων των ηλικιών

Δεν υπάρχουν κατηγορίες. Σε όλους τους συμμετέχοντες που θα τερματίσουν θα απονεμηθεί μετάλλιο και αναμνηστικό δίπλωμα.

Εκκίνηση: Σορωνή-στο χώρο μπροστά στο Δημαρχείο

Τερματισμός: Αγιος Σουλάς

Εγγραφές στη γραμματεία μισή ώρα πριν την εκκίνηση

Κυριακή 20 Ιουλίου 2003 και ώρα 9.30

Ποδηλατοδρομία Σορωνή-Αγιος Σουλάς

Αγόρια-Κορίτσια-Άνδρες-Γυναίκες όλων των ηλικιών

Δεν υπάρχουν κατηγορίες. Σε όλους τους συμμετέχοντες που θα τερματίσουν θα απονεμηθεί μετάλλιο και αναμνηστικό δίπλωμα.

Στους συμμετέχοντες επίσης θα κληρωθεί ένα ποδήλατο.

Εκκίνηση: Σορωνή-στο χώρο μπροστά στο Δημαρχείο

Τερματισμός: Αγιος Σουλάς

Εγγραφές στη γραμματεία μισή ώρα πριν την εκκίνηση

Για όλες τις αθλητικές εκδηλώσεις-πληροφορίες στα τηλ. 2241098113 και 2241042344.

Ασυναγώνιστη η Δάφνη

• Η Δάφνη Μίγκλη του Διαγόρα κατέκτησε το χρυσό μετάλλιο στο ύψος του Πανελληνίου Πρωταθλήματος Στίβου Παμπαίδων -Παγκορασίδων

Άλλη μία εκπληκτική εμφάνιση πρόσθεσε στο ενεργητικό της η Δάφνη Μίγκλη. Η νεαρή αθλήτρια του ΠΑΟ Διαγόρα, μετά την σπουδαία επιτυχία που πέτυχε στο πρόσφατο Πανελλήνιο Πρωτάθλημα Στίβου Παίδων-Κορασίδων της Κορίνθου με το 1.72 στο ύψος (της χάρισε το αργυρό μετάλλιο και ήταν η καλύτερη επίδοση Πανελλαδικά για την ηλικία της), κατάφερε να κατακτήσει άνετα το χρυσό μετάλλιο στο Πανελλήνιο Πρωτάθλημα Παμπαίδων-Παγκορασίδων.

Η διοργάνωση διεξήχθη το Σαββατοκύριακο στα Γιάννενα, με την Δάφνη Μίγκλη να σταματάει στα 1,69 μ.

Ομορφη βραδιά

• Με πολύ κέφι γιορτάστηκε στο Δημοτικό Στάδιο η καλή πορεία των ομάδων της Ρόδου στο πρόσφατο Πανελλήνιο πρωτάθλημα 5Χ5 της Πάτρας

Με την διοργάνωση μίας ζεστής γιορτινής βραδιάς στον χώρο του προαυλίου του Δημοτικού Σταδίου Ρόδου "Ο Διαγόρας" τίμησε ο Δήμος Ροδίων και ο συνεπίκουρος του δημάρχου Κάλλιστος Διακογεωργίου τα μέλη των τεσσάρων ομάδων που εκπροσώπησαν άξια το νησί μας στην τελική φάση του Πανελλήνιου Πρωταθλήματος 5Χ5 Super Balla της Πάτρας.

Οι ψησταριές που είχαν στηθεί και που έψηναν ασταμάτητα κάτω από το άγρυπνο βλέμμα του -μάστορα, όπως αποδείχτηκε-Τρύφωνα Τσόπελα, τροφοδοτούσαν τα τραπέζια και αστραπιαία τα στομάχια με πλούσιους μεζέδες, ενώ όλοι το διασκέδασαν κάτω από τους ήχους δυνατής μουσικής. Μετά την σύντομη ομιλία του, ο Κάλλιστος Διακογεωργίου τίμησε με αναμνηστικά δώρα τόσο τους χορηγούς της αποστολής, όσο και τους εκπροσώπους του Τύπου, ενώ αξίζει να σημειωθεί, πως στην εκδήλωση έδωσε το παρόν και ο ίδιος ο δήμαρχος Ροδίων, Γιώργος Γιαννόπουλος.

ΜΠΑΣΚΕΤ

Προτίθεται να επανέλθει!!!

• Ο Παντελής Κουγιός έθεσε εαυτόν στη διάθεση του Βασίλη Φραγκιά εφόσον δεν ευοδωθούν οι συζητήσεις με τον Σάββα Νικητάκη

Σαν βόμβα έσκασε η είδηση ότι ο αρχηγός του Κολοσσού προτίθεται να επιστρέψει στην ενεργό δράση! Ο Παντελής Κουγιός παραδέχθηκε ότι έθεσε τον εαυτό του στη διάθεση του Βασίλη Φραγκιά σε πρόσφατη συζήτηση που είχαν.

Σε περίπτωση που υπάρξει πρόβλημα σε επικείμενη μεταγραφή στη θέση «2», ο 29χρονος Κουγιός ενημέρωσε τον προπονητή του ότι θέλει να γυρίσει στην ομάδα για να βοηθήσει στην νέα της προσπάθεια να κατακτήσει την άνοδο στην Α2.

Συγκεκριμένα, αν δεν ευοδωθούν οι συζητήσεις με τον Σάββα Νικητάκη του Πανελληνίου τότε είναι πολύ πιθανό το ενδεχόμενο να επιστρέψει στα παρκέ.

Σύμφωνα με τελευταίες πληροφορίες, η υπόθεση με τον Νικητάκη μάλλον δεν θα έχει αίσιο τέλος όπως συνέβη και με τον Σδράκα. Ο δρόμος είναι ανοιχτός για την επάνοδο του αρχηγού.



Κλείνει στον Σπόρτιγκ η Δέτση

Μέσα στις επόμενες μέρες η Αντωνία Δέτση αναμένεται να αποτελέσει το νέο μέλος της οικογένειας του Σπόρτιγκ. Από τον σύλλογο των Πατησίων ήρθε ειδοποίηση στον Ιβίσκο για την τακτοποίηση κάποιων διαδικασίων προκειμένου η 18χρονη αθλήτρια να ενταχθεί στο δυναμικό της ομάδας νεανίδων.

Αντίστροφη ροή εξελίξεων

• Ο Ιβίσκος δεν υπολογίζει πλέον τον Εκίζογλου ο οποίος παίρνει μετάθεση στην Αθήνα ενώ η αναποφασιστικότητα του Κολοσσού για τον Βλαχοδήμο βάζει την υπόθεση σε στασιμότητα

Το πρώτο εμπόδιο για την απόκτηση του Κώστα Εκίζογλου από τον Ιβίσκο ήταν οι απαιτήσεις του Αγίου Νικολάου Παστίδας. Αν υπήρχε όμως έστω και μια πιθανότητα το «φλερτ» να καταλήξει σε «γάμο», μετά την τελευταία εξέλιξη οι πιθανότητες μηδενίζονται. Και αυτό γιατί ο Εκίζογλου παίρνει μετάθεση για την Αθήνα. Σήμερα θα δώσει την τελική απάντηση στην ομάδα ο παίκτης.

Επίσης, η πρόθεση να ενταχθεί στο ρόστερ του Ιβίσκου και ο Στάθης Βλαχοδήμος μένει προς το παρόν απλά πρόθεση καθώς ο αθλητής εξαρτάται από τον Κολοσσό ο οποίος δεν έχει ξεκαθαρίσει ακόμα αν θα τον κρατήσει στο δυναμικό του.

Αντίθετα, παίκτης του Ιβίσκου θα πρέπει να θεωρείται ο Μάκης Δούβαλης με τον οποίο συναντήθηκε ο πρόεδρος του συλλόγου Μάκης Μελλίνης το βράδυ του Σαββάτου και σύμφωνα με πληροφορίες τα βρήκαν σε όλα. Θυμίζεται ότι έχει προηγηθεί και συνάντηση με τον Νίκο Αχλαδιώτη, πρόεδρο του Ηρακλή Λάρδου που ανήκε ο νεαρός παίκτης, και είχε επέλθει συμφωνία για την μετακίνησή του.

Εξάλλου, αναθερμάνθηκε το ενδιαφέρον για τον Παναγιώτη Παπακώστα ενώ η κατάργηση του ορίου ηλικίας (για τους 28άρηδες) διευκολύνει τις μεταγραφικές κινήσεις του Ιβίσκου.

Η συμμορία των... εφτά

• Ο Ιπποκράτης πραγματοποίησε δυναμική έφοδο στα μεταγραφικά δρώμενα της Γ' εθνικής και ανακοινώνει επίσημα παίκτες μέσα στην εβδομάδα

(Κως – Γιώργος Αναγνώστου)

Με εφτά παίκτες βρίσκεται σε επικοινωνία ο Ιπποκράτης το τελευταίο διάστημα εκ των οποίων οι περισσότεροι φέρονται να έχουν ήδη συμφωνήσει και η επίσημη παρουσίασή τους αναμένεται μέσα στην εβδομάδα. Μάλιστα, ο επικεφαλής του τμήματος μπάσκετ του συλλόγου Μιχάλης Αγγελίδης τόνισε ότι ενδέχεται κάτι τέτοιο να γίνει την προσεχή Τετάρτη.

Αξίζει να σημειωθεί πως σημαντικό ποσοστό των μεταγραφικών στόχων προέρχεται από τις μεγάλες εθνικές κατηγορίες.

Αναλυτικά:

1. Σταυρουλάκης Χρήστος από το Ηράκλειο με το οποίο δεν είχε πολλές συμμετοχές στο φετινό πρωτάθλημα της Α1. Είναι παίκτης all around και έρχεται στην Κω με ένα χρόνο υποσχετική.

2. Ντεφούδης Χρήστος από τον Πειραϊκό. Μία πολύ καλή περίπτωση για τον Ιπποκράτη που ευτύχησε από το γεγονός ότι ο ύψους 2.08 παίκτης υπηρετεί την «μαμά πατρίδα» στο νησί των Δωδεκανήσων.

3. Ο νεαρός Βαζαίος από τους Ίκαρους, πρώην διεθνής με την παίδων και την εφήβων.

4. Ατακτίδης Γιώργος από τον Δούκα. Ο χρόνος συμμετοχής του ήταν περιορισμένος αλλά ταιριάζει γάντι στο στυλ παιχνιδιού που θέλει να καθιερώσει ο νέος προπονητής του Ιπποκράτη, Κώστας Παπαϊωάννου.

5. Καρδομάτης Αχιλλέας από τον Αίαντα Ευόσμου

6. Κοσμίδης Γιάννης, το «4» του Εργοτέλη και

7. Παπαδόπουλος Σάββας ο οποίος φόρεσε πέρσι τη φανέλα του ΓΑΣ Ιάλυσος.

Ο Μιχάλης Αγγελίδης πρόσθεσε ότι ο Ιπποκράτης πρέπει να κάνει πρωταθλητισμό στην Γ' εθνική ενώ όλο το τμήμα μπάσκετ θα κινηθεί σε καθαρά επαγγελματικά πλαίσια φέτος. Ο κόσμος μπορεί να περιμένει από την ανδρική ομάδα τρομερά πράγματα και παράλληλα δεν έχει υπάρξει τέτοια μεταγραφική δραστηριότητα σε σύλλογο της κατηγορίας τα τελευταία χρόνια! Η προετοιμασία θα ξεκινήσει στις 4 Αυγούστου.

Όσον αφορά τις χορηγίες, οι υπεύθυνοι έχουν διαρκείς επαφές με εκπροσώπους μεγάλης εταιρείας για βασική χορηγεία αλλά τονίζουν ιδιαίτερα ότι θα στηριχθούν και σε μικρότερες τοπικές επιχειρήσεις οι οποίες θα διαφημιστούν από τον Ιπποκράτη.

Έκλεισε και Γεωργίτση!

• Τον παίκτη του Αίαντα Ευόσμου που έκλεψε τις εντυπώσεις στον τελευταίο επίσημο αγώνα του πρωταθλήματος στο Βενετόκλειο απέκτησε ο Κολοσσός

Κυριακή 11 Μαΐου. Ο Κολοσσός υποδεχόταν στις 12 το πρωί τον Αίαντα Ευόσμου στο πλαίσιο της 26ης και τελευταίας αγωνιστικής του πρωταθλήματος της Β' εθνικής. Αδιάφορες και οι δύο ομάδες και το ενδιαφέρον εστιαζόταν στο θέαμα. Οι γηπεδούχοι επικράτησαν με 115-78 αλλά η προσοχή των «θαλασσί» είχε στραφεί σε δύο παίκτες του Αίαντα οι οποίοι πραγματοποίησαν μία από τις καλύτερες εμφανίσεις τους κατά τη διάρκεια της σεζόν. Οι Γεωργίτσης και Ζαρογιάννης προκάλεσαν πολλά θετικά σχόλια και ο Κολοσσός τους συμπεριέλαβε αμέσως στους μεταγραφικούς του στόχους. Τελικά, ο πρώτος έμελλε να γίνει η τρίτη κατά σειρά μεταγραφή των Ροδιτών λίγους μήνες μετά.



Από τις 11 Μαΐου υπήρχε το ενδιαφέρον για τον Θεοδωρή Γεωργίτση

ΚΑΙ ΜΕ ΤΗ ΒΟΥΛΑ ΓΕΩΡΓΙΤΣΗΣ

Κυριακή 13 Ιουλίου. 64 μέρες μετά τον αγώνα με τον Εύοσμο, ο Κολοσσός ανακοίνωσε και επίσημα την απόκτηση του νεαρού Γεωργίτση του οποίου το υπογεγραμμένο συμβόλαιο φερόταν να είναι στα χέρια των διοικούντων εδώ και μέρες.

Πρόκειται για έναν παίκτη με πλούσια αθλητικά προσόντα, έχει ύψος 2.03 και αγωνίζεται στη θέση «4». Έχει την ικανότητα να παίξει το ίδιο εύκολα και μακριά από τη ρακέτα ενώ το νεαρό της ηλικίας του (είναι 20 χρονών) του προσθέτει και ενθουσιασμό στο παιχνίδι του.

ΤΕΛΟΣ ΟΡΙΣΤΙΚΑ Ο ΚΑΤΟΥΦΑΣ

Η συμφωνία με τον Γεωργίτση έβαλε οριστικά τελεία στην υπόθεση του Σωτήρη Κατούφα. Ο 24χρονος φόργουορντ αποτελεί παρελθόν για τον Κολοσσό και τώρα πλέον μόνο ο Χρήστος Γκογκίδης αναμένεται να μείνει από τον περσινό κορμό. Μάλιστα, δεν αποκλείεται μέσα στην εβδομάδα να ανακοινωθεί και επίσημα η παραμονή του.

ΕΠΟΝΤΑΙ ΣΙΓΟΥΡΑ ΤΡΕΙΣ

Πολύ κοντά σε οριστική συμφωνία φέρονται να είναι άλλοι τρεις αθλητές που ενδιαφέρουν τον Κολοσσό. Οι επαφές έχουν γίνει και απομένει η τελική συζήτηση και φυσικά οι υπογραφές. Τα ονόματα είναι γνωστά. Ο Δημήτρης Πατρίκης είναι το φαβορί για τη μία θέση στους ψηλούς ενώ για την περιφέρεια ακούγεται έντονα αυτό του Γιάννη Μητρόπουλου (Περιστέρι).

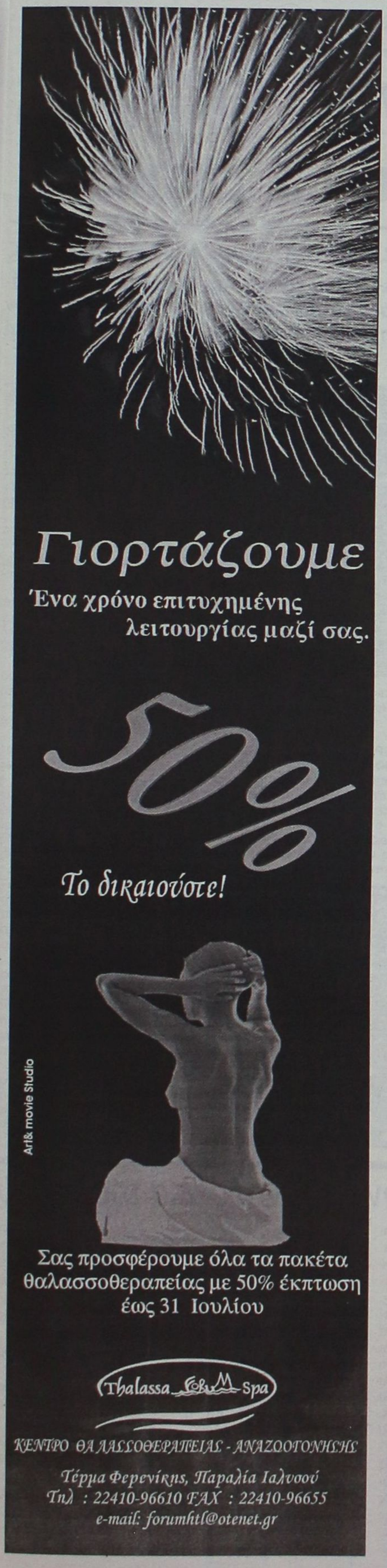

ΚΟΝΤΡΑ ΣΤΟ ΡΕΥΜΑ Η "ΝΕΑ ΡΟΔΟΓΑΛ"

Ραγδαία ανάπτυξη με βάρος στην ποιότητα

Επέκταση και στην παραγωγή φρέσκων χυμών

Σε μία περίοδο που οι περισσότερες των τοπικών βιομηχανιών περνούν μεγάλη κρίση αλλά και η πρωτογενής δραστηριότητα παρουσιάζει ιδιαίτερα μεγάλα προβλήματα, μια ροδίτικη βιομηχανία έρχεται να εντυπωσιάσει.



Η βιομηχανία γάλακτος "Νέο Ροδογάλ" συνεχίζοντας την ανοδική πορεία της εκτός του ότι δίνει τη δυνατότητα στους Ροδίτες και τους ξένους καταναλωτές κι απολαμβάνουν προϊόντα εξαιρετικής ποιότητας και παράλληλα συνεργαζόμενη με ντόπιους παραγωγούς και επαγγελματίες συνεισφέρει σημαντικά στην ενίσχυση της τοπικής οικονομίας.

Το φετινό καλοκαίρι αποτελεί "σταθμό" για την συγκεκριμένη βιομηχανία καθώς εισέρχεται δυναμικά και στον χώρο των φρέσκων χυμών με δύο προϊόντα το "Rodos Juice πορτοκάλι" και το "Rodos Juice κοκτέιλ".

Τα δύο αυτά προϊόντα διατίθενται σε συσκευασία του 0,5 και 1 λίτρου είναι 100% φυσικοί χυμοί και είδη διατίθενται σε πάρα πολλά σημεία πώλησης στο νησί της Ρόδου.

Ας σημειωθεί ότι είναι η πρώτη φορά που ροδίτικη βιομηχανία παράγει φρέσκους χυμούς.

Παράλληλα το γεγονός ότι συνεργάζεται αποκλειστικά με ένα από τους πλέον γνωστούς για τη ποιότητα των προϊόντων του αγροτικούς συνεταιρισμούς της Κρήτης αποτελεί μία επιπλέον εγγύηση για τον καταναλωτή.

Η δραστηριοποίηση στον χώρο των φρέσκων χυμών έρχεται σαν συνέχεια της δυναμικής παρουσίας της στον χώρο των γαλακτοκομικών προϊόντων.

Μια παρουσία που έγινε πολύ πιο έντονη τα τελευταία χρόνια κατά τα οποία λειτουργεί το νέο εργοστάσιο της εταιρείας στο 9ο χλμ. της Ρόδου -Λίνδου στο Τσαΐρι. Ένα εργοστάσιο που πληροί όλες τις προϋποθέσεις και τα στάνταρ που ζητά η Ευρωπαική Ένωση.

Δεν είναι άλλωστε τυχαίοι οι έπαινοι που έχουν απονεμηθεί στη διεύθυνση τόσο από εθνικούς όσο και ευρωπαϊκούς φορείς για την άρτια λειτουργία του εργοστασίου, τις υπερσύγχρονης εγκαταστάσεις, για τα μέτρα προστασίας και καθαριότητας αλλά και για την ποιότητα των προϊόντων που παράγουν.

Όλα αυτά σε συνδυασμό με την πολύ καλή συνεργασία της με τους Ρόδιους γαλακτοπαραγωγούς και το πολύ καλό δίκτυο διανομής που έχει δημιουργήσει έχουν κατακτήσει την "Νεο Ροδογάλ" μια πολύ καλή και πολλή υποσχόμενη βιομηχανία.

"Επαινο" για την εταιρείας αποτελεί βεβαίως και το ότι έχει κερδίσει ένα πολύ σημαντικό ποσοστό των καταναλωτών που δείχνουν να έχουν απόλυτη εμπιστοσύνη στα προϊόντα της. Εμπιστοσύνη που είναι σίγουρο ότι θα υπάρξει και στους φρέσκους χυμούς αλλά και στις μελλοντικές της δραστηριότητες.

Αξίζει να τονιστεί ότι η εταιρεία συνεργάζεται με τριάντα πέντε Ρόδιους κτηνοτρόφους και απορροφά το σύνολο της παραγωγής σε γάλα γεγονός που καθιστά τα προϊόντα της απολύτως υγιεινά.

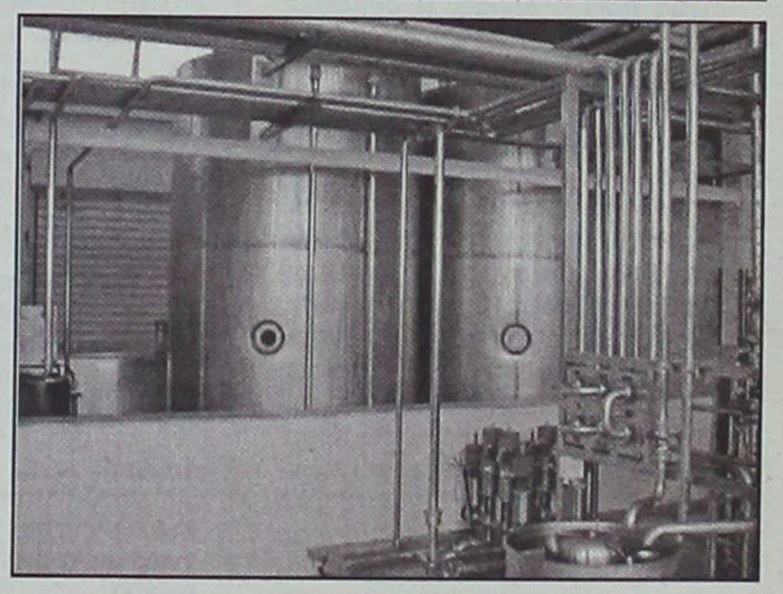

Τον χειμώνα μάλιστα όπου η κατανάλωση είναι μικρότερη η "Νέο Ροδογάλ" προσφέρει δωρεάν τη ποσότητα γάλακτος που δεν καταναλώνεται σε κοινωφελείς οργανισμούς και ιδρύματα, όπως τον Ερυθρό Σταυρό.

Ας σημειωθεί ότι είναι πρώτη φορά που ροδίτικη βιομηχανία παράγει φρέσκους χυμούς ενώ εγγύηση για τη ποιότητα των προϊόντων αποτελεί η συνεργασία της με αγροτικό συνεταιρισμό της Κρήτης.



Σκοτεινό το μέλλον του ΠΑΣΟΚ

Συνέχεια από τη σελ. 8

Θέλουμε ένα κόμμα που να εκφράζει το σύνολο των μελών και των φίλων του και όχι ένα μικρό μέρος που υπηρετεί περιφερειακούς πολιτικούς. Αν κάποτε το κατανοήσουν όλοι αυτά τότε πράγματι θα 'χουμε πετύχει όλοι μαζί μια μεγάλη νίκη για την δημοκρατική μας λειτουργία. Αλλιώς δεν έχουμε καμία τύχη.

ΕΡ.: Οι εκλογές το αργότερο θα γίνουν μετά από οκτώ μήνες. Τι πιθανότητες δίνετε στο ΠΑΣΟΚ να τις κερδίσει;

ΑΠ.: Αν καταφέρουμε να ξεπεράσουμε την εσωστρέφεια και την μανία του Κρόνου που μας διακρίνει το τελευταίο διάστημα, αν καταφέρουμε να αναδείξουμε το τεράστιο έργο που κάναμε όλα αυτά τα χρόνια που είμαστε κυβέρνηση, αλλά πάνω από όλα αν καταφέρουμε να δώσουμε το όραμα για τη Νέα Ελλάδα, τότε ναι η κατάσταση είναι αναστρέψιμη.

ΕΡ.: Εκτός από τα κομματικά συνεχίζετε και ασχολείστε καιμε τα δημοτικά της πόλεως Κω. Πώς πάει ο δήμος; Η δημοτική αρχή υπό τον Μιλτιάδη Φάκκο πώς "πολιτεύεται";

ΑΠ.: Πρέπει να σας πω ότι κύρια ασχολούμαι με τα δημοτικά όλη αυτή την περίοδο. Και θα 'πρεπε ίσως κάποια στιγμή να μιλήσουμε μόνο γι' αυτά. Γιατί είναι πράγματι ανάγκη να μιλούμε για τα προβλήματα της τοπικής κοινωνίας, όπως αυτά παρουσιάζονται καθημερινά και οξύνονται μέρα με τη μέρα. Δυστυχώς αυτά που είχαμε διαπιστώσει προεκλογικά επιβεβαιώνονται καθημερινά. Ενας δήμος σε αυτόματο πιλότο με ένα δήμαρχο αδύναμο να εμπνεύσει, να συνεγείρει, να διοικήσει εν τέλει. Ετσι η πόλη καθημερινά υποβαθμίζεται, τίποτα δεν προχωρά και η μόνη παρουσία της δημοτικής αρχής είναι στις γιορτές και τις δεξιώσεις. Η Κως, όμως, δενχρειάζεται μια δημοτική αρχή για τα πανηγύρια, χρειάζεται μια δημοτική αρχή που να παράγει έργο και να είναι οδηγητής στην ανάτασή της όχι καθοδηγητής της ήσσονος προσπάθειας.

Πολλά τα αίτια, αλλά δεν δικαιολογούμαστε

Τόπος θαλασσινός κι όμως πνιγόμαστε στα... ρηχά!

Υπάρχουν στάνταρς που δεν μπορούμε να παραβιάζουμε χωρίς συνέπειες

Ο πληθυσμός μιας πόλης των... πέντε χιλιάδων κατοίκων έχει χαθεί τα τελευταία δέκα εξι χρόνια στις ελληνικές θάλασσες, ανεβάζοντας τη χώρα μας στις πρώτες θέσεις μεταξύ των κρατών που έχουν τους περισσότερους πνιγμούς. Γιατί, όμως, η Ελλάδα παρουσιάζει αυτήν την τραγική εικόνα;



Η απάντηση των αξιωματικών του Λιμενικού στο συγκεκριμένο ερώτημα είναι χαρακκτηριστική: «Τις περισσότερες φορές ο κολυμβητής πνίγεται διότι υπερεκτίμησε τις δυνατότητές του ή δεν τήρησε τους βασικούς κανόνες ασφαλείας»...

Οι Ελληνες, δυστυχώς, πνιγόμαστε... στα ρηχά! Αυτό τουλάχιστον φανερώνουν τα επίσημα στοιχεία του υπουργείου Εμπορικής Ναυτιλίας, σύμφωνα με τα οποία από το 1987 έως και σήμερα στις διάφορες παραλίες της χώρας μας έχουν πνιγεί 4.481 άτομα!

Φέτος, από τις αρχές του έτους έως και χθες είχαμε 122 πνιγμούς, μεταξύ των οποίων και δυο μικρών παιδιών...

Από το σύνολο των 4.481 ατόμων που πνίγηκαν τα τελευταία δέκα έξι χρόνια στη χώρα μας, οι 3.397 ήταν άνδρες. Επίσης, οι 3.460 ήταν Ελληνες και οι υπόλοιποι αλλοδαποί, ενώ υπάρχουν και αρκετά περιστατικά που δεν έχει γίνει αναγνώριση του νεκρού από πνιγμό.

Αναλύοντας τα στοιχεία του ΥΕπροκύπτει ότι οι χειρότερες χρονιές σε πνιγμούς λουομένων ήταν: Το 1998, με 352 πνιγμούς. Το 1999, με 321 πνιγμούς. Το 2000 είχαμε 317 πνιγμούς. Τα έτη 2001 και 2002 οι πνιγμοί, δυστυχώς, ήταν και πάλι σε υψηλά επίπεδα 292 και 299, αντιστοίχως, αλλά παρουσίασαν μικρή μείωση σε σχέση με τις προηγούμενες χρονιές.

Για το 2003, από τις αρχές του έτους έως και την 10η Ιουλίου είχαμε 122 πνιγμούς. Οι περισσότεροι (72), αφορούν άτομα ηλικίας από 50 ετών και άνω – σύμφωνα με το Λιμενικό, τα μεγαλύτερα ποσοστά πνιγμών εμφανίζονται σε άτομα ηλικίας άνω των 65 ετών, όπως και σε άτομα ηλικίας μεταξύ 30 και 45 ετών.

ΤΙ ΠΡΕΠΕΙ ΝΑ ΓΝΩΡΙΖΟΥΝ ΟΙ ΛΟΥΟΜΕΝΟΙ

Ο μεγάλος αριθμός πνιγμών, ετησίως, έχει προβληματίσει τις λιμενικές αρχές οι οποίες, στο πλαίσιο των προσπαθειών που καταβάλλουν για να ενημερωθούν οι πολίτες για τους κινδύνους που ελλοχεύουν στη θάλασσα, εξέδωσαν δώδεκα οδηγίες προς λουομένους:

- Μην απομακρύνεστε, κολυμπώντας από τις ακτές, όταν μάλιστα δεν ξέρετε καλό κολύμπι. Σκεφθείτε την επιστροφή, που είναι περισσότερο κουραστική.
- Μην μπαίνετε στην θάλασσα πριν περάσουν 3 - 4 ώρες από το φαγητό.
- Μην πίνετε οινοπνευματώδη ποτά πριν κολυμπήσετε.
- Μην κάνετε βουτιές σε περιοχές που δεν γνωρίζετε το βάθος ή τη διαμόρφωση του βυθού.
- Μην αφήνετε τα μικρά παιδιά μόνα τους στη θάλασσα, χωρίς να τα προσέχετε και να τα επιτηρείτε.
- Μην κολυμπάτε σε περιοχές, όπου υπάρχουν πινακίδες που προειδοποιούν ότι η θάλασσα είναι μολυσμένη.
- Μη μένετε πολύ ώρα στον ήλιο –ιδιαίτερα στα πρώτα μπάνια– γιατί υπάρχει κίνδυνος για εγκαύματα ή ηλίαση.
- Αν αισθάνεσθε ρίγος ή ζαλάδα, βγείτε αμέσως από τη θάλασσα.
- Αν κουραστείτε κολυμπώντας, μη σας πιάσει πανικός. Μείνετε στην επιφάνεια σε οριζόντια θέση και συνεχίστε ήρεμα, όταν ξεκουραστείτε.
- Αν πάθετε «κράμπα», μη φοβηθείτε. Χαλαρώστε το μέρος του σώματος που «πιάστηκε» και με αργές κινήσεις κολυμπήστε προς την ακτή.
- Αν υπάρχουν σημαδούρες που δείχνουν τα όρια έξω από τα οποία επιτρέπεται να κινούνται τα ταχύπλοα σκάφη, μην κολυμπάτε πιο πέρα από αυτές.
- Αν αντιληφθείτε κολυμβητή να ζητάει βοήθεια και δεν μπορείτε να τον βοηθήσετε, καλέστε κι εσείς σε βοήθεια.

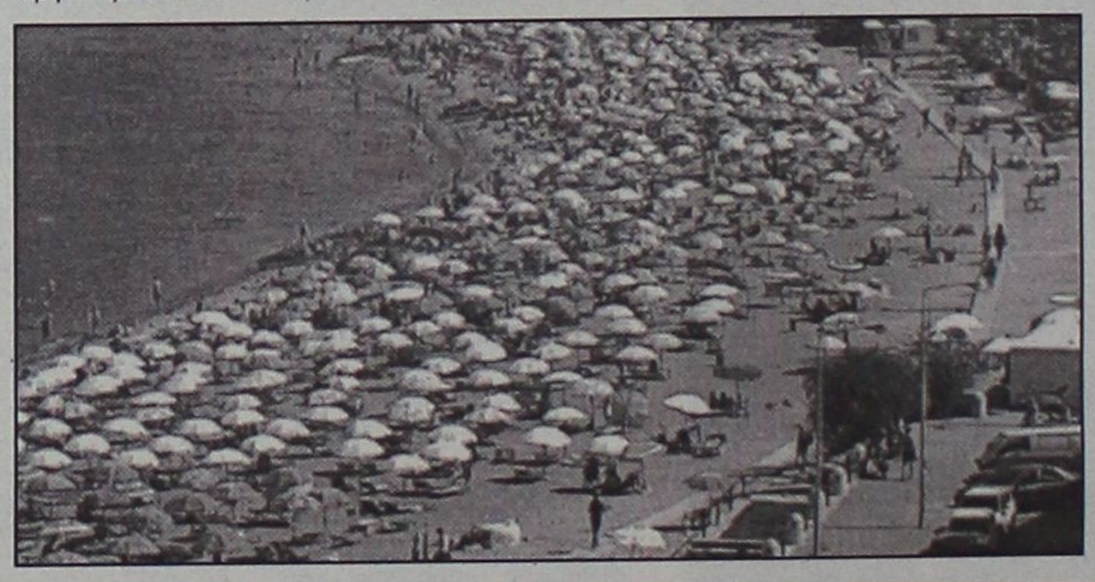

Αποτελέσματα εργαστηριακών εξετάσεων τροφίμων σε ξενοδοχεία της Ρόδου

Συνέχεια από τη σελ. 10

Στα έτοιμα προς κατανάλωση τρόφιμα ελέγχεται η παρουσία δεικτών μόλυνσης (κωλοβακτηρίδια), αριθμείται η Ο.Μ.Χ. και ανιχνεύονται τυχόν παθογόνα, όπου τούτο απαιτείται. Τα ευρήματα θεωρούνται δείκτες της υγιεινής κατάστασης, η οποία εξαρτάται από τις διαδικασίες παραλαβής - αποθήκευσης - προετοιμασίας και διάθεσης προς κατανάλωση.

Οι ξενοδοχειακές μονάδες είναι υποχρεωμένες να θεωρήσουν ότι οι προμηθευτές τους διεξάγουν προγράμματα haccp, ενώ οι ίδιες λαμβάνουν μέτρα αποφυγής επιμόλυνσης, σωστής διατήρησης και προετοιμασίας των τροφίμων και εκπαίδευσης του προσωπικού τους.

Δεν υπάρχουν ακόμα επαρκείς σε αριθμό νομοθετημένες παράμετροι όσον αφορά τα μικροβιολογικά χαρακτηριστικά των έτοιμων προς διάθεση τροφίμων, οπότε είμαστε υποχρεωμένοι να αποδεχθούμε τις ενδεικτικές τιμές που προτείνονται στη Διεθνή Βιβλιογραφία (π.χ. Commun Dis Public Health 2000, 3, 163-7).

Κατά το 2002 εξετάσθηκαν 75 δείγματα έτοιμων προς κατανάλωση τροφίμων, είτε βάσει προγραμματισμένων με συμφωνίες δειγματοληψιών - είτε λόγω καταγγελιών - παραπόνων - κρουσμάτων. Δεν διαπιστώθηκε σε κάποιο δείγμα η παρουσία παθογόνων μικροοργανισμών. Σε ένα δείγμα τα ευρήματα τα κατέτασσαν στην κατηγορία των μη αποδεκτών ενώ 12 δείγματα κατατάσσονται στην κατηγορία των αποδεκτών (*πίνακας 1).*

Ο προσδιορισμός της υγιεινής επιφανειών είναι ένας δείκτης αποτελεσματικότητας των διαδικασιών καθαρισμού και απολύμανσης.

Από τη βιβλιογραφία θεωρείται ότι μία επιφάνεια είναι αποτελεσματικά καθαρή και απολυμασμένη όταν τα κωλοβακτηρίδια είναι λιγότερα των 10/100 τετ. εκατοστά και η Ο.Μ.Χ. μικρότερη των 500/100 τετ. εκατοστά.

Τα τελευταία δύο χρόνια πραγματοποιήθηκαν μεγάλος αριθμός δοκιμών υγιεινής επιφανειών. Εκείνο που μπορέσαμε να διαπιστώσουμε, είναι ότι η διατήρηση των επιφανειών και των σκευών - εξοπλισμού σε υγιεινή κατάσταση είναι απόλυτα εφικτή, εφόσον βεβαίως καταστεί δυνατό να υποχρεωθούν οι υπεύθυνοι να ακολουθούν σχολαστικά προγράμματα καθαρισμού.

Και στην περίπτωση αυτή, παρατηρούμε ότι η ενεργός και συνεπής συμμετοχή του προσωπικού είναι απαραίτητη για την επιτυχία των προγραμμάτων ποιότητας.

Βιβλιογραφία:

1. Οδηγία Ε.Ε. 93/43 για την Υγιεινή των Τροφίμων.

2. Κ. Τζια, Α. Τσιαπουρη "Ανάλυση Επικινδυνότητας στα Κρίσιμα Σημεία Ελέγχου, (haccp) στη Βιομηχανία Τροφίμων", (1996), Εκδόσεις Παπασωτηρίου.

3. Ημερίδα ΤΕΕ, "Ασφάλεια Τροφίμων και η Εφαρμογή του Συστήματος haccp", (Αθήνα, Νοέμβριος 1997).

4. Εισήγηση στη διημερίδα για την Υγιεινή των Τροφίμων που πραγματοποιήθηκε από το Π.Τ. Βορείου Αιγαίου της Ε.Ε.Χ. στη Μυτιλήνη (Ιούνιος 2000).

ΕΚΔΡΟΜΗ ΣΤΗΝ
ΤΗΝΟ
ΙΕΡΟ ΠΡΟΣΚΥΝΗΜΑ
ΣΤΗΝ ΜΕΓΑΛΟΧΑΡΗ
ΜΕ ΤΟ *BLUE STAR 1*
ΑΝΑΧΩΡΗΣΗ ΑΠΟ ΡΟΔΟ 29/7/03 ΚΑΙ ΩΡΑ 20.00
ΕΠΙΣΤΡΟΦΗ ΣΤΗ ΡΟΔΟ 2/8/03 ΚΑΙ ΩΡΑ 07.45
ΜΟΝΟ ΜΕ 189,00 ΕΥΡΩ
ΣΤΗΝ ΤΙΜΗ ΠΕΡΙΛΑΜΒΑΝΟΝΤΑΙ:
1. ΤΑ ΑΚΤΟΠΛΟΪΚΑ ΕΙΣΙΤΗΡΙΑ ΡΟΔΟ-ΜΥΚΟΝΟ-ΤΗΝΟ-ΜΥΚΟΝΟ-ΡΟΔΟ ΣΕ Γ' ΘΕΣΗ (ΑΕΡΟΠΟΡΙΚΟΥ ΤΥΠΟΥ ΚΑΘΙΣΜΑΤΑ-ΣΑΛΟΝΙΑ).
2. ΤΡΕΙΣ ΔΙΑΝΥΚΤΕΡΕΥΣΕΙΣ ΣΕ ΕΠΙΛΕΓΜΕΝΑ ΞΕΝΟΔΟΧΕΙΑ ΣΤΗΝ ΤΗΝΟ ΣΕ ΔΙΚΛΙΝΑ-ΤΡΙΚΛΙΝΑ ΔΩΜΑΤΙΑ, ΜΕ ΠΡΩΪΝΟ.
3. ΜΙΑ ΟΛΟΗΜΕΡΗ ΕΚΔΡΟΜΗ ΣΤΗΝ ΤΗΝΟ (ΓΥΡΟΣ ΝΗΣΙΟΥ).
4. ΟΙ ΜΕΤΑΦΟΡΕΣ ΛΙΜΑΝΙ-ΞΕΝΟΔΟΧΕΙΟ-ΛΙΜΑΝΙ ΣΤΗΝ ΤΗΝΟ.
Συνοδός της εκδρομής ο κ. Μαχαιράκης
ΔΗΛΩΣΤΕ ΑΜΕΣΩΣ ΣΥΜΜΕΤΟΧΗ-ΘΕΣΕΙΣ ΠΕΡΙΟΡΙΣΜΕΝΕΣ
Πληροφορίες-εγγραφές-προγράμματα
ΚΥΡΙΑΚΟΣ Μ. ΜΑΧΑΙΡΑΚΗΣ
ISIS TRAVEL ΓΡΑΦΕΙΟ ΓΕΝΙΚΟΥ ΤΟΥΡΙΣΜΟΥ
ΛΕΩΦΟΡΟΣ ΡΟΔΟΥ-ΛΙΝΔΟΥ, ΦΑΛΗΡΑΚΙ
ΤΗΛ. 22410 87595

ΕΚΔΡΟΜΗ ΣΤΗ
ΚΥΠΡΟ
ΑΕΡΟΠΟΡΙΚΩΣ 28/08/2003-02/09/2003
ΜΟΝΟ ΜΕ 479 ΕΥΡΩ
ΣΤΗΝ ΤΙΜΗ ΠΕΡΙΛΑΜΒΑΝΟΝΤΑΙ:
1. ΤΑ ΑΕΡΟΠΟΡΙΚΑ ΕΙΣΙΤΗΡΙΑ
2. ΟΙ ΦΟΡΟΙ ΤΩΝ ΑΕΡΟΔΡΟΜΙΩΝ
3. ΠΕΝΤΕ ΔΙΑΝΥΚΤΕΡΕΥΣΕΙΣ ΣΤΟ ΞΕΝΟΔΟΧΕΙΟ «ΠΕΥΚΟΣ» ΣΕ ΔΙΚΛΙΝΑ-ΤΡΙΚΛΙΝΑ ΔΩΜΑΤΙΑ ΜΕ ΠΡΩΪΝΟ.
4. ΠΕΝΤΕ ΓΕΥΜΑΤΑ ΣΤΟ ΞΕΝΟΔΟΧΕΙΟ ΜΑΣ.
5. ΟΛΟΗΜΕΡΗ ΕΚΔΡΟΜΗ ΣΤΗΝ ΠΑΦΟ ΜΕ ΞΕΝΑΓΟ.
6. ΟΛΟΗΜΕΡΗ ΕΚΔΡΟΜΗ ΣΤΗ ΛΕΥΚΩΣΙΑ ΜΕ ΞΕΝΑΓΟ.
7. ΟΛΟΗΜΕΡΗ ΕΚΔΡΟΜΗ ΣΤΟ ΤΡΟΟΔΟΣ-ΚΥΚΚΟ-ΤΑΦΟ ΜΑΚΑΡΙΟΥ ΜΕ ΞΕΝΑΓΟ
8. ΜΕΤΑΦΟΡΕΣ ΑΕΡΟΔΡΟΜΙΟ ΛΑΡΝΑΚΑΣ-ΞΕΝΟΔΟΧΕΙΟ-ΑΕΡΟΔΡΟΜΙΟ ΛΑΝΑΡΚΑΣ.
ΣΤΗΝ ΤΙΜΗ ΔΕΝ ΠΕΡΙΛΑΜΒΑΝΕΤΑΙ
1. ΟΙ ΕΙΣΟΔΟΙ ΣΤΟΥΣ ΑΡΧΑΙΟΛΟΓΙΚΟΥΣ ΧΩΡΟΥΣ ΚΑΙ ΤΑ ΜΟΥΣΕΙΑ.
Συνοδός της εκδρομής ο κ. Μαχαιράκης
ΔΗΛΩΣΤΕ ΑΜΕΣΩΣ ΣΥΜΜΕΤΟΧΗ-ΘΕΣΕΙΣ ΠΕΡΙΟΡΙΣΜΕΝΕΣ
Πληροφορίες-εγγραφές-προγράμματα
ΚΥΡΙΑΚΟΣ Μ. ΜΑΧΑΙΡΑΚΗΣ
ISIS TRAVEL ΓΡΑΦΕΙΟ ΓΕΝΙΚΟΥ ΤΟΥΡΙΣΜΟΥ
ΛΕΩΦΟΡΟΣ ΡΟΔΟΥ-ΛΙΝΔΟΥ, ΦΑΛΗΡΑΚΙ
ΤΗΛ. 22410 87595

ΚΥΚΛΟΦΟΡΙΑΚΟ, Ο ΝΕΟΣ ΓΟΡΔΙΟΣ ΔΕΣΜΟΣ

Σύσκεψη στη σύσκεψη, καιρός όμως είναι και για αποφάσεις

Ολα παίζουν ρόλο στην απαξίωση του τουριστικού προϊόντος

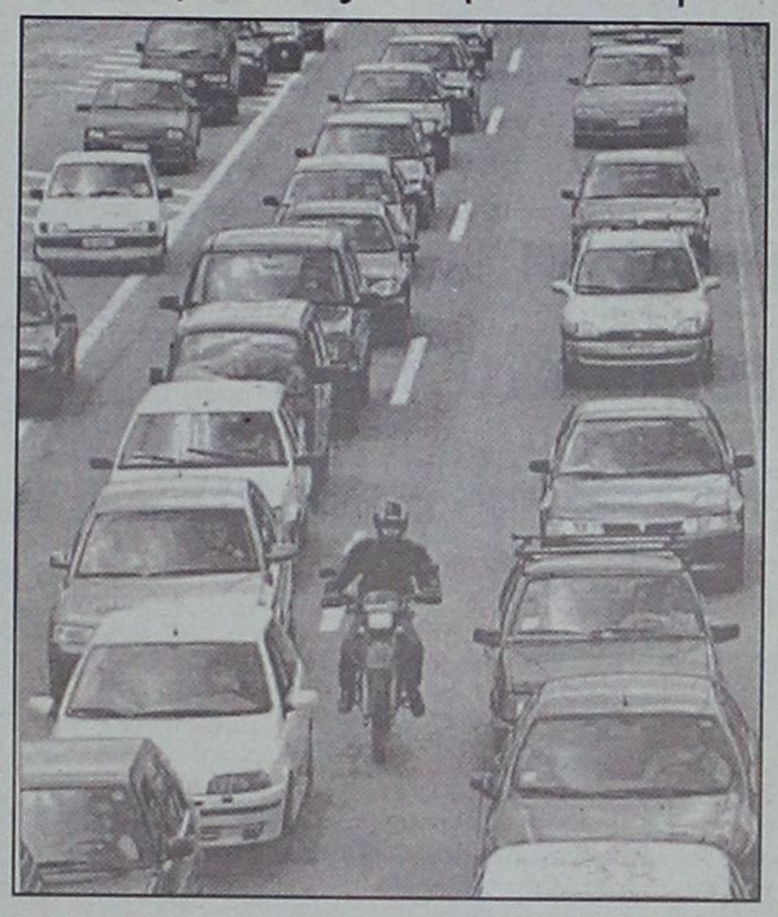

Σε νέα σύσκεψη και ενώ το κυκλοφοριακό πρόβλημα στη πόλη της Ρόδου γίνεται για μία ακόμα χρονιά πολύ μεγάλος βραχνάς για την εύρυθμη ζωή της πόλης καλούνται σήμερα το πρωί στο δημαρχιακό μέγαρο όλοι οι αρμόδιοι υπηρεσιακοί παράγοντες προκειμένου να μελετήσουν και να εξετάσουν τα όσα προτείνουν οι ειδικοί επιστήμονες που κατ' εντολή του δήμου ασχολούνται επί πολλά χρόνια με την εξέταση του προβλήματος.

Το κυκλοφοριακό αναμένεται να συζητηθεί κατά την σημερινή συνεδρίαση του δημοτικού συμβουλίου της Ρόδου όπου το σώμα καλείται να πάρει θέση επί του θέματος και να αποφασίσει για τις προτεινόμενες λύσεις.

Ευχή όλων είναι τόσο η πρωινή σύσκεψη όσο και η συζήτηση κατά τη βραδινή συνεδρίαση του δημοτικού συμβουλίου να μην είναι "μία από τα ίδια"-να μην αναλωθούν δηλαδή σε ατέρμονες και ατελέσφορη αντιπαραθέσεις απόψεων- απλά να καταλήξουν σε συγκεκριμένες και άμεσα υλοποιήσιμες αποφάσεις. Η πόλη της Ρόδου παρά το γεγονός ότι περνά τη μεγαλύτερη ίσως τουριστική κρίση ασφυκτιά λόγω του κυκλοφοριακού. Η κίνηση στο κέντρο κατά τις ώρες αιχμής είναι πάρα πολύ δύσκολη.

Η παράνομη στάθμευση οχημάτων δημιουργεί ακόμα μεγαλύτερο πρόβλημα ενώ είναι εμφανέστατο-για μία ακόμη φορά-το πρόβλημα που δημιουργείται στις εισόδους, της Παλιάς Πόλης τις βραδινές ώρες από τα αυτοκίνητα των κατοίκων που την επιλέγουν για την έξοδό τους.

Είναι άμεση ανάγκη λοιπόν να παρθούν μέτρα που αφ' ενός να επιλύσουν άμεσα το πρόβλημα καθώς στο υπόλοιπο 15θήμερο του Ιουλίου και τον Αύγουστο αναμένεται μεγαλύτερη κίνηση αλλά και να δοθεί μια οριστική λύση προκειμένου να μην αντιμετωπίζουμε και τα επόμενα χρόνια το ίδιο πρόβλημα.

Διαμαρτυρία του κ. Γιάννη Διακογιάννη

Δεν μετέχω στο φεστιβάλ

Κακώς χρησιμοποιήθηκε κείμενό μου από προηγούμενα χρόνια

"Με έκπληξη είδα σε πρόγραμμα που είχε την καλοσύνη ένας φίλος της Σύμης να μου δώσει ότι-χωρίς να με ρωτήσει κανείς- "κλείνω"- τα κείμενα του φυλλαδίου στη σελίδα "40" με τέσσερις γραμμές που ποτέ δεν έγραψα για το 2003!

Κάποιοι-προφανώς για λόγους που γνωρίζουν μόνον οι ίδιοι-αντέγραψαν παλιότερο κείμενό μου, το οποίο αφορά σε άλλο έτος και το "κόλλησαν".

Προσποιούνται έτσι πως λησμονούν ότι εγκαίρως από τον Οκτώβριο του 2002 είχα δηλώσει πως δεν θα έχω τον χρόνο να ασχοληθώ για ένα χρονικό διάστημα με τη Σύμη και επομένως με το Φεστιβάλ. Και το χειρότερο, δημιουργείται-με την παράθεση δικού μου παλαιού κειμένου που γράφτηκε για άλλη εποχή- η εντύπωση πως συμμετείχαν στη διοργάνωση του φετινού Φεστιβάλ.

Θα ήθελα να επισημάνω ότι το φθινόπωρο του 2002 έλαβα ευγενική επιστολή από τον πρόεδρο του Κοινωνικού Συλλόγου Συμαιών "Ο Πανορμίτης" για να αναθεωρήσω την απόφασή μου. Του απάντησα όμως εγγράφως ότι

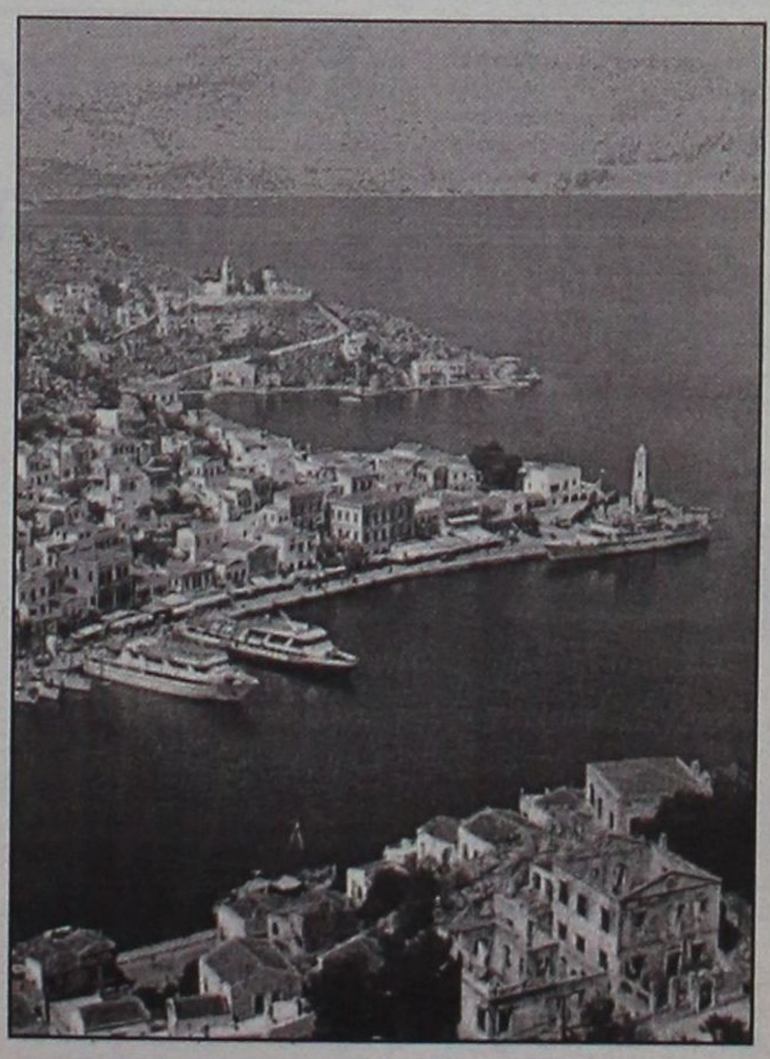

λόγω άλλων υποχρεώσεων θα προτιμούσα να διαθέτω τον ελεύθερο χρόνο μου για την υλοποίηση γενικότερων ιδεών που βοηθάνε τον τόπο μας. Και πρόσθετα πως δεν θα ήθελα πλέον να χάνω τον καιρό μου για να πείσω ορισμένους για τα... αυτονόητα. Π.χ., ότι δεν πρέπει να ακυρώνεται στο "και πέντε" και μάλιστα με την συμμαχία ανεύθυνων και αποτυχημένων-σε εθνικό επίπεδο-πολιτικών μια τεραστία επένδυση για το νερό, μόνον και μόνον για μικροσυμφέροντα και μικροκομματικούς λόγους, χωρίς να αντικαθίστανται αυτή η επένδυση από μια άλλη, η οποία με διαφορετικό τρόπο θα έλυνε το πρόβλημα!

Συγκρατώ πάντοτε στο νου και στην καρδιά τις καλύτερες αναμνήσεις πολλών σπουδαίων και αγνών ανθρώπων που γνώρισα στο αγαπημένο νησί του πατέρα μου, στο οποίο ταξίδεψα περισσότερες φορές απ' όσα είναι τα χρόνια μου, για να ιδρυθούν και να διοργανωθούν το Φεστιβάλ και το Δημοτικό Ωδείο, για να καθιερωθεί το "Συμπόσιο της Σύμης", για ν' απλωθούν και στα άλλα μικρά νησιά οι ιδέες αυτές, καθώς και για ν' ακουστεί η Σύμη σε όλες τις μεγάλες πόλεις της Ελλάδας και στο εξωτερικό...

Γιάννης Ε. Διακογιάννης".



ΜΠΡΑΒΟ κ. ΧΩΜΕΝΙΔΗ

Βάλανε στα παιδιά εισιτήριο 1 ευρώ στο καθένα για το γκολφ!

Τόση πια κοινωνική αναλγησία;

Στο Δήμο Αφάντου που βρίσκονται οι αθλητικές εγκαταστάσεις του Γκολφ από νεοσύστατο Αθλητικό όμιλο, δημιουργήθηκε και λειτουργεί Ακαδημία που αριθμεί σήμερα σαράντα παιδιά ηλικίας 8-15 ετών. Στόχος η εκμάθηση και η προώθηση του αθλήματος στα μικρά παιδιά με λογικό επακόλουθο την αποφυγή των ναρκωτικών, των ηλε-



Του ΒΑΣΙΛΗ ΧΡΥΣΗ
Δικηγόρου

κτρονικών και άλλων επιβλαβών συνηθειών... Αξίζει να τονισθεί ότι με δέκα αθλητές συμμετείχε πρόσφατα στους πανελλήνιους αγώνες και κατέκτησε την πρώτη θέση στην κατηγορία των παμπαίδων!

Η επιτυχία τους αυτή, χαροποίησε γονείς και προπονητές. Ομως σε μια κοινωνία υποκρισίας τα παιδιά δεν θέλουν ούτε τα συγχαρητήρια και τους επαίνους κανενός! Θέλουν μόνο απερίσπαστα και ανέξοδα στις εγκαταστάσεις του Γκολφ να συνεχίσουν με περισσότερο ζήλο να αθλούνται στο ευγενές αυτό σπορ. Ούτε αυτό τους έγινε χάρη.

Μετά την Πανελλαδική τους επιτυχία, από την Ε.Τ.Α. επεβλήθη χαράτσι, καταβολή ενός ευρώ ανά μέλος της Ακαδημίας και ανά προπόνηση!

Αυτή η κοινωνία, που δήθεν καθημερινά πασχίζει να τραβήξει τους νέους από τα ναρκωτικά, αναιρεί τον εαυτό της. Εχει, βλέπετε αυτό το κράτος τόση ανάγκη που δεν μπορεί, πρέπει να εισπράξει έστω και ένα ευρώ ανά ημέρα προπόνησης από κάθε παιδί.

Να στερήσει των παιδιών την πορτοκαλάδα για τις ανάγκες του...

Και όσα απ' αυτά δεν μπορούν να πληρώσουν τα 350 και πλέον ευρώ το χρόνο, ας γυρίσουν στις καφετέριες, στα ηλεκτρονικά και στις καλές παρέες...

Δεν πιστεύουμε ο Διευθύνων Σύμβουλος της ΕΤΑ κ. Χωμενίδης να μη πήρε είδηση για όλα αυτά.

Μπορεί εμείς οι Ροδίτες να αποκτήσαμε αφεντικά στις περιουσίες μας μέσω της Ε.Τ.Α. αλλά έλεος πια! Αυτή η αδηφαγία έχει όρια. Περισσότερη προσοχή και ευαισθησία για τα παιδιά αυτά δεν βλέπει.

Οσο για μας που καμαρώνουμε σε κάθε εκδήλωση κατά των ναρκωτικών μπροστά στις κάμερες, για να κάνουμε το πολιτικό μας κομμάτι, ας στείλουμε κάποιο μήνυμα στην Ε.Τ.Α. της Αθήνας.



Το αντίτιμο δε που ζητά για κάθε προπόνηση από κάθε παιδί ας το χαλαλίσουμε στα παιδιά των φαναριών και όχι στην κοινωνικά ανάλγητη Ε.Τ.Α.

Διαφωνείτε;".

Οι αποφάσεις του Συμβουλίου της Επικρατείας και το σκεπτικό τους

Ανακαλούνται πολλές άδειες οικοδομής

Σοκ έχει προκληθεί στην αγορά από δύο αποφάσεις του Συμβουλίου της Επικρατείας, που οδηγούν στην ανάκληση πολλών οικοδομικών αδειών με την αιτιολόγηση της προστασίας του περιβάλλοντος. Το ΥΠΕΧΩΔΕ καλείται, εν μέσω προεκλογικής περιόδου πλέον, να βρει τη χρυσή τομή και να ευχαριστήσει τους ιδιοκτήτες, σι οποίοι, βασιζόμενοι στις εξαγγελίες του υπουργείου, είχαν προχωρήσει στην έναρξη εργασιών.

Από τη μία ο νόμος για τα ρέματα και από την άλλη η δημιουργία ΖΟΕ οδήγησαν την υπόθεση στο Συμβούλιο της Επικρατείας, το οποίο και κατέληξε σε αυτή την απόφαση.

ΡΕΜΑΤΑ

"Η οριοθέτηση των ρεμάτων είναι θέμα ζωτικής σημασίας για το οικιστικό και φυσικό περιβάλλον, γι' αυτό και πρέπει να γίνεται από τον Πρόεδρο της Δημοκρατίας. Η ανάθεση της αρμοδιότητας αυτής σε άλλο όργανο της εκτελεστικής εξουσίας παραβιάζει το Σύνταγμα". Αυτό ήταν το σκεπτικό της Ολομέλειας του Συμβουλίου της Επικρατείας, η οποία έκρινε αντισυνταγματικό το νόμο 3010/2002, που προβλέπει ότι η οριοθέτηση των ρεμάτων γίνεται με απόφαση του γενικού γραμματέα περιφέρειας ή του υπουργού ΠΕΧΩΔΕ.

Στη γνωμοδότησή τους, οι δικαστές τονίζουν ότι, σύμφωνα με το άρθρο 43 του Συντάγματος, η θέσπιση κανόνων δικαίου ασκείται κατά κανόνα από τον Πρόεδρο της Δημοκρατίας και μόνον κατ' εξαίρεντος για να μπορεί να γίνεται με απόφαση του γενικού γραμματέα της περιφέρειας ή του υπουργού ΠΕΧΩΔΕ.

Σημειώνεται ότι ο επίμαχος νόμος του 2002 άλλαξε το παλαιό καθεστώς, αφού αντικατέστησε τις διατάξεις του Κώδικα Βασικής Πολεοδομικής Νομοθεσίας, που προέβλεπε ότι οι χείμαρροι, τα ρυάκια και τα ρέματα αποτυπώνονται σε τοπογραφικό διάγραμμα που επικυρώνεται από τον Πρόεδρο της Δημοκρατίας. Αφορμή για την έκδοση της γνωμοδότησης του ανώτατου δικαστηρίου (υπ' αριθμ. 262/2003) αποτέλεσε προεδρικό διάταγμα, με το οποίο καθορίζονται οι οριογραμμές των ρεμάτων Αγ. Ιωάννη και Αγ. Σώστη, στην Τήνο.



σιν μπορεί να εκχωρηθεί η αρμοδιότητα σε άλλα όργανα της διοίκησης και εφόσον πρόκειται για τη ρύθμιση ειδικότερων θεμάτων ή θεμάτων με τοπικό ενδιαφέρον. Στην προκειμένη περίπτωση, η οριοθέτηση των υδατορεμάτων που βρίσκονται σε οικισμούς ή περιοχές που λόγω του χαρακτήρα τους χρήζουν ιδιαίτερης προστασίας, όπως αρχαιολογικοί χώροι, δασικές εκτάσεις, παραδοσιακοί οικισμοί κ.λπ., έχει γενικότερη σημασία για τη χώρα και δεν μπορεί να θεωρηθεί ως θέμα τοπικού ενδιαφέροντος.

ΑΚΥΡΩΣΕΙΣ

Η απόφαση αυτή τινάζει στον αέρα χιλιάδες οικοδομικές άδειες, ενώ απειλούνται άμεσα με ακύρωση ως αντισυνταγματικές εκατοντάδες υπουργικές, νομαρχιακές και άλλες αποφάσεις για επεκτάσεις ή τροποποιήσεις σχεδίων πόλης, καθορισμό χρήσεων γης, ορίων αρτιότητας, όρων και συντελεστών δόμησης...

Η απόφαση αυτή του ΣτΕ για τα ρέματα και την αντισυνταγματική μεταβίβαση αρμοδιοτήτων σε υπουργό και περιφερειάρχη αποτελεί πρόκριμα για την αντισυνταγματικότητα και των ανάλογων μεταβιβάσεων που έγιναν για την πολεοδόμηση. Το σκεπτικό της απόφασης στηρίζεται στο ότι κανόνες δικαίου θεσπίζονται κυρίως με Προεδρικά Διατάγματα, ενώ μόνο κατ' εξαίρεσιν μπορούν άλλοι φορείς της πολιτείας να ρυθμίζουν θέματα εφόσον έχουν τοπικό, τεχνικό ή λεπτομερειακό χαρακτήρα. Τέτοιο χαρακτήρα δεν μπορεί να θεωρηθεί ότι έχει η οριοθέτηση ρεμάτων που βρίσκονται σε οικισμούς ή περιοχές εντός και εκτός σχεδίου οι οποίες χρειάζονται ιδιαίτερη προστασία. Η οριοθέτηση ρεμάτων σε τέτοιες ζώνες επιτρέπεται να γίνει μόνο από τον Πρόδρο της Δημοκρατίας και είναι αντισυνταγματική η ανάθεση της αρμοδιότητας αυτής στον υπουργό και στον περιφερειάρχη.Το ίδιο αναμένεται να γίνει και με τη μεταβίβαση πολεοδομικών αρμοδιοτήτων.

ΑΠΑΝΤΗΣΗ ΣΕ ΑΝΑΦΟΡΑ ΤΟΥ κ. ΠΑΥΛΙΔΗ

Πώς θα συνταξιοδοτηθούν από το Επικουρικό Ταμείο τους

Ο βουλευτής Αριστ. Παυλίδης κατέθεσε "αναφορά" για το πρόβλημα του Επικουρικού Ταμείου των μελών του Συνδέσμου Συνταξιούχων Ε.Α.Π.Α.Ε. για τις οποίες προβλέπεται "Πάγωμα" συντάξεων-κατά το υπόμνημά τους-32ετών για όσους εφόσον συνταξιοδοτήθηκαν προ της 1-1-2003, ενώ για όσους συνταξιοδοτήθηκαν μετά την ημερομηνία αυτή καθορίζονται κανονικές αυξήσεις, που θα δοθούν από το ΙΚΑ-ΤΕΑΜ όπως αναφέρει το υπόμνημα.

Ο Υπουργός Κοινωνικών Ασφαλίσεων κ. Ρ. Σπυρόπουλος έδωσε την παρακάτω απάντηση:

"Σε απάντηση του εγγράφου σας 4843/3-6-2003 με το οποίο μας διαβιβάσατε αναφορά του Συνδέσμου Συνταξιούχων Τ.Ε.Α.Π.Α.Ε. που έχει κατατεθεί στη Βουλή από τον βουλευτή κ. Αριστ. Παυλίδη, σχετικά με το ύψος των συντάξεων του Τ.Ε.Α.Π.Α.Ε. μετά τη συγχώνευσή του στο Ε.Τ.Ε.Α.Μ. όπως αυτό έχει συσταθεί με τις διατάξεις του άρθρου 6 του Ν. 3029/2002 και λειτουργεί από 1-6-2003 (τ.ΙΚΑ-ΤΕΑΜ) και την παρακράτηση των εισφορών υπέρ του Συνδέσμου Συνταξιούχων Τ.Ε.Α.Π.Α.Ε. σας γνωρίζουμε τα εξής:

1. Σύμφωνα με το άρθρο 19 του Ν. 2434/1996, τα ποσά συντάξεων των συγχωνευομένων φορέων που την προηγούμενη της συγχώνευσης ημέρα είναι μεγαλύτερα από το κατώτατο όριο συντάξεων του Ε.Τ.Ε.Α.Μ. προσαυξημένου κατά 50% εξακολουθούν να καταβάλλονται, διατηρουμένης της επιλπέον διαφοράς ως προσωρινού επιδόματος, συμψηφιζομένου όμως με τις χορηγούμενες αυξήσεις των συντάξεων



του Ε.Τ.Ε.Α.Μ.

Από 1-1-2003 το κατώτατο όριο συντάξεων του Ε.Τ.Ε.Α.Μ. προσαυξημένο κατά 50% έχει διαμορφωθεί σε 147 ευρώ.

Σύμφωνα με τα στοιχεία που μας γνώρισε το Τ.Ε.Α.Π.Α.Ε. η πλειονότητα των συνταξιούχων του κατά την 31-3-2003 λαμβάνουν ακαθάριστο ποσό μηνιαίας σύνταξης άνω των 147 ευρώ.

Επειδή με βάση τα ανωτέρω, η πλειονότητα των καταβαλλόμενων συντάξεων του Τ.Ε.Α.Π.Α.Ε. θα εμπίπτει μετά τη συγχώνευση στον παραπάνω περιορισμό, το Υπουργείο μας θα προωθήσει νομοθετική ρύθμιση το συντομότερο δυνατόν, με την οποία θα προβλέπεται, ότι το ποσό της σύνταξης που αντιστοιχεί στο εκάστοτε κατώτατο όριο συντάξεων του Ε.Τ.Ε.Α.Μ. προσαυξημένου κατά 50% θα αυξάνεται σύμφωνα με τις αυξήσεις των συντάξεων του Ε.Τ.Ε.Α.Μ. χωρίς να επηρεάζεται η καταβολή της επιπλέον διαφοράς των συντάξεων.

2. Οσον αφορά το αίτημα να συνεχισθεί η παρακράτηση των εισφορών υπέρ του Συνδέσμου Συνταξιούχων Τ.Ε.Α.Π.Α.Ε. και μετά την προσεχή συγχώνευση του Ταμείου στο Ε.Τ.Ε.Α.Μ. σας γνωρίζουμε, ότι η δυνατότητα αυτή δεν προβλέπεται από τη νομοθεσία που διέπει το Ε.Τ.Ε.Α.Μ.".

Στις κυβερνητικές πιέσεις για αλλαγή του εκλογικού νόμου

Σκληρή απάντηση ετοιμάζει η Ν.Δ.

Τα στελέχη του κόμματος της αξιωματικής αντιπολίτευσης συνδέουν την υπόθεση του εκλογικού νόμου με τις προσωπικές επιδιώξεις του κ. Σημίτη να ελέγξει το εσωτερικό του ΠΑΣΟΚ και τις φιλοδοξίες είτε για την Ευρώπη είτε για την Προεδρία της Δημοκρατίας, είτε ακόμη για τον χρόνο διεξαγωγής των εκλογών

Η απομόνωση της κυβέρνησης στο ζήτημα της αλλαγής του εκλογικού νόμου από τα κόμματα της αντιπολίτευσης έχει ικανοποιήσει τη Ρηγίλλης η οποία εκτιμά ότι η ανακίνηση του θέματος από το Μέγαρο Μαξίμου ουσιαστικά στοχεύει στον αποπροσανατολισμό της κοινής γνώμης από τα προβλήματα που αντιμετωπίζει, και στο να ανακτήσει το ΠΑΣΟΚ την πρωτοβουλία των κινήσεων στην πολιτική ατζέντα.



Κοντός ψαλμός οι κάλπες

Οι συνεργάτες του κ. Καραμανλή αναφέρουν χαρακτηριστικά ότι αυτός είναι και ο λόγος που ο πρωθυπουργός "έχει σπάσει" τις πρωτοβουλίες του σε δόσεις και ανακοινώνει ένα θέμα κάθε εβδομάδα. "Είναι υποκριτικό να μας ζητούν να συζητήσουμε για κάτι που εδώ και ένα χρόνο έχουμε δηλώσει ότι δεν πρόκειται να το δεχθούμε" σημειώνουν τα στελέχη της Ν.Δ. Ορισμένοι επιτελείς της Ν.Δ. και του Κ. Καραμανλή πιστεύουν ότι τελικώς το ΠΑΣΟΚ θα υποχρεωθεί να ανακρούσσει πρύμναν και δεν θα φέρει τις προτάσεις του στη Βουλή, καθώς εκτιμούν ότι πολλοί βουλευτές του κυβερνώντος κόμματος θα αντιδράσουν και δεν θα υπερψηφίσουν τη νομοθετική πρωτοβουλία του κ. Σημίτη. "Οι βουλευτές του ΠΑΣΟΚ έχουν τον φόβο ότι δεν θα επανεκλεγούν και δεν πρόκειται να αποδεχθούν αλλαγές στο παιχνίδι παραμονές των εκλογών, ειδικά αν περιλαμβάνει διαίρεση των εκλογικών περιφερειών και εκλογή ορισμένων με λίστα, έστω και αν το νέο σύστημα θα ισχύσει από τις μεθεπόμενες εκλογές. Και τούτο διότι εκτιμούν ότι δεν αποκλείεται να γίνουν μέσα σε ένα χρόνο λόγω αδυναμίας εκλογής του Προέδρου της Δημοκρατίας το 2005", όπως λένε στελέχη της Ν.Δ. που συνομιλούν με συναδέλφους τους στη Βουλή.

Η Ρηγίλλης δηλώνει ανοικτά ότι δεν εμπιστεύεται την κυβέρνηση, επιχειρώντας να εκμεταλλευθεί το αίσθημα δυσφορίας που έχει η κοινή γνώμη, υπενθυμίζοντας ταυτόχρονα τη στάση του ΠΑΣΟΚ στο παρελθόν αλλά και τις δεσμεύσεις που αναλάμβανε ο κ. Σημίτης ότι οι εκλογές θα γίνουν με την λήξη της θητείας του αλλά δύο φορές δεν τις τήρησε για να ενισχύσει τη θέση της. Σε κάθε περίπτωση το κόμμα της αξιωματικής αντιπολίτευσης θεωρεί ότι η θέση αρχής που έχει ότι δεν μπορεί να γίνεται τέτοια συζήτηση παραμονές των εκλογών είναι ισχυρή και πως τα επιχειρήματα του κυβερνώντος κόμματος για την ανάγκη θεσμικής μεταρρύθμισης δεν βρίσκουν απήχηση. Ακόμη και το επιχείρημα ότι ο νέος νόμος θα μπορεί να ισχύσει μετά από συμφωνία το 2008 εκτός από αντισυνταγματικό είναι και έωλο αφού με νέο νόμο θα μπορεί να καταργηθεί η πρόβλεψη και να ισχύσει από τις επόμενες εκλογές. Ολο το παιχνίδι, λένε στελέχη της Ν.Δ., γίνεται τώρα ώστε να φανεί ότι το κόμμα αρνείται τα πάντα και ενδεχομένως για να αποκρούσουμε αυτό το επιχείρημα θα έπρεπε να συμμετέχουμε στο διάλογο και μετά να καταγγείλουμε το ΠΑΣΟΚ για αλχημείες και τερτίπια. Ανάμεσα στα στελέχη που υποστηρίζουν αυτή την άποψη είναι οι κ. Α. Σπηλιωτόπουλος και Θ. Καισσίμης αλλά συμφωνούν ότι η Ν.Δ. δεν πρέπει να συναινέσει στην αλλαγή του νόμου καθότι δίνει σταθερές κυβερνήσεις αλλά και περιορίζει τα αρχηγικά δικαιώματα για να τοποθετούν όποιους θέλουν στις λίστες που ενδεχομένως θα προβλέπει σύμφωνα με το γερμανικό σύστημα.

Σε ό,τι αφορά την Αριστερά, η Ν.Δ. δηλώνει ικανοποιημένη γιατί δεν "τσίμπησε" αφού τυχόν συμμετοχή της στο διάλογο θα δημιουργούσε αφενός πρόβλημα στην εικόνα της Ν.Δ. και αφετέρου μπορεί να έστελνε με αυτό τον τρόπο ψηφοφόρους της στο ΠΑΣΟΚ υπό το πρίσμα της πιθανής μετεκλογικής συνεργασίας. Πάντως, αν το ΠΑΣΟΚ φέρει το νόμο τον Οκτώβριο στην Ολομέλεια της Ν.Δ. δεν πρόκειται να αποχωρήσει από τη συζήτηση αλλά θα δώσει τη μάχη σε πολλά επίπεδα. Οι λοχαγοί για παράδειγμα εισηγούνται να παραιτηθούν όλοι οι βουλευτές του κόμματος και οι πολιτευτές ώστε να διαλυθεί η Βουλή και να προκηρυχθούν άμεσα εκλογές. Αλλα στελέχη τονίζουν ότι η Ν.Δ. θα πρέπει να δώσει τη μάχη στη Βουλή με ονομαστικές ψηφοφορίες σε κάθε άρθρο ώστε να έλθουν σε δύσκολη θέση οι βουλευτές του ΠΑΣΟΚ και να καταψηφίσουν τα επίμαχα άρθρα ή να εκτεθεί ο κ. Σημίτης που μπορεί να δώσει χαρακτήρα ψήφου εμπιστοσύνης στο νομοσχέδιο. Υπάρχουν και εκείνοι που νομίζουν ότι το ζητούμενο είναι να κερδίσει η Ν.Δ. τις εκλογές και μετά μπορεί να κάνει ό,τι θέλει. Για παράδειγμα, λένε ότι θα μπορούσε η Ν.Δ. να αλλάξει αμέσως μετά τις εκλογές το νόμο, να κάνει εκλογές με το νόμο του ΠΑΣΟΚ και μετά οι μεθεπόμενες εκλογές να γίνουν με το νόμο που θα έχει φτιάξει η Ν.Δ., δηλαδή να δίνει ορίζοντα το 2008 αν έχουν γίνει και εκλογές για Πρόεδρο της Δημοκρατίας.

Σε κάθε περίπτωση τα στελέχη της Ν.Δ. συνδέουν την υπόθεση του εκλογικού νόμου με τις προσωπικές επιδιώξεις του κ. Σημίτη να ελέγξει το εσωτερικό του ΠΑΣΟΚ και τις φιλοδοξίες του για την Ευρώπη, τη θέση του Προέδρου της Δημοκρατίας και το χρόνο διεξαγωγής των εκλογών. Αν ο νόμος ψηφιστεί μέχρι τον Οκτώβριο, λένε στελέχη, τότε μπορεί άμεσα να προκηρύξει εκλογές ο κ. Σημίτης ώστε το διάστημα μέχρι την εκλογή Προέδρου της Δημοκρατίας τον Μάρτιο του 2005 να είναι μακρύ και να ξαναπροκαλέσει εκλογές το ΠΑΣΟΚ για να επαναληφθεί το σενάριο επί κεντροδεξιάς παρένθεσης.

Με πολλά ανοικτά μέτωπα, αλλά και με πολλά ανοικτά θέματα, σε ό,τι αφορά την τακτική του, οδεύει ο Κ. Σημίτης, προς τις εκλογές. Ανοικτό όμως είναι και αυτό: δηλαδή ο χρόνος διεξαγωγής των εκλογών. Ολο και περισσότεροι, εντός και εκτός ΠΑΣΟΚ, πιστεύουν ότι οδεύουμε σε πρόωρες εκλογές.

Οι λόγοι είναι δύο:

Πρώτον, γιατί δεν πάει άλλο. Ναι μεν, η κυβέρνηση περιμένει την ολοκλήρωση κάποιων έργων, ναι μεν ευελπιστεί ότι θα μοιραστεί κάποιο χρήμα στην αγορά (ή, καλύτερα, ελπίδες ότι μπορεί και να βρεθεί χρήμα), αλλά αν η οικονομία πάει προς το χειρότερο στην αρχή φθινοπώρου, τότε η ήττα για το ΠΑΣΟΚ μπορεί να είναι συντριπτική, με απρόβλεπτες συνέπειες.

Δεύτερον, λόγω της Ολυμπιάδας. Είναι λίγο δύσκολο να γίνουν εκλογές Απρίλιο-Μάιο και ως τότε να υπάρχει μια εντονότατη προεκλογική περίοδος και η νέα κυβέρνηση (όποια και αν είναι) να ορκιστεί 40-50 μέρες πριν την έναρξη της Ολυμπιάδας.

Οι εκλογές, βεβαίως, γίνονται όταν κερδίζονται. Διαφορετικά, γίνονται όταν πλέον είναι υποχρεωτικό. Αυτό αποτελεί βασική αρχή. Μόνο που λιγοστεύουν δραματικά οι ελπίδες (αν δεν έχουν εξαλειφθεί) να κερδίσει το ΠΑΣΟΚ τις εκλογές. Αρα, τα κριτήρια γίνονται πιο σύνθετα. Να μην υπάρξει συντριπτική ήττα η οποία θα ανατρέψει



όλο το σχεδιασμό και στο εσωτερικό του κόμματος.

Να μην υπάρξουν πρόωρες αντιδράσεις βουλευτών και στελεχών οι οποίοι θα θεωρούν ότι το καράβι πηγαίνει στην καταστροφή και οι οποίοι θα θελήσουν να ανατρέψουν τις ισορροπίες που έχουν δημιουργηθεί μετά και την εκπαραθύρωση Λαλιώτη. Να συνδυαστεί ο χρόνος διεξαγωγής των εκλογών και με άλλες επιλογές (π.χ., υποψηφιότητα Σημίτη για μία από τις μόνιμες ηγετικές θέσεις στην Ευρωπαϊκή Ενωση).

ΣΥΓΚΥΡΙΕΣ

Ο Κ. Σημίτης θα προχωρούσε άνετα σε πρόωρες εκλογές, αν του είχε δοθεί η ευκαιρία και τους προηγούμενους μήνες από τη διεθνή συγκυρία.

Αν, π.χ., ο πόλεμος στο



Ιράκ κρατούσε περισσότερο δημιουργώντας επιπλοκές στην ευρύτερη περιοχή, θα ήταν μια καλή αφορμή για πρόωρες εκλογές, και μάλιστα με διαφορετικές ισορροπίες, αφού σε περιόδους κρίσης οι ψηφοφόροι προτιμούν το δοκιμασμένο και το σίγουρο. Τέτοια αφορμή δεν διαφαίνεται στον ορίζοντα του φθινοπώρου, δεν φαίνεται, δε, ότι μπορεί οποιοδήποτε εσωτερικό θέμα να αποτελέσει αφορμή.

Αντιθέτως, υπάρχει ο κίνδυνος η οικονομική κατάσταση να επιδεινωθεί στα μέσα του φθινοπώρου, όταν θα φανούν τα αρνητικά αποτελέσματα της τουριστικής περιόδου, ανέβει ο τιμάριθμος (όπως παραδοσιακά γίνεται, λόγω θέρμανσης κ.λπ.) και αν επιχειρήσεις βρεθούν σε δυσκολότερη κατάσταση από σήμερα. Ολες οι προβλέψεις για την πορεία της οικονομίας είναι δυστυχώς αρνητικές (δεν είναι δε, αναγκαίο να συμβούν για να χάσει σώνει και καλά το ΠΑΣΟΚ τις εκλογές) και οι υποσχέσεις Χριστοδουλάκη και Σημίτη από το βήμα της ΔΕΘ, στις αρχές Σεπτεμβρίου, δεν αρκούν για να αλλάξουν οι πολίτες άποψη για την πραγματικότητα που βιώνουν.

Η οικονομική δυσκολία θα δημιουργήσει ακόμη μεγαλύτερο εκνευρισμό στο ΠΑΣΟΚ και στην κυβέρνηση και αυτός είναι λόγος σοβαρός για όλους να οδηγηθούμε σε πρόωρες εκλογές, που σε τελευταία ανάλυση θα είναι λίγους μήνες από την κανονική ολοκλήρωση της τετραετίας.

ΜΝΗΜΟΣΥΝΑ



Την 15η μηνός Ιουλίου ημέρα Τρίτη και ώρα 8 π.μ. εις τον Ιερό Ναό Ταξιαρχών Νεκροταφείου Ρόδου, τελούμε 9ήμερο μνημόσυνο υπέρ αναπαύσεως της ψυχής του λατρευτού μας υιού, αδελφού, εγγονού και ανιψιού

ΚΩΝΣΤΑΝΤΙΝΟΥ ΑΓΑΠΗΤΑΚΗ
ετών 21

Η μητέρα: Πόπη.
Τ' αδέλφια: Αθανασία, Ειρήνη-Κώστας, Αντώνης.
Ο παππούς: Γιώργος.
Η γιαγιά: Ειρήνη.
Τα ανίψια και οι λοιποί συγγενείς.

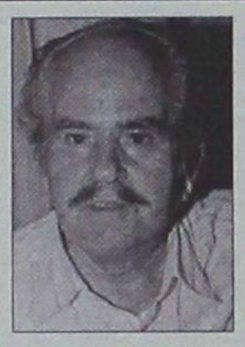

Την 14η μηνός Ιουλίου ημέρα Δευτέρα και ώρα 8 π.μ. εις τον Ιερό Ναό Αγίου Φανουρίου, τελούμε 4ετές μνημόσυνο υπέρ αναπαύσεως της ψυχής του λατρευτού μας συζύγου, πατέρα, παππού, αδελφούς και θείου

ΚΟΣΜΑ ΚΟΥΓΙΟΥΜΤΖΟΓΛΟΥ

Η σύζυγος: Αγγέλα
Τα παιδιά: Βασίλης, Νίκος-Αναστασία και Νίκος-Μαργαρίτα
Τα εγγόνια, τ' αδέλφια, τ' ανίψια και οι λοιποί συγγενείς.



Την 14η μηνός Ιουλίου ημέρα Δευτέρα και ώρα 8 π.μ. εις τον Ιερό Ναό Ταξιαρχών Νεκροταφείου, τελούμε 3μηνο μνημόσυνο υπέρ αναπαύσεως της ψυχής του λατρευτού μας συζύγου, πατέρα, υιού, εγγονού, ανιψιού, ξαδέλφου και θείου

ΓΡΗΓΟΡΙΟΥ-ΓΕΩΡΓΙΟΥ ΣΜΑΡΑΓΔΗ

Η σύζυγος: Ελένη
Τα παιδιά: Νικόλαος, Μηνάς, Καλλιόπη
Η μητέρα: Καλλιόπη, η γιαγιά: Αννα
Ο θείος: Αντώνης
Οι ανιψιές, η κουνιάδα, οι εξαδέλφες η πεθερά και οι λοιποί συγγενείς.

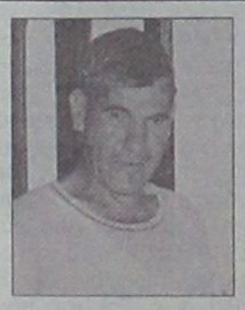

Την 15η μηνός Ιουλίου ημέρα Τρίτη και ώρα 8 π.μ. εις τον Ιερό Ναό Ταξιαρχών Νεκροταφείου Ρόδου, τελούμε 40ήμερο μνημόσυνο υπέρ αναπαύσεως της ψυχής του λατρευτού μας πατέρα, παππού, αδελφού και θείου

ΜΙΧΑΗΛ ΛΥΚΟΠΑΝΤΗ
ετών 62

Τα παιδιά: Γιώργος-Χρυσούλα, Νεκτάριος-Αννα.
Τα εγγόνια, τα αδέλφια, τα ανίψια και οι λοιποί συγγενείς.

ΓΡΑΦΕΙΟ ΤΕΛΕΤΩΝ & ΜΝΗΜΟΣΥΝΩΝ ΡΟΔΟΥ
ΣΤΕΦΑΝΑ-ΣΤΟΛΙΣΜΟΙ

ΑΜΕΣΗ ΕΞΥΠΗΡΕΤΗΣΗ ΟΛΟ ΤΟ 24 ΩΡΟ

"ΑΜΕΡΙΚΑΝΟΥ"

Αναλαμβάνουμε την τελετή και με τα έξοδα που χορηγούν τα ταμεία χωρίς καμία επιβάρυνση. ΙΚΑ, ΤΕΒΕ, ΤΑΞΥ, ΔΗΜΟΣΙΟΥ, ΛΙΜΕΝΙΚΩΝ, ΟΓΑ και λοιπά ταμεία. Τους ΑΠΟΡΟΥΣ ΔΩΡΕΑΝ.

Πλατεία Βρούχου στην Μητρόπολη
τηλέφωνα: 22410-28901-33400

Την 15η μηνός Ιουλίου ημέρα Τρίτη και ώρα 7 π.μ. εις τον Ιερό Ναό Αγίου Νεκταρίου Φαληρακίου, τελούμε 40ήμερο μνημόσυνο υπέρ αναπαύσεως της ψυχής του λατρευτού μας συζύγου και πατέρα

ΙΩΑΝΝΗ ΜΗΛΙΟΥ

Η σύζυγος: Βασιλεία.
Ο υιός: Μανώλης και οι λοιποί συγγενείς.



Την 19η μηνός Ιουλίου ημέρα Σάββατο και ώρα 8.30 π.μ. εις τον Ιερό Ναό της Μεταμόρφωσης του Σωτήρος στην Ιξιά, τελούμε 6μηνο μνημόσυνο υπέρ αναπαύσεως της ψυχής της λατρευτής μας συζύγου, μητέρας, γιαγιάς, αδελφής και θείας

ΙΩΑΝΝΑΣ Γ. ΑΛΕΞΙΑΔΟΥ

Ο σύζυγος: Γιώργος.
Τα παιδιά: Ελπίδα και Γιάννης Σταματιάδης.
Τα εγγόνια: Αλέξανδρος και Γιώργος.
Τα αδέλφια και ανίψια.

Την 18η μηνός Ιουλίου ημέρα Παρασκευή και ώρα 9 π.μ. εις τον Ιερό Ναό Αγίου Ιωάννου Προδρόμου, τελούμε μνημόσυνο υπέρ αναπαύσεως της ψυχής του αλησμόνητου μας πατρός και αδελφού

ΓΕΩΡΓΙΟΥ Ι. ΑΠΟΣΤΟΛΟΥ

Τα παιδιά: Ιωάννης, Σταύρος.
Οι αδελφές: Ευαγγελία, Αμαλία, Φλώρα.

Γιώργο είσαι αλησμόνητος, είσαι αθάνατος είσαι εις τον Υψιστο, είσαι όμως και μαζί μας μέσα εις την σκέψη μας και μέσα στην ψυχή μας. Γιώργο, σαν πουλάκι πέταξες, από κοντά μας, ήσουν το θάρρος μας και η παρηγοριά μας. Ησουν ευσυνείδητος, αγαπημένος, πάντα στο καλό ήσουν προσηλωμένος. Ησουν δυνατός, γενναίος, αλύγιστο κλωνάρι. Η πνευματική σου έμπνευση ήτο Θεία Χάρη. Κανείς πια δεν θα βρεθεί σαν κι εσένα άλλος, αναντικατάστατο το ψυχικό σου κάλλος. Με βάσανα αλλά έντιμα και άξια ο βίος σου περνούσε. Χρήσιμη η εφημερίδα σου, την αλήθεια διαλαλούσε. Το δίκαιον σου ήταν πάθος, ο σπάνιος δημοσιογράφος. Σε αφαιρέσαν την ψυχή οι σαδιστές εχθροί σου. Ανίατες ασθένειες θα τους διαλύσουν. Θάλαμοι κρανίου τόποι της φρίκης και του τρόμου το Α' χειρουργ. και Β' παθολ. του νοσοκομείου Ρόδου. Γιώργο, ζωηρός με θάρρος εισήλθες, από τον νεκροθάλαμο εξήλθες. Τον άδικό σου θάνατο το θρηνούμε, πενθούμε στις αναμνήσεις, στην οπτασία σου παρηγοριά ζητούμε.
Γιώργο, εις τον Θεό πήγε η Αγία ψυχή σου, ο Χριστός και η Παναγία βρίσκονται μαζί του.

Αμαλία Ι. Αποστόλου

ΕΛΛΗΝΙΚΗ ΔΗΜΟΚΡΑΤΙΑ
ΠΕΡΙΦΕΡΕΙΑ ΝΟΤΙΟΥ ΑΙΓΑΙΟΥ
ΝΟΜΟΣ ΔΩΔΕΚΑΝΗΣΟΥ
ΝΟΜΑΡΧΙΑΚΗ ΑΥΤ/ΣΗ ΔΩΔ/ΣΟΥ
ΝΟΜΑΡΧΙΑΚΟ ΣΥΜΒΟΥΛΙΟ

ΑΝΑΚΟΙΝΩΣΗ

Με την υπ' αριθμ. πρωτ. 592/2-7-2003 γνωμοδότηση της Περιφέρειας Νοτίου Αιγαίου-Γενική Διεύθυνση Περιφέρειας-Τμήμα ΠΕ.ΧΩ. Δωδεκανήσου, μας διαβιβάστηκε φάκελος της από Νοέμβριο του 2002 Μελέτης προκαταρτικής περιβαλλοντικής εκτίμησης και αξιολόγησης του έργου "εγκαταστάσεις επεξεργασίας και διάθεσης αστικών λυμάτων Δήμου Σύμης" Νομού Δωδ/σου.

Καλούμε κάθε ενδιαφερόμενο να υποβάλλει τις έγγραφες παρατηρήσεις του ως προς το περιεχόμενο της παραπάνω μελέτης, μέσα σε προθεσμία δεκαπέντε (15) ημερών από την ημερομηνία δημοσίευσης της παρούσας στον ημερήσιο τοπικό Τύπο.

Οι ενστάσεις θα υποβάλλονται:

1. Στην Γραμματεία της Νομαρχιακής Επιτροπής της Ν.Α. Δωδ/σου.

2. Στην ανωτέρω αναφερομένη Υπηρεσία και θα κοινοποιούνται στο Τοπικό Γραφείο Περιβάλλοντος του Τ.Π. και Π.Ε. της Ν. Α. Δωδ/σου (υπόψη κ. Αρη Σκιαδόπουλου τηλ. 22410 30413), όπου βρίσκεται η πλήρης παραπάνω μελέτη και μπορεί κάθε ενδιαφερόμενος να λάβει γνώση αυτής.

Ε.Ν.
Ο Βοηθός Νομάρχη
Ευστάθιος Κουσουρνάς

ΧΑΘΗΚΕ ΣΚΥΛΟΣ

200 ευρώ δίνουμε σε όποιον μας βοηθήσει να βρούμε τον σκύλο μας ράτσας ιρλανδέζικο σέτερ, χρώματος κανελί. Χάθηκε στην περιοχή Μίρα-Μάρε και ακούει στο όνομα Αλεξ ή Αλέξης, φέρει λουρί μπλε χρώματος.

Τηλ. 22410 92382, 22410 94929

ΣΥΓΧΑΡΗΤΗΡΙΟ

Θερμά συγχαρητήρια στην κυρία **Κωνσταντίνα Νταλαμάγκα-Μιρόσαβιτς** της σχολής χορού "Danse School" και στις μαθήτριές της για τις διακρίσεις τους στον 3ο Διεθνή Διαγωνισμό Χορού. Ευχόμαστε πάντα επιτυχίες.

Μανώλης και Αναστασία
Φυστικάκη

ΙΕΡΑ ΜΗΤΡΟΠΟΛΙΣ ΡΟΔΟΥ
ΙΕΡΟΣ ΝΑΟΣ Η ΚΟΙΜΗΣΗ ΤΗΣ ΘΕΟΤΟΚΟΥ ΑΦΑΝΤΟΥ

ΠΑΝΗΓΥΡΙΣ

Γνωστοποιούμε στο φιλόθρησκο κοινό ότι στις **17 τρέχοντος ημέρα Πέμπτη** εορτάζουμε την μνήμη της Μεγαλομάρτυρος Μαρίνης στ' Αφάντου πριν από το ποταμό στα Κολύμπια.

Την παραμονή **16 Ιουλίου και ώρα 7,30 εσπερινή** θα ψαλεί πανηγυρικός Εσπερινός μετ' αρτοκλασίας τη δε επομένη και ώρα 07.00 πρωινή θα ψαλεί θεία λειτουργία.

Εκ της Εκκλησιαστικής Επιτροπής Αφάντου

ΠΡΟΣΚΛΗΣΗ

Το Διεθνές Κέντρο Λογοτεχνών
και Μεταφραστών Ρόδου
και ο Σύλλογος Κυπρίων Ρόδου.

Σας προσκαλούν
να τιμήσετε με την παρουσία σας την εκδήλωση, που διοργανώνουν την **Τρίτη 15 Ιουλίου 2003** και ώρα **19.30** στην αίθουσα διαλέξεων του Κέντρου **"Ακταίον"**, αφιερωμένη στην παρουσίαση του βιβλίου του Κύπριου συγγραφέα κ. **Γεωργίου Χαριτωνίδη** με τίτλο: **"Αναμνήσεις με πολλά κουκούτσια"** (μαρτυρία Κύπριου αιχμαλώτου).
Η παρουσίαση θα γίνει από τον λογοτέχνη κ. **Νίκο Κάσδαγλη** και το διευθυντή της Δημόσιας Βιβλιοθήκης Ρόδου κ. **Αντώνη Αγγελή.**

ΠΡΟΣΚΛΗΣΗ

Το προσωρινό Δ.Σ. του Συλλόγου Ελευθεροεπαγγελματιών Ιατρών Ρόδου καλεί όλους τους ειδικευμένους Ιατρούς της Ρόδου που διατηρούν ιδιωτικό ιατρείο να προσέλθουν την Τετάρτη 16 Ιουλίου στο Ακταίον στις 8.30 μ.μ. με θέμα την ανάδειξη νέου Δ.Σ.

Για την προσωρινή Διοικούσα Επιτροπή
- Ζωάννου Αννα
- Εμμανουηλίδης Νίκος
- Κανελλάκης Μαρτίνος
- Κόνσολας Νίκος
- Υψηλάντης Γιάννης

ΣΥΛΛΟΓΟΣ
ΕΛΕΥΘΕΡΟΕΠΑΓΓΕΛΜΑΤΙΩΝ
ΙΑΤΡΩΝ ΡΟΔΟΥ

ΠΡΟΣΚΛΗΣΗ

Το προσωρινό Δ.Σ. του Συλλόγου Ελευθεροεπαγγελματιών Ιατρών Ρόδου καλεί όλους τους ειδικευμένους Ιατρούς της Ρόδου που διατηρούν ιδιωτικό ιατρείο να προσέλθουν την **Τετάρτη 16 Ιουλίου στο ΑΚΤΑΙΟΝ στις 8.30** μ.μ. με θέμα την ανάδειξη νέου Δ.Σ.
Για την προσωρινή ΔΙΟΙΚΟΥΣΑ ΕΠΙΤΡΟΠΗ
• Ζωάννου Αννα
• Εμμανουηλίδης Νίκος
• Κανελλάκης Μαρτίνος
• Κόνσολας Νίκος
• Υψηλάντης Γιάννης

ΤΑ ΛΟΓΙΚΑ ΤΑ ΠΑΡΑΛΟΓΑ ΤΑ ΕΞΩΦΡΕΝΙΚΑ

... Πληροφορίες για τον Πανταζή



...Για το οικτρό θέαμα που παρουσιάζει το **Δημοτικό Γραφείο Πληροφοριών** για τους τουρίστες, είχαμε αναφερθεί από το χειμώνα και ελπίζαμε ότι κάποιος αρμόδιος θα ενεργοποιείτο, αλλά φευ!

Ετσι, η κατάσταση στην *"σχεδόν παράγκα"*, που κάποτε υπήρξε το **"Δημοτικό Ανθοπωλείο"** παραμένει σχεδόν στα όρια της τριτοκοσμικής φάρσας.

- Δεν υπάρχει ούτε μια πινακίδα που να αναγράφει πως πρόκειται για Δημοτικό Γραφείο Εξυπηρέτησης των τουριστών, ώστε οι ξένοι να απευθύνονται με αίσθημα εμπιστοσύνης.

- Από τις δύο πινακίδες, η μία είναι "σαβανωμένη" με σακούλες σκουπιδιών, η άλλη χάσκει ξεδοντιασμένη με τους σωλήνες του νέον φόρα παρτίδα.

Ας μην είμαστε μίζεροι. Από τότε που τους κλέψανε μερικά *"μύρια"*, το γραφείο αυτό έχει πάρει την κάτω βόλτα και δεν βρίσκουν δέκα γιούρο να κάνουν τις αναγκαίες επιδιορθώσεις. Ισως γι' αυτό κλαίνε την μοίρα τους και έχουν κολλήσει στην βιτρίνα την αφίσα του μεγάλου βάρδου Πανταζή που αυτές τις μέρες δίνει συναυλία στην... Τήλο.

...Οτι και να πείτε, φροντίζουν και για την πολιτιστική ενημέρωση των τουριστών!

... Παγκάκια αέρος - αέρος

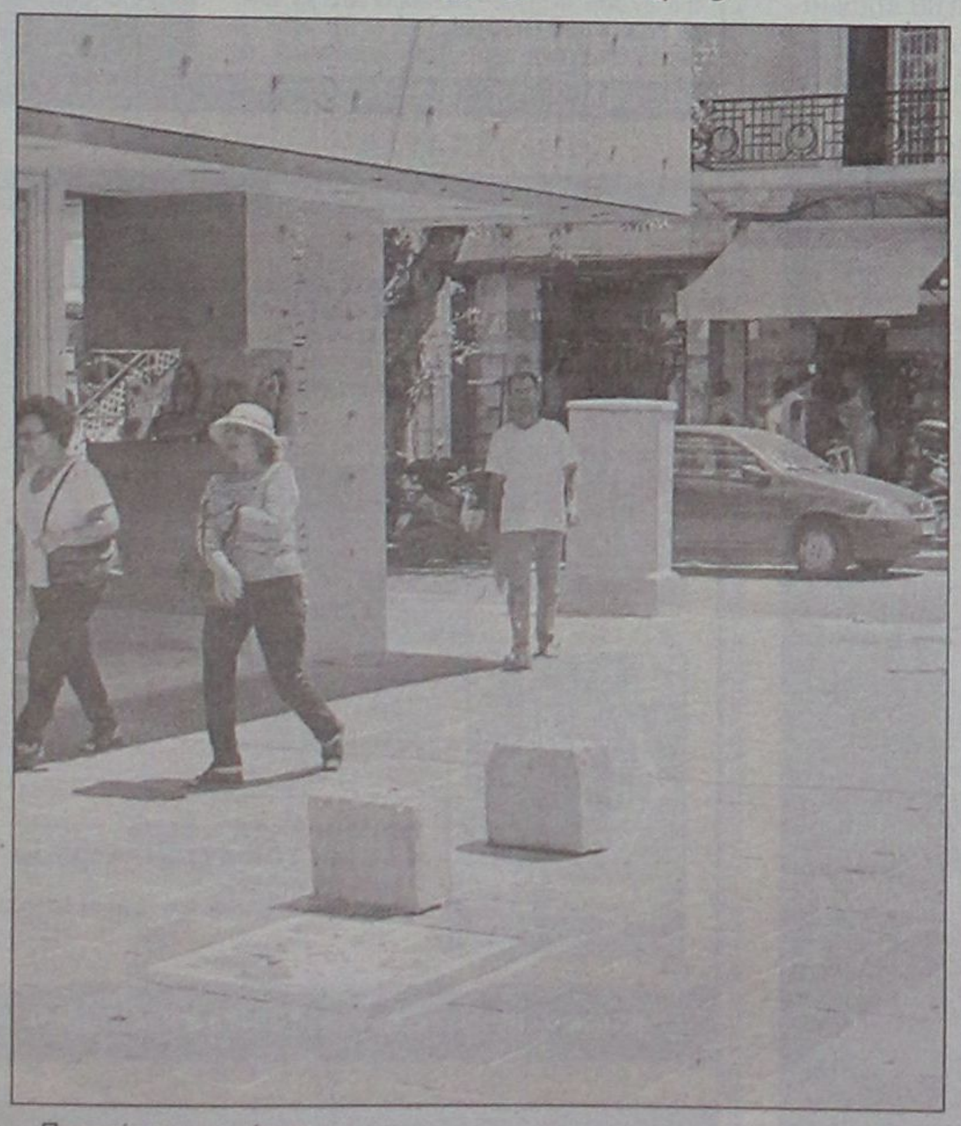

Παραείναι ανερμάτιστοι...

Αλλού βάζουν ξύλο από σφένδαμο, π.χ. στα παγκάκια μπροστά από το *"Ελεγκτικό"* στην Ιερού Λόχου.

...Αλλού, δεν έχουν ούτε δύο "σανίδες" να τις τοποθετήσουν και αφήνουν τις βάσεις για τα παγκάκια να χάσκουν, δίνοντας στον πεζόδρομο της οδού Δ. Θέμελη μια παράξενη όψη με αυτά τα δύο "μενίρ"!

... Τα παλούκια και η χαμένη τιμή της μπάρας



Κάποτε τους ήρθε η φαεινή ιδέα να στήσουν ένα *"μίνι οδόφραγμα"* στο δρόμο που πάει προς το Φρούριο του Αγίου Νικολάου και έβαλαν και την σχετική μπάρα.

Τώρα, κάποιος πήγε και την κουτούλησε με το αμάξι του ή άλλαξαν τα αμυντικά σχέδια των αρμοδίων και την ξήλωσαν, θα σας γελάσουμε.

Εκείνο που ξέρουμε είναι ότι εδώ και μήνες η αδικοχαμένη μπάρα βρίσκεται πεταμένη στα βραχάκια και κανείς δεν ενοχλείται στην *"στραβωμένη"* θέα της.

Ούτε και αυτοί που έχουν την υποχρέωση να την περιμαζέψουν.

...Πάντως το σίγουρο είναι ότι μας έμειναν αμανάτι τα δύο παλούκια!

... Χωματερή: "Η τάφρος"



Εδώ και κάτι χρόνια φτιάχνονται τα "υπόγεια δίκτυα" στην Παλιά Πόλη.

Και θα συνεχίσουν τα έργα, και εργολάβοι για πολλά χρόνια ακόμη.

Και η χωματερή που έχει στηθεί στην Τάφρο της Ακαντιάς ολοένα θα γίνεται και πιο αποκρουστική.

...Είναι βλέπετε τόση η "αρχοντιά" τους, που δεν καταδέχονται ούτε να τα σκεπάσουν!

www.RodosVitrina.gr/Metropol.htm
METROPOL MULTI-CINEMA
ALPHA ODEON
Πληροφορίες, Κρατήσεις από 17:00
Information, Reservations after 17:00
ΤΗΛ. 22410.28400
WEEKLY PROGRAMME • ΕΒΔΟΜΑΔΙΑΙΟ ΠΡΟΓΡΑΜΜΑ
11/07/2003 • 17/07/2003

ΤΟΝ ΕΚΠΑΙΔΕΥΣΕ ΝΑ ΣΚΟΤΩΝΕΙ
ΤΩΡΑ ΓΙΑ ΤΟ ΚΑΛΟ ΟΛΩΝ
ΠΡΕΠΕΙ ΝΑ ΤΟΝ ΣΥΛΛΑΒΕΙ!
IN ENGLISH - THRILLER ACTION - ADVENTURE
Ο ΚΥΝΗΓΗΜΕΝΟΣ
THE HUNTED
ΜΙΑ ΕΚΡΗΚΤΙΚΗ ΠΕΡΙΠΕΤΕΙΑ
ΑΚΑΤΑΛΛΗΛΟ
ΑΙΘΟΥΣΑ 3
ΜΕ ΔΥΟ ΔΥΝΑΤΟΥΣ ΒΡΑΒΕΥΜΕΝΟΥΣ ΜΕ ΟΣΚΑΡ
ΠΡΩΤΑΓΩΝΙΣΤΕΣ: ΤΟΜΙ ΛΙ ΤΖΟΟΥΝΣ
ΚΑΙ ΜΠΕΝΙΣΙΟ ΝΤΕΛ ΤΟΡΟ
ΩΡΕΣ ΕΝΑΡΞΗΣ - SHOWTIMES 18:20, 20:30, 22:40

ΣΕ ΠΡΩΤΗ ΠΑΝΕΛΛΗΝΙΑ ΠΡΟΒΟΛΗ!!!
Η ΠΙΟ ΑΝΑΜΕΝΟΜΕΝΗ ΤΑΙΝΙΑ
ΤΟΥ ΚΑΛΟΚΑΙΡΙΟΥ
IN ENGLISH
ACTION - ADVENTURE - COMEDY
ΟΙ ΑΓΓΕΛΟΙ ΤΟΥ ΤΣΑΡΛΥ
ΔΡΑΣΗ ΠΕΡΑ ΑΠΟ ΤΑ ΟΡΙΑ....!!!
CHARLIE'S ANGELS
FULL THROTTLE
ΚΑΤ. ΑΠΟ 13 ΕΤΩΝ
ΑΙΘΟΥΣΑ 1
Πρωταγωνιστούν οι ΑΓΓΕΛΟΙ: ΝΑΤΑΛΙ (Κάμερον Ντίαζ), ΝΤΙΛΑΝ (Ντρού Μπάριμορ), ΑΛΕΞ (Λούσι Λού)
ΚΑΝΤΕ ΕΓΚΑΙΡΑ ΤΙΣ ΚΡΑΤΗΣΕΙΣ ΣΑΣ
ΩΡΕΣ ΕΝΑΡΞΗΣ - SHOWTIMES 18:10, 20:30, 22:45

ΤΙ ΓΙΝΕΤΑΙ ΟΤΑΝ ΕΝΑΣ ΕΠΙΤΥΧΗΜΕΝΟΣ ΔΙΚΗΓΟΡΟΣ
ΚΑΙ ΜΙΑ ΠΡΩΗΝ ΚΑΤΑΔΙΚΟΣ ΓΝΩΡΙΖΟΝΤΑΙ
ΚΑΙ ΕΡΩΤΕΥΟΝΤΑΙ ΜΕΣΩ INTERNET;;
ΜΑ ΦΥΣΙΚΑ...ΤΗΣ ΤΡΕΛΗΣ!!!
IN ENGLISH-COMEDY
ΚΑΤΑΛΛΗΛΟ
ΤΟ ΣΠΙΤΙ ΤΗΣ... ΤΡΕΛΗΣ!!!
BRINGING DOWN THE HOUSE
ΑΙΘΟΥΣΑ 2
ΜΙΑ ΞΕΚΑΡΔΙΣΤΙΚΗ ΚΩΜΩΔΙΑ ΜΕ ΤΟΝ ΣΤΙΒ ΜΑΡΤΙΝ ΚΑΙ ΤΗΝ ΚΟΥΙΝ ΛΑΤΙΦΑ
ΩΡΕΣ ΕΝΑΡΞΗΣ - SHOWTIMES 18:15, 20:20, 22:30

ΠΡΟΣΕΧΩΣ - SHORTLY
ΜΙΑ ΑΠΟΛΑΥΣΤΙΚΗ ΚΟΜΕΝΤΙ, ΓΕΜΑΤΗ ΕΞΥΠΝΑΔΑ ΚΑΙ ΑΤΑΚΕΣ - ΔΗΛΗΤΗΡΙΟ...
Η ΤΕΧΝΗ ΤΗΣ ΑΠΟΠΛΑΝΗΣΗΣ
THE SHAPE OF THINGS
ΠΡΩΤΑΓΩΝΙΣΤΟΥΝ:
ΡΕΙΤΣΕΛ ΓΟΥΑΙΖ (Η ΜΟΥΜΙΑ)
ΠΩΛ ΡΑΝΤ (ROMEO+JULIET)

ΟΤΑΝ Η ΝΥΧΤΑ ΠΕΦΤΕΙ, Ο ΜΕΓΑΛΥΤΕΡΟΣ ΤΡΟΜΟΣ ΓΙΝΕΤΑΙ ΑΛΗΘΙΝΟΣ
Η ΠΥΛΗ ΤΗΣ ΚΟΛΑΣΗΣ
'ΤΗΕΥ'
ΔΕΝ ΘΑ ΚΛΕΙΣΕΤΕ ΜΑΤΙ... ΤΟ ΣΚΟΤΑΔΙ ΚΡΥΒΕΙ ΠΑΝΤΑ ΤΟΥΣ ΧΕΙΡΟΤΕΡΟΥΣ ΕΦΙΑΛΤΕΣ!

ΤΣΑΚΙ ΤΣΑΝ - ΟΟΥΕΝ ΓΟΥΪΛΣΟΝ
ΟΙ ΙΠΠΟΤΕΣ ΤΗΣ ΣΑΝΓΚΑΗΣ
SHANGHAI KNIGHTS
ΤΟ ΔΙΔΥΜΟ ΤΗΣ ΠΙΟ ΤΡΕΛΗΣ ΠΕΡΙΠΕΤΕΙΑΣ ΚΑΙ ΔΡΑΣΗΣ
ΣΑΡΩΝΕΙ ΑΝΑΤΟΛΗ ΚΑΙ ΔΥΣΗ

Cine Phile

ΕΠΙΜΕΛΕΙΑ: ΚΥΡΙΑΚΗ ΠΕΤΡΙΔΟΥ

Πέντε κινηματογραφικές συμπαραγωγές στο πλαίσιο του SEE CINEMA NETWORK

Πέντε κινηματογραφικές συμπαραγωγές μεταξύ χωρών της Νοτιοανατολικής Ευρώπης είναι τα πρώτα αποτελέσματα της συνεργασίας 11 χωρών στο πλαίσιο του δικτύου SEE CINEMA NETWORK.



Οι ταινίες που ενισχύθηκαν με το ποσό των 15.000 ευρώ για τη φάση της προετοιμασίας τους είναι:

- Going home του Κωνσταντίνου Γιάνναρη, συμπαραγωγή Ελλάδας - Τουρκίας
- A Charleston for vendetta του Ούρος Στογιάνοβιτς, συμπαραγωγή Σερβίας, Μαυροβουνίου, Βουλγαρίας, Σλοβενίας και Γαλλίας
- beba του Λούκας Νόλα, συμπαραγωγή Κύπρου - ΠΓΔΜ
- L' amour et d' autres maladies του Τουμπό Γκλουργκλού, συμπαραγωγή Ρουμανίας - Βουλγαρίας
- Monkens in winter της Milena Adonova, συμπαραγωγή Βουλγαρίας, Τουρκίας, Γερμανίας

Η επόμενη επιλογή ταινιών προς ενίσχυση θα πραγματοποιηθεί στο πλαίσιο της 8ης τακτικής γενικής συνέλευσης του SEE CINEMA NETWORK στη Θεσσαλονίκη, το Δεκέμβριο του 2003.

Sticky Fingers Rock Club Est 1979
Δευτέρα, 22:30 μμ
Rock Nights
Τρίτη, 22:30 μμ
Ναταλί Ελευθερίου & Plays Cool
Τετάρτη, 22:30 μμ
Ίρις Μαυράκη Unplugged
Πέμπτη, Παρασκευή & Σάββατο, 23:30 μμ
Rock Classics Live!
Κυριακή 22:30
"Super Sunday" με τον Κώστα Ηρακλείδη
Ανοιχτά καθημερινά από τις 22:00 μμ.
Ανθούλας Ζερβού 6, ☎ 22410 35744

ΠΑΛΛΑΣ 5 CINEMAS CENTER
11/07/2003 έως 17/07/2003
Ενημερωθείτε και από το επίσημο site μας
www.cinemapallas.gr

ΑΙΘΟΥΣΑ 5
NARC Αστυνομικό θρίλερ / action thriller
Ένα συνταρακτικό αστυνομικό θρίλερ, TOP στις προτιμήσεις των κριτικών όλου του κόσμου, που είπαν για αυτό οτι είναι "Μία από τις καλύτερες ταινίες της χρονιάς κι ένα από τα καλύτερα αστυνομικά θρίλερ των τελευταίων χρόνων!".
Μία παραγωγή του TOM CRUISE με τους RAY LIOTTA και JASON PATRIC.
in english
Ώρες Έναρξης: 18:20, 20:30, 22:40

ΑΙΘΟΥΣΑ 2
Ο ΤΙΜΩΡΟΣ / A MAN APART
Περιπέτεια / action movie
ΣΕ ΠΡΩΤΗ ΠΑΝΕΛΛΗΝΙΑ ΠΡΟΒΟΛΗ!!!
Η δυναμική επιστροφή του Βιν Ντίζελ!!!
Η εκδίκηση του θα είναι η μεγαλύτερη τιμωρία!
Μην το χάσετε!
ΠΡΩΤΑΓΩΝΙΣΤΟΥΝ: VIN DIESEL, LAVETZ TATE
in english
Ώρες Έναρξης: 18:00, 20:20, 22:40

ΑΙΘΟΥΣΑ 1
ΒΑΣΙΚΟΣ ΣΤΟΧΟΣ / BASIC
Αστυνομική περιπέτεια / Action thriller
Μία συνταρακτική αστυνομική περιπέτεια με τους Τζον Τραβόλτα και Σάμιουελ Λ. Τζάκσον!
Τα φαινόμενα καμιά φορά... απατούν!
Από τον σκηνοθέτη του "ΠΟΛΥ ΣΚΛΗΡΟΣ ΓΙΑ ΝΑ ΠΕΘΑΝΕΙ" και "ΤΟ ΚΥΝΗΓΙ ΤΟΥ ΚΟΚΚΙΝΟΥ ΟΚΤΩΒΡΗ"
ΠΡΩΤΑΓΩΝΙΣΤΟΥΝ: JOHN TRAVOLTA, SAMUEL L. JACKSON
in english
Ώρες Έναρξης: 18:10, 20:20, 22:30

ΑΙΘΟΥΣΑ 4
ΚΥΚΛΟΣ ΘΑΝΑΤΟΥ
CRADDLE TO THE GRAVE
Περιπέτεια / action movie
Ο ασυναγώνιστος Τζετ Λι σε ένα καταιγισμό δράσης από τον σκηνοθέτη του "ROMEO MUST DIE" και "EXIT WOUNDS"!
ΠΡΩΤΑΓΩΝΙΣΤΟΥΝ: JET LI, DMX, KELLY HU
in english
Ώρες Έναρξης: 18:15, 20:25, 22:35

ΠΡΟΣΕΧΩΣ
VIEW FROM THE TOP
ΘΕΑ ΑΠΟ ΨΗΛΑ
Η Γκουίνεθ Πάλτροου σε μια απολαυστική κωμωδία... πρώτης θέσης!
EXTREME OPS
ΑΚΡΑΙΟΣ ΚΙΝΔΥΝΟΣ
Ο φόβος είναι το καλύτερο διεγερτικό!
THE EMPEROR'S CLUB
Η ΛΕΣΧΗ ΤΩΝ ΑΥΤΟΚΡΑΤΟΡΩΝ
Στη ζωή του καθενός, υπάρχει ένας άνθρωπος που κάνει τη διαφορά!
Κρατήσεις / Reservations 22410 24475 & 22410 70670

ΚΑΘΗΜΕΡΙΝΑ ΟΛΑ ΤΑ ΝΕΑ ΤΗΣ ΔΩΔΕΚΑΝΗΣΟΥ ΣΤΟ INTERNET
www.rodiaki.gr

Άρτος (;) Θεάματα (;)...

... Και τηλεόραση (όπως λέμε τηλοψία...)

STAR

06.00 Οι ιππότες του Τιρ Να No
06.30 Οικογένεια Ανταμς
07.00 Ο αρκούδος στο μπλε σπίτι
07.30 Ρόλι-Πόλι-Ολι
07.45 Τόμας το τρενάκι
08.00 Θάντερκατς
08.30 Πόκεμον-Η επόμενη γενιά
09.00 Τομ και Τζέρι
09.30 Μπαρμπάρ
10.00 Τα στρουμφάκια
10.30 Οι πεταλούδες ελεύθερες πετούν (Ε)
12.00 Μικρές αμαρτίες (Ε) Κωμική σειρά.
13.00 Ειδήσεις
14.00 Super star. Ενημερωτική- ψυχαγωγική εκπομπή. Παρουσιάζει η Χριστίνα Λαμπίρη.
16.00 Ειδήσεις
16.30 Ολα για την Ελενα. Κοινωνική - αισθηματική σειρά.
17.30 Παλόμα και Λορέντζο. Κοινωνική σειρά
18.30 Μονομάχος - Best of
19.30 Ειδήσεις
21.00 Ξένη ταινία. «Ρενεγκέιντς». Περιπέτεια
23.00 Ξένη ταινία. «Από το σούρουπο ως την αυγή 3». Τρόμου.
01.45 Ειδήσεις
01.15 Οι άλλοι. Σειρά μυστηρίου
02.15 Ξένη ταινία. «Ο εθισμός»
04.15 Αστέρια στο πεντάγραμμο.

ALTER

06.00 Alter kids.
10.55 Τα μυστικά της υγείας
11.00 Γιάγκο Κοινωνική - αισθηματική σειρά.
12.00 Αμεση επέμβαση. Ενημερωτική εκπομπή με τον Μάνο Τσιλιμίδη.
13.00 Ειδήσεις
14.00 Αποκλειστικά. Ενημερωτική εκπομπή με την Τατιάνα Στεφανίδου.
16.15 Τρώω υγιεινά
16.30 Τόλμη και γοητεία. Κοινωνική - αισθηματική σειρά.
17.00 Ειδήσεις στη νοηματική γλώσσα
17.15 Ελληνική ταινία. «Τρελάδικο πολυτελείας». Κωμωδία.
19.00 Ειδήσεις
21.00 Ξένη ταινία. «Εκτός ελέγχου». Θρίλερ
23.15 Ειδήσεις
23.10 Auto Alter. Εκπομπή για το αυτοκίνητο
23.15 Αϋπνίες με την Αννίτα Πάνια (Ε)
01.15 Ξένη ταινία. «Ερωτικές αποστολές»
03.00 Ξένη ταινία. «Η σύγκρουση»
04.45 Τόλμη και γοητεία (Ε)
05.15 Alter clips



ΑΙΓΑΙΟΝ
ΑΝΩΝΥΜΗ ΑΣΦΑΛΙΣΤΙΚΗ ΕΤΑΙΡΕΙΑ
ΑΣΦΑΛΙΣΤΡΑ ΟΧΗΜΑΤΩΝ

ΕΙΧ		ΦΙΧ		ΦΙΧ. ΑΓΡΟΤ	
ΙΠΠΟΙ	ΚΟΣΤΟΣ	ΙΠΠΟΙ	ΚΟΣΤΟΣ	ΙΠΠΟΙ	ΚΟΣΤΟΣ
1-6	68,50 €	1-10	99,64 €	1-10	61,59 €
7-8	70,71 €	11-15	126,65 €	11-15	77,14 €
9-10	88,38 €	16-20	141,79 €	16-20	90,63 €
11-12	89,85 €	21-30	154,88 €	21-30	99,23 €
13-14	102,02 €	31-40	170,43 €	31-40	106,19 €
15-20	130,37 €	41-55	740,06 €	41-55	113,55 €
21-25	138,47 €	56-75	867,74 €	56-75	140,97 €
		76 και άνω	970,85 €	76 και άνω	158,16 €

ΜΟΤ/ΤΑ - ΜΟΤ/ΤΕΣ ΚΥΒΙΚΑ	ΚΟΣΤΟΣ
50	17,19 €
51-125	30,28 €
126-250	87,98 €
251-650	128,08 €

Ασφάλιστρα στο Β/Μ 03, 6ΜΗΝΟ, με τις εξής καλύψεις: Πυρός για **3.000** € και κάλυψη μεταφερόμενου οχήματος **3.000** €

ΕΙΔΙΚΕΣ ΤΙΜΕΣ ΓΙΑ ΔΗΜΟΣΙΟΥΣ ΥΠΑΛΛΗΛΟΥΣ

ΕΙΧ							
ΙΠΠΟΙ	έως 6	7-8	9-10	11-12	13-14	15-20	21-25
ΚΟΣΤΟΣ €	118,57	122.26	152,46	154,68	175,28	223,91	237,91

Ασφάλιστρα στο Β/Μ 03, 12ΜΗΝΟ, με τις εξής καλύψεις: Πυρός για **3.000** € και κάλυψη μεταφερόμενου οχήματος **3.000** €, υλικές ζημιές τρίτων **100.000** €, σωματικές βλάβες τρίτων **500.000** €

ΑΙΓΑΙΟΝ ΑΝΩΝΥΜΗ ΑΣΦΑΛΙΣΤΙΚΗ
ΑΛΕΞ. ΔΙΑΚΟΥ 9 (ENANTI Hondos center)
ΤΗΛ.(22410) 26722, 75701

ET 1

08.00 Κουκλο-μεγάλοι και πολυσπορία
08.05 Chapi chapeau-Βίνκα
08.15 Κουκλο-μεγάλοι και πολυσπορία
08.25 Andy pandy
08.30 Τελετάμπις
09.00 Τα διδυμάκια
09.20 Κουκλο-μεγάλοι και πολυσπορία
11.00 Μεγάλοι σχεδιαστές
11.30 Η πρόκληση της μόδας
12.00 Μαριάνα, ένας αγνός έρωτας (Ε) Ξένη σειρά.
14.00 Ειδήσεις
14.30 Οι ατρόμητοι
15.25 Τσικιτίτας
16.10 Ουράνιο τόξο
16.30 Ατίθασα νιάτα. Δραματική-νεανική σειρά.
17.30 Ειδήσεις
18.00 Φύση και πρωταθλητές
18.15 Παγκόσμιο πρωτάθλημα υγρού στίβου
19.15 View master. Νεανική εκπομπή με τη Γιώτα Τσιμπρικίδου και τον Λεωνίδα Αντωνόπουλο.
20.00 Παγκόσμιο πρωτάθλημα υγρού στίβου
20.35 Στα φτερά του έρωτα
21.00 Κοίτα τι έκανες. Με τη Σεμίνα Διγενή
23.00 Ειδήσεις
24.00 Παγκόσμιο πρωτάθλημα υγρού στίβου. Συγχρονισμένη-ομαδικό
01.00 Παγκόσμιο πρωτάθλημα υγρού στίβου. Συγχρονισμένη-Σόλο-Ατομικό.
01.00 Μάνιξ Σειρά δράσης

NET

07.00 Πρώτη ματιά
10.00 Τα μυστικά του απόλυτου γαλάζιου
10.30 Οι δρόμοι του θρύλου
11.00 Ο γύρος του κόσμου με τρένο. Σειρά ντοκιμαντέρ.
12.00 Ειδήσεις
13.00 Δεύτερη πατρίδα.
14.00 Ταξιδεύοντας. Σειρά ντοκιμαντέρ
15.00 Ειδήσεις
16.00 Οι φωνές της ψυχής μας
16.30 Γευσιγνωσία. Σειρά ντοκιμαντέρ, ιταλικής παραγωγής..
17.00 Συν και πλην. Ψυχαγωγικό και ενημερωτικό μαγκαζίνο που παρουσιάζουν οι Λένα Αρώνη και Ανδρέας Ροδίτης.
18.00 Ειδήσεις
19.00 Αμαζόνιος
20.00 Στην εντατική. Δραματική σειρά.
21.00 Ειδήσεις
22.00 Πώς φτάσαμε στην παγκοσμιοποίηση
23.00 Δημιουργώντας τον άνθρωπο
24.00 Βαλκάνια, ηφαίστειο πολιτισμών
00.30 Ειδήσεις
00.45 Στο ασανσέρ

ET 3

08.01 Η αδρεναλίνη στα ύψη
08.30 Ιδρωμένα αλώνια
09.00 Ο Φλόιντ στη Μσόγειο
09.30 Εκεί στη Σαμοθράκη, στο μεγάλο αρχιπέλαγος
10.30 Οι ταξιδιώτες
11.00 Κοντραπούντο
12.00 Σον Κόνερι, πορτρέτο Ντοκιμαντέρ.
12.30 Του κύκλου τα γυρίσματα
13.00 Αφιέρωμα στον Μίκη Θεοδωράκη
14.30 Μισέλ με μπεσαμέλ
14.45 Μακρινές φιλίες
15.00 Ειδήσεις
15.30 Mixer - Η αθέατη πλευρά της Αφροδίτης
17.00 Πανελλήνιο πρωτάθλημα beach volley juniors 2003
18.30 Αθλητικό ημίωρο. Αθλητική εκπομπή.
19.00 Το αηδόνι της Σμύρνης
19.30 Στα ίχνη του μεγάλου βασιλιά
20.10 Μακρινές φιλίες
20.30 Ειδήσεις
21.30 Αληθινά σενάρια
22.30 Ξένη ταινία. «Ενα άπιαστο όνειρο». Ρομαντική κωμωδία
24.00 Ειδήσεις
00.30 Ξένη ταινία. «Εμπιστοσύνη»
02.30 Chuck Berry-Live at BBC Theater 1972
03.30 Μούμιες και θαύματα στην Αρχαία Αίγυπτο (Ε) Ντοκιμαντέρ.

FILMNET

06.00 Ξένη ταινία. «Ο Μεσσίας του διαβόλου»
07.30 Ξένη ταινία. «Ραντεβού στα τυφλά».
09.10 E! Entetainment!
10.05 Ξένη ταινία. «Βαριά ερωτευμένος»
12.05 Ξένη ταινία. «Αϊρις»
13.40 Ξένη ταινία. «Ψωμί και τουλίπες».
15.40 U.S.: Οι καλύτερες ταινίες της εβδομάδας
16.15 Ξένη ταινία. «Kingdom come»
17.55 Ξένη ταινία. «Καρδιές στην Ατλαντίδα»
19.40 Ξένη ταινία. «Τα αγόρια της ζωής μου»
22.00 Ξένη ταινία. «Το μυστικό της». Δραματική
24.00 Ξένη ταινία. «Συζυγική απιστία»
01.45 Ξένη ταινία. «Το ξύπνημα των θρύλων, η επιστροφή»
03.25 Ξένη ταινία. «Ο'»

SUPER SPORT

17.00 Μπάσκετ
19.00 Μπάσκετ. Απευθείας μετάδοση αγώνα της Β' φάσης του Παγκοσμίου πρωταθλήματος Εφήβων
21.15 Μπάσκετ
23.15 Μπάσκετ
01.15 Ποδόσφαιρο.
03.15 Υδάτινα σπορ
04.30 Μηχανοκίνητα

MEGA

07.00 Πρώτη έκδοση. Ενημερωτική εκπομπή με τον Γιώργο Βλάχο.
10.00 Σαν στο σπίτι σας. Ψυχαγωγική εκπομπή με τον Φώτη Σεργουλόπουλο και τη Μαρία Μπακοδήμου.
13.10 Εμείς κι εμείς (Ε) Κωμική σειρά.
14.00 Ειδήσεις
15.00 Το ρετιρέ (Ε)
16.00 Περί ανέμων και υδάτων (Ε) Κοινωνική σειρά. Παίζουν: Θανάσης Βέγγος, Δέσποινα Μπεμπεδέλη, Αντιγόνη Βαλάκου, Σπύρος Παπαδόπουλος
16.50 Οι άντρες δεν υπάρχουν πια (Ε) Κωμική σειρά.
17.45 Ματιές στα γεγονότα
17.50 Απαγορευμένη αγάπη. Κοινωνική σειρά. Παίζουν: Νικήτας Τσακίρογλου, Κώστας Αρζόγλου, Μπέτυ Λιβανού.
18.30 Φιλοδοξίες. Κοινωνική σειρά.
19.10 Δέκα λεπτά κήρυγμα (Ε) Κωμική σειρά. Παίζουν: Κάρμεν Ρουγγέρη, Αριέττα Μουτούση, Δ. Κουρούμπαλη κ.ά.
20.00 Κεντρικό δελτίο ειδήσεων
21.00 Τα τετράγωνα των αστέρων. Τηλεπαιχνίδι γνώσεων.
21.40 Ξένη ταινία. «American Pie». Κωμωδία
23.50 Ενώπιος ενωπίω. Ενημερωτική εκπομπή με το Νίκο Χατζηνικολάου.
00.15 Τελευταία γεγονότα
00.30 Ενώπιος ενωπίω (Σ)
01.30 Ξένη ταινία. «Η επόμενη μέρα». Δραματική
04.00 Τα μυστικά του Αρη Μποσαλέντη
05.00 Αφρικα (Ε)

ANT-1

06.00 Ειδήσεις του CBS
06.20 Οι εργένηδες (Ε)
07.00 Καλημέρα με τον ANT1. Ενημερωτική εκπομπή με τον Γιάννη Παπαδόπουλο.
09.55 Ο καιρός της εβδομάδας
10.00 Πρωινός καφές. (Best of). Ψυχαγωγική-ενημερωτική εκπομπή με την Ελένη Μενεγάκη.
11.00 Τα νέα το ANT1 σε 1'
11.05 Πρωινός καφές. (Σ)
13.05 Super game
13.10 Ant1 game
13.15 Πάτερ ημών (Ε) Κωμική σειρά.
14.00 Τα νέα του ANT-1
14.55 Χρήμα και Χρηματιστήριο
15.05 Οι Μεν και οι Δεν (Ε) Κωμική σειρά.
15.25 Super game.
15.30 Ιδιαιτέρα για κλάματα (Ε) Κωμική σειρά.
16.30 Κωνσταντίνου και Ελένης (Ε) Κωμική σειρά. Παίζουν: Χάρης Ρώμας, Ελένη Ράντου, Μαρία Λεκάκη
17.30 Τα νέα του ANT-1- Ειδήσεις στη νοηματική γλώσσα
17.40 Ο καιρός της εβδομάδας.
17.50 Καλημέρα ζωή. Κοινωνική σειρά. Παίζουν: Μίνα Χειμώνα, Γιώργος Βασιλείου, κ.ά.
18.40 Θησαυροφυλάκιο. Τηλεπαιχνίδι που παρουσιάζει ο Ανδρέας Μικρούτσικος
19.20 Η λάμψη. Καθημερινή κοινωνική σειρά. Παίζουν: Χρήστος Πολίτης, Νίκος Απέργης, κ.ά.
20.00 Τα νέα του ANT-1
21.00 Ακρως οικογενειακόν (Ε) Κωμική σειρά. Παίζουν: Γιάννης Μπέζος, Ναταλία Τσαλίκη, Αντιγόνη Γλυκοφρύδη, Σοφία Ολυμπίου
22.00 Οι στάβλοι της Εριέτας Ζαΐμη (Ε)
23.10 Τα νέα του Ant1 σε 1'
23.15 Survivor
00.15 Ειδήσεις
00.35 Προσωπικά ταξίδια
00.40 The X-files
01.40 Εξωγήινη απειλή

ALPHA

05.45 Καινούργια ημέρα Ενημερωτική εκπομπή που παρουσιάζει η Μαρία Νικόλτσιου.
06.45 Πρώτη σελίδα. Ενημερωτική εκπομπή.
10.00 Καλώς τους - Best of Ψυχαγωγικό μαγκαζίνο με τη Ρούλα Κορομηλά
13.10 Θα σε δω στο πλοίο (Ε) Αισθηματική - κωμική σειρά
14.00 Ειδήσεις
14.50 Μαρία. Κοινωνική σειρά (Ε)
15.45 Εσμεράλντα Κοινωνική σειρά (Ε)
17.10 Ειδήσεις
17.15 Εσμεράλντα (Συν.)
17.50 Κάτω από την Ακρόπολη (Ε)
19.00 Μαριμάρ
20.00 Ειδήσεις
21.00 Πάτρα - Βενετία. (Ε). Κωμική σειρά. Παίζουν: Αννα Παναγιωτοπούλου, Νένα Μεντή, Κλέων Γρηγοριάδης, Ρέα Καραγιαννίδου.
22.00 Για πάντα φίλες. (Ε) Κομεντί. Παίζουν: Ελισάβετ Κωνσταντινίδου, Χριστίνα Αλεξανιάν, Μαρία Πρωτόπαππα κ.ά.
23.00 Χορεύοντας στη σιωπή. Δραματική σειρά.
23.45 ΟΛΑ III. Best of. Εκπομπή με τον Θέμο Αναστασιάδη
00.45 Ειδήσεις
01.00 ΟΛΑ III. Best of. (Συν.)
01.30 Το πνεύμα του κακού. Σειρά τρόμου
02.30 Νικίτα
03.30 Ο λαβύρινθος του πάθους (Ε)
04.45 Τηλεαγορές
05.00 Λόγω... ζωής (Ε)



Ο γιατρός... κοντά και πέρα



Η αρρώστια του Σαββατοκύριακου

Η εμπειρία είναι γνώριμη για πολλούς ανθρώπους: η εβδομάδα κυλάει ομαλά, με το στρες και την κούραση στα ύψη, αλλά τον οργανισμό να αντέχει και να αποδίδει τα μέγιστα. Και ξαφνικά, το πρωί του Σαββάτου που αρχίζει η πολυπόθητη χαλάρωση, εμφανίζονται πόνοι, πονάκια και πονοκέφαλοι που "διαλύουν" το γουίκεντ. Αν οι ημέρες της ανάπαυλάς σας αμαυρώνονται από την κακή κατάσταση της υγείας σας, τότε μπορεί να είστε ένας από τους ολοένα και περισσότερους ανθρώπους, οι οποίοι υποφέρουν από την επονομαζόμενη "αρρώστια του Σαββατοκύριακου".

Τα πιο συχνά συμπτώματα

Οπως αναφέρει το βρετανικό περιοδικό "Health and Fitness", το πρόβλημα αφορά το 5% του ενήλικου πληθυσμού. Η σχετική μελέτη διεξήχθη στο Πανεπιστήμιο Τίλμπουργκ , στην Ολλανδία, με τη συμμετοχή 1.893 ανδρών και γυναικών. Οι ερευνητές, υπό τον καθηγητή Αντ Βίνγκερχετς, διαπίστωσαν ότι τα πιο συχνά αναφερόμενα συμπτώματα ήταν η ημικρανία, τα κρυολογήματα και η γρίπη, η κόπωση, τα μυικά άλγη και η ναυτία, ενώ οι γυναίκες είχαν λίγο περισσότερες πιθανότητες από τους άνδρες να τα αναπτύξουν. Οι ασθενείς ανέφεραν επίσης ότι δυσκολεύονταν περισσότερο να χαλαρώσουν και ένιωθαν εντονότερο στρες κατά την προετοιμασία για το Σαββατοκύριακο, σε σχέση με τους εθελοντές ου ήσαν υγιείς,, ενώ οι πρώτοι περνούσαν και περισσότερη ώρα σκεπτόμενοι τη δουλειά τους τις ημέρες της ανάπαυλας. Πολλοί από τους εθελοντές που συμμετείχαν στη μελέτη ανέφεραν πως στην ηλικία των 26 ετών παρατήρησαν για πρώτη φορά τι τους συνέβαινε τα Σαββατοκύριακα, καθώς και ότι τα Σαββατοκύριακά τους ήταν μαρτυρικά την τελευταία δεκαετία.

Ενεργητικότητα - αδρεναλίνη

«Πρόκειται για μια εντελώς νέα διαταραχή, η συχνότητα της οποίας πιθανότατα θα αυξάνεται διαρκώς, αφού ο σύγχρονος τρόπος ζωής μας "φορτώνει" με ολοένα περισσότερο στρες», σχολιάζει η κυρία Τζούντθι Ριβς, σύμβουλος σε θέματα στρες από το Λονδίνο. «Ολη την εβδομάδα η αδρεναλίνη κυλάει άφθονη στις φλέβες μας και η ενεργητικότητά μας περισσεύει. Μόλις, όμως, χαλαρώσει το σώμα και στερηθεί την αδρεναλίνη, αρχίζει να υποκύπτει σε πλήθος συμπτωμάτων -και την στιγμή ακριβώς που πρέπει να νιώθουμε γεμάτοι ενέργεια και κέφι, νιώθουμε εξαντλημένοι».

Οι Ολλανδοί ερευνητές διαπίστωσαν ότι η αρρώστια του Σαββατοκύριακου δεν σχετίζεται με τις διαφορές μεταξύ του καθημερινού και του σαββατιάτικου προγράμματος ούτε με το πόσο σκληρά εργάζεται κανείς. Αντιθέτως, τη συσχέτισαν με ορισμένα χαρακτηριστικά της προσωπικότητας, όπως η τελειομανία, η συνεχής νοερή ενασχόληση με την εργασία και οι δυσκολίες στη μετάβαση από την πολλή δουλειά στην απραγία.

Κι όμως, δεν επηρεάζουν!

«Σχηματίσαμε την εντύπωση ότι η ασθένεια σχετίζεται με το ψυχολογικό προφίλ των πασχόντων», λέει ο δρ Βίνγκερχετς. «Προσβάλλει, κυρίως, τους τελειομανείς -οι πάσχοντες δυσκολεύονται να χειρισθούν τον ελεύθερο χρόνο τους, διότι αισθάνονται ενοχές για τηνίδια την ύπαρξή του, ή διότι φοβούνται ότι η αναγκαστική διακοπή της δουλειάς θα αυξήσει τον φόρτο εργασίας τους την επόμενη εργάσιμη ημέρα». Ο δρ Βίνγκερχετς τονίζει πως η αρρώστια του Σαββατοκύριακου δεν έχει καμία σχέση με τον τρόπο ζωής. «Το κάπνισμα, η κατανάλωση οινοπνευματωδών ποτών ή καφέ και ο ύπνος δεν φάνηκε να επηρεάζουν την ανάπτυξη της νόσου», εξηγεί. Τα καλά νέα είναι πως η ασθένεια μπορεί να αντιμετωπισθεί. Ο δρ Βίνγκερχετς θεωρεί τον επαναπροσδιορισμό των προτεραιοτήτων της ζωής το πρώτο βήμα προς τη γιατρειά.

ΙΑΤΡΙΚΗ ΑΝΑΚΟΙΝΩΣΗ
Ο ΠΝΕΥΜΟΝΟΛΟΓΟΣ ΙΑΤΡΟΣ
ΔΗΜΗΤΡΗΣ Γ. ΚΡΗΤΙΚΟΣ
συμμετέχει στο Παγκόσμιο Συνέδριο Βρογχικού άσθματος στην Αγία Πετρούπολη Ρωσίας.
Το ιατρείο θα λειτουργήσει Δευτέρα 14/7/03
Ιατρείο: Ηρώων Πολυτεχνείου 11-Ρόδος
Τηλ: 22410 32022

ΙΑΤΡΙΚΗ ΑΝΑΚΟΙΝΩΣΗ
Ο ιατρός
ΣΤΕΦΑΝΙΔΗΣ ΚΩΝ/ΝΟΣ του ΚΥΡΙΑΚΟΥ
Ειδικός Ρευματολόγος
ΔΕΧΕΤΑΙ: *από τις 8 π.μ.-4 μ.μ.*
Αλεξάνδρου Διάκου 67,
συμβεβλημένος με το Δημόσιο
Τηλ, 2241032076

ΙΑΤΡΙΚΗ ΑΝΑΚΟΙΝΩΣΗ
Ο ιατρός
Μικροβιολόγος-Βιοπαθολόγος
ΜΙΛΤΙΑΔΗΣ ΚΙΟΥΣΗΣ
Δέχεται: 07.30-13.00 και 17.30-19.30 καθημερινά εκτός Τετάρτης απόγευμα-Σάββατο κατόπιν ραντεβού.
Καζαντζάκη 2 κι Εθνικής Αντιστάσεως
(πρώην Αννης Μαρίας)
Τηλ, 22410 70607

ΙΑΤΡΙΚΗ ΑΝΑΚΟΙΝΩΣΗ
ΠΑΥΛΟΥ ΑΝΔΡΕΑΣ
Οδοντίατρος
Πανεπιστημίου Αθηνών
Δέχεται: 08.30-13.00 και 17.30-21.00 καθημερινά και Σάββατο 09.00-13.00
Στέλιου Κωτιάδη κ' Κων/νου Υδραίου γωνία
Τηλ, 22410-21860 κ' 6932184500

ΙΑΤΡΙΚΗ ΑΝΑΚΟΙΝΩΣΗ
ΙΑΤΡΟΣ
ΧΕΙΡΟΥΡΓΟΣ - ΟΥΡΟΛΟΓΟΣ
ΘΕΟΔΟΣΙΟΣ Ε. ΤΡΙΑΝΤΑΦΥΛΛΟΥ
Αμερικής 7 (παλαιό ΤΑΞΥ)
Δέχεται: Καθημερινά 09.00-13.00 και 17.30-20.30
(εκτός Σαββάτου)
Τηλ. 2241 0 35235

ΙΑΤΡΙΚΗ ΑΝΑΚΟΙΝΩΣΗ
Το ιατρείο της
ΜΙΚΡΟΒΙΟΛΟΓΟΥ
ΚΑΤΕΡΙΝΑΣ ΡΑΚΑ-ΚΑΤΣΑΝΕΒΑΚΗ
θα είναι **κλειστό το μήνα ΙΟΥΛΙΟ.**
Θα λειτουργήσει κανονικά από τον Αύγουστο
Π. ΜΕΛΑ 40 - ΡΟΔΟΣ

Κέντρο Συμβουλευτικής & Αξιολόγησης Προσωπικότητας Παιδιών & Ενηλίκων
ΠΑΠΑΓΕΩΡΓΙΟΥ ΘΑΝΟΣ
Ψυχολόγος - Ψυχοθεραπευτής
ΠΑΝΕΠΙΣΤΗΜΙΟΥ ΑΘΗΝΩΝ
- Διερεύνηση Προσωπικότητας (Προφίλ- Δεξιότητες-Αδυναμίες)
- Δείκτης Νοημοσύνης Παιδιών και Ενηλίκων
- Μαθησιακές Δυσκολίες και Δυσλεξία
- Θεραπευτική Αντιμετώπιση Φοβιών-Ειδικών Φοβιών, Κατάθλιψης, Διαταραχής πανικού, Ψυχοσωματικών προβλημάτων, Τραυματικών γεγονότων ζωής (πένθος, χωρισμός, σχολική αποτυχία), Συναισθηματικών διαταραχών, Διαταραχών Διατροφής (βουλιμία-ανορεξία).
- Αντιμετώπιση προβλημάτων συμπεριφοράς παιδιών σε σχολείο-σπίτι
- Ανάπτυξη Κοινωνικών Δεξιοτήτων
- Βελτίωση Σχέσεων-Πρόγραμμα Ελέγχου Συγκρούσεων
- Βελτίωση Αυτοεκτίμησης-Αυτοεικόνας
- Συμβουλευτική Οικογένιας & Ζεύγους

Κ. Παλαιολόγου 105 - Ρόδος
Τηλ:22410 78668- Κιν: 6947371250 - Μόνο με Ραντεβού

Εργαστήριο Κλινικής Ψυχολογίας
ΧΡΙΣΤΙΝΑ ΣΑΒΒΑΚΗ-ΓΚΡΑΝΖΑΝ
Κλινική Ψυχολόγος-Ψυχοπαθολόγος (DESS)
- Πτυχιούχος του Πανεπιστημίου Nancy Γαλλίας
- Μεταπτυχιακή ειδίκευση (DESS) στην Κλινική Ψυχολογία Ενηλίκου, Εφήβου και Παιδιού στο Πανεπιστήμιο Reims Γαλλίας

Για τον ενήλικο
- Ψυχοδιαγνωστική
- Ψυχολογική υποστήριξη
- Ατομική και οικογενειακή συνέντευξη
- Ψυχοθεραπεία αναλυτικής εμπνεύσεως

Για το παιδί
- Αξιολόγηση προσωπικότητας (τεστ νοημοσύνης, προβολής)
- Διάγνωση μαθησιακών δυσκολιών και συμπεριφορικών διαταραχών
- Συμβουλευτική επαγγελματικού προσανατολισμού
- Ψυχοθεραπεία μέσω παιχνιδιού και εικαστικών

Δέχεται με ραντεβού
Εθνικής Αντίστασης 15
Τηλ.: 77350-Κιν. 6937684251

ΚΕΝΤΡΟ ΕΙΔΙΚΩΝ ΘΕΡΑΠΕΙΩΝ ΤΟΥ ΠΑΙΔΙΟΥ ΔΩΔΕΚΑΝΗΣΟΥ
ΚΩΝ/ΝΟΣ ΜΠΑΔΑΝΗΣ - ΣΟΥΖΗ ΓΕΩΡΓΙΛΟΠΟΥΛΟΥ
ΕΡΓΟΘΕΡΑΠΕΥΤΗΣ ΠΤΥΧΙΟΥΧΟΣ ΜΕΘΟΔΟΥ BOBATH N.D.T
ΜΕΘΟΔΟΣ PORTAGE
ΑΙΣΘΗΤΗΡΙΑΚΗΣ ΟΛΟΚΛΗΡΩΣΗΣ (S.I.)
ΜΕΤΕΚΠΑΙΔΕΥΣΗ ΣΤΙΣ ΝΕΥΡΟΛΟΓΙΚΕΣ ΚΑΙ ΚΙΝΗΤΙΚΕΣ ΔΙΑΤΑΡΑΧΕΣ
ΛΟΓΟΠΑΘΟΛΟΓΟΣ ΜΕΤΑΠΤΥΧΙΑΚΟ ΑΚΟΥΟΛΟΓΙΑΣ
Αποστόλου Παύλου 84, Ρόδος 85100,
τηλ. / fax (22410)60999/60579

ΝΤΟΡΑ ΚΩΝΣΤΑΝΤΙΝΟΠΟΥΛΟΥ
ΨΥΧΟΛΟΓΟΣ
Πτυχιούχος του Πανεπιστημίου της Καλιφόρνιας-Λος Αντζελες (UCLA)-Μεταπτυχιακές σπουδές στο Pepperdine University-Malibu California.
➤ Αμεση ψυχολογική υποστήριξη και επαγγελματική φροντίδα από έμπειρη Ψυχολόγο και Οικογενειακή Σύμβουλο.
➤ Η σωστή θεραπευτική σχέση μπορεί να επιφέρει ρεαλιστικές λύσεις για πραγματικά προβλήματα σε θέματα: μοναξιάς, μελαγχολίας, στρες, ανυπομονησίας, φοβίας, εθισμού, οικογενειακών σχέσεων, διαζυγίου, κακομεταχείρισης, συναισθηματικών δυσκολιών, αυτοπεποίθησης, ανασφάλειες, μεταβατικά στάδια ζωής, βουλιμίας, ανορεξίας, απώλειας, πένθους.
Τηλεφωνείστε στα τηλέφωνα:
(22410)35163 και 6944/980550
για ραντεβού και άμεση εξυπηρέτηση.
Διεύθυνση: Καρίας 1
Περιοχή Ροδίνι - Ρόδος

Έτσι κι επι τα αυτα

Σοβαρά πράγματα

Τούτος ο τόπος τραβάει πολύ τους κάθε είδους σωτήρες. Οι περισσότεροι είναι εισαγόμενοι και εμφανίζονται με διάφορες περγαμηνές που μόνο οι ίδιοι γνωρίζουν... Τάζουν λαγούς με πετραχήλια, πουλούν κοινώς φύκια για μεταξωτές κορδέλες και όποια κορόιδα τσιμπήσουν! Όταν πίσω από αυτούς βρίσκονται κάποιοι «σεσημασμένοι», τότε το πράγμα παίρνει άλλες διαστάσεις που μπορεί να φθάσει και στα όρια του σκανδάλου. Τώρα θα πείτε σιγά μην ιδρώσει το αυτί τους! Εδώ τόσα και τόσα έχουν λεχθεί και γραφεί χωρίς ποτέ να δείξουν την παραμικρή ενόχληση, στη περίπτωση αυτή θα ευαισθητοποιηθούν; Εμείς αλήθεια, γιατί έχουμε την εντύπωση ότι θα έχουμε ακόμη μια παράσταση με έντονο το στοιχείο της ιλαροτραγωδίας;

Ξανά στο τραπέζι και τα τοπικά προβλήματα που αντί να μειώνονται συνεχώς αυγατίζουν. Η εικόνα της πόλης είναι άστα να πάνε. Κάτι ανάλογο ισχύει και για το υπόλοιπο νησί. Μαύρα χάλια δηλαδή...Εικόνα απογοήτευσης, αν όχι αποσύνθεσης. Λίγες είναι οι περιοχές που κρατούν την γοητεία τους και αυτό χάρη σε λιγοστούς ανθρώπους. Κατά τα άλλα θα μπούμε στο βιβλίο Γκίνες με το μεγαλύτερο σουβλάκι που θα φτιαχτεί στη παραλία της Έλλης! Οποία τιμή να περάσουμε στο εν λόγω βιβλίο ως η μεγαλύτερη σουβλακούπολη(!) που έγραψε πολύ επιτυχημένα τοπική εφημερίδα. Θα ξεπεράσουμε και την ιδιαιτέρα μου πατρίδα που μέχρι τώρα κρατά τα πρωτεία... Ένα είναι βέβαιο, ότι θα φάμε καλά! Υπομονή και δίαιτα μέχρι τότε!

Α, ναι το ξέχασα, από σήμερα θα μας λύσουν και το κυκλοφοριακό πρόβλημα οι του δήμου Ροδίων! Οι τέσσερις καθηγητές θα παρουσιάσουν την μελέτη τους, δέκατη στη σειρά –κάπου εκεί- και όλα μας τα προβλήματα θα λυθούν ως δια μαγείας! Ετοιμαστείτε για νέες ταλαιπωρίες, γιατί προς τα κεί πάει η υπόθεση. Αλλαγές στην κατεύθυνση δρόμων και διάφορα άλλα κόλπα που τα έχουμε ζήσει και στο παρελθόν. Τι έγινε με τα υπόγεια γκαράζ; Δεν έγινε...Και ούτε πρόκειται να γίνει!

Υ.Γ: Να ευχηθώ καλή επιτυχία στο φίλο μου τον Βασίλη στα νέα του καθήκοντα. Βασιλάκη σκέφθηκες καλά τι πήγες και έκανες; Το λέω εγώ που γνωρίζεις ότι γνωρίζω από το συγκεκριμένο «άθλημα»! Δύσκολο το εγχείρημα γιαυτό και οι ευχές.

Γράφει η **ΗΡΩΔΙΑΣ**
(Α-λογο-κρίτως)

Πανικός στον ιατροφαρμακευτικό χώρο της Ρόδου. Αφορμή οι κατά καιρούς «έγκυρες» πληροφορίες για το ποιοί και πόσοι θα προφυλακιστούν για τη γνωστή υπόθεση με τα τσιρότα. Κάθε φορά και άλλος αριθμός και άλλα ονόματα. Ο βασικός «κορμός» των ονομάτων είναι σταθερός. Υπάρχουν και τα αουτσάιντερ τα οποία πότε προστίθενται και πότε αφαιρούνται! Αναλόγως από πού εκπορεύονται κάθε φορά οι πληροφορίες...Το πού θα βγει αυτή η πολύ σοβαρή υπόθεση έχω την εντύπωση ότι ούτε οι δικαστές που τη χειρίζονται δεν γνωρίζουν επ' ακριβώς τι θα γίνει μέχρι να κλείσει ο κύκλος των ανακρίσεων. Είναι μια δύσκολη υπόθεση που θα πρέπει να φωτιστεί απ' όλες τις πλευρές. Αν το «ανάθεμα» πέσει σε ελάχιστους, έτσι για να επέλθει κάθαρση, τότε θα μιλάμε για ένα ακόμη «κουκούλωμα» μιας ιστορίας για την οποία θα πρέπει να ντρέπεται η τοπική κοινωνία, δηλαδή όλοι μας.



Για το μη ανασχηματισμό αγρίεψε ακόμη και ο Κοσμάς που πόσα χρόνια είναι από τους βασικούς υμνητές του εκσυγχρονιστικού εγχειρήματος. Καλά, εκείνος που έδωσε τα ρέστα του ήταν ο Γιάννης Παρασκευάς με τη συνέντευξη που έδωσε στην εφημερίδα «Πριν». Σημειώνεται ότι η συνέντευξη δόθηκε λίγο μετά την λήξη της συνεδρίασης της Κ.Ε του ΠΑΣΟΚ, οπότε και υπήρχε η ανάλογη φόρτιση. Αν μιλούσε μια εβδομάδα μετά –έτσι τουλάχιστον δήλωσε- θα έλεγε τα ίδια πράγματα αλλά με λιγότερο αιχμηρές εκφράσεις. Δηλαδή τα περί αμερικάνικης επιλογής για τον Γιωργάκη πως θα το έλεγε; Εκείνο στο οποίο πρέπει να συμφωνήσουμε είναι ότι ο πρώην «αυτοκράτορας» λέει την άποψή του καθαρά χωρίς να υπολογίζει το πολιτικό κόστος. Και αυτό είναι στα σύν του.



Τα παιδιά της Νέας Δημοκρατίας, τι έγιναν, τους χάσαμε...Σύμφωνα με τα όσα έλεγαν θα ξεκινούσαν πορεία προς τον λαό για να τον προετοιμάσουν για τις εκλογές. Μάλλον πορεία προς τις παραλίες έχουν αρχίσει, όποτε και είναι απολύτως δικαιολογημένοι! Με τόσες ζέστες, πού να βρεις το κουράγιο να μιλάς στο πόπολο για τα σοβαρά και τα μεγάλα ζητήματα της χώρας. Εξάλλου υπάρχει και ο Σεπτέμβριος. Απεναντίας οι του ΠΑΣΟΚ ετοιμάζονται-τρόπος του λέγειν- για εργασιοθεραπεία. Έτσι τουλάχιστον λέει ο τοπικός αρχηγός Τιμόθεος Παρασκευάς. Το θέμα βέβαια είναι να τον ακολουθήσουν και οι λοιποί της Νομαρχιακής. Λίγο χλωμό το βλέπουμε...Τα μπάνια του λαού όπως είχε πει και ο μεγάλος είναι ιερά. Καιρός λοιπόν να τον αφήσετε ήσυχο για να απολαύσει το πλατσούρισμα και το φθινόπωρο εδώ θα είναι. Δεν πρόκειται να πάει πουθενά. Δυστυχώς ή ευτυχώς εδώ θα είμαστε –Θεού επιτρέποντος- όλοι.



Επωνύμως

Οργανισμοί Τοπικής ...Αδιαφάνειας

Αργά ή γρήγορα θα συνέβαινε κι αυτό. Πώς θα μπορούσε, άλλωστε, να αποτραπεί όταν προς το αντίθετο ακριβώς αποτέλεσμα οδηγούν οι πράξεις και οι παραλείψεις όσων εμπλέκονται στο πρόβλημα; Γιατί εκείνο που τα στοιχεία αδιαμφισβήτητα αποδεικνύουν είναι ότι η ευθύνη για το σημερινό οικονομικό αδιέξοδο στο οποίο έχουν περιέλθει οι δήμοι είναι πολύπλευρη.

Προφανέστατη είναι η ευθύνη της κεντρικής εξουσίας όταν αυτή αρνείται, καθυστερεί ή και αδυνατεί να καλύψει τις προβλεπόμενες από τη νομοθεσία χρηματοδοτήσεις. Και δυστυχώς, τα παραδείγματα είναι πάμπολλα. Είναι αδιανόητο, άλλωστε, να συζητάμε για ανάθεση όλο και περισσότερων αρμοδιοτήτων στην τοπική αυτοδιοίκηση, όταν η μεταβολή αυτή δεν συνοδεύεται κι από τις χρηματοδοτήσεις εκείνες που θα καλύψουν τις οικονομικές υποχρεώσεις τις οποίες συνεπάγονται οι νέες αυτές δραστηριότητες.

Και παράλληλα, είναι εξίσου προφανέστατη η ευθύνη των ίδιων των δήμων όταν αποδεικνύονται ανίκανοι να διαχειριστούν τα κονδύλια που διαθέτουν, με ό,τι κι αν συνεπάγεται η διαπίστωση αυτή. Γιατί δεν είναι μόνο η ασυνέπεια της κεντρικής διοίκησης ή η ανικανότητα ορθολογικής και αποτελεσματικής αξιοποίησής τους που οδηγούν τους οργανισμούς τοπικής αυτοδιοίκησης σε οικονομικό αδιέξοδο.



Γράφει
η Ρένα Βενιανάκη
revenianaki@yahoo.com

Αυτονόητη, κατά συνέπεια, η υποχρέωση για άμεσες και σε βάθος αλλαγές αν θέλουμε να αποκτήσει κάποτε ουσία και περιεχόμενο ο ρόλος της Τοπικής Αυτοδιοίκησης στην ελληνική κοινωνία.

Και πρώτη και βασικότερη η μελέτη σε βάθος του προβλήματος της χρηματοδότησης των δήμων, αφού υπερβαίνει τα όρια της λογικής να τους ανατίθενται υποχρεώσεις και καθήκοντα, χωρίς να τους δίνονται, όμως, οι αναγκαίοι πόροι για να ανταποκριθούν στις νέες υποχρεώσεις τους.

Αλλά αυτονόητη, πέραν αυτού, και η υποχρέωση να τεθούν κάποιοι νέοι κανόνες στη λειτουργία των δήμων και ιδιαίτερα σ' ό,τι αφορά τη διαχείριση των πόρων τους. Εχουν πυκνώσει , δυστυχώς, οι περιπτώσεις διαπιστωμένης κακοδιαχείρισης και δεν είναι δυνατό να συνεχιστεί για πολύ η κατάσταση αυτή. Από τη στιγμή που αυξάνονται αρμοδιότητες και πόροι, επιβάλλεται να υπάρξουν και κάποιοι ελεγκτικοί μηχανισμοί.

Γιατί σήμερα η κατάσταση δεν απέχει και πολύ από το να χαρακτηριστεί ανεξέλεγκτη.

Από την εφημερίδα "Εθνος της Κυριακής"

Kona Kai

POLYNESIAN /CHINESE RESTAURANT

Ξέρετε τι είναι το Sushi;



Εάν όχι, ελάτε σε μας.

Δοκιμάστε Παπάγια,
Ωμό ψάρι με φύκια τυλιγμένα
με γλυκό ξύδι, στο Sushi Bar.

Εάν δεν χορτάσετε με το Sushi, τότε
άλλες 81 γεύσεις σας περιμένουν.
Εάν θέλετε όλα αυτά και όχι μόνο τότε..



Η επιθυμία σας πραγματικότητα!

ΟΛΟ ΤΟ ΧΕΙΜΩΝΑ
ΑΝΟΙΚΤΑ ΚΑΘΕ ΠΑΡΑΣΚΕΥΗ - ΣΑΒΒΑΤΟ
και ΚΥΡΙΑΚΗ ΜΕΣΗΜΕΡΙ - ΒΡΑΔΥ

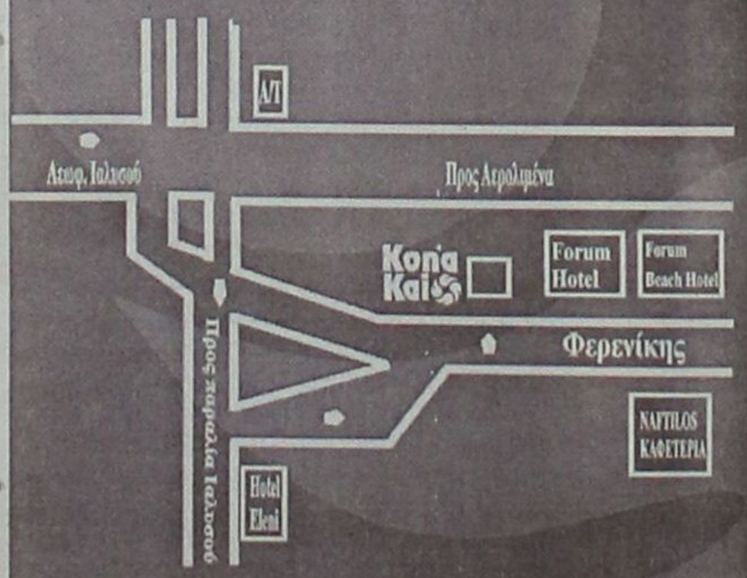

Οδός Φερενίκης - Παραλία Ιαλυσου
Τηλ. 22410 94328
(απέναντι από το ξενοδοχείο (Blue Horizon)

Πολιτιστικές διαδρομές

... Το Αιγαίο στην εποχή του Χαλκού



Η προϊστορία της Ελλάδας είναι ένας τομέας που συνεχώς αναθεωρείται, καθώς οι ανασκαφικές έρευνες φέρνουν στο φως ολοένα και περισσότερα τεκμήρια τα οποία συχνά επιτρέπουν στους μελετητές να ξανακοιτάξουν το παρελθόν της. Ο **Ολιβερ Ντίκινσον** με το βιβλίο του **"Το Αιγαίο στην Εποχή του Χαλκού"** (μετάφραση: Θεόδωρος Ξένος, εκδόσεις "Καρδαμίτσας", σελ. 480, τιμή: 40 ευρώ), επιχειρεί να δώσει μια προσεκτικά ενημερωμένη εισαγωγή στους προϊστορικούς πολιτισμούς της Ελλάδας που καλύπτει την περίοδο μεταξύ του 3000 και περίπου του 1000 π.Χ.

Στη διάρκεια αυτών των αιώνων-στην Εποχή δηλαδή του Χαλκού-η Ελλάδα έφτασε σ' ένα αποκορύφωμα, πριν περιπέσει σε μακρά περίοδο ύφεσης, τους Σκοτεινούς Αιώνες, όπως χαρακτηρίζονται, από την οποία βγήκε κατά τον 8ο αι. π.Χ. Αυτός ο πολιτισμός της **Εποχής του Χαλκού** σημαδεύτηκε κυρίως από την άνοδο και την πτώση του Μινωϊκού και του Μυκηναϊκού πολιτισμού. Και ήταν εν μέρει σύγχρονος με τους πρώιμους πολιτισμούς της Εγγύς Ανατολής, αν και είναι δύσκολο, λόγω μη επαρκών γραπτών πηγών, να ανασυντεθεί η εξέλιξή του, όπως συμβαίνει με τους άλλους γειτονικούς πολιτισμούς. Πάντως η αρχαιολογική σκαπάνη φέρνει στο φως ευρήματα που επιτρέπουν να συμπεράνουμε τα επίπεδα του πολιτισμού και την ύπαρξη ενός συστήματος ανταλλαγών με την Εγγύς Ανατολή.

Πολλά ευρήματα αποδεικνύουν ότι στον αιγιακό χώρο υπήρχαν άρχουσες τάξεις οι οποίες μπορούσαν να "χρηματοδοτήσουν" την κατασκευή αρχιτεκτονικών συγκροτημάτων ή να εξουσιάσουν πληθυσμούς. Το γιατί κατέρρευσαν αυτοί οι πολιτισμοί δεν είναι καθαρό. Ισως η κατάρρευση να οφείλεται σε σεισμική δραστηριότητα ή-πιθανότερη εκδοχή κατά τον Ντίκινσον-σε εσωτερικές αναταραχές. Η ανάγκη των αρχοντικών τάξεων και κυρίως των εκλεκτών τους να διατηρήσουν ένα ασύμφορο για τους πληθυσμούς επίπεδο ανταλλαγών με την Εγγύς Ανατολή μπορεί να συνετέλεσε στο σπάσιμο της κοινωνικής συνοχής και στην κατάρρευση της παραγωγικής δυνατότητας της γης στη συνέχεια.

Αυτή η εκδοχή δείχνει να κερδίζει έδαφος, διότι παρατηρείται ότι και στην Εγγύς Ανατολή οι σταθερές συνθήκες που υπήρχαν υπέστησαν σοβαρό κλονισμό, με αποτέλεσμα να καταρρεύσει το πολιτικό σύστημα και το σύστημα των ανταλλαγών στην περιοχή. Από την παράλληλη αυτή κατάρρευση το Αιγαίο δείχνει να έχει επιβιώσει κατά τη μινωϊκή καταστροφή, αλλά δεν άντεξε και στη μυκηναϊκή κατάρρευση. Στη διάρκεια των Σκοτεινών Αιώνων πάντως, φαίνεται πως επιβίωσαν κάποιες περιοχές (Κρήτη κ.λπ.) διασώζοντας μέρος της κληρονομιάς της Εποχής του Χαλκού. *Από τα σκοτάδια αυτών των αιώνων "και όχι νωρίτερα-γράφει ο Ντίκινσον-συντελέστηκε η πραγματική γέννηση "των Ελλήνων".*

... Η προστασία του δομημένου περιβάλλοντος στο Αιγαίο



*«**Επικροτώ και εγώ,** όπως και άλλοι συνάδελφοι, το σχέδιο νόμου που επεξεργάστηκε το υπουργείο Αιγαίου-και πρόκειται να κατατεθεί στη Βουλή έως τον Οκτώβριο- με το οποίο θεσπίζονται "μέτρα και κίνητρα για την αποκατάσταση, προστασία και ανάδειξη του φυσικού και δομημένου περιβάλλοντος των νήσων αρμοδιότητας υπουργείου Αιγαίου".*

***Οπως επισήμανε** ο υπουργός Νίκος Σηφουνάκης: "Σήμερα όσο ποτέ γίνεται κατανοητό ότι το βασικό προϊόν που η Ελλάδα διαθέτει και για την τουριστική εκμετάλλευση είναι το τοπίο του Αιγαίου και οι ιστορικώς δομημένοι οικισμοί του". Συμφωνεί, "αρκεί να μην υπάρχουν γραφειοκρατικές κωλυσιεργίες και να ισχύουν κίνητρα ουσίας", συμπληρώνει ο πρόεδρος της Πανελλήνιας Ομοσπονδίας Ξενοδόχων Βασίλης Μηναΐδης...*

***Κατά τα ψέματα.** Οσοι έχτισαν σπίτια ή ξενοδοχεία σε παραδοσιακούς οικισμούς σεβόμενοι τοπίο και ιστορική δόμηση, οι περισσότεροι το έκαναν-το πλήρωσαν και παραπανίσια-από πεποίθηση. Είναι αυτοί οι γενικώς... πετροβολημένοι λάτρεις της συνέχειας, που δεν θέλουν να "λεκιάσουν" είτε να διασπάσουν μνήμη και παράδοση. Ολοι οι άλλοι, που ασχήμυναν τοπία και παραδοσιακούς οικισμούς με κακόγουστα οικήματα (αυτά που επιθυμεί να "αποσύρει" το υπουργείο Αιγαίου), το έκαναν για την "ευκολία" της κερδοφορίας, όχι πάντα (αυτή είναι η άλλη αλήθεια που παρασιωπάται) παράνομα· κάποιοι τα επέτρεψαν, αν δεν τους ενεθάρρυναν...*

***Χωρίς γραφειοκρατικές** κωλυσιεργίες και με κίνητρα ουσίας, προτείνουν οι δεύτεροι, που δημιούργησαν το πρόβλημα. Σύμφωνοι. Ομως, για να φύγουμε λίγο από το Αιγαίο και να μεταφερθούμε σε άλλους, ανά την επικράτεια, παραδοσιακούς οικισμούς. Οπου, όσοι θέλουν να διασώσουν την παράδοση, αποκαθιστώντας παλαιά οικήματα, φτύνουν αίμα! Ξεκινούν με προϋπολογισμό "χ" χρημάτων, και από γραφείο σε γραφείο και μήνα το μήνα, με διαρκείς ανατιμήσεις υλικών, οι οικονομίες τους εξανεμίζονται προτού φτάσουν στα... κεραμίδια. Αυτούς ποιος τους λογαριάζει...».*

(Πέτρος Μανταίος, από την "Ελευθεροτυπία")

Οικοθεν

...Πεζοί, είδος υπό διωγμόν



Αγροτικό καρπουζάδικο καταλαμβάνει τα 4/5 του πεζοδρομίου, στον Αγιο Φραγκίσκο.
...Οι πεζοί ή θα κάνουν ελιγμούς και ζιγκ-ζαγκ ή θα κατέβουν στο οδόστρωμα!

Με ενθαρρυντική επιτυχία πραγματοποιήθηκε πρόσφατα στην Αθήνα η πρώτη ημερίδα της κίνησης προστασίας των δικαιωμάτων των πεζών "ΠΕΖΗ", τα συμπεράσματα της οποίας συνοψίζονται στο κείμενο που ακολουθεί.

Ας σημειώσουμε ότι η "ΠΕΖΗ" έχει ιδρυθεί εδώ και έναν περίπου χρόνο, στη διάρκεια του οποίου έχει προχωρήσει σε μια σειρά από παρεμβάσεις (π.χ. διαμαρτυρίες, παραστάσεις και προτάσεις σε κρατικούς και άλλους φορείς).

Περισσότερες πληροφορίες για τη φιλοσοφία, τη δράση και τη λειτουργία της κίνησης στην διεύθυνση www.pezh.gr.

...

«Η κατάσταση στο θέμα της καταπάτησης των δικαιωμάτων των πεζών *έχει φτάσει σε ακραίο σημείο. Ιδιαίτερα σημαντική είναι η προσβολή της αξιοπρέπειας και η μείωση της κινητικότητας των περισσότερο ευάλωτων πολιτών: μικρά παιδιά, άτομα με αναπηρίες, υπερήλικες κ.λπ. Οι κατηγορίες αυτές υπολογίζονται στο 50% περίπου του πληθυσμού.*

Ενα από τα κυριότερα ζητήματα που δημιουργούν προβλήματα στους πεζούς είναι η παράνομη και ανεξέλεγκτη στάθμευση και κίνηση οχημάτων στους χώρους που προορίζονται για τους πεζούς. Η κατασκευή χώρων στάθμευσης σε κεντρικές περιοχές, εκτός από την καταστροφή και την υποβάθμιση των κοινόχρηστων χώρων που προκαλεί, επιτείνει το πρόβλημα με την προσέλκυση και άλλων μετακινήσεων οχημάτων.

Σημαντικό πρόβλημα είναι γενικότερα η εφαρμογή της υπάρχουσας νομοθεσίας *που προστατεύει τους πεζούς. Οι εμπλεκόμενες υπηρεσίες αδιαφορούν για το θέμα, και σε ορισμένες περιπτώσεις είναι εχθρικά διακείμενες προς αυτούς, με ακραίο ασφαλώς παράδειγμα τα πρόστιμα της τροχαίας προς τους πεζούς.*

Προβλήματα υπάρχουν και στη νομοθεσία *που αφορά τους πεζούς. Για παράδειγμα αναφέρθηκε ότι νομικώς ισχύει σήμερα τεκμήριο υπαιτιότητος εις βάρος των πεζών σε περίπτωση ατυχήματος (αρ. 50 του ΚΟΚ), ενώ το υπουργείο Περιβάλλοντος δεν έχει φροντίσει να εκδώσει την υπουργική απόφαση (αρ. 48 ΚΟΚ) για τις περιπτώσεις που η κατασκευή έργων καταστρέφει τα πεζοδρόμια.*

Αναφορικά με τις κατασκευές *και τον εξοπλισμό που προορίζονται για τους πεζούς (πεζοδρόμια, πεζόδρομοι, πάρκα κ.λπ.) η κατάσταση δεν είναι καλύτερη. Η νομοθεσία και οι προδιαγραφές σχετικά με την προσαρμογή των κατασκευών αυτών στις ανάγκες κίνησης των πιο ευάλωτων κατηγοριών πολιτών (μικρά παιδιά, άτομα με αναπηρίες, υπερήλικες κ.λπ.) που έχει εκδόσει το ΥΠΕΧΩΔΕ δεν εφαρμόζεται.*

Υπάρχει μεγάλη αυθαιρεσία *και από την πλευρά των τοπικών αρχών και διάφορων φορέων και οργανισμών στην τοποθέτηση περιπτέρων, στύλων, διαφημίσεων, τραπεζοκαθισμάτων κ.λπ. στους χώρους αυτούς. Περιθώρια βελτίωσης υπάρχουν και στο σχεδιασμό των πεζοδρόμων ώστε να είναι περισσότερο ελκυστικοί για τους πεζούς και να προωθήσουν και να ενθαρρύνουν την πεζή μετακίνηση.*

Τα μηχανοκίνητα δίτροχα, *σε αντίθεση με τα ποδήλατα που μπορούν κάτω από κάποιες προϋποθέσεις να συνυπάρξουν με τους πεζούς και βρίσκονται κάτω από παρόμοιες συνθήκες διωγμού, δημιουργούν σημαντικά προβλήματα στους πεζούς με την ανεξέλεγκτη στάθμευση και κίνησή τους σε χώρους πεζών (πεζοδρόμια, πάρκα, πλατείες, κ.λπ.). Σε πολλές περιπτώσεις τα προβλήματα που δημιουργούν είναι σημαντικότερα ακόμα και από αυτά που προκαλούν τα αυτοκίνητα».*

...Εκσυγχρονισμένα παρτέρια



Εκσυγχρονίσανε και τα παρτέρια πίσω από τη Νομαρχία...

Ξερρίζωσαν στο άψε-σβήσε το παραδοσιακό *"μπούζι"* (ότι τέλος πάντων είχε απομείνει από αυτό) και φύτεψαν *"αγγλοσαξωνικό"* γρασίδι.

Φυσικά δεν είναι η πρώτη φορά που γίνονται τέτοιου είδους *"γρηγοράδες"*. Και επί δημαρχίας Κόκκινου ξεπάστρεψαν όλα τα φυτά του ιδίου είδους -"μπούζι" στα ροδίτικα και στα παρτέρια του Ενυδρείου, έβαλαν γρασίδι, που όπως ήταν φυσικό, ξεράθηκε εν ριπή οφθαλμού.

...Είμαστε περίεργοι να δούμε πόσο θα αντέξει αυτό στα παρτέρια της Νομαρχίας!



●●● Προβλήματα στους νέους αεροδιαδρόμους Ρόδος – Λήμνος, Μεστά Χίου – Κάρπαθος

Η επιδίωξη της Αγκυρας να δημιουργηθούν "γκρίζες ζώνες" στο FIR Αθηνών, με αφορμή τη χάραξη νέων αεροδιαδρόμων εν όψει των Ολυμπιακών Αγώνων κερδίζει έδαφος στο πλαίσιο της διαπραγμάτευσης που διεξάγεται σε επίπεδο ICAO. Στόχος της Αγκυρας είναι η κατοχύρωση όσο το δυνατόν υψηλότερου επιπέδου πτήσεων, ώστε να υπάρχει δυνατότητα για τα τουρκικά μαχητικά να πετούν ανεξέλεγκτα σε όλα τα ύψη κάτω από αυτούς τους αεροδιαδρόμους χωρίς κίνδυνο καταδίκης για παραβιάσεις των διεθνών κανόνων στις αερομεταφορές.

Η αρμόδια Διεύθυνση του ελληνικού υπουργείου Εξωτερικών, σε πρόσφατο έγγραφό της, απολογιστικό των σχετικών συνομιλιών που διεξάγονται στο Παρίσι, τονίζει ότι *"ο καθορισμός του κατώτατου ορίου εκκρεμεί για πέντε μόνο τμήματα αεροδιαδρόμων, Πιρίν - Λήμνος, Ρόδος - Λήμνος, Λήμνος - Σμύρνη, Λήμνος - Μεστά Χίου και Μεστά - Κάρπαθος"*.

Επισημαίνει επίσης ότι *"η πρόταση του διεθνούς φορέα αεροπορικών εταιριών (IATA) δημιουργεί επιχειρησιακά προβλήματα για προσγειώσεις - απογειώσεις αεροσκαφών στα αεροδρόμια των ελληνικών νησιών"*.

Ηδη η Τουρκία ζητεί διαδρόμους (corridors) για τον εναέριο ανεφοδιασμό των μαχητικών της πάνω από διεθνή ύδατα σε ύψη 15.000 έως και 17.000 ποδών νοτίως της Καρπάθου και βορείως της Λήμνου, ενώ την ίδια στιγμή προωθεί κατώτατα ύψη των νέων πολιτικών. αεροδιαδρόμων, τα οποία αφήνουν πολύ ελεύθερο "μη ελεγχόμενο εναέριο χώρο (uncontrolled airspace).

Τέλος, απουσία σαφών ορίων των FIR Ελλάδος και Τουρκίας φαίνεται να υπάρχει και στα σημεία του νέου αεροδιαδρόμου "N/UN 128 Limnos - Izmir/Men-Rodos".

●●● Καταγγέλλουν οικιστικές βαρβαρότητες στην Σύμη

Πρωτοφανείς βαρβαρότητες στον παραδοσιακό οικισμό της Σύμης καταγγέλλουν οι κάτοικοι του νησιού.

Μάλιστα, προχώρησαν στη δημιουργία κίνησης με τίτλο **"Πρωτοβουλία Κατοίκων για την Προστασία του Παραδοσιακού Οικισμού της Σύμης"** και ήδη έγινε η πρώτη καταγγελία προς τον υπουργό Πολιτισμού, η οποία κοινοποιείται και στους αρμόδιους υπηρεσιακούς παράγοντες.

Μεταξύ άλλων, στην επιστολή - καταγγελία των κατοίκων, που υπογράφεται από 84 Συμιακούς, αναφέρεται: "Πρωτοφανείς βαρβαρότητες στον παραδοσιακό οικισμό της Σύμης, με τις ευλογίες της Αρχαιολογικής Υπηρεσίας:

- Εκβραχισμοί που καταστρέφουν ανεπανόρθωτα το μοναδικό τοπίο.

- Η εικόνα του οικισμού "τραυματίζεται" κι αλλοιώνεται. Και σ' όλες τις περιπτώσεις, όπως και σ' άλλες όπου δίνονται παράνομα άδειες για τριώροφα, ακόμα και τετραώροφα, το Κεντρικό Αρχαιολογικό Συμβούλιο δεν έχει την παραμικρή ιδέα.

- Από την άλλη νομιμότατες ενέργειες, όπως προσθήκη πρώτου ορόφου, χωρίς τον παραμικρό εκβραχισμό και με απόλυτο σεβασμό στο περιβάλλον, φυσικό και δομημένο, παραπέμπονται και μάλιστα ύστερα από αυτοψία και θετική εισήγηση, χωρίς κανέναν απολύτως λόγο στο ΚΑΣ.

●●● Το "Πίρι Ρέις" αγκυροβόλησε στα Υμια

Την περασμένη Τετάρτη, ενώ το τουρκικό ερευνητικό σκάφος **"Πίρι Ρέις"** είχε ρίξει άγκυρα στο ύψος των **Υμίων**, ο κ. Μπεγλέρης του υπουργείου Εξωτερικών καθησύχαζε τους κατοίκους των νησιών μας να κοιμούνται ήσυχοι:

«Εχουν δοθεί διαβεβαιώσεις ότι θα υπάρξει η αναγκαία συνεργασία και συνεννόηση...».

Σία και αράξαμε στο προτεκτοράτο!

●●● Ο γίγαντας Νικητιάδης κατά Λαλιώτη

«Οσοι άκουγαν τον ευνοούμενο του Σκανδαλίδη, τον Νικητιάδη, να καταφέρεται κατά του Λαλιώτη στην τομεακή των δικηγόρων του ΠΑΣΟΚ, δεν πίστευαν στα αυτιά τους.

Ειρωνευόταν τον Λαλιώτη για τον Μίλερ και έλεγε ότι καλό θα είναι να κάνει στην άκρη για να υπάρξει ανανέωση και εκσυγχρονισμός στο ΠΑΣΟΚ...

Θα εννοεί βέβαια ως εκσυγχρονισμό αυτά που διαδίδει ο ίδιος εδώ και ένα χρόνο, ότι δήθεν έχει την εύνοια του Μαξίμου για να είναι υποψήφιος βουλευτής.

...Να δείτε πόσο εκσυγχρονιστή τον θεωρούν οι εκσυγχρονιστές!».

(Από "Το Παρόν"

ΠΡΟΣΚΗΝΙΟ... ΠΑΡΑΣΚΗΝΙΟ

καινά (κενά)... δαιμόνια

ΠΟΛΙΤΙΚΑ - ΠΑΡΑΠΟΛΙΤΙΚΑ

Γνωρίζουν τις συνέπειες;

Ισχυρή ομάδα νομικών και τεχνικών συμβούλων ασχολείται καθημερινά με τη γνωστή υπόθεση του προστίμου των 2,8 δισ. δρχ. που επιβλήθηκε σε επιχειρηματία για αυθαίρετες κατασκευές σε ξενοδοχείο του στα Κολύμπια. Οι ιδιώτες νομικοί και μηχανικοί που μετέχουν στην εν λόγω ομάδα δεν αντιμετωπίζουν φυσικά κανένα πρόβλημα. Το πρόβλημα εντοπίζεται στο ότι στην ίδια ομάδα των συμβούλων συμμετέχουν ενεργά και δραστήρια γνωστοί κρατικοί λειτουργοί, οι οποίοι μάλιστα έχουν σχέση με το αντικείμενο. Και βέβαια ο καθένας αντιλαμβάνεται το είδος των συμβούλων που δίνουν με σκοπό τη δραστική μείωση του προστίμου, ακόμη δε και τη διαγραφή του. Στο πλαίσιο αυτό μικρά και μεγάλα μαχαίρια διασταυρώνονται στα εσώτερα της Πολεοδομίας, καθώς και στα πέριξ αυτής...

Από την κατάληξη της εν λόγω υπόθεσης πολλά θα προκύψουν και ακόμη περισσότερα θα διδαχθούμε. Με ενδιαφέρον όμως αναμένεται και το πόρισμα των ελεγκτών του Δαφέρμου. Από τη σούμα που θα γίνει, θα κριθεί, εκτός των άλλων, και το ποιος θα γίνει προϊστάμενος στην Πολεοδομία.

Η ώρα της βαθμολόγησης



Αναδόμηση σε καίριες θέσεις του κρατικού μηχανισμού σχεδιάζει η κυβέρνηση, σύμφωνα με δημοσιεύματα των τελευταίων ημερών. Στο πλαίσιο δε αυτής της αναδόμησης περιλαμβάνονται και οι Περιφερειάρχες, που σημαίνει ότι και η ημετέρα ερίτιμος κ. Μάρθα Σημαντώνη τελεί υπό κρίση. Η περίπτωση της κ. Περιφερειάρχη έχει το δικό της ξεχωριστό ενδιαφέρον, καθώς οι σχέσεις της με τους περισσότερους των δημάρχων (και όχι μόνο...) δεν είναι καθόλου ειδυλλιακές. Αρμόδιος υπουργός για τη βαθμολόγηση της κ. Σημαντώνη είναι ο επί των Εσωτερικών (και άτυπος Δωδεκανησιάρχης -κι' ας μην το ομολογεί δημοσίως!) ο κ. Κ. Σκανδαλίδης. Το τι θα πράξει ο κ.Σκανδαλίδης δεν είναι βέβαια γνωστό. Σίγουρα θα πράξει ό,τι επιβάλλει το συμφέρον των δικών του πολιτικών φίλων στη Δωδεκάνησο. Υπάρχει, όμως, και το ενδεχόμενο να επαναληφθεί το νοσηρό φαινόμενο της συγκέντρωσης υπογραφών στήριξης της κ. Περιφερειάρχη, όπως συνέβη και με την πρόεδρο του Πε.ΣΥ. κ. Ιωάννα Αρσενοπούλου, χωρίς φυσικά να αποκλείονται και άλλου είδους κινήσεις στα παρασκήνια...

Οι καλοί φιλέλληνες



Μόνο οι πέτρες (και τα τούβλα!) δεν έχουν αντιληφθεί ακόμα ότι ο υπουργός Εξωτερικών κ. Γ. Παπανδρέου είναι ένας καλός φιλέλληνας όσο είναι και αγαπημένο παιδί των αμερικανών. Αραγε, τι από τα δύο είναι εκείνο που ενοχλεί περισσότερο κάποιους, ώστε να ξιφουλκούν ως βασιλικότεροι του βασιλέως; Πάντως η ιστορία περιλαμβάνει στους δέλτους της πολλά παραδείγματα φιλελλήνων που αποδείχθηκαν γι' αυτό τον τόπο πολύ πιο χρήσιμοι από πολλούς Ελληνες! Για το έτερο σκέλος, τουτέστιν για το "αγαπημένο παιδί των αμερικανών" είναι κάτι που σηκώνει ανάλυση καθώς και αυτοκριτική. Η αίσθηση πάντως που υπάρχει είναι σε σχέση με όσα υποστήριξε σε συνέντευξή του ο Γιάννης Παρασκευάς. Προηγήθηκαν βέβαια Πάγκαλος και Λαλιώτης, αλλά αυτό είναι ήσσονος σημασίας.

Κατά τον κ. Ιωάννη Μαχαιρίδη το ψηφοδέλτιο του ΠΑΣΟΚ στη Δωδεκάνησο είναι έτοιμο... Η κ. Σούλα Ευθυμίου μπορεί από σήμερα να κερνάει αφρώδη οίνο, φυσικά καλής ποιότητας.

Ποία χρεία μαρτύρων;



Δηλαδή, τι άλλο πρέπει να πει ο κ. Δημ. Κρεμαστινός για να μας στείλει το μήνυμα ότι σκέφτεται πολύ σοβαρά να εγκαταλείψει τον ολισθηρό στίβο της πολιτικής -αν δεν έχει πάρει ήδη την οριστική του απόφαση;

Την περασμένη Πέμπτη παίρνοντας το λόγο στη Βουλή είπε: *«Κύριε Πρόεδρε, κύριοι Βουλευτές, κύριε Υπουργέ, δεν είχα πρόθεση να μιλήσω, αλλά, επειδή είναι μάλλον μια από τις τελευταίες εμφανίσεις μου στη Βουλή, πρέπει να πω ορισμένα πράγματα».*

Υστερα από την εν λόγω περικοπή της ομιλίας του κ. Κρεμαστινού ποία χρεία μαρτύρων υπάρχει ως προς τις προθέσεις του; Το μόνο που απομένει, είναι το πότε ο κ. Κρεμαστινός απευθυνόμενος στον Δωδεκανησιακό λαό, θα γνωστοποιήσει την απόφασή του.

Υπάρχει αρμόδιος;



Δεν μπορεί να εντοπισθεί η αρμόδια υπηρεσία που έχει την ευθύνη για την εφαρμογή κανόνων ασφαλείας στην εθνική οδό Ρόδου - Λίνδου, όπου και η καρμανιόλα μπροστά στο ΙΚΑ. Η Νομαρχία παραπέμπει στην Περιφέρεια και η Περιφέρεια στο ΥΠΕΧΩΔΕ. Κι' έτσι δημιουργείται ένας φαύλος κύκλος χωρίς αρχή και τέλος. Για να είναι, όμως, ένας κύκλος φαύλος, απαραίτητη προϋπόθεση είναι η φαυλότητα! Αλλά κι' αυτή σε ποιόν να αποδοθεί;

Γιατί μούδιασε ο κ. Κοσμάς Σφυρίου



Εχει απόλυτο δίκιο ο κ. Κοσμάς Σφυρίου όταν δηλώνει "μουδιασμένος και προβληματισμένος για τις αλλαγές που έγιναν στην κυβέρνηση". Πολύ δε περισσότερο δίκιο έχει όταν αποφαίνεται ότι αυτές τις αλλαγές δεν τις κατανοεί.

Αν ο κ. Σφυρίου αποτελούσε έστω κι' ένα μικρό κομμάτι των αλλαγών που του προκάλεσαν μούδιασμα, σίγουρα όχι μόνο θα τις κατανοούσε, αλλά θα αισθανόταν και περδίκι και ουδόλως προβληματισμένος.

ΤΟ ΠΑΛΑΤΑΚΙ
παιδικός σταθμός νηπιαγωγείο



Τώρα και μαθήματα κολύμβησης



ΜΕΤΑΦΟΡΑ ΜΕ ΣΧΟΛΙΚΟ
(περιοχές Ρόδου, Ιξιάς, Κοσκινού)

ΠΛΗΡΟΦΟΡΙΕΣ
ΒΑΛΑΣΙΑ ΒΑΡΔΕΛΛΗ-ΝΗΠΙΑΓΩΓΟΣ
ΤΗΛ.: (22410) 39739, 6972007352

Rodos Park SUITES HOTEL

Καλοκαιρινές Προτάσεις

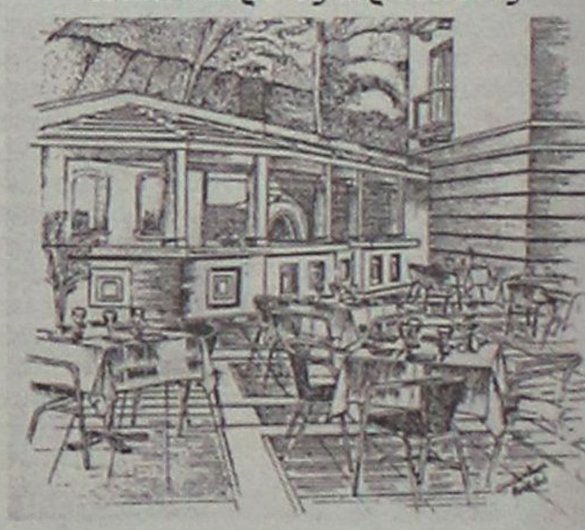

Η **Tratoria al Parco** του **Rodos Park** και πάλι κοντά σας αυτό το καλοκαίρι κάθε βράδυ, μέσα σ' ένα δροσερό περιβάλλον δίπλα στην πισίνα, σας δίνει και φέτος μια ξεχωριστή πρόταση δροσιάς.

Από τις 3 Ιουλίου συντροφιά θα σας κρατάει η **ΔΑΝΑΗ** και ο **ΡΕΝΑΤΟ** με πλούσιο και ανανεωμένο πρόγραμμα
Ανοιχτά καθημερινά από 20.00 έως 24.30

Rodos Park Suites Hotel-Ρήγα Φεραίου 12
Τηλ. 22410-89700

- **ΠΩΛΟΥΝΤΑΙ** πολυτελή διαμερίσματα των 77-90-122 τ.μ. στο δήμο Τριαντών (πίσω από το Δημαρχείο) νέα κατασκευή.
- **ΕΝΟΙΚΙΑΖΟΝΤΑΙ** 2 καταστήματα 30 και 35 τ.μ. επί της Ανθ. Ζερβού (περιοχή Ψαροπούλας) νέα κατασκευή.

Πληροφορίες: ΚΤΙΡΙΟΔΟΜΗ Ο.Ε.
(Α. ΦΡΑΓΚΟΣ - Α. ΖΟΥΜΠΑΣ Ο.Ε.)
ΤΗΛ. 22410-36604, 22410-24208,
6944 338277 κ. Φράγκο