

ΕΚΛΟΓΕΣ ΕΡΧΟΝΤΑΙ ΟΛΟ ΚΑΙ ΚΑΠΟΙΟΣ ΨΗΦΟΦΟΡΟΣ ΜΠΟΡΕΙ ΝΑ ΤΣΙΜΠΗΣΕΙ!

Βγήκαν περιφάνι με πλαστικά δολώματα!

● *Μιά βόλτα έκανε χθες ο κ. Σκανδαλίδης και μοίρασε τσάκα-τσάκα 700 εκατομμύρια, μαζί με μπόλικες υποσχέσεις.*

ΣΕΛ. 6



ΕΤΟΣ ΙΔΡΥΣΕΩΣ: 1973

ΔΙΕΥΘΥΝΤΗΣ:
ΑΘ. ΜΑΡΑΣΙΩΤΗΣ

Τηλ. σύνταξης: 24610–75640
Τηλ. λογ/ρίου: 22210–75230
Fax: 22471–75641

ΓΝΩΜΗ

ΕΛΤΑ

ΔΕΥΤΕΡΑ
4 ΑΥΓΟΥΣΤΟΥ 2003
ΑΡΙΘΜΟΣ ΦΥΛΛΟΥ: 1.551
ΤΙΜΗ ΕΥΡΩ 0,70

ΕΒΔΟΜΑΔΙΑΙΑ ΕΦΗΜΕΡΙΔΑ ΤΗΣ ΔΩΔΕΚΑΝΗΣΟΥ

ΑΝΙΕΡΑ ΣΥΜΦΕΡΟΝΤΑ ΠΙΣΩ ΑΠΟ ΤΟΝ ΠΟΛΕΜΟ ΚΑΤΑ ΤΗΣ ΜΟΝΗΣ



Πικραμένος ο Πατριάρχης για την Πάτμο

Εκ βαθέων εξομολόγηση του ηγούμενου της Μονής κ. Αντύπα Νικηταρά. Ευθύς, λέγει τα πράγματα με τ' όνομά τους χωρίς φόβο και πάθος. ΣΕΛΙΔΑ 8

ΟΠΩΣ ΑΠΟΚΑΛΥΨΕ Ο ΠΡΟΕΔΡΟΣ ΤΗΣ ΕΠΙΧΕΙΡΗΣΗΣ κ. ΜΙΧ. ΔΡΑΚΟΣ

Κατάχρηση 20.000 ευρώ έγινε στις Πεταλούδες!

● *Διατάχθηκε Ενορκη Διοικητική Εξέταση για εντοπισμό του δράστη.* ΣΕΛ. 14



Η Πανεπιστημιακή Τουριστική Σχολή και ο νήδυμος των ημετέρων

ΜΑΣΗΜΕΝΑ ΛΟΓΙΑ; έ, λοιπόν persona non grata!





Εχουν κότσια για ν' αντιδράσουν δυναμικά οι δικοί μας, ή θα σκύψουν και πάλι το κεφάλι στα τετελεσμένα γεγονότα;

ΧΑΪΜΑΛΙΑ ΓΙΑ ΙΘΑΓΕΝΕΙΣ ΤΑ ΤΜΗΜΑΤΑ ΣΤΗΝ ΚΩ

Η "δουλειά" είναι στημένη εδώ και πολύ καιρό. Η Σχολή θα γίνει στη Χίο, όλα ετοιμάσθηκαν και το μόνο που απομένει είναι το Προεδρικό Διάταγμα. Εμείς, ως συνήθως θα ξυπνήσουμε μόλις πέσουν οι υπογραφές. Θα ξαναδούμε τον τοπικό ραγαδισμό για άλλη μιά φορά σ' όλο το μεγαλείο του.

ΣΕΛΙΔΕΣ 5 και 48

Τα ξενοδοχεία, επιτέλους, γέμισαν αλλά...



Λονδίνο–Ρόδος όσο και οι βαλίτσες από την πίστα!

Αυξήθηκε η κίνηση με χτυπημένες τιμές και απίθανες προσφορές. Στο αεροδρόμιο όμως η κατάσταση με τις αποσκευές είναι απελπιστική. Το προσωπικό δεν επαρκεί, αλλά ποιος νοιάζεται; Υστερα, λέει, κρίση. ΣΕΛΙΔΑ 4

"ΑΚΡΙΔΕΣ" ΔΥΟ ΕΙΔΩΝ ΒΡΙΣΚΟΥΝ ΤΡΟΦΗ ΤΖΑΜΠΑ..!

Λυμαίνονται την παραγωγή των γεωργών μας!

"ΝΟΙΚΟΚΥΡΑΙΟΙ" ΜΕ Ι.Χ. ΓΕΜΙΖΟΥΝ ΖΑΡΖΑΒΑΤΙΚΑ ΤΑ ΠΟΡΤΜΠΑΓΚΑΖ

Και ακολουθούν τα αδέσποτα ζώα που δεν αφήνουν τίποτα



Οι παραγωγοί ζητούν επαναφορά του θεσμού του αγροφύλακα για την προστασία του ιδρώτα τους από τους ατσίδες και τις κατσίκες. Χρόνιο το αίτημα αλλά ποιός να το ακούσει; ΣΕΛΙΔΑ 9



ΑΠΟΨΙΛΩΜΕΝΕΣ ΑΣΤΥΝΟΜΙΑ, ΠΥΡΟΣΒΕΣΤΙΚΗ ΚΑΙ ΛΙΜΕΝΙΚΟ

Με δεκανίκια η ασφάλεια σε όλη τη Δωδεκάνησο!



● *Και υποτίθεται ότι στους πλέον καίριους τομείς βρισκόμαστε στην κόκκινη ζώνη!*

ΣΕΛΙΔΑ 2

ΗΜΕΡΟΛΟΓΙΟ

Δευτέρα 4 Αυγούστου 2003
Των Επτά Παίδων των εν Εφέσω

Ανατολή ηλίου: 05.36'
Δύση ηλίου: 19.32'
Σελήνη 7 ημερών

ΦΑΡΜΑΚΕΙΑ

Σήμερα διημερεύει το φαρμακείο των Πάππου-Σταυρόπουλου στην πλατεία Ακαδημίας και διανυκτερεύει το φαρμακείο της Σταματίου Αδελ. στην οδό Σεφέρη 80.

ΒΕΝΖΙΝΑΔΙΚΑ

Σήμερα διανυκτερεύουν τα βενζινάδικα: Ριζόπουλος Νικ. (Καναδά 1), Πασχαλίδης-Μοσχής Ο.Ε. (4ο χλμ. Ρόδου-Λίνδου), Γαβρηλιώτης Γ. (Ιαλυσός), Τσουμπλέκας (Παραδείσι), Πάππου Καρολ. (Παραδείσι), Θευλάκη Ι. (Εμπωνα), Κοιλιάς Αλ. (Αφάντου), Οίκουτας Μ. (Αρχάγγελος).

ΛΑΪΚΕΣ ΑΓΟΡΕΣ

Τετάρτη : στο Δημοτικό Νεκροταφείο.
Πέμπτη: στην οδό Βύρωνος
Παρασκευή: στην οδό Πτολεμαίων (Ανάληψη)
Σάββατο: στο Δημοτικό Νεκροταφείο.

ΔΡΟΜΟΛΟΓΙΑ ΠΛΟΙΩΝ

Σήμερα αναχωρεί το πλοίο "ΠΑΤΜΟΣ" στις 15.00 για Κω-Κάλυμνο-Λέρο-Πάτμο-Πειραιά.

ΑΕΡΟΠΟΡΙΚΑ ΔΡΟΜΟΛΟΓΙΑ

ΟΛΥΜΠΙΑΚΗ ΑΕΡΟΠΟΡΙΑ

ΑΠΟ ΡΟΔΟ-ΑΘΗΝΑ
- Καθημερινά 07.10, 13.40
- Πέμπτη 20.10, 22.45
- Καθημερινά πλην Πέμπτης 19.40, 22.25
- Καθημερινά πλην Κυριακής 10.40

ΑΠΟ ΑΘΗΝΑ-ΡΟΔΟ
- Καθημερινά 05.30,12.00
- Πέμπτη 18.30, 21.05
- Καθημερινά πλην Πέμπτης 18.00, 20.45
- Καθημερινά πλην Κυριακής 09.00

ΑΠΟ ΡΟΔΟ-ΘΕΣΣΑΛΟΝΙΚΗ
- Δευτέρα - Τετάρτη 09.45
- Πέμπτη 10.45
- Σάββατο 15.15
- ΔΕΥ-ΤΕΤ-ΠΑΡ-ΚΥΡ 16.10

ΑΠΟ ΡΟΔΟ-ΗΡΑΚΛΕΙΟ
- Δευτέρα-Παρασκευή 14.30, Τετάρτη-Κυριακή 16.30

ΑΠΟ ΡΟΔΟ-ΚΑΡΠΑΘΟ
- ΔΕΥ-ΠΕΜ-ΠΑΡ-ΣΑΒ 07.00, 10.40
- Τετάρτη-Κυριακή 10.40, 14.20

ΑΠΟ ΡΟΔΟ-ΚΑΣΟ
- ΔΕΥ-ΠΕΜ-ΠΑΡ-ΣΑΒ 07.00
- Τετάρτη-Κυριακή 10.40

ΑΠΟ ΡΟΔΟ-ΚΑΣΤΕΛΟΡΙΖΟ
- ΔΕΥ-ΤΕΤ-ΠΑΡ-ΣΑΒ-ΚΥΡ 07.10

ΑΠΟ ΡΟΔΟ-ΧΙΟ
- Τρίτη στις 10.40 και Πέμπτη στις 10.45'

ΡΟΔΟΣ-ΜΥΤΙΛΗΝΗ
- Δευτέρα-Τετάρτη στις 09.45, Τρίτη στις 10.40', Πέμπτη στις 10.45' και Σάββατο στις 15.15

ΡΟΔΟΣ- ΣΑΜΟΣ
- Τρίτη στις 10.40', Σάββατο στις 15.15

ΡΟΔΟΣ-ΛΗΜΝΟΣ
- Δευτέρα-Τετάρτη στις 09.45', Τρίτη στις 10.40', Πέμπτη στις 10.45' και Σάββατο στις 15.15'

AEGEAN AIRLINES & CRONUS

ΑΠΟ ΡΟΔΟ-ΑΘΗΝΑ
Καθημερινά πτήση 201-07.10 πλην Κυριακής. Καθημερινές πτήσεις 209-11.10, 652-16.25, 217-18.10, 219-21.35

ΑΠΟ ΑΘΗΝΑ-ΡΟΔΟ
Καθημερινά πτήση 200-05.30 πλην Κυριακής.
Καθημερινές πτήσεις: 208-09.30, 651-14.45, 216-16.30, 218-19.55

ΑΠΟ ΡΟΔΟ-ΗΡΑΚΛΕΙΟ
Καθημερινά πτήση 763-14.30

ΑΠΟ ΗΡΑΚΛΕΙΟ-ΡΟΔΟ
Καθημερινά πτήση 764-16.05

ΑΠΟ ΡΟΔΟ-ΘΕΣΣΑΛΟΝΙΚΗ
Καθημερινά πτήση 721-17.45

ΑΠΟ ΘΕΣΣΑΛΟΝΙΚΗ-ΡΟΔΟ
Καθημερινά πτήση 720-12.10

Χρήσιμα τηλέφωνα κρατήσεων: (22410) 24400

Το θέμα της ημέρας

Ενώ ο νομός έχει τεθεί στη γραμμή υψηλού κινδύνου

Με δεκανίκια οι τομείς ασφάλειας στη Δωδ/σο!

Στενάζουν από έλλειψη προσωπικού Αστυνομία, Πυροσβεστική και Λιμενικό • Και καρφί δεν καίγεται κανενός

Η Δωδεκάνησος δεν υπολείπεται της λοιπής Ελλάδας στον τομέα των υπηρεσιών Υγείας ή Παιδείας. Φαίνεται ότι η "αθηνοκεντρική" ελληνική πολιτεία αδιαφορεί και για τον τομέα της ασφάλειας και της ομαλής ζωής των νησιών του νομού.

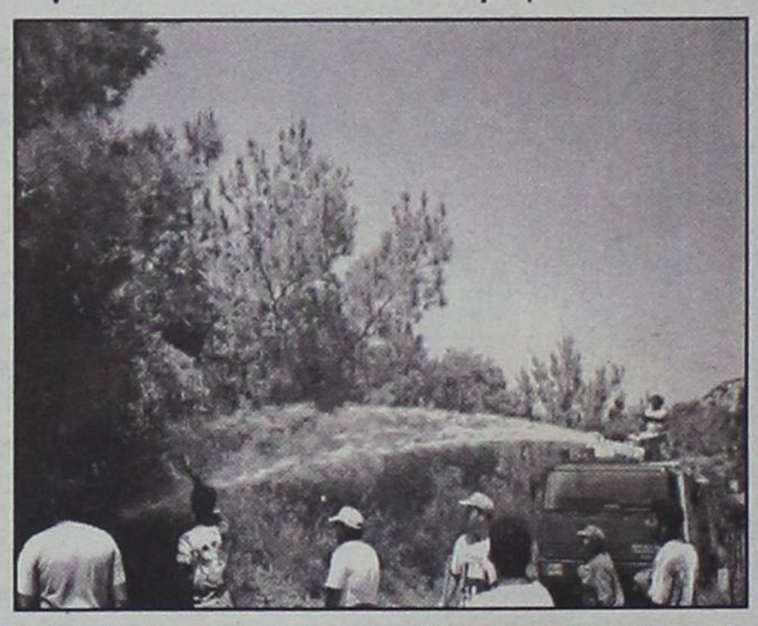

Παρά το γεγονός ότι η Δωδεκάνησος λόγω και της ακριτικής τοποθέτησης και του πολύ μεγάλου τουριστικού ρεύματος, θα έπρεπε να τύχει "προνομιακής μεταχείρισης" όσο αφορά την ασφάλεια και την αστυνόμευση της περιοχής, οι "αριθμοί" αλλά και τα όσα συμβαίνουν καθημερινά αποδεικνύουν ότι η επίσημη πολιτεία δεν έχει ή δεν θέλει να αντιληφθεί το τί ακριβώς συμβαίνει.

Αλλιώς δεν εξηγείται το γεγονός πως αντί να ενισχύονται οι δυνάμεις της Αστυνομικής Διεύθυνσης, του Πυροσβεστικού και του Λιμενικού Σώματος διαρκώς αποψιλώνονται.

Σήμερα η κατάσταση στα τρία αυτά σώματα έχει ως εξής:

ΤΟ ΛΙΜΕΝΙΚΟ ΣΩΜΑ

Το Κεντρικό Λιμεναρχείο Ρόδου σήμερα, παρά το γεγονός ότι οι ανάγκες υπερπολλαπλασιάστηκαν έχει τη μικρότερη δύναμη της τελευταίας εικοσαετίας.

Και αυτό συμβαίνει την ίδια περίοδο που το υπουργείο Εμπορικής Ναυτιλίας διατάσσει να συνεχίζονται αμείωτα τα έκτακτα μέτρα ασφαλείας που έχουν αποφασιστεί μετά το τρομοκρατικό χτύπημα της 11ης Νοεμβρίου και ενώ η θαλάσσια περιοχή της Δωδεκανήσου χαρακτηρίζεται σαν περιοχή χρήζουσα τη μέγιστη δυνατή φρούρηση λόγω κυρίως των "δουλεμπορικών" σκαφών που μεταφέρουν λαθρομετανάστες.

Οι λιμενικοί του νομού οι οποίοι υποχρεούνται επίσης να "διατηρούν" την εύρυθμη λειτουργία των λιμανιών του νομού, τα οποία κατά την τουριστική περίοδο εκτός των πλοίων της γραμμής υποδέχονται εκατοντάδες τουριστικά σκάφη με χιλιάδες επισκέπτες στις κατ' ιδίαν συζητήσεις υποστηρίζουν πως και όλο το 24ωρο να δούλευαν δεν θα μπορούσαν να καλύψουν επαρκώς τις ανάγκες του νομού.

Η ΑΣΤΥΝΟΜΙΚΗ ΔΙΕΥΘΥΝΣΗ

Ιδιαίτερα μεγάλο πρόβλημα με την ελλιπή στελέχωση των υπηρεσιών και των διαφόρων αστυνομικών τμημάτων και σταθμών αντιμετωπίζει η Αστυνομική Διεύθυνση Δωδεκανήσου.

Τα προβλήματα που υπάρχουν στις "μονίμως ελλιπείς" υπηρεσίες μεγάλωσαν ακόμη περισσότερο καθώς ενώ τις προηγούμενες χρονιές κατά τη διάρκεια της τουριστικής περιόδου την μόνιμη δύναμη ενίσχυαν 50-70 δόκιμοι αστυνομικοί, φέτος δεν ήλθε ούτε ένας.

Η επίσημη απάντηση του υπουργείου Δημόσιας Τάξης στο αίτημα τόσο της Διεύθυνσης όσο και του συνδικαλιστικού οργάνου των αστυνομικών του νομού -οφείλουμε να ομολογήσουμε ότι προκειμένου να ανταποκριθούν στις αυξημένες υποχρεώσεις τους καθημερινά "υπερβάλλουν εαυτόν"- είναι πως δεν μπορούν να ενισχύσουν ούτε με ένα αστυφύλακα καθώς λόγω των ολυμπιακών του 2004 είναι επιτακτική η ανάγκη ακόμη μεγαλύτερης αστυνόμευσης της πρωτεύουσας.

Χαρακτηριστικό του προβλήματος της ελλιπούς στελέχωσης της Αστυνομικής Διεύθυνσης Δωδεκανήσου είναι το γεγονός πως ελλείψει προσωπικού δεν μπορούν να βγουν υπηρεσίες με αποτέλεσμα να υπάρχουν τμήματα που για πολλές ώρες της ημέρας παραμένουν κλειστά ακόμα και κατά την τουριστική περίοδο, ενώ σε νησιά του νομού, υπηρετούν δύο ή τρεις μόνο αστυφύλακες!

Υπό αυτές τις συνθήκες εύκολα μπορεί να καταλάβει κανείς ότι τα αιτήματα των διαφόρων δήμων όπως π.χ. του Δήμου Καλλιθέας για λειτουργία αστυνομικών τμημάτων στη περιοχή τους ή για ενίσχυση των ήδη λειτουργούντων, μάλλον παραπέμπονται στις καλένδες. "Εξωφρενικό" ακούγεται επίσης το αίτημα για ενίσχυση της δύναμης της Ομάδας Πρόληψης και Καταστολής Εγκληματικότητας, το οποίο αν γινόταν δεκτό, κατά κοινή ομολογία, θα έλυνε πολλά προβλήματα.

Η ΠΥΡΟΣΒΕΣΤΙΚΗ

Η κατάσταση δεν είναι καλύτερη στο Πυροσβεστικό Σώμα. Παρά το γεγονός ότι ο νομός Δωδεκανήσου φέτος "έχει βαφτεί κόκκινος", συμπεριλαμβάνεται δηλαδή στις ιδιαίτερα επικίνδυνες για ύπαρξη πυρκαγιών περιοχές, προσλαμβάνονται μόνο ελάχιστοι εποχιακοί οι οποίοι βεβαίως καλούνται στη "μάχη με τη φωτιά" χωρίς να έχουν την αναγκαία εκπαίδευση και προϋπηρεσία. Το πρόβλημα του μικρού αριθμού προσωπικού, της κακής κατάστασης των πυροσβεστικών οχημάτων και των μηχανημάτων έχει δημιουργήσει πολλά προβλήματα στους υπηρετούντες στη Πυροσβεστική Υπηρεσία της Ρόδου και στα υπόλοιπα τμήματα του Πυροσβεστικού Σώματος στον νομό.

Ελλιπέστατη λοιπόν είναι η "φύλαξη" όλων των νησιών του νομού. Και η ευθύνη για την κατάσταση αυτή βαραίνει αποκλειστικά τη κυβέρνηση και τα αρμόδια υπουργεία τα οποία ουδόλως δείχνουν να ενδιαφέρονται παρά τις συνεχείς οχλήσεις και τα αιτήματα όλων των τοπικών φορέων.

ΔΕΧΟΝΤΑΙ ΤΟ ΚΟΙΝΟ

Ο Νομάρχης Δωδεκανήσου **Γιάννης Μαχαιρίδης** και οι Βοηθοί Νομάρχη **Στάθης Κουσουρνάς** και **Νίκος Ζωίδης** δέχονται το κοινό κάθε Τρίτη και Πέμπτη, από τις 11.00-13.00 το μεσημέρι.

ΤΑΞΙ

ΡΑΔΙΟ ΤΑΞΙ: 2241-0-64712, 2241-0-64790.

ΧΡΗΣΙΜΑ ΤΗΛΕΦΩΝΑ

ΝΟΣΟΚΟΜΕΙΟ:	2241-0-80000
ΑΜΕΣΗ ΔΡΑΣΗ ΠΥΡ/ΚΗΣ:	199
ΛΙΜΕΝΑΡΧΕΙΟ:	2241-0-22220, 2241-0-27695
ΒΛΑΒΕΣ Δ.Ε.Η.:	125
ΒΛΑΒΕΣ Ο.Τ.Ε.:	121
ΑΜΕΣΗ ΔΡΑΣΗ:	100
ΒΛΑΒΕΣ ΥΔΡΕΥΣΗΣ:	2241-0-68750, 2241-0-68755
ΝΟΜΑΡΧΙΑ:	2241-0-46502
ΠΕΡ/ΚΗ Δ/ΝΣΗ	2241-0-38174
ΔΗΜΟΣ:	2241-0-46200
ΔΗΜ. ΕΠΙΧ. ΚΑΘΑΡ.:	2241-0-77600
ΥΠΗΡ. ΑΠΟΚΟΜΙΔΗΣ:	2241-0-61057
ΤΡΟΧΑΙΑ:	2241-0-26480
ΠΛΗΡΟΦ. Ο.Τ.Ε.:	131
ΔΕΛΤΙΟ ΚΑΙΡΟΥ:	149
ΛΑΧΕΙΑ:	1444
ΠΡΟΠΟ - ΛΟΤΤΟ:	1444
ΡΟΔΑ:	2241-0-27462
ΚΤΕΑ:	2241-0-27706
Ο.Α.Ε.Δ.:	2241-0-23265
Ι.Κ.Α.:	2241-0-64912
ΤΑΞ.Υ.:	2241-0-68701, 2241-0-68702
ΟΛΥΜΠΙΑΚΗ:	2241-0-24555
Δ.Α.Ν.Ε.:	2241-0-43150
ΕΡΓΑΤ. ΚΕΝΤΡΟ:	2241-0-24730
CRONUS AIRLINES	2241-0-25444
AEGEAN AIRLINES	2241-0-98345

ΚΤΕΟ

• Από 1/05/2003 έως 30/06/2003 παντός είδος οχήματα **με συνδυασμό γραμμάτων ΡΟΒ 2501-3000.**
• Από 1/07/2003 έως 30/07/2003 όλα τα οχήματα με μικτό βάρος άνω των 10 (δέκα) τόνων με συνδυασμό γραμμάτων ΡΟΒ-ΚΧΑ-ΡΟΕ ανεξαρτήτου αριθμού.
Επίσης θα ελέγχονται τα οχήματα που η καταλληλότητά τους λήγει αυτές τις εβδομάδες και οχήματα ανάριθμα εισαγωγής.

Η ΓΝΩΜΗ

Εβδομαδιαία Εφημερίδα της Ρόδου
Έτος Ιδρύσεως 1973
ΕΚΔΟΤΗΣ
Δ. Τσοπανάκης
ΔΙΕΥΘΥΝΤΗΣ
Αθ. Μαρασιώτης
ΑΘΛΗΤΙΚΑ
Μανόλης Μπάτης,
Νικήτας Κουσκούσης
ΓΡΑΦΕΙΑ ΣΥΝΤΑΞΗΣ
Μάρκου Μαλλιαράκη 11
Τηλ.2241-0- 24610,
2241-0-75640
Fax (22410) 75641
ΛΟΓΙΣΤΗΡΙΟ - ΔΙΑΦΗΜΙΣΕΙΣ
Μάρκου Μαλλιαράκη 11
Τηλ. 2241-0-22210
2241-0-75230
Fax (22410) 22471

ΠΡΟΣΚΛΗΤΗΡΙΑ ΓΑΜΩΝ-ΒΑΠΤΙΣΕΩΝ

Με ένα τηλεφώνημα και **χωρίς καμία επιβάρυνση** θα βρεθούμε κοντά σας για να διαλέξετε ένα από τα δεκάδες όμορφα προσκλητήρια από οίκους της Αθήνας και της Θεσσαλονίκης.

Υπεύθυνος:
Απόκοτος Νίκος
Τηλ. 22410 /91350-
95584-92770
0937756878

ΠΡΟΣΚΗΝΙΟ... ΠΑΡΑΣΚΗΝΙΟ

καλά λεγά!... δαιμόνια

ΠΟΛΙΤΙΚΑ... ΠΑΡΑΠΟΛΙΤΙΚΑ

Ημών των ιδίων (κατάντημα)

Και ξαφνικά αποκτήσαμε χάι σοσάιτι. Την οικονομική δύναμη που συγκροτήθηκε τις τελευταίες δεκαετίες στον τόπο μας την αποτελούν άνθρωποι από το οικονομικό πουθενά. Είναι αυτοί που "άρπαξαν τις ευκαιρίες", και σήμερα διαθέτουν περιουσίες, επισύροντας τον φθόνο και τα μουλωχτά δηλητήρια των υπόλοιπων.

Σε έναν τόπο που ο απλός άνθρωπος, για να κάνει το στοιχειώδες, π.χ. να χτίσει ένα σπιτάκι, πρέπει να λαδώσει και τα πόμολα διαφόρων υπηρεσιών, δεν μπορεί παρά αυτός που λαμβάνει επιδοτήσεις από το δημόσιο ταμείο και εξασφαλίζει κρατική αρωγή να αντιμετωπίζεται με καχυποψία.

Ιδίως όταν το χρήμα το συνοδεύει η πρόκληση.

Ελλείψει αντιλόγου, οι νεόπλουτοι διεκδικούν τον ρόλο της ηγέτιδας αστικής τάξης με μόνη ιδιότητα την οικονομική δύναμη που απόκτησαν. Αλλά ούτε την προμηθεϊκή διάσταση του Δυτικού αστού διαθέτουν, που μεταβόλιζε την πρόοδο της επιστήμης σε κοινό κτήμα, ούτε και τον πολιτισμό του.

Πρόκειται για μικροαστούς μεταπράτες και μιζαδόρους, που φέρουν στο έπακρο τα γνωρίσματα της τάξης από την οποία προέρχονται.

Ο κυρίως ειπείν μικροαστός είναι ο κομπάρσος της ιστορίας· κοιτάει μόνο τη "δουλίτσα του" και είναι πρόθυμη κολόνα αλαζονικών καθεστώτων.

Το "είναι" ουδόλως τον απασχολεί· ορέγεται αποκλειστικά το "έχειν".

Και στη σύγχρονη "κοινωνία της αγοράς", που στην ουσία είναι επιστροφή σε δαρβίνεια κατάσταση, ο νεόπλουτος μικροαστός αλωνίζει. Αποφεύγει τις υποχρεώσεις του



απλού πολίτη, και με τη δύναμη του χρήματος διαπραγματεύεται απευθείας με την εξουσία· διεκδικεί καθεστώς ασυλίας έναντι των νόμων και, όχι λίγες φορές, επιβάλλει τη θέλησή του εις βάρος του συνόλου.

Δεν υποψιάζεται καν ότι αποτελεί νοσηρό κοινωνικό σύμπτωμα. Τα υλικά αποκτήματα και οι ποικίλοι παρατρεχάμενοί του προσφέρουν την ψευδαίσθηση ότι είναι κάποιο ανώτερο ον· εξ ου και η χαρακτηριστική μανία του "επιτυχημένου" να συμβουλεύει τους άλλους επί παντός επιστητού.

Αφού πέτυχε οικονομικά, πέτυχε σε όλα.

Ομως η συσσώρευση πλούτου δεν είναι απόδειξη ευφυΐας. Οι αρχαίοι Ελληνες γνώριζαν ότι κι ένας βλάκας μπορεί να πλουτίσει· τα παραδείγματα γύρω μας δεν είναι λίγα. Απαιτούνται συνήθως γνώση της πιάτσας, λίγη τύχη και απουσία αναστολών.

Το σύμπτωμα των καιρών είναι ότι ο επιτυχημένος μικροαστός ή γόνος μικροαστών, αντί να κρυφτεί, για να ξεκοκαλίσει το χρήμα που καρπώθηκε, επιλέγει τη δημόσια έκθεση.

Ο ψυχισμός του νεόπλουτου βοά μέσα του για νέα πεδία· πρέπει επιτέλους να βγει απ' την ανωνυμία. Να μάθουν, ει δυνατόν όλοι, την επιτυχία του και την κοινωνική του άνοδο. Να τον γνωρίζουν και να τον υπολογίζουν.

Αφού κατακτήθηκε το "έχειν", πρέπει επειγόντως να περάσει στο "φαίνεσθαι".

Οι ντόπιοι νεόπλουτοι κάνουν ό,τι μπορούν για να τους προσέξουμε, να μας εντυπωσιάσουν και να τους θαυμάσουμε. Αλλά τι να θαυμάσεις από ανθρώπους που δεν έχουν σε εκτίμηση τον εαυτό τους; Είναι πρόσωπα ελλειμματικά, βυθισμένα στην αυτοϋποτίμηση. Αυτός είναι ο λόγος που προτάσσουν μονίμως τα υλικά τους αποκτήματα· θεωρούν τα "πράγματα" πιο σημαντικά από τους ίδιους.

Η μεγάλη φτώχεια είναι εδώ.

Προκειμένου να θεμελιώσουν ένα φαντασιακό είδος ανωτερότητας έναντι των "κοινών θνητών", ταυτοποιούν το χρήμα που έχουν με αυτά που θα ήθελαν να έχουν· την ευφυΐα, την καλλιέργεια, τη χάρη, την αισθητική, την ευαισθησία.

Τα μέλη της μικροαστικής μας χάι σοσάιτι εισάγουν ένα νέο ανθρωπότυπο που υπάρχει, ντύνεται, στολίζεται, διασκεδάζει, γελάει και χαίρεται μόνο ενώπιον κοινού· σαν ηθοποιός που υποδύεται τον ρόλο του. Βέβαια η κοσμική, χαρωπή μάσκα δεν αποκρύπτει, αποκαλύπτει τη νεύρωση. Και επιβεβαιώνεται μέχρι κεραίας πως ό,τι σου δίνει η ζωή σε χρήμα και πλούτο σ' το παίρνει σε ανθρωπιά και γνησιότητα αισθημάτων.

Η εικόνα τους είναι αποκαρδιωτική.

Δίνουν την εντύπωση όντων παντελώς αναίσθητων σε όσα δραματικά συμβαίνουν γύρω τους. Η μόνη τους έννοια είναι σε κάθε περίπτωση να "περνάνε καλά" - κορυφαίο δείγμα του πιο απωθητικού μικροαστικού ατομισμού.

Ο Σκοτ Φιτζεράλντ δεν ζει πια.

Κι αν ζούσε, διόλου δεν θα ενδιαφερόταν να γράψει για συζύγους και τέκνα αετονύχηδων που πέτυχαν να ξεφύγουν από την ανέχεια, αλλά τρέφονται με σκουπίδια· μαϊμουδίζουν ξένα πρότυπα, αποθεώνουν το κιτς και ποδοπατούν τον πιο αγαπησιάρικο λαϊκό πολιτισμό.

Αυτοί όλοι δεν θα καταγραφούν ποτέ στην ιστορία.

Αυτή η τιμή ανήκει στους αληθινούς πρωταγωνιστές της ζωής, τους ταπεινούς που κινούν τον κόσμο μπροστά.



Κάτι θα κινηθεί

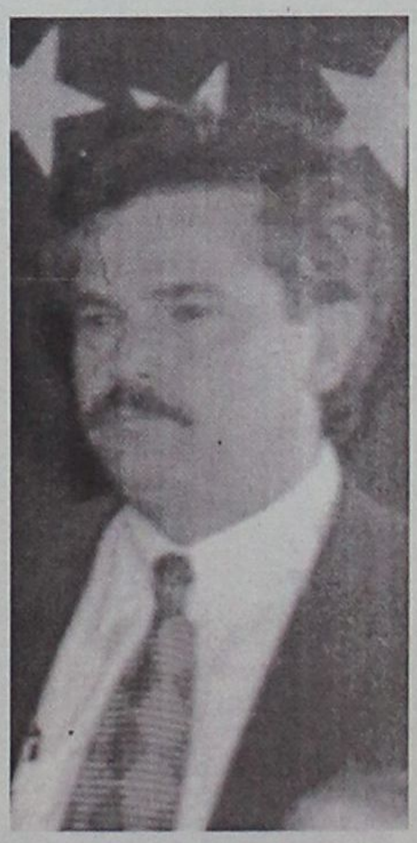

Σημαντικά πράγματα φαίνεται ότι δρομολογούνται από τη νέα διοίκηση της ΑΝΔΩ. ΑΝΔΩ σημαίνει Αναπτυξιακή Δωδεκανήσου και διαχειρίζεται πολλά και μεγάλα προγράμματα από διάφορα Ταμεία της Ευρωπαϊκής Ενωσης, ικανά να δώσουν ώθηση κυρίως σε μικρομεσαίους επιχειρηματίες, αλλά και στην Τοπική Αυτοδιοίκηση που εσχάτως χειμάζεται διαμαρτυρόμενη, αν και δεν είναι και η ίδια άμοιρη ευθυνών για το κατάντημά της.

Εχει μεγάλη σημασία να δείξει έμπρακτα η νέα διοίκηση της ΑΝΔΩ ότι έχει επίγνωση του ρόλου και της αποστολής της και βεβαίως να αποδείξει ότι η Εταιρεία δεν αποτελεί ένα άχρηστο μαυσωλείο βαλσαμωμένων παρωχημένων ιδεοληψιών.

✓ *Ο Μανώλης Κουτσούκος δεν επαναπαύεται. Αθόρυβα οργανώνεται και θα τη χτυπήσει τη δημαρχία Ρόδου στα ίσα και νικηφόρα. Εδώ είμαστε...*

Πού χάθηκαν;

?

Πολλές εκδηλώσεις και πολλά πανηγύρια με πραγματικά χιλιάδες κόσμο γίνονται εδώ κι' ένα μήνα στη Ρόδο. Και ενώ βρισκόμαστε, υποτίθεται, σε προεκλογική περίοδο, κανένας βουλευτής (ή πολιτευτής) του ΠΑΣΟΚ δεν εμφανίσθηκε πουθενά.

Να έχει άραγε κάποια ιδιαίτερη σημασία η εν λόγω σημειολογική διαπίστωση;

Από την εποχή των μωρών παρθένων



Φυσικά και είναι καλό που γέμισαν τα ξενοδοχεία, έστω κι' αν αυτό οφείλεται στις φθηνές τιμές και τις προσφορές που έκαναν οι ξενοδόχοι. Είναι καλό γιατί θα δουλέψει περισσότερος κόσμος, πολλοί άλλων διαφόρων επαγγελμάτων θα βγάλουν ένα καλύτερο μεροκάματο, ενώ παράλληλα θα περιορισθούν και οι ζημιές που θα είχε ολόκληρη η διαστρωμάτωση της τοπικής οικονομίας. Αλλά βέβαια αυτό το καλό δεν είναι το καλύτερο, ούτε και αποτελεί λύση στα πολλά κοινωνικά προβλήματα που συνεπάγεται κάθε οικονομική κρίση. Αυτό το ίδιο καλό δεν εξάλειψε την κρίση, απλώς την έκανε λιγότερο άγρια και ελαφρώς λιγότερο επώδυνη. Η φετινή κρίση είναι ένα πάθημα που πρέπει να γίνει μάθημα σε όλους μας. Ν' αρχίσουμε να βλέπουμε τα πράγματα του τουρισμού από διαφορετική οπτική γωνία. Διαφορετικά θα ακολουθήσουν κι' άλλες κρίσεις πιθανόν και χειρότερες. Κάποτε την έπαθαν οι μωρές παρθένες, τουλάχιστον ας βάλουμε εμείς (κάποτε) μυαλό...

Γέμισαν τα ξενοδοχεία, μπορεί να υπάρξει και όβερμπούκινγκ τον Αύγουστο, αλλά τι κάνουμε;

Λονδίνο–Ρόδος όσο και οι βαλίτσες από την πίστα!

Η φτήνεια στα ξενοδοχεία έφερε την κίνηση, αλλά η αγορά δεν ανασταίνεται ούτε με τις εκπτώσεις

Αριθμούς που θυμίζουν τον "παλιό καλό καιρό" αγγίζει αυτές τις ημέρες η τουριστική κίνηση στο νησί της Ρόδου. Η αύξηση της κίνησης αυτής που αναμένεται να αυξηθεί αυτή την εβδομάδα, και λόγω της εορτής του Δεκαπενταύγουστου οφείλεται κυρίως στη μαζική προσέλευση των ελλήνων τουριστών που κυριολεκτικά κατακλύζουν το νησί ενώ σημειώνεται και μια σχετική μικρή ανάκαμψη και του εξωτερικού τουρισμού.

Το πρόβλημα με την παραλαβή των αποσκευών από τους τουρίστες είναι σοβαρότατο και ακανθώδες για το αεροδρόμιο της Ρόδου. Τουριστικοί πράκτορες, καθώς και οδηγοί πούλμαν που ζουν από κοντά το πρόβλημα, δήλωναν ότι η κατάσταση είναι απαράδεκτη έως (πολλές φορές) απελπιστική, με φυσικό επακόλουθο να εκδηλώνονται έντονες αντιδράσεις από τους τουρίστες, οι οποίοι αδυνατούν να καταλάβουν τί συμβαίνει και προπαντός τί φταίει.



Αδυνατούν να καταλάβουν πώς είναι δυνατό να έρχονται από το Λονδίνο στη Ρόδο σε τρεις ώρες και να απαιτούνται ίσες ώρες μέχρι να παραλάβουν τις αποσκευές τους. Η αιτία του προβλήματος (από ...αρχαιοτάτων χρόνων) βρισκόταν κάποτε στους χαλασμένους ιμάντες και την έλλειψη προσωπικού, τώρα οφείλεται μόνο στην έλλειψη προσωπικού. Το εποχικό προσωπικό που προσλήφθηκε δεν επαρκεί και ειδικά κάθε Τετάρτη, Πέμπτη και Σάββατο, η κατάσταση με τις βαλίτσες των τουριστών στο αεροδρόμιο είναι κυριολεκτικά απελπιστική. Κάνουμε οικονομία στο προσωπικό κι' από 'κει και πέρα ας πάνε όλοι (και όλα) να κουρεύονται.

Έτσι, όμως και μαζί με όλα τ' άλλα (μαρίνα, λιμάνι, Ακαντιά, εγκατάλειψη μνημείων αξιοθεάτων κ.λπ.) τουρισμός δεν μπορεί να υπάρξει και αν υπάρχει τώρα σίγουρα το μέλλον του κάθε άλλο παρά ευοίωνο είναι.

Σύμφωνα με τουριστικούς παράγοντες της περιοχής η άνοδος αυτή οφείλεται στην στροφή προς την εσωτερική αγορά που έκαναν είτε με πολύ χαμηλές τιμές είτε ενισχύοντας, την διαφήμιση και τη προβολή του νησιού. Αντίθετα, αν και ως προς τον τομέα της διαφήμισης στις τουριστικές αγορές του εξωτερικού φέτος έγινε κάποια προσπάθεια, η κρίση που σημειώνεται στο παγκόσμιο τουριστικό στερέωμα, "άφησε έντονα σημάδια" και περιορίζει πλέον την καλή τουριστική περίοδο στο δίμηνο Ιουλίου-Αυγούστου και στις πρώτες μέρες του Σεπτεμβρίου.

Ιδιαίτερα μεγάλη ήταν το Σαββατοκύριακο η κίνηση και στο αεροδρόμιο "Διαγόρας" όπου το Σαββατοκύριακο κατεγράφησαν περισσότερες από 160 αφίξεις και αναχωρήσεις αεροπλάνων ελληνικών και ξένων εταιρειών, με πολύ καλές πληρότητες.

Λόγω όμως τις μεγάλης κίνησης αλλά και του μειωμένου αριθμού εργαζομένων- (φέτος οι προσλήψεις εποχιακού προσωπικού, ήταν λιγότερες από την προηγούμενη χρονιά)- υπάρχουν έντονες διαμαρτυρίες για καθυστερήσεις ειδικά όσον αφορά την παραλαβή των αποσκευών. Πολύ μεγάλη ήταν και η κίνηση στο λιμάνι της Ρόδου όπου εκτός των επιβατικών πλοίων, εξυπηρετούνται και χιλιάδες εκδρομείς που φτάνουν στο νησί με τα κρουαζιερόπλοια.

Εξ' αιτίας της μεγάλης κίνησης τα μέτρα φύλαξης από το Κεντρικό Λιμεναρχείο Ρόδου είναι αυξημένα.

Η θεαματική αύξηση -σε σχέση με τους προηγούμενους μήνες- των ελλήνων τουριστών, έχει δημιουργήσει αδιαχώρητο στο σύνολο σχεδόν των ξενοδοχείων και των ενοικιαζομένων δωματίων, στη πόλη της Ρόδου και στο Φαληράκι.

Οπως μάλιστα δήλωσαν μέλη του Δ.Σ. της Ένωσης Ξενοδόχων Ρόδου αυτή την εβδομάδα είναι πολύ πιθανόν για τα ξενοδοχεία του τουριστικού τριγώνου (Ρόδος-Φαληράκι-Ιαλυσός) να υπάρξει overbooking.

Σε μια τέτοια περίπτωση προσανατολίζονται στο να στρέψουν τον κόσμο προς την επαρχία της Ρόδου, κυρίως προς τη Νότια Ρόδο, όπου υπάρχουν ακόμα ελεύθερα δωμάτια.

Αυτό που αξίζει να τονιστεί είναι ότι πληρότητα, που φτάνει και στο 90% παρουσιάζει και η τουριστική περιοχή της Ιαλυσού.

Αυτό οφείλεται κυρίως στον εσωτερικό τουρισμό-χιλιάδες Έλληνες έκλεισαν δωμάτια μέσω του κοινωνικού τουρισμού και λιγότερο στους ξένους τουρίστες.

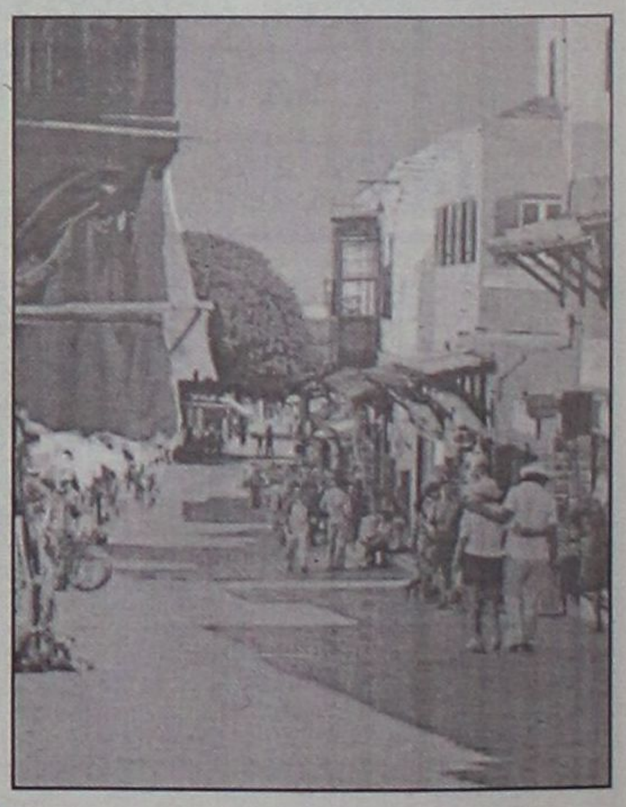

Αξίζει πάντως να σημειωθεί ότι οι ξενοδόχοι της περιοχής, μετά το πολύ κακό πρώτο δίμηνο της τουριστικής περιόδου, "έριξαν" ιδιαίτερα χαμηλά τις τιμές προκειμένου να δελεάσουν τους Ελληνες τουρίστες.

Είναι χαρακτηριστικό πως ενώ ο επίσημος τιμοκατάλογος ακόμα και για ξενοδοχεία τρίτης κατηγορίας για το διάστημα Ιουλίου-Αυγούστου δεν πέφτει κάτω από τα 35 ευρώ, σήμερα ο οποιοσδήποτε μπορεί να νοικιάσει δίκλινο δωμάτιο σε ξενοδοχείο β' κατηγορίας με 20-25 ευρώ. Οπως δήλωσαν στη "Γνώμη" ξενοδόχοι της περιοχής, οι τιμές αυτές είναι οι χαμηλότερες που έχουν προσφερθεί σε "μη οργανωμένους" τουρίστες την τελευταία πενταετία.

Ομως παρά τη μεγάλη προσέλευση τουριστών η αγορά εξακολουθεί και νοσεί καθώς και εξ αιτίας του "alliclusive" αλλά και της χαμηλής οικονομικής στάθμης των περισσοτέρων ξένων επισκεπτών πολύ λίγοι είναι αυτοί που ξοδεύουν χρήματα, εκτός ξενοδοχείων.

Παρά το γεγονός μάλιστα, ότι το σύνολο των εμπορικών καταστημάτων έχει προβεί σε πολύ μεγάλες εκπτώσεις, η κίνηση είναι υποτονική, γεγονός που έχει δημιουργήσει μεγάλο "πονοκέφαλο" στους εμπόρους.

Η κακή οικονομική κατάσταση της αγοράς επιβεβαιώνεται και από το ότι το φετινό τρίμηνο Μαΐου-Ιουνίου-Ιουλίου καταγράφηκε ρεκόρ ακάλυπτων επιταγών.

Οπως δήλωσαν στην εφημερίδα μας διευθυντικά στελέχη τραπεζών, ακόμη και γνωστοί οικονομικοί τοπικοί παράγοντες, φέτος αντιμετωπίζουν πολύ μεγάλο πρόβλημα καθώς, δεν μπόρεσαν να καλύψουν επιταγές με αποτέλεσμα να γραφούν στη "black list" με ό,τι αυτό συνεπάγεται.

Πρόβλημα επίσης εμφανίζεται και στην αποπληρωμή δανείων. Ηδη στα γραφεία των δικαστικών επιμελητών του νομού έχουν μαζευτεί στίβες αποφάσεων για πλειστηριασμούς και εκποιήσεις, γεγονός που αναμένεται να δημιουργήσει "έκρυθμες" καταστάσεις μετά το τέλος της τουριστικής περιόδου.



Συνέντευξη με τον καθηγητή και αντιπρύτανη κ. Ι. Σεϊμένη

"Μασημένα λόγια" για την Τουριστική Σχολή

Ο φυσικός της χώρος είναι η Ρόδος, αλλά • Υπάρχουν προβλήματα που δεν λύνουμε κι έτσι βρίσκουν άλλοθι οι άσπονδοι φίλοι μας;

Συνέντευξη στη "Γνώμη" παραχώρησε ο αντιπρύτανης Οικονομικού Προγραμματισμού και Ανάπτυξης του Πανεπιστημίου Αιγαίου, για την τριετία 2003-2006, κ. Ιωάννης Σεϊμένης. Υπογραμμίζεται ότι ο αντιπρύτανης κ. Ι. Σεϊμένης ζει με την οικογένειά του μόνιμα στη Ρόδο. Εχει πάρει το πρώτο του πτυχίο και Διδακτορικό από το Πανεπιστήμιο Αθηνών (Θετικές Επιστήμες) και μετά τη βράβευσή του από την UNESCO το 1988, σπούδασε Πολιτικές Επιστήμες στην Πολωνία και Μεθοδολογία στην Ισπανία. Συμμετείχε σε σεμινάρια Διπλωμάτων άλλων χωρών της Διπλωματικής Ακαδημίας της Βιέννης καθώς και σε σεμινάρια Ευρωπαϊκής Ενοποίησης της Ευρωπαϊκής Επιτροπής. Υπήρξε επισκέπτης καθηγητής του Πολυτεχνείου της Ζυρίχης (Ελβετία), του Πανεπιστημίου "Ν. Κοπέρνικος" (Πολωνία), του Πανεπιστημίου L' Aquila (Ιταλία), του Πολυτεχνείου της Βαρκελώνης, τους Μεσογειακού Ινστιτούτου της Βαρκελώνης και του Ινστιτούτου Καταναλωτικών Σπουδών της Ισπανίας. 1999-2001 υπήρξε Ειδικός Σύμβουλος για θέματα Ευρωπαϊκής Ενωσης στο Οικονομικό Πανεπιστήμιο Kielce της Πολωνίας. Την τελευταία δεκαετία έχει διευθύνει 14 Διεθνή Επιστημονικά Εργα στην Ισπανία, στην Ιταλία, στην Πολωνία, στη Σερβία και στην Ευρωπαϊκή Επιτροπή, στο ΝΑΤΟ και στο Ιταλικό Υπουργείο Εξωτερικών, ενώ σήμερα διευθύνει το μεγάλο Ευρωπαϊκό Επιστημονικό Εργο της "Αναμόρφωσης της Διοίκησης των Πανεπιστημίων της Σερβίας". Δίδασκε στη Σχολή Ικάρων και το 1990 εκλέγεται στο Πανεπιστήμιο Αιγαίου στη Σάμο. Με την έναρξη της λειτουργίας του Τμήματος Μεσογειακών Σπουδών το 1999, εκλέγεται Αναπληρωτής Καθηγητής του Τμήματος. Στα 13 χρόνια που υπηρετεί τη Γνώση στο Πανεπιστήμιο Αιγαίου, έχει διδάξει σε 4 τμήματα περισσότερα από 30 μαθήματα. Το Ακαδημαϊκό έτος 2002-2003, "Διπλωματία και Στρατηγική των Μεγάλων Δυνάμεων" και "Διεθνείς Νομισματικές Σχέσεις".

Είναι ο Διευθυντής των Εργαστηρίων Μεσογειακής Πολιτικής και Πληροφορικής του Τμήματος. Είναι επίσης Ειδικός Σύμβουλος για θέματα Αφοπλισμού της Διεύθυνσης Ηνωμένων Εθνών και Διεθνών Οργανισμών του υπουργείου Εξωτερικών, ενώ τον Οκτώβριο του 2002 εξελέγη ομόφωνα, από τις Αντιπροσωπείες 11 κρατών-μελών, σε Ανώτατη Θέση του Διεθνούς Οργανισμού για την Απαγόρευση των Χημικών Οπλων, στη Χάγη.

ΕΡ.: Κύριε Αντιπρύτανη, είναι τελεσίδικη η απόφαση της ίδρυσης του Τμήματος Τουριστικών Σπουδών στη Χίο;

ΑΠ.: Αυτή τη στιγμή, δεν υφίσταται καμία απόφαση για ίδρυση Τμήματος Τουριστικών Σπουδών στο Πανεπιστήμιο Αιγαίου. Στο παρελθόν, το 1996-1997, υπήρξε πρόταση του Πανεπιστημίου Αιγαίου, στα πλαίσια του Στρατηγικού Σχεδίου Ανάπτυξής του, στο υπουργείο Παιδείας για ίδρυση σχετικού Τμήματος στη Σχολή Επιστημών της Διοίκησης, η οποία δεν υλοποιήθηκε το υπουργείο Παιδείας είχε αποφασίσει να μην ιδρύσει κανένα Τμήμα Τουριστικών Σπουδών σε ΑΕΙ σε όλη τη χώρα.

ΕΡ.: Ποιοί αποφασίζουν κ. Σεϊμένη, για την ίδρυση ενός Πανεπιστημιακού Τμήματος;

ΑΠ.: Για την ίδρυση ενός Πανεπιστημιακού Τμήματος, απαιτείται Προεδρικό Διάταγμα. Επομένως, η απόφαση ανήκει στην Κυβέρνηση και ειδικά στον υπουργό Παιδείας, ο οποίος προωθεί το Διάταγμα για υπογραφή από τον Πρόεδρο της Δημοκρατίας. Της πολιτικής αυτής απόφασης προηγείται εμπεριστατωμένη μελέτη σκοπιμότητας και βιωσιμότητας, από το Πανεπιστήμιο στο οποίο πρόκειται να ιδρυθεί το Τμήμα, και απόφαση της Συγκλήτου του.

ΕΡ.: Ποιά είναι η δική σας γνώμη, κύριε Αντιπρύτανη, αναφορικά με το Τμήμα Τουριστικών Σπουδών; Πρέπει να ιδρυθεί στη Ρόδο ή στη Χίο και γιατί;

ΑΠ.: Το Πανεπιστήμιο Αιγαίου, αναπτύσσεται με βάση το Στρατηγικό Σχέδιο Ανάπτυξής του, το οποίο δεν είναι στατικό αλλά δυναμικό. Αυτό σημαίνει ότι, εφ' όσον υπάρχουν εξασφαλισμένοι πόροι και υποδομές, είμαστε θετικοί στην ίδρυση νέων Τμημάτων, συμβατών με το ακαδημαϊκό περιβάλλον. Θα συμφωνήσετε πιστεύω και εσείς μαζί μου, ότι χωρίς εξασφαλισμένους πόρους και υποδομές λειτουργίας ένα Πανεπιστημιακό Τμήμα και ειδικά ένα Τμήμα Τουριστικών Σπουδών ανωτάτου επιπέδου, θα είναι καταδικασμένο και δεν θα προσφέρει τίποτε στους πτυχιούχους του. Αξίζει να σημειώσουμε ότι η ίδρυση ενός τμήματος π.χ. Νομικής, απαιτεί μόνο ανθρώπινο δυναμικό και αίθουσες διδασκαλίας, ενώ ίδρυση ενός Πολυτεχνικού Τμήματος απαιτείται και Εργαστήρια, μηχανήματα, αναλώσιμα κ.λπ. Σκεφτείτε λοιπόν, τους πόρους που χρειάζεται ένα Τμήμα Τουριστικών Σπουδών σε ΑΕΙ: Ξενοδοχείο σε λειτουργία με όλο τον εξοπλισμό του και το προσωπικό του σε ετήσια βάση το οποίο να είναι ικανό να δέχεται εξωτερικούς πελάτες-Μονάδας μαζικής εστίασης, Ταξιδιωτικό Γραφείο-Δορυφόρο, Ολοκληρωμένο Πληροφορικό Σύστημα κ.λπ. Αυτά είναι μερικά από τα στοιχεία υποδομών που διαθέτουν τα αντίστοιχα Τμήματα στην Ισπανία, τη Γαλλία και την Ελβετία, χώρες που έχουν αντίστοιχες Σχολές. Προσωπικά, δεδομένου ότι τα τελευταία 4 χρόνια υπηρετώ στο Τμήμα Μεσογειακών Σπουδών στη Ρόδο και έχω δει από κοντά τις δυνατότητες υποδομών που υπάρχουν, θα μπορούσα να πω ότι ο φυσικός χώρος ενός Τμήματος Τουριστικού είναι η Ρόδος. Η ίδρυση όμως ενός Τμήματος προϋποθέτει αυτά που σας ανέφερα παραπάνω.

ΕΡ.: Τί περιμένετε κ. Αντιπρύτανη ή ποιά στήριξη θα θέλατε στο έργο του Πανεπιστημίου, από την τοπική κοινωνία της Ρόδου κι όχι μόνον από τις Αρχές;

ΑΠ.: Το Πανεπιστήμιο Αιγαίου όπως γνωρίζετε, διαθέτει σήμερα Σχολές σε πέντε νησιά του Αιγαίου (Λέσβος, Χίος, Σάμος, Ρόδος και Σύρος). Αύριο ίσως σε περισσότερα (Λήμος, Κως). Λόγω της διασποράς του, χρειάζεται σημαντικές υποδομές σε κτίρια, δεδομένου ότι-σε αντίθεση με ένα Πανεπιστήμιο μιας πόλης-χρειαζόμαστε σε κάθε νησί αίθουσες διδασκαλίας, βιβλιοθήκες, γραφεία διδακτόντων, εργαστήρια, αίθουσες υπολογιστών, ξεχωριστές διοικητικές και οικονομικές υπηρεσίες, φοιτητικές εστίες, φοιτητικά εστιατόρια κ.λπ. Στα άλλα νησιά είτε η Πολιτεία κεντρικά (π.χ. Μυτιλήνη) είτε ο Δήμος της πόλης (π.χ. Σάμος, Σύρος), είτε ιδιώτες δωρητές (π.χ. Χίος, Σάμος), κάλυψαν σημαντικές κτιριακές ανάγκες των Σχολών μας. Στη Ρόδο δυστυχώς μέχρι σήμερα η Πολιτεία έχει συμβάλει, σε κεντρικό επίπεδο, μόνο με τη διάθεση των κτιρίων της πρώην Σχολής Χωροφυλακής (τα οποία έχουν απαιτήσει μέχρι σήμερα περισσότερα από 2 δις δραχμές για την αποκατάστασή τους). Ακόμα και αυτή η περιορισμένη υποδομή (η οποία δεν επαρκεί μετά και την ίδρυση του Τμήματος Μεσογειακών Σπουδών) έχει προβλήματα λόγω του ότι δεν έχει περιέλθει στο σύνολό της στο Πανεπιστήμιο (υπάρχουν ακόμα καταληψίες), ενώ εμφανίζονται και κρούσματα αυθαίρετης δόμησης. Πιστεύω ότι η πόλη της Ρόδου διαθέτει αρκετά Δημόσια Κτίρια τα οποία θα μπορούσαν να βοηθήσουν το Πανεπιστήμιο, αλλά η καλύτερη λύση θα ήταν η ολοκλήρωση της υποδομής στο τρίγωνο που βρίσκεται σήμερα το Πανεπιστήμιο, δημιουργώντας μια σύγχρονη Πανεπιστημιούπολη μέσα στην καρδιά της πόλης της Ρόδου. Αυτό θα ήταν προς όφελος και των φοιτητών μας και των πολιτών της Ρόδου. Αυτή τη στήριξη χρειαζόμαστε σήμερα από την τοπική κοινωνία και τις τοπικές Αρχές της Ρόδου.



ΕΡ.: Πώς βλέπετε τη θέση του Πανεπιστημίου Αιγαίου και των Τμημάτων της Ρόδου, στην ευρύτερη περιοχή της Μεσογείου;

ΑΠ.: Το Πανεπιστήμιο Αιγαίου έχει ένα σημαντικό κοινωνικό και εθνικό ρόλο στο Αιγαίο και την ευρύτερη περιοχή. Πρέπει να εργασθεί προς την κατεύθυνση της ανάπτυξης των πολιτικών, οικονομικών και πολιτισμικών δεσμών με τις γειτονικές χώρες αλλά και με τις χώρες της ευρύτερης περιοχής στη Βόρεια Αφρική και τη Μέση Ανατολή. Το Πανεπιστήμιο Αιγαίου πρέπει να αποτελέσει πόλο έλξης φοιτητών από αυτές τις χώρες και πιστεύω ότι τα Τμήματα της Ρόδου μπορούν να βοηθήσουν ώστε αυτές οι δραστηριότητες να γίνουν εδώ.

Μαίρη Ηλία Παπανδρέου



Κουφώματα **KUNSTSTOFF**. Αξεπέραστη θερμομόνωση, υψηλή ηχομόνωση, απεριόριστη αντοχή στο χρόνο, πάνω από **60 πιστοποιητικά ποιότητας**, μέχρι και **48 δόσεις**. Υπεροχή **KUNSTSTOFF** θα πει υπέροχη ζωή!

KUNSTSTOFF®

www.kunststoff.gr

casaviva

Λεωφ.Ελευθερίας 2Α, 85104 Κρεμαστή Ρόδος Τηλ. 22410 95076, Fax.93775

Ο Νομ. Σύμβουλος κ. Κατσοτούρχης

ΕΓΚΑΤΑΛΕΙΠΕΙ τον κ. Μαχαιρίδη

Είναι έντονα δυσαρεστημένος

Να θέσει τον εαυτό του εκτός παράταξης, απειλεί σύμφωνα με πληροφορίες ο νομαρχιακός σύμβουλος κ. Γ. Κατσοτούρχης. Την "απειλή" αυτή την έθεσε ευθέως στο νομάρχη κ. Γ. Μαχαιρίδη, σε κατ' ιδίαν συνάντηση που είχε μαζί του στο περιθώριο της τελευταίας συνεδρίασης του νομαρχιακού συμβουλίου.

Σύμφωνα με όσα έγιναν γνωστά ο εκ Καλύμνου νομαρχιακός σύμβουλος είναι σφόδρα δυσαρεστημένος κυρίως επειδή οι πρωτοβουλίες και οι προσπάθειες που αναλαμβάνει για την επίλυση τοπικών προβλημάτων, δεν τυγχάνουν της ανάλογης στήριξης από την νομαρχιακή αρχή.



Φέρεται μάλιστα πολλές φορές ο κ. Κατσοτούρχης να έχει εκφράσει τα παράπονά του τόσο στον κ. Μαχαιρίδη όσο και σε άλλους παράγοντες της νομαρχιακής αρχής, χωρίς αποτέλεσμα.

Ετσι την περασμένη εβδομάδα, πριν ξεκινήσει η συνεδρίαση του νομαρχιακού συμβουλίου ο κ. Κατσοτούρχης παρουσία και άλλων νομαρχιακών συμβούλων της πλειοψηφίας είχε έντονο διάλογο με τον νομάρχη κ. Γ. Μαχαιρίδη, στην διάρκεια του οποίου απείλησε ότι θα παραιτηθεί.

Με την παρέμβαση ψυχραιμοτέρων ηρέμησαν τα πράγματα, αλλά λίγη ώρα αργότερα είχαμε και ...δεύτερο γύρο. Με την έναρξη της συνεδρίασης συγκεκριμένα, ο κ. Κατσοτούρχης ζήτησε να συζητηθεί εκτός ημερήσιας διάταξης συγκεκριμένο θέμα, που αφορούσε τα σφαγεία της Καλύμνου.

Ο κ. Μαχαιρίδης αρνήθηκε να συναινέσει στην συζήτηση αυτού του θέματος, επικαλούμενος την φορτωμένη ημερήσια διάταξη της συνεδρίασης και η πρόταση τέθηκε σε ψηφοφορία. Ολοι οι νομαρχιακοί σύμβουλοι (πλειοψηφίας και μειοψηφίας) πλην του κ. Κατσοτούρχη που μειοψήφησε, συμφώνησαν με τον κ. Μαχαιρίδη και έτσι το θέμα δεν συζητήθηκε.

Επί του θέματος, είναι δεδομένο ότι θα υπάρξει συνέχεια. Αυτό αναμένεται ότι θα γίνει στην Αστυπάλαια, στο τέλος Αυγούστου, που θα διεξαχθεί η ερχόμενη συνεδρίαση του νομαρχιακού συμβουλίου. Με δεδομένο μάλιστα ότι η συνεδρίαση θα γίνει σε νησί της επαρχίας Καλύμνου, οπότε και ο κ. Κατσοτούρχης θα βρίσκεται εντός έδρας, αναμένεται ότι η παρουσία του θα είναι ιδιαίτερα δυναμική.

Η επίσκεψη Σκανδαλίδη σε Αρχάγγελο, Μαλώνα, Μάσσαρι

Βγήκαν στο ...περιφάνι με πλαστικά δολώματα

Ποταμός οι υποσχέσεις, όλο και κάποιοι θα τσι–μπήσουν για να ξαναδώσουν τη γήφο τους!

Άρχισαν οι κυβερνητικές εξαγγελίες σε Δήμους και στη περιοχή μας εν όψει των προσεχών βουλευτικών εκλογών. Ο υπουργός Εσωτερικών Κώστας Σκανδαλίδης σε ρόλο «Άγιου Βασίλη» «μοίρασε» σε Μαλώνα, Μάσσαρι και Αρχάγγελο κονδύλια για έργα που ξεπερνούν τα 700 εκατομμύρια δραχμές, επιδιώκοντας να αλλάξει το πολύ άσχημο κλίμα που υπάρχει στη περιοχή για την κυβέρνηση και το ΠΑΣΟΚ.

Στα δώρα συμπεριλαμβάνονται από μελέτες αποχέτευσης μέχρι επέκταση δικτύων ύδρευσης, παιδικό σταθμό και σκέπασμα του ποταμού Μαγκαφά! Ο υπουργός Εσωτερικών σε συνεννόηση με τον δήμαρχο Αρχαγγέλου Αλέκο Παπουρά το βράδυ του περασμένου Σαββάτου έκανε περιοδεία στα δημοτικά διαμερίσματα Μαλώνας και Μασσάρων και κατέληξε στον Αρχάγγελο όπου ενημέρωσε το Δ.Σ παρουσία αρκετών δημοτών.

Στη περιοδεία ο κ. Σκανδαλίδης συνοδευόταν από την γενική γραμματέα της περιφέρειας Νοτίου Αιγαίου Μάρθα Σημαντώνη, τον νομάρχη Δωδεκανήσου Γιάννη Μαχαιρίδη, τους αντινομάρχες Στάθη Κουσουρνά και Νίκο Ζωίδη καθώς και από διάφορους υπηρεσιακούς παράγοντες.

Πρώτος σταθμός του κυβερνητικού κλιμακίου ήταν το δημοτικό διαμέρισμα Μαλώνας όπου ή συζήτηση και οι εξαγγελίες έγιναν στο καφενείο του χωριού.



Οι χρηματοδοτήσεις μελετών και έργων θα γίνουν από το πρόγραμμα «Ακρίτας» και ένα δεύτερο για τεχνική βοήθεια που υπάρχει για τους ΟΤΑ. Ο κ. Σκανδαλίδης ανακοίνωσε την πρόθεση του υπουργείου του να χρηματοδοτήσει το έργο για την αντικατάσταση του δικτύου ύδρευσης ύψους 150 εκατομμύρια δραχμές.

Επιπλέον υποσχέθηκε βοήθεια και στην επέκταση του δικτύου άρδευσης. Στο δημοτικό Διαμέρισμα Μασσάρων οι κάτοικοι έθεσαν το θέμα με την πολεοδόμηση του οικισμού καθώς και το αίτημα να δημιουργηθεί μια αίθουσα πολλαπλών χρήσεων για τις κοινωνικές και πολιτιστικές ανάγκες του χωριού. Ο υπουργός έδωσε υπόσχεση για χρηματοδότηση με το ποσό των 70 εκατομμυρίων δραχμών. Οι περιοδεύοντες κατέληξαν στον Αρχάγγελο και στην αίθουσα όπου συνεδριάζει το Δ.Σ.



Το λόγο πήρε ο δήμαρχος Αρχαγγέλου Αλέκος Παπουράς ο οποίος τόνισε ότι η περιοχή Αρχαγγέλου μαζί με τα δημοτικά διαμερίσματα είναι από τις πλέον ριγμένες σε έργα και χρηματοδοτήσεις αν και τα προβλήματα που αντιμετωπίζει είναι πολύ σοβαρά.

Ανέφερε τα προβλήματα με τις αποχετεύσεις και τα δίκτυα ύδρευσης, τον αγωγό από Αρχάγγελο προς Βόδι, την απουσία πολεοδομικού σχεδιασμού σε όλους τους οικισμούς του δήμου και την γενικότερη απουσία έργων βασικών υποδομών εν αντιθέσει με άλλους δήμους.

Ο υπουργός άκουσε τον κ. Παπουρά και όταν πήρε το λόγο προσπάθησε να δικαιολογήσει την κυβέρνηση λέγοντας ότι είναι εδώ και έτοιμος να βοηθήσει για την δρομολόγηση της επίλυσης των προβλημάτων. Εξήγγειλε την χρηματοδότηση μελετών για αποχετεύσεις εκτός από τη Μαλώνα σε Μάσσαρι, Χαράκι και Στεγνά με χρηματοδότηση που πλησιάζει τα 200 εκατομμύρια ενώ συμφώνησε να δώσει αλλά 50 εκατομμύρια για να σκεπαστεί ο ποταμός Μαγκαφάς που μολύνει τον Αρχάγγελο. Επιπλέον θα χρηματοδοτήσει με 120 εκατομμύρια δραχμές το δήμο για την κατασκευή παιδικού σταθμού.

Στο θέμα του αγωγού από Αρχάγγελο προς Βόδι απάντησε η περιφερειάρχης κ. Σημαντώνη η οποία επανέλαβε ότι η Περιφέρεια θα προχωρήσει πολύ σύντομα στη δημοπράτηση του έργου. Όπως είπε υπάρχει ειλημμένη πολιτική απόφαση και δεν πρόκειται να αλλάξει.

ΝΙΚ. ΤΑΤΑΚΗΣ, για τις βουλευτικές εκλογές

Δεδομένη η πρόθεσή μου

Την πρόθεσή του να είναι υποψήφιος βουλευτής της Νέας Δημοκρατίας επαναβεβαίωσε χθες με δηλώσεις του ο πρώην αντινομάρχης κ. Νικ. Τατάκης. "Επιθυμώ να μπω στην διαδικασία επιλογής του κόμματος αν πληρώ τις προϋποθέσεις", δήλωσε ο κ. Τατάκης που και στο παρελθόν έχει κάνει ξεκάθαρες τις θέσεις του.



Τόσο ο κ. Τατάκης όσο και οι άλλοι "μνηστήρες", βρίσκονται σε στάση αναμονής περιμένοντας να ξεκινήσουν οι διαδικασίες και ευελπιστώντας ότι θα τύχουν ανάλογης υποστήριξης.

Σε πρώτη φάση πάντως το ενδιαφέρον εστιάζεται στην νομαρχιακή συνέλευση της Νέας Δημοκρατίας, που σύμφωνα με όσα έχουν γίνει γνωστά, θα πραγματοποιηθεί τον Σεπτέμβριο.

Στην συνέλευση αυτή, θα μετάσχουν 400 και πλέον στελέχη της ΝΔ απ' όλα τα Δωδεκάνησα, που δραστηριοποιούνται όχι μόνο στο κόμμα αλλά και στην Τοπική Αυτοδιοίκηση, στους επιστημονικούς και επαγγελματικούς φορείς κ.λπ.

Με βάση την διαδικασία που έχει καθοριστεί από τα κεντρικά όργανα του κόμματος, στη νομαρχιακή συνέλευση θα πρέπει να κατατεθούν επισήμως οι υποψηφιότητες αυτών που ενδιαφέρονται να είναι υποψήφιοι βουλευτές.

Οι υποψηφιότητες θα κριθούν από την γενική συνέλευση και όσες προκριθούν θα διαβιβαστούν με την μορφή πρότασης στα κεντρικά όργανα του κόμματος. Ετσι κι αλλιώς τον τελευταίο λόγο για την σύνθεση του ψηφοδελτίου θα έχει ο πρόεδρος του κόμματος κ. Καραμανλής, όπως και καταστατικά προβλέπεται.

Εκτάκτως συνεδριάζει το δ.σ. Αφάντου

Το θέμα με το ξενοδοχείο Ατλάντικα που πρόκειται να σφραγιστεί στις 12 Αυγούστου βάσει της γνωστής απόφασης της Περιφέρειας θα συζητήσει απόψε εκτάκτως το Δημοτικό Συμβούλιο Αφάντου, εάν συνεδριάσει. Σύμφωνα με πληροφορίες η συνεδρίαση είναι για σήμερα το βράδυ αλλά ενδέχεται να αναβληθεί λόγω έλλειψης απαρτίας επειδή οι σύμβουλοι της πλειοψηφίας είναι διχασμένοι.

Αφορμή για την συζήτηση αυτή -αν γίνει- αποτελεί το έγγραφο του Α.Τ. Αφάντου με το οποίο ζητείται να σφραγιστούν τα καταστήματα που λειτουργούν εντός των ξενοδοχείων. Αναμένεται να γίνει μια γενικότερη συζήτηση γύρω από τις επιπτώσεις που θα έχει το κλείσιμο της επιχείρησης στην ευρύτερη περιοχή.



ΑΡΧΙΖΕΙ Η ΚΥΝΗΓΕΤΙΚΗ ΠΕΡΙΟΔΟΣ

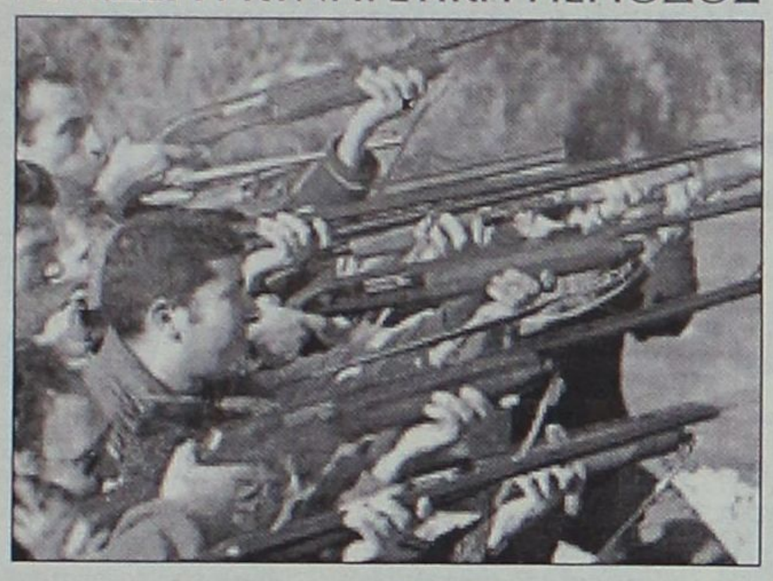

Πυρ ομαδόν από τις 20 Αυγούστου

ΚΑΙ ΜΕΧΡΙ ΤΙΣ 29 ΦΕΒΡΟΥΑΡΙΟΥ

Από τις 20 Αυγούστου και έως τις 29 Φεβρουαρίου 2004 θα διαρκέσει η φετινή κυνηγετική περίοδος. Η σχετική απόφαση, που υπέγραψε ο υφυπουργός Γεωργίας Φώτης Χατζημιχάλης, επιφέρει ελάχιστες αλλαγές σε όσα ισχύουν για το κυνήγι.

Ειδιικότερα, η υπουργική απόφαση προβλέπει:

- Παραμένουν οι περσινές ρυθμίσεις για τα θηλαστικά.
- Το κυνήγι των δενδρόβιων και εδαφόβιων λήγει στις 29 Φεβρουαρίου 2004, εκτός της φάσας, της δενδρότσιχλας και του κότσυφα, που λήγει στις 10 Φεβρουαρίου 2004.
- Το κυνήγι των υδρόβιων και παρυδάτιων πουλιών καθορίστηκε από 15 Σεπτεμβρίου έως 10 Φεβρουαρίου 2004.
- Τα τέλη έκδοσης αδειών κυνηγιού παραμένουν στα περσινά επίπεδα, ενώ διατηρούνται όλες οι απαγορεύσεις που ίσχυαν και πέρυσι.

Οπως αξίωσε από τον αστυνομικό δ/ντή ο αντιδήμαρχος

Να... απελαθούν λοιπόν από τη Σύμη οι αστυνομικοί!

Απάντηση ολίσθημα από τον δήμαρχο κ. Παπακαλοδούκα

Πλήρη κάλυψη παρέχει ο δήμαρχος Σύμης κ. Ελευθ. Παπακαλοδούκας στον αντιδήμαρχο του κ. Στ. Σμυρνάκη, αναφορικά με επιστολή του που έφερε στη δημοσιότητα η "Γνώμη" την περασμένη Δευτέρα και στην οποία αναφερόταν στα αστυνομικά όργανα που υπηρετούν στο Αστυνομικό Τμήμα του νησιού.





Η κάλυψη στον αντιδήμαρχο γίνεται με τρόπο κομψό, αλλά δεν είναι δυνατό ο δήμαρχος να μην αναφέρεται στο ανεπίτρεπτο ύφος της επιστολής και κυρίως στην αξίωσή του να απομακρυνθούν τα εν λόγω αστυνομικά όργανα από τη Σύμη γιατί κρίθηκε από τους ίδιους ότι δεν κάνουν καλά τη δουλειά τους. Οπως χαρακτηριστικά επισημάνθηκε από τη "Γνώμη" ο αντιδήμαρχος με εντελώς ανοίκειο ύφος ζητούσε από τον Αστυνομικό Δ/ντή ο κ. Χαλιβόπουλο περίπου την ...απέλαση των αστυνομικών οργάνων. Το ερώτημα λοιπόν που τίθεται είναι αν πράγματι ο δήμαρχος υιοθετεί ολόκληρο το περιεχόμενο της επιστολής του αντιδημάρχου του. Αν "ναι", τότε οι επικρίσεις που διατυπώθηκαν κατά του αντιδημάρχου, ισχύουν και για τον ίδιο τον δήμαρχο. Και δυστυχώς από την απάντηση του δημάρχου αυτό ακριβώς συμβαίνει! Και βέβαια η ουσία του προβλήματος δεν βρίσκεται στις παραβάσεις που βεβαιώνουν ή όχι τα αστυνομικά όργανα, τα οποία εν πάση περιπτώσει ούτε γνωρίζουμε κι ούτε ενδιαφέρει ποιά είναι. Η ουσία βρίσκεται στο ότι ο δήμαρχος και ο αντιδήμαρχος της Σύμης διέπραξαν σοβαρότατο ολίσθημα. Ισως γι' αυτό να μην κάνει καμιά μνεία ο δήμαρχος στην απαντητική επιστολή του. Πάντως η σωστή από την πλευρά του στάση θα ήταν να καλύψει μεν ο κ. Παπακαλοδούκας τον αντιδήμαρχό του, εφ' όσον συνέτρεχαν κάποιοι ειδικοί λόγοι, αλλά επ' ουδενί είναι δυνατό να υιοθετεί την προκλητική αξίωση περί... απέλασης αστυνομικών οργάνων από το νησί. Και με ποιάν άλλωστε αρμοδιότητα;

ΑΝΑΛΥΤΙΚΑ, στην απάντησή του προς τη "Γνώμη" ο δήμαρχος Σύμης αναφέρει τα εξής:

"Κύριε Διευθυντά,

Στο φύλο της εφημερίδας σας με ημερομηνία 28/7/2003 και στη σελίδα δέκα (10) δημοσιεύσατε σχόλιο με επιστολή που εστάλη στον Αστυνομικό Διευθυντή Ρόδου κ. Χαλιβόπουλο σχετικά με τη λειτουργία του Αστυνομικού Τμήματος Σύμης.

Παρακαλώ να δεχθείτε τον σχολιασμό του δημοσιεύματος από μέρους μας και σύμφωνα με την δημοσιογραφική δεοντολογία

Συνέχεια στη σελ. 38

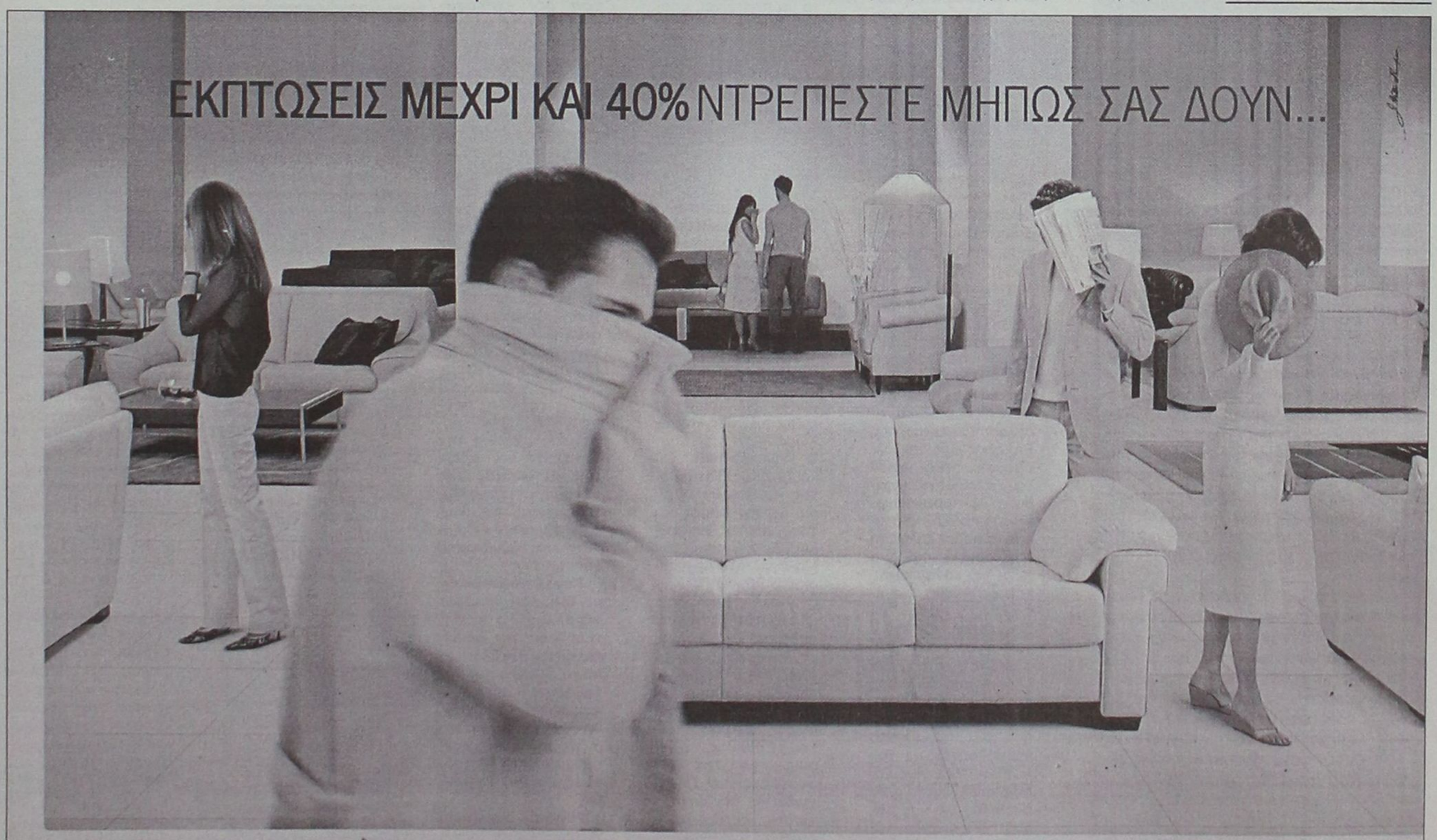

Πικρία, οργή και αγανάκτηση από τον ηγούμενο της Ιεράς Μονής Πάτμου κ. Αντύπα Νικηταρά

Μας πολεμούν διάφοροι ισχυροί στο όνομα οργανωμένων και ανίερων συμφερόντων!

Οργισμένος και ο Πατριάρχης από την αδράνεια των αρμοδίων αρχών να προστατεύσουν τη Μονή

Την οργή και την αγανάκτησή του καταθέτει ο ηγούμενος της Ιεράς Μονής Πάτμου Αντύπας Νικηταράς σε συνέντευξη του στη «Γνώμη» για την αδιαφορία που επέδειξαν τις τελευταίες ημέρες τα αρμόδια όργανα της Πολιτείας να προστατεύσουν την Ιερότητα της Πάτμου από τις βέβηλες ενέργειες του μοναχού Γεράσιμου Μιχελή που σχετίζονται με την λειτουργία εκκλησίας των Παλαιοημερολογιτών στο νησί και δηλώνει ότι το θέμα πλέον θα πάει σε επίπεδο Υπουργών. «Τα αρμόδια Εισαγγελικά και αστυνομικά όργανα παρά την έγγραφη καταγγελία μας –λέει ο π. Αντύπας- αρνούνται να προστατεύσουν την Ιερά Μονή και το ποίμνιο της πατριαρχικής Εξαρχίας από τις παράνομες ενέργειες του εν λόγω μοναχού. Καταφύγαμε και στην εισαγγελέα Κω κ. Σμυρλή και στη τοπική αστυνομία αλλά ο ένας ρίχνει στον άλλο την ευθύνη. Η σκανδαλώδης αυτή συμπεριφορά των ιθυνόντων μας εξόργισε και προκάλεσε την αγανάκτηση του Οικουμενικού Πατριάρχη. Για πρώτη φορά τίθεται υπό αμφισβήτηση η δικαιοδοσία του Οικουμενικού Θρόνου στην Εξαρχία της Πάτμου. Το θέμα θα πάει σε επίπεδο υπουργικό από όπου θα ζητηθεί και η απόδοση ευθυνών για την άρνηση της περιφρούρησης των νομικώς κατοχυρωθέντων δικαιωμάτων της Μονής».

Για δε τον μοναχό Γεράσιμο Μιχελή ο ηγούμενος της Ιεράς Μονής είναι καταπέλτης! «Θέτει τον εαυτό του υπεράνω της εκκλησίας, επιβεβαιώνει πανηγυρικώς τους λόγους για τους οποίους οδήγησε την Αγία και Ιερά Σύνοδο στην απόφαση της καθαιρέσεώς του, δημιουργεί νέα ανταρσία, εξευτελίζει τη Πάτμο και παρασύρει στον πνευματικό όλεθρο αθώους ανθρώπους». Και συμπληρώνει ότι « τα υπ' αυτόν τελούμενα μυστήρια είναι άκυρα και ανενεργά».

Ο π. Αντύπας Νικηταράς χαρακτηρίζει ως ανυπόστατα τα σενάρια που τον εμφανίζουν κατά καιρούς να φεύγει από τη Πάτμο και τα αποδίδει «σε οργανωμένα εγκληματικά και ανίερα συμφέροντα» τα οποία επιδιώκουν την απαξίωση του προσώπου του και τη διακοπή των προσπαθειών για την αναβάθμιση της Ιεράς Μονής. Αναφέρεται στις άοκνες προσπάθειες που καταβάλλονται τα τελευταία χρόνια από τον ίδιο αλλά και τους λοιπούς μοναχούς για την αποκατάσταση του κύρους της Μονής καθώς και την περιφρούρηση της εκκλησιαστικής περιουσίας, όση έχει απομείνει.

Αναφέρεται και στην κλοπή της εικόνας του Νυμφίου η οποία μετά από συντονισμένες ενέργειες της Αστυνομίας και της Μονής επέστρεψε εκεί που έπρεπε και ο διαπράξας το αδίκημα θα αποδώσει λόγο στη Δικαιοσύνη.

Τοποθετείται, τέλος, πάνω στη νέα κόντρα ανάμεσα στο Οικουμενικό Πατριαρχείο και την Εκκλησία της Ελλάδας με αφορμή τις Μητροπόλεις των Νέων Χωρών: Ο Παναγιότατος δεν ζήτησε τίποτε περισσότερο απ' αυτά που ανήκουν στον Οικουμενικό Θρόνο. Θέλω να πιστεύω ότι ο αρχιεπίσκοπος θα σεβαστεί στο έπακρο τα απαράγραπτα δικαιώματα του Πατριαρχείου όπως περιγράφονται στη πράξη 1928 και θα διαψεύσει όλους εκείνους που διαβλέπουν ρήξη στις σχέσεις της θυγατρός και αδελφής Εκκλησίας της Ελλάδος μετά της Μητρός Εκκλησίας».

Συνέντευξη στη ***ΡΕΝΑ ΒΕΝΙΑΝΑΚΗ***

ΕΡ.: Αγιε Καθηγούμενε, αυτές τις ημέρες υπάρχει και πάλι αναταραχή ανάμεσα στο Οικουμενικό Πατριαρχείο και την Εκκλησία της Ελλάδος με αφορμή τις «Νέες Χώρες». Ποιά είναι η άποψή σας;

ΑΠ.: Καταρχήν πρέπει να ενημερώσουμε τους αναγνώστες της εφημερίδας ποίες είναι οι λεγόμενες «Νέες Χώρες» και το ειδικό εκκλησιαστικό καθεστώς που τις διέπει. Μετά τους απελευθερωτικούς πολέμους του 1912, οι περιοχές της Βορείου Ελλάδος που προσαρτήθηκαν πολιτικώς εις το νεοελληνικό κράτος συνέχισαν να τελούν υπό την άμεσον δικαιοδοσίαν του Οικουμενικού Θρόνου και ονομάσθησαν «Νέες Χώρες». Η νέα όμως πολιτική κατάσταση δημιούργησε ποικίλες ποιμαντικές δυσχέρειες, γι' αυτό και η Μήτηρ Εκκλησία της Κωνσταντινουπόλεως, φιλοστόργως, απεφάσισε, με την υπ' αριθμ. πρωτ. 2231 της 4ης Σεπτεμβρίου Πατριαρχική και Συνοδική πράξη του έτους 1928, να παραχωρήσει επιτροπικώς την διοίκηση των Μητροπόλεων των «Νέων Χωρών» στην θυγατέρα και αδελφή Εκκλησία της Ελλάδος υπό την δέσμευση δέκα όρων τους οποίους περιλαμβάνει η προαναφερθείσα πράξη, διατηρούσα παραλλήλως (η Μητέρα Εκκλησία) το ανώτατο κανονικό δικαίωμα Αυτής στις επαρχίες αυτές. Την Πατριαρχική και Συνοδική Πράξη του 1928 απεδέχθη τότε η Εκκλησία της Ελλάδος και η Ελληνική Πολιτεία περιέβαλε με πολιτειακό νομοθετικό κύρος αυτήν με τον Ν.3615/1928 Κωδικοποιητικός Ν. 5438/1932, Ν. 590/1977, άρθρο 3 παρ. 1 του ισχύοντος συντάγματος της Ελλάδος. Μεταξύ των όρων που αναφέρει η προαναφερθείσα πράξη του 1928 είναι η αποστολή καταλόγου εκλεξίμων υπό της Ιεράς Συνόδου της Εκκλησίας της Ελλάδος για την πλήρωση κενωθείσης θέσεως Μητροπόλεως των «Νέων Χωρών» στο Οικουμενικό Πατριαρχείο, το οποίο θα εγκρίνει, έχων παραλλήλως την δυνατότητα να προτείνει, υποψηφίους. Απαγορεύει δε την μετάθεση Μητροπολίτου από Επαρχία σε άλλη Επαρχία. Αλλοι όροι είναι η μνημόνευση του ονόματος του Οικουμενικού Πατριάρχου από τους Αρχιερείς των Επαρχιών των «Νέων Χωρών» και η αποστολή κατ' έτος εκθέσεως στον Οικουμενικόν Πατριάρχην για την εκκλησιαστική κατάσταση των Επαρχιών τους διά μέσου της Ιεράς Συνόδου της Εκκλησίας της Ελλάδος. Αυτά, συνοπτικά βεβαίως, για την ιστορία και το εκκλησιαστικό καθεστώς των «Νέων Χωρών».

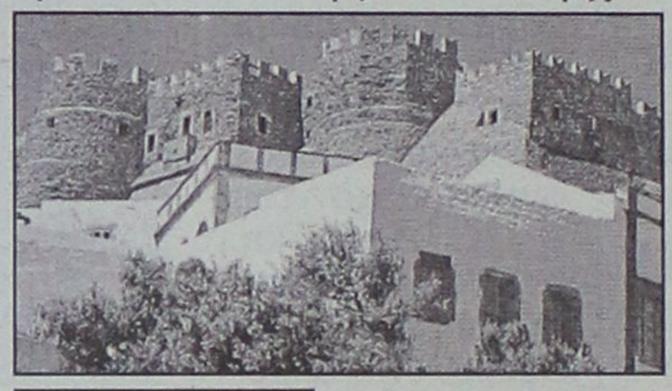



Ιέρακες ενέπεσαν επί της περιουσίας της Μονής όχι μόνο στην Πάτμο, αλλά και σ' άλλα νησιά. Θα αποτύχουν οικτρά. Καταγγέλλω τον καθαιρεθέντα μοναχό Γεράσιμο Μιχελή

Ο Παναγιώτατος Οικουμενικός Πατριάρχης κ.κ. Βαρθολομαίος, με την αποστολή της γνωστής επιστολής Αυτού προς τον Μακαριώτατο Αρχιεπίσκοπο Αθηνών κ. Χριστόδουλο, προτρέπει αδελφικώς να γίνουν σεβαστοί οι όροι της εν λόγω πράξεως εν όψει της επικειμένης πληρώσεως της χηρευούσης θέσεως της Ιεράς Μητροπόλεως Θεσσαλονίκης, η οποία ανήκει στις «Νέες Χώρες». ***Ο Παναγιώτατος δεν ζήτησε τίποτε περισσότερο απ' αυτά που ανήκουν στον πανίερο Οικουμενικό Θρόνο. Δυστυχώς όμως δημιουργήθηκε πολύς λόγος και ακούστηκαν ακόμα και υβριστικές δηλώσεις*** για το Οικουμενικό Πατριαρχείο και τον Σεπτόν Αυτού Προκαθήμενο, εκ μέρους ορισμένων, οι οποίοι θέλουν να παρουσιάζονται ως εκπρόσωποι της Εκκλησίας της Ελλάδος. ***Θέλουμε βεβαίως να πιστεύουμε ότι επ' ουδενί δεν εκπροσωπούν αυτά τα πρόσωπα τον Αρχιεπίσκοπο Αθηνών, ο οποίος, ως ικανός και συνετός Ιεράρχης, με τον εγνωσμένο σεβασμό του προς τον Πρώτον Θρόνο της Ορθοδοξίας και τα απαράγραπτα και καθηγιασμένα δικαιώματα Αυτού, όπως άλλωστε δηλώνει και στα βιβλία του, θα σεβαστεί στο έπακρο την Πράξη του 1928 και μετ' εν Χριστώ αγάπης θα αφουγκραστεί τον αγώνα και την αγωνία του Πατριάρχου του Γένους μας και θα διαψεύσει όλους εκείνους οι οποίοι διαβλέπουν ρήξη στις σχέσεις της θυγατρός και αδελφής Εκκλησίας της Ελλάδος μετά της Μητρός Αγίας του Χριστού Μεγάλης Εκκλησίας της Κωνσταντινουπόλεως.***

ΕΡ.: Κατά καιρούς ακούμε διάφορα σενάρια για αλλαγές στις Μητροπόλεις της Δωδεκανήσου. Σε κάποια από τα σενάρια αυτά αναφέρεται και το δικό σας όνομα. Θα σας ενδιέφερε μία μετακίνηση με παράλληλη αναβάθμιση, στη Μητρόπολη Ρόδου, ας πούμε;

ΑΠ.: Να είστε σίγουρη ότι δεν ασχολούμεθα με τα «σενάρια» τα οποία προαναφέρατε. ***Πιστεύουμε ότι η προέλευσή τους προέρχεται από πρόσωπα ή οργανωμένα εγκληματικά και ανίερα συμφέροντα τα οποία επιδιώκουν «επαγγελματικώς» την απαξίωση του προσώπου μου*** και των μαρτυρικών προσπαθειών τις οποίες καταβάλει η εν Χριστώ ημών Αδελφότης για την περιφρούρηση και συνέχιση του μοναστικού χαρακτήρος της ιστορικής Μονής της Πάτμου. Η Εκκλησία μου ενεπιστεύθη τους οίακας της Μεγάλης Μονής του Θεολόγου σε καιρούς αποκαλυπτικούς και δύσκολους. Η σκέψη, η αγωνία, ο αγώνας και το καθημερινό μαρτύριό μου είναι η προαγωγή της μοναχικής ζωής και η κατοχύρωση των παρανόμως, αντισυνταγματικώς και αντικανονικώς καταπατηθέντων προνομίων της Ιεράς Μονής, η αποκατάσταση, κατά το δυνατόν βεβαίως, της περιουσίας της και η αναβάθμιση της πνευματικής ζωής του ποιμνίου της Πατριαρχικής Εξαρχίας. Η τιμή και η ευθύνη, ως αντιλαμβάνεσθε είναι αρκετά μεγάλη.

ΕΡ.: Νέα αναταραχή προκαλεί στα εκκλησιαστικά πράγματα της Πάτμου η ενέργεια του πρώην αδελφού της Ιεράς Μονής, Μοναχού Γεράσιμου Μιχελή, να ξεκινήσει την λειτουργία Εκκλησίας των Παλαιοημερολογιτών. Τί έχετε κάνει και τί άλλο θα κάνετε για να προστατεύσετε την Ιερότητα της Πάτμου;

ΑΠ.: Η συνεχιζόμενη παράνομη, αντιεκκλησιαστική και αντιμοναχική συμπεριφορά του Μοναχού Γερασίμου Μιχελή μόνο απογοήτευση μπορεί πλέον να προκαλέσει. Ισοπεδώνει με τις νέες προκλητικές ενέργειές του κάθε έννοια νομιμότητος και κανονικότητος, εμπαίζοντας τον Θεό, τα Μυστήρια της Εκκλησίας μας αλλά και την πίστη όλων εκείνων οι οποίοι αγνοούν ότι ο Μοναχός Γεράσιμος Μιχελής με Πατριαρχική και Συνοδική Πράξη καθαιρέθη από το Οικουμενικό Πατριαρχείο τον Μάιο του 1999 και κατεβιβάσθη στις τάξεις των Μοναχών. Από αυτούς βεβαίως ***εξαιρούνται όλοι εκείνοι οι οποίοι γνωρίζουν το παράνομο και βέβηλο των ενεργειών του εν λόγω Μοναχού αλλά έχουν «υποχρέωση» να τον ακολουθήσουν, γιατί τους εξασφάλισε παλαιότερα οικόπεδο από την ιερή περιουσία του Οσίου Χριστοδούλου, μεταθέσεις στρατιωτών κ.τ.λ.*** Οι ενστάσεις τις οποίες καταθέσαμε στην Επιτροπή του Εθνικού Κτηματολογίου προκάλεσαν τον φόβο κάποιων από αυτούς, οι οποίοι έντρομοι τώρα τρέχουν στον «ευεργέτη» τους, μήπως και σώσουν κάτι από αυτά που δεν τους ανήκουν. Για την εγκυρότητα των «Μυστηρίων και Ακολουθιών» τα οποία τέλεσε ο Μοναχός Γεράσιμος έχουμε να πούμε τα εξής. Τη Θεία Χάρη της Ιεροσύνης μας την δίδει η Ορθόδοξος Εκκλησία διά των Αρχιερέων οι οποίοι έχουν την Αποστολική Διαδοχή. Η Εκκλησία και πάλι καθιστά την Ιερωσύνη μας ανενέργητη όταν περιπέσουμε σε παραπτώματα τα οποία προβλέπονται υπό των Ιερών Κανόνων. Ο π. Γεράσιμος όμως θέτει τον εαυτόν του υπεράνω της Εκκλησίας, επιβεβαιώνει πανηγυρικώς τους λόγους για τους οποίους οδήγησε την Αγία και Ιερά Σύνοδο του Οικουμενικού Πατριαρχείου στην απόφαση της καθαιρέσεώς του, δημιουργεί νέα ανταρσία, εξευτελίζει την Πάτμο για μία φορά ακόμα και παρασύρει στο πνευματικό όλεθρο, άνευ φόβου Θεού και συστολής αθώους ανθρώπους. Σαράντα χρόνια ακολούθησε το νέο ημερολόγιο και ξαφνικά, υποτιμώντας την νοημοσύνη των πιστών, προσχωρεί, όπως ισχυρίζεται, σε σχιματική παλαιοημερολογιτική ομάδα, τελώντας όμως «ακολουθίες» με το νέο ημερολόγιο. Ο π. Γεράσιμος είναι απλώς Μοναχός και τα υπ' αυτόν τελούμενα «Μυστήρια» είναι άκυρα και ανενέργητα.

Εχοντες λοιπόν επίγνωση των ευθυνών μας καταγγείλαμε εγγράφως τις νέες παράνομες, αντικανονικές και αντιεκκλησιαστικές ενέργειές του στην εισαγγελέα Κω, κ. Ολγα Σμυρλή, διά του Αστυνομικού Διοικητού της Πάτμου. Η εισαγγελέας όμως περιέργως ανέφερε στο δικηγόρο της Μονής στην Κω ότι η υπόθεση είναι στην αρμοδιότητα του Αστυνομικού

Συνέχεια στη σελ. 37

Ιστοσελίδες από πολλούς ροδίτες

ΑΝΑΖΗΤΗΣΗ ερωτικών συντρόφων μέσω του διαδικτύου

Τα καμάκια πέρασαν στην ιστορία, κίνδυνοι για τα μικρά κορίτσια

Αν κάποιοι έλεγαν πριν από δέκα χρόνια ότι εκατομμύρια άνθρωποι -μεταξύ αυτών και εκατοντάδες Δωδεκανήσιοι- θα αναζητούσαν ερωτική σύντροφο μέσω του Internet προφανώς θα θεωρούσατε ότι οι υποστηρίζοντες κάτι τέτοιο κάνουν χιούμορ.

Ειδικά μάλιστα για τους Δωδεκανήσιους οι οποίοι έχουν αναδείξει το «καμάκι» ως εθνικό σπορ επί δεκαετίες-κάτι τέτοιο θα αποκλειόταν εξ αρχής. Ο εκσυγχρονισμός όμως και η τεχνολογία φαίνεται ότι αλλάζει και τις ερωτικές μας συνήθειες. Αφορμή για το ρεπορτάζ αυτό υπήρξε η γνωριμία με ένα ζευγάρι (αυτός Ρόδιος 35 χρόνων και η σύντροφός του Καναδέζα 27 ετών) που γνωρίστηκαν μέσω του διαδικτύου.

Και όπως υποστήριζαν οι ίδιοι παρά το γεγονός πως μέχρι να έλθει η Καναδέζα στην Ρόδο προσκεκλημένη του φίλου της δεν είχαν επαφές παρά μόνο με ηλεκτρονικό ταχυδρομείο, η σχέση τους είναι πολύ καλή.



Μέσω της ηλεκτρονικής διεύθυνσης που γνωρίστηκαν ψάξαμε να βρούμε αν και άλλοι συντοπίτες μας ή συντοπίτισσές μας, έχουν επιλέξει ως μέσο ανέρευσης συντρόφου στο διαδίκτυο.

Συνέχεια στη σελ. 38

Με πρώτους και καλύτερους τους... νοικοκυραίους με τα Ι.Χ.

«Ακρίδες» λυμαίνονται την παραγωγή των γεωργών μας

Μεγάλες ζημιές από τα αδέσποτα κατσίκια και πρόβατα

Την επαναφορά του αγροφύλακα ζητούν επιτακτικά φορείς αρκετών δήμων της Ρόδου προκειμένου να κτυπηθεί η αδέσποτη βόσκηση από ζώα ασυνείδητων κτηνοτρόφων. Με τον αγροφύλακα θα περιοριστεί και η λεηλασία που διαπράττουν διάφορα «δίποδα» τα οποία μαζί με τη βόλτα στην εξοχή θεωρούν καλό να «ρημάζουν» περιβόλια και μποστάνια γεμίζοντας ακόμη και τα πορτμπακάζ των αυτοκινήτων τους!



Αναγκαία η επαναφορά του αγροφύλακα

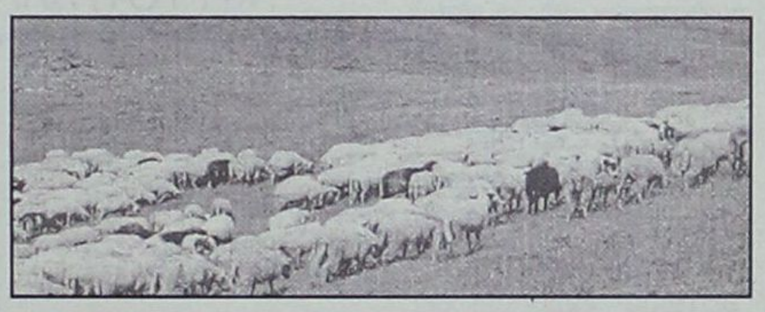

Πρόκειται δηλαδή για διπλή μάστιγα των γεωργών, η μια προέρχεται από ζώα που βόσκουν ανεξέλεγκτα και φθάνουν πολλές φορές ακόμη και στις παρυφές της πόλης μας και η δεύτερη προέρχεται από αρκετούς εκδρομείς που θεωρούν καλό να μαζεύουν από την ύπαιθρο όλα τα χρειαζούμενα ζαρζαβατικά της εβδομάδας!

Το θέμα της αδέσποτης βόσκησης θα συζητηθεί στην επόμενη συνεδρίαση του Νομαρχιακού Συμβουλίου –στη τελευταία λόγω της ΔΕΗ αναβλήθηκε- και έρχεται μετά από πρόταση του νομαρχιακού συμβούλου Ανδρέα Κούκουλα ο οποίος έγινε κοινωνός των διαμαρτυριών κατοίκων και φορέων από το Δήμο Αρχαγγέλου όπως οργιάζει το αδέσποτο βόσκισμα. Ζώα καθημερινά ρημάζουν ό,τι βρουν μπροστά τους, από κήπους, περιβόλια, και στα νεκροταφεία της περιοχής κάνουν «επιθέσεις»!

Σοβαρές καταγγελίες έχουν γίνει για τη μάστιγα αυτή τόσο από τον επίκουρο δημάρχου Αρχαγγέλου Σάββα Χατζηγιάννη, όσο και από τους Βαγγέλη Ζερβό, πρόεδρο του τοπικού συμβουλίου Μασσάρων και Χριστόφορο Μόσχου, πρόεδρο Αγροτικού Συνεταιρισμού Μαλώνας. Το ίδιο πρόβλημα αντιμετωπίζει και ο δήμος Νότιας Ρόδου ο οποίος για να αντιμετωπίσει την κατάσταση σκαρφίζεται διάφορες πατέντες. Τελευταία η δημοτική αρχή όπως απεκάλυψε ο επίκουρος δημάρχου Σταύρος Ακκούρης αγόρασε πασσάλους και συρματόπλεγμα για να κλείσει επίμαχες περιοχές και να συλλάβει τα ζώα. Φοβήθηκαν για λίγο οι παρανομούντες κτηνοτρόφοι αλλά μετά από λίγο ξεθάρρεψαν και σήμερα η κατάσταση είναι η ίδια αν όχι χειρότερη.

Κοινός τόπος όλων είναι η άμεση επαναφορά του θεσμού του αγροφύλακα γιατί σήμερα ασχολείται με το πρόβλημα αυτό. Η αρμοδιότητα είναι στις Νομαρχίες αλλά χωρίς το κατάλληλο προσωπικό τίποτα δεν μπορεί να γίνει. Οι γεωργοί ελπίζουν ότι με την επαναφορά του αγροφύλακα εκτός από τα αδέσποτα θα μαζευτούν και διάφοροι αδέσποτοι που δεν υπολογίζουν τον μόχθο και τον ιδρώτα των άλλων.

cybarco

ΜΕΛΟΣ ΤΟΥ ΟΜΙΛΟΥ ΕΤΑΙΡΕΙΩΝ ΛΑΝΙΤΗ

ΑΘΗΝΑ • ΛΟΝΔΙΝΟ • ΛΕΥΚΩΣΙΑ • ΜΟΣΧΑ • ΜΠΑΧΡΕΪΝ • ΡΟΔΟΣ • ΚΡΗΤΗ

Η ΕΤΑΙΡΕΙΑ

Η CYBARCO Ανάπτυξη Ακινήτων Α.Ε ανήκει στον όμιλο εταιρειών Λανίτη, που άρχισε τη δημιουργική δραστηριότητα του το 1896 και από τότε πρωτοπορεί στην επιχειρηματική ζωή της Κύπρου.
Ο όμιλος εταιρειών Λανίτη καλύπτει ένα ευρύ φάσμα δραστηριοτήτων στον τραπεζικό (Λαϊκή Τράπεζα Κύπρου), τον τουριστικό-ταξιδιωτικό (Amathus Travel), τον ξενοδοχειακό (Amathus Beach, Paphos Amathus, Rodian Amathus Beach Resort), τον αγροτικό (Lanitis farm), τον Ναυτιλιακό (Amathus Navigation) και τον εμπορικό τομέα (εισαγωγές εξαγωγές μέσω της N.P. Lanitis).
Η CYBARCO Ανάπτυξη Ακινήτων Α.Ε. ιδρύθηκε στην Ελλάδα το 1994 και μέχρι σήμερα, έχει ανεγείρει συγκροτήματα κατοικιών, καταστήματα, γραφεία, κτίρια και υποκαταστήματα τραπεζών αλλά και έργα οδοποιίας στο νέο αεροδρόμιο των Σπάτων.

HELIOS RESORT

Την εκπληκτική τοποθεσία της Καλάθου επέλεξε να αξιοποιήσει στη Ρόδο η CYBARCO Ανάπτυξη Ακινήτων Α.Ε. Το Helios Resort προσφέρει 2 διαφορετικούς τύπους (72μ² και 108 μ²) κατοικιών οι οποίες περιλαμβάνουν κουζίνα, μπάνιο, W.C., 2 ή 3 υπνοδωμάτια τοποθετημένα διαμέσου οικοπέδων 1200-1500 μ² με υπέροχη θέα. Η φήμη της εταιρείας εγγυάται άριστη ποιότητα και υψηλή αισθητική με υλικά που σέβονται το περιβάλλον και το παραδοσιακό στυλ του νησιού.

Ειδικά χαρακτηριστικά

- Εκπληκτική θέα
- Περίφραξη
- Διαχείριση συγκροτήματος
- Ιδιωτικές πισίνες με εγκατάσταση bubble jet
- Ειδικά διαμορφωμένοι κήποι με φυτά, εξωτερικά φώτα και συστήματα άρδευσης
- Κεντρικό σύστημα Air condition ζεστού και κρύου
- Ξύλινες Πέργκολες
- Εξωτερικές επενδύσεις από φίντα πέτρα
- Τζάκια
- Ηλεκτρικά ανοιγόμενες πόρτες εισόδου πεζών και οχημάτων
- Ηλιακοί θερμοσίφωνες
- Παροχή για εγκατάσταση συστήματος συναγερμού
- Παροχή για δορυφορική κεραία σε κάθε δωμάτιο
- ISDN τηλεφωνικές γραμμές



1η επιλογή για 2η κατοικία

"CAIRO PALACE" Εθνάρχου Μακαρίου 28 • Ρόδος
Τηλ: 22410 43484 • Fax: 22410 48485 • E-mail: rhodes@gr.cybarco.com
www.cybarco.gr

Η χρηστικότητα θυσιάσθηκε προς χάρη της αισθητικής

Πολλά παράπονα για το Θέατρο της Τάφρου

Μικρότερης χωρητικότητας και άβολα καθίσματα διώχνουν τον κόσμο

Ως συνήθως στη Ρόδο εάν χαλάσουμε ένα πράγμα για να το ξαναφτιάξουμε καλύτερο τελικά ...καταφέρνουμε και το κάνουμε χειρότερο! Από τον κανόνα αυτό δεν φαίνεται να γλίτωσε το θεατράκι της Μεσαιωνικής τάφρου (Θέατρο Μελίνας Μερκούρη) που ανακατασκευάστηκε φέτος.

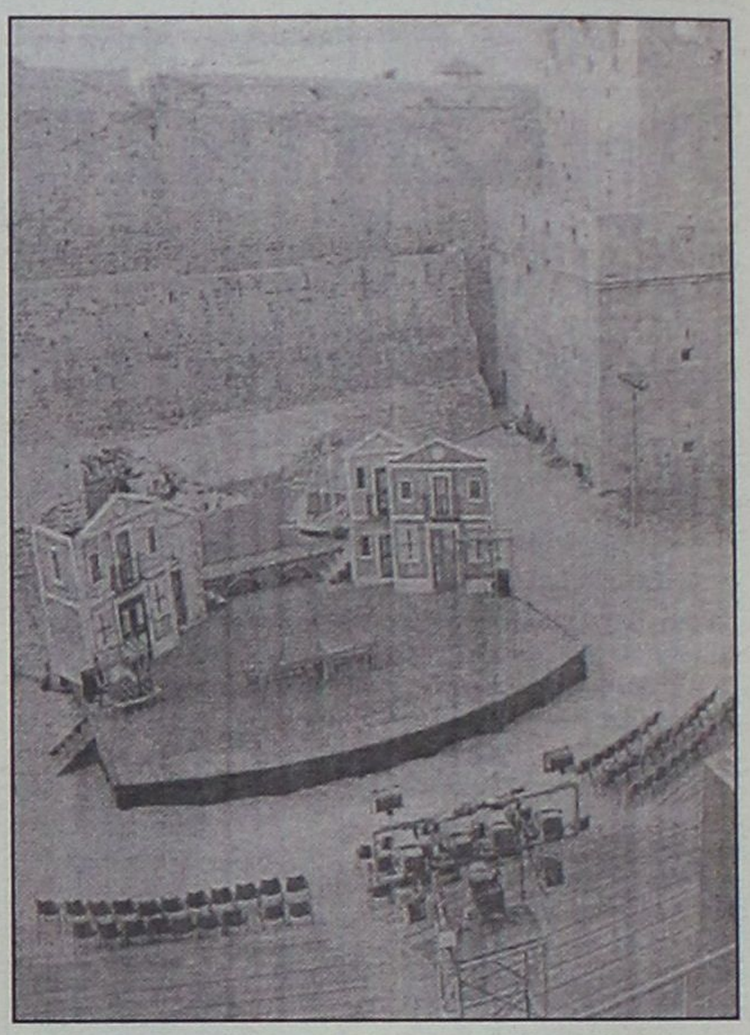

Ενώ αισθητικά το θεατράκι είναι χάρμα οφθαλμών πρακτικά, δεν συμβαίνει το ίδιο, όπως υποστηρίζουν αρκετοί από τους θεατές που το επισκέφτηκαν τις τελευταίες μέρες. Τα παράπονα αφορά τους ...πάγκους που τοποθετήθηκαν αντί για καθίσματα, και που είναι ιδιαίτερα άβολοι. Σε είκοσι λεπτά σε πιάνει η μέση σου και δεν μπορείς να κάτσεις άλλο, υποστηρίζουν συμπολίτες μας που είχαν την ευκαιρία να παρακολουθήσουν παραστάσεις τις τελευταίες ημέρες.

Πολλοί μάλιστα από τους θεατές των παραστάσεων αυτών, αναγκάστηκαν να φύγουν στη μέση, λόγω ακριβώς αυτού του προβλήματος.

Παρά τα όσα έχουν ανακοινωθεί στην πράξη η χωρητικότητα του θεάτρου έχει μειωθεί σημαντικά, υποστηρίζουν οι διαμαρτυρόμενοι συμπολίτες μας. Με δεδομένο μάλιστα ότι συνήθως στις εκδηλώσεις που γίνονται σ' αυτό το θέατρο υπάρχει συνωστισμός θεατών φανταστείτε τι θα γίνει.

ΠΡΟΒΛΗΜΑΤΑ ΕΠΙΣΗΜΑΙΝΟΝΤΑΙ ΑΚΟΜΗ ΚΑΙ ΓΙΑ ΤΗΝ ΑΚΟΥΣΤΙΚΗ ΤΟΥ, ΑΛΛΑ ΚΑΙ ΓΙΑ ΑΛΛΑ

Παράπονα επίσης υπάρχουν και για τις τουαλέτες που ...για να τις ανακαλύψεις πού βρίσκονται χρειάζονται ιδιαίτερες ικανότητες. Για να μπεις μέσα (αν τελικά τις ανακαλύψεις) χρειάζεται να κάνεις ...βουτιά, δήλωσε χαρακτηριστικά συμπολίτισσά μας, εκφράζοντας έντονες διαμαρτυρίες για την κατάσταση αυτή.

Μέχρι και για την ακουστική του θεάτρου εκφράστηκαν παράπονα, σύμφωνα τουλάχιστον και με διαπιστώσεις των καλλιτεχνών της βουλγαρικής όπερας, που έδωσε παραστάσεις την περασμένη βδομάδα.

Το θεατράκι ανακατασκευάστηκε από την Αρχαιολογική Υπηρεσία, ύστερα από την διαπίστωση ότι αυτό που υπήρχε αντιμετώπιζε έντονα στατικά προβλήματα και υπάρχουν ευνόητοι κίνδυνοι ατυχημάτων. Καλώς ανακατασκευάστηκε, καλώς αναβαθμίστηκε αισθητικά, αλλά φαίνεται ότι οι αρμόδιοι της Αρχαιολογικής Υπηρεσίας έθεσαν την χρηστικότητα του θεάτρου σε δεύτερη μοίρα, με αποτέλεσμα να υπάρχουν αυτά τα προβλήματα και οι εύλογες διαμαρτυρίες των θεατών.

Δερμάτινα έπιπλα!
Ζήστε τα με όλες σας τις αισθήσεις!



- Οι τιμές αφορούν 2θέσιους και 3θέσιους καναπέδες
- Έως και 24 άτοκες δόσεις (1η δόση μετά από 4 μήνες)
- Ποικιλία χρωμάτων
- Ετοιμοπαράδοτοι
- Στην τιμή συμπεριλαμβάνεται ΦΠΑ

ΟΜΙΛΟΣ ΚΑΤΑΣΤΗΜΑΤΩΝ ΛΥΣΗ Α.Ε.Β.Ε.

Από τον γνωστό στο σχεδιασμό ιταλικό οίκο **Nuova Immagine**

Όπου η άνεση, γίνεται τέχνη!

Νέο πρότυπο κατάστημα Spazio pelle

Καναδά 38, Τηλ. 2241076876

Μετά από ρεπορτάζ της "Γνώμης"

Τί λέει το ΤΕΒΕ για τα ψίχουλα σε ασφαλισμένη

Απάντηση από τον διοικητή κ. Κόντο

"Αδικαιολογήτως διαμαρτύρεται ζευγάρι ασφαλισμένων στο ΤΕΒΕ για τη μη κάλυψη των εξόδων νοσηλείας της συζύγου σε ιδιωτική γυναικολογική-μαιευτική κλινική της Ρόδου", επισημαίνει με επιστολή του ο διοικητής του ΤΕΒΕ κ. Κόντος, ύστερα από σχετικό δημοσίευμα της "Γνώμης" στις 21 Ιουλίου.

Οπως επισημαίνει στην απάντησή του ο κ. Κων/νος Κόντος το Ταμείο καλύπτει νοσήλια και λοιπά έξοδα σε κρατικά νοσοκομεία, ή ιδιωτικά θεραπευτήρια με τα οποία είναι συμβεβλημένο. Η συγκεκριμένη ιδιωτική κλινική της Ρόδου δεν είναι συμβεβλημένη με το ΤΕΒΕ (που τώρα ονομάζεται Οργανισμός Ασφάλισης Ελευθέρων Επαγγελματιών-ΟΑΕΕ) και τα νοσήλια που καταβλήθηκαν στην ασφαλισμένη, είναι αυτά που προβλέπονται από τον Κανονισμό του Ταμείου.

ΑΝΑΛΥΤΙΚΑ, στην απάντησή του ο κ. Κων. Κόντος αναφέρει τα εξής:

"Κύριε Διευθυντά,

Αναφερόμενος στο δημοσίευμα της εφημερίδας σας, της 21/7/2003, που αφορά το Ταμείο μας, σας πληροφορώ τα κατωτέρω προς αποκατάσταση της αλήθειας και σωστή ενημέρωση των αναγνωστών σας:

1. Η Διοίκηση του Ταμείου δεν είναι ανάλγητη, όπως θέλει να την παρουσιάσει το δημοσίευμα στην περίπτωση της ασθενούς-ασφαλισμένης, αλλά αντίθετα προσπαθεί σε κάθε περίπτωση να βρίσκεται κοντά στα προβλήματα υγείας των ασφαλισμένων και να τους παρέχει κάθε δυνατή εξυπηρέτηση, μέσα στα πλαίσια βέβαια των παρεχομένων από τις κείμενες διατάξεις δυνατοτήτων.
2. Σύμφωνα με το άρθρο 13 του Κανονισμού του Κλάδου Υγείας του Οργανισμού Ασφάλισης Ελευθέρων Επαγγελματιών (ΟΑΕΕ), η παρεχόμενη νοσοκομειακή περίθαλψη (ΒΑ' θέση) περιλαμβάνει την νοσηλεία του πάσχοντα σε κρατικά νοσοκομεία και θεραπευτήρια, καθώς και σε ιδιωτικά θεραπευτήρια με τα οποία ο ΟΑΕΕ συμβάλλεται. Στις περιπτώσεις αυτές, ο ΟΑΕΕ καλύπτει πλήρως την νοσηλεία με εισιτήριο, ο δε ασφαλισμένος δεν έχει καμία οικονομική επιβάρυνση.
3. Για νοσηλείες σε μη συμβεβλημένα με τον ΟΑΕΕ θεραπευτήρια εγκρίνονται και αποδίδονται οι προβλεπόμενες δαπάνες από τον Κανονισμό Κλάδου Υγείας, Υ.Α. 35/1385/99 (ημερήσιο νοσήλιο, εργαστηριακές εξετάσεις, ημερήσια φαρμακευτική δαπάνη και εξαιρούμενα του κλειστού νοσηλίου), μόνο όταν αυτές οι νοσηλείες χαρακτηριστούν, ως επείγουσες, από τον αρμόδιο ελεγκτή του Ταμείου. Στις περιπτώσεις όμως που δεν χαρακτηρισθούν ως επείγουσες, δεν αποδίδεται καμία δαπάνη.
4. Στην περίπτωση της ασφαλισμένης της Ρόδου, που νοσηλεύτηκε σε μη συμβεβλημένη με το Ταμείο κλινική και η οποία χαρακτηρίστηκε ως επείγουσα, αποδόθηκαν σύμφωνα με τον κανονισμό, οι αναφερόμενες στην παρ. 3 δαπάνες.

Από τα παραπάνω προκύπτει, ότι δεν έχουν δίκαιο η ασφαλισμένη και ο σύζυγος της να διαμαρτύρονται, που δεν τους αποδόθηκαν από το Ταμείο το σύνολο των δαπανών στην ιδιωτική κλινική, γιατί στην περίπτωση αυτή έγινε εφαρμογή των κείμενων διατάξεων, που εφαρμόζονται για όλους τους ασφαλισμένους και έχουν ως σκοπό τον έλεγχο των δαπανών υγείας του Ταμείου από υπερβολικά τιμολόγια, τα οποία δεν έχει την οικονομική δυνατότητα να καλύπτει. Αλλωστε, με την προτίμηση της ιδιωτικής κλινικής, θα έπρεπε να πληροφορηθούν από την Υπηρεσία μας στη Ρόδο το ισχύον καθεστώς νοσηλείας και όχι να διαμαρτύρονται εκ των υστέρων.

Καθόσον αφορά την διάσταση που δίνει η εφημερίδα σας στο θέμα, την θεωρώ υπερβολική, όχι βέβαια από πλευράς κοινωνικής ευαισθησίας της εφημερίδας σας, η οποία άλλωστε διακρίνει και την Διοίκηση του Ταμείου, αλλά από πλευράς παρουσιάσεως του γεγονότος, την στιγμή μάλιστα που γνωρίζετε ότι το Ταμείο μας, όπως όλα τα ασφαλιστικά Ταμεία, ως ΝΠΔΔ, είναι υποχρεωμένα να συμμορφώνονται με τις κείμενες διατάξεις, όπως στην περίπτωση της παραπάνω ασφαλισμένης. Θέλω όμως να πιστεύω, ότι θα αποφεύγονταν τα δυσμενή σχόλια για το Ταμείο μας, εάν προηγουμένως με είχατε ενημερώσει για το θέμα και σας δίδονταν οι δέουσες διευκρινήσεις.

Από την άλλη πλευρά, η συνεργασία μου με τα ΜΜΕ, που πάντοτε επιδιώκω, έχει ως αποτέλεσμα και την σωστή ενημέρωση των ασφαλισμένων, που οφείλουμε να τους παρέχουμε.

Τέλος, σας πληροφορώ, ότι οι δαπάνες του Ταμείου ελέγχονται από το Ελεγκτικό Συνέδριο και σε περίπτωση παραβάσεων, επιβάλλονται οι προβλεπόμενες κυρώσεις. Αυτό έχει ως αποτέλεσμα, να στερεί την δυνατότητα στην Διοίκηση του Ταμείου να εφαρμόζει κοινωνική πολιτική στις οποιεσδήποτε περιπτώσεις είναι κατά την κρίση της επιβεβλημένη".

Από τη Δημοτική Επιχείρηση Καθαριότητας

Ηλεκτρονικό δημοψήφισμα για "εισιτήριο" στις τουαλέτες!

Πρώτο βήμα για την καθιέρωση της άμεσης δημοκρατίας

Ηλεκτρονικό δημοψήφισμα για να καταγραφούν οι απόψεις των δημοτών αναφορικά με το αν πρέπει να θεσπιστεί τέλος χρήσης στις δημοτικές τουαλέτες, βρίσκεται σε εξέλιξη από την Δημοτική Επιχείρηση Καθαριότητας Ρόδου.

Πρόκειται για την πρώτη προσπάθεια εφαρμογής του συστήματος της ηλεκτρονικής δημοκρατίας που ξεκινά ο δήμος Ρόδου. Σε πολλούς άλλους ΟΤΑ της Ευρώπης και των ΗΠΑ τα τελευταία χρόνια υπάρχουν αυτά τα ηλεκτρονικά γκάλοπ, για μικρά και μεγάλα ζητήματα. Με τον τρόπο αυτό, καταγράφονται οι απόψεις και οι τάσεις των πολιτών και συνεκτιμούνται από τα πολιτικά όργανα στην διαδικασία λήψης των αποφάσεων. Στις προθέσεις του δήμου Ρόδου, όπως έχει ανακοινωθεί είναι να γίνει κάτι τέτοιο στην συνέχεια, για το σύνολο των δραστηριοτήτων του.

Σε πρώτη φάση υπάρχει το δημοψήφισμα της ΔΕΚΡ.

Το θέμα, όπως προσδιορίζεται στην ηλεκτρονική σελίδα της δημοτικής επιχείρησης είναι το εξής:

"Στις περισσότερες πόλεις του κόσμου, οι δημοτικές τουαλέτες έχουν ένα μικρό τέλος χρήσης, δηλαδή ο πολίτης που θα τις χρησιμοποιήσει πληρώνει ένα μικρό ποσό στην είσοδο. Μ' αυτόν τον τρόπο εξασφαλίζονται τα έσοδα για μια σύγχρονη και ποιοτική λειτουργία τους. Οπου δεν υπάρχει τέτοιο τέλος, αργά ή γρήγορα οι πόλεις αντιμετωπίζουν το ενδεχόμενο είτε να κλείσουν τις δημόσιες τουαλέτες είτε να υποβαθμίσουν το επίπεδο των παρεχόμενων υπηρεσιών, πράγμα που ισοδυναμεί με κλείσιμο. Την τουριστική περίοδο οι περισσότεροι χρήστες των τουαλετών είναι οι επισκέπτες του νησιού".

Το ερώτημα που τίθεται και στο οποίο καλούνται να απαντήσουν οι πολίτες είναι:

Πιστεύετε ότι στη Ρόδο, πρέπει να καθιερώσουμε ένα τέτοιο τέλος στις δημόσιες τουαλέτες;

Αν ναι, αυτό πρέπει να ισχύει μόνο για την τουριστική περίοδο (Απρίλιος-Σεπτέμβριος);

Ποιό πρέπει να είναι το ύψος του τέλους; 0,20, 0,50, 1.00;

"Δώστε την απάντηση σας διότι θα μας διευκολύνετε να πάρουμε την σωστή απόφαση", προτρέπει τους χρήστες του διαδικτύου η Δημοτική Επιχείρηση Καθαριότητας.

Ιταλικοί καναπέδες-κρεβάτι



Big one
450€



Vivian
450€



Slam
450€



Queen
500€



Duplex
700€



Isotta
600€



Ulisee
550€



Byron
550€

- Ένας χρόνος εγγύηση
- Ποικιλία χρωμάτων
- Ετοιμοπαράδοτοι
- Στην τιμή συμπεριλαμβάνεται ΦΠΑ

ΟΜΙΛΟΣ ΚΑΤΑΣΤΗΜΑΤΩΝ ΑΥΣΗ ΑΕΒΕ

Spazio economico
Εθν. Αντιστασης 28
Τηλ. 2241029145

Spazio interno
Στ. Κωτιάδη 9
Τηλ. 2241039911

Ναρκωτικά και νέα τσιτσιδώματα

Εντατικοί είναι οι έλεγχοι στους οποίους επιδίδονται καθημερινά οι αστυνομικές δυνάμεις σε όλο το νομό. Σε ελέγχους που έγιναν το απόγευμα του Σαββάτου και τα ξημερώματα της Κυριακής συνελήφθησαν οκτώ άτομα, τα οποία αναμένεται να οδηγηθούν σήμερα στο αυτόφωρο.

• Συγκεκριμένα στον Αερολιμένα της Ρόδου συνελήφθησαν δύο Βρετανοί, 25 και 30 χρονών, γιατί στην κατοχή τους βρέθηκε μικροποσότητα χασίς, ενώ για τον ίδιο λόγο συνελήφθη στην Κάλυμνο ένας 24χρονος.



• Το Σάββατο το απόγευμα οι αστυνομικοί της Υποδιεύθυνσης Ασφαλείας Ρόδου συνέλαβαν έναν 50χρονο Βούλγαρο μετά από μήνυση που του υποβλήθη επειδή επιδείκνυε τα γεννητικά του όργανα στην παραλία, ενώ τα ξημερώματα της Κυριακής από αστυνομικούς της Ομάδας Πρόληψης και Καταστολής Εγκληματικότητας συνελήφθη στο Φαληράκι ένας 22χρονος Βρετανός που προσπαθούσε να ουρήσει δημοσίως.

• Οι αστυνομικοί της ΟΠΚΕ συνέλαβαν επίσης το Σάββατο στις οκτώμιση το απόγευμα έναν 45χρονο, κάτοικο Κρεμαστής, γιατί σε γενόμενο έλεγχο βρήκαν στο αυτοκίνητο που οδηγούσε ένα μεταλλικό πτυσσόμενο γκλομπ και ένα μαχαίρι μήκους 13 εκατ., ενώ στις 03.30 της Κυριακής, στο Φαληράκι, συνέλαβαν μία 20χρονη γιατί σύμφωνα με καταγγελλία ενός 27χρονου Βρετανού του αφαίρεσε το ποσό των 30 ευρώ.

Τέλος, οι αστυνομικοί της Υποδιεύθυνσης Ασφαλείας Ρόδου στις 10.30 το βράδυ του Σαββάτου, συνέλαβαν μία 30χρονη Πολωνή, γιατί κατά τη διάρκεια ελέγχου δήλωσε ψευδή στοιχεία και αποδείχθηκε ότι ήταν καταχωρημένη στον κατάλογο ανεπιθύμητων αλλοδαπών.

Τί λέει ο πρόεδρος των ιδιοκτητών μπαρ και άλλων κέντρων διασκέδασης Φαληρακίου

Υπάρχει πρόβλημα αλλά διογκώθηκε

''Όλος αυτός ο ντόρος προκαλεί ζημιά, δυσφημεί το Φαληράκι, φταίνε και τα ΜΜΕ''

Το "φαινόμενο Φαληράκι" και τα όσα συμβαίνουν στην περιοχή αποτελεί ειδικά κατά τη φετινή τουριστική περίοδο, ένα από τα πιο "καυτά" θέματα του τουρισμού μας. Επανειλημμένως έχει γίνει αντικείμενο έντονων δημοσιευμάτων και σχολίων σε ελληνικά και διεθνή ΜΜΕ, ενώ δεν είναι λίγοι αυτοί που βάλλουν συνεχώς εναντίον του. Για τον απλό πολίτη που "βομβαρδίζεται" από τέτοιου είδους ειδήσεις το Φαληράκι είναι πιθανόν να θεωρείται σαν το "Ελ Ντοράντο" της Δωδεκανήσου.



Είναι όμως έτσι τα πράγματα; Αποτυπώνουν όλα αυτά τα δημοσιεύματα την πραγματική κατάσταση; Ο πρόεδρος του Σωματείου Ιδιοκτητών μπαρ και κέντρων διασκέδασης του Φαληρακίου, κ. Καραγιάννης, καταθέτει σήμερα την άποψη των επιχειρηματιών της περιοχής. Ανεξάρτητα από το αν συμφωνεί ή διαφωνεί κανείς με αυτή δεν μπορεί παρά να συμφωνήσει ότι περισσότερο απόόλους τους υπόλοιπους που κατά κόρο "καταθέτουν" τις απόψεις τους είναι ο πλέον αρμόδιος, καθώς τόσο σαν εκπρόσωπος του κλάδου επιχειρηματιών, που το τελευταίο διάστημα βρίσκονται "συνεχώς στοστόχαστρο" όσο και σαν κάτοικος της περιοχής, γνωρίζει σε όλη του τη διάσταση το πρόβλημα.

Τι αντιπροσωπεύει λοιπόν σήμερα το Φαληράκι για τον κ. Καραγιάννη;

«Το Φαληράκι δεν είναι κέντρο ακολασίας, δεν είναι κέντρο διακίνησης ναρκωτικών ούτε εμείς είμαστε εγκληματίες που αδιαφορούμε για όλα σκεπτόμενοι μόνο το εύκολο χρήμα. Είναι μία από τις πλέον τουριστικές περιοχές της χώρας που "δέχεται" τα καλά και τα κακά της μαζικής ροής τουριστών. Εδώ και είκοσι χρόνια αποτελεί τη σημαντικότερη ίσως "πηγή" οικονομικής δύναμης για όλο το νησί της Ρόδου.

Φαίνεται, όμως, ότι αυτό δεν αρέσει σε κάποιους. Και προσπαθούν να "χτυπήσουν" την περιοχή, όχιεπειδή ενδιαφέρονται για την ποιότητα του τουρισμού μας, αλλά για λόγους αθαρά ανταγωνιστικούς. Να είστε βέβαιοι πως οι πρώτοι που ενδιαφέρονται για να μη δημιουργούνται προβλήματα είναι οι τουριστικοί επιχειρηματίες, η μέγιστη πλειοψηφία των οποίων είμαστε μόνιμοι κάτοικοι της περιοχής και θέλουμε να ζούμε και να δουλεύουμε στις καλύτερες δυνατές συνθήκες».

- Υποστηρίζετε δηλαδή ότι δεν υπάρχουν προβλήματα και πως όλα οφείλονται στον ανταγωνισμό και στον κίτρινισμό κάποιων ΜΜΕ;

«Κανείς και πολύ περισσότερο εμείς που ζούμε καθημερινά την κατάσταση δεν υποστηρίζει ότι δεν υπάρχει πρόβλημα και ότι όλα είναι τέλεια. Από το σημείο αυτό, όμως, μέχρι το να βλέπουμε και να διαβάζουμε πως το Φαληράκι είναι κέντρο ακολασίας, κάτι σαν σύγχρονα "Σόδομα και Γόμορα" η απόσταση είναι πολύ μεγάλη. Το πρόβλημα δημιουργείται αφενός από την πολύ μεγάλη προσέλευση τουριστών και αφετέρου από την έλλειψη υποδομών.

Οταν ξεκίνησε η τουριστική ανάπτυξη της περιοχής το μόνο μέλημα όλων ήταν η όσο το δυνατόν μεγαλύτερη προσέλευση τουριστών.

Ολα τα υπόλοιπα, υποδομές, υπηρεσίες κ.λπ. ήλθαν σε δεύτερη μοίρα. Σήμερα λοιπόν που το Φαληράκι το επισκέπτονται εκατοντάδες χιλιάδες τουρίστες βιώνουμε τα αποτελέσματα αυτών των επιλογών.

Στους εκατοντάδες χιλιάδες επισκέπτες σίγουρα θα υπάρχουν και μερικοί που θα δημιουργήσουν προβλήματα. Δεν είναι, όμως, ούτε τόσα πολλά ούτε του μεγέθους που κάποιοι υποστηρίζουν. Οταν το παραμικρό γίνεται ολοσέλιδο στις εφημερίδες, όταν τα μέσα μαζικής ενημέρωσης υιοθετούν και προβάλλουν χωρίς να ελέγξουν αβάσιμες κατηγορίες ή δίνουν υπερβολικές διαστάσεις σε διάφορα γεγονότα, σίγουρα ακόμα και αν δεν γίνεται σκόπιμα, κάνουν πολύ μεγάλο κακό. Παράλληλα βιώνουμε τον "κιτρινισμό" που έχουν υιοθετήσει πολλά μεγάλα ΜΜΕ.

Πρωτοσέλιδα, άρθρα και αναλύσεις για το ό,τι κάποιοι νεαροί ευρισκόμενοι σε κατάσταση μέθης προκαλούν την δημόσια αιδώ. Την ίδια στιγμή απόλυτη σιωπή για τα όσα βλέπουμε στην τηλεόραση. Τους ενοχλεί δηλαδή το γυμνό στο Φαληράκι στις τρεις τα ξημερώματα και δεν τους ενοχλεί το γυμνό που βλέπουν τα παιδιά μας στην τηλεόραση ακόμα και στις δύο το μεσημέρι;».

- Παραδέχεστε λοιπόν ότι υπάρχει πρόβλημα, έστω και σε μικρότερο μέγεθος από αυτό που προσπαθούν κάποιοι να δώσουν. Δεν υπάρχει, όμως, κίνδυνος αν δεν αντιμετωπιστεί η σημερινή κατάσταση αύριο να ξεφύγει από κάθε όριο και να μην μπορεί πλέον να ελεγχθεί;

«Σαφώς και πρέπει να παρθούν άμεσα μέτρα και για να αντιμετωπιστεί η σημερινή κατάσταση και για να μη διογκωθεί αργότερα. Τα όποια όμως μέτρα δεν πρέπει να παρθούν υπό καθεστώς καταστροφολογίας και υπερβολής. Το Φαληράκι δεν χρειάζεται κάτι τέτοιο. Χρειάζεται άμεσες και εφικτές λύσεις, ώστε και η περιοχή να συνεχίσει να είναι ένας από τους κορυφαίους τουριστικούς προορισμούς και τα όποια προβλήματα υπάρχουν να λυθούν. Χρειάζεται να γίνει μια διεξοδικότατη κουβέντα όλων των εμπλεκομένων φορέων, να γίνει σωστή καταγραφή της κατάστασης, χωρίς υπερβολές και κιτρινισμούς, να κατατεθούν συγκεκριμένες προτάσεις και να αρχίσουν να υλοποιούνται.

Αυτό που βασικά πρέπει να αντιληφθούν όλοι είναι πως δεν μπορούν οι αλλαγές να γίνουν από τη μια μέρα στην άλλη.

Για να έχεις τα αποτελέσματα που επιθυμείς πρέπει να χαράξεις ένα δεκαετές πλάνο και να προχωράς με σταδιακά βήματα. Αντίθετα αν πάρεις βιαστικές αποφάσεις είναι σίγουρο ότι όχι μόνο δεν θα πετύχεις τον στόχο σου αλλά θα δημιουργήσεις ακόμα μεγαλύτερα προβλήματα. Σε μία τέτοια περίπτωση θα "χτυπηθεί" σημαντικά ο τουρισμός, οι επιχειρήσεις θα πληγούν και όλο το οικοδόμημα που λέγεται Φαληράκι θα κινδυνεύσει. Ειδικά αυτή την περίοδο που ο τουρισμός διέρχεται μια βαθιά κρίση κάτι τέτοιο θα ήταν καταστροφικό.

Σκεφθείτε πόσες επιχειρήσεις που απασχολούν χιλιάδες εργαζόμενους θα κινδυνεύσουν να κλείσουν».

- Αυτά ως προς τα επόμενα χρόνια. Σήμερα, όμως, τί μπορεί να γίνει για να σταματήσουν τα όποια προβλήματα;

«Η άμεση λύση για να περιοριστεί το πρόβλημα στο ελάχιστο δυνατόν είναι η σωστή και συνεχής αστυνόμευση. Είναι αίτημα όχι μόνο της δημοτικής αρχής και των κατοίκων, αλλά και όλων των ασχολούμενων με τον τουρισμό. Και οι τελευταίοι έχουν κάθε λόγο να επιθυμούν κάτι τέτοιο, καθώς ξέρουμε πως αν συμβεί κάτιτέτοιο τα πράγματα θα γίνουν πολύ καλύτερα. Οφείλουμε να επαινέσουμε δημοσίως τη δουλειά που κάνουν τα μέλη της Ομάδας Προστασίας και Καταστολής της Εγκληματικότητας. Να λοιπόν μία πρόταση που καταθέτουμε και που αν υιοθετηθεί να είστε σίγουρος ότι θα βοηθήσει τα μέγιστα στην επίλυση του προβλήματος.

Να ενισχυθεί η δύναμη της ΟΠΚΕ με ακόμα περισσότερους αστυνομικούς και αυτοκίνητα. Εάν συμβεί κάτι τέτοιο θα δείτε να υπάρχει πολύ σύντομα θεαματική αλλαγή. Και είμαστε απόλυτα σύμφωνοι με την ίδρυση και λειτουργία αστυνομικού τμήματος στον δήμο Καλλιθέας.

Είναι αδιανόητο σε ένα τόσο μεγάλο δήμο που κατά την καλοκαιρινή περίοδο υποδέχεται εκατοντάδες χιλιάδες επισκέπτες να μην λειτουργεί σε μόνιμη βάση αστυνομικό τμήμα. Αλλωστε η Αστυνομική Διεύθυνση Δωδεκανήσου έχει συμφωνήσει με το συγκεκριμένο αίτημα που έχει υποβάλει η δημοτική αρχή και οι τοπικοί φορείς αποδεικνύοντας πόσο σωστό και λογικό είναι. Στο ερώτημα γιατί δεν έχει υλοποιηθεί ακόμα, την απάντηση θα πρέπει να την αναζητήσετε στους αρμόδιους. Εγώ απλά σας τονίζω για μία ακόμα φορά ότι η κριτική και η καταστροφολογία είναι πράξεις εντελώς ανεύθυνες και επικίνδυνες».

Δερμάτινα έπιπλα με...υψηλό δείκτη ομορφιάς!







- Οι τιμές αφορούν 2θέσιους και 3θέσιους καναπέδες
- Έως και 24 άτοκες δόσεις (1η δόση μετά από 4 μήνες)
- Ποικιλία χρωμάτων
- Ετοιμοπαράδοτοι
- Στην τιμή συμπεριλαμβάνεται ΦΠΑ

ΟΜΙΛΟΣ ΚΑΤΑΣΤΗΜΑΤΩΝ
ΛΥΣΗ Α.Ε.Β.Ε.

Από τον κορυφαίο στο σχεδιασμό ιταλικό οίκο **T & T**

Όπου η άνεση, γίνεται τέχνη!

Νέο πρότυπο κατάστημα
Spazio pelle
Καναδά 38, Τηλ. 2241076876

Στέγνωσαν τα ταμεία για τις άγονες γραμμές των νησιών

Στο κόστος για την κάλυψη των άγονων γραμμών το χρονικό διάστημα 2003-2004 είναι στραμμένη η προσοχή του υπουργείου Οικονομίας. Μάλιστα, έχει ζητηθεί από τα υπουργεία Εμπορικής Ναυτιλίας και Αιγαίου οι επιδοτήσεις να μην υπερβαίνουν τις δαπάνες με τις οποίες επιβαρύνθηκε ο κρατικός προϋπολογισμός του 2003 για την επιδότηση ακόμα και συνδέσεων κεντρικών νησιών του Αιγαίου.

Να σημειωθεί ότι φέτος οι διαγωνισμοί γίνονται με βάση το κριτήριο της χαμηλότερης προσφοράς, ενώ για την δρομολογιακή περίοδο που διανύουμε είχε χρησιμοποιηθεί το κριτήριο της πιο συμφέρουσας προσφοράς το οποίο προέκυπτε και από τα προσόντα των προς επιδότηση πλοίων.

Πάντως, στην πρώτη φάση των διαγωνισμών, η προσφορά πλοίων ήταν μικρή, με αποτέλεσμα οι περισσότερες γραμμές να μείνουν ακάλυπτες. Η διαδικασία θα επαναληφθεί τον Σεπτέμβριο, προκειμένου να έχει καταλήξει πριν από το τέλος Οκτωβρίου. Ωστόσο, υπάρχει προβληματισμός στα δύο υπουργεία για την ποιότητα των προσφερόμενων πλοίων, η οποία είναι αρκετά χαμηλή με τα προσφερόμενα μισθώματα. Εν τω μεταξύ σύμφωνα με πληροφορίες, η αρμόδια υπηρεσία του ΥΕΝ δηλώνει αδυναμία να καταβάλει την επιδότηση για τις άγονες γραμμές. Ο ειδικός λογαριασμός που υπάρχει για αυτό το σκοπό έχει έλλειμμα ύψους 13,4 εκατομμυρίων ευρώ. Το έλλειμμα του ΥΕΝ αγγίζει τα 6.979.781 ευρώ, ενώ το έλλειμμα του υπουργείου Αιγαίου τα 6.464.588,86 ευρώ. Οι μηνιαίες απαιτήσεις για κάλυψη των μισθωμάτων είναι 3,1 εκατομμύρια ευρώ και στο λογαριασμό υπάρχουν μόνο 542 χιλιάδες ευρώ. Σε εκκρεμότητα εξακολουθεί να βρίσκεται το δεύτερο πακέτο μέτρων για την ανταγωνιστικότητα της ναυτιλίας και ο νέος υπουργός Εμπορικής Ναυτιλίας Γιώργος Πασχαλίδης υπενθύμισε στον αρμόδιο υπουργό Οικονομίας τις πρότασεις του ΥΕΝ. Τα μέτρα αποσκοπούν στην προσέλκυση ναυτιλιακών δραστηριοτήτων στην Ελλάδα και στην ανάδειξη ναυτιλιακών κέντρων, με προτεραιότητα στον Πειραιά, ενίσχυση του εθνικού νηολογίου και επαναπατρισμό των ελληνόκτητων πλοίων στο ελληνικό νηολόγιο.

Ο κ. Πασχαλίδης στη συνάντηση που είχε με τον κ. Χριστοδουλάκη, έθεσε διάφορα θέματα που, μεταξύ άλλων, αφορούν στη μείωση των ασφαλιστικών εισφορών προς το Ναυτικό Απομαχικό Ταμείο αλλά και την επιδότηση στο σύνολο ή μέρος του κόστους επαναπατρισμού Ελλήνων ναυτικών που απασχολούνται σε ελληνικά πλοία.

Το ΥΕΝ επισημαίνει ότι κύριο χαρακτηριστικό των ενισχύσεων προς τη ναυτιλία είναι η άμεση χρηματοδότηση των ναυτιλιακών επιχειρήσεων αλλά και η ενίσχυσή τους με βάση την απόδοσή τους. Επίσης, τονίζεται ότι οι καταβαλλόμενες ασφαλιστικές εισφορές αποτελούν σημαντικό παράγοντα που επηρεάζει την ανταγωνιστικότητα του ελληνικού πλοίου και κατά συνέπεια την απόφαση των πλοιοκτητών για ύψωση της ελληνικής σημαίας.

Καταγγέλθηκε από τον πρόεδρο της Επιχείρησης κ. Μιχ. Δράκο

Κατάχρηση 20.000 ευρώ στις Πεταλούδες

Ξεκινά Ενορκη Διοικητική Εξέταση για τον εντοπισμό του δράστη

Υπόθεση κατάχρησης από τις εισπράξεις της επιχείρησης που διαχειρίζεται την κοιλάδα των Πεταλούδων καταγγέλθηκε στη τελευταία συνεδρίαση της Δημαρχιακής Επιτροπής του εν λόγω δήμου και άφορά ποσό ύψους 20.000 ευρώ.

Η καταγγελία έγινε από τον πρόεδρο της ΑΔΕΚΑΜ, της επιχείρησης που διαχειρίζεται την κοιλάδα κ. Μιχάλη Δράκο. Σύμφωνα με πληροφορίες ο πρόεδρος της ΑΔΕΚΑΜ στη συνεδρίαση της Δημαρχιακής του Δήμου Πεταλούδων την περασμένη εβδομάδα ανέφερε ότι έχει στείλει εμπιστευτικό έγγραφο προς τον δήμαρχο κ. Μιχάλη Κορδίνα με το οποίο τον ενημερώνει ότι υπάρχουν καταγγελίες για κατάχρηση από τις εισπράξεις ποσού περίπου 20.000 ευρώ και ζητά την διενέργεια ΕΔΕ για να διερευνηθεί η υπόθεση. Όπως σημειώθηκε η ΕΔΕ θα έπρεπε ήδη να είχε διαταχθεί από το Δ.Σ της επιχείρησης και πιο συγκεκριμένα από τον πρόεδρο της κ. Δράκο αφού το Δ.Σ έχει μεταβιβάσει όλες τις σχετικές αρμοδιότητες στον ίδιο.

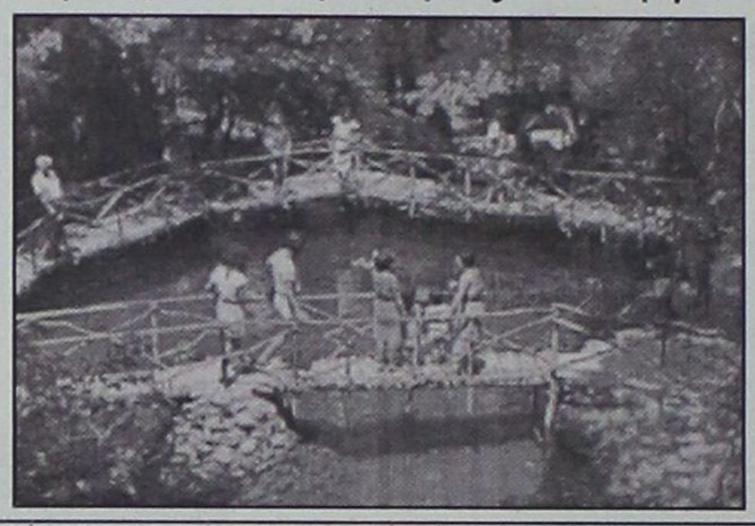

Η περίπτωση αυτή για όσους παρακολουθούν τα δρώμενα στην εν λόγω επιχείρηση και κυρίως στο σκέλος που αφορά την κοιλάδα των Πεταλούδων δεν έπεσαν από τα σύννεφα αφού ουδείς γνωρίζει πώς και ποιοί παραδίδουν τις εισπράξεις στην επιχείρηση.

Πάντως προς το παρόν ψάχνουν τα είκοσι χιλιάδες ευρώ που όπως ανέφερε ο πρόεδρος της ΑΔΕΚΑΜ έκαναν φτερά!

Δήμος Πεταλούδων, ανακοίνωση του κ. Βασίλη Σταυριανού

Γιατί αποχωρήσαμε από τη συνεδρίαση

"Στον αέρα η εισήγηση για τη σύναψη δανείου ύψους 300.000 ευρώ

Στον απαράδεκτο τρόπο εισήγησης για συζήτηση ενός τόσου σοβαρού θέματος όπως είναι η λήψη δανείου από το Δήμο Πεταλούδων ύψους 300.000 ευρώ αποδίδει με ανακοίνωσή της, την αποχώρηση των συμβούλων της από την τελευταία συνεδρίαση του Δ.Σ. η παράταξη "Δήμος Πρότυπο" που υπογράφεται από τον επικεφαλής Βασίλη Σταυριανό.





Νέος κύκλος αντιπαράθεσης μεταξύ του κ. Μιχ. Κορδίνα και του κ. Βασ. Σταυριανού στο Δήμο Πεταλούδων

Ενώ υπήρχαν τρία σοβαρά θέματα στην ημερήσια διάταξη, το προεδρείο όπως καταγγέλλει ο κ. Σταυριανός, έθεσε το θέμα του δανείου εκτός ημερήσιας διάταξης χωρίς εισήγηση, χωρίς στοιχεία και με τρόπο που καταρακώνει το κύρος του θεσμού και των δημοτικών συμβούλων.

Σκοπός της κίνησης αυτής καταγγέλλει ο επικεφαλής της παράταξης "ΔΗΜΟΣ ΠΡΟΤΥΠΟ" δεν είναι άλλος από την παραπλάνηση του σώματος και τη λήψη αποφάσεων που βολεύουν τη δημοτική αρχή και αποκρύπτουν την πραγματική κατάσταση στο Δήμο Πεταλούδων που χαρακτηρίζεται μόνο από τη λέξη τραγική.

Η ανακοίνωση της παράταξης του κ. Β. Σταυριανού έχει ως εξής:

"Με την ανακοίνωση αυτή θα θέλαμε να ενημερώσουμε μέσα από την εφημερίδα σας τους πολίτες του Δήμου Πεταλούδων και όχι μόνο, για τους λόγους που μας οδήγησαν στην αποχώρηση από τη συνεδρίαση του Δ.Σ. Δήμου Πεταλούδων στις 25/07/2003.

Βασική επιδίωξη και πρωταρχικό μέλημα της παράταξής μας είναι να προάγεται το κοινό συμφέρον μέσα από διασικασίες δημοκρατικού διαλόγου. Για το λόγο αυτό η αντίδρασή μας στις μεθοδευμένες κινήσεις της δημοτικής αρχής δε θα μπορούσε να είναι διαφορετική όταν ένα κατεξοχήν σοβαρό θέμα όπως η σύναψη δανείου ύψους 300.000 ευρώ έρχεται με αυτό τον απαράδεκτο τρόπο προς συζήτηση.

Ενώ λοιπόν τα προς συζήτηση θέματα ήταν τα εξής δύο:

1. Εγκριση Γενικού Πολεοδομικού Σχεδίου (ΓΠΣ) Δήμου Πεταλούδων

2. Ενημέρωση-Συζήτηση σχετικά με την εκτέλεση έργων στον Κρατικό Αερολιμένα ΔΙΑΓΟΡΑΣ Ρόδου, τα οποία εμείς θεωρούσαμε ιδιαίτερα σημαντικά και ικανά να μονοπωλήσουν το ενδιαφέρον του Δημοτικού Συμβουλίου, κατόπιν τηλεφωνικής επικοινωνίας με τον πρόεδρο του Δ.Σ. μια μέρα νωρίτερα, δεχτήκαμε την εισαγωγή και τρίτου θέματος που ήταν

- **Σύσταση κατασκευαστικής κοινοπραξίας για το έργο Μίνι Γήπεδο Ποδοσφαίρου 5Χ5 στην Παστίδα.**

Στην τηλεφωνική αυτή επικοινωνία δεν ειπώθηκε βέβαια τίποτα σχετικό με τη σχεδιαζόμενη εκτός ημερησίας διάταξης εισαγωγή του θέματος της σύναψης δανείου με την Εμπορική Τράπεζα για κεφάλαιο κίνησης, θέμα που ανακοινώθηκε την ώρα της συνεδρίασης.

Πέρα από την ουσία του θέματος όπου είμαστε κατηγορηματικά αντίθετοι, η παράταξή μας έκρινε ότι δεν είναι δυνατόν να συμπράξει σε αυτήν την επιχειρούμενη υποβάθμιση του Δημοτικού Συμβουλίου όταν ένα τόσο σοβαρό για τους πολίτες θέμα εισαγάγεται προς συζήτηση με τόση προχειρότητα.

Οταν καλούμαστε να αποφασίσουμε για ένα δάνειο που θα διατεθεί για τις ασφαλιστικές εισφορές του Δήμου χωρίς και να ξέρουμε εμείς αλλά ούτε οι σύμβουλοι της πλειοψηφίας επίσημα ποιες είναι αυτές οι οφειλές.

Οταν τόσο η μειοψηφία όσο και μέλη της πλειοψηφίας έχουμε ζητήσει με επίσημο τρόπο να γνωρίζουμε την πραγματική οικονομική εικόνα του Δήμου και ο δήμαρχος απαξιωτικά αρνείται να μας καταθέσει γραπτώς τα στοιχεία αυτά στο Δημοτικό Συμβούλιο.

Θα είμαστε φυσικά διατεθειμένοι να αποδώσουμε το όλο θέμα σε αβλεψία εάν δεν ήταν η πολλοστή φορά που σοβαρά θέματα έρχονται στο Δ.Σ. χωρίς καμιά επεξεργασία, χωρίς εισηγήσεις, χωρίς στοιχεία και με ένα τρόπο που έχει κατά γενική ομολογία τραυματίσει το κύρος του Δ.Σ. και ακολούθως το κύρος όλων των δημοτικών συμβούλων.

Ο σκοπός βέβαια είναι προφανής, και δεν είναι άλλος από την παραπλάνηση του σώματος και τη λήψη αποφάσεων που βολεύουν την δημοτική αρχή και αποκρύπτουν την πραγματική κατάσταση που επικρατεί στο Δήμο Πεταλούδων.

Μια κατάσταση που χαρακτηρίζεται μόνο από τη λέξη τραγική. Συνυπεύθυνοι πλέον σε αυτήν την κατάσταση είναι όσοι ανέρχονται τα πολιτικάντικα τερτίπια του δημάρχου και βεβαίως πρώτο και καλύτερο το προεδρείο του Δ.Σ. που πρέπει επιτέλους να καταλάβει τη σοβαρότητα του θεσμού που έχει κληθεί να υπηρετήσει. Εμείς από την πλευρά μας δεν είμαστε διατεθειμένοι να ανεχτούμε την περαιτέρω κατηφόρα του Δήμου Πεταλούδων και του Δ.Σ. και θα παλέψουμε για την προστασία των πολιτών και του κοινού συμφέροντος.

Για την παράταξη "ΔΗΜΟΣ ΠΡΟΤΥΠΟ"
Ο Επικεφαλής
Βασ. Σταυριανός".

Η προσφυγή Σταυριανού

Εκτός από την ανακοίνωση της παράταξης "ΔΗΜΟΣ ΠΡΟΤΥΠΟ" για τη αποχώρηση των συμβούλων της από την τελευταία συνεδρίαση του Δ.Σ. Πεταλούδων, ο επικεφαλής της Β. Σταυριανός κατέθεσε ένσταση στην επιτροπή του άρθρου 7 της Περιφέρειας Νοτίου Αιγαίου με την οποία ζητά την ακύρωση της απόφασης που έλαβε το Δ.Σ. για το δάνειο από την Εμπορική Τράπεζα ύψους 300.000 ευρώ. Οπως αναφέρεται στην ένσταση η απόφαση δεν αναφέρει ως όφειλε τον σκοπό, τους όρους και την τοκοχρεωλυτική δόση, αλλά απλώς σημειώνει ότι η χρηματοδότηση θα είναι από την Εμπορική Τράπεζα σε μόνιμη και διαρκεί βάση κατά παράβαση του άρθρου 237 παρ. 2 του Π.Δ. 410/1995.

Στην ένσταση επισημαίνεται επίσης ότι η απόφαση δεν ελήφθη ομόφωνα, όπως λανθασμένα εγράφη αφού κατά τη συζήτηση του θέματος απεχώρησαν οι επτά συμβούλοι της μειοψηφίας.

Η ΕΝΣΤΑΣΗ

"Ενσταση Βασιλείου Σταυριανού, αρχηγού της μειοψηφίας του Δήμου Πεταλούδων.

Ενίσταμαι νομότυπα και εμπρόθεσμα ενώπιον της επιτροπής σας κατά της αριθμ. 84/2003 απόφασης του Δημοτικού Συμβουλίου Πεταλούδων, με θέμα:

"Εγκριση δανείου του Δήμου με την Εμπορική Τράπεζα με την μορφή κεφαλαίου κίνησης ύψους 300.000 ευρώ", για τους εξής λόγους και για όσους θα προσθέσω ενώπιόν σας:

1. Οι διατάξεις του άρθρου 237 του Π.Δ. 410/1995 (ΔΚΚ) αναφέρουν τα εξής:

α) Οι δήμοι και οι κοινότητες μπορούν να συνομολογούν δάνεια με το κράτος, με αναγνωρισμένα πιστωτικά ιδρύματα με νομικά πρόσωπα δημοσίου δικαίου και με κάθε είδους δημόσιους οργανισμούς, για την πραγματοποίηση κάθε σκοπού που ανήκει στην αρμοδιότητά τους.

β) Με την απόφαση του δημοτικού ή κοινοτικού συμβουλίου που αφορά τη σύναψη του δανείου πρέπει να καθορίζονται ο σκοπός, οι όροι του και η τοκοχρεωλυτική δόση.

Για να συναφθεί δάνειο για την εκτέλεση έργων ή προμηθειών, για τα οποία θα συνομολογηθεί το δάνειο, που να έχει συνταχθεί και εγκριθεί από τα αρμόδια όργανα.

Η προσβαλλόμενη απόφαση ουδόλως αναφέρει τον σκοπό, τους όρους καθώς και την τοκοχρεωλυτική δόση, αλλά απλώς αναφέρει ότι η χρηματοδότηση του Δήμου από την Εμπορική Τράπεζα θα είναι σε μόνιμη και διαρκή βάση, κατά παράβαση του άρθρου 237 παρ. 2 του Π.Δ. 410/1995 (ΔΚΚ).

2. Η απόφαση αναφέρει λανθασμένα ότι ελήφθη ΟΜΟΦΩΝΑ, ενώ κατά τη συζήτηση απεχώρησαν οι Δημοτικοί Σύμβουλοι:

- Σταυριανός Βασίλειος
- Αρφαράς Αντώνιος
- Μαστρογιαννάκης Στέργος
- Τσαμπαλιέρος Ιωάννης
- Μουστάκης Βασίλειος
- Νικολάου Παναγιώτα και
- Σπάρταλης Κυριάκος

κατά παράβαση των διατάξεων των άρθρων 96 παρ. 2 και 4 και 119 του Π.Δ. 410/1995 (ΔΚΚ).

3. Η προσβαλλόμενη απόφαση αναφέρει ότι θα συνοδεύεται από γνωμάτευση του Νομικού συμβούλου του Δήμου Πεταλούδων, τέτοιος όμως νομικός σύμβουλος δεν υπηρετεί στον Δήμο ούτε έχει ορισθεί με απόφαση της δημαρχιακής επιτροπής, σύμφωνα με τις διατάξεις του άρθρου 111 του Π.Δ. 410/1995 (ΔΚΚ).

Για τους ανωτέρω λόγους και για όσους θα εκθέσω ενώπιον της επιτροπής σας, ζητώ να γίνει δεκτή η ένστασή μου και να ακυρωθεί η αριθμ. 84/2003 απόφαση του Δημοτικού Συμβουλίου Πεταλούδων.

Ο ενιστάμενος
Β. Σταυριανός".

ΑΘΛΗΤΙΚΗ

ΓΝΩΜΗ

ΔΕΥΤΕΡΑ 4 ΑΥΓΟΥΣΤΟΥ 2003

ΑΝΟΙΚΤΕΣ ΟΙ ΠΥΛΕΣ



- *Σήμερα στις 6 μ.μ. τ' αποκαλυπτήρια του φετινού Κολοσσού με την πραγματοποίηση της πρώτης προπόνησης*
- *Ανοικτό το Βενετόκλειο για τους φιλάθλους που θα μπορέσουν να δουν από κοντά τα νέα "αστέρια" των "Θαλασσί"*

ΣΕΛ. 34

ΜΕ ΟΡΑΜΑ ΚΑΙ ΦΙΛΟΔΟΞΙΑ...

- *Εγινε χθες η παρουσίαση του "Πήγασου" Αγίου Νικολάου στο ξενοδοχείο "ΠΛΑΖΑ"*

ΣΕΛ. 20

ΤΕΣΤ ΣΤΟ ΕΘΝΙΚΟ

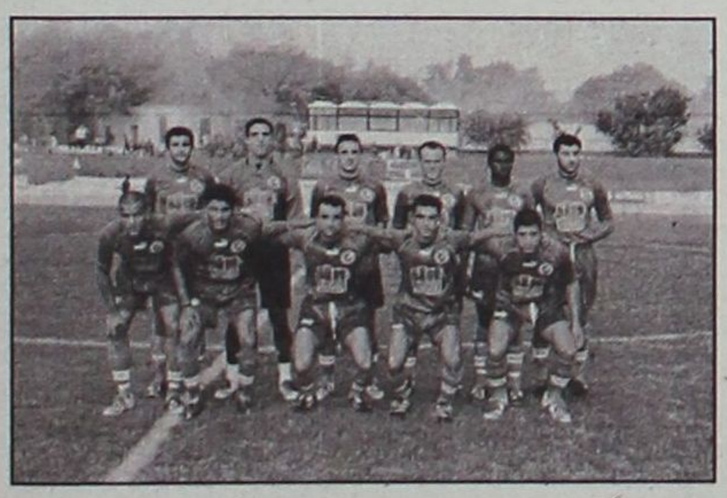

- *Κανονικά στο πρόγραμμα ο Νεντέλκοβιτς*
- *Μέχρι τις 20 Αυγούστου οι στρατευμένοι του Διαγόρα στο νησί μας*

ΣΕΛ. 16-17



- *Ρόδος και Διαγόρας "συγκρούονται" σήμερα στις 6 μ.μ. στο πρώτο δυνατό τεστ εκτός Ρόδου.*

ΔΙΑΣΤΑΣΗ ΑΠΟΨΕΩΝ



- *Μεγάλη η "ψαλίδα" που χωρίζει τον Απόλλωνα Κ. από τον Λάκη Κακλαμάνο*
- *Βλέπουν προς πρωτεύουσα οι Καλυθενοί για την απόκτηση έμπειρων παικτών.*

ΣΕΛ. 17

Γ' ΕΘΝΙΚΗ - ΠΕΡΙΦΕΡΕΙΑΚΟ

Ικανοποίηση Σκούνα

- *Τριανταέξι προπονήσεις πραγματοποίησαν σε είκοσι μέρες οι "πράσινοι"*
- *Κανονικά συμμετέχει ο Ιβαν Νεντέλκοβιτς*
- *Νέο φιλικό αύριο με τον Διαγόρα*



Ευχαριστημένος απ' την προσπάθεια των παικτών του ο Δημήτρης Σκούνας (ΒΙΚΤΩΡ-ΦΩΤΟ-ΜΑΡΚΕΤ-ΙΑΛΥΣΟΣ)

Η Ρόδος συμμετείχε χθες στο τουρνουά του Πήγασου προετοιμαζόμενη παράλληλα για την πρώτη επίσημη συμμετοχή της σαν ΠΑΕ σε Πανελλήνια διοργάνωση.

Το κύπελλο Ελλάδος και ο αγώνας με τον ΟΦΗ είναι ό,τι καλύτερο για τους "πράσινους" για να μετρήσουν δυνάμεις και να δείξουν πως και φέτος θα είναι απ' τις υπολογίσιμες δυνάμεις του Ελληνικού ποδοσφαίρου στη Γ' Εθνική.

Ομολογουμένως είναι νωρίς για να βγάλει κανείς συμπεράσματα για τη Ρόδο που είναι ακόμη σε περίοδο προετοιμασίας. Ο πιο υπεύθυνος ν' απαντήσει είναι ο προπονητής της **Δημήτρης Σκούνας** που βλέπει με αρκετά καλό μάτι την παράταση έναρξης διεξαγωγής του πρωταθλήματος, αφού οι "πράσινοι" θάχουν το χρονικό περιθώριο μιας ακόμα εβδομάδας προετοιμασίας. Χαρακτηριστικά ο κώουτς των "πράσινων" τόνισε:

"Είμαι ικανοποιημένος από την μέχρι τώρα προσπάθεια των παικτών. Εχουμε δουλέψει αρκετά σ' αυτό το πρώτο στάδιο. Χαρακτηριστικό των όσων σας αναφέρω είναι πως σε 20 μέρες έχουμε κάνει 36 προπονήσεις".

Για την μετάθεση της ημερομηνίας εναρξής του πρωταθλήματος, ο **Δημήτρης Σκούνας** είπε:

"Πιστεύω πως θα μας κάνει καλό που το πρωτάθλημα πήγε πίσω. Μας δίνει την ευκαιρία νάμαστς 100% έτοιμοι για τη πρεμιέρα. Η παράταση σ' αυτές τις περιπτώσεις κάνει καλό".

-ΚΙ Ο ΝΕΝΤΕΛΚΟΒΙΤΣ-

Στο πρόγραμμα συμμετέχει κανονικά κι ο **Ιβάν Νεντέλκοβιτς** ο οποίος αποθεραπεύτηκε και τέθηκε στην διάθεση του προπονητή του. Οι "πράσινοι" θα δώσουν αύριο το επόμενο φιλικό. Θα παίξουν στο Εθνικό Στάδιο με τον Διαγόρα προετοιμαζόμενοι για το ματς Κυπέλλου με τον ΟΦΗ και το ευχάριστο για τον τεχνικό της είναι πως δεν αντιμετωπίζουν κανένα απολύτως πρόβλημα αγωνιστικό.

-ΒΑΡΟΣ ΣΤΙΣ ΜΕΤΟΧΕΣ-

Στο μεταξύ οι Διοικούντες ρίχνουν βάρος στην πώληση των μετοχών από την ALPHA BANK. Οσοι από τους φιλάθλους της ομάδας ή και του ποδοσφαίρου ακόμα θέλουν να προσφέρουν στην ομάδα αγοράζοντας μετοχές δεν έχουν παρά να καταθέσουν 30 ευρώ-και να προμηθευθούν μετοχή - στον λογαριασμό 640.002320003676.

-ΚΑΛΕΣΜΑ ΑΠΟ ΤΗΝ "ΚΑΚΙΑ ΣΚΑΛΑ"-

Στο μεταξύ σε σχετική ανακοίνωσή της προέβη χθες και ο Σύνδεσμος Φιλάθλων "Κακιά Σκάλα" ο οποίος στην ανακοίνωσή του αναφέρει τα εξής:

"Ο Σ.Φ. Ρόδου "Κακιά Σκάλα" καλωσορίζει παλιούς και νέους παίκτες καθώς και το προπονητικό τημ με την πεποίθηση ότι και αυτή η χρονιά θα στεφθεί με επιτυχία που δεν είναι άλλη από την άνοδο της ομάδας μας στη Β' εθνική. Στηρίζει την Διοικούσα Επιτροπή στην προσπάθεια που κάνει για την δημιουργία μιας ισχυρής ΠΑΕ και καλούμε όλα τα μέλη μας και όλον τον φίλαθλο κόσμο της Ρόδου να στηρίξει την προσπάθεια αυτή αγοράζοντας τουλάχιστον μια μετοχή, μετατρέποντας την ΠΑΕ σε μια εταιρία Λαϊκής βάσης ισχυρής και οικονομικά ανεξάρτησης.

Τα διαρκείας για την νέα αγωνιστική περίοδο κυκλοφόρησαν. Καλούμε τα μέλη μας και όσους επιθυμούν να προμηθευτούν το εισητήριό τους να επικοινωνήσουν στα παρακάτω τηλέφωνα 6942545274, 6937048543, 6932037006, 6942401142.

Οι μαθητές που επιθυμούν να αποκτήσουν κάρτα ελευθέρας εισόδου μπορούν να ενημερώνονται από τα παραπάνω τηλέφωνα.

Η αγωνιστική περίοδος αρχίζει και η ομάδα μας χρειάζεται την παρουσία όλων μας.

Ο Σύνδεσμός μας υπόσχεται ότι και φέτος θα είναι ο δωδέκατος παίκτης της ομάδας".

Με Λαμία-Αρη Πετρ.

- *Προσπαθεί να κλείσει φιλικά παιχνίδια η ομάδα της ΑΕ Κω*

ΚΩΣ (Του ανταποκριτού μας ΓΙΩΡΓΟΥ ΑΝΑΓΝΩΣΤΟΥ)

Απτόητοι συνεχίζουν οι "βυσσινοί" την προετοιμασία τους. Η Κως αμέσως μετά το φιλικό με τη Ρόδο "ανέβηκε" στο Καρπενήσι για να συνεχίσει και να ολοκληρώσει την προετοιμασία της που φέτος είναι πολύ διαφορετική από τις άλλες.

Η Κως συνεχίζει εκεί την προετοιμασία της και μάλιστα σε αρκετά εντατικούς ρυθμούς.

Το πρόγραμμα του **Βαγγέλη Γούτη** είναι ιδιαίτερα βαρύ για τους παίκτες της Κω.

Εξάλλου φετινός στόχος της ομάδας του νησιού του Ιπποκράτη είναι ο πρωταθλητισμός. Το πρόγραμμα περιλαμβάνει διπλές και τριπλές προπονήσεις. Οι προπονήσεις στην πρωτεύουσα της Ευρυτανίας θα συνεχισθούν μέχρι και τα μέσα Αυγούστου οπότε και είναι προγραμματισμένη η επιστροφή της ομάδας στη βάση της.

Στο μεταξύ τις επόμενες μέρες θα γίνουν προσπάθειες έτσι ώστε να κλεισθούν φιλικά παιχνίδια στους χώρους όπου γίνεται η προετοιμασία:



Τα φιλικά της προγραμματίζει τώρα η ΑΕ Κως (ΒΙΚΤΩΡ-ΦΩΤΟ-ΜΑΡΚΕΤ-ΙΑΛΥΣΟΣ)

- Πιο συγκεκριμένα οι της Κω βρίσκονται σε διαρκές συζητήσεις για φιλικά παιχνίδια με τη Λαμία και τον Αρη Πετρούπολης που πραγματοποιούν το βασικό στάδιο της προετοιμασίας τους στο ίδιο αθλητικό κέντρο.

Α.Ν.Ε.Σ.

ΑΝΩΝΥΜΗ ΝΑΥΤΙΛΙΑΚΗ ΕΤΑΙΡΕΙΑ ΣΥΜΗΣ

ΕΔΡΑ: Σύμη Δωδεκάνησα Τ.Κ. 85600
Τηλ.: (22460) 71444, Fax. (22460) 71373

ΓΡΑΦΕΙΟ ΡΟΔΟΥ: Αυστραλίας 88 Τ.Κ. 85100
Τηλ. (22410) 37769, Fax. (22410) 34493

E-mail: anesymis@otenet.gr

ΕΒΔΟΜΑΔΙΑΙΟ ΠΡΟΓΡΑΜΜΑ Ε/Γ ΔΡΟΜΟΛΟΓΙΩΝ ΚΑΙ ΠΕΡΙΗΓΗΣΕΩΝ ΑΠΟ 02.06.2003 ΘΕΡΙΝΗΣ ΠΕΡΙΟΔΟΥ 2003

	ΣΥΜΗ II (Ε/Γ ΔΡΟΜΟΛΟΓΙΑ)		Υ/Γ ΑΙΓΛΗ (Ε/Γ ΔΡΟΜΟΛΟΓΙΑ)		ΠΑΝΟΡΜΙΤΗΣ (Τ/Ρ ΔΡΟΜΟΛΟΓΙΑ)	
	ΣΥΜΗ-ΡΟΔΟ	ΡΟΔΟ-ΣΥΜΗ	ΣΥΜΗ-ΡΟΔΟ	ΡΟΔΟ-ΣΥΜΗ	ΣΥΜΗ-ΡΟΔΟ	ΡΟΔΟ-ΣΥΜΗ
ΚΑΘΕ ΔΕΥΤΕΡΑ			07.00 10.30 17.00	09.00 14.30 18.30		
ΚΑΘΕ ΤΡΙΤΗ			07.00		17.00	09.00 18.30
ΚΑΘΕ ΤΕΤΑΡΤΗ			10.30 17.00	09.00 14.30	07.30	18.30
ΚΑΘΕ ΠΕΜΠΤΗ	18.30		15.30	14.30 18.00	07.00 17.00	09.00
ΚΑΘΕ ΠΑΡΑΣΚΕΥΗ 06.00	18.30		07.00 10.30 17.00	09.00 15.30		
ΚΑΘΕ ΣΑΒΒΑΤΟ 06.00			10.30 15.30	09.00 14.30	17.00	09.00 18.30
ΚΑΘΕ ΚΥΡΙΑΚΗ				18.30	07.00 14.30 18.30	09.00 17.00

ΣΥΜΗ-ΝΤΑΤΣΑ-ΣΥΜΗ ΚΑΘΕ: ΠΕΜΠΤΗ ΜΕ ΠΑΝΟΡΜΙΤΗΣ
ΣΑΒΒΑΤΟ ΜΕ ΠΑΝΟΡΜΙΤΗΣ

Ε/Γ ΣΥΜΗ II Τ/Ρ ΔΡΟΜΟΛΟΓΙΑ

ΡΟΔΟ-ΠΑΝΟΡΜΙΤΗ-ΣΥΜΗ: ΚΑΘΗΜΕΡΙΝΑ ΣΤΙΣ 09.00
ΣΥΜΗ-ΡΟΔΟ: ΚΑΘΗΜΕΡΙΝΑ ΣΤΙΣ 15.45

ΠΡΟΣΟΧΗ: ΤΟ ΚΑΤΑΜΑΡΑΝ ΠΑΝΟΡΜΙΤΗΣ ΑΝΑΧΩΡΕΙ ΑΠΟ ΤΟ ΚΕΝΤΡΙΚΟ ΛΙΜΑΝΙ (ΚΟΛΩΝΑ)

Τα δρομολόγια μπορούν να τροποποιηθούν λόγω εκτάκτων συγκοινωνιακών αναγκών ή καιρικών συνθηκών

Παρακαλούμε πριν ταξιδέψετε επικοινωνήστε με την Εταιρία:

Γραφείο ΣΥΜΗΣ Τηλ.: (22460) 71444 - Φαξ: (22460) 71373

Γραφείο ΡΟΔΟΥ Τηλ.: (22410) 37769 - Φαξ: (22410) 34493

ΠΕΡΙΦΕΡΕΙΑΚΟ

Αύριο με τη Ρόδο

- *Ο Διαγόρας δίνει το πρώτο δυνατό φιλικό της χρονιάς.*
- *Μέχρι τις 20 Αυγούστου οι στρατευμένοι στο νησί μας.*

Σε πολύ καλό δρόμο βρίσκεται η προετοιμασία της ομάδας του Διαγόρα. Βέβαια είναι πολύ νωρίς ακόμα για την εξαγωγή συμπερασμάτων αλλά τουλάχιστον οι προπονήσεις των κυανερύθρων υπό τις οδηγίες του **Ανδρέα Σταύρου** αυτό δείχνουν.

Ο κόουτς των κυανέρυθρων δεν κρύβει την ικανοποίησή του για την μέχρι στιγμής πορεία της προετοιμασίας και ιδιαίτερα από την προσπάθεια των νεαρών παικτών που δείχνουν εκτός από όρεξη και την διάθεση να φθάσουν ψηλά.

Το ευχάριστο για τον κώουτς του Διαγόρα είναι πώς αυτές τις μέρες είδε στις προπονήσεις και τους τρεις στρατευμένους ενώ όπως αναφέρθηκε χαρακτηριστικά και οι τρεις θα είναι μέχρι τις 20 του μήνα στη Ρόδο.

Οπως χαρακτηριστικά τονίσθηκε:

— Ο **Παναγιώτης Σπάρταλης** θα έρθει με μετάθεση στο νησί μας στις 14 Αυγούστου ενώ

— Οι **Νίκος Ορφανίδης** και **Μανώλης Παπαδημήτρης** θα έρθουν στη Ρόδο στις 19 του μήνα. Και οι τρεις στην συνέχεια θ' ακολουθήσουν ειδικό πρόγραμμα για να μπουν όσο το δυνατόν γρηγορότερα στο κλίμα της ομάδας και να μπορέσει ο προπονητής τους να τους εμπιστευθεί.

ΑΥΡΙΟ ΜΕ ΤΗ ΡΟΔΟ

Ο Διαγόρας δίνει αύριο ένα αρκετά δυνατό τεστ. Παίζει στο Εθν. Στάδιο κόντρα στη Ρόδο έχοντας σκοπό μέσα απ' αυτό να καταδείξει κάποια χρήσιμα συμπεράσματα στον **Ανδρέα Σταύρου**. Ο κώουτς των κυανέρυθρων θα χρησιμοποιήσει αύριο όλους τους παίκτες του πλην των **Σταύρου Γαλανού** και **Παναγιώρη Φωτεινή**.

ΨΗΦΙΣΜΑ

Το Δ.Σ. του ΠΑΟ Διαγόρα με αφορμή τον αδόκητο θάνατο της προσφιλούς αδελφής του προέδρου του συλλόγου **Βασίλη Μητσοστέργιου** συνελθών εκτάκτως αποφάσισε τα κάτωθι:

— Να εκφράσει την βαθειά του λύπη για το γεγονός στον πρόεδρό του.

— Τα θερμά του συλλυπητήρια στην οικογένεια της εκλιπούσης και

— Να καταθέσει το ποσόν των 300 ευρώ στο Ιδρυμα Υποτροφιών Δωδεκανήσου.

Από το Δ.Σ. του Διαγόρα».



Πρώτο γερό τεστ αύριο για τον Διαγόρα που αντιμετωπίζει τη Ρόδο
(ΒΙΚΤΩΡ-ΦΩΤΟ ΜΑΡΚΕΤ-ΙΑΛΥΣΟΣ)

Δίχτυα στην Αθήνα

- *Εκεί βρήκε «έμπειρους» και εξετάζει σοβαρά μία-δύο περιπτώσεις απόκτησής τους ο Απόλλωνας Καλυθιών.*
- *Διάσταση απόψεων με τον Λάκη Κακλαμάνο.*



Ο Γιάννης Κοσκινιάτης αναμένεται να μπει στις προπονήσεις μέσα στην εβδομάδα
(ΒΙΚΤΩΡ-ΦΩΤΟ ΜΑΡΚΕΤ-ΙΑΛΥΣΟΣ)

Στον μεταγραφικό τομέα κινείται ο Απόλλωνας Καλυθιών αφού σύμφωνα με τις θέσεις αλλά και τις εισηγήσεις του προπονητή του **Αντώνη Οικονόμου** χρειάζεται οπωσδήποτε ενίσχυση ακόμα.

Η πιο σπουδαία περίπτωση μεταγραφική είναι αυτή του **Λάκη Κακλαμάνου**. Ο παίκτης έχει κάνει τις δικές του προτάσεις και περιμένει τις απαντήσεις της διοίκησης. Σύμφωνα με έγκυρες πηγές προσκείμενες στο Δ.Σ. του Απόλλωνα υπάρχει διάσταση απόψεων, όσον αφορά τις απαιτήσεις του παίκτη και την προσφορά της ομάδας. Εάν δεν υπάρξει «νερό στο κρασί» κι από τις δύο πλευρές τότε ίσως να μην υπάρξει δυνατότητα επιστροφής του **Κακλαμάνου** στην ομάδα των Καλυθιών.

ΒΛΕΜΜΑ ΣΤΗΝ ΑΘΗΝΑ

Σύμφωνα με τον προπονητή του Απόλλωνα είναι επιβεβλημένη η ενίσχυση της ομάδας με έμπειρους κυρίως παίκτες. Αν τελικά η περίπτωση του **Κακλαμάνου** δεν καρποφορήσει τότε οι ιθύνοντες θα αναγκασθούν να στρέψουν το βλέμμα τους στην αθηναική αγορά επιθυμώντας ν' αποκτήσουν δύο τουλάχιστον ποδοσφαιριστές μεγάλης εμπειρίας στην κατηγορία.

Πέραν τούτων δεν υπάρχει άλλη μεταγραφική κίνηση. Είναι πάντως ευχάριστο για τον κώουτς του Απόλλωνα να βλέπει στην προπόνηση 18-20 παίκτες τα περισσότερα απ' τα οποία είναι όμως μικρά παιδιά.

Νικολής και **Κοσκινιάτης** συνέχισαν ν' απέχουν από τις προπονήσεις ενώ σε ειδικό πρόγραμμα μπήκε ο νεαποκτηθείς **Πρισνόβαλης**.

Η οποιαδήποτε πάντως μεταγραφική κίνηση περνάει μέσα από την μουσική εκδήλωση της 5ης Αυγούστου, την οποία περιμένουν πώς και πώς στις Καλυθιές.

ΤΕΤ-Α-ΤΕΤ ΜΕ ΙΑΤΡΙΔΗ

Στο μεταξύ η διοίκηση του Απόλλωνα θα συναντηθεί την προσεχή Τετάρτη με άλλους παράγοντες ομάδων που χρησιμοποιούν το βοηθητικό με τον δήμαρχο Καλλιθέας **Γιάννη Ιατρίδη**, με απότερο σκοπό την εξεύρεση φόρμουλας γι' αυτή την χρήση.

Κλείνει Ζουρίδη

- *Ο Διγενής επρόκειτο να έχει χθες συνάντηση με τον παίκτη έχοντας βρει την φόρμουλα απόκτησής του.*

Στην απόκτηση ενός έμπειρου τερματοφύλακα εστιάζει πλέον τις κινήσεις της η διοίκηση του Διγενή. Ο πρώτος στόχος φυσικά είναι ο **Ζουρίδης** ο οποίος έχει στο παρελθόν πολύ καλή παρουσία στο Περιφερειακό πρωτάθλημα με τη φανέλα του Ιάλυσου και της Κω. Σύμφωνα με έγκυρες πληροφορίες ο Διγενής έχει βρει την φόρμουλα απόκτησής του και χθες ο βράδυ επρόκειτο να πραγματοποιηθεί άλλη μία συνάντηση με τον ποδοσφαιριστή για να οριστικοποιηθεί η ένταξή του στην ομάδα των Κοσκινού.

Η ΠΡΟΕΤΟΙΜΑΣΙΑ

Στο μεταξύ ικανοποίηση υπάρχει στο τεχνικό τημ του Διγενή από την μέχρι τώρα πορεία της προετοιμασίας. Ολοι οι παίκτες δείχνουν διάθεση και όρεξη στις προσπάθειές τους γεγονός που κάνει χαρούμενο τον **Σαλβατόρε Γκιούντιτσε** ο οποίος αναφερόμενος στην α' φάση της προετοιμασίας τόνισε:

«Αν εξαιρέσουμε την αδικαιολόγητη απουσία του **Γαλουζή** προχθές όλα πάνε καλά σ' αυτή τη φάση της προετοιμασίας. Ολα τα παιδιά δείχνουν ζήλο για να φθάσουν ψηλά. Πάνε πολύ καλά στις προπονήσεις και έδειξαν πως με την μέχρι τώρα εικόνα που παρουσιάζουν πώς μπορούν να ανταπεξέλθουν στις δυσκολίες που υπάρχουν σ' αυτή την κατηγορία. Απομένει να πιάσουμε μπάλα πια και ν' ασχοληθούμε με θέματα τακτικής. Τότε θα έχουμε πλήρη εικόνα της ομάδας».

ΕΙΔΙΚΟ ΠΡΟΓΡΑΜΜΑ

Στα μέσα της εβδομάδας αναμένεται να έχει όλους τους παίκτες του στη διάθεσή του ο τεχνικός του Διγενή σε επιθυμητό σημείο προετοιμασίας.

Οι ποδοσφαιριστές της ομάδας των Κοσκινού θα ξεκινήσουν από αύριο προετοιμασία με μπάλα στο γήπεδο του BLUE SEA. Οι **Λιόλιος-Θεοδωρακόπουλος, Ψύλλου** αλλά και οι υπόλοιποι στρατευμένοι θα ακολουθήσουν ειδικό πρόγραμμα μέσα στην εβδομάδα.

Υπενθυμίζεται πώς το πρώτο φιλικό του Διγενή θα διεξαχθεί στις 9 του μήνα με αντίπαλο τον Αρη Αρχαγγέλου.



ΣΤΑΤΙΣΤΙΚΗ

Οι "τρακοσάρηδες" κι άλλοι

• Ο στατιστικός συντάκτης της "Α.Γ.", Ρασήτ Μαρασλής, παρουσιάζει τους 16 "μονομάχους" της φετινής α' τοπικής κατηγορίας



Ο Ηρακλής Μ. με 361 συμμετοχές στην α' κατηγορία προηγείται στην ειδική λίστα

Τρεις από τις δεκαέξι ομάδες που θα πάρουν μέρος στη νέα διοργάνωση της Α' κατηγορίας Δωδεκανήσου, για την δεκαετία του '90 και για τα τρία πρώτα χρόνια της νέας δεκαετίας, έχουν ξεπεράσει τις τριακόσιες συμμετοχές, ενώ μία, η Ασπίδα Απολακκιάς, θα κάνει την παρθενική της εμφάνιση στην μέχρι τώρα ιστορία της.

Ο Ηρακλής Μαριτσών, ο ΑΕΡΑ και ο Διαγόρας Βατίου είναι οι ομάδες που τα τελευταία χρόνια δίνουν το παρόν σχεδόν σε κάθε εκδήλωση της μεγάλης κατηγορίας.

Ο Ευαγόρας που επανήλθε είναι ο μοναδικός εκπρόσωπος της πόλης μας. Από τα υπόλοιπα νησιά μόνο τρεις θα δηλώσουν συμμετοχή. Και οι τρεις είναι από το βόρειο συγκρότημα (Ανταγόρας, Καλυμνιακός, ΑΕΛ).

Σ' αυτή την τελευταία τριετία, τέσσερις ο Ηρακλής, ο Φοίβος, το Βάτι και ο Καλυμνιακός επιθετικά ξεπέρασαν το φράγμα των πεντακοσίων τερμάτων, ενώ έφθασαν σε τριψήφιο αριθμό νικών μαζί με τον ΑΕΡΑ.

Ο ιστορικός Ανταγόρας έχει ακριβώς 200 παρουσίες σε επίσημους αγώνες πρωταθλήματος, ενώ ο ΑΕΡΑ είναι ο μόνος που στο παθητικό του ξεπέρασε τα πεντακόσια γκολ.

Πέντε ομάδες έχουν παθητικό συντελεστή τερμάτων (ΑΕΡΑ, Ανταγόρας, Απόλλωνα, ΑΕΛ, Μάσσαρι).

Βάσει των αποτελεσμάτων τους (για την τελευταία "13"ετία) η εικόνα που παρουσιάζουν οι ομάδες στην γλώσσα της στατιστικής είναι η εξής:



Η ομάδα της Κρεμαστής έχει το μέγιστο ποσοστό στο σκοράρισμα (2-2) και στις νίκες (58%)

ΝΙΚΕΣ

Οι Κρεμαστενοί είναι αυτοί που έχουν κατά μέσο όρο τις περισσότερες νίκες στην διοργάνωση, οι Ιαλυσιώτες, οι Καλύμνιοι και οι Βατενοί στα "μισά" τους παιχνίδια πήραν το ροζ φύλλο αγώνα.

1. Φοίβος	58(%)
2. Καλυμνιακός	51
3. Ιάλυσος	50
4. Βάτι	49
5. Αναγέννηση	47
6. Ηρακλής	46
7. Κλεάνθης	44
8. Κλεόβουλος	40
9. Αρης	39
-. Απόλλωνα	39
11. ΑΕΛ	37
12. ΑΕΡΑ	36
-. Ανταγόρας	36
14. Ευαγόρας	34
-. Αστέρας Μ.	34

ΗΤΤΕΣ

Στα δύο ματς, στο ένα την ήττα γνωρίζουν οι Μασσαρενοί. Αυτός ο απολογισμός βγαίνει στα δύο χρόνια παρουσίας της στην Α' την δεκαετία του '90.

1. Αστέρας	50 (%)
2. Ευαγόρας	45
3. Ανταγόρας	44
-. ΑΕΡΑ	44
5. ΑΕΛ	43
6. Απόλλωνα	40
7. Αρης	38
8. Κλεάνθης	37
9. Αναγέννηση	35
-. Κλεόβουλος	35
11. Καλυμνιακός	34
12. Ιάλυσος	30
13. Βάτι	29
-. Ηρακλής	29
15. Φοίβος	24

ΙΣΟΠΑΛΙΕΣ

Οι "σφουγγαράδες" είναι αυτοί που αποφεύγουν το "Χ" σε αντίθεση με τους Μαριτσενούς και Λινδιακούς που κατά μ.ο. ανά τέσσερα παιχνίδια σημειώνουν μία ισοπαλία.

1. Ηρακλής	25 (%)
-. Κλεόβουλος	25
3. Αρης	23
4. Βάτι	22
5. Απόλλωνα	21
- Ευαγόρας	21
7. ΑΕΛ	20
-. Ανταγόρας	20
-. ΑΕΡΑ	20
-. Ιάλυσος	20
11. Κλεάνθης	19
12. Φοίβος	18
-. Αναγέννηση	18
14. Αστέρας Μ.	16
15. Καλυμνιακός	15

ΟΙ ΕΠΙΘΕΣΕΙΣ

Ο Φοίβος έχει την γονιμότερη επιθετική γραμμή. Είναι η μόνη ομάδα από όλες που σημειώνει κατά μ.ο. πάνω από δύο γκολ.

Το συγκρότημα του Αρχαγγέλου όσα γκολ πετυχαίνει, άλλα τόσα δέχεται.



Οι Ιαλυσιώτες βάσει στατιστικής έχουν τις λιγότερες ήττες

1. Φοίβος	2,20 (μ.ο.)
2. Καλυμνιακός	1,95
3. Ιάλυσος	1,76
4. Βάτι	1,75
5. Αναγέννηση	1,66
6. Κλεάνθης	1,59
7. Ηρακλής	1,58
8. Αρης	1,55
9. Αστέρας	1,53
10. ΑΕΡΑ	1,51
11. Ανταγόρας	1,42
12. Απόλλωνα	1,41
-. Κλεόβουλος	1,41
14. Ευαγόρας	1,36
15. ΑΕΛ	1,31

ΟΙ ΑΜΥΝΕΣ

Η αμυντική γραμμή του Ιάλυσου είναι αυτή που δέχεται κάτι καλύτερο από ένα γκολ κατά μέσο όρο.

1. Ιάλυσος	0,93 (μ.ο.)
2. Φοίβος	1,07
3. Βάτι	1,15
4. Κλεόβουλος	1,19
-. Ηρακλής	1,19
6. Αναγέννηση	1,32
7. Κλεάνθης	1,34
8. Καλυμνιακός	1,45
9. Απόλλωνα	1,53
10. Αρης	1,54
11. Ευαγόρας	1,61
12. Ανταγόρας	1,67
13. ΑΕΛ	1,68
14. Αστέρας	1,70
15. ΑΕΡΑ	1,78

Η ΓΕΝΙΚΗ ΕΙΚΟΝΑ

Αναλυτικά η αγωνιστική συμπεριφορά των δεκαπέντε ομάδων που πήραν μέρος στην μεγάλη κατηγορία του τοπικού μας ποδοσφαίρου την περίοδο 1990-1991 μέχρι και την 2002-03 είναι η παρακάτω:

	ΑΓ	Ν	Ι	Η	Υ.Τ.	Κ.Τ.
1. Ηρακλής	361	165	90	106	572	432
2. ΑΕΡΑ	318	114	64	140	481	568
3. Βάτι	318	157	69	92	558	367
4. Καλυμνιακός	268	138	40	90	523	391
5. Φοίβος	236	137	43	56	521	254
6. Κλεόβουλος	231	91	58	82	327	277
7. Ευαγόρας	203	69	42	92	278	328
8. Αρης Αρχ.	202	78	47	77	315	312
9. Ανταγόρας	200	72	39	89	284	334
10. Κλεάνθης	197	87	38	72	315	265
11. Απόλλωνα	180	70	38	72	255	276
12. Αναγέννηση	171	81	31	59	284	226
13. ΑΕ Λέρου	112	41	23	48	147	189
14. Αστέρας Μ.	58	20	9	29	89	99
15. Ιάλυσος	30	15	6	9	53	28

(ΣΗΜ.: Οι αριθμοί αφορούν κατά σειρά τους αγώνες - νίκες - ισοπαλίες - ήττες και τέρματα)

ΡΑΣΗΤ ΜΑΡΑΣΛΗΣ

ΤΟΠΙΚΟ ΠΟΔΟΣΦΑΙΡΟ

Κοντά σε λύση

- *Πολύ κοντά στην απόκτηση του Νίκου Αλεξανδρίδη βρίσκεται ο Ιάλυσος, προκειμένου να καλύψει το «κενό» του Στέργου Σαββάκη.*
- *«Ακέφαλος» παραμένει για μία ακόμη εβδομάδα ο σύλλογος.*

Μια «ανάσα» από την απόκτηση του έμπειρου τερματοφύλακα **Νίκου Αλεξανδρίδη** βρίσκεται ο Ιάλυσος.

Οι Τριαντενοί στην προσπάθειά τους να καλύψουν το «κενό» που δημιουργήθηκε μετά την «απρόσμενη» εξέλιξη που είχε το θέμα **Στέργου Σαββάκη** ο οποίος ζήτησε να φύγει από την ομάδα, καθώς δεν μπορούσε να ανταπεξέλθει στις υποχρεώσεις λόγω επαγγελματικών υποχρεώσεων έκαναν «κρούση» στον **Νίκο Αλεξανδρίδη** και εκτός σημαντικού απροόπτου οι δύο πλευρές δεν θα αργήσουν να δώσουν τα χέρια.

ΣΤΑΣΙΜΟΤΗΤΑ

Οσον αφορά το θέμα της διαδοχής του **Μηνά Μαυρή** στο «τιμόνι» του συλλόγου, ούτε και αυτή την εβδομάδα υπήρξε εξέλιξη.

Τα πράγματα παραμένουν όπως έχουν με τους **Μιχάλη Ατσικνούδα** και **Μανώλη Στέργου** να είναι η επικρατέστεροι για την ανάληψη της θέσης του προέδρου.

ΕΛΕΥΘΕΡΟΣ Ο ΚΥΡΙΑΚΑΚΗΣ

Την ευκαιρία να διαπραγματευτεί με ομάδα της αρεσκείας και των φιλοδοξιών του έχει ο **Κώστας Κυριακάκης.**

Ο νεαρός μεσοαμυντικός μετά από τρία συνολικά χρόνια παρουσίας στους ερυθροκίτρινους, κατάφερε να αποκτήσει την ελευθέρα του και εξετάζει τις προτάσεις που έχει στα χέρια του χωρίς όμως ακόμη να έχει αποφασίσει πού θα συνεχίσει να αγωνίζεται.

Πήρε και Ανδριγιαννάκη

• Στην Θύελλα ο έμπειρος τερματοφύλακας, που ακόμη ψάχνει ημερομηνία έναρξης της προετοιμασίας της

Συνεχίζονται τα οικογενειακά διπλά για την Θύελλα Πυλώνας, η οποία πραγματοποίησε ακόμη μια μεταγραφή, αυτή του τερματοφύλακα **Κώστα Ανδριγιαννάκη** ο οποίος είχε μείνει ελεύθερος από τον Ευαγόρα. Παίκτης της Θύελλας είναι και τυπικά και ο **Κελέσογλου Σουκρής** ο οποίος αγωνιζόταν στο τελευταίο πρωτάθλημα με τα χρώματα του Ορφέα. Οι μεταγραφές πάντως δεν σταματάνε εδώ, αφού οι άνθρωποι της ομάδας βρίσκονται σε αναζήτηση παικτών που θα ενισχύσουν τον χώρο της μεσαίας γραμμής και ειδικότερα το πρόσωπο εκείνου που θα αποτελέσει τον ηγέτη στον χώρο του κέντρου και διοργανωτή του παιχνιδιού.

Το Σάββατο έχει κλειστεί το πρώτο φιλικό. Αντίπαλος θα είναι η νεοφώτιστη ομάδα της Ασπίδας Απ. και θα γίνει στην Πυλώνα στις 17.00

Το αμέσως προσεχές χρονικό διάστημα θα καθοριστεί και η ημερομηνία έναρξης της προετοιμασίας.

Ανακοίνωση - πρόσκληση του Ηρακλή Μ.

Η διοίκηση του αθλητικού συλλόγου Ηρακλής και οι ποδοσφαιριστές ενημερώνουν τους φίλους της ομάδας και τους ευσεβείς προσκυνητές ότι διοργανώνουν την πανήγυρη του Σωτήρος-Τρίτη και Τετάρτη 5 και 6 Αυγούστου στην ομώνυμη τοποθεσία της Μονής του Σωτήρα, Λαϊκή ορχήστρα, μουσική, χορός, γλέντι μέχρι το πρωί.

Οι άνθρωποι του Ηρακλή θα είναι όλοι εκεί για να εξυπηρετήσουν και να περάσουν μια αξέχαστη-ονειρεμένη βραδυά με την ορχήστρα του **Νίκου Καλλιγά**.

Εκτός από την διάσκεδασή σας ενισχύεται και την ομάδα οικονομικά... σας περιμένουμε.

Εκ του διοικητικού συμβουλίου
Ο πρόεδρος
Γεώργιος Παπαδημήτρης.



Πάτησαν γήπεδο

• Από προχθές οι παίκτες του Ηρακλή Μ. προπονούνται στο γήπεδο Παστίδας
• Πετρίδενας (πρόβλημα στο γόνατο) και Αναγνώστου-Κοκκάρης (μικροτραυματισμοί) τα μόνα προβλήματα του Σάββα Ορφανίδη

Από προχθές Σάββατο μπήκαν στον αγωνιστικό χώρο στο γήπεδο της Παστίδας οι παίκτες του Ηρακλή Μ. Μάλιστα έγινε το πρώτο οικογενειακό διπλό στο οποίο επιτεύχηκαν και πολλά γκολ. Ο προπονητής της ομάδας **Σάββας Ορφανίδης** έχει το ευχάριστο πρόβλημα της επιλογής των παικτών που θα αποτελέσουν το βασικό κορμό, αφού στο σύνολό τους οι ποδοσφαιριστές είναι ορεξάτοι και δίνουν τον καλύτερο εαυτό τους στις προπονήσεις.

Βέβαια δεν λείπουν και τα μικροπροβλήματα που οφείλονται κυρίως σε τραυματισμούς. Ο νεαρός **Πετρίδενας** συνεχίζει να έχει πρόβλημα στο γόνατο και σήμερα θα βγάλει ακτινογραφία για να διαπιστωθεί το τι ακριβώς έχει. Ακόμη, ο **Αναγνώστου** συγκρούστηκε με τον **Κοκκάρη** και ευτυχώς τραυματίστηκαν ελαφρά αμφότεροι και για προληπτικούς λόγους δεν πήραν μέρος στην τελευταία προπόνηση.

Χθες ήταν ελεύθερη η ημέρα για τους ποδοσφαιριστές, όπως ελεύθερη είναι και η Τετάρτη για το πανηγύρι του Σωτήρος.

Πρόβλημα εξακολουθεί να υπάρχει με τους στρατευμένους και ιδιαίτερα γίνονται προσπάθειες για να εξασφαλιστεί άδεια για τον **Παπακωνσταντή** που υπηρετεί την θητεία του στο 95 ΤΕΑ.

Ο σύλλογος των Μαριτσών δέχθηκε πρόταση από την ΑΕΛ για διεξαγωγή φιλικής συνάντησης μεταξύ των δύο ομάδων και ήδη αναζητείται ελεύθερη ημερομηνία για να καθοριστεί το πού θα γίνει το ματς (σε Ρόδο ή Λέρο).

Οσον αφορά τώρα τις προπονήσεις αυτές θα συνεχιστούν από εδώ και πέρα στο γήπεδο Παστίδας, αφού εκεί θα είναι και η έδρα του Ηρακλή στο ερχόμενο πρωτάθλημα μέχρι να φτιαχτεί το γήπεδο των Μαριτσών.

Θετικό ξεκίνημα...

• Ικανοποιημένος από την διάθεση που έδειξαν οι ποδοσφαιριστές του στις πρώτες προπονήσεις είναι ο τεχνικός του Φοίβου Κώστας Παπαοικονόμου.

Στο τέλος έφθασε αισίως χθες η πρώτη εβδομάδα της προετοιμασίας του Φοίβου.

Η Κρεμαστενή ομάδα ασχολήθηκε την περασμένη εβδομάδα κατά κύριο λόγο με την αερόβια αντοχή, ενώ έκλεισε την εβδομάδα με μια τελευταία προπόνηση στο γήπεδο το περασμένο Σάββατο.

Η συγκεκριμένη προπόνηση βέβαια περιλάμβανε και αρκετά αγωνιστικά παιχνίδια.

Οι παίκτες και η τεχνική ηγεσία των «κυανοκίτρινων» είχαν την ευκαιρία χθες να απολαύσουν το ρεπό τους και από σήμερα μπαίνουν στην δεύτερη εβδομάδα προετοιμασίας.

Αυτή η εβδομάδα περιλαμβάνει πιο πολλές ασκήσεις με μπάλα, ενώ οι προπονήσεις θα λάβουν χώρα εξ' ολοκλήρου στο γήπεδο Κρεμαστής.

Το κλείσιμο της αυλαίας, της πρώτης εβδομάδας βρήκε τον Φοίβο χωρίς ουσιαστικά προβλήματα και με τον **Κώστα Παπαοικονόμου** να είναι ευχαριστημένος από την διάθεση που δείχνουν οι παίκτες του στις προπονήσεις.

"ΚΒΟ ΒΑΝΤΙS"



Το κοινό συμπαθεί αυτόν που τα κοινωφελή του έργα, προηγούνται των λόγων του

Είναι διαπιστωμένο πια, πως σ' όλες τις ομάδες υπάρχει ένα μεγάλο πρόβλημα. Το **οικονομικό.**

Λύση από τους ελάχιστους εναπομείναντες παράγοντες των οποίων η οικονομική αντοχή έχει εξαντληθεί, **δεν υπάρχει.** Μια μικρή βοήθεια στη λύση του προβλήματος δίνει η πολιτεία. Ομως η σοβαρότερη και πιο αξιόπιστη λύση όχι μόνο σε τοπικό αλλά και παγκόσμιο επίπεδο είναι η εξεύρεση χορηγών.

Αυτοί που για να πετύχουν τον **διπλό** σκοπό τους, δηλαδή να **διαφημίζονται** και να έχουν **καλό κοινωνικό πρόσωπο**, δεν διστάζουν να βάζουν βαθειά το χέρι στη τσέπη.

Είναι μια έξυπνη και καθαρή σχέση, μεταξύ ομάδων και χορηγών **κερδίζεις-κερδίζω!!**

Θέλω να πάθω στον δεύτερο σκοπό των χορηγών που είναι η δημιουργία μιας καλής κοινωνικής εικόνας, και γι' αυτό **βραβεύουν, κάνουν δωρεές, δίνουν υποτροφίες** κ.ά. Και να πω στα διοικητικά συμβούλια, σωματείων συλλόγων, συνδέσμων, οργανισμών, ενώσεων (όχι μόνο αθλητικών) ότι και για την δική τους εικόνα μεγάλη ευθύνη, έχει όπως και στις επιχειρήσεις, ο **υπεύθυνος των δημοσίων σχέσεων** τους.

Δεν είναι υπερβολή αν σας αναφέρω ότι οι περισσότεροι δεν ξέρουν πως αναπτύσσονται οι δημοσίες σχέσεις. Κάποιοι είναι σε αυτή τη θέση γιατί έχουν γνωστό ένα **δημοσιογράφο,** άλλοι γιατί δεν θέλουν να κάνουν την «**βρόμικη**» δουλειά του συμβούλου. Χαρακτηριστικό όλων αυτών των άσχετων είναι ότι θέλουν την συμπάθεια του κοινού μόνο με τα λόγια, αγνοούν ότι πάντα **τα έργα πρέπει να προηγούνται των λόγων.**

Είναι αυτοί που σίγουρα σε κάποιο meeting του διοικητικού συμβουλίου θα έχουν πει στον πρόεδρο «πήγαμε καλά!! έστειλα αρκετά **συλλυπητήρια** και **συγχαρητήρια** στις εφημερίδες, το τελευταίο διάστημα».

Βογιατζόγλου Τάσος

ΚΑΘΗΜΕΡΙΝΑ ΟΛΑ ΤΑ ΝΕΑ ΤΗΣ ΔΩΔΕΚΑΝΗΣΟΥ ΣΤΟ INTERNET
www.rodiaki.gr

Στόχος να γίνει πρότυπο

• Το...σεντόνι, τράβηξαν χθες οι άνθρωποι του Πήγασου Αγίου Νικολάου και παρουσίασαν το σωματείο τους σε αίθουσα του ξενοδοχείου "ΠΛΑΖΑ"

Το πρώτο του επίσημο στίγμα έδωσε χθες σε αίθουσα του ξενοδοχείου «ΠΛΑΖΑ» ο νεοσύστατος σύλλογος Πήγασος Αγίου Νικολάου Ρόδου, που διοργάνωσε μία πρωτόγνωρη για τα δεδομένα του τοπικού ποδοσφαίρου εκδήλωση παρουσίασής του με την συμμετοχή των μελών της διοίκησής του, της τεχνικής του ηγεσίας, των ποδοσφαιριστών του, των εκπροσώπων των τοπικών ποδοσφαιρικών αρχών αλλά και αρκετών μελών του. Τους στόχους, τα οράματα και τις προοπτικές του νέου σωματείου ανέλυσε ο πρόεδρός του **Γιώργος Παρασκευάς:**

«Μία παρέα νέων ανθρώπων με όραμα αποφασίσαμε να ενώσουμε τις δυνάμεις μας για να ξαναδώσουμε στην λαϊκή συνοικία του Αγίου Νικολάου Ρόδου την χαμένη αίγλη του παρελθόντος και να δώσουμε στην νεολαία της περιοχής μία νέα διέξοδο και μία νέα προοπτική μέσα από την ενασχόλησή της με τον αθλητισμό. Για να διατηρήσουμε την υγεία σε κοινωνικό επίπεδο και για να πλάσουμε ανθρώπους με προσωπικότητα με όπλο τα αθλητικά ιδεώδη έχουμε την υποχρέωση να δημιουργήσουμε ένα υγιές πλαίσιο λειτουργίας σε όλα τα επίπεδα. Γι' αυτό και τα πρότυπά μας είναι σύγχρονα και τα αντλούμε από τα επαγγελματικά σωματεία.

Βέβαια, για να δώσουμε στο όραμά μας σάρκα και οστά χρειαζόμαστε την συμπαράσταση και συνεργασία της Τοπικής Αυτοδιοίκησης ώστε να αποκτήσει το σωματείο μας και η νεολαία της περιοχής σύγχρονες και λειτουργικές αθλητικές εγκαταστάσεις. Δεν ζητάμε το μάννα εξ ουρανού από τους τοπικούς φορείς αλλά είμαστε διατεθειμένοι να συμβάλλουμε ενεργά, δηλαδή και οικονομικά στο εγχείρημα αυτό. Στόχος μας είναι να αγκαλιάσουμε την νεολαία της περιοχής, να θέσουμε ρεαλιστικούς στόχους χωρίς να ονειροβατούμε και να αποκτήσουμε σχέσεις συνεργασίας σε όλους τους τομείς με τα υπόλοιπα σωματεία της Ρόδου».

Ο **Γιώργος Παρασκευάς** ανακοίνωσε την δημιουργία εντός του επόμενου μήνα μπουτίκ με είδη του Πήγασου δίπλα στο «Tre café» στην πλατεία Αγίου Νικολάου παράλληλα με την δημιουργία ιστοσελίδας στο διαδίκτυο, ευχαρίστησε τα 24 μέλη που αριθμεί αυτή τη στιγμή το σωματείο και που στηρίζουν με συνέπεια το ταμείο του, ενώ κάλεσε τους φίλους του αθλητισμού που κατοικούν στην συνοικία να ακολουθήσουν ενεργά την προσπάθεια.

Μάλιστα, έκανε γνωστό πως η διοίκηση του Πήγασου έχει έρθει σε προφορική συμφωνία με μεγάλη ελληνική εταιρία που θα αναλάβει την χορηγία του σωματείου, διευκρινίζοντας πως το όνομά της θα δημοσιοποιηθεί με την υπογραφή των συμβολαίων. Ευχαρίστησε, δε, την διεύθυνση του ξενοδοχείου «ΠΛΑΖΑ» για την διάθεση της αίθουσάς του. Από την πλευρά του, ο επίτιμος πρόεδρος του σωματείου, **Νίκος Αχλαδιώτης** δεσμεύτηκε να βρίσκεται κοντά στην διοίκηση του Πήγασου, ανακοινώνοντας παράλληλα την συνεργασία σε μπασκετικό επίπεδο με τον Ηρακλή Λάρδου με στόχο την σταδιακή συνένωση , ενώ το νέο σωματείο καλωσόρισαν στην αθλητική οικογένεια ο γενικός γραμματέας της ΕΠΣΔ **Μιχάλης Βεργωτής** και ο μάνατζερ της Ρόδου **Κώστας Παπαστεργίου.** Και οι δύο ευχήθηκαν καλή επιτυχία με την προτροπή να επενδύσει ο Πήγασος στην δημιουργία και ανάπτυξη των υποδομών, ώστε να τροφοδοτήσει το ροδίτικο ποδόσφαιρο με νέα ταλέντα και την ροδίτικη κοινωνία με υγιείς προσωπικότητες.

Τους στόχους του ποδοσφαιρικού τμήματος ανέλυσε ο προπονητής της ομάδας **Μιχάλης Παπαντωνίου.** Ο νεαρός τεχνικός μίλησε για την ανάγκη δημιουργίας αθλητικών υποδομών, υπογράμμισε πως η ομάδα θα επιδιώξει να γίνει πρότυπο λειτουργίας, ανάπτυξης και συμπεριφοράς με απώτερο στόχο την ενίσχυση της αθλητικής παιδείας στον χώρο του δωδεκανησιακού ποδοσφαίρου, ενώ δεσμεύτηκε για την δημιουργία σχέσεων συνεργασίας και αλληλοσεβασμού με τα αθλητικά σωματεία και τους ποδοσφαιρικούς φορείς, όπως είναι η ΕΠΣΔ και ο ΣΔΠΔ. Ανακοίνωσε, δε, πως η προετοιμασία θα ξεκινήσει στις 25 Αυγούστου.

Οσο για τους ποδοσφαιριστές, τους εκπροσώπησε ο **Λάζαρος Θρουμουλόπουλος,** που μίλησε για πρωτόγνωρες συνθήκες οργάνωσης και λειτουργίας για τα τοπικά δεδομένα εκφράζοντας την βεβαιότητά του για την άψογη συνεργασία μεταξύ όλων των ποδοσφαιριστών, που θα φέρει σε πρώτη φάση την άνοδο στην Β κατηγορία.

-Η ΣΥΝΘΕΣΗ ΤΗΣ ΔΙΟΙΚΗΣΗΣ-

Επίτιμος Πρόεδρος: **Αχλαδιώτης Νικόλαος**

Πρόεδρος: **Παρασκευάς Γεώργιος**

Αντιπρόεδρος Α' : **Παρασκευάς Στέργος**

Αντιπρόεδρος Β' : **Καλογερόπουλος Νικόλαος**

Γενικός Γραμματέας: **Πλαγέντης Μιχαήλ**

Γενικός Αρχηγός: **Χατζηβαλσάμης Μιχαήλ**

Ταμίας: **Κρητικού Χαριτωμένη**

Υπεύθυνος Δημοσίων Σχέσεων: **Πάττας Σάββας**

Υπεύθυνος Τύπου: **Χατζηγεωργίου Παναγιώτης**

Υπεύθυνος Οικονομικών: **Πόκκιας Γεώργιος**

Εφοροι Υλικού : **Λαγογένης Κωνσταντίνος-Μουρούτσος Γεώργιος**

Νομική Σύμβουλος: **Βούη Λουκία**

Υπεύθυνος Ακαδημιών: **Παρασκευάς Μιχαήλ**

Ιατρός: **Καλαθενός Σάββας**

Μέλη: **Μόσχος Νικήτας, Πόκκιας Γιάννης, Σπυρόπουλος Σπύρος, Αγγέλου Μιχαήλ, Λεγάκης Φώντας, Σαββιδάκη Εύη, Ευσταθίου Μάρκος, Σκαλίδης Αρκάδιος, Σκαλίδη Παρασκευή**

Υπεύθυνος Ιστοσελίδας: **Σκαλίδης Νικόλαος**

Προπονητής: **Παπαντωνίου Μιχαήλ**

-ΟΙ ΝΕΟΑΠΟΚΤΗΘΕΝΤΕΣ ΠΟΔΟΣΦΑΙΡΙΣΤΕΣ-

Λαγογένης Δημήτριος (Κρύα Βρύση), **Καραπτσόφ Αλέξανδρος** (Κρύα Βρύση), **Ψαράς Χρήστος** (Απόλλων Καλυθιών), **Κοσμάς Βασίλειος** (Εθνικός Αρχ.), **Κωτιάδης Ιωάννης** (Ορφέας), **Βαγιανάκης Γεώργιος** (Ορφέας), **Ιμβριώτης Γεώργιος** (Κατταβιά), **Κυπραίος Κωνσταντίνος** (Κατταβιά), **Χαβιαράς Γαβριήλ** (Ατρόμητος Διμυλιάς), **Χατζηγιάννης Εμμανουήλ** (ΟΦ Ιστρίου), **Χατζηγεωργίου Αντώνιος** (Ηλιος Ιαλυσού), **Χατζηγεωργίου Αλέκος** (ελεύθερος), **Κουτσαφάς Βαλάντης** (ελεύθερος).

Πρώτη επίσημη συγκέντρωση...

• Εν όψει της νέας χρονιάς χθες για τον Ανταγόρα

Στο νέο στάδιο "Ανταγόρας" πραγματοποιήθηκε χθες το μεσημέρι η πρώτη επίσημη συγκέντρωση του περυσινού πρωταθλητή της β' κατηγορίας και νεοφώτιστου στη μεγάλη τοπική κατηγορία Ανταγόρα.

Η χθεσινή συγκέντρωση περιελάμβανε ενημέρωση, τροφοδοσία αθλητικού υλικού αλλά και οικογενειακό δειπνο. Υπήρχαν κάποιες απουσίες λόγω επαγγελματικών υποχρεώσεων, αλλά οι συγκεκριμένοι ποδοσφαιριστές αναμένεται να δώσουν από σήμερα το παρόν όπου και ξεκινανε οι προπονήσεις. Οι ώρες των προπονήσεων καθημερινά θα είναι 16.30-18.00 και θα πραγματοποιούνται στο νέο στάδιο "Ανταγόρας". Κύριο μέλημα όπως είναι φυσικό της πρώτης εβδομάδας των προπονήσεων είναι η φυσική κατάσταση.

Οσον αφορά τα φιλικά του Ανταγόρα γίνονται επαφές με κάποιες ομάδες αλλά δεν έχει οριστικοποιηθεί ακόμα τίποτα.

Εντός της εβδομάδας αναμένεται να βγει αναλυτικά το πρόγραμμα των φιλικών της ομάδας του νησιού του Ιπποκράτη.

Ξεκίνημα την Κυριακή

• Στις 10 Αυγούστου η έναρξη της προετοιμασίας της Δόξας Ψ.

Την Τετάρτη που μας πέρασε έγινε η πρώτη συγκέντρωση για την ομάδα της Δόξας Ψίνθου. Η Διοίκηση παρέθεσε δείπνο στους ποδοσφαιριστές και μέσα σε ένα ευχάριστο κλίμα δόθηκαν οι απαραίτητες οδηγίες από τον προπονητή της ομάδας **Θεόδωρο Σαχινίδη** για την προετοιμασία της ομάδας η οποία θα ξεκινήσει στις 10 Αυγούστου.

Το βασικό στάδιο της προετοιμασίας θα γίνει σε διαδρομές που βρίσκονται άφθονες στην ευρύτερη περιοχή της Ψίνθου και προσφέρουν τις καταλληλότερες συνθήκες για τρέξιμο και ενδυνάμωση της φυσικής κατάστασης.

Απόντες έδωσαν το παρόν και υποσχέθηκαν να δώσουν τον καλύτερό τους εαυτό προκειμένου να επιτευχθούν οι στόχοι της ομάδας.

Πρόβλημα με τους στρατευμένους

• Βαρδόπουλος, Φράγκος, Σάββενας αναμένεται από σήμερα να εξασφαλίσουν άδεια από την μονάδα τους για να ακολουθήσουν την προετοιμασία της Ασπίδας Απ. που μπαίνει στην 2η εβδομάδα.

Κανονικά συνεχίζεται η προετοιμασία για την ομάδα της Ασπίδας Απ. Οι νεοφώτιστοι της Α' κατηγορίας έκαναν την πρώτη εβδομάδα προπονήσεις στο πάρκο Δημοκρατίας απέναντι από το Πανεπιστήμιο Αιγαίου αλλά και στο γήπεδο των Αγίων Αποστόλων.

Η δεύτερη εβδομάδα θα κυλήσει σε πιο έντονους ρυθμούς πάλι στα ίδια μέρη, με την ομάδα να δίνει το πρώτο της φιλικό το Σάββατο στις 17.00 στο γήπεδο Πυλώνας με αντίπαλο την Θύελλα.

Ο παίκτης-προπονητής **Λάκης Ζαχαρίας** δεν έχει κάποια ιδιαίτερα προβλήματα εκτός από τους στρατευμένους **Βαρδόπουλο, Φράγκο** και **Σάββενα,** για τους οποίους καταβάλλονται προσπάθειες από την διοίκηση αυτής ώστε να εξασφαλιστούν οι απαραίτητες άδειες, προκειμένου, οι παραπάνω ποδοσφαιριστές να μπορέσουν να παρακολουθήσουν το αγωνιστικό πρόγραμμα της ομάδας.



Αρχίζουν να λύνονται τα προβλήματα του Λάκη Ζαχαρία

Εύκολα ή δύσκολα αναμένεται πάντως να ξεπεραστεί το πρόβλημα και οι παίκτες να δώσουν κανονικά το παρόν από σήμερα.

Αντοχή στην ταχύτητα

• Περιλαμβάνει το 2ο στάδιο της προετοιμασίας που αρχίζει σήμερα για τον Κλεόβουλο

Τελείωσε αισίως η πρώτη εβδομάδα προετοιμασίας για τον Κλεόβουλο της Λίνδου. Το πρόγραμμα περιλάμβανε χιλιομετρικές αποστάσεις με αρκετό τρέξιμο από τους ποδοσφαιριστές της ομάδας της Λίνδου και το μεγαλύτερο μέρος έγινε στην Λάρδο ενώ προχθές η τελευταία προπόνηση έγινε στην παραλία Καλάθου. Χθες Κυριακή οι παίκτες είχαν ρεπό για να ξεκουραστούν. Από σήμερα αρχίζει το δεύτετο στάδιο της προετοιμασίας, όπου θα δοθεί βάρος στην αντοχή στην ταχύτητα.

Το τρέξιμο θα συνεχιστεί σε περιοχή της Λάρδου όπου υπάρχουν φυσικές διαδρομές, ενώ πιθανότατα στα μέσα της εβδομάδας οι ποδοσφαιριστές θα πατήσουν πόδι στον αγωνιστικό χώρο του γηπέδου της Καλάθου.

Ο **Ακης Δελαπόρτας** δεν έχει κανένα πρόβλημα, αφού όλοι σχεδόν οι ποδοσφαιριστές δίνουν κανονικά



Στη Λάρδο θα συνεχιστεί αυτή την εβδομάδα το τρέξιμο για την ομάδα του Ακη Δελαπόρτα

το παρόν και δεν υπάρχουν αδικαιολόγητες απουσίες.

Εκτός από την μη ύπαρξη προβλημάτων, το γεγονός πως οι παίκτες δίνουν τον καλύτερο εαυτό τους, χαροποιεί ιδιαίτερα τον προπονητή τους.

Με δύο απουσίες...

• Διεξήχθη η πρώτη εβδομάδα της προετοιμασίας του Διαγόρα Β.

• Ο Καράμπης έχει θλάση και αναμένεται να επιστρέψει σε μια εβδομάδα και ο Αριστείδου θα ενσωματωθεί αυτή την εβδομάδα στη προετοιμασία

Μ' ένα ρεπό χθες ολοκληρώθηκε η πρώτη εβδομάδα προετοιμασίας του Διαγόρα Βατίου. Οι πρώτες προπονήσεις των "κυανέρυθρων" εν όψει της νέας χρονιάς πραγματοποιήθηκαν κατά κύριο λόγο στο Καρακόνερο, ενώ έγιναν και κάποιες προπονήσεις στο πάρκο Δημοκρατίας, με κύριο βάρος την περασμένη εβδομάδα στην φυσική κατάσταση.

Δύο απόντες σημείωσε στο αποσιολόγιο του τη περασμένη εβδομάδα ο **Γιάννης Καμπούρης.**

Πρόκειται για το **Γιώργο Καράμπη, ο** οποίος είχε θλάση και θα μείνει όπως αναμένεται και αυτή την εβδομάδα έξω, ενώ ο Κύπριος **Αριστείδου** που είναι φοιτητής στο νησί μας έλειπε σε διακοπές και θα ενσωματωθεί από αυτή την εβδομάδα στην προετοιμασία των Διαγοριδών. Να σημειώσουμε ότι ο παίκτης-προπονητής των Βατενών έμεινε ευχαριστημένος από την διάθεση των παικτών του.

Από σήμερα η προετοιμασία θα συνεχιστεί με περισσότερες ασκήσεις με μπάλα. Παράλληλα το ερχόμενο Σάββατο θα δοθεί το πρώτο φιλικό του Διαγόρα με τον Αστέρα στα Μάσσαρι.

ΜΙΚΡΕΣ αγγελίες

ΟΙ ΑΓΓΕΛΙΕΣ
παρουσιάζονται και στο site
www.anaggelies.gr

ΜΕΤΑΦΕΡΘΗΚΑΜΕ!
Θα μας βρίσκετε στα κεντρικά μας γραφεία επί της Μαρ. Μαλλιαράκη 11 (τελευταία πάροδος Καναδά). Τα τηλέφωνα παραμένουν τα ίδια:
(22410) 22210, (22410) 75230

ενοικιασεις ακινητων & επιχειρησεων

ΕΝΟΙΚΙΑΖΕΤΑΙ τριάρι διαμέρισμα, διαμπερές, ευήλιο, με εξαιρετική θέα στον δεύτερο όροφο τριώροφης πολυκατοικίας, κοντά στον Μαρινόπουλο της Τσαλδάρη. Οδός Νησίδας Ρω 18. Πληρ. τηλ. 22410 20880, ή 2241032531. AE53374

ΣΤΟ ΚΕΝΤΡΟ ΤΗΣ ΠΟΛΗΣ ΑΠΕΝΑΝΤΙ ΑΠΟ ΤΑ MACKDONAL ΕΝΟΙΚΙΑΖΕΤΑΙ ΔΙΑΜΕΡΙΣΜΑ 90 Τ.Μ. ΑΝΑΚΑΙΝΙΣΜΕΝΟ ΚΑΙ ΦΡΕΣΚΟΒΑΜΜΕΝΟ ΜΕ ΜΕΓΑΛΕΣ ΒΕΡΑΝΤΕΣ, ΘΕΡΜΑΝΣΗ ΚΑΙ ΑΣΑΝΣΕΡ. ΚΑΤΑΛΛΗΛΟ ΓΙΑ 2 ΦΟΙΤΗΤΡΙΕΣ. ΠΛΗΡ. ΤΗΛ. 6972007352, 6932278587. ΠΕ53397

ΔΙΑΜΕΡΙΣΜΑΤΑ στην Κρεμαστή, καινούργια δυάρια επιπλωμένα και ένα τριάρι με μεγάλο κήπο και πάρκιν κοντά στη θάλασσα και στα σχολεία. Πληρ. τηλ. 2241094822, 6946671053. AE53396

ΔΙΑΜΕΡΙΣΜΑΤΑΚΙ επιπλωμένο επί της Αγ. Γεωργίου Ανω 51. Πληρ. τηλ. 2241021173. AE53383

STUDIOS (επιπλωμένο δωμάτιο) πλήρως εξοπλισμένο και με ηλιακό θερμοσίφωνα στην περιοχή Δασκάλων. Πληρ. τηλ. 2241034315. AE53382

ΔΙΑΜΕΡΙΣΜΑ δυάρι 80 τ.μ. με αυλή γύρω-γύρω, γκαράζ κ.λπ. στην Κρεμαστή. Πληρ. τηλ. 6938349599 όλες τις ώρες. AE53380

ΕΝΟΙΚΙΑΖΕΤΑΙ κατάστημα 30 τ.μ. με πατάρι και χρήση αυλής 40 τ.μ. κατάλληλο για κάθε επαγγελματική χρήση, Λέοντος 3 και 28ης Οκτωβρίου Ρόδος. Τιμή 330 ευρώ. Πληρ. τηλ. 6972818743-6944142083. AE53375

ΕΝΟΙΚΙΑΖΕΤΑΙ κατάστημα 50 τ.μ. με δύο wc, δύο πατάρια στα οποία υπάρχουν γραφείο και κουζίνα με κρεβάτια, ανακαινισμένο για κάθε επαγγελματική χρήση, κομμωτήριο, γυμναστήριο, γραφείο τουρισμού κ.λπ. Λέοντος 1 και 28ης Οκτωβρίου Ρόδος. Τιμή 390 ευρώ. Πληρ. τηλ. 6972818743-6944142083. AE53376

ΕΝΟΙΚΙΑΖΟΝΤΑΙ ΔΥΟ ΔΙΑΜΕΡΙΣΜΑΤΑ (40 Τ.Μ.) ΠΛΗΡΩΣ ΕΠΙΠΛΩΜΕΝΑ. ΣΕ ΑΡΙΣΤΗ ΚΑΤΑΣΤΑΣΗ (1ος ΚΑΙ 2ος ΟΡΟΦΟΣ) ΜΕ AIR CONDITION, 150 ΜΕΤΡΑ ΑΠΟ ΤΗΝ ΑΚΤΗ, ΚΟΝΤΑ ΣΤΟ ΠΑΝΕΠΙΣΤΗΜΙΟ ΚΑΙ ΤΟ ΚΕΝΤΡΟ ΤΗΣ ΠΟΛΗΣ. ΟΔΟΣ ΠΑΠΑΛΟΥΚΑ 49Β ΡΟΔΟΣ. ΠΛΗΡ. ΤΗΛ. 6942790896 ή 22410 24688. AE53377

ΕΝΟΙΚΙΑΖΕΤΑΙ ΙΣΟΓΕΙΟ ΔΙΑΜΕΡΙΣΜΑ 100 τ.μ. στην Ιξιά δύο υπνοδωματίων, μεγάλη σαλοτραπεζαρία, μεγάλη κουζίνα, κ.λπ. βοηθητικών χώρων σε μικρή πολυκατοικία 4 διαμερισμάτων σε καθαρή και ήσυχη περιοχή. Πληρ. τηλ. 22410-95853. AE53365

ΕΝΟΙΚΙΑΖΕΤΑΙ διαμέρισμα ισόγειο σε 3όροφη πολυκατοικία με κεντρική θέρμανση. Καναδά και Κολοκοτρώνη 91. Πληρ. τηλ. 22410 30615, κιν. 6945118245. AE53366

Για ευχάριστες και δροσερές διακοπές **ΕΝΟΙΚΙΑΖΟΥΜΕ** studios (2 ατόμων) και διαμερισματάκια (4 ή 5 ατόμων) σε ήσυχη περιοχή στην Κρεμαστή, με πολυκουζινάκι, WC- ντους, μπαλκόνια, κήπο με γκαζόν, πάρκιν, σαλονάκι με TV, καθαρισμός δωματίων. Τιμή studios 140 ευρώ το μήνα ή 18 ευρώ την ημέρα. Διαμερίσματα 280 ευρώ το μήνα ή 25 ευρώ την ημέρα. Πληρ. τηλ. 6937606824, 2241048038, 2241095487. AE53364

ΕΝΟΙΚΙΑΖΕΤΑΙ επαγγελματικός χώρος 110 τ.μ. δίπλα στο φροντιστήριο "ΠΛΕΟΝΕΚΤΗΜΑ" οδός 1η πάροδος Κων/νου Υδραίου. Διαμορφώνεται όπως εσείς θέλετε. Πληρ. τηλ. 2241030268, 2241076965 AE53347

ΕΝΟΙΚΙΑΖΕΤΑΙ διαμέρισμα 135 τ.μ. με τρία υπνοδωμάτια, δύο μπάνια, σαλόνι και κουζίνα καθιστικό, περιοχή 7 Χουρμαδιές. Πληρ. τηλ. 2241052376 AE53342

ΕΝΟΙΚΙΑΖΕΤΑΙ 2άρι σε ημιόροφο επί της λεωφ. Αλεξάνδρας στην Αθήνα (στο ύψος της Ιπποκράτους) που απαρτίζεται από υπνοδωμάτιο, σαλόνι, WC, κουζίνα και μεγάλο χωλ. Το διαμέρισμα είναι πλήρως επιπλωμένο και διαθέτει επιπλέον TV, πλυντήριο ρούχων, φούρνο μικροκυμάτων και πιάνο. Ενοίκιο είναι 300 ευρώ. Πληρ. τηλ. 2241023002 AE53338

ΕΝΟΙΚΙΑΖΕΤΑΙ από 15/9, 2άρι επιπλωμένο ρετιρέ 2ου ορόφου, ευάερο, ευήλιο, θέα, μεγάλο μπάνιο, WC, air condition, σίτες. Περιοχή Αγ. Νικολάου. Ενοίκιο 310 ευρώ όλες οι ευκολίες πλησίον. Πληρ. τηλ. 6972812184 ώρες γραφείου AE53337

ΕΝΟΙΚΙΑΖΕΤΑΙ: α) ισόγειο διαμέρισμα στο Ροδίνι 75 τ.μ. με μικρή αυλή, με μεγάλη σαλοτραπεζαρία (ανοικτή κουζίνα) και ένα υπνοδωμάτιο, με καλοριφέρ και θέα, β) ημιϋπόγεια αποθήκη πλησίον του Εμπορικού Κέντρου Κορασίδη (Αννης Μαράις) 100 τ.μ. κατάλληλη και για βιοτεχνία ή εργαστήριο. Πληρ. τηλ. (22410)20819, 29888, 6944431307 AE53334

ΕΝΟΙΚΙΑΖΕΤΑΙ διαμέρισμα στην οδό Ορφανίδου 49. Πληρ. τηλ. 2241033798 AE53260

ΕΝΟΙΚΙΑΖΕΤΑΙ ισόγειος βιοτεχνικός χώρος 250 τ.μ. με αυλή 100 τ.μ. επί της Λεωφ. Ρόδου-Λίνδου δίπλα στο ΙΚΑ με μηνιαίο μίσθωμα 700 ευρώ. Πληρ. τηλ. 2241039852 AE53335

ΓΚΑΡΣΟΝΙΕΡΑ στο Ροδίνι μόνο για Ελληνες. Πλήρως επιπλωμένη και καινούργια. Πληρ. τηλ. 6947083593 AE53140

ΔΥΑΡΙ 50 τ.μ. στην Ιαλυσό-Φιλέρημος. Πληρ. τηλ. 2241094707. AE52918

ΔΙΑΜΕΡΙΣΜΑ επιπλωμένο ή μη επί της Ενόπλων Δυνάμεων περιοχή Μόντε Σμιθ αποτελούμενο από 2 υπνοδωμάτια, σαλόνι, κουζίνα και λοιπούς βοηθητικούς χώρους με κεντρική θέρμανση, κατάλληλο για στρατιωτικούς ή φοιτητές, πλησίον Πανεπιστημίου. Πληρ. τηλ. 2241075511, 6936690428. AE53317

ΕΝΟΙΚΙΑΖΕΤΑΙ ΣΕ ΜΕΓΑΛΟ ΚΗΠΟ ΣΤΟΥΣ ΤΡΕΙΣ ΚΑΙΝΟΥΡΓΙΟ ΚΑΙ ΠΛΗΡΩΣ ΕΠΙΠΛΩΜΕΝΟ ΔΥΑΡΙ ΜΕ ΤΗΛΕΦΩΝΟ, ΘΕΡΜΑΝΣΗ, ΗΛΙΑΚΟ ΚΑΙ ΗΛΕΚΤΡΙΚΟ ΘΕΡΜΟΣΙΦΩΝΟ, ΜΕΓΑΛΗ ΒΕΡΑΝΤΑ ΚΑΙ ΠΑΡΚΙΝ Κ.ΛΠ. ΠΛΗΡ. ΤΗΛ. 2241092714 ΠΕ53319

ΤΡΙΑΡΙ ΔΙΑΜΕΡΙΣΜΑ στο Ανω Ροδίνι ολοκαίνουργιο πολυτελούς κατασκευής. Πληρ. τηλ. 2241068119, 6942659975. Κατά προτίμηση Ελληνες AE53316

ΓΚΑΡΣΟΝΙΕΡΑ δύο δωματίων καινούργια κατασκευή, πλήρως επιπλωμένη με αιρ κοντίσιον και TV, περιοχή Ιαλυσός. Πληρ. τηλ. 6978631342, 2241094850 AE53330

ΔΙΑΜΕΡΙΣΜΑ 3άρι στην περιοχή Αγίας Αναστασίας. Πληρ. τηλ. 2241034824, 6945064853 AE53333

ΕΝΟΙΚΙΑΖΟΝΤΑΙ επί της Δαμασκηνού (περιοχή Μητρόπολη), μία οικία 110 τ.μ. ποσό ενοικίου 400 ευρώ και μία γκαρσονιέρα 50 τ.μ. ποσό ενοικίου 200 ευρώ. Πληρ. καθημερινά από τις 8 π.μ.-9 μμ. στο 6973016237 και από τις 4-9 μ.μ. στο 2244061105 AE53323

ΔΙΑΜΕΡΙΣΜΑΤΑ δίχωρα στην Ιξιά πλήρως επιπλωμένα και εξοπλισμένα, A/C, ζεστό νερό, πάρκιν ετησίως ή μηνιαίως. Πληρ. τηλ. 6945343563 AE53315

ΚΑΤΑΣΤΗΜΑ με μεγάλη αυλή Θεμ. Σοφούλη κατάλληλο για πρατήριο, πρακτορείο ΛΟΤΤΟ ή οποιαδήποτε άλλη χρήση. Πληρ. τηλ. 2241020079. AE53303

ΔΙΑΜΕΡΙΣΜΑ δυάρι 70 τ.μ. στο κέντρο της πόλης Τάρπον Σπρινγκς (πλατεία Κύπρου) σε άριστη κατάσταση, πλήρως επιπλωμένο και εξοπλισμένο, A/C. Τιμή 450 ευρώ. Πληρ. τηλ. 6945343563 AE53314

ΓΚΑΡΣΟΝΙΕΡΑ επιπλωμένη ενός υπνοδωματίου, κουζίνας και μπάνιου για ένα ή δύο άτομα σε ήσυχη περιοχή κοντά στις 7 Βαγιές, κατάλληλο για φοιτητές ή στρατιωτικούς. Πληρ. τηλ. 6936570851 AE53304

ΕΝΟΙΚΙΑΖΟΝΤΑΙ διαμερίσματα: α) τεσσάρι στην Ανάληψη (480 ευρώ), β) τριάρι επί της Γ. Σεφέρη (380 ευρώ), γ) δυάρι επιπλωμένο στο Νοσοκομείο (300 ευρώ), δ) γκαρσονιέρες στην Κέννεντυ (320 ευρώ. Πληρ. Κτηματομεσιτικό Γραφείο ΚΕΦΑΛΑΙΟ τηλ. 2241060060 και 6944873502 AE53288

ΔΩΜΑΤΙΑ πλήρως επιπλωμένα με ανεξάρτητα μπάνια στην οδό Μ. Παπαναστάση. (Δίπλα στην Άννης Μαρίας). Πληρ. τηλ. 2241075035 καθημερινά 10-2 και 6-9 μ.μ. ΧΑΕ100

ΕΝΟΙΚΙΑΖΕΤΑΙ δυάρι επιπλωμένο με ηλιακό θερμοσίφωνα επί της λεωφ. Ρόδου-Καμείρου (Θεολόγος) κατά προτίμηση σε στρατιωτικούς, εκπαιδευτικούς. Πληρ. τηλ. 2241020675 AE53276

ΕΝΟΙΚΙΑΖΟΝΤΑΙ α) ένα δυάρι επιπλωμένο 70 τ.μ. στην Θ. Σοφούλη 98, Ρόδος, β) μια γκαρσονιέρα επιπλωμένη στην Μεσολογγίου 13 Ρόδος. Πληρ. τηλ. 2241029208 AE53282

ΕΝΟΙΚΙΑΖΟΝΤΑΙ λουξ διαμερίσματα επιπλωμένα δίκλινα-τρίκλινα-τετράκλινα με την ημέρα ή το μήνα έως 30 Οκτωβρίου 2003, περιοχή Μητροπόλεως. Πληρ. τηλ. 6977896444, 22410-29452 AE53280

ΕΝΟΙΚΙΑΖΕΤΑΙ επιπλωμένη γκαρσονιέρα επί της Αννης Μαρίας 55 (έναντι Κορασίδη) κατάλληλη για ένα άτομο (στρατιωτικό, φοιτητή κ.λπ.). Πληρ. τηλ. 2241026953, 2241095474 AE53289

ΕΝΟΙΚΙΑΖΟΝΤΑΙ ΠΟΛΥΤΕΛΗ ΜΙΚΡΑ ΔΙΑΜΕΡΙΣΜΑΤΑ ΤΩΝ 40 Ή 60 Τ.Μ. ΓΙΑ ΕΝΑ Ή ΔΥΟ ΑΤΟΜΑ, ΓΙΑ ΟΛΟ ΤΟ ΧΡΟΝΟ Ή ΜΙΚΡΟΤΕΡΟ ΧΡΟΝΙΚΟ ΔΙΑΣΤΗΜΑ Ή ΚΑΙ ΜΕ ΤΗΝ ΗΜΕΡΑ, ΕΥΡΥΧΩΡΑ ΚΑΙ ΜΕ ΜΕΓΑΛΕΣ ΒΕΡΑΝΤΕΣ. ΖΕΣΤΟ ΝΕΡΟ ΜΕ ΗΛΙΑΚΟΥΣ ΧΕΙΜΩΝΑ-ΚΑΛΟΚΑΙΡΙ, AIR-CONDITION, ΕΥΚΟΛΟ ΠΑΡΚΙΝ ΚΑΙ ΠΛΗΡΩΣ ΕΠΙΠΛΩΜΕΝΑ. ΣΤΟ ΠΑΡΑΔΕΙΣΙ ΤΗΣ ΡΟΔΟΥ. ΤΙΜΕΣ ΚΑΛΕΣ ΓΙΑ ΣΤΡΑΤΙΩΤΙΚΟΥΣ, ΕΚΠΑΙΔΕΥΤΙΚΟΥΣ ΚΑΙ ΓΕΝΙΚΑ ΔΗΜΟΣ. Υ-ΠΑΛΛ. ΠΛΗΡ. ΤΗΛ. 73807-81210, ΚΙΝ. 6947429235. ΠΕ52153

ΕΝΟΙΚΙΑΖΕΤΑΙ ΑΠΟΘΗΚΗ 500 Τ.Μ. ΣΤΟ 5ο ΧΛΜ. ΡΟΔΟΥ-ΛΙΝΔΟΥ ΥΨΟΥΣ 5,5 ΜΕΤΡΑ. ΠΛΗΡ. ΤΗΛ. 6944443169 ΠΕ52178

ΕΝΟΙΚΙΑΖΕΤΑΙ studio πλήρως επιπλωμένο στην Μιχ. Πετρίδη-Πειραιώς με πολυκουζινάκι. Απαγορεύονται αλλοδαποί. Ενοίκιο 205 ευρώ. Πληρ. τηλ. 2241075612, 2241020098 AE53271

ΕΝΟΙΚΙΑΖΟΝΤΑΙ γκαρσονιέρες επιπλωμένες με πολυκουζινάκι κοντά στο Πανεπιστήμιο και ΟΑΕΔ, Σοφούλη 107Β. Πληρ. τηλ. 2241064040 AE53237

ΕΝΟΙΚΙΑΖΕΤΑΙ διαμέρισμα 60 τ.μ. 2 υπνοδωματίων, κουζίνα-σαλόνι και με αυλή. Διεύθυνση: Αλεξάνδρου Καρανικόλα 1, περιοχή Δασκάλων. Πληρ. τηλ. 2241020822, 6947235306 AE53270

ΕΝΟΙΚΙΑΖΕΤΑΙ ΔΙΑΜΕΡΙΣΜΑ ΠΛΗΡΩΣ ΕΠΙΠΛΩΜΕΝΟ ΣΤΗΝ ΚΑΡΔΙΑ ΤΗΣ ΠΟΛΗΣ, ΠΑΡΑΠΛΕΥΡΩΣ ΚΙΝΗΜΑΤΟΓΡΑΦΟΥ ΜΕΤΡΟΠΟΛ, 65 Τ.Μ. ΕΝΟΣ ΥΠΝΟΔΩΜΑΤΙΟΥ, ΓΙΑ 1 Ή 2 ΑΤΟΜΑ. ΠΛΗΡ. ΤΗΛ. 2241073807, 6947429235 ΠΕ53231

ΕΝΟΙΚΙΑΣΕΙΣ

συνέχεια από την προηγούμενη

ΕΝΟΙΚΙΑΖΕΤΑΙ διαμέρισμα επιπλωμένο δύο (2) δωματιών κουζίνας και WC άνετο και με ευρύχωρες ολόγυρα βεράντες στον α' όροφο επί της οδού Βενετοκλέων 111. Πληρ. τηλ. 2241094968, 2241025728 και κιν. 6944945053 AE53252

ΕΝΟΙΚΙΑΖΕΤΑΙ ισόγειος αποθήκη 400 τ.μ. στην Καλλιθέα, στο 6ο χλμ. μετά το Paradise. Ενοίκιο 400 ευρώ. Πληρ. τηλ. 2241022943, 2241028838, 2241075612 AE53272

ΚΡΕΜΑΣΤΗ. ΕΝΟΙΚΙΑΖΟΝΤΑΙ επιπλωμένα ένα τριάρι και ένα δυάρι με πάρκινκ και κήπο κοντά στα σχολεία και στη θάλασσα. Πληρ. τηλ. 2241094822, 6946671053 AE53076

ΕΝΟΙΚΙΑΖΕΤΑΙ επιπλωμένο studio επί της οδού Μουσών αρ. 11, Ρόδος. Πληρ. τηλ. 2241086011, 2241085180 AE53266

ΕΝΟΙΚΙΑΖΕΤΑΙ αποθήκη 400 τ.μ. ψηλοτάβανη με εύκολη πρόσβαση στην περιοχή νεκροταφείου. Πληρ. τηλ. 6944361926 AE53267

ΕΝΟΙΚΙΑΖΕΤΑΙ ΚΑΤΑΣΤΗΜΑ ΕΜΒΑΔΟΥ 120 Τ.Μ. ΕΠΙ ΤΗΣ ΟΔΟΥ ΕΘΝΙΚΗΣ ΑΝΤΙΣΤΑΣΗΣ (ΠΡΩΗΝ ΑΝΝΗΣ ΜΑΡΙΑΣ) No 71 ΕΝΑΝΤΙ ΕΜΠΟΡΙΚΗΣ ΤΡΑΠΕΖΑΣ. ΠΛΗΡ. ΤΗΛ. 2241033113, 6945315657 ΠΕ53176

ΙΣΟΓΕΙΟ, διαμέρισμα (δυάρι) επί της οδού Καναδά 87, πλήρως επιπλωμένο, σε αρίστη κατάσταση. Ενοίκιο 350 ευρώ. Πληρ. τηλ. 2241076477. AE53302

ΕΝΟΙΚΙΑΖΟΝΤΑΙ 2άρια-3άρια-4άρια-γκαρσονιέρες-studios-επιχειρήσεις σ' όλη τη Ρόδο. Πληρ. τηλ. 2241067451, 2241067234, 6945471001 AE53199

ΕΝΟΙΚΙΑΖΕΤΑΙ ΟΙΚΙΑ ΚΑΤΑΛΛΗΛΗ ΓΙΑ ΕΠΑΓΓΕΛΜΑΤΙΚΗ ΣΤΕΓΗ ΕΠΙ ΤΗΣ ΟΔΟΥ ΒΟΡΕΙΟΥ ΗΠΕΙΡΟΥ 24 ΠΡΩΗΝ ΑΚΟΥΑΡΙΟΥΣ. ΠΛΗΡ. ΚΥΡΙΟ ΜΑΛΤΑ ΤΗΛ. 2241076222 ΚΑΙ 2241034132, 6972813068 ΠΕ53133

ΕΝΟΙΚΙΑΖΕΤΑΙ στην Ιξιά διαμέρισμα 65 τ.μ. ενοίκιο 264 ευρώ. Πληρ. κα Μαρίνα "ΚΤΗΜΑΤΙΚΗ ΠΡΟΟΠΤΙΚΗ" τηλ. 2241037906, 6972292958 AE53206

ΕΝΟΙΚΙΑΖΟΝΤΑΙ επιπλωμένα studios στην οδό Αρκαδίου 14 (έναντι ξενοδ. Φαίδρα). Πληρ. τηλ. 2241025710 AE53170

ΕΝΟΙΚΙΑΖΟΝΤΑΙ ΣΤΟ ΠΑΡΑΔΕΙΣΙ ΕΠΙ ΤΗΣ ΚΕΝΤΡΙΚΗΣ ΛΕΩΦΟΡΟΥ ΕΠΙΠΛΩΜΕΝΑ ΜΙΚΡΑ ΔΙΑΜΕΡΙΣΜΑΤΑ (40 Τ.Μ.) ΠΟΛΥΤΕΛΗ, ΔΙΑΜΠΕΡΗ, ΜΕ ΔΙΠΛΕΣ ΒΕΡΑΝΤΕΣ, ΩΡΑΙΟΤΑΤΗ ΘΕΑ, ΜΕΣΑ ΣΕ ΚΗΠΟ 4000 Τ.Μ. ΚΙΟΣΚΙ, ΑΝΕΤΟ ΠΑΡΚΙΝ, ΗΛΙΑΚΟΥΣ ΘΕΡΜΟΣΙΦΩΝΕΣ, ΩΡΑΙΑ ΑΡΧΙΤΕΚΤΟΝΙΚΗ ΓΙΑ ΔΡΟΣΕΡΗ ΕΥΧΑΡΙΣΤΗ ΔΙΑΜΟΝΗ. ΕΝΟΙΚΙΑΖΟΝΤΑΙ ΜΕ ΤΟ ΜΗΝΑ, ΤΗΝ ΕΒΔΟΜΑΔΑ Ή ΤΗΝ ΗΜΕΡΑ. ΠΛΗΡ. ΤΗΛ. 2241081175, 2241032713 ΠΕ52908

ΕΠΙΧ/ΣΗ ΑΝΑΨΥΚΤΗΡΙΟ-ΚΡΕΠΕΡΙ με έξτρα χώρο εργαστήριο - παρασκευαστήριο, στο Ροδίνι, έτοιμο προς λειτουργία και με δυνατότητα τροποποίησης Πιτσαρίας - Οβελιστήριο. Τιμή ενοικίου λογική. Πληρ. τηλ. 2241081812, 61493 AE53142

ΕΝΟΙΚΙΑΖΟΝΤΑΙ καινούργια επιπλωμένα studios σε ήσυχη περιοχή της Ιαλυσού. Πληρ. τηλ. 6945077678 AE53094

3ΑΡΙ ΔΙΑΜΕΡΙΣΜΑ 100 τ.μ. (2 υπνοδωμάτια και λοιποί χώροι), στο Μίρα Μάρε. Ενοίκιο 355 ευρώ. Πληρ. τηλ. 2241081154, απογ. ώρες AE53135

ΕΝΟΙΚΙΑΖΟΝΤΑΙ: α) διαμέρισμα 100 τ.μ. περίπου στην Κέννεντυ με κεντρική θέρμανση ανακαινισμένο, β) δυάρι μικρό στις 7 Βαγιές, γ) επαγγελματικός χώρος στην περιοχή Μήδεια υπόγειο συν ισόγειο υπερυψωμένο 180 τ.μ. περίπου κατάλληλο για γυμναστήριο, φροντιστήριο, εργαστήριο, δ) καταστήματα κεντρικά στην Παλιά Πόλη σε τιμές ευκαιρίας. Πληρ. Κτημ. Γραφείο κ. Ελένης Βρατσάλη τηλ. κιν. 6945105362, 2241065300, 2241063834 AE53058

ΑΘΗΝΑ. ΕΝΟΙΚΙΑΖΕΤΑΙ διαμέρισμα β' ορόφου 2 δωματίων, κουζίνα, μπάνιο, με κεντρική θέρμανση, 50 τ.μ. Το διαμέρισμα βρίσκεται 50 μ. από την Φωκίωνος Νέγρη, περιοχή Κυψέλη και δίπλα ακριβώς φτιάχνεται μετρό. Πληρ. τηλ. 6972007352, 6932278587 AE53055

ΕΝΟΙΚΙΑΖΟΝΤΑΙ ΔΙΧΩΡΑ ΕΠΙΠΛΩΜΕΝΑ ΔΙΑΜΕΡΙΣΜΑΤΑ 50 Τ.Μ. ΣΤΗΝ ΠΕΡΙΟΧΗ ΤΗΣ ΙΞΙΑΣ, ΜΕ ΧΩΡΟ ΣΤΑΘΜΕΥΣΗΣ, ΚΗΠΟ, ΠΙΣΙΝΑ, ΘΕΡΜΑΝΣΗ ΚΑΙ ΖΕΣΤΟ ΝΕΡΟ, ΙΔΑΝΙΚΑ ΓΙΑ ΕΚΠΑΙΔΕΥΤΙΚΟΥΣ, ΓΙΑΤΡΟΥΣ, ΣΤΡΑΤΙΩΤΙΚΟΥΣ. ΠΛΗΡ. ΤΗΛ. 2241093172, ΚΙΝ. 6944658034 www.eleonas.net ΧΠΕ017

ΕΝΟΙΚΙΑΖΕΤΑΙ χώρος οικοπέδου δια την τοποθέτηση περιπτέρου. Πληρ. τηλ. 2241025242ΧΑΕ097

ΑΠΟΘΗΚΕΣ ΣΤΗΝ ΙΑΛΥΣΟ, ΕΝΟΙΚΙΑΖΟΝΤΑΙ 1) ΑΠΟΘΗΚΕΥΤΙΚΟΙ ΧΩΡΟΙ ΑΠΟ 100 ΕΩΣ 2000 Τ.Μ. ΚΑΙ ΥΨΟΣ 8 Μ. ΑΣΦΑΛΕΙΣ ΜΕ ΜΕΓΑΛΟΥΣ ΧΩΡΟΥΣ ΔΙΑΚΙΝΗΣΗΣ ΦΟΡΤΩΣΗΣ ΚΑΙ ΕΚΦΟΡΤΩΣΗΣ ΠΡΟΪΟΝΤΩΝ, 2) ΥΠΑΙΘΡΙΟΙ ΧΩΡΟΙ ΠΕΡΙΦΡΑΓΜΕΝΟΙ, ΑΣΦΑΛΕΙΣ, ΚΑΤΑΛΛΗΛΟΙ ΓΙΑ ΑΠΟΘΗΚΕΥΣΗ ΠΡΟΪΟΝΤΩΝ ΣΕ ΠΑΛΕΤΕΣ. ΠΛΗΡ. ΤΗΛ. (22410)38400 ΑΠΟ ΔΕΥΤΕΡΑ ΕΩΣ ΠΑΡΑΣΚΕΥΗ 08.00-15.00 κ. ΓΙΩΤΑ ΧΠΕ1912

ΧΩΡΟΙ ΑΠΟΘΗΚΕΥΣΗΣ ΕΝΟΙΚΙΑΖΟΝΤΑΙ ΠΕΡΙΦΡΑΓΜΕΝΟΙ, ΑΣΦΑΛΕΙΣ, ΥΠΑΙΘΡΙΟΙ, ΗΜΙΥΠΑΙΘΡΙΟΙ, ΚΑΙ ΚΛΕΙΣΤΟΙ ΚΑΤΑΛΛΗΛΟΙ ΓΙΑ ΑΠΟΘΗΚΕΥΣΗ ΕΝΟΙΚΙΑΖΟΜΕΝΩΝ ΑΥΤΟΚΙΝΗΤΩΝ ΚΑΙ ΠΟΥΛΜΑΝ. ΠΛΗΡ. ΤΗΛ. (22410)38400 ΩΡΕΣ 08.00-15.00 κ. ΓΙΩΤΑ ΧΠΕ1913

ΕΝΟΙΚΙΑΖΟΝΤΑΙ STUDIOS ΜΕ ΤΟ ΜΗΝΑ Ή ΜΕ ΤΗΝ ΗΜΕΡΑ ΠΛΗΡΩΣ ΕΠΙΠΛΩΜΕΝΑ ΜΕ ΠΟΛΥΚΟΥΖΙΝΑΚΙ, ΨΥΓΕΙΟ, ΝΤΟΥΣ, WC, ΤΗΛΕΦΩΝΟ, ΜΠΑΛΚΟΝΙ, ΖΕΣΤΟ ΝΕΡΟ ΕΠΙ 24ΩΡΟΥ ΒΑΣΕΩΣ ΣΤΗΝ ΠΙΟ ΗΣΥΧΗ ΠΕΡΙΟΧΗ ΤΗΣ ΠΟΛΗΣ ΡΟΔΟΥ (ΠΕΡΙΟΧΗ ΔΑΣΚΑΛΩΝ), ΟΔΟΣ ΜΑΝΩΛΗ ΠΑΠΑΜΑΝΩΛΗ ΑΡΙΘΜ. 12 ΚΑΘΕΤΟΣ ΕΠΙ ΤΗΣ ΣΤΕΛΙΟΥ ΚΩΤΙΑΔΗ. ΠΛΗΡ. ΤΗΛ. (22410)37244 ΧΠΕ283

ΓΚΑΡΣΟΝΙΕΡΑ ΑΠΟΤΕΛΟΥΜΕΝΗ ΑΠΟ ΚΥΡΙΩΣ ΔΩΜΑΤΙΟ, ΠΡΟΘΑΛΑΜΟ, ΜΠΑΝΙΟ, ΒΕΡΑΝΤΑ, ΣΤΟΝ Α' ΟΡΟΦΟ, ΚΑΤΑΛΛΗΛΗ ΜΟΝΟ ΓΙΑ ΕΠΑΓΓΕΛΜΑΤΙΚΗ ΧΡΗΣΗ (ΓΡΑΦΕΙΟ-ΙΑΤΡΕΙΟ Κ.ΛΠ.), Κ. ΠΑΛΑΙΟΛΟΓΟΥ 105 (ΠΑΡΚΟ ΑΓ. ΙΩΑΝΝΟΥ). ΠΛΗΡ. κ. ΕΥΑΓΓΕΛΙΑ ΤΗΛ. (22410)81540, 81541 ΧΠΕ112

ΕΝΟΙΚΙΑΖΟΝΤΑΙ ΣΤΟ ΑΦΑΝΤΟΥ ΔΙΑΜΕΡΙΣΜΑΤΑ ΕΥΡΥΧΩΡΑ, ΠΛΗΡΩΣ ΕΠΙΠΛΩΜΕΝΑ, ΝΕΟΧΤΙΣΤΗΣ ΟΙΚΟΔΟΜΗΣ, ΚΑΤΑΛΛΗΛΑ ΓΙΑ ΕΚΠΑΙΔΕΥΤΙΚΟΥΣ ΚΑΙ ΣΤΡΑΤΙΩΤΙΚΟΥΣ. ΠΛΗΡ. ΤΗΛ. 2241055851-4, 2241025188, 6977904694 ΧΠΕ256

ΓΡΑΦΕΙΟ 90 τ.μ. επί της 28ης Οκτωβρίου. Πληρ. τηλ. 2241027082, 26476, 6944347405. ΑΟ53390

ΚΑΤΑΣΤΗΜΑ 75 τ.μ. με βιτρίνα 6,50 μ. σε εμπορικό δρόμο της Παλιάς Πόλης της Ρόδου. Πληρ. τηλ. 69.44.88.11.22 και 2241037753. ΧΑΕ111

PUB-ΚΑΦΕΤΕΡΙΑ στο τουριστικό κέντρο-πλησίον νέου καζίνο. Πλήρως εξοπλισμένη ανακαινισμένη, η καλύτερη στο είδος της. Συμβόλαιο 12ετές. Πληροφορίες άλλες δεν θα δοθούν στο τηλέφωνο. Πληρ. για συνεννόηση τηλ. 2241078392, 6977/339669, 6936/607154 μετά τις 12 το μεσημέρι. ΧΑΕ1501

ΔΙΑΜΕΡΙΣΜΑ 60 τ.μ. στο Παραδείσι, με ηλιακό θερμοσίφωνα και κεντρική θέρμανση. Πληρ. τηλ. 6946466089. ΑΕ52255

πωλησεις–αγορες ακινητων & επιχειρησεων

ΠΩΛΕΙΤΑΙ ΟΙΚΟΠΕΔΟ 4000 Τ.Μ. ΜΕ 3 ΚΑΤΟΙΚΙΕΣ ΣΤΗΝ ΠΕΡΙΟΧΗ ΑΓΙΑΣ ΒΑΡΒΑΡΑΣ (ΤΣΑΪΡΙ) ΔΙΠΛΑ ΣΤΗΝ "ΑΝΣΑ". ΠΛΗΡ. ΤΗΛ. 2241023341, 6945848358 ΠΟ53336

ΕΥΚΑΙΡΙΑ - ΠΩΛΕΙΤΑΙ ΑΠΟ ΙΔΙΩΤΗ 1/3 ΟΙΚΟΔΟΜΗΣ ΕΠΙ ΤΗΣ ΚΩΝ/ΝΟΥ ΥΔΡΑΙΟΥ ΠΕΡΙΛΑΜΒΑΝΟΜΕΝΟ ΑΠΟ Α) ΔΙΑΜΕΡΙΣΜΑ 1ΟΥ ΟΡΟΦΟΥ 84 Τ.Μ. ΜΕ 2 ΥΠΝΟΔΩΜΑΤΙΑ, 2 ΜΠΑΝΙΑ, ΕΝΤΟΙΧΙΖΟΜΕΝΗ ΚΟΥΖΙΝΑ, ΗΛΙΑΚΟ ΘΕΡΜΟΣΙΦΩΝΟ, Β) ΡΕΤΙΡΕ ΜΕ ΠΑΝΟΡΑΜΙΚΗ ΘΕΑ ΣΤΑ ΜΠΕΤΑ, Γ) ΗΜΙΥΠΑΙΘΡΙΟΥΣ ΧΩΡΟΥΣ, Δ) ΑΕΡΙΝΗ ΣΤΗΛΗ. ΟΛΑ ΜΑΖΙ 200.000 ΕΥΡΩ. ΠΛΗΡ. ΤΗΛ. 6936394548 ΠΟ53279

ΔΙΑΜΕΡΙΣΜΑ 70 τ.μ. στην Ιαλυσό (2ος όροφος) περιοχή κεντρικής εκκλησίας, κοντά στον Βερόπουλο. Πληρ. τηλ. 6934036594. ΑΟ53398

ΕΚΤΑΣΗ 28.210 Τ.Μ. ΤΙΜΗ ΠΟΛΥ ΚΑΛΗ, ΠΑΡΑΘΑΛΑΣΣΙΟ ΣΕ ΓΡΑΦΙΚΟ ΛΙΜΑΝΑΚΙ, ΠΑΝΟΡΑΜΙΚΗ ΘΕΑ. ΚΑΤΑΤΜΗΜΕΝΗ ΑΝΑ 4 ΣΤΡΕΜΜΑΤΑ ΓΙΑ ΑΜΕΣΗ ΕΚΜΕΤΑΛΛΕΥΣΗ ΞΕΚΑΘΑΡΟ ΑΠΟ ΔΑΣΙΚΗ ΚΑΙ ΑΡΧ/ΚΗ ΥΠΗΡΕΣΙΑ. ΠΛΗΡ. ΤΗΛ. 2241077400, 6977074686. ΠΟ53399

ΔΙΑΜΕΡΙΣΜΑ 3άρι αρίστης κατασκευής, πλησίον Αγίου Νικολάου. Πληρ. τηλ. 22410-27082, 26476. ΑΟ53392

4ΑΡΙΑ στην Ανάληψη-Αγιο Νικόλαο. Πληρ. τηλ. 6944347405, 2241027082. ΑΟ53393

4ΑΡΙ (160 τ.μ.) β' ορόφου κοντά στην οδό Καναδά. Πληρ. τηλ. 2241027082, 26476, 6944347405. ΑΟ53394

ΜΕΖΟΝΕΤΕΣ διώροφες ανεξάρτητες, των 115 τ.μ. με κήπο, στα μπετά-μαρμαροσουβά ή έτοιμες εις Κοσκινού. Πληρ. τηλ. 2241027082, 2241026476, 6944347405. ΑΟ53395

ΑΓΡΟΣ 4.500 τ.μ. στους Τρεις, κατάλληλος για μονοκατοικία. Πληρ. τηλ. 2241036476, 6944347405. ΑΟ53389

ΑΓΡΟΚΤΗΜΑΤΑ 1.200 τ.μ. με άδειες μονοκατοικιών, στην περιοχή Τρεις-Κανδυλί του Δήμου Ιαλυσού. Πληρ. τηλ. 6944347405. ΑΟ53389

ΚΑΤΑΣΤΗΜΑ 140 τ.μ με κήπο και πισίνα, επί της Ιερού Λόχου στον Δήμο Ιαλυσού, εντός τουριστικής περιοχής. Πληρ. τηλ. 2241027082, 26476. ΑΟ53391

ΑΓΡΟΣ 7.000 τ.μ. με φως-νερό στο Τσαΐρι. Πληρ. τηλ. 2241027082, 26476, 6944347405. ΑΟ53384

ΑΓΡΟΣ 4.000 τ.μ. στην Παστίδα, κατάλληλος για μονοκατοικία. Πληρ. τηλ. 22410270852, 26476. ΑΟ53385

ΜΟΝΟΚΑΤΟΙΚΙΑ 100 τ.μ. (3όροφη) στο Τσαΐρι. Πληρ. τηλ. 2241027082, 26476, 6944347405. ΑΟ53386

ΑΓΡΟΣ 4.000 τ.μ. στην Λαχανιά σε καλή θέση και ωραία θέα. Πληρ. τηλ. 2241027082, 2241026476, 6944347405. ΑΟ53387

ΚΑΤΟΙΚΙΑ διώροφη στο Γυαλό Σύμης. Πληρ. τηλ. 2241091372, ώρες καταστημάτων. ΑΟ533814

ΕΠΙΧΕΙΡΗΣΗ νυκτερινού κέντρου διασκέδασης στο κέντρο της πόλης, full εξοπλισμένο. Πληρ. τηλ. 6946402626 ώρες επικ. 09-00-14.00 και 18.00-22.00. ΧΑΟ101

ΠΩΛΟΥΝΤΑΙ από ιδιοκτήτη κατασκευαστή (πολιτικό μηχανικό) διαμερίσματα επιφανείας 72 και 90 τετραγωνικών με δυο υπνοδωμάτια ετοιμοπαράδοτα πολυτελούς κατασκευής σε πολυκατοικία 8 διαμερισμάτων με κεντρική θέρμανση, ατομική θέση στάθμευσης, στεγασμένη θερμοηχομόνωση, διπλά τζάμια, γερμανική κουζίνα κλπ. Δάνεια δεκτά. Ευκολίες πληρωμής. Πληρ. τηλ. 2241068416, 2241065115 (8-11 μ.μ.), 6945268254 ΑΟ53351

ΔΙΑΜΕΡΙΣΜΑ στα Ανω Πατήσια τριάρι στον 2ο όροφο 75 τ.μ. σε καλή κατάσταση, με ασανσέρ. Μικρή πολυκατοικία, ήσυχο δρόμο, 27 ετών το διαμέρισμα σε τιμή ευκαιρίας. Μόνο σοβαρές προτάσεις. Πληρ. τηλ. 6946597755 ΑΟ53320

ΠΩΛΕΙΤΑΙ από ιδιοκτήτη οικόπεδο δύο στρεμμάτων στην Παστίδα, στους πρόποδες Φιλερήμου με άδεια έτοιμη για 240 τ.μ. κτίσμα, με φως και νερό. Πληρ. τηλ. 2241069455, 6997188794 ΑΟ53344

ΠΩΛΕΙΤΑΙ 3άρι καινούργιο με ωραία θέα στο Ανω Ροδίνι. Πληρ. Εμμ. Κρανίδης τηλ. 2241027082, 6944347405 ΑΟ53361

ΠΩΛΕΙΤΑΙ αποθήκη 80 τ.μ. ισόγεια στο Ανω Ροδίνι. Πληρ. Εμμ. Κρανίδης τηλ. 2241027082, 6944347405 ΑΟ53363

ΠΩΛΕΙΤΑΙ 2άρι (50 τ.μ.) με ωραία θέα - β' ορόφου στο Ανω Ροδίνι. Πληρ. Εμμ. Κρανίδης τηλ. 2241027082, 6944347405 ΑΟ53362

ΠΩΛΕΙΤΑΙ 4άρι μεταχειρισμένο στον Αγιο Γιάννη. Οχι δάνεια. Πληρ. Εμμ. Κρανίδης τηλ. 2241027082, 6944347405 ΑΟ53355

πωλησεις

συνέχεια από την προηγούμενη

ΠΩΛΕΙΤΑΙ 3άρι επί της Κων. Τσαλδάρη στην Ανάληψη. Πληρ. Εμμ. Κρανίδης τηλ. 2241027082, 6944347405 ΑΟ53356

ΠΩΛΕΙΤΑΙ 3άρι διαμέρισμα επί της Απ. Παύλου στην Ανάληψη. Πληρ. Εμμ. Κρανίδης τηλ. 2241027082, 6944347405 ΑΟ53353

ΠΩΛΕΙΤΑΙ 4άρι διαμέρισμα επί της Απ. Παύλου καινούργιο με γκαράζ. Πληρ. Εμμ. Κρανίδης τηλ. 2241027082, 6944347405 ΑΟ53354

ΟΙΚΟΠΕΔΟ στο Πλημμύρι 3.080 τ.μ. από ιδιώτη. Πληρ. τηλ. 6944924889, 08.00-14.00 ΑΟ53340

ΠΩΛΕΙΤΑΙ 4.500 τ.μ. αγρός άρτιος και οικοδομήσιμος στους Τρεις κατάλληλος για μονοκατοικία. Πληρ. τηλ. (22410)27082, 2241026476 ΑΟ53331

ΠΩΛΟΥΝΤΑΙ: 1) Μονοκατοικίες 200 τ.μ. στο Καντυλί και στους Τρεις σε 1 και 2 στρέμματα οικόπεδο, 2) υπό κατασκευή διαμέρισμα 110 τ.μ. στην Μιχαήλ Πετρίδη. Με θέρμανση και πάρκιν (τελειωμένο ή σε μαρμαροσοβά) κ. Μαρίνα. Πληρ. ΚΤΗΜΑΤΙΚΗ ΠΡΟΟΠΤΙΚΗ τηλ. 2241037906, 6972292958 ΑΟ53309

ΓΡΑΦΕΙΟ στην πλατεία Κύπρου κοντά, 35 τ.μ. τιμή 50.000 ευρώ. Επίσης γραφείο κοντά στο Εθνικό Θέατρο 82 τ.μ. β' όροφος τιμή 95.000 ευρώ. Πληρ. ΑΙΓΑΙΟΚΤΗΜΑΤΙΚΗ τηλ. 2241022943, 2241028838, 6945466773 ΑΟ53296

ΠΩΛΕΙΤΑΙ οροφοδιαμέρισμα τεσσάρι 94 τ.μ. πρώτου ορόφου στους Δασκάλους 34.000.000 (99.779 ευρώ). Πληρ. Κτηματομεσιτικό Γραφείο ΚΕΦΑΛΑΙΟ, τηλ. 2241060060 και 6944873502 ΑΟ53290

ΔΙΑΜΕΡΙΣΜΑ 116 τ.μ. κοντά στην Καπνοβιομηχανία α' όροφος με 3 υπν/τια, τιμή (30 εκ.)=88041 ευρώ. Επίσης διαμέρισμα 100 τ.μ. στην Αντισμηνάρχου Βολονάκη, 3 υπν/τια 2ος όροφος τιμή (30 εκ.)=88.041 ευρώ. Πληρ. ΑΙΓΑΙΟΚΤΗΜΑΤΙΚΗ τηλ. 2241022943, 2241028838, 6945466773. ΑΟ53293

ΜΟΝΟΚΑΤΟΙΚΙΑ διώροφη ανακαινισμένη 70 τμ. με 150 τ.μ. αυλή κοντά στο Ρολόϊ Π. Πόλη, τιμή (28 εκ.), 82.171 ευρώ. Πληρ. ΑΙΓΑΙΟΚΤΗΜΑΤΙΚΗ τηλ. 2241022943 - 2241028838, 6945466773. ΑΟ53294

ΠΩΛΟΥΝΤΑΙ α) Studio 35 τ.μ. (4ου ορόφου) τιμή 30.000 ευρώ (10 εκ. περίπου), 2) διώροφη μονοκατοικία 90 τ.μ. ανακαινισμένη στο Παραδείσι τιμή (22 εκ.)-64.563 ευρώ, 3) 74 τ.μ. διαμέρισμα στην Πειραιώς (30 εκ.)-88.041 ευρώ. Πληρ. ΑΙΓΑΙΟΚΤΗΜΑΤΙΚΗ τηλ. 2241022943, 2241028838, 6945466773. ΑΟ53295

ΠΩΛΕΙΤΑΙ διαμέρισμα τεσσάρι 116 τ.μ. καινούργιο λουξ κατασκευής με 30 τ.μ. ισόγειο γκαράζ στην Ανάληψη. Τιμή 62.000.000 (181.951 ευρώ). Πληρ. Κτηματομεσιτικό Γραφείο ΚΕΦΑΛΑΙΟ, τηλ. 2241060060 και 6944873502 ΑΟ53291

ΟΙΚΟΠΕΔΟ στο Κανδυλί 10.000 τ.μ. Πληρ. τηλ. 6973410414. Προσφορές δεκτές. ΑΟ53310

ΠΩΛΕΙΤΑΙ επιχείρηση εστιατόριο Litehouse στο Φαληράκι έναντι στο karts, δίπλα από το Λούνα παρκ, φουλ εξοπλισμό, 25.000 ευρώ. Πληρ. τηλ. 6944205979 ΑΟ53225

ΠΩΛΕΙΤΑΙ οικόπεδο 4.012 τ.μ. επί της λεωφ. Ρόδου-Λίνδου (περιοχή Ασγούρου). Πληρ. τηλ. 2241037380 ΑΟ53273

ΠΩΛΕΙΤΑΙ ΔΙΑΜΕΡΙΣΜΑ ΣΕ Β' ΟΡΟΦΟ ΟΙΚΟΔΟΜΗΣ ΣΤΗ ΡΟΔΟ, ΚΑΘΑΡΗΣ ΕΠΙΦΑΝΕΙΑΣ ΜΤ. 80, ΕΠΙ ΤΗΣ ΟΔΟΥ ΙΩΑΝΝΗ ΚΑΖΟΥΛΗ ΑΡΙΘΜ. 13, ΠΙΣΩ ΑΠΟ ΤΟ ΕΘΝΙΚΟ ΘΕΑΤΡΟ ΡΟΔΟΥ, ΚΑΤΑΛΛΗΛΟ ΓΙΑ ΚΑΤΟΙΚΙΑ ΚΑΙ ΓΙΑ ΓΡΑΦΕΙΟ, ΣΕ ΠΟΛΥ ΚΑΛΗ ΤΙΜΗ ΜΟΝΟ 95.000 ΕΥΡΩ ΜΕΤΡΗΤΟΙΣ. ΠΛΗΡ. ΤΗΛ. 2241023105, 2241024463
ΠΟ53262

ΚΑΝΔΥΛΙ: ΠΩΛΕΙΤΑΙ 3όροφη οικία σε μπετά αποτελούμενη από υπόγειο-ισόγειο-α' όροφος-σοφίτα συνολικά 180 τ.μ. με 1000 τ.μ. ή 2000 τ.μ οικόπεδο. Εφάπτεται επί του κεντρικού δρόμου Παστίδας. Δάνεια δεκτά. Τιμή 114.500 ευρώ. Πληρ. τηλ. 6946179869, 6944532822 ΑΟ53205

ΖΗΤΕΙΤΑΙ συνεταίρος ή **ΠΩΛΕΙΤΑΙ** επιχείρηση (που μπορεί να μετατραπεί σε οποιοδήποτε είδος) στην Παλιά Πόλη της Ρόδου. Δεκτές μόνο σοβαρές προτάσεις. Πληρ. τηλ. 6934884379 ΑΟ53227

ΠΩΛΟΥΝΤΑΙ: α) στη Ρόδο οικόπεδο 500 τ.μ. Σ.Δ. 0.8, β) στα Κοσκινού διαμέρισμα καινούργιο 96 τ.μ. με parking. Τιμή 117.388 ευρώ (40.000.000). Πληρ. κα Μαρίνα "ΚΤΗΜΑΤΙΚΗ ΠΡΟΟΠΤΙΚΗ" τηλ. 2241037906, 6972292958 ΑΟ53212

ΠΩΛΟΥΝΤΑΙ: α) στην Θεμιστοκλή Σοφούλη διαμέρισμα 88 τ.μ., β) στην Θολό στον κεντρικό δρόμο οικόπεδο 800 τ.μ. εντός οικισμού οικοδομεί 400 τ.μ. Πληρ. κα Μαρίνα "ΚΤΗΜΑΤΙΚΗ ΠΡΟΟΠΤΙΚΗ" τηλ. 2241037906, 6972292958 ΑΟ53207

ΠΩΛΕΙΤΑΙ επιχείρηση (είδη δώρων) στην Ιαλυσό. Πληρ. τηλ. 6945415184 ΑΟ53196

ΠΩΛΕΙΤΑΙ ισόγειο κατάστημα (υπ. απ/κη) κοντά στην Στ. Κωτιάδη 40 τ.μ. ιδανικό για γραφείο-συλλόγων, λογιστικό ή αποθήκη. Τιμή 12 εκ. - 37.000 ευρώ. Πληρ. τηλ. 2241022943, 2241028838 ΑΟ53197

ΙΣΟΓΕΙΑ ΟΙΚΟΔΟΜΗ 300 τ.μ., στην βιοτεχνική περιοχή Τσαΐρι, 1ο χλμ., καινούργια, λεωφόρος Αεροδρομίου, με δικαίωμα ανέγερσης δύο ορόφων, κατάλληλο για οποιαδήποτε βιοτεχνική χρήση. Πληρ. τηλ. 2241060171, 6946917542, κ. Λευτέρη ΑΟ53136

ΠΩΛΕΙΤΑΙ ΕΠΙΧΕΙΡΗΣΗ ΣΤΗΝ ΠΕΡΙΟΧΗ ΠΕΥΚΟΙ ΛΙΝΔΟΥ ΨΗΤΟΠΩΛΕΙΟ - SNACK BAR ΓΙΑ ΠΡΟΣΩΠΙΚΟΥΣ ΛΟΓΟΥΣ. ΠΛΗΡ. ΤΗΛ. 2244044460, 2241044466, 6945319174 ΩΡΕΣ 18.00-24.00
ΠΟ53053

ΠΩΛΕΙΤΑΙ χωράφι 5.600 τ.μ. με 120 ελιές στην περιοχή Αγ. Σουλά προς Διμυλιά δεξιά περίπου 600 μ. από την άσφαλτο, περνάμε τον ποταμό. Τιμή 15.000 ευρώ (περίπου 5 εκ.). Γίνονται και ευκολίες πληρωμής. Πληρ. τηλ. 2241028838 ΑΟ53097

ΕΥΚΑΙΡΙΑ ΣΤΟ ΓΕΝΝΑΔΙ ΠΩΛΟΥΝΤΑΙ α) τμήμα οικοπέδου 800 τ.μ., με άδεια οικοδομής 104 τ.μ., περιοχή Περίολος (μετά τον Αη Γιώργη), επί του επαρχιακού δρόμου, με θέα και απόσταση 150 μέτρα από τη θάλασσα. Τιμή 27.000 ευρώ, β) τμήμα οικοπέδου 500 τ.μ., με άδεια οικοδομής 70 τ.μ., πριν τον Αη Γιώργη, με πρόσοψη 18 μέτρα απί του επαρχιακού δρόμου και με πρόσβαση στην παραλία. Τιμή 23.500 ευρώ. Πληρ. τηλ. 6937225269, 6937225268 ΑΟ52923

ΕΠΙΧΕΙΡΗΣΗ με είδη ρουχισμού, επί της οδού Μιχ. Πετρίδη. Πληρ. τηλ. 6936915616, 2241073711. ΑΟ53134

ΖΗΤΟΥΝΤΑΙ ΓΙΑ ΑΓΟΡΑ οικόπεδα, διαμερίσματα, μονοκατοικίες. Πληρωμή τοις μετρητοίς. Πληρ. τηλ. 6945379877 ΑΟ52943

ΚΑΤΑΣΤΗΜΑΤΑ ΕΤΟΙΜΟΠΑΡΑΔΟΤΑ ΣΤΟ ΜΕΓΑΛΥΤΕΡΟ ΣΥΓΚΡΟΤΗΜΑ ΚΑΤΑΣΤΗΜΑΤΩΝ ΣΤΗΝ ΠΑΡΑΛΙΑΚΗ ΛΕΩΦΟΡΟ ΙΑΛΥΣΟΥ ΑΠ' ΕΥΘΕΙΑΣ ΑΠΟ ΤΟΝ ΚΑΤΑΣΚΕΥΑΣΤΗ ΠΟΛ. ΜΗΧΑΝΙΚΟ ΣΤΕΛΙΟ ΜΑΚΕΣΤΑ. ΕΞΑΣΦΑΛΙΣΗ ΔΑΝΕΙΟΥ, ΕΥΚΟΛΙΕΣ ΠΛΗΡΩΜΗΣ. ΑΠΟ 10.350.000 ΔΡΧ. ΠΛΗΡ. ΤΗΛ. 2241021347
ΧΠΟ205

ΠΩΛΕΙΤΑΙ ΕΠΙΧΕΙΡΗΣΗ ΣΤΑ 100 ΜΑΓΑΖΙΑ. ΠΛΗΡ. ΤΗΛ. (22410)35092, 73100
ΧΠΟ294

εργασιες

ΖΗΤΕΙΤΑΙ βοηθός σερβιτόρου για να εργασθεί απογευματινές ώρες σε εστιατόριο στο Φαληράκι. Πληρ. τηλ. 22410 85883. AZ53378

ΝΕΕΣ, ΝΕΟΙ ΓΙΑ ΠΩΛΗΣΗ ΔΙΑΦΗΜΙΣΤΙΚΟΥ ΧΩΡΟΥ, ΜΕ ΜΕΤΑΦΟΡΙΚΟ ΜΕΣΟ, ΕΥΧΑΡΙΣΤΗ ΠΡΟΣΩΠΙΚΟΤΗΤΑ, ΑΝΕΣΗ ΣΤΗΝ ΕΠΙΚΟΙΝΩΝΙΑ. ΑΠΟΔΟΧΕΣ ΑΝΑΛΟΓΩΣ ΠΡΟΣΟΝΤΩΝ. ΠΛΗΡ.ΤΗΛ. 2241043205. ΕΠΙΣΗΣ ΑΤΟΜΑ ΓΙΑ ΔΙΑΝΟΜΗ ΕΝΤΥΠΩΝ.
ΠΖ53402

ΑΠΟ ΤΟ ΕΣΤΙΑΤΟΡΙΟ ΚΟΚΟΝΑΤ ΤΟΥ ΞΕΝΟΔΟΧΕΙΟΥ ΚΑΡΑΒΕΛ, ΣΤΗΝ ΙΞΙΑ, ΖΗΤΕΙΤΑΙ ΜΑΓΕΙΡΑΣ Ή ΒΟΗΘΟΣ ΜΑΓΕΙΡΑ ΓΙΑ ΜΕΡΙΚΗ ΒΡΑΔΥΝΗ ΑΠΑΣΧΟΛΗΣΗ. ΠΛΗΡ. ΤΗΛ. 2241090880, 2241094143.
ΠΖ53401

ΚΟΠΕΛΑ Ή ΑΝΤΡΑΣ ΜΕ ΕΜΠΕΙΡΙΑ ΚΑΙ ΞΕΝΕΣ ΓΛΩΣΣΕΣ ΓΙΑ ΝΑ ΕΡΓΑΣΘΕΙ ΣΑΝ ΒΟΗΘΟΣ ΣΕΡΒΙΤΟΡΟΥ ΣΕ ΕΣΤΙΑΤΟΡΙΟ. ΠΛΗΡ. Κ. ΓΙΩΡΓΟ, ΤΗΛ. 6936538366.
ΠΖ53400

ΖΗΤΕΙΤΑΙ κυρία οικιακή βοηθός καθημερινά εκτός Κυριακής από ώρα 9 π.μ. μέχρι 10 μ.μ. ή εσωτερική. Μισθός 600 ευρώ. Πληρ. τηλ. 6944-272115. AZ53379

ΖΗΤΕΙΤΑΙ κοπέλα για να ασχοληθεί με το διαφημιστικό τμήμα Ραδιοφωνικού σταθμού. Πληρ. τηλ. 6976054030 κ. Σαρίδης. AZ53367

ΖΗΤΕΙΤΑΙ κοπέλα εμφανίσιμη. Ειδικευμένη τεχνικό νυχιών, με χαρτί που να πιστοποιεί την ειδικότητά της. Πληρ. τηλ. 6946597273. AZ53368

ΖΗΤΕΙΤΑΙ ψήστρια για γυράδικο στην Παλιά Πόλη. Πληρ. τηλ. 2241032605 AZ53349

ΔΙΑΝΟΜΕΑΣ από εστιατόριο στη Παλιά Πόλη. Πληρ. τηλ. 2241074402, 2241025186 AZ53298

ΖΗΤΕΙΤΑΙ έμπειρος σερβιτόρος δια εστιατόριο πολυτελείας στη Παλιά Πόλη. Πληρ. τηλ. 22410 25293. AZ53369

CLUB GREECE IS LOOKING FOR A GERMAN SPEAKING RECEPTIONIST AND MARKETING PEOPLE. INTERNATIONAL WORKING ENVIRONMENT, NO COMPUTER SKILLS REQUIRED. FOR FURTHER DETAILS PLEASE CONTACT BELINDA HANSEN AT 6978671038 OR 2441093155 ΠΖ53343

ΖΗΤΕΙΤΑΙ υπάλληλος για να εργασθεί σε κοσμηματοπωλείο στην Παλιά Πόλη. Πληρ. τηλ. 2241027990, 6932360282 ΑΟ53352

ΖΗΤΕΙΤΑΙ κοπέλα για εργασία στο εστιατόριο στον Πανορμίτη. Πληρ. τηλ. 2246071305, 2246072553 AZ53350

Από ξενοδοχείο στην περιοχή Ιξιά - Ρόδος **ΖΗΤΕΙΤΑΙ** καμαριέρα για άμεση πρόσληψη. Απαραίτητη προϋπηρεσία. Πληρ. τηλ. 2241094941 (κα Μαίρη) AZ53346

ΖΗΤΕΙΤΑΙ φυσικός καθηγητής από φροντιστήριο της πόλης για μόνιμη συνεργασία. Πληρ. τηλ. 6978205446 AZ53328

ΥΠΑΛΛΗΛΟΙ για να εργασθούν σε κατάστημα δερμάτινων και τουριστικών ειδών. Πληρ. τηλ. 2241025903 AZ53322

ΒΟΗΘΟΣ ΨΗΣΤΗ ΚΑΙ ΣΕΡΒΙΤΟΡΑ σε γυράδικο στο κέντρο της πόλης. Πληρ. τηλ. 2241070520 AZ53321

ΑΤΟΜΑ πρόθυμα να εξειδικευθούν στις γραφικές τέχνες για μόνιμη και πολυετή απασχόληση. Πληρ. τηλ. 2241060929, 6936370952 AZ53301

ΖΗΤΕΙΤΑΙ ΜΑΓΕΙΡΑΣ. Πληρ. τηλ. 2241039746 AZ53297

ΥΠΑΛΛΗΛΟΙ να εργασθούν εποχιακά για την καλοκαιρινή περίοδο σε Super Market-τουριστικό κατάστημα στην περιοχή Ξενοδ. Blue Bay στην Κρεμαστή. Απαραίτητη τουλάχιστον η γνώση της Αγγλικής. Πληρ. τηλ. 2241091836, 2241094684, κ. Γιώργος. AZ53306

ΦΙΛΟΛΟΓΟΣ από το φροντιστήριο Ορόσημο για συνεργασία. Πληρ. τηλ. 2241075194 καθημερινά 10-1 και 5-9 μ.μ. ΧΑΖ300

ΝΕΑΡΕΣ για μερική απασχόληση σε Ιντερνετ cafe με δυνατότητα για ολική απασχόληση. Πληρ. τηλ. 2241024564. AZ53299

ΚΑΜΑΡΙΕΡΑ για ξενοδοχείο εντός πόλεως. Πληρ. τηλ. 2241024755 πρωινές ώρες 10-12 π.μ. AZ53300

ΖΗΤΟΥΝΤΑΙ α) από σνακ μπαρ δεσποινις έως 25 ετών, β) χειρίστρια PC. Πληρ. τηλ. 6938736683 AZ53286

ΕΝΟΙΚΙΑΖΟΝΤΑΙ

στην Απολακκιά νεόκτιστα
διαμερισματάκια
πλήρως επιπλωμένα.

Πληρ. τηλ. 2244061271, 2241031569, 6937749186

εργασιες

συνέχεια από την προηγούμενη

ΖΗΤΟΥΝΤΑΙ βοηθοί σερβιτόροι-σερβιτόρες από ρεστοραν-μπαρ στην Ιαλυσό μέχρι τις 30/10/03. Πληρ. τηλ. 2241092561 AZ53285

Γυμναστήριο **ΖΗΤΑ** γυμναστή και δασκάλα κολύμβησης Πληρ. τηλ. 2241062481 AZ53263

ΖΗΤΟΥΝΤΑΙ καθηγητές μουσικής κάθε ειδικότητας για να διδάξουν σε Ωδείο, την σχολική περίοδο 2003-2004. Βιογραφικό απαραίτητο. Προϋπηρεσία - Συστατικές επιστολές θα ληφθούν υπ' όψιν. Ταχ. Θυρίς 2616 Κρεμαστή AZ53281

ΖΗΤΟΥΝΤΑΙ εμφανίσιμες κοπέλες για καφέ μπαρ εντός πόλεως. Πληρ. τηλ. 6946641774 μετά το μεσημέρι AZ53264

ΖΗΤΕΙΤΑΙ υπάλληλος για εργασία σε τουριστικό κατάστημα, απαραίτητες οι ξένες γλώσσες. Πληρ. τηλ. 2241075070 AZ53229

ΖΗΤΕΙΤΑΙ καθηγητής ή καθηγήτρια να ενοικιάσει τον καταλληλότερο χώρο για Γερμανικά ή άλλο μάθημα. Ο χώρος αυτός έχει ενιαία αυλή με φροντιστήριο Αγγλικών. Πληρ. τηλ. 2241038411, 2241032777, 11.00-13.00 και 17.00-21.30 AZ53226

ΖΗΤΕΙΤΑΙ έμπειρος πωλητής ή πωλήτρια που να μιλά ξένες γλώσσες για κοσμηματοπωλείο στην Παλιά Πόλη της Ρόδου. Πληρ. τηλ. 2241020995 AZ53220

ΖΗΤΕΙΤΑΙ ΜΑΓΕΙΡΑΣ ΓΙΑ ΝΑ ΕΡΓΑΣΘΕΙ ΣΕ ΣΟΒΑΡΟ ΕΣΤΙΑΤΟΡΙΟ ΠΟΥ ΒΡΙΣΚΕΤΑΙ ΣΤΗΝ ΤΟΥΡΙΣΤΙΚΗ ΖΩΝΗ ΚΡΕΜΑΣΤΗΣ. ΩΡΕΣ ΕΡΓΑΣΙΑΣ 18.00-23.00 (ΗΜΙΑΠΑΣΧΟΛΗΣΗ). ΠΛΗΡ. ΤΗΛ. 2241091220 ΠΖ52181

Από χαρτοπωλείο **ΖΗΤΕΙΤΑΙ** υπάλληλος (άντρας) με άδεια οδήγησης μοτοποδηλάτου και αυτοκινήτου. Πληρ. τηλ. 2241024682 AZ53209

ΖΗΤΕΙΤΑΙ ΥΠΑΛΛΗΛΟΣ ΓΙΑ ΤΟΥΡΙΣΤΙΚΟ ΚΑΤΑΣΤΗΜΑ ΣΤΟ ΦΑΛΗΡΑΚΙ 19.00 ΕΩΣ 24.00 ΑΓΓΛΙΚΑ ΚΑΙ ΛΙΓΑ ΓΕΡΜΑΝΙΚΑ. ΠΛΗΡ. ΤΗΛ. 2241086239 ΠΖ53165

10 ΑΤΟΜΑ από εταιρεία κολοσσό, που επεκτείνεται ραγδαία. Ημιαπασχόληση από 700-1.900 ευρώ, πλήρης απασχόληση από 1.900-16.000 ευρώ. Αξιοποιήστε τον ελεύθερο χρόνο σας παραγωγικά και γίνετε οικονομικά ανεξάρτητοι. Πληρ. τηλ. 2241028429, 6945752886 AZ53163

ΖΗΤΟΥΝΤΑΙ λαντζιέρες, μπουφετζήδες, μάγειροι, πιτσαδόροι, καθαρίστρια για μόνιμη απασχόληση για το εστιατόριο self service Yellow spot. Πληρ. τηλ. 2241033077 AZ53095

65 ΕΥΡΩ-180 ΕΥΡΩ ΤΗΝ ΩΡΑ!!! Δουλέψτε όσο θέλετε με άδεια σε 58 χώρες, μερική-ολική απασχόληση, πλήρης εκπαίδευση, έξτρα μπόνους, προμήθειες βάσει απόδοσης. Πληρωμένες διακοπές, ταξίδια. Καλέστε δωρεάν, φυλλάδιο 3210577070 ή www.homebizin.com AZ53072

Η Οδική Βοήθεια Ρόδου HELLAS SERVICE **ΖΗΤΕΙ** συνεργάτες για την στελέχωση του τμήματος πωλήσεων. Απαραίτητα προσόντα: Ικανότητα επικοινωνίας, ευχάριστη προσωπικότητα, δίπλωμα οδήγησης οχήματος, προϋπηρεσία στο χώρο. Προσφέρονται: ανταγωνιστικό πακέτο αποδοχών (μισθός - προμήθεια - bonus), προοπτικές εξέλιξης, εξαιρετικό περιβάλλον εργασίας. Πληρ. Στ. Καζούλη 82, τηλ. (22410)22490 XAZ252

Από κομμωτήριο στο κέντρο της πόλης **ΖΗΤΕΙΤΑΙ** έμπειρος κομμωτής /τρια για συνεργασία κατά την καλοκαιρινή σεζόν. Πληρ. τηλ. 6938443121 XAZ305

ΓΙΝΕΤΕ ΕΠΙΧΕΙΡΗΜΑΤΙΕΣ ΜΕΣΑ ΑΠΟ ΤΟ ΧΩΡΟ ΣΑΣ. ΧΩΡΙΣ ΩΡΑΡΙΟ, ΑΦΕΝΤΙΚΟ (ΟΧΙ ΝΤΗΛΕΡ-ΥΠΑΛΛΗΛΟΙ). ΚΕΡΔΗ ΑΠΟ 500 ΕΥΡΩ-10.000 ΕΥΡΩ ΤΟ ΜΗΝΑ. ΠΛΗΡ. ΤΗΛ. 2310419397, Web Site: WWW.MY-E-BUSINESS.COM ΠΖ52435

διαφορα

ΠΩΛΕΙΤΑΙ κερματοτηλέφωνο. Τιμή ευκαιρίας. Πληρ. τηλ. 22410 87046 κ. Σοφία. ΑΔ53370

ΤΑΧΥΠΛΟΟ ανοικτού τύπου 4,85 μ. με μηχανή Jonshon 70 HP και τρέιλερ. Πληρ. τηλ. 6932842700. ΑΔ53404

ΕΞΟΠΛΙΣΜΟΣ ΦΡΟΝΤΙΣΤΗΡΙΟΥ σε καλή κατάσταση, λόγω αλλαγής δραστηριότητας (πίνακες μαρκαδόρου, θρανία, καθίσματα, γραφείο, βιβλιοθήκες, φωτοτυπικό). Πληρ. τηλ. 2241094710. ΑΔ53403

ΠΩΛΕΙΤΑΙ πλαστική βάρκα 4,20 μ. με εξωλέμβια ΥΑΜΑΗΑ 10 HP και τρέιλερ σε άριστη κατάσταση. Τιμή ευκαιρίας. Πληρ. τηλ. 6944276935, 22410 30615. ΑΔ53371

ΠΩΛΕΙΤΑΙ σαλόνι αποτελούμενο από 1 διθέσιο και ένα τριθέσιο καναπέ το οποίο ανοίγει για διπλό κρεβάτι. Σε πολύ καλή κατάσταση και καλή τιμή. Πληρ. τηλ. 2241069002, 6932623680 ΑΔ53345

ΠΩΛΕΙΤΑΙ φουσκωτό σκάφος ZODIAK λευκό 4,20 μ. με πολυεστερική γάστρα και τρέιλερ. Μηχανή 50 HP JONSHON Πληρ. τηλ. 6937059231 ΑΔ53341

ΠΩΛΕΙΤΑΙ βάρκα DRAGO 4,40 μέτρα με εξωλέμβια μηχανή 25 HP και τρέιλερ. Πληρ. τηλ. 6942424615 ΑΔ53332

ΠΩΛΟΥΝΤΑΙ 12 ξυλινα τραπέζια 1Χ1 και 50 καρέκλες χειροποίητες Σαλάκου ολοκαίνουργια 1800 ευρώ. Επίσης είδη εστιατορίου, ένα 5πλό cd, ενισχυτής και δύο ηχεία. Πληρ.τηλ. 6932353170, 2241022082 ΑΔ53325

ΠΩΛΟΥΝΤΑΙ λόγω αναχωρήσεως στο εξωτερικό τα κάτωθι αχρησιμοποίητα είδη σε τιμές ευκαιρίας, 1ον κιθάρα ηλεκτρική μάρκας Cort μαζί με τον ενισχυτή και το κάλυμμα 150 ευρώ, 2ον μηχάνημα γυμναστικής βάδην 150 ευρώ, 3ον τραπέζι κήπου λευκό οβάλ μεγάλο με τρία καθίσματα 40 ευρώ, 4ον βοηθήματα Γ' τάξεως γυμνασίου όλων των μαθημάτων αξίας 1000 ευρώ μόνο 400 ευρώ, 5ον πληκτρολόγιο, εκτυπωτής, σκάνερ και οθόνη ελαφρώς χρησιμοποιημένα 30 ευρώ το καθένα, 6ον τριάντα δίσκοι long play βινυλίου 120 ευρώ. Πληρ. τηλ. 6974190345 ΑΔ53308

ΞΥΛΟΒΑΡΚΑ 4,20 σε άριστη κατάσταση με 15 suzuki εξωλέμβια μηχανή αγορασμένη πριν ένα μήνα. Πληρ. τηλ. 6978895213. ΑΔ53307

ΠΩΛΕΙΤΑΙ σε τιμή ευκαιρίας σκάφος 4,70 μ. με μικρό καμπινάκι με τρέιλερ και μηχανή MERCURY 40 HP. Λειτουργία 20 ώρες. Εγγύηση αντιπροσωπείας και όλος ο εξοπλισμός. Πληρ.τηλ. 6946790580 ΑΔ53284

ΠΩΛΟΥΝΤΑΙ λόγω ανακαίνισης ένα σετ από τρία τραπεζάκια σαλονιού από πλέξιγκλας και τζάμι και 2 πίνακες. Πληρ. τηλ. 2241077462, 6972296250 ΑΔ53275

ΠΩΛΕΙΤΑΙ έπιπλο σύνθετο. Πληρ. τηλ. 6932086635 ΑΔ53278

ΠΩΛΕΙΤΑΙ καντίνα πλήρως εξοπλισμένη, αμεταχείριστη με άδεια για όλη τη Δωδεκάνησο. Πληρ. τηλ. 6942877282, 6944783494 ΑΔ53269

ΠΩΛΕΙΤΑΙ κινητό ΝΟΚΙΑ 6610 αχρησιμοποίητο (στο κουτί του) σε πολύ καλή τιμή. Πληρ. τηλ. 6936895537 ΑΔ53265

ΠΩΛΕΙΤΑΙ ΣΚΑΦΟΣ 4,60 μ. ΣΧΕΔΟΝ ΚΑΙΝΟΥΡΓΙΟ ΜΕ ΜΗΧΑΝΗ EVINRUDE 15ΑΡΑ 4ΧΡΟΝΗ. ΠΛΗΡ. κος ΚΩΣΤΑΣ ΤΗΛ. 2241042181 ΩΡΕΣ 15.00-18.00 ΠΔ53081

ΠΩΛΟΥΝΤΑΙ οικοδομικά υλικά (ξυλεία, πλαίσια, σκαλωσιές) 30 κυβικών εκατ. σε καλή κατάσταση και σε τιμή ευκαιρίας. Πληρ. τηλ. 2241091956, 6936879695, 6944182043 ΑΔ53164

ΓΙΑ ΤΥΠΟΓΡΑΦΟΥΣ: ΠΩΛΕΙΤΑΙ ΠΙΕΣΤΗΡΙΟ OFFSET AUTO MULTI (30Χ42) ΚΑΙ ΜΗΧΑΝΗΜΑ ΓΙΑ ΚΑΤΑΣΚΕΥΗ ΣΦΡΑΓΙΔΩΝ. ΚΑΙ ΤΑ ΔΥΟ ΜΑΖΙ ΣΤΗΝ ΜΟΝΑΔΙΚΗ ΤΙΜΗ ΤΩΝ 4.500 ΕΥΡΩ!!! ΠΛΗΡ. ΤΗΛ. 6937756878 κ. ΝΙΚΟ ΧΠΔ201

ΜΙΚΡΟΕΠΙΠΛΑ ΠΩΛΟΥΝΤΑΙ συρταριέρες-παπουτσοθήκες, κρεμάστρες-καρθέπτες, ντουλάπες, κομοδίνα, κρεβάτια, σύνθετα, τραπέζια, καρέκλες, γραφεία, έπιπλα κουζίνας, πάγκοι, χρώματα, πλακάκια, φελιζόλ κ.ά. σε τιμές μοναδικές στο 5ο χλ. Ρόδου-Λίνδου, Πλατής - ΡΟΔΟΧΡΩΜ τηλ. 2241062037, 2241065065 ΑΔ52956

ΤΡΑΠΕΖΑΡΙΑ καινούργια μοντέρνας γραμμής με 6 καρέκλες (ή χωρίς). Τιμή προσιτή. Πληρ. τηλ. 2241053291 ΧΑΔ135

ΠΩΛΕΙΤΑΙ ΤΑΧΥΠΛΟΟ ΣΚΑΦΟΣ BEST 4,85 ΜΕΤΡ. ΜΕ ΤΡΕΪΛΕΡ ΚΑΙ ΜΗΧΑΝΗ ΥΑΜΑΗΑ 80 HP, ΣΕ ΑΡΙΣΤΗ ΚΑΤΑΣΤΑΣΗ. ΠΛΗΡ. ΤΗΛ. 2241085231-6945461564. ΧΠΔ707

μαθηματα

ΙΔΙΑΙΤΕΡΑ: ΦΥΣΙΚΗΣ-ΧΗΜΕΙΑΣ-ΜΑΘΗΜΑΤΙΚΩΝ ΑΠΟ ΚΑΘΗΓΗΤΗ ΜΕ ΟΥΣΙΑΣΤΙΚΑ ΠΡΟΣΟΝΤΑ ΓΙΑ ΣΟΒΑΡΗ ΠΡΟΕΤΟΙΜΑΣΙΑ ΚΑΙ ΑΜΕΣΟ ΑΠΟΤΕΛΕΣΜΑ. ΠΛΗΡ. ΤΗΛ. 2241024369, 6973025100 ΠΜ53318

ΦΙΛΟΛΟΓΟΣ πτυχιούχος Φιλοσοφικής σχολής Πανεπιστημίου Θεσσαλονίκης παραδίδει μαθήματα σε μαθητές Γυμνασίου και Λυκείου. Πληρ. τηλ. 2241062424, 6934779935 ΑΜ53339

ΠΩΛΟΥΝΤΑΙ

από ιδιώτη ιδιοκτήτη,
μονοκατοικίες,
μεζονέτες 100 τ.μ.
στην παραλία Αφάντου
επί του κύματος.

Πληρ. τηλ. 6942089864

ΑUTO ΕΠΙΛΟΓΕΣ
ΚΟΥΚΟΥΡΑΣ ΑΛΕΞΑΝΔΡΟΣ
ΛΕΩΦ. ΡΟΔΟΥ-ΛΙΝΔΟΥ 255 • ΤΗΛ. (22410)60910
www.autoepiloges.com

ΑΓΟΡΑ-ΠΩΛΗΣΗ-ΑΝΤΑΛΛΑΓΗ ΜΕΤΑΧΕΙΡΙΣΜΕΝΩΝ ΑΥΤΟΚΙΝΗΤΩΝ

1. **MERCEDES E200 KOMPRESSOR ELEGANCE SELECTION, 2000 cc, μοντ. 2000, ασημί**
- αεροσ. οδηγού-συνοδηγού, 4 πλευρ. αερόσακοι, κεντρ. κλειδ. ηλ. παράθ., υδρ. τιμόνι, κλιματισμός, ABS, ζάντες αλουμ.,δερμάτινο σαλόνι, ηλ. καθρέπτες, προβ. ομίχλης, και ηχοσύστημα.
2. **MERCEDES 320SL, 3200 cc μοντ. 1991, θαλασσί**
- full extra
3. **AUDI A3 1800 cc, μοντ. 225 HP TURBO μοντ. 1999 ασημί**
- κεντρ. κλειδ., ηλ. παράθ., υδρ. τιμόνι,klimatronic, 4 αερόσακοι, ζάντες αλουμινίου, προβ. ομίχλης, visual οθόνη clarion και συναγερμός viper.
4. **AUDI A4 1600 cc, μοντέλο 2000, μπλε**
- κεντρ. κλειδ., ηλ. παράθ., υδρ. τιμόνι, klima, αεροσ. οδηγού-συνοδηγού, ζάντες αλουμινίου, προβ. ομίχλης και ηχοσύστημα
5. **NISSAN PRIMERA 1600 cc, μοντ. 2000 μαύρο**
- κεντρ. κλειδ., ηλ. παράθ., υδρ. τιμόνι, klima, αερόσακοι και ηχοσύστημα
6. **FORD FOCUS 1400 cc, μοντ. 2001 μπλε**
- κεντρ. κλειδ., ηλ. παράθ., υδρ. τιμόνι, A/C, αεροσ. οδηγού-συνοδηγού, ABS και ηχοσύστημα
7. **ALFA ROMEO 164 TURBO, 2000 c.c., μοντ. 1995,**
- κεντρ. κελιδ., ηλ. παράθ., υδρ. τιμόνι, A/C, αερόσακοι, ABS δερμάτινο σαλόνι, ζάντες αλουμινίου και ηχοσύστημα.
8. **CITROEN SAXO 1100 cc, μοντ. 2001, κόκκινο**
- αεροσ. οδηγού, κεντρ. κλειδ., ηλ. παράθ. και ηχοσύστημα.
9. **FIAT PUNTO 1242 cc, μοντ. 2001, κόκκινο**
- κεντρ. κλειδ., ηλ. παράθ., υδρ. τιμόνι, A/C, αεροσ. οδηγού, και ηχοσύστημα
10. **RENAULT MEGANE, 1400 cc, μοντ. 2000, κόκκινο**
- αεροσ. οδηγού-συνοδηγού, πλευρ. αερόσακοι, κεντρ. κλειδ., ηλ. παράθ., υδρ. τιμόνι, air condition, ABS και ηχοσύστημα.
11. **MAZDA MX-5, 1600 c.c.,** μοντ. 1992, κόκκινο.
- Κεντρ. κλείδ. ηλ. παράθ., υδρ. τιμ. και ηχοσύστημα.
12. **FIAT BRAVO 20V, 2000cc, 169 HP, μοντ. 1998, κόκκινο**
- κεντρ. κλειδ. ηλ. παράθ., υδρ. τιμόνι, klima, αερόσ. οδηγού-συνοδηγού, ζάντες αλουμινίου, προβ. ομίχλης, αεροτομή, ηλιοροφή και ηχοσύστημα
13. **OPEL VECTRA 1600 cc, μοντ. 1192 μπορτώ.**
- κεντρ. κλειδ., ηλ. παράθ., υδρ. τιμόνι, klima, αερσ. οδηγού-συνοδηγού, ζάντες αλουμινίου, προβ. ομίχλης, ξύλινη επένδυση και ηχοσύστημα
14. **FIAT PUNTO 1242 cc, μοντ. 1998, άσπρο**
- aircondition και ηχοσύστημα
15. **FIAT BRAVA 1242 cc, μοντ. 2000, μαύρο**
- κεντρ. κλειδ. ηλ. παράθ., υδρ. τιμόνι, A/C, αερόσ. οδηγού-συνοδηγού, ABS και ηχοσύστημα
16. **RENAULT 19 CABRIO 1800 cc, μοντ. 1993, μαύρο**
- κεντρ. κλειδ. ηλ. παράθ., υδρ. τιμόνι και ηχοσύστημα
17. **FIAT UNO, 1100 cc, μοντ. 1992, μαύρο**
- κεντρ. κλειδ. ηλ. παράθ. και air condition.

ΑΠΟ 0% ΠΡΟΚΑΤΑΒΟΛΗ ΕΩΣ ΚΑΙ 60 ΜΗΝΙΑΙΕΣ ΔΟΣΕΙΣ ΜΕ ΤΑ ΧΑΜΗΛΟΤΕΡΑ ΕΠΙΤΟΚΙΑ ΤΗΣ ΑΓΟΡΑΣ

ΠΩΛΕΙΤΑΙ

ΔΙΠΛΩΤΙΚΗ ΜΗΧΑΝΗ

MB0 50X70 εισαγωγής.

Είναι σε άριστη κατάσταση

και σε λειτουργία. Είναι ηλεκτρονική.

Πληρ. τηλ. 6945991069

ΠΩΛΕΙΤΑΙ

Ηλεκτρογεννήτρια 250 κιλοβάτ, αμερικάνικη, δίνει 220 w. και 380 w αυτοκινούμενη. Μόνο 5.000 ευρώ και τέλος τα προβλήματα ηλεκτροδότησης

Πληρ. τηλ. 2241069350

ΠΑΡΑΔΙΔΟΝΤΑΙ ΜΑΘΗΜΑΤΑ

Εμπειρος καθηγητής κάτοχος
και μεταπτυχιακού τίτλου
παραδίδει μαθήματα
ΦΥΣΙΚΗΣ- ΧΗΜΕΙΑΣ
σε μεμονωμένους μαθητές
σε γκρουπ 2-3 ατόμων
Υπεύθυνη και μεθοδική εργασία
Δεκτοί μαθητές Γυμνασίου-Λυκείου - ΤΕΕ

Περιοχή Αγίου Νικολάου
τηλ. 2241093848, κιν. 6942409185

ΣΧΟΛΗ ΟΔΗΓΩΝ ΠΟΡΤΣΕΛΛΗΣ ΣΤΕΦΑΝΟΣ

Διπλ. εκπαιδευτής υποψηφίων οδηγών μέλος της Ε.Σ.Ο.Ρ. Ο.Ε.

- Διπλώματα αυτοκινήτου, μοτοσικλέτας,φορτηγού, λεωφορείου, νταλίκας
- Αναθεωρήσεις ληγμένων αδειών
- Θεωρητικά μαθήματα ΚΟΚ και Μηχανολογίας
- Μετατροπές ξένων διπλωμάτων σε ελληνικά
- Διπλώματα αυτόματου αυτοκινήτου



ΝΕΑ ΔΙΕΥΘΥΝΣΗ: ΕΘΝΙΚΗΣ ΑΝΤΙΣΤΑΣΗΣ 73 (ΠΡΩΗΝ ΑΝΝΗΣ ΜΑΡΙΑΣ)
ΤΗΛ. 2241034497, 6945463635

ΑΓΟΡΑ ΑΥΤΟΚΙΝΗΤΩΝ

Η πώληση και η ανταλλαγή των μεταχειρισμένων αυτοκινήτων-οι διαδικασίες και τα έξοδα μεταβιβάσεως για μας είναι μια απλή διαδικασία.

ΚΑΙ ανταλλάσσουμε
ΚΑΙ αγοράζουμε
το παλιό σας αυτοκίνητο
ΑΜΕΣΩΣ

Πληρ. τηλ. (22410)60500

μαθηματα

συνέχεια από την προηγούμενη

ΠΑΡΑΔΙΔΟΝΤΑΙ "ΑΡΧΕΣ ΟΙΚΟΝΟΜΙΚΗΣ ΘΕΩΡΙΑΣ" ΣΕ ΜΑΘΗΤΕΣ Γ' ΛΥΚΕΙΟΥ, ΑΠΟ ΠΤΥΧΙΟΥΧΟ ΤΟΥ ΟΙΚΟΝΟΜΙΚΟΥ ΠΑΝΕΠΙΣΤΗΜΙΟΥ ΑΘΗΝΩΝ (ΑΣΟΕΕ) ΜΕ ΜΕΤΑΠΤΥΧΙΑΚΕΣ ΣΠΟΥΔΕΣ ΣΤΟ UNIVERSITY OF WALES. ΟΛΙΓΟΜΕΛΗ ΤΜΗΜΑΤΑ. ΥΠΕΥΘΥΝΗ ΠΡΟΕΤΟΙΜΑΣΙΑ. ΣΥΧΝΑ ΕΠΑΝΑΛΗΠΤΙΚΑ ΤΕΣΤ. ΤΙΜΕΣ ΠΡΟΣΙΤΕΣ. ΠΛΗΡ.ΤΗΛ. 6938440568.
ΠΜ53405

ΙΤΑΛΙΔΑ παραδίδει μαθήματα Ιταλικών όλων των επιπέδων. Υπεύθυνη προετοιμασία για εξετάσεις διπλωμάτων CILS, CELI, IT, PLIDA. Τιμές λογικές. Πληρ. τηλ. 6947142605
AM53292

ΑΓΓΛΙΚΑ - ΙΤΑΛΙΚΑ - ΙΣΠΑΝΙΚΑ
ΚΑΘΗΓΗΤΗΣ, ΚΑΤΟΧΟΣ ΜΕΤΑΠΤΥΧΙΑΚΟΥ ΤΙΤΛΟΥ ΠΑΡΑΔΙΔΕΙ ΜΑΘΗΜΑΤΑ ΚΑΤ' ΟΙΚΟΝ ΣΕ ΑΡΧΑΡΙΟΥΣ, ΠΡΟΧΩΡΗΜΕΝΟΥΣ, ΞΕΝΟΔΟΧΟΥΠΑΛΛΗΛΟΥΣ. ΠΡΟΕΤΟΙΜΑΣΙΑ ΕΞΕΤΑΣΕΩΝ CAMBRIDGE, EDEXCEL, MICHIGAN, TOEIC, TOEFL, PALSO ΚΑΘΩΣ ΚΑΙ INICIAL ,BASICO, SUPERIOR ΤΗΣ ΙΣΠΑΝΙΚΗΣ ΓΛΩΣΣΑΣ. ΕΚΠΑΙΔΕΥΤΙΚΗ ΜΕΘΟΔΟΣ ΕΙΣΑΓΩΓΗΣ ΣΕ ΒΡΕΤΑΝΙΚΑ ΚΑΙ ΙΤΑΛΙΚΑ ΠΑΝΕΠΙΣΤΗΜΙΑ. ΤΙΜΕΣ ΛΟΓΙΚΕΣ. ΜΕΤΑΦΡΑΣΕΙΣ ΔΕΚΤΕΣ. ΠΛΗΡ. ΤΗΛ. 2241025133
ΠΜ53329

ΦΥΣΙΚΟΜΑΘΗΜΑΤΙΚΟΣ με πολυετή διδακτική εμπειρία παραδίδει μαθήματα σε μαθητές Γυμνασίου Ενιαίου Λυκείου. Αριστα αποτελέσματα. Προσιτές τιμές. Πληρ.τηλ. (22410)70853, 48106, 47516. κιν. 6978584736 AM53190

ΔΑΣΚΑΛΑ με πολυετή πείρα παραδίδει ιδιαίτερα μαθήματα σε μαθητές Δημοτικού και Γυμνασίου. Τιμές προσιτές. Πληρ. τηλ. 6945242407 και 2241039513 AM53138

ΜΑΘΗΜΑΤΙΚΑ: ΕΜΠΕΙΡΟΣ ΚΑΘΗΓΗΤΗΣ ΠΑΡΑΔΙΔΕΙ ΙΔΙΑΙΤΕΡΑ ΜΑΘΗΜΑΤΑ ΜΑΘΗΜΑΤΙΚΩΝ ΣΕ ΜΕΜΟΝΩΜΕΝΟΥΣ ΜΑΘΗΤΕΣ (Ή ΣΕ ΓΚΡΟΥΠ 2-3 ΑΤΟΜΩΝ). ΥΠΕΥΘΥΝΗ ΚΑΙ ΜΕΘΟΔΙΚΗ ΕΡΓΑΣΙΑ. ΔΕΚΤΟΙ ΜΑΘΗΤΕΣ ΓΥΜΝΑΣΙΟΥ-ΛΥΚΕΙΟΥ-ΤΕΕ. ΣΤΑΘΗΣ ΟΡΦΑΝΟΣ. ΠΛΗΡ. ΤΗΛ. 2241029315, 6976734971
ΠΜ53232

ΠΑΡΑΔΙΔΟΝΤΑΙ "ΑΡΧΕΣ ΟΙΚΟΝΟΜΙΚΗΣ ΘΕΩΡΙΑΣ" ΣΕ ΜΑΘΗΤΕΣ Γ' ΛΥΚΕΙΟΥ, ΑΠΟ ΠΤΥΧΙΟΥΧΟ ΤΟΥ ΟΙΚΟΝΟΜΙΚΟΥ ΠΑΝΕΠΙΣΤΗΜΙΟΥ ΑΘΗΝΩΝ (Α.Σ.Ο.Ε.Ε.) ΜΕ ΜΕΤΑΠΤΥΧΙΑΚΕΣ ΣΠΟΥΔΕΣ, ΣΤΟ UNIVERSITY OF WALES. ΟΛΙΓΟΜΕΛΗ ΤΜΗΜΑΤΑ, ΥΠΕΥΘΥΝΗ ΠΡΟΕΤΟΙΜΑΣΙΑ, ΣΥΧΝΑ ΕΠΑΝΑΛΗΠΤΙΚΑ ΤΕΣΤ. ΤΙΜΕΣ ΠΡΟΣΙΤΕΣ. ΠΛΗΡ. ΤΗΛ. 6938440568
ΠΜ53102

ΑΝΑΚΟΙΝΩΣΗ ΜΑΘΗΜΑΤΑ

*** Computer ***

PROGRAM COMPUTER PM

ΕΓΓΡΑΦΕΣ ** ΤΩΡΑ **

Τμήματα για:
Παιδιά - Ενήλικες
Αρχάριους - Μαθητές
Επαγγελματίες

Ανεύρεση Εργασίας

Διδάσκει πτυχιούχος Πανεπιστημίου Αμερικής
ΜΑΝΩΛΗΣ Ι. ΣΟΦΙΛΛΑΣ

Κοδριγκτώνος 91
Τηλ. (22410) 31761
ΠΙΣΤΟΠΟΙΗΤΙΚΟ ΓΝΩΣΕΩΝ ECDL
ΕΠΙΣΗΜΟ ΕΞΕΤΑΣΤΙΚΟ ΚΕΝΤΡΟ ΤΗΣ ECDL HELLAS

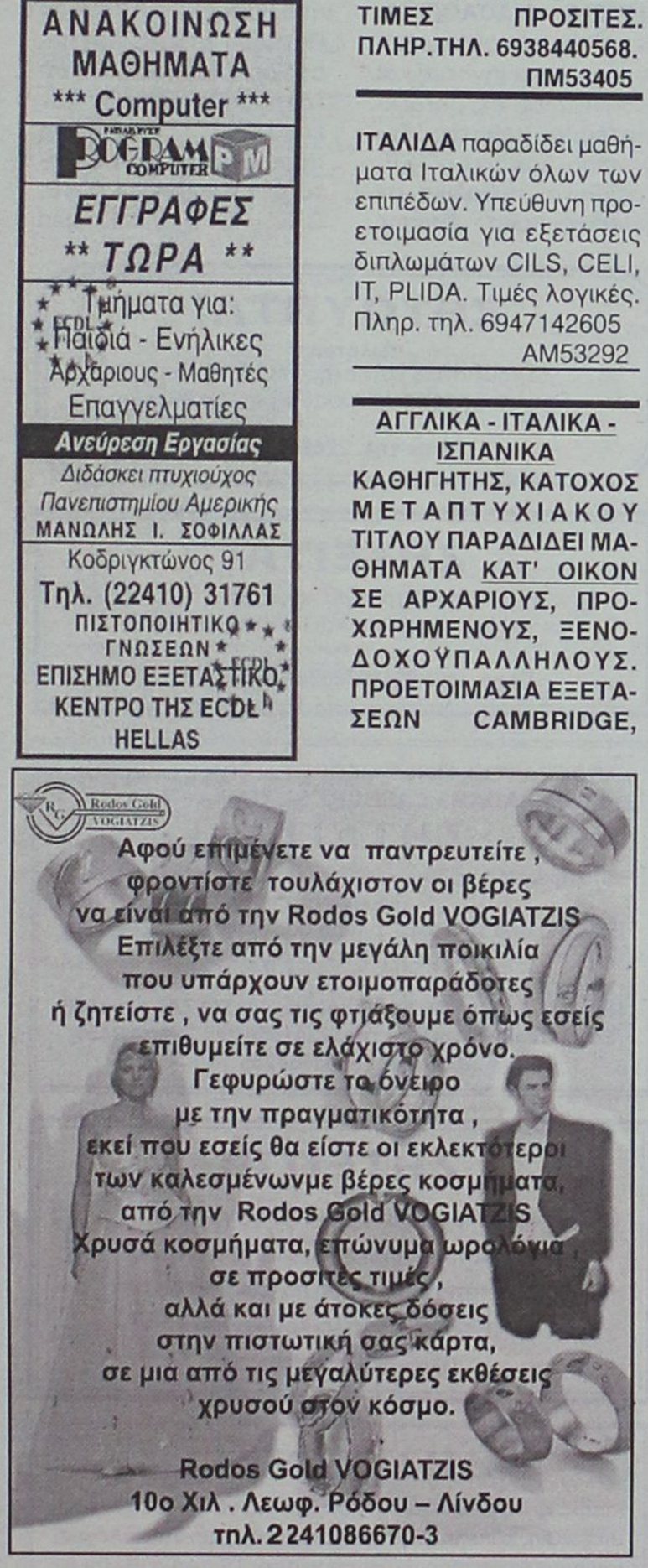

ΠΩΛΕΙΤΑΙ

MERCEDES SPRINTER πολυθέσιο μοντ. '98 κατάλληλο για σχολικό, τουριστικό ή άλλη επαγγελματική χρήση. Εξαιρετική κατάσταση.

Πληρ. τηλ. 2241039339, ώρες 9 π.μ.-4 μ.μ.

ΠΩΛΕΙΤΑΙ



LINCOLN (FORD) λιμουζίνα αυτόμ., 4992 κυβ. V8 μοντέλο 1990 46.000 χλμ., δερμ. σαλόνι, υδρ. τιμόνι, κλιμ/εργ., καταν. 100 χιλ. 11,2 λίτρα αμόλ. κόστος συντ. ετησ. 60 ευρώ.

Πληρ. τηλ. 6945629261

ΖΗΤΟΥΝΤΑΙ ΑΚΙΝΗΤΑ ΣΤΗ ΡΟΔΟ!

Ζητάμε ακίνητα προς αγορά στο άμεσο μέλλον στη Ρόδο με τις ακόλουθες προδιαγραφές:

1. **Διαμέρισμα**- 2-3 δωματίων στην περιοχή από την πόλη της Ρόδου μέχρι Κρεμαστή. Τιμές: Μέχρι και 70.000 €
   Και / ή
2. **Μικρά σπίτια /Μεζονέτες** 2-3 υπνοδωμάτια στην περιοχή από την πόλη της Ρόδου μέχρι Κρεμαστή. Τιμές μέχρι και 90.000€
   Και / ή
3. **Συγκρότημα μικρών διαμερισμάτων 2-3** στην περιοχή από την πόλη της Ρόδου μέχρι και την Κρεμαστή. Ανοιχτοί σε προσφορές.

Για προσφορές που ανταποκρίνονται στις απαιτήσεις μας παρακαλώ επικοινωνήστε μαζί μας στο παρακάτω τηλέφωνο 6936515015

Σ.Κ.Ε.Π.Η.

ΠΡΟΚΑΤ - ΑΝΤΙΠΑΡΟΧΕΣ - ΕΡΓΟΛΑΒΙΕΣ



1) Βάση από μπετόν
2) Κατασκευή σπιτιού
3) Πλακάκια
4) Χρώματα
5) Είδη υγιεινής
6) Ξυλοκατασκευές (ντουλάπια, ντουλάπες, πόρτες εσωτερικές) από οξυά ή ανιγκρέ
7) Εξωτερικά κουφώματα από αλουμίνιο με ρολλά και σίτες
8) Ηλεκτρολογική και υδραυλική εγκατάσταση
Παράδοση εντός τριών μηνών με το κλειδί στο χέρι

ΤΙΜΕΣ

- **100 τ.μ. . .49.500 €**
- **90 τ.μ. . . .46.200 €**
- **80 τ.μ. . . .42.250 €**
- **70 τ.μ. ..38.000 €**
- **60 τ.μ. ..33.500 €**
- **50 τ.μ. ..28.500 €**

- **ΑΝΑΛΑΜΒΑΝΟΥΜΕ** ιδιωτικά έργα πάσης φύσεως οικοδομικών εργασιών (πέργκολες, κιόσκια, κ.λπ.)
- **ΠΩΛΟΥΝΤΑΙ** οικόπεδα Ή **ΑΝΤΑΛΛΑΣΣΟΝΤΑΙ** σε Ρόδο- Καστελόριζο Σύμη, Τήλο
- **ΖΗΤΟΥΝΤΑΙ** οικόπεδα για αντιπαροχή

Δ/ΝΣΗ Παν. Ροδίου 87 Ρόδος
Τηλ. 2241078766/21884 κιν. 6942408624

μαθηματα

συνέχεια από την προηγούμενη

ΠΑΡΑΔΙΔΟΝΤΑΙ ΙΔΙΑΙΤΕΡΑ ΜΑΘΗΜΑΤΑ ΓΕΡΜΑΝΙΚΩΝ ΣΕ ΟΛΑ ΤΑ ΕΠΙΠΕΔΑ. ΠΛΗΡ. ΤΗΛ. 694-7219816 ΠΜ52975

ΠΑΡΑΔΙΔΟΝΤΑΙ ΙΔΙΑΙΤΕΡΑ ΜΑΘΗΜΑΤΑ ΚΑΤ' ΟΙΚΟΝ ΦΥΣΙΚΗΣ, ΧΗΜΕΙΑΣ, ΜΑΘΗΜΑΤΙΚΩΝ, ΣΕ ΜΑΘΗΤΕΣ ΓΥΜΝΑΣΙΟΥ-ΛΥΚΕΙΟΥ. ΠΛΗΡ. ΤΗΛ. 2241062217, 6947705716 ΠΜ53107

ΜΑΘΗΜΑΤΑ Δημοτικού-Γυμνασίου παραδίδονται από καθηγήτρια πτυχιούχο με πολυετή πείρα. Πληρ. τηλ. 2241027329, 6945984346 ΑΜ52966

ΕΚΘΕΣΗ - ΙΣΤΟΡΙΑ - ΑΡΧΕΣ ΟΙΚΟΝΟΜΙΑΣ - ΟΡΓ. & ΔΙΟΙΚ. ΕΠΙΧΕΙΡΗΣΕΩΝ. Για μαθητές Γυμνασίου-Λυκείου από καθηγήτρια πτυχιούχο με μεταπτυχιακές σπουδές, πολύχρονη φροντιστηριακή πείρα και επιτυχία στις πανελλαδικές εξετάσεις. Πληρ. τηλ. 2241027329, 6945984346 ΑΜ52965

ΜΑΘΗΜΑΤΙΚΑ-ΦΥΣΙΚΗ - ΧΗΜΕΙΑ- ΦΙΛΟΛΟΓΙΚΑ. Παραδίδονται από πεπειραμένους καθηγητές και καθηγήτριες σε μετεξεταστέους μαθητές Γυμνασίου-Λυκείου ή ΤΕΕ. Υπεύθυνα, μεθοδικά σε χαμηλές τιμές. Επίσης γίνεται και προετοιμασία για μαθητές Λυκείου. Για μετεξεταστέους, έναρξη μαθημάτων τέλος Ιουλίου. Για προετοιμασία Λυκείου τον Αύγουστο. Πληρ. τηλ. 2241028053 ΑΜ52917

ΚΑΘΗΓΗΤΡΙΑ Αγγλικών, απόφοιτος Αγγλικού Παν/μίου με MASTER παραδίδει ιδιαίτερα μαθήματα σε μαθητές όλων των επιπέδων. Υπεύθυνη προετοιμασία για τις εξετάσεις Cambridge (FCE, CAE, CPE), Michigan (ECCE, ECPE). Τμήματα μονομελή-τριμελή. Τιμές λογικές. Πληρ. τηλ. 2241022886 ΑΜ52537

πωλησεις αυτοκινητων & μοτοσικλετων

ΜΗΧΑΝΗ ΧΤ 600 σε άριστη κατάσταση. Πληρ. τηλ. 6944583757. ΑΑ53372

ΦΟΡΤΗΓΟ Δ.Χ. ΜΑΖΙ ΜΕ ΤΗΝ ΑΔΕΙΑ Ή ΧΩΡΙΣΤΑ, MERCEDES ΑΝΑΤΡΕΠΟΜΕΝΟ 16 Μ.Β., ΜΕΤΡΗΤΟΙΣ. ΠΛΗΡ. ΤΗΛ. 6942408464.

ΖΗΤΕΙΤΑΙ

ΚΑΘΗΓΗΤΡΙΑ Γερμανικών για την επόμενη σχολική σαιζόν (Σεπτ. 2003) από το κέντρο Ξένων Γλωσσών Μ. Μελισσουργού.

Τηλ. 22410 26926,
Βιογραφικό σημείωμα fax: 2241048205
email: melissam@otenet.gr

ΖΗΤΕΙΤΑΙ

ΟΔΗΓΟΣ από μεταφορική εταιρεία ACS, κάτοχος διπλώματος επαγγελματικού αυτοκινήτου ή μηχανής με γνώσεις αγγλικών για μόνιμη απασχόληση.

Πληρ. τηλ. 22410 38295, 6, 7

ΖΗΤΕΙΤΑΙ

υπάλληλος για γραφείο γεν. τουρισμού.
Απαραίτητα:
- Γνώσεις computer,
- Αγγλικά και
- Προϋπηρεσία.

Πληρ. τηλ. 2241025400, 10.00-14.00, 18.00-21.00

ΚΑΖΙΝΟ ΡΟΔΟΥ Α.Ε.

Η εταιρεία Καζίνο Ρόδου Α.Ε. ζητεί να προσλάβει
ΥΠΑΛΛΗΛΟ ΜΙΣΘΟΔΟΣΙΑΣ

Απαραίτητα προσόντα:
- Τριετής τουλάχιστον εμπειρία σε ανάλογη θέση
- Γνώση Εργατικής και Ασφαλιστικής Νομοθεσίας
- Γνώση Αγγλικής γλώσσας
- Χρήση Η/Υ
- Γνώση Μηχανογραφημένης μισθοδοσίας
- Γνώση MANPOWER πρόσθετο προσόν.

Μελλοντικές ευκαιρίες
- Η θέση προσφέρει προϋποθέσεις και ευκαιρίες εξέλιξης.

Πληροφορίες
ΚΑΖΙΝΟ ΡΟΔΟΥ Α.Ε.
Διεύθυνση Προσωπικού, Παπανικολάου 4, Ρόδος
τηλ. 97535, 97531, ΔΕΥ-ΠΑΡ (09.00-17.00)

Από την ΚΑΛΛΙΓΑΣ ΑΕΒΕ Αντιπρ. αυτοκινήτων

ΖΗΤΕΙΤΑΙ

πωλητής με γνώσεις Αγγλικών και Η/Υ. Σχετική εμπειρία θα ληφθεί υπόψιν

Πληρ. τηλ. 2241067440, 2241067441

Από εμπορικό κατάστημα

ΖΗΤΟΥΝΤΑΙ

κοπέλες με εμπειρία για να εργασθούν σαν πωλήτριες. Μόνιμη εργασία 12μηνη.
Πληρ. τηλ. 2241064356

Από ξενοδοχείο Α' κατηγορίας στην ΙΑΛΥΣΟ

ΖΗΤΕΙΤΑΙ

κηπουρός για μερική απασχόληση.

Πληρ. τηλ. 2241098264

ΖΗΤΟΥΝΤΑΙ

πωλήτριες
για τουριστικό κατάστημα εντός πόλεως.
Ωράριο συνεχές. Μισθός 740 ευρώ καθαρά.

Πληρ. τηλ. 2241025936

ΖΗΤΕΙΤΑΙ

πωλήτρια για πιτσαρία
με γνώσεις Αγγλικής και Ιταλικής γλώσσας

Πληρ. τηλ. 2241022824 10 π.μ.-2 μ.μ.

ΑΠΟ ΓΡΑΦΕΙΟ ΑΝΤΙΠΡΟΣΩΠΕΙΩΝ ΤΩΝ ΕΤΑΙΡΕΙΩΝ: BIC-ADAMS-CADBURY'S-ΕΥΡΗΚΑ-ΚΑΛΑ

ΖΗΤΕΙΤΑΙ

αποθηκάριος με δίπλωμα Γ' κατηγορίας, έως 30 ετών.
Παρέχονται:
Εργασία όλο το χρόνο, πλήρη ασφαλιστική κάλυψη και αυτοκίνητο της εταιρείας.

Πληρ. Ν. Τερζής-Μ. Καραγιάννης και ΣΙΑ ΟΕ-Αγγελου Σικελιανού-Ασγούρου τηλ. 2241069450, 2241069451, κινητό: 6945754255

ΖΗΤΕΙΤΑΙ

βοηθός σερβιτόρου (άνδρας/γυναίκα)
απαραίτητη η γνώση Αγγλικής γλώσσας
για εστιατόριο εκτός πόλεως Ρόδου.
Παρέχεται στέγη και φαγητό.
Πληρ. τηλ. 2244091031

ΖΗΤΟΥΝΤΑΙ

κομμώτριες με άδεια ασκήσεως επαγγέλματος και προϋπηρεσία, κοπέλα για την θέση υποδοχής, **διαιτολόγος, γυμναστές aerobic**- βάρη απόφοιτοι ΤΕΦΑΑ ή ιδιωτικής σχολής - **φυσιοθεραπευτές ή αισθητικοί** για μυοχαλαρωτικό μασάζ, για να στελεχώσουν πολυδύναμο χώρο.
Πληρ. τηλ.2241070510-11 από 13.00-23.00 κ. Σπύρος

Από εμπορική εταιρεία

ΖΗΤΕΙΤΑΙ

για το τμήμα του λογιστηρίου **κοπέλα,** απόφοιτος ΙΕΚ ή ΤΕΙ λογιστικής που να γνωρίζει καλή χρήση Η/Υ, οργάνωση γραφείου, ευχάριστη προσωπικότητα, συνεργάσιμη. Απαραίτητο βιογραφικό και προτιμώνται κοπέλες με δικό τους μεταφορικό μέσο.
Πληρ. τηλ. 2241092744

Από αλυσίδα καταστημάτων γρήγορης εστίασης

ΖΗΤΟΥΝΤΑΙ

α. **υπεύθυνος καταστήματος** για νυκτερινό ωράριο
β. **βοηθός ψήστη**
γ. **βοηθός σερβιτόρου**
δ. **καθαρίστρια**
Πληρ. τηλ. 2241033969 ώρες 10.00-16.00

Από το Ξενοδοχείο των Ρόδων της επιχείρησης Καζίνο Ρόδου

ΖΗΤΟΥΝΤΑΙ

για ΠΛΗΡΗ ή ΜΕΡΙΚΗ ΑΠΑΣΧΟΛΗΣΗ
Σερβιτόροι-Σερβιτόρες
Μάγειροι
Καμαριέρες-Καθαρίστριες

Πληροφορίες-Αιτήσεις
ΚΑΖΙΝΟ ΡΟΔΟΥ Α.Ε.
Διεύθυνση Προσωπικού, Παπανικολάου 4, Ρόδος
τηλ. 97535, 97530, ΔΕΥ-ΠΑΡ (08.00-10.00)

ΖΗΤΕΙΤΑΙ

από την ***ΠΑΡΑΣΚΗΝΙΟ ΕΠΕ***
Ηλεκτρολόγος Μηχανικός ΠΕ ή ΤΕ Εκπαίδευσης.

Πληρ. τηλ. 6974060515 και **2241070560**
ή εντός της επιχείρησης

ΖΗΤΟΥΝΤΑΙ

από κέντρο ξένων γλωσσών
ΚΑΘΗΓΗΤΕΣ/ΚΑΘΗΓΗΤΡΙΕΣ
αγγλικής και γερμανικής γλώσσας.

Πληρ. τηλ. 22410-62384 ή 6932382179

ΞΕΝΟΔΟΧΕΙΟ BELVEDERE

ΖΗΤΑ

καμαριέρα
για άμεση πρόσληψη

Πληρ. τηλ. 2241089000

ΖΗΤΕΙΤΑΙ

οδηγός με δίπλωμα Δ' κατηγορίας για να εργαστεί σε παιδικό σταθμό. Δωδεκάμηνη απασχόληση.
Πληρ. τηλ. 2241092268, κιν. 6936522400
κ. Σάββας Χαραλάμπους

ΖΗΤΕΙΤΑΙ

από ξενοδοχειακή μονάδα στην Ιαλυσό **υπάλληλος υποδοχής** που να γνωρίζει αγγλικά και γερμανικά.
Πληρ. τηλ. 2241091131

ΖΗΤΕΙΤΑΙ ΟΔΗΓΟΣ

από την
ΟΚ SERVICES ΕΠΕ

Μία από τις μεγαλύτερες εταιρείες της Ρόδου στο χώρο της μπύρας, του cider και των αλκοολούχων ποτών.
Οι υποψήφιοι πρέπει να διαθέτουν:
- Επαγγελματικό δίπλωμα Γ' κατηγορίας
- Γραμματικές γνώσεις τουλάχιστον Γυμνασίου
- Καλή υγεία
- Θέληση και δυνατότητα να εργασθούν με ελεύθερο ωράριο.
- Απολυτήριο στρατού
- Γνώση της Ροδιακής αγοράς

Παρακαλούμε επικοινωνήστε με τον κ. *Βουλγαρίδη* στα τηλέφωνα 22410 66227 ή 22410 66228, από 08.00-11.00 καθημερινά

auto-moto

συνέχεια από την προηγούμενη

YAMAHA WR 400 F super motor σε τέλεια κατάσταση. Πληρ. τηλ. 6944100186 AA53327

ΑΥΤΟΚΙΝΗΤΟ κλουβάκι πετρέλαιο 1800 cc FORD COURIER '97 μοντέλο, αερόσακος, υδρ. τιμόνι, σε καλή κατάσταση. Πληρ. τηλ. 6944100186 AA53326

KAWASAKI - KLE 500 μοντέλο 93-94 όχι εισαγωγής- άριστα συντηρημένο, πρόσφατο σέρβις, πραγματικά χιλιόμετρα στο κοντέρ-κάγκελα προστασίας- εξάτιμηση laser - μπαγκαζιέρα - φυλασσόμενη σε γκαράζ. Τιμή ευκαιρίας 3.200 ευρώ. Πληρ. τηλ. 2241031093 AA53287

SUZUKI VITARA CABRIO 1600 c.c. μοντ. 6-93 88.000 χλμ. ηλεκτρικά παράθυρα, κλειδαριές, κοτσαδόρος, har+soft top. Τιμή 10.300 ευρώ. Γίνεται χρηματοδότηση. Πληρ. τηλ. 6944989705 AA53310

ΑΥΤΟΚΙΝΗΤΟ μάρκας ALFA ROMEO με υδραυλικό τιμόνι και αιρ κοντίσιον σε άριστη κατάσταση. Πληρ. από 08.00-14.00 στο κινητό 6944924889 ή από 18.00-20.00 στο 2241035057 AA53324

AUDI A4 1800 c.c. turbo μοντ. 11-95 135.000 χιλ., ηλεκτρικά παράθυρα, κλειδαριές, κλήμα, συναγερμός, ζαντολάστιχα. Τιμή 16.000 ευρώ. Γίνεται χρηματοδότηση. Πληρ. τηλ. 6944989705 AA53312

SUZUKI DRUDER τσόπερ 400 c.c. μοντέλο Β.96, 60.000 χλμ. Τιμή 3.300 ευρώ. Γίνεται χρηματοδότηση. Πληρ. τηλ. 6944989705 AA53313

ΠΩΛΕΙΤΑΙ Nissan Almera 1400 cc, μοντέλο 2002-2003 φουλ εξτρά, 2.000 χλμ σε άριστη κατάσταση. Πληρ. τηλ. 2241076640, 6945275584 AA53277

ΠΩΛΕΙΤΑΙ Mercedes 200 Ε, καταλυτικό, μοντέλο 1992, ατρακάριστο, γερμανικές προδιαγραφές, άριστη κατάσταση, αυτόματο, κλιματισμός, ABS, οροφή, αυτόματα παράθυρα-κλειδαριές, αντιολισθητικό σύστημα, σε γκαράζ, 95.000 χλμ. Δεκτός κάθε έλεγχος. Προσιτή τιμή. Πληρ. τηλ. 6947436199 AA53283

PEUGEOT 106 Rally, 1300cc, σε άριστη κατάσταση. Πληρ. τηλ. 6945392933 AA53146

ΕΥΚΑΙΡΙΑ ΠΩΛΕΙΤΑΙ αυτοκίνητο VW GOLF μοντέλο '92, 90 HP με πολλά εξτρά (δερμάτινο σαλόνι, συναγερμός, χαμηλή ανάρτηση, ζαντολάστιχα, ηχοσύνολο PIONEER). Πληρ. τηλ. 6942787 47, 2241043158, 2241032018 AA53268

MERCEDES 200 ΜΟΝΤ. '79 ΣΕ ΚΑΛΗ ΚΑΤΑΣΤΑΣΗ. ΤΙΜΗ 1700 ΕΥΡΩ. ΠΛΗΡ. ΤΗΛ. 2241085231 ΩΡΕΣ 09.30-14.30 ΧΠΑ707

προσφορές εργασίας

ΔΙΠΛΩΜΑΤΟΥΧΟΣ ΜΑΣΕΡ κλασικό, χαλαρωτικό μασάζ, θεραπευτικό μασάζ, αρωματοθεραπεία. Πληρ. τηλ. 6945017651. ΠΡ53373

ΣΥΜΒΟΥΛΟΣ ΕΠΙΧΕΙΡΗΣΕΩΝ ΕΛΛΗΝΟΡΟΥΜΑΝΟΣ ΜΕ ΔΙΑΣΥΝΔΕΣΕΙΣ ΚΑΙ ΣΤΙΣ ΔΥΟ ΧΩΡΕΣ, ΑΝΑΛΑΜΒΑΝΕΙ ΝΑ ΠΡΟΩΘΗΣΕΙ ΟΠΟΙΑΔΗΠΟΤΕ ΕΠΙΧΕΙΡΗΜΑΤΙΚΗ ΣΥΝΕΡΓΑΣΙΑ, ΑΚΟΜΗ ΚΑΙ ΟΡΓΑΝΩΣΗ ΔΙΚΤΥΩΝ, ΣΕ ΟΠΟΙΑΔΗΠΟΤΕ ΠΟΛΗ ΤΗΣ ΡΟΥΜΑΝΙΑΣ. ΚΑΛΗ ΓΝΩΣΗ ΤΟΥ ΑΝΤΙΚΕΙΜΕΝΟΥ ΚΑΙ ΤΩΝ ΔΙΑΔΙΚΑΣΙΩΝ, ΜΕΓΑΛΗ ΕΜΠΕΙΡΙΑ. ΠΛΗΡ. ΤΗΛ. 6932742879, 2241039576 ΠΡ53261

HELLAS ΚΕΝΤΡΟ ΑΠΑΣΧΟΛΗΣΗΣ ΑΝΘΡΩΠΙΝΟΥ ΔΥΝΑΜΙΚΟΥ. ΔΙΑΘΕΤΟΥΜΕ ΑΜΕΣΑ ΟΙΚΙΑΚΕΣ ΒΟΗΘΟΥΣ, ΓΗΡΟΚΟΜΟΥΣ, ΝΟΣΗΛΕΥΤΕΣ, BABY-SITTERS, ΑΝΘΡΩΠΟΥΣ ΓΙΑ ΚΑΘΕ ΣΑΣ ΑΝΑΓΚΗ ΚΑΙ ΕΡΓΑΣΙΑ. ΑΥΘΗΜΕΡΟΝ ΕΞΥΠΗΡΕΤΗΣΗ, ΕΓΓΥΗΣΕΙΣ, ΣΥΝΕΠΕΙΑ. ΣΑΒΒΑΤΟΚΥΡΙΑΚΟ ΑΝΟΙΧΤΑ. ΠΛΗΡ. ΤΗΛ. 2105203898, FAX 2105203849 ΠΡ53106

ΚΥΡΙΑ διπλωματούχος μασέρ κάνει θεραπευτικό, χαλαρωτικό κλασικό, αθλητικό, αισθητικό μασάζ, REYKY-SIATSU με αρωματοθεραπεία. Πληρ. τηλ. 6932501924, 2241020833. AP53011

"ΑΜΕΣΟΣ" ΚΕΝΤΡΟ ΕΡΓΑΣΙΑΣ

ΧΑΜΗΛΟΜΙΣΘΕΣ ΕΛΛΗΝΟΡΩΣΟΠΟΝΤΙΕΣ, ΕΛΛΗΝΟΒΟΥΛΓΑΡΕΣ, ΟΙΚΟΝΟΣΟΚΟΜΕΣ, ΟΙΚΟΚΑΘΑΡΙΣΤΡΙΕΣ, ΒΡΕΦΟΝΗΠΙΑΓΩΓΟΥΣ, ΛΑΤΖΕΡΟΜΑΓΕΙΡΙΣΣΕΣ, ΞΕΝΟΔΟΧΟΥΠΑΛΛΗΛΟΥΣ, ΣΥΝΟΔΟΥΣ ΗΛΙΚΙΩΜΕΝΩΝ, ΖΕΥΓΑΡΙΑ ΑΛΛΟΔΑΠΩΝ, ΑΓΡΟΤΙΚΩΝ ΕΡΓΑΣΙΩΝ ΑΠΟΣΤΕΛΟΥΜΕ ΑΥΘΗΜΕΡΟΝ. ΣΑΒΒΑΤΟΚΥΡΙΑΚΑ ΕΡΓΑΖΟΜΑΣΤΕ

Πληρ. τηλ. 210-5241633, 210-5241265, Fax: 210-5241634

ΧΠΡ43

ΑΓΟΡΑΖΩ

- ΧΡΥΣΑΦΙΚΑ
- ΚΟΣΜΗΜΑΤΑ
- ΝΟΜΙΣΜΑΤΑ
- ΧΡΥΣΑ ΔΟΝΤΙΑ
- ΜΕΤΟΧΕΣ
- ΩΡΟΛΟΓΙΑ
- ΑΝΤΙΚΕΣ

Δάνεια επί ενεχύρω

«ΜΠΑΜΠΗΣ»

Δημ. Θεοδωράκη 15 (1ος όροφος) ΡΟΔΟΣ

ΧΠΡ407

ΤΑΠΗΤΟΚΑΘΑΡΙΣΤΗΡΙΟ

WASH AND CARE

ΚΑΘΑΡΙΣΜΟΣ και ΦΡΟΝΤΙΔΑ Καθαρισμός - Φύλαξη Χαλιών & Μοκετών

ΦΑΡΜΑΚΙΔΗΣ ΕΥΣΤΑΘΙΟΣ

Πληρ. τηλ. 22410/68189

5ο χλμ. Λ. Ρόδου - Λίνδου 237

ΠΡ51426

ΟΝΕΙΡΟΜΑΝΤΕΙΑ



Πες μου τι ονειρεύτηκες να σου πω τι σου επιφυλάσσει η σημερινή ημέρα!

901 121 0934

Εχετε πρόβλημα με τα παλιά σας αλουμίνια;

• Τα επισκευάζω ή τα αντικαθιστώ με καινούργια

ΚΑΤΑΣΚΕΥΕΣ ΑΛΟΥΜΙΝΙΟΥ ΚΑΙ ΣΙΔΗΡΟΥ

"Ο ΓΙΩΡΓΟΣ"

Πληρ. τηλ. 2241039747, 6944999655

ΠΡ50843

ΣΥΝΕΡΓΕΙΟ

ΑΠΟ ΑΘΗΝΑ ΚΑΤΑΣΚΕΥΑΖΕΙ ΚΑΙ ΤΟΠΟΘΕΤΕΙ

Μεγάλη γκάμα πορτών, ξύλινες σκάλες εσωτερικών χώρων, πέργκολες με κεραμίδι.

Δυνατότητα παραγωγής 500.000 πόρτες μέσα σε 20 μέρες. Τιμή ανά τεμάχιο τοποθετημένη **130 ευρώ**

Πληρ. τηλ. 6944539704, 6944105261, 2105559050

ΠΡ50832

Τ.Ε.Σ.Α.Π.

ΤΕΧΝΙΚΗ ΕΤΑΙΡΙΑ ΣΥΝΔΕΣΕΩΣ ΑΠΟΧΕΤΕΥΤΙΚΩΝ ΡΟΔΟΥ

Αναλαμβάνουμε υπεύθυνα την Μελέτη-Κατασκευή της σύνδεσης του ακινήτου σας με το κεντρικό δίκτυο αποχέτευσης της Δ.Ε.Υ.Α.Ρ.

Λογικές τιμές- Ταχεία εξυπηρέτηση

Πληρ. τηλ. 0945 344510

ΠΡ37348

ΤΑ ΜΟΝΑΔΙΚΑ ΥΠΕΡΣΥΓΧΡΟΝΑ

ΤΑΠΗΤΟΚΑΘΑΡΙΣΤΗΡΙΑ

ΚΛΕΟΠΑΤΡΑ

Τέλος στα προβλήματα με το πλύσιμο των χαλιών σας.

Η εταιρία μας πρωτοπορεί με το ΝΕΟ υπερσύγχρονο Πλυντήριο Ταπήτων. Προσφέρουμε άψογο και προσεγμένο πλύσιμο, καθάρισμα, φύλαξη & επιδιορθώσεις σε όλους τους τύπους χαλιών, χειροποίητα χαλιά Μηχανής, ανατολίτικα, μοκέτες, καμπέ, μεταξωτά, φλοκάτες, παπλώματα

ΚΑΙ ΤΟ 2003 Η ΦΥΛΑΞΗ ΔΩΡΕΑΝ

- *Επιτόπου καθαρισμούς σαλονιών, μοκετών*
- *Παραλαβή & παράδοση κατ' οίκον σε όλη την Ρόδο.*
- *Ενημερωθείτε για την συντήρηση των χαλιών σας.*

Τηλ. **2241051996, κιν. 6945793626, Φαξ: 2241051322**

ΚΟΥΦΑΛΑΚΗΣ ΣΤΑΥΡΟΣ

ΠΡ49662

ΤΕΧΝΙΚΟ ΓΡΑΦΕΙΟ

ΑΝΑΣΤΑΣΗΣ ΒΑΡΕΛΗΣ

ΑΡΧΙΤΕΚΤΟΝΑΣ

Αναλαμβάνει:

-- Οικοδομικές άδειες
- Μελέτες
- Επιβλέψεις
- Κατασκευές οικοδομικών έργων
- Την υποβολή δικαιολογητικών στην **ΔΕΥΑΡ**

για την σύνδεσή σας με το **ΑΠΟΧΕΤΕΥΤΙΚΟ ΔΙΚΤΥΟ**

• Αμεση εξυπηρέτηση
• Καλή δουλειά
•Οικονομικές λύσεις

για κάθε πληροφορία σας:

ΓΡΑΦΕΙΟ:
Μαδρίτης 20, Ρόδος
Τηλ. 22410-61502
κιν. 6977-305126

ΠΡ52038

ΠΑΝΕΛΛΑΔΙΚΟ ΔΙΚΤΥΟ ΤΑΠΗΤΟΚΑΘΑΡΙΣΤΗΡΙΩΝ

ART CLEAN EXPRESS

Είμαστε λίιιι...γο πιο μπροστά από τους άλλους!

ΠΛΥΣΙΜΟ-ΑΠΟΛΥΜΑΝΣΗ-ΦΥΛΑΞΗ

ΧΑΛΙΩΝ- ΜΟΚΕΤΩΝ - ΣΑΛΟΝΙΩΝ

(και επί τόπου)

ΠΑΠΛΩΜΑΤΑ - ΚΟΥΒΕΡΤΕΣ - ΦΛΟΚΑΤΕΣ

ΣΤΕΓΝΟ ΓΙΑ ΜΕΤΑΞΩΤΑ ΚΑΙ ΧΕΙΡΟΠΟΙΗΤΑ

ΑΔΙΑΒΡΟΧΟΠΟΙΗΣΕΙΣ & ΕΠΙΔΙΟΡΘΩΣΕΙΣ ΤΑΠΗΤΩΝ

ΠΑΡΑΛΑΒΗ - ΠΑΡΑΔΟΣΗ ΚΑΤ' ΟΙΚΟΝ

ΤΗΛ. 2241094815-

ΚΙΝ. 6944350247

ΤΗΛ. ΧΩΡΙΣ ΧΡΕΩΣΗ 80011400400

ΑΛΑΦΑΚΗΣ ΤΑΣΟΣ

ΧΠΡ508

ΤΑΠΗΤΟΚΑΘΑΡΙΣΤΗΡΙΟ

Ο ΔΡΑΚΟΣ

Αναλαμβάνουμε υπεύθυνα καθαρισμό και φύλαξη

χαλιά • μοκέτες • φλοκάτες

Ειδικός καθαρισμός μεταξωτών και χειροποίητων χαλιών

Επί τόπου καθαρισμοί

μοκετών • σαλονιών • πούλμαν

με 20ετή πείρα.

Πληρ. τηλ. 22410/26805, 22410/51024, 697/4208020









ΠΛΥΝΤΗΡΙΟ ΧΑΛΙΩΝ

Cleaning Pro



πλένουμε & φυλάμε:
• ΧΑΛΙΑ - ΜΟΚΕΤΕΣ - ΦΛΟΚΑΤΕΣ
• ΠΑΠΛΩΜΑΤΑ - ΚΟΥΒΕΡΤΕΣ

☎ 22410.60585

email: abonis@otenet.gr

ΙΔΙΟΚΤΗΤΕΣ ΕΙΔΙΚΕΣ ΕΓΚΑΤΑΣΤΑΣΕΙΣ:
ΝΙΚΗΦ. ΒΡΕΤΤΑΚΟΥ - ΑΣΓΟΥΡΟΥ

ΑΠΟΦΡΑΞΕΙΣ

ΔΩΔΕΚΑΝΗΣΙΑΚΕΣ ΑΠΟΦΡΑΞΕΙΣ "ΚΟΛΟΣΣΟΣ"



ΑΠΟΦΡΑΞΕΙΣ ΚΑΘΑΡΙΣΜΟΙ ΑΠΟΧΕΤΕΥΣΕΩΝ & ΒΟΘΡΩΝ



Αναλαμβάνουμε πάσης φύσεως αποφράξεις οποιουδήποτε μήκους και πλάτους Αναλαμβάνουμε καθαρισμούς αποχετευτικών αγωγών ΔΗΜΩΝ, ΞΕΝ/ΧΕΙΩΝ στρατιωτικών μονάδων ΣΠΙΤΙΩΝ, ΠΟΛΥΚΑΤΟΙΚΙΩΝ καθώς και καθαρισμούς βιολογικών μονάδων με μηχάνημα υψηλής πιέσεως σε όλη την Δωδ/σο

Κ. ΠΗΔΙΑΚΗΣ - Π. ΚΑΣΕΡΗΣ
Πληρ. τηλ. 2241047915-91881,
κιν. 6944/325234 και 6977/717048

ΑΠΟΦΡΑΞΕΙΣ-ΚΑΘΑΡΙΣΜΟΙ





ΑΠΟΦΡΑΞΕΙΣ ΚΑΘΑΡΙΣΜΟΙ ΣΥΝΤΗΡΗΣΕΙΣ ΑΠΟΧΕΤΕΥΣΕΩΝ-ΕΠΙΦΑΝΕΙΩΝ-ΚΤΙΡΙΩΝ-ΠΛΟΙΩΝ-ΒΙΟΛΟΓΙΚΩΝ

Αναλαμβάνουμε ξενοδοχεία, Δήμους, πολ/κίες κ.λπ. Αντληση πετρελαιοειδών από πλοία καθώς και λιποσυλλεκτών και βιολογικών. ΜΕ ΜΟΝΑΔΙΚΑ ΣΕ ΥΨΟΣ ΠΙΕΣΗΣ ΚΑΙ ΑΝΑΡΡΟΦΗΣΗΣ. ΥΠΕΡΣΥΓΧΡΟΝΑ ΜΗΧΑΝΗΜΑΤΑ ΥΔΡΟΒΟΛΗΣ ΣΕ ΟΛΗ ΤΗ ΔΩΔΕΚΑΝΗΣΟ

ΟΛΟ ΤΟ 24ωρο

ΒΑΡΔΕΛΛΗ Μ. -ΚΡΑΣΟΠΟΥΛΟΣ Δ. Ο.Ε.

Τηλ. 2241035555, Fax: 2241073100, Κιν. 6944/395999

e-mail:metropontikas@excite.com.

ΣΤΙΣ ΠΙΟ ΧΑΜΗΛΕΣ ΤΙΜΕΣ

ΕΠΙΠΛΟΣΤΙΛΒΩΣΕΙΣ ΛΟΥΣΤΡΑ

ΟΛΑ ΤΑ ΕΠΙΠΛΑ του σπιτιού, του γραφείου ή της ξενοδοχειακής σας μονάδας, μπορούν να έχουν μια ΔΕΥΤΕΡΗ ΕΥΚΑΙΡΙΑ στην ομορφιά και στον χρόνο. Μοναδικές αναπαλαιώσεις, αλλαγές χρωμάτων, φρεσκαρίσματα, απεντομώσεις με τα καλύτερα υλικά.

ΕΓΓΥΗΣΗ η πολύχρονη πείρα μας.

Πληροφορίες
στο τηλ. 22410 68274,
κιν. 6937261512
ΠΡ52864

PARTY LINE
ΤΗΛΕΦΩΝΗΣΕ ΜΟΥ ΤΩΡΑ
ΕΧΟΥΜΕ ΠΟΛΛΑ ΝΑ ΠΟΥΜΕ



901 121 0931





ΕΡΓΟΛΑΒΟΣ
ΜΑΣΤΟΡΑΣ ΚΩΝΣΤΑΝΤΙΝΟΣ

ΤΙΜΕΣ ΛΟΓΙΚΕΣ

ΑΝΑΛΑΜΒΑΝΩ γενικές κατασκευές κτιρίων, αναπαλαιώσεις, σοβατίσματα, χτισίματα, γκρεμίσματα, βαψίματα, μάρμαρα, γιαλίσματα, πλακάκια, περιφράξεις οικοπέδων, κατασκευές, μελέτες για σοφίτες, ξυλοκατασκευές, τοποθέτηση κεραμίδια

ΓΙΑ ΟΛΗ ΤΗ ΔΩΔΕΚΑΝΗΣΟ
Πληρ. τηλ.
(22410)27255, 6944-823925 όλο το 24ωρο
ΠΡ52272



Top Ringtones

ΣΟΥΠΕΡ ΜΕΛΩΔΙΕΣ & ΕΙΚΟΝΕΣ ΓΙΑ ΤΟ ΚΙΝΗΤΟ ΣΑΣ

NOKIA, ERICSSON, MOTOROLA, PANASONIC, ALCATEL, SAMSUNG, SAGEM & SENDO

1000 TOP Ελληνικά Ringtones Εβδομάδος — Με τον κωδικό 1000 μπορείτε να παραγγείλετε το TOP Ελληνικό Ringtone σε ζήτηση της Εβδομάδος όπως αυτό έχει διαμορφωθεί από τις προτιμήσεις σας

ΝΕΕΣ ΚΥΚΛΟΦΟΡΙΕΣ
7632 Έχει Ένα Φεγγάρι - Τερζής Πασχάλης
7631 Τα Ξέρεις Με - Σφακιανάκης Νότης
7622 Όλα Τελειώσαν - Fame Story
7625 Βράδια Αξημέρωτα - Βαρθακούρης Χάρης
7624 Αδυναμία Μου - Βαρθακούρης Χάρης
7592 Φεγγάρι - Θεοδωρίδου Νατάσσα
7569 Η Μελωδία Της Μοναξιάς - Βανδή Δέσποινα
7585 Σ' Αγαπώ - Πρωτοψάλτη - Ρέμος Α.
7591 Φεγγάρι Μου Χλωμό - Τερζής Πασχάλης
7506 Μαστύριο - Βίαση & Πάριος
7555 Αγάλματα - Σφακιανάκης Νότης
7513 Ομολογώ - Βαλάντης
7597 Δεν Υπάρχουν Αντίο Στο Δρόμο... - Τσαλίκης
7581 Ναι Θα Πώ - Ασλανίδου Μελίνα
7577 Δεν Είσαι Εδώ - Γιαννιάς Γιώργος
7630 Καθόλου Δε Μοιάζουμε - Λεμπέσης Γιώργος
7623 Μια Χαρά - Τσαλίκης Γιώργος
7611 Πάλεψά - Κωνσταντίνος
7608 Παράδεισέ Μου - Λιβιεράτος Λ. - Ε. Αδάμ
7621 Πες Μου Γιατί - Δυτικές Συνοικίες
7620 Καλοκαιρινά Ραντεβού - Δυτικές Συνοικίες
7618 Δεν Μπορώ Να Σε Ξεχάσω - Βαρδής Αντώνης
7617 Μην Τολμήσεις - Βαρδής Αντώνης
7616 Φοβάμαι Το Αύριο - Βαρδής Αντώνης
7626 Η Ζωή - Μπασής Δημήτρης
7627 Πιάσε Με - Ευριδίκη
7619 Πάρε Μου Μία Π... - Μπουγάς Τάσος
7607 Σ' Αγαπάω Κοίτα - Μελός Ζαφείρης
7615 Και Τώρα Τι Κάνω - Γεραλής Νίκος
7614 Θα Σπάσω Τη Τζαμπόρτα - Γεραλής Νίκος
7613 Θα Δεις - Γεραλής Νίκος
7612 Ευαίσθητος Άλητης - Γεραλής Νίκος
7610 100 Φορές - Σαμίου Αντ.
7609 Τελειώσαμε - Σαμίου Α. - Ζ. Μελός
7606 Απαράδεκτος - Ρήγα Βάσια
7605 Μοιραίο Πάθος - Ρήγα Βάσια
7604 Παραπονάκι Μου - Ρήγα Βάσια
7603 Φίλα Με - Ρήγα Βάσια
7539 Συγχαρητήρια - Βίαση Άννα
7538 Άντε Γειά - Γαρμπή Κάτη
7514 Το Κορπσάκι Μου - Βαλάντης
7584 Μανικά Χαλιά - Πανταζής Λευτέρης
7537 Θα Μείνει Μεταξύ Μας - Γαρμπή & Τσαλίκης
7536 Μια Καρδιά Την Έχω - Γαρμπή Κάτη
7533 Για Ένα Λεπτό - Βαρδής Γιάννης
7529 Μες Τη Βοή Του Δρόμου - Domenica
7568 Σήμερα - Βανδή Δέσποινα
7583 Όλα Τα Λεφτά Λουλούδια - Πανταζής Λ.
7587 Για Σένα Φοβάμαι - Σφακιανάκης Νότης
7564 Μωρό Μου - Antique
7567 Βρε δε πα ν' αγα... - Παπαδόπουλος Μπάμπης
7571 Άντε Γειά - Βανδή Δέσποινα
7579 Κολημένη - Λεμπέσης Γιώργος
7545 Da da da(Σαν τα μικρά παιδιά) - Αλκαίος
7570 Θυμήσου - Βανδή Δέσποινα
7526 Σε Αγαπώ - Πιερίδη Μαριάντα
7578 Ελεήμων - Λεμπέσης Γιώργος
7586 Ξέρεις Τι Είναι Να Μην Σε Έχω - Ρόκκος

ΤΗΛΕΟΡΑΣΗ - ΣΕΙΡΕΣ
7530 Σήμα της ΕΡΤ (προβατάκια)
6554 Είσαι Το Ταίρι Μου - Σειρά
6552 Huun Huur tu (Διαφ/ση κουρείο)
6555 Περί Ανέμων Και Υδάτων - Σειρά
7518 Όλοι Mega (Διαφ/ση Mega)
6553 Τόσα χρόνια σαν τυφλός (Διαφ/ση ψαράς)
6551 I Lost My Baby (Διαφ/ση σκυλάκι)
6556 Αέρινες Σιωπές - Σειρά
7499 Fake - Raining Pleasure (Κιν Τηλεφωνία)

ΕΛΛΗΝΙΚΑ ΔΙΑΦΟΡΑ
6936 Χωρίς Αναπνοή - Χατζηγιάννης Μιχάλης
6935 Το Σ' Αγαπώ - Χατζηγιάννης Μιχάλης
6943 Τι Σου Έχω Κάνει - Μαζωνάκης Γιώργος
7525 Ο Ύμνος Του Κερατά - Λυβικός Σταύρος
3103 Αχ! Κορίτσι Μου - Πλούταρχος Γ
7471 Μάτια Μου - One
6450 Άστρα μη με μαλώνετε - Λυδάκης Μ
3355 Καραγκιόζης - Σπαθάρης Ευγένιος
6484 Θάλασσα μου σκοτεινή - Πορτοκάλογλου Ν
6539 Έλα Να Με Τελειώσεις - Ρέμος Α
7367 Όλα Καλά - Ρουβάς Σάκης
7481 Θέλεις μπουζούκια πάμε - Μπουγάς Τάσος
6529 Καινούργια Αγάπη - Antique
6657 Μήπως Σου Ζήτησα Πολλά - Πλούταρχος
6658 Καμιά Δεν Μοιάζει Με Σ - Πλούταρχος
6942 Οπίου Κοπάδες - Μαζωνάκης Γιώργος
7469 Το Τσιγάρο - Κότσιρας Γιάννης
6470 Ανάβεις Φωτιές - Βανδή Δέσποινα
3778 Μόνο Στα Όνειρα - Χατζηγιάννης Μιχ
6606 Δρόμοι του πουθενά - Μαργαρίτης Γ
7541 Εύφλεκτα Υλικά - Βοσκόπουλος & Βανδή
7510 Πες το Ξανά - Βίαση Άννα
7519 Αχ! - Θεοδωρίδου Νατάσσα
7483 Τι Απο - Ράππης Δημήτρης

ΑΞΕΧΑΣΤΕΣ ΕΠΙΤΥΧΙΕΣ
2164 Ιπά - Δημοτικό
2901 Ζεϊμπέκικο της Ευδοκίας
6446 Ήτανε Μια Φορά - Ξυλούρης Νίκος
2293 Οσο Αξίζεις Εσύ - Καζαντζίδης Στέλιος
6413 Αγριολούλουδο - Καζαντζίδης Στέλιος
2182 Βρέχει φωτιά στη στράτα - Διονυσίου Στρ
6416 Το πιτσιρικάκι - Τσιτσιώσακης Πρόδρομος
6456 Ποντιακό
2485 Ερωτόκριτος - Κρητικό
3026 Καραγκούνα - Παραδοσιακό
6522 Καλή τύχη όπου κι αν πας - Καζαντζίδης
2713 Τσιφτετέλι - Μπουρνέλης Λεονάρδος
6415 Υπάρχω - Καζαντζίδης Στέλιος

ΞΕΝΑ RINGTONES
7637 Not Gonna Get Us - TATU
7635 Mundian To Bach Ke - Panjabi MC
7633 I Drove All Night - Celine Dion
7636 Sunrise - Simply Red
7634 All I Have - Jennifer Lopez
1383 Mission Impossible 2 - Limp Bizkit
7502 Asereje - Las Ketchup
7595 Lose Yourself - Eminem
7531 Die Another Day - Madonna
6567 Whenever Wherever - Shakira
7532 All The Things She Said - TATU
7501 Without Me - Eminem
7552 Objection - Shakira
7503 Cleaning Out My Closet - Eminem
7553 Dilemma - Nelly Ft Kelly Rowland
7593 Skater Boy - Avril Lavigne
1220 Dance With Devil - Devils D
7594 8 mile Road - Eminem
7551 Jenny From The Block - Jennifer Lopez
7527 Need Somebody - Echoes Of Sound
6573 Resurrection - PPK
7549 Complicated - Avril Lavigne
7596 Feel - Robbie Williams
1247 Blue (Da Ba Dee) - Eiffel 65
6385 Enola Gay - OMD
6407 Stan - Eminem
7496 Sex and Drugs and House - D-Devils
7489 Like A Prayer - Mad House

ΥΜΝΟΙ ΟΜΑΔΩΝ
1095 Υμνος Ολυμπιακού
1052 Υμνος Παναθηναϊκού
1115 Υμνος ΑΕΚ
1042 Υμνος ΠΑΟΚ

EUROVISION
7628 Never Let You Go - Μαντώ
7629 Camera - Σαμπρίνα

www.crazymobile.gr

ΕΙΚΟΝΟΜΗΝΥΜΑΤΑ & ΜΟΥΣΙΚΑ ΕΙΚΟΝΟΜΗΝΥΜΑΤΑ
NOKIA, SAMSUNG, SENDO & ERICSSON



ΛΟΓΟΤΥΠΑ & ΜΟΥΣΙΚΑ ΕΙΚΟΝΟΜΗΝΥΜΑΤΑ
SIEMENS, ERICSSON T65, T68, T39, T29, T20e, ALCATEL 311, 511

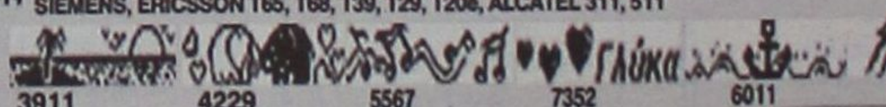

Super Καυτά: 5676, 5680, 5690, 5692, 5700, 5703, 5705, 5706, 5716, 5724

Υπηρεσία συμβατή με τα ακόλουθα κινητά (εφόσον διαθέτουν τις ανάλογες δυνατότητες για logos - ringtones :
NOKIA: 8310, 6610, 6510, 6310, 5510, 8210, 3510, 3330, 3310, 3210, 6210, 7110, 5110, 5130, 5150, 6110, 6130, 6150, 6250, 8110i, 6810, 8850, 8890 ERICSSON: T68i, T68, T66, T65, T39, T29s, T20e, T28, T20, T18, T10, R310s, R320s, R600, A2618s, A2628s, A1018s, 768, 788, 688, 888, 868, 388 SIEMENS: M55, M50, SL45, SL42, ME45, S45, C45, C35, M35, C25 MOTOROLA: V.50, V.51, T250, T260, V.2288N, V.8088, T.191 PANASONIC: GD82, GD93, GD75, GD76, GD95 ALCATEL: One Touch 715, 711, 511, 311, 700, 701, 500, 501, 300, 301, 302, 303 SAMSUNG: R200s, R210s, N400 SENDO: S200 SAGEM: MC 930, 932, 936, 939, 940, 946, 949, 950, 952, 956, 959

Συνδυάστε εικονομηνύματα με μελωδίες και δημιουργήστε εντυπωσιακά μουσικά εικονομηνύματα.
Ενημερώσου στο site μας : www.crazymobile.gr

ΓΡΗΓΟΡΗ ΚΑΙ ΕΥΚΟΛΗ ΠΑΡΑΓΓΕΛΙΑ ΣΕ ΤΡΙΑ ΒΗΜΑΤΑ

1. Διάλεξε την εικόνα ή μελωδια που σου ταιριάζει.
2. Κάλεσε το διπλανό αριθμό δίνοντας τον κωδικό παραγγελίας.
3. Σε λίγο θα έχεις στο κινητό σου τη μελωδία ή την εικόνα που ζήτησες.



ΡΕΠΟΡΤΑΖ

Διπλή αντεπίθεση

• Οι Νομαρχιακοί Σύμβουλοι Μιχάλης Μπαριανάκης και Νίκος Τατάκης απαντούν στις πρόσφατες αναφορές της προέδρου του ΝΑΟΔ, Ανδριάνας Μπαφίτη και διερωτώνται για το ύφος, τον τόνο της και τους λόγους που την οδήγησαν να απαντήσει έντονα σε σχόλιο της "Α.Γ." για τις αθλητικές υποδομές

Την αντίδραση του νομαρχιακού συμβούλου και πρώην προέδρου του ΝΑΟΔ **Μιχάλη Μπαριανάκη** καθώς και του συναδέλφου του και πρώην αντινομάρχη **Νίκου Τατάκη** προκάλεσε η επιστολή που δημοσιεύτηκε στην "Α.Γ." της προηγούμενης Δευτέρας και έφερε την υπογραφή της προέδρου του ΝΑΟΔ **Ανδριάνας Μπαφίτη.** Η πρόεδρος του Οργανισμού είχε απαντήσει σε ενυπόγραφο σχόλιο του εκδότη της εφημερίδας μας **Δημήτρη Τσοπανάκη** για τα προβλήματα των αθλητικών υποδομών και ειδικά για το προπονητήριο του Φυτωρίου καθώς και για το υπό κατασκευή γήπεδο των Μικτών μας ομάδων στο Τσαΐρι. Μέσα στην αναφορά της είχε εμπλέξει τα ονόματα των **Μιχάλη Μπαριανάκη** και **Νίκου Τατάκη,** επιχειρώντας σύγκριση της σημερινής με την προηγούμενη Νομαρχιακή Αρχή, γεγονός που προκάλεσε την έντονη αντίδραση των δύο νομαρχιακών συμβούλων. Οι δύο τους απαντούν στην **Ανδριάνα Μπαφίτη** με επιστολές, μέσα από τις οποίες διερωτώνται για την σκοπιμότητα, το ύφος και εν τέλει την χρησιμότητα της κίνησης της προέδρου του ΝΑΟΔ.

Ο ΜΙΧΑΛΗΣ ΜΠΑΡΙΑΝΑΚΗΣ

«Κύριε Δ/ντά,

Με μεγάλη έκπληξη η οποία εξελίχθηκε σε λύπη διάβασα επιστολή - απάντηση της κας Προέδρου του ΝΑΟΔ στις 28 Ιουλίου στο φύλλο της "Αθλητικής Γνώμης" έγκριτης εφημερίδας σας για σχόλιο - δημοσίευμα που έγινε από τον εκδότη της κ. **Δημήτρη Τσοπανάκη**, στην οποία αναφέρεται η εν λόγω κυρία, στο όνομά μου ως πρώην προέδρου του ΝΑΟΔ.



Την απειρία της Ανδριάνας Μπαφίτη επικαλέστηκε ο Μιχάλης Μπαριανάκης

Ο χαρακτήρας μου, το πολιτικό μου ήθος και η ευρέπεια, μου έδωσαν την ευκαιρία να με εμπιστευθεί ο πρώην νομάρχης Δωδ/σου κ. **Σάββας Καραγιάννης**, να υπηρετήσω το θεσμό του προέδρου του ΝΑΟΔ, εγώ και οι συνεργάτες μου στο Διοικητικό Συμβούλιο, τα προηγούμενα τέσσερα χρόνια, και για το λόγο αυτό έχω υποχρέωση να απαντήσω:

1. Πιστεύω ότι η κα Πρόεδρος για να είναι στην επικαιρότητα και να έχει δημοσιότητα, σκέφθηκε την τακτική των επιστολών στις εφημερίδες με την αιτιολογία - απάντηση σε σχόλιο που κατά τη γνώμη της την έθιξε.

2. Η απειρία της την οδήγησε να επιρρίπτει ευθύνες δημόσια σε πρόσωπα που υπηρέτησαν τη Νομαρχιακή Αυτοδιοίκηση με επιτυχία και τα επέλεξε για μία ακόμη φορά ο δωδεκανησιακός λαός για τα επόμενα τέσσερα χρόνια να τον υπηρετήσουν, έστω ως μειοψηφία στο Νομαρχιακό Συμβούλιο.

3. Να υπάρχει τουλάχιστον λίγη σοβαρότητα όταν αναφέρεται για τον κουμπάρο μου και ότι με έχει στο απυρόβλητο. Ας πρόσεχε λίγο πριν αναφερθεί για τις προσωπικές σχέσεις - συγγένεια - παιδική φιλία, εκτός και αν έπρεπε να μας υποδείξει η ίδια τι έπρεπε να κάνουμε, να ξεχωρίζουμε τους κουμπάρους, τους συγγενείς και να επιλέγουμε τους φίλους μας σε μια κλειστή κοινωνία όπως είμαστε. Εγώ πάντως αισθάνομαι ιδιαίτερη τιμή που είναι κουμπάρος μου ο ιδιοκτήτης - εκδότης των εφημερίδων "Ροδιακή - Γνώμη", ο πρόεδρος Τ.Ε. Πετοσφαίρισης (Βόλεϊ), ο αντιπρόεδρος της ΕΠΣΔ κ. **Δημήτρης Τσοπανάκης.**

4. Η σοβαρότητα, κυρία Πρόεδρε, είναι ότι αυτή τη στιγμή είστε πρόεδρος ενός οργανισμού που πρέπει να σας προβληματίσει για την προχειρότητα και την ευκολία που κάνετε επιστολή, γιατί κληρονομήσατε κάτι που φτιάξαμε εμείς ως προηγούμενη νομαρχιακή αυτοδιοίκηση, που αγωνιστήκαμε να αναβαθμίσουμε τον ευαίσθητο χώρο του αθλητισμού και κάνοντας υπέρβαση στο χώρο της Νομαρχιακής Αυτοδιοίκησης, δημιουργήσαμε εγώ και οι συνεργάτες μου κάτι ξεχωριστό στο β' βαθμό της τοπικής αυτοδιοίκησης, σε επίπεδο επικρατείας, αφού όπως είναι γνωστό, εγώ παρέλαβα έναν φάκελο με δύο χαρτιά από την προηγούμενη Νομαρχιακή Αυτοδιοίκηση και χωρίς καμία ενημέρωση, ενώ εσείς παραλάβατε έναν οργανισμό σε λειτουργία και πλήρη ενημέρωση από εμένα προσωπικά εκ μέρους του Διοικητικού Συμβουλίου του Οργανισμού.

5. Εγώ και οι συνεργάτες μου, πλειοψηφίας και μειοψηφίας, εργαστήκαμε συλλογικά τα τέσσερα χρόνια θητείας μας που υπηρετήσαμε το θεσμό με γνώμονα την αναβάθμιση του αθλητισμού στο νομό και ποτέ δεν ισχυριστήκαμε ότι δεν κάναμε λάθη και ποτέ δεν επιρρίψαμε ευθύνες στην προηγούμενη Νομαρχιακή Αυτοδιοίκηση στον τομέα του αθλητισμού. Το να κατηγορείτε τον πρώην πρόεδρο του ΝΑΟΔ με τόση ευκολία, δημόσια, φανερώνει εμπάθεια στο πρόσωπό μου, γιατί εγώ ήμουν ένα από τα εννέα μέλη του Διοικητικού Συμβουλίου, όπως είσαστε και εσείς σήμερα, και όλες μας οι αποφάσεις ήταν ομόφωνες.

6. Κυρία Πρόεδρε, είστε μόλις επτά μήνες Νομαρχιακή Αρχή, υπηρετείτε έναν θεσμό που μετά λύπης μου διαπιστώνω ότι δύσκολα θα καταλάβετε τι σημαίνει Νομαρχιακή Αυτοδιοίκηση κι όταν το καταλάβετε ίσως είναι αργά. Οσον αφορά τώρα τα επίμαχα θέματα:

Α. Γήπεδο ΕΠΣΔ

Ο αγώνας δρόμου ξεκίνησε από το 1999 και όχι προεκλογικά όπως αναφέρεστε. Το τότε Διοικητικό Συμβούλιο της Ενωσης Ποδοσφαιρικών Σωματείων Δωδ/σου μας ζήτησε χώρο να παραχωρήσουμε για προπονητήριο και αυτό καταφέραμε να παραδώσουμε ως προηγούμενη Νομαρχιακή Αυτοδιοίκηση.

Β. Γήπεδο Φυτώριο

Σας παραπέμπω στους κ. **Μιχάλη Μέντο και κ. Γεώργιο Παπαϊωάννου**, τότε προέδρους "Διαγόρα" και "Ρόδου" να σας ενημερώσουν καλύτερα. Το Διοικητικό Συμβούλιο του ΝΑΟΔ μέσα από την προγραμματική σύμβαση που είχε σε λειτουργία (συντήρηση και μικροεπισκευές αθλητικών εγκαταστάσεων), διέθεσε 25.000 ευρώ για την κατασκευή χλοοτάπητα στο φυτώριο σε συνεργασία με τον τότε πρόεδρο της "Φυτώριο ΑΕ" και πρώην αντινομάρχη κ. **Τατάκη**. Εσείς βέβαια με την ανάληψη των καθηκόντων σας, ψάχνοντας δημοσιότητα, κάνατε ειδική εκδήλωση για να παραδώσετε στα Σωματεία "Ρόδου" και "Διαγόρα", κάτιπου είχε φτιάξει η προηγούμενη Νομαρχιακή Αυτοδιοίκηση. Εγώ κυρία Πρόεδρε, ως μέλος της σημερινής Νομαρχιακής Επιτροπής τοποθετήθηκα και στο θέμα για δημοπράτηση - περίφραξη (γηπέδου - φυτώριο) 28.500 ευρώ, εισηγήθηκα το πως μπορεί η Νομαρχιακή Αρχή να λειτουργήσει το γήπεδο του Φυτώριου χωρίς να επιβαρύνονται τα σωματεία για τη συντήρησή του (υπάρχουν πρακτικά).

7. Το προηγούμενο Διοικητικό Συμβούλιο του ΝΑΟΔ, μετά το τέλος των εκλογών του Οκτώβρη έως το τέλος του 2002, θα μπορούσε μετεκλογικά να απορροφήσει ακόμη άλλες 120.000 ευρώ που είχε στην προγραμματική του σύμβαση, αλλά είναι γνωστό σε σας ότι άφησε και ταμιακό υπόλοιπο στον Οργανισμό για τα λειτουργικά του έξοδα. Τώρα γιατί η προγραμματική σας σύμβαση, κυρία Πρόεδρε, είναι 65.000 ευρώ, δεν πιστεύω να φταίει το προηγούμενο Διοικητικό Συμβούλιο του ΝΑΟΔ, ούτε η προηγούμενη Νομαρχιακή Αυτοδιοίκηση. Πριν κλείσω θα ήθελα να εκφράσω κα Πρόεδρε την απορία μου για ποιον λόγο μου επιτίθεσθε προσωπικά, αφού ούτε προεκλογική περίοδο διανύουμε, ούτε δημόσια στους 7 μήνες λειτουργίας κριτίκαρα το έργο σας, ούτε σας μείωσα προσωπικά.

8. Κλείνοντας θα ήθελα να αναφέρω ότι δεν πρόκειται να μπω στη διαδικασία των επιστολών, όσο και αν προκληθώ. Σέβομαι το θεσμό που υπηρέτησα και υπηρετώ κι' ο,τιδήποτε σοβαρό θέμα, αν χρειασθεί, θα το συζητήσω στο Νομαρχιακό Συμβούλιο".

Ο ΝΙΚΟΣ ΤΑΤΑΚΗΣ

«Οπως είναι γνωστό η πρωτοβουλία και για τα δύο γήπεδα ανήκει στον τότε πρόεδρο του ΝΑΟΔ τον συνάδελφο κ. **Μιχ. Μπαριανάκη**. Στην περίπτωση του γηπέδου του Φυτωρίου είχα σύνεργασθεί με τον κ. **Μπαριανάκη** καθότι η έκταση ανήκει στο Νομαρχ. Φυτώριο κι εγώ ήμουν πρόεδρος της Εταιρείας και με την ιδιότητα αυτή έπρεπε να μεταφέρω το αίτημα στο δ.σ. για να παρθεί η απόφαση για την παραχώρηση της έκτασης και την κατασκευή του γηπέδου. Το γήπεδο όπως όλοι γνωρίζουν κατασκευάσθηκε επί των ημερών μας από ιδιώτη γεωπόνο στον οποίο είχε ανατεθεί η εργασία από το ΝΑΟΔ με τη βοήθεια του προσωπικού και των μηχανημάτων της Εταιρείας Νομαρχιακού Φυτωρίου. Οσον αφορά τη συντήρησή του, είχε μεν ειπωθεί με τους προέδρους των δύο συλλόγων να αναλάβουν οι ομάδες τα έξοδα, στη συνέχεια όμως είπαμε ότι λόγω των οικονομικών αδυναμιών αυτά θα μπορούσε να τα αναλάβει η εταιρεία του Νομαρχ. Φυτωρίου, τόσο από ιδίους πόρους όσο κι από πόρους που θα προέρχονταν από την εκμετάλλευση του ιδίου του γηπέδου (π.χ. όταν δεν το χρειάζονται οι δικές μας ομάδες θα μπορούσε να παραχωρηθεί για προπονητικούς σκοπούς σε ξένες ομάδες έναντι αμοιβής).



"Αν δεν είχαμε εργαστεί τόσο σκληρά, δεν θα είχατε καρέκλα να καθίσετε", λέει στην πρόεδρο του ΝΑΟΔ, ο πρώην αντινομάρχης Νίκος Τατάκης

Κάποιοι άλλοι πόροι θα προέρχονταν από το κυλικείο που θα κατασκευάζαμε μιας και τον χώρο αυτό θα τον επισκέπτονται αρκετοί φίλαθλοι. Εν πάση περιπτώσει δεν είναι και τίποτα το ιδιαίτερο το προσωπικό της Εταιρείας του Φυτωρίου να θέτει σε κίνηση την αντλία προκειμένου να ποτισθεί ο χλοοτάπητας ή ακόμα και να τον κουρέψει.

Ασφαλώς και χρειάζεται να γίνουν κάποιες περαιτέρω εργασίες διότι εμείς δεν προφθάσαμε να τις ολοκληρώσουμε και σαφώς είχε την υποχρέωση αυτή, να το κάνει η Νέα Νομαρχιακή Αρχή, γιατί το Δημόσιο θα πρέπει να έχει και συνέπεια και συνέχεια.

Δεν κατανοώ το ύφος της κας **Μπαφίτη** κατά της προηγούμενης Νομαρχιακής Αρχής, η οποία όμως είχε και την θέληση, αλλά και την αποφασιστικότητα να δώσει λύσεις σε χρόνια προβλήματα του τόπου και μέσα σ' αυτά είναι και ο αθλητισμός.

Θα περίμενε κανείς να την ακούσει να εκφράζει τις ευχαριστίες της για τα έτοιμα έργα που βρήκε και θέλει να τα παρουσιάζει σαν επιτεύγματα της σημερινής Νομαρχιακής Αρχής, αλλά πρέπει παράλληλα να γνωρίζει ότι αν εμείς δεν είχαμε εργασθεί τόσο σκληρά την περασμένη τετραετία, σήμερα δεν θα είχε καρέκλα να καθίσει, διότι ακόμη και το γραφείο του ΝΑΟΔ που στεγάζεται έγιναν επί των ημερών μας.

Αναφέρει στην επιστολή της ότι δεν είναι επαγγελματίας πολιτικός, ασκεί όμως πολιτική κριτική στην προηγούμενη Νομαρχιακή Αρχή.

Η πολιτική ασκείται από τους πολιτικούς κι όταν δηλώνεις ότι δεν είσαι πολιτικός, δεν ασκείς πολιτική για να μην κάνεις λάθη.

Με τιμή

Νίκος Τατάκης

Νομαρχ. Σύμβουλος, τέως αντινομάρχης».

ΤΟΠΙΚΟ ΠΟΔΟΣΦΑΙΡΟ

Στα νησιά τα κύπελλα ήθους

• Μια ομάδα της β' και 5 της γ' κατηγορίας δικαιούνται το χρηματικό έπαθλο

• Ποιές ομάδες του εφηβικού δικαιούνται επιχορήγηση

Είναι δύσκολο μια ολόκληρη χρονιά, μια ομάδα να είναι άψογη σ' όλες της τις λειτουργίες, ώστε στο τέλος να της απονεμηθεί το κύπελλο ήθους το οποίο μεταφράζεται από την ΕΠΣΔ σε χρηματικό έπαθλο. Δηλαδή αν μια ομάδα δεν έχει τιμωρημένο παίκτη ή δεν τιμωρηθεί παράγοντας ή η έδρα της, πληρώνεται γι' αυτό.

Παρά το ότι υπάρχει έστω και κάποιο μικρό χρηματικό ερέθισμα, λίγες είναι οι ομάδες που το καταφέρνουν.

Την χρονιά που μας έφυγε μόνο 6 ομάδες το κατάφεραν και οι 6 ήταν από τα νησιά.

Η μια ήταν της β' κατηγορίας (Ασκληπειός Κω) και οι υπόλοιπες 5 της γ' κατηγορίας, του ομίλου Νήσων (!).

Στην α' κατηγορία καμιά ομάδα δεν το κατάφερε. Πολύ κοντά στο να το καταφέρει ήταν ο Αρης Αρχαγγέλου (μια κόκκινη με 2 κίτρινες) αλλά λόγω τιμωρίας της έδρας του δεν έγινε κατορθωτό.

ΤΙ ΙΣΧΥΕΙ ΓΙΑ ΤΟ ΚΥΠΕΛΛΟ ΗΘΟΥΣ

Το έπαθλο ήθους για τα σωματεία της Α' κατηγορίας θα είναι επιταγή ύψους 600 ευρώ, για τα Σωματεία της Β' κατηγορίας επιταγή ύψους 450 ευρώ και για τα Σωματεία της Γ' κατηγορίας επιταγή ύψους 300 ευρώ.

Επίσης με απόφαση του Δ.Σ. συγκροτείται πενταμελής επιτροπή αποτελουμένη από δύο μέλη της ΕΠΣΔ, ένα μέλος του ΣΔΠΔ ένα μέλος του Συνδέσμου Προπονητών Δωδ/σου και από ένα αθλητικογράφο, η οποία ετησίως στην εκδήλωση της κοπής πίτας της ΕΠΣΔ να βραβεύει τον καλύτερο παράγοντα, τον καλύτερο προπονητή, τον καλύτερο ποδοσφαιριστή και τον καλύτερο διαιτητή με αναμνηστικές πλακέτες. Δεν δικαιούται έπαθλο ήθους, Σωματείο του οποίου ποδοσφαιριστές τιμωρήθηκαν βάσει των άρθρων 27, 28 και 30 του ΚΑΠ, το γήπεδο του βάσει των άρθρων 29 και 30 του ΚΑΠ, καθώς και όλοι όσοι αναφέρονται στην παρ. 1 του άρθρου 30 του ΚΑΠ για τους οποίους υπεύθυνο είναι αυτό και για όλους τους αγώνες που διοργανώνει η ΕΠΣΔ (Σέβεν-Σαιντ, κυπέλλου πρωταθλήματος, εφηβικού-παιδικού και τουρνουά) κατά την περίοδο 2003-2004.

Επίσης δεν δικαιούται έπαθλο ήθους Σωματείο το οποίο χάνει τελεσίδικα τον αγώνα του από οποιαδήποτε ένσταση υποβληθεί εναντίον του, καθώς επίσης και Σωματείο που δεν κατήλθε να αγωνισθεί ανατιολόγητα σε ορισθέντα αγώνα του.

Εξαίρεση σαν παράπτωμα αποτελεί για ένα Σωματείο όταν δύο (2) μόνο ποδοσφαιριστές του και για μία μόνο φορά ο καθένας σε όλη την αγωνιστική περίοδο και για όλους τους αγώνες τιμωρηθούν με μία (1) αγωνιστική επειδή είχε κόκκινη κάρτα προερχόμενη από δύο (2) κίτρινες (απόφαση Γ.Σ. της ΕΠΣΔ).

Και για τις τρεις κατηγορίες των τοπικών πρωταθλημάτων είναι υποχρεωτική η χρήση της μπλε κάρτας. Το Σωματείο κάθε κατηγορίας που συμπληρώσει τον περισσότερο αριθμό καρτών θα τιμάται με αναμνηστικό κύπελλο στη διοργάνωση της τελικής φάσης του Σέβεν-Σάιντ.

Οι ομάδες που δικαιούνται το έπαθλο ήθους είναι:

Β' κατηγορία: Ασκληπειός Κω 450 ευρώ.

Γ' κατηγορία:
Δόξα Λέρου 300 ευρώ.
Ξάνθος Πάτμου 300 ευρώ.



ΑΟ Λειψοί 300 ευρώ.
Αναγέννησης Ασφ. 300 ευρώ.
Ολυμπιακός Καλ. 300 ευρώ.
Η ΑΕ Κατταβιάς (εφηβικό) και η Δόξα Ψίνθου (παιδικό) συγκέντρωσαν τις περισσότερες μπλε κάρτες στα πρωταθλήματα τους.
Η απονομή των κυπέλλων θα γίνει στο Σέβεν-Σάιντ της νέας περιόδου.

1. Εφηβικό Πρωτάθλημα: ΑΕ Κατταβιάς 7 μπλε κάρτες.
2. Παιδικό Πρωτάθλημα: Δόξα Ψίνθου 12 μπλε κάρτες.

ΣΩΜΑΤΕΙΑ ΠΟΥ ΔΙΚΑΙΟΥΝΤΑΙ ΕΠΙΧΟΡΗΓΗ ΓΙΑ ΤΗΝ ΣΥΜΜΕΤΟΧΗ ΣΤΟ ΕΦΗΒΙΚΟ-ΠΑΙΔΙΔΙΚΟ ΠΡΩΤΑΘΛΗΜΑ

1. Φοίβος 600 ευρώ.
2. Διαγόρας Βατ. 600 ευρώ.
3. Ιάλυσος '97 600 ευρώ.
4. Ηλιος 600 ευρώ.
5. Κλεάνθης 600 ευρώ.
6. Ρόδος 600 ευρώ.
7. Ερμής 300 ευρώ.
8. Ζευς 300 ευρώ.
9. Ηρακλής Μαρ. 300 ευρώ.
10. Δωριέας 300 ευρώ.
11. Αστέρας Π. 300 ευρώ.
12. Νίκη Ρόδου 300 ευρώ.
13. Αναγέννηση Εμπ. 300 ευρώ.
14. ΠΑΟ Διαγόρας 300 ευρώ.
15. Ευαγόρας 300 ευρώ.
16. ΠΑΣ Ασκληπειού 300 ευρώ.
17. Δόξα Ψίνθου 300 ευρώ.
18. Σταυρός 300 ευρώ.
19. Εθνικός Αρχ. 300 ευρώ.
20. ΑΕΡΑ 300 ευρώ.
21. Νικαγόρας 600 ευρώ.
22. Ανταγόρας 600 ευρώ.
23. Ασκληπειός Κω 600 ευρώ.
24. Δόξα Καρδ. 600 ευρώ.
25. Αντίμαχος 600 ευρώ.
26. Πολυβώτης 300 ευρώ.

Πλούσιο ποινολόγιο

• Αρκετή δουλειά είχε πέρυσι η πειθαρχική επιτροπή της ΕΠΣΔ καθώς οι παραβάσεις ομάδων, παραγόντων, ποδοσφαιριστών ήταν ουκ ολίγες

Δουλειά για το... σπίτι έπαιρναν την περυσινή περίοδο τα μέλη της πειθαρχικής επιτροπής της ΕΠΣΔ καθώς τα θέματα που τα απασχόλησαν ήταν αρκετά, αφού δεν έλειψαν οι παραβάσεις ομάδων, παραγόντων και ποδοσφαιριστών.

Μερικοί (ποδοσφαιριστές, παράγοντες, ποδοσφαιριστές) είναι χρεωμένοι από πέρυσι και η νέα χρονιά θα τους βρει σ' αναμονή ωσότου λήξει η ποινή τους.

Αναλυτικά οι ομάδες που μηδενίστηκαν για διαφόρους λόγους είναι οι εξής:

1. Εθνικός δεν κατήλθε ν' αγωνισθεί με τον Πολυβώτη βάσει του ΚΑΠ αφαιρέθηκαν τρεις (3) βαθμοί. Θα ξεκινήσει την νέα ποδοσφαιρική περίοδο -1.
2. ΠΑΣ Ασκληπειού-Ποσειδώνα Καρπ. δεν κατήλθε ν' αγωνισθεί ο ΠΑΣ Ασκληπειού με τον Ποσειδώνα Καρπ. Βάσει του ΚΑΠ αφαιρέθηκαν τρεις (3) βαθμοί. Θα ξεκινήσει την νέα ποδοσφαιρική περίοδο με -1 βαθμό.
3. ΑΟ Σύμης με Ευαγόρα (Κύπελλο) δεν κατήλθε ν' αγωνισθεί η Σύμη στο κύπελλο και βάσει του ΚΑΠ αφαιρέθηκαν από την βαθμολογία για τρεις (-3) βαθμοί.
4. Ποσειδώνας Καρπ.-ΑΕ Μεσαναγρού: Δεν κατήλθε ν' αγωνισθεί η ΑΕ Μεσαναγρού με τον Ποσειδώνα Καρπ. Βάσει του ΚΑΠ αφαιρέθηκαν τρεις (3) βαθμοί από την βαθμολογία της ΑΕ Μεσαναγρού. Την νέα ποδοσφαιρική περίοδο θα ξεκινήσει με -1 βαθμό.
5. Ποσειδώνας Καρπ.-Αναγέννηση Ν.Ρ.: Δεν κατήλθε ν' αγωνισθεί η Αναγέννηση Ν.Ρ. με τον Ποσειδώνα Καρπ., και βάσει του ΚΑΠ αφαιρέθηκαν τρεις (3) βαθμοί από την βαθμολογία της Αναγέννησης Ν.Ρ. Τη νέα ποδοσφαιρική περίοδο η Αναγέννηση Ν.Ρ. θα ξεκινήσει με -1 βαθμό.
6. Στον ΠΑΣ Ασκληπειού αφαιρέθηκε ένας (-1) βαθμός ύστερα από ένσταση κακής συμμετοχής από τον Αστέρα Παστ.
7. Στον Αστέρα Παστ. αφαιρέθηκαν τρεις (-3) βαθμοί λόγω διακοπής εις βάρος του από επεισόδια που προκάλεσαν ποδοσφαιριστές και παράγοντες στον αγώνα Αστέρα Παστ.-ΟΦΙ.
8. Στον Αλθαιμένη αφαιρέθηκαν έξι (6) βαθμοί, α) -3 βαθμοί λόγω διακοπής εις βάρος του από επεισόδια των οπαδών του στον αγώνα με τον ΑΣ Τήλου, β) Λόγω μη μετάβασης του στην Τήλο για τον αγώνα με ΑΣ Τήλου βάσει του ΚΑΠ αφαιρέθηκαν τρεις (-3 βαθμοί) και την νέα ποδοσφαιρική περίοδο θα αρχίσει με -1 βαθμό.
9. ΑΣ Τήλου-Δήμητρα. Δεν κατήλθε η Δήμητρα ν' αγωνισθεί με τον ΑΣ Τήλου και βάσει του ΚΑΠ αφαιρέθηκαν τρεις (3) βαθμοί από την βαθμολογία της Δήμητρα. Την νέα ποδοσφαιρική περίοδο θα ξεκινήσει με -1 βαθμό.
10. ΑΣ Τήλου-Αγ. Ισίδωρος. Δεν κατήλθε ο Αγ. Ισίδωρος με τον ΑΣ Τήλου και βάσει του ΚΑΠ αφαιρέθηκαν τρεις (3) βαθμοί από την βαθμολογία του Αγ. Ισιδώρου. Την νέα ποδοσφαιρική περίοδο θα ξεκινήσει με -1 βαθμό.
11. ΑΣ Τήλου-Ροδιακός. Δεν κατήλθε ο Ροδιακός ν' αγωνισθεί με τον ΑΣ Τήλου και βάσει του ΚΑΠ αφαιρέθηκαν τρεις (3) βαθμοί από την βαθμολογία του Ροδιακού και από την νέα ποδοσφαιρική περίοδο θα ξεκινήσει με -1 βαθμό.
12. ΑΣ Τήλου-Ταξιάρχης. Δεν κατήλθε ο Ταξιάρχης ν' αγωνισθεί με τον ΑΣ Τήλου και βάσει του ΚΑΠ αφαιρέθηκαν τρεις (3) βαθμοί από την βαθμολογία του Ταξιάρχη και από την νέα ποδοσφαιρική περίοδο θα ξεκινήσει με -1 βαθμό.
13. ΑΣ Τήλου-Πολύστρατος. Δεν κατήλθε ο Πολύστρατος ν' αγωνισθεί με τον ΑΣ Τήλου και βάσει του ΚΑΠ αφαιρέθηκαν τρεις (3) βαθμοί από την βαθμολογία του Πολύστρατου και από την νέα ποδοσφαιρική περίοδο θα ξεκινήσει με -1 βαθμό.
14. Ο Πετρώνας δεν κατήλθε ν' αγωνισθεί στους αγώνες του με τον ΑΣ Τήλου και ΑΟ Σύμης από την ομάδα του Πετρώνα αφαιρέθηκαν έξι (6) βαθμοί (3+3) ενώ θα ξεκινήσει τη νέα περίοδο με -2 βαθμούς.
15. Δόξα Λέρου-ΠΑΟ Κω. Δεν κατήλθε ο ΠΑΟ Κω, ν' αγωνισθεί με την Δόξα και βάσει του ΚΑΠ αφαιρέθηκαν τρεις (3) βαθμοί από την βαθμολογία του ΠΑΟ Κω και από την νέα ποδοσφαιρική περίοδο θα ξεκινήσει με -1 βαθμό.
16. Ξανθος-ΑΣΕΛ. Δεν κατήλθε η ΑΣΕΛ ν' αγωνισθεί με τον Ξάνθο και βάσει του ΚΑΠ αφαιρέθηκαν τρεις (3) βαθμοί από την βαθμολογία του ΑΣΕΛ και από την νέα ποδοσφαιρική περίοδο θα ξεκινήσει με -1 βαθμό.
17. Το Σωματείο Ποσειδώνας Καλ. δεν κατήλθε ν' αγωνισθεί σε τρεις αγώνες, αποβλήθηκε από το πρωτάθλημα και θα ξεκινήσει την νέα περίοδο με μείον εννέα (-9) βαθμούς.
18. Το Σωματείο Βαθύ Καλ. δεν κατήλθε ν' αγωνισθεί σε τρεις αγώνες αποβλήθηκε από το πρωτάθλημα και θα ξεκινήσει την νέα περίοδο με μείον εννέα (-9) βαθμούς.
19. Το Σωματείο Ορφέας (Εφηβικό), δεν κατήλθε ν' αγωνισθεί σε τρεις αγώνες, αποβλήθηκε από το πρωτάθλημα και θα ξεκινήσει την νέα περίοδο με μείον εννέα (-9) βαθμούς.
20. Το Σωματείο Αστέρα Παστ. (Εφηβικό) δεν κατήλθε ν' αγωνισθεί σε τρεις αγώνες, αποβλήθηκε από το πρωτάθλημα και θα ξεκινήσει την νέα περίοδο με μείον εννέα (-9) βαθμούς.
21. Το Σωματείο Ευκλής (παιδικό) δεν κατήλθε ν' αγωνισθεί σε τρεις αγώνες, αποβλήθηκε από το πρωτάθλημα και θα ξεκινήσει την νέα περίοδο με μείον εννέα (-9) βαθμούς.
22. Το Σωματείο Ευαγόρας (Εφηβικό) δεν κατήλθε ν' αγωνισθεί με ΑΕ Κατταβιάς και Ιάλυσο '97, βάσει του ΚΑΠ του αφαιρέθηκαν έξι (6) βαθμοί (3+3) και θα ξεκινήσει την νέα περίοδο με μείον δύο (-2) βαθμούς.
23. Το Σωματείο Πετρώνας (Εφηβικό) του αφαιρέθηκαν τρεις (3) βαθμοί λόγω διακοπής εις βάρος του από επεισόδια που δημιούργησαν από παράγοντες και παίκτες στον αγώνα Ζευς-Πετρώνας και αποβλήθηκε σύμφωνα με την προκήρυξη μέχρι τέλους του πρωταθλήματος.
24. Κλεάνθης (Εφηβικό). Δεν κατήλθε ν' αγωνισθεί με τον Δωριέα από την βαθμολογία του αφαιρέθηκαν τρεις (3) βαθμοί και την νέα ποδοσφαιρική περίοδο θα ξεκινήσει με μείον ένα (-1) βαθμό.
25. Απόλλων Απολ. (Παιδικό). Δεν κατήλθε ν' αγωνισθεί με τον Ιάλυσο '97 από την βαθμολογία του αφαιρέθηκαν τρεις βαθμοί και την νέα ποδοσφαιρική περίοδο θα ξεκινήσει με μείον ένα (-1) βαθμό.
26. Νήσος Ρόδος (Παιδικό). Δεν κατήλθε ν' αγωνισθεί με την Νίκη Ρόδου από την βαθμολογία του αφαιρέθηκαν τρεις βαθμοί και την νέα ποδοσφαιρική περίοδο θα ξεκινήσει με μείον ένα (-1) βαθμό.
27. ΑΕΡΑ (Παιδικό). Δεν προσκόμισε κατάσταση Υγείας στον αγώνα Ευαγόρα-ΑΕΡΑ και από την βαθμολογία του ΑΕΡΑ αφαιρέθηκαν τρεις (3) βαθμοί.

ΞΕΚΙΝΟΥΝ ΜΕ ΜΕΙΟΝ ΒΑΘΜΟΥΣ ΤΑ ΠΑΡΑΚΑΤΩ ΣΩΜΑΤΕΙΑ
βάσει του άρθρου 21 του ΚΑΠ

1. Εθνικός Αρχ. με μείον ένα (-1) (δεν κατήλθε ν' αγωνισθεί με Πολυβώτη).
2. ΠΑΣ Ασκληπειού με μείον ένα (-1) (δεν κατήλθε ν' αγωνισθεί με Ποσειδώνα Καρπ.).
3. ΑΕ Μεσαναγρού με μείον ένα (-1) (δεν κατήλθε ν' αγωνισθεί με Ποσειδώνα Καρπ.).
4. Αναγέννηση Ν.Ρ. με μείον ένα (-1) (δεν κατήλθε ν' αγωνισθεί με Ποσειδώνα Καρπ.).
5. Πετρώνας με μείον δύο (-2) (δεν κατήλθε ν' αγωνισθεί με Σύμη και Τήλο).
6. Ροδιακός με μείον ένα (-1) (δεν κατήλθε ν' αγωνισθεί με Τήλο).
7. Δήμητρα με μείον ένα (-1) (δεν κατήλθε ν' αγωνισθεί με Τήλο).,
8. Ταξιάρχης με μείον ένα (-1) (δεν κατήλθε ν' αγωνισθεί με Τήλο).
9. Αγ. Ισίδωρος με μείον ένα (-1) (δεν κατήλθε ν' αγωνισθεί με Τήλο).
10. Πολύστρατος με μείον ένα (-1) (δεν κατήλθε ν' αγωνισθεί με Τήλο).
11. Αλθαιμένης με μείον ένα (-1) (δεν κατήλθε ν' αγωνισθεί με Τήλο).
12. ΑΟ Βαθύ με μείον εννέα (-9) (αποβλήθηκε).
13. Ποσειδώνας Καλ. με μείον εννέα (-9) (αποβλήθηκε).
14. ΠΑΟ Κω με μείον ένα (-1) δεν κατήλθε ν' αγωνισθείμε Δόξα Λέρου.
15. ΑΣΕΛ με μείον ένα (-1) δεν κατήλθε ν' αγωνισθεί Ξάνθο Πάτμου.
16. Αστέρας Παστ. (Εφηβικό) μείον εννέα (-9) βαθμοί. Αποβλήθηκε.
17. Ορφέας (Εφηβικό) μείον εννέα (-9) βαθμοί. Αποβλήθηκε.
18. Ευαγόρας (Εφηβικό) μείον δύο (-2) βαθμοί, (δεν κατήλθε ν' αγωνισθεί με Κατταβιά και Ιάλυσο '97).
19. Κλεάνθης (Εφηβικό) μείον ένα (-1) βαθμό.
20. Ευκλής (Παιδικό) μείον εννέα (-9) βαθμοί. Αποβλήθηκε.
21. Απόλλων Απολ. (Παιδικό) μείον ένα (-1) βαθμό.
22. Νήσος Ρόδος (Παιδικό) μείον ένα (-1) βαθμό.
23. Πετρώνας (Παιδικό) μείον ένα (-1) βαθμό.
24. Διγενής (Παιδικό) μείον ένα (-1) βαθμό.
25. Ζευς (Παιδικό) μείον ένα (-1) βαθμό.

ΥΠΟΛΟΙΠΟΜΕΝΕΣ ΠΟΙΝΕΣ ΠΟΔ/ΣΤΩΝ

1. Βαλσάμης Δ. (ΑΕ Λέρου) 1 αγων.
2. Κούτρας Χ. (Θύελλα Πυλ.) 3 αγων.
3. Οίκουτας Κ. (Θύελλα Πυλ.) 2 αγων.
4. Μαθιός Τσαμπ. (Ορφέας Ροδ.) 6 αγων.
5. Κουρμαδιάς Ν. (Ευαγόρας) 1 αγων.
6. Παπασεβαστός Δ. (Νικαγόρας) 1 αγων.
7. Δρόσος Σ. (ΑΟ Πυλίου) 1 αγων.
8. Γερασίμου Κ. (ΑΟ Πυλίου) 1 αγων.
9. Δράκωνας Ι. (Αστέρας Μασ.) 2 αγων.
10. Στραντζόπουλος Κ. (Εθνικός Αρχ.) 1 αγων.
11. Μπάρδος Ν. (Δόξα Ψίνθου) 2 αγων.
12. Σαράντου Σ. (Δήμητρα) 1 αγων.
13. Τσαλίκης Ι. (Ακουσίλαος) 1 αγων.
14. Λυδάκης Π. (Αστέρας Παστ.) 14 αγων.
15. Αθανασίου Δ. (Αστέρας Παστ.) 3 αγων.
16. Πάττας Α. (Αστέρας Παστ.) 7 αγων.
17. Χατζηγεωργίου Ν. (ΓΣ Διαγόρας) 2 αγων.
18. Παξινός Στ. (ΓΣ Διαγόρας) 1 αγων.
19. Βλάχος Π. (ΓΣ Διαγόρας) 1 αγων.
20. Μαούνης Φ. (Αγ. Ισίδωρος) 1 αγων.
21. Κατραμάδος Ν. (Αλθαιμένης) 1 αγων.
22. Ευθυμίου Ε. (Ασπίς Σαλ.) 2 αγων.
23. Γεραπετρίτης Ι. (Ποσειδών Καρ.) 3 αγων.
24. Μάνος Ε. (Ποσειδών Καρ.) 1 αγων.
25. Γιάκλος Μ. (Ροδιακός) 3 αγων.
26. Νούσης Ν. (Ροδιακός) 4 αγων.
27. Ορφανός Ν. (Ροδιακός) 1 αγων.
28. Τριανταφύλλου Κ. (Πολύστρατος) 3 αγων.
29. Χατζηκωσταντής Κ. (Πολύστρατος) 2 αγων.
30. Γερακούδης Χρ. (Ταξιάρχης) 1 αγων.
31. Τηλιακός Α. (ΓΑΣ Ιάλυσος) έως 15/10/2003.

ΥΠΟΛΟΙΠΑ ΠΟΙΝΩΝ ΠΑΡΑΓΟΝΤΩΝ

1. Αχιολάς Γεώργιος μέχρι 31-12-2003.

ΤΟΠΙΚΟ ΠΟΔΟΣΦΑΙΡΟ

«Εγγύηση» στην άμυνα

- *Στο Παραδείσι θα συνεχίσει την καριέρα του ο πρώην αμυντικός του Αίαντα Σαλαμίνας, Νεκτάριος Κοκολέσης.*
- *Ανακοινώθηκε το πρόγραμμα των φιλικών αγώνων του συλλόγου. Η αρχή το Σάββατο με τον Ηρακλή Μ.*

Στην απόκτηση ενός ακόμη ποδοσφαιριστή με θητεία στο περιφερειακό πρωτάθλημα προχώρησαν οι ιθύνοντες του Κλεάνθη.

Και με την «βούλα» λοιπόν την φανέλα του σωματείου θα φοράει για την νέα αγωνιστική περίοδο ο **Νεκτάριος Κοκολέσης**, που υπέγραψε την νέα του συμφωνία και όπως αναφέρουν οι πληροφορίες πέρυσι αγωνίζονταν με την ομάδα του Αίαντα Σαλαμίνας.



Πολλές ευκαιρίες θα έχει ο Γιώργος Γκάϊδας για να τσεκάρει τους ποδοσφαιριστές με τα πολλά φιλικά που έχει κλείσει

Ο τριανταενάχρονος αμυντικός ασκεί το επάγγελμα του καθηγητή Φυσικής Αγωγής, έχει μετατεθεί σε σχολείο της Ρόδου που του επιτρέπει να συνεχίσει την καριέρα του σε ομάδα του νησιού μας.

ΧΩΡΙΣ ΠΡΟΒΛΗΜΑΤΑ Η ΠΡΟΕΤΟΙΜΑΣΙΑ

Με αμείωτο ενδιαφέρον και χωρίς προβλήματα συνεχίζεται η προετοιμασία του Κλεάνθη.

Ο προπονητής της ομάδας **Γιώργος Γκάιδας** έχει το ευχάριστο πρόβλημα να έχει όλους τους ποδοσφαιριστές στην διάθεσή του, εκτός μερικών εξαιρέσεων (φαντάροι) που του δίνει το δικαίωμα να μπορέσει να δουλέψει όπως αυτός θα ήθελε.

Ηδη οι Παραδεισιώτες έχουν μπει στο δεύτερο από τα τρία στάδια της προετοιμασίας το οποίο περιλαμβάνει ασκήσεις με μπάλα, τακτική και βέβαια φυσική κατάσταση.

Τα ευχάριστα μηνύματα έρχονται από τους «βενιαμίδες» του συλλόγου, **Πάττα, Λαθούρη** και **Καρίκη** που η μέχρι στιγμής απόδοσή τους κυμαίνεται σε υψηλά επίπεδα.

ΤΟ ΠΡΟΓΡΑΜΜΑ ΤΩΝ ΦΙΛΙΚΩΝ

Από τα επίσημα χείλη του **Γιώργου Γκάιδα** ανακοινώνεται το πρόγραμμα των φιλικών αγώνων που θα ακολουθήσει ο Κλεάνθης μέχρι την έναρξη του πρωταθλήματος.

Η αρχή γίνεται το Σάββατο εννιά του τρέχοντος μηνός στο Παραδείσι με αντίπαλο τον Ηρακλή Μ.

Συγκεκριμένα:

9/8 Παραδείσι: Κλεάνθης-Ηρακλής Μ.
13/8 Παραδείσι: Κλεάνθης-Αρης
14/8 Παραδείσι: Κλεάνθης-Ακουσίλαος
17/8 Αρχάγγελος: Αρης-Κλεάνθης
20/8 Παστίδα: Ηρακλής-Κλεάνθης
23/8 Παραδείσι: Κλεάνθης-Ασπίδα Απ.
24/8 Τουρνουά: Αλέκος Παπαγρηγορίου με την συμμετοχή τεσσάρων ομάδων.
27/8 Παραδείσι: Κλεάνθης-Ερμής

Από το τελευταίο φιλικό παιχνίδι της ομάδας ως την έναρξη του πρωταθλήματος μεσολάβησε ένα διάστημα δύο εβδομάδων (περίπου) και δεν αποκλείεται η διεξαγωγή ενός ακόμη φιλικού αγώνα που θα αποτελέσει και πρόβα τζενεράλε.

Πρωταθλητής στις μεταγραφές

- *Συνεχίζει να ενισχύεται σημαντικά ο Δαμάγητος που έχει σαν μοναδικό στόχο την κατάκτηση του πρωταθλήματος.*
- *Επαφή με τον Σαββάκη του Ιάλυσου για πιθανή ένταξή του στο έμψυχο δυναμικό της ομάδας.*

Ρεκόρ μεταγραφών έχει πραγματοποιήσει η ομάδα του Δαμάγητου η οποία με πρόεδρο του **Στέργο Νικολάου** έχει θέσει σαν στόχο το πρωτάθλημα. Ηδη ο σύλλογος του Θεολόγου έχει στεφθεί πρωταθλητής στις μεταγραφές έχοντας αποκτήσει μέχρι τώρα τους παρακάτω:

Γρηγοριάδης από Δωριέα, **Αναστασάκης Στ.** από Αστέρα Π., **Αναστασάκης** από Ιάλυσο '97, **Καρπάθιος** από Ιάλυσο '97, **Καραγιάννης Δ.** από Ιάλυσο, **Μπράτιτσης Η.** από Ιάλυσο, **Μπράτιτσης Λ.** από Ιάλυσο, **Γρηγοράς** από Ηρακλή Μ., **Μαυρουδής** από Ευαγόρα, **Αθανασίου Γ.** από Ζευς, **Καραγιάννης Κ.** από Ασπίδα Απ., **Βωβόπουλος Ν.** (ελεύθερος).

Οι προσπάθειες πάντως για ενίσχυση της ομάδας δεν σταματούν εδώ, αφού γίνονται προσπάθειες για την απόκτηση ενός έμπειρου τερματοφύλακα και δη τον πορτιέρο του Ιαλύσου **Στέργου Σαββάκη** όπου βρισκόμαστε στο στάδιο των διαπραγματεύσεων με τις δύο πλευρές να βρίσκονται κοντά σε συμφωνία.

Η διοίκηση σε συνεργασία με τον προπονητή **Δημήτρη Πανουργιά** έχουν καταρτίσει τα πλάνα τους και προσπαθούν κατ' αρχάς να επιτευχθούν όλοι οι μεταγραφικοί στόχοι, για να μπορέσει στη συνέχεια η ομάδα να πρωταγωνιστήσει στην ερχόμενη αγωνιστική περίοδο, όπου απ' ό,τι φαίνεται και με τα δεδομένα, κάθε άλλη θέση πλην της πρώτης, θα θεωρηθεί αποτυχία.

5Χ5 Τουρνουά Δήμων

Χθες το βράδυ στις αθλητικές εγκαταστάσεις 5Χ5 του **Ευγένιου Κατταξενού** στο Φαληράκι, θα γινόντουσαν τα παιχνίδια της ημιτελικής και τελικής φάσης του τουρνουά που διοργάνωσε ο ΔΟΑΝ Καλλιθέας και στο οποίο συμμετείχαν 9 μικτές ομάδες απ' όλους τους δήμους του νησιού, πλην του Ιάλυσου και της Ρόδου, οι οποίοι δεν ανταποκρίθηκαν στο κάλεσμα των συναδέλφων τους.

Το Σάββατο το βράδυ έγιναν τα ματς της προημιτελικής φάσης όπου είχαμε την πρόκριση των 4 ομάδων στη φάση της χθεσινής ημέρας.

Το τουρνουά ξεκίνησε με το παιχνίδι Καλλιθέας-Κάμειρος στο οποίοι οι «οικοδέσποτες» κέρδισαν 12-3 και πέρασαν στους «8».

Στη συνέχεια μετά από κλήρωση προέκυψαν τα 4 ζευγάρια τα αποτελέσματα των οποίων είναι τα εξής:

Νότια Ρόδος-ΤΕΔΚ	7-3
Αφάντου-**Καλλιθέα**	5-8
Αττάβυρος-Λίνδος	8-1
Πεταλούδες-Αρχάγγελος	4-3

Τα ζευγάρια της ημιτελικής φάσης ήταν:
Νότια Ρόδος-Καλλιθέα
Αττάβυρος-Πεταλούδες
Οι νικητές των δύο ζευγαριών θα κοντραριζόντουσαν στον μεγάλο τελικό, ενώ οι ηττημένοι στον μικρό τελικό.

Ανεβαίνει ο πήχυς

- *Υψηλούς στόχους έθεσαν οι άνθρωποι του ΟΦΙ για το νέο πρωτάθλημα, που φτάνουν μέχρι και την άνοδο.*
- *«Επιτέλους να φτιαχτεί το γήπεδο» απαιτούν οι Ιστριενοί.*

Θα συνεχίσει να βρίσκεται στο τιμόνι της τεχνικής ηγεσίας του Ο.Φ.Ιστρίου ο **Μανώλης Σφυρίου**. Ο έμπειρος τεχνικός μαζί με την διοίκηση της ομάδας έχουν θέσει υψηλότερους στόχους από πέρυσι και γι' αυτό και πραγματοποίησαν ήδη και μεταγραφές προκειμένου να ενισχυθεί το έμψυχο δυναμικό.

Μέχρις στιγμής λοιπόν αποκτήθηκαν οι **Κωνσταντίνου** από Κατταβιά, **Κωστίδης** από Ευαγόρα, **Μάχλης** από Εθνικό Αρχίπολης και **Δημητραδιού** από Δαμάγητο.

Στους παραπάνω προστίθενται και ο **Αυγουστάκης** του οποίου έληξε η πολύμηνη τιμωρία του και ο **Μπονιάτης** ο οποίος δεν αγωνίστηκε καθόλου στον β' γύρο πέρυσι επειδή είχε τραυματιστεί.

Επίσης ενδέχεται να επιστρέψει στην ενεργό δράση ο **Χωρίτης Ισίδωρος** μετά από ένα χρόνο απουσίας από τα γήπεδα και τέλος καταβάλλονται προσπάθειες ούτως ώστε να μεταπεισθεί ο **Παπουτσάκης** και να μην κρεμάσει τα ποδοσφαιρικά του παπούτσια, αφού ειδικά φέτος ο στόχος της ομάδας είναι να φτάσει όσο το δυνατόν ψηλότερα και γιατί όχι να μην πάρει και το εισιτήριο της ανόδου στην β' κατηγορία.

Το πρόβλημα που «καίει» αυτή την στιγμή τους διοικούντες του ΟΦΙ είναι το γηπεδικό, ένα θέμα που ταλαιπωρεί για αρκετά χρόνια την ομάδα. Παρά τις εκάστοτε υποσχέσεις των ανθρώπων της κοινότητας αρχικά και του Δήμου Νότιας Ρόδου ακολούθως, ο ΟΦΙ εξακολουθεί να μην διαθέτει γήπεδο. Ειδικά σε ένα απομακρυσμένο χωριό όπως είναι η Ιστριος, ο αθλητισμός και δη το ποδόσφαιρο είναι μοναδική διέξοδος από την καθημερινότητα και την απομόνωση και οι άνθρωποι εκεί περιμένουν επιτέλους τα λόγια να γίνουν πράξεις και να αποκτήσουν το δικό τους γήπεδο.

Ανεβάζουν ρυθμούς...

- *Οι παίκτες του Ακουσιλάου που ξεκινούν σήμερα το 2ο μέρος της προετοιμασίας τους.*

Τώρα αρχίζουν τα δύσκολα για τους παίκτες του Ακουσιλάου αφού μετά από την πρώτη εβδομάδα προετοιμασίας που κύλησε στο γήπεδο των Φανών σε χαλαρούς ρυθμούς, η δεύτερη εβδομάδα θα περιλαμβάνει αρκετά χιλιόμετρα και αρκετό τρέξιμο με ασκήσεις που σκοπό έχουν την ενδυνάμωση της φυσικής κατάστασης.

Τρεις είναι οι απουσίες ποδοσφαιριστών και πρόκειται για τους **Τσαλίκη** (τερματοφύλακα), **Μιχαλαριά** και **Παπουρδάνο** αλλά και οι τρεις είναι απολύτως δικαιολογημένοι αφού δεν μπορούν να δώσουν το παρόν εξαιτίας επαγγελματικών υποχρεώσεων.

Στο ρόστερ της ομάδας προστέθηκε και ο νεαρός ταλαντούχους **Χατζηπέτρος** που μεταγράφηκε από την εφηβική ομάδα του Διαγόρα Β. και αγωνίζεται ως επιθετικός.

Στην τοποθεσία του Αι-Γιώργη έξω από το γήπεδο λοιπόν θα πραγματοποιηθεί το σκληρό δεύτερο μέρος της προετοιμασίας στα πλαίσια της οποίας θα διεξαχθεί και το πρώτο φιλικό με αντίπαλο τον Κλεάνθη στις 14 Αυγούστου στο γήπεδο των Φανών.

Ξεκίνημα το Σεπτέμβρη

- *Σημαντική η ενίσχυση του Αγίου Ισιδώρου κατά τη μεταγραφική περίοδο.*

Εντεκα ποδοσφαιριστές απέκτησε ο Αγιος Ισίδωρος κατά την περίοδο των μεταγραφών ενισχύοντας σημαντικά το ρόστερ της ομάδος του.

Ο στόχος της διοίκησης να ενισχυθεί με ποδοσφαιριστές που κατάγονται από τον Αγιο Ισίδωρο επετεύχθη, αφού από τους έντεκα νεαποκτηθέντες οι 10 κατάγονται από το χωριό.

Στόχος της ομάδος είναι μια αξιόλογη πορεία στο πρωτάθλημα.

Προπονητής (και παίκτης) παρέμεινε ο **Κοντός Μανώλης**.

Οι ποδοσφαιριστές που αποκτήθηκαν είναι: **Διακοπαρασκευάς Ιωάννης** (Ασπίς Απολακκιάς), **Σάββενας Εμμανουήλ** (Κλεόβουλος), **Γεωργαλλής Σάββας** (Ζευς), **Καρασάββας Χρήστος** (Δωριέας), **Φωτεινής Εμμανουήλ** (Ευαγόρας), **Γεωργαλλής Εμμ.** (Ευαγόρας), **Σκουρμαλάς Ευγένιος** (Ηλιος), **Μαστόρου Γεώργιος** (Ορφέας), **Διακαναστάσης Γρηγόριος** (Διαγόρας Βατίου), **Γεωργάς Βασίλειος** (Διαγόρας Βατίου), **Χατζησάββας Γεώργιος** (Διαγόρας Βατίου) (με υποσχετική για ένα έτος).

Η προετοιμασία της ομάδος θα αρχίσει αρχές Σεπτεμβρίου.

Οσες ομάδες ενδιαφέρονται για φιλικούς αγώνες μετά τις 10 Σεπτεμβρίου παρακαλούμε να απευθύνεστε στο τηλέφωνο 6947-715758.

Με διπλές προπονήσεις...

- *Ξεκίνησε και συνεχίζεται η προετοιμασία του Α.Ε.Ρ.Α.*



Από τις 13 του μηνός θα αρχίσει να βγάζει αγωνιστικά συμπεράσματα ο Βαγγέλης Χοσάδας

Την περασμένη Πέμπτη ξεκίνησε η προετοιμασία του Α.Ε.Ρ.Α. εν όψει της νέας αγωνιστικής περιόδου.

Οι πρώτες προπονήσεις,οι οποίες ήταν διπλές έγιναν στο Γκολφ (πρωινές) και στο γήπεδο (απογευματινές), ενώ δόθηκε βάρος κύριως στη φυσική κατάσταση.

Χθες οι παίκτες και η τεχνική ηγεσία της αφαντενής ομάδας είχαν ρεπό και σήμερα επιστρέφουν στις προπονήσεις, οι οποίες θα είναι και αυτή την εβδομάδα διπλές, με πιο πολύ έμφαση σε σχέση με την περασμένη εβδομάδα στις ασκήσεις με μπάλα.

Ο προπονητής του Α.Ε.Ρ.Α. **Βαγγέλης Χοσάδας** είναι ευχαριστημένος μέχρι στιγμής από την προσπάθεια που καταβάλλουν οι παίκτες του στις προπονήσεις και από την διάθεση που δείχνουν.

Η ομάδα των Αφάντου θα δώσει το πρώτο της φιλικό παιχνίδι στις 13 του μηνός στο γήπεδό της με αντίπαλο τον Φοίβο, στη συνέχεια θα αντιμετωπίσει τον Ερμή πάλι στ' Αφάντου στις 20 και τέσσερις μέρες μετά θα συμμετάσχει στο τουρνουά του Κλεάνθη.

Από 'κει και πέρα ο Α.Ε.Ρ.Α. επιδιώκει να κλείσει δύο ακόμα φιλικά, ένα με τη Ρόδο και ένα με το Διγενή.

Παράλληλα το ερχόμενο Σάββατο ο Α.Ε.Ρ.Α. διοργανώνει beach party στην παραλία Αφάντου.

Η πρώτη πρόβα

- *Με τον Κλεόβουλο στα Μάσσαρι θα παίξει την Τετάρτη ο Αστέρας Μ. και ακολουθεί ο Διαγόρας Β. το ερχόμενο Σάββατο*

Χωρίς προβλήματα τελείωσε η πρώτη εβδομάδα για τον Αστέρα Μασσάρων, στο διάστημα της οποίας το βάρος έπεσε στην φυσική κατάσταση των ποδοσφαιριστών, οι οποίοι κατάπιαν πολλά χιλιόμετρα, γεγονός που έχει φέρει κόπωση. Οι προπονήσεις γίνονται σε δύο γκρουπ και αυτό επειδή οι περισσότεροι ποδοσφαιριστές δουλεύουν ως ξενοδοχοϋπάλληλοι με σπαστό ωράριο. Το πρώτο γκρουπ είναι από τις 14.30 έως τις 15.30 και το δεύτερο το 15.30 έως 16.30.

Το δεύτερο στάδιο της προετοιμασίας ξεκινάει σήμερα. Την Τετάρτη έχει κανονισθεί το πρώτο φιλικό στις 15.30 στα Μάσσαρι με αντίπαλο τον Κλεόβουλο ενώ το Σάββατο την ίδια ώρα και πάλι στα Μάσσαρι ακολουθεί η φιλική συνάντηση με τον Διαγόρα Βατίου.

Οι ποδοσφαιριστές θα πατήσουν στο γήπεδο την Πέμπτη και από κει και πέρα οι προπονήσεις θα γίνονται στον αγωνιστικό χώρο της έδρας του Αστέρα.

Ολα βαίνουν καλώς και ο προπονητής της ομάδας **Παναγιώτης Σωτηρόπουλος** είναι απόλυτα ικανοποιημένος από την προσπάθεια που καταβάλλουν οι ποδοσφαιριστές του.

Με τον πάντα δικό σας...

Αλλαξογκόλιές

...γκολτζή γκολτζή - γκολτζή

www.angelfire.com/pa4/allaksogolies

E-mail: allaksogolis@yahoo.gr

Εδώ Κάσος, εδώ Κάσος. Σας ομιλεί η ελεύθερη από υλικά αγαθά και ηλεκτρισμό Κάσος, σας ομιλεί η απελευθερωμένη από πηγές ενέργειας Κάσος. Σύντροφοι, μην χτυπάτε άλλο τα υποθαλάσσια καλώδια της ΔΕΗ, είμαστε όλοι αδέρφια. Κρατάμε γερά την αντίσταση στους σύγχρονους τρόπους διαβίωσης. Αντιστεκόμαστε στα watt και στα Volt. Λέμε όχι στον εκσυγχρονισμό, λέμε ναι στην παράδοση και στα έθιμα μας (λάμπες πετρελαίου, αναμμένα κεριά κλπ.). Όχι, μην μας στέλνετε άλλες ηλεκτρογεννήτριες γιατί μπορεί να είναι κι αυτές χαλασμένες ή πιθανότατα το πλοίο που τις μεταφέρει να μην είναι δυνατόν να δέσει στο λιμάνι μας, το οποίο έχει καταντήσει χειρότερο από το γεφύρι της Άρτας. Οι πλημμύρες τον χειμώνα και η αραιή συγκοινωνία με τον υπόλοιπο κόσμο καθώς και οι holidays του ηλεκτρικού ρεύματος δεν θα μας διώξουν από τον τόπο των προγόνων μας. Χαίρε Ελλάδα αθάνατα που δεν τρως τα παιδιά σου όπως λάθος υποστηρίζουν πολλοί αλλά απλώς τα απομονώνεις και τα αφήνεις να σβήνουν αργά-αργά σχεδόν βασανιστικά !



Όταν υπάρχουν όμως συνταρακτικά γεγονότα όπως η μεταγραφή του Ντεμίνιο στην Ισπανία και οι αναπόφευκτες συγκρίσεις μαζί με την Βανδή και με το άλλο κορυφαίο καλλιτεκνοποδοσφαιρικό δίδυμο Μπέκαμ-Άνταμς, τότε όλα τα άλλα θέματα παραμερίζουν στην άκρη και δικαιολογημένα. Δυστυχώς το μόνο που δεν μάθαμε μέχρι την στιγμή που γράφω, είναι το τι μάρκα πάνες θα φοράει ο διάδοχος του ζεύγους όταν γεννηθεί και σε τι τόνο (μάλλον Λα μινόρε) θα είναι το κλάμα του !

Είμαστε υποχρεωμένοι να ακολουθήσουμε το παράδειγμα του Νομάρχη Χίου, ο οποίος ούτε λίγο ούτε πολύ μας μάλωσε επειδή τολμήσαμε (μία από τις σπάνιες φορές) να ορθώσουμε το ανάστημα μας και να απαιτήσουμε να ιδρυθεί στο νησί μας η Πανεπιστημιακή Σχολή Τουρισμού του Πανεπιστημίου Αιγαίου. Δηλαδή εμείς τι πρέπει να κάνουμε μετά τα τόσα έργα και τις τόσες υποσχέσεις όπου συνεχώς αντί για την Ρόδο και γενικότερα για την Δωδεκάνησο, πραγματοποιούνται αλλού ? Το μάλωμα θα ήταν ο πιο ήπιος τρόπος αντίδρασης. Από βίτσα και πάνω αρχίζει η τιμωρία μέχρι...κατς (που είσαι ρε Σουγκλάκο ?) !!!

Εάν γνώριζε ο Ιωάννης το τι θα γινόταν στον τόπο που έγραψε την Αποκάλυψη, όχι μόνο δεν θα προχωρούσε στην συγγραφή της, αλλά μάλλον προς δικηγόρος θα είχε κλίση ή προς δικαστής. Η Ιερά Μονή στην Πάτμο συνεχίζει να βρίσκεται στην επικαιρότητα είτε επειδή χάνονται εικόνες ανυπολόγιστης αξίας είτε επειδή κάποιοι παρανομούν ενάντια στους νόμους της Εκκλησίας και του κράτους. Ειρήνη υμίν !

Σε σύσταση Συλλόγου προχωρούν τις επόμενες ημέρες τα θύματα από αδέσποτα (και όχι μόνο) ζώα και δη σκυλιά. Δεδομένης της αδιαφορίας φιλοζωικών αλλά και άλλων οργανώσεων καθώς και των αρμόδιων (?) υπηρεσιών και της τεράστιας δυσφήμισης στον τουριστικό τομέα εξαιτίας των επιθέσεων αυτών, αποφάσισαν να υπερασπιστούν μόνοι τους τα συμφέροντα τους που δεν είναι άλλα από την διαφύλαξη της σωματικής τους ακεραιότητας. Το όνομα που έχει προταθεί μέχρις στιγμής είναι «Συ.Κ.Αδ.» (σ.σ. Σύλλογος Κατά Αδέσποτων) !

Οι γνωστοί για το ανθελληνικό τους αίσθημα Βρετανοί που δουλεύουν κυρίως σε σκανδαλοθηρικές εφημερίδες της πατρίδας τους και βλέπουν πάντα μπροστά τους εφιάλτες made in Greece, συνεχίζουν να εκτοξεύουν λάσπη ενάντια στην χώρα μας. Δεν φτάνει που έρχονται σαν φιλοξενούμενοι και η πλειοψηφία από αυτούς με τις αποτρόπαιες πράξεις τους δυσφημούν όχι μόνο την Αγγλία αλλά και την ίδια την ανθρώπινη φύση, στην συνέχεια και χωρίς ίχνος μεταμέλειας, από θύτες μεταμορφώνονται ως δια μαγείας σε θύματα. Πως είπατε ? Που πήγε ο ποιοτικός τουρισμός ? Κάτι μου φέρνουν στο μυαλό αυτές οι λέξεις, αλλά με την συνεχή επίδειξη αγγλικών κώλων δεν μπορώ να θυμηθώ γιατί μου έρχεται μια τάση για εμετό.

Ένα πρώτο time out με...ορεκτικά. Η δασκάλα του Τοτού λέει μια μέρα στη τάξη. - Παιδιά επειδή είναι απόκριες μπορείτε να ντυθείτε ότι θέλετε και να έρθετε στο σχολείο. Την άλλη μέρα όλοι έρχονται μασκαρεμένοι. Ρωτάει η κυρία την Αννούλα. - Αννούλα εσύ τι ντύθηκες; - Πασχαλίτσα κυρία. Ρωτάει η κυρία τον Γιωργάκη. - Γιωργάκη εσύ τι ντύθηκες; - Superman κυρία. Τότε η κυρία βλέπει τον Τοτό γυμνό με μια οδοντογλυφίδα στον κώλο. Τότε η κυρία παραξενεύτηκε και τον ρωτά: - Τοτέ τι ντύθηκες εσύ; - Μεζεδάκι κυρία!

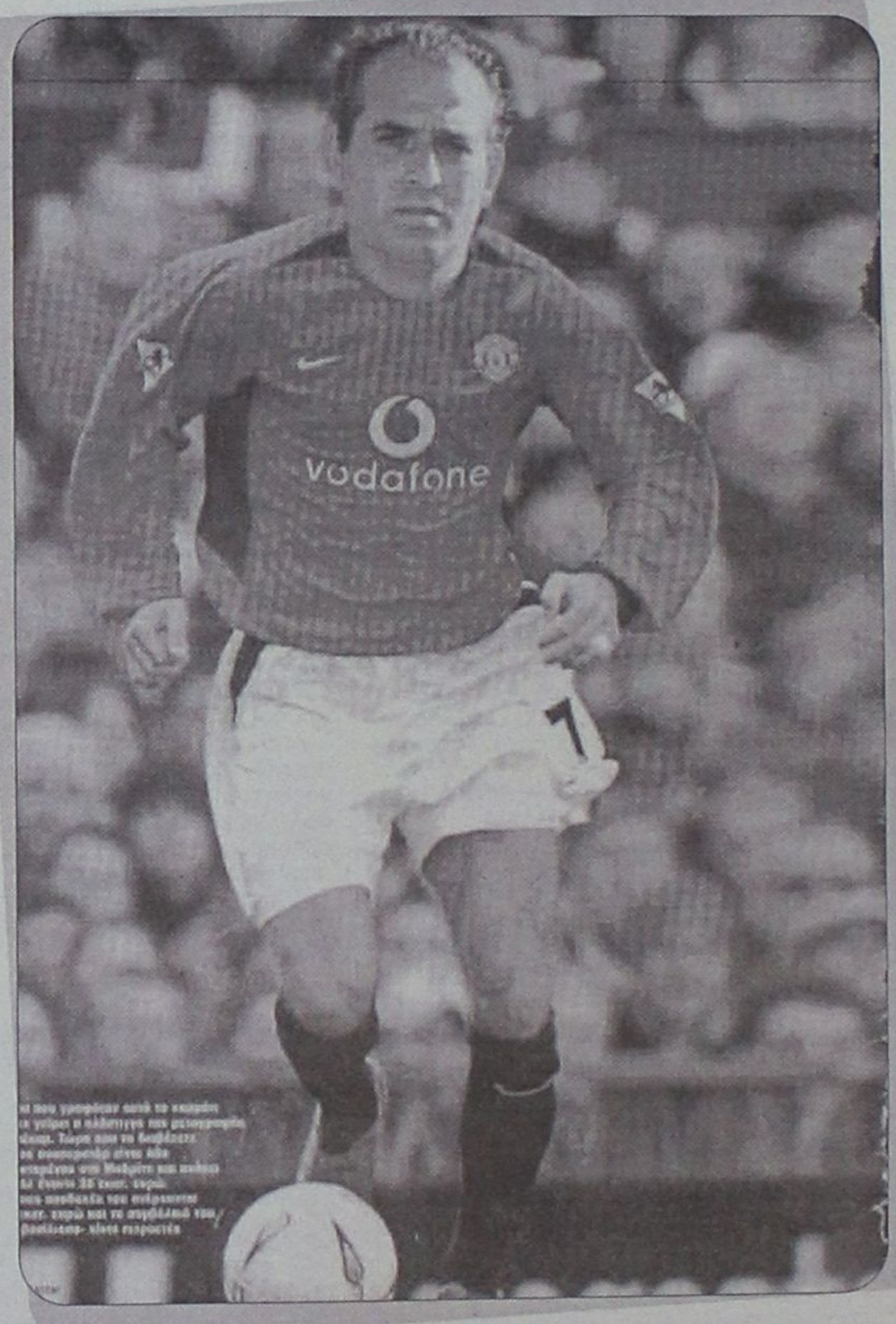

Στην σημερινή φώτο φιλοξενούμε το νέο μεγάλο απόκτημα της Manchester United η οποία έσπευσε και αναπλήρωσε το κενό του Μπέκαμ με άλλο παικταρά ισάξιας αν όχι μεγαλύτερης αξίας. Όπως διαπιστώνετε κι εσείς πρόκειται για τον Mr. Fifa που μετά από μια επιτυχημένη καριέρα στον χώρο της διαιτησίας, συνεχίζει να γράφει ιστορία αυτή την φορά σαν ποδοσφαιριστής. Απολαύστε τον !

Δίνουν και παίρνουν τα στοιχήματα σχετικά με το ποια παράταξη θα επικρατήσει στον Δήμο Ρόδου. Συμπολίτευση και αντιπολίτευση έχουν βαφτεί με τα χρώματα του πολέμου και οι μάχες αναμένονται πολύ σκληρές στα πρότυπα του Χάιλαντερ όπου μόνο ένας εκ των δύο ηγετών θα αναδειχθεί νικητής. Η στήλη εξασφάλισε ειδικά για εσάς τα αποκλειστικά δικαιώματα αυτού του συναρπαστικού πρωταθλήματος και θα έχετε την ευκαιρία να απολαμβάνετε αυτό το συναρπαστικό όσο και μοναδικό υπερθέαμα !

Μετά το Πανεπιστήμιο που λειτουργεί (ή που θα λειτουργήσει) στα Ξενοδοχεία του Προφήτη Ηλία, έχουμε και επεκτάσεις των επιχειρήσεων και σε άλλα τουριστικά αξιοθέατα μας τα οποία μέχρι τώρα παρέμεναν ανενεργά και αχρησιμοποίητα. Στην Καλλιθέα π.χ. θα ξαναρχίσουν την λειτουργία τους τα ιαματικά λουτρά μόλις βρεθούν οι ιαματικές πηγές αλλά και αυτοί που θέλουν να...ιανθούν. Στο αξιοθέατο (!) του Έλλη θα λειτουργήσει Μουσείο φυσικής ιστορίας με ζωντανά δείγματα σπάνιων ειδών του ζωικού βασιλείου όπως είναι οι νυχτερίδες και οι αρουραίοι. Τέλος στον χώρο του παλιού νοσοκομείου θα κατασκευαστεί παρατηρητήριο (με βιτρίνες) ζωντανών θυμάτων των ναρκωτικών ουσιών και θα ανεγερθεί μνημείο στον τόπο που θα γινότανε μια φορά κι έναν καιρό το υγειονομικό πάρκο !

Οι ομάδες η μία μετά την άλλη αρχίζουν σιγά σιγά την προετοιμασία τους. Περίοδος επώδυνη αλλά και απαραίτητη ούτως ώστε να προετοιμαστούν οι ποδοσφαιριστές όσο το δυνατόν καλύτερα προκειμένου να μπορέσουν να αντεπεξέλθουν έτσι στις απαιτήσεις της νέας αγωνιστικής περιόδου. Μαζί με την τσίκνα από τα σουβλάκια (στο ψήσιμο και στην πώληση των οποίων στηρίζουν πολλοί σύλλογοι τον οικονομικό προυπολογισμό τους) αρχίζει να μυρίζει και άρωμα ποδοσφαίρου. Με φιλικούς αγώνες τα γήπεδα παίρνουν και πάλι ζωή και η στρογγυλή θεά ετοιμάζεται να πάρει και πάλι τα σκήπτρα στα χέρια της.

Για τους εκλεκτούς φίλους του Ίντερνετ αλλά παράλληλα είναι λάτρεις της λαϊκής αγοράς και δεν θέλουν να τους πιάνουν κότσο οι πωλητές που χτυπάνε στο ψαχνό, μπορούν μέσω διαδικτύου να ενημερώνονται για τις πραγματικές τιμές των προϊόντων. Απλώς πληκτρολογήστε: **http://213.249.20.98/open** ή **www.statistics.gr <http://www.statistics.gr/>** ή **www.gge.gr**

Πάμε τώρα στο ανεκδοτάκι μας. Ένας Πόντιος μόλις είχε αγοράσει μια καινούργια Μερσεντές και κατέβαινε την Εθνική οδό με 120χλμ με ανοιχτά τα παράθυρα και τον Αγγελόπουλο στο cd-player. Κάποια στιγμή από μια πάροδο εμφανίζεται μια νταλίκα, ο Πόντιος δεν την βλέπει, τρακάρουν και η νταλίκα πήγε απέναντι και έπεσε στη θάλασσα. Βγαίνει ο νταλικέρης από τη θάλασσα, τα `χε πάρει στο κρανίο, πηγαίνει και βγάζει τον Πόντιο από το παράθυρο του αυτοκινήτου και τον πετά στο δρόμο. Του λέει: - "Θα ζωγραφίσω ένα κύκλο στην άσφαλτο. Θα μπεις μέσα και δε θα βγεις αν δεν σου πω εγώ. Ξηγηθήκαμε;" Συμφώνησε ο Πόντιος και μπήκε στον κύκλο. Παίρνει τότε ο νταλικέρης ένα λοστό και αρχίζει να χτυπάει την Μερσεντές μέχρι που την έκανε ένα με την άσφαλτο. Αφού είχε ξεθυμάνει πλέον γυρίζει να δει τον Πόντιο ο οποίος είχε σκάσει στα γέλια. - "Τι γελάς ρε; Εγώ σου έκανα το αμάξι βίδες και `συ ξελιγώθηκες στα γέλια;" Κι ο Πόντιος απαντάει: - "Χα,χα,χα σου την έσκασα!!! Βγήκα τρεις φορές έξω από τον κύκλο!"

Η ομάδα 5Χ5 της Ροδιακής συνεχίζει να δέχεται προκλήσεις για αγωνιστική συνάντηση με σκοπό την σύσφιγξη των σχέσεων και της ανάπτυξης της ευγενούς άμιλλας. Όποιοι ενδιαφέρονται δεν έχουν παρά να επικοινωνήσουν με το 6947890854 για περισσότερες λεπτομέρειες.

Μην ξεχνάτε πως κάθε Πέμπτη στις 18:00 στις συχνότητες του TOP FM 102,4 – 102,7 η αγαπημένη σας εκπομπή πιστή στο ραντεβού της, σας περιμένει με δώρα από το «**ΜΑΚΕΔΟΝΙΑ ΣΠΟΡ**» του Γιώργου Νικολουδάκη και από το «**CLUB**» του Ρασήτ Μαρασλή. Επικοινωνείτε με τον «Αλλαξογκόλη FM» και με άλλο τρόπο. Κατά την διάρκεια της μπορείτε να πληκτρολογείτε από το κινητό σας : TOP αφήνετε κενό, γράφετε το μήνυμα που θέλετε και το στέλνετε στο 4527. Θα ακολουθήσουν εκπλήξεις!!!

è Να ευχαριστήσω τους σπόνσορες της εκπομπής που είναι :
1. «**ΣΚΑΛΑΚΙΑ**» Εστιατόριο-μεζεδοπωλείο, κεντρική πλατεία Παστίδας, τηλ.:2241047214, με πολλές ποικιλίες μεζέδων για κάθε γούστο (ανοιχτά καθημερινά από τις 19:00 – Κυριακές από τις 12:00).

2. "**SHIMBA'S CLUB**", καφετέρια-beach bar, παραλία Κιοτάρι (έναντι ξενοδοχείου Rodos Maris & Rodos Village), η εξωτική πρόταση του καλοκαιριού.

3. «**ΦΛΟΣΚΑΚΗΣ ΝΕΚΤΑΡΙΟΣ**», Συνεργείο αυτοκινήτων και γεωργικών μηχανημάτων, Έμπωνας, τηλ.:2246041555, σιγουριά για τους οδηγούς.

4. «**ΓΟΝΔΟΛΑ**» Pizzeria-Spaghetteria, Βενετοκλέων 44 & Δωδ.Νεολαίας, Ρόδος, τηλ.: 2241077775, η πίτσα στην καλύτερη μορφή της.

5. «**ΕΥΡΩΨΥΚΤΙΚΗ ΡΟΔΟΥ – PANASONIC**», κλιματισμός-service-ανταλλακτικά, Λ.Ελευθερίας 147(στα δεύτερα φανάρια), Κρεμαστή, τηλ.:2241094078, ρυθμίστε το περιβάλλον που θέλετε.

6. «**ΠΑΛΙΡΡΟΙΑ**», Ψητοπωλείο-Γυράδικο, κεντρικός δρόμος παραλίας Ιαλυσού, μόνο φρέσκα αγνά υλικά.

Ο Αλλαξογκόλης FM πάντα στην συχνότητα σας

Ο γκολτζής

ΜΠΑΣΚΕΤ

Πανίσχυρο ....άουτ – σάιντερ!

• Δυνατή η Τήλος στο φετινό πρωτάθλημα με πολύτιμες προσθήκες αλλά σκέφτεται την κορυφή μόνο αν της προκύψει.

• Καλή ομάδα και καλή πορεία τα ζητούμενα, σύμφωνα με τα λεγόμενα του προπονητή Γιάννη Τσακίρη

Αθόρυβα και μεθοδικά, ο Παντηλιακός έχτισε μία ομάδα μπάσκετ για φέτος πολύ δυνατή, με τους παίκτες που ήρθαν να έχουν αρκετές περγαμηνές και με τον περσινό κορμό σχεδόν αναλλοίωτο. Το σύνολο που κατέκτησε κάνοντας περίπατο το πρωτάθλημα της Β' κατηγορίας τη σεζόν 2002-2003 έμεινε (Καλλιγάς, Καρανικόλας, Μάγγος, Ηλιού, Μαμάκας, Πάχος) ως έχει και προστέθηκαν κάποιοι αθλητές με εμπειρία από εθνικά πρωταθλήματα.



Προσγειωμένος όσον αφορά τους στόχους του Παντηλιακού ο Γιάννης Τσακίρης

Πιτσιλιώνης, Αβεκλούριος, Μοσχής είναι μια τριπλέτα «φωτιά» ενώ σημαντικότατη είναι και η προσθήκη του Σολωμού μέσα στη ρακέτα. Μορφωπός και Νούσης ξεχώρισαν την περασμένη περίοδο με τη φανέλα του Ηρακλή Λάρδου και του Εύελπι Ψίνθου αντίστοιχα ενώ η ενίσχυση δεν έχει ακόμα τελειώσει.

Παρ' όλα αυτά, στο σύλλογο προσπαθούν να κρατούν πολύ χαμηλούς τόνους. Σύμφωνα με τα όσα τονίζει και ο ίδιος ο προπονητής της Τήλου Γιάννης Τσακίρης η ομάδα δεν θα ξεκινήσει με πρωταγωνιστικούς στόχους στο πρωτάθλημα.

«Εγώ δεν το βλέπω ότι είμαστε καταδικασμένοι να πρωταγωνιστήσουμε. Εγώ θα προσπαθήσω να φτιάξω πρώτα ομάδα. Μπορεί να είναι όλοι τους καλοί παίκτες, όπως και ο Κολοσσός πέρσι είχε 15 καλούς παίκτες, αλλά πάντα κολλάει κάτι σε λεπτομέρειες. Παίζουν πολλά πράγματα ρόλο. Για παράδειγμα, πόση δουλειά θα γίνει στην ομάδα, πώς θα δουλεύει ξεχωριστά ο καθένας, πόσο κοντά θα είναι η διοίκηση στην ομάδα, οι τραυματισμοί, οι διαιτησίες, πάρα πολλά πράγματα».

Άραγε έχει σκεφτεί τι θα του προσάψουν ως προπονητή αν η ομάδα με το τόσο καλό υλικό, δεν «περπατήσει»;

«Ξέρω τι θα πούνε. Εγώ μίλησα στα παιδιά και τους είπα να φτιάξουμε πρώτα μια καλή ομάδα και από κει και πέρα ό,τι είναι να 'ρθει, θα έρθει με τον κόπο και τον ιδρώτα. Τίποτα δεν έρχεται μόνο του. Δεν θα πούμε όχι αν μας προκύψει κάτι καλύτερο από αυτό που στοχεύουμε σε πρώτη φάση. Πιστεύουμε ότι μπορούμε να κάνουμε κάτι πολύ καλό αλλά σαν ομάδα πιστεύουμε ότι αυτό θα έρθει μετά από πολλή δουλειά. Αν δεν δουλέψουμε, δεν πρέπει να περιμένουμε τίποτα».

Τι μπορεί να περιμένει ο φίλαθλος κόσμος από τον Παντηλιακό;

«Να κάνουμε μια καλή πορεία, να ανεβάσουμε λίγο τον πήχη του τοπικού πρωταθλήματος και ο κόσμος να παρακολουθήσει καλύτερο μπάσκετ».

ΠΡΟΣΘΗΚΕΣ ΝΑΙ, ΧΡΗΜΑΤΑ ΟΧΙ

Είναι πολύ εύκολο για το φίλαθλο κοινό της Ρόδου να θεωρήσει ότι ο Παντηλιακός έβαλε για πρώτη φορά βαθιά το χέρι στην τσέπη για να ενισχυθεί ή ότι βρέθηκε κάποιος άνθρωπος να χρηματοδοτήσει την προσπάθεια της ομάδας, βλέποντας τις μεταγραφικές κινήσεις. Όμως ο Γιάννης Τσακίρης ήταν ξεκάθαρος:

«Χρήματα δεν έχουν πέσει στην ομάδα, απλά έγιναν σωστά οι κινήσεις. Υπάρχει η αδερφότητα Τηλίων που έχει το πολιτιστικό της κομμάτι και το αθλητικό στο οποίο υπάρχει μόνο το τμήμα μπάσκετ. Κάθε χρόνο οι άνθρωποι βάζουν κάποια λεφτά και όλοι μαζί συνεισφέρουν στην ομάδα. Αυτά που λέγονται ότι δώσαμε ΤΑ λεφτά, δεν δώσαμε τίποτα. Λεφτά δεν υπάρχουν για να δαπανηθούν αυτή τη στιγμή στην ομάδα. Απλά γίνανε πολλές κινήσεις και εύστοχες και επίσης πολύ τρέξιμο».

Χωρίς χρήματα δημιουργείται το ερώτημα σχετικά με το ποιο ήταν το κίνητρο των παικτών να πάνε στον Παντηλιακό. Για παράδειγμα ο Γιάννης Μοσχής:

«Με τον Μοσχή μιλήσαμε, είπαμε κάποια πράγματα, μου είπε 'κόουτς, εγώ θέλω αυτά τα λεφτά', εγώ του ξεκαθάρισα 'δεν μπορούμε να σου δώσουμε αυτά τα λεφτά. Αν συμφωνήσεις με κάποια άλλη ομάδα, πολύ καλώς'. Δεν μπορούσε να βρει ομάδα, με ρώτησε αν μπορώ να τον βοηθήσω να βρει καμιά ομάδα στην Αθήνα, βρέθηκαν δύο ομάδες αλλά δεν τον συνέφεραν οι προτάσεις και δεν τις αποδέχτηκε. Μίλησε με τον Διαγόρα, με πήρε τηλέφωνο και μου είπε ότι συμφώνησε και θα πήγαινε εκεί. Ήταν πολύ ευχαριστημένος και του ευχήθηκα καλή σταδιοδρομία. Λίγες ώρες μετά το πρώτο τηλεφώνημα με ξαναπαίρνει και μου λέει 'κόουτς, έρχομαι αύριο και υπογράφω στον Παντηλιακό'. Την άλλη μέρα που ήταν η τελευταία των μεταγραφών ήρθαν και οι δύο παίκτες (σ.σ. και ο Αβεκλούριος) με ελευθέρας».

«Ήταν θέλημα δικό τους να έρθουν στον Παντηλιακό. Δεν τους πιέσαμε εμείς, δεν τους είπαμε 'σας δίνουμε τόσα'. Ξέραμε ότι στο παιχνίδι των διαπραγματεύσεων για αυτούς τους παίκτες δεν μπορούσαμε να μπούμε. Τους πλησιάσανε και άλλοι και από μόνοι τους αποφάσισαν να έρθουν στην ομάδα. Η απόφαση ήταν καθαρά δικιά τους. Αυτά που τους είπα, αυτά θα ισχύσουν και το ξέρουνε. Δεν πήγα να κοροϊδέψω κανέναν. Δεν τους είπα 'θα πάρετε π.χ. 2 εκατομμύρια, θα κάνουμε αυτό, θα κάνουμε εκείνο'. Τους το ξεκαθάρισα από την αρχή. Οι δυνατότητες της ομάδας είναι συγκεκριμένες, άμα θέλανε θα τους βοηθούσα όσο μπορούσα να πηγαίνανε σε ομάδα και να πάρουνε καλά λεφτά και να παίξουνε σε μεγαλύτερες κατηγορίες γιατί το αξίζουν και από κει και πέρα, οι ίδιοι θελήσανε να έρθουν στον Παντηλιακό. Ξέρανε ότι αν έρθουν, τα λεφτά θα είναι μηδαμινά, ξεκινάμε από το τίποτα μέχρι να γίνουν κάποιες ενέργειες, από αυτά που θα μαζέψει ο σύλλογος και θα προσπαθήσει να τους δώσει κάποια χρήματα. Δεν υπάρχει κανένας μισθοφόρος στην ομάδα».

ΠΡΟΤΥΠΟ Ο ΚΟΛΟΣΣΟΣ

Ο Γιάννης Τσακίρης θέλησε να βάλει τέλος και σε κάποιες φήμες που ήθελαν τον Παντηλιακό να «αρπάζει» παίκτες που ήθελε ο Κολοσσός και να έχουν δημιουργηθεί... γκρίνιες.

«Θεωρώ ότι είναι πολύ σημαντικό να ξεκαθαρίσουμε και ορισμένα πράγματα που ειπώθηκαν και με στεναχώρησαν. Συγκεκριμένα, από τον Κολοσσό ότι εμείς πήραμε παίκτες που διεκδικούσε και λοιπά. Αυτό δεν είναι αλήθεια. Ο Αβεκλούριος από μόνος ήρθε σε μας. Όλοι ευχόμαστε ο Κολοσσός να πάει και στην Α1 και να έχουμε και μεις πρότυπα για το πώς δουλεύουν οι επαγγελματικές ομάδες. Να βλέπουν οι παράγοντες, να βλέπουμε όλοι και να παραδειγματιζόμαστε. Κακά τα ψέματα, αν δεν υπάρχουν πρότυπα ο άλλος δεν μπορεί να καταλάβει τον σωστό τρόπο δουλειάς».



Πολύτιμη μονάδα ο Χρήστος Αβεκλούριος

Άνετη πρόκριση

• Με τον Στράτο Περπέρογλου σε μεγάλα κέφια, η εθνική νέων ανδρών έκανε περίπατο στην προκριματική φάση του Ευρωπαϊκού Πρωταθλήματος Νέων Ανδρών

Αν και οι αγωνιστικές του υποχρεώσεις ήταν συνεχόμενες, ο Στράτος Περπέρογλου έκανε πολύ καλές εμφανίσεις με την εθνική ομάδα των Νέων Ανδρών η οποία συμμετέχει στην προκριματική φάση του Ευρωπαϊκού Πρωταθλήματος η οποία διεξάγεται αυτές τις μέρες στο Μούρσκα Σόμποτα της Σλοβενίας.

Ο μέσος όρος του Ρόδιου παίκτη ήταν 13,5 πόντοι ανά αγώνα ενώ ο χρόνος συμμετοχής του ήταν μεγάλος.



Τόσο με την εθνική εφήβων όσο και με την αντίστοιχη των Νέων, ο Στράτος Περπέρογλου εντυπωσιάζει

Το αντιπροσωπευτικό μας συγκρότημα, με καθοδηγητή τον Νίκο Σταυρόπουλο, έχει προκριθεί στα τελικά με τέσσερις νίκες σε ισάριθμα παιχνίδια ενώ χθες το βράδυ θα αντιμετώπιζε την γηπεδούχο Σλοβενία με στόχο την κατάκτηση της πρώτης θέσης του ομίλου και την διατήρηση του αήττητου στην διοργάνωση.

Ελλάδα – Ελβετία 78-55

Τα δεκάλεπτα: 20-19, 40-39, 60-51, 78-55

Οι πόντοι: Σουρλής 2, Ξανθόπουλος 12, Βασιλειάδης 28, Αποστολίδης 4, Μαγκουνής 6, Αντωνόπουλος, Περπέρογλου 3, Μαυροκεφαλίδης 2, Βασιλόπουλος 11, Βουγιούκας 4, Παπανικολάου 6.

Ελλάδα – Τουρκία 83-73

Τα δεκάλεπτα: 19-18, 50-35, 69-60, 83-73.

Οι πόντοι: Σουρλής 2, Ξανθόπουλος 8, Πρίντεζης, Βασιλειάδης 27, Αποστολίδης 1, Μαγκουνής 11, Αγγελόπουλος, Περπέρογλου 21, Μαυροκεφαλίδης 7, Βασιλόπουλος, Βουγιούκας 6, Παπανικολάου.

Ελλάδα – Ουγγαρία 98-66

Τα δεκάλεπτα: 30-20, 59-36, 83-49, 98-66

Οι πόντοι: Σουρλής 2, Ξανθόπουλος 11, Πρίντεζης 2, Βασιλειάδης 18, Αποστολίδης 11, Μαγκουνής 16, Αγγελόπουλος 4, Περπέρογλου 12, Μαυροκεφαλίδης 4, Βασιλόπουλος 2, Βουγιούκας 6, Παπανικολάου 10.

Ελλάδα – Λευκορωσία 103-66

Τα δεκάλεπτα: 35-19, 61-40, 90-52, 103-66

Οι πόντοι: Σουρλής 5, Ξανθόπουλος 13, Πρίντεζης 6, Βασιλειάδης 12, Αποστολίδης 9, Μαγκουνής 9, Αγγελόπουλος 4, Περπέρογλου 18, Μαυροκεφαλίδης 4, Βασιλόπουλος 9, Βουγιούκας 4, Παπανικολάου 10.

ΜΠΑΣΚΕΤ

«Θαλασσί» αποκαλυπτήρια

- *Πρώτο ραντεβού παικτών και προπονητικού τιμ του Κολοσσού σήμερα το απόγευμα (18.00') στο Βενετόκλειο*
- *Κόσμο στην κερκίδα περιμένουν να δουν οι «θαλασσί» καθώς η συγκέντρωση είναι ανοιχτή για όλους τους φίλους της ομάδας*

Τελείωσε η περίοδος... χάριτος για την ομάδα του Κολοσσού. Σήμερα το απόγευμα ξεκινούν οι υποχρεώσεις της προετοιμασίας κατά τη διάρκεια της οποίας θα «μονταριστεί» το υλικό που έχει στη διάθεσή του ο Βασίλης Φραγκιάς και θα βρεθεί η κατάλληλη χημεία στο σύνολο για να συνεργάζεται αρμονικά στο παρκέ. Οι δύο μήνες που ακολουθούν είναι γεμάτοι με πολύ τρέξιμο και πολύ μπάσκετ προκειμένου οι «θαλασσί» να εμφανιστούν στο νέο πρωτάθλημα (όποιο και αν είναι τελικά αυτό) όχι απλά έτοιμοι αλλά και δεμένοι μεταξύ τους μιας και υπάρχουν πολλά νέα πρόσωπα στη σύνθεση.

Διακοπές τέλος λοιπόν. Η λέξη «ξεκούραση» προς το παρόν θα γίνει άγνωστη ωστόσο το κλίμα είναι πολύ ευχάριστο και όλοι φαίνονται ιδιαίτερα διατεθειμένοι για σκληρή δουλειά ενώ κανείς δεν μπορεί να κρύψει την αισιοδοξία του για το τελικό αποτέλεσμα της σεζόν. Επειδή δεν υπάρχουν περιθώρια για σκέψεις περί σεναρίων Α2, ο Κολοσσός ξεκινά με το δεδομένο της Β' εθνικής. Και σε αυτό το πρωτάθλημα, οι στόχοι είναι πρωταγωνιστικοί.

ΡΑΝΤΕΒΟΥ ΣΤΙΣ 18.00'

Η αποψινή συγκέντρωση της ομάδας είναι προγραμματισμένη για τις 18.00' στο κλειστό γυμναστήριο του Βενετοκλείου όπου θα πραγματοποιηθεί ο καθιερωμένος αγιασμός. Κατόπιν τούτου, ο Βασίλης Φραγκιάς θα παρακολουθήσει τους παίκτες του σε ένα χαλαρό εσωτερικό διπλό. Από την Τρίτη αρχίζει ουσιαστικά το βαρύ πρόγραμμα της προετοιμασίας με πρωινή προπόνηση (09.00') στο γήπεδο, ασκήσεις με βάρη στο Πασίφικ (12.00') και το απόγευμα τρέξιμο στο φυτώριο. Αυτό είναι το πρόγραμμα που θα ακολουθήσει η ομάδα για τις επόμενες δύο εβδομάδες.

ΜΕ ΤΗΝ ΠΑΡΟΥΣΙΑ ΤΟΥ ΚΟΣΜΟΥ

Αποτελεί σύνηθες φαινόμενο στον χώρο του μπάσκετ και κυρίως του ποδοσφαίρου, οι πρώτες συγκεντρώσεις να γίνονται υπό το βλέμμα... δεκάδων, ακόμα και εκατοντάδων πολλές φορές φιλάθλων. Ο κόσμος που υποστηρίζει μια ομάδα, θέλει να παρακολουθήσει από κοντά τα αποκαλυπτήρια και να δει τα νέα αστέρια της. Ειδικά, όταν ξεκινώντας οι στόχοι είναι υψηλοί και η ομάδα επιδιώκει να έχει τον πρώτο λόγο στο πρωτάθλημα.

Έτσι και ο Κολοσσός περιμένει σήμερα το απόγευμα στο Βενετόκλειο να δει στην κερκίδα πλήθος κόσμου και να νιώσει από την πρώτη στιγμή την συμπαράστασή του. Συν τοις άλλοις, οι παίκτες που θα φορέσουν για πρώτη φορά τη θαλασσί φανέλα πρέπει να γνωρίσουν από τώρα την μεγάλη ισχύ και τον παλμό της εξέδρας. Βασικά, πρέπει να γνωρίσουν την αγάπη του φίλαθλου κοινού για την ομάδα της Ρόδου που σκοπεύει φέτος να το ανταμείψει για την διαρκή στήριξη των τελευταίων χρόνων.

14 ΠΑΡΟΝΤΕΣ



Ο Σταύρος Παρδακάς ένας από τους τρεις παίκτες που επέστρεψαν στον Κολοσσό, θα τεθεί από σήμερα στη διάθεση του Φραγκιά

Δεκατέσσερα ονόματα αναμένεται να σημειώσει στο παρουσιολόγιο ο προπονητής του Κολοσσού. Στο γήπεδο θα δώσουν το παρών οι Χρήστος Παππάς, Ανδρέας Δρακόπουλος, Αλέξης Παναγιωτόπουλος, Χρήστος Γκογκίδης, Γιάννης Μαρουλλάκης, Αλέξης Σαρικάς, Γιώργος Κουκλάκης, Σταύρος Παρδακάς, Θοδωρής Γεωργίτσης, Δημήτρης Πατρίκης, Σπύρος Λιβιεράτος και οι τρεις νεαροί Νίκος Τρίμης, Βαγγέλης Γιακουμάκης και Σάββας Ματσαμάς.

ΚΑΙ ΜΕΤΑ... VILLAGIO

Το οικογενειακό κλίμα που επιθυμούν να διατηρούν στις τάξεις του Κολοσσού, συχνά περιλαμβάνει και συγκεντρώσεις εκτός γηπέδου. Μετά την χαλαρή προπόνηση, η διοίκηση του συλλόγου έχει προγραμματίσει δείπνο στο Villagio (21.30') στο οποίο θα παραβρεθούν τα μέλη του Δ.Σ. και φυσικά οι παίκτες με το προπονητικό τιμ.

Συνεργάζονται και επίσημα

- *Νίκος Αχλαδιώτης ανακοίνωσε χθες τους «δεσμούς» του Πήγασου Αγίου Νικολάου με τον Ηρακλή Λάρδου*

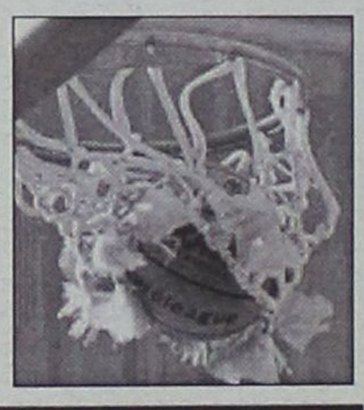

Αυτό που συζητιόταν πολύ έντονα το τελευταίο δίμηνο, έγινε επίσημο δια στόματος Νίκου Αχλαδιώτη. Ο «ισχυρός άνδρας» του Ηρακλή Λάρδου και επίτιμος πρόεδρος του Πήγασου Αγίου Νικολάου ανακοίνωσε χθες την συνεργασία των συλλόγων σε μπασκετικό επίπεδο ενώ τόνισε πως η προοπτική της συνεργασίας αυτής είναι η συγχώνευση.

μήπως

βρίσκεστε στα όρια νευρικής κρίσης πριν από την οργάνωση

της δεξίωσης σας;

Mike's Catering. Δουλεύουμε σε γρήγορους ρυθμούς, για να σας παρέχουμε ένα άψογο αποτέλεσμα στο χώρο σας, και γευστικές απολαύσεις που θα εύχεστε να μην τελειώσουν ποτέ!

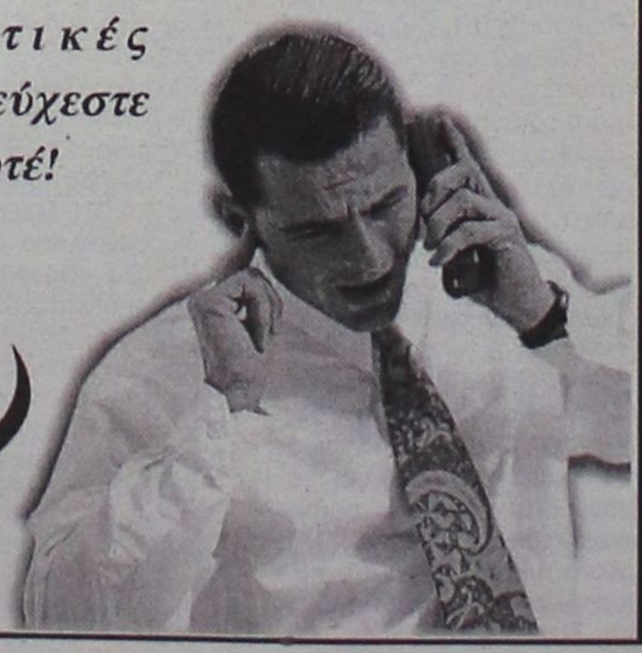

Mike's Executive Catering

Γεωργίου Σεφέρη 108
τηλ. 2241066510

PIAGGIO



0% προκαταβολή

Από 29€ το μήνα

Νέα VESPA 200 cc

ΕΩΣ 60 ΔΟΣΕΙΣ

2 χρόνια εγγύηση



ZIP 2T ΑΠΟ 29€ το μήνα



LIBERTY 4T ΑΠΟ 39€ το μήνα



VESPA ET4 50cc ΑΠΟ 50€ το μήνα



RUNNER 50cc 2T ΑΠΟ 49€ το μήνα

ΑΒΕΤΕ Κ. ΚΩΣΤΑΡΙΔΗΣ

Καναδά 12 • Τηλ.: 22410 78577

Αντικείμενο Διεθνούς συνεδρίου που οργανώνει το Αριστοτέλειο Πανεπιστήμιο Θεσ/νίκης

Η αρχιτεκτονική πολιτική των Ιταλών στα Δωδεκάνησα

Ευρύτερες διαφωνίες ειδικών για την πολτική του Μάριο Λάγκο

Διεθνές συνέδριο το οποίο μεταξύ άλλων θα διαπραγματευτεί την αρχιτεκτονική πολιτική των Ιταλών στα Δωδεκάνησα την περίοδο της κατοχής, διοργανώνει το Αριστοτέλειο Πανεπιστήμιο Θεσσαλονίκης. Θέμα του συνεδρίου είναι "οι Ιταλοί αρχιτέκτονες στη Βαλκανική χερσόνησο μεταξύ 19ου και 20ού αιώνα" και θα πραγματοποιηθεί στην Θεσσαλονίκη στις 1, 2 και 3 Απριλίου του 2004.



Την ευθύνη οργάνωσης έχει ο Τομέας Ιστορίας της Αρχιτεκτονικής, το τμήμα Αρχιτεκτόνων Πολυτεχνικής Σχολής Αριστοτελείου Πανεπιστημίου, το Dipartimento di Storia delli Architettura, το Ιταλικό Μορφωτικό Ινστιτούτο Θεσσαλονίκης, το υπουργείο Πολιτισμού, το υπουργείο Μακεδονίας Θράκης και το υπουργείο Αιγαίου. Μεγάλο μέρος της θεματολογίας του συνεδρίου, ίσως και το μεγαλύτερο, αφορά την αρχιτεκτονική πολιτική των Ιταλών στα Δωδεκάνησα.

Αυτό προκύπτει και από το κείμενο που δόθηκε στην δημοσιότητα αναφορικά με το επιστημονικό περιεχόμενο και τους στόχους του συνεδρίου, όπου μεταξύ άλλων επισημαίνονται τα εξής:

"Πολλοί από τους αρχιτέκτονες αυτούς εργάστηκαν απομονωμένοι από τα κέντρα αρχιτεκτονικής κουλτούρας της πατρίδας, και δεν είναι υπερβολή να τους θεωρήσουμε "ξεριζωμένους" (diracinis"). Δεν εκπλήσσει κατά συνέπεια το γεγονός ότι στα κυριότερα ιταλικά περιοδικά αρχιτεκτονικής δεν υπάρχει ίχνος αναφοράς στο έργο τους. Ακόμα και οι γνωστότεροι από αυτούς δεν είχαν την δυνατότητα να παίξουν έναν πρωταγωνιστικό ρόλο στο πλαίσιο της συζήτησης για την αρχιτεκτονική στο εσωτερικό της χώρας, γεγονός που θα μπορούσε να προκαλέσει ένα μεγαλύτερο ενδιαφέρον για το έργο τους, και τούτο βεβαίως όχι μόνο λόγω της μακράς και επανειλημμένης απουσίας τους από την Ιταλία. Εξαιτίας της παιδείας και των πεποιθήσεων τους οι αρχιτέκτονες αυτοί έτειναν συνήθως να απομυθοποιούν και να κρατούν μια απόσταση από ιδεολογικές σταυροφορίες, ενώ δυσπιστούσαν απέναντι σε στάσεις δογματικές, υψηλής θεωρητικής επεξεργασίας και έντονης πολεμικής άλλων συναδέλφων τους. Απέναντι στα θεωρητικά μανιφέστα αντέτειναν την καθημερινή πρακτική της δουλειάς, αποδεσμευμένη από την υποχρέωση σεβασμού των κανόνων που καθορίζονται από τις πολιτισμικά κυρίαρχες αρχιτεκτονικές κατευθύνσεις, ενώ αντίθετα ήταν απόλυτα διαθέσιμοι να υιοθετούν τις επιθυμίες και τα αιτήματα των πελατών όταν δεν συγκρούονταν με τις δικές τους αντιλήψεις απέναντι στην τέχνη. Σε τελευταία ανάλυση πρόκειται για εκπροσώπους ενός εξαιρετικού επαγγελματικού επιπέδου, ιδιαίτερα δύσπιστου απέναντι στις ομάδες που φιλοδοξούσαν να αναλάβουν την επίσημη εκπροσώπηση της αρχιτεκτονικής της "νέας Ιταλίας", αδιάφορους για τη μετατροπή του έργου τους σε αρχιτεκτονικά μανιφέστα και συνηθισμένους να επισημαίνουν σε κάθε καινούργια ανάθεση τα ειδικά χαρακτηριστικά που ενθάρρυναν λύσεις "κατά περίπτωση". Προφανής συνέπεια αυτής της στάσης απομόνωσης και απόστασης από τις κυρίαρχες κατευθύνσεις ήταν λοιπόν ο αποκλεισμός από τα αρχιτεκτονικά περιοδικά.

Πρόσφατα κάποιοι διατύπωσαν τον υπαινιγμό ότι το "patrimoine partagi" μπορεί να εκληφθεί ως συνώνυμο του "patrimoine mitissi" ("υβριδική κληρονομιά"), θίγοντας με αυτό τον ειρωνικό τρόπο ένα πραγματικό πάντως ζήτημα πολιτισμικής ταυτότητας που ήταν οπωσδήποτε παρόν στη συζήτηση για την αρχιτεκτονική μεταξύ των δύο παγκοσμίων πολέμων.

Ο υπαινιγμός αυτός δικαιολογεί παράλληλα την αδιαφορία του ιταλικού αρχιτεκτονικού τύπου όσον αφορά την κτιριακή αυτή παραγωγή της οποίας συχνά λογοκρίνονταν τα "έξωτικά" χαρακτηριστικά με μια περιφρόνηση ταυτόσημη με μια αίσθηση ανωτερότητας. Το είδος αυτό της "εκτίμησης", στην Ιταλία και ειδικά σε κύκλους έγκυρων "εστέτ", του έργου των αρχιτεκτόνων που δρούσαν στη βαλκανική χερσόνησο, επιβεβαιώνεται από ένα επεισόδιο ιδιαίτερα ενδεικτικό: από μια παρέμβαση στο ιταλικό κοινοβούλιο του βουλευτή Biagio Pace. Επαινώντας στις 30 Μαρτίου 1927 τη "θαυμαστή κτιριακή ανάπτυξη" της Ρόδου, ο αρχαιολόγος αυτός, ειδικός σε ζητήματα εξωτερικής και αποικιακής πολιτικής, έθιγε το γεγονός ότι η ανάπτυξη αυτή είχε γίνει στόχος της "κριτικής των εστέτ": "Η ανατολίζουσα γραμμή της με στοιχεία της τέχνης των ιπποτών, οι επίπεδες γραμμικές διακοσμήσεις μεταξύ Βυζαντίου και Τουρκίας, δεν θεωρούνται άξιες να εκπροσωπήσουν τη νέα Ιταλία, σε έναν τόπο με διαφορετικές αρχιτεκτονικές παραδόσεις. Σίγουρα υπάρχουν αρκετοί που θα έβλεπαν πολύ ευχαρίστως μεταμοσχευμένα στη Ρόδο το μπαρόκ της Ρώμης, του Bernini ή του Brasini, το γοτθικό της Βενετίας, την αναγέννηση της Φλωρεντίας και πάει λέγοντας". Το επεισόδιο αυτό αποκαλύπτει μιαν ευρύτερη διαφωνία σχετικά με την πολιτική στον τομέα της αρχιτεκτονικής του κυβερνήτη Mario Lago (1923-1936), που εργαζόταν για την πραγματοποίηση των εξαγγελιών του τη στιγμή της ανάληψης της διακυβέρνησης των Δωδεκανήσων με την εξής δήλωση: "Για άλλη μια φορά η Ρόδος καλείται από την ιστορία να πραγματοποιήσει τη γόνιμη επαφή διαφορετικών πολιτισμών".

Συνεπείς με αυτή τη θεώρηση, οι επιλογές του διαμορφώθηκαν έτσι ώστε να μην διαγραφεί η φυσιογνωμία του τόπου, μέσω της φροντίδας για την ανάδειξη του μεσαιωνικού παρελθόντος και ιδιαιτέρως των μαρτυριών της παρουσίας των Ιωαννιτών Ιπποτών, αλλά και της αναφοράς στην οθωμανική παράδοση. Στην περίπτωση όμως που ήταν αναγκαία μια επιλογή, για παράδειγμα όταν επρόκειτο για αποκαταστάσεις, ευνοούνταν τα κτιριακά ίχνη της περιόδου των ιπποτών, στο πλαίσιο μιας σαφούς ιεραρχίας αξιών. Στα νέα αρχιτεκτονικά παραδείγματα διαπιστώνεται η ενθάρρυνση ενός ευρύτερου στιλιστικού πλουραλισμού, εντός του οποίου αναδεικνύεται ένας ισχυρός πυρήνας αρχιτεκτονικών πραγματοποιήσεων που αναφέρονται στις πηγές ενός πολυσύνθετου αρχιτεκτονικού ανατολισμού, οι οποίες προτιμήθηκαν λόγω του ότι θα μπορούσαν να εκληφθούν ως ερμηνείες ενός "τοπικού χρώματος" ικανού να αποτελέσει έναν ιδιαίτερα ισχυρό πόλο τουριστικής έλξης. Πρόκειται για έναν ανατολισμό που τείνει προς τον μιμητισμό ("pastiche"), σίγουρα αντίθετο με τις επιλογές μιας φιλολογικής αποκατάστασης των στιλ, των κατασκευαστικών τρόπων, των συνδυασμών των υλικών και, κατά το δυνατόν, των κτιριακών τύπων της ισλαμικής αρχιτεκτονικής, που έδειχναν επικρατέστερες από τη δεκαετία του '70 του 19ου αιώνα. Φαινόμενο σύνθετο, ακριβώς επειδή εμφανίζεται χωρίς θεωρητική διάσταση και είναι αδιάφορο για τη φιλολογική ορθοδοξία (ενώ προχωρεί μερικές φορές στην αναπαράσταση μιας Ανατολής καθαρά φανταστικής, όπως συμβαίνει με τις μελέτες του Pierto Lombardi), ο ανατολισμός των Δωδεκανήσων παρουσιάζει στο σύνολό του μια πολυμορφία ανεξάρτηση από οποιαδήποτε στιλιστική ταυτοποίηση.

Αυτή ακριβώς η αιγαιακή παραλλαγή του οριενταλισμού, ήδη αντικείμενο κριτικής κατά τη διάρκεια της θητείας του Lago, θα μπει στο περιθώριο και θα γίνει μάλιστα αντικείμενο ιδιαίτερης "εκκαθάρισης" με πρωτοβουλία του διαδόχου του, του τετράρχη De Vecchi που θα προωθήσει μια διαδικασία "εξορθολογισμού" της αρχιτεκτονικής για την ευθυγράμμισή της με τους κανόνες της "ρωμαϊκότητας".

Ο ίδιος θα ευνοήσει επίσης "ιδεολογικές" αναζητήσεις προς στην κατεύθυνση ενός μεσαιωνισμού εμπνευσμένου από τις κατασκευές των ιπποτών, που υποτίθεται ότι αποκάλυπταν συμβολικές αξίες στο πλαίσιο της ιμπεριαλιστικής ρητορικής. Πράγματι ο De Cecchi θα δραστηριοποιηθεί για να απαλείψει, με ζήλο εικονοκλάστη, τις πιο οφθαλμοφανείς εκδηλώσεις του εξωτικού ανατολισμού που προωθήθηκε από τον προκάτοχό του. Επρόκειτο για μια παραγωγή με εξαιρετικές ιδιαιτερότητες, οξεία πρωτοτυπία και ιδιότυτα στιλιστικά χαρακτηριστικά, ως αποτέλεσμα της προσπάθειας διαμόρφωσης ενός επιδεικτικά τεχνητού πλαισίου που ισορροπούσε μεταξύ των διαφόρων αποχρώσεων των ιστορικών παραδόσεων του τόπου.

Οι τεχνικοί βεβαίως είχαν πλήρη συνείδηση του γεγονότος ότι είχαν κληθεί να δημιουργήσουν μια γοητευτική αστική σκηνή, όπου οι διασταυρώσεις των αναφορών στο παρελθόν προορίζονταν να αναδημιουγήσουν μιαν ιστορική σκηνογραφία ανάλογη με εκείνες που είχαν σκηνοθετηθεί μέσω ενός είδους κολλάζ από αντιγραφές γνωστών μνημείων, στις Παγκόσμιες Εκθέσεις του 19ου αιώνα. Σε αυτό το καθήκον ανταποκρίθηκαν αποδεικνύοντας μιαν ελευθεριάζουσα ικανότητα ανταλλαγών και ανάμιξης διαφορετικών στιλ, από έναν πλουραλιστικό μεσαιωνισμό, αποτελούμενο από αναμνήσεις της ρωμανικής βενετσιάνικης αρχιτεκτονικής, της συριακής αρχιτεκτονικής των Σταυροφόρων και του νεογοτθικού προσανατολισμού των Ενετών και των Σταυροφόρων, ως την επαναθεώρηση ισλαμικών μοτίβων με τον φορμαλιστικό τρόπο ενός εξευγενισμένου Dico.

Η πρόθεση διαλόγου με τις τοπικές παραδόσεις, χαρακτηριστική των ιταλών αρχιτεκτόνων που εργάστηκαν στα Δωδεκάνησα, στην Τουρκία ή στη Ρουμανία, απέδιδε στα έργα τους εκείνο τον "εξωτικό" χαρακτήρα που εξηγεί την αποδεδειγμένη αδιαφορία των κυριότερων ιταλικών περιοδικών αρχιτεκτονικής. Στη σοβαρή αυτή έλλειψη βιβλιογραφικών πηγών, προστίθεται η καταστροφή, η απώλεια ή η αδυναμία ανεύρεσης των αρχείων των αρχιτεκτόνων και γενικότερα μηχανικών.

Στις καλύτερες περιπτώσεις, το αρχειακό υλικό που διασώθηκε για να τροφοδοτήσει το βιογραφικό σημείωμα ορισμένων στην προσπάθεια αναζήτησης μιας νέας επαγγελματικής απασχόλησης, αποτελείται μόνο από κάποια φωτογραφικά άλμπουμ.

ΣΥΝΕΧΕΙΑ στη σελίδα 38

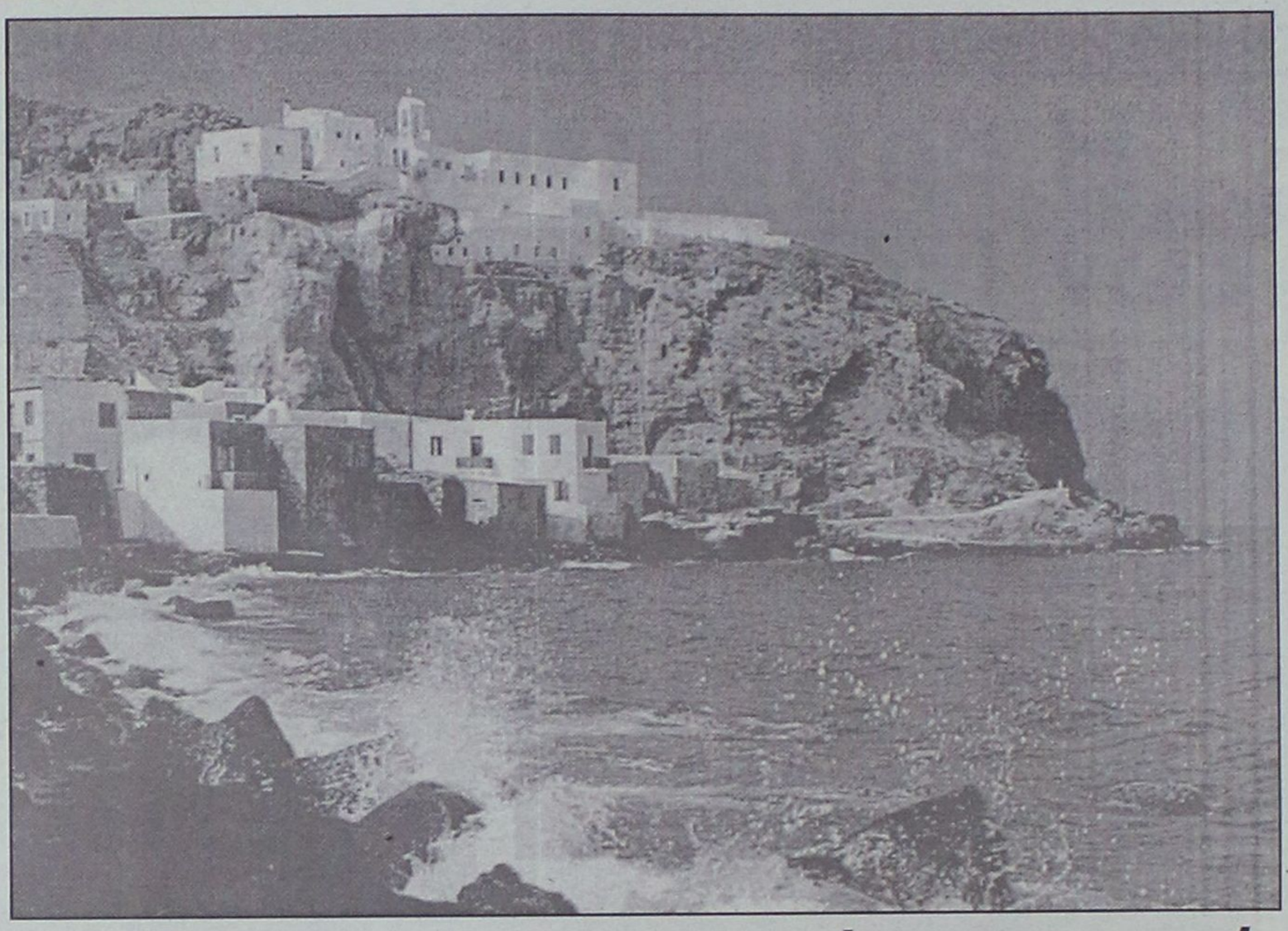

Η άγνωστη ιστορική διαδρομή και αρχιτεκτονική της Νισύρου

«Μία φωτογραφία αξίζει όσο χίλιες λέξεις». Αυτό θα το διαπιστώσει κανείς διαβάζοντας το λεύκωμα του Ριχάρδου Οικονομάκη "Νίσυρος" από τις Εκδόσεις Μέλισσα, το οποίο περιγράφει την ιστορία και την αρχιτεκτονική του νησιού αυτού και σας τις παραθέτει μέσα από ένα πολύ μεγάλο φωτογραφικό υλικό του Cornelis de Vries.

Ο συγγραφέας προχώρησε στη συγγραφή του εν λόγω λευκώματος, καθώς, όπως αναφέρει στην εισαγωγή του, εδώ και χρόνια διάβαζε μόνο γενικολογίες σε τουριστικά φυλλάδια και εξειδικευμένες εκδόσεις, κάτι που δεν άξιζε στη Νίσυρο.

Οπως λοιπόν υπογραμμίζει ο κ. Οικονομάκης, η Νίσυρος, εντελώς παράδοξα, δεν έχει μέχρι σήμερα κινήσει το έμπρακτο ενδιαφέρον των σπουδαστών της αιγαιοπελαγίτικης αρχιτεκτονικής, αν και βρίσκεται πολύ κοντά σε διεξοδικά μελετημένους τοπικούς οικισμούς της Δωδεκανήσου, όπως η Λίνδος στη Ρόδο, η Σύμη, η Κάλυμνος, η Χώρα στην Πάτμο και η Ολυμπος στην Κάρπαθο.

Ο παραγκωνισμός αυτός της Νισύρου ίσως οφείλεται στη σχετικά δύσκολη πρόσβαση του επισκέπτη στο νησί ή στην υποβάθμιση της τόσο ελκυστικής αρχιτεκτονικής της από τη φήμη του εκπληκτικού ηφαιστείου της ή ακόμη στην περιορισμένη ανάπτυξη του τουρισμού της, που δεν προσφέρει παρά περιηγήσεις στα ντόπια αξιοθέατα. Χωρίς πόσιμο νερό, εκτός από το λιγοστό που μαζεύουν οι δεξαμενές από τη βροχή, η δημιουργία ανέσεων για μαζικό τουρισμό αποτελεί, όπως είναι επόμενο, μη προσοδοφόρα προοπτική, ενώ οι επισκέψεις των ξενιτεμένων κατοίκων της Νισύρου δεν διαρκούν συνήθως πάνω από δύο έως τέσσερις εβδομάδες το καλοκαίρι, τον Δεκαπενταύγουστο, εκεί γύρω στη γιορτή της Κοιμήσεως της Παναγίας. Κι όμως, τα εμπόδια αυτά έχουν έως τώρα λειτουργήσει έμμεσα ως ευλογία για τον τόπο: η Νίσυρος απλώνεται μπροστά μας πανέμορφη και αμάλαγη, σαν θησαυρός κρυμμένος από την ίδια τη γη που τον γέννησε, ανέγγιχτη σχεδόν από τις φοβερές βαναυσότητες του 20ού αιώνα. Η Νίσυρος αποτελείται από μαύρο ηφαιστειογενή τραχείτη, που κατά τόπους καλύπτεται από παχιά στρώματα ελαφρόπετρας. Αν και της λείπουν φυσικές πηγές ή άλλοι ουσιαστικοί πόροι πόσιμου νερού, οι κάτοικοι του νησιού χρησιμοποιούν για την ύδρευσή τους στέρνες στις οποίες μαζεύουν βρόχινο νερό, αρκετό για τις οικογενειακές ανάγκες ενός ολόκληρου χρόνου. Παρά την έλλειψη υδάτινων πόρων, το πλούσιο ηφαιστειογενές έδαφος κατακρατεί αρκετή υγρασία, ώστε οι καλλιέργειες να είναι πάντα παραγωγικές. Η εντύπωση του επισκέπτη καθώς προσεγγίζει τη Νίσυρο είναι πως αντικρίζει ένα ασυνήθιστο πράσινο και δασωμένο νησί, που ξεπετάγεται άξαφνα από τη θάλασσα και κορυφώνεται σε μεγάλο ύψος, με τα δημιουργήματα του ανθρώπινου χεριού πρόδηλα παντού: από τις πεζούλες, τις ταύλες των ντόπιων, δηλαδή τα βαθμιδωτά, επίπεδα τμήματα καλλιεργήσιμης γης, που σκαρφαλώνουν έως πάνω στις βουνοκορφές, τις αγροικίες, τα ξωκκλήσια, και τα λιθόστρωτα μονοπάτια που διαπλέκουν την επιφάνεια του νησιού, έως τα τέσσερα θαυμάσια πάλλευκα λιθόκτιστα χωριά του, που φωλιάζουν στην ανατολική πλαγιά λόφων και βουνών για απάγκιο από τους δριμείς δυτικούς ανέμους.

Η μοναδική ομορφιά των χωριών της Νισύρου οφείλεται στην καθαριότητα και την απλότητα της μορφής τους, αλλά και σε μία σειρά άλλων παραγόντων: οι σύγχρονες κατασκευές, η μορφολογία των οποίων υπαγορεύθηκε τα τελευταία 50 χρόνια από τις ακαλαίσθητες και αντιπολεοδομικές προσεγγίσεις του μοντερνισμού, δεν έχουν καταφέρει έως τώρα να αλλοιώσουν αισθητά την φυσιογνωμία του τόπου. Με τον όρο μοντερνισμός, ο συγγραφέας εννοεί την κατεστημένη μεταπολεμική αρχιτεκτονική ιδεολογία που απαρνιέται παραδοσιακές μορφές έκφρασης για χάρη μιας βιομηχανικής αισθητικής. Επίσης, η επιμέλεια με την οποία οι πολυάριθμοι ξενιτεμένοι και οι ντόπιοι διατηρούν τα πατρογονικά τους σπίτια, η σχετική δυσκολία προσέγγισης και μεταφοράς στο νησί μεγάλων ποσοτήτων σύγχρονων κατασκευαστικών υλικών και, τέλος, η απροθυμία των πιθανών ιδιοκτητών σπιτιών να επενδύσουν σε έναν τόπο όπου και το νερό σπανίζει και η σεισμική δραστηριότητα είναι αρκετά συχνή.

Η πρωτεύουσα του νησιού, το Μαντράκι, βρίσκεται στη βορειοδυτική άκρη του νησιού, όπου και απότομη προεξοχή από ηφαιστειογενές πέτρωμα επιστέφεται από τα τείχη της αρχαίας ελληνικής ακροπόλεως, το μικρότερο φράγκικο κάστρο των Ιωαννιτών ιπποτών και από τη Μονή της Παναγίας της Σπηλιανής. Αυτό το γοητευτικό ολόλευκο μοναστηριακό συγκρότημα με τη μικρή υπόσκαφη στο βράχο εκκλησία του είναι ονομαστό σε ολόκληρη τη Δωδεκάνησο για τη θαυματουργή εικόνα του.

Η ιστορία

Ο αρχαίος γραμματικός Απολλόδωρος αναφέρει ότι η δημιουργία της Νισύρου υπήρξε το αποτέλεσμα της μάχης ανάμεσα στον Ποσειδώνα και το γίγαντα Πολυβώτη, τον οποίο και καταδίωξε ο θεός της θάλασσας μέχρι την Κω. Ανίκανος να αιχμαλωτίσει τον εχθρό του, ο Ποσειδώνας έμπηξε με δύναμη την τρίαινά του στην Κω και, σπάζοντας έτσι ένα ογκώδες κομμάτι της, το εξακόντισε πάνω στο γίγαντα.

Η Νίσυρος είναι ο βράχινος όγκος που καταπλάκωσε τον Πολυβώτη, ενώ οι πίδακες του ζεστού αέρα και οι δονήσεις που πότε πότε κάνουν το νησί να τρέμει είναι οι στεναγμοί και τα βογκητά του.

Σύμφωνα με τον εκκλησιαστικό συγγραφέα Ευστάθιο, επίσκοπο Θεσσαλονίκης, το όνομα Νίσυρος προέρχεται από τις αρχαίες ελληνικές λέξεις "νέω", δηλαδή κολυμπώ, και "σύρω", ετυμολογία που παραπέμπει έτσι στον Πολυβώτη, ο οποίος κατάφερε να κολυμπήσει για λίγα λεπτά με τον πελώριο βράχο του Ποσειδώνα στη ράχη του.

Εχει επίσης διατυπωθεί η άποψη ότι το όνομα του νησιού ετυμολογείται από τις λέξεις "νήες" και "σύρω", δηλαδή πλοία που οργώνουν τη θάλασσα και ότι το σημερινό όνομα Νίσυρος είναι παραφθορά του Νήσυρος.

Ορισμένοι σύγχρονοι ερευνητές έχουν την άποψη ότι οι ετυμολογικές ερμηνείες που έχουν προτείνει οι Ελληνες ειδικοί είναι εξεζητημένες και θεωρούν ότι το όνομα του νησιού έρχεται από την Καρία της Μικράς Ασίας. Ομως, η πιθανότερη ετυμολογική σχέση φαίνεται να είναι αυτή που οδηγεί στο νησί Σύρος ή πιθανότερα ακόμα στο Σάρος, που βρίσκεται αμέσως βόρεια της Καρπάθου.

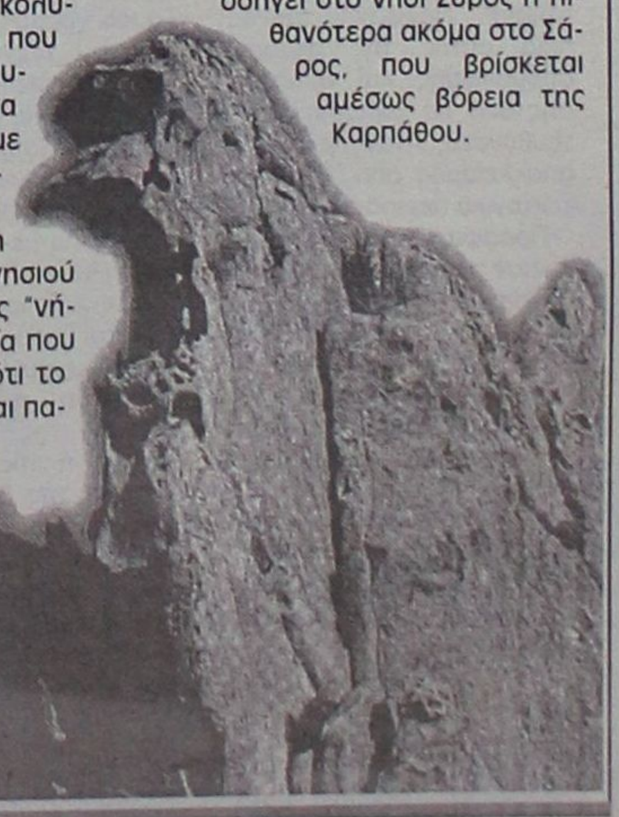

Η πολεοδομική ανάπλαση

Κανείς δεν υποστηρίζει ότι η ζωή στη Νίσυρο ήταν εύκολη πριν από το Β' Παγκόσμιο Πόλεμο.

Ενας σχεδόν καθημερινός αγώνας για επιβίωση ήταν, που γινόταν δυσκολότερος από την απόκρημνη κακοτράχαλη φύση του νησιού και την απουσία πόσιμου νερού.

Η εφευρετικότητα με την οποία αντιμετώπισαν οι Νισύριοι τη δημιουργία των οικισμών, των αγροτικών συγκροτημάτων και της βιοτεχνίας τους οφείλεται σε μεγάλο βαθμό στις αντιξοότητες και τις προκλήσεις που συνάντησαν και που συνεχίζουν να παλεύουν ανυποχώρητα, όσοι από αυτούς επέλεξαν να ζήσουν στον τόπο τους.

Η μετανάστευση φάνηκε στους περισσότερους ως η καλύτερη λύση. Για όλες όμως τις ανέσεις που το νέο περιβάλλον είχε να προσφέρει στους Νισύριους μετανάστες, η καινούργια ζωή στην ξενιτιά πληρώθηκε με τίμημα τη φυσική και πολιτιστική απομάκρυνση και αποκοπή τους από τον πατρογονικό τόπο και την πικρή γνώση πως χάθηκε οριστικά η θαυμαστά ισορροπημένη σχέση τους με τη φύση, που είχαν πετύχει οι αγρότες πρόγονοί τους στο νησί. Πράγματι, οι περισσότεροι μετανάστες, ιδιαίτερα εκείνοι που εγκαταστάθηκαν στις Ηνωμένες Πολιτείες και στην Αυστραλία, βρέθηκαν δέσμιοι μιας διεθνούς καταναλωτικής οικονομίας που ελάχιστα ενδιαφέρεται να προστατεύσει τους αρχαίους ιδιωματικούς οικισμούς, όπως αυτούς στη Νίσυρο.



Μια απάντηση για τον κ. Γιαλλουράκη

Ο Ν.Ο.Ρ. και η αλήθεια

«Φωνάζει ο κλέφτης να φύγει ο νοικοκύρης»;

Κύριε Διευθυντά

Πιστεύαμε ότι η «Γνώμη» είναι μια καταξιωμένη εβδομαδιαία εφημερίδα στη συνείδηση του δωδεκανησιακού κοινού, που συμπληρώνοντας την έκδοση της ιστορικής «Ροδιακής», αγωνίζονται μαζί για την πρόοδο αυτού του τόπου, έξω από συμφέροντα και εμπάθειες. Το δημοσίευμα της 28.7.2003 με τίτλο: ***«Τι γίνεται στο Paralia; Ξέσπασμα του ενοικιαστή του. Θέτει ζήτημα διαφάνειας και συμφωνηθέντων»****, του κ. Αλέξανδρου Γιαλλουράκη, μας κάνει να αναρωτιώμαστε από πότε φιλοξενεί υβριστικά δημοσιεύματα ιδιωτών εναντίον καταξιωμένων και ιστορικών Συλλόγων, όπως είναι ο Ναυτικός Όμιλος Ρόδου (Ν.Ο.Ρ.), δίχως να διασταυρώνει προηγούμενα τα δημοσιεύματα.*
Επιφυλασσόμενοι για όλα τα νόμιμα δικαιώματά μας, σας παρακαλούμε να δημοσιεύσετε το παρακάτω κείμενο, για αποκατάσταση της αλήθειας και για την ενημέρωση του αναγνωστικού σας κοινού.


Το Ναυταθλητικό Κέντρο του ΝΟΡ με το Κολυμβητήριο του

Η σχέση του κ. Γιαλλουράκη με το ΝΟΡ αρχίζει από το 1987, όταν το τότε Δ.Σ. του ΝΟΡ προκειμένου να βρει τρόπο για την επιβίωση του Σωματείου προχώρησε στην ενοικίαση για να λειτουργήσει κυλικείο, ενός στεγασμένου χώρου δέκα (10) m2, ενός στεγάστρου 30m2 και ενός αύλιου χώρου 70m2. Η τότε σύμβαση ήταν «εποχιακή» (άρχιζε δηλαδή τον Απρίλιο και έληγε τον Οκτώβριο) και με την υποχρέωση του ΝΟΡ να του παραχωρεί – καταβάλοντας ο ενοικιαστής το αντίστοιχο κόστος – νερό και ηλεκτρικό ρεύμα, μόνο για φωτισμό, μια και δεν ήταν δυνατό στην επιχείρησή του να δοθούν νέες παροχές. Στις υποχρεώσεις του ενοικιαστή ήταν να εξυπηρετεί τα μέλη και τους αθλητές του ΝΟΡ με έκπτωση 20% στα προσφερόμενα είδη του. Το ενοίκιο της τότε εποχιακής αυτής μίσθωσης ήταν 1.152.000 δρχ το χρόνο.

Το 1990 ο κ. Γιαλλουράκης με δικηγόρο ένα από τους τρεις δικηγόρους που είχε ο ΝΟΡ στη σύνταξη του συμβολαίου του 1987 (και δεν γνωρίζουμε πόσο δεοντολογικά στέκει αυτό) κατάφερε, με δικαστικούς αγώνες να μετατρέψει την «εποχιακή σύμβαση» σε συνεχή, όπως προέβλεπε ο νόμος «περί επαγγελματικής στέγης», αυξάνοντας το ενοίκιο σε 1.500.000 δρχ. το χρόνο. Έκτοτε αρχίζουν και οι νέες αυθαιρεσίες. Το στέγαστρο περιφράσεται καταλήγοντας σε παράγκα, τα 70m2 του αύλιου χώρου γίνονται 194m2, καταλαμβάνει πρόσθετο χώρο για τουαλέτες και αρχίζει και η κατάληψη της παραλίας του ΝΟΡ, στην αρχή με ομπρελοκαθίσματα για την εξυπηρέτηση των πελατών του και μετά με την εμφύτευση ενός κατ' όνομ' Beach Volley με τις ανοχές του τότε Λιμενικού Ταμείου, του ΔΟΝΑ και τη συμμετοχή ναρκισευόμενων νέων, που μόνο αθλητές δεν ήταν. Αυτές μάλιστα τις «επιδείξεις» τις βάπτισε «Ακαδημίες Beah Volley».

Αυτή η κατάσταση, στην αδυναμία των Δ.Σ. του ΝΟΡ να καταφεύγουν συνέχεια στα Δικαστήρια με τα ανάλογα δικαστικά έξοδα που ο ΝΟΡ δεν είχε να καλύψει, παγιώθηκε, δημιουργώντας συνεχώς προστριβές με τους Ομπρελάδες του Δήμου, με τους ενοχλημένους από τις «μπαλιές» λουόμενους, με τους εκκωφαντικούς θορύβους της παράνομης μουσικής του και φυσικά με τις Διοικήσεις του ΝΟΡ. Αδυναμία που το σημερινό συμβούλιο του ΝΟΡ δεν αντιμετωπίζει περισσότερο χάρη στο συνεχές ενδιαφέρον και προσφορά του Νομικού του Συμβούλου κ. Μανόλη Ρουσάκη, που και δημόσια ξανά ευχαριστούμε.

Το 1994 όταν ο ΝΟΡ ανέλαβε με δικές του δυνάμεις να προχωρήσει στην κατασκευή του Κολυμβητηρίου, ανέλαβε τη δέσμευση, σύμφωνα με την άδεια που έδοσε η 3η Εφορία Νεωτέρων Μνημείων να κατεδαφίσει την παράγκα γιατί ήταν παράνομη και χαλούσε την αρμονία του κτηρίου. Έκτοτε ο ΝΟΡ επανηλειμμένα προσπάθησε νάρθει σε συνενοήσεις με τον κ. Γιαλλουράκη για μια νέα βάση συνεργασίας σε νόμιμους χώρους και λογικό μίσθιο που να καλύπτει μέρος των αναγκών του ΝΟΡ και να συμβαδίζει με τη ζήτηση της αγοράς. Απεναντίας ο κ. Γιαλλουράκης με σκοπό να ροκανίζει το χρόνο, να ανταπεξέρχεται τα διετή εκλεγμένα συμβούλια, αλλά βασικά «να αρμέγει την αγελάδα», αντιπρότεινε λύσεις καταστροφικές για τον Όμιλο, αλλά επικερδέστατες για την τσέπη του.

Έτσι, αφού προσπάθησε να χρησιμοποιήσει και πολιτικές πιέσεις – που θα έπρεπε να ντρέπονται για τις ψήφους που ο ροδιακός λαός τους έδωσε – μετά τη λήξη της μισθωτικής του σχέσης και ύστερα από πολύχρονους δικαστικούς αγώνες, αγώνες που εσύροντο άνθρωποι που αγωνιούσαν μόνο για την επιβίωση ενός Αθλητικού Σωματείου που κατάφερε από μόνο του να φτιάξει ένα τέτοιο έργο υποδομής της πόλης μας, για την απασχόληση τόσο παιδιών, η επιχείρηση του κ. Γιαλλουράκη εξώστηκε. Τα πράγματά του, που επανηλειμμένα ειδοποιήθηκε να πάρει και αδιαφόρησε μεταφέρθηκαν σε άλλους χώρους και μέσα στα νόμιμα περιθώρια θα εκποιηθούν και ο ΝΟΡ προχωρά στην επιλογή (από την πληθώρα ενδιαφερομένων) σοβαρού επιχειρηματία για να συνεργαστεί μαζί του.

Παράλληλα ο ΝΟΡ, μέσα στα πλαίσια του έργου που εδώ και πενήντα έξη (56) χρόνια επιτελεί, λειτουργεί έξη ναυταθλητικά τμήματα (Κολύμβηση, Ιστιοπλοΐα, Κωπηλασία, Κάνοε–καγιά, Υδατοσφαίριση, Τρίαθλο), έχοντας υποχρέωση να συμμετέχει με αθλητές του σε πανελλήνιους αγώνες καταβάλλοντας όλα τα τεράστια έξοδα μετακινήσεων (ο ΝΟΡ και πολλές φορές και με τη συμμετοχή των παιδιών), έξοδα που παρά τις υποσχέσεις των αντίστοιχων Ομοσπονδιών παραμένουν ακάλυπτα.

Συνεργάζεται με ανθρώπους που πραγματικά αγαπούν τον Όμιλο. Συνεργάζεται με παιδιά που ήταν αθλητές του και τώρα όλοι πτυχιούχοι της Γυμναστικής Ακαδημίας και που προσπαθούν να κρατήσουν τα εκατοντάδες παιδιά που κάθε χρόνο περνούν από τον Όμιλο, μακριά από επικίνδυνες «ροπές» της εποχής μας, «παιδεύοντάς» τα στα θαλάσσια αθλήματα.

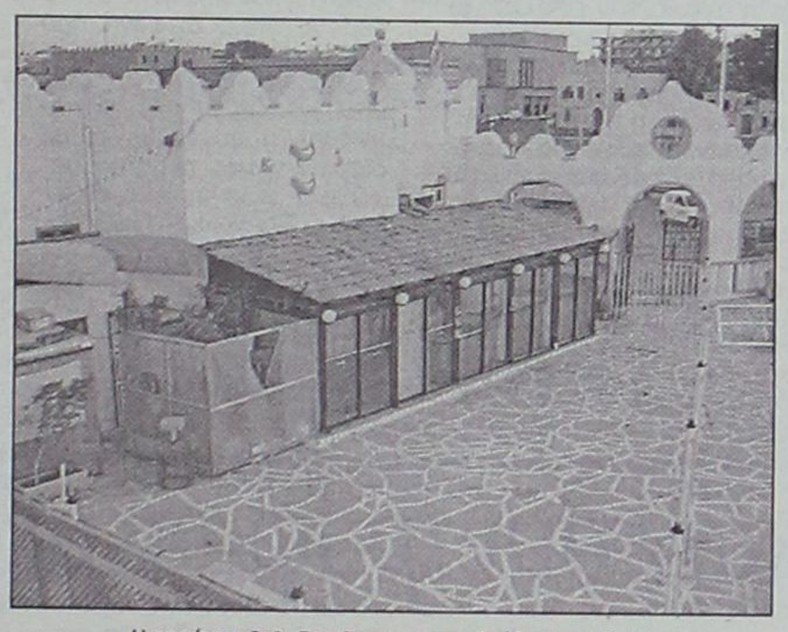
Η παράγκα Cafe Paralia που με τη βοήθεια του θεού και εις βάρος των παιδιών της Ρόδου έγινε γνωστή σε όλη την Ελλάδα

Έτσι ο ΝΟΡ προσπαθεί να καλύψει αμοιβές για ένα ειδικό γραμματέα, ένα τεχνίτη–επιστάτη, μια καθαρίστρια, τέσσερις σταθερούς συνεργάτες προπονητές και οκτώ συνεργάτες εκπαιδευτές των θερινών τμημάτων, να καλύψει τα τεράστια έξοδα λειτουργίας του κολυμβητηρίου και του όλου χώρου (νερό, ρεύμα, τηλέφωνα, χλώρια, συντήρηση).

Παράλληλα με το αθλητικό του έργο ο ΝΟΡ προχώρησε σε υποστήλωση του παλαιού παλαιϊκού κτηρίου, που κινδύνευε με κατάρευση, με αποκατάστη του χώρου εισόδου και την περίφραξή του με κάγκελα, εργασίες που πρόθυμα εκτέλεσε η προηγούμενη Λιμενική Επιτροπή Δωδεκανήσου, που ξανά την ευχαριστούμε, απεκατέστησε την όψη των (ιταλικών) κερκίδων, που αποτελούσαν ντροπή για το νησί μας με την εμφάνισή τους, με έξοδα των μεγάλων βοηθών του ΝΟΡ Αφών Σπανών (Σουπερμάρκετ) και προπαντός αποκατάστησε τις ετοιμόρροπες (ιταλικές) κερκίδες με την πανάκριβη και μοναδική κατά υπόδειξη της Εφορείας Νεωτέρων Μνημείων, τεχνική του «γκανάιτ».

Βέβαια δεν πρέπει να περάσει απαρατήρητο και το γεγονός ότι ο ΝΟΡ (ίσως το μοναδικό Αθλητικό Σωματείο του νησιού μας) υπέστει μετά από «καταγγελία άσπονδου φίλου του» και τον έλεγχο της ΣΔΟΕ, που τον συνεχάρει για την μηχανοργάνωση των λογιστικών του.

Σε όλα αυτά τα προβλήματα, και άλλα τόσα που καθημερινά προκύπτουν, ο ΝΟΡ έχει να αντιμετωπίσει και τον κ. Γιαλλουράκη, ο οποίος αφού έχει καταπατήσει για το συμφέρον του τα πάντα εις βάρος του Ομίλου, από χώρους (αύλιους χώρους, τουαλέτες) μέχρι την ησυχία του χώρου, σε βαθμό να μη μπορούν να κάνουν τα μαθήματά τους οι προπονητές, αφού εξοστράκισε τα μέλη του ΝΟΡ από την παραλία τους, με την εξυπηρέτηση (με το αζημείωτο;) των πελατών του με ομπρελλοκαθίσματα, έχοντας μάλιστα και το θράσος να το διαφημίζει σε έντυπά του, αφού συμπεριφερόταν στα μικρά παιδιά του Ομίλου σαν να ήταν σουηδεζάκια, όταν αγόραζαν ένα αναψυκτικό ή ένα σάντουιτς, έρχεται τώρα να παίξει το ρόλο του «μάρτυρα» και του «καταδιωκόμενου».

Έρχεται, μέσα δυστυχώς από την εφημερίδα σας, να φιγουράρει σαν σωτήρας του αθλητισμού της Ρόδου και του ΝΟΡ και που με τη «βοήθεια του θεού και της οικογένειάς του» έφτιαξε μια επιχείρηση που ανέβασε το «πρεστίς» του ΝΟΡ, της πόλης μας, της Ελλάδας.

Έρχεται να μας πει ότι μας πλήρωνε το νερό και το ρεύμα, που είχε υποχρέωση από το συμβόλαιο να πληρώνει και που και αυτό δεν έκανε και η ΔΕΗ προχώρησε σε διακοπή.

Έρχεται να μας πει ότι αθετήσαμε συμφωνίες, δίχως να μας λέει ότι σε συζητήσεις που πράγματι έγιναν (και όχι συμφωνίες), έβρισκε κάθε φορά και κάτι καινούργιο. Αν έχουμε το δικαίωμα-να το νοικιάσουμε, ενώ δεκαπέντε χρόνια μας πλήρωνε τα γίχουλα, ή αν έχουμε άδεια «κύριου χώρου», βάζοντας παράλληλα τρικλοποδιές και εξαπολύοντας ένα σωρό λασπολογίες, όπως, ότι θέλαμε να εισπράξουμε 8.800 Euro δίχως απόδειξη. Δηλαδή αυτά θα τα μοιράζονταν οι σύμβουλοι ή θα έμπαιναν στο Ταμείο του ΝΟΡ δίχως δικαιολογητικά;

Δεν λέει ο κ. Γιαλλουράκης ότι αυτά τα 8.800 Euro είναι η αποζημείωση, που δανείστηκε ο ΝΟΡ και του κατέβαλε κατά την έξωσή του, όπως ο νόμος όριζε και ότι είχε ηθική υποχρέωση, αν ήθελε να δείξει το ενδιαφέρον του για το ΝΟΡ και όχι για την τσέπη του να τα επιστρέψει, ύστερα από τόσα χρόνια «άρμεγμα».

Δεν λέει ότι αν ήθελε να συμμετέχει μεταξύ των ενδιαφερομένων για τη νέα συνεργασία θα 'πρεπε να διακόψει κάθε δικαστικό αγώνα κατά του ΝΟΡ, πράγμα που αρνήθηκε.

Δεν λέει ότι μας έστειλε με δικαστικό κλητήρα παραποιημένο δημόσιο έγγραφο.

Δεν λέει ότι παραπλάνησε όργανο της τάξεως, για να παραβιάσει τον ιδιωτικό χώρο, που είχε αποβληθεί και δεν είχε δικαίωμα να εισέλθει, με σκοπό να βγάλει φωτογραφίες.

Δεν λέει τις προσπάθειες εκμαυλισμού που επιχειρούσε σε μέλη του Δ.Σ. του ΝΟΡ.

Δεν λέει τις απειλές που έχει εκτοξεύσει εναντίον μέλους του ΝΟΡ.

Δεν λέει πόσο νόμιμα λειτουργούσε η επιχείρηση του.

Δεν λέει πόσο νόμιμα είχε τη μουσική και το D.J. και πόσο «εύκολα παρέκαμπτε» τους ελέγχους της Αστυνομίας. Παρουσίαζε άραγε τα τεράστια μουσικά ηχεία ως μέρος της διακόσμησής του;

Δεν λέει τους εκβιασμούς που δεχτήκαμε από κατά τα άλλα «Σωτήρα της πόλης» πολιτικό, ότι αν συνεχίσει ο ΝΟΡ τη σχέση του με τον κ. Γιαλλουράκη όλα είναι «μέλι–γάλα», αν όχι, τότε ο ΝΟΡ δεν έχει το δικαίωμα χρήσης προς επιβίωσή του, αυτών των χώρων.

Δεν λέει, πώς από το ελάχιστο μίσθωμα που μέχρι τώρα κατέβαλε στο ΝΟΡ, δέχεται να καταβάλει τις κατα 1.000% νέες απαιτήσεις μας; Του τα αποθήκευε ο «καλός θεός» ή το «καλό Φορολογικό μας σύστημα»;

Δεν λέει τις παρεμβάσεις του, για να αποτρέψει τους νέους ενδιαφερόμενους για το χώρο.

Δεν λέει τις μηνύσεις που έχει υποβάλει εναντίον του Δ.Σ. του ΝΟΡ, που εξακολουθούν να εκρεμούν ή όσες εκδικάστηκαν ήταν αθωωτικές.

Πρέπει να γνωρίζετε κ. Διευθυντά της «Γνώμης», ότι όλα τα μέχρι τώρα Συμβούλια του ΝΟΡ, μια και μόνο αγωνία είχαν, πως να διατηρήσουν ζωντανό και ενεργό αυτό το ιστορικό Σωματείο.

Στη μνήμη και τις προσπάθειες των εκατοντάδων μέχρι τώρα Συμβούλων, των καταξιωμένων και στην κοινωνία της Ρόδου μέχρι τώρα Προέδρων του (Ναύαρχο Νικητιάδη, Ν. Καλαβρό, Θ. Παπαθανάση, Π. Παντελίδη, Δ. Τσουβαλά, Ε. Κατσαρά, Ι. Κωνσταντινίδη, Λ. Ξανθό, Ν. Τηλιακό. Δ. Γκίκα, Μ. Αντωνιάδη, Γ. Καστρίτσιο), δεν είναι δυνατό το σημερινό Δ.Σ. να αφήσει το ΝΟΡ έρμαιο της βουλιμίας του κ. Γιαλλουράκη και τον μικροπολιτικών συμφερόντων οποιουδήποτε.

Όλοι οι μέχρι τώρα Δημοτικοί Σύμβουλοι και Δήμαρχοι αυτής της πόλης, από τον Βενετοκλή, τον Καραγιάννη, τον Αυγουστάκη, τον Κόκκινο και ιδιαίτερα τον σημερινό Γιαννόπουλο, συμμερίστηκαν τις αγωνίες και τις προσπάθειες του ΝΟΡ συμπαραστέκοντάς του. Όλοι μέχρι σήμερα αναγνώρισαν το αθλητικοκοινωνικό έργο που επιτελεί ο ΝΟΡ και τον συγχαίρουν για το οικοδομικό έργο που έχει εκτελέσει από μόνος του. Όλοι είναι της άποψης ότι ένας Όμιλος για να είναι δυναμικά ζωντανός, πρέπει να μπορεί να συντηρείται από μόνος του και να μην καταφεύγει σε επαιτίες. Αυτή την προσπάθεια της αυτοσυντήρησής του, που από χρόνια προσπαθεί να εφαρμόσει ο ΝΟΡ δεν πρόκειται να ανακόψει η λασπολογία και τα συμφέροντα του κ. Γιαλλουράκη και κάθε Γιαλλουράκη.

Σας ευχαριστούμε για την φιλοξενία
και για την βεβαιότητα της μελλοντική σας συμπαράσταση στο έργο μας.

Ρόδος 2.8.2003

Ο Πρόεδρος **Σταύρος Γιαννάς**
Ο Γραμματέας **Μ. Βρατσάλης**

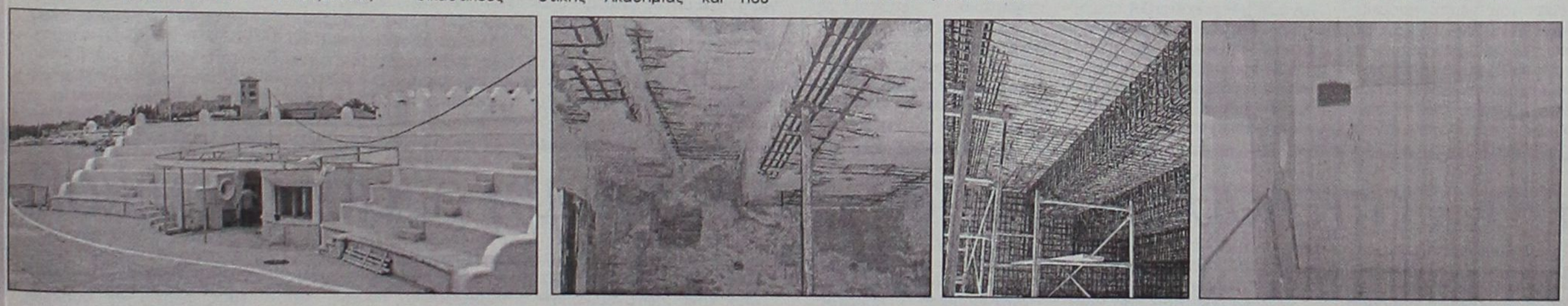
Οι παλιές (ιταλικές) κερκίδες χαρακτηρισμένες επικίνδυνες, πριν από την αποκατάσταση τους, με απογυμνωμένο οπλισμό, κατά την επισκευή τους με γκανάιτ και ανακατασκευασμένες, έτοιμες για την λειτουργία του Κυλικείου του ΝΟΡ

ΠΑΣΟΚ-ΤΡΙΒΕΣ

Οι φόβοι για βουλευτές "δύο ταχυτήτων" βασική αιτία των αντιδράσεων

Διαρκές πρόβλημα για το κυβερνών κόμμα το "πόθεν έσχες"

Ραντεβού... τον Σεπτέμβρη έδωσαν οι βουλευτές του ΠΑΣΟΚ, προκειμένου να συντονίσουν τις επόμενες κινήσεις τους για μία σειρά από ανοικτά ζητήματα, που αναμένεται να κυριαρχήσουν το φθινόπωρο στην πολιτική ζωή.

Η κίνηση των 25 βουλευτών να αμφισβητήσουν τη σύσταση του πρωθυπουργού που τους καλούσε να καταθέσουν δηλώσεις προκειμένου να γίνει έλεγχος των χρηματιστηριακών τους συναλλαγών, θα αποδειχθεί στο μέλλον αν ήταν μία «μίνι» καλοκαιρινή «ανταρσία» ή απλώς η αρχή μίας θυελλώδους εσωτερικής αμφισβήτησης προς τις επιλογές του Κ. Σημίτη που θα διογκωθεί τους επόμενους μήνες.

Οι πληροφορίες που είδαν το φως της δημοσιότητας ότι οι 25 σχεδιάζουν να «χτυπήσουν» και πάλι το φθινόπωρο με νέα δήλωση αυτή τη φορά για το ζήτημα της αναμόρφωσης του εκλογικού νόμου, μάλλον δεν ευσταθεί καθώς η κυβέρνηση έχει προγραμματίσει δύο ακόμη γύρους συζητήσεων στο διευρυμένο ΚΤΕ με τους βουλευτές του δεύτερου και τρίτου θερινού τμήματος.

Τα δύο θέματα που προκαλούν ζωηρές αντιρρήσεις από τα μέλη της Κοινοβουλευτικής Ομάδας είναι η «διπλή» κάλπη (για κόμματα και βουλευτές) και η εκλογή βουλευτών περιφέρειας.

Το σκεπτικό των διαφωνούντων (όσον αφορά την εκλογή 60 βουλευτών περιφέρειας, όπως είναι η πρόταση του πρωθυπουργού) είναι ότι θα δημιουργηθούν βουλευτές δύο ταχυτήτων, μία «Ανω» και μία «Κάτω» Βουλή, γεγονός που θα προκαλέσει προβλήματα στην εκπροσώπηση των ψηφοφόρων τόσο εντός όσο και εκτός Κοινοβουλίου.

Ωστόσο, υπάρχουν απόψεις -όπως αυτή του Θ. Πάγκαλου- που ζητεί να παρουσιαστεί από την κυβέρνηση ένα προσχέδιο νόμου πάνω στο οποίο θα γίνει μία ανοικτή συζήτηση με τους βουλευτές. Αποψη του πρώην υπουργού είναι να υπάρξουν 100 βουλευτές Επικρατείας και οι υπόλοιποι 200 να προκύπτουν από μονοεδρικές περιφέρειες σε δύο γύρους.

Πέραν του εκλογικού νόμου που θα μονοπωλήσει το ενδιαφέρον τους επόμενους μήνες, το ζήτημα του «πόθεν έσχες», θα είναι διαρκώς στην επικαιρότητα αφού θα βρίσκεται σε εξέλιξη (μέχρι το τέλος του χρόνου) η διαδικασία ελέγχου των περιουσιακών δηλώσεων των βουλευτών.

Η κυβέρνηση, άλλωστε αναμένεται τον προσεχή Οκτώβριο να καταθέσει στη Βουλή το νομοσχέδιο για το «πόθεν έσχες» στο οποίο θα περιλαμβάνονται αυστηρές ποινές για τους παραβάτες, ενώ δεν αποκλείεται να υπάρξει αναδρομικός έλεγχος -όπως ζητούν οι βουλευτές- των δηλώσεων και των στελεχών της δημόσιας διοίκησης.

Εκτιμώντας ότι οι πολιτικές πρωτοβουλίες Σημίτη κατέρρευσαν εκ των έσω

Στην τελική ευθεία η Ν.Δ.

Με ένα απρόσμενο πολιτκό δώρο έφυγε ο Κ. Καραμανλής για τις θερινές του διακοπές αφού η "ανταρσία" των 25 βουλευτών του ΠΑΣΟΚ και οι αντιδράσεις για τον εκλογικό νόμο από κορυφαία στελέχη του κυβερνώντος κόμματος ακυρώνουν στην πράξη τις πολυδιαφημισμένες πρωτοβουλίες του πρωθυπουργού.

Ολα αυτά έχουν δημιουργήσει την εντύπωση στη Ρηγίλλης ότι ο πρωθυπουργός θα αντιμετωπίσει σοβαρό πρόβλημα στη Βουλή όταν φέρει τον εκλογικό νόμο αλλά δεν τρέφουν και πολλές ελπίδες ότι ο νόμος θα καταψηφιστεί, αν και στις δηλώσεις τους πολλά στελέχη της Ν.Δ. υπογραμμίζουν ότι ο νόμος δεν πρόκειται να περάσει λόγω των εσωκομματικών αντιδράσεων που καταγράφονται στο κυβερνών κόμμα. "Σημασία έχει το γεγονός ότι το γόητρο της κυβέρνησης και του πρωθυπουργού έχει τρωθεί και πως οι κινήσεις στις οποίες ήλπιζε η ηγεσία του ΠΑΣΟΚ για την αναστροφή του κλίματος έχουν ουσιαστικά γίνει μπούμεραγκ", επισημαίνουν κορυφαία στελέχη της Ρηγίλλης.

Πάντως, ορισμένα κορυφαία στελέχη υποψιάζονται πλέον ότι η κυβέρνηση θα πάρει πίσω ορισμένες ρυθμίσεις που προκαλούν την αντίδραση των βουλευτών του ΠΑΣΟΚ όπως η διπλή κάλπη και η εκλογή με λίστα και για αυτό προειδοποιούν ότι, αν αποσυρθούν οι διατάξεις, θα πρόκειται για κοινοβουλευτική και πολιτική ήττα της κυβέρνησης και τότε θα ζητήσουν την παραίτηση της. Ομως, οι επιτελείς της Ν.Δ. θεωρούν ότι οι ρυθμίσεις αυτές "είναι το τυρί για τη φάκα" αφού κεντρικός στόχος της κυβέρνησης είναι η αναδιάρθρωση ολόκληρου του εκλογικού συστήματος σε όλα τα επίπεδα. Το ΠΑΣΟΚ θέλει να θέσει τους όρους για μια ηγεμονική επικράτησή του τόσο σε δήμους και νομαρχίες όσο και στην κεντρική πολιτική σκηνή, εκτιμούν αναλυτές της Ν.Δ.



"Θα προχωρήσει σε αναδιάρθρωση των περιφερειών με μείωση τους σε 8-9, κόβοντας και ράβοντας όπως επιθυμεί, θα τεμαχίσει τις μεγάλες όπως το συμφέρει, θα αλλάξει το σύστημα εκλογής και διοίκησης στους δήμους όπως διεφάνη από την τοποθέτηση του πρωθυπουργού την Πέμπτη μετά το υπουργικό Συμβούλιο, θα καπελώσει τους νομάρχες με διορισμένους περιφερειάρχες ή με εκλεγμένους, αν τελικά η διάρθρωση των περιφερειών τον συμφέρει και εμείς μπορεί να είμαστε πλειοψηφία στην κοινωνία και μειοψηφία στα εκλογικά αποτελέσματα" αναλύει στενός συνεργάτης του κ. Καραμανλή και γι' αυτό εισηγείται σκληρή στάση από την πλευρά της Ν.Δ. αν τελικώς προχωρήσει το κυβερνητικό σχέδιο. "Μπορεί να κερδίσουμε τις εκλογές αλλά μετά, όταν θα χάσουμε, θα κάνουμε να δούμε εξουσία 300 χρόνια" προσθέτει και προτείνει ενιαία στάση με όλα τα κόμματα της αντιπολίτευσης ανάμεσα στις αντιδράσεις της Ν.Δ.

Το κόμμα της αξιωματικής αντιπολίτευσης, μετά τις 18 Αυγούστου που θα επιστρέψει ο πρόεδρος της Ν.Δ. από τις διακοπές του, θα κλιμακώσει τη στάση και ευελπιστεί ότι θα καταφέρει να ανατρέψει το κυβερνητικό σχέδιο.

"Οι πολίτες αντιλαμβάνονται τα τερτίπια και θα μας δώσουν τέτοια δύναμη που εμείς θα μπορούμε ως κυβέρνηση να ανατρέψουμε τους σχεδιασμούς του ΠΑΣΟΚ", είπε ο κ. Καραμανλής στους ανησυχούντες αλλά ζήτησε ταυτόχρονα να παρακολουθούν στενά τις κινήσεις της κυβέρνησης και να ετοιμάσουν αναλυτικά σχέδια για να τα αντιμετωπίσουν.

Δεν είναι τυχαίο ότι τα περισσότερα κορυφαία στελέχη του κόμματος στη σύσκεψη με τον Κ. Καραμανλή την περασμένη Πέμπτη παρουσίασαν καταλόγους με τις υποσχέσεις που έχει αρχίσει από τώρα να δίνει η κυβέρνηση όπως η νομιμοποίηση αυθαιρέτων, τα μέτρα για την οικονομική και κοινωνική σύγκλιση που διαρρέουν και προβλέπουν εκτός από αυξήσεις μισθών και ενίσχυση των οικονομικά ευπαθών ομάδων, αλλά και οι μετοχοποιήσεις και οι συγχωνεύσεις τραπεζών που προωθούνται για να ενισχυθεί το Χρηματιστήριο. Σχεδόν όλα τα στελέχη εκτίμησαν ότι μπορεί να επιταχύνει το ΠΑΣΟΚ τις εξελίξεις επιδιώκοντας να αλλάξει το κλίμα και να αιφνιδιάσει με πρόωρες εκλογές.

Στη Ρηγίλλης έχει δοθεί εντολή να βρίσκεται σε εγρήγορση ολόκληρο το καλοκαίρι και τα στελέχη θα παρακολουθούν στενά όλες τις κινήσεις των υπουργών και υφυπουργών.

Με κάθε ευκαιρία θα καταγγέλλονται οι προεκλογικές παροχές και υποσχέσεις της κυβέρνησης με βασικό επιχείρημα "γιατί δεν τα έκαναν εδώ και οκτώ χρόνια που ο κ. Σημίτης είναι πρωθυπουργός" και "πάλι τάζουν για να αρπάξουν ψήφους και μετά δεν θα κάνουν τίποτα".

Μία από τις ιδέες που συζητούνται στη Ν.Δ. είναι να συγκεντρωθούν οι τωρινές προεκλογικές υποσχέσεις σε ειδικό κατάλογο και να συγκριθούν με εκείνες του 2000 σε ένα έντυπο που θα μοιραστεί στους πολίτες παραμονές εκλογών ώστε να καταδειχθεί το "παιχνίδι του ΠΑΣΟΚ".

ΑΝΑΖΗΤΗΣΗ ερωτικών συντρόφων μέσω του διαδικτύου

Συνέχεια από τη σελ. 9

Ειλικρινά εκπλαγήκαμε τόσο από τον αριθμό των ελληνικών «sites γνωριμιών» που υπάρχουν όσο από το ότι εκατοντάδες κάτοικοι του νομού προσπαθούν να λύσουν τη μοναξιά τους με αυτό τον τρόπο.

Μέσα λοιπόν από τα sites γνωριμιών πολλοί Δωδεκανήσιοι-μεταξύ των οποίων συναντήσαμε και ένα ανερχόμενο «καλλιτεχνικό αστέρι» και λιγότερες Δωδεκανήσιες αλλά και ζευγάρια!!!, ψάχνουν να βρουν ταίρι με σκοπούς που ποικίλλουν.

Από γάμο και σοβαρή σχέση μέχρι και απλή ερωτική γνωριμία ή μία καλοκαιρινή ερωτική περιπέτεια.

Οι περισσότεροι χρησιμοποιούν ψευδώνυμο ενώ λίγοι-ες είναι οι τολμηροί που βάζουν στην αγγελία φωτογραφία (σ.σ. Μικρή κοινωνία είμαστε δεν χρειάζεται να το μάθουν και όλοι!).

Τώρα αν η φωτογραφία ή τα στοιχεία που αναφέρουν στην αγγελία (ηλικία, χαρακτηριστικά, επάγγελμα κ.λπ.), ανταποκρίνονται στην πραγματικότητα, το γνωρίζουν μόνο οι ίδιοι, βρήκαν να γνωρίζουν κάποιον ή κάποια με εντελώς διαφορετικά στοιχεία- όπως για παράδειγμα συμβαίνει με την πασίγνωστη Νατάσσα και τον Τάκη της διαφήμισης δεν χρειάζεται να απογοητευτούν.

Τα sites γνωριμιών προσφέρουν τη δυνατότητα για αναρίθμητες γνωριμίες. Το τουριστικό καμάκι μας τελείωσε η σημερινή νεολαία δείχνει να μην ενδιαφέρεται και πιθανόν να μη γνωρίζει τον τρόπο-να φλερτάρει-ζήτω λοιπόν το internet και οι ηλεκτρονικές γνωριμίες.

Εκείνο πάντως που πρέπει να επισημανθεί είναι ότι αυτού του είδους οι τηλε-γνωριμίες εγκυμονούν και κινδύνους, πολλές φορές μάλιστα ιδιαιτέρως σοβαρούς, ειδικά για τα μικρά κορίτσια που ενθουσιάζονται εύκολα και ακόμη ευκολότερα παρασύρονται. Στην προκειμένη περίπτωση ο κίνδυνος εντοπίζεται στο ότι μπορεί να βρεθούν μπελεγμένα σε διάφορα κυκλώματα ακόμη και πορνείας. Αλλωστε σχεδόν καθημερινά γίνονται γνωστά τέτοια κρούσματα.

Το Διαδίκτυο έχει βεβαίως τις θετικές πλευρές του, αλλά όταν πρόκειται για τέτοιου είδους αναζητήσεις, τα αρνητικά του και οι κίνδυνοι που συνεπάγονται είναι πολύ περισσότερα.

Να... απελαθούν λοιπόν από τη Σύμη οι αστυνομικοί!

Συνέχεια από τη σελ. 7

να δημοσιευτεί η παρούσα στην εφημερίδα σας και με τα ίδια στοιχεία.

α) Η επιστολή υπεγράφη από τον αντιδήμαρχο κ. Στ. Σμυρνάκη ύστερα από εντολή μου, καθ' ότι τις ημέρες εκείνες ήμουν εκτός Σύμης.

β) Ο Αστυνομικός Διευθυντής πολύ πριν του σταλεί αυτή η επιστολή τόσο σε τηλεφωνικές επικοινωνίες μαζί μου όσο και προφορικές συζητήσεις, είχε γίνει αποδέκτης των παραπόνων μας σε σχέση με την λειτουργία του Αστυνομικού Τμήματος του νησιού. Εκείνος με διαβεβαίωσε ότι θα επιληφθεί του θέματος και ότι τα προβλήματα θα λυθούν σύντομα. Ακόμη, θα πρέπει να γνωρίζετε ότι και ο προϊστάμενος του Αστυνομικού Τμήματος γνώριζε τα προβλήματα. Να σημειωθεί επίσης ότι όταν ζητήθηκε από τον κ. Χαλιβόπουλο να αυξήσει τη δύναμη του Τμήματος, εκείνος απάντησε ότι με τα όργανα που υπάρχουν είναι αρκετή η αστυνόμευση του νησιού.

γ) Αυθαίρετα βγάζετε το συμπέρασμα ότι δεν είμαστε ευχαριστημένοι από τους αστυνομικούς μας, διότι δεν γράφουν τις "παραβάσεις" τις οποίες θα επιθυμούσαμε.

Πάνω σ' αυτό θα πρέπει να σας πω ότι γνώμη και πεποίθησή μου είναι, ότι η "κλήση" έρχεται τελευταία και ύστερα από μη συμμόρφωση σε επανειλημμένες συστάσεις προς τους δημότες. Οταν λοιπόν τα όργανα αρχίζουν να γράφουν "παραβάσεις" θα πει ότι προηγούμενα δεν έγιναν επανειλημμένες συστάσεις, που ερμηνεύεται ότι δεν έκαναν καλά την δουλειά τους μέχρι τώρα.

Καταλαβαίνω ορισμένους που είναι δυσαρεστημένοι με το δήμαρχο επειδή αρνείται να καλέσει την Αστυνομία και να ζητήσει το σβήσιμο κάποιας παράβασης και ότι σίγουρα αυτό τους φέρνει σε δύσκολη θέση αναγκάζοντας τα όργανα να εκτελούν σωστά τα καθήκοντα τους.

Τέλος θα 'θελα να τονίσω ότι με διακρίνει το θάρρος της γνώμης μου και ότι δεν συγκαταλέγομαι σ' αυτούς που άλλα λένε μπροστά και άλλα πίσω από την πλατη".

Η αρχιτεκτονική πολιτική των Ιταλών στα Δωδεκάνησα

Συνέχεια από τη σελ. 35

Για τους λόγους αυτούς μόνο η διεθνής συνεργασία μελετητών και ερευνητικών ιδρυμάτων, που βοηθά την ανάπτυξη και την αμοιβαία ολοκλήρωση ερευνών που βασίζονται σε βιβλιογραφικές και αρχειακές πηγές διασκορπισμένες σε διάφορες χώρες, μπορεί να αποκαλύψει νέα στοιχεία και να συμβάλει σε μια γνώση λιγότερο επιφανειακή μιας κληρονομιάς της οποίας η σημασία υπερβαίνει τα σύνορα μεμονωμένων χωρών.

Στόχοι του συνεδρίου της Θεσσαλονίκης, που αναπτύσσεται στο πλαίσιο μιας ευρύτερης ευρωπαϊκής έρευνας, πέρα από την "ανασκαφή" δημοσιων και ιδιωτικών αρχείων είναι η κριτική υποδοχή της ιταλικής αρχιτεκτονικής των Δωδεκανήσων στον ελληνικό τύπο της δεκαετίας του '20 και τους '30, με σκοπό τη συμβολή με πρωτότυπα στοιχεία για το θέμα. Η ίδια η πόλη της Θεσσαλονίκης και τα νησιά του Ιονίου αποτελούν επίσης άλλους πόλους έρευνας, καθώς επίσης και σιδηροδρόμους στα τέλη του 19ου αιώνα ή η συμβολή των ιταλών αρχιτεκτόνων στην οργάνωση αρχαιολογικών χώρων. Η πρωτοτυπία των εισηγήσεων, με θέματα μεταξύ άλλων όπως τα παραπάνω, και η συνεισφορά με νέα γνωστικά εργαλεία αποτελεί βασικό στόχο του συνεδρίου.

Τ. Αλιφέρης: δεν έγινε κατανοητό το πρόγραμμα και γι' αυτό εκδηλώνονται αντιδράσεις

Το Κέντρο Απεξάρτησης στην Τήλο

«Φυσικά απαιτείται η συναίνεση της τοπικής κοινωνίας • Διαφορετικά δεν μπορεί να γίνει τίποτα»

Εμμένει στην πρόταση του για την δημιουργία και λειτουργία στη Τήλο διεθνούς κέντρου ταχείας απεξάρτησης ο δήμαρχος του νησιού κ. Αλιφέρης. Ο κ. Δήμαρχος με δηλώσεις του προς τα «Γ» υποστηρίζει πώς αν η πρόταση αυτή γίνει δεκτή εκτός του ότι αποτελεί συνεισφορά των κατοίκων ενός μικρού νησιού σε ένα μείζον κοινωνικό θέμα θα αναδείξει σε παγκόσμιο επίπεδο το νησί αλλά και όλο τον νομό Δωδεκανήσου.

Παράλληλα ο κ. Δήμαρχος απαντά στις επικρίσεις που δέχθηκε η πρόταση του από την δημοτική αντιπολίτευση, η οποία με ανακοίνωσή της εκφράζει τη διαφωνία της και τονίζει πως η υλοποίηση μιας τέτοιας πρότασης θα δημιουργήσει πολύ μεγάλα προβλήματα στη ζωή και την ανάπτυξη του νησιού.

«Θα πρέπει να γίνει αντιληπτό από όλους ότι η πρόταση που κατέθεσε δεν στοχεύει στην δημιουργία ενός κέντρου απεξάρτησης όπως του ΟΚΑΝΑ αλλά σε ένα κέντρο ταχείας απεξάρτησης, το οποίο είναι εντελώς διαφορετικό.

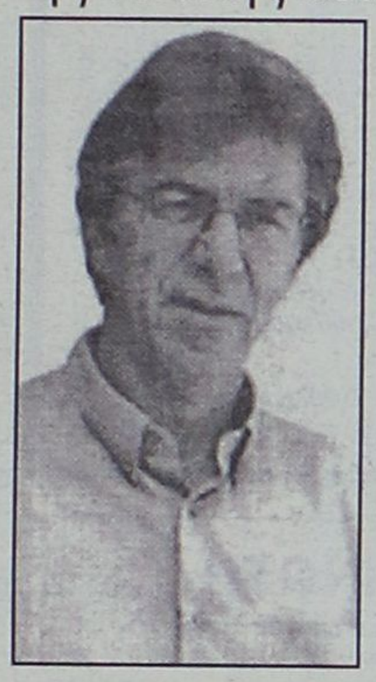

Στα κέντρα αυτά έχει αποδειχθεί ότι μπορεί οι ναρκομανείς, με τη βοήθεια της ναλντρεξόνης να αποτοξινωθούν σε λίγες ώρες χωρίς να παρουσιάσουν συμπτώματα στέρησης ή άλλα προβλήματα.

Το μόνο που χρειάζεται είναι η παραμονή τους με τη θεραπεία σε ένα κοινωνικό περιβάλλον διαφορετικό από αυτό στο οποίο ζούσαν προηγουμένως.

Το σύστημα αυτό έχει ήδη εφαρμοστεί με πολύ μεγάλη επιτυχία και υιοθετείται όλο και περισσότερο από την διεθνή επιστημονική κοινότητα, είναι χρηματοδοτούμενο και σύμφωνα με τους ειδικούς σε πολύ μικρό χρονικό διάστημα θα αποτελεί το «βασικό όπλο» κατά των ναρκωτικών, δήλωσε χαρακτηριστικά ο κ. Αλιφέρης.

Απαντώντας παράλληλα στις επικρίσεις που δέχτηκε από τη μειοψηφία τόνισε τα εξής:

«Είναι σαφές ότι για να λειτουργήσει ένα τέτοιο κέντρο απαιτείται η μέγιστη δυνατή συναίνεση της τοπικής κοινωνίας.

Μόνο αν συμφωνήσουν οι κάτοικοι της Τήλου μπορεί να υλοποιηθεί η πρότασή μου.

Πριν όμως αποφασίσουν για το αν θα αποδεχτούν ή θα αρνηθούν την πρόταση αυτή θα πρέπει να γνωρίζουν επακριβώς τί προτείνω και ποιά είναι τα στοιχεία.

Αυτοί λοιπόν που έσπευσαν να με επικρίνουν καλό θα ήταν πριν προβούν σε «αφορισμούς», σε χαρακτηρισμούς που δεν τους κοσμούν και καταστροφολογίες να ενημερώθούν για την πλήρη πρόταση. Οπως πρέπει να ενημερωθούν και το σύνολο των κατοίκων του νησιού και από κοινού να αποφασίσουμε αν θα γίνει δεκτή η πρόταση ή όχι».

Μας πολεμούν διάφοροι ισχυροί στο όνομα οργανωμένων και ανίερων συμφερόντων!

Συνέχεια από τη σελ. 8

Διοικητού Πάτμου, ο δε Αστυνομικός Διοικητής είπε ότι η υπόθεση είναι στην αρμοδιότητα της Εισαγγελέως από την οποία δεν έλαβε ουδεμία εντολή προφορική ή γραπτή. Τα καταγγελθέντα για παραβίαση του Νόμου 1155/1981 περί Ιερότητος της Νήσου Πάτμου, η επιτέλεση των αδικημάτων για αντιποίηση αρχής που προβλέπονται στα άρθρα 175 και 176 του Ποινικού Κώδικα και η εφαρμογή του Α.Ν. 2200/1940 που αναφέρονται στην καταγγελία δεν βρίσκουν εφαρμογή στην Ιερά Νήσο Πάτμο. ***Η Ελληνική Πολιτεία νομοθετεί, αλλά τα αρμόδια εισαγγελικά και αστυνομικά όργανα αρνούνται να προστατεύσουν την ιστορική Μονή της Πάτμου και το ποίμνιο της Πατριαρχικής Εξαρχίας από τις παράνομες ενέργειες του εν λόγω Μοναχού. Η σκανδαλώδης αυτή συμπεριφορά των ιθυνόντων εξόργισε την Αδελφότητα και προκάλεσε την αγανάκτηση του Οικουμενικού Πατριάρχου.*** Η αδιάφορη ή και ανεκτική αυτή συμπεριφορά των υπευθύνων, η οποία θέτει υπό αμφισβήτητη για ***πρώτη φορά την κανονική δικαιοδοσία του Οικουμενικού Θρόνου στην Εξαρχία της Πάτμου, ήδη οδήγησε το Πατριαρχείο και την Μονή στην προσπάθεια επιλύσεως του θέματος σε επίπεδο υπουργικό, από όπου θα ζητηθεί και η απόδοση ευθυνών για την άρνηση της περιφρουρήσεως των Νομικώς και Συνταγματικώς αναγνωρισθέντων και κατοχυρωθέντων κανονικών δικαιωμάτων του Οικουμενικού Πατριαρχείου*** και της Ιεράς Μονής της Πάτμου. Παραλλήλως δι' εγκυκλίου, η οποία ανεγνώσθη στους Ναούς της Εξαρχίας πληροφορήσαμε τον λαό του Θεού για το παράνομο, αντικανονικό και βέβηλο χαρακτήρα των ενεργειών του Μοναχού Γεράσιμου Μιχελή.

ΕΡ.: Ο Μοναχός Γεράσιμος Μιχελής όπως έχει δηλώσει στο παρελθόν θεωρεί ότι έχει αδικηθεί από την Ιερά Μονή και το Πατριαρχείο. Τί απαντάτε; Πρόσφατα είχατε μία συνάντηση μαζί του. Δεν είχε αποτέλεσμα;

ΑΠ.: Τον π. Γεράσιμο τον εξυπηρετεί ο ρόλος του αδικημένου γι' αυτό και τον χρησιμοποιεί ευρέως. Ο μεγάλος όμως αδικημένος απ' όλη αυτή την υπόθεση είναι η πολύπαθη Μονή της Πάτμου και η μακραίωνη ιστορία της που τα ανθρώπινα πάθη και οι παρανομίες την διέσυραν και την διαπόμπευσαν σ' ολόκληρο τον κόσμο. Ο π. Γεράσιμος, ως φαίνεται, έχει βάλει σκοπό της ζωής του την συνέχισιν του διασυρμού της Μονής και της Πάτμου ολόκληρης.

Στην τελευταία επικοινωνία μαζί του του συστήσαμε να μην προβεί σε νέες παράνομες και αντιεκκλησιαστικές ενέργειες όπως απειλούσε, αλλά και αν ακόμα το έκανε αυτό να μην κατέρχονταν στην Πάτμο για να μην δημιουργήσει νέες αναταραχές στην Μονή και τον τόπο που τον ανέδειξαν και τον ευεργέτησαν πολύ. Τον προτρέψαμε να σταματήσει τις απειλές προς το Οικουμενικό Πατριαρχείο και την εν Χριστώ ημών Αδελφότητα, να επιδείξει αληθινή και έμπρακτη μετάνοια και μετά σεβασμού πολλού να ζητήσει την αποκατάστασή του και όχι βεβαίως υβρίζοντας. Ενώ αρχικώς ο π. Γεράσιμος έδειξε ότι θα συναινέσει στα προαναφερθέντα και μας παρακάλεσε να μην αποστείλουμε εγκύκλιο στις Εκκλησίες για ενδεχόμενη πραγματοποίηση των ενεργειών του, εν τούτοις εμπαίζοντάς μας προέβη στην πραγματοποίηση των απειλών του. Εμείς, με ειρηνικό τρόπο προσπαθήσαμε για άλλη μια φορά να επιλύσουμε το πρόβλημα, αλλά ο π. Γεράσιμος κατέφυγε στις γνωστές του τακτικές. Για ό,τι λοιπόν επακολουθήσει φέρει αποκλειστικά την ευθύνη.

ΕΡ.: Η παραπάνω εξέλιξη έχει άμεση σχέση με το πολύκροτο οικονομικό σκάνδαλο της Ιεράς Μονής. Υπάρχει νεώτερο ως προς την δικαστική πρόοδο της υπόθεσης;

ΑΠ.: Αναμφισβήτητα η εξέλιξη της υποθέσεως έχει προκαλέσει αναστάτωση στον π. Γεράσιμο, ο οποίος αντιδρά με τον γνωστό προκλητικό τρόπο. Σήμερα η υπόθεση βρίσκεται στο Εφετείο από το οποίο αναμένουμε την απόφασή του.

ΕΡ.: Η Ιερά Μονή σήμερα έχει μια πλήρη εικόνα γύρω από την περιουσία που της έχει απομείνει; Νομίζω ότι μ' αυτό το θέμα έχετε ασχοληθεί με ιδιαίτερο ζήλο. Πού έχετε καταλήξει;

ΑΠ.: Με τις άοκνες προσπάθειες των πατέρων της Μονής και την πολύτιμη συνδρομή των συνεργατών μας έχουμε καταφέρει αρκετά. Μεγάλες εκτάσεις στην Λέρο, την Θήρα και την Μήλο έχουν περιέλθει νομίμω τω τρόπω και πάλι στην κυριαρχία της Ιεράς Μονής. Από τα σημαντικότερα επιτεύγματα είναι η επιστροφή στην δικαιοδοσία της Μονής του καταπατηθέντος μετοχίου του Σωτήρος Χριστού Ζεφυρίας Μήλου (17ος αιώνας) με το κληροδότημα αυτού και η αξιοποίηση του πύργου του Γουλά Εμπορειού Θήρας (15ος αιώνας), ο οποίος και θα ανακαινισθεί με την ευγενή συνδρομή του Δήμου της Θήρας. Βεβαίως παρ' όλα τα σημαντικά βήματα τα οποία έχουν γίνει έχουμε αρκετό δρόμο μπροστά μας. Η διεκδίκηση βεβαίως της περιουσίας της Μονής δεν είναι καθόλου ανώδυνη και εύκολη. Οι δυσκολίες τις οποίες αντιμετωπίζουμε είναι μεγάλες και οι επιθέσεις μεγαλύτερες, αλλά είμεθα αποφασισμένοι για όλα.

ΕΡ.: Από τότε που αναλάβατε, ένας από τους βασικούς στόχους ήταν να ξαναβρεί η Μονή το κύρος της. Σήμερα είστε ικανοποιημένος; Ποία είναι τα σημαντικότερα επιτεύγματα στην μέχρι σήμερα θητεία σας;

ΑΠ.: Η πνευματικότητα, η εμπέδωση του κοινοβιακού τρόπου ζωής, η σωστή οργάνωση και λειτουργία των υπηρεσιών, η αποκατάσταση κατά το δυνατόν της περιουσίας της Μονής είναι ορισμένοι από τους τομείς που έχουμε στρέψει τις προσπάθειές μας. Προσπαθούμε πάντα για το καλύτερο. Μην λησμονείτε όμως ότι η Μονή της Πάτμου έχει μία ένδοξη και μαρτυρική πορεία μέσα στην ιστορία, με ανυπολόγιστη προσφορά στην πνευματικότητα, τον πολιτισμό, την παιδεία, την οικονομική ανάπτυξη της περιοχής κ.τλ. και ως εκ τούτου δεν είναι δυνατόν, θεωρούντες τα γεγονότα πάντα αντικειμενικά, άστοχα γεγονότα να αμαυρώνουν την μοναδική αυτή ιστορία και προσφορά. Ο ιστορικός του μέλλοντος, τα αρχεία και τα πρακτικά θα κρίνουν τον αγώνα και την προσφορά της Αδελφότητος.

ΕΡ.: Με τα Καθίσματα τί γίνεται; Ισχύει το παλαιό καθεστώς;

ΑΠ.: Δεν υπάρχει παλαιό και νέο καθεστώς για τα Καθίσματα της Ιεράς Μονής. Οι χώροι αυτοί δημιουργήθησαν από την ανάγκη των πατέρων για εντονότερη πνευματική ζωή και ησυχία. Αστοχίες και ατοπήματα ορισμένων μοναχών, οι οποίοι προκάλεσαν με την συμπεριφορά τους στους ιερούς αυτούς χώρους, πατάχθηκαν. Σήμερα οι Πατέρες οι οποίοι εγκαταβιώνουν στα Καθίσματα, εκτός από την τέλεση των καθημερινών μοναχικών ακολουθιών, ασχολούνται με την βιβλιοδεσία, την παραγωγή θυμιάματος, την καλλιέργεια της γης κ.τλ. δίδοντες την κατά Θεόν μαρτυρία τους σύμφωνα με την μακραίωνη μοναστική Πατμιακή παράδοση.

ΕΡ.: Από την αρχή του χρόνου τα ηνία του Δήμου έχει αναλάβει νέα δημοτική αρχή. Πώς είναι η συνεργασία μαζί της; Ο νέος δήμαρχος είχε δηλώσει ότι δεν επρόκειτο να επιτρέψει την τέλεση πολιτικών γάμων. Το εφαρμόζει αυτό;

ΑΠ.: Η συνεργασία της Ιεράς ημών Μονής μετά της νέας δημοτικής αρχής πιστεύουμε ότι βρίσκεται σε πολύ καλό επίπεδο και μπορεί ακόμα να γίνει καλύτερη. Από όσο τουλάχιστον γνωρίζουμε ο νέος δήμαρχος δεν έχει τελέσει πολιτικό γάμο, σεβόμενος την ιερότητα της Νήσου και τον Νόμο 1115/1981 της εντίμου Ελληνικής Πολιτείας. Η στάση αυτή τον τιμά ιδιαιτέρως και δεικνύει την υπευθυνότητα η οποία τον χαρακτηρίζει. Εχει επίγνωση ότι ασκεί τα καθήκοντά του στον ιερότερο τόπο της Ευρώπης κέντρο και αναφορά του οποίου είναι το ιερό Σπήλαιο της Αποκαλύψεως και η ιστορική Μονή του Ευαγγελιστού Ιωάννου του Θεολόγου.

ΕΡ.: Να τελειώσω με κάτι τελευταίο αλλά σημαντικό. Αφορά την εικόνα του Νυμφίου που εκλάπει από Ενορία της Πάτμου. Τί έγινε με το θέμα αυτό; Κάποιοι εμμέσως, πλην σαφώς, σας επιρρίπτουν ευθύνες, επειδή όπως λέγεται φιλοξενείται κατά καιρούς ανθρώπους που δεν διαθέτουν τα απαραίτητα εχέγγυα. Τί απαντάτε;

ΑΠ.: Η εικόνα με τις δικές μας συντονισμένες προσπάθειες και του Αστυνομικού Τμήματος της Πάτμου επέστρεψε και πάλι στη θέση της ο δε διαπράξας το αδίκημα θα αποδώσει λόγο στην Δικαιοσύνη. Οσο για τις ευθύνες τις οποίες μας επιρρίπτουν οι "γνωστοί-άγνωστοι" κύκλοι, οι οποίοι κρύβονται πίσω από την ανωνυμία τους, έχουμε να δηλώσουμε ότι η όλη αγωνιστική πορεία μας, στην ιστορική Μονή της Πάτμου μαρτυρεί την υπευθυνότητα, η οποία χαρακτηρίζει την εν Χριστώ ημών αδελφότητα. Δεν διστάσαμε να εναντιωθούμε ακόμα και στους λεγομένους "ισχυρούς" για τα ιερά συμφέροντα της Μονής και για την επιστροφή της παρανόμως απολεσθείσης περιουσίας της και γι' αυτό προκλήθηκε και αντίδραση και ενορχηστρωμένη προσπάθεια κατασυκοφάντησης της Αδελφότητος. Το ίδιο ακριβώς κάνουν και σήμερα οι προαναφερθέντες κύκλοι. Κάποιοι προσπάθησαν να ελέγξουν την πορεία της Μονής από τις πολυτελείς βίλες και τις ξενοδοχειακές εγκαταστάσεις τους, αλλά δεν τα κατάφεραν. Εμείς πάντως και για πρώτη φορά στα ενοριακά εκκλησιαστικά δεδομένα της Πάτμου δια της αρμοδίου συσταθείσης Επιτροπής καταγράφουμε την κινητή και ακίνητη περιουσία των ενοριών της Πατριαρχικής Εξαρχίας και έτσι την διασφαλίζουμε. Το βιβλίο όπου καταγράφονται οι θησαυροί ονομάζεται "Εκβαντάριο" και τίθεται ένα στο αρχείο της Ενορίας και ένα στο αρχείο της Πατριαρχικής Εξαρχίας. Αυτό γιατί δεν το αναφέρουν ορκισμένοι κατήγοροί μας; Το βέβαιο πάντως είναι ότι οι υποχρεώσεις και ο πολύτιμος χρόνος μας δεν μας επιτρέπουν να ασχοληθούμε περισσότερο με το επίπεδο των "γνωστών-άγνωστων" συκοφαντών μας.

ΜΝΗΜΟΣΥΝΑ



Την 5η μηνός Αυγούστου ημέρα Τρίτη και ώρα 8.30 π.μ. εις τον Ιερό Ναό Αγίου Γεωργίου Άνω τελούμε 40ήμερο μνημόσυνο υπέρ αναπαύσεως της ψυχής της λατρευτής μας μητέρας, γιαγιάς, προγιαγιάς και θείας

ΑΝΝΑΣ ΣΤ. ΧΑΤΖΗΣΤΑΜΑΤΗ

Τα παιδιά: Δέσποινα-Γιώργος Κασσαβέτη, Φαίδρα Χαρίτου, Ευαγγελία-Παλαιολόγος Καννή, Αναστασία-Μάριος Φρυδά.
Τα εγγόνια, τα δισέγγονα και οι λοιποί συγγενείς.



Την 5η μηνός Αυγούστου ημέρα Τρίτη και ώρα 8 π.μ. εις τον Ιερό Ναό Αγίας Αναστασίας Φαρμακολυτρίας Ρόδου, τελούμε 40ήμερο μνημόσυνο υπέρ αναπαύσεως της ψυχής της λατρευτής μας συζύγου, μητέρας και γιαγιάς

ΕΛΕΝΗΣ (ΕΛΛΗΣ) ΔΙΑΚΟΓΕΩΡΓΙΟΥ

Ο σύζυγος: Εμμανουήλ
Τα παιδιά: Ανθούλα-Αλέξανδρος, Ιωάννης-Ελένη, Καλλιόπη-Χρήστος, Θεόδωρος-Παναγιώτα
Τα εγγόνια και οι λοιποί συγγενείς.



Την 5η μηνός Αυγούστου ημέρα Τρίτη και ώρα 8.30 π.μ. εις τον Ιερό Ναό Αγίας Αναστασίας, τελούμε 3μηνο μνημόσυνο υπέρ αναπαύσεως της ψυχής του λατρευτού μας συζύγου, πατέρα, αδελφού και θείου

ΝΙΚΟΛΑΟΥ ΔΗΜΑ

Η σύζυγος, τα παιδιά, οι αδελφές, τ' ανίψια και οι λοιποί συγγενείς.



Την 5η μηνός Αυγούστου ημέρα Τρίτη και ώρα 7.30 π.μ. εις τον Ιερό Ναό Αγίου Δημητρίου στο Ροδίνι, τελούμε 3ετές μνημόσυνο υπέρ αναπαύσεως της ψυχής του λατρευτού μας συζύγου, πατέρα, παππού και αδελφού

ΣΤΕΦΑΝΟΥ ΜΑΝΙΑ

Η συζυγος, τα παιδιά, τα εγγόνια, ο αδελφός και οι λοιποί συγγενείς.



Την 6η μηνός Αυγούστου ημέρα Τετάρτη και ώρα 8 π.μ. εις τον Ιερό Ναό Ταξιαρχών Νεκροταφείου τελούμε ετήσιο μνημόσυνο υπέρ αναπαύσεως της ψυχής της λατρευτής μας κόρης, συζύγου, μητέρας και αδελφής

ΕΙΡΗΝΗΣ ΔΡΑΚΟΓΙΑΝΝΑΚΗ

Ο σύζυγος: Αναστάσιος
Οι γονείς: Κωνσταντίνος-Μαρία, Γιάννης-Ζαμπέτα.
Τα παιδιά: Ιωάννης, Κώστας.
Τ' αδέλφια, τ' ανίψια και οι λοιποί συγγενείς.



Την 6η μηνός Αυγούστου ημέρα Τετάρτη και ώρα 8.30 π.μ. εις τον Ιερό Ναό Ταξιαρχών Ρόδου (Νεκροταφείο) τελούμε 3ετές μνημόσυνο υπέρ αναπαύσεως της ψυχής του λατρευτού μας πατέρα, παππού και αδελφού

ΠΑΡΑΣΚΕΥΑ ΠΑΠΑΕΜΜΑΝΟΥΗΛ
ιερέως

Τα παιδιά: Νίκος-Ειρήνη, Μανόλης-Ειρήνη, Γιώργος-Σοφία Πρέντζα, Γιάννης-Βικτωρία, Μιχάλης-Στέλλα Κουδούνη.
Η αδελφή: Καλλιόπη Χαραλαμπάκη
Τα εγγόνια, δισέγγονα και λοιποί συγγενείς



Την 10η μηνός Αυγούστου ημέρα Κυριακή και ώρα 8 π.μ. εις τον Ιερό Ναό Κοιμήσεως Θεοτόκου Μαυρούδας Λαγκαδά Θεσ/νίκης, τελούμε 3ετές μνημόσυνο υπέρ αναπαύσεως του προσφιλούς μας συζύγου, υιού, αδελφού και θείου

ΑΘΑΝΑΣΙΟΥ (Σάκη) ΚΟΥΚΟΥΦΙΚΗ
Αρχιφύλακα ΕΛΛΑΣ

Η σύζυγος: Τασούλα Σταμάτη-Κουκουφίκη
Οι λοιποί συγγενείς.

ΠΡΟΓΡΑΜΜΑ ΕΚΔΗΛΩΣΕΩΝ ΣΩΤΗΡΑ 2003

ΔΕΥΤΕΡΑ 4 ΑΥΓΟΥΣΤΟΥ 2003

• 9 μ.μ: Παραδοσιακοί χοροί από τα χορευτικά συγκροτήματα του Πολιτιστικού Συλλόγου Φανών "Ο Πρόδρομος".

ΤΡΙΤΗ 5 ΑΥΓΟΥΣΤΟΥ 2003

• 7 μ.μ.: Τέλεση πανηγυρικού εσπερινού στην Ιερά Μονή Μεταμορφώσεως Σωτήρος Φανών χοροστατούντος του Σεβασμιοτάτου Μητροπολίτη Ρόδου κ.κ. Αποστόλου.
• 9 μ.μ.: Μουσική βραδιά με λαϊκή ορχήστρα στο χώρο εκδηλώσεων του Σωτήρα.

ΤΕΤΑΡΤΗ 6 ΑΥΓΟΥΣΤΟΥ 2003

• 8 π.μ.: Πανηγυρική Θεία Λειτουργία
• 9 μ.μ.: Μουσική βραδιά με λαϊκή ορχήστρα στο χώρο εκδηλώσεων του Σωτήρα.

Από τον Πολιτιστικό Σύλλογο Φανών "Ο Πρόδρομος"

ΑΝΑΚΟΙΝΩΣΗ

Ανακοινώνεται ότι, την 7 Αυγούστου 2003 και ώρες 09.00 έως 15.00, θα εκτελούνται βολές όλμων 60 χιλ., STRIM 89 mm, LAW και πολυβόλων 7,62 χιλ. με πραγματικά πυρά στο πεδίο ασκήσεων-βολών Κατταβιάς.
Επικίνδυνη περιοχή, η περικλειόμενη μεταξύ των οδών Κατταβιάς-Πλημμυρίου και Κατταβιάς-Πρασονησίου, καθώς και η θαλάσσια περιοχή, που εκτείνεται σε βάθος 20 χιλιομέτρων, από την ακτή του πεδίου βολής και ύψος 8000 πόδια.
Κατά τις παραπάνω ημερομηνίες και ώρες απαγορεύεται κάθε κίνηση πεζών, τροχοφόρων, αλιέων, λεμβούχων, πλοίων και αεροσκαφών στην παραπάνω περιοχή, προς αποφυγή ατυχημάτων.
Διευκρινίζεται, ότι θα εκτελεστούν και νυκτερινές βολές.

Εκ της στρατιωτικής υπηρεσίας

ΕΚΔΗΛΩΣΗ ΕΝΔΙΑΦΕΡΟΝΤΟΣ

"Παρακαλούμε για την εκδήλωση ενδιαφέροντος από εργολάβους οικοδομικών εργασιών για την ανακατασκευή συγκροτήματος πολυκατοικιών, που περιλαμβάνει εργασίες: μόνωση, επιχρίσματα, εξωραϊσμό περιβάλλοντος χώρου, χρωματισμούς, αποχετεύσεις και λοιπές οικοδομικές εργασίες.
Για πληροφορίες απευθυνθείτε στον κ. Παπαϊωάννου, τηλ. 6946060144.

ΕΛΛΗΝΙΚΗ ΔΗΜΟΚΡΑΤΙΑ
ΠΕΡΙΦΕΡΕΙΑ ΝΟΤΙΟΥ ΑΙΓΑΙΟΥ
ΝΟΜΟΣ ΔΩΔΕΚΑΝΗΣΟΥ
ΝΟΜΑΡΧΙΑΚΗ ΑΥΤ/ΣΗ ΔΩΔ/ΣΟΥ
ΝΟΜΑΡΧΙΑΚΟ ΣΥΜΒΟΥΛΙΟ

ΑΝΑΚΟΙΝΩΣΗ

Με το υπ' αριθμ. πρωτ. 697/23-7-2003 έγγραφο της Περιφέρειας Νοτίου Αιγαίου - Γενική Δ/νση Περιφέρειας - Τμήμα ΠΕ.ΧΩ.Δωδ/σου, μας διαβιβάστηκε φάκελος της Μελέτης προκαταρκτικής περιβαλλοντικής εκτίμησης και αξιολόγησης του έργου "κτίρια επιπλωμένων διαμερισμάτων 10 κλινών στη θέση "ΚΑΤΑΡΤΙ" Δήμου Κάσου, Νήσου Κάσου Νομού Δωδεκανήσου ιδιοκτησίας Ευαγγελίας Σακελλάρη".
Καλούμε κάθε ενδιαφερόμενο, να υποβάλλει τις έγγραφες παρατηρήσεις του ως προς το περιεχόμενο της παραπάνω μελέτης, μέσα σε προθεσμία δεκαπέντε (15) ημερών από την ημερομηνία δημοσίευσης της παρούσας στον ημερήσιο τοπικό Τύπο.
Οι ενστάσεις θα υποβάλλονται:
1. Στην Γραμματεία της Νομαρχιακής Επιτροπής της Ν.Α. Δωδ/σου.
2. Στην ανωτέρω αναφερόμενο Υπηρεσία και θα κοινοποιούνται στο Τοπικό Γραφείο Περιβάλλοντος του Τ.Π. και Π.Ε. της Ν. Α. Δωδ/σου (υπόψη κ. Αρη Σκιαδόπουλου τηλ. 2241030413), όπου βρίσκεται η πλήρης παραπάνω μελέτη και μπορεί κάθε ενδιαφερόμενος να λάβει γνώση αυτής.

Ε.Ν.
Ο Βοηθός Νομάρχη Δωδ/σου
Ευστάθιος Κουσουρνάς

ΠΑΝΗΓΥΡΗ

Γνωστοποιούμε στο φιλόθρησκο κοινό ότι την **Τετάρτη 6** τρέχοντος πανηγυρίζει η **Ιερά Μονή Μεταμόρφωσης του Σωτήρος Μαριτσών.** Την **Τρίτη στις 19.30** θα ψαλεί **Μέγας Αρχιερατικός Εσπερινός** την δε **πρωία της Τετάρτης θα τελεστεί Αρχιερατική Θεία Λειτουργία.**

Από την Εκκλησιαστική Επιτροπή

ΠΡΟΣΚΛΗΣΗ

ΕΚΘΕΣΗ ΖΩΓΡΑΦΙΚΗΣ



ΣΑΠΦΩΣ ΒΟΓΙΑΤΖΗ-ΓΙΑΚΟΥΜΗ

Ο νομάρχης Δωδεκανήσου κ. ***Γιάννης Μαχαιρίδης*** *σας προσκαλεί στην Εκθεση Ζωγραφικής της* ***Σαπφώς Βογιατζή-Γιακουμή*** *με θέμα "Τοπία και Πρόσωπα του Αιγαίου" που θα γίνει στη Ροδιακή Επαυλη την* ***Δευτέρα 4 Αυγούστου στις 8 το βράδυ***

Η έκθεση τελεί υπό την αιγίδα της Νομαρχιακής Αυτοδιοίκησης Δωδεκανήσου
Διάρκεια Εκθεσης: 30 Ιουλίου έως 12 Αυγούστου 2003
Ωρες λειτουργίας: 09.00-13.00 και 18.00-21.00

ΟΡΘΟΠΕΔΙΚΑ - ΙΑΤΡΙΚΑ
ΧΑΡΙΤΟΣ



Ορθοπεδικά είδη & κατασκευές
Εξοπλισμός Ιατρείου & αναλώσιμα



Είδη νοσηλείας κατ' οίκον & μηχανήματα οξυγονοθεραπείας
Ορθοπεδικά στρώματα & μαξιλάρια



ΕΛΕΥΘ. ΒΕΝΙΖΕΛΟΥ 6 (Δίπλα στη Ροδιακή Έπαυλη) - ΡΟΔΟΣ
Τηλ.: 02410-24112 Fax: 02410-75969 e-mail: orken@rho.forthnet.gr

Οξυγονοθεραπεία
Περίθαλψη στο σπίτι



AIR LIQUIDE
Taema
Η κορυφαία πολυεθνική εταιρεία παραγωγής οξυγόνου



ΚΕΝΤΡΟ ΙΑΤΡΙΚΩΝ ΒΟΗΘΗΜΑΤΩΝ
Εθνικής Αντιστάσεως 11 (πρώην Αννης Μαρίας)
Τηλ: 2241020359 Κιν: 6936.70.60.21
Fax: 2241025009 - e mail: kivrdou@yahoo.gr
Πιστοποιημένο από το ερευνητικό κέντρο βιολογικών υλικών Συμβάσεις με όλα τα ταμεία.

ΤΑ ΛΟΓΙΚΑ ΤΑ ΠΑΡΑΛΟΓΑ ΤΑ ΕΞΩΦΡΕΝΙΚΑ

Κεκαρμένα και ακούρευτα

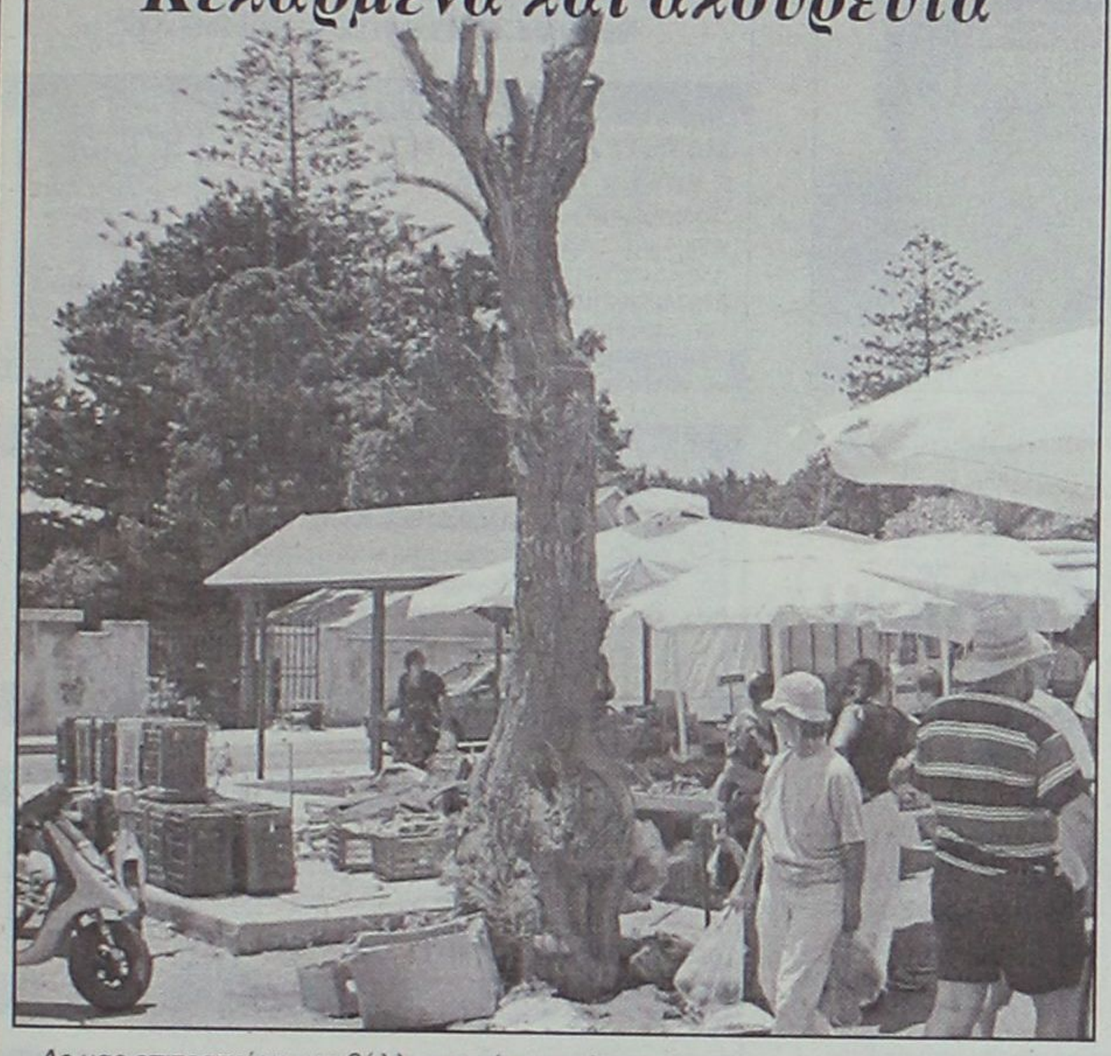

Ας μας επιτραπεί να υποβάλλουμε μία απορία.

Από το *"κούρεμα"* εν χρώ των δέντρων, στην πιο ακατάλληλη εποχή μέσα στο καταμεσήμερο καλόκαιρο, και από το να τα αφήνουν ακλάδευτα και να πέφτουν οι κλάδοι τους ή και ολόκληρα τα δέντρα, η αρμόδια υπηρεσία δεν γνωρίζει ότι υπάρχει και η μέση οδός;

...Η μήπως έχουν ξεχάσει το "μέτρον άριστον" του σοφού από τη Λίνδο;

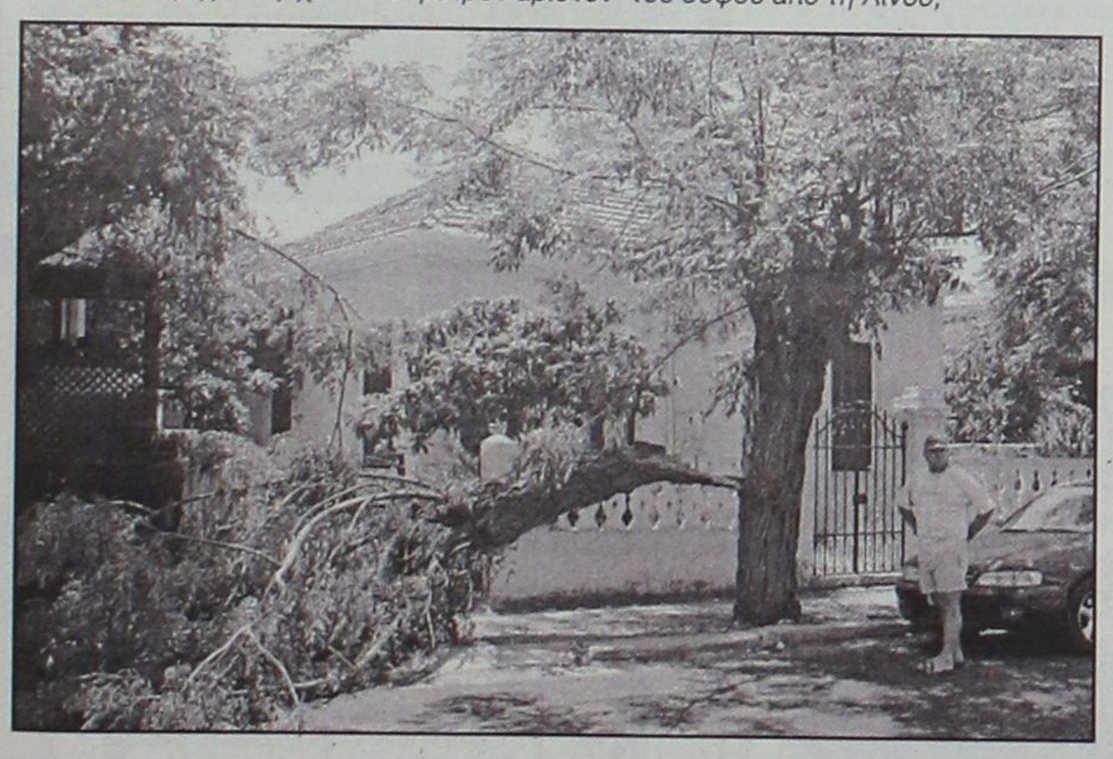

Μουσακάδες, τζατζίκια, αρχαιολογικοί χώροι και ο βόθρος στου "Μπαμπούλα"

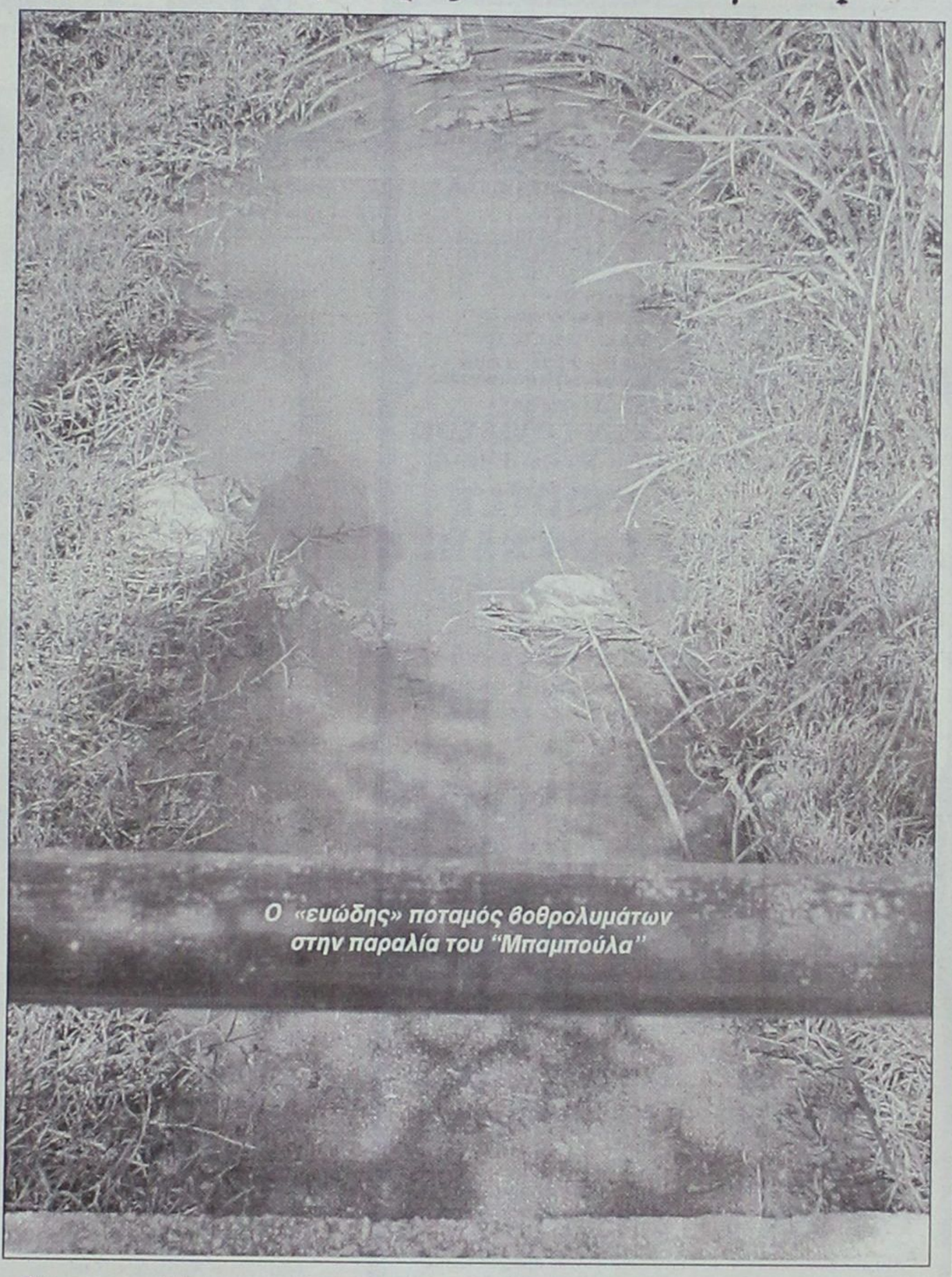

Ο «ευώδης» ποταμός βοθρολυμάτων στην παραλία του "Μπαμπούλα"

Τώρα με το καλό που ετοιμάζεται το πρόγραμμα για την φιλοξενία και τις επισκέψεις των συνέδρων για τις **"Πόλεις Παγκόσμιας Κληρονομιάς"**, οι αρμόδιοι να μην παραλείψουν να τους προσφέρουν και από μία "περαντζάδα" στην Παλιά Πόλη, ιδιαίτερα στους αρχαιολογικούς χώρους που έχουν καταληφθεί από τραπεζοκαθίσματα εστιατορίων.

Επίσης ενδιαφέρον θα έχει να τους δείξουν το σημείο, όπου υπήρχε το καρτοτηλέφωνο για τα άτομα με ειδικές ανάγκες και το οποίο ξηλώθηκε παράνομα για να ελευθερωθεί ο χώρος για τα περί ου ο λόγος τραπεζοκαθίσματα αξιοθέατα.

Τέλος, και αυτό θα είναι το πλέον θεαματικό, ας πάνε όλοι μαζί να δουν εκεί στον **"Μπαμπούλα"** το *"θαύμα της φύσης"!*

Ενώ δεν βρέχει εδώ και δύο μήνες τώρα, από τον αγωγό ομβρίων συνεχίζει να εκβάλλει ένα ακαθόριστο δυσώδες υγρό, που τροφοδοτεί ανελλιπώς το χαριτωμένο ποταμάκι με τα βοθρολύματα που εκβάλλει στο λιμάνι - χωματερή της Ακαντιάς, γεμίζοντας με ευωδιές όλη την περιοχή του Κόβα.

...Επειδή ίσως οι ξένοι φιλοξενούμενοί μας είναι λεπτεπίλεπτοι και δεν είναι εξοικειωμένοι με αυτά τα "θαύματα" και απείρου κάλλους καλλιγραφήματα, καλό θα ήταν να τους εφοδιάσουν με τίποτα αντισφυξιογόνες μάσκες, μην τους χάσουν άδικα τους ανθρώπους οι οικογένειές τους!

Κοτέτσι ή Ταφικό Μνημείο;



Ταφικό Μνημείο με κλίνες στην οδό Κων/νου Τσαλδάρη.

Ετσι τουλάχιστον μας πληροφορεί η πινακίδα που έχουν στήσει μπροστά του.

...Πάντως η όλη του "κοψιά" με τις "αλαμαρίνες", το συρματόπλεγμα, και την εγκαταλελειμμένη μοτόρα, μάλλον προς διαλυμένο κοτέτσι φέρνει!



www.RodosVitrina.gr/Metropol.htm
FULLY AIR CONDITIONED
METROPOL
MULTI-CINEMA
ALPHA ODEON
ΤΗΛ. 22410.28400
WEEKLY PROGRAMME • ΕΒΔΟΜΑΔΙΑΙΟ ΠΡΟΓΡΑΜΜΑ 1/8/2003 - 7/8/2003

ΜΙΑ ΑΠΟΛΑΥΣΤΙΚΗ ΚΟΜΕΝΤΙ,
ΓΕΜΑΤΗ ΕΞΥΠΝΑΔΑ
ΚΑΙ ΑΤΑΚΕΣ - ΔΗΛΗΤΗΡΙΟ...



Η ΤΕΧΝΗ ΤΗΣ ΑΠΟΠΛΑΝΗΣΗΣ
THE SHAPE OF THINGS
ΠΡΩΤΑΓΩΝΙΣΤΟΥΝ:
ΡΕΙΤΣΕΛ ΓΟΥΑΙΖ (Η ΜΟΥΜΙΑ)
ΠΩΛ PANT (ROMEO+JULIET)
ΩΡΕΣ ΕΝΑΡΞΗΣ - SHOWTIMES: 20:25, 22:35

ΤΟ ΕΚΡΗΚΤΙΚΟ ΔΙΔΥΜΟ
ΤΣΑΚΙ ΤΣΑΝ - ΟΟΥΕΝ ΓΟΥΪΛΣΟΝ
ΣΤΗΝ ΔΙΑΣΚΕΔΑΣΤΙΚΗ ΠΕΡΙΠΕΤΕΙΑ



ΟΙ ΙΠΠΟΤΕΣ ΤΗΣ ΣΑΝΓΚΑΗΣ
SHANGHAI KNIGHTS
ΣΑΡΩΝΟΥΝ
ΑΝΑΤΟΛΗ ΚΑΙ ΔΥΣΗ
ΜΕ ΕΚΠΛΗΚΤΙΚΕΣ ΣΚΗΝΕΣ
ΔΡΑΣΗΣ ΚΑΙ ΓΕΛΙΟΥ
ΩΡΕΣ ΕΝΑΡΞΗΣ - SHOWTIMES: 18:00, 20:20, 22:45

ΤΟ METROPOL ALPHA ODEON,
ΘΑ ΠΑΡΑΜΕΙΝΕΙ ΚΛΕΙΣΤΟ ΑΠΟ
8 ΑΥΓΟΥΣΤΟΥ ΕΩΣ 21 ΑΥΓΟΥΣΤΟΥ
ΛΟΓΩ ΣΥΝΤΗΡΗΣΗΣ.

ΣΕ ΠΡΩΤΗ ΠΑΝΕΛΛΗΝΙΑ ΠΡΟΒΟΛΗ
Η ΠΙΟ ΑΝΑΜΕΝΟΜΕΝΗ ΤΑΙΝΙΑ
ΤΟΥ ΚΑΛΟΚΑΙΡΙΟΥ



ΟΙ ΑΓΓΕΛΟΙ ΤΟΥ ΤΣΑΡΛΥ
ΔΡΑΣΗ ΠΕΡΑ ΑΠΟ ΤΑ ΟΡΙΑ....!!!
CHARLIE'S ANGELS
FULL THROTTLE
Πρωταγωνιστούν οι ΑΓΓΕΛΟΙ: ΝΑΤΑΛΙ (Κάμερον Ντίαζ)
ΝΤΙΛΑΝ (Ντρού Μπάριμορ), ΑΛΕΞ (Λούσι Λού)
ΩΡΑ ΕΝΑΡΞΗΣ - SHOWTIME: 18:10, 20:30, 22:45

ΜΙΑ ΠΡΩΤΟΤΥΠΗ
ΠΑΙΧΝΙΔΙΑΡΙΚΗ ΚΑΙ ΑΠΟΛΥΤΑ
ΚΑΛΟΚΑΙΡΙΝΗ ΚΟΜΕΝΤΙ



ΜΙΚΡΕΣ..... ΑΠΙΣΤΙΕΣ
LAUREL CANYON
ΜΙΑ ΕΚΡΗΚΤΙΚΗ
ΕΡΜΗΝΕΙΑ ΑΠΟ ΤΗ
"ΦΡΑΝΣΙΣ ΜΑΚΝΤΟΡΜΑΝΤ"
ΩΡΑ ΕΝΑΡΞΗΣ - SHOWTIME: 18:15

ΠΑΡΑΣΚΕΥΗ 22 ΑΥΓΟΥΣΤΟΥ
FRIDAY 22 AUGUST
ΕΡΧΕΤΑΙ...



Η ΠΟΛΥΑΝΑΜΕΝΟΜΕΝΗ
ΤΑΙΝΙΑ ΤΗΣ ΧΡΟΝΙΑΣ
ΜΕ ΣΗΜΑ ΚΑΤΑΤΕΘΕΝ
ΤΗΝ ΕΚΡΗΚΤΙΚΗ
ΔΡΑΣΗ, ΤΟ ΧΙΟΥΜΟΡ
ΚΑΙ ΤΑ ΕΦΕ
ΠΟΥ ΚΟΒΟΥΝ ΤΗΝ ΑΝΑΣΑ



ΕΞΟΛΟΘΡΕΥΤΗΣ 3
Η ΕΞΕΓΕΡΣΗ ΤΩΝ ΜΗΧΑΝΩΝ
TERMINATOR 3
RISE OF THE MACHINES
ΜΕ ΤΟΝ ΣΑΡΩΤΙΚΟ ΗΡΩΑ ΤΗΣ ΟΘΟΝΗΣ
ΑΡΝΟΛΝΤ ΣΒΑΡΤΖΕΝΕΓΚΕΡ
Πληροφορίες, Κρατήσεις από 17:00
Information, Reservations after 17:00

Συναυλία με κορκολή αύριο στον Πανορμίτη

Με θέμα "Ωδή στον Αρχάγγελο Μιχαήλ" θα δοθεί αύριο Τρίτη 5 Αυγούστου στον Πανορμίτη συναυλία με τον Στέφανο Κορκολή στα πλαίσια του Φεστιβάλ Σύμης.



Η μουσική είναι του Στέφανου Κορκολή, τα κείμενα και η ποίηση της Ιφιγένειας Γιαννοπούλου και του Γιάννη Μάνου, η αφήγηση των Γιώργου Μούτσιου και της Ιφιγένειας Γιαννοπούλου, η σκηνοθεσία και η επιμέλεια φωτισμών του Γιάννη Μάνου. Θα τραγουδήσουν οι Γιώργος Μούτσιος, Ευγενία Φωτεινοπούλου, η σκηνοθεσία και η επιμέλεια φωτισμών του Γιάννη Μάνου. Θα τραγουδήσουν οι Γιώργος Μούτσιος, Ευγενία Φωτεινοπούλου και ο Στέφανος Κορκολής.

Παρουσίαση βιβλίων στην κάρπαθο

Δύο εξαιρετικά βιβλία θα παρουσιασθούν σε μια εκδήλωση που διοργανώνουν την ερχόμενη Παρασκευή 8 Αυγούστου, στις 8 μ.μ., στο ξενοδοχείο "Ηλέκτρα" στα Πηγάδια, το Επαρχείο Καρπάθου-Κάσου και το Πνευματικό Κέντρο του Δήμου Καρπάθου. Ο τακτικός καθηγητής του Πανεπιστημίου Αθηνών κ. Χριστόφορος Χαραλαμπάκης θα παρουσιάσει τα βιβλία:

• "Κάρπαθος και λαογραφία", στο οποίο δημοσιεύονται με την επιστημονική επιμέλεια του καθηγητή της Λαογραφίας στο Πανεπιστήμιο Αθηνών κ. Μηνά Αλ. Αλεξιάδη τα πρακτικά του Β' Διεθνούς Συνεδρίου Καρπαθιακής Λαογραφίας, που είχε πραγματοποιηθεί στο ακριτικό νησί. Το βιβλίο εξέδωσαν το Πνευματικό Κέντρο του Δήμου Καρπάθου, η Νομαρχιακή Αυτοδιοίκηση Δωδεκανήσου και το Επαρχείο Καρπάθου-Κάσου.

• "Δωδεκάνησα: Λαϊκός πολιτισμός" του κ. Μηνά Αλ. Αλεξιάδη, το οποίο εκδόθηκε με χορηγία στη μνήμη του διδασκάλου Νικολάου Χαλκιά.

Στην εκδήλωση θα μιλήσουν επίσης ο έπαρχος κ. Μιχάλης Ερωτόκριτος και ο δήμαρχος Καρπάθου κ. Μιχάλης Ιωαννίδης. Θα την παρουσιάσει ο κ. Ηλίας Βασιλαράς.



AM adv.
ΠΑΛΛΑΣ 5 CINEMAS CENTER
01/08/2003 έως 07/08/2003
Ενημερωθείτε και από το επίσημο site μας
www.cinemapallas.gr

ΑΙΘΟΥΣΑ 5
ΜΑΧΗΤΕΣ ΤΩΝ ΔΡΟΜΩΝ
2 FAST 2 FURIOUS Περιπέτεια / action
"Πόσο γρήγορο το θες;!"
Η πιο σπιντάτη ταινία του καλοκαιριού σας καλεί να διασκεδάσετε στους εξωφρενικούς ρυθμούς της!
ΠΡΩΤΑΓΩΝΙΣΤΟΥΝ:
PAUL WALKER, TYRESE GIBSON, EVA MENDES
Ώρες Έναρξης: 18:15, 20:30, 22:35
in english

ΑΙΘΟΥΣΑ 1
EXTREME OPS
ΑΚΡΑΙΟΣ ΚΙΝΔΥΝΟΣ Περιπέτεια / action
Ο φόβος είναι το καλύτερο διεγερτικό!
Μια περιπέτεια με extreme καταστάσεις και πολύ αδρεναλίνη!
ΠΡΩΤΑΓΩΝΙΣΤΟΥΝ: DEVON SAWA, BRIDGETTE WILSON-SAMPAS, RUPERT GRAVES
Ώρες Έναρξης: 18:10, 20:20, 22:30
in english

ΑΙΘΟΥΣΑ 2
FULL FRONTAL
Κοινωνικό / drama
Μια εξαιρετική κοινωνική ταινία του Στίβεν Σόντενμπεργκ με πρωταγωνιστές τους JULIA ROBERTS, DAVID DUCKOVNY, NICKY KATT
Ώρες Έναρξης: 18:20, 20:30, 22:40
in english

ΑΙΘΟΥΣΑ 4
VIEW FROM THE TOP
ΘΕΑ ΑΠΟ ΨΗΛΑ Κωμωδία / comedy
Σταμάτα μόνο όταν φτάσεις ψηλά!
Η Γκουίνεθ Πάλτροου σε μια απολαυστική ταινία.. "πρώτης θέσης"!
ΠΡΩΤΑΓΩΝΙΣΤΟΥΝ: GWYNETH PALTROW, CHRISTINA APPLEGATE, MIKE MYERS, CANDICE BERGEN
Ώρες Έναρξης: 20:25, 22:25
in english

ΑΙΘΟΥΣΑ 3
THE EMPEROR'S CLUB
Η ΛΕΣΧΗ ΤΩΝ ΑΥΤΟΚΡΑΤΟΡΩΝ
Δραματική / drama
Μία συγκλονιστική δραματική ταινία με τον Κέβιν Κλάιν! Στη ζωή του καθενός, υπάρχει ένας άνθρωπος που κάνει τη διαφορά!
ΠΡΩΤΑΓΩΝΙΣΤΟΥΝ: KEVIN KLINE, EMILE HIRSCH
Ώρες Έναρξης: 20:20
in english

ΑΙΘΟΥΣΑ 3
Ο ΤΙΜΩΡΟΣ / A MAN APART
Περιπέτεια / action movie
Η δυναμική επιστροφή του Βιν Ντίζελ!!!
Η εκδίκηση του θα είναι η μεγαλύτερη τιμωρία!
Μην το χάσετε!
ΠΡΩΤΑΓΩΝΙΣΤΟΥΝ: VIN DIESEL, LAVETZ TATE
Ώρες Έναρξης:22:40
in english

ΑΙΘΟΥΣΑ 4 & 3
ΛΙΛΟ & ΣΤΙΤΣ
LILO & STITCH
Κινούμενα σχέδια / animated movie
ΜΕΤΑΓΛΩΤ. ΣΤΑ ΕΛΛΗΝΙΚΑ
Μαγικό καλοκαίρι με υπέροχες ταινίες κιν.σχεδίων, ΔΩΡΕΑΝ ΓΡΑΝΙΤΑ και εκπλήξεις για τους μικρούς μας φίλους!
ΑΙΘΟΥΣΑ 4 Ώρες Έναρξης: 17:50
ΑΙΘΟΥΣΑ 3 Ώρες Έναρξης: 18:45
in english

ΠΡΟΣΕΧΩΣ
Αλεξίσφαιρος Καλόγερος
Ηλίθιος & Πανηλιθιότερος
Άκρως Εμπιστευτικό

Κρατήσεις / Reservations 22410 24475 & 22410 70670

Άρτος (;) Θεάματα (;)...

... Και τηλεόραση (όπως λέμε τηλοψία...)

STAR

06.00 **Οικογένεια Ανταμς**
07.00 **Ο αρκούδος στο μπλε σπίτι**
07.30 **Ρόλι-Πόλι-Ολι**
07.45 **Τόμας το τρενάκι**
08.00 **Θάντερκατς**
08.30 **Πόκεμον-Η επόμενη γενιά**
09.00 **Φράνκλιν**
09.30 **Μπαρμπάρ**
10.00 **Τα στρουμφάκια**
10.30 **Οι πεταλούδες ελεύθερες πετούν** (Ε)
12.00 **Το κλειδί** (Ε) Κωμική σειρά.
13.00 **Ειδήσεις**
14.00 **Δροσουλίτες** (Ε)
15.00 **Βαθύ κοκκινο** (Ε)
16.00 **Ειδήσεις**
16.30 **Ολα για την Ελενα.** Κοινωνική - αισθηματική σειρά.
17.30 **Παλόμα και Λορέντζο.** Κοινωνική σειρά
18.30 **Σαν χειμωνιάτικη λιακάδα** (Ε)
19.30 **Ειδήσεις**
21.00 **Ξένη ταινία.** «Οι γέφυρες του Μάντισον»
23.30 **Ξένη ταινία.** «Τα πλάσματα της νύχτας: Η επιστροφή». Τρόμου
01.30 **Ειδήσεις**
01.45 **Οι άλλοι.** Αμερικανική περιπετειώδης σειρά φαντασίας
02.45 **Ξένη ταινία.** «Κραυγή ελευθερίας».Δραματική περιπέτεια
04.45 **Αστέρια στο πεντάγραμμο.**

ALTER

06.00 **Παιδικό πρόγραμμα**
10.55 **Τα μυστικά της υγείας**
11.00 **Γιάγκο** (Ε)
13.00 **Ειδήσεις**
14.00 **Τα παρατράγουδα** (Ε)
16.10 **Τρώω υγιεινά**
16.15 **Τόλμη και γοητεία.** Κοινωνική - αισθηματική σειρά.
16.45 **Ειδήσεις στη νοηματική γλώσσα**
17.00 **Ελληνική ταινία.** «Απιστίες με συνταγή γιατρού»
19.00 **Ειδήσεις**
21.00 **Ξένη ταινία.** «Το ημερολόγιο ενός δολοφόνου»
22.55 **Auto Alter.** Εκπομπή για το αυτοκίνητο
23.00 **Ειδήσεις**
23.05 **Μήτσι-χώστα** (Ε)
00.15 **Sex and the city** (Ε)
00.45 **Aphrodisia**
01.00 **Ξένη ταινία.** «Γλυκιά αμαρτία»
03.00 **Ξένη ταινία.** «Ερωτικό παιχνίδι»
05.00 **Τόλμη και γοητεία** (Ε)

ΑΙΓΑΙΟΝ

ΑΝΩΝΥΜΗ ΑΣΦΑΛΙΣΤΙΚΗ ΕΤΑΙΡΕΙΑ

ΑΣΦΑΛΙΣΤΡΑ ΟΧΗΜΑΤΩΝ

ΕΙΧ		ΦΙΧ		ΦΙΧ. ΑΓΡΟΤ	
ΙΠΠΟΙ	ΚΟΣΤΟΣ	ΙΠΠΟΙ	ΚΟΣΤΟΣ	ΙΠΠΟΙ	ΚΟΣΤΟΣ
1-6	68,50 €	1-10	99,64 €	1-10	61,59 €
7-8	70,71 €	11-15	126,65 €	11-15	77,14 €
9-10	88,38 €	16-20	141,79 €	16-20	90,63 €
11-12	89,85 €	21-30	154,88 €	21-30	99,23 €
13-14	102,02 €	31-40	170,43 €	31-40	106,19 €
15-20	130,37 €	41-55	740,06 €	41-55	113,55 €
21-25	138,47 €	56-75	867,74 €	56-75	140,97 €
		76 και άνω	970,85 €	76 και άνω	158,16 €

ΜΟΤ/ΤΑ - ΜΟΤ/ΤΕΣ	
ΚΥΒΙΚΑ	ΚΟΣΤΟΣ
50	17,19 €
51-125	30,28 €
126-250	87,98 €
251-650	128,08 €

Ασφάλιστρα στο Β/Μ 03, 6ΜΗΝΟ, με τις εξής καλύψεις: Πυρός για **3.000** € και κάλυψη μεταφερόμενου οχήματος **3.000** €

ΕΙΔΙΚΕΣ ΤΙΜΕΣ ΓΙΑ ΔΗΜΟΣΙΟΥΣ ΥΠΑΛΛΗΛΟΥΣ
ΕΙΧ

ΙΠΠΟΙ	έως 6	7-8	9-10	11-12	13-14	15-20	21-25
ΚΟΣΤΟΣ €	118,57	122.26	152,46	154,68	175,28	223,91	237,91

Ασφάλιστρα στο Β/Μ 03, 12ΜΗΝΟ, με τις εξής καλύψεις: Πυρός για **3.000** € και κάλυψη μεταφερόμενου οχήματος **3.000** €, υλικές ζημιές τρίτων **100.000** €, σωματικές βλάβες τρίτων **500.000** €

ΑΙΓΑΙΟΝ ΑΝΩΝΥΜΗ ΑΣΦΑΛΙΣΤΙΚΗ
ΑΛΕΞ. ΔΙΑΚΟΥ 9 (ENANTI Hondos center)
ΤΗΛ.(22410) 26722, 75701

ET 1

08.00 **Chapi chapeau-Βίνκα**
08.15 **Ουράνιο τόξο**
08.45 **Andy pandy**
08.50 **Τελετάμπις**
09.15 **Καραγκιόζης**
09.40 **Τα διδυμάκια**
10.00 **Τα δελφινάκια του Αμβρακικού**
10.30 **Το καπλάνι της βιτρίνας**
11.00 **Θέματα σχεδιασμού**
11.30 **Βιτρίνες του κόσμου**
12.00 **Γεύσεις του κόσμου**
12.30 **Μαριάνα, ένας αγνός έρωτας** (Ε) Ξένη σειρά.
14.00 **Ειδήσεις**
14.30 **Οι ατρόμητοι.** Νεανική σειρά.
15.25 **Τσικιτίτας**
16.30 **Ατίθασα νιάτα.** Δραματική-νεανική σειρά.
17.30 **Ειδήσεις**
18.00 **Ελληνική ταινία.** «Τα 201 καναρίνια». Κωμωδία με τους Χάρρυ Κλυνν, Τέλη Ζώτο, Ερρικα Μπρόγερ κ.ά.
19.45 **Ελληνικές γεύσεις**
20.00 **Οι φίλοι μου** (Ε)
21.00 **Κοίτα τι έκανες.** Η Σεμίνα Διγενή υποδέχεται στο στούντιο της ΕΤ1 λαμπερά και πολυσυζητημένα πρόσπωα με ζωές σαν μυθιστόρημα, στα οποία επιφυλάσει αξέχαστες εκπλήξεις.
23.00 **Ειδήσεις**
24.00 **Δυτική πτέρυγα.** Δραματική σειρά.
01.00 **Μάτλοκ.** Σειρά δράσης
02.00 **Μάνιξ** Σειρά δράσης

NET

07.00 **Ετσι έχουν τα πράγματα**
10.00 **Στα μονοπάτια των θεών**
10.30 **Υγρό στοιχείο**
11.00 **Οι εραστές της περιπέτειας.** Σειρά ντοκιμαντέρ.
12.00 **Ειδήσεις**
13.00 **Δρόμοι**
14.00 **Ταξίδια.**
15.00 **Ειδήσεις**
16.00 **Διακόσμηση με στυλ**
16.30 **Η ιστορία του τυριού.** Σειρά ντοκιμαντέρ, ιταλικής παραγωγής..
17.00 **Συν και πλην.** Ψυχαγωγικό και ενημερωτικό μαγκαζίνο που παρουσιάζουν οι Λένα Αρώνη και Ανδρέας Ροδίτης.
18.00 **Ειδήσεις**
19.00 **Αποστολές**
20.00 **Στην εντατική.** Δραματική σειρά.
21.00 **Ειδήσεις**
22.00 **Μπλε πλανήτης - Η ιστορία των ωκεανών**
23.00 **Αρχαία ήπειρος**
24.00 **Επέστρεφε**
00.30 **Ειδήσεις**
00.45 **Στο ασανσέρ**
00.50 **Οι μουσικοί του κόσμου**

ET 3

09.00 **Ο εύθραυστος κόσμος μας**
09.30 **Οι Ρομά της Θράκης**
10.30 **Ταξιδιώτες**
11.00 **Κοντραπούντο**
12.00 **Μουσική Ινκα**
12.30 **Του κύκλου τα γυρίσματα**
13.00 **Ξένη ταινία.** «Ζωντανή χιονοστιβάδα»
14.30 **Ασιατικές παραδόσεις: για μια κούπα γεμάτη ρύζι**
15.00 **Ειδήσεις**
15.30 **Mixer - ΜΜΕ και πόλεμος.** Ερευνα του Παύλου Νεράντζη για τη σχέση των ΜΜΕ με τον πόλεμο.
16.30 **Πνευματικό ταξίδι**
17.00 **Πανελλήνιο Πρωτάθλημα Μπιτς Βόλεϊ Juniors 2003**
18.30 **Αθλητικό ημίωρο**
19.00 **Το αηδόνι της Σμύρνης**
19.30 **Γραμμές στο τοπίο**
20.10 **Μακρινές φιλίες**
20.30 **Ειδήσεις**
21.30 **Αληθινά σενάρια** (Ε)
22.30 **Ξένη ταινία.** «Στα πλοκάμια της γραφειοκρατίας». Κομεντί, παραγωγής 1997
24.00 **Ειδήσεις**
00.30 **Μια νύχτα στο Ρίο**

FILMNET

06.20 **Ξένη ταινία.** «Μπλε ιγκουάνα»
07.25 **Ξένη ταινία.** «Αλεξισφαιροι ντετέκτιβ 2»
09.55 **Ξένη ταινία.** «Το ημερολόγιο μιας πριγκίπισσας»
12.05 **Ξένη ταινία.** «Φάντασμα από το παρελθόν»
13.50 **Ξένη ταινία.** «Κάθε φορά που κλείνω τα μάτια»
15.40 **Ξένη ταινία.** «Στα χρόνια της απληστίας».
17.40 **U.S.: Οι καλύτερες ταινίες της εβδομάδας**
18.15 **Ξένη ταινία.** «Ο άνθρωπος που δεν ήταν εκεί»
20.15 **Ξένη ταινία.** «Resident evil».
22.00 **Ξένη ταινία.** «Χλιαρό νερό κάτω από την κόκκινη γέφυρα»
00.05 **Ξένη ταινία.** «Καυτό όπλο»
02.10 **Ξένη ταινία.** «Το τελευταίο οχυρό
04.20 **Ξένη ταινία.** «Ψεύτικος κόσμος»

SUPER SPORT

17.00 **Υδάτινα σπορ**
18.00 **Τουρνουά τένις**
22.00 **Ποδόσφαιρο** (Ε)
24.00 **Μπουντεσλίγκα** (Ε)
02.00 **Τουρνουά τένις** (Μ)
05.00 **Βόλεϊ γυναικών** (Ε)

MEGA

06.00 **Στην κόψη του ξυραφιού (Ε)**
07.00 **Πρώτη έκδοση.** Ενημερωτική εκπομπή με τον Γιώργο Βλάχο.
10.00 **Και πάλι φίλοι** (Ε)
11.00 **Alma libre...** (Ε)
12.00 **Το σημάδι του έρωτα** (Ε)
13.00 **Εμείς κι εμείς** (Ε) Κωμική σειρά.
14.00 **Ειδήσεις**
15.00 **Το ρετιρέ** (Ε)
16.00 **Περί ανέμων και υδάτων** (Ε) Κοινωνική σειρά. Παίζουν: Θανάσης Βέγγος, Δέσποινα Μπεμπεδέλη, Αντιγόνη Βαλάκου, Σπύρος Παπαδόπουλος
16.50 **Η αίθουσα του θρόνου** (Ε) Δραματική σειρά.
17.45 **Ματιές στα γεγονότα**
17.50 **Απαγορευμένη αγάπη.** Κοινωνική σειρά. Παίζουν: Νικήτας Τσακίρογλου, Κώστας Αρζόγλου, Μπέτυ Λιβανού.
18.30 **Φιλοδοξίες.** Κοινωνική σειρά.
19.10 **Δέκα λεπτά κήρυγμα** (Ε) Κωμική σειρά. Παίζουν: Κάρμεν Ρουγγέρη, Αριέττα Μουτούση, Δ. Κουρούμπαλη κ.ά.
20.00 **Κεντρικό δελτίο ειδήσεων**
21.00 **Σ' αγαπώ, μ' αγαπάς.** Χιουμοριστική σειρά. Παίζουν: Δήμητρα Παπαδοπούλου, Θεοδωρής Αθερίδης.
21.40 **Κλείσε τα μάτια** (Ε)
22.40 **Ξένη ταινία.** «Τα κανόνια του Ναβαρόνε». Πολεμική περιπέτεια.
00.15 **Ειδήσεις**
00.30 **Ξένη ταινία** (Σ)
02.30 **Τηλεμάρκετινγκ**
03.00 **Σκορπιός**
04.00 **Μπελάδες για δύο** (Ε)
05.00 **Αφρικα** (Ε)

ANT 1

06.00 **Ειδήσεις του CBS**
06.20 **Οι εργένηδες** (Ε)
07.00 **Ο Μπαγκς Μπάνι και η παρέα του**
07.50 **Οι βαρβαρότητες** (Ε)
08.20 **Sex revolution** (Ε)
09.10 **Τι συμβαίνει με το Χάρη** (Ε)
09.45 **Διπλανή πόρτα** (Ε)
10.20 **Πρωινός καφές. (Best of).** Ψυχαγωγική-ενημερωτική εκπομπή με την Ελένη Μενεγάκη.
13.05 **Super game**
13.15 **Αδελφές ψυχές** (Ε) Κωμική σειρά.
14.00 **Τα νέα του ANT-1**
14.55 **Χρήμα και Χρηματιστήριο**
15.05 **Οι Μεν και οι Δεν** (Ε) Κωμική σειρά.
15.25 **Super game.**
15.30 **Εκείνες κι εγώ** (Ε) Κωμική σειρά.
16.30 **Κωνσταντίνου και Ελένης** (Ε) Κωμική σειρά. Παίζουν: Χάρης Ρώμας, Ελένη Ράντου, Μαρία Λεκάκη
17.30 **Τα νέα του ANT-1-Ειδήσεις στη νοηματική γλώσσα**
17.40 **Ο καιρός της εβδομάδας.**
17.45 **Super game**
17.50 **Καλημέρα ζωή.** Κοινωνική σειρά. Παίζουν: Μίνα Χειμώνα, Γιώργος Βασιλείου, κ.ά.
19.20 **Η λάμψη.** Καθημερινή κοινωνική σειρά. Παίζουν: Χρήστος Πολίτης, Νίκος Απέργης, κ.ά.
20.00 **Τα νέα του ANT-1**
21.00 **Ακρως οικογενειακόν** (Ε) Κωμική σειρά. Παίζουν: Γιάννης Μπέζος, Ναταλία Τσαλίκη, Αντιγόνη Γλυκοφρύδη, Σοφία Ολυμπίου
22.00 **Τα φιλαράκια** (Ε)
23.00 **Survivor II**
24.00 **Ειδήσεις**
00.25 **Προσωπικά ταξίδια**
00.30 **The X-files**
01.30 **Εξωγήινη απειλή**
02.30 **Mobile fun**
02.45 **Μια ζωή για την Ελσα** (Ε)
03.45 **Τηλεμάρκετινγκ-Τηλεαγορά**
04.20 **Ξένη ταινία.** «Αβραάμ Λίνκολν». Βιογραφική.

ALPHA

05.45 **Καινούργια ημέρα** Ενημερωτική εκπομπή που παρουσιάζει η Μαρία Νικόλτσιου.
06.45 **Πρώτη σελίδα.** Ενημερωτική εκπομπή.
10.00 **Φλίπερ, το δελφίνι.**
12.00 **Πρωτοσέλιδος μπελάς** (Ε) Αισθηματική κωμική σειρά.
13.00 **Θα σε δω στο πλοίο** (Ε) Αισθηματική - κωμική σειρά
14.00 **Ειδήσεις**
14.50 **Μαρία.** Κοινωνική σειρά (Ε)
15.45 **Εσμεράλντα** Κοινωνική-αισθηματική σειρά (Ε)
17.45 **Ειδήσεις**
17.15 **Εσμεράλντα** (Σ)
17.50 **Κάτω απ' την Ακρόπολη.** Καθημερινή σειρά, κοινωνική σε σκηνοθεσία Δημήτρη Σοφιανόπουλου-Σταύρου Στάγκου. Παίζουν: Παύλος Χαϊκάλης, Ελένη Γερασιμίδου, Παύλος Ευαγγελόπουλος
19.00 **Μαριμάρ** (Ε) Κοινωνική- αισθηματική σειρά.
20.00 **Ειδήσεις**
21.00 **Στον δρόμο της καρδιάς** (Ε) Δραματική σειρά.
22.00 **Ερασιτέχνης άνθρωπος** (Ε) Δραματική σειρά.
23.00 **Κόκκινος κύκλος** (Ε) Αστυνομική σειρά
24.00 **Μυστικές διαδρομές** (Ε)
01.00 **Ειδήσεις**
01.15 **Το πνεύμα του Κακού** Σειρά τρόμου.
03.15 **Νικίτα** (Ε)
04.15 **Τηλεαγορές**
04.30 **Ο λαβύρινθος του πάθους** (Ε)



Ο γιατρός... κοντά και πέρα



Viagra: Νέα βιβλιογραφικά δεδομένα

Το προφίλ ασφάλειας του φαρμάκου έχει μελετηθεί εκτενώς. Το ποσοστό διακοπής θεραπείας λόγω ανεπιθύμητων ενεργειών είναι σύμφωνα με τα αποτελέσματα των κλινικών μελετών συγκρίσιμο με αυτό του Placebo (Viagra 2,5%, Placebo 2,3%). Σε ανοιχτή μελέτη περισσότερων από 2.600 ανδρών που ανταποκρίθηκαν θετικά στο Viagra, το 96% ανέφερε ικανοποίηση με τη θεραπεία μετά από τρία χρόνια. Εχει αποδειχθεί ότι το Viagra όταν χορηγείται για την αντιμετώπιση της Στυτικής Δυσλειτουργίας, όχι μόνο δεν σχετίζεται αιτιολογικά με καρδιαγγειακά συμβάματα, αλλά έχει ευνοϊκή επίδραση στην καρδιακή λειτουργία.

Το Viagra μελετάται ως φάρμακο για την αντιμετώπιση σοβαρών καρδιολογικών προβλημάτων όπως η Πνευμονική Υπέρταση (μελέτες φάσης ΙΙΙ) και η Συμφορητική Καρδιακή Ανεπάρκεια με ενθαρρυντικά μέχρι στιγμής αποτελέσματα. Επίσης διερευνάται ο ρόλος του στην αντιμετώπιση της Γυναικείας Σεξουαλικής Δυσλειτουργίας (μελέτες φάσης ΙΙΙ) καθώς επίσης της Ανδρικής Υπογονιμότητας και της Πρόωρης Εκσπερμάτωσης.

Πρόσφατες μελέτες που πραγματοποιήθηκαν στην Ουρολογική Κλινική του Πανεπιστημίου Ιωαννίνων με επικεφαλή τον καθηγητή Ουρολογίας κ. Ν. Σοφικίτη είχαν σαν στόχο την διερεύνηση πιθανών ευεργετικών επιδράσεων της Σιλδεναφίλης (Viagra) στην Ανδρική Υπογονιμότητα, έδειξαν ότι ο συνολικός αριθμός σπερματοζωαρίων καθώς και η κινητικότητά τους αυξάνονται μετά τη λήψη Viagra. Μελετήθηκαν 21 υπογόνιμοι άνδρες με χαμηλό αριθμό σπερματοζωαρίων στο σπερματικό υγρό, στους οποίους χορηγήθηκε Viagra για χρονικό διάστημα 7 μηνών. Παρατηρήθηκε μια αύξηση στη συχνότητα των σεξουαλικών επαφών από 3,2 φορές την εβδομάδα σε 1,1 φορά την ημέρα. Ο αριθμός των σπερματοζωαρίων αυξήθηκε σημαντικά στους 18 από τους 21 άνδρες, ενώ 3 από αυτούς κατάφεραν να επιτύχουν εγκυμοσύνη με φυσιολογικό τρόπο. Η αυξημένη συχνότητα των σεξουαλικών επαφών, διεγείροντας τη βιοσύνθεση της ενδοορχικής τεστοστερόνης (η οποία με τη σειρά της διεγείρει τη σπερματογένεση), προκαλεί αύξηση του αριθμού των σπερματοζωαρίων.

Στο γεγονός αυτό σημαντικό ρόλο επίσης παίζουν και οι αυξημένες συσπάσεις των γεννητικών πόρων (καναλιών) κατά τη διάρκεια της εκσπερμάτωσης, λόγω της αυξημένης σεξουαλικής διέγερσης. Το γεγονός ότι το Viagra αυξάνει τον αριθμό και την κινητικότητα των σπερματοζωαρίων έχει μεγάλη κλινική σημασία αφενός διότι ζευγάρια με πρόβλημα Ανδρικής Υπογονιμότητας έχουν αυξημένες πιθανότητες επίτευξης εγκυμοσύνης με φυσιολογικό τρόπο, και αφετέρου σε περιπτώσεις προγραμματισμένης εξωσωματικής γονιμοποίησης, η χορήγηση Viagra συνεπάγεται καλύτερης ποιότητας σπέρμα και αύξηση των πιθανοτήτων κύησης.

Η εν λόγω ερευνητική ομάδα μελέτησε επίσης την πιθανό ρόλο του Viagra στην αντιμετώπιση της Πρόωρης Εκσπερμάτωσης. Στην μελέτη συμπεριελήφθησαν 8 άνδρες που υπέφεραν από πρόωρη εκσπερμάτωση μέτριας ή σοβαράς μορφής. Οι ασθενείς χωρίστηκαν σε δύο γκρουπ ανάλογα με τη βαρύτητα του προβλήματος. Στο group Α συμπεριελήφθησαν οιάνδρες με πρόωρη εκσπερμάτωση σοβαράς μορφής (εκσπερμάτωση πριν τη διείσδυση μετά από τρεις αποτυχημένες προσπάθειες διείσδυσης) και στο group Β οιάνδρες με πρόωρη εκσπερμάτωση μέτριας βαρύτητας (εκσπερμάτωση κατόπιν διείσδυσης μετά από 15 κινήσεις). Χορήγηθηκε Viagra 50mg μία ώρα πριν τη σεξουαλικήεπαφή για χρονικό διάστημα δύο μηνών. Ενας ασθενής από το group Β δεν ολοκλήρωσε τη θεραπεία.

Μετά τις πρώτες τρεις δόσεις φαρμάκου, οι ασθενείς επαναξιολογήθηκαν και η δόση του φαρμάκου διπλασιάστηκε (100mg) στις περιπτώσεις που δεν αναφέρθηκε ικανοποιητική ανταπόκριση. Τα αποτελέσματα της μελέτης έδειξαν ότι στο group Α, τέσσερις από τους πέντε ασθενείς με σοβαράς μορφής πρόωρη εκσπερμάτωση ωφελήθηκαν στατιστικώς σημαντικά από τη θεραπεία και επέτυχαν διείσδυση και σεξουαλική επαφή διάρκειας τεσσάρων λεπτών περίπου. Στο group Β όλοι οι ασθενείς που ολοκλήρωσαν τη θεραπεία ωφελήθηκαν στατιστικώς σημαντικά και ανέφεραν μεγαλύτερη διάρκεια σεξουαλικής επαφής (6-7 λεπτά περίπου). Μετά το πέρας της δίμηνης θεραπείας με Viagra και την διακοπή του φαρμάκου οι ασθενείς επανήλθαν στις δυνατότητες διείσδυσης και διάρκειας σεξουαλικής επαφής που είχαν αρχικά. Στα συμπεράσματα της μελέτης αναφέρεται ότι η Σιλδεναφίλη (Viagra) έχει ευεργετική επίδραση στην πρόωρη εκσπερμάτωση μέτριας και σοβαράς βαρύτητας, γεγονός που πιθανά οφείλεται στην βελτίωση της ποιότητας της στύσης. Η μελέτη αυτή ανοίγει νέους ορίζοντες για την αποκάλυψη ενός επίσης συχνού προβλήματος που υποβαθμίζει την ποιότητα ζωής.

Κέντρο Συμβουλευτικής & Αξιολόγησης Προσωπικότητας Παιδιών & Ενηλίκων

ΠΑΠΑΓΕΩΡΓΙΟΥ ΘΑΝΟΣ
Ψυχολόγος – Ψυχοθεραπευτής
ΠΑΝΕΠΙΣΤΗΜΙΟΥ ΑΘΗΝΩΝ

- Διερεύνηση Προσωπικότητας (Προφίλ- Δεξιότητες-Αδυναμίες)
- Δείκτης Νοημοσύνης Παιδιών και Ενηλίκων
- Μαθησιακές Δυσκολίες και Δυσλεξία
- Θεραπευτική Αντιμετώπιση Φοβιών-Ειδικών Φοβιών, Κατάθλιψης, Διαταραχής πανικού, Ψυχοσωματικών προβλημάτων, Τραυματικών γεγονότων ζωής (πένθος, χωρισμός, σχολική αποτυχία), Συναισθηματικών διαταραχών, Διαταραχών Διατροφής (βουλιμία-ανορεξία).
- Αντιμετώπιση προβλημάτων συμπεριφοράς παιδιών σε σχολείο-σπίτι
- Ανάπτυξη Κοινωνικών Δεξιοτήτων
- Βελτίωση Σχέσεων-Πρόγραμμα Ελέγχου Συγκρούσεων
- Βελτίωση Αυτοεκτίμησης-Αυτοεικόνας
- Συμβουλευτική Οικογένειας & Ζεύγους

Κ. Παλαιολόγου 105 - Ρόδος
Τηλ:22410 78668- Κιν: 6947371250 - Μόνο με Ραντεβού

PRIMART

Εργαστήριο Κλινικής Ψυχολογίας

ΧΡΙΣΤΙΝΑ ΣΑΒΒΑΚΗ-ΓΚΡΑΝΖΑΝ
Κλινική Ψυχολόγος-Ψυχοπαθολόγος (DESS)
- Πτυχιούχος του Πανεπιστημίου Nancy Γαλλίας
- Μεταπτυχιακή ειδίκευση (DESS) στην Κλινική Ψυχολογία Ενηλίκου, Εφήβου και Παιδιού στο Πανεπιστήμιο Reims Γαλλίας

Για τον ενήλικο
- Ψυχοδιαγνωστική
- Ψυχολογική υποστήριξη
- Ατομική και οικογενειακή συνέντευξη
- Ψυχοθεραπεία αναλυτικής εμπνεύσεως

Για το παιδί
- Αξιολόγηση προσωπικότητας (τεστ νοημοσύνης, προβολής)
- Διάγνωση μαθησιακών δυσκολιών και συμπεριφορικών διαταραχών
- Συμβουλευτική επαγγελματικού προσανατολισμού
- Ψυχοθεραπεία μέσω παιχνιδιού και εικαστικών

Δέχεται με ραντεβού
Εθνικής Αντίστασης 15
Τηλ.: 77350-Κιν. 6937684251

ΙΑΤΡΙΚΗ ΑΝΑΚΟΙΝΩΣΗ
Το **ΜΙΚΡΟΒΙΟΛΟΓΙΚΟ ΕΡΓΑΣΤΗΡΙΟ** της ιατρού
ΧΑΜΟΥΖΑ-ΤΣΕΛΕΠΗ ΑΝΑΣΤΑΣΙΑΣ
θα παραμείνει κλειστό
από Παρασκευή **19/7/2003**
και θα επαναλειτουργήσει την Δευτέρα **4/8/2003**
Οδός Στέλιου Κωτιάδη 5
Τηλ. 2241074034

ΙΑΤΡΙΚΗ ΑΝΑΚΟΙΝΩΣΗ
Το Μικροβιολογικό διαγνωστικό κέντρο της
ΚΛΥΤΙΑΣ-ΣΤΑΜΑΤΙΑΔΟΥ-ΑΝΤΩΝΙΑΔΗ
θα παραμείνει κλειστό κατά την περίοδο από 4/8/03 έως και 14/8/03
Θα λειτουργήσει κανονικά από 18/8/03
Ι. Καζούλη 14-Ρόδος-Τηλ. 22410 23444

ΚΕΝΤΡΟ ΕΙΔΙΚΩΝ ΘΕΡΑΠΕΙΩΝ ΤΟΥ ΠΑΙΔΙΟΥ ΔΩΔΕΚΑΝΗΣΟΥ
ΚΩΝ/ΝΟΣ ΜΠΑΔΑΝΗΣ - ΣΟΥΖΗ ΓΕΩΡΓΙΛΟΠΟΥΛΟΥ
ΕΡΓΟΘΕΡΑΠΕΥΤΗΣ ΠΤΥΧΙΟΥΧΟΣ ΜΕΘΟΔΟΥ BOBATH N.D.T
ΜΕΘΟΔΟΣ PORTAGE
ΑΙΣΘΗΤΗΡΙΑΚΗΣ ΟΛΟΚΛΗΡΩΣΗΣ (S.I.)
ΜΕΤΕΚΠΑΙΔΕΥΣΗ ΣΤΙΣ ΝΕΥΡΟΛΟΓΙΚΕΣ ΚΑΙ ΚΙΝΗΤΙΚΕΣ ΔΙΑΤΑΡΑΧΕΣ
ΛΟΓΟΠΑΘΟΛΟΓΟΣ ΜΕΤΑΠΤΥΧΙΑΚΟ ΑΚΟΥΟΛΟΓΙΑΣ
Αποστόλου Παύλου 84, Ρόδος 85100, τηλ. / fax (22410)60999/60579

ΙΑΤΡΙΚΗ ΑΝΑΚΟΙΝΩΣΗ
Το **ΜΙΚΡΟΒΙΟΛΟΓΙΚΟ ΕΡΓΑΣΤΗΡΙΟ** του ιατρού
ΕΥΑΓΓΕΛΟΥ ΑΝΤ. ΑΓΓΕΛΟΥ
θα παραμείνει κλειστό
από Δευτέρα **4/8/2003**
και θα επαναλειτουργήσει την Δευτέρα **18/8/2003**
Οδός Ιερού Λόχου 11
Τηλ. 22410-43311

ΙΑΤΡΙΚΗ ΑΝΑΚΟΙΝΩΣΗ
Ο ΙΑΤΡΟΣ
ΧΕΙΡΟΥΡΓΟΣ - ΟΥΡΟΛΟΓΟΣ
ΘΕΟΔΟΣΙΟΣ Ε. ΤΡΙΑΝΤΑΦΥΛΛΟΥ
Αμερικής 7 (παλαιό ΤΑΞΥ)
Δέχεται: Καθημερινά 09.00-13.00 και 17.30-20.30
(εκτός Σαββάτου)
Τηλ. 2241 0 35235

ΝΤΟΡΑ ΚΩΝΣΤΑΝΤΙΝΟΠΟΥΛΟΥ
ΨΥΧΟΛΟΓΟΣ
Πτυχιούχος του Πανεπιστημίου της Καλιφόρνιας-Λος Αντζελες (UCLA)-Μεταπτυχιακές σπουδές στο Pepperdine University-Malibu California.
➤ Αμεση ψυχολογική υποστήριξη και επαγγελματική φροντίδα από έμπειρη Ψυχολόγο και Οικογενειακή Σύμβουλο.
➤ Η σωστή θεραπευτική σχέση μπορεί να επιφέρει ρεαλιστικές λύσεις για πραγματικά προβλήματα σε θέματα: μοναξιάς, μελαγχολίας, στρες, ανυπομονησίας, φοβίας, εθισμού, οικογενειακών σχέσεων, διαζυγίου, κακομεταχείρισης, συναισθηματικών δυσκολιών, αυτοπεποίθησης, ανασφάλειες, μεταβατικά στάδια ζωής, βουλιμίας, ανορεξίας, απώλειας, πένθους.
Τηλεφωνείστε στα τηλέφωνα:
(22410)35163 και 6944/980550
για ραντεβού και άμεση εξυπηρέτηση.
Διεύθυνση: Καρίας 1
Περιοχή Ροδίνι - Ρόδος

Έτος και επί τα αυτά

Σόλα

Ούτε για τη χωροταξική μελέτη δεν κατάφεραν να συνεννοηθούν! Πήγε ο καθένας στη σύσκεψη με την υφυπουργό και έλεγε τα δικά του, δηλαδή τον πόνο του! Και τι δεν ακούσαμε ! Δεν κατάφεραν ούτε αυτή τη φορά να συνεννοηθούν παρότι συμφωνούσαν ότι η μελέτη πρέπει να πάει στις καλένδες! Αρες, μάρες κουκουνάρες και του μπογιατζή ο κόπανος! Η ίδια θλιβερή επαναλαμβανόμενη εικόνα των τοπικών ταγών μας. Και ύστερα λέει, γιατί δεν πάει μπροστά ο τόπος. Με τέτοιους μπροστάρηδες πάλι καλά που δεν μας έχει βρει καμιά μεγάλη συμφορά! Πρέπει λογικά να ευχαριστούμε τον Πανάγαθο γι' αυτό...

Ο ένας μίλαγε και δεν καταλάβαινε ούτε ο ίδιος τι ήθελε να πει, ο άλλος το έπαιζε σπουδαίος λέγοντας ότι αν για όλα αυτά –τα πολεοδομικά και τα χωροταξικά- οι αποφάσεις λαμβάνονταν τοπικά τα πράγματα θα ήταν ιδεατά(!) και διάφοροι άλλοι προσπαθούσαν να αποσείσουν τις δικές τους ευθύνες και να εμφανίσουν ως μοναδικό υπεύθυνο το κράτος των Αθηνών! Αποτέλεσμα η κυρία Ζήση να τους πάρει στο δούλεμα και σε πολλά να τη βγει και από αριστερά! Δεν ήταν λίγες οι φορές που άφησε υπονοούμενα –και καλώς έπραξε- για σκάνδαλα που κυρίως αφορούν τις τοπικές υπηρεσίες και τους εδώ πολιτικούς προϊσταμένους...Παρ' ολίγο να πάνε για μαλλί και να βγουν κουρεμένοι! Τέτοια ανοργανωσιά! Με ευθύνη βεβαίως της Νομαρχιακής Αυτοδιοίκησης, έτσι για να λέμε τα πράγματα με το όνομά τους.

Απεναντίας η κυρία Ροδούλα ήρθε διαβασμένη και απόλυτα ενήμερη για τα όσα τεκταίνονται τοπικά. Που και που τους έδινε και κανένα μάθημα ιδεολογικοπολιτικοτεχνικού περιεχομένου, έτσι για να μην την περάσουν άσχετη. Μεταξύ μας κέρδισε τις εντυπώσεις. Τώρα αν θα βγει κάτι καλό για τον τόπο, αυτό μένει να το δούμε.

Γράφει η **ΗΡΩΔΙΑΣ** (Α-λογο-κρίτως)

Ευτυχώς που υπάρχουν οι δύο αντινομάρχες και κάτι φαίνεται ότι περπατά στη Νομαρχία. Διαφορετικά ουδείς θα έπαιρνε χαμπάρι ότι υπάρχει νομαρχιακή αρχή. Αυτά έλεγε πρόσφατα σε ομήγυρη γνωστός τοπικός παράγοντας ο οποίος αν και στήριξε τους σημερινούς ενοίκους, φαίνεται ότι έχει σταματήσει το τελευταίο διάστημα, να περνά ακόμη και απ΄εξω από το Νομαρχιακό Μέγαρο. Είπε όμως και άλλα ενδιαφέροντα. Ευτυχώς που υπάρχουν-έτσι ανέφερε- ο Στάθης Κουσουρνάς και ο Νίκος Ζωίδης, ο πρώτος με την εργατικότητά του και ο δεύτερος με τις διάφορες παρεμβάσεις του και δίνεται η εντύπωση ότι κάτι γίνεται. Αν περιμέναν από τον επικεφαλής της Νομαρχίας, ζήτω που καήκανε! Δεν σταμάτησε όμως εδώ. Συνέχισε και έδωσε τη χαριστική βολή. Στο μόνο που έχει διακριθεί μέχρι σήμερα είναι στις φωνασκίες! Ό,τι ώρα και να περάσεις από το Νομαρχιακό Μέγαρο θα ακούσεις κάποιον να ωρύεται...Προφανώς δεν έχει συνειδητοποιήσει κατέληξε ο «σύντροφος», ότι οι φωνές είναι δείγμα αδυναμίας! Κάτι έχει αντιληφθεί επ' αυτού η στήλη και έχει μειώσει κατά πολύ τις φωνές...





Ο άλλος από απέναντι θίχτηκε μεταχρονολογημένα για τα όσα του καταλογίζει η μειοψηφία. Αντί δηλαδή με το τσούρμο συμβούλων και παρασυμβούλων που διαθέτει να βγει και να απαντήσει αμέσως στις κατηγορίες, περίμενε να γίνει ολόκληρο σίριαλ για να βγει και να απαντήσει- τρόπος του λέγειν. Τώρα μπορεί να απαγόρευσαν και στον ίδιο να κάνει δηλώσεις χωρίς την έγκριση ορισμένων! Οποία κατάντια για το Γιωργάκη που εν πάση περιπτώσει δεν συγκρίνεται με αυτούς που του καθορίζουν όρους και προϋποθέσεις...Νύχτα, μέρα που λέμε...Οι πολιτικές ευθύνες, βεβαίως χρεώνονται στον ίδιο και όχι στους αποτυχημένους συμβουλάτορες που κινούνται –όπως πάντα- στο σκοτάδι. Έπ' ευκαιρία να τους χαίρεται! Θα τους πληρώσει πολύ σύντομα, πολύ ακριβά. Γιαυτό να είναι σίγουρος. Εξάλλου το «άθλημα» το ξέρει καλά από το παρελθόν.

Σε ποιο δήμο της περιοχής μας θα αρχίσουν άμεσα έλεγχοι; Ε, καλά, χωριό που φαίνεται, κολαούζο δεν θέλει! Ναι, εντάξει, δεν είναι ένας αλλά αρκετοί όπου οι μισοί εισαγγελείς να πέσουν δύσκολα θα βρουν άκρη! Αν πιάσουν τις εκκλησιαστικές επιτροπές και διάφορους άλλους κοινωφελείς(!) φορείς και οργανισμούς, όλο και σε σωστά συμπεράσματα θα βγάλουν...Και να δούμε τι θα λένε, ορισμένοι, ορισμένοι...Με το μαλακό γιατί δεν ξέρετε τι μέρα σας ξημερώνει! Αφήστε, που από το Σεπτέμβριο, πολλά μπορεί να αλλάξουν σε διάφορα επίπεδα! Ήρεμα παιδιά, δεν είμαστε τρομοκράτες, αυτοί κατά την επίσημη ελληνική πολιτεία είναι στη φυλακή!



Απόψε έχει προγραμματιστεί συνεδρίαση του Δημοτικού Συμβουλίου Αφάντου με βασικό θέμα –μετά από εισήγηση του δημάρχου Σταμάτη Καβάδα- το παράνομο ξενοδοχείο του Κύπριου επιχειρηματία Νικολή Νικολαΐδη. Θα ρωτήσετε και δικαιολογημένα τι θέση μπορεί να πάρει ένα συμβούλιο σε μια σκαστή παρανομία. Έλα ντε, το ίδιο σκεφτόμαστε και εμείς! Τι να πει δηλαδή το συμβούλιο, ότι σωστά ή λάθος έπραξε η Περιφερειάρχης και εφάρμοσε το νόμο; Εδώ δεν ασχολούνται με θέματα της αρμοδιότητάς τους και ασχολούνται με θέματα για τα οποία δεν τους πέφτει κανένας λόγος! Καρκινοβατεί το γκολφ, ο αγωγός και τόσα άλλα και δεν ασχολούνται και τώρα πρόκοψαν να συζητήσουν θέμα εκτός της δικαιοδοσίας τους! Τι να πει κανείς για αυτό το θέατρο του παραλόγου που διαδραματίζεται στο Δήμο Αφάντου. Για το μόνο που έχουν αρμοδιότητα να συζητήσουν είναι το σφράγισμα των καταστημάτων που λειτουργούν εντός του ξενοδοχείου.

Επωνύμως

Η δίκη της 17 Νοέμβρη

Παρακολουθώ όσο μπορώ από τις εφημερίδες τα όσα ακούγονται στη δίκη της 17 Νοέμβρη και προσπαθώ να καταλάβω αν πράγματι είμαστε μπροστά στους αληθινούς ενόχους η κάποιοι προσπαθούν συνειδητά να μας παραπλανήσουν. Ότι τάχα μου έδωσαν καθοριστικό κτύπημα στη τρομοκρατία. Η απουσία τηλεοπτικής κάμερας δεν έγινε ως φαίνεται καθόλου τυχαία. Άλλο να τα διαβάζεις και άλλο να βλέπεις τους απολογούμενους και όλους όσους προηγήθηκαν να μιλούν και να αναπτύσσουν τις θέσεις και απόψεις τους. Και όταν από την έδρα ακούς να λέγεται ότι οι πραγματικοί αρχηγοί δεν βρίσκονται εντός αιθούσης αλλά είναι κάπου και παραθερίζουν, ε όλο και τα ερωτηματικά που έχεις αντί να μειώνονται, πληθαίνουν. Πολλοί από εμάς μεγάλωσαν μαζί με τη δράση της 17 Νοέμβρη και αρκετές φορές, ιδιαίτερα τα πρώτα χρόνια συμφωνούσαν με τις αναλύσεις που τις μελετούσαμε μέσα από τις προκηρύξεις. Ίσως να είχαμε ενστάσεις για τις μεθόδους που χρησιμοποιούσαν αλλά επί της ουσίας σε αυτά που πρέσβευαν λίγοι ήταν αυτοί που διαφωνούσαν. Μετά από τριάντα περίπου χρόνια και ενώ περιμέναμε να πάρουμε επιτέλους απαντήσεις, έρχονται μεθοδευμένα- λίγο πριν από την έναρξη της δίκης πέρασε ο σχετικός νόμος- και μας απαγορεύουν να έχουμε την ενημέρωση σε μια τέτοια, ύψιστη για τη Δημοκρατία μας υπόθεση. Γιατί άραγε να έγινε αυτό; Δεν μπορεί κάποια απάντηση θα υπάρχει. Ο καθένας, φαντάζομαι, ότι έχει δώσει την απάντηση του. Η δική μου λογική λέει, ότι το σκοτάδι γύρω από την ιστορία αυτή θα συνεχίσει να υπάρχει άσχετα αν η ελληνική πολιτεία θα δηλώνει σε λίγο ικανοποιημένη επειδή κατάφερε να εξαρθρώσει την τρομοκρατία και να κλείσει στις φυλακές τους δήθεν πρωταγωνιστές. Για τα ερωτηματικά της κοινής γνώμης δεν ξέρω αν μπορεί κανείς από αυτούς που μας κυβερνούν να δηλώνει την ίδια ικανοποίηση. Τώρα θα πείτε στη χώρα που ενώ «γέννησε» το μέτρο, σήμερα το έχει απολέσει παντελώς, σιγά μην σκοτιστεί κανένας. Στηρίζονται δυστυχώς στην αδύναμη μνήμη που διαθέτουμε ως λαός. Επ' αυτού δεν έχουν άδικο.



Γράφει
η Ρένα Βενιανάκη
revenianaki@yahoo.com

Εκ Βαθέων

Τέχνης ανάγνωσμα, ψυχής απόφθεγμα

Μακριά από την εύθραυστη τυχαιότητα του δήθεν και την συνεχώς βυθιζόμενη στα πάθη της νομενκλατούρα των λογίων και των λοιπών «ανδρών επιφανών», η Ειρήνη Βογιατζή Χαραλάμπη έρχεται με το τέταρτο μυθιστόρημά της να ταράξει τα λιμνάζοντα ύδατα.

«Ο γιος της παστρικιάς» είναι η απάντησή της στις φωνές εκείνες που έλεγαν ότι οι συγγραφείς έχασαν το σφυγμό της καθημερινότητας και την ευαισθησία τους πάνω σε θέματα που απασχολούν τις μεγάλες μάζες.

Κάνοντας μεγάλες τομές σε σχέση με τα προηγούμενα έργα της, η συγγραφέας έρχεται να αγγίξει θέματα ταμπού και να καυτηριάσει γεγονότα με το δικό της ιδιαίτερο ύφος. Τολμά να υψώσει τη φωνή της ενάντια στον πόλεμο και να βαφτίσει ήρωες τους αφανείς πρωταγωνιστές των «Γιατρών του Κόσμου», προσδίδοντας τους τη θέση που τους αρμόζει στις συνειδήσεις μας.

Είναι λογικό κάθε βιβλίο να κρύβει την αλήθειά του και να προσπαθεί να περάσει κάποια δικά του μηνύματα. Η ιδιαιτερότητα του συγκεκριμένου είναι ότι οδηγεί τον αναγνώστη σε μια βαθιά εσωτερική περισυλλογή σχετικά με τις έννοιες της καλοσύνης, της συγχώρεσης, της αθωότητας και της αδάμαστης θέλησης.



Γράφει ο
ΘΑΝΟΣ ΖΕΛΚΑΣ
(e-mail: thaz@vip.gr)

Ο Αρεταίος, ο γιος μιας γυναίκας «ελευθερίων ηθών», φθάνει να γίνει ένας λαμπρός επιστήμονας και εθελοντής στους «Γιατρούς του Κόσμου», έχοντας όμως αρνηθεί την ίδια του τη μάνα και τηρώντας μια υπόσχεση των παιδικών του χρόνων που έδωσε στον πατέρα του. Παρόλ' αυτά ο ψυχικός του κόσμος μια ωρολογιακή βόμβα έτοιμη να εκραγεί από στιγμή σε στιγμή.

Η Λαμπρινή, η μάνα του, μια γυναίκα που λόγω του αμαρτωλού της παρελθόντος υπομένει αβίαστα τον Γολγοθά που της χάραξε η άμεμπτη κοινωνία ενώ προσπαθούσε να ξεφύγει από το βούρκο.

Η κοινωνία που θεωρεί υποχρέωσή της να κρίνει και να αναθεματίζει χωρίς ελαφρυντικά καταστρέφοντας ζωές και τέλος ο έρωτας που βγάζει τον άνθρωπο από τις λογικές διεργασίες και τον καθιστά δέσμιο μικρών χρονικών στιγμών, είναι λίγα από τα χαρακτηριστικά κομμάτια του βιβλίου. Κομμάτια άλλωστε και της ίδιας της ζωής για την οποία καθένας μας φέρει μια βαριά ευθύνη.

«Αθωότητα σημαίνει ευπιστία και αφέλεια. Χαρακτηριστικά και ιδιότητες που ανταποκρίνονται μόνο στα παιδιά. Κανείς μας δεν είναι αθώος» λέει κάπου ο κεντρικός ήρωας. Μια αλήθεια πικρή που όλοι μας διαπιστώνουμε μέρα με τη μέρα.

Από την ώρα που ξυπνάμε είμαστε έτοιμοι να βγούμε σ' έναν πόλεμο. Οι ίντριγκες δίνουν και παίρνουν, τα παρασκήνια καλά κρατούν και ο καθένας προσπαθεί να πλασαριστεί με θεμιτά και αθέμιτα μέσα σε ένα αξίωμα.

Κι ο άνθρωπος; Αυτή η λέξη η αρχέγονη εξαϋλώνεται όπως ο βράχος στην ακροθαλασσιά που τον κατασπαράζει καθημερινά το κύμα. Που να βρει χώρο η αθωότητα να ανθίσει στις πέτρινες καρδιές μας; Πως να επικρατήσει η καλοσύνη όταν τιμολογείται και παρέχεται ανάλογα τις περιστάσεις; Ποιος έχει τη δύναμη να συγχωρήσει αυτόν που ετοιμάζεται να τον κατασπαράξει;

Η λογοτεχνία ήταν μια από τις μεγάλες μου παιδικές αγάπες και κρατεί μέχρι σήμερα διότι στο τέλος κάθε βιβλίου που διάβαζα έδινα στον εαυτό μου χρόνο να κάνει μια αυτοκριτική. Λένε πως ο εαυτός μας είναι ο πιο αυστηρός κριτής και δεν έχουν άδικο. Ίσως αν όλοι οι άνθρωποι έβρισκαν μια στιγμή τη μέρα για να κάνουν την αυτοκριτική τους αυτός ο κόσμος να είχε τελείως διαφορετική μορφή.

Είχα την τύχη και τη μεγάλη τιμή το «Γιο της παστρικιάς» να τον διαβάσω από το χειρόγραφο και να νιώσω την ένταση του στην, ας μου επιτραπεί η έκφραση, «άγρια» μορφή του. Θυμάμαι χαρακτηριστικά πως τα ερωτήματα που γεννούσε έπεφταν σα ραπίσματα πάνω μου και πόσο άγγιξε κάποιες πολύ ευαίσθητες πτυχές μου. Αυτή τη στιγμή δε διαφημίζω ένα βιβλίο. Ούτε θέλω να το βαφτίσω το βιβλίο του καλοκαιριού όπως χαρακτηριστικά ακούγεται. Άλλωστε αυτό θα ήταν ασέβεια προς την ίδια τη δημιουργό του. Η τέχνη δε χρειάζεται διαφήμιση και τυμπανοκρουσίες. Η τέχνη είναι το καταφύγιο που ζητούμε καθώς λέει και ο ποιητής. Είναι το τελευταίο κάστρο που φυλάσσεται μέσα του η καλοκάγαθη φύση μας.

Σ' αυτόν το συρφετό διαττόντων αστέρων που μας έχει κατακλύσει η τέχνη σ' αυτή της τη μορφή είναι μια αισιοδοξία. Αυτή την αισιοδοξία σας παρουσιάζω σήμερα. Μια Ειρήνη Βογιατζή Χαραλάμπη που εγκαταλείπει το «χάπι εντ» για να μπει ακόμα περισσότερο στις ψυχές μας. Απλά, λιτά, διακριτικά. Όπως εκείνο το συναίσθημα που τρυπώνει στις καρδιές των ρομαντικών όταν κοιτάνε την πανσέληνο...

Πολιτιστικές διαδρομές

...Γεύσεις Δωδεκανήσου

...Ψωμιά του γάμου (Ρόδος)

«Ζυμώνουμε όπως στο κοινό ψωμί (βλ. συνταγή) και πλάθουμε τη ζύμη σε μικρά ψωμάκια, στο μέγεθος πιάτου του τσαγιού. Ψήνουμε κανονικά και αμέσως μόλις τα ψωμάκια βγουν από το φούρνο τα ανοίγουμε στη μέση, τα αλείφουμε με φρέσκο βούτυρο και μέλι, ρίχνουμε και κανέλα και τα κλείνουμε.

Σημείωση: Τα ψωμάκια αυτά είναι το κάλεσμα, η πρόσκληση στο γάμο. Λέγονται και "ζεστά του γάμου" γιατί τα έκοβαν όσο ήταν ακόμη ζεστά. Σε μερικά χωριά τα προσφέρουν στο στρώσιμο του κρεβατιού και στα λουσίματα της νύφης, δηλαδή την Παρασκευή πριν την Κυριακή του γάμου...».

...

Κυκλοφόρησε από τις εκδόσεις **"Τοπίο"** και τον **Δωδεκανησιακό Οργανισμό Τουρισμού,** ο "τσελεμεντές" των φαγητών των νησιών μας, με τον τίτλο **"Γεύσεις Δωδεκανήσου"** που αποτελεί μια απολαυστική γευστική περιήγηση στα Δωδεκάνησα, ενώ το "μενού" σερβίρεται σε τρεις γλώσσες: Ελληνικά, Αγγλικά και Γερμανικά.

Διαβάζουμε στο οπισθόφυλλο του βιβλίου:

«Οι γεύσεις ενός τόπου αντικατοπτρίζουν κατά κανόνα την ιστορία και τον πολιτισμό του, τις συνήθειες και τις προτιμήσεις, τον τρόπο ζωής και τη γενικότερη φιλοσοφία των ανθρώπων που ζουν σε αυτόν.

Ετσι και στην περίπτωση των Δωδεκανήσων, ενός νομού που απαρτίζεται από πανέμορφα νησιά, με μεγάλη παράδοση, ιστορία και πολιτισμό. Εναν πολιτισμό που στηρίζεται στον αρμονικό συνδυασμό καθαρά ελληνικών καταβολών με γόνιμες ξένες επιδράσεις ανατολής και δύσης.

Αυτή η ποικιλία πολιτισμικών καταβολών εκφράζεται γευστικά στα Δωδεκάνησα με συνταγές μαγειρικής γευστικής και ταυτόχρονα απλής. Υλικά εύκολα και απλά συνδυάζονται με τέτοια μαεστρία από τις νοικοκυρές της Δωδεκανήσου, ώστε να δίνουν νοστιμότατα, υγιεινά και θρεπτικά φαγητά που -τα περισσότερα- δεν είναι δύσκολο να μαγειρευτούν ακόμη και από άπειρους στην κουζίνα.

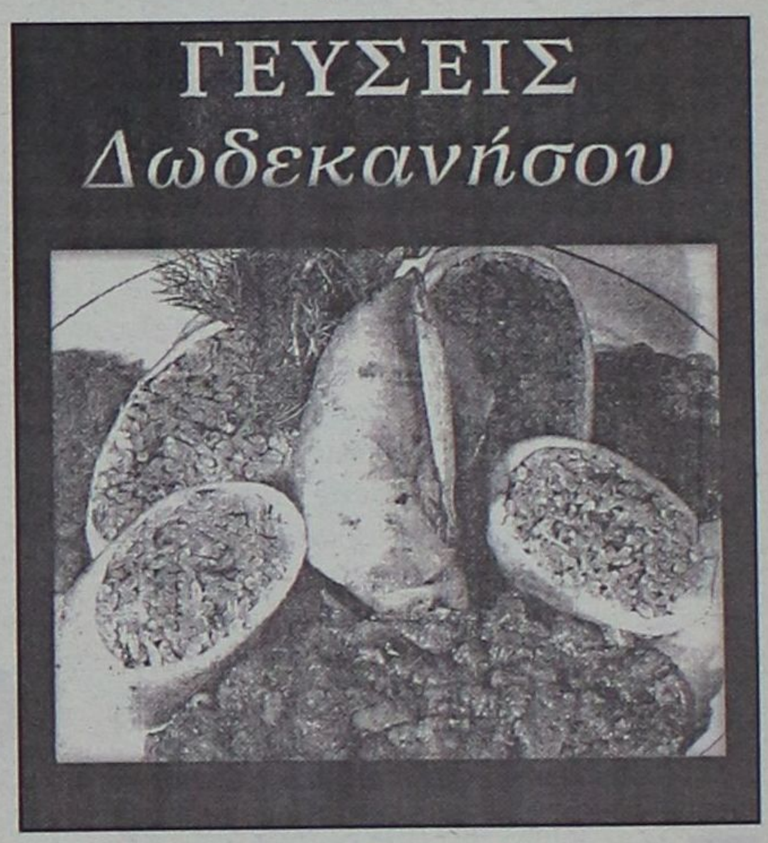

Το βιβλίο που κρατάτε στα χέρια σας είναι μία προσεκτική συλλογή των αντιπροσωπευτικότερων από τις συνταγές της Δωδεκανήσου. Οι ίδιες οι νοικοκυρές έδωσαν τα μυστικά τους και οι έμπειροι μάγειρες της Σχολής Τουριστικών Επαγγελμάτων Ρόδου ΤΕΣΤΕΡ τις επαλήθευσαν και τις μαγείρεψαν για σας μία προς μία. Το γευστικό ταξίδι μας στα Δωδεκάνησα δεν σταματάει όμως εκεί. Εκτός από τις φωτογραφίες των συνταγών, υπάρχουν και οι φωτογραφίες έργων λαϊκής τέχνης, τοπίων, μουσείων που κάνουν το βιβλίο αυτό να μας ταξιδεύει και σε γεύσεις οπτικές του πανέμορφου αυτού τόπου της Ελλάδας, των Δωδεκανήσων».

...Υπό διάλυση η Φιλαρμονική;

Πέρυσι το καλοκαίρι η **Φιλαρμονική του δήμου Ροδίων** έκλεισε αρκετές *"τρύπες"*, στο πρόγραμμα των πολιτιστικών εκδηλώσεων. Σχεδόν κάθε βδομάδα έδινε μια ή δύο συναυλίες στην Παλιά Πόλη και στο Μαντράκι.

Φέτος ούτε φωνή ούτε ακρόαση, κυριολεκτικά έχει εξαφανισθεί και δεν θα δώσει ούτε μια συναυλία.

...Φημολογείται ότι ο πολύ καλός μουσικός και μαέστρος, ο κ. ***Θέμος Μέξης,*** που είχε αναλάβει την διεύθυνσή της, απηυδισμένος από τις ίντριγκες και τις παρεμβάσεις *"πήρε των ομματιών του"* και ανεχώρησε προς άγνωστη κατεύθυνση, ενώ η Φιλαρμονική, ακέφαλη, τυρβάζει υπό την θερινή ραστώνη!



Η Φιλαρμονική του Δήμου παιανίζουσα εωθινά, ενώ ελίσσεται μεταξύ παρκαρισμένων οχημάτων *(Φωτογραφία: Ανδριανός Λυμπερόπουλος)*

... Ο υιός της ιερόδουλου

Το αλίευσε η δημοσιογράφος **Λώρη Κέζα** και το σερβίρει στο ένθετο για τα βιβλία, στο "Βήμα":

«Στην ιστοσελίδα www.protoporia.gr *(του φερώνυμου βιβλιοπωλείου) θα βρείτε πικάντικα σχόλια και ειδήσεις για τον χώρο του βιβλίου όπως το εξής:*

"Φαίνεται πως η αναδουλειά θολώνει τα μυαλά. Πώς αλλιώς να εξηγήσω το γεγονός ότι κάποιοι παραδοσιακοί ποιοτικοί εκδότες βάζουν τη φίρμα τους σε βιβλία όπως "Καλή στο κρεβάτι, Ο τελευταίος διαθέσιμος άντρας, Ποτέ τον ίδιο άντρα, Ο γιος της παστρικιάς...". Κι αυτά δεν είναι τα μοναδικά. Είναι από μια πρόχειρη διαγώνια ματιά στις τελευταίες παραγωγές».

Ο ΙΚΟθεν

...Το Γραφείο Καταναλωτή σε ρόλο Πεπέ Καρβάλιο

Το Γραφείο Καταναλωτή Δήμου Ροδίων τις προάλλες εξέδωσε οδηγίες για την αποφυγή ατυχημάτων στις ...ιδιωτικές μας πισίνες και προχθές για το πως θα αποφύγουμε τους κλέφτες και τους διαρρήκτες των οικιών μας, κατά την περίοδο των καλοκαιρινών διακοπών.

Οι οδηγίες ήταν γραμμένες σε άψογο στιλ και θα τις ζήλευε ο ιδιωτικός ντετέκτιβ Πεπέ Καρβάλιο και ο αστυνόμος Μονταλμπάνο, του τύπου να κλείνεται καλά πόρτες και παράθυρα όταν βγαίνετε και να μην κοινολογείτε στις γειτόνισσες τις αγορές πολύτιμων αγαθών, όπως διαμάντια, μπριλάντια, παγωτιέρες, ανεμιστήρες ταβανιού κ.λπ.

...Πριν από καιρό είχαμε από το ίδιο Γραφείο ενδιαφέρουσες οδηγίες ως προς την κατανάλωση νηστίσιμων εδεσμάτων και ανυπομονούμε για τις επόμενες που θα αφορούν τους ένθερμους καταναλωτές που θέλουν πράγματι να επιδοθούν σε ένα κοσμικό καταναλωτικό όργιο, αλλά δεν έχουν ένα "γιούρο" στην τσέπη για να ικανοποιήσουν τις φιλήδονες αγοραστικές τους επιθυμίες!

...Τα πλαίσια ενημέρωσης της πολιτιστικής

Στην τελευταία συνεδρίαση του Δημοτικού Συμβουλίου Ρόδου αποφασίστηκε η κατασκευή νέων "ενημερωτικών" ταμπλό.

...Αφησαν τα παλιά να ρημάξουν χωρίς καμμία συντήρηση επί χρόνια και τώρα θα επιβαρυνθούν οι πολίτες με την αγορά νέων. Και μέχρι να αγορασθούν και να τοποθετηθούν η πόλη μας θα υφίσταται την οπτική βαρβαρότητα των "παλιών";

(Στην φωτογραφία "ενημερωτικό" ταμπλό για πολιτιστικές εκδηλώσεις που κείτεται στην Ροδιακή Επαυλη).



...Υποστολή Γαλάζιων σημαιών

*«Από δέκα ακτές της χώρας μας αφαιρέθηκε η **"Γαλάζια Σημαία"**, το βραβείο που είχαν κερδίσει για την καλή οργάνωση, παρουσία ναυαγοσώστη, καθαριότητα ακτής, καθαρότητα θαλάσσιων νερών και άλλες ανάλογες προϋποθέσεις που το δικαιολογούσαν».*

...Αν νομίζετε ότι κάτι πάει *"στραβά"* και με τις βραβευμένες παραλίες του νησιού μας, αρκεί ένα τηλεφώνημα στους αρμόδιους της **Ελληνικής Εταιρείας Προστασίας της Φύσης**, που διαχειρίζεται στην χώρα μας τις **"Γαλάζιες Σημαίες"** (210-3314563 και 210-3225285) και το ζήτημα θα τακτοποιηθεί άμεσα!

...Παράνομες αφισοκολλήσεις Ρόδος - Αεροδρόμιο

Ενώ ο δήμος Ροδίων έχει καταφέρει εδώ και χρόνια να εξαλείψει την παράνομη αφισοκόλληση που αποτελεί μια από τις αιτίες της ανεξέλεγκτης οπτικής ρύπανσης, δεν συμβαίνει το ίδιο με τους δήμους Ιαλυσού και Πεταλούδων, τουλάχιστον για όσα συμβαίνουν στον κυκλοφοριακό άξονα Ρόδου - Αεροδρομίου.

Οι στύλοι και ό,τι κοντάρι υπάρχει κατά μήκος του δρόμου στολίζονται αενάως με κακόγουστες αφίσες τραγουδιστών, σκυλάδικων, ηθοποιών, θιάσους "μπουλουκιών", και άλλων χαρμόσυνων πολιτιστικών δρώμενων.

Η λύση είναι απλή.

Η άμεση επιβολή των τσουχτερών προστίμων που προβλέπονται από τον νόμο και την επόμενη φορά οι παρανομούντες θα το σκεφτούν δύο φορές να βρομίσουν το περιβάλλον.

...Και εφόσον αυτό δεν γίνεται, ο πολίτης έχει κάθε λόγο να πιστεύει ότι οι δημοτικοί άρχοντες παραείναι διαπλεκόμενοι με αυταύς, κλείνουν αιδημόνως τους οφθαλμούς και τους αφήνουν να κάνουν τις δουλειές τους με την ησυχία τους!

...Οι αβελτηρίες της ΔΕΗ στην Κάσο

"Προφήτης" αποδείχθηκε ο έπαρχος Καρπάθου - Κάσου, όταν πριν από δύο μήνες περίπου, *"παρακαλούσε"* την ΔΕΗ να δείσει να ενδιαφερθεί για την επαρκή ηλεκτροδότηση της ακριτικής Κάσου.

Ηδη από τότε είχε επισημανθεί το πρόβλημα με τα φθαρμένα υποθαλάσσια καλώδια και η ανάγκη για την τοποθέτηση μιας εφεδρικής γεννήτριας που θα κάλυπτε μερικώς τις ανάγκες ηλεκτροδότησης σε περίπτωση βλάβης.

...Η ΔΕΗ, ως είθισται, δεν καταδέχτηκε ούτε να απαντήσει στα "SOS" του επάρχου!

Αντιγράφουμε από την καλή παροικιακή εφημερίδα **"Ο Κασιώτης"**, φύλλο Ιουνίου 2003:

«Την τοποθέτηση ενός ηλεκτροπαραγωγού ζεύγους στην Κάσο και στην Κάρπαθο και την στελέχωση της ΔΕΗ για τις ανάγκες της θερινής περιόδου ζήτησε ο κ. Επαρχος. Για το θέμα αυτό, σε επιστολή του προς την διεύθυνση Περιφερειακών νήσων της ΔΕΗ, αναφέρει τα εξής:

«Με το έγγραφό μου αυτό, θα ήθελα να σας επισημάνω τα προβλήματα που ενδεχόμενα να αντιμετωπίσει η ακριτική μας Επαρχία, όσον αφορά την παροχή υπηρεσιών από την Επιχείρησή σας.

Συγκεκριμένα θα ήθελα να τοποθετηθεί ένα ηλεκτροπαραγωγό ζεύγος ισχύος 600KW στην Κάσο που θα καλύψει μερικώς τις ανάγκες του νησιού σε μία πολύωρη διακοπή ηλεκτρικού ρεύματος εξαιτίας μεταξύ των άλλων και των φθαρμένων υποθαλάσσιων καλωδίων.

Ηδη υπάρχει ο κατάλληλος χώρος για την τοποθέτηση της μηχανής επίσης και η πρόθεση της νέας δημοτικής αρχής να σας βοηθήσει σε ό,τι της ζητηθεί».

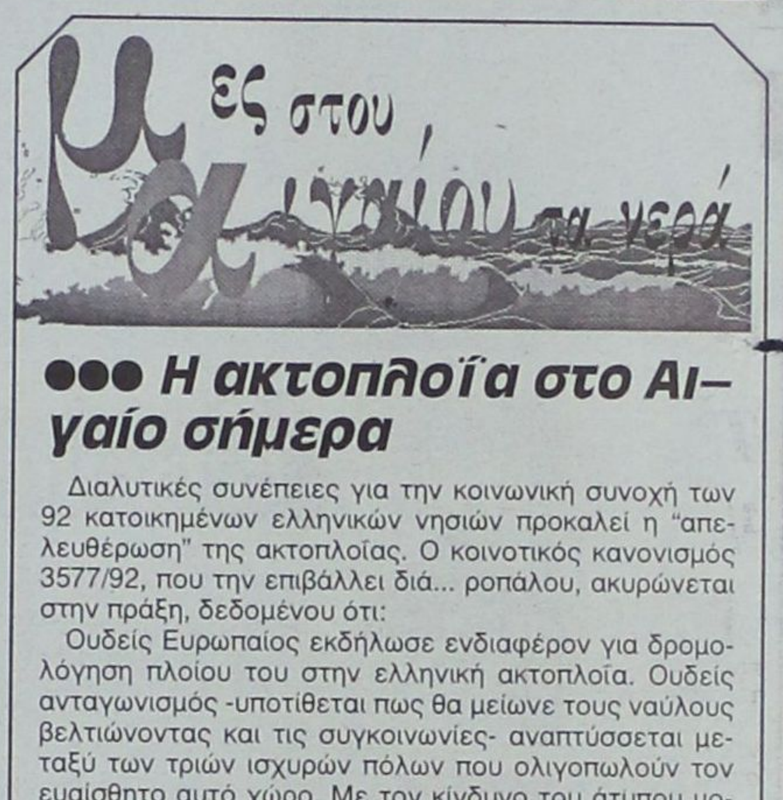

●●● Η ακτοπλοΐα στο Αιγαίο σήμερα

Διαλυτικές συνέπειες για την κοινωνική συνοχή των 92 κατοικημένων ελληνικών νησιών προκαλεί η "απελευθέρωση" της ακτοπλοΐας. Ο κοινοτικός κανονισμός 3577/92, που την επιβάλλει διά... ροπάλου, ακυρώνεται στην πράξη, δεδομένου ότι:

Ουδείς Ευρωπαίος εκδήλωσε ενδιαφέρον για δρομολόγηση πλοίου του στην ελληνική ακτοπλοΐα. Ουδείς ανταγωνισμός -υποτίθεται πως θα μείωνε τους ναύλους βελτιώνοντας και τις συγκοινωνίες- αναπτύσσεται μεταξύ των τριών ισχυρών πόλων που ολιγοπωλούν τον ευαίσθητο αυτό χώρο. Με τον κίνδυνο του άτυπου μονοπωλίου ορατό. Οι ναύλοι, σ' ενάμιση μόλις χρόνο, αυξήθηκαν μέχρι 45% (σε μια ακραία περίπτωση απογειώθηκαν στο 64,67%).

Κάνοντας χρήση της ασυδοσίας, που τους εξασφαλίζει ο κοινοτικός κανονισμός, οι ακτοπλόοι εφοπλιστές αποκλείουν συστηματικά 30 νησιά από τα δρομολόγια των πλοίων τους. Με τον εκβιαστικό αυτό τρόπο αποσπούν τεράστιες επιδοτήσεις από το κράτος. Οι τελευταίες από 4 δισ. δραχμές το 2001 απογειώθηκαν στις 14 δισ. δρχ. το 2002 (αύξηση 250%!).

●●● Τοπία στο Αιγαίο

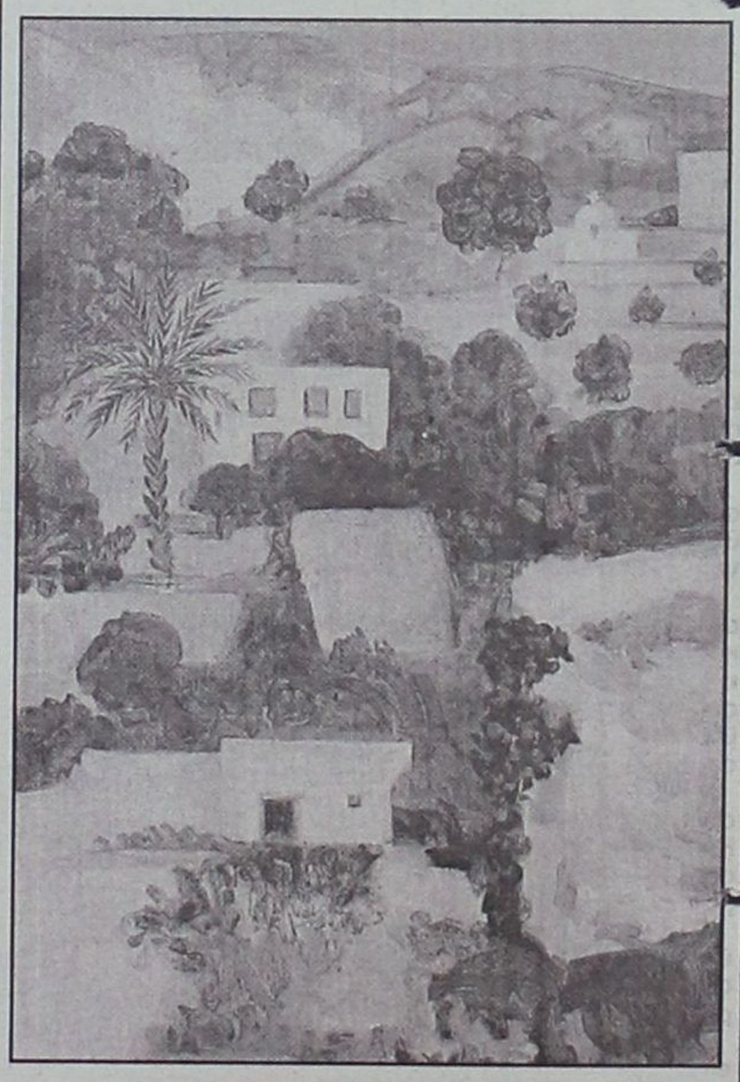

Κατερίνα Παζούρου: *"Πάτμος"* (λεπτομέρεια), λάδι σε καμβά, 1999.

●●● Θράκη – Αιγαίο – Κύπρος

Ξεκίνησε από τις 24 Ιουλίου η διαδικασία υποβολής προτάσεων για το πρόγραμμα **"Θράκη - Αιγαίο - Κύπρος"** των υπουργείων Μακεδονίας - Θράκης και Αιγαίου, καθώς και του υπουργείου Οικονομικών της Κύπρου.

Το πρόγραμμα προβλέπει την ενίσχυση συνεργασιών των φορέων και των τριών περιοχών στους τομείς πολιτισμού και περιβάλλοντος.

Το πρόγραμμα έχει διετή διάρκεια (2004-2005) και συνολικό προϋπολογισμό 1.350.000 ευρώ, ενώ δικαίωμα υποβολής προτάσεων έχουν συμπράξει αποτελούμενες από νομικά πρόσωπα δημοσίου δικαίου και νομικά πρόσωπα ιδιωτικού δικαίου μη κερδοσκοπικού χαρακτήρα, τοπική αυτοδιοίκηση, μη κερδοσκοπικές εταιρείες, περιβαλλοντικούς και πολιτιστικούς συλλόγους, μη κυβερνητικές οργανώσεις, σχολικούς οργανισμούς και σχολεία.

Η προθεσμία υποβολής των προτάσεων λήγει στις 16 Οκτωβρίου 2003.

ΠΡΟΣΚΗΝΙΟ... ΠΑΡΑΣΚΗΝΙΟ

καινά (κενά)... δαιμόνια

ΠΟΛΙΤΙΚΑ - ΠΑΡΑΠΟΛΙΤΙΚΑ

Persona non grata



Την υπόθεση της Πανεπιστημιακής Τουριστικής Σχολής θα πρέπει να την δουν οι τοπικοί φορείς κυρίως στην ηθική της διάσταση· και πάνω σ' αυτήν να οικοδομήσουν (πέρα απ' όλα τ' άλλα) την επιχειρηματολογία τους προκειμένου να γίνει στη Ρόδο και όχι στη Χίο.

Τα επιχειρήματα που προέβαλε ο νομάρχης Χίου για να στηρίζει την άποψη ότι τη Σχολή τη δικαιούται η Χίος ήταν από φαιδρά έως γελοία, αλλά εν πάση περιπτώσει για το καλό της ιδιαίτερης πατρίδας του αγωνίζεται και πολύ καλά κάνει.

Το μείζον θέμα βρίσκεται στις πρυτανικές αρχές και φυσικά στα μέλη της Συγκλήτου του Πανεπιστημίου Αιγαίου. Δηλαδή: είναι δυνατό δάσκαλοι πανεπιστημιακοί, παιδαγωγοί, άλλα να λένε τη μια μέρα, άλλα την άλλη, να καταλαμβάνονται ψευδολογούντες, να κρύβουν ειλημμένες αποφάσεις, να κινούνται στα παρασκήνια και γενικώς να βασανίζουν και να κακοποιούν όλες τις αξίες και το κύρος που τους προσδίδει η τήβεννος;

Πρυτανικές αρχές και Συγκλητικοί θα πρέπει να καταλάβουν ότι με τέτοιου είδους ποταπές συμπεριφορές, έχουν κατασήσει ήδη εαυτούς αναξιόπιστους (κατά τον επιεικέστερο χαρακτηρισμό) και πως έχουν υποστεί ολοκληρωτική απαξίωση στη συνείδηση του ροδιακού λαού.

Οι τοπικοί φορείς εξουσίας οφείλουν να αφουγκρασθούν τα συναισθήματα του ροδιακού λαού και να διαμηνύσουν στη διοίκηση του Πανεπιστημίου ότι η Πανεπιστημιακή Τουριστική Σχολή ανήκει δικαιωματικά στη Ρόδο και δεν πρόκειται να γίνει δεκτή καμιά άλλη απόφαση. Να καταστήσουν δε σαφές ότι σε διαφορετική περίπτωση όλοι οι συμπράξαντες σ' αυτή τη νέα σε βάρος του νησιού μας αθλιότητα θα κηρυχθούν δημοσίως και επισήμως PERSONA NON GRATA - συμπεριλαμβανομένων και ορισμένων πολιτικών της συμφοράς.

Αχ, καημένε Ιπποκράτη από πατέρας της Ιατρικής και πανάξιο τέκνο της Κω, πού να φανταζόσουν ότι κάποτε θα σε υποβίβαζαν σε πατριό του κομπογιαννιτισμού, μόνο και μόνο για να σπεκουλάρουν ψηφοθηρικά στην ευθυτενή πλάτη σου και στ' άσπρα μαλλιά σου!

(Αυτά τα ολίγα για την ίδρυση δήθεν σχολής σχετικής με την ιατρική στην πατρίδα του πατέρα της ιατρικής).



Ο πήχυς ν' ανεβαίνει κι' όχι να κατεβαίνει



Δεν ήταν λίγοι εκείνοι που δεν πολυπίστεψαν το "πικρό αντίο" που έγραψε στην προμετωπίδα της η "Γνώμη" πριν από τρεις Δευτέρες αναφορικά με την αποχώρηση του κ. Δημ. Κρεμαστινού, καθηγητή καρδιολογίας και βουλευτή Δωδ/σου, από την πολιτική σκηνή. Αλλά το θέμα είναι η επαλήθευση μιας πληροφορίας όσο σημαντική κι' αν είναι. Το θέμα είναι ότι η επιβεβαίωση ενός τέτοιου γεγονότος σηματοδοτεί αλυσιδωτές πολιτικές ανακατατάξεις στα πολιτικά πράγματα της Δωδεκανήσου γενικότερα και όχι μόνο του ΠΑΣΟΚ. Και βεβαίως έχει πρωτίστως σημασία ότι η αποχώρηση Κρεμαστινού από την πολιτική αποτελεί απώλεια και ζημιά για τα νησιά μας. Υπάρχουν βέβαια κι ' εκείνοι που εξαιτίας αυτού του γεγονότος τρίβουν τα χέρια τους, αφού δημιουργούνται καλύτερες συνθήκες και προϋποθέσεις για την κατάληψη μιας βουλευτικής έδρας. Εμάς, όμως, όπως και τον πολύ κόσμο, εκείνο που μας ενδιαφέρει είναι από τη μία το συμφέρον του τόπου και από την άλλη να βλέπουμε τον πήχυ της πολιτικής να ανεβαίνει και όχι να κατεβαίνει, ούτε δε και να παραμένει στο ίδιο ύψος. Κάτω από αυτό το πρίσμα αντιμετωπίζονται ευχάριστα οι πληροφορίες ότι στις επικείμενες βουλευτικές εκλογές η Ν.Δ. θα ανεβάσει τον πήχυ με υποψηφιότητες καινούργιων και ιδιαίτερα αξιόλογων προσώπων. Ομως τελικά θα γίνει αυτό το άλμα, ή θα παρέμβουν για άλλη μια φορά οι γνωστοί Προσκρούστηδες και θα καταφέρουν να φέρουν για άλλη μια φορά τα πράγματα στα μέτρα τους για να διαιωνίζεται έτσι το βασίλειον της Δανιμαρκίας. Ας ελπίσουμε ότι αυτή τουλάχιστον η ανώμαλη κατάσταση θα βρει ισχυρές αντιστάσεις και δεν θα περάσει.



Θα παραμείνει;

Αντιφατικές είναι οι εκτιμήσεις καθώς και οι πληροφορίες για τη συνέχιση ή μη της θητείας της κ. Μάρθας Σημαντώνη ως Περιφερειάρχη Νοτίου Αιγαίου. Αλλοι υποστηρίζουν ότι θα παραμείνει στη θέση της κι' άλλοι ότι τελεί υπό αναδόμηση. Προϊστάμενός της είναι ο υπ. Εσωτερικών κ. Κ. Σκανδαλίδης, με τον οποίο δεν φαίνεται να έχει και τις καλύτερες των σχέσεων. Υπάρχουν, όμως, και κάποιοι που υποστηρίζουν ότι η κ. Σημαντώνη, άγνωστο πως και πόθεν, αναφέρεται απευθείας στην κυρία Δάφνη. Ο,τι και να συμβαίνει πάντως τα αποτελέσματα δεν θ' αργήσουν να φανούν. Μικρό το κακό (ή το καλό) ό,τι και να γίνει, αλλά γιατί εκείνος που ανησυχεί περισσότερο είναι ο κ. Γιώργος Πόκκιας; Ζητείται (απαραιτήτως Σαιξπηρική...) απάντηση.

...και άλλα "καινά (κενά)... δαιμόνια" στη σελίδα 3

«ΕΚΠΑΙΔΕΥΤΙΚΗ ΠΑΡΕΜΒΑΣΗ»

ΠΡΟΤΥΠΗ ΕΚΠΑΙΔΕΥΤΙΚΗ ΜΟΝΑΔΑ

1. **Φροντιστηριακά μαθήματα σε μαθητές ΔΗΜΟΤΙΚΟΥ - ΓΥΜΝΑΣΙΟΥ - Α' ΛΥΚΕΙΟΥ**
   • *Διδασκαλία όλων των μαθημάτων*
   • *Πλήρης προετοιμασία για την επόμενη μέρα*
   • *Γκρουπ 3 ατόμων*
2. **Δυνατότητα διδασκαλίας μαθημάτων κατ' επιλογή σε μαθητές ΓΥΜΝΑΣΙΟΥ - Α' ΛΥΚΕΙΟΥ**
   • *Επιλογή των μαθημάτων που σας ενδιαφέρουν*
   • *Γκρουπ 5 ατόμων*
3. **Διδασκαλία Αγγλικής Γλώσσας. Πλήρης προετοιμασία για τα διπλώματα του Cambridge (YL, KET, PET, FCE, PROFICIENCY).** *Γκρουπ 5 ατόμων.*
4. **Ειδικά θερινά προγράμματα για μετεξεταστέους ΓΥΜΝΑΣΙΟΥ.** *Αμεσο ξεκίνημα.*

ΕΝΑΡΞΗ ΜΑΘΗΜΑΤΩΝ 1 & 16 ΑΥΓΟΥΣΤΟΥ

Πληροφορίες: **Νίκου Καραγιάννη 3, Ανάληψη**
Τηλ. 22410-66256

Διεύθυνση Σπουδών:
ΧΑΤΖΗΔΙΑΚΟΣ ΙΩΑΝΝΗΣ - ΧΑΤΖΗΣΑΒΒΑΣ ΣΑΒΒΑΣ

aprilia

ΓΝΩΣΤΟΠΟΙΗΣΗ

Ενημερώνουμε τους φίλους μοτοσικλετιστές ότι η ΕΤΑΙΡΕΙΑ ΜΟΤΟΣΙΚΛΕΤΩΝ

aprilia

αντιπροσωπεύεται πλέον στη Ρόδο από την εταιρεία

ΟΙ ΔΥΟ ΤΡΟΧΟΙ

ΓΙΑ
- ΕΓΓΥΗΣΕΙΣ
- ΠΩΛΗΣΕΙΣ
- ΣΥΝΤΗΡΗΣΕΙΣ
- ΑΝΤΑΛΛΑΚΤΙΚΑ

ΕΜΜ. ΠΑΠΑΜΑΝΩΛΗΣ-ΙΩΑΝ. ΜΑΓΚΑΦΑΣ Ο.Ε.
Μητροπολίτου Αποστόλου 52 (πάροδος Κορδιγκτώνος)
τηλ. 2241024788

ΦΡΟΝΤΙΣΤΗΡΙΟ ΜΕΣΗΣ ΕΚΠΑΙΔΕΥΣΗΣ

ΜΕΘΟΔΙΚΟ

ΣΤΗΝ ΚΡΕΜΑΣΤΗ

ΟΛΑ ΤΑ ΜΑΘΗΜΑΤΑ ΓΙΑ ΓΥΜΝΑΣΙΟ - ΕΝΙΑΙΟ ΛΥΚΕΙΟ - Τ.Ε.Ε.

ΔΙΕΥΘΥΝΣΗ ΣΠΟΥΔΩΝ: ΚΟΥΚΙΑΣ ΝΙΚΟΣ - ΑΝΑΝΙΑΣ ΑΓΓΕΛΟΣ

ΓΙΑ ΠΛΗΡΟΦΟΡΙΕΣ-ΕΓΓΡΑΦΕΣ ΚΑΘΗΜΕΡΙΝΑ 10.00-13.00 ΚΑΙ 18.00-21.00

ΕΝΑΡΞΗ ΜΑΘΗΜΑΤΩΝ
Γ' ΛΥΚΕΙΟΥ 4 ΑΥΓΟΥΣΤΟΥ
Β' ΛΥΚΕΙΟΥ 18 ΑΥΓΟΥΣΤΟΥ
Ολα τα υπόλοιπα τμήματα 1 ΣΕΠΤΕΜΒΡΙΟΥ

ΦΡΟΝΤΙΣΤΗΡΙΟ ΜΕΘΟΔΙΚΟ
Η ...μέθοδος της επιτυχίας

ΗΡΩΩΝ ΠΟΛΥΤΕΧΝΕΙΟΥ 17 ΤΗΛ. 90233 - 96378 - 91781
www. methodiko.edu.gr

- **ΠΩΛΟΥΝΤΑΙ** πολυτελή διαμερίσματα των 77-90-122 τ.μ. στο δήμο Τριαντών (πίσω από το Δημαρχείο) νέα κατασκευή.
- **ΕΝΟΙΚΙΑΖΟΝΤΑΙ** 2 καταστήματα 30 και 35 τ.μ. επί της Ανθ. Ζερβού (περιοχή Ψαροπούλας) νέα κατασκευή.

Πληροφορίες: ΚΤΙΡΙΟΔΟΜΗ Ο.Ε.
(Α. ΦΡΑΓΚΟΣ - Α. ΖΟΥΜΠΑΣ Ο.Ε.)
ΤΗΛ. 22410-36604, 22410-24208, 6944 338277 κ. Φράγκο