ΕΤΟΣ ΙΔΡΥΣΕΩΣ: 1973

ΔΙΕΥΘΥΝΤΗΣ:
ΑΘ. ΜΑΡΑΣΙΩΤΗΣ

Τηλ. σύνταξης: 24610–75640
Τηλ. Λογ/ρίου: 22210–75230
Fax: 22471–75641

# ΓΝΩΜΗ

ΕΛΤΑ Hellenic Post

ΔΕΥΤΕΡΑ
11 ΑΥΓΟΥΣΤΟΥ 2003
ΑΡΙΘΜΟΣ ΦΥΛΛΟΥ: 1.552
ΤΙΜΗ ΕΥΡΩ 0,70

ΕΒΔΟΜΑΔΙΑΙΑ ΕΦΗΜΕΡΙΔΑ ΤΗΣ ΔΩΔΕΚΑΝΗΣΟΥ

ΓΙΑΤΙ ΘΕΛΕΙ ΑΛΛΑΓΗ ΤΟΥ ΕΚΛΟΓΙΚΟΥ ΝΟΜΟΥ



## Διαχείριση της ήττας του ετοιμάζει το ΠΑΣΟΚ!

Φυσικά θα είμαι υποψήφιος και ήδη είμαι πανέτοιμος για να διεκδικήσω την ψήφο του Δωδεκανησιακού λαού, τον οποίο πάντα με συνέπεια υπηρετώ εδώ και δεκαετίες. ΣΕΛΙΔΑ 10

ΕΚΑΝΑΝ ΒΟΥΡΚΟ ΤΟΝ ΚΟΛΠΟ ΤΩΝ ΤΡΙΑΝΤΩΝ

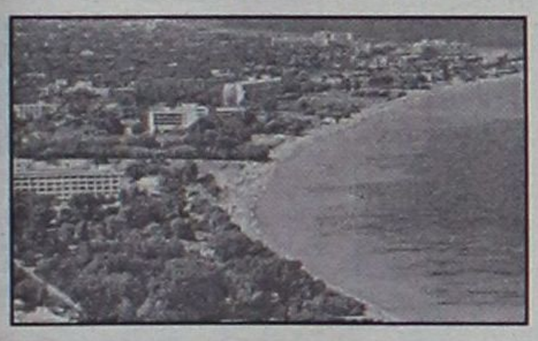

## Στο δόκανο ξενοδόχοι της Ιξιάς!

Χάλια οι βιολογικοί τους. Επιβλήθηκαν πρόστιμα. Θα ακολουθήσουν κι' άλλες κυρώσεις. ΣΕΛΙΔΑ 2

Με τρεις περίεργες «δωρεές» εκταμιεύθηκαν 331.137 ευρώ!

# ΧΑΜΟΣ στο ταμείο του Βακούφ από τη Σημαντώνη

ΔΗΜΙΟΥΡΓΕΙΤΑΙ ΜΕΙΖΟΝ ΠΟΛΙΤΙΚΟ ΖΗΤΗΜΑ ΚΑΙ ΓΙΑ ΤΟΥΣ ΠΡΟΪΣΤΑΜΕΝΟΥΣ ΤΗΣ

**ΕΛΛΗΝΙΚΗ ΔΗΜΟΚΡΑΤΙΑ**
ΠΕΡΙΦΕΡΕΙΑ ΝΟΤΙΟΥ ΑΙΓΑΙΟΥ
ΔΙΕΥΘΥΝΣΗ ΤΟΠ. ΑΥΤ/ΣΗΣ & ΔΙΟΙΚΗΣΗΣ Ν. ΔΩΔΕΚΑΝΗΣΟΥ

Ρόδος 15-7-2003
Αριθμ. Πρωτ. 7753

Ταχ. Δ/νση : Πλ. Ελευθερίας
Ταχ. Κώδικας : 85100 ΡΟΔΟΣ
Τηλέφωνο : (22410) 43220
FAX : (22410) 38176

ΘΕΜΑ: Έγκριση της αριθμ.12/8-7-2003 απόφασης του Δ.Σ. του Οργανισμού Διαχείρισεως Κτημάτων Βακούφ Ρόδου.

ΑΠΟΦΑΣΗ
Η Γενικός Γραμματέας Περιφέρειας Νοτίου Αιγαίου
Έχοντας υπόψη

1) Τις διατάξεις των άρθρων 4 του Ν.2240/94, 12 του Ν.2307/95, ως και αυτές του Ν.2503/97
2) Τις διατάξεις του Ν.3200/95 " Περί Διοικητικής αποκέντρωσης" οπως συμπληρώθηκαν με το Ν.Δ. 532/70 "
3) Τις όμοιες του αριθμ 12/2-5-29 Τοπικού Κυβερνητικού Διατάγματος " Περί αναδιοργανώσεως της διαχείρισης των περιουσιών Βακούφ".
4) Το αριθμ.12/8-7-03 Απόσπασμα Πρακτικού του Δ.Σ του Βακούφ Ρόδου « Περί εγκρίσεως δωρεας χρηματικου ποσού ύψους 180.000 » στο Περιφερειακό Ταμείο Νοτίου Αιγαίου »

ΑΠΟΦΑΣΙΖΟΥΜΕ

Εγκρίνουμε το αριθμ.12/8-7-2003 Απόσπασμα Πρακτικού του Δ.Σ του Οργανισμού Διαχειρίσεως Κτημάτων Βακούφ Ρόδου με το οποίο αποφασίστηκε ομόφωνα η έγκριση δωρεάς χρηματικού ποσού ύψους 180.000 € στο Περιφερειακό Ταμείο Νοτίου Αιγαίου , για εξοπλισμό και εκσυγχρονισμό των κτιρίων που στεγάζουν υπηρεσίες της Περιφέρειας Νοτίου Αιγαίου , την ενίσχυση « πολιτιστικών εκδηλώσεων καθώς και δράσεων φιλανθρωπικού χαρακτήρα ».

ΚΟΙΝΟΠΟΙΗΣΗ:
1) Οργανισμός Διαχείρισης Κτημάτων Βακούφ Ρόδου Παναγίου & Θεοφιλίσκου – Ενταύθα.
2) Κυβερνητικό Επίτροπο Βακούφ Ρόδου.

Η Γενικός Γραμματέας Περιφέρειας Νοτίου Αιγαίου
Μάρθα Σημαντώνη

**ΕΛΛΗΝΙΚΗ ΔΗΜΟΚΡΑΤΙΑ**
ΠΕΡΙΦΕΡΕΙΑ ΝΟΤΙΟΥ ΑΙΓΑΙΟΥ
ΔΙΕΥΘΥΝΣΗ ΤΟΠ. ΑΥΤ/ΣΗΣ & ΔΙΟΙΚΗΣΗΣ Ν. ΔΩΔΕΚΑΝΗΣΟΥ

Ρόδος 15-5-2002
Αριθμ. Πρωτ. 9044

Ταχ. Δ/νση : Πλ. Ελευθερίας
Ταχ. Κώδικας : 85100 ΡΟΔΟΣ
Τηλέφωνο : 0241-0-43220
FAX : 0241-0-38178

ΘΕΜΑ: Έγκριση της αριθμ.7/22-4-2002 απόφασης του Δ.Σ. του Οργανισμού Διαχειρίσεως Κτημάτων Βακούφ Ρόδου.

ΑΠΟΦΑΣΗ
Ο Γενικός Γραμματέας Περιφέρειας Νοτίου Αιγαίου
Έχοντας υπόψη:

1) Τις διατάξεις των άρθρων 4 του Ν.2240/94, 12 του Ν.2307/95, ως και αυτές του Ν.2503/97.
2) Τις διατάξεις του Ν.3200/95 " Περί Διοικητικής αποκέντρωσης όπως συμπληρώθηκαν με το Ν.Δ. 532/70.
3) Τις όμοιες του αριθμ. 12/2-5-29 Τοπικού Κυβερνητικού Διατάγματος " Περί αναδιοργανώσεως της διαχείρισης των περιουσιών Βακούφ".
4) Την αριθμ.7/22-4-02 απόφαση του Δ.Σ. του Βακούφ Ρόδου πού μας έστειλε με το αριθμ.104/22-4-2002 έγγραφό του « Περί εγκρίσεως πίστωσης ποσού **4.402 ευρώ** για έξοδα μετοφοράς του Περιφερειακού Συμβουλίου από και προς την Σύρο ».

ΑΠΟΦΑΣΙΖΟΥΜΕ

Εγκρίνουμε την αριθμ.7/22-4-02 απόφαση του Δ.Σ. του Οργανισμού Διαχειρίσεως Κτημάτων Βακούφ Ρόδου , με την οποία αποφασίστηκε ομόφωνα η έγκριση πίστωσης ποσού **4.402 ευρώ** για έξοδα μετοφοράς των μελών του Περιφερειακού Συμβουλίου από και προς τη Σύρο , το χρονικό διάστημα 20-22/4/2002.

ΚΟΙΝΟΠΟΙΗΣΗ:
1) Οργανισμός Διαχείρισης Κτημάτων Βακούφ Ρόδου Θεοφιλίσκου 9 – Ενταύθα.
2) Κυβερνητικό Επίτροπο Βακούφ Ρόδου.

Η Γενική Γραμματέας Περιφέρειας Νοτίου Αιγαίου
Μάρθα Σημαντώνη

Εκείνο που απαιτείται είναι να δοθούν καθαρές απαντήσεις. Σε κάθε περίπτωση πάντως ανακύπτει ζήτημα όχι μόνο πολιτικό, αλλά και ηθικό λόγω της ιδιομορφίας του Βακούφ, το οποίο πάντα κινείται σε εύθραυστες ισορροπίες, καθώς αναμιγνύονται και διπλωματικοί παράγοντες. ΣΕΛΙΔΕΣ 12-13



**ΕΛΛΗΝΙΚΗ ΔΗΜΟΚΡΑΤΙΑ**
ΠΕΡΙΦΕΡΕΙΑ ΝΟΤΙΟΥ ΑΙΓΑΙΟΥ
ΔΙΕΥΘΥΝΣΗ ΤΟΠ. ΑΥΤ/ΣΗΣ & ΔΙΟΙΚΗΣΗΣ Ν. ΔΩΔΕΚΑΝΗΣΟΥ

Ρόδος 14-5-2002
Αριθμ. Πρωτ. 9425

Ταχ. Δ/νση : Πλ. Ελευθερίας
Ταχ. Κώδικας : 85100 ΡΟΔΟΣ
Τηλέφωνο : 0241-0-43200
FAX : 0241-0-38178

ΘΕΜΑ: Έγκριση της αριθμ.8/13-5-2002 απόφασης του Δ.Σ. του Οργανισμού Διαχειρίστως Κτημάτων Βακούφ Ρόδου.

ΑΠΟΦΑΣΗ
Ο Γενικός Γραμματέας Περιφέρειας Νοτίου Αιγαίου
Έχοντας υπόψη:

1) Τις διατάξεις των άρθρων 4 του Ν.2240/94, 12 του Ν.2307/95, ως και αυτές του Ν.2503/97.
2) Τις διατάξεις του Ν.3200/95 " Περί Διοικητικής αποκέντρωσης όπως συμπληρώθηκαν με το Ν.Δ. 532/70.
3) Τις όμοιες του αριθμ. 12/2-5-29 Τοπικού Κυβερνητικού Διατάγματος " Περί αναδιοργανώσεως της διαχείρισης των περιουσιών Βακούφ".
4) Την αριθμ.8/13-5-02 απόφαση του Δ.Σ. του Βακούφ Ρόδου πού μας έστειλε με το αριθμ.123/13-5-2002 έγγραφό του « Περί δωρεάς χρηματικού ποσού στο Περιφερειακό Τομείο Νοτίου Αιγαίου ».

ΑΠΟΦΑΣΙΖΟΥΜΕ

Εγκρίνουμε την αριθμ.8/13-5-02 απόφαση του Δ.Σ. του Οργανισμού Διαχειρίστως Κτημάτων Βακούφ Ρόδου , με την οποία αποφασίστηκε ομόφωνα η δωρεά χρηματικού ποσού ύψους **146.735 ευρώ** στην Περιφέρεια Νοτίου Αιγαίου για αντιμετώπιση λειτουργικών αναγκών των υπηρεσιών της.

ΚΟΙΝΟΠΟΙΗΣΗ:
1) Οργανισμός Διαχείρισης Κτημάτων Βακούφ Ρόδου Θεοφιλίσκου 9 – Ενταύθα.
2) Κυβερνητικό Επίτροπο Βακούφ Ρόδου.

Η Γενική Γραμματέας Περιφέρειας Νοτίου Αιγαίου
Μάρθα Σημαντώνη

Το νούμερο 1 συγκροτήματα στις 12 Αυγούστου στο στάδιο Διαγόρα

ΜΠΛΕ - Δ. ΣΥΝΟΙΚΙΕΣ

Τραγουδούν επιτυχίες και αποχαιρετούν την τελευταία πανσέληνο του χαλοχαιριού

Όλοι στο Στάδιο!!!

Εισιτήρια: Virgin, Manuel

Χορηγοί επικοινωνίας:
Ροδιακή - TOP FM, Alpha News, Αιγαίο Αντένα, Ράδιο Λυχνάρι, Ράδιο Αρχάγγελος

ΑΝΗΛΙΚΟΙ ΓΕΜΙΖΟΥΝ ΤΑ ΜΠΑΡ



## Τσαλάκωσαν και την παραγγελία του εισαγγελέα

Παιδιά 14, 15 και 16 χρόνων διολισθαίνουν στο αλκόολ, το κάπνισμα και ποιός ξέρει πού αλλού. Σοβαρά προβλήματα σε πολλές οικογένειες. ΣΕΛΙΔΑ 7

ΚΕΡΔΙΣΤΕ
και εσείς

€ 1.069.572,00

δόθηκαν σε Jackpots
την προηγούμενη βδομάδα
στα SLOT MACHINES
(ΜΗΧΑΝΑΚΙΑ)

CASINO RODOS
GRANDE ΔΙΘΕΣΙΟ ΠΟΛΗΣ ΡΟΔΟΣ
Boutique Hotel & Casino

ΔΙΑΚΟΠΕΣ ΑΠΟ 11 ΕΩΣ 18 ΑΥΓΟΥΣΤΟΥ
ΣΤΟΡΙΑ-ΚΟΥΡΤΙΝΟΞΥΛΑ-ΚΟΡΝΙΖΕΣ-ΠΑΡΚΕ
Ευχαριστούμε τους πελάτες μας. Με εκτίμηση
ΑΤΣΑΣ Α.Σ. εμπ. κεν. ΜΗΔΕΙΑ 63602-66339
ΚΑΛΟ ΚΑΛΟΚΑΙΡΙ!

## ΗΜΕΡΟΛΟΓΙΟ

Δευτέρα 11 Αυγούστου 2003

Εύπλου διακόνου

Ανατολή ηλίου: 05.36'
Δύση ηλίου: 19.24'
Σελήνη 14 ημερών

## ΦΑΡΜΑΚΕΙΑ

Σήμερα διημερεύει το φαρμακείο του Πανταζή Βικτ. στην οδό Αριστοτέλους 26 (Π. Πόλη) και διανυκτερεύει το φαρμακείο της Ευσταθίου Ρούσας στην οδό Στεφ. Καζούλη 22.

## ΒΕΝΖΙΝΑΔΙΚΑ

Σήμερα διανυκτερεύουν τα βενζινάδικα: Ακρίτας ΕΠΕ (Γ. Σεφέρη), Τσαγκαράκης-Σαλαμαστράκης (Λ. Καλλιθέας), Παναγιωτίδης (Κρεμαστή), Πισσαδάκη Σεβαστή (Παραδείσι), Πιτροπάκη Μ. (Καλαβάρδα), Νικολουδάκη Τρ. (Κρητηνία), Κοιλιάς Αλ. (Αφάντου), Νέσγος Μ. (Μάσσαρι).

## ΛΑΪΚΕΣ ΑΓΟΡΕΣ

Τετάρτη : στο Δημοτικό Νεκροταφείο.
Πέμπτη: στην οδό Βύρωνος
Παρασκευή: στην οδό Πτολεμαίων (Ανάληψη)
Σάββατο: στο Δημοτικό Νεκροταφείο.

## ΔΡΟΜΟΛΟΓΙΑ ΠΛΟΙΩΝ

Σήμερα αναχωρεί το πλοίο "ΡΟΔΟΣ" για Κω-Κάλυμνο-Αστυπάλαια-Πειραιά.

## ΑΕΡΟΠΟΡΙΚΑ ΔΡΟΜΟΛΟΓΙΑ

**ΟΛΥΜΠΙΑΚΗ ΑΕΡΟΠΟΡΙΑ**

ΑΠΟ ΡΟΔΟ-ΑΘΗΝΑ
- Καθημερινά 07.10, 13.40
- Πέμπτη 20.10, 22.45
- Καθημερινά πλην Πέμπτης 19.40, 22.25
- Καθημερινά πλην Κυριακής 10.40

ΑΠΟ ΑΘΗΝΑ-ΡΟΔΟ
- Καθημερινά 05.30,12.00
- Πέμπτη 18.30, 21.05
- Καθημερινά πλην Πέμπτης 18.00, 20.45
- Καθημερινά πλην Κυριακής 09.00

ΑΠΟ ΡΟΔΟ-ΘΕΣΣΑΛΟΝΙΚΗ
- Δευτέρα - Τετάρτη 09.45
- Πέμπτη 10.45
- Σάββατο 15.15
- ΔΕΥ-ΤΕΤ-ΠΑΡ-ΚΥΡ 16.10

ΑΠΟ ΡΟΔΟ-ΗΡΑΚΛΕΙΟ
- Δευτέρα-Παρασκευή 14.30, Τετάρτη-Κυριακή 16.30

ΑΠΟ ΡΟΔΟ-ΚΑΡΠΑΘΟ
- ΔΕΥ-ΠΕΜ-ΠΑΡ-ΣΑΒ 07.00, 10.40
- Τετάρτη-Κυριακή 10.40, 14.20

ΑΠΟ ΡΟΔΟ-ΚΑΣΟ
- ΔΕΥ-ΠΕΜ-ΠΑΡ-ΣΑΒ 07.00
- Τετάρτη-Κυριακή 10.40

ΑΠΟ ΡΟΔΟ-ΚΑΣΤΕΛΟΡΙΖΟ
- ΔΕΥ-ΤΕΤ-ΠΑΡ-ΣΑΒ-ΚΥΡ 07.10

ΑΠΟ ΡΟΔΟ-ΧΙΟ
- Τρίτη στις 10.40 και Πέμπτη στις 10.45'

ΡΟΔΟΣ-ΜΥΤΙΛΗΝΗ
- Δευτέρα-Τετάρτη στις 09.45, Τρίτη στις 10.40', Πέμπτη στις 10.45' και Σάββατο στις 15.15

ΡΟΔΟΣ- ΣΑΜΟΣ
- Τρίτη στις 10.40', Σάββατο στις 15.15

ΡΟΔΟΣ-ΛΗΜΝΟΣ
- Δευτέρα-Τετάρτη στις 09.45', Τρίτη στις 10.40', Πέμπτη στις 10.45' και Σάββατο στις 15.15'

**AEGEAN AIRLINES & CRONUS**

ΑΠΟ ΡΟΔΟ-ΑΘΗΝΑ
Καθημερινά πτήση 201-07.10 πλην Κυριακής. Καθημερινές πτήσεις 209-11.10, 652-16.25, 217-18.10, 219-21.35

ΑΠΟ ΑΘΗΝΑ-ΡΟΔΟ
Καθημερινά πτήση 200-05.30 πλην Κυριακής.
Καθημερινές πτήσεις: 208-09.30, 651-14.45, 216-16.30, 218-19.55

ΑΠΟ ΡΟΔΟ-ΗΡΑΚΛΕΙΟ
Καθημερινά πτήση 763-14.30

ΑΠΟ ΗΡΑΚΛΕΙΟ-ΡΟΔΟ
Καθημερινά πτήση 764-16.05

ΑΠΟ ΡΟΔΟ-ΘΕΣΣΑΛΟΝΙΚΗ
Καθημερινά πτήση 721-17.45

ΑΠΟ ΘΕΣΣΑΛΟΝΙΚΗ-ΡΟΔΟ
Καθημερινά πτήση 720-12.10

*Χρήσιμα τηλέφωνα κρατήσεων: (22410) 24400*

# Το θέμα της ημέρας

## Με λύματα μετατρέπουν σε βούρκο τον κόλπο της Ιξιάς

# Ξενοδόχοι στο δόκανο για βαρειά ρύπανση!

## Οι μετρήσεις που έγιναν έδειξαν ότι οι δείκτες μόλυνσης είναι οι υψηλότεροι των τελευταίων πέντε ετών!

**Σε βούρκο... προσπαθούν να μετατρέψουν τον κόλπο της Ιξιάς ορισμένοι εκ των ξενοδόχων της περιοχής! Το χρόνιο πρόβλημα με την κακή λειτουργία των βιολογικών καθαρισμών, φέτος έχει ξεπεράσει κάθε όριο. Αποτέλεσμα είναι να έχουν δημιουργηθεί καταστάσεις που απειλούν να πλήξουν ανεπανόρθωτα τον ροδιακό τουρισμό.**

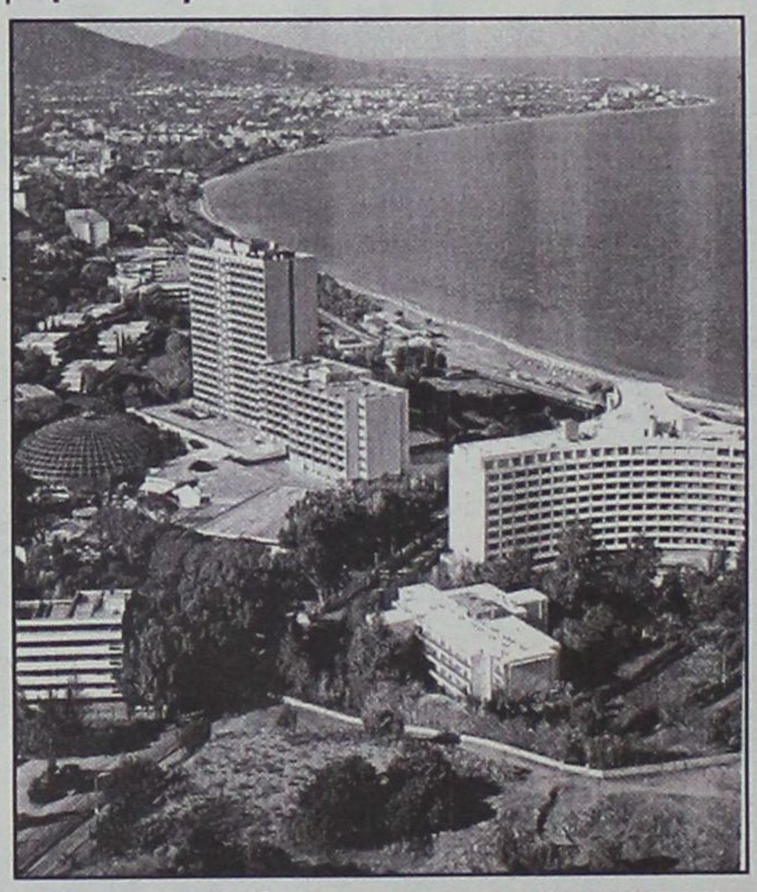

*Ρεπορτάζ:* ***ΛΟΥΚΑΣ ΜΑΣΤΗΣ***

Η μπόχα που αναδύεται τις νυχτερινές ώρες από την ευρύτερη περιοχή εδώ και αρκετές μέρες είναι κάτι παραπάνω από έντονη. Εκ των πραγμάτων αποτελεί αντικείμενο συζήτησης μεταξύ των χιλιάδων αλλοδαπών που διαμένουν στα ξενοδοχεία της περιοχής και βεβαίως τα σχόλια που γίνονται κάθε άλλο παρά κολακευτικά είναι.

Εντονες διαμαρτυρίες υπάρχουν για τον ίδιο λόγο από εκατοντάδες ροδίτες που διακινούνται τις νυχτερινές ώρες στην περιοχή. Σύμφωνα με πληροφορίες τα παράπονα αυτά και οι διαμαρτυρίες, προκάλεσαν την επέμβαση των αρμοδίων υπηρεσιών. Σε ελέγχους που έγιναν διαπιστώθηκαν... πράγματα και θαύματα!

Οπως αρμοδίως δηλώθηκε στη «Γνώμη» η ρύπανση από την κακή λειτουργία των βιολογικών καθαρισμών έχει επιβαρύνει σημαντικά τον κόλπο της Ιξιάς. Από τα στοιχεία μάλιστα προκύπτει, ότι υπάρχει η μεγαλύτερη επιβάρυνση της τελευταίας πενταετίας, γεγονός που έχει προκαλέσει σοβαρές ανησυχίες και έντονους προβληματισμούς.

Οι έλεγχοι που πραγματοποιήθηκαν από μικτά κλιμάκια του Λιμεναρχείου, της νομαρχίας, του Χημείου και άλλων υπηρεσιών, εντόπισαν και κάποιους εκ των υπευθύνων.

Σύμφωνα με πληροφορίες **σε έξι ιδιοκτήτες ξενοδοχειακών μονάδων επιβλήθηκαν τα προβλεπόμενα εκ του νόμου πρόστιμα ενώ παράλληλα ενημερώθηκε για τα περαιτέρω και ο εισαγγελέας.**

Τα πρόστιμα (αρκετών εκατομμυρίων δραχμών) επιβλήθηκαν από το Κεντρικό Λιμεναρχείο Ρόδου, αλλά θα υπάρξει και συνέχεια.

Οπως έγινε γνωστό πρόστιμα και άλλες κυρώσεις ετοιμάζεται να επιβάλλει **και η νομαρχία Δωδεκανήσου** που περιμένει να ολοκληρωθούν οι έλεγχοι.

Ενδεικτικό της κατάστασης που επικρατεί είναι το ότι έχουν γίνει και νυχτερινοί έλεγχοι (από το Λιμεναρχείο) σε μια προσπάθεια να εντοπιστούν παράνομοι αγωγοί που διαθέτουν απόβλητα στην θάλασσα.

Φημολογείται επίσης ότι **ένας εκ των ξενοδόχων** υποχρεώθηκε να αγοράσει ειδικά μηχανήματα για τον Βιολογικό καθαρισμό του ξενοδοχείου του, αφού όπως προέκυψε από τους ελέγχους η ρύπανση που προκαλούσε άγγιξε τα όρια του εξωφρενικού!

Ολοι σχεδόν οι ξενοδόχοι, για τους οποίους αποδεδειγμένα, σύμφωνα με τους ελέγχους, προέκυψαν στοιχεία ότι ρυπαίνουν την θαλάσσια περιοχή, κλήθηκαν να δώσουν εξηγήσεις.

Ορισμένοι εξ αυτών, παραδέχθηκαν την κακή λειτουργία των βιολογικών τους καθαρισμών **έριξαν όμως τις ευθύνες στον δήμο Ιαλυσού**.

Δεν προχωρήσαμε στην βελτίωση και συντήρηση των μηχανημάτων μας, ισχυρίστηκαν οι ξενοδόχοι, διότι μας είχαν υποσχεθεί οι αρμόδιοι του δήμου Ιαλυσού ότι φέτος θα συνδεόμασταν με τον αποχετευτικό αγωγό.

Δυστυχώς κάθε χρόνο, ειδικά την θερινή περίοδο, λίγο-πολύ συμβαίνουν τα ίδια προβλήματα στον κόλπο της Ιξιάς. Φέτος όμως το κακό έχει παραγίνει, ομολογούν οι αρμόδιοι υπηρεσιακοί παράγοντες, και προφανώς εξαιτίας της κατάστασης αυτής επικρατεί κλίμα προβληματισμού και ανησυχίας. Οσονούπω, παρέμβαση στην υπόθεση, αναμένεται ότι **θα υπάρξει και από τον εισαγγελέα** στον οποίο κοινοποιήθηκαν τα αποτελέσματα των ελέγχων.

*Ελαττωματικοί ή χωρίς συντήρηση οι βιολογικοί καθαρισμοί. Επιβλήθηκαν πρόστιμα σε έξι*

## ΔΕΧΟΝΤΑΙ ΤΟ ΚΟΙΝΟ

Ο Νομάρχης Δωδεκανήσου **Γιάννης Μαχαιρίδης** και οι Βοηθοί Νομάρχη **Στάθης Κουσουρνάς** και **Νίκος Ζωίδης** δέχονται το κοινό κάθε Τρίτη και Πέμπτη, από τις 11.00-13.00 το μεσημέρι.

## ΤΑΞΙ

ΡΑΔΙΟ ΤΑΞΙ: 2241-0-64712, 2241-0-64790.

## ΧΡΗΣΙΜΑ ΤΗΛΕΦΩΝΑ

| | |
|---|---|
| ΝΟΣΟΚΟΜΕΙΟ: | 2241-0-80000 |
| ΑΜΕΣΗ ΔΡΑΣΗ ΠΥΡ/ΚΗΣ: | 199 |
| ΛΙΜΕΝΑΡΧΕΙΟ: | 2241-0-22220, 2241-0-27695 |
| ΒΛΑΒΕΣ Δ.Ε.Η.: | 125 |
| ΒΛΑΒΕΣ Ο.Τ.Ε.: | 121 |
| ΑΜΕΣΗ ΔΡΑΣΗ: | 100 |
| ΒΛΑΒΕΣ ΥΔΡΕΥΣΗΣ: | 2241-0-68750, 2241-0-68755 |
| ΝΟΜΑΡΧΙΑ: | 2241-0-46502 |
| ΠΕΡ/ΚΗ Δ/ΝΣΗ | 2241-0-38174 |
| ΔΗΜΟΣ: | 2241-0-46200 |
| ΔΗΜ. ΕΠΙΧ. ΚΑΘΑΡ.: | 2241-0-77600 |
| ΥΠΗΡ. ΑΠΟΚΟΜΙΔΗΣ: | 2241-0-61057 |
| ΤΡΟΧΑΙΑ: | 2241-0-26480 |
| ΠΛΗΡΟΦ. Ο.Τ.Ε : | 131 |
| ΔΕΛΤΙΟ ΚΑΙΡΟΥ: | 149 |
| ΛΑΧΕΙΑ: | 1444 |
| ΠΡΟΠΟ - ΛΟΤΤΟ: | 1444 |
| ΡΟΔΑ: | 2241-0-27462 |
| ΚΤΕΛ: | 2241-0-27706 |
| Ο.Α.Ε.Δ.: | 2241-0-23265 |
| Ι.Κ.Α.: | 2241-0-64912 |
| ΤΑΞ.Υ.: | 2241-0-68701, 2241-0-68702 |
| ΟΛΥΜΠΙΑΚΗ: | 2241-0-24555 |
| Δ.Α.Ν.Ε.: | 2241-0-43150 |
| ΕΡΓΑΤ. ΚΕΝΤΡΟ: | 2241-0-24730 |
| CRONUS AIRLINES | 2241-0-25444 |
| AEGEAN AIRLINES | 2241-0-98345 |

## ΚΤΕΟ

- Από 1/05/2003 έως 30/06/2003 παντός είδος οχήματα **με συνδυασμό γραμμάτων ΡΟΒ 2501-3000.**
- Από 1/07/2003 έως 30/07/2003 όλα τα οχήματα με μικτό βάρος άνω των 10 (δέκα) τόνων με συνδυασμό γραμμάτων ΡΟΒ-ΚΧΑ-ΡΟΕ ανεξαρτήτου αριθμού.

Επίσης θα ελέγχονται τα οχήματα που η καταλληλότητά τους λήγει αυτές τις εβδομάδες και οχήματα ανάριθμα εισαγωγής.


## Η ΓΝΩΜΗ

Εβδομαδιαία Εφημερίδα της Ρόδου
Έτος Ιδρύσεως 1973
ΕΚΔΟΤΗΣ
**Δ. Τσοπανάκης**
ΔΙΕΥΘΥΝΤΗΣ
**Αθ. Μαρασιώτης**
**ΑΘΛΗΤΙΚΑ**
Μανόλης Μπάτης,
Νικήτας Κουσκούσης
**ΓΡΑΦΕΙΑ ΣΥΝΤΑΞΗΣ**
Μάρκου Μαλλιαράκη 11
Τηλ.2241-0- 24610,
2241-0-75640
Fax (22410) 75641
**ΛΟΓΙΣΤΗΡΙΟ - ΔΙΑΦΗΜΙΣΕΙΣ**
Μάρκου Μαλλιαράκη 11
Τηλ. 2241-0-22210
2241-0-75230
Fax (22410) 22471



## ΠΡΟΣΚΛΗΤΗΡΙΑ ΓΑΜΩΝ-ΒΑΠΤΙΣΕΩΝ

Με ένα τηλεφώνημα και **χωρίς καμία επιβάρυνση** θα βρεθούμε κοντά σας για να διαλέξετε ένα από τα δεκάδες όμορφα προσκλητήρια από οίκους της Αθήνας και της Θεσσαλονίκης.

**Υπεύθυνος:**
**Απόκοτος Νίκος**
**Τηλ. 22410 /91350-95584-92770**
**0937756878**

Ρεπορτάζ σοκ μεταξύ των παραγωγών και των καταναλωτών

# Στη λαϊκή αγορά χτυπά η καρδιά της ανέχειας

## "Να γράγετε για τους πολιτικούς μας ότι ο κόσμος υποφέρει, δεν έχει χρήματα, αλλά αυτοί τί ανάγκη έχουν"!

**"Ποτέ άλλοτε δεν ξαναζήσαμε τέτοια ανέχεια και τόσο μεγάλη δυστοκία από την πλευρά των καταναλωτών". Αυτή ήταν η γενική επωδός των παραγωγών της Ρόδου, αλλά και πωλητών διαφόρων ειδών, στη λαϊκή αγορά και το περασμένο Σάββατο. Σε ρεπορτάζ που έκανε η "Γνώμη" το Σάββατο στη λαϊκή, δεν υπήρξε ούτε ένας παραγωγός που να μην υποστηρίζει "πάρτε το χαμπάρι και γράψτε το, ο κόσμος δεν έχει χρήματα, δεν ψωνίζει, δεν τα βγάζει πέρα".**



Στην ερώτηση τί είναι εκείνο που τους κάνει περισσότερο εντύπωση στις συναλλαγές τους με τους καταναλωτές, απάντησαν ότι για πρώτη φορά βλέπουν οικογενειάρχες να ψωνίζουν μισό ή ένα κιλό τομάτες, πατάτες κ.λπ. και πως ποτέ άλλοτε δεν έκαναν παζάρια στις τιμές, όπως πολλές φορές συμβαίνει φέτος".

Οι ίδιοι μεταφέρουν την άποψη των πελατών τους-καταναλωτών ότι είναι πολύ ανήσυχοι και φοβισμένοι για το τί θα κάνουν το χειμώνα, οπότε τα έξοδα σε κάθε οικογένεια είναι πολύ περισσότερα και τα χρήματα πολύ λιγότερα.

Στην παρατήρηση ότι τώρα η σαιζόν πάει καλύτερα και ίσως η κατάσταση βελτιωθεί, η απάντησή τους είναι σχεδόν θυμωμένη: "η σαιζόν αν πηγαίνει καλύτερα, οφελούνται μόνο πολύ λίγοι, ενώ για τους πολλούς, τη συντριπτική πλειοψηφία των πολιτών, δεν σημαίνει απολύτως τίποτα".

Στα ίδια πλαίσια του ίδιου ρεπορτάζ τέθηκε και το θέμα της ακρίβειας. Και αμέσως ξέσπασαν και οι παραγωγοί και οι καταναλωτές που βρίσκονταν γύρω από τους πάγκους. Οι επικρίσεις προς την κυβέρνηση και την πολιτική της ήταν καυστικές (και αθυρόστομες), για δε το κυνηγό των ... αισχροκερδούντων υφυπουργό Ανάπτυξης κ. Κίμωνα Κουλούρη, τα σχόλια ήταν χιουμοριστικά.

### Ο ΚΟΥΛΟΥΡΗΣ ΚΑΝΕΙ ΠΛΑΚΑ!

Ηταν προφανές ότι κανένας δεν τον παίρνει στα σοβαρά, υποστηρίζοντας ότι αυτά που κάνει είναι θεατρινισμοί, φυσικά χωρίς κανένα αποτέλεσμα. "Τον βλέπουμε καθημερινά στην τηλεόραση και δεν ξέρουμε αν θα πρέπει να κλάψουμε ή να βάλουμε τα γέλια", φώναζε ένας παραγωγός και όλοι έσπευσαν να συμφωνήσουν μαζί του.

Οπως μας είπαν χαρακτηριστικά η ακρίβεια στις λαϊκές της Ρόδου δεν υπάρχει ειδικά στα είδη εποχής ντόπιας παραγωγής.

Μάλιστα παραπονέθηκαν ότι και οι ίδιοι τα βγάζουν δύσκολα πέρα, όπως και οι καταναλωτές. "Οι γεωργοί σκοτώνονται καθημερινά στα χωράφια, πολεμούν από το πρωί μέχρι το βράδυ και στο τέλος δεν βγάζουν ούτε το δικό του μεροκάματο, αφού οι τιμές στα φάρμακα, τα καύσιμα, τα μεροκάματα, στο νερό και άλλα που απαιτούνται για μια καλλιέργεια, έχουν ανέβει στα ύψη. Αλλά που να καταλάβουν οι κουλούρηδες της κυβέρνηση, αφού ποτέ δεν δούλεψαν στη ζωή τους".

Από κοντά και πολλοί καταναλωτές οι οποίοι μας είπαν: "έτσι είναι, καλά τα λένε. Κι εμείς οι πιο πολλοί από χωριά είμαστε και ξέρουμε τί θα πει να είσαι γεωργός. Μια ζωή σκληρή δουλειά στον ήλιο και το κρύο, εγγύηση για τιμές καμιά, πολλές ζημιές που δεν αποζημιώνονται. Να τ' αφήσουν αυτά οι πολιτικοί μας και να βάλουν καλά στο μυαλό τους ένα πράγμα: "δεν υπάρχουν δουλειές, η ανεργία μας γονατίζει, αλλά κι αυτοί που δουλεύουν, ή είναι συνταξιούχοι, παίρνουν μισθούς και συντάξεις πείνας. Ετσι είναι, όταν δεν υπάρχουν λεφτά τα ρίχνουμε στην ακρίβεια".

Αλλά και γι' αυτήν, όπου και σε όποια είδη υπάρχει ποιός φταίει; Εμείς φταίμε. Καθημερινά ζούμε με το άγχος πως θα τα βγάλουμε πέρα. Σε λίγο θ' αγοράζουμε... φέτες τα φρούτα και δύο-δύο τα λαχανικά. Το χειμώνα να δείτε τί θα γίνει".

Και κατέληξαν: "να γράψετε ότι οι πολιτικοί μας πρέπει ν' αφήσουν τα σαλόνια και την δική τους καλοπέραση και νάρθουν στις λαϊκές για να δουν από κοντά την ανέχεια του κόσμου. Αλλά αυτοί τί ανάγκη έχουν..."!


ΡΟΔΙΩΝ ΠΑΙΔΕΙΑ
Αναδεικνύει Αξίες

**Αγαπητοί Γονείς ,**

Η ολοκληρωμένη και ολόπλευρη μόρφωση των παιδιών σας αποτελεί την καλύτερη επένδυση για το μέλλον τους.
Πριν την έναρξη της νέας σχολικής χρονιάς έχετε προβληματιστεί για το σχολείο στο οποίο θα φοιτήσουν τα παιδιά σας ;

1. Πώς κρίνετε το βαθμό ασφάλειας των εγκαταστάσεων του σχολείου που φοιτούν τώρα τα παιδιά σας;
2. Κρίνετε ότι η διδασκαλία των μαθημάτων μέσα στο σχολείο του παιδιού σας είναι επαρκής ή χρειάζονται και απογευματινά φροντιστηριακά μαθήματα;
3. Πόσο επαρκής είναι η συνεργασία εκπαιδευτικών από διάφορες βαθμίδες (Δημοτικό, Γυμνάσιο, Λύκειο) και ειδικότητες για την υλοποίηση μιας ολοκληρωμένης εκπαίδευσης των παιδιών σας;
4. Πόσο συχνά το παιδί σας σχεδιάζει και εκτελεί πειράματα φυσικοχημείας στο εργαστήριο του σχολείου του ή πόσο συχνά οι εκπαιδευτικοί του σχολείου παραπέμπουν το παιδί σας στη σχολική βιβλιοθήκη;
5. Πόσο συχνά καθαρίζονται οι τουαλέτες του σχολείου του παιδιού σας;
6. Το σχολείο σάς ενημερώνει τακτικά και ουσιαστικά για την εργασία, τις επιδόσεις και την πρόοδο του παιδιού σας;
7. Θεωρείτε ότι η σημερινή εκπαίδευση αφήνει στο παιδί σας ελεύθερο χρόνο;

Αν δεν σας ικανοποιούν οι απαντήσεις που έχετε δώσει στις παραπάνω ερωτήσεις, μήπως είναι καιρός να σκεφτείτε σοβαρά την αλλαγή σχολικού περιβάλλοντος για το παιδί σας ;

**ΝΕΑ ΤΜΗΜΑΤΑ**

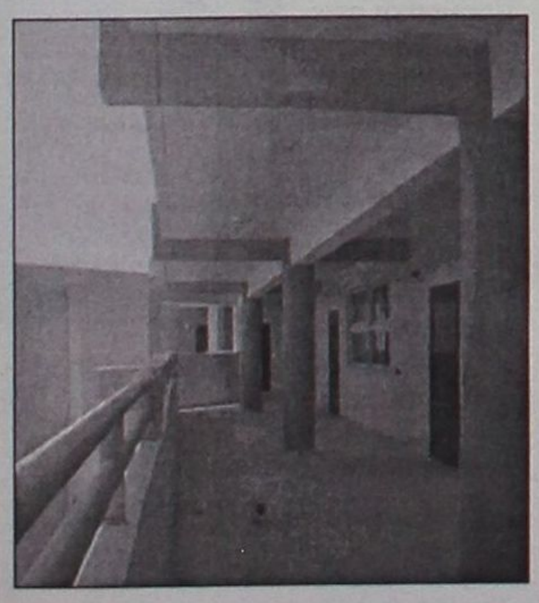

**Υπάρχει λύση !**

**Ελάτε να συζητήσουμε μαζί.**

ΕΚΠΑΙΔΕΥΤΗΡΙΑ «ΡΟΔΙΩΝ ΠΑΙΔΕΙΑ»
ΔΗΜΟΤΙΚΟ – ΓΥΜΝΑΣΙΟ – ΛΥΚΕΙΟ
Ηλία Βενέζη – Ηλιούπολη - Ρόδος

Οι εγγραφές συνεχίζονται.

Πληροφορίες καθημερινά στα τηλ. **2241060750 και 2241043210**

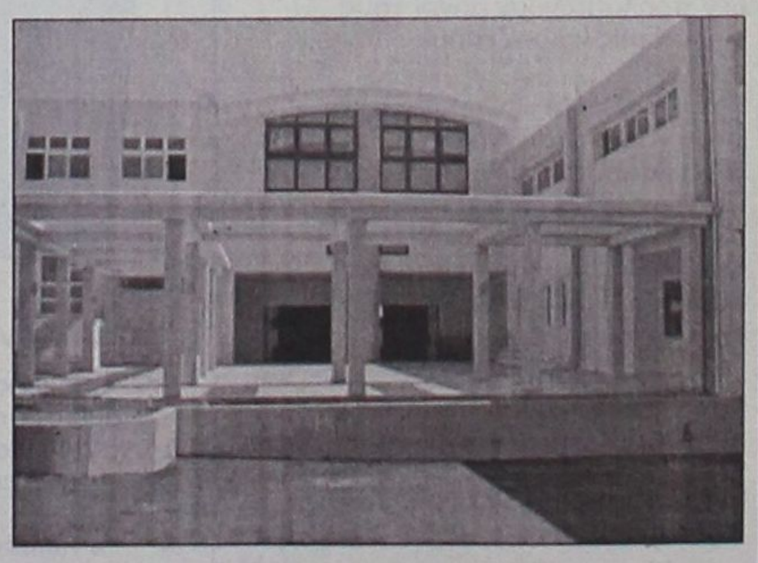

ΠΡΟΣΕΧΩΣ... ΠΑΡΑΣΧΗΝΙΟ

# καλά (νερά)... δαιμόνια

ΠΟΛΙΤΙΚΑ ΠΑΡΑΠΟΛΙΤΙΚΑ

## Ω, Θεοί του Ολύμπου...





Διαψεύσθηκε για μία ακόμη φορά ο Ουμπέρτο Εκο,ο οποίος, ως γνωστόν, έγραψε ολόκληρο βιβλίο για να μας πείσει ότι «τον Αύγουστο δεν υπάρχουν ειδήσεις».

Διαψεύσθηκε από την πραγματικότητα: χείμαρρος τα γεγονότα από τα πιο μικρά μέχρι τα πιο μεγάλα: τσιτσιδώματα, ερωτικά όργια σε κοινή θέα, σκοτωμοί κάτω από απορριμματοφόρα με στοιχήματα, Κολύμπια και Ατλάντικα, διάρρηξη στη ΔΑΝΕ, οι ποινικές διώξεις πέφτουν σαν χαλάζι για κρούσματα διαφθοράς σε πολλά επίπεδα, δημοσιογραφικές συγκρούσεις και άλλα ων ουκ έστιν αριθμός. Ακόμη και λέοντες φαφούτηδες έκαναν την εμφάνισή τους.

Εκείνο όμως που σπάει κόκαλα είναι τα φημολογούμενα παζάρια για την αγορά της ΔΑΝΕ από τους κ. Νικολαΐδη και Καλογηράτο, με τις ευλογίες των κ.Νώντα Σολούνια και τις νομικές συμβουλές του κ.Γ.Χαραλαμπόπουλου.

Θεοί του Ολύμπου τί ρεμβάζετε από ψηλά και δεν το κάνετε το θαύμα; Τζάμπα σας έστησαν από αρχαιοτάτων χρόνων αγάλματα και προτομές, οι πρόγονοί μας, χύνοντας κουβάδες ιδρώτα εργαζόμενοι σκληρά με σκαρπέλα και σφυριά;

*Μια από τις βασικές αρχές της ψυχολογίας ορίζει ότι «στον κατάλληλο χρόνο και στο κατάλληλο «κλίμα» ο άνθρωπος είναι ικανός για όλα».*

## Συγνώμη για την αναστάτωση




Σιγά μην έγινε διάρρηξη στα γραφεία της ΔΑΝΕ με πονηρούς σκοπούς. Οσα λέγονται και ψιθυρίζονται για κλοπή απορρήτων εγγράφων που περιείχαν σημαντικά στοιχεία, η απώλεια των οποίων θα βυθίσει στο σκοτάδι τους ορκωτούς λογιστές που συμπτωματικά αυτή την περίοδο κάνουν έλεγχο στην εταιρία, δεν είναι τίποτα άλλο παρά αποκυήματα φαντασίας νοσηρών εγκεφάλων. Και για να μην πονοκεφαλιάζει η Αστυνομία ψάχνοντας να βρουν τον ή τους δράστες της διάρρηξης, εμείς προβαίνουμε σήμερα στα πλήρη αποκαλυπτήρια της υπόθεσης οδηγώντας έτσι τις διωκτικές αρχές στην πλήρη διαλεύκανσή της, και μάλιστα με φωτογραφικό ντοκουμέντο.

Ο εικονιζόμενος στη φωτογραφία ευτυχής νέος δεν είναι άλλος από τον καταζητούμενο δήθεν διαρρήκτη, ο οποίος φωτογραφήθηκε στα γραφεία της «Γνώμης» αγκαλιά με τον υπολογιστή των ορκωτών λογιστών.

Ο ίδιος παρουσιάσθηκε ενώπιον μας αυθορμήτως και όπως είπε δεν έκανα καμία διάρρηξη.Είδα φως, έσπρωξα την πόρτα, μπήκα μέσα και άρχισα να περιεργάζομαι τα ωραία γραφεία με τις αναπαυτικές πολυθρόνες. Κάπου είδα και χρήματα, αλλά είμαι «κονομημένος» και τα προσπέρασα χωρίς να τ' αγγίζω. Οταν όμως είδα τον υπολογιστή δεν άντεξα. Μου άρεσε το DESING, το κόψιμο στο πληκτρολόγιο, κάτι με τσίμπησε και με το «ποντίκι». Το πήρα κι' έφυγα από την ίδια πόρτα. Τα φώτα δεν τα έσβησα, τ' άφησα αναμμένα γιατί έτσι τα βρήκα -συγνώμη που άφησα να φορτώνεται το ήδη φορτωμένο δίκτυο της ΔΕΗ. Τον υπολογιστή τον πήρα και για τον λόγο ότι ο δικός μου χάλασε και ήταν επείγον για μένα να μπω στο διαδίκτυο, καθ' ότι είχα κανονισμένο ραντεβού με την ερωτική μου σύντροφο στη μακρινή Κουάλα Λουμπούρ. Συγνώμη και που σας αναστάτωσα...»!

### ΟΙ ΞΕΒΡΑΚΩΤΟΙ

Ο Ελληνας θέλει 200 ευρώ
να πάει ως την Αθήνα
κι οι χούλιγκανς μ' ίδιο ποσό
περνούν στη Ρόδο φίνα

Αν θέλεις να επισκεφτείς
νύχτα το Φαληράκι
καλού-κακού κράτα μαζί
και κάποιο φαναράκι.

Να ξεχωρίζεις στις γωνιές
τους "Αγγλους" που απ' τη ζέστη
κυκλοφορούν ξεβράκωτοι
και κάνουν χιλια αίσχη

Για τουρισμό υποτίθεται
πως ήρθαν στο νησί μας
κι αυτοί σωριάζονται γυμνοί
έξω και απ' την αυλή μας

Κανείς δεν απαγόρεψε
να πιουν και να χορέψουν,
όχι όμως τα μπούτια τους
έτσι να τα μπερδέψουν

Τις νύχτες οι αστυνομικοί
ενίσχυση γυρεύουν,
δεν προλαβαίνουν μόνοι τους
τσίτσιδους να μαζεύουν

Και γράφονται άρθρα φοβερά
στον Τύπο της Αγγλίας
ότι η Ρόδος έγινε
κέντρο ακολασίας

Μα την καμπούρα της ποτέ
δεν βλέπει η καμήλα
Είναι οι ίδιοι αίτιοι
για τούτη τη ξεφτίλα

Αγγλοι πρέπει τα κάλλη σας
να τάχετε κρυμμένα,
γιατί κυκλοφορούν κι αδέσποτα
που είναι πεινασμένα...

**Ε.Μ.**

**Μέρισε βράχε να διαβώ...**

***• Και μετά ως ασβοί έτρεξαν να κρυφτούν στις φωλιές τους –τρύπες βαθειά στη γη!***




## Αλλού αυτά...

Αποθρασύνθηκαν παντελώς οι καταληψίες δημόσιας γης γενικώς, καθώς και οι πρωταθλητές στην ανέγερση αυθαιρέτων συγκροτημάτων(!) και αποφάσισαν, ως φαίνεται, να χρησιμοποιήσουν τις φοβέρες και απειλές για να γλιτώσουν τον δημόσιο έλεγχο. Ελα όμως που με τέτοιες τακτικές παίρνουμε εύκολα ανάποδες, οπότε θα γίνει το έλα να δεις;

***• Λοιπόν, αλλού αυτά. Ηδη η υπομονή μας χτύπησε κόκκινο και με το ζόρι προσπαθούμε να αυτοσυγκρατηθούμε...***

## Τυπογραφικό λάθος



**Δεν είναι απολύτως ξεκαθαρισμένο τί συμβαίνει με τη (διαψευσθείσα) υποψηφιότητα του κ. Αντώνη Καμπουράκη στις προσεχείς βουλευτικές εκλογές. Εγραψε βέβαια το «Βήμα» την περασμένη Κυριακή ότι του έγινε πρόταση από τη Ν.Δ., αλλά πολλοί ισχυρίζονται ότι επρόκειτο για τυπογραφικό λάθος και πώς η αλήθεια είναι πώς η πρόταση προήλθε από το ΠΑΣΟΚ.**

**Ομως, είτε έτσι, είτε αλλοιώς η πρόταση δεν έγινε δεκτή από τον Αντ. Καμπουράκη και επομένως «μηδέν εις το πηλίκον»...**

*Ξεκινήστε τις σπουδές σας χωρίς άγχος*

# *Φροντίσαμε εμείς για αυτό!*



## ΣΠΟΥΔΑΣΤΙΚΟ / ΦΟΙΤΗΤΙΚΟ ΔΑΝΕΙΟ

## *μέχρι 12.000 €, χωρίς αποδείξεις αγορών*

## *με τελικό επιτόκιο μόλις* **8,9%**

Με **προνομιακή ασφαλιστική κάλυψη Credit Life,** με ελάχιστο κόστος, για την αποπληρωμή των δόσεων σε περίπτωση αδυναμίας καταβολής τους από ατύχημα ή ασθένεια.

***Στο νέο σας ξεκίνημα, στηριχθείτε σε μας, γιατί με το Σπουδαστικό/ Φοιτητικό Δάνειο της Τράπεζας Δωδεκανήσου καλύπτετε τα έξοδα των σπουδών σας με τον πιό συμφέροντα και ευέλικτο τρόπο.***

- *Με χρόνο εξόφλησης έως* ***60*** *μήνες.*
- *Χωρίς επιπλέον έξοδα και χρονοβόρες διαδικασίες.*
- *Με Κάρτα Αυτόματων Συναλλαγών (ΚΑΣ Δωδεκανήσου) για* ***αναλήψεις μετρητών σε όλη την Ελλάδα από τα ATM της Εθνικής Τράπεζας,*** *χωρίς χρέωση.*
- *Με περίοδο χάριτος έως 12 μήνες.*
- *Για όλους τους Δωδεκανήσιους Σπουδαστές & Φοιτητές με την εγγύηση των γονέων τους και την βεβαίωση των σπουδών τους.*

*Ελάτε λοιπόν σήμερα σε ένα από τα Καταστήματα της Τράπεζας Δωδεκανήσου, γίνετε μέλος . . . και καλή πρόοδο!*

ΣΥΝΕΤΑΙΡΙΣΤΙΚΗ
**ΤΡΑΠΕΖΑ ΔΩΔΕΚΑΝΗΣΟΥ**
*η δική μας τράπεζα*

UKAKO

**Κεντρικό Κατάστημα:** Εθνικής Αντιστάσεως 51, Τηλ. Κέντρο: 22410 80600, Φαξ: 22410 80655 • e-mail: info@bankdodecanese.gr www.bankdodecanese.gr

**ΡΟΔΟΣ - ΚΩΣ - ΚΑΛΥΜΝΟΣ - ΙΑΛΥΣΟΣ - ΑΡΧΑΓΓΕΛΟΣ - ΛΑΡΔΟΣ - ΣΟΡΩΝΗ - ΝΙΣΥΡΟΣ - ΚΑΡΠΑΘΟΣ - ΚΑΣΟΣ**

Ποιός και γιατί διοχέτευσε τις πληροφορίες σε δύο οικονομικές αθηναϊκές εφημερίδες;

# Στημένη μηχανή τα περί ΔΑΝΕ και Νικολαΐδη

## Ο ίδιος δήλωσε ότι "κάποιοι εξυπηρετούν άλλους στόχους και επιδιώξεις"

Διαψεύδει με τρόπο κατηγορηματικό τα δημοσιεύματα του αθηναϊκού αλλά και του τοπικού τύπου, ο Κύπριος επιχειρηματίας Νικολής Νικολαίδης, που τον έφεραν να ενδιαφέρεται να αγοράσει μαζί με τον Γεράσιμο Καλογηράτο τη ΔΑΝΕ, μέσω του πακέτου της ΑΝΕΚ η οποία εμφανίζεται έτοιμη –αν βρει καλό αγοραστή- να το πουλήσει. Στο σενάριο αυτό «από την πίσω πόρτα» επιστρέφει και ο πρώην πρόεδρος της ΔΑΝΕ Νώντας Σολούνιας, οποίος συνδέεται με τους δύο επιχειρηματίες λόγω υποθηκών του οικοπέδου ιδιοκτησίας του, που αγόρασε ο κύπριος μεγαλοξενοδόχος για την κατασκευή του ξενοδοχείου που αντιμετωπίζει σήμερα τα γνωστά προβλήματα.

Με χθεσινή ανακοίνωσή του ο Νικολής Νικολαίδης διαψεύδει τα παραπάνω σενάρια που είδαν το Σάββατο το φως της δημοσιότητας ταυτόχρονα σε δύο αθηναϊκές εφημερίδες. Τονίζει ότι ουδέποτε επέδειξε ενδιαφέρον για την ΔΑΝΕ και τα αποδίδει (τα δημοσιεύματα) σε άλλους στόχους και επιδιώξεις με τις οποίες δεν θέλει να έχει καμιά ανάμειξη.

Πιο συγκεκριμένα η ανακοίνωση του κ. Νικολαίδη έχει ως εξής: « Σε σχέση με δημοσιεύματα αθηναϊκών οικονομικών εφημερίδων, τα οποία δημοσιεύονται και στη κυριακάτικη έκδοση της τοπικής εφημερίδας «η Ροδιακή» με τίτλο «Παζάρια για τη ΔΑΝΕ», δηλώνουμε ότι ουδέποτε επιδείξαμε οποιοδήποτε ενδιαφέρον για τη ΔΑΝΕ και ούτε ήλθαμε σε οποιαδήποτε διαπραγμά-

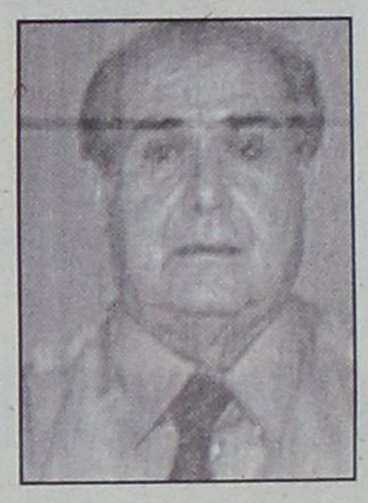

τευση για την αγορά των μετοχών της. Τα δημοσιεύματα αυτά προφανώς εξυπηρετούν άλλους στόχους και επιδιώξεις για τα οποία η εταιρεία μας δεν επιθυμεί να έχει ανάμειξη». Η ανακοίνωση έχει την υπογραφή του κ. Νικολαίδη και τη σφραγίδα των επιχειρήσεων ΑΤΛΑΝΤΙΚΑ ΕΛΛΑΣ Α.Ε.

- Πέραν της διάψευσης από την πλευρά του Ν. Νικολαίδη, η εκτίμηση είναι ότι κάτι τρέχει αφού η ίδια πληροφορία ακριβώς έχει διοχετευθεί σε δύο αθηναικές εφημερίδες, «το Κέρδος» και τον «Επενδυτή». Πρέπει να θεωρείται ότι κάποιοι κύκλοι που διαθέτουν προσβάσεις σε οικονομικές εφημερίδες τροφοδοτούν με σενάρια που αποτελούν μακροπρόθεσμο στόχο, την αγορά δηλαδή της ΔΑΝΕ σε όσο πιο συμφέρουσα τιμή γίνεται! Μετά το ναυάγιο των δήθεν ελληνοαμερικανών επενδυτών όπου και πάλι βρισκόταν στο παρασκήνιο οι εν λόγω κύκλοι, τώρα φαίνεται να έβαλαν μπροστά νέο σχέδιο όπου προσπαθούν να εμπλέξουν τον κ. Νικολαίδη. Απ' όσα είναι γνωστά ο κύπριος επιχειρηματίας δεν έχει και την καλύτερη των εντυπώσεων για τους εν λόγω κύκλους αφού βρίσκεται σε χρόνια δικαστική διαμάχη μαζί τους, λόγω των υποθηκών στο ακίνητο των Κολυμπίων. Μάλιστα άνθρωποι που βρίσκονται κοντά στον κ. Νικολαίδη θωρούν απίθανη μια τέτοια εξέλιξη και για άλλους λόγους. Δάνεια από γερμανικές τράπεζες για επενδύσεις σε ξενοδοχεία είναι πολύ να πάρει σύμφωνα με σύμβαση που έχει υπογράψει μαζί τους. Για αγορά πλοίου όμως, θα πρέπει να βάλλει δικά του χρήματα και αυτό μάλλον πρέπει να αποκλειστεί.
- Δεν αποκλείεται οι εν λόγω κύκλοι να σκέπτονται να χρησιμοποιήσουν το «χαρτί» των υποθηκών για να πιέσουν τον κ. Νικολαίδη σε μια τέτοια κατεύθυνση. Γιαυτό ίσως και οι « διαρροές» προκειμένου να μετρήσουν αντιδράσεις. Απεναντίας μυστήριο επικρατεί γύρω από τον Νώντα Σολούνια. Κάποιοι που συνομιλούσαν στο παρελθόν μαζί του έλεγαν ότι για τον συγκεκριμένο επιχειρηματία ο κ. Σολούνιας είχε την χειρότερη εντύπωση. Του καταλόγιζε μάλιστα ότι έπαιξε ρόλο στα όσα έγιναν τα τελευταία χρόνια. Όμως δεν αποκλείεται τίποτα επειδή ο πρώην πρόεδρος της ΔΑΝΕ, απ' όσα φημολογούνται θα τον ενδιέφερε να ξαναεπιστρέψει στην εταιρία ελπίζοντας στην αποκατάστασή του!

Σε μια τέτοια προοπτική θα πρέπει να θεωρείται βέβαιον ότι συντάσσονται παράγοντες που έπαιξαν και συνεχίζουν να παίζουν ρόλο στην εταιρία αφού οι σχέσεις που υπάρχουν είναι και γνωστές και παλιές! Αλλά μάλλον ούτε αυτή τη φορά θα τους βγει το νέο σενάριο.

Εν τω μεταξύ από αύριο αρχίζουν οι καταθέσεις στον ανακριτή παραγόντων της εταιρίας για τις καταγγελίες που έγιναν από την πλευρά των μετόχων που αφορά πολλά οικονομικά σκάνδαλα της εταιρίας με βασικό τα 15 δις από την τελευταία αύξηση του Μ.Κ. Έχουν κληθεί να καταθέσουν τα μέλη του Δ.Σ που διενήργησαν την αύξηση αλλά και στην «αξιοποίηση» του για την οποία υπάρχουν πολλά ερωτηματικά. Έχουν κληθεί επίσης να καταθέσουν ο Γεράσιμος Αγούδημος, εκπρόσωποι της Ένωσης Μετόχων, όπως ο Γρηγόρης Γρηγοράς και άλλοι μέτοχοι που ομιλούν για λεηλασία της εταιρίας. Σε μια άλλη εξ ίσου σοβαρή υπόθεση αναμένεται να ρίξει φως η Δικαιοσύνη. Η εν λόγω υπόθεση αφορά τις μετοχές της "Γιουρομέρσαλ". Αν οι δικαστικοί δέσουν όπως ελπίζεται κάποιες υποθέσεις, τότε θα έχουμε ραγδαίες εξελίξεις, ίσως και μέσα στον Αύγουστο.





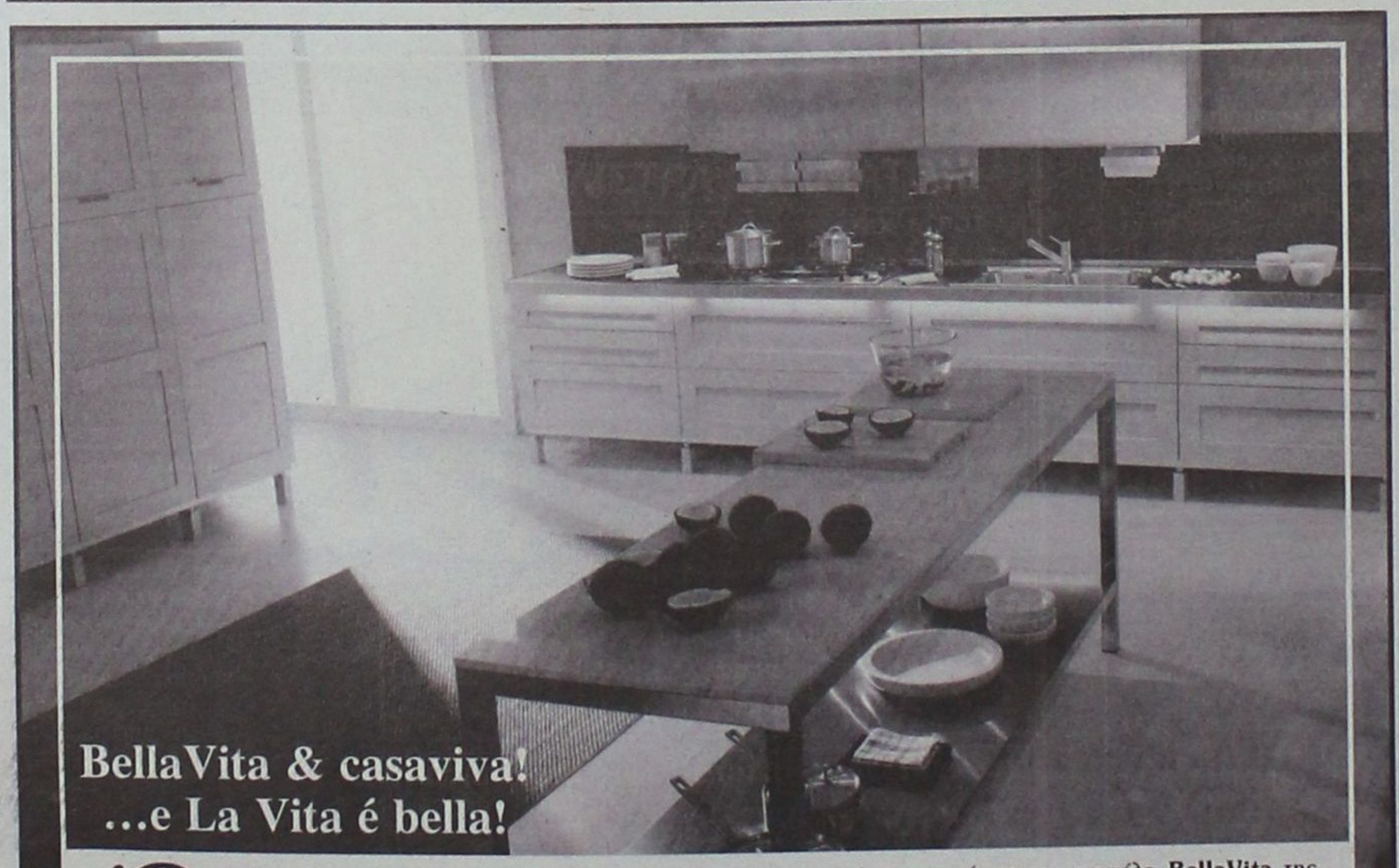

Ασυδοσία στην είσοδο ανηλίκων σε μπαρ, δισκοθήκες και άλλα νυχτερινά κέντρα

# Τσαλάκωσαν και την παραγγελία του εισαγγελέα!



Φόβοι και κραυγές διαμαρτυρίας από γονείς • Προβλήματα σε οικογένειες

**Δυστυχώς κενό γράμμα έμεινε η εισαγγελική παραγγελία για την απαγόρευση εισόδου ανηλίκων σε μπαρ, δισκοθήκες και άλλα νυχτερινά κέντρα διασκέδασης. Ο εισαγγελέας εγκαίρως και πολύ σωστά εντόπισε το πρόβλημα, αλλά δυστυχώς οι αρμόδιοι μηχανισμοί δεν κούνησαν ούτε το δακτυλάκι τους για την εφαρμογή των οδηγιών του.**



Το συμπέρασμα αυτό προκύπτει από σωρεία διαμαρτυριών γονιών ανηλίκων παιδιών, οι οποίοι ζητούν να επανέλθει στο σοβαρό αυτό θέμα ο εισαγγελέας και μάλιστα κατά τρόπο αυστηρότερο, ώστε να εφαρμοσθούν οι αρχικές οδηγίες του προς τα αστυνομικά τμήματα και τις όποιες άλλες αρμόδιες υπηρεσίες. Σύμφωνα με τα όσα καταγγέλλουν οι γονείς, σχεδόν σε καθημερινή βάση διαπληκτίζονται με τα παιδιά τους (14-16 χρόνων) γιατί δεν μπορούν να τα πείσουν ότι πρώτον κάνει κακό στα ίδια να επισκέπτονται νυχτερινά κέντρα και δεύτερον ότι κάτι τέτοιο απαγορεύεται από το νόμο. Προσθέτουν δε ότι σε πολλές οικογένειες έχουν προκληθεί σοβαρά προβλήματα καθώς τα παιδιά έχουν παρασυρθεί στην δήθεν γλυκιά ζωή της νύχτας και κυρίως διότι η "διασκέδασή" τους κρατάει μέχρι τα ξημερώματα. Η ανησυχία που υπάρχει στους γονείς ξεκινά από το γεγονός όχι μόνο της κατανάλωσης από τα ανήλικα παιδιά τους αλκοολούχων ποτών, αλλά και διότι οι κίνδυνοι για διολίσθησή τους και σε άλλου είδους κατηγορίας ουσίες είναι πολύ μεγάλοι.

Σύμφωνα πάντα με τις καταγγελίες των γονέων πολλά νυχτερινά κέντρα οργανώνουν ειδικού τύπου προγράμματα, ώστε να παρασύρουν κατά ομάδες τα παιδιά. Επισημαίνουν δε ότι σε συγκεκριμένα νυχτερινά κέντρα η μισή πελατεία τους αποτελείται από παιδιά 14, 15, 16 και 17 χρονών.



Οπως δε μας εκμυστηρεύθηκε ένας κυριολεκτικά απελπισμένος πατέρας "από πέρυσι μέχρι φέτος τα δύο ανήλικα παιδιά του (αγόρι και κορίτσι 14 και 16 χρόνων) έχουν γίνει αγνώριστα ως προς τη συμπεριφορά τους τόσο μέσα στο σπίτι όσο και έξω απ' αυτό". Και πρόσθεσε: "και τα δύο παιδιά από εκεί που δεν γνώριζαν τι θα πει νύχτα, τώρα άρχισαν να πίνουν και κατά διαστήματα να καπνίζουν. Και βέβαια τί άλλο θα μάθουν στα νυχτερινά κέντρα που άρχισαν να συχνάζουν;"

Για το ίδιο θέμα μητέρα 16χρονου αγοριού εξέφρασε έντονους φόβους ότι η κοινωνία μας έγινε ξέφρενο αμπέλι χωρίς τάξη και εφαρμογή νόμων και σε λίγο δεν θα ανησυχούμε πια για το κάπνισμα και το αλκοόλ, αλλά ακόμη και για την κατάρα των ναρκωτικών, στα οποία εύκολα μπορεί να παρασυρθούν τα παιδιά και λόγω της άγνοιας που έχουν, αλλά για τις συνέπειες και από τη δράση οργανωμένων ενηλίκων που ψάχνουν πελατεία στον παρθένο χώρο της νεολαίας και ειδικά των ανήλικων παιδιών.

Η "Γνώμη" εκτός από δέκτης τέτοιων φόβων και διαμαρτυριών, ανέλαβε και τη δέσμευση να μεταφέρει στον εισαγγελέα την ανάγκη να επανέλθει στην αρχική παραγγελία και τις συστάσεις του για απαγόρευση εισόδου ανηλίκων σε νυχτερινά κέντρα, αλλά με μεγαλύτερη αυστηρότητα και με δική του προσωπική εποπτεία.

*Και αυτό ακριβώς κάνουμε καθώς το θέμα είναι αναμφισβήτητα πολύ σοβαρό.*


Δερμάτινα έπιπλα!
Ζήστε τα με όλες σας τις αισθήσεις!




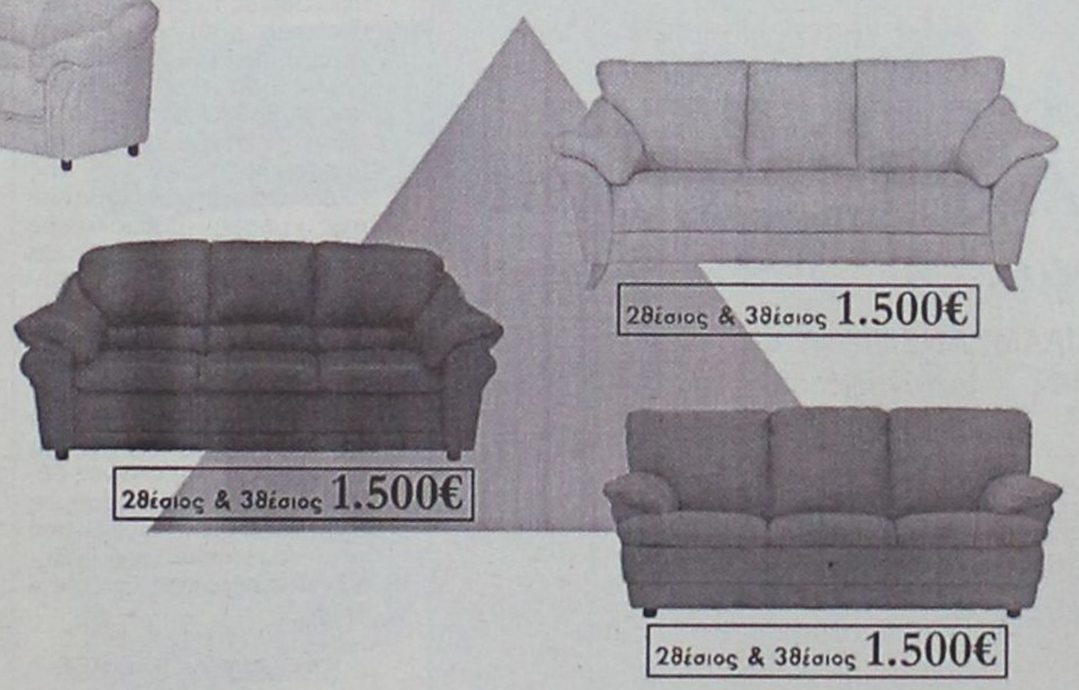








• Έως και 24 άτοκες δόσεις (1η δόση μετά από 4 μήνες)
• Ποικιλία χρωμάτων
• Ετοιμοπαράδοτοι
• Στην τιμή συμπεριλαμβάνεται ΦΠΑ

ΟΜΙΛΟΣ ΚΑΤΑΣΤΗΜΑΤΩΝ ΛΥΣΗ Α.Ε.Β.Ε.

Από τον γνωστό στο σχεδιασμό ιταλικό οίκο **Nuova Immagine**

**Όπου η άνεση, γίνεται τέχνη!**

Νέο πρότυπο κατάστημα Spazio pelle

Καναδά 38, Τηλ. 2241076876



ΕΜΠΟΤΙΣΜΕΝΗΣ ΞΥΛΕΙΑΣ
ΚΗΠΟΥ - ΒΕΡΑΝΤΑΣ
*Προτάσεις & Λύσεις στο χώρο σας*
ΕΞΟΦΛΗΣΗ ΕΩΣ ΚΑΙ 36 ΔΟΣΕΙΣ
ΥΠΕΥΘΥΝΟΣ ΚΑΤΑΣΚΕΥΩΝ:
ΣΤΕΦΑΝΗΣ ΑΠΟΣΤΟΛΟΣ· ΤΗΛ. 6946 903331
ΥΠΕΥΘΥΝΟΣ ΠΩΛΗΣΕΩΝ:
ΣΤΕΦΑΝΗΣ ΠΕΤΡΟΣ 6944355694
Δ/ΝΣΗ ΚΑΤΑΣΤΗΜΑΤΟΣ ΕΝΤΟΣ ΕΜΠΟΡ. ΚΕΝΤΡ. ΦΩΚΙΑΛΗ
ΤΗΛ. 22410 35091

PROMISE
★ ★ ★ ★ ★
✓ Οργάνωση Εκδηλώσεων
✓ Επίβλεψη
✓ Events planing
ΟΛΟΚΛΗΡΩΜΕΝΕΣ ΓΑΜΗΛΙΕΣ ΠΡΟΤΑΣΕΙΣ
*ΜΟΝΟ ΜΕ... 49 € κατ' άτομο!!!**
ΠΕΡΙΛΑΜΒΑΝΕΙ!!!
Φωτογράφηση
& Βιντεοσκόπηση
& Δεξίωση (με δείπνο)
& Ειδικά εφέ
& Προσκλητήρια
& Ανθοστολισμός εκκλησίας - Δεξίωσης
& Μπομπονιέρες
& Ενοικίαση Αυτοκινήτου
& Thalassospa
& Ταξίδι του μέλιτος
(7 ημέρες σε ξενοδοχείο Α' κατηγορίας δικής σας επιλογής)
ΔΗΜΗΤΡΗΣ ΖΟΡΜΠΑΛΑΣ
Αμαράντου 43 85100 Ρόδος
Τηλ. (22410) 77178, Κιν.: 6974-329494
Fax: (22410)23058
Κεντρικό Αθηνών: Σερρών 12 Γαλάτσι 11147
Τηλ.: 210-2920514
Ηράκλειο: Βάρνης 13 71305, Τηλ. 2810-881480
www.e-Promise.gr e-mail: dzorbalas@e-promise.gr

ΧΡΟΝΙΑ ΤΩΝ ΑΚΡΩΝ Η ΦΕΤΙΝΗ

# ΠΩΣ διαμορφώνονται οι βάσεις σε ΑΕΙ και ΤΕΙ

## Πάνω οι «περιζήτητες», κάτω οι «χαμηλόβαθμες»

**Χρονιά των άκρων θα μπορούσε να χαρακτηριστεί η φετινή όσον αφορά την πορεία των βάσεων, που αναμένεται να σημειώσει μεγάλη άνοδο στις περιζήτητες σχολές και εξίσου μεγάλη πτώση στις χαμηλόβαθμες σχολές.**



Παρά το γεγονός λοιπόν ότι πριν από την ολοκλήρωση της βαθμολόγησης των γραπτών των υποψηφίων όλα έδειχναν ότι οι βάσεις επρόκειτο να κυμανθούν στα ίδια επίπεδα με τα περσινά, τελικώς λόγω κυρίως της επιλογής εύκολων θεμάτων στα εξεταζόμενα μαθήματα, καθώς και της ήπιας βαθμολόγησης των γραπτών των μαθητών, αναμένεται να σημειωθεί άνοδος, που φτάνει σχεδόν τα 800 μόρια στις υψηλόβαθμες σχολές.

Η επιλογή λανθασμένων θεμάτων από την Κεντρική Επιτροπή Εξετάσεων τόσο στα Μαθηματικά της Γ' Λυκείου όσο και στη Φυσική της Β' Λυκείου επέφερε την ευνοική για τους μαθητές βαθμολόγηση των συγκεκριμένων μαθημάτων και κατά συνέπεια τη διατήρηση των βαθμολογιών σε υψηλά επίπεδα.

Σημαντικό ρόλο παίζει επίσης στην κατεύθυνση αυτή η μείωση του αριθμού των εξεταζομένων και η αύξηση των θέσεων ανά σχολή, όπως και η ίδρυση νέων σχολών.

Σε περίπτωση ωστόσο που δεν μειωνόταν ο αριθμός των εξεταζομένων, τότε θα ήταν σχεδόν σίγουρη η πτώση των βάσεων, καθώς και οι φετινές επιδόσεις των μαθητών στις Πανελλαδικές Εξετάσεις ήταν ιδιαίτερα χαμηλές. Ειδικότερα, η μεγάλη αύξηση του ποσοστού των μαθητών που έγραψαν κάτω από τη βάση, σε συνδυασμό με την υπερσυγκέντρωση της πλειονότητας των μαθητών στις μέσες βαθμολογίες (10-15) δηλώνουν ότι θα υπάρξει οριακή πτώση των βάσεων στις σχολές θεωρητικής κατεύθυνσης και άνοδος στις σχολές θετικής κατεύθυνσης. Επιπλέον, φέτος για πρώτη φορά τα τελευταία χρόνια θα υπάρξουν πολλές κενές θέσεις στις χαμηλόβαθμες σχολές λόγω της αύξησης του ποσοστού των μαθητών που έγραψαν κάτω από τη βάση.

**«ΠΕΡΙΖΗΤΗΤΕΣ» ΚΑΙ ΧΑΜΗΛΟΒΑΘΜΕΣ**

Την ανιούσα παίρνουν οι βάσεις στις λεγόμενες περιζήτητες σχολές, όπως προκύπτει από τα βαθμολογικά στοιχεία και τις προτιμήσεις των υποψηφίων, όπως αυτές καταγράφηκαν από το μηχανογραφικό δελτίο.

Ειδικότερα, ανά πεδίο τα πρωτεία κερδίζουν το 3ο και 4ο πεδίο, όπου η άνοδος πρόκειται να φτάσει τα 800 μόρια ή ακόμη και να τα ξεπεράσει και ακολουθούν το 5ο πεδίο, με άνοδο που θα φτάσει τα 600 μόρια και, τέλος, τα πεδία 1ο και 2ο με άνοδο που θα κυμανθεί στα 500 περίπου μόρια.

Ακόμη μεγαλύτερη πτώση στις χαμηλόβαθμες σχολές αναμένεται να σημειωθεί φέτος, καθώς αυξήθηκε ακόμη περισσότερο ο αριθμός των εξεταζομένων που έπεσε κάτω από τη βάση. Κατά συνέπεια, στις λιγότερο «διάσημες» σχολές πρόκειται να σημειωθεί μείωση του αριθμού εισακτέων, με αποτέλεσμα να γεφυρωθεί το χάσμα που υπάρχει με τις υψηλόβαθμες σχολές και τους λιγότερο καλά προετοιμασμένους μαθητές.

Πιο συγκεκριμένα, σύμφωνα με τα στατιστικά στοιχεία του υπουργείου Παιδείας, οι βαθμολογίες σε γενικές γραμμές τόσο στη Β'Λυκείου όσο και στη Γ' Λυκείου κινήθηκαν στα περσινά επίπεδα και με μικρές αλλά ουσιαστικές διαφοροποιήσεις.

Πιο συγκεκριμένα, όπως προκύπτει από τα στατιστικά στοιχεία, οι μαθητές της Β' Λυκείου δυσκολεύτηκαν ιδιαίτερα στο μάθημα της Ιστορίας Γενικής Παιδείας, όπου το 70% έπεσε κάτω από τη βάση, στη Νεοελληνική Γλώσσα Γενικής Παιδείας όπου το 30% περίπου έπεσε επίσης κάτω από τη βάση, και στα Λατινικά Θεωρητικής Κατεύθυνσης, όπου το ποσοστό έφτασε το 35%.

Αντίθετα, καλές ήταν οι επιδόσεις των μαθητών στα Μαθηματικά Θετικής Κατεύθυνσης, στη Φυσική Θετικής Κατεύθυνσης και στη Χημεία Θετικής Κατεύθυνσης.

Στην τελευταία τάξη, οι μαθητές δυσκολεύτηκαν στα θεωρητικά μαθήματα και κυρίως στην Ιστορία Γενικής Παιδείας, όπου η πλειονότητα έγραψε κάτω από τη βάση, στα Αρχαία Ελληνικά και τη Νεοελληνική Λογοτεχνία Θεωρητικής Κατεύθυνσης, καθώς και στα Μαθηματικά Θετικής και Τεχνολογικής Κατεύθυνσης. Από τα μαθήματα των άλλων δύο κατευθύνσεων δυσκολίες συνάντησαν στα μαθήματα της Χημείας Θετικής Κατεύθυνσης και στα μαθήματα της Ηλεκτρολογίας και Αρχές Οργάνωσης και Διοίκησης Επιχειρήσεων της Τεχνολογικής Κατεύθυνσης.

Καλύτερη απόδοση πέτυχαν κυρίως στη Βιολογία Γενικής Παιδείας και Κατεύθυνσης, στα Μαθηματικά Γενικής Παιδείας καθώς και στη Φυσική Γενικής Παιδείας.

Από τη μελέτη των στοιχείων προκύπτει ότι φέτος και σε σχέση με τα προηγούμενα χρόνια οι επιδόσεις παρουσιάζουν πιο ορθολογική κλιμάκωση στη διάκριση άριστα, πολύ καλά, καλά, μέτρια, η οποία θα βοηθήσει να γίνει πιο αντικειμενική η επιλογή όσων θα εισαχθούν φέτος στην Τριτοβάθμια Εκπαίδευση.

Σημειώνεται ότι στις φετινές εξετάσεις πήραν μέρος 166.020 μαθητές (75.047 στα μαθήματα της προτελευταίας τάξης και 90.972 στα μαθήματα της τελευταίας τάξης), έναντι 173.540 που αναμενόταν να πάρουν μέρος.

# Ψυχραιμία μέχρι την τελευταία εβδομάδα του Αυγούστου

Και ενώ όλα δείχνουν να έχουν τελειώσει και το καλοκαίρι να έχει αλλάξει ολοκληρωτικά το κλίμα της καθημερινότητας και του άγχους για τους περισσότερους από εμάς, εντούτοις, για τους αποφοίτους της Γ Λυκείου το άγχος και η αγωνία δεν έχουν ξεπεραστεί.

Μετά τη δύσκολη περίοδο των εξετάσεων και την εξίσου δύσκολη περίοδο αναμονής της ανακοίνωσης των βαθμολογιών που τη διαδέχθηκε, οι απόφοιτοι έχουν τώρα να περάσουν άλλη μία δοκιμασία, αυτή τη φορά καθοριστική, αυτήν της τελικής διαμόρφωσης και ανακοίνωσης των βάσεων εισαγωγής στις σχολές προτίμησής τους.

Το γεγονός ότι ανακοινώθηκαν οι βαθμολογίες και οι μαθητές γνωρίζουν την απόδοσή τους στα μαθήματα που εξετάστηκαν δεν σημαίνει ότι έχει ξεκαθαρίσει το τοπίο και έχουν τελειώσει τα βάσανά τους.

Η τελική εικόνα των βάσεων είναι αυτή που θα καθορίσει εάν θα επιτύχουν τελικά την εισαγωγή τους στη σχολή προτίμησής τους ή όχι.

Παρά το γεγονός πάντως ότι όλα βρίσκονται ακόμη υπό εξέλιξη, οι εξετασθέντες πρέπει να γνωρίζουν καλά ότι στο στάδιο αυτό έχουν ολοκληρώσει τις ενέργειές τους και δεν υπάρχει κάτι που μπορούν να κάνουν προκειμένου να επηρεάσουν τη διαδικασία διαμόρφωσης των βάσεων.

Για τον λόγο αυτό, είναι σημαντικό να διατηρήσουν για άλλη μία φορά την ψυχραιμία τους και να προετοιμάσουν τον εαυτό τους για την τελευταία δοκιμασία, που λέγεται αναμονή για την ανακοίνωση των βάσεων εισαγωγής.

Η θετική σκέψη και η λογική τοποθέτηση των δεδομένων είναι αυτά που **θα παίξουν καθοριστικό ρόλο στη διατήρηση ενός κλίματος ψυχραιμίας και ηρεμίας, απαραίτητα για την πολυαναμενόμενη τελευταία εβδομάδα του Αυγούστου, την τελευταία εβδομάδα των ...Παθών για τους αποφοίτους αλλά και τις οικογένειές τους.**

Έγινε ή όχι κατάχρηση στην επιχείρηση Πεταλούδων;

# Αδυσώπητη "κόντρα" Κορδίνα-Σταυριανού

## Και νέο θέμα με εργολάβο και την πληρωμή του

**Η παράταξη του Β. Σταυριανού με ανακοίνωσή της επανέφερε το θέμα της φημολογούμενης κατάχρησης 20.000 ευρώ στην κοιλάδα των Πεταλούδων και θέτει καυτά ερωτήματα για τα οποία... μάλλον θα περιμένει πολύ για να πάρει απάντηση. Το βασικό είναι γιατί ο πρόεδρος της επιχείρησης που διαχειρίζεται τις Πεταλούδες έχει ζητήσει ΕΔΕ από τον Δήμο; Αν δεν υπάρχει πρόβλημα προς τι αυτό το αίτημα;**

Επιπλέον με την ανακοίνωσή της η παράταξη Σταυριανού θέτει ένα νέο σοβαρό ζήτημα που αφορά την οικονομική διαχείριση του Δήμου Πεταλούδων και το οποίο απειλεί την απένταξη έργων του Δήμου από το ΕΠΤΑ. Συγκεκριμένα καταγγέλλεται ότι η Δημοτική Αρχή παρακρατεί παράνομα πόρους από το ΕΠΤΑ και δεν τους αποδίδει στους δικαιούχους, δηλαδή στους αναδόχους των έργων. Παράδειγμα ο παιδικός σταθμός Παστίδας. Ενώ από τον περασμένο Οκτώβριο έχει διαβιβαστεί πίστωση 62.953 ευρώ από την Περιφέρεια Νοτίου Αιγαίου στο Δήμο, δεν έχει αποδοθεί ακόμη στους εργολάβους.

Η παράταξη του κ. Σταυριανού όπως αναφέρει ζητά απαντήσεις όχι από το δήμαρχο, αλλά από τα αρμόδια όργανα της πολιτείας που διασύρονται από αυτή την τακτική.

Η ανακοίνωση της παράταξης "Δήμος πρότυπο" έχει ως εξής:

"Η παράταξη "Δήμος Πρότυπο", που αποτελεί τη μειοψηφία του Δημοτικού Συμβουλίου του Δήμου Πεταλούδων, αυτές τις ημέρες έχει δεχθεί απροκάλυπτη επίθεση από το Δήμαρχο Πεταλούδων με ύβρεις που ξεπερνούν κάθε όριο, και για γεγονότα και καταγγελίες που έχουν γίνει από πρόσωπα της δικής του παράταξης.

Εμείς βεβαίως δεν θα ακολουθήσουμε το ύφος και το ήθος του κ. Κορδίνα. Εκ της θέσεώς μας ωστόσο θα επισημάνουμε και θα πούμε αυτά που νομίζουμε σωστά κι ας κρίνουν οι πολίτες. Αυτή άλλωστε είναι και η πεμπτουσία του διαλόγου και της δημοκρατίας.

Έτσι, λοιπόν, για το θέμα της φημολογούμενης κατάχρησης 20.000 ευρώ στην Κοιλάδα των Πεταλούδων οφείλει κανείς να αναρωτηθεί:

α) Αφού σύμφωνα με το άρθρο 5 παρ. 2 της προγραμματικής σύμβασης μεταξύ Δήμου και ΑΔΕΚΑΜ, την οικονομική διαχείριση της Π.Σ. έχει η ΑΔΕΚΑΜ, γιατί τα χρήματα εισπράττει απ' ευθείας ο Δήμος χωρίς να τηρείται η προβλεπόμενη διαδικασία; Αυτό είναι φανερό και από το γεγονός ότι ενώ η απάντηση-διευκρίνιση για το συγκεκριμένο θέμα έπρεπε να προέρχεται από τη διοίκηση της εταιρείας, έρχεται από την οικονομική υπηρεσία του Δήμου Πεταλούδων.

β) Για ποιό λόγο ο πρόεδρος της ΑΔΕΚΑΜ ζήτησε ΕΔΕ από το Δήμο;

γ) Για ποιό λόγο δημιουργήθηκε θόρυβος μεταξύ των εργαζομένων και διαμάχη μεταξύ υπαλλήλων του δήμου και της επιχείρησης;

δ) Μπορεί να θεωρηθεί πλήρης η ενημέρωση της κοινής γνώμης όταν ο αριθμός των εισιτηρίων που παρατίθενται στο πίνακα της οικονομικής υπηρεσίας δεν συνοδεύεται από τον αύξοντα αριθμό των εισιτηρίων που έχουν πωληθεί;

Καθήκον της μειοψηφίας είναι να ελέγχει, στο βαθμό που μπορεί και της επιτρέπεται, τη χρηστή διοίκηση του Δήμου. Για το λόγο αυτό θα ανοίξουμε ένα ακόμη θέμα που πιεστικά ζητά απάντηση και διερεύνηση από την επίσημη πολιτεία.

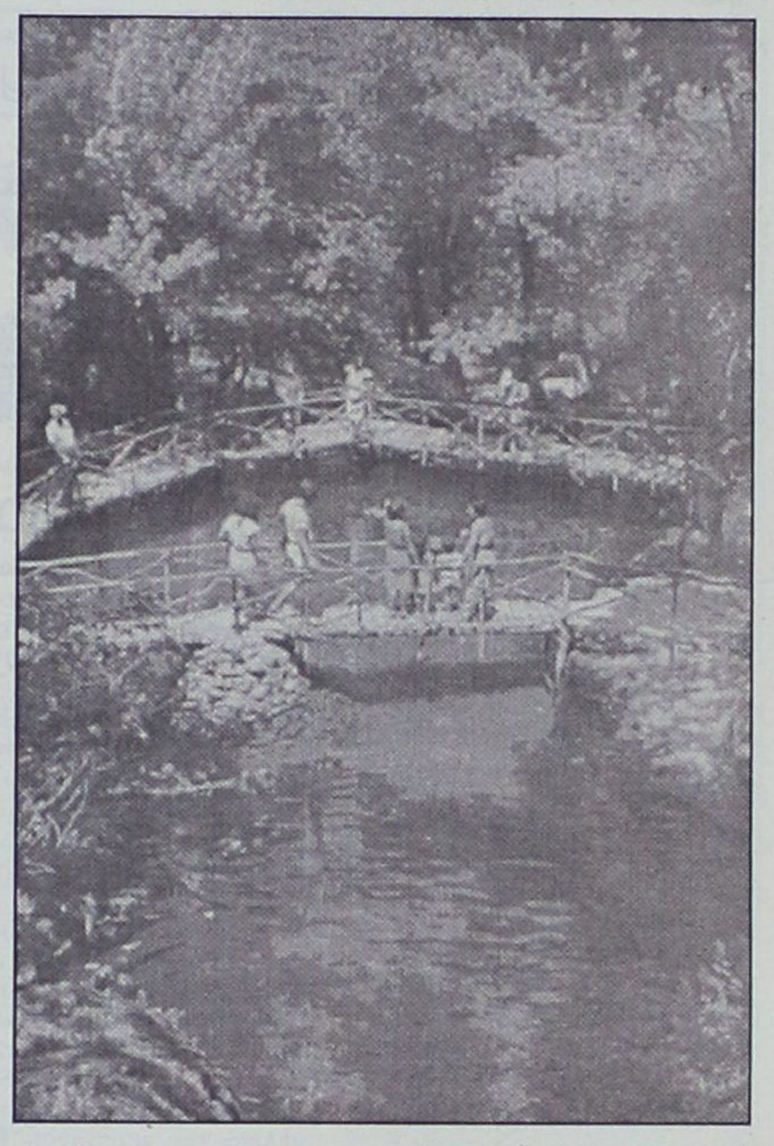

## Τα εγκαίνια της Έκθεσης Κρεμαστής

ΣΕΛ. 35

Σύμφωνα με στοιχεία που έχουμε στα χέρια μας, και είναι στη διάθεση του κάθε ενδιαφερόμενου, ο Δήμος Πεταλούδων συστηματικά και παράνομα παρακρατεί πόρους από προγράμματα όπως το ΕΠΤΑ, τους οποίους και δεν αποδίδει στους δικαιούχους, που είναι οι ανάδοχοι των έργων. Ενώ για το συγκεκριμένο πρόβλημα είναι ενημερωμένη η Γεν. Γρ. της Περιφέρειας Ν. Αιγαίου, ο δήμαρχος Πετα-

*Συνέχεια στη σελ. 37*


# Ιταλικοί καναπέδες-κρεβάτι



Big one
450€



Vivian
450€



Slam
450€



Queen
500€



Duplex
700€



Isotta
600€



Ulisee
550€



Byron
550€

- Ένας χρόνος εγγύηση
- Ποικιλία χρωμάτων
- Ετοιμοπαράδοτοι
- Στην τιμή συμπεριλαμβάνεται ΦΠΑ

ΟΜΙΛΟΣ ΚΑΤΑΣΤΗΜΑΤΩΝ ΑΥΣΗ

Spazio economico
Εθν. Αντιστασης 28
Τηλ. 2241029145

Spazio interno
Στ. Κωτιάδη 9
Τηλ. 2241039911

Τ. Καραμάριος: θα είμαι υποψήφιος και από τώρα πανέτοιμος • Οι Δωδ/σιοι δεν ξεχνούν...

# Διαχείριση ήττας του ΠΑΣΟΚ η αλλαγή του εκλογικού νόμου

## Δεν αποκλείει προσφυγή στις κάλπες μέχρι το τέλος του χρόνου

*«Ναι, θα είμαι και πάλι υποψήφιος βουλευτής και δεν νομίζω ότι όχι μόνον οι Νεοδημοκράτες, αλλά και οι άλλοι Δωδεκανήσιοι θα υποστήριζαν το αντίθετο μετά από τόση προσφορά στο Κόμμα μου και το Νομό γενικότερα και μάλιστα σε χρόνια που όλα «τα σκίαζε η φοβέρα και τα πλάκωνε...η λαίλαπα», δηλώνει σε συνέντευξή του προς τη "Γνώμη" ο Αναστάσιος Καραμάριος και εμφανίζεται πανέτοιμος να δώσει και πάλι το παρόν στις προσεχείς εκλογές και τη νέα προσπάθεια της ανάπτυξης του νομού μας. « Πολλά μπορούν ν' αλλάξουν και αυτό θα επιδιώξω με όλες στις δυνάμεις μου. Και αυτό θα γίνει γιατί και δύναμη υπάρχει, αλλά και ικανότητα», συμπληρώνει ο πρώην βουλευτής που έχει ασχοληθεί με σοβαρότητα όσο λίγοι με τα προβλήματα του τόπου μας.*

*Ο Αν. Καραμάριος εκτιμά ότι σύντομα η χώρα θα οδηγηθεί σε εκλογές και σε αυτό όπως σημειώνει μας «οδηγούν» οι κινήσεις της κυβέρνησης. Φέρνει ως παράδειγμα το «μοίρασμα» εκατομμυρίων από τον κ. Σκανδαλίδη στο Δήμο Αρχαγγέλου. Χρονικά βλέπει την διεξαγωγή των πρώρων εκλογών από το α' δεκαπενθήμερο του Οκτωβρίου μέχρι και τις αρχές του Δεκεμβρίου.*

*Για τον εκλογικό νόμο που προτείνει το ΠΑΣΟΚ ο κ. Καραμάριος είναι ξεκάθαρος: «Η επιλογή του χρόνου έχει ένα και μόνο σκοπό, να αποπροσανατολίσει τη κοινή γνώμη από τα καθημερινά προβλήματα εν όψει των εκλογών. Αν δε μπούμε επί της ουσίας του προβλήματος, τότε δεν υπάρχει αμφιβολία ότι στο ΠΑΣΟΚ φοβούνται ότι θα χάσουν τις εκλογές και θέλουν να «μαγειρέψουν» νέους νόμους «τύπου Κουτσόγιωργα» με την ελπίδα της επανεκλογής τους το 2005 με την εκλογή του προέδρου της Δημοκρατίας. Τα περί προστασίας της Δημοκρατίας και του Κοινοβουλευτισμού είναι απλώς δικαιολογίες». Και καταλήγει: «Ευτυχώς που και τα άλλα κόμματα μυρίστηκαν το κόλπο και αντέδρασαν καταλλήλως».*

*● Ο πρώην βουλευτής τοποθετείται και στα εσωκομματικά της Νέας Δημοκρατίας σε τοπικό επίπεδο. Αναφερόμενος στα όσα ακούστηκαν γύρω από τις ανακοινώσεις τοπικών παραγόντων για συμμετοχή τους στο ψηφοδέλτιο της Νέας Δημοκρατίας ο κ. Καραμάριος καταρχήν δηλώνει ότι είναι ιδιαίτερα θετικό ότι σήμερα υπάρχει πληθώρα ενδιαφερομένων. Είναι δείγμα μεταστροφής προς το κόμμα μας. Όσο για τις «ανακοινώσεις» -συνεχίζει ο κ. Καραμάριος- εκείνος που τις κάνει έχει και το ρίσκο ιδίως όταν δηλώνει ότι δεν θέλει να συμμετάσχει στις διαδικασίες του κόμματος. Πρέπει όπως να σημειωθεί ότι ο τελευταίος λόγος για τη συγκρότηση του ψηφοδελτίου ανήκει στον Πρόεδρο του κόμματός μας.*

*Παράλληλα καταθέτει την δική του άποψη για το πώς βλέπει τα κριτήρια με τα οποία θα πρέπει να επιλεγούν οι υποψήφιοι βουλευτές: «Να αναζητήσουμε ανθρώπους έτοιμους να υπηρετήσουν το κόμμα μας. Να ποντάρουμε σε σωστούς ανθρώπους».*

*Για την πορεία του νομού μας, τέλος, ο Αναστάσιος Καραμάριος τονίζει ότι την απάντηση την δίνουν καθημερινά οι κυβερνώντες που διαμαρτύρονται για την κακή πορεία των έργων στο νομό μας. Από πού να αρχίσουμε; Από τη ΔΕΗ που είκοσι χρόνια γίνεται το νέο εργοστάσιο και ακόμη δεν ξεκίνησε, από το λιμάνι, τη μαρίνα, το γκολφ Αφάντου ή τα αθλητικά κέντρα; Γενικά στο νομό μας υπάρχει μια περίεργη κατάσταση. Όλο έργα εξαγγέλλονται και όλο διαμαρτυρόμεθα. Υπάρχει δηλαδή πρόθεση αλλά όλο και κάπου σκοντάφτουμε! Και υπεύθυνοι γιαυτό δεν είναι βέβαια οι πολίτες, αλλά οι κυβερνώντες».*

### *Συνέντευξη στη ΡΕΝΑ ΒΕΝΙΑΝΑΚΗ*

**ΕΡ.: Πριν από λίγο καιρό είχατε δηλώσει ότι η χώρα θα οδηγηθεί σε πρόωρες εκλογές. Επιμένετε στην άποψη αυτή; Αν ναι, πότε;**

**ΑΠ.:** Ναι, εξακολουθώ να πιστεύω ότι όλες οι ενδείξεις δείχνουν εκλογές πρόωρες και σαν πιθανή ημερομηνία προσδιορίζω το πρώτο 15νθήμερο του Οκτωβρίου. Εκτός εάν η κυβέρνηση θελήσει να περάσει το νέο εκλογικό νόμο οπόταν υποχρεωτικά οι εκλογές θα μετατεθούν το Νοέμβρη ή αρχές Δεκεμβρίου.

**ΕΡ.: Η κυβέρνηση φαίνεται ότι άρχισε να κινείται προεκλογικά. Αυτό το βλέπουμε και στο νομό μας με τις επισκέψεις υπουργών. Πρόσφατα είχαμε τις εξαγγελίες του υπουργού Εσωτερικών στο Δήμο Αρχαγγέλου. Μοίρασε πάνω από 700 εκατομμύρια δραχμές. Τί λέτε;**

**ΑΠ.:** Ακριβώς γι' αυτό και επιμένω ότι "μυρίζουν" εκλογές. Ολες οι κινήσεις της Κυβέρνησης και οι ανά τη χώρα "περιοδείες" των υπουργών της, καταδεικνύουν ότι μπήκαμε για τα καλά σε προεκλογική περίοδο. Μέσα σ' αυτό το πλαίσιο ήταν και η επίσκεψη του υπουργού Εσωτερικών πρόσφατα στο Δήμο Αρχαγγέλου και το "μοίρασμα" κάποιων εκατομμυρίων! Τώρα, αν αυτή η ενέργεια ήταν σωστή ή όχι, αυτό το έκριναν ήδη άλλοι Δήμαρχοι του νησιού μας οι οποίοι και παρεπονέθησαν γι' αυτή τη προνομιακή μεταχείριση προς το Δήμαρχο κ. Παπουρά, στον οποίο μόνον "μπράβο" του ταιριάζουν γι' αυτή του την επιτυχία στη προσπάθεια επίλυσης κάποιων καίριων προβλημάτων του Δήμου του.

**ΕΡ.: Από την πλευρά της Ν.Δ. σε τοπικό επίπεδο έχουμε σχετική νηνεμία εκτός από τις συζητήσεις γύρω από τις υποψηφιότητες για το ψηφοδέλτιο του κόμματος. Πώς είδατε αλήθεια την ανακοίνωση-έτσι την εξέλαβαν πολλοί-εκ μέρους του κ. Κ. Σαρρή ότι θα είναι ένας από τους υποψήφιους βουλευτές της Ν.Δ.;**

**ΑΠ.:** Η "εσωτερική" αντίδραση του κόμματός μας σε ότι αφορά τις υποψηφιότητες βουλευτών, δεν πρέπει να σας ξενίζει, μια και αυτή τη φορά έχουμε πληθώρα ενδιαφερομένων. Αυτό ακριβώς δείχνει ότι η μεταστροφή προς τη Ν.Δ. δεν είναι μόνον των πολιτών, αλλά και των ενδιαφερομένων να συμπεριληφθούν στο ψηφοδέλτιο της Ν.Δ. τοπικά. Αν λοιπόν ο οποιοσδήποτε εκδηλώσει το ενδιαφέρον του να συμμετάσχει στο **ψηφοδέλτιό μας, αυτό μας τιμά και δεν έχει σημασία πως ελέχθη, αφού το κόστος αυτής της εκδήλωσης του αναλαμβάνει ο ίδιος, όποιος και να 'ναι.**

**ΕΡ.: Η παραπάνω "ανακοίνωση" πυροδότησε αρκετές αντιδράσεις στο εσωτερικό του κόμματος, ότι δηλαδή τέτοιες κινήσεις πριν από την επίσημη έναρξη των διαδικασιών για την επιλογή των υποψηφίων, μόνο προβλήματα μπορούν να δημιουργήσουν. Ποιά είναι η γνώμη σας;**

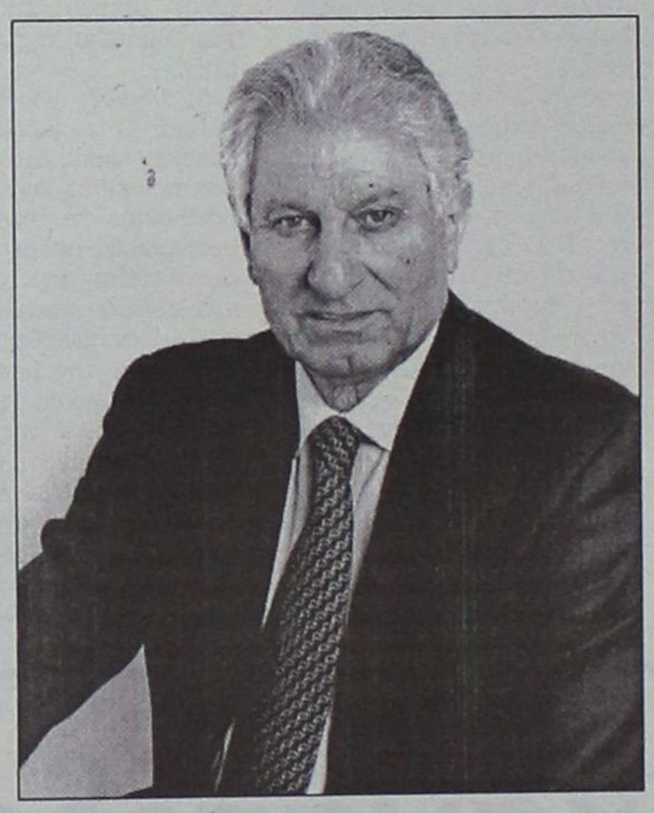

**ΑΠ.:** Δεν θα προσθέσω τίποτα άλλο γιατί νομίζω με τη προηγούμενη απάντηση μου εκάλυψα και αυτή την ερώτησή σας. Σε κάθε περίπτωση όμως θα 'θελα να τονίσω ότι εκείνος που ανακοινώνει την υποψηφιότητα του, εκείνος είναι **που θα 'χει και το οποιοδήποτε ρίσκο, πολύ περισσότερο όταν δηλώνει ότι δεν θέλει να συμμετάσχει στις διαδικασίες του Κόμματος. Ομως και αυτή η εκδοχή είναι επιτρεπτή, αφού η απόφαση του Οργάνου μας για τη συγκρότηση του ψηφοδελτίου είναι απλώς γνωμοδοτική και το τελευταίο λόγο έχει ο ίδιος ο Πρόεδρος του Κόμματός μας. Ας μη δίνουμε λοιπόν και τόση μεγάλη σημασία σ' αυτές τις συμπεριφορές οι οποίες μόνον αρνητικές επιπτώσεις έχουν.**

**ΕΡ.: Θα ήθελα και ένα σχόλιο για την δήλωση του προέδρου της Νομ. Επιτροπής Δημ. Καραχάλιου, ότι ο μόνος σίγουρος είναι ο Αρ. Παυλίδης.**

**ΑΠ.:** Η δήλωση του κ. Καραχάλιου υπονοεί ότι με βάση το Καταστατικό μας ο εν ενεργεία Βουλευτής θεωρείται αυτοδικαίως και υποψήφιος εκ νέου βουλευτής, εκτός εάν δεν θέλει ο ίδιος. Αυτό συνέβαινε και με το πρόσωπό μου στις προηγούμενες εκλογές. Το να συζητείται λοιπόν αν ο Καραμάριος θα είναι υποψήφιος ή όχι, αυτό εξυπακούεται ότι ανήκει μόνον στον ίδιο. Γι' αυτό και **εδήλωσα επανειλημμένα ότι ΝΑΙ θα είμαι και πάλι υποψήφιος βουλευτής και δεν νομίζω ότι όχι μόνον οι Νεοδημοκράτες, άλλες και οι άλλοι Δωδεκανήσιοι θα υποστήριζαν το αντίθετο, μετά από τόση προσφορά στο Κόμμα μου και το Νομό μας γενικότερα και μάλιστα σε χρόνια που τότε όλα "τα σκίαζε** η φοβέρα και τα πλάκωνε... η λαίλαπα"!!! Συνεπώς σήμερα, εκείνο που προέχει είναι να πρυτανεύει μέσα στη παράταξή μας ο σεβασμός προς το παρελθόν και η αναγνώριση των ανθρώπων που δούλεψαν και δουλεύουν για το Κόμμα μας. **Οι ακρότητες, οι φανατισμοί και οι επιπολαιότητες δεν πρέπει να 'χουν θέση σε καμία** περίπτωση μπροστά στη διεκδίκηση από το Κόμμα μας της κυβερνητικής εξουσίας.

**ΕΡ.: Αλήθεια πως πρέπει κατά την δική σας άποψη να γίνει η επιλογή των υποψηφίων βουλευτών; Ποιά πρέπει να είναι τα κριτήρια που οφείλει να λάβει υπ' όψιν της η Ρηγίλλης;**

**ΑΠ.:** Η καταξίωση μιας "προσωπικότητας" δεν γεννιέται κατ' αρχήν. Δημιουργείται και ζυμώνεται μέσα από την κοινωνία και τα καθημερινά μας προβλήματα. Ετσι αναδεικνύονται τα πρόσωπα ύστερα από μια πολύχρονη βιοπάλη, και δεν επιβάλλονται άνωθεν. Αυτό αποτελεί το πρωταρχικό κριτήριο σε μια **Κοινωνία πολιτών. Εκείνο συνεπώς που προέχει, είναι στην αναζήτηση ανθρώπων να υπηρετήσουν το κόμμα μας, να "ποντάρουμε" σε σωστούς ανθρώπους.** Αν αυτό γίνεται, τότε η οποιαδήποτε άλλη διαδικασία εκλογής είναι πολύ εύκολη. Και φυσικά μέσα στο γενικό σύνολο, ξεχωρίζει πάντα εκείνος που είναι κατάλληλος είτε γιατί είναι καταξιωμένος μέσα στο κόμμα του, είτε γιατί αποτελεί μια ξεχωριστή προσωπικότητα στο χώρο της δουλειάς του. Αν αυτό το επιτύχουμε τότε θα 'χουμε και το καλύτερο αποτέλεσμα. Οι άνωθεν επιβαλλόμενοι, απεδείχθη ότι τουλάχιστον στο κόμμα μας δεν είχαν πέραση, στη τοπική κοινωνία μας.

**ΕΡ.: Να πάμε στη κεντρική πολιτική σκηνή. Την άποψή σας για τον εκλογικό νόμο Σκανδαλίδη. Πώς σχολιάζετε τις αντιδράσεις των βουλευτών του ΠΑΣΟΚ;**

**ΑΠ.:** Η εξαγγελία του σχεδίου του νέου εκλογικού νόμου, δεν υπάρχει αμφιβολία ότι έχει πολιτική πρωτίστως σκοπιμότητα. Ο χρόνος που επιλέγει είναι εκείνος που έδωσε λαβή παρεξηγήσεων και ορθά στη κοινή γνώμη. Χωρίς να μπει κανείς στην ουσία του θέματος, εξ αρχής αντιλαμβάνεται ότι η επιλογή αυτού **του χρόνου, έχει ένα και μόνο σκοπό να αποπροσανατολίσει τη κοινή γνώμη από τα καθημερινά του προβλήματα** ενόψει των νέων εκλογών. Αν δε μπούμε και στην ουσία του προβλήματος τότε δεν υπάρχει αμφιβολία ότι η σκοπιμότητα προέχει σε κάθε εκδοχή. Φοβούνται **δηλ. ότι θα χάσει το ΠΑΣΟΚ τις προσεχείς εκλογές και θέλουν να «μαγειρέψουν» νέους νόμους «τύπου Κουτσόγιωργα» με την ελπίδα της επανεκλογής τους με την βοήθεια των άλλων «δημοκρατικών δυνάμεων» με βάση πάντα την εκλογή του Προέδρου της Δημοκρατίας το 2005. Το «μαγείρεμα» συνεπώς της διανομής εδρών από την πρώτη κατανομή και η αφαίρεση λιγότερων εδρών από το δεύτερο Κόμμα,** είναι ο στόχος του εγχειρήματος τους στην πρόφαση και δικαιολογία να προστατέψουν δήθεν τη Δημοκρατία και το Κοινοβουλευτισμό μας. Ευτυχώς **όμως που και τα άλλα Κόμματα της Αντιπολίτευσης μυρίστηκαν το κόλπο και αντέδρασαν καταλλήλως.**

**ΕΡ.: Υπό ποιές προϋποθέσεις η πρόταση αν γίνει νόμος μπορεί να εφαρμοστεί στις μεθεπόμενες εκλογές;**

**ΑΠ.:** Γι' αυτό ακριβώς σας είπα και προηγούμενα ο νέος νόμος θα εφαρμοσθεί όταν καταστεί αδύνατη η εκλογή του νέου προέδρου της Δημοκρατίας το καλοκαίρι του 2005.

**ΕΡ.: Την πορεία του νομού μας πώς την βλέπετε; Είστε ικανοποιημένος από την πρόοδο των έργων-μεγάλων και μικρών;**

**ΑΠ.:** Την απάντηση στο ερώτημά σας αυτό, τη δίνουν καθημερινά οι ίδιοι οι κυβερνώντες οι οποίοι και διαμαρτύρονται για τη κακή πορεία των έργων στο Νομό μας. Δεν είναι λοιπόν κοινό μυστικό ότι όλα τα κύρια έργα στο Νομό μας καθυστερούν να αρχίσουν ή καρκινοβατούν εκείνα που εκτελούνται. Αν αρχίσουμε από το νέο εργοστάσιο της ΔΕΗ που γι-

*Συνέχεια στη σελ. 36*

# Δερμάτινα έπιπλα με...υψηλό δείκτη ομορφιάς!

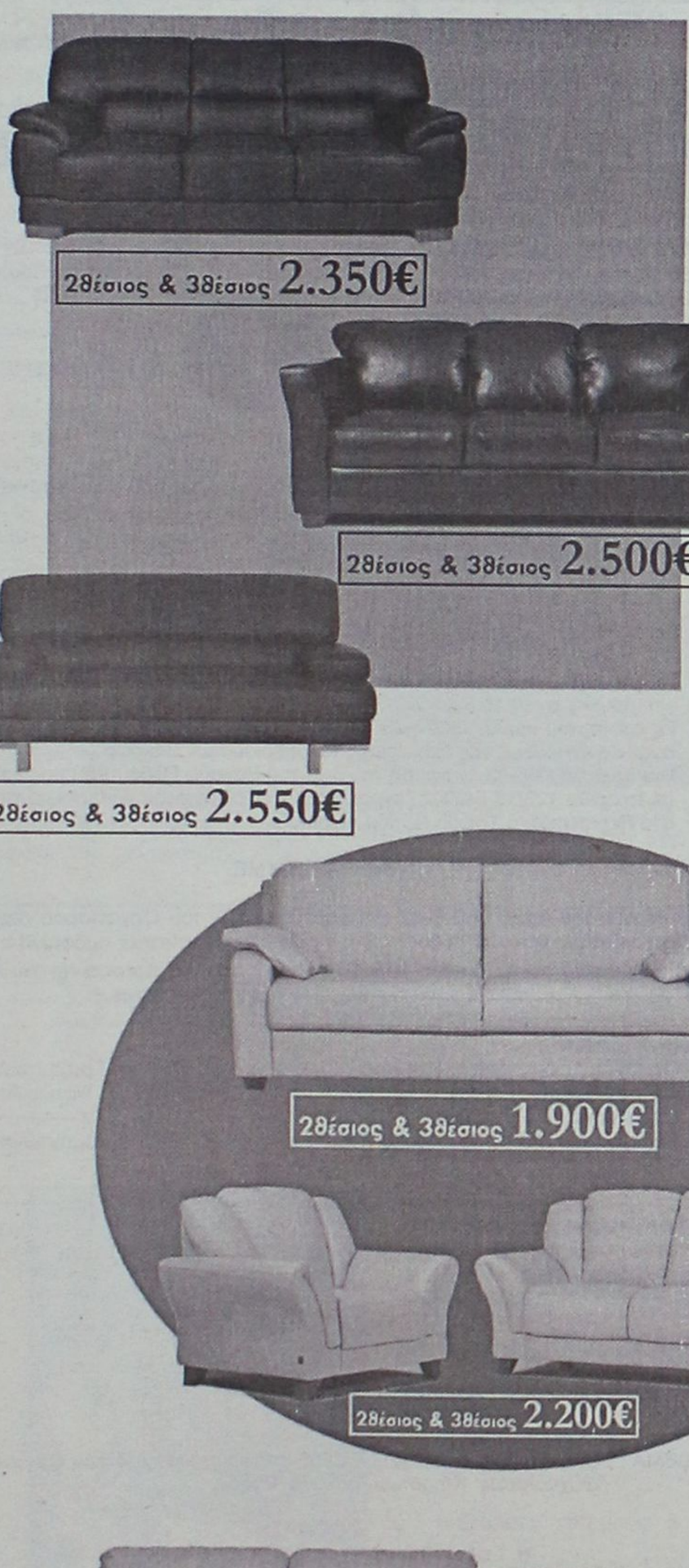
2θέσιος & 3θέσιος 2.350€


2θέσιος & 3θέσιος 2.500€


2θέσιος & 3θέσιος 2.550€

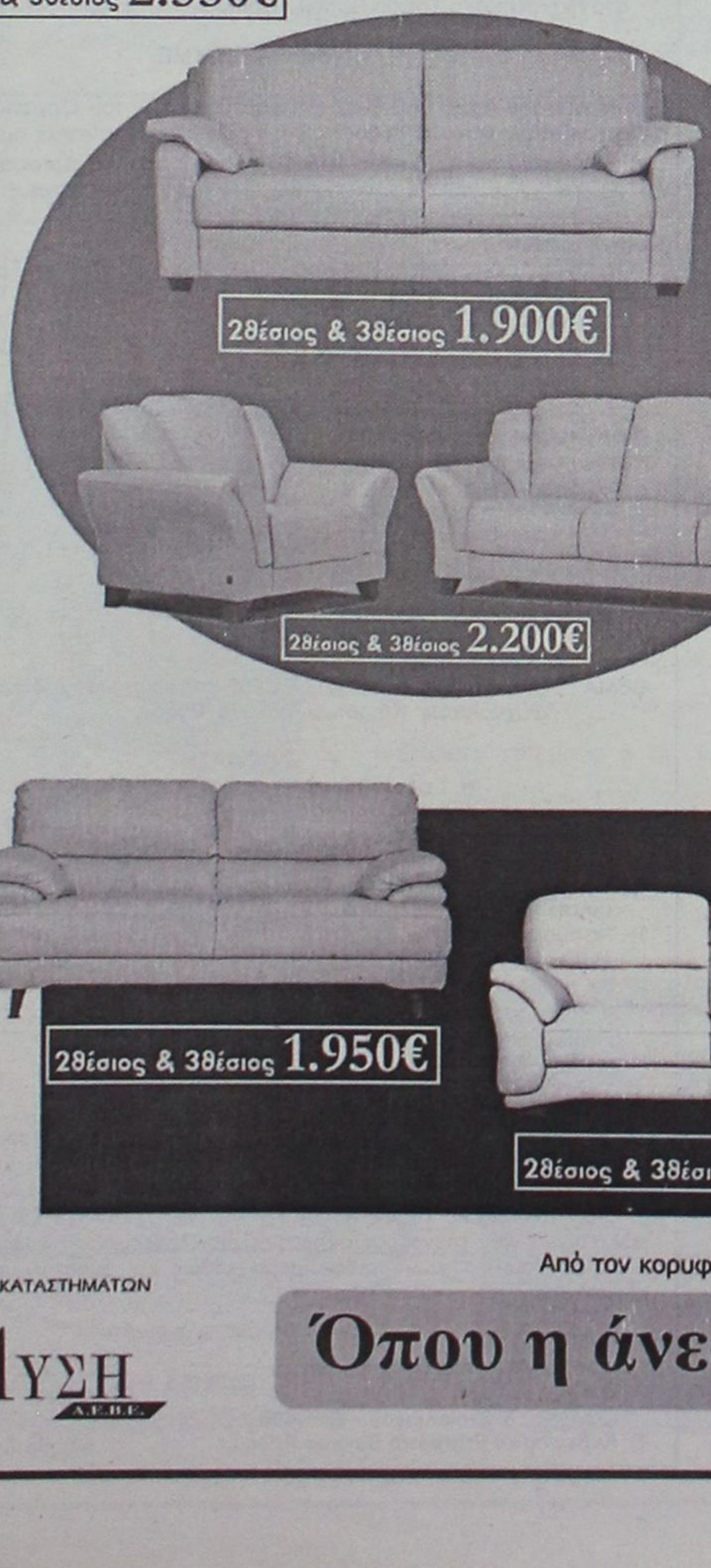
2θέσιος & 3θέσιος 1.900€


2θέσιος & 3θέσιος 2.200€


2θέσιος & 3θέσιος 2.700€


2θέσιος & 3θέσιος 2.700€

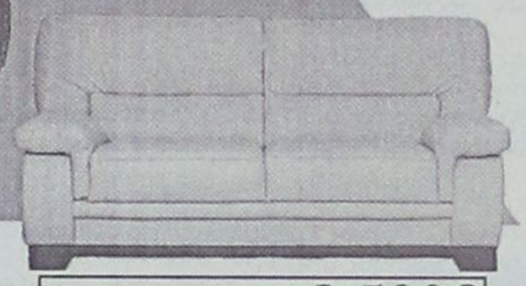
2θέσιος & 3θέσιος 2.500€


2θέσιος & 3θέσιος 2.450€

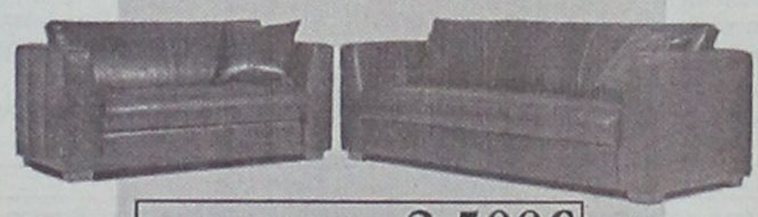
2θέσιος & 3θέσιος 2.500€


2θέσιος & 3θέσιος 2.400€


2θέσιος & 3θέσιος 1.950€


2θέσιος & 3θέσιος 2.400€

- Έως και 24 άτοκες δόσεις (1η δόση μετά από 4 μήνες)
- Ποικιλία χρωμάτων
- Ετοιμοπαράδοτοι
- Στην τιμή συμπεριλαμβάνεται ΦΠΑ

ΟΜΙΛΟΣ ΚΑΤΑΣΤΗΜΑΤΩΝ
ΛΥΣΗ Α.Ε.Β.Ε.

Από τον κορυφαίο στο σχεδιασμό ιταλικό οίκο **T & T**

**Όπου η άνεση, γίνεται τέχνη!**

Νέο πρότυπο κατάστημα
Spazio pelle
Καναδά 38, Τηλ. 2241076876

Για αντιμετώπιση λειτουργικών αναγκών της, ανακαίνιση κτιρίων, πολιτιστικές εκδη

# Περίεργες "δωρεές" πολλών από το ταμείο του Βακούφ στην

## Τα ντοκουμέντα που φέρνει σήμερα στο φως η "Γ" είναι εύγλωττα ως προς τα ποσά και τις διαδικασίες, αλλά πολύ θολά ως προς τη διαχείριση

## ΑΠΑΙΤΟΥΝΤΑΙ ΣΑΦΕΙΣ ΚΑΙ ΣΥΓΚΕΚΡΙΜΕΝΕΣ ΕΞΗΓΗΣΕΙΣ

***Μείζον θέμα το οποίο απαιτεί άμεσες και καθαρές απαντήσεις με πλήρη αποδεικτικά στοιχεία, δημιουργείται αναφορικά με τη διοίκηση και διαχείριση του Βακούφ Ρόδου και της οικονομικής του διαχείρισης. Οπως προκύπτει από επίσημα έγγραφα του Βακούφ και της Περιφέρειας Νοτίου Αιγαίου, μεγάλα χρηματικά ποσά διακινούνται προς διάφορες κατευθύνσεις. Σύμφωνα με τα εν λόγω έγγραφα το 2002 μεταβιβάσθηκε από το βακούφ προς την Περιφέρεια ποσό 151.137 ευρώ και το 2003, δηλαδή μέχρι στιγμής φέτος, ποσό 180.000 ευρώ.***

Το θέμα αφορά προσωπικά και κυρίως την Περιφερειάρχη κ. Μάρθα Σημαντώνη και ελάχιστα το διοικητικό συμβούλιο του Βακούφ και τους εντεταλμένους να ασκούν την προβλεπόμενη από τους νόμους εποπτεία υπαλλήλους της Περιφέρειας. Η κ. Σημαντώνη προϊσταται όλων και η ίδια έχει την τελική υπογραφή, όπως άλλωστε προκύπτει από τα σχετικά έγγραφα. Τα ποσά για τα οποία γίνεται λόγος (συνολικά 331.137 ευρώ), φέρεται να αποτελούν δωρεά του διοικητικού συμβουλίου του Βακούφ προς την Περιφέρεια για ειδικούς σκοπούς, έστω και αόριστους και γενικόλογους. Πώς όμως γνώριζε η διοίκηση του Βακούφ και συνεδρίαζε για να αποφασίζει τέτοιες και τόσο ύψους δωρεάν. Είναι πλέον βέβαιο ότι εκτελούσε εντολές.

- Οπως προκύπτει από τα επίσημα έγγραφα (φώτο:1) στις 13 Μαΐου 2002 με την με αριθμό 8 απόφασή του το Δ.Σ. του Βακούφ αποφασίζει ομόφωνα τη "δωρεά χρηματικού ποσού 146.735 ευρώ στο Περιφερειακό Ταμείο Ν. Αιγαίου για αντιμετώπιση λειτουργικών αναγκών των υπηρεσιών της". Όμως στις 13 Ιουνίου 2002 (φώτο: 2) η Περιφερειάρχης εκδίδει νέα απόφαση για

---

**ΕΛΛΗΝΙΚΗ ΔΗΜΟΚΡΑΤΙΑ**
ΠΕΡΙΦΕΡΕΙΑ ΝΟΤΙΟΥ ΑΙΓΑΙΟΥ
ΔΙΕΥΘΥΝΣΗ ΤΟΠ. ΑΥΤ/ΣΗΣ & ΔΙΟΙΚΗΣΗΣ Ν. ΔΩΔΕΚΑΝΗΣΟΥ

Ταχ. Δ/νση : Πλ. Ελευθερίας
Ταχ. Κώδικας : 85100 ΡΟΔΟΣ
Τηλέφωνο : 0241-0-43220
FAX : 0241-0-38176

Ρόδος 13-6-2002
Αριθμ. Πρωτ. οικ.11956

**2**

ΘΕΜΑ : Έγκριση της αριθμ.8/13-5-2002 απόφασης του Δ.Σ. του Οργανισμού Διαχειρίσεως Κτημάτων Βακούφ Ρόδου.

ΑΠΟΦΑΣΗ

Ο Γενικός Γραμματέας Περιφέρειας Νοτίου Αιγαίου
Έχοντας υπόψη:

1) Τις διατάξεις των άρθρων 4 του Ν.2240/94, 12 του Ν.2307/95, ως και αυτές του Ν.2503/97.
2) Τις διατάξεις του Ν.3200/95 " Περί Διοικητικής αποκέντρωσης όπως συμπληρώθηκαν με το Ν.Δ. 532/70.
3) Τις όμοιες του αριθμ. 12/2-5-29 Τοπικού Κυβερνητικού Διατάγματος " Περί αναδιοργανώσεως της διαχείρισης των περιουσιών Βακούφ".
4) Το αριθμ.8/13-5-02 Απόσπασμα Πρακτικού του Δ.Σ. του Βακούφ Ρόδου « Περί εγκρίσεως δωρεάς χρηματικού ποσού **146.735 €** στο Περιφερειακό Ταμείο Νοτίου Αιγαίου ».

ΑΠΟΦΑΣΙΖΟΥΜΕ

Εγκρίνουμε το αριθμ.8/13-5-2002 Απόσπασμα Πρακτικού του Δ.Σ. του Οργανισμού Διαχειρίσεως Κτημάτων Βακούφ Ρόδου , με το οποίο αποφασίστηκε ομόφωνα η έγκριση δωρεάς χρηματικού ποσού **146.735 €** στο Περιφερειακό Ταμείο Νοτίου Αιγαίου , για τον εξοπλισμό και την ανακαίνιση των ενοικιασμένων κτιρίων των υπηρεσιών τής Περιφέρειας Νοτίου Αιγαίου καθώς και για την ενίσχυση πολιτιστικών εκδηλώσεων , φιλανθρωπικού χαρακτήρα.

ΚΟΙΝΟΠΟΙΗΣΗ:
1) Οργανισμός Διαχείρισης Κτημάτων Βακούφ Ρόδου Θεοφιλίσκου 9 – Ενταύθα.
2) Κυβερνητικό Επίτροπο Βακούφ Ρόδου.

Η Γενική Γραμματέας Περιφέρειας Νοτιου Αιγαίου
Μάρθα Σημαντώνη

---

**ΕΛΛΗΝΙΚΗ ΔΗΜΟΚΡΑΤΙΑ**
ΠΕΡΙΦΕΡΕΙΑ ΝΟΤΙΟΥ ΑΙΓΑΙΟΥ
ΔΙΕΥΘΥΝΣΗ ΤΟΠ. ΑΥΤ/ΣΗΣ & ΔΙΟΙΚΗΣΗΣ Ν. ΔΩΔΕΚΑΝΗΣΟΥ

Ταχ. Δ/νση : Πλ. Ελευθερίας
Ταχ. Κώδικας : 85100 ΡΟΔΟΣ
Τηλέφωνο : 0241-0-43200
FAX : 0241-0-38176

Ρόδος 14-5-2002
Αριθμ. Πρωτ. 9425

**1**

ΘΕΜΑ : Έγκριση της αριθμ.8/13-5-2002 απόφασης του Δ.Σ. του Οργανισμού Διαχειρίσεως Κτημάτων Βακούφ Ρόδου.

ΑΠΟΦΑΣΗ

Ο Γενικός Γραμματέας Περιφέρειας Νοτίου Αιγαίου
Έχοντας υπόψη:

1) Τις διατάξεις των άρθρων 4 του Ν.2240/94, 12 του Ν.2307/95, ως και αυτές του Ν.2503/97.
2) Τις διατάξεις του Ν.3200/95 " Περί Διοικητικής αποκέντρωσης όπως συμπληρώθηκαν με το Ν.Δ. 532/70.
3) Τις όμοιες του αριθμ. 12/2-5-29 Τοπικού Κυβερνητικού Διατάγματος " Περί αναδιοργανώσεως της διαχείρισης των περιουσιών Βακούφ".
4) Την αριθμ.8/13-5-02 απόφαση του Δ.Σ. του Βακούφ Ρόδου πού μας έστειλε με το αριθμ.123/13-5-2002 έγγραφό του « Περί δωρεάς χρηματικού ποσού στο Περιφερειακό Ταμείο Νοτίου Αιγαίου ».

ΑΠΟΦΑΣΙΖΟΥΜΕ

Εγκρίνουμε την αριθμ.8/13-5-02 απόφαση του Δ.Σ. του Οργανισμού Διαχειρίσεως Κτημάτων Βακούφ Ρόδου , με την οποία αποφασίστηκε ομόφωνα η δωρεά χρηματικού ποσού ύψους **146.735 ευρώ** στην Περιφέρεια Νοτίου Αιγαίου για αντιμετώπιση λειτουργικών αναγκών των υπηρεσιών της.

ΚΟΙΝΟΠΟΙΗΣΗ:
1) Οργανισμός Διαχείρισης Κτημάτων Βακούφ Ρόδου Θεοφιλίσκου 9 – Ενταύθα.
2) Κυβερνητικό Επίτροπο Βακούφ Ρόδου.

Η Γενική Γραμματέας Περιφέρειας Νοτιου Αιγαίου
Μάρθα Σημαντώνη

---

**ΕΛΛΗΝΙΚΗ ΔΗΜΟΚΡΑΤΙΑ**
ΠΕΡΙΦΕΡΕΙΑ ΝΟΤΙΟΥ ΑΙΓΑΙΟΥ
ΔΙΕΥΘΥΝΣΗ ΤΟΠ. ΑΥΤ/ΣΗΣ & ΔΙΟΙΚΗΣΗΣ Ν. ΔΩΔΕΚΑΝΗΣΟΥ

Ταχ. Δ/νση : Πλ. Ελευθερίας
Ταχ. Κώδικας : 85100 ΡΟΔΟΣ
Τηλέφωνο : 0241-0-43220
FAX : 0241-0-38176

Ρόδος 15-5-2002
Αριθμ. Πρωτ. 9044

**3**

ΘΕΜΑ : Έγκριση της αριθμ.7/22-4-2002 απόφασης του Δ.Σ. του Οργανισμού Διαχειρίσεως Κτημάτων Βακούφ Ρόδου.

ΑΠΟΦΑΣΗ

Ο Γενικός Γραμματέας Περιφέρειας Νοτίου Αιγαίου
Έχοντας υπόψη:

1) Τις διατάξεις των άρθρων 4 του Ν.2240/94, 12 του Ν.2307/95, ως και αυτές του Ν.2503/97.
2) Τις διατάξεις του Ν.3200/95 " Περί Διοικητικής αποκέντρωσης όπως συμπληρώθηκαν με το Ν.Δ. 532/70.
3) Τις όμοιες του αριθμ. 12/2-5-29 Τοπικού Κυβερνητικού Διατάγματος " Περί αναδιοργανώσεως της διαχείρισης των περιουσιών Βακούφ".
4) Την αριθμ.7/22-4-02 απόφαση του Δ.Σ. του Βακούφ Ρόδου πού μας έστειλε με το αριθμ.104/22-4-2002 έγγραφό του « Περί εγκρίσεως πίστωσης ποσού **4.402 ευρώ** για έξοδα μεταφοράς του Περιφερειακού Συμβουλίου από και προς την Σύρο ».

ΑΠΟΦΑΣΙΖΟΥΜΕ

Εγκρίνουμε την αριθμ.7/22-4-02 απόφαση του Δ.Σ. του Οργανισμού Διαχειρίσεως Κτημάτων Βακούφ Ρόδου , με την οποία αποφασίστηκε ομόφωνα η έγκριση πίστωσης ποσού **4.402 ευρώ** για έξοδα μεταφοράς των μελών του Περιφερειακού Συμβουλίου από και προς τη Σύρο , το χρονικό διάστημα 20-22/4/2002.

ΚΟΙΝΟΠΟΙΗΣΗ:
1) Οργανισμός Διαχείρισης Κτημάτων Βακούφ Ρόδου Θεοφιλίσκου 9 – Ενταύθα.
2) Κυβερνητικό Επίτροπο Βακούφ Ρόδου.

Η Γενική Γραμματέας Περιφέρειας Νοτιου Αιγαίου
Μάρθα Σημαντώνη

---

**ΕΛΛΗΝΙΚΗ ΔΗΜΟΚΡΑΤΙΑ**
ΠΕΡΙΦΕΡΕΙΑ ΝΟΤΙΟΥ ΑΙΓΑΙΟΥ
ΔΙΕΥΘΥΝΣΗ ΤΟΠ. ΑΥΤ/ΣΗΣ & ΔΙΟΙΚΗΣΗΣ Ν. ΔΩΔΕΚΑΝΗΣΟΥ

Ταχ. Δ/νση : Πλ. Ελευθερίας
Ταχ. Κώδικας : 85100 ΡΟΔΟΣ
Τηλέφωνο : (22410) 43220
FAX : (22410) 38176

Ρόδος 15-7-2003
Αριθμ Πρωτ 7753

**4**

ΘΕΜΑ : Έγκριση της αριθμ.12/8-7-2003 απόφασης του Δ.Σ. του Οργανισμού Διαχειρίσεως Κτημάτων Βακούφ Ρόδου.

ΑΠΟΦΑΣΗ

Η Γενικός Γραμματέας Περιφέρειας Νοτίου Αιγαίου
Έχοντας υπόψη

1) Τις διατάξεις των άρθρων 4 του Ν 2240/94, 12 του Ν.2307/95, ως και αυτές του Ν.2503/97
2) Τις διατάξεις του Ν.3200 / 95 " Περί Διοικητικής αποκέντρωσης οπως συμπληρώθηκαν με το Ν.Δ. 532/70 "
3) Τις όμοιες του αριθμ 12/2-5-29 Τοπικού Κυβερνητικού Διατάγματος " Περί αναδιοργανώσεως της διαχείρισης των περιουσιών Βακούφ".
4) Το αριθμ.12/8-7-03 Απόσπασμα Πρακτικού του Δ.Σ του Βακούφ Ρόδου « Περί εγκρίσεως δωρεας χρηματικού ποσού ύψους 180.000 € στο Περιφερειακό Ταμείο Νοτίου Αιγαίου »

ΑΠΟΦΑΣΙΖΟΥΜΕ

Εγκρίνουμε το αριθμ.12/8-7-2003 Απόσπασμα Πρακτικού του Δ Σ του Οργανισμού Διαχειρίσεως Κτημάτων Βακούφ Ρόδου με το οποίο αποφασίστηκε ομόφωνα η έγκριση δωρεάς χρηματικού ποσού ύψους 180.000 € στο Περιφερειακό Ταμείο Νοτίου Αιγαίου , για εξοπλισμό και εκσυγχρονισμό των κτιρίων που στεγάζουν υπηρεσίες της Περιφέρειας Νοτίου Αιγαίου , την ενίσχυση πολιτιστικών εκδηλώσεων καθώς και δράσεων φιλανθρωπικού χαρακτήρα.

ΚΟΙΝΟΠΟΙΗΣΗ:
1) Οργανισμός Διαχείρισης Κτημάτων Βακούφ Ρόδου Παναιτίου & Θεοφιλίσκου – Ενταύθα.
2) Κυβερνητικό Επίτροπο Βακούφ Ρόδου.

Η Γενικός Γραμματέας Περιφέρειας Νοτιου Αιγαίου
Μάρθα Σημαντώνη

λώσεις και φιλανθρωπικούς σκοπούς!

# εκατομμυρίων Περιφέρεια!

***Το Βακούφ είναι Νομικό Πρόσωπο Δημοσίου Δικαίου, διέπεται από την ελληνική νομοθεσία, αλλά έχει και δικό του κανονισμό λειτουργίας. Το διοικητικό συμβούλιό του απαρτίζεται από ροδίτες μουσουλμάνους, έλληνες υπηκόους και η λειτουργία του εποπτεύεται από "Κυβερνητικό Επίτροπο". Ομως ο έχων το "γενικό πρόσταγμα" είναι ο εκάστοτε Περιφερειάρχης - παλαιότερα ήταν ο Νομάρχης, ή με εξουσιοδότησή του, ο διευθυντής της Νομαρχίας.***

***Η διάθεση των χρημάτων του Βακούφ από τα έσοδα της μεγάλης ακίνητης περιουσίας του διέπεται από συγκεκριμένους κανόνες και φυσικά δεν μπορεί να κάνει κανένας ό,τι θέλει.***



την ίδια δωρεά και εξειδικεύει την "εκ δωρεάς διάθεση των 146.735 ευρώ στο Περιφερειακό Ταμείο Νοτίου Αιγαίου" ως εξής: "για τον εξοπλισμό και την ανακαίνιση των ενοικιασμένων κτιρίων των υπηρεσιών της Περιφέρειας Νοτίου Αιγαίου, καθώς και για την ενίσχυση πολιτιστικών εκδηλώσεων, φιλανθρωπικού χαρακτήρα".

Στις 15 Μαΐου 2002 με αριθμό πρωτοκόλλου 9044 η Περιφερειάρχης (φώτο: 3) εγκρίνει την με αριθμό 7/22-4-2002 απόφαση του Δ.Σ. του Βακούφ Ρόδου για "δωρεά ποσού 4.402 ευρώ για έξοδα μεταφοράς των μελών του Περιφερειακού Συμβουλίου από και προς τη Σύρο, το χρονικό διάστημα 20-22/4/2002".

Δηλαδή το Δ.Σ. του Βακούφ γνώριζε ότι η Περιφέρεια δεν είχε χρήματα για να καλύψει τα έξοδα διακίνησης και διαμονής των μελών του Περιφερειακού Συμβουλίου από τη Σύρο στη Ρόδο και έσπευσε ...αυθορμήτως να εγκρίνει ομοφώνως το σχετικό κονδύλι των 4.402 ευρώ!

Συνέχεια στη σελ. 36

**ΑΝΤΙΓΡΑΦΟ ΠΡΑΚΤΙΚΟΥ**
**Συνεδρίαση Αριθ. 12 ( δώδεκα ) / 8-7-2003**

Στη Ρόδο σήμερα την 8η του μηνός Ιουλίου 2003 ημέρα Τρίτη και ώρα 10η πρωϊνή στα γραφεία του Οργανισμού Βακούφ Ρόδου στην οδό Θεοφιλίσκου & Παναιτίου κατόπιν προσκλήσεως του Προέδρου Οντέρ Ουζέλ και του Διαχειριστή Χαλήλ Κουρτλάρη παρουσία των Μελών του Δ.Σ. κ.κ.Ροδανάκη Αχμέτ, Ζεράκη Χουσεϊν, Βιντινί Σαλή και της γραμματέως Κονίσση Χρυσούλας συζητήθηκαν τα παρακάτω θέματα ημερησίας διατάξεως:

**ΘΕΜΑ 1ον : Δωρεά χρηματικού ποσού στο Περιφερειακό Ταμείο Νοτίου Αιγαίου**

Μετά από σχετική συζήτηση για τις ανάγκες της Περιφέρειας Νοτίου Αιγαίου, τόσο για εξοπλισμό των γραφείων των υπηρεσιών Π.Ν.Α. και ανακαίνιση των κτιρίων που φιλοξενούν τις υπηρεσίες της Περιφέρειας , όσο και για ενίσχυση πολιτιστικών εκδηλώσεων φιλανθρωπικού χαρακτήρα, κ.λ.π. και κατόπιν διαλογικής συζητήσεως μεταξύ των Μελών του , το Δ.Σ. αποφασίζει ομόφωνα και εγκρίνει τη δωρεά χρηματικού ποσού 180.000 € (εκατόν ογδόντα χιλιάδων ευρώ) για την αντιμετώπιση των λειτουργικών αναγκών των υπηρεσιών της Περιφέρειας Νοτίου Αιγαίου.

Ο Πρόεδρος
υπ.Οντέρ Ουζέλ

Τα Μέλη
υπ.Ροδανάκη Αχμέτ
υπ.Ζεράκη Χουσεϊν
υπ.Βιντινί Σαλή

Ο Διαχειριστής
υπ.Κουρτλάρη Χαλήλ

Ο Επίτροπος Κυβερνήσεως
υπ. Ιωάννης Παπαδόπουλος

Η Γραμματέας
υπ.Κονίσση Χρυσούλα

**ΑΚΡΙΒΕΣ ΑΝΤΙΓΡΑΦΟ**
εκ του τηρουμένου Βιβλίου Πρακτικού Συνεδριάσεων
Ρόδος 9η Ιουλίου 2003
Η ΓΡΑΜΜΑΤΕΑΣ

(ΚΟΝΙΣΣΗ ΧΡΥΣΟΥΛΑ)

5


Συνοδεύει άψογα...
τα πάρτυ, τις εκδηλώσεις, τις γιορτές!



Απο τις πιο προσωπικές σας στιγμές μέχρι τις πιο κοινωνικές σας εκδηλώσεις εμπιστευθείτε την οργάνωση στον **Mike's**. Ζεστά και κρύα πιάτα, γλυκά και αλμυρά, ψητά ή μαγειρευτά, ακόμα και γουρουνόπουλα, νοστιμότατα μεζεδάκια, εδέσματα ή ότι άλλο εσείς παραγγείλετε στολίζουν την εκδήλωση σας και ικανοποιούν τους καλεσμένους σας!



Mike's Executive Catering

Γεωργίου Σεφέρη 108
Τηλ. 2241066510 - 60075






Κουφώματα **KUNSTSTOFF**. Αξεπέραστη θερμομόνωση, υψηλή ηχομόνωση, απεριόριστη αντοχή στο χρόνο, πάνω από **60 πιστοποιητικά ποιότητας**, μέχρι και **48 δόσεις**. Υπεροχή **KUNSTSTOFF** θα πει υπέροχη ζωή!

KUNSTSTOFF®
www.kunststoff.gr

casaviva

Λεωφ.Ελευθερίας 2Α, 85104 Κρεμαστή Ρόδος Τηλ. 22410 95076, Fax.93775

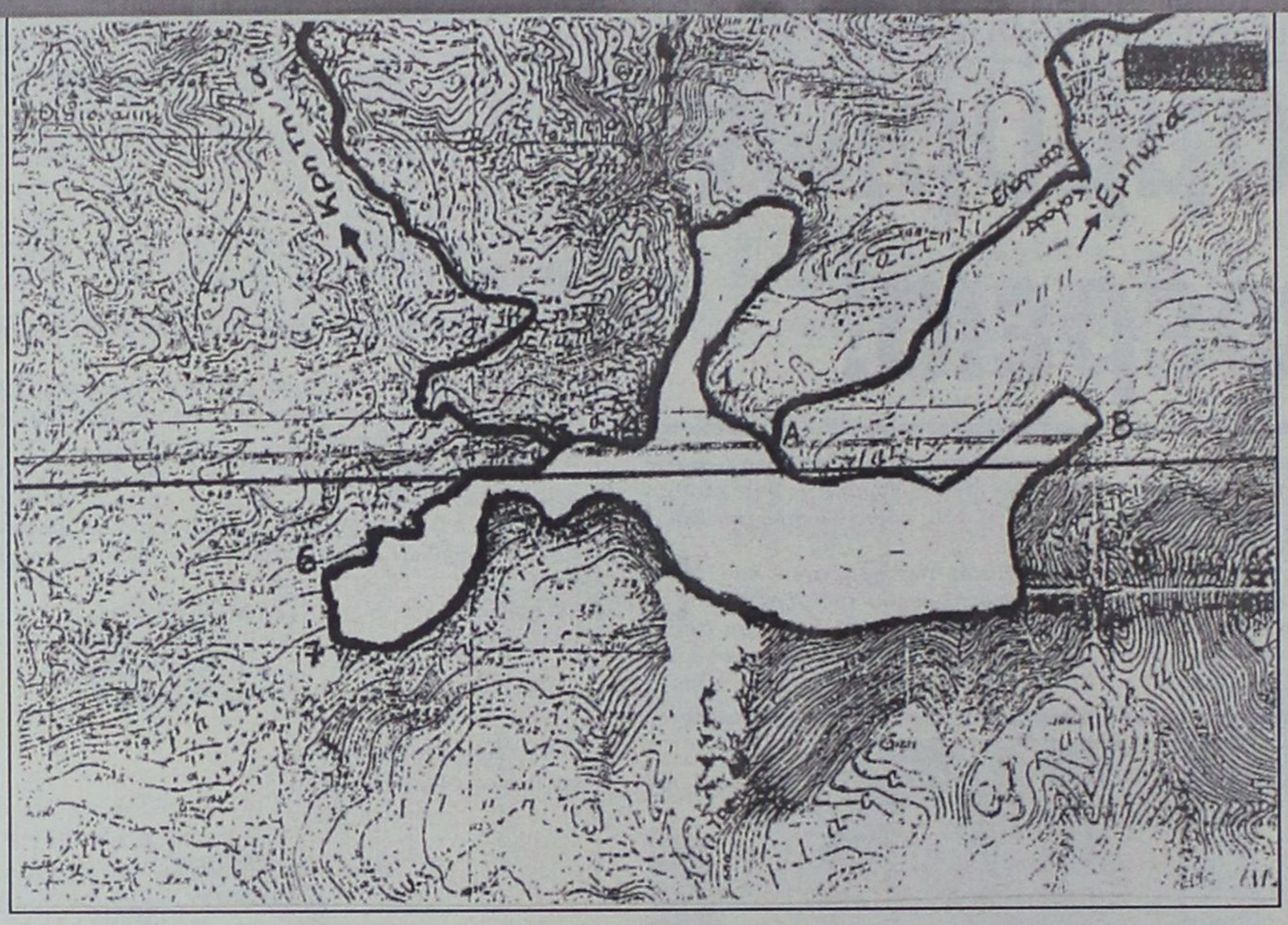


ΤΟ ΚΥΠΑΡΙΣΣΟΔΑΣΟΣ ΣΤΟΝ ΕΜΠΩΝΑ

# Υπό προστασία και αξιοποίηση ένα μοναδικό μνημείο της φύσης

## Καταφύγιο άγριας ζωής σε έκταση 1.350 στρεμμάτων

**Ενα σπάνιο μνημείο της φύσης διαθέτει ο Δήμος Αταβύρου, και όπως όλα τα σπάνια σ' αυτή τη γη, πρέπει να προστατεύονται για να μην εκλείψουν, έτσι κι αυτό πολύ σύντομα θα τεθεί υπό προστασία. Πρόκειται για το γνωστό στους κατοίκους του νησιού κυπαρισσόδασος το οποίο βρίσκεται συγκεκριμένα στη θέση "Κατάρτι" του Δημοτικού Διαμερίσματος Εμπωνα.**

Στην τελευταία συνεδρίαση του Δημοτικού Συμβουλίου Αταβύρου, τέθηκε για συζήτηση το θέμα καθώς απαιτούνταν η έγκριση του σώματος στην πρόταση της Δ/νσης Δασών Δωδ/σου, να δημιουργήσει στην περιοχή αυτή, καταφύγιο άγριας ζωής.

Οι αρμόδιοι της δ/νσης κατέληξαν στο συμπέρασμα ότι για να διασωθεί το κυπαρισσόδασος το οποίο σημειωτέον είναι αυτοφυές και αποτελείται από πλαγιόκλαδο κυπαρίσσι θα πρέπει να δημιουργηθεί ένας χώρος στον οποίο να απαγορεύεται κάθε δραστηριότητα.

Ο χώρος αυτός θα αποτελέσει καταφύγιο άγριας ζωής και θα συμπεριλάβει στα όριά του το περίφημο κυπαρισσόδασος.

Αξίζει νά σημειωθεί ότι το δάσος με τα κυπαρίσσια κηρύχθηκε ως Διατηρητέο Μνημείο της Φύσης με απόφαση υφυπουργού Γεωργίας στις 11 Αυγούστου 1986.

Η έκταση του καταφυγίου ανέρχεται σε 1350 στρέμματα και ορίζεται ως εξής:

Βγαίνοντας από το χωριό Εμπωνα προς Κρητηνία



και μετά από 1700 μ. του επαρχιακού δρόμου Εμπωνα-Κρητηνία, συναντάμε το δάσος όπου και ξεκινάει το όριο του καταφυγίου. Στη συνέχεια στρίβει δεξιά και ακολουθεί το ρέμα το οποίο διαχωρίζει το δάσος από τους χέρσους αγρούς.

Συνεχίζει μέχρι που συναντά τους ελαιώνες στη θέση "Ραφνίδια", προχωρά κατά μήκος των καλλιεργειών στη θέση "Μαλούρια" συνεχίζει οριακά μεταξύ δάσους-καλλιεργειών στη θέση "Κατηφόρα" και φτάνει μέχρι το μεγάλο ρέμα "Σακκού".

Από' κει ανεβαίνει παράλληλα με το ρέμα "Σακκού" και φτάνει μέχρι τα κιγκλιδώματα του επαρχιακού δρόμου. Ακολουθεί τον επαρχιακό δρόμο προς Κρητηνία στα 300 μ. πριν τη διασταύρωση της Κρητηνίας στη θέση "Αγ. Γεώργιος Σαραντάρης" στρίβει αριστερά και ακολουθεί τα όρια μεταξύ δάσους και καλλιεργειών και φτάνει μέχρι τη θέση "Ποταμιές" που τελειώνουν οι καλλιέργειες.

Προχωρά 300 μ. νότια προς τη θέση "Πλουμάδες" μέχρι να βρει γυμνό το βουνό από βλάστηση. Στρίνει δεξιά και ακολουθεί τα φυσικά όρια του δάσους με το γυμνό βουνό ως τη θέση "Χαράκι" όπου συναντά τους αμπελώνες. Τα όρια συνεχίζονται μεταξύ δάσους και καλλιεργειών περνούν από τη θέση "Τσαπάρνας" φτάνουν στη θέση "Κατάρτι" όπου συναντούν τον επαρχιακό δρόμο Εμπωνα-Κρητηνία όπου και η αφετηρία.

Μετά τη σύμφωνη γνώμη και του Δημοτικού Συμβουλίου Αταβύρου, οι διαδικασίες θα προχωρήσουν άμεσα ενώ ήδη έχουν ενημερωθεί και οι εμπλεκόμενοι φορείς όπως ο Κυνηγετικός Σύλλογος, η Ελληνική Ορνιθολογική Εταιρία και ο Σύλλογος, και ο Σύλλογος Προστασίας Περιβάλλοντος Ρόδου.

Σχετική απόφαση για την εκτέλεση του έργου έλαβε στις 24 Ιουνίου 2003 η Περιφέρεια Νοτίου Αιγαίου.

# Η ακτινογραφία της ζούγκλας των δρόμων μας

## Τί έπιασε το ραντάρ ενός ευαίσθητου πολίτη και γιατί βγήκε από τα ρούχα του

Τις... στραβοτιμονιές, τη νοοτροπία του Ροδίτη οδηγού και τις άκρως επικίνδυνες παραβάσεις που βάζουν σε κίνδυνο τη ζωή δεκάδων οδηγών, συνοδηγών και πεζών σε καθημερινή βάση στους δρόμους του νησιού μας, καταγράφει με επιστολή του στη «Γνώμη» ο αναγνώστης μας κ. Νικόλαος Ρώσσης.

Στην επιστολή του, επισημαίνει συγκεκριμένα:

«Το τιμόνι, είναι σήμερα τρόπος ζωής, είδους μέγιστης ανάγκης, όχι μόνο για τη ψυχαγωγία μας, πολύ δε περισσότερο για τις καθημερινές μας υποχρεώσεις και τις ανάγκες μας.

Αλήθεια, πόσα είναι τα τροχοφόρα παντός τύπου που κυκλοφορούν σήμερα πάνω στο νησί μας; Κατά τους δικούς μου υπολογισμούς, όσα και οι κάτοικοι του. Δηλαδή, πλησιάζουν τις 120.000. Μ' άλλα λόγια, πάρα πολλά μέχρι σημείου μιας επικίνδυνης κατάστασης που αντιμετωπίσουμε καθημερινά και σε όλα τα σημεία της Ρόδου, ενός κινδύνου για την ίδια τη ζωή, ώστε η οδήγηση να καταντήσει μια επιχείρηση μάλλον παρά μια εξυπηρέτηση ή μια γρήγορη μετακίνηση.

Όταν οδηγώ, θα ήθελα οι συνοδηγοί μου να με προσέχουν να με διευκολύνουν όπως έχω κι εγώ την υποχρέωση να κάνω το ίδιο: Να σέβομαι τους οδηγούς και τους πεζούς και το αυτό να περιμένω από τους άλλους. Η οδήγηση κατά τη γνώμη μου, είναι τέχνη, φυσικά τον πρώτο λόγο έχει η πείρα του κάθε οδηγού εάν εφαρμόζει κατά τον πλέον δυνατό τρόπο και όσο πρέπει, σύμφωνα με τους νόμους του ΚΟΚ. Φυσικά κύριο λόγο για την ασφάλειά μας, έχει η Πολιτεία, έχει υποχρεώσεις απέναντι των οδηγών που δυστυχώς στο νησί μας όλα είναι παραμελημένα, σε σημείο τέτοιο που να αγγίζουν τα όρια της εγκληματικής αδιαφορίας με την ασφάλεια των πολιτών να κάνουν το πρόβλημα ακόμη μεγαλύτερο και δυσχερέστερο για όλους μας.

Δύο τρανταχτά παραδείγματα, θα αποδείξουν του λόγου το αληθές:

1) Ο αυτοκινητόδρομος Κρητικά – Παραδείσι, κατασκευάστηκε το 1930 όταν σε όλο το νησί κυκλοφορούσαν 100 τροχοφόρα. Σήμερα, με τις δεκάδες χιλιάδες τροχοφόρα παραμένει στο μεγαλύτερο μήκος του ο ίδιος. Ο λόγος είναι γνωστός σε όλους μας, και καθιστώ υπεύθυνους όλους τους πολιτικούς του νησιού μας, μαζί με τους περιφερειάρχες, τους νομάρχες των τελευταίων 40 ετών.



2) Το έκτρωμα της οδοποιίας ο δρόμος τάχα Ρόδος – Φαληράκι μήκους δέκα χιλιομέτρων με τις δέκα καρμανιόλες, καθημερινός κίνδυνος για τους χιλιάδες οδηγούς. Δέκα σημεία που δείχνουν την αδιαφορία της πολιτείας για τη ζωή των πολιτών της, ένα έγκλημα θα έλεγα˙ο αυτοκινητόδρομος εξάμβλωμα που μας παραδόθηκε στα γρήγορα και πριν από τις νομαρχιακές εκλογές για κομματικούς σκοπούς και για εντυπωσιασμό. Κίνδυνος θάνατος παραμονεύει στα δέκα αυτά σημεία και μόνον η τύχη και με την βοήθεια των Αγίων δεν θρηνούμε περισσότερα θύματα. Κάποιοι κύριοι θα έπρεπε να λογοδοτήσουν προ πολλού.

Οι διαγραμμίσεις, εντός και εκτός πόλεως, έχουν εξαφανιστεί, οι άσπρες γραμμές έχουν σκοπό να κρατούν τον οδηγό, ιδίως κατά τις νυχτερινές ώρες, μέσα στη λωρίδα του.

Τα σκουπίδια και οι βρωμιές και θα αναφερθώ σε δύο δρόμους: Στον αυτοκινητόδρομο Τσαίρι – Παστίδα – Αεροδρόμιο και στον πολυσύχναστο δρόμο στην περιοχή Τρεις. Τα ζωάκια που πέφτουν θύματα των τροχών, παραμένουν στο οδόστρωμα μέχρι... ολοκληρωτικής σήψης – τι πολιτισμός αλήθεια!

Τώρα, είναι καιρός να πάρουμε και τα δικά μας λάθη και πλημμελήματα σαν οδηγοί και ως υπεύθυνοι πολίτες: Οι επί 50 χρόνια εμπειρίες που απέκτησα σαν οδηγός, στους μεγάλους δρόμους των ΗΠΑ και Καναδά, μου δίνουν το μικρό δικαίωμα της κρίσης και της γνώμης μου και μετά από μια αντικειμενική και επισταμένη έρευνα τριών μηνών επί καθημερινής βάσης, παραθέτω τα συγκεκριμένα στοιχεία ελπίζοντας να βοηθήσουν τους οδηγούς για μια σωστότερη κυκλοφορική αγωγή. Όλοι μας δηλαδή, μια φορά τη μέρα θα παρανοήσουμε αφού σε κάποιο σημείο της διαδρομής μας θα παραβούμε το όριο ταχύτητας. Ειδικότερα:

- ένα 10% των οδηγών παραβιάζουν το κόκκινο.
- 60% παραβιάζουν το στόπ
- 50% των οδηγών δεν χρησιμοποιούν τα φλας για την αλλαγή πορείας
- 40% εισέρχονται λόγω ταχύτητας στο αντίθετο ρεύμα κυκλοφορίας ιδιαίτερα στις στροφές.
- 45% προσπερνούν αντικανονικά.
- Το 30% των οδηγών καθυστερεί να ανάψει τα φώτα πορείας αμέσως μετά την δύση του ήλιου.
- Μεγάλος αριθμό οδηγών και δικύκλων δυστυχώς, χρησιμοποιούν και το κινητό τους.
- Το 30% των οδηγών είναι νέοι οδηγοί με λίγη ή καθόλου πείρα στο τιμόνι.
- Ελάχιστοι οδηγοί κρατούν την κανονική και σύμφωνα με την ταχύτητα απόσταση ασφαλείας.
- Τέλος, ένα ποσοστό των οδηγών, δεν διστάζουν να ξεφορτωθούν τα ατομικά τους σκουπίδα, εκτοξεύοντας τα από το παράθυρο.

Θα ήθελα να σημειώσω τέλος, ότι τα στοιχεία αυτά μπορεί να μην είναι απόλυτα, αλλά βεβαιώνω ότι είναι πολύ κοντά στην πραγματικότητα».

# ΑΘΛΗΤΙΚΗ ΓΝΩΜΗ

ΔΕΥΤΕΡΑ 11 ΑΥΓΟΥΣΤΟΥ 2003


# ΣΤΟ ΡΑΦΙ ΤΟ «ΠΕΡΙΜΕΝΕ»



**Ο ΡΑΣΗΤ ΜΑΡΑΣΛΗΣ «ΑΚΤΙΝΟΓΡΑΦΕΙ» ΤΟΝ ΕΥΑΓΟΡΑ ΤΗΣ Α'ΚΑΤΗΓΟΡΙΑΣ**

ΣΕΛ. 18

- *Η Διοικούσα Επιτροπή της Ρόδου δεν περιμένει πλέον να της χτυπήσουν την πόρτα του λογαριασμού, αλλά κινητοποιείται ατομικά και ομαδικά για να πωληθούν οι μετοχές.*
- *Την τελευταία τους προπόνηση ενόψει ΟΦΗ πραγματοποιούν σήμερα οι «πράσινοι».*

ΣΕΛ. 16

## ΜΕ ΓΚΟΛ ΤΩΝ ΚΡΟΜΜΥΔΑ ΚΑΙ ΚΑΡΤΑΛΗ ΔΙΑΓΟΡΑΣ ΚΑΙ ΑΠΟΛΛΩΝ Κ. ΑΝΑΔΕΙΧΘΗΚΑΝ ΙΣΟΠΑΛΟΙ 1-1 ΣΤΟΝ ΠΡΩΤΟ ΜΕΤΑΞΥ ΤΟΥΣ ΦΙΛΙΚΟ

- *Αγώνα δρόμου ξεκίνησαν οι Απολλωνιστές για να λύσουν το οικονομικό, όμως οι μαύρες σκέψεις αρχίζουν να πυκνώνουν στο μυαλό του Αντώνη Οικονόμου.*
- *Ο Διαγόρας είναι πιθανό να δώσει μεθαύριο φιλικό ματς με τον Απόλλωνα Αθηνών, ενώ ο Ανδρέας Σταύρου χρειάζεται χρόνο.*

ΣΕΛ. 17

## ΓΟΗΤΕΥΤΙΚΟ ΦΙΛΙΚΟ

- *Ο Κλεάνθης νίκησε τον Ηρακλή Μ. με 4-2 σ' ένα συναρπαστικό ματς.*
- *Στο χείλος του γκρεμού βρίσκεται ξανά ο Καλυμνιακός.*
- *Σειρά φιλικών αγώνων θα απολαύσουν μεσοβδόμαδα οι φίλαθλοι.*

ΣΕΛ. 19-20 και 29-30

## ΔΙΠΛΗ ΑΠΑΝΤΗΣΗ ΣΤΟΝ ΝΟΡ

- *Ο Κάλλιστος Διακογεωργίου και η Τ.Ε. Βόλεϊ αντεπιτίθενται μετά τα όσα τους καταλόγισε η διοίκηση του Ναυτικού Ομίλου Ρόδου.*

ΣΕΛ. 33

**Ο ΠΑΝΤΕΛΗΣ ΓΕΩΡΓΑΚΗΣ ΑΝΑΛΥΕΙ ΤΑ ISLAND GAMES ΤΟΥ 2007**

ΣΕΛ. 31

**ΕΚΠΛΗΚΤΙΚΕΣ ΕΜΦΑΝΙΣΕΙΣ ΓΙΑ ΚΑΣΙΟΥ ΚΑΙ ΚΟΖΑ ΣΤΗΝ ΚΩ**

ΣΕΛ. 33

# Φουλ επίθεση...

- *Εντείνει από σήμερα τις επαφές της η Διοικούσα Επιτροπή για την πώληση των μετοχών*
- *Σήμερα στις 18.30 η τελευταία προπόνηση των "πράσινων" ενόψει ΟΦΗ*
- *Σκούνας: "Η κούραση θα φύγει σιγά-σιγά"*

Βάρος στην αγορά των μετοχών της ΠΑΕ ρίχνει από σήμερα η Διοικούσα Επιτροπή της Ρόδου. Τα μέλη της είναι πλέον αποσισμένα να ρίξουν το βάρος εκεί. Για τον λόγο αυτό συνεδρίασαν το Σάββατο νωρίς το απόγευμα . Για να χαράξουν σε γενικές γραμμές μιά νέα πολιτική και ν' αρχίσει να κινείται ουσιαστικά πλέον η μετοχή της ΠΑΕ Ρόδος.

Μέχρι τώρα η κίνησή της ήταν ισχνή. Κι οι Διοικούντες-πολύ σωστά-αποφάσιναν να μην περιμένουν τον ενδιαφερόμενο να έρθει. Ο κάθε ένας από τα μέλη της Δ.Ε. θα κάνει τις προσωπικές του επαφές και θα ολοκληρώνει την συναλλαγή.

Ηδη έχει κάνει τις επαφές του ο πρόεδρος της Διοικούσας Επιτροπής, ενώ κάτι ανάλογο έχουν κάνει κι οι υπόλοιποι. Αυτές οι επαφές αναμένεται -αρχής γενομένης από σήμερα-να ολοκληρωθούν το αμέσως επόμενο δεκαήμερο.

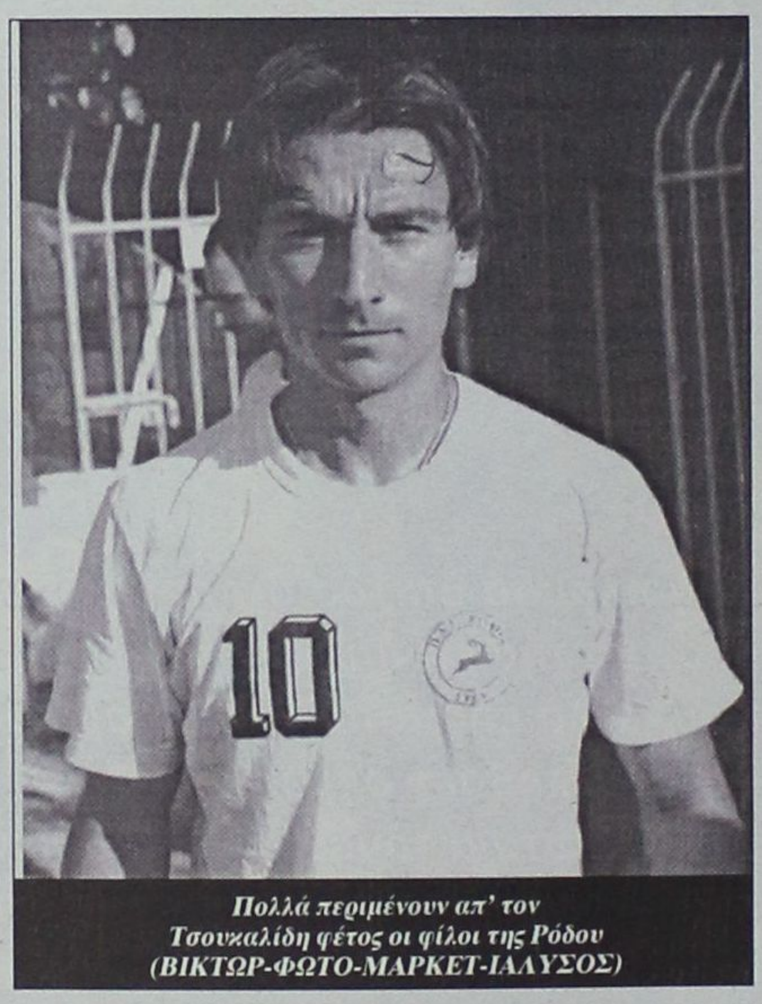

*Πολλά περιμένουν απ' τον Τσουκαλίδη φέτος οι φίλοι της Ρόδου (ΒΙΚΤΩΡ-ΦΩΤΟ-ΜΑΡΚΕΤ-ΙΑΛΥΣΟΣ)*

Το ίδιο θα κάνουν και οι φίλαθλοι της ομάδας με τα μέλη του Σ.Φ. "ΚΑΚΙΑ ΣΚΑΛΑ" να είναι μπροστάρηδες σ' αυτή την προσπάθεια.

**-ΑΥΡΙΟ ΜΕ ΤΟΝ ΟΦΗ-**

Στο μεταξύ σήμερα θα ολοκληρώσει την προετοιμασία της ομάδας του ο **Δημήτρης Σκούνας.** Εχει όλους τους παίκτες στην διάθεσή του θα δει σήμερα σε τί κατάσταση βρίσκονται οι παίκτες του κι αμέσως μετά θα αποφασίσει για τους δεκαοχτώ που παίρνει μαζί του.

Ο τεχνικός της Ρόδου αναφερόμενος στην κατάσταση που βρίσκεται η ομάδα του και στον παιχνίδι με τον ΟΦΗ τόνισε χαρακτηριστικά:

"Σίγουρα υπάρχει κούραση. Αυτή όμως θα φύγει σιγά-σιγά μέσα απ' τα φιλικά παιχνίδια και τα τεστ που θα κάνουμε πριν αρχίσει το πρωτάθλημα. Οσον αφορά το ματς κυπέλλου με τον ΟΦΗ το θεωρούμε σαν ένα πολύ δυνατό τεστ για μας. Σαν ένα κορυφαίο παιχνίδι προετοιμασίας.

Δεν παύει όμως το κύπελλο να μας ενδιαφέρει σαν θεσμός. Θα παίξουμε το παιχνίδι μας και πιστεύω πως θα τα καταφέρουμε".

**-ΟΙ ΠΙΘΑΝΟΙ ΕΝΔΕΚΑ-**

Οπως έχει δείξει μέχρι τώρα ο **Δημήτρης Σκούνας** στο "Γεντί Κουλέ" του Ηρακλείου αναμένεται να παρατάξει:

- Γκολκήπερ τον **Θέμελη.**
- Στην άμυνα τους **Μητράκα** (δεξιά), **Νάκου** (αριστερά) και στο κέντρο της άμυνας τους **Πάττα-Γιόνοβιτς.**
- Στο κέντρο θ' αγωνισθούν οι **Μαλλιάκας, Τσουκαλίδης, Μοσχής** και **Νικηφόρος** ενώ
- Το επιθετικό δίδυμο θ' αποτελούν οι **Κλοκίδης-Νεντέλκοβιτς.**

Πρέπει να σημειωθεί πως θέση στην ενδεκάδα διεκδικούν κι οι **Βασιλόπουλος, Ναλμπάντης, Καντιμοίρης**

**-ΤΑ ΦΙΛΙΚΑ-**

Στο μεταξύ δύο ακόμα φιλικά είναι τα "σίγουρα" που έχει σημειωμένα στο ημερολόγιό του ο **Κώστας Παπαστεργίου.**

Στις 14 Αυγούστου θα παίξει με τον Ηρακλή Μαριτσών και

Στις 17 του ίδιου μήνα με τον Φοίβο.

Και οι δύο αγώνες θα γίνουν στο Εθνικό Στάδιο.

## Πρώτη του Σταυρού χθες...

- *Στο σπίτι του προέδρου της ομάδας*
- *Χάλασε η περίπτωση μεταγραφής της σέντερ-φορ του Π.Α.Ο.Κ.*

Η πρώτη συγκέντρωση του Σταυρού Καλυθιών εν όψει της νέας αγωνιστικής χρονιάς πραγματοποιήθηκε χθες στο σπίτι του προέδρου της ομάδας **Νίκου Κιόττου** στις Καλυθιές.

Οι "πράσινες" του **Νίκου Ταχραμάνη,** οι οποίες θα αγωνίζονται από τη νέα περίοδο και πάλι στο πρωτάθλημα της Α' εθνικής θυμίζουμε ότι θα ξεκινήσουν την προετοιμασία τους στις 18 του μήνα και θα πραγματοποιηθεί στον Αγιο Μηνά Καλυθιών αλλά και στο γήπεδο της περιοχής.

Παράλληλα ο Σταυρός θα συμμετάσχει μία μέρα πριν την έναρξη της προετοιμασίας του στο τουρνουά beach soccer της Κω με αγώνα επίδειξης.

Οσον αφορά τα μεταγραφικά της Καλυθενής ομάδας, η περίπτωση απόκτησης της Γιουγκοσλάβισας σέντερ-φορ του Π.Α.Ο.Κ. όπως όλα δείχνουν δεν θα 'χει αίσιο τέλος, καθώς δεν θα αποκτηθεί όπως αναμένεται από το Σταυρό.

Ο εκπρόσωπός μας στην Α' εθνική γυναικών μετά την απόκτηση των τριών νέων παικτριών θα κινηθεί και για την απόκτηση κάποιων άλλων ποδοσφαιριστίνων. Το ρόστερ της ομάδας πάντως αναμένεται να κλείσει μέχρι το τέλος του μήνα.

## Οι πάγκοι της Γ' εθνικής

- *Μεγάλα ονόματα με ιστορία στον χώρο κρατούν τα πηδάλια των ομάδων*

Μεγάλα ονόματα βρίσκονται στους πάγκους της Γ' εθνικής με εμπειρία στην κατηγορία και μεγάλη ποδοσφαιρική αξία στο παρελθόν.

Ο **Δημήτρης Σκούνας** είναι για τρίτη χρονιά στον πάγκο της Ρόδου ενώ σ' αυτή την κατηγορία ανήκουν οι Τάκης Παραφέστας (Λάρισα), Μάρκος Μαυρομάτης (Αχαρναϊκός), Γιώτης Τσαλουχίδης (Βέροια), Νίκος Κουρμπανάς (Νίκη Βόλου), Γιώργος Ιωακειμίδης (Βύζας), Γιώργος Δώνης (Ηλυσιακός), Κώστας Μαυρίδης (Αθηναϊκός).

Είναι μια φουρνιά αξιόλογων προπονητών που προτιμούν την "μικρή" κατηγορία για να χαράξουν την δική τους πορεία στον χώρο.



*Για τρίτη συνεχή χρονιά στον πάγκο της Ρόδου ο Δημήτρης Σκούνας (ΒΙΚΤΩΡ-ΦΩΤΟ-ΜΑΡΚΕΤ-ΙΑΛΥΣΟΣ)*

Αναλυτικά στους πάγκους των ομάδων της Γ' Εθνικής κάθονται:

Μαρκό: **Νίκος Διαμαντόπουλος**

Κιλκίς: **Νίκος Κωττάκης**

Καβάλα: **Ζόραν Ζούκιτς**

Λεωνίδιο: **Γιώργος Προμπονάς**

Λύκοι: **Κώστας Τσίλιος**

Θρασύβουλος: **Λύσανδρος Γεωργαμλής**

Λάρισα: **Τάκης Παραφέστας**

Αχαρναϊκός: **Μάρκος Μαυρομάτης**

Βέροια: **Γιώτης Τσαλουχίδης**

Νίκη Βόλου: **Νίκος Κουρμπανάς**

Δόξα Δράμας: **Λάκης Παπαδόπουλος**

Βύζας: **Γιώργος Ιωακειμίδης**

Θύελλα Π.: **Χρήστος Γερολυμάτος**

Ρόδος: **Δημήτρης Σκούνας**

Ηλυσιακός: **Γιώργος Δώνης**

Αγ. Δημήτριος: **Νίκος Παντελής**

Αθηναϊκός: **Κώστας Μαυρίδης**

Καστοριά: **Τζόκο Χατζιέφσκι**

ΠΡΑΚΤΟΡΕΙΟ ΠΡΟΠΟ

Γεώργιος Β. Θεοδοσίου

ΔΟΚΙΜΑΣΤΕ ΤΗΝ ΤΥΧΗ ΣΑΣ ΣΤΟ ΤΥΧΕΡΟ ΠΡΑΚΤΟΡΕΙΟ

Μ. Βολονάκη 57
(πίσω από το Ξεν. Κογκό στο Ζέφυρο)
Τηλ. 22410/78850



ΠΕΡΙΦΕΡΕΙΑΚΟ

# Θέλουν δουλειά...

*• Διαγόρας και Απόλλων Καλυθιών ήρθαν ισόπαλοι στο φιλικό του Σαββάτου με σκορ 1-1. Κρομμύδας και Καρτάλης οι σκόρερς.*

Ενα ακόμα σπουδαίο φιλικό έδωσαν το απόγευμα του Σαββάτου στο Εθνικό στάδιο ο Διαγόρας με τον Απόλλωνα Καλ. Οι λιγοστές καλές φάσεις κράτησαν το σκορ στο 1-1 και έδειξαν προφανώς πώς κι οι δύο ομάδες θέλουν δουλειά ακόμη για να φθάσουν στο επιθυμητό σημείο απόδοσης. Και οι δύο προέρχονται από σκληρή προετοιμασία και θα κριθούν σ' ένα μήνα από τώρα, όπως προβλέπουν όσοι γνωρίζουν καλά από ποδόσφαιρο.

**Ο ΔΙΑΓΟΡΑΣ**

Ο **Ανδρέας Σταύρου** χρησιμοποίησε εικοσιτρεις ποδοσφαιριστές. Στο α' ημίχρονο ο Διαγόρας είχε πολύ καλή κυκλοφορία της μπάλας αλλά και άμυνα γρανίτη με τον **Σαββιδάκη** να μην απειλείται και τους **Ρουτζιέρη-Ελληνα** σαν κεντρικό δίδυμο να τα πηγαίνουν πολύ καλά. Από κει και μπροστά υπήρχαν οι **Καραβόλιας** και **Κρομμύδας** που «έκοβαν κι έραβαν»με τους **Παφιάκη-Αμπελά** να κάνουν πολλή δουλειά στα άκρα, ενώ ο **Χ"θεοδωράκης** ισχυροποιούσε το παιχνίδι του Διαγόρα στο κέντρο. Ο **Π. Αθανασίου** προσπάθησε ενώ οι **Καραμαλίκης** και **Αγγελόπουλος** πήραν κι έχασαν μάχες.

Στο β' ημίχρονο ο κώουτς των κυανερύθρων μπέρδεψε την τράπουλα χρησιμοποιώντας όλους τους παίκτες που είχε στη διάθεσή του, με τους **Σάββενα, Καστρουνή, Κωστάκη** και **Κολιάδη** να αφήνουν περισσότερο απ' τ' άλλα παιδιά καλές εντυπώσεις. Το ευχάριστο είναι πώς ο **Ανδρέας Σταύρου** δίνει ευκαιρίες και χρόνο συμμετοχής σ' όλα τα παιδιά. Χαρακτηριστικό είναι πώς χρησιμοποιήθηκε για ένα πεντάλεπτο για πρώτη φορά φέτος κι ο φέρελπις **Λουκάς Τσοπανάκης**. Είναι ένα στοιχείο που διακρίνει ιδιαίτερα τον φετινό Διαγόρα. Ο προπονητής του τους υπολογίζει και τους εικοσιοκτώ ποδοσφαιριστές.

**Ο ΑΠΟΛΛΩΝ ΚΑΛ.**

Οι κυανοκίτρινοι του **Αντώνη Οικονόμου** παρουσιάσθηκαν με ελλείψεις στον αγωνιστικό χώρο. Μπορεί ο **Μιχάλης Κυριαζής** να αγωνίσθηκε κανονικά, ο **Στέφανος Λινάρδος** όμως που είδε το ματς απ' την εξέδρα και οι **Νίκος Νικολής, Κώστας Πολυχρονίου** είναι σίγουρα σημαντικές απουσίες για την ομάδα του **Αντώνη Οικονόμου**, που παρουσιάσθηκε μ' ένα νέο πρόσωπο.

Χαρακτηριστικά στοιχεία της το διαρκές πρέσινγκ κυρίως στη μεσαία γραμμή, η δύναμη και το πάθος στο παιχνίδι. Ο Απόλλων έδειξε πώς θέλει ακόμα πολλή δουλειά αλλά δεν μπορεί να μη σταθεί κανείς.

— Στο πολύ καλό παιχνίδι των **Κυριαζή, Μαριά** και **Πάλλα** στην άμυνα αλλά και

— Στην πολύ καλή παρουσία των **Σπάρταλη, Σκόρπου** (σπουδαίο χαφ), **Καρτάλη** στο α' μέρος και του **Γρηγορά** στο β'.

Ο **Αντώνης Οικονόμου** θάχει πολλή δουλειά στο άμεσο μέλλον και φυσικά με δεκαεπτά παίκτες στο ρόστερ του (τόσους είχε στη διάθεσή του προχθές) θάχει πρόβλημα!



*Θέλει δουλειά ακόμη ο καινούργιος Διαγόρας (ΒΙΚΤΩΡ-ΦΩΤΟ ΜΑΡΚΕΤ-ΙΑΛΥΣΟΣ)*

**ΤΑ ΔΥΟ ΓΚΟΛ**

Στο 15' ο **Γ. Κρομμύδας** μ' ένα μακρινό δυνατό σουτ πέτυχε το 1-0 κι ένα πολύ όμορφο γκολ.

Στο 31'ο **Καρτάλης** κέρδισε την κόντρα από τον **Σαββιδάκη** που ήταν εκτός εστίας προχώρησε και πλάσαρε ισοφαρίζοντας σε 1-1.

Τον αγώνα διαιτήτευσαν οι **Κετσές, Καραχανής, Σαββιδάκης**.

Οι ομάδες:

**ΔΙΑΓΟΡΑΣ:** *Σαββιδάκης (46' Κεφάλας), Χ"θεοδωράκης (82' Κοσμάς), Αμπελάς (63' Δημητρόπουλος,87' Τσοπανάκης), Ρουτζιέρης, (87' Κοντόγιαννος), Ελληνας (82' Βασιλάκης), Καραβόλιας (59' Κωστάκης), Παφιάκης (75' Ορφανός), Κρομμύδας (65' Κολιάδης), Αγγελόπουλος (46' Καστρουνής), Π. Αθανασίου (46' Ξύπας), Καραμαλίκης (46' Σάββενας).*

**ΑΠΟΛΛΩΝ ΚΑΛ.:** *Κώστας (46' Ψαρράς), Κυριαζής, Πάλλας (35' Κουφαλάκης), Κουρμαδιάς, Μαριάς (46' Γρηγοράς), Δημητριάδης, Πιτσουρδάκης (46' Σωτηράκης), Πλίγκος, Σπάρταλης, Σκόρπος (46'Λιάνης), Καρτάλης (46' Σούλης).*

## Ολοκληρώθηκε η Α' φάση

*• Της προετοιμασίας, της Α.Ε. Κω στο Καρπενήσι χθες.*
*• Τον Απόλλων Αθ. θα αντιμετωπίσουν τελικά οι «βυσσινί» την Πέμπτη αντί για την Καλλιθέα.*

Στο νησί του Ιπποκράτη αναμένεται να επιστρέψει σήμερα η Α.Ε. Κως, η οποία ολοκλήρωσε την πρώτη φάση της προετοιμασίας της στο Καρπενήσι μ' ένα φιλικό που έδωσε χθες αργά το απόγευμα κόντρα στον Αρη Πετρούπολης, ο οποίος αγωνίζεται επίσης στο περιφερειακό.

Το κλίμα την τελευταία μέρα της παραμονής των «βυσσινί» στο Καρπενήσι ήταν πολύ καλό μετά μάλιστα και την νίκη επί της κατά μιας κατηγορίας ανώτερης Λαμίας με 2-0.

Η προετοιμασία της ομάδας του **Βαγγέλη Γούτη** θα συνεχιστεί από σήμερα στην Κω με μοναδικό πρόβλημα τον τραυματισμό του **Φούκη** στο γόνατο από το φιλικό με τη Λαμία.

Ο τραυματισμός του ποδοσφαιριστή θα διαγνωστεί σήμερα.

Η Κως θα υποδεχθεί την Πέμπτη αντί για τη Καλλιθέα τελικά τον Απόλλωνα Αθηνών, σ' ένα ακόμη πολύ δυνατό τεστ.

Εν συνεχεία του παίκτες και την τεχνική ηγεσία της Κωακής ομάδας περιμένει ένα διήμερο ρεπό (15-16 Αυγούστου) λόγω της γιορτής.

Μετά θα δοθεί συνέχεια στην προετοιμασία και τα φιλικά, τα ονόματα των αντιπάλων της Κω όμως σ' αυτά τα παιχνίδια δεν έχουν γίνει ακόμα γνωστά, καθώς οι «βυσσινί» παράγοντες βρίσκονται ακόμα στην ανίχνευση αντιπάλων.

## Τέλος ο Θεοδωρακόπουλος

*• Προσωπικά προβλήματα και στρατός δεν άφησαν τον παίκτη να ακολουθήσει την προετοιμασία κι η συμφωνία λύθηκε πριν καν αρχίσει.*

Καθένας είτε παράγοντας, είτε προπονητής, είτε ποδοσφαιριστής γράφει τη δική του ιστορία στο χώρο που κινείται. Κι ο **Θεοδωρακόπουλος** έγραψε τη δική του:

— Ο παίκτης μπορεί ν' αποκτήθηκε πριν από λίγες μέρες από τον Διγενή. Ομως τα σοβαρά προσωπικά του προβλήματα αλλά κι η στράτευσή του δεν τον άφησαν μέχρι τώρα ν' ακολουθήσει την προετοιμασία. Αυτό είχε σαν αποτέλεσμα από χθες με απόφαση προπονητή και διοίκησης ο ποδοσφαιριστής ν' αποτελέσει νωρίς-νωρίς παρελθόν.

**Σαλβατόρε Γκιούντιτσε** και **Νίκος Μιχαήλου** έδωσαν χθες Κυριακή ρεπό στους παίκτες τους. Ο τεχνικός του Διγενή είχε μόνο καλά λόγια να πει για την μέχρι τώρα πορεία της προετοιμασίας των παικτών του:

«Γίνεται πολύ καλή δουλειά στον τομέα της φυσικής κατάστασης από τον **Νίκο Μιχαήλου**». Τόνισε ο **Σαλβατόρε Γκιούντιτσε** και συνέχισε: «Δουλεύουν όλοι πολύ σωστά και στον τομέα αυτό αλλά και στις ασκήσεις με μπάλα.Προσωπικά είμαι αισιόδοξος αφού υπάρχουν όλα εκείνα τα στοιχεία που προδίδουν πώς ο Διγενής θα πάει πολύ καλά».

Οι κυανόλευκοι θα δώσουν το πρώτο τους φιλικό με τον Αρη Αρχαγγέλου στο γήπεδο Αρχαγγέλου την ερχόμενη Πέμπτη.

## Βλέπει την έξοδο...

*• Την ομαλοποίηση της κατάστασης περιμένει κι ο Αντώνης Οικονόμου που δήλωσε ευχαριστημένος για το πρώτο φιλικό του Απόλλωνα.*
*• Στον Δήμαρχο σήμερα οι διοικούντες.*

Η κατάσταση είναι δύσκολη στον Απόλλωνα Καλυθιών όσο κι αν προσπαθούν οι διοικούντες να βάλουν τάξη. Ο **Γιώργος Καραγιάννης** και σύσσωμη η διοίκηση **Κωνσταντίνου** καταβάλλουν προσπάθειες για την εκταμίευση χρημάτων που θα φέρει συμφωνίες και διακανονισμούς με τους παίκτες αλλά και την απόλυτη ηρεμία στον σύλλογο που πήρε θετικά αγωνιστικά μηνύματα από το φιλικό με τον Διαγόρα. Οι διοικούντες σύμφωνα με τις υπάρχουσες πληροφορίες θα επισκεφθούν πρώτα τον δήμαρχο Καλλιθέας **Γιάννη Ιατρίδη** με σκοπό την εξασφάλιση -τώρα- των 10,5 εκατ. δρχ.αντί του Σεπτέμβρη που έχει δηλώσει πώς θα επιχορηγήσει τον σύλλογο.

Αμέσως μετά κι αφού έχουν φυσικά θετική ανταπόκριση από τον δήμαρχο θα ξεκινήσουν νέο κύκλο επαφών με τους **Στέφανο Λινάρδο, Νίκο Νικολή, Μιχάλη Κυριαζή** και **Κώστα Πολυχρονίου** οι οποίοι βέβαια αν δεν υπάρξει η ανταπόκριση που πρέπει τότε θ' αναγκασθούν ν' αλλάξουν φανέλα.

Οι πληροφορίες απ' τις Καλυθιές αναφέρουν πώς η κατάσταση αναμένεται να έχει αίσιο τέλος μέχρι την Τετάρτη ή Πέμπτη.

**ΔΥΣΚΟΛΗ Η ΚΑΤΑΣΤΑΣΗ**

Στο μεταξύ όλα «πρέπει να φτιάξουν» μέχρι την Πέμπτη. Διότι η δύσκολη κατάσταση δεν θα ισχύει μόνο για τους τέσσερις αλλά και για τον ίδιο τον **Αντώνη Οικονόμου** ο οποίος έχει αρχίσει να «βλέπει την έξοδο» αφού μέχρι σήμερα δεν έχει τα «απαιτούμενα εργαλεία» για να δημιουργήσει τον Απόλλωνα που θέλει.

Ο κώουτς του συλλόγου των Καλυθιών συνεχίζει να δουλεύει ευσυνείδητα κι είχε χθες κάτι να πει για το πρώτο φιλικό της ομάδα του:

«Δεν περίμενα νάμαστε τόσο καλοί στο πρώτο φιλικό. Βέβαια είναι νωρίς ακόμα. Χρειάζεται πολλή δουλειά ακόμη. Ο Απόλλων δημιουργεί μία καινούργια ομάδα. Σιγά-σιγά μέσα απ' τις προπονήσεις θα φτιάξουμε αυτό που πρέπει. Στο β' μέρος δεν είχαμε καλή ανάπτυξη και στηριχθήκαμε περισσότερο στην άμυνα. Για πρώτο φιλικό πάντως έμεινα ικανοποιημένος. Περιμένω κι εγώ όπως κι οι άλλοι την ομαλοποίηση της κατάστασης. Διαφορετικά θ' αρχίσω να σκέπτομαι άλλα πράγματα».

## Ερχεται ο Απόλλων Αθ.

*• Η ομάδα της Ριζούπολης θα δώσει πιθανότατα φιλικό με τον Διαγόρα μεθαύριο Τετάρτη.*
*• Σταύρου: «Είμαστε στην αρχή».*

Ενα ακόμα σπουδαίο φιλικό παιχνίδι αναμένεται να δώσει την Τετάρτη 13 Αυγούστου στο Εθνικό Στάδιο ο Διαγόρας. Ως γνωστόν υπήρχε η περίπτωση η Καλλιθέα του **Μπάμπη Τεννέ** να δώσει στις 14 του μήνα φιλικό στην Κω με αντίπαλο την εκεί τοπική ομάδα. Κάτι τέτοιο δεν κατέστη τελικά δυνατόν. Στη θέση της όμως έρχεται τελικά ο Απόλλων Αθηνών.

Η δυσκολία όμως ανεύρεσης εισιτηρίων φέρνει τον Απόλλωνα στην Κω, μέσω Ρόδου!

Στην περίπτωση «παρενέβη» ο Διαγόρας που εκμεταλλεύεται το πέρασμα της ελαφράς Ταξιαρχίας από τη Ρόδο μ' ένα ματς που προσφέρεται για την εξαγωγή συμπερασμάτων. Οπως είναι φυσικό θ' αναβληθεί το προγραμματισμένο για την Τετάρτη φιλικό με τον Διαγόρα Βατίου. Ολα αυτά βρισκόντουσαν χθες ακόμη στο στάδιο των επαφών.

**«ΕΙΜΑΣΤΕ ΣΤΗΝ ΑΡΧΗ»**

Ο **Ανδρέας Σταύρου** μιλώντας για το φιλικό της ομάδας του με τον Απόλλωνα Καλυθιών τόνισε χθες χαρακτηριστικά: «Το σίγουρο είναι πώς είμαστε στην αρχή ακόμα της δημιουργίας του Διαγόρα που επιθυμούμε. Δικαιολογημένα λοιπόν τα παιδιά δεν ανταποκρίθηκαν στις απαιτήσεις του φιλικού με τον Απόλλωνα Καλ. Ολοι οι παίκτες είναι ακόμα φορτωμένοι από την σκληρή προετοιμασία. Σιγά-σιγά θα δέσουμε σαν ομάδα και θα παρουσιάσουμε αυτό που θέλουμε».

**ΑΠΩΝ Ο ΓΑΛΑΝΟΣ**

Στο μεταξύ ο **Σταύρος Γαλανός** δεν πήρε μέρος στο φιλικό με τον Απόλλωνα λόγω επαγγελματικών υποχρεώσεων. Ο **Ανδρέας Σταύρου** θα τον έχει στη διάθεσή του για προπονήσεις από σήμερα και φυσικά θα τον χρησιμοποιήσει στο φιλικό της Τετάρτης.

ΣΤΑΤΙΣΤΙΚΗ

# Τριτώνει στα σαλόνια

*• Για όγδοη χρονιά θα παίξει φέτος στην Α' κατηγορία ο Ευαγόρας που είναι και ο μοναδικός εκπρόσωπος της πόλης*

Ο νεοφώτιστος στην Α' Δωδεκανήσου Ευαγόρας έχει στην πλάτη του προϋπηρεσία επτά χρόνων στην κατηγορία και αυτή είναι η τρίτη άνοδός του στα μεγάλα σαλόνια του τοπικού μας ποδοσφαίρου για την τελευταία δεκαετία. Την πρώτη φορά ήταν την σαιζόν 93-94 έχοντας ένα σερί συμμετοχών για πέντε χρόνια.

Την δεύτερη ήταν την περίοδο 00-01 για δύο συνεχόμενες χρονιές παρουσίας.

Συνολικά ο μοναδικός εκπρόσωπος της πόλης μας φέτος στην διοργάνωση έχει ένα απολογισμό 203 αγώνων (μαζί με τα play-off) στους οποίους σημείωσε 69 νίκες (ποσοστό 34%) 42 ισοπαλίες (21%) και 92 ήττες (45%).

Επιθετικά πέτυχε 278 γκολ (μ.ο. 1.36) και αμυντικά δέχθηκε 328 (μ.ο. 1,61).

Αναλυτικά η εικόνα της ομάδας ανά αγωνιστική περίοδο στην Α' έχει ως εξής:

| περίοδ. | ΝΙΚ. | ΙΣ. | ΗΤ. | ΓΚΟΛ |
|---|---|---|---|---|
| 93-94 | 13 | 3 | 14 | 53-42 |
| 94-95 | 13 | 7 | 10 | 40-35 |
| 95-96 | 10 | 10 | 14 | 42-43 |
| 96-97 | 8 | 9 | 10 | 37-38 |
| 97-98 | 8 | 2 | 12 | 32-39 |
| 00-01 | 11 | 5 | 14 | 42-50 |
| 01-02 | 6 | 6 | 18 | 32-81 |

**ΟΙ ΣΥΜΜΕΤΟΧΕΣ**

Συνολικά την φανέλα του Ευαγόρα στην Α' κατηγορία φόρεσαν 83 ποδοσφαιριστές.

Ο **Στράτος Χατζημιχαήλ** είναι αυτός που έχει τις περισσότερες παρουσίες.

Πέντε ξεπέρασαν τις εκατό συμμετοχές ενώ η πρώτη "δεκάδα" αποτελείται από τους:

| | |
|---|---|
| 1) Χατζημιχαήλ | 133 |
| 2) Αγκάς | 117 |
| 3) Γ. Νικολέττος | 114 |
| 4) Αγκάς | 108 |
| -) Ελ. Μαυρομούστακος | 108 |
| 6) Αρφαράς | 95 |
| 7) Τσαγγάρης | 94 |
| 8) Καρδούλιας | 82 |
| 9) Α. Μερκούρης | 81 |
| 10) Θ. Γερουτσής | 75 |

Πρέπει να σημειωθεί ότι ο σημερινός πρόεδρος της ομάδας **Γρηγόρης Σαρρής** έχει 50 συμμετοχές στην Α' με τα πράσινα χρώματα.

**ΟΙ ΣΚΟΡΕΡ**

Μόνο πέντ .ε παίκτες έφθασαν σε διψήφιο αριθμό τερμάτων και ουσιαστικά δύο ήταν αυτοί που σήκωσαν το βάρος στην επιθετική γραμμή της ομάδας, ο **Παύλος Αγκάς** και ο **Λευτέρης Μαυρομούστακος.**

| | |
|---|---|
| 1) Αγκάς | 48 |
| 2) Ε. Μαυρομούστακος | 44 |
| 3) Καλούδης | 28 |
| 4) Χατζημιχαήλ | 26 |
| 5) Καρδούλιας | 10 |

**ΟΙ ΤΕΡΜΑΤΟΦΥΛΑΚΕΣ**

Κάτω από τα δοκάρια του Ευαγόρα κάθησαν δέκα τερματοφύλακες και τα γκολ μοιράσθηκαν ως εξής:

| | |
|---|---|
| 1) Αρφαράς | 115 |
| 2) Ανδριγιαννάκης | 49 |
| 3) Φουντουραδάκης | 40 |
| 4) Δέδες | 38 |
| 5) Αλμπανίδης | 37 |
| 6) Ν. Μαντζάνος | 24 |
| 7) Μ. Κανάκης | 11 |



*Ο Παύλος Αγκάς είναι ο πρώτος σκόρερ στην ιστορία του Ευαγόρα στην Α' κατηγορία με 48 γκολ*

| | |
|---|---|
| 8) Τσικνάκης | 10 |
| 9) Ι. Ματζάνος | 3 |
| 10) Ματακάκης | 0 |

**ΟΙ ΠΑΙΚΤΕΣ**

Η αναλυτική εικόνα και των παικτών είναι η παρακάτω:

| | ΣΥΜ. | ΓΚ. | ΠΕΝ. | ΤΕΡΜ. |
|---|---|---|---|---|
| 1. Ανδριγιαννάκης Κωνστ. | 29 | | | 49 |
| 2. Μαγκαφάς Νικ. | 52 | 1 | | |
| 3. Πεταυράκης Χρυσοβ. | 53 | 2 | | |
| 4. Κάτρης Κωνστ. | 72 | 2 | | |
| 5. Τσαγγάρης Στεργ. | 94 | 2 | 1 | |
| 6. Κελέσογλου Σουκ. | 28 | 2 | | |
| 7. Κουρμαδιάς Νικ. | 55 | | | |
| 8. Αθανασίου Χρησ. | 6 | 1 | | |
| 9. Μάκρας Μιχ. | 30 | 1 | | |
| 10. Αγκάς Παύλος | 117 | 48 | 1 | |
| 11. Διακοναστάσης Σαββ. | 48 | 1 | | |
| 12. Μερκούρης Ανδρ. | 81 | 4 | | |
| 13. Καλούδης Ιωαν. | 108 | 28 | | |
| 14. Μοναξιός Κωνστ. | 59 | 3 | 1 | |
| 15. Ζωάννου Μιχ. | 15 | 1 | | |
| 16. Καβουκλής Ιωαν. | 3 | | | |
| 17. Σίμας Παναγ. | 21 | 3 | | |
| 18. Νικολέττος Γεωργ. | 114 | 3 | | |
| 19. Δημητρούλης Γρηγ. | 51 | 5 | 2 | |
| 20. Ζωάννου Δημητρ. | 12 | | | |
| 21. Κανάκης Παναγ. | 9 | | | |
| 22. Ζαλάχας Μαρ. | 3 | | | |
| 23. Μοντιάδης Μερκ. Δ. | 54 | 4 | | |
| 24. Βαρκάδος Εμμ. | 9 | | | |
| 25. Δέδες Γεωργ. | 16 | | | 38 |
| 26. Αλμπανίδης Παναγ. | 18 | | | 37 |
| 27. Χατζημιχαήλ Ευστρ. | 133 | 26 | | |
| 28. Μπάκαλος Σταύρος | 28 | 1 | | |
| 29. Ζαχαρίας Παντ. | 25 | 9 | 1 | |
| 30. Γεωργαλής Αντ. | 12 | | | |
| 31. Παναγιώτου Βασιλ. | 14 | | | |
| 32. Φραντζής Νικ. | 17 | | | |
| 33. Τσίπα Ερβιν | 1 | | | |
| 34. Ματακάκης Σαββ. | 1 | | | 0 |
| 35. Κανάκης Μελετ. | 3 | | | 11 |
| 36. Μαντζάνος Νίκος | 13 | | | 24 |
| 37. Μπόνης Δημ. | 8 | | | |
| 38. Μαυρομούστακος Ελ. | 108 | 44 | 2 | |
| 39. Σαράντης Εμμ. | 60 | 2 | | |
| 40. Παπαστεργίου Κων. | 25 | 3 | | |
| 41. Καρδούλιας Στυλ. | 82 | 10 | | |
| 42. Παπακαλοδούκας Μιχ. | 49 | 2 | 1 | |
| 43. Νικολέττος Κυρ. | 10 | | | |
| 44. Σαρρής Γρηγ. | 50 | 3 | | |
| 45. Γερουτσής Θωμάς | 75 | 2 | | |
| 46. Φουντουραδάκης Βασ. | 26 | | | 40 |
| 47. Σαράντης Δημητρ. | 22 | | | |
| 48. Σαΐτης Νικήτας | 12 | | | |
| 49. Καστελοριζιός Εμμ. | 21 | | | |
| 50. Ζορζώπης Θεοδ. | 7 | | | |
| 51. Καριώτης Βασ. | 1 | | | |
| 52. Γενημαχλεχλής Πετρ. | 2 | | | |
| 53. Πιλάτος Εμμ. | 60 | 1 | | |
| 54. Καλούδης Πανορμ. | 55 | 2 | | |
| 55. Σφακιός Στεφ. | 18 | | | |
| 56. Τσούλος | 5 | | | |
| 57. Μαστρουλάχ | 9 | | | |
| 58. Λατίφης Γεωργ. | 22 | 4 | | |
| 59. Αρφαράς Λουκάς | 95 | | | 115 |
| 60. Λαγκάνης Παναγ. | 15 | 3 | 2 | |
| 61. Νικολίτσης Φραγκ. | 73 | 6 | | |
| 62. Γαλαντής Χρησ. | 3 | | | |
| 63. Μαυρομούστακος Νικ. | 19 | 1 | | |
| 64. Παπαχριστοδούλου Φωτ. | 27 | 4 | 2 | |
| 65. Τσακίρης Μιχ. | 28 | 6 | 3 | |
| 66. Καρούσος Ανδρ. | 55 | 2 | | |
| 67. Καλαϊτζίδης Χρ. | 4 | | | |
| 68. Στεφανής Αποστ. | 6 | | | |
| 69. Κουνουπιώτης Θ. | 1 | | | |
| 70. Μαρκάκης Γεωρ. | 1 | | | |
| 71. Μοντιάδης Αντ. | 10 | | | |
| 72. Γεωργαλής Σαββ. | 9 | | | |
| 73. Γερουτσής Χρυσ. | 4 | | | |
| 74. Ζουρούδης Γαβ. | 1 | | | |



*Ο Κώστας Ανδριγιαννάκης είναι ένας από τους τερματοφύλακες με τις περισσότερες συμμετοχές κάτω από τα δοκάρια του Ευαγόρα*

| | | | | |
|---|---|---|---|---|
| 75. Μοντιάδης Μερκ. Ελ. | 1 | | | |
| 76. Χατζηγεωργίου Αντ. | 12 | 3 | | |
| 77. Κουντούρης Γεωργ. | 5 | | | |
| 78. Τσικνάκης Μιχ. | 4 | | | 10 |
| 79. Λεβάκης Μιχ. | 1 | | | |
| 80. Μαντζάνος Ιωαν. | 1 | | | 3 |
| 81. Σβύνος Νικ. | 17 | 1 | | |
| 82. Γιαννουκάς Δημ. | 3 | | | |
| 83. Φτάκλας | 11 | | | |

(ΣΗΜ.: Οι αριθμοί αφορούν κατά σειρά συμμετοχές-γκολ-εύστοχα πέναλτυ-τα γκολ που δέχθηκαν οι τερματοφύλακες).

**ΡΑΣΗΤ ΜΑΡΑΣΛΗΣ**

ΤΟΠΙΚΟ ΠΟΔΟΣΦΑΙΡΟ

# Σαν να ήταν επίσημο

*• Φιλική νίκη του Κλεάνθη επί του Ηρακλή Μ. με 4-2, σ' ένα παιχνίδι που δεν του έλειπε τίποτα*

Μόνο αδιάφορο δεν θα μπορούσε να χαρακτηριστεί το Σαββατιάτικο φιλικό παιχνίδι προετοιμασίας ανάμεσα στον Κλεάνθη και τον Ηρακλή Μ.

Ισως να είναι η φύση των ομάδων που τις θέτει, ως σταθερές αξίες στο Δωδεκανησιακό ποδόσφαιρο, ή το ότι κάθε μία ξεχωριστά αντιπροσωπεύει μία μικρή κοινωνία που υπάγεται στον ίδιο δήμο και για ευνόητους λόγους ανταγωνίζονται για την πρωτιά της πόλης.

Από την άλλη πάλι το πάθος και η όρεξη των ποδοσφαιριστών να αποδείξουν στον προπονητή τους ότι έχουν θέση, στην νέα ομάδα λειτούργησε θετικά στην όλη εικόνα του αγώνα.

Πάθος, δύναμη, όρεξη για το κάτι παραπάνω, ολοκληρωτικό ποδόσφαιρο κατά διαστήματα, έξι γκολ αρκετές φάσεις μπροστά από τα καρέ αλλά και αρκετά νεύρα διακοπές, διαμαρτυρίες, ήταν μερικά από τα χαρακτηριστικά του αγώνα.

Το τέλος βρήκε την γηπεδούχο ομάδα να επικρατεί με 4-2 μπροστά σε πενήντα περίπου φιλάθλους που έσπευσαν να παρακολουθήσουν το παιχνίδι.

**Η ΕΙΚΟΝΑ ΤΟΥ ΑΓΩΝΑ**

Η απραξία του τελευταίου καιρού, το βαρύ πρόγραμμα της προετοιμασίας αλλά και τα νέα πρόσωπα που κοσμούν τις σύνθεσεις των ομάδων, επηρέασαν την εικόνα του αγώνα κατά την διάρκεια των δέκα πρώτων λεπτών, καθώς το παιχνίδι ήταν ισορροπημένο χωρίς να σημειωθεί κάτι το ιδιαίτερο.

**ΣΥΓΚΛΟΝΙΣΤΙΚΗ Η ΣΥΝΕΧΕΙΑ**

Την ικανότητα να δημιουργεί φάσεις από το πουθενά απέδειξε για μία ακόμη φορά ο **Νίκος Σεβδαλής.**

Το ρολόι "σημάδεψε" το δέκατο τρίτο λεπτό της αναμέτρησης.

Οταν ο έμπειρος μεσοεπιθετικός έγινε κάτοχος της μπάλας έξω από την μεγάλη περιοχή και με ένα ασύλληπτο σουτ άφησε άναυδο τον **Παναγιώτη Κοκκάρη** ανοίγοντας το σκορ (1-0).

Η απάντηση των Μαριτσενών ήρθε επτά λεπτά αργότερα όταν μετά από οργανωμένη επίθεση, οι Καλούδης, Τρούλης έπαιξαν το ένα δύο, μ' αποτέλεσμα ο τελευταίος να βρεθεί "φάτσα" με τον **Σαββιδάκη.** Στην προσπάθεια του ο **Κάργας** να διώξει την μπάλα ως τελευταίος παίκτης την έστρωσε στον **Κούρο** που ερχόταν ως "τρέιλερ" και δεν δυσκολεύτηκε με δυνατό πλασέ να φέρει το ματς στα ίσα. Από εκείνο το σημείο και ως το τέλος του ημιχρόνου, η εικόνα που παρουσιάστηκε καθήλωνε τους θεατές στην θέση τους με κυριότερες φάσεις στο 23' όταν το δυνατό σουτ του Αθανασίου απέκρουσε χωρίς πρόβλημα ο **Κοκκάρης.**

Στο 37' ήταν η σειρά του **Ματθαίου** να "δοκιμάσει" τα πόδια του χωρί όμως σοβαρές επιπτώσεις για την εστία του **Σαββιδάκη** που απέκρουσε σταθερά.

Με την συμπλήρωση του τεσσαρακοστού λεπτού οι γηπεδούχοι έχασαν, μεγάλη ευκαιρία να προηγηθούν, όταν ο **Αθανασίου** έδωσε "μισό" γκολ στον **Ζουρούδη** που δεν κατάφερε, μόνος με τον **Κοκκάρη** και χωρίς να πιέζεται να στείλει την μπάλα στα δίχτυα.

**ΔΕΥΤΕΡΟ ΗΜΙΧΡΟΝΟ**



*"Την ποιότητα και το σασπένς ενός επίσημου ματς είχε η φιλική αναμέτρηση του Κλεάνθη με τον Ηρακλή Μαριτσών"*

Με τους καλύτερους οιωνούς ξεκίνησε για τους Κλεανθιώτες η επανάληψη. Με την συμπλήρωση του δεύτερου λεπτού. Ο νεαρός **Πάττας** παραβίασε για δεύτερη φορά την εστία των Μαριτσενών, εκμεταλλευόμενος το σοβαρό λάθος του **Γιακουμάρου.** Στο τεσσαρακοστό ένατο λεπτό οι φιλοξενούμενοι έφτασαν κοντά στην ισοφάριση μετά από την ασίστ του **Λεντή** προς του **Τσαλώλη** που στην προσπάθεια του να πλασάρει στην κίνηση, έστειλε την μπάλα σε σώματα αμυνομένων δίνοντας την ευκαιρία στον **Κούρο** να πλασάρει από πλεονεκτική θέση μόλις πάνω από τα δοκάρια του **Σαββιδάκη.**

Στο εξήντα η δυνατή εκτέλεση φάουλ του **Ματθαίου** από το ύψος της μεγάλης περιοχής, ανάγκασε τον **Σαββιδάκη** να αποκρούσει εντυπωσιακά. Τρία λεπτά αργότερα ήρθε η ισοφάριση για τους **Ηρακλιδείς,** μέσα από εκτέλεση φάουλ του **Ματθαίου** στην "καρδιά" της άμυνας του Κλεάνθη, χλιαρό σουτ του **Τσαλώλη** σε σώματα αμυνομένων και δυνατό πλασέ του Λεντή που δεν άφησε κανένα περιθώριο αντίδρασης στον **Σαββιδάκη.**

Δεκαπέντε λεπτά πριν την συμπλήρωση του ενενηντάλεπτου μετά από εκτέλεση φάουλ του **Αθανασίου** (στο οποίο διαμαρτυρήθηκαν έντονα οι Μαριτσενοί για την καταλόγιση του, οι γηπεδούχοι ξαναπήραν κεφάλι στο σκορ 3-2.

Το "κερασάκι στην τούρτα" για τον Κλεάνθη μπήκε στο ογδόντα τέσσερα μετά από ατομική προσπάθεια και σουτ έξω από την περιοχή του Φρούμη 4-2.

Να σημειωθεί πως στο παιχνίδι υπήρξαν μικροδιακοπές από δυνατά μαρκαρίσματα που είχαν ως αντίκτυπο τα άστοχα σχόλια μερικών παραγόντων προς αντιπάλους.

Διαιτητής της αναμέτρησης ήταν ο **Σιδηρόπουλος Α.**

**ΟΙ ΣΥΝΘΕΣΕΙΣ**

**ΚΛΕΑΝΘΗΣ:** *Σαββιδάκης, Τριανταφύλλου, Μανιάς, Σπάρταλης Α., Αθανασίου, Σεβδαλής, Κοκολάκης, Κάργας, Ζουρούδης, Κρομμύδας, Πάττας. Επαιξαν και οι Φρούμης, Πακάκης, Κατσικογιάννης, Κουρδουνάκης, Μιαούδης, Γκάιδας, Σπάρταλης Ε., Λαζαρίδης.*

**ΗΡΑΚΛΗΣ Μ.:** *Κοκκάρης, Λορέντζος Τ., Λορέντζος Θ. Σιδηρόπουλος Δ., Σκόρπος, Γιακουμάρος, Τσαλώλης, Τρούλης, Ματθαίος, Κούρος, Καλούδης. Συμμετείχαν και οι Λεντής, Παπασάββας, Μανωλάς, Σκαφίδας, Παπακωνσταντής, Χατζηκωνσταντής, Σιδηρόπουλος Μ.*

## Αύριο τα αποτελέσματα

*• Της μαγνητικής τομογραφίας του νεαρού Πατρίδενα*

*• Αναγνώστου (λείπει στην Αθήνα) και Λαυράκης (απουσιάζει στο εξωτερικό) τα μόνο προβλήματα για τον Σάββα Ορφανίδη*

Χωρίς ιδιαίτερα προβλήματα συνεχίζεται η προετοιμασία του Ηρακλή Μ., εκτός από τον νεαρό **Σάββα Πετρίδενα** ο οποίος αντιμετωπίζει πρόβλημα τραυματισμού στο γόνατο και την Παρασκευή έκανε μαγνητική τομογραφία τα αποτελέσματα της οποίας θα είναι έτοιμα αύριο Τρίτη και αναμένεται να δείξουν το μέγεθος του τραυματισμού, προκειμένου να προχωρήσει και ο άτυχος παίκτης στην ανάλογη θεραπεία.

Στον παραπάνω προστίθεται η απουσία εκτός Ρόδου του **Αναγνώστου** (βρίσκεται στην Αθήνα) καθώς και του **Λαυράκη** ο οποίος λείπει στο εξωτερικό και ακολουθεί ειδικό πρόγραμμα για να μην μείνει πίσω από τους υπόλοιπους ποδοσφαιριστές.

Κατά τ' άλλα ο **Σάββας Ορφανίδης** συνεχίζει τις προπονήσεις των παικτών του, προκειμένου να είναι από το δυνατόν καλύτερα έτοιμοι για να μπορέσουν να αντεπεξέλθουν στις φετινές αγωνιστικές υποχρεώσεις και να επιτευχθούν έτσι οι στόχοι της ομάδας.

## Ντεμπούτο με ισοπαλία

*• Θύελλα Π. και Ασπίδα Απ. αναδείχθηκαν ισόπαλοι στο πρώτο τους φιλικό με σκορ 1-1*

Ισόπαλο έληξε τελικά η φιλική συνάντηση ανάμεσα σε Θύελλα Π. και Ασπίδα Απ., το πρώτο παιχνίδι και για τις δύο ομάδες φέτος, με σκορ 1-1.

Παρά την ισοπαλία οι φιλοξενούμενοι και νεοφώτιστοι στην Α' κατηγορία αγωνίστηκαν με δύο ομάδες, μία σε κάθε ημίχρονο και άφησαν πολύ καλές εντυπώσεις στον προπονητή της Ασπίδας **Λάκη Ζαχαρία.**

Από την άλλη πλευρά οι γηπεδούχοι αν και δεν έχουν ακόμη ξεκινήσει προετοιμασία εν τούτοις έδειξαν καλά στοιχεία και σίγουρα μόλις πραγματοποιηθούν και οι απαραίτητες προπονήσεις τότε θα είναι μία από τις ομάδες που θα πρωταγωνιστήσουν στο πρωτάθλημα της Β' κατηγορίας.

Το αξιοσημείωτο του αγώνα είναι ότι οι παίκτες της Θύελλας Π. παρά το γεγονός ότι σημείωσαν δύο γκολ εν τούτοις ήρθαν ισόπαλοι με 1-1 γιατί το ένα γκολ ήταν αυτογκόλ.

Οι παίκτες της Ασπίδας έδειξαν κουρασμένοι από την προετοιμασία κάτι που είναι απολύτως φυσιολογικό αυτή την περίοδο, αφού καθημερινά καταπίνουν χιλιόμετρα.

## "ΚΒΟ ΜΠΑΝΤΗΣ"



### Βρείτε τον κατάλληλο κράχτη για ν' αυξήσετε τα έσοδά σας

Μαζί με το ρεπορτάζ από την Ισπανία του δημοσιογράφου για τον αγώνα Ουέλβα-ΠΑΟ (2-1), υπήρχε μια εντυπωσιακή είδηση. Η Ουέλβα αν και υποβιβάστηκε, έκανε φέτος **ρεκόρ πωλήσεων** στα διαρκείας εισιτήρια. Επειδή προσέλαβε, τον δημοφιλή προπονητή Πάκο Χερερά!!!

Ξέρετε ποιά είναι η κοινή μέθοδος που εφαρμόζουν οι σύλλογοι και τα καταστήματα, προκειμένου ν' αυξήσουν τα έσοδά τους; Είναι η επιτυχημένη, εδώ και χρόνια, **μέθοδος του "κράχτη".**

Αυτός είναι ο λόγος άλλωστε που έδωσε τόσα δις η Ρεάλ για να πάρει τον Μπέκαμ, παίκτης που αγωνίζεται στην ίδια θέση με τον Φίγκο, **"Μούτσο μάρκετινγκ"** αποκαλούν οι συμπαίκτες του, τον Αγγλο ποδοσφαιριστή χάρη του οποίου γεμίζουν λεφτά τα ταμεία της Ισπανικής ομάδας.

Ανάλογη είναι και η συμπεριφορά των καταστημάτων που φέρνουν και προσφέρουν ένα **καλό-γνωστό** προϊόν σε τιμή ευκαιρίας στους πελάτες τους.

Ας έρθουμε τώρα στο νησί μας, όπου προβλέπω πτώση στις πωλήσεις των **εισιτηρίων διαρκείας** των ομάδων μας που αγωνίζονται σε εθνικές κατηγορίες, Ρόδος, Κολοσσός, Διαγόρας, Απόλλωνας, Διγενής, Σταυρός και ένας από τους σοβαρούς λόγους είναι γιατί καμμιά ομάδα δεν έχει φέρει κράχτη.

Ισως να μην βρήκαν ή να μην είχαν τις οικονομικές δυνατότητες να τον αποκτήσουν, δικαιολογίες υπάρχουν. Αυτό που **δεν δικαιολογείται** είναι να θεωρούν "κράχτη" κάποιον που αγωνιζόταν και την προηγούμενη αγωνιστική περίοδο στη Ρόδο. Αγνοούν ότι "αυτός" **πρέπει** να είναι νέο απόκτημα που θα 'ρθει **τώρα** στο νησί μας και θα είναι γνωστός στο πανελλήνιο αθλητικό κοινό.

Γιατί σπανίως "τ' αστέρια" κρατάνε τη λάμψη τους περισσότερο από ένα χρόνο, όταν ζούνε σε μια απολύτως **κλειστή κοινωνία** όπως είναι η Ρόδος πολύ γρήγορα και εύκολα θα **απομυθοποιηθούν.**

Ακόμη και ο ίδιος ο Μπέκαμ αν παραμείνει σε ένα νησί για λίγους μήνες, θα έχανε τους ντόπιους θαυμαστές των **ξανθών μαλλιών** του και τις θαυμάστριες του, που τον θεωρούσαν **ιδανικό εραστή!!!**

**Βογιατζόγλου Τάσος**

ΚΑΘΗΜΕΡΙΝΑ ΟΛΑ ΤΑ ΝΕΑ ΤΗΣ ΔΩΔΕΚΑΝΗΣΟΥ ΣΤΟ INTERNET

www.rodiaki.gr

ΤΟΠΙΚΟ ΠΟΔΟΣΦΑΙΡΟ

# Παούσιο θέαμα...

*• Προσέφεραν το Σάββατο Αστέρας Μ. και Διαγόρας Β. στο ισόπαλο μεταξύ τους φιλικό (2-2)*

Το πρώτο τους φιλικό παιχνίδι έδωσαν στα Μάσσαρι το μεσημέρι του Σαββάτου, ο τοπικός Αστέρας και ο Διαγόρας Βατίου.

Η φιλική αναμέτρηση του νεοφώτιστου στην Α' κατηγορία Αστέρα με τους "κυανέρυθρους" της Νότιας Ρόδου προσέφερε ωραίο θέαμα, αρκετές φάσεις μπροστά στις δύο εστίες και βέβαια χρήσιμα συμπεράσματα για τους προπονητές των δύο ομάδων.

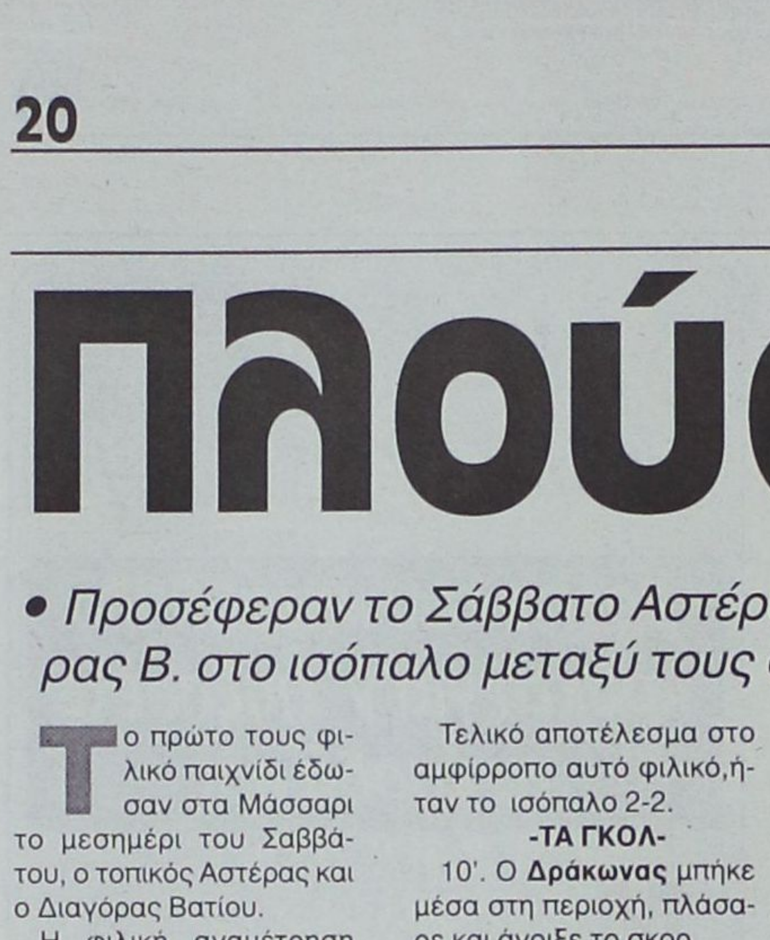


*Ο Μουσακίνιας έκλεισε τον κύκλο των γκολ*

Τελικό αποτέλεσμα στο αμφίρροπο αυτό φιλικό,ήταν το ισόπαλο 2-2.

**-ΤΑ ΓΚΟΛ-**

10'. Ο **Δράκωνας** μπήκε μέσα στη περιοχή, πλάσαρε και άνοιξε το σκορ.

30'. Ο **Τριντάν** με σουτ μέσα από τη περιοχή έκανε το 1-1.

38'. Ο **Φαρμακαλής** με κεφαλιά έκανε το 1-2.

70'. Ο **Μουσακίνιας** σούταρε μέσα από τη περιοχή, απέκρουσε ο **Μπεκιάρης,** ο επιθετικός του Αστέρα πήρε το ριμπάουντ κι έκανε το 2-2.

Οι συνθέσεις:

**ΑΣΤΕΡΑΣ Μ.:** *Νικήτας, Σπανός, Σταυρίδης, Ράδος, Πέρος, Κουρμαδιάς, Δράκωνας, Σιδεράτος, Μουσακίνιας, Θρήσκος, Αρτεμάκης.*

Επαιξαν και οι: **Μανταλιός, Χατζηκώστας, Λεβεντέρης, Μπαφίτης Ζ., Ζαννέτος, Μπαφίτης Γ.**

**ΔΙΑΓΟΡΑΣ Β.:** *Μπεκιάρης, Τσοπανάκης, Κουλουμπράκης, Ροδίτης, Καρπαθάκης, Φωτεινής, Τώδε, Γκαρανάτσιος, Τριντάν, Γκόγκος, Καμπούρης, Φαρμακαλής.*

Επαιξαν και οι: **Αναστασάς, Παπαγεωργίου, Τσιβρινής, Γκόγκος, Μαλλιάκας, Μακρής, Χατζησάββας, Ροδανάκης, Καλημέρης, Μαγιόγλου, Αριστείδου, Ράδος**

## Κρεμαστή ή Παστίδα

*• Θα είναι η έδρα του Δαμάγητου για την ερχόμενη αγωνιστική περίοδο*

*• Κοντά σε απόκτηση έμπειρου τερματοφύλακα*

Κανονικά συνεχίζουν τα πλάνα της στην ομάδα του Δαμάγητου. Οι μεταγραφές πάντως ακόμη δεν τελείωσαν, αφού οι άνθρωποι του Συλλόγου του Θεολόγου είναι σε διαπραγματεύσεις με τερματοφύλακα που αγωνίζεται σε ομάδα του Περιφερειακού πρωταθλήματος.

Οι δύο πλευρές είναι πολύ κοντά στην επίτευξη συμφωνίας, κάτι που αναμένεται να ορισκοποιηθεί σήμερα. Εάν πραγματοποιηθεί και αυτή η μεταγραφή, τότε ο Δαμάγητος εκτός του ότι έχει ήδη αναδειχθεί πρωταθλητής στις μεταγραφές, από την άλλη θα έχει ισχυροποιηθεί σε όλα τα μέτωπα.

Τις προσεχείς μέρες οι άνθρωποι της Διοίκησης θα έχουν συνομιλίες με τους αρμόδιους του Δήμου Πεταλούδων αφού έχουν δηλώσει ως πρώτη έδρα το γήπεδο της Κρεμαστής και ως δεύτερη το γήπεδο της Παστίδας.

Η πρώτη συγκέντρωση έχει καθοριστεί για τις 20 Αυγούστου όπου θα δώσουν το παρόν παλιοί και νέοι ποδοσφαιριστές καθώς και ο προπονητής **Δημήτρης Πανουργιάς,** ο οποίος θα καθίσει στο τιμόνι της τεχνικής καθοδήγησης.

Η προετοιμασία θα ξεκινήσει στις 25 Αυγούστου σε περιοχή που θα οριστεί σύντομα από τον προπονητή. Στόχος της ομάδας για φέτος δεν είναι άλλος από τον πρωταθλητισμό και το εισιτήριο ανόδου στην β' κατηγορία.

## Απέκτησε και τον Αθανασά

*• Με τα χρώματα του Κλεόβουλου ντύθηκε ο μέχρι πρότινος παίκτης της Θύελλας Π. που έκανε χρήση της δεκαετίας.*

*• Την Τετάρτη το πρώτο φιλικό με τον Αστέρα Μ. στα Μάσσαρι*

Ακόμα έναν ποδοσφαιριστή απέκτησε ο Κλεόβουλος κλείνοντας με αυτόν το ρόστερ του για φέτος.

Πρόκειται για τον **Παναγιώτη Αθανασά** ο οποίος αγωνιζόταν μέχρι πρότινος στην Θύελλα Πυλώνας αλλά έκανε χρήση της δεκαετίας και ήδη παρακολουθεί τις προπονήσεις και το πρόγραμμα της ομάδα της Λίνδου.

Η προετοιμασία συνεχίζεται με κανονικούς ρυθμούς και την Τετάρτη θα δοθεί το πρώτο φιλικό με αντίπαλο τον Αστέρα Μ. στα Μάσσαρι, όπου εκεί ο προπονητής **Ακης Δελαπόρτας** θα έχει την ευκαιρία να δει σε τί αγωνιστική κατάσταση βρίσκονται οι ποδοσφαιριστές του.

Οι προπονήσεις συνεχίζονται σε Λάρδο και Κάλαθο.

Στη Κάλαθο μάλιστα θα δοθούν και όσα παιχνίδια του πρωταθλήματος χρειαστούν μέχρις ότου είναι έτοιμο το γήπεδο της Λίνδου.

Τα έργα με την κατασκευή κερκίδων συνεχίζονται καθημερινά και οι άνθρωποι του Κλεόβουλου πιστεύουν πως το αργότερο μέχρι τέλη Σεπτεμβρίου οι εξέδρες θα έχουν ολοκληρωθεί.

## Εναρξη την Τρίτη

*• Η προετοιμασία αρχίζει την Τρίτη για την Θύελλα Πυλώνας*

Την Τρίτη έχει καθοριστεί να ξεκινήσει η προετοιμασία για την Θύελλα Π. Το ρόστερ της ομάδας πάντως δεν έχει ολοκληρωθεί αφού απομένουν ακόμη δύο μεταγραφές, οι οποίες αναμένεται να πραγματοποιηθούν τις αμέσως επόμενες ημέρες.

Από εκεί και πέρα δεν πρόκειται να ενισχυθεί η ομάδα με άλλους ποδοσφαιριστές εκτός κι αν παρουσιαστεί κάποια εξαιρετική περίπτωση.

Ο προπονητής της ομάδας **Κυριάκος Κουφός** έχει ήδη έτοιμα τα πλάνα του και οι προπονήσεις θα γίνονται καθημερινά σε φυσικές διαδρομές που υπάρχουν στην ευρύτερη περιοχή της Πυλώνας και που προσφέρονται για την όσο το δυνατόν καλύτερη προετοιμασία του έμψυχου δυναμικού. Να υπενθυμίσουμε ότι μέχρι στιγμής κάθε Κυριακή οι ποδοσφαιριστές της ομάδας έκαναν οικογενειακό διπλό, γιατί υπήρχε πρόβλημα ανεύρεσης ημερομηνίας έναρξης της προετοιμασίας λόγω των επαγγελματικών ασχολιών των παικτών.

# Προπονήσεις μόνο απόγευμα

*• Με απογευματινές προπονήσεις συνεχίζεται από σήμερα η προετοιμασία για τον ΑΕΡΑ*

*• Κανένα πρόβλημα για την ομάδα του Βαγγέλη Χοσάδα*

Ολα δουλεύουν ρολόι για την ομάδα του **Βαγγέλη Χοσάδα** η οποία συνεχίζει κανονικά την προετοιμασία της.

Το πρόγραμμα μέχρι και το Σάββατο περιελάμβανε πρωινές και απογευματινές προπονήσεις και ο παραπάνω τεχνικός έχει μείνει μέχρι στιγμής απολύτως ευχαριστημένος, από την προσπάθεια των ποδοσφαιριστών του.

Το Σάββατο βράδυ η ομάδα των Αφάντου πραγματοποίησε Beach party στην ομώνυμη παραλία με σκοπό να ενισχυθεί οικονομικώς ο Σύλλογος, προκειμένου να μπορέσει να αντεπεξέλθει οικονομικά στη νέα αγωνιστική περίοδο.

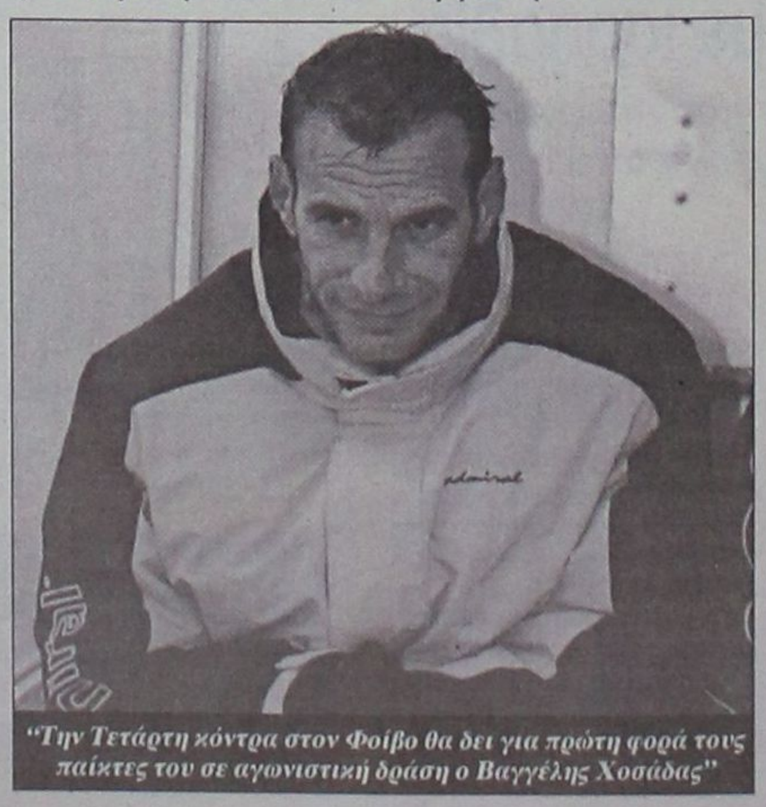

*"Την Τετάρτη κόντρα στον Φοίβο θα δει για πρώτη φορά τους παίκτες του σε αγωνιστική δράση ο Βαγγέλης Χοσάδας"*

Σύμφωνα με τα μέχρι τώρα δεδομένα οι μεταγραφές έχουν κλείσει για τον ΑΕΡΑ εκτός και εάν παρουσιαστεί κάτι πολύ καλό, κυρίως με ποδοσφαιριστές που εργάζονται επαγγελματικά στον Ελληνικό Στρατό.

Την Τετάρτη στις 17.00 ο ΑΕΡΑ θα αντιμετωπίσει στο πρώτο του φιλικό για φέτος τον Φοίβο και ακολουθεί στις 20 Αυγούστου η φιλική συνάντηση με τον Ερμή. Και τα δύο παραπάνω παιχνίδια θα γίνουν στ' Αφάντου.

Χθες οι παίκτες είχαν ρεπό ενώ από σήμερα η προετοιμασία συνεχίζεται μόνο με απογευματινές προπονήσεις.



# ΜΙΚΡΕΣ αγγελίες

ΟΙ ΑΓΓΕΛΙΕΣ
παρουσιάζονται και στο site
www.anaggelies.gr

**ΜΕΤΑΦΕΡΘΗΚΑΜΕ!**
Θα μας βρίσκετε στα κεντρικά μας γραφεία επί της **Μαρ. Μαλλιαράκη 11** (τελευταία πάροδος Καναδά).
Τα τηλέφωνα παραμένουν τα ίδια:
**(22410) 22210, (22410) 75230**



## ενοικιασεις ακινητων & επιχειρησεων

**ΓΚΑΡΣΟΝΙΕΡΑ** ρετιρέ με 40 τ.μ, βεράντα στην Καλλιθέα (Αθήνα) επί της Ανδρομάχης κοντά στο Ηλεκτρικό κατάλληλο για φοιτητές (Παντείου Πανεπιστημ. Πειραιά). Ενοίκιο 250 ευρώ. Πληρ. τηλ. 6973510408. AE53540

**ΕΝΟΙΚΙΑΖΟΝΤΑΙ** apartments επιπλωμένα με πολυκουζινάκι επί της οδού Απ. Παπαϊωάννου 18 περιοχή Αγ. Νικολάου. Πληρ. τηλ. 21172, ώρες 12-00-18.00. AE53541

**ΚΑΤΑΣΤΗΜΑ** στο Ροδίνι με μεγάλη βιτρίνα και εξωτερική αυλή εξοπλισμένη με τέντες κατάλληλο για κάθε επαγγελματική χρήση. Τιμή ενοικίου λογική. Πληρ. τηλ. 22410 81812, 61493. AE53535

**ΔΙΑΜΕΡΙΣΜΑ** δύο χώρων, πλήρως επιπλωμένο και εξοπλισμένο (κουζίνα, ψυγείο-έπιπλα κ.λπ.) στο Καρακόνερο με θέα. Πληρ. τηλ. 6945-983470. AE53536

**ΕΝΟΙΚΙΑΖΕΤΑΙ** στην περιοχή Αγγελή Κοσκινού διώροφη βίλα 260 τ.μ. με κήπο 4 στρέμματα πισίνα, γκαράζ και υπέροχη θέα. Πληρ. τηλ. 6974059949, 2310419306. AE53537

**ΜΟΝΟΚΑΤΟΙΚΙΑ** διώροφη στην Κρεμαστή, 90 τ.μ., κοντά σε φούρνο και παντοπωλείο κατάλληλη για σοβαρή ολιγομελή οικογένεια ή ανδρόγυνο. Πληρ. κ. Σπύρο, τηλ. 43941 και 61285. AE53531

**ΔΙΑΜΕΡΙΣΜΑ**, στο Βύρωνα (Αθήνα), 62 τ.μ. (2ος όροφος), με έπιπλα, αυτόνομη θέρμανση και κλιματισμό, κατάλληλη και για φοιτητές. Πληρ. τηλ. 6974120689 (7-10 μ.μ.) AE53526

**ΓΚΑΡΣΟΝΙΕΡΑ**, ανεξάρτητη καινούργια, με εντοιχιζόμενα, δίπλα στον Αγιο Ιωάννη μόνο για φοιτητές-τριες ή εκπαιδευτικούς για ένα ή δύο άτομα. Πληροφορίες στο τηλ. 36969. AE53510

**ΔΙΑΜΕΡΙΣΜΑ** ισόγειο σε διώροφη μονοκατοικία, 175 τ.μ. πολυτελούς κατασκευής με 3 υπνοδωμάτια και λοιπούς χώρους, εντοιχισμένη κουζίνα, τζάκι, γρανίτη στο πάτωμα, ηλιακό θερμοσίφωνα, με μεγάλες τζαμαρίες και καταπληκτική θέα στο Πανόραμα Κοσκινού. Μεγάλος αύλειος χώρος. Πληρ. τηλ. 2241069960. AE53509

**ΔΙΑΜΕΡΙΣΜΑ** επιπλωμένο 110 τ.μ., από 1/9/2003, στην Σοφούλη 103, ά όροφος, κατάλληλο για συγκατοίκηση. 3 υπνοδωμάτια, σαλόνι, κουζίνα, μπάνιο, αποθήκη. Τιμή για δύο άτομα 600 ευρώ με κοινόχρηστα πληρωμένα. Πληρ. τηλ. 2241033488 ώρες καταστήματος. AE53508

**ΔΙΑΜΕΡΙΣΜΑ**, δυάρι, μικρό υπερυψωμένο, στην περιοχή Αγίου Δημητρίου με δικιά του είσοδο. Χωρίς κοινόχρηστα, χωρίς βόθρο για μόνιμους-ντόπιους ενοικιαστές. Πληρ. τηλ. 2241063926. AE53507

**ΔΙΑΜΕΡΙΣΜΑΤΑ**, δίχωρα επιπλωμένα, 50 τ.μ. στην περιοχή της Ιξιάς, με χώρο στάθμευσης, κήπο, θέρμανση και ζεστό νερό, ιδανικά για εκπαιδευτικούς, γιατρούς, δημόσιους υπαλλήλους, φοιτητές, στρατιωτικούς, γιατρούς και οικογένειες. Πληρ. τηλ. 22410 90163 και κινητό 6932482442.

**ΓΚΑΡΣΟΝΙΕΡΑ** επιπλωμένη με πολυκουζίνα, κοντά στη θάλασσα στο κέντρο της πόλης, περιοχή Ψαροπούλα (10 λεπτά από το Πανεπιστήμιο Αιγαίου) για όλο το χρόνο. Πληρ. τηλ. 6947073167. AE53506

**ΕΝΟΙΚΙΑΖΟΝΤΑΙ:** 1. γραφεία σε καινούργιο γωνιακό κτίριο στον πρώτο όροφο, περιοχή δασκάλων, απέναντι από το SUPER MARKET BAZAAR. 2. Σπίτι για επαγγελματική χρήση στις Καλυθιές (κατάλληλο για φροντιστήριο). Πληρ. τηλ. 6945544929. AE53505

**ΔΙΑΜΕΡΙΣΜΑ** δυάρι, λουξ κατασκευής, πλήρως επιπλωμένο με κεντρική θέρμανση και κλιματισμό επί της Λεωφόρου Ρόδου-Λίνδου (Αφάντου). Πληρ. τηλ. 21245 και 6946524270 ώρες 11 π.μ.-8 μ.μ. AE53504

**ΚΑΤΑΣΤΗΜΑ 100 Τ.Μ. ΕΠΙ ΤΗΣ ΚΛΑΥΔΙΟΥ ΠΕΠΠΕΡ 1 ΑΝΑΜΕΣΑ ΣΤΟ ΞΕΝΟΔΟΧΕΙΟ STEVI ΚΑΙ ΤΑ ΨΑΡΙΑ ΑΙΓΑΙΟΥ ΚΑΙ ΕΝΑΝΤΙ ΤΗΣ ΛΑΙΚΗΣ ΑΓΟΡΑΣ ΤΟΥ ΣΑΒΒΑΤΟΥ. ΠΛΗΡ. ΤΗΛ. 6944775999 ΠΕ53468**

**ΔΙΑΜΕΡΙΣΜΑ** στο Νιοχώρι (Λοχαγού Φανουράκη) με τρία (3) υπνοδωμάτια 190 τ.μ. διαμπερές τελευταίου ορόφου-με ξύλινα πατώματα "παρκέ" -τζάκι-μεγάλο "Living Room", τραπεζαρία-καινούργια κουζίνα, 2WC με μηνιαίο μίσθωμα 850 ευρώ. Πληρ. ΡΟΔΙΑΚΗ ΚΤΗΜΑΤΙΚΗ Ανέσης και Σάββας Σαββαΐδης τηλ. 22410-26281. AE53469

**ΕΝΟΙΚΙΑΣΕΙΣ ΓΡΑΦΕΙΩΝ** Ενοικιάζονται πολυτελή γραφεία στο κτίριο "ΚΩΤΣΟΒΟΛΟΥ" επί της Εθνικής Αντιστάσεως - Θεμ. Σοφούλη γωνία: α) Γραφείο α' ορόφου 104 τ.μ. μηνιαίο μίσθωμα 940 ευρώ και γραφείο α' ορόφου 52 τ.μ. μηνιαίο μίσθωμα 470 ευρώ, β) Γραφείο β' οροφου 104 τ.μ. μηνιαίο μίσθωμα 940 ευρώ και γραφείο β' ορόφου 52 τ.μ. μηνιαίο μίσθωμα 470 ευρώ. Πληρ. ΡΟΔΙΑΚΗ ΚΤΗΜΑΤΙΚΗ Ανέστης και Σάββας Σαββαΐδης, τηλ. (22410)26281. AE53490

**ΔΙΑΜΕΡΙΣΜΑ** ρετιρέ κοντά στην "Ακαδημία" 1800 τ.μ. αναικισμένο πλήρως αρίστης κατασκευής με θέρμανση καλοριφέρ και τζάκι με σαλοτραπεζαρία μεγάλη, 2 τουαλέτες και 3 υπνοδωμάτια άνετα και με δάπεδο παρκέ, μηνιαίο μίσθωμα 765 ευρώ. Πληρ. ΡΟΔΙΑΚΗ ΚΤΗΜΑΤΙΚΗ Ανέστης και Σάββας Σαββαΐδης τηλ. 22410-26281 ΑΟ53502

**ΚΑΤΑΣΤΗΜΑ ΕΛΕΥΘΕΡΟ ΕΠΙ ΤΗΣ ΟΔΟΥ ΣΩΚΡΑΤΟΥΣ ΑΡ. 88-90 ΕΜΒΑΔΟΥ 120 Τ.Μ. ΔΙΑΜΠΕΡΕΣ ΜΕ ΤΗΝ ΟΔΟ ΠΟΛΥΔΩΡΟΥ ΑΡ. 49. ΠΛΗΡ. ΤΗΛ. 22410 27890, ΩΡΕΣ 7 Μ.Μ.-9 Μ.Μ. ΠΕ53461**

**ΕΝΟΙΚΙΑΣΕΙΣ ΚΑΤΑΣΤΗΜΑΤΩΝ:** 1. Ενοικιάζεται - πωλείται επιχείρηση κεντρική 32 τ.μ. στα "Εκατό Μαγαζιά", 2) Ενοικιάζεται στην Ψαροπούλα κατάστημα γωνιακό 55 τ.μ. με μηνιαίο ίσθωμα 880 ευρώ, 3) Στην ακτή Μιαούλη κατάστημα 207 τ.μ. με πρόσοψη στον κεντρικό δρόμο κατάλληλο για μπαρ καφετέρια και εμπορεία τουριστικών ειδών. Δεκτές σοβαρές προτάσεις. Πληρ. ΡΟΔΙΑΚΗ ΚΤΗΜΑΤΙΚΗ Ανέστης και Σάββας Σαββαΐδης, τηλ. (22410)26281 AE53491

**STUDIO** επιπλωμένο επί της Νικηταρά 11. Πληρ. τηλ. 2241024336 AE53465

**ΔΙΑΜΕΡΙΣΜΑ** 60 τ.μ. α' ορόφου, με βεράντες σε ήσυχη περιοχή της Ρόδου (Καρακόνερο), χωρίς κοινόχρηστα, αποτελούμενο από δύο δωμάτια, κουζινοκαθιστικό, τουαλέτα, αποθήκη, διαθέτει ηλεκτρικό θερμοσίφωνα. Πληρ. τηλ. (22410) 61124-31817 AE53466

**ΓΚΑΡΣΟΝΙΕΡΑ** επιπλωμένη με WC ανεξάρτητο καθιστικό, υπνοδωμάτιο, εντοιχιζόμενη κουζίνα κ.ά. στην Παστίδα. Πληρ. τηλ. 22410-47536, κιν. 6934391229 AE53467

**STUDIO** επιπλωμένο στ' Αφάντου. Πληρ. τηλ. 29911. AE53460

**ΚΑΤΑΣΤΗΜΑ** επί της οδού Παπανικολάου 15 απέναντι από το Καζίνο. Πληρ. τηλ. 22410 93203. AE53458

**ΣΠΙΤΙ** αποτελούμενο από 4 δωμάτια στην Παλιά Πόλη (Τιμοκρέοντος 54). Πληρ. τηλ. 6973373476 και (22410) 95486 από 15.00-20.00. AE53454

**ΔΙΑΜΕΡΙΣΜΑ** 65 τ.μ. στην Ιξιά, αποτελούμενο από σαλόνι, υπνοδωμάτιο, κουζίνα και μπάνιο. Πληρ. τηλ. 22410 62744. AE53448

**ΓΚΑΡΣΟΝΙΕΡΑ** επιπλωμένη στην περιοχή Αγίου Νικολάου. Πληρ. τηλ. 6945551804, 2241066473. AE53457

**STUDIO** επί της Νικηταρά 11. Πληρ. τηλ. 22410 24336, ώρες καταστημάτων. AE53449

**ΔΙΑΜΕΡΙΣΜΑ** 2 υπνοδωματίων 90 τ.μ. περιοχή μεταξύ Βερόπουλου και Νοσοκομείου. Πληρ. τηλ. 22440 51013, κιν. 6978377137. AE53450

**ΔΙΑΜΕΡΙΣΜΑ** 95 τ.μ. στο δεύτερο όροφο τριώροφης οικοδομής, διαμπερές με απεριόριστη θέα, πλήρως επιπλωμένο, με ευρύχωρο σαλόνι, δύο κρεβατοκάμαρες με μεγάλες ντουλάπες, κουζίνα, με εντοιχισμένα ηλεκτρικά είδη, χώρο για γραφείο και αποθήκη κοντά στο 7ο γυμνάσιο περιοχή Μιχ. Πετρίδη και στο Super market "ΜΑΡΙΝΟΠΟΥΛΟΣ". Πληρ. τηλ. 22410 90038, 6947942993 ή 6945411099. AE53451

**ΣΠΙΤΙ** στη Σύμη, καινούργιο επιπλωμένο ή μη, με μεγάλες αυλές και υπέροχη θέα. Ιδανικό για στρατιωτικούς και δασκάλους. Πληρ. τηλ. 6977015752 και 22410 33849. AE53447

**ΔΙΑΜΕΡΙΣΜΑ** στην Ιαλυσό 90 τ.μ., πάροδος 9ης Μαΐου (Αρη Βελουχιώτη). Πληρ. τηλ. 6942978646 και 22410 94251. AE53446

**STUDIO** επιπλωμένο επί της Καθοπούλη 60 (Νιοχώρι). Πληρ. τηλ. 22410-29727 AE53434

**STUDIOS** επιπλωμένα με το μήνα και για όλο το χρόνο, στην πιο ήσυχη περιοχή του Φαληρακίου, δίπλα στην εκκλησία του Αγ. Νεκταρίου. Πληρ. τηλ. 22410-27718, 6944548683 (09.00-13.00 & 18.00-21.00) AE53418

**ΔΙΑΜΕΡΙΣΜΑ** επιπλωμένο στο Νιοχώρι, στη συμβολή των οδών Γεωργ. Παπανικολάου και Καθοπούλη αρ. 19, αποτελούμενο από δύο δωμάτια, χωλ, λουτρό και κουζίνα. Πληρ. τηλ. 22410-90441 AE53419

**ΔΙΑΜΕΡΙΣΜΑ** καινούργιο ισόγειο 43 τ.μ. με αυλή, στο Ροδίνι, επί της οδού Αμστερνταμ 15, που αποτελείται από ένα υπνοδωμάτιο με εντοιχισμένη ντουλάπα από τοίχο σε τοίχο, σαλόνι με κουζίνα μαζί με ψυγείο και ηλεκτρική κουζίνα με φούρνο. Εχει άνετο πάρκιν. Πληρ. τηλ. 22410-30883 AE53420

**ΔΙΑΜΕΡΙΣΜΑ** α) ισόγειο διαμέρισμα στο Ροδίνι 75 τ.μ. με μικρή αυλή, με μεγάλη σαλοτραπεζαρία (ανοικτή κουζίνα) και ένα υπνοδωμάτιο, με καλοριφέρ και θέα, β) ημιϋπόγεια αποθήκη πλησίον του Εμπορικού Κέντρου Κορασίδη (Αννης Μαράις) 100 τ.μ. κατάλληλη και για βιοτεχνία ή εργαστήριο β) διώροφο στο Ροδίνι, Καρακόνερο σε ήσυχη περιοχή 150 τ.μ., με 3 υπνοδωμάτια, 2 μπάνια, καλοριφέρ, τζάκι, μεγάλη ανοιχτή κουζίνα, φανταστική θέα, Πληρ. τηλ. (22410)20819, 29888, 6944431307 AE53422

**ΓΚΑΡΣΟΝΙΕΡΑ** επιπλωμένη επί της οδού Γρηγορίου Ε' αριθ. 57 (7 Βαγιές). Πληρ. τηλ. 22410-23898AE53406

**ΜΕΖΟΝΕΤΑ** 71 τ.μ., διώροφη, πάρκιν, Ιαλυσός, 30μ. από λεωφόρο. Πληρ. τηλ. 22410-91276 AE53407

**STUDIOS** (επιπλωμένο δωμάτιο) πλήρως εξοπλισμένο και με ηλιακό θερμοσίφωνα στην περιοχή Δασκάλων. Πληρ. τηλ. 2241034315. AE53382

**ΔΙΑΜΕΡΙΣΜΑ** δυάρι 80 τ.μ. με αυλή γύρω-γύρω, γκαράζ κ.λπ. στην Κρεμαστή. Πληρ. τηλ. 6938349599 όλες τις ώρες. AE53380

**ΕΝΟΙΚΙΑΖΟΝΤΑΙ ΔΥΟ ΔΙΑΜΕΡΙΣΜΑΤΑ (40 Τ.Μ.) ΠΛΗΡΩΣ ΕΠΙΠΛΩΜΕΝΑ. ΣΕ ΑΡΙΣΤΗ ΚΑΤΑΣΤΑΣΗ (1ος ΚΑΙ 2ος ΟΡΟΦΟΣ) ΜΕ AIR CONDITION, 150 ΜΕΤΡΑ ΑΠΟ ΤΗΝ ΑΚΤΗ, ΚΟΝΤΑ ΣΤΟ ΠΑΝΕΠΙΣΤΗΜΙΟ ΚΑΙ ΤΟ ΚΕΝΤΡΟ ΤΗΣ ΠΟΛΗΣ. ΟΔΟΣ ΠΑΠΑΛΟΥΚΑ 49Β ΡΟΔΟΣ. ΠΛΗΡ. ΤΗΛ. 6942790896 ή 22410 24688. AE53377**

**ΕΝΟΙΚΙΑΖΕΤΑΙ** διαμέρισμα ισόγειο σε 3όροφη πολυκατοικία με κεντρική θέρμανση. Καναδά και Κολοκοτρώνη 91. Πληρ. τηλ. 22410 30615, κιν. 6945118245. AE53366

Για ευχάριστες και δροσερές διακοπές **ΕΝΟΙΚΙΑΖΟΥΜΕ** studios (2 ατόμων) και διαμερισματάκια (4 ή 5 ατόμων) σε ήσυχη περιοχή στην Κρεμαστή, με πολυκουζινάκι, WC- ντους, μπαλκόνια, κήπο με γκαζόν, πάρκιν, σαλονάκι με TV, καθαρισμός δωματίων. Τιμή studios 140 ευρώ το μήνα ή 18 ευρώ την ημέρα. Διαμερίσματα 280 ευρώ το μήνα ή 25 ευρώ την ημέρα. Πληρ. τηλ. 6937606824, 2241048038, 2241095487. AE53364

**ΕΝΟΙΚΙΑΖΕΤΑΙ** 2άρι σε ημιόροφο επί της λεωφ. Αλεξάνδρας στην Αθήνα (στο ύψος της Ιπποκράτους) που απαρτίζεται από υπνοδωμάτιο, σαλόνι, WC, κουζίνα και μεγάλο χωλ. Το διαμέρισμα είναι πλήρως επιπλωμένο και διαθέτει επιπλέον TV, πλυντήριο ρούχων, φούρνο μικροκυμάτων και πιάνο. Ενοίκιο είναι 300 ευρώ. Πληρ. τηλ. 2241023002 AE53338

**ΓΚΑΡΣΟΝΙΕΡΑ** στο Ροδινι μόνο για Ελληνες. Πλήρως επιπλωμένη και καινούργια. Πληρ. τηλ. 6947083593 AE53140

**ΕΝΟΙΚΙΑΖΕΤΑΙ** από 15/9, 2άρι επιπλωμένο ρετιρέ 2ου ορόφου, ευάερο, ευήλιο, θέα, μεγάλο μπάνιο, WC, air condition, σίτες. Περιοχή Αγ. Νικολάου. Ενοίκιο 310 ευρώ όλες οι ευκολίες πλησίον. Πληρ. τηλ. 6972812184 ώρες γραφείου AE53337

**ΕΝΟΙΚΙΑΖΕΤΑΙ** διαμέρισμα στην οδό Ορφανίδου 49. Πληρ. τηλ. 2241033798 AE53260

**ΓΚΑΡΣΟΝΙΕΡΑ** δύο δωματίων καινούργια κατασκευή, πλήρως επιπλωμένη με αιρ κοντίσιον και TV, περιοχή Ιαλύσός. Πληρ. τηλ. 6978631342, 2241094850 AE53330

## ενοικιασεις

συνέχεια από την προηγούμενη

**ΔΥΑΡΙ** 50 τ.μ. στην Ιαλυσό-Φιλέρημος. Πληρ. τηλ. 2241094707. AE52918

**ΕΝΟΙΚΙΑΖΟΝΤΑΙ ΠΟΛΥΤΕΛΗ ΜΙΚΡΑ ΔΙΑΜΕΡΙΣΜΑΤΑ ΤΩΝ 40 Ή 60 Τ.Μ. ΓΙΑ ΕΝΑ Ή ΔΥΟ ΑΤΟΜΑ, ΓΙΑ ΟΛΟ ΤΟ ΧΡΟΝΟ Ή ΜΙΚΡΟΤΕΡΟ ΧΡΟΝΙΚΟ ΔΙΑΣΤΗΜΑ Ή ΚΑΙ ΜΕ ΤΗΝ ΗΜΕΡΑ, ΕΥΡΥΧΩΡΑ ΚΑΙ ΜΕ ΜΕΓΑΛΕΣ ΒΕΡΑΝΤΕΣ. ΖΕΣΤΟ ΝΕΡΟ ΜΕ ΗΛΙΑΚΟΥΣ ΧΕΙΜΩΝΑΚΑΛΟΚΑΙΡΙ, AIR-CONDITION, ΕΥΚΟΛΟ ΠΑΡΚΙΝ ΚΑΙ ΠΛΗΡΩΣ ΕΠΙΠΛΩΜΕΝΑ. ΣΤΟ ΠΑΡΑΔΕΙΣΙ ΤΗΣ ΡΟΔΟΥ. ΤΙΜΕΣ ΚΑΛΕΣ ΓΙΑ ΣΤΡΑΤΙΩΤΙΚΟΥΣ, ΕΚΠΑΙΔΕΥΤΙΚΟΥΣ ΚΑΙ ΓΕΝΙΚΑ ΔΗΜΟΣ. ΥΠΑΛΛ. ΠΛΗΡ. ΤΗΛ. 73807-81210, ΚΙΝ. 6947429235.**
ΠΕ52153

**ΕΝΟΙΚΙΑΖΕΤΑΙ ΑΠΟΘΗΚΗ 500 Τ.Μ. ΣΤΟ 5ο ΧΛΜ. ΡΟΔΟΥ-ΛΙΝΔΟΥ ΥΨΟΥΣ 5,5 ΜΕΤΡΑ. ΠΛΗΡ. ΤΗΛ. 6944443169** ΠΕ52178

**ΕΝΟΙΚΙΑΖΟΝΤΑΙ ΔΙΧΩΡΑ ΕΠΙΠΛΩΜΕΝΑ ΔΙΑΜΕΡΙΣΜΑΤΑ 50 Τ.Μ. ΣΤΗΝ ΠΕΡΙΟΧΗ ΤΗΣ ΙΞΙΑΣ, ΜΕ ΧΩΡΟ ΣΤΑΘΜΕΥΣΗΣ, ΚΗΠΟ, ΠΙΣΙΝΑ, ΘΕΡΜΑΝΣΗ ΚΑΙ ΖΕΣΤΟ ΝΕΡΟ, ΙΔΑΝΙΚΑ ΓΙΑ ΕΚΠΑΙΔΕΥΤΙΚΟΥΣ, ΓΙΑΤΡΟΥΣ, ΣΤΡΑΤΙΩΤΙΚΟΥΣ. ΠΛΗΡ. ΤΗΛ. 2241093172, ΚΙΝ. 6944658034 www.eleonas.net** ΧΠΕ017

**ΕΝΟΙΚΙΑΖΕΤΑΙ** επιπλωμένο studio επί της οδού Μουσών αρ. 11, Ρόδος. Πληρ. τηλ. 2241086011, 2241085180 AE53266

**ΕΝΟΙΚΙΑΖΕΤΑΙ** αποθήκη 400 τ.μ. ψηλοτάβανη με εύκολη πρόσβαση στην περιοχή νεκροταφείου. Πληρ. τηλ. 6944361926 AE53267

**ΕΝΟΙΚΙΑΖΕΤΑΙ ΚΑΤΑΣΤΗΜΑ ΕΜΒΑΔΟΥ 120 Τ.Μ. ΕΠΙ ΤΗΣ ΟΔΟΥ ΕΘΝΙΚΗΣ ΑΝΤΙΣΤΑΣΗΣ (ΠΡΩΗΝ ΑΝΝΗΣ ΜΑΡΙΑΣ) No 71 ΕΝΑΝΤΙ ΕΜΠΟΡΙΚΗΣ ΤΡΑΠΕΖΑΣ. ΠΛΗΡ. ΤΗΛ. 2241033113, 6945315657**
ΠΕ53176

**ΕΝΟΙΚΙΑΖΕΤΑΙ ΟΙΚΙΑ ΚΑΤΑΛΛΗΛΗ ΓΙΑ ΕΠΑΓΓΕΛΜΑΤΙΚΗ ΣΤΕΓΗ ΕΠΙ ΤΗΣ ΟΔΟΥ ΒΟΡΕΙΟΥ ΗΠΕΙΡΟΥ 24 ΠΡΩΗΝ ΑΚΟΥΑΡΙΟΥΣ. ΠΛΗΡ. ΚΥΡΙΟ ΜΑΛΤΑ ΤΗΛ. 2241076222 ΚΑΙ 2241034132, 6972813068**
ΠΕ53133

**ΕΝΟΙΚΙΑΖΟΝΤΑΙ** επιπλωμένα studios στην οδό Αρκαδίου 14 (έναντι ξενοδ. Φαίδρα). Πληρ. τηλ. 2241025710 AE53170

**ΕΠΙΧ/ΣΗ ΑΝΑΨΥΚΤΗΡΙΟΚΡΕΠΕΡΙ** με έξτρα χώρο εργαστήριο - παρασκευαστήριο, στο Ροδίνι, έτοιμο προς λειτουργία και με δυνατότητα τροποποίησης Πιτσαρίας - Οβελιστήριο. Τιμή ενοικίου λογική. Πληρ. τηλ. 2241081812, 61493
AE53534

**ΕΝΟΙΚΙΑΖΟΝΤΑΙ** καινούργια επιπλωμένα studios σε ήσυχη περιοχή της Ιαλυσού. Πληρ. τηλ. 6945077678
AE53094

**ΕΝΟΙΚΙΑΖΕΤΑΙ** χώρος οικοπέδου δια την τοποθέτηση περιπτέρου. Πληρ. τηλ. 2241025242 ΧΑΕ097

**ΕΝΟΙΚΙΑΖΟΝΤΑΙ:** α) διαμέρισμα 100 τ.μ. περίπου στην Κέννεντυ με κεντρική θέρμανση ανακαινισμένο, β) δυάρι μικρό στις 7 Βαγιές, γ) επαγγελματικός χώρος στην περιοχή Μήδεια υπόγειο συν ισόγειο υπερυψωμένο 180 τ.μ. περίπου κατάλληλο για γυμναστήριο, φροντιστήριο, εργαστήριο, δ) καταστήματα κεντρικά στην Παλιά Πόλη σε τιμές ευκαιρίας. Πληρ. Κτημ. Γραφείο κ. Ελένης Βρατσάλη τηλ. κιν. 6945105362, 2241065300, 2241063834
AE53058

**ΑΠΟΘΗΚΕΣ ΣΤΗΝ ΙΑΛΥΣΟ, ΕΝΟΙΚΙΑΖΟΝΤΑΙ 1) ΑΠΟΘΗΚΕΥΤΙΚΟΙ ΧΩΡΟΙ ΑΠΟ 100 ΕΩΣ 2000 Τ.Μ. ΚΑΙ ΥΨΟΣ 8 Μ. ΑΣΦΑΛΕΙΣ ΜΕ ΜΕΓΑΛΟΥΣ ΧΩΡΟΥΣ ΔΙΑΚΙΝΗΣΗΣ ΦΟΡΤΩΣΗΣ ΚΑΙ ΕΚΦΟΡΤΩΣΗΣ ΠΡΟΪΟΝΤΩΝ, 2) ΥΠΑΙΘΡΙΟΙ ΧΩΡΟΙ ΠΕΡΙΦΡΑΓΜΕΝΟΙ, ΑΣΦΑΛΕΙΣ, ΚΑΤΑΛΛΗΛΟΙ ΓΙΑ ΑΠΟΘΗΚΕΥΣΗ ΠΡΟΪΟΝΤΩΝ ΣΕ ΠΑΛΕΤΕΣ. ΠΛΗΡ. ΤΗΛ. (22410)38400 ΑΠΟ ΔΕΥΤΕΡΑ ΕΩΣ ΠΑΡΑΣΚΕΥΗ 08.00-15.00 κ. ΓΙΩΤΑ**
ΧΠΕ1912

**ΧΩΡΟΙ ΑΠΟΘΗΚΕΥΣΗΣ ΕΝΟΙΚΙΑΖΟΝΤΑΙ ΠΕΡΙΦΡΑΓΜΕΝΟΙ, ΑΣΦΑΛΕΙΣ, ΥΠΑΙΘΡΙΟΙ, ΗΜΙΥΠΑΙΘΡΙΟΙ, ΚΑΙ ΚΛΕΙΣΤΟΙ ΚΑΤΑΛΛΗΛΟΙ ΓΙΑ ΑΠΟΘΗΚΕΥΣΗ ΕΝΟΙΚΙΑΖΟΜΕΝΩΝ ΑΥΤΟΚΙΝΗΤΩΝ ΚΑΙ ΠΟΥΛΜΑΝ. ΠΛΗΡ. ΤΗΛ. (22410)38400 ΩΡΕΣ 08.00-15.00 κ. ΓΙΩΤΑ**
ΧΠΕ1913

**ΕΝΟΙΚΙΑΖΟΝΤΑΙ STUDIOS ΜΕ ΤΟ ΜΗΝΑ Ή ΜΕ ΤΗΝ ΗΜΕΡΑ ΠΛΗΡΩΣ ΕΠΙΠΛΩΜΕΝΑ ΜΕ ΠΟΛΥΚΟΥΖΙΝΑΚΙ, ΨΥΓΕΙΟ, ΝΤΟΥΣ, WC, ΤΗΛΕΦΩΝΟ, ΜΠΑΛΚΟΝΙ, ΖΕΣΤΟ ΝΕΡΟ ΕΠΙ 24ΩΡΟΥ ΒΑΣΕΩΣ ΣΤΗΝ ΠΙΟ ΗΣΥΧΗ ΠΕΡΙΟΧΗ ΤΗΣ ΠΟΛΗΣ ΡΟΔΟΥ (ΠΕΡΙΟΧΗ ΔΑΣΚΑΛΩΝ), ΟΔΟΣ ΜΑΝΩΛΗ ΠΑΠΑΜΑΝΩΛΗ ΑΡΙΘΜ. 12 ΚΑΘΕΤΟΣ ΕΠΙ ΤΗΣ ΣΤΕΛΙΟΥ ΚΩΤΙΑΔΗ. ΠΛΗΡ. ΤΗΛ. (22410)37244** ΧΠΕ283

**ΓΚΑΡΣΟΝΙΕΡΑ ΑΠΟΤΕΛΟΥΜΕΝΗ ΑΠΟ ΚΥΡΙΩΣ ΔΩΜΑΤΙΟ, ΠΡΟΘΑΛΑΜΟ, ΜΠΑΝΙΟ, ΒΕΡΑΝΤΑ, ΣΤΟΝ Α' ΟΡΟΦΟ, ΚΑΤΑΛΛΗΛΗ ΜΟΝΟ ΓΙΑ ΕΠΑΓΓΕΛΜΑΤΙΚΗ ΧΡΗΣΗ (ΓΡΑΦΕΙΟ-ΙΑΤΡΕΙΟ Κ.ΛΠ.), Κ. ΠΑΛΑΙΟΛΟΓΟΥ 105 (ΠΑΡΚΟ ΑΓ. ΙΩΑΝΝΟΥ). ΠΛΗΡ. κ. ΕΥΑΓΓΕΛΙΑ ΤΗΛ. (22410)81540, 81541**
ΧΠΕ112

**ΕΝΟΙΚΙΑΖΟΝΤΑΙ ΣΤΟ ΑΦΑΝΤΟΥ ΔΙΑΜΕΡΙΣΜΑΤΑ ΕΥΡΥΧΩΡΑ, ΠΛΗΡΩΣ ΕΠΙΠΛΩΜΕΝΑ, ΝΕΟΧΤΙΣΤΗΣ ΟΙΚΟΔΟΜΗΣ, ΚΑΤΑΛΛΗΛΑ ΓΙΑ ΕΚΠΑΙΔΕΥΤΙΚΟΥΣ ΚΑΙ ΣΤΡΑΤΙΩΤΙΚΟΥΣ. ΠΛΗΡ. ΤΗΛ. 2241055851-4, 2241025188, 6977904694**
ΧΠΕ256

**ΚΑΤΑΣΤΗΜΑ** 75 τ.μ. με βιτρίνα 6,50 μ. σε εμπορικό δρόμο της Παλιάς Πόλης της Ρόδου. Πληρ. τηλ. 69.44.88.11.22 και 2241037753. ΧΑΕ111

**PUB-ΚΑΦΕΤΕΡΙΑ** στο τουριστικό κέντρο-πλησίον νέου καζίνο. Πλήρως εξοπλισμένη ανακαινισμένη, η καλύτερη στο είδος της. Συμβόλαιο 12ετές. Πληροφορίες άλλες δεν θα δοθούν στο τηλέφωνο. Πληρ. για συνεννόηση τηλ. 2241078392, 6977/339669, 6936/607154 μετά τις 12 το μεσημέρι. ΧΑΕ1501

**ΔΙΑΜΕΡΙΣΜΑ** 60 τ.μ. στο Παραδείσι, με ηλιακό θερμοσίφωνα και κεντρική θέρμανση. Πληρ. τηλ. 6946466089. AE52255

## πωλησεις-αγορες ακινητων & επιχειρησεων

**ΜΟΝΟΚΑΤΟΙΚΙΑ** στην παραλία Ιαλυσού 185 τ.μ. σε 410 μέτρα οικόπεδο. Πληρ. τηλ. 22410 68436, 6977838323. ΑΟ53538

**ΔΙΑΜΕΡΙΣΜΑ** ήσυχο απόκεντρο περίπου 50 τ.μ. περιοχή Ιαλυσού (Τριάντα), ελεύθερη θέα, χωρίς κοινόχρηστα πωλείται λόγω μετοικεσίας επιπλωμένο ιδεώδες προς εκμετάλλευση. Πληρ. τηλ. 6977/517462 (Μαρινάκης). ΑΟ53543

**ΕΠΙΧΕΙΡΙΣΗ ΕΣΤΙΑΤΟΡΙΟ** πλήρως εξοπλισμένο έτοιμο προς λειτουργία χειμώνα-καλοκαίρι στην Ιξιά, σε τιμή λογική και ευκολίες πληρωμής. Πληρ. τηλ. 6945769958. ΑΟ53544

Δίνεται **ΟΙΚΟΠΕΔΟ** για αντιπαροχή στα Κοσκινού σε πολύ καλό σημείο και με καλούς όρους. Πληρ. Σταμάτης Μανωλάκος, τηλ. 22410 23815, 6944698056, 6945769958. ΑΟ53545

**ΠΩΛΕΙΤΑΙ** παραδοσιακή μονοκατοικία σε οικόπεδο 120 τ.μ. στην συνοικία Νιοχώρι Ρόδου (στο κέντρο της πόλεως). Πληρ. τηλ. 6973679967. ΑΟ53539

**ΔΙΑΜΕΡΙΣΜΑ**, 80 τ.μ. στο Ροδίνι, με 2 υπνοδωμάτια, και ηλιακό θερμοσίφωνα, στον Γ' όροφο πολυκατοικίας με φανταστική και απεριόριστη θέα της πόλης, μεγάλη συνεχόμενη βεράντα, ηλιόλουστα δωμάτια και σύνδεση με το αποχετευτικό. Προλάβετε τη λογική τιμή του. Πληρ. τηλ. 43941 και 61285 κ. Σπύρο. ΑΟ53527

**ΚΟΜΜΩΤΗΡΙΟ** καινούργιο, πλήρως εξοπλισμένο σε εμπορικό κέντρο στην Ιξιά, σε τιμή ευκαιρίας. Πληρ. τηλ. 90690 και 90288. ΑΟ53512

**ΔΙΑΜΕΡΙΣΜΑ**, πλήρως επιπλωμένο, στην Παπανδρέου 52-54 Ζωγράφου (Γουδί) Αθηνών, 60 τ.μ. με τεράστιο μπαλκόνι, θέα, πράσινο. Ενοικιασμένο έως Νοέμβριο 2004. Πληρ. τηλ. 22410 33926 από 08.00-13.00 και 17.00-22.00 ΑΟ53511

**ΠΩΛΕΙΤΑΙ** από ιδιοκτήτη οικόπεδο δύο στρεμμάτων στην Παστίδα, στους πρόποδες Φιλερήμου με άδεια έτοιμη για 240 τ.μ. κτίσμα, με φως και νερό. Πληρ. τηλ. 2241069455, 6997188794
ΑΟ53503

**ΔΙΑΜΕΡΙΣΜΑ** ισόγειο, 87 τ.μ., στα Τριάντα, lux κατασκευής. Διαθέτει θέση parking και αυλή. Γίνονται ευκολίες πληρωμής, δάνεια δεκτά. Πληρ. τηλ. 22410-32809 κιν: 6947848288-6942695467 ΑΟ53478

**ΔΙΑΜΕΡΙΣΜΑ** 90 τ.μ. επί της Αποστόλου Παύλου, lux κατασκευής, έτοιμο προς κατοίκηση. Γίνονται ευκολίες πληρωμής, δάνεια δεκτά. Πληρ. τηλ. 22410-32809 κιν: 6947848288-6942695467
ΑΟ53479

**ΔΙΑΜΕΡΙΣΜΑ** 70 τ.μ. επί της Αποστόλου Παύλου, lux κατασκευής, έτοιμο προς κατοίκηση. Γίνονται ευκολίες πληρωμής, δάνεια δεκτά. Πληρ. τηλ. 22410-32809 κιν: 6947848288-6942695467
ΑΟ53480

**ΔΙΑΜΕΡΙΣΜΑ** ισόγειο σε πάροδο της Καναδά με αυλή, 87 τ.μ. Τιμή 73.367,5 ευρώ. Γίνονται ευκολίες πληρωμής, δάνεια δεκτά. Πληρ. τηλ. 22410-32809 κιν: 6947848288-6942695467 ΑΟ53481

**ΔΙΑΜΕΡΙΣΜΑ** β' ορόφου στην Καναδά. Τιμή 82.171,6 ευρώ. Γίνονται ευκολίες πληρωμής, δάνεια δεκτά. Πληρ. τηλ. 22410-32809 κιν: 6947848288-6942695467
ΑΟ53482

**ΜΟΝΟΚΑΤΟΙΚΙΑ,** 80 τ.μ. με 1.100 τ.μ. οικόπεδο στα Κρητικά και με δυνατότητα κτισίματος 150 τ.μ. Γίνονται ευκολίες πληρωμής, δάνεια δεκτά. Πληρ. τηλ. 22410-32809 κιν: 6947848288-6942695467 ΑΟ53483

**ΜΕΖΟΝΕΤΑ** ανεξάρτητη στο Νέο Ροδίνι, με δική της αυλή, σε ημιτελή κατασκευή. Γίνονται ευκολίες πληρωμής, δάνεια δεκτά. Πληρ. τηλ. 22410-32809 κιν: 6947848288-6942695467
ΑΟ53484

**ΟΙΚΟΠΕΔΑ** στους Καστελοριζιούς, 160 τ.μ. οικόπεδο, άρτιο και οικοδομήσιμο. Τιμή 30.000 ευρώ. Γίνονται ευκολίες πληρωμής. Πληρ. τηλ. 22410-32809 κιν: 6947848288- 6942695467.
ΑΟ53485

**ΟΙΚΟΠΕΔΑ** στο Κανδυλί 4 στρ. άρτιο και οικοδομήσιμο, με φανταστική θέα, σε προσιτή τιμή. Γίνονται ευκολίες πληρωμής, δάνεια δεκτά. Πληρ. τηλ. 22410-32809 κιν: 6947848288- 6942695467.
ΑΟ54486

**ΑΚΙΝΗΤΑ** δύο από 4.550 τ.μ. το καθένα, κτίζει 300 τ.μ. περίπου, στην Παστίδα (έναντι από αντιπαροχές Μαντικού επί της Κεντρικής λεωφόρου Αεροδρ.-Φαληρακίου), άρτια και οικοδομήσιμα με φως, νερό και τηλέφωνο εντός ακινήτου. Οικιστικά αναπτυσόμενη περιοχή για πρώτη κατοικία. Αρχική τιμή 88.000 ευρώ το καθένα. Πληρ. τηλ:2241047536, κιν. 6934-391229 ΑΟ53477

**ΠΩΛΗΣΕΙΣ ΜΟΝΟΚΑΤΟΙΚΙΩΝ:** 1) Ιαλυσό: Μονοκατοικίες σε μπετά - α) Κανδυλί 164 τ.μ. σε οικόπεδο 4.000 τ.μ. τίμημα 190.755 ευρώ, β) Περιοχή Τρεις 180 τ.μ. σε οικόπεδο 1000 τ.μ. τίμημα 102.704 ευρώ, γ) Μονοκατοικίες πολυτελούς κατασκευής 120 τ.μ. και 132 τ.μ. εντός οικισμού Ιαλυσού, δ) Στην Ιξιά 160 τ.μ. αρίστης κατασκευής με 4 υπνοδωμάτια θέρμανση "Καλοριφέρ" με τζάκι και λοιπά ε) Περιοχή "Συρινέλες" 150 τ.μ. πολυτελούς κατασκευής και με άριστες προδιαγραφές, στ) Στους "Τρεις" μονοκατοικία 206 τ.μ. σε οικόπεδο 4.800 τ.μ. πολυτελούς κατασκευής με πισίνα, 2. Στη Ρόδο περιοχή α) Παπαλουκά μονοκατοικία σε μπετά 270 τ.μ. με πανοραμική θέα τίμημα 220.102 ευρώ, 3) Στ' Αφάντου 220 τ.μ. σε οικόπεδο 6.200 τ.μ. αρίστης κατασκευής και 4) Στο Γεννάδι εξοχικές μονοκατοικίες 104 τ.μ. αρίστης κατασκευής κοντά στην παραλία τίμημα 180.000 ευρώ., Πληρ. ΡΟΔΙΑΚΗ ΚΤΗΜΑΤΙΚΗ Ανέστης και Σάββας Σαββαΐδης, τηλ. (22410)26281ΑΟ53493

**ΠΩΛΟΥΝΤΑΙ ΔΙΑΜΕΡΙΣΜΑΤΑ:** Σκεύου Ζερβού (Περιοχή Αγ. Νικολάου) σε νεόκτιστη οικοδομή με άριστες προδιαγραφές τα ακόλουθα: 1. ΙΣΟΓΕΙΟ α) 85 τ.μ. με τίμημα 138.000 ευρώ, β) 43 τ.μ. με τίμημα 70.000 ευρώ, 2. Α' ΟΡΟΦΟΣ: α) 85 τ.μ. με τίμημα 139.000 ευρώ, β) 43 τ.μ. με τίμημα 70.000 ευρώ, 3. Β' ΟΡΟΦΟΣ α) 87 τ.μ. με τίμημα 142.000 ευρώ, β) 117 τ.μ. με τίμημα 190.000 ευρώ και α. Γ' ΟΡΟΦΟΣ α) 88 τ.μ. με τίμημα 150.000 ευρώ, β) 90 τ.μ. με τίμημα 153.000 ευρώ 2) Στην περιοχή "Καρακόνερο" α) διαμέρισμα α' ορόφου 105 τ.μ. με αυλή 60 τ.μ. και αρίστης κατασκευής στην τιμή των 130.000 ευρώ, β) διαμέρισμα α' ορόφου 85 τ.μ. νεόκτιστο με άριστες προδιαγραφές τίμημα 121.000 ευρώ, 3) στην "Ανάληψη" γκαρσονιέρα 35 τμ. β' ορόφου αρίστης κατασκευής στην τιμή των 52.824 ευρώ, 4) Στο Ροδίνι α' ορ. 93 τμ. νεόκτιστο αρίστης κατασκευής τίμημα 123.300 ευρώ, β. Ισόγειο 82 τ.μ. τίμημα 111.520 ευρώ, γ. ισόγειο 93 τ.μ. τίμημα 123.260 ευρώ, 5. Προέκταση Κορδικτώνος διαμέρισμα 74 τ.μ. β' ορ. τίμημα 70.400 ευρώ, 6. Στην Ανάληψη οδό Βαρθολομαίου 140 τ.μ. β' ορόφου αρίστης κατασκευής και σε πανοραμική θέα . Πληρ. ΡΟΔΙΑΚΗ ΚΤΗΜΑΤΙΚΗ Ανέστης και Σάββας Σαββαΐδης, τηλ. (22410)26281 ΑΟ53497

**ΠΩΛΕΙΤΑΙ ΣΥΝΕΤΑΙΡΙΚΗ ΜΕΡΙΔΑ** του Οικοδομικού Συνεταιρισμού "Ο ΒΑΚΧΟΣ" στη περιοχή "ΚΑΝΑΜΑΤ" έναντι Μαρινόπουλου με πανοραμική θέα στην οποία αντιστοιχεί οικόπεδο 400 τ.μ. με συντελεστή δόμησης 0,6 (ανέγερση κατοικίας 240 τ.μ. συν το υπόγειο της) τίμημα 76.302 ευρώ.Πληρ. ΡΟΔΙΑΚΗ ΚΤΗΜΑΤΙΚΗ Ανέστης και Σάββας Σαββαΐδης, τηλ. (22410)26281ΑΟ53494

**ΠΩΛΗΣΕΙΣ ΟΙΚΟΠΕΔΩΝ ΕΝΤΟΣ ΣΧΕΔΙΟΥ ΚΑΙ ΟΙΚΙΣΜΟΥ:** 1) Κρεμαστή 191 τ.μ. τίμημα 35.220 ευρώ με συντελεστή δόμησης 1, οικοδομικότητα 191 τ.μ., 2) Πυλώνα 400 τ.μ. τίμημα 17.608 ευρώ εντός οικισμού με συντελεστή 1. Πληρ. ΡΟΔΙΑΚΗ ΚΤΗΜΑΤΙΚΗ Ανέστης και Σάββας Σαββαΐδης, τηλ. (22410)26281
ΑΟ53501

**ΠΩΛΗΣΕΙΣ ΟΙΚΟΠΕΔΩΝ ΠΑΡΑΛΙΑΚΩΝ:** 1. Στη Θολό 74.944 τ.μ. 2. Κολύμπια 28.500 τ.μ. 3. Λίνδο α) Περιοχή Πεύκοι 28.000 τ.μ. β) Περιοχή Ψαρτος 9.000 τ.μ. γ) Περιοχή Βληχά 4.000 τ.μ. τίμημα 117.400 ευρώ, 4. Ασκληπειό Περιοχή "Μεγάλη Γη" 34.490 τ.μ. στο "κύμα" προνομιακό με μεγάλη φάτσα στη παραλία κατάλληλο για μεγάλη ξενοδοχειακή μονάδα. Πληρ. ΡΟΔΙΑΚΗ ΚΤΗΜΑΤΙΚΗ Ανέστης και Σάββας Σαββαΐδης, τηλ. (22410)26281. ΑΟ53495

**ΔΙΑΜΕΡΙΣΜΑΤΑ** προνομιακά σε μικρή πολυκατοικία - στην περιοχή Θεμ. Σοφούλη (οδό Σάββα Παυλίδη) πωλούνται: α) διαμέρισμα β' ορόφου 69 τ.μ. στην τιμή των 94.000 ευρώ, β) διαμέρισμα γ' ορόφου (ρετιρέ) 69 τ.μ. τίμημα 97.000 ευρώ. Τα διαμερίσματα αυτά είναι αρίστης κατασκευής με ασανσέρ, αυτόνομη θέρμανση, κουφώματα, είδη υγιεινής, κουζίνα και λοιπά αρίστης ποιότητας. Πληρ. ΡΟΔΙΑΚΗ ΚΤΗΜΑΤΙΚΗ Ανέστης και Σάββας Σαββαΐδης, τηλ. (22410)26281 ΑΟ53496

**ΟΙΚΟΠΕΔΟ** στο Γεννάδι 1000 τ.μ. με άδεια οικοδομής στην τιμή των 25.000 ευρώ. Πληρ. τηλ. 22410-78800 ΑΟ53426

## πωλησεις

συνέχεια από την προηγούμενη

**ΠΩΛΗΣΕΙΣ ΚΑΤΑΣΤΗΜΑΤΩΝ:** 1. Κατάστημα στην Ηρώων Πολυτεχνείου 315 τ.μ. με μεγάλη αυλή προνομιακό, 2. Στα 100 Μαγαζιά κεντρικό με πρόσοψη στην οδό Σοφ. Βενιζέλου 32 τ.μ. με πατάρι 16 τ.μ. 3. Στη Μιχ. Πετρίδη 35 τ.μ. στην τιμή των 58.700 ευρώ, 4. Κατάστημα στην οδό Παλαιολόγου 75 τ.μ. τίμημα 117.400 ευρώ. Πληρ. ΡΟΔΙΑΚΗ ΚΤΗΜΑΤΙΚΗ Ανέστης και Σάββας Σαββαΐδης, τηλ. (22410)26281. ΑΟ53492

**ΠΩΛΗΣΕΙΣ ΚΤΙΡΙΩΝ:** Πωλούνται κτίρια κεντρικά και προνομιακά μικρά και μεγάλα. Πληρ. ΡΟΔΙΑΚΗ ΚΤΗΜΑΤΙΚΗ Ανέστης και Σάββας Σαββαΐδης, τηλ. (22410)26281. ΑΟ53298

**ΠΩΛΗΣΕΙΣ ΞΕΝΟΔΟΧΕΙΩΝ:** Πωλούνται ξενοδοχεία μικρά και μεγάλα προνομιακά. Πληρ. ΡΟΔΙΑΚΗ ΚΤΗΜΑΤΙΚΗ Ανέστης και Σάββας Σαββαΐδης, τηλ. (22410)26281. ΑΟ53500

**ΠΩΛΟΥΝΤΑΙ** 2 οικόπεδα κοντά στην παραλία Αφάντου 1 στρέμμα και 2.300 στρέμματα. Πληρ. τηλ. 22410 29911. ΑΟ53464

**ΕΠΙΧΕΙΡΗΣΗ** εστιατορίου-μεζεδοπωλείου σε λειτουργία χειμώνα-καλοκαίρι με σταθερή πελατεία λόγω συνταξιοδότησης. Μόνο σοβαρές προτάσεις. Πληρ. τηλ. 6946194335. ΑΟ53459

**ΔΙΑΜΕΡΙΣΜΑ** στην Ανάληψη 75 τ.μ. καινούργιο ισόγειο με 45 τ.μ. βεράντα. Τιμή 53.000 ευρώ μετρητοίς. Αποκλείονται μεσίτες. Πληρ. τηλ. 6939103042. ΑΟ53452

**ΕΥΚΑΙΡΙΑ - ΠΩΛΕΙΤΑΙ ΑΠΟ ΙΔΙΩΤΗ 1/3 ΟΙΚΟΔΟΜΗΣ ΕΠΙ ΤΗΣ ΚΩΝ/ΝΟΥ ΥΔΡΑΙΟΥ ΠΕΡΙΛΑΜΒΑΝΟΜΕΝΟ ΑΠΟ Α) ΔΙΑΜΕΡΙΣΜΑ 1ΟΥ ΟΡΟΦΟΥ 84 Τ.Μ. ΜΕ 2 ΥΠΝΟΔΩΜΑΤΙΑ, 2 ΜΠΑΝΙΑ, ΕΝΤΟΙΧΙΖΟΜΕΝΗ ΚΟΥΖΙΝΑ, ΗΛΙΑΚΟ ΘΕΡΜΟΣΙΦΩΝΟ, Β) ΡΕΤΙΡΕ ΜΕ ΠΑΝΟΡΑΜΙΚΗ ΘΕΑ ΣΤΑ ΜΠΕΤΑ, Γ) ΗΜΙΥΠΑΙΘΡΙΟΥΣ ΧΩΡΟΥΣ, Δ) ΑΕΡΙΝΗ ΣΤΗΛΗ. ΣΥΝΟΛΟ ΤΕΤΡΑΓΩΝΙΚΩΝ 255. ΟΛΑ ΜΑΖΙ 200.000 ΕΥΡΩ. ΠΛΗΡ. ΤΗΛ. 6936394548 ΠΟ53443**

**ΠΩΛΗΣΕΙΣ ΟΙΚΟΠΕΔΩΝ ΕΚΤΟΣ ΣΧΕΔΙΟΥ.** 1. Κολύμπια κοντά στη παραλία 9.000 τ.μ. τίμημα 211.298 ευρώ τ.μ. 2. Λίνδο Πεύκοι περιοχή Φώκια 5.000 τίμημα 161.408 ευρώ 3. Στο Γεννάδι περιοχή Αη Γιώργη 4.000 τ.μ. σε απόσταση 300 μέτρων από τη παραλία κατάλληλο για μονοκατοικία τίμημα 35.216 ευρώ 4. Στο Κιοτάρι οικόπεδο 4.000 τ.μ. τίμημα 83.000 ευρώ. Πληρ. ΡΟΔΙΑΚΗ ΚΤΗΜΑΤΙΚΗ Ανέστης και Σάββας Σαββαΐδης, τηλ. (22410)26281 ΑΟ53499

**ΠΩΛΕΙΤΑΙ** επ/ση DVT CLUB με όλο τον εξοπλισμό, με εξασφαλισμένη πελατεία σε τιμή ευκαιρίας. Πληρ. τηλ. 6934143565. ΑΟ53436

**ΔΙΑΜΕΡΙΣΜΑ** 98 τ.μ. με 3 υπνοδωμάτια στη Μητρόπολη, α' όροφος, τιμή 105.000 ευρώ. Επίσης 102 τ.μ. ισόγειο, υπερυψωμένο καινούργιο, οροφοδιαμέρισμα με 3 υπνοδωμάτια, λουξ κατασκευής, γκαράζ, αποθήκη, θέρμανση μόνο (50 εκ.) 147.000 ευρώ. ΑΙΓΑΙΟΚΤΗΜΑΤΙΚΗ τηλ. 2241022943, 2241028838 και 6945466773. ΑΟ53437

**ΠΑΡΑΧΩΡΕΙΤΑΙ ΜΕΡΙΔΑ** στον οικοδομικό συνεταιρισμό "Η ΑΥΤΟΣΤΕΓΑΣΙΣ" απέναντι από το ξενοδοχείο Sunwing, 345 τ.μ. καθαρά (οικοδομήσιμα 120+120 τ.μ.+υπόγειο). Πληρ. τηλ. 22410-69592 (5-8 μ.μ.) ΑΟ53427

Εταιρεία εξωτερικού ενδιαφέρεται για **αγορά ή ενοικίαση ΞΕΝΟΔΟΧΕΙΟΥ** α' κατηγορίας και άνω στη Ρόδο. Πληρ. κα Σιφο, τηλ./φαξ 00390670475444, email: annsifo@tin.it ΑΟ53428

**ΟΡΟΦΟΔΙΑΜΕΡΙΣΜΑ** 100 τ.μ. και μια υπόγεια αποθήκη 30 τ.μ., όλα μαζί 141.000 ευρώ ή 48.000.000 δρχ., επί της οδού Μ. Πετρίδη. Πληρ. τηλ. 6946179869 ΑΟ53409

**ΠΩΛΕΙΤΑΙ ΟΙΚΟΠΕΔΟ 4000 Τ.Μ. ΜΕ 3 ΚΑΤΟΙΚΙΕΣ ΣΤΗΝ ΠΕΡΙΟΧΗ ΑΓΙΑΣ ΒΑΡΒΑΡΑΣ (ΤΣΑΪΡΙ) ΔΙΠΛΑ ΣΤΗΝ "ΑΝΣΑ". ΠΛΗΡ. ΤΗΛ. 2241023341, 6945848358 ΠΟ53336**

**ΑΓΡΟΚΤΗΜΑΤΑ** 1.200 τ.μ. με άδειες μονοκατοικιών, στην περιοχή Τρεις-Κανδυλί του Δήμου Ιαλυσού. Πληρ. τηλ. 6944347405.ΑΟ53389

**ΚΑΤΟΙΚΙΑ** διώροφη στο Γυαλό Σύμης. Πληρ. τηλ. 2241091372, ώρες καταστημάτων. ΑΟ533814

**ΕΠΙΧΕΙΡΗΣΗ** νυκτερινού κέντρου διασκέδασης στο κέντρο της πόλης, full εξοπλισμένο. Πληρ. τηλ. 6946402626 ώρες επικ. 09-00-14.00 και 18.00-22.00. ΧΑΟ101

**ΠΩΛΟΥΝΤΑΙ** από ιδιοκτήτη κατασκευαστή (πολιτικό μηχανικό) διαμερίσματα επιφανείας 72 και 90 τετραγωνικών με δυο υπνοδωμάτια ετοιμοπαράδοτα πολυτελούς κατασκευής σε πολυκατοικία 8 διαμερισμάτων με κεντρική θέρμανση, ατομική θέση στάθμευσης, στεγασμένη θερμοηχομόνωση, διπλά τζάμια, γερμανική κουζίνα κλπ. Δάνεια δεκτά. Ευκολίες πληρωμής. Πληρ. τηλ. 2241068416, 2241065115 (8-11 μ.μ.), 6945268254 ΑΟ53351

**ΠΩΛΟΥΝΤΑΙ:** 1) Μονοκατοικίες 200 τ.μ. στο Κανδυλί και στους Τρεις σε 1 και 2 στρέμματα οικόπεδο, 2) υπό κατασκευή διαμέρισμα 110 τ.μ. στην Μιχαήλ Πετρίδη. Με θέρμανση και πάρκιν (τελειωμένο ή σε μαρμαροσοβά) κ. Μαρίνα. Πληρ. ΚΤΗΜΑΤΙΚΗ ΠΡΟΟΠΤΙΚΗ τηλ. 2241037906, 6972292958 ΑΟ53309

**ΓΡΑΦΕΙΟ** στην πλατεία Κύπρου κοντά, 35 τ.μ. τιμή 50.000 ευρώ. Επίσης γραφείο κοντά στο Εθνικό Θέατρο 82 τ.μ. β' όροφος τιμή 95.000 ευρώ. Πληρ. ΑΙΓΑΙΟΚΤΗΜΑΤΙΚΗ τηλ. 2241022943, 2241028838, 6945466773 ΑΟ53296

**ΠΩΛΕΙΤΑΙ** οροφοδιαμέρισμα τεσσάρι 94 τ.μ. πρώτου ορόφου στους Δασκάλους 34.000.000 (99.779 ευρώ). Πληρ. Κτηματομεσιτικό Γραφείο ΚΕΦΑΛΑΙΟ, τηλ. 2241060060 και 6944873502 ΑΟ53290

**ΔΙΑΜΕΡΙΣΜΑ** 116 τ.μ. κοντά στην Καπνοβιομηχανία α' όροφος με 3 υπν/τια, τιμή (30 εκ.)=88041 ευρώ. Επίσης διαμέρισμα 100 τ.μ. στην Αντισμηνάρχου Βολονάκη, 3 υπν/τια 2ος όροφος τιμή (30 εκ.)=88.041 ευρώ. Πληρ. ΑΙΓΑΙΟΚΤΗΜΑΤΙΚΗ τηλ. 2241022943, 2241028838, 6945466773. ΑΟ53293

**ΜΟΝΟΚΑΤΟΙΚΙΑ** διώροφη ανακαινισμένη 70 τμ. με 150 τ.μ. αυλή κοντά στο Ρολόι Π. Πόλη, τιμή (28 εκ.), 82.171 ευρώ. Πληρ. ΑΙΓΑΙΟΚΤΗΜΑΤΙΚΗ τηλ. 2241022943-2241028838, 6945466773. ΑΟ53294

**ΠΩΛΟΥΝΤΑΙ** α) Studio 35 τ.μ. (4ου ορόφου) τιμή 30.000 ευρώ (10 εκ. περίπου), 2) διώροφη μονοκατοικία 90 τ.μ. ανακαινισμένη στο Παραδείσι τιμή (22 εκ.)-64.563 ευρώ, 3) 74 τ.μ. διαμέρισμα στην Πειραιώς (30 εκ.)-88.041 ευρώ. Πληρ. ΑΙΓΑΙΟΚΤΗΜΑΤΙΚΗ τηλ. 2241022943, 2241028838, 6945466773. ΑΟ53295

**ΠΩΛΕΙΤΑΙ** διαμέρισμα τεσσάρι 116 τ.μ. καινούργιο λουξ κατασκευής με 30 τ.μ. ισόγειο γκαράζ στην Ανάληψη. Τιμή 62.000.000 (181.951 ευρώ). Πληρ. Κτηματομεσιτικό Γραφείο ΚΕΦΑΛΑΙΟ, τηλ. 2241060060 και 6944873502 ΑΟ53291

**ΟΙΚΟΠΕΔΟ** στο Κανδυλί 10.000 τ.μ. Πληρ. τηλ. 6973410414. Προσφορές δεκτές. ΑΟ53310

**ΠΩΛΕΙΤΑΙ** επιχείρηση εστιατόριο Litehouse στο Φαληράκι έναντι στο karts, δίπλα από το Λούνα παρκ, φουλ εξοπλισμό, 25.000 ευρώ. Πληρ. τηλ. 6944205979 ΑΟ53225

**ΖΗΤΟΥΝΤΑΙ ΓΙΑ ΑΓΟΡΑ** οικόπεδα, διαμερίσματα, μονοκατοικίες. Πληρωμή τοις μετρητοίς. Πληρ. τηλ. 694537987 ΑΟ52943

**ΖΗΤΕΙΤΑΙ** συνεταίρος ή **ΠΩΛΕΙΤΑΙ** επιχείρηση (που μπορεί να μετατραπεί σε οποιοδήποτε είδος) στην Παλιά Πόλη της Ρόδου. Δεκτές μόνο σοβαρές προτάσεις. Πληρ. τηλ. 6934884379 ΑΟ53227

**ΠΩΛΕΙΤΑΙ ΔΙΑΜΕΡΙΣΜΑ ΣΕ Β' ΟΡΟΦΟ ΟΙΚΟΔΟΜΗΣ ΣΤΗ ΡΟΔΟ, ΚΑΘΑΡΗΣ ΕΠΙΦΑΝΕΙΑΣ ΜΤ. 80, ΕΠΙ ΤΗΣ ΟΔΟΥ ΙΩΑΝΝΗ ΚΑΖΟΥΛΗ ΑΡΙΘΜ. 13, ΠΙΣΩ ΑΠΟ ΤΟ ΕΘΝΙΚΟ ΘΕΑΤΡΟ ΡΟΔΟΥ, ΚΑΤΑΛΛΗΛΟ ΓΙΑ ΚΑΤΟΙΚΙΑ ΚΑΙ ΓΙΑ ΓΡΑΦΕΙΟ, ΣΕ ΠΟΛΥ ΚΑΛΗ ΤΙΜΗ ΜΟΝΟ 95.000 ΕΥΡΩ ΜΕΤΡΗΤΟΙΣ. ΠΛΗΡ. ΤΗΛ. 2241023105, 2241024463 ΠΟ53262**

**ΠΩΛΕΙΤΑΙ** επιχείρηση (είδη δώρων) στην Ιαλυσό. Πληρ. τηλ. 6945415184 ΑΟ53196

**ΠΩΛΕΙΤΑΙ ΕΠΙΧΕΙΡΗΣΗ ΣΤΗΝ ΠΕΡΙΟΧΗ ΠΕΥΚΟΙ ΛΙΝΔΟΥ ΨΗΤΟΠΩΛΕΙΟ - SNACK BAR ΓΙΑ ΠΡΟΣΩΠΙΚΟΥΣ ΛΟΓΟΥΣ. ΠΛΗΡ. ΤΗΛ. 2244044460, 2241044466, 6945319174 ΩΡΕΣ 18.00-24.00 ΠΟ53053**

**ΠΩΛΕΙΤΑΙ** χωράφι 5.600 τ.μ. με 120 ελιές στην περιοχή Αγ. Σουλά προς Διμυλιά δεξιά περίπου 600 μ. από την άσφαλτο, περνάμε τον ποταμό. Τιμή 15.000 ευρώ (περίπου 5 εκ.). Γίνονται και ευκολίες πληρωμής. Πληρ. τηλ. 2241028838 ΑΟ53097

**ΕΥΚΑΙΡΙΑ ΣΤΟ ΓΕΝΝΑΔΙ ΠΩΛΟΥΝΤΑΙ** α) τμήμα οικοπέδου 800 τ.μ., με άδεια οικοδομής 104 τ.μ., περιοχή Περίολος (μετά τον Αη Γιώργη), επί του επαρχιακού δρόμου, με θέα και απόσταση 150 μέτρα από τη θάλασσα. Τιμή 27.000 ευρώ, β) τμήμα οικοπέδου 500 τ.μ., με άδεια οικοδομής 70 τ.μ., πριν τον Αη Γιώργη, με πρόσοψη 18 μέτρα απί του επαρχιακού δρόμου και με πρόσβαση στην παραλία. Τιμή 23.500 ευρώ. Πληρ. τηλ. 6937225269, 6937225268 ΑΟ52923

**ΕΠΙΧΕΙΡΗΣΗ** με είδη ρουχισμού, επί της οδού Μιχ. Πετρίδη. Πληρ. τηλ. 6936915616, 2241073711. ΑΟ53134

**ΚΑΤΑΣΤΗΜΑΤΑ ΕΤΟΙΜΟΠΑΡΑΔΟΤΑ ΣΤΟ ΜΕΓΑΛΥΤΕΡΟ ΣΥΓΚΡΟΤΗΜΑ ΚΑΤΑΣΤΗΜΑΤΩΝ ΣΤΗΝ ΠΑΡΑΛΙΑΚΗ ΛΕΩΦΟΡΟ ΙΑΛΥΣΟΥ ΑΠ' ΕΥΘΕΙΑΣ ΑΠΟ ΤΟΝ ΚΑΤΑΣΚΕΥΑΣΤΗ ΠΟΛ. ΜΗΧΑΝΙΚΟ ΣΤΕΛΙΟ ΜΑΚΕΣΤΑ. ΕΞΑΣΦΑΛΙΣΗ ΔΑΝΕΙΟΥ, ΕΥΚΟΛΙΕΣ ΠΛΗΡΩΜΗΣ. ΑΠΟ 10.350.000 ΔΡΧ. ΠΛΗΡ. ΤΗΛ. 2241021347 ΧΠΟ205**

**ΠΩΛΕΙΤΑΙ ΕΠΙΧΕΙΡΗΣΗ ΣΤΑ 100 ΜΑΓΑΖΙΑ. ΠΛΗΡ.ΤΗΛ. (22410)35092, 73100 ΧΠΟ294**

## εργασιες

**ΔΕΣΠΟΙΝΙΣ** για κοσμηματοπωλείο για μόνιμη απασχόληση. Πληρ. τηλ. 70157. ΑΖ53548

**ΜΑΓΕΙΡΑΣ** για απασχόληση χειμώνα-καλοκαίρι σε εστιατόριο. Πληρ. τηλ. 2241067112, 6944180296. ΑΖ53547

**ΦΙΛΟΛΟΓΟΣ** για συνεργασία με το φροντιστήριο ΟΡΟΣΗΜΟ. Πληρ. τηλ. 22410 75194, καθημερινά 10-1 και 5-9 μ.μ.

**ΛΑΤΖΙΕΡΑ** να εργασθεί σε κεντρική καφετέρια. Ωράριο 11.00-16.00 και 20.30-23.30. Πληρ. τηλ. 27772.ΑΖ53542

**ΠΩΛΗΤΡΙΑ**, πεπειραμένη για την BOUTIQUE ROUBETI UOMO. Πληρ. τηλ. 22410 75712. ΑΖ53533

**ΣΟΒΑΡΗ ΚΥΡΙΑ**, έμπειστη που ν' αγαπάει τα παιδιά για βοηθό στο σπίτι και προσοχή παιδιού με ειδικές ανάγκες, κατά προτίμηση εσωτερική. Πληρ. τηλ. 2241062552.

**ΝΗΠΙΑΓΩΓΟΣ** για να εργασθεί σε παιδικό σταθμό στη Ρόδο. Πληρ. τηλ.: 2241077276. ΑΖ53532

**ΚΟΠΕΛΕΣ** ευπαρουσίαστες για καφέ μπαρ εντός πόλεως. Πληρ. τηλ. 36201. ΑΖ53520

**ΚΟΠΕΛΑ**, για καφετέρια στο Ροδίνι, για βραδινή απασχόληση. Πληρ. τηλ. 2241020282. ΑΖ53519

**ΝΕΑΡΟΣ** για εργασία σε ξυλουργείο. Πληρ. τηλ. 6947805109. ΑΖ53518

**ΠΡΟΣΩΠΙΚΟ**, ζητείται στη Ρόδο και στα Δωδεκάνησα, από ανώνυμη εταιρία με έδρα στην Αθήνα. Προσφέρονται: ετήσια συνεργασία, δυνατότητα γρήγορης επαγγελματικής εξέλιξης. Υψηλά εισοδήματα. Για ραντεβού τηλεφωνήστε καθημερινά στο 6977946940, υπεύθυνος κύριος Σαντορινιός Ευστάθιος. ΑΖ53516

**ΥΠΑΛΛΗΛΟΣ** για σούπερμάρκετ στο Φαληράκι, στη θέση αλλαντικών, 12μηνη απασχόληση. Απαραίτητη η προϋπηρεσία. Πληρ. τηλ. 87982 από 8-10 π.μ. κυρ. Γιάννη. ΑΖ53515

**Ακίνητο κλασικό, κατάλληλο για Φροντιστήριο, με αυλή, αίθουσες διδασκαλίας και προσωπικού**

**ΕΝΟΙΚΙΑΖΕΤΑΙ**

Δεχόμαστε σοβαρές προτάσεις.
**Πιπίνος: 22410-23895 και 6944 676003 και 6944 390803**
**gpipinos@otenet.gr**

**ΕΝΟΙΚΙΑΖΟΝΤΑΙ ΚΑΤΑΛΛΗΛΑ ΓΙΑ ΣΤΡΑΤΙΩΤΙΚΟΥΣ**

**5 πολυτελή διαμερίσματα** για ένα ή δύο άτομα, στην παραλία Ιαλυσού, πλήρως επιπλωμένα, ευρύχωρα, με άνετες βεράντες με πολυκουζινάκι, air-condition, ηλιακό θερμοσίφωνα, ιδιόχρηστη θέση στάθμευσης, δορυφορική κεραία. Μηνιαίο μίσθωμα 350 ευρώ.
**Πληρ. ΕΥΣΤΑΘΙΟΥ - ΕΥΡΩΚΤΗΜΑΤΙΚΗ, Εθνικής Αντιστάσεως 83 (πρώην Αννης Μαρίας). Τηλ. 22410 73819-74917, 6946/103929**

**ΠΡΟΣΚΛΗΣΗ ΕΝΔΙΑΦΕΡΟΝΤΟΣ**

**ΕΝΟΙΚΙΑΖΕΤΑΙ Ή ΠΩΛΕΙΤΑΙ**

**Ξενοδοχειακή μονάδα** παραθαλάσσια πλήρως εξοπλισμένη και ανακαινισμένη έτοιμη προς άμεση λειτουργία Β' κατηγορίας με προδιαγραφές Α', 150 κλινών με δύο πισίνες-bar-εστιατόριο-παιδική χαρά-mini market-κήπο κ.λπ.

**Μόνο σοβαρές προτάσεις, πληροφορίες τηλ. 6978 487748**

**ΕΝΟΙΚΙΑΖΟΝΤΑΙ**

1. **Διαμέρισμα 100 τ.μ.** (3) υπνοδωματίων, στο κέντρο της πόλης οδός Φλέμιγκ (πίσω από το ξενοδοχείο THERMAI), πλήρως ανακαινισμένο. Μηνιαίο μίσθωμα 470 ευρώ.
2. **Διαμέρισμα 100 τ.μ.**, Α' ορόφου, (2) υπνοδωματίων στην Ιαλυσό με μεγάλες βεράντες, σε ήσυχη περιοχή της Ιαλυσού. Μηνιαίο μίσθωμα 400 ευρώ.
3. **Μονοκατοικία 120 τ.μ.**, ισόγεια-υπερυψωμένη, (3) υπνοδωματίων στ' Ασγούρου, νεόδμητη, με τζάκι, εντός οικοπέδου 14.000 τ.μ. σε ήσυχη περιοχή.

Μηνιαίο μίσθωμα 600 ευρώ.

**Πληροφορίες Ευσταθίου-Ευρωκτηματική, Εθνικής Αντιστάσεως 83, (πρώην Αννης Μαρίας), τηλ. 22410 73819-74917, 6946/103929**

## εργασιες

συνέχεια από την προηγούμενη

**ΑΙΣΘΗΤΙΚΟΙ** και Lasser, από κέντρο αισθητικής. Πληρ. τηλ. 2241062481 και 6944656836. AZ53514

**ΖΗΤΟΥΝΤΑΙ** από εστιατόριο εντός πόλεως Ρόδου. Σερβιτόρα-ος, μπουφετζής, ψήστης, πιτσαγιόλος, καθαρίστρια, υπεύθυνος προσωπικού, απαραίτητη προϋπηρεσία. Πληρ. τηλ. 6937 156002. AZ53513

**ΔΕΣΠΟΙΝΙΣ Ή ΚΥΡΙΑ** για φύλαξη παιδιών. Πληρ. τηλ. 2241077378 AZ53476

**ΔΑΣΚΑΛΑ** για μαθήματα μαθηματικών σε κορίτσι 6ης Δημοτικού. Πληρ. τηλ. 6977263651 AZ53475

**ΚΟΠΕΛΑ** που να μιλάει Αγγλικά για να εργασθεί σε MINI MARKET στην Παλιά Πόλη. Πληρ. τηλ. 6936699602 AZ53474

**ΟΔΗΓΟΣ** για εποχιακή απασχόληση. Πληρ. τηλ. 2241086670/3 κ. Δημήτρη. AZ53473

**ΖΗΤΟΥΝΤΑΙ** α) Νεαρός με μηχανάκι και β) κοπέλα γνωρίζουσα αγγλικά για να εργασθούν σε φωτογραφείο. Πληρ. τηλ. 6945883323 AZ53472

**ΚΟΠΕΛΕΣ** για απογευματινή εργασία σε καφετέρια. Πληρ. τηλ. 6945671551, 2241074066 AZ53471

**ΛΑΝΤΖΙΕΡΑ** για οβελιστήριο στην Παλιά Πόλη. Πληρ. τηλ. 22410 32605 AZ53470

**ΖΗΤΟΥΝΤΑΙ** εμφανίσημες κοπέλες για εργασία μέσα από το Bar και έξω στο club FEVER 15ο χλμ. Ρόδου-Λίνδου στάση γκολφ. Πληρ. τηλ. 6938246660. AZ53463

**ΖΗΤΟΥΝΤΑΙ** κοπέλες για μπαρ εντός πόλεως με καλές αποδοχές και ποσοστά για βραδυνή ή απογευματινή απασχόληση. Πληρ. τηλ. 6942274191. AZ53462

**ΖΗΤΕΙΤΑΙ** από το club-Restaurant Taj Mahal προσωπικό για Bar-servis-βοηθοί καθαρίστριες. Πληρ. τηλ. 22410 29220, 22410 36569. AZ53453

**ΥΠΑΛΛΗΛΟΣ** ξενόγλωσση για γραφείο ενοικιάσεων αυτοκινήτων. Με δίπλωμα οδήγησης. Πληρ. τηλ. 22410 34086. AZ53442

**ΤΑΜΙΑΣ**, με προϋπηρεσία από εστιατόριο στην Παλιά Πόλη. Πληρ. τηλ. 74402 και 25186 AZ53441

**ΚΥΡΙΑ** να γνωρίζει ελληνικά, για οικιακή βοηθός, περιοχή Ιαλυσού. Ωρες εργασίας 07.00-13.00 και 18.00-23.00. Προσφέρεται σπίτι και φαγητό. Πληρ. τηλ. 6947221389, ώρες πρωινές. AZ53440

**ΚΟΠΕΛΑ ΓΙΑ ΜΟΝΙΜΗ ΑΠΑΣΧΟΛΗΣΗ ΣΕ ΚΑΤΑΣΤΗΜΑ ΠΛΥΝΤΗΡΙΩΝ-ΣΤΕΓΝΩΤΗΡΙΩΝ. ΩΡΑΡΙΟ ΣΥΝΕΧΕΣ, ΠΛΗΡΗΣ ΑΣΦΑΛΙΣΗ, ΜΙΣΘΟΣ ΙΚΑΝΟΠΟΙΗΤΙΚΟΣ. ΠΛΗΡ. 6945220296.** ΠΖ53439

**ΒΟΗΘΟΣ ΨΗΣΤΗ**, σερβιτόρα και άτομο για γύρο σε μαγαζί της πόλης. Πληρ. τηλ. 70520. AZ53438

**ΣΕΡΒΙΤΟΡΑ** εμφανίσιμη για καφέ μπαρ στην Κρεμαστή. Πληρ. τηλ. 6978036262 AZ53429

**ΑΤΟΜΟ** για διανομή σε ψησταριά (7 μ.μ. - 1π.μ.). Πληρ. τηλ. 22410-39331 AZ53430

**ΑΤΟΜΑ** δραστήρια και δυναμικά, από μεγάλη εταιρία στον χώρο του εμπορίου. Ημιαπασχόληση 1000 ευρώ, πλήρης απασχόληση 5.000 ευρώ. Πληρ. τηλ. 22410-32161, 30078, 6977 472091 AZ53425

**ΥΠΑΛΛΗΛΟΣ ΓΡΑΦΕΙΟΥ** για ενοικιάσεις μοτοσικλετών με δίπλωμα μοτοσικλέτας και να γνωρίζει αγγλικά. Πληρ. τηλ. 22410-74925 AZ53411

**ΥΠΑΛΛΗΛΟΣ** κάτοχος διπλώματος μοτοποδηλάτου, από ταχυμεταφορική εταιρεία. Πληρ. τηλ. 22410-73433/4 AZ53412

**ΤΕΧΝΙΤΗΣ-ΣΟΒΑΤΖΗΣ.** Πληρ. τηλ. 22410-66698, από 08.30-14.00 AZ53413

**ΚΟΠΕΛΑ** εμφανίσιμη και συνεργάσιμη με γνώσεις computer και γνώσεις μίας ή περισσότερων ξένων γλωσσών για να εργασθεί σε γυμναστήριο/κέντρο αισθητικής. Πληρ. τηλ. 22410-62481, 6944656846 AZ53414

**ΠΩΛΗΤΡΙΑ ΕΥΠΑΡΟΥΣΙΑΣΤΗ ΕΩΣ 25 ΕΤΩΝ ΜΕ ΓΝΩΣΕΙΣ ΑΓΓΛΙΚΩΝ, ΤΕΛΕΙΟΦΟΙΤΗ ΛΥΚΕΙΟΥ, ΓΙΑ ΜΟΝΙΜΗ ΑΠΑΣΧΟΛΗΣΗ ΣΕ ΚΑΤΑΣΤΗΜΑ ΑΝΔΡΙΚΩΝ ΕΝΔΥΜΑΤΩΝ ΣΤΗΝ ΠΟΛΗ. ΩΡΑΡΙΟ ΚΑΤΑΣΤΗΜΑΤΩΝ. ΠΛΗΡ. ΤΗΛ. 22410-70402** ΠΖ53415

**ΝΕΕΣ, ΝΕΟΙ ΓΙΑ ΠΩΛΗΣΗ ΔΙΑΦΗΜΙΣΤΙΚΟΥ ΧΩΡΟΥ, ΜΕ ΜΕΤΑΦΟΡΙΚΟ ΜΕΣΟ, ΕΥΧΑΡΙΣΤΗ ΠΡΟΣΩΠΙΚΟΤΗΤΑ, ΑΝΕΣΗ ΣΤΗΝ ΕΠΙΚΟΙΝΩΝΙΑ. ΑΠΟΔΟΧΕΣ ΑΝΑΛΟΓΩΣ ΠΡΟΣΟΝΤΩΝ. ΠΛΗΡ.ΤΗΛ. 2241043205. ΕΠΙΣΗΣ ΑΤΟΜΑ ΓΙΑ ΔΙΑΝΟΜΗ ΕΝΤΥΠΩΝ.** ΠΖ53402

**CLUB GREECE IS LOOKING FOR A GERMAN SPEAKING RECEPTIONIST AND MARKETING PEOPLE. INTERNATIONAL WORKING ENVIRONMENT, NO COMPUTER SKILLS REQUIRED. FOR FURTHER DETAILS PLEASE CONTACT BELINDA HANSEN AT 6978671038 OR 2441093155** ΠΖ53343

**ΖΗΤΕΙΤΑΙ** υπάλληλος για να εργασθεί σε κοσμηματοπωλείο στην Παλιά Πόλη. Πληρ. τηλ. 2241027990, 6932360282 AZ53352

**ΖΗΤΕΙΤΑΙ** φυσικός καθηγητής από φροντιστήριο της πόλης για μόνιμη συνεργασία. Πληρ. τηλ. 6978205446 AZ53328

**ΑΤΟΜΑ** πρόθυμα να εξειδικευθούν στις γραφικές τέχνες για μόνιμη και πολυετή απασχόληση. Πληρ. τηλ. 2241060929, 6936370952 AZ53301

**ΥΠΑΛΛΗΛΟΙ** να εργασθούν εποχιακά για την καλοκαιρινή περίοδο σε Super Market-τουριστικό κατάστημα στην περιοχή Ξενοδ. Blue Bay στην Κρεμαστή. Απαραίτητη τουλάχιστον η γνώση της Αγγλικής. Πληρ. τηλ. 2241091836, 2241094684, κ. Γιώργος. AZ53306

Γυμναστήριο **ΖΗΤΑ** γυμναστή και δασκάλα κολύμβησης Πληρ. τηλ. 2241062481 AZ53263

**ΖΗΤΟΥΝΤΑΙ** καθηγητές μουσικής κάθε ειδικότητας για να διδάξουν σε Ωδείο, την σχολική περίοδο 2003-2004. Βιογραφικό απαραίτητο. Προϋπηρεσία - Συστατικές επιστολές θα ληφθούν υπ' όψιν. Ταχ. Θυρίς 2616 Κρεμαστή AZ53281

**ΖΗΤΟΥΝΤΑΙ** εμφανίσιμες κοπέλες για καφέ μπαρ εντός πόλεως. Πληρ. τηλ. 6946641774 μετά το μεσημέρι AZ53264

**ΖΗΤΕΙΤΑΙ** καθηγητής ή καθηγήτρια να ενοικιάσει τον καταλληλότερο χώρο για Γερμανικά ή άλλο μάθημα. Ο χώρος αυτός έχει ενιαία αυλή με φροντιστήριο Αγγλικών. Πληρ. τηλ. 2241038411, 2241032777, 11.00-13.00 και 17.00-21.30 AZ53226

**ΖΗΤΕΙΤΑΙ ΜΑΓΕΙΡΑΣ ΓΙΑ ΝΑ ΕΡΓΑΣΘΕΙ ΣΕ ΣΟΒΑΡΟ ΕΣΤΙΑΤΟΡΙΟ ΠΟΥ ΒΡΙΣΚΕΤΑΙ ΣΤΗΝ ΤΟΥΡΙΣΤΙΚΗ ΖΩΝΗ ΚΡΕΜΑΣΤΗΣ. ΩΡΕΣ ΕΡΓΑΣΙΑΣ 18.00-23.00 (ΗΜΙΑΠΑΣΧΟΛΗΣΗ). ΠΛΗΡ. ΤΗΛ. 2241091220** ΠΖ52181

**ΖΗΤΕΙΤΑΙ ΥΠΑΛΛΗΛΟΣ ΓΙΑ ΤΟΥΡΙΣΤΙΚΟ ΚΑΤΑΣΤΗΜΑ ΣΤΟ ΦΑΛΗΡΑΚΙ 19.00 ΕΩΣ 24.00 ΑΓΓΛΙΚΑ ΚΑΙ ΛΙΓΑ ΓΕΡΜΑΝΙΚΑ. ΠΛΗΡ. ΤΗΛ. 2241086239** ΠΖ53165

**10 ΑΤΟΜΑ** από εταιρεία κολοσσό, που επεκτείνεται ραγδαία. Ημιαπασχόληση από 700-1.900 ευρώ, πλήρης απασχόληση από 1.900-16.000 ευρώ. Αξιοποιήστε τον ελεύθερο χρόνο σας παραγωγικά και γίνετε οικονομικά ανεξάρτητοι. Πληρ. τηλ. 2241028429, 6945752886 AZ53163

**ΖΗΤΟΥΝΤΑΙ** λαντζιέρες, μπουφετζήδες, μάγειροι, πιτσαδόροι, καθαρίστρια για μόνιμη απασχόληση για το εστιατόριο self service Yellow spot. Πληρ. τηλ. 2241033077 AZ53095

**65 ΕΥΡΩ-180 ΕΥΡΩ ΤΗΝ ΩΡΑ!!!** Δουλέψτε όσο θέλετε με άδεια σε 58 χώρες, μερική-ολική απασχόληση, πλήρης εκπαίδευση, έξτρα μπόνους, προμήθειες βάσει απόδοσης. Πληρωμένες διακοπές, ταξίδια. Καλέστε δωρεάν, φυλλάδιο 3210577070 ή www.-homebizin.com AZ53072

Η Οδική Βοήθεια Ρόδου HELLAS SERVICE **ΖΗΤΕΙ** συνεργάτες για την στελέχωση του τμήματος πωλήσεων. Απαραίτητα προσόντα: Ικανότητα επικοινωνίας, ευχάριστη προσωπικότητα, δίπλωμα οδήγησης οχήματος, προϋπηρεσία στο χώρο. Προσφέρονται: ανταγωνιστικό πακέτο αποδοχών (μισθός - προμήθεια - bonus), προοπτικές εξέλιξης, εξαιρετικό περιβάλλον εργασίας. Πληρ. Στ. Καζούλη 82, τηλ. (22410)22490 XAZ252

Από κομμωτήριο στο κέντρο της πόλης **ΖΗΤΕΙΤΑΙ** έμπειρος κομμωτής /τρια για συνεργασία κατά την καλοκαιρινή σεζόν. Πληρ. τηλ. 6938443121 XAZ305

**ΓΙΝΕΤΕ ΕΠΙΧΕΙΡΗΜΑΤΙΕΣ ΜΕΣΑ ΑΠΟ ΤΟ ΧΩΡΟ ΣΑΣ. ΧΩΡΙΣ ΩΡΑΡΙΟ, ΑΦΕΝΤΙΚΟ (ΟΧΙ ΝΤΗΛΕΡ-ΥΠΑΛΛΗΛΟΙ). ΚΕΡΔΗ ΑΠΟ 500 ΕΥΡΩ-10.000 ΕΥΡΩ ΤΟ ΜΗΝΑ. ΠΛΗΡ. ΤΗΛ. 2310419397, Web Site: WWW.MY-E-BUSINESS.COM** ΠΖ52435

## διαφορα

**ΠΩΛΕΙΤΑΙ ΒΑΡΚΑ ΠΟΛΥΕΣΤΕΡΙΚΗ ΜΗΚΟΣ 4,85 ΤΥΠΟΣ WAVE ΣΕ ΑΡΙΣΤΗ ΚΑΤΑΣΤΑΣΗ ΚΑΙ ΕΞΩΛΕΜΒΙΑ ΜΗΧΑΝΗ 40 HP, ΤΡΙΚΥΛΙΝΔΡΗ ΜΕ POWER TREAM. ΠΛΗΡ. ΤΗΛ. 22410 21330, ΚΙΝ. 6974123843.** ΑΔ53546

**ΠΩΛΕΙΤΑΙ**, γνήσιο και ανόθευτο ελαιόλαδο, φετινής παραγωγής από Κρεμαστή. Πληρ. τηλ. 2241043941, 61285 κ. Σπύρο. ΑΔ53530

**ΠΩΛΟΥΝΤΑΙ:** ξύλινο μονό κρεβάτι με το στρώμα του, 2 κομοδίνα, ξύλινο γραφείο έπιπλο, καναπές, τραπεζάκι, σαλόνι, τραπεζάκι τηλεόρασης κ.ά. μικροέπιπλα σε τιμές αναχώρησης. Πληρ. τηλ. 43941 και 61285 κ. Σπύρο. ΑΔ53529

**ΣΕΤΕΡ ΑΓΓΛΙΚΑ, ΚΟΥΤΑΒΙΑ** από άριστους γονείς καθαρόαιμα 45 ημερών 120 ευρώ. Πληρ. τηλ. 6946279951 κ. Μανώλη. ΑΔ53489

**ΚΑΤΣΙΚΙΑ** βελτιωμένη ράτσα (αριθμ. 70), **πρόβατα** (αριθ. 25) και **κατσίκια** νανάκια. Πληρ. τηλ. 22410-25694 (μετά τις 14.00), κιν. 6947846453 ΑΔ53431

**ΔΕΡΜΑΤΑ** στην τιμή των 1500 ευρώ, λόγω συνταξιοδότησης. Πληρ. τηλ. 22410-37005, κα Σοφία ΑΔ53432

**ΦΟΥΣΚΩΤΟ ΣΚΑΦΟΣ** 7 μέτρα με έσω-έξω μηχανή, σε τιμή ευκαιρίας. Πληρ. τηλ. 22410-74925 ΑΔ53416

**ΣΚΥΛΑΚΙΑ** γνήσια Δαλματίας, στην τιμή των 100 ευρώ. Πληρ. τηλ. 22410-50046 ΑΔ53417

**ΕΞΟΠΛΙΣΜΟΣ ΦΡΟΝΤΙΣΤΗΡΙΟΥ** σε καλή κατάσταση, λόγω αλλαγής δραστηριότητας (πίνακες μαρκαδόρου, θρανία, καθίσματα, γραφείο, βιβλιοθήκες, φωτοτυπικό). Πληρ. τηλ. 2241094710. ΑΔ53403

**ΠΩΛΕΙΤΑΙ** πλαστική βάρκα 4,20 μ. με εξωλέμβια ΥΑΜΑΗΑ 10 HP και τρέιλερ σε άριστη κατάσταση. Τιμή ευκαιρίας. Πληρ. τηλ. 6944276935, 22410 30615. ΑΔ53371

**ΠΩΛΕΙΤΑΙ** φουσκωτό σκάφος ZODIAK λευκό 4,20 μ. με πολυεστερική γάστρα και τρέιλερ. Μηχανή 50 HP JONSHON Πληρ. τηλ. 6937059231 ΑΔ53341

**ΠΩΛΕΙΤΑΙ** έπιπλο σύνθετο. Πληρ. τηλ. 6932086635 ΑΔ53278

**ΠΩΛΕΙΤΑΙ ΣΚΑΦΟΣ 4,60 μ. ΣΧΕΔΟΝ ΚΑΙΝΟΥΡΓΙΟ ΜΕ ΜΗΧΑΝΗ EVINRUDE 15ΑΡΑ 4ΧΡΟΝΗ. ΠΛΗΡ. κος ΚΩΣΤΑΣ ΤΗΛ. 2241042181 ΩΡΕΣ 15.00-18.00** ΠΔ53081

**ΓΙΑ ΤΥΠΟΓΡΑΦΟΥΣ: ΠΩΛΕΙΤΑΙ ΠΙΕΣΤΗΡΙΟ OFFSET AUTO MULTI (30Χ42) ΚΑΙ ΜΗΧΑΝΗΜΑ ΓΙΑ ΚΑΤΑΣΚΕΥΗ ΣΦΡΑΓΙΔΩΝ. ΚΑΙ ΤΑ ΔΥΟ ΜΑΖΙ ΣΤΗΝ ΜΟΝΑΔΙΚΗ ΤΙΜΗ ΤΩΝ 4.500 ΕΥΡΩ!!! ΠΛΗΡ. ΤΗΛ. 6937756878 κ. ΝΙΚΟ** ΧΠΔ201

**ΜΙΚΡΟΕΠΙΠΛΑ ΠΩΛΟΥΝΤΑΙ** συρταριέρες-παπουτσοθήκες, κρεμάστρες-καρθέπτες, ντουλάπες, κομοδίνα, κρεβάτια, σύνθετα, τραπέζια, καρέκλες, γραφεία, έπιπλα κουζίνας, πάγκοι, χρώματα, πλακάκια, φελιζόλ κ.ά. σε τιμές μοναδικές στο 5ο χλ. Ρόδου-Λίνδου, Πλατής - ΡΟΔΟΧΡΩΜ τηλ. 2241062037, 2241065065 ΑΔ52956

**ΤΡΑΠΕΖΑΡΙΑ** καινούργια μοντέρνας γραμμής με 6 καρέκλες (ή χωρίς). Τιμή προσιτή. Πληρ. τηλ. 2241053291 ΧΑΔ135

**ΠΩΛΕΙΤΑΙ ΤΑΧΥΠΛΟΟ ΣΚΑΦΟΣ BEST 4,85 ΜΕΤΡ. ΜΕ ΤΡΕΪΛΕΡ ΚΑΙ ΜΗΧΑΝΗ ΥΑΜΑΗΑ 80 HP, ΣΕ ΑΡΙΣΤΗ ΚΑΤΑΣΤΑΣΗ. ΠΛΗΡ. ΤΗΛ. 2241085231-6945461564.** ΧΠΔ707

## μαθήματα

**ΙΔΙΑΙΤΕΡΑ: ΦΥΣΙΚΗΣ-ΧΗΜΕΙΑΣ-ΜΑΘΗΜΑΤΙΚΩΝ ΑΠΟ ΚΑΘΗΓΗΤΗ ΜΕ ΟΥΣΙΑΣΤΙΚΑ ΠΡΟΣΟΝΤΑ ΓΙΑ ΣΟΒΑΡΗ ΠΡΟΕΤΟΙΜΑΣΙΑ ΚΑΙ ΑΜΕΣΟ ΑΠΟΤΕΛΕΣΜΑ. ΠΛΗΡ. ΤΗΛ. 2241024369, 6973025100.** ΠΜ53318

**ΠΑΡΑΔΙΔΟΝΤΑΙ ΜΑΘΗΜΑΤΑ ΓΑΛΛΙΚΩΝ ΚΑΤ' ΟΙΚΟΝ ΑΠΟ ΔΙΠΛΩΜΑΤΟΥΧΟ ΓΙΑ ΟΛΑ ΤΑ ΕΠΙΠΕΔΑ. ΠΛΗΡ. ΤΗΛ. 6976786091.** ΠΜ53522

**ΜΑΘΗΜΑΤΙΚΟΣ** απόφοιτη Α.Π.Θ. με άριστη μεταδοτικότητα παραδίδει ιδιαίτερα μαθήματα μαθηματικών σε μαθητές Γυμνασίου-Λυκείου καθώς και Φυσικής-Χημείας σε μαθητές Γυμνασίου. Υπεύθυνη προετοιμασία. Αριστα αποτελέσματα. Πληρ. τηλ. 6946748585. AM53523

**ΚΑΘΗΓΗΤΡΙΑ** φιλόλογος, απόφοιτος του Πανεπιστημίου Αθηνών, με μεγάλη φροντιστηριακή πείρα, αναλαμβάνει την προετοιμασία μαθητών Τεχνολογικής και Θετικής κατεύθυνσης στα μαθήματα της Ιστορίας και της Εκθεσης και Θεωρητικής κατεύθυνσης στα Αρχαία Ελληνικά, την Εκθεση, την Ιστορία, τα Λατινικά και τη Φιλοσοφία. Επίσης παραδίδει μαθήματα σε μετεξεταστέους Γυμνασίου - Λυκείου. Πληρ. τηλ. 22410-31370, 6945713765 AM53410

**ΑΓΓΛΙΚΑ - ΙΤΑΛΙΚΑ - ΙΣΠΑΝΙΚΑ**

**ΚΑΘΗΓΗΤΗΣ, ΚΑΤΟΧΟΣ ΜΕΤΑΠΤΥΧΙΑΚΟΥ ΤΙΤΛΟΥ ΠΑΡΑΔΙΔΕΙ ΜΑΘΗΜΑΤΑ ΚΑΤ' ΟΙΚΟΝ ΣΕ ΑΡΧΑΡΙΟΥΣ, ΠΡΟΧΩΡΗΜΕΝΟΥΣ, ΞΕΝΟΔΟΧΟΥΠΑΛΛΗΛΟΥΣ. ΠΡΟΕΤΟΙΜΑΣΙΑ ΕΞΕΤΑΣΕΩΝ CAMBRIDGE, EDEXCEL, MICHIGAN, TOEIC, TOEFL, PALSO ΚΑΘΩΣ ΚΑΙ INICIAL ,BASICO, SUPERIOR ΤΗΣ ΙΣΠΑΝΙΚΗΣ ΓΛΩΣΣΑΣ. ΕΚΠΑΙΔΕΥΤΙΚΗ ΜΕΘΟΔΟΣ ΕΙΣΑΓΩΓΗΣ ΣΕ ΒΡΕΤΑΝΙΚΑ ΚΑΙ ΙΤΑΛΙΚΑ ΠΑΝΕΠΙΣΤΗΜΙΑ. ΤΙΜΕΣ ΛΟΓΙΚΕΣ. ΜΕΤΑΦΡΑΣΕΙΣ ΔΕΚΤΕΣ. ΠΛΗΡ. ΤΗΛ. 2241025133** ΠΜ53329

**ΠΑΡΑΔΙΔΟΝΤΑΙ "ΑΡΧΕΣ ΟΙΚΟΝΟΜΙΚΗΣ ΘΕΩΡΙΑΣ" ΣΕ ΜΑΘΗΤΕΣ Γ' ΛΥΚΕΙΟΥ, ΑΠΟ ΠΤΥΧΙΟΥΧΟ ΤΟΥ ΟΙΚΟΝΟΜΙΚΟΥ ΠΑΝΕΠΙΣΤΗΜΙΟΥ ΑΘΗΝΩΝ (ΑΣΟΕΕ) ΜΕ ΜΕΤΑΠΤΥΧΙΑΚΕΣ ΣΠΟΥΔΕΣ ΣΤΟ UNIVERSITY OF WALES. ΟΛΙΓΟΜΕΛΗ ΤΜΗΜΑΤΑ. ΥΠΕΥΘΥΝΗ ΠΡΟΕΤΟΙΜΑΣΙΑ. ΣΥΧΝΑ ΕΠΑΝΑΛΗΠΤΙΚΑ ΤΕΣΤ. ΤΙΜΕΣ ΠΡΟΣΙΤΕΣ. ΠΛΗΡ.ΤΗΛ. 6938440568.** ΠΜ53405

## μαθηματα

συνέχεια από την προηγούμενη

**ΜΑΘΗΜΑΤΙΚΟΣ** για απασχόληση σε φροντιστήριο. Πληρ. τηλ. 6973226828
AM53445

**ΦΙΛΟΛΟΓΟΣ** πτυχιούχος Φιλοσοφικής σχολής Πανεπιστημίου Θεσσαλονίκης παραδίδει μαθήματα σε μαθητές Γυμνασίου και Λυκείου. Πληρ. τηλ. 2241062424, 6934779935 AM53339

**ΙΤΑΛΙΔΑ** παραδίδει μαθήματα Ιταλικών όλων των επιπέδων. Υπεύθυνη προετοιμασία για εξετάσεις διπλωμάτων CILS, CELI, IT, PLIDA. Τιμές λογικές. Πληρ. τηλ. 6947142605

AM53292

**ΜΑΘΗΜΑΤΙΚΑ: ΕΜΠΕΙΡΟΣ ΚΑΘΗΓΗΤΗΣ ΠΑΡΑΔΙΔΕΙ ΙΔΙΑΙΤΕΡΑ ΜΑΘΗΜΑΤΑ ΜΑΘΗΜΑΤΙΚΩΝ ΣΕ ΜΕΜΟΝΩΜΕΝΟΥΣ ΜΑΘΗΤΕΣ (Ή ΣΕ ΓΚΡΟΥΠ 2-3 ΑΤΟΜΩΝ). ΥΠΕΥΘΥΝΗ ΚΑΙ ΜΕΘΟΔΙΚΗ ΕΡΓΑΣΙΑ. ΔΕΚΤΟΙ ΜΑΘΗΤΕΣ ΓΥΜΝΑΣΙΟΥ-ΛΥΚΕΙΟΥ-ΤΕΕ. ΣΤΑΘΗΣ ΟΡΦΑΝΟΣ. ΠΛΗΡ. ΤΗΛ. 2241029315, 6945953570**
**ΠΜ53232**

**ΜΑΘΗΜΑΤΑ** Δημοτικού-Γυμνασίου παραδίδονται από καθηγήτρια πτυχιούχο με πολυετή πείρα. Πληρ. τηλ. 2241027329, 6945984346
AM52966

**ΠΑΡΑΔΙΔΟΝΤΑΙ "ΑΡΧΕΣ ΟΙΚΟΝΟΜΙΚΗΣ ΘΕΩΡΙΑΣ" ΣΕ ΜΑΘΗΤΕΣ Γ' ΛΥΚΕΙΟΥ, ΑΠΟ ΠΤΥΧΙΟΥΧΟ ΤΟΥ ΟΙΚΟΝΟΜΙΚΟΥ ΠΑΝΕΠΙΣΤΗΜΙΟΥ ΑΘΗΝΩΝ (Α.Σ.Ο.Ε.Ε.) ΜΕ ΜΕΤΑΠΤΥΧΙΑΚΕΣ ΣΠΟΥΔΕΣ, ΣΤΟ UNIVERSITY OF WALES. ΟΛΙΓΟΜΕΛΗ ΤΜΗΜΑΤΑ, ΥΠΕΥΘΥΝΗ ΠΡΟΕΤΟΙΜΑΣΙΑ, ΣΥΧΝΑ ΕΠΑΝΑΛΗΠΤΙΚΑ ΤΕΣΤ. ΤΙΜΕΣ ΠΡΟΣΙΤΕΣ. ΠΛΗΡ. ΤΗΛ. 6938440568 ΠΜ53102**

**ΕΚΘΕΣΗ - ΙΣΤΟΡΙΑ - ΑΡΧΕΣ ΟΙΚΟΝΟΜΙΑΣ - ΟΡΓ. & ΔΙΟΙΚ. ΕΠΙΧΕΙΡΗΣΕΩΝ.** Για μαθητές Γυμνασίου-Λυκείου από καθηγήτρια πτυχιούχο με μεταπτυχιακές σπουδές, πολύχρονη φροντιστηριακή πείρα και επιτυχία στις πανελλαδικές εξετάσεις. Πληρ. τηλ. 2241027329, 6945984346
AM52965

**ΠΑΡΑΔΙΔΟΝΤΑΙ ΙΔΙΑΙΤΕΡΑ ΜΑΘΗΜΑΤΑ ΓΕΡΜΑΝΙΚΩΝ ΣΕ ΟΛΑ ΤΑ ΕΠΙΠΕΔΑ. ΠΛΗΡ. ΤΗΛ. 694-7219816**
**ΠΜ52975**

**ΚΑΘΗΓΗΤΡΙΑ** Αγγλικών, απόφοιτος Αγγλικού Παν/μίου με MASTER παραδίδει ιδιαίτερα μαθήματα σε μαθητές όλων των επιπέδων. Υπεύθυνη προετοιμασία για τις εξετάσεις Cambridge (FCE, CAE, CPE), Michigan (ECCE, ECPE). Τμήματα μονομελή-τριμελή. Τιμές λογικές. Πληρ. τηλ. 2241022886 AM52537

**ΠΑΡΑΔΙΔΟΝΤΑΙ ΙΔΙΑΙΤΕΡΑ ΜΑΘΗΜΑΤΑ ΚΑΤ' ΟΙΚΟΝ ΦΥΣΙΚΗΣ, ΧΗΜΕΙΑΣ, ΜΑΘΗΜΑΤΙΚΩΝ, ΣΕ ΜΑΘΗΤΕΣ ΓΥΜΝΑΣΙΟΥ-ΛΥΚΕΙΟΥ. ΠΛΗΡ. ΤΗΛ. 2241062217, 6947705716**
**ΠΜ53107**

ΣΧΟΛΗ ΟΔΗΓΩΝ
**ΚΟΥΣΗ ΠΑΝΤΕΛΗ**
- ΔΙΠΛΩΜΑΤΑ
- ΕΡΑΣΙΤΕΧΝΙΚΑ
- ΕΠΑΓΓΕΛΜΑΤΙΚΑ
- ΜΟΤΟΣΙΚΛΕΤΑΣ
- ΜΑΘΗΜΑΤΑ **ΘΕΩΡΗΤΙΚΗΣ ΔΙΔΑΣΚΑΛΙΑΣ**

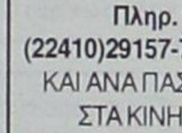

-Επεκτάσεις όλων των κατηγοριών
-Αναθεωρήσεις ληγμένων αδειών
-Μετατροπές ξένων αδειών σε ελληνικές

**Οδός Βαλαωρίτου 9**
***(έναντι HOTEL SEMIRAMIS ΠΙΣΩ ΑΠΟ ΤΟ ΠΑΛΑΙΟ ΝΟΣΟΚΟΜΕΙΟ***
***e-mail: kousisp@acn.gr***

**ΕΚΠΑΙΔΕΥΤΙΚΟ ΑΥΤΟΚΙΝΗΤΟ:**
TOYOTA YARIS 1300 cc AIR CONDITIONED
**(ΠΡΟΣΟΧΗ): ΜΑΘΗΜΑΤΑ**
**α. Μοτοσικλέτας μεγάλου κυβισμού από 125 cc έως ανεξαρτήτου**
**β. Μοτ/τας έως 125 cc**
**γ. Μοτοποδηλάτου 50 cc**
**Διαθέτουμε επίσης κι αυτόματες μοτοσικλέτες 125 cc**
**Πληρ. τηλ.**
**(22410)29157-73820-94777**
ΚΑΙ ΑΝΑ ΠΑΣΑ ΣΤΙΓΜΗ ΣΤΑ ΚΙΝΗΤΑ τηλ.
**6944/511313-6944/203343**
Στην κατηγορία ανεξαρτήτου κυβισμού η εκπαίδευση γίνεται με μοτοσικλέτα 500 cc
**Παραλαβή των μαθητών μας και από τις οικίες τους**
"Η σωστή και μεθοδική εκπαίδευση στα σύγχρονα οχήματά μας, βάζει γερά θεμέλια για τη δημιουργία ενός καλού νέου οδηγού"

**ΠΡΟΣΟΧΗ**
**Στη σχολή μας παραδίδονται και μαθήματα θεωρητικής διδασκαλίας**

ΠΜ53435

ΣΧΟΛΗ ΟΔΗΓΩΝ
**ΠΟΡΤΣΕΛΛΗΣ ΣΤΕΦΑΝΟΣ**
***Διπλ. εκπαιδευτής υποψηφίων οδηγών μέλος της Ε.Σ.Ο.Ρ. Ο.Ε.***

- Διπλώματα αυτοκινήτου, μοτοσικλέτας, φορτηγού, λεωφορείου, νταλίκας
- Αναθεωρήσεις ληγμένων αδειών
- Θεωρητικά μαθήματα ΚΟΚ και Μηχανολογίας
- Μετατροπές ξένων διπλωμάτων σε ελληνικά
- Διπλώματα αυτόματου αυτοκινήτου




**ΝΕΑ ΔΙΕΥΘΥΝΣΗ: ΕΘΝΙΚΗΣ ΑΝΤΙΣΤΑΣΗΣ 73 (ΠΡΩΗΝ ΑΝΝΗΣ ΜΑΡΙΑΣ)**
**ΤΗΛ. 2241034497, 6945463635**

**ΑΓΟΡΑ ΑΥΤΟΚΙΝΗΤΩΝ**

Η πώληση και η ανταλλαγή των μεταχειρισμένων αυτοκινήτων-οι διαδικασίες και τα έξοδα μεταβιβάσεως για μας είναι μια απλή διαδικασία.

**ΚΑΙ ανταλλάσσουμε**
**ΚΑΙ αγοράζουμε**
**το παλιό σας αυτοκίνητο**
**ΑΜΕΣΩΣ**

**Πληρ. τηλ. (22410)60500**

**ΠΑΡΑΔΙΔΟΝΤΑΙ ΜΑΘΗΜΑΤΑ**

Εμπειρος καθηγητής κάτοχος και μεταπτυχιακού τίτλου παραδίδει μαθήματα
**ΦΥΣΙΚΗΣ- ΧΗΜΕΙΑΣ**
σε μεμονωμένους μαθητές
σε γκρουπ 2-3 ατόμων
Υπεύθυνη και μεθοδική εργασία
Δεκτοί μαθητές Γυμνασίου-Λυκείου - ΤΕΕ

***Περιοχή Αγίου Νικολάου***
***τηλ. 2241093848, κιν. 6942409185***

**Σ.Κ.Ε.Π.Η.**




*1) Βάση από μπετόν*
*2) Κατασκευή σπιτιού*
*3) Πλακάκια*
*4) Χρώματα*
*5) Είδη υγιεινής*
*6) Ξυλοκατασκευές (ντουλάπια, ντουλάπες, πόρτες εσωτερικές) από οξυά ή ανιγκρέ*
*7) Εξωτερικά κουφώματα από αλουμίνιο με ρολλά και σίτες*
*8) Ηλεκτρολογική και υδραυλική εγκατάσταση*
*Παράδοση εντός τριών μηνών με το κλειδί στο χέρι*

**ΤΙΜΕΣ**
- **100 τ.μ. . .49.500 €**
- **90 τ.μ. . . .46.200 €**
- **80 τ.μ. . . .42.250 €**
- **70 τ.μ. ..38.000 €**
- **60 τ.μ. ..33.500 €**
- **50 τ.μ. ..28.500 €**

- **ΑΝΑΛΑΜΒΑΝΟΥΜΕ** ιδιωτικά έργα πάσης φύσεως οικοδομικών εργασιών (πέργκολες, κιόσκια, κ.λπ.)
- **ΠΩΛΟΥΝΤΑΙ** οικόπεδα **Ή ΑΝΤΑΛΛΑΣΣΟΝΤΑΙ** σε Ρόδο- Καστελόριζο Σύμη, Τήλο
- **ΖΗΤΟΥΝΤΑΙ** οικόπεδα για αντιπαροχή

**Δ/ΝΣΗ Παν. Ροδίου 87 Ρόδος**
**Τηλ. 2241078766/21884 κιν. 6942408624**

## πωλησεις αυτοκινητων & μοτοσικλετων

**ΠΩΛΕΙΤΑΙ** αυτοκίνητο Ι.Χ., Οπελ κόρσα, λευκό, σε καλή κατάσταση και λογική τιμή. Πληρ. τηλ. 43941, 61285 κ. Σπύρο. AA53528

**ΦΟΡΤΗΓΟ Δ.Χ. ΜΑΖΙ ΜΕ ΤΗΝ ΑΔΕΙΑ Ή ΧΩΡΙΣΤΑ, MERCEDES ΑΝΑΤΡΕΠΟΜΕΝΟ 16 Μ.Β., ΜΕΤΡΗΤΟΙΣ. ΠΛΗΡ. ΤΗΛ. 6942408464.**

**SUZUKI Swifr** 1300 Gti μοντέλο '92 μαύρου χρώματος 3.000 ευρώ. Πληρ. τηλ. 2241047536, 6934391229
AA53488

**ΠΩΛΟΥΝΤΑΙ ΜΕΤΑΧΕΙΡΙΣΜΕΝΑ ΦΟΡΤΗΓΑ ΑΥΤΟΚΙΝΗΤΑ ΕΙΣΑΓΩΓΗΣ ΟΛΩΝ ΤΩΝ ΤΥΠΩΝ, ΓΙΑ ΑΓΡΟΤΙΚΗ ΚΑΙ ΕΠΑΓΓΕΛΜΑΤΙΚΗ ΧΡΗΣΗ, ΚΑΘΩΣ ΕΠΙΣΗΣ ΚΑΙ Ι.Χ. ΕΠΙΒΑΤΙΚΑ. ΕΤΟΙΜΟΠΑΡΑΔΟΤΑ Ή ΚΑΤΟΠΙΝ ΠΑΡΑΓΓΕΛΙΑΣ. ΜΕ ΤΙΜΕΣ ΓΕΡΜΑΝΙΑΣ. ΠΑΡΕΧΟΥΜΕ ΓΡΑΠΤΗ ΕΓΓΥΗΣΗ ΕΝΟΣ ΧΡΟΝΟΥ. ΕΙΣΑΓΩΓΕΙΣ ΜΕΤΑΧΕΙΡΙΣΜΕΝΩΝ ΑΥΤΟΚΙΝΗΤΩΝ: Δ. ΜΠΟΥΝΤΟΥΡΗΣ-Ε. ΠΑΠΑΠΟΣΤΟΛΟΥ Ο.Ε. ΕΚΘΕΣΗ: ΕΘΝΙΚΗ ΟΔΟΣ ΛΑΡΙΣΑΣ-ΙΩΑΝΝΙΝΩΝ, ΤΡΙΚΑΛΑ ΘΕΣΣΑΛΙΑΣ, ΤΗΛΕΦΩΝΑ: 24310-74709, 24310-27008, ΚΙΝ.: 6974456200-6977395269.**

**KIA PRIME** χρώμα ασημί, μοντέλο '96 1300 c.c., 4πορτο, 30.000 χλμ. Πληρ. τηλ. 6944696378 κ. Χρήστο.
AA53487

**ΠΩΛΕΙΤΑΙ** τύπου JIP CORADO μοντέλο '99 μαύρο χρώμα, full extra. Πληρ. τηλ. 6946179869.
AA53455

**FIAT TEMPRA 1.4** μοντ. '93 με Υ/Τ, ηλεκτρικά παράθυρα μπρος, ηλ. κεραία, 10CD, ραδιοκασετόφωνο. Αριστη κατάσταση, τιμή 3.300 ευρώ. Πληρ. τηλ. 22410-47029, κιν. 6972 826627, Σταματίου Νίκος.
AA53423

**ΠΩΛΟΥΝΤΑΙ**
από ιδιώτη ιδιοκτήτη,
**μονοκατοικίες,**
**μεζονέτες** 100 τ.μ.
στην παραλία Αφάντου
επί του κύματος.
**Πληρ. τηλ. 6942089864**

**ΠΩΛΟΥΝΤΑΙ**
**Διώροφες αυτόνομες μονοκατοικίες** με κήπο στον Δήμο Ιαλυσού, πολυτελούς κατασκευής.
- Διαστάσεις 130 τ.μ. και 168 τ.μ.
- Αριστη κατασκευή
- Δυνατότητα τραπεζικής χρηματοδότησης με ευνοϊκούς όρους

**Πληρ. Εμμανουήλ Κρανίδης**
**Αμερικής 50- Ρόδος**
**Τηλ. 2241027082-26476, 6944347405**

**ΠΩΛΕΙΤΑΙ**
**ΔΙΠΛΩΤΙΚΗ ΜΗΧΑΝΗ**
MB0 50X70 εισαγωγής.
Είναι σε άριστη κατάσταση και σε λειτουργία. Είναι ηλεκτρονική.
**Πληρ. τηλ. 6945991069**

**ΠΩΛΕΙΤΑΙ**
**ΜΗΧΑΝΑΚΙ** τρίτροχο, κατάλληλο για μεταφορά εμπορευμάτων 50 κυβικών. Τιμή 1.200 ευρώ.
**Πληρ. τηλ. 6944790696 και 2241030976**

**ΠΩΛΕΙΤΑΙ**
**MERCEDES SPRINTER** πολυθέσιο μοντ. '98 κατάλληλο για σχολικό, τουριστικό ή άλλη επαγγελματική χρήση. Εξαιρετική κατάσταση.
**Πληρ. τηλ. 2241039339,** ώρες 9 π.μ.-4 μ.μ.

## Ο ΟΜΙΛΟΣ ΚΥΠΡΙΑΔΗ ΖΗΤΑ ΣΥΝΕΡΓΑΤΕΣ ΓΙΑ ΤΙΣ ΠΑΡΑΚΑΤΩ ΕΙΔΙΚΟΤΗΤΕΣ

**Α) ΥΠΑΛΛΗΛΟ ΑΠΟΘΗΚΗΣ ΑΝΤΑΛΛΑΚΤΙΚΩΝ**
Πολύ καλή γνώση χειρισμού Η/Υ.
Αγγλική γλώσσα.
Ηλικία έως 30 ετών.
Προϋπηρεσία εμπειρίας σε διαχείριση αποθήκης θα προτιμηθεί.

**Β) ΤΜΗΜΑ ΠΩΛΗΣΕΩΝ ΑΥΤΟΚΙΝΗΤΩΝ-ΠΩΛΗΤΕΣ**
Πολύ καλή γνώση χειρισμού Η/Υ.
Αγγλική γλώσσα.
Ηλικία έως 30 ετών.
Εμπειρία σε κλάδο πωλήσεων.

**Γ) ΤΜΗΜΑ ΥΠΟΔΟΧΗΣ ΣΥΝΕΡΓΕΙΟΥ**
Γνώσεις λογιστικής.
Πολύ καλή γνώση χειρισμού Η/Υ.
Αγγλική γλώσσα.
Ηλικία έως 30 ετών.

**Δ) ΜΗΧΑΝΙΚΟ ΚΑΙ ΗΛΕΚΤΡΟΛΟΓΟ ΑΥΤΟΚΙΝΗΤΩΝ**
Απαραίτητη προϋπηρεσία στο αντικείμενο.
Ηλικία έως 30 ετών.

**Αποστολή ή παράδοση βιογραφικών στα κεντρικά γραφεία της Εταιρείας, ΡΟΔΟΣ CAR, ΔΩΡΕΝ α.ε., Λ. Καλλιθέας 3ο χλμ.**
**Υπ' όψιν κ. Ευτυχίας Κυπριάδη**

OH - LA - LA
BIJOUX

## ΖΗΤΕΙΤΑΙ

**ΠΩΛΗΤΡΙΑ** για πλήρη ή μερική απασχόληση
**Πληροφορίες τηλ. 22410 39514**

**ΞΕΝΟΔΟΧΕΙΟ KOLYMBIA BEACH**

## ΖΗΤΕΙΤΑΙ

**ΒΟΗΘΟΣ ΜΑΓΕΙΡΑ**

**Πληρ. τηλ.: 22410 56247 και 2241056311**

**ΣΟΥΣΑΜΙ**
**ΑΡΤΟΣ-ΓΛΥΚΟ**

## ΖΗΤΕΙΤΑΙ

**ΝΕΟΣ/ΝΕΑ** έως 28 ετών με προϋπηρεσία για να εργασθεί σε πρατήριο άρτου-αναψυκτήριο για μόνιμη απασχόληση. Αποκλείονται αλλοδαποί.
**Πληρ. τηλ. 22410 20008**
**Ωρες 14.00-22.00**

## Απο PIZZA HUT

## ΖΗΤΕΙΤΑΙ

**ΣΕΡΒΙΤΟΡΟΣ-ΑΠΑΣΧΟΛΗΣΗ ΔΩΔΕΚΑΜΗΝΗ.**
Θα προτιμηθούν άτομα έως 35 ετών. Αμεση πρόσληψη.

**Πληρ κ. Κουντούρης, τηλ. 78570**

## ΖΗΤΕΙΤΑΙ ΟΔΗΓΟΣ

από την
**ΟΚ SERVICES ΕΠΕ**

Μία από τις μεγαλύτερες εταιρείες της Ρόδου στο χώρο της μπύρας, του cider και των αλκοολούχων ποτών.
Οι υποψήφιοι πρέπει να διαθέτουν:
• Επαγγελματικό δίπλωμα Γ' κατηγορίας
• Γραμματικές γνώσεις τουλάχιστον Γυμνασίου
• Καλή υγεία
• Θέληση και δυνατότητα να εργασθούν με ελεύθερο ωράριο.
• Απολυτήριο στρατού
• Γνώση της Ροδιακής αγοράς

**Παρακαλούμε επικοινωνήστε με τον κ. *Βουλγαρίδη* στα τηλέφωνα 22410 66227 ή 22410 66228, από 08.00-11.00 καθημερινά**

## auto-moto

συνέχεια από την προηγούμενη

**PEUGEOT 106 RALLY** μοντ.'95, σε άριστη κατάσταση. Πληρ. τηλ. 6945 392933 AA53424

**ΑΥΤΟΚΙΝΗΤΟ** κλουβάκι πετρέλαιο 1800 cc FORD COURIER '97 μοντέλο, αερόσακος, υδρ. τιμόνι, σε καλή κατάσταση. Πληρ. τηλ. 6944100186 AA53326

**KAWASAKI - KLE 500** μοντέλο 93-94 όχι εισαγωγής-άριστα συντηρημένο, πρόσφατο σέρβις, πραγματικά χιλιόμετρα στο κοντέρ-κάγκελα πρσοτασίας- εξάτιμηση laser - μπαγκαζιέρα - φυλασσόμενη σε γκαράζ. Τιμή ευκαιρίας 3.200 ευρώ. Πληρ. τηλ. 2241031093 AA53287

**SUZUKI VITARA CABRIO** 1600 c.c. μοντ. 6-93 88.000 χλμ. ηλεκτρικά παράθυρα, κλειδαριές, κοτσαδόρος, har+soft top. Τιμή 10.300 ευρώ. Γίνεται χρηματοδότηση. Πληρ. τηλ. 6944989705 AA53310

## ΖΗΤΟΥΝΤΑΙ

**ΚΑΜΑΡΙΕΡΕΣ**
για ξενοδοχείο Α' κατηγορίας στην πόλη της Ρόδου.
**Τηλ.-Πληροφορίες 22410 24091**

## ΖΗΤΕΙΤΑΙ

**ΥΠΑΛΛΗΛΟΣ** σε υποκατάστημα μεταφορικής εταιρίας, στη Ρόδο (ετών 25-40).
**Πληρ. τηλ. 2310753-267-9.**

**Απο την 3Τ Α.Ε.Β.Ε. (ΤΟΥΟΤΑ ΡΟΔΟΥ)**

## ΖΗΤΕΙΤΑΙ

**Πωλητής ανταλλακτικών**
Απαραίτητα προσόντα:
• Γνώσεις Computer
• Προϋπηρεσία
• Εκπληρωμένη στρατιωτική θητεία και
• Δίπλωμα Αυτ/του
**Για περισσότερες πληροφορίες τηλεφωνήστε στο 22410-68000**

Από μεγάλη εταιρεία ενοικιάσεως αυτοκινήτων

## ΖΗΤΕΙΤΑΙ

**Άτομο** με δίπλωμα οδήγησης και γνώση Αγγλικών για εποχιακή απασχόληση. Άμεση πρόσληψη.
Big car hire company seeks for seasonal staff for irnidiate employment.
**Πληροφορίες στο τηλέφωνο 22410-91700**

## ΖΗΤΕΙΤΑΙ

**ΚΑΘΗΓΗΤΡΙΑ** Γερμανικών για την επόμενη σχολική σαιζόν (Σεπτ. 2003) από το κέντρο Ξένων Γλωσσών Μ. Μελισσουργού.

**Τηλ. 22410 26926,**
**Βιογραφικό σημείωμα fax: 2241048205**
**email: melissam@otenet.gr**

## ΖΗΤΕΙΤΑΙ

**ΟΔΗΓΟΣ** από μεταφορική εταιρεία ACS, κάτοχος διπλώματος επαγγελματικού αυτοκινήτου ή μηχανής με γνώσεις αγγλικών για μόνιμη απασχόληση.

**Πληρ. τηλ. 22410 38295, 6, 7**

## ΖΗΤΕΙΤΑΙ

**υπάλληλος** για γραφείο γεν. τουρισμού.
**Απαραίτητα:**
• Γνώσεις computer,
• Αγγλικά και
• Προϋπηρεσία.

**Πληρ. τηλ. 2241025400,** 10.00-14.00, 18.00-21.00

Από την ΚΑΛΛΙΓΑΣ ΑΕΒΕ Αντιπρ. αυτοκινήτων

## *ΖΗΤΕΙΤΑΙ*

**πωλητής** με γνώσεις Αγγλικών και Η/Υ. Σχετική εμπειρία θα ληφθεί υπόψιν
**Πληρ. τηλ. 2241067440, 2241067441**

Από εμπορικό κατάστημα

## ΖΗΤΟΥΝΤΑΙ

**κοπέλες** με εμπειρία για να εργασθούν σαν πωλήτριες.
Μόνιμη εργασία 12μηνη.
**Πληρ. τηλ. 2241064356**

## ΖΗΤΟΥΝΤΑΙ

**ΠΩΛΗΤΕΣ**
για τα καταστήματα αφορολογήτων ειδών Ρόδου.
**COMPANY PROFILE**
Ο όμιλος εταιριών της Α.Ε. "Καταστήματα Αφορολογήτων Ειδών" δραστηριοποιείται στον τομέα λιανικής πώλησης αφορολογήτων και φορολογημένων ειδών στα διεθνή αεροδρόμια, μεθοριακούς σταθμούς, λιμάνια, πλοία και μεθοριακούς σιδηροδρομικούς σταθμούς. Κατέχει την 26η θέση μεταξύ του συνόλου των εταιριών στην παγκόσμια αντίστοιχη αγορά. Ο συνολικός κύκλος εργασιών του ομίλου ανήλθε στο ποσό των 208,4 εκ. ευρώ το 2002 www.dutyfreeshops.gr
**Position Requirements**
Οι κάτοχοι των θέσεων αυτών εξυπηρετούν πελάτες για τις εξής κατηγορίες προϊόντων: καλλυντικά/αρώματα, οινοπνευματώδη, καπνικά, είδη δώρων, προϊόντα delicatessen, ρολόγια, φωτογραφικά είδη, γυαλιά ηλίου. Επίσης, χειρίζονται και τα ταμειακά συστήματα.
**Candidate Profile**
- Πτυχίο ΑΕΙ, ΤΕΙ, ή απολυτήριο λυκείου
- Καλή γνώση αγγλικών. Επιθυμητή 2η γλώσσα
- Ευχέρεια στην επικοινωνία
- Οργανωτικές ικανότητες
- Εμπειρία επιθυμητή
**Contact Details**
**Αποστολή βιογραφικών στο κατάστημα μέχρι 12 Αυγούστου τηλ. 2241081911, 2241082905, FAX: 2241082904 κ. Πιπάκης.**
**E-mail: Rodes@dutyfreeshops.gr, dim@dutyfreeshops.gr**

## ΖΗΤΕΙΤΑΙ

γυναίκα ως **βοηθός σερβιτόρου**
απαραίτητη η γνώση Αγγλικής γλώσσας
για εστιατόριο εκτός πόλεως Ρόδου.
Παρέχεται στέγη και φαγητό.
**Πληρ. τηλ. 2244091031**

## ΖΗΤΟΥΝΤΑΙ

**κομμώτριες** με άδεια ασκήσεως επαγγέλματος και προϋπηρεσία, κοπέλα για την θέση υποδοχής, **διαιτολόγος, γυμναστές aerobic**- βάρη απόφοιτοι ΤΕΦΑΑ ή ιδιωτικής σχολής - **φυσιοθεραπευτές ή αισθητικοί** για μυοχαλαρωτικό μασάζ, για να στελεχώσουν πολυδύναμο χώρο.
**Πληρ. τηλ.2241070510-11** από 13.00-23.00 κ. Σπύρος

Από εμπορική εταιρεία

## ΖΗΤΕΙΤΑΙ

για το τμήμα του λογιστηρίου **κοπέλα,** απόφοιτος ΙΕΚ ή ΤΕΙ λογιστικής που να γνωρίζει καλή χρήση Η/Υ, οργάνωση γραφείου, ευχάριστη προσωπικότητα, συνεργάσιμη. Απαραίτητο βιογραφικό και προτιμώνται κοπέλες με δικό τους μεταφορικό μέσο.
**Πληρ. τηλ. 2241092744**

***Από αλυσίδα καταστημάτων γρήγορης εστίασης***

## *ΖΗΤΟΥΝΤΑΙ*

α. **υπεύθυνος καταστήματος** για νυκτερινό ωράριο
β. **βοηθός ψήστη**
γ. **βοηθός σερβιτόρου**
δ. **καθαρίστρια**
ε. **άτομο για ταμπλό**
**Πληρ. τηλ. 2241033969** ώρες 10.00-16.00

**ΥΑΜΑΗΑ WR** 400 F super motor σε τέλεια κατάσταση. Πληρ. τηλ. 6944100186 AA53327

**ΑΝΑΚΟΙΝΩΣΗ ΜΑΘΗΜΑΤΑ**
*** Computer ***
PROGRAM COMPUTER PM
**ΕΓΓΡΑΦΕΣ ** ΤΩΡΑ ****
Τμήματα για:
Παιδιά - Ενήλικες
Άρχαριους - Μαθητές
Επαγγελματίες
**Ανεύρεση Εργασίας**
Διδάσκει πτυχιούχος Πανεπιστημίου Αμερικής
ΜΑΝΩΛΗΣ Ι. ΣΟΦΙΛΑΣ
Κοδριγκτώνος 91
**Τηλ. (22410) 31761**
ΠΙΣΤΟΠΟΙΗΤΙΚΟ ΓΝΩΣΕΩΝ
ΕΠΙΣΗΜΟ ΕΞΕΤΑΣΤΙΚΟ ΚΕΝΤΡΟ ΤΗΣ ECDL HELLAS

**Εχετε πρόβλημα με τα παλιά σας αλουμίνια;**
**• Τα επισκευάζω ή τα αντικαθιστώ με καινούργια**
ΚΑΤΑΣΚΕΥΕΣ ΑΛΟΥΜΙΝΙΟΥ ΚΑΙ ΣΙΔΗΡΟΥ
**"Ο ΓΙΩΡΓΟΣ"**
**Πληρ. τηλ. 2241039747, 6944999655**
**ΠΡ50843**

*ΤΑ ΜΟΝΑΔΙΚΑ ΥΠΕΡΣΥΓΧΡΟΝΑ*
ΤΑΠΗΤΟΚΑΘΑΡΙΣΤΗΡΙΑ
**ΚΛΕΟΠΑΤΡΑ**
**Τέλος στα προβλήματα με το πλύσιμο των χαλιών σας.**

Η εταιρία μας πρωτοπορεί με το ΝΕΟ υπερσύγχρονο Πλυντήριο Ταπήτων.
Προσφέρουμε άψογο και προσεγμένο πλύσιμο, καθάρισμα, φύλαξη & επιδιορθώσεις σε όλους τους τύπους χαλιών, χειροποίητα χαλιά Μηχανής, ανατολίτικα, μοκέτες, καμπέ, μεταξωτά, φλοκάτες, παπλώματα
ΚΑΙ ΤΟ 2003 Η ΦΥΛΑΞΗ ΔΩΡΕΑΝ

*• Επιτόπου καθαρισμούς σαλονιών, μοκετών*
*• Παραλαβή & παράδοση κατ' οίκον σε όλη την Ρόδο.*
*• Ενημερωθείτε για την συντήρηση των χαλιών σας.*

*Τηλ.* **2241051996, κιν. 6945793626, Φαξ: 2241051322**
**ΚΟΥΦΑΛΑΚΗΣ ΣΤΑΥΡΟΣ**
**ΠΡ49662**

**ΠΩΛΕΙΤΑΙ** Nissan Almera 1400 cc, μοντέλο 2002-2003 φουλ εξτρά, 2.000 χλμ σε άριστη κατάσταση. Πληρ. τηλ. 2241076640, 6945275584 AA53277

**MERCEDES 200 ΜΟΝΤ. '79 ΣΕ ΚΑΛΗ ΚΑΤΑΣΤΑΣΗ. ΤΙΜΗ 1700 ΕΥΡΩ. ΠΛΗΡ. ΤΗΛ. 2241085231 ΩΡΕΣ 09.30-14.30**
**ΧΠΑ707**

**ΕΥΚΑΙΡΙΑ ΠΩΛΕΙΤΑΙ** αυτοκίνητο VW GOLF μοντέλο '92, 90 HP με πολλά εξτρά (δερμάτινο σαλόνι, συναγερμός, χαμηλή ανάρτηση, ζαντολάστιχα, ηχοσύνολο PIONEER). Πληρ. τηλ. 6944278747, 2241043158, 2241032018 AA53268

## προσφορές εργασίας

**ΚΥΡΙΑ** 50 χρόνων, με συστατικές επιστολές, ζητάει εργασία για φροντίδα ηλικιωμένων. Πληρ. τηλ. 2241069414 και 2241062514. AP53525

**ΚΥΡΙΑ ΑΛΛΟΔΑΠΗ** ζητά εργασία (καθαριότητα-σιδέρωμα) σε σπίτια-γραφεία με την ώρα ή με την ημέρα. Πληρ. τηλ. 6946518766. AP53524

**ΣΥΜΒΟΥΛΟΣ ΕΠΙΧΕΙΡΗΣΕΩΝ ΕΛΛΗΝΟΡΟΥΜΑΝΟΣ ΜΕ ΔΙΑΣΥΝΔΕΣΕΙΣ ΚΑΙ ΣΤΙΣ ΔΥΟ ΧΩΡΕΣ, ΑΝΑΛΑΜΒΑΝΕΙ ΝΑ ΠΡΟΩΘΗΣΕΙ ΟΠΟΙΑΔΗΠΟΤΕ ΕΠΙΧΕΙΡΗΜΑΤΙΚΗ ΣΥΝΕΡΓΑΣΙΑ, ΑΚΟΜΗ ΚΑΙ ΟΡΓΑΝΩΣΗ ΔΙΚΤΥΩΝ, ΣΕ ΟΠΟΙΑΔΗΠΟΤΕ ΠΟΛΗ ΤΗΣ ΡΟΥΜΑΝΙΑΣ. ΚΑΛΗ ΓΝΩΣΗ ΤΟΥ ΑΝΤΙΚΕΙΜΕΝΟΥ ΚΑΙ ΤΩΝ ΔΙΑΔΙΚΑΣΙΩΝ, ΜΕΓΑΛΗ ΕΜΠΕΙΡΙΑ. ΠΛΗΡ. ΤΗΛ. 6932742879, 2241039576**
**ΠΡ53261**

**HELLAS ΚΕΝΤΡΟ ΑΠΑΣΧΟΛΗΣΗΣ ΑΝΘΡΩΠΙΝΟΥ ΔΥΝΑΜΙΚΟΥ. ΔΙΑΘΕΤΟΥΜΕ ΑΜΕΣΑ ΟΙΚΙΑΚΕΣ ΒΟΗΘΟΥΣ, ΓΗΡΟΚΟΜΟΥΣ, ΝΟΣΗΛΕΥΤΕΣ, BABY-SITTERS, ΑΝΘΡΩΠΟΥΣ ΓΙΑ ΚΑΘΕ ΣΑΣ ΑΝΑΓΚΗ ΚΑΙ ΕΡΓΑΣΙΑ. ΑΥΘΗΜΕΡΟΝ ΕΞΥΠΗΡΕΤΗΣΗ, ΕΓΓΥΗΣΕΙΣ, ΣΥΝΕΠΕΙΑ. ΣΑΒΒΑΤΟΚΥΡΙΑΚΟ ΑΝΟΙΧΤΑ. ΠΛΗΡ. ΤΗΛ. 2105203898, FAX 2105203849**
**ΠΡ53106**

**ΚΥΡΙΑ**, έμπειρη, ζητά να εργασθεί σε σπίτι βλέποντας ηλικιωμένους ή σαν οικιακή βοηθός. Πληρ. τηλ. 6946960341 κα Νίνα. AP53445

**ΚΥΡΙΑ** ζητά να εργασθεί ως καμαριέρα, βοηθός μάγειρα, μπουφέ, λαντζιέρα, καθάρισμα. Πληρ. τηλ. 6972464749, 6944824006 AP53433

**ΟΙΚΟΔΟΜΙΚΕΣ ΕΡΓΑΣΙΕΣ**
**ΜΑΝΩΛΗΣ**
Αναλαμβάνω κτιαίματα, σοβάδες, πλακάκια, μάρμαρα και κάθε είδους μερεμέτια.
Εργασία εγγυημένη και τιμές λογικές.
**Πληρ. τηλ.**
**Πρωί: 6942780046**
**Βράδυ: 6942863729**
**ΠΡ51442**

**ΑΝΑΛΑΜΒΑΝΩ**
Την επισκευή, συντήρηση και αναπαλαίωση των ξύλινων κουφωμάτων και επίπλων σας
*• ΧΡΕΙΑΖΕΤΑΙ ροκάνισμα μια πόρτα;*
*• ΘΕΛΕΤΕ να αλλάξετε χρώμα στα έπιπλά σας;*
ΚΑΛΕΣΤΕ ΤΟ
**0973 906615**
ΓΙΑ ΑΜΕΣΗ ΕΞΥΠΗΡΕΤΗΣΗ
**ΣΥΝΤΗΡΗΣΗ ΕΠΙΠΛΩΝ ΣΕ ΞΕΝΟΔΟΧΕΙΑ ΚΑΙ ΠΑΝΣΙΟΝ**
**ΠΡ48151**

**ΜΕΤΑΦΟΡΕΣ ΛΥΜΑΤΩΝ**
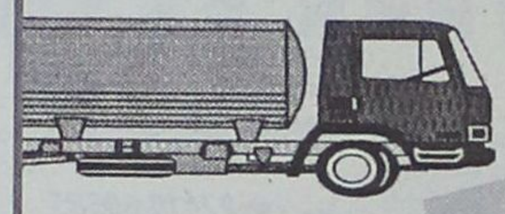
**ΤΑΧΕΙΑ ΕΞΥΠΗΡΕΤΗΣΗ**
**Κώστας & Λευτέρης**
**ΛΟΓΙΚΕΣ ΤΙΜΕΣ**
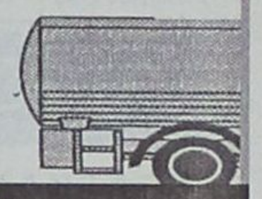
**Τηλ.: 86634, 85977**
**Κιν: 6932 470404 και 6944361464**

**ΚΥΝΟΤΡΟΦΕΙΟ**
**ΞΕΝΩΝΑΣ - ΦΙΛΟΞΕΝΙΑ**

με αγάπη και φροντίδα σε ειδικά διαμορφωμένο χώρο.
**ΕΚΠΑΙΔΕΥΣΗ - Υπακοή,** άρνηση τροφής, φύλακας, σωματοφύλακας, διορθώσεις κ.λπ.
**ΚΑΘΑΡΟΑΙΜΑ ΚΟΥΤΑΒΙΑ** από το εξωτερικό με χαρτιά FSI όλες οι ράτσες
**Υπεύθυνος Μίρτσεβ Νίκος**
**Πληρ. τηλ. 6942404250**

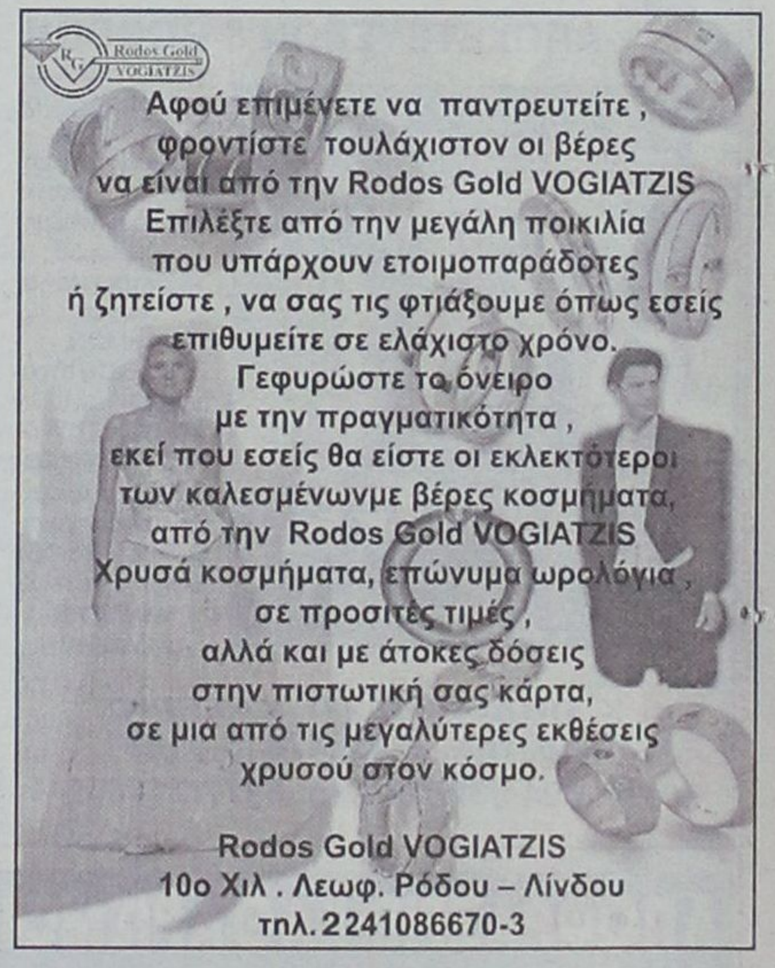


**ΟΝΕΙΡΟΜΑΝΤΕΙΑ**

Πες μου τι ονειρεύτηκες να σου πω τι σου επιφυλάσσει η σημερινή ημέρα!
**901 121 0934**
LEXITEL 0.25€/15'' + Φ.Π.Α., Τ.Θ. 31730

**ΤΕΧΝΙΚΟ ΓΡΑΦΕΙΟ**
**ΑΝΑΣΤΑΣΗΣ ΒΑΡΕΛΗΣ**
ΑΡΧΙΤΕΚΤΟΝΑΣ
**Αναλαμβάνει:**
-- Οικοδομικές άδειες
- Μελέτες
- Επιβλέψεις
- Κατασκευές οικοδομικών έργων
- Την υποβολή δικαιολογητικών στην **ΔΕΥΑΡ**

για την σύνδεσή σας με το **ΑΠΟΧΕΤΕΥΤΙΚΟ ΔΙΚΤΥΟ**
**• Αμεση εξυπηρέτηση**
**• Καλή δουλειά**
**•Οικονομικές λύσεις**
για κάθε πληροφορία σας:
**ΓΡΑΦΕΙΟ:**
**Μαδρίτης 20, Ρόδος**
**Τηλ. 22410-61502**
**κιν. 6977-305126**
**ΠΡ52038**

**ΠΑΝΕΛΛΑΔΙΚΟ ΔΙΚΤΥΟ ΤΑΠΗΤΟΚΑΘΑΡΙΣΤΗΡΙΩΝ**
**ART CLEAN EXPRESS**
*Είμαστε λίιιι...γο πιο μπροστά από τους άλλους!*
*ΠΛΥΣΙΜΟ-ΑΠΟΛΥΜΑΝΣΗ- ΦΥΛΑΞΗ*
**ΧΑΛΙΩΝ- ΜΟΚΕΤΩΝ - ΣΑΛΟΝΙΩΝ**
*(και επί τόπου)*
**ΠΑΠΛΩΜΑΤΑ - ΚΟΥΒΕΡΤΕΣ - ΦΛΟΚΑΤΕΣ**
ΣΤΕΓΝΟ ΓΙΑ ΜΕΤΑΞΩΤΑ ΚΑΙ ΧΕΙΡΟΠΟΙΗΤΑ
ΑΔΙΑΒΡΟΧΟΠΟΙΗΣΕΙΣ & ΕΠΙΔΙΟΡΘΩΣΕΙΣ ΤΑΠΗΤΩΝ
**ΠΑΡΑΛΑΒΗ - ΠΑΡΑΔΟΣΗ ΚΑΤ' ΟΙΚΟΝ**
**ΤΗΛ. 2241094815-**
**ΚΙΝ. 6944350247**
**ΤΗΛ. ΧΩΡΙΣ ΧΡΕΩΣΗ**
**80011400400**
**ΑΛΑΦΑΚΗΣ ΤΑΣΟΣ**
**ΧΠΡ508**

**ΑΓΟΡΑΖΩ**
- ΧΡΥΣΑΦΙΚΑ
- ΚΟΣΜΗΜΑΤΑ
- ΝΟΜΙΣΜΑΤΑ
- ΧΡΥΣΑ ΔΟΝΤΙΑ
- ΜΕΤΟΧΕΣ
- ΩΡΟΛΟΓΙΑ
- ΑΝΤΙΚΕΣ

Δάνεια επί ενεχύρω
**«ΜΠΑΜΠΗΣ»**
Δημ. Θεοδωράκη 15 (1ος όροφος) ΡΟΔΟΣ
**ΧΠΡ407**















ΠΛΥΝΤΗΡΙΟ ΧΑΛΙΩΝ
**Cleaning Pro**



πλένουμε & φυλάμε:
• ΧΑΛΙΑ - ΜΟΚΕΤΕΣ - ΦΛΟΚΑΤΕΣ
• ΠΑΠΛΩΜΑΤΑ - ΚΟΥΒΕΡΤΕΣ

☎ 22410.60585

email: abonis@otenet.gr

ΙΔΙΟΚΤΗΤΕΣ ΕΙΔΙΚΕΣ ΕΓΚΑΤΑΣΤΑΣΕΙΣ:
ΝΙΚΗΦ. ΒΡΕΤΤΑΚΟΥ - ΑΣΓΟΥΡΟΥ

## ΑΠΟΦΡΑΞΕΙΣ

**ΔΩΔΕΚΑΝΗΣΙΑΚΕΣ ΑΠΟΦΡΑΞΕΙΣ**
**"ΚΟΛΟΣΣΟΣ"**
**ΑΠΟΦΡΑΞΕΙΣ ΚΑΘΑΡΙΣΜΟΙ**
**ΑΠΟΧΕΤΕΥΣΕΩΝ & ΒΟΘΡΩΝ**



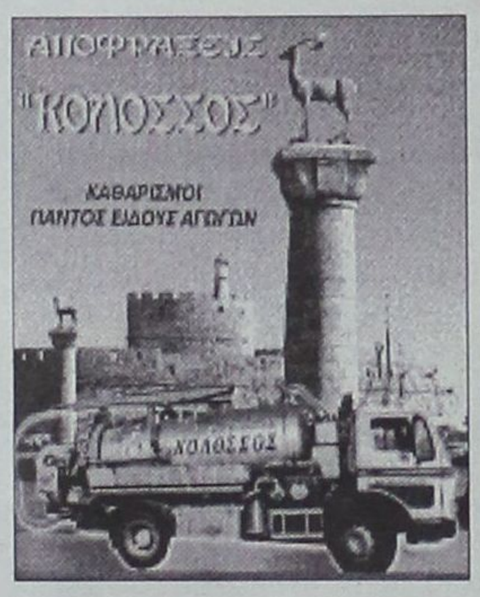


Αναλαμβάνουμε πάσης φύσεως αποφράξεις οποιουδήποτε μήκους και πλάτους Αναλαμβάνουμε καθαρισμούς αποχετευτικών αγωγών ΔΗΜΩΝ, ΞΕΝ/ΧΕΙΩΝ στρατιωτικών μονάδων ΣΠΙΤΙΩΝ, ΠΟΛΥΚΑΤΟΙΚΙΩΝ καθώς και καθαρισμούς βιολογικών μονάδων με μηχάνημα υψηλής πιέσεως σε όλη την Δωδ/σο

**Κ. ΠΗΔΙΑΚΗΣ - Π. ΚΑΣΕΡΗΣ**
**Πληρ. τηλ. 2241047915-91881,**
**κιν. 6944/325234 και 6977/717048**

## ΑΠΟΦΡΑΞΕΙΣ-ΚΑΘΑΡΙΣΜΟΙ






ΑΠΟΦΡΑΞΕΙΣ
ΚΑΘΑΡΙΣΜΟΙ
ΣΥΝΤΗΡΗΣΕΙΣ
ΑΠΟΧΕΤΕΥΣΕΩΝ-
ΕΠΙΦΑΝΕΙΩΝ-
ΚΤΙΡΙΩΝ-
ΠΛΟΙΩΝ-
ΒΙΟΛΟΓΙΚΩΝ

Αναλαμβάνουμε ξενοδοχεία, Δήμους, πολ/κίες κ.λπ. Αντληση πετρελαιοειδών από πλοία καθώς και λιποσυλλεκτών και βιολογικών. ΜΕ ΜΟΝΑΔΙΚΑ ΣΕ ΥΨΟΣ ΠΙΕΣΗΣ ΚΑΙ ΑΝΑΡΡΟΦΗΣΗΣ. ΥΠΕΡΣΥΓΧΡΟΝΑ ΜΗΧΑΝΗΜΑΤΑ ΥΔΡΟΒΟΛΗΣ ΣΕ ΟΛΗ ΤΗ ΔΩΔΕΚΑΝΗΣΟ

**ΟΛΟ ΤΟ 24ωρο**

**ΒΑΡΔΕΛΛΗ Μ. -ΚΡΑΣΟΠΟΥΛΟΣ Δ. Ο.Ε.**

Τηλ. 2241035555, Fax: 2241073100, Κιν. 6944/395999

e-mail:metropontikas@excite.com.

**ΣΤΙΣ ΠΙΟ ΧΑΜΗΛΕΣ ΤΙΜΕΣ**

## ΕΠΙΠΛΟΣΤΙΛΒΩΣΕΙΣ ΛΟΥΣΤΡΑ

**ΟΛΑ ΤΑ ΕΠΙΠΛΑ του σπιτιού, του γραφείου ή της ξενοδοχειακής σας μονάδας, μπορούν να έχουν μια ΔΕΥΤΕΡΗ ΕΥΚΑΙΡΙΑ στην ομορφιά και στον χρόνο. Μοναδικές αναπαλαιώσεις, αλλαγές χρωμάτων, φρεσκαρίσματα, απεντομώσεις με τα καλύτερα υλικά.**

*ΕΓΓΥΗΣΗ η πολύχρονη πείρα μας.*

Πληροφορίες
στο τηλ. 22410 68274,
κιν. 6937261512
ΠΡ52864

**PARTY LINE**
**ΤΗΛΕΦΩΝΗΣΕ ΜΟΥ ΤΩΡΑ ΕΧΟΥΜΕ ΠΟΛΛΑ ΝΑ ΠΟΥΜΕ**



**901 121 0931**
LEXITEL 0.25€/15'+Φ.Π.Α , Τ.Θ. 31730







## ΕΡΓΟΛΑΒΟΣ
## ΜΑΣΤΟΡΑΣ ΚΩΝΣΤΑΝΤΙΝΟΣ

*ΤΙΜΕΣ ΛΟΓΙΚΕΣ*

**ΑΝΑΛΑΜΒΑΝΩ** γενικές κατασκευές κτιρίων, αναπαλαιώσεις, σοβατίσματα, χτισίματα, γκρεμίσματα, βαψίματα, μάρμαρα, γιαλίσματα, πλακάκια, περιφράξεις οικοπέδων, κατασκευές, μελέτες για σοφίτες, ξυλοκατασκευές, τοποθέτηση κεραμίδια
ΓΙΑ ΟΛΗ ΤΗ ΔΩΔΕΚΑΝΗΣΟ
Πληρ. τηλ.
(22410)27255, 6944-823925 όλο το 24ωρο
ΠΡ52272

# Top Ringtones ♫ Top Ποιότητα

## ΣΟΥΠΕΡ ΜΕΛΩΔΙΕΣ & ΕΙΚΟΝΕΣ ΓΙΑ ΤΟ ΚΙΝΗΤΟ ΣΑΣ

**ΚΑΤΑΠΛΗΚΤΙΚΗ ΠΟΙΟΤΗΤΑ RINGTONES ΣΕ SMS ΚΑΙ ΣΥΝΘΕΣΗ**
**NOKIA, ERICSSON, MOTOROLA, PANASONIC, ALCATEL, SAMSUNG & SENDO**

1000 TOP Ελληνικά Ringtones Εβδομάδας — Με τον κωδικό 1000 μπορείτε να παραγγείλετε το TOP Ελληνικό Ringtone σε ζήτηση της Εβδομάδας όπως αυτό έχει διαμορφωθεί από τις προτιμήσεις σας

### ΝΕΕΣ ΚΥΚΛΟΦΟΡΙΕΣ
7668 Μόνος Μου - Χατζηγιάννης Μ.
7667 Αν Μου Τηλεφωνούσες - Χατζηγιάννης Μ.
7663 Boom Boom - Καρβέλας & Βίσση
7662 Ξέρω Τι Ζητάω - Hi-5 (popstars)
7661 Ταινία Φαντασίας - Φίλοι Για Πάντα
7670 Moi Lolita - Fame Story
7645 Πάτα Σκανδάλη - Πρωτοψάλτη Ά.
7659 Έπεσα Στα Σκαλοπάτια Σου - Τσαλίκης Γ.
7658 Πάλι Θα Αλητέψω - Τσαλίκης Γ.
7657 Θέλω Να Ονειρεύομαι Μαζί Σου - Τσαλίκης Γ.
7656 Ποιο Μονοπάτι - Πλούταρχος Γ.
7653 Αστέρι Μου - Βέρτης Ν.
7650 Masal - Κοκκίνου Έ.
7652 Κοσμοθεωρία - Κοκκίνου Έ.
7651 Θέλω Τόσα Να Σου Πω - Κοκκίνου Έ. & Νίνο
7655 Είμαι Καλά - Ζήνα Π.
7654 Βράδιασε - Βέρτης Ν.
7660 Σταγόνα Στο Αιγαίο - Ευριδίκη
7665 Τα Μικρόβια - Κότσιρας Γ.
7669 Στης Καρδιάς Μου Τα Ανοιχτά - Θαλασσινός Π.
7649 Νιώσε Το Φιλί - Άσπα
7648 Έλα Λάμψε - Άσπα
7664 Εγώ Δε Σε Καπηγορώ - Κότσιρας Γ.
7666 Εγώ Λέω Να Πηγαίνω - Πάριος Γ.
7602 Ρίχτε Στο Γυαλί Φαρμάκι - Σαμίου Ά
7601 Σουξέ της εποχής(Θάνατος) - Σαμίου Ά
7600 Μην Ανησυχείς - Σαμίου Ά
7599 Σκληρό Αγόρι - Σαμίου Ά
7598 Τυραννιέμα - Σαμίου Ά
7647 Μια Ευκαιρία - Έκτορας Α.
7646 Εϊ - Έκτορας Α.
7592 Φεγγάρι - Θεοδωρίδου Ν.
7632 Έχει Ένα Φεγγάρι - Τερζής Π.
7591 Φεγγάρι Μου Χλωμό - Τερζής Π.
7631 Ταξιδεψέ Με - Σφακιανάκης Ν.
7622 Όλα Τελειώσαν - Fame Story
7625 Βράδια Αξημέρωτα - Βαρθακούρης Χ.
7624 Αδυναμία Μου - Βαρθακούρης Χ.
7569 Η Μελωδία Της Μοναξιάς - Βανδή Δ.
7585 Σ' Αγαπώ - Πρωτοψάλτη . - Ρέμος Α.
7597 Δεν Υπάρχουν Αντίο Στο Δρόμο... - Τσαλίκης
7630 Καθόλου Δε Μοιάζουμε - Λεμπέσης Γ.
7608 Παράδεισέ Μου - Λιβιεράτος Λ. - Ε. Αδάμ
7621 Πες Μου Γιατί - Δυτικές Συνοικίες
7620 Καλοκαιρινά Ραντεβού - Δυτικές Συνοικίες
7616 Φοβάμαι Το Αυρίο - Βαρδής Α.
7626 Η Ζωή - Μπάσης Δ.
7627 Πιάστε Με - Ευριδίκη
7607 Σ' Αγαπάω Κοίτα - Μελάς Ζ.
7568 Σήμερα - Βανδή Δ.
7571 Άντε Γειά - Βανδή Δ.

### EUROVISION 2003
7628 Never Let You Go - Μαντώ
7671 Every Way That I Can - Sertab Erener
7677 Ne ver', ne bojsia - TATU
7629 Camera - Σαμπρίνα

### ΑΞΕΧΑΣΤΕΣ ΕΠΙΤΥΧΙΕΣ
2164 Ιπά - Δημοτικό
2901 Σεϊμπέκικο της Ευδοκίας
6446 Ήτανε Μια Φορά - Ξυλούρης Νίκος
2293 Οσο Αξίζεις Εσύ - Καζαντζίδης Στέλιος
6413 Αγριολούλουδο - Καζαντζίδης Στέλιος
2182 Βρέχει φωτιά στη στράτα - Διονυσίου Στρ
6416 Το πιτσιρικάκι - Τσαουσάκης Πρόδρομος
6456 Ποντιακό
2485 Ερωτόκριτος - Κρητικό
3026 Καραγκούνα - Παραδοσιακό
6522 Καλή τύχη όπου κι αν πας - Καζαντζίδης
2713 Τσιφτετέλι - Μπουρνέλης Λεονάρδος
6415 Υπάρχω - Καζαντζίδης Στέλιος
2930 Τσιφτετέλι - Παλιό Λαϊκό
2975 Το βαπόρι απ' τη Περοία - Παλιό Ρεμπέτικο

### ΕΛΛΗΝΙΚΑ ΔΙΑΦΟΡΑ
7581 Ναι Θα Πω - Ασλανίδου Μελίνα
7577 Δεν Είσαι Εδώ - Γιαννιάς Γιώργος
7564 Μωρό Μου - Antique
7612 Ευαίσθητος Αλήτης - Γεραλής Νίκος
7609 Τελειώσαμε - Σαμίου Α. - Ζ. Μελάς
7604 Παραπονάει Μου - Ρήγα Βάσια
7584 Μαγικά Χαλιά - Πανταζής Λευτέρης
7587 Για Σένα Φοβάμαι - Σφακιανάκης Νότης
7611 Πάλεψα - Κωνσταντίνος
7506 Μαρτύριο - Βίσση & Πάριος
7555 Αγάλματα - Σφακιανάκης Νότης

### ΤΗΛΕΟΡΑΣΗ - ΣΕΙΡΕΣ
7530 Σήμα της ΕΡΤ (προβατάκια)
6554 Είσαι Το Ταίρι Μου - Σειρά
6552 Huun Huur tu (Διαφ/ση κουρείο)
6555 Περί Ανέμων Και Υδάτων - Σειρά
7518 Όλοι Mega (Διαφ/ση Mega)
6553 Τόσα χρόνια σαν τυφλός (Διαφ/ση ψαράς)
6551 I Lost My Baby (Διαφ/ση σκυλάκι)
6556 Αέρινες Σιωπές - Σειρά
7499 Fake - Raining Pleasure (Κιν Τηλεφωνία)

### ΥΜΝΟΙ ΟΜΑΔΩΝ
1095 Ύμνος Ολυμπιακού
1052 Ύμνος Παναθηναϊκού
1115 Ύμνος ΑΕΚ
1042 Ύμνος ΠΑΟΚ

### ΞΕΝΑ RINGTONES
7672 American Life - Madonna
7674 In Da Club - 50 Cent
7673 Let The Drums Speak - Mighty Dub Katz
7678 Satisfaction - Benny Benassi
7675 Scandalous - Mis-Teeq
7676 Rock Your Body - Justin Timberlake
7637 Not Gonna Get Us - TATU
7635 Mundian To Bach Ke - Panjabi MC
7633 I Drove All Night - Celine Dion
7636 Sunrise - Simply Red
7634 All I Have - Jennifer Lopez

### ΛΙΒΙΕΡΑΤΟΣ ΛΑΜΠΗΣ
7644 Που 'ναι Τα Μάτια — 7640 Τι Κι Αν Πέθανες Για Μένα
7643 Τι Θες Να Κάνω — 7639 Όσο Έφευγες Πονούσα
7642 Δεν Υπάρχω Μακριά Σου — 7638 Παρασύρομαι
7641 Δακρυσμένα Φιλιά
Μόνο γι'αυτά τα τραγούδια καλέστε στο:
**901 121 1680**
LEXITEL 0,3/15" + Φ.Π.Α Τ.Θ.31730

### SUPER KINOYMENA ANIMATED
ΟΤΑΝ ΔΕΝ ΜΟΥ ΔΙΝΕΣΣ ΣΗΜΑΣΙΑ ΜΟΥ ΡΑΓΙΖΕΙΣ ΤΗΝ ΚΑΡΔΙΑ
6558
6547. Εγώ & εσύ για πάντα μαζί
6548. Θέλω να με θυμάσαι
6557. Είσαι η πιο γλυκιά φατσούλα
6568. Έριξα ένα δάκρυ μου στον ωκεανό
6562. Δεν ξέρω πιο δρόμο να πάρω
6563. Οι φίλοι είναι σαν τα αστέρια
6575. Όταν δεν μου δίνες σημασία
6579. Αυτό το αστεράκι σε ψάχνει
6590. I miss you
6598. Η καρδιά σου είναι εντάξει

### ANIMATED (HOT)
6626. ...μετά από 4 νύχτες
6634. Καληνύχτα και Όνειρα...!
6635. Έχω για σένα κάτι καλό
6638. "Χτύπα"μια...
6640. Δεν μου λες: Όταν...
6641. Αντρικό ΣΤΡΙΠ ΤΙΖ!
6639. Stay young and sexy
6642. Θέλεις να δεις τι έχω;

### www.crazymobile.gr
**ΕΙΚΟΝΟΜΗΝΥΜΑΤΑ & ΜΟΥΣΙΚΑ ΕΙΚΟΝΟΜΗΝΥΜΑΤΑ**
**NOKIA, SAMSUNG, SENDO & ERICSSON**




**ΛΟΓΟΤΥΠΑ & ΜΟΥΣΙΚΑ ΕΙΚΟΝΟΜΗΝΥΜΑΤΑ**
**SIEMENS, ERICSSON , ALCATEL**




Υπηρεσία συμβατή με κινητά που διαθέτουν τις ανάλογες δυνατότητες για logos-ringtones (sms & σύνθεση)
Συνδυάστε εικονομηνύματα με μελωδίες και δημιουργήστε εντυπωσιακά μουσικά εικονομηνύματα.
Ενημερώσου στο site μας : http://www.crazymobile.gr

**ΓΡΗΓΟΡΗ ΚΑΙ ΕΥΚΟΛΗ ΠΑΡΑΓΓΕΛΙΑ ΣΕ ΤΡΙΑ ΒΗΜΑΤΑ:**
1. Διάλεξε την εικόνα ή μελωδία που σου ταιριάζει.
2. Κάλεσε το διπλανό αριθμό δίνοντας τον κωδικό παραγγελίας.
3. Σε λίγο θα έχεις στο κινητό σου τη μελωδία ή την εικόνα που ζήτησες.

...Κάλεσε από το σταθερό σου τηλέφωνο
**901 121 1583**
LEXITEL 0.3€/15"+Φ.Π.Α , Τ.Θ. 31730

ΤΟΠΙΚΟ ΠΟΔΟΣΦΑΙΡΟ

# Αρχίζουν τα φιλικά

- *Η πρώτη εβδομάδα των φιλικών αρχίζει σήμερα για τον Αρη*
- *Την Τετάρτη υποδέχεται τον Κλεάνθη*

Στην τρίτη εβδομάδα της προετοιμασίας του μπαίνει από σήμερα ο Αρης.

Οι "κιτρινόμαυροι" έπαιξαν το Σάββατο ένα διπλό με την ομάδα του ΔΟΑ Αρχαγγέλου υπό το φως των προβολέων, ενώ το Σάββατο πραγματοποίησαν την τελευταία τους προπόνηση για την προηγούμενη εβδομάδα.

Χθες οι Αρειανοί είχαν ρεπό και σήμερα μετά την ξεκούραση επιστρέφουν στις προπονήσεις. Η συγκεκριμένη εβδομάδα είναι αυτή των πρώτων φιλικών για τον Αρη. Οι Αρχαγγελίτες θα υποδεχτούν την Τετάρτη σε φιλικό τον Κλεάνθη στο γήπεδό τους.

Οσον αφορά τα προβλήματα με παίκτες που αντιμετωπίζει ο τεχνικός του Αρη **Στέργος Παρδαλός,** ο Καμερουνέζος νεαποκτηθείς ποδοσφαιριστής **Εμίλ Μπιγκό** συνεχίζει τις θεραπείες για τον τραυματισμό που έχει στο γόνατο, ενώ οι στρατευμένοι **Πευκιανάκης, Κοτσίκος, Αντώνης Παρδαλός** και **Γιώργος Κοντόγιαννος** δεν έχουν πάρει ακόμα μετάθεση για το νησί μας.

Παράλληλα ο επίσης στρατευμένος **Τσαμπίκος Κωστάκης** που υπηρετεί στη Ρόδο δεν μπορεί να παίρνει πολύ συχνές άδειες από τη μονάδα του, με αποτέλεσμα να μην μπορεί να ακολουθεί κανονικά την ροή της προετοιμασίας.



*"Στην περίοδο των φιλικών μπαίνουν από την Τετάρτη" οι ποδοσφαιριστές του Αρη Αρχαγγέλου*

## Με κενή εστία

- *Κινδυνεύει να μείνει ο Ακουσίλαος αφού και οι τρείς τερματοφύλακες έχουν πρόβλημα*
- *Πρώτο φιλικό την Πέμπτη με τον Κλεάνθη*

Με ρεπό το Σάββατο και οικογενειακό διπλό χθες συνεχίστηκε το πρόγραμμα της προετοιμασίας για τον Ακουσίλαο. Τα προβλήματα όμως για τον **Ηλία Βασιλαράκη** δεν λείπουν και αυτά επικεντρώνονται κυρίως στην θέση κάτω από τα δοκάρια αφού υπάρχει πρόβλημα και με τους τρείς τερματοφύλακες της ομάδας. Πιο συγκεκριμένα ο ένας εκ των γκολκήπερ Μαριτσενός τραυματίσθηκε και θα υποβληθεί σε αρθροσκόπηση, οπότε θα απουσιάσει για ένα χρονικό διάστημα μακριά από τις αγωνιστικές υποχρεώσεις της ομάδας των Φανών. Αλλά και οι υπόλοιποι τερματοφύλακες **Τσαλίκης** και **Σπάρταλης** αντιμετωπίζουν προβλήματα λόγω επαγγελματικών υποχρεώσεων, γεγονός που αφήνει ακάλυπτη την εστία του Ακουσίλαου, ο οποίος θα κάνει τα αποκαλυπτήρια του την Πέμπτη με αντίπαλο τον Κλεάνθη, παιχνίδι που θα γίνει είτε στο Παραδείσι, είτε στο γήπεδο Φανών.



*"Το κενό κάτω από τα δοκάρια στοιχειώνει τον ύπνο του Ηλία Βασιλαράκη"*

# Γιορτή ποδοσφαίρου

- *Στις 16 Αυγούστου στην Απολακκιά φιλικό ματς με τον Διαγόρα Β. για να γιορτασθεί η άνοδος της Ασπίδας στην Α' κατηγορία υπό την αιγίδα του Δήμου Νότιας Ρόδου*

Συνεχίζεται η προετοιμασία για την Ασπίδα Απ. στο πάρκο Δημοκρατίας και στο γήπεδο Αγίων Αποστόλων.

Τα μόνα προβλήματα που εξακολουθούν να υφίστανται είναι με τους στρατευμένους **Βαρδόπουλο** και **Φράγκο**. Οι άνθρωποι της ομάδας πάντως πιστεύουν ότι το πρόβλημα αυτό θα λυθεί και από σήμερα πιθανότατα οι δύο παραπάνω ποδοσφαιριστές θα δίνουν κανονικά το παρόν στις προπονήσεις και στις αγωνιστικές υποχρεώσεις της ομάδας.

Το Σάββατο 16 Αυγούστου υπό την αιγίδα του Δήμου Νότιας Ρόδου θα γίνει στην Απολακκιά γιορτή ποδοσφαίρου με φιλικό παιχνίδι μεταξύ της Ασπίδας και του Διαγόρα Βατίου.

Το ματς έχει πανηγυρικό χαρακτήρα και γίνεται για να γιορτασθεί η άνοδος για πρώτη φορά στην ιστορία της Ασπίδας στην Α' κατηγορία.

Ενδέχεται πάντως να συμμετάσχουν κι άλλες ομάδες κάτι που θα εξαρτηθεί από το αν υπάρχουν ελεύθερες ημερομηνίες.

# Τρέξιμο με μπάλα

- *Περιλαμβάνει το δεύτερο στάδιο της προετοιμασίας για την Αναγέννηση Εμπ.*

Τελείωσε αισίως το πρώτο στάδιο της προετοιμασίας για την Αναγέννηση Εμπ. το οποίο περιελάμβανε αρκετά χιλιόμετρα, τα οποία έκαναν οι παίκτες της ομάδας.

Χθες οι παίκτες είχαν ρεπό. Το δεύτερο στάδιο έχει στο μενού τρέξιμο με μπάλα και σιγά-σιγά θα πέσει το βάρος και σε ασκήσεις τακτικής.

Τα προβλήματα για τον **Γιάννη Κρητικό** ακούνε στα ονόματα των **Μπρόκου, Θαρρενού, Ζιάκη** και **Φλοσκάκη** οι οποίοι υπηρετούν την στρατιωτική τους θητεία και δεν μπορούν προς το παρόν να ακολουθήσουν στις αγωνιστικές υποχρεώσεις της ομάδας και ο **Θεολόγου** που λείπει στην Θεσσαλονίκη για να βαφτίσει τον γιό του.

Από εκεί και πέρα δεν υπάρχει άλλο πρόβλημα για την ομάδα του Εμπωνα και ο παίκτης-προπονητής είναι απολύτως ικανοποιημένος από την δουλειά και την προσπάθεια των ποδοσφαιριστών του.

Οσον αφορά τώρα το γήπεδο, το έργο για την τοποθέτηση φυσικού χλοοτάπητα το έχει αναλάβει ήδη εργολάβος αλλά οι εργασίες δεν πρόκειται να ξεκινήσουν τουλάχιστον πριν περάσουν τρεις με τέσσερις μήνες. Οι άνθρωποι της Αναγέννησης πάντως πιστεύουν να αγωνιστούν στην φυσική έδρα τους έστω και μέχρι τα μισά του πρωταθλήματος.

# Ξεκίνημα με εξετάσεις

- *Σήμερα για την Δόξα Ψ.*
- *Προσεχώς το πρόγραμμα με τα φιλικά*

Σήμερα ξεκινάει η προετοιμασία για την Δόξα Ψίνθου η οποία σε γενικές γραμμές έχει ολοκληρώσει τις μεταγραφές της για φέτος εκτός κι αν παρουσιαστεί καμία περίπτωση εξαιρετική και από άποψη οικονομική και από άποψη δυναμικότητας του ποδοσφαιριστή.

Πριν ξεκινήσει όμως το τρέξιμο υπό τις οδηγίες του **Θεόδωρα Σαχινίδη,** οι ποδοσφαιριστές της ομάδας θα περάσουν από ιατρικές εξετάσεις και μόλις αυτές ολοκληρωθούν θα δοθεί και το πράσινο φως, προκειμένου να αρχίσουν να καταπίνουν χιλιόμετρα ούτως ώστε να προετοιμαστούν όσο το δυνατό καλύτερα για το φετινό πρωτάθλημα.

Ηδη έχουν βρεθεί οι ομάδες για να διεξαχθούν φιλικές συναντήσεις, αλλά το πρόγραμμα δεν έχει οριστικοποιηθεί ακόμα κάτι που θα γίνει πολύ σύντομα όταν βρεθούν ελεύθερες ημερομηνίες.

Οι ομάδες είναι ο Ερμής, οι Παλαίμαχοι της Ψίνθου, ο Ακουσίλαος με τον πρώην παίκτη-προπονητή της Δόξας και νυν της ομάδας των Φανών **Ηλία Βασιλαράκη** και με τον Ευκλή.

# Σούπερ θέαμα

- *Στο φιλικό παλαιμάχων Ποσειδώνα Καρπάθου και ΟΦΗ που έγινε προχθές στην Κάρπαθο*
- *Νικητές οι γηπεδούχοι στα πέναλτι με 5-4 (καν. διάρκεια 2-2)*

Μεγάλη επιτυχία σημείωσε η φιλική συνάντηση μεταξύ των Παλαιμάχων ποδοσφαιριστών Ποσειδώνα Καρπάθου και ΟΦΗ Κρήτης που έγινε προχθές στην Κάρπαθο.

Το παιχνίδι διοργανώθηκε από τον ΔΟΝΑ Καρπάθου και το παρόν στο γήπεδο έδωσαν γύρω στα 500 άτομα.

Οσον αφορά τώρα το αγωνιστικό μέρος, έγινε ένα συναρπαστικό ματς με τους συμμετέχοντες να δίνουν ένα πραγματικό ρεσιτάλ και να αποδεικνύουν παρά το ότι τα χρόνια πέρασαν, την τέχνη του ποδοσφαίρου δεν την ξέχασαν στο παραμικρό.

Η ομάδα του ΟΦΗ προηγήθηκε με 2-0 στο ημίχρονο με τον **Σήφη Κορωνάκη** να πετυχαίνει και τα δύο γκολ. Στην επανάληψη όμως οι γηπεδούχοι ανέλαβαν την πρωτοβουλία των κινήσεων και κατάφεραν να ισοφαρίσουν σε 2-2 με σκόρερ τον **Ηλία Βασιλαράκη** και τον **Μαστρομηνά.**

Το παιχνίδι έληξε τελικά 2-2 και στη συνέχεια είχαμε τη διαδικασία των πέναλτι. Νικήτρια αναδείχθηκε η ομάδα της Καρπάθου αφού επικράτησε με 5-4.

Ακολούθως έγιναν ανταλλαγές δώρων μεταξύ των δύο ομάδων και το θερμό χειροκρότημα από τους φιλάθλους ήταν η επιβράβευση των προσπαθειών τους. Τον αγώνα διαιτήτευσε ο παλιός διαιτητής **Κουναλάκης** με βοηθούς τους **Νίκο Κυπραίο** και **Γιώργο Βασιλαράκη** που είναι και ο πρόεδρος του ΔΟΝΑ Καρπάθου.



# "Αρρωστημένες" καταστάσεις

"Τί είχες Γιάννη, τί είχα πάντα". Αυτά αναφέρει μια λαϊκή ρήση και φαίνεται να ταιριάζει απόλυτα στην κατάσταση που επικρατεί τα τελευταία χρόνια στο νησί των σφουγγαράδων.

Το αντικείμενο του σχολιασμού έχει να κάνει με την πρωταγωνίστρια ομάδα των τελευταίων ετών στις σελίδες των ε-φημερίδων για τους μήνες Αύγουστο και Σεπτέμβριο και σχετίζεται με την διοικητική κατάσταση του Καλυμνιακού.

Οπως κάθε χρόνο ο σύλλογος αντιμετωπίζεται με έλλειψη σοβαρότητας και ατέλειωτες υποσχέσεις, από τους ανθρώπους που σχετίζονται με την ομάδα (ποδοσφαιριστές, δημοτική αρχή και διοικούντες) με μερικές ελάχιστες εξαιρέσεις, που βάζουν την ...ησυχία τους πολύ πιο πάνω από την ιστορία του Καλυμνιακού.



*"Το ερώτημα "παίζουμε-δεν παίζουμε" βασανίζει και τον φετινό Αύγουστο τους παίκτες του Καλυμνιακού*

**ΤΡΙΑ ΣΤΡΑΤΟΠΕΔΑ**

Οι πρωταγωνιστές των τυχών της ομάδας βάσει των συμφερόντων τους έχουν χωριστεί σε τρία στρατόπεδα.

Το καθένα έχει και τους δικούς του οπαδούς, μ' αποτέλεσμα να χωριστεί το νησί στα τρία.

Το πρώτο κομμάτι ανήκει στον επιχειρηματία και επί σειρά ετών πρόεδρο της ομάδας **Στέφανο Χατζημιχάλη** που προσπαθεί να βρει άλλον ένα τουλάχιστον επιχειρηματία, για να συνδράμει στα έξοδα της ομάδας που βάσει της γεωγραφικής της θέσης, είναι αρκετά δυσμενή, πολλά ταξίδια, διαμονή, διατροφή κ.λπ.). Ο μόνος συμπαραστάτης στην προσπάθειά του αυτή ήταν η δημοτική αρχή (δεύτερο στρατόπεδο) του νησιού, που κάθε χρόνο πρέπει να καταβάλει ένα σημαντικό ποσό που βγαίνει μέσω του προϋπολογισμού. Κάπου σ' αυτό το σημείο βάση των περσινών δημοσιευμάτων και δηλώσεων του Χατζημιχάλη, η δημοτική αρχή δεν τηρούσε τα συμφωνηθέντα, μ' αποτέλεσμα τα χρήματα να βγαίνουν από την τσέπη του προέδρου που είχε γίνει πλέον "θύμα εκμετάλλευσης", σύμφωνα πάντα με τα λεγόμενά του. Το τρίτο και τελευταίο στρατόπεδο, ήταν αυτό των ποδοσφαιριστών, που και αυτοί με την σειρά τους, προσπαθούσαν να διεκδικήσουν βάση των συμφωνιών τους, χρήματα που αντιστοιχούσαν στην προσφορά τους στην ομάδα.

Το αποτέλεσμα ήταν να διαιωνίζεται το πρόβλημα και να πρέπει να ξεκινήσει το πρωτάθλημα, δηλαδή να βρεθούν μπροστά σε "αδιέξοδο" για να σκεφτούν την ιστορία του Καλυμνιακού. Απομένει ένας μήνας περίπου και η κατάσταση που επικρατεί στο νησί παραμένει ακριβώς η ίδια με αυτήν που επικρατεί κάθε χρόνο τέτοια εποχή.

# Πρώτο φιλικό την Πέμπτη

*• Τον Α.Ε.Ρ.Α στ' Αφάντου αντιμετωπίζει την Πέμπτη ο Φοίβος στο πρώτο του φιλικό*

Χωρίς ιδιαίτερα προβλήματα ολοκληρώθηκε το Σάββατο, η δεύτερη εβδομάδα της προετοιμασίας του Φοίβου.

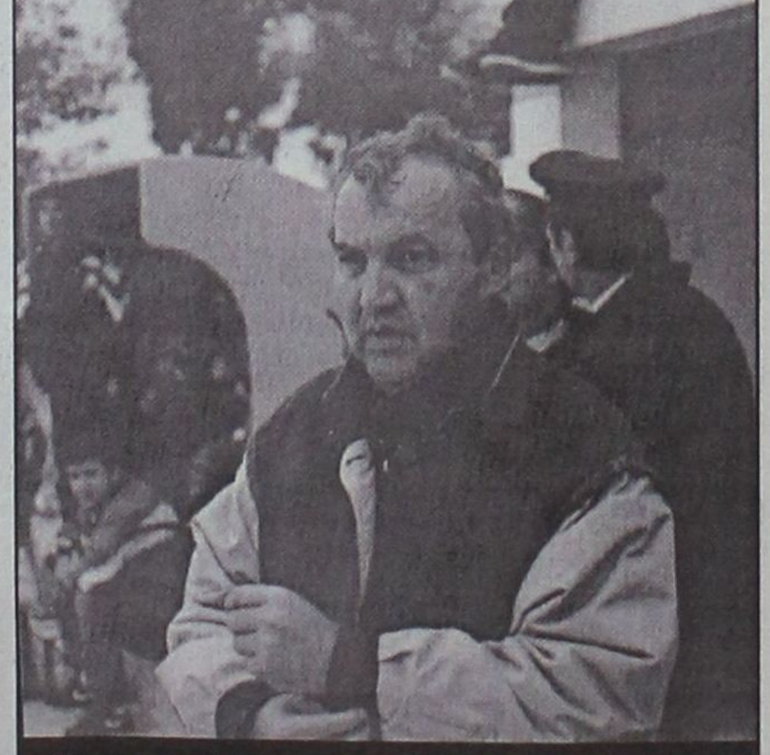

*"Ιδιαίτερα επίπονη αρχή επιφύλαξε στους ποδοσφαιριστές του ο Κώστας Παπαοικονόμου"*

Οι "κυανοκίτρινοι" της Κρεμαστής έπαιξαν ένα οικογενειακό διπλό στην προπόνηση του Σαββάτου, ενώ χθες είχαν την ευκαιρία να ξεκουραστούν, καθώς είχαν ρεπό.

Από σήμερα ξεκινάει η εβδομάδα των πρώτων φιλικών για το Φοίβο.

Συγκεκριμένα οι Κρεμαστενοί την ερχόμενη Πέμπτη θα δώσουν φιλικό αγώνα με τον ΑΕΡΑ στ' Αφάντου.

Η συνέχεια των φιλικών για τον Φοίβο έχει ως εξής, την Κυριακή θα αντιμετωπίσει τη Ρόδο στο Εθνικό στάδιο, ενώ τρεις μέρες μετά θα παίξει στα Κοσκινού με το Διγενή.

Το πρώτο φιλικό του Φοίβου στην Κρεμαστή είναι στις 23 του μηνός με αντίπαλο τον Κλεόβουλο. Τέσσερις μέρες μετά στο τουρνουά των Φανών ο Φοίβος θα διασταυρώσει το "ξίφος" του με αυτό του Διαγόρα.

Το τελευταίο, φιλικό της ομάδας, της Κρεμαστής είναι εντός έδρας και έχει προγραμματιστεί στις 3 Σεπτεμβρίου με αντίπαλο την Κατταβιά.

Αναφορικά με τους ποδοσφαιριστές του Φοίβου, ο **Κώστας Παπαοικονόμου** αντιμετωπίζει πρόβλημα μόνο με τους νεαρούς **Μπούρα** και **Κυριόπουλο,** καθώς οι δύο παίκτες έχουν πρόβλημα με την εργασία τους και γίνονται προσπάθειες να ξεπεραστεί.

# Το μεγάλο δίλημμα

Τελικά το αναπάντητο ερώτημα του **Χριστόφορου Κολόμβου** "η κότα έκανε το αυγό ή το αυγό την κότα" απασχολεί έντονα παράγοντες και σωματεία της Ρόδου, ένα μήνα πριν αρχίσουν τα πρωταθλήματα.



*"Το αδιαχώρητο αναμένεται να δημιουργηθεί φέτος στο γήπεδο των Αγίων Αποστόλων"*

Κι εξηγούμεθα. Στη Ρόδο υπάρχουν τρία γήπεδα ποδοσφαίρου. Το Εθνικό Στάδιο όπου αγωνίζονται οι ομάδες Ρόδου και Διαγόρα, το Καρακόνερο όπου αγωνίζονται οι ομάδες Ροδιακός, Δωριέας, Πήγασος, Αναγέννηση Ρόδου και προπονούνται και κάποιες ομάδες χωριών, και το γήπεδο Αγίων Αποστόλων, στο οποίο αγωνίζονται οι ομάδες Ευαγόρας, Ορφέας και Ζευς.

Σ' αυτές όλες τις ομάδες αν προσθέσουμε τα εφηβικά και παιδικά τους καθώς επίσης και τις Μικτές της ΕΠΣΔ θα φθάσουμε στον αριθμό των 30!!!

Κι αν πούμε πως στο Εθνικό Στάδιο έχουμε τις δύο μεγάλες ομάδες συν τις Μικτές οι υπόλοιπες θα πρέπει ν' αγωνίζονται στο γήπεδο των Αγίων Αποστόλων λόγω του ότι το Καρακόνερο μπαίνει τέλος Αυγούστου στη διαδικασία ανακατασκευής του.

Κάτω απ' αυτές τις συνθήκες είναι ολοφάνερο πως εκτός από το πρόβλημα του ορισμού των αγώνων το Σαββατοκύριακο πολύ μεγαλύτερο είναι το πρόβλημα των προπονήσεων με τις ομάδες να χρειασθεί να τρέχουν στο Ροδίνι, στα πάρκα, τις αλάνες ή ακόμα να μοιράζονται το γήπεδο των Αγίων Αποστόλων που υπό ομαλές συνθήκες θα λειτουργεί από τις 14.30 έως 22.30 τουλάχιστον.

Κοντά στις ροδίτικες ομάδες γηπεδικό πρόβλημα αντιμετωπίζουν και πολλές ομάδες των χωριών που κάνουν έργα στα γήπεδά τους (Μαριτσά, Κοσκινού κ.λπ.) με αποτέλεσμα το πρόβλημα να διογκώνεται σ' όλη τη Ρόδο.

Επειδή οι περισσότεροι δεν έχουν συνειδητοποιήσει το μέγεθος του προβλήματος εμείς το επισημαίνουμε κάνονταςέκκληση στους υπευθύνους νομάρχη, δημάρχους να προχωρήσουν με ταχύτατους ρυθμούς στην ολοκλήρωση των εργασιών γιατί η ένταση που θα δημιουργείται καθημερινά στους Αγίους Αποστόλους δεν ξέρουμε πού θα οδηγήσει.

Και το μεγάλο δίλημμα που στη σημερινή εποχή θα δημιουργηθεί στους ανθρώπους που ασχολούνται με το ποδόσφαιρο θα είναι: πρώτα άραγε πρέπει να φτιάξουμε γήπεδο ή ομάδα;

ISLAND GAMES

# Δώρο στους εαυτούς μας

*• Ο οικονομολόγος και μέλος της Επιτροπής Διεκδίκησης των Island Games του 2007 Παντελής Γεωργάκης μιλάει στην "Α.Γ." για την διαδρομή προς το μεγάλο στοίχημα της Ρόδου*

Ενας από τους ανθρώπους που μπορεί να προσδιορίσει στην πραγματική της διάσταση την σπουδαιότητα που έχει για την Ρόδο η ανάληψη των Island Games του 2007 τόσο σε σχέση με τις ευθύνες που προκύπτουν, όσο και σε σχέση με τα οφέλη που θα αποκομίσει το νησί σε όλα τα φάσματα των δραστηριοτήτων του, είναι ο **Παντελής Γεωργάκης** ο οικονομικός σύμβουλος της Συνεταιριστικής Τράπεζας Δωδεκανήσου και παλαίμαχος μπασκετμπολίστας του Κολοσσού και του Διαγόρα, ήταν μέλος της Επιτροπής Υποψηφιότητας Island Games 2007 καθώς και της ομάδας που συνέταξε τον φάκελο υποψηφιότητας.

Μέσα από την συνέντευξή του στην "Α.Γ.", ο **Παντελής Γεωργάκης** αναλύει τον θεσμό των Island Games και χαράζει την διαδρομή προς το 2007, με σημαία την διαπίστωση πως τα Island Games της Ρόδου είναι ένα πολιτιστικό-κοινωνικό γεγονός που απαιτεί την συνεισφορά και την συμμετοχή όλων των Ροδιτών.

**1. Τί ακριβώς είναι τα Island Games κ. Γεωργάκη;**

Είναι μια μεγάλη αθλητικό-πολιτιστική διοργάνωση για μικρά νησιά, με πληθυσμό έως 120 χιλ. κατοίκους. Η διοργάνωση έχει κέντρο βάρους την Μ. Βρετανία και περιλαμβάνει 16 Ολυμπιακά κυρίως αθλήματα (στίβος, κολύμβηση, μπάσκετ, ποδηλασία, ποδόσφαιρο, τένις, σκοποβολή, τριάθλο, ιστιοπλοΐα κ.ο.κ.).

Για τις δυνατότητες αυτών των νησιών κατ' αναλογία είναι σαν να διοργανώνεις μια Ολυμπιάδα. Χαρακτηριστικά να σας αναφέρω ότι μόνο στο ποδόσφαιρο ανδρών συμμετείχαν 21 ομάδες, όταν μέχρι το Παγκόσμιο Κύπελλο του 1990 συμμετείχαν 20 ομάδες στην τελική φάση και ακόμα στους τελευταίους αγώνες του Γκέρνσεϊ το σύνολο των αθλητών και από τα 24 νησιά έφτασε τους 2500.

**2. Γιατί διεκδίκησε τους αγώνες η Ρόδος και για ποιο λόγο της ανατέθηκε η διοργάνωση των Island Games του 2007;**

Η Ρόδος διεκδίκησε τους αγώνες γιατί σ' αυτούς είδε μιας πρώτης τάξεως ευκαιρία να φτιάξει την αθλητική υποδομή της, που βρίσκεται πίσω από τις ανάγκες, για τα επόμενα 20 χρόνια, να αποκτήσει τεχνογνωσία μεγάλων διοργανώσεων σ' όλα τα αθλήματα και στα νέα που πρέπει να ξεκινήσουνε (Μπάντμιντον) ή που ξεκινήσαμε δειλά δειλά (Τοξοβολία). Οι αγώνες χρειάζονται τις ανάλογες εγκαταστάσεις οι οποίες θα παραμείνουν στη συνέχεια στη Ροδίτικη νεολαία. Παράλληλα δίνεται μια καλή ευκαιρία για τουριστική προβολή του νησιού και δημιουργούνται προϋποθέσεις για την ουσιαστική ανάπτυξη του αθλητικού τουρισμού. Συν τοις άλλοις θα τονωθεί η ανταγωνιστικότητα των αθλητών μας και η αθλητική μας παιδεία σε αντίστοιχες διοργανώσεις. Η Ρόδος κέρδισε τους Αγώνες γιατί κατά γενική ομολογία, παρουσίασε έναν πλήρη φάκελο, έδειξε ότι θέλει και μπορεί να τους διοργανώσει και έπεισε τους αντιπρόσωπους των νησιών που την επέλεξαν, ότι αξίζει την τιμή που της έκαναν. Ο φάκελος ήταν πλήρης αλλά πάνω απ' όλα ήταν ειλικρινής και ρεαλιστικός.

**3. Πόσο δύσκολη ήταν η διεκδίκηση των αγώνων του 2007;**

Η προσπάθεια ξεκίνησε φιλολογικά πριν 3 περίπου χρόνια. Ομως από τον Απρίλη του 2002 η υπόθεση αυτή έγινε ιδιαίτερα σοβαρή. Η μελέτη έγινε από μια ομάδα 5 Ροδιτών (Ανδρέας Μιχαηλίδης, Χάρης Λουκαράς, Παύλος Χατζηκωνσταντίνου, Τάκης Μιχαηλίδης και Παντελής Γεωργάκης) και κατατέθηκε στις 30 Δεκεμβρίου 2002 επίσημα ως φάκελος υποψηφιότητας. Η ίδια ομάδα με επί κεφαλής τον Δήμαρχο Ροδίων κ. Γιαννόπουλο και πλαισιωμένη από την κ. Μηναΐδη, υπεύθυνη Διεθνών Σχέσεων και την κ. Βλαχούτσικου, στέλεχος του 2004, όπως και τον κ. Μπάμπη Παλογιανίδη διευθυντή του ΠΡΟΤΟΥΡ ανέλαβε την ευθύνη της διεκδίκησης. Οι τρεις ημέρες της διεκδίκησης ήταν μεγάλη εμπειρία για όλους μας. Αντίπαλος ένα Εγγλέζικο νησί, το Isle of Wignt. Η νίκη ήταν δύσκολη και ιστορική για την εξωστρέφεια και την στρατηγική των Αγώνων.

**4. Μιλήσατε για νέα αθλητική υποδομή, πόσο αλήθεια θα κοστίσει αυτή; Πόσο θα επιβαρύνει τους Ροδίτες η διοργάνωση;**

Στην μελέτη που έγινε απεικονίσθηκαν νέες αθλητικές εγκαταστάσεις και εκσυγχρονισμός ορισμένων υφιστάμενων, αξίας περίπου 5.000.000 ευρώ. Το πόσο αυτό θα καλυφθεί από κρατικές επιχορηγήσεις, όπως κάποια από αυτά είναι ήδη ενταγμένα στο πρόγραμμα Ελλάδα 2004 της ΓΓΑ (Κολυμβητήριο ΝΟΡ, κλειστό Αρχαγγέλου, κλειστό Δ. Καλλιθέας, ποδοσφαιρικό γήπεδο Μαριτσών κ.ά.). Οσα δεν είναι ενταγμένα θα πρέπει να γίνει προσπάθεια από τώρα να εξασφαλιστεί η χρηματοδότησή τους. Πρόκειται πάντως για έργα που τα έχουμε ανάγκη ανεξάρτητα από τους αγώνες. Λειτουργικά οι αγώνες θα κοστίσουν 1,7 εκ. ευρώ, από τα οποία θα καλυφθούν τα 1,3 εκ. ευρώ απ' τα έσοδα των αγώνων. Η μικρή ζημιά που εκτιμάται πιστεύω είναι ελάχιστη εμπρός στα οφέλη των αγώνων και κυρίως στην διάρκεια που θα έχουν αυτά τα οφέλη.

**5. Εχουν κάτι ιδιαίτερο τα Island Games; Εχουν να προσφέρουν κάτι νέο στην Ρόδο και τους ανθρώπους της;**

Η κουλτούρα, το πνεύμα, των Island Games είναι τελείως διαφορετική από όσα γνωρίζουμε έως σήμερα. Είναι αγώνες των αθλητών, όπου το αθλητικό ιδεώδες, η αθλητική φιλία, η αλληλεγγύη, η άμιλλα, βιώνονται στην πράξη. Είναι αγώνες που συμμετέχει όλο το νησί που το διοργανώνει και προσπαθεί να αναδείξει τις αρετές του. Τέτοιες εμπειρίες δεν έχουμε εδώ. Πρέπει λοιπόν να καλλιεργηθεί η ιδέα της καθολικής συμμετοχής με στόχο την ανάδειξη της Ρόδου σε όλα τα επίπεδα. Εάν καταφέρουμε να ευαισθητοποιήσουμε όλους τους Ροδίτες σ' έναν απλό αθλητικό στόχο, νομίζω θα έχουμε πετύχει και μια κοινωνική συνεισφορά μεγάλης αξίας.

**6. Αυτή η συμμετοχή που ονοματίζεται περικλείει και εθελοντισμό;**

Σαφώς, σ' όλα τα επίπεδα. Από τις μέρες των αγώνων, για να αρχίσω από το τέλος, μέχρι την περίοδο της διοργάνωσης. Οι αγώνες αυτοί δεν γίνονται για να βολευτούν κάποιοι, ούτε για να δημιουργηθούν έμμισθες θέσεις. Αναλήφθηκαν και γίνονται για να βελτιώσουμε τον ροδίτικο αθλητισμό, να τονωθεί το υγιές αθλητικό γίγνεσθαι, ένα από τα λίγα πράγματα που παραμένει ανόθευτο στις μέρες μας. Απαιτεί λοιπόν υψηλό φρόνημα και διάθεση προσφοράς. Σαφώς θα υπάρξουν επαγγελματίες, αρκετοί μάλιστα, που θα ασχοληθούν επαγγελματικά με το εγχείρημα. Ομως η συμμετοχή των περισσοτέρων είθισται να είναι σε εθελοντική βάση.

**7. Διακρίναμε από μια μερίδα συμπολιτών, πολιτικών, ακόμα και ΜΜΕ κάποια επιφυλακτικότητα για την ανάληψη των Αγώνων;**

Πράγματι άκουσα και εγώ σχόλια από επιφυλακτικά έως μίζερα. Σχόλια του τύπου "Ελα μωρέ ένα τουριστικό ταξιδάκι είναι τα Island Games" η "Δεν είναι διεθνώς αξιολογημένα και δεν έχουν ανταγωνιστικότητα" ή το πιο συνηθισμένο "Οι Δήμοι δεν μπορούν οικονομικά να ζήσουν, τα Island Games τους μάραναν", διαφωνώ ριζικά μ' όλα αυτά. Δεν είναι ανταγωνιστικοί οι αγώνες, όταν στην τελική κατάταξη, με βάση τα μετάλλια, ερχόμαστε 15οι στα 23 νησιά; Είναι τόσο τρομερή η επιβάρυνση των 400.000 ευρώ, που εκτιμάται ότι θα φτάσει, μπροστά εμπρός στα οφέλη που θα αποκομισθούν; Η τέλος τα οργανωτικά προβλήματα των μέχρι σήμερα αποστολών είναι αρκετά για να ακυρώσουν την προσπάθεια τα βιώματα και τις συγκινήσεις των 160 αθλητών, προπονητών και συνοδών που πήραν μέρος. Ρωτήστε τους ίδιους τους αθλητές για την σπουδαιότητα και την σοβαρότητα των αγώνων, για τις εμπειρίες τους για τα συναισθήματα που αναπτύσσονται στους αγωνιστικούς χώρους. Οι άνθρωποι του αθλητισμού γνωρίζουν ότι αυτά τα ποιοτικά οφέλη-κέρδη δεν αντισταθμίζονται με κανένα λογιστικό ποσοτικό ισοζύγιο. Αυτά τα ποιοτικά αθλητικά κριτήρια σαν Ροδίτες πρέπει να τα υποστηρίξουμε. Ας μην ξεχνάμε ότι διεκδικήσαμε τους αγώνες με ομόφωνη απόφαση των 10 Δήμων του νησιού μας. Αναλάβαμε κάτι ως Ρόδος και θα το πετύχουμε ως Ρόδος. Εγώ προσωπικά ως Ρόδιος και φαντάζομαι όλοι μας, δεν θα δεχτώ την ξεφτίλα της αποτυχίας και μάλιστα σε διεθνές επίπεδο.

**8. Μιλήσατε για οργανωτικά προβλήματα αποστολών, ποια ήταν αυτά;**



*"Απαιτείται η συνεισφορά και η συμμετοχή όλων των Ροδιτών" τονίζει ο Παντελής Γεωργάκης (όρθιος στην φωτογραφία)*

Ηταν αυτά που κόντεψαν να μας στερήσουν τους αγώνες του 2007. Προβληματικές και ελλιπείς δηλώσεις στα αγωνίσματα, αλλαγές της τελευταίας στιγμής που είχαν σαν αποτέλεσμα να μην επιτραπεί σε αθλητές να αγωνισθούν, συμμετοχή πολλών συνοδών που καυτηριάστηκε και βέβαια η συμπεριφορά. Το παράδειγμα του ποδοσφαίρου ήταν ανεπίτρεπτο όποια αδικία και αν έγινε μέσα στο γήπεδο. Οποιοι βγαίνουν έξω από το νησί με τα χρώματα της Ρόδου εκπροσωπούν ιστορία χιλιετιών και δεν έχουν κανένα δικαίωμα να την βεβηλώνουν. Για μένα προσωπικά, ο οργανισμός απέτυχε πλήρως στο να προετοιμάσει αυτούς τους αθλητές για το που πηγαίνουν και τί αντιπροσωπεύουν. Ομως αυτά είναι ζητήματα που λύνονται. Ο μεγάλος στόχος είναι το 2007 και να είστε βέβαιοι ότι αυτά τα προβλήματα θα λυθούν γιατί έχουν στιγματισθεί.

**9. Ποια είναι τα επόμενα βήματα για την διοργάνωση των αγώνων;**

Τα βήματα είναι πολλά και δύσκολα και οι ημερομηνίες τρέχουν. Τα βήματα και οι διαδικασίες που πρέπει να ακολουθήσουμε, όπως και τα χρονοδιαγράμματα, προβλέπονται από το καταστατικό και τους κανονισμούς της Διεθνούς Ενωσης η οποία και παρακολουθεί την πορεία αλλά και είναι έτοιμη πάντα να βοηθήσει. Πρέπει σύντομα να συγκροτηθεί Οργανωτική Επιτροπή και να συσταθεί ο φορέας που θα υλοποιήσει τους αγώνες. Η προσωπική μου άποψη, αν μου επιτρέπεται, που ταυτίζεται με την εμπειρία αυτών των διοργανώσεων είναι ότι η Οργανωτική Επιτροπή πρέπει να είναι αυστηρά απολίτικη, μακριά από πολιτικές ισορροπίες και σκοπιμότητες. Να αποτελείται δηλαδή από προσωπικότητες της Ροδίτικης κοινωνίας με αποδεδειγμένες επιχειρηματικές και επαγγελματικές ικανότητες, με γνώση του αθλητισμού και κυρίως κοινωνική αποδοχή. Αντίθετα, η λειτουργία του τοπικού Οργανισμού Ροδιακού Οργανισμού Αγώνων Νήσων, να είναι υπό την πολιτική επιστασία των Δήμων και των τοπικών αθλητικών Ομοσπονδιών. Πολύ σημαντικό θεωρώ επίσης το γεγονός της προβολής των αγώνων.

Τα Island Games του 2007 δεν είναι αθλητικό γεγονός, με την στενή έννοια, είναι πολιτικό κοινωνικό γεγονός που αφορά όλους τους Ροδίτες. Γι' αυτό ακριβώς πρέπει να πάρει διαστάσεις και να μη εμφανίζεται στις αθλητικές σελίδες μόνο των εφημερίδων. Είναι κάτι αντίστοιχο της Ολυμπιάδας η οποία δεν απασχολεί μόνο τους αθλητικούς συντάκτες. Αυτή τη στιγμή η πλειοψηφία των Ροδιτών αγνοεί το γεγονός διότι αυτό δεν προβάλλεται στην πολιτική-κοινωνική ειδησεογραφία.

**10. Πόσο ανθρώπινο δυναμικό θα χρειαστεί για την υποστήριξη της διοργάνωσης;**

Η μελέτη προβλέπει την συμμετοχή 40-50 ατόμων σε επιτελικά πόστα οι περισσότεροι εθελοντές και 500 περίπου εθελοντών, αριθμός πολύ μεγάλος που καταδεικνύει και τον όγκο της δουλειάς που πρέπει να γίνει στον τομέα αυτό. Ξέρετε η μελέτη αποτελεί τον οδηγό, τον μπούσουλα, υλοποίησης του έργου, γιατί αυτή ήταν ο φάκελος της υποψηφιότητας και αυτήν ουσιαστικά ενέκριναν και με αυτήν πήραμε τους Αγώνες. Χρειαζόμαστε ανθρώπους για κάθε άθλημα ξεχωριστά, υπεύθυνους για την διαμονή την διατροφή, την προβολή, τις μετακινήσεις, την χρηματοδότηση των αγώνων, την ηλεκτρική υποστήριξη, τις τελετές. Βέβαια όλα αυτά τα άτομα θα ενεργοποιηθούν στα διακά. Αυτό που επείγει είναι η ενημέρωση των Δήμων, των αθλητικών φορέων και άλλων εμπλεκομένων για το τί πραγματικά αναλάβαμε, διότι νομίζω ότι υπάρχει άγνοια πολλών πραγμάτων ακόμα. Το δεύτερο σημαντικό στοιχείο είναι η εκπόνηση του Συνολικού Σχεδίου Διαχείρισης των Αγώνων (Master Plan) το οποίο και θα οδηγήσει στο εξής όλες τις δράσεις της Οργανωτικής Επιτροπής.

**11. Θα συνεχίσετε κ. Γεωργάκη εσείς και η ομάδα υποψηφιότητας να ασχολείστε με την διοργάνωση των Island Games του 2007;**

Η ομάδα υποψηφιότητας τελείωσε, θεωρητικά, την αποστολή της στις 2 Ιουλίου 2003. Ανέλαβε ένα έργο και το ολοκλήρωσε επιτυχημένα, βάση του αποτελέσματος. Τελεία. Ολα τα μέλη της ομάδας πρέπει να ευχαριστήσουμε Δημόσια τον πρόεδρο του Ροδιακού Οργανισμού Αγώνων Νήσων κ. Γιαννόπουλο τον αντιπρόεδρο κ. Ρηνιού και τον διευθυντή καί μέλος της ομάδας κ. Μιχαηλίδη Τάκη για την πολύτιμη βοήθεια που παρείχαν. Ειδικά ο Τάκης Μιχαηλίδης είναι ανεκτίμητος για τον Οργανισμό και αυτό αποδείχθηκε περίτρανα στο Γκέρνσεϊ όπου η παρουσία του ήταν καταλυτική. Οσοι ήταν εκεί το διέκριναν ιδίοις όμμασι. Από 'δω και πέρα είναι ευθύνη των 10 Δήμων να ορίσουν τους ανθρώπους που θα διεκπεραιώσουν αυτό το μεγάλο έργο. Διότι είναι μια οργανωτική προσπάθεια που δεν έχει δει όμοιά της η Ρόδος. Το μέγεθος είναι τεράστιο και οι ικανότητες που απαιτούνται αντίστοιχου ύψους. Με μικροπολιτικές και αναβλητικότητες δεν υπάρχει περίπτωση να γίνουν σωστά αυτοί οι Αγώνες. Πιστεύω ότι στο βαθμό που θα τους ζητηθεί όλα τα μέλη της επιτροπής υποψηφιότητας, θα μπορέσουν να συνεισφέρουν και αυτά στην διοργάνωση, από όποια θέση κριθεί κατάλληλη.

**12. Πιστεύεται ότι θα καταφέρουμε να οργανώσουμε με επιτυχία τα Island Games του 2007;**

Θα σας απαντήσω με ειλικρίνεια. Πιστεύω ότι η εξέλιξη της προετοιμασίας και της διοργάνωσης θα ακολουθήσει τα στάδια των Ολυμπιακών του 2004. Θα καθυστερήσουμε στην αρχή, θα τρέχουμε να προλάβουμε ημερομηνίες, θα έχουμε πιεστικές αναφορές της Διεθνούς επιτροπής, θα έχουμε ντόπια μικροκομματική ή ιδιοτελή αντίθεση στο εγχείρημα, θα φτάσουμε με το μαχαίρι στο λαιμό στους αγώνες και στο τέλος θα διοργανώσουμε θαυμάσια και επιτυχημένα Island Games, αναδεικνύοντας τον Πολιτισμό και την γενναιοφροσύνη μας σαν λαός.

Απλώς, η σωστή επιλογή των ανθρώπων που θα ηγηθούν της προσπάθειας θα κρίνει κατά πολύ το αποτέλεσμα της. Ανεξάρτητα όμως από αυτή την επιλογή το μεγάλο στοίχημα είναι να αισθανθούν οι Ροδίτες ότι αυτοί οι αγώνες είναι δικοί τους. Αν γίνει αυτό, το 50% της επιτυχίας έχει εξασφαλιστεί.

**Παντελής Γεωργάκης:** Οικονομολόγος, MBA Washington University USA και απόφοιτος ΑΣΟΕΕ.

Οικονομικός σύμβουλος Συνεταιριστικής Τράπεζας Δωδεκανήσου.

Μπασκετμπολίστας του Κολοσσού 1979-93, Διαγόρα 1994-97, Γ. Γραμματέας Κολοσσού 1991-σήμερα μέλος της Επιτροπής Υποψηφιότητας Island Games 2007 και της ομάδας που συνέταξε τον αντίστοιχο φάκελου υποψηφιότητας.

Με τον πάντα δικό σας...

# Αλλαξογκόλιές

...γκολτζή γκολτζή - γκολτζή

www.angelfire.com/pa4/allaksogolies

E-mail: allaksogolis@yahoo.gr

Επιτέλους. Τα νησιά μας έστω και αργά σφύζουν και πάλι από κόσμο κι ας είναι οι περισσότεροι από τους τουρίστες χαμηλού επιπέδου και σφιχτοί οικονομικά. Η σαιζόν σε γενικές γραμμές πήγε χάλια και ήδη θα έπρεπε οι αρμόδιοι να έχουν ξεκινήσει τις προσπάθειες και τις ενέργειες εκείνες που θα οδηγήσουν στην αναγέννηση του τουρισμού αφού κακά τα ψέματα, χωρίς το τουριστικό εισόδημα δεν μπορεί σχεδόν να επιβιώσει τίποτα στον τόπο μας.

Για μερικά χρόνια είχαν κοπάσει κάπως οι φωτιές στην χώρα μας και ειδικά στα νησιά μας. Τον τελευταίο καιρό όμως πάλι έχουμε έξαρση του φαινομένου και οι οικοπεδοφάγοι καθώς και υποχθόνιοι άνθρωποι ξένων υπηρεσιών και οργανώσεων (βλ. γκρίζοι λύκοι) συνεχίζουν το καταστροφικό τους έργο. Η Θεία δίκη για όσους συλλαμβάνονται να βάζουν φωτιά θα είναι να καίγονται στην πυρά αργά και βασανιστικά όπως καίνε και αυτοί τους πνεύμονες οξυγόνου που μας προσφέρουν τα δάση. Εάν ήμουνα πρωθυπουργός θα έδινα αμοιβή αρκετών χιλιάδων ευρώ σε όποιον έδινε πληροφορίες για την σύλληψη τέτοιων εγκληματιών αλλά επειδή δεν είμαι (τουλάχιστον όχι ακόμη) θα παραμείνω στα ευχολόγια.



Έχουμε καταντήσει να κουραζόμαστε από αυτό το λυπηρό όσο και δυσάρεστο γεγονός της κατασκευής νέου εργοστασίου της ΔΕΗ στο νησί μας. Ένα τόσο σημαντικό όσο και απαραίτητο για την διαβίωσή μας έργο έχει μετατραπεί σε ανέκδοτο για ανθρώπους με χαμηλό νοητικό επίπεδο και οδηγούμαστε σε ένα αδιέξοδο με μαθηματική ακρίβεια. Το εργοστάσιο έπρεπε να είχε ξεκινήσει να κατασκευάζεται αλλά ακόμη (εάν είναι δυνατόν) δεν έχει βρεθεί η κατάλληλη τοποθεσία, γιατί κι αν ακόμα συμβεί αυτό τότε άλλοι παράγοντες δεν θα επιτρέψουν την πραγματοποίηση του έργου. Εδώ ΔΕΗ, εκεί ΔΕΗ, που είναι η ΔΕΗ; Παίζει τάβλι με την ΡΑΕ και γελάνε εις βάρος των κορόιδων. Άντε, στην υγειά μας !

Μετά τον εκσυγχρονισμό των πλειστηριασμών από τα Κοινωφελή (χα,χα,χα) ιδρύματα των τραπεζών (τρέμε Κρίστοφερ Λη) που δεν διστάζουν να βγάζουν προς εκποίηση ακόμα και προβατίνες, όσοι έχουν πέσει θύματα των δανείων θα πρέπει είτε να μεταβιβάσουν τα ζώα που τους ανήκουν σε άλλα πρόσωπα είτε να περιορισθούν στα εντελώς απαραίτητα και να βολευτούν με κανένα χαμστεράκι, κανένα καναρίνι και καμία...αραχνούλα ! Με αυτόν τον τρόπο ο πόνος της απώλειας θα είναι μικρότερος και η αξία των προϊόντων που εκποιούνται θα είναι ίση με το επιτόκιο των λογαριασμών καταθέσεων ταμιευτηρίου (φρέσκα κουλούρια, ο κουλουράς).

Ακούω μερικές φορές κάποιους επιφανείς ανθρώπους να διαφημίζουν και να υπερηφανεύονται για την πολιτιστική μας κουλτούρα σαν Δωδεκάνησος. Εγώ αυτή την έννοια την μεταφράζω σε καλοκαιρινές συναυλίες από καλλιτέχνες και συγκροτήματα που κάνουν περιοδείες σε όλη την Ελλάδα και από θεατρικά σχήματα που παίζουν το έργο του χειμώνα για να το δουν και όσοι Έλληνες δεν κατοικούν στην Αθήνα. Ποία είναι λέγω η δική μας κουλτούρα και τι έχουμε εμείς να επιδείξουμε σε αυτό τον τομέα ? Εκτός ελαχίστων εξαιρέσεων τίποτα απολύτως εκτός κι αν η κουλτούρα προορίζεται για περιορισμένο αριθμό ανθρώπων, όπως η όπερα που υποτίθεται ότι είναι μόνο για τους γαλαζοαίματους, διότι οι κοκκινοαίματοι είναι απολίτιστοι.

Ένα πρώτο time out. Δυο εργαζόμενοι σε μια μεγάλη εταιρία συναντιούνται στον δρόμο: - "Τα `μαθες τα νέα;" ρωτάει ο ένας. - "Ποια νέα;"

- "Σήμερα το πρωί πέθανε ο αντιπρόεδρος της εταιρίας!" - "Σοβαρά; Μα καλά πως;"

- "Έπαθε καρδιακή προσβολή. Κοντά του ήταν μονάχα η γραμματέας του, ξέρεις, εκείνη η ξανθιά..." - "Ναι, την ξέρω..." - "Δυστυχώς όμως τον έκαψε τον άνθρωπο..."

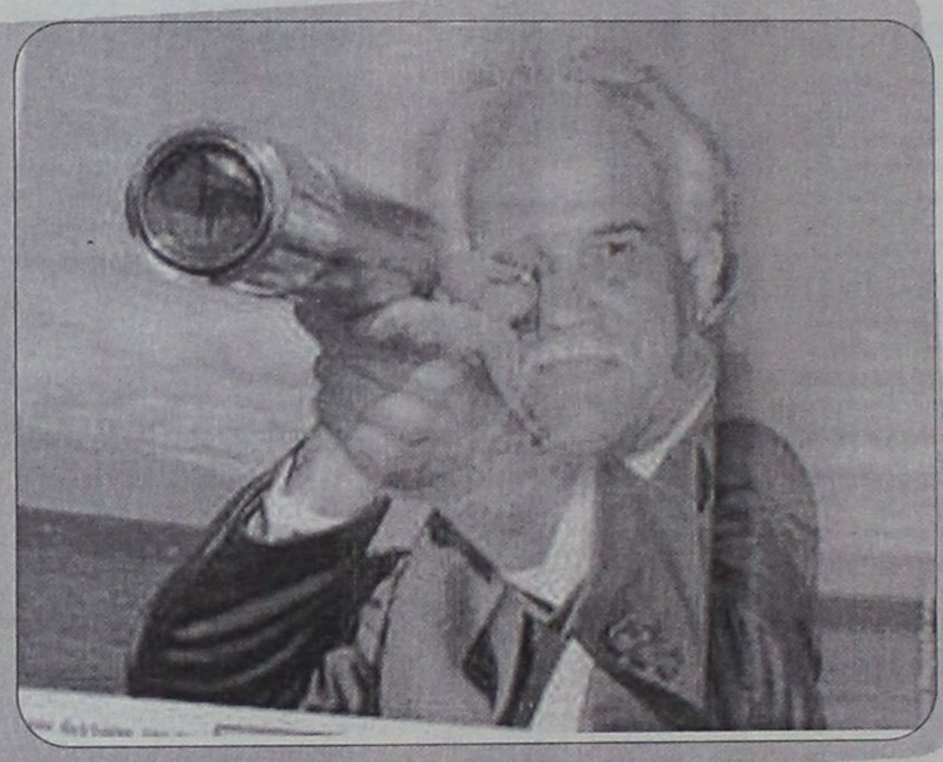

***Στην σημερινή φώτο φιλοξενούμε τον μεγάλο Παππού του Δωδεκανησιακού ποδοσφαίρου, ο οποίος όπως διαπιστώνετε με τα ίδια σας τα μάτια, έχει πάρει το τηλεσκόπιο και κοιτάζει με αυτό τα πρωταθλήματα που έρχονται. Απολαύστε τον !***

- "Τι εννοείς;" - "Να, εκείνος της έλεγε να τηλεφωνήσει στο 166 κι εκείνη περίμενε να της πει και τα υπόλοιπα επτά νούμερα..."

Σε άλλες χώρες υπάρχουν τουριστικά μνημεία και αξιοθέατα τα οποία είναι το σήμα κατατεθέν των τόπων στους οποίους βρίσκονται, όπως είναι πύργος της Πίζας, ο πύργος του Άιφελ κ.α.. Εμείς εδώ στην Ρόδο εκτός από τα παλαιά και βασικά έχουμε και μοντέρνα μνημεία, όπου το σημαντικότερο από αυτό είναι το μεγάλο ρολόι που βρίσκεται καμαρωτό-καμαρωτό μπροστά από το ενυδρείο και (υποτίθεται) ότι εξυπηρετεί έναν μεγάλο αριθμό λουομένων που δροσίζονται στην παραλία. Αυτό που το κάνει να ξεχωρίζει από όλα τ'άλλα και συνεπώς μοναδικό στο είδος του, είναι ότι κάθε πλευρά δείχνει και διαφορετική ώρα ούτως ώστε ο καθένας που ενδιαφέρεται να διαλέγει την ώρα που του γουστάρει.

Δυστυχώς μέρα με τη μέρα το φαινόμενο με την μάστιγα των ναρκωτικών τείνει να γίνει μία συνήθεια για όλους μας και εάν γίνει αυτό τότε τα πράγματα είναι πολύ χειρότερα απ' ότι θα φανταζόταν και ο πιο απαισιόδοξος άνθρωπος. Καθημερινά γινόμαστε μάρτυρες μέσω των ΜΜΕ και των ανακοινώσεων της Ελληνικής Αστυνομίας του ανελέητου εμπορίου αργού θανάτου που γίνεται κάτω από την μύτη μας και έχουμε φτάσει στο ανεπίτρεπτο σημείο να σφυρίζουμε αδιάφορα. Απαιτούνται λύσεις εδώ και τώρα και επαναλαμβάνω για χιλιοστή φορά ότι ο αθλητισμός είναι ένα από τα καλύτερα αντίδοτα σε αυτό το δηλητήριο. Αν χρησιμοποιηθεί σωστά, θα έχουμε θαύματα εάν όχι θα έχουμε θύματα. Διαλέξτε και πάρτε !

Μιας και έχουμε μάθει να διαμαρτυρόμαστε συνεχώς και να ρίχνουμε πάντα το φταίξιμο σε άλλους, έτσι και στην Ακρόπολη της Λίνδου αλλά και στο Καστέλο χώροι τους οποίους επισκέπτονται καθημερινά εκατοντάδες τουρίστες Έλληνες και ξένοι, δεν λειτουργούν αναψυκτήρια, με συνέπεια να βιώνουμε τριτοκοσμικές καταστάσεις και τα παράπονα να πέφτουν σύννεφο. Παίζουμε με το μοναδικό σύστημα, ένα βήμα μπροστά και τρία άλματα πίσω.

Για τους εκλεκτούς φίλους του Ίντερνετ που είναι ταυτόχρονα και φαν του γνωστού συγκροτήματος των Μπλε που βρίσκεται στην Ρόδο για να δώσει συναυλία, μπορείτε στο σημερινό site να δείτε τις δισκογραφικές τους δουλειές, να διαβάσετε τα νέα τους και να τους στείλετε το σχόλιο σας, καθώς και να δείτε φωτογραφίες των μελών του γκρουπ από τα παιδικά τους χρόνια και όχι μόνο. Απλώς πληκτρολογήστε www.ble.gr

Πάμε τώρα στο ανεκδοτάκι μας. Άκουσε ο Τοτός τη λέξη «ραντεβού» και περίεργος αναρωτήθηκε τι σημαίνει . Ρωτάει τη μητέρα του, και αυτή τον διαολόστειλε το ίδιο και ο πατέρας του. Πάει στον αδερφό του και αυτός του απαντά: "καλά που μου το θύμισες". Παίρνει λοιπόν το τηλ. ο αδερφός του και:"έλα Μαρία, θα περάσω το βράδυ με το αμάξι να πάμε σινεμά και μετά καμιά βόλτα. Εντάξει;" "Εντάξει", απαντά η Μαρία. Ωραίο πράγμα το «ραντεβού» λέει ο Τοτός και σκέφτεται να κρυφτεί στο πορτ-παγκάζ ώστε να καταλάβει τι γίνεται σ'ένα ραντεβού. Κρύβεται ο Τοτός, πάνε σινεμά και στη συνέχεια σε μια παραλία. Λέει ο αδερφός του Τοτού: "Μαρία, εδώ δεν ήρθα να σου δείξω την παράλια ούτε τα αστέρια. ήρθα να σου κάνω έρωτα. Θες?" "Όχι", απαντά η Μαρία. "Δεν πειράζει. Εγώ θα γυρίσω με το αμάξι και εσύ με τα πόδια τότε". Εν τω μεταξύ, ο Τοτός κρυμμένος, άκουγε. Χαρούμενος για το τι εστί «ραντεβού», την επόμενη μέρα παίρνει τηλ. την Τοτίνα ."Έλα Τοτίνα, θα περάσω το βράδυ με το πατίνι να πάμε σινεμά και μετά καμιά βόλτα. Εντάξει;" "Εντάξει" λέει η Τοτίνα. Έτσι και έγινε. Πάνε σινεμά και μόλις πάνε στην παραλία, λέει ο Τοτός:"Εδώ δεν ήρθα να σου δείξω την παράλια ούτε τα αστέρια. Ήρθα να σου κάνω έρωτα. Θες?" "Θέλω" απαντά η Τοτίνα. Και κάνει ο Τοτός: " Ε τότε, πάρε εσύ το πατίνι και εγώ θα γυρίσω με τα πόδια".

Η ομάδα 5Χ5 της Ροδιακής συνεχίζει να δέχεται προκλήσεις για αγωνιστική συνάντηση με σκοπό την σύσφιγξη των σχέσεων και της ανάπτυξης της ευγενούς άμιλλας. Όποιοι ενδιαφέρονται δεν έχουν παρά να επικοινωνήσουν με το 6947890854 για περισσότερες λεπτομέρειες.

Μην ξεχνάτε πως κάθε Πέμπτη στις 18:00 στις συχνότητες του TOP FM 102,4 – 102,7 η αγαπημένη σας εκπομπή πιστή στο ραντεβού της, σας περιμένει με δώρα από το «ΜΑΚΕΔΟΝΙΑ ΣΠΟΡ» του Γιώργου Νικολουδάκη και από το «CLUB» του Ρασήτ Μαρασλή. Επικοινωνείτε με τον «Αλλαξογκόλη FM» και με άλλο τρόπο. Κατά την διάρκεια της μπορείτε να πληκτρολογείτε από το κινητό σας : TOP αφήνετε κενό, γράφετε το μήνυμα που θέλετε και το στέλνετε στο 4527 !!!

Να ευχαριστήσω τους σπόνσορες της εκπομπής που είναι : 1. «ΣΚΑΛΑΚΙΑ» Εστιατόριο-μεζεδοπωλείο, κεντρική πλατεία Παστίδας, τηλ.:2241047214, με πολλές ποικιλίες μεζέδων για κάθε γούστο (ανοιχτά καθημερινά από τις 19:00 – Κυριακές από τις 12:00).

2. **"SHIMBA'S CLUB"**, καφετέρια-beach bar, παραλία Κιοτάρι (έναντι ξενοδοχείου Rodos Maris & Rodos Village), η εξωτική πρόταση του καλοκαιριού.

3. **«ΦΛΟΣΚΑΚΗΣ ΝΕΚΤΑΡΙΟΣ»**, Συνεργείο αυτοκινήτων και γεωργικών μηχανημάτων, Έμπωνας, τηλ.:2246041555, σιγουριά για τους οδηγούς.

4. **«ΓΟΝΔΟΛΑ» Pizzeria-Spaghetteria,** Βενετοκλέων 44 & Δωδ.Νεολαίας, Ρόδος, τηλ.: 2241077775, η πίτσα στην καλύτερη μορφή της.

5. **«ΕΥΡΩΨΥΚΤΙΚΗ ΡΟΔΟΥ – PANASONIC»,** κλιματισμός-service-ανταλλακτικά, Λ.Ελευθερίας 147(στα δεύτερα φανάρια), Κρεμαστή, τηλ.:2241094078, ρυθμίστε το περιβάλλον που θέλετε.

6. **«ΠΑΛΙΡΡΟΙΑ»,** Ψητοπωλείο-Γυράδικο, κεντρικός δρόμος παραλίας Ιαλυσού, μόνο φρέσκα αγνά υλικά.

**Ο Αλλαξογκόλης FM πάντα στην συχνότητα σας**

**Ο γκολτζής**

ΡΕΠΟΡΤΑΖ

# Εκπληκτικές οι Κασίου-Κοζά

• *Οι δύο Δωδεκανήσιες αθλήτριες κατέκτησαν την πρώτη και τρίτη θέση αντίστοιχα στην Διεθνή Συνάντηση Στίβου της Κω*

Πολλές καλές επιδόσεις σημείωσαν τα παιδιά της Μικτής Δωδεκανήσου που συμμετείχαν στους αγώνες της πρώτης μέρας της Διεθνούς Συνάντησης Στίβου Παίδων-Κορασίδων κάτω των 16 ετών, η οποία ολοκληρώθηκε χθες το απόγευμα στο στάδιο "Ανταγόρας" της Κω.

Αξιοσημείωτη ήταν η παρουσία της Διονυσίας Κασίου του Ιπποκράτη, που αγωνίστηκε με τα χρώματα της Εθνικής μας ομάδας στα 400 μ. και κατέκτησε την πρώτη θέση, ενώ η Μαρία Κοζά του ΓΑΣ Ρόδου "Η Υγεία", η οποία συμμετείχε στο μήκος με την Μικτή Δωδεκανήσου, ήταν τρίτη στο μήκος!

Τα αποτελέσματα της πρώτης μέρας είναι τα ακόλουθα:

**ΔΙΣΚΟΒΟΛΙΑ ΠΑΙΔΩΝ**

| | | |
|---|---|---|
| **1. Αρέστη Σάββας** | 88 Κύπρος | 53.63 |
| **2. Νικοδήμου Ανδρέας** | 88 Κύπρος | 45.5 |
| **3. Παπακωνσταντίνου Ευάγ.** | 87 Ελλάς | 45.31 |
| **4. Καλμπακίδης Γιάννης** | 87 Ελλάς | 44.51 |
| **5. Αναπλιώτης Στέφανος** | 87 Δωδ/σος | 38.33 |
| **Ε.Σ. Δημητρίου Δαμιανός** | Κύπρος | 40.64 |

**1.500 μ. ΠΑΙΔΩΝ**

| | | |
|---|---|---|
| **1. Μαρκίδης Μάριος** | 87 Κύπρος | 4.20.26 |
| **2. Γραμματόσης Γιάννης** | 87 Ελλάς | 4.21.30 |
| **3. Ζώτας Γιώργος** | 87 Ελλάς | 4.21.95 |
| **4. Φιλίππου Δημήτρης** | 87 Κύπρος | 4.37.42 |
| **5. Νυστάζος Μανώλης** | 87 Δωδ/σος | 4.40.27 |
| **6. Σέρμπης Γρηγόρης** | 87 Δωδ/σος | 4.58.40 |

**400 μ. ΠΑΙΔΩΝ**

| | | |
|---|---|---|
| **1. Πουρνάρας Χρήστος** | 87 Ελλάς | 50.15 |
| **2. Νεάρχου Στέφανος** | 87 Κύπρος | 51.22 |
| **3. Βασιλάκης Κων/νος** | 87 Ελλάς | 51.3 |
| **4. Λεωνίδου Σάββας** | 87 Κύπρος | 52.99 |
| **5. Νταλάρης Παναγιώτης** | 88 Δωδ/σος | 55 |
| **Ε.Σ. Θεοφάνου Χρύσανθος** | 87 Κύπρος | 57.06 |

**100 μ. ΕΜΠΟΔΙΑ ΚΟΡΑΣΙΔΩΝ**

| | | |
|---|---|---|
| **1. Κιννή Εύη** | 88 Κύπρος | 15.80 |
| **2. Τριανταφύλλου Θεοδώρα** | 87 Ελλάς | 15.90 |
| **3. Παπαϊωάννου Ραμόνα** | 88 Κύπρος | 16.45 |
| **4. Αναστασίου Ελένη** | 87 Ελλάς | 16.84 |
| **- Μαραβέλια Νικολέτα** | 87 Δωδ/σος | εγκατ. |

**ΥΨΟΣ ΠΑΙΔΩΝ**

| | | |
|---|---|---|
| **1. Αχθλεντιάνης Δαυίδη** | 87 Ελλάς | 1.93 |
| **2. Ορφανίδης Χαράλαμπος** | 87 Ελλάς | 1.90 |
| **3. Περικλέους Περικλής** | 87 Κύπρος | 1.85 |
| **4. Ιωάννου Ιωσήφ** | 87 Κύπρος | 1.85 |

**ΤΡΙΠΛΟΥΝ ΠΑΙΔΩΝ**

| | | |
|---|---|---|
| **1. Καλαμπούκας Γεώργιος** | 88 Ελλάς | 14.60 |
| **2. Τσούμας Ευθύμιος** | 87 Ελλάς | 14.14 |
| **3. Συνεχέρης Δημήτριος** | 87 Κύπρος | 13.67 |
| **4. Γεωργιάδης Ανδρέας** | 87 Κύπρος | 12.66 |
| **Ε.Σ. Γιαννιός Νικόλαος** | 87 Ελλάς | 14.67 |

**110 μ. ΕΜΠΟΔΙΑ ΠΑΙΔΩΝ**

| | | |
|---|---|---|
| **1. Πετρίδης Γιάννης** | 87 Ελλάς | 15.25 |
| **2. Παπαδόπουλος Σπύρος** | 87 Ελλάς | 16.14 |
| **3. Ιωάννου Ζήνωνας** | 88 Κύπρος | 16.35 |
| **4. Γρηγοράς Χαράλαμπος** | 89 Κύπρος | 16.52 |

**ΕΠΙ ΚΟΝΤΩ ΚΟΡΑΣΙΔΩΝ**

| | | |
|---|---|---|
| **1. Χειριμπέρη Γεωργία** | 87 Ελλάς | 3.40 |
| **2. Αντωνοπούλου Ελένη** | 87 Ελλάς | 3.40 |
| **3. Χαραλάμπους Δήμητρα** | 87 Κύπρος | 3.20 |
| **- Γιαννακού Εφη** | 87 Κύπρος | άκυρη |

**ΔΙΣΚΟΒΟΛΙΑ ΚΟΡΑΣΙΔΩΝ**

| | | |
|---|---|---|
| **1. Διαμαντή Ελένη** | 87 Ελλάς | 37.44 |
| **2. Κούτα Γεωργία** | 88 Κύπρος | 36.56 |
| **3. Στεφανίδου Αγάπη** | 88 Ελλάς | 36.06 |
| **4. Ταμπουρά Ειρήνη** | 87 Δωδ/σος | 33.11 |
| **5. Δημητρίου Αντρή** | 89 Κύπρος | 29.13 |
| **6. Σκούμπρου Δέσποινα** | 89 Δωδ/σος | 26.95 |
| **Ε.Σ. Ζαρογιάννη Δροσιά** | 88 Ελλάς | 31.53 |
| **Ε.Σ. Τσουκαλά Αννα** | 87 Δωδ/σος | 30.61 |

**100 μ. ΚΟΡΑΣΙΔΩΝ**

| | | |
|---|---|---|
| **1. Καρατζά Κατερίνα** | 87 Ελλάς | 12.63 |
| **2. Καλού Κατερίνα** | 87 Ελλάς | 12.86 |
| **3. Χαραλάμπους Στέλλα** | 87 Κύπρος | 12.90 |
| **4. Χατζηθεωρή Μελίνη** | 88 Κύπρος | 13.02 |
| **5. Κοζά Μαρία** | 88 Δωδ/σος | 13.15 |
| **6. Κουφού Νομική** | 88 Δωδ/σος | 13.71 |

**100 μ. ΚΟΡ. ΕΚΤΟΣ ΣΥΝΑΓΩΝΙΣΜΟΥ**

| | | |
|---|---|---|
| **1. Ιορδάνου Αντρή** | 88 Κύπρος | 12.99 |
| **2. Μισιέλ Αφροδίτη** | Κύπρος | 13.29 |
| **3. Νεοφίτου Σοφία** | Κύπρος | 13.49 |
| **4. Καλσάτου Αθανασία** | 88 Δωδ/σος | 13.75 |

**100 μ. ΠΑΙΔΩΝ**

| | | |
|---|---|---|
| **1. Μπαρούτσας Στέφανος** | 87 Ελλάς | 11.18 |
| **2. Παπαδόπουλος Ηλίας** | 87 Ελλάς | 11.36 |
| **3. Ευαγγέλου Πέτρος** | 88 Κύπρος | 11.84 |
| **4. Σκουρουπαθής Νικόλαος** | 88 Κύπρος | 11.87 |

**100 μ. ΠΑΙΔΩΝ ΕΚΤΟΣ ΣΥΝΑΓΩΝΙΣΜΟΥ**

| | | |
|---|---|---|
| **1. Πατσουκάκης Δημήτρης** | 87 Ελλάς | 11.74 |
| **2. Λοΐζας Παναγιώτης** | Κύπρος | 11.94 |
| **3. Πετρίδης Γιάννης** | 87 Ελλάς | 11.95 |
| **4. Σκυλάς Νίκος** | 88 Δωδ/σος | 12.51 |
| **- Φαρμακίδης Γιώργος** | 88 Δωδ/σος | εγκατ. |

**2.000 μ. Φ.Ε. ΠΑΙΔΩΝ**

| | | |
|---|---|---|
| **1. Νακόπουλος Κων/νος** | 87 Ελλάς | 6.30.81 |
| **2. Λεμονάρης Νεόφυτος** | 87 Κύπρος | 6.32.81 |
| **3. Παραβάλος Βασίλης** | 87 Ελλάς | 6.34.07 |
| **4. Καζηλιέρης Ανδρέας** | 87 Δωδ/σος | 6.35.98 |
| **5. Γεωργίου Ματθαίος** | 87 Κύπρος | 6.54.27 |

**1.500 μ. ΚΟΡΑΣΙΔΩΝ**

| | | |
|---|---|---|
| **1. Αλαμπασύνη Κατερίνα** | 87 Ελλάς | 4.45.15 |
| **2. Ζυγάκη Μαρία** | 88 Ελλάς | 4.51.65 |
| **3. Γεωργίου Κλέα** | 88 Κύπρος | 4.58.06 |
| **4. Ρεμπούλη Ουρανία** | 89 Δωδ/σος | 4.58.10 |
| **5. Μουρατίδου Γεωργία** | 88 Κύπρος | 5.45.20 |
| **Ε.Σ. Αντωνίου Κατερίνα** | 90 Κύπρος | 5.29.07 |

**400 μ. ΚΟΡΑΣΙΔΩΝ**

| | | |
|---|---|---|
| **1. Κασίου Διονυσία** | 87 Ελλάς | 58.33 |
| **2. Καλλινίκου Κάλια** | 88 Κύπρος | 59.25 |
| **3. Κολοβού Ελπίδα** | 87 Ελλάς | 60.12 |
| **4. Χαραλάμπους Αντρη** | 89 Κύπρος | 62.41 |
| **5. Καταβενού Αλέκα** | 88 Δωδ/σος | 62.75 |
| **Ε.Σ. Κούτα Ελισάβετ** | Κύπρος | 64.88 |

**ΜΗΚΟΣ ΚΟΡΑΣΙΔΩΝ**

| | | |
|---|---|---|
| **1. Σπανού Χρυσούλα** | 87 Ελλάς | 5.90 |
| **2. Τσάκαλου Λαμπρινή** | 87 Ελλάς | 5.30 |
| **3. Κοζά Μαρία** | 88 Δωδ/σος | 5.28 |
| **4. Παπακωνσταντίνου Γεωρ.** | 87 Κύπρος | 5.15 |
| **5. Ρήγα Παναγιώτα** | 88 Κύπρος | 5.09 |
| **6. Χοσάδα Λιάνα** | 88 Δωδ/σος | 4.72 |
| **Ε.Σ. Μιγκλή Δάφνη** | 88 Δωδ/σος | 5.18 |

**4Χ100 μ. ΚΟΡΑΣΙΔΩΝ**

| | | |
|---|---|---|
| **1. Καρατζά Κ.-Φέρρα Α. Δερβένη Α.-Κάλου Κ.** | Ελλάς | 48.65 |
| **2. Μισέλ Α.-Χατζηθεοδωρή Μ. Ιωάννου Γ.-Ιορδάνου Αντω.** | Κύπρος | 50.65 |
| **3. Μαραβέλια Ν.-Καλσάτου Ν. Σαββάκη Γ.-Κουφού Ν.** | Δωδ/σος | 52.52 |

**4Χ100 μ. ΠΑΙΔΩΝ**

| | | |
|---|---|---|
| **1. Γαλικάς Κ.-Παπαδόπουλος Η. Καλαμαράς Χ.-Μπαρούτσας Σ.** | Ελλάς | 43.21 |
| **2. Νταλάρης Π.-Σκυλλάς Ν. Θεοφιλίδης Γ.-Πονήρης Ν.** | Δωδ/σος | 49.26 |
| **3. Μιχαήλ Α.-Ευαγγέλου Π. Λοΐζάς Π.-Σκουρουπαθής** | Κύπρος | εγκατελ. |

# Επιτυχία με... διαμαρτυρίες

• *Ναι μεν το τουρνουά Μπιτς Βόλεϊ της Κρεμαστής ήταν απόλυτα επιτυχημένο, ωστόσο τρεις επιχειρηματίες καταγγέλλουν ιδιοκτήτη καντίνας στην παραλία*

Με μεγάλη επιτυχία διεξήχθη το τουρνουά Μπιτς Βόλεϊ Ανδρών που διοργάνωσε ο ΔΟΝΑ Πεταλούδων, σε συνεργασία με τον Νομαρχιακό Αθλητικό Οργανισμό Δωδεκανήσου, με την έγκριση της ΤΕ ΕΟΠΕ Δωδεκανήσου στην παραλία Δ.Δ. Κρεμαστής το Σαββατοκύριακο. Στο τουρνουά συμμετείχαν 16 ζευγάρια και συγκεκριμένα:

**1. Αρφαράς-Αθανασίου**
**2. Καραμιχάλης-Johan**
**3. Κονταράτος-Χαρόπουλος**
**4. Τσέρκης-Εκιζόγλου**
**5. Σαμαράς-Σαχινίδης**
**6. Πανιέρας-Γρύλης**
**7. Μπεκίρης-Μάτσης**
**8. Αναγνώστου-Καστρουνής**
**9. Κοκολάκης-Αυγέρης**
**10. Αθανασόπουλος-Κυριόπουλος**
**11. Ζακίλας-Τσουλκανάκης**
**12. Πεζουβάνης-Καρανάτσιος**
**13. Μοσκιού Αν.-Κανελοπούλου**
**14. Παπασάββας-Μαυρικάκης**
**15. Παπασάββας-Μοσκιού**
**16. Κιάρης Μάριος-Κιάρης Πέτρος.**

Οι αγώνες διεξάχθηκαν με το σύστημα του διπλού αποκλεισμού. Νικητές του τουρνουά αναδείχθηκαν οι Καραμιχάλης-Vargas Johan οι οποίοι κέρδισαν στον τελικό τους **Αρφαράς-Αθανασίου** με σκορ 2-1 και τρίτη ομάδα οι **Ζακίλας-Τσουλκανάκης.**

Ο ΔΟΝΑ Πεταλούδων ευχαριστεί τον ΝΑΟΔ για την συνεργασία, την ΤΕ ΕΟΠΕ για την συμπαράσταση, τον σύνδεσμο διαιτητών πετοσφαίρισης Δωδεκανήσου, όλους τους αθλητές που συμμετείχαν σε μια γιορτή τους Βόλεϊ, την coca cola 3Ε Εργοστάσιο Ρόδου, το Grande Classico Cafe στην Κρεμαστή, το γυμναστήριο Body Gym στην Κρεμαστή, το κατάστημα αθλητικών ειδών Spor Life εμπορικού κέντρο Φώκιαλη, το Λιάστρα Καφέ στο Παραδείσι, τα ζαχαροπλαστεία Mike's Gelato Bindi, τα Είδη Υγιεινής Ποδιώτης στην Κρεμαστή, την Φοίνιξ Metrolife Ασφάλειες, το Σούπερ Μάρκετ Λαός στην Κρεμαστή, τον κ. Τάσο Κουδούνη για την βοήθεια που πρόσφερε και όσους συνέβαλαν για την διεξαγωγή της εκδήλωσης.

**ΔΙΑΜΑΡΤΥΡΙΑ**

Με επιστολή τους στον τοπικό Τύπο, οι **Γιώργος Δούλος, Μιχάλης Στεργενάκης** και **Φώτης Στεργενάκης,** χορηγοί του τουρνουά Μπιτς Βόλεϊ της Κρεμαστής, καταγγέλλουν τον ιδιοκτήτη καντίνας στην παραλία Κρεμαστής **Αναστάσιο Κουδούνη,** υποστηρίζοντας πως αν και πλήρωσαν, δεν τους επέτρεψε να εγκαταστήσουν την διαφημιστική τους πινακίδα στον χώρο. Το περιεχόμενο της καταγγελίας είναι το ακόλουθο:

"Με την παρούσα επιστολή θα θέλαμε να διαμαρτυρηθούμε δημόσια για την απαράδεκτη συμπεριφορά του συμπολίτη μας **Αναστασίου Κουδούνη,** ιδιοκτήτη καντίνας στην παραλία Κρεμαστής.

Συγκεκριμένα το Σαββατοκύριακο διεξήχθησαν οι αγώνες beach volley στο χώρο, δίπλα από την καντίνα που έχει ενοικιάσει από τον Δήμο Πεταλούδων κ. **Κουδούνης** στην παραλία Κρεμαστής. Τους αγώνες οργάνωσε ο ΔΟΝΑ Πεταλούδων. Στους αγώνες πληρώσαμε χορηγία για να τοποθετηθεί διαφημιστική πινακίδα του καταστήματος μας στο χώρο όπου θα διεξαγόντουσαν οι αγώνες. Πήραμε και την σχετική άδεια από τη δημοτική αρχή για την τοποθέτηση διαφημιστικής πινακίδας σε κοινόχρηστο χώρο, όπως προβλέπει ο νόμος. Οταν πήγαμε να τοποθετήσουμε τη διαφημιστική πινακίδα ο κ. Κουδούνης μας έδιωξε λέγοντας ότι ο χώρος είναι δικός του και θα σταματήσει τους αγώνες εάν τοποθετήσουμε πινακίδα.

Αναρωτιόμαστε ποιος είναι ο κύριος αυτός που ήθελε να σταματήσει τους αγώνες του ΔΟΝΑ Πεταλούδων εάν τοποθετούσαμε πινακίδα και κάνει ότι θέλει στην παραλία της Κρεμαστής; Η coca cola που ήταν χορηγός μαζί με εμάς στους αγώνες, είχε τοποθετήσει ομπρέλα διαφημιστική. Η παραλία ανήκει σε όλους τους Δημότες και την έχει νοικιάσει ο κ. **Κουδούνης** από το Δήμο για ομπρέλες και για τοποθέτηση καντίνας. Φτιάχνει γήπεδο βόλεϊ σε κοινόχρηστο χώρο και τον εξουσιάζει; Μήπως θα πρέπει να παίρνουμε την άδεια από τον κ. **Κουδούνη** όταν θέλουμε να κολυμπήσουμε στο συγκεκριμένο μέρος της θάλασσας; Σας ευχαριστούμε για τη φιλοξενία".

**Δούλος Γεώργιος**
**Στεργενάκης Μιχάλης**
**Στεργενάκης Φώτης**

# Εκτοξεύουν...τορπίλες

• *Ο συνεπίκουρος του δημάρχου Κάλλιστος Διακογεωργίου και η Τοπική Επιτροπή βόλεϊ παίρνουν θέση και απαντούν στον ΝΟΡ που τους ενέπλεξε στην διαμάχη του με τον Γιαλλουράκη*

**Η "Ροδιακή" κι η "Γνώμη" δέχθηκαν την περασμένη Δευτέρα μια απρόσμενη επίθεση από τους υπευθύνους του ΝΟΡ γιατί δημοσίευσε η "Γνώμη" μια επιστολή διαμαρτυρίας ενός επιχειρηματία που εξώσθηκε από το μαγαζί του μετά από 15 χρόνια, χωρίς να χρωστά και στην οποία φυσικά κατηγορούσε τους εξώστες του. Οι υπεύθυνοι του ΝΟΡ θέλησαν ν' απαντήσουν στις κατηγορίες του επιχειρηματία και χρειάστηκαν γι' αυτό μια ολόκληρη σελίδα της εφημερίδος, χωρίς να σεβασθούν τον χώρο της, δείχνοντας τις εγωιστικές τους τάσεις, εκθειάζοντας τη μοναδική τους προσφορά στην κοινωνία της Ρόδου. Παράλληλα άδραξαν της ευκαιρίας να εξιστορήσουν το έργο τους κατηγορώντας ευθέως άλλα αθλήματα και παράγοντες. Η "Γνώμη" σεβόμενη την δημοκρατία και την ελευθερία του λόγου δημοσιεύει επιστολές δύο άλλων θιγόμενων από την ολοσέλιδη απάντηση του ΝΟΡ, όπως δημοσίευσε και παλαιότερα επιστολή διαμαρτυρίας από γονείς αθλητών στους οποίους οι υπεύθυνοι του ΝΟΡ δεν καταδέχθηκαν ν' απαντήσουν.**

**-Η ΘΕΣΗ ΤΟΥ ΣΥΝΕΠΙΚΟΥΡΟΥ-**

"Σαν πρόεδρος επί 8 έτη του ΔΟΝΑ Ρόδου νομίζω πως έχω δικαίωμα να πάρω θέση στα όσα αναφέρει η διοίκηση του ΝΟΡ στην απάντηση της προς τον τέως ενοικιαστή της κ. **Γιαλλουράκη.**

Εγώ κι οι συνεργάτες μου καθ' όλη την θητεία μας σταθήκαμε στον πλευρό όλων των αθλημάτων και πιστεύω ότι κάναμε παραπάνω από τις δυνάμεις μας.

Στην προσπάθεια μας να βοηθήσουμε και το θεαματικό άθλημα του BEACH VOLLEY αποφασίσαμε να στήσουμε κι ένα γήπεδο στην άκρη της παραλίας, ώστε να μην ενοχλούνται οι λουόμενοι και ν' αποτελέσει το στέκι των αθλητών του.

Ο κ. **Γιαλλουράκης** αποδέχτηκε την πρόταση μας, αφού το είδε κι επαγγελματικά, και κατασκεύασε το γήπεδο μπροστά στον χώρο που του είχατε παραχωρήσει παίρνοντας και την σχετική άδεια από το Λιμενικό Ταμείο, αφού ο αιγιαλός ανήκει σ' αυτό κι όχι στο ΝΟΡ.

Δεν θα υπεισέλθω στις προσωπικές σας κόντρες αλλά θεωρώ αδιανόητο να κατηγορείτε τον ΔΟΝΑ γιατί στήριξε κι ένα άλλο άθλημα. Και δεν θέλω ν' αναφερθώ στο πόσο σας έχει βοηθήσει τόσο ο ΔΟΝΑ όσο και ο Δήμος Ροδίων.

Θα σταθώ όμως στο ότι δείξατε ευαισθησία στις καταγγελίες του ενοικιαστή σας με τον οποίο ήσαστε στα δικαστήρια με απάντηση μιας σελίδας-που δεν ενδιέφερε κανέναν-αλλά δεν δείξατε την ίδια ευαισθησία ν' απαντήσετε στις σοβαρότατες καταγγελίες γονέων για τα αθλητικά τμήματα του ΝΟΡ, απάντηση η οποία θα ενδιέφερε πολύ περισσότερο κόσμο.



Εγώ και σαν πρόεδρος του ΔΟΝΑ αλλά και τώρα με τη νέα μου ιδιότητα σαν συνεπίκουρος δημάρχου: σε θέματα αθλητισμού θα συνεχίσω να στηρίζω τις αθλητικές δραστηριότητες, είτε αυτές γίνονται από σωματειακούς αθλητές είτε από απλούς αθλούμενους νέους που θέλουν να λάβουν μέρος σε κάποια τουρνουά.

**Ευχαριστώ για την**
**Φιλοξενία**
**Κάλλιστος Διακογεωργίου".**

**- Η ΘΕΣΗ ΤΗΣ Τ.Ε.-**

Η Τοπική Επιτροπή Βόλεϊ αισθάνεται την ανάγκη και την υποχρέωση να δώσει την δική της απάντηση στους υπευθύνους που συνέταξαν την επιστολή του ΝΟΡ κατά του ενοικιαστή της καντίνας κι οι οποίοι προσβάλουν βάναυσα το άθλημα του βόλεϊ.

Αναφέρουν λοιπόν στην επιστολή τους οι κύριοι:

"...με την εμφύτευση ενός κατ' όνομα BEACH VOLLEY με τις ανοχές του Λιμενικού Ταμείου, του ΔΟΝΑ και τη συμμετοχή ναρκισσευομένων νέων, που μόνο αθλητές δεν ήταν. Αυτές μάλιστα τις "επιδείξεις" τις βάπτισε Ακαδημίες BEACH VOLLEY".

1. Ντρεπόμαστε για λογαριασμό τους που σαν άνθρωποι του αθλητισμού μιλούν έτσι για άλλο άθλημα και αθλητές.

2. Θεωρούμε αδιανόητο ένας σύλλογος να έχει τέτοια εύνοια της πολιτείας, που του παραχώρησε το ωραιότερο κομμάτι της πόλης, κι ομολογεί δημόσια ότι εξελίχθηκε σε επιχειρηματία νοικιάζοντας τους χώρους του.

Εμείς δυστυχώς παρά το ότι είμαστε Τοπική Επιτροπή εκπροσωπώντας πέντε σωματεία δεν μας παραχώρησε η πολιτεία ούτε γραφείο, παρά τις συνεχείς αιτήσεις μας κι αυτό το γεγονός αποτελεί αιτία της υπολειτουργίας μας.

Οταν όμως ο Δήμος άρχισε να διοργανώνει Παγευρωπαϊκά και Παγκόσμια τουρνουά BEACH VOLLEY, που σας αρέσει δεν σας αρέσει θεωρείται το πρώτο άθλημα του καλοκαιριού, έπρεπε οπωσδήποτε να φτιάξει ένα τουλάχιστον γήπεδο BEACH VOLLEY.

Στην αναζήτηση του χώρου ο μόνος που δέχθηκε να τον κατασκευάσει ήταν ο ενοικιαστής σας κ. **Γιαλλουράκης** ο οποίος κι ήταν ένας από τους χορηγούς των τουρνουά που κάναμε.

Οσο για τον χαρακτηρισμό των αθλητών και των παιδιών των ακαδημιών σας τον επιστρέφουμε μια κι οι δικοί σας αθλητές φέρουν την ίδια αμφίεση...

Ευχαριστούμε για την φιλοξενία και για τον χώρο που μας διαθέσατε

**Για την Τ.Ε. Βόλεϊ".**

# Ολοκληρώνει με Κυρίτση

ΤΟΠΙΚΟ ΜΠΑΣΚΕΤ

## Η Α' στο μικροσκόπιο

*• Τι συμβαίνει μέχρι τώρα στις ομάδες της πρώτης κατηγορίας*

Κάτι περισσότερο από ένα μήνα μετράνε οι ομάδες της Α' κατηγορίας για να ξεκινήσει το νέο πρωτάθλημα. Και όμως αρκετές δεν έχουν ολοκληρώσει τις μεταγραφές τους ενώ δύο δεν έχουν κατασταλάξει ακόμα σε προπονητή.

**Ο ΔΙΑΓΟΡΑΣ**

Αρχίζοντας από τον Διαγόρα που υποβιβάστηκε από την Γ' εθνική, πνέει αέρας ανανέωσης αν και αυτό δεν ήταν στα πλάνα του Σάκη Καλαμπόκα. Αφού δεν μπόρεσε να κρατήσει τον περσινό του κορμό λόγω Κολοσσού (επέστρεψαν οι Παρδακάς, Σπύρος Λιβιεράτος και με τους Σαρικά, Λιβιεράτο Κώστα να είναι παρελθόν από τα μισά της περασμένης σεζόν), με τους Χερκελετζή, Ματιάτο να έχουν εδώ και μήνες μετατεθεί και τον Γιώργο Σταθούλη να μεταγράφεται στον Δούκα, ο «γηραιός» προχώρησε στην απόκτηση νεαρών, ως επί το πλείστον, παικτών. Τα νέα πρόσωπα είναι οι Τσαλικίδης, Καρτάνος, Κατσαλίγκος, Καρταπάνης, Χαλβατζής και Σπανουδάκης ενώ δεν αποκλείεται να γίνουν και άλλες προσθήκες.

Με νέα σύνθεση, λοιπόν, οι «κυανέρυθροι» καλούνται να σώσουν την παρτίδα και να μείνουν μέσα στο παιχνίδι της διεκδίκησης του τίτλου.

**Ο ΙΒΙΣΚΟΣ**

Ο περσινός φιναλίστ του πρωταθλήματος φέτος αναμένεται να έχει πρωταγωνιστικό ρόλο αφού θα παρουσιαστεί πανίσχυρος. Κατάφερε να εντάξει στο δυναμικό του μερικά από τα κορυφαία ονόματα του τοπικού μπάσκετ και να δημιουργήσει ένα σύνολο με πολλές δυνατότητες. Παναγιώτης Παπακώστας, Χρήστος Μπίλιας, Θωμάς Μπελάγιας, Στάθης Βλαχοδήμος (απομένει, σύμφωνα με πληροφορίες, απλά η επίσημη ανακοίνωση), Μάκης Δούβαλης είναι οι ροδίτικες μεταγραφές της ομάδας ενώ σε αυτές προστίθενται και οι Δημήτρης Λαγουδάκης, Ταξιάρχης Παυλίδης.

Ο κορμός παρέμεινε σχεδόν αναλλοίωτος με τους Τσιτσούλα, Δανελλάκη, Καρπαθάκη, Φιλιππόπουλο κ.λ.π. Στον πάγκο και φέτος ο Γιώργος Πετσάλης.

**Ο ΑΓΙΟΣ ΝΙΚΟΛΑΟΣ**

Το πρώτο μεγάλο ερωτηματικό αποτελεί ο Άγιος Νικόλαος. Η ομάδα της Παστίδας, μετά την εντυπωσιακή πορεία της πέρσι όπου έχασε την πρόκριση της στον τελικό στις λεπτομέρειες, έχει μείνει ακέφαλη καθώς ο Γιάννης Τσέρκης αποχώρησε από την τεχνική ηγεσία. Κρούσεις έχουν γίνει κατά καιρούς σε διάφορους προπονητές αλλά στο τέλος κάτι στράβωνε. Η πιο πρόσφατη εξέλιξη είχε να κάνει με την συμφωνία με τον Μανώλη Ευσταθίου όμως και αυτή «ναυάγησε». Σημαντικό μέρος της δύναμης του «Άγιου» έχει χαθεί και μόνο ο Γρηγοράς έμεινε για να σώσει κάπως την κατάσταση. Εκτός απροόπτου, οι νεαροί αθλητές θα σηκώσουν φέτος το βάρος στους αγώνες. Αν δεν έρθουν τα πάνω – κάτω, η περσινή πορεία των Παστιδενών φαίνεται πως ήταν απλώς φωτοβολίδα.

**Ο ΗΡΑΚΛΗΣ ΛΑΡΔΟΥ**

Σε ρυθμούς συγχώνευσης κινείται ο Ηρακλής ο οποίος, το πιθανότερο, θα ενωθεί με τον Πήγασο στα μέσα της σεζόν. Στην ομάδα της Λάρδου μετακινήθηκε η παρέα των Σακκή, Τσιγάρου κ.λ.π. όπως και ο Νικηφορίδης ενώ αποχώρησαν οι Κυρτσούδης, Αθανασιάδης (σταμάτησε), Δούβαλης και Μορφωπός. Υπό την καθοδήγηση του Κυριάκου Μάγου, οι «κυανόλευκοι» θα παρουσιαστούν ενισχυμένοι στο πρωτάθλημα ενώ ερωτηματικό αποτελεί τι θα συμβεί μετά την συγχώνευση. Από την πρώτη του παρουσία στα τοπικά πρωταθλήματα, ο Ηρακλής είχε πάντα ρόλο ρυθμιστή και αυτό αναμένεται να ισχύσει και φέτος.

**Η ΑΕ ΔΙΚΑΙΟΥ**

Με νέο προπονητή στον πάγκο, τον Μιχάλη Καπλανίδη στη θέση του Δημήτρη Τζομάκα, και με τους Χατζηγιακουμή – Μολυβιάτη να έχουν φύγει από την Κω, η ΑΕ Δικαίου είναι η μοναδική εκπρόσωπος του νησιού του Ιπποκράτη στο πρωτάθλημα της Α' κατηγορίας. Σε πρώτη φάση, είναι λογικό οι στόχοι να περιορίζονται στην παραμονή όμως οι προσθήκες από τον «γείτονα» Ιπποκράτη καθιστούν την ΑΕ υπολογίσιμο σύνολο.

**Ο ΔΙΓΕΝΗΣ**

Όσο πιο ψηλά, τόσο πιο καλά για τον φετινό Διγενή που ενισχύθηκε σημαντικά από την ένωση με τον Εύελπι Ψίνθου. «Μεταπήδησαν» οι Λιόντας, Πλύγκος, Τσαλίκης και Νικηφορίδης ενώ αποκτήθηκαν και οι νεαροί του Ιάλυσου Καστέλλας και Παντσέλιας. Ο Βασίλης Φουντουραδάκης θα έχει ακόμα στη διάθεσή του τον Άκη Πολυχρονίου και τον Γρηγόρη Τριανταφυλλίδη και φυσικά τους περισσότερους παίκτες από το περσινό ρόστερ της ομάδας των Κοσκινού.

**Η ΕΑΚΑ**

Κατακτώντας την πολύτιμη νίκη – σωτηρία την τελευταία μόλις αγωνιστική του περσινού πρωταθλήματος, η ΕΑΚΑ διατηρήθηκε στα «σαλόνια» της Α' κατηγορίας όμως φέτος τα πράγματα έχουν δυσκολέψει πολύ. Μέχρι στιγμής, οι Καλύμνιοι υστερούν στο θέμα της τεχνικής ηγεσίας αφού δεν έχουν εξασφαλίσει ακόμα τη συνεργασία με κάποιον προπονητή μετά την αποχώρηση του Κώστα Παπαιωάννου που ανέλαβε τον Ιπποκράτη. Συν τοις άλλοις, το κλίμα είναι ιδιαίτερα βαρύ μετά τον αδόκητο χαμό του νεαρού Σπύρου Μαϊλη.

**Ο ΠΑΝΤΗΛΙΑΚΟΣ**

Ο νεοφώτιστος στην Α' κατηγορία Παντηλιακός βάλθηκε να τρελάνει κόσμο και έχει καταταχθεί στις ομάδες φαβορί για τίτλο ακόμα και αν δεν θέλει να το παραδεχθεί ο προπονητής της ομάδας Γιάννης Τσακίρης. Αβεκλούριος, Μοσχής, Τσέρκης, Πιστιλιώνης, Σολωμός, Μορφωπός και Νούσης είναι τα νέα πρόσωπα ενώ παρέμειναν οι Καλλιγάς, Καρανικόλας, Μάγγος, Ηλιού, Μαμάκας, Πάχος και Κάτρης. Από τον Παντηλιακό περιμένουν πολλά φέτος οι φίλαθλοι του τοπικού μπάσκετ και αναμένεται να έχει μία πάρα πολύ καλή πορεία.

*• Τον νεαρό γκαρντ των Αμπελοκήπων πρόκειται να αποκτήσει ο Κολοσσός και να κλείσει τον κύκλο των μεταγραφών.*

*• Χθες το βράδυ ή σήμερα το πρωί αναμένεται να έρθει στη Ρόδο και να υπογράψει το συμβόλαιό του*

Στον Αντώνη Κυρίτση φαίνεται να έχει καταλήξει ο προπονητής του Κολοσσού για να ενισχύσει την ομάδα στην θέση «2». Ο πρώην γκαρντ των Αμπελοκήπων, όπως όλα δείχνουν, θα συνεχίσει την καριέρα του στους «θαλασσί» ενώ αναμενόταν χθες το βράδυ ή ακόμα και σήμερα το πρωί να έρθει στη Ρόδο για να υπογράψει το νέο του συμβόλαιο.

Ο νεαρός παίκτης θα είναι η τελευταία μεταγραφή του Κολοσσού εν όψει του πρωταθλήματος της Β' εθνικής. Ωστόσο, τα δεδομένα θα αλλάξουν σε ό,τι αφορά το ρόστερ αν έχει αίσιο τέλος το σίριαλ με τις ομάδες της Α2 και αντί για Β' εθνική προκύψει ο προθάλαμος της Α1.

Αν οι αποφάσεις της 28ης Αυγούστου είναι τέτοιες που προωθούν τον Κολοσσό στην Α2, τότε οι Ροδίτες έχουν το δικαίωμα να ψάξουν για αθλητές μέχρι και παραμονές του επίσημου τζάμπολ, δηλαδή μέχρι την 5η Οκτωβρίου.

## Εργασιακό τουρνουά

Σήμερα διεξάγεται η δεύτερη αγωνιστική του 13ου εργασιακού τουρνουά μπάσκετ.

- (16.00') ALDEMAR/ PARADISE – Εργαζόμενοι CASINO
- (18.00') Καρακόνερο 2003 – HILTON
- (20.00') Δήμος Ροδίων – Νομαρχία

Ρεπό: Οικονομολόγοι

PIAGGIO



0% προκαταβολή

Από 29€ το μήνα

Νέα VESPA 200 cc

ΕΩΣ 60 ΔΟΣΕΙΣ

2 χρόνια εγγύηση

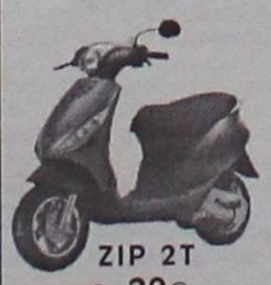

ZIP 2T ΑΠΟ 29€ το μήνα



LIBERTY 4T ΑΠΟ 39€ το μήνα



VESPA ET4 50cc ΑΠΟ 50€ το μήνα



RUNNER 50cc 2T ΑΠΟ 49€ το μήνα

ΑΒΕΤΕ Κ. ΚΩΣΤΑΡΙΔΗΣ

Καναδά 12 • Τηλ.: 22410 78577

ΑΝΟΙΞΑΜΕ ΚΑΙ ΣΑΣ ΠΕΡΙΜΕΝΟΥΜΕ!!!

Το εργοστάσιο Επίπλων "ΚΥΝΗΓΑΚΗΣ" ΤΩΡΑ ΚΑΙ ΣΤΗ ΡΟΔΟ!!!

Η πενηντάχρονη πείρα μας δίνει λύσεις σε κάθε σας ανάγκη

Προτείνουμε, σχεδιάζουμε, διακοσμούμε, κατασκευάζουμε, ό,τι μας ζητήσετε, για οικιακό και επαγγελματικό εξοπλισμό.




ΕΠΙΠΛΑ ΚΥΝΗΓΑΚΗΣ

ΕΡΓΟΣΤΑΣΙΟ: Ορφέως 186, Ρουφ, Αθήνα • Τηλ. 210-3468858

ΥΠΟΚ/ΜΑ ΡΟΔΟΥ: 3ο χλμ. ΛΕΩΦ. ΚΑΛΛΙΘΕΑΣ (έναντι Μαρινόπουλου)
Τηλ. 22410-67766

## Ανοιξε το Σάββατο τις πύλες της η Πανελλήνια Εκθεση Χειροτεχνίας Κρεμαστής

# Επί 38 χρόνια αναβαθμίζεται!

## Ξανάρχισαν τα οράματα και οι μπόλικες υποσχέσεις με ...διεθνείς διαστάσεις

Με τις ευλογίες του Σεβασμιοτάτου Μητροπολίτη Ρόδου κ. Αποστόλου, του Σεβασμιοτάτου Μητροπολίτη Ιταλίας κ. Γενναδίου, πατέρων της Εκκλησίας και παρουσία εκπροσώπων της πολιτικής ζωής του τόπου, βουλευτών, τοπικών, στρατιωτικών και δικαστικών αρχών, αλλά και πλήθους κόσμου, πραγματοποιήθηκαν προχθές το βράδυ τα εγκαίνια της 38ης Πανελλήνιας Έκθεσης Χειροτεχνίας Κρεμαστής.





Παρόντες ήσαν οι βουλευτές Δωδεκανήσου κύριοι Βασίλης Παπανικόλας και Αριστοτέλης Παυλίδης, ο τέως βουλευτής κ. Αναστάσιος Καραμάριος, ο βουλευτής Αχαΐας κ. Σπηλιόπουλος, ο βουλευτής Ημαθίας κ. Γικόνογλου, ο διοικητής της 95 ΑΔΤΕ υποστράτηγος κ. Τσουμάνης, ο διοικητής του Αεροπορικού Αποσπάσματος Ρόδου κ. Χριστοδούλου , ο νομάρχης Δωδεκανήσου κ. Γιάννης Μαχαιρίδης ο πρόεδρος του Νομαρχιακού Συμβουλίου κ. Φώτης Χατζηδιάκος,, ο πρόεδρος του ΔΟΤ νομαρχιακός σύμβουλος κ. Δημόκριτος Παπαδόπουλος, ο αντιδήμαρχος Ροδίων κ. Νίκος Χαραλάμπης, ο πρόεδρος του ΔΣ Πεταλούδων κ. Τιβριντίδης, οι αντιδήμαρχοι Πεταλούδων κύριοι Αφεντούλης, Καρίκης και Μάτσης, δημοτικοί σύμβουλοι Πεταλούδων, ο πρώην κοινοτάρχης Κρεμαστής κ. Στέργος Κουκιάς, ο εφέτης Δωδεκανήσου κ. Νίκος Πάσσος, ο β΄γραμματέας της ΝΕ του ΠΑΣΟΚ κ. Νικολαΐδης, οι πρόξενοι Τουρκίας και Γερμανίας, ο διοικητής του αστυνομικού τμήματος Ιαλυσού κ. Δαλάκας, ο πρόεδρος των αστυνομικών υπαλλήλων κ. Καψάλης, ο πρόεδρος του ΤΕΕ κ. Βενέρης και πλήθος κόσμου.

Σαφώς αναβαθμισμένη η Εκθεση Κρεμαστής, που φέτος συμπληρώνει 38 χρόνια αδιάλλειπτης λειτουργίας **και που έχει γίνει πλέον θεσμός**, αποτελεί ένα σημαντικό οικονομικό και πολιτιστικό γεγονός όχι μόνο για το Δήμο Πεταλούδων, που πέντε χρόνια τώρα έχει αναλάβει την οργάνωση και τη λειτουργία της έκθεσης, αλλά και για όλο το νησί της Ρόδου.

Συμμετέχουν 52 χειροτέχνες απ΄ όλες τις γωνιές της Ελλάδας, με έργα που το ανθρώπινο χέρι έδωσε όλη εκείνη την πνοή, το χρώμα και το μεράκι της δημιουργίας. Άξια μνείας είναι και η προσφορά του τμήματος αγιογραφίας του Δήμου Πεταλούδων, που εκθέτει τα έργα τους στην Έκθεση. Οι 15 αγιογράφοι του τμήματος προσφέρουν τα έσοδα από τις πωλήσεις των έργων τους στο **«Χαμόγελο του παιδιού»**.

Παρά την σαφή ικανοποίησή του από τα μέχρι τώρα αποτελέσματα αναβάθμισης της Έκθεσης Κρεμαστής, ο δήμαρχος Πεταλούδων Μιχάλης Κορδίνας, στην τοποθέτηση του τη βραδιά των εγκαινίων, υπογράμμισε την ανάγκη περαιτέρω αναβάθμισης της έκθεσης και της συστράτευσης όλων των φορέων και παραγόντων του τόπου προς αυτή την κατεύθυνση.

Για το σκοπό αυτό, τόνισε, θα πραγματοποιηθεί ειδική συνεδρίαση του Δημοτικού Συμβουλίου Πεταλούδων με μοναδικό αντικείμενο την αναβάθμιση της Πανελλήνιας Έκθεσης Χειροτεχνίας Κρεμαστής και με τη συμμετοχή βουλευτών, του νομάρχη και όλων των εμπλεκομένων φορέων .

«Η Δημοτική αρχή, ανέφερε ο κ. Κορδίνας, θεωρεί τον θεσμό της Έκθεσης απόλυτα ενταγμένο στον αναπτυξιακό σχεδιασμό του Δήμου και ως εκ τούτου έχει επενδύσει σ' αυτόν τόσο σε υλικοτεχνικές υποδομές όσο και σε ανθρώπινο δυναμικό, με σκοπό τη αρτιότερη δυνατή οργάνωση και λειτουργία του.

**Το όραμα μας είναι να καταστεί η Έκθεση ο σημαντικότερος θεσμός του είδους, αρχικά σε πανελλήνια κλίμακα και αργότερα σε διεθνή».**

Ο δήμαρχος Πεταλούδων αναφέρθηκε αναλυτικά στην πορεία ανάπτυξης του δήμου, στις μέχρι τώρα σημαντικές επιτυχίες της δημοτικής αρχής, είτε αυτές αφορούν υλοποίηση έργων υποδομής, είτε ένταξης έργων στο Γ΄ΚΠΣ και σε άλλα ευρωπαϊκά προγράμματα, είτε την πρόσφατη οριστική παραχώρηση της Κοιλάδας Πεταλούδων στο Δήμο, (ο δήμος πρόκειται να διεκδικήσει και την παραχώρηση της περιοχής της Βάρης και του Καλαμώνα), τη δημιουργία του Γενικού Πολεοδομικού Σχεδίου του δήμου, αλλά και πλήθους άλλων ενεργειών και προσπαθειών, που φέρουν το δήμο Πεταλούδων σε αξιοζήλευτη θέση ανάμεσα στους άλλους δήμους της Δωδεκανήσου, αλλά και να έχει μπει δυναμικά σε τροχιά ανάπτυξης.

Ιδιαίτερη αναφορά έκανε βέβαια και στα προβλήματα που αντιμετωπίζει ο δήμος, τις οχλήσεις και την επιβάρυνση που έχει η περιοχή από τη λειτουργία και την επέκταση του αεροδρομίου και του εργοστασίου της ΔΕΗ".

Κλείνοντας την τοποθέτηση του ανέφερε: « Αισθάνομαι την υποχρέωση να ευχαριστήσω θερμά τους εκθέτες, που καταθέτοντας τον μόχθο και το ταλέντο τους, συντελούν στο να αποτελεί η Έκθεση μας, μια **σημαντική έκθεση**. Ιδιαίτερη μνεία θέλω να κάνω και στους παλαιότερους εξ αυτών γιατί με την μακρόχρονη παρουσία τους, δείχνουν την αγάπη και την εμπιστοσύνη τους στην Έκθεση και τους ανθρώπους της.

Η Πανελλήνια Έκθεση Χειροτεχνίας Κρεμαστής έχει προοπτική και μέλλον. Καλώ όλους σας να συμπορευθούμε προς το σκοπό αυτό.»

● Στη συνέχεια πήρε το λόγο ο βουλευτής κ. Παπανικόλας κάνοντας μια μικρή αναδρομή στην ιστορία της Έκθεσης Κρεμαστής, αποδέχθηκε την πρόσκληση του δημάρχου Πεταλούδων κ. Κορδίνα για αναβάθμιση της έκθεσης τονίζοντας: «Να δούμε όλοι μαζί τη μετεξέλιξη αυτής της έκθεσης. Οφείλουμε όλοι να βοηθήσουμε στην αναβάθμισή της»

● Αμέσως μετά προσήλθε στο βήμα ο βουλευτής κ. Παυλίδης, που ανταποκρινόμενος στο κάλεσμα του δημάρχου τόνισε μεταξύ άλλων:

«Θεωρώ την Πανελλήνια Έκθεση Χειροτεχνίας Κρεμαστής, ως ένα ιδιαίτερα σημαντικό, οικονομικού κυρίως χαρακτήρα, γεγονός. Θα πρέπει όλοι μας να συμβάλλουμε στη αναβάθμιση της γιατί μην ξεχνάμε ότι υποστηρίζει το δευτερογενή τομέα.»

Τέλος, το λόγο πήρε ο νομάρχης Δωδεκανήσου κ. Μαχαιρίδης που διαβεβαίωσε το δήμαρχο ότι η ΝΑ θα είναι αρωγός και συμπαραστάτης του δήμου στην επίλυση των προβλημάτων που αντιμετωπίζει η περιοχή. «Θα είμαστε στο πλευρό σας, βοηθώντας το δήμο στην προσπάθειά του να του αποδοθούν όλα τα αντισταθμιστικά οφέλη από τις οχλήσεις που έχει η περιοχή, λόγω ΔΕΗ και αεροδρομίου (να αποδοθεί στο δήμο ποσοστό από το σπατόσημο), στην απόκτηση των περιοχών Βάρης και Καλαμώνα, και υλοποιώντας έργα υποδομής στην περιοχή όπως: τη δημιουργία Λυκείου στο Παραδείσι, την ασφαλτόστρωση δρόμων στην περιοχή, έργα που έχουν ήδη δρομολογηθεί. Αλλά και για την εξέλιξη και αναβάθμιση της Έκθεσης της Κρεμαστής η ΝΑ, τόνισε ο νομάρχης, προσφέρει ανοικτά τη στήριξη της».

## Ποιοί συμμετέχουν στην έκθεση

| | |
|---|---|
| - Αγγελάκη Αικατερίνη, Χανιά | Κατασκευή εικόνων |
| - Αθανασοπούλου Φωτεινή, Λάρισα | Χειροποίητα κεντήματα |
| - Αναστασάκη Αικατερίνη, Κρήτη | Υφαντά |
| - Βόλα Δέσποινα, Κρεμαστή | Χειροποίητα υφάσματα |
| - Γαλέος Αναστάσιος, Καλλιθέα | Κατασκευή είδη δώρων |
| - Γεώργιος Νίνης, Ρόδος | Κατασκευή ειδών κοσμηματοποιίας |
| - Γεωργίου Θεόφιλος, Θεσσαλονίκη | Χειροποίητα κοσμήματα & φο μπιζού |
| - Γκέκα Ιωάννα, Τρίκαλα | Χειροποίητα κεντήματα |
| - Δούκας Ανδρέας, Ρόδος | Κατασκευή χειροποίητων ασημικών και ψευδοκοσμημάτων |
| - Δριμύλη Αγγελική, Αθήνα | Είδη καλλιτεχνικής βιοτεχνίας |
| - ΕΛ.ΤΑ. | |
| - Ευφραιμίδης Κυριάκος, Χαλάνδρι | Είδη λαϊκής τέχνης και ψευδοκοσμημάτων |
| - Ζούνη Αριάδνη, Ιάλυσος | Οικοτεχνία σαπουνιών |
| - Θεοδωροπούλου Δημήτρ., Αθήνα | Είδη λαϊκής τέχνης |
| - Καράλης Νικόλαος, Ιωάννινα | Είδη λαϊκής τέχνης |
| - Καραντζάς Κων/νος, Ρόδος | Χειροποίητα κοσμήματα |
| - Κατίνας Γεώργιος, Παραδείσι | Κεραμικά |
| - Κατσουράκης Ιωάννης, Κρεμαστή | Μεταλλουργική |
| - Κατσουράκης Μιχαήλ, Κρεμαστή | Είδη δώρων |
| - Κιοσέ Θεοδώρα, Πειραιάς, | Χειροποίητα κεντήματα |
| - Κυπραίου Χαρίκλεια, Ρόδος | Χειροποίητα σχέδια από γυαλί |
| - Λιανέρη Χαρίκλεια, Ρέθυμνο | Εργόχειρα λαϊκής τέχνης |
| - Λουλούδη Δάφνη, Θεσσαλονίκη | Χειροποίητα προϊόντα από γυαλί |
| - Μαλιωτάκης Κυριάκος, Κρεμαστή | Χειροποίητα κεριά από φυσικό κερί μέλισσας |
| - Μέλλισσας Μιχαήλ, Καλλιθέα Αττικής | Καλλιτεχνικά είδη |
| - Μίχα Αρετή, Αθήνα | |
| - Μιχόγλου Σίμος, Εύοσμος Θεσσαλονίκη | Γούνινα και δερμάτινα είδη |
| - Μουντής Αντώνιος, Εύοσμος Θεσσαλονίκη | Βιοτεχνία χαλκογραφικής εικόνων αναπαλαιωμένων-διακοσμητικά πολυεστερικά |
| - Μπαλντούμας Φώτιος, Ιωάννινα | Παραδοσιακά χειροποίητα κεντήματα |
| - Μπαξεβάνη Αικατερίνη, Αξος Γιαννιτσών | Βιτρώ |
| - Μπατζιού Μαρία, Λάρισα | Χειροποίητα κεντήματα |
| - Μποσδελεκίδης Γεώργιος, Αλιμος Αττικής | Πυρογραφίες |
| - Μπουρουλίτος Νικόλαος, Σουφλί Ερου | Εργόχειρα λαϊκής τέχνης |
| - Παντελίδου Μαρία, Αγιος Δημήτριος Θεσσαλονίκης | Οικοτεχνία παραγωγής λευκών ειδών |
| - Παραδιάς Ελευθέριος, Αγ. Αρτέμιος Αθήνα | Αργυρά κοσμήματα |
| - Περνιεντάκη Ιωάννα, Ρέθυμνο | Οικοτεχνία Κρητικών κεντημάτων |
| - Περπερίδης Χαράλαμπος, Θεσσαλονίκη | Δερμάτινα είδη |
| - Σαράντου Σαράντης, Ρόδος | Χειροποίητα κεντήματα |
| - Στεργάκη Βασιλεία | |
| - Σιδεράκη Βασιλική, Αρτα | Καλύμματα επίπλων & διακοσμητικά κεριά |
| - Σιδεράκη Βασιλική | |
| - Σταγάκη Μαρία, Ρέθυμνο | Δερμάτινα είδη χειροτεχνίας |
| - Σχοινά Μαρία, Ρόδος | Διακοσμητικά δώρα |
| - Τέλλη Ελισάβετ, Ρόδος | Είδη διασκομητικά εσωτερικού |
| - Τζιαναμπέτης Κων/νος, Ιαλυσός | Πίνακες ζωγραφικής, αγιογραφίες |
| - Τζιράκης Γεώργιος, Παραδείσι | Δερμάτινα είδη |
| - Τούντα Σοφία, Αττική | Τεχνουργήματα από χαλκό-ψηφιδωτά |
| - Τριχοπούλου Αικατερίνη, Νέα Μουδανιά Χαλκιδικής | Χειροποίητα κεντήματα |
| - Χειροτεχνικό Κέντρο Ρόδου | |
| - Χιζάρη Ελένη, Θεσσαλονίκη | Χειροποίητα κεντήματα |
| - Χίτζιου Παντελίνα | Δερμάτινα είδη |
| - Ψωμά Σοφία, Ρόδος | Χειροποίητα κοσμήματα και αξεσουάρ |

# Περίεργες "δωρεές" πολλών εκατομμυρίων από το ταμείο του Βακούφ στην Περιφέρεια!

*Συνέχεια από τη σελ. 13*

● Στις 15-7-2003 (φώτο: 4) η Περιφερειάρχης εκδίδει απόφαση με αριθμό πρωτοκόλλου 7753 και κάνει δεκτή την με αριθμό 12-8/7/2003 απόφαση του Δ.Σ. του Βακούφ Ρόδου για "δωρεά χρηματικού ποσού ύψους 180.000 ευρώ στο Περιφερειακό Ταμείο Νοτίου Αιγαίου για εξοπλισμό και εκσυγχρονισμό (σ.σ.:πάλι;) των κτιρίων που στεγάζουν υπηρεσίες της Περιφέρειας Νοτίου Αιγαίου, την ενίσχυση πολιτιστικών εκδηλώσεων, καθώς και δράσεων φιλανθρωπικού χαρακτήρα".

● Ομως στο πρακτικό της ίδιας απόφασης του Δ.Σ. του Βακούφ (φώτο: 5) η δωρεά των 180.000 ευρώ εντοπίζεται "για την αντιμετώπιση λειτουργικών αναγκών των υπηρεσιών της Περιφέρειας Νοτίου Αιγαίου". Γιατί η κ. Περιφερειάρχης την επεξέτεινε σ' όλα τα προαναφερθέντα;

ΟΛΑ τα παραπάνω προκύπτουν από έγγραφα που έχουμε στην κατοχή μας. Δεν γνωρίζουμε αν υπάρχουν κι άλλες τέτοιες αποφάσεις. Είτε όμως υπάρχουν, είτε όχι, το πρόβλημα είναι υπαρκτό και τα ερωτήματα που ανακύπτουν είναι πολλά και βασανιστικά. Θα αποφύγουμε όμως σήμερα τη διατύπωσή τους, καθώς και κάθε περαιτέρω ανάλυση καθώς και χαρακτηρισμούς, εν αναμονή των εξηγήσεων που πιθανόν να θελήσει να δώσει η Περιφερειάρχης. Το μόνο που είναι ανάγκη να επισημανθεί, για να μην καλλιεργούνται αυταπάτες και εφησυχασμοί, είναι ότι γνωρίζουμε το ΟΛΟ ζήτημα πολύ καλά. Είναι ζήτημα διαχείρισης δημοσίου χρήματος και βεβαίως βαθύτατα πολιτικό. Εκείνο επίσης που δεν είναι (ακόμη) σε γνώση μας με βάση επίσημα έγγραφα, είναι η πρακτική που ακολουθούσαν στο ίδιο θέμα οι προκάτοχοι της κ. Σημαντώνη. Εάν θελήσει να δώσει οποιεσδήποτε εξηγήσεις καλό είναι να αναφερθεί και επ' αυτού.

# Διαχείριση ήττας του ΠΑΣΟΚ η αλλαγή του εκλογικού νόμου

*Συνέχεια από τη σελ. 10*

νεται επί... 20 χρόνια(!), και ακόμα δεν ξεκίνησε καν, το λιμάνι μας που δυστυχώς δεν μπορούμε να αποχωριστούμε από την ιδέα ότι πρέπει «μονίμως να... γίνεται», τη μαρίνα του νησιού, το γκολφ Αφάντου, τα αθλητικά κέντρα (γήπεδο, κολυμβητήριο κ.λπ.), τα φράγματα στα νησιά μας που πάσχουν από υδροδότηση, τις αποχετεύσεις των δήμων μας και νησιών, τις υποδομές των αεροδρομίων μας, κ.λπ. αντιλαμβάνεται κανείς ότι μετά από 20 χρόνια διακυβέρνησης δεν μπορούμε να μιλάμε πλέον ότι αυτή η Κυβέρνηση μπορεί να προσφέρει ακόμη έργο. Αν δούμε ακόμη τις κοινωνικές παροχές υγείας και πρόνοιας, θα δούμε ότι τόσο το ΙΚΑ όσο και οι άλλοι ασφαλιστικοί μας οργανισμοί πάσχουν μόνιμα.

Γενικά θα 'λεγα ότι στο Νομό μας υπάρχει μια περίεργη κατάσταση. Ολο έργα εξαγγέλλονται, και όλο διαμαρτυρόμεθα. Αυτό τι θα πει, ότι δηλ. ναι μεν υπάρχει πρόθεση, αλλά κάπου σκοντάπτουμε. Αν δε όλα αυτά τα συνδυάσουμε με την κατιούσα που πήρε ο τουρισμός μας στη Δωδεκάνησο και τα προβλήματα που έχουν δημιουργηθεί, ε τότε τι να πει κανείς; Σε ποιόν να καταλογίσουμε τις ευθύνες, στο Λαό μας; Ε, όχι δα, νομίζω ότι αυτή η κατάσταση που δημιουργήθηκε, αποδέκτες έχει τους κυβερνώντες επί τόσα χρόνια. Και μέσα σ' αυτά τα προβλήματα μας, συνεχώς και δημιουργούμε και άλλα, όπως τη δημιουργία των ΚΑΕ στο λιμάνι μας, τους απανωτούς ελέγχους του ΣΔΟΕ και άλλων φορολογικών οργάνων μέσα στο καλοκαίρι και την οικονομική κρίση που μαστίζει όλες τις παραγωγικές τάξεις κ.λπ.

Δεν παραλείπω φυσικά να τονίσω και το μέγα πρόβλημα της Ανώτατης Τουριστικής Σχολής που θέλουν κάποιοι να αγνοήσουν ότι στη Ρόδο υπάρχει τουριστική σχολή, και δεν έχουν πάρα **να αναβαθμίσουν την ήδη υπάρχουσα σε ανώτατη** και όχι να θέλουν να ιδρύσουν και αλλού τέτοια σχολή.

**ΕΡ.: Ο Αν. Καραμάριος υποθέτω ότι προετοιμάζεται. Τί περιμένει ο κόσμος από εσάς;**

**ΑΠ.:** Ασφαλώς και προετοιμάζομαι για τις προσεχείς εκλογές στις οποίες όπως είπα και θα δώσω και πάλι το παρόν, με **περισσότερη όρεξη και ζήλο.** Το τι περιμένει ο κόσμος από εμένα; Ασφαλώς μια νέα πορεία στην προσπάθεια της ανάπτυξης του Νομού μας. Πολλά μπορούν να γίνουν και αυτό θα επιδιώξω με όλες μου τις δυνάμεις. **Και αυτό θα γίνει γιατί και δύναμη υπάρχει αλλά και ικανότητα.** Αλλωστε το παρελθόν μου είναι γνωστό για αυτό και είμαι βέβαιος ότι οι Συμπατριώτες μου θα με βοηθήσουν και σ'αυτή τη νέα προσπάθειά μου.

# Ο αρχιτεκτονικός πλούτος του Αιγαίου



Του **ΓΙΑΝΝΗ ΜΑΧΑΙΡΙΔΗ**
Νομάρχη Δωδ/σου

Ο αρχιτεκτονικός πλούτος του Αιγαίου διασώζεται στο μεγαλύτερο μέρος του παρά τις καταστροφές και τις αλλοιώσεις που έφερε η ανάπτυξη του τουρισμού και κυρίως η υιοθέτηση του μαζικού τουρισμού που ως μοντέλο δημιούργησε και συντήρησε μέχρι σήμερα πολλές εσωτερικές παρενέργειες στην αναπτυξιακή πορεία των νησιών.

Ο τουρισμός απετέλεσε τον μοναδικό πόλο ανάπτυξης για αρκετά νησιά με αποτέλεσμα να εγκαταλειφθούν οι παραδοσιακές τους δραστηριότητες, να υποστούν οικιστικές πιέσεις που δεν συνάδουν με τις αντοχές του νησιώτικου τοπίου και να δεχθούν εποχιακά πληθυσμούς που υπερέβαιναν σημαντικά την φέρουσα ικανότητά τους.

Αν φυσικό και δομημένο περιβάλλον αποτελεί κύριο συγκριτικό πλεονέκτημα του χώρου του Αιγαίου, τότε είναι απαραίτητο να εξασφαλίσουμε την προστασία και την ανάδειξή του, μέσα σε μια λογική αειφορίας.

Στο παρελθόν, άλλωστε, τα νησιά απετέλεσαν παραδείγματα αειφορικής ανάπτυξης, με την έννοια ότι ο τοπικός πληθυσμός δρομολόγησε λύσεις για την αξιοποίηση των φυσικών πόρων, που σέβονταν το περιβάλλον και δεν εξαντλούσαν τα φυσικά αποθέματα.

Σήμερα έχει γίνει αντιληπτό πως η σωστή διαχείριση του πολιτισμικού αυτού πλούτου μπορεί να παίξει ιδιαίτερα σημαντικό ρόλο και ως αναπτυξιακή δυνατότητα των νησιών, και αυτό γιατί μπορεί να προσφέρουν στον επισκέπτη ένα εναλλακτικό τρόπο διακοπών σε ένα περιβάλλον που οι ήπιοι τόνοι και η μικρή κλίμακα κυριαρχούν. Κυρίως δε, να του δοθεί η δυνατότητα μέσω της αρχιτεκτονικής αυτών των οικισμών να διαπιστώσει την αρμονική σχέση του κατοίκου με το περιβάλλον, πώς διατηρήθηκαν αναλλοίωτες οι αξίες στο πέρασμα των αιώνων, να ανακαλύψει πάνω στους οικισμούς τα αποτυπώματα του κλίματος, της παράδοσης, του διαθέσιμου υλικού και την επιδεξιότητα του μάστορα, αλλά και την αλληλεξάρτηση του δομημένου περιβάλλοντος με τον τρόπο ζωής, της οικονομικής διαχείρισης και της οικιστικής μορφής.

Να εξηγήσει πώς ο νησιώτης, χωρίς να είναι «ειδικός», διαμόρφωσε μέσα στο χρόνο και το χώρο έναν τρόπο ζωής σε αξιοζήλευτο δέσιμο με το περιβάλλον, αποδεικνύοντας πως οι παραδοσιακοί οικισμοί, αν και δεν υπήρξαν προϊόν σχεδιασμού αλλά δυναμικής ανάπτυξης στη διάρκεια του χρόνου, σε συσχετισμό με τις τοπικές συνθήκες, τις λειτουργικές ανάγκες και τις δραστηριότητες των κατοίκων σε ένα περιβάλλον προστατευόμενο και ασφαλές, σεβάστηκαν το περιβάλλον ακόμα και όταν το ανάγλυφο και η κλίση του εδάφους ήταν αποτρεπτικά.

Να διαπιστώσει πως οι διαφορετικές αρχιτεκτονικές εκφράσεις που παρατηρούνται στους οικισμούς ήταν αποτέλεσμα της προσαρμογής των υπαρχόντων υλικών δομής στις κλιματικές συνθήκες αλλά και την απόλυτη προσαρμογή των κατασκευών στο φυσικό περιβάλλον, να ανακαλύψει την αισθητική πληρότητα και λειτουργικότητα που μαζί με την οικοδομική αρτιότητα (δημιούργημα ανωνύμων μαστόρων) συνθέτουν την αιγαιοπελαγίτικη αρχιτεκτονική που σήμερα που κατατάσσεται ανάμεσα στα σημαντικά κεφάλαια της παγκόσμιας πολιτιστικής κληρονομιάς.

Αυτός ο πλούτος που δεν είναι μόνο τα οικιστικά σύνολα, αλλά και ο τρόπος ζωής που δημιουργήθηκε μέσα και γύρω απ' αυτά, οι ήπιοι ρυθμοί, η μικρή κλίμακα, η ποιοτική ζωντανή παράδοση, εκφράζουν αξίες που απορρέουν από έναν τρόπο ζωής βαθιά ανθρώπινο που χρειάζεται ο σύγχρονος άνθρωπος.

Εχουν ανάγκη σήμερα ο κάτοικος και ο επισκέπτης της άχρονης ομορφιάς της αιγαιοπελαγίτικης αρχιτεκτονικής, γιατί αυτή ενσωματώνει τη ζωή στο χώρο με αξίες ηθικές και αισθητικές, γιατί όπως έγραψε και ο Αρης Κωνσταντινίδης «οι αξίες αυτής της αρχιτεκτονικής είναι ευρύτατα αποδεκτές, προσιτές και κατανοητές στον καθένα».

Αυτόν το αρχιτεκτονικό πλούτο πρέπει να διαφυλάξουμε ως κόρη οφθαλμού. Γι' αυτό πρέπει να σταθούμε αρωγοί στην προσπάθεια προστασίας και διατήρησης, είτε αφορά σύνολα είτε μεμονωμένα μεγαλοπρεπή ή ταπεινά κτήρια. Ετσι μόνο μπορούμε να διασφαλίσουμε την ιστορική συνέχεια στο φυσικό και δομημένο περιβάλλον.

Σήμερα είναι ορατός ο κίνδυνος για ανεπανόρθωτο εκφυλισμό της αρχιτεκτονικής ποιότητας των οικισμών του Αιγαίου. Οι όροι «παραδοσιακός οικισμός» ή «διατηρητέο κτίριο» θεωρούνται από πολλούς επίπλαστη προσέγγιση της «παλαιο-αρχιτεκτονικής». Απέναντι της ορθώνεται η «μοντέρνα έκφραση» της αρχιτεκτονικής με τις «σύγχρονες κατασκευές» που στις περισσότερες φορές ευθύνονται για τις αισθητικές αλλοιώσεις της φυσιογνωμίας πολλών νησιών. Και είναι σήμερα σε όλους μας «ορατό» το «οικονομικό επίπεδο» μιας μερίδας νεοελλήνων συμπατριωτών μας, μιας και αυτή εκφράζεται ακόμα και στην «μορφή» των κατοικιών (πέραν της καμουφλαρισμένης αυθαιρεσίας) που ειδικά στο νησιώτικο χώρο και κυρίως των μικρών νησιών είναι υπερβολικά προκλητική, μιας και αλλοιώνει υπέρμετρα το τοπίο.

Σήμερα οι νησιώτικες κοινωνίες συνειδητοποίησαν τον κίνδυνο και αντιστέκονται μπροστά στον ανεπανόρθωτο εκφυλισμό της αρχιτεκτονικής ποιότητας των οικισμών, πρωτοστατούν στη διάσωση και διατήρηση ίσως γιατί γνωρίζουν πως η διατήρηση και η ανάδειξη του δομημένου περιβάλλοντος στους παραδοσιακούς οικισμούς, πέραν του ότι συνδέονται άρρηκτα με την ιστορική συνέχεια του τόπου μπορεί να αποτελέσουν αναπτυξιακό πόρο, μιας και μπορεί να καλύψουν τις νέες τάσεις και αντιλήψεις που διαμορφώνονται στο χώρο του τουρισμού όσον αφορά τα νέα καταναλωτικά πρότυπα, τις νέες απαιτήσεις ποιότητας ζωής και τις διαφορετικές προσδοκίες κατανάλωσης του ελεύθερου χρόνου.

Και τα οικιστικά σύνολα του Αιγαίου μπορούν να ικανοποιήσουν αυτά τα πρότυπα, μιας και οι ήπιοι ρυθμοί, η μικρή κλίμακα, η ποιοτική ζωτική παράδοση εκφράζουν αξίες που απορρέουν από ένα τρόπο ζωής βαθιά ανθρώπινο που τόσο χρειάζεται ο σύγχρονος άνθρωπος.



● *(Το άρθρο αυτό δημοσιεύθηκε χθες στην "Κυριακάτικη Ελευθεροτυπία")*

ΚΑΙΡΟΦΥΛΑΧΤΟΥΝ ΑΠΡΟΟΠΤΑ

# "Ποντικοί" και ηδονοβλεψίες τις νύχτες στις πλαζ!

## Είναι και ο φωτισμός ελλειπής, οπότε διευκολύνονται στο ...έργο τους!

**Μπορεί οι παραλίες της Ρόδου να θεωρούνται τα πλέον ιδανικά μέρη για ένα βραδυνό ή νυκτερινό μπάνιο, οι επιλέγοντες όμως μια τέτοια διασκέδαση θα πρέπει να γνωρίζουν πως η διασκέδαση αυτή μπορεί να τους δημιουργήσει δυσάρεστες εκπλήξεις.**

Δυσάρεστες ήταν τουλάχιστον οι εμπειρίες που έζησαν δεκάδες τουρίστες που διαπίστωσαν ότι το νυκτερινό μπάνιο τους κόστισε πολύ ακριβά, καθώς κάποιοι είχαν φροντίσει να αφαιρέσουν τα προσωπικά τους είδη.

Σύμφωνα με πληροφορίες που μας έδωσαν υπεύθυνοι τουριστικών γραφείων αλλά και επαγγελματίες ειδικά στη περιοχή από Ακτή Κανάρη μέχρι και το Ενυδρείο το τελευταίο μήνα πολλοί τουρίστες έπεσαν θύματα κλοπών, ενώ απολάμβαναν το νυκτερινό τους μπάνιο.

Προφανώς ο ελλειπής φωτισμός της παραλιακής αυτής ζώνης δίνει την ευκαιρία στους επιτήδειους να αφαιρούν τα προσωπικά αντικείμενα των λουομένων, χωρίς να γίνονται αντιληπτοί.

Ας σημειωθεί πως οι περισσότεροι από τις κλοπές αυτές δεν καταγγέλλονται στα αρμόδια αστυνομικά όργανα καθώς τα θύματα δείχνουν να μην επιθυμούν να γίνει γνωστό το "πάθημά" τους ή να εμπλακούν με τις όποιες γραφειοκρατικές διαδικασίες.

Εκφράζουν όμως έντονα παράπονα στους υπεύθυνους των τουριστικών γραφείων ενώ παράλληλα τα συμβάντα αυτά αποτελούν μια πρώτης τάξης δυσφήμηση για τον τουρισμό του νησιού.

Αποδέκτες τόσο των παραπόνων όσο και της κακής εικόνας που δημιουργείται για το νησί γίνονται καθημερινά και πολλοί επαγγελματίες που εργάζονται στη συγκεκριμένη περιοχή (ομπρελλάδες, υπάλληλοι ξενοδοχείων, νυκτερινών κέντρων κ.λπ.).

Η έξαρση μάλιστα των κλοπών που όπως προαναφέραμε συνέβη το τελευταίο διάστημα έχει οδηγήσει κάποιους από αυτούς στο να απευθυνθούν τόσο στη δημοτική αρχή όσο και στις αρμόδιες αστυνομικές υπηρεσίες και να ζητήσουν αφ' ενός να υπάρξει επαρκής φωτισμός της περιοχής και αφ' ετέρου να ενταθεί η αστυνόμευση.

Όπως χαρακτηριστικά μας δήλωσαν κάποιοι από αυτούς η γειτνίαση της συγκεκριμένης παραλιακής ζώνης με την οδό Ορφανίδου που έχει καθιερωθεί σαν περιοχή καθημερινής διασκέδασης χιλιάδων τουριστών αποτελεί "κράχτης" για τους επιτήδειους που εκμεταλλευόμενοι την έλλειψη προσοχής βρίσκουν εύκολα θύματα.

Όπως μάλιστα χαρακτηριστικά τόνισαν κατά τις πρώτες πρωινές ώρες που τα περισσότερα καταστήματα είναι κλειστά υπάρχει πλήρης έλλειψη αστυνόμευσης, κάτι που δημιουργεί μεγάλους κινδύνους στους δεκάδες των τουριστών που συνεχίζουν τη διασκέδασή τους στη παραλία.

Κίνδυνοι που πολύ πιθανόν να μην περιορίζονται στη κλοπή κάποιων προσωπικών αντικειμένων.

Από Θεσσαλονίκη για Ρόδο και αντιστρόφως

# Πούλησαν διπλάσιες θέσεις αεροπλάνου!

## Ξέσπασαν ταλαιπωρημένοι επιβάτες

Πάνω από 150 άτομα ταλαιπωρήθηκαν προχθές στο αεροδρόμιο «Μακεδονία» που είχαν ως προορισμό τη Ρόδο επειδή γαλλική αεροπορική εταιρία που θα τους μετέφερε, είχε διπλοναυλώσει το αεροσκάφος που προοριζόταν για την συγκεκριμένη πτήση. Τελικώς οι επιβάτες έμειναν πάνω από δύο ώρες με το εισιτήριο στο χέρι στο αεροδρόμιο της Μακεδονίας , έως ότου καταφέρουν να ταξιδέψουν στο νησί μας.

Συγκεκριμένα το Σάββατο και ενώ ετοιμαζόταν να αναχωρήσει αεροσκάφος γαλλικής εταιρίας από το αεροδρόμιο «Μακεδονία» για το αεροδρόμιο της Ρόδου, πάνω από 150 επιβάτες διαπίστωσαν ότι δεν μπορούσαν να ταξιδέψουν επειδή είχε γίνει διπλή ναυλώση από την εταιρία και δεν υπήρχαν οι αναγκαίες θέσεις. Οι επιβάτες που έμειναν εκτός αεροσκάφους εξαγριώθηκαν και απειλήθηκαν επεισόδια με τους υπαλλήλους τουριστικών γραφείων. Πάνω από δύο ώρες οι επιβάτες έμειναν με το εισιτήριο στο χέρι περιμένοντας άλλο αεροσκάφος για να πετάξουν.

Αρκετοί από αυτούς απειλούν ότι θα προσφύγουν στη Δικαιοσύνη για να ζητήσουν αποζημίωση για την ταλαιπωρία που υπέστησαν με ευθύνη της αεροπορικής εταιρίας.

# Δεν αρκούν τα οράματα!

## Σε απομόνωση οι κάτοικοι της Νότιας Ρόδου

Και όμως απλά καθημερινά ζητήματα που έχουν διευθετηθεί ακόμη και σε μικρά νησιά, σε κάποιους δήμους του νησιού μας- με ευθύνη φορέων της πολιτείας- συνεχίζουν να φαντάζουν ως προβλήματα κάτι σαν το Μεσανατολικό ή το Κυπριακό! Στη Νότια Ρόδο οι κάτοικοι για να εισπράξουν λεφτά από τράπεζες πρέπει να έρθουν κάπου στα περίχωρα της Ρόδου επειδή δεν υπάρχει κανένα υποκατάστημα τραπέζης στα όρια του δήμου. Υπάρχουν όμως και χειρότερα. Αν κάποιο από τα εκατό παιδιά που ζουν στο δήμο αρρωστήσει, παιδίατρος μπορεί να βρεθεί μόνο στο κέντρο Υγείας Αρχαγγέλου η στη πόλη της Ρόδου! Και όλα τούτα τα θαυμαστά εν έτει 2003 και την ισχυρή Ελλάδα να καλπάζει εντός της Ευρωπαϊκής Ένωσης!!

Τα παραπάνω καταγγέλλουν κάτοικοι της Νότιας Ρόδου και ζητούν να αντιμετωπισθούν επιτέλους από αυτούς που έχουν την εξουσία στα χέρια τους. Όπως λένε δεν ζητούν τίποτα το σημαντικό. Την επίλυση προβλημάτων της καθημερινότητας τους θέλουν και τίποτα περισσότερο.

Ο δήμαρχος της περιοχής Μανόλης Σαββής που έχει αναλάβει τα ηνία του δήμου εδώ και οχτώ περίπου μήνες προσπαθεί να αντιμετωπίσει όλα τα προβλήματα, από την απουσία υποδομών μέχρι την μετατροπή του αγροτικού ιατρείου σε περιφερειακό, προκειμένου ο δημότης της Νότιας Ρόδου να πάψει να νοιώθει ως πολίτης β κατηγορίας. Υποσχέσεις πολλές από αρμόδιους και αναρμόδιους. Προς το παρόν το αγροτικό ιατρείο που καλύπτει ανάγκες δέκα χωριών αρκείται στους πέντε αγροτικούς γιατρούς και στις επισκέψεις ιατρικών κλιμακίων από το γενικό νοσοκομείο της Ρόδου. Οι επισκέψεις των ιατρών από τη Ρόδο ξεκίνησαν μετά την υποβολή του αιτήματος από τον κ. Σαββή στον Υπουργό Υγείας Κωστή Στεφανή που πήγε στο Γεννάδι πριν από λίγο καιρό, που βρέθηκε στο νησί μας για τα εγκαίνια του νοσοκομείου.

Όσο για την δημιουργία υποκαταστήματος μιας τραπέζης στη περιοχή η δημοτική αρχή έχει λάβει κάποιες υποσχέσεις και περιμένει. Υπάρχουν πάντως και τα αισιόδοξα, μέσα στις επόμενες ημέρες αρχίζει τη λειτουργία του ο πρώτος παιδικός σταθμός του δήμου στο δημοτικό διαμέρισμα Ασκληπειού. Τα παιδιά από όλα τα χωριά θα μεταφέρονται με λεωφορείο του δήμου στο σταθμό, γεγονός που θα ανακουφίσει πολύ τις εργαζόμενες μητέρες που δεν είναι λίγες.

Να αναφερθεί τέλος ότι στα Προφύλια βρίσκονται μέλη της εθελοντικής οργάνωσης «Πολίτες εν δράση» και ασχολούνται με έργα ανάπλασης της περιοχής. Τα μέλη της οργάνωσης προέρχονται από διάφορες χώρες και κάθε καλοκαίρι επιλέγουν διάφορες περιοχές για να προσφέρουν αφιλοκερδώς και να γνωρίσουν τους ανθρώπους και το περιβάλλον.

# *Αδυσώπητη "κόντρα" Κορδίνα-Σταυριανού*

*Συνέχεια από τη σελ. 9*

λούδων εξακολουθεί να αγνοεί τη συντεταγμένη πολιτεία και τους νόμους της και να προκαλεί το στάμάτημα χρηματοδοτούμενων έργων. Χαρακτηριστικό παράδειγμα είναι η παρακράτηση 62.953 ευρώ για το έργο της κατασκευής του βρεφονηπιακού σταθμού Παστίδας. Το ποσό αυτό έχει κατατεθεί στο ταμείο του Δήμου από τον Οκτώβριο του 2002 και θα έπρεπε άμεσα να έχει αποδοθεί στους δικαιούχους. Ο δήμαρχος όμως ψευδώς ενημέρωσε τους αναδόχους ότι η Περιφέρεια καθυστερούσε τις πληρωμές του συγκεκριμένου έργου και από όσα γνωρίζουμε το έργο έχει σταματήσει, αφού ο ανάδοχος ακόμα δεν έχει πληρωθεί. Ερωτάται λοιπόν ο κ, δήμαρχος. Ποιός δυσφημίζει το Δήμο Πεταλούδων, ποιός κατασκευάζει ψεύδη και ποιός διασύρει την επίσημη πολιτεία;

Για όλα λοιπόν τα παραπάνω η παράταξή μας ζητά απαντήσεις και εξηγήσεις, και όχι βέβαια πάλι από το δήμαρχο, αλλά από τα όργανα της πολιτείας. Δεν είναι δυνατόν κάθε φορά που ανακύπτει ένα σοβαρό ζήτημα να κατασκευάζουμε συνωμότες και συνωμοσίες και να αρνούμαστε το διάλογο και την παράθεση των πραγματικών στοιχείων, όπως πολλάκις έχει πράξει ο δήμαρχος. Από την πλευρά μας, και στο μέτρο του δυνατού, δε θα κουραστούμε να ασκούμε τον έλεγχο που θεσμικά μας έχει ανατεθεί".

**Η ΕΡΓΟΛΑΒΙΑ**

Η νέα καταγγελία της παράταξης Β. Σταυριανού στηρίζεται πάνω σε επίσημα έγγραφα από τα οποία προκύπτει ότι ο Δήμος Πεταλούδων παρακρατεί εδώ και αρκετό καιρό πιστώσεις που θα έπρεπε να είχε αποδώσει στους εργολάβους που κατασκευάζουν το βρεφονηπιακό σταθμό Παστίδας. Ο Δήμος αν και έχει εκταμιεύσει ποσό 62.953 ευρώ για το εν λόγω έργο, δεν τα έχει αποδώσει ως όφειλε στον δικαιούχο που εν προκειμένω είναι το ΤΣΜΕΔΕ Γραφείο Ρόδου, επειδή η κοινοπραξία του έργου "Παπακώστας Δημ.-Βουτυράκης Χαρ." όπως έχει τη δυνατότητα από το νόμο έχει προεξοφλήσει τους δύο πρώτους λογαριασμούς από το εν λόγω ταμείο.

Πιο συγκεκριμένα: Με έγγραφό της η Γραμματεία Περιφερειακής Επιτροπής Παρακολούθησης ΕΠΤΑ στις 14-3-2003 προς το Γραφείο Ρόδου του ΤΣΜΕΔΕ ενημερώνει ότι τόσο για τον 1ο λογαριασμό του έργου ύψους 29.346 ευρώ όσο και για τον δεύτερο ύψους 33.607 ευρώ έχει δοθεί εντολή μεταφοράς των αντίστοιχων πιστώσεων στην ΔΟΥ Ρόδου και στο Ταμείο Παρακαταθηκών.

Στις 14-3-2003 το ΤΣΜΕΔΕ Ρόδου με έγγραφό του προς τον Δήμο Πεταλούδων ζητά να πληροφορηθεί γιατί δεν πληρώνει τους 2 λογαριασμούς.

Το ΤΣΜΕΔΕ Ρόδου επανέρχεται στις 16 Μαΐου 2003, αυτή τη φορά προς την Γενική Γραμματεία της Περιφέρειας Νοτίου Αιγαίου όπου περιγράφεται η κατάσταση και ζητείται η παρέμβαση της για τη συμμόρφωση του Δήμου.

Το έγγραφο έχει ως εξής:

"Σας γνωρίζουμε ότι το Ταμείο μας μετά από αίτημα της Κοινοπραξίας: Παπακώστας Δημ.-Βουτυράκης Χαρ. την 24/10/2002 υπέγραψε την υπ' αριθμ. 49681/24-10-02 σύμβαση προεξόφλησης του 1ου και 2ου λογαριασμού του έργου "Κατασκευή Βρεφονηπιακού Σταθμού Δ.Δ. Παστίδας" που μετά από συμφωνία με το δήμο Πεταλουδών (ως έγγραφο 7928/6-11-02) επειδή όπως μας είχε ενημερώσει ο Δήμος η περιφέρεια καθυστερούσε τις πληρωμές των ενταγμένων έργων.

Οταν ζητήσαμε πληροφορίες από την περιφέρεια με έκπληξή μας διαπιστώσαμε ότι η Περιφέρεια (ως έγγραφο 381/12-8-02 και 460/25-9-2002) καθώς και η υπηρεσία του αρμόδιου υπουργείου (ως έγγραφο 39411/27-9-02 και 3978/18-11-02) είχαν κάνει το καθήκον τους και μάλιστα με ταχύτητα και οι πόροι του συγκεκριμένου έργου αποδόθηκαν κανονικά στο Δήμο Πεταλούδων.

Από τότε έως σήμερα το Γραφείο μας έκανε πολλές προσπάθειες για να ανταποκριθεί ο Δήμος στις υποχρεώσεις του αλλά ήταν άκαρπες.

Παρακαλούμε να μεριμνήσετε για την τοποθέτηση των πόρων του ΕΠΤΑ και να ζητήσετε την εφαρμογή της ισχύουσας νομοθεσίας που διέπει την διαχείριση επιδοτούμενων έργων και μάλιστα χρηματοδοτούμενων.

Τέτοιες ενέργειες πλανούν την βεβαιότητα στους πολίτες ότι η Περιφέρεια είναι αδρανής και δεν διεκπεραιώνει γρήγορα το έργο της (ενώ αυτό είναι αναληθές), ότι ο Κρατικός μηχανισμός, κομμάτι του οποίου είναι και η υπηρεσία μας δεν είναι αποτελεσματικός.

Επειδή δεν επιθυμούμε να κατηγορηθούμε για αδράνεια αλλά και τυχόν συνέργεια και επειδή μέχρι σήμερα καθυστερούσαμε να δώσουμε στην δικαιοσύνη την σχετική υπόθεση, για να μην απενταχθεί το έργο και χαθούν οι πόροι του, και να δώσουμε αφορμή για την δημοσιότητα του θέματος και την εσφαλμένη εντύπωση ότι ο "Κρατικός μηχανισμός αδρανεί" και δεν εργάζεται σύμφωνα με την κείμενη Νομοθεσία, παρακαλούμε να κάνετε την επέμβαση που αρμόζει σ' αυτή την περίπτωση.

Παρακαλούμε να μας ενημερώσετε για τις ενέργειές σας".

Και οι επιτήδειοι οργιάζουν

# Δεν προλαβαίνει να τρέχει παντού ο κ. Μιχ. Ζεμπιλάς

## Υπάρχουν πολλές καταγγελίες

**Στο έλεος κάθε επιτήδειου που θα θελήσει να διοχετεύσει επικίνδυνα και αλλοιωμένα προϊόντα και σε τιμή που ο ίδιος επιλέγει, βρίσκονται οι καταναλωτές στα νησιά της Δωδεκανήσου ιδίως κατά τη τουριστική περίοδο.**

Οι καταγγελίες και οι διαμαρτυρίες καταναλωτών-ειδικά παραθεριστών-που φθάνουν είτε στα ινστιτούτα καταναλωτών είτε σε αρμόδιες κρατικές υπηρεσίες είναι πάρα πολλές και αποδεικνύουν το πρόβλημα.

Σύμφωνα με τις πληροφορίες μας κατά τον προηγούμενο μήνα υπήρξαν πολλές καταγγελίες παραθεριστών κυρίως σε μικρά νησιά του νομού για αισχροκέρδεια, από κάποιους επιχειρηματίες που πωλούν προϊόντα ευρείας κατανάλωσης σε τιμές πολύ υψηλότερες από τις κανονικές, ενώ υπήρξαν πολλές καταγγελίες για πώληση ληγμένων ή αλλοιωμένων προϊόντων όπως και για τη μη τήρηση των όσων ορίζει ο νόμος σε επιχειρήσεις υγειονομικού ενδιαφέροντος.

Οι καταγγελίες αυτές δεν πρέπει να αποδοθούν στην πιθανή "ιδιορυθμία" κάποιων τουριστών.

Δυστυχώς αποτυπώνουν το "πλήρως άναρχο και ανεξέλεγκτο" που επικρατεί στη πλειοψηφία των νησιών του νομού, όσο αφορά τη διακίνηση και τη διάθεση προϊόντων ευρείας κατανάλωσης, κυρίως τροφίμων αλλά και του τρόπου λειτουργίας πολλών επιχειρήσεων.



Πως θα μπορούσε να είναι αλλιώς άλλωστε τη στιγμή που για τον έλεγχο των χιλιάδων επιχειρήσεων που λειτουργούν στον νομό, ειδικά κατά την τουριστική περίοδο αντιστοιχούν ελάχιστοι κρατικοί υπάλληλοι και η επίσημη πολιτεία "φροντίζει" να μη δίνει ή ακόμα και να κόβει αρμοδιότητες;

Για να αποδίδουμε "τα τω Καίσαρι" οφείλουμε να τονίσουμε πως τόσο ο Αστυνομικός Διευθυντής Αστυκτηνίατρος κ. Ζεμπιλάς και οι συνεργαζόμενοι αστυνομικοί, όσο και οι αρμόδιοι υπάλληλοι των υπηρεσιών της Νομαρχιακής Αυτοδιοίκησης Δωδεκανήσου προσπαθούν όσο μπορούν περισσότερο.

Οταν όμως υπάρχουν νησιά στα οποία όχι μόνο δεν υπήρχαν αρμόδιες υπηρεσίες αλλά ούτε και αστυνομικοί στους οποίους να μπορούν να απευθυνθούν οι καταναλωτές τότε εύκολα ο οποιοσδήποτε θελήσει μπορεί μονίμως να παρανομεί.

Για παράδειγμα μόνο τυχαία μπορεί να γίνει έλεγχος στα διάφορα αυτοκίνητα, φορτηγά-ψυγεία κ.λπ. που μεταφέρουν τρόφιμα από την Αθήνα στα νησιά του νομού και να διαπιστώσει αν αυτά είναι αλλοιωμένα, ληγμένα ή ακατάλληλα προς διάθεση.

Η μόνο μετά από καταγγελία θα γίνει έλεγχος σε επιχειρήσεις, ειδικά των μικρών νησιών για να διαπιστωθεί αν τηρούνται τα όσα ορίζει ο νόμος.



Σύμφωνα με τις πληροφορίες μας παραθεριστές στη Πάτμο κατήγγειλαν ότι είδαν να τρέχουν στον δρόμο γάλατα από φορτηγό ψυγείο που μετέφερε παγωτά από τον Πειραιά στο νησί ενώ σε άλλο νησί έγινε μήνυση σε ξενοδόχο γιατί η κουζίνα του βρισκόταν ακριβώς δίπλα στην έξοδο του αγωγού λυμάτων.

Τόσο από τη πλευρά των αστυνομικών υπηρεσιών όσο και από τον βοηθό Νομάρχη κ. Ζωΐδη πολιτικό προϊστάμενο των αρμοδίων υπηρεσιών της Νομαρχιακής Αυτοδιοίκησης, έχουν γίνει συνεχείς αναφορές προς τα αρμόδια υπουργεία για την ανάγκη στελέχωσης των υπηρεσιών και για την λειτουργία τους, τουλάχιστον στις έδρες των επαρχείων, προκειμένου να μπορούν να προβαίνουν σε τακτικούς ελέγχους.

Δυστυχώς όμως η πολιτεία εξακολουθεί να κωφεύει αδιαφορώντας για τους πιθανούς κινδύνους που αντιμετωπίζουν οι καταναλωτές.

Πιθανόν αν συμβεί, ο μή γένοιτο, κάποιο σοβαρό επεισόδιο να σπεύσει να "καταγγείλει" το γεγονός αποποιούμενη τις ευθύνες της.

Εκτός από την Κάλυμνο και (λιγότερο) τη Λέρο

# Ανάσαναν τουριστικά και τα μικρά νησιά μας

## Φουλ η Πάτμος, πολύ καλά Τήλος, Σύμη, Αστυπάλαια

**Στον απόγειο της τουριστικής κίνησης βρίσκονται αυτές τις ημέρες τα μικρά νησιά του νομού. Τη μεγαλύτερη κίνηση παρουσιάζει η Πάτμος που εκτός από ιερό νησί, γνωστό εδώ και πολλά χρόνια στους "μυημένους" για τις μοναδικές ομορφιές και τη μοναδικότητά της πλέον, καθιερώνεται σαν ένας από τους κυριότερους τουριστικούς προορισμούς για όσους αναζητούν την μαγεία που προσφέρουν τα νησιά.**

Πολύ καλή είναι η κίνηση στη Τήλο στους Λειψούς και στο Καστελόριζο, όπου τον τελευταίο μήνα πολύ δύσκολα μπορούσε να βρεθεί κατάλυμα.

Ικανοποιητική χωρίς όμως να φτάσει τις προσδοκίες των κατοίκων ήταν η κίνηση στη Νίσυρο και στη Χάλκη. Η κίνηση στα δύο αυτά νησιά αναμένεται να κορυφωθεί αυτή την εβδομάδα καθώς λόγω του 15Αύγουστου πολλοί θα είναι οι συμπατριώτες τους κυρίως από τη Ρόδο και τη Κω που θα επισκεφθούν τις ιδιαίτερές τους πατρίδες.

Ιδιαίτερη αναφορά πρέπει να γίνει στη Σύμη και στην Αστυπάλαια. Και αυτό λόγω της προσπάθειας που κάνουν εδώ και χρόνια οι δύο δημοτικές αυτοδιοικήσεις για να κερδίσουν ένα σημαντικό αριθμό φίλων. Η

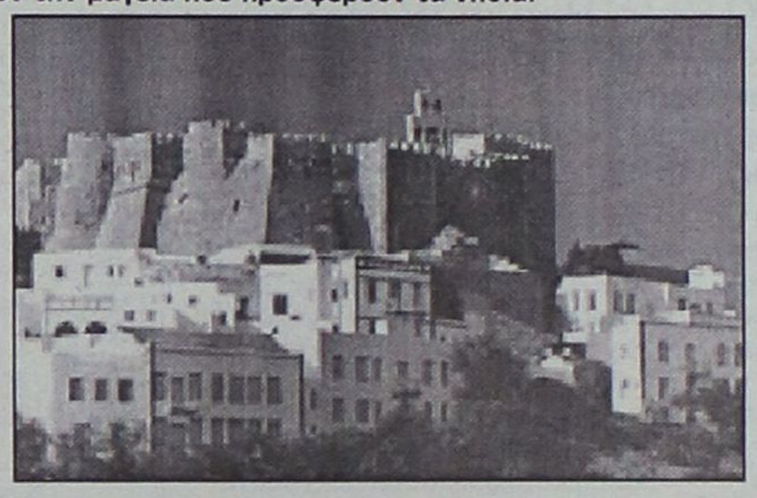

Σύμη, αφ' ενός δεχόμενη ως επί το πλείστον τουρίστες-εκδρομείς από τη Ρόδο και αφ' ετέρου λόγω της πολύ μεγάλης διάστασης που είχε πλέον. το πολιτιστικό φεστιβάλ, έχει φτάσει στο αποκορύφωμα της τουριστικής κίνησης.

Η Αστυπάλαια τα τελευταία χρόνια αποδεικνύεται σαν προορισμός - αναφορά για όσους επιθυμούν να κάνουν διακοπές σε ένα νησί που συνδυάζει την ομορφιά της Δωδεκανήσου με τη γραφικότητα των Κυκλάδων, αλλά και που παράλληλα, αναδεικνύει τη πολιτιστική της κληρονομιά συγκεντρώνει ένα ιδιαίτερα ικανοποιητικό -για τα δεδομένα του νησιού- αριθμό τουριστών. Αντίθετα με τα υπόλοιπα νησιά, "δύσκολες μέρες" φαίνεται να περνά ο τουρισμός της Λέρου και της Καλύμνου.

Ιδιαίτερα για το "νησί των σφουγγαράδων" η κακή τουριστική περίοδος αναμένεται να έχει πολύ αρνητικά αποτελέσματα καθώς το νησί αντιμετωπίζει πολύ μεγάλο οικονομικό πρόβλημα.

Ας σημειωθεί ότι τόσο τον Δεκαπενταύγουστο όσο και κατά το υπόλοιπο διάστημα του Αυγούστου μέχρι και το α' δεκαήμερο του Σεπτεμβρίου σε όλα τα νησιά γίνονται αξιόλογες πολιτιστικές εκδηλώσεις και θρησκευτικά πανηγύρια που γίνονται αφορμή και για τη συνεύρεση των μονίμων κατοίκων με τους απόδημους αλλά και για τη γνωριμία των επισκεπτών με τον τρόπο ζωής και τα έθιμα των κατοίκων.


**ΠΟΛΙΤΙΣΤΙΚΟΣ ΟΡΓΑΝΙΣΜΟΣ ΔΗΜΟΥ ΠΕΤΑΛΟΥΔΩΝ**

**ΠΟΛΙΤΙΣΤΙΚΕΣ ΕΚΔΗΛΩΣΕΙΣ ΚΑΛΟΚΑΙΡΙ 2003**

***ΠΡΟΓΡΑΜΜΑ ΕΚΔΗΛΩΣΕΩΝ ΣΤΑ ΠΛΑΙΣΙΑ ΛΕΙΤΟΥΡΓΙΑΣ ΤΗΣ 38ης ΠΑΝΕΛΛΗΝΙΑΣ ΕΚΘΕΣΗΣ ΧΕΙΡΟΤΕΧΝΙΑΣ ΚΡΕΜΑΣΤΗΣ***

**12-08-2003 ημέρα Τρίτη**
**Ωρα 21.00:** Μουσική βραδιά με ΡΟΚ συγκρότημα

**13-08-2003 ημέρα Τετάρτη**
**Ωρα 20.30:** Παρουσίαση εκφραστικού χορού από το τμήμα ρυθμικής του Αναπτυξιακού και Πολιτιστικού Συλλόγου Κρεμαστής "Η ΠΡΟΟΔΟΣ" στο χώρο της Εκθεσης Κρεμαστής

**16-08-2003 ημέρα Σάββατο**
**Ωρα 21.00:** Μουσική βραδιά

**17-08-2003 ημέρα Κυριακή**
**Ωρα 20.30:** Παρουσίαση παραδοσιακού χορευτικού συγκροτήματος Δ.Δ.Παραδεισίου του Πολιτιστικού Οργανισμού του Δήμου στο χώρο της Εκθεσης Κρεμαστής.

**18-08-2003 ημέρα Δευτέρα**
**Ωρα 20.30:** Παρουσίαση παραδοσιακού χορευτικού συγκροτήματος από τον Πολιτιστικό Οργανισμό του Δήμου Ιαλυσού.

**19-08-2003 ημέρα Τρίτη**
**Ωρα 20.30:** Παρουσίαση παραδοσιακού χορευτικού συγκροτήματος από τον Πολιτιστικό Οργανισμό του Δήμου Καλλιθέας

**20-08-2003 ημέρα Τετάρτη**
**Ωρα 20.30:** Παρουσίαση παραδοσιακού χορευτικού συγκροτήματος του Αναπτυξιακού και Πολιτιστικού Συλλόγου Κρεμαστής "Η ΠΡΟΟΔΟΣ" στο χώρο της Εκθεσης Κρεμαστής.
**Ωρα 21.30:** Απονομή χρηματικού επάθλου από τον ιατρό Κωστή Γ. Μιχαλάκη στους πρώτους αριστεύσαντες μαθητές Δημοτικού-Γυμνασίου και Λυκείου Κρεμαστής "εις μνήμη Κωστή και Μιχάλη Μιχαλάκη" στο χώρο της Εκθεσης Κρεμαστής.

**21-08-2003 ημέρα Πέμπτη**
**Ωρα 20.30:** Συναυλία Φιλαρμονικής Δήμου Πεταλούδων στο χώρο της Εκθεσης Κρεμαστής.

**23-08-2003 ημέρα Δευτέρα**
**Ωρα 20.30:** Απονομή επαίνων σε αριστεύσαντες μαθητές-μαθήτριες Δημοτικού-Γυμνασίου και Λυκείου σχολικού έτους 2002-2003 στον χώρο της Εκθεσης.
Απονομή επαίνων σε μαθητές-μαθήτριες Δ.Δ. Κρεμαστής σχολικού έτους 2002-2003 για την εισαγωγή τους σε ΑΕΙ-ΤΕΙ στον χώρο της Εκθεσης.
**Ωρα 21.30:** Παρουσίαση παραδοσιακού χορευτικού συγκροτήματος ενηλίκων του Αναπτυξιακού και Πολιτιστικού Συλλόγου Κρεμαστής "Η ΠΡΟΟΔΟΣ" και παρουσίαση της Κρεμαστενής παραδοσιακής φορεσιάς στο χώρο της έκθεσης Κρεμαστής.

**Ο πρόεδρος του ΠΟΔΠ**
**Κουδούνης Νικόλαος**



38η ΠΑΝΕΛΛΗΝΙΑ ΕΚΘΕΣΗ ΧΕΙΡΟΤΕΧΝΙΑΣ ΚΡΕΜΑΣΤΗΣ

Για τα οικονομικά τους

# Με ανοιχτό στόμα στο... περίμενε οι δήμαρχοι!

## Αν δεν τα βρουν θα εμμείνουν στην απόφαση για λουκέτο

**Πλήρη ταύτιση με όσα θα αποφασίσει η πλειοψηφία των δήμων κατά το έκτακτο συνέδριο της Κεντρικής Ενωσης Δήμων και Κοινοτήτων που θα γίνει στις 27-28 Αυγούστου έχει αποφασίσει να κρατήσει το σύνολο των δήμων και των κοινοτήτων της Δωδεκανήσου.**

Η κακή οικονομική κατάσταση των περισσοτέρων, η οποία έγινε ακόμα χειρότερη λόγω της μείωσης των εσόδων από τον τουρισμό αναγκάζει ακόμα και τους Δημάρχους που βρίσκονται πολύ κοντά στο κυβερνών κόμμα να μην έχουν άλλη επιλογή από το να συμπράξουν με τις υπόλοιπες πρωτοβάθμιες αυτοδιοικήσεις στον αγώνα διεκδίκησης περισσοτέρων πόρων από τη κυβέρνηση.

Η διαφορά μεταξύ ΚΕΔΚΕ και κυβέρνησης αφορά αφ' ενός μεν το ποσό των 6,2 δις ευρώ που διεκδικούν οι δήμοι υποστηρίζοντας ότι τους έχει παρακρατήσει η κυβέρνηση και αφ' ετέρου την αλλαγή που επιδιώκει η κυβέρνηση του νομού 1268, του νόμου δηλαδή που ορίζει τον τρόπο και τους πόρους χρηματοδότησης της πρωτοβάθμιας αυτοδιοίκησης από τη κυβέρνηση.

Σύμφωνα με τα όσα πρότεινε ο πρωθυπουργός κ. Σημίτης κατά τη πρόσφατη συνάντησή του με το προεδρείο της ΚΕΔΚΕ η κυβέρνηση προσανατολίζεται στο να μειώσει από 20 σε 15% του ποσοστού από τον φόρο φυσικών και νομικών προσώπων που πρέπει να αποδίδει στους δήμους, την μείωση από 50 σε 28% από τα τέλη κυκλοφορίας που οφείλει να καταβάλλει στη πρωτοβάθμια αυτοδιοίκηση και στη μείωση του ποσοστού που δικαιούνται οι δήμοι από τον φόρο μεταβίβασης ακινήτων.

Οσο αφορά το αίτημα της πληρωμής από το υπουργείο Οικονομίας ίσως βρεθούν σημεία επικοινωνίας με τη ΚΕΔΚΕ να ικανοποιηθεί μέρος των αιτημάτων με "αντάλλαγμα" την επικρότηση της κυβερνητικής πολιτικής στο συνέδριο από τη πλευρά βεβαίως των δημάρχων που πρόσκεινται στο ΠΑΣΟΚ.

Μια τέτοια περίπτωση θα βρει σίγουρα έντονες αντιδράσεις όχι μόνο από τους δημάρχους που πρόσκεινται στην αντιπολίτευση αλλά και από φίλα προσκείμενους στο ΠΑΣΟΚ οι οποίοι όμως εκπροσωπούν δήμους που απειλούνται άμεσα από πτώχευση και θα κηρύξει "ανένδοτο".

Η τελευταία περίπτωση έχει δημιουργήσει αναστάτωση στους τοπικούς κυβερνητικούς βουλευτές που φοβούνται ότι εάν ξεσπάσει κόντρα μεταξύ αυτοδιοίκησης και κυβέρνησης τη "νύφη" θα κληθούν λίγο πριν τις εκλογές να την πληρώσουν αυτοί.

Σύμφωνα με τις πληροφορίες μας τις τελευταίες ημέρες ασκούνται έντονες πιέσεις προς τη κυβέρνηση ώστε με "γέφυρα" τον υπουργό Εσωτερικών κ. Σκανδαλίδη να μοιραστεί δήμους ποσό των 3 δις δραχμών το οποίο όπως υποστηρίζουν δικαιούνται με τον 1828 από τα έσοδα της επταετίας 1995-2002, ο κ. Σημίτης αρνήθηκε να δεσμευτεί και πρότεινε την οικονομική ενίσχυση των δήμων με 300 εκατ. ευρώ.

Η συνάντηση κατέληξε ως ήταν αναμενόμενη, σε αποτυχία και πλέον στο συνέδριο της 27-28 Αυγούστου καλείται η ΚΕΔΚΕ να αποδείξει αν θα παραδοθεί "άνευ όροις" στις κυβερνητικές επιλογές.

Την ίδια ώρα όμως που η τοπική αυτοδιοίκηση άλλοτε απαιτεί και άλλοτε "απειλεί" τη κυβέρνηση με "κήρυξη πολέμου" και μάλιστα σε προεκλογική περίοδο αν αλλάξει ο νόμος 1828 και ενώ στο έκτακτο συνέδριο αναμένεται ένα από τα κυριότερα θέματα να είναι η αύξηση των εσόδων τους, δημοτικοί οργανισμοί του νομού, κυρίως τουριστικοί δήμοι "αδυνατούν" να εισπράξουν χρέη δημοτών προς τους δημοτικούς οργανισμούς.

Είναι χαρακτηριστικό ότι στον Δήμο Ροδίων, Ιαλυσού, Καλλιθέας, Κω αλλά και μικρότερων δήμων εμφανίζονται να χρωστούν σημαντικά ποσά διάφορες επιχειρήσεις αρκετοί δημότες τους κυρίως ξενοδόχοι και τουριστικές επιχειρήσεις.

Είναι πραγματικά απορίας άξιο γιατί οι δημοτικές υπηρεσίες την ίδια στιγμή που οι δημοτικοί οργανισμοί βρίσκονται πολύ κοντά σε οικονομικό κραχ να αφήνουν ανείσπρακτα χρέη όχι μόνο τωρινών αλλά και προηγούμενων ετών.

Δεν μπορεί ο Σημίτης να χωνέψει την αιχμηρή επιστολή του

# Θα προχωρήσει μέχρι τη διαγραφή Πάγκαλου;

## Για την ώρα θα τον αγνοήσει, αλλά ο πρώην Υπουργός είναι βέβαιο ότι θα ξαναχτυπήσει, οπότε τί θα κάνει;

**"Ο Πρωθυπουργός Κώστας Σημίτης έχει αρκετά σοβαρά ζητήματα για να ασχοληθεί από το να σκέφτεται τον κ. Θεόδωρο Πάγκαλο". Με τη φράση αυτή στενός συνεργάτης του πρωθυπουργού έδινε για άλλη μία φορά το στίγμα των προθέσεων του κ. Σημίτη έναντι του άλλοτε στενού συνεργάτη και συντρόφου.**

Μετά την αυστηρή δήλωση-προειδοποίηση για αυστηρές ποινές (ίσως και διαγραφή)-του υφυπουργού Τύπου Τηλέμαχου Χυτήρη, με την οποία το Μέγαλο Μαξίμου απάντησε στο νέο "δηλητηριώδες" άρθρο του κ. Πάγκαλου στο περιοδικό "Κράμα", ο κ. Σημίτης φαίνεται πως για άλλη μια φορά θα αναλάβει την πρωτοβουλία αντιμετώπισης της σκληρής κριτικής που του ασκεί ο πρώην υπουργός.

Κι αυτό γιατί όπως έλεγε χαρακτηριστικά έμπειρος κοινοβουλευτικός "είναι πολύ δύσκολο να κτυπήσεις το δημοφιλή Πάγκαλο χωρίς να αναλάβεις πολιτικό κόστος δυσανάλογο του επιδιωκόμενου οφέλους".

Πράγματι ο κ. Πάγκαλος λειτουργεί στο απυρόβλητο. Καίτοι επιμένει να προκαλεί τον πρωθυπουργό ουδεμία απάντηση λαμβάνει. Ισως αν το επιτύγχανε, τα πράγματα για τον ίδιο να ήταν διαφορετικά, αναφέρουν καλά γνωρίζοντες.

Οι ίδιοι τονίζουν ότι ο κ. Πάγκαλος δεν θα είχε την τύχη του κ. Κώστα Λαλιώτη. Αν ο πρωθυπουργός τον διέγραφε ή του επέβαλλε πειθαρχικές ποινές-όπως αρχικώς ορισμένοι υπέθεσαν -θα τον "ηρωοποιούσε", ανακηρύσσοντάς τον με τον πλέον πανηγυρικό τρόπο ως ηγέτη της εσωκομματικής αμφισβήτησης. Για το λόγο αυτό ο κ. Σημίτης προτιμά να σιωπά και "να μην απαντά"... Θεωρεί όπως αναφέρουν στενοί συνεργάτες, ότι "το πολύ το κύριε ελέησον το βαριέται κι ο Θεός" κι ότι κάποια στιγμή ο κ. Πάγκαλος θα καταντήσει "γραφικός" επειδή θα είναι ο μόνος που θα "ασκεί κριτική μόνο και μόνο επειδή του αφαιρέθηκαν κυβερνητικά και κομματικά αξιώματα". Ωστόσο, η τακτική αυτή εφαρμόστηκε ήδη ανεπιτυχώς κι ουδείς γνωρίζει γιατί θα αποδώσει στο μέλλον.

Ο κ. Πάγκαλος όχι μόνο "γραφικός" δεν έχει γίνει, αλλά εμφανίζει μια πρωτοφανή ανθεκτικότητα στην



εσωκομματική εκκαθάριση που εικάζεται ότι επιχειρείται από τους "εκσυγχρονιστές" και μια εξαιρετική ικανότητα στον εσωκομματικό "ανταρτοπόλεμο".

Επιλέγει τον χρόνο και την κατάλληλη δοσολογία για να εκτοξεύσει τα δηλητηριώδη βέλη και, όταν το κάνει, το πράττει με τον πλέον επικοινωνιακό τρόπο που αναγκαστικά πουλάει στην ... πιάτσα. Λόγω μάλιστα της ευρείας απήχησης που έχει ο καυστικός του λόγος στην κοινή γνώμη (ακόμα κι εκτός ΠΑΣΟΚ), ο πρώην υπουργός τείνει να καταστεί για τον πρωθυπουργό ανοικτή πληγή που συνεχώς αιμορραγεί...

... Κι όπως φαίνεται θα εξακολουθήσει, καθώς από το Σεπτέμβριο ο πρωθυπουργός θα μπει στην προεκλογική μάχη με ανοικτό το μέτωπο Πάγκαλου.

Κι εφόσον πρωτοβουλίες επαναπροσέγγισης κι ένταξης του κ. Πάγκαλου στον "κοινό αγώνα" αποκλείονται από την πλευρά του πρωθυ-



πουργού ο κ. Σημίτης θα προσπαθεί να υποκρίνεται πως δεν υπάρχει.

Εξ ου και το μήνυμα που διοχετεύει από το πρωθυπουργικό περιβάλλον πως "έχουμε σοβαρότερα θέματα να ασχοληθούμε". Κι αν δεν είναι ο Θεόδωρος Πάγκαλος τότε ποια είναι σοβαρά θέματα; Σύμφωνα με ασφαλείς πληροφορίες, ο κ. Σημίτης έχει οριοθετήσει τις προτεραιότητές του ενόψει της επιστροφής του από τη Σίφνο και τους Αγίους Θεοδώρους όπου θα κάνει τις διακοπές του.

Η πρώτη αφορά στην καλύτερη δυνατή προετοιμασία της ομιλίας του στην Διεθνή Έκθεση Θεσσαλονίκης. Συνεργάτες του προτείνουν να γίνει μια σύνοψη του κυβερνητικού έργου και κατόπιν μια παρουσίαση των νέων στόχων. Η άποψη που τείνει να επικρατήσει είναι πως οι υπουργοί θα επωμιστούν αποκλειστικά το βάρος της προβολής του υπουργείου τους και πως ο πρωθυπουργός θα δώσει το όραμα για την επόμενη τετραετία.

Σε αυτό περιλαμβάνεται η Χάρτα Σύγκλισης με την Ε.Ε., σε αυτό και η διαφάνεια και η εξυγίανση του πολιτικού συστήματος.

Με απλούς όρους το όραμα Σημίτη θα κωδικοποιείται σε ίση και αξιοκρατική ανακατανομή του εισοδήματος μέσα από ένα αξιοκρατικό σύστημα αρχών και αξιών. Η δεύτερη αφορά στην αντιμετώπιση της ακρίβειας και της ανεργίας. Η μάχη εναντίον της κερδοσκοπίας ήδη ξεκίνησε κι ο κ. Σημίτης περιμένει τα πρώτα αποτελέσματα.

Για την ανεργία θεωρεί πως η μόνη απάντηση είναι η ανάπτυξη με "χειροπιαστές προτάσεις και λύσεις".

Η τρίτη αφορά στην ανανέωση του ΠΑΣΟΚ. Την 3η Σεπτεμβρίου κατά τον εορτασμό των 29 χρόνων από την ίδρυση του ΠΑΣΟΚ, ο κ. Σημίτης σκέπτεται να επιχειρήσει την οριστική έξοδο από τον "παπανδρεισμό" και την μετάβαση του ΠΑΣΟΚ σε κάτι που θα φέρει περισσότερο τη δική του σφραγίδα.

ΣΥΜΦΩΝΑ ΜΕ ΤΗ EUROSTAT ΚΑΙ ΤΟ ΣΥΜΒΟΥΛΙΟ ΤΗΣ ΕΥΡΩΠΗΣ

# Μειώνεται ο ελληνικός πληθυσμός

## Μόνο λόγω της συνεχούς εισόδου μεταναστών εμφανίζεται αύξηση των κατοίκων της χώρας μας

Δημογραφική μείωση εμφανίζει η Ελλάδα, σύμφωνα με τα τελευταία στοιχεία της ευρωπαϊκής στατιστικής υπηρεσίας Eurostat, που δόθηκαν στη δημοσιότητα, προχθές, στις Βρυξέλλες, ενώ η πληθυσμιακή της αύξηση οφείλεται αποκλειστικά στη μετανάστευση.

Συγκεκριμένα, σύμφωνα με τα πρώτα αποτελέσματα των δημογραφικών δεδομένων για το έτος 2002 που παρουσίασαν από κοινού η Eurostat και το Συμβούλιο της Ευρώπης, στην Ελλάδα παρατηρούνται αρνητικοί ρυθμοί φυσικής αύξησης της τάξης του -0,2 ανά χίλιους κατοίκους. Ο πληθυσμός της Ελλάδας αυξήθηκε το 2002 σε 11.018.400, από 10.018.400 το 2001. Η αύξηση αυτή οφείλεται αποκλειστικά στη μετανάστευση, καθώς η φυσική αύξηση του πληθυσμού είχε αρνητικό πρόσημο (102.500 γεννήσεις-104.200 θάνατοι).

Τα υψηλότερα ποσοστά φυσικής πληθυσμιακής αύξησης παρατηρήθηκαν στην Ιρλανδία (7,9/1.000), τη Γαλλία και την Ολλανδαί (3,7/1.000), ενώ αρνητικούς ρυθμούς καταγράφουν επίσης η Γερμανία (-1,5/1.000) και η Ιταλία (-0,5/1.000).

Οσον αφορά ειδικότερους δημογραφικούς δείκτες, από την έκθεση συνάγεται ότι η Ελλάδα διατηρεί το υψηλότερο ποσοστό μεταξύ των "15" στη βρεφική θνησιμότητα και μάλιστα αυξημένο σε σχέση με το 2001 (5,9/1.000, έναντι 5,1/1000 το 2001).

Συνεχίζεται εξάλλου, όπως και σε όλα τα κράτη-μέλη της Ε.Ε., και στην Ελλάδα η πτωτική τάση στον αριθμό των γάμων με διαρκή αύξηση των διαζυγίων.

Τα ποσοστά των γάμων μειώθηκαν το 2002 στη χώρα μας σε 5,2/1.000 από 6,5/1.000 το 1980, ενώ τα διαζύγια αυξήθηκαν σε 1,1/1.000 από 0,7/1.000 το 1980. Το υψηλότερο ποσοστό γάμων καταγράφεται στη Δανία (6,9/1.000), ενώ το υψηλότερο ποσοστό διαζυγίων στο Βέλγιο (3/1.000).

Τα ποσοστά γονιμότητας στην Ε.Ε. παρέμειναν κατ' ουσίαν αμετάβλημα σε σχέση με την προηγούμενη διετία (1,47 παιδιά ανά γυναίκα) με ανώτατο όριο στην Ιρλανδία (2.01 παιδιά ανά γυναίκα) και κατώτατο στην Ελλάδα και την Ισπανία (1,25 παιδιά ανά γυναίκα). Τέλος, η μέση προσδοκώμενη διάρκεια ζωής ήταν το 2002 στην Ελλάδα για τους άνδρες 75,4 έτη και τις γυναίκες 80,7 έτη, με κοινοτικό μέσο όρο τα 75,5 και 81,6 έτη αντιστοίχως. Το 1980 τα αντίστοιχα ποσοστά στην Ε.Ε. ήταν 77,2 για τις γυναίκες και 70,5 έτη για τους άνδρες. Στις υπό ένταξη χώρες, τη μεγαλύτερη προσδοκώμενη διάρκεια ζωής είχαν άνδρες και γυναίκες στην Κύπρο (76,1 και 81 έτη αντίστοιχα).

# ΜΝΗΜΟΣΥΝΑ

Την 12η μηνός Αυγούστου ημέρα Τρίτη και ώρα 8.30 π.μ. εις τον Ιερό Ναό Αγίας Ειρήνης Ορφανοτροφείου Θηλέων, τελούμε 3μηνο μνημόσυνο υπέρ αναπαύσεως της ψυχής του λατρευτού μας, συζύγου, αδελφού και θείου

**ΝΙΚΗΤΑ ΚΑΡΑΚΑΤΣΑΝΗ**

Η σύζυγος: Αστερόπη
Ο αδελφός: Ηλίας
Τα αδέλφια, τ' ανίψια και οι λοιποί συγγενείς.



Την 12η μηνός Αυγούστου ημέρα Τρίτη και ώρα 8 π.μ. εις τον Ιερό Ναό Αγίου Νικολάου, τελούμε 40ήμερο μνημόσυνο υπέρ αναπαύσεως της ψυχής της λατρευτής μας μητέρας, γιαγιάς, προγιαγιάς, αδελφής και θείας

**ΜΑΡΙΑΣ ΒΕΡΓΟΥΛΗ**

Τα παιδιά: Αννα, Αντώνης-Βασιλική, Βιργινία-Μιχάλης.
Τα εγγόνια, τα δισέγγονα, η αδελφή, τα ανίψια και οι λοιποί συγγενείς.



Την 12η μηνός Αυγούστου ημέρα Τρίτη και ώρα 8.30 π.μ. εις τον Ιερό Ναό Ταξιαρχών Νεκροταφείου Ρόδου τελούμε ετήσιο μνημόσυνο υπέρ αναπαύσεως της ψυχής της λατρευτής μας μητέρας, πεθεράς, αδελφής, γιαγιάς και θείας

**ΑΣΤΡΑΔΕΝΗΣ ΧΑΤΖΗΜΑΡΚΟΥ**

Τα παιδιά: Μάρκος-Σοφία, Ηλίας-Σούλα.
Ο γαμπρός: Αναστάσιος Ασπασίας.
Η αδελφή: Ελένη
Τα εγγόνια, τα δισέγγονα και οι λοιποί συγγενείς.

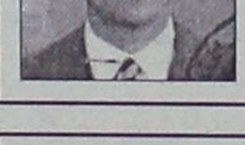

Την 12η μηνός Αυγούστου ημέρα Τρίτη και ώρα 8 π.μ. εις τον Ιερό Ναό Αγίας Ειρήνης Ορφανοτροφείου Θηλέων, τελούμε 3ετές μνημόσυνο υπέρ αναπαύσεως της ψυχής της λατρευτής μας μητέρας, γιαγιάς, αδελφής και θείας

**ΕΛΠΙΝΙΚΗΣ ΜΑΝΩΛΑ**

Τα παιδιά: Δημήτρης-Σταματία, Μαρία, Μιχάλης Αντωνία.
Τα εγγόνια, τ' αδέλφια, τ' ανίψια και οι λοιποί συγγενείς.



Την 12η μηνός Αυγούστου ημέρα Τρίτη και ώρα 8 π:μ. εις τον Ιερό Ναό Αγίας Ειρήνης (ορφανοτροφείο) τελούμε ετήσιο μνημόσυνο υπέρ αναπαύσεως της ψυχής της λατρευτής μας μητέρας, γιαγιάς, αδελφής και θείας

**ΔΕΣΠΩΣ ΠΑΠΑΘΑΝΑΣΗ**

Τα παιδιά: Τζώνης και Ελένη
Τα εγγόνια: Δέσποινα και Αναστάσιος-Μιχαήλ
Τ' αδέλφια: Παναγιώτης, Ιφιγένεια, Μαρίας και Παναγιώτα
Τ' ανίψια και οι λοιποί συγγενείς.



Την 12η μηνός Αυγούστου ημέρα Τρίτη και ώρα 8 π.μ. στον Ιερό Ναό Αγίας Ειρήνης, Ορφανοτροφείου Θηλέων, τελούμε ετήσιο μνημόσυνο υπέρ αναπαύσεως της ψυχής του λατρευτού μας πατέρα, παππού, προπάππου και θείου

**ΣΑΒΒΑ ΚΑΜΠΟΥΡΗ**

Τα παιδιά, τα εγγόνια, τα δισέγγονα, τ' ανίψια και οι λοιποί συγγενείς.



Την 12η μηνός Αυγούστου ημέρα Τρίτη και ώρα 7.30 π.μ. εις τον Ιερό Ναό Αγίου Ελευθερίου νεκροταφείου Κρεμαστής, τελούμε 3μηνο μνημόσυνο υπέρ αναπαύσεως της ψυχής του λατρευτού μας, συζύγου, πατέρα, παππού, αδελφού και θείου

**ΙΩΑΝΝΟΥ ΚΑΛΙΑΝΙΩΤΗ**

Η σύζυγος: Παρασκευή
Τα παιδιά: Αστέρω-Μανώλης, Ευαγγελία, Γεωργία, Βασιλική
Τα εγγόνια,τ' αδέλφια, τ' ανίψια και οι λοιποί συγγενείς.



Την 12η μηνός Αυγούστου ημέρα Τρίτη και ώρα 8.30 π.μ. εις τον Ιερό Ναό Αγίας Ειρήνης Ορφανοτροφείου Θηλέων, τελούμε 3μηνο μνημόσυνο υπέρ αναπαύσεως της ψυχής του λατρευτού μας συζύγου, πατέρα και παππού

**ΗΣΑΪΑ ΠΑΠΑΪΩΑΝΝΟΥ**

Η σύζυγος: Βασιλική
Τα παιδιά: Ισμήνη-Σάββας Παπαγεωργίου, Ιωάννης-Χριστίνα, Δέσποινα-Νίκος Παπανικήτας, Γιώργος-Μαίρη.
Τα εγγόνια και οι λοιποί συγγενείς.

Με τη συμπλήρωση τριών μηνών από του θανάτου προσφιλούς και αλησμόνητου συζύγου, αδελφού και θείου

**ΝΙΚΗΤΑ ΚΑΡΑΚΑΤΣΑΝΗ**

τελούμε την πρωίαν της 12ης Αυγούστου, ημέρα Τρίτη, στην εκκλησία του νέου νεκροταφείου Ιαλυσού Θεία Λειτουργία και μνημόσυνο και επί του τάφου του τρισάγιο.
Η σύζυγος, τ' αδέλφια, τ' ανίψια και οι λοιποί συγγενείς.



Την 13η μηνός Αυγούστου ημέρα Τετάρτη και ώρα 18.30 στον Ιερό Ναό Αγίου Νικολάου νεκροταφείου Παραδεισίου τελούμε 5ετές μνημόσυνο υπέρ αναπαύσεως της ψυχής του λατρευτού μας υιού, αδελφού και θείου

**ΛΟΪΖΟΥ ΜΠΛΟΝΤΖΟΥ**

Οι γονείς: Κώστας-Ζαφείρα.
Τ' αδέλφια: Δημήτρης-Κατερίνα, Δέσποινα, Χρήστος-Σταυρούλα.
Τ' ανίψια και οι λοιποί συγγενείς.



Την 13η μηνός Αυγούστου ημέρα Τετάρτη και ώρα 8 π.μ. εις τον Ιερό Ναό Αγίας Ειρήνης Ορφανοτροφείου Θηλέων, τελούμε 9ήμερο μνημόσυνο υπέρ αναπαύσεως της ψυχής της πολυαγαπημένης μας μητέρας και γιαγιάς

**ΕΛΕΝΗΣ ΣΑΒ. ΣΑΒΒΑΪΔΗ**

Τα παιδιά: Μαίρη-Αριστείδης Καμπουρόπουλος
Τα εγγόνια: Γεώργιος-Σάββας Καμπουρόπουλος



Την 14η μηνός Αυγούστου ημέρα Πέμπτη και ώρα 8 π.μ. εις τον Ιερό Ναό Αγίων Αναργύρων, τελούμε 40ήμερο μνημόσυνο υπέρ αναπαύσεως της ψυχής του λατρευτού μας συζύγου, πατέρα, και πάππου

**ΓΕΩΡΓΙΟΥ ΓΚΙΖΕΤΗ**

Η σύζυγος: Μαρία.
Τα παιδιά: Αντώνης-Λυδία, Πέτρος-Μαϊνέζ, Νικήτας-Σαμπίνα, Λευτέρης.
Τα εγγόνια και οι λοιποί συγγενείς.

**ΝΑΥΤΙΚΗ ΕΤΑΙΡΕΙΑ**
**ΤΗΛΟΣ 21ος ΑΙΩΝΑΣ**

## ΑΝΑΚΟΙΝΩΣΗ

Την Πέμπτη 14 Αυγούστου 2003 το "Sea Star" θα εκτελέσει δρομολόγιο από Ρόδο προς Τήλο και Νίσυρο στις 20.00 το απόγευμα με επιστροφή την Κυριακή.

**ΕΚΚΛΗΣΙΑΣΤΙΚΗ ΕΠΙΤΡΟΠΗ**
**ΙΕΡΟΥ ΝΑΟΥ**
**"Η ΚΟΙΜΗΣΗ ΤΗΣ ΘΕΟΤΟΚΟΥ"**
**ΑΦΑΝΤΟΥ**

## ΠΑΝΗΓΥΡΙΣ

Γνωστοποιούμε στο φιλόθρησκο κοινό ότι την 14η Αυγούστου ημέρα Πέμπτη (παραμονή εορτής της Κοιμήσεως της Θεοτόκου) και ώρα 7.30 μ.μ. θα τελεσθεί Μέγας Πανηγυρικός Εσπερινός στο εξωκκλήσι "ΚΑΘΟΛΙΚΗ" που βρίσκεται στην παραλία Αφάντου. Θα ακολουθήσει περιφορά της ιεράς εικόνας και αρτοκλασία. Την δε επομένη και ώρα 07.00 πρωινή θα ψαλεί Θεία Λειτουργία.

**Εκ της Εκκλησιαστικής Επιτροπής Αφάντου**

## ΕΚΔΗΛΩΣΗ ΕΝΔΙΑΦΕΡΟΝΤΟΣ

"Παρακαλούμε για την εκδήλωση ενδιαφέροντος από εργολάβους οικοδομικών εργασιών για την ανακατασκευή συγκροτήματος πολυκατοικιών, που περιλαμβάνει εργασίες: μόνωση, επιχρίσματα, εξωραϊσμό περιβάλλοντος χώρου, χρωματισμούς, αποχετεύσεις και λοιπές οικοδομικές εργασίες.
Για πληροφορίες απευθυνθείτε στον κ. Παπαϊωάννου, τηλ. 6946060144.

## ΖΗΤΑ ΒΟΗΘΕΙΑ



Την βοήθεια των συμπολιτών τους ζητούν ο **Φώτης Αραπάκης** που πάσχει από επιληψία και τα δυό του παιδιά που έχουν πρόβλημα στο κεφάλι. Για καταθέσεις: **ALPHA BANK 640-002101-353019** και αριθμός τηλεφώνου **6976383525** για οποιαδήποτε άλλη βοήθεια.

**ΕΛΛΗΝΙΚΗ ΔΗΜΟΚΡΑΤΙΑ**
**ΠΕΡΙΦΕΡΕΙΑ**
**ΝΟΤΙΟΥ ΑΙΓΑΙΟΥ**
**ΝΟΜΟΣ ΔΩΔΕΚΑΝΗΣΟΥ**
**ΝΟΜΑΡΧΙΑΚΗ ΑΥΤ/ΣΗ**
**ΔΩΔ/ΣΟΥ**
**ΝΟΜΑΡΧΙΑΚΟ**
**ΣΥΜΒΟΥΛΙΟ**

## ΑΝΑΚΟΙΝΩΣΗ

Με το υπ' αριθμ. πρωτ. 715/31-7-2003 έγγραφο της Περιφέρειας Νοτίου Αιγαίου, Γενική Διεύθυνση Περιφέρειας- Τμήμα ΠΕ.ΧΩ. Δωδεκανήσου, μας διαβιβάστηκε η Απόφαση της Γενικής Γραμματέως της Περιφέρειας Νοτίου Αιγαίου με θέμα "Υπαγωγή στην κατηγορία 4 της με αριθ. Η.Π. 15393/2332/5-8-2002 ΚΥΑ σύμφωνα με τη διαδικασία του άρθρου 9 της Η.Π. 1104/703/Φ104/14-3-2003 ΚΥΑ του έργου "Κέντρου Διακίνησης νωπών οπωροκηπευτικών στα Κοσκινού Ρόδου" του Αγροτικού Συνεταιρισμού Μελίκης Ημαθίας.

Καλούμε κάθε ενδιαφερόμενο προκειμένου να λάβει γνώση της ανωτέρω απόφασης, να αποταθεί στο Τοπικό Γραφείο Περιβάλλοντος του Τ.Π. και Π.Ε. της Ν.Α. Δωδ/σου (κ. Αρη Σκιαδόπουλο, τηλ. 22410-30413.

Η προαναφερόμενη απόφαση θα αναρτηθεί, για τις προσεχείς μέρες, στον πίνακα ανακοινώσεων της Νομαρχίας.

**Ε.Ν.**
**Ο Βοηθός Νομάρχη**
**Ευστάθιος Κουσουρνάς**

**ΕΛΛΗΝΙΚΗ ΔΗΜΟΚΡΑΤΙΑ**
**ΝΟΜΑΡΧΙΑΚΗ**
**ΑΥΤΟΔΙΟΙΚΗΣΗ**
**ΔΩΔΕΚΑΝΗΣΟΥ**
**Δ/ΝΣΗ ΥΠΟΔΟΜΩΝ &**
**ΤΕΧΝΙΚΩΝ ΕΡΓΩΝ**
**ΤΜΗΜΑ ΜΕΛΕΤΩΝ**

## ΠΕΡΙΛΗΨΗ ΔΙΑΚΗΡΥΞΗΣ ΜΕΙΟΔΟΤΙΚΟΥ ΔΙΑΓΩΝΙΣΜΟΥ

Ο Νομάρχης Δωδεκανήσου προκηρύσσει δημόσιο Ανοικτό μειοδοτικό διαγωνισμό με το σύστημα δημοπρασίας "προσφορά με επιμέρους ποσοστά έκπτωσης και έλεγχο ομαλότητας", για την ανάδειξη αναδόχου εκτέλεσης του έργου: **"Γέφυρα στο επαρχιακό οδικό δίκτυο Ρόδου (στη θέση Ιρλανδική διάβαση Βατίου)"** προϋπολογιζόμενης συνολικής δαπάνης κατά τη μελέτη: 182.000,00 ευρώ (συμπεριλαμβανομένου του ΦΠΑ) σύμφωνα με το άρθρο 7 του Π.Δ.609/85 περί "Κατασκευής Δημοσίων Εργων", εκτελεστικού του Ν. 1418/84 "Δημόσια Εργα και ρυθμίσεις συναφών θεμάτων", όπως ισχύει μετά την τροποποίησή του και τη συμπλήρωσή του από τους νόμους Ν. 2229/1994, 2308/95, 2338/95, 2372/96, 2940/01 (ΦΕΚ 180$^{Α}$/6-8-2001), 3021/02 (ΦΕΚ 143$^{Α}$/19-6-2002) και σύμφωνα με τον Ν. 2576/98 (ΦΕΚ 25Α/9-2-1998) περί "Βελτίωσης των διαδικασιών για την ανάθεση της κατασκευής των Δημοσίων έργων και άλλες διατάξεις", των εκτελεστικών τους Π.Δ. 609/85 και 472/85 όπως ισχύουν μετά την τροποποίησή τους από τα Π.Δ. 368/94, 285/97, 402/96, 210/97, 218/99 καθώς και την απόφαση Δ17α/08/16/Φ.Ν. 402/10-2-98 (ΦΕΚ 116Β'/12-2-98) "Διαδικασία για την ανάδειξη αναδόχου κατασκευής Δημοσίων έργων", όπως αυτή τροποποιήθηκε με την απόφαση Δ17α/10/65 Φ.Ν., 402/24-07-98 (ΦΕΚ 835$^{Α}$/12-8-98) και με τις εγκυκλίους ΥΠΕΧΩΔΕ-ΓΓΔΕ/Δ/νση Νομοθετικού Συντονισμού & Κωδικοποίησης Ε27/1998 με αριθμό πρωτ. Δ17α/03/71/Φ.Ν. 402/28-8-1998, Ε16/1999 με αρ. πρωτ. Δ17α/05/35/ΦΝ 402/26-04-1999 και Ε23/2000 με αρ. πρωτ. Δ17α/05/42/ΦΝ 402/02-08-2000 καθώς και τις Ε22/Δ17α/03/45/ΦΝ 430/30-8-2001, Ε24/Δ17α/01/46/ΦΝ430/4-9-2001, Ε25/2001, Ε32/Δ17α/09/61/ΦΝ430/14-11-2001, Ε34/18046/27-11-2001, Ε37/Δ17α/03/67/ΦΝ/18-12-2001 περί οδηγιών για την εφαρμογή του Ν.2940/01, Ε36/Δ11δ/518/3/13-12-2001, Ε21/Δ17α/04/59/ΦΝ402/8-8-2002 περί οδηγιών για τη λειτουργία των δημοσίων συμβάσεων έργων και μελετών σε περιβάλλον Ευρώ, καθώς και την Ε21/Δ17α/04/59/ΦΝ402/8-8-2002 περί κοινοποίησης της απόφασης Δ17α-/07/53/ΦΝ402/16-7-2002 (ΦΕΚ 919Β'/19-7-2002 και παροχή οδηγών για θέματα υποβολής και ελέγχου προσφορών σε δημοπρασίες δημ. Εργων.

1. Το έργο χρηματοδοτείται από πόρους του Προγράμματος Δημοσίων Επενδύσεων της Νομαρχιακής Αυτοδιοίκησης Δωδεκανήσου.
2. Ο Διαγωνισμός θα διεξαχθεί την 3-9-2003 ημέρα Τετάρτη και ώρα 11η πρωινή (λήξη επίδοσης προσφορών) στα γραφεία της ΔΥΤΕ στη Ρόδο-Νομαρχιακό Μέγαρο.
3. Το έργο ανήκει στην κατηγορία (α) σύμφωνα με την απόφαση Δ17α/10/65/ΦΝ 402/98 (ΦΕΚ 835β'/12-8-98).
Στο μειοδοτικό διαγωνισμό γίνονται δεκτές:
Α) Εργοληπτικές επιχειρήσεις δημοσίων έργων Εταιρικής μορφής ή σε κοινοπραξία εγγεγραμμένες στο ΜΕΕΠ στην Α2 τάξη με βάση τον προσδιορισμό του Ν. 2940/01 και άνω για έργα κατηγορίας Οδοποιΐας σύμφωνα αφενός με την παράγραφο 7 του άρθρου 2 του Π.Δ. 609/85 όπως αντικαταστάθηκε από την παράγραφο 1 του άρθρου 1 του Π.Δ 285/97 και από την παράγραφο 2 του άρθρου 1 του Π.Δ. 218/99 και συμπληρώθηκε με την παράγραφο 3 του άρθρου 1 του Π.Δ. 218/99 σχετικά με τις διατάξεις για τα κατώτατα όρια και αφετέρου σύμφωνα με τις παραγράφους 40, 41, 42 και 44 του άρθρου 4 του Ν. 2940/01 καθώς επίσης και με τη με αριθμό Δ17α/03/74/ΦΝ 312/16-12-1994 (ΦΕΚ 935Β της 22-12-94) απόφαση ΥΠΕΧΩΔΕ και της Ε15/Δ17α/05/77/ΦΝ 312/23-12-94 και Ε22/Δ17α/03/45/ΦΝ 430/30-8-2001.
Β) Εταιρίες ή φυσικά πρόσωπα προερχόμενα από τα κράτη-μέλη της Ε.Ε. ή του ΕΟΧ στα οποία τηρούνται επίσημοι κατάλογοι αναγνωρισμένων εργοληπτών, που έχουν κατασκευάσει παρόμοια -ποιοτικά και ποσοτικά έργα με το υπό δημοπράτηση, προσκομίζοντας τα δικαιολογητικά των άρθρων 24 και 27 του Π.Δ. 334/2000 που αποδεικνύουν ότι πληρούν τις ίδιες τυπικές και ουσιαστικές προϋποθέσεις υπό τις οποίες γίνονται δεκτοί στους διαγωνισμούς αυτούς οι εγγεγραμμένοι στο Μητρώο Εργοληπτικών Επιχειρήσεων (ΜΕΕΠ) του άρθρου 16 του Ν.1418/1984.
4. Η εγγύηση συμμετοχής ορίζεται στο 2% (δύο επί τοις εκατό) του ανωτέρω προϋπολογισμού (χωρίς το ΦΠΑ) ήτοι 3.222 ευρώ (τρείς χιλιάδες διακόσια είκοσι δύο ευρώ) και θα απευθύνεται προς τη "ΝΟΜΑΡΧΙΑΚΗ ΑΥΤΟΔΙΟΙΚΗΣΗ ΔΩΔΕΚΑΝΗΣΟΥ-ΔΙΕΥΘΥΝΣΗ ΥΠΟΔΟΜΩΝ ΚΑΙ ΤΕΧΝΙΚΩΝ ΕΡΓΩΝ".
5. Οι διαγωνιζόμενοι υποχρεούνται να συμμορφωθούν με το άρθρο 5 της απόφασης ΕΔ/2Α/01/ΦΝ 294/18-3-85 (ΦΕΚ 170Β') και την παρ. 45 του άρθρου 4 του Ν. 2940/01.
6. Τα τεύχη μειοδοτικού διαγωνισμού χορηγούνται όλες τις εργάσιμες ημέρες και ώρες στα γραφεία της ΔΥ & ΤΕ Δωδεκανήσου, μέχρι την 1-9-2003 μετά την προσκόμιση τριπλότυπης απόδειξης της Ταμειακής Υπηρεσίας της ΝΑ Δωδεκανήσου ποσό 10 ευρώ, πληροφορίες κ. Μιχάλη Περνάρη τηλ.: 2241-0-46581/46583.

**Ο Βοηθός Νομάρχη**
**Ευστάθιος Κουσουρνάς**

# ΤΑ ΛΟΓΙΚΑ ΤΑ ΠΑΡΑΛΟΓΑ ΤΑ ΕΞΩΦΡΕΝΙΚΑ

## ...Η κακοποίηση της πόλης από την ΔΕΗ

***"Για κακοποίηση της πόλης" κατηγορεί ο δήμαρχος τις τεχνικές υπηρεσίες της ΔΕΗ, για τις αυθαίρετες, όπως χαρακτηρίζει, παρεμβάσεις στην πόλη.***

*Σε επιστολή που απέστειλε προς τον διευθύνοντα σύμβουλο της ΔΕΗ Στέργιο Νέζη, ο δήμαρχος αναφέρεται διεξοδικά σε μια κατάσταση που όπως τονίζει αποτελεί προσβολή για την πόλη.*

***"Διαπιστώνουμε με λύπη και αγανάκτηση"**, επισημαίνει "ότι σε αρκετές των περιπτώσεων όπου ο Δήμος με πολύ μεγάλη φροντίδα επεμβαίνει να εφαρμόσει το σχέδιο πόλης, να οργανώσει περιοχές του δήμου και να τις αναπλάσει, εκ των υστέρων, και αφού το έργο ολοκληρώνεται έρχεται η υπηρεσία σας, χωρίς συνεργασία, με πολύ εύκολο γι' αυτήν τρόπο και ορθώνει στύλους, υποσταθμούς, εναέρια δίκτυα, με τρόπο προσβλητικό, κακότεχνο, ανεπιστημονικό, χωρίς σεβασμό στο έργο που εκτέλεσε ο δήμος και στην αισθητική του χώρου, ξοδεύοντας χρήματα όπως βολεύει τους υπεύθυνους και τους εργολάβους, κακοποιώντας περιοχές που με πολύ μεγάλο κόπο, φροντίδα και χρήματα προσπαθούμε να αναστήσουμε".*

*Καταλήγοντας ο δήμαρχος καλεί τον κ. Νέζη να επέμβει προσωπικά για να αλλάξουν, όπως τονίζει, οι τακτικές και επιλογές των ιθυνόντων της επιχείρησης και να σταματήσουν οι βάρβαρες επεμβάσεις».*

...

Το παραπάνω έγγραφο θα μπορούσε να είχε συνταχθεί και αποσταλεί από τον Δήμο Ροδίων, αφού καταγράφει επακριβώς τις περιβαλλοντικές βαρβαρότητες της ΔΕΗ και στην πόλη μας, όπου κυρίαρχη φιλοσοφία της, όπως φαίνεται είναι η μεγιστοποίηση του "τζίρου" των εργολάβων και των διεφθαρμένων -διαπλεκομένων, που δημιουργούν και εκμεταλλεύονται τέτοιου είδους καταστάσεις.

Ομως γράφτηκε από τον **δήμαρχο Αγρινίου,** τον **κ. Θύμιο Σώκο,** φαίνεται πως και εκεί η ΔΕΗ την ίδια τακτική "Αττίλα" χρησιμοποιεί:

*Ισως για την δημοτική αρχή, στην πόλη μας οι καταστροφικές πρακτικές της ΔΕΗ για το περιβάλλον είναι αποδεκτές, αφού η μοναδική φορά που "γκρίνιαξε" ήταν όταν η ΔΕΗ άρχισε σε προεκλογική περίοδο, "έργα" επί της Καναδά!*

***"Τερατώδης" υποσταθμός της ΔΕΗ που στήθηκε μέσα στην "Παιδική Χαρά" της Ροδιακής Επαυλης.***

***...Μισό μέτρο από το παγκάκι, δύο μέτρα από την τσουλήθρα!***

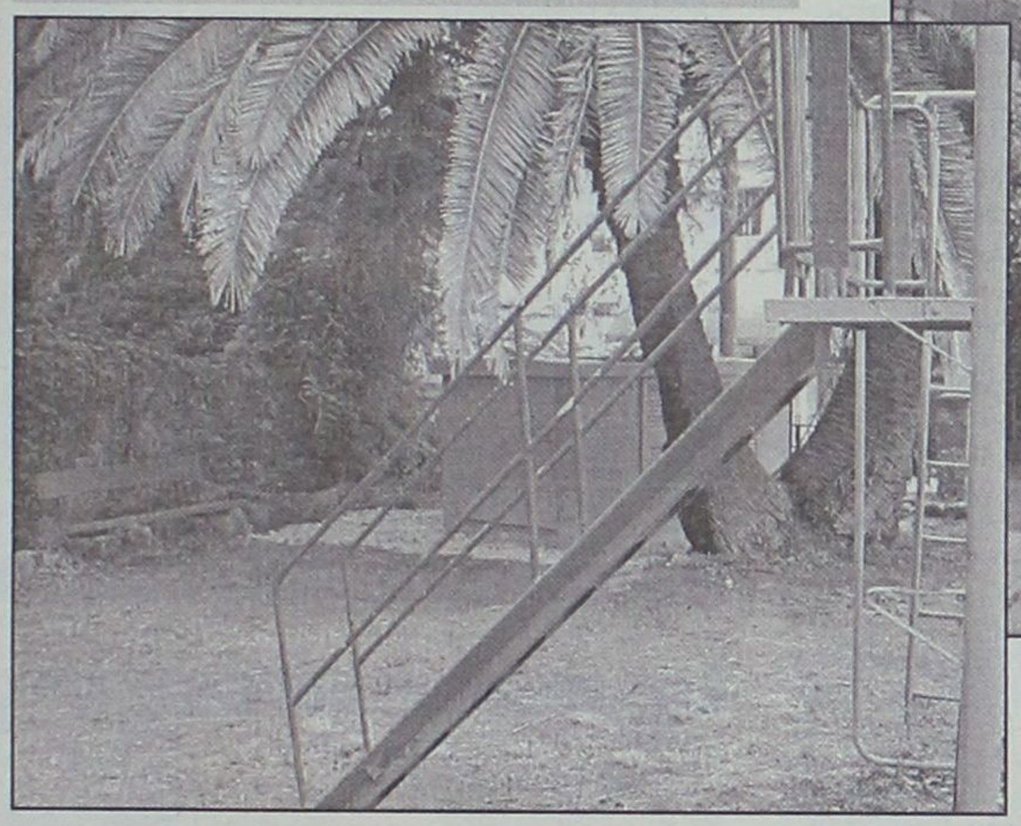



***Εθνικής Αντίστασης: Ολοκληρωτική κατάληψη πεζοδρομίου από τους κακάσχημους στίλους της ΔΕΗ***

***Πάρκο του Αϊ-Γιάννη: Ο υποσταθμός εδώ στήθηκε στην άκρη του πάρκου, δημιουργώντας ένα "βάραθρο" δύο μέτρων.***

***...Χωρίς να μπουν στον κόπο να βάλουν οποιαδήποτε προστατευτικά μέσα!***

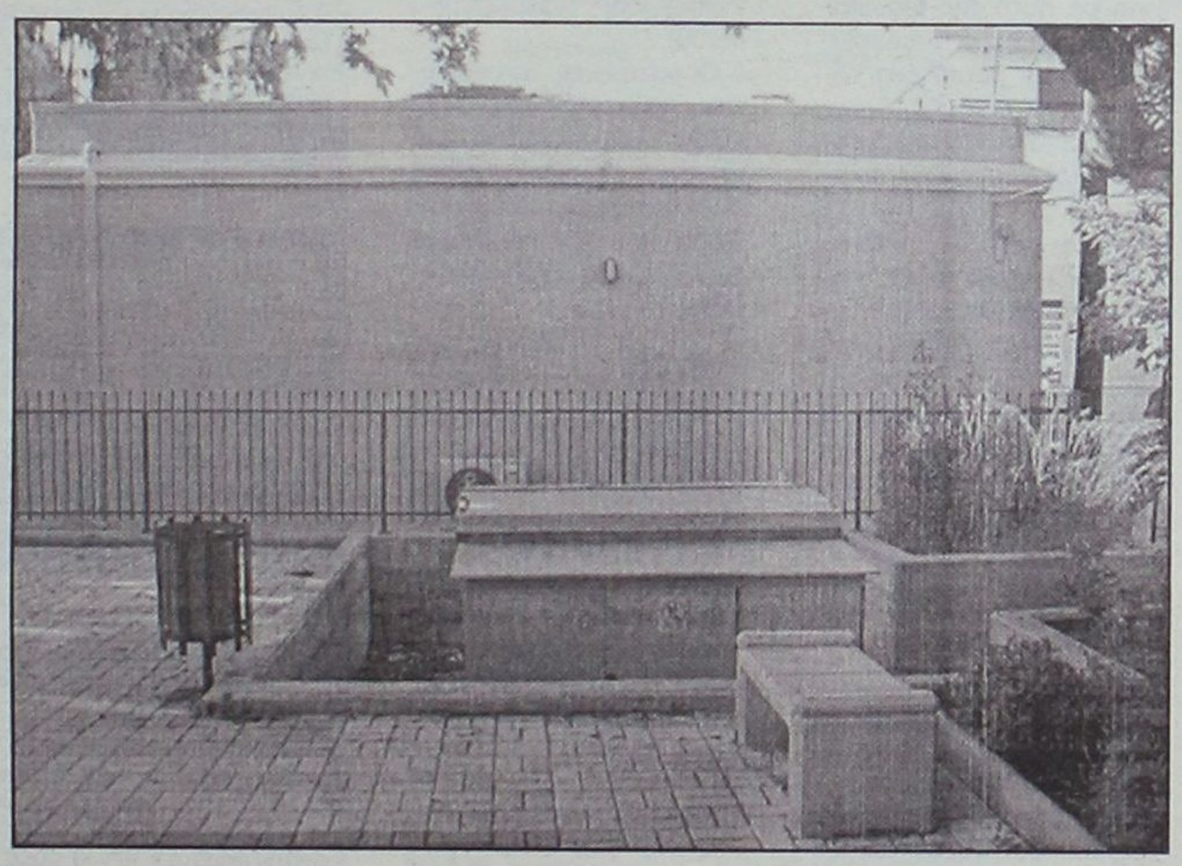

*Και ένα από τα παντοχού παρόντα αλανιάρικα και αδέσποτα "καρούλια" της ΔΕΗ.*

***...Αυτό κάνει την ηλιοθεραπεία του στην παραλία των Κρητικών!***

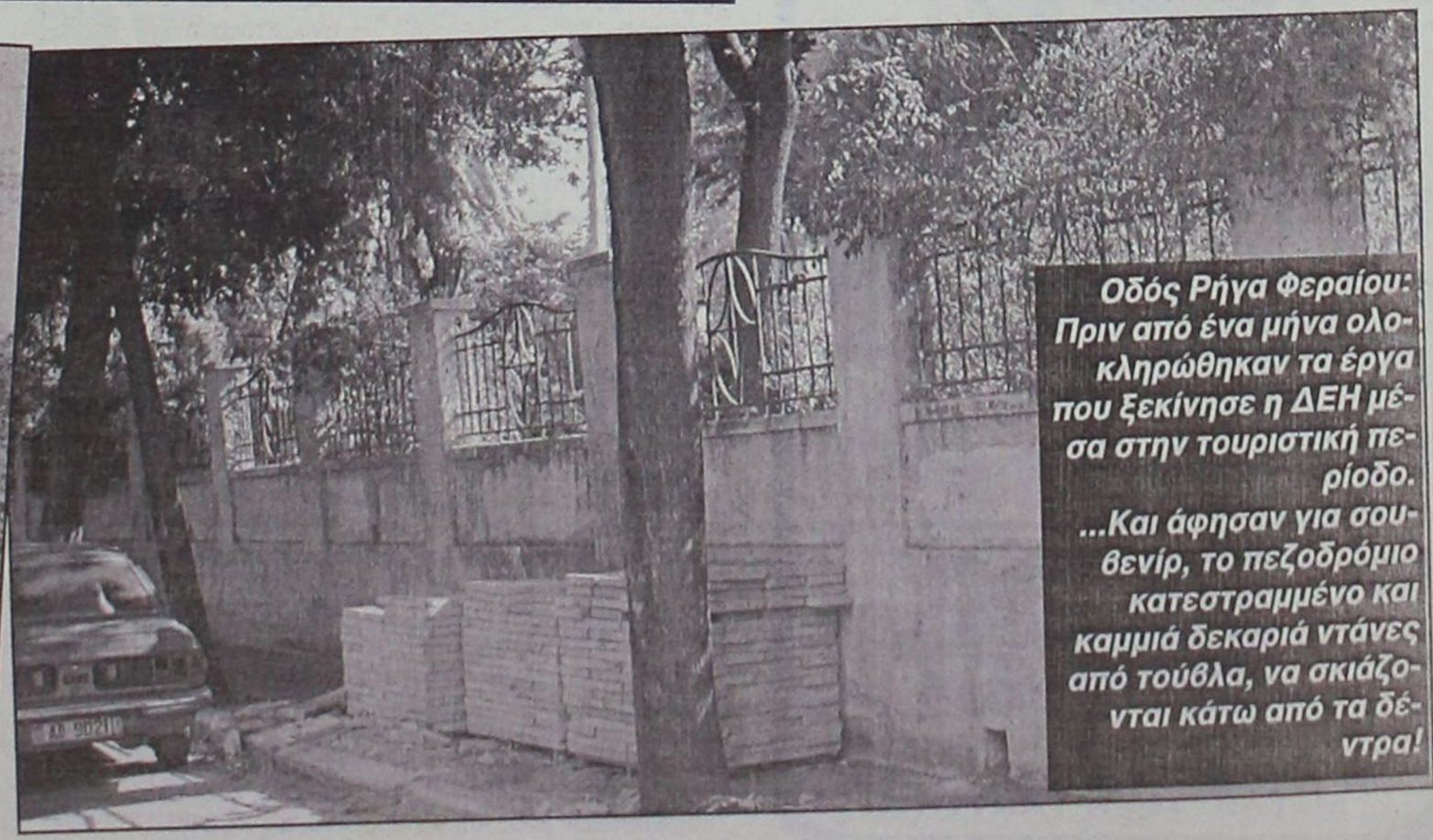

***Οδός Ρήγα Φεραίου: Πριν από ένα μήνα ολοκληρώθηκαν τα έργα που ξεκίνησε η ΔΕΗ μέσα στην τουριστική περίοδο.***

***...Και άφησαν για σουβενίρ, το πεζοδρόμιο κατεστραμμένο και καμμιά δεκαριά ντάνες από τούβλα, να σκιάζονται κάτω από τα δέντρα!***

www.RodosVitrina.gr/Metropol.htm
METROPOL
MULTI-CINEMA
ALPHA ODEON
FULLY AIR CONDITIONED, ΤΗΛ.22410.28400
ΤΟ METROPOL ALPHA ODEON
ΘΑ ΠΑΡΑΜΕΙΝΕΙ
ΚΛΕΙΣΤΟ ΑΠΟ
8 ΑΥΓΟΥΣΤΟΥ ΕΩΣ 21 ΑΥΓΟΥΣΤΟΥ
ΛΟΓΩ ΣΥΝΤΗΡΗΣΗΣ
ΕΝΑΡΞΗ • OPENING
ΠΑΡΑΣΚΕΥΗ 22 ΑΥΓΟΥΣΤΟΥ
FRIDAY 22 AUGUST
ΕΝΑΡΞΗ ΧΕΙΜΕΡΙΝΗΣ ΠΕΡΙΟΔΟΥ 2003 - 2004
ΜΕ ΤΙΣ ΚΑΛΥΤΕΡΕΣ ΤΑΙΝΙΕΣ ΤΟΥ
• ΑΜΕΡΙΚΑΝΙΚΟΥ
• ΕΥΡΩΠΑΪΚΟΥ
• ΕΛΛΗΝΙΚΟΥ
ΚΙΝΗΜΑΤΟΓΡΑΦΟΥ
ΕΡΧΕΤΑΙ...

Η ΠΟΛΥΑΝΑΜΕΝΟΜΕΝΗ
ΤΑΙΝΙΑ ΤΗΣ ΧΡΟΝΙΑΣ
ΜΕ ΣΗΜΑ ΚΑΤΑΤΕΘΕΝ
ΤΗΝ ΕΚΡΗΚΤΙΚΗ
ΔΡΑΣΗ, ΤΟ ΧΙΟΥΜΟΡ
ΚΑΙ ΤΑ ΕΦΕ
ΠΟΥ ΚΟΒΟΥΝ ΤΗΝ ΑΝΑΣΑ

ΕΞΟΠΟΒΡΕΥΤΗΣΕ 3
Η ΕΞΕΓΕΡΣΗ ΤΩΝ ΜΗΧΑΝΩΝ
TERMINATOR 3
RISE OF THE MACHINES
ΜΕ ΤΟΝ ΣΑΡΩΤΙΚΟ ΗΡΩΑ ΤΗΣ ΟΘΟΝΗΣ
ΑΡΝΟΛΝΤ ΣΒΑΡΤΖΕΝΕΓΚΕΡ
ΑΓΩΝΙΑ - ΑΠΕΙΛΗ - ΑΔΙΕΞΟΔΟ
Η ΖΩΗ ΣΟΥ ΚΡΕΜΕΤΑΙ ΑΠΟ
ΤΟ ΑΚΟΥΣΤΙΚΟ
ΤΗΛΕΦΩΝΙΚΟΣ ΘΑΛΑΜΟΣ
PHONE BOOTH

PHONE BOOTH
ΠΡΩΤΑΓΩΝΙΣΤΕΙ:
Ο ΚΟΛΙΝ ΦΑΡΕΛ
(MINORITY REPORT-DAREDEVIL)
ΜΕΤΑ ΤΗΝ ΜΕΓΑΛΗ ΕΠΙΤΥΧΙΑ
ΤΟΥ ΤΑΧΙ1 Η ΓΝΩΣΤΗ ΟΜΑΔΑ
ΕΠΙΣΤΡΕΦΕΙ ΓΙΑ ΤΗΝ
ΔΕΥΤΕΡΗ ΚΩΜΙΚΗ ΠΕΡΙΠΕΤΕΙΑ
ΤΟΥ ΛΙΚ ΜΠΕΣΟΝ

ΠΟΥ ΣΑΡΩΝΕΙ ΤΟΥΣ
ΔΡΟΜΟΥΣ ΜΕ ΑΚΟΜΗ
ΜΕΓΑΛΥΤΕΡΗ ΤΑΧΥΤΗΤΑ

ΜοΤέΡ2

# Μηχανή παραγωγής κίνησης για την Τέχνη

Το ΜοΤέΡ2 "πήρε μπρος" οκτώ μήνες πριν και είναι η δεύτερη φορά που διοργανώνεται. Φιλοδοξεί να αποτελέσει μια μηχανή παραγωγής κίνησης για την Τέχνη. Από τη Ρόδο, σαν εικαστικό μανιφέστο επιθυμεί να τοποθετήσει στο χάρτη της Τέχνης νέους καλλιτέχνες, αλλά και να τιμήσει παλιότερους από αυτούς. 330 ημέρες Τέχνης πλησιάζουν στο τέλος τους. Το ΜοΤέΡ2 είναι ακόμη αναμΜένο...

Πιο συγκεκριμένα, η διοργάνωση Μοντέρνα Τέχνη στη Ρόδο ή πιο απλά ΜοΤέΡ, προέκυψε από την ανάγκη για προβολή της σύγχρονης Τέχνης στη Ρόδο. Ανάμεσα σε άλλους στόχους η μόστρα αυτή επιδιώκει να απομυθοποιήσει το ελιτίστικο προφίλ της σύγχρονης Τέχνης, να τονίσει την Τέχνη όχι μόνο στο μέτρο του τελικού αποτελέσματος, αλλά και σε αυτό της διαδικασίας, και να αποτελέσει, σε ετήσια βάση, ένα τοπίο συνδιαλλαγής ιδεών και διακίνησης σύγχρονων καλλιτεχνικών προϊόντων.

Ετσι, μετά το περσινό ΜοΤέΡ1, τέθηκε σε λειτουργία το ΜοΤέΡ2. Η ειδοποιός του διαφορά είναι πως φέτος περιλαμβάνει στο πρόγραμμά του την παρουσίαση και μη Ρόδιων καλλιτεχνών, και ως εκ τούτου, καθώς ο αριθμός των συμμετεχόντων είναι μεγαλύτερος, διαρκεί περισσότερο. Επιπλέονο, η διοργάνωση, έχοντας την εμπειρία ενός καλού προηγούμενου, ανακαλύπτει, εξελίσσεται και μεταμορφώνεται προς ακόμη πιο φιλόδοξες κατευθύνσεις.

**Εκθέσεις**

Το πρόγραμμα του ΜοΤέΡ2 προέβλεψε 21+1 εκθέσεις. Πρόκειται για ένα σύνολο από 21 ατομικές εκθέσεις και μία ομαδική στην οποία συμμετέχουν οι 21 καλλιτέχνες που εκθέτουν ατομικά.

Επίσης, στο πλαίσιο της διοργάνωσης εντάσσεται σειρά από διαλέξεις, εργαστήρια και παράλληλες εκδηλώσεις.

Ειδικότερα, από την έναρξη των εκδηλώσεων έχουν ήδη εκθέσει ατομικά οι καλλιτέχνες Αλκηστη Μιχαηλίδου, Δάμων Παπακυριακού, Μαγδαληνή Κούρτη, Μάρθα Δημητροπούλου, Χρήστος Πόνης, Ιωάννης Χατζηδιάκου, Γιώργος Κουρούπας, Δημήτρης Μιστριώτης, Maud Guterstam, Koumou, Νίκος Παπαδημητρίου, Τάσος Παπαδόγκωνας, Αγγελος Σπάρταλης, Ομάδα Ε2.13, Μαρία Ανεζιά και Αγγελος Μιχαηλίδης.

Ακολούθησαν οι Ελλη Γραβάλου, Κιούρη, Παναγιώτης Μπερεδήμας και τώρα σειρά παίρνουν οι Ουρανία Βολονάκη (09-22/08) και Tasso(23/08-05/09).

Οι ατομικές εκθέσεις των πέντε παραπάνω καλλιτεχνών συμπτίτουν χρονικά με τις εκδηλώσεις "Καλοκαίρι 2003 στη Ρόδο" που διοργανώνει ο Πολιτιστικός Οργανισμός Δήμου Ροδίων.

Με διαφορετικό μύφος ή μέσο ο καθένας (ζωγραφική, γλυπτική, φωτογραφία, εγκαταστάσεις, κατασκευές, video και ψηφιακή τέχνη), οι 21 καλλιτέχνες του ΜοΤέΡ2 προσεγγίζουν σε κοινούς τομείς ενδιαφέροντος αφού η πραγματικότητα και οι προβληματισμοί τους πολλές φορές συμπτίπτουν.

Οι κοινές αυτές θεματικές ενότητες είναι: Υδάτινο Στοιχείο και Τεχνολογία, Ονειρο και Παραμύθι, Τοπία και Υφές, Ανθρώπινα Είδωλα, Ύλες και Κριτική, και Κατανάλωση και Ταυτότητα.

# "Θάλασσα και αποσπέρι" στην Κω

Η θάλασσα αποτελεί την πηγή έμπνευσης της γαλλίδας φωτογράφου, αλλά και ένα προσφιλές πεδίο παραμονής, χαλάρωσης και συνεύρεσης. Το "αποσπέρι" είναι το κάλεσμα φίλων και γνωστών στις αυλές των σπιτιών για συζήτηση μετά τη δύση του ηλίου στην τοπική καθημερινή διάλεκτο, που δανείζεται ο έλληνας φωτογράφος για να σχολιάσει την απουσία των ουσιαστικών σχέσεων και το αδιέξοδο της επικοινωνίας. Οι φωτογράφοι παρουσιάζουν στην πόλη όπου ζουν 45 ασπρόμαυρες εικόνες που έχουν προκύψει μέσα από περιπλανήσεις των τελευταίων 20 ετών στην Ελλάδα και στο εξωτερικό. Η έκθεση εγκαινιάζεται την Τετάρτη 13/8 στο πλαίσιο των Ιπποκρατείων 2003 και θα διαρκέσει ως τις 31/8.

ΠΑΛΛΑΣ 5 CINEMAS CENTER
08/08/2003 έως 14/08/2003
Ενημερωθείτε και από το επίσημο site μας
www.cinemapallas.gr
ΑΙΘΟΥΣΑ 5
ΜΑΧΗΤΕΣ ΤΩΝ ΔΡΟΜΩΝ
2 FAST 2 FURIOUS Περιπέτεια / action
"Πόσο γρήγορο το θες;!"
Η πιο σπιντάτη ταινία του καλοκαιριού σας καλεί να διασκεδάσετε στους εξωφρενικούς ρυθμούς της!
ΠΡΩΤΑΓΩΝΙΣΤΟΥΝ:
PAUL WALKER, TYRESE GIBSON, EVA MENDES
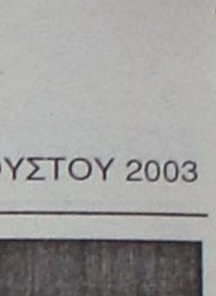
in english
Ώρες Έναρξης: 18:15, 20:30, 22:40
ΑΙΘΟΥΣΑ 2

2 ΕΒΔΟΜΑΔΕΣ ΠΡΟΘΕΣΜΙΑ
2 WEEKS NOTICE
Κωμωδία / Comedy
Οι αγαπημένοι σας πρωταγωνιστές σε μια κωμωδία για τον έρωτα με την... τελευταία ματιά!
ΠΡΩΤΑΓΩΝΙΣΤΟΥΝ:
HUGH GRANT, SANDRA BULLOCK
in english
Ώρες Έναρξης: 18:00, 20:10, 22:20
ΑΙΘΟΥΣΑ 1
ΒΛΕΠΩ ΤΟΝ ΘΑΝΑΤΟ ΣΟΥ
FINAL DESTINATION 2
Τρόμου / Thriller
Ο θάνατος μπορεί να είναι πιο κοντά από οτι φαίνεται!
Μπορεί το Νο1 να σας καθήλωσε...
αυτό όμως θα σας κόψει την ανάσα!
ΠΡΩΤΑΓΩΝΙΣΤΟΥΝ: ALI LARTER, A.J. COOK

in english
Ώρες Έναρξης: 18:20, 20:20, 22:30
ΑΙΘΟΥΣΑ 4

VIEW FROM THE TOP
ΘΕΑ ΑΠΟ ΨΗΛΑ Κωμωδία / comedy
Σταμάτα μόνο όταν φτάσεις ψηλά!
Η Γκούινεθ Πάλτροου σε μια απολαυστική ταινία..
"πρώτης θέσης"!
ΠΡΩΤΑΓΩΝΙΣΤΟΥΝ: GWYNETH PALTROW, CHRISTINA APPLEGATE, MIKE MYERS, CANDICE BERGEN
in english
Ώρες Έναρξης: 18:25, 20:25, 22:25
ΑΙΘΟΥΣΑ 3
EXTREME OPS
ΑΚΡΑΙΟΣ ΚΙΝΔΥΝΟΣ Περιπέτεια / action
Ο φόβος είναι το καλύτερο διεγερτικό!
Μια περιπέτεια με extreme καταστάσεις
και πολύ αδρεναλίνη!
ΠΡΩΤΑΓΩΝΙΣΤΟΥΝ: DEVON SAWA, BRIDGETTE WILSON-SAMPAS, RUPERT GRAVES

in english
Ώρες Έναρξης: 18:10, 20:20, 22:30
ΠΡΟΣΕΧΩΣ
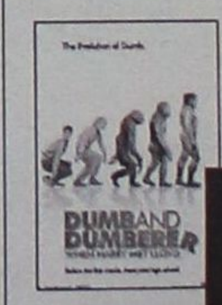
ΗΛΙΘΙΟΣ & ΠΑΝΗΛΗΘΙΟΤΕΡΟΣ
Όταν ο Harry γνώρισε τον Loyd!

CONFIDENCE
ΑΚΡΩΣ ΕΜΠΙΣΤΕΥΤΙΚΟ
Το πρόβλημα δεν ήταν τα λεφτά... το πρόβλημα είναι τα λεφτά!

ΟΙ ΣΥΜΠΕΘΕΡΟΙ
Μια εκπληκτική κωμωδία με τους Michael Douglas και Albert Brooks!
Κρατήσεις / Reservations 22410 24475 & 22410 70670

# Άρτος (;) Θεάματα (;)...

## ... Και τηλεόραση (όπως λέμε τηλοψία...)

### STAR

06.30 **Οικογένεια Ανταμς**
07.00 **Ο αρκούδος στο μπλε σπίτι**
07.30 **Ρόλι-Πόλι-Ολι**
07.45 **Τόμας το τρενάκι**
08.00 **Θάντερκατς**
08.30 **Πόκεμον-Η επόμενη γενιά**
09.00 **Φράνκλιν**
09.30 **Μπαρμπάρ**
10.00 **Τα στρουμφάκια**
10.30 **Οι πεταλούδες ελεύθερες πετούν** (Ε)
12.00 **Το κλειδί** (Ε) Κωμική σειρά.
13.00 **Ειδήσεις**
14.00 **Δροσουλίτες** (Ε)
15.00 **Βαθύ κόκκινο** (Ε)
16.00 **Ειδήσεις**
16.30 **Ολα για την Ελενα.** Κοινωνική - αισθηματική σειρά.
17.30 **Παλόμα και Λορέντζο.** Κοινωνική σειρά
18.30 **Σαν χειμωνιάτικη λιακάδα** (Ε)
19.30 **Ειδήσεις**
21.00 **Ξένη ταινία.** «Εκρηξη οργής». Δραματική.
23.30 **Ξένη ταινία.** «Ανθρώπινο θήραμα». Περιπέτεια.
01.30 **Οι άλλοι.** Αμερικανική περιπετειώδης σειρά φαντασίας
02.30 **Ειδήσεις**
02.45 **Παγκόσμιο πρωτάθλημα ράλι 2003**
05.15 **Αστέρια στο πεντάγραμμο.**

### ALTER

06.00 **Παιδικό πρόγραμμα**
10.55 **Τα μυστικά της υγείας**
11.00 **Γιάγκο** (Ε)
13.00 **Ειδήσεις**
14.00 **Τα παρατράγουδα** (Ε)
16.10 **Τρώω υγιεινά**
16.15 **Τόλμη και γοητεία.** Κοινωνική - αισθηματική σειρά.
16.45 **Ειδήσεις στη νοηματική γλώσσα**
17.00 **Ελληνική ταινία.** «Οι κυβερνήσεις πέφτουνε». Κωμωδία.
19.00 **Ειδήσεις**
20.55 **Auto Alter.** Εκπομπή για το αυτοκίνητο
21.00 **Μήτσι-χώστα** (Ε)
22.15 **Σοβαρότης μηδέν.**
22.45 **Ειδήσεις**
23.00 **Ξένη ταινία.** «Το ημερολόγιο ενός δολοφόνου».
01.00 **Sex and the city** (Ε)
01.30 **Aphrodisia**
01.45 **Ξένη ταινία.** «Εμμανουέλα: στον κόσμο της ηδονής».
03.15 **Ξένη ταινία.** «Πρωτόγονες επιθυμίες».
05.15 **Τόλμη και γοητεία** (Ε)
05.45 **Alter clips**




**ΑΙΓΑΙΟΝ**
ΑΝΩΝΥΜΗ ΑΣΦΑΛΙΣΤΙΚΗ ΕΤΑΙΡΕΙΑ
**ΑΣΦΑΛΙΣΤΡΑ ΟΧΗΜΑΤΩΝ**

| ΕΙΧ | | ΦΙΧ | | ΦΙΧ. ΑΓΡΟΤ | |
|---|---|---|---|---|---|
| ΙΠΠΟΙ | ΚΟΣΤΟΣ | ΙΠΠΟΙ | ΚΟΣΤΟΣ | ΙΠΠΟΙ | ΚΟΣΤΟΣ |
| 1-6 | 68,50 € | 1-10 | 99,64 € | 1-10 | 61,59 € |
| 7-8 | 70,71 € | 11-15 | 126,65 € | 11-15 | 77,14 € |
| 9-10 | 88,38 € | 16-20 | 141,79 € | 16-20 | 90,63 € |
| 11-12 | 89,85 € | 21-30 | 154,88 € | 21-30 | 99,23 € |
| 13-14 | 102,02 € | 31-40 | 170,43 € | 31-40 | 106,19 € |
| 15-20 | 130,37 € | 41-55 | 740,06 € | 41-55 | 113,55 € |
| 21-25 | 138,47 € | 56-75 | 867,74 € | 56-75 | 140,97 € |
| | | 76 και άνω | 970,85 € | 76 και άνω | 158,16 € |

| ΜΟΤ/ΤΑ - ΜΟΤ/ΤΕΣ | |
|---|---|
| ΚΥΒΙΚΑ | ΚΟΣΤΟΣ |
| 50 | 17,19 € |
| 51-125 | 30,28 € |
| 126-250 | 87,98 € |
| 251-650 | 128,08 € |

Ασφάλιστρα στο Β/Μ 03, 6ΜΗΝΟ, με τις εξής καλύψεις: Πυρός για **3.000** € και κάλυψη μεταφερόμενου οχήματος **3.000** €

**ΕΙΔΙΚΕΣ ΤΙΜΕΣ ΓΙΑ ΔΗΜΟΣΙΟΥΣ ΥΠΑΛΛΗΛΟΥΣ**
**ΕΙΧ**

| ΙΠΠΟΙ | έως 6 | 7-8 | 9-10 | 11-12 | 13-14 | 15-20 | 21-25 |
|---|---|---|---|---|---|---|---|
| ΚΟΣΤΟΣ € | 118,57 | 122,26 | 152,46 | 154,68 | 175,28 | 223,91 | 237,91 |

Ασφάλιστρα στο Β/Μ 03, 12ΜΗΝΟ, με τις εξής καλύψεις: Πυρός για **3.000** € και κάλυψη μεταφερόμενου οχήματος **3.000** €, υλικές ζημιές τρίτων **100.000** €, σωματικές βλάβες τρίτων **500.000** €

**ΑΙΓΑΙΟΝ ΑΝΩΝΥΜΗ ΑΣΦΑΛΙΣΤΙΚΗ**
**ΑΛΕΞ. ΔΙΑΚΟΥ 9 (ΕΝΑΝΤΙ Hondos center)**
**ΤΗΛ.(22410) 26722, 75701**


### ET 1

08.00 **Παιδικό πρόγραμμα**
08.15 **Ουράνιο τόξο**
08.45 **Andy pandy**
08.50 **Τελετάμπις**
09.15 **Καραγκιόζης**
09.40 **Τα διδυμάκια**
10.00 **Τα δελφινάκια του Αμβρακικού**
10.30 **Το καπλάνι της θητρίνας**
11.00 **Ο κόσμος του πλούτου**
11.30 **Βιτρίνες του κόσμου**
12.00 **Ο Ντάκλας Τσου σε ασιατικές γεύσεις**
12.30 **Μαριάνα, ένας αγνός έρωτας** (Ε) Ξένη σειρά.
14.00 **Ειδήσεις**
14.30 **Παιδικό πρόγραμμα.** (Οι ατρόμητοι, Τσικιτίτας, κ.ά)
16.30 **Ατίθασα νιάτα.** Δραματική-νεανική σειρά.
17.30 **Ειδήσεις**
18.00 **Ελληνική ταινία.** «Ο Θύμιος τα' χει 400». Κωμωδία. Παίζουν: Κ. Χατζηχρίστος, Ν. Ρίζος κ.ά.
19.45 **Ελληνικές γεύσεις**
20.00 **Οι φίλοι μου** (Ε)
20.30 **Sport events 2004**
21.00 **Κοίτα τι έκανες.** Η Σεμίνα Διγενή υποδέχεται στο στούντιο της ΕΤ1 λαμπερά και πολυσυζητημένα πρόσωπα με ζωές σαν μυθιστόρημα, στα οποία επιφυλάσσει αξέχαστες εκπλήξεις.
23.00 **Ειδήσεις**
24.00 **Δυτική πτέρυγα.** Δραματική σειρά.
01.00 **Μάτλοκ.** Σειρά δράσης
02.00 **Μάνιξ** Σειρά δράσης

### NET

07.00 **Ετσι έχουν τα πράγματα**
10.00 **Ελλάδα, πορεία στο χρόνο.** Ντοκιμαντέρ
10.30 **Ελλάδα δέκα ζωγραφικές εποχές.**
11.00 **Οι εραστές της περιπέτειας.** Σειρά ντοκιμαντέρ.
12.00 **Ειδήσεις**
13.00 **Δρόμοι**
14.00 **Ταξίδια.**
15.00 **Ειδήσεις**
16.00 **Διακόσμηση με στυλ**
16.30 **Γεύσεις του κόσμου.** Σειρά ντοκιμαντέρ, ιταλικής παραγωγής.
17.00 **Συν και πλην.** Ψυχαγωγικό και ενημερωτικό μαγκαζίνο που παρουσιάζουν οι Λένα Αρώνη και Ανδρέας Ροδίτης.
18.00 **Ειδήσεις**
19.00 **Ταξιδεύοντας**
20.00 **Στην εντατική.** Δραματική σειρά.
21.00 **Ειδήσεις**
22.00 **Μπλε πλανήτης - Η ιστορία των ωκεανών**
23.00 **Αρχαία ήπειρος**
24.00 **Επέστρεφε**
00.30 **Ειδήσεις**
00.45 **Στο ασανσέρ**
00.50 **Οι μουσικοί του κόσμου**

### ET 3

08.01 **Η αδρεναλίνη στα ύψη.**
08.30 **Μαθηματικά για την τεχνολογία**
08.45 **Ο κόσμος των ζωντανών οργανισμών**
09.00 **Παιδική ταινία**
10.30 **Ταξιδιώτες**
11.00 **Ατελιέ show**
12.00 **Στομπ δυνατά**
12.30 **Του κύκλου τα γυρίσματα**
13.00 **Ινδία των θεών και των ανθρώπων**
14.00 **Φρίντα**
14.30 **Ασιατικές παραδόσεις: για μια κούπα γεμάτη ρύζι**
15.00 **Ειδήσεις**
15.30 **Mixer - Οι δρόμοι της προσφυγιάς-Η καραβιά του Erenler**
16.30 **Πνευματικό ταξίδι**
17.00 **Πανελλήνιο Πρωτάθλημα Beach Volley**
18.30 **Αθλητικό ημίωρο**
19.00 **Το αηδόνι της Σμύρνης**
19.30 **Θράκη τόπος και ιστορία**
20.10 **Μακρινές φιλίες**
20.30 **Ειδήσεις**
21.30 **Αληθινά σενάρια** (Ε)
22.30 **Ξένη ταινία.** "Η καμηλοπάρδαλη"
24.00 **Ειδήσεις**
24.30 **Ξένη ταινία.** (Σ)
01.00 **Jackson Pollock**
02.30 **Ground zero: μετά την πτώση**

### FILMNET

05.00 **Ξένη ταινία.** "Στη σκιά του βρυκόλακα"
06.30 **Ξένη ταινία.** "Ο καλός, ο κακός και η κομμώτρια"
08.05 **Ξένη ταινία.** "Σημείο πουφ". Κωμική
09.25 **Ξένη ταινία.** Ο δικηγόρος του Λος Άντζελες, η ταινία". Δράμα
10.50 **E! Entertainment**
16.05 **Ξένη ταινία.** "Τζουράσικ Παρκ 3". Περιπέτεια
17.40 **U.S.: Οι καλύτερες ταινίες της εβδομάδας**
18.15 **Ξένη ταινία.** "Τα ζιζάνια"
19.50 **Ξένη ταινία.** "Επικίνδυνες αποστολές 2"
22.00 **Ξένη ταινία.** "Ψίθυροι γυναικών"
00.15 **Ξένη ταινία.** "Ο κομμωτής"
02.05 **Ξένη ταινία.** "Μπλε βελούδο". Θρίλερ
04.05 **Ξένη ταινία.** "Ενα σπίτι, μια ζωή". Δραματική κομεντί

### SUPER SPORT

17.00 **Υδάτινα σπορ**
18.00 **Τουρνουά τένις ATP Σινσινάτι**
22.00 **Παγκόσμιο πρωτάθλημα champ car 2003**
00.30 **Supersport drive**
01.00 **Τουρνουά τένις ATP Σινσινάτι**
04.00 **Κύπελλο Ελλάδας 2003-04**
06.00 **Τρελά και απίθανα σπορ απ' όλο τον κόσμο με τον φακό του EPSN**

### MEGA

06.00 **Στην κόψη του ξυραφιού** (Ε)
08.00 **Ακουσέ με.**
09.00 **Στην κουζίνα ολοταχώς.** (Ε)
09.30 **Και πάλι φίλοι.** (Ε)
10.00 **Βεντέτα.** (Ε)
11.00 **Alma libre...** (Ε)
12.00 **Το σημάδι του έρωτα** (Ε)
13.00 **Εμείς κι εμείς** (Ε) Κωμική σειρά.
14.00 **Ειδήσεις**
15.00 **Το ρετιρέ** (Ε)
16.00 **Περί ανέμων και υδάτων** (Ε) Κοινωνική σειρά. Παίζουν: Θανάσης Βέγγος, Δέσποινα Μπεμπεδέλη, Αντιγόνη Βαλάκου, Σπύρος Παπαδόπουλος
16.50 **Η αίθουσα του θρόνου** (Ε) Δραματική σειρά.
17.45 **Ματιές στα γεγονότα**
17.50 **Απαγορευμένη αγάπη.** Κοινωνική σειρά. Παίζουν: Νικήτας Τσακίρογλου, Κώστας Αρζόγλου, Μπέτυ Λιβανού.
18.30 **Φιλοδοξίες.** Κοινωνική σειρά.
19.10 **Δέκα λεπτά κήρυγμα** (Ε) Κωμική σειρά. Παίζουν: Κάρμεν Ρουγγέρη, Αριέττα Μουτούση, Δ. Κουρούμπαλη κ.ά.
20.00 **Κεντρικό δελτίο ειδήσεων**
21.00 **Σ' αγαπώ, μ' αγαπάς.** Χιουμοριστική σειρά. Παίζουν: Δήμητρα Παπαδοπούλου, Θεοδωρής Αθερίδης.
21.40 **Κλείσε τα μάτια** (Ε)
22.40 **Ξένη ταινία.** "Αραχνοφοβία". Θρίλερ, αμερικανικής παραγωγής
00.15 **Ειδήσεις**
00.30 **Ξένη ταινία** (Σ)
01.30 **Ξένη ταινία.** "Ληστεία στα σύνορα"
03.30 **Τηλεμάρκετινγκ**
04.00 **Μπελάδες για δύο.** (Ε)
05.00 **Αφρικα.**(Ε)

### ANT 1

06.00 **Ειδήσεις του CBS**
06.20 **Οι εργένηδες** (Ε)
07.00 **Ο Μπαγκς Μπάνι και η παρέα του**
07.50 **Αραχτοί και λάιτ.** (Ε)
08.20 **Οι βαρβαρότητες.** (Ε)
09.45 **Διπλανή πόρτα.** (Ε)
10.20 **Της Ελλάδος τα παιδιά.** (Ε)
11.00 **Οικογένεια Καράμπελα.** (Ε)
12.00 **Και οι παντρεμένοι έχουν ψυχή.** (Ε)
13.05 **Super game**
13.15 **Αδελφές ψυχές** (Ε) Κωμική σειρά.
14.00 **Τα νέα του ANT-1**
14.55 **Χρήμα και Χρηματιστήριο**
15.05 **Οι Μεν και οι Δεν** (Ε) Κωμική σειρά.
15.25 **Super game.**
15.30 **Εκείνες κι εγώ** (Ε) Κωμική σειρά.
16.30 **Κωνσταντίνου και Ελένης** (Ε) Κωμική σειρά. Παίζουν: Χάρης Ρώμας, Ελένη Ράντου, Μαρία Λεκάκη
17.30 **Τα νέα του ANT-1- Ειδήσεις στη νοηματική γλώσσα**
17.40 **Ο καιρός της εβδομάδας.**
17.45 **Super game**
17.50 **Καλημέρα ζωή.** Κοινωνική σειρά. Παίζουν: Μίνα Χειμώνα, Γιώργος Βασιλείου, κ.ά.
19.20 **Η λάμψη.** Καθημερινή κοινωνική σειρά. Παίζουν: Χρήστος Πολίτης, Νίκος Απέργης, κ.ά.
20.00 **Τα νέα του ANT-1**
21.00 **Ακρως οικογενειακόν** (Ε) Κωμική σειρά. Παίζουν: Γιάννης Μπέζος, Ναταλία Τσαλίκη, Αντιγόνη Γλυκοφρύδη, Σοφία Ολυμπίου
22.00 **Τα φιλαράκια** (Ε)
23.00 **Το πιο γλυκό μου ψέμα.** Αισθηματική κωμική σειρά
23.45 **Survivor**
00.45 **Ειδήσεις**
01.15 **The X-files**
02.15 **Εξωγήινη απειλή**
03.15 **Μια ζωή για την Ελσα** (Ε)
04.15 **Ξένη ταινία.** "Ο εύθυμος πειρατής"

### ALPHA

05.45 **Καινούργια ημέρα** Ενημερωτική εκπομπή που παρουσιάζει η Μαρία Νικόλτσιου.
06.45 **Πρώτη σελίδα.** Ενημερωτική εκπομπή.
10.00 **Φλίπερ, το δελφίνι.**
12.00 **Πρωτοσέλιδος μπελάς** (Ε) Αισθηματική κωμική σειρά.
13.00 **Θα σε δω στο πλοίο** (Ε) Αισθηματική - κωμική σειρά
14.00 **Ειδήσεις**
14.50 **Μαρία.** Κοινωνική σειρά (Ε)
15.45 **Εσμεράλντα** Κοινωνική-αισθηματική σειρά (Ε)
17.10 **Ειδήσεις**
17.15 **Εσμεράλντα** (Σ)
17.50 **Κάτω απ' την Ακρόπολη.** Καθημερινή σειρά, κοινωνική σε σκηνοθεσία Δημήτρη Σοφιανόπουλου-Σταύρου Στάγκου. Παίζουν: Παύλος Χαικάλης, Ελένη Γερασιμίδου, Παύλος Ευαγγελόπουλος
19.00 **Μαριμάρ** (Ε) Κοινωνική- αισθηματική σειρά.
20.00 **Ειδήσεις**
21.00 **Μάρκο μ' έκαψες.** Κωμική σειρά
22.00 **Ερασιτέχνης άνθρωπος** (Ε) Δραματική σειρά.
23.00 **Κόκκινος κύκλος** (Ε) Αστυνομική σειρά
24.00 **Το πνεύμα του κακού.** Σειρά επιστημονικής φαντασίας
00.45 **Ειδήσεις**
01.00 **Το πνεύμα του Κακού** Σειρά τρόμου.
02.15 **Νικίτα** (Ε)
03.15 **Τηλεαγορές**
03.30 **Ο λαβύρινθος του πάθους** (Ε)



# Ο γιατρός... κοντά και πέρα



## Γυμναστική σαν τρόπος ζωής

Συνήθως τη θυμόμαστε, όταν το καλοκαίρι έχει μπεί για τα καλά και η γνωστή υστερία μας έχει καταλάβει. Τα «ωραιότερα κορμιά του κόσμου» παρελαύνουν προκλητικά στην οθόνη της Τ.V. κι εμείς συνειδητοποιούμε ξαφνικά ότι το στομαχάκι μας δεν είναι tres chic κι η καταραμένη κυτταρίτιδα επιμένει να είναι εκεί.

Τέτοιες μαύρες σκέψεις επισκιάζουν τη χαρά των ανέμελων εξορμήσεων στις πλάζ και οδηγούν σε λύσεις απελπισίας. Εξαντλητικές δίαιτες και εξουθενωτικά προγράμματα γυμναστικής της τελευταίας στιγμής, που έχουν μάλλον αρνητικά αποτελέσματα τόσο για την υγεία όσο και για την εμφάνισή μας.

**Χίλιοι και ένας λόγοι για να γυμναστούμε**

Η βελτίωση της εξωτερικής εμφάνισης είναι ένας καλός λόγος για να ασκείται κανείς. Μήπως όμως τα «υπόλοιπα» ευεργετικά αποτελέσματα της άσκησης θα έπρεπε να αποτελούν ισχυρότερο κίνητρο;

Με την άσκηση βελτιώνεται η αιμάτωση και η λειτουργία του καρδιαγγειακού συστήματος, αυξάνεται η μάζα, η δύναμη, η ελαστικότητα και η απόδοση των μυών, οι αρθρώσεις αποκτούν μεγαλύτερη ευκαμψία, η οστική μάζα διατηρείται σταθερή.

Τα παραπάνω συμβάλλουν στην μείωση των τριγλυκεριδίων, της χοληστερίνης και στην πρόληψη των νόσων του μυοκαρδίου. Περιοριζουν τους τραυματισμούς των μυών, των γονάτων, τους πόνους στη μέση, καθυστερούν ή αποτρέπουν την οστεοπόρωση.

Η άσκηση, εκτός από προληπτικό, αποτελεί και θεραπευτικό μέσο διαφόρων παθήσεων όπως είναι η ισχαιμική νόσος, η αρτηριακή υπέρταση, οι πνευμονοπάθειες, η παχυσαρκία, ο σακχαρώδης διαβήτης, η οστεοπόρωση και το άγχος. Αξιοσημείωτη είναι η προσφορά της στα άτομα με ειδικές ανάγκες. Πέρα από την ψυχολογική βοήθεια που προσφέρει, βελτιώνει σημαντικά τις δεξιότητες και συνεπώς την ποιότητα ζωής τους.

Από τα πρώτα χρόνια της ζωής μας έως και την τρίτη ηλικία η φυσική άσκηση διαδραματίζει σημαντικό ρόλο. Συμβάλλει καθοριστικά στην σωματική και ψυχική διάπλαση των παιδιών, διατηρεί υγιές και όμορφο το σώμα των ενηλίκων και επιβραδύνει τη φυσιολογική βιολογική φθορά της τρίτης ηλικίας.

**Συμβουλές για σωστή και ασφαλή άθληση**

α. Η ιατρική εξέταση είναι απαραίτητη για όλες τις ηλικίες

β. Η σωστή ενημέρωση είναι το κλειδί για να γυμναστείτε αποτελεσματικά και ακίνδυνα. Οι συμβουλές του ειδικού θα σας βοηθήσουν να εξατομικεύσετε το πρόγραμμα γύμνασης και να το προσαρμόσετε στις δικές σας ανάγκες και στόχους.

γ. Ο υπερβολικός και λανθασμένος τρόπος γύμνασης μπορεί να επηρρεάσει αρνητικά την υγεία ανεξάρτητα από τις πιθανές βελτιώσεις στην εξωτερική εμφάνιση, οι οποίες συνήθως είναι πρόσκαιρες

δ. Προγράμματα που υπόσχονται θαύματα σε σύντομο χρόνο, είναι μύθοι και σύντομα θα σας απογοητεύσουν . Η υγεία και η ομορφιά, όπως και άλλωστε και όλα ταγαθά, «κόποις κτώνται».

ε. Δώστε ιδιαίτερη βαρύτητα στην ενδυνάμωση του καρδιαγγειακού συστήματος (αερόβια άσκηση), χωρίς όμως να παραμελείτε τη μυική ενδυνάμωση και την ευκινησία των αρθρώσεων.

στ. Μη γυμνάζετε επίμονα συγκεκριμένα σημεία του σώματος, ξεχνώντας τα υπόλοιπα. Βασική προυπόθεση για να είναι το σώμα όμορφο είναι η αρμονία.

ζ. Αποδεχτείτε τον εαυτό σας και μην ασκείστε για να γίνετε τοπ-μόντελ. Ο σωματότυπος του καθένα έχει προδιαγραφεί από την γέννηση του, όλα μπορούν να βελτιωθούν από λίγο έως πολύ αλλά ριζικές αλλαγές προς το τέλειο δεν γίνονται.

**Καλή αρχή, λοιπόν!**

Για να ξεκινήσετε επιλέξτε έναν τρόπο άσκησης ταιριαστό σε σας. Φροντίστε αυτό που κάνετε να σας ευχαριστεί, να σας τονώνει και να μην δημιουργεί άγχος. Προσέξτε ιδιαίτερα αυτό το σημείο αν θέλετε να συνεχίσετε αυτό που αρχίσατε.

Θυμηθείτε ότι η άθληση πρέπει να σκοπεύει στην υγεία, στην ισορροπία και στην ομορφιά του σώματος μακροπρόθεσμα.


**ΙΑΤΡΙΚΗ ΑΝΑΚΟΙΝΩΣΗ**

Ο Ιατρός

**ΑΝΑΣΤΑΣΙΟΣ ΠΛΑΤΗΣ**

**Ψυχίατρος**

Δέχεται στο ιατρείο του στην οδό Στ. Καζούλη 18

**ΩΡΕΣ ΙΑΤΡΕΙΟΥ**

09.00 π.μ.-14.00 μ.μ.

(καθημερινά εκτός Σαββάτου-Κυριακής)

**Μόνο με ραντεβού: Τηλ. 2241022102**

**ΙΑΤΡΙΚΗ ΑΝΑΚΟΙΝΩΣΗ**

Το ιατρείο του Οδοντιάτρου κ.

**ΦΩΤΗ ΛΕΒΕΝΤΗ**

**θα παραμείνει κλειστό από 11-15 Αυγούστου** λόγω συμμετοχής του ιατρού σε Σεμινάριο Αισθητικής Οδοντιατρικής στην Γερμανία.

**Το ιατρείο θα επαναλειτουργήσει στις 25 Αυγούστου**

**ΙΑΤΡΙΚΗ ΑΝΑΚΟΙΝΩΣΗ**

Ο Ιατρός πλαστικός χειρούργος

**ΔΗΜΗΤΡΙΟΣ ΤΡΙΑΝΤΑΦΥΛΛΟΥ**

**θα απουσιάσει από 6/8/03-14/8/03**

**ΙΑΤΡΙΚΗ ΑΝΑΚΟΙΝΩΣΗ**

Το **ΙΑΤΡΕΙΟ** του

**ΣΤΟΜΑΤΟΛΟΓΟΥ-ΧΕΙΡ. ΟΔΟΝΤΙΑΤΡΟΥ**

**ΔΗΜΗΤΡΙΟΥ Μ. ΠΑΡΙΣΗ**

θα παραμείνει κλειστό
από τις **11/8/2003**
και θα επαναλειτουργήσει την Δευτέρα **25/8/2003**

**Οδός Ανθούλας Ζερβού 5 (Ψαροπούλα)**
**Τηλ. 22410 77220**
**Επείγοντα 6932585441**

**ΙΑΤΡΙΚΗ ΑΝΑΚΟΙΝΩΣΗ**

**Το Μικροβιολογικό διαγνωστικό κέντρο της**

**ΚΛΥΤΙΑΣ-ΣΤΑΜΑΤΙΑΔΟΥ-ΑΝΤΩΝΙΑΔΗ**

*θα παραμείνει κλειστό κατά την περίοδο*
*από 4/8/03 έως και 14/8/03*
*Θα λειτουργήσει κανονικά από 18/8/03*

***Ι. Καζούλη 14-Ρόδος-Τηλ. 22410 23444***

**ΙΑΤΡΙΚΗ ΑΝΑΚΟΙΝΩΣΗ**

Το **ΜΙΚΡΟΒΙΟΛΟΓΙΚΟ ΕΡΓΑΣΤΗΡΙΟ** του ιατρού

**ΕΥΑΓΓΕΛΟΥ ΑΝΤ. ΑΓΓΕΛΟΥ**

θα παραμείνει κλειστό
από Δευτέρα **4/8/2003**
και θα επαναλειτουργήσει την Δευτέρα **18/8/2003**

**Οδός Ιερού Λόχου 11**
**Τηλ. 22410-43311**

**ΙΑΤΡΙΚΗ ΑΝΑΚΟΙΝΩΣΗ**

Ο ΙΑΤΡΟΣ

**ΧΕΙΡΟΥΡΓΟΣ - ΟΥΡΟΛΟΓΟΣ**

**ΘΕΟΔΟΣΙΟΣ Ε. ΤΡΙΑΝΤΑΦΥΛΛΟΥ**

Αμερικής 7 (παλαιό ΤΑΞΥ)

Δέχεται: Καθημερινά 09.00-13.00
και 17.30-20.30

(εκτός Σαββάτου)

**Τηλ. 2241 0 35235**

**Κέντρο Συμβουλευτικής & Αξιολόγησης Προσωπικότητας Παιδιών & Ενηλίκων**

**ΠΑΠΑΓΕΩΡΓΙΟΥ ΘΑΝΟΣ**

**Ψυχολόγος - Ψυχοθεραπευτής**

**ΠΑΝΕΠΙΣΤΗΜΙΟΥ ΑΘΗΝΩΝ**

- **Διερεύνηση Προσωπικότητας (Προφίλ- Δεξιότητες-Αδυναμίες)**
- **Δείκτης Νοημοσύνης Παιδιών και Ενηλίκων**
- **Μαθησιακές Δυσκολίες και Δυσλεξία**
- **Θεραπευτική Αντιμετώπιση Φοβιών-Ειδικών Φοβιών, Κατάθλιψης, Διαταραχής πανικού, Ψυχοσωματικών προβλημάτων, Τραυματικών γεγονότων ζωής (πένθος, χωρισμός, σχολική αποτυχία), Συναισθηματικών διαταραχών, Διαταραχών Διατροφής (βουλιμία-ανορεξία).**
- **Αντιμετώπιση προβλημάτων συμπεριφοράς παιδιών σε σχολείο-σπίτι**
- **Ανάπτυξη Κοινωνικών Δεξιοτήτων**
- **Βελτίωση Σχέσεων-Πρόγραμμα Ελέγχου Συγκρούσεων**
- **Βελτίωση Αυτοεκτίμησης-Αυτοεικόνας**
- **Συμβουλευτική Οικογένιας & Ζεύγους**

Κ. Παλαιολόγου 105 - Ρόδος
Τηλ:22410 78668- Κιν: 6947371250 - Μόνο με Ραντεβού

PROART

***Εργαστήριο Κλινικής Ψυχολογίας***

**ΧΡΙΣΤΙΝΑ ΣΑΒΒΑΚΗ-ΓΚΡΑΝΖΑΝ**

**Κλινική Ψυχολόγος-Ψυχοπαθολόγος (DESS)**

- Πτυχιούχος του Πανεπιστημίου Nancy Γαλλίας
- Μεταπτυχιακή ειδίκευση (DESS) στην Κλινική Ψυχολογία Ενηλίκου, Εφήβου και Παιδιού στο Πανεπιστήμιο Reims Γαλλίας

**Για τον ενήλικο**
- Ψυχοδιαγνωστική
- Ψυχολογική υποστήριξη
- Ατομική και οικογενειακή συνέντευξη
- Ψυχοθεραπεία αναλυτικής εμπνεύσεως

**Για το παιδί**
- Αξιολόγηση προσωπικότητας (τεστ νοημοσύνης, προβολής)
- Διάγνωση μαθησιακών δυσκολιών και συμπεριφορικών διαταραχών
- Συμβουλευτική επαγγελματικού προσανατολισμού
- Ψυχοθεραπεία μέσω παιχνιδιού και εικαστικών

Δέχεται με ραντεβού
**Εθνικής Αντίστασης 15**
**Τηλ.: 77350-Κιν. 6937684251**

**ΚΕΝΤΡΟ ΕΙΔΙΚΩΝ ΘΕΡΑΠΕΙΩΝ ΤΟΥ ΠΑΙΔΙΟΥ ΔΩΔΕΚΑΝΗΣΟΥ**

**ΚΩΝ/ΝΟΣ ΜΠΑΔΑΝΗΣ - ΣΟΥΖΗ ΓΕΩΡΓΙΛΟΠΟΥΛΟΥ**

ΕΡΓΟΘΕΡΑΠΕΥΤΗΣ ΠΤΥΧΙΟΥΧΟΣ ΜΕΘΟΔΟΥ BOBATH N.D.T
ΜΕΘΟΔΟΣ PORTAGE
ΑΙΣΘΗΤΗΡΙΑΚΗΣ ΟΛΟΚΛΗΡΩΣΗΣ (S.I.)
ΜΕΤΕΚΠΑΙΔΕΥΣΗ ΣΤΙΣ ΝΕΥΡΟΛΟΓΙΚΕΣ ΚΑΙ ΚΙΝΗΤΙΚΕΣ ΔΙΑΤΑΡΑΧΕΣ

ΛΟΓΟΠΑΘΟΛΟΓΟΣ
ΜΕΤΑΠΤΥΧΙΑΚΟ ΑΚΟΥΟΛΟΓΙΑΣ

***Αποστόλου Παύλου 84, Ρόδος 85100,***
***τηλ. / fax (22410)60999/60579***

**ΝΤΟΡΑ ΚΩΝΣΤΑΝΤΙΝΟΠΟΥΛΟΥ**

***ΨΥΧΟΛΟΓΟΣ***

**Πτυχιούχος του Πανεπιστημίου της Καλιφόρνιας-Λος Αντζελες (UCLA)-Μεταπτυχιακές σπουδές στο Pepperdine University-Malibu California.**

➤ Αμεση ψυχολογική υποστήριξη και επαγγελματική φροντίδα από έμπειρη Ψυχολόγο και Οικογενειακή Σύμβουλο.

➤ Η σωστή θεραπευτική σχέση μπορεί να επιφέρει ρεαλιστικές λύσεις για πραγματικά προβλήματα σε θέματα: μοναξιάς, μελαγχολίας, στρες, ανυπομονησίας, φοβίας, εθισμού, οικογενειακών σχέσεων, διαζυγίου, κακομεταχείρισης, συναισθηματικών δυσκολιών, αυτοπεποίθησης, ανασφάλειες, μεταβατικά στάδια ζωής, βουλιμίας, ανορεξίας, απώλειας, πένθους.

**Τηλεφωνείστε στα τηλέφωνα:**
**(22410)35163 και 6944/980550**
**για ραντεβού και άμεση εξυπηρέτηση.**
**Διεύθυνση: Καρίας 1**
**Περιοχή Ροδίνι - Ρόδος**

# Έτος και επί τα αυτά

*Τώρα δέσαμε! Αν επαληθευθούν τα σενάρια για τη εξαγορά της ΔΑΝΕ- για το πακέτο της ΑΝΕΚ μιλάμε-από τους γνωστούς και μη εξαιρετέους τότε πιάσαμε τα λεφτά μας! "Σώθηκε" δια παντός η Εταιρεία, και έχασαν οριστικώς τα χρήματά τους μέτοχοι και μικρομέτοχοι!*
*Το θράσος ορισμένων δεν έχει όρια. Τόσα και τόσα έχουν γίνει και όμως εκεί, επιμένουν σαν να μην συμβαίνει τίποτα.*

*Εχει όμως πολλά ωραία τούτο το σενάριο. Επανέρχεται-έστω δια της πλαγιά οδού ο κύριος Νώντας! Και που το πρόβλημα θα πείτε...*
*Αυτοί που ακολούθησαν ήταν δυστυχώς πολύ χειρότεροι από αυτόν.*
*Οπως είχε γραφτεί, ο Νώντας με τα καμώματά των νεωτέρων, με λίγη προσπάθεια μπορεί και να μοιάζει με άγγελο!*
*Σωστό, συμφωνούμε απολύτως... Δυστυχώς, έτσι έχουν τα πράγματα...*

*Πολύ στους λεονταρισμούς το έριξαν οι κύριοι του Δήμου Ροδίων και δεν τους βλέπω καλά! Θα στήσουν το τείχος του λιμανιού για να αποτρέψουν τη λειτουργία του ΚΑΕ! Καλά αυτά που τα λένε σε τίποτα μαύρους της Αφρικής; Ξεχνούν φαίνεται πόσες επιχειρήσεις λειτουργούν χωρίς άδεια με τις ευλογίες της πολιτείας.*
*Αφήστε που μια δικαστική απόφαση είναι ικανή να τους κόψει τη μαγκιά και το τσαμπουκά! Σιγά μην εμποδίσουν τα ΚΑΕ! Εδώ θα είμαστε και θα δείτε...*

*Γράφει η* **ΗΡΩΔΙΑΣ**
*(Α-λογο-κρίτως)*

**Γνωστός πολιτευόμενος ξαναήρθε στη Ρόδο, τον είχαμε χάσει τελευταία και είχαμε ένα είδος στέρησης-και άρχισε τις επισκέψεις. Από χωρίο εις χωρίο Δήμου της Δυτικής πλευράς συνοδευόμενος από δημοτικό παράγοντα του αντίπαλου κόμματος! Πως γίνεται αυτό; Στους σημερινούς καιρούς όπως φαίνεται τα πάντα μπορεί να γίνουν! Ισως το μόνο που προς το παρόν δεν γίνεται είναι τα γένια του σπανού! Αλλά που ξέρετε με όλους αυτούς τους ανεκδιήγητους πολιτικούς της συμφοράς που μας περιβάλλουν και αυτά μπορεί να γίνουν! Ο θεός της Δωδεκανήσου να βάλλει το χέρι του, γιατί με τους τελευταίους σωτήρες, βλέπω να πηγαίνουμε ολοταχώς προς την άβυσσο!**

*Ηρθε ο "αρχηγός" της Αριστεράς Πρωτοβουλίας στη Ρόδο Γιώργος Παναγιωτακόπουλος για επαφές και ολιγοήμερες διακοπές. Οπως πληροφορηθήκαμε ήταν μόνιμος θαμώνας του Ακταίον όπου μαζί με τον πρώην νομάρχη το είχαν ρίξει...στην φιλοσοφία! Κάτω από το γνωστό φίκο καθόταν, το "μικρόβιο" εύκολα μεταδίδεται! Θα έρθει σύμφωνα με πληροφορίες τον προσεχή Οκτώβριο για να μιλήσει δημόσια και να ενημερώσει για τους στόχους και τις επιδιώξεις της αριστεράς. Ο θεός να την κάνει τέτοια-κίνηση. Καλά αυτοί ξύπνησαν πολύ νωρίς... Αμα πάρουν χαμπάρι πότε θα τους πάρει τις "φανέλες" για να μην το πω διαφορετικά,-ο Σημίτης, θα είναι καλά... Η Αριστερά στην Ελλάδα έχει ανάγκη από μια νέα πρόταση και όχι από αναμασήματα του παρελθόντος.*




*Εχει πλάκα με τα διάφορα που κυκλοφορούν στους διαδρόμους του Δημαρχειακού Μεγάρου. Το τελευταίο που ακούσαμε και το διασκεδάσαμε δέοντως αφορά την "ενίσχυση" εκδοτικών οίκων μέσω της αγοράς βιβλίων γνωστών και μη ελλήνων λογοτεχνών. Για να καταλάβετε, αρκετοί εκδοτικοί οίκοι βιβλίων δεν ξέρω πως, πήραν χαμπάρι ότι ο Δήμος μας έχει μια έφεση προς την καλλιτεχνία-συγνώμη τη λογοτεχνία ήθελα να πω και τον βομβαρδίζουν με αιτήματα για αγορά αρκετών εκατοντάδων μπορεί και χιλιάδων βιβλίων-ελλήνων λογοτεχνών! Φαντάζομαι ότι έχουν πληροφορηθεί ότι μοιράζουν σε παρόμοιες περιπτώσεις τα λεφτά με τη σέσουλα, οπότε σκέφθηκαν να το εκμεταλλευθούν! Εδώ φιλοξενούν ορισμένες φορές συγγραφείς που δε τους ξέρει ούτε η μάνα που τους γέννησε, στην αγορά βιβλίων θα σταθούν; Εχουν βλέπετε την αντίληψη ότι τα χρήματα του Δήμου ανήκουν κληρονομικώ δικαιώματι στον παππού τους! Αγνοούν-ηθελημένα -ότι όλη τούτη η εξουσία ειναι εντελώς παροδική και κάποια στιγμή έρχεται και η ώρα του απολογισμού! Και η τελευταία φαίνεται να έρχεται πολύ πιο γρήγορα απ' ότι την φαντάζονται!*

**αναβρήκαμε τους βουλευτές μας! Ο Βασίλης Παπανικόλας, ο Δημ. Κρεμαστινός και ο Αριστοτέλης Παυλίδης βρίσκονται "εντός" μετά από απουσία κάποιων εβδομάδων. Ο μόνος που αναζητείται είναι ο Κοσμάς αλλά και αυτός θα βρεθεί λόγω δεκαπενταύγουστου. Οχι τίποτε άλλο, αλλά οι συγκεκριμένοι μπροστά σε κάποιους υποψήφιους της συμφοράς φαντάζουν ιδιαίτεροι σημαντικοί και σπουδαίοι! Εκεί μας έχουν οδηγήσει κάποιοι περιφερόμενοι με τεφτέρι-για τα ρουσφέτια-πολικάντηδες που και αν σπάσει ο διάβολος το ποδάρι του και βγουν βουλευτές, θα γελάσει και το παρδαλό κατσίκι.**

# Επωνύμως

## Με ασπιρίνες κατά διαφθοράς

*ΑΤΕΛΕΙΩΤΕΣ φαίνεται ότι είνα οι περιπτώσεις διαφθοράς στο Δημόσιο. Λερναία Υδρα έχει καταντήσει και η μια περίπτωση ακολουθεί την άλλη. Η κατάσταση δεν βελτιώνεται όσα μέτρα και αν ληφθούν και είναι αλήθεια ότι πάρθηκαν πολλά τα τελευταία χρόνια. Χρειάζεται επομένως κάτι παραπάνω.*
*ΦΘΑΣΑΜΕ στο σημείο ακόμη και υπουργοί να αισθάνονται την ανάγκη να καταγγέλλουν περιπτώσεις διαφθοράς. Στην ομιλία του προχθές στη Μυτιλήνη, ο υπουργός Οικονομίας Ν. Χριστοδουλάκης, αγανακτισμένος, κατήγγειλε κύκλωμα παράνομης επιστροφής ΦΠΑ σε εξαγωγείς, στο οποίο εμπλέκονται, όπως είπε, 100 εφοριακοί και άλλοι τόσοι επιχειρηματίες. Το γνωστό δηλαδή δούναι και λαβείν, που κατατρώγει τις σάρκες του Δημοσίου και υπονομεύει τον εκσυγχρονισμό του.*
*Ο ΠΕΡΙΟΡΙΣΜΟΣ της γραφειοκρατίας, για να μην πούμε η πάταξη, είναι ένα από τα μέσα που θα μπορούσαν να συμβάλουν σημαντικά στον περιορισμό της παράνομης συναλλαγής των πολιτών με τις υπηρεσίες του Δημοσίου. Εφορίες, πολεοδομίες, ασφαλιστικά ταμεία, δήμοι κρατούν τα πνία των παράνομων αυτών συναλλαγών, όπως ανέφερε παλαιότερη έκθεση και του υπουργείου Εσωτερικών.*
*ΣΤΟ ΠΛΑΙΣΙΟ αυτής της αντιγραφειοκρατικής προσπάθειας ο Ν. Χριστοδουλάκης ανήγγειλε ότι θα καταργηθούν οι εγκύκλιοι του υπουργείου του, που διευκρινίζουν διατάξεις των νόμων. Φθάσαμε στο σημείο να εκδίδονται δύο εγκύκλιοι την ημέρα για να μπορούν οι υπηρεσίες να λειτουργούν, έστω με τον τρόπο που λειτουργούν, επειδή προφανώς δεν είναι σε θέση να αντιληφθούν τους νόμους και τις διατάξεις.*



Γράφει
η Ρένα Βενιανάκη
revenianaki@yahoo.com

*Η ΕΥΘΥΝΗ για την εφαρμογή των νόμων ανατίθεται τώρα στους διευθυντές των ΔΟΥ και, όπως είπε χαρακτηριστικά ο υπουργός, αν πράττουν σωστά, θα παίρνουν βραβείο, αν κάνουν λάθος, θα τιμωρούνται. Τραγέλαφος. Χρειάζεται βραβείο για να εφαρμοστούν οι νόμοι!*
*ΤΑΛΑΙΠΩΡΕΙΤΑΙ ο πολίτης, οσάκις είναι αναγκασμένος να έρθει σε επαφή με τις δημόσιες υπηρεσίες. Τα Κέντρα Εξυπηρέτησης Πολιτών, που ιδρύθηκαν τελευταία, ελπίζεται ότι θα βοηθήσουν στην προσπάθεια για περιορισμό της γραφειοκρατίας. Ναι, αλλά για όσο διάστημα και αυτά λειτουργούν με το "νέο πνεύμα", το οποίο εννοείται, ότι τα διέπει. Ο φόβος είναι (υπάρχουν και ενδείξεις) ότι και αυτά κάποια στιγμή θα ακολουθήσουν το λαμπρό παράδειγμα των άλλων υπηρεσιών και θα προσθέσουν άλλο ένα λιθαράκι στο βαρύ οικοδόμημα της γραφειοκρατίας.*
*ΑΠΟΔΕΙΚΝΥΕΤΑΙ, τελικώς ότι τα μέτρα που λαμβάνονται για την πάταξη της διαφθοράς και τον περιορισμό της γραφειοκρατίας είναι απλές...ασπιρίνες, αφού η μόλυνση είναι βαθιά. Η κύρια ευθύνη βαρύνει την κυβέρνηση, η οποία θα πρέπει να ρίξει ιδιαίτερο βάρος στο ζήτημα αυτό, και προς όφελος του κράτους και του πολίτη αλλά και της δημοκρατίας, η οποία εμπαίζεται και πλήττεται με το σύστημα που διαβρώνει τα θεμέλιά της.*

*Από την εφημερίδα "Ελευθεροτυπία"*

**ΚΟΜΜΩΤΗΡΙΟ UNISEX**

*Natural Beauty*



*Χτενίσματα αέρινα, φίνα... Χτενίσματα με άποψη. Νέες κουπ με στυλ και προσθετική μαλλιών με τη γνωστή υπογραφή της* ***Μαρίας***

**& κατόπιν ραντεβού**
**ανοικτά από τις 9.00 έως 17.00**

*Επίσης για τα μικρά παιδιά ένα ευχάριστο κούρεμα μέσα στο παιδικό αυτοκινητάκι*

**Παφιάκη Μαρία**

Στη νέα διεύθυνση: Ακραμίτου 16, Ρόδος • Τηλ. 32161
**κάθετος Ατταβύρου και Λεωφόρου Καλλιθέας**
(παλιά διεύθυνση: προέκταση Αννης Μαρίας)

*Για μοντέρνο νεανικό γυναικείο ντύσιμο Ελάτε στο νέο μας κατάστημα*

**ELIOYLA**

με τα επώνυμα ρούχα
**GIANNI RODINI ®**
**INTERNATIONAL**

**ΕΚΠΤΩΣΕΙΣ**
**15% έως 50%**

Δημητρίου Θέμελη 75 (πεζόδρομος)
Τηλέφωνο **(22410)33606**

ΚΑΘΗΜΕΡΙΝΑ ΟΛΑ ΤΑ ΝΕΑ ΤΗΣ ΔΩΔΕΚΑΝΗΣΟΥ ΣΤΟ INTERNET

**www.rodiaki.gr**

**ΠΙΝΑΚΕΣ ΖΩΓΡΑΦΙΚΗΣ**



**Σε μας θα βρείτε**
**ΔΩΡΑ για εσάς και για τους άλλους**
**ΔΩΡΑ αξίας που φαίνονται και δεν ξεχνιούνται**
**• ΠΙΝΑΚΕΣ ΖΩΓΡΑΦΙΚΗΣ**
**• ΒΙΤΡΩ ΓΝΗΣΙΟ και ΜΗ**
**• ΚΑΘΡΕΠΤΕΣ ΖΩΓΡΑΦΙΣΤΟΙ ΚΙ**

ΠΡΟΣΦΟΡΕΣ ΚΑΙ ΕΥΚΟΛΙΕΣ ΠΛΗΡΩΜΗΣ — **ΦΩΤΙΖΟΜΕΝΟΙ • ΚΟΡΝΙΖΕΣ** — ΛΙΣΤΑ ΓΑΜΟΥ

**Που φτιάχνουν με μεράκι η**
**Η ΡΟΔΟΥΛΑ & Ο ΑΡΤΑΝ**
**Μιχ. Πετρίδη 96 κοντά στο ΜΗΔΕΙΑ Τηλ. 62552**

# Πολιτιστικές διαδρομές

## Εξήντα χρόνια από την πρώτη προβολή

## Η "Καζαμπλάνκα" έχει σήμερα γενέθλια

### η ταινία θρύλος με Μπόγκαρτ- Μπέργκμαν



***"Η Καζαμπλάνκα** δεν είναι μια ταινία, αλλά πολλές ταινίες μαζί, περιέχει όλα τα κλισέ του κόσμου, όλα τα αρχέτυπα, είναι μια ανθολογία ταινιών", σημείωσε ο **Ουμπέρτο Εκο** για την ταινία που σκηνοθέτησε ο **Μάικλ Κέρτζ** και φέτος συμπληρώνονται έξι δεκαετίες από την πρώτη προβολή της. Επέτειος που θα γιορτασθεί επίσημα σήμερα στο "Lincoln Center" της Νέας Υόρκης με τη δέουσα τιμή που επιβάλλεται σε ένα μύθο.*

*Οι συντελεστές της έχουν εγκαταλείψει τον μάταιο κόσμο. Σε αρκετούς από αυτούς όμως το διαβατήριο της αθανασίας τους πρόσφερε η συμμετοχή τους στην ταινία. Πρόκειται για ένα κινηματογραφικό θρύλο που δεν φαινόταν από την αρχή.*

*Οι χρηματοδότες ετοίμαζαν στα στούντιο "Turner και Warner" μία ταινία του συρμού με ελάχιστο προϋπολογισμό και με αμφίβολο ποιοτικό αποτέλεσμα. Τα ιστορικά και σεναριακά λάθη δεν έλειψαν.*

*Σήμερα όμως η **"Καζαμπλάνκα"** βρίσκεται στην πεντάδα των καλύτερων ταινιών του αμερικανικού κινηματογράφου, αλλά και η πρώτη στην κατηγορία των ρομαντικών έργων σύμφωνα με το αμερικανικό ινστιτούτο κινηματογράφου.*

*Με πρωταγωνιστές το αξεπέραστο δίδυμο των **Χάμφρεϊ Μπόγκαρτ** και της **Ινγκριντ Μπέργκμαν** αρκετοί από τους ηθοποιούς ήταν Ευρωπαίοι που είχαν μεταναστεύσει στην Αμερική λόγω του πολέμου. Η **"Καζαμπλάνκα"** παραμένει ανεξίτηλη στο χρόνο. Μεταφέρεται από γενιά σε γενιά συμπυκνωμένη στα διάσημα τσιτάτα της, όπως **"Play it again Σαμ"** και τη σκηνή του αποχωρισμού όπου ο Χάμφρεϊ Μπόγκαρτ λέει στην Ινγκριντ Μπέργκμαν **"θα έχουμε πάντα το Παρίσι"**. Και στον έρωτα που παραμένει ανολοκλήρωτος υπέρ των ιδανικών της ελευθερίας. Τα γυρίσματα της ταινίας ξεκίνησαν στις 25 Μαΐου 1942 και κράτησαν μέχρι τις 2 Αυγούστου '42. Οι αμερικάνικες κινηματογραφικές αίθουσες την υποδέχθηκαν το 1943.*

*Η ιστορία της που ήταν επίκαιρη στην εποχή της μας μεταφέρει στον Β' παγκόσμιο πόλεμο στην Καζαμπλάνκα. Εκεί ένας εξόριστος Αμερικανός, ιδιοκτήτης νυχτερινού κέντρου, συναντά τον παλιό του έρωτα, όταν έρχεται στην πόλη ως συνοδός ενός Τσέχου ανιστασιακού ηγέτη που καταζητείται από τους Ναζί.*

*Η Ινγκριντ Μπέργκμαν είχε πει κάποτε ότι θεωρούσε το έργο απλά μία καλή ταινία και όχι κάτι ξεχωριστό τονίζοντας: "Εχω γυρίσει και καλύτερες ταινίες αλλά όλοι θέλουν να μάθουν για αυτή".*

*Οσο για τον συμπρωταγωνιστή της έλεγε: "Δεν τον γνώρισα. Μόνο τον φίλησα στα γυρίσματα".*

*Η αμερικανική ακαδημία κινηματογράφου τίμησε την ταινία με τρία Οσκαρ: σκηνοθεσίας, ταινίας και σεναρίου.*

## ...επισημάνσεις

Ο γνωστός συγγραφέας **Πέτρος Τατσόπουλος,** παρουσιάζοντας το νέο βιβλίο της κ. **Λένας Διβάνης:** *"Η εδαφική ολοκλήρωση της Ελλάδας (1830-1947)"*, τονίζει:

***"Η ενσωμάτωση της Δωδεκανήσου,** η τελευταία ενσωμάτωση στη μητέρα πατρίδα, έλαβε χώρα στα 1947. Πενήντα έξι ολόκληρα χρόνια, με τα σύνορά μας αμετάβλητα, ίσως παραείναι μακρύ διάστημα-αναμφίβολα, το πιο μακρύ από συστάσεως ελληνικού κράτους- και μας υποβάλλει την ψευδαίσθηση μιας διαχρονικής σταθερότητας, ανεπηρέαστης από πρόσκαιρους συσχετισμούς και συγκυρίες.*

*Δείχνουμε να λησμονούμε πως αυτή ακριβώς η σταθερότητα, βασίστηκε εν πολλοίς, αν όχι εξ ολοκλήρου, σ' ένα σπάνιο ιστορικό παράδοξο. Ο Ψυχρός Πόλεμος, εκείνη η ιδιόμορφη ισορροπία του τρόμου, εγκλώβισε μέσα στις αγκύλες της- κατ' επέκτασιν, στις ιδεολογικές της αγκυλώσεις- όλους τους εθνικισμούς και πρωτίστως του εύφλεκτους βαλκανικούς. Θεώρησε ακόμη και την πρόθεση για μεταβολή των συνόρων ως βέλεηη casus, όχι πλέον κάποιου τοπικού belli, αλλά αυτού τούτου του πυρηνικού ολέθρου".*

## ...Φεστιβάλ Σύμης: Στον κ. Μαστοράκη λέμε ναι, στο Συμιακό Θέατρο όχι

Μερικά ακατανόητα, για τους μη "ειδικούς", φαίνεται να συμβαίνουν στο εφετινό **Φεστιβάλ Σύμης.**

Από την μια στο πρόγραμμα έχει ενταχθεί (έγινε την Παρασκευή) **"το μεγάλο "ποπ και ροκ" πάρτι του κ. Νίκου Μαστοράκη",** ξέρετε του γνωστού **"κομπέρ",** που στα νιάτα του ηρέσκετο στο να ασκεί τηλεοπτικά ανακριτικά καθήκοντα στους φοιτητές που είχαν συλληφθεί από την χούντα γιατί είχαν πάρει μέρος στην εξέγερση του Πολυτεχνείου.

- Από την άλλη κόβεται χωρίς καμμιά εξήγηση η παράσταση του **Συμιακού Θεάτρου** *"Τα παννιά που σας ετυλήαν"*, που ήταν να γίνει προχθές.

Οσον αφορά το έργο αυτό έχει ενταχθεί και στο πρόγραμμα των εκδηλώσεων του ΠΟΔΡ για τον Σεπτέμβρη.



Την περασμένη Πέμπτη στο πλαίσιο του **Φεστιβάλ Σύμης** πραγματοποιήθηκε λογοτεχνική βραδιά με *"πρωταγωνίστρια"* την ηθοποιό και βουλευτή **Ελένη Ανουσάκη.**

*"Αν γενναιότητα είναι το να γνωρίζεις μόνον εσύ ότι φοβάσαι, το αδρό μειδίασμα που παραμένει στο πρόσωπο του Κώστα Σκανδαλίδη, καθώς ασπάζεται την Ελένη Ανουσάκη, τον κατατάσσει όχι μόνο στους ιππότες της πολιτικής, αλλά και στους ανδρείους..."*

***(Από "Το Βήμα")***

*...Μήπως θα μπορούσαν να μας πληροφορήσουν οι εδώ αρμόδιοι αν θα πραγματοποιηθεί ή όχι;*

# Οικόθεν

## ...Τουρίστες χούλιγκανς

Μέχρι σήμερα μπορεί να μην είχαμε και τον πλέον ποιοτικό τουρισμό της υφηλίου, αλλά τα φαινόμενα που έχουν γενικευθεί εφέτος ήταν σπάνια.

Συνεχή επεισόδια με πρωταγωνιστές νεαρούς ξένους τουρίστες-κυρίως Αγγλους-ξυλοδαρμοί "ιθαγενών", κλοπές, εμπρησμοί, βιασμοί, σπασίματα και φθορές καταστημάτων, νταηλίκια νεαρών αμφοτέρων των φύλων που είναι μονίμως "πίτα" στο αλκοόλ, συμπεριφορά αποικιοκρατών-αφεντικών σε "τριτοκοσμικούς" ιθαγενείς...

Ολα αυτά, επισημαίνει ο δημοσιογράφος **Αντώνης Ρενιέρης** σε άρθρο του στα "Νέα" ("Φιλόξενοι, ναι. Ραγιάδες, όχι!), δεν θα μας βγουν σε καλό, γιατί ελλοχεύει ο κίνδυνος να γενικευθούν τέτοιου είδους συμπεριφορές:

*"Ισως φέτος η κρίση που (λέγεται ότι) μαστίζει τον τουρισμό να έχει οδηγήσει σε φτηνά πακέτα διακοπών από τα οποία επωφελούνται και διάφοροι χούλιγκαν που έρχονται εδώ για να βγάλουν τα απωθημένα τους, να σπάσουν, να δείρουν και να εκτονωθούν.*

***Τέτοιο τουρισμό η χώρα δεν τον έχει ανάγκη*** *και μακροπρόθεσμα θα της κάνει ζημιά. Κανείς δεν λέει να μη διασκεδάσουν οι τουρίστες, να μη χορέψουν, να μη ξενυχτήσουν να μην ακούσουν δυνατά μουσική, ακόμη και να μη μεθύσουν.*

*Διακοπές άλλωστε κάνουν. Αλλά άλλο αυτό και άλλο να μετατραπούμε σε ραγιάδες τους.*




*(Σκίτσο του Κώστα Μητρόπουλουαπό "Τα Νέα"*

***Οι αρχές οφείλουν να εφαρμόσουν τους νόμους σε κάθε περίπτωση.*** *Χωρίς υπερβολές και ακρότητες, με κατανόηση και με το αίσθημα φιλοξενίας που οφείλει η χώρα στους ξένους, αλλά πάντως ο νόμος πρέπει να εφαρμόζεται.*

*Και αν ύστερα μερικοί πάνε στην πατρίδα τους και σκούζουν, πρόβλημά τους.*

*...Είναι σίγουρο ότι και στις χώρες τους την ίδια αντιμετώπιση θα είχαν-αν έκαναν τα ίδια-από τις αρχές"!*

## ...Φωτιά οι τιμές στα πλοία

Χαμηλή ποιότητα εξυπηρέτησης, καθαριότητα αμφισβητούμενη και ταυτόχρονα πανάκριβο μπαρ και εισιτήρια-φωτιά είναι τα στοιχεία που συνθέτουν την εικόνα των ακτοπλοϊκών γραμμών στη χώρα μας.

Τα ταχύπλοα πλοία, όπου η παροχή υπηρεσιών είναι αναβαθμισμένη, είναι απλησίαστα για την τσέπη των περισσότερων εργαζομένων, ενώ και οι τιμές στα εισιτήρια των συμβατικών πλοίων έχουν φτάσει στα ύψη, μετά τις νέες ανατιμήσεις.



*(Φωτογραφία: Ελ. Γρηγοριάδου)*

*"Οι επιβάτες τις ημέρες αιχμής στοιβάζονται στα πλοία, πληρώνουν ακριβά και τα εισιτήρια και το φαγητό, δεν έχουν πάντα ανέσεις ούτε και καθαριότητα. Ενα πλήρες γεύμα σε εστιατόριο φαστ-φουντ που περιλαμβάνει μια απλή μακαρονάδα με σάλτσα, ένα κουτί αναψυκτικό και μια ελληνική σαλάτα κοστίζει 15 ευρώ, ενώ και τα υπόλοιπα προϊόντα που πωλούνται στα πλοία αγγίζουν κόκκινο, καθώς από το 2000 έχουν καταργηθεί στην πράξη οι έλεγχοι που διενεργούσαν οι λιμενικοί. Διατίμηση στις τιμές δεν υπάρχει και ο αγορανομικός έλεγχος αφορά πλέον μόνο την "αισχροκέρδεια", χωρίς ωστόσο να διευκρινίζεται ποια είναι τα όριά της.*

*Η θαλάσσια μετακίνηση γίνεται ολοένα ακριβότερη στη χώρα μας, ωστόσο η κατάργηση των αδειών σκοπιμότητας στην οποία προχώρησαν οι αρμόδιοι φορείς είχε δραματικές συνέπειες στις πιο απομακρυσμένες νησιωτικές περιοχές. Κάθε χρόνο αυξάνεται όλο και περισσότερο η διάρκεια του ταξιδιού στα νησιά της άγονης γραμμής, καθώς το εφοπλιστικό λόμπι προτιμά τις γραμμές -φιλέτο, ενώ κανείς πλέον δεν μπορεί να υποχρεώσει τους ακτοπλόους να πιάσουν και σε μικρότερα νησιά. Ετσι, τις "τρύπες" στις ακτοπλοϊκές συνδέσεις καλούνται τώρα να μπαλώσουν τα μεγαλύτερης ηλικίας πλοία.*

*Σε ό,τι αφορά την ασφάλεια, μετά το ναυάγιο του "Εξπρές Σαμίνα", οι έλεγχοι έχουν γίνει πιο αυστηροί στους χώρους ενδιαίτησης και υγιεινής των πλοίων (σαλόνια, καθίσματα, ψυγεία εστιατορίων) και όχι τόσο στον τομέα ασφάλειας, όπου δεν άλλαξαν και πολλά πράγματα, ενώ συναντά κάποιος στα πλοία από φθαρμένα και τρύπια σωσίβια, μέχρι σκουριασμένες σχεδίες..."*

## ...Πιο ευέλικτοι οι Τούρκοι

Η Τουρκία, ως τουριστικός προορισμός, κατάφερε να ανατρέψει άμεσα το δυσμενές κλίμα που είχε δημιουργηθεί κατά τη διάρκεια του πολέμου στο Ιράκ και να περάσει σε θετικό πρόσημο όσον αφορά στον αριθμό των ξένων επισκεπτών.

Και μη φανταστείτε ότι οι διαφορές στις τιμές των τουριστικών πακέτων που πωλούνται στις ξένες αγορές για τα τουρκικά θέρετρα, είναι τόσο μεγάλες συγκριτικά με αυτές που δίνονται για ελληνικούς προορισμούς.

*Ας σταματήσουν λοιπόν οι ιθύνοντες να αναφέρουν συνέχεια ότι η Τουρκία είναι φθηνός προορισμός, προσπαθώντας να εξηγήσουν την ταχύτατη ανάκαμψη του τουρισμού της γειτονικής χώρας. Ας μην ξεχνάνε, μάλιστα, ότι την περυσινή περίοδο στη βρετανική αγορά και εν μέσω της τουριστικής περιόδου, πολλά πακέτα διακοπών για τους ελληνικούς προορισμούς ήταν φθηνότερα από τα αντίστοιχα τουρκικά.*

*Καλό είναι λοιπόν να αναζητηθούν αλλού οι λόγοι, γιατί κάθε φορά τα τελευταία χρόνια, έπειτα από μία διεθνή κρίση, ο τουρκικός τουρισμός ανακάμπτει ταχύτατα, ενώ ο ελληνικός στην καλύτερη περίπτωση ισορροπεί στα ίδια επίπεδα με την προηγούμενη χρονιά.*




## ●●● Το Υπουργείο Αιγαίου έχει "ανταποκριτή" στο Πεντάγωνο

Παραεκσυγχρονίστηκε ο υπουργός Μυτιλήνης, κατά κόσμον "Αιγαίου" και το' ριξε στην επικερδή-ψηφοθηρικώς-ενασχόληση με τις μεταθέσεις-αποσπάσεις των φαντάρων.

Εχει μάλιστα τοποθετήσει και εκπρόσωπο του υπουργείου στο Πεντάγωνο για την άμεση εξυπηρέτηση των ένστολων πολιτών της εκλογικής περιφέρειάς του.

Αντιγράφουμε από την "Ημερησία":

*"Γιατί ο συνεργάτης του υπουργού Αιγαίου Ν. Σηφουνάκη, αρμόδιος επί της προώθησης κοινωνικών αιτημάτων φωνασκεί στους διαδρόμους του Πενταγώνου, αφού η δουλειά του γίνεται και μάλιστα με το παραπάνω;"*

## ●●● Σε απόγνωση λόγω ηχορύπανσης

Σε απόγνωση, λόγω της προκλητικής ηχορύπανσης από μπαρ στην Νίσυρο, βρίσκεται όλη η οικογένεια του πρώην δημάρχου του νησιού Ν. Παπάτσου, ενώ οι αρμόδιοι κάνουν ότι...δεν ακούν.

Ετσι λοιπόν αποφάσισε να διανυκτερεύει έξω από το αστυνομικό τμήμα, αυτός και οι οικογένειά του, μέχρις ότου οι αρχές αποφασίσουν να ενεργήσουν, όπως επιτάσσει η νομιμότητα και να εφαρμόσουν επιτέλους την κείμενη νομοθεσία.

Η καταγγελία της οικογένειας του Ν. Παπάτσου κατατέθηκε στο αστυνομικό τμήμα Νισύρου, στον Δήμο, στον Αστυνομικό Διευθυντή της Κω και ας ελπίσουμε ότι κάποιος από αυτούς θα φιλοτιμηθεί να πράξει το καθήκον του.

*"Παρά τα μέχρι σήμερα μέτρα που έχουν ληφθεί, για την προκλητική ηχορύπανση από μπαρ, αυτό εξακολουθεί να ενοχλεί την οικογένειά μου και μάλιστα μέχρι τις πρωινές ώρες.*

*Οι ενέργειες των υπευθύνων, όπως άλλωστε και από παλιά έχουμε τονίσει, είναι ελλιπείς και χαρακτηρίζονται από μια φοβία προς τους υπεύθυνους του μπαρ.*

*Επειδή η κατάσταση συνεχίζεται και μάλιστα σε χειρότερο βαθμό από ότι παλιότερα η 4μελής οικογένειά μας, σε ένδειξη διαμαρτυρίας αποφάσισε:*

*α) Να διανυκτερεύει έξω από τον Αστυνομικό Σταθμό σε καθημερινή βάση και μέχρι να πάρουμε ΣΟΒΑΡΗ διαβεβαίωση ότι ο νόμος θα εφαρμοστεί απαρέγκλιτα (σταμάτημα της μουσικής την ώρα που ο νόμος ορίζει).*

*β) Η μητέρα μου Θεολογία Παπάτσου με χρόνια πάθηση θα κάμει αποχή από τη λήψη των φαρμάκων της όσο καιρό διαρκέσει η ειρηνική μας διαμαρτυρία.*

*Ο κ. Αγροτικός Γιατρός στον οποίο κοινοποιείται η παρούσα παρακαλείται να βοηθήσει αν παραστεί ανάγκη.*

*Η έναρξη αυτών των διαμαρτυριών θα αρχίσει εφόσον διαπιστωθεί ότι οι παραλήπτες έλαβαν την επιστολή αυτή.*

*Ο κ. Αστυνομικός Δ/ντής Κω παρακαλείται να συστήσει στους εδώ υπηρετούντες να μην εμποδίσουν αυτή μας την πράξη δεδομένου ότι θα κινηθεί μέσα σε νόμιμα πλαίσια και δεν πρόκειται να ενοχλήσει κανέναν.*

*Λυπούμεθα ειλικρινά για το ότι αναγκαζόμαστε να προβούμε στην ενέργεια αυτή αλλά θεωρήσαμε ότι δεν υπάρχει άλλος τρόπος να βρούμε το δίκιο μας.*

***Με εκτίμηση***
***για την οικογένεια***
***Ν. ΠΑΠΑΤΣΟΣ***

## ●●● Το "κρυφό Μουσείο" της Καλύμνου

Το Αρχαιολογικό Μουσείο της Καλύμνου είναι ένα από τα έργα που όλο τελειώνει και τελειωμό δεν έχει. Επί πλέον, έχει και δύο "ατού".

Πρώτον, ήδη κρίνεται μικρό για τον μεγάλο αρχαιολογικό θησαυρό της Καλύμνου. Δεύτερον, τώρα μόλις διαπιστώθηκε ότι κτίστηκε στην πιο ακατάλληλη άκρη της Πόθιας, κάτω από τους γκρεμούς της Αγ. Τριάδας και μέσα σε στενορύμια, όπου πούλμαν δεν μπορεί να πλησιάσει, χώρος στάθμευσης δεν υπάρχει και θέλεις ξεναγό για να το ανακαλύψεις.

*...Είναι το "Κρυφό Μουσείο"!*

ΠΡΟΣΚΗΝΙΟ... ΠΑΡΑΣΚΗΝΙΟ

# καινά (κενά)... δαιμόνια

ΠΟΛΙΤΙΚΑ - ΠΑΡΑΠΟΛΙΤΙΚΑ

## Ποιό χαρακίρι, ίχνος τσίπας απέμεινε;

Όλοι οι ενδιαφερόμενοι θα θυμούνται ασφαλώς ότι δύοτρεις πολιτικοί κουμανταδόροι αυτού του τόπου είχαν δεσμευθεί ότι θα έκαναν τα πάντα για να μη δημιουργηθούν και βεβαίως να μη λειτουργήσουν Καταστήματα Αφορολογήτων Ειδών στο λιμάνι της Ρόδου. Και πράγματι έκαναν ό,τι περνούσε από το χέρι τους, αλλά όχι για να μη λειτουργήσουν τα εν λόγω Καταστήματα, αλλά αντιθέτως για να λειτουργήσουν.

Εκείνο που δεν θυμόμαστε με σιγουριά είναι αν στη δέσμευσή τους να κάνουν τα πάντα για μη λειτουργήσουν τα ΚΑΕ στο λιμάνι μας, συμπεριλαμβανόταν και το χαρακίρι.



Αλλά εν πάση περιπτώσει το ζητούμενο τώρα δεν είναι η αναζήτηση γενναιοφρόνων, αλλά το πού και πώς εξαφανίσθηκε από την πιάτσα έστω κι' ένα τόσο δα ίχνος τσίπας ντροπής.

...Γι' αυτό και τρέμει το φυλλοκάρδι μας για την τύχη της Πανεπιστημιακής Τουριστικής Σχολής. Οι γενναιόφρονες μένουν στα μεγάλα λόγια, όταν έρθει η ώρα των έργων μεταλλάσσονται σε κότες!

## Πικρή, μικρή μου ιστορία



Στο ραδιοφωνικό σκετς του ΕΙΡ (Εθνικό Ιδρυμα Ραδιοφωνίας) τη δεκαετία του 1960, «Πικρή μικρή μου ιστορία» παραπέμπει η έκθεση Χειροτεχνίας της Κρεμαστής που πρωτοεγκαινιάσθηκε στον ίδιο χώρο το 1965, ακριβώς πριν από 38 χρόνια, φέροντας και τον τίτλο Πανελλήνιου χαρακτήρα.

- **Είναι πικρή η ιστορία** διότι εδώ και 38 χρόνια δεν υλοποιήθηκε καμία εξαγγελία για επέκταση και αναβάθμισή της, ώστε να αποτελέσει πραγματική πανελλήνια έκθεση Χειροτεχνίας. Εδώ και λόγια χρόνια οι βαρύγδουπες εξαγγελίες δεν ακούγονται πια στα εγκαίνια, προφανώς γιατί οι (εναλλασσόμενοι) αρμόδιοι κατάλαβαν ότι το πόπολο ξύπνησε και άλλο δούλεμα δεν σηκώνει.
- **Είναι μικρή η ιστορία**, διότι μικρή και μίζερη έμεινε και η έκθεση. Από το 1965 μόνο λίγα μέτρα μεγάλωσε και μόνο λίγο πιο κομψά έγιναν τα περίπτερα των εκθετών.

Ουδέν άλλο.

Κρίμα.

Ποιός θα στριμώξει τους όποιους αρμοδίους για να γίνει η έκθεση της Κρεμαστής όπως την οραματίσθηκαν εκείνοι που τη δημιούργησαν;

## Ασκόπως στο διαβασίδι της ζωής

Υπάρχουν μάχες που έχω επιλέξει να μη δώσω ποτέ. Μάχες που εδράζονται σ' εκείνο το συναίσθημα της ματαιοδοξίας, της νίκης ή και ακόμη της συμμετοχής. Μάχες που το μόνο που καταφέρνουν είναι να με κάνουν να χάσω χρόνο από άλλες, πολύτιμες ασχολίες, το αποτέλεσμα των οποίων, αν όχι εμένα, θα ωφελήσει τουλάχιστον κάποιους άλλους.



Υπάρχουν μάχες που έχω επιλέξει να μη δώσω ποτέ. Κι αυτό γιατί το πέρασμα από το σύντομο διαβασίδι της ζωής θα πρέπει να είναι γόνιμο και αποτελεσματικό και να μην αναλώνεται στο κυνήγι εφήμερων στόχων, οι οποίοι δημιουργούν ένα προπέτασμα καπνού και κρύβουν το ουσιώδες, το σημαντικό, το άξιο. Υπάρχουν μάχες που έχω επιλέξει να μη δώσω ποτέ. Μάχες που δεν συνιστούν άξιο διακύβευμα, αλλά αποτελούν μάχες οπισθοφυλακής σε δεδομένα και κεκτημένα που ποτέ δεν πεθύμησα.

## Εμαθε καλά το... ποίημα

«Γνωστό το εικονιζόμενον» όπως έγραφε και ο αξέχαστος Φρέντυ Γερμανός στο βιβλίο του «Το Αντικείμενον» για τον εξόριστο στη Σιβηρία μακαρίτη Γραμματέα του ΚΚΕ Νίκο Ζαχαριάδη. Πρόκειται για τον υφυπουργό Οικονομικών κ. Απ. Φωτιάδη, μέγα σοσιαλιστή και άτεγκτον υπερασπιστή του δημοσίου χρήματος -δεκάρα δεν του ξεφεύγει!



Ο εν λόγω κύριος λοιπόν την περασμένη εβδομάδα είπε ένα μεγάλο ΟΧΙ κι' ένα μεγάλο ΝΑΙ.

– **Είπε ΟΧΙ** σε συνδρομή που του ζητήθηκε για την Καΐρ.

– **Είπε ΝΑΙ** στην παροχή από τις τράπεζες κάθε είδους «διευκόλυνσης» σε οφειλέτες ξενοδόχους.

**ΕΙΝΑΙ** ο ίδιος που πέρυσι κατασκοτώθηκε να τεμαχίσει τις παραλίες της Ρόδου σε κτηματολογικές μερίδες (κυριολεκτικά σε επαφή με το κύμα!) και να πωληθούν απ' ευθείας στους ξενοδόχους.

• *Συμπέρασμα: το μαθε καλά το... ποίημα (ή την ...τέχνη;) ο περί ού ο, λόγος φρουρός του... σοσιαλισμού!*

## Ποιός τους πιάνει!

Ε, τώρα πια περικέτι για τους συνταξιούχους του ΙΚΑ. Πήραν αύξηση από 2-4% και πλέον ποιός τους πιάνει. Είχαν το προσούτο, λύθηκε και το πρόβλημα του πεπονιού.

Η φτώχεια θέλει καλοπέραση -ανέτειλε και γι' αυτούς η εποχή του ντελικατεσέν!

...και άλλα "καινά (κενά)... δαιμόνια" στη σελίδα 4


**Φροντιστήριο ΠΥΘΑΓΟΡΑΣ**

Στ. Κωτιάδη 2, Ρόδος
Τηλ.: 22410 29593
Fax : 22410 76101

**Διεύθυνση Σπουδών:**
**Α. Μπουρνής – Δ. Παπανδρέου**

**Διδάσκονται:**
◆ Μαθηματικά ◆ Ν. Ελληνικά ◆ Ιστορία-Η/Υ
◆ Φυσική ◆ Αρχαία ◆ Λατινικά
◆ Χημεία ◆ Βιολογία ◆ Α.Ο.Θ.– Ο.Δ.Ε.

**ΑΝΑΚΟΙΝΩΣΗ**

**Ημερομηνίες Έναρξης Μαθημάτων**

| Τάξη | Ημερομηνία |
|---|---|
| Β΄ και Γ΄ Λυκείου | 1 Αυγούστου |
| Α΄ Λυκείου | 18 Αυγούστου |
| Γυμνάσια | 27 Αυγούστου |
| Τ.Ε.Ε. | 1 Σεπτεμβρίου |

*Είμαι σίγουρος ...πάω ΠΥΘΑΓΟΡΑΣ*

Εγγραφές καθημερινά στη Γραμματεία του φροντιστηρίου μας.

Ώρες Εγγραφών :
10:00 – 12:00 & 16:00 – 21:00

**«ΕΚΠΑΙΔΕΥΤΙΚΗ ΠΑΡΕΜΒΑΣΗ»**
ΠΡΟΤΥΠΗ ΕΚΠΑΙΔΕΥΤΙΚΗ ΜΟΝΑΔΑ

1. **Φροντιστηριακά μαθήματα σε μαθητές ΔΗΜΟΤΙΚΟΥ - ΓΥΜΝΑΣΙΟΥ - Α' ΛΥΚΕΙΟΥ**
   • *Διδασκαλία όλων των μαθημάτων*
   • *Πλήρης προετοιμασία για την επόμενη μέρα*
   • *Γκρουπ 3 ατόμων*
2. **Δυνατότητα διδασκαλίας μαθημάτων κατ' επιλογή σε μαθητές ΓΥΜΝΑΣΙΟΥ - Α' ΛΥΚΕΙΟΥ**
   • *Επιλογή των μαθημάτων που σας ενδιαφέρουν*
   • *Γκρουπ 5 ατόμων*
3. **Διδασκαλία Αγγλικής Γλώσσας. Πλήρης προετοιμασία για τα διπλώματα του Cambridge (YL, KET, PET, FCE, PROFICIENCY).** *Γκρουπ 5 ατόμων.*
4. **Ειδικά θερινά προγράμματα για μετεξεταστέους ΓΥΜΝΑΣΙΟΥ.** *Αμεσο ξεκίνημα.*

**ΕΝΑΡΞΗ ΜΑΘΗΜΑΤΩΝ 1 & 16 ΑΥΓΟΥΣΤΟΥ**

Πληροφορίες: **Νίκου Καραγιάννη 3, Ανάληψη**
**Τηλ. 22410-66256**

Διεύθυνση Σπουδών:
**ΧΑΤΖΗΔΙΑΚΟΣ ΙΩΑΝΝΗΣ - ΧΑΤΖΗΣΑΒΒΑΣ ΣΑΒΒΑΣ**

**Rodos Park**
SUITES HOTEL

*Καλοκαιρινές Προτάσεις*

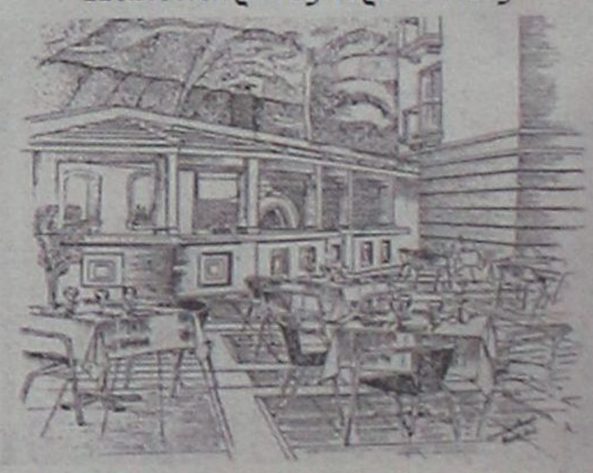

*Η **Tratoria al Parco** του **Rodos Park** και πάλι κοντά σας αυτό το καλοκαίρι κάθε βράδυ, μέσα σ' ένα δροσερό περιβάλλον δίπλα στην πισίνα, σας δίνει και φέτος μια ξεχωριστή πρόταση δροσιάς.*

*Από τις 3 Ιουλίου συντροφιά θα σας κρατάει **η ΔΑΝΑΗ** και ο **ΡΕΝΑΤΟ** με πλούσιο και ανανεωμένο πρόγραμμα Ανοιχτά καθημερινά από 20.00 έως 24.30*

*Rodos Park Suites Hotel-Ρήγα Φεραίου 12*
*Τηλ. 22410-89700*