ΕΤΟΣ ΙΔΡΥΣΕΩΣ: 1973

ΔΙΕΥΘΥΝΤΗΣ:
ΑΘ. ΜΑΡΑΣΙΩΤΗΣ

Τηλ. σύνταξης: 24610-75640
Τηλ. διαφ/ρίου: 22210-75230
Fax: 22471-75641

ΓΝΩΜΗ

ΕΛΤΑ Hellenic Post

ΔΕΥΤΕΡΑ
18 ΑΥΓΟΥΣΤΟΥ 2003
ΑΡΙΘΜΟΣ ΦΥΛΛΟΥ: 1.553
ΤΙΜΗ ΕΥΡΩ 0,70

ΕΒΔΟΜΑΔΙΑΙΑ ΕΦΗΜΕΡΙΔΑ ΤΗΣ ΔΩΔΕΚΑΝΗΣΟΥ

ΕΠΙΚΙΝΔΥΝΗ ΕΠΙΠΟΛΑΙΟΤΗΤΑ ΣΤΟ ΠΛΕΟΝ ΕΥΑΙΣΘΗΤΟ ΕΘΝΙΚΟ ΘΕΜΑ



Τουρκική Κοινότητα στη Ρόδο αναγνώρισε η κ. Σημαντώνη!

Στην επίσημη απάντησή της για τις αποκαλύψεις της "Γνώμης" αναφορικά με τη διαχείριση των οικονομικών του Βακούφ, έκανε λόγο περί "συνοικουσών" στη Ρόδο Κοινοτήτων, οι σχέσεις των οποίων χρειάζονται περαιτέρω σύσφιγξη"!!! ΣΕΛΙΔΑ 9

Δεν θα περάσει το πραξικόπημα των νέων αποικιοκρατών

ΘΑ ΧΥΘΕΙ ΑΙΜΑ για τα ΚΑΕ στο λιμάνι!



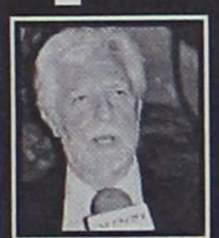

Από το 1995 υπάρχει υπουργική απόφαση για την ίδρυση και λειτουργία τους...

ΑΝ ΣΚΥΨΟΥΜΕ ΚΑΙ ΤΩΡΑ ΤΟ ΚΕΦΑΛΙ ΣΤΟΥΣ ΑΔΗΦΑΓΟΥΣ ΕΙΣΒΟΛΕΙΣ, ΤΟΤΕ ΑΝΤΕ ΝΑ ΦΕΥΓΟΥΜΕ ΓΙΑ ΑΛΛΟΥΣ ΤΟΠΟΥΣ!

Αγανάκτηση σ' ολόκληρη τη ροδιακή κοινωνία για τη νέα βάναυση πρόκληση κυβερνητικών παραγόντων και μεγαλοκεφαλαιούχων φίλων τους. Οργή στον εμπορικό κόσμο ο οποίος με ανακοίνωσή του προειδοποιεί ότι θα γίνει του... Τζεμλίκ! Εκρηκτική η κατάσταση στο Δήμο Ρόδου που βλέπει άλλοι να κάνουν κουμάντο στην πόλη. Ολοι είναι αποφασισμένοι να φθάσουν ακόμη και στα άκρα- "και ό,τι θέλει ας γίνει". ΣΕΛΙΔΕΣ 4-5

ΤΑ "ΟΧΙ" ΠΑΠΑΝΙΚΟΛΑ ΣΤΗ ΣΗΜΕΡΙΝΗ ΠΟΛΙΤΙΚΗ

Εξω από τα δόντια



Σε λίγες μέρες αναμένεται να ανακοινώσει τις αποφάσεις του ο κ. Δημ. Κρεμαστινός, για τον οποίο οι πληροφορίες επιμένουν για αποχώρησή του από την πολιτική . ΣΕΛΙΔΑ 3

Αγκάθια ο εκλογικός νόμος όπως τείνει να διαμορφωθεί. Αδιανόητη ενδεχόμενη διαγραφή Πάγκαλου. Οχι στη δήλωση για τα χρηματιστηριακά. Τί περιμένω από τους συμπατριώτες ροδίτες. ΣΕΛΙΔΑ 8



ΚΕΡΔΙΣΤΕ
και εσείς

€ 1.222.225,47

δόθηκαν σε Jackpots
την προηγούμενη βδομάδα
στα SLOT MACHINES
(ΜΗΧΑΝΑΚΙΑ)

CASINO RODOS
GRAND ALBERGO
DELLE ROSE

Boutique Hotel & Casino

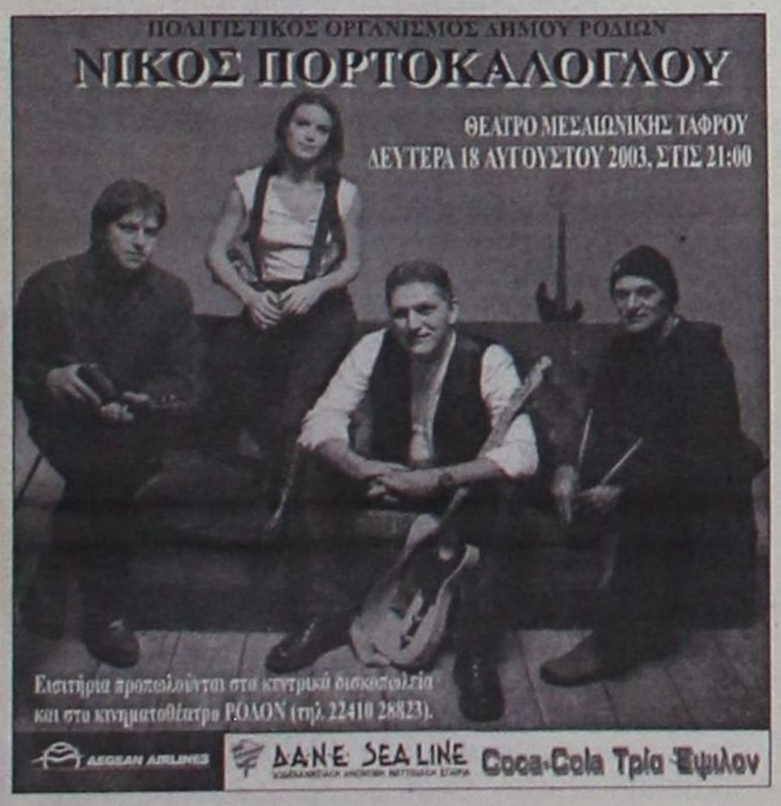

ΣΤΡΟΓΓΥΛΟ ΤΡΑΠΕΖΙ ΜΕ "ΤΑΡΑΧΟΠΟΙΟΥΣ" ΤΟΥ ΦΑΛΗΡΑΚΙΟΥ

Εμάς μας έφεραν εδώ για να κάνουμε αυτά που κάνουμε!



ΕΤΣΙ ΜΑΣ ΕΙΠΑΝ ΟΙ ΠΡΑΚΤΟΡΕΣ, ΚΑΙ ΓΙ' ΑΥΤΑ ΠΛΗΡΩΣΑΜΕ

Ναι, πίνουμε και μεθάμε. Αλλά για τα ναρκωτικά και το σέξ δεν είναι έτσι όπως τα λένε. Κάναμε συμφωνία, αν δεν μας θέλετε να πάμε αλλού. Δεν είμαστε εγκληματίες. ΣΕΛΙΔΑ 7

ΓΝΩΣΤΟΠΟΙΗΣΗ

AKIS MOTO SHOW
Κ. ΧΑΤΖΗΙΩΑΝΝΙΔΗΣ & ΣΙΑ Ε.Ε.

Θα θέλαμε να ενημερώσουμε τους πελάτες μας, **κατόχους μοτ/των Aprilia** ότι το συνεργείο της εταιρείας μας είναι **ΤΟ ΜΟΝΟ** που παρέχει **ΤΕΧΝΙΚΗ ΥΠΟΣΤΗΡΙΞΗ** με ηλεκτρονικό εξοπλισμό.

- **Αναλυτή καυσαερίων Aprilia**
- **Διαγνωστική μονάδα "Axon" ελέγχου και ρυθμίσεων**

καθώς επίσης και όλα τα ειδικά εργαλεία Aprilia για όλους τους τύπους μοτ/των.

Σας διαβεβαιώνουμε ότι θα είμαστε κοντά σας στην επίλυση τυχόν προβλημάτων.

Πάντα στη διάθεσή σας για οποιαδήποτε πληροφορία.

Τεχνικός Υπεύθυνος
ΑΚΗΣ ΧΑΤΖΗΙΩΑΝΝΙΔΗΣ

ΗΜΕΡΟΛΟΓΙΟ

Δευτέρα 18 Αυγούστου 2003
Φλώρου, Λαύρου και Ερμού μαρτ.

Ανατολή ηλίου: 05.42'
Δύση ηλίου: 19.15'
Σελήνη 21 ημερών

ΦΑΡΜΑΚΕΙΑ

Σήμερα διημερεύει το φαρμακείο του Φανουράκη Α. στην Νέα Αγορά 48 και διανυκτερεύει το φαρμακείο της Γρεβενιώτου Βασιλικής στην οδό Ηρώων Πολυτεχνείου 21.

ΒΕΝΖΙΝΑΔΙΚΑ

Σήμερα διανυκτερεύουν τα βενζινάδικα: Σαρίκας Μιχ. (Εθν. Αντιστάσεως), Παναγιωτίδης (Κρεμαστή), Πισσαδάκη Σεβαστή (Παραδείσι), Νικολίτση Αικ. (Φάνες), Διακοστεργάκης Γ. (Μανδρικό), Δράκου Δ. (Αφάντου), Νέγος Μ. (Μάσσαρι).

ΛΑΪΚΕΣ ΑΓΟΡΕΣ

Τετάρτη: στο Δημοτικό Νεκροταφείο.
Πέμπτη: στην οδό Βύρωνος
Παρασκευή: στην οδό Πτολεμαίων (Ανάληψη)
Σάββατο: στο Δημοτικό Νεκροταφείο.

ΔΡΟΜΟΛΟΓΙΑ ΠΛΟΙΩΝ

Σήμερα αναχωρεί το πλοίο "ΠΑΤΜΟΣ" για Κω-Κάλυμνο-Αστυπάλαια-Πειραιά.

ΑΕΡΟΠΟΡΙΚΑ ΔΡΟΜΟΛΟΓΙΑ

ΟΛΥΜΠΙΑΚΗ ΑΕΡΟΠΟΡΙΑ

ΑΠΟ ΡΟΔΟ-ΑΘΗΝΑ
- Καθημερινά 07.10, 13.40
- Πέμπτη 20.10, 22.45
- Καθημερινά πλην Πέμπτης 19.40, 22.25
- Καθημερινά πλην Κυριακής 10.40

ΑΠΟ ΑΘΗΝΑ-ΡΟΔΟ
- Καθημερινά 05.30,12.00
- Πέμπτη 18.30, 21.05
- Καθημερινά πλην Πέμπτης 18.00, 20.45
- Καθημερινά πλην Κυριακής 09.00

ΑΠΟ ΡΟΔΟ-ΘΕΣΣΑΛΟΝΙΚΗ
- Δευτέρα - Τετάρτη 09.45
- Πέμπτη 10.45
- Σάββατο 15.15
- ΔΕΥ-ΤΕΤ-ΠΑΡ-ΚΥΡ 16.10

ΑΠΟ ΡΟΔΟ-ΗΡΑΚΛΕΙΟ
- Δευτέρα-Παρασκευή 14.30, Τετάρτη-Κυριακή 16.30

ΑΠΟ ΡΟΔΟ-ΚΑΡΠΑΘΟ
- ΔΕΥ-ΠΕΜ-ΠΑΡ-ΣΑΒ 07.00, 10.40
- Τετάρτη-Κυριακή 10.40, 14.20

ΑΠΟ ΡΟΔΟ-ΚΑΣΟ
- ΔΕΥ-ΠΕΜ-ΠΑΡ-ΣΑΒ 07.00
- Τετάρτη-Κυριακή 10.40

ΑΠΟ ΡΟΔΟ-ΚΑΣΤΕΛΟΡΙΖΟ
- ΔΕΥ-ΤΕΤ-ΠΑΡ-ΣΑΒ-ΚΥΡ 07.10

ΑΠΟ ΡΟΔΟ-ΧΙΟ
- Τρίτη στις 10.40 και Πέμπτη στις 10.45'

ΡΟΔΟΣ-ΜΥΤΙΛΗΝΗ
- Δευτέρα-Τετάρτη στις 09.45, Τρίτη στις 10.40', Πέμπτη στις 10.45' και Σάββατο στις 15.15

ΡΟΔΟΣ- ΣΑΜΟΣ
- Τρίτη στις 10.40', Σάββατο στις 15.15

ΡΟΔΟΣ-ΛΗΜΝΟΣ
- Δευτέρα-Τετάρτη στις 09.45', Τρίτη στις 10.40', Πέμπτη στις 10.45' και Σάββατο στις 15.15'

AEGEAN AIRLINES & CRONUS

ΑΠΟ ΡΟΔΟ-ΑΘΗΝΑ
Καθημερινά πτήση 201-07.10 πλην Κυριακής. Καθημερινές πτήσεις 209-11.10, 652-16.25, 217-18.10, 219-21.35

ΑΠΟ ΑΘΗΝΑ-ΡΟΔΟ
Καθημερινά πτήση 200-05.30 πλην Κυριακής.
Καθημερινές πτήσεις: 208-09.30, 651-14.45, 216-16.30, 218-19.55

ΑΠΟ ΡΟΔΟ-ΗΡΑΚΛΕΙΟ
Καθημερινά πτήση 763-14.30

ΑΠΟ ΗΡΑΚΛΕΙΟ-ΡΟΔΟ
Καθημερινά πτήση 764-16.05

ΑΠΟ ΡΟΔΟ-ΘΕΣΣΑΛΟΝΙΚΗ
Καθημερινά πτήση 721-17.45

ΑΠΟ ΘΕΣΣΑΛΟΝΙΚΗ-ΡΟΔΟ
Καθημερινά πτήση 720-12.10

Χρήσιμα τηλέφωνα κρατήσεων: (22410) 24400

Το θέμα της ημέρας

Τους 182.406 έφτασαν το α' εξάμηνο του 2003 οι επισκέπτες από τη χώρα μας, αύξηση 33,5% σε σύγκριση με πέρυσι

Πλημμύρισε από Ελληνες τουρίστες η Τουρκία!

Οι περισσότεροι κατευθύνονται στα παράλια του Αιγαίου, ενώ μεγάλος αριθμός επισκέπτεται την Κωνσταντινούπολη

Κατά 33,5% αυξήθηκε φέτος ο αριθμός των Ελλήνων τουριστών στην Τουρκία, σύμφωνα με στοιχεία του τουρκικού υπουργείου Εξωτερικών. Συγκεκριμένα, όπως αναφέρεται, τον περασμένο χρόνο, στο πρώτο επτάμηνο 136.629 Ελληνες είχαν επισκεφτεί την Τουρκία για τουρισμό και ψώνια, ενώ φέτος το ίδιο χρονικό διάστημα ο αριθμός ανέβηκε στους 182.406.

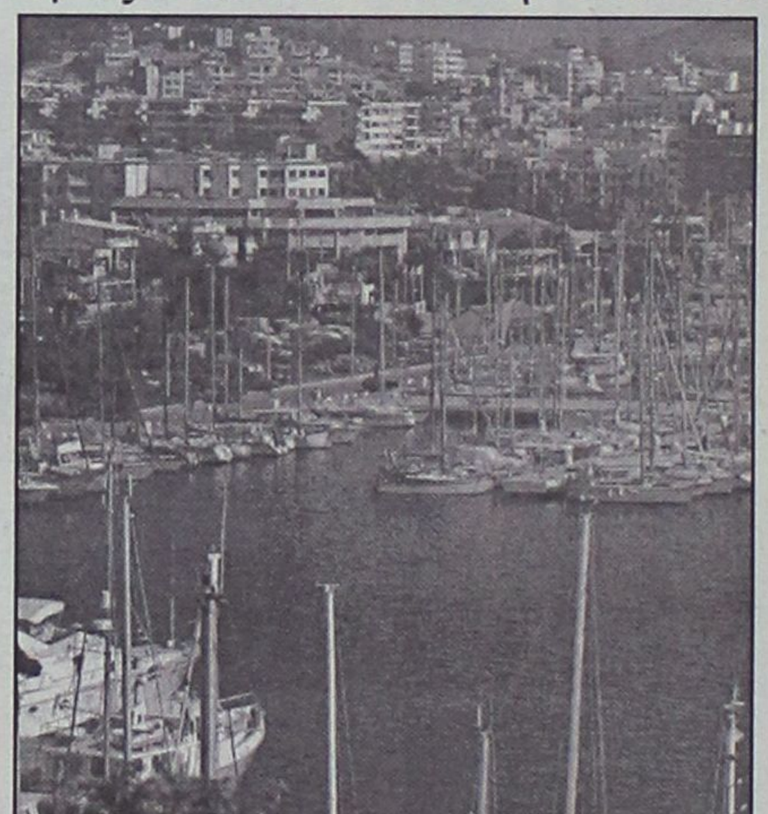

Οι Τούρκοι περιμένουν μέχρι το τέλος της φετινής χρονιάς ο αριθμός των Ελλήνων που θα πάνε στην Τουρκία να φτάσει τις 300.000, ενώ, σύμφωνα με τους ισχυρισμούς τους, μέσα σε λίγα χρόνια ο αριθμός θα αυξάνεται με τον ίδιο ρυθμό, για να φτάσει σύντομα το ένα εκατομμύριο.

Οι περισσότεροι Ελληνες τουρίστες πηγαίνουν στα παράλια του Αιγαίου για διακοπές και κυρίως για ψώνια, ενώ μεγάλος αριθμός συγκεντρώνεται στην Κωνσταντινούπολη και στο Πατριαρχείο, καθώς και σε άλλες περιοχές της Μικράς Ασίας, όπου κάποτε υπήρχε έντονο το ελληνικό στοιχείο.

Εν τω μεταξύ, όπως έγινε γνωστό, σύμφωνα με αποκαλυπτικό δημοσίευμα της τουρκικής εφημερίδας "Σταρ", Ελληνες ταξιδιωτικοί πράκτορες σκοπεύουν να κατευθύνουν μεγάλο όγκο των ξένων που θα επισκεφτούν την Ελλάδα το 2004 για τους Ολυμπιακούς Αγώνες και για τουρισμό στις τουρκικές ακτές.

Σύμφωνα με το τουρκικό δημοσίευμα, οι Ελληνες ταξιδιωτικοί πράκτορες βρίσκονται ήδη σε διαπραγματεύσεις με τους Τούρκους συναδέλφους τους, για να κατευθύνουν τα ελληνικά κρουαζιερόπλοια που θα βρίσκονται στο Αιγαίο, το καλοκαίρι του 2004, στις τουρκικές ακτές και στα τουρκικά ξενοδοχεία του Αιγαίου

Οπως αναφέρεται σχετικά, στις κρουαζιέρες των ελληνικών κρουαζιερόπλοιων θα περιλαμβάνεται επίσκεψη στην Κωνσταντινούπολη και στη συνέχεια περιοδεία στις τουρκικές ακτές του Αιγαίου, καθώς και διαμονή στις μεγάλες ξενοδοχειακές μονάδες που έχουν χτιστεί τα τελευταία χρόνια στις ακτές της δυτικής Μικράς Ασίας.

Μια σειρά ελληνικών εταιρειών με κρουαζιερόπλοια, βρίσκεται αυτές τις μέρες σε εντατικές διαπραγματεύσεις με τουρκικές εταιρείες για την προώθηση του κύριου όγκου των τουριστών στις τουρκικές ακτές.

Τα προγράμματα, όπως αναφέρονται από την τουρκική εφημερίδα, θα περιλαμβάνουν την επίσκεψη στα τουρκικά λιμάνια των Μποντρούμ, Φετιχγιέ, Μαρμαρίδας και Κουσάντασι και περιήγηση στις αρχαίες πόλεις της Εφέσου και της Αλικαρνασσού, με τη διαφορά βέβαια πως οι Τούρκοι τις προβάλλουν όχι ως ελληνικές, αλλά ως... ρωμαϊκές.

Ο συνολικός όγκος των ξένων που θα προωθηθεί μέσω ελληνικών εταιρειών, το καλοκαίρι των Ολυμπιακών Αγώνων, στην Τουρκία υπολογίζεται από τους Τούρκους σε... 800.000, ενώ το συνάλλαγμα που θα εισρεύσει στα τουρκικά ταμεία με την ελληνική συνδρομή θα φτάσει, όπως υπολογίζουν τρίβοντας τα χέρια τους οι Τούρκοι, τα 4,5 δισ. δολάρια.

Αλλά και η Κωνσταντινούπολη θα βγει κερδισμένη από τους Ολυμπιακούς Αγώνες του 2004. Οπως αναφέρεται σχετικά, θα υπάρχουν προγράμματα ελληνικών εταιρειών που θα μεταφέρουν τους ξένους τουρίστες, οι οποίοι θα έρθουν να παρακολουθήσουν τους Ολυμπιακούς, στην Κωνσταντινούπολη, όπου θα διανυκτερεύσουν μέχρι και τέσσερις βραδιές για να προλάβουν να δουν όλα τα αξιοθέατα της Πόλης.

Ηδη, οι Τούρκοι έχουν αρχίσει εντατικές προετοιμασίες για τους Ολυμπιακούς του 2004 και η Ενωση Τούρκων Ταξιδιωτικών Πρακτόρων έχει ήδη πληροφορήσει τα μέλη της για τις μεγάλες ευκαιρίες που θα παρουσιαστούν από τους Ολυμπιακούς της Αθήνας, το 2004. Μάλιστα στην Κωνσταντινούπολη έχουν αρχίσει από τώρα μετατροπές σε ορισμένα ξενοδοχεία, για να δεχτούν τους επισκέπτες της Ολυμπιάδας.

Αντί, λοιπόν, να έρθουν οι Τούρκοι για να παρακολουθήσουν κάποιους αγώνες της Ολυμπιάδας, περιμένουν με "ανοιχτές αγκάλες" τους τουρίστες που οι ίδιοι οι Ελληνες ταξιδιωτικοί πράκτορες, όπως αναφέρουν, θα μεταφέρουν στην Τουρκία.

ΔΕΧΟΝΤΑΙ ΤΟ ΚΟΙΝΟ

Ο Νομάρχης Δωδεκανήσου **Γιάννης Μαχαιρίδης** και οι Βοηθοί Νομάρχη **Στάθης Κουσουρνάς** και **Νίκος Ζωίδης** δέχονται το κοινό κάθε Τρίτη και Πέμπτη, από τις 11.00-13.00 το μεσημέρι.

ΤΑΞΙ

ΡΑΔΙΟ ΤΑΞΙ: 2241-0-64712, 2241-0-64790.

ΧΡΗΣΙΜΑ ΤΗΛΕΦΩΝΑ

ΝΟΣΟΚΟΜΕΙΟ:	2241-0-80000
ΑΜΕΣΗ ΔΡΑΣΗ ΠΥΡ/ΚΗΣ:	199
ΛΙΜΕΝΑΡΧΕΙΟ:	2241-0-22220, 2241-0-27695
ΒΛΑΒΕΣ Δ.Ε.Η.:	125
ΒΛΑΒΕΣ Ο.Τ.Ε.:	121
ΑΜΕΣΗ ΔΡΑΣΗ:	100
ΒΛΑΒΕΣ ΥΔΡΕΥΣΗΣ:	2241-0-68750, 2241-0-68755
ΝΟΜΑΡΧΙΑ:	2241-0-46502
ΠΕΡ/ΚΗ Δ/ΝΣΗ	2241-0-38174
ΔΗΜΟΣ:	2241-0-46200
ΔΗΜ. ΕΠΙΧ. ΚΑΘΑΡ.:	2241-0-77600
ΥΠΗΡ. ΑΠΟΚΟΜΙΔΗΣ:	2241-0-61057
ΤΡΟΧΑΙΑ:	2241-0-26480
ΠΛΗΡΟΦ. Ο.Τ.Ε:	131
ΔΕΛΤΙΟ ΚΑΙΡΟΥ:	149
ΛΑΧΕΙΑ:	1444
ΠΡΟΠΟ - ΛΟΤΤΟ:	1444
ΡΟΔΑ:	2241-0-27462
ΚΤΕΛ:	2241-0-27706
Ο.Α.Ε.Δ.:	2241-0-23265
Ι.Κ.Α.:	2241-0-64912
ΤΑΞ.Υ.:	2241-0-68701, 2241-0-68702
ΟΛΥΜΠΙΑΚΗ:	2241-0-24555
Δ.Α.Ν.Ε.:	2241-0-43150
ΕΡΓΑΤ. ΚΕΝΤΡΟ:	2241-0-24730
CRONUS AIRLINES	2241-0-25444
AEGEAN AIRLINES	2241-0-98345

ΚΤΕΟ

- Από **01/09/2003** έως **31/10/2003** παντός είδος οχήματα **με συνδυασμό γραμμάτων ΡΟΒ 3001** έως και **3500**
- Εξαιρούνται όσα οχήματα είχαν προβλεφθεί να ελεγχθούν με προηγούμενα προγράμματα.
- Υπενθυμίζεται πως κατά το μήνα Αυγουστο δεν διενεργούνται τεχνικοί ελέγχοι οχημάτων από το ΚΤΕΟ.

Η ΓΝΩΜΗ

Εβδομαδιαία Εφημερίδα της Ρόδου
Ετος Ιδρύσεως 1973
ΕΚΔΟΤΗΣ
Δ. Τσοπανάκης
ΔΙΕΥΘΥΝΤΗΣ
Αθ. Μαρασιώτης
ΑΘΛΗΤΙΚΑ
Μανόλης Μπάτης,
Νικήτας Κουσκούσης
ΓΡΑΦΕΙΑ ΣΥΝΤΑΞΗΣ
Μάρκου Μαλλιαράκη 11
Τηλ.2241-0- 24610,
2241-0-75640
Fax (22410) 75641
ΛΟΓΙΣΤΗΡΙΟ - ΔΙΑΦΗΜΙΣΕΙΣ
Μάρκου Μαλλιαράκη 11
Τηλ. 2241-0-22210
2241-0-75230
Fax (22410) 22471

ΠΡΟΣΚΛΗΤΗΡΙΑ ΓΑΜΩΝ-ΒΑΠΤΙΣΕΩΝ

Με ένα τηλεφώνημα και **χωρίς καμία επιβάρυνση** θα βρεθούμε κοντά σας για να διαλέξετε ένα από τα δεκάδες όμορφα προσκλητήρια από οίκους της Αθήνας και της Θεσσαλονίκης.

Υπεύθυνος:
Απόκοτος Νίκος
Τηλ. 22410 /91350-95584-92770
0937756878

Ο κ. Δημ. Κρεμαστινός επέστρεψε από τη Χάλκη και αναμένεται να προβεί σε δηλώσεις

Ξεκαθαρίζει τη θέση του

Επιμένουν οι πληροφορίες ότι έχει αποφασίσει να αποχωρήσει από την πολιτική

Καταιγίδες εξελίξεων αντί για τα παραδοσιακά ήρεμα πρωτοβρόχια είναι πολύ πιθανό να χαρακτηρίσουν τις πρώτες φθινοπωρινές ημέρες καθώς ενιά το πολύ μήνες πριν το ανώτατο όριο διεξαγωγής εκλογών μία απίστευτη ρευστότητα χαρακτηρίζει το πολιτικό σκηνικό μας.

Επίσης βέβαια, τόσο ο πρωθυπουργός κ. Κ. Σημίτης, όσο και οι στενοί συνεργάτες του εμφανίζονται να επιμένουν σε όλους τους τόνους, ότι η κυβέρνηση θα εξαντλήσει την τρέχουσα κοινοβουλευτική τετραετία.

Πολιτικοί όμως παρατηρητές αλλά και στελέχη της Ρηγίλλης δίνουν αυξημένες πιθανότητες σε δύο σενάρια που τυχόν επικράτησή τους αλλάξει τελείως το πολιτικό σκηνικό.

1) Αμεση προκήρυξη εκλογών στην περίπτωση που οι δημοσκοπήσεις δείξουν ότι η εν εξελίξει αντεπίθεση του κ. Σημίτη που θα κορυφωθεί με το πακέτο παροχών της Διεθνούς Εκθεσης Θεσσαλονίκης, εξασφαλίζει στο ΠΑΣΟΚ 120 κοινοβουλευτικές έδρες. Σ' αυτή την περίπτωση διατηρείται ζωντανό το σενάριο της «δεξιάς παρένθεσης» με αφορμή την εκλογή κατά το 2005 Προέδρου της Δημοκρατίας.

2) Η ανατροπή των εκλογικών δεδομένων με τη διαδοχή Σημίτη από τον σημερινό υπουργό Εξωτερικών κ. Γ. Παπανδρέου.

Ηδη στον αθηναϊκό Τύπο διαρρέουν πληροφορίες ότι δύο δημοσκοπήσεις της MRB που παρήγγειλε η Ν.Δ. δημιουργούν πολιτικό «σοκ» με τα αποτελέσματά τους.

Οι δημοσκοπήσεις αυτές δείχνουν ότι το σενάριο της διαδοχής μειώνει τη «ψαλίδα» μεταξύ των δύο μονομάχων στο 1-1,5% ενώ η μετακίνηση ψηφοφόρων που είναι σήμερα 9 προς 1, σε όφελος της Ν.Δ. μειώνεται κατά 90%.

Είναι λοιπόν φανερό ότι η ευρεία δημοσιοποίηση των δημοσκοπήσεων αυτών θα προκαλέσει πολιτικό «σεισμό» αφού είναι προφανές ότι θα ενδυναμώσει τη δυναμική της ήδη διαμορφωμένης τάσης του ΠΑΣΟΚ που θεωρεί ότι μόνο η αλλαγή ηγεσίας θα του δώσει προοπτική στις επόμενες εκλογές ενώ από την άλλη θα ανατρέψει ολοκληρωτικά τη στρατηγική του «ώριμου φρούτου» που ακολουθεί σήμερα η Νέα Δημοκρατία.

ΟΙ ΠΡΟΕΤΟΙΜΑΣΙΕΣ ΤΩΝ ΚΟΜΜΑΤΩΝ

Εν αναμονή της επαλήθευσης ή όχι των λογικοφανών αυτών σεναρίων τα κόμματα βρίσκονται στο τελικό στάδιο της προετοιμασίας τους για τις εκλογές που ούτως ή άλλως επέρχονται, πρόωρα ή όχι.



Ποιά σενάρια παίζουν για πρόωρες ή όχι εκλογές

Ετσι η Ν.Δ. σύντομα θα συστήσει επιτροπές εκλογών σε κάθε νομό που θα λειτουργήσουν καθ' όλη την προεκλογική περίοδο με άμεση συνεργασία με την κεντρική επιτροπή εκλογών που θα συσταθεί στη Ρηγίλλης και της οποίας πρόεδρος θα αναλάβει κατά πάσα πιθανότητα ο ίδιος ο κ. Κ. Καραμανλής.

Σύντομα εξάλλου ο πρώην πρωθυπουργός κ. Τζανής Τζανετάκης θα παραδώσει τον φάκελο των υποψηφιοτήτων μετά την προεργασία που έχει γίνει από τον ίδιο αλλά και άλλα κορυφαία στελέχη.

Τέλος ο γραμματέας της Κεντρικής Επιτροπής του κόμματος κ. Β. Μεϊμαράκης έχει ήδη αποστείλει εγκύκλιους και οδηγίες προς τις τοπικές και νομαρχιακές επιτροπές σχετικές με την προετοιμασία και την ετοιμότητά τους πάντα στην κατεύθυνση προκήρυξης εκλογών.

Ο κ. Δ. ΚΡΕΜΑΣΤΙΝΟΣ

Εβδομάδα κρίσιμων πολιτικών διεργασιών αναμένεται να είναι για τον δωδεκανησιακό χώρο η παρούσα, καθώς αυξημένες παρουσιάζονται οι πιθανότητες ο πρώην υπουργός κ. Δ. Κρεμαστινός μετά την χθεσινή επιστροφή του από την Χάλκη να «ανοίξει» τα χαρτιά του.

Οπως είναι γνωστό ο κ. Δ. Κρεμαστινός, ο οποίος στις προηγούμενες εκλογές κατά γενική ομολογία ήταν παράγων που έπαιξε αποφασιστικό ρόλο στην διαμόρφωση του αποτελέσματος στο νομό μας, έχει υπαινιχθεί κατά καιρούς ότι υπάρχει περίπτωση ακόμα και αποχώρησής του από την πολιτική.

Το ενδεχόμενο αυτό που για τον κ. Κρεμαστινό θα συνδυασθεί με την συνέχιση του επιστημονικού του έργου στο Αττικό Νοσοκομείο, θα γίνει αφορμή για να ενταθούν οι ζυμώσεις σε τοπικό επίπεδο όσον αφορά την κατάρτιση των συνδυασμών.

Ετσι το ΠΑΣΟΚ για να διατηρήσει την εκλογική του υπεροχή πρέπει να βρει τον άξιο αντικαταστάτη του κ. Κρεμαστινού ενώ η Ν.Δ. είναι υποχρεωμένη να συμπληρώσει ψηφοδέλτιο που θα της δώσει την δυνατότητα να αξιοποιήσει την ευνοϊκή συγκυρία βάζοντας ψηλά τον «πήχυ» και διεκδικώντας τρεις έδρες.

Τα ονόματα της κυρίας Σούλας Ευθυμίου, του Γ. Νικητιάδη, του Γιάννη Παρασκευά, του Φ. Κωστόπουλου από την μία πλευρά αλλά και των Κώστα Σαρρή, Ευαγγ. Ζουρούδη ενός μεγάλου ονόματος από το Βόρειο συγκρότημα και ενός από Κάρπαθο αναμένεται να παίξουν γερά στο τοπικό πολιτικό «χρηματιστήριο» τις επόμενες ημέρες, καθώς οι νυν, αλλά και οι πρώην βουλευτές, αυτοδίκαια θεωρούνται υποψήφιοι και στα δύο μεγάλα κόμματα.

Δ.Α.

ΡΟΔΙΩΝ ΠΑΙΔΕΙΑ
Αναδεικνύει Αξίες

Αγαπητοί Γονείς ,

Η ολοκληρωμένη και ολόπλευρη μόρφωση των παιδιών σας αποτελεί την καλύτερη επένδυση για το μέλλον τους.
Πριν την έναρξη της νέας σχολικής χρονιάς έχετε προβληματιστεί για το σχολείο στο οποίο θα φοιτήσουν τα παιδιά σας ;

Στα Εκπαιδευτήρια «Ροδίων Παιδεία» :

1. Οι κτηριακές εγκαταστάσεις πληρούν τις αυστηρότερες προδιαγραφές ασφαλείας.
2. Αναλαμβάνουμε εξ' ολοκλήρου την ευθύνη της μάθησης των παιδιών, με αποτέλεσμα να μη χρειάζονται εξωσχολικά φροντιστηριακά μαθήματα σε κανένα γνωστικό αντικείμενο.
3. Η συνεργασία εκπαιδευτικών από διάφορες βαθμίδες (Δημοτικό, Γυμνάσιο, Λύκειο) και ειδικότητες διασφαλίζει την υλοποίηση μιας ολοκληρωμένης εκπαίδευσης για τα παιδιά σας.
4. Σε κάθε μάθημα Φυσικών Επιστημών τα παιδιά σας σχεδιάζουν και εκτελούν πειράματα στα εργαστήρια του σχολείου.
5. Η βιβλιοθήκη είναι ανοιχτή όλη μέρα και αποτελεί αναπόσπαστο μέρος της διδακτικής διαδικασίας.
6. Οι χώροι υγιεινής διακρίνονται για την άψογη αισθητική και την καθαριότητά τους.
7. Το σχολείο σάς ενημερώνει τακτικά και ουσιαστικά για την εργασία, τις επιδόσεις και την πρόοδο του παιδιού σας.
8. Η παροχή ολοκληρωμένων εκπαιδευτικών υπηρεσιών αφήνει πολύτιμο ελεύθερο χρόνο στα παιδιά σας.

Μήπως είναι καιρός να σκεφτείτε σοβαρά την αλλαγή σχολικού περιβάλλοντος για τα παιδιά σας ;

ΝΕΑ ΤΜΗΜΑΤΑ

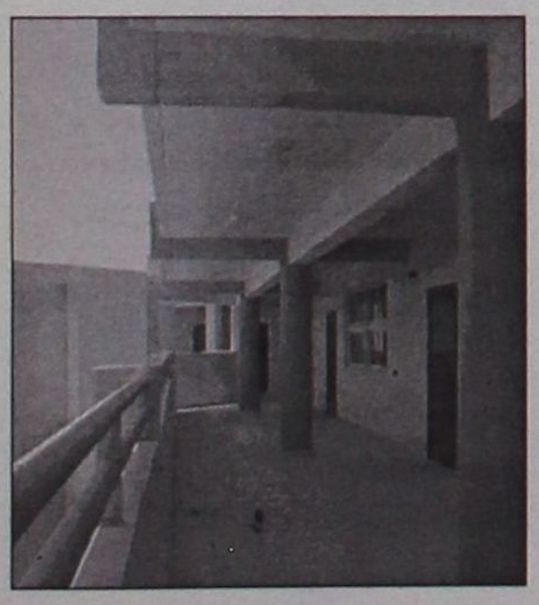

Υπάρχει λύση !

Ελάτε να συζητήσουμε μαζί.

ΕΚΠΑΙΔΕΥΤΗΡΙΑ «ΡΟΔΙΩΝ ΠΑΙΔΕΙΑ»
ΔΗΜΟΤΙΚΟ – ΓΥΜΝΑΣΙΟ – ΛΥΚΕΙΟ
Ηλία Βενέζη – Ηλιούπολη - Ρόδος

Οι εγγραφές συνεχίζονται.

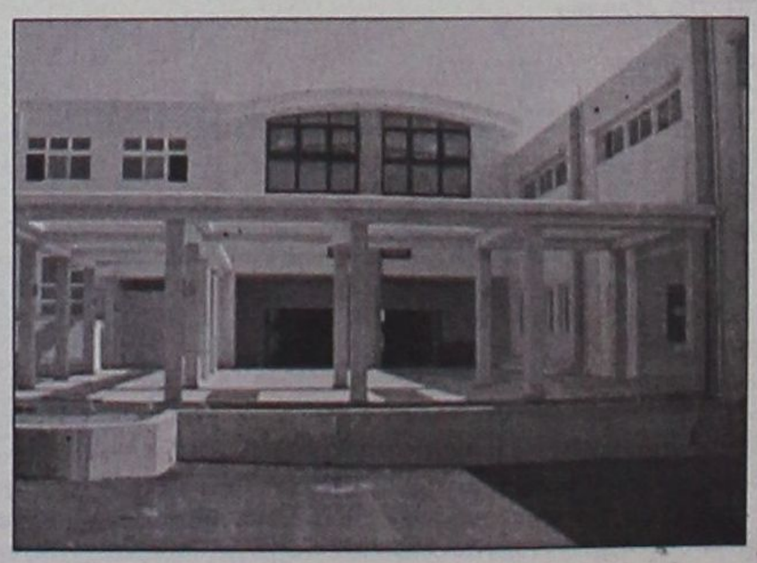

Πληροφορίες καθημερινά στα τηλ. **2241060750 και 2241043210**

ΔΙΑΦΟΡΑ
03/08/95

ΕΛΛΗΝΙΚΗ ΔΗΜΟΚΡΑΤΙΑ
ΥΠΟΥΡΓΕΙΟ ΟΙΚΟΝΟΜΙΚΩΝ
ΓΕΝΙΚΗ ΔΙΕΥΘΥΝΣΗ ΤΕΛΩΝΕΙΩΝ
.....ΚΑΙ ΕΦΚ.....
ΔΙΕΥΘΥΝΣΗ 19η ΤΕΛ.ΔΙΑΔ/ΣΙΩΝ Α Δ
ΤΜΗΜΑ: Β΄

Αθήνα 19 Ιουλίου 19 95
Αριθ. Πρωτ. Β 200/2/Β0019
ΠΡΟΣ: Π.Δ.

Ταχ. Δ/νση Καρ.Σερβίας 10
Πληροφορίες Π.Γκαρούτσου
Τηλέφωνο 3313400-23 εσωτ. 208,209

ΔΙΑΒΙΒΑΣΤΗΚΕ ΠΡΟΣ ΔΙΑΚΡΙΒΩΣΗ 4689 6/8/95

ΘΕΜΑ: ''Ιδρυση και λειτουργία καταστήματος Αφορολογήτων Ειδών στο λιμάνι της Ρόδου''

ΑΠΟΦΑΣΗ
Ο ΥΠΟΥΡΓΟΣ ΟΙΚΟΝΟΜΙΚΩΝ.

Έχοντας υπόψη:

1) Τις διατάξεις του άρθρου 27 του Νόμου 827/78 "περί ρυθμίσεως δασμολογικών θεμάτων και άλλων τινών διατάξεων" (ΦΕΚ 194/Α/18-11-78).

2) Τις διατάξεις των άρθρων 2 και 17 του Π. Δ/τος 86/1979 ''περί συστάσεως ιδιορρύθμου Ανωνύμου εταιρείας δια την εκμετάλλευση καταστημάτων πωλήσεως αφορολογήτων και αδασμολογήτων ειδών και εγκαταστάσεως και λειτουργίας τούτων εις τα σημεία εξόδου των επιβατών εξωτερικού ''(ΦΕΚ 17/Α/31-1-79).

3) Τα αριθ. 1597/21-3-95 και 2649/5-5-95 έγγραφα του Τελωνείου Ρόδου, με τα οποία μας υποβάλλει αντίστοιχα τα από 20-3-1995 και 5-5-1995 πρακτικά της συσταθείσας γνωμοδοτικής επιτροπής καθώς και το σχεδιάγραμμα και τον τοπογραφικό χάρτη, που τα συνοδεύουν.

4) Το αριθ. 528/30-1-95 έγγραφο της "Κ.Α.Ε ΑΕ'' ,με το οποίο ζητά την ίδρυση καταστήματος Αφορολογήτων Ειδών στο λιμάνι της Ρόδου και σε κτιριακές εγκαταστάσεις του εκεί Τελωνείου.

5) Την αρ. 1026431/268/2-3-1994 (ΦΕΚ 154/Β/7-3-94) Κοινή Απόφαση Πρωθυπουργού και Υπουργού Οικονομικών ''ανάθεση αρμοδιοτήτων Υπουργού Οικονομικών στους Υφυπουργούς Οικονομικών ''.

ΑΠΟΦΑΣΙΖΟΥΜΕ

1) Εγκρίνουμε την ίδρυση και λειτουργία καταστήματος πωλήσεως αδασμολογήτων και αφορολογήτων ειδών στο λιμάνι της Ρόδου εντός των εγκαταστάσεων του Τελωνείου Ρόδου στη θέση και έκταση, που προσδιορίζονται στα τοπογραφικά διαγράμματα, που συνοδεύουν τα από 20-3-1995 και 5-5-1995 πρακτικά της Επιτροπής της παρ. 2 του άρθρου 17 του ΠΔ 86/79.

2) Το κατάστημα μετά των αποθηκευτικών και βοηθητικών χώρων θα καταλαμβάνει επιφάνεια εμβαδού 199 τετραγωνικών μέτρων.

3) Το δικαίωμα εκμετάλλευσης του καταστήματος αυτού ανήκει αποκλειστικά στην εταιρεία του Δημοσίου ''Καταστήματα Αφορολογήτων Ειδών ''Α.Ε.

4) Η ''ΚΑΕ '' ΑΕ υποχρεούται πριν απο την έναρξη λειτουργίας του Καταστήματος να προβεί με δαπάνες της και χωρίς επιβάρυνση του Δημοσίου στην εκτέλεση των περιγραφομένων στο από 20-3-95 πρακτικό της Επιτροπής, εργασιών αποκατάστασης ώστε να μη δημιουργηθούν λειτουργικά προβλήματα στο Τελωνείο Ρόδου μετά την παραχώρηση απο αυτό των παραπάνω εγκαταστάσεων του για την ίδρυση του εν λόγω καταστήματος.

5) Η εγκατάσταση και λειτουργία του καταστήματος διέπεται από τις διατάξεις του Π.Δ/τος 86/79, όπως αυτό τροποποιήθηκε από τα Π.Δ/τα 489/79 και 158/86 καθώς και από τις διατάξεις των Υπουργικών Αποφάσεων και διαταγών, που έχουν εκδοθεί με εξουσιοδότηση αυτού και ρυθμίζουν θέματα σχετικά με τον τρόπο λειτουργίας, ελέγχου κ.λ.π. των καταστημάτων, που εκμεταλλεύεται η εταιρεία του Δημοσίου ''Καταστήματα Αφορολογήτων Ειδών'' Α.Ε.

6) Η απόφαση αυτή, που δεν συνεπάγεται δαπάνη εις βάρος του Κρατικού Προϋπολογισμού, να δημοσιευθεί στην Εφημερίδα της Κυβερνήσεως.

Ο ΥΦΥΠΟΥΡΓΟΣ

ΔΗΜ. ΓΕΩΡΓΑΚΟΠΟΥΛΟΣ

Ακριβές Αντίγραφο
Η Προϊσταμένη

ΠΙΝΑΚΑΣ ΔΙΑΝΟΜΗΣ

Ι. ΑΠΟΔΕΚΤΕΣ ΓΙΑ ΕΝΕΡΓΕΙΑ
Εθνικό Τυπογραφείο (για δημοσίευση με προτεραιότητα)

ΙΙ. ΑΠΟΔΕΚΤΕΣ ΓΙΑ ΚΟΙΝΟΠΟΙΗΣΗ
1) Κ.Α.Ε. Α.Ε. Βουλιαγμένης 2 - Γλυφάδα 166 75
2) Τελωνείο Ρόδου

ΙΙΙ. ~~ΕΣΩΤΕΡΙΚΗ ΔΙΑΝΟΜΗ~~
1) Γραφείο κ. Υφυπουργού
2) Γραφείο Γενικού Γραμματέα (κας Χαρισίου)
3) Δ/νση 3η - Τμήματα Α΄& Β΄
4) Δ/νση 19η - Τμήμα Β΄

Και ιδού η πολιτική πλευρά του σκανδάλου. Η απόφαση για την ίδρυση ΚΑΕ στο λιμάνι της Ρόδου εκδόθηκε στις 19 Ιουλίου 1995, όταν υφυπουργός Οικονομικών ήταν ο κ. Δημ. Γεωργακόπουλος -σήμερα υφυπουργός αρμόδιος για τον τουρισμό. Σωθήκαμε...

Ανάστατη όλη η Ρόδος με το πραξικο

Νέοι αποι επέδραμαν

ΑΝΑΜΕΝΕΤΑΙ ΜΕΓΑΛΟΣ ΛΑΪΚΟΣ ΞΕΣΗΚΩΜΟΣ ΧΩΡΙΣ ΝΑ ΑΠΟΚΛΕΙΟΝΤΑΙ ΑΚΟΜΗ ΚΑΙ ΕΚΤΡΟΠΑ

Την "φωνή λαού, οργή Θεού" θα κληθούν να διαπιστώσουν οι υπεύθυνοι τόσο της διοίκησης των ΚΑΕ όσο και της πολιτικής ηγεσίας, οι οποίοι με μία πρωτοφανή "πραξικοπηματική" πρακτική, παρά τις "καθησυχαστικές" δηλώσεις, ξεκίνησαν ανήμερα του 15αύγουστου τη λειτουργία καταστήματος στο Εμπορικό Λιμάνι της Ρόδου.

Η προκλητικότατη για όλη την τοπική κοινωνία αυτή ενέργεια έχει προκαλέσει ιδιαίτερα μεγάλη αντίδραση όχι μόνο στον εμπορικό κόσμο της πόλης, αλλά και στη δημοτική αρχή και τους τοπικούς φορείς καθώς το θέμα εκτός από την οικονομική και πολιτική του διάσταση, κρίνεται δικαιότατα, και ως μείζον ως προς την ηθική του πλευρά.

Σκαιωδώς και εν κρυπτώ έγιναν οι όποιες συμφωνίες και οι εργασίες αποπεράτωσης και εν μία νυκτί προχώρησαν στην έναρξη λειτουργίας. Φαίνεται όμως ότι οι έχοντες την ευθύνη για όλες αυτές τις ενέργειες "λογάριασαν χωρίς τον ξενοδόχο"!!!

Ο ροδιακός λαός, ο οποίος πλειστάκις έχει γίνει αποδέκτης τέτοιων πολιτικών δείχνει αποφασισμένος όχι μόνο να μην δεχτεί την "ντε φάκτο" και "εκ των άνωθεν" επιβολή της συγκεκριμένης κατάστασης αλλά σκοπεύει να αντιδράσει άμεσα και δυναμικά.

Ο ΕΜΠΟΡΙΚΟΣ ΚΟΣΜΟΣ

Είναι χαρακτηριστικό ότι σε ανακοίνωση που επέστειλε προς τα μέλη του ο Σύλλογος Καταστηματαρχών της Παλιάς Πόλης δεν περιορίζεται μόνο στο να καταδικάσει την υποκριτική μέχρι τώρα στάση της επίσημης πολιτείας που με υποσχέσεις παραπλανούσε και "εφησύχαζε" τους τοπικούς επιχειρηματίες και να χαρακτηρίσει τους ιδιοκτήτες των ΚΑΕ ως **"άλλους εισβολείς" αλλά ανασύρει το "πνεύμα" των κινητοποιήσεων του 79-80 και τα όσα συνέθησαν με το άνοιγμα της γραμμής για το Μαρμαρίς καλώντας τους παλαιότερους να μυήσουν στο ίδιο πνεύμα τους νεώτερους!!!**

Σημ.: Την περίοδο 79-80 υπήρξε μαζικότατη αντίδραση του συνόλου των Ροδίων προκειμένου να μη γίνουν τα δρομολόγια του τουρκικού πλοίου "Τζεμλίκ" στη γραμμή Μαρμαρίς - Ρόδος και για ημέρες έγιναν "θερμότατα" επεισόδια.

ΑΛΛΗΛΕΓΓΥΟΣ Ο ΔΗΜΟΣ

Αλληλέγγυα στις διαμαρτυρίες και τις κινητοποιήσεις τάσσεται και η δημοτική αρχή του δήμου Ροδίων, η οποία έχει ήδη δηλώσει την κάθετη αντίθετη θέση της με την λειτουργία ΚΑΕ

Θα γίνει του Τζεμλίκ!

Το πλήρες κείμενο της ανακοίνωσης του Συλλόγου Καταστηματαρχών Παλιάς Πόλης, έχει ως εξής:

«Αγαπητοί συνάδελφοι,

Παρά τις κάμποσες περί του αντιθέτου υποσχέσεις, τα ΚΑΕ στο λιμάνι της Ρόδου λειτούργησαν.

Οι νέοι ιδιοκτήτες, σαν άλλοι εισβολείς καλυπτόμενοι πίσω από τις πλάτες ισχυρών προστατών, διάλεξαν να χτυπήσουν ανήμερα Δεκαπενταύγουστο. Προσπάθησαν να δημιουργήσουν τετελεσμένα γεγονότα γνωρίζοντας ότι το κράτος είναι σε διακοπές.

Το σωματείο τα τελευταία 4 χρόνια δεν σταμάτησε ποτέ να παρακολουθεί το θέμα από κοντά. Οι διάφορες κατά καιρούς παρεμβάσεις μας προς δημοτικούς, νομαρχιακούς και κοινοβουλευτικούς άρχοντες της Ρόδου απαντήθηκαν με καθησυχαστικές δηλώσεις που αυτή τη στιγμή τουλάχιστον φαίνεται ότι ήταν παραπλανητικές.

Προς το παρόν τουλάχιστον στεκόμαστε πίσω από τη δήλωση του δημάρχου Ροδίων κ. Γ. Γιαννόπουλου ότι "όσο είμαι εγώ δήμαρχος τα ΚΑΕ δεν θα λειτουργήσουν" και θα συμπαρασταθούμε σε οποιαδήποτε κίνησή τους.

Εφθασε, όμως, η ώρα για τους υπόλοιπους "μπροστάρηδες" να πάρουν ουσιαστική θέση, και ας μην ξεχνούν ότι όλα θα κριθούν από αυτά που θα κάνουν, αλλά και από αυτά που δεν θα κάνουν.

Αγαπητοί συνάδελφοι έφθασε η ώρα να διεκδικήσουμε ξανά το δικαίωμα να αποφασίζουμε για τα του οίκου μας.

Εφθασε η ώρα να δηλώσουμε ξανά ότι δεν δεχόμαστε εμπαιγμό από κανέναν.

Εφθασε η ώρα για τους παλαιότερους από εμάς να μυήσουμε τους νεότερους στο πνεύμα των κινητοποιήσεων του 79-80 και τα γεγονότα με το άνοιγμα της γραμμής για Μαρμαρίς.

Εφθασε πραγματικά η ώρα να δείξουμε ότι "φωνή λαού, οργή θεού".

Εν αναμονή εξελίξεων».

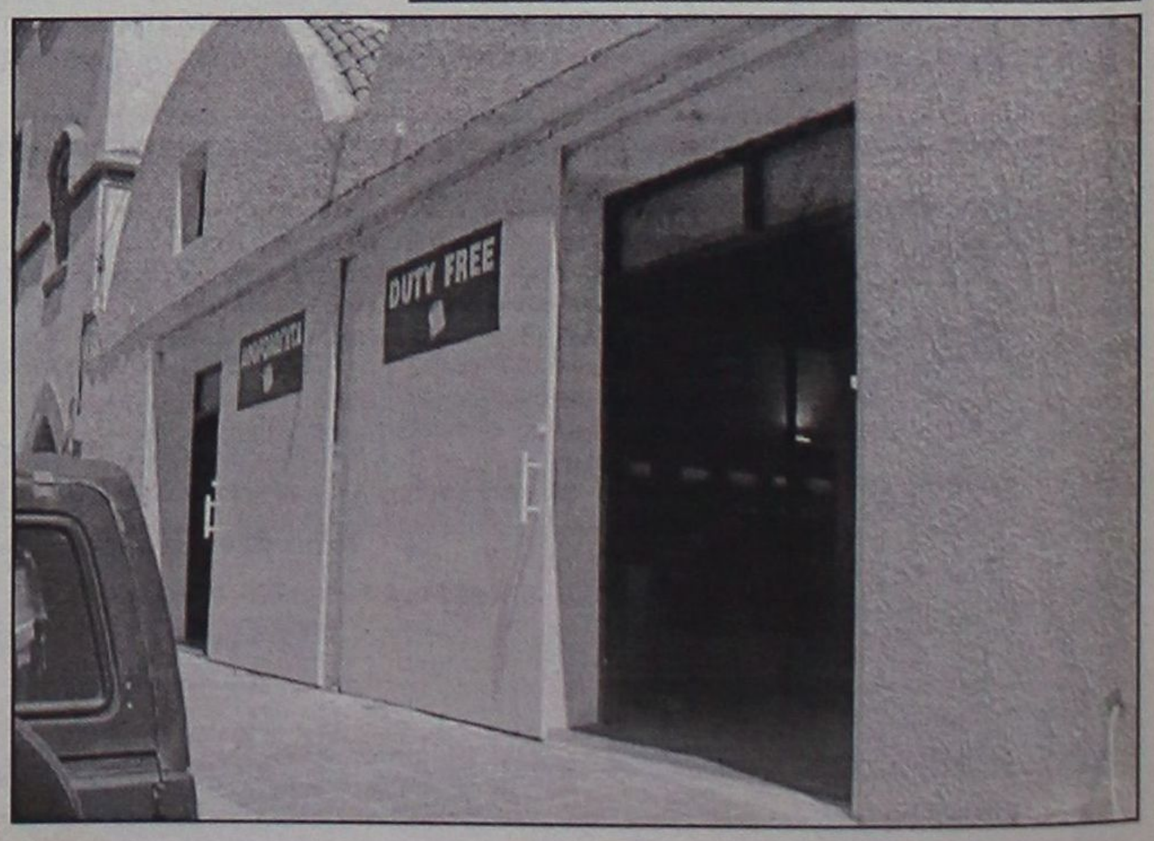

πηματικό άνοιγμα των ΚΑΕ στο λιμάνι

κιοκράτες στη Ρόδο!

ΤΟ ΚΑΤΑΣΤΗΜΑ ΠΡΕΠΕΙ ΝΑ ΣΦΡΑΓΙΣΘΕΙ Ο,ΤΙ ΚΑΙ ΝΑ ΓΙΝΕΙ. ΕΠΙΤΕΛΟΥΣ, ΤΕΛΟΣ Ο ΡΑΓΙΑΔΙΣΜΟΣ

στο λιμάνι της Ρόδου.

Χθες το πρωί στο δημαρχιακό μέγαρο με την παρουσία των αντιδημάρχων κ. Αλαβέρα και Χαραλάμπη, του προέδρου του Δημοτικού Συμβουλίου Ρόδου κ. Τσιγάρου, εκπροσώπων του Εμπορικού Συλλόγου Ρόδου και του Συλλόγου Καταστηματαρχών Παλιάς Πόλης, του Λιμενικού Ταμείου και των νομικών συμβούλων του δήμου αποφασίστηκε να υπάρξει κοινή στάση και να προχωρήσουν σε δυναμικές κινητοποιήσεις, αρχής γενομένης από σήμερα το πρωί.

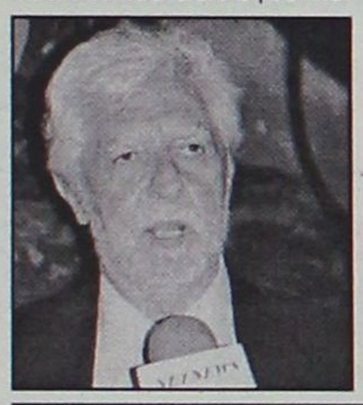

Παράλληλα σύμφωνα με τις πληροφορίες μας ο δήμος Ροδίων θα ζητήσει τη σφράγιση του καταστήματος, η οποία πιθανόν να γίνει και σήμερα με το αιτιολογικό ότι το κατάστημα δεν καλύπτει τους όρους λειτουργίας που αναφέρουν οι διατάξεις για τα καταστήματα υγειονομικού ενδιαφέροντος. Παράλληλα από την πλευρά της δημοτικής αρχής έχει συνταχθεί "επιστολή - απάντηση" στα όσα υποστηρίζει η ιδιοκτησία των ΚΑΕ σχετικά με το ότι δεν εμπίπτει στις αρμοδιότητες της δημοτικής αρχής η λειτουργία του καταστήματος αλλά στις αρμόδιες υπηρεσίες του υπουργείου Οικονομικών, με την οποία εκτός του νομικού θέματος αναφέρεται και στο μείζον πολιτικό θέμα το οποίο δημιουργείται από την όλη μεθόδευση αλλά και από την απαξιωτική στάση που κράτησαν οι διοικούντες του ΚΑΕ απέναντι στους τοπικούς φορείς.

"ΠΕΡΙΕΡΓΗ ΣΙΩΠΗ"

Εν τω μεταξύ "περίεργη σιωπή" επικρατεί από την πλευρά τόσο της νομαρχιακής Αυτοδιοίκησης Δωδεκανήσου όσο και από τους τοπικούς βουλευτές του ΠΑΣΟΚ.

Προφανώς βρίσκονται σε πολύ δύσκολη θέση, καθώς από τη μία πλευρά καλούνται να υπερασπιστούν το δίκιο των Ροδίων επιχειρηματιών και να καταδικάσουν τις συγκεκριμένες μεθοδεύσεις και από την άλλη δεν μπορούν να έλθουν σε σύγκρουση με την ειλημμένη, σύμφωνα με όλες τις ενδείξεις, κυβερνητική απόφαση για κάθε διευκόλυνση προς τη νέα διοίκηση των ΚΑΕ,

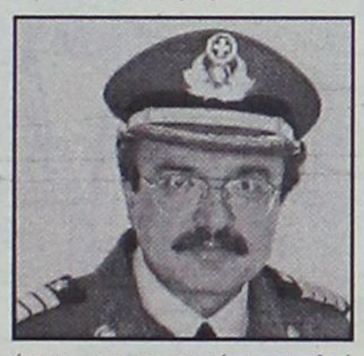

έστω και αν αυτό αποτελεί καίριο κτύπημα των τοπικών οικονομιών.

Είναι, όμως, μαθηματικά σίγουρο πως θα αναγκαστούν να πάρουν σύντομα θέση καθώς δεν θα ήθελαν σε καμία περίπτωση να βρεθούν στο στόχαστρο των μαζικών αντιδράσεων.

Η ΔΙΟΙΚΗΣΗ ΤΩΝ ΚΑΕ

Από την πλευρά της διοίκησης των ΚΑΕ εξακολουθεί να καταβάλλεται μεγάλη προσπάθεια να "γίνει αποδεκτή" η λειτουργία του καταστήματος από τη δημοτική αρχή. Οι νομικοί σύμβουλοι των ΚΑΕ επιμένουν να υποστηρίζουν πως η δημοτική αρχή δεν είναι η αρμόδια για να εκδόσει άδεια λειτουργίας και ότι πρέπει να εφαρμοστεί και για την λειτουργία ΚΑΕ στο εμπορικό λιμάνι της Ρόδου, αυτά που ίσχυσαν με τα ΚΑΕ στο αεροδρόμιο "Διαγόρας".

Αξίζει πάντως να σημειωθεί ότι για τη λειτουργία των ΚΑΕ στο "Διαγόρας" η ιδιοκτήτρια εταιρεία καταβάλλει ένα σεβαστότατο ποσοστό επί των εισπράξεων στην αρμόδια αρχή (ΥΠΑ), ενώ για τη λειτουργία στο λιμάνι της Ρόδου δεν έχει υπάρξει καμία τέτοια συμφωνία με την αρμόδια αρχή, που στην προκειμένη περίπτωση είναι το Δημοτικό Λιμενικό Ταμείο. Ακόμα και αυτό είναι ενδεικτικό της "αποικιοκρατικής λογικής" που διέπει τους διοικούντες τα ΚΑΕ αλλά και την επίσημη πολιτική.

ΕΛΛΗΝΙΚΗ ΔΗΜΟΚΡΑΤΙΑ
ΥΠΟΥΡΓΕΙΟ ΟΙΚΟΝΟΜΙΑΣ & ΟΙΚΟΝΟΜΙΚΩΝ
ΤΕΛΩΝΕΙΟ ΡΟΔΟΥ
ΓΡΑΦΕΙΟ ΔΙΕΥΘΥΝΤΟΥ

Ρόδος 13-8-2003

Αρ.Πρωτ: 5232

ΤΗΛ: 22410 76995
ΦΑΞ: 22410 22338
Ταχ.Δ/νση: Εμπορικό Λιμάνι
Τ.Κ.851 00 ΡΟΔΟΣ

ΑΠΟΦΑΣΗ

Ο ΔΙΕΥΘΥΝΤΗΣ ΤΕΛΩΝΕΙΟΥ ΡΟΔΟΥ

Αφού λάβαμε υπ΄ όψιν:

1. Τις διατάξεις των άρθρων 2 & 17 του Π.Δ 86/79 "Περί συστάσεως ιδιορύθμου Ανωνύμου εταιρείας δια την εκμετάλλευση καταστημάτων πωλήσεως αφορολογήτων και αδασμολογήτων ειδών και εγκαταστάσεως και λειτουργίας τούτων εις τα σημεία εξόδου των επιβατών εξωτερικού" (ΦΕΚ 17/Α/31-1-79)
2. Τις διατάξεις του άρθρου 27 του Ν. 827/78 "περί ρυθμίσεως δασμολογικών θεμάτων και άλλων τινών διατάξεων" (ΦΕΚ 194/Α/18-11-78)
3. Το αριθ. 528/30-1-95 έγγραφο της "ΚΑΕ Α.Ε" με το οποίο ζητά την ίδρυση καταστήματος Αφορολογήτων Ειδών στο λιμάνι της Ρόδου
4. Τα πρακτικά των γνωμοδοτικών επιτροπών που συστήθηκαν με τις Κ341/13/Β0019/7-3-99 ΑΥΟ και 129/1Β0019/14-4-95 ΔΥΟ για ν΄ αποφανθούν για την ίδρυση και λειτουργία του Καταστήματος Αφορολογήτων Ειδών στο λιμένα Ρόδου
5. Τις διατάξεις του άρθρου 25 του Ν. 2960/01 "Εθνικός Τελωνειακός Κώδικας"
6. Την αριθ. Ρ200/2/Β0019/19-7-95 ΑΥΟ με την οποία αποφασίζεται η ίδρυση και η λειτουργία των ΚΑΕ στο λιμάνι της Ρόδου
7. Το με αριθ. 12636/15-7-2003 έγγραφο της Τελωνειακής Περιφέρειας Αττικής σύμφωνα με το οποίο χορηγείται άδεια εγκεκριμένου αποθηκευτού στην ΚΑΕ ΑΕ για τον λιμένα Ρόδου
8. Την από 12/8/2003 Αίτηση της ΚΑΕ ΑΕ για έγκριση καταλληλότητας του καταστήματος
9. Την με αριθ.5230/13-8-2002 Απόφαση του Διευθυντή Τελωνείου Ρόδου για συγκρότηση επιτροπής με σκοπό να αποφανθεί για την καταλληλότητα του καταστήματος των ΚΑΕ
10. Το πρακτικό γνωμοδότησης της παραπάνω επιτροπής
11. Την με αριθ. 1115093/1378/Α0006/17-12-2001 ΑΥΟ περί Ανάθεσης αρμοδιοτήτων του Υπουργού Οικονομικών στους Προϊσταμένους των Τελωνειακών Περιφερειών"

Αποφασίζουμε

Θεωρούμε ως κατάλληλη για την ενάσκηση της επιχειρηματικής δραστηριότητας των ΚΑΕ ΑΕ στο λιμένα της Ρόδου τόσο την κτιριακή κατάσταση όσο και την υφιστάμενη υλικοτεχνική υποδομή από την οποία υποστηρίζεται.

Ο ΔΙΕΥΘΥΝΤΗΣ

ΓΕΩΡΓΙΟΣ ΓΕΡΟΓΙΑΝΝΑΚΗΣ

Κοινοποίηση:
1. ΚΑΕ ΑΕ Βουλιαγμένης 2 - Γλυφάδα Τ.Κ 166 75
2. Δ/νση 19ης Τελ/κών Διαδικασιών Υπ. Οικον. & Οικονομικών
3. Δ/νση 3ης Προσωπικού Τελωνείων Υπ. Οικον. & Οικονομικών
4. Γραφείο Υφυπουργού Υπ. Οικον.& Οικονομικών
5. Οικονομική Επιθεώρηση Κρήτης

Ο τελώνης Ρόδου κ. Γ. Γερογιαννάκης με το παραπάνω έγγραφό του δεν χορηγεί άδεια λειτουργίας στα ΚΑΕ στο λιμάνι. Αποφαίνεται μόνο ως προς την καταλληλότητα του κτιρίου και την υλικοτεχνική του υποδομή. Αρμόδιος για τη χορήγηση άδειας λειτουργίας είναι φυσικά ο Δήμος Ρόδου και κανένας άλλος.



Απειλούν το Δήμο με αποζημιώσεις πολλών δισ.

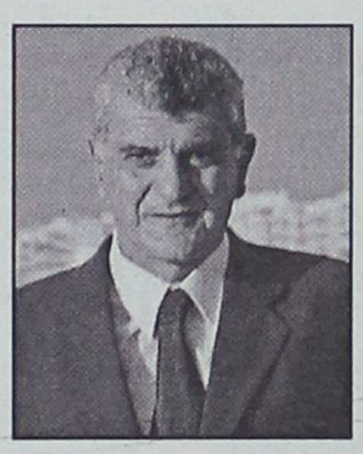

Φαίνεται ότι οι διοικούντες τα ΚΑΕ θεωρούν τη Ρόδο κάτι σαν αποικία τους και πως μπορούν να συμπεριφέρονται ως ηγεμόνες.

Γι' αυτό και απειλούν τον Δήμο Ροδίων σε περίπτωση που συνεχίσει να κρατά την ίδια σθεναρή αντίσταση όσον αφορά τη λειτουργία του καταστήματος στο λιμάνι-με αγωγή για αποζημίωση ύψους πολλών δις για διαφυγόντα κέρδη.

Αποδέκτης του μηνύματος-απειλή έχει γίνει ο αντιδήμαρχος, επί των οικονομικών Νίκος Χαραλάμπης. Η απειλή αυτή προφανώς γίνεται για εκφοβισμό της δημοτικής αρχής και προσπάθεια πίεσης για να αλλάξει στάση, κάτι βέβαια που δεν πρόκειται να γίνει ποτέ και για κανέναν λόγο.



Κουφώματα **KUNSTSTOFF**. Αξεπέραστη θερμομόνωση, υψηλή ηχομόνωση, απεριόριστη αντοχή στο χρόνο, πάνω από **60 πιστοποιητικά ποιότητας**, μέχρι και **48 δόσεις**. Υπεροχή **KUNSTSTOFF** θα πει υπέροχη ζωή!

50 χρόνια κοινωνίας

KUNSTSTOFF®

www.kunststoff.gr

casaviva

Λεωφ.Ελευθερίας 2Α, 85104 Κρεμαστή Ρόδος Τηλ. 22410 95076, Fax.93775

ΠΡΟΣΕΧΗΝΤΟ... ΠΑΡΑΣΧΗΝΤΟ

καλά μεγάλα... δαιμόνια

ΠΟΛΙΤΙΚΑ - ΠΑΡΑΠΟΛΙΤΙΚΑ

Ολα δικά τους τα θέλουν

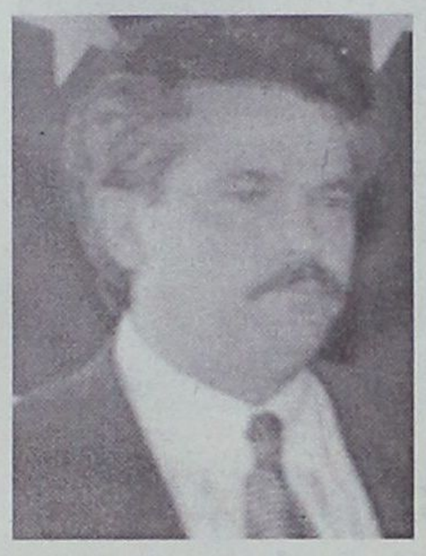

Αυστηρά μεν, αλλά προς τη σωστή κατεύθυνση κινήθηκε η αντίδραση του Δήμου Καλλιθέας, απέναντι στις θέσεις που διατύπωσε η Ενωση Ξενοδόχων για τα συμβαίνοντα στο Φαληράκι. Είπε τα πράγματα με τ' όνομά τους και βεβαίως θα μπορούσε να πει κι' άλλα πολλά. Η πλέον εύστοχη παρατήρηση στην ανακοίνωση - απάντηση του Δήμου Καλλιθέας ήταν ότι οι ξενοδόχοι (ή έστω κάποιοι απ' αυτούς) τα θέλουν όλα δικά τους, θεωρώντας ότι όλοι είναι υποχρεωμένοι απέναντί τους και πώς οι ίδιοι έχουν μόνο δικαιώματα και καμιά υποχρέωση έναντι οποιουδήποτε.

Κι' έτσι ακριβώς είναι: Τα εμά, εμά και τα εσά, εμά!

Να σκάψουμε την τελευταία κατοικία μας;



Τελικά με τους σεισμολόγους δεν βγαίνει άκρη και απ' ό,τι φαίνεται πολλοί απ' αυτούς δεν έχουν και συναίσθηση των ευθυνών τους απέναντι στο κοινωνικό σύνολο. Μερικές δε φορές δίνουν την εντύπωση ότι περιμένουν με ανοιχτό το στόμα μπόλικα ρίχτερ για ν' αρχίσουν τις εκτιμήσεις και τις... προβλέψεις. Και ενώ όλοι παραδέχονται ότι μέθοδος πρόγνωσης των σεισμών δεν έχει ανακαλυφθεί ακόμη, εν τούτοις η προγνωσιολογία δίνει και παίρνει, με αποτέλεσμα οι πολίτες να βάζουν το κακό στο νού τους, ακόμη δε και να ανησυχούν πολύ σοβαρά -φορτώνοντας τη ψυχή τους με άγχος- χωρίς λόγο.

Βέβαια το ότι... κάποτε θα γίνει σεισμός είναι γνωστό και στους μη σεισμολόγους. Αλλά αυτό τί σημαίνει; Να στήσουμε... τσαντήρια και να περιμένουμε την επιβεβαίωση κάποιου ιδιότροπου, σαδιστικώς σκεπτόμενου, σεισμολόγου;

Και το ότι κάποτε θα πεθάνουμε, το γνωρίζουμε. Να φτιάξουμε λοιπόν περικαλλή τάφο και να ξαπλώσουμε περιμένοντας το μοιραίο;

Δηλαδή, έλεος, κύριοι επιστήμονες των φυσικών φαινομένων...

Σατανάς ο φταίχτης!

Δυστυχώς ελάχιστες είναι πλέον οι πανηγύρεις που εξακολουθούν να διατηρούν το θρησκευτικό χαρακτήρα τους. Οι περισσότερες έχουν ξεφύγει εντελώς από τα καλούπια μέσα στα οποία μεγάλωσαν και καθιερώθηκαν πριν από πολλά χρόνια... Οι πανηγυρίζουσες εκκλησίες μετά κόπου προσπαθούν να κρατήσουν κάποια στοιχεία από το θρησκευτικό περιεχόμενο της γιορτής. Οι περίβολοί τους κατακλύζονται από χιλιάδες ανθρώπους, μικρούς και μεγάλους, αλλά το εκκλησίασμα κινείται σε αριθμούς αντιστρόφως ανάλογα. Σουβλατζίδικα, λούνα παρκ, διάφορα παιχνίδια και λοταρίες, κυριαρχούν παντού, μέσα σ' ένα πανδαιμόνιο μουσικής και τραγουδιών με τα οποία διαφημίζονται κλεψίτυπα CD για όλα τα γούστα. Γύφτοι, τσιγγάνοι, ξέμπαρκοι, έγχρωμοι και άλλοι από όλες τις φυλές του κόσμου έχουν στρωμένη καταγής και διαλαλούν την πραμάτειά τους που πραγματικά ξεπερνά κάθε φαντασία: ρολόγια, βραχιόλια, γυαλιά, τηλεοράσεις, στερεοφωνικά, παντελόνια, φούστες, κομπιούτερ, εργαλεία πάσης φύσεως, τραπέζια, καρέκλες, ακόμη και εσώρουχα ανδρικά και γυναικεία -μέχρι και βρακιά... στρινγκ τελευταίας γενιάς.



Ημαρτον Κύριε, έτσι που κατάντησαν όλοι είναι αδύνατο ν' αγιάσεις όσο κι' αν προσπαθείς. Ποιός φταίει; Ουδείς φυσικά, πλην του... σατανά!

Η πολιτική και η εξουσία καταστρέφουν τα συναισθήματα. Η απόλυτη εξουσία τα καταστρέφει απόλυτα.

Αθλαντικά...

Εκεί που ήταν άλλοτε
ζώνη οικολογίας
και ζούσαν σπάνια πουλιά
με μέτρα προστασίας,

κάποιο πρωί φανήκανε
τεράστιες μπουλντόζες
και κάποιοι κύριοι πλούσιοι
που όλο κάναν πόζες.

Χωρίς να έχουν τα χαρτιά
που όριζε ο νόμος
και για τα σπάνια πουλιά
ούτε τους πήρε ο πόνος,

έχτισαν πολύ σύντομα
τεράστια δωμάτια
μα όλοι οι αρμόδιοι
είχαν κλειστά τα μάτια!

Στον Τύπο σαν μαθεύτηκαν
τόσες παρανομίες,
όλοι αθώοι δήλωναν
άκακες Παναγίες.

Το δίκαιο των εργατών
ήρθε σαν πρώτο θέμα,
δεν έπρεπε να πεταχτούν
σαν άνεργοι στο ρέμα.

Στέκεται στα Κολύμπια
το ΑΤΛΑΝΤΙΚΑ στολίδι,
ότι δεν θα το σφράγιζαν
όλοι το ξέραν ήδη.

Αφού είναι σ' όλους γνωστό
πως γίνονται τα κόλπα.
Τουλάχιστον ας ξέρουνε
πως δεν μασάμε χόρτα!!

Ε.Μ.

Εχουν τιμή

Σε μια καλή κινηματογραφική ταινία σημασία δεν έχουν τόσο η εικόνα και η «δράση», όσο οι καλοί διάλογοι. Οπως:

— Τιμή υπάρχει μεταξύ των κλεφτών, αλλά όχι και των πολιτικών.

(Από τον «Λώρενς της Αραβίας» που προβλήθηκε τηλεοπτικά το βράδυ του Σαββάτου. Εχει σημασία και η εποχή που γράφτηκε το σενάριο. Παλιό, πολύ παλιό, το σύμπτωμα...).

Δεν υπάρχει φάρμακο

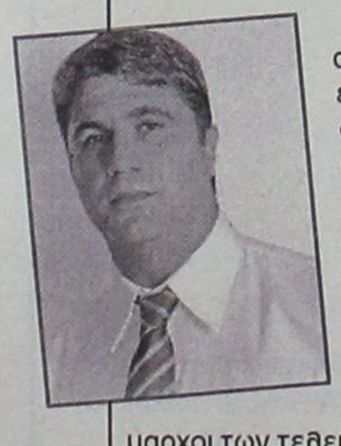

Τα όσα συμβαίνουν στο Δήμο Αφάντου, δεν είναι πρωτόγνωρα. Τα ίδια συμβαίνουν, με διαφορετικούς δημάρχους και διαφορετικά δημοτικά συμβούλια, εδώ και πολλές τετραετίες που ίσως και να χάνονται στο βάθος του χρόνου.

Σχεδόν όλοι οι δήμαρχοι των τελευταίων τριάντα χρόνων βασανίζονται και ταλαιπωρούνται από εσωτερικές έριδες. Το πρόβλημα είναι εντοπισμένο μεταξύ αχαλίνωτων προσωπικών φιλοδοξιών και ένα ειδικού τύπου ταμπεραμέντου στην άσκηση της εξουσίας.

Εντοπισμένο μεν το πρόβλημα, αλλά φαίνεται ότι ακόμη δεν ανακαλύφθηκε το κατάλληλο φάρμακο για γιατρειά.

Γιατί να βρέχονται;

Κουκούτσι μυαλό δεν έχουν οι δουλέμποροι. Αφού έρχονται που έρχονται τί θέλουν, και ταλαιπωρούνται σε ερημικές και βραχώδεις παραλίες όπως το Ελλη; Λίγο παραδίπλα είναι το λιμάνι, γιατί δεν δένουν κανονικά τα σκάφη τους ώστε και οι ίδιοι να μην ταλαιπωρούνται και οι λαθρομετανάστες να μην βρέχονται μέχρι τα γόνατα μέχρι να αράξουν στην πλησιέστερη καφετέρια για ένα φραπεδάκι;



Χρειάζεται δεινή ικανότητα για να κάνεις γαργάρα με καρφάκια κι' όταν φτύνεις για να επαναλάβεις το ίδιο με δεύτερη δόση του αυτού μείγματος, να μην βγάζεις τίποτα. Εκτός κι' αν είσαι νέας έκδοσης φακίρης...

"Στρογγυλό τραπέζι" αποκαλυπτικό με "ταραχοποιά" στοιχεία που... δρουν στο Φαληράκι

Εμάς μας έφεραν εδώ για να κάνουμε αυτά που κάνουμε!

"Πληρώσαμε και υπογράψαμε για πλήρη ελευθεριότητα • Παραμύθια τα περί σεξουαλικών οργίων, ποιά είναι η αλήθεια με τα ναρκωτικά • Αν θέλετε φεύγουμε"!

Θελήσαμε, ειδικά μετά τα όσα έγιναν και τα όσα ακούστηκαν την τελευταία εβδομάδα, να επισκεφτούμε την περιοχή και, ει δυνατόν, να μιλήσουμε με κάποιους από του «πρωταγωνιστές». Με κάποιους νεαρούς Εγγλέζους τουρίστες οι οποίοι κατά χιλιάδες επισκέπτονται κάθε καλοκαίρι την περιοχή. Σε ένα από τα παραλιακά καφέ της περιοχής καθόταν μια εξαμελής παρέα νεαρών Εγγλέζων.

Ούτε ως προς το ντύσιμο αλλά ούτε ως προς τη συμπεριφορά θύμιζαν σε τίποτα τους αδίστακτους «χούλιγκαν» που υπό την επήρεια αλκοόλ ή άλλων ουσιών κάθε βράδυ μετατρέπουν το Φαληράκι σε Σόχα. Η μόνη διαφορά από τους Ελληνες συνομήλικούς τους ήταν η λίγο-πιο «εξτρίμ» και προκλητική εμφάνισή τους και πιθανώς το γεγονός ότι κατανάλωναν μεγάλες ποσότητες μπύρας.

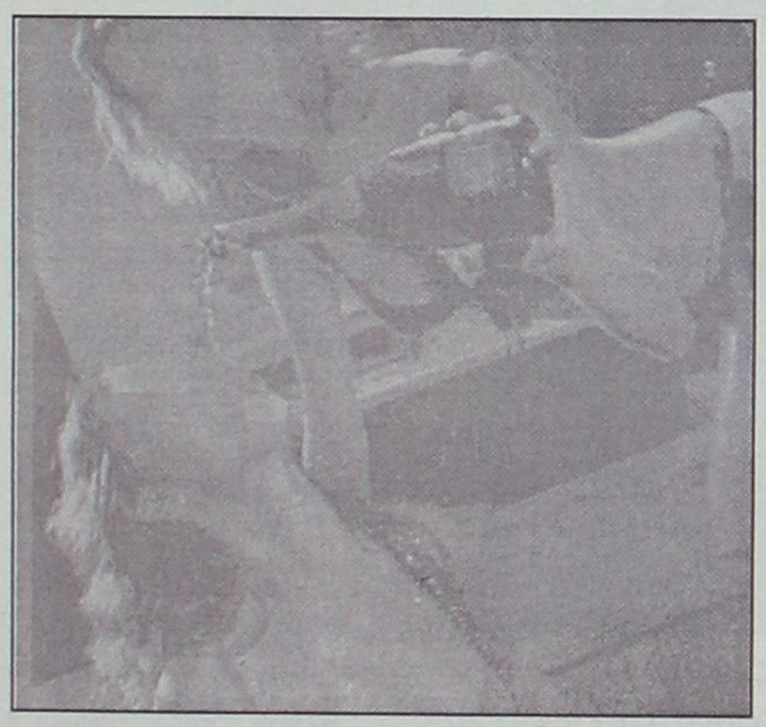

Οταν τους δηλώσαμε την ιδιότητά μας και τους είπαμε για πιο λόγο θέλαμε να μιλήσουμε μαζί τους η «υποδοχή» που μας επιφύλαξαν δεν ήταν και η καλύτερη.

● **Ο Πήτερ, 22 χρονών από το Μάντσεστερ, ήταν ο πιο επιθετικός από όλους.**

«Ολοι οι Ελληνες είστε μαλάκες. Το μόνο που σας νοιάζει είναι να μας πάρετε τα λεφτά. Εγώ ήλθα στο Φαληράκι γιατί στην Αγγλία έλεγαν ότι εδώ όλα επιτρέπονται. Και τώρα λέτε πώς θα κλείνετε τα μπαρ, πώς δεν θα μπορούμε να πίνουμε αλκοόλ και πώς θα κάνουν συνεχώς έλεγχο οι αστυνομικοί. Οταν λοιπόν στην Αγγλία μας έλεγαν ότι μπορούμε να κάνουμε ό,τι θέλουμε μας κοροϊδευαν. Αν γίνουν αυτά που ακούμε θα σηκωθούμε να φύγουμε από το Φαληράκι και του χρόνου θα πάμε στην Κέρκυρα ή στην Ιμπιζα. Τότε θα κλαίτε που δεν θα έχετε τους μαλάκες τους Εγγλέζους και τα λεφτά τους».

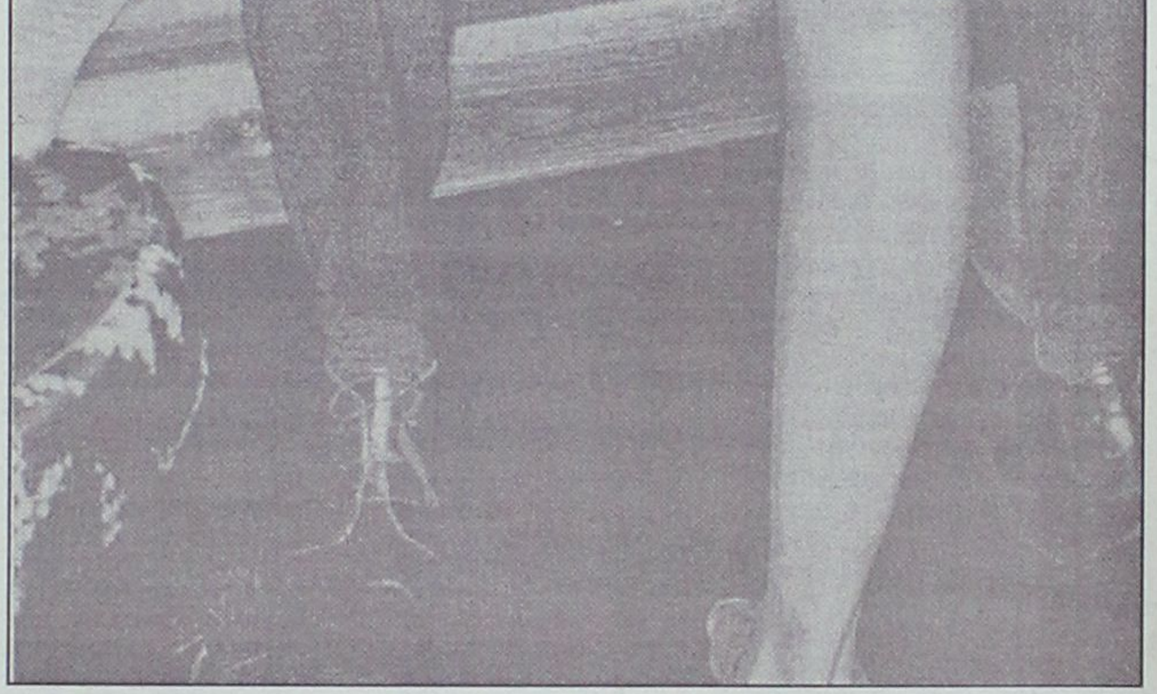

Επιμείναμε, τους εξηγήσαμε ότι θέλουμε να ακουστεί και η δική τους άποψη για όλα αυτά που τους κατηγορούν, τονίζοντας ότι πριν λίγες μέρες δύο συμπατριώτες τους βρήκαν τραγικό θάνατο στην περιοχή.

Η αντίδρασή τους στην «υπενθύμιση» αυτή ήταν πιο χαλαρή, οι τόνοι έπεσαν και φάνηκε πώς τα τραγικά γεγονότα τους είχαν επηρεάσει.

«Ακούσαμε αυτά που έγιναν και πράγματι τρομάξαμε. Ομως πιστεύουμε ότι έγινε τυχαία. Εδώ ήλθαμε για να ξεφαντώσουμε και όχι για να σκοτωθούμε. Οταν όμως είναι κάποιος μεθυσμένος είναι πολύ εύκολο να μπλέξει σε καβγά. Ή να κάνει ηλιθιότητες. Αλλά αυτά μπορούν να συμβούν οπουδήποτε. Στην Αγγλία τέτοια συμβαίνουν καθημερινά.

Ποιοί είναι οι λόγοι όμως για τους οποίους επέλεξαν το Φαληράκι για τις διακοπές τους;

«Στην Βρετανία απαγορεύεται στα μαγαζιά να σερβίρουν αλκοόλ σε νεαρούς. Ασε που μετά τις δώδεκα δεν υπάρχει κανένα club ανοικτό.

Ερχόμαστε λοιπόν εδώ για να πιούμε, να χορέψουμε, να διασκεδάσουμε μέχρι το πρωί. Αυτό μας λείπει και αυτό ερχόμαστε να βρούμε. Τώραν αν δεν είναι το Φαληράκι και η Ελλάδα που μας τα προσφέρουν αλλά η Ισπανία, ή η Κύπρος δεν μας νοιάζει. Πηγαίνουμε όπου είναι πιο φτηνά και όπου ξέρουμε ότι θα περάσουμε καλύτερα», μας είπε ο Τίμοθυ, 18 χρονών που έρχεται για τρίτη συνεχή χρονιά στο Φαληράκι, και ήταν ο πιο φιλικός από όλους.

Ειδικά φέτος, όπως μας πληροφόρησαν, τα «πακέτα διακοπών» που τους προσέφερε συγκεκριμένο τουριστικό πρακτορείο ήταν πάρα πολύ φθηνά ενώ τα όσα άκουγαν για το Φαληράκι και οι υποσχέσεις που τους δώθηκαν για χωρίς όρια διασκέδαση τους έκαναν να πάρουν πολύ εύκολα την απόφαση να κάνουν εδώ διακοπές.

Οι φθηνές διακοπές, το ελεύθερο αλκοόλ, και' η διασκέδαση μέχρι το πρωί, είναι οι κυριότεροι λόγοι που φέρνουν τους νεαρούς Εγγλέζους κατά χιλιάδες στο Φαληράκι. Περιέργως δεν ακούσαμε τίποτα για σεξ. «Ολα όσα ακούγονται για σεξ και όργια, είναι ηλιθιότητες», είπε ο Αντονυ. «Στις διακοπές απλά είναι πιο εύκολο να βρεις κοπέλα.

ΣΥΝΕΧΕΙΑ στη σελ. 37



Ώρα να ρίξουμε φώς στην υπόθεση κουζίνα! Η **casaviva**, φέρνει κοντά σας το μοντέλο **BellaVita** της **DelTongo!** Μια πραγματική έκπληξη λειτουργικότητας και φωτεινότητας του σχεδιαστή **Makio Hasuike**, που θα κάνει το χώρο της κουζίνας ατελιέ δημιουργίας!

casaviva

Λεωφ.Ελευθερίας 2Α, 85104 Κρεμαστή Ρόδος Τηλ. 2241095076, Fax.93775

ΟΧΙ σ' αυτό τον εκλογικό νόμο, ΟΧΙ στις εξευτελιστικές δηλώσεις για το Χρηματιστήριο

Εξω από τα δόντια από τον Βασ. Παπανικόλα!

Ο Πάγκαλος αποτελεί συνείδηση του ΠΑΣΟΚ και αλίμονο αν αποτολμηθεί διαγραφή του. Αυτές οι εκλογές απαιτούν σκληρή μάχη όχι με γηρολόγους

*«Η θεσμοθέτηση βουλευτών δύο ταχυτήτων δεν πρόκειται να περάσει. Συγκεντρώνει την καθολική σχεδόν άρνηση της Κ.Ο του ΠΑΣΟΚ» δηλώνει σε συνέντευξή του στη "Γνώμη" ο βουλευτής Δωδεκανήσου του κυβερνώντος κόμματος Βασίλης Παπανικόλας και σημειώνει ότι δεν είναι δυνατόν να υπάρχουν 200 βουλευτές που να αγωνίζονται με το σταυρό και άλλοι εκατό να «διορίζονται» άνευ εξετάσεων βουλευτές. Ταυτίζεται με τη θέση του Θόδωρου Πάγκαλου για την «παν*ηγυρική διαδικασία» *ελέγχου των χρηματιστηριακών δραστηριοτήτων των βουλευτών – τη χαρακτηρίζει ως διαπόμπευση- και αναφέρει ότι αυτός ο έλεγχος θα μπορούσε να γίνει με το υπάρχον θεσμικό πλαίσιο. Δηλώνει με τρόπο κατηγορηματικό ότι ο ίδιος δεν είχε ποτέ καμιά σχέση με το χρηματιστήριο. «Αποτελεί προσωπική μου θέση –λέει- από τότε που εκλέχθηκα βουλευτής να μην ασχοληθώ παρά μόνο με τις υποχρεώσεις μου στο νομό και στη χώρα». Και προσθέτει ότι όλα αυτά τα χρόνια δεν έχει πραγματοποιήσει ούτε μια παράσταση ως δικηγόρος.*

Τάσσεται κατά μιας ενδεχόμενης διαγραφής Πάγκαλου: « Η τελευταία επιστολή θα μπορούσε να σταλεί ταχυδρομικώς στον πρωθυπουργό. Πέρα από όλα αυτά μόνο πλίθιοι θα μπορούσαν να εισηγούνται να τεθεί εκτός ΠΑΣΟΚ. Ο Πάγκαλος είναι κομμάτι της ιστορίας του ΠΑΣΟΚ. Τα τελευταία χρόνια λειτουργεί ως η ξεχασμένη συνείδησή μας. Αυτό μπορεί να συμβεί μόνο αν το ΠΑΣΟΚ έχει πάρει διαζύγιο από τη λογική».

Ως προς το χρόνο διεξαγωγής των εκλογών ο κ. Παπανικόλας υποστηρίζει ότι ο ιδανικός είναι με το τέλος της τετραετίας για να έχει φανεί το εκτελούμενο έργο, αν και δέχεται ότι οι εκλογές μπορεί να προκηρυχθούν ανά πάσα στιγμή από εδώ και πέρα. Εμφανίζεται αισιόδοξος για τη νέα εκλογική αναμέτρηση: «Το ΠΑΣΟΚ μετά την Προεδρεία έχει και πάλι ανακτήσει τον έλεγχο των κινήσεων. Η Ν.Δ συμμετέχει μόνο με άρνηση. Πιστεύω ότι η ιστορία έχει αρχίσει να επαναλαμβάνεται και για τις εκλογές του 2004». Επιτίθεται στους διάφορους πολιτευόμενους στο ΠΑΣΟΚ που έχουν ξαμοληθεί και πάλι σε πόλεις και νησιά αναζητώντας ψήφους την ώρα που δεν γνωρίζουν αν θα είναι στο ψηφοδέλτιο του ΠΑΣΟΚ: «Δεν μπορεί ο καθένας από εμάς επειδή είδε ένα όνειρο ή επειδή θεωρεί ότι αυτός θα σώσει τον τόπο να παίρνει τις θάλασσες και τα βουνά διαλαλώντας την πραμάτειά του ή να μοιράζει καθρεπτάκια στους ιθαγενείς τα οποία προμηθεύεται από τον «θείο» ή τη «θεία» που διαθέτει. Να περιμένουν λοιπόν όλοι τις διαδικασίες για να εξυπηρετηθεί καλύτερα ο νομός και το ΠΑΣΟΚ». Εκτιμά ότι θα κρατήσει το ΠΑΣΟΚ τις τρεις έδρες στη Δωδεκάνησο αρκεί να δώσει μια μεγάλη μάχη και όλοι οι υποψήφιοι θα κριθούν στις πραγματικές διαστάσεις τους. «Όλοι έχουμε κριθεί στη πράξη και οι φωτοστέφανοι κάποιων από την προηγούμενη εκλογή μέχρι σήμερα έχουν αφαιρεθεί» αφήνοντας αιχμές εμμέσως πλην σαφώς για τους κ.κ Κρεμαστινό και Καΐσερλη. «Εγώ θα πάω –καταλήγει- στις εκλογές με παρακαταθήκη την προσπάθειά μου να βοηθήσω τον τόπο μου και τους ανθρώπους του. Έχω πολλά ακόμη να προσφέρω.

Θέλω αυτή τη φορά δικαίωση από το ίδιο το νησί μου, από τους Ροδίτες». Και προσκαλεί ακόμη μια φορά όλους τους φορείς σε όλα τα επίπεδα « να συνεννοηθούμε και να σχεδιάσουμε τις κινήσεις για το μέλλον». Τα προβλήματα δεν λύνονται με επιθέσεις κατά των βουλευτών αλλά με συνεργασία και συνεχή προσπάθεια.

Συνέντευξη στη ΡΕΝΑ ΒΕΝΙΑΝΑΚΗ

ΕΡΩΤ.: Κύριε Παπανικόλα διαπιστώνουμε το τελευταίο διάστημα-όπως και σεις φαντάζομαι μια κινητικότητα εκ μέρους της κυβέρνησης. Με λίγα λόγια "μυριζόμαστε" πρόωρες εκλογές. Η δική σας εκτίμηση ποιά είναι; Θα πάμε νωρίτερα στις κάλπες;

ΑΠ.: Ο Πρωθυπουργός επανειλημμένα έχει δηλώσει ότι οι εκλογές, θα γίνουν στο τέλος της τετραετίας, δηλ. την άνοιξη του 2004. Αυτό εμπεριέχει και μια λογική, γιατί τότε θα ολοκληρωθούν τα μεγάλα έργα, κυρίως οι υποδομές για την Ολυμπιάδα και η κυβέρνηση θα έχει συγκεκριμμένο έργο να επιδείξει στον ελληνικό λαό, ώστε να του ζητήσει την ανανέωση της εντολής και για την επόμενη τετραετία. Τότε είναι ο κατάλληλος χρόνος και κατά τη δική μου αντίληψη, χωρίς να μπορούμε να παραβλέπουμε το γεγονός ότι αφού πια βρισκόμαστε στην τελική ευθεία, απέχουμε δηλ. μόνο κάποιους μήνες από το συνταγματικό όριο της τετραετίας, εκλογές μπορεί να γίνουν θεωρητικά ανά πάσα στιγμή και μάλιστα χωρίς να θεωρούνται πρόωρες αφού θα έχουμε ξεπεράσει τα τρισήμισυ χρόνια θητείας. Για να μη καταλειφθούμε λοιπόν "ως μωραί παρθέναι", όλοι οι περί των εθνικών εκλογών ενδιαφερόμενοι έχουμε αρχίσει την προσαρμογή μας στις απαιτήσεις της συγκυρίας.

Αυτή όμως είναι η μία πλευρά μόνο της "κινητικότητας" που σωστά διαπιστώνετε. Η άλλη πλευρά είναι ότι από τη στιγμή που τελείωσε το εξάμηνο της ελληνικής προεδρίας στην Ε.Ε. ο Πρωθυπουργός με τις κινήσεις που έκανε στο κόμμα, στην κυβέρνηση και τις προτάσεις για τον εκσυγχρονισμό του πολιτικού συστήματος και τον εκλογικό νόμο, κατάφερε να αφοπλίσει επικοινωνιακά και πολιτικά τη Ν.Δ., η οποία οχυρωμένη πίσω από τη διαρκή της άρνηση έχει περάσει στο περιθώριο. **Τους μήνες αυτούς λοιπόν επειδή το ΠΑΣΟΚ έχει πάρει πάλι τις πολιτικές πρωτοβουλίες, και επειδή η Ν.Δ. δεν συμμετέχει με θετικό πολιτικό λόγο παρά μόνο με άρνηση, όπως άλλωστε πάγια πολιτεύεται, μοναδικός πρωταγωνιστής των εξελίξεων στην ελληνική πολιτική σκηνή είναι μόνο το ΠΑΣΟΚ** και η Κυβέρνηση. Αυτό με κάνει να αισιοδοξώ ότι έχει αρχίσει πάλι αυτό το καλοκαίρι η αναστροφή του κλίματος, όπως συνέβη και το καλοκαίρι του 1999, όταν η Ν.Δ. "μαύριζε" στις παραλίες και η κυβέρνηση ανέτρεπε το εις βάρος μας δυσμενές και τότε κλίμα, με αποτέλεσμα τη νίκη στις εκλογές του 2000. **Πιστεύω ότι η ιστορία έχει αρχίσει να επαναλαμβάνεται και για τις εκλογές του 2004.**

ΕΡΩΤ.: Με αφορμή το σενάριο των πρόωρων εκλογών, άρχισε πάλι η φιλολογία για τους υποψήφιους και τη συγκρότηση του ψηφοδελτίου. Άρχισαν ξανά τις επισκέψεις σε χωριά της Ρόδου διάφοροι υποψήφιοι. Τι λέτε; Σε προηγούμενη συνέντευξη μας είχατε πει ότι θα τους μάζευε η Νομαρχιακή έως ότου ξεκινήσουν οι σχετικές εσωκομματικές διαδικασίες. Δεν βλέπουμε να έγινε αυτό...

ΑΠ.: Τα κόμματα, ως γνωστόν είναι θεσμός και μάλιστα εκ των "ων ουκ άνευ" της Δημοκρατίας. Λειτουργούν, υποχρεωτικά, ως συντεταγμένοι οργανισμοί, με κανόνες και ιεραρχία, η πιστή τήρηση των οποίων εξασφαλίζει την ύπαρξη και τη διάρκειά τους. Εάν αρχίσουν τα μέλη ή τα όργανα που συγκροτούν ένα κόμμα να κάνουν "εκπτώσεις" ή "υπερβάσεις" στα παραπάνω, να γράφουν δηλ. όσους κανόνες δεν τους βολεύουν στα παλαιότερα των υποδημάτων τους, σαφώς τότε οι ίδιοι γίνονται πρόξενοι της σταδιακής απαξίωσης και διάλυσης (αν και είναι πολλοί) του ίδιου κόμματός τους. Γι' αυτό και είπα ότι θα πρέπει όλοι να περιμένουμε και να ακολουθούμε τις διαδικασίες που προβλέπονται όσον αφορά τις υποψηφιότητες και ότι δεν μπορεί **ο καθένας από μας, επειδή είδε κάποιο όνειρο ή επειδή θεωρεί ότι μόνο αυτός πρέπει να "σώσει" το δύσμοιρο τούτο τόπο, να αυτοχρίζεται υποψήφιος, να παίρνει τις θάλασσες και τα βουνά διαλαλώντας την "πραμάτειά" του ή να μοιράζει καθρεπτάκια στους ιθαγενείς-εφόσον ο συγκεκριμένος διαθέτει θείο ή θεία στην Κορώνη από τους οποίους και τα προμηθεύεται. Να περιμένουν λοιπόν όλοι τις διαδικασίες στο κόμμα και όταν έλθει η ώρα, όλα θα γίνουν όπως πρέπει να γίνουν για να υπηρετηθεί καλύτερα και η Δωδεκάνησος και το ΠΑΣΟΚ.** Μέχρι τότε υπομονή και ψυχραιμία.



"Εγώ θα πάω στις εκλογές με παρακαταθήκη τις προσπάθειές μου να βοηθήσω τον τόπο μου και τους ανθρώπους του. Εχω πολλά ακόμη να προσφέρω. Θέλω αυτή τη φορά δικαίωση από το ίδιο το νησί μου, από τους ροδίτες..."

ΕΡΩΤ.: Γύρω από το ψηφοδέλτιο συνεχίζεται η συζήτηση για την συμμετοχή ή μη του Δημήτρη Κρεμαστινού. Ποιά είναι η δική σας άποψη;

ΑΠ.: Είναι ένα θέμα για το οποίο μόνο ο ίδιος ο κ. Κρεμαστινός μπορεί να μιλήσει. Μολονότι έχουμε κατά καιρούς συζητήσει μεταξύ μας και την άποψή μου τη γνωρίζει ο ίδιος, είναι ένα θέμα στο οποίο μόνο ο ίδιος προσωπικά μπορεί και δικαιούται να απαντήσει. Δεν θεωρώ ότι εγώ, όποια και αν είναι η άποψή μου, θα ήταν κομψό να την εκφράσω δημόσια πριν το κάνει ο ίδιος ο συνάδελφός μου για τον εαυτό του.

ΕΡΩΤ.: Με τον εκλογικό νόμο που προτείνει ο κ. Σκανδαλίδης είδαμε να υπάρχουν για συγκεκριμένα ζητήματα σοβαρές αντιρρήσεις από την Κ.Ο του ΠΑΣΟΚ. Εσείς ποιά θέση έχετε; Συμφωνείτε με τη λίστα ας πούμε;

ΑΠ.: Να ξεκαθαρίσουμε πρώτα κάτι. Η δέσμη ιδεών που δημοσιοποίησε ο Πρωθυπουργός σχετικά με τον εκσυγχρονισμό του πολιτικού συστήματος και τον νέο εκλογικό νόμο, ήταν και είναι μια πρόταση για διάλογο, ώστε να προκύψει ένα αποτέλεσμα που θα έχει τη μεγαλύτερη δυνατή συναίνεση του πολιτικού κόσμου της χώρας. Δεν ήταν και δεν είναι ένα μορφοποιημένο σχέδιο νόμου στο οποίο καλούμεθα να πούμε περιοριστικά ένα ναι ή ένα όχι. Οσον αφορά τώρα την υποδοχή που είχε αυτή η δέσμη προτάσεων στο εσωτερικό του ΠΑΣΟΚ και συγκεκριμένα στο άμεσα αρμόδιο και ενδιαφερόμενο όργανό του, που είναι η Κοινοβουλευτική του Ομάδα, το σύνολο δηλ. των βουλευτών του, τα ζητήματα που μπήκαν αφορούν τη διαδικασία αλλά και την ουσία. Πρώτον, όσον αφορά τη διαδικασία:

Η ένσταση είναι ότι για ένα τόσο **κορυφαίο ζήτημα έπρεπε πρώτα η δέσμη αυτή των προτάσεων να συζητηθεί και να συνδιαμορφωθεί μέσα στην Κοινοβουλευτική Ομάδα και** έπειτα να προταθεί δημόσια για διάλογο στα άλλα κόμματα.

Να αποτελούσε δηλ. η δέσμη αυτή μία πρόταση που έχει ήδη συζητήσει και αποδεχθεί κατά τις δημοκρατικές διαδικασίες το ΠΑΣΟΚ και **που την προτείνει στα άλλα κόμματα το ΠΑΣΟΚ και όχι προσωπικά ο Πρωθυπουργός με τον υπουργό Εσωτερικών.**

Δεύτερον, όσον αφορά την ουσία: επειδή δεν είχε προηγηθεί ο διαδικαστικά παραπάνω σωστός τρόπος, κάποιες από τις προτάσεις αυτής της δέσμης οι οποίες σίγουρα θα είχαν απορριφθεί και δεν θα ετίθεντο σε δημόσιο διάλογο, όπως η εκλογή σχεδόν **του 1/3 των βουλευτών με λίστα στην περιφέρεια συγκεντρώσεων και την καθολική σχεδόν άρνηση των βουλευτών του ΠΑΣΟΚ.** Είμαι βέβαιος ότι τον Οκτώβρη που θα λειτουργήσει πάλι η Ολομέλεια της Βουλής και θα συνεδριάσει η Κ.Ο. μας θα συνδιαμορφωθεί η τελική πρόταση του ΠΑΣΟΚ και θα διαλυθούν οι όποιες παρεξηγήσεις δημιουργήθηκαν από το εσωκομματικό αυτό έλειμμα διαδικασίας που υπήρξε. Προσωπικά, επειδή με ρωτάτε, είμαι κατ' αρχήν απόλυτα αντίθετος με τη θεσμοθέτηση βουλευτών δύο ταχυτήτων.

Των 200 δηλ. βουλευτών των νομών οι οποίοι θα δίνουν την προσωπική και κομματική μάχη για να εκλεγούν με το σταυρό προτίμησης και των 100 περίπου εκλεκτών των ηγεσιών των κομμάτων που θα διορίζονται "άνευ εξετάσεων" βουλευτών. **Το θέμα της διπλής ψήφου, θα μπορούσε υπό προϋποθέσεις να συζητηθεί, το θέμα όμως των βουλευτών δύο ταχυτήτων δεν πρόκειται να περάσει.**

Συνέχεια στη σελ. 36

Βαρύτατο ολίσθημα στο πλέον λεπτό και ευαίσθητο θέμα, το οποίο ως λυμένο ουδείς αγγίζει

Τουρκική Κοινότητα στη Ρόδο αναγνώρισε η κ. Σημαντώνη!

Βόμβα περί "δύο συνοικουσών κοινοτήτων" οι οποίες μάλιστα έχουν ανάγκη από "σύσφιγξη σχέσεων"!!!

Πρωτοφανή γκάφα ολκής και μάλιστα σ' ένα από τα πλέον λεπτά και ευαίσθητα εθνικά θέματα, διέπραξε η περιφερειάρχης κ. Μάρθα Σημαντώνη στα πλαίσια της απέλπιδας προσπάθειάς της να διασκεδάσει τις οδυνηρές για την ίδια εντυπώσεις που προκλήθηκαν ύστερα από τις αποκαλύψεις αναφορικά με τη διαχείριση των οικονομικών του Βακούφ Ρόδου, του οποίου και προΐσταται κατά το νόμο.

Στην ανακοίνωση που εξέδωσε προκειμένου να δικαιολογήσει πού πήγαν τα 331.137 ευρώ η κ. Περιφερειάρχης αναγνώρισε με τον πλέον επίσημο τρόπο ότι στη Ρόδο υπάρχουν δύο κοινότητες, η ελληνική και η μουσουλμανική! Και βέβαια αυτή η τεράστια γκάφα είναι πολύ χειρότερη και πολύ μεγαλύτερων διαστάσεων από τις αποκαλύψεις για τις "δωρεές", που ...θεοπνεύστως έκανε το διοικητικό συμβούλιο του Βακούφ στο ταμείο της Περιφέρειας. Στην εθνικά επικίνδυνη ανακοίνωσή της η κ. Σημαντώνη αναφέρει με έμφαση ότι τα χρήματα του Βακούφ Ρόδου δαπανήθηκαν **"σε δράσεις γενικότερου κοινωνικού χαρακτήρα που αποβαίνουν υπέρ του κοινωνικού συνόλου είτε αυτές αφορούν τον τομέα της φιλανθρωπίας είτε είναι πολιτικού περιεχομένου είτε στοχεύουν στην σύσφιγξη των δεσμών μεταξύ των ΣΥΝΟΙΚΟΥΣΩΝ ΚΟΙΝΟΤΗΤΩΝ, με προφανές κοινωνικό όφελος"!..**



Δηλαδή κατά την κ. Περιφερειάρχη στη Ρόδο υπάρχουν δύο εθνικές κοινότητες, μια ελληνική και μία τουρκική, οι οποίες μάλιστα έχουν ανάγκη δικής της εμπνεύσεως τονωτικές ενέσεις για "σύσφιγξη των μεταξύ τους δεσμών". Είναι προφανές λοιπόν ότι η κ. Σημαντώνη δεν γνωρίζει βασικά εθνικής σημασίας ζητήματα της περιοχής που διορίσθηκε να διοικήσει. Ομως οι ευθύνες της είναι ούτως ή άλλως τεράστιες και μακάρι να μην της έρθει κάποια στιγμή να ασχοληθεί με ...γκρίζες ζώνες, βραχονησίδες και άλλα... ψιλά γράμματα-ο θεός να βάλει το χέρι του γιατί κανένας δεν γνωρίζει τί θα ανακοινώσει και μάλιστα εγγράφως μέσω του Τύπου. Αλλά ήδη το εθνικό ολίσθημα διεπράχθη, αλλά δεν είναι βέβαιο αν η κ. Περιφερειάρχης αντιληφθεί ακόμη και σήμερα που θα διαβάσει το παρόν ρεπορτάζ τη μέγιστη γκάφα της. Αλλοι όμως που αντιλαμβάνονται τί συνέβη και καιρός είναι να πάρουν τα μέτρα τους προτού μας βρουν και χειρότερα-αν υπάρχουν χειρότερα. Οταν η εν λόγω κυρία δεν είναι ενήμερη ότι στη Ρόδο υπάρχουν μόνο έλληνες υπήκοοι (ανεξαρτήτου θρησκεύματος) τότε πως μπορεί να της δοθεί άφεση αμαρτιών για την πρωτογενή γκάφα της, δηλαδή με τα 331.137 ευρώ του Βακούφ και τη διάθεση τους;

Δική μας δουλειά δεν είναι να ελέγχουμε σε γραφεία τα διάφορα κιτάπια. Δημοσίως λοιπόν ο λογαριασμός

Αλλά και επί αυτής της πρωτογενούς μεγάλης γκάφας, η ανακρίνωση της κ. Σημαντώνη δεν έπεισε κανέναν. Οι "δράσεις" στις οποίες υποτίθεται ότι δαπανήθηκαν τα 331.137 ευρώ (όπως ανακοινώθηκαν από την κ. Περιφερειάρχη) είναι ζήτημα αν απορροφήσουν 20.000 ευρώ-αυτό το επισημαίνουμε μετά λόγου γνώσεως. Επομένως πού δαπανήθηκε το υπόλοιπο ποσό; Και εκτός από το πού (και βεβαίως πώς) δαπανήθηκαν το έτερο ερώτημα που χρήζει απάντησης είναι: δαπανήθηκαν όλα τα χρήματα στη Ρόδο; Ή μήπως τα μοιράσθήκαμε με τη Σύρο και άλλα νησιά των Κυκλάδων; Διαχειριστής του Περιφερειακού Ταμείου Ανάπτυξης Περιφέρειας Νοτίου Αιγαίου είναι η ίδια η κ. Σημαντώνη.

Να δοθεί λοιπόν αναλυτικός πίνακας των "δράσεων" και του ποσού που η κάθε μία απορρόφησε από τον συγκεκριμένο Κωδικό. Το ότι "για όλα υπάρχουν παραστατικά στοιχεία και όποιος θέλει ας περάσει να τα δει, είναι επιχείρημα τουλάχιστον αστείο. Το ζήτημα έχει αναχθεί ήδη στη σφαίρα του δημοσίου συμφέροντος (όπου άλλωστε εκ γενετής υπαγόταν) και επομένως δημοσίως θα πρέπει να δοθεί λογαριασμός. Εκτός κι αν κριθεί από τον εισαγγελέα ότι το ίδιο αυτό ανάγεται και στη δική του αρμοδιότητα...

ΕΛΛΗΝΙΚΗ ΔΗΜΟΚΡΑΤΙΑ
ΠΕΡΙΦΕΡΕΙΑ ΝΟΤΙΟΥ ΑΙΓΑΙΟΥ
ΔΙΕΥΘΥΝΣΗ ΤΟΠ. ΑΥΤ/ΣΗΣ & ΔΙΟΙΚΗΣΗΣ Ν. ΔΩΔΕΚΑΝΗΣΟΥ

Ταχ. Δ/νση : Πλ. Ελευθερίας
Ταχ. Κώδικας : 85100 ΡΟΔΟΣ
Τηλέφωνο : 0241-0-43220
FAX : 0241-0-38176

Ρόδος 13-6-2002
Αριθμ. Πρωτ. οικ.11956

ΘΕΜΑ : Έγκριση της αριθμ.8/13-5-2002 απόφασης του Δ.Σ. του Οργανισμού Διαχειρίσεως Κτημάτων Βακούφ Ρόδου.

ΑΠΟΦΑΣΗ

Ο Γενικός Γραμματέας Περιφέρειας Νοτίου Αιγαίου
Έχοντας υπόψη:

1) Τις διατάξεις των άρθρων 4 του Ν.2240/94, 12 του Ν.2307/95, ως και αυτές του Ν.2503/97.
2) Τις διατάξεις του Ν.3200/95 " Περί Διοικητικής αποκέντρωσης όπως συμπληρώθηκαν με το Ν.Δ. 532/70.
3) Τις όμοιες του αριθμ. 12/2-5-29 Τοπικού Κυβερνητικού Διατάγματος " Περί αναδιοργανώσεως της διαχείρισης των περιουσιών Βακούφ".
4) Το αριθμ.8/13-5-02 Απόσπασμα Πρακτικού του Δ.Σ. του Βακούφ Ρόδου « Περί εγκρίσεως δωρεάς χρηματικού ποσού **146.735 €** στο Περιφερειακό Ταμείο Νοτίου Αιγαίου ».

ΑΠΟΦΑΣΙΖΟΥΜΕ

Εγκρίνουμε το αριθμ.8/13-5-2002 Απόσπασμα Πρακτικού του Δ.Σ. του Οργανισμού Διαχειρίσεως Κτημάτων Βακούφ Ρόδου , με το οποίο αποφασίστηκε ομόφωνα η έγκριση δωρεάς χρηματικού ποσού **146.735 €** στο Περιφερειακό Ταμείο Νοτίου Αιγαίου , για τον εξοπλισμό και την ανακαίνιση των ενοικιασμένων κτιρίων των υπηρεσιών τής Περιφέρειας Νοτίου Αιγαίου καθώς και για την ενίσχυση πολιτιστικών εκδηλώσεων , φιλανθρωπικού χαρακτήρα.

ΚΟΙΝΟΠΟΙΗΣΗ:
1) Οργανισμός Διαχείρισης Κτημάτων Βακούφ Ρόδου Θεοφιλίσκου 9 – Ενταύθα.
2) Κυβερνητικό Επίτροπο Βακούφ Ρόδου.

Η Γενική Γραμματέας Περιφέρειας Νοτιου Αιγαίου

Μάρθα Σημαντώνη

ΕΛΛΗΝΙΚΗ ΔΗΜΟΚΡΑΤΙΑ
ΠΕΡΙΦΕΡΕΙΑ ΝΟΤΙΟΥ ΑΙΓΑΙΟΥ
ΔΙΕΥΘΥΝΣΗ ΤΟΠ. ΑΥΤ/ΣΗΣ & ΔΙΟΙΚΗΣΗΣ Ν. ΔΩΔΕΚΑΝΗΣΟΥ

Ταχ. Δ/νση . Πλ. Ελευθερίας
Ταχ. Κώδικας : 85100 ΡΟΔΟΣ
Τηλέφωνο . (22410) 43220
FAX (22410) 38176

Ρόδος 15-7-2003
Αριθμ Πρωτ 7753

ΘΕΜΑ : Έγκριση της αριθμ.12/8-7-2003 απόφασης του Δ.Σ. του Οργανισμού Διαχειρίσεως Κτημάτων Βακούφ Ρόδου.

ΑΠΟΦΑΣΗ

Η Γενικός Γραμματέας Περιφέρειας Νοτίου Αιγαίου
Έχοντας υπόψη

1) Τις διατάξεις των άρθρων 4 του Ν 2240/94, 12 του Ν.2307/95, ως και αυτές του Ν.2503/97
2) Τις διατάξεις του Ν.3200 / 95 " Περί Διοικητικής αποκέντρωσης οπως συμπληρώθηκαν με το Ν.Δ. 532/70 "
3) Τις ομοιες του αριθμ 12/2-5-29 Τοπικού Κυβερνητικού Διατάγματος " Περι αναδιοργανώσεως της διαχείρισης των περιουσιών Βακούφ".
4) Το αριθμ.12/8-7-03 Απόσπασμα Πρακτικού του Δ.Σ του Βακούφ Ρόδου « Περί εγκρίσεως δωρεας χρηματικού ποσού ύψους 180.000 € στο Περιφερειακό Ταμείο Νοτίου Αιγαίου »

ΑΠΟΦΑΣΙΖΟΥΜΕ

Εγκρίνουμε το αριθμ.12/8-7-2003 Απόσπασμα Πρακτικού του Δ.Σ του Οργανισμού Διαχειρίσεως Κτημάτων Βακούφ Ρόδου με το οποίο αποφασίστηκε ομόφωνα η έγκριση δωρεάς χρηματικού ποσού ύψους 180.000 € στο Περιφερειακό Ταμείο Νοτίου Αιγαίου , για εξοπλισμό και εκσυγχρονισμό των κτιρίων που στεγάζουν υπηρεσίες της Περιφέρειας Νοτίου Αιγαίου , την ενίσχυση πολιτιστικών εκδηλώσεων καθώς και δράσεων φιλανθρωπικού χαρακτήρα.-

ΚΟΙΝΟΠΟΙΗΣΗ:
1) Οργανισμός Διαχείρισης Κτημάτων Βακούφ Ρόδου Παναιτίου & Θεοφιλίσκου – Ενταύθα.
2) Κυβερνητικό Επίτροπο Βακούφ Ρόδου.

Η Γενικός Γραμματέας Περιφέρειας Νοτιου Αιγαίού

Μάρθα Σημαντώνη

Για το κατάντημα του Φαληρακίου

Όλοι οι παράνομοι και οι αρμόδιοι είναι οι ένοχοι!

Εδώ και χρόνια καταπατείται η νομιμότητα, ποιός αντέδρασε;

"Τη "κολοκυθιά" φαίνεται ότι επιθυμούν να παίξουν οι αρμόδιοι για τα όσα συμβαίνουν στο Φαληράκι προσπαθώντας να επιρρίψουν τις ευθύνες ο ένας στον άλλον, αποποιούμενοι βέβαια των ευθυνών που έχουν οι ίδιοι.

Το γεγονός αυτό έχει δημιουργήσει εκνευρισμό μεταξύ των κατοίκων και των επιχειρηματιών της περιοχής που βλέπουν ότι αντί να αντιμετωπιστεί η κατάσταση με τη δέουσα σοβαρότητα και να υλοποιηθούν άμεσα συγκεκριμένα μέτρα, οι αρμόδιοι αρέσκονται σε "πολέμο ανακοινώσεων". Ο κ. Τοκούζης Γιώργος, ιδιοκτήτης ενοικιαζομένων δωματίων και ενός μπάρ, ένας εκ των "πρωτοπόρων" της τουριστικής ανάπτυξης της περιοχής καθώς δραστηριοποιείται επαγγελματικά περίπου 25 χρόνια δεν δίστασε, μιλώντας στην εφημερίδα μας, να αποδώσει ευθύνες προς όλες τις πλευρές.

"Τα όσα συμβαίνουν στο Φαληράκι είναι αποτέλεσμα της πολιτικής που ακολούθησαν όλοι οι φορείς αλλά και η επίσημη πολιτεία.

Οταν σαν δήμος, σαν νομαρχία, σαν αρχές "κλείναμε τα αυτιά" στις δεκάδες των καταγγελιών είναι τουλάχιστον υποκρισία το να βγαίνουν σήμερα και να διαμαρτύρονται. Εγώ προσωπικά έχω απευθυνθεί πολλές φορές στις αρχές για να διαμαρτυρηθώ και αντί να δείξουν το ελάχιστο ενδιαφέρον με χλευάζουν. Πώς μπορούν λοιπόν τώρα να ζητούν να παρθούν μέτρα; πού βρισκόντουσαν τόσα χρόνια, έχει γίνει ποτέ έλεγχος στα κέντρα διασκέδασης;

Αν τηρούν το ωράριο αν ηχορυπαίνουν, αν τηρούν τα όσα ορίζει η άδεια λειτουργίας τους;

Πόσα κτίσματα λειτουργούν σήμερα αυθαίρετα;

Πότε έγινε έλεγχος για να διαπιστωθεί αν υπάρχουν υπεράριθμοι πελάτες ή αν αυτά που προσφέρονται είναι ελεγμένα;

Δεν γνωρίζουν οι αρμόδιοι το αλισβερίσι των χρημάτων που γίνεται "κάτω από το τραπέζι" μεταξύ κάποιων ιδιοκτητών νυκτερινών κέντρων και κάποιων ξεναγών για να πηγαίνουν τους τουρίστες σαν κοπάδια στα μαγαζιά τους;

Αυτό είναι νόμιμο; Γιατί δεν πιάστηκε μέχρι τώρα ούτε ένας;

Ας σταματήσουν λοιπόν να ψάχνουν να "βρουν ενόχους" γιατί τουλάχιστον οι παλαιότεροι από εμάς γνωρίζουμε πολύ καλά τί έχει συμβεί και ποιός φταίει".

Ο κ. Τοκούζης, όχι μόνο δεν δίστασε να "κτυπήσει το καμπανάκι" για τους κινδύνους που δημιουργούνται από την υπάρχουσα κατάσταση αλλά μιλά για ολοκληρωτική καταστροφή στη περίπτωση που δεν υπάρξει άμεση και υπεύθυνη αντιμετώπιση.

"Σήμερα οι περισσότεροι μιλούν για πιθανή ζημιά ενώ ήδη πρόκειται για μεγάλη καταστροφή. Χιλιάδες τουρίστες που επισκέπτονται επί χρόνια τη περιοχή λόγω της συγκεκριμένης κατάστασης έχουν αποφασίσει να μην ξαναέλθουν. Τα ξένα ΜΜΕ έχουν δημιουργήσει την άποψη πως είμαστε κέντρο ναρκωτικών και ακολασίας.

Εκτός λοιπόν των νεαρών που έρχονται οι υπόλοιποι τουρίστες φοβούνται να έλθουν στο Φαληράκι. Αν δεν παρθούν άμεσα μέτρα και αν δεν βάλουμε συγκεκριμένους στόχους το Φαληράκι θα καταστραφεί. Ας συνειδοτοποιήσουν λοιπόν όλοι, ας συνειδητοποιήσουμε και εμείς οι επαγγελματίες, πως αν δεν αναλάβουμε τις ευθύνες μας δεν θα υπάρχει κύριο.

Ας το έχουμε αυτό υπ' όψη μας όλοι και ο "καθένας" από τη πλευρά του, ας αναλάβει τις ευθύνες του.

Ξαναεμφανίσθηκε το ιπτάμενο αντικείμενο

Μυστηριώδες αντικείμενο έκανε την εμφάνισή του προχθές πάνω από τον ουρανό της Ρόδου, και συγκεκριμένα στη δυτική πλευρά, κοντά στο αεροδρόμιο. Σύμφωνα με πληροφορίες που συγκέντρωσε η "Ρ", λίγο μετά τις 7.30 το απόγευμα, ένα στρογγυλό, φωτεινό αντικείμενο εμφανίστηκε στον ουρανό ξαφνικά και το ίδιο ξαφνικά εξαφανίστηκε λίγο αργότερα. Κάτοικοι της περιοχής που το είδαν από την Ιαλυσό, είπαν ότι το φως που εξέπεμπε ήταν πολύ δυνατό και παρέμεινε στον ουρανό επί περίπου τρία λεπτά.

Αυτό που αξίζει να σημειωθεί είναι ότι το ίδιο αντικείμενο, έκανε την εμφάνισή του και πριν τρεις μέρες, ενώ ξαναπαρουσιάστηκε κι' άλλες φορές στον ουρανό στο ίδιο μάλιστα σημείο. Οσοι το είδαν, σκέφτηκαν προς στιγμή να το βιντεοσκοπήσουν, όμως, δεν πρόλαβαν, καθώς μέσα σε λίγα λεπτά είχε εξαφανιστεί.

Οπως ήταν φυσικό, το φαινόμενο προκάλεσε το ενδιαφέρον αρκετών και κίνησε την περιέργεια για την ταυτότητά του. Πολλά ειπώθηκαν περί UFO, δορυφόρων κ.λπ., όμως κανένας δεν μπορεί να δώσει σαφή εξήγηση για το τι ακριβώς ήταν.

Στριμώχνουν την ΑΝΕΚ στοχεύοντας στο πινάκιο φακής

Στρατηγική απαξίωσης της ΔΑΝΕ για να τη φάνε!

Συνεχίζεται η δικαστική διερεύνηση της υπόθεσης και δεν αποκλείεται να προκύψουν εκπλήξεις

Σήμερα αναμένεται να καταθέσουν στη πταισματοδίκη, τα περισσότερα μέλη του Δ.Σ της ΔΑΝΕ που επί της εποχής τους έγινε η τελευταία αύξηση του μετοχικού κεφαλαίου της εταιρίας. Η κατάθεσή τους ήταν προγραμματισμένη για την περασμένη Τρίτη αλλά ζήτησαν και πήραν παράταση μέχρι και σήμερα.

Η κατάθεση αφορά την σκοτεινή υπόθεση με τις μετοχές που βρέθηκαν(;) στην κατοχή της Γιουρομέρσαλ κατά την αύξηση του Μ.Κ που έγινε επί εποχής Ζαμπετάκη. Η προανάκριση γίνεται στα πλαίσια της μηνυτήριας αναφοράς που κατέθεσαν πριν από αρκετό καιρό εκπρόσωποι της Ένωσης Μετόχων.

Μέχρι σήμερα έχουν καταθέσει ο Γρηγόρης Γρηγοράς, ο Λούης Σορωνιάτης, ο Γιάννης Ιωαννίδης, καθώς και μικρομέτοχοι. Σήμερα μετά την παράταση που πήραν αναμένεται να καταθέσουν οι Τζάκ Γερονικόλας, Κώστας Καπαζάς και ο Δημήτρης Κούκουλας. Η εκτίμηση είναι ότι ο εισαγγελέας Ρόδου κ. Γιώργος Οικονόμου που παρακολουθεί την εξέλιξη της προανάκρισης όχι μόνο με την περίπτωση της Γιουρομέρσαλ, αλλά και με άλλες πτυχές της οικονομικής διαχείρισης της ΔΑΝΕ και μέχρι τέλος Αυγούστου θα έχει καταλήξει σχετικά με την υπόθεση, αν δηλαδή κάποιες υποθέσεις θα πάνε στο αρχείο ή αν ασκηθούν ποινικές διώξεις. Το πιο πιθανό σενάριο είναι το δεύτερο.





Πάντως για την υπόθεση της Γιουρομέρσαλ «κλειδί» εκτός των άλλων πρέπει να είναι και οι τότε παράγοντες της ΑΝΕΚ που αναμειγνυόταν στα πράγματα. Οταν είχε έρθει η υπόθεση στο φως της δημοσιότητας, είχαν ακουστεί διάφορα περίεργα από τοπικούς παράγοντες της εταιρίας που λογικά έπρεπε να γνωρίζουν αρκετά. Μετά θάφτηκε η υπόθεση και ξαναήρθε με την μήνυση των μικρομετόχων. Όπως λέγεται θα αξιοποιούν και τα ηχητικά ντοκουμέντα από τις επίμαχες Γ.Σ. για να διαπιστωθούν κατά πόσο αυτά που λένε οι τότε αλλά και σήμερα κρατούντες ανταποκρίνονται στις καταθέσεις τους. Η υπόθεση αφορά πακέτο μετοχών 5 εκατομμυρίων, ποσό ιδιαίτερα σημαντικό. Πέραν της δικαστικής διερεύνησης, συνεχίζονται οι προσπάθειες γνωστών παραγόντων για τον έλεγχο της εταιρίας με διάφορους τρόπους. Μετά την αποτυχία των αμερικανών επενδυτών και την διάψευση εκ μέρους του Νικολή Νικολαΐδη ότι ενδιαφέρεται για την αγορά του πακέτου της εταιρίας (επαφές πάντως του Κύπριου επιχειρηματία υπήρξαν, αλλά δεν απέδωσαν) οι γνωστοί-άγνωστοι έχουν βάλει άλλα σχέδια σε λειτουργία. Φημολογείται ότι προσπαθούν να δημιουργήσουν πλειοψηφία εντός του Δ.Σ έτσι ώστε να ωθήσουν την ΑΝΕΚ –δημιουργώντας της προβλήματα-που επιθυμεί να πουλήσει το πακέτο της προς αυτή την κατεύθυνση. Το κόλπο βέβαια είναι να δεχτούν οι της ΑΝΕΚ να ξεφορτωθούν τις μετοχές σε εξευτελιστική τιμή, όπως επιθυμεί το εν λόγω «κέντρο». Από τα 7,5 δις που έδωσε η κρητική εταιρία για να γίνει στρατηγικός επενδυτής, να τις αγοράσουν οι ίδιοι ή κάποιοι ελεγχόμενοι από αυτούς στο ποσό των 2,5 δις, κάτι που δεν το συζητά σήμερα η ΑΝΕΚ.

Στρατηγική φαίνεται ότι είναι η πλήρης απαξίωση της ΔΑΝΕ για να περάσει έναντι πινακίου φακής στα χέρια συγκεκριμένων προσώπων. Από τον Σεπτέμβριο εκτός από την δικαστική εξέλιξη, αναμένεται να υπάρξουν και άλλες εξελίξεις αφού η εταιρία εκ των πραγμάτων θα βρεθεί σε οικονομικό αδιέξοδο.

Το δημ. συμβούλιο Αφάντου, ο κ. Καβάδας και ο κ. Στ. Σταυρής

Στον εισαγγελέα για το ...κύρος!

Θα κατατεθεί προσφυγή και στην Περιφέρεια

Στην Περιφέρεια Νοτίου Αιγαίου και στον εισαγγελέα Ρόδου προτίθεται να καταθέσει αναφορά η παράταξη της μείζονος μειοψηφίας του Δήμου Αφάντου, -του Σταύρου Σταυρή-με την οποία θα ζητά την προστασία του κύρους του Δ.Σ ύστερα από την αδυναμία που έδειξε η δημοτική αρχή να προστατεύσει το θεσμό κατά την τελευταία συνεδρίαση του σώματος την περασμένη Τετάρτη.

Η εισβολή πολιτών στη αίθουσα συνεδρίασης που έβριζαν σκαιότατα όλο το Δ.Σ. με τον πρόεδρο και τον δήμαρχο να μην μπορούν να προστατεύσουν το κύρος του θεσμού, οδήγησε τον επικεφαλής της μειοψηφίας και πρώην δήμαρχο Σταύρο Σταυρή στην απόφαση αυτή. Παράλληλα ο κ. Σταυρής μαζί με δημοτικούς συμβούλους του –όπως ακούγεται- επανεξετάζει συνολικά τη στάση του απέναντι στη δημοτική αρχή που δείχνει να μην μπορεί στοιχειωδώς να ανταποκριθεί στις απαιτήσεις του ρόλου της.

Πέραν των ανεξαρτητοποιήσεων δημοτικών συμβούλων –δύο για την ακρίβεια- και της απόφασης να ζητηθεί η διενέργεια διαχειριστικού ελέγχου για την τετραετία Σταυρή και με τη σύμφωνη γνώμη του δημάρχου Σταμάτη Καββάδα εκείνο που εντυπωσίασε ήταν η ευκολία με την οποία έπαιρναν τον λόγο κάποιοι από τους παρευρισκόμενους δημότες που σε έντονο ύφος περιέλουζαν όλο το συμβούλιο με διάφορα κοσμητικά επίθετα χωρίς να καταβάλλεται καμιά προσπάθεια από το προεδρείο ή τον ίδιο τον δήμαρχο να μπει μια τάξη και να σταματήσει ο διασυρμός του θεσμού. Κατόπιν αυτών και για να μην οδηγηθούν τα πράγματα στα άκρα –γιατί εκεί φαίνεται ότι οδηγούνται-η παράταξη Σταυρή θα καταθέσει αναφορά στη Περιφέρεια αλλά και στην Εισαγγελία Ρόδου με την οποία ουσιαστικά θα ζητά προστασία από τέτοιου είδους επιθέσεις. Το έγγραφο θα διαβαστεί εντός της εβδομάδας στους δύο αποδέκτες.

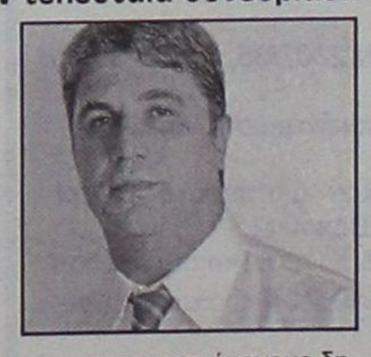



Από την άλλη και μετά την στήριξη της πρότασης του προέδρου του Δ.Σ Μ. Μαχραμά για διαχειριστικό έλεγχο της προηγούμενης τετραετίας από τον δήμαρχο Σταμάτη Καβάδα, η παράταξη Σταυρή θα εγκαταλείψει την τακτική της κριτικής στήριξης προς τον δήμαρχο και τον θεσμό(!) και θα περάσει στην αντεπίθεση.

Όπως λέγεται από κύκλους της παράταξης Σταυρή «η διάθεσή μας να βοηθήσουμε τον δήμαρχο στη δρομολόγηση κάποιων θεμάτων δεν βρίσκει ανταπόκριση και το μόνο που εισπράττουμε είναι σχόλια ότι δήθεν τα βρήκαμε μαζί του, δεν οδηγεί πουθενά και γιαυτό δεν υπάρχει λόγος να την συνεχίσουμε».

Οι μέρες που θα ακολουθήσουν θα είναι ακόμη πιο δύσκολες για τον δήμαρχο κ. Καβάδα ο οποίος και τον πρόεδρο δεν μπορεί να καθαιρέσει αλλά μάλλον θα χάσει ακόμη δύο άλλους συμβούλους. Μεταξύ αυτών ακούγεται και το όνομα του αντιδημάρχου Μανόλη Κρητικού.

Σύμφωνα με νομικούς που ασχολούνται με την Τοπική Αυτοδιοίκηση, ο Κώδικας δεν προβλέπει μομφή κατά του προέδρου, όπως δήλωσε ότι θα προχωρήσει ο δήμαρχος. Ακόμη και αν προβλεπόταν από τον Κώδικα, δεν θα είχε την πλειοψηφία για να πάρει μια τέτοια απόφαση. Το μόνο που θα επιτύχει είναι η άρση της εμπιστοσύνης στο πρόσωπο του κ. Μαχραμά, πρόβλημα καθαρά ηθικής τάξης.

Δερμάτινα έπιπλα με...υψηλό δείκτη ομορφιάς!



2θέσιος & 3θέσιος 2.350€



2θέσιος & 3θέσιος 2.500€

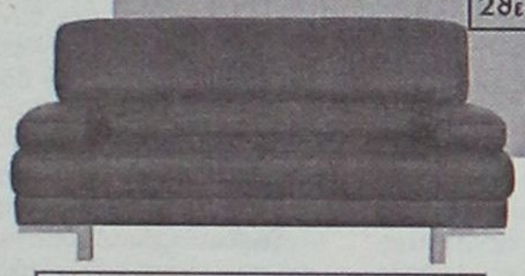

2θέσιος & 3θέσιος 2.550€



2θέσιος & 3θέσιος 2.700€



2θέσιος & 3θέσιος 2.700€

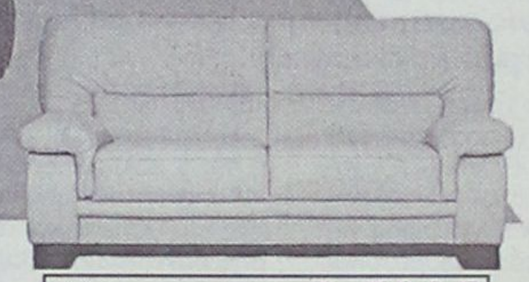

2θέσιος & 3θέσιος 2.500€



2θέσιος & 3θέσιος 2.450€



2θέσιος & 3θέσιος 1.900€



2θέσιος & 3θέσιος 2.200€



2θέσιος & 3θέσιος 2.500€



2θέσιος & 3θέσιος 2.400€



2θέσιος & 3θέσιος 1.950€



2θέσιος & 3θέσιος 2.400€

- Έως και 24 άτοκες δόσεις (1η δόση μετά από 4 μήνες)
- Ποικιλία χρωμάτων
- Ετοιμοπαράδοτοι
- Στην τιμή συμπεριλαμβάνεται ΦΠΑ

ΟΜΙΛΟΣ ΚΑΤΑΣΤΗΜΑΤΩΝ ΛΥΣΗ Α.Ε.Β.Ε.

Από τον κορυφαίο στο σχεδιασμό ιταλικό οίκο **T & T**

Όπου η άνεση, γίνεται τέχνη!

Νέο πρότυπο κατάστημα Spazio pelle

Καναδά 38, Τηλ. 2241076876

Πέντε χρόνια από την αποχώρησή του από τον ΕΟΤ ο κ. Ν. Σκουλάς λύνει τη σιωπή του

Χάσαμε το τρένο του ανταγωνισμού

Τα συμβαίνοντα στο Φαληράκι είναι ένα μικρό μόνο δείγμα της τουριστικής μας απαξίωσης

Το όνομα του κ. Νίκου Σκουλά συνδέθηκε άρρηκτα επί δύο δεκαετίες, του '80 και του '90, με την πορεία του ελληνικού τουρισμού. Τρεις φορές επί κυβερνήσεων ΠΑΣΟΚ ανέλαβε την τύχη του τομέα, είτε ως υπουργός αναπληρωτής Εθνικής Οικονομίας και Τουρισμού είτε ως γενικός γραμματέας του Ελληνικού Οργανισμού Τουρισμού. Εχει δει και από τις δύο πλευρές το νόμισμα καθώς αποτέλεσε υπέρμαχος της ιδιωτικής πρωτοβουλίας και δραστηριοποιήθηκε σε διάφορους κλάδους της οικονομίας, ενώ παράλληλα πέραν των παραπάνω θέσεων στον τουρισμό κατείχε και άλλες κυβερνητικές θέσεις, όπως αυτή του προέδρου του Ελληνικού Κέντρου Επενδύσεων.

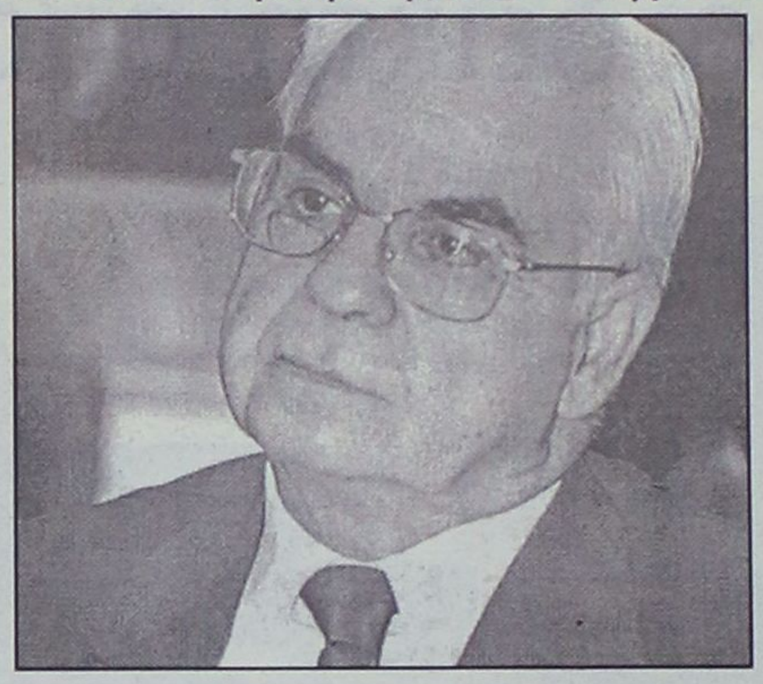

Σκληρή κριτική ασκεί ο κ. Σκουλάς για την πολιτική που ασκείται όσον αφορά στην ανάπτυξη των ειδικών τουριστικών υποδομών στη χώρα μας (γκολφ, spa, θαλασσοθεραπεία, συνεδριακά κ.λ.), επισημαίνοντας ότι υστερούμε απελπιστικά.

Πέντε χρόνια μετά την αποχώρησή του από τον Ελληνικό Οργανισμό Τουρισμού, σε μία ιδιαίτερα δύσκολη περίοδο για τον ελληνικό τουρισμό, σπάει τη σιωπή του μιλώντας ανοιχτά για τις μεγάλες ευθύνες που έχει η Πολιτεία σε θέματα επίλυσης βασικών προβλημάτων, που εμποδίζουν την ανάπτυξη του τουριστικού κλάδου χωρίς να αποποιείται και ο ίδιος το μερίδιο της ευθύνης που του αναλογεί. Οπως τονίζει χαρακτηριστικά: «Δεν κατάφερα να πείσω τους συναδέλφους μου στην κυβέρνηση, ιδιαίτερα στα οικονομικά υπουργεία. Απέτυχα σ' αυτό. Το ότι δεν έγιναν καθόλου ξένες τουριστικές επενδύσεις στη χώρα μας, θα έπρεπε να μας έχει προβληματίσει, πράγμα που δεν συνέβη. Οι αναπτυξιακοί νόμοι δεν βοηθούν». Επίσης, ο κ. Σκουλάς αναγάγει το πρόβλημα της λειτουργίας της δημόσιας διοίκησης ως μείζον για την προώθηση τουριστικών επενδύσεων χαρακτηρίζοντάς την ως «αγκυλωμένη και εν πολλοίς διεφθαρμένη». Θεωρεί ότι ακόμη και τώρα, αν ληφθούν γενναίες αποφάσεις, ο ελληνικός τουρισμός μπορεί να πάρει τη θέση που του ανήκει στη διεθνή τουριστική σκηνή, η οποία είναι πολύ υψηλότερα από εκεί όπου βρίσκεται σήμερα.

ΑΠΩΛΕΙΑ ΑΝΤΑΓΩΝΙΣΤΙΚΟΤΗΤΑΣ

Ειδικότερα, αναφερόμενος στη σημερινή κατάσταση που διέπει τον ελληνικό τουρισμό, υπογραμμίζει ότι το κύριο πρόβλημά μας είναι η απώλεια της ανταγωνιστικότητας. Και συνεχίζει: «Το προϊόν που προσφέραμε για πολλά χρόνια (νησιά, ήλιος, θάλασσα, αρχαιολογικά τουρ) έχει υψηλό κόστος παραγωγής και δυσμενή σχέση αξίας/τιμής. Οι νέοι ανταγωνιστές στην περιοχή μας προσφέρουν όμοια προϊόντα με χαμηλότερο κόστος.

Επί πλέον, το ελληνικό τουριστικό προϊόν προσφέρεται υπό συνθήκες πλήρους ανταγωνισμού, ενώ οι πελάτες μας tour operators λειτουργούν υπό συνθήκες ολιγοψωνίου, για να μην πω καρτέλ.

Η συμπίεση των τιμών και η τάση πολλών ξενοδόχων να υποκύπτουν υπό το κράτος του πανικού και της πίεσης δανειακών επιβαρύνσεων οδηγεί αναπόφευκτα στο φαύλο κύκλο της υποβάθμισης της ποιότητας. Αποτέλεσμα: **Η τουριστική αθλιότητα στο Φαληράκι που είναι ένα μόνον αλλά όχι το μοναδικό παράδειγμα της τουριστικής μας απαξίωσης».**

Ο κ. Σκουλάς θεωρεί ότι θα πρέπει να προχωρήσουμε σε σταδιακή αλλά όσο το δυνατόν ταχύτερη επανατοποθέτηση στην τουριστική αγορά. Οπως τονίζει, «θα πρέπει να γίνουν βήματα για τη μεθοδική μετάβαση από το μαζικό μοντέλο παραθεριστικού τουρισμού σε μια πιο σύνθετη και εμπλουτισμένη προσφορά, που ικανοποιεί τις ανάγκες του πιο εκλεκτικού, πιο απαιτητικού και ταυτόχρονα πιο εύπορου επισκέπτη, Ελληνα και ξένου.

Αυτό σημαίνει ανακαινισμένες και ποιοτικά αναβαθμισμένες ξενοδοχειακές εγκαταστάσεις και νέα συγκροτήματα πολλών αστέρων, με ειδικές υποδομές για την ευχάριστη απασχόληση του ελεύθερου χρόνου. Ανάμεσα σ' αυτές, πολλά γήπεδα golf και προπονητικές αθλητικές εγκαταστάσεις, εγκαταστάσεις θαλασσοθεραπείας, συνεδριακά κέντρα, μικρά και μεγάλα (εντός και εκτός ξενοδοχείων), αξιοποίηση της ελληνικής κουζίνας και γενικότερα της μεσογειακής γαστρονομίας, υπηρεσίες που προσφέρονται από καλά εκπαιδευμένα και φιλόξενα στελέχη κοκ. Αυτή η εμπλουτισμένη προσφορά αυτομάτως οδηγεί σε τουρισμό 12 μηνών, αντί του εποχικού επτάμηνου έως πεντάμηνου, που ισχύει τώρα και δεν παρέχει δυνατότητες απόσβεσης των αναγκαίων μεγάλων επενδύσεων και δεν βοηθά στη μείωση του κόστους με οικονομίες κλίμακας».



Σύμφωνα με τον κ. Σκουλά, για την ικανοποίηση της αυτονόητης ανάγκης της βελτίωσης των γενικών υποδομών ως απαραίτητης προϋπόθεσης ποιοτικού τουρισμού υπάρχει σημαντική πρόοδος χάρις στο Γ΄ Κοινοτικό Πλαίσιο Στήριξης. Αν και, όπως παραδέχεται, ο τουρίστας που περνάει από το αεροδρόμιο της Ρόδου κατά τους μήνες αιχμής και υφίσταται τις ατέλειωτες ουρές και τον ασφυκτικό συνωστισμό, φεύγει ανυποψίαστος για την πρόοδο που επιτελείται. Επίσης, υπογραμμίζει ότι χάρις στο εξαιρετικά ευνοϊκό όσο και αποτελεσματικό μέτρο της ενίσχυσης των ανακαινίσεων και ποιοτικών βελτιώσεων των ξενοδοχειακών εγκαταστάσεων όλων των κατηγοριών, η ξενοδοχειακή μας υποδομή βρίσκεται σε πολύ καλή κατάσταση.

Για τις Σχολές Τουριστικής Εκπαίδευσης, ιδιαίτερα τις ανώτερες, σημειώνει ότι κάνουν πολύ καλή δουλειά ωστόσο αναρωτιέται πότε θα αρχίσουμε να προσφέρουμε τουριστικό πανεπιστημιακό πτυχίο σε μια χώρα που ζει από τον τουρισμό.

Σκληρή κριτική ασκεί για την πολιτική που ασκείται όσον αφορά στην ανάπτυξη των ειδικών τουριστικών υποδομών στη χώρα μας (γκολφ, spa, θαλασσοθεραπεία, συνεδριακά κ.λπ.), επισημαίνοντας ότι υστερούμε απελπιστικά. Οπως τονίζει, «αυτές οι υποδομές και οι λειτουργίες τους εξασφαλίζουν, σε μεγάλο βαθμό, τον 12μηνης διάρκειας τουρισμό. Εμείς, αντίθετα προς τις ανταγωνίστριες χώρες, τον χειμώνα (Νοέμβριο–Μάρτιο) είμαστε ερμητικά κλειστοί, με χιλιάδες εργαζόμενους στο ταμείο ανεργίας και ξενοδοχειακές επενδύσεις που δεν εξυπηρετούνται, ενώ κατά την εκτός αιχμής περίοδο υπολειτουργούμε».

Αναφερόμενος ειδικότερα στις ανταγωνίστριες χώρες, υπογραμμίζει χαρακτηριστικά πως «μας έχουν αφήσει πολύ πίσω. Βλέπουμε μονάχα τη σκόνη τους. Θα αναφέρω ένα παράδειγμα που μιλάει εύγλωττα. Η Πορτογαλία, μια νεοφώτιστη στον τουρισμό χώρα, με πολύ χαμηλότερο από μας επίπεδο εμπειρίας, κατάρτισης στελεχών και γλωσσομάθειας, κατά το χειμερινό πεντάμηνο Νοεμβρίου–Μαρτίου, απολαμβάνει το 29,5% των ετήσιων τουριστικών αφίξεών της, ενώ για μας το ποσοστό είναι λιγότερο από 10%, κυρίως σε πόλεις. Αντίστοιχα, για την Ισπανία το ποσοστό είναι 25%, για την Κύπρο και την Τουρκία γύρω στο 20%. Πώς γίνεται αυτό; Η Πορτογαλία διαθέτει 55 γήπεδα γκολφ, ενώ εμείς μόνο πέντε. Ας μείνουμε σ' αυτό το παράδειγμα. Το γήπεδο γκολφ ως επιχειρηματική πρωτοβουλία είναι ασύμφορο. Το ύψος της επένδυσης είναι εξαιρετικά μεγάλο και τα έσοδά του, τα λεγόμενα greefees, σε καμιά περίπτωση δεν καλύπτουν την απόσβεση. Καταξιώνει όμως τις ξενοδοχειακές κλίνες και τις άλλες τουριστικές υπηρεσίες προσελκύοντας τουρίστες–γκολφέρ, υψηλού εισοδηματικού επιπέδου, και μάλιστα κυρίως κατά την περίοδο των χαμηλών θερμοκρασιών, που είναι και το μεγάλο ζητούμενο.

«Το προϊόν που προσφέραμε για πολλά χρόνια (νησιά, ήλιος, θάλασσα, αρχαιολογικά τουρ) έχει υψηλό κόστος παραγωγής και δυσμενή σχέση αξίας/τιμής. Οι νέοι ανταγωνιστές στην περιοχή μας προσφέρουν όμοια προϊόντα με χαμηλότερο κόστος.

Η κυβέρνηση της Πορτογαλίας και των άλλων ανταγωνιστριών χωρών της Μεσογείου το αντελήφθη αυτό και παρενέβη εγκαίρως και δυναμικά κάνοντας μεγάλες επενδύσεις σ' αυτόν τον τομέα. Επίσης, ένα χαρακτηριστικό παράδειγμα είναι αυτό της Μαγιόρκας, που έχει έκταση μικρότερη από τον νομό Χαλκιδικής, και λειτουργούν εκεί 18 γήπεδα γκολφ».

Απαντώντας στην ερώτηση γιατί δεν έγιναν όλα αυτά επί των θητειών του στη κυβέρνηση και στον ΕΟΤ, ο κ. Σκουλάς επισημαίνει χαρακτηριστικά: «Δεν κατάφερα να πείσω τους συναδέλφους μου στην κυβέρνηση, ιδιαίτερα στα οικονομικά υπουργεία. Απέτυχα σ' αυτό. Το ότι δεν έγιναν καθόλου ξένες τουριστικές επενδύσεις στη χώρα μας θα έπρεπε να μας έχει προβληματίσει, πράγμα που δεν συνέβη. Οι αναπτυξιακοί νόμοι, ως έχουν σήμερα, δεν βοηθούν».

ΤΑ ΤΕΣΣΕΡΑ ΒΗΜΑΤΑ

Ο κ. Σκουλάς θεωρεί ότι για να δοθούν ουσιαστικά κίνητρα για την υλοποίηση τέτοιου είδους επενδύσεων θα πρέπει να ακολουθηθούν τα παρακάτω βήματα:

Πρώτον: Η αξία ενός οικοπέδου 700 έως 1000 στρεμμάτων δεν μπορεί να μη θεωρείται ίδια συμμετοχή του επενδυτή.

Δεύτερον: Το ποσοστό επιχορήγησης 40% δεν σημαίνει πολλά πράγματα εφόσον συνοδεύεται από ανώτερο πλαφόν που είναι ένα χαμηλό νούμερο.

Τρίτον: Σ' όλον τον κόσμο επιτρέπεται οικιστική δόμηση μέσα στο γήπεδο. Οι γκολφέρ αγοράζουν βίλες στις οποίες κατοικούν και έτσι υπάρχει ταμειακή ροή που μειώνει σημαντικά το κόστος και κάνει την επιχείρηση βιώσιμη. Εδώ αυτό δεν επιτρέπεται.

Τέταρτον: Η γη στην Ελλάδα είναι λιγοστή, ακριβή και κατακερματισμένη σε μικρούς κλήρους. Υπάρχουν όμως μεγάλα πακέτα γης στους δήμους, στην Εκκλησία και στα Ελληνικά Τουριστικά Ακίνητα. Ας ενθαρρυνθούν με κίνητρα να προσφέρουν τη γη ως συμμετοχή τους σε ανώνυμες εταιρείες με ιδιώτες, Ελληνες και ξένους και ας προβλεφθούν απαλλοτριώσεις για ιδιωτικά ακίνητα.

Και κάτι άλλο, εξ ίσου σημαντικό. Δύσκολες χρονιές σαν και τούτη μάς βοηθούν να συνειδητοποιήσουμε πως τουρισμός δεν είναι μόνον τα ξενοδοχεία, οι ξενοδόχοι και οι τουριστικοί πράκτορες. Είναι και οι εστιάτορες και οι ταξιτζήδες και οι παραγωγοί, και οι τραπεζίτες και οι καταστηματάρχες. Ολόκληρη η κοινωνία της οποίας η ευημερία, σε μεγάλο βαθμό, εξαρτάται από τον τουρισμό».

Αλλοθι για το έγκλημα κατά του τουρισμού

Οταν το μακρύ χέρι της Εφορίας και η μάσκα της σεμνοτυφίας της εξουσίας αναδεικνύονται σε κύρια ή τα μόνα, όπως τώρα, όργανα κυβερνητικής πολιτικής, τότε είναι πολύ αργά για δικαιολογίες γιατί δεν πήγε καλά και η φετινή τουριστική χρονιά.

Και δυστυχώς, αυτές τις δύο θλιβερές παρουσίες της έχει να επιδείξει η κυβέρνηση του κ. Σημίτη στην τουριστική Ελλάδα, την οποίαν περισσότερο παρά ποτέ φέτος έχει εγκαταλείψει στο κύμα του διασυρμού από κάποιους οι οποίοι υποβαλλόμενοι από τα γνωστά κέντρα παραπληροφόρησης, οι καθοδηγούμενοι προσπαθούν να εφεύρουν δικαιολογίες για την ανυπαρξία τουριστικής πολιτικής.

Ετσι με τη γνωστή πια σε όλους τους πολίτες επικοινωνιακή πολιτική ανάδειξης γεγονότων μέσα από την κλειδαρότρυπα σε δημόσια εικόνα της τουριστικής Ελλάδας και δημοσιοποίηση του....πάθους της Εφορίας για διαφάνεια στις συναλλαγές και πάταξη της αισχροκέρδειας στήνουν άλλοθι για τη μείωση του αριθμού των αφίξεων από το εξωτερικό και την ποιοτική όχι μόνον από πλευράς εισοδήματος υποβάθμιση του επιπέδου των ξένων που επισκέπτονται τη χώρα μας. Και βεβαίως, επαίρονται γι' αυτές τις επιδόσεις τους.

Διότι, όπως λένε θριαμβολογώντας "κατάφεραν να βάλουν στο χέρι τα μεγάλα ντοκουμέντα που προσβάλλουν τη δημόσια αιδώ και πλήττουν τον τουρισμό"! Και αμέσως προώθησαν για δημοσίευση φωτογραφίες αποκαλυπτικές από σκηνές γαργαλιστικές στα "ερωτικά πάρτι" που αυθόρμητα οργανώνουν κάποιοι στα τουριστικά θέρετρα που προτιμά η νεολαία, ελληνική και ξένη.

Λες και η Ελλάδα είναι η μόνη τουριστική χώρα στον πλανήτη που κάποιοι νέοι και νέες στις παραλίες και τα μπαράκια των τουριστικών περιοχών ξεπερνούν τα όρια της υποκρισίας μας!

Γι' αυτό και προσπαθούν να ρίξουν ολόκληρη την κοινωνία πάνω σε τέτοια "έκτροπα" των νέων, προκειμένου να αναζητήσει,να ερμηνεύσει και να καταγγείλει τις επιπολαιότητες της ηλικίας τους, που υπό την επήρεια του αλκοόλ πολλαπλασιάζονται και πολλές φορές προσβάλλουν το δημόσιο αίσθημα, όπως αυτό προσδιορίζεται από τον αραχνιασμένο κώδικα σεμνοτυφίας της κοινωνίας μας.



Του έγκυρου δημοσιογράφου ΑΛΕΚΟΥ ΠΡΙΦΤΗ για τη "Γνώμη".

Βεβαίως, για όλα αυτά γελούν ακόμη και οι παππούδες και οι γιαγιάδες, που από τη δεκαετία του '60 στα Μάταλα, την Κέρκυρα, τη Ρόδο, τη Μύκονο, τη Σαντορίνη και σ' άλλα εκείνης της εποχής τουριστικά θέρετρα έζησαν ή πρωταγωνίστησαν σε ανάλογα πάρτι, τα οποία όμως το 2003 εξορκίζονται από την "ανεκτική" σήμερα, το 2003, κοινωνία μας. Είναι προφανές όμως ότι πίσω από το καθοδηγούμενο κύμα κατακραυγής τέτοιων φαινομένων, που στοχεύει στη διέγερση της κοινωνίας, κρύπτεται η κυβερνητική προσπάθεια δημιουργίας άλλοθι για την ανυπαρξία της τουριστικής πολιτικής, που φέτος έχει πλήξει ανεπανόρθωτα το σύνολο της τουριστικής Ελλάδας. Γι'αυτό και η προβολή τέτοιων φαινομένων, που βεβαίως πρωταγωνιστούν κάποιες δεκάδες νεαρών, στο σύνολο των ένδεκα εκατομμυρίων ξένων τουριστών, που φέτος επισκέπτονται την Ελλάδα, είναι η πρώτη γεύση της δικαιολογίας της κυβέρνησης για την κατάρρευση της τουριστικής πολιτικής της.

Αλλωστε, η δήλωση του κ. Σημίτη "ας πρόσεχαν όσοι έπαιζαν στο Χρηματιστήριο" πάει κουτί και στον τουρισμό.

Και όπως φαίνεται, δεν πρόκειται να εξαντληθούν οι προσπάθειες της κυβέρνησης για το "φιάσκο" της τουριστικής πολιτικής της. Τα προχθεσινά μάλιστα δημοσιεύματα για τις....επιδόσεις του σώματος των αδιάβλητων ελεγκτών (Σώμα Δίωξης Οικονομικού Εγκλήματος) στη Ρόδο, την Κέρκυρα, την Κω, τη Μύκονο και τη Σαντορίνη αυτούς τους μήνες της τουριστικής αιχμής, σύμφωνα με το δημόσιο αίσθημα, έχουν στόχο την κοινωνική διέγερση, για να επιρριφθεί στους κατά τόπους επιχειρηματίες η ευθύνη για τη φετινή συμφορά στον τουρισμό.

Οπως μάλιστα ανακοίνωσε η κυβέρνηση, οι "Ράμπο" της διαφάνειας των εμπορικών συναλλαγών, που λίγη όμως έως καθόλου εκτίμηση από την κοινωνία συνοδεύει το έργο τους, από 35.000 επιχειρήσεις που έβαλαν αυτήν την τουριστική περίοδο η μία στις δύο αισχροκερδεί και βεβαίως φοροδιαφεύγει.

Το περίεργο είναι όμως ότι σύμφωνα με επίσημες κυβερνητικές ανακοινώσεις στην τρέχουσα χρήση καταλογίσθηκαν στις επιχειρήσεις διπλάσιοι ή τριπλάσιοι φόροι απ' όσους είχαν επιβληθεί πέρυσι και πρόπερσι, που είχαν ελεγχθεί φορολογικώς και ευρέθησαν εντάξει!

Κι όλα αυτά την ώρα που ο ελληνικός τουρισμός πνέει τα λοίσθια, η μείωση αφίξεων και διανυκτερεύσεων σε κάποιες περιοχές θα φτάσει μέχρι και 30%, όταν σε ανταγωνίστριες χώρες, Ισπανία, Τουρκία, αλλά και Ιταλία, οι αυξητικοί ρυθμοί καταρρίπτουν ρεκόρ.

Αυτά βεβαίως μόνο στη λογική των "εκσυγχρονισμών" μπορούν να βρουν εξηγήσεις. Διότι στην αγωνία τους να βρουν δικαιολογίες για τη συμφορά πλάθουν μύθους ή μεγαλοποιούν περιστατικά με νεαρούς τουρίστες και συγχρόνως γενικεύουν κρούσματα αισχροκέρδειας για να συγκαλύψουν την ανεπάρκειά τους. Ομως, ούτε η υποκριτική σεμνοτυφία ούτε η παραπλανητική επιχείρηση διαφάνειας είναι δικαιολογίες για το έγκλημα κατά της τουριστικής Ελλάδας.

Δερμάτινα έπιπλα!
Ζήστε τα με όλες σας τις αισθήσεις!





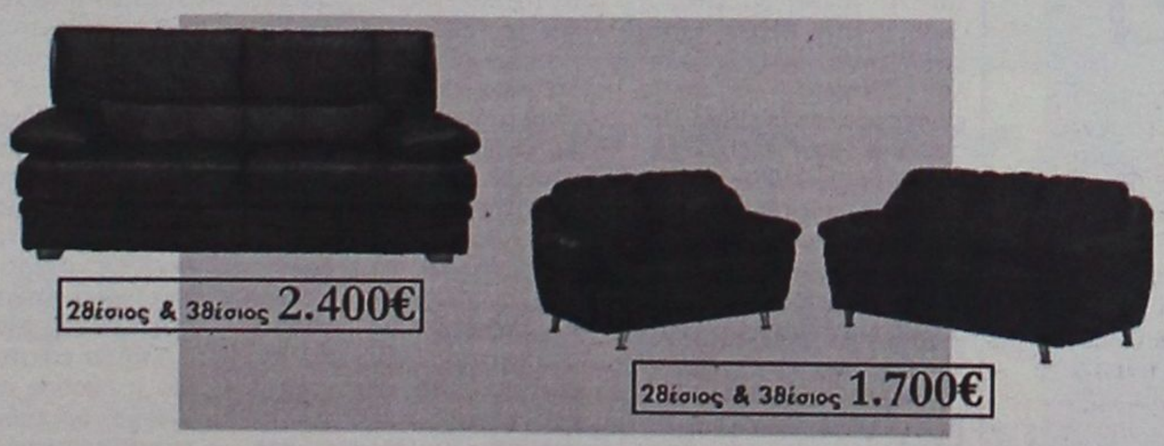

- Έως και 24 άτοκες δόσεις (1η δόση μετά από 4 μήνες)
- Ποικιλία χρωμάτων
- Ετοιμοπαράδοτοι
- Στην τιμή συμπεριλαμβάνεται ΦΠΑ

ΟΜΙΛΟΣ ΚΑΤΑΣΤΗΜΑΤΩΝ ΛΥΣΗ Α.Ε. Β.Ι.

Από τον γνωστό στο σχεδιασμό ιταλικό οίκο **Nuova Immagine**

Όπου η άνεση, γίνεται τέχνη!

Νέο πρότυπο κατάστημα Spazio pelle

Καναδά 38, Τηλ. 2241076876

Ανοδος βάσεων σε όλα τα επιστημονικά πεδία

Αναμένεται να κυμανθεί από 200 έως και 900 μόρια στις σχολές ΑΕΙ υψηλής ζήτησης

Σε λίγες ημέρες η αγωνία δεκάδων χιλιάδων υποψηφίων (αλλά και των γονιών τους) λαμβάνει τέλος, αφού τέλη Αυγούστου, ή το αργότερο εντός της πρώτης εβδομάδας του Σεπτεμβρίου αναμένεται να ανακοινωθούν από το υπουργείο Παιδείας οι βάσεις εισαγωγής των αποφοίτων των Ενιαίων Λυκείων για την τριτοβάθμια εκπαίδευση. Συνολικά, 90.472 υποψήφιοι διεκδικούν μία εκ των 68.600 διατεθειμένων θέσεων στις σχολές και στα τμήματα ΑΕΙ και ΤΕΙ.

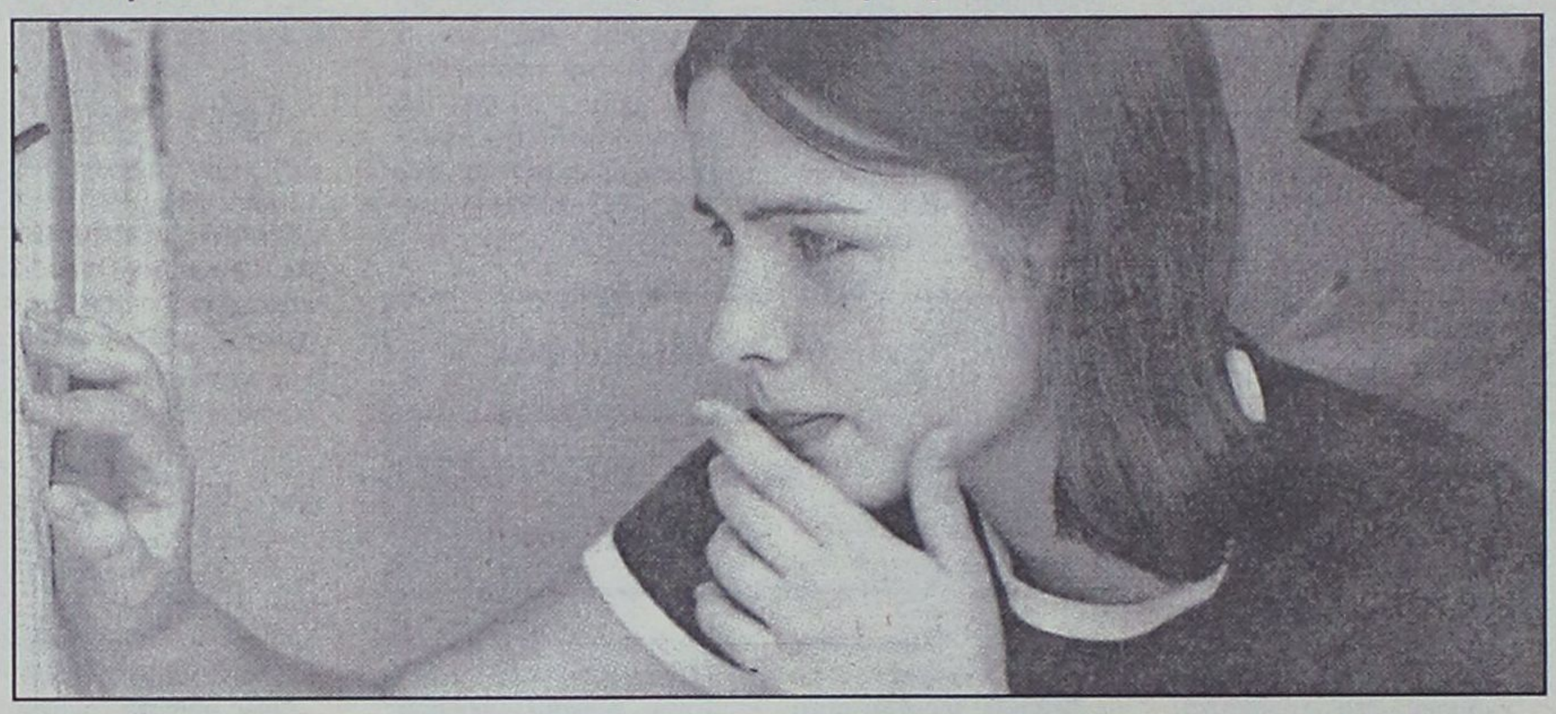

Ολες οι εκτιμήσεις συγκλίνουν ότι αναμένεται άνοδος των βάσεων εισαγωγής στις πανεπιστημιακές σχολές όλων των επιστημονικών πεδίων. Βέβαια, το μεγάλο ενδιαφέρον εστιάζεται στις σχολές ΑΕΙ υψηλής ζήτησης, στις οποίες εκτιμάται ότι η άνοδος θα κυμανθεί από περίπου 200 έως και 900 μόρια ανάλογα με το επιστημονικό πεδίο. Στον αντίποδα, για μία ακόμη χρονιά, η χαμηλότερη βάση εισαγωγής σε πανεπιστημιακή σχολή - για την εισαγωγή στην οποία δεν απαιτείται εξέταση σε ειδικό μάθημα θα προσεγγίσει τα 10.300 μόρια, το οποίο αντιστοιχεί σε βαθμό πρόσβασης λίγο μεγαλύτερο του 10.

Πρόκειται, βεβαίως, για εκτιμήσεις με δεδομένα τα περιθώρια στατιστικών σφαλμάτων της τάξης των + 150 ή - 150 μορίων. Γι' αυτό και ουδείς μπορεί να θεωρήσει τους βαθμούς αυτούς όρια επιτυχίας ή αποτυχίας. Η ημέρα των τελικών ανακοινώσεων δεν αργεί και η ψυχραιμία είναι ο καλύτερος σύμβουλος για όλους.

Σε άνοδο των βάσεων εισαγωγής στην τριτοβάθμια εκπαίδευση αναμένεται να οδηγήσουν οι βελτιωμένες βαθμολογίες στις φετινές πανελλήνιες εξετάσεις. Φέτος, πέντε χρόνια μετά την εφαρμογή της εκπαιδευτικής μεταρρύθμισης, σε μία εμφανή προσπάθεια του υπουργείου Παιδείας να μην επαναληφθεί το φαινόμενο υποψήφιοι να εισάγονται στην τριτοβάθμια εκπαίδευση με βαθμούς, που έφθασαν έως και το 7 -και σε ορισμένες περιπτώσεις σχολών με ειδικό μάθημα ακόμη και στο 5-, ετέθησαν γενικά ευκολότερα θέματα σε σχέση με πέρυσι.

Ομως, ακόμα και εάν το σύστημα έχει «ισορροπήσει» -με «λογική» κατανομή των υποψηφίων στις βαθμολογικές κλίμακες των αρίστων, των καλών και των μετρίων- δεν παύει να είναι αναπάντητο το ερώτημα αν «μπορούν να εισαχθούν σε πανεπιστήμια υποψήφιοι με βαθμολογίες περί το 10, το 11 και το 12. Αξίζει να ζητάμε από αυτά τα παιδιά να ανταποκριθούν στις υψηλές απαιτήσεις της τριτοβάθμιας εκπαίδευσης; Μήπως οδηγούνται σε λάθος δρόμο, σε απατηλές προσδοκίες;

ΧΩΡΙΣ ΕΚΠΛΗΞΕΙΣ ΤΑ ΜΗΧΑΝΟΓΡΑΦΙΚΑ

Πιο συγκεκριμένα και με βάση τις τελευταίες υπάρχουσες πληροφορίες και εκτιμήσεις εξάγονται τα ακόλουθα συμπεράσματα για τις εφετινές βάσεις εισαγωγής:

- Από την κατάθεση των μηχανογραφικών δελτίων των υποψηφίων δεν προκύπτουν ιδιαίτερες εκπλήξεις ως προς τις σχολές που αποτελούν το «φιλέτο» των πανεπιστημίων και για τις οποίες η ζήτηση των υποψηφίων είναι υψηλή.

- Ταυτόχρονα, παγιώνεται το ενδιαφέρον πολλών υποψηφίων για ορισμένα τμήματα ΤΕΙ.

Πολλοί υποψήφιοι αποφάσισαν και φέτος να δηλώσουν ΤΕΙ, όπως αυτά της Πληροφορικής, Λογιστικής, Ηλεκτρολογίας, Φυσιοθεραπείας, Οπτικών τα οποία εξασφαλίζουν ευκολότερη πρόσβαση στην αγορά εργασίας, αντί να δώσουν βάρος σε πανεπιστημιακά τμήματα, τα οποία έχουν «θολές» επαγγελματικές προοπτικές.

- Αρνητική έκπληξη -κυρίως για τους επιτελείς του υπουργείου Παιδείας- εκτιμάται ότι θα αποτελέσει για μία ακόμη χρονιά το μειωμένο ενδιαφέρον (που επηρεάζει άμεσα και την πορεία των βάσεων) των υποψηφίων για ορισμένα από τα τμήματα, που ιδρύθηκαν τα τελευταία χρόνια. Είναι ενδεικτικό ότι πέρυσι τα τμήματα Γεωγραφίας του Πανεπιστημίου Αιγαίου και του Χαροκόπειου τα δήλωσαν πρώτα μόλις 11 υποψήφιοι. Επίσης, σχολές με σύγχρονα αντικείμενα σπουδών -όπως των Βιολογικών Εφαρμογών και Τεχνολογιών Ιωαννίνων και Βιοχημείας και Βιοτεχνολογίας Θεσσαλίας- είχαν ανάλογη... αντιμετώπιση από τους υποψηφίους.

- Σταθερά υψηλά στη ζήτηση των υποψηφίων βρίσκονται οι αστυνομικές και οι στρατιωτικές σχολές.

ΑΝΟΔΟΣ ΑΠΟ 200-940 ΜΟΡΙΑ

Ως εκ τούτου και με βάση τις τελευταίες εκτιμήσεις της ερευνητικής ομάδας του εκπαιδευτικού ομίλου OPIO- IdEF, προκύπτουν τα ακόλουθα:

- Η βάση εισαγωγής για τις σχολές του 1ου επιστημονικού πεδίου θα σταθεροποιηθεί περί τα 10.300 μόρια με πιθανή απόκλιση μερικών μορίων. Πρόκειται, για τη βάση εισαγωγής στη σχολή της Ποιμαντικής και Κοινωνικής Θεολογίας, η οποία για μία ακόμη χρονιά θα αποτελέσει το «κατώφλι» της επιτυχίας στο 1ο επιστημονικό πεδίο.

- Στο 2ο επιστημονικό πεδίο, το όριο για την εισαγωγή θα προσεγγίσει τις 11.800 με 11.900 μονάδες. Η σχολή Επιστημών της Θάλασσας Αιγαίου εκτιμάται ότι θα έχει βάση στα 11.904 μόρια, ενώ πέρυσι η βάση της σχολής ήταν 11.702 μόρια. Ανοδική θα είναι η πορεία και της βάσης του τμήματος Γεωγραφίας Αιγαίου, η οποία πέρυσι ήταν 11.228 μόρια.

- Στις σχολές των επιστημών Υγείας, του 3ου επιστημονικού πεδίου, το όριο εισαγωγής αναμένεται να είναι τα 15.211 μόρια της Νοσηλευτικής Αθήνας. Αντίστοιχα, και πέρυσι η βάση της σχολής -14.272 μόρια- ήταν το «κατώφλι» για την εισαγωγή στις σχολές του πεδίου.

- Στο 4ο πεδίο, η σχολή Γεωπονίας, Ζωικής Παραγωγής και Υδάτινου Περιβάλλοντος Θεσσαλίας με τα 13.166 μόρια, που εκτιμάται ότι θα έχει ως βάση, προσδιορίζει το επίπεδο στο οποίο θα κυμανθεί το όριο εισαγωγής για τις σχολές του πεδίου. Πέρυσι, η ίδια σχολή είχε βάση 12.838 μόρια.

- Τέλος, στο 5ο πεδίο η εκτιμώμενη βάση του τμήματος Οργάνωσης και Διαχείρισης Αγροτικών Εκμεταλλεύσεων Ιωαννίνων στα 13.500 μόρια αναμένεται να προσδιορίσει το όριο εισαγωγής στις σχολές του πεδίου. Πέρυσι η σχολή είχε τη χαμηλότερη βάση με 13.081 μόρια.

«Στα ύψη» όλες οι περιζήτητες σχολές

Πολλοί μαθητές, ακόμη και εάν καταφέρνουν να έχουν καλούς ή και άριστους -βαθμούς, θα μείνουν εκτός των σχολών της πρώτης προτίμησής τους. Γι' αυτό, άλλωστε, αυξανόμενο είναι κάθε χρόνο το ενδιαφέρον για τις βάσεις εισαγωγής σε σχολές που «δίνουν δουλειά».

Ειδικότερα, με βάση τα στοιχεία της ερευνητικής ομάδας του εκπαιδευτικού ομίλου OPIO- IdEF, εκτιμάται ότι γενική θα είναι η άνοδος στις βάσεις εισαγωγής των σχολών υψηλής ζήτησης των πέντε επιστημονικών πεδίων. Πιο συγκεκριμένα, προβλέπεται:

Στο 1ο επιστημονικό πεδίο η άνοδος για τις σχολές πρώτης ζήτησης εκτιμάται ότι θα φθάσει τα 350 μόρια. Για την πλέον περιζήτητη σχολή –τη Νομική Αθηνών– εκτιμάται ότι η βάση θα φθάσει στα 18.138 μόρια καταγράφοντας άνοδο 203 μορίων σε σχέση με το 2002. Ανάλογη θα είναι η άνοδος για τα νομικά τμήματα Θεσσαλονίκης και Θράκης, το Παιδαγωγικό Αθήνας, τη Φιλολογία Αθήνας, ενώ η άνοδος θα φθάσει στα περίπου 350 μόρια για το τμήμα Επικοινωνίας και ΜΜΕ Αθήνας.

Στο 2ο επιστημονικό πεδίο την υψηλότερη βάση στα ΑΕΙ είχε πέρυσι το τμήμα Πληροφορικής και Τηλεπικοινωνιών Αθήνας (17.946 μόρια – 17,67 βαθμός πρόσβασης), η βάση του οποίου εκτιμάται ότι θα φθάσει τα 18.456 μόρια, παρουσιάζοντας άνοδο περί τα 510 μόρια. Βέβαια, η άνοδος για τις περιζήτητες σχολές του πεδίου εκτιμάται ότι θα είναι μεγαλύτερη, προσεγγίζοντας τα 800 μόρια, και θα καταγραφεί σε σχολές της Πληροφορικής περιφερειακών πανεπιστημίων. Σχετικά μικρότερη –περί τα 700 μόρια– θα είναι η άνοδος στα τμήματα φυσικής, μαθηματικών, χημείας των κεντρικών πανεπιστημίων.

Στο 3ο επιστημονικό πεδίο η άνοδος στις βάσεις των περιζήτητων σχολών προβλέπεται να φθάσει στα περίπου 900 μόρια. Ειδικότερα, θα καταγραφεί στο τμήμα Ιατρικής του Πανεπιστημίου Θράκης, στο οποίο η βάση εκτιμάται ότι θα φθάσει στα 18.863 μόρια από τα 17.970 πέρυσι (άνοδος 893 μόρια). Στην Ιατρική Αθηνών, που είχε υψηλότερη βάση του πεδίου, η άνοδος εκτιμάται ότι θα προσεγγίσει τα 345 μόρια, φθάνοντας στα 19.180 μόρια. Τέλος, δεν θα πρέπει να αποκλειστεί η περίπτωση μεγαλύτερης των 900 μορίων αύξησης, αλλά σε τμήματα χαμηλής ζήτησης.

Στο 4ο επιστημονικό πεδίο το ενδιαφέρον μονοπωλούν τα τμήματα Πληροφορικής. Πέρυσι το τμήμα Η/Υ του ΕΜΠ είχε την υψηλότερη βάση από όλα τα ΑΕΙ με 18.907 μόρια. Φέτος, η βάση της προσδιορίζεται στα 19.150 μόρια με αύξηση 243 μόρια. Ομως, εκτιμάται ότι η άνοδος θα είναι μεγαλύτερη στα περιφερειακά τμήματα προσεγγίζοντας έως και τα 700 μόρια (π.χ. το τμήμα Μηχανικών Η/Υ και Πληροφορικής Πάτρας). Στο πλαίσιο αυτό θα κυμανθεί και η άνοδος των βάσεων για τα υπόλοιπα περιζήτητα τμήματα του πεδίου, όπως αρχιτεκτονική, μηχανολόγων μηχανικών και πολιτικών μηχανικών.

Στο 5ο επιστημονικό πεδίο η άνοδος στις σχολές αυξημένου ενδιαφέροντος προσδιορίζεται από 350 έως και τα 700 μόρια σε ορισμένες σχολές. Πέρυσι το τμήμα Μάρκετινγκ του Οικονομικού Πανεπιστημίου Αθηνών είχε την υψηλότερη βάση του πεδίου με 18.066 μόρια. Φέτος, η βάση του εκτιμάται ότι θα φθάσει στα 18.429 μόρια (άνοδος 363 μόρια).

Συν 500 μόρια τα ΤΕΙ

Αυξάνεται χρόνο με τον χρόνο το ενδιαφέρον των υποψηφίων για τα ΤΕΙ. Και αυτό διότι, όπως αποδεικνύεται, οι 18άρηδες προτιμούν να στοχεύσουν σε τμήματα ΤΕΙ που τους εξασφαλίζουν ευκολότερη πρόσβαση στην αγορά εργασίας παρά να επιλέξουν πανεπιστημιακά τμήματα, που, όμως, οδηγούν σε κορεσμένα επαγγέλματα και την ανεργία.

Φέτος, στους συνολικά 90.472 υποψηφίους του Ενιαίου Λυκείου διατίθενται 39.785 θέσεις σε ΤΕΙ. Οι βάσεις εισαγωγής στα τεχνολογικά ιδρύματα αναμένεται –όπως και στα ΑΕΙ– να ανέβουν σημαντικά, με δεδομένο ότι οι επιδόσεις των φετινών υποψηφίων ήταν συγκριτικά καλύτερες σε σχέση με πέρυσι. Βέβαια, η άνοδος αναμένεται να είναι μεγαλύτερη στα ΤΕΙ με τη μεγαλύτερη ζήτηση –προσεγγίζοντας κατά περίπτωση τα 500 μόρια–, ενώ στα θεωρούμενα μέτριας ή χαμηλής ζήτησης εκτιμάται ότι η άνοδος των βάσεων θα είναι μικρότερη.

Ενδεικτικά, σύμφωνα με τα στοιχεία της ερευνητικής ομάδας του εκπαιδευτικού ομίλου OPIO- IdEF, στο περιζήτητο τμήμα Πληροφορικής Αθηνών η βάση αναμένεται να φθάσει στα 15.064 μόρια από τα 14.580 μόρια σημειώνοντας άνοδο 484 μορίων. Επίσης, ιδιαίτερα σημαντική είναι –κατά 397 μόρια– η άνοδος της βάσης στο τμήμα Ηλεκτρονικών Υπολογιστικών Συστημάτων Πειραιά (από τα 13.845 μόρια πέρυσι, στα 14.242 μόρια φέτος). Στα παραϊατρικά τμήματα ΤΕΙ, στο τμήμα Φυσιοθεραπείας Αθήνας η βάση εκτιμάται ότι θα φθάσει στα 14.132 μόρια από τα 13.744 μόρια (άνοδος κατά 388 μόρια). Στα οικονομικά τμήματα ΤΕΙ ενδεικτική είναι η εκτιμώμενη άνοδος κατά 286 μόρια της βάσης του τμήματος Διοίκησης Επιχειρήσεων Πειραιά (από 13.936 στα 14.222 μόρια).

ΑΘΛΗΤΙΚΗ

ΓΝΩΜΗ

ΔΕΥΤΕΡΑ 18 ΑΥΓΟΥΣΤΟΥ 2003

ΜΕ ΨΗΛΑ ΤΟ ΚΕΦΑΛΙ



• *Η Ρόδος αποχαιρέτισε το Κύπελλο Ελλάδος με δεύτερη ήττα από τον ΟΦΗ με το ίδιο σκορ (1-0). Αφησε όμως αρκετές υποσχέσεις για το μέλλον.*

ΣΕΛ. 16

ΑΙΧΜΕΣ ΚΑΤΑ ΤΗΣ ΕΠΣΔ

• *Μετά το φίλαθλο κόσμο κι επίσημοι ποδοσφαιρικοί παράγοντες παίρνουν θέση στο θέμα της απόρριψης του Γιώργου Σκαρτάδου από Ενωσιακό προπονητή.*

• *Κάλλιστος Διακογεωργίου, Μιχάλης Μπαριανάκης, Τσαμπίκος Καμπαστάνας και Γιώργος Παπαδημήτρης εκφράζονται κατά της ΕΠΣΔ.*

ΣΕΛ. 20, 29

ΕΠΙΑΣΕ ΔΟΥΛΕΙΑ

• *Ανέλαβε τις τύχες του Απόλλωνα Κ. από το Σάββατο ο Γιώργος Σκαρτάδος.*

• *Οικονόμου: "Δεν υφίσταται θέμα για γυμναστή"*

ΣΕΛ. 17

ΒΛΕΠΕΙ ΦΟΡ

• *Με τον επιθετικό των Ποντίων Βέροιας, Αντώνη Αντωνόπουλο, συζητάει η ΑΕ Κως.*

ΣΕΛ. 17

ΤΕΣΤ ΣΤΟ ΕΘΝΙΚΟ

• *Φιλικό μ' αντίπαλο τον συνωνόματό του του Βατίου, δίνει σήμερα στις 5.30 μ.μ. ο Διαγόρας.*

ΣΕΛ. 17

ΦΙΛΙΚΑ

- Ηρακλής - Ακουσίλαος	1-0
- Κλεόβουλος - Κατταβιά	2-1
- Ασπίδα Απ. - Διαγόρας Β.	0-3
- Αγ. Γεώργιος - ΔΟΑ Αρχαγ.	4-2

ΣΕΛ. 18

Γ' ΕΘΝΙΚΗ

Νοκ άουτ με εντυπώσεις

- *Η Ρόδος έχασε από τον ΟΦΗ 1-0 στο Εθν. Στάδιο, και αποκλείσθηκε από το κύπελλο Ελλάδος αφήνοντας καλή εικόνα και υποσχέσεις για το μέλλον*
- *Πολύ καλή εμφάνιση από τους Νικηφόρο Μαλλιάκα, Τσουκαλίδη*



Η Ρόδος... κέρδισε τις εντυπώσεις απ' το χθεσινό παιχνίδι

Πολλές υποσχέσεις για το εγγύς μέλλον άφησε χθες η Ρόδος στο Εθνικό Στάδιο. Γνώρισε την ήττα-αποκλεισμό από τον ΟΦΗ με 1-0 πραγματοποιώντας αρκετά καλή εμφάνιση απέναντι σ' ένα αντίπαλο που είναι δύο κατηγορίες πιο πάνω και με στόχους ευρωπαϊκούς.

Είχε παίκτες που είχαν πάθος, ήσαν δυνατοί πρέσσαραν και δημιουργούσαν ευκαρίες μπροστά στον **Χανιωτάκη,** στοιχεία που συνέθεταν την πολύ καλή εικόνα της Ρόδου στο χθεσινό παιχνίδι.

Από την άλλη ο ΟΦΗ πήρε την πρόκριση αλλά δεν έπεισε ότι μπορεί να χαράξει πορεία ανάλογη προηγουμένων χρόνων.

ΤΟ Α' ΗΜΙΧΡΟΝΟ

Η Ρόδος ξεκίνησε δυνατά το παιχνίδι θέλοντας να πετύχει το γρήγορο γκολ που θα "έλυνε" τους πράσινους και θα τους βοηθούσε ν' αποδώσουν καλύτερα στη συνέχεια του αγώνα.

Με τον **Νάκου** να επιτηρεί τον **Σοφές** και τον **Πάττα** να χάνει και να κερδίζει μάχες απ' τον **Τσιανταφύλλου,** η Ρόδος δεν κινδύνευσε σε καμμία περίπτωση αφού **Μαλλιάκας** και **Γιόνοβιτς** συμπλήρωναν μία πολύ καλή τετράδα που είχε κλειστούς τους διαδρόμους προς τον **Θέμελη.**

Ναλμπάντης-Μοσχής "έκοβαν κι έραβαν" ενώ πολύ καλή δουλειά έκανε από τ' αριστερά ο **Νικηφόρος** ενώ ο **Τσουκαλίδης** προσπαθούσε με τις έξυπνες μπαλιές του να αξιοποιήσει τις πολύ καλές κινήσεις των **Νεντέλκοβιτς** και **Γ. Καντιμοίρη** που αν ήταν λίγο πιο προσεκτικός ίσως σε μία από τις ευκαιρίες που του παρουσιάσθηκαν να είχε σκοράρει γεγονός που θα είχε αλλάξει τη ροή του παιχνιδιού.

Η ΕΠΑΝΑΛΗΨΗ

Ο **Δημήτρης Σκούνας** στο β' μέρος βλέποντας την αδυναμία του ΟΦΗ να πλησιάσει στον Θέμελη "άνοιξε" την ομάδα του. Απέσυρε απ' το παιχνίδι στο 60' τον πολύ καλό χθες Νικηφόρο κι ενίσχυσε την επίθεσή του με τον **Σταμάτη Καντιμοίρη** κι έδωσε ακόμα περισσότερη ώθηση στην επίθεσή του με την είσοδο του **Πολυδεύκη Γεωργαλή.**

Η αδυναμία στην μοναδική ίσως περίπτωση της άμυνας της Ρόδου να διώξει έφερε το γκολ του **Σοάρες.** Ηταν ίσως η μοναδική περίπτωση που... φάνηκε ο ΟΦΗ μέχρι εκείνη τη στιγμή.

ΔΕΝ ΕΠΕΙΣΑΝ ΟΙ ΚΡΗΤΕΣ

Οι Κρητικοί δεν έπεισαν χθες για άλλη μια φορά και οι φίλοι της ομάδας του ΟΦΗ άρχισαν να προβληματίζονται ιδιαίτερα γιατί την προσεχή Κυριακή περιμένει δύσκολο ξεκίνημα της Α' Εθνικής του ΟΦΗ. Ο Ηρακλής του **Εγκέ Γκέραρντ** είχε χθες κατάσκοπο στη Ρόδο και πρέπει να 'φυγε με γεμάτο το καρνέ του.

Ο **Ζντένεκ Σκάσνι** ήθελε φαίνεται να δει κι άλλα πράγματα για την ομάδα του. Στο β' ημίχρονο η είσοδος του πολύ καλού **Μπελεβώνη** διόρθωσε κάπως τα πράγματα όχι όμως άνω του μετρίου. Τελικά όμως ο ΟΦΗ ήταν αυτός που πήρε αυτό που ήθελε. Την πρόκριση έστω κι έτσι. Η Ρόδος έμεινε με την καλή εικόνα της δύναμης, του πάθους, του διαρκούς πρέσσινγκ και των χαμένων ευκαιριών, αφήνοντας πολλές υποσχέσεις για το μέλλον.

Στο 5' ο **Γ. Καντιμοίρης** μπήκε στην περιοχή, η μπάλα ήρθε στον **Νεντέλκοβιτς** που την τελευταία στιγμή κόπηκε από τους αμυντικούς.

Στο 21' από σέντρα του **Γ. Καντιμοίρη** το πλασέ του **Γιόνοβιτς** έφυγε παράλληλα προς την εστία του **Χανιωτάκη** και η ευκαιρία χάθηκε.

Στο 33' ο **Τσουκαλίδης** έβγαλε μόνο του τον **Καντιμοίρη** που καθυστέρησε κι η ευκαιρία χάθηκε.

Στο 52' ο **Ντεγιάνοφ** μπήκε στην περιοχή απέφυγε δύο αντιπάλους, σούταρε για να μπλοκάρει ο **Θέμελης.**

Στο 62' ο **Θέμελης** μπλόκαρε με διπλή προσπάθεια το δυνατό σουτ του **Σοάρες.**

Το 0-1 στο 67'. Ο **Ντεγιάνοφ** εκτέλεσε φάουλ, οι αμυντικοί δεν έδιωξαν ο **Σοάρες** πήρε την κόντρα και με δυνατό συρτό σουτ νίκησε τον **Θέμελη.**

Στο 73' ο **Χανιωτάκης** έδιωξε σε κόρνερ το σουτ του **Γεωργαλή.**

Στο 75' από το πλάγιο του **Νάκου,** η μπάλα ήρθε στον **Νεντέλκοβιτς** που άργησε να σουτάρει κι η ευκαιρία χάθηκε.

Στο 90' ο **Τριανταφύλλου** μπήκε στην περιοχή σούταρε δυνατά, απέκρουσε ο **Θέμελης,** προσωρινά, η μπάλα γύρισε στον ίδιο που σούταρε άουτ.

Από την Ρόδο ξεχώρισαν ιδιαίτερα ο **Νικηφόρος** (κορυφαίος μέχρι τη στιγμή της αντικατάστασής του) και οι **Μαλλιάκας, Τσουκαλίδης.** Από τον ΟΦΗ άρεσαν ιδιαίτερα οι **Σοάρες, Ντεγιάνοφ, Κουτσουρές** και ο **Μπελεβώνης** στο β' μέρος.

Δεν απέφυγε τα λάθη ο διαιτητής κ. **Σωμαρακάκης** που δεν έκανε εύκολα χρήση της κίτρινης κάρτας.

Καλά πήγαν οι βοηθοί του **Κοχύλης** και **Καλάβρια.**

ΟΙ ΟΜΑΔΕΣ

ΡΟΔΟΣ: *Θέμελης, Μαλλιάκας, Νάκου, Πάττας, Γιόνοβιτς, Μοσχής (56' Βασιλόπουλος), Ναλμπάντης (72' Γεωργαλής), Νικηφόρος (60' Στ. Καντιμοίρης), Γ. Καντιμοίρης, Τσουκαλίδης, Νεντέλκοβιτς.*

ΟΦΗ: *Χανιωτάκης, Κώτσιος, Αδάμος, Σοάρες, Κουτσουρές, Δέντσας (71' Κολιτσιδάκης), Ρουμπάκης (46' Μπελεβώνης), Τριανταφύλλου, Αναστασιάδης (78' Σολίς), Ντεγιάνοφ, Κουνενάκης.*

Κοντράστ συναισθημάτων

- *Συγχαρητήρια μόνο για την πρόκριση έδωσε ο Σκάσνι, ενώ ο Δημήτρης Σκούνας εξήρε την προσπάθεια των παικτών του στο β' ημίχρονο*

Κοντράστ συναισθημάτων στο πρες ρουμ του Εθνικού Σταδίου. Ο τεχνικός του ΟΦΗ **Ζντενέκ Σκάσνι** τόνισε χαρακτηριστικά ιδιαίτερα προβληματισμένος για την εμφάνιση της ομάδας του: "Δεν έχω να πω πολλά γι' αυτό το παιχνίδι. Συγχαρητήρια στην ομάδα μου μόνο για την πρόκριση. Ολοι είδαμε ότι δεν έγινε κάποιο φοβερό παιχνίδι. Ηταν πάρα πολύ μέτριο. Το πιο σπουδαίο είναι ότι πήραμε την πρόκριση. Πιστεύω την άλλη Κυριακή να είμαστε πολύ καλύτεροι γιατί μας περιμένει πολύ πιο δύσκολος αντίπαλος.

Συγχαρητήρια στη Ρόδο. Αυτό που είπα στο Ηράκλειο ισχύει. Τάδωσε όλα και στα δύο παιχνίδια κι έδειξε πως έχει οργάνωση. Να συνεχίσει έτσι γιατί είναι μια πολύ καλή ομάδα. Εύχομαι καλή συνέχεια".

Ο **Δημήτρης Σκούνας** δήλωσε αμέσως μετά: "Ηταν ένα παιχνίδι χωρίς πολλές φάσεις ιδιαίτερα στο α' ημίχρονο. Οπωσδήποτε επηρέασαν και οι καιρικές συνθήκες με τόση ζέστη που αγωνίσθηκαν και οι δύο ομάδες. Νομίζω όμως ότι στο β' ημίχρονο προσπαθήσαμε περισσότερο αλλά από μία στημένη φάση που έκανε ο ΟΦΗ δεχθήκαμε το γκολ και το ματς εκεί τελείωσε.

Πιστεύω ότι στο β' ημίχρονο δικαιούμασταν ακόμη και την ισοφάριση με τον **Στ. Καντιμοίρη** και τον **Νεντέλκοβιτς.** Στα τελευταία είκοσι λεπτά ρισκάραμε αλλά δεν μπορέσαμε να ισοφαρίσουμε το παιχνίδι. Παίζαμε με μία ομάδα που είναι και πολύ καλή και με ιστορία. Εύχομαι στον ΟΦΗ να υλοποιήσει τους στόχους του που είναι η Ευρώπη. Καλή συνέχεια".

Μεγάλο Κατάστημα
Κάγκαρης
ΑΝΑΚΟΙΝΩΣΗ
Τώρα
Λόγω τέλους εποχής
Ρούχα και Παπούτσια
σε τιμές κόστους
Μεγάλο Κατάστημα Κάγκαρης
5ο χλμ. Ρόδου-Λίνδου • Τηλ. 2241064356



ΠΕΡΙΦΕΡΕΙΑΚΟ

Επιασε δουλειά...

- *"Θάμαστε έτοιμοι...", δηλώνει ο Γιώργος Σκαρτάδος. Σήμερα απαντούν στη Διοίκηση Κυριαζής, Λινάρδος, Νικολής*
- *Φιλικό αύριο με τον Ιάλυσο δίνουν οι κυανοκίτρινοι*

Αμέσως μετά την πρόσληψή του ο νέος τεχνικός του Απόλλωνα Καλυθιών **Γιώργος Σκαρτάδος** έπιασε δουλειά για τα καλά. Στόχος του βέβαια-ανεξαρτήτως τρόπου-η δημιουργία μιας ομάδας ικανής να κάνει το 5 στα 5 στις παρουσίες της στο περιφερειακό πρωτάθλημα.

Ο τεχνικός του Απόλλωνα Καλυθιών και η Διοίκησή του είχαν μια πρώτη συνάντηση με τους **Μιχάλη Κυριαζή, Στέφανο Λινάρδο** και **Νίκο Νικολή.** Εγινε νέα πρόταση στους ποδοσφαιριστές οι οποίοι θα συμβουλευθούν νομικούς και θ' απαντήσουν μέχρι σήμερα στην Διοίκηση του Συλλόγου.

Στο μεταξύ ο **Γιώργος Σκαρτάδος** γύμνασε για πρώτη φορά τους παίκτες του κι όπως διαπίστωσε... χρειάζονται δουλειά:

"Τα παιδιά ήταν σίγουρα επηρεασμένα απ' το γεγονός του ότι δεν προπονήθηκαν για τέσσερις-πέντε μέρες λόγω των γνωστών γεγονότων. Δεν ανησυχώ όμως. Υπάρχει ένας μήνας ακόμη μέχρι την έναρξη του πρωταθλήματος, θα δουλέψουμε και πιστεύω πως μέχρι τότε να είμαστε έτοιμοι".

"ΟΧΙ" ΤΟΥ ΟΙΚΟΝΟΜΟΥ

Είναι γνωστό πως οι Διοικούντες βλέποντας την μεγάλη προσφορά του **Αντώνη Οικονόμου** στον σύλλογο θέλησαν να τον κρατήσουν σαν γυμναστή. Ο ίδιος όμως ήταν χθες-και δικαιολογημένα-κατηγορηματικός: "Δεν υφίσταται τέτοιο θέμα".

ΑΥΡΙΟ ΜΕ ΙΑΛΥΣΟ

Στο μεταξύ αύριο το απόγευμα ο Απόλλων θα δώσει φιλικό παιχνίδι με τον Ιάλυσο κι εκεί θάχει την ευκαιρία ο νέος τεχνικός των κυανοκίτρινων να δει αγωνιζόμενους όλους τους παίκτες του.

Την προσεχή Κυριακή ο Απόλλων θα παίξει στο Σούπερ Καπ Δωδεκανήσου με αντίπαλο τον Διγενή και

Στις 27 Αυγούστου με τον Διαγόρα ένα ακόμη φιλικό παιχνίδι.

Ο κώουτς του Απόλλωνα θα συναντηθεί με τους **Γκιζλή** και **Κοσκινιάτη** για να λυθεί το πρόβλημα αυτό και να επανέλθουν στις προπονήσεις.



Συνάντηση με τον Γιώργο Σκαρτάδο θα έχει ο Γιάννης Κοσκινιάτης
(ΒΙΚΤΩΡ-ΦΩΤΟ ΜΑΡΚΕΤ-ΙΑΛΥΣΟΣ)

ΠΡΟΠΟΝΗΤΕΣ ΜΕ ΣΥΜΒΑΣΗ

Η ΕΠΟ κάνει γνωστό στα σωματεία ότι είναι υποχρεωμένα να έχουν σύμβαση με προπονητή διπλωματούχο επίσημης σχολής.

Η σύμβαση αυτή θα πρέπει να κοινοποιηθεί στην επιτροπή πρωταθλήματος δέκα μέρες πριν από την έναρξη του πρωταθλήματος, διαφορετικά θα επιβάλλονται οι προβλεπόμενες από τον κανονισμό κυρώσεις.

Θέλει Αντωνόπουλο

- *Ο 21χρονος φορ των Ποντίων Βέροιας υπηρετεί τη θητεία του στην Κω*

ΚΩΣ (του ανταποκριτού μας ΓΙΩΡΓΟΥ ΑΝΑΓΝΩΣΤΟΥ)

Ευφορία επικρατεί στο στρατόπεδο της Κω μετά τις πολύ καλές εμφανίσεις της ομάδας στα φιλικά παιχνίδια και την πορεία της κατά τη διάρκεια της προετοιμασίας.

Πέρα απ' αυτό οι Διοικούντες ακολουθώντας τις εισηγήσεις του προπονητή **Βαγγέλη Γούτη** προσπαθεί για την ενίσχυση του ρόστερ της ομάδας που απ' ό,τι φαίνεται δεν έχει ολοκληρωθεί ακόμα. Πιο συγκεκριμένα:

Ο **Αντώνης Αντωνόπουλος** βρίσκεται "στο στόχαστρο" της Κω. Ο 21χρονος επιθετικός ο οποίος πέρυσι αγωνιζόταν στους Πόντιους Βέροιας, υπηρετεί στον στρατό ως οπλίτης πενταετούς υποχρέωσης και πήρε μετάθεση στο "νησί του Ιπποκράτη".

Ετσι οι Διοικούντες εξετάζουν το ενδεχόμενο να τον εντάξουν στο δυναμικό της ομάδας.

ΤΑ ΦΙΛΙΚΑ

Η Κως συνέχισε τις καλές εμφανίσεις της στα φιλικά παιχνίδια και αναδείχθηκε ισόπαλη με τον Απόλλωνα Αθηνών. Ο προπονητής **Βαγγέλης Γούτης** στο ματς αυτό χρησιμοποίησε είκοσι συνολικά ποδοσφαιριστές σ' αυτό το παιχνίδι.

Στο μεταξύ το Δ.Σ. κάνει προσπάθειες να κλείσει ένα φιλικό παιχνίδι με τη Ρόδο στις 27 ή στις 28 Αυγούστου ενώ στις 6 Σεπτεμβρίου η Κως θα δώσει ένα ακόμη γερό τεστ, με αντίπαλο το Αιγάλεω στην Κω.

Οι παίκτες του **Βαγγέλη Γούτη** είχαν χθες ρεπό και από σήμερα επιστρέφουν στον κανονικό ρυθμό προπονήσεων.

Επιχείρηση μοντάρισμα...

- *Ενδιαφέρον φιλικό την Τετάρτη στο Εθν. Στάδιο, με αντίπαλο τον Φοίβο Κρεμαστής*

Το μοντάρισμα της ομάδας ξεκινάει πλέον στον Διγενή. Υστερα από την πολύ καλή προετοιμασία που έκαναν οι κυανόλευκοι ευελπιστούν πως θ' αρχίσουν να παρουσιάζουν ένα ικανό και δυνατό σύνολο και στα φιλικά παιχνίδια.

Αυτό θα εξαρτηθεί από την χημεία που θα εφαρμόσει στην ομάδα ο **Σαλβατόρε Γκιούντιτσε.** Το πρώτο τεστ θα το δώσει στις 22 Αυγούστου ο Διγενής στο Εθνικό Στάδιο της πόλης μας. Εκεί οι κυανόλευκοι θ' αντιμετωπίσουν τον Φοίβο Κρεμαστής, σ' ένα αρκετά καλό φιλικό παιχνίδι.

Βέβαια το "μοντάρισμα" θα συνεχισθεί και μετά καθώς ο Διγενής έχει πλέον το δικαίωμα να μπαίνει στο γήπεδο Καλυθιών δύο φορές την εβδομάδα, ούτως ώστε να εξοικειωθεί και με την έδρα που έχει δηλώσει για το περιφερειακό τη φετινή περίοδο.

Ο **Σαλβατόρε Γκιούντιτσε** δεν αντιμετωπίζει αγωνιστικά προβλήματα.

- Ο **Γιάννης Ζωάννου** που απουσιάζει με την ομάδα του Δήμου Ροδίων θα είναι παρών στη σημερινή προπόνηση.



Επανέρχεται σήμερα στις προπονήσεις ο νεαρός Διακάκης

- Το ίδιο συμβαίνει και με τον νεαρό **Διακάκη** ενώ,
- Ο **Αϊντενίζ** που "πονάει" ακόμη στο πόδι του από χτύπημα αναμένεται να επανέλθει στους κανονικούς ρυθμούς σήμερα.

Φιλικό με Διαγόρα Βατίου...

- *Οι κυανέρυθροι δίνουν σήμερα νέο τεστ στις 17.30 στο Εθνικό Στάδιο*

Μετά το 0-1 με τον Απόλλωνα Αθηνών και την καλή κατά διαστήματα εμφάνιση ο Διαγόρας της πόλης μας φιλοδοξεί πως θα επανελάβει την εικόνα, εκείνης της συνάντησης σε μεγαλύτερη χρονική διάρκεια σ' ένα ακόμα φιλικό παιχνίδι.

Σήμερα στις 17.30 οι κυανέρυθροι της πόλης μας αντιμετωπίζουν σ' ένα ακόμα φιλικό παιχνίδι στο Εθνικό Στάδιο τον Διαγόρα Βατίου.

Στο φιλικό αυτό παιχνίδι ο **Ανδρέας Σταύρου** θάχει την ευκαιρία να δει όλους τους παίκτες του με ορισμένες βέβαια εξαιρέσεις.

Στη χθεσινή προπόνηση ο κώουτς των κυανέρυθρων δεν είχε στη διάθεση του:

- Τον **Σάββα Καραβόλια** ο οποίος απουσίασε για επαγγελματικούς λόγους έχοντας άδεια από τον προπονητή του και
- Τον **Μιχάλη Κεφάλα** ο οποίος απουσίαζε με την ομάδα του Δήμου της Ρόδου στην Κω.
- Μόνος του έτρεξε και χθες ο γκολκήπερ **Παναγιώτης Φωτεινής,** ο οποίος σήμερα θα επισκεφθεί τον **Βασίλη Δημητρακόπουλο** για να διαπιστωθεί αν έχει ζημιά και αν ναι το μέγεθος της.



Σήμερα θα είναι σε διαφορετικούς πάγκους Ανδρέας Σταύρου και Γιάννης Καμπούρης

Πάντως το κλίμα είναι καλό στον Διαγόρα και οι ποδοσφαιριστές του δουλεύουν πολύ στις προπονήσεις με στόχο να είναι έτοιμοι στο ξεκίνημα του περιφερειακού πρωταθλήματος.

ΤΟΠΙΚΟ ΠΟΔΟΣΦΑΙΡΟ

Ηταν φλύαρος

• Ο Ηρακλής κέρδισε με το φτωχό 1-0 τον Ακουσίλαο στο μεταξύ τους φιλικό του Σαββάτου

ΦΑΝΕΣ

Πραγματοποιώντας μέτρια εμφάνιση ο Ηρακλής Μ. κατάφερε να κάμψει την αντίσταση του μαχητικού Ακουσίλαου και να πάρει έτσι τη νίκη με σκορ 1-0. Οσοι τυχεροί παραβρέθηκαν στο γήπεδο Φανών είχαν την ευκαιρία να παρακολουθήσουν ένα δυνατό παιχνίδι που θύμισε συνάντηση πρωταθλήματος.

Οι φιλοξενούμενοι ήταν σαφώς καλύτεροι και είχαν την φλύαρη πρωτοβουλία των κινήσεων, αφού παρά την υπεροχή τους δεν μπόρεσαν να πετύχουν παρά ένα γκολ, το οποίο και τους έδωσε τη νίκη. Η εικόνα του παιχνιδιού λοιπόν ήταν επιθετικός μονόλογος του Ηρακλή με τους παίκτες του Ακουσίλαου,όμως, να στέκονται πολύ καλά στην άμυνα. Οι γηπεδούχοι μάλιστα με το παίξιμό τους έδειξαν ότι η ομάδα των Φανών θα είναι μία από αυτές που θα πρωταγωνιστήσουν στο φετινό πρωτάθλημα.

Οσον αφορά τώρα την ομάδα του **Σάββα Ορφανίδη** αυτή έπαιξε με δύο εντεκάδες (μία σε κάθε ημίχρονο) και σίγουρα έμεινε ευχαριστημένος από την προσπάθεια και την απόδοση όλων των ποδοσφαιριστών του.

Από την άλλη πλευρά ο **Ηλίας Βασιλαράκης** δοκίμασε τον **Μίαρη** στην θέση του τερματοφύλακα και αναμένεται τις επόμενες ημέρες να λυθεί το πρόβλημα και να καλυφθεί η θέση κάτω από τα δοκάρια του Ακουσίλαου με την απόκτηση του παραπάνω.

ΦΑΣΕΙΣ - ΓΚΟΛ

20'. Ωραίος συνδυασμός **Τσιαντούλα - Τρούλλη** σουτ του **Λεντή** μέσα από την περιοχή, η μπάλα έφυγε πάνω από το οριζόντιο δοκάρι.

24'. Ξαφνικό σουτ του **Στάππα** από το ύψος της περιοχής, απέκρουσε ο **Κοκκάρης.**

25'. Μπαλιά του **Τσιαντούλα** στον **Τρούλλη**, μεταβίβαση του τελευταίου στον αμαρκάριστο **Κούρο**, πλασέ του τελευταίου, η μπάλα στα δίχτυα, 0-1.

40'. Δυνατό σουτ του **Τσιαντούλα** απόκρουση σε κόρνερ που πέρασε ανεκμετάλλευτο.

Στην επανάληψη ο Ηρακλής άρχισε με αρκετές αλλαγές δίνοντας το δικαίωμα στο **Σάββα Ορφανίδη** να δει όλους τους ποδοσφαιριστές του. Ομως ο ρυθμός και η εικόνα του αγώνα ήταν το ίδιο έντονη και δυνατή, καθ' ότι οι του Ακουσίλαου βλέποντας τις χαμένες ευκαιρίες του Ηρακλή ανεθάρρυναν και κυνηγούσαν το γκολ που θα τους έδινε νέες δυνάμεις για τη συνέχεια...

Στο 50' δυνατό σουτ του **Ε. Χατζηκωνσταντή** απέκρουσε σωτήρια ο τερματοφύλακας

Στο 60' κεφαλιά του **Στάππα** έφυγε ξυστά πάνω από το οριζόντιο δοκάρι.

Στο 70' και πάλι ο **Ε. Χατζηκωνσταντής** σούταρε δυνατά για να φύγει η μπάλα άουτ.

Στο 75' μόνος του στην περιοχή ο νεαρός **Τσαλώλης** δεν μπόρεσε να νικήσει τον τερματοφύλακα, στο 82' το δυνατό σουτ του **Μαλιάκα** εξουδετέρωσε ο **Παπασάββας.**

Στο 87' και πάλι ο **Τσαλώλης** με δυνατό σουτ έστειλε την μπάλα δίπλα από το κάθετο δοκάρι και στο 87' ο **Τσ. Λορέντζος** μόνος του με τον τερματοφύλακα έστειλε την μπάλα πάνω από το οριζόντιο δοκάρι.

Πολύ καλή ήταν η διαιτησία του **Ασημακόπουλου.**

Οι συνθέσεις:

ΑΚΟΥΣΙΛΑΟΣ: *Παπαδόπουλος (46' Μίαρης), Κορκίδας, Σάββενας, Καρύπης, Μαλιάκας, Γιορδαμνής Γ., Γιορδαμνής Ν., Θεοδοσίου, Κάβουρας, Στάππας, Γιορδαμνής Σ.* Επαιξαν και οι: *Λυκοπάντης, Καλαϊτζίδης, Χατζηπέτρος, Τομάζος.*

ΗΡΑΚΛΗΣ Μ.: *Κοκκάρης (46' Παπασάββας), Μανωλάς, Σιδηρόπουλος Δ., Λορέντζος Θ., Τσιάντουλας Α., Ματθαίος, Τρούλλης, Κούρος, Λαυράκης, Λεντής, Παπακωνσταντής.* Επαιξαν και οι: *Σκόρπος, Αναγνώστου, Κασέκας, Χατζηκωνσταντής Κ., Μπιλιάς, Χατζηκωνσταντής Λ., Τσαλώλης, Χατζημιχαήλ, Καλούδης, Λορέντζος Τσ.*

Φιλική τριάρα

• Ο Διαγόρας Β. επικράτησε το Σάββατο της Ασπίδας στην Απολακκιά με 3-0 σε φιλικό αγώνα

Φιλικό παιχνίδι έδωσαν το Σάββατο στην Απολακκιά, η τοπική Ασπίδα και ο Διαγόρας Βατίου. Το συγκεκριμένο φιλικό έγινε υπό την αιγίδα του δήμου της Νότιας Ρόδου για την άνοδο της Ασπίδας στην Α' κατηγορία και την κατάκτηση του εφηβικού πρωταθλήματος της προηγούμενης περιόδου από τον Διαγόρα Βατίου, γι' αυτό τους απονεμήθηκαν κύπελλα.

Αναφορικά με το αγωνιστικό μέρος του φιλικού, οι "κυανέρυθροι" του Βατίου επικράτησαν με 3-0. Οπως δείχνει και το τελικό σκορ η ομάδα του **Γιάννη Καμπούρη** είχε την υπεροχή κατά το μεγαλύτερο μέρος της αναμέτρησης, φτάνοντας έτσι στη φιλική αυτή νίκη που αφήνει στους Διαγοριδείς αισιοδοξία εν όψει της νέας αγωνιστικής σεζόν.

Από την πλευρά τους οι Απολακκιάτες έδειξαν ότι θέλουν δουλειά ακόμα για να δέσουν μέχρι το πρωτάθλημα.

ΤΑ ΓΚΟΛ

20'. Ο **Καλημέρης** με πλασέ άνοιξε το σκορ.

30'. Ο ίδιος παίκτης πάλι με πλασέ διπλασίασε τα δικά του τέρματα και της ομάδας του.

60'. Ο **Ράδος** με κεφαλιά διαμόρφωσε το τελικό 0-3. Οι συνθέσεις:

ΑΣΠΙΔΑ ΑΠ.: *Μενίκος, Κουνάκης, Κιαλόγλου, Μαθιός, Κίτσος, Γεωργαλλής, Σάρλης, Μάκρας, Καλογήρου (35' λ.τ. Καψαλάκης), Μπακαλος, Ματθαίος.* Επαιξαν και οι: *Αποκούραστος, Μενάγιας, Σαράγιας, Φράγκος, Μενίκος Η., Μελεούνης, Γκιόκας.*

ΔΙΑΓΟΡΑΣ Β.: *Μπεκιάρης, Αγγελάκης, Κουλουμπράκης, Τσιβρινής, Ροδανάκης, Μαγιόγλου, Γκαρανάσιος, Φαρμάκαλης, Καλημέρης, Ντριντάν, Καμπούρης.* Επαιξαν και οι: *Αναστασάς, Ροδίτης, Καρπαθάκης, Μαλλιάκας, Μακρής, Χατζησάββας, Λιακαντάς, Γκόγκος, Τώδε, Αριστείδου, Ράδος.*

Ανέβηκε στην επανάληψη

• Ο Κλεόβουλος σε καλύτερη φυσική κατάσταση στο β' ημίχρονο νίκησε δίκαια την Κατταβιά που ικανοποίησε στο πρώτο 45λεπτο

ΚΑΛΑΘΟΣ

Μετά από ένα πολύ ωραίο παιχνίδι ο Κλεόβουλος επικράτησε τελικά επί της Κατταβιάς με σκορ 2-1. Το α' ημίχρονο ήταν μοιρασμένο ανάμεσα στις δύο ομάδες, αφού η κόπωση και το πιάσιμο από την προετοιμασία ήταν κάτι παραπάνω από εμφανές. Αμφότεροι οι αντίπαλοι κυκλοφορούσαν την μπάλα κυρίως στο χώρο του κέντρου και εκτός από λίγες φάσεις μπροστά στις εστίες, έλειψαν τα γκολ και το επιθετικό ποδόσφαιρο.

Στην επανάληψη οι γηπεδούχοι εκμεταλλευόμενοι και την κούραση των αντιπάλων τούς, ανέλαβαν την πρωτοβουλία των κινήσεων, αλλά παρά αυτό το γεγονός οι φιλοξενούμενοι ήταν αυτοί που προηγήθηκαν στο σκορ. Η απάντηση ήρθε σε σύντομο χρονικό διάστημα με το γκολ της ισοφάρισης και στη συνέχεια το δεύτερο γκολ ήρθε να επισφραγίσει την ανωτερότητα των παικτών του Κλεόβουλου στο β' ημίχρονο.

Το σκορ άνοιξε στο 65' ο **Σθύνος** με πλασέ όταν συνδυάστηκε ωραία με τον **Καβουκλή** και εκμεταλλευόμενος λάθος της άμυνας του Κλεόβουλου έκανε το 0-1. Δύο λεπτά αργότερα στο 67' είχαμε σέντρα του **Λάμπη** δυνατό μονοκόμματο σουτ του **Σακκά** και η ισοφάριση 1-1. Στο 77' τέλος ο **Σακκάς** έπαιξε το ένα - δύο με τον **Πιζήμολα**, ο τελευταίος πλάσαρε και έγραψε το τελικό 2-1.

Πολύ καλή ήταν η διαιτησία του **Σπύρου Κόκκινου.** Στα αρνητικά του παιχνιδιού ήταν η αφόρητη ζέστη που επικρατούσε εκείνη την ώρα. Οι συνθέσεις:

ΚΛΕΟΒΟΥΛΟΣ: *Διάκουλας, Οικονομάκης, Χωρίτης, Ιωαννίδης, Μαννάκης, Πόλος, Τριανταφύλλου, Αθανασάς, Σακκάς, Διάκουλας, Πιζήμολας.* Επαιξαν και οι: *Ψαρρός, Σπίνουλας, Μιμιγιάννης, Λάμπης.*

ΚΑΤΤΑΒΙΑ: *Στεφανάκης, Παπαϊωάννου, Πέτρου, Μερκούρης, Κωνσταντόπουλος Κ., Κατσαμπάς, Σβύνος, Καβουκλής, Καζώνης Ν., Πατέρης, Κυπριώτης.* Επαιξαν και οι: *Καζώνης Ι., Τερεζάκης.*

Τμήμα Μάρκετινγκ στον Πήγασο

• Η διοίκηση του Ροδίτικου σωματείου προχώρησε στην δημιουργία του

Οι στόχοι και τα όνειρα των παραγόντων της ομάδας του Πήγασου Αγίου Νικολάου όπως έχουμε αναφέρει σε παλαιότερα ρεπορτάζ είναι υψηλά. Θέλουν η ομάδα τους να μπει σε επαγγελματικά "καλούπια" και κάνουν ό,τι είναι δυνατόν για να το καταφέρουν αυτό αν και για να γίνει υπάρχουν πολλά "εμπόδια". Ωστόσο αυτό δεν απογοητεύει τους παράγοντες του Πήγασου που δείχνουν να έχουν υπομονή και επιμονή.

Ενας από τους σύντομους στόχους τους, ήταν η δημιουργία τμήματος Marketing. Αυτός ο στόχος φαίνεται να παίρνει σάρκα και οστά, καθώς ήδη έχουν ξεκινήσει οι διαδικασίες για την δημιουργία του. Με επίσημη ανακοίνωσή του το σωματείο μας ενημερώνει για την δημιουργία του παραπάνω τμήματος. Η ανακοίνωση:

«Ο πρόεδρος και τα μέλη του Δ.Σ. του Γ.Σ. Πήγασος Αγίου Νικολάου, βαδίζοντας στα επαγγελματικά πρότυπα όλων των ομάδων και ακολουθώντας πιστά τα νέα δεδομένα που ισχύουν στο χώρο του ποδοσφαίρου, από την Διεθνή ποδοσφαιρική ομοσπονδία, βρίσκεται στην ευχάριστη θέση, να σας ανακοινώσει την δημιουργία τμήματος Marketing και Διεθνών Δημοσίων Σχέσεων στην ομάδα.

Το τμήμα ανέλαβε και επίσημα ο κ. **Γιάννης Γουλιδάκης**, ο οποίος έχει συνεργαστεί επί σειρά ετών, με αρκετές και μεγάλες ομάδες στον ευρωπαικό χώρο, είναι αντιπρόεδρος στην ΕΟΠ της Ενωσης Πτυχιούχων Αθλητικού Marketing και θα μας εκπροσωπεί σε ό,τι αφορά τον τομέα του, τόσο σε εσωτερικό όσο και εξωτερικό επίπεδο.

Μετά τιμής

Ο πρόεδρος: Γιώργος Παρασκευάς

Ο γεν. γραμματέας: Μιχαήλ Πλαγέντης».

ΨΗΦΙΣΜΑ

Το Δ.Σ. του Φοίβου συνελθόν εκτάκτως μετάτο άκουσμα του απροσδόκητου θανάτου του παλιού ποδοσφαιριστή της ομάδας, **Μιχάλη Μάτση,** αποφάσισε ομόφωνα τα εξής:

Α. Να παραστεί σύσσωμο το Δ.Σ. στην κηδεία.

Β. Να κατατεθεί χρηματικό ποσό στο Ιδρυμα Χρονίων Παθήσεων "Αγ.Ανδρέας" στην μνήμη του.

Γ. Να κρατηθεί ενός λεπτού σιγή στον πρώτο επίσημο αγώνα της ομάδας.

Δ. Να δημοσιευθεί το παρόν ψήφισμα στον τοπικό Τύπο.

Ο πρόεδρος
Νίκος Κουδούνης
Ο γεν. γραμματέας
Χρήστος Μιχαήλ

Πρώτο τεστ θετικό

• Ο Αγιος Γεώργιος κέρδισε στο πρώτο του φιλικό το ΔΟΑ Αρχαγγέλου με 4-2

Στο γήπεδο Μαλώνας συναντήθηκαν το Σάββατο σε φιλικό παιχνίδι ο Αγιος Γεώργιος με το ΔΟΑ Αρχαγγέλου. Το συγκεκριμένο παιχνίδι ήταν το πρώτο φιλικό της ομάδας του **Στάθη Φαρμακίδη** στη φετινή προετοιμασία, ενώ ο ΔΟΑ Αρχαγγέλου προετοιμάζεται για τη συμμετοχή του σε τουρνουά στην Αθήνα.

Οι Μαλωνίτες κέρδισαν με 4-2, ικανοποιώντας με την εμφάνισή τους στο πρώτο αυτό τεστ.

ΤΑ ΓΚΟΛ

15'. Ο **Κισσανάκης** με πλασέ άνοιξε το σκορ.

44'. Ο **Χατζηνικόλας** με πέναλτι έκανε το 1-1.

65'. Ο **Μαυρομούστακος** με πλασέ έκανε το 2-1.

68'. Ο **Λαμπριανός** σούταρε έξω από την περιοχή και ισοφάρισε σε 2-2.

72'. Ο **Κουτσουμπάρης** με πλασέ έκανε το 3-2.

82'. Ο **Μουστακέλης Π.** με διαγώνιο σουτ μέσα από την περιοχή έκανε το 4-2.

Να σημειώσουμε ότι ο Αγιος Γεώργιος είχε δύο δοκάρια στο δεύτερο ημίχρονο, σε κεφαλιά του **Γκίνου** και πλασέ του **Μαυρομούστακου**, ενώ ο ΔΟΑ έχασε πέναλτι με τον **Παπαοικονόμου** επίσης στο δεύτερο σαραντάλεπτο.

Η σύνθεση του Αγίου Γεωργίου: *Κούτρης Γ., Χατζησταμάτης, Παπαδόπουλος Ι., Κούτρης Ν., Μαυριός, Σκυλαράκης Σ., Σακελάρης, Στρατής, Γκιζλής, Κισσανάκης, Σκυλαράκης Α.* Επαιξαν και οι: *Διακαναστάσης, Κουτσουμπάρης, Μουστακέλης Μ., Πολίτης, Κακούλης, Κόπελλος, Γκίνος, Μαυρομούστακος, Καλόφωνος, Μουστακέλης Π., Φαρμακίδης, Ανδιού.*

Ενισχύει το κέντρο της

• Η Δόξα Ψ. πρόσθεσε στο έμψυχο δυναμικό της τον Θεόδωρο Σκαρτάδο και τον Γιάννη Καρύπη

Αλλους δύο ποδοσφαιριστές πρόσθεσε στο έμψυχο δυναμικό της η Δόξα Ψίνθου. Πιο συγκεκριμένα απέκτησε τον **Θεόδωρο Σκαρτάδο** (που είναι και γυμναστής του Δήμου Καλλιθέας) και τον **Γιάννη Καρύπη**. Και οι δύο ήταν ελεύθεροι και αγωνίζονται στο χώρο του κέντρου. Οσον αφορά τώρα τις προπονήσεις προχθές τελείωσε το πρώτο στάδιο της προετοιμασίας με το βάρος να ρίχνεται στην φυσική κατάσταση. Από σήμερα αρχίζει το δεύτερο στάδιο της προετοιμασίας στον ίδιο ρυθμό, αλλά το πρόγραμμα θα περιλαμβάνει και λίγο μπάλα. Τα προβλήματα για τον **Θεόδωρο Σαχινίδη** είναι τρεις ποδοσφαιριστές, οι οποίοι δεν μπορούν να παρακολουθήσουν την προετοιμασία, αλλά σε αυτούς δόθηκε ειδικό πρόγραμμα και πέντε ποδοσφαιριστές που υπηρετούν την στρατιωτική τους θητεία και δεν μπορούν να παραβρίσκονται καθημερινώς στις προπονήσεις. Το ευχάριστο για τον τεχνικό της ομάδας είναι ότι δίνουν το παρόν γύρω στα 25 άτομα, τα οποία προπονούνται ανελλειπώς. Το πρώτο φιλικό έχει καθοριστεί για το Σάββατο και αντίπαλος θα είναι η ομάδα των παλαιμάχων ποδοσφαιριστών της ομάδας της Ψίνθου.

ΤΟΠΙΚΟ ΠΟΔΟΣΦΑΙΡΟ

Δύο φιλικά παιχνίδια...

- *Εχει να δώσει ο Φοίβος αυτή την εβδομάδα.*
- *Την Τετάρτη αντιμετωπίζει το Διγενή και το Σάββατο, τον Κλεόβουλο.*



Τον Κλεόβουλο στην Κρεμαστή θα αντιμετωπίσει το επόμενο Σάββατο ο Φοίβος

Με οικογενειακό διπλό στο γήπεδο Κρεμαστής αντικατέστησε χθες ο Φοίβος, το φιλικό, το οποίο ήταν να δώσει με τη Ρόδο -δεν έγινε λόγω του αγώνα κυπέλλου της Ρόδου με τον ΟΦΗ.

Οι «κυανοκίτρινοι» της Κρεμαστής μπαίνουν σήμερα στην τέταρτη εβδομάδα της προετοιμασίας τους, η οποία περιέχει δύο φιλικά. Το πρώτο την Τετάρτη στα Κοσκινού με τον Διγενή, ενώ το δεύτερο είναι το Σάββατο με τον Κλεόβουλο στην Κρεμαστή.

Να σημειώσουμε ότι αυτό το φιλικό είναι το πρώτο στην φετινή προετοιμασία που θα δώσει ο Φοίβος στην έδρα του.

Ο **Κώστας Παπαοικονόμου** δεν αντιμετωπίζει κάποιο νέο πρόβλημα με τους ποδοσφαιριστές του. Το μόνο πρόβλημα που παραμένει είναι αυτό των **Μπούρα** και **Κυριάκου** όπου οι δύο νεαροί παίκτες λόγω της εργασίας τους δεν μπορούν να ακολουθήσουν την ροή των προπονήσεων. Οπως λοιπόν εύκολα γίνεται αντιληπτό αν συνεχίσει να υφίσταται αυτό το πρόβλημα δεν μπορούν να ενσωματωθούν στην υπόλοιπη ομάδα.

Εξακολουθεί χωρίς πορτιέρο

- *Σε αναζήτηση τερματοφύλακα συνεχίζει να βρίσκεται ο Ακουσίλαος.*
- *Πιθανότατα ο Μανώλης Μίαρης θα αποτελέσει τη λύση του προβλήματος.*

Συνεχίζει να έχει πρόβλημα ο Ακουσίλαος στην θέση του τερματοφύλακα, αφού ακόμα δεν έχει βρεθεί λύση. Αυτή την εβδομάδα ο **Μανώλης Μίαρης** που αγωνιζόταν ως γκολκήπερ με την ομάδα της ελεγχόμενης στάθμευσης στο εργασιακό τουρνουά του ΔΟΝΑ που έγινε πρόσφατα στα γήπεδα του 5Χ5 στο Πανεπιστήμιο Αιγαίου, θα δοκιμαστεί στην ομάδα των Φανών και πιθανότατα θα είναι αυτός που θα κληθεί να αναλάβει την υπεράσπιση της εστίας του Ακουσιλάου.

Ακόμη ένας εκ των τερματοφυλάκων της ομάδας ο **Λευτέρης Χατζηελευθερίου** δήλωσε αδυναμία να ακολουθήσει τις αγωνιστικές υποχρεώσεις του συλλόγου, λόγω επαγγελματικών υποχρεώσεων.

Για τον παραπάνω λόγο υπάρχουν και κάποιες απουσίες ποδοσφαιριστών, οι οποίες πάντως δεν επηρεάζουν το πρόγραμμα των προπονήσεων.

Συν τοις άλλοις ο **Τσαλίκης Ν.** θα απέχει για διάστημα 5 με 6 ημέρες λόγω τραυματισμού.

Η προετοιμασία αυτή την εβδομάδα θα γίνει στην παραλία των Φανών με ασκήσεις για απόκτηση δύναμης.

Το επόμενο φιλικό έχει προγραμματιστεί για μεθαύριο Τετάρτη στο γήπεδο Φανών και αντίπαλος θα είναι η Κατταβιά.

Αναζητεί μέρα...

- *Μέσα στην εβδομάδα ο Α.Ε.Ρ.Α. για να δώσει φιλικό με τη Ρόδο.*
- *Στα άλλα φιλικά της εβδομάδας ο Α.Ε.Ρ.Α. υποδέχεται μεθαύριο Τετάρτη τον Ερμή και την Κυριακή λαμβάνει μέρος στο τουρνουά του Κλεάνθη.*

Την τελευταία του προπόνηση για την περασμένη εβδομάδα πραγματοποίησε το Σάββατο ο Α.Ε.Ρ.Α.

Η ομάδα των Αφάντου χθες είχε ρεπό και σήμερα επιστρέφει στις προπονήσεις.

Ο Α.Ε.Ρ.Α. γι' αυτή την εβδομάδα έχει φιλικό με τον Ερμή στ' Αφάντου, ενώ θα συμμετάσχει και στο τουρνουά του Κλεάνθη το οποίο θα διεξαχθεί την ερχόμενη Κυριακή στο γήπεδο Παραδεισίου.

Παράλληλα αναζητείται ημερομηνία μεσ' στην εβδομάδα για να δοθεί φιλικό μεταξύ του Α.Ε.Ρ.Α. και της Ρόδου.

Οσον αφορά τους ποδοσφαιριστές της ομάδας, ο **Βαγγέλης Χοσάδας** δεν αντιμετωπίζει κάποιο σοβαρό πρόβλημα.

Μοναδική δυσκολία είναι αυτή του **Μιχάλη Λυριστή**, καθώς ο νεαρός παίκτης του Α.Ε.Ρ.Α. πρέπει να παρουσιαστεί στο στρατό αλλά επειδή είναι εξ αναβολής αναμένεται να μην απουσιάσει πολύ από την Ρόδο.

Εναρξη μετ' εμποδίων

- *Λόγω επαγγελματικών υποχρεώσεων με αρκετές απουσίες, ξεκίνησε η προετοιμασία για την Θύελλα Π.*
- *Κοντά στην απόκτηση Μαντικού και Φάκκα.*

Την Τετάρτη που μας πέρασε ξεκίνησε η προετοιμασία μετ' εμποδίων για την Θύελλα Π. Τα προβλήματα αφορούν τους ποδοσφαιριστές που δεν μπορούν να δίνουν συνεχώς το παρόν λόγω επαγγελματικών υποχρεώσεων, γεγονός που αναγκάζει την τεχνική ηγεσία της ομάδας να κάνει τις προπονήσεις σε χαμηλούς ρυθμούς.

Οσον αφορά τώρα την ενδυνάμωση του έμψυχου υλικού, ναυάγησε απ' ότι δείχνει η περίπτωση του **Παλλά** ο οποίος ανήκει στον Ταξιάρχη Καλάθου αλλά ο παίκτης που θα αποκτηθεί πιθανότατα είναι ο **Αντώνης Μαντικός** που μέχρι πέρυσι έπαζε με τα χρώματα της Ασπίδας Απ. και αγωνίζεται στη θέση του επιτελικού οργανωτή της ομάδας. Εκτός από τον παραπάνω, στο δυναμικό της Θύελλας πολύ πιθανό να ενταχθεί και ο **Στέργος Φάκκας** του Ζευς.

Η προετοιμασία ξεκίνησε στο γήπεδο της Πυλώνας και εκεί θα ολοκληρωθεί κιόλας.

Ξεπεράστηκε το πρόβλημα

- *Με τους στρατευμένους Φράγκο, Βαρδόπουλο για την Ασπίδα Απ. μετά από ραντεβού που είχε ο πρόεδρος κ. Καρατζιάς με τον στρατηγό της 95 ΑΔΤΕ.*

Κανονικά συνεχίζεται η προετοιμασία για την Ασπίδα Απ. Το πρόβλημα που υπήρχε με τους στρατευμένους **Φράγκο, Βαρδόπουλο** ξεπεράστηκε αφού σε συνάντηση που είχε ο πρόεδρος της ομάδας κ. **Καρατζιάς** με τον στρατηγό της 95 ΑΔΤΕ την Τετάρτη που μας πέρασε, ο δεύτερος υποσχέθηκε να δοθεί λύση.

Ετσι η ομάδα του **Λάκη Ζαχαρία** θα προπονείται και αυτή την εβδομάδα στο πάρκο που βρίσκεται απέναντι από το Πανεπιστήμιο Αιγαίου αλλά και στο γήπεδο Αγίων Αποστόλων σε πλήρη απαρτία.

Οι παίκτες της Ασπίδας ακολουθούν κατά γράμμα το πρόγραμμα και όσον αφορά τουλάχιστον την φυσική κατάσταση, τα αποτελέσματα έχουν αρχίσει ήδη να γίνονται ορατά. Παράλληλα με το τρέξιμο γίνονται και ασκήσεις τακτικής έχοντας περισσότερη επαφή με την μπάλα.

"ΚΒΟ BANTIS"



Αιγαίο και Αθήνα, ποτέ δεν αγαπήθηκαν

Διαβάζοντας το τετράστηλο άρθρο του νομάρχη μας Γιάννη Μαχαιρίδη στην «Κυριακάτικη Ελευθεροτυπία» (10-8-2003) με τίτλο «**Ο αρχιτεκτονικός πλούτος του Αιγαίου**» αναρωτήθηκα: Υπάρχει περίπτωση τώρα να γραφτεί έστω δίστηλο άρθρο με τίτλο «Ο αθλητικός πλούτος του Αιγαίου»; Αποκλείεται.

Γιατί το μέτρο του αθλητικού πλούτου είναι οι **αθλητικές εγκαταστάσεις**. Και, δυστυχώς, στο Αιγαίο υπάρχουν ελάχιστες.

Η μεγάλη ευκαιρία, ίσως και η τελευταία, για ν' αποκτήσει «**βούλιαξε**» **για το πέλαγος**, όταν καμμιά πόλη του, δεν έγινε Ολυμπιακή, όπως Ηράκλειο, Βόλος, Θεσσαλονίκη και Πάτρα.

Ούτε οι βουλευτές, ούτε οι νομάρχες, ούτε οι δήμαρχοι του Αιγαίουν έχουν ευθύνη γι' αυτό, δεν μπορούσαν να κάνουν τίποτα. Γιατί ο λόγος που έχασαν τα νησιά αυτή την ευκαιρία, είναι ότι εδώ και δεκαετίες, **το Αθηναϊκό κράτος δεν αγαπάει το Αιγαίο.**

Εύκολα οδηγείται κάποιος σ' αυτό το συμπέρασμα, όταν ξέρει τον απόλυτο ορισμό της αγάπης, ο οποίος λέει: «**Αγάπη είναι όταν οι γέροι φυτρώνουν δένδρα**». Δηλαδή δεν περιμένουν ότι θα καθίσουν στον ίσκιο τους, ή θα φάνε τους καρπούς τους. Δεν ψάχνουν ψεγάδια και ελαττώματα για να μην δημιουργήσουν. Οπως έκανε η Αθήνα για ν' αποφύγει τα Ολυμπιακά έργα στο Αιγαίο. Μια θάλασσα, που για αυτήν, απλώς αποτελείται από εκατοντάδες προβληματικά νησιά.

Ομως και **το Αιγαίο δεν αγαπάει την Αθήνα**. Γιατί είναι εξαρτημένο από αυτήν σε όλα σχεδόν τα σοβαρά πράγματα (υγεία, παιδεία κ.λπ.) Και ως γνωστό **κανείς δεν αγαπά αυτό από το οποίο εξαρτάται, το παρόν και το μέλλον του.**

Επειδή λοιπόν αυτή η σχέση δεν θα φτιάξει, η μόνη λύση είναι να σταματήσουν οι νησιώτες ν' αγνοούν τις αδικίες, και να μην σιωπούν. Γιατί, όπως είπε ο Γκάντι, «Η σιωπή είναι συνενοχή». Σε κάθε αδικία πρέπει να λέμε «όχι αυτό δεν είναι δίκαιο, και δεν το αποδεχόμαστε».

Και τότε, θα το σκεφτόντουσαν πολύ, να φέρουν το «Πανόραμα των Ολυμπιακών Αγώνων», πριν οκτώ (8) ημέρες, στήνοντας «κιόσκια», πίσω από τη Νομαρχία. Μικρό αθλητικό κέντρο!!!, το αποκαλούσαν, για να μας ενημερώσουν σε κάποια αθλήματα Ολυμπιακά, που θα διεξαχθούν (όπως και όλα τ' άλλα), οπουδήποτε εκτός από το Αιγαίο.

Και τότε, ίσως κάποιος απόγονός μας καταφέρει να γράψει έστω και δίστηλό άρθρο, με τίτλο «Ο αθλητικός πλούτος του Αιγαίου».

Βογιατζόγλου Τάσος

ΣΥΝΕΝΤΕΥΞΗ

Πρόωρες εκλογές

• Την εμπιστοσύνη του προς την ΕΠΣΔ, "έχασε" μετά τα τελευταία γεγονότα, ο πρόεδρος του Ηρακλή Μαρ. Γιώργος Παπαδημήτρης και ζητάει να προκηρυχθούν εκλογές

ΣΥΝΕΝΤΕΥΞΗ στον ΚΩΣΤΑ ΚΑΣΤΑΝΑΚΗ

Οι τελευταίες εξελίξεις στο θέμα της πρόσληψης των ενωσιακών προπονητών, αλλά και στον τρόπο που έγινε, δεν μπορούσαν να αφήσουν αμέτοχο έναν από τους παλαιότερους παράγοντες του Δωδεκανησιακού ποδοσφαίρου.

Ο Γιώργος Παπαδημήτρης σε συνέντευξη που έδωσε στην "Α.Γ." καταθέτει τις προτάσεις του, σχολιάζει τα γεγονότα, προβληματίζεται για το μέλλον, κριτικάρει πρόσωπα και περιμένει απαντήσεις.

ΕΡ.: Πρόεδρε όταν επικοινωνήσαμε πριν σου γίνουν ακόμη γνωστές οι προθέσεις της εφημερίδας για την συνέντευξη σε ερώτηση να σχολιάσεις τις τελευταίες εξελίξεις στο θέμα των προπονητών των μικτών ομάδων εξέφρασες την πρόθεση σου να στείλεις επιστολή προς τα ΜΜΕ και να θέσεις θέμα κατά την διάρκεια της προγραμματισμένης Γ.Σ. της ΕΠΣΔ που θα γίνει η κλήρωση του πρωταθλήματος. Ποιό θα ήταν το περιεχόμενο της επιστολής, ή ποιά ερώτηση θα κατέθετες;

ΑΠ.: Πράγματι η τελευταία απόφαση που αφορά το θέμα των προπονητών των μικτών ομάδων, έχει δημιουργήσει ένα σοβαρότατο πρόβλημα στα σωματεία ύστερα και από διάφορες συζητήσεις που είχαμε με παράγοντες (προέδρους και ανθρώπους που ασχολούνται με το ποδόσφαιρο). Γενικά ορισμένοι χαρακτηρισμοί που είδαν το φως της δημοσιότητας τους οποίους δεν θέλω να ξανά αναφέρω γιατί πραγματικά υποβιβάζουν πολύ το ποδόσφαιρο της Δωδεκανήσου, όταν αυτοί αναφέρονται σε πρόσωπα που είναι στο Δ.Σ. της Ενωσης και μέχρι σήμερα δεν απανυήθηκαν. Πραγματικά μας προβληματίζουν και εγώ προσωπικά την Τετάρτη στις 20 του μήνα, που θα γίνει η κλήρωση του πρωταθλήματος κυπέλου κ.λπ. πριν την διαδικασία, θα θέσω ένα σοβαρό θέμα, όσον αφορά τους χαρακτηρισμούς που προσάπτονται στους έξι που πήραν την απόφαση της μή πρόσληψης του κ. Σκαρτάδου. Γιατί πραγματικά όπως και σήμερα (χθες, οι εφημερίδες γράφουν ορισμένα σχόλια, φράσεις και διάφορα κοσμιτικά επίθετα) αυτοί οι άνθρωποι οι έξι θα πρέπει να ξεκαθαρίσουν την θέση τους, γιατί με τέτοια γεγονότα και δεδομένα, φοβάμαι πως θα έχουμε σοβαρά παρατράγουδα, όσον αφορά την λήψη αποφάσεων για το Δωδεκανησιακό ποδόσφαιρο, όταν αρχίσουν τα πρωταθλήματα και το κύπελλο. Φοβάμαι επαναλαμβάνω, γιατί ενδέχεται ορισμένες αποφάσεις που θα αφορούν, την δομή λειτουργίας του ποδοσφαίρου να έχουν τέτοιου είδους κριτήρια. Το δεύτερο είναι ότι μετά από την τελευταία απόφαση της Γ.Σ. όσον αφορά το νέο καταστατικό "φρονώ ότι η απόφαση της τεχνικής επιτροπής έπρεπε να γίνει σεβαστή από το Δ.Σ. Βέβαια δημοκρατία έχουμε και εφόσον η απόφαση της Τ.Ε. ήταν υπό την έγκριση του Διοικητικού Συμβουλίου μοιραίως θα είχαμε τις παραμέτρους που είχαμε. Πρέπει το Δ.Σ. της Ενωσης να ενημερώσει τον κόσμο και να δώσει απαντήσεις στα όσα αναφέρονται ειδικά για τους έξι ανθρώπους που δημοκρατικά είχαν την αντίθετη γνώμη με την τεχνική επιτροπή. Νομίζω ότι τα σωματεία θέλουν, αυτή την εξήγηση.

ΕΡ.: κ. Πρόεδρε θεωρείς ότι αυτή εδώ η ΕΠΣΔ μπορεί να είναι άξια εμπιστοσύνης των σωματείων;

ΑΠ.: Κοιτάξτε έχουν γίνει πάρα πολλά. Ορισμένες φορές ελήφθησαν με διάφορα κριτήρια, είτε προσωπικά είτε εξυπηρετήσεως και δεν φοβάμαι να το πω και νομίζω ότι κάπου η εμπιστοσύνη στο παρόν Δ.Σ. έχει εκλείψει και καλό θα είναι, το λέω μετά παρρησίας, αν και ο πρόεδρος είναι ένας άνθρωπος που έχει προσφέρει πάρα πολλά στο Ροδίτικο ποδόσφαιρο, πριν την λήξη της θητείας να γίνουν εκλογές.

ΕΡ.: Πώς σχολιάζετε την απόρριψη του Γιώργου Σκαρτάδου και με τον τρόπο τον οποίο έγινε;

ΑΠ.: "Επρεπε" η απόφαση της Τ.Ε. να γίνει σεβαστή. Η προσφορά του κ. Σκαρτάδου είναι γνωστή στο ελληνικό ποδόσφαιρο και νομίζω πως έπρεπε να γίνει σεβαστή. Αλλά όπως προανέφερα η απόφαση της Τ.Ε. ήταν υπό την έγκριση ή μή του Δ.Σ. Μοιραίως σ' αυτές τις περιπτώσεις συμβαίνουν αυτά τα παρατράγουδα, είχαμε και τα περσινά με την πρόσληψη του κ. Δελαπόρτα, κι από όσα γράφουν είναι ξεπλήρωμα γραμματίων κ.λπ. κ.λπ. Δεν θέλω να επεισέλθω σε τέτοια πράγματα γιατί αν πω περισσότερα θα κάνω κακό στο Δωδεκανησιακό ποδόσφαιρο γενικά. Επαναλαμβάνω με τα όσα έγιναν το παρόν Δ.Σ. της ΕΠΣΔ δεν έχει την εμπιστοσύνη που είχε στην αρχή της εκλογής του. Καλό θα είναι ο πρόεδρος που τον διακρίνει μια ορισμένη ομότητα και μια ορθή σκέψη να βρει τις σωστές λύσεις και αν δεν τις βρει να προκηρύξει εκλογές.

ΕΡ.: Η καινούργια πρόταση του Μιχάλη Βεργωτή και το ότι πέρασε είναι μομφή κατά του προέδρου, καθώς όλοι γνωρίζουμε τις προθέσεις του;

ΑΠ.: Είναι θεμιτό ο καθένας να έχει βλέψεις για οτιδήποτε αφορά το κοινωνικό πλαίσιο που ζούμε. Γνωρίζουμε ότι ο κ. Βεργωτής έχει ορισμένες βλέψεις για το θέμα του προέδρου της ΕΠΣΔ. Νωρίς είναι ακόμη διότι οι εκλογές είναι το 2005. Νομίζω δεν μπορώ να το τοποθετήσω ότι είναι μομφή κατά του προέδρου, όμως μπορώ να πιστέψω απ' όσα διάβασα και όσα κυκλοφορούν ότι είναι ξεπλήρωμα γραμματίων από όσα λέγονται μεταξύ του ενός και του άλλου συμβούλου (Βεργωτής-Τιβριντίδης) για ορισμένα γεγονότα της ίδιας φύσης που είχαμε και πέρυσι.

ΕΡ.: Αν ήσουν ο ίδιος μέλος της τεχνικής επιτροπής και σου είχαν κάνει αυτό το πράγμα πώς θα αντιδρούσες;

ΑΠ.: Θα υπέβαλα παραίτηση άμεσα. Ανεξάρτητα ό,τι οι διαδικασίες προβλέπουν ότι οι αποφάσεις είναι υπό την έγκριση του Δ.Σ. από την στιγμή που και ο πρόεδρος επανέλαβε δύσκολα θα ανατρέπονται οι αποφάσεις των επιτροπών, νομίζω ότι έπρεπε να γίνει σεβαστή και δεν θα είχα θέση στην Τ.Ε. Διότι δεν μπορώ να λειτουργήσω πλέον.

ΕΡ.: Αν ήσουν μέλος του Δ.Σ. και έκανε πρόταση η τεχνική επιτροπή θα προσπαθούσες να την ανατρέψεις;

ΑΠ.: Οχι, βέβαια, εξαρτάται η πρόταση αν συνυπήρχαν τα δεδομένα εκείνα τα οποία να στειχειοθετούσαν την σωστή απόφαση τους, διότι δεν μπορούμε να αμφισβητήσουμε τις ικανότητες του κ. Σκαρτάδου. Αρα η πρόταση για τον Σκαρτάδο νομίζω ότι στηρίχθηκε σε ορισμένα σωστά κριτήρια χωρίς βέβαια να θέλω να μειώσω τους άλλους, Νομίζω ότι αν η απόφαση είναι δικαιολογημένη και στηρίζεται σε ντοκουμέντα πρέπει να γίνει σεβαστή.

ΕΡ.: Εάν ήσουν μέλος της υπάρχουσας ΕΠΣΔ, πώς θα αντιμετώπιζες τους γονείς, που οραματίζονται το ποδοσφαιρικό μέλλον των παιδιών τους (να παίξουν σε μεγάλη ομάδα ή να έχουν ένα μεγάλο προπονητή δίπλα τους) όταν σου ζήταγαν εξηγήσεις για το σκεπτικό αυτής της απόφασης;

ΑΠ.: Οι γονείς επειδή καλώς ή κακώς τα ονόματα επηρεάζουν και χωρίς να θέλω να μειώσω την προσωπικότητα των άλλων "αντιπάλων" το όνομα του Σκαρτάδου είχε μία βαρύτητα, γιατί πίστευαν πως ήταν κατάλληλος για τα μικρά παιδιά ύστερα από την προσφορά του στο ελληνικό ποδόσφαιρο γενικότερα.

ΕΡ.: Πιστεύεις πως υπάρχουν παράγοντες που επηρεάζουν το αποτέλεσμα ενός αγώνα ή την εξέλιξη ενός πρωταθλήματος;

ΑΠ.: Παράγοντες δεν νομίζω να υπάρχουν που να αλλοιώνουν αποτελέσματα, ο μόνος παράγοντας που μπορεί να θεωρηθεί ότι υπάρχει είναι κάποιος διαιτητής που θα βρεθεί σε άσχημη ημέρα και από ένα σφύριγμα-απόφαση (όχι εσκεμένη) να αλλάξει ένα αποτέλεσμα. Δεν πιστεύω ότι στο Δωδεκανησιακό ποδόσφαιρο, υπάρχουν παράγοντες που να αλλοιώνουν αποτελέσματα. Και τα λάθη των διαιτητών είναι ανθρώπινα και πρέπει να συγχωρούνται.

ΕΡ.: Είσαι μακράν από τους παλαιότερους παράγοντες της Δωδεκανήσου και σίγουρα έχεις άποψη για πολλά πρόσωπα και πράγματα. Θα ήθελα να μου χαρακτηρίσεις με λίγες λέξεις τα παρακάτω πρόσωπα.

- Κλεόβουλος Χατζηγεωργίου.

ΑΠ.: Αγνός, ακέραιος, έντιμος και μακάρι να συνεχίσει στην ΕΠΣΔ.

- Γιάννης Κάτρης

ΑΠ.: Πολύ καλός και αν έχει κουραστεί και μπορεί να βοηθήσει χωρίς να συμμετέχει στο Δ.Σ. με τις γνώσεις του να το πει τώρα που ακόμη το όνομα του είναι δυνατό στον χώρο.

- Δημήτρης Τσοπανάκης

ΑΠ.: Είναι από τους νέους παράγοντες είναι φιλόδοξος, εργατικός, συμμετέχει και σ' άλλα αθλήματα και νομίζω ο Δωδεκανησιακός αθλητισμός τον χρειάζεται για το μέλλον.

- Μιχάλης Βεργωτής

ΑΠ.: Και αυτός είναι εργατικός, έχει ορισμένους παραμέτρους, που πρέπει κάπου να συγκρατείται γιατί και αυτός μπορεί να προσφέρει και καλό θα είναι να βάλει "φρένο" σε ορισμένα πράγματα.

- Σπύρος Τιβριντίδης

ΑΠ.: Τώρα με την ανάμειξη του στα πολιτικά καλό θα είναι να αποχωρήσει από την ΕΠΣΔ.

- Σεβαστός Μανιάς

ΑΠ.: Εκπροσωπεί επάξια το νότιο συγκρότημα στα ποδοσφαιρικά πράγματα της Δωδεκανήσου, μακάρι να υπάρξει και άλλος εκπρόσωπος.

- Ηλίας Λέργος

ΑΠ.: Είναι πράος, καλός, δεν ξέρω αν έχει δυνάμεις και κουράγιο να προσφέρει.

- Παρασκευάς Σάββενας

ΑΠ.: Ο Σάββενας αποχώρησε από την ΕΠΣΔ, ίσως πικραμένος και δεν νομίζω ότι θα έχει την όρεξη και φιλοδοξία να επανέλθει.

- Νίκος Παπαεμμανουήλ

ΑΠ.: Νομίζω επειδή ασχολείται και με άλλα πράγματα καλό θα είναι με την λήξη της θητείας του να αποχωρήσει.

- Γιάννης Κασέρης

ΑΠ.: Και αυτός έχει προσφέρει πολλά, νομίζω ότι πρέπει να δώσει μία διαδοχή σε νέους παράγοντες.

- Γιώργος Νικολοδουδάκης

ΑΠ.: Σαν νέος στο Δωδεκανήσιο ποδόσφαιρο, απέδειξε ότι έχει ζήλο και μεράκι να προσφέρει, κάπου όμως πρέπει να μείνει σταθερός σε ορισμένες θέσεις και απόψεις.

- Γιάννης Σπανός

ΑΠ.: Καμιά φορά προσφέρουμε τα πάντα και δεν απολαμβάνουμε αυτά που έχουμε προσφέρει. Εγώ πιστεύω ότι έφυγε πικραμένος από την ΑΕΛ.

- Κάλλιστος Διακογεωργίου

ΑΠ.: Είναι δυναμικός παράγοντας, βέβαια έτυχε να είναι στον Δήμο Ρόδου και να εκμεταλλευτεί ορισμένες καταστάσεις και να φτάσει εκεί που έφτασε. Μπράβο του συγχαρητήρια.

- Μιχάλης Σαββάκης

ΑΠ.: Νέος στον χώρο, το μέλλον του ανήκει έχει όρεξη και είναι ευχάριστο ότι βοηθάει πολλούς ποδοσφαιριστές λόγω της ιδιότητας του.

- Μιχάλης Μπαριανάκης

ΑΠ.: Η προσφορά του είναι δεδομένη και λυπάμαι που πρόσφατα διάβασα ορισμένα πράγματα, τα οποία τον αμφισβητούν. Ο Μπαριανάκης πρόσφερε και μπορεί να προσφέρει και πρέπει να τον διαφυλάξουν.

ΕΡ.: Πόσο εύκολο ή το αντίθετο είνα το έργο ενός παράγοντα να ανταπεξέλθει στις απαιτήσεις των συλλόγων και αν ενθαρρύνεις κάποιους νέους να ασχοληθούν με το αντικείμενο;

ΑΠ.: Δυστυχώς στα ερασιτεχνικά σωματεία υπάρχει ένας κύκλος των ίδιων και των ίδιων ανθρώπων που ασχολούνται και δεν υπάρχει το θέμα διαδοχής. Εγώ προσωπικά στον Ηρακλή αγωνίζομαι για να βρω διάδοχους ανθρώπους, αλλά δυστυχώς δεν "βλέπω φως". Οι ίδιοι και οι ίδιοι άνθρωποι εναλάσσονται στα σωματεία και αυτό είναι κακό για το ποδόσφαιρο, γιατί η διαδοχή πρέπει να επέλθει, να μπουν νέοι άνθρωποι που θα φέρουν και νέες ιδέες. Κάνω έκκληση όχι μόνον για τον Ηρακλή, πρέπει να βρούμε την διάδοχο κατάσταση.

ΕΡ.: Ποιά η γνώμη σου για το ποδόσφαιρο και τί μπορούμε να κάνουμε για να βοηθήσουμε στο σταμάτημα της κατρακίλας του;

ΑΠ.: Το ποδόσφαιρο γενικά για να το κρατήσουμε και να προσπαθήσουμε να το ανεβάσουμε, ξεκινάμε από την υποδομή και τους αγωνιστικούς χώρους που δεν υπάρχουν. Πρέπει να ξεκινήσουμε όλοι οι αρμόδιοι φορείς να γίνουν οι αγωνιστικοί χώροι ώστε να μπορέσει το άθλημα να αναπτυχθεί. Παράδειγμα η Ρόδος έχει περίπου εξήντα σωματεία και υπάρχουν μόνο τέσσερα γήπεδα με χλοτάπητα!

ΕΡ.: Κατά την διάρκεια της μεταγραφικής περιόδου, δύο ποδοσφαιριστές που είχαν περάσει από τον σύλλογο (Σάρλης, Κουφομανώλης), κινήθηκαν ενάντια σου μέσω επιστολών προς τις εφημερίδες που περιείχαν βαρείς χαρακτηρισμούς. Τί τους οδήγησε στην πράξη τους αυτή και πόσο αυτά που έγραψαν ανταποκρίνονται στην πραγματικότητα;

ΑΠ.: Η Διοίκηση του Ηρακλή δεν έμεινε ικανοποιημένη από την προσφορά όλων στο περσινό πρωτάθλημα, γιατί δεν ήταν η αναμενόμενη. Η Διοίκηση έκανε ορισμένες οικονομικές περικοπές, χωρίς καμιά διάκριση. Οι συγκεκριμένοι ποδοσφαιριστές έκριναν πως η απόφαση του Δ.Σ. δεν ήταν σωστή και αντέδρασαν. Δεν θέλω να σχολιάσω περαιτέρω, αλλά θέλω να σταθώ στην περίπτωση του Σάρλη ο οποίος αν όλα όσα καταμαρτηρεί εναντίον της Διοικήσεως είναι εναντίον εμού προσωπικά, εφόσν αγωνίστηκε στον Ηρακλή, πήγε στον Διαγόρα και όταν εξεδιώχτηκε επέστρεψε εκ νέου. Αυτό πάει να πει πως το κλίμα ήταν πολύ καλό. Τώρα εάν νομίζει πως η διοίκηση αθέτησε κάποια οικονομική υπόσχεση νομίζω δεν ήταν πρέπον ο τρόπος ο οποίος αντέδρασε και λυπάμαι πάρα πολύ. Νομίζω πως δεν τον τιμούν και δεν έπρεπε να φτάσει σ' αυτό το σημείο. Οσο για τον κ. Κουφομανώλη βρήκαμε την χρυσή τομή και το θέμα έκλεισε.

ΕΡ.: Ποιές οι βλέψεις και ποιά η φιλοσοφία του Ηρακλή Μ. για την φετινή περίοδο, μετά το αποτυχημένο εγχείρημα της περσινής περιόδου με την ένταξη πολλών ακριβοπληρωμένων ποδοσφαιριστών για τα τοπικά δεδομένα.

ΑΠ.: Φέτος κινηθήκαμε (προς τιμήν του Σάββα Ορφανίδη) εκεί που μπορούσαμε οικονομικά να κινηθούμε. Δεν κάναμε μεγάλα ανοίγματα, σχεδόν στα μισά της περσινής περιόδου. Πήραμε ποδοσφαιριστές νέους και όχι κορεσμένους ποδοσφαιρικά που έχουν ενδιαφέρον και μεράκι να προσφέρουν και έχουν όλα τα φόντα να δημιουργήσουν μια νέα ομάδα. Από την περυσινή ομάδα αγωνίζονται μόνο τέσσερις ποδοσφαιριστές.

ΕΡ.: Είσαι ικανοποιημένος από την εξέλιξη των έργων στο γήπεδο Μαριτσών και πόσο πιστεύεις πως θα βοηθήσει στην κοινωνία του χωριού;

ΑΠ.: Πλήρως ικανοποιημένος δεν είμαι, αλλά αν σκεφτεί κανείς πως έχουμε να κάνουμε με δημόσια έργα, τις χρονοβόρες διαδικασίες, τα προβλήματα που δημιουργούνται και τα γραφειοκρατικά νομίζω ότι-αν και έχει χαθεί πολύτιμος χρόνος-το γήπεδο θα τελειώσει. Κάναμε μια θυσία δύοι χρόνων σκεπτόμενοι ώριμα, διότι ίσως αυή η ευκαιρία να μην ξαναπαρουσιαζόταν. Τόσο εγώ προσωπικά όσο και το Δ.Σ. είμαστε άξιοι συγχαρητηρίων γιατί θυσιάσαμε δύο χρόνια τα πάντα για να φτιάξουμε ένα σύγχρονο ποδοσφαιρικό οικοδόμημα για τις νέες γενιές του Δήμου Πεταλούδων. Ηταν μια ευκαιρία η οποία δεν μπορούσε να πάει χαμένη.

ΕΡ.: Πρόεδρε υπάρχει κάτι που θα ήθελες να συμπληρώσεις για να κλείσουμε;

ΑΠ.: Επειδή βρισκόμαστε πριν την έναρξη της νέας ποδοσφαιρικής περιόδου θέλω να ευχηθώ σ' όλη την φίλαθλο Δωδεκάνησο να ξαναγεμίσουν τα γήπεδα, στα σωματεία ότι καλύτερο στους παράγοντες, κουράγιο και δύναμη στους ποδοσφαιριστές, υγεία και καλή παρουσία στους αγωνιστικούς χώρους στους διαιτητές δύναμη και κουράγιο με λιγότερα ανθρώπινα λάθη. Καλό πρωτάθλημα, μακριά από βία και αντιαθλητικές ενέργειες, έτσι ώστε στο τέλος να είμαστε όλοι ικανοποιημένοι και ευχαριστημένοι. Καλή χρονιά.

ΟΙ ΑΓΓΕΛΙΕΣ παρουσιάζονται και στο site www.anaggelies.gr

ΜΕΤΑΦΕΡΘΗΚΑΜΕ! Θα μας βρίσκετε στα κεντρικά μας γραφεία επί της Μαρ. Μαλλιαράκη 11 (τελευταία πάροδος Καναδά). Τα τηλέφωνα παραμένουν τα ίδια: (22410) 22210, (22410) 75230

ενοικιάσεις ακινήτων & επιχειρήσεων

ΓΚΑΡΣΟΝΙΕΡΕΣ επιπλωμένες επί της Στεφάνου Καζούλη. Πληρ. τηλ. 22410 73681.
AE53641

ΔΙΑΜΕΡΙΣΜΑ ισόγειο 111 τ.μ. (κοντά στο στάδιο Διαγόρα) τεσσάρων κυρίων δωματίων και λοιπών βοηθητικών χώρων. Πληρ. τηλ. 22410 62305.
AE53632

ΔΙΑΜΕΡΙΣΜΑΤΑ λουξ επιπλωμένα 2κλινα-3κλινα και 4κλινα με την ημέρα ή το μήνα έως 30 Οκτ. 2003, περιοχή Μητροπόλεως. Πληρ. τηλ. 6977896444, 22410 29452.
AE53633

ΔΙΑΜΕΡΙΣΜΑ 1ου ορόφου, λουξ κατασκευής στην περιοχή Αγ. Νικολάου και επί της οδού Απ. Παπαϊωάννου αρ. 17, αποτελούμενο από δύο υπνοδωμάτια, σαλοτραπεζαρία, κουζίνα και λοιπούς βοηθητικούς χώρους. Πληρ. τηλ. 2241034123 και 22410 33774. AE53634

ΔΙΑΜΕΡΙΣΜΑΤΑ ΕΠΙΠΛΩΜΕΝΑ, ΠΟΛΥΤΕΛΕΙΑΣ, ΜΕ ΘΕΑ ΤΗ ΘΑΛΑΣΣΑ. ΠΛΗΡ. ΤΗΛ. 22410-66212
ΠΕ53624

ΚΑΤΑΣΤΗΜΑ 30 τ.μ. με πατάρι και χρήση αυλής 40 τ.μ. κατάλληλο για κάθε επαγγελματική χρήση, Γ. Λέοντος 3 και 28ης Οκτωβρίου, πλησίον Ακαδημίας, Ρόδος, τιμή 330 ευρώ. Πληρ. τηλ. 6 9 7 2 8 1 8 7 4 3, 6944142083.
AE53625

50 Τ.Μ. ΚΑΤΑΣΤΗΜΑ ΜΕ ΠΑΤΑΡΙ ΣΤΗΝ ΟΔΟ ΚΩΝ/ΝΟΥ ΠΑΛΑΙΟΛΟΓΟΥ, ΚΑΤΑΛΛΗΛΟ ΓΙΑ ΟΠΟΙΑΔΗΠΟΤΕ ΧΡΗΣΗ, ΜΕ ΜΗΝΙΑΙΟ ΜΙΣΘΩΜΑ 400 ΕΥΡΩ. ΠΛΗΡ. ΕΥΣΤΑΘΙΟΥ - ΕΥΡΩΚΤΗΜΑΤΙΚΗ, ΕΘΝΙΚΗΣ ΑΝΤΙΣΤΑΣΕΩΣ 83 (ΠΡΩΗΝ ΑΝΝΗΣ ΜΑΡΙΑΣ), ΤΗΛ. 22410-74917, 73819, 6945292030, 6944374546
ΠΕ53615

ΟΙΚΙΑ ισόγειος, επί της Κουρβουαζιέ 11 (Αγία Αναστασία). Πληρ. τηλ. 22410-94382, 20441
AE53617

ΚΑΤΑΣΤΗΜΑ 50 τ.μ. με δύο WC, δύο πατάρια, στα οποία υπάρχουν γραφείο και κουζίνα με κρεβάτια, ανακαινισθέν, για κάθε επαγγελματική χρήση (κομμωτήριο, γυμναστήριο, γραφείο τουρισμού κ.λπ.), Γ. Λέοντος 1 και 28ης Οκτωβρίου, πλησίον Ακαδημίας, Ρόδος, τιμή 390 ευρώ. Πληρ. τηλ. 6 9 7 2 8 1 8 7 4 3, 6944142083
AE53626

ΑΠΟΘΗΚΗ ψηλοτάβανη 400 τ.μ. με εύκολη πρόσβαση στην περιοχή Νεκροταφείου. Πληρ. τηλ. 6944361926.
AE53599

ΔΙΑΜΕΡΙΣΜΑ επιπλωμένο, με 3 υπνοδωμάτια, σαλοτραπεζαρία, κουζίνα, μπάνιο, για συγκατοίκηση δύο ή τριών ατόμων, κατά προτίμηση φοιτητών-τριών. Ενοίκιο 450 ευρώ για 3 άτομα ή 410 ευρώ για 2 άτομα, στον 1ο όροφο τριώροφης οικοδομής, κοντά στην πλατεία Ροδινιού, Λυκείας 173. Πληρ. τηλ. 22410-28685
AE53616

ΓΚΑΡΣΟΝΙΕΡΑ επιπλωμένη, επί της Ορφανίδου 48. Τιμή 200 ευρώ. Πληρ. τηλ. 22410 23100.
AE53598

ΖΗΤΕΙΤΑΙ ΚΑΤΟΙΚΙΑ επιπλωμένη, 80-120 τ.μ., από ζευγάρι εκπαιδευτικών, σε ήσυχη περιοχή των Καλυθιών ή Κοσκινού. Πληρ. τηλ. 6945211444
AE53618

ΔΙΑΜΕΡΙΣΜΑΤΑ, μικρά επιπλωμένα, δύο δωματίων με πολυκουζινάκι επί της οδού Αποστ. Παπαϊωάννου 18 (Αγιος Νικόλαος). Πληρ. τηλ. 22410 21172 από 12.00-18.00.
AE53600

ΔΙΑΜΕΡΙΣΜΑ α) ισόγειο διαμέρισμα στο Ροδίνι 75 τ.μ. με μικρή αυλή, με μεγάλη σαλοτραπεζαρία (ανοικτή κουζίνα) και ένα υπνοδωμάτιο, με καλοριφέρ και θέα, β) διώροφο διαμέρισμα στο Ροδίνι, Καρακόνερο, σε ήσυχη περιοχή 150 τ.μ., με 3 υπνοδωμάτια, 2 μπάνια, καλοριφέρ, τζάκι, μεγάλη ανοιχτή κουζίνα, φανταστική θέα, γ) ημιυπόγεια αποθήκη πλησίον του Εμπορικού Κέντρου Κορασίδη (Αννης Μαρίας), 100 τ.μ. κατάλληλη και για βιοτεχνία ή εργαστήριο). Πληρ. τηλ. 22410 20819, 6944431307.
AE53602

ΜΟΝΟΚΑΤΟΙΚΙΑ, επιπλωμένη στα Κοσκινού. Πληρ. τηλ. 6945556625.
AE53601

STUDIOS: Ενοικιάζονται επιπλωμένα στην πιο ήσυχη περιοχή του Φαληρακίου με το μήνα ή το χρόνο (δίπλα στον Αγ. Νεκτάριο). Πληρ. ώρες 9-1 και 6-9, τηλ. 27718 και 6944548683. AE53597

ΔΙΑΜΕΡΙΣΜΑ, επί της οδού Κόρδιγκτων 45 και Πατριάρχου Αθηναγόρα, εις το ισόγειο, αποτελούμενο από τέσσερα (4) υπνοδωμάτια, σαλοτραπεζαρία, 2 wc και κουζίνα. Πληροφορίες τηλ. 2241029240 και 27675.
AE53596

ΔΥΑΡΙ λούξ επιπλωμένο σε καινούργια οικοδομή. Επί της οδού Πτολεμαίων 42. Πληρ. τηλ. 22410 68736.
AE53593

ΔΙΑΜΕΡΙΣΜΑ 100 τ.μ. 2 υπνοδωματίων, σαλόνι, τραπεζαρία, 2 τουαλέτες Θεμ. Σοφούλη 101. Πλησίον Πανεπιστημίου. Πληρ. τηλ. 22410 27986.
AE53587

ΔΙΑΜΕΡΙΣΜΑ σε καινούργια οικοδομή πολυτελούς κατασκευής ένα υπνοδωμάτιο-σαλόνι-κουζίνα-λουτρό-ντουλάπες-ντουλαπάκια κουζίνας-πάσο. Αθηνών 110-112. Πληρ. τηλ. 6947733314. AE53588

ΕΠΑΓΓΕΛΜΑΤΙΚΟΣ ΧΩΡΟΣ 110 τ.μ. ισόγειο. Διαμορφώνεται όπως εσείς θέλετε. Οδός πάροδος Κων/νου Υδραίου δίπλα στο φροντιστήριο "ΠΛΕΟΝΕΚΤΗΜΑ". Πληρ. τηλ. 30268-76965. AE53589

ΔΙΑΜΕΡΙΣΜΑ επιπλωμένο για καθηγήτριες στο γ' όροφο με 2 δωμάτια σαλόνι με κεντρική θέρμανση και κλιματισμό για τους μήνες 1/9/2003 έως 31/7/2004. Πληρ. τηλ. 26638, 24842.
AE53590

ΕΝΟΙΚΙΑΖΕΤΑΙ στην κεντρική πλατεία Ιαλυσού λουξ διαμέρισμα 55 τ.μ. πλήρως επιπλωμένο. Προτιμούνται ζεύγος εκπαιδευτικών, ζεύγος αξιωματικών (δημόσιοι υπάλληλοι). Αποκλείονται αλλοδαποί. Πληρ. τηλ. 6945484006.
AE53591

ΔΥΑΡΙ με μεγάλη κουζίνα επί της Παρθενόπης 8 μόνο για στρ/κούς. Πληρ. 22410 22455. AE53592

Σε σύγχρονο Βιοτεχνικό Συγκρότημα ενοικιάζεται **ΑΠΟΘΗΚΗ** 100 τ.μ. σε κεντρικό δρόμο (Ασγούρου). Με πάρκιν, φως, νερό, ράμπα και απόβαθρο για την φορτοεκφόρτωση με κλαρκ. Πληρ. τηλ. 22410 68360 και 6945380404.
AE53578

ΕΝΟΙΚΙΑΖΟΝΤΑΙ ΣΤΟ ΠΑΡΑΔΕΙΣΙ ΕΠΙ ΤΗΣ ΚΕΝΤΡΙΚΗΣ ΛΕΩΦΟΡΟΥ ΕΠΙΠΛΩΜΕΝΑ ΜΙΚΡΑ ΔΙΑΜΕΡΙΣΜΑΤΑ (40 Τ.Μ.) ΠΟΛΥΤΕΛΗ, ΔΙΑΜΠΕΡΗ, ΜΕ ΔΙΠΛΕΣ ΒΕΡΑΝΤΕΣ, ΩΡΑΙΟΤΑΤΗ ΘΕΑ, ΜΕΣΑ ΣΕ ΚΗΠΟ 4000 Τ.Μ. ΚΙΟΣΚΙ, ΑΝΕΤΟ ΠΑΡΚΙΝ, ΗΛΙΑΚΟΥΣ ΘΕΡΜΟΣΙΦΩΝΕΣ, ΩΡΑΙΑ ΑΡΧΙΤΕΚΤΟΝΙΚΗ ΓΙΑ ΔΡΟΣΕΡΗ ΕΥΧΑΡΙΣΤΗ ΔΙΑΜΟΝΗ. ΕΝΟΙΚΙΑΖΟΝΤΑΙ ΜΕ ΤΟ ΜΗΝΑ, ΤΗΝ ΕΒΔΟΜΑΔΑ Ή ΤΗΝ ΗΜΕΡΑ. ΠΡΟΤΙΜΟΥΝΤΑΙ ΕΚΠΑΙΔΕΥΤΙΚΟΙ-ΣΤΡΑΤΙΩΤΙΚΟΙ-ΔΗΜ. ΥΠΑΛΛΗΛΟΙ. ΠΛΗΡ. ΤΗΛ. 2241081175, 2241032713
ΠΕ53586

ΔΙΑΜΕΡΙΣΜΑ 94 τ.μ. στην οδό Αγίου Ιωάννου 115. Πληρ. τηλ. 22410 23127.
AE53577

STUDIOS από 16/8 πλήρως επιπλωμένο κοντά στη περιοχή του Σταδίου Διαγόρας. Πληρ. τηλ. 22410 95148, 22410 91617.
AE53576

ΙΣΟΓΕΙΟ 2άρι διαμέρισμα (ένα υπνοδωμάτιο-σαλόνοκουζίνα-WC) στην οδό Κ. Υδραίου. Πληρ. τηλ. 22410 30608, 6944398095. AE53575

ΓΚΑΡΣΟΝΙΕΡΑ μόνο για Ελληνες στο Ροδίνι. Καινούργια, πλήρως επιπλωμένη και εξοπλισμένη για ένα άτομο. Πληρ. τηλ. 6947083593.
AE53574

ΕΝΟΙΚΙΑΖΕΤΑΙ στην περιοχή Αγγελή Κοσκινού διώροφη βίλα 260 τ.μ. με κήπο 4 στρέμματα πισίνα, γκαράζ και υπέροχη θέα. Πληρ. τηλ. 6974059949, 2310419306.
AE53537

ΔΙΑΜΕΡΙΣΜΑ 1 υπνοδωματίου με μεγάλο σαλόνι, κουζίνα, με A/C και ηλιακό. Πληρ. τηλ. 22410-77273 (10.00-13.00 & 18.00-21.00) AE53554

ΕΝΟΙΚΙΑΖΟΝΤΑΙ: ένα **ΔΥΑΡΙ** επιπλωμένο στην Θεμ. Σοφούλη 100, Ρόδος και μια **ΓΚΑΡΣΟΝΙΕΡΑ** επιπλωμένη, στην οδό Μεσολογγίου 13, Ρόδος. Πληρ. τηλ. 22410-29208
AE53555

ΔΙΑΜΕΡΙΣΜΑΤΑ καινούργια στην Κρεμαστή, με δυνατότητα επίπλωσης, 1 τριάρι και 2 δυάρια με μεγάλο κήπο και πάρκιν, κοντά στα σχολεία και στη θάλασσα. Πληρ. τηλ. 22410-94822, 6946671053
AE53558

ΔΙΑΜΕΡΙΣΜΑ δυάρι, Θεμιστοκλέους Σοφούλη. Πληρ. τηλ. 22410-20079
AE53556

ΕΝΟΙΚΙΑΖΕΤΑΙ Ή ΠΩΛΕΙΤΑΙ

Ξενοδοχειακή μονάδα παραθαλάσσια, πλήρως εξοπλισμένη και ανακαινισμένη, έτοιμη προς άμεση λειτουργία Β' κατηγορίας με προδιαγραφές Α', 150 κλινων με δύο πισίνες - bar - εστιατόριο - παιδική χαρά - mini market - κήπο κ.λπ.

Μόνο σοβαρές προτάσεις
Πληροφορίες τηλ. 6978 487748

ΕΝΟΙΚΙΑΖΟΝΤΑΙ

5 πολυτελή STUDIOS για ένα ή δύο άτομα, στην παραλία Ιαλυσού, πλήρως επιπλωμένα, ευρύχωρα, με άνετες βεράντες με πολυκουζινάκι, air-condition, ηλιακό θερμοσίφωνα, ιδιόχρηστη θέση στάθμευσης, δορυφορική κεραία. Μηνιαίο μίσθωμα 325 ευρώ.

Πληρ. ΕΥΣΤΑΘΙΟΥ - ΕΥΡΩΚΤΗΜΑΤΙΚΗ, Εθνικής Αντιστάσεως 83 (πρώην Αννης Μαρίας). Τηλ. 22410 73819-74917, 6946/103929

ΕΝΟΙΚΙΑΖΕΤΑΙ

Ακίνητο κλασικό, για οιανδήποτε χρήση, στο ΝΙΟΧΩΡΙ, συνολικής επιφανείας 450 τ.μ. (150 τ.μ. ανά επίπεδο)

Δεχόμαστε σοβαρές προτάσεις.

Πιπίνος: 22410-23895, 6944 676003 και 6944 390803
gpipinos@otenet.gr

ενοικιασεις

συνέχεια από την προηγούμενη

ΔΩΜΑΤΙΟ με μπάνιο στην Π. Πόλη. Πληρ. τηλ. 6945 556509

AE53549

ΓΚΑΡΣΟΝΙΕΡΑ ρετιρέ με 40 τ.μ, βεράντα στην Καλλιθέα (Αθήνα) επί της Ανδρομάχης κοντά στο Ηλεκτρικό κατάλληλο για φοιτητές (Παντείου Πανεπιστημ. Πειραιά). Ενοίκιο 250 ευρώ. Πληρ. τηλ. 6973510408.

AE53540

ΚΑΤΑΣΤΗΜΑ 280 Τ.Μ., ΤΟ ΟΠΟΙΟ ΛΕΙΤΟΥΡΓΕΙ ΣΑΝ ΕΣΤΙΑΤΟΡΙΟ-ΜΠΑΡ ΣΤΗΝ ΙΑΛΥΣΟ, ΙΕΡΟΥ ΛΟΧΟΥ 57, 20 ΜΕΤΡΑ ΑΠΟ ΤΗ ΘΑΛΑΣΣΑ ΚΑΙ ΠΩΛΕΙΤΑΙ Ο ΕΞΟΠΛΙΣΜΟΣ, ΗΤΟΙ: ΚΟΥΖΙΝΑ, ΠΛΥΝΤΗΡΙΟ, ΠΑΓΟΜΗΧΑΝΗ, ΦΟΥΡΝΟΣ, ΨΗΣΤΙΕΡΑ ΑΕΡΙΟΥ, ΔΥΟ ΕΤΩΝ, ΠΕΤΡΟΓΚΑΖ, ΦΡΙΤΕΖΑ ΔΙΠΛΗ, ΜΗΧΑΝΗ ΚΙΜΑ, ΛΑΧΑΝΟΚΟΠΤΗΣ, ΖΑΜΠΟΝΟΜΗΧΑΝΗ, ΦΟΥΣΚΕΣ 2 ΜΕΤΡΑ, ΦΟΥΣΚΑ ΤΡΙΑ ΜΕΤΡΑ, ΗΛΕΚΤΡΙΚΟ ΜΗΧΑΝΗΜΑ ΦΡΕΣΚΟΥ ΧΥΜΟΥ, ΠΑΓΚΟΣ ΑΝΟΞΕΙΔΩΤΟΣ ΕΠΤΑ ΜΕΤΡΩΝ, ΨΩΜΙΕΡΑ ΑΝΟΞΕΙΔΩΤΗ, ΠΛΥΤΡΗΣ ΜΕ ΤΡΕΙΣ ΓΟΥΡΝΕΣ, ΨΥΓΕΙΑ ΠΑΓΚΟΣ ΤΡΙΑ ΜΕΤΡΑ, ΨΥΓΕΙΟ ΠΑΓΚΟΣ ΜΕ ΔΥΟ ΓΟΥΡΝΕΣ ΤΡΙΑ ΜΕΤΡΑ, 200 ΠΙΑΤΑ ΚΑΙ ΣΕΡΒΙΤΣΙΑ, 200 ΠΟΤΗΡΙΑ ΔΙΑΦΟΡΑ ΠΑΓΩΤΟΥ ΚΑΙ ΠΟΤΟΥ, ΕΚΘΕΤΗΡΙΟ ΒΙΤΡΙΝΑΣ 1,20 Μ., ΜΗΧΑΝΗΜΑ ΕΞΑΕΡΙΣΜΟΥ, ΤΗΛΕΟΡΑΣΗ ΤΟΜΣΟΝ 51 ΙΝΤΣΩΝ, ΔΥΟ ΚΕΡΑΙΕΣ ΔΟΡΥΦΟΡΙΚΕΣ ΚΑΙ ΔΙΑΦΟΡΕΣ ΜΙΚΡΟΣΥΣΚΕΥΕΣ, ΕΙΚΟΣΙΤΕΣΣΕΡΙΣ ΚΑΡΕΚΛΕΣ ΜΠΑΜΠΟΥ ΚΑΦΕΤΕΡΙΑΣ ΚΑΙ ΕΞΙ ΤΡΑΠΕΖΙΑ ΜΠΑΜΠΟΥ ΜΕ ΤΖΑΜΙ, ΕΚΑΤΟ ΚΑΡΕΚΛΕΣ ΕΣΤΙΑΤΟΡΙΟΥ ΚΑΙ ΔΕΚΑΠΕΝΤΕ ΤΡΑΠΕΖΙΑ, ΦΩΤΕΙΝΗ ΤΑΜΠΕΛΑ, ΕΚΘΕΤΗΡΙΟ 3Μ., ΜΕ ΔΙΑΦΟΡΑ ΕΙΔΗ. ΠΛΗΡ. ΤΗΛ. 22410-93425.

ΠΕ53568

ΔΙΑΜΕΡΙΣΜΑ επιπλωμένο 110 τ.μ., από 1/9/2003, στην Σοφούλη 103, ά όροφος, κατάλληλο για συγκατοίκηση. 3 υπνοδωμάτια, σαλόνι, κουζίνα, μπάνιο, αποθήκη. Τιμή για δύο άτομα 600 ευρώ με κοινόχρηστα πληρωμένα. Πληρ. τηλ. 2241033488 ώρες καταστήματος.

AE53508

ΔΙΑΜΕΡΙΣΜΑ, δυάρι, μικρό υπερυψωμένο, στην περιοχή Αγίου Δημητρίου με δικιά του είσοδο. Χωρίς κοινόχρηστα, χωρίς βόθρο για μόνιμους-ντόπιους ενοικιαστές. Πληρ. τηλ. 2241063926.

AE53507

ΔΙΑΜΕΡΙΣΜΑ ισόγειο σε διώροφη μονοκατοικία, 175 τ.μ. πολυτελούς κατασκευής με 3 υπνοδωμάτια και λοιπούς χώρους, εντοιχισμένη κουζίνα, τζάκι, γρανίτη στο πάτωμα, ηλιακό θερμοσίφωνα, με μεγάλες τζαμαρίες και καταπληκτική θέα στο Πανόραμα Κοσκινού. Μεγάλος αύλειος χώρος. Πληρ. τηλ. 2241069960.

AE53509

ΔΙΑΜΕΡΙΣΜΑΤΑ, δίχωρα επιπλωμένα, 50 τ.μ. στην περιοχή της Ιξιάς, με χώρο στάθμευσης, κήπο, θέρμανση και ζεστό νερό, ιδανικά για εκπαιδευτικούς, γιατρούς, δημόσιους υπαλλήλους, φοιτητές, στρατιωτικούς, γιατρούς και οικογένειες. Πληρ. τηλ. 22410 90163 και κινητό 6932482442.

ΓΚΑΡΣΟΝΙΕΡΑ επιπλωμένη με πολυκουζίνα, κοντά στη θάλασσα στο κέντρο της πόλης, περιοχή Ψαροπούλα (10 λεπτά από το Πανεπιστήμιο Αιγαίου) για όλο το χρόνο. Πληρ. τηλ. 6947073167.

AE53506

ΕΝΟΙΚΙΑΖΟΝΤΑΙ: 1. γραφεία σε καινούργιο γωνιακό κτίριο στον πρώτο όροφο, περιοχή δασκάλων, απέναντι από το SUPER MARKET BAZAAR. 2. Σπίτι για επαγγελματική χρήση στις Καλυθιές (κατάλληλο για φροντιστήριο). Πληρ. τηλ. 6945544929.

AE53505

ΚΑΤΑΣΤΗΜΑ 100 Τ.Μ. ΕΠΙ ΤΗΣ ΚΛΑΥΔΙΟΥ ΠΕΠΠΕΡ 1 ΑΝΑΜΕΣΑ ΣΤΟ ΞΕΝΟΔΟΧΕΙΟ STEVI ΚΑΙ ΤΑ ΨΑΡΙΑ ΑΙΓΑΙΟΥ ΚΑΙ ΕΝΑΝΤΙ ΤΗΣ ΛΑΙΚΗΣ ΑΓΟΡΑΣ ΤΟΥ ΣΑΒΒΑΤΟΥ. ΠΛΗΡ. ΤΗΛ. 6944775999

ΠΕ53468

ΓΚΑΡΣΟΝΙΕΡΑ δύο δωματίων καινούργια κατασκευή, πλήρως επιπλωμένη με αιρ κοντίσιον και TV, περιοχή Ιαλυσός. Πληρ. τηλ. 6978631342, 2241094850 AE53330

ΔΙΑΜΕΡΙΣΜΑ 60 τ.μ. α' ορόφου, με βεράντες σε ήσυχη περιοχή της Ρόδου (Καρακόνερο), χωρίς κοινόχρηστα, αποτελούμενο από δύο δωμάτια, κουζινοκαθιστικό, τουαλέτα, αποθήκη, διαθέτει ηλεκτρικό θερμοσίφωνα. Πληρ. τηλ. (22410) 61124-31817

AE53466

ΕΝΟΙΚΙΑΖΟΝΤΑΙ ΔΥΟ ΔΙΑΜΕΡΙΣΜΑΤΑ (40 Τ.Μ.) ΠΛΗΡΩΣ ΕΠΙΠΛΩΜΕΝΑ. ΣΕ ΑΡΙΣΤΗ ΚΑΤΑΣΤΑΣΗ (1ος ΚΑΙ 2ος ΟΡΟΦΟΣ) ΜΕ AIR CONDITION, 150 ΜΕΤΡΑ ΑΠΟ ΤΗΝ ΑΚΤΗ, ΚΟΝΤΑ ΣΤΟ ΠΑΝΕΠΙΣΤΗΜΙΟ ΚΑΙ ΤΟ ΚΕΝΤΡΟ ΤΗΣ ΠΟΛΗΣ. ΟΔΟΣ ΠΑΠΑΛΟΥΚΑ 49Β ΡΟΔΟΣ. ΠΛΗΡ. ΤΗΛ. 6942790896 ή 22410 24688.

AE53377

Για ευχάριστες και δροσερές διακοπές **ΕΝΟΙΚΙΑΖΟΥΜΕ** studios (2 ατόμων) και διαμερισματάκια (4 ή 5 ατόμων) σε ήσυχη περιοχή στην Κρεμαστή, με πολυκουζινάκι, WC- ντους, μπαλκόνια, κήπο με γκαζόν, πάρκιν, σαλονάκι με TV, καθαρισμός δωματίων. Τιμή studios 140 ευρώ το μήνα ή 18 ευρώ την ημέρα. Διαμερίσματα 280 ευρώ το μήνα ή 25 ευρώ την ημέρα. Πληρ. τηλ. 6937606824, 2241048038, 2241095487.

AE53364

ΧΩΡΟΙ ΑΠΟΘΗΚΕΥΣΗΣ ΕΝΟΙΚΙΑΖΟΝΤΑΙ ΠΕΡΙΦΡΑΓΜΕΝΟΙ, ΑΣΦΑΛΕΙΣ, ΥΠΑΙΘΡΙΟΙ, ΗΜΙΥΠΑΙΘΡΙΟΙ, ΚΑΙ ΚΛΕΙΣΤΟΙ ΚΑΤΑΛΛΗΛΟΙ ΓΙΑ ΑΠΟΘΗΚΕΥΣΗ ΕΝΟΙΚΙΑΖΟΜΕΝΩΝ ΑΥΤΟΚΙΝΗΤΩΝ ΚΑΙ ΠΟΥΛΜΑΝ. ΠΛΗΡ. ΤΗΛ. (22410)38400 ΩΡΕΣ 08.00-15.00 κ. ΓΙΩΤΑ

ΧΠΕ1913

ΕΝΟΙΚΙΑΖΕΤΑΙ διαμέρισμα στην οδό Ορφανίδου 49. Πληρ. τηλ. 2241033798

AE53260

ΔΥΑΡΙ 50 τ.μ. στην Ιαλυσό-Φιλέρημος. Πληρ. τηλ. 2241094707.

AE52918

ΕΝΟΙΚΙΑΖΟΝΤΑΙ ΠΟΛΥΤΕΛΗ ΜΙΚΡΑ ΔΙΑΜΕΡΙΣΜΑΤΑ ΤΩΝ 40 Ή 60 Τ.Μ. ΓΙΑ ΕΝΑ Ή ΔΥΟ ΑΤΟΜΑ, ΓΙΑ ΟΛΟ ΤΟ ΧΡΟΝΟ Ή ΜΙΚΡΟΤΕΡΟ ΧΡΟΝΙΚΟ ΔΙΑΣΤΗΜΑ Ή ΚΑΙ ΜΕ ΤΗΝ ΗΜΕΡΑ, ΕΥΡΥΧΩΡΑ ΚΑΙ ΜΕ ΜΕΓΑΛΕΣ ΒΕΡΑΝΤΕΣ. ΖΕΣΤΟ ΝΕΡΟ ΜΕ ΗΛΙΑΚΟΥΣ ΧΕΙΜΩΝΑ-ΚΑΛΟΚΑΙΡΙ, AIR-CONDITION, ΕΥΚΟΛΟ ΠΑΡΚΙΝ ΚΑΙ ΠΛΗΡΩΣ ΕΠΙΠΛΩΜΕΝΑ. ΣΤΟ ΠΑΡΑΔΕΙΣΙ ΤΗΣ ΡΟΔΟΥ. ΤΙΜΕΣ ΚΑΛΕΣ ΓΙΑ ΣΤΡΑΤΙΩΤΙΚΟΥΣ, ΕΚΠΑΙΔΕΥΤΙΚΟΥΣ ΚΑΙ ΓΕΝΙΚΑ ΔΗΜΟΣ. ΥΠΑΛΛ. ΠΛΗΡ. ΤΗΛ. 73807-81210, ΚΙΝ. 6947429235.

ΠΕ52153

ΕΝΟΙΚΙΑΖΕΤΑΙ ΑΠΟΘΗΚΗ 500 Τ.Μ. ΣΤΟ 5ο ΧΛΜ. ΡΟΔΟΥ-ΛΙΝΔΟΥ ΥΨΟΥΣ 5,5 ΜΕΤΡΑ. ΠΛΗΡ. ΤΗΛ. 6944443169

ΠΕ52178

ΕΝΟΙΚΙΑΖΟΝΤΑΙ ΔΙΧΩΡΑ ΕΠΙΠΛΩΜΕΝΑ ΔΙΑΜΕΡΙΣΜΑΤΑ 50 Τ.Μ. ΣΤΗΝ ΠΕΡΙΟΧΗ ΤΗΣ ΙΞΙΑΣ, ΜΕ ΧΩΡΟ ΣΤΑΘΜΕΥΣΗΣ, ΚΗΠΟ, ΠΙΣΙΝΑ, ΘΕΡΜΑΝΣΗ ΚΑΙ ΖΕΣΤΟ ΝΕΡΟ, ΙΔΑΝΙΚΑ ΓΙΑ ΕΚΠΑΙΔΕΥΤΙΚΟΥΣ, ΓΙΑΤΡΟΥΣ, ΣΤΡΑΤΙΩΤΙΚΟΥΣ. ΠΛΗΡ. ΤΗΛ. 2241093172, ΚΙΝ. 6944658034 www.eleonas.net

ΧΠΕ017

ΕΝΟΙΚΙΑΖΕΤΑΙ επιπλωμένο studio επί της οδού Μουσών αρ. 11, Ρόδος. Πληρ. τηλ. 2241086011, 2241085180

AE53266

ΕΝΟΙΚΙΑΖΟΝΤΑΙ επιπλωμένα studios στην οδό Αρκαδίου 14 (έναντι ξενοδ. Φαίδρα). Πληρ. τηλ. 2241025710

AE53170

ΕΝΟΙΚΙΑΖΟΝΤΑΙ καινούργια επιπλωμένα studios σε ήσυχη περιοχή της Ιαλυσού. Πληρ. τηλ. 6945077678

AE53094

ΕΠΙΧ/ΣΗ ΑΝΑΨΥΚΤΗΡΙΟ-ΚΡΕΠΕΡΙ με έξτρα χώρο εργαστήριο - παρασκευαστήριο, στο Ροδίνι, έτοιμο προς λειτουργία και με δυνατότητα τροποποίησης Πιτσαρίας - Οβελιστήριο. Τιμή ενοικίου λογική. Πληρ. τηλ. 2241081812, 61493

AE53534

ΕΝΟΙΚΙΑΖΕΤΑΙ χώρος οικοπέδου δια την τοποθέτηση περιπτέρου. Πληρ. τηλ. 2241025242

XAE097

ΑΠΟΘΗΚΕΣ ΣΤΗΝ ΙΑΛΥΣΟ, ΕΝΟΙΚΙΑΖΟΝΤΑΙ 1) ΑΠΟΘΗΚΕΥΤΙΚΟΙ ΧΩΡΟΙ ΑΠΟ 100 ΕΩΣ 2000 Τ.Μ. ΚΑΙ ΥΨΟΣ 8 Μ. ΑΣΦΑΛΕΙΣ ΜΕ ΜΕΓΑΛΟΥΣ ΧΩΡΟΥΣ ΔΙΑΚΙΝΗΣΗΣ ΦΟΡΤΩΣΗΣ ΚΑΙ ΕΚΦΟΡΤΩΣΗΣ ΠΡΟΪΟΝΤΩΝ, 2) ΥΠΑΙΘΡΙΟΙ ΧΩΡΟΙ ΠΕΡΙΦΡΑΓΜΕΝΟΙ, ΑΣΦΑΛΕΙΣ, ΚΑΤΑΛΛΗΛΟΙ ΓΙΑ ΑΠΟΘΗΚΕΥΣΗ ΠΡΟΪΟΝΤΩΝ ΣΕ ΠΑΛΕΤΕΣ. ΠΛΗΡ. ΤΗΛ. (22410)38400 ΑΠΟ ΔΕΥΤΕΡΑ ΕΩΣ ΠΑΡΑΣΚΕΥΗ 08.00-15.00 κ. ΓΙΩΤΑ

ΧΠΕ1912

ΕΝΟΙΚΙΑΖΟΝΤΑΙ STUDIOS ΜΕ ΤΟ ΜΗΝΑ Ή ΜΕ ΤΗΝ ΗΜΕΡΑ ΠΛΗΡΩΣ ΕΠΙΠΛΩΜΕΝΑ ΜΕ ΠΟΛΥΚΟΥΖΙΝΑΚΙ, ΨΥΓΕΙΟ, ΝΤΟΥΣ, WC, ΤΗΛΕΦΩΝΟ, ΜΠΑΛΚΟΝΙ, ΖΕΣΤΟ ΝΕΡΟ ΕΠΙ 24ΩΡΟΥ ΒΑΣΕΩΣ ΣΤΗΝ ΠΙΟ ΗΣΥΧΗ ΠΕΡΙΟΧΗ ΤΗΣ ΠΟΛΗΣ ΡΟΔΟΥ (ΠΕΡΙΟΧΗ ΔΑΣΚΑΛΩΝ), ΟΔΟΣ ΜΑΝΩΛΗ ΠΑΠΑΜΑΝΩΛΗ ΑΡΙΘΜ. 12 ΚΑΘΕΤΟΣ ΕΠΙ ΤΗΣ ΣΤΕΛΙΟΥ ΚΩΤΙΑΔΗ. ΠΛΗΡ. ΤΗΛ. (22410)37244 ΧΠΕ283

ΚΑΤΑΣΤΗΜΑ 75 τ.μ. με βιτρίνα 6,50 μ. σε εμπορικό δρόμο της Παλιάς Πόλης της Ρόδου. Πληρ. τηλ. 69.44.88.11.22 και 2241037753. XAE111

ΓΚΑΡΣΟΝΙΕΡΑ ΑΠΟΤΕΛΟΥΜΕΝΗ ΑΠΟ ΚΥΡΙΩΣ ΔΩΜΑΤΙΟ, ΠΡΟΘΑΛΑΜΟ, ΜΠΑΝΙΟ, ΒΕΡΑΝΤΑ, ΣΤΟΝ Α' ΟΡΟΦΟ, ΚΑΤΑΛΛΗΛΗ ΜΟΝΟ ΓΙΑ ΕΠΑΓΓΕΛΜΑΤΙΚΗ ΧΡΗΣΗ (ΓΡΑΦΕΙΟ-ΙΑΤΡΕΙΟ Κ.ΛΠ.), Κ. ΠΑΛΑΙΟΛΟΓΟΥ 105 (ΠΑΡΚΟ ΑΓ. ΙΩΑΝΝΟΥ). ΠΛΗΡ. κ. ΕΥΑΓΓΕΛΙΑ ΤΗΛ. (22410)81540, 81541

ΧΠΕ112

ΠΟΥΛΑΚΙ 2 τ.μ. με ρεύμα, φως και νερό, στο κέντρο της πόλης, στην Ιπποκράτους 3. Πληρ. τηλ. 6944 777583

PUB-ΚΑΦΕΤΕΡΙΑ στο τουριστικό κέντρο-πλησίον νέου καζίνο. Πλήρως εξοπλισμένη ανακαινισμένη, η καλύτερη στο είδος της. Συμβόλαιο 12ετές. Πληροφορίες άλλες δεν θα δοθούν στο τηλέφωνο. Πληρ. για συνεννόηση τηλ. 2241078392, 6977/339669, 6936/607154 μετά τις 12 το μεσημέρι.

XAE1501

ΔΙΑΜΕΡΙΣΜΑ 60 τ.μ. στο Παραδείσι, με ηλιακό θερμοσίφωνα και κεντρική θέρμανση. Πληρ. τηλ. 6946466089.

AE52255

πωλησεις-αγορες ακινητων & επιχειρησεων

ΤΡΙΑΡΙ, 2 υπνοδωματίων, 54 τ.μ. με 2 αιρκοντίσιον, β' ορόφου, με ασανσέρ, λουξ κατασκευής στους Δασκάλους. Τιμή (26 εκ.)-76.302 ευρώ. ΑΙΓΑΙΟΚΤΗΜΑΤΙΚΗ, τηλ. 2241022943 και 6945466773.

AO53604

ΜΑΓΑΖΙ από ιδιώτη 55 τ.μ. με μεγάλη πρόσοψη, σε κεντρικό δρόμο στους Αγίους Αναργύρους Ρόδος. Στο μαγαζί υπάρχει αυλή επάνω στο δρόμο που μπορεί να γίνει γκαράζ, είναι ελεύθερο και δίδεται για οτιδήποτε επάγγελμα, βρίσκεται δίπλα στην οδό Γράμμου σε πολύ φωτεινό μέρος προβολής. Η τιμή είναι συμφέρουσα αξίζει να το δείτε. Πληρ. τηλ. 22410 62957.

AO53635

ΠΩΛΟΥΝΤΑΙ

από ιδιώτη ιδιοκτήτη,
μονοκατοικίες,
μεζονέτες 100 τ.μ.
στην παραλία Αφάντου
επί του κύματος.

Πληρ. τηλ. 6942089864

ΠΩΛΕΙΤΑΙ

από ιδιώτη ΟΙΚΟΠΕΔΟ 1500 τ.μ. στην επαρχιακή οδό Γενναδίου - Λαχανιάς, με άδεια οικοδομής 170 τ.μ. και 100 μέτρα από τη θάλασσα.

Πληρ. τηλ. 6944777583

πωλήσεις

συνέχεια από την προηγούμενη

ΠΩΛΟΥΝΤΑΙ τα παρακάτω **αγροτεμάχια**, άρτια και οικοδομήσιμα: 1) επί της οδού Αεροδρομίου - Φαληράκι 4.550 τ.μ. 59.000 ευρώ και 30.000 τ.μ. 360.000 ευρώ. 2) Κοντά στο όριο του οικισμού Παστίδας 7.000 τ.μ. 83.000 ευρώ. 3) Μονοκατοικία στη Σάλακο 120 τ.μ. με οικόπεδο 1.200 τ.μ. 205.000 ευρώ. 4) Διαμέρισμα στην Ιαλυσό 80 τ.μ. 120.000 ευρώ. Πληρ. τηλ. 47018, 6944182377.
AO53619

ΜΟΝΟΚΑΤΟΙΚΙΕΣ, διώροφες των 120 τ.μ., εντός ζώνης Κοσκινού, σε καταπράσινο περιβάλλον. Οι κατοικίες είναι ανεξάρτητες και πωλούνται: α) στα μπετά, β) στον Μαρμαροσουβά, γ) έτοιμες. Δεκτά δάνεια όλων των ταμείων. Πληρ. Εμμ. Κρανίδης, τηλ. 2241027082 και 6944347405.
AO53607

ΔΙΑΜΕΡΙΣΜΑ, 4άρι, 132 τ.μ.-Α' ορόφου, επί της οδού Στοκχόλμης, Ανω Ροδίνι. Πληρ. Εμμ. Κρανίδης, τηλ. 2241027082 και 6944347405.
AO53606

ΑΠΟΘΗΚΗ υπόγεια, με ράμπα, 71 τ.μ., προέκταση Αννης Μαρίας μόνο 8 εκ. (23.477 ευρώ). Επίσης γραφείο-κατάστημα 31 τ.μ. κοντά στο Νηρέα (22 εκ.) 64.563 ευρώ. ΑΙΓΑΙΟΚΤΗΜΑΤΙΚΗ τηλ. 2241022943 και 6945466773. AO53605

ΠΩΛΕΙΤΑΙ παραδοσιακή μονοκατοικία σε οικόπεδο 120 τ.μ. στην συνοικία Νιοχώρι Ρόδου (στο κέντρο της πόλεως). Πληρ. τηλ. 6973679967.
AO53539

ΑΝΑΨΥΚΤΗΡΙΟ 20 μέτρα από την Ορφανίδου, με όλο τον εξοπλισμό, σε λειτουργία, στην τιμή των 6.500 ευρώ. Πληρ. τηλ. 6944615246 AO53623

ΠΩΛΟΥΝΤΑΙ: α) Οικόπεδο 500 τ.μ. στην Ρόδο με Σ.Δ. 0.8. 2) Διαμέρισμα στα Κοσκινού, 96 τ.μ. καινούργιο, με τιμή 117.388 ευρώ. Πληρ. κα Μαρία «ΚΤΗΜΑΤΙΚΗ ΠΡΟΟΠΤΙΚΗ» τηλ. 22410 37906 και 6972292958.
AO53603

ΜΟΝΑΔΙΚΗ ΕΥΚΑΙΡΙΑ. Κοσκινού, **παραδοσιακό οίκημα** με θέα, 120 τ.μ., χρειάζεται συντήρηση, πωλείται 60.000 ευρώ ή ανταλλάσσεται με διαμέρισμα στην πόλη της Ρόδου. Πληρ. τηλ. 6974602727. KOSKINOU VILLAGE: Traditional house for sale 120 sqm. 60.000 ευρώ. Tel. 6974602727.
AO53560

ΠΩΛΟΥΝΤΑΙ τα κάτωθι ακίνητα από ιδιοκτήτη: α) Στη Μιχ. Πετρίδη, διαμέρισμα 110 τ.μ. με γκαράζ και 30 τ.μ. αποθήκη. Τιμή 140.000 ευρώ, β) Κοντά σε πευκόφυτη περιοχή διόροφη μονοκατοικία με υπόγειο 270 τ.μ. μικτά σε οικόπεδο 2 στρεμμάτων. Τιμή 132.000 ευρώ, γ) 3όροφες μονοκατοικίες των 250 τ.μ. επί του συνόλου εντός οικοπέδου ενός στρέμματος. Τιμή 112.000 ευρώ. Πληρ. τηλ. 2241091617, 6974310156. AE53579

ΣΧΟΛΗ ΟΔΗΓΩΝ
ΚΟΥΣΗ ΠΑΝΤΕΛΗ

- ΔΙΠΛΩΜΑΤΑ
- ΕΡΑΣΙΤΕΧΝΙΚΑ
- ΕΠΑΓΓΕΛΜΑΤΙΚΑ
- ΜΟΤΟΣΙΚΛΕΤΑΣ
- ΜΑΘΗΜΑΤΑ **ΘΕΩΡΗΤΙΚΗΣ ΔΙΔΑΣΚΑΛΙΑΣ**



-Επεκτάσεις όλων των κατηγοριών -Αναθεωρήσεις ληγμένων αδειών -Μετατροπές ξένων αδειών σε ελληνικές

Οδός Βαλαωρίτου 9
(έναντι HOTEL SEMIRAMIS ΠΙΣΩ ΑΠΟ ΤΟ ΠΑΛΑΙΟ ΝΟΣΟΚΟΜΕΙΟ
e-mail: kousisp@acn.gr

ΕΚΠΑΙΔΕΥΤΙΚΟ ΑΥΤΟΚΙΝΗΤΟ:
TOYOTA YARIS 1300 cc AIR CONDITIONED
(ΠΡΟΣΟΧΗ): ΜΑΘΗΜΑΤΑ
α. Μοτοσικλέτας μεγάλου κυβισμού από 125 cc έως ανεξαρτήτου
β. Μοτ/τας έως 125 cc
γ. Μοτοποδηλάτου 50 cc
Διαθέτουμε επίσης κι αυτόματες μοτοσικλέτες 125 cc
Πληρ. τηλ. (22410)29157-73820-94777
ΚΑΙ ΑΝΑ ΠΑΣΑ ΣΤΙΓΜΗ ΣΤΑ ΚΙΝΗΤΑ τηλ. **6944/511313-6944/203343**
Στην κατηγορία ανεξαρτήτου κυβισμού η εκπαίδευση γίνεται με μοτοσικλέτα 500 cc
Παραλαβή των μαθητών μας και από τις οικίες τους
"Η σωστή και μεθοδική εκπαίδευση στα σύγχρονα οχήματά μας, βάζει γερά θεμέλια για τη δημιουργία ενός καλού νέου οδηγού"

ΠΡΟΣΟΧΗ
Στη σχολή μας παραδίδονται και μαθήματα θεωρητικής διδασκαλίας

ΠΜ53435

ΑΓΡΟΚΤΗΜΑ 2.500 τ.μ., περιοχή Τσαΐρι. Πληρ. τηλ. 22410-62493
AO53550

ΜΟΝΟΚΑΤΟΙΚΙΑ στο Κανδυλί, τριώροφη, σε μπετά ή τελειωμένη. Αποτελείται από υπόγειο, ισόγειο, 1ο όροφο, 210 τ.μ., σε 2.000 τ.μ. οικόπεδο, σε καταπράσινη και ήσυχη περιοχή, τιμή 129.000 ευρώ. Πληρ. τηλ. 6944532822, 6946179869
AO53559

ΕΥΚΑΙΡΙΑ ΣΤΟ ΓΕΝΝΑΔΙ ΠΩΛΟΥΝΤΑΙ α) τμήμα οικοπέδου 800 τ.μ., με άδεια οικοδομής 104 τ.μ., περιοχή Περίολος (μετά τον Αη Γιώργη), επί του επαρχιακού δρόμου, με θέα και απόσταση 150 μέτρα από τη θάλασσα. Τιμή 27.000 ευρώ, β) τμήμα οικοπέδου 500 τ.μ., με άδεια οικοδομής 70 τ.μ., πριν τον Αη Γιώργη, με πρόσοψη 18 μέτρα απί του επαρχιακού δρόμου και με πρόσβαση στην παραλία. Τιμή 23.500 ευρώ. Πληρ. τηλ. 6937225269, 6937225268
AO52923

ΜΟΝΟΚΑΤΟΙΚΙΑ στην παραλία Ιαλυσού 185 τ.μ. σε 410 μέτρα οικόπεδο. Πληρ. τηλ. 22410 68436, 6977838323.
AO53538

ΠΩΛΕΙΤΑΙ χωράφι 5.600 τ.μ. με 120 ελιές στην περιοχή Αγ. Σουλά προς Διμυλιά δεξιά περίπου 600 μ. από την άσφαλτο, περνάμε τον ποταμό. Τιμή 15.000 ευρώ (περίπου 5 εκ.). Γίνονται και ευκολίες πληρωμής. Πληρ. τηλ. 2241028838
AO53097

ΚΟΜΜΩΤΗΡΙΟ καινούργιο, πλήρως εξοπλισμένο σε εμπορικό κέντρο στην Ιξιά, σε τιμή ευκαιρίας. Πληρ. τηλ. 90690 και 90288. AO53512

ΚΑΤΟΙΚΙΑ διώροφη στο Γυαλό Σύμης. Πληρ. τηλ. 2241091372, ώρες καταστημάτων.
AO533814

ΟΙΚΟΠΕΔΑ στο Κανδυλί 4 στρ. άρτιο και οικοδομήσιμο, με φανταστική θέα, σε προσιτή τιμή. Γίνονται ευκολίες πληρωμής, δάνεια δεκτά. Πληρ. τηλ. 22410-32809 κιν: 6947848288-6942695467. AO54486

ΠΩΛΗΣΕΙΣ ΚΤΙΡΙΩΝ: Πωλούνται κτίρια κεντρικά και προνομιακά μικρά και μεγάλα. Πληρ. ΡΟΔΙΑΚΗ ΚΤΗΜΑΤΙΚΗ Ανέστης και Σάββας Σαββαΐδης, τηλ. (22410)26281.
AO53298

ΠΩΛΕΙΤΑΙ επ/ση DVT CLUB με όλο τον εξοπλισμό, με εξασφαλισμένη πελατεία σε τιμή ευκαιρίας. Πληρ. τηλ. 6934143565.
AO53436

ΠΩΛΕΙΤΑΙ επιχείρηση εστιατόριο Litehouse στο Φαληράκι έναντι στο karts, δίπλα από το Λούνα παρκ, φουλ εξοπλισμό, 25.000 ευρώ. Πληρ. τηλ. 6944205979
AO53225

ΔΙΑΜΕΡΙΣΜΑ 98 τ.μ. με 3 υπνοδωμάτια στη Μητρόπολη, α' όροφος, τιμή 105.000 ευρώ. Επίσης 102 τ.μ. ισόγειο, υπερυψωμένο καινούργιο, οροφοδιαμέρισμα με 3 υπνοδωμάτια, λουξ κατασκευής, γκαράζ, αποθήκη, θέρμανση μόνο (50 εκ.) 147.000 ευρώ. ΑΙΓΑΙΟΚΤΗΜΑΤΙΚΗ τηλ. 2241022943, 2241028838 και 6945466773.
AO53437

ΟΡΟΦΟΔΙΑΜΕΡΙΣΜΑ 100 τ.μ. και μια υπόγεια αποθήκη 30 τ.μ., όλα μαζί 141.000 ευρώ ή 48.000.000 δρχ., επί της οδού Μ. Πετρίδη. Πληρ. τηλ. 6946179869
AO53409

ΠΩΛΕΙΤΑΙ ΟΙΚΟΠΕΔΟ 4000 Τ.Μ. ΜΕ 3 ΚΑΤΟΙΚΙΕΣ ΣΤΗΝ ΠΕΡΙΟΧΗ ΑΓΙΑΣ ΒΑΡΒΑΡΑΣ (ΤΣΑΪΡΙ) ΔΙΠΛΑ ΣΤΗΝ "ΑΝΣΑ". ΠΛΗΡ. ΤΗΛ. 2241023341, 6945848358
ΠΟ53336

ΑΓΡΟΚΤΗΜΑΤΑ 1.200 τ.μ. με άδειες μονοκατοικιών, στην περιοχή Τρεις-Κανδυλί του Δήμου Ιαλυσού. Πληρ. τηλ. 6944347405.
AO53389

ΕΠΙΧΕΙΡΗΣΗ νυκτερινού κέντρου διασκέδασης στο κέντρο της πόλης, full εξοπλισμένο. Πληρ. τηλ. 6946402626 ώρες επικ. 09-00-14.00 και 18.00-22.00.
XAO101

ΖΗΤΟΥΝΤΑΙ ΓΙΑ ΑΓΟΡΑ οικόπεδα, διαμερίσματα, μονοκατοικίες. Πληρωμή τοις μετρητοίς. Πληρ. τηλ. 6945379877
AO52943

ΠΩΛΕΙΤΑΙ επιχείρηση (είδη δώρων) στην Ιαλυσό. Πληρ. τηλ. 6945415184
AO53196

ΠΩΛΕΙΤΑΙ ΔΙΑΜΕΡΙΣΜΑ ΣΕ Β' ΟΡΟΦΟ ΟΙΚΟΔΟΜΗΣ ΣΤΗ ΡΟΔΟ, ΚΑΘΑΡΗΣ ΕΠΙΦΑΝΕΙΑΣ ΜΤ. 80, ΕΠΙ ΤΗΣ ΟΔΟΥ ΙΩΑΝΝΗ ΚΑΖΟΥΛΛΗ ΑΡΙΘΜ. 13, ΠΙΣΩ ΑΠΟ ΤΟ ΕΘΝΙΚΟ ΘΕΑΤΡΟ ΡΟΔΟΥ, ΚΑΤΑΛΛΗΛΟ ΓΙΑ ΚΑΤΟΙΚΙΑ ΚΑΙ ΓΙΑ ΓΡΑΦΕΙΟ, ΣΕ ΠΟΛΥ ΚΑΛΗ ΤΙΜΗ ΜΟΝΟ 95.000 ΕΥΡΩ ΜΕΤΡΗΤΟΙΣ. ΠΛΗΡ. ΤΗΛ. 2241023105, 2241024463
ΠΟ53262

ΠΩΛΕΙΤΑΙ ΕΠΙΧΕΙΡΗΣΗ ΣΤΑ 100 ΜΑΓΑΖΙΑ. ΠΛΗΡ. ΤΗΛ. (22410)35092, 73100
ΧΠΟ294

ΣΧΟΛΗ ΟΔΗΓΩΝ
ΠΟΡΤΣΕΛΛΗΣ ΣΤΕΦΑΝΟΣ
Διπλ. εκπαιδευτής υποψηφίων οδηγών μέλος της Ε.Σ.Ο.Ρ. Ο.Ε.

- Διπλώματα αυτοκινήτου, μοτοσικλέτας, φορτηγού, λεωφορείου, νταλίκας
- Αναθεωρήσεις ληγμένων αδειών
- Θεωρητικά μαθήματα ΚΟΚ και Μηχανολογίας
- Μετατροπές ξένων διπλωμάτων σε ελληνικά
- Διπλώματα αυτόματου αυτοκινήτου



ΝΕΑ ΔΙΕΥΘΥΝΣΗ: ΕΘΝΙΚΗΣ ΑΝΤΙΣΤΑΣΗΣ 73 (ΠΡΩΗΝ ΑΝΝΗΣ ΜΑΡΙΑΣ)
ΤΗΛ. 2241034497, 6945463635

ΑΓΟΡΑ ΑΥΤΟΚΙΝΗΤΩΝ

Η πώληση και η ανταλλαγή των μεταχειρισμένων αυτοκινήτων-οι διαδικασίες και τα έξοδα μεταβιβάσεως για μας είναι μια απλή διαδικασία.

ΚΑΙ ανταλλάσσουμε
ΚΑΙ αγοράζουμε
το παλιό σας αυτοκίνητο
ΑΜΕΣΩΣ

Πληρ. τηλ. (22410)60500

Create a Rhodian
CAPSIS
Convention Centers & Resort Hotels

ΤΟ ΞΕΝΟΔΟΧΕΙΟ ΚΑΙ ΣΥΝΕΔΡΙΑΚΟ ΚΕΝΤΡΟ SOFITEL CAPSIS ΡΟΔΟΥ

ΖΗΤΑΕΙ

ΕΜΠΕΙΡΟΥΣ ΣΕΡΒΙΤΟΡΟΥΣ και ΒΟΗΘΟΥΣ ΣΕΡΒΙΤΟΡΩΝ
Για μερική και συνεχή απασχόληση
ΕΡΓΑΤΗ ΑΠΟΘΗΚΗΣ
Με γνώσεις κλαρκ
ΕΜΠΕΙΡΟ ΗΛΕΚΤΡΟΛΟΓΟ
Με πτυχίο ηλεκτρολόγου
Προσφέρονται πολύ καλές αμοιβές.
Οι ενδιαφερόμενοι μπορούν να απευθυνθούν καθημερινά κατά τις ώρες 10.00-14.00 στο Γραφείο Προσωπικού του Ξενοδοχείου

Για περισσότερες πληροφορίες
Υπόψη: κυρίου Τηλέμαχου
Τηλ.: 22410-25015
Φαξ: 22410-20909
Ξενοδοχείο Sofitel Capsis
Ιξιά 85100, Ρόδος

πωλησεις

συνέχεια από την προηγούμενη

ΕΠΙΧΕΙΡΗΣΗ με είδη ρουχισμού, επί της οδού Μιχ. Πετρίδη. Πληρ. τηλ. 6936915616, 2241073711.
AO53134

ΚΑΤΑΣΤΗΜΑΤΑ ΕΤΟΙΜΟΠΑΡΑΔΟΤΑ ΣΤΟ ΜΕΓΑΛΥΤΕΡΟ ΣΥΓΚΡΟΤΗΜΑ ΚΑΤΑΣΤΗΜΑΤΩΝ ΣΤΗΝ ΠΑΡΑΛΙΑΚΗ ΛΕΩΦΟΡΟ ΙΑΛΥΣΟΥ ΑΠ' ΕΥΘΕΙΑΣ ΑΠΟ ΤΟΝ ΚΑΤΑΣΚΕΥΑΣΤΗ ΠΟΛ. ΜΗΧΑΝΙΚΟ ΣΤΕΛΙΟ ΜΑΚΕΣΤΑ. ΕΞΑΣΦΑΛΙΣΗ ΔΑΝΕΙΟΥ, ΕΥΚΟΛΙΕΣ ΠΛΗΡΩΜΗΣ. ΑΠΟ 10.350.000 ΔΡΧ. ΠΛΗΡ. ΤΗΛ. 2241021347
ΧΠΟ205

εργασιες

ΠΡΟΣΩΠΙΚΟ, ζητείται στη Ρόδο και στα Δωδεκάνησα, από ανώνυμη εταιρία με έδρα στην Αθήνα. Προσφέρονται: ετήσια συνεργασία, δυνατότητα γρήγορης επαγγελματικής εξέλιξης. Υψηλά εισοδήματα. Για ραντεβού τηλεφωνήστε καθημερινά στο 6977946940, υπεύθυνος κύριος Σαντορινιός Ευστάθιος.
AZ53640

ΔΥΟ ΚΟΠΕΛΕΣ για μία πρωινή και μία απογευματινή απασχόληση για καφετέρια. Πληρ. τηλ. 22410 20282.
AZ53636

ΖΗΤΟΥΝΤΑΙ
από το CITY HALL restaurant

Πεπειραμένοι βοηθοί κουζίνας
για αποκλειστική απασχόληση όλο το χρόνο.
Πληρ. τηλ. 2241-0-70200 από τις 11.00 έως τις 15.00

ΑΠΟ ΞΕΝΟΔΟΧΕΙΟ ΣΤ' ΑΦΑΝΤΟΥ
ΖΗΤΟΥΝΤΑΙ
- **ΚΑΜΑΡΙΕΡΕΣ**
- **ΚΑΘΑΡΙΣΤΡΙΕΣ**

Πληρ. τηλ. 22410-51554, 52326

Η ΞΕΝΑΚΗΣ ΑΥΤΟΚΙΝΗΤΑ
ΕΞΟΥΣΙΟΔΟΤΗΜΕΝΟΣ ΕΜΠΟΡΟΣ KOSMOCAR A.E.
ΖΗΤΕΙ
ΣΥΝΕΡΓΑΤΗ
με γνώσεις λογιστικής, άριστο χρήστη Η/Υ για να εργαστεί ως βοηθός λογιστού στην εταιρεία μας.
Τηλ. επικοινωνίας 22410-61600 (εσωτ. 114)

Η ΞΕΝΑΚΗΣ ΑΥΤΟΚΙΝΗΤΑ
ΕΞΟΥΣΙΟΔΟΤΗΜΕΝΟΣ ΕΜΠΟΡΟΣ KOSMOCAR A.E.
ΖΗΤΕΙ
ΥΠΑΛΛΗΛΟ ΠΛΥΝΤΗΡΙΟΥ
για την προετοιμασία αυτοκινήτων
Τηλ. επικοινωνίας 22410-61600 (εσωτ. 114)

Η ΞΕΝΑΚΗΣ ΑΥΤΟΚΙΝΗΤΑ
ΕΞΟΥΣΙΟΔΟΤΗΜΕΝΟΣ ΕΜΠΟΡΟΣ KOSMOCAR A.E.
ΖΗΤΕΙ
ΥΠΑΛΛΗΛΟ ΓΡΑΜΜΑΤΕΙΑΚΗΣ ΥΠΟΣΤΗΡΙΞΗΣ

Απαιτούμενα προσόντα
- Γνώσεις γραμματείας και Η/Υ
- Διάθεση για εργασία σ' ένα ιδιαίτερο απαιτητικό περιβάλλον.

Τηλ. επικοινωνίας 22410-61600 (εσωτ. 114)

ΖΗΤΕΙΤΑΙ
ΚΑΘΗΓΗΤΗΣ-ΚΑΘΗΓΗΤΡΙΑ Γερμανικών για την επόμενη σχολική σαιζόν (Σεπτ. 2003) από το κέντρο Ξένων Γλωσσών
Μ. Μελισσουργού.

Τηλ. 22410 26926,
Βιογραφικό σημείωμα fax: 2241048205
email: melissam@otenet.gr

ΖΗΤΕΙΤΑΙ
ΟΔΗΓΟΣ από μεταφορική εταιρεία ACS, κάτοχος διπλώματος επαγγελματικού αυτοκινήτου ή μηχανής με γνώσεις αγγλικών για μόνιμη απασχόληση.

Πληρ. τηλ. 22410 38295, 6, 7

ΖΗΤΟΥΝΤΑΙ
κομμώτριες με άδεια ασκήσεως επαγγέλματος και προϋπηρεσία, κοπέλα για την θέση υποδοχής, **διαιτολόγος, γυμναστές aerobic**- βάρη απόφοιτοι ΤΕΦΑΑ ή ιδιωτικής σχολής - **φυσιοθεραπευτές ή αισθητικοί** για μυοχαλαρωτικό μασάζ, **άτομα (άνδρας ή γυναίκα)** για δημόσιες σχέσεις, για να στελεχώσουν πολυδύναμο χώρο.
Πληρ. τηλ.2241070510-11 από 13.00-23.00 κ. Σπύρος

ΠΙΤΣΑΡΙΑ ΓΟΝΔΟΛΑ
ΖΗΤΕΙΤΑΙ
ΔΙΑΝΟΜΕΑΣ, από 12 μεσημέρι έως 6 απόγευμα.
Προϋπηρεσία απαραίτητη.
Πληρ. τηλ. 22410 77775-29642
κο Γιάννη

ΑΠΟ ΤΟ ΞΕΝΟΔΟΧΕΙΟ ΔΙΟΝΥΣΣΟΣ- ΙΞΙΑ-ΡΟΔΟΣ
ΖΗΤΟΥΝΤΑΙ
Βοηθοί Σερβιτόρου με προϋπηρεσία.

Για περισσότερες πληροφορίες στο τηλέφωνο 22410 23021

ΑΠΟ ΑΝΤΙΠΡΟΣΩΠΕΙΑ ΑΥΤΟΚΙΝΗΤΩΝ
ΖΗΤΕΙΤΑΙ
ΠΩΛΗΤΗΣ

Απαιτούμενα προσόντα:
- Ανεση στην επικοινωνία
- Προηγούμενη εμπειρία
- Καλή χρήση Η/Υ.

Πληρ. τηλ. επικοινωνίας 22410 62775

ΑΠΟ ΤΗΝ ΞΕΝΑΚΗΣ Α.Ε.Β.Ε.
ΖΗΤΟΥΝΤΑΙ
ΠΩΛΗΤΕΣ ΑΥΤΟΚΙΝΗΤΩΝ

Απαιτούμενα προσόντα
- Γνώσεις για το αυτοκίνητο
- Ευπρέπεια, καλή εμφάνιση, καλή χρήση του λόγου, δημιουργικότητα και διάθεση για εργασία, σ' ένα ιδιαίτερα απαιτητικό περιβάλλον.

Προσφέρονται:
- Μισθός
- Bonus
- Εκπαίδευση σε τεχνικές πωλήσεων και διοίκησης.

Τηλ. επικοινωνίας 22410-61600 (εσωτ. 114)

ΖΗΤΕΙΤΑΙ
ΥΠΑΛΛΗΛΟΣ σε υποκατάστημα μεταφορικής εταιρίας, στη Ρόδο (ετών 25-40).
Πληρ. τηλ. 2310753-267-9.

Απο την 3Τ Α.Ε.Β.Ε. (ΤΟΥΟΤΑ ΡΟΔΟΥ)
ΖΗΤΕΙΤΑΙ
Πωλητής ανταλλακτικών
Απαραίτητα προσόντα:
- Γνώσεις Computer
- Προϋπηρεσία
- Εκπληρωμένη στρατιωτική θητεία και
- Δίπλωμα Αυτ/του

Για περισσότερες πληροφορίες τηλεφωνήστε στο 22410-68000

Από αλυσίδα καταστημάτων γρήγορης εστίασης
ΖΗΤΟΥΝΤΑΙ
α. **υπεύθυνος καταστήματος** για νυκτερινό ωράριο
β. **βοηθός ψήστη**
γ. **βοηθός σερβιτόρου**
δ. **καθαρίστρια**
ε. **άτομο για ταμπλό**
Πληρ. τηλ. 2241033969 ώρες 10.00-16.00

Από το ξενοδοχείο των Ρόδων της επιχείρησης Καζίνο Ρόδου
ΖΗΤΟΥΝΤΑΙ
για ΠΛΗΡΗ ή ΜΕΡΙΚΗ ΑΠΑΣΧΟΛΗΣΗ
Σερβιτόροι-Σερβιτόρες
Μάγειροι
Καμαριέρες-Καθαρίστριες

Πληροφορίες-Αιτήσεις:
ΚΑΖΙΝΟ ΡΟΔΟΥ Α.Ε.
Διεύθυνση Προσωπικού, Παπανικολάου 4, Ρόδος
Τηλ. 22410-97530, 97535, ΔΕΥ-ΠΑΡ. (08-00-16.00)

ΖΗΤΕΙΤΑΙ
ΚΟΠΕΛΑ 22-30 ετών χωρίς οικογενειακές υποχρεώσεις για γραμματέα σε σχολή χορού.
Ωράριο 16:45-21:15 από 1-9-2003 μέχρι 15-6-2004. Μισθός ικανοποιητικός. Απαραίτητα γνώσεις Η/Υ και Απολυτήριο Λυκείου. Εκτιμάται ανάλογη προϋπηρεσία. Απαραιτήτως βιογραφικό σημείωμα στο e:mail:
sofimel@otenet.gr. Τηλ. 22410-74500 ή 31000,
ή κιν. 6936868068, ώρες 10:00-12:30 και 18:00-20:00

Ο ΟΜΙΛΟΣ ΚΥΠΡΙΑΔΗ
ΖΗΤΑ ΣΥΝΕΡΓΑΤΕΣ
ΓΙΑ ΤΙΣ ΠΑΡΑΚΑΤΩ ΕΙΔΙΚΟΤΗΤΕΣ

Α) ΥΠΑΛΛΗΛΟ ΑΠΟΘΗΚΗΣ ΑΝΤΑΛΛΑΚΤΙΚΩΝ
Πολύ καλή γνώση χειρισμού Η/Υ.
Αγγλική γλώσσα.
Ηλικία έως 30 ετών.
Προϋπηρεσία εμπειρίας σε διαχείριση αποθήκης θα προτιμηθεί.

Β) ΤΜΗΜΑ ΠΩΛΗΣΕΩΝ ΑΥΤΟΚΙΝΗΤΩΝ-ΠΩΛΗΤΕΣ
Πολύ καλή γνώση χειρισμού Η/Υ.
Αγγλική γλώσσα.
Ηλικία έως 30 ετών.
Εμπειρία σε κλάδο πωλήσεων.

Γ) ΤΜΗΜΑ ΥΠΟΔΟΧΗΣ ΣΥΝΕΡΓΕΙΟΥ
Γνώσεις λογιστικής.
Πολύ καλή γνώση χειρισμού Η/Υ.
Αγγλική γλώσσα.
Ηλικία έως 30 ετών.

Δ) ΜΗΧΑΝΙΚΟ ΚΑΙ ΗΛΕΚΤΡΟΛΟΓΟ ΑΥΤΟΚΙΝΗΤΩΝ
Απαραίτητη προϋπηρεσία στο αντικείμενο.
Ηλικία έως 30 ετών.

Αποστολή ή παράδοση βιογραφικών στα κεντρικά γραφεία της Εταιρείας, ΡΟΔΟΣ CAR, ΔΩΡΕΝ α.ε., Λ. Καλλιθέας 3ο χλμ.
Υπ' όψιν κ. Ευτυχίας Κυπριάδη

OH - LA - LA
ΖΗΤΕΙΤΑΙ
ΠΩΛΗΤΡΙΑ για πλήρη ή μερική απασχόληση
Πληροφορίες τηλ. 22410 39514

ΖΗΤΕΙΤΑΙ ΟΔΗΓΟΣ
από την
ΟΚ SERVICES ΕΠΕ

Μία από τις μεγαλύτερες εταιρείες της Ρόδου στο χώρο της μπύρας, του cider και των αλκοολούχων ποτών.
Οι υποψήφιοι πρέπει να διαθέτουν:
- Επαγγελματικό δίπλωμα Γ' κατηγορίας
- Γραμματικές γνώσεις τουλάχιστον Γυμνασίου
- Καλή υγεία
- Θέληση και δυνατότητα να εργασθούν με ελεύθερο ωράριο.
- Απολυτήριο στρατού
- Γνώση της Ροδιακής αγοράς

Παρακαλούμε επικοινωνήστε με τον κ. *Βουλγαρίδη* στα τηλέφωνα 22410 66227 ή 22410 66228, από 08.00-11.00 καθημερινά

ΜΙΚΡΕΣ αγγελίες

εργασίες

συνέχεια από την προηγούμενη

ΚΟΠΕΛΑ για να εργασθεί σε καφέ μπαρ στην Κρεμαστή. Πληρ. τηλ. 6978036262
AZ53627

ΥΠΑΛΛΗΛΟΣ να μιλάει αγγλικά με δίπλωμα αυτοκινήτου και μηχανακιού για να εργαστεί σε ενοικιαστήριο αυτοκινήτων και μοτοποδηλάτων στη Ρόδο. Πληρ. τηλ 2241031702 και 6947212311.
AZ53608

ΑΝΔΡΑΣ ή ΓΥΝΑΙΚΑ για να εργασθεί σε φούρνο της πόλης (μάστορας ή βοηθός). Πληρ. τηλ. 22410-31053, 29939
AZ53628

ΝΕΟΣ ή ΝΕΑ για βοηθός σερβιτόρου σε καφετέρια, με ημιαπασχόληση. Ωράριο 20.00-23.30. Μισθός ικανοποιητικός. Πληρ. τηλ. 6976002724
AZ53629

ΣΥΝΕΡΓΑΤΗΣ - ΣΥΝΕΤΑΙΡΟΣ για τουριστική επιχείρηση εστιατόριο - μπαρ στο Φαληράκι, έναντι Λούνα Παρκ, λόγω φόρτου εργασίας. Πληρ. τηλ. 6947016940
AZ53630

ΠΩΛΗΤΡΙΑ, για κατάστημα τουριστικό στην Παλιά Πόλη. Πληρ. τηλ. 22410 76992 και 6936895547.
AZ53609

ΒΟΗΘΟΣ ΜΑΡΑΓΚΟΥ στην Ιξιά. Πληρ. τηλ. 22410 91212.
AZ53594

ΖΗΤΕΙΤΑΙ: 1) διανομέας για κεντρικό ψητοπωλείο στην πόλη της Ρόδου. Εξαιρούνται αλλοδαποί, 2) Βοηθός ψήστη για κεντρικό ψητοπωλείο στην πόλη της Ρόδου. Εξαιρούνται αλλοδαποί. Πληρ. τηλ. 22410 70505.
AZ53595

ΔΙΑΝΟΜΕΑΣ από εστιατόριο-πιτσαρία στην Παλιά Πόλη. Πληρ. τηλ. 74402-25186 κ. Γιώργο.
AZ53583

ΚΟΠΕΛΕΣ ΓΙΑ ΣΕΡΒΙΣ, ΑΠΟΓΕΥΜΑΤΙΝΕΣ ΩΡΕΣ ΣΤΟ MINOA INTERNET CAFE. 12ΜΗΝΗ ΑΠΑΣΧΟΛΗΣΗ. ΠΛΗΡ. ΤΗΛ. 6936179039.
ΠΖ53581

ΤΕΧΝΙΚΟΣ ΜΕ ΠΤΥΧΙΟ Η/Υ ΜΕ ΑΡΙΣΤΕΣ ΓΝΩΣΕΙΣ ΔΙΚΤΥΟΥ ΚΑΙ INTERNET ΓΙΑ ΤΗΝ ΤΕΧΝΙΚΗ ΥΠΟΣΤΗΡΙΞΗ INTERNET CAFE. ΩΡΕΣ ΕΡΓΑΣΙΑΣ 1 ΩΡΑ ΗΜΕΡΗΣΙΩΣ. ΜΙΣΘΟΣ ΥΠΕΡΙΚΑΝΟΠΟΙΗΤΙΚΟΣ. ΠΛΗΡ. ΤΗΛ. 6936179039.
ΠΖ53582

ΚΟΠΕΛΑ για απογευματινή εργασία στο VIDEO CLUB FANTASY. Πληρ. τηλ. 27801.
AZ53580

ΔΕΣΠΟΙΝΙΣ για κοσμηματοπωλείο για μόνιμη απασχόληση. Πληρ. τηλ. 70157.
AZ53548

ΓΙΝΕΤΕ ΕΠΙΧΕΙΡΗΜΑΤΙΑΣ ΑΠΟ ΤΟ ΧΩΡΟ ΕΠΙΛΟΓΗΣ ΣΑΣ ΜΕ ΕΛΑΧΙΣΤΟ ΚΕΦΑΛΑΙΟ ΚΑΙ ΕΚΠΑΙΔΕΥΣΗ. ΜΕΡΙΚΗ Ή ΠΛΗΡΗΣ ΑΠΑΣΧΟΛΗΣΗ, ΧΡΗΣΗ INTERNET. ΑΜΕΣΟ ΞΕΚΙΝΗΜΑ. ΚΕΡΔΗ 500-3.000 ΕΥΡΩ. ΚΑΛΕΣΤΕ ΓΙΑ ΔΩΡΕΑΝ ΦΥΛΛΑΔΙΟ. ΠΛΗΡ. ΤΗΛ. 2310-729425, 6972238412
ΠΖ53570

ΣΥΝΕΡΓΑΤΗΣ-ΣΥΝΕΤΑΙΡΟΣ για τουριστική επιχείρηση Εστιατόριο - Μπαρ στο Φαληράκι, έναντι Λούνα Παρκ, λόγω φόρτου εργασίας. Πληρ. τηλ. 6947016940
AZ53571

ΚΟΠΕΛΕΣ για να εργασθούν ως μπαργούμαν για το κλαμπ ΡΑΦΑΕΛ. Πληρ. τηλ. 6946703336
AZ53573

ΛΑΝΤΖΙΕΡΑ να εργαστεί σε κεντρική καφετέρια. Ωράριο 11.00-16.00 & 20.30-23.30. Πληρ. τηλ. 22410-27772
AZ53561

ΠΩΛΗΤΗΣ ή ΠΩΛΗΤΡΙΑ δραστήριος/α, που να μιλάει ξένες γλώσσες, για κοσμηματοπωλείο στην Παλιά Πόλη της Ρόδου. Πληρ. τηλ. 22410-20995.
AZ53562

ΦΙΛΟΛΟΓΟΣ για συνεργασία με το φροντιστήριο ΟΡΟΣΗΜΟ. Πληρ. τηλ. 22410 75194, καθημερινά 10-1 και 5-9 μ.μ.

ΚΥΡΙΑ χωρίς οικογενειακές υποχρεώσεις, 50-55 χρονών, να φροντίζει ένα μωρό τριών μηνών στο σπίτι του τη νύχτα. Αν θέλει παρέχεται στέγη και τροφή. Πληρ. τηλ. 6938837663
AZ53553

ΣΟΒΑΡΗ ΚΥΡΙΑ, έμπειστη που ν' αγαπάει τα παιδιά για βοηθό στο σπίτι και προσοχή παιδιού με ειδικές ανάγκες, κατά προτίμηση εσωτερική. Πληρ. τηλ. 2241062552.

ΖΗΤΟΥΝΤΑΙ από εστιατόριο εντός πόλεως Ρόδου. Σερβιτόρα-ος, μπουφετζής, ψήστης, πιτσαγιόλος, καθαρίστρια, υπεύθυνος προσωπικού, απαραίτητη προϋπηρεσία. Πληρ. τηλ. 6937 156002.
AZ53513

ΚΟΠΕΛΑ που να μιλάει Αγγλικά για να εργασθεί σε MINI MARKET στην Παλιά Πόλη. Πληρ. τηλ. 6936699602
AZ53474

ΖΗΤΟΥΝΤΑΙ εμφανίσημες κοπέλες για εργασία μέσα από το Bar και έξω στο club FEVER 15ο χλμ. Ρόδου-Λίνδου στάση γκολφ. Πληρ. τηλ. 6938246660.
AE53463

ΖΗΤΟΥΝΤΑΙ λαντζιέρες, μπουφετζήδες, μάγειροι, πιτσαδόροι, καθαρίστρια για μόνιμη απασχόληση για το εστιατόριο self service Yellow spot. Πληρ. τηλ. 2241033077
AZ53095

ΥΠΑΛΛΗΛΟΙ να εργασθούν εποχιακά για την καλοκαιρινή περίοδο σε Super Market-τουριστικό κατάστημα στην περιοχή Ξενοδ. Blue Bay στην Κρεμαστή. Απαραίτητη τουλάχιστον η γνώση της Αγγλικής. Πληρ. τηλ. 2241091836, 2241094684, κ. Γιώργος.
AZ53306

ΑΤΟΜΑ δραστήρια και δυναμικά, από μεγάλη εταιρία στον χώρο του εμπορίου. Ημιαπασχόληση 1000 ευρώ, πλήρης απασχόληση 5.000 ευρώ. Πληρ. τηλ. 22410-32161, 30078, 6977 472091
AZ53425

ΠΩΛΗΤΡΙΑ ΕΥΠΑΡΟΥΣΙΑΣΤΗ ΕΩΣ 25 ΕΤΩΝ ΜΕ ΓΝΩΣΕΙΣ ΑΓΓΛΙΚΩΝ, ΤΕΛΕΙΟΦΟΙΤΗ ΛΥΚΕΙΟΥ, ΓΙΑ ΜΟΝΙΜΗ ΑΠΑΣΧΟΛΗΣΗ ΣΕ ΚΑΤΑΣΤΗΜΑ ΑΝΔΡΙΚΩΝ ΕΝΔΥΜΑΤΩΝ ΣΤΗΝ ΠΟΛΗ. ΩΡΑΡΙΟ ΚΑΤΑΣΤΗΜΑΤΩΝ. ΠΛΗΡ. ΤΗΛ. 22410-70402
ΠΖ53415

CLUB GREECE IS LOOKING FOR A GERMAN SPEAKING RECEPTIONIST AND MARKETING PEOPLE. INTERNATIONAL WORKING ENVIRONMENT, NO COMPUTER SKILLS REQUIRED. FOR FURTHER DETAILS PLEASE CONTACT BELINDA HANSEN AT 6978671038 OR 2441093155 ΠΖ53343

Γυμναστήριο **ΖΗΤΑ** γυμναστή και δασκάλα κολύμβησης Πληρ. τηλ. 2241062481 AZ53263

ΖΗΤΟΥΝΤΑΙ εμφανίσιμες κοπέλες για καφέ μπαρ εντός πόλεως. Πληρ. τηλ. 6946641774 μετά το μεσημέρι AZ53264

ΖΗΤΕΙΤΑΙ ΜΑΓΕΙΡΑΣ ΓΙΑ ΝΑ ΕΡΓΑΣΘΕΙ ΣΕ ΣΟΒΑΡΟ ΕΣΤΙΑΤΟΡΙΟ ΠΟΥ ΒΡΙΣΚΕΤΑΙ ΣΤΗΝ ΤΟΥΡΙΣΤΙΚΗ ΖΩΝΗ ΚΡΕΜΑΣΤΗΣ. ΩΡΕΣ ΕΡΓΑΣΙΑΣ 18.00-23.00 (ΗΜΙΑΠΑΣΧΟΛΗΣΗ). ΠΛΗΡ. ΤΗΛ. 2241091220
ΠΖ52181

10 ΑΤΟΜΑ από εταιρεία κολοσσό, που επεκτείνεται ραγδαία. Ημιαπασχόληση από 700-1.900 ευρώ, πλήρης απασχόληση από 1.900-16.000 ευρώ. Αξιοποιήστε τον ελεύθερο χρόνο σας παραγωγικά και γίνετε οικονομικά ανεξάρτητοι. Πληρ. τηλ. 2241028429, 6945752886
AZ53163

65 ΕΥΡΩ-180 ΕΥΡΩ ΤΗΝ ΩΡΑ!!! Δουλέψτε όσο θέλετε με άδεια σε 58 χώρες, μερική-ολική απασχόληση, πλήρης εκπαίδευση, έξτρα μπόνους, προμήθειες βάσει απόδοσης. Πληρωμένες διακοπές, ταξίδια. Καλέστε δωρεάν, φυλλάδιο 3210577070 ή www.-homebizin.com
AZ53072

Η Οδική Βοήθεια Ρόδου HELLAS SERVICE **ΖΗΤΕΙ** συνεργάτες για την στελέχωση του τμήματος πωλήσεων. Απαραίτητα προσόντα: Ικανότητα επικοινωνίας, ευχάριστη προσωπικότητα, δίπλωμα οδήγησης οχήματος, προϋπηρεσία στο χώρο. Προσφέρονται: ανταγωνιστικό πακέτο αποδοχών (μισθός - προμήθεια - bonus), προοπτικές εξέλιξης, εξαιρετικό περιβάλλον εργασίας. Πληρ. Στ. Καζούλη 82, τηλ. (22410)22490 ΧΑΖ252

Από κομμωτήριο στο κέντρο της πόλης **ΖΗΤΕΙΤΑΙ** έμπειρος κομμωτής /τρια για συνεργασία κατά την καλοκαιρινή σεζόν. Πληρ. τηλ. 6938443121
ΧΑΖ305

διαφορα

ΠΩΛΕΙΤΑΙ εμπόρευμα ανδρικών-γυναικείων και παιδικών σανδαλιών δερμάτινων, κατάλληλα για τουριστικό κατάστημα. Τιμή ευκαιρίας. Πληρ. τηλ. 22410 69960.
ΑΔ53637

Εγκαταλείπω το κυνήγι και πουλώ **ΔΥΟ (2) ΛΑΓΟΣΚΥΛΑ (αρσ. και θυλ.)** καλά ξεκινημένα σε λογική τιμή. Πληρ. τηλ. 6978581137. ΑΔ53638

ΠΩΛΟΥΝΤΑΙ ψυγείο, πάγκος 2,35 m ανοξείδωτος και ξύλινος, εστίες γκαζιού με φιάλες, φούσκα με εξαεριστήρα καθώς και πολλά είδη εστιατορίου σε καινούργια κατάσταση (2 μηνών) και τιμή ευκαιρίας επίσης. Πληρ. τηλ. 22410 34315.
ΑΔ53639

ΠΩΛΕΙΤΑΙ πλαστική βάρκα 4,20 μ. με YAMAHA μηχανή, 9.9 HP, 5 μηνών σε άριστη κατάσταση. Τιμή ευκαιρίας. Πληρ. τηλ. 22410 30615 και 6944276935. ΑΔ53614

ΖΗΤΕΙΤΑΙ
ΜΠΑΡΜΑΝ για να εργασθεί σε ξενοδοχείο στα Κολύμπια.
Πληρ. τηλ. 22410-56278

ΖΗΤΟΥΝΤΑΙ
ΠΩΛΗΤΡΙΕΣ για καταστήματα εντός πόλεως. Μόνιμη απασχόληση.
Πληρ. τηλ. 22410-74443

ΑΓΓΛΙΚΑ
ΚΑΘΗΓΗΤΡΙΑ ΑΓΓΛΙΚΩΝ παραδίδει μαθήματα σε μικρά γκρουπ ή ατομικά. Από τα πρώτα βήματα έως το Proficiency.
Βοήθεια και στα σχολικά μαθήματα των Αγγλικών.
Τηλέφωνο επικοινωνίας: 22410 28004
κινητό: 6946751569

ΠΑΡΑΔΙΔΟΝΤΑΙ ΜΑΘΗΜΑΤΑ
Εμπειρος καθηγητής κάτοχος
και μεταπτυχιακού τίτλου
παραδίδει μαθήματα
ΦΥΣΙΚΗΣ- ΧΗΜΕΙΑΣ
σε μεμονωμένους μαθητές
σε γκρουπ 2-3 ατόμων
Υπεύθυνη και μεθοδική εργασία
Δεκτοί μαθητές Γυμνασίου-Λυκείου - ΤΕΕ
Περιοχή Αγίου Νικολάου
τηλ. 2241093848, κιν. 6942409185

ΑΝΑΚΟΙΝΩΣΗ ΜΑΘΗΜΑΤΑ
*** Computer ***
BOGDAM COMPUTER PM
ΕΓΓΡΑΦΕΣ ** ΤΩΡΑ **
Τμήματα για:
Παιδιά - Ενήλικες
Αρχάριους - Μαθητές
Επαγγελματίες
Ανεύρεση Εργασίας
Διδάσκει πτυχιούχος Πανεπιστημίου Αμερικής
ΜΑΝΩΛΗΣ Ι. ΣΟΦΙΛΑΣ
Κοδριγκτώνος 91
Τηλ. (22410) 31761
ΠΙΣΤΟΠΟΙΗΤΙΚΟ ΓΝΩΣΕΩΝ ECDL
ΕΠΙΣΗΜΟ ΕΞΕΤΑΣΤΙΚΟ ΚΕΝΤΡΟ ΤΗΣ ECDL HELLAS

διάφορα

συνέχεια από την προηγούμενη

Ελληνοκαναδός, λόγω αναχώρησης πουλά **προσωπικά του είδη** σε τιμή ευκαιρίας: 1 Computer Pentium 2 17" screen, 1 Flippers M. 3 eu., 1 TV 24" 50 eu., 2 Helmets Gaberg, 1 Electric Leater 35 eu., 1 fish rod, 1 NSD basketball 20eu., 1 portable Man's Tent, 1 αεροβόλο 150 eu., 1 chess set, new, home made, alabaster, 1 electric Air Fan, 1 Pump Air, new, για στρώμα, 20 eu., tools, 1 umidifier και διάφορα οικιακά αντικείμενα. Πληρ. τηλ. 22410-32296, 6946524540, Στέργος (10 π.μ. - 10 μ.μ.)
ΑΔ53572

ΣΑΛΟΝΙ, σε άριστη κατάσταση, καναπές - κρεβάτι, δύο πολυθρόνες, 1 τραπέζι, σε τιμή ευκαιρίας, λόγω αναχωρήσεως. Πληρ. τηλ. 22410-25435 ΑΔ53565

ΦΟΥΣΚΩΤΟ ΣΚΑΦΟΣ 7 μέτρα με έσω-έξω μηχανή, σε τιμή ευκαιρίας. Πληρ. τηλ. 22410-74925
ΑΔ53416

ΠΩΛΕΙΤΑΙ ΒΑΡΚΑ ΠΟΛΥΕΣΤΕΡΙΚΗ ΜΗΚΟΣ 4,85 ΤΥΠΟΣ WAVE ΣΕ ΑΡΙΣΤΗ ΚΑΤΑΣΤΑΣΗ ΚΑΙ ΕΞΩΛΕΜΒΙΑ ΜΗΧΑΝΗ 40 HP, ΤΡΙΚΥΛΙΝΔΡΗ ΜΕ POWER TREAM. ΠΛΗΡ. ΤΗΛ. 22410 21330, ΚΙΝ. 6974123843.
ΑΔ53546

ΕΞΟΠΛΙΣΜΟΣ ΦΡΟΝΤΙΣΤΗΡΙΟΥ σε καλή κατάσταση, λόγω αλλαγής δραστηριότητας (πίνακες μαρκαδόρου, θρανία, καθίσματα, γραφείο, βιβλιοθήκες, φωτοτυπικό). Πληρ. τηλ. 2241094710.
ΑΔ53403

ΠΩΛΕΙΤΑΙ έπιπλο σύνθετο. Πληρ. τηλ. 6932086635
ΑΔ53278

ΠΩΛΕΙΤΑΙ ΣΚΑΦΟΣ 4,60 μ. ΣΧΕΔΟΝ ΚΑΙΝΟΥΡΓΙΟ ΜΕ ΜΗΧΑΝΗ EVINRUDE 15ΑΡΑ 4ΧΡΟΝΗ. ΠΛΗΡ. κος ΚΩΣΤΑΣ ΤΗΛ. 2241042181 ΩΡΕΣ 15.00-18.00 ΠΔ53081

ΓΙΑ ΤΥΠΟΓΡΑΦΟΥΣ: ΠΩΛΕΙΤΑΙ ΠΙΕΣΤΗΡΙΟ OFFSET AUTO MULTI (30X42) ΚΑΙ ΜΗΧΑΝΗΜΑ ΓΙΑ ΚΑΤΑΣΚΕΥΗ ΣΦΡΑΓΙΔΩΝ. ΚΑΙ ΤΑ ΔΥΟ ΜΑΖΙ ΣΤΗΝ ΜΟΝΑΔΙΚΗ ΤΙΜΗ ΤΩΝ 4.500 ΕΥΡΩ!!! ΠΛΗΡ. ΤΗΛ. 6937756878 κ. ΝΙΚΟ
ΧΠΔ201

ΜΙΚΡΟΕΠΙΠΛΑ ΠΩΛΟΥΝΤΑΙ συρταριέρες-παπουτσοθήκες, κρεμάστρες-καρθέπτες, ντουλάπες, κομοδίνα, κρεβάτια, σύνθετα, τραπέζια, καρέκλες, γραφεία, έπιπλα κουζίνας, πάγκοι, χρώματα, πλακάκια, φελιζόλ κ.ά. σε τιμές μοναδικές στο 5ο χλ. Ρόδου-Λίνδου, Πλατής - ΡΟΔΟΧΡΩΜ τηλ. 2241062037, 2241065065
ΑΔ52956

ΤΡΑΠΕΖΑΡΙΑ καινούργια μοντέρνας γραμμής με 6 καρέκλες (ή χωρίς). Τιμή προσιτή. Πληρ. τηλ. 2241053291
ΧΑΔ135

ΠΩΛΕΙΤΑΙ ΤΑΧΥΠΛΟΟ ΣΚΑΦΟΣ BEST 4,85 ΜΕΤΡ. ΜΕ ΤΡΕΪΛΕΡ ΚΑΙ ΜΗΧΑΝΗ ΥΑΜΑΗΑ 80 HP, ΣΕ ΑΡΙΣΤΗ ΚΑΤΑΣΤΑΣΗ. ΠΛΗΡ. ΤΗΛ. 2241085231-6945461564.
ΧΠΔ707

μαθήματα

ΚΑΘΗΓΗΤΗΣ ΠΤΥΧΙΟΥΧΟΣ Αριστοτελείου Πανεπιστημίου Θεσ/κης, παραδίδει μαθήματα Φυσικής - Χημείας - Μαθηματικών σε μετεξεταστέους Γυμνασίου - Λυκείου, για τη νέα σχολική χρονιά. Παραδίδονται ιδιαίτερα μαθήματα ή σε ολιγομελή τμήματα. Τιμές προσιτές. Πληρ. τηλ. 6936972088, 22410-63298
ΑΜ53621

ΦΥΣΙΚΗ - ΧΗΜΕΙΑ ΠΑΡΑΔΙΔΟΝΤΑΙ ΣΕ ΜΑΘΗΤΕΣ ΓΥΜΝΑΣΙΟΥ ΚΑΙ ΛΥΚΕΙΟΥ ΑΠΟ ΧΗΜΙΚΟ Α.Π.Θ. ΕΡΓΑΣΙΑ ΥΠΕΥΘΥΝΗ. ΤΙΜΕΣ ΛΟΓΙΚΕΣ. ΠΛΗΡ. ΤΗΛ. 6972742744
ΠΜ53620

ΜΑΘΗΜΑΤΙΚΑ-ΦΥΣΙΚΗ-ΧΗΜΕΙΑ-ΦΙΛΟΛΟΓΙΚΑ, ιδιαίτερα ή σε ολιγομελή τμήματα από έμπειρους καθηγητές Γυμνασίου-Λυκείου-ΤΕΕ. Πληρ. τηλ. 22410 77944 και 6945256593
ΑΜ53613

ΜΑΘΗΜΑΤΑ Δημοτικού-Γυμνασίου παραδίδονται από καθηγήτρια με δύο πτυχία και πολυετή διδακτική πείρα. Πληρ. τηλ. 27329 και 6945984346.
ΑΜ53612

ΕΚΘΕΣΗ-ΙΣΤΟΡΙΑ-ΑΡΧΕΣ ΟΙΚΟΝΟΜΙΑΣ για μαθητές Γυμνασίου-Λυκείου από καθηγήτρια πτυχιούχο με μεταπτυχιακές σπουδές, πολύχρονη φροντιστηριακή πείρα και επιτυχίες στις Πανελλήνιες εξετάσεις. Πληρ. τηλ. 2241027329 και 6945984346.
ΑΜ53611

ΜΑΘΗΜΑΤΙΚΟΣ έμπειρη, πτυχιούχος, παραδίδει ιδιαίτερα μαθήματα σε μαθητές Γυμνασίου, Λυκείου και ΤΕΕ. Πληρ. τηλ. 6942262565. ΑΜ53610

ΠΑΡΑΔΙΔΟΝΤΑΙ ΙΔΙΑΙΤΕΡΑ ΜΑΘΗΜΑΤΑ ΚΑΤ' ΟΙΚΟΝ ΦΥΣΙΚΗΣ, ΧΗΜΕΙΑΣ, ΜΑΘΗΜΑΤΙΚΩΝ, ΣΕ ΜΑΘΗΤΕΣ ΓΥΜΝΑΣΙΟΥ-ΛΥΚΕΙΟΥ. ΠΛΗΡ. ΤΗΛ. 2241062217, 6947705716
ΠΜ53107

ΜΑΘΗΜΑΤΙΚΑ: ΕΜΠΕΙΡΟΣ ΚΑΘΗΓΗΤΗΣ ΠΑΡΑΔΙΔΕΙ ΙΔΙΑΙΤΕΡΑ ΜΑΘΗΜΑΤΑ ΜΑΘΗΜΑΤΙΚΩΝ ΣΕ ΜΕΜΟΝΩΜΕΝΟΥΣ ΜΑΘΗΤΕΣ (Ή ΣΕ ΓΚΡΟΥΠ 2-3 ΑΤΟΜΩΝ). ΥΠΕΥΘΥΝΗ ΚΑΙ ΜΕΘΟΔΙΚΗ ΕΡΓΑΣΙΑ. ΔΕΚΤΟΙ ΜΑΘΗΤΕΣ ΓΥΜΝΑΣΙΟΥ-ΛΥΚΕΙΟΥ-ΤΕΕ. ΣΤΑΘΗΣ ΟΡΦΑΝΟΣ. ΠΛΗΡ. ΤΗΛ. 2241029315, 6945953570
ΠΜ53585

ΜΑΘΗΜΑΤΙΚΟΣ παραδίδει ιδιαίτερα μαθήματα σε μαθητές Γυμνασίου - Ενιαίου Λυκείου - ΤΕΕ. Πληρ. τηλ. 22410-38378, 6946740778
ΑΜ53563

ΙΔΙΑΙΤΕΡΑ: ΦΥΣΙΚΗΣ-ΧΗΜΕΙΑΣ-ΜΑΘΗΜΑΤΙΚΩΝ ΑΠΟ ΚΑΘΗΓΗΤΗ ΜΕ ΟΥΣΙΑΣΤΙΚΑ ΠΡΟΣΟΝΤΑ ΓΙΑ ΣΟΒΑΡΗ ΠΡΟΕΤΟΙΜΑΣΙΑ ΚΑΙ ΑΜΕΣΟ ΑΠΟΤΕΛΕΣΜΑ. ΠΛΗΡ. ΤΗΛ. 2241024369, 6973025100. ΠΜ53318

ΠΑΡΑΔΙΔΟΝΤΑΙ ΜΑΘΗΜΑΤΑ ΓΑΛΛΙΚΩΝ ΚΑΤ' ΟΙΚΟΝ ΑΠΟ ΔΙΠΛΩΜΑΤΟΥΧΟ ΓΙΑ ΟΛΑ ΤΑ ΕΠΙΠΕΔΑ. ΠΛΗΡ. ΤΗΛ. 6976786091. ΠΜ53522

ΑΓΓΛΙΚΑ - ΙΤΑΛΙΚΑ - ΙΣΠΑΝΙΚΑ
ΚΑΘΗΓΗΤΗΣ, ΚΑΤΟΧΟΣ ΜΕΤΑΠΤΥΧΙΑΚΟΥ ΤΙΤΛΟΥ ΠΑΡΑΔΙΔΕΙ ΜΑΘΗΜΑΤΑ ΚΑΤ' ΟΙΚΟΝ ΣΕ ΑΡΧΑΡΙΟΥΣ, ΠΡΟΧΩΡΗΜΕΝΟΥΣ, ΞΕΝΟΔΟΧΟΫΠΑΛΛΗΛΟΥΣ. ΠΡΟΕΤΟΙΜΑΣΙΑ ΕΞΕΤΑΣΕΩΝ CAMBRIDGE, EDEXCEL, MICHIGAN, TOEIC, TOEFL, PALSO ΚΑΘΩΣ ΚΑΙ INICIAL ,BASICO, SUPERIOR ΤΗΣ ΙΣΠΑΝΙΚΗΣ ΓΛΩΣΣΑΣ. ΕΚΠΑΙΔΕΥΤΙΚΗ ΜΕΘΟΔΟΣ ΕΙΣΑΓΩΓΗΣ ΣΕ ΒΡΕΤΑΝΙΚΑ ΚΑΙ ΙΤΑΛΙΚΑ ΠΑΝΕΠΙΣΤΗΜΙΑ. ΤΙΜΕΣ ΛΟΓΙΚΕΣ. ΜΕΤΑΦΡΑΣΕΙΣ ΔΕΚΤΕΣ. ΠΛΗΡ. ΤΗΛ. 2241025133
ΠΜ53329

ΦΙΛΟΛΟΓΟΣ πτυχιούχος Φιλοσοφικής σχολής Πανεπιστημίου Θεσσαλονίκης παραδίδει μαθήματα σε μαθητές Γυμνασίου και Λυκείου. Πληρ. τηλ. 2241062424, 6934779935 ΑΜ53339

ΑΥΤΟ ΕΠΙΛΟΓΕΣ
ΚΟΥΚΟΥΡΑΣ ΑΛΕΞΑΝΔΡΟΣ
ΛΕΩΦ. ΡΟΔΟΥ-ΛΙΝΔΟΥ 255 • ΤΗΛ. (22410)60910
www.autoepiloges.com

ΑΓΟΡΑ-ΠΩΛΗΣΗ-ΑΝΤΑΛΛΑΓΗ ΜΕΤΑΧΕΙΡΙΣΜΕΝΩΝ ΑΥΤΟΚΙΝΗΤΩΝ

1. **VW GOLF GTI 1800 cc, TURBO 200 HP, μοντ. 2001** - κεντρ. κλειδ., ηλ. παραθ., υδρ. τιμόνι, klima,6 αερόσακοι, ABS, SPR, ESP, ζάντες αλουμινίου, ηχοσύστημα.
2. **BMW 316, 1600 cc, μοντ. 1993, βυσσινί-** κεντ. κλειδ., ηλ. παράθ., υδρ. τιμόνι, ABS, ηλ. καθρέπτες, προβ. ομίχλης και ηχοσύστημα.
3. **AUDI A4 1600 cc, μοντ. 2000, μπλε-**κεντρ. κλειδ., ηλ. παράθ., υδρ. τιμόνι, klima, αεροσ. οδηγού-συνοδηγού, ζάντες αλουμινίου, προβ. ομίχλης και ηχοσύστημα.
4. **MERCEDES 320SL, 3200 cc, μοντ. 1991, θαλασσί-** full extra.
5. **AUDI A3 1800 cc HP TURBO, μοντ. 1999, ασημί-**clarion και συναγερμός viper.
6. **MAZDA MX-5, 1600 cc, μοντ. 1992, κόκκινο-**κεντ. κλειδ., ηλ. παράθ., υδρ. τιμ. και ηχοσύστημα.
7. **NISSAN PRIMERA 1600 cc, μοντ. 2000, μαύρο-**κεντρ. κλειδ., ηλ. παράθ., υδρ. τιμ. και ηχοσύστημα.
8. **FORD FOCUS 1400 cc, μοντ. 2001, μπλε-**κεντρ. κλειδ., ηλ. παράθ., υδρ. τιμόνι, A/C, αεροσ. οδηγού-συνοδηγού, ABS και ηχοσύστημα.
9. **ALFA ROMEO 164 TURBO, 2000 cc, μοντ. 1995**, κεντρ. κλειδ., ηλ. παράθ., υδρ. τιμόνι, A/C, αερόσακοι, ABS, δερμάτινο σαλόνι, ζάντες αλουμινίου και ηχοσύστημα.
10. **FIAT BRAVA, 1242 cc., μοντ. 2000, μαύρο-**κεντρ. κλειδ., ηλ. παράθ., υδρ. τιμόνι, A/C, αεροσ. οδηγού-συνοδηγού, ABS, και ηχοσύστημα.
11. **CITROEN SAXO 1100 cc, μοντ. 2001, κόκκινο-** αεροσ. οδηγού, κεντρ. κλειδ., ηλ. παράθ. και ηχοσύστημα.
12. **FIAT PUNTO, 1242 cc, μοντ. 2001, κόκκινο-**κεντρ. κλειδ., ηλ. παράθ., υδρ. τιμόνι, A/C, αερόσ. οδηγού και ηχοσύστημα.
13. **RENAULT MEGANE 1400 cc, μοντ. 2000, κόκκινο-**αεροσ. οδηγού-συνοδηγού, πλευρ. αερόσακοι, κεντρ. κλειδ., ηλ. παράθ., υδρ. τιμόνι, air condition, ABS και ηχοσύστημα.
14. **FIAT BRAVO 20V, 2000 cc, 169 HP, μοντ. 1998 κόκκινο-**κεντρ. κλειδ., ηλ. παράθ., υδρ. τιμόνι, klima, αεροσ. οδηγού-συνοδηγού, ζάντες αλουμινίου, προβ. ομίχλης, αεροτομή, ηλιοροφή και ηχοσύστημα.
15. **OPEL VECTRA, 1600 cc, μοντ. 1992, μπορντώ-** υδρ. τιμ. και ηχοσύστημα.
16. **FIAT PUNTO 1242 cc, μοντ. 1998, άσπρο-**air condition και ηχοσύστημα.
17. **RENAULT 19 CABRIO, 1800 cc, μοντ. 1993, μαύρο-**κεντρ. κλειδ., ηλ. παράθ., υδρ. τιμ. και ηχοσύστημα.

ΑΠΟ 0% ΠΡΟΚΑΤΑΒΟΛΗ ΕΩΣ ΚΑΙ 60 ΜΗΝΙΑΙΕΣ ΔΟΣΕΙΣ ΜΕ ΤΑ ΧΑΜΗΛΟΤΕΡΑ ΕΠΙΤΟΚΙΑ ΤΗΣ ΑΓΟΡΑΣ

ΠΩΛΕΙΤΑΙ
ΔΙΠΛΩΤΙΚΗ ΜΗΧΑΝΗ
MB0 50X70 εισαγωγής.
Είναι σε άριστη κατάσταση
και σε λειτουργία. Είναι ηλεκτρονική.
Πληρ. τηλ. 6945991069

ΜΕΤΑΦΟΡΕΣ ΥΛΙΚΩΝ

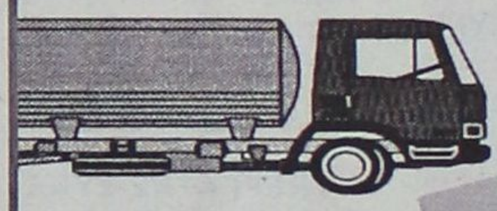

ΤΑΧΕΙΑ ΕΞΥΠΗΡΕΤΗΣΗ
Κώστας & Λευτέρης

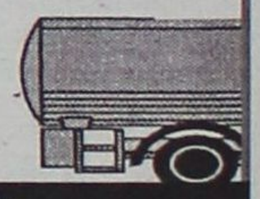

ΛΟΓΙΚΕΣ ΤΙΜΕΣ
Τηλ.: 86634, 85977
Κιν: 6932 470404 και 6944361464

Rodos Gold VOGIATZIS

Αφού επιμένετε να παντρευτείτε, φροντίστε τουλάχιστον οι βέρες να είναι από την Rodos Gold VOGIATZIS
Επιλέξτε από την μεγάλη ποικιλία που υπάρχουν ετοιμοπαράδοτες ή ζητείστε, να σας τις φτιάξουμε όπως εσείς επιθυμείτε σε ελάχιστο χρόνο.
Γεφυρώστε το όνειρο με την πραγματικότητα, εκεί που εσείς θα είστε οι εκλεκτότεροι των καλεσμένωνμε βέρες κοσμήματα, από την Rodos Gold VOGIATZIS
Χρυσά κοσμήματα, επώνυμα ωρολόγια, σε προσιτές τιμές, αλλά και με άτοκες δόσεις στην πιστωτική σας κάρτα, σε μια από τις μεγαλύτερες εκθέσεις χρυσού στον κόσμο.

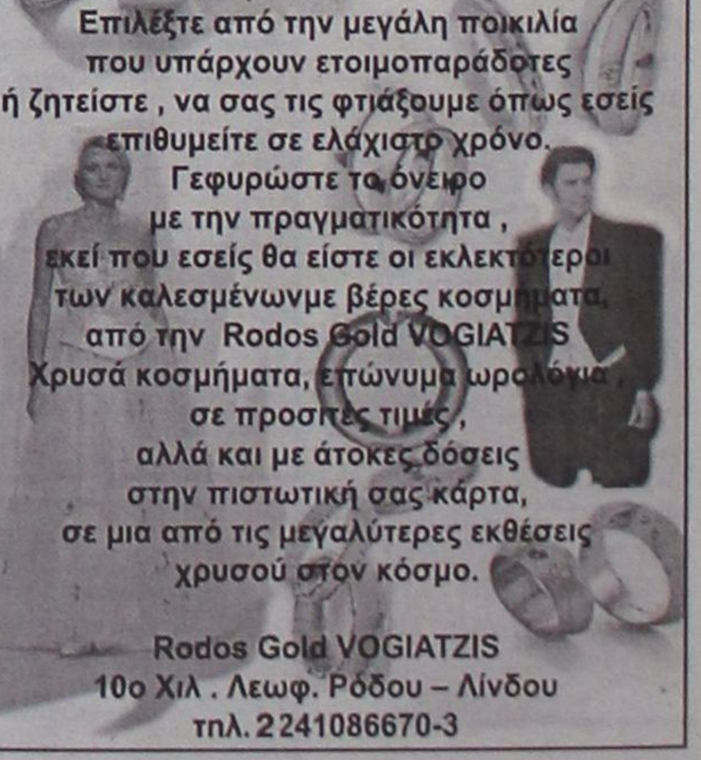

Rodos Gold VOGIATZIS
10ο Χιλ. Λεωφ. Ρόδου – Λίνδου
τηλ. 2241086670-3

μαθήματα

συνέχεια από την προηγούμενη

ΤΕΧΝΙΚΟ ΓΡΑΦΕΙΟ

ΑΝΑΣΤΑΣΗΣ ΒΑΡΕΛΗΣ

ΑΡΧΙΤΕΚΤΟΝΑΣ

Αναλαμβάνει:

-- Οικοδομικές άδειες
- Μελέτες
- Επιβλέψεις
- Κατασκευές οικοδομικών έργων
- Την υποβολή δικαιολογητικών στην **ΔΕΥΑΡ**

για την σύνδεσή σας με το **ΑΠΟΧΕΤΕΥΤΙΚΟ ΔΙΚΤΥΟ**

• Αμεση εξυπηρέτηση
• Καλή δουλειά
•Οικονομικές λύσεις

για κάθε πληροφορία σας:

ΓΡΑΦΕΙΟ:
Μαδρίτης 20, Ρόδος
Τηλ. 22410-61502
κιν. 6977-305126

ΠΡ52038

ΠΑΡΑΔΙΔΟΝΤΑΙ "ΑΡΧΕΣ ΟΙΚΟΝΟΜΙΚΗΣ ΘΕΩΡΙΑΣ" ΣΕ ΜΑΘΗΤΕΣ Γ' ΛΥΚΕΙΟΥ, ΑΠΟ ΠΤΥΧΙΟΥΧΟ ΤΟΥ ΟΙΚΟΝΟΜΙΚΟΥ ΠΑΝΕΠΙΣΤΗΜΙΟΥ ΑΘΗΝΩΝ (ΑΣΟΕΕ) ΜΕ ΜΕΤΑΠΤΥΧΙΑΚΕΣ ΣΠΟΥΔΕΣ ΣΤΟ UNIVERSITY OF WALES. ΟΛΙΓΟΜΕΛΗ ΤΜΗΜΑΤΑ. ΥΠΕΥΘΥΝΗ ΠΡΟΕΤΟΙΜΑΣΙΑ. ΣΥΧΝΑ ΕΠΑΝΑΛΗΠΤΙΚΑ ΤΕΣΤ. ΤΙΜΕΣ ΠΡΟΣΙΤΕΣ. ΠΛΗΡ.ΤΗΛ. 6938440568.

ΠΜ53405

ΠΑΡΑΔΙΔΟΝΤΑΙ "ΑΡΧΕΣ ΟΙΚΟΝΟΜΙΚΗΣ ΘΕΩΡΙΑΣ" ΣΕ ΜΑΘΗΤΕΣ Γ' ΛΥΚΕΙΟΥ, ΑΠΟ ΠΤΥΧΙΟΥΧΟ ΤΟΥ ΟΙΚΟΝΟΜΙΚΟΥ ΠΑΝΕΠΙΣΤΗΜΙΟΥ ΑΘΗΝΩΝ (Α.Σ.Ο.Ε.Ε.) ΜΕ ΜΕΤΑΠΤΥΧΙΑΚΕΣ ΣΠΟΥΔΕΣ, ΣΤΟ UNIVERSITY OF WALES. ΟΛΙΓΟΜΕΛΗ ΤΜΗΜΑΤΑ, ΥΠΕΥΘΥΝΗ ΠΡΟΕΤΟΙΜΑΣΙΑ, ΣΥΧΝΑ ΕΠΑΝΑΛΗΠΤΙΚΑ ΤΕΣΤ. ΤΙΜΕΣ ΠΡΟΣΙΤΕΣ. ΠΛΗΡ. ΤΗΛ. 6938440568

ΠΜ53102

ΠΑΡΑΔΙΔΟΝΤΑΙ ΙΔΙΑΙΤΕΡΑ ΜΑΘΗΜΑΤΑ ΓΕΡΜΑΝΙΚΩΝ ΣΕ ΟΛΑ ΤΑ ΕΠΙΠΕΔΑ. ΠΛΗΡ. ΤΗΛ. 694-7219816

ΠΜ52975

ΤΑ ΜΟΝΑΔΙΚΑ ΥΠΕΡΣΥΓΧΡΟΝΑ

ΤΑΠΗΤΟΚΑΘΑΡΙΣΤΗΡΙΑ

ΚΛΕΟΠΑΤΡΑ

Τέλος στα προβλήματα με το πλύσιμο των χαλιών σας.

Η εταιρία μας πρωτοπορεί με το ΝΕΟ υπερσύγχρονο Πλυντήριο Ταπήτων.
Προσφέρουμε άψογο και προσεγμένο πλύσιμο, καθάρισμα, φύλαξη & επιδιορθώσεις σε όλους τους τύπους χαλιών, χειροποίητα χαλιά Μηχανής, ανατολίτικα, μοκέτες, καμπέ, μεταξωτά, φλοκάτες, παπλώματα

ΚΑΙ ΤΟ 2003 Η ΦΥΛΑΞΗ ΔΩΡΕΑΝ

• Επιτόπου καθαρισμούς σαλονιών, μοκετών
• Παραλαβή & παράδοση κατ' οίκον σε όλη την Ρόδο.
• Ενημερωθείτε για την συντήρηση των χαλιών σας.

Τηλ. **2241051996, κιν. 6945793626, Φαξ: 2241051322**
ΚΟΥΦΑΛΑΚΗΣ ΣΤΑΥΡΟΣ

ΠΡ49662

πωλήσεις αυτοκινήτων & μοτοσικλετών

MITSUBISHI λεωφορειάκι, 9θέσιο, μοντ. '93, καταλυτικό, κατάλληλο για μικρές ξενοδοχειακές μονάδες και πρακτορεία τουρισμού, 2000cc, σε άριστη κατάσταση. Πληρ. τηλ. 22410-68120

AA53631

ΦΟΡΤΗΓΟ Δ.Χ. ΜΑΖΙ ΜΕ ΤΗΝ ΑΔΕΙΑ Ή ΧΩΡΙΣΤΑ, MERCEDES ΑΝΑΤΡΕΠΟΜΕΝΟ 16 Μ.Β., ΜΕΤΡΗΤΟΙΣ. ΠΛΗΡ. ΤΗΛ. 6942408464.

Εχετε πρόβλημα με τα παλιά σας αλουμίνια;
• Τα επισκευάζω ή τα αντικαθιστώ με καινούργια

ΚΑΤΑΣΚΕΥΕΣ ΑΛΟΥΜΙΝΙΟΥ ΚΑΙ ΣΙΔΗΡΟΥ

"Ο ΓΙΩΡΓΟΣ"

Πληρ. τηλ. 2241039747, 6944999655

ΠΡ50843

ΜΗΧΑΝΗ SUZUKI GT, μοντ. 1999, 125cc, τιμή 600€. Πληρ. τηλ. 699 9750850

AA53552

ΠΕΖΩ 205, μοντέλο '93, χωρίς κανένα πρόβλημα αφού γίνονται όλα τα service και το δείχνει ο έλεγχος. Τιμή 3.000 ευρώ. Πληρ. τηλ. 22410 87405 και 6944654725 από 9-12 π.μ.

AA53569

APRILIA PEGASOS 650 cc μοντέλο '99 40.000 χλμ. σε καλή κατάσταση. Πληρ. τηλ. 6942463996 και 22410 76590.

AZ53584

ΥΑΜΑΗΑ VIRAGO V400 ΣΕ ΠΟΛΥ ΚΑΛΗ ΚΑΤΑΣΤΑΣΗ ΜΕ 25.000ΧΛΜ. ΠΛΗΡ. ΤΗΛ. 22410-30747, κ. Γιώργος, ώρες 10.00-13.00 & 18.00-22.0

ΠΑ53564

HONDA CB 400SF μοντ. '98, πρόσφατο σέρβις, χρώμα κόκκινο, τιμή 3.500€. Πληρ. τηλ. 22410-76335, 6946048669

AA53551

KAWASAKI - KLE 500 μοντέλο 93-94 όχι εισαγωγής- άριστα συντηρημένο, πρόσφατο σέρβις, πραγματικά χιλιόμετρα στο κοντέρ-κάγκελα πρσοτασίας- εξάτιμηση laser - μπαγκαζιέρα - φυλασσόμενη σε γκαράζ. Τιμή ευκαιρίας 3.200 ευρώ. Πληρ. τηλ. 2241031093

AA53287

PEUGEOT 106 RALLY μοντ.'95, σε άριστη κατάσταση. Πληρ. τηλ. 6945 392933

AA53424

SUZUKI VITARA CABRIO 1600 c.c. μοντ. 6-93 88.000 χλμ. ηλεκτρικά παράθυρα, κλειδαριές, κοτσαδόρος, har+soft top. Τιμή 10.300 ευρώ. Γίνεται χρηματοδότηση. Πληρ. τηλ. 6944989705

AA53310

ΠΩΛΟΥΝΤΑΙ ΜΕΤΑΧΕΙΡΙΣΜΕΝΑ ΦΟΡΤΗΓΑ ΑΥΤΟΚΙΝΗΤΑ ΕΙΣΑΓΩΓΗΣ ΟΛΩΝ ΤΩΝ ΤΥΠΩΝ, ΓΙΑ ΑΓΡΟΤΙΚΗ ΚΑΙ ΕΠΑΓΓΕΛΜΑΤΙΚΗ ΧΡΗΣΗ, ΚΑΘΩΣ ΕΠΙΣΗΣ ΚΑΙ Ι.Χ. ΕΠΙΒΑΤΙΚΑ. ΕΤΟΙΜΟΠΑΡΑΔΟΤΑ Ή ΚΑΤΟΠΙΝ ΠΑΡΑΓΓΕΛΙΑΣ. ΜΕ ΤΙΜΕΣ ΓΕΡΜΑΝΙΑΣ. ΠΑΡΕΧΟΥΜΕ ΓΡΑΠΤΗ ΕΓΓΥΗΣΗ ΕΝΟΣ ΧΡΟΝΟΥ. ΕΙΣΑΓΩΓΕΙΣ ΜΕΤΑΧΕΙΡΙΣΜΕΝΩΝ ΑΥΤΟΚΙΝΗΤΩΝ: Δ. ΜΠΟΥΝΤΟΥΡΗΣ-Ε. ΠΑΠΑΠΟΣΤΟΛΟΥ Ο.Ε. ΕΚΘΕΣΗ: ΕΘΝΙΚΗ ΟΔΟΣ ΛΑΡΙΣΑΣ-ΙΩΑΝΝΙΝΩΝ, ΤΡΙΚΑΛΑ ΘΕΣΣΑΛΙΑΣ, ΤΗΛΕΦΩΝΑ: 24310-74709, 24310-27008, ΚΙΝ.: 6974456200-6977395269.

MERCEDES 200 ΜΟΝΤ. '79 ΣΕ ΚΑΛΗ ΚΑΤΑΣΤΑΣΗ. ΤΙΜΗ 1700 ΕΥΡΩ. ΠΛΗΡ. ΤΗΛ. 2241085231 ΩΡΕΣ 09.30-14.30

ΧΠΑ707

προσφορές εργασίας

ΚΥΡΙΑ ζητά εργασία (καθαρισμός - σιδέρωμα). Πληρ. τηλ. 6947081649, ώρες επικοινωνίας 09.00-17.00

AP53622

ΚΥΡΙΑ ζητά δουλειά ως καθαρίστρια σπιτιών, μαγαζιών, λαντζιέρα, μπουφέ, καμαριέρα, βοηθός μάγειρα. Πληρ. τηλ. 6972464749

AP53566

ΟΙΚΟΔΟΜΙΚΕΣ ΕΡΓΑΣΙΕΣ

ΜΑΝΩΛΗΣ

Αναλαμβάνω κτισίματα, σοβάδες, πλακάκια, μάρμαρα και κάθε είδους μερεμέτια.

Εργασία εγγυημένη και τιμές λογικές.

Πληρ. τηλ.
Πρωί: 6942780046
Βράδυ: 6942863729

ΠΡ51442

ΚΥΡΙΑ διπλωματούχος μασέρ κάνει θεραπευτικό, χαλαρωτικό, κλασικό, αθλητικό, αισθητικό μασάζ, REYKY-SIATSU με αρωματοθεραπεία. Πληρ. τηλ. 6932501924, 22410-20833

AP53567

ΚΥΡΙΑ, έμπειρη, ζητά να εργασθεί σε σπίτι βλέποντας ηλικιωμένους ή σαν οικιακή βοηθός. Πληρ. τηλ. 6946960341 κα Νίνα.

AP53445

HELLAS ΚΕΝΤΡΟ ΑΠΑΣΧΟΛΗΣΗΣ ΑΝΘΡΩΠΙΝΟΥ ΔΥΝΑΜΙΚΟΥ. ΔΙΑΘΕΤΟΥΜΕ ΑΜΕΣΑ ΟΙΚΙΑΚΕΣ ΒΟΗΘΟΥΣ, ΓΗΡΟΚΟΜΟΥΣ, ΝΟΣΗΛΕΥΤΕΣ, BABY-SITTERS, ΑΝΘΡΩΠΟΥΣ ΓΙΑ ΚΑΘΕ ΣΑΣ ΑΝΑΓΚΗ ΚΑΙ ΕΡΓΑΣΙΑ. ΑΥΘΗΜΕΡΟΝ ΕΞΥΠΗΡΕΤΗΣΗ, ΕΓΓΥΗΣΕΙΣ, ΣΥΝΕΠΕΙΑ. ΣΑΒΒΑΤΟΚΥΡΙΑΚΟ ΑΝΟΙΧΤΑ. ΠΛΗΡ. ΤΗΛ. 2105203898, FAX 2105203849

ΠΡ53106

ΥΔΡΑΥΛΙΚΑ – ΚΑΛΟΡΙΦΕΡ

Γιάννης ο Ατλάσης

ΕΓΚΑΤΑΣΤΑΣΕΙΣ
ΑΝΑΚΑΙΝΙΣΕΙΣ
ΣΥΝΤΗΡΗΣΕΙΣ

2241029898, 6973610779

ΠΡ52512

ΠΑΝΕΛΛΑΔΙΚΟ ΔΙΚΤΥΟ ΤΑΠΗΤΟΚΑΘΑΡΙΣΤΗΡΙΩΝ

ART CLEAN EXPRESS

Είμαστε λίιιι...γο πιο μπροστά από τους άλλους!

ΠΛΥΣΙΜΟ-ΑΠΟΛΥΜΑΝΣΗ- ΦΥΛΑΞΗ

ΧΑΛΙΩΝ- ΜΟΚΕΤΩΝ - ΣΑΛΟΝΙΩΝ

(και επί τόπου)

ΠΑΠΛΩΜΑΤΑ - ΚΟΥΒΕΡΤΕΣ - ΦΛΟΚΑΤΕΣ

ΣΤΕΓΝΟ ΓΙΑ ΜΕΤΑΞΩΤΑ ΚΑΙ ΧΕΙΡΟΠΟΙΗΤΑ
ΑΔΙΑΒΡΟΧΟΠΟΙΗΣΕΙΣ & ΕΠΙΔΙΟΡΘΩΣΕΙΣ ΤΑΠΗΤΩΝ

ΠΑΡΑΛΑΒΗ - ΠΑΡΑΔΟΣΗ ΚΑΤ' ΟΙΚΟΝ
ΤΗΛ. 2241094815-
ΚΙΝ. 6944350247
ΤΗΛ. ΧΩΡΙΣ ΧΡΕΩΣΗ 80011400400
ΑΛΑΦΑΚΗΣ ΤΑΣΟΣ

ΧΠΡ508

ΟΝΕΙΡΟΜΑΝΤΕΙΑ



Πες μου τι ονειρεύτηκες να σου πω τι σου επιφυλάσσει η σημερινή ημέρα!

901 121 0934

LEXITEL 0.25€/15" + Φ.Π.Α., Τ.Θ. 31730

ΑΓΟΡΑΖΩ

- ΧΡΥΣΑΦΙΚΑ
- ΚΟΣΜΗΜΑΤΑ
- ΝΟΜΙΣΜΑΤΑ
- ΧΡΥΣΑ ΔΟΝΤΙΑ
- ΜΕΤΟΧΕΣ
- ΩΡΟΛΟΓΙΑ
- ΑΝΤΙΚΕΣ

Δάνεια επί ενεχύρω

«ΜΠΑΜΠΗΣ»

Δημ. Θεοδωράκη 15 (1ος όροφος) ΡΟΔΟΣ

ΧΠΡ407











ΠΛΥΝΤΗΡΙΟ ΧΑΛΙΩΝ

Cleaning Pro



πλένουμε & φυλάμε:
• ΧΑΛΙΑ - ΜΟΚΕΤΕΣ - ΦΛΟΚΑΤΕΣ
• ΠΑΠΛΩΜΑΤΑ - ΚΟΥΒΕΡΤΕΣ

☎ 22410.60585

email: abonis@otenet.gr

ΙΔΙΟΚΤΗΤΕΣ ΕΙΔΙΚΕΣ ΕΓΚΑΤΑΣΤΑΣΕΙΣ:
ΝΙΚΗΦ. ΒΡΕΤΤΑΚΟΥ - ΑΣΓΟΥΡΟΥ

ΑΠΟΦΡΑΞΕΙΣ

ΔΩΔΕΚΑΝΗΣΙΑΚΕΣ ΑΠΟΦΡΑΞΕΙΣ



"ΚΟΛΟΣΣΟΣ"

ΑΠΟΦΡΑΞΕΙΣ ΚΑΘΑΡΙΣΜΟΙ
ΑΠΟΧΕΤΕΥΣΕΩΝ & ΒΟΘΡΩΝ



Αναλαμβάνουμε πάσης φύσεως αποφράξεις οποιουδήποτε μήκους και πλάτους Αναλαμβάνουμε καθαρισμούς αποχετευτικών αγωγών ΔΗΜΩΝ, ΞΕΝ/ΧΕΙΩΝ στρατιωτικών μονάδων ΣΠΙΤΙΩΝ, ΠΟΛΥΚΑΤΟΙΚΙΩΝ καθώς και καθαρισμούς βιολογικών μονάδων με μηχάνημα υψηλής πιέσεως σε όλη την Δωδ/σο

Κ. ΠΗΔΙΑΚΗΣ - Π. ΚΑΣΕΡΗΣ
Πληρ. τηλ. 2241047915-91881,
κιν. 6944/325234 και 6977/717048

ΑΠΟΦΡΑΞΕΙΣ-ΚΑΘΑΡΙΣΜΟΙ





ΑΠΟΦΡΑΞΕΙΣ
ΚΑΘΑΡΙΣΜΟΙ
ΣΥΝΤΗΡΗΣΕΙΣ
ΑΠΟΧΕΤΕΥΣΕΩΝ-
ΕΠΙΦΑΝΕΙΩΝ-
ΚΤΙΡΙΩΝ-
ΠΛΟΙΩΝ-
ΒΙΟΛΟΓΙΚΩΝ

Αναλαμβάνουμε ξενοδοχεία, Δήμους, πολ/κίες κ.λπ. Αντληση πετρελαιοειδών από πλοία καθώς και λιποσυλλεκτών και βιολογικών. ΜΕ ΜΟΝΑΔΙΚΑ ΣΕ ΥΨΟΣ ΠΙΕΣΗΣ ΚΑΙ ΑΝΑΡΡΟΦΗΣΗΣ. ΥΠΕΡΣΥΓΧΡΟΝΑ ΜΗΧΑΝΗΜΑΤΑ ΥΔΡΟΒΟΛΗΣ ΣΕ ΟΛΗ ΤΗ ΔΩΔΕΚΑΝΗΣΟ

ΟΛΟ ΤΟ 24ωρο

ΒΑΡΔΕΛΛΗ Μ. -ΚΡΑΣΟΠΟΥΛΟΣ Δ. Ο.Ε.

Τηλ. 2241035555, Fax: 2241073100, Κιν. 6944/395999

e-mail:metropontikas@excite.com.

ΣΤΙΣ ΠΙΟ ΧΑΜΗΛΕΣ ΤΙΜΕΣ

ΕΠΙΠΛΟΣΤΙΛΒΩΣΕΙΣ ΛΟΥΣΤΡΑ

ΟΛΑ ΤΑ ΕΠΙΠΛΑ του σπιτιού, του γραφείου ή της ξενοδοχειακής σας μονάδας, μπορούν να έχουν μια ΔΕΥΤΕΡΗ ΕΥΚΑΙΡΙΑ στην ομορφιά και στον χρόνο. Μοναδικές αναπαλαιώσεις, αλλαγές χρωμάτων, φρεσκαρίσματα, απεντομώσεις με τα καλύτερα υλικά.

ΕΓΓΥΗΣΗ η πολύχρονη πείρα μας.

Πληροφορίες στο τηλ. 22410 68274, κιν. 6937261512

ΠΡ52864

PARTY LINE

ΤΗΛΕΦΩΝΗΣΕ ΜΟΥ ΤΩΡΑ ΕΧΟΥΜΕ ΠΟΛΛΑ ΝΑ ΠΟΥΜΕ



901 121 0931

LEXITEL 0.25€/15"+Φ.Π.Α , Τ.Θ. 31730





ΕΡΓΟΛΑΒΟΣ

ΜΑΣΤΟΡΑΣ ΚΩΝΣΤΑΝΤΙΝΟΣ

ΤΙΜΕΣ ΛΟΓΙΚΕΣ

ΑΝΑΛΑΜΒΑΝΩ γενικές κατασκευές κτιρίων, αναπαλαιώσεις, σοβατίσματα, χτισίματα, γκρεμίσματα, βαψίματα, μάρμαρα, γιαλίσματα, πλακάκια, περιφράξεις οικοπέδων, κατασκευές, μελέτες για σοφίτες, ξυλοκατασκευές, τοποθέτηση κεραμίδια

ΓΙΑ ΟΛΗ ΤΗ ΔΩΔΕΚΑΝΗΣΟ

Πληρ. τηλ. (22410)27255, 6944-823925 όλο το 24ωρο

ΠΡ52272

Top Ringtones ♫ Top Ποιότητα

ΣΟΥΠΕΡ ΜΕΛΩΔΙΕΣ & ΕΙΚΟΝΕΣ ΓΙΑ ΤΟ ΚΙΝΗΤΟ ΣΑΣ

ΚΑΤΑΠΛΗΚΤΙΚΗ ΠΟΙΟΤΗΤΑ RINGTONES ΣΕ SMS ΚΑΙ ΣΥΝΘΕΣΗ

NOKIA, ERICSSON, MOTOROLA, PANASONIC, ALCATEL, SAMSUNG & SENDO

1000 TOP Ελληνικά Ringtones Εβδομάδας

Με τον κωδικό 1000 μπορείτε να παραγγείλετε το TOP Ελληνικό Ringtone σε ζήτηση της Εβδομάδος όπως αυτό έχει διαμορφωθεί από τις προτιμήσεις σας

ΝΕΕΣ ΚΥΚΛΟΦΟΡΙΕΣ

7668 Μόνος Μου - Χατζηγιάννης Μ.
7667 Αν Μου Τηλεφωνούσες - Χατζηγιάννης Μ.
7663 Boom Boom - Καρβέλας & Βίσση
7662 Ξέρω Τι Ζητάω - Hi-5 (popstars)
7661 Ταινία Φαντασίας - Φίλοι Για Πάντα
7670 Mol Lolita - Fame Story
7645 Πάτα Σκανδάλη - Πρωτοψάλτη Ά.
7659 Έπεσα Στα Σκαλοπάτια Σου - Τσαλίκης Γ.
7658 Πάλι Θα Αλητέψω - Τσαλίκης Γ.
7657 Θέλω Να Ονειρεύομαι Μαζί Σου - Τσαλίκης Γ.
7656 Ποιο Μονοπάτι - Πλούταρχος Γ.
7653 Αστέρι Μου - Βέρτης Ν.
7650 Masal - Κοκκίνου Έ.
7652 Κοσμοθεωρία - Κοκκίνου Έ.
7651 Θέλω Τόσα Να Σου Πω - Κοκκίνου Έ. & Νίνο
7655 Είμαι Καλά - Ζήνα Π.
7654 Βράδιασε - Βέρτης Ν.
7660 Σταγόνα Στο Αιγαίο - Ευριδίκη
7665 Τα Μικρόβια - Κότσιρας Γ.
7669 Στης Καρδιάς Μου Τα Ανοιχτά - Θαλασσινός Π.
7649 Νιώσε Το Φιλί - Άσπα
7648 Έλα Λάμψε - Άσπα
7664 Εγώ Δε Σε Καπηγορώ - Κότσιρας Γ.
7666 Εγώ Λέω Να Πηγαίνω - Πάριος Γ.
7602 Ρίχτε Στο Γυαλί Φαρμάκι - Σαμίου Ά
7601 Σουξέ της εποχής(Θάνατος) - Σαμίου Ά
7600 Μην Ανησυχείς - Σαμίου Ά
7599 Σκληρό Αγόρι - Σαμίου Ά
7598 Τυραννιέμα - Σαμίου Ά
7647 Μια Ευκαιρία - Έκτορας Α.
7646 Εϊ - Έκτορας Α.
7592 Φεγγάρι - Θεοδωρίδου Ν.
7632 Έχει Ένα Φεγγάρι - Τερζής Π.
7591 Φεγγάρι Μου Χλωμό - Τερζής Π.
7631 Ταξιδεψέ Με - Σφακιανάκης Ν.
7622 Όλα Τελειώσαν - Fame Story
7625 Βράδια Αξημέρωτα - Βαρθακούρης Χ.
7624 Αδυναμία Μου - Βαρθακούρης Χ.
7569 Η Μελωδία Της Μοναξιάς - Βανδή Δ.
7585 Σ' Αγαπώ - Πρωτοψάλτη . - Ρέμος Α.
7597 Δεν Υπάρχουν Αντίο Στο Δρόμο... - Τσαλίκης
7630 Καθόλου Δε Μοιάζουμε - Λεμπέσης Γ.
7608 Παράδεισέ Μου - Λιβιεράτος Λ. - Ε. Αδάμ
7621 Πες Μου Γιατί - Δυτικές Συνοικίες
7620 Καλοκαιρινά Ραντεβού - Δυτικές Συνοικίες
7616 Φοβάμαι Το Αυρίο - Βαρδής Α.
7626 Η Ζωή - Μπάσης Δ.
7627 Πιάσε Με - Ευριδίκη
7607 Σ' Αγαπάω Κοπτα - Μελάς Ζ.
7568 Σήμερα - Βανδή Δ.
7571 Άντε Γειά - Βανδή Δ.

EUROVISION 2003

7628 Never Let You Go - Μαντώ
7671 Every Way That I Can - Sertab Erener
7677 Ne ver', ne bojsia - TATU
7629 Camera - Σαμπρίνα

ΑΞΕΧΑΣΤΕΣ ΕΠΙΤΥΧΙΕΣ

2164 Ηπά - Δημοτικό
2901 Ζείμπέκικο της Ευδοκίας
6446 Ήτανε Μια Φορά - Ξυλούρης Νίκος
2293 Οσο Αξίζεις Εσύ - Καζαντζίδης Στέλιος
6413 Αγριολούλουδο - Καζαντζίδης Στέλιος
2182 Βρέχει φωτιά στη στράτα - Διονυσίου Στρ
6416 Το τσιγαρόκαλο - Τσαουσάκης Πρόδρομος
6456 Ποντιακό
2485 Ερωτόκριτος - Κρητικό
3026 Καραγκούνα - Παραδοσιακό
6522 Καλή τύχη όπου κι αν πας - Καζαντζίδης
2713 Τσιφτετέλι - Μπουρνέλης Λεονάρδος
6415 Υπάρχω - Καζαντζίδης Στέλιος
2930 Τσιφτετέλι - Παλιό Λαικό
2975 Το βαπόρι απ' τη Περαία - Παλιό Ρεμπέτικο

ΕΛΛΗΝΙΚΑ ΔΙΑΦΟΡΑ

7581 Ναι Θα Πω - Ασλανίδου Μελίνα
7577 Δεν Είσαι Εδώ - Γιαννιάς Γιώργος
7564 Μωρό Μου - Antique
7612 Ευαίσθητος Αλήτης - Γεραλής Νίκος
7609 Τελειώσαμε - Σαμίου Α. - Ζ. Μελός
7604 Παραπονάκια Μου - Ρήγα Βάσια
7584 Μαγικά Χαλιά - Πανταζής Λευτέρης
7587 Για Σένα Φοβάμαι - Σφακιανάκης Νότης
7611 Πάλεψα - Κωνσταντίνος
7506 Μαρτύριο - Βίσση & Πάριος
7555 Αγάλματα - Σφακιανάκης Νότης

ΤΗΛΕΟΡΑΣΗ - ΣΕΙΡΕΣ

7530 Σήμα της ΕΡΤ (προβατάκια)
6554 Είσαι Το Ταίρι Μου - Σειρά
6552 Huun Huur tu (Διαφ/ση κουρείο)
6555 Περί Ανέμων Και Υδάτων - Σειρά
7518 Όλοι Mega (Διαφ/ση Mega)
6553 Τόσα χρόνια σαν τυφλός (Διαφ/ση ψαράς)
6551 I Lost My Baby (Διαφ/ση σκυλάκι)
6556 Αέρινες Σιωπές - Σειρά
7499 Fake - Raining Pleasure (Κιν Τηλεφωνία)

ΥΜΝΟΙ ΟΜΑΔΩΝ

1095 Υμνος Ολυμπιακού
1052 Υμνος Παναθηναϊκού
1115 Υμνος ΑΕΚ
1042 Υμνος ΠΑΟΚ

ΞΕΝΑ RINGTONES

7672 American Life - Madonna
7674 In Da Club - 50 Cent
7673 Let The Drums Speak - Mighty Dub Katz
7678 Satisfaction - Benny Benassi
7675 Scandalous - Mis-Teeq
7676 Rock Your Body - Justin Timberlake
7637 Not Gonna Get Us - TATU
7635 Mundian To Bach Ke - Panjabi MC
7633 I Drove All Night - Celine Dion
7636 Sunrise - Simply Red
7634 All I Have - Jennifer Lopez

ΛΙΒΙΕΡΑΤΟΣ ΛΑΜΠΗΣ

7644 Που 'ναι Τα Μάτια
7643 Τι Θες Να Κάνω
7642 Δεν Υπάρχω Μακρυά Σου
7641 Δακρυσμένα Φιλιά
7640 Τι Κι Αν Πέθανες Για Μένα
7639 Όσο Έφευγες Πονούσα
7638 Παρασύρομαι

Μόνο γι'αυτά τα τραγούδια καλέστε στο:

901 121 1680

LEXITEL € 0,3/15" + Φ.Π.Α Τ.Θ.31730

SUPER KINOYMENA ANIMATED

ΟΤΑΝ ΔΕΝ ΜΟΥ ΔΙΝΕΣΣ ΣΗΜΑΣΙΑ ΜΟΥ ΡΑΓΖΕΙΣ ΤΗΝ ΚΑΡΔΙΑ - 6558 -

6547. Εγώ & εσύ για πάντα μαζί
6548. Θέλω να με θυμάσαι
6557. Είσαι η πιο γλυκιά φατσούλα
6568. Έριξα ένα δάκρυ μου στον ωκεανό
6562. Δεν βρω πια δρόμο να πάρω
6563. Οι φίλοι είναι σαν τα αστέρια
6575. Όταν δεν μου δίνεις σημασία
6579. Αυτό το αστεράκι σε ψάχνει
6590. I miss you
6598. Η καρδιά σου είναι εντάξει

ANIMATED (HOT)

6626. ...μετά από 4 νύχτες
6634. Καληνύχτα και Όνειρα...!
6635. Έχω για σένα κάτι καλό
6638. "Χτύπα"μια...
6640. Δεν μου λες; Όταν...
6641. Αντρικό ΣΤΡΙΠ ΤΙΖ!
6639. Stay young and sexy
6642. Θέλεις να δεις τι έχω;

Υπηρεσία συμβατή με κινητά που διαθέτουν τις ανάλογες δυνατότητες για logos-ringtones (sms & σύνθεση)
Συνδυάστε εικονομηνύματα με μελωδίες και δημιουργήστε εντυπωσιακά μουσικά εικονομηνύματα.
Ενημερωσου στο site μας : http://www.crazymobile.gr

ΓΡΗΓΟΡΗ ΚΑΙ ΕΥΚΟΛΗ ΠΑΡΑΓΓΕΛΙΑ ΣΕ ΤΡΙΑ ΒΗΜΑΤΑ:

1. Διάλεξε την εικόνα ή μελωδία που σου ταιριάζει.
2. Κάλεσε το διπλανό αριθμό δίνοντας τον κωδικό παραγγελίας.
3. Σε λίγο θα έχεις στο κινητό σου τη μελωδία ή την εικόνα που ζήτησες.

www.crazymobile.gr

ΕΙΚΟΝΟΜΗΝΥΜΑΤΑ & ΜΟΥΣΙΚΑ ΕΙΚΟΝΟΜΗΝΥΜΑΤΑ
NOKIA, SAMSUNG, SENDO & ERICSSON



Κωδικές εικόνες: 5625, 5628, 5652, 5653, 5678, 5679, 5682, 5690, 5728

...Κάλεσε από το σταθερό σου τηλέφωνο

901 121 1583

LEXITEL 0.3€/15"+Φ.Π.Α , Τ.Θ. 31730

ΤΟΠΙΚΟ ΠΟΔΟΣΦΑΙΡΟ

"Αξιοι της τύχης μας"

• Λιτά αλλά με πολύ νόημα ο συνεπίκουρος του δημάρχου Κάλλιστος Διακογεωργίου σχολίασε την απόφαση της ΕΠΣΔ να απορρίψει τον Γιώργο Σκαρτάδο

• «Σέβομαι την απόφαση και εύχομαι καλή επιτυχία στους νέους Ενωσιακούς προπονητές, όμως είναι κρίμα που δεν δόθηκε μία ευκαιρία στον Γιώργο Σκαρτάδο. Τα παιδιά θα τον είχαν ίνδαλμα», τόνισε ο Νομαρχιακός Σύμβουλος Μιχάλης Μπαριανάκης

Δεν είναι μόνο ο ποδοσφαιρικός κόσμος που αντιδρά με οργή για την απόφαση της ΕΠΣΔ να απορρίψει τον **Γιώργο Σκαρτάδο** στην γνωστή ντροπιαστική συνεδρίαση της προηγούμενης Τετάρτης.

Ακόμα και άνθρωποι της Τοπικής Αυτοδιοίκησης που έχουν ασχοληθεί ή ασχολούνται ενεργά με τα του αθλητισμού εκφράζουν με μάλλον κομψό τρόπο την απορία τους για την απόφαση της Κοδριγκτώνος, που ήρθε να αναστατώσει τους φίλους του ποδοσφαίρου και να τους κάνει να αναρωτιούνται για τον τρόπο και τις σκοπιμότητες που λαμβάνονται οι αποφάσεις και μάλιστα στις πλάτες των Μικτών ομάδων και των μικρών παιδιών.

Ο συνεπίκουρος του δημάρχου Ροδίων στα θέματα του αθλητισμού **Κάλλιστος Διακογεωργίου** δεν μπήκε στην διαδικασία της ανάλυσης και του ιδιαίτερου σχολιασμού. Εκανε απλά μία λιτή δήλωση, που μέσα της περικλείει πολλά:

«Είμαστε άξιοι της τύχης μας για την ευημερία του δωδεκανησιακού ποδοσφαίρου. Δεν θέλω να πω τίποτα άλλο», υπογράμμισε ο συνεπίκουρος, που θυμίζουμε πως ήταν από τους πρώτους που καλωσόρισε στην Ρόδο τον **Γιώργο Σκαρτάδο** και τον προέτρεψε να ασχοληθεί ενεργά με το ποδόσφαιρο στο νησί.



«Πολλά λόγια μέσα σε λίγα λεπτά είπε ο συνεπίκουρος του δημάρχου Κάλλιστος Διακογεωργίου»

Οσο για τον Νομαρχιακό Σύμβουλο και πρώην πρόεδρο του ΝΑΟΔ **Μιχάλη Μπαριανάκη,** σχολίασε την απόφαση της ΕΠΣΔ διπλωματικά στο πλαίσιο των αρμοδιοτήτων του αλλά και φωτογραφικά ως προς το τι πραγματικά αισθάνεται:

Βρίσκομαι στην Κάρπαθο και πληροφορήθηκα τα νέα. Σίγουρα από την στιγμή που ασχολούμαι με τα κοινά δεν μπορώ παρά να σεβαστώ την απόφαση της Ενωσης.

Όμως μου κάνει μεγάλη εντύπωση το γεγονός ότι η Τεχνική Επιτροπή, που είναι αρμόδια και έχει και την γνώση, έκανε μία εισήγηση που ανατράπηκε από το Διοικητικό Συμβούλιο.



«Διπλωματικά καρφιά έριξε ο πρώην πρόεδρος του ΝΑΟΔ Μιχάλης Μπαριανάκης».

Την μοναδική φορά που είχε γίνει κάτι ανάλογο ήταν πριν από κάποια χρόνια όταν την θέση του Ενωσιακού προπονητή την διεκδικούσα εγώ με τον **Αλεξιάδη.** Τότε η εισήγηση της Τεχνικής Επιτροπής περιελάμβανε το δικό μου όνομα και η απόφαση ανατράπηκε από το Δ.Σ.

Υπήρχε, όμως και μία ουσιαστική διαφορά. Η απόφαση της Τεχνικής Επιτροπής τότε δεν ήταν ομόφωνη.

Είναι πραγματικά κρίμα, όχι γιατί οι **Χρήστος Καλαϊτζίδης** και **Κώστας Λεπτοκαρίδης** δεν είναι άξιοι προπονητές, αλλά επειδή ο **Γιώργος Σκαρτάδος** είναι μία μεγάλη δόξα του ποδοσφαίρου μας και με την ιστορία που έγραψε έπρεπε να του δοθεί μία ευκαιρία και μάλιστα στον τόπο του. Τα παιδιά θα τον είχαν ίνδαλμα και ένα καταπληκτικό πρότυπο. Δεν σχολιάζω την απόφαση. Εύχομαι καλή δουλειά στους νέους Ενωσιακούς προπονητές».

Το έκανε πράξη

• Ο Δημήτρης Τσοπανάκης κατέθεσε κι' εγγράφως την παραίτησή του, τόσο από πρόεδρος της τεχνικής επιτροπής, όσο κι' από μέλος της ΕΠΣΔ

Κι επίσημα την παραίτησή του από πρόεδρος της τεχνικής επιτροπής καθώς κι από μέλος της ΕΠΣΔ, κατέθεσε σήμερα ο **Δημήτρης Τσοπανάκης,** ο οποίος έκανε πράξη την απόφαση που πήρε μετά την "ντροπιαστική νύκτα" για το δωδεκανησιακό ποδόσφαιρο, την προηγούμενη Τετάρτη.

Μέσα από μία σύντομη επιστολή του προς την ΕΠΣΔ εξηγεί τους λόγους (οι οποίοι είναι γνωστοί) που τον οδήγησαν σ' αυτή την ενέργεια.

Η επιστολή παραίτησης του **Δημήτρη Τσοπανάκη:**

"Κύριε Πρόεδρε,

Αγαπητοί συνάδελφοι,

Θεωρώ υποχρέωσή μου να σας υποβάλω γραπτώς την παραίτησή μου όχι μόνο από πρόεδρος της Τεχνικής Επιτροπής αλλά κι από μέλος της ΕΠΣΔ.

Είναι η δεύτερη φορά που μια τόσο σοβαρή πρόταση-όπως αυτής της πρόσληψης Ενωσιακών προπονητών- αμφισβητείται κι απορρίπτεται από την πλειοψηφία του δ.σ., κι ενώ θα έπρεπε η περυσινή ανατροπή της εισήγησης να γίνει μάθημα, πάλι η ίδια παρέα δημιούργησε τη νέα ανατροπή θέλοντας ίσως μ' αυτό τον τρόπο να μου δειξουν την πόρτα της εξόδου.

Εγώ, επειδή την είδα αυτή την πόρτα έχοντας την αξιοπρέπεια που αρμόζει στο όνομα και στην θέση μου στην ροδίτικη κοινωνία απεφάσισα να την διαβώ και να σας αποχαιρετήσω.

Στα δύο χρόνια που υπηρέτησα με κέφι το δωδεκανησιακό ποδόσφαιρο δεν ασχολήθηκα με ίντριγκες και παρασκήνιο. Λειτούργησα με γνώμονα το καλό του ποδοσφαίρου και παρά τις αντίθετες απόψεις μου σε κάποιες αποφάσεις παρέμεινα στο πόστο μου θέλοντας να προσφέρω. Ομως ο κόμπος έφθασε στο χτένι.

Η αγνωμοσύνη στο πρόσωπο του κορυφαίου ροδίτη ποδοσφαιριστή όλων των εποχών, του **Γιώργου Σκαρτάδου,** για λόγους που μόνο η "παρέα" γνωρίζει δεν μου επιτρέπει να συνεχίσω. Δεν μπορώ να διανοηθώ πως η Ελλάδα αποδέχθηκε για προπονητές των εθνικών ομάδων τους **Μανωλά, Αποστολάκη, Καραταΐδη,** ο Ολυμπιακός τους **Λεμονή, Προτάσοφ** κι εμείς για τα παιδιά των Μικτών αρνηθήκαμε τον Σκαρτάδο...

Σας ευχαριστώ για την μέχρι τώρα συνεργασία μου και σας εύχομαι καλή συνέχεια.

Δημήτρης Τσοπανάκης".

Σε ερώτησή μας, αν υποκύψει σε πιέσεις για να συνεχίσει ο κ. Τσοπανάκης μας είπε:

"Τα συγχαρητήρια που πήρα από δεκάδες επώνυμους αλλά κι απλούς φίλους του ποδοσφαίρου δεν μου επιτρέπουν ούτε καν να το σκεφθώ. Θέλω επίσης να διευκρινίσω πως δεν παραιτούμαι γιατί δεν πέρασε η πρότασή μου. Εχω αποδείξει πως είμαι δημοκράτης και σέβομαι τις αποφάσεις. Παραιτούμαι γιατί κάποιοι δεν σέβονται τίποτα."

Με τη συμμετοχή 35 υποψηφίων

• Ξεκινάει σήμερα η σχολή προπονητών της Ρόδου

• Μπατάκης, Σεντελίδης και Λιάπης, οι καθηγητές της σχολής

Από σήμερα παίρνει "σάρκα και οστά" η σχολή προπονητών, διπλώματος Γ' κατηγορίας, η οποία θα λειτουργήσει στο νησί μας.

Η συγκεκριμένη σχολή θα ξεκινήσει αύριο και θα ολοκληρωθεί την 1η Σεπτεμβρίου, με τη συμμετοχή 35 υποψηφίων. Καθηγητές της σχολής θα είναι οι παλιοί ποδοσφαιριστές του Ηρακλή **Αριστοτέλης Μπατάκης** και **Θωμάς Σεντελίδης,** καθώς και ο παλιός παίκτης του Πιερικού **Λιάπης.**

Τα καθημερινά μαθήματα θα είναι χωρισμένα σε πρωινά και απογευματινά.

Τα πρωινά θα είναι πρακτικά και θα λαμβάνουν χώρα στο γήπεδο, ενώ τα απογευματινά θα είναι θεωρητικά και θα γίνονται στο "Πλάζα".

Παράλληλα θα υπάρχουν ομιλίες σε θέματα διαιτησίας, αλλά και σε ιατρικά. Οι υποψήφιοι μάλιστα θα εξεταστούν γραπτά και σε θέματα διαιτησίας και σε περίπτωση αποτυχίας δεν θα μπορούν να συνεχίσουν στη σχολή.

Εν τω μεταξύ χθες το απόγευμα επρόκειτο να γίνει η πρώτη γνωριμία των υποψηφίων της σχολής με τους καθηγητές, παρουσία του γ.γ. της ΕΠΟ **Γιάννη Οικονομίδη,** του προέδρου της ΕΠΣΔ **Κλεόβουλου Χατζηγεωργίου** καθώς και των μελών της Ενωσης.

Απέκτησε τον Κοτσιφό

• Τον πρώην ποδοσφαιριστή του Διγενή πήρε ο Ευκλής

• Πρώτο φιλικό το επόμενο Σαββατοκύριακο

Στην απόκτηση του πρώην ποδοσφαιριστή του Διγενή, **Βασίλη Κοτσιφού** ο οποίος απείχε τα τελευταία χρόνια από την ενεργό δράση, προχώρησε προχθές ο Ευκλής, που στοχεύει να τον χρησιμοποιήσει στον χώρο της επίθεσης καλύπτοντας έτσι το κενό που άφησε η αποχώρηση του νεαρού **Π"χριστοδούλου.**

Ο έμπειρος ποδοσφαιριστής αναμένεται να βοηθήσει την ομάδα της Σορωνής στην νέα προσπάθεια που έχει ξεκινήσει.

Στο μεταξύ η προετοιμασία συνεχίζεται κανονικά με μοναδικό πρόβλημα τους **Πεστλίκη** και **Μαντικό.** Ο πρώτος έχει κάποιες ενοχλήσεις στο γόνατο ενώ ο δεύτερος είναι στρατιώτης στην μονάδα 542 και δεν μπορεί να παρακολουθήσει τις προπονήσεις.

Μέσα στην εβδομάδα μέλη της διοίκησης θα προσπαθήσουν να λύσουν το πρόβλημα ερχόμενη σ' επαφή με τον διοικητή της μονάδας.

Το ευχάριστο για τον προπονητή του Ευκλή, **Δημήτρη Σαλπιγκτίδη** είναι ότι από προχθές έχει στη διάθεσή του τους **Μικρόπουλο, Χ"νικόλα** και **Αναγνώστου** που ενσωματώθηκαν στην ομάδα.

Το πρώτο φιλικό τεστ της ομάδας της Σορωνής θα γίνει το ερχόμενο Σαββατοκύριακο με ομάδα που ακόμη δεν έχει γίνει γνωστή.

"Εγκλημα και τιμωρία"

"Εγκλημα και τιμωρία" σε δηλώσεις του χαρακτήρισε ο τέως γ.γ. της ΕΠΣΔ **Τσαμπίκος Καμπαστάνας** την απόφαση της ΕΠΣΔ για τη μη πρόσληψή του **Γ. Σκαρτάδου** στην θέση του Ενωσιακού Προπονητή, και συνέχισε ότι "το έγκλημα αφορά το ίδιο το Δωδ/κό ποδόσφαιρο σε ό,τι αφορά την ανάπτυξη την καλλιέργεια και τιμωρία έναντι του ήθους, του σεβασμού και της διάκρισης που στην εποχή μας απροκάλυπτα καταρρακώνονται στο βωμό του ατομικού συμφέροντος και της σκοπιμότητας".

ΣΤΑΤΙΣΤΙΚΗ

Το ρόλο του ασανσέρ

• Παίζει τα τελευταία χρόνια ο Ανταγόρας που βρίσκεται μεταξύ Α' και Β' κατηγορίας.

«Ασανσέρ» θυμίζει τα τελευταία χρόνια η πορεία του ιστορικού ΑΝΤΑΓΟΡΑ στα τοπικά μας πρωταθλήματα.

Από τη σαιζόν 92-93 μέχρι τη φετινή, τέσσερις φορές ανεβοκατέβηκε τα σκαλιά της Α' κατηγορίας το συγκρότημα της Κω που δεν παύει να είναι το «κλασσικό» όνομα στο χώρο του δωδεκανησιακού ποδοσφαίρου, έχει τους δικούς του φίλους αν και η δημιουργία της Α.Ε. Κω από σπλάχνα του αυτή τη στιγμή βρίσκεται περισσότερο στο προσκήνιο.

Το παρελθόν του δύσκολα σβήνει από την μνήμη των φιλάθλων από το νησί του Ιπποκράτη στους οποίους τις περασμένες δεκαετίες χάρισε αρκετές επιτυχίες.

Φέτος με την επάνοδό του στη μεγάλη διοργάνωση του τοπικού μας ίσως συγκινήσει και πάλι αυτούς που με τον Ανταγόρα έζησαν τις πιο ωραίες στιγμές του Κωακού ποδοσφαίρου.

ΓΙΑ την τελευταία «13ετία» επτά φορές πήρε μέρος στην Α' κατηγορία δίνοντας ακριβώς **200** επίσημα ματς πρωταθλήματος, με ένα απολογισμό από 72 νίκες (ποσοστό 36%), 39 ισοπαλίες (20%), 89 ήττες (44%).

Σημείωσε **284** γκολ (μ.ο. 1,42) και δέχθηκε **334** (μ.ο. 1,67).

Δύο γνωστά ονόματα παρέλασαν από την ομάδα σαν παίκτες-προπονητές.

Ο **Γιάννης Βαλαώρας** (περ. 92-93) και ο **Κώστας Ανδρουλής** (97-98 και 98-99).

Συνολικά την φανέλα του Ανταγόρα σ' αυτές τις επτά περιόδους φόρεσαν **95** ποδοσφαιριστές.

ΑΝΑΛΥΤΙΚΑ η παρουσία του ανά αγωνιστική περίοδο ήταν η παρακάτω:

περιόδ.	ΝΙΚ.	ΙΣ.	ΗΤ.	ΓΚΟΛ
90-91	10	7	13	39-55
91-92	11	12	7	44-30
92-93	17	2	11	67-42
95-96	10	6	18	41-74
97-98	11	4	9	33-38
98-99	7	3	12	26-30
01-02	6	5	19	34-65

ΟΙ ΣΥΜΜΕΤΟΧΕΣ

Σ' αυτό το διάστημα των επτά περιόδων στην Α', τέσσερις παίκτες ξεπέρασαν τις εκατό συμμετοχές, ενώ η πρώτη «επτάδα» απαρτίζεται από τους εξής:

1) Βραχνάς	143
2) Στάκκος	140
3) Δ. Κεφαλιανός	116
4) Μανούσογλου	114
5) Κατσάνης	97
6) Σπ. Μαυρολέων	94
7) Κ. Ζερβάκης	84

ΟΙ ΣΚΟΡΕΡ

ΜΙΑ ντουζίνα ποδοσφαιριστών έφθασε σε διψήφιο αριθμό τερμάτων με τους **Κατσάνη** και **Σπ. Μαυρολέων** να έχουν την μερίδα του λέοντος στο ταμείο της ομάδας με τα γκολ.

1) Σπ. Μαυρολέων	36
2) Κατσάνης	34
3) Πίττας	14
4) Δ. Κεφαλιανός	14
5) Βραχνός	13
-) Κ. Ζερβάνος	13
-) Δ. Πιζάνιας	13
8) Μανούσογλου	12
9) Χρ. Σιλαϊδόπουλος	11
-) Στάκκας	11
-) Κανέλλας	11
12) Π. Καΐσερλης	10

ΟΙ ΤΕΡΜΑΤΟΦΥΛΑΚΕΣ

ΔΕΚΑΠΕΝΤΕ κάθισαν κάτω από τα δοκάρια του Ανταγόρα. Οι δύο κατ' ανάγκη (**Ζερβάνος, Κατσάνης**).

Ο **Θ. Χονδρομπίλας** ήταν το «παιδί» για όλες τις δουλειές. Επαιξε εξ' ίσου καλά τόσο στη θέση της επίθεσης όσο και σ' αυτή του γκολκήπερ.

Στην πρώτη πέτυχε 9 γκολ και στη δεύτερη δέχθηκε 33.

Αναλυτικά έπαιξαν οι:

1) Φραγκιαδάκης	69
2) Παττάκος	66
3) Χοχλαστός	53
4) Χονδρομπίλας	33
5) Λαουμτζής	27
6) Πολίτης	24
7) Χατζησεβαστός	13
8) Μαγκλής	10
-) Ζερβάνος	10
10) Χατζηνικοόλογλου	5
11) Βαρκάς	3
-) Κοτρίδης	3
13) Κατσάνης	2
14) Μ. Κεφαλιανός	1
15) Σωτήρ	0



Αρκετά ενισχυμένος αναμένεται να παρουσιασθεί φέτος ο Ανταγόρας

ΟΙ ΠΑΙΚΤΕΣ

Η αγωνιστική εικόνα όλων που αγωνίστηκαν την τελευταία «13ετία» στην Α' κατηγορία με τα χρώματα του Ανταγόρα είναι η ακόλουθη:

	ΣΥΜ.	ΓΚ.	ΠΕΝ.	ΤΕΡΜ.
1. Χοχλαστός Εμμ.	33			53
2. Βραχνάς	143	10		
3. Μίχος	23			
4. Κρητικός	9			
5. Μπιτσακτσής	26			
6. Λαμπριανίδης	28	4		
7. Σιλαϊδόπουλος Χρ.	70	11	3	
8. Μανούσογλου	114	12	2	
9. Πίττας	37	14		
10. Στάκκος	140	11		
11. Παναγόπουλος	27			
12. Κεφαλιανός Δημ.	116	14		
13. Διακοβασίλης	3	1		
14. Στεργαλάς	15			
15. Αγγελάρας	1			
16. Δουλγεράκης	25	2		
17. Γούρλας	7			
18. Δριγιαννάκης	16			
19. Ζερβάνος Κων.	84	13	1	10
20. Πολίτης	11			24
21. Λέγκος	10			
22. Μήτρου	6			
23. Τακτάν	2			
24. Σιλαϊδόπουλος Χρησ.	2			
25. Πασπαράς	29	1		
26. Καλαϊτζής	22			
27. Παπαποστόλου	13	1		
28. Χονδρομπίλας	53	9		33
29. Καραγιάννης Στ.	9			
30. Δουμουκτσής	9			
31. Σωτήρ	1			0
32. Χατζηνικολάου Αλκ.	20	8		
33. Μαυρολέων Ανδρ.	20			
34. Αππάς	22	1		
35. Καματερός	35	3		
36. Μπρουζούλης	37	1		
37. Κανταρζής	31	6		
38. Πιζάνιας Δ.	64	13		
39. Σερνικός	5	2		
40. Μαυρολέων Σπ.	94	36	6	
41. Κατσάνης	97	34		2
42. Ζερβάνος Παν.	68	2	1	
43. Τσούτσος	3			
44. Ψυρρής	9	2		
45. Λαουμτζής	17			27
46. Χατζησεβαστός	2			13
47. Καραχανής	1			
48. Κωνσταντάκης	13			
49. Τσακρίδης	6			
50. Πανακούλιας	2	1		
51. Καραθωμάς	17			
52. Παττάκος	55			66
53. Καΐσερλης Ανδρ.	56	3		
54. Κανέλλας	37	11		
55. Πης	46			
56. Χατζηγιακουμής	44	2		
57. Περρής	23			
58. Μαγκλής	3			10
59. Κιρλής	6			
60. Κλωνάρης	1			
61. Χατζηνικολάου Σπ.	29	3		
62. Στυλιανίδης	11	1		
63. Βαλαούρας	13	6		
64. Χατζηνικόλογλου	5			5
65. Βογιατζής	2	1		
66. Βαρκάς	3			3
67. Παπούλης	12			
68. Μαργαρίτης	23			
69. Ρούφας	12			
70. Θαλασσινός	16	1		
71. Φραγκιαδάκης	35			69
72. Καΐσερλης Πετρ.	23	10	1	
73. Κανελλόπουλος Π.	51	3		
74. Σπανός	2			
75. Φαναρτζής	1			
76. Ξυπολιτάς Γεωρ.	2			
77. Κοτρίδης	4			3
78. Ξυπολιτάς Μικ.	14	2		
79. Διακομανώλης	1			
80. Κασιώτης	25	1		
81. Πουλημάς	33	1		
82. Υφαντής	9			
83. Κουτσουμπάρης	15			
84. Κανελλόπουλος Βασ.	37	2		
85. Ιντζιρλής	1			
86. Τσιγαρίδης	18			
87. Ανδρουλής	34	2	1	
88. Παμπρής	5			
89. Χατζηγιαννίδης	15	1		
90. Σταμάτης	16			
91. Αλεξούδης	8	3		
92. Κεφαλιανός Μιχ.	2			1
93. Ξεραξούδης	4			
94. Βαλάλιας	2			
95. Καλιφάτης	1			

(ΣΗΜ: Οι αριθμοί κατά σειρά αφορούν τις συμμετοχές, τα γκολ, τα εύστοχα πέναλτι, τα γκολ που δέχθηκαν οι τερματοφύλακες).

ΡΑΣΗΤ ΜΑΡΑΣΛΗΣ

ΡΕΠΟΡΤΑΖ

Μάγεψαν αλλά δεν μαγέψαμε

- *Σούπερ θέαμα πρόσφεραν οι ομάδες και η Εθνική μας στο τουρνουά του πανελλήνιου πρωταθλήματος Μπιτς Σόκερ, που πραγματοποιήθηκε το Σαββατοκύριακο στην Κω*
- *Αδοξα αποκλείστηκε η ομάδα του Δήμου Ροδίων. Χτυπημένη από τις απουσίες, τις ατυχίες και την κούραση, έμεινε έξω από τα ημιτελικά για ένα γκολ μετά από τριπλή ισοβαθμία.*

Οπως κάθε χρόνο, έτσι και φέτος ένα κομμάτι της καλοκαιρινής αθλητικής δραστηριότητας ήταν αφιερωμένο στο Μπιτς Σόκερ. Το παραδοσιακό τουρνουά της Λίνδου, που είχαμε συνηθίσει να βλέπουμε τα προηγούμενα δύο καλοκαίρια διαδέχτηκε φέτος αυτό της παραλίας του Πέτρινου Μύλου της Κω, που συγκέντρωσε πολύ κόσμο ειδικά στο φινάλε- οπότε και πραγματοποιήθηκε ο αγώνας επίδειξης με την συμμετοχή της Εθνικής μας ομάδας- ενώ έβαλε ενεργά στο παιχνίδι μετά την Ρόδο και την Κω.

Δυστυχώς, το αντιπροσωπευτικό συγκρότημα του Δήμου Ροδίων, που πέρσι είχε κατακτήσει την πρώτη θέση στο τουρνουά της Λίνδου και είχε εκπροσωπήσει άξια το νησί μας στην τελική φάση του Πανελλήνιου πρωταθλήματος, δεν επιβεβαίωσε τον τίτλο του φαβορί και αν και είχε τις δυνατότητες, αποκλείστηκε πρόωρα για ένα και μοναδικό γκολ!

Η ομάδα του **Μανώλη Κώττη** ξεκίνησε τις υποχρεώσεις της με μία άνετη νίκη, συνέχισε την δεύτερη μέρα επικρατώντας των Δέκα Μικρών Νέγρων με 7-5 χωρίς να δυσκολευτεί ιδιαίτερα και λίγο πριν την έναρξη του τελευταίου αγώνα ήταν βέβαιη πως θα προκρινόταν στην ημιτελική φάση.

Για να μείνει έξω έπρεπε να χάσει με έξι γκολ διαφορά ή με πέντε, αν ο αντίπαλος, το Φωτο Κλικ Παπούλης, σημείωνε οκτώ γκολ και περισσότερα.

Ηταν το πιο απίθανο σενάριο, το οποίο θα οδηγούσε σε τριπλή ισοβαθμία με θύμα την ομάδα του Δήμου Ροδίων. Φυσικά, κανείς δεν περίμενε πως στο Μπιτς Σόκερ υπάρχει ...επιστημονική φαντασία.

Τουλάχιστον οι ροδίτες δεν το πίστεψαν, σε αντίθεση με τους παίκτες του Φωτο Κλικ Παπούλης, που μπήκαν στο ματς αποφασισμένοι να κυνηγήσουν το θαύμα και δικαιώθηκαν! Η ομάδα, στην οποία έπαιζαν οι **Ανδρέας** και **Πέτρος Καίσερλης** και οι αδερφοί **Μπρίντζεϊ** του Πυλίου, ήταν σαρωτική.

Βρήκε τον Δήμο Ροδίων σε κατάσταση καλοκαιρινής ραστώνης και τον συνέτριψε με το απίστευτο 8-3, επιβεβαιώνοντας το πιο απίθανο σενάριο και αφήνοντας το αντιπροσωπευτικό μας συγκρότημα εκτός συνέχειας.

Απλούστατα, οι ροδίτες θεώρησαν την πρόκριση δεδομένη και το πλήρωσαν, καθώς όταν προσπάθησαν να αντιδράσουν συνειδητοποιώντας την σοβαρότητα της κατάστασης, ήταν αργά.

Η ομάδα της Ρόδου είχε στην διάθεσή της τους **Κεφάλα, Ζωάννου, Ξύπα, Καρασάββα, Ζάχο, Εγγλέζο, Χατζηκαλημέρη, Οίκουτα, Κοσμά** και **Ξένο.** Σίγουρα αποτελεί άλλοθι το γεγονός ότι υπήρξαν απουσίες παικτών με εμπειρία στο άθλημα όπως οι **Μπιλιάς, Γεωργαλής** και **Μαλλιάκας,** ενώ υπάρχει και ο παράγοντας της κούρασης, αφού πήραν πολύ χρόνο συμμετοχής οι έμπειροι. Ομως η αλήθεια είναι πως η πρόκριση βρισκόταν στα χέρια του Δήμου Ροδίων και χάθηκε από επιπολαιότητα και εφησυχασμό. Μάλιστα, η έκπληξη ήταν τόσο μεγάλη που οι ίδιοι οι διοργανωτές έλεγαν πως τέτοια ανατροπή δεν έχει ξανασυμβεί στα χρονικά του αθλήματος στην Ελλάδα!

ΟΙ ΤΕΛΙΚΟΙ

Στον τελικό της διοργάνωσης, για την επιτυχία της οποίας φρόντισε ο **Ζαχαρίας Παπούλης** (ήταν απίθανη η φιλοξενία του στην καφετέρειά του στην παραλία του Πέτρινου Μύλου) προκρίθηκαν η Λόκαλ, που νίκησε στον πρώτο ημιτελικό την διοργανώτρια Φωτο Κλικ Παπούλης με 4-2, και οι Δέκα Μικροί Νέγροι, που επικράτησαν με 3-2 στα πέναλτι του Φρέσκο(2-2 κανονικός αγώνας και παράταση). Η Λόκαλ κατέκτησε την πρώτη θέση του τουρνουά κερδίζοντας στον τελικό τους Νέγρους με 4-2 και είναι η ομάδα που θα εκπροσωπήσει τα Δωδεκάνησα στην τελική φάση του Πανελλήνιου Πρωταθλήματος Μπιτς Σόκερ, που θα πραγματοποιηθεί στην Πάργα από τις 21 μέχρι τις 23 Αυγούστου με χρηματικά έπαθλα συνολικού ύψους 6 χιλιάδων Ευρώ.

Για την Λόκαλ, όμως, το μοναδικό παράσημο δεν ήταν αυτό. Η κωακή ομάδα κατάφερε να υποχρεώσει σε ισοπαλία 4-4 την Εθνική μας ομάδα, ενώ δεν λύγισε ούτε στην παράταση! Το διαπίστωσαν οι φίλοι του αθλήματος που παρακολούθησαν τους αγώνες από το τρίτο κανάλι τα Ελληνικής Τηλεόρασης.

Τα γκολ της Εθνικής σημείωσαν οι **Σαραβάκος, Καβαλάρης** και δύο ο **Παχατουρίδης** , ενώ για την Λόκαλ σκόραραν οι **Χατζηνικολάου, Κυριόπουλος, Μανούσογλου** και **Αρβανιτογιάννης.** Αξίζει να σημειωθεί , πως πριν από τον τελικό πραγματοποιήθηκε αγώνας επίδειξης γυναικείου Μπιτς Σόκερ, με την συμμετοχή των κοριτσιών του Σταυρού Καλυθιών, που πρόσφεραν όμορφο θέαμα στους θεατές. Τέλος, ο συνεπίκουρος του δημάρχου Ροδίων **Κάλλιστος Διακογεωργίου** και τα μέλη της ροδίτικης αποστολής ευχαριστούν θερμά τον επιχειρηματία **Γιώργο Κυπριώτη** για την άψογη φιλοξενία στο ξενοδοχείο του «Κυπριώτης Πανόραμα.»



Παιδιά και...αποπαίδια

- *Παρά την αρχική ιδέα, οι εγκαταστάσεις του beach volley δίπλα στο Καζίνο εγκαταλείφθηκαν και τώρα ο ΡΟΑ θέλει να ξαναφτιάξει εκεί τα γήπεδά του!*
- *"Κρυφτούλι" από τον Δήμο*

Ο Δήμος Ροδίων, ακολουθώντας μια πάγια τακτική ενισχύει με όποιο τρόπο μπορεί τον αθλητισμό και τ' αθλητικά σωματεία.

Ομως έφθασε σ' ένα σημείο να μη μπορεί να επιβληθεί στους "ευεργετηθέντες" και να γίνει έρμαιο των απαιτήσεων τους ελέω κάποιων ψήφων. Κι επειδή από τις αθλητικές στήλες αποφεύγουμε την πολιτική θα σταματήσουμε στο σημείο αυτό.

Εχουμε όμως κάποια γεγονότα που άρχισαν να ενοχλούν πολύ περισσότερους από τις...ψήφους.

Ο κ. Δήμαρχος στον σχεδιασμό των εγκαταστάσεων του παγκοσμίου τουρνουά BEACH VOLLEY έριξε την ιδέα να κάνει μόνιμες εγκαταστάσεις στα εγκαταλελλειμένα γήπεδα τέννις δίπλα στο Καζίνο. Εκεί στήθηκε το βοηθητικό γήπεδο των αγώνων του παγκοσμίου τουρνουά και μετά από απαίτηση της Τ.Ε. χαρίσθηκε στον Δήμο όλος ο εξοπλισμός (στυλοβάτες, δίκτυ, αντέννες, εξωτερικό δίχτυ κλπ.).

Από τότε όμως που τελείωσε το παγκόσμιο τουρνουά κανείς από τον Δήμο δεν ενδιαφέρθηκε για τον τρόπο λειτουργίας των εγκαταστάσεων με αποτέλεσμα να ξηλωθεί προχθές-άγνωστο από ποιους ο φιλές και τα καλούπια του γηπέδου. Σύμφωνα με τις καταγγελίες της Τ.Ε. Βόλλεϋ οι υποσχέσεις έμειναν στα λόγια μόνο και μόνο γιατί ο Δήμος Ροδίων δέχτηκε πιέσεις από το ΡΟΑ που θέλει να ξαναφτιάξει τις εγκαταστάσεις του.

Παιδιά κι αποπαίδια, δηλαδή. Ο ΡΟΑ που είναι σωματείο και του έχουν παραχωρηθεί υπέροχες εγκαταστάσεις στο Καρακόνερο να θέλει κι άλλες.

Και το βόλλεϋ που εκπροσωπείται από 6 σωματεία να μην έχει κάν εγκαταστάσεις παρά το ότι έχει πετύχει εκπληκτικά πράγματα για τη Ρόδο με τις διοργανώσεις ευρωπαϊκών και παγκοσμίων αγώνων. Είναι αδιανόητο να μην υπάρχει ένα γήπεδο BEACH VOLLEY για τα εκατοντάδες παιδιά που ενδιαφέρονται να παίξουν ζώντας από κοντά τις παγκόσμιες διοργανώσεις.

Ο Δήμος είναι καιρός να πάρει τις αποφάσεις του και ν' αφήσει το κρυφτούλι...

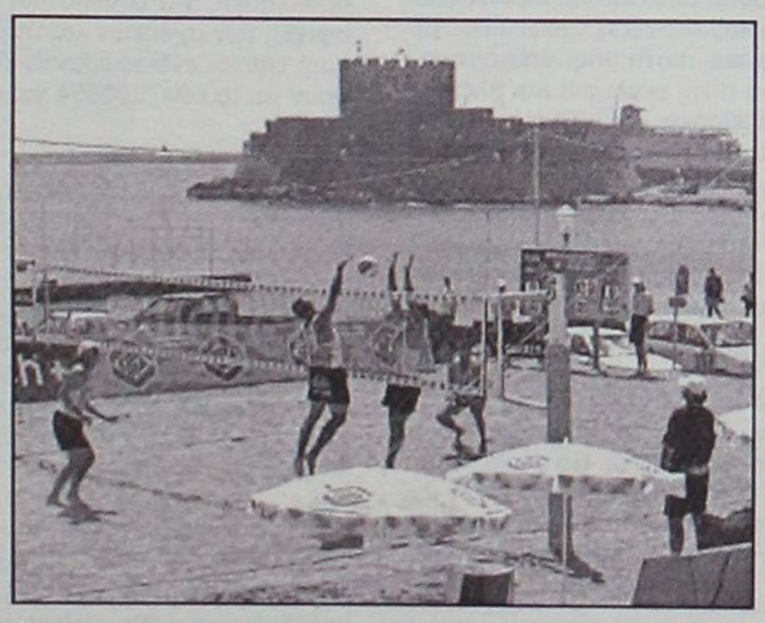

Εντυπωσιάζουν οι μικροί γκολφέρ

- *Την πρώτη μέρα των αγώνων της ακαδημίας, οι νεαροί πρωτοπόροι ξεπέρασαν τον εαυτό τους.*

Με μεγάλη επιτυχία και ατομικά ρεκόρ ξεκίνησε η πρώτη μέρα των αγώνων Γκολφ της Ακαδημίας του Ομίλου, για την ανάδειξη του Πρωταθλητή.

Συγκεκριμένα στην πρώτη κατηγορία, πολύ καλή επίδοση και ατομικό ρεκόρ 18 τρυπών έκανε ο 13χρονος **Παναγιάς Νίκος,** κάνοντας 84.

Ο φετινός πρωταθλητής Ελλάδος στους παμπαίδες είχε εκπληκτική απόδοση και αν ήταν πιο προσεκτικός θα μπορούσε να παίξει και κάτω από 80!!!

Μάχη για την δεύτερη θέση απ' ό,τι φαίνεται θα δώσουν οι **Διάκου Χρύσανθος** και Κουμνάκης Δημήτρης κάνοντας 92 και 94 ταυτόχρονα την πρώτη μέρα.

Ατομικό ρεκόρ 18 τρυπών έκαναν και οι **Βασιλικής Μιχάλης** με 99 κτυπήματα και ο **Καβάδας Σταμάτης** κάνοντας 100, δείχνοντας πως αρχίζουν να μπαίνουν στην φιλοσοφία του Γκολφ.

Στην δεύτερη κατηγορία προηγείται ο μόλις 9 χρόνων **Βασιλικής Αλέξανδρος** κάνοντας 50 κτυπήματα σε 9 τρύπες. Ακολουθούν οι Κουμνάκης Γιάννης 9 χρονών με 55 κτυπήματα και ο 8χρονος **Πελλός Φώτης** με 56 κτυπήματα.

Πολύ καλές επιδόσεις είχαν και τα παιδιά της τρίτης κατηγορίας στους ειδικούς διαγωνισμούς, που έθεσε η προπονητική Ομάδα της Ακαδημίας.

Ιδιαίτερο χρώμα έδωσε η συμμετοχή 13 κοριτσιών ηλικίας από 7-13 ετών. Στους αγώνες τελικά συμμετείχαν 36 αθλητές και αθλήτριες της Ακαδημίας.

Οι αγώνες συνεχίστηκαν και χθες. Αναμενόταν με ιδιαίτερο ενθουσιασμό από μέρους των μικρών Γκολφέρ η απονομή των επάθλων στο χώρο του Αβαντάζ Καφέ Μπαρ που είναι και ο χορηγός της διοργάνωσης...

Με τον πάντα δικό σας...

Αλλαξογκόλιές

...γκολτζή γκολτζή - γκολτζή

www.angelfire.com/pa4/allaksogolies

E-mail: allaksogolis@yahoo.gr

Δεν μας έφταναν όλα τ'άλλα, ο σεισμός μας έλειπε. Φέτος η χρονιά έχει σημαδευτεί από συνεχείς ατυχίες και πολλές καταστροφές από πλημμύρες, φωτιές, κ.α. Ήρθε τώρα το κερασάκι κι έδεσε. Ευτυχώς που το κούνημα του εγκέλαδου στην Λευκάδα δεν άφησε στο πέρασμα του θύματα. Από εκεί και πέρα οι φίλοι μας οι ξένοι δεν έχασαν την ευκαιρία και προσπάθησαν να εκμεταλλευτούν αυτό το δυσάρεστο γεγονός σκορπώντας φόβο και ψέματα για την τέλεση των Ολυμπιακών Αγώνων στην χώρα που τους γέννησε.

Για να βλέπουν οι ξένοι ότι εμείς εδώ στην Ελλάδα δεν παίζουμε, ρεκόρ τηλεθέασης έσπασε η μεγάλη μονομαχία μεταξύ των σεισμολόγων (ναι, τώρα ήρθαν πάλι στην επικαιρότητα) για το πόσα ρίχτερ ήταν τελικά η σεισμική δόνηση που κούνησε για τα καλά την Λευκάδα. Πριν ακόμα καταγραφούν οι ζημιές και προπάντων προτού ελεγχθεί το αν υπάρχουν ανθρώπινες απώλειες, οι γνωστοί επιστήμονες βγήκαν στο γυαλί ακόμα και χαμογελαστοί και πιθανολογούσαν και για το αν ήταν ο κύριος σεισμός και για το αν επακολουθήσουν άλλοι μετασεισμοί και συνιστούσαν ψυχραιμία και μόνο στο Πάμε Στοίχημα δεν παίχτηκαν τα ρίχτερ. Αλήθεια, είστε σίγουροι πως οι τρελοί βρίσκονται μέσα στα ψυχιατρεία και οι λογικοί έξω ή μήπως συμβαίνει το αντίθετο ?



Τελικά μου φαίνεται πως δεν είναι καθόλου δύσκολο να παραστήσεις τον σεισμολόγο. Ποτέ δεν προβλέπεις κάποιο σεισμό παρά μόνο βγαίνεις για δηλώσεις αμέσως μετά από αυτόν. Πάντα μιλάς με πιθανότητες και αφήνεις ανοιχτά όλα τα ενδεχόμενα για να είσαι πάντα μέσα. Για σιγουριά φροντίζεις να βρίσκεσαι πάντοτε μακριά από σεισμικές περιοχές για να μπορείς με ασφάλεια να συστήνεις ανεπιφύλακτα ψυχραιμία. Τέλος προσπαθείς να δώσεις τα δικά σου ρίχτερ λίγο πάνω ή λίγο κάτω από το κανονικό, για να γίνεις το πρόσωπο της επικαιρότητας και να έρθεις σε αντιπαράθεση με τους άλλους σεισμολόγους, αφού με αυτό τον τρόπο δίνεις ανάσες ζωής στα δελτία ειδήσεων των τηλεοπτικών (και όχι μόνο) καναλιών, ανεβάζοντας κατακόρυφα τους δείκτες !

Εδώ ολόκληρες ΗΠΑ έμειναν από ηλεκτρικό ρεύμα και εμείς συνεχίζουμε να φωνάζουμε για την Κάσο, για τα νησιά μας και για το νέο εργοστάσιο της ΔΕΗ που όλο φτιάχνεται και όλο στον δρόμο είναι. Εάν λοιπόν συγκρίνουμε τα μεγέθη τότε θα πρέπει να είμαστε όχι απλώς ευχαριστημένοι αλλά καταϋποχρεωμένοι απέναντι σε ΔΕΗ και ΡΑΕ για το επίπεδο παροχής ηλεκτρισμού που έχουμε. Άντε να δούμε. Αχάριστοι !!!

Τον Τζακ τον αντεροβγάλτη επιχειρούν να αναπαραστήσουν μερικοί νεαροί θερμόαιμοι Βρετανοί που παραθερίζουν στο νησί μας και από το πολύ αλκοόλ που καταναλώνουν δεν ξέρουν αν πρέπει να κατουρήσουν από το πουλί τους ή από τ'αυτί τους ! Όπως είναι απολύτως φυσιολογικό, σε κάθε περίπτωση που αρνητικοί πρωταγωνιστές είναι Άγγλοι, τα Αγγλικά ΜΜΕ «ξεχνάνε» να το επισημάνουν αυτό και να ζητήσουν και συγνώμη για την αχαρακτήριστη συμπεριφορά των συμπατριωτών τους (βιασμοί, επίδειξη κώλων, υπαίθριο sex κλπ.) και όπως πάντα για όλα φταίνε οι Έλληνες. Μάλλον ύποπτες συνοικίες της Αγγλίας όπως είναι το Σόχο προσπαθούν να μεταναστεύσουν στο Φαληράκι, έτσι για να πάρουν τον αέρα τους !

Ένα πρώτο time out για προθέρμανση. Ένας Πόντιος παντρεύεται μία παρθένα και την δεύτερη μόλις νύχτα του γάμου την σκοτώνει και παραδίνεται στην αστυνομία. Στο δικαστήριο η απορία όλων των δικαστών είναι για το ποια ήταν η αιτία που τον οδήγησε να κάνει κάτι τέτοιο κι εκείνος απάντησε : Ο γάμος ξεκίνησε με τις καλύτερες προϋποθέσεις. Την πρώτη νύχτα του γάμου έκανα έρωτα με την γυναίκα μου η οποία ήταν όντως παρθένα. Την δεύτερη νύχτα όμως που πήγα να ξανακάνω έρωτα, δεν ήταν παρθένα. Γι'αυτό την σκότωσα !!!

Άρχισε η έκδοση αδειών για την κυνηγετική περίοδο.



Τα πρώτα θηράματα που θα κάνουν ποδαρικό για φέτος θα είναι όλα αυτά τα κοτόπουλα που επένδυσαν ότι είχαν και δεν είχαν στο Χρηματιστήριο και από τότε που έκαναν αυτήν την μαλ...κία έχασαν και τα φτερά τους, οπότε δεν μπορούν να πετάξουν, παρά μόνο όσοι ήταν γαλάκια του παπά (κοινώς...παπαγαλάκια) !!!

Υποτίθεται ότι στα πανηγύρια γιορτάζουμε την μνήμη των Αγίων. Εμείς όμως έχουμε μετατρέψει τα πανηγύρια σε εμποροπανηγύρεις που καμία σχέση έχουν ούτε με την θρησκεία αλλά ούτε και με την πίστη μας. Υπάρχει καμία αντίρρηση ? Ψάλλουν μέσα στην εκκλησία και βλέπεις έξω από αυτήν να πουλάνε σώβρακα και κιλότες, χάνεις προσωρινά την όραση σου από την τσίκνα από τα σουβλάκια και ακούς μουσική δεξιά και αριστερά. Ποια η διαφορά από την εικόνα που όλοι ξέρουμε ότι αντίκρισε ο Χριστός στον περίβολο του Ναού όπου για πρώτη φορά οργίστηκε ? Σε αυτό βέβαια φταίμε όλοι μας ανεξαιρέτως και όποιος πει το αντίθετο θα έχει μύτη μεγαλύτερη του...Πινόκιο !

Ο κόσμος βασανίζεται από τα μικρά-μεγάλα προβλήματα που τον περιβάλουν αλλά οι πολιτικάντηδες έχουν αλλού στραμμένη την προσοχή τους. Ποιος θα κατέβει στις επόμενες εκλογές. Κύριοι sorry (καμία σχέση με την Κοκκίνου) αλλά τον κοσμάκη μόνο αυτό δεν τον ενδιαφέρει και δεν πρόκειται να του κινήσει το ενδιαφέρον παρά μόνο όταν έρθει η εποχή του γλειψίματος -! Μέχρι τότε...ετοιμάζετε σάλιο !

Το τι έγινε στην ΕΠΣΔ με την γνωστή υπόθεση των Ενωσιακών προπονητών, το πληροφορηθήκατε όλοι. Δυστυχώς για μια ακόμη φορά η ανάδειξη των προπονητών των Μικτών μας ομάδων σημαδεύτηκε από δυσάρεστα γεγονότα, όπως είχε συμβεί και πέρσι για το ίδιο θέμα (βλ. μυστική ψηφοφορία). Άρα η μόνη λύση για να πάψουν να υπάρχουν τέτοια προβλήματα στην συγκεκριμένη περίπτωση, είναι να σταματήσει να προσλαμβάνει η ΕΠΣΔ ενωσιακούς τεχνικούς !

Τα πρωταθλήματα στις μεγάλες κατηγορίες αλλά και στο τοπικό ποδόσφαιρο ετοιμάζονται σιγά-σιγά να μπουν στην τελική ευθεία για την έναρξη τους, αλλά για μια ακόμη χρονιά δεν φαίνεται φως στο τούνελ, όσον αφορά την ύπαρξη Δωδεκανησιακού διαιτητή στην μεγάλη κατηγορία του επαγγελματικού μας ποδοσφαίρου. Παρά τις εκάστοτε υποσχέσεις των αρμοδίων, μετά τον Βασίλη Κουγιό και τον Μιχάλη Καλαθενό, η θέση καταλήφθηκε από άλλους συνδέσμους και απ'ότι φαίνεται δεν πρόκειται να δούμε (τουλάχιστον σύντομα) μία σφυρίχτρα του δικού μας συνδέσμου να σφυρίζει στην Α' Εθνική κατηγορία.

Για τους εκλεκτούς φίλους του Ίντερνετ που ψάχνονται συνεχώς στο διαδίκτυο και δεν του επαρκούν οι γνωστές μηχανές αναζήτησης, μπορούν να εμπιστευθούν μια πανέξυπνη μηχανή που ψάχνει τα πάντα γι'αυτούς και εμφανίζει τα αποτελέσματα αναζήτησης με τη μορφή χάρτη. Απλώς πληκτρολογήστε www.kartoo.com

Στην σημερινή φώτο φιλοξενούμε τον Κλεό ο οποίος όπως διαπιστώνετε με τα ίδια σας τα μάτια έχει εξελιχθεί σε ικανότατο δρομέα μετ'εμποδίων. Είναι μάλιστα τόσο χαρακτηριστική η άνεση του να πηδάει εμπόδια που καθόλου απίθανο να τον παρακολουθήσουμε στους Ολυμπιακούς της Αθήνα στο άλμα εις ύψος. Απολαύστε τον !

Πάμε τώρα στο ανεκδοτάκι μας. Μια ξανθιά, μια μελαχρινή και μια κοκκινομάλλα δουλεύουν σε ένα γραφείο όπου η διευθύντρια είναι γυναίκα. Κάθε μέρα η διευθύντρια φεύγει νωρίς οπότε κάποια μέρα λέει η μελαχρινή: - "Ρε κορίτσια, δεν φεύγουμε κι εμείς νωρίς αύριο; Έτσι κι αλλιώς δεν θα το καταλάβει." Πράγματι την άλλη μέρα φεύγουν αμέσως αφού έφυγε η διευθύντρια. Η μελαχρινή πάει στο σπίτι της και καταπιάνεται με τον κήπο της ενώ η κοκκινομάλλα πηγαίνει σε ένα μπαρ. Η ξανθιά πάει και αυτή στο σπίτι της όπου όμως βρίσκει τον άντρα της να κάνει έρωτα με τη διευθύντρια. Σιγά-σιγά και χωρίς να την καταλάβουν η ξανθιά φεύγει από το σπίτι και γυρίζει πίσω την κανονική ώρα. Την άλλη μέρα λέει η μελαχρινή: - "Ωραία ήταν χθες! Να το ξανακάνουμε καμιά φορά." Και απαντάει η ξανθιά : - «Όχι, εμένα παρά λίγο να με πιάσουν» !!!

Η ομάδα 5Χ5 της Ροδιακής συνεχίζει να δέχεται προκλήσεις για αγωνιστική συνάντηση με σκοπό την σύσφιγξη των σχέσεων και της ανάπτυξης της ευγενούς άμιλλας. Όποιοι ενδιαφέρονται δεν έχουν παρά να επικοινωνήσουν με το 6947890854 για περισσότερες λεπτομέρειες.

Μην ξεχνάτε πως κάθε Πέμπτη στις 18:00 στις συχνότητες του TOP FM 102,4 – 102,7 η αγαπημένη σας εκπομπή πιστή στο ραντεβού της, σας περιμένει με δώρα από το «ΜΑΚΕΔΟΝΙΑ ΣΠΟΡ» του Γιώργου Νικολουδάκη και από το «CLUB» του Ρασήτ Μαρασλή. Επικοινωνείτε με τον «Αλλαξογκόλη FM» και με άλλο τρόπο. Κατά την διάρκεια της μπορείτε να πληκτρολογείτε από το κινητό σας : TOP αφήνετε κενό, γράφετε το μήνυμα που θέλετε και το στέλνετε στο 4527. Θα ακολουθήσουν εκπλήξεις!!!

Να ευχαριστήσω τους σπόνσορες της εκπομπής που είναι : 1. «ΣΚΑΛΑΚΙΑ» Εστιατόριο-μεζεδοπωλείο, κεντρική πλατεία Παστίδας, τηλ.:2241047214, με πολλές ποικιλίες μεζέδων για κάθε γούστο (ανοιχτά καθημερινά από τις 19:00 – Κυριακές από τις 12:00) 2. "SHIMBA'S CLUB", καφετέρια-beach bar, παραλία Κιοτάρι (έναντι ξενοδοχείου Rodos Maris & Rodos Village), η εξωτική πρόταση του καλοκαιριού. 3. «ΦΛΟΣΚΑΚΗΣ ΝΕΚΤΑΡΙΟΣ», Συνεργείο αυτοκινήτων και γεωργικών μηχανημάτων, Έμπωνας, τηλ.:2246041555, σιγουριά για τους οδηγούς. 4. «ΓΟΝΔΟΛΑ» Pizzeria-Spaghetteria, Βενετοκλέων 44 & Δωδ.Νεολαίας, Ρόδος, τηλ.: 2241077775, η πίτσα στην καλύτερη μορφή της. 5. «ΕΥΡΩΨΥΚΤΙΚΗ ΡΟΔΟΥ – PANASONIC», κλιματισμός-service-ανταλλακτικά, Λ.Ελευθερίας 147(στα δεύτερα φανάρια), Κρεμαστή, τηλ.:2241094078, ρυθμίστε το περιβάλλον που θέλετε. 6. «ΠΑΛΙΡΡΟΙΑ», Ψητοπωλείο-Γυράδικο, κεντρικός δρόμος παραλίας Ιαλυσού, μόνο φρέσκα αγνά υλικά.

Ο Αλλαξογκόλης FM πάντα στην συχνότητα σας

Ο γκολτζής

ΜΠΑΣΚΕΤ

Εφήβων πρεμιέρα

- *Στο κλειστό γυμναστήριο θα διεξάγεται από σήμερα η τελική φάση του πανελληνίου πρωταθλήματος εφήβων.*
- *ΑΕΚ, Ηράκλειο, Ηρακλής Θεσσαλονίκης, Ολυμπιακός, Ίκαροι Σερρών και Απολλωνιάδα Πατρών διεκδικούν τον τίτλο του πρωταθλητή*

Μερικές από τις παραδοσιακές δυνάμεις του ελληνικού μπάσκετ θα εκπροσωπηθούν στην τελική φάση του πανελληνίου πρωταθλήματος εφήβων η οποία έχει προγραμματιστεί να διεξαχθεί στο κλειστό γυμναστήριο της Κω.

Από σήμερα και για τις επόμενες τέσσερις μέρες, στο νησί του Ιπποκράτη θα παρελάσουν οι μελλοντικοί αστέρες του αθλήματος στη χώρα μας. Οι ελπίδες των μεγάλων συλλόγων όπως ο Ολυμπιακός, η ΑΕΚ και ο Ηρακλής αλλά και σωματείων που στηρίζουν το μέλλον τους στα νεαρά παιδιά και προέρχονται από την επαρχία όπως η Απολλωνιάδα, οι Ίκαροι και το Ηράκλειο, θα βρεθούν στο νησί των Δωδεκανήσων για να «μαγέψουν» με το ταλέντο τους το φίλαθλο κοινό.

Τα ρόστερ των ομάδων:

1) ΑΕΚ

Αριθμός φανέλας	Όνομα	Ύψος	Έτος γέν.	Θέση
4	Σουρλίγκας Δημήτρης	1,76	1986	Point guard
5	Σάκοτα Ντούσαν	2,08	1986	Small forward
6	Γιαννάκης Δημήτρης	1,93	1986	Shooting guard
7	Παπανικολάου Νίκος	2,06	1985	Power forward
8	Σουρλής Γιώργος	1,88	1985	Point guard
9	Ντρίτσος Γιώργος	1,83	1986	Point guard
10	Μαγκούνης Σπύρος	2,00	1985	Small forward
11	Κυριακίδης Σάββας	1,87	1986	Shooting guard
12	Κορκίδης Βαγγέλης	2,10	1986	Center
13	Μαξίμοβ Σέργιος	2,00	1985	Center
14	Ψυρρής Σωτήρης	1,97	1986	Power forward
15	Ζάτας Θωμάς	1,85	1985	Shooting guard

Προπονητής **Δημητρίου Νίκος**
Βοηθός προπ. **Ζιάγκος Βαγγέλης**
Έφορος **Δερμανούτσος Βαγγέλης**

2) Ηράκλειο

Α/Α	Ονοματεπώνυμο	Έτος γέννησης
1	Χαριτάκης Άρης	1986
2	Μαϊστρέλης Βασίλης	1985
3	Σειμένης Μηνάς	1986
4	Τσερκιτζόγλου Πρόδρομος	1985
5	Χαλκιαδάκης Αλέξης	1985
6	Δραγάζης Μανώλης	1985
7	Βαρδάκης Δημήτρης	1986
8	Νταμπανιάν Βάσκεν	1986
9	Βερτούδος Κώστας	1986
10	Τσόγκας Γιάννης	1985
11	Φακουκάκης Θανάσης	1985
12	Σαπουντζάκης Γιώργος	1986
13	Αναστασάκης Αποστόλης	1987
14	Μυλωνάκης Γιώργος	1987

Προπον. **Δημητριάδης Μανώλης**
Έφορος **Αναστασάκης Γιάννης**

3) Ίκαροι Σερρών

Ονοματεπώνυμο	Αριθ. Φανέλας	Έτος γέν.	Θέση	Ύψος
Σολωμίδης Παναγιώτης	4	1985	4	1.85
Καραγιάννης Μανώλης	5	1986	2-3	1.87
Οικονομίδης Στέλιος	6	1985	3-4	1.90
Καλαιτζής Αποστόλης	7	1985	2	1.80
Τερζής Ελισσαίος	8	1985	3-4	1.89
Τσαβλίδης Αναστάσιος	9	1985	1-2	1.83
Τσανάκας Δημήτρης	10	1985	1	1.85
Γαργαβάνης Σταύρος	11	1985	5	1.97
Μπερμπέρης Γιάννης	12	1986	3-4	1.87
Θεοχάρης Ζαχαρίας	13	1986	3-4	1.86
Χατζής Φώτης	14	1986	2-3	1.80
Καστρίτσης Αλέξης	15	1985	5	1.87

Προπονητής **Χρυσανθίδης Βασίλης**

4) Ολυμπιακός

Αριθμός Φανέλας	Ονοματεπώνυμο	Ύψος	Έτος γέννησης
4	Κουκάς Γιάννης	1.80	1986
5	Χαραλαμπόπουλος Γιώργος	1.99	1986

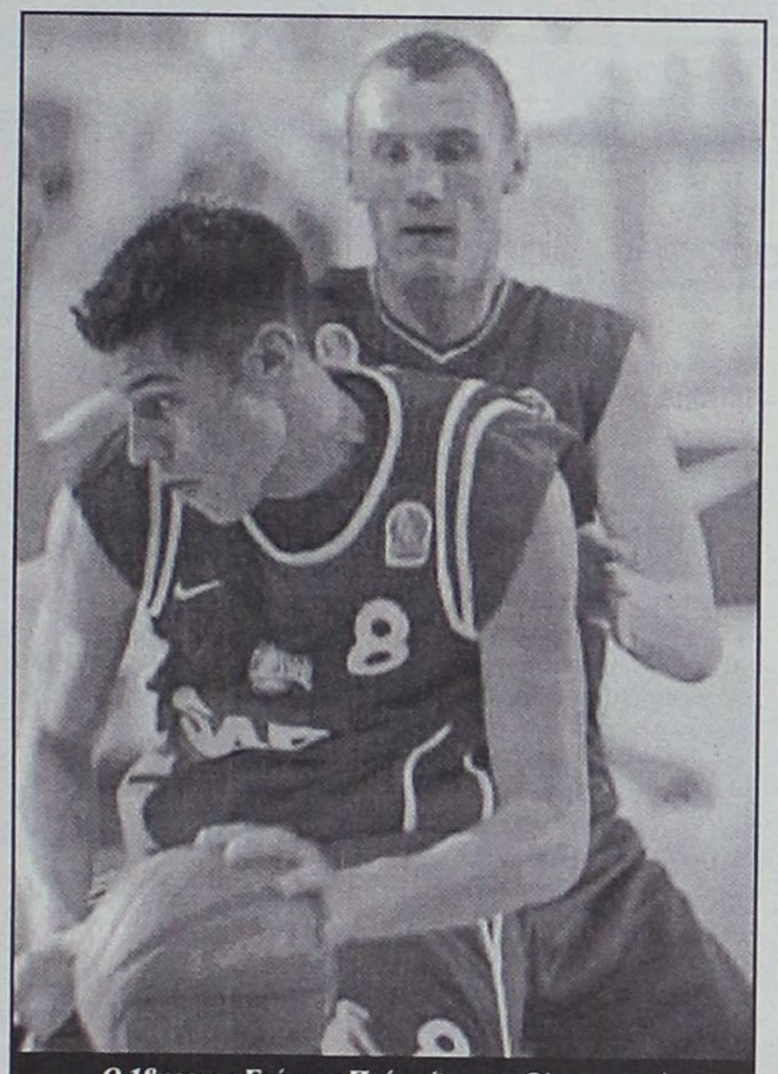

Ο 18χρονος Γιώργος Πρίντεζης του Ολυμπιακού

6	Γράτσος Χρήστος	1.89	1985
7	Κουκάς Γιώργος	1.81	1985
8	Πρίντεζης Γιώργος	2.06	1985
9	Κατράνας Παναγιώτης	2.02	1985
10	Κουτσουμπάκος Γιώργος	1.95	1985
11	Μπουραζάνης Ανδρέας	1.86	1986
12	Δρίβας Κώστας	2.02	1985
13	Λαζαρίδης Μάρτιν	2.00	1986
14	Χαλκιάς Θεμιστοκλής	2.02	1986
15	Τζουγκαράκης Σάββας	2.05	1986
	Σακαράκης Δημήτρης	1.87	1986

Μάνατζερ αγωνιστικού **Λιάλιος Κώστας**
Προπονητής **Τσεμπέρης Γιώργος**
Τεχνικός Σύμβουλος **Καμπούρης Αργύρης**
Φυσιοθεραπευτής **Κατσάνος Δημήτρης**
Βοηθός Μάνατζερ **Λαυρέντζος Νικηφόρος**

5) Απολλωνιάδα Πατρών

No	Επώνυμο	Όνομα	Έτος γέν.	Ύψος	Θέση
4	Καπερώνης	Βασίλης	1986	1.85	1
5	Καπερώνης	Παναγιώτης	1985	1.88	1
6	Χατζάρας	Άγγελος	1986	1.82	3
7	Λαμπρόπουλος	Ηλίας	1986	1.90	3-4
8	Ζαγκλάς	Γιώργος	1985	1.88	2-3
9	Κατσένης	Φάνης	1985	1.87	2-3
10	Λιανός	Γιάννης	1985	1.98	3-4
11	Σταμούλης	Νίκος	1986	1.95	4-5
12	Τσοκόλης	Δημήτρης	1986	1.82	1
13	Σουβαλιώτης	Δημήτρης	1986	1.93	4
14	Βερβίτας	Βασίλης	1986	1.94	4-5
15	Βούλγαρης	Μιχάλης	1986	1.82	2
16	Πετρόπουλος	Ανδρέας	1987	1.80	2

Προπονητής **Λιανός Βασίλης**
Βοηθός προπον. **Διπλάρος Γιάννης**
Συνοδοί **Τσοκόλης Ντίνος**
Ζούρας Σταύρος

6) Ηρακλής Θεσσαλονίκης

No.	Ονοματεπώνυμο	Ηλικία	Ύψος
4	Μπόνης Θανάσης	17	2.06
5	Μιλόσεβιτς Ιγκόρ	17	1.95
6	Καλαιτζίδης Δημήτρης	18	1.98
7	Κουνούπης Δήμος	17	2.05
8	Σφέικος Θρασύβουλος	18	2.00
9	Περατινός Γιώργος	18	1.93
10	Πούνιος Ανέστης	18	1.90
11	Βίγλας Βαγγέλης	17	1.90
12	Γκασιμπαγιαζίδης Αλέξης	17	1.92
13	Νικολόπουλος Γρηγόρης	18	1.95
14	Παπαδόπουλος Λάζαρος	17	2.00
15	Σχορτσιανίτης Σοφοκλής	18	2.08
16	Νικολαϊδης Βαγγέλης	16	1.80
17	Ακσεχέρογλου Δημήτρης	16	1.83
18	Αμούτζιας Παναγιώτης	18	1.92
19	Νουκάρης Στέργιος	17	1.85

Προπον. **Κυριακού Δημήτρης**
Ιορδανίδης Θοδωρής
Έφοροι **Πρωτοπαπαδάκης Κώστας**
Παναγόπουλος Παναγιώτης
Φυσιοθ. **Άγκος Δημήτρης**
Φροντ. **Τουμανίδης Δημήτρης**

Το σημερινό πρόγραμμα των αγώνων:
- (17.00') ΑΕΚ – Ηράκλειο
- (18.45') Ίκαροι – Ολυμπιακός
- (20.30') ΤΕΛΕΤΗ ΕΝΑΡΞΗΣ
- (20.45') Απολλωνιάδα – Ηρακλής

Το παλμαρέ του Ολυμπιακού
- 1997 Πρωταθλητής Ευρώπης
- 1949, 1960, 1976, 1978, 1993, 1994, 1995, 1996, 1997 Πρωταθλητής Ελλάδας
- 1976, 1977, 1978, 1980, 1994, 1997, 2002 Κυπελλούχος Ελλάδας

Οι τίτλοι της ΑΕΚ
- 1968 Κυπελλούχος Ευρώπης
- 2000 Κυπελλούχος Σαπόρτα
- 1958, 1963, 1964, 1965, 1968, 1970, 2002 Πρωταθλήτρια Ελλάδας
- 1981, 2000, 2001 Κυπελλούχος Ελλάδας

Η ιστορία της Απολλωνιάδας

Η ομάδα της Απολλωνιάδας ιδρύθηκε το 1976 από τα μέλη του ΑΣ Άπόλλων Πατρών ως θυγατρικό σωματείο. Τα τμήματα μπάσκετ της Απολλωνιάδας λειτουργούν ως υποδομή του Απόλλωνα και έχουν δώσει αρκετούς παίκτες στην ομάδα που αγωνιζόταν στην Α1. Στην Απολλωνιάδα λειτουργούν τμήματα μίνι, παμπαιδικό, παιδικό και εφηβικό.

VANIK TOURS

ΓΙΑΝΝΗΣ και ΣΕΒΑ ΒΑΛΣΑΜΙΔΗ
VANIK σημαίνει ΑΛΗΘΕΙΑ
ΑΚΤΗ ΚΑΝΑΡΗ 17, ΨΑΡΟΠΟΥΛΑ - ΑΝΕΤΟ ΠΑΡΚΙΝ
ΑΝΟΙΚΤΑ: ΔΕ-ΣΑ 08.30-14.00 και 16.30-20.30
Τηλ. 2241035191-37621 κιν.τό 6945-798148 FAX 2241029532
Το γραφείο μας πάντα πρώτο σε κρατήσεις ξενοδοχείων εξασφάλισε και σας προσφέρει καταπληκτικές τιμές για τα παρακάτω ξενοδοχεία σε ΠΑΚΕΤΑ (Εκδοση εισιτηρίων R/T) από 1/4 - 31/10/2003

ΑΠΕΥΘΥΝΟΜΑΣΤΕ ΣΕ ΣΑΣ ΠΟΥ ΘΕΛΕΤΕ ΚΑΙ Η ΚΡΑΤΗΣΗ ΣΑΣ ΝΑ ΕΙΝΑΙ ΣΩΣΤΗ ΚΑΙ ΤΟ ΔΩΜΑΤΙΟ ΣΑΣ ΝΑ ΣΑΣ ΠΕΡΙΜΕΝΕΙ

1ον	**HOTEL PRESIDENT Α΄κατηγορίας**	
	Λεωφόρος Κηφισίας (ΟΛΑ ΑΝΑΚΑΙΝΙΣΜΕΝΑ)	
	ΜΟΝΟΚΛΙΝΟ	€ 58
	Δίκλινο για μονόκλινο	€ 63
	ΔΙΚΛΙΝΟ	€ 68
	ΤΡΙΚΛΙΝΟ	€ 83
2ον	**HOTEL ASTOR Α΄κατηγορίας**	
	ΠΛΑΤΕΙΑ ΣΥΝΤΑΓΜΑΤΟΣ	
	ΜΟΝΟΚΛΙΝΟ	€ 68
	Δίκλινο για μονόκλινο	€ 78
	ΔΙΚΛΙΝΟ	€ 88
	ΤΡΙΚΛΙΝΟ	€ 108
3ον	**HOTEL ZAFOLIA Α΄κατηγορίας**	
	Λεωφόρος Αλεξάνδρας	
	ΜΟΝΟΚΛΙΝΟ	€ 99
	ΔΙΚΛΙΝΟ	€ 112
	ΤΡΙΚΛΙΝΟ	€ 133
4ον	**HOTEL ARETHOUSA Β΄ SUPERIOR**	
	Πλατεία Σύνταγμα	
5ον	**HOTEL ELLINIS Β΄κατηγορίας**	
	ΩΝΑΣΕΙΟ, Λεωφ. Συγγρού	
	ΜΟΝΟΚΛΙΝΟ	€ 60
	ΔΙΚΛΙΝΟ	€ 70
	ΤΡΙΚΛΙΝΟ	€ 80
6ον	**HOTEL TRITON Β΄κατηγορίας**	
	Κέντρο Πειραιάς	
	ΜΟΝΟΚΛΙΝΟ	€ 55
	ΔΙΚΛΙΝΟ	€ 72
	ΤΡΙΚΛΙΝΟ	€ 93
7ον	**HOTEL LILIA Β΄κατηγορίας**	
	Πασαλιμάνι Πειραιάς	
	Μονόκλινο	€ 55
	Δίκλινο	€ 70
	Τρίκλινο	€ 88
8ον	**HOTEL EGNATIA Β΄κατηγορίας**	
	Θεσσαλονίκη Κέντρο, καινούργιο	
	ΜΟΝΟΚΛΙΝΟ	€ 68
	ΔΙΚΛΙΝΟ	€ 78
	ΤΡΙΚΛΙΝΟ	€ 88
9ον	**HOTEL EGNATIA PALACE Α΄κατηγορίας**	
	Θεσσαλονίκη Κέντρο, ολοκαίνουργιο	
	ΜΟΝΟΚΛΙΝΟ	€ 90
	ΔΙΚΛΙΝΟ	€ 100
	ΤΡΙΚΛΙΝΟ	€ 125

- Τα παραπάνω ξενοδοχεία διαθέτουν T.V. σε όλα τα δωμάτια
- Στις πιο πάνω τιμές συμπεριλαμβάνεται πρωινό σε μπουφέ
- Ακόμη σε μας θα βρείτε αεροπορικά και ατμοπλοϊκά εισιτήρια όλων των εταιριών.

ΜΠΑΣΚΕΤ

Με οδηγό το όνειρο της Α2

• Μέρα με τη μέρα χτίζεται η ολοκαίνουργια ομάδα του Κολοσσού που φιλοδοξεί και την προσεχή αγωνιστική περίοδο να πρωταγωνιστήσει στο πρωτάθλημα της Β' εθνικής.

• Καλό μπάσκετ και βήμα – βήμα προς την άνοδο τα ζητούμενα των «θαλασσί».



Στις 5 Οκτωβρίου θα γίνει το πρώτο επίσημο τζάμπολ των ελληνικών πρωταθλημάτων και ο Κολοσσός, για δεύτερη χρονιά, θα διεκδικήσει με αξιώσεις το εισιτήριο που οδηγεί στη δεύτερη τη τάξει επαγγελματική κατηγορία του μπάσκετ.

Η περσινή πορεία ήταν μια ...ανίχνευση των πραγμάτων και των διαφόρων καταστάσεων που «εμπλουτίζουν» το πρωτάθλημα της Β' εθνικής. Έχοντας αντιληφθεί πλέον τις συνθήκες επιβίωσης στην κατηγορία, ο Κολοσσός έκανε το καλοκαίρι που διανύουμε όλες εκείνες τις απαραίτητες κινήσεις για την καλύτερη ενίσχυσή του, δημιούργησε τις κατάλληλες προϋποθέσεις για να έχει ομάδα ανώτερης κατηγορίας αλλά παράλληλα προωθεί τα δικά του παιδιά που διψάνε για το άθλημα και για άρτιες συνθήκες δουλειάς.

Το πρώτο δεκαπενθήμερο προετοιμασίας πέρασε χωρίς προβλήματα και απρόοπτα.

Οι «θαλασσί» ως άψογοι επαγγελματίες ακολουθούν το πρόγραμμα των προπονήσεων σε στίβο, γυμναστήριο και παρκέ ενώ από την επόμενη εβδομάδα (4η) θα γίνει πιο εντατικό το «μοντάρισμα». Η προετοιμασία θα περιλαμβάνει περισσότερο μπάσκετ στο γήπεδο ενώ θα ξεκαθαρίσουν και οι ...αποστολές των παικτών.

Θα τους ανατεθούν οι ρόλοι που θα έχει ο καθένας στην ομάδα αν και από τώρα έχουν σιγά – σιγά καταλήξει σε αυτούς τους ρόλους. Ο υγιής ανταγωνισμός έχει μεγάλο όφελος αφού αποδίδουν το 100% των δυνατοτήτων τους προκειμένου να πείσουν τον **Βασίλη Φραγκιά** ότι αξίζουν την εμπιστοσύνη του στις επίσημες υποχρεώσεις του χειμώνα.

Οι 14 αθλητές που συνθέτουν το σύνολο της ροδίτικης ομάδας, αποκτήθηκαν για συγκεκριμένους λόγους ο καθένας και μέχρι στιγμής όλοι φαίνονται συνεπείς ως προς αυτό για το οποίο τους προορίζει ο προπονητής του Κολοσσού. Ο **Χρήστος Γκογκίδης** βέβαια έχει περισσότερες υποχρεώσεις ως αρχηγός του νέου Κολοσσού. Βρίσκεται σε πολύ καλή κατάσταση και δείχνει σχεδόν ανυπόμονος για την έναρξη του πρωταθλήματος.

Γύρω στα τέλη Αυγούστου αναμένεται να πραγματοποιηθεί το πρώτο φιλικό τεστ της ομάδας, πιθανότατα στο τουρνουά του Ιβίσκου.

Δεδομένη θεωρείται η συμμετοχή των «θαλασσί» σε τουρνουά της Αθήνας και φυσικά η διοργάνωση του «**Τάσος Κουταλιανός**». Ακόμα όμως είναι νωρίς για να έχουν οριστικοποιηθεί ημερομηνίες. Επίσης, υπάρχουν σκέψεις για ταξίδια στην Κω και φιλικά παιχνίδια με τον Ιπποκράτη, την άλλη ομάδα της Δωδεκανήσου που συμμετέχει σε εθνική κατηγορία.

Εξάλλου, υπάρχει και το Κύπελλο το οποίο ο Κολοσσός θα χρησιμοποιήσει για το καλύτερο μοντάρισμά του. Μια ευνοϊκή κλήρωση στις πρώτες αγωνιστικές, για να προχωρήσει όσο γίνεται περισσότερο και να δώσει περισσότερα παιχνίδια και μάλιστα ανέξοδα, θα ήταν ιδανική περίπτωση.

Οι Ροδίτες λοιπόν, χτίζουν την ομάδα που θα πρωταγωνιστήσει μέρα με τη μέρα και είναι βέβαιοι ότι θα είναι πανέτοιμη όταν πρέπει.

Το ζητούμενο πέρα από το να ανεβαίνει τα σκαλιά της ανόδου με σταθερά βήματα, είναι να αποδώσει και καλό μπάσκετ στις αναμετρήσεις. Να το ευχαριστιέται ο κόσμος που θα στηρίζει τους «θαλασσί» για άλλη μια χρονιά αλλά να το ευχαριστιούνται και οι ίδιοι που τόσο σκληρά δουλεύουν για τη επίτευξη των στόχων.

Η ΚΛΗΡΩΣΗ

Την επόμενη Δευτέρα 25 του μήνα θα πραγματοποιηθεί η κλήρωση των πρωταθλημάτων και του Κυπέλλου. Τον ροδίτικο σύλλογο θα εκπροσωπήσει κατά πάσα πιθανότητα ο μάνατζερ της ομάδας **Θεόφιλος Ξυπολιτάς** ενώ ακόμα δεν έχει ξεκαθαρίσει αν θα είναι στην Αθήνα ο πρόεδρος **Κώστας Κωσταρίδης** ή κάποιο άλλο μέλος του Διοικητικού Συμβουλίου.

Την εύνοια της τύχης θέλει να έχει φέτος ο Κολοσσός αφού πέρσι η κλήρωση του πρωταθλήματος ήταν μάλλον κακή. Σε αντίθεση με αυτή του Κυπέλλου που η ομάδα προχώρησε αρκετά και θα μπορούσε να προχωρήσει ακόμα πιο πολύ αν εκμεταλλευόταν τον παράγοντα έδρα στο ματς με τον Ηλυσιακό.

Θυμίζεται ότι οι πιθανοί αντίπαλοι στο Κύπελλο είναι όλες οι ομάδες της Α2 και της Β' εθνικής. Τα σωματεία της Α1 μπαίνουν στον «χορό» πολύ αργότερα. Όσο για το πρωτάθλημα, ο Κολοσσός θα συναντήσει τον Πανελευσινιακό, το Αιγάλεω, το ICBS, την Δάφνη, τον Πειραϊκό, τον Μίλωνα, τα Σιάτιστα, τον Μαντουλίδη, την Προοδευτική, τον Θερμαϊκό Θέρμης, τα Τρίκαλα 2000, την Ολυμπιάδα και το Σπόρτιγκ

Εργασιακό τουρνουά

Ντέρμπι κορυφής και ουράς

• Δυνατά παιχνίδια περιλαμβάνει η τέταρτη αγωνιστική της διοργάνωσης.

Αυξάνεται το ενδιαφέρον στο 13ο εργασιακό τουρνουά καλαθοσφαίρισης που διοργανώνει κάθε χρόνο ο Δημοτικός Οργανισμός Νεολαίας και Άθλησης Ροδίων. Σήμερα διεξάγεται η 4η αγωνιστική και το πρόγραμμα περιλαμβάνει σημαντικά ματς.

Για την κορυφή του βαθμολογικού πίνακα, οι πρωτοπόροι Δήμος Ροδίων και Εργαζόμενοι Casino αντιμετωπίζουν το Hilton και την ομάδα των Οικονομολόγων αντίστοιχα. Οι περσινοί τροπαιούχοι Οικονομολόγοι θέλουν πάση θυσία τη νίκη για να πλησιάσουν την πρώτη θέση.

Ντέρμπι ουραγών η αναμέτρηση του Aldemar / Paradise με την Νομαρχία. Ρεπό έχει το Καρακόνερο 2003.

Το πρόγραμμα της 4ης αγωνιστικής:

• (16.00') Aldemar / Paradise - Νομαρχία
• (18.00') Δήμος Ροδίων – Hilton
• (20.00') Οικονομολόγοι - Εργαζόμενοι Casino
ρεπό: Καρακόνερο 2003

Ο βαθμολογικός πίνακας:



Αρχηγός του Κολοσσού στο νέο πρωτάθλημα ο Χρήστος Γκογκίδης

Ομάδες	Αγώνες	Νίκες	Ήττες	Βαθμοί	Πόντοι
1. Δήμος Ροδίων	3	3	0	6	198-142
2. Εργαζόμενοι Casino	3	3	0	6	94-82
3. Hilton	3	2	1	5	115-68
4. Οικονομολόγοι	2	1	1	3	107-90
5. Καρακόνερο 2003	3	0	3	3	108-129
6. Aldemar / Paradise	2	0	2	2	68-99
7. Νομαρχία	2	0	2	2	61-141



ΦΑΛΗΡΑΚΙΩΤΙΚΑ

Πιώμα, λιώμα και κονόμα...

«Αίσχος, όνειδος, ντροπή»... Με αυτές τις λέξεις συνοψίζονται οι αντιδράσεις των ντόπιων στην «ανάρμοστη συμπεριφορά» των Βησιγότθων από την Ινγκλατέρα σε παραλίες, νησιά, μπαράκια και άλλες πρώην Εδέμ, νυν άνδρα ακολασίας. «Αίσχος κύριοι», επαναλαμβάνουν και οι λεζάντες του κίτρινου Τύπου, τα «σούπερ» των πλάνων, οι τοποτηρητές της δημοσίας αιδούς.

Μεθυσμένα Αγγλάκια πειραματίζονται σε τουριστικό προορισμό της Μεσογείου (Αγία Νάπα, Ιμπιζα, Ρόδος, το ίδιο τους κάνει). Δεν είναι πράγματα αυτά, μεθάνε, ξεβρακώνονται, μόνο που δεν το κάνουν σαν τα σκυλιά στους θάμνους (αν το κάνουν όμως, θα σας το δείξουμε πρώτοι και σε πανελλήνια αποκλειστικότητα). Και να φανταστείτε βλέπουν και μικρά παιδιά (το ότι τα μικρά παιδιά τα βλέπουν και στην τηλεόραση, καθώς τα ρεπορτάζ με τα «αίσχη» των αλλοδαπών προβάλλονται ξανά μανά σε ώρες που τα παιδία δεν παίζει αλλά παλουκώνονται στην τι-βι, είναι δευτερεύον).

Εχει ήδη δημιουργηθεί αρκετός ντόρος τόσο για τα έξαλλα ήθη των νεαρών τουριστών, κυρίως των Αγγλων, όταν επισκέπτονται θέρετρα όπως το Φαληράκι της Ρόδου ή νησιά του Ιονίου, όσο και για το διττό ρόλο της τηλεοπτικής τους κάλυψης: Από τη μία «καυτηριάζουμε» την ασυδοσία και τον «αλκοολικό τουρισμό», από την άλλη τρεφόμαστε με νεανική, ροδαλή σάρκα από Εγγλεζάκια που προφανώς έχουν μυαλό κουκούτσι, νοοτροπία αποικιοκράτη και μας ενοχλούν με οχλαγωγίες, βιαιοπραγίες και παράνομες πράξεις.

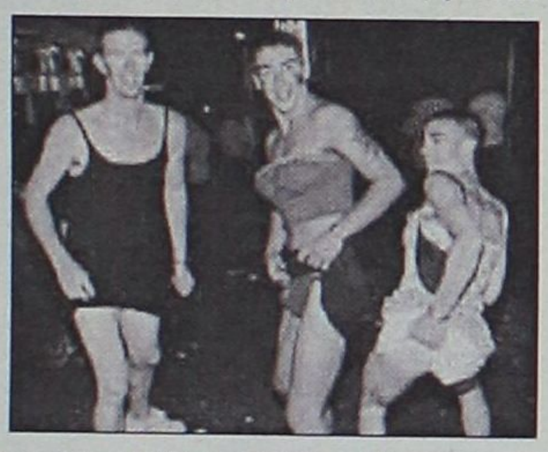

Το τραγικό συμβάν με το μεθυσμένο Ουαλό τουρίστα, που σε ένα «στοίχημα θανάτου» έχασε τη ζωή του προσπαθώντας να συρθεί κάτω από σκουπιδιάρικο -ύστερα από διασκέδαση στο Φαληράκι και αυτός- αλλά και ο ξυλοδαρμός «ομπρελά» σε παραλία από λουόμενα εγγλεζόπουλα έριξαν κι άλλο λάδι στην ήδη αναμμένη φωτιά, που με λύσσα συντηρούν αρκετά ΜΜΕ, αλλά έθεσαν και το όριο μεταξύ γελοιότητας και νοσηρότητας.

Οντως, δεν είναι ό,τι πιο ευχάριστο να βλέπεις νέους ανθρώπους να συμπεριφέρονται σαν γορίλες με στύση, όποια και αν είναι η εθνικότητά τους. Ακόμα λιγότερο ευχάριστο είναι αυτοί οι νέοι άνθρωποι να σου κάνουν τα νεύρα τσατάλια, να βρίζουν, να φτύνουν, να βαράνε και γενικώς να τους τρως στη μάπα με την οκά. Γι' αυτό και το καλύτερο που έχεις να κάνεις είναι να αποφύγεις τα μέρη όπου συχνάζουν τουρίστες εν εξάρσει, εκτός και αν σ' αρέσει αυτού του είδους ο χαβαλές.

Ομως είναι τουλάχιστον φαρισαϊσμός, ενώ επωφελείσαι από το «χαμηλού επιπέδου» τουρισμό (π.χ. σερβίρεις μπόμπες σε μπαρ της συμφοράς, «ξυρίζεις» τους «κουτόφραγκους» με υπερτιμημένες χωριάτικες και «ξαπλωτούρες» των 4 ευρώ ή συντηρείς τις ήδη πεσμένες θεαματικότητες με λίγα γκρο-πλαν εγγλέζικων στηθόδεσμων και σπυριάρικων οπισθίων), να διαμαρτύρεσαι ταυτόχρονα για την έκλυση των ηθών.

Η αλήθεια είναι πως όποιος έχει δει έστω και μία φορά λαούς από το πάλαι ποτέ κραταιό Ηνωμένο Βασίλειο να ξεσαλώνουν στην πατρίδα τους ή ακόμα περισσότερο σε τόπους που θεωρούν «τουριστικό προτεκτοράτο», νιώθει μια κάποια δυσφορία. Είναι να μη σου τύχει. Οι άνθρωποι δεν πίνουν, τους πίνει, και επιπλέον είναι τόσο ξενέρωτοι που ο μόνος τρόπος για να φλερτάρουν είναι να γίνουν πίτα και ένα σου πιάσουν τον κώλο (αν δεν τον μπερδέψουν με το πόμολο της πόρτας). Βέβαια το ότι κάποιοι συνάνθρωποί μας συμπεριφέρονται ως υπάνθρωποι μετά από μερικά σφηνάκια, δεν είναι λόγος να αισθανόμαστε εμείς ως Ελληνες «εθνικό μεγαλείο», που είμαστε μάγκες και δεν κάνουμε σαν λιγούρια. Εξάλλου όσο περνάει ο καιρός τα πράγματα ομογενοποιούνται. Ενώ δεν έχουμε για την ώρα αποκτήσει την παθολογική σχέση με το αλκοόλ που επιδεικνύουν οι Βόρειοι λαοί, μια βόλτα στα κλαμπ της μόδας θα σας πείσει ότι τους συναγωνιζόμαστε πλέον σε ξενέρωμα που ξορκίζεται με ψυχότροπα ή αμφίβολης ποιότητας ξίδια.

Ας μη βιαστούμε λοιπόν να κατακεραυνώσουμε τους ξένους, που -ως γνωστόν- όταν φτιάχναμε Παρθενώνες έτρωγαν ρίζες. Η μέθη, η παραφορά, η «ένθεη μανία» ήταν ανέκαθεν ουσιώδες συστατικό κάθε πολιτισμού, με τον αρχαιοελληνικό να ξεχωρίζει. Μόνο που τα σημερινά έξαλλα νιάτα, Ελλάδας και αλλοδαπής, δεν μεθάνε με τον τρόπο των πλατωνικών συμποσίων ούτε καν των διονυσιακών οργίων. Μεθάνε πλαστικά, με βουτάνιο και ξυλόπνευμα, με τραγούδια της κακιάς ώρας, με νάιλον ντέφια και ψόφια κέφια που λέγανε κι οι «Σπυριδούλα». Και αν κάτι χαρακτηρίζει τα όργιά τους, αυτό δεν είναι η ασυδοσία, αλλά ο κομφορμισμός της διατεταγμένης «παρεκτροπής» σε θετά πλαίσια. «Σπάστε, κάφτε, διασκεδάστε» σε νησιά, κλαμπάκια και παραλίες (με το αζημίωτο), «Γλείφτε, σκύφτε και υποταχθείτε» τον υπόλοιπο χρόνο, σε δουλειά, πατρίδα και κράτος.

ΑΦΡΟΔΙΤΗ ΠΟΛΙΤΗ
("Ελευθεροτυπία")

Η Σύμη και η μετεξέλιξη της γυναικοκρατίας

Ερως, θέρος, πόλεμος, το καινούργιο βιβλίο της Ευγενίας Φακίνου

Από τη Σύμη ξεκίνησε η Ευγενία Φακίνου τα βιβλία της για μεγάλους, με την Αστραδενή, και στη Σύμη επανέρχεται 21 χρόνια αργότερα με το ένατο μυθιστόρημά της και 20ό βιβλίο της. Στο εξώφυλλο του πρόσφατου βιβλίου, αντί της καθιστής νεολιθικής μορφής του πρώτου μυθιστορήματος, ως αρχέγονο μητρικό σύμβολο, η φωτογραφία νεαρής νοσοκόμου, με φόντο επιστολή που αρχίζει με την προσφώνηση «πολυαγαπημένη». Μυθιστόρημα χαρακτηρίζει η συγγραφέας και αυτό το βιβλίο της. Αλλωστε η Φακίνου από μιας αρχής κινείται μεταξύ μυθιστορίας και πραγματικότητας, σταθερά τοποθετημένη κάπου προς το τέλος των παραμυθιών. Σε κάποια βιβλία της η μυθοπλασία δείχνει θαλερότερη με ερεθίσματα μόνο βιωματικά, ενώ σε άλλα, όπως στην Αστραδενή, στο ενδιάμεσο Εβδομο ρούχο και κυρίως στο πρόσφατο, η πραγματικότητα πλαστουργείται μυθοπλαστικώς. Σε όλα τα μυθιστορήματα της Φακίνου ο κόσμος είναι μητριαρχικός και η θελκτικότερη έκφρασή του βρίσκεται «στην αρχαία ζωή της υπαίθρου».

Στο καινούργιο βιβλίο της ανασυνθέτει με ενεργή και γλαφυρό τρόπο τη ζωή στα βουνά της Σύμης, τα χρόνια της Ιταλοκρατίας, που ακόμη και οι Συμιακοί της σήμερον, εκτός από μερικούς μακρόβιους γέροντες, έχουν πια λησμονήσει. Οταν τα μονοπάτια, σοφά σχεδιασμένα, έφτιαχναν πυκνό δίκτυο ανάμεσα στους σκόρπιους οικισμούς και τα μοναστήρια στέγαζαν οικογένειες καλλιεργητών και βοσκών. Τότε που το οικογενειακό μοναστήρι της Αστραδενής, ο Αγιος Κωνσταντίνος, του 13ου αιώνα, «με το μοναδικό τρεχούμενο νερό του νησιού», ήθελε μια ώρα ποδαρόδρομο από τη Χώρα, ενώ με το συντομότερο μονοπάτι της Αγίας Μαρίνας η ανηφόρα ήταν σχεδόν κάθετη. Σήμερα, με τον δρόμο που διασχίζει το νησί ασφαλτοστρωμένο, αρκετά μονοπάτια πεπλατυσμένα σε χωματόδρομους ενώ τα υπόλοιπα εγκαταλελειμμένα να ρουμανιάζουν και τα μοναστήρια έρημα να ζωντανεύουν μία φορά τον χρόνο στη γιορτή του πολιούχου, ο Αγιος Κωνσταντίνος κατέληξε αξιοθέατο. Σε περίοπτη θέση, στο σταυροδρόμι του νεόκοπου οδικού δικτύου, προσφέρεται για επίσκεψη στη διαδρομή προς τις νότιες παραλίες του νησιού και τον Πανορμίτη. Οσο για το απύθμενο ξεροπήγαδο, το Φρίος, που καταλήγει στον δυτικό όρμο του Αι-Βασίλη και παίζει τον ρόλο του στη μυθιστορία, σήμερα πλέον μόνο στη μόλυνση συμβάλλει καθώς βρίσκεται δίπλα στον τόπο καύσης των σκουπιδιών.

Το μυθιστόρημα διατηρεί τη μνήμη του τόπου: τον Γιαλό και το Πιτήνι, τη Χώρα και το Πέδι, το Ξίσος και τη Μαραθούντα, το μοναστήρι του Μιχαήλ Ρουκουνιώτη και του Μεγάλου Σωτήρη. Μάλιστα στην Αστραδενή και στο καινούργιο μυθιστόρημα επανέρχεται το ίδιο όνειρο με τις τρεις γυναίκες που κάθονταν «στο κουτσουμπό κυπαρίσσι του Μιχαήλη». Προπαντός ζωντανεύει τους παραδοσιακούς τρόπους επιβίωσης των βοσκών. Δύσκολη η ζωή τους, όπως και αυτή των σφουγγαράδων, ενώ δίπλα τους σφύζει από χορούς και βεγγέρες η καλή κοινωνία του νησιού με τα δίπατα στην Καλή Στράτα. Μια μικρή κοινωνία εμπόρων, όπως και της Πάτρας, με το σφουγγάρι στη θέση της σταφίδας. Και όταν, Οκτώβριο του '48, οι Συμιακές της καλής κοινωνίας στολίστηκαν με τα χρυσαφικά τους, η Φρειδερίκη που επισκέφθηκε το νησί, ως είθισται μετά τις ενσωματώσεις, φάνηκε να ωχριά μπροστά τους. Προσώρας τουλάχιστον, όμως, η Φακίνου δεν συγγράφει για τον γενέθλιο τόπο της μητέρας της μια μυθιστορία αντίστοιχη με τα Πριμαρόλια της Α. Κακούρη για την Πάτρα.



Στα βουνά της Σύμης το κουμάντο το έκαναν οι γυναίκες. Η μητριαρχική άλυσος είναι ήδη γνωστή από τα προηγούμενα βιβλία. Η μεγάλη μάμμη, η Μάρθα, δίγαμη, με δεύτερο άντρα Κρητικό. Η μάμμη, «η Ελένη η ωραία, η ήσυχη και πεισματάρα», που ερωτεύεται βοσκό και παρά τις αντιρρήσεις της μάνας της τον παίρνει και κάνει μαζί του επτά παιδιά, «ένα κάθε δεύτερο χρόνο». Το μυθιστόρημα όμως πλέκεται γύρω από το τρίτο παιδί, ένα ακόμη κορίτσι, τη Μαρία. Ενώ η Αστραδενή του πρώτου μυθιστορήματος είναι η κόρη της Μαρίας που παρουσιάζεται και σε αυτό το βιβλίο, χωρίς να ονοματίζεται. Σημαντικά γεγονότα σε αυτόν τον κόσμο, μια δύσκολη γέννα στο βουνό, όταν το έμβρυο κατεβαίνει με τα πόδια, το πηγαινέλα στο σχολείο, το άπλωμα του τραχανά, τα αρραβωνιάσματα αλλά και ο θάνατος του μοναδικού αγοριού της οικογενείας, για τον οποίο κάθε φορά δίνεται διαφορετική μυθιστορηματική εκδοχή.

Μυθιστόρημα διάπλασης, αφού στη μεγαλύτερη έκτασή του παρακολουθεί το μεγάλωμα της Μαρίας και μετά της κόρης της. Και η Μαρία, μια ηρωίδα με τάσεις φυγής, όπως οι περισσότερες της Φακίνου, με κορυφαία εκείνη της Μεγάλης πράσινης. Γυναίκες με πρακτικό μυαλό που πιστεύουν στα προαισθήματα και στα όνειρα, σέβονται τις προλήψεις και επιβιώνουν. Στο νησί της θα γνωρίσει η Μαρία τα θαύματα της τεχνολογίας - το ηλεκτρικό, τον κινηματογράφο - και δωδεκαετής θα φύγει ψυχοκόρη σε μια συγγένισσά της στην Αίγυπτο. Από το 1931 ως το 1945 η οδύσσεια της Μαρίας, από τον τελευταίο σταθμό της Διώρυγας του Σουέζ στο Πορτ Σάιντ και στην Αλεξάνδρεια. Η συγγραφέας περισσότερο ανασυσταίνει με τις περιγραφές της τόπους και εποχές παρά πλάθει ήρωες. Αλλωστε η αφήγηση εστιάζεται σχεδόν κατ' αποκλειστικότητα στην ηρωίδα, ενώ όσοι την περιβάλλουν μόλις που σκιαγραφούνται. Υπερισχύουν ο ιδιωτικός χώρος, οι φιλίες και οι έρωτες, ακόμη και όταν το μυθιστόρημα εκτυλίσσεται στους διαδρόμους και στους θαλάμους του νοσοκομείου τον καιρό του Πολέμου. Τα ιστορικά συμβάντα αναφέρονται μάλλον ως πλαίσιο, στον βαθμό που αγγίζουν τον μικρόκοσμο των γυναικών. Πιστές στο καθήκον τους, ελάχιστα γνωρίζουν όσα συμβαίνουν γύρω τους: Αντίσταση, Κίνημα του Ναυτικού, Εμφύλιος.

Στα δύο πρώτα μέρη του μυθιστορήματος, στη Σύμη και στην Αίγυπτο, τριπρόσωπη η αφήγηση με ηθικοπλαστικές τάσεις, που εν μέρει αιτιολογούνται στο τρίτο μέρος, στην Κυψέλη μετά το 1945, όπου την εξιστόρηση αναλαμβάνει η κόρη της Μαρίας, στην οποία η συγγραφέας δανείζει τις δικές της βιογραφικές συντεταγμένες. Οπότε φαίνεται πως η κόρη ζητά να ερμηνεύσει τη συμπεριφορά των γονιών της, σε έναν απολογισμό της δικής της στάσης απέναντί τους. Στο ανασκάλισμα των αναμνήσεων διαφεύγει μια αγωνία να γραφούν όλα, πρόσκομμα στον ρυθμό της αφήγησης. Προτιμότερη η ανιστόρηση του κυρίως μυθιστορήματος, στη φορά του χρόνου, με πρωθύστερα που προετοιμάζουν για τις επικείμενες καταστροφές. Τέλος, να παρατηρήσουμε ότι ορισμένοι ήρωες, ενώ διαθέτουν πνοή, δεν διαδραματίζουν αντίστοιχο ρόλο. Δεν αποκλείεται η Φακίνου με πρόσχημα αυτούς τους ήρωες να γράψει ένα μελλοντικό μυθιστόρημα, όπως συνέβη με το έκτο μυθιστόρημά της Η Μερόπη ήταν το πρόσχημα.

Δικαίωση γιατρών του ΙΚΑ, αλλά...

Η απόφαση δεν "πιάνει" τους συμβασιούχους του Δημοσίου

Με την υπ' αριθμ. 517/2003 απόφασή του, το Β1 Πολιτικό Τμήμα του Αρείου Πάγου έκρινε ότι οι γιατροί που προσλήφθηκαν στο ΙΚΑ μετά την ισχύ του νόμου 2150/1993, καθώς και όσοι υπηρετούσαν στο ίδρυμα κατά την έναρξη εφαρμογής του ίδιου νόμου συνδέονται μ' αυτό με σύμβαση εξαρτημένης εργασίας αορίστου χρόνου.

Τηλεαναλυτές έσπευσαν να προεξοφλήσουν ότι η απόφαση αυτή συνιστά "πρόκριμα" για το νομικό θέμα που αντιμετωπίζουν χιλιάδες "έκτακτοι" υπάλληλοι που υπηρετούν σε Νομικά Πρόσωπα Δημοσίου Δικαίου. Εδώ πρέπει να σημειωθεί ότι το ΙΚΑ είναι ΝΠΔΔ, αλλά επίσης ΝΠΔΔ είναι και οι οργανισμοί Τοπικής Αυτοδιοίκησης και τα περισσότερα αθλητικά και πολιτιστικά κέντρα που αυτοί έχουν ιδρύσει. Ωστόσο, στην υπόθεση των γιατρών του ΙΚΑ υπάρχουν ορισμένες διαφοροποιήσεις που πρέπει να γνωρίζουν οι ενδιαφερόμενοι. Κατ' αρχάς, το ΙΚΑ διέπεται από ειδικές διατάξεις που εφαρμόζονται για την πρόσληψη του προσωπικού και των συνεργατών του. Λόγω της εφαρμογής των διατάξεων αυτών, δεν τίθεται θέμα ακυρότητας των συμβάσεων εργασίας των γιατρών που αρχικά καταρτίστηκαν με το ίδρυμα. Αντίθετα, σε άλλες περιπτώσεις, Δημόσιο και ΝΠΔΔ προβάλλουν στα δικαστήρια την ακυρότητα αυτή, ισχυριζόμενοι ότι δεν εφαρμόστηκε-για την πρόσληψη του έκτακτου προσωπικού-ο νόμος Πεπονή. Επίσης, για τον ίδιο λόγο στην περίπτωση των γιατρών του ΙΚΑ δεν τίθεται το θέμα ότι τυχόν θέσεις εργασίας που καλύφθηκαν με έκτακτο προσωπικό (γιατρούς) δεν ήταν νομοθετημένες. Τέλος, από τα κριτήρια που η απόφαση προτάσσει για το σχηματισμό της τελικής κρίσης του δικαστηρίου είναι ο υπολογισμός της υπηρεσίας που διανύθηκε στη μισθολογική εξέλιξη των γιατρών. Για τους περισσότερους όμως από τους χιλιάδες έκτακτους του Δημοσίου και των ΝΠΔΔ, είτε ο μισθός είναι "τυχαίος" είτε συναρτάται με υπάρχοντες προϋπολογισμούς. Συνεπώς, κατά κανένα τρόπο δεν μπορεί να θεωρηθεί ότι επηρεάζεται από την προϋπηρεσία. Αν όμως παραβλέψουμε τα δύο αυτά "αγκάθια" πρέπει να σημειώσουμε ότι κατά τα λοιπά η περίπτωση των γιατρών του ΙΚΑ αντιστοιχεί σε πολλά σημεία με αυτή του έκτακτου προσωπικού του Δημοσίου και των ΝΠΔΔ. Αλλωστε, σε κάθε συγκεκριμένη περίπτωση, είναι φυσιολογικό να υπάρχουν παρεκκλίσεις που προσδιορίζονται κυρίως από την νομική κατάσταση του φορέα πρόσληψης και τον αρχικό-προσχηματικό-χαρακτηρισμό των συμβάσεων εργασίας που έχουν καταρτιστεί.

Και με αυτή την απόφαση του Ανωτάτου Ακυρωτικού Δικαστηρίου εξοβελίζεται η μορφή της σύμβασης έργου που καταχρηστικά επιλέγει το Δημόσιο για να προσλαμβάνει προσωπικό μικρού κόστους και χωρίς δέσμευση μελλοντικής απασχόλησης.

Ο Αρειος Πάγος αναγνωρίζει ότι τα στοιχεία της εποπτείας, της εξάρτησης και του ωραρίου προσδιορίζουν την ύπαρξη σχέσης εξαρτημένης εργασίας. Η σύμβαση αυτή είναι κατά κανόνα αορίστου χρόνου.

Εξω από τα δόντια από τον Βασ. Παπανικόλα!

Συνέχεια από σελ. 8

ΕΡΩΤ.: Με το σπάσιμο των μεγάλων εκλογικών περιφερειών τι γνώμη έχετε;

ΑΠ.: Είμαι υπέρ της διαίρεσης της Επικράτειας σε 300 μονοεδρικές περιφέρειες. Θεωρώ ότι με αυτό τον τρόπο η χώρα θα έχει κάθε φορά την καλύτερη εκπροσώπηση και ότι πρόσωπα κύρους θα καταξιώνουν τα κόμματα στα ψηφοδέλτια των οποίων θα συμμετέχουν, αντί του συνήθως συμβαίνοντος σήμερα που τα κόμματα καταξιώνουν με τις επιλογές τους άτομα πολλές φορές ανεπάγγελτα ή και άλλες μειωμένων προϊόντων. Οι περιφέρειες των 20, των 30 ή των 40 εδρών είναι το αντίθετο από αυτό που σας είπα. Είναι περιφέρειες με εκατοντάδες χιλιάδες ή και εκατομμύρια ψηφοφόρων, με πάμπολλα προβλήματα, που για να εκλεγεί κάποιος πρέπει να διαθέσει αφάνταστα υψηλά χρηματικά ποσά και να είναι εκλεκτός ή τουλάχιστον "προσβάσιμος" στα κεντρικά ΜΜΕ. Αυτό συνεπάγεται διαπλοκή ή ανάληψη βαρύτατων υποχρεώσεων έναντι κάποιων ισχυρών, δηλ. κατάργηση της ανεξαρτησίας του βουλευτή. Είναι καιρός να τελειώνουμε μ' αυτό.

ΕΡΩΤ.: Να πάμε στο Χρηματιστήριο. Παίξατε εσείς την εποχή της μεγάλης ευφορίας; Τι λέτε για τα χαρτιά που ζητά ο κ. Σημίτης από τους βουλευτές;

ΑΠ.: Οχι. Δεν είχα ποτέ καμμιά σχέση με το Χρηματιστήριο, αυτό άλλωστε θα το διαπιστώσετε και από τη σχετική δήλωση που θα υποβάλω αύριο-μεθαύριο στον γραμματέα της Κ.Ο. του ΠΑΣΟΚ.

Αποτελεί προσωπική μου θέση και αρχή από την πρώτη μέρα που εκλέχθηκα βουλευτής, πριν επτά χρόνια, **<u>να μην ασχοληθώ με ο,τιδήποτε άλλο εκτός από τις υποχρεώσεις μου απέναντι στο νομό και τη χώρα μου. Γι' αυτό άλλωστε και όλα αυτά τα χρόνια δεν πραγματοποίησα ούτε μία παράσταση σαν δικηγόρος στα Δικαστήρια,</u>** μολονότι είχα καθημερινά προτάσεις. Αυτό όμως δεν σημαίνει ότι όσοι εκ των βουλευτών είχαν επενδύσει στο Χρηματιστήριο, την περίοδο που επιτρεπόταν αυτό, σήμερα είναι καταδικαστέο και απαξιωτικό. Δεν είναι δυνατόν για μια καθόλα νόμιμη πράξη του παρελθόντος να ερχόμαστε σήμερα και να γινόμαστε κριτές για κάτι που στο κάτω-κάτω ο ένας στους δύο έλληνες τότε ασχολήθηκε. Το μόνο που θα μπορούσα να καταλογίσω και να είμαι αυστηρός με τον όποιο συνάδελφο θα ήταν η συχνότητα των συναλλαγών του, αν δηλαδή δεν έκανε άλλη δουλειά από το να αγοράζει και να πουλά μετοχές καθημερινά καθώς και την αιτιολόγηση της πηγής των χρημάτων που επένδυε, κάτι όμως που για τους ενεργείς τότε βουλευτές προκύπτει από τις δηλώσεις του "πόθεν έσχες". Θεωρώ και 'γω ότι ο **<u>έλεγχος των χρηματιστηριακών δραστηριοτήτων των βουλευτών μπορούσε να γίνει με το υπάρχον θεσμικό πλαίσιο μέσα από τον έλεγχο του "πόθεν έσχες" χωρίς να χρειάζεται όλη αυτή η πανηγυρική διαδικασία που απλώς θα διαπομπεύσει κάποιους ανθρώπους</u>** και που δυστυχώς βλέπω να μένει και η ευθιξία και η διαπόμπευση μόνο στο χώρο του ΠΑΣΟΚ, μιας και η Ν.Δ. σφυρίζει αδιάφορα και μιλά για χίλια δύο άλλα πράγματα όταν της ζητείται να πράξει το ίδιο και να υποχρεώσει τους βουλευτές της να δηλώσουν και τις δικές τους χρηματιστηριακές δραστηριότητες.

Δεν θα το κάνει γιατί ξέρει ότι τότε θα γελάσει και το παρδαλό κατσίκι, ιδίως με κάποιους αρχαγγέλους της "χρηματιστηριακής κάθαρσης".

ΕΡΩΤ.: Ο πολιτικός σας φίλος Θόδωρος Πάγκαλος με αφορμή τα του Χρηματιστηρίου απέστειλε σκληρή επιστολή προς τον πρωθυπουργό. Εχει δίκιο; Κάποιοι εισηγούνται στον πρωθυπουργό να τον θέσει εκτός ΠΑΣΟΚ. Βλέπετε να γίνεται κάτι τέτοιο;

ΑΠ.: Ο Θεόδωρος Πάγκαλος ενώ λέει αλήθειες, χρησιμοποιεί καμμιά φορά είτε την υπερβολή, ίδιον του πληθωρικού του χαρακτήρα, είτε τις λέει αυτές τις αλήθειες με τέτοιο τρόπο που μερικές φορές η αλήθεια αποδυναμώνεται από τη διαδικασία εκφοράς της. Η τελευταία δηλ. επιστολή προς τον κ. Σημίτη μπορούσε να μη σταλεί δια του ημερησίου Τύπου αλλά ταχυδρομικώς. Πέρα απ' όλα αυτά πάντως, μόνο ηλίθιοι θα μπορούσαν να εισηγούνται στον Πρωθυπουργό να θέσει εκτός ΠΑΣΟΚ τον Πάγκαλο, ο οποίος είναι κομμάτι του ΠΑΣΟΚ, της ιστορίας και των επιτευγμάτων του και που τα τελευταία χρόνια λειτουργεί ως "η ξεχασμένη συνείδηση" μας. Δεν βλέπω να γίνεται κάτι τέτοιο γιατί θέλω να πιστεύω ότι από τη λογική τουλάχιστον το ΠΑΣΟΚ δεν έχει πάρει διαζύγιο.

ΕΡΩΤ.: Πώς σας φαίνεται ο νέος γραμματέας του ΠΑΣΟΚ; Θα ανταποκριθεί στις προσδοκίες; Πώς είδατε αλήθεια την αποπομπή του πρώην;

ΑΠ.: Ο Μιχάλης Χρυσοχοΐδης είναι ένας νέος άνθρωπος με συγκρότηση και επιτυχίες στο βιογραφικό του.

Στην κρίσιμη αυτή για τα κόμματα γενικά αλλά και για το ΠΑΣΟΚ ειδικά, συγκυρία, όπου οι πολίτες τα αντιμετωπίζουν με μεγάλη επιφυλακτικότητα αν όχι με αρνητική διάθεση, ο νέος γραμματέας της Κ.Ε. **<u>πρέπει να αποδείξει ότι η θυσία του Λαλιώτη προς χάρη της απαιτητικής αυτής θεάς</u>** που ονομάζεται Νέα Εποχή, είχε νόημα και ουσία και δεν ήταν ένα απλό ξεκαθάρισμα λογαριασμών. Προσωπικά είμαι αισιόδοξος ότι παρ' όλες τις αγκυλώσεις μας θα βρούμε τελικά το πολυπόθητο μονοπάτι που οδηγεί σ' αυτή τη νέα για το ΠΑΣΟΚ εποχή.

ΕΡΩΤ.: Σε τοπικό επίπεδο είστε ικανοποιημένος από αυτά που συμβαίνουν γύρω μας; Η πρόοδος των έργων σας ικανοποιεί; Με τις εξελίξεις στα ΚΑΕ τι βλέπετε να γίνεται;

ΑΠ.: Το τελευταίο που πρέπει να μας ανησυχεί είναι τα έργα. Πιστεύω ότι με βάση και τις τελευταίες διορθωτικές παρεμβάσεις τα έργα που βρίσκονται σε εξέλιξη θα ολοληρωθούν. Εκείνο που με ανησυχεί σε τοπικό επίπεδο είναι η έλλειψη συνεννόησης μεταξύ μας. Δεν υπάρχει αυτό το αρραγές δωδεκανησιακό μέτωπο με κοινή στρατηγική και σχέδιο, το οποίο θα μπορούσε να επιτελέσει θαύματα. Αντίθετα, βλέπω σε κάθε δυσκολία, αντί σαν μια γροθιά όλοι να επιδιώκουμε την επίτευξη του κοινού στόχου, τις περισσότερες φορές τα βάζει ο ένας με τον άλλο σε τοπικό επίπεδο, κάνοντας, συνήθως τους έχοντες τις ευθύνες εξ Αθηνών ορμόμενους, να τρίβουν από ικανοποίηση τα χέρια τους.

Παραδείγματα; Πάρα πολλά: Προκύπτει πάλι φέτος θέμα με το κατάστημα των ΚΑΕ στο λιμάνι; Ποιός φταίει; Μα ο Ζωίδης και ο Παπανικόλας, που έξι χρόνια τώρα με πάμπολλες ενέργειες του αποτρέπει τη λειτουργία του. Για το υπουργείο Οικονομικών κουβέντα. Γίνονται τα αίσχη και τα φονικά στο Φαληράκι. Ποιοί αντιδικούν;

Μα φυσικά ο Δήμος Καλλιθέας με την Ενωση Ξενοδόχων Ρόδου και τους τουριστικούς πράκτορες. Ερχεται ο κ. Φωτιάδης στη Ρόδο να του θέσουμε το πρόβλημα της ιδιαιτερότητας των παραλιών μας, ακούει πέντε διαφορετικές αλληλοσυγκρουόμενες προτάσεις από τους φορείς, μας λέει να τα βρείτε πρώτα μεταξύ σας και βρίσκει το πρόσχημα να μην κάνει απολύτως τίποτε. Θα μπορούσα να σας αναφέρω με τις ώρες παρόμοια παραδείγματα αλλά δεν θα ωφελούσε. Ολοι γνωρίζουμε ότι αυτή είναι η πικρή αλήθεια. Θέλετε να σας επαναλάβω για το δικαστικό μέγαρο για το οποίο ο υπουργός συμφωνεί να ανεγερθεί νέο κτίριο και οι αρμόδιοι να συμφωνήσουν κάνουν τον κουφό εδώ και μήνες, ενδεχόμενα επειδή η πρωτοβουλία ήταν δική μου; Ομως έτσι δεν πάει μπροστά ο τόπος. **<u>Τα προβλήματα δε λύνονται ούτε με τις επιθέσεις στους βουλευτές, που όλοι θεωρούν τον πιο πρόσφορο στόχο, ούτε με τις αρλούμπες</u>** που κάποιοι καθημερινά αραδιάζουν στα τοπικά μέσα ενημέρωσης. Φέτος περνάμε μια δύσκολη χρονιά, κάτι που δεν φαίνεται ότι θα εξαντληθεί εδώ αλλά που μάλλον μπορεί να έχει συνέχεια. **<u>Αν δεν αποφασίσουμε όλοι να συνεργαστούμε, φορείς και αιρετοί σε όλα τα επίπεδα, να συνεννοηθούμε και να σχεδιάσουμε</u>** τις κινήσεις μας για το μέλλον, δεν θα έχουμε κανένα άλλοθι απέναντι στον τόπο και τους συμπολίτες μας να επικαλεσθούμε.

Τότε και τα εφευρισκόμενα τώρα αντί Δωδεκανησιακά και αντί-Ροδιακά φαντάσματα στα οποία κάθε φορά αποδίδουμε την κακοδαιμονία μας, δεν θα έχουν την παραμικρή αξία. Γιατί η ευθύνη θα είναι πραγματική και θα ανήκει σε όλους μας.

ΕΡΩΤ.: Δεν σας είδαμε στην επίσκεψη Σκανδαλίδη στο Δήμο Αρχαγγέλου. Αλήθεια συμφωνείτε με τον τρόπο που μοιράστηκαν τα εκατομμύρια; Ξέρετε, αυτό άνοιξε την όρεξη και των λοιπών δημάρχων και όχι άδικα...

ΑΠ.: Ο Δήμος Αρχαγγέλου αντιμετωπίζει πολλά προβλήματα και έχει μεγάλες ανάγκες. Τα χρήματα που εδόθησαν, έπρεπε να δοθούν, δεν τους έγινε χάρη στους ανθρώπους εκεί. Εγώ, όχι δεν είχα προσκληθεί, ίσως επειδή τις προηγούμενες μέρες απουσίαζα από τη Ρόδο και οι αρμόδιοι εξέλαβαν ότι δεν έχω επιστρέψει ακόμη. Οσον αφορά την όλη διαδικασία, αυτό που έχω να πω είναι ότι στη Νέα Εποχή δεν θα περιμένουμε να μας πιάσει από το αυτί και να μας βάλει ο Χρυσοχοΐδης μόνος του. Ο καθένας από εμάς θα πρέπει να κάνει τα βήματα που χρειάζονται, βήματα εμπρός και όχι πίσω.

ΕΡΩΤ. Ανησυχείτε για τις προσεχείς εκλογές; Διαφορετικά, προετοιμάζεστε κατάλληλα; Με ποια όπλα θα πάτε στη προεκλογική μάχη;

ΑΠ.: Πιστεύω ότι στις προσεχείς εκλογές θα δώσουμε την πιο μεγάλη ίσως **<u>μάχη της ιστορίας μας σαν ΠΑΣΟΚ. Ολα δείχνουν ότι θα κρατήσουμε τις τρεις έδρες στα Δωδεκάνησα, απαιτεί όμως προσπάθεια</u>** και σοβαρότητα. Η τετραετία που πέρασε πρέπει να άφησε διδάγματα στους συμπατριώτες μας για τα κριτήρια της ψήφου που κάθε φορά δίδεται στα υποψήφια να τους εκπροσωπήσουν πρόσωπα. Αυτή τη φορά πιστεύω ότι όλοι θα κριθούμε στις πραγματικές μας διαστάσεις, μιας και όλοι έχουμε κριθεί στην πράξη και **<u>οι φωτοστέφανοι κάποιων από την προηγούμενη εκλογή μέχρι σήμερα έχουν αφαιρεθεί.</u>** Στην προεκλογική μάχη θα πάω με παρακαταθήκη την προσπάθεια μου αυτά τα χρόνια να βοηθήσω τον τόπο μου και τους ανθρώπους του, την όλη παρουσία μου απέναντι τους και απέναντι στο κόμμα μου και τη δέσμευσή μου ότι έχω ακόμα πολλά να προσφέρω.

Θέλω αυτή τη φορά, κυρίως, τη δικαίωσή μου από το ίδιο μου το νησί από τους Ροδίτες.



Οι οικοδεσπότες, ο γερουσιαστής Μάικλ Μπιλιράκης και η γυναίκα του Εβελυν, με τον πρύτανη του Πανεπιστημίου της Φλόριντα



Οι γερουσιαστές Στηβ Μπάγιερ, Κρις Τσοκόλα και Μ. Μπιλιράκης, με τον επιχειρηματία Γ. Αλαφούζο, στη δεξίωση

Η δεξίωση του Δωδεκανήσιου γερουσιαστή

Ο Δωδεκανήσιος γερουσιαστής Μάικλ Μπιλιράκης γνωστός για τους αγώνες του υπέρ των εθνικών μας θεμάτων, έδωσε μεγάλη δεξίωση στο κλαμπ των Ρεπουμπλικάνων με 300 καλεσμένους. Προσωπικότητες του πολιτικού, επιχειρηματικού και πνευματικού κόσμου έδωσαν το παρόν και απόλαυσαν τις ελληνικές λιχουδιές που είχε ετοιμάσει η Έβελυν Μπιλιράκη, μαζί με τις φίλες της. Το τι ντολμαδάκια και πίτες, εκτός από το ψητό αρνί έφαγαν οι Αμερικάνοι και ξετρελάθηκαν, δε λέγεται: 2.000 ντολμαδάκια, 2.500 τυροπιτάκια και 1.800 μπακλαβαδάκια ετοίμασαν οι κυρίες!

Στην προετοιμασία βοήθησε και η στενή φίλη του ζεύγους ζωγράφος Φρειδερίκη Παππά, η οποία βρισκόταν εκείνες τις ημέρες στην Ουάσινγκτον, για επαγγελματικούς λόγους. Η Φρειδερίκη Παππά είναι γνωστή στην Αμερική για το βιβλίο της "Ιστορικά Πορτρέτα Αμερικανών Φιλελλήνων". Πρόκειται για μια σημαντική έκδοση βασισμένη σε ιστορικά ντοκουμέντα από ελληνικά και αμερικανικά αρχεία και πλαισιωμένη από πίνακές της με πορτρέτα Αμερικανών που στήριξαν την Ελληνική Επανάσταση του 1821, όπως και πορτρέτα Ελλήνων ηρώων.

Ο Μάικλ Μπιλιράκης είναι ιδιαίτερα αγαπητός στους συναδέλφους του οι οποίοι τον εκτιμούν και στηρίζουν πάντοτε τις προτάσεις του στο Κονγκρέσο. Εδώ και χρόνια ασχολείται με επιμονή τόσο με τα εθνικά μας θέματα, όσο και με το Κυπριακό.



Ο Μάικ Τζαχάρις με τον γερουσιαστή Μπίλλυ Ρώζιν

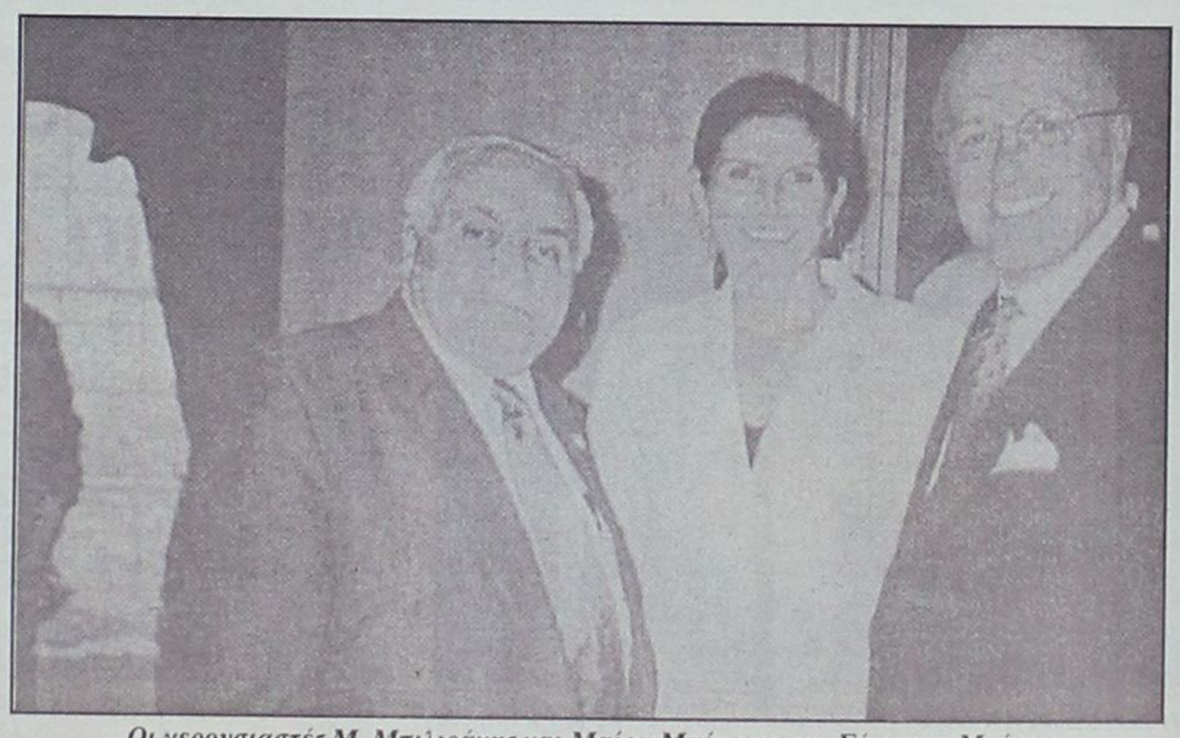

Οι γερουσιαστές Μ. Μπιλιράκης και Μαίρη Μπόνο, με τον Σέργουντ Μπέχερ

Εμάς μας έφεραν εδώ για να κάνουμε αυτά που κάνουμε!

ΣΥΝΕΧΕΙΑ από τη σελ. 7

Αλλά δεν ερχόμαστε γι' αυτό στο Φαληράκι. Τώρα αν κάποιοι νομίζουν ότι το Φαληράκι είναι ένα απέραντο μπορντέλο κάνουν λάθος.

Απλά κάποιοι στην Αγγλία θελουν να φανεί έτσι και οι εφημερίδες και οι τηλεοράσεις λένε συνέχεια πως στο Φαληράκι δεν κάνουμε τίποτα άλλο από το να πίνουμε και να κάνουμε σεξ».

Οταν τους ρωτήσαμε για το αν κυκλοφορούν ελεύθερα ναρκωτικά υπήρξε ένα σχετικό μούδιασμα. Η απάντηση όμως που μας έδωσαν μας φάνηκε ειλικρινής. «Ναρκωτικά υπάρχουν και εδώ όπως υπάρχουν παντού. Πολλοί μάλιστα φέρνουν ναρκωτικά χάπια έκσταση από την Αγγλία. Δεν νομίζω ότι εδώ γίνεται οργανωμένο εμπόριο. Στο Λονδίνο μπορείς να τα βρεις σε συγκεκριμένα σημεία. Ολοι οι νέοι τα ξέρουν. Εδώ αν τύχει και γνωρίσεις κάποιον που έχει τότε θα πάρεις. Δεν σε πιάνουν όμως για να σου πουλήσουν. Σε εμένα αλλά και σε κανένα της παρέας μου δεν του πρότειναν να αγοράσει ναρκωτικά", μας είπε ο Αντονυ.

- **<u>Η Τρέισυ και η Τζούλη που είναι τα κορίτσια της παρέας δεν πρέπει να είναι μεγαλύτερες από δεκαοκτώ.</u>**

Με μάτια ακόμα κόκκινα από τη νυχτερινή διασκέδαση δείχνουν να προσπαθούν να ανακτήσουν τις δυνάμεις τους για να συνεχίσουν πιθανότατα και το σημερινό βράδυ.

«Πέρυσι κάναμε διακοπές στην Κύπρο, στην Αγία Νάπα. Φέτος διαλέξαμε το Φαληράκι γιατί είναι πιο φτηνά και γιατί μάθαμε ότι μπορούμε να διασκεδάζουμε εδώ μέχρι το πρωί ενώ στην Κύπρο τα περισσότερα μαγαζιά κλείνουν στις τέσσερις. Κοιμόμαστε λοιπόν το πρωί, σηκωνόμαστε το μεσημέρι για να φάμε, κάνουμε μία μικρή βόλτα στη θάλασσα και ξανακοιμόμαστε για να σηκωθούμε κατά τις εννιά και να ετοιμαστούμε για το βράδυ».

Ειλικρινέστατη, ως προς την καθημερινή της δραστηριότητα η Τρέισυ ομολογεί πώς παρόλο που είναι στο νησί της Ρόδου μία εβδομάδα έχει βγει «εκτός Φαληρακίου» μόνο ένα απόγευμα και δεν γνωρίζει και ότι στη Ρόδο υπάρχει Μεσαιωνική πόλη, ή ότι λίγα μέτρα μακριά από το Φαληράκι υπάρχει η Καλλιθέα.

- **<u>Το άλλο κορίτσι της παρέας δεν είναι και τόσο ομιλητική.</u>**

Το μόνο που μας είπε είναι ότι κάνει για πρώτη φορά διακοπές μόνη της, «τρελαίνεται» να χορεύει και λατρεύει τις Spice Girls!

- Στην παρέα προστέθηκε η Κατρίν και ο Κρις οι οποίοι εργάζονται σαν «συνοδοί-ξεναγοί» στο συγκεκριμένο γραφείο ταξιδίων το οποίο φέρεται και ως η «πέτρα του σκανδάλου» για τα όσα συμβαίνουν.

Η πείρα τους είναι μεγάλη και η γνώμη τους κρίνουμε ότι είναι ιδιαίτερης βαρύτητας.

«Τα ίδια που γίνονται στο Φαληράκι γίνονται στην Αγία Νάπα της Κύπρου, στην Ιμπιζα της Ισπανίας αλλά και σε άλλα μέρη της Ελλάδας, όπως τη Ζάκυνθο, την Κέρκυρα και τη Σαντορίνη. Οι περισσότεροι από τους πελάτες μας ενδιαφέρονται μόνο για τη νυκτερινή διασκέδαση και για να κάνουν στις διακοπές τους όσα δεν μπορούν να κάνουν στην Αγγλία.

Από την πρώτη κιόλας στιγμή που φτάνουν δεν μας ρωτούν τίποτε άλλο παρά το αν ισχύει ότι μπορούν να καταναλώνουν ελεύθερα αλκοόλ, αν μπορούν να διασκεδάζουν μέχρι το πρωί και ποιά είναι τα καλύτερα μπαρ. Οι περισσότεροι από μας παίρνουμε αρκετά χρήματα από κάποιους ιδιοκτήτες για να οδηγούμε τους πελάτες στα κέντρα τους. Αυτό βέβαια είναι σε γνώση τόσο των υπευθύνων του γραφείου όσο και όλων των κατοίκων του Φαληρακίου. Και δεν συμβαίνει μόνο φέτος. Συμβαίνει τουλάχιστον τα τελευταία πέντε χρόνια. Επειδή όμως ξοδεύονται κάθε βράδυ πάρα πολλά χρήματα δεν μιλούσε κανείς. Τώρα βέβαια και μετά από όλα αυτά που έγιναν όλοι κάνουν «τους καλούς»! Επρεπε δηλαδή να σκοτωθεί κάποιος για να αρχίσουν να μιλάνε;

Την απάντηση στο ερώτημα που μας έκανε ο Κρις θα πρέπει σαφέστατα να την δώσουν αυτοί που «ενοχλήθηκαν» μετά τα όσα συνέβησαν ενώ τόσα χρόνια ή σιωπούσαν ή ενθάρρυναν τέτοιες πρακτικές!

Αυτές λοιπόν, εν ολίγοις, είναι οι απόψεις μιας παρέας νεαρών Εγγλέζων που κάνουν διακοπές στο Φαληράκι. Μιας παρέας που κάλλιστα θα μπορούσε να βρίσκεται στη θέση αυτών που κατηγορούνται για τον θάνατο του συμπατριώτη τους.

Να είναι δηλαδή οι «θύτες», οι «ένοχοι», μιάς εγκληματικής πράξης.

Μήπως όμως τελικά αντί να χαρακτηρίζουμε αυτά τα νέα παιδιά **θύτες** θα πρέπει μάλλον να τα θεωρήσουμε **θύματα;**

Και δεν είναι επίσης μέγιστη υποκρισία το γεγονός ότι αυτοί που σήμερα «ρίχνουν το ανάθεμα» σε 18χρονα παιδιά -αναφερόμαστε και στους τοπικούς παράγοντες- έκαναν τα αδύνατα δυνατά για να τα φέρουν στην περιοχή αδιαφορώντας για τις όποιες συνέπειες και σκοπεύοντας μόνο στο «εύκολο χρήμα».

Η Αναστασία Κόκκινου, σύζυγος του ροδίτη εκπαιδευτικού κ. Τιμ. Κόκκινου

Απεβίωσε δραστήριο μέλος της κοινότητας του Αγίου Δημητρίου Αστόριας

ΝΕΑ ΥΟΡΚΗ.- Το πρωί της Κυριακής, 27 Ιουλίου, έχασε σε ηλικία 67 ετών την πολυετή μάχη με την επάρατο νόσο η Αναστασία Κόκκινου, σύζυγος του γνωστού εκπαιδευτικού κ. Τιμολέοντα Κόκκινου, διευθυντή του απογευματινού σχολείου του Αγίου Δημητρίου Αστόριας.

Δεκάδες μέλη της κοινότητας του Αγίου Δημητρίου Αστόριας, πολλοί Νισύριοι και Δωδεκανήσιοι αναμένετο να παραστούν στο Νεκροπομπείο "Αντωνόπουλος" στο Ντίτμαρς προκειμένου να προσκυνήσουν τη σορό της εκλιπούσης και να εκφράσουν τα ειλικρινή και εγκάρδια συλλυπητήρια στο σύζυγό της, στα παιδιά και στους οικείους της.

Η νεκρώσιμη ακολουθία θα ψαλεί αύριο Τετάρτη, στις 10 π.μ. στην εκκλησία των Αγίων Αικατερίνης και Γεωργίου στην Αστόρια στην οποία η εκλιπούσα προσέφερε ανελλιπώς τις υπηρεσίες της για τέσσερις περίπου δεκαετίες.

Τα μέλη της Φιλοπτώχου Αδελφότητας του Αγίου Δημητρίου Αστόριας, του Συλλόγου Γονέων και Διδασκάλων του Απογευματινού Σχολείου, καθώς επίσης και του Συλλόγου Νισυρίων της Νέας Υόρκης "Αγιος Ιωάννης ο θεολόγος" μίλησαν με τα καλύτερα λόγια για την εκλιπούσα και την οικογένειά της.

"Η αείμνηστη υπήρξε ενάρετος άνθρωπος, ιδανική σύζυγος και αξιολάτρευτη μητέρα. Ολοι τη γνωρίζουν ως μια ακούραστη και δραστήρια γυναίκα που προσέφερε πολλά στην κοινότητα του Αγίου Δημητρίου, καθώς επίσης στο ελληνικό σχολείο", επεσήμανε ένας από τους οικείους της εκλιπούσης.

"Εξ' άλλου η Αναστασία Κόκκινου ήταν μέλος της χορωδίας της Αγίας Αικατερίνης, ενεργό μέλος και πρώην αντιπρόεδρος του Συλλόγου Γονέων και Διδασκάλων και συμμετείχε σε όλες τις δραστηριότητες της κοινότητας", πρόσθεσε.

Η εκλιπούσα γεννήθηκε το 1936 στη Ρόδο όπου μεγάλωσε σε μια προσφυγική οικογένεια από τη Μικρά Ασία. Στα τέλη της δεκαετίας του '60 γνωρίστηκε με τον Τιμολέοντα Κόκκινο, ο οποίος την περίοδο εκείνη είχε έρθει για μεταπτυχιακές σπουδές στη Νέα Υόρκη.

Το 1969 παντρεύτηκαν και μετακόμισαν στη Νέα Υόρκη, όπου ο σύζυγός της ανέλαβε τη διεύθυνση του Απογευματινού Σχολείου του Αγίου Δημητρίου Αστόριας, ενώ η ίδια ασχολήθηκε με την ανατροφή των δύο θυγατέρων, της Ελένης που ακολούθησε τα αχνάρια του πατέρα της και εργάζεται στο 70ό Δημόσιο Σχολείο του Κουίνς και την Καλλιόπη η οποία είχε σπουδάσει οικονομικές επιστήμες.

Η Καλλιόπη είναι διευθύντρια σε μια μεγάλη οικονομική επιχείρηση και είναι παντρεμένη με τον κ. Τάσο Τσόπελα.



Η εκλιπούσα Αναστασία Κόκκινου (αριστερά) με την κόρη της Καλλιόπη σε πρόσφατη φωτογραφία

"Η Ελένη, ενώ προγραμμάτιζε τους γάμους της με τον κ. Νίκο Τηλιακό για τον Οκτώβριο, προ δύο περίπου εβδομάδων έκανε εσπευσμένα το γάμο της διότι ήθελε να προσφέρει στην πολυαγαπημένη μανούλα της την τελευταία χαρά της ζωής της", δήλωσε ένας από τους οικείους της εκλιπούσης.

Ο κ. Νίκος Τηλιακός είναι γιος του πρώην προέδρου της Δωδεκανησιακής Ομοσπονδίας κ. Θεολόγου Τηλιακού και θεωρείται ανερχόμενος διαστημικός επιστήμονας. Παράλληλα με την εργασία του σε γνωστό διαστημικό κέντρο διδάσκει στο Πανεπιστήμιο Κολούμπια.

Τέλος η οικογένεια καλεί τους συγγενείς και φίλους όπως αντί ανθέων να προσφέρουν δωρέα στη μνήμη της στο "Susan G. Komen, Breast Cancer Fund, 341, Wesr, 38th St., New York, NT, 10018 Tel. 1(212) 560-9660", ή στο "Ταμείο Υποτροφιών Συλλόγου Νισυρίων Αγίου Ιωάννη Θεολόγου".

** (Η εκλιπούσα ήταν νύφη του πρώην δημάρχου Ρόδου κ. Μάνου Κόκκινου. Το εν λόγω κείμενο δημοσιεύθηκε στον "Εθνικό Κήρυκα" της Νέας Υόρκης).*

Εξάρθρωση σπείρας διαρρηκτών

Πολυάριθμη ομάδα και επαγγελματίες του είδους

Στην εξάρθρωση και στη σύλληψη πολυάριθμης σπείρας Βουλγάρων διαρρηκτών οδηγήθηκαν οι αστυνομικοί της Υποδιεύθυνσης Ασφαλείας Ρόδου, μετά την προχθεισνή σύλληψη ενός 45χρονου Βούλγαρου, ο οποίος κατά τη διάρκεια αστυνομικού ελέγχου, επέδειξε διαβατήριο και δίπλωμα οδήγησης με στοιχεία υπηκόου Πορτογαλίας.

Κατά την διάρκεια της προανάκρισης του συλληφθέντος στην κατοχή του οποίου εκτός των πλαστών εγγράφων βρέθηκαν διάφορα διαρρηκτικά εργαλεία, ένα σπρέι δακρυγόνου και ένα μαχαίρι, προέκυψε ότι αποτελούσε μέρος μίας πενταμελούς σπείρας συμπατριωτών του, οι οποίοι κατά το διάστημα Ιουλίου-Αυγούστου είχαν προβεί σε επτά διαρρήξεις σπιτιών στο νησί της Ρόδου και είχαν αφαιρέσει πολύτιμα αντικείμενα, δείχνοντας ιδιαίτερη προτίμηση στα χρυσά κοσμήματα.

Σύμφωνα μάλιστα με πληροφορίες που συγκέντρωσαν οι αστυνομικοί η σπείρα είχε ήδη σχεδιάσει να διαπράξει και νέα σειρά διαρρήξεων σπιτιών.

Το σύστημα με το οποίο «δούλευαν» αποδεικνύει πώς οι δράστες ήταν επαγγελματίες.

Συγκεκριμένα ένας εξ' αυτών τοποθετούσε μείγμα στάχτης στην κλειδαριά διαφόρων σπιτιών. Τις επόμενες μέρες κάποιος άλλος έλεγχε αν είχε πειραχθεί το μείγμα και σε περίπτωση που δεν είχε συμβεί κάτι τέτοιο -δείγμα πως οι ιδιοκτήτες των σπιτιών απουσίαζαν- παραβίαζε την κλειδαριά.

Στην κατοχή των συλληφθέντων βρέθηκε μικρό μέρος των κλοπιμαίων που αποδόθηκαν στους παθόντες.

Τούρκοι εμπρηστές κατέφυγαν στην Κω

Στην Κω προσπάθησαν να διαφύγουν δύο νεαροί από την Τουρκία προκειμένου να γλιτώσουν την εκεί σύλληψή τους για πρόκληση εμπρησμών!

Σύμφωνα με τα όσα έγιναν γνωστά, κατά τις απογευματινές ώρες προχθές, στη θαλάσσια περιοχή της παραλίας "Λάμπη" στην Κω, εντοπίσθηκαν και συνελήφθησαν ο 27χρονος Akil Karakaya και ο 18χρονος Mustafa Altan, οι οποίοι κατά δήλωσή τους, είναι Τούρκοι υπήκοοι ενώ δεν είχαν και τα απαραίτητα ταξιδιωτικά έγγραφα.

Οι παραπάνω επέβαιναν σε κωπήλατη λέμβο (κανό) και, όπως προέκυψε, εγκατέλειψαν την Τουρκία προκειμένου να αποφύγουν την σύλληψή τους από τις τουρκικές αρχές, από τις οποίες διώκονται για πρόκληση εμπρησμών στην περιοχή Αλικαρνασσού.

Οι παραπάνω πρόκειται να προσαχθούν στον εισαγγελέα Πρωτοδικών Κω κατά την αυτόφωρη διαδικασία, ενώ από τη Λιμενική Αρχή Κω διενεργείται προανάκριση.

ΠΟΛΙΤΙΣΤΙΚΟΣ ΟΡΓΑΝΙΣΜΟΣ ΔΗΜΟΥ ΠΕΤΑΛΟΥΔΩΝ

ΠΟΛΙΤΙΣΤΙΚΕΣ ΕΚΔΗΛΩΣΕΙΣ ΚΑΛΟΚΑΙΡΙ 2003

ΠΡΟΓΡΑΜΜΑ ΕΚΔΗΛΩΣΕΩΝ ΣΤΑ ΠΛΑΙΣΙΑ ΛΕΙΤΟΥΡΓΙΑΣ ΤΗΣ 38ης ΠΑΝΕΛΛΗΝΙΑΣ ΕΚΘΕΣΗΣ ΧΕΙΡΟΤΕΧΝΙΑΣ ΚΡΕΜΑΣΤΗ

18-08-2003 ημέρα Δευτέρα

Ωρα 20.30: Παρουσίαση παραδοσιακού χορευτικού συγκροτήματος από τον Πολιτιστικό Οργανισμό του Δήμου Ιαλυσού.

19-08-2003 ημέρα Τρίτη

Ωρα 20.30: Παρουσίαση παραδοσιακού χορευτικού συγκροτήματος από τον Πολιτιστικό Οργανισμό του Δήμου Καλλιθέας

20-08-2003 ημέρα Τετάρτη

Ωρα 20.30: Παρουσίαση παραδοσιακού χορευτικού συγκροτήματος του Αναπτυξιακού και Πολιτιστικού Συλλόγου Κρεμαστής "Η ΠΡΟΟΔΟΣ" στο χώρο της Εκθεσης Κρεμαστής.

Ωρα 21.30: Απονομή χρηματικού επάθλου από τον ιατρό Κωστή Γ. Μιχαλάκη στους πρώτους αριστεύσαντες μαθητές Δημοτικού-Γυμνασίου και Λυκείου Κρεμαστής "εις μνήμη Κωστή και Μιχάλη Μιχαλάκη" στο χώρο της Εκθεσης Κρεμαστής.

21-08-2003 ημέρα Πέμπτη

Ωρα 20.30: Συναυλία Φιλαρμονικής Δήμου Πεταλούδων στο χώρο της Εκθεσης Κρεμαστής.

23-08-2003 ημέρα Δευτέρα

Ωρα 20.30: Απονομή επαίνων σε αριστεύσαντες μαθητές-μαθήτριες Δημοτικού-Γυμνασίου και Λυκείου σχολικού έτους 2002-2003 στον χώρο της Εκθεσης.

Απονομή επαίνων σε μαθητές-μαθήτριες Δ.Δ. Κρεμαστής σχολικού έτους 2002-2003 για την εισαγωγή τους σε ΑΕΙ-ΤΕΙ στον χώρο της Εκθεσης.

Ωρα 21.30: Παρουσίαση παραδοσιακού χορευτικού συγκροτήματος ενηλίκων του Αναπτυξιακού και Πολιτιστικού Συλλόγου Κρεμαστής "Η ΠΡΟΟΔΟΣ" και παρουσίαση της Κρεμαστενής παραδοσιακής φορεσιάς στο χώρο της έκθεσης Κρεμαστής.

Ο πρόεδρος του ΠΟΔΠ
Κουδούνης Νικόλαος



38η ΠΑΝΕΛΛΗΝΙΑ ΕΚΘΕΣΗ ΧΕΙΡΟΤΕΧΝΙΑΣ ΚΡΕΜΑΣΤΗΣ

Εξυπηρέτηση του πολίτη ή αλλιώς ...ταλαιπωρία!

Καλοκαίρι και οι αποδράσεις είναι μέσα στο πρόγραμμα. Όταν όμως θέλεις να κάνεις ένα έστω μικρό ταξιδάκι στα απέναντι παράλια, χρειάζεται να διαθέτεις και το ανάλογο διαβατήριο. Έτσι πήρε την απόφαση η υπογράφουσα –μετά από συνεχείς αναβολές- να εκδώσει νέο διαβατήριο μιας και το πρώτο έχει λήξει εδώ και κάτι χρόνια. Στο μεταξύ εξαφανίστηκε κάπου στο χαρτομάνι του σπιτιού, που χαρακτηρίζει συνήθως τους

Ρεπορτάζ της Ρένας Βενιανάκη

περισσότερους δημοσιογράφους. Πριν πάω στο ειδικό γραφείο της Νομαρχίας φρόντισα να πάρω όλες τις πληροφορίες για το τι ακριβώς χρειαζόμουν. Να μην ταλαιπωρηθώ αλλά και να μην ταλαιπωρήσω τους υπαλλήλους. Παράβολο από το ΚΕΠ του υπογείου, δύο φωτογραφίες και ένα αντίγραφο της αστυνομικής ταυτότητας. Τρίτη λοιπόν, λίγο μετά τις δώδεκα φθάνω στο ΚΕΠ της Νομαρχίας όπου διαπιστώνω ότι τα παράβολα έχουν τελειώσει. Κανένα πρόβλημα, μεγάλη η ζήτηση, λογικό είναι να ξώμεινε η υπηρεσία. Ανεβαίνω στο γραφείο διαβατηρίων όπου ευγενέστατα μου λένε ότι απέναντι στο Δήμο υπάρχει ιδιώτης που πουλά παράβολα και μπορώ από εκεί να τα προμηθευτώ.

Δύο υπάλληλοι στο τμήμα, ένας με ένα κομπιούτερ μπροστά του και η δεύτερη με κάμποσα διαβατήρια να περιμένουν τους παραλήπτες. Καμιά αντίρρηση, μαζεύω τα μπαγκάζια μου και πάω απέναντι. Δίνω, αν δεν κάνω λάθος 25 ευρώ και παρακαλώ τον Κυριάκο για μια φωτοτυπία της ταυτότητας μου. Τα έχω όλα, είμαι βέβαιη, και ξαναεπιστρέφω στο γραφείο της Νομαρχίας. Μία παρά τέταρτο παραδίδω ότι ακριβώς χρειάζεται. Μαζί με το έντυπο που σου δίνουν για συμπλήρωση.

Με ερωτούν αν υπάρχει το παλιό διαβατήριο και εγώ τους λέω ότι το έχασα. Δεν είναι δυνατόν να βρεθεί στο κομπιούτερ τους επειδή έχει εκδοθεί εδώ και χρόνια στο Ηράκλειο. Ως εδώ καλά. Φθάνω και στο κρίσιμο ερώτημα: Πότε θα είναι έτοιμο για να το πάρω; Την ερχόμενη Δευτέρα! Εντάξει σκέπτομαι, μεσολαβεί η αργία της Παρασκευής, αλλά μέχρι τότε; Πόσες ώρες, ημέρες χρειάζεται για να πάρει ένας πολίτης ένα διαβατήριο που εν πάση περίπτωση δεν έχει και την ατελείωτη δουλειά;

Θυμάμαι αρκετούς που μου έλεγαν ότι το είχαν πάρει την επομένη. Ορισμένοι συνεργάτες μου στο κανάλι 4 μου έλεγαν ότι πριν από μερικούς μήνες το είχαν πάρει μέσα σε μια ώρα! Τι μπορεί να συμβαίνει και χρειάζεται το δικό μου τόσο χρόνο; Συνεχίζω να είμαι ευγενική. Παρακαλώ αν γίνεται να είναι έτοιμο τη Πέμπτη. Πάρτε μας τηλέφωνο να σας πούμε! Τα περιθώρια της υπομονής μου αρχίζουν να εξαντλούνται. Συνεχίζω την προσπάθεια να υπερασπιστώ το δικαίωμα μου ως πολίτης να πάρω αυτό που δικαιούμαι μέσα σε σωστό χρόνο. Ξέρετε, η έκδοση γίνεται μέσα σε τρεις ημέρες. Και η απάντηση, αφού βέβαια αφαιρέθηκαν οι ώρες της Τρίτης! Τετάρτη, Πέμπτη, Δευτέρα, είναι τρεις ημέρες! Όλα αυτά σε ύφος που δεν σήκωνε πολλά! Εδώ η ευγένεια υποχωρεί και τη θέση της παίρνει η αγανάκτηση. Για μένα θα ήταν αρκετά απλό αν ήθελα να ζητήσω από κάποιον της νομαρχιακής αρχής να ασχοληθεί και να πάρω το διαβατήριο και σένα τέταρτο.

Δεν το επέλεξα, γιατί θεωρώ ότι όταν συναλλάσσομαι με τις υπηρεσίες του δημοσίου οφείλω να συμπεριφέρομαι ως απλός πολίτης και τίποτα περισσότερο. Η δουλειά που κάνω μου δίνει τη δυνατότητα να έχω προσβάσεις στα κέντρα των αποφάσεων. Μπορώ να έχω τάχιστη εξυπηρέτηση χωρίς μάλιστα να υποχρεωθώ σε κανένα γραφειοκράτη.

Δεν βρίσκω το λόγο όμως αφού σύμφωνα με τις γραφές της πολιτείας μας έχω τη δυνατότητα μέσα σε δώδεκα ώρες –αυτό το έμαθα λίγο μετά την έξοδο μου από το εν λόγω γραφείο- να έχω στα χέρια μου το διαβατήριο.

Ευκαιρία να κάνω ρεπορτάζ για την πολυθρύλητη εξυπηρέτηση του πολίτη...

Αμέσως μετά το «φιρμάνι» ότι «τη Δευτέρα και τελειώσαμε» ενθυμούμαι τον «καλό» δημοσιογραφικό εαυτό μου και τους δηλώνω ότι «εγώ θα πάρω αυτό που δικαιούμαι, στο χρόνο που δικαιούμαι» και σηκώνομαι και φεύγω.

Βγαίνοντας πέφτω πάνω σε αρκετούς που μου έλεγαν- ο καθένας τη δική του εμπειρία. Άλλος ότι το πήρε την επομένη, άλλος σε δύο ώρες και ένας τρίτος που είπε για ένα γνωστό του ότι το πήρε μέσω τηλεφώνου! Μου έδωσαν και την πληροφορία ότι στα δικαιώματα του πολίτη που έχει εκδώσει το Υπουργείο Εσωτερικών αναφέρεται ότι το διαβατήριο εκδίδεται εντός δώδεκα ωρών από την κατάθεση των δικαιολογητικών!

Δεν υπήρχε λοιπόν περίπτωση να τους κάνω τη χάρη. Θα έπαιρνα αυτό που δικαιούμαι ως πολίτης ακόμη και με μέσα που απορρίπτω και θεωρώ ότι μας γυρίζουν χρόνια πίσω.

Αφού η πολιτεία με την αρτηριοσκληριοτική δημόσια διοίκηση δεν μου δίνει αυτό που μου έχει υποσχεθεί και αφήνει την κάθε υπηρεσία να με καταδυναστεύει, υπάρχει και άλλος δρόμος. **Επ' ευκαιρία κύριε Μαχαιρίδη να τις χαίρεστε τις υπηρεσίες σας!**

Η εξυπηρέτηση του πολίτη είναι κάτι παραπάνω από άμεση! Δεν ξέρω αν θα κάνετε τους δρόμους της Ρόδου ότο στράσε(!) αλλά από υπηρεσίες σχίζετε!

Σε λίγο για να εξυπηρετείται ο πολίτης θα πρέπει να καταφεύγει στο γραφείο του Σημίτη! Αντι για το γραφείο του πρωθυπουργού, επέλεξα ένα τοπικό πολιτικό γραφείο. Ζητώ να έχω αυτό που δικαιούμαι. Δεν μου το δίνουν, γιαυτό θέλω την παρέμβαση σας.

Να ναι καλά, η ανταπόκριση απ ότι έμαθα ήταν άμεση! Από σπόντα άκουσαν τα διάφορα που έλεγα παράγοντες και άλλων πολιτικών γραφείων και έτρεξαν σε βοήθεια.

Από μια στιγμή και μετά τα μισά πολιτικά γραφεία της Ρόδου ασχολούνταν με το χρόνο έκδοσης του διαβατηρίου μου! Ελλάς το μεγαλείο σου! Με τις υποσχέσεις σου για την γρήγορη εξυπηρέτηση του πολίτη που αποδεικνύεται καθημερινά επιταγή χωρίς αντίκρισμα!

Το διαβατήριο το πήρα την επομένη, στις μία το μεσημέρι. Ε, μετά την ενασχόληση της μισής τοπικής πολιτικής εξουσίας, αυτό δα έλειπε. Τους ευχαριστώ, αν και όφειλαν να είχαν συμβάλλει στην οργάνωση μιας καλύτερης δημόσιας διοίκησης που ο πολίτης να εξυπηρετείται άμεσα και αποτελεσματικά. Πάντως η αποτελεσματικότητα τους στο επίπεδο των διαβατηρίων-για άλλα επίπεδα δεν πολυξέρω- ήταν αξιοπρόσεκτη! Τι σχόλιο να κάνεις, τι να πεις όταν για να πάρεις τα αυτονόητα ως πολίτης σε τούτη τη χώρα χρειάζεσαι ένα θείο από την Κορώνη... Και ύστερα λέει σου μιλούν για ισχυρή Ελλάδα! Που την είδαν για να την δούμε και εμείς;

Καταγγελίες από ιδιοκτήτες καταλυμάτων Φαληρακίου και Αφάντου

Προβλήματα με τουριστικό πρακτορείο στο Φαληράκι

Φόβοι για ακύρωση συμβολαίων την επόμενη σεζόν

«Είναι δικαιολογημένη η ανησυχία του δημάρχου Καλλιθέας κ. Γιάννη Ιατρίδη για την κατάσταση και το μέλλον της περιοχής Φαληρακίου.

Το αν ο δήμαρχος καταγγέλλει, πως η ποιότητα των τουριστών στην περιοχή, επιβάλλει την ίδρυση αστυνομικού τμήματος για την καλύτερη αστυνόμευση είναι αίτημα πολλών χρόνων σε μια ευαίσθητη περιοχή που παρουσιάζονται σοβαρά προβλήματα.

Το αν από το 1947 που έγινε η ενσωμάτωση της Δωδ/σου με την μητέρα πατρίδα δεν κατόρθωσε το κράτος να δημιουργήσει αστυνομικό τμήμα στην περιοχή και μάλιστα τουριστική αστυνομία με όργανα που να γνωρίζουν την Αγγλική, και τη γερμανική γλώσσα, αλλά και να είναι επιλεγμένοι όσον αφορά τη σωματική τους ανάπτυξη, αυτό είναι ακατανόητο.

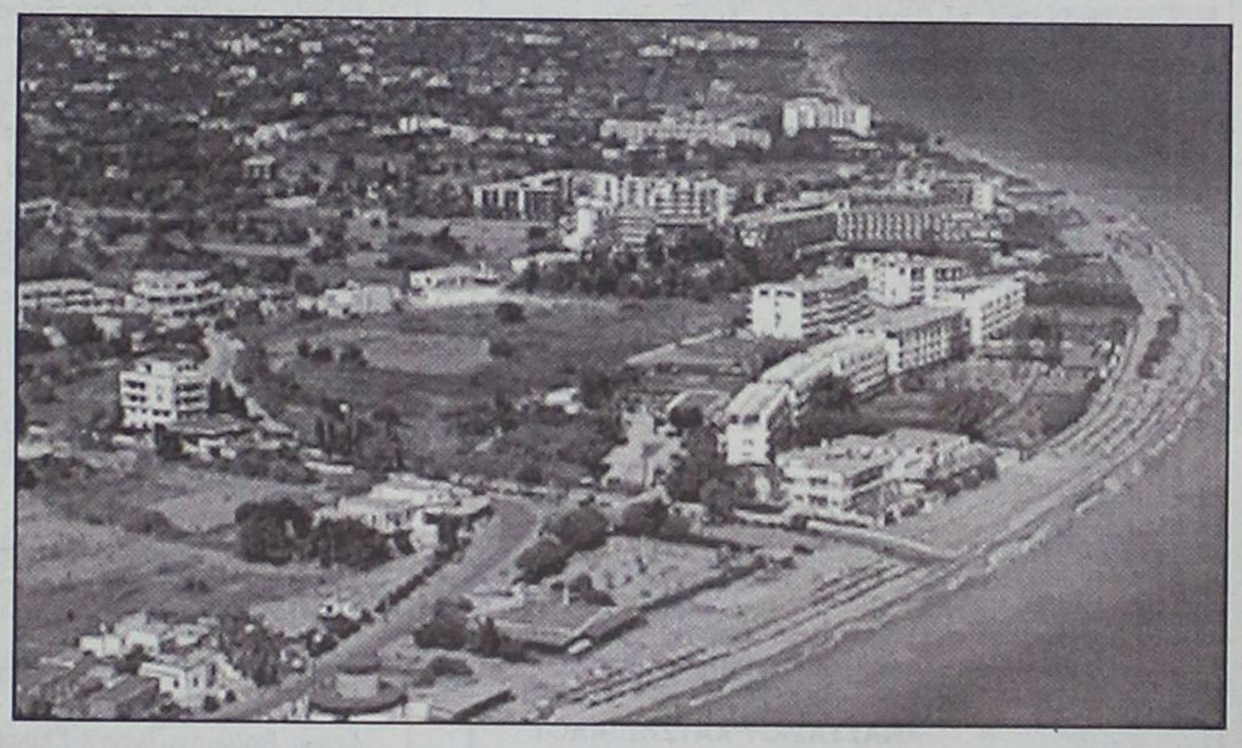

Οι πράκτορες εκλήθησαν από τον κ. Εισαγγελέα για να τους επισημάνει πως είναι και αυτοί υπεύθυνοι για τη θλιβερή κατάσταση στην περιοχή και πως αυτοί οδηγούν ως αγέλες προβάτων τους νεαρούς σε κέντρα, προκειμένου να εισπράξουν την λεγόμενη "μίζα".

Και η μάζα δημιουργεί τα προβλήματα.

Εμείς οι ιδιοκτήτες μικρών οικογενειακών καταλυμάτων εκτός των υλικών ζημιών, που καθημερινά αντιμετωπίζουμε από τους νεαρούς μεθυσμένους Αγγλους αντιμετωπίζουμε και το σοβαρό πρόβλημα να μην πληρωνόμαστε σύμφωνα με το συμβόλαιο που υπογράψαμε.

Το πρακτορείο Golden Sun Holidays εκμεταλλεύεται τα δωμάτια, χωρίς οι ιδιοκτήτες να τολμούν να ζητήσουν το δικαιούμενο ποσό.

Σαν ζητιάνοι πηγαίνουμε στο γραφείο τους και περιμένουμε να μας καλέσουν για να μας δώσουν ψυχία που δεν μπορούμε να καλύψουμε τα λειτουργικά μας έξοδα.

Κύριε Διγενή Σολωμέ, πράκτορα που έρχεσαι και υπογράφεις τα συμβόλαια, πώς τολμάς και για την επόμενη τουριστική περίοδο νάρθεις στο νησί μας για υπογραφή νέων συμβολαίων; Και αν ακόμη βρεθούν μερικοί από τους ιδιοκτήτες και σου υπογράψουν συμβόλαια, να γνωρίζεις πως θα τους αναγκάσουμε να τα ακυρώσουν αν με τη λήξη της τουριστικής περιόδου, τον ερχόμενο Οκτώβρη, δεν εξοφλήσεις τους παλιούς λογαριασμούς.

Διαφορετικά θα καταφύγουμε στον ΕΟΤ, στη Δικαιοσύνη, στο υπουργείο Τουρισμού της Αγγλίας, σε μέσα μαζικής ενημέρωσης του εσωτερικού και του εξωτερικού για να γνωρίσουν οι ιδιοκτήτες των τουριστικών καταλυμάτων τη σοβαρότητα του πρακτορείου του Golden Sun Holidays.

Είναι καιρός πια να σταματήσετε να πλουτίζετε με τις ιδιοκτησίες μας.

Εχουμε συμφωνήσει από κοινού να προβούμε σε κινητοποιήσεις και σε κατάληψη του γραφείου σας αν δεν τακτοποιήσετε τις υποχρεώσεις σας.

Το Φαληράκι δεν θα σας επιτρέψει να λειτουργήσετε ούτε ένα τουριστικό κατάλημα.

Αυτά για ενημέρωση.

Οι ιδιοκτήτες Τουριστικών Καταλυμάτων Φαληρακίου και Αφάντου».

ΜΝΗΜΟΣΥΝΑ

Την 19η μηνός Αυγούστου ημέρα Τρίτη και ώρα 7 μ.μ. στον Ιερό Ναό της Παναγίας της Νίκης (Σάντα Μαρία), τελούμε 40ήμερο μνημόσυνο υπέρ αναπαύσεως της ψυχής του αειμνήστου

π. ΠΕΤΡΟΥ ΦΡΑΝΤΖΙΔΗ
φραγκισκανού ιερομονάχου

που διετέλεσε Αποστολικός Τοποτηρητής της Καθολικής Εκκλησίας Ρόδου επί δύο και πλέον δεκαετίες.

(από το Ενοριακό Γραφείο)

Την 20η μηνός Αυγούστου ημέρα Τετάρτη και ώρα 8 π.μ. στον Ιερό Ναό Κοιμήσεως Θεοτόκου Κρεμαστής, τελούμε 40ήμερο μνημόσυνο υπέρ αναπαύσεως της ψυχής της λατρευτής μας αδελφής και θείας

ΔΕΣΠΟΙΝΑΣ ΠΑΛΑΙΟΛΟΓΟΥ (ΠΑΥΛΙΔΗ)

Η οικογένεια: Μιχαήλ Παυλίδη.



Την 20η μηνός Αυγούστου ημέρα Τετάρτη και ώρα 8.30 π.μ. στον Ιερό Ναό Αγίας Ειρήνης Ορφανοτροφείου, τελούμε μνημόσυνο υπέρ αναπαύσεως της ψυχής του λατρευτού μας συζύγου, πατέρα, παππού, προπάππου και θείου

ΜΙΧΑΛΗ ΚΩΤΣΟΥ

Η σύζυγος: Σοφία.
Τα παιδιά: Ελένη, Σωτηρία-Γιώργος, Γιάννης-Ειρήνη.
Τα εγγόνια, τα δισέγγονα, τα ανίψια και οι λοιποί συγγενείς.



Την 19η μηνός Αυγούστου ημέρα Τρίτη και ώρα 8 π.μ. στον Ιερό Ναό Τιμίου Σταυρού Καλυθιών, τελούμε ετήσιο μνημόσυνο υπέρ αναπαύσεως της ψυχής του λατρευτού μας συζύγου, υιού, πατέρα, αδελφού και θείου

ΑΝΑΣΤΑΣΙΟΥ ΧΑΤΖΗΔΙΑΚΟΥ

Η σύζυγος: Δέσποινα.
Η μητέρα: Μαριέττα.
Τα παιδιά: Παρασκευή και Μαριέττα.
Τα αδέλφια, τα ανίψια και οι λοιποί συγγενείς.



Την 20η μηνός Αυγούστου ημέρα Τετάρτη και ώρα 8 π.μ. στον Ιερό Ναό Αγίας Ειρήνης Ορφανοτροφείου Θηλέων, τελούμε 6μηνο μνημόσυνο υπέρ αναπαύσεως της ψυχής του λατρευτού μας αδελφού και θείου

ΣΤΕΡΓΟΥ ΧΑΤΖΗΜΑΝΩΛΗ

Η αδελφή: Ελπίδα Χατζημανώλη.
Τα ανίψια και οι λοιποί συγγενείς.

ΓΡΑΦΕΙΟ ΤΕΛΕΤΩΝ & ΜΝΗΜΟΣΥΝΩΝ ΡΟΔΟΥ
ΣΤΕΦΑΝΑ-ΣΤΟΛΙΣΜΟΙ

ΑΜΕΣΗ ΕΞΥΠΗΡΕΤΗΣΗ ΟΛΟ ΤΟ 24 ΩΡΟ

"ΑΜΕΡΙΚΑΝΟΥ"

Αναλαμβάνουμε την τελετή και με τα έξοδα που χορηγούν τα ταμεία χωρίς καμία επιβάρυνση. ΙΚΑ, ΤΕΒΕ, ΤΑΞΥ, ΔΗΜΟΣΙΟΥ, ΛΙΜΕΝΙΚΩΝ, ΟΓΑ και λοιπά ταμεία. Τους ΑΠΟΡΟΥΣ ΔΩΡΕΑΝ.

Πλατεία Βρούχου στην Μητρόπολη
τηλέφωνα: 22410-28901-33400

ΑΠΩΛΕΙΑ

Χάθηκε σκυλάκι ράτσας **πεκινουά με κανίς χρώματος καφέ-άσπρο,** (το ένα του μάτι έχει καταράκτη) στην περιοχή Αγ. Αναργύρων. Οποιος το βρει να επικοινωνήσει στο τηλ. **22410-77588.** Ο ευρών θα αμοιφθεί.

ΑΝΑΚΟΙΝΩΣΗ

Ο όμιλος εταιρειών της Α.Ε. "Καταστήματα Αφορολόγητων Ειδών" δραστηριοποιείται στον τομέα λιανικής πώλησης αφορολογήτων και φορολογημένων ειδών στα διεθνή αεροδρόμια, μεθοριακούς σταθμούς, λιμάνια, πλοία και μεθοριακούς σιδηροδρομικούς σταθμούς.

Ο συνολικός κύκλος εργασιών του ομίλου κατά το έτος 2002 ανήλθε στο ποσό των 2.084 εκ. ευρώ και ο όμιλος κατέχει την 26η θέση μεταξύ του συνόλου των αντίστοιχων εταιρειών στην παγκόσμια αγορά (www.dutyfreeshops.gr).

Ο όμιλος των εταιρειών της ΑΕ ΚΑΕ καλεί τους τοπικούς παραγωγούς και βιοτέχνες εγχωρίων τυποποιημένων ειδών, εγχωρίων οινοπνευματωδών ποτών (κρασιά, λικέρ, ούζο), ειδών Λαϊκής Τέχνης, δερματίνων ειδών, ειδών ταξιδιού, δώρων και αναμνηστικών και γενικώς ειδών που αναδεικνύουν την Ροδιακή βιοτεχνία και παραγωγή, εφ' όσον τα είδη τους πληρούν τις προδιαγραφές της Ε.Ε. ως προς τους κανόνες παραγωγής, διάθεσης και υγιεινής, να καταθέσουν αίτηση για την πώληση των ειδών τους από την ΚΑΕ ΑΕ.

Οι απαραίτητες προϋποθέσεις για την έγκριση των προμηθευτών είναι:

1. Αριστη ποιότητα των προσφερόμενων ειδών διότι προορίζονται για εξαγωγή.
2. Βεβαίωση του Εμπορικού και Βιοτεχνικού Επιμελητηρίου Δωδεκανήσου (ΕΒΕΔ) ότι ο παραγωγός ή βιοτέχνης είναι μέλος του με δραστηριότητα στα Δωδεκάνησα.
3. Για τα τυποποιημένα είδη και τα οινοπνευματώδη, χημική ανάλυση συστατικών από το Γενικό Χημείο του Κράτους.

Τηλέφωνο πληροφοριών: 210-8939400 κ. Ζαχμάνογλου Θεόδωρο, 22410-81911 κ. Πιπάκη Τσαμπίκο.

Οι αιτήσεις και τα δείγματα να αποστέλλονται στην διεύθυνση:

ΚΑΤΑΣΤΗΜΑΤΑ ΑΦΟΡΟΛΟΓΗΤΩΝ ΕΙΔΩΝ Α.Ε.
Υπ' όψιν κ. Δ/ντή Αγορών
Λεωφ. Βουλιαγμένης 4-Γλυφάδα 16675

Για την ΚΑΕ ΑΕ
Βελέντζας Γεώργιος
Αν. Γενικός Δ/ντής

Ρωτήστε τις κάρτες

ΤΑΡΩ

κι αυτές θα σας αποκαλύψουν

Τηλεφωνήστε τώρα για ραντεβού στο **693 8837663**

Κερδίστε χρόνο κι εξυπηρέτηση

WESTERN MONEY UNION TRANSFER
"The fastest way to send money worldwide."



Αποστολή χρημάτων σ' όλο τον κόσμο μέσα σε ***λίγα λεπτά!!!***

50.000 καταστήματα σε 165 χώρες του κόσμου
είναι έτοιμα να σας εξυπηρετήσουν
σε διευρυμένα ωράρια

Γονείς φοιτητών εξωτερικού εμπιστευθείτε μας

PLANET HOLIDAYS
Δημήτρης Τσοπανάκης
Γαλλίας 6 - Ρόδος - Τηλ. 22410-27327

ΠΡΟΣΚΛΗΣΗ

Ο Σύλλογος Ιδιοκτητών Κέντρων Ξένων Γλωσσών Δωδεκανήσου, καλεί όλα τα μέλη του σε Τακτική Γενική Συνέλευση την Τετάρτη 27 Αυγούστου 2003 και ώρα 10.00 το πρωί στα γραφεία του Συλλόγου, με θέματα ημερήσιας δάταξης:

1. Οικονομικός και Διοικητικός Απολογισμός.
2. Εκθεση Εξελεγκτικής Επιτροπής.
3. Εγκριση προϋπολογισμού.
4. Προγραμματισμός νέας σχολικής χρονιάς 2003-2004.

Για το Διοικητικό Συμβούλιο

Η Πρόεδρος **Η Γεν. Γραμματέας**
Αλακιώτου-Ανθοπούλου Μαριτάνα **Τυραδέλλη Αγγελική**

Εργάνης Αθηνάς 26, Τ.Κ. 85100 Ρόδος
Τηλ. 2241028475-fax. 2241036620
www.palsodod.gr
email: palso-dod@hol.gr και palsodod@yahoo.gr

"ΙΔΡΥΜΑ ΥΠΟΤΡΟΦΙΩΝ ΡΟΔΟΥ ΕΜΜΑΝΟΥΗΛ ΧΡΙΣΤ. ΣΤΑΜΑΤΙΟΥ & ΜΑΡΙΑΣ ΧΡΙΣΤ. ΣΤΑΜΑΤΙΟΥ-ΠΑΠΑΔΑΚΗ
ΤΑΧ/ΚΗ Δ/ΝΣΗ ΓΡΗΓΟΡΙΟΥ ΛΑΜΠΡΑΚΗ 12
Τ.Κ. 85100-ΡΟΔΟΣ
ΤΗΛ.-ΦΑΞ. 22410-34056

ΠΡΟΣΚΛΗΣΗ

Το Ιδρυμα Υποτροφιών Ρόδου Εμμανουήλ Χριστ. Σταματίου και Μαρίας Χριστοφ. Σταματίου προσκαλεί τους ενδιαφερομένους, να υποβάλλουν αιτήσεις για την χορήγηση υποτροφιών για το Ακαδημαικό έτος 2003-2004.

Περιεχόμενο των υποτροφιών: Οι υποτροφίες είναι ετήσιες και έχουν ως περιεχόμενο, την παροχή ποσού, μέχρι του ανωτάτου επιτρεπόμενου από την νομοθεσία ετησίως σε κάθε ένα ή μία υπότροφο για την φοίτησή του σε Ανώτατα ή Ανώτερα Εκπαιδευτικά Ιδρύματα στην Ελλάδα.

Αντικείμενο των σπουδών: Η φοίτηση σε Ανώτατες ή Ανώτερες Σχολές της Ελλάδος.

Απαιτούμενα δικαιολογητικά: 1) Η συμπλήρωση έντυπης αίτησης που διατίθεται από τα γραφεία του Ιδρύματος στην οποία επισυνάπτεται μία φωτογραφία, 2) Πλήρες αντίγραφο ποινικού μητρώου (τύπου Α') και πιστοποιητικό Εισαγγελικής αρχής ότι δεν εκκρεμεί ποινική δίωξη εις βάρος του, 3) Εκκαθαριστικό σημείωμα της αρμόδιας ΔΟΥ για το εισόδημα του αιτούντος σπουδαστή και των γονέων του, ή υπεύθυνη δήλωση, για το ότι ο ίδιος δεν υποχρεούται στην υποβολή δηλώσεως φόρου εισοδήματος, 4) Επίσημα έγγραφα από τα οποία να προκύπτει ή εισαγωγή ή φοίτησή του, σε ανώτερο ή ανώτατο Εκπαιδευτικό Ιδρυμα της Ελλάδος και για όσους είναι ήδη φοιτητές, η ανελλιπής φοίτησή του σ' αυτό, 5) Πιστοποιητικό οικογενειακής κατάστασης, 6) Πιστοποιητικό του αρμόδιου Στρατολογικού Γραφείου για το ότι ο αιτών έχει λάβει αναβολή στρατεύσεως λόγω σπουδών.

Προαιρετικώς, ο ενδιαφερόμενος μπορεί να επισυνάψει και οποιοδήποτε άλλο έγγραφο κρίνει, ότι, ενισχύει το αίτημά του για την χορήγηση της υποτροφίας.

Τα έγγραφα που θα επισυνάπτονται στις αιτήσεις πρέπει να είναι πρωτότυπα ή νομίμως επικυρωμένα φωτοαντίγραφα τους.

Δικαιούχοι υποτροφίας: Οι υποψήφιοι πρέπει να είναι κάτοικοι της νήσου Ρόδου και ένας τουλάχιστον από τους γονείς τους να είναι Ρόδιος στην καταγωγή.

Να είναι ήδη φοιτητές κάποιου εκπαιδευτικού ιδρύματος ή να έχουν εισαχθεί σε κάποιο από αυτά.

Να είναι επιμελείς φοιτητές, τακτικοί στην φοίτησή τους και να χρειάζονται οικονομική συνδρομή για την φοίτησή τους.

Προθεσμία υποβολής αιτήσεων: Από την ενδεκάτη (11ην) Αυγούστου 2003 έως δωδεκάτη (12) Σεπτεμβρίου 2003.

Τόπος και χρόνος υποβολής των αιτήσεων: Στα γραφεία του Ιδρύματος στο ισόγειο του κτιρίου της οδού Γρηγορίου Λαμπράκη 12 (δίπλα από το νεοανεγειρόμενο κτίριο του Επιμελητηρίου στο Μανδράκι).

Οι αιτήσεις θα γίνονται δεκτές κάθε Δευτέρα-Τετάρτη και Παρασκευή από ώρας 18.00 έως και 20.00.

Ειδικότερες απαιτούμενες προϋποθέσεις: Οι υποτροφίες που χορηγεί το Ιδρυμα υπόκεινται στους περιορισμούς και τις προϋποθέσεις που καθόρισαν οι Ιδρυτές του και οι οποίοι προσδιορίζονται στο άρθρο 2 περίπτωση α του Καταστατικού του, το οποίο εγκρίθηκε με το Π.Δ. της 26.2.2002 (ΦΕΚ Β/292/8.3.2002).

Πρόσθετες διευκρινήσεις: Το Διοικητικό Συμβούλιο του Ιδρύματος, δηλώνει ότι διατηρεί το δικαίωμα να κρίνει ελεύθερα τις αιτήσεις και τα συνημμένα σ' αυτές δικαιολογητικά ως προς το σύνολο του περιεχομένου του, να σταθμίσει τις αιτήσεις που θα υποβληθούν, εάν είναι περισσότερες από τις προβλεπόμενες υποτροφίες, αλλά και σε κάθε περίπτωση, ως προς την συμφωνία τους με τους σκοπούς των υποτροφιών του Ιδρύματος, όπως αυτοί καθορίζονται στην συστατική του Πράξη και τον Οργανισμό του. Εχει επίσης την δυνατότητα να καλέσει τους υποψηφίους σε μία προσωπική συνέντευξη. Η χορήγηση υποτροφίας κατά το προηγούμενο Ακαδημαικό Ετος Σπουδών από το Ιδρυμα, δεν υποχρεώνουν στη χορήγηση και κατά το έτος 2003-2004, αλλά θα συνεκτιμηθούν. Η παροχή νέας υποτροφίας για το επόμενο Ακαδημαικό Ετος Σπουδών υπόκειται στην κρίση του Ιδρύματος".

Για το Διοικητικό Συμβούλιο
Μαίρη Χρ. Σταματίου-Παπαδάκη
Πρόεδρος

...Ο ναύαρχος, του navarhou



ΤΑ ΛΟΓΙΚΑ ΤΑ ΠΑΡΑΛΟΓΑ ΤΑ ΕΞΩΦΡΕΝΙΚΑ

Ο αντίστοιχος βαθμός του **ναυάρχου** στην αγγλοσαξωνική –αν θυμόμαστε καλά- είναι "admiral".

Η πινακίδα όμως, που πρόσφατα τοποθετήθηκε επιμένει σε άπταιστα αρχοντολεβαντίνικα "navarhou" και δη στην γενική.

*...Τουλάχιστον να 'γράφαν «**αμιράλης**» θα καταλαβαίναμε ότι διαθέτουν, έστω, ψήγματα αυτοσαρκασμού για την ευρυμάθειά τους!*

...Ολα στη Σύμη είναι «ιδιοκτησία» των Ιπποτών;

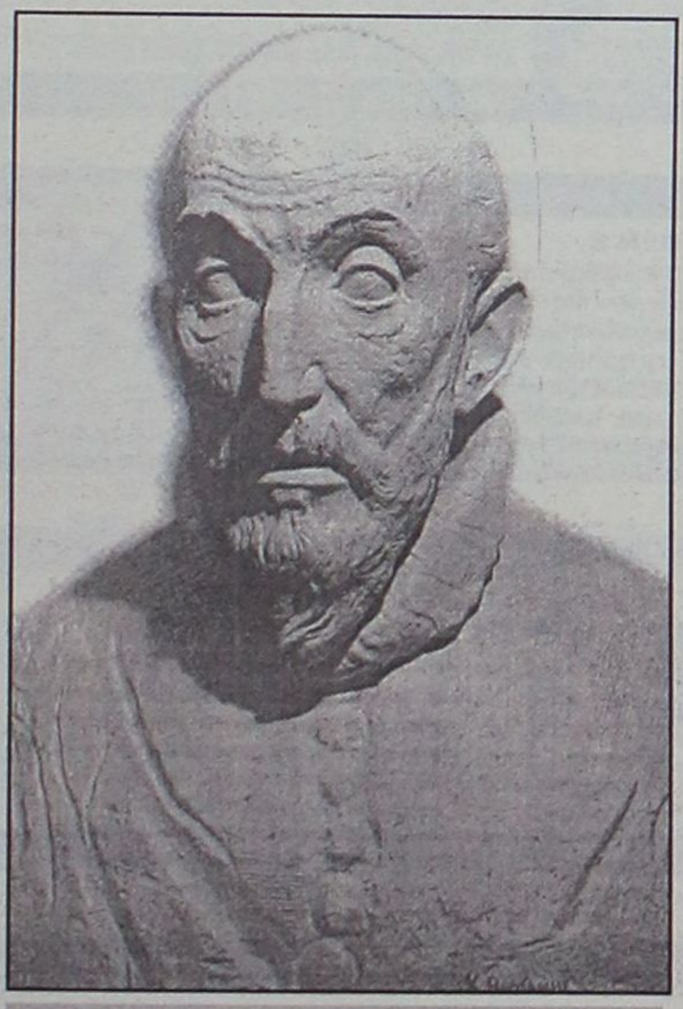

Ο Ελ Γκρέκο-Δομήνικος Θεοτοκόπουλος φιλοτεχνημένος από τον Συμιακό γλύπτη Κώστα Βαλσάμη.

Δεν αντιλέγουμε, καλό είναι γράφονται διάφορα *«καλά λόγια»* για τα νησιά μας, αρκεί μόνο να μην πέφτουμε σε απλουστεύσεις ή ακόμα χειρότερα σε εξωφρενικές παραποιήσεις.

Αίφνης η δημοσιογράφος **Αγγελική Μπομπούλα** γράφει στην στήλη της *«Τύπος και υπογραμμός»* στην «Βραδυνή»:

«Χαιρετίσματα και από τη Σύμη, την κούκλα, το στολίδι του Αιγαίου που κείτεται βορειοδυτικά της Ρόδου αμφιθεατρικά κτισμένη στον λόφο, με τον πανέμορφο διατηρητέο οικισμό, στα χρώματα της ώχρας και του γαλάζιου, το λαογραφικό και αρχαιολογικό της μουσείο, τα υπολείμματα του κάστρου της.

Η επίδραση των Ιωαννιτών Ιπποτών που κατέλαβαν το νησί το 1309 είναι διάφανη και παρούσα. Στη δομή του οικισμού, στις αγιογραφίες, στα κτίσματα, στο κάστρο. Αν σας φέρει ο γιαλός προς τα κει, να απολαύσετε το ποτό σας στην «Καλή Στράτα» με την πανοραμική θέα –από τις καλύτερες που θα συναντήσετε σε ελληνικό νησί. Επίσης μην ξεχάσετε να «λουστείτε» στα κρυστάλλινα νερά του Αη Γιώργη του Δησάλωνα...».

Τώρα τι σχέση έχουνε τα νεοκλασικά του 19ου αιώνα με αρχιτεκτονικούς ιπποτικούς ρυθμούς ούτε ο Ντε Βέκκι δεν το 'χε αποτολμήσει και ακόμη πιο παράδοξη είναι η επίδραση των ιπποτών στις... αγιογραφίες.

*...Τελικά όλοι μας θα 'μαστε πιο ευχαριστημένοι αν η κοπελιά αρκείτο στη διαφήμιση της **«Καλής Στράτας»** και για τα μπάνια της στον Δησάλωνα!*

...Αγριοτουρίστες

«Τα τελευταία νέα για τουρίστες που τα πίνουν και κατόπιν προκαλούν τον κόσμο, διαπράττουν αγριότητες, προσβάλλουν την ελληνική σημαία, προβαίνουν επιδεικτικά σε ωμότητες δεν είναι κάτι νέο, αλλά παρά ταύτα έχει ειδικό νόημα. Οι Δυτικοευρωπαίοι τρέφουν μεγάλη περιφρόνηση για τις χώρες που βρίσκονται ανατολικά της καθέτου που ξεκινά από τα Τίρανα και φτάνει ίσαμε τα παράλια της Αφρικής. Εντεύθεν ο πολιτισμός, εκείθεν τα κρατίδια τρίτης κατηγορίας.



Μάρω Κουρή. «Νίσυρος».

Στην ίδια λογική εντάσσονται και οι αλλοτινές ασχήμιες των ναυτών του Εκτου Στόλου, που κατά τις εξόδους τους δεν άφηναν τίποτα όρθιο. Αλλά, αφού έχουμε να κάνουμε με τουρίστες πλέον, το ερώτημα αφορά το τι λογής τουρίστες αγρεύουμε για να επισκεφτούν τη χώρα μας. Ο Γερμανός ή ο Γάλλος αστός που θα κατέλθει οικογενειακώς στην Ελλάδα, θα επιδείξει προκλητικότητα και ωμότητα;

Μάλλον απίθανο. Αυτόν τον τουρίστα δεν τον πείσαμε ούτε τον είδαμε πάνω στα πλοία που πάνε κι έρχονται στο Αιγαίο.

Αντίθετα, δεχόμαστε πολλούς αλητοτουρίστες, πίτουρα και νεαρούς που καταφθάνουν για να τη βγάλουν με 200 ευρώ επί μία εβδομάδα και μετά να πάνε στα τσακίδια. Με άλλοθι την ηλικία τους και την ισχυρή εθνικότητά του ο αλητοτουρίστας δεν το έχει σε τίποτα να φερθεί επιθετικά στην Κέρκυρα, στην Κρήτη ή στην Ρόδο. (Πράγμα που δύσκολα θα επαναλάβει στην Τουρκία ή στην Αίγυπτο).

(Κωστής Παπαγιώργης, συγγραφέας)

www.RodosVitrina.gr/Metropol.htm
METROPOL
★MULTI-CINEMA★
ALPHA ODEON
FULLY AIR CONDITIONED, ΤΗΛ.22410.28400
ΤΟ METROPOL ALPHA ODEON
ΘΑ ΠΑΡΑΜΕΙΝΕΙ
ΚΛΕΙΣΤΟ ΑΠΟ
8 ΑΥΓΟΥΣΤΟΥ ΕΩΣ 21 ΑΥΓΟΥΣΤΟΥ
ΛΟΓΩ ΣΥΝΤΗΡΗΣΗΣ
ΕΝΑΡΞΗ • OPENING
ΠΑΡΑΣΚΕΥΗ 22 ΑΥΓΟΥΣΤΟΥ
FRIDAY 22 AUGUST
ΕΝΑΡΞΗ ΧΕΙΜΕΡΙΝΗΣ ΠΕΡΙΟΔΟΥ 2003 - 2004
ΜΕ ΤΙΣ ΚΑΛΥΤΕΡΕΣ ΤΑΙΝΙΕΣ ΤΟΥ
• ΑΜΕΡΙΚΑΝΙΚΟΥ
• ΕΥΡΩΠΑΪΚΟΥ
• ΕΛΛΗΝΙΚΟΥ
ΚΙΝΗΜΑΤΟΓΡΑΦΟΥ
ΕΡΧΕΤΑΙ...
Η ΠΟΛΥΑΝΑΜΕΝΟΜΕΝΗ ΤΑΙΝΙΑ ΤΗΣ ΧΡΟΝΙΑΣ ΜΕ ΣΗΜΑ ΚΑΤΑΤΕΘΕΝ ΤΗΝ ΕΚΡΗΚΤΙΚΗ ΔΡΑΣΗ, ΤΟ ΧΙΟΥΜΟΡ ΚΑΙ ΤΑ ΕΦΕ ΠΟΥ ΚΟΒΟΥΝ ΤΗΝ ΑΝΑΣΑ
ΕΞΟΛΟΘΡΕΥΤΗΣ 3
Η ΕΞΕΓΕΡΣΗ ΤΩΝ ΜΗΧΑΝΩΝ
TERMINATOR 3
RISE OF THE MACHINES
ΜΕ ΤΟΝ ΣΑΡΩΤΙΚΟ ΗΡΩΑ ΤΗΣ ΟΘΟΝΗΣ
ΑΡΝΟΛΝΤ ΣΒΑΡΤΖΕΝΕΓΚΕΡ
ΑΓΩΝΙΑ - ΑΠΕΙΛΗ - ΑΔΙΕΞΟΔΟ
Η ΖΩΗ ΣΟΥ ΚΡΕΜΕΤΑΙ ΑΠΟ ΤΟ ΑΚΟΥΣΤΙΚΟ
ΤΗΛΕΦΩΝΙΚΟΣ ΘΑΛΑΜΟΣ
PHONE BOOTH
PHONE BOOTH
ΠΡΩΤΑΓΩΝΙΣΤΕΙ:
Ο ΚΟΛΙΝ ΦΑΡΕΛ
(MINORITY REPORT-DAREDEVIL)
ΜΕΤΑ ΤΗΝ ΜΕΓΑΛΗ ΕΠΙΤΥΧΙΑ ΤΟΥ ΤΑΧΙ1 Η ΓΝΩΣΤΗ ΟΜΑΔΑ ΕΠΙΣΤΡΕΦΕΙ ΓΙΑ ΤΗΝ ΔΕΥΤΕΡΗ ΚΩΜΙΚΗ ΠΕΡΙΠΕΤΕΙΑ ΤΟΥ ΛΙΚ ΜΠΕΣΟΝ
ΤΑΞΙ 2
ΠΟΥ ΣΑΡΩΝΕΙ ΤΟΥΣ ΔΡΟΜΟΥΣ ΜΕ ΑΚΟΜΗ ΜΕΓΑΛΥΤΕΡΗ ΤΑΧΥΤΗΤΑ

The Cinephile

ΕΠΙΜΕΛΕΙΑ: ΚΥΡΙΑΚΗ ΠΕΤΡΙΔΟΥ

Το ecocinema στη Ρόδο

Ως γνωστόν, εδώ πρόκειται να φιλοξενηθεί, από την Τρίτη 9 έως και την Κυριακή 14 Σεπτεμβρίου το Φεστιβάλ ντοκιμαντέρ για το περιβάλλον, το "ecocinema 2003".

Πρόκειται για μία διοργάνωση που έχει αντικείμενο εξειδικευμένο κινηματογραφικό είδος, την οικολογία και πέρυσι φιλοξενήθηκε στη Ζάκυνθο. Μάλιστα, πρόκειται για μία από τις πιο επιτυχημένες κινηματογραφικές διοργανώσεις σε ευρωπαϊκό επίπεδο.

Οι προβολές στα πλαίσια του Φεστιβάλ θα γίνονται στο Δημοτικό Θέατρο και το Θερινό κινηματοθέατρο "Ρόδον"! Μάλιστα, το τελευταίο, για τις ανάγκες της διοργάνωσης θα υποστεί ένα-έστω και επιφανειακό-"ρετούς"!

Αυτές τις ημέρες έγινε γνωστό και το πρόγραμμα του Φεστιβάλ το οποίο είναι αρκετά εντυπωσιακό ενώ πολλές από τις ταινίες που θα προβληθούν δείχνουν να έχουν ενδιαφέρον.

Η έναρξη του Φεστιβάλ θα γίνει την Τρίτη 9 Σεπτεμβρίου με την προβολή στο "Ρόδον" της ταινίας "Η φωνή της Λουντμίλλα" "The Voice of Ludmilla", παρουσία του σκηνοθέτη.

Οπως αναφέρεται, μάλιστα, στο πρόγραμμα: **"Μια από τις πιο συγκινητικές ταινίες για τις επιπτώσεις του Τσέρνομπιλ, που υπογράφεται από τον Gummar Bergdahl".**

Η ταινία περιγράφει πως έζησε η Λουντμίλλα μετά από πολύμηνη μάχη δίπλα στον αγαπημένο της πυροσβέστη που είχε προσβληθεί από ραδιενέργεια μετά του Τσερνομπίλ. Η αγάπη της για εκείνον και η αγάπη για τη ζωή αλλά και εκείνη του παιδιού της, της έδωσε τη δυνατότητα να ζήσει και να πει με σπαρακτική φωνή την ιστορία τους.

Την επόμενη μέρα της έναρξης, την Τετάρτη 10 Σεπτεμβρίου δηλαδή, θα προβληθούν στο Δημοτικό Κινηματογράφο ταινίες από το Διαγωνισμό Ερασιτεχνικού Περιβαλλοντικού Ντοκιμαντέρ του περιοδικού "National Geographic"

Στο πρόγραμμα του Φεστιβάλ θ' αναφερθούμε πιο αναλυτικά τις ημέρες εκείνες. Ωστόσο, δίνοντας μια ιδέα, πρέπει να πούμε ότι περιλαμβάνει αφιέρωμα στον **Τόμας Σούλτσε Βέστρουμ, έχει διαγωνιστικό τμήμα ενώ στο τέλος θα γίνει και απονομή βραβείων.**

Επίσης, η αυλαία του θα πέσει με μία συναυλία με κινηματογραφική μουσική από το Ιταλικό Συγκρότημα Νίνο Ρότα, ενώ θα λάβει χώρα και μία ημερίδα.

Σημειώνεται, τέλος, ότι οι ταινίες που θα προβληθούν κατά τη διάρκειά του είναι πάνω από 100. Για όσους επιθυμούν περισσότερες πληροφορίες, μπορούν να επισκεφθούν το site της διοργάνωσης **www.ecocinema.gr.**

Sticky Fingers
Rock club
est 1979
Κυριακές, 22:00 μμ
Rock Nights
Τρίτη, 22:30 μμ
Ναταλί Ελευθερίου
& Plays Cool
Τετάρτη, 22:30 μμ
TAKIS & ZAF
Unplugged
Πέμπτη, Παρασκευή & Σάββατο, 23:30 μμ
Rock Classics Live!
Δευτέρα 22:30
"Super Monday"
Κώστας Ηρακλείδης
& the Rottweilers
Ανοιχτά καθημερινά από τις 22:00 μμ.
Ανθούλας Ζερβού 6, ☎ 22410 35744

ΠΑΛΛΑΣ 5 CINEMAS CENTER
15/08/2003 έως 21/08/2003
Ενημερωθείτε και από το επίσημο site μας
www.cinemapallas.gr
ΑΙΘΟΥΣΑ 5
ΑΚΡΩΣ ΕΜΠΙΣΤΕΥΤΙΚΟ
CONFIDENCE Θρίλερ / thriller
Σε 1η Προβολή!!!
Ένα δυνατό θρίλερ, με τις καλύτερες κριτικές, που συναρπάζει, συγκεντρώνοντας ένα καστ ταλαντούχων πρωταγωνιστών σε ρόλους που ξαφνιάζουν!
ΠΡΩΤΑΓΩΝΙΣΤΟΥΝ: ED BURNS, ANDY GARCIA, DUSTIN HOFFMAN, RACHEL WEISZ
in english
Ώρες Έναρξης: 18:20, 20:30, 22:40
ΑΙΘΟΥΣΑ 1
ΜΑΧΗΤΕΣ ΤΩΝ ΔΡΟΜΩΝ
2 FAST 2 FURIOUS Περιπέτεια / action
"Πόσο γρήγορο το θες;!"
Η πιο σπιντάτη ταινία του καλοκαιριού σας καλεί να διασκεδάσετε στους εξωφρενικούς ρυθμούς της!
ΠΡΩΤΑΓΩΝΙΣΤΟΥΝ:
PAUL WALKER, TYRESE GIBSON, EVA MENDES
Ώρες Έναρξης: 18:10, 20:20, 22:30
in english
ΑΙΘΟΥΣΑ 4
ΓΑΜΟΣ ΑΛΑ ΕΛΛΗΝΙΚΑ
MY BIG FAT GREEK WEDDING
Κωμωδία / Comedy
Απολαύστε μια ωραία Αυγουστιάτικη νύχτα με το εγγυημένο τρανταχτό γέλιο που θα σας προκαλέσει η κωμωδία που άφησε εποχή!!!
ΠΡΩΤΑΓΩΝΙΣΤΟΥΝ:
NIA VARDALOS, JOHN CORBETT, LAINIE KAZAN
in english
Ώρες Έναρξης: 18:00, 20:20, 22:40
ΑΙΘΟΥΣΑ 2
X MEN 2 Περιπέτεια / action movie
Αυτοί που φοβόμαστε περισσότερο, είναι οι μόνοι που μπορούν να μας σώσουν... ξανά!!!
Η καταπληκτική περιπέτεια βασισμένη στο δημοφιλέστερο κόμικ όλων των εποχών!
ΠΡΩΤΑΓΩΝΙΣΤΟΥΝ: PATRICK STEWART, HUGH JACKMAN, IAN MCKELLEN, HALLE BERRY
Ώρες Έναρξης: 18:00, 20:20, 22:40
in english
ΑΙΘΟΥΣΑ 3
ΠΙΑΣΕ ΜΕ ΑΝ ΜΠΟΡΕΙΣ
CATCH ME IF YOU CAN
Κωμωδία / Comedy
Η κωμική περιπέτεια του Στίβεν Σπίλμπεργκ που θα σας συναρπάσει!
(υποψήφια για 2 Όσκαρ)
ΠΡΩΤΑΓΩΝΙΣΤΟΥΝ:
TOM HANKS, LEONARDO DICAPRIO
in english
Ώρες Έναρξης: 17:40, 20:00, 22:35
ΠΡΟΣΕΧΩΣ
ΗΛΙΘΙΟΣ & ΠΑΝΗΛΗΘΙΟΤΕΡΟΣ
Όταν ο Harry γνώρισε τον Loyd!
ΟΙ ΣΥΜΠΕΘΕΡΟΙ
Μια εκπληκτική κωμωδία με τους Michael Douglas και Albert Brooks!
Κρατήσεις / Reservations 22410 24475 & 22410 70670

Άρτος (;) & Θεάματα (;)...

... Και τηλεόραση (όπως λέμε τηλοψία...)

STAR

06.00 **Οικογένεια Ανταμς**
07.00 **Ο αρκούδος στο μπλε σπίτι**
07.30 **Ρόλι-Πόλι-Ολι**
07.45 **Τόμας το τρενάκι**
08.00 **Θάντερκατς**
08.30 **Πόκεμον-Η επόμενη γενιά**
09.00 **Φράνκλιν**
09.30 **Μπαρμπάρ**
10.00 **Τα στρουμφάκια**
10.30 **Οι πεταλούδες ελεύθερες πετούν** (Ε)
13.00 **Ειδήσεις**
14.00 **Δροσουλίτες** (Ε)
15.00 **Σαν χειμωνιάτικη λιακάδα** (Ε)
16.00 **Ειδήσεις**
16.30 **Ολα για την Ελενα.** Κοινωνική - αισθηματική σειρά.
17.30 **Παλόμα και Λορέντζο.** Κοινωνική σειρά
18.30 **Το κλειδί** (Ε)
19.30 **Ειδήσεις**
21.00 **Ξένη ταινία.** «Το Εξπρές του Σουγκαρλαντ.» Περιπέτεια. Παίζουν: Γκόλντι Χόουν, Γουίλιαμ Αθερτον κ.ά.
23.00 **Ξένη ταινία.** «Τα δάκρυα του εκτελεστή». Περιπέτεια.
01.0 **Οι άλλοι.** Σειρά μυστηρίου
02.00 **Ειδήσεις**
02.15 **Εγκλημα και απιστία.** Περιπέτεια.
04.15 **Αστέρια στο πεντάγραμμο.**

ALTER

06.00 **Alter kids.**
10.55 **Τα μυστικά της υγείας**
11.00 **Γιάγκο.**Κοινωνική αισθηματική σειρά.
13.00 **Ειδήσεις**
14.00 **Παρατράγουδα με την Αννίτα Πάνια** (Ε)
16.00 **Τόλμη και γοητεία.** Κοινωνική - αισθηματική σειρά.
16.45 **Ειδήσεις.**
17.00 **Ελληνική ταινία.** «Η κρουαζιέρα του έρωτα».
19.00 **Ειδήσεις**
20.55 **Auto Alter** Εκπομπή για το αυτοκίνητο
21.00 **Μήτσι-Χώστα** (Ε)
22.45 **Ειδήσεις**
22.30 **Ξένη ταινία.** «Ερωτικά παιχνίδια». Θρίλερ. Παίζουν: Ζαν Λε Κλερκ, Κορίν Χάιμ, Καθλίν Ρόμπερτσον κ.ά.
00.30 **Αϋπνίες με την Αννίτα Πάνια** (Ε)
02.00 **Ξένη ταινία.** «Γαλλικά φιλιά».
03.30 **Ξένη ταινία.** «Η μαύρη ζώνη»
05.15 **Τόλμη και γοητεία** (Ε)
05.15 **Alter clips**



ΑΙΓΑΙΟΝ
ΑΝΩΝΥΜΗ ΑΣΦΑΛΙΣΤΙΚΗ ΕΤΑΙΡΕΙΑ
ΑΣΦΑΛΙΣΤΡΑ ΟΧΗΜΑΤΩΝ

ΕΙΧ		ΦΙΧ		ΦΙΧ. ΑΓΡΟΤ	
ΙΠΠΟΙ	ΚΟΣΤΟΣ	ΙΠΠΟΙ	ΚΟΣΤΟΣ	ΙΠΠΟΙ	ΚΟΣΤΟΣ
1-6	68,50 €	1-10	99,64 €	1-10	61,59 €
7-8	70,71 €	11-15	126,65 €	11-15	77,14 €
9-10	88,38 €	16-20	141,79 €	16-20	90,63 €
11-12	89,85 €	21-30	154,88 €	21-30	99,23 €
13-14	102,02 €	31-40	170,43 €	31-40	106,19 €
15-20	130,37 €	41-55	740,06 €	41-55	113,55 €
21-25	138,47 €	56-75	867,74 €	56-75	140,97 €
		76 και άνω	970,85 €	76 και άνω	158,16 €

ΜΟΤ/ΤΑ - ΜΟΤ/ΤΕΣ ΚΥΒΙΚΑ	ΚΟΣΤΟΣ
50	17,19 €
51-125	30,28 €
126-250	87,98 €
251-650	128,08 €

Ασφάλιστρα στο Β/Μ 03, 6ΜΗΝΟ, με τις εξής καλύψεις: Πυρός για **3.000** € και κάλυψη μεταφερόμενου οχήματος **3.000** €

ΕΙΔΙΚΕΣ ΤΙΜΕΣ ΓΙΑ ΔΗΜΟΣΙΟΥΣ ΥΠΑΛΛΗΛΟΥΣ
ΕΙΧ

ΙΠΠΟΙ	έως 6	7-8	9-10	11-12	13-14	15-20	21-25
ΚΟΣΤΟΣ €	118,57	122,26	152,46	154,68	175,28	223,91	237,91

Ασφάλιστρα στο Β/Μ 03, 12ΜΗΝΟ, με τις εξής καλύψεις: Πυρός για **3.000** € και κάλυψη μεταφερόμενου οχήματος **3.000** €, υλικές ζημιές τρίτων **100.000** €, σωματικές βλάβες τρίτων **500.000** €

ΑΙΓΑΙΟΝ ΑΝΩΝΥΜΗ ΑΣΦΑΛΙΣΤΙΚΗ
ΑΛΕΞ. ΔΙΑΚΟΥ 9 (ENANTI Hondos center)
ΤΗΛ.(22410) 26722, 75701

ET 1

08.00 **Chapi chapeau-Βίνκα**
08.15 **Ουράνιο τόξο**
08.25 **Andy pandy**
08.50 **Τελετάμπις**
09.15 **Καραγκιόζης**
09.40 **Τα διδυμάκια**
10.10 **Τα δελφινάκια του Αμβρακικού**
10.30 **Το καπλάνι της βιτρίνας.**
11.00 **Ο κόσμος του πλούτου.**
11.30 **Γιορτές του κόσμου**
12.00 **Ο Ντάγκλας Τσου σε ασιατικές συνταγές.** Ντοκιμαντέρ.
12.30 **Μαριάνα, ένας αγνός έρωτας** (Ε) Ξένη σειρά.
14.00 **Ειδήσεις**
14.30 **Οι ατρόμητοι.** Νεανική σειρά.
15.25 **Τσικιτίτας**
16.10 **Ουράνιο τόξο**
16.30 **Ατίθασα νιάτα.** Δραματική-νεανική σειρά.
17.30 **Ειδήσεις**
18.00 **Αφιερώματα** «Ορέστης Μακρής».
19.00 **Sports events 2004**
20.00 **Οι φίλοι μου** «Τάνια Τσανακλίδου»
21.00 **Κοίτα τι έκανες.** Η Σεμίνα Διγενή υποδέχεται στο στούντιο της ΕΤ1 λαμπερά και πολυσυζητημένα πρόσπωα με ζωές σαν μυθιστόρημα, στα οποία επιφυλάσει αξέχαστες εκπλήξεις.
23.00 **Ειδήσεις**
24.00 **Σοπράνος**. (Ε)
01.00 **Μάτλοκ.** Σειρά δράσης
02.00 **Μάνιξ** (Ε) Σειρά δράσης

NET

07.00 **Ετσι έχουν τα πράγματα.**
10.00 **Ελλάδα-Πορεία στον χρόνο**
10.30 **Ελλάδα, δέκα ζωγραφικές εποχές.**
11.00 **Μια φορά, ένα νησί.** Ντοκιμαντέρ.
12.00 **Ειδήσεις**
13.00 **Δρόμοι**
14.00 **Ταξίδια.** Σειρά ντοκιμαντέρ
15.00 **Ειδήσεις**
16.00 **Διακόσμηση με στυλ**
16.30 **Γεύσεις του κόσμου.** Σειρά ντοκιμαντέρ, ιταλικής παραγωγής..
17.00 **Το τρένο της ζωής μου.**
17.30 **Θράκη, χτες, σήμερα, αύριο.**
18.00 **Ειδήσεις**
19.00 **Ταξιδεύοντας.**
20.00 **Στην εντατική.** Δραματική σειρά.
21.00 **Ειδήσεις**
22.00 **Μπλε πλανήτης - Η ιστορία των ωκεανών**
23.00 **Γεια σου περήφανη κι αθάνατη εργατιά.**
24.00 **Επέστρεφε.** Ντοκιμαντέρ.
00.30 **Ειδήσεις**
00.45 **Στο ασανσέρ**
00.50 **Οι μουσικοί του κόσμου στο Χόλιγουντ**

ET 3

08.01 **Η αδρεναλίνη στα ύψη**
08.30 **Μαθηματικά για την τεχνολογία.**
08.45 **Ο κόσμος των ζωντανών οργανισμών.**
09.00 **Τζαζ στον κήπο-Κρόταλα.**
10.30 **Οι ταξιδιώτες** (Ε)
11.00 **Ατελιέ show**
12.00 **Παρανέστιον.**
12.30 **Του κύκλου τα γυρίσματα**
13.00. **Ντοκιμαντέρ**
14.00 **Το κάστρο των Ολιβιέ.**
15.00 **Ειδήσεις**
15.30 **Mixer**
16.30 **Πνευματικό ταξίδι**
17.00 **Οι ήρωες της δράσης**
18.00 **Το εξπρές της μουσικής**
18.30 **Αθλητικό ημίωρο.**
19.00 **Το αηδόνι της Σμύρνης**
19.30 **Θράκη, τόπος και ιστορία.**
20.10 **Μακρινές φιλίες**
20.30 **Ειδήσεις**
21.30 **Αληθινά σενάρια**
22.30 **Ξένη ταινία.** «Θέλουμε τους συνταγματάρχες».
24.00 **Ειδήσεις**
00.30 **Ιερές μουσικές.**
01.30 **Σεν Τροπέ**
02.30 **The legends**
03.30 **Στόχος το 2004** (Ε)
04.00 **Mixer** (Ε)
05,00 **Ντοκιμαντέρ** (Ε)
05.30 **Αληθινά σενάρια** (Ε)

FILMNET

05.05 **Ξένη ταινία.** «Σημάδια και θαύματα»
06.55 **Ξένη ταινία.** «Το χαμένο τάγμα»
08.30 **E! Entertainment!**
09.25 **Ξένη ταινία.** «Οχτάποδα φρικιά»
11.05 **Ξένη ταινία.** «Ο βρόμικος Τζο»
12.40 **Ξένη ταινία.** «Ρωξάνη»
14.35 **Ξένη ταινία.** «Οικογενειακή απώλεια».
16.10 **Ξένη ταινία.** «Οι άρχοντες της νύχτας»
18.10 **U.S.: Οι καλύτερες ταινίες της εβδομάδας**
18.05 **Ξένη ταινία.** «Μοναδική ευκαιρία»
20.10 **Ξένη ταινία.** «American pie 2». Ανακοίνωση του νικητή της ημέρας.
22.00 **Ξένη ταινία.** «Το σεξ και η Λουσία»
00.10 **Ξένη ταινία.** «Πρόθυμες για όλα 10»
00.10 **Ξένη ταινία** «Ερωτικό στοίχημα».

SUPER SPORT

17.00 **Τένις**
21.00 **Αγώνες αυτοκινήτου.**
22.00 **Αγγλικό πρωτάθλημα.**
24.00 **Οποιος αντέξει**
02.00 **Αγγλικό ποδόσφαιρο.**
04.00 **Αγώνες πυγμαχίας**
05.30 **Υδάτινα σπορ.**

MEGA

07.00 **Πρώτη έκδοση.** Ενημερωτική εκπομπή με τον Γιώργο Βλάχο.
10.00 **Και πάλι φίλοι** (Ε)
11.00 **Βεντέτα** (Ε)
12.10 **Το σημάδι του έρωτα** (Ε)
13.00 **Καρέ της ντάμας** (Ε) Κωμική σειρά.
14.00 **Ειδήσεις**
15.00 **Το ρετιρέ** (Ε)
16.00 **Περί ανέμων και υδάτων** (Ε) Κοινωνική σειρά. Παίζουν: Θανάσης Βέγγος, Δέσποινα Μπεμπεδέλη, Αντιγόνη Βαλάκου, Σπύρος Παπαδόπουλος
16.50 **Η αίθουσα του θρόνου** (Ε) Νεανική κοινωνική σειρά.
17.45 **Ματιές στα γεγονότα**
17.50 **Απαγορευμένη αγάπη.** Κοινωνική σειρά. Παίζουν: Νικήτας Τσακίρογλου, Κώστας Αρζόγλου, Μπέτυ Λιβανού.
18.30 **Φιλοδοξίες.** Κοινωνική σειρά.
19.10 **Δέκα λεπτά κήρυγμα** (Ε) Κωμική σειρά. Παίζουν: Κάρμεν Ρουγγέρη, Αριέττα Μουτούση, Δ. Κουρούμπαλη κ.ά.
20.00 **Κεντρικό δελτίο ειδήσεων**
21.00 **Σ' αγαπώ, μ' αγαπάς.** Χιουμοριστική σειρά. Παίζουν: Δήμητρα Παπαδοπούλου, Θεοδωρής Αθερίδης.
21.40 **Κλείσε τα μάτια** (Ε)
22.40 **Ξένη ταινία.** «Ο Νονός: μέρος ΙΙΙ». Γκαγκστερικό δράμα. Παίζουν: Αλ Πατσίνο, Νταϊάν Κίτον, Αντι Γκαρσία.
00.15 **Ειδήσεις**
00.10 **Ξένη ταινία** (Σ)
02.00 **Ξένη ταινία** «Πουακάτσι»
04.00 **Μπελάδες για δύο** (Ε)

ANT 1

06.00 **Ειδήσεις του CBS**
06.20 **Οι εργένηδες** (Ε)
07.00 **Καλημέρα με τον ANT1.** Ενημερωτική εκπομπή με τον Γιάννη Παπαδόπουλο.
10.20 **Της Ελλάδος τα παιδά** (Ε)
11.00 **Οικογένεια Καράμπελα** (Ε)
12.00 **Και οι παντρεμένοι έχουν ψυχή** (Ε)
13.05 **Super game**
13.15 **Ντανταά για όλες τις δουλειές.** (Ε) Κωμική σειρά.
14.00 **Τα νέα του ANT-1**
14.55 **Χρήμα και Χρηματιστήριο**
15.05 **Οι Μεν και οι Δεν** (Ε) Κωμική σειρά.
15.25 **Super game.**
15.30 **Εκείνες κι εγώ** (Ε) Κωμική σειρά.
16.30 **Κωνσταντίνου και Ελένης** (Ε) Κωμική σειρά. Παίζουν: Χάρης Ρώμας, Ελένη Ράντου, Μαρία Λεκάκη
17.30 **Τα νέα του ANT-1- Ειδήσεις στη νοηματική γλώσσα**
17.40 **Ο καιρός της εβδομάδας.**
17.50 **Καλημέρα ζωή.** Κοινωνική σειρά. Παίζουν: Μίνα Χειμώνα, Γιώργος Βασιλείου, κ.ά.
18.40 **Θησαυροφυλάκιο.** Τηλεπαιχνίδι που παρουσιάζει ο Ανδρέας Μικρούτσικος
19.20 **Η λάμψη.** Καθημερινή κοινωνική σειρά. Παίζουν: Χρήστος Πολίτης, Νίκος Απέργης, κ.ά.
20.00 **Τα νέα του ANT-1**
21.00 **Ακρως οικογενειακόν** (Ε) Κωμική σειρά. Παίζουν: Γιάννης Μπέζος, Ναταλία Τσαλίκη, Αντιγόνη Γλυκοφρύδη, Σοφία Ολυμπίου
22.00 **Τα φιλαράκια** (Ε). Κωμική σειρά.
23.00 **Το πιο γλυκό μου ψέμα** (Ε)
23.10 **Τα νέα του Ant1 σε 1'**
23.15 **Survivor III**
00.15 **Ειδήσεις**
01.10 **Προσωπικά ταξίδια**
00.15 **The X-files**
02.15 **Εξωγήινη απειλή**

ALPHA

05.45 **Καινούρια ημέρα** Ενημερωτική εκπομπή που παρουσιάζει η Μαρία Νικόλτσιου.
06.45 **Πρώτη σελίδα.** Ενημερωτική εκπομπή.
10.00 **Φλίπερ, το δελφίνι.**
12.00 **Νιρβάνα** (Ε) Κωμική σειρά.
13.00 **Θα σε δω στο πλοίο** (Ε) Αισθηματική - κωμική σειρά
14.00 **Ειδήσεις**
14.50 **Μαρία.** Κοινωνική σειρά (Ε)
15.45 **Εσμεράλντα** Κοινωνική-αισθηματική σειρά (Ε)
16.45 **Κάτω απ' την Ακρόπολη.** Καθημερινή σειρά, κοινωνική σε σκηνοθεσία Δημήτρη Σοφιανόπουλου-Σταύρου Στάγκου. Παίζουν: Παύλος Χαϊκάλης, Ελένη Γερασιμίδου, Παύλος Ευαγγελόπουλος
17.10 **Ειδήσεις**
16.45 **Κάτω απ' την Ακρόπολη.** (Συν).
19.00 **Μαριμάρ** (Ε) Κοινωνική- αισθηματική σειρά.
20.00 **Ειδήσεις**
21.00 **Πάτρα-Βενετία** (Ε) Κωμική σειρά.
22.00 **Αχ! Και να 'ξερες.** (Ε) Κωμική σειρά.
23.00 **Κόκκινος κύκλος** (Ε) Αστυνομική σειρά.
24.00 **Ξένη ταινία.** «Παράνομη συνάντηση»
00.45 **Ειδήσεις**
01.00 **Ταινία** (Σ)
02.15 **Το πνεύμα του Κακού** Σειρά τρόμου.
02.30 **Νικίτα** (Ε)
04.15 **Τηλεαγορές**
04.30 **Ο λαβύρινθος του πάθους** (Ε)



Ο γιατρός... κοντά και πέρα



Διατροφή, καρδιακές παθήσεις και καρκίνος

Περιβάλλον και γενετικοί παράγοντες προκαλούν καρδιοαγγειακές παθήσεις και καρκίνο. Εξωτερικοί παράγοντες, όπως η διατροφή, φαίνεται να συμμετέχουν στην καρκινογένεση. Νέα πρωτοποριακή μελέτη σε κορυφαίο, έγκριτο περιοδικό (Gastroenterology, Οκτ. 2002) επαναφέρει το θέμα στην επικαιρότητα. Οι ερευνητές υποστηρίζουν ότι δίαιτα πλούσια σε φρέσκα φρούτα και λαχανικά προφυλάσσει από τον καρκίνο στομάχου. Άλλες μελέτες επίσης δείχνουν θετική επίδραση της διατροφής αυτής στην πρόληψη καρδιοαγγειακών παθήσεων και μακροζωία. Είναι επιστημονικά τεκμηριωμένες αυτές οι απόψεις;

Περιβαλλοντολογικοί και γενετικοί παράγοντες προκαλούν καρκίνο. Όμως το ποσοστό συμβολής στον κίνδυνο καρκίνου και οι μοριακοί μηχανισμοί δεν έχουν διευκρινιστεί. Πρόσφατες μελέτες σε διδύμους •η καλύτερη μέθοδος μελέτης της συμβολής του περιβάλλοντος και της γενετικής προδιάθεσης στον καρκίνο- δείχνουν ότι γενετικοί παράγοντες συμβάλουν κυρίως για την πρόκληση καρκίνου στον προστάτη, μαστό και παχύ έντερο. Αντίθετα το περιβάλλον διαδραματίζει πιο σημαντικό ρόλο στον κίνδυνο ανάπτυξης καρκίνου στον πνεύμονα και στο στομάχι (N Engl J Med 2000).

Οι διαιτητικές συνήθειες έχουν ενοχοποιηθεί εδώ και πολλά χρόνια ότι ευθύνονται για τις καρδιοαγγειακές παθήσεις και τον καρκίνο, τις συνηθέστερες αιτίες θανάτου στον πλανήτη μας. Όμως αντικρουόμενα είναι τα αποτελέσματα των μελετών που σύγκριναν άτομα με υγιεινή ή όχι διατροφή.

Μεθοδολογικές αδυναμίες προσδιορισμού των μικρομορίων που περιέχονται στις τροφές και ενδεχομένως συμμετέχουν στον κίνδυνο καρδιακών παθήσεων και καρκίνου •οξειδωτικές ουσίες- καθώς και η μακροχρόνια παρακολούθηση, δεκαετίες, χιλιάδων ατόμων που απαιτείται, εξηγούν τις δυσκολίες στην εξαγωγή επιστημονικών συμπερασμάτων.

Ο προστατευτικός μηχανισμός κατά του κινδύνου καρδιοαγγειακών παθήσεων και καρκίνου υποστηρίζεται ότι οφείλεται στις αντιοξειδωτικές ουσίες που περιέχονται σε δίαιτα πλούσια σε φρέσκα φρούτα και λαχανικά. Αν και φαίνεται ότι πράγματι οι ουσίες αυτές δρουν ευνοϊκά, επιστημονική απόδειξη για τον βαθμό προστασίας λείπει.

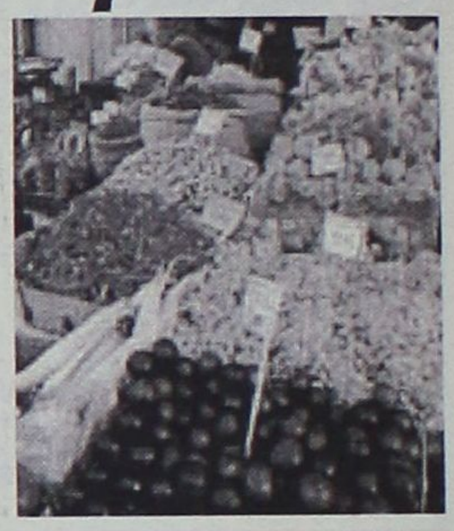

Πρόσφατη μελέτη (Lancet 2001) έδειξε ότι άτομα με μακροχρόνια «υγιεινή διατροφή» που είχε σαν αποτέλεσμα υψηλά επίπεδα Βιτ. C στον ορό, έζησαν πιο πολύ, και είχαν λιγότερα καρδιακά επεισόδια και μικρότερη επίπτωση καρκίνου. Όμως οι διαφορές, αν και ήταν στατιστικά σημαντικές, ήταν μάλλον μικρές. Έντονες όμως ήταν και οι κριτικές κυρίως όσον αφορά την ακρίβεια των μετρήσεων της βιταμίνης C.

Νέα μελέτη που δημοσιεύτηκε στο τεύχος Οκτωβρίου 2002 σε ένα από τα πλέον έγκυρα επιστημονικά περιοδικά, στο Gastroenterology, δείχνει μικρότερη συχνότητα καρκίνου στομάχου στην ομάδα με «υγιεινή δίαιτα» για περισσότερα από 20 χρόνια.

Τι διαφορετικό παρέχει αυτή η μελέτη; Χρησιμοποίησε μια πρωτοποριακή μέθοδο μέτρησης του συνόλου των αντιοξειδωτικών ουσιών από φρούτα και λαχανικά και όχι μιας μεμονωμένης ουσίας, πχ. βιτ. C, β-καρωτίνης ή α-τοκοφερόλης.

Όμως και η μελέτη αυτή αδυνατεί να τεκμηριώσει με επιστημονικά πειστικό τρόπο την δυνητική ωφέλεια της διατροφής πλούσιας σε φρέσκα φρούτα και λαχανικά.

(Πηγή: www.flash.gr)

ΙΑΤΡΙΚΗ ΑΝΑΚΟΙΝΩΣΗ

ΚΕΝΤΡΟ ΠΥΡΗΝΙΚΗΣ ΙΑΤΡΙΚΗΣ

Το ιατρείο θα παραμείνει κλειστό από 13-8-03 έως και 22-8-03.

Θα λειτουργήσει κανονικά από Δευτέρα 25-8-2003.

Αγίας Λαύρας 74, Ρόδος.

Τηλ. 22410-73250 και 22410-32924

ΙΑΤΡΙΚΗ ΑΝΑΚΟΙΝΩΣΗ

Ο Ιατρός

ΑΝΑΣΤΑΣΙΟΣ ΠΛΑΤΗΣ

Ψυχίατρος

Δέχεται στο ιατρείο του στην οδό Στ. Καζούλη 18

ΩΡΕΣ ΙΑΤΡΕΙΟΥ

09.00 π.μ.-14.00 μ.μ.

(καθημερινά εκτός Σαββάτου-Κυριακής)

Μόνο με ραντεβού: Τηλ. 2241022102

ΙΑΤΡΙΚΗ ΑΝΑΚΟΙΝΩΣΗ

Το **ΙΑΤΡΕΙΟ** του

ΣΤΟΜΑΤΟΛΟΓΟΥ-ΧΕΙΡ. ΟΔΟΝΤΙΑΤΡΟΥ

ΔΗΜΗΤΡΙΟΥ Μ. ΠΑΡΙΣΗ

θα παραμείνει κλειστό
από τις **11/8/2003**
και θα επαναλειτουργήσει την Δευτέρα **25/8/2003**

Οδός Ανθούλας Ζερβού 5 (Ψαροπούλα)
Τηλ. 22410 77220
Επείγοντα 6932585441

ΙΑΤΡΙΚΗ ΑΝΑΚΟΙΝΩΣΗ

Ο ΙΑΤΡΟΣ

ΧΕΙΡΟΥΡΓΟΣ - ΟΥΡΟΛΟΓΟΣ

ΘΕΟΔΟΣΙΟΣ Ε. ΤΡΙΑΝΤΑΦΥΛΛΟΥ

Αμερικής 7 (παλαιό ΤΑΞΥ)

Δέχεται: Καθημερινά 09.00-13.00
και 17.30-20.30
(εκτός Σαββάτου)

Τηλ. 2241 0 35235

Κέντρο Συμβουλευτικής & Αξιολόγησης Προσωπικότητας Παιδιών & Ενηλίκων

ΠΑΠΑΓΕΩΡΓΙΟΥ ΘΑΝΟΣ

Ψυχολόγος – Ψυχοθεραπευτής

ΠΑΝΕΠΙΣΤΗΜΙΟΥ ΑΘΗΝΩΝ

- **Διερεύνηση Προσωπικότητας (Προφίλ- Δεξιότητες-Αδυναμίες)**
- **Δείκτης Νοημοσύνης Παιδιών και Ενηλίκων**
- **Μαθησιακές Δυσκολίες και Δυσλεξία**
- **Θεραπευτική Αντιμετώπιση Φοβιών-Ειδικών Φοβιών, Κατάθλιψης, Διαταραχής πανικού, Ψυχοσωματικών προβλημάτων, Τραυματικών γεγονότων ζωής (πένθος, χωρισμός, σχολική αποτυχία), Συναισθηματικών διαταραχών, Διαταραχών Διατροφής (βουλιμία-ανορεξία).**
- **Αντιμετώπιση προβλημάτων συμπεριφοράς παιδιών σε σχολείο-σπίτι**
- **Ανάπτυξη Κοινωνικών Δεξιοτήτων**
- **Βελτίωση Σχέσεων-Πρόγραμμα Ελέγχου Συγκρούσεων**
- **Βελτίωση Αυτοεκτίμησης-Αυτοεικόνας**
- **Συμβουλευτική Οικογένιας & Ζεύγους**

Κ. Παλαιολόγου 105 - Ρόδος
Τηλ:22410 78668- Κιν: 6947371250 - Μόνο με Ραντεβού

PROART

Εργαστήριο Κλινικής Ψυχολογίας

ΧΡΙΣΤΙΝΑ ΣΑΒΒΑΚΗ-ΓΚΡΑΝΖΑΝ

Κλινική Ψυχολόγος-Ψυχοπαθολόγος (DESS)

- Πτυχιούχος του Πανεπιστημίου Nancy Γαλλίας
- Μεταπτυχιακή ειδίκευση (DESS) στην Κλινική Ψυχολογία Ενηλίκου, Εφήβου και Παιδιού στο Πανεπιστήμιο Reims Γαλλίας

Για τον ενήλικο
- Ψυχοδιαγνωστική
- Ψυχολογική υποστήριξη
- Ατομική και οικογενειακή συνέντευξη
- Ψυχοθεραπεία αναλυτικής εμπνεύσεως

Για το παιδί
- Αξιολόγηση προσωπικότητας (τεστ νοημοσύνης, προβολής)
- Διάγνωση μαθησιακών δυσκολιών και συμπεριφορικών διαταραχών
- Συμβουλευτική επαγγελματικού προσανατολισμού
- Ψυχοθεραπεία μέσω παιχνιδιού και εικαστικών

Δέχεται με ραντεβού
Εθνικής Αντίστασης 15
Τηλ.: 77350-Κιν. 6937684251

ΚΕΝΤΡΟ ΕΙΔΙΚΩΝ ΘΕΡΑΠΕΙΩΝ ΤΟΥ ΠΑΙΔΙΟΥ ΔΩΔΕΚΑΝΗΣΟΥ

ΚΩΝ/ΝΟΣ ΜΠΑΔΑΝΗΣ - ΣΟΥΖΗ ΓΕΩΡΓΙΛΟΠΟΥΛΟΥ

ΕΡΓΟΘΕΡΑΠΕΥΤΗΣ ΛΟΓΟΠΑΘΟΛΟΓΟΣ
ΠΤΥΧΙΟΥΧΟΣ ΜΕΤΑΠΤΥΧΙΑΚΟ ΑΚΟΥΟΛΟΓΙΑΣ
ΜΕΘΟΔΟΥ BOBATH N.D.T
ΜΕΘΟΔΟΣ PORTAGE
ΑΙΣΘΗΤΗΡΙΑΚΗΣ ΟΛΟΚΛΗΡΩΣΗΣ (S.I.)
ΜΕΤΕΚΠΑΙΔΕΥΣΗ ΣΤΙΣ ΝΕΥΡΟΛΟΓΙΚΕΣ ΚΑΙ ΚΙΝΗΤΙΚΕΣ ΔΙΑΤΑΡΑΧΕΣ

Αποστόλου Παύλου 84, Ρόδος 85100, τηλ. / fax (22410)60999/60579

ΝΤΟΡΑ ΚΩΝΣΤΑΝΤΙΝΟΠΟΥΛΟΥ

ΨΥΧΟΛΟΓΟΣ

Πτυχιούχος του Πανεπιστημίου της Καλιφόρνιας-Λος Αντζελες (UCLA)-Μεταπτυχιακές σπουδές στο Pepperdine University-Malibu California.

➤ Αμεση ψυχολογική υποστήριξη και επαγγελματική φροντίδα από έμπειρη Ψυχολόγο και Οικογενειακή Σύμβουλο.

➤ Η σωστή θεραπευτική σχέση μπορεί να επιφέρει ρεαλιστικές λύσεις για πραγματικά προβλήματα σε θέματα: μοναξιάς, μελαγχολίας, στρες, ανυπομονησίας, φοβίας, εθισμού, οικογενειακών σχέσεων, διαζυγίου, κακομεταχείρισης, συναισθηματικών δυσκολιών, αυτοπεποίθησης, ανασφάλειες, μεταβατικά στάδια ζωής, βουλιμίας, ανορεξίας, απώλειας, πένθους.

Τηλεφωνείστε στα τηλέφωνα:
(22410)35163 και 6944/980550
για ραντεβού και άμεση εξυπηρέτηση.
Διεύθυνση: Καρίας 1
Περιοχή Ροδίνι - Ρόδος

Έτος κι επι τα αυτα

Σοβαρά;

Δεν κατάλαβα, τι περίμεναν δηλαδή, να τους ζητήσουν την άδεια για να ανοίγουν τα ΚΑΕ; Εδώ κύριοι υπάρχει άδεια από τον Αποστόλη Φωτιάδη, η δική σας –αν δεν το αντιληφθήκατε- περισσεύει!! Σιγά μη σας φοβηθεί και κάνει πίσω!! Εδώ –ενώ όλοι το συζητούσαμε- πήρατε χαμπάρι ότι άνοιξαν κατόπιν εορτής! Όπως πάντα...Τώρα θα συνεδριάσουν, θα προσπαθήσουν να ρίξουν ακόμη μια φορά στάχτη στα μάτια των καταστηματαρχών για να έχουν να λένε ότι ήταν στο πλευρό τους! Έτσι για το θεαθήναι...Πολιτική δοκιμασμένη στο χρόνο...

Οι καταστηματάρχες πρέπει επιτέλους να συνειδητοποιήσουν με ποιους έχουν να κάνουν. Τι περιμένουν αλήθεια από τον Δήμο της Ρόδου; Δεν έχουν αντιληφθεί με ποιους έχουν μπερδέψει; Αν πιστεύουν ότι θα τους λύσουν το πρόβλημα, είναι άξιοι της μοίρας τους. Ό,τι κάνετε από μόνοι σας κύριοι. Όλα τα υπόλοιπα είναι για εντυπωσιασμό. Το παιχνίδι είναι σικέ. Όσο πιο γρήγορα το καταλάβετε, τόσο το καλύτερο για σας.

Πού να βρουν εξ άλλου οι άνθρωποι χρόνο να ασχοληθούν. Οι καλλιτεχνικές αναζητήσεις(!) που έχουν δεν τους επιτρέπουν άλλες ασχολίες!! Εδώ η πόλη πηγαίνει από μόνη της! Έβαλαν τον αυτόματο πιλότο και καθάρισαν!! Πλήρης αναρχία σε όλα τα επίπεδα. Αν τώρα εσείς αισιοδοξείτε, ότι κάτι μπορεί να γίνει με την περίπτωσή σας, τι να σας πούμε και εμείς. Αν είναι μακριά τα Σάββατα, οι Κυριακές είναι κοντά!!

Γράφει η **ΗΡΩΔΙΑΣ** *(Α-λογο-κρίτως)*

Συνεδρίαση με τα όλα της ήταν αυτή του Δ.Σ Αφάντου. Από διαπληκτισμούς ανάμεσα στο Δήμαρχο και τον πρόεδρο, ανεξαρτητοποιήσεις δημοτικών συμβούλων, μέχρι βρισίδι προς όλο το συμβούλιο από παριστάμενους θερμόαιμους οπαδούς. Η καταρράκωση του θεσμού σε όλο το μεγαλείο του. Να σταθείς στο δήμαρχο, τι να πεις...Εδώ αδυνατεί να αντιληφθεί πού ακριβώς βρίσκεται...Όλα τα θέματα τα χαρακτηρίζει σοβαρά και τα παραπέμπει στις καλένδες!! Και μέσα σε αυτή τη κατάσταση να έχεις και τον κ. Σταυρή που να λέει και να ξανάλεει ότι στηρίζει τους θεσμούς! Πιο συγκεκριμένα τον θεσμό του δημάρχου! Στηρίζεις ένα θεσμό όταν υπάρχει κύριε Σταύρο, όταν είναι ανύπαρκτος, τι να στηρίξεις; Αφήστε που στο τέλος του την έκανε ο «θεσμός(!), κανονικά και δια του νόμου. Ψήφισε την πρόταση για την διενέργεια του διαχειριστικού ελέγχου θέλοντας να μην τα σπάσει τελείως με τους πρώην υποστηρικτές του.

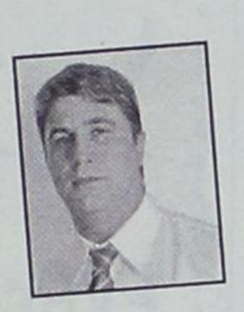

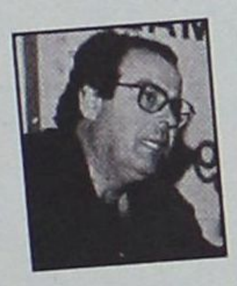

Αυτά που υποστήριζε ο κ. Σταυρής ήταν πολύ σωστά, αλλά για συμβούλια μιας ευνομούμενης πολιτείας. Εδώ μόνο που δεν τους έδειραν κάποιοι από τους θεατές! Να το θυμηθείτε, ότι η επόμενη φάση, θα είναι αυτή. Θα πέσει το ξύλο της αρκούδας! Είναι λυπηρά όλα τούτα, γιατί κρατούν καθηλωμένη μια περιοχή με πολλές δυνατότητες και ευκαιρίες. Ίσως οι μόνοι που μπορούν πλέον να διαφυλάξουν κάπως την αξιοπρέπεια του συμβουλίου είναι η μειοψηφία, τόσο η παράταξη Σταυρή όσο και η Μαρία Καραγιάννη. Η τελευταία παρότι μόνη τηρεί μια αρκετά καλή στάση. Από την πλειοψηφία δε νομίζω ότι μπορούν να περιμένουν πολλά οι Αφαντενοί. Αλλά και αυτοί ας πρόσεχαν όταν ψήφιζαν! Τώρα θα υποστούν τις συνέπειες των επιλογών τους.

Συνεχείς ήταν οι αναφορές για την κίνηση Παπουρά, να φέρει δηλαδή στο δήμο του τον υπουργό Εσωτερικών και πέραν των άλλων να εξασφαλίσει αρκετά κονδύλια για έργα στη περιοχή. Το ανέφεραν αρκετοί θέλοντας να δείξουν την ανεπάρκεια της δημοτικής αρχής. Ούτε ένα υπουργό δεν είναι ικανή να φέρει! Μάλιστα ο πρόεδρος της επιτροπής Αγώνα για το Γκολφ Κώστας Δοντάς που παρακολουθεί στενά τις εξελίξεις γύρω από το ζήτημα αυτό, ζήτησε να κληθούν όλοι οι τοπικοί παράγοντες σε μια σύσκεψη προκειμένου να πιεστεί η ΕΤΑ για να ολοκληρώσει την διαδικασία

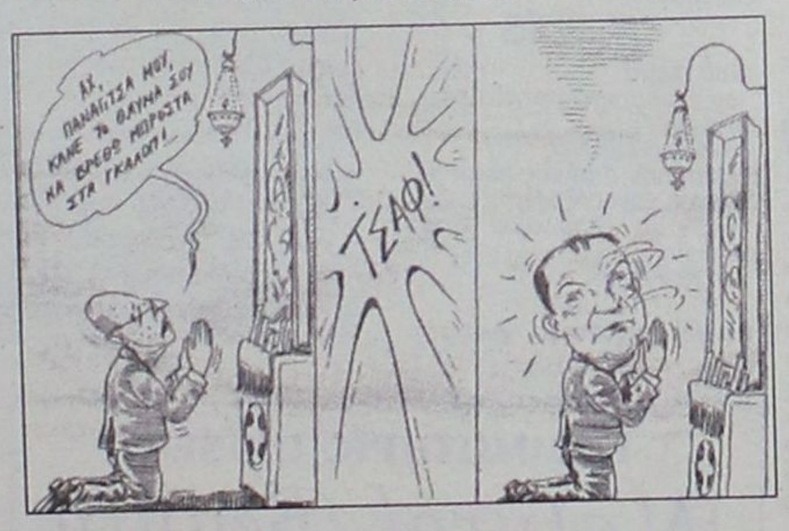

του διαγωνισμού πριν από τις εκλογές. Η απάντηση που πήρε, είναι ότι το θέμα δεν είναι ακόμη ώριμο!! Καλά, άμα αντιληφθούν οι της δημοτικής αρχής πότε θα ωριμάσει να μας το πουν και μας!

Ο κ. Χωμενίδης, πάντως, για να μην λέμε μόνο τα αρνητικά ετοιμάζει συναυλία για να ψυχαγωγήσει τους Αφαντενούς! Ναι, καλά διαβάσατε, τέλος Αυγούστου θα δοθεί από την ΕΤΑ στο χώρο του Γκολφ συναυλία! Όλα τα ΄χει η Μαριορή, ο φερετζές της έλειπε! Από διασκέδαση οι κάτοικοι του δήμου δεν πρέπει να έχουν κανένα παράπονο! Μετά τη Γωγώ στο καρναβάλι, άκουσαν –αφιλοκερδώς παρακαλώ(!)- τους Παπά Ροκάδες. Τώρα για το αφιλοκερδώς, καλύτερα να τη διαγράψετε την λέξη. Στη συνεδρίαση ανέφερε η κ. Καραγιάννη, ότι ακούγεται πως ο δήμος έδωσε περίπου 20.000 ευρώ για τη φιλοξενία και τα δώρα προς τους Παπαροκάδες, δηλαδή περί τα επτά εκατομμύρια δραχμές. Έτσι τραγουδώ και εγώ αφιλοκερδώς!! Απάντηση επί του θέματος δεν έλαβε βέβαια η κ. Καραγιάννη...Θα της δοθούν λέει τα στοιχεία εν ευθέτω χρόνω...Εδώ δεν έχουν να πληρώσουν τους προμηθευτές τους και θέλουν ραπανάκια για την όρεξη!

Επωνύμως

Αντισεισμική θωράκιση

Κάθε φορά που κάποια περιοχή της χώρας συγκλονίζεται από σεισμό, όλοι αναζητούμε προβλέψεις από τους επιστήμονες σεισμολόγους και τα τρομολάγνα τηλεοπτικά μας κανάλια τις πλέον σκοτεινές και απαισιόδοξες με την πεποίθηση ότι η πρόκληση τρόμου είναι προσοδοφόρο εμπόρευμα. Οι επιστήμονες κατά κανόνα, αλλά όχι και πάντοτε, αποσαφηνίζουν ότι η σεισμολογία δεν είναι... μέντιουμ, ότι παρά την πρόοδο που σημείωσε τις τελευταίες δεκαετίες, δεν έχει τον τρόπο και τα μέσα ακριβούς πρόβλεψης της σεισμικής συμπεριφοράς. Είναι η επιστήμη που, περισσότερο ίσως από τις άλλες, προσπαθεί να καταλήξει σε συμπεράσματα από τη μακροχρόνια παρατήρηση του φαινομένου και από τη συσσώρευση ποικίλων στατιστικών στοιχείων. Ο χρόνος που πέρασε θεωρείται ακόμη πολύ μικρός για τη συσσώρευση στοιχείων και παρατηρήσεων που ενδεχομένως θα οδηγούσαν σε βέβαια συμπεράσματα. Η έλλειψη βεβαιότητας κάνει τους επιστήμονες πολύ επιφυλακτικούς στη διατύπωση προβλέψεων, οι οποίες θα μπορούσαν να αναστατώσουν τη ζωή μιας πόλης και να προκαλέσουν ζημίες και θύματα περισσότερα απ' όσα ο ίδιος ο σεισμός.

Ετσι κατέληξαν στο μόνο βέβαιο συμπέρασμα, όπως άλλωστε και οι σεισμολόγοι όλων των σεισμογενών περιοχών του πλανήτη: Οτι πρέπει να μάθουμε να ζούμε με τους σεισμούς. Η αντίληψη αυτή έχει δύο σκέλη. Το πρώτο σκέλος είναι η συστηματική εκπαίδευση του πληθυσμού, ώστε να αυτοπροστατεύεται ψύχραιμα και με απλά μέσα, εκείνα τα κρίσιμα δευτερόλεπτα που διαρκεί ένας σεισμός. Η εκπαίδευση αυτή αρχίζει από το νηπιαγωγείο και μας συνοδεύει σε ολόκληρη τη ζωή. Το δεύτερο, και σημαντικότερο, είναι η αντισεισμική θωράκιση των οικοδομών και η αντισεισμική πολεοδομία. Και στους δύο τομείς σημειώθηκαν μεγάλες πρόοδοι τα τελευταία χρόνια που αν δεν αποτρέπουν τις ζημίες και τα θύματα, τα περιορίζουν σημαντικότατα. Στα ιαπωνικά νησιά, περιοχή κατ' εξοχήν σεισμογενή, το θετικό αποτέλεσμα της αντισεισμικής θωράκισης είναι, τα τελευταία χρόνια, πραγματικά εντυπωσιακό. Το ακριβώς αντίθετο παρατηρήθηκε στην Τουρκία, όπου η πρόχειρη και κακή κατασκευή των οικοδομών στοιχίζει, σε κάθε μεγάλο σεισμό, εκατοντάδες και χιλιάδες θύματα και μεγάλες υλικές ζημίες.

Αυτό το μήνυμα μας στέλνει και η Λευκάδα μετά τον σεισμό των 6,4 Ρίχτερ της περασμένης Πέμπτης. Μετά τον μεγάλο και καταστρεπτικό σεισμό πριν από πενήντα και πλέον χρόνια, η Λευκάδα απέκτησε αντισεισμική θωράκιση που άντεξε.

Το δεύτερο μήνυμα είναι η κατάλληλη εκπαίδευση και οργάνωση του κρατικού μηχανισμού, ώστε να μπορεί να κινείται γρήγορα, συντονισμένα και αποτελεσματικά.

Από την «ΚΑΘΗΜΕΡΙΝΗ»



Γράφει
η Ρένα Βενιανάκη
revenianaki@yahoo.com

Εκ Βαθέων

ΣΒΗΣΜΕΝΑ ΦΑΝΑΡΙΑ

Σίγουρα η είδηση της εβδομάδας δεν είναι άλλη από τον καταστροφικό σεισμό της Λευκάδας και πραγματικά οφείλουμε όλοι να συμπαρασταθούμε σ' αυτούς τους ανθρώπους με κάθε τρόπο και με κάθε μέσο. Ατυχίες συμβαίνουν παντού και σε ανύποπτες στιγμές. Ειδικά δε αν πρόκειται για σεισμούς που ούτε προβλέψιμοι είναι ούτε μπορεί κανείς να τους αντιμετωπίσει στο έπακρο.

Δεν θα ήθελα να προσπεράσω το θέμα, απλά προσπαθώ να μη συμβάλω κι εγώ στην όξυνση του πανικού και της καταστροφολογίας που επικρατεί. Θα επανέλθω όταν κάποιοι που παρέχουν υποσχέσεις στους πληγέντες, τώρα που είναι «ζεστό» το θέμα, τις αθετήσουν και οδηγήσουν αυτούς τους ανθρώπους στην εξαθλίωση, όπως βέβαια έχουν ξανακάνει σε παλαιότερες παρόμοιες καταστάσεις. Ελπίζω ότι δεν θα έχουμε να κάνουμε για μια ακόμα φορά με λόγια ψεύτικα μεγάλα.

Σήμερα θα ήθελα να ασχοληθώ με ένα θέμα που με ενοχλεί αρκετό καιρό τώρα, αλλά έχοντας τις καλύτερες των προθέσεων περίμενα να ασχοληθεί κάποιος πριν από τα ΜΜΕ. Το θέμα που μ' ενοχλεί λοιπόν είναι γιατί οι φωτεινοί σηματοδότες σ' ολόκληρο το νησί δεν λειτουργούν όλο το εικοσιτετράωρο. ΓΙΑΤΙ;



Γράφει ο
ΘΑΝΟΣ ΖΕΛΚΑΣ
(e-mail: thaz@vip.gr)

Πόσα ατυχήματα και πόσα θύματα απ' αυτά πρέπει να μετρήσουμε τα βράδια για να λειτουργήσουν τα «φανάρια»; Πραγματικά αδυνατώ να καταλάβω το σκεπτικό αυτής της κατάστασης.

Άραγε καίνε τόσο πολύ ρεύμα που τα βράδια τα σβήνουμε για να κάνουμε οικονομία; Μήπως στηρίζεται στη λογική ότι επειδή η βραδινή κίνηση δεν είναι αυξημένη οι οδηγοί μπορούν να αυτοεξυπηρετηθούν; Μήπως δεν τα χρειαζόμαστε καθόλου ούτε κατά τη διάρκεια της μέρας; Τι απ' όλα αυτά είναι επιτέλους;

Ας τα πάρουμε ένα ένα. Αν καίνε πολύ ρεύμα και κοστίζουν τόσο πια γιατί με το ίδιο σκεπτικό δεν σβήνουμε και τα φώτα των δρόμων μετά την 11η βραδινή; Θα σωθεί άραγε η Ελλάδα από τα χρέη της αν είναι σβησμένα φώτα και φανάρια; Κι αν είναι οικονομικοί οι λόγοι γιατί δεν περιορίζονται λίγο οι δεξιώσεις σε επίτιμους προσκεκλημένους και της συναφούς ομήγυρης;

Αν στηρίζονται στην λογική της αυτοεξυπηρέτησης των οδηγών γιατί μόνο στη διασταύρωση του δρόμου Μαριτσών Κρεμαστής με την νέα επαρχιακή οδό αεροδρομίου Τσαϊρίου μετράμε συνεχώς τροχαία θανατηφόρα και μη; Δε σημαίνει αυτό ότι κάτι πάει στραβά με το συγκεκριμένο σύστημα;

Κι αφού βρε παιδιά ο σηματοδότης είναι από τα λίγα πράγματα που σέβεται (τελοσπάντων) ο Έλληνας γιατί του το στερείται αυτή την υποχρέωση;

Αν τελικά τα φανάρια δεν χρειάζονται γιατί τοποθετούνται εξαρχής; Υπάρχουν νομίζω κι άλλες μέθοδοι για να ρυθμίζεται η κυκλοφορία. Για παράδειγμα σε πολλές ευρωπαϊκές πόλεις οι σηματοδότες αντικαταστάθηκαν από κυκλικούς κόμβους και δεν υπάρχει κανένα πρόβλημα. Επίσης χρησιμοποιούνται κατά κόρον οι ανισόπεδοι δρόμοι και μη μου πείτε που τα βρίσκουν τα λεφτά διότι τις επιχορηγήσεις της ΕΟΚ καλά τις παίρναμε τόσα χρόνια.

Να πούμε πια και για εκείνα τα ρημαδοφάναρα για τους πεζούς; Είτε υπάρχουν είτε δεν υπάρχουν ένα και το αυτό. Έχω εντοπίσει κεντρικό σημείο που την ώρα που το φανάρι των πεζών είναι πράσινο, στη μια λωρίδα κυκλοφορίας έχει πράσινο και για τ' αυτοκίνητα. Όπως λέει και το ανέκδοτο: υπάρχουν δύο ειδών πεζοί. Οι γρήγοροι και οι νεκροί.

Αν σας φαίνομαι κάπως υπερβολικός σας προσκαλώ μια μέρα μαζί μου να δείτε των Ελλήνων τα καμώματα όταν σβήνουν τα φανάρια.

Κι επειδή δε φταίνε μόνο οι αρχές για όλα τα στραβά που συμβαίνουν ας πούμε και τα δικά μας λίγο. Θαρρώ πως η οδική μας συμπεριφορά δεν είναι και η ιδανικότερη. Σκοπός όταν οδηγούμε είναι καταρχάς να μείνουμε ζωντανοί και να μείνουν ζωντανοί και όσοι μας βρουν μπροστά τους. Έχουμε δύο φλας που χρησιμοποιούνται για να υποδηλώσουν πρόθεση στροφής ή αλλαγής λωρίδας. Το αριστερό φλας είναι για να στρίβουμε αριστερά και το δεξί για δεξιά. Εύκολο είναι.

Επίσης όταν χτυπήσουμε πεζό δεν παίρνουμε μπόνους. Που και που αφήνουμε κι αυτούς τους κακομοίρηδες να διαβούν τις διαβάσεις. Άλλωστε γι' αυτούς τις φτιάχνουνε. Θυμηθείτε επίσης ότι μόνο στη φόρμουλα 1 οι ταχύτεροι οδηγοί παίρνουν χρηματικά έπαθλα. Στο δρόμο κάτι ανάλογο συνήθως οδηγεί σε άλλα αποτελέσματα. Τέλος πάνω απ' όλα όταν βγαίνουμε και οδηγούμε δεν πίνουμε αλκοόλ για να μην μας πιάσουν στο αλκοτέστ αλλά γιατί η ζωή είναι ωραία για όλους τους ανθρώπους.

Τώρα όσο αναφορά τα φανάρια αν δείτε κάποιον υπεύθυνο πείτε του κι εσείς κάτι. Αν σας ενοχλεί κι εσάς. Αλλιώς βρε παιδιά τι να τα κάνουμε τα αυτοκίνητα. Ας πάρουμε άρματα μάχης κι όποιος αντέξει!

Πολιτιστικές διαδρομές

Στη Ροδιακή Επαυλη

Έκθεση ζωγραφικής του Γιώργου Σταθόπουλου

Ο διακεκριμένος καλλιτέχνης **Γιώργος Σταθόπουλος** πραγματοποιεί στη **Ροδιακή Επαυλη** ατομική έκθεση ζωγραφικής με έργα που θα παρουσιαστούν για πρώτη φορά στην πόλη μας. Η έκθεση θα λειτουργήσει από σήμερα μέχρι τις 29 Αυγούστου και τα εγκαίνιά της θα γίνουν απόψε το βράδυ στις 8.

Ωρες λειτουργίας 10.00-14.00 και 18.30-22.30



...Η δήθεν Ηριννα της Τήλου

Με σπουργίτη ράμφος γράφω ξάφνου άνεμος
φυσάει του κερατά παίρνοντας κιονόκρανα
την ιλαρά της κληματαριάς τις αντένες του Ιούνη
και το υπερώο εκείνο των Φοινίκων
αδαμιαίο κατάρτι όλο μάλαμα της ανεμότρατας.
Η πλώρη σκουλαρίκι του πελάγου
ορτσάρει εκκόλαψιν
κατά βοριά φέγγει παράθυρο να 'ναι που
βρεφοκομούνε θράκη ή που πυγολαμπίδες
ξενυχτούνε στα ρουθούνια του Λεύκιππε
τυμπανοκρούστη;
Ποιος ακούει απόψε των σταγόνων πού
η δήθεν Ηριννα παραδίνει τ' αζυμούθιό της
σε πρωραίο γαλαξία;

Δια ταύτα
αν έχω αριστερότητα εκεί κάτω
στους βουβώνες
είναι που ο μέγας πολιορκημένος κάνει έξοδο
έχοντας μεταλάβει από φωνήεντα
εκ των αχράντων

Εκτωρ Κακναβάτος, "Ακαρεί"

Απόψε το βράδυ στην Τάφρο

Συναυλία του Νίκου Πορτοκάλογλου

..."παρέα με τον διάβολο"

Στην πόλη καταπλέει απόψε το βράδυ ο τραγουδοποιός **Νίκος Πορτοκάλογλου** που μαζί με τους συνεργάτες του θα προσπαθήσουν να ...ισορροπήσουν ανάμεσα στο ρεπερτόριο της περιόδου 1982-1992 -εποχή των "Φατμέ"- και τα μετέπειτα τραγούδια του ερμηνευτή, φθάνοντας στο παρόν αλλά και το μέλλον, με την παρουσίαση τραγουδιών από το άλμπουμ του που αναμένεται να κυκλοφορήσει το φθινόπωρο.

Η επανέκδοση του ρεπερτορίου των "Φατμέ" και των φίλων τους στο διπλό άλμπουμ "Υπάρχει λόγος σοβαρός" δίνει την αφορμή στον "αρχηγό" της παρέας να προσεγγίσει τα τραγούδια αυτά με καινούργιους τρόπους.

Μαζί του θα είναι η τραγουδίστρια Αδριάνα Μπάμπαλη, αλλά και οι Μάνος Πυροβολάκης, Οδυσσέας Τσάκαλος, Ακης Κατσουπάκης, ο Κώστας Γιαννίρης και ο Τάσος Φωτίου.

ΚΟΜΜΩΤΗΡΙΟ UNISEX

Natural Beauty



Χτενίσματα αέρινα, φίνα... Χτενίσματα με άποψη. Νέες κουπ με στυλ και προσθετική μαλλιών με τη γνωστή υπογραφή της ***Μαρίας***

& κατόπιν ραντεβού
ανοικτά από τις 9.00 έως 17.00

Επίσης για τα μικρά παιδιά ένα ευχάριστο κούρεμα μέσα στο παιδικό αυτοκινητάκι

Παφιάκη Μαρία

Στη νέα διεύθυνση: Ακραμίτου 16, Ρόδος • Τηλ. 32161
κάθετος Ατταβύρου και Λεωφόρου Καλλιθέας
(παλιά διεύθυνση: προέκταση Αννης Μαρίας)

ΝΗΟ-ΑΠΟΔΟΜΕΣ

Συνεχίζεται μέχρι ***22/8*** *η έκθεση της ζωγράφου* ***Ουρανίας Βολονάκη,*** *που οργανώνεται στα πλαίσια του εικαστικού προγράμματος του* ***Κέντρου Σύγχρονης Τέχνης*** *(Κτίριο Παλιό Συσσίτιο, Σωκράτους 179). Παρουσιάζονται ζωγραφικά έργα και κατασκευές μικτής τεχνικής εμπνευσμένα από τα καρνάγια.*

Ωράριο έκθεσης:
Κυρ. 10.00-14.00
Τετ.-Παρ 10.0-14.00 & 18.00-21.00

Πληρ. ***6945 383781*** *&* ***22410-24307***

Οικόθεν

...Περιφέρεια Ν. Αιγαίου: Παροχές με ξένα κόλλυβα

Κάποιες παρατηρήσεις, έτσι στα πεταχτά, από φίλο της στήλης -μη ειδήμονα, όπως σπεύδει να δηλώσει- για το νέο φασούλι, που ανέκυψε με τα *"μύρια"* που εκταμίευσε το **Βακούφ** προς όφελος της **Περιφέρειας Νοτίου Αιγαίου.**

Σύμφωνα με ανακοίνωση της κας Σημαντώνη μεταξύ των άλλων τα παραπάνω *"μύρια"* διατέθηκαν:

- "Ενίσχυση του δήμου Ροδίων για ανακαίνιση εξωτερικών όψεων κατοικιών του οικισμού Κρητικά... που συνδέεται πολιτιστικά και ιστορικά με το μουσουλμανικό στοιχείο του δήμου".

Με άλλα λόγια τα λεφτά δόθηκαν για το μπογιάτισμα των σπιτιών (όλων; μόνον των Μουσουλμάνων;) στα Κρητικά. Μήπως έγιναν κατά την περυσινή προεκλογική περίοδο; Και μαζί με τα σπίτια στα Κρητικά μπογιατίσθηκαν και ουκ ολίγα σπίτια ψηφοφόρων στο ...Ροδίνι;

- Παραγωγή τηλεοπτικού σποτ με κοινωνικό μήνυμα για την εξοικονόμηση νερού".

Μήπως και αυτό το μήνυμα έγινε λίγο πριν από την έναρξη της περυσινής προεκλογικής περιόδου για να εντυπωσιασθούν και να πεισθούν οι "ιθαγενείς" ότι κάτι κάνουμε και γενικώς *"σκιζόμαστε"* γι' αυτούς;

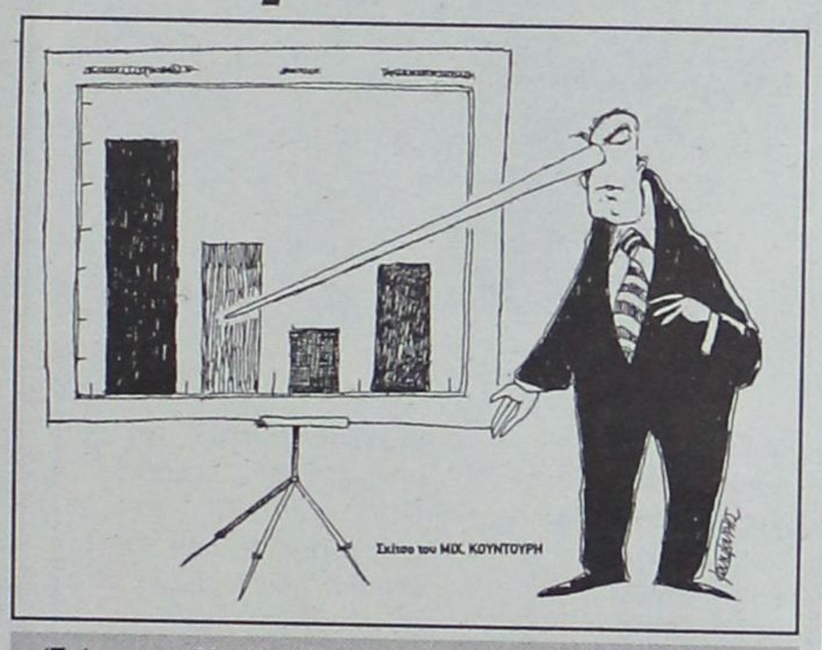

(Σκίτσο του Μιχάλη Κουντούρη, του ροδίτη σκιτσογράφου της "Απογευματινής")

Οσο για την χρηματοδότηση της **"Συνάντησης για την εφαρμογή της γεωθερμίας στο Αιγαίο"**, που έγινε κυρίως για να ρίξει τα δόκανά της η ΔΕΗ, όσον αφορά την αποκλειστικά και **"αναγκαστική"** εκμετάλλευση της γεωθερμίας στην Μήλο και **Νίσυρο** -με κίνδυνο να "ξεπαστρευτούν" αυτά τα δύο νησιά- ο μη ειδήμων φίλος της στήλης υπόσχεται να επανέλθει συντόμως.

...Γαλάζιες παντιέρες και ποιότητα θαλασσίου ύδατος

Λειτουργούν κανονικά οι μονάδες βιολογικού καθαρισμού στο νησί μας; Είτε πρόκειται γι' αυτήν στο ακρωτήριο "Βόδι" ή για τις αυτόνομες μονάδες των ξενοδοχείων, τα ερωτηματικά είναι πολλά και κάθε που πιάνει ο νοτιάς οι παραλίες της ανατολικής ακτής από το Γκολφ Αφάντου μέχρι το Γεννάδι γίνονται ένας πολύχρωμος βούρκος λυμάτων, ενώ σε ημερήσια βάση ο εμπλουτισμός με "ζωντανά" βοθρολύματα του κόλπου της Ιξιάς είναι γεγονός αναμφισβήτητο. Για να μην πούμε για Ψαροπούλα και "Ρόντα"...

Και ας μην επικαλεσθούμε την καραμέλα της "ποιότητας" των θαλασσινών νερών που προκύπτουν από τις μετρήσεις του ΥΠΕΧΩΔΕ.

Οπως καταγγέλλει η **"Greenpeace"**, οι έλεγχοι και οι μετρήσεις της ποιότητας των υδάτων πραγματοποιούνται πριν από την έναρξη της τουριστικής περιόδου, οπότε και το φορτίο των βιολογικών καθαρισμών είναι περιορισμένο.

Κανείς δεν γνωρίζει τι συμβαίνει όταν οι περιοχές κατακλύζονται από τουρίστες, καθώς τις περιόδους αυτές οι βιολογικοί καθαρισμοί δεν ελέγχονται.

Ως αποτέλεσμα, τα δείγματα είναι παραπάνω από ικανοποιητικά με το 99% των υδάτων των ακτών της Ελλάδας να καλύπτουν τα ποιοτικά κριτήρια της Ευρωπαϊκής Ενωσης. Σύμφωνα όμως με τη νέα οδηγία της Ε.Ε. για τις μετρήσεις της θαλάσσιας ρύπανσης, τα όρια συγκεκριμένων ρύπων θα περιοριστούν στο 1/4 των σημερινών, γεγονός το οποίο θα οδηγήσει στην υλοποίηση πληρέστερου συστήματος παρακολούθησης όλης της παράκτιας ζώνης.

...Πάντως ο Σταθμός Βιολογικού Καθαρισμού στη Ρόδο κάποτε θα πρέπει να πληροφορήσει τους "ιθαγενείς" για το πως διαχειρίζεται τα "παράγωγα" του καθαρισμού, της λυματολάσπης που συγκεντρώνεται από την πρωτογενή επεξεργασία των λυμάτων, και τι ενέργειες κάνει όταν φυσάει νοτιάς!

...Τουριστο-χούλιγκανς: 4 γιούρο η διανυκτέρευση

Ειδικά τη φετινή τουριστική περίοδο, τα φαινόμενα χουλιγκανισμού έχουν προσλάβει μεγάλες διαστάσεις, καθώς οι χαμηλές τιμές που πωλούνται τα τουριστικά "πακέτα" στο εξωτερικό για πολλούς ελληνικούς προορισμούς δίνει το δικαίωμα σε οποιονδήποτε να κάνει διακοπές στη χώρα μας.

Χαρακτηριστικό είναι το γεγονός ότι το πρώτο δεκαπενθήμερο του Ιουλίου πωλήθηκαν "πακέτα" διακοπών στη Βρετανία για 14 διανυκτερεύσεις (διαμονή σε στούντιο και αεροπορικά εισιτήρια) με αναχώρηση από Λονδίνο και προορισμό τουριστικές περιοχές της χώρας, το κόστος των οποίων ήταν μόλις 140 ευρώ.

...Μάλιστα, παρατηρούνται περιπτώσεις που το κόστος της διανυκτέρευσης ανά άτομο φθάνει μόλις τα 4 ευρώ!



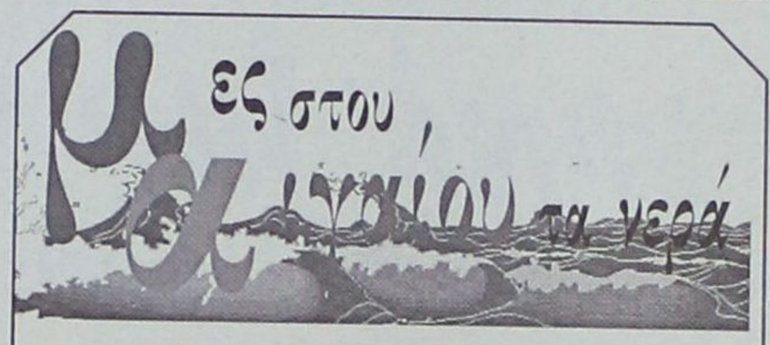

●●● Η Αγκυρα συνεχίζει να προκαλεί στο Αιγαίο

Την τακτική των προκλήσεων στο Αιγαίο συνεχίζει η Αγκυρα, γράφοντας στα παλαιότερα των υποδημάτων της το μνημόνιο Παπούλια - Γιλμάζ, που προβλέπει μορατόριουμ των ασκήσεων και πτήσεων κατά τους θερινούς μήνες.

Σύμφωνα με πληροφορίες, από τις 15 Ιουνίου έως την περασμένη Τετάρτη 13 Αυγούστου, σε καθημερινή βάση 12 έως 15 τουρκικά αεροσκάφη εισέρχονται παρανόμως στο FIR Αθηνών, χωρίς να καταθέτουν σχέδια πτήσεων (παράβαση) και προχωρούν σε τρεις έως τέσσερις παραβιάσεις του ελληνικού εθνικού εναέριου χώρου.

Οι περιοχές που προτιμούν τα τουρκικά μαχητικά αεροσκάφη είναι αυτές του βορείου Αιγαίου και **νοτίως και ανατολικώς της Ρόδου.**

Σε όλες τις περιπτώσεις τα τουρκικά αεροσκάφη αναγνωρίζονται και αναχαιτίζονται από αντίστοιχα ελληνικά ενώ δεν έχουν λείψει και οι "εμπλοκές", καθώς οι Τούρκοι πιλότοι δεν συμμορφώνονται πάντα με τους κανόνες αναχαίτισης.

●●● Επικίνδυνη μεταφόρτωση πετρελαίου στο Αιγαίο

Η είδηση δημοσιεύθηκε κατ' αρχήν στην "Moscow Times" και έγινε πρωτοσέλιδο της "Αυγής" πριν από λίγες μέρες: μια τεράστια ποσότητα δύο εκατομμυρίων βαρελιών αργού πετρελαίου πρόκειται να μεταφερθεί από μικρότερα πετρελαιοφόρα μέσα στον Αύγουστο σε σούπερ τάνκερ, κάπου στο Αιγαίο. Το υπουργείο Εμπορικής Ναυτιλίας δήλωσε ότι δεν έχει ενημερωθεί σχετικά και ως εκ τούτου δεν του έχει ζητηθεί καμία συνδρομή. Και γιατί να ενημερωθεί; Και γιατί να του ζητηθεί η οποιαδήποτε συνδρομή, εφόσον η μεταφόρωση γίνει σε διεθνή ύδατα, δεν απαιτείται καμία άδεια από κανένα κράτος.

Αν γίνει κάποιο ατύχημα (ο κίνδυνος όχι μόνο δεν μπορεί να αποκλειστεί αλλά αντίθετα είναι πολύ μεγάλος), τότε θα σπεύσουν να αντιμετωπίσουν την πετρελαιοκηλίδα που θα δημιουργηθεί οι υπηρεσίες εκείνου του κράτους προς τις ακτές του οποίου θα την κατευθύνει ο άνεμος. Ετσι απλά...

Είναι πιθανότατο η συγκεκριμένη μεταφόρωση (ανεξαρτήτως ποσότητας) να γίνει όντως 60 ν. μίλια νοτίως των Κυθήρων στην θέση που βρισκόταν το παλιό αγκυροβόλιο του τέως σοβιετικού στόλου. Οχι γιατί δήθεν γνωρίζουν τα νερά οι Ρώσοι, αλλά διότι είναι το μοναδικό σημείο στην Ανατολική Μεσόγειο που το βάθος δεν ξεπερνά τα 60 μέτρα, με αποτέλεσμα να μπορεί να ρίξει άγκυρα και να σταθεί με σχετική ασφάλεια ένα μεγάλο πλοίο (στη συγκεκριμένη περιοχή μάλιστα υπήρχαν παλαιότερα πολλά κοπάδια ρινοδέλφινων και φαλαινών, αλλά ήδη από την εποχή που χρησιμοποιήθηκε ως αγκυροβόλιο του σοβιετικού στόλου η εμφάνιση των θηλαστικών αυτών έχει γίνει όλο και πιο σπάνια).

●●● Αποκρύπτουν τα επικίνδυνα φορτία στα πλοία

«Βραδυφλεγείς βόμβες» ανά το Αιγαίο τείνουν να μετατραπούν τα "ποστάλια" της Ακτοπλοΐας, εξαιτίας κάποιων ασυνείδητων **ιδιοκτητών φορτηγών αυτοκινήτων** που, με μια απλή υπεύθυνη δήλωση, αποκρύπτουν τα **επικίνδυνα φορτία** που μεταφέρουν και ταξιδεύουν αντί με τα ειδικά φορτηγά πλοία -RO.RO.- που ορίζει ο νόμος, με τα επιβατηγά πλοία.

Ομως σε αυτή την "καραμπινάτη" παρανομία που θέτει σε άμεσο κίνδυνο την ανθρώπινη ζωή -επιβατών και ναυτικών- και η οποία διαπράττεται εν αγνοία των υπευθύνων του πλοίου, συντελούν και κάποιοι λιμενικοί. Ενώ γνωρίζουν το Π.Δ. 405/96 και το άρθρο 14 του Γενικού Κανονισμού Λιμένα που απαγορεύει ρητά και κατηγορηματικά την επιβίβαση στα πλοία της ακτοπλοΐας φορτηγών αυτοκινήτων που μεταφέρουν επικίνδυνα φορτία -βενζίνες, γκαζάκια και χημικά- αρκούνται στην υπεύθυνη δήλωση του υπεύθυνου οδηγού και ο... Αγιος Νικόλαος να βάλει το χέρι του!

ΠΡΟΣΚΗΝΙΟ... ΠΑΡΑΣΚΗΝΙΟ

καινά (κενά)... δαιμόνια

ΠΟΛΙΤΙΚΑ - ΠΑΡΑΠΟΛΙΤΙΚΑ

Απατεώνες με τα όλα τους...

Αποδείχθηκε και στην πράξη ότι όλα ήταν καλά σχεδιασμένα για τη λειτουργία των (ιδιωτικοποιημένων) Καταστημάτων Αφορολογήτων Ειδών στο λιμάνι της Ρόδου. Στο πίσω μέρος του μυαλού τους όλοι οι τοπικοί παράγοντες είχαν κρυμμένους τους φόβους ότι η εγκληματική απόφαση κάπου κυκλοφορούσε και πώς θα έβγαινε από το σκοτάδι στο φως αιφνιδιαστικά και στην κατάλληλη στιγμή. Κανένας όμως δεν μπορούσε να υποψιασθεί τις άθλιες μεθοδεύσεις που ακολουθήθηκαν προκειμένου να μας πιάσουν όλους στον ύπνο βασιζόμενοι στην ακαταμάχητη αρχή ότι τα τετελεσμένα γεγονότα ποτέ (ή σχεδόν ποτέ) δεν ανατρέπονται. Είναι όμως δυνατό μια, υποτίθεται, ευνομούμενη πολιτεία να ενεργεί όπως οι ριφιφήδες που περιμένουν τις αργίες για να μπαίνουν σε σπίτια και μαγαζιά και να τα ξαφρίζουν, εκμεταλλευόμενοι την απουσία των ενοίκων τους; Είναι δυνατό να είναι στημένη η δουλειά από το 1995, δηλαδή πριν από την ιδιωτικοποίηση των ΚΑΕ και να λένε ασυστόλως ψέματα του τύπου, δεν τρέχει τίποτα, δεν υπάρχει πρόβλημα, μην ανησυχείτε, όταν έρθει εκείνη η ώρα θα το δούμε;



Αλλά με ποιούς περιμέναμε να συνταχθούν οι αρμόδιοι κυβερνητικοί παράγοντες, με τους καταστηματάρχες, ή με τους δισεκατομμυριούχους ιδιοκτήτες των ΚΑΕ; Φυσικά μ' αυτούς συντάχθηκαν, συντάχθηκαν για μια ακόμη φορά με τα μεγάλα συμφέροντα. Γι' αυτό άλλωστε κι' όποιος κάνει δύο-τρία τέρμενα, σε υπουργικό θώκο δεν έχει ανάγκη να δουλέψει στη ζωή του -ακόμη και τα εγγόνια τους προικίζουν!

Περί πάτρης και όχι περί ...πάρτης!

Πραγματικοί πατριώτες και αγωνιστές είναι εκείνοι που διακρίνονται και για τη σεμνότητά τους και πάντως όχι όσοι διατυμπανίζουν τα κατορθώματά τους (πολύ δε περισσότερο όταν δεν είναι και αποδεδειγμένα, ή τόσο μεγάλα όσο οι ίδιοι λένε). Οσο αγωνίσθηκε ο πασίγνωστος πλέον ξενοδόχος των Κολυμπίων και... περιχώρων, στην Κύπρο, άλλο τόσο, και με αδιάσειστα ντοκουμέντα, πολέμησαν εκατοντάδες, αν όχι χιλιάδες Δωδ/σιοι, για την απελευθέρωση της Δωδ/σου. Κι' όμως κανένας δεν βγήκε στους δρόμους να διαλαλήσει τους αγώνες του. Κι' ούτε να αξιώσει ιδιαίτερη μεταχείριση από την πατρίδα. Τα περισσότερα που εισέπραξαν ελάχιστοι απ' αυτούς ήταν κάποιο περίπτερο γιατί έμειναν στο μέτωπο ανάπηροι και δεν μπορούσαν να δουλέψουν για να ζήσουν. Ούτε αυθαίρετα έκτισαν, ούτε παραλίες κατέλαβαν, ούτε τα πλούτη τους χαρίσθηκαν για να ζαλισθούν και να χάσουν το μέτρο. Ετσι κάνουν οι άδολοι και αγνοί πατριώτες, γιατί πιστεύουν βαθειά πως, ο άριστος οίωνος είναι να αγωνίζεσαι περί πάτρης, και όχι περί πάρτης.

- *Είναι προφανές ότι ο ξενοδόχος εξακολουθεί να έχει αδέξιους συμβουλάτορες...*

Από το παράθυρο;

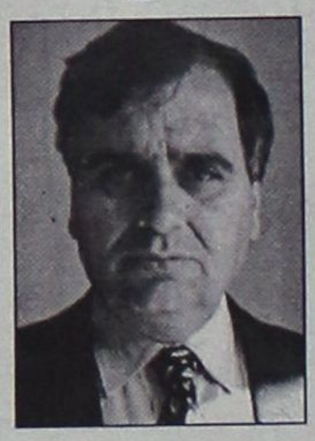

Πολλοί δικηγόροι υποστηρίζουν ότι σε περίπτωση παραίτησης του προέδρου του Δικηγορικού Συλλόγου κ. Κ. Σαρρή, προκειμένου να συμμετάσχει στις βουλευτικές εκλογές, η αναπλήρωσή του δεν πρέπει να γίνει με διαδικασίες μεταξύ των μελών του διοικητικού συμβουλίου. Οι ίδιοι προσθέτουν ότι αυτή η διαδικασία προβλέπεται πράγματι από το Καταστατικό, αλλά το πραγματικό συμφέρον του Συλλόγου είναι να προκηρυχθούν εκλογές για ανάδειξη, εξ υπαρχής, νέου διοικητικού συμβουλίου. Οπως δε τονίζουν η παραίτηση του προέδρου του Δ.Σ.Ρ. είναι εξίσου σημαντική, όσο και η εκλογή του, εννοώντας προφανώς ότι στην εν λόγω θέση δεν μπορεί να γίνει εκλογή από το παράθυρο ή έστω από την πίσω πόρτα.

Επ' αυτού ο ρόλος του Κ. Σαρρή μπορεί να αποβεί καταλυτικός, κυρίως δε για την εξασφάλιση της ενότητας του εκ των πρώτων επιστημονικών συλλόγων του τόπου.



...και άλλα "καινά (κενά)... δαιμόνια" στη σελίδα 6

ΦΡΟΝΤΙΣΤΗΡΙΟ ΑΝΟΔΟΣ
ΓΙΑ ΟΛΕΣ ΤΙΣ ΤΑΞΕΙΣ ΓΥΜΝΑΣΙΟΥ–ΕΝΙΑΙΟΥ ΛΥΚΕΙΟΥ–ΤΕΕ
Στο Φροντιστήριό μας διδάσκονται σε ολιγομελή τμήματα από καθηγητές ΠΤΥΧΙΟΥΧΟΥΣ ΠΑΝΕΠΙΣΤΗΜΙΩΝ τα μαθήματα:
ΜΑΘΗΜΑΤΙΚΑ · ΦΥΣΙΚΗ · ΧΗΜΕΙΑ · ΦΙΛΟΛΟΓΙΚΑ · ΟΙΚΟΝΟΜΙΚΑ · ΒΙΟΛΟΓΙΑ
ΕΝΑΡΞΗ
Β', Γ' ΕΝΙΑΙΟΥ ΛΥΚΕΙΟΥ (όλες οι κατευθύνσεις) 18 ΑΥΓΟΥΣΤΟΥ
ΓΥΜΝΑΣΙΟ, Α' ΕΝΙΑΙΟΥ ΛΥΚΕΙΟΥ - ΤΕΕ 1 ΣΕΠΤΕΜΒΡΙΟΥ
Τα χαμηλότερα δίδακτρα της αγοράς με μεγάλα ποσοστά επιτυχίας
Πληροφορίες - Εγγραφές:
Ελένη Ρούσου - Μαργωμένου
Γαριβάλδη 17 • Τηλ.: 22410 28053
www.rodosvitrina.gr/anodos.htm

aprilia
0% ΠΡΟΚΑΤΑΒΟΛΗ ΕΩΣ 60 ΔΟΣΕΙΣ
ΓΙΑ
· ΕΓΓΥΗΣΕΙΣ
· ΠΩΛΗΣΕΙΣ
· ΣΥΝΤΗΡΗΣΕΙΣ
· ΑΝΤΑΛΛΑΚΤΙΚΑ
ΓΝΩΣΤΟΠΟΙΗΣΗ
Ενημερώνουμε τους φίλους μοτοσικλετιστές ότι η ΕΤΑΙΡΕΙΑ ΜΟΤΟΣΙΚΛΕΤΩΝ
aprilia
αντιπροσωπεύεται πλέον στη Ρόδο από την εταιρεία
ΟΙ ΔΥΟ ΤΡΟΧΟΙ
ΕΜΜ. ΠΑΠΑΜΑΝΩΛΗΣ-ΙΩΑΝ. ΜΑΓΚΑΦΑΣ Ο.Ε.
Μητροπολίτου Αποστόλου 52 (πάροδος Κορδιγκτώνος)
τηλ. 2241024788

ΦΡΟΝΤΙΣΤΗΡΙΟ ΜΕΣΗΣ ΕΚΠΑΙΔΕΥΣΗΣ
Η ΔΟΜΗ
ΔΙΕΥΘΥΝΣΗ:
ΝΙΚΗΤΑΣ ΧΑΤΖΗΚΩΝΣΤΑΝΤΙΝΟΥ
ΛΟΥΚΑΣ ΚΩΣΤΑΣ
ΕΝΑΡΞΗ ΜΑΘΗΜΑΤΩΝ:
ΕΝΙΑΙΟ ΛΥΚΕΙΟ
1) Β' & Γ' (γενικής παιδείας & όλες οι κατευθύνσεις): 14 Αυγούστου
Διδάσκονται: ΜΑΘΗΜΑΤΙΚΑ - ΦΥΣΙΚΗ - ΧΗΜΕΙΑ - ΦΙΛΟΛΟΓΙΚΑ - ΑΡΧΕΣ ΟΙΚΟΝΟΜΙΚΗΣ ΘΕΩΡΙΑΣ ΑΝΑΠΤΥΞΗ ΕΦΑΡΜ. ΣΕ ΠΡΟΓΡΑΜ/ΚΟ ΠΕΡΙΒΑΛΛΟΝ
2) Α': 1 Σεπτέμβρη
Διδάσκονται: ΜΑΘΗΜΑΤΙΚΑ - ΦΥΣΙΚΗ - ΧΗΜΕΙΑ - ΦΙΛΟΛΟΓΙΚΑ - ΑΡΧΕΣ ΟΙΚΟΝΟΜΙΑΣ ΕΦΑΡΜΟΓΕΣ ΠΛΗΡΟΦΟΡΙΚΗΣ
ΓΥΜΝΑΣΙΟ
Τάξεις α' - β' - γ' : 1 Σεπτέμβρη
Διδάσκονται: ΜΑΘΗΜΑΤΙΚΑ - ΦΥΣΙΚΗ - ΧΗΜΕΙΑ- ΦΙΛΟΛΟΓΙΚΑ
ΤΕΕ (β' κύκλος-εξετάσεις εθνικού επιπέδου): 1 Σεπτέμβρη
Διδάσκονται: ΜΑΘΗΜΑΤΙΚΑ-ΝΕΑ ΕΛΛΗΝΙΚΑ
ΕΓΓΡΑΦΕΣ: από 1 Αυγούστου, καθημερινά από 9-1 π.μ. και 6-8 μ.μ., στο τηλέφωνο 2241033988.
Για τα τμήματα πληροφορικής και ΑΟΘ: έως 1/9
ΔΙΕΥΘΥΝΣΗ ΦΡΟΝΤΙΣΤΗΡΙΟΥ
ΔΩΔΕΚΑΝΗΣΙΑΚΗΣ ΝΕΟΛΑΙΑΣ 12 κοντά στον κιν/φο ΠΑΛΛΑΣ