Επί τάπητος πάλι ο αφοπλισμός των νησιών μας

● *Αποκαλύψεις από την υπόθεση του αεροπλάνου στη θάλασσα της Λέρου και από τα πακέτα του κ. Σημίτη.* ΣΕΛ. 11 ΚΑΙ 45

ΕΤΟΣ ΙΔΡΥΣΕΩΣ: 1973

ΔΙΕΥΘΥΝΤΗΣ:
ΑΘ. ΜΑΡΑΣΙΩΤΗΣ

Τηλ. σύνταξης: 24610–75640
Τηλ. λογ/ρίου: 22210–75230
Fax: 22471–75641

ΓΝΩΜΗ

ΠΛΗΡΩΜΕΝΟ ΤΕΛΟΣ Δημ. Ταμείο Κ. ΡΟΔΟΥ Δημόσιο Ταμείο

ΕΛΤΑ Hellenic Post

ΔΕΥΤΕΡΑ
29 ΣΕΠΤΕΜΒΡΙΟΥ 2003
ΑΡΙΘΜΟΣ ΦΥΛΛΟΥ: 1.559
ΤΙΜΗ ΕΥΡΩ 0,70

ΕΒΔΟΜΑΔΙΑΙΑ ΕΦΗΜΕΡΙΔΑ ΤΗΣ ΔΩΔΕΚΑΝΗΣΟΥ

Κινητικότητα σε ΠΑΣΟΚ και Ν. Δημοκρατία

Κατακόρυφα το πολιτικό θερμόμετρο στη Δωδ/σο

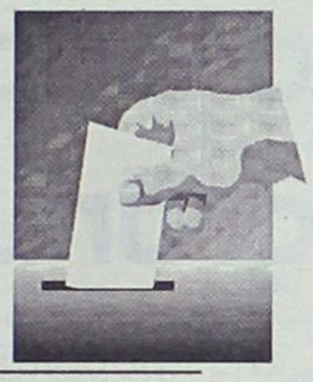

ΜΠΑΧΑΛΟ ΣΤΟ ΠΑΣΟΚ ΒΟΡΕΙΟΥ ΣΥΓΚΡΟΤΗΜΑΤΟΣ

● *Νέα γκάλοπ βουλιάζουν κι άλλο το ΠΑΣΟΚ. Συνέντευξη Δημ. Καραχάλιου* ΣΕΛ. 2, 8 ΚΑΙ 12

Μετά την καταδίκη των τριών γιατρών

Και τώρα χωρίς αναισθητικό!



ΑΝΑΓΚΑΙΑ ΤΑ ΜΕΤΡΑ ΑΥΤΟΠΡΟΣΤΑΣΙΑΣ ΜΑΣ

● *Καυτή η σημερινή συνέλευση στο νοσοκομείο.* ΣΕΛ. 9

ΘΕΡΙΝΗ ΑΠΟΤΑΜΙΕΥΣΗ: ΜΗΔΕΝ

Μαύρος χειμώνας για πολλούς ξεν/λους



Και βέβαια τί θα απογίνουν όλοι εκείνοι που δεν συμπληρώνουν ένσημα για να πάρουν το επίδομα ανεργίας; ΣΕΛΙΔΑ 5

Περίεργες εξελίξεις με την υδροδότηση των νησιών και τους υδάτινους πόρους

ΜΕΤΩΠΙΚΗ

ΤΕΡΑΣΤΙΩΝ συμφερόντων





ΚΕΡΔΙΣΤΕ
και εσείς

€ 730.984,56

δόθηκαν συνολικά σε Jackpots
την προηγούμενη βδομάδα
στα SLOT MACHINES
(ΜΗΧΑΝΑΚΙΑ)

CASINO RODOS
ΘΕΑΤΡΟ ΔΙΑΣΚΕΔΑΣΗ ΣΤΗ ΡΟΔΟ

Boutique Hotel & Casino

ΜΕ ΤΙΣ ΠΟΛΥΕΘΝΙΚΕΣ

Μεγάλο ρήγμα προκλήθηκε στην αγορά!

Αλλά με αφορισμούς και ξόρκια τα προβλήματα στο εμπόριο δεν λύνονται. ΣΕΛΙΔΑ 10

Αρνήθηκε το Ταμείο Συνοχής να χρηματοδοτήσει το Πρόγραμμα

ΝΟΜΑΡΧΙΑΚΗ ΠΑΡΕΜΒΑΣΗ

Οι περισσότεροι δημοτικοί άρχοντες έπεσαν κυριολεκτικά από τα σύννεφα όταν άκουσαν από το στόμα της "Ελληνική Τεχνοδομική" ότι το κυβικό θα χρεώνεται ...2,5 ευρώ ή κατόπιν διαμαρτυριών με... έκπτωση 1,7 ευρώ!!! ΣΕΛΙΔΑ 8

Απειλείται βεντέτα για τα Κολύμπια

Συγκροτείται Επιτροπή Επανακαθορισμού Ορίων. Κόκκινο στ' Αφάντου. ΣΕΛΙΔΑ 7

ΣΥΛΛΟΓΟΣ ΙΑΤΡΙΚΟΣ ΡΟΔΟΥ • 1950 •

ΙΑΤΡΙΚΟΣ ΣΥΛΛΟΓΟΣ
ΡΟΔΟΥ

ΕΚΤΑΚΤΗ ΓΕΝΙΚΗ ΣΥΝΕΛΕΥΣΗ

Τα μέλη του Ιατρικού Συλλόγου Ρόδου καλούνται σε Έκτακτη Γενική Συνέλευση την Δευτέρα 29 - Σεπτεμβρίου 2003 και ώρα 11.00 π.μ. στο Αμφιθέατρο του Νοσοκομείου Ρόδου όπου θα συζητηθούν οι επιπτώσεις της πρόσφατης δικαστικής απόφασης στην λειτουργία των ιατρών στο Νοσοκομείο καθώς και τα νέα δεδομένα που αυτή δημιούργησε.

Για το Δ.Σ.

Ο Πρόεδρος — Δρ. Νίκος Φρόνας

Γενικός Γραμματέας — Χρήστος Απ. Μαντάς

ΜΑΣ ΓΥΡΟΦΕΡΝΕ ΤΟ ΣΕΠΤΕΜΒΡΙΟ

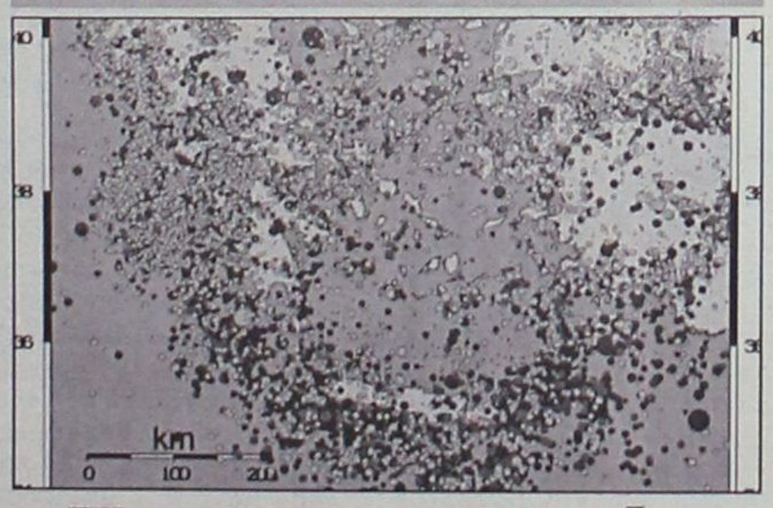

Παραγωγικός ο εγκέλαδος!

Πόσοι σεισμοί έγιναν στη Δωδ/σο, πόσων Ρίχτερ και ποιό το πεστιακό βάθος τους, σύμφωνα με τα στοιχεία του Γεωδυναμικού Ινστιτούτου. ΣΕΛΙΔΑ 7

Απόκτησε το δικό σου σπίτι με...

0%*

...για τους πρώτους 6 μήνες

Έχεις τράπεζα.
Έχεις τα Στεγαστικά Δάνεια LAIKI HOME.

Χάρη στο LAIKI HOME στεγάζετε τα όνειρά σας με:
• 0% για όμηνη περίοδο χάριτος και
• προνομιακό επιτόκιο συνδεδεμένο με το επιτόκιο της Ευρωπαϊκής Κεντρικής Τράπεζας.

Έχεις Τράπεζα. Έχεις σπίτι.

www.laiki.gr 801 11 32000

ΛΑΪΚΗ ΤΡΑΠΕΖΑ (ΕΛΛΑΣ) Α.Ε.
ΜΕΛΟΣ ΤΟΥ ΟΜΙΛΟΥ ΛΑΪΚΗΣ ΚΥΠΡΙΑΚΗΣ ΤΡΑΠΕΖΑΣ

ΛΑΪΚΗ ΤΡΑΠΕΖΑ
Έχεις προσδοκίες; Έχεις Τράπεζα.

ΡΟΔΟΣ: Εθνάρχου Μακαρίου 7, 851 00 Ρόδος, Τηλ.: 22410 43.880, Fax: 22410 35.809

ΗΜΕΡΟΛΟΓΙΟ

Δευτέρα 29 Σεπτεμβρίου 2003
Κυριακού οσίου αναχωρητού
Ανατολή ηλίου: 06.18'
Δύση ηλίου: 18.12'
Σελήνη 4 ημερών

ΦΑΡΜΑΚΕΙΑ

Σήμερα διημερεύει το φαρμακείο της Χιώτη Ελένης στην οδό 25ης Μαρτίου 24 και διανυκτερεύει το φαρμακείο του Φουτούλη Νικολάου στην οδό Αθηνών 11-Ανάληψη.

ΒΕΝΖΙΝΑΔΙΚΑ

Σήμερα διανυκτερεύουν τα βενζινάδικα: Ριζόπουλος (Καναδά), Πασχαλίδης-Μοσχής (4ο χλμ. Ρόδου-Λίνδου), Παναγιωτίδης (Κρεμαστή), Πισσαδάκη (Παραδείσι), Σαββάκης (Θεολόγος), Θεουλάκης (Εμπωνα), Κοιλιάς (Αφάντου), Καλλιθενός (Αρχάγγελος).

ΛΑΪΚΕΣ ΑΓΟΡΕΣ

Τετάρτη : στο Δημοτικό Νεκροταφείο.
Πέμπτη: στην οδό Βύρωνος
Παρασκευή: στην οδό Πτολεμαίων (Ανάληψη)
Σάββατο: στο Δημοτικό Νεκροταφείο.

ΔΡΟΜΟΛΟΓΙΑ ΠΛΟΙΩΝ

Σήμερα δεν αναχωρεί πλοίο της ΔΑΝΕ για νησιά και Πειραιά.

ΑΕΡΟΠΟΡΙΚΑ ΔΡΟΜΟΛΟΓΙΑ

ΟΛΥΜΠΙΑΚΗ ΑΕΡΟΠΟΡΙΑ
ΑΠΟ ΡΟΔΟ-ΑΘΗΝΑ
- Καθημερινά 07.10, 13.40
- Πέμπτη 20.10, 22.45
- Καθημερινά πλην Πέμπτης 19.40, 22.25
- Καθημερινά πλην Κυριακής 10.40

ΑΠΟ ΑΘΗΝΑ-ΡΟΔΟ
- Καθημερινά 05.30,12.00
- Πέμπτη 18.30, 21.05
- Καθημερινά πλην Πέμπτης 18.00, 20.45
- Καθημερινά πλην Κυριακής 09.00

ΑΠΟ ΡΟΔΟ-ΘΕΣΣΑΛΟΝΙΚΗ
- Δευτέρα - Τετάρτη 09.45
- Πέμπτη 10.45
- Σάββατο 15.15
- ΔΕΥ-ΤΕΤ-ΠΑΡ-ΚΥΡ 16.10

ΑΠΟ ΡΟΔΟ-ΗΡΑΚΛΕΙΟ
- Δευτέρα-Παρασκευή 14.30, Τετάρτη-Κυριακή 16.30

ΑΠΟ ΡΟΔΟ-ΚΑΡΠΑΘΟ
- ΔΕΥ-ΠΕΜ-ΠΑΡ-ΣΑΒ 07.00, 10.40
- Τετάρτη-Κυριακή 10.40, 14.20

ΑΠΟ ΡΟΔΟ-ΚΑΣΟ
- ΔΕΥ-ΠΕΜ-ΠΑΡ-ΣΑΒ 07.00
- Τετάρτη-Κυριακή 10.40

ΑΠΟ ΡΟΔΟ-ΚΑΣΤΕΛΟΡΙΖΟ
- ΔΕΥ-ΤΕΤ-ΠΑΡ-ΣΑΒ-ΚΥΡ 07.10

ΑΠΟ ΡΟΔΟ-ΧΙΟ
- Τρίτη στις 10.40 και Πέμπτη στις 10.45'

ΡΟΔΟΣ-ΜΥΤΙΛΗΝΗ
- Δευτέρα-Τετάρτη στις 09.45, Τρίτη στις 10.40', Πέμπτη στις 10.45' και Σάββατο στις 15.15

ΡΟΔΟΣ- ΣΑΜΟΣ
- Τρίτη στις 10.40', Σάββατο στις 15.15

ΡΟΔΟΣ-ΛΗΜΝΟΣ
- Δευτέρα-Τετάρτη στις 09.45', Τρίτη στις 10.40', Πέμπτη στις 10.45' και Σάββατο στις 15.15'

AEGEAN AIRLINES & CRONUS
ΑΠΟ ΡΟΔΟ-ΑΘΗΝΑ
Καθημερινά πτήση 201-07.10 πλην Κυριακής. Καθημερινές πτήσεις 209-11.10, 652-16.25, 217-18.10, 219-21.35
ΑΠΟ ΑΘΗΝΑ-ΡΟΔΟ
Καθημερινά πτήση 200-05.30 πλην Κυριακής.
Καθημερινές πτήσεις: 208-09.30, 651-14.45, 216-16.30, 218-19.55
ΑΠΟ ΡΟΔΟ-ΗΡΑΚΛΕΙΟ
Καθημερινά πτήση 763-14.30
ΑΠΟ ΗΡΑΚΛΕΙΟ-ΡΟΔΟ
Καθημερινά πτήση 764-16.05
ΑΠΟ ΡΟΔΟ-ΘΕΣΣΑΛΟΝΙΚΗ
Καθημερινά πτήση 721-17.45
ΑΠΟ ΘΕΣΣΑΛΟΝΙΚΗ-ΡΟΔΟ
Καθημερινά πτήση 720-12.10

Χρήσιμα τηλέφωνα κρατήσεων: (22410) 24400

Το θέμα της ημέρας

Δημοσιεύονται σε λίγες μέρες, μεγαλύτερα ποσοστά στη Ν.Δ.

Κλίμα για σαρωτική ήττα από νέες δημοσκοπήσεις

Παρά το μπαράζ της προβολής από σχεδόν όλα τα ΜΜΕ

Δύο νέες δημοσκοπήσεις, που πρόκειται να δουν το φως της δημοσιότητας τις επόμενες ημέρες, θα έλθουν σύμφωνα με ασφαλείς πληροφορίες να επιβεβαιώσουν και να επαυξήσουν τις καταγραφείσες προσφάτως διαφορές μεταξύ της Νέας Δημοκρατίας και του ΠΑΣΟΚ. Πρόκειται για έρευνες πανελλαδικές της VPRS και της MRB, οι οποίες θα ανεβάζουν τη διαφορά πάνω από τις 7,5 και πιο κοντά στις 8 ποσοστιαίες μονάδες, καταδεικνύοντας πόσο προβληματική παραμένει η θέση του κυβερνώντος κόμματος, ακόμη και μετά το μπαράζ ανακοινώσεων υπέρ συγκεκριμένων ομάδων του πληθυσμού.





Στους δημοσκόπους αρχίζει να εμπεδώνεται πια η πεποίθηση ότι ο κ. Σημίτης θα χάσει τις εκλογές, εκτός και αν μπορέσει να φέρει τα πάνω κάτω και να επιτύχει την έκπληξη.

Τίποτε όμως για την ώρα δεν δείχνει ικανό να ανατρέψει τη γενική εντύπωση ότι το ΠΑΣΟΚ έχει κουράσει με τη μακρόχρονη παραμονή του στην εξουσία ή καλύτερα πως το ίδιο έχει «μπαγιατέψει» και δεν μπορεί να προσφέρει τίποτε νέο.

Δεν είναι λίγοι πάντως εκείνοι που πιστεύουν ότι με τη φόρα που έχουν πάρει τα πράγματα μπορεί να διαμορφωθεί ακόμη και ρεύμα σαρωτικό σε βάρος του κυβερνώντος κόμματος. Στην κυβέρνηση ο προβληματισμός είναι μέγας και παρά τις δηλώσεις κομματικού πατριωτισμού η ανησυχία είναι έκδηλη, όπως μαρτυρούν οι κινήσεις των υπευθύνων και η υπερπαραγωγή ανακοινώσεων, με σκοπό τον εντυπωσιασμό και την επικοινωνία.

Για την ώρα όμως οι πρωτοβουλίες δεν αποδίδουν, δεν είναι ικανές να ξεπεράσουν τα βάρη της καταπιεστικής για τη μεγάλη πλειοψηφία των πολιτών καθημερινότητας. Ούτε ο προπαγανδιστικός μηχανισμός, παρ' ότι ισχυρός και εκτεταμένος, είναι σε θέση να ξεπεράσει τις συσσωρευμένες αρνητικές εικόνες της μακροχρόνιας πασοκικής διακυβέρνησης. Ομως είναι απολύτως βέβαιο ότι το κυβερνών κόμμα θα κάνει τα πάντα προκειμένου να αμβλύνει τις εντυπώσεις της κοινής γνώμης. Και κυρίαρχο εργαλείο θα είναι τα ΜΜΕ. Οι δεσμοί είναι ισχυροί, μπορούν να χαρακτηρισθούν έως και δεσμοί αίματος. Οι περισσότεροι εκ των καναλαρχών μεγαλούργησαν στις μέρες του εκσυγχρονισμού, είχαν άπειρες ευκαιρίες μεγέθυνσης και ακόμη περισσότερες πλουτισμού.

Οι αστέρες της διαπλοκής έλαμψαν όλα τα προηγούμενα χρόνια και τώρα θα αποδώσουν τα οφειλόμενα, αν και πάντα υπάρχει πεδίο διαπραγμάτευσης και ευκαιρίες για ακόμη περισσότερα κέρδη. Ηδη πακτωλός διαφημιστικών εσόδων κατευθύνεται προς τους τηλεοπτικούς σταθμούς και τον φιλικό Τύπο προς εμπέδωση της υποστήριξης και της συμμαχίας. Κρατικοί οργανισμοί, μεγάλες επιχειρήσεις με τεράστια διαφημιστικά πακέτα έχουν ήδη ενεργοποιηθεί και μοιράζουν το προϊόν (σ.σ. η χορηγία του ΟΤΕ Ιντερνάσιοναλ, ενός οργανισμού που διαχειρίζεται μόνο ζημιογόνες επενδύσεις, στο κίβδηλο cd της Αλεξίου είναι ενδεικτική του τι γίνεται και όσων θα επακολουθήσουν), με σκοπό να δεσμεύσουν και να εξασφαλίσουν υποστήριξη για την κυβέρνηση.

Οι «μάγοι» της διαφήμισης βρίσκονται επί ποδός πολέμου, ενεργούν ως ενδιάμεσοι και μοιράζουν παιχνίδι, διαμορφώνοντας ταυτοχρόνως ευκαιρίες για τη δημιουργία του περίφημου πολιτικού χρήματος, που πάντα ρέει στις προεκλογικές περιόδους. Ηδη τα κυρίαρχα τηλεοπτικά κανάλια μοιάζουν δεσμευμένα.Το MEGA ζει ισορροπία τρόμου μετά τη θερινή μάχη των τεσσάρων εκδοτών. Μπορεί να δηλώνεται πως θα τηρηθούν ίσες αποστάσεις από τους δύο μονομάχους, αλλά κατά τα φαινόμενα θα παίξει πιο πολύ την κυβέρνηση, όπως απαιτεί ο εκ των εκδοτών μεγαλοεργολάβος κ. Μπόμπολας, ο οποίος δείχνει και τη μεγαλύτερη κινητικότητα. Το έτερο μεγάλο κανάλι του Μίνωα είναι επίσης δεσμευμένο από την κυβέρνηση εξαιτίας των πολλαπλών υποχρεώσεων που το καταδιώκουν, το τρίτο του κ. Δημήτρη Κοντομηνά των ασφαλειών έχει ανάγκη από πόρους μετά τις τόσες περιπέτειες και τις τόσες μεταγραφές, το τέταρτο παίζει ΠΑΣΟΚ αν και ο Γιώργος Κουρής (ALTER) είναι απρόβλεπτος, μέχρι και ο Magic του «Θρύλου» (Κόκαλης) απέκτησε ειδήσεις και πρόγραμμα προκειμένου να παίξει στις εκλογές.

Η NET βγάζει πρόγραμμα σαν να έχει μονταρισθεί στον ραδιοσταθμό της κυρίας Ελένης και τι μένει για την άλλη πλευρά; Σχεδόν τίποτε. Εκτός και αν η πίεση για νούμερα θεαματικότητας παρασύρει το έτσι κι αλλιώς απολιτίκ προσωπικό των καναλιών στο συνήθη άκρατο λαϊκισμό και από κεκτημένη ταχύτητα αρχίζουν να παίζουν με τον πόνο και τη δυστυχία του πολίτη. Είναι η μόνη περίπτωση να τύχει η Νέα Δημοκρατία έμμεσης υποστήριξης από εκεί που δεν το περιμένει. Αλλά και αν ακόμη η κυβέρνηση επιτύχει απόλυτη υποστήριξη από τα μέσα επικοινωνίας δεν είναι βέβαιο ότι θα μπορέσει να ξεπεράσει τα βάρη της διακυβέρνησης τόσων ετών. Αλλωστε, όπως λένε και οι παλαιοί της πολιτικής, η επικοινωνία δεν έφθασε ποτέ για να κερδίσει κανείς τις εκλογές. Θέλει και άλλα πράγματα. Και πάνω απ' όλα την εμπιστοσύνη των ανθρώπων. Οταν αυτή χαθεί, τότε δεν σε σώνει τίποτε, ούτε κράχτες ούτε ντελάληδες ούτε ο Θεός ο ίδιος.

ΔΕΧΟΝΤΑΙ ΤΟ ΚΟΙΝΟ

Ο Νομάρχης Δωδεκανήσου **Γιάννης Μαχαιρίδης** και οι Βοηθοί Νομάρχη **Στάθης Κουσουρνάς** και **Νίκος Ζωδιος** δέχονται το κοινό κάθε Τρίτη και Πέμπτη, από τις 11.00-13.00 το μεσημέρι.

ΤΑΞΙ

ΡΑΔΙΟ ΤΑΞΙ: 2241-0-64712, 2241-0-64790.

ΧΡΗΣΙΜΑ ΤΗΛΕΦΩΝΑ

ΝΟΣΟΚΟΜΕΙΟ:	2241-0-80000
ΑΜΕΣΗ ΔΡΑΣΗ ΠΥΡ/ΚΗΣ:	199
ΛΙΜΕΝΑΡΧΕΙΟ:	2241-0-22220, 2241-0-27695
ΒΛΑΒΕΣ Δ.Ε.Η.:	125
ΒΛΑΒΕΣ Ο.Τ.Ε.:	121
ΑΜΕΣΗ ΔΡΑΣΗ:	100
ΒΛΑΒΕΣ ΥΔΡΕΥΣΗΣ:	2241-0-68750, 2241-0-68755
ΝΟΜΑΡΧΙΑ:	2241-0-46502
ΠΕΡ/ΚΗ Δ/ΝΣΗ	2241-0-38174
ΔΗΜΟΣ:	2241-0-46200
ΔΗΜ. ΕΠΙΧ. ΚΑΘΑΡ.:	2241-0-77600
ΥΠΗΡ. ΑΠΟΚΟΜΙΔΗΣ:	2241-0-61057
ΤΡΟΧΑΙΑ:	2241-0-26480
ΠΛΗΡΟΦ. Ο.Τ.Ε.:	131
ΔΕΛΤΙΟ ΚΑΙΡΟΥ:	149
ΛΑΧΕΙΑ:	1444
ΠΡΟΠΟ - ΛΟΤΤΟ:	1444
ΡΟΔΑ:	2241-0-27462
ΚΤΕΛ:	2241-0-27706
Ο.Α.Ε.Δ.:	2241-0-23265
Ι.Κ.Α.:	2241-0-64912
ΤΑΞ.Υ.:	2241-0-68701, 2241-0-68702
ΟΛΥΜΠΙΑΚΗ:	2241-0-24555
Δ.Α.Ν.Ε.:	2241-0-43150
ΕΡΓΑΤ. ΚΕΝΤΡΟ:	2241-0-24730
CRONUS AIRLINES	2241-0-25444
AEGEAN AIRLINES	2241-0-98345

ΚΤΕΟ

- Από **01/09/2003** έως **31/10/2003** παντός είδος οχήματα **με συνδυασμό γραμμάτων ΡΟΒ 3001** έως και **3500**
- Εξαιρούνται όσα οχήματα είχαν προβλεφθεί να ελεγχθούν με προηγούμενα προγράμματα.
- Υπενθυμίζεται πως κατά το μήνα Αυγουστο δεν διενεργούνται τεχνικοί ελέγχοι οχημάτων από το ΚΤΕΟ.

Η ΓΝΩΜΗ

Εβδομαδιαία Εφημερίδα της Ρόδου
Ετος Ιδρύσεως 1973
ΕΚΔΟΤΗΣ
Δ. Τσοπανάκης
ΔΙΕΥΘΥΝΤΗΣ
Αθ. Μαρασιώτης
ΑΘΛΗΤΙΚΑ
Μανόλης Μπάτης,
Νικήτας Κουσκούσης
ΓΡΑΦΕΙΑ ΣΥΝΤΑΞΗΣ
Μάρκου Μαλλιαράκη 11
Τηλ.2241-0- 24610,
2241-0-75640
Fax (22410) 75641
ΛΟΓΙΣΤΗΡΙΟ - ΔΙΑΦΗΜΙΣΕΙΣ
Μάρκου Μαλλιαράκη 11
Τηλ. 2241-0-22210
2241-0-75230
Fax (22410) 22471

ΠΡΟΣΚΛΗΤΗΡΙΑ ΓΑΜΩΝ-ΒΑΠΤΙΣΕΩΝ

Με ένα τηλεφώνημα και **χωρίς καμία επιβάρυνση** θα βρεθούμε κοντά σας για να διαλέξετε ένα από τα δεκάδες όμορφα προσκλητήρια από οίκους της Αθήνας και της Θεσσαλονίκης.

Υπεύθυνος: Απόκοτος Νίκος
Τηλ. 22410 /91350-95584-92770
0937756878


ΚΕΛΛΑΡΙ
ΤΩΝ ΙΠΠΟΤΩΝ
οίνος ερυθρός ξηρός / red dry wine
2000
12%vol.
RODOS C·A·I·R HELLAS
ΟΙΝΟΣ ΩΡΙΜΑΝΣΗΣ ΣΕ ΒΑΡΕΛΙ
ΕΡΥΘΡΟΣ ΕΠΙΤΡΑΠΕΖΙΟΣ/RED DRY WINE
ΕΛΛΗΝΙΚΟ ΠΡΟΪΟΝ-PRODUCT OF GREECE
ΑΔΕΙΑ ΕΜΦ. Γ.Χ.Κ.Π. ΡΟΔΟΥ 1/11-112-61
PRODUCED/BOTTLED BY CAIR-RODOS GREECE
Κελλάρια των Ιπποτών
Cabernét Sauvignon 2000
Αργυρό μετάλλιο ...στην καρδιά του
Cabernét Sauvignon... στον διεθνή διαγωνισμό
Challenge International Du Vin του Bordeaux
της Γαλλίας τον Απρίλιο του 2003
Το να περιμένουμε μαζί σας το εξαιρετικό... τελικά άξιζε τον κόπο!!!
C·A·I·R
RODOS
δημιουργίες ποιότητας
Το κρασί που τόσο αγαπήσατε
κυκλοφόρησε σε περιορισμένο αριθμό φιαλών.
ΚΑΙΡ Α.Ε. Τηλ: 22410 68770-3, Fax: 22410 62575, e-mail: info@cair.gr, web site: www.cair.gr

ΠΡΟΣΕΧΗΝΟ... ΠΑΡΑΣΧΗΝΙΟ

Μανά μεγάλα δαιμόνια

ΠΟΛΙΤΙΚΑ... ΠΑΡΑΠΟΛΙΤΙΚΑ

Τους αξίζουν δικαιωματικά

Δεν χρειαζόταν βέβαια να πραγματοποιηθεί το Συμπόσιο του Οργανισμού Πόλεων Παγκόσμιας Κληρονομιάς για να γίνει γνωστό ότι τα τελευταία χρόνια η Παλιά Πόλη της Ρόδου έχει αλλάξει όψη και πως από ένα γκέτο της φτωχολογιάς έγινε ένα πραγματικό διαμάντι - περιζήτητο τόσο επιχειρηματικά, όσο και οικιστικά. Τώρα πια και οι τρώγλες απέκτησαν τη δική τους μεγάλη αξία. Ή μήπως χρειαζόταν να γίνει αυτό το Συμπόσιο ώστε να πάρουν δημοσιότητα οι ριζικές αλλαγές που έχουν συντελεσθεί σ' αυτό το κατοικημένο και ζωντανό μνημείο, μιας και δεν είναι καθόλου βέβαιο ότι είναι σε γνώση όλων των ροδιτών;

Αλλά βέβαια εκείνο που πρέπει να επισημανθεί, εί-

Πριν...

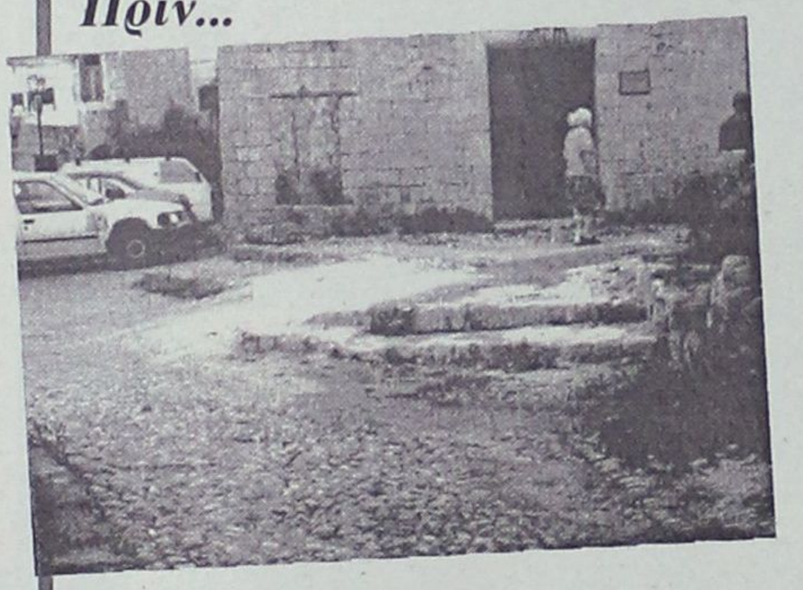

...Και μετά



ναι ότι για την μεταμόρφωση της Παλιάς Πόλης κάποιοι δούλεψαν: όπως ο Δήμος Ρόδου, η ΑΔΕΚΤ, η ΔΕΠΟΣ, το Γραφείο Μεσαιωνικής Πόλης του Δήμου, η Αρχαιολογική Υπηρεσία και άλλοι. Οι εν λόγω Οργανισμοί δεν είναι άψυχοι, ούτε και λειτουργούν ρομποτικά. Αποτελούνται από ανθρώπους που σκέφονται, σχεδιάζουν και υλοποιούν. Σ' αυτούς τους Οργανισμούς και το ανθρώπινο δυναμικό τους αξίζουν συγχαρητήρια, τα δικαιούνται δημοσίως και με το παραπάνω

... Και βέβαια τα έργα στην Παλιά Πόλη πρέπει να συνεχισθούν μέχρι να ολοκληρωθούν ακόμη και στο πιο μικρό σοκάκι. Η Περιφερειάρχης καλά θα κάνει ν' αφήσει τα νάζια κατά μέρος και να εντάξει τη συνέχιση κάθε έργου που έχουν σχέση μ' αυτό το μνημείο σε όποιο χρηματοδοτικό πρόγραμμα της Ευρωπαϊκής Ενωσης.

Σε ζητήματα προφανούς ωραιότητας και διαχρονικής αξίας που είναι ταυτισμένα με το καλό και την πρόοδο της Ρόδου, δεν ταιριάζουν ούτε χολές, ούτε μικροπρέπειες.



Περί "νόμων δικαίων" και "νόμων αδίκων"

Κάθε πολίτης που υποπίπτει σε κάποιο αδίκημα δικάζεται από τον φυσικό του δικαστή, δηλαδή από τον άνθρωπο που είναι εντεταλμένος να απονέμει Δικαιοσύνη με βάση τους νόμους που κάθε φορά έχει στη διάθεσή του, αξιολογώντας κατά συνείδηση τα πραγματικά περιστατικά της κάθε υπόθεσης.

Ομως η Δικαιοσύνη, δηλαδή το πλέγμα των νόμων που τίθεται στη διάθεση των φυσικών δικαστών, είναι άλλο πράγμα. Τόμοι επί τόμων γράφτηκαν για το εν λόγω τεράστιο κεφάλαιο και ακόμη άκρη δεν βρέθηκε - κι ούτε πρόκειται να βρεθεί. Αλλες οι κρίσεις και οι απόψεις του Αριστοτέλη, άλλες του Πλάτωνα και του Ισοκράτη, άλλες του Καντ και του Μοντεσκιέ, άλλες του Λυσία και του Δημοσθένη, άλλες του Κικέρωνα, του Σόλωνα και του Σπινόζα. Αλλες ακόμη και πολύ μεταγενέστερων. Διίστανται οι απόψεις όχι ως προς τους δικάζοντες, αλλά ως προς τους νομοθετούντες. Ακριβής ορισμός του δίκαιου νόμου δεν έχει εισέτι προσδιορισθεί με απόλυτη σαφήνεια. Υπάρχει η θεμελιώδης άποψη ότι "ο νόμος είναι νόμος και δεν μπορεί να τίθεται υπό "αμφισβήτηση", αλλά υπάρχει και η άποψη ότι νόμος δίκαιος είναι εκείνος που περιέχει και υπηρετεί την αλήθεια και όχι κατ' ανάγκη εκείνος που ψηφίζεται από την εξουσία! Ο Σωκράτης αρνήθηκε να διαφύγει και να γλιτώσει το κώνειο υποστηρίζοντας την τυφλή υπακοή στους νόους, αλλά διαφωνούσαν μαζί του ο Πλάτωνας και ο Κρίτων.

Είναι όμως αναπόφευκτο έτσι να πορεύεται ο κόσμος μέσα στο χρόνο για να μπορεί να κρατιέται συντεταγμένος, υπό δύο όμως προϋποθέσεις: της ισότητας και της ισοπολιτείας, ως γενικών και απαραβίαστων κανόνων. Το ζήτημα των "άδικων νόμων" όπως και των "δίκαιων νόμων" δεν θα πάψει ποτέ να υπάρχει, αλλά είναι προτιμότερο από το νόμο της ζούγκλας, δηλαδή το δίκαιο του ισχυροτέρου. Και είναι επίσης προτιμότερο από το "αλάθητο του Πάπα" που οδήγησε με την Ιερά Εξέταση στα πιο φρικτά εγκλήματα του Μεσαίωνα.

Εδώ, πάσο...

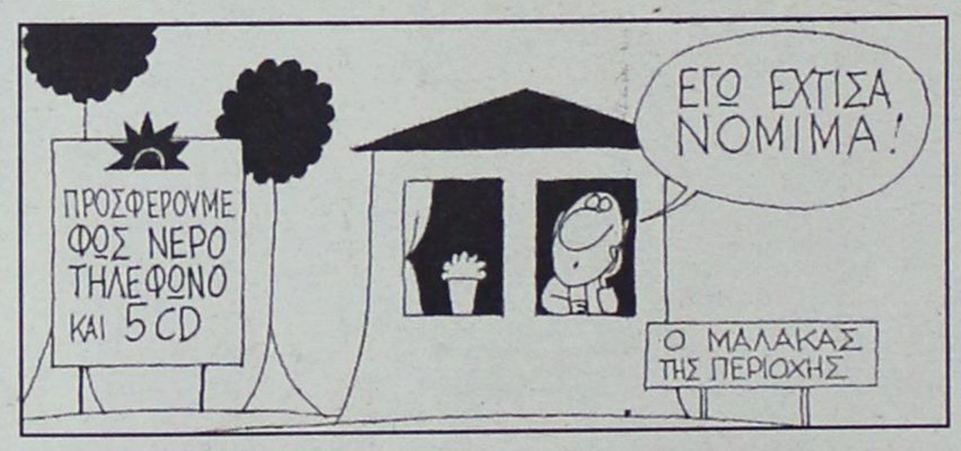

Αλλος μπελάς και τούτος!

Να λοιπόν που αποδεικνύεται ότι για άλλη μια φορά πήραμε λάθος δρόμο στην επένδυση των αποθεματικών μας! Και καλά να την πάθουμε από το δολάριο, το ευρώ, το μάρκο και τα άλλα σκληρά νομίσματα· τι γίνεται όμως που ξαφνικά μας προέκυψε και το κινέζικο γκονάν, ενώ το γιαπωνέζικο γιεν εξακολουθεί να μην παίρνει τα πάνω του; Από την άλλη πλευρά είναι και το δικό μας το Χρηματιστήριο που δύο βδομάδες τώρα παίζει με τα νεύρα μας. Λοιπόν άλλη φορά δεν ξανακάνουμε επενδύσεις αν δεν συμβουλευθούμε γνωστό από την τηλεόραση ειδικό, ο οποίος αποδίδει τη πτώση του ημέτερου Χρηματιστηρίου στο Γκονάν και στη Γουώλ Στρητ.

• *Αχ, κι η μυλωνού τον άντρα της με τους πραματευτάδες...*

Αλλα γράφουμε, άλλα εννοούμε και άλλα καταλαβαίνουν. Ή μήπως όποιος έχει τη μύγα, μυγιάζεται;

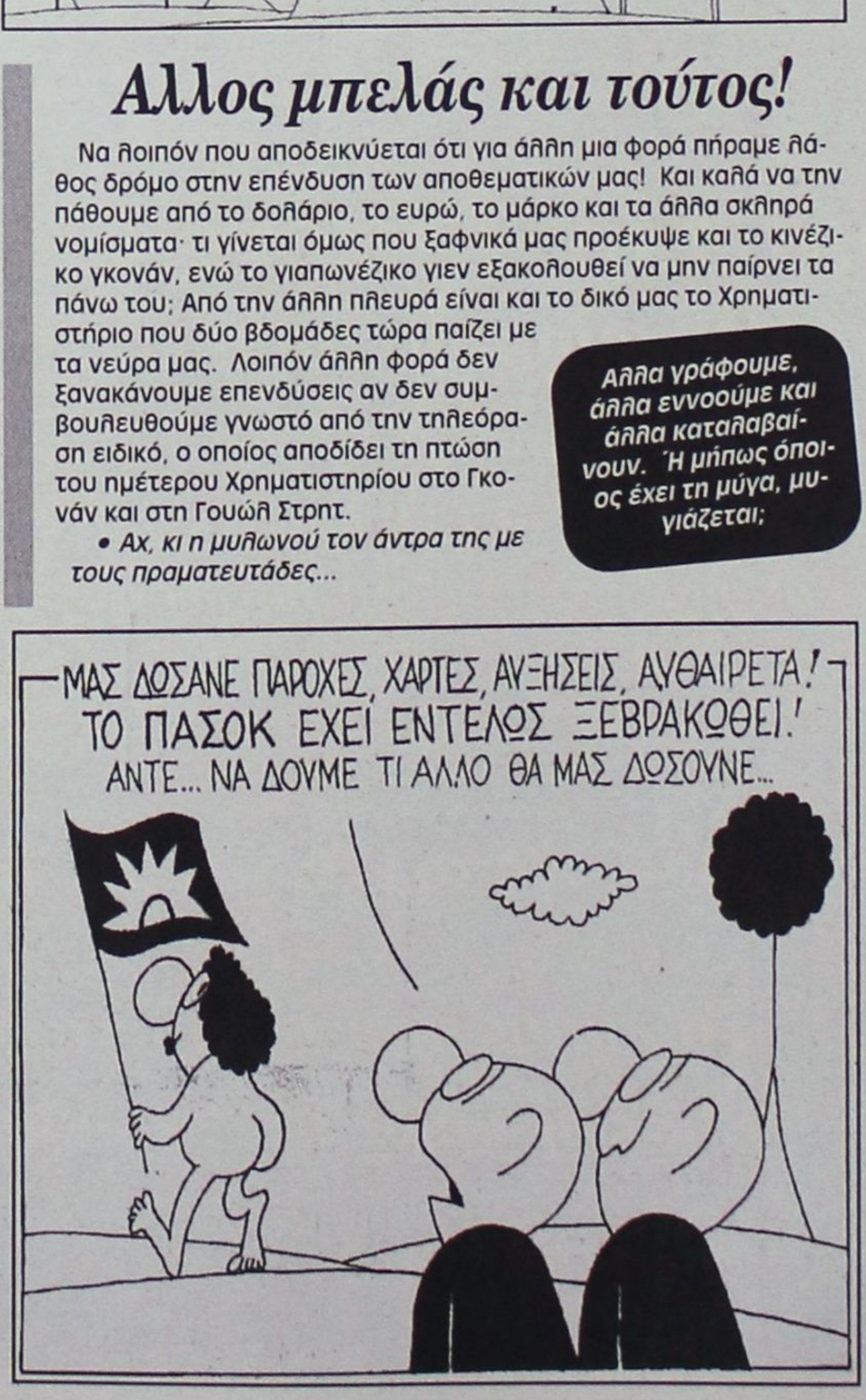

Τα πολυκαταστήματα

Μεγάλα πολυεθνικά
έφτασαν στο νησί μας,
υπόσχονται να κάνουνε
πιο φθηνή τη ζωή μας.

Φυτεύουν καταστήματα
σα να 'ναι μανιτάρια
ψαρεύουν καταναλωτές
όπως στο δίχτυ ψάρια.

Θα είναι σίγουρα καλό
αν οι τιμες φθηνήνουν,
μα τα δικά μας μαγαζιά
μέρα τη μέρα σβήνουν!

Μας λεν οι μαγαζάτορες
πως τις τιμές παγώσαν,
αφού όμως πρώτα αύξηση
στα προϊόντα δώσαν!

Κάθε αγορά και έκπληξη
και στις τιμές μια τρίπλα
και μετανοιώνεις τη στιγμή
που αγόρασες τη τσίχλα

Μπορεί να γίναν στο νησί
μαγαζιών αλυσίδες
που βρίσκεις αυτοκίνητα
μέχρι μικρούλες βίδες

Ομως από τα χρήματα
και τα τεράστια τα κέρδη
δεν μένει τίποτα εδώ,
αλλού το χρήμα φεύγει.

Η δύναμη του ισχυρού
όταν επικρατήσει
όλα τα μικρομάγαζα
θα τα εξαφανίσει.

Ο κίνδυνος μας απειλεί
πολύ κοντά προσμένει
σε λίγο πια στον τόπο μας
θα νοιώθουμε σαν ξένοι!!

Ε.Μ.

Δεν αποταμίευσαν για να περάσουν τους νεκρούς μήνες

Μαύρος χειμώνας για πολλούς ξενοδ/λους

Μεγάλος αριθμός τους κινδυνεύει να μην πάρουν ούτε επίδομα ανεργίας

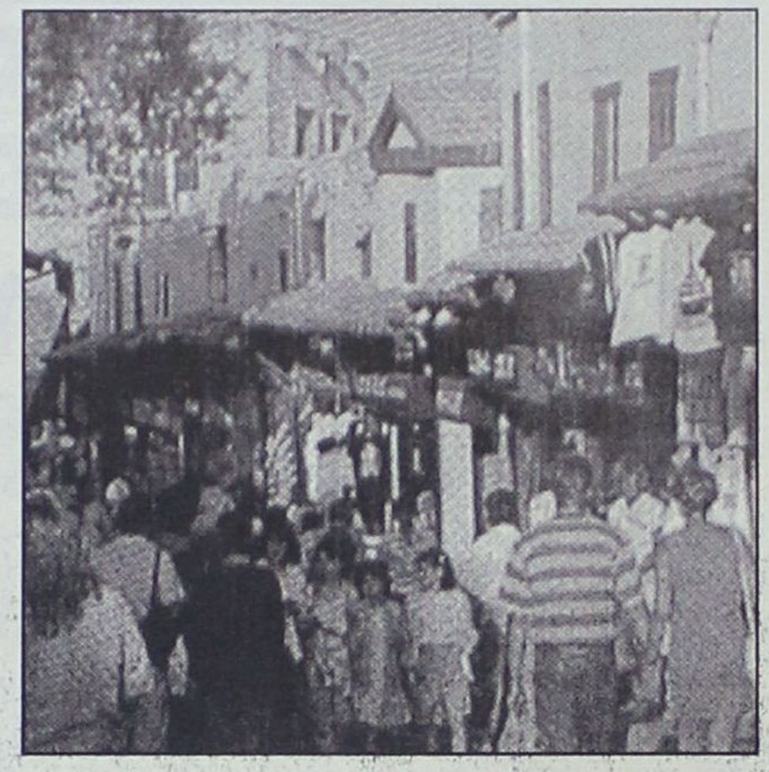

Δύσκολο χειμώνα θα περάσουν εκατοντάδες ή και χιλιάδες οικογένειες εργαζομένων στον τουρισμό, καθώς παράγοντες της αγοράς προεξοφλούν ότι θα χρειαστούν οικονομική στήριξη, αφού:

*Είτε δεν θα καταφέρουν να συμπληρώσουν τα ένσημα που απαιτούνται για να ενταχθούν στο ταμείο ανεργίας.

*Είτε θα έχουν σημαντικά μειωμένα ένσημα και έσοδα σε σύγκριση με προηγούμενες χρονιές, καθώς οι συνολικές μέρες απασχόλησης ήταν λιγότερες τη φετινή περίοδο.

Το θέμα είναι γνωστό στην κυβέρνηση η οποία φέρεται διατεθειμένη να βοηθήσει, χωρίς, ωστόσο, να έχει δεσμευθεί για τις λύσεις που θα δοθούν. Το μέγεθος του προβλήματος, άλλωστε, θα διαπιστωθεί τον επόμενο μήνα, όταν θα είναι διαθέσιμα από τον ΟΑΕΔ τα ακριβή στοιχεία.

Ενδειξη αποτελεί το γεγονός, το ότι από τους 11.000 εργαζόμενους οι οποίοι επρόκειτο να επαναπροσληφθούν σε τουριστικές επιχειρήσεις της Ρόδου, στα τέλη Ιουνίου είχαν προσληφθεί οι 8.000, ενώ τουλάχιστον 1.000 παρέμεναν άνεργοι ακόμα και τον Ιούλιο, σύμφωνα με τον Λ. Καραθανάση, πρόεδρο της Πανελλήνιας Ομοσπονδίας Εργατών Επισιτισμού & Υπαλλήλων Τουριστικών Επιχειρήσεων.

Παρά τις αισιόδοξες προβλέψεις ότι οι τουριστικές επενδύσεις θα δημιουργήσουν περί τις 150.000 νέες θέσεις απασχόλησης στον ευρύτερο τουριστικό τομέα μέχρι το 2010 (μελέτη του Συνδέσμου Ελληνικών Τουριστικών Επιχειρήσεων), η κατάσταση διαγράφεται εντελώς διαφορετική σήμερα.

Προβλήματα

Με αφορμή την άσχημη φετινή τουριστική χρονιά (οι προβλέψεις μιλούν για μείωση αφίξεων περί το 3% και εσόδων 15%-20%), έρχεται στην επιφάνεια εντελώς διαφορετική εικόνα για την απασχόληση στον τουρισμό την οποία συνθέτουν η ανεργία, η συρρίκνωση της περιόδου απασχόλησης, η γενίκευση των ελαστικών μορφών απασχόλησης αλλά και η «μαύρη» εργασία.

Αποτελεί κοινό μυστικό ότι, φέτος, οι επαναπροσλήψεις προσωπικού έγιναν με σημαντική καθυστέρηση, αργότερα και από τις 27 Μαΐου που ορίζεται ως το χρονικό όριο για τις κυριότερες τουριστικές περιοχές (Κρήτη, Ρόδος, Κέρκυρα).

Ετσι χιλιάδες εργαζόμενοι δεν κατάφεραν τελικά να συγκεντρώσουν τα 100 ένσημα που απαιτούνται για να ενταχθούν στο ταμείο ανεργίας, οδηγώντας τους σε αδιέξοδο αν δεν δοθεί λύση.

Παράλληλα, πολλοί ιδιοκτήτες τουριστικών επιχειρήσεων χορηγούν στους εργαζόμενους μόνο τα ένσημα που χρειάζονται για το ταμείο ανεργίας (100), αν και έχουν απασχοληθεί μεγαλύτερο διάστημα.

Οι εργασιακές σχέσεις, εξάλλου, αναμένεται να αποτελέσουν σημείο τριβής στις σχέσεις ξενοδόχων-εργαζομένων, με αφορμή την κατάθεση της τροπολογίας για την κατάταξη των ξενοδοχείων με βάση το σύστημα των αστεριών. Οι εργαζόμενοι ζητούν να μην υπερβαίνουν το 10% όσοι απασχολούνται σε ξενοδοχεία με άλλες μορφές απασχόλησης (συμβάσεις ορισμένου χρόνου, ωρομίσθιο, συμβάσεις έργου κ.λπ.).

Ταυτόχρονα, ωστόσο, φέρονται έτοιμοι να συμφωνήσουν σε διεύρυνση αυτού του ποσοστού κατά περιοχή ή κατά επιχείρηση, αν συντρέχουν τεκμηριωμένοι λόγοι.

«Μαύρη» εργασία

Διαστάσεις, εξάλλου, φαίνεται ότι έχει πάρει, ήδη, στον τουρισμό η «μαύρη» εργασία. Το θέμα σημείωσε με έμφαση ο Στ. Ανδρεάδης, πρόεδρος του Συνδέσμου Ελληνικών Τουριστικών Επιχειρήσεων (ΣΕΤΕ), καθώς η παράνομη εργασία δημιουργεί συνθήκες άνισου ανταγωνισμού.

Το φαινόμενο φαίνεται πως εντάθηκε φέτος σε μια προσπάθεια πολλών επιχειρήσεων να ελαχιστοποιήσουν το κόστος λειτουργίας. Πρακτική που οδηγεί, ωστόσο, σε υποβάθμιση της ποιότητας των παρεχόμενων υπηρεσιών.

Παράγοντες της αγοράς εκτιμούν ότι η παράνομη απασχόληση αντιπροσωπεύει «ίσως και το 15%-20%», πολλοί από τους οποίους είναι οικονομικοί μετανάστες.





ΝΕΕΣ ΔΡΑΣΤΗΡΙΟΤΗΤΕΣ



ΟΛΟΗΜΕΡΑ ΝΗΠΙΑΓΩΓΕΙΑ - ΔΗΜΟΤΙΚΑ



ΜΕΛΕΤΗ - ΠΡΟΕΤΟΙΜΑΣΙΑ ΜΑΘΗΤΩΝ

Η παιδεία μας έγινε ολοήμερη

Η εκπαίδευση που ανταποκρίνεται στις νέες κοινωνικές συνθήκες γίνεται πράξη.

- Σήμερα λειτουργούν 2.000 Ολοήμερα Νηπιαγωγεία και 3.500 Ολοήμερα Δημοτικά Σχολεία.
- Σύνολο 5.500 Ολοήμερα Νηπιαγωγεία και Δημοτικά σε όλη τη χώρα.
- Επωφελούνται 300.000 οικογένειες.
- 15.000 πρόσθετοι εκπαιδευτικοί.

Έτσι, στηρίζουμε την εργαζόμενη γυναίκα, αναβαθμίζουμε την προσχολική αγωγή, αντιμετωπίζουμε τα μαθησιακά προβλήματα σε πρώιμο στάδιο και εμπλουτίζουμε το σχολικό πρόγραμμα με νέες δραστηριότητες: Μελέτη-Προετοιμασία μαθητών, Αθλητισμός, Αγγλική Γλώσσα, Θεατρική Αγωγή, Μουσική, Χορός, Εικαστικά, Νέες Τεχνολογίες στην Εκπαίδευση.
Το Υπουργείο Εθνικής Παιδείας & Θρησκευμάτων, με τη συμβολή της Ευρωπαϊκής Ένωσης, υλοποιεί το όραμα όλων για μια σύγχρονη, ευέλικτη, ευρωπαϊκή παιδεία. Μια παιδεία ανοικτή στην κοινωνία. Με ίσες ευκαιρίες για όλους. Έχουμε κάνει πολλά και συνεχίζουμε με την ίδια δύναμη.
Μαζί κοιτάμε μπροστά.

ΕΛΛΑΔΑ 2008

ΥΠΟΥΡΓΕΙΟ ΕΘΝΙΚΗΣ ΠΑΙΔΕΙΑΣ ΚΑΙ ΘΡΗΣΚΕΥΜΑΤΩΝ
ΕΙΔΙΚΗ ΥΠΗΡΕΣΙΑ ΔΙΑΧΕΙΡΙΣΗΣ ΕΠΕΑΕΚ
ΕΥΡΩΠΑΪΚΗ ΕΝΩΣΗ
ΣΥΓΧΡΗΜΑΤΟΔΟΤΗΣΗ
ΕΥΡΩΠΑΪΚΟ ΚΟΙΝΩΝΙΚΟ ΤΑΜΕΙΟ
ΕΥΡΩΠΑΪΚΟ ΤΑΜΕΙΟ ΠΕΡΙΦΕΡΕΙΑΚΗΣ ΑΝΑΠΤΥΞΗΣ

ΠΑΙΔΕΙΑ ΜΠΡΟΣΤΑ
2ο Επιχειρησιακό Πρόγραμμα Εκπαίδευσης και Αρχικής Επαγγελματικής Κατάρτισης

Διαλύθηκε η αρχική συμφωνία • Αρνηση του Ταμείου Συνοχής να χρηματοδοτήσει το πρόγραμμα

Στέρεψαν τα έργα υδροδότησης στα Δωδεκάνησα

Ακήρυχτος πόλεμος μεταξύ των εταιριών λόγω των τεράστιων συμφερόντων

Το πολυδιαφημισμένο πρόγραμμα της διαχείρισης των υδάτινων πόρων της Δωδεκανήσου με πρωταγωνιστές εταιρείες του Ομίλου της «Ελληνική Τεχνοδομική» φαίνεται ότι καταλήγει στα... αζήτητα, μετά την άρνηση του Ταμείου Συνοχής να χρηματοδοτήσει τα έργα (μονάδες αφαλάτωσης σε συνδυασμό με αιολικά πάρκα) του προγράμματος λόγω της κυρίαρχης πλειοψηφικής παρουσίας ιδιωτικών επιχειρηματικών συμφερόντων στο κοινοπρακτικό σχήμα, που θα διαχειριζόταν ένα κοινωνικά αναγκαίο και απαραίτητο αγαθό, σύμφωνα με χθεσινό ρεπορτάζ της "Καθημερινής".



Η μικτή εταιρεία που συγκροτήθηκε το 2002 με τη συμμετοχή της Νομαρχιακής Αυτοδιοίκησης για να αναλάβει το έργο της διαχείρισης των υδάτινων πόρων και στην οποία η πλειοψηφία των μετοχών της ανήκε σε θυγατρική εταιρεία της εισηγμένης «Ελληνική Τεχνοδομική» παραμένει μετά από αυτήν την εξέλιξη τουλάχιστον σε αδράνεια ως προς το σκέλος της δραστηριότητας που αφορά το... νερό μέχρις ότου οι δύο συνεταίροι ξεχωρίσουν και επισήμως τα «τσανάκια» τους. Πιθανότατα η μικτή εταιρεία να μην διαλυθεί αλλά να επικεντρώσει τη δραστηριότητά της αποκλειστικά και μόνον στον τομέα των ενεργειακών έργων αφού πρόλαβε μέσα σε πολύ μικρό χρονικό διάστημα από την ίδρυσή της να λάβει 8 άδειες παραγωγής ηλεκτρικής ενέργειας –συνολικής ισχύος 17,2 MW– σε περιοχές του Νομού και πιο συγκεκριμένα στη Ρόδο, τη Χάλκη, τη Σύμη, την Πάτμο, την Κάσο, τους Λειψούς, την Κάλυμνο και τη Κω.

Ακήρυχτος πόλεμος

Η εξέλιξη αυτή δίνει νέο περιεχόμενο στον ακήρυχτο πόλεμο των δικαιωμάτων για τη διαχείριση των υδάτινων πόρων και την εκμετάλλευση των υφιστάμενων δικτύων ύδρευσης που διεξάγεται ανάμεσα στο Δημόσιο, τους φορείς της Τοπικής και Νομαρχιακής Αυτοδιοίκησης και τους ισχυρούς επιχειρηματικούς ομίλους που εκφράζουν συμφέροντα μεγαλοεργολάβων και διεκδικούν... κομμάτια δραστηριοτήτων που με τον ένα ή άλλο, έμμεσο, τρόπο «εγκαταλείπει» το Δημόσιο.

Το επεισόδιο αυτού του ακήρυχτου πολέμου, που εκτυλίχθηκε τα δύο τελευταία χρόνια και στα Δωδεκάνησα παρέχει άφθονο υλικό προς αξιοποίηση και εξαγωγή συμπερασμάτων τόσο για τις συμπεριφορές και για τις επιδιώξεις των πρωταγωνιστών όσο και για τις καταλυτικές συνέπειες που θα υπάρξουν στην μία ή στην άλλη περίπτωση για τους απλούς καταναλωτές και τους πολίτες, οι οποίοι τις περισσότερες φορές αγνοούν το περιεχόμενο των συμβάσεων παραχώρησης τέτοιων έργων σε ιδιώτες, που υπογράφουν οι εκλεγμένοι εκπρόσωποι τους και κυρίως συμβάσεων παραχώρησης όπου παρατηρείται το φαινόμενο της «πολλαπλής συσκευασίας», δηλαδή ο επιχειρηματικός όμιλος που συμβάλλεται με τους φορείς της Νομαρχιακής και Τοπικής Αυτοδιοίκησης είναι ταυτόχρονα επενδυτής με χαμηλό ρίσκο, διαχειριστής του project και πάνω απ' όλα προνομιακός κατασκευαστής των έργων.

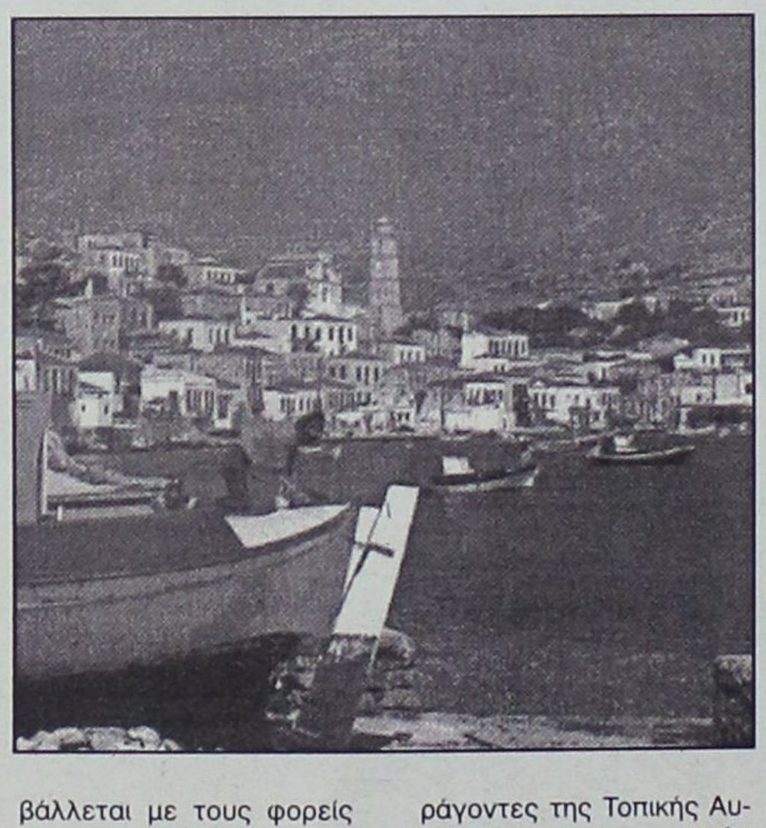

«Βιομηχανία παραχωρήσεων»

Στο σημείο αυτό ένα ενδεικτικό αλλά απολύτως χαρακτηριστικό παράδειγμα αυτών των παράπλευρων συνεπειών της «βιομηχανίας παραχωρήσεων» στην... τσέπη του απλού καταναλωτή!!! Σε δελτίο Τύπου της Νομαρχιακής Αυτοδιοίκησης Δωδεκανήσου, που δημοσιεύθηκε στις αρχές Απριλίου 2003 στον τοπικό Τύπο της Ρόδου εμφανίζεται ο Νομάρχης κ. Γιάννης Μαχαιρίδης να ζητά σε σύσκεψη όλων των ενδιαφερομένων πλευρών (εκπρόσωποι της Νομαρχιακής Αυτοδιοίκησης, δήμαρχοι των νησιών και εκπρόσωποι εταιρειών του Ομίλου της «Ελληνική Τεχνοδομική») «νέες βελτιωμένες προτάσεις, σε σχέση με αυτές που προβλέπονται στην προγραμματική σύμβαση, σε ό,τι αφορά το κόστος του νερού που θα φθάνει τελικά στην κατανάλωση». Και το ενδιαφέρον της υπόθεσης βρίσκεται ακριβώς σε αυτό το σημείο, δηλαδή στο «κόστος του νερού που φθάνει τελικά στην κατανάλωση».

Οπως υποστηρίζουν παράγοντες της Τοπικής Αυτοδιοίκησης των νησιών «το νερό θα έφθανε στους δήμους γύρω στο 1 ευρώ το κυβικό», σύμφωνα με το περιεχόμενο της συμφωνίας που είχε γίνει ανάμεσα στην Νομαρχιακή Αυτοδιοίκηση (επικεφαλής της οποίας ήταν τότε ο κ. Σάββας Καραγιάννης) και την εταιρεία του Ομίλου της «Ελληνική Τεχνοδομική». Γι' αυτό και οι περισσότεροι δημοτικοί άρχοντες έπεσαν κυριολεκτικά από τα σύννεφα όταν άκουσαν στις αρχές της περασμένης Ανοιξης από το στόμα των εκπροσώπων του Ομίλου της «Ελληνική Τεχνοδομική» ότι το κυβικό θα χρεώνεται... 2,5 ευρώ ή κατόπιν διαμαρτυριών με... έκπτωση 1,7 ευρώ!!!

Αρχική συμφωνία

Αλλά, ας πάρουμε τα πράγματα από την αρχή. Το 2002 η Νομαρχιακή Αυτοδιοίκηση Δωδεκανήσου (με επικεφαλής τον κ. Σάββα Καραγιάννη) κατόπιν διαγωνισμού καταλήγει σε συμφωνία με τον Ομιλο της «Ελληνική Τεχνοδομική» και συγκροτείται η εταιρεία «Αειφορική Δωδεκανήσου». Η πλειοψηφία των μετοχών της εταιρείας περνάει σε θυγατρική του προαναφερόμενου επιχειρηματικού ομίλου και πιο συγκεκριμένα στην εταιρεία «Ανάπτυξη, Διαχείριση Ενέργειας & Υδάτινων Πόρων», ενώ η πλευρά της Νομαρχιακής Αυτοδιοίκησης Δωδεκανήσου αρκείται στο γεγονός ότι ο Νομάρχης αναλαμβάνει το αξίωμα του προέδρου του Διοικητικού Συμβουλίου και ότι η ίδια θα έχει στην κατοχή της μειοψηφικό πακέτο μετοχών.



Ο Ομιλος ανακοινώνει «μετά βαΐων και κλάδων» τη συμφωνία, επιχειρηματολογώντας προς πάσα κατεύθυνση για την σημασία αυτής της εξέλιξης στους τομείς των νέων δραστηριοτήτων και ειδικότερα των συμβάσεων παραχώρησης που αφορούν τη διαχείριση φυσικών πόρων. Η συμφωνία παρουσιάζεται στη σχετική σελίδα του site της εισηγμένης «Ελληνική Τεχνοδομική» (ηλεκτρονική διεύθυνση: www.etae.com) ως εξής: «Το πρόβλημα της λειψυδρίας των νησιών του Αιγαίου έρχεται να αντιμετωπίσει το έργο της διαχείρισης των υδάτινων πόρων των Δωδεκανήσων που θα εκτελεστεί με τη συμμετοχή ιδιωτικών κεφαλαίων και προβλέπει τη διαχείριση των υδάτινων πόρων σε μικτή εταιρεία με την Νομαρχιακή Αυτοδιοίκηση για 20 έτη. Θα γίνει συμφωνία με τους Δήμους και τις ΔΕΥΑ των νησιών για την πώληση συγκεκριμένων ποσοτήτων πόσιμου νερού (περίπου 3,5 εκ. m3 ανά έτος), την επεξεργασία λυμάτων και παράδοση προς άρδευση υδάτων που προέρχονται από επεξεργασμένα λύματα και την ανάπτυξη και λειτουργία Αιολικών Πάρκων συνολικής ισχύος 17,2 MW και άλλων εφαρμογών παραγωγής ενέργειας».

Από τότε το κείμενο αυτό δεν έχει αλλάξει παρότι η πραγματικότητα έχει επιφέρει τις δικές της αλλαγές. Η πρώτη και σημαντικότερη είναι η αλλαγή σκυτάλης στη διοίκηση της Νομαρχιακής Αυτοδιοίκησης Δωδεκανήσου, η οποία σηματοδοτήθηκε από μία διαφορετική προσέγγιση στην υπόθεση της διαχείρισης των υδάτινων πόρων του νησιωτικού συμπλέγματος. Στις εκλογές του 2002 ο κ. Σάββας Καραγιάννης (υποστηρίχθηκε από την «Νέα Δημοκρατία») παρέδωσε την σκυτάλη στον κ. Γιάννη Μαχαιρίδη (υποστηριζόμενο από το «ΠΑΣΟΚ»). Ο νέος νομάρχης κράτησε αποστάσεις από τη συμφωνία, η οποία, έτσι κι αλλιώς, δεν είχε γίνει κατ' ουσία αποδεκτή από τους άμεσους ενδιαφερόμενους δηλαδή τους δημάρχους των άνυδρων νησιών, όταν οι τελευταίοι κατάλαβαν ότι οι δημότες τους θα έλεγαν και πάλι το «νερό... νεράκι».

Το Ταμείο Συνοχής

Αλλά, αυτό που μέτρησε καταλυτικά στην εξέλιξη της όλης υπόθεσης ήταν το γεγονός ότι τα έργα στα νησιά, που προωθούσε η «Αειφορική» –ένας συνδυασμός μονάδων αφαλάτωσης και μονάδων αιολικής ενέργειας– δεν έτυχαν της εγκρίσεως του Ταμείου Συνοχής ακριβώς για το λόγο ότι ο πλειοψηφών μέτοχος της εταιρείας ήταν ένας ιδιωτικός επιχειρηματικός όμιλος, που αποκτούσε διά αυτού του τρόπου δεσπόζουσα θέση στη διαχείριση ενός κοινωνικού αγαθού. Το γεγονός αυτό οδήγησε τη Νομαρχιακή Αυτοδιοίκηση σε αλλαγή ρότας και σε μία κατάσταση «συναινετικού διαζυγίου» με την «έξοδο» της θυγατρικής εταιρείας του Ομίλου «Ελληνική Τεχνοδομική» από τη δραστηριότητα του... νερού.

Η σημερινή διοίκηση της Νομαρχιακής Αυτοδιοίκησης έρχεται να καλύψει το κενό, υποβάλλοντας η ίδια τα προγράμματα της κατασκευής μονάδων αφαλάτωσης προς χρηματοδότηση στο Ταμείο Συνοχής και διεκδικώντας την υποστήριξη τόσο της Ελληνικής κυβέρνησης όσο και του πολιτικού κόσμου προκειμένου να δοθεί μία καθαρή λύση στην ύδρευση των μικρών και εν πολλοίς ξεχασμένων νησιών της Δωδεκανήσου. Αυτά για τον ένα συνεταίρο, την Νομαρχιακή Αυτοδιοίκηση, γιατί για τον άλλο, δηλαδή τον Ομιλο της εισηγμένης «Ελληνική Τεχνοδομική», υπάρχει, πέραν όλων των άλλων, ανοικτό και ένα θέμα ουσίας: Το πότε και με ποιο τρόπο ενημέρωσε τους μετόχους και το επενδυτικό κοινό για τις εξελίξεις έτσι ώστε και εκείνοι να κατανοήσουν ότι η «βιομηχανία των παραχωρήσεων» έχει και αυτή το ρίσκο της!!!

Αθόρυβα μεν αλλά όλο και μας γυροφέρνει

Παραγωγικός ο εγκέλαδος τον Σεπτέμβριο

Αποκαλυπτικά τα στοιχεία του Γεωδυναμικού Ινστιτούτου για την περιοχή της Δωδ/σου

Ιδιαίτερα παραγωγικός ήταν ο εκπνέων Σεπτέμβριος, στην περιοχή της Δωδεκανήσου από πλευράς σεισμικής διέγερσης όπως προκύπτει από την ιστοσελίδα του Εθνικού Αστεροσκοπείου Αθηνών, στην οποία πέρα από τα σχετικά στοιχεία των σεισμικών δονήσεων υπάρχει και χάρτης με χαρακτηριστικές ενδείξεις στον ευρύτερο ελληνικό χώρο.

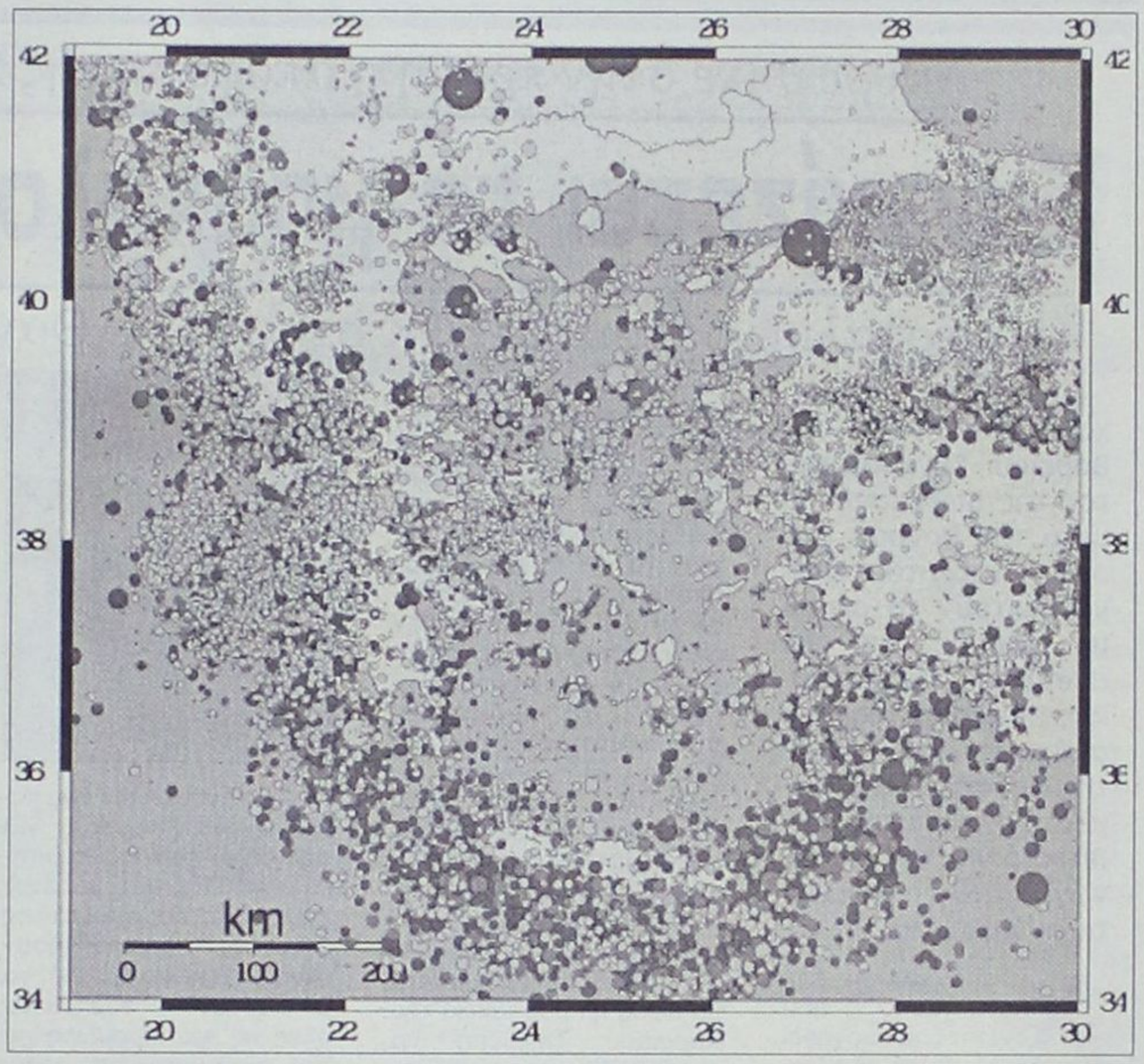

Σύμφωνα με τα εν λόγω στοιχεία συνέβησαν στη Δωδ/σο από 1 έως 26 Σεπτεμβρίου, 18 σεισμικές δονήσεις μεγέθους από 3,2 ρίχτερ έως 4,4 ρίχτερ. Πάντως σεισμολόγοι που ρωτήθηκαν σχετικά χθες έκαναν λόγο για συνήθη δραστηριότητα και όχι για σεισμική έξαρση με ανησυχητικά χαρακτηριτικά. Αναλυτικά οι σεισμοί που έγιναν στην περιοχή της Δωδ/σου από 1 έως 26 Σεπτεμβρίου έχουν καταγραφεί ως εξής:

- **1 Σεπτεμβρίου: 3,2 ρίχτερ,** ανάμεσα σε Κάσο και Κρήτη. Εστιακό βάθος 4 χιλιόμετρα.
- **2 Σεπτεμβρίου: 3,5 ρίχτερ,** ανατολικά πολύ κοντά στα Πηγάδια Καρπάθου. Εστιακό βάθος 21 χιλιόμετρα.
- **2 Σεπτεμβρίου: 3,7 ρίχτερ,** νοτιοανατολικά της Καρπάθου, 15 μίλια από την ακτή. Εστιακό βάθος 22 χιλιόμετρα.
- **2 Σεπτεμβρίου: 3,5 ρίχτερ,** ανατολικά της Καρπάθου στο νότιο άκρο, 2,5 μίλια από την ακτή. Εστιακό βάθος 21 χιλιόμετρα.
- **2 Σεπτεμβρίου: 3,7 ρίχτερ,** ανατολικά της Καρπάθου στο νότιο άκρο, 2,5 μίλια από την ακτή. Εστιακό βάθος: 22 χιλιόμετρα.
- **3 Σεπτεμβρίου: 3,4 ρίχτερ,** κοντά στα τουρκικά παράλια του Μαρμαρίς. Εστιακό βάθος 31 χιλιόμετρα.
- **4 Σεπτεμβρίου: 3,6 ρίχτερ,** νοτιοανατολικά της Αστυπάλαιας, στο νησάκι "Αγιος Ιωάννης". Εστιακό βάθος 36 χιλιόμετρα.
- **5 Σεπτεμβρίου: 4,4 ρίχτερ,** νοτιοδυτικά της Κάσου (πλάκα Αφρικής). Εστιακό βάθος 36 χιλιόμετρα.
- **6 Σεπτεμβρίου: 3,6 ρίχτερ,** Κυκλάδες, τόξο Νισύρου-Αστυπάλαιας-Σαντορίνης. Εστιακό βάθος 10 χιλιόμετρα.
- **7 Σεπτεμβρίου: 4 ρίχτερ,** νοτιοανατολικά της Κάσου (πλάκα Αφρικής). Εστιακό βάθος 22 χιλιόμετρα.
- **8 Σεπτεμβρίου: 3,3 ρίχτερ,** ανατολικά της Καρπάθου, κοντά στις ακτές. Εστιακό βάθος 5 χιλιόμετρα.
- **12 Σεπτεμβρίου: 3,2 ρίχτερ,** βόρεια της Αστυπάλαιας, κάτω από την Πάτμο, στο νησί Λέβυθα. Εστιακό βάθος 10 χιλιόμετρα.
- **13 Σεπτεμβρίου: 4,6 ρίχτερ,** μεταξύ Αστυπάλαιας και Νισύρου (τόξο). Εστιακό βάθος 146 χιλιόμετρα.
- **15 Σεπτεμβρίου: 3,3 ρίχτερ,** κάτω από τη Σάμο, δυτικά της νησίδας "Γάιδαρος". Εστιακό βάθος 5 χιλιόμετρα.
- **15 Σεπτεμβρίου: 3,4 ρίχτερ,** στην Τήλο, ανάμεσα Τήλου και Νισύρου (τόξο). Εστιακό βάθος 24 χιλιόμετρα.
- **17 Σεπτεμβρίου: 3 ρίχτερ,** μεταξύ Τήλου και Σύμης. Εστιακό βάθος 31 χιλιόμετρα.
- **23 Σεπτεμβρίου: 3,1 ρίχτερ,** ανατολικά της Αστυπάλαιας (τόξο), κοντά στην ακτή. Εστιακό βάθος 10 χιλιόμετρα.
- **26 Σεπτεμβρίου: 3,6 ρίχτερ,** νότια της Καρπάθου (πλάκα Αφρικής), όχι κοντά στις ακτές. Εστιακό βάθος 16 χιλιόμετρα.

Μεταξύ των Δήμων Αφάντου και Αρχαγγέλου

Αναβιώνει η βεντέτα για τα Κολύμπια!

Ετοιμοι να εξεγερθούν είναι οι Αφαντενοί

Αναβιώνει η «βεντέτα» ανάμεσα στους Δήμους Αφάντου και Αρχαγγέλου που αφορά τα όριά τους. Πιο συγκεκριμένα αφορά την περιοχή Κολυμπίων την οποία εδώ και χρόνια διεκδικεί ο δήμος Αρχαγγέλου. Το θέμα έρχεται στη σημερινή συνεδρίαση του Δ.Σ Αφάντου για τον ορισμό συμβούλου στην επιτροπή ορίων μετά από σχετικό έγγραφο της Διεύθυνσης Τ.Α της περιφέρειας Νοτίου Αιγαίου.

Η πληροφορία για την συζήτηση του θέματος έχει προκαλέσει αναβρασμό μεταξύ των κατοίκων επειδή εκφράζονται φόβοι για υπαναχώρηση της δημοτικής αρχής στην υπόθεση αυτή που είναι ζωτικής σημασίας για τον δήμο.

Η υπόθεση αυτή έχει προϊστορία από το 1987 μετά από μια απόφαση της Νομαρχίας Δωδεκανήσου που θεωρήθηκε ως λανθασμένη από τον Δήμο Αφάντου. Πριν από μερικά χρόνια η υπόθεση έφθασε στην Επιτροπή Ορίων με την προεδρία Ειρηνοδίκη, δικαίωσε τον δήμο Αφάντου αλλά για κάποιο λόγο δεν επικυρώθηκε. Αποτέλεσμα το θέμα να έρχεται και πάλι στην επικαιρότητα, προφανώς μετά από πιέσεις του δήμου Αρχαγγέλου.

Το έγγραφο της Περιφέρειας Νοτίου Αιγαίου που έφθασε στο Δήμο Αφάντου –ανάλογο έχει φθάσει και στο Δήμο Αρχαγγέλου- με την υπογραφή του κ. Ρίζου Ριζόπουλου έχει ως εξής:

«Προκειμένου να ανασυγκροτήσουμε την επιτροπή ανακαθορισμού ορίων μεταξύ των Δήμων Αφάντου-Αρχαγγέλου, η οποία είχε συγκροτηθεί με την 10230/9-11-2001 απόφασή μας, παρακαλούμε να μας ορίσετε με απόφαση του Δημοτικού Συμβουλίου σας, έναν Δημοτικό Σύμβουλο με τον αναπληρωτή του, για να αποτελέσει μέλος της επιτροπής αυτής».

Η εισήγηση του δημάρχου Σταμάτη Καβάδα στηρίζεται στο έγγραφο της Περιφέρειας και έχει ως εξής:

«Με το υπ' αριθμ. πρωτ. Οικ.9209/18-8-2003 έγγραφο της Περιφέρειας Νοτίου Αιγαίου, Διεύθυνση Τοπικής Αυτοδιοίκησης, μας ζητείται ο ορισμός ενός δημοτικού συμβούλου με τον αναπληρωτή του προκειμένου να ανασυγκροτηθεί η επιτροπή ορίων του άρθρου 14 του Π.Δ. 410/95 Δ.Κ.Κ., όπως τροποποιήθηκε με το άρθρο 1 παρ.10 του Ν.2307/95 για τον καθορισμό ορίων μεταξύ Δήμων Αρχαγγέλου και Αφάντου. Σημειώνεται ότι ο δήμαρχος συμμετέχει αυτοδίκαια στην παραπάνω επιτροπή.

Κατόπιν των ανωτέρω προτείνω:

Α) ως τακτικό μέλος του δ.σ. και Β) ως αναπληρωματικό μέλος το δ.σ.

και παρακαλώ το Δ.Σ. να αποφασίσει σχετικά».

Δημοτικοί σύμβουλοι τόσο της πλειοψηφίας όσο και της μειοψηφίας εμφανίζονται έτοιμοι να ξεσηκώσουν τους κατοίκους σε περίπτωση που διαπιστώσουν ενδοτικότητα εκ μέρους του κ. Καβάδα στο θέμα αυτό που θεωρείται από τους Αφαντενούς ως αδιαπραγμάτευτο.

Σημειώνεται ότι τα Κολύμπια ανήκουν μέχρι τώρα διοικητικά στ' Αφάντου, αλλά από χρόνια και κατά διαστήματα εγείρει αξιώσεις ο Δήμος Αρχαγγέλου.

Μια άλλη πληροφορία, που παράγοντες του δήμου προσπαθούν να διασταυρώσουν, έχει να κάνει με την συναίνεση όπως λέγεται ότι έδωσε ο κ. Καβάδας στην ηγεσία του ΓΕΣ για την κατασκευή κατοικιών για τον παραθερισμό αξιωματικών στην περιοχή όπου βρίσκονται οι εγκαταστάσεις της «Φωνής της Αμερικής». Η έκταση αυτή ανήκει στην ΚΕΔ και σύμφωνα με πρόσφατη απόφαση του Δ.Σ Αφάντου, θα διεκδικηθεί για την αξιοποίησή της για πολιτιστικές και αθλητικές δραστηριότητες.

Συνοδεύει άψογα...
τα πάρτυ, τις εκδηλώσεις, τις γιορτές!



Απο τις πιο προσωπικές σας στιγμές μέχρι τις πιο κοινωνικές σας εκδηλώσεις εμπιστευθείτε την οργάνωση στον Mike's. Ζεστά και κρύα πιάτα, γλυκά και αλμυρά, ψητά ή μαγειρευτά, ακόμα και γουρουνόπουλα, νοστιμότατα μεζεδάκια, εδέσματα ή ότι άλλο εσείς παραγγείλετε στολίζουν την εκδήλωση σας και ικανοποιούν τους καλεσμένους σας!

Mike's®
Executive Catering



Γεωργίου Σεφέρη 108
Τηλ. 2241066510 - 60075

Ακυρώθηκε στην πράξη η απόφαση της Χαρ. Τρικούπη για επαναληπτικές εκλογές

Συνεχίζεται το μπάχαλο στο βόρειο συγκρότημα

Ο απεσταλμένος του ΠΑΣΟΚ στην Κω κ. Θανάσης Δούρας δεν βρήκε καμία υποψηφιότητα!

Συνεχίζεται το «μπάχαλο» στο ΠΑΣΟΚ του Βορείου Συγκροτήματος της Δωδεκανήσου μετά την άρνηση των δυο «στρατοπέδων» να δεχτούν το στήσιμο κάλπης για την ανάδειξη Νομαρχιακής Επιτροπής και την ακύρωση στη πράξη της απόφασης του Τομέα Οργανωτικής Πολιτικής για την διεξαγωγή νέων εσωκομματικών εκλογών.

Χαρακτηριστικό της κατάστασης που έχει δημιουργηθεί είναι ότι το μέλος του Οργανωτικού Θανάσης Δούρος που πήγε στη Κω την περασμένη Τρίτη για να συλλέξει τις αιτήσεις για τις υποψηφιότητες, δεν βρήκε καμία! Κανένα από τα στελέχη του ΠΑΣΟΚ δεν έδειξε τη παραμικρή διάθεση να θέσει υποψηφιότητα για το νέο κομματικό όργανο που υποτίθεται ότι θα προέκυπτε. Δεν αποκλείεται, όπως έλεγε σημαίνων παράγοντας του ΠΑΣΟΚ σε ραδιόφωνο, στις προσεχείς εκλογές το ΠΑΣΟΚ να εμφανιστεί με τους κομματικούς στρατούς διατεταγμένους ανά υποψήφιο βουλευτή!

Πλήρης ησυχία επικρατούσε χθες στα γραφεία των Οργανώσεων του ΠΑΣΟΚ στο Βόρειο Συγκρότημα αφού η προσπάθεια της Χαριλάου Τρικούπη να επαναλάβει στις εκλογές για Νομαρχιακή Επιτροπή απέτυχε παταγωδώς. Οι συνεχείς παρεμβάσεις κορυφαίων στελεχών του κυβερνώντος κόμματος για την επίλυση του κομματικού προβλήματος μετά τις τελευταίες εσωκομματικές εκλογές δημιούργησαν εκρηκτικό κλίμα και αντί να βοηθήσουν τορπίλισαν όλες τις πρωτοβουλίες για την εκτόνωση της κατάστασης. Από την μια πλευρά ο Κώστας Καίσερλης και από την άλλη ο Γιώργος Νικητιάδης με την «βοήθεια» και άλλων θεσμικών και εξωθεσμικών παραγόντων πέτυχαν το ακατόρθωτο, να μην βρεθεί ούτε ένα στέλεχος ούτε για δείγμα να συμφωνεί με τις μεθοδεύσεις τους με αποτέλεσμα να έχει οδηγηθεί η πάλαι ποτέ κραταιά οργάνωση του ΠΑΣΟΚ σε πλήρη ανυποληψία. Ακόμη και η πλευρά Πίτση που αρχικά δεν διαφωνούσε με τις επαναληπτικές εκλογές, διαχώρισε τη θέση της μετά το τελευταίο παρασκήνιο και τα όσα έγιναν. Από το άλλο στρατόπεδο, ο δήμαρχος Δικαίου Βασίλης Χατζηγιακουμής επιτέθηκε με σφοδρότητα κατά του μέλους του κλιμακίου της Χαριλάου Τρικούπη Τάσου Κουρκούτα που τον επισκέφθηκε για να τον πείσει να δεχτεί τις νέες εκλογές. Ο κ. Χατζηγιακουμής σε δηλώσεις του στη τοπική τηλεόραση μίλησε για «κουρκουτίαση», για στελέχη που ντροπιάζουν το ΠΑΣΟΚ και διάφορα άλλα, ένα «φιλιππικό» κατά του συγκεκριμένου στελέχους που στόχο είχε κυρίως όλους όσους κινούν τα νήματα από τα παρασκήνια θέλοντας να επιβάλλουν κομματικά ότι τους βολεύει καλύτερα εν όψει της επιλογής των υποψήφιων βουλευτών.

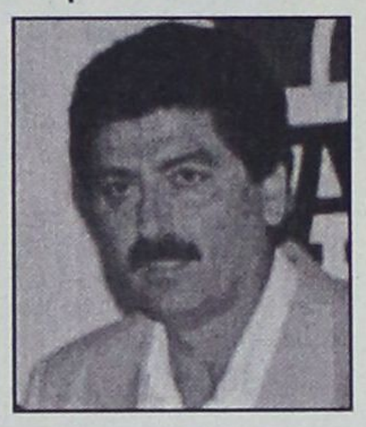



Από τα μέχρι σήμερα δεδομένα διαφαίνεται ότι η λύση του προβλήματος επι του παρόντος δεν είναι ορατή. Δεν αποκλείεται και να επιδιώκεται κάτι τέτοιο από ορισμένες πλευρές που θα ήθελαν να έχουν ελεύθερο πεδίο για να ενεργούν ανεξέλεγκτα και να επιβάλλουν τις επιθυμίες τους μέσω της Χαριλάου Τρικούπη. Πολύ πιθανόν να δούμε στις εκλογές του υποψήφιους βουλευτές να έχουν το «κομμάτι» το κομματικό που τους αντιστοιχεί και να περιφέρονται προς άγρα ψήφων. Σε μια τέτοια περίπτωση ουδείς πλέον θα μπορεί να ομιλεί για συντεταγμένο κόμμα, αλλά για ασκέρι.

Στα πλαίσια του γενικότερου κλίματος που διαμορφώνεται σ' ολόκληρη τη χώρα

Ανεβαίνει το πολιτικό θερμόμετρο στη Δωδ/σο

Εντονες ζυμώσεις για τα υηφοδέλτια

Επτά μήνες πριν την ανώτατη ημερομηνία που επιτρέπει το Σύνταγμα για την διεξαγωγή εκλογών, το μεγάλο προβάδισμα της Ν.Δ. έναντι του ΠΑΣΟΚ διατηρείται πάντα σε υψηλά επίπεδα σχεδόν αμείωτο σύμφωνα με τις πρόσφατα δημοσιοποιημένες δημοσκοπήσεις.

Η διαπίστωση αυτή λίγες ημέρες μάλιστα μετά το εντυπωσιακό μπαράζ κοινωνικών παροχών της κυβέρνησης, σε συνδυασμό με τις διαφαινόμενες κινήσεις των εκλογικών επιτελείων που ήδη έχουν συγκροτηθεί και χειρίζονται τη στρατηγική των δύο κομμάτων επιτρέπει την εξαγωγή χρήσιμων συμπερασμάτων για όσους φιλοδοξούν να προβλέψουν τις επερχόμενες πολιτικές εξελίξεις καθώς η εικόνα αρχίζει πια να ξεκαθαρίζει όπως και η τάση του εκλογικού σώματος.

ΠΑΣΟΚ: ΤΕΛΟΣ ΟΙ ΑΥΤΑΠΑΤΕΣ

Οι προσδοκίες ότι οι κοινωνικές παροχές και η Χάρτα Σύγκλισης θα ήταν τα «ισχυρά όπλα» του ΠΑΣΟΚ για να κλείσει η «ψαλίδα» ήταν τελικά υπερεκτιμημένες και η διαπίστωση ότι η διαφορά από τη Ν.Δ. παραμένει μέσος όρος στο 6,5% προκαλεί αισιοδοξία στις τάξεις του κυβερνητικού κόμματος καθώς στην κοινή γνώμη εμπεδώνεται η εντύπωση ότι αυτή είναι μη αναστρέψιμη.

Η κατάσταση αυτή οδηγεί στην ηγεσία του ΠΑΣΟΚ σ' ένα επανασχεδιασμό της επικοινωνιακής στρατηγικής του σε μια προσπάθεια ανακοπής του κύματος παροχολογίας και ταυτόχρονης ανάδειξης νέων «πακέτων» όπως τα εθνικά θέματα, η συζήτηση για θεσμούς (εκλογικός νόμος, αναμόρφωση «πόθεν έσχες», διοικητική αναδιάρθρωση της χώρας) και τα διαφαινόμενα οικονομικά deals στον χώρο του Χρηματιστηρίου (ΕΥΔΑΠ, Ταχυδρ. Ταμιευτήριο, Γενική Τράπεζα, πώληση πακέτου Εθνικής και Εμπορικής).

Τέλος, ιδιαίτερη βαρύτητα θα δοθεί στην προβολή ανά νομό των 12 περιφερειακών χαρτών που ήδη ολοκληρώνονται, όπως και στην προσέγγιση των κοινωνικών ομάδων (μικρομεσαίοι, αγρότες, νέοι) όπου η Ν.Δ. εμφανίζει μεγαλύτερη διεισδυτικότητα.

Ν.Δ.: ΠΡΟΤΑΣΕΙΣ ΓΙΑ ΤΗ ΔΗΜΟΣΙΑ ΔΙΟΙΚΗΣΗ

Σήμερα εξάλλου αναμένεται να δοθεί στη δημοσιότητα το πρόβλημα της Ν.Δ. για τη δημόσια διοίκηση που θα περιλαμβάνει μέτρα κατά της γραφειοκρατίας, σχέδιο δράσης κατά της διαφθοράς, αναδιοργάνωση δημοσίων υπηρεσιών από μηδενική βάση, οργάνωση κυβέρνησης, διοικητική διάρθρωση, οριοθέτηση του δημόσιου τομέα, νέο σύστημα πρόσληψης, αμοιβής και εξέλιξης δημοσίων υπαλλήλων και τέλος υπάρχει κεφάλαιο για την ηλεκτρονική διοίκηση.

Οι εξαγγελίες αυτές του κόμματος της αξιωματικής αντιπολίτευσης εντάσσονται σε μία δέσμη πρωτοβουλιών σε θέματα υγείας και οικονομίας που θα τις δώσει την ευκαιρία να αναλάβει τη πρωτοβουλία των κινήσεων στην πολιτική σκακιέρα, πρωτοβουλία που το τελευταίο διάστημα ομολογουμένως είχε αποκτήσει το ΠΑΣΟΚ.

ΟΙ ΥΠΟΨΗΦΙΟΤΗΤΕΣ ΣΤΗ ΔΩΔΕΚΑΝΗΣΟ

Αμείωτες συνεχίζονται σε τοπικό επίπεδο οι καταστατικές εργασίες στο εσωτερικό των δύο μεγάλων κομμάτων για τη συγκρότηση των ψηφοδελτίων τους, ενώ πληθαίνουν τα πιθανά σενάρια για τους συνδυασμούς των ονομάτων που τελικά θα επιλεγούν για να πλαισιώσουν τους ήδη εκλεγμένους βουλευτές στη «γαλάζια» και «πράσινη» λίστα.

● Η τελική λύση που θα δοθεί προφανώς από τη Χαρ.Τρικούπη για τον κατευνασμό των «παθών» στο Βόρειο Συγκρότημα αλλά και η υλοποίηση της διαφαινόμενης τάσης του κ.Δ. Κρεμαστινού να αποχωρήσει από την πολιτική είναι οι κομβικές εξελίξεις που θα επιτρέψουν το τελικό «μοίρασμα της τράπουλας» στο ΠΑΣΟΚ Δωδεκανήσου.

Μέχρι τότε οι υποψήφιοι πολιτευτές πυκνώνουν τις εμφανίσεις τους προσπαθώντας να αποκτήσουν δυνατότερα ερείσματα στον μηχανισμό αλλά και στη λαϊκή βάση του κόμματος.

● Ετσι την περασμένη εβδομάδα στη Ρόδο βρέθηκε ο κ.Γ.Νικητιάδης δίνοντας το «παρών» στα εγκαίνια της έκθεσης γλυπτικής του Καλύμνιου φίλου του από «τα παλιά» κ. Σακ.Κουτούζη, ο οποίος φιλοτέχνησε και την προτομή του αείμνηστου πολιτικού μας Στ. Κωτιάδη.

● Στις ίδιες μέρες η κ. Τ. Μοροπούλου σε συνέντευξή της αφήνει να εννοηθεί ότι η υποψηφιότητά της είναι αρεστή στα ανώτερα κλιμάκια του κόμματος, ενώ η επικεφαλής του τομέα γυναικών του ΠΑΣΟΚ κ. Σούλα Ευθυμίου σε δηλώσεις της σε αθηναϊκό κανάλι εμφανίστηκε αναποφάσιστη για την κάθοδό της στις εκλογές.

● Η κ. Σούλα Ευθυμία πάντως πυκνώνει τις επαφές της με το νησί μας ανταλάσσοντας απόψεις με φιλικά της στελέχη για να έχει πλήρη εικόνα των τοπικών ιδιαιτεροτήτων.

● Σε θέση αναμονής βρίσκονται και οι Δ. Σεβαστής, Φ. Κωστόπουλος, Α. Ματσίγκος ενώ πάντα αισθητή είναι η παρουσία του κ. Γιάννη Παρασκευά ο οποίος διατηρεί και τον πληρέστερο μηχανισμό «φίλων»σε τοπικό επίπεδο, ισχυρές προσβάσεις σε ηγετικά στελέχη του ΠΑΣΟΚ, ενώ τις «μετοχές» του ανεβάζει η ανταπόκριση που δείχνει ότι βρήκε σε πανελλήνιο επίπεδο η συγκρότηση της Αριστερής Πρωτοβουλίας».

Ανάλογη κινητικότητα παρατηρείται και στο χώρο της Ν.Δ. όπου βάσει της εγκυκλίου Μειμαράκη άρχισε να λειτουργεί ο μηχανισμός συγκέντρωσης υποψηφιοτήτων με τελικό αποδέκτη τον κ. Κ. Καραμανλή ο οποίος θα πάρει τις καθοριστικές αποφάσεις.

Ο πρόεδρος του Δικηγορικού Συλλόγου κ. Κ. Σαρρής είναι σύμφωνα με όλες τις ενδείξεις ο επικρατέστερος για τη συγκρότηση της βασικής τριάδας υποψηφίων (μαζί με τον βουλευτή κ. Αρ. Παυλίδη και τον πρ. βουλευτή κ. Αν. Καραμάριο) και έτσι η μάχη θα δοθεί για τις υπόλοιπες τρεις θέσεις.

Ο Δρ. Ταυλάριος από την Κάλυμνο, ο καθηγητής Γ. Πέρρος από την Κω, ο οδοντίατρος Γ. Νισυρίου από την Κάρπαθο και οι Βαρ. Χρύσης, Μαν. Καμπουρόπουλος από τη Ρόδο είναι οι διεκδικητές ενώ στον χθεσινό αθηναϊκό Τύπο δημοσιεύτηκαν για πολλοστή φορά πληροφορίες για υποψηφιότητες των Γ. Τζαννετάκου, Σ. Καραγιάννη αλλά και του Κ. Λοΐζου.

Οι υποψηφιότητες αυτές έχουν διαψευστεί στο παρελθόν (τουλάχιστον από τους κ.κ. Γ.Τζαννετάκο και Σ. Καραγιάννη) με κατηγορηματικό τρόπο.

Κατέθεσε και επίσημα την υποψηφιότητά του

Ο πολιτευτής της Νέας Δημοκρατίας κ. Βασ. Χρύσης ενόψει των εσωκομματικών εκλογών απέστειλε προς τα στελέχη και τα μέλη της Νομαρχιακής Επιτροπής του κόμματος επιστολή με την οποία ζητά την πολιτική τους στήριξη και ενεργή παρουσία για την επίτευξη του μεγάλου στόχου της εκλογικής νίκης της Νέας Δημοκρατίας στη επικείμενη εκλογική αναμέτρηση.

Η επιστολή έχει ως εξής:

"Συναγωνίστριες, Συναγωνιστές,

Εδώ και τέσσερα χρόνια μαζί καθημερινά μοχθούμε για τη Νέα Δημοκρατία. Αυτή τη φορά οι αγώνες μας, πιστεύω ότι θα δικαιωθούν.

Η ζύμωσή μου στα κομματικά και κοινωνικά δρώμενα εμπλούτισε τις εμπειρίες μου, τις γνώσεις και προπαντός ενδυνάμωσε το ζήλο μου για προσφορά στον τόπο.

Αντλώντας δύναμη και κουράγιο από την ενθάρρυνση και την αποδοχή σήμερα χιλιάδων συμπατριωτών μας συνεχίζω τον αγώνα με την ιστορικά και πολιτικά δικαιωμένη παράταξή μας.

Σεβόμενος τις διαδικασίες, θέτω την υποψηφιότητά μου στην κρίση των οργάνων του κόμματος (Νομαρχιακή Συνέλευση Ν. Δωδ/σου) και ευελπιστώ να έχω και την προσωπική σας στήριξη σ' αυτό το νέο ξεκίνημα».

Δεν μπορούν να συνέλθουν οι γιατροί της Ρόδου μετά την καταδικαστική απόφαση

Τώρα χωρίς αναισθητικό!

Είμαστε υποχρεωμένοι να πάρουμε μέτρα αυτοπροστασίας. Σήμερα συνέλευση στο νοσοκομείο

Συνεχίζεται ο αναβρασμός μεταξύ του ιατρικού κόσμου-και όχι μόνο- για την καταδίκη που επεβλήθη στους τρεις γιατρούς για την υπόθεση Rochester και για τις επιπτώσεις που έχει για το όλο θέμα. Οι γιατροί της Ρόδου στο σύνολό τους θεωρούν πρωτοφανή την απόφαση και δεν διστάζουν να μιλήσουν για οργανωμένες προσπάθειες εναντίον τους.

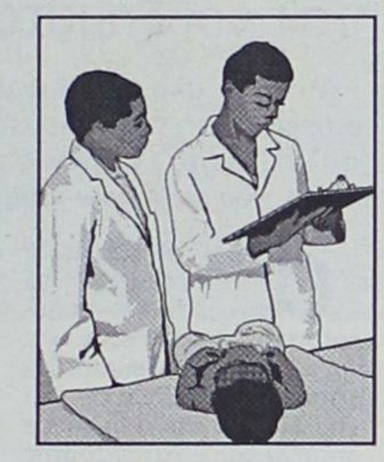

Σήμερα θα γίνει έκτακτη γενική συνέλευση του Ιατρικού Συλλόγου Ρόδου και των νοσοκομειακών γιατρών στις έντεκα το πρωί στο Αμφιθέατρο του Νοσοκομείου της Ρόδου προκειμένου να συζητηθούν οι επιπτώσεις της απόφασης καθώς και τα δεδομένα τα οποία δημιουργούνται από αυτή.

Στη συνέλευση αναμένεται να τονιστεί εκ νέου η κάθετη αντίθεση του ιατικού κόσμου τόσο με τη καταδίκη των τριών συναδέλφων τους, την οποία σε ανακοίνωσή του ο Ι.Σ.Ρ. χαρακτηρίζει σαν ποινικοποίηση κάθε ιατρικής πράξης όσο και με την προσπάθεια σπίλωσης των γιατρών και ακύρωσης του έργου που προσφέρουν.

Παράλληλα θα εξεταστούν οι όποιες δυνατότητες υπάρχουν αντιμετώπισης της διαμορφωθείσης κατάστασης, όπως για παράδειγμα η απ' ευθείας αναφορά του όλου θέματος στον υπουργό Δικαιοσύνης.

Σύμφωνα με πληροφορίες μας θα εξεταστεί επίσης αν υπάρχει δυνατότητα για από κοινού με άλλους επιστημονικούς αλλά και τοπικούς φορείς αντιμετώπισης της όλης κατάστασης καθώς είναι κοινή η άποψη ότι πίσω από την όλη υπόθεση, κρύβονται συγκεκριμένα συμφέροντα.

Εν τω μεταξύ πληθαίνουν συνεχώς οι αντιδράσεις των εκπροσώπων του ιατρικού κόσμου που στο σύνολο του τίθεται αλληλέγγυος στους τρεις συναδέλφους του ενώ καταδικάζει τη πρωτοφανή επίθεση που δέχεται ο ιατρικός κόσμος.

Με ανακοίνωση που έδωσαν προς τον Τύπο το Δ.Σ. του Επιστημονικού Συμβουλίου του νοσοκομείου και ο διευθυντής της Ιατρικής υπηρεσίας μετά από έκτακτη χθεσινή συνεδρίαση χαρακτηρίζουν την απόφαση του δικαστηρίου εντελώς αναιτιολόγητη και αστήρικτη ενώ καταδικάζουν την προσπάθεια σπίλωσης της τιμής και της επιστημονικής κατάρτισης των νοσοκομειακών γιατρών εκ μέρους της οικογένειας του ατυχούς Rocherster.

Στην ανακοίνωση τονίζεται επίσης πως η απόφαση δημιουργεί ένα κακό προηγούμενο για τους νοσοκομειακούς γιατρούς που καλούνται να αντιμετωπίσουν επείγοντα περιστατικά εκτός της ειδικότητας τους και εναντίον των κανόνων της Ιατρικής επιστήμης.

Παράλληλα επισημαίνουν πως η εκ των υστέρων διαστρέβλωση της αλήθειας αλλά και η στάση που κράτησαν τα ΜΜΕ της Αγγλίας τους υποχρεώνει να λάβουν όλα τα ενδεικνυόμενα μέτρα προστασίας τους, αφού η παραπάνω καταδίκη δημιουργεί σε βάρος του νοσοκομείου αλλά και της χώρας κατασκευασμένες και ύποπτες επιθέσεις.

Το πλήρες κείμενο της ανακοίνωσης έχει ως εξής:

"Το Δ.Σ. του Επιστημονικού Συμβουλίου και ο διευθυντής της Ιατρικής Υπηρεσίας σε έκτακτη κοινή συνεδρίαση σήμερα 28-9-2003 με αφορμή την πρωτόδικη μη αναμενόμενη απόφαση του Δικαστηρίου κατά των συναδέλφων μας, θεωρεί αυτήν εντελώς αναιτιολόγητη και αστήρικτη.

Η απόφαση αυτή για όσους παρακολούθησαν την δίκη, δημιουργεί ένα κακό προηγούμενο για τους Νοσοκομειακούς Ιατρούς του νησιού μας, οι οποίοι καλούνται να αντιμετωπίσουν έκτακτα περιστατικά εκτός της ειδικότητος των και εναντίον των κανόνων της Ιατρικής Επιστήμης.

Καταδικάζουμε την παραπλανητική προσπάθεια σπίλωσης της τιμής και της επιστημονικής κατάρτισης των Νοσοκομειακών Γιατρών εκ μέρους της οικογένειας του ατυχούς Rochester.

Η εκ των υστέρων διαστρέβλωση της αλήθειας και η πρωτοφανής κινητοποίηση των ΜΜΕ της Αγγλίας, μας υποχρεώνει να λάβουμε όλα τα ενδεικνυόμενα μέτρα προστασίας μας, αφού η παραπάνω καταδίκη δημιουργεί σε βάρος του Νοσοκομείου μας αλλά και της Χώρας μας κατασκευασμένες και ύποπτες επιθέσεις".



Η δίκη μόλις έληξε, η απόφαση μόλις εκφωνήθηκε και οι Βρετανοί πανηγυρίζουν «δικαιωμένοι»...

Το Κέντρο Ξένων Γλωσσών της κας Ευαγγελίδου Φανής συγχαίρει τους παραπάνω μαθητές/τριες της για τις επιτυχίες τους.

P.A.L.S.O. Beginners

Αναστασιάδης Στέφανος
Γανωτάκης Στέφανος
Καραταπάνης Σάββας
Λαμπρίδης Κωνσταντίνος
Μελλήνη Δήμητρα
Μάνος Κώστας
Μπάδας Παναγιώτης
Μπελντίνου Ζωή
Χαρτοφύλακα Ειρήνη
Χατζηπέτρου Ραφαήλ

P.A.L.S.O. Elementary

Γκορτζίλας Αργύρης
Κρεμλή Αναστασία
Κυριαζή Ευαγγελία
Μάνος Γεώργιος
Μιχαλάκη Αννα

P.A.L.S.O. Basic

Αναστασιάδου Ελένη-Ιωάννα
Λαμπρίδης Αλέξανδρος
Μάτση Αλεξάντρα
Πετράκη Βασιλεία
Πρωτόπαπα Αρχοντούλα
Χατζηπαναγιώτη Ευαγγελία

EDEXCEL (Lower)

Πετράκη Μαρία

Michigan E.C.C.E.(Lower)

Αγγέλου Νικολέτα
Βογιατζή Βασιλεία
Καστρίσιος Μάριος
Μάινα Αννα
Μαλλιάκα Αννα
Μαμουζέλος Αρης
Πεταυράκη Ελευθερία
Σταματιάδης Γεώργιος
Σύρμος Ηλίας
Σωτηράκη Χρυσή
Τριανταφυλλίδη Δέσποινα
Φρόνας Γεώργιος

Cambridge F.C.E. (Lower)

Αγγέλου Νικολέτα
Μάινα Αννα
Σταματιάδης Γεώργιος
Σωτηράκη Χρυσή
Τριανταφυλλίδη Δέσποινα

Advanced (Edexcel)

Βερβέρης Δημήτριος
Γκουϊντάλιας Γιάννης
Ζαρίφης Ιάκωβος
Πουλής Στυλιανός
Σοϋχάν Χαλιντέ (advanced Cambridge Edexcel)

Michigan Proficiency

Γιώτη Μαγδαληνή
Κλαμπάνη Μαύρα
Λεντή Ιωάννα
Σκευοφύλακα Μαίρη
Φραντζή Ειρήνη

Δ/νση Εκπαιδευτηρίου
Ναυαρίνου 29-Ρόδος, τηλ. 22410-32074



ΗΛΙΑΣ ΚΩΤΙΑΔΗΣ, ΠΡΟΕΔΡΟΣ ΤΟΥ ΕΒΕΔ

Αντιμετωπίζουμε κρίση, αλλά εμείς πώς αντιδρούμε;

Ειδικά μέτρα σε τρία στάδια

"Μετά τα όσα συνέβησαν λόγω των διαφόρων κρίσεων αλλά και όσων αναμένονται να συμβούν στο μέλλον έχει καταστεί σαφές ότι είναι άμεση ανάγκη να βρεθούν άμεσα τρόποι αντιμετώπισής τους".

Αυτή την ανάγκη επισήμανε κατά την τοποθέτησή του στη προχθεσινή εκδήλωση για τον εορτασμό της Παγκόσμιας Ημέρας Τουρισμού ο πρόεδρος του Επιμελητηρίου Δωδεκανήσου κ. Κωτιάδης.

Η εκδήλωση είχε σαν θέμα "Διεθνείς κρίσεις και πόλεμοι: Επιπτώσεις στην κοινωνία, στην οικονομία στον τουρισμό" και διοργανώθηκε από τον Δωδεκανησιακό Οργανισμό Τουρισμού, το Διεθνές Κέντρο Λογοτεχνών και Μεταφραστών, το Επιμελητήριο Δωδεκανήσου, το Διεθνές Σκωλ Τμήμα Ρόδου, τον Σύλλογο Διευθυντών Ξενοδοχείων Ρόδου και τη Στέγη Γραμμάτων και Τεχνών Δωδεκανήσου. Ιδιαίτερα αρνητικές, όχι μόνο για τον τουρισμό αλλά για όλους τους τομείς, επιπτώσεις που είχαν οι κρίσεις αυτές, οδήγησαν στην διαμόρφωση ενός πλαισίου υιοθέτησης πρακτικών διοίκησης κρίσεων, τόνισε χαρακτηριστικά ο ομιλητής.

Το πόσο σοβαρά υιοθετήθηκε αυτό το πλαίσιο διαφαίνεται και από το πρόσφατο συνέδριο του Παγκόσμιου Οργανισμού Τουρισμού που πραγματοποιήθηκε στις 2 και 3 Ιουλίου 2003 στην Μαδρίτη. Εκεί δημιουργήθηκε ομάδα κρούσης με καταξιωμένα στελέχη από την τουριστική βιομηχανία η οποία προσφέρει τις υπηρεσίες της, σε θέματα κρίσεων σε κράτη μέλη του οργανισμού. Παράλληλα με ευθύνη του οργανισμού αποφασίστηκε η υλοποίηση της παγκόσμιας διαφημιστικής καμπάνιας με σκοπό την ανάδειξη των θετικών επιπτώσεων του τουρισμού.

Η ίδια ακριβώς πρακτική θα έπρεπε να ακολουθηθεί τόσο σε τοπικό όσο και σε εθνικό επίπεδο δήλωσε ο πρόεδρος του Επιμελητηρίου.

Η αντιμετώπιση των αποτελεσμάτων των κρίσεων που αντιμετωπίζει ο τουρισμός κατά του κ. Κωτιάδη μπορεί να γίνει σε τρία επίπεδα.

Στο πρώτο επίπεδο πριν δηλαδή από το ξέσπασμα μιας κρίσης είναι αναγκαία τα εξής:

- Η ύπαρξη ενός εκπροσώπου τύπου ο οποίος και θα είναι ο αποκλεισμός ομιλητής με τα μέσα μαζικής ενημέρωσης.
- Η δημιουργία ενός κέντρου Τύπου και επικοινωνίας.
- Η συνεχής επαφή με τα μέσα μαζικής ενημέρωσης και ιδιαίτερα με τα τοπικά μέσα. Είναι σημαντικό να αναφέρουμε ότι σε περιπτώσεις κρίσεων πολλές φορές ξένα μέσα μαζικής ενημέρωσης δεν έχουν την δυνατότητα άντλησης πληροφοριών παρά μόνο μέσω των τοπικών. Η σωστή λοιπόν ενημέρωση των δικών μας δημοσιογράφων θα βοηθήσει στο να γίνει και μία σωστή ενημέρωση των ξένων.
- Η δημιουργία ενός αποθεματικού στον προϋπολογισμό μας ο οποίος ανά πάσα στιγμή μπορεί να βοηθήσει στην αντιμετώπιση της κρίσης.
- Συνεχής παρακολούθηση και μέτρηση της αποτελεσματικότητας των μέτρων ασφαλείας ενός προορισμού. Πολλές φορές οι ίδιοι οι τουρίστες μπορούν να αποτελέσουν δείκτες μέτρησης όπως για παράδειγμα οι υπηρεσίες υγείας που τους παρέχονται κατά την διάρκεια της παραμονής τους.
- Περαιτέρω ανάπτυξη της τουριστικής αστυνομίας και δημιουργία call center για την αντιμετώπιση των οποιοδήποτε απρόσμενων γεγονότων που θα εξυπηρετήσουν τους επισκέπτες ενός προορισμού.
- Στατιστική καταγραφή της εγκληματικότητας ενάντια των τουριστών η οποία μπορεί να τεκμηριώσει ότι δεν υπάρχει πρόβλημα στον προορισμό.

Στο δεύτερο επίπεδο δηλαδή κατά την διάρκεια της κρίσης πρέπει:

- Να είμαστε ειλικρινείς και ξεκάθαροι για να προστατεύσουμε την αξιοπιστία μας λέγοντας αυτά που γνωρίζουμε και αυτά που δεν γνωρίζουμε.
- Να διατηρήσουμε ηρεμία στον προορισμό και όχι πανικό!
- Να παρέχονται συνεχείς πληροφορίες προς τα ΜΜΕ και να μην απομονωθούν με αποτέλεσμα να δημοσιοποιούνται πληροφορίες που αποκλίνουν από την πραγματικότητα.
- Να αποφευχθεί εντελώς η ρίψη ευθυνών για το ποιός φταίει και το ποίος δεν φταίει.
- Το internet βοηθάει έναν τουριστικό προορισμό εν καιρώ κρίσης να αποτελεί από μόνος του ένα κανάλι ενημέρωσης. Θα βοηθήσει να παρουσιαστεί στο τι ακριβώς αφορά το αρνητικό γεγονός, τι έχει επηρεάσει και τι ακριβώς μέχρι σήμερα έχει γίνει για την αντιμετώπισή του.
- Συνεργασία με κρατικούς φορείς για την αντιμετώπιση περιπτώσεων έκδοσης αρνητικής ταξιδιωτικής οδηγίας για τον προορισμό.
- Συνεχής συγκέντρωση όλων των δημοσιευμάτων που εκδίδονται για τον προορισμό έτσι ώστε να υπάρχει άμεση αντιμετώπιση σε αρνητικά δημοσιεύματα.
- Να ζητηθεί χρηματική βοήθεια και να παρθούν μέτρα που θα στηρίξουν οικονομικά τον προορισμό. Αυτό αποτελεί πάντα μια καλή ευκαιρία για άντληση περισσότερων πόρων από τις εκάστοτε κυβερνήσεις οι οποίες μόνο τότε δείχνουν την απαιτούμενη προσοχή (τελευταίο παράδειγμα αποτελεί ο σεισμός της Κεφαλλονιάς).

Τέλος στο τρίτο επίπεδο μετά την λήξη της κρίσης πρέπει:

- Να περάσουμε το μήνυμα ότι η κατάσταση στον προορισμό είναι η ίδια όπως ήταν προ της κρίσης.
- Να αυξηθούν και να χρηματοδοτηθούν τα λεγόμενα fam trips προς όλους τους δημοσιογράφους, tour operator's και να διοργανωθούν special events.
- Να δημιουργήσει ο προορισμός νέες αγορές και νέα προϊόντα.
- Να ακολουθήσει ευέλικτη τιμολογιακή πολιτική.
- Να παρακολουθείται στενά η ύπαρξη νέας ταξιδιωτικής οδηγίας.
- Να αναπτυχθούν περισσότερο παρά ποτέ οι τοπικές συνεργασίας σε τοπικό επίπεδο μεταξύ των φορέων.

Τα ανωτέρω οφείλουμε να συνειδητοποιήσουμε ότι αποτελούν μονόδρομο και να αρχίσουμε να τα υιοθετούμε. Η ύπαρξή τους κρίνεται αναγκαία και είναι αποδεδειγμένο ότι η εφαρμογή τους θα μας διασώσει από πολλές δύσκολες μελλοντικές καταστάσεις", τόνισε κλείνοντας την ομιλία του ο πρόεδρος του ΕΒΕΔ κ. Ηλίας Κωτιάδης.

Ομιλητές στην εκδήλωση ήσαν επίσης οι καθηγητές του Πανεπιστημίου Αιγαίου κ.κ. Χιωτάκης και Βιτζηλάκη οι οποίοι αναφέρθησαν στις επιπτώσεις που είχαν οι πρόσφατες κρίσεις και οι πόλεμοι στον τουρισμό όσο και στους υπόλοιπους τομείς (οικονομικούς κοινωνικούς πολιτισμικούς) τόσο σε εθνικό όσο και σε παγκόσμιο επίπεδο.

ΟΙ ΠΟΛΥΕΘΝΙΚΕΣ ΔΕΝ ΑΣΤΕΙΕΥΟΝΤΑΙ

Ανατομία στο μεγάλο "ρήγμα" της αγοράς

Τα προβλήματα δεν αντιμετωπίζονται με αφορισμούς και ξόρκια

Αυτό το σλόγκαν θα μπορούσε να χρησιμοποιήσει ένας καλός διαφημιστής για να περιγράψει τα όσα συμβαίνουν τελευταία στην αγορά της Ρόδου. Αναφερόμαστε στη λειτουργία πολυκαταστήματος πολυεθνικής εταιρείας που παρά το γεγονός ότι λειτουργεί μόλις λίγες ημέρες ήλθε να «ανατρέψει» λόγω των χαμηλών τιμών που πωλεί τα προϊόντα όσα ίσχυαν στην αγορά του νησιού.

Οι πολύ φθηνές τιμές που «προσφέρει» το συγκεκριμένο πολυκατάστημα ανάγκασαν και τα υπόλοιπα πολυκαταστήματα να επιδωθούν σε ένα «πόλεμο προσφορών» με αποτέλεσμα ο καταναλωτής ο οποίος πριν από λίγο χρονικό διάστημα παραπονιόταν για την ακρίβεια σήμερα να θεωρεί τον εαυτό του ικανό να αποκτήσει πολλά από όσα θα ήθελε. Οι εξελίξεις όμως αυτές, και όσες έπονται έχουν και θύματα. Τα «αποτελέσματα» από όσα συμβαίνουν τελευταία είναι ήδη ορατά και αναμένεται να ενταθούν με τη πάροδο του χρόνου.

«Αποτελέσματα» που αφορούν όλον τον ιστό της τοπικής οικονομίας και σίγουρα θα προκαλέσουν μεγάλες αναταραχές. Αν μάλιστα αληθεύουν οι πληροφορίες για την «κάθοδο» στη Ρόδο μιας πολυεθνικής εταιρείας που ειδικεύεται σε είδη σπιτιού και γραφείου και της λειτουργίας υποκαταστήματος πολυκαταστήματος που θεωρείται από τα πλέον φθηνά σε όλα τα καταναλωτικά, εκτός τροφίμων είδη (είδη σπιτιού, γραφείου, αυτοκινήτου κ.λπ.) τότε θα μιλάμε για ολική ανατροπή των όσων ίσχυαν μέχρι σήμερα στην τοπική αγορά.

Το μεγαλύτερο πρόβλημα αντιμετωπίζουν οι ιδιοκτήτες μικρών και μεσαίων συνοικιακών καταστημάτων. Ακόμα και αυτά που είτε λόγω πολύχρονης δραστηριότητας, είτε λόγω θέσης είχαν μπορέσει να επιβιώσουν την τελευταία δεκαετία παρά τον ανταγωνισμό τον οποίο υφίσταντο από τα μεγάλα πολυκαταστήματα πλέον βλέπουν να χάνουν ακόμα και τους πιο «πιστούς»τους πελάτες και να οδηγούνται ολοταχώς προς κλείσιμο.

Σύμφωνα με τα όσα ακούγονται στην αγορά είναι πολλοί οι ιδιοκτήτες μικρών και μεσαίων επιχειρήσεων που έχουν πάρει την απόφαση να κλείσουν. Προβλήματα όμως δεν αντιμετωπίζουν μόνο οι «μικροί» αλλά και οι μεγάλες εταιρείες. Και μάλιστα τα προβλήματα είναι τόσο μεγάλα που έχουν σημάνει συναγερμό μεταξύ των διοικήσεων των εταιρειών αυτών.

Σύμφωνα με τις πληροφορίες μας τις τελευταίες ημέρες μεγάλα καταστήματα και S/M παρουσίασαν πτώση στις εισπράξεις τους που έφθασε μέχρι και το 40% σε σχέση με τις εισπράξεις των προηγουμένων εβδομάδων.

Προβλήματα όμως αναμένεται να αντιμετωπίσουν και καταστήματα που ειδικεύονται στην εμπορία συγκεκριμένων προϊόντων (καταστήματα επίπλων, χρωμάτων, εργαλείων, ειδών δώρων κ.λπ.) καθώς τα νέα πολυκαταστήματα πωλούν και είδη απ' αυτά.

Αλλά και τα καταστήματα που απευθύνονται στην τουριστική αγορά (τουριστικά, S/M, καταστήματα με σουβενίρς κ.λπ.) αντιμετωπίζουν «κίνδυνο επιβίωσης».

Αυτές οι επιχειρήσεις πιθανόν να αντιμετωπίσουν πρόβλημα λίγο αργότερα, μέχρι δηλαδή να «ενημερωθούν» και οι τουρίστες για την ύπαρξη και λειτουργία των πολυκαταστημάτων που πωλούν με πολύ φθηνότερες τιμές. Είναι όμως τελικά αυτές οι εξελίξεις πράγματι προς όφελος των καταναλωτών. Στο ερώτημα αυτό μία μεγάλη πλειοψηφία απαντά θετικά καθώς είναι σε θέση πλέον να αγοράζει πολλά προϊόντα χωρίς να χρειάζεται να σπαταλούν πολλά χρήματα. Δεν είναι άλλωστε καθόλου τυχαίο πώς η κίνηση στο συγκεκριμένο πολυκατάστημα ξεπέρασε κάθε προηγούμενο. Δεν είναι υπερβολή να πούμε πώς η μεγάλη πλειοψηφία των καταναλωτών -ανεξάρτητα οικονομικής δυνατότητας επισκέφθηκε και ψώνισε από το συγκεκριμένο κατάστημα. Υπάρχουν όμως και οι «σκεπτικιστές»που εκφράζουν προβληματισμούς για όλα αυτά. Οι προβληματισμοί αφορούν τόσο την ποιότητα των προς πώληση προϊόντων - ειδικά των τροφίμων- όσο και τον τρόπο λειτουργίας των επιχειρήσεων αυτών.



Πώς είναι δυνατόν δηλαδή μία επιχείρηση να είναι κερδοφόρα όταν πωλεί προϊόντα σε τιμές συντριπτικά φθηνότερες από αυτές που ισχύουν στην υπόλοιπη αγορά;

Ο μεγάλος όμως προβληματισμός αφορά το μέλλον της τοπικής οικονομίας. Μίας οικονομίας που κατά γενική ομολογία σας κύριο στήριγμα έχει τη μικρή και τη μεσαία επιχείρηση.

Τί θα γίνει αν όλες αυτές αναγκαστούν καθώς όλα δείχνουν ότι δεν μπορούν να αντέξουν σε αυτό τον ανταγωνισμό- να κλείσουν;

Τί θα γίνουν οι εκατοντάδες ιδιοκτήτες οικογενειακών επιχειρήσεων, οι χιλιάδες των εργαζομένων, οι προμηθευτές, οι μικροβιοτέχνες κ.λπ.

Προβληματισμός και ερωτήματα που θα πρέπει να εξεταστούν και να απαντηθούν από τους αρμόδιους. Και οι απαντήσεις δεν πρέπει να είναι του λαικίστικου στυλ «έξω οι ξενόφερτοι» κ.λπ. Αντίθετα πρέπει να στηρίζονται σε πραγματικά και επιστημονικά δεδομένα, να εξετάζουν όλες τις παραμέτρους και να προτείνουν λύσεις. Σε αντίθετη περίπτωση πολύ φοβόμαστε ότι θα γίνουμε όλοι «μάρτυρες-πρωταγωνιστές» γεγονότων που θα φέρουν «κοσμοϊστορικές» αλλαγές στο νησί.

Ενισχύοντας τις αξιώσεις των Τούρκων

Συμφωνούν και οι Αμερικανοί για αφοπλισμένα Δωδεκάνησα

Αποκάλυψη λόγω της ανέλκυσης γερμανικού αεροπλάνου στη Λέρο

Η υπόθεση της ανέλκυσης ενός γερμανικού στρατιωτικού αεροσκάφους από τον βυθό, ανοιχτά της Λέρου, από συνεργείο της Πολεμικής Αεροπορίας, έχει μεγάλη ιστορία. Η Πολεμική Αεροπορία εδώ και τρία χρόνια προσπαθεί να ανελκύσει αυτό το αεροσκάφος, αλλά η είδηση είναι ότι όταν ζήτησε τη βοήθεια αμερικανικού πολεμικού πλοίου, πήρε την απάντηση ότι η Λέρος ανήκει σε αποστρατικοποιημένη ζώνη και συνεπώς δεν μπορεί να εμπλακεί πολεμικό πλοίο σε οποιαδήποτε επιχείρηση!

Πριν από περίπου δυόμισι χρόνια η Πολεμική Αεροπορία ζήτησε με έγγραφό της από την αμερικανική πρεσβεία να δοθεί άδεια σε πλοίο των ΗΠΑ, που βρισκόταν ελλιμενισμένο στον Βόλο, να συμμετάσχει στην επιχείρηση ανέλκυσης του αεροσκάφους στη Λέρο.Το συγκεκριμένο πλοίο έχει ως αποστολή την ανέλκυση των ναυαγίων από μεγάλα βάθη. Ενα μήνα αργότερα η αμερικανική πρεσβεία σε γραπτή απάντησή της, την οποία υπέγραφε ο ταγματάρχης Πολ Λόντρυ απέρριπτε το αίτημα της Πολεμικής Αεροπορίας για δύο λόγους. Ο πρώτος ήταν ότι οι Αμερικανοί ζητούσαν να έχουν την έγκριση και της γερμανικής κυβέρνησης. Ο δεύτερος λόγος όμως ήταν ο πιο σημαντικός κατά τον αμερικανικό ταγματάρχη. Σύμφωνα λοιπόν με τον αμερικανικό αξιωματικό, η Λέρος ανήκει στα Δωδεκάνησα, τα οποία Δωδεκάνησα βάσει της συνθήκης των Παρισίων είναι αποστρατικοποιημένη ζώνη. Αρα, λέει ο αμερικανός ταγματάρχης, δεν μπορεί κανένα πολεμικό πλοίο να συμμετάσχει σε καμμία επιχείρηση στην περιοχή. Ηταν η πρώτη φορά που η θέση αυτή-ταυτόσημη με τη τουρκική-διατυπωνόνταν σε αμερικανικό έγγραφο. Οι Αμερικανοί απλώς ελλιμενίζουν πλοία τους σε λιμάνια των Δωδεκανήσων, επικαλούμενοι όμως εντελώς άσχετους λόγους.

Η ελληνική Πολεμική Αεροπορία ουδέποτε αντέδρασε στην πρόκληση. Οπως φαίνεται μάλιστα, η τότε ηγεσία της ούτε καν ενημέρωσε την πολιτική ηγεσία θέλοντας απλώς να "θάψει" το θέμα. Μόνο που τα γραπτά μένουν και αυτό ισχύει φυσικά και για το έγγραφο της αμερικανικής πρεσβείας. Τώρα δυόμισι χρόνια μετά οι αεροπόροι αποφάσισαν να προχωρήσουν και πάλι στο εγχείρημα της ανέλκυσης του αεροσκάφους. Μόνο που τώρα δεν ζητούν τη βοήθεια κανενός για να αποφύγουν τις δυσάρεστες εκπλήξεις.

Η περιοχή της Δωδεκανήσου και ιδιαίτερα η Λέρος είναι διάσπαρτη από δεκάδες ναυάγια πλοίων και αεροπλάνα που έπεσαν στα χρόνια του Β' Παγκόσμιου Πολέμου. Το γερμανικό "Γιούνγκερ 52" αποτελεί ένα από τα πολλά ευρήματα που έχουν εντοπιστεί στον βυθό.

Το 1943 μετά τη συνθηκολόγηση της Ιταλίας, οι Γερμανοί επιχείρησαν να καταλάβουν τα Δωδεκάνησα και οι πλέον σκληρές μάχες έγιναν στη Λέρο, που ονομάστηκε "Μάλτα του Αιγαίου". Ενα από τα αεροπλάνα που έπεσαν ήταν και το εν λόγω "Γκιούνγκερ 52". Πρώτος το είδε ένας Καλύμνιος σφουγγαράς που ψάρευε εκεί. Πρόκειται για ένα από τα αεροσκάφη τα οποία μετέφεραν αλεξιπτωτιστές, για να καταλάβουν τη Λέρο τον Σεπτέμβριο του 1943.

Το αεροπλάνο δεν έχει υποστεί ζημιές στις πτέρυγες, παρά μόνο έχουν αποκοπεί οι τροχοί στην προσθαλάσσωση και ο κινητήρας του ρύγχους έχει χτυπηθεί λίγο".

Εκείνες τις ημέρες στο νησί έπεσαν κάπου 600 αλεξιπτωτιστές και πολλοί χάθηκαν στη θάλασσα ή στο έδαφος. Σύμφωνα με τα ιστορικά στοιχεία, το αεροπλάνο μετέφερε αλεξιπτωτιστές για να πέσουν στο κέντρο του νησιού. Μετά βρέθηκε σε χαμηλό ύψος, όταν το κτύπησαν τα αντιαεροπορικά πολυβόλα.

Το συγκεκριμένο αεροπλάνο χτυπήθηκε στις 13-11-43. Ενας σχηματισμός από Γιούνγκερ 52 και καταδιωκτικά πλησίασε σε χαμηλό ύψος, όμως πολλά αλεξίπτωτα δεν άνοιξαν και μερικά κατακομματιάστηκαν. Εκείνη την ημέρα έπεσαν τέσσερα Γιούνγκερ 52. Το αεροπλάνο είχε απώλεια ηλεκτρικών και προσθαλασσώθηκε στο κέντρο του κόλπου.

Σύμφωνα με τα στοιχεία, στο αεροπλάνο πρέπει να υπάρχει μέσα ένας νεκρός από το πλήρωμά του.



Φωτογραφία ντοκουμέντο από το γερμανικό "Γιούνγκερ 52" που ερεύνησε και αποτύπωσε ο δύτης-ερευνητής κ. Κώστας Θωκταρίδης

Και άλλο ρεπορτάζ στη σελίδα 45

Ο κ. Βενιζέλος για το νεότερο κτίριο της ΑΒΙΚΩ

Υπέγραψε κατεδάφιση!

Φιλέτο προοριζόμενο για ημέτερους;

Η άγνοια του υπουργού Πολιτισμού για απόφαση που υπέγραψε για το κτίριο της ΑΒΙΚΩ που βρίσκεται σε μια από τις καλύτερες περιοχές της πόλεως Κω, ύστερα από σχετική ερώτηση στη συνέντευξη που έδωσε στη Ρόδο την περασμένη εβδομάδα με αφορμή το Διεθνές Συμπόσιο, αποτέλεσε θέμα συζήτησης στη συνεδρίαση του Δ.Σ της Κω το βράδυ της περασμένης Παρασκευής. Το συμβούλιο αποφάσισε να διεκδικήσει δυναμικά το κτίριο από την Αγροτική Τράπεζα στην οποία ανήκει για να το αξιοποιήσει για τις πολιτιστικές και αθλητικές ανάγκες της πόλης.



Οι φορείς του Δήμου της Κω ζητούσαν εδώ και καιρό από το υπουργείο Πολιτισμού να ανακηρύξει διατηρητέα τη νεότερη προσθήκη στο κτίριο της ΑΒΙΚΩ όπως είχε γίνει με το παλαιό κτίριο έτσι ώστε να αποτελέσει ένα καλό διαπραγματευτικό ατού στα χέρια του δήμου στις προσπάθειές του να το πάρει από την Αγροτική Τράπεζα, η οποία διακαώς επιθυμεί την αξιοποίησή του από ιδιώτες επιχειρηματίες. Όλοι σχεδόν οι φορείς της πόλεως μαζί με το Δήμο είχαν ζητήσει να κηρυχθεί και το νέο κτίσμα διατηρητέο για να αποφευχθεί τυχόν γκρέμισμά του και στη συνέχεια η πώλησή του σε ιδιώτη. Με την θέση αυτή συμφώνησε και το Κεντρικό Αρχαιολογικό Συμβούλιο σε παλαιότερη συνεδρίασή του. Όταν όμως έφθασε το θέμα στο γραφείο του Υπουργού η εισήγηση ήταν αρνητική με το σκεπτικό ότι το νεότερο κτίσμα αλλοιώνει τη φυσιογνωμία του παλαιού. Υπέγραψε λοιπόν την σχετική απόφαση ο κ. Βενιζέλος με την οποία εξαγριώθηκαν όλοι οι φορείς της Κω. Το κτίριο της ΑΒΙΚΩ, όπως εξήγησε δημοσιογράφος του νησιού, είναι μια από τις «σημαίες» της περιοχής όπως ας πούμε η Καλλιθέα για τη Ρόδο ή τα ξενοδοχεία του Προφήτη Ηλία. Η τοπική κοινωνία απαιτεί την αξιοποίησή του μέσα από το Δήμο της Κω και όχι την παράδοσή του σε ιδιώτες που ορέγονται το ακίνητο που βρίσκεται στην καλύτερη παραλιακή περιοχή της Κω, τη «Λάμπη».

Η δήλωση άγνοιας από τον υπουργό Πολιτισμού για το θέμα αυτό, όταν μάλιστα υπάρχει η υπογραφή του φαρδιά-πλατειά στη σχετική απόφαση προκάλεσε κατάπληξη στους παράγοντες της Κω οι οποίοι δεν μπορούσαν να πιστέψουν αυτό που άκουγαν! Πώς είναι δυνατόν ένα θέμα που έχει απασχολήσει έντονα το Υπουργείο Πολιτισμού με τις δικές τους παρεμβάσεις ο υπουργός να το αγνοεί, την ώρα μάλιστα που έχει υπογράψει την απόφαση. Και καλά τον υπουργό ίσως θα μπορούσαν να τον δικαιολογήσουν, αλλά η γενική γραμματέας που και αυτή δεν θυμόταν καλά την υπόθεση;

Το θέμα μετά από αυτή την εξέλιξη τέθηκε και πάλι στο Δημοτικό Συμβούλιο Κω της περασμένη Παρασκευή και αφού πρώτα «περιποιήθηκαν» την ηγεσία του υπουργείου Πολιτισμού για την συγκεκριμένη συμπεριφορά αποφάσισαν να κατατεθούν ένα σχέδιο ανταλλαγής στην Αγροτική Τράπεζα στο οποίο θα συμπεριληφθεί δημοτικό οικόπεδο και χρήματα για την παραχώρηση ολόκληρου του συγκροτήματος της ΑΒΙΚΩ στο Δήμο Κω. Θα συγκροτηθεί επιτροπή από εκπροσώπους φορέων με επικεφαλής τον δήμαρχο Μιλτιάδη Φάκκο η οποία θα αναλάβει τις επαφές με την διοίκηση της Αγροτικής.



Δημ. Καραχάλιος: η διαφορά μεταξύ των δύο κομμάτων συνεχώς θα μεγαλώνει

Το ΠΑΣΟΚ θα αγωνισθεί για μια μικρότερη ήττα

Για τους υποψήφιους βουλευτές εμείς θα κάνουμε τις εισηγήσεις μας • Τον τελευταίο λόγο έχει όπως πάντα η Ρηγίλλης

Ο πρόεδρος της Νομαρχιακής Επιτροπής της Νέας Δημοκρατίας Δωδ/σου κ. Δημήτρης Καραχάλιος σε συνέντευξη που παρεχώρησε στη "Γνώμη" εκφράζει τη βεβαιότητά του για τη νίκη του κόμματός του στις προσεχείς εκλογές που τις τοποθετεί τον Φεβρουάριο του 2004. «Η απόσταση ανάμεσα στα δύο κόμματα –αναφέρει ο κ. Καραχάλιος- συνεχώς θα αυξάνει. Νικητής θα είναι η Νέα Δημοκρατία. Το ΠΑΣΟΚ θα προσπαθήσει να έχει όσο το δυνατόν μικρότερη ήττα». Για τις έδρες στο νομό Δωδεκανήσου ο πρόεδρος της ΝΟΔΕ εκτιμά ότι υπό προϋποθέσεις η Νέα Δημοκρατία μπορεί να εξασφαλίσει και τρίτη έδρα.

Ο Δημήτρης Καραχάλιος αναφέρεται λεπτομερώς σε όλες τις παραμέτρους που απαρτίζουν το θέμα της συγκρότησης του ψηφοδελτίου της Ν.Δ στο νομό μας από το οποίο σε μεγάλο βαθμό θα κριθεί η επικράτηση στις επόμενες εκλογές: « Η Νέα Δημοκρατία αναζητά σε όλη την Ελλάδα και όχι μόνο στη Δωδεκάνησο νέους ανθρώπους για να κτίσει την καινούργια Ελλάδα. Πρέπει να είναι το ψηφοδέλτιο ανανεωμένο και όμορφο».

Για την επιλογή των υποψηφίων ο κ. Καραχάλιος λέει ότι ο ρόλος της τοπικής οργάνωσης είναι εισηγητικός προς την Ρηγίλλης. Ο πρόεδρος του κόμματος Κώστας Καραμανλής έχει την τελευταία λέξη, μπορεί δηλαδή από την λίστα των υποψηφίων που θα καταλήξει το πολιτικοκοινωνικό συμβούλιο, να κάνει την τελική επιλογή. Ο κ. Καραχάλιος ξεκαθαρίζει πάντως στο σημείο αυτό με αφορμή αθηναϊκά δημοσιεύματα που εμφανίζουν έξω από τις εσωκομματικές διαδικασίες να είναι υποψήφιος βουλευτής ο Σάββας Καραγιάννης, ότι η Νομαρχιακή Επιτροπή θα προσπαθήσει να αποφύγει όσο το δυνατόν το «καπέλωμα» από την κεντρική Διοίκηση του κόμματος. Μέχρι τέλος Οκτωβρίου προβλέπει ότι το ψηφοδέλτιο της Ν. Δ στο νομό μας θα είναι έτοιμο.

Ο κ. Καραχάλιος δηλώνει αισιόδοξος για τη συστράτευση όλων των στελεχών και των μελών του κόμματος τοπικά. Παραδέχεται ότι εμφανίζεται μια κάποια δυσλειτουργία ανάμεσα στη ΝΟΔΕ και ορισμένες τοπικές οργανώσεις που όμως εκτιμά ότι μέσα και από την διεύρυνση της ΝΟΔΕ θα αντιμετωπιστεί.

Συνέντευξη στη ΡΕΝΑ ΒΕΝΙΑΝΑΚΗ

ΕΡ.: Να ξεκινήσω από τις διαδικασίες για την επιλογή των υποψηφίων βουλευτών. Ολο ξεκινούν και τίποτα δεν γίνεται. Τί γίνεται αλήθεια με αυτό το θέμα; Πότε υπολογίζετε να γνωρίζουμε το ψηφοδέλτιο της ΝΔ στη Δωδ/σο;

ΑΠ.: Θα ξεκινήσω κ. Βενιανάκη να σας πω ότι είναι μεγάλη μου ευχαρίστηση που για μια ακόμη φορά με τιμάτε με την επιλογή σας να είμαι εγώ αυτός που θα ενημερώσει, από την κομματική σκοπιά, τον κόσμο της Δωδεκανήσου για τα τεκτενόμενα σε τοπικό επίπεδο στην Ν.Δ.

Οσον αφορά την ερώτησή σας θα σας απαντήσω ευθέως. Πολλά γίνονται και δεν ακούγονται, πολλά γίνονται και ακούγονται. Αρχίζουμε από το έντονο ενδιαφέρον αρκετών μελών της Ν.Δ. σε όλα τα Δωδεκάνησα να είναι υποψήφιοι για το ψηφοδέλτιο. Συνεχίζουμε με την αναμονή της εγκυκλίου από την Γραμματεία Οργανωτικού της για την συγκρότηση της ΝΟΣ Δωδεκανήσου και την υποβολή των υποψηφιοτήτων.

Η ΝΟΔΕ Δωδεκανήσου στην συγκεκριμένη περίπτωση έχει κάνει παρέμβαση να μας δοθεί η εγκύκλιος το συντομότερον δυνατόν αναγνωρίζοντας τις ιδιαιτερότητες του νησιωτικού του νομού μας. Παρ' όλα αυτά νομίζω ότι θα γνωρίζουμε το ψηφοδέλτιο της ΝΔ εντός του Οκτωβρίου ολοκληρωμένο.

ΕΡ.: Πόσο βαρύνουσα θα είναι η άποψη της τοπικής ΝΔ στη συγκρότηση του ψηφοδελτίου;

ΑΠ.: Οπως πιθανόν ξέρετε οι διαδικασίες που ίσχυαν έως σήμερα ήταν η υποβολή υποψηφιοτήτων στην ΝΟΣ, η ψηφοφορία, το αποτέλεσμα και ο καταρτισμός μιας λίστας, στην οποία προστίθεντο και αυτοί που υπέβαλλαν υποψηφιότητες μέσω του πολιτικοκοινωνικού Συμβουλίου. Η συνολική αυτή λίστα υποβάλεται στο Οργανωτικό του κόμματος και στην επιτροπή εκλογικού αγώνα. Αυτοί εισηγούνται στον πρόεδρο, ο οποίος και αποφασίζει τελικά. Άρα, όπως διαπιστώνεται ο ρόλος της τοπικής Ν.Δ. είναι εισηγηματικός και μόνον.

Δηλ. ο πρόεδρος έχει την δυνατότητα να επιλέξει τον 7ο π.χ. στην λίστα και να απορρίψει τον 3ο.

ΕΡ.: Απ' ό,τι φαίνεται η ΝΔ για πρώτη φορά-τα τελευταία χρόνια-έχει πληθώρα υποψηφίων. Από τη μιά αυτό θεωρείται καλό. Ομως αυτός ο ανταγωνισμός μπορεί να δημιουργήσει και προβλήματα. Τί λέτε;

ΑΠ.: Θα απαντούσα σ' αυτήν την ερώτηση κ. Βενιανάκη ότι εκτός αυτών που θα επιλεγούν στο τοπικό ψηφοδέλτιο, όλοι οι υπόλοιποι, όπως και όλοι όσοι ακολουθούν την Ν.Δ. (και είναι πολλοί, αυτοί απ' όλα τα κόμματα) θα δώσουν τον καλύτερό τους εαυτό για να επικρατήσουν οι καινούργιες ιδέες, το πρόγραμμα και οι εξαγγελίες του προέδρου της Ν.Δ. Κωνσταντίνου Καραμανλή.

ΕΡ.: Το όνομα του πρώην νομάρχη Σάββα Καραγιάννη φέρεται από αθηναϊκές εφημερίδες να συζητείται στη Ρηγίλλης. Θα εγκρίνατε μια τέτοια υποψηφιότητα;

ΑΠ.: Αγαπητή Ρένα με αιφνιδιάζεται με αυτή σας την ερώτηση. Υπήρξαμε συνεργάτες με τον κ. Σάββα Καραγιάννη σε δύο συνεχόμενες Νομαρχιακές αναμετρήσεις του 1998 και του 2002.

Η συνεργασία μας σ' αυτές υπήρξε πολύ καλή και εποικοδομοτική αφού την πρώτη τετραετία κερδίσαμε την Νομαρχία και την δεύτερη την χάσαμε για ελάχιστους ψήφους. Θέλω όμως εδώ να επισημάνω ότι το πνεύμα που επικρατεί στην ΝΟΔΕ Δωδεκανήσου είναι ότι θα αποφύγουμε, όσο το δυνατόν, το "καπέλωμα" από την κεντρική Διοίκηση του κόμματος.

ΕΡ.: Νομίζω ότι θα συμφωνείτε ατην άποψη ότι τα άτομα που θα καταρτίσουν τον συνδυασμό του κόμματος ότι θα παίξουν καθοριστικό ρόλο στο πόσες έδρες θα διεκδικήσει η ΝΔ στο νομό; Ποιά θα πρέπει να είναι τα χαρακτηριστικά του ψηφοδελτίου κατά την άποψή σας;

ΑΠ.: Θα ξεκινήσω από την ιδιαιτερότητα αυτών των εκλογών στα Δωδεκάνησα που ο αριθμός των εδρών γίνεται 5 από 4. Αυτό το γεγονός δίνει την δυνατότητα στα δύο μεγάλα κόμματα να διεκδικήσουν 3η έδρα ή ακόμη και στον Συνασπισμό ή κάποιο άλλο κόμμα, με πανελλαδική αύξηση του ποσοστού του και ανάλογη συγχρόνως τοπικά να διεκδικήσει την πέμπτη έδρα. Από την μεριά της Ν.Δ. τώρα έχοντας υπ' όψιν μας ότι θα κερδίσουμε τις Εθνικές εκλογές με μία μείωση του ποσοστού τοπικά του ΠΑΣΟΚ και με μία συγχρόνως αύξηση του ποσοστού τοπικά της Ν.Δ. θα εξασφαλίσουμε την 3η έδρα.

Γι' αυτό όμως πρέπει να παλέψουμε σκληρά όλοι μας χωρίς επανάπαυση.

Οσον αφορά την κατάρτιση του ψηφοδελτίου βλέπουμε όλοι μας, και όχι μόνον στα Δωδεκάνησα, να αναζητά νέους ανθρώπους για να στηριχθεί επάνω τους και να χτίσει την καινούργια Ελλάδα που ευαγγελίζεται ο πρόεδρός μας. Πρέπει λοιπόν να είναι ανανεωμένο και όμορφο.



Ο τοπικός κομματικός μηχανισμός λειτουργεί σε πολύ καλούς ρυθμούς. Οπου υπάρχουν κάποια προβλήματα δυσλειτουργίας εντοπίζονται και λύνονται χωρίς σοβαρές διενέξεις

ΕΡ: Με τον κομματικό μηχανισμό τί γίνεται; Είστε ικανοποιημένος από την ετοιμότητά του;

ΑΠ.: Ο τοπικός κομματικός μηχανισμός δουλεύει σε πολύ καλούς ρυθμούς και βρίσκεται σε ετοιμότητα. Επειδή δεν αρέσκομαι να ωραιοποιώ τα πράγματα σας λέω ότι υπάρχει μια δυσλειτουργία ανάμεσα στην ΝΟΔΕ και σε ορισμένες Τοπικές Οργανώσεις.

Αυτές όμως είμαι σίγουρος ότι θα λυθούν με τον καλύτερο τρόπο μέχρι την τελική εξόρμηση για την μάχη. Άλλωστε δεν πρέπει να ξεχνάμε ότι ο σκοπός είναι κοινός. Ολα τα στελέχη που αποτελούν την ΝΟΔΕ και τις Τοπικές Οργανώσεις είναι ικανά, καταξιωμένα καθένας στον κλάδο του και μπορούν να φέρουν σε πέρας οιασδήποτε αποστολή τους ανατεθεί. Μην ξεχνάτε άλλωστε ότι σύντομα θα γίνει διεύρυνση της ΝΟΔΕ με ικανά στελέχη της ΝΔ κι έτσι θα προσφέρουν μια ακόμη βοήθεια στην ΝΟΔΕ και τον κομματικό μηχανισμό.

ΕΡ.: Στην εκλογική μάχη που θα είναι ιδιαίτερα δύσκολη θα είναι τοπικά παρούσα όλη η ΝΔ; Τί πιστεύετε;

ΑΠ.: κ. Βενιανάκη θα μου επιτρέψετε σ' αυτήν την ερώτησή σας να παραθεντολογήσω για λίγο. Το ΠΑΣΟΚ τα τελευταία 20 χρόνια έχει για προπύργιο τα Δωδεκάνησα και είναι ο μοναδικός Νομός της Ελλάδος (πλην Κρήτης) που παίρνει ποσοστό στις Εθνικές Εκλογές άνω του 50%

Σήμερα με τις επικρατούσες συνθήκες πιστεύουμε ότι το ΠΑΣΟΚ θα κατέβει σημαντικά και ανάλογη θα είναι η αύξηση του ποσοστού της Ν.Δ. Σ' αυτό τον δύσκολο πράγματι, αγώνα είμαστε σίγουροι ότι η Ν.Δ. θα παρουσιαστεί σύσσωμη και έτοιμη για τη διαχείριση της εξουσίας που τη περιμένει.

ΕΡ.: Υπό ποιες προϋποθέσεις η ΝΔ μπορεί να "κτυπήσει" τις τρεις έδρες στη Δωδ/σο;

ΑΠ.: Την ερώτηση αυτή την έχω αναλύσει εκτενώς στην 5η ερώτηση, αλλά θα τονίσω εδώ ότι τελικά αν τα δύο κόμματα συναντηθούν κάπου στο μέσον της σημερινής τους διαφοράς και με την προϋπόθεση της Πανελλαδικής διαφοράς των δύο κομμάτων άνω του 3% η τρίτη έδρα στα Δωδεκάνησα θα ανήκει στην Ν.Δ.

ΕΡ.: Πιστεύω ότι παρακολουθείτε το τί συμβαίνει στο τοπικό ΠΑΣΟΚ σε σχέση με το δικό του ψηφοδέλτιο. Μια ενδεχόμενη αποχώρηση του Δ. Κρεμαστινού θα "βοηθήσει" τη ΝΔ;

ΑΠ..: Ο καθηγητής Καρδιολόγος κ. Κρεμαστινός έπαιξε σημαντικό ρόλο ώστε το ΠΑΣΟΚ στις προηγούμενες εκλογές να έχει αυτό το υψηλό ποσοστό.

Σήμερα ο κόσμος της ΝΔ που ψήφισε Κρεμαστινό θα είναι σαφώς λιγότερος έως μηδενικός, επανερχόμενος στην βάση του. Με αυτόν τον τρόπο πιστεύω ότι θα μπορούσε λίγο να επηρεάσει το αποτέλεσμα αλλά όχι σε σημαντικό βαθμό.

ΕΡ.: Το ΠΑΣΟΚ αισιοδοξεί με τις τελευταίες δημοσκοπήσεις ότι μπορεί να ανατρέψει το κλίμα. Τί πιθανότητες υπάρχουν να ξαναδούμε ένα νέο 2000;

ΑΠ..: Από ό,τι βλέπουμε στις δημοσκοπήσεις (στις οποίες εγώ προσωπικά λίγη σημασία δίνω) η ψαλίδα της διαφοράς μεταξύ των δύο κομμάτων μπορεί να μικραίνει, αλλά είναι σταθερά τόσο μεγάλη, ώστε το ΠΑΣΟΚ να μην τολμάει να κάνει πρόωρες εκλογές.

Θεωρώ ότι η απόσταση των δύο κομμάτων συνεχώς θα αυξάνεται και οι εκλογές θα πραγματοποιηθούν μετά τον Φεβρουάριο του 2004, με νικητή την ΝΔ και την προσπάθεια του ΠΑΣΟΚ για μιά μικρή και όσον το δυνατόν πιο ανώδυνη ήττα.

ΑΘΛΗΤΙΚΗ ΓΝΩΜΗ
ΔΕΥΤΕΡΑ 29 ΣΕΠΤΕΜΒΡΙΟΥ 2003

Μόσχος τέλος

Εγκαταλείπει οριστικά το ποδόσφαιρο. Απογοητευμένος από την συμπεριφορά του προπονητή του Δημήτρη Σκούνα, που τον απέκλεισε από την 18άδα και πέρασε στη θέση του τον Σταμάτη Ποντίκα

ΣΕΛ. 14



Κλότσησε την εύκαιρία



Η Ρόδος να φύγει με βαθμό από το Μαρτινέγκο

Στο 94' η μεγάλη ευκαιρία με τον Κλοκίδη

Ο Ατσαλένιος κέρδισε 1-0 αν κι έπαιζε με 10 παίκτες από το 65' και με 9 από το 82' ΣΕΛ. 14

Νικηφόρο πέρασμα

Ο Απόλλων Κ. κέρδισε στη Σάμο 2-1 την Αναγέννηση ΣΕΛ. 15

Στάθηκε στο ύψος του

Μπορεί να μη πήρε αποτέλεσμα ο Διαγόρας στη Μυτιλήνη, αλλά στάθηκε ίσος προς ίσο

Εχασε με 2-1 από τον Αιολικό ΣΕΛ. 16

Στην εκπνοή το τρίποντο

Ο Διγενής στο 90' με γκολ του Λιόλιου κέρδισε τον Ατρόμητο ΣΕΛ. 15

Ιάλυσος και Αστέρας Μ.



στη κορυφή

Οι μόνες ομάδες που έκαναν το 3Χ3. Μπαμ του Αρη μέσα στη Κρεμαστή 2-1 τον Φοίβο ΣΕΛ. 17-21

Τον κοίταξε στα μάτια

Παρά την κούραση και τα προβλήματα ο Κολοσσός στάθηκε καλά με τον Πανελλήνιο από τον οποίο έχασε 89-85 ΣΕΛ. 34

Σκόνταψε η Κως (0-0) με τη Μύκονο

ΣΕΛ. 16

Γ' ΕΘΝΙΚΗ

Ο Θεός ήταν Κρητικός!

Ο Λεκάκης στο 94' απέτρεψε την ισοφάριση για τη Ρόδο που έφυγε ηττημένη από το "Μαρτινένγκο" με 1-0
Ο Ατσαλένιος τελείωσε το ματς με εννέα παίκτες, ενώ η Ρόδος εδικαιούτο τουλάχιστον της ισοπαλίας

ΗΡΑΚΛΕΙΟ (Του ανταποκριτού μας Γιώργου Γιαλυτάκη)

Δεν μπόρεσε να μπει με το δεξί τελικά η Ρόδος στο πρωτάθλημα της Γ' Εθνικής Κατηγορίας. Ηττήθηκε στο Ηράκλειο από τον ΠΟ Ατσαλένιου με 1-0 πραγματοποιώντας μετριότατη εμφάνιση αλλά κλοτσόντας την ευκαιρία του αγώνα στο 94'

Οι "πράσινοι" του **Δημήτρη Σκούνα** φάνηκαν επηρεασμένοι από το συνθετικό χλοοτάπητα του "Μαρτινένγκο" ενώ ο τεχνικός της Ρόδου προτίμησε να ξεκινήσει τον **Μητράκα** από τον **Γ. Καντιμοίρη** θέλοντας ίσως να κλείσει διαδρόμους που οδηγούσαν στον Θέμελη.

ΜΕΤΡΙΟ Α' ΜΕΡΟΣ

Στο α' ημίχρονο όλα κυμάνθηκαν στη μετριότητα. "Φοβόταν ο Γιάννης το θεριό και το θεριό τον Γιάννη". Η Ρόδος με καλοστημένη άμυνα κρατούσε μακρυά τους παίκτες του ΠΟΑ που δεν απείλησαν παρά μόνο με δύο μακρυνά σουτ των **Λεκάκη-Αργέντη** που δεν είναι και άξια λόγου.

Πρεσσάροντας στον χώρο της μεσαίας γραμμής προσπαθούσαν να βγουν στην αντεπίθεση με τους **Νεντέλκοβιτς -Κλοκίδη** έχοντας όμως σαν πρώτο μέλημα να κρατήσουν το μηδέν στην άμυνα.

ΠΙΕΣΕ ΣΤΟ Β' Ο ΠΟΑ

Στο β' ημίχρονο πάντως το παιχνίδι "άνοιξε". Ο Ατσαλένιος πίεσε περισσότερο για να φθάσει στο γκολ που θα του έδινε τη νίκη αλλά η Ρόδος ήταν η ομάδα που δεν μπόρεσε να εκμεταλλευθεί στο 94' την ευκαιρία του αγώνα απέναντι σ' ένα αντίπαλο που εκείνη τη στιγμή αγωνιζόταν με εννέα παίκτες.

Ας πάρουμε όμως τα πράγματα με τη σειρά:

ΑΠΟΒΟΛΗ, ΦΑΣΕΙΣ ΚΑΙ ΓΚΟΛ

Στο 53' το δυνατό σουτ του **Αργέντη** έφυγε μόλις άουτ.

Στο 56' οι γηπεδούχοι ζήτησαν πέναλτι όταν ο **Θέμελης** ανέκοψε μέσα στην περιοχή τον **Τσούκλη** αλλά ο διαιτητής ο κ. **Τζοβάνος** από την Άρτα έδειξε τη συνέχεια του παιχνιδιού.

Στο 61' ο **Σπανουδάκης** σούταρε δυνατά για να φύγει η μπάλα και πάλι λίγο άουτ.

Στο 65' ο Ατσαλένιος έμεινε με δέκα παίκτες λόγω αποβολής με δεύτερη κίτρινη κάρτα του **Καινουργιάκη.**

Δύο λεπτά αργότερα (67') άνοιξε το σκορ.

Ο Τσούκλης ανατράπηκε από τον **Βασιλόπουλο** κι ο κ. **Τζοβάνος** κατελόγισε αυτή τη φορά το πέναλτι. Ανέλαβε να το εκτελέσει ο **Τσούκλης,** αλλά ο **Θέμελης** απέκρουσε εκπληκτικά αρχικά, οι αμυντικοί της Ρόδου δεν έδιωξαν, κι ο ίδιος παίκτης ο **Τσούκλης** βρήκε την ευκαιρία για να τη στείλει στα δίχτυα και να κάνει το 1-0.



Ο Ιβάν Νεντέλκοβιτς ήταν απ' τους καλύτερους παίκτες της Ρόδου στην Κρήτη (ΒΙΚΤΩΡ-ΦΩΤΟ ΜΑΡΚΕΤ-ΙΑΛΥΣΟΣ)

Στο 72' ο **Νεντέλκοβιτς** εκτέλεσε φάουλ, για να διώξει στη γωνία του ο **Μαματζάκης.**

Στο 82' ο ΠΟΑ έμεινε με ενέα!!!. Ο **Βούρλος** τραυματίσθηκε και καθώς ο κ. **Δερμιτζόγλου** είχε κάνει και τις τρεις αλλαγές η Κρητική ομάδα συνέχισε και τελείωσε το ματς με εννέα.

Στο 86' το φάουλ του **Νεντέλκοβιτς** έφυγε λίγο άουτ.

Η ΕΥΚΑΙΡΙΑ ΤΟΥ ΑΓΩΝΑ

Η ευκαιρία του αγώνα χάθηκε στο 94' για τη Ρόδο. Ο **Κλοκίδης** πέρασε όποιον αντίπαλο βρήκε μπροστά του, απέφυγε και τον **Μαματζάκη** και πλάσαρε στην κενή εστία. Ενώ η μπάλα όμως κατευθυνόταν στα δίχτυα φάνηκε πως... ο Θεός ήταν Κρητικός!!! Ηρθε ο **Λεκάκης** κι έδιωξε τη μπάλα χαρίζοντας τη νίκη στην ομάδα του.

Διακρίθηκαν από τους νικητές οι **Λεκάκης, Αργέντης** και **Τσούκλης.** Από τη Ρόδο διακρίθηκαν ιδιαίτερα οι **Γιόνοβιτς, Νεντέλκοβιτς** και **Τσουκαλίδης.**

Πολύ καλή ήταν η διαιτησία των κ. **Τζοβάνου, Καρατζίκα, Μελαμπιανάκη.**

Οι ομάδες:

ΑΤΣΑΛΕΝΙΟΣ: *Μαματζάκης, Μαρκάκης, Καλογιαννάκης, Λεκάκης, Τζανής, Καινουργιάκης, Βέρα (77' Βούρλος), Αργέντης, Ταουσιάνης (60' Ορφανουδάκης), Τσούκλης, Νταουσιάνης (53' Καλογεράκης)*

ΡΟΔΟΣ: *Θέμελης, Μαλλιάκας, Νάκου, Γιόνοβιτς, Βασιλόπουλος (77' Ισκάς), Μοσχής (70' Καντιμοίρης Γ.), Κλοκίδης, Ναλμπάντης, Τσουκαλίδης, Νεντέλκοβιτς, Μητράκας*

ΤΑ ΑΠΟΤΕΛΕΣΜΑΤΑ ΤΗΣ 1ης ΑΓΩΝΙΣΤΙΚΗΣ

Αγ. Δημήτριος-Θύελλα Πατρών	1-1
Λεωνίδιο-Κιλκισιακός	0-1
Καβάλα-Χαλκίδα	ΑΝΑΒΛΗΘΗΚΕ
Βύζας Μεγ.-Καστοριά	0-4
Μαρκό-Αγρ. Αστέρας	ΑΝΑΒΛΗΘΗΚΕ
Δόξα Δρ.-Αχαρναϊκός	2-0
Λύκοι-Βέροια	0-0
Ατσαλένιος-Ρόδος	1-0
Ποντιακός Ν. Σάντας-Θρασύβουλος	0-1
Ηλυσιακός-Λάρισα	2-1

Η 2Η ΑΓΩΝΙΣΤΙΚΗ

Λεωνίδιο-Αγ. Δημήτρης
Θύελλα Π.-Καβάλα
Κιλκισιακός-Βύζας Μεγ.
Χαλκίδα-Μαρκό
Καστοριά-Δόξα Δρ.
Αγρ. Αστέρας-Λύκοι
Αχαρναϊκός-Ατσαλένιος
Βέροια-Ποντιακός Ν. Σάντας
Ρόδος-Λάρισα
Θρασύβουλος-Ηλυσιακός

Τέλος ο Μόσχος

Πριν καλά-καλά αρχίσει το πρωτάθλημα ο ποδοσφαιριστής της ΠΑΕ Ρόδου Μερκούρης Μόσχος εγκατέλειψε την ομάδα και απεχώρησε.

Μάζεψε τα πράγματά του και πήγε στην Τήλο

Σε επικοινωνία που είχαμε με τον αριστεροπόδαρο ποδοσφαιριστή μας δήλωσε πως είναι απογοητευμένος από την αντιμετώπιση του προπονητού **Δημήτρη Σκούνα** κι αποφάσισε να εγκαταλείψει οριστικά το ποδόσφαιρο στα 22 του χρόνια.

Ηδη μάζεψε τα πράγματά του κι ανεχώρησε για την Τήλο όπου είναι εγκατεστημένοι κι οι γονείς του.

Ο νεαρός ποδοσφαιριστής πίστευε ότι είχε δυνατότητες για να παίξει βασικός στην ομάδα της Ρόδου κι όταν προχθές ο προπονητής του τον απέκλεισε από την 18άδα παίρνοντας τον ανέτοιμο λόγω στρατεύσεως **Σταμάτη Καντιμοίρη,** αισθάνθηκε ανεπιθύμητος και προδωμένος κι αφού κάθησε και σκέφθηκε πήρε την μεγάλη απόφαση να εγκαταλείψει το ποδόσφαιρο και τη Ρόδο.

Σε ερώτηση αν έχει συζητήσει το θέμα του με την διοίκηση ο **Μόσχος** απάντησε πως δεν μίλησε με κανένα και πως δεν πρόκειται ν' αλλάξει απόφαση.

"ΕΙΜΑΣΤΑΝ ΤΥΧΕΡΟΙ..."

ΠΑΡΑΔΕΧΘΗΚΕ ΣΤΟ ΤΕΛΟΣ Ο ΠΑΥΛΟΣ ΔΕΡΜΙΤΖΑΚΗΣ

ΗΡΑΚΛΕΙΟ (Του ανταποκριτού μας Γιώργου Γιαλυτάκη)

Ολο το παιχνίδι εμπερικλείεται στις δηλώσεις του προπονητή του Ατσαλένιου του **Παύλου Δερμιτζάκη** που τόνισε χαρακτηριστικά:

"Στο πρώτο ημίχρονο δεν παίξαμε καλά. Στο β' μέρος ήμασταν πιο επιθετικοί είχαμε τον έλεγχο και πετύχαμε το γκολ που μας έδωσε τη νίκη. Είμασταν όμως τυχεροί στη φάση του 94' που ο **Λεκάκης** έδιωξε στη γραμμή. Ομολογουμένως όμως ήταν απερίσκεπτη η ενέργεια του Καινουργιάκη στη φάση της αποβολής".

Στην κατάσταση του αγωνιστικού χώρου στάθηκε ιδιαίτερα ο **Δημήτρης Σκούνας** που δήλωσε: "Δεν έγινε καλό παιχνίδι. Πιστεύω πως το δικαιότερο αποτέλεσμα θα ήταν η ισοπαλία όπως επίσης πιστεύω πως ο αγωνιστικός χώρος επηρέασε τους ποδοσφαιριστές και των δύο ομάδων".

ΠΡΩΤΑΘΛΗΜΑ Γ' ΕΘΝΙΚΗΣ

	ΑΓ. ΔΗ,ΜΗΤΡΙΟΣ	ΑΓΡ. ΑΣΤΕΡΑΣ	ΑΤΣΑΛΕΝΙΟΣ	ΑΧΑΡΝΑΪΚΟΣ	ΒΕΡΟΙΑ	ΒΥΖΑΣ	ΔΟΞΑ ΔΡ.	ΗΛΥΣΙΑΚΟΣ	ΘΡΑΣΥΒΟΥΛΟΣ	ΘΥΕΛΛΑ Π.	ΚΑΒΑΛΑ	ΚΑΣΤΟΡΙΑ	ΚΙΛΚΙΣΙΑΚΟΣ	ΛΑΡΙΣΑ	ΛΕΩΝΙΔΙΟ	ΛΥΚΟΙ	ΜΑΡΚΟ	ΠΟΝΤΙΑΚΟΣ	ΡΟΔΟΣ	ΧΑΛΚΙΔΑ
ΑΓ. ΔΗΜΗΤΡΙΟΣ	■									1-1										
ΑΓΡ. ΑΣΤΕΡΑΣ		■																		
ΑΤΣΑΛΕΝΙΟΣ			■																1-0	
ΑΧΑΡΝΑΪΚΟΣ				■																
ΒΕΡΟΙΑ					■															
ΒΥΖΑΣ						■						0-4								
ΔΟΞΑ ΔΡ.				2-0			■													
ΗΛΥΣΙΑΚΟΣ								■						2-1						
ΘΡΑΣΥΒΟΥΛΟΣ									■											
ΘΥΕΛΛΑ Π.										■										
ΚΑΒΑΛΑ											■									
ΚΑΣΤΟΡΙΑ												■								
ΚΙΛΚΙΣΙΑΚΟΣ													■							
ΛΑΡΙΣΑ														■						
ΛΕΩΝΙΔΙΟ														0-1	■					
ΛΥΚΟΙ					0-0											■				
ΜΑΡΚΟ																	■			
ΠΟΝΤΙΑΚΟΣ									0-1									■		
ΡΟΔΟΣ																			■	
ΧΑΛΚΙΔΑ																				■

ΒΑΘΜΟΛΟΓΙΑ
Γ' ΕΘΝΙΚΗΣ 2003–2004

Α/Α	ΟΜΑΔΕΣ	ΒΑΘΜ.	ΑΓ.	ΤΕΡΜ.	ΕΝΤΟΣ Ν	ΕΝΤΟΣ Ι	ΕΝΤΟΣ Η	ΕΚΤΟΣ Ν	ΕΚΤΟΣ Ι	ΕΚΤΟΣ Η	ΣΥΝΟΛΟ Ν	ΣΥΝΟΛΟ Ι	ΣΥΝΟΛΟ Η
1.	Καστοριά	3	1	4-0	0	0	0	1	0	0	1	0	0
2.	Δόξα Δράμας	3	1	2-0	1	0	0	0	0	0	1	0	0
3.	Ηλυσιακός	3	1	2-1	1	0	0	0	0	0	1	0	0
4.	Ατσαλένιος	3	1	1-0	1	0	0	0	0	0	1	0	0
5.	Κιλκισιακός	3	1	1-0	0	0	0	1	0	0	1	0	0
6.	Θρασύβουλος	3	1	1-0	0	0	0	1	0	0	1	0	0
7.	Βέροια	1	1	0-0	0	0	0	0	1	0	0	1	0
8.	Λύκοι	1	1	0-0	0	1	0	0	0	0	0	1	0
9.	Αγ. Δημήτριος	1	1	1-1	0	1	0	0	0	0	0	1	0
10.	Θύελλα Πατ.	1	1	1-1	0	0	0	0	1	0	0	1	0
11.	Ποντιακός	0	1	0-1	0	0	1	0	0	0	0	0	1
12.	Λεωνίδιο	0	1	0-1	0	0	1	0	0	0	0	0	1
13.	ΡΟΔΟΣ	0	1	0-1	0	0	0	0	0	1	0	0	1
14.	Λάρισα	0	1	1-2	0	0	0	0	0	1	0	0	1
15.	Αχαρναϊκός	0	1	0-2	0	0	0	0	0	1	0	0	1
16.	Βύζας Μεγ.	0	1	0-4	0	0	1	0	0	0	0	0	1
17.	Καβάλα	-	-	-	-	-	-	-	-	-	-	-	-
18.	Χαλκίδα	-	-	-	-	-	-	-	-	-	-	-	-
19.	Μαρκό	-	-	-	-	-	-	-	-	-	-	-	-
20.	Αγε. Αστέρας	-	-	-	-	-	-	-	-	-	-	-	-

ΠΕΡΙΦΕΡΕΙΑΚΟ

Τρίποντο στην εκπνοή

Μπορεί το παιχνίδι να μην ξεπέρασε την μετριότητα και να μην ικανοποίησε τους φίλους του Διγενή, ωστόσο αυτό που μετράει ιδιαίτερα είναι η κατάκτηση των τριών βαθμών.

Οι ελλείψεις και το άγχος δεν επέτρεψαν στο Διγενή να πιάσει σπουδαία απόδοση. Ο Λιόλιος όμως στο 90' με "χρυσή προβολή" του 'δωσε τη νίκη επί του Ατρομήτου Αγ. Μαρίνας

Οι κυανόλευκοι κέρδισαν 1-0 τον φιλότιμο και αξιόμαχο Ατρόμητο Αγ. Μαρίνας παίρνοντας παράλληλα το πρώτο τρίποντο στο φετινό περιφερειακό πρωτάθλημα.

Ο Διγενής δεν ικανοποίησε χθες. Δεν ήταν αυτοί που είδαν οι φίλοι του την πρώτη αγωνιστική εναντίον του Διαγόρα. Είχε καλή άμυνα και στην εστία του τον έμπειρο **Χρήστο Ζουρίδη** και δεν απειλήθηκε αφού οι διαδρόμοι που οδηγούσαν στον γκολκήπερ του Διγενή ήσαν κλειστοί.

Στον χώρο του κέντρου όμως κάτι δεν πήγαινε καλά. Οσες προσπάθειες κι αν έκαναν οι γηπεδούχοι η μπάλα δεν έβγαινε σωστά στην επίθεση στους **Αχιολά**, **Λιόλιο** αλλά και τους **Διακίδη-Κώτσο** που προσπαθούσαν απ' τα άκρα. Ετσι μοιραία η μπάλα από το 15λεπτο και μετά, έβγαινε με βαθειές σέντρες στην επίθεση και ήταν εύκολη λεία για τους υψηλόσωμους αμυντικούς του Ατρομήτου.

Στο ίδιο διάστημα οι φιλοξενούμενοι στηρίχθηκαν κυρίως στο παιχνίδι των **Μακαρώνη, Νταλαμπέκη** και **Κ. Κουνιαρέλη** χωρίς να παρουσιάσει τίποτα το ιδιαίτερο όμως και χωρίς ν' απειλήσει.

Η ΕΙΣΟΔΟΣ ΠΑΠΑΝΙΚΟΛΑΟΥ

Ο Διγενής ανέβασε την απόδοσή του στο β' μέρος όταν μπήκε στο παιχνίδι με μπαταρισμένο το πόδι ο **Λεονάρντο Παπανικολάου.** Πίεσε περισσότερο "ψηλά" και "κυκλοφόρησε" καλύτερα τη μπάλα στον αγωνιστικό χώρο.

Κατάφερε τελικά να πάρει τη νίκη στο 90' ύστερα από την εκτέλεση πλαγίου του **Μιχάλη Ψύλλου** και την προβολή του **Λιόλιου** από κοντά.

Ο Διγενής θα μπορούσε να είχε κερδίσει νωρίτερα το ματς αν η "λίγη" διαιτητής σε όλους τους τομείς κ. **Κουτσούμπου** κατελόγιζε το καταφανέστατο πέναλτι στην ανατροπή του **Αττιτή** στο 66'.

Τέλος καλό όμως, όλα καλά. Ο Διγενής πήρε τη νίκη από μια ομάδα που πολέμησε κι έχει στις τάξεις της μόνο τρεις "μικρούς"!!!

Αν- ο μη γένοιτο -τραυματισθεί κάποιος τότε ο Ατρόμητος θάχει πρόβλημα.

ΟΙ ΦΑΣΕΙΣ ΚΑΙ ΤΟ ΓΚΟΛ

Στο 27' από σέντρα του **Αχιολά**, ο **Λιόλιος** έπιασε την κεφαλιά για να μπλοκάρει το **Τσίπνης.**

Στο 66' η κ. **Κουτσούμπου** αρνήθηκε πεντακάθαρο πέναλτι σε ανατροπή του **Αττιτή** από τον **Παγωνίδη.**

Στο 79' από σέντρα του **Κώτσου**, ο **Λιόλιος** έπιασε την κεφαλιά που έφυγε άουτ.

Στο 90' ο **Ψύλλου** εκτέλεσε πλάγιο, ο **Τσιπνής** δεν έδιωξε και ο **Λιόλιος** από κοντά έγραψε το 1-0.

Από τον Διγενή διακρίθηκαν ιδιαίτερα οι **Ζωάννου, Λιόλιος, Κώτσος** και ο **Παπανικολάου** στο β' ημίχρονο. Από τον Ατρόμητο άρεσαν ιδιαίτερα οι **Μακαρούνας, Κουνιαρέλης Κ.** και **Νταλαμπέκης.**

"Λίγη" φάνηκε στο παιχνίδι η κ. **Κουτσούμπου,** αρνήθηκε καταφανέστατο πέναλτι στον Διγενή στο 66'. Καλοί οι επόπτες **Μπασιαράς** και **Λαμπαδαρίου.**

Οι ομάδες:

ΔΙΓΕΝΗΣ: *Ζουρίδης, Γαλουζής, Μάμμης (80' Ψύλλου), Ζωάννου, Λιόλιος, Κώτσος, Ταμπουράς, Διακίδης, Κουτσουμπάρης (46' Παπανικολάου), Αχιολάς, Αττιτής*

ΑΤΡΟΜΗΤΟΣ Α.Μ.: *Τσίπνης, Κουνιαρέλης Μ. (63' Καλωνιάτης), Τριγώνης, Παγωνίδης, Ξύλας, Σπύρου, Μακαρούνας (90' Μυρογιάννης), Κολουμάγητος, Νταλαμπέκης, Κουνιαρέλης Κ. (80' Σγουρέλης), Μαλάκος*

"ΕΙΜΑΣΤΑΝ ΤΥΧΕΡΟΙ"

Μετά τη λήξη του αγώνα οι δύο προπονητές δήλωσαν χαρακτηριστικά:

ΣΑΛΒΑΤΟΡΕ ΓΚΙΟΥΝΤΙΤΣΕ: "Εγινε ένα πολύ κακό παιχνίδι σήμερα. Είμασταν τυχεροί όμως που στο 90' πήραμε τρεις πολύτιμους βαθμούς που θα μας "ανεβάσουν" πρώτα ψυχολογικά, ώστε όταν γυρίσουν και οι τραυματίες να παρουσιάσουμε κάτι καλύτερο. Εμεινα ικανοποιημένος μόνο από τους 3β".

ΠΑΠΑΔΟΠΟΥΛΟΣ: "Ηταν ένα αμφίρροπο παιχνίδι από δύο ισάξιες ομάδες.

Εμείς είχαμε πιο κλασσικές ευκαιρίες αλλά δεν ενεργήσαμε σωστά και το γκολ δεν ήρθε. Ο Διγενής πίεσε προς το τέλος, πέτυχε το γκολ και πήρε τη νίκη. Χάσαμε το ματς παρά την προσπάθεια που κάναμε. Φάνηκε και σήμερα ότι κάτι μας λείπει. Η κατηγορία είναι δύσκολη και δεν επιτρέπεται να τρώμε γκολ στο 92".



Ο Παπανικολάου όταν μπήκε έδωσε την πνοή στον Διγενή στο β' μέρος (ΒΙΚΤΩΡ-ΦΩΤΟ ΜΑΡΚΕΤ-ΙΑΛΥΣΟΣ)

ΠΕΡΙΦΕΡΕΙΑΚΟ (3η ΑΓΩΝΙΣΤΙΚΗ)

Ερμής Κορ.-Εθνικός Πειριά	0-0
Κώς-Μύκονος	0-0
Διγενής-Ατρόμητος Αγ. Μαρ.	1-0
Κερατσίνι-Μάνη	1-1
Αναγέννηση Σάμου-Απόλλων Καλ.	1-2
Αιολικός-Διαγόρας Ρόδου	2-1
ΑΣ Ποντίων-Πύργος Χίου	0-2
ΡΕΠΟ είχε ο Πανναξιακός	

Η 4Η ΑΓΩΝΙΣΤΙΚΗ

Κώς-Ερμής Κορ.
Εθνικός Π.-Διγενής
Μύκονος-Πανναξιακός
Ατρόμητος Αγ. Μαρίνας-Κερατσίνι
Μάνη-Αιολικός
Απόλλων Καλ.-Πύργος Χίου
Διαγόρας Ρόδου-ΑΣ Ποντίων
ΡΕΠΟ έχει η Αναγέννηση Σάμου

Φόρτσαρε στο β' μέρος

ΠΥΘΑΓΟΡΕΙΟ (Ιδιαίτερη ανταπόκριση)

Παίζοντας πολύ καλά ιδιαίτερα στο β' ημίχρονο ο Απόλλωνας Καλυθιών ξεπέρασε το εμπόδιο της Αναγέννησης στο γήπεδο του Πυθαγορείου. Την κέρδισε 2-1 κι έφθασε τους έξι βαθμούς στο φετινό περιφερειακό πρωτάθλημα.

Ο Απόλλων με σκόρερ τους Πλύγκο-Καρτάλη νίκησε 2-1 στο Πυθαγόρειο την Αναγέννηση. Ο Κώστας απέκρουσε πέναλτι στο 65' Χάθηκαν οι τσάντες των Πιτσουρδάκη-Ψαρρά και οι κυανοκίτρινοι διαμαρτυρήθηκαν έντονα στην Ο.Α.

Ηταν ένα ταξίδι που ξεκίνησε με εμπόδια αλλά απ' ό,τι φαίνεται στον Απόλλωνα ισχύει το... κάθε εμπόδιο για καλό. Πιο συγκεκριμένα:

- Οι Απολλωνιστές κατά την αποβίβασή τους στη Σάμο διαπίστωσαν ότι τους έλειπαν δύο τσάντες.

Αυτές των **Μιχάλη Πιτσουρδάκη** και **Νίκου Ψαρρά.** Ο **Νίκος Κυριαζής** που ήταν αρχηγός αποστολής το ανέφερε στους υπεύθυνους της Ολυμπιακής, αλλά οι τσάντες μέχρι την ώρα της έναρξης του αγώνα δεν είχαν φθάσει στο ξενοδοχείο του Απόλλωνα παρά τις διαβεβαιώσεις των αρμοδίων της Ο.Α.

Για τον λόγο αυτό η Διοίκηση του Απόλλωνα διαμαρτύρεται έντονα και αποδίδει ευθύνες στους υπευθύνους της εταιρείας αφού μέχρι την ώρα της επιστροφής **Πιτσουρδάκης** και **Ψαρράς** ήσαν ακόμη χωρίς τσάντα. Ο καθένας μπορεί να καταλάβει πως αγωνίσθηκε στο παιχνίδι ιδιαίτερα ο πρώτος.

ΞΕΚΙΝΗΣΕ ΑΜΥΝΤΙΚΑ

Ο Απόλλωνας ξεκίνησε αμυντικά αφού η Αναγέννηση με βοηθό τον αέρα πίεσε απ' την αρχή για να πετύχει το γρήγορο γκολ.

Η άμυνα της ομάδας του **Γιώργου Σκαρτάδου** όμως απέκρουε τις επιθέσεις των γηπεδούχων και κρατούσε μακρυά τους αντιπάλους.

Παράλληλα προσπαθούσε με γρήγορες αντεπιθέσεις να βγει στην κόντρα και να απειλήσει την εστία του **Παπουτσή.**

Θα μπορούσαν και οι δύο ομάδες να είχαν προηγηθεί αν στο 30' ο **Νικολής** ήταν πιο εύστοχος στην τελική προσπάθεια και αν-απ' την άλλη πλευρά- στο 45' το σουτ του **Μιχαλόπουλου** είχε άλλη κατάληξη.

ΡΕΣΙΤΑΛ ΧΑΜΕΝΩΝ ΕΥΚΑΙΡΙΩΝ

Το β' μέρος ήταν πολύ διαφορετικό από το α'.

Ο Απόλλων πίεσε απ' την αρχή κι άρχισε νωρίς-νωρίς να χάνει ευκαιρίες για γκολ.

Στο 45' ο **Πολυχρονίου** μπήκε από αριστερά σούταρε δυνατά για να φύγει η μπάλα μόλις άουτ.

Στο 48' το ίδιο σκηνικό επαναλήφθηκε με "δράστη" αυτή τη φορά τον **Σπάρταλη.**

Απώλεια γκολ και στο 52' πάλι με τον **Σπάρταλη.**

Στο 60' όμως ο **Πλύγκος** μπήκε από αριστερά απέφυγε τον αντίπαλό του και με κοντινό πλασσέ πέτυχε το 0-1.

Στο 65' γκολκήπερ **Κώστας** κράτησε την πρωτοπορία στο σκορ για την ομάδα του. Ο **Πιτσουρδάκης** έκοψε με το χέρι επίθεση των γηπεδούχων κι ο κ. **Φωτόπουλος** κατελόγισε πέναλτι. Ανέλαβε να το εκτελέσει ο **Τοπαλίδης** αλλά απέκρουσε εκπληκτικά ο γκολκήπερ του Απόλλωνα. Τρία λεπτά αργότερα (68') όμως ο **Παπανικολάου** από κοντά ισοφάρισε 1-1 για την Αναγέννηση.

Ο Απόλλωνας όμως που στεκόταν πολύ καλά στον αγωνιστικό χώρο δεν είχε πει την τελευταία του λέξη. Στο 75' ο **Σπάρταλης** μπήκε από δεξιά και την κατάλληλη στιγμή γύρισε τη μπάλα στον **Καρτάλη** που από κοντά πέτυχε το 1-2.

Από τον πολύ καλό χθες Απόλλωνα ξεχώρισαν ιδιαίτερα οι **Κώστας, Κυριαζής** και **Σπάρταλης.**

Από την Αναγέννηση άρεσαν ιδιαίτερα οι **Παπουτσής και Μιχαλόπουλος.**

Πολύ καλός ήταν ο διαιτητής **Φωτόπουλος** και ο επόπτης **Χ"κωσταντής.** Δεν απέφυγε τα λάθη ο κ. **Σταυρακάκης.**

Οι ομάδες:

ΑΝΑΓΕΝΝΗΣΗ ΣΑΜΟΥ: *Παπουτσής, Τσίχλας (61' Τοπαλίδης), Γιαννακόπουλος, Καφαράκης, Κουτοβάς, Δριτσάκης, Φακίτσης, Γαλάτος (46' Λογαράς), Μιχαλόπουλος, Παπανικολάου, Θύμιος*

ΑΠΟΛΛΩΝ ΚΑΛ.: *Κώστας, Πιτσουρδάκης, Πάλλας, Μαριάς, Κυριαζής, Σκορπος (55' Καρτάλης), Δημητριάδης, Πλύγκος (90' Κουρμαδιάς), Νικολής, Σπάρταλης, Πολυχρονίου (61' Δαηλιάνης)*



Ο Γιώργος Καρτάλης ήταν ο σκόρερ του νικητήριου τέρματος του Απόλλωνα στη Σάμο (ΒΙΚΤΩΡ-ΦΩΤΟ ΜΑΡΚΕΤ-ΙΑΛΥΣΟΣ)

ΠΕΡΙΦΕΡΕΙΑΚΟ

Εμειναν οι εντυπώσεις

Σ' ένα κατάμεστο από 3.000 άτομα δημοτικό στάδιο Μυτιλήνης, ο Διαγόρας γνώρισε χθες την ήττα από τον Αιολικό με 2-1 σ' ένα πραγματικό ντέρμπι αντάξιο του ονόματος των δύο χθεσινών αντιπάλων.

Η ήττα αυτή των "κυανέρυθρων" ήταν η πρώτη τους απώλεια βαθμών στο φετινό πρωτάθλημα, ενώ ο Αιολικός διατήρησε το απόλυτο, σε τρεις νίκες σε ισάριθμα παιχνίδια.

Η ΕΙΚΟΝΑ ΤΟΥ ΑΓΩΝΑ

Οι δύο ομάδες μπήκαν με όρεξη στο παιχνίδι, ενώ ο Διαγόρας ήταν αυτός που δημιούργησε την πρώτη ευκαιρία και μάλιστα πολύ νωρίς.

Σε γενικές γραμμές οι γηπεδούχοι είχαν περισσότερη ώρα την κατοχή της μπάλας στο πρώτο μέρος και προσπάθησαν να ανοίξουν το σκορ, αλλά ο Διαγόρας κρατούσε καλά πίσω και προσπάθησε χωρίς να κλειστεί ιδιαίτερα στην άμυνά του να απειλήσει με τη σειρά του την εστία του **Κουτρουμπίλα.**

Το γκολ τελικά ήρθε για του Μυτιληνιούς λίγο πριν την εκπνοή του ημιχρόνου.

Στην επανάληψη ο "γηραιός" μπήκε πολύ δυνατά, είχε την υπεροχή και πίεσε και να φτάσει στην ισοφάριση, κάτι που πέτυχε στο 64'.

Μετά η ομάδα του **Ανδρέα Σταύρου** διατήρησε την υπεροχή, ενώ ο Αιολικός δεν έδειχνε ότι θα μπορούσε να φτάσει σε κάτι καλό.

Παρ' όλα αυτά οι Μυτιληνιοί έφτασαν σ' ένα δεύτερο γκολ.

Στα τελευταία είκοσι λεπτά το παιχνίδι πήρε μια άσχημη τροπή, με πολλά νεύρα και κακή ποιότητα, έτσι μοιραία ήρθε η ήττα για τη Ροδίτικη ομάδα, η οποία όμως έφυγε απ' το νησί της **Σαπφούς** αφήνοντας τις καλύτερες εντυπώσεις.

Ο Διαγόρας ηττήθηκε χθες στη Μυτιλήνη απ' τον Αιολικό με 2-1 σ' ένα πραγματικό ντέρμπι

ΦΑΣΕΙΣ-ΓΚΟΛ

5'. Ο **Καραμαλίκης** εκτέλεσε απευθείας ένα φάουλ και ο **Κουτρουμπίλα** απέκρουσε εντυπωσιακά σε κόρνερ.

23'. Ο **Χωματάς** πλάσαρε από πλεονεκτική θέση μέσα στη περιοχή και η μπάλα πέρασε άουτ.

43'. Ο **Κριπιντίρης** σούταρε έξω από τη περιοχή και άνοιξε το σκορ.

64'. Ο **Καστρουνής** πραγματοποίησε μια πολύ ωραία σέντρα-σουτ στη πορεία της μπάλας πετάχθηκε με προβολή να διώξει ο **Παπαδημητρίου Σ.** και έστειλε τη μπάλα στα δίχτυα της ομάδας του για να γίνει το 1-1.

66'. Ο **Καραμαλίκης** σούταρε από το ύψος της περιοχής η μπάλα αποκρούστηκε από σώματα, στην συνέχεια έφτασε πάλι στον επιθετικό του Διαγόρα, ο οποίος με νέο σουτ την έστειλε να περάσει άουτ.

69'. Σε μια αντεπίθεση ο **Κουκούλης** μπήκε μέσα, στη περιοχή πλάσαρε κι έκανε το τελικό 2-1.

Πολύ καλή ήταν η διαιτησία των **Μαχαίρα, Αγιανίδη** και **Κωτσή** του συνδέσμου Αθηνών.

Από τον Αιολικό διακρίθηκαν οι **Λουτραγιώτης, Μαρτίνος, Παπαδημήτρης** και **Κριπιντίρης.**

Από τον Διαγόρα καλύτεροι ήταν οι **Καστρουνής, Καραμαλίκης, Παφιάκης** και **Παπαδημήτρης.**

ΟΙ ΣΥΝΘΕΣΕΙΣ

ΑΙΟΛΙΚΟΣ: *Κουτρομπλας, Κουκούλης, Παπαδημητρίου Σ., Λουτραγώτης, Μαρτίνος, Κριπιντίρης, Δελαπόρτας Σ., Παπαδημητρίου Θ., Γαβαλάς (84' Φωτέλης), Χωματάς (90' Δελάλμας Π.), Βλαστέλης (71' Αφαλονιάτης).*

ΔΙΑΓΟΡΑΣ: *Κεφάλας, Ελληνας, Χατζηθεοδωράκης (82' Αμπελάς), Ρουτζιέρης, Καστρουνής, Κρομμύδας, Παφιάκης (56' Ξύπας), Παπαδημήτρης, Γαλανός, Σάββενας (56' Σπάρταλης), Καραμαλίκης.*



Ο Στάθης Καραμαλίκης ξεχώρισε ιδαίτερα στη Μυτιλήνη

Δεν ικανοποίησε η Κως...

ΚΩΣ
(Του ανταποκριτού μας Γιώργου Αναγνώστου)

Απογοήτευση!!!

Αυτό ήταν το συναίσθημα που κυριαρχούσε σε όσους ήταν στο γήπεδο, μετά την λήξη του Κυριακάτικου αγώνα της ΑΕΚω με την Μύκονο, που βρήκε τις δύο ομάδες ισόπαλες χωρίς τέρματα.

Δεν είναι η πρώτη απώλεια βαθμών της Κω που προκάλεσε αυτό το συναίσθημα, αλλά η συνολική της εικόνα στο μεγαλύτερο διάστημα του αγώνα.

Οι «βυσσινί», αν εξαιρέσει κανείς το πρώτο δεκάλεπτο στο οποίο πίεσαν για το γκολ, πέτυχαν ένα το οποίο ακυρώθηκε σωστά ως οφσάιντ, στην συνέχεια ήταν σαν να τα έχουν χαμένα. Κυρίως στην επανάληψη η εικόνα της ομάδας ήταν η χειρότερη που έχουμε δει μέχρι σήμερα. Χαρακτηριστικό είναι ότι το μπλοκάκι των δημοσιογράφων χρησιμοποιήθηκε μόνο για τις αλλαγές που έγιναν, αλλά και για το γκολ που πέτυχε η Μύκονος στο πέμπτο λεπτό των καθυστερήσεων και ακυρώθηκε ως οφσάιντ. Μία απόφαση που προκάλεσε τις έντονες αντιδράσεις των φιλοξενούμενων που υποστηρίζουν ότι ο β' βοηθός σήκωσε την σημαία αρκετά καθυστερημένα και όταν η μπάλα είχε φύγει από τα πόδια του Βάλβη. Το θέμα είναι ότι το γκολ ακυρώθηκε (σωστά ή λάθος) και στην ιστορία γράφηκε ότι η Μύκονος έφυγε για δεύτερη συνεχόμενη χρονιά με τον βαθμό της ισοπαλίας από το γήπεδο της Κω (πέρυσι οι δύο ομάδες είχαν έρθει ισόπαλες 3-3).

Η ομάδα θα πρέπει να ξεπεράσει γρήγορα το σοκ από αυτό το ατυχές αποτέλεσμα και να ετοιμαστεί κυρίως ψυχολογικά για τον επόμενο εντός έδρας αγώνα με τον Ερμή Κορυδαλλού, έτσι ώστε να ξαναγυρίσει στις επιτυχίες και να μην χάσει άλλο έδαφος στην προσπάθεια που κάνει φέτος για να κατακτήσει το πρωτάθλημα. Όσο για τους 500 και πλέον φιλάθλους που βρέθηκαν στο γήπεδο είναι στο χέρι των «παιδιών» του Βαγγέλη Γούτη να τους κρατήσουν και να τους αυξήσουν και όχι να τους στείλουν στα σπίτια τους όπως τα προηγούμενα χρόνια.



Ο Κοντός ήταν χθες απ' τους διακριθέντες των "βυσσινί"

Οι Φάσεις του αγώνα

1' Στην πρώτη σέντρα του αγώνα ο Βλαστερός βρέθηκε σε θέση βολής, όμως το σουτ που έκανε απέκρουσε με αυτοθυσία ο Μαυρίδης σε κόρνερ.

3' Ο Σουλτάτος φεύγοντας από κανονική θέση κέρδισε την κόντρα από τον Μανταφούνη στο ύψος της μεγάλης περιοχής και πλάσαρε προς την κενή εστία. Λίγο πριν την γραμμή του τέρματος ο Παναγιωτόπουλος την προώθησε στα δίχτυα με αποτέλεσμα ο β' βοηθός κ. Χαλκιώτης να ακυρώσει το γκόλ ως οφσάιντ.

Χθες στο πρώτο της εντός έδρας παιχνίδι, κόντρα στη Μύκονο και παραχώρησε λευκή ισοπαλία

4' Μετά από φάουλ που εκτέλεσε ο Ανδριώτης, ο Μανταφούνης απέκρουσε την μπάλα που στην συνέχεια κτύπησε στο κάθετο δοκάρι και πέρασε κόρνερ.

6' Με ωραία ενέργεια ο Παναγιωτόπουλος πέρασε την μπάλα πάνω από τον τερματοφύλακα της Μυκόνου, αλλά την τελευταία στιγμή και ενώ ήταν έτοιμος να ανοίξει το σκορ, κόπηκε με προβολή από τον Ζάρρα.

36' Σε φάουλ του Ανδριώτη, η μπάλα κόντραρε στα πόδια του Παναγιωτόπουλου και στρώθηκε στον Κοντό που μόνος του απέναντι από τον Μανταφούνη δεν έπιασε καλό σουτ με αποτέλεσμα να μπλοκάρει εύκολα ο γκολκήπερ της φιλοξενούμενης ομάδας.

95' Ο Βάλβης μετά από μακρινή μπαλιά βρέθηκε μόνος μέσα στην περιοχή από πλάγια δεξιά θέση και σούταρε στέλνοντας την μπάλα στα δίχτυα, όμως ο β' βοηθός κ. Χαλκιώτης έμεινε στην θέση του με σηκωμένη τη σημαία υποδεικνύοντας τον παίκτη της Μυκόνου σε θέση οφσάιντ.

Από την ομάδα της ΑΕΚω στο α' ημίχρονο ξεχωρίσαμε τους Σουλτάτο, Κοντό και Παναγιωτόπουλο ενώ από την Μύκονο άρεσαν οι Ζάρρας, Παχατουρίδης και Τσικόπουλος.

Με λάθη ήταν η διαιτησία των Πειραιωτών Πλιάκη και Χαλκιώτη, ενώ καλός ήταν ο α' βοηθός Τζιώτης.

ΑΕΚως: Μαυρίδης, Δουλγεράκης (77' λ.τ. Αθανασίου), Σουλτάτος, Γκουντελίτσας, Γκοβερίνος (65' Μαγκαφάς), Μάμμης, Κοντός, Ανδριώτης, Παναγιωτόπουλος, Ναστόπουλος (75' Μποϊλής Γ.), Κοντελές.

Μύκονος: Μανταφούνης, Καρανικολάου, Παχατουρίδης, Συριανός, Ζάρρας, Δεληγιάννης (83' Τζιόβας), Παπαγεωργίου, Οικονόμου, Βιδάλης, Τσικόπουλος (91' Βάλβης), Βλασερός (72' Καραμέρης).

ΒΑΘΜΟΛΟΓΙΑ
ΠΕΡΙΦΕΡΕΙΑΚΟΥ

					ΕΝΤΟΣ			ΕΚΤΟΣ			ΣΥΝΟΛΟ		
Α/Α	ΟΜΑΔΕΣ	ΒΑΘΜ.	ΑΓ.	ΤΕΡΜ.	Ν	Ι	Η	Ν	Ι	Η	Ν	Ι	Η
1.	Αιολικός	9	3	11-1	2	0	0	1	0	0	3	0	0
2.	Ερμής Κορ.	7	3	5-0	1	1	0	1	0	0	2	1	0
3.	ΔΙΑΓΟΡΑΣ	6	3	8-3	1	0	0	1	0	1	2	0	1
4.	ΑΠΟΛΛΩΝ ΚΑΛ.	6	3	5-4	1	0	0	1	0	1	2	0	1
5.	Μάνη	5	3	7-1	1	0	0	0	2	0	1	2	0
6.	ΚΩΣ	4	2	3-0	1	1	0	0	0	0	1	1	0
7.	Κερατσίνι	4	3	4-5	1	1	0	0	0	1	1	1	1
8.	ΑΣ Ποντίων	4	3	3-4	1	0	1	0	1	0	1	1	1
9.	Εθνικός Π.	3	3	0-0	0	1	0	0	2	0	0	3	0
10.	Πυργί Χίου	3	3	3-5	0	0	1	1	0	1	1	0	2
11.	ΔΙΓΕΝΗΣ	3	3	2-10	1	0	1	0	0	1	1	0	2
12.	Μύκονος	1	2	0-2	0	0	1	0	1	0	0	1	1
13.	Πανναξιακός	1	2	1-4 *	0	1	0	0	0	1	0	1	1
14.	Ατρόμητος Α.Μ.	1	3	0-4	0	1	0	0	0	2	0	1	2
15.	Αναγέννηση Σ.	0	3	2-11	0	0	1	0	0	2	0	0	3

ΠΕΡΙΦΕΡΕΙΑΚΟ ΠΡΩΤΑΘΛΗΜΑ 2003–2004	ΑΙΟΛΙΚΟΣ	ΑΝΑΓΕΝΝΗΣΗ	ΑΠΟΛΛΩΝ Κ.	ΑΣ ΠΟΝΤΙΩΝ	ΑΤΡΟΜΗΤΟΣ	ΔΙΑΓΟΡΑΣ	ΔΙΓΕΝΗΣ	ΕΘΝΙΚΟΣ	ΕΡΜΗΣ	ΚΕΡΑΤΣΙΝΙ	ΚΩΣ	ΜΑΝΗ	ΜΥΚΟΝΟΣ	ΠΑΝΝΑΞΙΑΚΟΣ	ΠΥΡΓΙ ΧΙΟΥ
ΑΙΟΛΙΚΟΣ	■	7-0				2-1									
ΑΝΑΓΕΝΝΗΣΗ Σ.		■	1-2												
ΑΠΟΛΛΩΝ ΚΑΛ.			■											3-0	
ΑΣ ΠΟΝΤΙΩΝ		2-1		■											0-2
ΑΤΡΟΜΗΤΟΣ Α.Μ.					■			0-0							
ΔΙΑΓΟΡΑΣ						■			3-0						
ΔΙΓΕΝΗΣ					1-0	1-4	■								
ΕΘΝΙΚΟΣ								■				0-0			
ΕΡΜΗΣ					3-0			0-0	■						
ΚΕΡΑΤΣΙΝΙ										■		1-1			3-1
ΚΩΣ			3-0								■		0-0		
ΜΑΝΗ							6-0					■			
ΜΥΚΟΝΟΣ									0-2				■		
ΠΑΝΝΑΞΙΑΚΟΣ				1-1										■	
ΠΥΡΓΙ ΧΙΟΥ	0-2														■

Α' ΚΑΤΗΓΟΡΙΑ

Ιάλυσος και Αστέρας Μ. συνέχισαν με νίκες με τον πρώτο να ξεπερνάει το «εμπόδιο» του Ευαγόρα (1-0) και τον δεύτερο να συντρίβει 5-0 τον Απόλλωνα Απ.
Νέο «χαστούκι» για το Φοίβο, αυτή τη φορά ηττήθηκε στην Κρεμαστή από τον Αρη 2-1.
Πέρασε τρίτος ο Διαγόρας Β. κερδίζοντας 2-0 τον Ανταγόρα ενώ ο ΑΕΡΑ κέρδισε εύκολα, 3-0 την ΑΕΛ.
Ισοπαλία έληξαν τα Αναγέννηση-Κλεάνθης (1-1) και Κλεόβουλος-Ηρακλής (0-0)

Ξέρουν το δρόμο

Με νίκες συνέχισαν την πορεία τους Αστέρας Μ. και Ιάλυσος έχοντας σε τρία ματς ισάριθμες νίκες.

Οι Μασσαρενοί συνέτριψαν 5-0 τον Απόλλωνα Απ. ενώ οι Τριαντενοί ξεπέρασαν το εκτός έδρας «εμπόδιο» του Ευαγόρα κερδίζοντας 1-0 με γκολ-πέναλτι.

• Στην τρίτη θέση πέρασε ο Διαγόρας Β. που στο μοναδικό ματς κέρδισε τον Ανταγόρα 2-0.

• Νέο «χαστούκι» και μάλιστα μέσα στην έδρα του, δέχτηκε ο Φοίβος που αν και προηγήθηκε της ομάδας του Αρη, οι φιλοξενούμενοι κατάφεραν να φύγουν νικητές με 2-1.

• Στ' Αφάντου ο ΑΕΡΑ πήρε άλλους τρεις βαθμούς, μέσα στο γήπεδο αυτή τη φορά κερδίζοντας 3-0 την ΑΕΛ που έπαιξε από το 10'με 10 παίκτες. Ισοπαλίες είχαμε σε Κάλαθο και Εμπωνα, καθώς στο πρώτο Κλεόβουλος και Ηρακλής έμειναν στο 0-0, ενώ στο δεύτερο, Αναγέννηση και Κλεάνθης ήρθαν 1-1.

Τέλος η Ασπίδα Απ. παίρνει τους 3 βαθμούς από τον Καλυμνιακό αν και τυπικά η ΕΠΣΔ δεν έχει ακόμη αποβάλλει τον Καλυμνιακό.



ΣΚΟΡ ΚΑΙ ΣΚΟΡΕΡ

● Ευαγόρας–Ιάλυσος 0–1
67' (πεν.) **Οίκουτας**.

● ΑΕΡΑ–ΑΕΛ 3–0
24', 62', 76' **Σπανός**

● Κλεόβουλος–Ηρακλής 0–0

● Αναγέννηση–Κλεάνθης 1–1
3' **Ξύπας**, 16' **Αθανασίου**.

● Φοίβος–Αρης 1–2
3' **Κυπριώτης**/32'**Πευκιανάκης**, 86'**Φλεβάρης**.

● Αστέρας Μ.–Απόλλων Απ. 5–0
13', 23', 70' **Πέρος**, 37' **Μουδάτσος**, 61' **Λεβεντέρης**.

● Διαγόρας Β.–Ανταγόρας 2–0
30', 77' (πεν) **Καμπούρης**

● Ασπίδα Απ.–Καλυμνιακός 2–0 ά.α.

ΟΙ ΣΚΟΡΕΡ

		ΣΥΝ	ΣΟΥΤ	ΚΕΦ.	ΠΕΝ.	ΦΑΟΥΛ	ΕΝΤ.	ΕΚΤ.
1.	Πέρος Δ. (Αστέρας Μ.)	4	4				4	
2.	Σπάνος (ΑΕΡΑ)	3	2	1			3	
3.	Καμπούρης (Διαγόρας Β.)	2	1		1		2	
4.	Εγγλέζος (Κλεόβουλος)	2	1		1		2	
5.	Καραΐσκος (Φοίβος)	2	2				1	1
6.	Κουρζής (Ευαγόρας)	2		2			1	1
7.	Πευκιανάκης (Αρης)	2	2					2
8.	Αθανασίου (Κλεάνθης)	2	2					2
9.	Μουδάτσος (Αστέρας Μ.)	2	1	1			1	1
10.	Λεντής (Ηρακλής)	1	1				1	
11.	Μακρής (Διαγόρας Β.)	1	1					1
12.	Ράδος (Διαγόρας Β.)	1	1				1	
13.	Μουσακίνιας (Αστέρας Μ.)	1	1				1	
14.	Αρτεμάκης (Αστέρας Μ.)	1	1					1
15.	Λεβεντέρης (Αστέρας Μ.)	1	1				1	
16.	Σωτήρχος (Αναγέννηση)	1	1					1
17.	Ξύπας (Αναγέννηση)	1	1				1	
18.	Κυριόπουλος (Ανταγόρας)	1	1				1	
19.	Αρβανιτογιάννης (Ανταγόρας)	1	1				1	
20.	Φουντής (ΑΕΛ)	1	1				1	
21.	Φλεβάρης (Αρης)	1	1					1
22.	Παντίδος (Αρης)	1			1			1
23.	Γιακουμάκης (Ιάλυσος)	1	1					1
24.	Γιαλλούσης (Ιάλυσος)	1	1					1
25.	Ράιος Ε. (Ιάλυσος)	1	1				1	
26.	Κωνσταντάκης (Ιάλυσος)	1	1				1	
27.	Οίκουτας (Ιάλυσος)	1			1			1
28.	Κυπριώτης (Φοίβος)	1	1				1	
29.	Τσαλώλης (Ηρακλής)	1	1				1	

ΑΥΤΟΓΚΟΛ
1 γκολ: Λινάρδος (Διαγόρας Β.)

ΠΕΝΑΛΤΙ ΚΟΚΚΙΝΕΣ

ΟΜΑΔΕΣ	ΥΠ.	ΚΑΤ.	ΥΠ.	ΚΑΤ.
ΑΕΛ			2	2
ΑΕΡΑ			1	1
Αναγέννηση				1
Ανταγόρας		1	2	
Απόλλων		1	1	1
Αρης	1		1	1
Ασπίδα			2	1
Αστέρας			1	1
Διαγόρας Β.	1		1	1
Ευαγόρας		2	2	2
Ηρακλής	1			
Ιάλυσος	1		1	1
Καλυμνιακός				
Κλεάνθης				1
Κλεόβουλος	1		1	2
Φοίβος		1		

ΟΙ ΕΚΤΕΛΕΣΤΕΣ

ΟΝΟΜΑ-ΟΜΑΔΑ	ΕΥΣΤΟΧΑ	ΑΣΤΟΧΑ
Παντίδος (Αρης)	1	
Λεντής (Ηρακλής)		1
Εγγλέζος (Κλεόβουλος)	1	
Οίκουτας (Ιάλυσος)	1	
Καμπούρης (Διαγόρας Β.)	1	

ΕΠΟΜΕΝΗ ΑΓΩΝΙΣΤΙΚΗ (4η)

ΑΕΡΑ-Ευαγόρας
Ιάλυσος-Φοίβος
ΑΕΛ-Ασπίδα Απ.
Αρης-Κλεόβουλος
Καλυμνιακός-Αναγέννηση
Ηρακλής-Διαγόρας Β.
Κλεάνθης-Απόλλων Απ.
Ανταγόρας-Αστέρας Μ.

ΠΡΩΤΑΘΛΗΜΑ Α' ΚΑΤΗΓΟΡΙΑ 2003–2004

	ΑΕΛ	ΑΕΡΑ	Αναγέννηση	Ανταγόρας	Απόλλων	Αρης	Ασπίδα	Αστέρας	Διαγόρας Β.	Ευαγόρας	Ηρακλής	Ιάλυσος	Καλυμνιακός	Κλεάνθης	Κλεόβουλος	Φοίβος
ΑΕΛ	■									1-1			2-0 α.α.			
ΑΕΡΑ	3-0	■												0-1		
Αναγέννηση			■											1-1		
Ανταγόρας				■											2-0	
Απόλλων					■				1-1							
Αρης						■						0-2				
Ασπίδα							■	0-2					2-0 α.α.			
Αστέρας			2-1		5-0			■								
Διαγόρας Β.			1-0	2-0					■							
Ευαγόρας						1-2				■		0-1				
Ηρακλής											■					2-1
Ιάλυσος											2-0	■				
Καλυμνιακός		0-2 α.α.											■			
Κλεάνθης							0-0							■		
Κλεόβουλος					2-0										■	
Φοίβος				1-0		1-2										■

ΒΑΘΜΟΛΟΓΙΑ

Α' ΚΑΤΗΓΟΡΙΑ 2003–2004

				ΕΝΤΟΣ			ΕΚΤΟΣ			ΣΥΝΟΛΟ		
Α/Α	ΟΜΑΔΕΣ	ΒΑΘΜ.	ΑΓ.	ΤΕΡΜ.	Ν	Ι	Η	Ν	Ι	Η	Ν	Ι	Η
1.	Αστέρας Μ.	9	3	9-1	2	0	0	1	0	0	3	0	0
2.	Ιάλυσος	9	3	5-0	1	0	0	2	0	0	3	0	0
3.	Διαγόρας Β.	7	3	4-1	2	0	0	0	1	0	2	1	0
4.	ΑΕΡΑ	6	3	5-1	1	0	1	1	0	0	2	0	1
5.	Αρης	6	3	4-4	0	0	1	2	0	0	* 2	0	1
6.	Κλεάνθης	5	3	2-1	0	1	0	1	1	0	1	2	0
7.	Ασπίδα Απ.	4	3	2-2	1	0	1	0	1	0	1	1	1
8.	Κλεόβουλος	4	3	2-2	1	1	0	0	0	1	1	1	1
9.	ΑΕΛ	4	3	3-4	1	1	0	0	0	1	1	1	1
10.	Ηρακλής	4	3	2-3	1	0	0	0	1	1	1	1	1
11.	Φοίβος	3	3	3-4	1	0	1	0	0	1	1	0	2
12.	Ανταγόρας	3	3	2-3	1	0	0	0	0	2	1	0	2
13.	Αναγέννηση	1	3	2-4	0	1	0	0	0	2	0	1	2
14.	Ευαγόρας	1	3	2-4	0	0	2	0	1	0	0	1	2
15.	Απόλλων Απ.	1	3	1-8	0	1	0	0	0	2	0	1	2
16.	Καλυμνιακός	-	-	-	-	-	-	-	-	-	-	-	-

** Ο Καλυμνιακός έχει αποβληθεί από το πρωτάθλημα.*

Ιάλυσος 3Χ3

Θα παλέψουμε...



Στη στημένη φάση στάθηκε ιδιαίτερα στις δηλώσεις του μετά τη λήξη του αγώνα, ο **Μάκης Χατζηγεωργίου**: «Παίξαμε καλά σήμερα. Το παιχνίδι βέβαια κρίθηκε στη φάση του πέναλτυ. Εμείς παίξαμε με πολλές ελλείψεις. Εύχομαι καλή πορεία, στην ομάδα του Ιάλυσου. Ο Ευαγόρας θα παλέψει για να σωθεί».

Το ξέραμε...

Γνώριζαν τις δυσκολίες στον Ιάλυσο. Ο **Θόδωρος Θεοδώρου** τόνισε μεταξύ άλλων στο τέλος του αγώνα: «Συγχαρητήρια στα παιδιά για το καλό ξεκίνημα που είχαμε στο πρωτάθλημα. Το ξέραμε ότι το σημερινό παιχνίδι θα ήταν δύσκολο, αλλά έστω και δύσκολα πήραμε τους τρεις βαθμούς, από μια καλά στημένη ομάδα στον αγωνιστικό χώρο. Εύχομαι ολόψυχα από δω και πέρα καλή πορεία στον Ευαγόρα».



Πίστωση χρόνου

Ανικανοποίητος έμεινε από την απόδοση των ποδοσφαιριστών του εκτός μερικών ξεσπασμάτων, ο προπονητής του ΑΕΡΑ **Βαγγέλης Χοσάδας**, που δεν παρέλειψε να ζητήσει πίστωση χρόνου για την ομάδα του.



«Δε νομίζω ότι ικανοποιήσαμε πολύ με την απόδοσή μας τον κόσμο. Κατά διαστήματα παίξαμε καλό ποδόσφαιρο, βοήθησε και η αποβολή του ποδοσφαιριστή της ΑΕΛ και φτάσαμε σ' αυτό το αποτέλεσμα. Νομίζω πως Σάββατο με Σάββατο η ομάδα θα βρει τον δρόμο της. Είμαστε κατά τα πέντε έκτα καινούργια ομάδα και νομίζω πως θα βελτιωνόμαστε με το χρόνο»

«Λυπάμαι πάρα πολύ»

Με τους βοηθούς του διαιτητή **Φραγκίνη** (**Κουτσοχέρα** και **Καραχανή**) τα είχε ο προπονητής της ΑΕΛ **Γιώργος Ζουμπούλης**.

Συγκεκριμένα δήλωσε τα εξής:

«Προσπαθώ να αλλάξω μία νοοτροπία στο νησί, για να γίνει ποδοσφαιρικό να παίζουνε να το ευχαριστιούνται. Χάσαμε, χάσαμε. Την προηγούμενη αγωνιστική φέραμε 1-1 με τον Ευαγόρα, άψογος ο διαιτητής του δώσαμε τα συγχαρητήριά μας. Αλλά αυτά που είδαμε σήμερα σ' αναγκάζουν να βγεις από τα ρούχα σου, έχεις κάποια όρια οι βοηθοί αυτοί αντιπροσωπεύουν την νέα διαιτησία που ευαγγελίζονται; Λυπάμαι πάρα πολύ. Ή δεν ξέρουν τους στοιχειώδεις κανονισμούς ή εγώ δεν βλέπω καλά. Το αν ήταν σωστοί ή δεν ήτανε ας το δούνε άλλοι, εγώ βλέπω ότι έχασαν από καλύτερη ομάδα. Απλά υπήρχαν κάποια σφυρίγματα τα οποία ήταν ανεπίτρεπτα».

ΑΓΙΟΙ ΑΠΟΣΤΟΛΟΙ

Ο Ιάλυσος κατάφερε να περάσει αλώβητος κι από τους Αγίους Απόστολους και να συνεχίσει ακάθεκτος την πορεία του προς τον φετινό τίτλο. Οι κιτρινοκόκκινοι του **Θόδωρα Θεοδώρου** κέρδισαν 1-0 τον φιλότιμο Ευαγόρα που παρατάχθηκε στον αγωνιστικό χώρο με σοβαρές ελλείψεις.

Το α' ημίχρονο κύλησε χωρίς πολλές φάσεις. Κι ο λόγος είναι πως κι οι δύο ομάδες έδειξαν νάχουν πρόβλημα στην τελική πάσα και την τελική προσπάθεια.

Ο Ιάλυσος πέρασε και από τους Αγίους Αποστόλους νικώντας τον Ευαγόρα με πέναλτυ του Οίκουτα (67')

Ο Ευαγόρας είχε στηθεί αμυντικά με τον **Κάτρη** να επιτηρεί τον **Οίκουα** και τον **Χειμωνέττο** να μαρκάρει στενά τον **Πιτσουρδάκη**. Πρέσσαρε στον χώρο της μεσαίας γραμμής και κλέβοντας τη μπάλα προσπαθούσαν να βγουν στην επίιεση με αιχμή μόνο το νεαρό **Γεωργαλή**, ο οποίος και βοήθειες δεν είχε, αλλά και στηρίγματα για να μπορέσει να δημιουργήσει και ν' απειλησει.

Ετσι μοιραία ο Ευαγόρας έμεινε στη μια καλή φάση του α' ημιχρόνου και χωρίς ενεργητικό.

Στο ίδιο διάστημα ο Ιάλυσος ήταν η ομάδα που ήλεγχε το παιχνίδι. Δεν απειλήθηκε καθόλου. (Με **Κοσμά** να μαρκάρει τον **Γεωργαλή** και **Χατζηκαλημέρη** στους **Μενίκο-Παπαναγιώτου**) και δεν έχασε σε καμία περίπτωση τον έλεγχο του παιχνιδιού. Με καλή κυκλοφορία της μπάλας προσπαθούσε με ανάπτυξη απ' τα άκρα να δημιουργήσει κάτι καλό μπροστά στον **Αλμπανίδη** αλλά οι σέντρες ήταν εύκολη λεία για τους έμπειρους **Λιόρδο** και **Α. Παπαϊωάννου.** Του έλειπε ο παίκτης που θα έβγαζε σωστά στην περιοχή τους **Οίκουτα** και **Πιτσουρδάκη.**

Ετσι κι αφού συνεχίσθηκε η ίδια εικόνα στο β' ημίχρονο το ματς, κρίσθηκε στο ένα γκολ και κυρίως σε μια στημένη φάση.

ΦΑΣΕΙΣ-ΓΚΟΛ

Στο 5' το πλασέ του **Πιτσουρδάκη** έδιωξε πάνω στη γραμμή ο **Λιόρδος** κι ενώ ο **Αλμπανίδης** ήταν εξουδετερωμένος.

Στο 20' το δυνατό σουτ του **Κώνστα** έφυγε λίγο άουτ από το δεξί κάθετο δοκάρι του **Αλεξανδρίδη.**

Στο 67' **Γιαλλούσης** μπήκε απ' τα δεξιά σούταρε δυνατά, ο **Αλμπανίδης** απέκρουσε η μπάλα ήρθε στον **Οίκουτα**, που προσπάθησε ν' αποφύγει τον γκολκήπερ του Ευαγόρα ο οποίος τον ανέτρεψε.

Ο **κ. Μιχαλάκης** πολύ κοντά στη φάση κατελόγισε αμέσως το πέναλτυ. Το εκτέλεσε ο **Οίκουτας** γράφοντας το 0-1.

Στο 72' ο **Κωνσταντάκης** εκτέλεσε κόρνερ, ο **Κοσμάς** έπιασε την κεφαλιά για να διώξει σε κόρνερ ο **Αλμπανίδης.**

Στο 89' από μαπλιά του **Οίκουτα** ο **Δράκος** έπιασε δυνατό συρτό σουτ που έφυγε άουτ.

Κοσμάς, Κακλαμάνος, Γιαλλούσης και **Κωσταντάκης** ήσαν οι καλύτεροι της νίκης του Ιάλυσου. Από τον Ευαγόρα διακρίθηκαν ιδιαίτερα οι **Λιόρδος, Μενίκος, Κάτρης** και ο **Κώνστας** όσο έπαιξε.

Πολύ καλή ήταν η διαιτησία του κ. **Μιχαλάκη** και των βοηθών του **Φραγκίνη** και **Γρεβένη**. Στο 80' ο Ευαγόρας έμεινε με δέκα παίκτες λόγω αποβολής του **Κάτρη** με δεύτερη κίτρινη κάρτα (67' και 80').



Στην παρθενική του εμφάνιση με τα χρώματα του Ιαλύσου, ο Κώστας Οίκουτας σκόραρε από τα 11 βήματα χαρίζοντας τη νίκη στην ομάδα του

ΕΥΑΓΟΡΑΣ	0
ΙΑΛΥΣΟΣ	1

ΟΙ ΣΥΝΘΕΣΕΣΙ

ΙΑΛΥΣΟΣ: *Αλεξανδρίδης, Γιακουμάκης, Χατζηκαλημέρης, Κοσμάς, Κακλαμανος, Μακρής, Τζαφέρης, Γιαλλούσης (82' Δράκος), Πιτσουρδάκης (46' Αθανασίου), Οίκουτας, Κωσταντάκης*

ΕΥΑΓΟΡΑΣ: *Αλμπανίδης, Κάτρης, Χειμωνέττος, Λιόρδος, Γεωργαλής, Παπαϊωάννου, Μενίκος, Καστάνιας (71' Σίμας), Παναγιώτου, Κώνστας (55' Εμίργολου), Κρουστάλης*

Βρήκε την ταυτότητά του

Την πρώτη του νίκη (εντός αγωνιστικού χώρου) πέτυχε ο ΑΕΡΑ κερδίζοντας την ΑΕΛ, με χατ-τρικ του Γιάννη Σπανού

Με 10 ποδοσφαιριστές τελείωσαν το παιχνίδι και οι δύο ομάδες

Ενα ημίχρονο καλής αγωνιστικής παρουσίας, ήταν αρκετό για τον ΑΕΡΑ στο να ξεπεράσει ανώδυνα το "εμπόδιο" της μαχητικής ΑΕΛ και να πετύχει την δεύτερή του η νίκη στο πρωτάθλημα.

Η αφόρητη ζέστη που επικρατούσε στο γήπεδό Αφάντου, αλλά και ο πρωινός ορισμός του αγώνα, ήταν δύο από τους παράγοντες που δεν επέτρεψαν στους εικοσιδύο ποδοσφαιριστές να φτάσουν σε υψηλά επίπεδα απόδοσης. Παρόλα αυτά και παρά τις φιλότιμες προσπάθειες, των ποδοσφαιριστών τα πρώτα σαρανταπέντε λεπτά δεν ξέφυγαν από τα επίπεδα της μετριότητας και του κακού ποδοσφαιρικού θεάματος. Η μόνη "όαση" ήταν το γκολ από πλευράς ΑΕΡΑ που του έδωσε και το προβάδισμα.

Στη επανάληψη οι γηπεδούχοι εκμεταλλευόμενοι την κόπωση των Λεριών (αγωνίζονταν με δέκα παίκτες από το 11' λεπτό) και ασκώντας ταυτόχρονα ασφυκτική πίεση, κατάφεραν να κυριαρχήσουν στον αγωνιστικό χώρο, δημιούργησαν αρκετές ευκαιρίες, και πέτυχαν δύο ακόμη γκολ, που τους εξασφάλισαν μία εύκολη νίκη. Μεγάλος πρωταγωνιστής της αναμέτρησης ήταν ο επιθετικός των γηπεδούχων **Γιάννης Σπανός** που πέτυχε και τα τρία γκολ της ομάδας του.

ΦΑΣΕΙΣ-ΓΚΟΛ

10' Ολιγόλεπτη διακοπή μετά από διαπληκτισμό, που απέφερε την κόκκινη κάρτα στον ποδοσφαιριστή των φιλοξενουμένων **Ζερβό**, που χτύπησε εκτός φάσης τον **Παπαγεωργίου.**

15' Ατομική προσπάθεια και σουτ του **Αρίμιν**, μπλόκαρε σταθερά ο **Λορέντζος**

24' σουτ του **Καλογήρου**, στην πορεία της μπάλας ο **Σπανός**, που με κεφαλιά έστειλε την μπάλα στα δίκτυα.

29' Διαγώνιο σουτ του **Λυριστή,** πάνω στην γραμμή ο **Παπαγεωργίου**, δεν μπόρεσε να στείλει την μπάλα στα δίκτυα.

37' Ατομική προσπάθεια και σουτ του **Σπανού**, έδιωξε δύσκολα σε όρνερ ο **Μαντζαρτζής.**

48' Ασίστ του **Τσακίρη** στον **Σπανό**, σουτ του τελευταίου απέκρουσε δύσκολα σε κόρνερ ο τερματοφύλακας των φιλοξενουμένων.

Στο 58' και 59' τα σουτ του **Σπανού** και **Παπαλεξάνδρου** αντίστοιχα πέρασαν μόλις άουτ.

62' Ασίστ του **Τσακίρη** στον **Σπανό** που απέναντι από τον **Μαντζαρτζή** δεν δυσκολεύτηκε να στείλει την μπάλα στα δίκτυα 2-0.

68' Ο **Παπαγεωργίου**, μόνος με τον **Μαντζαρτζή** πλάσαρε, απελπιστικά άουτ.

75' Ανατροπή του **Σπανού** από τον **Μαντζαράκη** μέσα στην περιοχή, παίζετε έδειξε ο **Φραγκίνης.**

76' Γυριστό σουτ του **Σπανού**, από το ύψος της μεγάλης περιοχής 3-0

83' Σουτ του **Λιβανού**, η μπάλα στην συμβολή των δοκών

85' Αποβλήθηκε με δεύτερη κίτρινη (κόκκινη), **Διακογεωργίου,** λόγω διαμαρτυρίας.

ΔΙΑΙΤΗΣΙΑ

Καλός ήταν σε γενικές γραμμές ο διαιτητής **Φραγκίνης**, χωρίς να σημαίνει πως απέφευγε τα λάθη, που σε καμία όμως περίπτωση δεν διαμόρφωσαν την εξέλιξη του αγώνα.

Δεν απέφυγε το λάθος, ο πρώτος βοηθός **Κουτσοχέρας**, ενώ χωρίς προβλήματα ο **Καραχανής.**

ΔΙΑΚΡΙΘΗΚΑΝ

Από τον ΑΕΡΑ καλύτεροι σε απόδοση ήταν οι **Σπανός** (κορυφαίος) ενώ τον ακολούθησαν σε απόδοση οι **Καλογήρου, Σωτηράκης** και ο **Τσακίρης** για όσο αγωνίστηκε.

Από την ΑΕΛ ξεχώρισαν οι **Λουλουδιάς, Αρίμιν** και ο **Φυλακούρης.**



Πρωταγωνιστής στο γήπεδο Αφάντου, ο Γιάννης Σπανός που πέτυχε τα τρία γκολ του ΑΕΡΑ κατά της ΑΕΛ

ΑΕΡΑ	3
ΑΕΛ	0

ΟΙ ΣΥΝΘΕΣΕΙΣ:

ΑΕΡΑ: *Λορέντζος, Παπανθύμου, Θυριάκης, Κατσιδώνης, Καλογήρου, Σωτηράκης, Σπανός, Παπαλεξάνδρου (80' Κανέλλος), Παπαγεωργίου, Λυριστής (46' Καππάκας), Γιαννάκης (44' Τσακίρης)*

ΑΕΛ: *Μαντζαρτζής, Φλωρέντης, Φυλακούρης, Οικονόμου, Λουλουδιάς, Ζερβός, Λιβανός, Βαλσάμης, Ιγνατίδης (28' Διαμαντάρας), Αρίμιν, Φουντής.*

Α' ΚΑΤΗΓΟΡΙΑ

Κριτής το πρώτο 15λεπτο

ΕΜΠΩΝΑ

Χωρίς να καταφέρουν να φτάσουν σε υψηλά επίπεδα απόδοσης Αναγέννηση Εμπ. και Κλεάνθης αναδείχθηκαν ισόπαλοι σ' ένα παιχνίδι με λιγοστές φάσεις.

Οι γηπεδούχοι που ήθελαν να συνδυάσουν με νίκη το πρώτο τους

ΑΝΑΓΕΝΝΗΣΗ	1
ΚΛΕΑΝΘΗΣ	1

Βαθμούς και εντυπώσεις μοιράσθηκαν Αναγέννηση και Κλεάνθης, με τους γηπεδούχους να κάνουν παράπονα για την διαιτησία του Παπαδόπουλου

εντός έδρας παιχνίδι για την φετινή περίοδο, μπήκαν δυνατά στον αγωνιστικό χώρο από τα πρώτα λεπτά και κατάφεραν να πάρουν προβάδισμα στο σκορ στην πρώτη τους οργανωμένη επίθεση. Η συνέχεια όμως δεν ήταν ανάλογη για τους Μπονιάτες δίνοντας έτσι την ευκαιρία στους φιλοξενούμενους να κυριαρχύσουν στον χώρο της μεσαίας γραμμής, με την συμπλήρωση του πρώτου τετάρτου κατάφεραν να φέρουν το ματς στα ίσα, ισοφαρίζοντας σε 1-1.

Στην επανάληψη οι γηπεδούχοι ανέκτησαν και πάλι τα ηνία του αγώνα προσπάθησαν να πετύχουν και άνα δεύτερο γκολ που θα τους χάριζε τη νίκη αλλά ο τρόπος που επέλεξαν ήταν ανορθόδοξος (μεγάλες μπαλιές), δίνοντας έτσι την ευκαιρία στους αμυντικούς του Κλεάνθη να περάσουν ένα πιο εύκολο (από τα αναμενόμενα) απόγευμα.

ΦΑΣΕΙΣ-ΓΚΟΛ

3' Σέντρα του **Ξύπα** από δεξιά κεφαλιά του **Αγκά**, η μπάλα στο οριζόντιο δοκάρι ριμπάουντ και σουτ του **Ξύπα**, που έστειλε την μπάλα στο δεξί κάθετο δοκάρι και στη συνέχεια στο βάθος της εστίας του **Σαββιδάκη** 1-0.

16' Παράλληλη μπαλιά του **Λαζαρίδη** στην πλάτη της άμυνας των γηπεδούχων πλασέ του **Αθανασίου 1-1.**

85' Κοντράρισμα του **Σαββιδάκη** με τον **Αγκά**. Οι γηπεδούχοι διαμαρτυρήθηκαν σ' αυτή τη φάση για πέναλτυ.

ΔΙΑΙΤΗΣΙΑ

Με πολλά παράπονα άφησε τους γηπεδούχους η διαιτησία του **Παπαδόπουλου**, που διαμαρτύρονται για την φάση του 85' αλλά και για τον χρόνο τον καθυστερήσεων που κρατήθηκαν. Χωρίς προβλήματα οι βοηθοί **Ορφανός** και **Γιαννούλης.**

ΔΙΑΚΡΙΘΕΝΤΕΣ



Το γκολ του Γιώργου Ξύπα δεν στάθηκε αρκετό για να πάρει η ομάδα του την πρώτη της νίκη

Από την Αναγέννηση ξεχώρισαν οι **Βασιλώττος**, **Ξύπας** και **Κρητικός Γ.** ενώ από τον Κλεάνθη οι **Αθανασίου**, **Γκάϊδας** και **Φρούμης.**

ΟΙ ΣΥΝΘΕΣΕΙΣ

ΑΝΑΓΕΝΝΗΣΗ: *Χαλκιόπουλος, Σεβδαλάκης Σ., (53' Κρητικός Β.), Σεβδαλάκης Ε. (86' Παπανικολάου, Βασιλώττος, Κρητικός Γ., Τσουκαλάς (63' Σωτήρχος), Σταμούλης, Θαρρενός, Αγκάς, Μπρόκος, Ξύπας.*

ΚΛΕΑΝΘΗΣ: *Σαββιδάκης, Πάττας (58' Σπάρταλης), Τριανταφύλλου, Καρίκης, Γκάϊδας, Κρομμύδας (82' Διακαντώνης), Φρούμης, Κουρδουνάκης, Λαζαρίδης, Ζουρούδης, Αθανασίου.*

"Αρνήθηκε το πέναλτι"



Με την μη καταλόγηση του πέναλτι από τον διαιτητή της συνάντησης **Παπαδόπουλο** που του στέρησε την νίκη τα είχε μετά το τέλος του αγώνα Αναγέννηση-Κλεάνθης ο προπονητής των γηπεδούχων **Γιάννης Κρητικός.** Συγκεκριμένα δήλωσε: *«Δίκαιο το αποτέλεσμα, αλλά θα μπορούσαμε να κερδίσουμε στο τέλος αν ο κ. Παπαδόπουλος έδινε το καταφανέστατο πέναλτι. Συνεχίζουμε την πορεία μας και βλέπουμε στο μέλλον να διορθώσουμε τα λάθη μας και να γίνουμε καλύτεροι. Καλή συνέχεια στον Κλεάνθη».*

Πιο αποτελεσματικοί



Το κακό ξεκίνημα και η μη αξιοποίηση των ελάχιστων ευκαιριών στέρησαν σύμφωνα με τον προπονητή του Κλεάνθη **Αντώνη Οικονόμου** ένα δεύτερο γκολ. Συγκεκριμένα δήλωσε τα εξής:
«Κάναμε ένα άσχημο ξεκίνημα στα πρώτα δέκα λεπτά του αγώνα, που είχε ως αποτέλεσμα να δεχτούμε και το γκολ. Στη συνέχεια ισορροπήσαμε το παιχνίδι και φτάσαμε γρήγορα στο γκολ της ισοφάρισης. Δημιουργήσαμε ελάχιστες ευκαιρίες για να πετύχουμε και δεύτερο γκολ, χωρίς όμως να μπορέσουμε να της αξιοποιήσουμε. Από εδώ και πέρα συνεχίζουμε και στο μέλλον Θα πρέπει να γίνουμε πιο αποτελεσματικοί, όσον αφορά την τελική προσπάθεια. Καλή συνέχεια στην Αναγέννηση».

Επιθετική αφλογιστία

ΚΑΛΑΘΟΣ

Η προσπάθεια των ποδοσφαιριστών που αγωνίστηκαν το Σάββατο στην αναμέτρηση της Καλάθου ήταν ικανοποιητική, δεν στάθηκε αρκετή όμως για να επιτευχθεί κάποιο γκολ είτε από τον Κλεόβουλο, είτε από τον Ηρακλή.

Μοιραία λοιπόν η αναμέτρηση οδηγήθηκε στη λευκή ισοπαλία.

Η ΕΙΚΟΝΑ ΤΟΥ ΑΓΩΝΑ

Ο Κλεόβουλος μπήκε πιο δυνατά στον αγώνα και στο πρώτο εικοσάλεπτο είχε την υπεροχή, φτάνοντας κάποιες φορές απειλητικά στην εστία του **Κοκκάρη.**

Μετά τα πρώτα είκοσι λεπτά της αναμέτρησης οι φιλοξενούμενοι ισσορόπησαν το παιχνίδι και προς το τέλος του πρώτου μέρους είχαν την υπεροχή, χάνοντας κάποιες ευκαιρίες για να ανοίξουν το σκορ.

Στην επανάληψη η ομάδα του **Σάββα Ορφανίδη** μπήκε πιο αποφασιστικά στον αγωνιστικό χώρο, φτάνοντας συχνά στην περιοχή του **Διάκουλα** αλλά μη μπορώντας να δημιουργήσει την πολύ μεγάλη φάση στα πρώτα είκοσι λεπτά του δεύτερου σαρανταπεντάλεπτου.

Από την πλευρά της η ομάδα του **Ακη Δελαπόρτα** έφτασε κι' αυτή κάποιες φορές στην επανάληψη με καλές προοπτικές στη μεγάλη περιοχή των φιλοξενουμένων παρά το γεγονός ότι ο Ηρακής είχε σχεδόν καθόλη τη διάρκεαι του δευτέρου ημιχρόνου την πρωτοβουλία των κινήσεων.

ΦΑΣΕΙΣ

9' Ο **Μαννάκης** μπήκε μέσα στην περιοχή, σούταρε και η μπάλα πέρασε πάνω από το δοκάρι.

22' Ο **Τσιντούλης** Π. βρέθηκε μέσ' στην περιοχή σούταρε από καλή θέση και απέκρουσε ο **Διάκουλας.**

45' Μετά από εκτέλεση κόρνερ του **Ξένου**, ο **Ιωαννίδης** έπιασε ένα γυριστό σουτ και απέρκουσε ο **Κοκκάρης.**

53' Ο **Εγγλέζος** πλάσαρε μέσα από την περιοχή και ο γκολκήπερ των φιλοξενουμένων απέκρουσε τη μπάλα.

55' Ο **Τρούλλης** σούταρε από το ύψος της περιοχής και η μπάλα πέρασε επάνω από τα δοκάρια.

ΚΛΕΟΒΟΥΛΟΣ	0
ΗΡΑΚΛΗΣ Μ.	0

70' Ο **Κούρος** έκανε ένα γυριστό σουτ από καλή θέση μέσ' την περιοχή και απέκρουσε ο **Διάκουλας.**

Η ΔΙΑΙΤΗΣΙΑ

Καλή ήταν σε γενικές γραμμές η διαιτησία των **Κατσιδώνη Ε., Λάμπρου** και **Σάββενα**. Ο τελευταίος ελέγχεται για μία υπόδειξη οφσάιντ, όπου ανέκοψε επίθεση του Ηρακλή.

ΟΙ ΔΙΑΚΡΙΘΕΝΤΕΣ

Από τον Κλεόβουλο διακρίθηκαν οι **Διάκουλας Π., Ξένος, Μαννάκης** και **Πόλος.**

Από τον Ηρακλή καλύτεροι ήταν οι **Σκαφίδας, Κοκκάρης, Κούρος** και **Γιακουμάρος.**

ΟΙ ΣΥΝΘΕΣΕΙΣ

ΚΛΕΟΒΟΥΛΟΣ: *Διάκουλας Ι., Οικονομάκης, Ψαρός, Ξένος (90' Αθανασάς), Λάμπης, Ιωαννίδης, Χωρίτης, Μαννάκης, Εγγλέζος, Πόλος (79' λ.τ. Μιμηγιάννης), Πιζήμολας (69' Διάκουλας Κ.)*

ΗΡΑΚΛΗΣ Μ.: *Κοκκάρης, Παπακωνσταντής, Σκαφίδας, Λορέντζος Τσ., Κούρος, Τσιαντούλας Α., Τσαλώλης, Τρούλλης (76' Λεντής), Γιακουμάρος.*

Από Κλεόβουλο και Ηρακλή Μ., οι οποίοι έμειναν στην λευκή ισοπαλία το Σάββατο

"Να φύγει ο Οκτώβρης"



Με την ομάδα του ασχολήθηκε στις δηλώσεις του μετά το παιχνίδι με τον Ηρακλή, ο προπονητής του Κλεόβουλου, **Ακης Δελαπόρτας:**
«Περιμένουμε να φύγει κι ο Οκτώβρης για να μπορέσουμε να μαζευτούμε όλοι στις προπονήσεις και να συγκεντρωθούμε περισσότερο με την ομάδα, καθώς οι δουλειές δεν αφήνουν τους παίκτες να είναι όσο πρέπει κοντά. Αυτό που κοιτάμε τώρα είναι το επόμενο παιχνίδι με τον Αρη στον Αρχάγγελο».

"Είμαστε άξιοι της μοίρας μας"



Ο προπονητής του Ηρακλή Μαριτσών **Σάββας Ορφανίδης** δεν φάνηκε πολύ ευχαριστημένος από την ισοπαλία της ομάδας του με τον Κλεόβουλο το Σάββατο και προέβη στις παρακάτω δηλώσεις:
«Η πεμπτουσία του ποδοσφαίρου είναι το γκολ. Δημιουργήσαμε πέντε τετ-α-τετ και δεν κάναμε το γκολ. Είμαστε άξιοι της τύχης μας».

Α' ΚΑΤΗΓΟΡΙΑ

Ο νόμος του ποδοσφαίρου

ΚΡΕΜΑΣΤΗ

Άλλος έχανε τις ευκαιρίες και άλλος έβαζε τα γκολ. Ο Φοίβος έσπασε κυριολεκτικά τα δοκά-

Εφαρμόστηκε στην Κρεμαστή όπου ο Φοίβος που είχε τρία δοκάρια τιμωρήθηκε για τις ευκαιρίες που δεν αξιοποίησε και αντί να κερδίσει, έκανε δύο γκολ δώρο κι έχασε 2-1 από τον Αρη

ρια αφού είχε τρία οριζόντια και έχασε κλασσικές ευκαιρίες για να πετύχει πολλά γκολ αλλά ο Άρης ήταν αυτός που πήρε τη νίκη και τους τρεις βαθμούς.

Οι γηπεδούχοι ξεκίνησαν το ματς με τις καλύτερες προϋποθέσεις αφού άνοιξαν το σκορ με το καλημέρα (μόλις στο 3'). Στην συνέχεια πίεσαν και προσπάθησαν ανεπιτυχώς όμως να ανεβάσου τον δείκτη του σκορ, κυρίως διότι υπήρχε επιπολαιότητα των επιθετικών στην τελική τους προσπάθεια. Οι φιλοξενούμενοι εκμεταλλεύθηκαν κατά τον καλύτερο δυνατό τρόπο την αστοχία των αντιπάλων τους και σε μια από τις αντεπιθέσεις τους ισοφάρισαν.

Στην επανάληψη οι παίκτες του Φοίβου μπήκαν και πάλι επιθετικά, είδαν τρεις φορές το οριζόντιο της εστίας του **Παπαπαναγιώτου** να σταματάει την μπάλα και τον **Γιαννικάκη** να χάνει την ευκαιρία του αγώνα για να κάνει το 2-1. Ακολούθως εφαρμόστηκε ο νόμος του ποδοσφαίρου που λέει ότι όταν χάνεις ευκαιρίες δέχεσαι γκολ και η τιμωρία ήρθε από τους Αρχαγγελίτες στα τελευταία λεπτά με την επίτευξη του 1-2.

Φάσεις-Γκολ

1' Ο **Καραϊσκος** έπιασε μία κοντινή σέντρα-σουτ, απέκρουσε ο **Παπαπαναγιώτου** σε κόρνερ.

3' Ο **Κυπριώτης** αμαρκάριστος μέσα στην μεγάλη περιοχή έπιασε το δυνατό σουτ στέλνοντας την μπάλα στα δίχτυα 1-0.

ΦΟΙΒΟΣ		1
ΑΡΗΣ. ΑΡΧ.		2

7' δυνατό σουτ του **Πολιά** απέκρουσε ο **Παπαπαναγιώτου.**

12' Φάουλ από τον **Πολιά,** κοντινή κεφαλιά του **Καραγιάννη** στη εξωτερική πλευρά των διχτύων άουτ.

24' Λάθος της άμυνας του Άρη, σουτ του **Καραϊσκου** την μπάλα και ο επερχόμενος **Πευκιανάκης** έσπρωξε την μπάλα στα δίχτυα ισοφαρίζοντας σε 1-1.

36' Δυνατό ψηλοκρεμαστό σουτ του **Μπιγκό** μόλις άουτ.

47' Ψηλοκρεμαστό σουτ του **Πολιά** στο οριζόντιο.

52' Λάθος γύρισμα του **Γιαννικάκη,** παραλίγο αυτογκόλ.

30' Φάουλ από τον **Καραγιάννη,** μόνος και πάλι ο **Καραϊσκος** πλάσαρε αλλά η μπάλα έφυγε εκτός εστίας.

34' Σε αντεπίθεση του Άρη, ο **Παντίδος** έβγαλε ασίστ στον **Μπιγκό** που σούταρε συρτά. Ο **Σταματίου** απέκρουσε ασθενώς χωρίς να μπορέσει να συγκρατήσει



Ο νεαρός Δημοσθένης Φλεβάρης ήταν η χρυσή αλλαγή

γκόλ.

60' Φάουλ του **Καλημέρη,** η μπάλα έφυγε από τα χέρια του **Παπαπαναγιώτου,** χτύπησε στο οριζόντιο και ο **Γιαννικάκης** μισό μέτρο από την γραμμή τέρματος με κεφαλιά έστειλε την μπάλα πάνω από το οριζόντιο άουτ.

61' Κεφαλιά του **Κυπριώτη** στο οριζόντιο και άουτ.

62' Λάθος γύρισμα του **Μπιγκό,** παραλίγο αυτογκόλ.

75' Δυνατό σουτ του **Αμπελά** απέκρουσε ο **Παπαπαναγιώτου** σε κόρνερ.

89' Λάθος του **Κυπριώτη,** το εκμεταλλεύθηκε ο **Φλεβάρης** που με κοντινό πλασέ έγραψε το τελικό 1-2.

Καλή η παρουσία του **Κετσέ** αν και είχε κάποια μικρολάθη, όπως και ο **Κόττορος.** Ο **Κετσές** που είχε και κάποια προβλήματα συνεννόησης με τον **Κόττορο.** Καλός ήταν ο **Κατσιδώνης Π.**

Από τον Φοίβο ξεχώρισαν οι **Καρύδης, Μάτσης** (όσο έπαιξε) και **Πολιάς** ενώ από τον Άρη οι **Φουτούλης, Μπιγκό , Τραχανάς** και **Φλεβάρης** όσο έπαιξε.

ΦΟΙΒΟΣ: *Σταματίου, Μαχαιρίδης, Καρύδης, Χαρικιόπουλος (44' λ.τ. Μάτσης), Καραγιάννης, Αμπελάς, Γιαννικάκης, Κυπριώτης, Πολιάς, Καλημέρης, Καραϊσκος (67' Μάνος).*

ΑΡΗΣ ΑΡΧ.: *Παπαπαναγιώτου, Φουτούλης, Μαγιόγλου, Μπιγκό, Λεβέντης, Κοντόγιαννος (67' Χατζηνικόλας), Παρδαλός Αντ. (67' Φλεβάρης), Παρδαλός Στ., Παντίδος, Πευκιανάκης (85' Αμύγδαλος), Τραχανάς*

ΤΕΛΕΙΑ ΕΦΑΡΜΟΓΗ



Με την ατυχία της ομάδας του τα είχε (και με το δίκιο του) ο προπονητής του Φοίβου **Κώστας Παπαοικονόμου** που μετά την λήξη του παιχνιδιού δεν μπορούσε να πιστέψει ότι η ομάδα του έχασε αντί να φύγει νικήτρια από το γήπεδο.

Μας δήλωσε : «Όταν χάνεις τόσες κλασικές ευκαιρίες και δε μπορείς να τις μετατρέψεις σε γκολ, ενώ αντίθετα η αντίπαλη ομάδα χάρη σε λάθη δικά μας πέτυχε δύο γκολ, τότε μπορούμε να πούμε ότι στο σημερινό (σ.σ. προχθεσινό) παιχνίδι βρήκε την τέλεια εφαρμογή του ο νόμος του ποδοσφαίρου που σε τιμωρεί όταν δεν αξιοποιείς τις τόσες ευκαιρίες».

ΤΟ ΜΕΛΛΟΝ ΜΑΣ ΑΝΗΚΕΙ



Κάτι παραπάνω από ευχαριστημένος ο προπονητής του Άρη **Στέργος Παρδαλός** μετά από τη νίκη της ομάδας του μέσα σε μία δύσκολη έδρα επί ενός δυνατού αντιπάλου μας είπε :

« Όπως είχα πει και στην περασμένη αγωνιστική όταν χάσαμε από τον Ιάλυσο, η ομάδα έχει δυνατότητες τώρα που ειδικά που θα συγκεντρωθούμε γιατί κάποια παιδιά είναι στρατιώτες και έχουν χάσει προπονήσεις όπως και κάποια άλλα που έχουν τραυματιστεί. Πιστεύω ότι το μέλλον και δεν μιλάω για φέτος αλλά για αργότερα ανήκει στον Άρη, γιατί πρόκειται για μια ομάδα στην οποία από τους 22 ποδοσφαιριστές οι 20 είναι Αρχαγγελίτες».

Αστέρας στον ουρανό

Ο Αστέρας Μασσάρων συνέτριψε στο ρελαντί τον προχθες κάκιστο Απόλλωνα Απολλώνων

ΜΑΣΣΑΡΙ

Μετά Μετά το τέλος του νικηφόρου παιχνιδιού της 2ης αγωνιστικής με την Αναγέννηση ο τεχνικός του Αστέρα Μασσάρων **Παναγιώτης Σωτηρόπουλος** έλεγε πως το ματς με το Απόλλωνα Απολλώνων που ακολουθούσε ναι μεν θα ήταν δύσκολο, αλλά στα μέτρα της ομάδας του. Επεσε έξω μόνο ως προς την πρώτη του εκτίμηση γιατί ο Αστέρας συνέτριψε τον αντίπαλό του με 5-0 πιο εύκολα απ' ότι ίσως και ο ίδιος να περίμενε, αποδίδοντας κατά διαστήματα το καλό ποδόσφαιρο των πρώτων δύο αγωνιστικών.

Παραπάνω μάλλον δεν χρειάστηκε, καθώς ο Απόλλων αποδείχτηκε πολύ αδύναμος ειδικά στην άμυνα, δείχνοντας πως αν δεν δουλέψει στην συγκεκριμένη γραμμή και συνεχίσει να δείχνει το ίδιο πρόσωπο, θα κακοπεράσει από τις επιθετικές και τις αποτελεσματικές ομάδες. Το χθεσινό ματς ήταν ένας απόλυτος μονόλογος του Αστέρα. Στηριζόμενος και πάλι στην συνεργασία των **Πέρου, Μουδάτσου** και **Σιδεράτου,** πήρε από το ξεκίνημα τον έλεγχο στον χώρο της μεσαίας γραμμής, προηγήθηκε στο πρώτο μισάωρο με 3-0 και σε συνδυασμό με την κακή εμφάνιση του Απόλλωνα έκανε φανερό σε όσους βρισκόταν στις εξέδρες πως δεν υπήρχε περίπτωση να απειληθεί.

ΑΣΤΕΡΑ ΜΑΣ.		5
ΑΠΟΛΛΩΝ ΑΠ.		0

Οι γηπεδούχοι ανέβασαν τον ρυθμό τους και στις αρχές της επανάληψης, πέτυχαν άλλα δύο γκολ και χαλάρωσαν, φτάνοντας πανηγυρικά στην τρίτη τους νίκη στο φετινό πρωτάθλημα.

ΦΑΣΕΙΣ ΚΑΙ ΓΚΟΛ

13: Ο **Μουδάτσος** βρήκε με μπαλιά στην πλάτη της άμυνας του Απόλλωνα τον **Πέρο,** που αφού βρέθηκε μόνος του με τον **Μιχαλάκη** πλάσαρε εύστοχα και άνοιξε το σκορ.

23: Ο **Σιδεράτος** επιχείρησε μία θαυμάσια ατομική προσπάθεια από τα δεξιά, μπήκε στην μεγάλη περιοχή, έβγαλε σέντρα λουκούμι στο δεύτερο δοκάρι για τον **Πέρο,** που με σουτ έκανε το 2-0.



Χατ-τρικ πέτυχε κατά του Απόλλωνα ο Δημήτρης Πέρος

30: Ο **Νικήτας** απέκρουσε εκπληκτικά σε κόρνερ το ιδιαίτερα επικίνδυνο φάουλ του **Καραμανώλη,** στην μοναδική απειλητική προσπάθεια του Απόλλωνα στο παιχνίδι.

37:Ο **Πέρος** έβγαλε την σέντρα από τα αριστερά, ο **Μουδάτσος** έπιασε το δυνατό σουτ από το ύψος του πέναλτι και ανέβαασε τον δείκτη του σκορ στο 3-0.

61: Ο **Πέρος** έβγαλε θαυμάσια σέντρα για τον **Λεβεντέρη,** που με προβολή σημείωσε το τέταρτο γκολ του Αστέρα.

70: Ο **Πέρος** βρέθηκε σε θέση τετ α τετ, πέρασε και τον **Μιχαλάκη** και παρά το γεγονός ότι του έκλεισαν την ορατότητα τρεις αμυντικοί, διαμόρφωσε με πλασέ το τελικό 5-0.

Καλύτεροι των νικητών ήταν οι **Πέρος, Σταυρίδης** και **Μουδάτσος,** ενώ από τον Απόλλωνα διασώθηκαν οι **Γιαννακόπουλος Π.** και **Χάσταλης.**

ΧΑΜΟΓΕΛΑ ΚΑΙ ΑΙΣΙΟΔΟΞΙΑ



Δεν είναι και μικρό πράγμα για μία νεοφώτιστη ομάδα να ξεκινάει τις υποχρεώσεις της με τρεις νίκες σε ισάριθμα παιχνίδια.

Ο προπονητής του Αστέρα Μασσάρων **Παναγιώτης Σωτηρόπουλος** είχε και πάλι περιθώρια μόνο για χαμόγελα, για συγχαρητήρια στους παίκτες του και για λόγια αισιοδοξίας ενόψει της συνέχιας:

"Η ομάδα πήγε πάρα πολύ καλά σε όλες τις γραμμές. Κάναμε τρεις φάσεις στο πρώτο ημίχρονο και μπήκαν τρία ωραία γκολ.Στην επανάληψη ξεκινήσαμε καλά, πετύχαμε άλλα δύο τέρματα και μέχρι το τέλος κόψαμε τον ρυθμό μας αφού δεν συναντήσαμε αντίσταση. Είμαι πολύ ευχαριστημένος για το τρία στα τρία και στην συνέχεια θα προσπαθήσουμε να αποδώσουμε το ίδιο. Θα δείξει η πορεία. Το επόμενο παιχνίδι με τον Ανταγόρα είναι δύσκολο, όμως θα προσπαθήσουμε να κερδίσουμε ότι μπορούμε. Συγχαρητήρια στους παίκτες μου, στους διατητές και καλή συνέχεια στον Απόλλωνα".

ΧΤΥΠΗΣΕ ΚΑΜΠΑΝΑΚΙ

Δεν μπορούσε να πει και πολλά ο προπονητής του Απόλλωνα Αποολλώνων **Παναγιώτης Μακαρούνας** για την κακή παρουσία της ομάδας του στο ματς με τον Αστέρα. Αναγνώρισε την ανωτερότητα του αντιπάλου και δεν θεώρησε σκόπιμο να κάνει ανάλυση του πως έπαιξε η ομάδα του ,αφού το όλο πρόβλημα βρίσκεται στις λειψές προπονήσεις, οπότε η εικόνα του Απόλλωνα είναι αναμενόμενη:

" Δεν παίξαμε και χάσαμε δίκαια.

Πολλοί ποδοσφαιριστές μου δεν συμμετέχουν στις προπονήσεις λόγω της μεγάλης απόστασης.

Ο Αστέρας έπαιξε μια χαρά και τον συγχαίρω για την νίκη του. Οσο για εμάς, αν δεν αλλάξουν μυαλά, δεν πρόκειται να αλλάξει τίποτα και θα έχουμε πολλά προβλήματα στην συνέχεια"

Α' ΚΑΤΗΓΟΡΙΑ

Ο γηραιός πιο έμπειρος

ΒΑΤΙ

Συνεχίζει να κρατάει το αήττητο η ομάδα του Διαγόρα Βατίου η οποία πέτυχε την δεύτερη νίκη του εντός έδρας, καταβάλλοντας την αντίσταση του πολύ δυνατού Ανταγόρα που άφησε τις καλύτερες εντυπώσεις χωρίς όμως να μπορέσει να πάρει και πάλι βαθμούς μακριά α-

Συνεχίζει να διατηρεί το αήττητο ο Διαγόρας Β' που κέρδισε τον πολύ καλό Ανταγόρα με 2-0

πό την Κω.

Έγινε ένα πολύ δυνατό παιχνίδι με τους φιλοξενούμενους να πετυχαίνουν ένα γκολ στα πρώτα λεπτά το οποίο όμως δεν μέτρησε αφού ακυρώθηκε μετά από υπόδειξη του **Τσαούση** ως οφσάιντ.

Σε αυτό το σημείο είχαμε και τις έντονες διαμαρτυρίες των παραγόντων αλλά και των ποδοσφαιριστών του Ανταγόρα. Ο δυνατός αέρας που φυσούσε δυσχέραινε αφάνταστα τις προσπάθειες των παικτών των δύο ομάδων. Οι γηπεδούχοι έπαιζαν με επικίνδυνες αντεπιθέσεις.

Στο Β' ημίχρονο είχαμε ένα πιο ανοιχτό ποδόσφαιρο και σε γενικές γραμμές η υπεροχή ήταν μοιρασμένη με χαμένες ευκαιρίες και από τους δύο αντιπάλους μέχρι που μπήκε το 2-0 και κάπου εκεί τελείωσαν όλα.

ΔΙΑΓΟΡΑΣ Β.		2
ΑΝΤΑΓΟΡΑΣ		0

Φάσεις-Γκολ

8' Ο **Υδραίος** έπιασε ένα δυνατό σουτ και έστειλε την μπάλα στα δίχτυα αλλά το γκολ δεν μέτρησε γιατί υποδείχθηκε παίκτης του Ανταγόρα σε θέση οφσάιντ.

30' Ο **Καμπούρης** με σουτ μέσα από την μεγάλη περιοχή άνοιξε το σκορ 1-0.

44' Σουτ του **Καμπούρη** από θέση τετ-α-τετ απέκρουσε ο **Σπαθάρας.**

48' Φάση καρμπόν με την προηγούμενη με τους ίδιους πρωταγωνιστές.

70' Σουτ του **Χατζηφούντα Εμ.** Μόλις άουτ.

74' Αποβλήθηκε ο **Λινάρδος** με δεύτερη κίτρινη κάρτα για χέρι.

77' Ο **Γκαρανάτσιος** ανατράπηκε από τον τερματοφύλακα και πέναλτι. Το εκτέλεσε εύστοχα ο **Καμπούρης** και έγραψε το τελικό 2-0.

90' Φάουλ από τον **Μαγιόγλου** απέκρουσε ο **Σωτήρης.**

Πολύ καλός ο **Κόττορος,** ενώ παράπονα από τους **Τσαούση** και **Ασημακόπουλο** έχει ο Ανταγόρας.

Από τον Διαγόρα Β. ξεχώρισαν οι **Τσιβρινής, Γκαρανάτσιος** και **Καμπούρης** ενώ από τον Ανταγόρα οι **Παπαϊγνατίου, Υδραίος** και **Θαλασσινός.**

ΔΙΑΓΟΡΑΣ Β.: *Μπεκιάρης, Ροδανάκης, Λινάρδος, Φωτεινής, Τσιβρινής, Γκαρανάτσιος, Μακρής (70' Ροδίτης), Μαγιόγλου, Φαρμακαλής (88' Τόδε), Καμπούρης, Αγγελάκης (86' Καλημέρης).*

ΑΝΤΑΓΟΡΑΣ: *Σπαθάρας (85' Σωτήρης), Τσάτσα, Παπαϊγνατίου, Βραχνάς, Σουφάκης, Κυργιόπουλος (80' Κεφαλιανός), Υδραίος, Κανελλόπουλος, Χατζηφούντας (85' Δρόσος), Θαλασσινός, Αρβανιτογιάννης*



Ο Γιάννης Καμπούρης γι' άλλη μια φορά έδωσε τη λύση σκοράροντας 2 φορές

Πολύ δύσκολο παιχνίδι



Ευχαριστημένος από την προσπάθεια αλλά και φυσικά από τη νίκη της ομάδας του ο παίκτης-προπονητής του Διαγόρα Β. **Γιάννης Καμπούρης** μας δήλωσε :

«Ήταν ένα πολύ δύσκολο παιχνίδι και ο δυνατός αέρας το έκανε ακόμα δυσκολότερο.

Στο Α' ημίχρονο κατεβάζαμε την μπάλα με πολύ δυσκολία αλλά μπορέσαμε και βάλαμε ένα γκολ και είχαμε και 2 κλασικές ευκαιρίες. Στην επανάληψη προσπαθήσαμε με βοηθό τον αέρα, είχαμε καλές ευκαιρίες που δεν μπήκαν γκολ και πιστεύω ότι μετά το πέναλτι και το 2-0 κάπου εκεί τελείωσε και το παιχνίδι. Ο Ανταγόρας είναι μία πάρα πολύ καλή ομάδα, μας απείλησε σοβαρά τουλάχιστον 2 φορές και πιστεύω ότι θα παίξει πρωταγωνιστικό ρόλο στην κατηγορία.

Συγχαρητήρια στους παίκτες μου για τη νίκη καθώς και στην διαιτησία».

Βαδίζουμε σωστά



Άφησε και πάλι πολύ καλές εντυπώσεις σε παιχνίδι εκτός έδρας αλλά τα έχει με την ατυχία της ομάδας του ο προπονητής του Ανταγόρα **Αντώνης Θαλασσινός** που τα έχει και με τον τερματοφύλακα του που δεν βρέθηκε σε καλή ημέρα. Ιδού τι μας είπε : «Έγινε ένα πολύ δυνατό παιχνίδι με δυνατό αέρα. Αφήσαμε και πάλι καλές εντυπώσεις αλλά και πάλι δεν πήραμε βαθμούς. Είχαμε τον έλεγχο του παιχνιδιού και δεχθήκαμε για ακόμη μία φορά συγχαρητήρια και από τον κόσμο που βρέθηκε στο γήπεδο. Εμείς προσπαθήσαμε, χάσαμε ευκαιρίες και έχουμε παράπονα για την ακύρωση του γκολ που πετύχαμε στο 8' από τον κ.**Τσαούση** αλλά και από τον έταιρο βοηθό διαιτητή. Βρέθηκε σε άσχημη ημέρα ο τερματοφύλακας μας, έκανε ένα πέναλτι που δεν έπρεπε και δέχθηκε ένα γκολ από λάθος του. Συνεχίζουμε την προσπάθεια μας και πιστεύω ότι βαδίζουμε σωστά».

Ετοιμάζονται οι Μικτές

Τελευταία προπόνηση προ των αυριανών παιχνιδιών με Κόρινθο

Σήμερα θα πραγματοποιηθεί η τελευταία προπόνηση των Μικτών μας ομάδων εν όψει της έναρξης του πρωταθλήματος των Ενώσεων που για τα αντιπροσωπευτικά μας συγκροτήματα, ξεκινάει την ερχόμενη Τρίτη, μ' αντιπάλους τις αντίστοιχες ομάδες της ΕΠΣ Κορίνθου εδώ στο Δημοτικό στάδιο.

Οι Ενωσιακοί μας προπονητές **Χρήστος Καλαϊτζίδης** και **Γιώργος Μποσγανάς** θα έχουν την ευκαιρία να επιλέξουν τις τελικές 18άδες που θ' απαρτίσουν την πρώτη αποστολή.

Οι προπονήσεις θα γίνουν στο Εθνικό στάδιο με του Παίδες να έχουν ραντεβού στις 14.30 και τους Νέους στις 15.30.

Οι ποδοσφαιριστές που έχουν κληθεί:

ΠΑΙΔΕΣ: *Β. Κουρμαδιάς (Αστέρα Μ.), Ν. Λαμπριανός, (Πετρώνα Αρχ.), Γ. Δελαπόρτας (Ρόδου), Λ. Χατζηπέτρος (Ακουσιλάου), Στ. Γαϊτάνος (Ρόδου), Β. Τσαγγάρης (Ρόδου), Σ. Ζάχαλος (Κλεάνθη), Γ. Θεοδώρου (Ρόδου), Γ. Κουφού (Ηλιου), Αλ. Σαράντης (Δία), Ι. Μακαρούνας (Απόλλων Απ.), Α. Νικολάου (Διαγόρα Β.), Κοντουδιός (ΠΑΟ Διαγόρα), Κ. Χατζηαντωνίου (Κλεάνθη), Χ. Κιλασίν (Ηλιου), Ι. Μπερετούλης (Ευκλή), Μ. Πλύγκος (Δόξας Ψ.), Κ. Σαρικάς (Κλεάνθη), Μ. Κουτσάγιας (Ευαγόρα), Σ. Παπαοικονόμου (Πετρώνα), Μ. Τσουκαλάς (Αναγέννηση Εμπωνα), Β. Μεντός (ΠΑΟ Διαγόρα), Μ. Ευγενικός (ΠΑΟ Διαγόρα), Μ. Παπαδόπουλος (Ιάλυσου), Κουλούμπρης (Κλεάνθη), Κοντός (Διαγόρα Ρόδου), Χατζηγιαννάκης (Αναγέννηση Εμπωνας), Στάθης Πιρπιρής (Ασκληπειού), Βαγγέλης Πλατέλας (Ανταγόρα), Στέργος Ζαμάγιας (Ασκληπειού) και Μανώλης Χατζηφούντας (Ανταγόρα).*

ΝΕΟΙ: *Π. Αγγελόπουλος (Ρόδου), Ι. Τριπολίτης (Ρόδου), Γ. Ιωαννίδης (Ρόδου), Α. Αναστασάκης (Ρόδου), Δ. Καραγιάννης (Ρόδου), Π. Αθανασίου (Διαγόρα), Στ. Κοσμάς (Διαγόρα), Λ. Τσοπανάκης (ΠΑΟ Διαγόρα), Π. Αναστασάς (Διαγόρα Βατίου), Π. Καρπαθάκης (Διαγόρα Βατίου), Κ. Καλημέρης (Διαγόρα Βατίου), Γ. Αγγελάκης (Διαγόρα Βατίου), Μ. Κατσιδώνης (ΑΕΡΑ), Γ. Κώτσος (Διγενή), Δ. Παπαοικονόμου (Πετρώνα), Δ. Γκάιδας (Κλεάνθη), Μ. Πάττας (Κλεάνθη), Στ. Πιζήμολας (Κλεόβουλου), Σ. Νικολός (Ερμή), Α. Καστομούλας (Ερμή), Μπρισνόβαλης (Απόλλων Καλ.), Π. Στρατής (Φοίβου), Κ. Ατσίδης (Ορφέα), Ν. Τσαλώλης (Ηρακλής Μαριτσών), Στέργος Μαρίνος (Ασκληπειού) και Στέλιος Λεπτοκαρίδης (Ιάλυσου).*

Μετά το τέλος της προπόνησης θα ανακοινωθούν και οι δεκαοκτάδες των αγώνων της Τρίτης.

Εναι απαραίτητο να σημειωθεί πως όλα τα παιδιά θα πρέπει να έχουν μαζί τους το δελτίο τους.

ΠΡΑΚΤΟΡΕΙΟ ΠΡΟΠΟ

Γεώργιος Β. Θεοδοσίου

ΔΟΚΙΜΑΣΤΕ ΤΗΝ ΤΥΧΗ ΣΑΣ ΣΤΟ ΤΥΧΕΡΟ ΠΡΑΚΤΟΡΕΙΟ

Μ. Βολονάκη 57 (πίσω από το Ξεν. Κογκό στο Ζέφυρο) Τηλ. 22410/78850



ΗΜΙΧΡΟΝΟ

Δίκαιη αποβολή

Διάλογο για αρκετά συμπεράσματα είχε κατά την διάρκεια της ανάπαυλας ο αρχηγός της ομάδας της ΑΕΛ Λουλουδιάς με τους διαιτητές της συνάντησης **Φραγκίνη, Κουτσοχέρα, Καραχανή,** σχετικά με την επίμαχη φάση του 10' λεπτου που στοίχησε την αποβολή για τους φιλιξενούμενους του ποδοσφαιριστή **Ζερβού.** Ο **Λουλουδιάς** απευθυνόμενος προς τον **Φραγκίνη** του εξέφρασε την σύμφωνη γνώμη για την αποβολή του συμπαίκτη του, αλλά όπως τόνισε προηγήθηκε φτύσιμο του ποδοσφαιριστή του ΑΕΡΑ **Γιώργου Παπαγεωργίου** που και αυτός θα έπρεπε να αποβληθεί. Στην συνέχεια πήρε τον λόγο ο πρώτος βοηθός **Κουτσοχέρας** που αμυνόμενος της υπόδειξης του απάντησε: "Τον **Ζερβό** που είδα που χτύπησε εκτός φάσης αλλά το φτύσιμο που να το δω".

Εργα για βρεγμένη σανίδα!

Μας έφαγε η περιέργεια να μάθουμε πια είναι τα 52 έργα που είπε ότι γίνονται στο νομό μας, ο υπουργός Πολιτισμού κ. Βενιζέλος. Τα αποτελέσματα είναι εντυπωσιακά και κακώς τον παρεξηγήσαμε τον άνθρωπο. Απολαύστε τα και χειροκροτήστε τα.

- Το παλαί της Ρόδου
- Το κολυμβητήριο του Αρχαγγέλου
- Τα γήπεδα 5Χ5 του Αρχαγγέλου
- Το γήπεδο ποδοσφαίρου των Μικτών
- Το γήπεδο ποδοσφαίρου του Φυτωρίου
- Το κολυμβητήριο στον Δήμο Ιαλυσού
- Το γήπεδο ποδοσφαίρου του Παραδεισίου
- Το γήπεδο ποδοσφαίρου των Μαριτσών
- Το γήπεδο ποδοσφαίρου στον Αγιο Σουλά
- Το γήπεδο BEACH VOLLEY στο Καρακόνερο
- Η αλάνα στην περιοχή Ορφέα
- Το γήπεδο ποδοσφαίρου στην Τήλο
- Το αθλητικό κέντρο στη Κάρπαθο
- Η αίθουσα ξιφασκίας στο κλειστό της Ρόδου
- Η αίθουσα μπάμπιγκτον στο κλειστό της Ρόδου
- Η αίθουσα τζούντο στο κλειστό της Ρόδου
- Η αίθουσα πιγκ-πογκ στο κλειστό της Ρόδου
- Η ανοικτή θάλασσα για ιστιοσανίδα
- Η ανοικτή θάλασσα για κωπηλασία
- Η ανοικτή μαραθώνιο κολύμβησης
- Το πεδίο βολής για τοξοβολία
- Το πεδίο βολής για σκοποβολή
- Η αίθουσα του ΔΟΝΑ για σκάκι και τάβλι
- Η αίθουσα του νομαρχιακού συμβουλίου για τεχνικές συσκέψεις
- Η αίθουσα του δημοτικού συμβουλίου για συνεντεύξεις
- Ανακατασκευή του ποδηλατοδρομίου του σταδίου της Ρόδου
- Κατασκευή ειδικού δρόμου για αγώνες ποδηλάτου σε δρόμο
- Καλύψαμε τα μισά έργα. Τ' άλλα μισά θα είναι βοηθητικά των προαναφερθέντων

Ε, ρε βρεμένη σανίδα που χρειάζεται!!

Το θέμα, όμως είναι πως κανένας παράγων πλην Ρηνιού, αυτού του τόπου δεν τόλμησε να απαντήσει στον υπουργό. Κρίμα στη Ρόδο μας..

ΑΜΥΝΤΙΚΟΣ 42 ΕΤΩΝ!

Αντέχει ακόμα. Και μάλιστα τα καταφέρνει αρκετά καλά. Είναι γεννηθείς του 1961 και παρόλα αυτά δείχνει νάχει δυνάμεις και την άμυνα της ομάδας του να υπερπασπισθεί και τους "μικρούς" να διδάξει. Ο λόγος για τον Απόστολο Παπαϊωάννου που στα 42 του υπερασπίζεται την άμυνα του Ευαγόρα έχοντας περάσει από τη Ρόδο, Διαγόρα, Ιάλυσο, Κατταβιά, Διαγόρα Βατίου, Ορφέα και κανείς δεν γνωρίζει ποιά φανέλλα θα φορέσει ακόμη.

Νάναι καλά...κι όσο αντέξει!

"Σαχάρα"

Ερημο θύμιζε κατά συχνά χρονικά διαστήματα το Σάββατο το γήπεδο Καλάθου, κατά τη διάρκεια της αναμέτρησης του Κλεόβουλου με τον Ηρακλή Μαριτσών.

Το χώμα του αγωνιστικού χώρου "σηκωνόταν" πολύ εύκολα με αποτέλεσμα να δημιουργούνται συχνά "σύννεφα" σκόνης τα οποία έκαναν κάποιες φορές τους ποδοσφαιριστές να "χάνωνται" απ' το μάτι μέσα στο σκονισμένο τοπίο.

Πανταχού παρών ο Νταϊφάς

Ο παρατηρητής αγώνων **Σάββας Παυλούς** πιο γνωστός σε όλους **Νταϊφάς,** αποδεικνύει συνέχεια ότι εκτός από τη παρουσία του στα γήπεδα ως παρατηρητής πηγαίνει πολύ συχνά και παρακολουθεί παιχνίδια σαν φίλαθλος. Το Σάββατο βρέθηκε σε δύο γήπεδα.

Το πρώτο χρονικά ήταν στ' Αφάντου, όπου παρακολούθησε την συνάντηση του ΑΕΡΑ με την Α.Ε. Λέρου και το δεύτερο στη Κάλαθο, το παιχνίδι Κλεόβουλος-Ηρακλής Μ.

Ο Λοπέζ και το ψυκαστήρι

Ζούμε σε μία κοινωνία η οποία είναι σε μεγάλο βαθμό βασισμένη σε ανθρώπους που αποτελούν πρότυπα. Δικηγόροι, καλλιτέχνες, γιατροί, δημοσιογράφοι, αθλητές, επιχειρηματίες κτλ. Ανθρωποι που πολύ κοινοί θνητοί θα ήθελαν να τους μοιάσουν για να μπορέσουν να ζήσουν έστω και λίγο το μεγαλείο των επιτευγμάτων τους. Κάτι παρόμοιο θα πρέπει να ισχύει και για τους φιλάθλους του ΑΕΡΑ που και αυτοί με την σειρά τους προσπαθούν να βαφτίσουν τους ποδοσφαιριστές της αγαπημένης τους ομάδας, με ονόματα μεγάλων και καταξιωμένων του χώρου όπως

Καλογήρου Κ.-Σούκερ
Καρπαθάκης-Μπουφόν
Καππάκας-Οουέν
Καλογήρου Χ.-Λόπεζ

Βέβαια ο τελευταίος έχει μια μοναδική ικανότητα να δίνει με τον δικό του τρόπο εύνοιες οι οποίες θα μπορούσαν με λίγη φαντασία να είναι συνόνιμες των αυθεντικών.

Λίγο πριν την λήξη της αναμέτρησης ανάμεσα στον ΑΕΡΑ και την ΑΕΛ, ο **Λοπέζ** απευθυνόμενος προς τον γιατρό του αγώνα του ζήτησε το "ψυκαστήρι" ευνοώντας το ψυκτικό. Βέβαιο ο γιατρός άργησε λίγο να καταλάβει αλλά στο τέλος βοήθησε τον ποδοσφαιριστή να ξεπεράσει τον τραυματισμό του.

ΑΙΜΙΛΙΟΣ

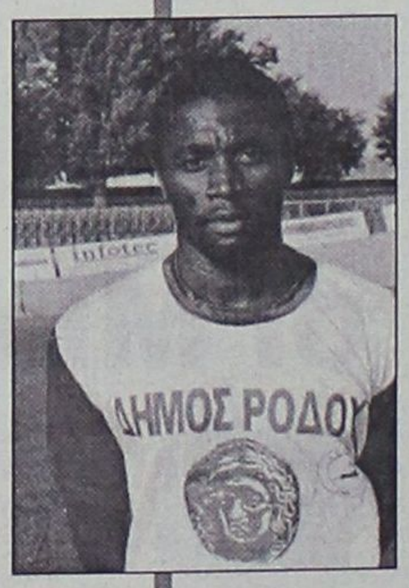

Στα πρώτα λεπτά της Σαββατιάτικης συνάντησης μεταξύ του Φοίβου και του Άρη, οι γηπεδούχοι είχαν προηγηθεί από πολύ νωρίς στο σκορ και πίεζαν για την επίτευξη και άλλου τέρματος.

Μερικοί φίλαθλοι των φιλοξενουμένων βλέποντας την ομάδα τους να βρίσκεται πίσω στο σκορ και να κινδυνεύει να δεχτεί κι άλλο φώναξαν στον έγχρωμο ποδοσφαιριστή τους **Εμίλ Μπιγκό** που σε κάθε παιχνίδι τα δίνει όλα : «Αιμίλιε...φώναζε τους για να ξυπνήσουν» !!!

Όπως καταλαβαίνετε «βάφτισαν» με Ελληνικό όνομα τον εν λόγω ποδοσφαιριστή που ήδη έχει κατακτήσει τις καρδιές όχι μόνο των φιλάθλων της ομάδας του αλλά και των αντιπάλων τους με τον χαρακτήρα του και τις προσπάθειες του μέσα στο γήπεδο.

ΕΝΤΑΣΗ ΚΑΙ ΝΕΥΡΑ

Λίγο πριν το σφύριγμα της λήξης του πρώτου ημιχρόνου στην Κρεμαστή, η ομάδα του Φοίβου κέρδισε ένα πλάγιο άουτ λίγο κάτω από την γραμμή του κέντρου. Το χρονόμετρο έδειχνε το 42' όταν υπήρξε ένταση και νεύρα μεταξύ του **Αμπελά** των γηπεδούχων και του **Φουτούλη** των φιλοξενουμένων.

Τα πράγματα πήγαν να γίνουν χειρότερα με την προσέλευση κι άλλων ποδοσφαιριστών των δύο ομάδων αλλά χάρη στην παρέμβαση του διαιτητή καθώς και των ψυχραιμότερων τα πνεύματα ηρέμησαν κι έτσι δεν υπήρξε συνέχεια στο επεισόδιο.

ΑΕΡΟΠΕΙΡΑΤΕΙΑ

Σε κάποια στιγμή στο προχθεσινό ματς στο γήπεδο Κρεμαστής κάποιο από τα πολλά αεροπλάνα ετοιμαζόταν για προσγείωση στο αεροδρόμιο Παραδεισίου και πλησίαζε προς τα εκεί.

Ως γνωστόν όλα τα αεροπλάνα που πάνε για προσγείωση πετάνε σε χαμηλό ύψος πάνω από το γήπεδο Κρεμαστής και όλοι οι φίλαθλοι είναι συνηθισμένοι πλέον σε αυτό το φαινόμενο. Το συγκεκριμένο όμως Boeing δεν ακολούθησε την συνηθισμένη οδό αλλά έκανε κάτι περίεργες μανούβρες και κύκλους. Οπότε μερικοί από τους φιλάθλους που το είχαν παρατηρήσει φοβήθηκαν πως πιθανότατα το κατέλαβαν αεροπειρατές της Αλ-Κάιντα που ήθελαν να το ρίξουν στο γήπεδο για τρομοκρατική ενέργεια και καλού-κακού έφυγαν για λίγο από την εξέδρα μέχρι που τελικά το αεροπλάνο πήρε τον κανονικό δρόμο για την προσγείωση του.

ΕΔΩΣΑΝ ΤΟ ΠΑΡΩΝ

Αρκετός ήτα ο κόσμος που έδωσε το παρών στην Κρεμαστή προχθές. Η εξέδρα είχε χωριστεί σε δύο μέρη με τους οπαδούς του Φοίβου να παίρνουν την δεξιά πτέρυγα όπου με την συνοδεία τούμπανου προσπαθούσαν να εμψυχώσουν την αγαπημένη τους ομάδα ενώ στην αριστερή πτέρυγα βρίσκονταν οι οπαδοί τόυ Άρη οι οποίοι ήταν λιγότεροι αριθμητικά.

Μεταξύ των άλλων στην εξέδρα βρέθηκαν και ποδοσφαιριστές του Διαγόρα με τον **Σταύρο Γαλανό** να ξεχωρίζει αλλά και ο Ενωσιακός προπονητής **Γιώργος Μποσγανάς.**

ΤΟ ΚΑΠΕΛΑΚΙ

Στο πρώτο ημίχρονο του παιχνιδιού Φοίβου-Άρη ο τερματοφύλακας της ομάδας της Κρεμαστής **Σταματίου** φορούσε καπελάκι για να μην τον ενοχλεί ο ήλιος.

Σε μία επίθεση των παικτών του Άρη ο γκολκίπερ βγήκε γρήγορα από την εστία του και απεσώβησε τον κίνδυνο από την εστία της ομάδας του.

Στην προσπάθεια του αυτή όμως του έπεσε το καπελάκι το οποίο έπιασε και του το έδωσε ο **Χαρικιόπουλος** όταν μετά το βολέ έψαχνε να το βρει!

ΜΙΚΡΕΣ αγγελίες

ΟΙ ΑΓΓΕΛΙΕΣ ΤΗΣ ΡΟΔΙΑΚΗΣ παρουσιάζονται και στο site www.anaggelies.gr

ΜΕΤΑΦΕΡΘΗΚΑΜΕ!
Θα μας βρίσκετε στα κεντρικά μας γραφεία επί της Μαρ. Μαλλιαράκη 11 (τελευταία πάροδος Καναδά). Τα τηλέφωνα παραμένουν τα ίδια:
(22410) 22210, (22410) 75230

ΕΝΟΙΚΙΑΣΕΙΣ ΑΚΙΝΗΤΩΝ & ΕΠΙΧΕΙΡΗΣΕΩΝ

STUDIOS καινούργια πλήρως επιπλωμένα σε ήσυχη περιοχή της Ιαλυσού. Πληρ.τηλ. 6945077678 AE54059

ΕΝΟΙΚΙΑΖΟΝΤΑΙ ΓΡΑΦΕΙΑ Ή ΚΑΤΑΣΤΗΜΑΤΑ ΣΤΟ ΚΙΟΤΑΡΙ ΕΠΙ ΤΟΥ ΚΕΝΤΡΙΚΟΥ ΔΡΟΜΟΥ. ΠΛΗΡ. ΤΗΛ. 2244044625, 6942091451 ΠΕ54533

ΔΙΑΜΕΡΙΣΜΑ ΤΡΙΑΡΙ ΣΤΗΝ ΠΕΡΙΟΧΗ ΑΓΙΟΥ ΝΙΚΟΛΑΟΥ. ΠΛΗΡ. ΤΗΛ. 2241035609, 6932313210 ΠΕ54543

ΓΚΑΡΣΟΝΙΕΡΕΣ επιπλωμένες στην περοχή Κοσκινού 265 ευρώ. Πληρ. τηλ. 2241065578 κ. Φωταράς AE54557

STUDIOS πλήρως επιπλωμένο 31 τ.μ. που διαθέτει πολυκουζινάκι, διπλό κρεβάτι, ξεχωριστό WC με μπανιέρα, τραπέζια, καρέκλες σε άριστη κατάσταση για μακροχρόνια μίσθωση επί της οδού Πειραιώς στη Ρόδο. Πληρ. τηλ. 2241077987, 6942210685 όλες τις ώρες AE54549

ΔΙΑΜΕΡΙΣΜΑ ημιεπιπλωμένο πλησίον Πανεπιστημίου με δύο υπνοδωμάτια, σαλόνι, κουζίνα, μπάνιο, με κεντρική θέρμανση. Πληρ. τηλ. 2241075511, 6944666182 AE54560

ΔΙΑΜΕΡΙΣΜΑ 75 τ.μ. τριάρι στο 2ο όροφο στην οδό Μ. Μαλλιαράκη 16 (απέναντι από την "Ροδιακή"). Πληρ. τηλ. 2241066365 AE54550

ΔΙΑΜΕΡΙΣΜΑ 2 δωματίων (52 τ.μ.) με κεντρική θέρμανση επί της Παύλου Μελά 5. Πληρ. τηλ. 2241037001, 2241027442 AE54548

ΕΝΟΙΚΙΑΖΟΝΤΑΙ: α) μονοκατοικία (2όροφη) 70 τ.μ. στην Ιξιά μέσα σε κήπο. Διαθέτει ιδιωτικό χώρο γκαράζ, β) μονοκατοικία 2όροφη, πλήρως εξοπλισμένη και επιπλωμένη, κλιματιζόμενη, 150 τ.μ., στην Παλιά Πόλη της Ρόδου, στην οδό Ιπποδάμου, με κήπο και ταράτσα. Πληρ. τηλ. 2241033835, 20518 AE54559

ΓΚΑΡΣΟΝΙΕΡΑ επιπλωμένη στο κέντρο της πόλης, κατάλληλη για φοιτητές. Πληρ. τηλ. 2241034125, 6966795126 AE54551

ΔΙΑΜΕΡΙΣΜΑ ημιϋπόγειο, επιφάνειας 68 τ.μ., ανακαινισμένο, που αποτελείται από δύο υπνοδωμάτια, καθιστικό, χωλ, κουζίνα, WC, αποθήκη στην οδό Κοδριγκτώνος 99, γωνία με την Δημητρίου Παπά 31 (απέναντι από το κατάστημα ηλεκτρικών ειδών του κου Μαννάκη). Πληρ. τηλ. 2241027779 ώρες 09.00-14.00 και 17.00-22.00 AE54546

ΔΙΑΜΕΡΙΣΜΑ τριάρι 100 τ.μ. στην Ιαλυσό οδός Ιαλυσού 66-1ος ορ. με 2 υπνοδωμάτια, σαλόνι, κουζίνα, μπάνιο, ηλιακό θερμοσίφωνα. Πληρ. τηλ. 2241032902, 2241078584 AE54528

ΔΥΟ ΔΙΑΜΕΡΙΣΜΑΤΑ τριάρια στην περιοχή Ιαλυσού (δίπλα στην Μανχάταν καφετέρια). Πληρ. τηλ. 2241090472, 6938285908 AE54538

ΣΤ' ΑΦΑΝΤΟΥ ΔΙΑΜΕΡΙΣΜΑ ευρύχωρο πλήρως επιπλωμένο νεόκτιστης οικοδομής κατάλληλο για εκπαιδευτικούς και στρατιωτικούς. Πληρ. τηλ. 2241055851 πρωί, 2241025188 απογ. 6977904694 ΧΑΕ279

ΔΙΑΜΕΡΙΣΜΑ ισόγειο 100 τ.μ. στην Ιξιά, δύο υπνοδωματίων σαλοτραπεζαρία, μεγάλη κουζίνα, κ.λπ. χώρων σε μικρή πολυκατοικία τεσσάρων διαμερισμάτων σε ήσυχη και καθαρή περιοχή. Πληρ. τηλ 2241095853 AE54532

RHODES-GREECE
CAIRO PALACE

ΕΝΟΙΚΙΑΖΟΝΤΑΙ ΕΠΑΓΓΕΛΜΑΤΙΚΟΙ ΧΩΡΟΙ

- **Γραφείο** 90 τ.μ. Εθελ. Δωδεκανησίων
- **Γραφείο** 190 τ.μ. Εθνάρχου Μακαρίου
- **Κατάστημα** 55 τ.μ. Εθνάρχου Μακαρίου
- **Κατάστημα** 25 τ.μ. Εθελ. Δωδεκανησίων

Πληρ. κα Φράνσις Νιοτή
Τηλ. 2241024328, φαξ 2241027600,
κιν. 6944618757, 6973572262

ΤΟ ΞΕΝΟΔΟΧΕΙΟ CASA MANOS ΣΤΗΝ ΙΑΛΥΣΟ

θα παραμείνει ανοιχτό και την χειμερινή περίοδο.

Διαθέτουμε studios
με πολυκουζινάκι για ένα ή δύο άτομα.
Με το μήνα από 180 ευρώ για σπουδαστές, δασκάλους, στρατιωτικούς κ.λπ.

Πληρ. τηλ. 2241092497
και 6973230735 ή 6973230326

ΕΝΟΙΚΙΑΖΕΤΑΙ

Ακίνητο κλασικό, για οιανδήποτε χρήση, στο ΝΙΟΧΩΡΙ, συνολικής επιφανείας 450 τ.μ. (150 τ.μ. ανά επίπεδο)

Δεχόμαστε σοβαρές προτάσεις.
Πιπίνος: 22410-23895, 6944 676003 και 6944 390803
gpipinos@otenet.gr

Vitzileos
ΚΤΗΜΑΤΟΜΕΣΙΤΙΚΟ ΓΡΑΦΕΙΟ - REAL ESTATE AGENCY

ΜΑΡΙΟΣ Κ. ΒΙΤΖΗΛΑΙΟΣ
Μεσίτης Αστικών Συμβάσεων - Real Estate agent

ΕΚΤΙΜΗΣΕΙΣ-ΑΓΟΡΕΣ-ΠΩΛΗΣΕΙΣ
ΚΑΤΑΣΤΗΜΑΤΑ
ΟΙΚΟΠΕΔΑ-ΧΩΡΑΦΙΑ
ΚΤΗΜΑΤΙΚΕΣ-ΣΥΜΒΟΥΛΕΣ
ΕΝΟΙΚΙΑΣΕΙΣ-ΔΙΑΧΕΙΡΙΣΕΙΣ
ΣΠΙΤΙΑ-ΔΙΑΜΕΡΙΣΜΑΤΑ

ΚΑΤΑΣΤΗΜΑΤΑ – ΓΡΑΦΕΙΑ – ΕΠΙΧΕΙΡΗΣΕΙΣ €

Επιχ/ση Ειδών Δώρων και Ασημικών σε τουριστ. περιοχή στην Π. Πόλη 30.000
Επιχ/ση Πλυντήρια – Στεγνωτήρια σε πλήρη λειτουργία 20 000
Επιχ/ση BAR σε κατάστημα 300 τ.μ.+300 τ.μ. υπογ. κοντά στην μαρίνα147.000
15 τ.μ. κατάστημα στην Α. Διάκου 30 000
45 τ.μ. ισόγ. + 90 τ.μ.υπογ. Καρακόνερο 88 000
50 τ.μ. μαγαζί κοντά στο Μαντράκι (νοικιασμένο) .....294 .000
155 τ.μ. ακίνητο στην Ψαροπούλα στην θάλασσα 220.000
170τ.μ. αποθήκη σε μπετά. Καρακόνερο .....71 .000
180 τ.μ. αποθήκη στην Π. Ροδίου 82.000
300 τ.μ.Κατ/μα ετοιμοπ. σε 1000τ.μ.οικόπ. Παστίδα βιοτ. χώρος .....147 .000
1000 τ.μ.εργοστάσιο στο Καλαμώνα έτοιμο σε οικοπ. 6400 τ.μ. .....587 .000
1155τ.μ.ακίνητο σε οικόπ. 817 τ.μ. στο κέντρο της Ρόδου .....763 .000
12 apartmens πλήρως εξοπλισμένα στο Κιοτάρι .....440 .000
Ξενοδ. Α κατ., στην πόλη, 180 κλίνες + 4 καταστήματα .....6. 200 .000
8 apart. Χ 2 δωμάτια πλήρως εξοπλισμένα και δύο μαγαζιά 250τ.μ. στην παραλία Τριαντών, στην θάλασσα .....338 .000
Ξενοδ. Β' κατ. 95 δωμ. Σε 13 στρεμ. Στην παραλία Ιαλυσού .....2 640 .000
Ξενοδ. Γ' κατ. 37 δωμ., 74 κλίνες, δισκοθήκη 250 τ.μ. .....1.261.922 μπαρ, στην πόλη της Ρόδου, παραλία

ΔΙΑΜΕΡΙΣΜΑΤΑ

35 τ.μ. γκαρσονιέρα στα Τριάντα 30. 000
45 τ.μ. στην πλατεία Βάθης , Αθήνα, στον 5ο όροφο 39. 000
50 τ.μ. στην Ανάληψη γκαρσονιέρα 64.000
50 τ.μ. στα Τριάντα γκαρσονιέρα με θέα 50. 000
50 τ.μ. στο Γεννάδι με 2 υπνοδωμ. Φανταστική θέα .....44 .000
60 τ.μ. στο Γεννάδι,γκαρσονιέρα με θέα .....47 .000
80 τ.μ. στην Αταβύρου με 2 υπνοδωμ. στο 3ο όροφο .....85 .000
85 τ.μ. στα Κοσκινού 2ος όροφος , ημιτελές .....47 .000
85 τ.μ. στα Τριάντα με θέα. Καινούργιο .....117 .400
90 τ.μ. στην Αγ. Αναστασία σε διώροφη οικοδομή με θέα .....85 .200
100 τ.μ. στην Βολονάκη με 3 υπνοδωμ. στο 2ο όροφο .88.000
110 τ.μ.κοντά στην πλατεία Κοσκινού .....117 .000
110 τ.μ. κοντά στην πλατεία Κοσκινού, ισόγειο, ημιτελές .....47 .000
116τ.μ. στην Ανάληψη, γκαράζ, αποθήκη, κεντ. θερμ. Lux κατασκευής .....182 .000
186τ.μ.Παραδοσιακό διαμέρισμα απέναντι Καζίνο .....147 .000
200 τ.μ. διατηρητέο ισογ. διαμέρισμα στο Μόντε Σμίθ 235 .000

ΜΕΖΟΝΕΤΕΣ – ΜΟΝΟΚΑΤΟΙΚΙΕΣ €

62τ.μ. μονοκατοικία με τζάκι, με φανταστική θέα, στην Π. Πόλη 125.000
68τ.μ.μονοκατοικία με αυλή 90τ.μ. στα Μαριτσά 59. 000
100 τ.μ. μεζονέτα με τρία υπνοδωμάτια +30 τ.μ. .....147.00 σοφίτα, Ιξιά
100 τ.μ. μονοκατοικία σε 500τ.μ. οικόπεδο. Κατταβιά 59 000
120 τ.μ. μονοκατοικία στις Καλυθιές με 600τ.μ. οικόπ 147 000
125 τ.μ. μονοκατοικία στο Γεννάδι, Villa super lux, 10 δωματ. 293 500
130 τ.μ. μονοκατοικία σε οικόπεδο 200 τ.μ. στον Αγ. Ιωάννη 76 300
130 τ.μ.μεζονέτα σε μπετά, οικοπ. 350 τ.μ. Τριάντα 110 000
134 τ.μ.προνομιακή, με φανταστική θέα διώρ. Μονοκατ. Καστέλο 323 000
135τ.μ.μονοκατ. με 700τ.μ. κήπο στα Κρητικά, πανοραμικό 191 000
167τ.μ. ισόγειο – οροφοδιαμέρισμα σε διπλοκατοικία με 285τ.μ. οικόπεδο στο κέντρο της πόλης, διατηρητέο. Παρκιν. .....440..300
170 τ.μ. μεζονέτα σε μπετά, οικοπ. 450τ.μ. Τριάντα 140. 000
170 τ.μ. μεζονέτα +170τ.μ.μεζονέτα + 120τ.μ. οροφοδιαμέρισμα σε οικοπ. 5000τ.μ. εντός οικισμού στην Παστίδα 426 000
180 τ.μ. μεζονέτα στα Κοσκινού 185.000
180 τ.μ. μονοκατ. ημιτελής στο Γεννάδι σε οικόπ. 750τ.μ. Φανταστική θέα 161. 000
187 τ.μ. βίλα με οικόπεδο 4780τ.μ. στην Παστίδα 310. 000
190τ.μ. μεζονέτα σε οικόπεδο στα Κοσκινού με φανταστική θέα 191. 000
210 τ.μ. Μονοκατοικία με αυλή στην Π. Πόλη 323.000
230 τ.μ.Βίλα στην Λάρδο σε 7700τ.μ. οικόπ. 750 οπωροφ. δέντρα 323. 000
250 τ.μ. Βίλα στο κέντρο της Κω σε 4000τ.μ. οικόπεδο με δένδρα, Lux κατασκευής,γκαράζ, καινούργια 352. 000
600 τ.μ. μονοκατοικία στο Ροδίνι lux κατασκευή γκαράζ, κήπο, φανταστική θέα 730.000

ΟΙΚΟΠΕΔΑ €

4160 τ.μ. φανταστικό οικόπ. πάνω στο κύμα Σ.Δ. 0,8 Σύμη. Τιμή- μεγάλη ευκαιρία.
412 τ.μ. στον Αγ. Νικόλαο Σ.Δ. 1.20 .....220. 100
750 τ.μ.στο Γεννάδι, εντός σχεδίου 18. 000
2000 τ.μ. στα Μαριτσά. Εντός σχεδίου, Σ.Δ.0,50 120.000
2000 τ.μ. στα Τριάντα 147. 000
2500 τ.μ.πάνω στο δρόμο Ελαιώνας –Φουρνάκι. Γεννάδι 24. 000
3080 τ.μ. στο Πλημμύρι 23. 500
4000 τ.μ. κοντά στο Βερόπουλο με φανταστική θέα 176. 000
4000 τ.μ. στην Παστίδα 56. 000
4100 τ.μ. στο Λειβάδι – Κρεμαστή 82. 200
4400 τ.μ. στην Κρεμαστή 76. 000
4800 τ.μ. στο Κανδηλί 76. 000
5000 τ.μ. στα Αφάντου 103. 000
5500 τ.μ. στα Μαριτσά, εντός σχεδίου, Σ.Δ. 0,1 250. 000
6000 τ.μ. στην Παστίδα + αποθήκη .....144 .000
6500 τ.μ. στην λεωφόρο Ρόδος –Κρεμαστή ..323. 000
6500 τ.μ.στο Φαληράκι κοντά στην θάλασσα, προνομιακό 500. 000
6720 τ.μ. στον Θόλαρο, Παραδείσι 82. 200
8000 τ.μ.στο Φαληράκι 176. 000
8300 τ.μ. στα Βληχά – Κάλαθος 367. 000
8500 τ.μ.+6500 τ.μ. στην παραλία Αφάντου ..18 τ. τ.μ.
9000 τ.μ. στα Μαριτσά εντός ζώνης 132.000
9345 τ.μ. στα Ασγούρου με θέα 205. 000
12000 τ.μ. στην Αφάντου, πάνω στο κύμα 520. 000
13000 τ.μ. στα Μαριτσά 123. 000
14000 τ.μ. αγροτεμάχιο στην Διμυλιά 65. 000
15000 τ.μ. στην Πάρο με θέα την θάλασσα 73. 000
25000 τ.μ. στα Καλαβάρδα 295. 000
30000 τ.μ. στην παραλία Αφάντου 1 060. 000
30000 τ.μ. στο Τσαΐρι 352. 000
32000 τ.μ. στην Θολό, πάνω στο κύμα 587. 000
38000 τ.μ. στο Γεννάδι, πάνω στο κύμα 2. 230. 000
46000 τ.μ. στο Τσαΐρι 405. 000
50000 τ.μ. στο Τσαΐρι 360. 000

Εθν. Μακαρίου 45 (3ος όροφος • Τηλ.: 22410 24900, 25545 • Fax: 22410 25544 • Κιν.: 6932704919

ΕΝΟΙΚΙΑΣΕΙΣ

συνέχεια από την προηγούμενη

STUDIOS επιπλωμένα με κλιματισμό και τηλεόραση επί της Παπαναστασίου 10 (περιοχή Δασκάλων). Πληρ. τηλ. 2241029196, 6946348257 AE54537

ΓΚΑΡΣΟΝΙΕΡΑ και **ΑΠΟΘΗΚΗ** επί της Κέννεντυ 31. Πληρ. τηλ. 2245022287, 22594 AE54518

ΔΙΑΜΕΡΙΣΜΑ, 3άρι, 85 τ.μ. επί της λεωφ. Ηρακλειδών στην Ιαλυσό. Πληρ. τηλ. 22410 93290 και 6945463542. AE54495

Μέσα σε ωραίο κήπο στην Ιαλυσό 150 μέτρα από την Λεωφόρο και 300 μ. από την θάλασσα **ΕΝΟΙΚΙΑΖΟΝΤΑΙ** 3 ανεξάρτητα επιπλωμένα studios δύο δωματίων. Πληρ. τηλ. 6945399660, 6972274948 AE54514

ΖΗΤΕΙΤΑΙ για συγκατοίκηση, φοιτήτρια σε διαμέρισμα επιπλωμένο στο κέντρο της πόλης. Πληρ. τηλ. 6976822628. AE54509

ΔΙΑΜΕΡΙΣΜΑ με 2 κρεβατοκάμαρες, ωραία επιπλωμένο, σε 3ο όροφο πολυκατοικίας. Πληρ. τηλ. 6977999878. AE54505

ΓΚΑΡΣΟΝΙΕΡΑ επιπλωμένη στα Μαριτσά σε ήσυχη τοποθεσία, πλήρως εξοπλισμένη, θέρμανση, πολυκουζινάκι, 2 κρεβάτια, χωρίς κοινόχρηστα, μόνο ΔΕΗ. Ενοίκιο 150ευρώ. Πληρ. τηλ. 22410 47146. AE54504

ΚΑΤΑΣΤΗΜΑ στο Φαληράκι στην οδό Ερμού 38 τ.μ. Πληρ. τηλ. 2241086067. AE54503

ΔΙΑΜΕΡΙΣΜΑ ημιϋπόγειο, επιφανείας 68 τ.μ. που αποτελείται από δύο υπνοδωμάτια, καθιστικό, χωλ, κουζίνα και WC στην οδό Κοδριγκτώνος 99 γωνία με την οδό Δημητρίου Παππά (απέναντι από το κατάστημα ηλεκτρικών ειδών ELECTRON του κου Μαννάκη). Πληρ. τηλ. 2241027779 ώρες 09-14.00 και 17.00-22.00 AE54527

ΑΠΟΘΗΚΗ με ράμπα 110 τ.μ. στο Ροδίνι στην οδό Οσλο 14 και Λισαβώνας γωνία. Πληροφορίες στο τηλ. 22410 68103. AE54490

ΕΝΟΙΚΙΑΖΟΝΤΑΙ τα παρακάτω επιπλωμένα και πλήρως εξοπλισμένα διαμερίσματα κατάλληλα για φοιτητές-τριες, από 29-9-03 κοντά στο Παν/μιο: 1) Ενα διαμέρισμα των 40 τ.μ., σε δεύτερο όροφο, αποτελούμενο από υπνοδωμάτιο, καθιστικό, κουζίνα, WC και 2) Ενα διαμερισματάκι των 20 τ.μ. ισόγειο. Πληροφορίες τηλ. 2241025468. AE54494

ΔΙΑΜΕΡΙΣΜΑ τριάρι, 88 τ.μ., ισόγειο σε καλή κατάσταση επιπλωμένο στην περιοχή Ροδίνι. Προτιμούνται δημόσιοι υπάλληλοι.

ΕΝΟΙΚΙΑΖΟΝΤΑΙ

α. **διαμέρισμα** 90 τ.μ. στο Ροδίνι - Μόσχας φρεσκοβαμμένο

β. **αποθήκη** 280 τ.μ. στο Ροδίνι - Μόσχας καινούργια.

Πληρ. τηλ. 2241025367

ΞΕΝΟΔΟΧΕΙΟ ΒΙΚΤΩΡΙΑ

ΕΝΟΙΚΙΑΖΟΝΤΑΙ

ΔΩΜΑΤΙΑ με ψυγείο, με το μήνα, στο κέντρο της πόλης, 25ης Μαρτίου, κατάλληλα για φοιτητές. Ενοίκιο 192 ευρώ.

Πληρ. τηλ. 2241024051, 2241027126

ΕΝΟΙΚΙΑΖΟΝΤΑΙ

4 πολυτελή STUDIOS για ένα ή δύο άτομα, στην παραλία Ιαλυσού, πλήρως επιπλωμένα, ευρύχωρα, με άνετες βεράντες με πολυκουζινάκι, air-condition, ηλιακό θερμοσίφωνα, ιδιόχρηστη θέση στάθμευσης. Μηνιαίο μίσθωμα 300 ευρώ.

Πληρ. ΕΥΣΤΑΘΙΟΥ - ΕΥΡΩΚΤΗΜΑΤΙΚΗ, Εθνικής Αντιστάσεως 83 (πρώην Αννης Μαρίας). Τηλ. 22410 73819-74917, 6946/103929

ΔΙΑΜΕΡΙΣΜΑ, στην Κρεμαστή 2 υπνοδωμάτια, σαλόνι, κουζίνα καινούργιο. Πληρ. τηλ. 2241093373 και 2241030522. AE54491

ΓΚΑΡΣΟΝΙΕΡΑ καινούργια επιπλωμένη σε ημιυπόγειο στην Ιξιά σε ήσυχη περιοχή με TV, ψυγείο, Πληρ. τηλ. 22410 76586, 6944831246. AE54493

ΓΡΑΦΕΙΟ, 80 τ.μ. στην οδό Καρπάθου-Μαντράκι, ενοίκιο 450 ευρώ. Επίσης διαμέρισμα επιπλωμένο με 2 υπν/τια στην Παλιά Πόλη, κοντά στην Κόκκινη Πόρτα, α' ορόφου 320 ευρώ. ΑΙΓΑΙΟΚΤΗΜΑΤΙΚΗ, τηλ. 22410 22943-22410 28838 και 6945466773. AE54487

θερμοσίφωνο, ηλεκτρικό, εγκατάσταση για πλυντήριο, χώρος για πάρκιν. Πληρ. τηλ. 6946163747. AE54492

ΕΝΟΙΚΙΑΖΟΝΤΑΙ

STUDIOS 1 ή 2 ατ. επιπλωμένα και πλήρως εξοπλισμένα (Α/C-TV-ΠΟΛΥΚΟΥΖ.-ΨΥΓΕΙΟ-ΗΛΙΑΚ. ΘΕΡΜ.-ΑΤΟΜ. ΜΠΑΝΙΟ) στο κέντρο της πόλης επί της οδού Απόλλωνος Αμερικής 35 για όλο το διάστημα του χειμώνα.
Επίσης δίχωρο πλήρως εξοπλισμένο διαμέρισμα για όλο τον χρόνο.

Πληρ. τηλ. 2241022061/62 (09.00-14.30)

ΕΝΟΙΚΙΑΖΟΝΤΑΙ

8 STUDIOS μονόχωρα - δίχωρα, στην Γέφυρα Αφάντου, πλήρως επιπλωμένα, ευρύχωρα, με άνετες βεράντες με πολυκουζινάκι, air-condition, ηλιακό θερμοσίφωνα, θέση στάθμευσης. Μηνιαίο μίσθωμα: α) Μονόχωρα 200 ευρώ, β) Δίχωρα 250 ευρώ.

Πληρ. ΕΥΣΤΑΘΙΟΥ - ΕΥΡΩΚΤΗΜΑΤΙΚΗ, Εθνικής Αντιστάσεως 83 (πρώην Αννης Μαρίας). Τηλ. 22410 73819-74917, 6946/103929



ευσταθίου
ΕΥΡΩΚΤΗΜΑΤΙΚΗ

ΚΤΗΜΑΤΟΜΕΣΙΤΙΚΟ ΓΡΑΦΕΙΟ

Αγορές, πωλήσεις, εκτιμήσεις, αντιπαροχές, μισθώσεις ακινήτων, επενδυτικές προτάσεις, αρχιτεκτονικές μελέτες

ΞΕΝΟΔΟΧΕΙΑ, ΠΑΡΑΛΙΑΚΕΣ ΕΚΤΑΣΕΙΣ, ΚΕΝΤΡΙΚΑ ΑΚΙΝΗΤΑ, ΟΙΚΟΠΕΔΑ, ΜΟΝΟΚΑΤΟΙΚΙΕΣ, ΔΙΑΜΕΡΙΣΜΑΤΑ, ΑΓΡΟΤΕΜΑΧΙΑ

ΜΟΝΟΚΑΤΟΙΚΙΕΣ - ΜΑΙΖΟΝΕΤΕΣ

	€
65 τ.μ. - Κιοτάρι σε 1000 τ.μ. Οικόπ.	82.172
80 τ.μ. - Μαλώνα σε 110 τ.μ. Οικόπ.	79.889
80 τ.μ. - Πυλώνα σε 2000 τ.μ. Οικόπ.	82.171
89 τ.μ. - Γεννάδι στο κύμα	190.756
110 τ.μ. - Κοσκινού (ημιτελής)	108,584
120 τ.μ. - Ροδίνι (Ημιτελής) σε 300 τ.μ. Οικόπ	130.756
120 τ.μ. - Γεννάδι σε 500 τ.μ. Οικόπ.	205.429
120 τ.μ. - Πυλώνα σε 1000 τ.μ. Οικόπ.	205.429
125 τ.μ. - Ροδίνι σε 300 τ.μ. Οικόπ.	234.776
126 τ.μ. - Ιαλυσός σε 300 τ.μ. Οικόπ	261.189
128 τ.μ. - Ιξιά στους Καστελοριζιούς	161,409
135 τ.μ. - Γεννάδι σε 520 τ.μ. Οικόπ.	190.755
140 τ.μ. - Γεννάδι σε 750 τ.μ. Οικόπ.	176.082
140 τ.μ. - Κοσκινού σε 660 τ.μ. Οικόπ.	205.429
145 τ.μ. - Μόντε Σμιθ σε 220 τ.μ. Οικόπ.	264.123
150 τ.μ. - Ιαλυσός σε 450 τ.μ. Οικόπ. (μπετά)	134.996
150 τ.μ. - Κοσκινού (μπετά) σε 1133 τ.μ. Οικόπ.	117.388
155 τ.μ. - Καλαβάρδα σε 320 τ.μ. Οικόπ.	146.735
157 τ.μ. - Γεννάδι σε 1000 τ.μ. Οικόπ.	255.319
160 τ.μ. - Ιξιά στην Ηρακλειδών (ημιτελής)	255.562
160 τ.μ. - Ιαλυσός (μπετά) σε 400 τ.μ. Οικόπ.	132.062
160 τ.μ. - Πεύκοι κοντά στη θάλασσα σε 900 τ.μ.	308.144
165 τ.μ. - Κάλαθος (Ημιτελής) σε 6200 τ.μ. Οικόπ.	440.205
175 τ.μ. - Ιαλυσός σε 850 τ.μ. Οικόπ.	264.123
175 τ.μ. - Κρεμαστή σε 2725 τ.μ. (εντός Οικισμ.)	586.941
180 τ.μ. - Κανδυλί σε 1330 τ.μ. Οικόπ. (μπετά)	105.645
190 τ.μ. - Ιαλυσός σε 280 τ.μ. Οικόπ.	278.796
200 τ.μ. - Θεολόγος σε 5000 τ.μ. Οικόπ.	366.838
210 τ.μ. - Κοσκινού (μπετά) σε 650 τ.μ. Οικόπ.	129.127
210 τ.μ. - Κοσκινού σε 660 τ.μ. Οικόπ.	308.143
216 τ.μ. - Κοσκινού σε 1000 τ.μ. Οικόπ.	316.947
232 τ.μ. - Πυλώνα σε 5000 τ.μ. Οικόπ.	228.907
255 τ.μ. - Ασγούρου σε 1450 τ.μ. Οικόπ.	176.072
300 τ.μ. - Κοσκινού (ημιτελής) σε 6000 τ.μ. Οικόπ.	253.470
313 τ.μ. - Πυλώνα σε 313 τ.μ. Οικόπ.	352.164
330 τ.μ. - Πυλώνα σε 1500 τ.μ. Οικόπ.	352.164

ΔΙΑΜΕΡΙΣΜΑΤΑ

1 ΥΠΝΟΔΩΜΑΤΙΟ	€
38 τ.μ. Κέννεντυ	49.889
45 τ.μ. Αγ. Δημήτριος	52.825
55 τ.μ. Καρακόνερο	67.498
68 τ.μ. Κοσκινού	39.911

2 ΥΠΝΟΔΩΜΑΤΙΑ	€
70 τ.μ. Ιαλυσός	82.172
75 τ.μ. Καρακόνερο	108.548
83 τ.μ. Ιαλυσός	111.519
85 τ.μ. Καρακόνερο	137.051
85 τ.μ. Κόβα	82.172
85 τ.μ. Δασκάλους	102.714
86 τ.μ. Ιξιά	85.106
87 τ.μ. Ροδίνι	126.192
87 τ.μ. Ιαλυσός	88.041
90 τ.μ. Κέντρο της Πόλης	146.735
96 τ.μ. Ζέφυρος	134.996
98 τ.μ. Ζέφυρος	146.735

3 ΥΠΝΟΔΩΜΑΤΙΑ	€
100 τ.μ. Ροδίνι	88.041
100 τ.μ. Ιξιά	79.236
105 τ.μ. Ιαλυσός	105.649
110 τ.μ. Αγ. Νικόλαος	88.041
110 τ.μ. Κοσκινού	96.845
110 τ.μ. Ιαλυσός	161.409
114 τ.μ. Δασκάλους	161.409
114 τ.μ. Ανάληψη (12 διαμερίσματα)	181.950
116 τ.μ. Αραπάκι	179.017
117 τ.μ. Ιαλυσός	190.755
118 τ.μ. Αραπάκι	176.082
120 τ.μ. Ανάληψη	181.952
123 τ.μ. Ροδίνι	176.082
125 τ.μ. Μήδια	220.103
135 τ.μ. Κέντρο της Πόλης	211.299
136 τ.μ. Ροδίνι	219.516
155 τ.μ. Μόντε Σμίθ	234.776
160 τ.μ. Αγ. Νικόλαος	211.299
170 τ.μ. Κέννεντυ	322.817

ΟΙΚΟΠΕΔΑ

ΡΟΔΟΣ	€
180 τ.μ - στην Κοραή	82.171
180 τ.μ. - στους Δασκάλους Σ.Δ. 1,2	73.367
300 τ.μ. - στον οικοδ. Συν/σμό "Απόλλων"	79.236
632 τ.μ. - στο Καρακόνερο	146.735
1300 τ.μ. - στο Ροδίνι	305.209
1808 τ.μ. - Οδός Αυσταλίας	1.326.485
3553 τ.μ. - στο Καρακόνερο	777.696
34.000 τ.μ. - στην Ηλιούπολη	1.995.597

ΚΟΣΚΙΝΟΥ	€
2100 τ.μ. - επί της Ρόδου Λίνδου	161.408
4.000 τ.μ.- Θέση "Ξηρόκαμπος"	176.082
4000 τ.μ. - Θέση "Πέζουλας"	234.760
4000 τ.μ. - Θέση "παλιά Λατομεία".	164.343
5100 τ.μ. - Στη Θέση "Αγιος Ιωάννης"	267.057
5400 τ.μ .- Θέση "Τσαΐρι"	73.367
8000 τ.μ - Θέση "παλιά Λατομεία"	305.209
8500 τ.μ. - Λεωφ. Τσαΐρι -Αεροδρομίου	174.614
8700 τ.μ. - Επί της Λεωφ. Ρόδου-Λίνδου	381.511
9000 τ.μ .- Θέση "Αγ. Ιωάννης"	475.421
9500 τ.μ. - Θέση "Πύργοι" .	196.625
9700 τ.μ. - Επί της Λεωφ. Ρόδου-Λίνδου	645.634
10.000 τ.μ.- Λεώφ. Ρόδου - Καλλιθέας	440.205
13.770 τ.μ.- Θέση "Τσαΐρι".	161.408
14.800 τ.μ.- Θέση "Τσαΐρι" .	264.123
20.000 τ.μ.-Θέση "Λατομεία-θέα Φαληράκι"	880.410
25.000 τ.μ.-Θέση "Ξυλουργούς" θέα Τσαΐρι	264.123
50.000 τ.μ.- Θέση "Αγιος Ιωάννης"	1.760.821

ΙΑΛΥΣΟΣ	€
160 τ.μ.- Θέση "Καστελοριζιούς"	58.694
400 τ.μ.- Εντός σχεδίου Πόλεως	73.367
1000 τ.μ. - Θέση "Βουνάρα"	64.563
3092 τ.μ. - Θέση "Κανδυλί"	117.388
4000 τ.μ.- Θέση "Κανδυλί"	140.865
4230 τ.μ.- Θέση "Κανδυλί"	146.735
4500 τ.μ.- Επί της λεωφόρου Ηρακλειδών	264.123
4660 τ.μ. Επί της λεωφόρου Ηρακλειδών	264.123
5870 τ.μ.- Θέση "Κανδυλί"	205.429
9700 τ.μ.- Θέση "Κανδυλί"	190.755
4230 τ.μ.- Θέση "Κανδυλί"	148.965
4660 τ.μ.- Επί της λεωφόρου Ηρακλειδών	264.123
5870 τ.μ.- Θέση "Κανδυλί"	205.429
9700 τ.μ.- Θέση "Κανδυλί"	190.755
4230 τ.μ.- Θέση "Κανδυλί"	148.965

ΚΑΤΑΣΤΗΜΑΤΑ - ΓΡΑΦΕΙΑ

	€
28 τ.μ. - Ανάληψη	35.216
30 τ.μ. - Κέντρο Πόλεως	352.164
30 τ.μ. - Ακτή Μιαούλη	146.735
30 τ.μ. - Φαληράκι με 30 τ.μ. Υπογειο	146.735
31 τ.μ. - Ακτή Μιαούλη	234.776
30 τ.μ.- Νιοχώρι	111.518
48 τ.μ.- Κέντρο Πόλεως	293.470
50 τ.μ.- Νιοχώρι	146.735
55 τ.μ.- Μαραθώνος	82.171
59 τ.μ.- Ανάληψη	86.573
59 τ.μ.- Ανάληψη	86.573
65 τ.μ. - Ιαλυσός	117.388
85 τ.μ. - Ανάληψη	190.755
88 τ.μ. - Καναδά	176.082
90 τ.μ.- Φαληράκι Κοντά στο κέντρο	220.102
92 τ.μ. - Π. Πόλη σε 257 τ.μ. Οικόπ.	498.899
92 τ.μ. - Καναδά	498.899
100 τ.μ.- Νιοχώρι	264.123
100 τ.μ. - Νιοχώρι	264.123
100 τ.μ. - Ανάληψη	234.776
100 τ.μ.- Ιξιά	76.302
110 τ.μ.- Κέντρο πόλεως	498.899
127 τ.μ.- Σκεύου Ζερβού	111.519
128 τ.μ.- Νιοχώρι	190.755
142 τ.μ. - Πλησίον Εθνικής Αντίστασεως	117.388
160 τ.μ. - Λεωφ. Ρόδου - Λίνδου	469.552

ΖΗΤΟΥΝΤΑΙ ΔΙΑΜΕΡΙΣΜΑΤΑ, ΚΑΤΑΣΤΗΜΑΤΑ, ΟΙΚΟΠΕΔΑ ΕΝΤΟΣ Ή ΕΚΤΟΣ ΠΟΛΕΩΣ, ΟΙΚΟΠΕΔΑ ΓΙΑ ΠΩΛΗΣΗ - ΑΝΤΙΠΑΡΟΧΗ ΔΑΝΕΙΑ ΔΕΚΤΑ, ΕΥΚΟΛΙΕΣ ΠΛΗΡΩΜΗΣ

ΕΘΝ. ΑΝΤΙΣΤΑΣΗΣ 83 - ΤΗΛ. 22410 73819, 74917 - ΚΙΝ. 6944 374546, 6945 292030 - FAX: 22410 38641- info@euroktimatiki.gr

η ακίνητη αξία σας!

ενοικιασεις

συνέχεια από την προηγούμενη

ΔΙΑΜΕΡΙΣΜΑ αποτελούμενο από ένα υπνοδωμάτιο, σαλόνι, κουζίνα, μπάνιο με αποθήκη η οποία μπορεί να χρησιμοποιηθεί σαν χώρος γραφείου στον 1ο όροφο επί της οδού Θ. Σοφούλη (δυνατόν να ενοικιαστεί και επιπλωμένο) κατάλληλο για φοιτητές. Πληρ. τηλ. 2241038878. AE54489

STUDIO 40 τ.μ. καινούργιο κατάλληλο για φοιτητές επί της Νικηταρά 58. Τιμή 250 ευρώ με φως, νερό. Πληρ. τηλ. 2241024163 AE54471

ΓΚΑΡΣΟΝΙΕΡΕΣ ΣΕ ΚΕΝΤΡΙΚΗ ΤΟΠΟΘΕΣΙΑ ΣΤΗΝ ΚΡΕΜΑΣΤΗ

ΠΛΗΡΩΣ ΕΞΟΠΛΙΣΜΕΝΕΣ ΚΑΙ ΜΕ ΗΛΙΑΚΟ. ΜΟΝΟ ΓΙΑ ΕΚΠΑΙΔΕΥΤΙΚΟΥΣ. ΠΛΗΡ. ΤΗΛ. 6974016725, 2241092766, κ. ΙΑΚΩΒΟ ΠΕ54216

ΔΥΑΡΙ επιπλωμένο με ηλιακό θερμοσίφωνα, χωρίον Θεολόγος, λεωφόρος Ρόδου-Καμείρου, άνετο πάρκιν. Πληρ. τηλ. 22410 20675. AE54485

ΕΝΟΚΙΑΖΕΤΑΙ πολυτελής κατοικία στα Κοσκινούμε όλες τις σύγχρονες προδιαγραφές 200 τ.μ. κήπος BBC κλιματισμός, αυτόματα παράθυρα, ρολά, σύγχρονη κουζίνα, πλήρως εξοπλισμένη-ηλιακός πάρκιν, ησυχία, θέα πανοραμική. Πληρ. τηλ. 6944715708AE54472

ΜΕΖΟΝΕΤΑ 180 Τ.Μ. ΜΕ 3 ΥΠΝΟΔΩΜΑΤΙΑ, 2 ΜΠΑΝΙΑ, ΚΟΥΖΙΝΑ, ΚΑΘΙΣΤΙΚΟ, ΣΑΛΟΝΙ, ΤΡΑΠΕΖΑΡΙΑ, ΜΕΓΑΛΕΣ ΒΕΡΑΝΤΕΣ ΞΕΧΩΡΙΣΤΗ ΕΙΣΟΔΟ ΚΑΙ ΙΔΙΟΚΤΗΤΟ ΠΑΡΚΙΝ ΕΠΙ ΤΗΣ ΚΕΝΤΡΙΚΗΣ ΛΕΩΦ. ΛΙΓΟ ΠΡΙΝ Τ' ΑΦΑΝΤΟΥ. ΠΛΗΡ. ΤΗΛ. 2241053170 ΠΕ54459

ΕΝΟΙΚΙΑΖΟΝΤΑΙ στην Ιαλυσό: α) 8 studios, δίκλινα, κουζίνα και WC με ηλιακούς, πάρκιν και β) 5 διαμερίσματα των δύο δωματίων κουζίνας και WC, όλα πλήρως επιπλωμένα. Διατίθενται από 30/10/03. Τιμές δίκλινα ευρώ 200, τετράκλινα ευρώ 250. Πληρώνετε μόνο το ρεύμα. Πληρ. τηλ. 2241095255, 6973806389 AE54482

STUDIO επιπλωμένο κοντά στο πάρκο του Ροδινιού. Πληρ. τηλ. 2241061761 AE54436

ΕΝΟΙΚΙΑΖΕΤΑΙ λόγω συνταξιοδότησης κατάστημα 45 τ. μ. με ασημένια κοσμήματα και είδη λαϊκής τέχνης σε κεντρικό δρόμο της Παλιάς Πόλης της Ρόδου. Προσφέρεται και με το εμπόρευμα. Πληρ. τηλ. 2241020995 ώρες 9 π.μ.-8 μ.μ. AE54480

ΔΙΑΜΕΡΙΣΜΑ 110 τ.μ. για επαγγελματική χρήση επί της Αννης Μαρίας. Πληρ. τηλ. 2241036504 AE54479

ΔΙΑΜΕΡΙΣΜΑ β' ορόφου με δύο υπνοδωμάτια σε άριστη κατάσταση. Πληρ. τηλ. 6973753556, 6972764614, 6972075711 AE54475

ΙΣΟΓΕΙΟΣ ΧΩΡΟΣ 75 τ.μ. κατάτημα και γκαρσονιέρα με δυνατότητα μετατροπής σε ενιαίο χώρο ιδανικό για γραφεία, ιατρείο φροντιστήριο, κομμωτήριο, studio αισθητικής και άλλα. Βρίσκεται επί της Κων/νου Παλαιολόγου. Πληρ. κατόπιν ραντεβού τηλ. 2241073944 AE54460

ΔΙΑΜΕΡΙΣΜΑ δυάρι πλήρως επιπλωμένο κοντά στην παραλία Ιαλυσού με το μήνα ή και την ημέρα, κατάλληλο για δύο άτομα. Πληρ. τηλ. 6944460285 AE54455

ΔΙΑΜΕΡΙΣΜΑ 90 τ.μ. επί της Παπαλουκά 17. Πληρ. τηλ. (22410)35464, 29320 AE54449

ΓΡΑΦΕΙΟ στην οδό Αλεξάνδρου Διάκου 50, 60 τ.μ. 5ος όροφος. Πληρ. τηλ. 2241023815, 6945769958 AE54456

ΠΩΛΕΙΤΑΙ

αγροτεμάχιο 7.300 τ.μ. στην περιοχή Παστίδας 300 μ. από την νέα λεωφόρο Τσαΐρι-αεροδρόμιο.
Τιμή 50.000 ευρώ

Πληρ. τηλ. 6974471373 κο Κυριάκο

ΠΩΛΕΙΤΑΙ

από ιδιοκτήτη **διαμέρισμα** καινούργιο στον α' όροφο διώροφης οικοδομής με θέρμανση, ιδιωτικό πάρκιν σε πολύ καλή και ήσυχη περιοχή στην Ιαλυσό.

Πληρ. τηλ. 2241094687, 6946691977

ΠΙΠΙΝΟΣ
ΠΩΛΟΥΝΤΑΙ ΜΟΝΟΚΑΤΟΙΚΙΕΣ

150 τμ σε οικόπεδο 650τμ στην Ιαλυσσό Ευρώ 220,000 (ή και σε μαρμαροσοβά Ε 138,000 / μπετά Ευρώ 109,000)
με δάνεια έτοιμα!
22410 23895 / 6944 676 003 / 6944 390 803
www.rhodes-top-properties.com

ΜΠΕΤΟΝ ΚΑΤΑΣΚΕΥΕΣ

ΟΙΚΟΔΟΜΙΚΕΣ ΕΡΓΑΣΙΕΣ ΣΚΥΡΟΔΕΜΑΤΟΣ

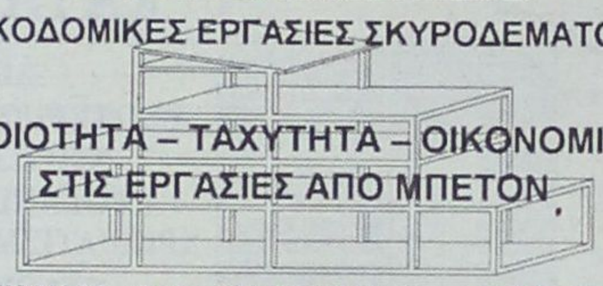

ΠΟΙΟΤΗΤΑ – ΤΑΧΥΤΗΤΑ – ΟΙΚΟΝΟΜΙΑ
ΣΤΙΣ ΕΡΓΑΣΙΕΣ ΑΠΟ ΜΠΕΤΟΝ

ΑΘΗΝΩΝ 85 – Τηλ.: 22410.70255 , Fax : 22410.70256
Κιν. 6937.045304

ΖΗΤΕΙΤΑΙ ΓΙΑ ΑΓΟΡΑ

ΚΤΗΜΑ

Πληρ. τηλ. 6932360390 και 6972226339

ΓΙΑΝΝΗΣ ΝΙΚΟΛΙΔΑΚΗΣ
Μηχανολόγος- μηχανικός
Γαλλίας 12 - Ρόδος • τηλ. (22410)22291, 35103
ΠΩΛΟΥΝΤΑΙ

Πολυτελή διαμερίσματα με απεριόριστη θέα, ιδιωτικούς χώρους parking και αποθήκες
Επί της οδού Σελλά και Αισχίνη (περιοχή Δασκάλων) 77 τ.μ., 99 τ.μ., 119 τ.μ.
Επί της οδού Κων. Υδραίου (πλησίον Ρόδου-Λίνδου), 135 τ.μ., 95 τ.μ., 147 τ.μ.
Γραφείο 105 τ.μ. επί της οδού Εθνικής Αντιστάσεως και Τσαλδάρη

ΠΙΠΙΝΟΣ
ΠΩΛΟΥΝΤΑΙ ΔΙΑΜΕΡΙΣΜΑΤΑ

- 2 και 3 υπνοδωματίων πλησίον ΑΡΑΠΑΚΙ
- 2 υπνοδωματίων στην Ιαλυσό
- 1 και 2 υπνοδωματίων στην Ιξιά έναντι Μίρα Μάρε.

Πληρ. τηλ. 2241023895, 6944390803, 6944676003
www.rhodes-top-properties.com

ΖΗΤΕΙΤΑΙ

Οικόπεδο προς αγορά που να κτίζει στις περιοχές Κοσκινού, Κρεμαστή και Καλυθιές (από το ύψος του Κυριαζή έως το χωριό).
Πληρ. τηλ. 6944745278

ΠΑΡΑΛΙΑΚΑ ΟΙΚΟΠΕΔΑ
ΣΤΟ ΓΕΝΝΑΔΙ
ΠΩΛΟΥΝΤΑΙ





Δύο μοναδικά οικόπεδα
στη Μεγάλη Γη - Γεννάδι
με εμβαδόν 4.000 τ.μ.
το καθένα

ΣΑΒΒΑΪΔΗΣ & Συνεργάτες
Μεσίτες & Σύμβουλοι Ακινήτων

Εθ. Δωδεκανησίων 29
τηλ: 22410 26281
Φαξ: 22410 34663

ΕΝΟΙΚΙΑΣΕΙΣ

συνέχεια από την προηγούμενη

ΓΚΑΡΣΟΝΙΕΡΕΣ επιπλωμένες κοντά στο Λαδικό (απέναντι στο κάμπινγκ). Πληρ. τηλ. 6937343297 AE54463

ΔΙΑΜΕΡΙΣΜΑ α' ορόφου 83 τ.μ. με δύο - 2 υπνοδωμάτια, μεγάλη βεράντα, κεντρική θέρμανση, ασανσέρ, σε πολυκατοικία στο κέντρο της πόλης, επί της οδού Γεωργίου Ευσταθίου 8, που είναι παράλληλος δρόμος στα γραφεία της Ολυμπιακής, με μηνιαίο μίσθωμα 550 ευρώ. Πληρ. τηλ. 2241029910, 2241032215 AE54458

ΔΙΑΜΕΡΙΣΜΑ 60 τ.μ. ένα δωμάτιο, σαλοκουζίνα, στην περιοχή Ροδινιού. Πληρ. τηλ. 6945431819, 5-8 μ.μ. AE54462

ΔΙΑΜΕΡΙΣΜΑ ισόγειο 175 τ.μ. λουξ κατασκευής σε διώροφη μονοκατοικία στην περιοχή Πανόραμα Κοσκινού εντός οικοπέδου 4 στρεμμάτων. Αποτελείται από 3 υπνοδωμάτια, κουζίνα, WC, και διάφορους αποθηκευτικούς χώρους, ηλιακό θερμοσ., τζάκι, δάπεδα γρανίτη, πανοραμική θέα. Πληρ. τηλ. 2241069960 AE54441

ΕΝΟΙΚΙΑΖΟΝΤΑΙ: α) Διαμέρισμα στη Ρόδο επιπλωμένο, β' ορόφου, 95 τ.μ. πλήρως εξοπλισμένο. β) Γκαρσονιέρα στην Ιαλυσό, σε ισόγειο μονοκατοικίας, πλήρως επιπλωμένη και εξοπλισμένη. Πληρ. τηλ. 2241090038 και κιν. 6945411099.

ΔΙΑΜΕΡΙΣΜΑ 72 τ.μ. ενός υπνοδωματίου, επιπλωμένο και πλήρως εξοπλισμένο στην περιοχή Ιξιάς. Πληρ. τηλ. 2241029101 και μετά τις 5 μ.μ. στο 2241077953. AE54447

ΜΟΝΟΚΑΤΟΙΚΙΑ στην περιοχή "Ανοιξη" στην Ιαλυσό με αυλή, κήπο, κεντρική θέρμανση και πάρκιν. Πληρ. τηλ. 6944696378 κ. Χρήστο AE54446

ΔΙΑΜΕΡΙΣΜΑ επιπλωμένο με δύο υπνοδωμάτια, τραπεζαρία, σαλόνι, μεγάλη κουζίνα, αυλή και πάρκιν. Πληρ. τηλ. 2241078221 και 2246091216 AE54438

ΜΕΖΟΝΕΤΑ διώροφη 100 τ.μ. με 2 υπνοδωμάτια, WC, υδρομασάζ, κλιματισμό στο άνω Ροδίνι, Βεργίνας 37. Πληρ. τηλ. 6973430959 κ. Σαράντη AE54439

ΔΥΑΡΙ επιπλωμένο ισόγειο επί της οδού Μ. Παπαμανώλη 6, περιοχή Δασκάλων. Πληρ. τηλ. 2241075160, 2241027946 AE54437

ΕΝΟΙΚΙΑΖΕΤΑΙ ένα δυάρι με ηλιακό με πάρκιν σε άριστη κατάσταση κατάλληλο για ένα ή δύο άτομα, που βρίσκεται στη Λεωφόρο Κρεμαστής-Μαριτσών έναντι "Ομορφου". Πληρ. τηλ. 2241094398 AE54435

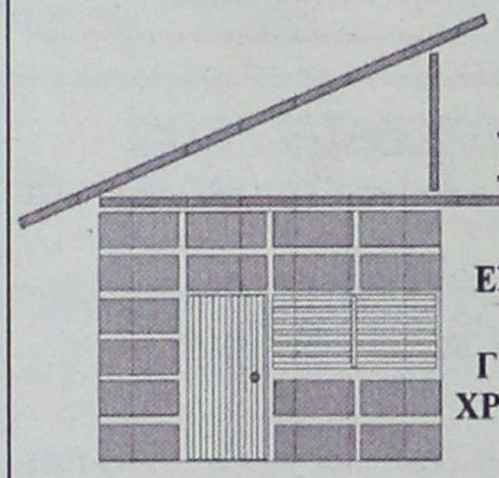

DECO

ΚΑΤΑΣΚΕΥΑΣΤΙΚΗ

ΔΙΑΜΟΡΦΩΣΕΙΣ

ΕΣΩΤΕΡΙΚΩΝ - ΕΞΩΤΕΡΙΚΩΝ ΧΩΡΩΝ
ΧΩΡΙΣΜΑΤΑ - ΨΕΥΔΟΡΟΦΕΣ
ΓΥΨΟΣΑΝΙΔΕΣ - ΤΣΙΜΕΝΤΟΣΑΝΙΔΕΣ
ΧΡΩΜΑΤΙΣΜΟΙ - ΜΟΝΩΣΕΙΣ - ΥΔΡΑΥΛΙΚΑ
ΞΥΛΟΥΡΓΙΚΕΣ ΕΡΓΑΣΙΕΣ

Με ένα τηλεφώνημα κοντά σας 6946-028644

ΠΩΛΗΣΕΙΣ ΑΚΙΝΗΤΩΝ ΑΠΟ ΤΟ 1973

○ ΔΙΑΜΕΡΙΣΜΑΤΑ

- Βενετοκλέων 85 τ.μ. 31.000.000 δρχ. - 90.975 €
- Ιαλυσός 85 τ.μ. λουξ κατασκευής 43.000.000 δρχ. - 126.192 €
- Ροδίνι 50 - 60 τ.μ 12.500.000 δρχ. - 36.683 € - 14.000.000 δρχ. - 41.085 €
- Πειραιώς 72 τ.μ. 29.000.000 δρχ. - 85.106 €
- Ιαλυσός 100 τ.μ. 45.000.000 δρχ.-132.061 €
- Δασκάλους 115 τ.μ., 52.000.000 δρχ.-152.604 €
- Κοσκινού 75 τ.μ. λούξ κατασκευής 37.000.000δρχ.-108.584 €
- Κοσκινού 75 τ.μ. λουξ κατασκευής 35.000.000 δρχ. - 102.714€
- Ανάληψη, 116 τ.μ. + 30 τ.μ. γκαράζ 62.000.000 δρχ. λουξ κατασκευής -181,951 €
- Ιαλυσός, 85 τ.μ. 38.000.000 δρχ-111.518 €
- Δασκάλους, 120 τ.μ. 72 εκ. δρχ., λουξ κατασκευής-211.298 €
- Δασκάλους 91 τ.μ. 55 εκ. δρχ. λουξ κατασκευής-161.408 €
- Δασκάλους 85 τ.μ. λουξ κατασκευής
- Δασκάλους 50 τ.μ. λουξ κατασκευής
- Καναδά 115 τ.μ. λουξ κατασκευής
- Καναδά 90 τ.μ. λουξ κατασκευής
- Καναδά 48 τ.μ. λουξ κατασκευής
- Ρόδου-Λίνδου 127 τ.μ. 45.000.000 δρχ.-132.061 €

○ ΜΕΖΟΝΕΤΕΣ – ΜΟΝΟΚΑΤΟΙΚΙΕΣ

- Κανδυλί 200 τ.μ. με 1.300 τ.μ. οικόπεδο 35.000.000 δρχ. (μπετά) - 102.714 €
- Αγια Βαρβάρα (Τσαΐρι) 120 τ.μ. με 1.000 τ.μ. οικόπεδο σε ύψωμα 55.000.000 δρ. - 161.408 €
- 130 τ.μ. διώροφες μονοκατοικίες με 1000 μ. οικόπεδο στην περιοχή Λαχανιά πάνω στο κύμα λουξ κατάσκευής
- 125 τ.μ. μεζονέτες με οικόπεδο 400 μ. στην περιοχή Λαχανιάς πολύ κοντά στην θάλασσα με απεριόριστη θέα 37.500.000 δρχ.-110.051 €
- Κιοτάρι μεζονέτες 100 τ.μ. με 500 μ. οικόπεδο τελειωμένες 35.000.000 δρχ.102.714 €
- 280 τ.μ. και 70 τ.μ. υπόγειο με οικόπεδο 700 τ.μ. Ιαλυσός.
- Ημιτελή 200 τ.μ. σε 750 τ.μ. οικόπεδο 55.000.000 δρχ. σε μπετά-161.408 €
- 160 τ.μ. με οικόπεδο 1300 μ. στα Κοσκινού 40.000.000 δρχ. (μπετά)-117.388 €
- Σορωνή 109+96 με 2.350 τ.μ. οικόπεδο, 75 εκ. δρχ.-220.102 €
- Σορωνή 109+96 με 1.000 τ.μ. οικόπεδο, 60 εκ. δρχ.-176.082 €

○ ΟΙΚΟΠΕΔΑ

- Κιοτάρι 2.250 τ.μ. με δύο άδειες οικοδομής, 100 μ. από την θάλασσα 25.000.000 δρχ. - 73.367 €
- Κιοτάρι 800 τ.μ. με άδεια οικοδομής 150 μ. από θάλασσα 14.000.000 δρχ. - 410.55 €
- Κατταβιά 2.150 τ.μ. πάνω στο δρόμο νερό-ρεύμα 5.500.000 δρχ. - 16.140 €
- Λαχανιά 960 τ.μ. άνω στο δρόμο νερό-ρεύμα 3.000.000 δρχ. - 8.804 €
- Κατταβιά 900 τ.μ. εντός οικισμού 5.000.000δρχ. -14.673 €
- Σορωνή 1.850 τ.μ. 22.000.000 δρχ.-64.563 €
- Σορωνή 2.950 τ.μ. 20.000.000 δρχ.-58.694 €
- Γεννάδι 1000 τ.μ. με άδεια οικοδομής 8.500.000 δρχ.-24.944 €
- Ρόδου-Λίνδου 588 τ.μ., 60 εκ. δρχ., συντελεστής 0,8-176.082 €
- Κολύμπια 2.500 στρεμ. 35.000.000-102.714 €
- Παραδείσι, 1500 μ., 8.000.000 δρχ.-23.477 €
- Κατταβιά 650 τ.μ. 4.500.000 δρχ.-13.206 €
- Παραδείσι 170 τ.μ. 6.000.000 δρχ.-17.608 €
- Ρόδος, οδός Γρίβα 240 τ.μ. 140.000.000 δρχ.-410.858 €
- Σορωνή 420 τ.μ. 5.000.000 δρχ.-14.673 €

○ ΚΑΤΑΣΤΗΜΑΤΑ

- Κατάστημα 55 τ.μ. στους Αγίους Αναργύρους 36.000.000 δρχ. - 105.649 €
- Ενοικιάζεται στο Κιοτάρι καφετέρια - μπαρ - ντισκοτέκ 200 τ.μ. εσωτερικός χώρος και 300 τ.μ. αυλή με απεριόριστη θέα ενδιάμεσα σε μεγάλες ξενοδοχειακές μονάδες 10 εκ. το χρόνο.
- Κατάστημα 46 τ.μ. στην οδό Σκεύου Ζερβού 24.000.000 δρχ.-70.432 €
- Πωλείται επιχείρηση -αναψυκτήριο
- Επιχείρηση σουβλατζίδικο Νέα Αγορά 20 εκ. δρχ.-58.694 €

○ ΚΤΗΜΑΤΑ

- Λαχανιά 7 στρέμματα πάνω στο δρόμο νερό-ρεύμα 25.000.000 δρχ. -73.367 €
- Καλλιθέα 7.600 τ.μ. κοντά στην θάλασσα 114.000.000 δρχ. - 334.556 €
- Πλημμύρι 9 στρέμματα 100 μ. από θάλασσα 35.000.000 δρχ. -102.714 €
- Κιοτάρι 2.500 τ.μ. 6.000.000 δρχ.-17.608 €
- Κιοτάρι 45 στρέμματα πάνω στο κύμα
- Λαχανιά 6.800 τ.μ. νερό-ρεύμα 10.000.000 δρχ.-29.347 €
- Γεννάδι 8 στρέμματα πάνω στο κύμα
- Λαχανά 4.400 τ.μ. 200 μ. από θάλασσα πάνω στο δρόμο 22.000.000 δρχ. - 64.563 €
- Κατταβιά 4.500 τ.μ. νερό-ρεύμα 6.000.000 δρχ. - 17.608 €
- Πλημμύρι 4.500 τ.μ. 7.500.000 δρχ. - 22.010 €
- Λαχανιά 4.440 τ.μ. νερό-ρεύμα 4.000.000 δρχ. - 11.738 €
- Λαχανιά 600 τ.μ. πάνω στο δρόμο 1.500.000 δρχ. - 4.402 €
- Λαχανιά 2.390 τ.μ. 2.500.000 δρχ. - 7.336 €
- Λαχανιά 560 τ.μ. 1.500.000 δρχ. - 4.402 €
- Κοσκινού 4.800 τ.μ. 23.000.000 δρχ. - 67.498 €
- Γεννάδι 20 στρέμματα νερό - ρεύμα και 200 ελιές 15.000.000 δρχ. - 44.020 €
- Κιοτάρι 12 στρέμματα πάνω στο δρόμο 144.000.000 δρχ. - 422.597 €
- Τσαΐρι 4.800 τ.μ. 55.000.000 δρχ. - 161.408 €
- Κιοτάρι 45 στρέμματα κοντά στην θάλασσα σε ύψωμα 135.000.000 δρχ.-396.184 €
- Κιοτάρι 20 στρέμματα 40.000.000 δρχ.-117.388 €
- Λαχανιά 45 στρέμματα 67.500.000 δρχ.-198.092 €
- Λαχανιά 45 στρέμματα 200 μ. από την θάλασσα 135.000.000 δρχ.-396.184 €
- Κανδυλί 4.700 τ.μ. 33.000.000 δρχ.-96.845 €
- Σορωνή 9.500 τ.μ. παραλία 70.000.000 δρχ.-205,429 €
- Φάνες 11.250 στρ. παραλία 80.000.000 δρχ.-234,776 €
- Φάνες 6 στρ. παραλία 42.000.000 δρχ.-123,257 €
- Λάρδος 2 στρ. 20 ελιές 3.000.000 δρχ.-8.804 €
- Κιοτάρι 4.500 τ.μ. με θέα 15.000.000 δρχ.-44.020 €
- Κιοτάρι 50 στρέμματα 225.000.000 δρχ.-660.308 €

○ ΑΠΟΘΗΚΕΣ

-Ασγούρου 180 τ.μ. ισόγειο βιοτεχνικός χώρος 30.000.000 δρχ.-88.041 €
- Ροδίνι 88 τ.μ. ισόγεια 13.000.000 δρχ. - 38.151 €
- Αννης Μαρίας 72 τ.μ. υπόγεια 7.000.000 δρχ. - 20.542 €
- Μητρόπολη 130 τ.μ. ημιυπόγειο 18.000.000 δρχ. - 52.824 €

● ΑΝΤΑΛΛΑΣΣΟΥΜΕ ΤΟ ΠΑΛΙΟ ΣΠΙΤΙ ΣΑΣ ΜΕ ΚΑΙΝΟΥΡΓΙΟ
● ΖΗΤΟΥΝΤΑΙ ΜΕΤΑΧΕΙΡΙΣΜΕΝΑ ΔΙΑΜΕΡΙΣΜΑΤΑ-ΑΜΕΣΗ ΠΩΛΗΣΗ
● ΠΩΛΟΥΝΤΑΙ αποθήκες και βιοτεχνικοί χώροι.
● ΔΑΝΕΙΑ ΔΕΚΤΑ - ΕΥΚΟΛΙΕΣ ΠΛΗΡΩΜΗΣ
● ΑΝΑΛΑΜΒΑΝΟΥΜΕ ΑΝΤΙΠΑΡΟΧΕΣ

ΣΤΑΜΑΤΗΣ ΜΑΝΩΛΑΚΟΣ

ΩΡΕΣ ΓΡΑΦΕΙΟΥ 8.30-1.00 π.μ. και 5-8 μ.μ.

ΔΗΜ. ΑΝΑΣΤΑΣΙΑΔΗ 45 (παραπλεύρως ΥΠΕΡΑΓΟΡΑΣ ΠΑΠΑΚΥΡΙΑΚΟΥ-ΣΥΝΟΙΚΙΑ ΔΑΣΚΑΛΩΝ)
Τηλέφωνα: 2241023815-78275, 6944698056, 6945769958



ΚΤΗΜΑΤΟΜΕΣΙΤΙΚΟ ΓΡΑΦΕΙΟ

ΑΙΓΑΙΟΚΤΗΜΑΤΙΚΗ

ΠΩΛΟΥΝΤΑΙ

- ΔΙΑΜΕΡΙΣΜΑΤΑ-ΜΟΝΟΚΑΤΟΙΚΙΕΣ
- (ΔΔ)=ΔΑΝΕΙΑ ΔΕΚΤΑ

- 35 τ.μ. Ιαλυσό 4ος ορ. (studio) 30.000 €.(ΔΔ)
- 46 τ.μ. καινούργιο Αραπάκι (1 υπν.) α' ορ. 74.800 €.(ΔΔ)
- 60 τ.μ. καινούργιο Καρακόνερο 30 εκ. - 88.041 € (ΔΔ).
- 70 τ.μ. μον/κία με 100 τ.μ. αυλή, κοντά στο Ρολόι, Π. Πόλη, 28 εκ.-82.171 € (ΔΔ)
- 72 τ.μ. (2 υπν.) Ανάληψη καινούργιο (36 εκ.) 105.649 € (ΔΔ).
- 74 τ.μ. Πειραιώς ισόγειο (2 υπν.) 29 εκ. 85.106 € (ΔΔ)
- 77 τ.μ. καινούργιο Ιαλυσός (2 υπν.) α' ορ. 32 εκ. - 53.910 € (ΔΔ)
- 77 τ.μ. (2 υπν.) καινούργιο β' ορ. Καναδά β' ορ. (46 εκ), 134.996 € (ΔΔ).
- 80 τ.μ. καινούργιο Καρακόνερο (43 εκ.) 126.192 € (ΔΔ)
- 80 τ.μ. μονοκατοικία Π. Πόλη Ρολόι (45 εκ.) - 132.061 € (ΔΔ)
- 80 τ.μ. μον/κία στα Κρητικά, 100.000 € (ΔΔ)
- 80 τ.μ. Αισχύνη (2 υπν.) (β' όρ.) 29 εκ.-85.106 € (ΔΔ)
- 80 τ.μ. Δενδρινού (2 υπν.) 70.000 €
- 80 τ.μ. μον/κία με αυλή 7 Χουρμαδιές με αυλή (ΔΔ)
- 82 τ.μ. β' ορ. διαμ/σμα - γραφείο στο Εθνικό θέατρο 95.000 €
- 87 τ.μ. καινούργιο ρετιρέ β' ορ. 2 υπν. 140.000 € (ΔΔ)
- 90 τ.μ. καινούργιο (β' ορ. 2 υπν.) Καρακόνερο (42 εκ.) - 123.257 € (ΔΔ)
- 90 τ.μ. μον/κία διώροφη (2 υπν.) Παραδείσι με τζάκι 22 εκ. - 64.563 € (ΔΔ)
- 90 τ.μ. ισόγ. Αραπάκι (3 υπν.) 43 εκ.- 126.192 € (ΔΔ)
- 96 τ.μ., 3 υπν., καινούργιο α' ορ. Ιαλυσό (42 εκ.) 123.257 € (ΔΔ)
- 93 τ.μ., 3 υπν., καινούργιο, Ροδίνι, 46 εκ. - 135.000 € (ΔΔ)
- 96 τ.μ. Ιαλυσό (2 υπν.- β' όρ.) 26 εκ. 76.302 € (ΔΔ)
- 97 τ.μ., (3 υπν.) α' όρ., Μητρόπολη (35 εκ.) 102.714 € (ΔΔ)
- 100 τ.μ. Αντισμ. Βολονάκη (3 υπν.) 30 εκ. 88.041 € (ΔΔ)
- 101 τ.μ. (3 υπν.) καινούργιο Ροδίνι με γκαράζ (50 εκ.) - 170.375 € (ΔΔ)
- 107 τ.μ. καινούργιο ρετιρέ Αραπάκι 172.000 € (ΔΔ)
- 116 τ.μ. (3 υπν.) 1ος ορ. Αγ. Αναργύρους 88.041 € -30 εκ. (ΔΔ)
- 116 τ.μ. (ισ. υπ/νο) 3 υπν. Πτολεμαίων 58 εκ.-170.212 € (ΔΔ)
- 117 τ.μ.α' ορ. και 45 τ.μ. σε σοβά στους Δασκάλους (49 εκ.) - 123.257 € (ΔΔ)
- 118 τμ. σε σοβά Δασκάλους, 32 εκ. -93.910 € (ΔΔ)
- 120 τ.μ. καινούργιο πλησίον Μ. Πετρίδη (ισ.), (3 υπν.), 54 εκ. - 158.473 € (ΔΔ)
- 120 τ.μ. μεζ/τα Ροδίνι 80 εκ. 234.776 € (ΔΔ)
- 120 τ.μ. (α' ορ. 4 υπν.) Παν. Ροδίου (50 εκ.) 146.735 € (ΔΔ)
- 120 τ.μ. (3 υπν.) λουξ καινούργιο Δασκάλους ρετιρέ (75 εκ.)-220.000 € (ΔΔ)
- 122 τ.μ. β' όρ. Ιαλυσό καινούργιο 55 εκ. - 161.408 € (ΔΔ)
- 123 τ.μ. (3 υπν.) Υ' ορ. καινούργιο Καναδά 73 εκ. 214.000 € (Δ.Δ.)
- 132 τ.μ. μεζ/τα κοντά Μίρα Μάρε (75 εκ.)-20.229 € (Δ.Δ.)
- 140 τ.μ. μον/κία σε μπετά στους Τρεις σε 1.400 τ.μ. οικόπεδο 32 εκ-93.910 € (ΔΔ).
- 140 τ.μ. μεζ/τα σε 340 μ. οικόπεδο Ιξιά (85 εκ)-243.449 € (Δ.Δ.)
- 140 τ.μ. μον/κία σε μπετά Κοσκινού 38 εκ.-115.518 ευρώ.
- 145 τ.μ. μεζ/τα Κοσκινού σε 2 στρ. οικ. 85 εκ. 250.000 € (ΔΔ)
- 150 τ.μ. μον/κία σε 2 στρ. στην Ιαλυσό 100 εκ.-293.470 € (ΔΔ)
- 174 τ.μ. μεζ/τα Ανάληψη με 45 τ.μ. γκαράζ (85 εκ.) - 249.449 € (ΔΔ)
- 185 τ.μ. (3 υπν.) Μιχ. Πετρίδη Ρετιρέ 85 εκ.-249.449 ευρώ (ΔΔ).
- 180 τ.μ. μον/κία μπετά Τρεις 100.000 €
- 160 τ.μ. κολώνες διαμ/σμα α' ορ. Δασκάλους 32 εκ.-93.910 €.
- 203 τ.μ. διαμ/σμα β' ορ. Μήδεια 85 εκ.-250.000 € (ΔΔ)
- 210 τ.μ. μον/κία σε 500 τ.μ. οικ/δο κοντά Κορδικτώνος 110 εκ. 322.000 € (ΔΔ)

ΚΑΤΑΣΤΗΜΑΤΑ-ΑΠΟΘΗΚΕΣ-ΓΡΑΦΕΙΑ -ΠΑΝΣΙΟΝ

- 35 τ.μ. α' ορ. γραφείο Εθν. Μακαρίου (17 εκ.) - 50.000 €
- 44 τ.μ. (ισόγ.) αποθήκη σαν κατάστημα Σεμερτζίδη 37.000 €
- 55 τ.μ. κατάστημα Βασ. Ηρακλείου 35 εκ.-102.714 € (ΔΔ)
- 60 τ.μ. κατάστημα στ' Ασγούρου (22 εκ.) - 64.563 €
- 71 τ.μ. υπόγεια απ/η με ράμπα Αννης Μαρίας 8 εκ. 23.477 €
- 80 τ.μ. υπ/γεια απ/κη Κένεντυ 12 εκ. 35.216€
- 82 τ.μ. β' ορ. Μανδράκι γραφείο 95.000 €
- 90 τ.μ. (2 απ/κες) 10 εκ.- Δασκάλους 29.347 €
- 127 τ.μ.πανσιόν 6 δωματίων - Λεωφ. Ρόδου-Λίνδου (45 εκ.) 132.061 €
- 150 τ.μ. 6 δωμ. πανσιόν στην Π. Πόλη (35 εκ.) 102.714 €
- 175 τ.μ. κατάστημα Λεωφ. Ρόδου-Λίνδου 70 εκ.-205.429 € (ΔΔ)
- 180 τ.μ. αποθήκη ισόγ. κατάστημα Ροδίνι 132.061 €-45 εκ.
- 320 τ.μ. αποθήκη Ασγούρου 44 εκ.-129.126 €
- Δυόροφο κεντρικό κτίριο στο Νιοχώρι.

ΟΙΚΟΠΕΔΑ-ΑΓΡΟΤΕΜΑΧΙΑ

- 160 τ.μ. Καστελοριζιούς- 60.000 €
- 440 τ.μ. Ροδίνι (Σ.Δ. 0,8) 220.000 €
- 620 τ.μ. Σ.Δ. 1,2 Αγ. Αναστασίας
- 2.082 στους Τρεις, κτίζει 220 τ.μ. (60 εκ.)-170.082 € (Δ.Δ.)
- 4,5 στρ. Μαρμάρι Κοσκινού 28 εκ. - 82.171 €
- 4.940 τ.μ. όρια Κρεμαστής 30 εκ.-88.041 €
- 28.280 τ.μ. πάνω στο κύμα Πλημμύρι 45 στρ.
- Γεννάδι (115 εκ.) - 337.736 . €

ΕΝΟΙΚΙΑΣΕΙΣ:

- Πύργος-Αρχοντικό στην Ιαλυσό 300 τ.μ. σε 5 στρ. 1.200 €
- Αποθήκη 6ο χλ. Λεωφόρο Ρόδου Καλιθέας 400 τ.μ. ενοίκιο 350 €

ΑΝΑΛΑΜΒΑΝΟΥΜΕ ΤΗΝ ΕΝΟΙΚΙΑΣΗ ΤΟΥ ΔΙΑΜΕΡΙΣΜΑΤΟΣ ΣΑΣ ΣΕ ΠΟΛΥ ΣΥΝΤΟΜΟ ΧΡΟΝΙΚΟ ΔΙΑΣΤΗΜΑ

ΡΕΝΑ ΒΑΖΟΥΚΟΥ

(ΜΕΣΙΤΗΣ ΑΣΤΙΚΩΝ ΣΥΜΒΑΣΕΩΝ)
ΔΙΕΥΘ. ΓΡΑΦΕΙΟΥ ΔΗΜ. ΘΕΟΔΩΡΑΚΗ 3
9-1 το πρωί και 6.30-9 απ/τα
Δευτέρας-Πέμπτης εκτός Σαβ. και Κυρ.
Τηλ. (22410) 22943-28838 FAX: 28838
email.vazoukou@otenet.gr.
ΡΟΔΟΣ

ΕΝΟΙΚΙΑΣΕΙΣ

συνέχεια από την προηγούμενη

STUDIOS και διαμερίσματα πλήρως επιπλωμένα με κουζινάκι-κλιματισμό-ηλιακό-βεράντες-κήπο-parking στ' Αφάντου. Πληρ. τηλ. 2241029504, 6932941980 AE54415

STUDIO επιπλωμένο με πολυκουζινάκι, μπάνιο, μπαλκόνι, σε ήσυχη περιοχή στα Κοσκινού. Τιμή 180 ευρώ. Πληρ. τηλ. 2241061435 AE54445

ΕΝΟΙΚΙΑΖΟΝΤΑΙ: α) δυάρι λουξ με κεντρική θέρμανση στην Κρεμαστή, β) γκαρσονιέρες στην Ιξιά. Πληρ. τηλ. 2241093383AE54448

ΔΩΜΑΤΙΑ επιπλωμένα (studios) κοντά στο Αραπάκι και στο γήπεδο Διαγόρας. Επίσης ενοικιάζεται καινούργιο ημιϋπόγειο διαμέρισμα 60 τ.μ. ενός υπνοδωματίου., Ενοίκιο 300 ευρώ Πληρ. τηλ. (22410)95148, 91617 AE54417

ΕΝΟΙΚΙΑΖΕΤΑΙ ΑΠΟ ΙΔΙΟΚΤΗΤΗ ΜΙΚΡΟ, ΩΡΑΙΟ ΕΠΙΠΛΩΜΕΝΟ ΔΙΑΜΕΡΙΣΜΑ ΔΥΟ (2) ΥΠΝΟΔΩΜΑΤΙΩΝ, ΚΑΘΙΣΤΙΚΟ, ΜΠΑΝΙΟ ΣΤΟ ΙΣΟΓΕΙΟ ΔΙΩΡΟΦΗΣ ΟΙΚΟΔΟΜΗΣ ΜΕ ΒΕΡΑΝΤΑ ΣΕ ΑΝΑΒΑΘΜΙΣΜΕΝΗ ΗΣΥΧΗ ΠΕΡΙΟΧΗ ΕΝΑΝΤΙ ΞΕΝΟΔΟΧΕΙΟΥ MIRAMARE - ΙΞΙΑ 2,5 ΧΙΛΙΟΜΕΤΡΑ ΑΠΟ ΤΟ ΚΕΝΤΡΟ ΤΗΣ ΠΟΛΗΣ. ΠΛΗΡ. ΤΗΛ. 2241031054, 6932473467 ΠΕ54418

ΚΑΤΑΣΤΗΜΑ 55 τ.μ. άνετη κατασκευή παταριού ύψος 6,5 μέτρα επί της οδού Στ. Καζούλη και Πελοποννήσου 2 για οποιαδήποτε χρήση. Πληρ. τηλ. 2241026141 AE54424

STUDIOS επιπλωμένα, Αισχίνης 31. Πληρ. τηλ. 2241030115 AE54389

ΕΝΟΙΚΙΑΖΟΝΤΑΙ δωμάτια επιπλωμένα. Λεωφ. Αφάντου. Πληρ. τηλ. 2241036504AE54404

ΔΙΑΜΕΡΙΣΜΑΤΑΚΙΑ studios επιπλωμένα με πλήρη εξοπλισμό aircondition, ψύξη-θέρμανση σε ωραίο και ήσυχο μέρος στην Κρεμαστή για εκπαιδευτικούς. Πληρ. τηλ. 2241094316, 6976712783 AE54364

ΕΝΟΙΚΙΑΖΟΝΤΑΙ στην Κρεμαστή καινούργια διαμερίσματα διάρια, τριάρια επιπλωμένα και μη επιπλωμένα με κήπο, πάρκιν, ήσυχο περιβάλλον, κοντά στα σχολεία με θέα τη θάλασσα. Πληρ. τηλ. 2241094822 6946671053 AE54411

ΕΝΟΙΚΙΑΖΟΝΤΑΙ ΚΑΙΝΟΥΡΓΙΑ ΔΙΑΜΕΡΙΣΜΑΤΑ ΕΠΙΠΛΩΜΕΝΑ ΣΤΗΝ ΙΞΙΑ ΜΕ ΠΙΣΙΝΑ ΚΑΙ ΚΗΠΟ. ΑΣΑΝΣΕΡ, ΘΕΡΜΑΝΣΗ, ΑΠΟΤΕΛΕΙΤΑΙ ΑΠΟ ΥΠΝΟΔΩΜΑΤΙΟ, ΣΑΛΟΝΙ-ΚΟΥΖΙΝΑ ΕΝΙΑΙΟ, ΕΝΟΙΚΙΟ 300 ΕΥΡΩ ΤΟ ΜΗΝΑ ΧΩΡΙΣ ΕΠΙΒΑΡΥΝΣΗ ΗΛΕΚΤΡΙΚΟΥ ΚΑΙ ΝΕΡΟΥ. ΠΛΗΡ. ΤΗΛ. 2241096388, ΩΡΕΣ 08.00-11.00,6947221389 ΠΕ54379

ΤΟ ΞΕΝΟΔΟΧΕΙΟ ΠΑΡΘΕΝΩΝ ΠΡΟΣΦΕΡΕΙ ΕΙΔΙΚΕΣ ΤΙΜΕΣ ΣΕ ΦΟΙΤΗΤΕΣ ΓΙΑ ΟΛΙΓΟΗΜΕΡΗ ΔΙΑΜΟΝΗ 'Η ΜΕ ΜΗΝΙΑΙΑ ΠΑΡΑΜΟΝΗ. ΒΡΙΣΚΟΜΑΣΤΕ ΣΤΗΝ ΨΑΡΟΠΟΥΛΑ ΕΠΙ ΤΗΣ ΟΔΟΥ ΑΝΘΟΥΛΑ ΖΕΡΒΟΥ 4. ΠΛΗΡ. ΤΗΛ. 2241028112, 6944844177 ΠΕ53916

ΕΝΟΙΚΙΑΖΟΝΤΑΙ ΣΤΗΝ ΟΔΟ ΠΑΡΙΣΙΩΝ 12, ΑΝΩ ΡΟΔΙΝΙ: 1) ΙΣΟΓΕΙΟ 327 τ.μ. ΜΕ 177 τ.μ. ΕΝΣΩΜΑΤΩΜΕΝΟ ΠΑΤΑΡΙ. 2) ΔΥΟ ΥΠΟΓΕΙΑ 320 ΚΑΙ 180 τ.μ. ΓΙΑ ΟΠΟΙΑΔΗΠΟΤΕ ΔΡΑΣΤΗΡΙΟΤΗΤΑ. ΠΛΗΡ. ΤΗΛ. 6944690535.ΠΕ54331

ΔΙΑΜΕΡΙΣΜΑΤΑ ΕΠΙΠΛΩΜΕΝΑ, ΠΟΛΥΤΕΛΕΙΑΣ, ΜΕ ΘΕΑ ΤΗ ΘΑΛΑΣΣΑ, ΚΑΛΛΙΘΕΑ-ΚΟΣΚΙΝΟΥ. ΠΛΗΡ. ΤΗΛ. 2241066212 ΠΕ54363

ΔΙΑΜΕΡΙΣΜΑ επιπλωμένο με ιδιωτικό πάρκιν, καινούργιας κατασκευής, σε ήσυχη περιοχή στην οδό Σωτήρος στην Ιξιά. Πληρ. τηλ. 2241092208 AE54366

ΕΠΑΓΓΕΛΜΑΤΙΚΟΣ ΧΩΡΟΣ, 70 τ.μ. ισόγειος και διαμπερής με μεγάλη αυλή, Γεωργίου Παπανδρέου και Τσαβαρή γωνία στην Ανάληψη. Πληρ. τηλ. 2241 078520 και 6944545485. AE54336

ΕΝΟΙΚΙΑΖΕΤΑΙ επιπλωμένο διαμέρισμα 2 δωματίων 40 τ.μ. σαλόνι κουζίνα - υπνοδωμάτιο - WC πλήρως εξοπλισμένο με δίπορτο ψυγείο - φούρνο, μάτια TV - ηλιακό θερμοσίφωνο - ηλεκτρικό καλοριφέρ, πανταχόθεν ελεύθερο, μονωμένη οροφή - βεράντα 12 τ.μ. άνετος χώρος παρκαρίσματος στην Κρεμαστή. Πληρ. τηλ. 2241096742. Σε περίπτωση απουσίας το τηλέφωνο λειτουργεί και τηλεφωνητής, αφήστε μήνυμα για συνεννόηση AE54305

ΕΝΟΙΚΙΑΖΕΤΑΙ μεγάλο διαμέρισμα στο Ροδίνι σε ήσυχη τοποθεσία στον 2ο όροφο. Πλήρως επιπλωμένο και με όλα τα ηλεκτρικά είδη. Αποτελείται από 3 υπνοδωμάτια, θέρμανση πετρελαίου και τα υπόλοιπα. Πληρ. τηλ. 2241020478, τιμή 530 ευρώ AE54308

ΔΙΑΜΕΡΙΣΜΑ, 3άρι νεόκτιστο στην οδό Οικονομίδου 7 (πάροδος 9ης Μαΐου-περιοχή Ιαλυσού). Πληρ. τηλ. 96772 και 6944290394. AE54326

ΕΝΟΙΚΙΑΖΟΝΤΑΙ 3άρια, 4άρια, 2άρια, γκαρσονιέρες, studios. Αμεση εξυπηρέτηση. Πληρ. τηλ. 2241067451, 2241067234, 6945471001 AE54296

ΑΡΧΑΓΓΕΛΟΣ, ΕΝΟΙΚΙΑΖΟΝΤΑΙ ΓΚΑΡΣΟΝΙΕΡΕΣ ΚΑΙΝΟΥΡΓΙΕΣ ΜΕ ΚΛΙΜΑΤΙΣΜΟ ΠΛΗΡΩΣ ΕΞΟΠΛΙΣΜΕΝΕΣ ΚΑΙ ΕΠΙΠΛΩΜΕΝΕΣ ΓΙΑ ΟΛΟ ΤΟΝ ΧΡΟΝΟ. ΠΛΗΡ. ΤΗΛ. 6972494339 ΠΕ54302

ΕΝΟΙΚΙΑΖΟΝΤΑΙ στο ξενοδοχείο Σπάρταλης δωμάτια με το μήνα με A/C, ψυγείο, τηλεόραση σε εκπαιδευτικούς, στρατιωτικούς, φοιτητές. Τιμές λογικές στο κέντρο της πόλης. Πληρ. τηλ. 2241024371 ώρες 08.00-16.00 AE54310

ΓΚΑΡΣΟΝΙΕΡΑ επιπλωμένη στον 1ο όροφο σε ήσυχη περιοχή της Ρόδου, με ψυγείο, ηλεκτρική κουζίνα, ηλεκτρικό καλοριφέρ, διπλό κρεβάτι, κεντρική κεραία TV, καρτοτηλέφωνο, και όλο το νοικοκυριό του σπιτιού. Προτιμούνται στρατιωτικοί, εκπαιδευτικοί, αστυνομικοί ή εργένηδες. Αποκλείονται οι αλλοδαποί. Πληρ. τηλ. 2241065122, 6946278872 AE54296

ΔΙΑΜΕΡΙΣΜΑ στις Καλυθιές επιπλωμένο ή μη. Πληρ. τηλ. 2241085380 AE54272

TOP PROPERTIES

GEORGE & SAVAS PIPINOS
ΓΕΩΡΓΙΟΣ & ΣΑΒΒΑΣ ΠΙΠΙΝΟΣ
ΣΥΜΒΟΥΛΟΙ ΚΑΙ ΕΚΤΙΜΗΤΕΣ ΑΚΙΝΗΤΩΝ
REAL ESTATE AGENTS • MEMBER OF F.I.A.B.C.I.-NAEA-C.E.I.
Email: *gpipinos@otenet.gr* ***URL:*** *www.rhodes-top-properties.com* ***and*** *www.pipinos.gr*

Από το 1971



Η "**TOP PROPERTIES**" είναι ατομική επιχείρηση και ανήκει στους Γεώργιο και Σάββα Πιπίνο. Το γραφείο ασχολείται από το 1971 αποκλειστικά και μόνο με επενδύσεις και REAL ESTATE, στο νησί της Ρόδου και στην ευρύτερη περιοχή της Δωδεκανήσου.

ΑΠΕΥΘΥΝΟΜΑΣΤΕ: Στους **σοβαρούς, απαιτητικούς και επιλεκτικούς** επενδυτές-επιχειρηματίες, Ελληνες και ξένους που ενδιαφέρονται να κάνουν μια σοβαρή επένδυση προβολής στο νησί της Ρόδου.

ΠΡΟΣΦΕΡΟΥΜΕ: Α) Υπηρεσίες και πληροφορίες που γίνονται σε προσωπικό επίπεδο με εχεμύθεια, διακριτικότητα και σοβαρότητα.
Β) Μεγάλη γκάμα υψηλής ποιότητας, ακινήτων, όπως:1) Ξενοδοχεία Α' και Β' κατηγορίας των 600-500-350-300 κλινών, 2) Κεντρικά αστικά ακίνητα κατάλληλα για Τράπεζες-καταστήματα-γραφεία, 3) Παραλιακές εκτάσεις, κατάλληλες για τουριστικές επενδύσεις των 150.000-100.000-70.000-50.000-36.000 τ.μ. και 4) Διαμερίσματα και μεζονέτες προβολής, και 5) Αξιόλογες Παραθεριστικές κατοικίες.
ΣΤΟΧΟΣ ΜΑΣ ΕΙΝΑΙ: Να προσφέρουμε στο αγοραστικό μας κοινό υψηλής ποιότητας ακίνητα και ευκαιρίες στο νησί της Ρόδου. Η τριακονταετής και πλέον πείρα μας στον τομέα αυτό αποτελεί εγγύηση.
ΣΥΝΘΗΜΑ ΜΑΣ ΕΙΝΑΙ: Επενδύστε στη ΡΟΔΟ ΤΩΡΑ, σε ακίνητα που ΑΝΤΕΧΟΥΝ ΣΤΟ ΧΡΟΝΟ

Γεώργιος και Σάββας Πιπίνος
ΜΕΣΙΤΕΣ ΑΣΤΙΚΩΝ ΣΥΜΒΑΣΕΩΝ
Γιατί εμείς γνωρίζουμε καλύτερα!

Since 1971

TOP PROPERTIES is a father and son business. The senior, Mr George S. Pipinos, the founder of the office, has carved over the years a reputation for integrity and excellence in the world of Real Estate in the Dodecanese. The junior, Dr. Savas Pipinos, has returned from his studies in the UK to aid in his father´s footsteps.
AT TOP PROPERTIES we try hard to attract important and selective investors, high calibre businessmen/women and discerning professional people, both Greek and foreign, who wish to acquire substantial and valuable property on Rhodes.
We offer our expertise and advice privately, discreetly and in strict confidence.
We keep a comprehensive list of real estate of the highest specifications:
a. A' and B' class hotels (600, 500, 350, 300 beds capacity)
b. Centrally situated office buildings and other business premises.
c. Seaside land, ideal for development (hotels, holiday resorts, etc), of 150.000, 100.000, 70.000, 50.000, 36.000 square metres.
d. Villas, luxury apartments, detached, semi-detached and terraced houses.
e. Holiday and Retirement Homes.
Our aim is to give our clients the opportunity to acquire value for money, first class real estate on Rhodes. Our 30 and more years of experience is our warranty.
Our motto is Invest in Rhodes, Invest in property, It stands the test of time.

TOP PROPERTIES
George and Savas Pipinos
Because we know best



ΚΕΝΝΕΝΤΥ 38, ΡΟΔΟΣ, 85 100, ΤΗΛ. (22410) 23895,FAX: (22410) 20883
38 KENNEDY STR., RHODES, 85 100, TEL. (22410) 23895, FAX: (22410) 20883

ΟΙΚΟΔΟΜΗ ΡΟΔΟΥ

ΤΕΧΝΙΚΗ–ΚΑΤΑΣΚΕΥΑΣΤΙΚΗ ΕΤΑΙΡΕΙΑ
ΠΩΛΟΥΝΤΑΙ

1) **Καταστήματα, διαμερίσματα και οροφοδιαμερίσματα** στην οδό Αμστερνταμ, Βερολίνου και Μαδρίτης στο Ροδίνι διαφόρων μεγεθών (σε συγκρότημα 9 πολυκατοικιών)
2) **Μονοκατοικίες** 150 τ.μ. η κάθε μία σε κτήμα 2.000 τ.μ. (υπό κατασκευή)
3) **Μονοκατοικίες** στο Κιοτάρι Ασκληπειού (στο κύμα) 120 τ.μ. σε κτήμα 1.300 τ.μ. εκάστη (υπό κατασκευή)
4) **Διώροφες μονοκατοικίες** των 100 τ.μ. στο Γεννάδι, 200 μέτρα από τη θάλασσα σε κτήμα 1.300 τ.μ. (υπό κατασκευή)

ΟΙΚΟΔΟΜΗ ΡΟΔΟΥ

Δεκτά δάνεια και ευκολίες πληρωμής έχουμε τις καλύτερες τιμές της αγοράς.

Καμύνδου 4- Ρόδος-85100 Τηλ.: 22410/60460- 2 Fax: 22410/60463

ΜΑΝΟΛΗΣ ΣΠΥΡΙΔΗΣ
Πολιτικός Μηχανικός Δ.Π.Θ.
(Κιν:693 6660460)

ΚΩΣΤΑΣ ΚΩΝΣΤΑΝΤΙΝΙΔΗΣ
εργολάβος
(ΚΙΝ.: 694 6999906)



ΠΩΛΟΥΝΤΑΙ

Διαμερίσματα λουξ κατασκευής των 82 τ.μ. και των 93 τ.μ. σε νεόκτιστη οικοδομή με ασανσέρ και ιδιωτικό πάρκιν στην οδό Σμύρνης, περιοχή Ροδίνι

ΖΗΤΟΥΝΤΑΙ

οικόπεδα για αντιπαροχή ή ανταλλαγή

ΑΝΑΛΑΜΒΑΝΟΥΜΕ

ιδιωτικά έργα πάσης φύσεως οικοδομικών εργασιών

ΧΑΤΖΗΜΙΧΑΛΗΣ ΚΩΝΣΤΑΝΤΙΝΟΣ
ΔΟΜΙΚΟΣ ΕΡΓΟΛΑΒΟΣ ΔΗΜΟΣΙΩΝ ΚΑΙ ΙΔΙΩΤΙΚΩΝ ΕΡΓΩΝ
ΤΗΛ. (22410)21834, 6936609834, 6974198504

ΕΝΟΙΚΙΑΣΕΙΣ

συνέχεια από την προηγούμενη

ΔΙΑΜΕΡΙΣΜΑ ισόγειο διαμπερές με κήπο και άνετο πάρκινγκ 120 τ.μ. για επαγγελματική στέγη (ιατρείο, δικηγορικό γραφείο κ.λπ.) κοντά στο Πανεπιστήμιο Αιγαίου. Πληρ. τηλ. 2241093306, 6938839199 AE54260

ΔΙΑΜΕΡΙΣΜΑ επιπλωμένο 115 τ.μ. τρίτου ορόφου προς παραλία Ιαλυσού με ιδιωτική θέρμανση - ηλιακό θερμοσίφωνο, διαμπερές. Πληρ. τηλ. 2241096797AE54321

ΓΚΑΡΣΟΝΙΕΡΕΣ και STUDIOS, καινούργια πλήρως επιπλωμένα, κοντά στο Πανεπιστήμιο και στα ΙΕΚ. Πληρ. τηλ. 22410 78965. AE53832

ΔΙΑΜΕΡΙΣΜΑ στην Αλεξ. Διάκου α' ορόφου πολυκατοικίας 67 τ.μ. με ανεξάρτητη είσοδο, κεντρική θέρμανση κατάλληλο και για γραφείο. Τιμή 350 ευρώ. Πληρ. τηλ. 2241021469 ώρα 9 π.μ.- 5 μ.μ. AE54252

ΕΝΟΙΚΙΑΖΟΝΤΑΙ επί της λεωφ. Ιαλυσού 35 δίπλα στο ξενοδοχείο CORALLI μονά και διπλά επιπλωμένα δωμάτια για μήνες. Πληρ. τηλ. 2241092802 AE54265

ΚΑΤΑΣΤΗΜΑ 52 τ.μ. με είδη ρουχισμού και κεντήματα (με το εμπόρευμα ή όχι) μεγάλο πατάρι, τουαλέτα και αυλή στο Νιοχώρι (οδός Γρίβα). Πληρ. τηλ. 2241020901 ΧΑΕ119

ΔΙΑΜΕΡΙΣΜΑΤΑ των 50 τ.μ. ή 70 τ.μ. καινούργια (2 υπνοδωμάτια, σαλόνι, κουζίνα, ενιαίος χώρος - WC) στον Αρχάγελο, κατάλληλα για εκπαιδευτικούς - στρατιωτικούς για όλο το χρόνο. Πληρ. τηλ. 6974019076 ΧΑΕ109

ΣΤΗΝ ΚΡΕΜΑΣΤΗ σε ήσυχη περιοχή studios (ευρώ 140) και μικρά διαμερίσματα (ευρώ 250) με το μήνα, επιπλωμένα με πολυκουζινάκι, WC, ντους, ζεστό νερό, μπαλκόνι, κήπο με γκαζόν και άνετο πάρκιν. Πληρ. τηλ. 6937606824, 2241095695, 2241095487 AE54129

STUDIO επί της λεωφ. Ρόδου - Λίνδου. Πληρ. τηλ. 22410-62842, 62160 AE54152

ΕΝΟΙΚΙΑΖΟΝΤΑΙ μονόχωρα studios στην πιο ήσυχη περιοχή του Φαληρακίου (δίπλα στην εκκλησία του Αγ. Νεκταρίου) με το μήνα ή το χρόνο. Ενοίκιο 250 ευρώ το μήνα. Πληρ. τηλ. 6944548683 ώρες 9 π.μ.-2 μ.μ. και 6 μ.μ.-9 μ.μ. AE54095

ΕΝΟΙΚΙΑΖΟΝΤΑΙ επιπλωμένα διαμερίσματα, δύο δωματίων, κουζίνα, στο κέντρο της πόλης, χειμώνα-καλοκαίρι. Πληρ. τηλ,. (22410)27608, 73647 AE53900

ΔΙΑΜΕΡΙΣΜΑ επιπλωμένο δύο δωματίων 40 τ.μ. πλήρως εξοπλισμένο με δίπορτο ψυγείο - φούρνο - TV - ηλιακό θερμοσίφωνο - ηλεκτρικό καλοριφέρ - αερόθερμο - εγκατάσταση για πλυντήριο ρούχων - βεράντα 12 τ.μ. - άνετος χώρος παρκαρίσματος - μονωμένη οροφή και άλλες παροχές. Τηλέφωνο και τηλεφωνητής για να αφήσετε μήνυμα σε περίπτωση απουσίας 2241096742. Το διαμέρισμα ευρίσκεται στην Κρεμαστή AE54092

ΣΕ ΝΕΟΚΤΙΣΤΟ ΚΤΙΡΙΟ ΣΤΗΝ ΚΡΕΜΑΣΤΗ ΕΝΟΙΚΙΑΖΟΝΤΑΙ STUDIOS ΚΙ ΕΠΙΠΛΩΜΕΝΑ ΔΙΑΜΕΡΙΣΜΑΤΑ ΜΕ ΤΟΝ ΜΗΝΑ ΣΕ ΕΙΔΥΛΛΙΑΚΟ ΠΕΡΙΒΑΛΛΟΝ ΚΑΤΑΛΛΗΛΟ ΓΙΑ ΦΟΙΤΗΤΕΣ, ΔΑΣΚΑΛΟΥΣ ΚΑΙ ΣΤΡΑΤΙΩΤΙΚΟΥΣ. ΠΛΗΡ. ΤΗΛ. 6973310194, 6976622874 ΠΕ53882

ΑΠΟΘΗΚΗ ψηλοτάβανη (5 μ. ύψος) 400 τ.μ. στην περιοχή ΙΚΑΡΟΣ. Πληρ. τηλ. 6944361926 AE54045

ΕΝΟΙΚΙΑΖΟΝΤΑΙ ΠΟΛΥΤΕΛΗ ΜΙΚΡΑ ΔΙΑΜΕΡΙΣΜΑΤΑ ΤΩΝ 40 Ή 60 Τ.Μ. ΓΙΑ ΕΝΑ Ή ΔΥΟ ΑΤΟΜΑ, ΓΙΑ ΟΛΟ ΤΟ ΧΡΟΝΟ Ή ΜΙΚΡΟΤΕΡΟ ΧΡΟΝΙΚΟ ΔΙΑΣΤΗΜΑ Ή ΚΑΙ ΜΕ ΤΗΝ ΗΜΕΡΑ, ΕΥΡΥΧΩΡΑ ΚΑΙ ΜΕ ΜΕΓΑΛΕΣ ΒΕΡΑΝΤΕΣ. ΖΕΣΤΟ ΝΕΡΟ ΜΕ ΗΛΙΑΚΟΥΣ ΧΕΙΜΩΝΑ-ΚΑΛΟΚΑΙΡΙ, AIR-CONDITION, ΕΥΚΟΛΟ ΠΑΡΚΙΝ ΚΑΙ ΠΛΗΡΩΣ ΕΠΙΠΛΩΜΕΝΑ. ΣΤΟ ΠΑΡΑΔΕΙΣΙ ΤΗΣ ΡΟΔΟΥ. ΤΙΜΕΣ ΚΑΛΕΣ ΓΙΑ ΣΤΡΑΤΙΩΤΙΚΟΥΣ, ΕΚΠΑΙΔΕΥΤΙΚΟΥΣ ΚΑΙ ΓΕΝΙΚΑ ΔΗΜΟΣ. ΥΠΑΛΛ. ΠΛΗΡ. ΤΗΛ. 73807-81210, ΚΙΝ. 6947429235. ΠΕ52153

ΚΑΤΑΣΤΗΜΑ ΔΙΩΡΟΦΟ 51 Τ.Μ. ΙΣΟΓΕΙΟ, 53 Τ.Μ. ΣΤΟΝ ΠΡΩΤΟ ΟΡΟΦΟ, ΜΕ ΒΕΡΑΝΤΑ 31 Τ.Μ. ΣΤΗΝ ΡΟΔΟ (ΟΔΟΣ ΓΕΩΡΓΙΟΥ ΛΕΟΝΤΟΣ) ΚΟΝΤΑ ΣΤΑ ΞΕΝ. ΜΑΝΟΥΣΟΣ ΚΑΙ ΑΘΗΝΑ, ΚΑΤΑΛΛΗΛΟ ΓΙΑ ΕΣΤΙΑΤΟΡΙΟ, ΚΑΦΕΤΕΡΙΑ, ΓΡΑΦΕΙΟ ΤΑΞΙΔΙΩΝ, ΚΟΜΜΩΤΗΡΙΟ, ΦΑΡΜΑΚΕΙΟ, ΑΝΘΟΠΩΛΕΙΟ, ΦΩΤΟΓΡΑΦΕΙΟ, ΟΔΟΝΤΙΑΤΡΕΙΟ, ΤΕΧΝΙΚΟ ΓΡΑΦΕΙΟ Ή ΟΠΟΙΑΔΗΠΟΤΕ ΑΛΛΗ ΧΡΗΣΗ. ΠΛΗΡ. ΤΗΛ. 2241035450, 6977781111 ΑΠΟ 09.00 ΕΩΣ 13.00 ΚΑΙ ΑΠΟ 19.00-21.00 ΠΕ53924

ΚΑΤΑΣΤΗΜΑ 79 Τ.Μ. ΜΕ ΔΩΜΑΤΙΟ 21 Τ.Μ. ΣΤΟΝ ΠΡΩΤΟ ΟΡΟΦΟ, ΣΤΗΝ ΡΟΔΟ (ΟΔΟΣ ΟΡΦΑΝΙΔΟΥ) ΚΑΤΑΛΛΗΛΟ ΓΙΑ ΜΠΑΡ, ΚΕΝΤΡΟ ΔΙΑΣΚΕΔΑΣΕΩΣ, ΣΟΥΒΛΑΤΖΙΔΙΚΟ, ΠΙΤΣΕΡΙΑ, ΜΙΝΙ ΜΑΡΚΕΤ, ΚΑΦΕΤΕΡΙΑ, ΠΡΑΚΤΟΡΕΙΟ ΠΡΟΠΟ, ΚΟΜΜΩΤΗΡΙΟ Ή ΟΠΟΙΑΔΗΠΟΤΕ ΑΛΛΗ ΧΡΗΣΗ. ΠΛΗΡ. ΑΠΟ 09.00-13.00 ΚΑΙ ΑΠΟ 19.00-21.00 ΣΤΑ ΤΗΛ. 2241035450, 6977781111 ΠΕ53925

ΕΝΟΙΚΙΑΖΟΝΤΑΙ επαγγελματικοί χώροι σε προνομιακή τουριστική τοποθεσία (λεωφόρος Ρόδου-Καλλιθέας έναντι ξενοδοχείου "Paradise") μαζί με την αντίστοιχη αυλή τους (ιδανικό σημείο για ταβέρνα μαγαζιά). Πληρ. τηλ. 6944780053, 6944416001, 2241028650 AE53888

ΕΝΟΙΚΙΑΖΕΤΑΙ Ή ΠΩΛΕΙΤΑΙ ΕΣΤΙΑΤΟΡΙΟ - ΨΗΣΤΑΡΙΑ, λόγω υγείας, στη Θολό, κοντά στο ξενοδοχείο Ντορέτα. Δυνατότητα για εργασία χειμώνα - καλοκαίρι. Πληρ. τηλ. 6972878604AE53761

ΧΩΡΟΙ ΑΠΟΘΗΚΕΥΣΗΣ ΕΝΟΙΚΙΑΖΟΝΤΑΙ ΠΕΡΙΦΡΑΓΜΕΝΟΙ, ΑΣΦΑΛΕΙΣ, ΥΠΑΙΘΡΙΟΙ, ΗΜΙΥΠΑΙΘΡΙΟΙ, ΚΑΙ ΚΛΕΙΣΤΟΙ ΚΑΤΑΛΛΗΛΟΙ ΓΙΑ ΑΠΟΘΗΚΕΥΣΗ ΕΝΟΙΚΙΑΖΟΜΕΝΩΝ ΑΥΤΟΚΙΝΗΤΩΝ ΚΑΙ ΠΟΥΛΜΑΝ. ΠΛΗΡ. ΤΗΛ. (22410)38400 ΩΡΕΣ 08.00-15.00 Κ. ΓΙΩΤΑ ΧΠΕ1913

ΕΝΟΙΚΙΑΖΕΤΑΙ χώρος οικοπέδου δια την τοποθέτηση περιπτέρου. Πληρ. τηλ. 2241025242 ΧΑΕ097

ΚΑΤΑΣΤΗΜΑ 75 τ.μ. με βιτρίνα 6,50 μ. σε εμπορικό δρόμο της Παλιάς Πόλης της Ρόδου. Πληρ. τηλ. 69.44.88.11.22 και 2241037753. ΧΑΕ111

ΑΠΟΘΗΚΕΣ ΣΤΗΝ ΙΑΛΥΣΟ, ΕΝΟΙΚΙΑΖΟΝΤΑΙ 1) ΑΠΟΘΗΚΕΥΤΙΚΟΙ ΧΩΡΟΙ ΑΠΟ 100 ΕΩΣ 2000 Τ.Μ. ΚΑΙ ΥΨΟΣ 8 Μ. ΑΣΦΑΛΕΙΣ ΜΕ ΜΕΓΑΛΟΥΣ ΧΩΡΟΥΣ ΔΙΑΚΙΝΗΣΗΣ ΦΟΡΤΩΣΗΣ ΚΑΙ ΕΚΦΟΡΤΩΣΗΣ ΠΡΟΪΟΝΤΩΝ, 2) ΥΠΑΙΘΡΙΟΙ ΧΩΡΟΙ ΠΕΡΙΦΡΑΓΜΕΝΟΙ, ΑΣΦΑΛΕΙΣ, ΚΑΤΑΛΛΗΛΟΙ ΓΙΑ ΑΠΟΘΗΚΕΥΣΗ ΠΡΟΪΟΝΤΩΝ ΣΕ ΠΑΛΕΤΕΣ. ΠΛΗΡ. ΤΗΛ. (22410)38400 ΑΠΟ ΔΕΥΤΕΡΑ ΕΩΣ ΠΑΡΑΣΚΕΥΗ 08.00-15.00 Κ. ΓΙΩΤΑ ΧΠΕ1912

ΠΡΑΓΜΑΤΙΚΗ ΕΠΕΝΔΥΣΗ

ΠΩΛΕΙΤΑΙ ΤΟΥΡΙΣΤΙΚΟ ΚΑΤΑΣΤΗΜΑ

στην Παραλιακή λεωφόρο Ιαλυσού (ακίνητο και επιχείρηση), 150 τ.μ. περίπου με ιδιόκτητη αυλή 60 τ.μ. λόγω άλλης απασχόλησης.

Μόνο σοβαρές προτάσεις.

Πληρ. τηλ. 6946244766, 22410 93797

ΕΥΚΑΙΡΙΑ

α) **Οικόπεδο** στ' Αφάντου, 2.300 τ.μ. με νερό και ρεύμα, 300 μέτρα από τη θάλασσα.

β) **Οικόπεδα** στα περίχωρα της Ρόδου 2 και 4 στρέμματα

γ) **Διαμέρισμα** στο Ροδίνι, τριάρι.

Πληρ. τηλ. 2241026805, 2241051024, 6945406562

ΣΧΟΛΗ ΟΔΗΓΩΝ
ΠΟΡΤΣΕΛΛΗΣ ΣΤΕΦΑΝΟΣ
Διπλ. εκπαιδευτής υποψηφίων οδηγών μέλος της Ε.Σ.Ο.Ρ. Ο.Ε.

- Διπλώματα αυτοκινήτου, μοτοσικλέτας, φορτηγού, λεωφορείου, νταλίκας
- Αναθεωρήσεις ληγμένων αδειών
- Θεωρητικά μαθήματα ΚΟΚ και Μηχανολογίας
- Μετατροπές ξένων διπλωμάτων σε ελληνικά
- Διπλώματα αυτόματου αυτοκινήτου



ΝΕΑ ΔΙΕΥΘΥΝΣΗ: ΕΘΝΙΚΗΣ ΑΝΤΙΣΤΑΣΗΣ 73 (ΠΡΩΗΝ ΑΝΝΗΣ ΜΑΡΙΑΣ) ΤΗΛ. 2241034497, 6945463635

ΠΩΛΕΙΤΑΙ Ή ΕΝΟΙΚΙΑΖΕΤΑΙ
ΕΠΑΓΓΕΛΜΑΤΙΚΗ ΣΤΕΓΗ

(ανεξάρτητο κατάστημα) 120 τ.μ. σε εμπορικό κέντρο στα Κολύμπια με αποκλειστική χρήση αυλής 300 τ.μ.
Τιμή πώλησης 58700 ευρώ (σε μπετά).
Τιμή ενοικίου 1000 ευρώ (αποπερατωμένο).
Μόνο για λίγες ημέρες.
Πληρ. τηλ. 6945378374

ΠΩΛΟΥΝΤΑΙ
από ιδιώτη ιδιοκτήτη,
μονοκατοικίες,
μεζονέτες 100 τ.μ.
στην παραλία Αφάντου
επί του κύματος.

Πληρ. τηλ. 6942089864

ΣΧΟΛΗ ΟΔΗΓΩΝ
ΚΟΥΣΗ ΠΑΝΤΕΛΗ

- **ΔΙΠΛΩΜΑΤΑ**
- **ΕΡΑΣΙΤΕΧΝΙΚΑ**
- **ΕΠΑΓΓΕΛΜΑΤΙΚΑ**
- **ΜΟΤΟΣΙΚΛΕΤΑΣ**
- **ΜΑΘΗΜΑΤΑ ΘΕΩΡΗΤΙΚΗΣ ΔΙΔΑΣΚΑΛΙΑΣ**



-Επεκτάσεις όλων των κατηγοριών
-Αναθεωρήσεις ληγμένων αδειών
-Μετατροπές ξένων αδειών σε ελληνικές

Οδός Βαλαωρίτου 9
(έναντι HOTEL SEMIRAMIS ΠΙΣΩ ΑΠΟ ΤΟ ΠΑΛΑΙΟ ΝΟΣΟΚΟΜΕΙΟ
e-mail: kousisp@acn.gr

ΕΚΠΑΙΔΕΥΤΙΚΟ ΑΥΤΟΚΙΝΗΤΟ:
TOYOTA YARIS 1300 cc
AIR CONDITIONED
(ΠΡΟΣΟΧΗ): ΜΑΘΗΜΑΤΑ
α. Μοτοσικλέτας μεγάλου κυβισμού από 125 cc έως ανεξαρτήτου
β. Μοτ/τας έως 125 cc
γ. Μοτοποδηλάτου 50 cc
Διαθέτουμε επίσης κι αυτόματες μοτοσικλέτες 125 cc
Πληρ. τηλ.
(22410)29157-73820-94777
ΚΑΙ ΑΝΑ ΠΑΣΑ ΣΤΙΓΜΗ
ΣΤΑ ΚΙΝΗΤΑ τηλ.
6944/511313-6944/203343

Στην κατηγορία ανεξαρτήτου κυβισμού η εκπαίδευση γίνεται με μοτοσικλέτα 500 cc
Παραλαβή των μαθητών μας και από τις οικίες τους
"Η σωστή και μεθοδική εκπαίδευση στα σύγχρονα οχήματά μας, βάζει γερά θεμέλια για τη δημιουργία ενός καλού νέου οδηγού"

ΠΡΟΣΟΧΗ
Στη σχολή μας παραδίδονται και μαθήματα θεωρητικής διδασκαλίας

ΠΜ54206

κεφάλαιο
Κτηματομεσιτικό - Συμβουλευτικό Γραφείο

ΔΙΑΜΕΡΙΣΜΑΤΑ ΠΩΛΟΥΝΤΑΙ

❑ 30 τ.μ , ρετιρέ γκαρσο-νιέρα , Ιξιά , 10.εκ-29.347 €
❑ 41 τ.μ,ισόγειο,1 υπν/τιου , αυλή,καινούριο , Ανάληψη , 23εκ- 67.500 €
❑ 41 τ.μ, 2ου ,1 υπν/τιου , αυλή,καινούριο , Ανάληψη , 23εκ- 67.500 €
❑ 58 τ.μ,ισόγειο,1 υπν/τιου , καινούριο , Ροδίνι , 30εκ-88.041 €
❑ 60 τ.μ,1ου ,1 υπν/τιου , Ανάληψη , 19εκ- 55.760 €
❑ 72 τ.μ , 3ου ,2υπν/τιων , Ανάληψη ,36 εκ-105.649 €
❑ 80 τ.μ ,ισόγειο,2υπν/τιων, καινούριο,Ροδίνι, 39 εκ-114.453 €
❑ 81 τ.μ,2ου,2 υπν/τιων κατάλληλο για γραφειακό χώρο,Κέντρο,40εκ117.388 €
❑ 82 τ.μ ,1ου ,2υπν/τιων, καινούριο,Τριάντα 32 εκ-93.910 €
❑ 86 τ.μ ,ισόγειο,2υπν/τιων, αυλή ,καινούριο,Τριάντα 38 εκ- 111.518 €
❑ 87 τ.μ ,1ου ,2υπν/τιων, καινούριο,Τριάντα 39 εκ-114.453 €
❑ 90 τ.μ , 2ου ,2υπν/τιων , καινούριο,Ανάληψη ,37 εκ-108.584 €
❑ 93 τ.μ ,1ου ,3υπν/τιων, καινούριο,Ροδίνι, 46 εκ-134.996 €
❑ 95 τ.μ , 1ου ,3υπν/τιων , Δασκάλους ,34 εκ-99.780 €
❑ 96 τ.μ , 2ου ,3υπν/τιων , Ανάληψη ,37 εκ-108.584 €
❑ 100 τ.μ ,1ου ,3υπν/τιων, καινούριο,Τριάντα 45 εκ-132.061 €
❑ 102 τ.μ , 1ου,3υπν/τιο, καινούριο,Καρακόνερο, 44εκ-129.126 €
❑ 103 τ.μ ,οροφοδια/μα 1ου ,3υπν/τιων,καινούριο,πάρκινκ,,Καρακόνερο,52,5εκ-154.072 €
❑ 116τ.μ , 1ου , 3υπν/τιων ,καινούριο , πάρκινκ , 34τ.μ Ανάληψη,62 εκ-181.951 €
❑ 117 τ.μ ,οροφοδια/μα ισόγειο,3υπν/τιων,καινούριο Ανάληψη 60εκ-176.082 €
❑ 123τ.μ,ισόγειο,3υπν/τιων, Ακαδημία , κατάλληλο για επαγγελματική χρήση 95 εκ –278.796 €
❑ 123τ.μ 1ου, 3 υπν/τιων, καινούριο,πάρκινκ , Αγ.Νικόλαο,73 εκ-214.233 €

ΜΕΖΟΝΕΤΕΣ- ΜΟΝ/ΚΙΕΣ ΠΩΛΟΥΝΤΑΙ

❑ 110 τ.μ ,μεζονέτα ,σοβά με 50 τ.μ αυλή , Κοσκινού 25εκ-73.367 €
❑ 130 τ.μ ,μεζονέτα , μπετά , 300 τ.μ αυλή Τριάντα 38 εκ-111.518 €
❑ 130 τ.μ ,μεζονέτα , μαρμαροσοβά , 300 τ.μ αυλή Τριάντα 47 εκ-137.931 €
❑ 130 τ.μ ,μεζονέτα, 3υπν/τιων , , 300 τ.μ αυλή Τριάν3υπν/τιων τα 38 εκ-252.385 €
❑ 140 τ.μ ,μεζονέτα ,μπετά σε 1.350 τ.μ οικόπεδο Τρείς 32εκ-93.910 €
❑ 148 τ.μ ,μεζονέτα , 3υπν/τιων , 300 τ.μ αυλή Τριάντα 86 εκ-252.385 €
❑ 170 τ.μ ,μεζονέτα ,μπετά σε 1.350 τ.μ οικόπεδο Κοσκινού 40εκ-117.388 €
❑ 180 τ.μ ,μεζονέτα , 3υπν/τιων , 250 τ.μ αυλή 60 τ.μ πάρκινγκ,Τριάντα 90 εκ-264.123 €
❑ 200 τ.μ ,μεζονέτα μ/σοβά , 3 υπν/τιων ,300 τ.μ οικόπεδο Τριάντα 50εκ-146.735 €

ΟΙΚΟΠΕΔΑ ΠΩΛΟΥΝΤΑΙ

❑ 2.000τ.μ,με την άδεια θέα, Κοσκινού 32εκ- 93.910 €
❑ 4.100 τ.μ,θέα , Κοσκινού 60εκ-176.082 €
❑ 4.100 τ.μ , Κοσκινού 25εκ-73.368 €
❑ 4.300 τ.μ, , Κολύμπια 20εκ-58.695 €
❑ 4.300 τ.μ, , Κολύμπια 24εκ-70.432 €

ΕΠΙΧΕΙΡΗΣΕΙΣ & ΕΠΑΓΓΕΛΜΑΤΙΚΟΙ ΧΩΡΟΙ

❑ 81 τ.μ,2ου,2 υπν/τιων κατάλληλο για γραφειακό χώρο Κέντρο,117.388 €
❑ Κατάστημα 45 τ.μ κύρια χρήση με 120 τ.μ αποθήκη στο ίδιο επίπεδο και 30 τ.μ πατάρι,πλησίον Σ.Κωτιάδη 50 εκ-146.735 €
❑ Αποθήκη 95τ.μ ,σοβά ,ράμπα, Καρακόνερο 16 εκ-46.955 €
❑ 123τ.μ,ισόγειο,διαμέρισμα,3υπν/τιων, Ακαδημία , κατάλληλο για επαγ/ματική χρήση 95 εκ –278.796 €
❑ Αποθήκη 125 τ.μ συν 20 τ.μ βοηθητικά , Σ.Κωτιαδη ,23εκ-67.498 €
❑ Κατάστημα 54 τ.μ ισόγειο 52 τ.μ,όροφος 120 τ.μ αυλή,Παλιά πόλη 230εκ-674.980 €

ΖΗΤΟΥΝΤΑΙ ΚΑΤΟΙΚΙΕΣ & ΟΙΚΟΠΕΔΑ ΕΝΤΟΣ & ΕΚΤΟΣ ΠΟΛΕΩΣ

ΤΣΟΥΡΟΥΝΑΚΗΣ Ι. ΑΝΤΩΝΙΟΣ (B.Sc.-MKT)

ΤΗΛ.:2241060060 (3 γραμμές) FAX: 2241060062
ΚΙΝ.:6945 949882
e-mail: kefaleo@rho.forthnet.gr

Γ. Σεφέρη 12
(παραπλεύρως ΜΗΔΕΙΑ)
Ρόδος

www.e-kefaleo.com

ενοικιασεις

συνέχεια από την προηγούμενη

ΕΝΟΙΚΙΑΖΟΝΤΑΙ ΔΙΧΩΡΑ ΕΠΙΠΛΩΜΕΝΑ ΔΙΑΜΕΡΙΣΜΑΤΑ 50 Τ.Μ. ΣΤΗΝ ΠΕΡΙΟΧΗ ΤΗΣ ΙΞΙΑΣ, ΜΕ ΧΩΡΟ ΣΤΑΘΜΕΥΣΗΣ, ΚΗΠΟ, ΠΙΣΙΝΑ, ΘΕΡΜΑΝΣΗ ΚΑΙ ΖΕΣΤΟ ΝΕΡΟ, ΙΔΑΝΙΚΑ ΓΙΑ ΕΚΠΑΙΔΕΥΤΙΚΟΥΣ, ΓΙΑΤΡΟΥΣ, ΣΤΡΑΤΙΩΤΙΚΟΥΣ. ΠΛΗΡ. ΤΗΛ. 2241093172, ΚΙΝ. 6944658034 www.eleonas.net ΧΠΕ017

ΕΝΟΙΚΙΑΖΟΝΤΑΙ STUDIOS ΜΕ ΤΟ ΜΗΝΑ Ή ΜΕ ΤΗΝ ΗΜΕΡΑ ΠΛΗΡΩΣ ΕΠΙΠΛΩΜΕΝΑ ΜΕ ΠΟΛΥΚΟΥΖΙΝΑΚΙ, ΨΥΓΕΙΟ, ΝΤΟΥΣ, WC, ΤΗΛΕΦΩΝΟ, ΜΠΑΛΚΟΝΙ, ΖΕΣΤΟ ΝΕΡΟ ΕΠΙ 24ΩΡΟΥ ΒΑΣΕΩΣ ΣΤΗΝ ΠΙΟ ΗΣΥΧΗ ΠΕΡΙΟΧΗ ΤΗΣ ΠΟΛΗΣ ΡΟΔΟΥ (ΠΕΡΙΟΧΗ ΔΑΣΚΑΛΩΝ), ΟΔΟΣ ΜΑΝΩΛΗ ΠΑΠΑΜΑΝΩΛΗ ΑΡΙΘΜ. 12 ΚΑΘΕΤΟΣ ΕΠΙ ΤΗΣ ΣΤΕΛΙΟΥ ΚΩΤΙΑΔΗ. ΠΛΗΡ. ΤΗΛ. (22410)37244 ΧΠΕ283

PUB-ΚΑΦΕΤΕΡΙΑ στο τουριστικό κέντρο-πλησίον νέου καζίνο. Πλήρως εξοπλισμένη ανακαινισμένη, η καλύτερη στο είδος της. Συμβόλαιο 12ετές. Πληροφορίες άλλες δεν θα δοθούν στο τηλέφωνο. Συζητείται και η πώληση. Πληρ. για συνεννόηση τηλ. 2241078392, 6977/339669, 6936/607154 μετά τις 12 το μεσημέρι. ΧΑΕ1501

πωλησεις-αγορες ακινητων & επιχειρησεων

ΕΠΙΧΕΙΡΗΣΗ ΜΕ ΕΙΔΗ ΛΑΪΚΗΣ ΤΕΧΝΗΣ ΣΤΗΝ ΙΑΛΥΣΟ. ΤΖΑΝΑΜΠΕΤΗΣ ΚΩΝΣΤΑΝΤΙΝΟΣ. ΠΛΗΡ. ΤΗΛ. 6937196820, ΜΟΝΟ ΣΟΒΑΡΕΣ ΠΡΟΤΑΣΕΙΣ ΠΟ54542

ΚΑΤΑΣΤΗΜΑ 38 τ.μ. στο Φαληράκι σε καλή θέση. Πληρ. Εμμ. Κρανίδης τηλ. 22241027082, 6944347405 ΑΟ54554

ΚΑΤΟΙΚΙΑ 2όροφη στο Δημοτικό διαμέρισμα Κοσκινού με κήπο. Πληρ. Εμμ. Κρανίδης τηλ. 22241027082, 6944347405 ΑΟ54553

ΜΟΝΟΚΑΤΟΙΚΙΑ 2όροφη 250 τ.μ. με κήπο 200 τ.μ. με ιπποτικό πηγάδι στην Παλιά Πόλη. Πληρ. Εμμ. Κρανίδης τηλ. 22241027082, 6944347405 ΑΟ54552

ΠΩΛΕΙΤΑΙ παλαιά ανακαινιζόμενη μονοκατοικία. Πληρ. τηλ. 6936656791 ΑΟ54320

ΣΤΗΝ ΙΑΛΥΣΟ ΟΡΟΦΟΔΙΑΜΕΡΙΣΜΑ ολόκληρο χωρισμένο προσωρινά σε 35+65 τ.μ. και studio στην ταράτσα 16 τ.μ. με δικαίωμα επέκτασης +40 τ.μ. Πληρ. τηλ. 2241033926 ΑΟ54544

ΠΩΛΟΥΝΤΑΙ 3 σπίτια στ' Αφάντου ξεχωριστά 90 τ.μ. το καθένα με ηλιακό, air condition, τζάκι, 2 μπαλκόνια, τέντες. Τιμή συζητήσιμη λόγω αναχώρησης. Πληρ τηλ. 6936926328, 6947935027 ΑΟ54526

ΛΟΓΩ ΑΝΑΧΩΡΗΣΕΩΣ ΣΤΟ ΕΞΩΤΕΡΙΚΟ ΠΩΛΕΙΤΑΙ νεόδμητη πολυτελής βίλα κτισμένη σε πανοραμικό λόφο στη νότια πλευρά του Φιλερήμου σε οικόπεδο 4.200 τ.μ. πλήρως περιφραγμένο, με αυτόματη θυροτηλεόραση, ελαιόδενδρα, χλοοτάπητα 500 τ.μ. και πολύ ευχάριστη διαμόρφωση εξωτερικού χώρου. Η πολυτελής αυτή βίλα αποτελείται από δύο όμοιους και ανεξάρτητους ορόφους, συνολικής επιφάνειας 482 τ.μ. συν 240 τ.μ. σκεπασμένες βεράντες. Ολα τα υλικά εξωτερικής επένδυσης, γρανιτικά πλακάκια δαπέδου, τα ξύλινα κουφώματα και ντουλάπες από κερασιά, τα είδη υγιεινής και κουζίνας έχουν εισαχθεί από την Ιταλία. Η θέρμανση και ο κλιματισμός επιτυγχάνονται μέσω κεντρικής κλιματιστικής μονάδας με αεραγωγούς και πλήρη αυτοματισμό καθώς και εξαιρετικές θερμικές μονώσεις. Ο επάνω όροφος μπορεί να παραδοθεί και πλήρως επιπλωμένος. Η τιμή είναι διαπραγματεύσιμη μετά από επί τόπου επίσκεψη. Πληρ. τηλ. 2241048101, τηλ. και fax 2241048102 ΑΟ54535

ΠΩΛΟΥΝΤΑΙ α) στα Κοσκινού διαμερίσματα δύο υπνοδωματίων το ένα ισόγειο με 50 τ.μ. αυλή, β) στα Κοσκινού κατάστημα ή αποθήκη 75 τ.μ. Πληρ. κα. Μαρίνα "ΚΤΗΜΑΤΙΚΗ ΠΡΟΟΠΤΙΚΗ" τηλ. 2241037906, 6972292958 ΑΟ54476

ΠΩΛΕΙΤΑΙ ισόγειο οροφοδιαμέρισμα 89 τ.μ. με αυλές, 3 υπνοδωμάτια, κουζίνα, σαλόνι, τζάκι στην περιοχή Αραπάκι. Τιμή 126.500 ευρώ. Πληρ. τηλ. 2241025971, 6936824661 ΑΟ54470

ΠΩΛΕΙΤΑΙ διώροφη κατοικία στο Γιαλό Σύμης. Πληρ. τηλ. 2241091372, ώρες καταστημάτων ΑΟ54464

ΠΩΛΕΙΤΑΙ από ιδιώτη ισόγειο διαμέρισμα αποτελούμενο από χωλ, σαλόνι, 2 υπνοδωμάτια, κουζίνα, μπάνιο, βεράντες στην οδό Λεμεσού Ρόδος σε πολύ καλή τιμή. Πληρ. τηλ. 6972134231 ΑΟ54453

ΠΩΛΕΙΤΑΙ ο α' όροφος στους Δασκάλους αποτελούμενος από δύο διαμερίσματα σε τούβλα 117 τ.μ. και 45 τ.μ. τιμή 123.257 ευρώ (42 εκ.). Επίσης μεζονέτα καινούργια έτοιμη στα Κοσκινού 145 τ.μ. σε 2 στρ. οικόπεδο. Τιμή 250.000 ευρώ (85 εκ.) και 174 τ.μ. μεζονέτα στην Ανάληψη με 45 τ.μ. γκαράζ (85 εκ.) - 250.000 ευρώ. Πληρ. ΑΙΓΑΙΟΚΤΗΜΑΤΙΚΗ τηλ. 2241022943, 2241028838, 6945466773 ΑΟ54392

ΚΑΤΑΣΤΗΜΑ 27 τ.μ. στην παραλία Ιαλυσού. Πληρ. τηλ. 2241090311 ΑΟ54380

ΠΩΛΟΥΝΤΑΙ α) στην Ιαλυσό διαμερίσματα 100-108 υπό κατασκευή, β) στο Ροδίνι διαμερίσματα των 2 και τριών υπνοδωματίων υπό κατασκευή, γ) στην Κρεμαστή έκταση 1840 τ.μ. Τιμή 70.000 ευρώ. Πληρ. κα. Μαρίνα "ΚΤΗΜΑΤΙΚΗ ΠΡΟΟΠΤΙΚΗ" τηλ. 2241037906, 6972292958 ΑΟ54407

ΠΩΛΟΥΝΤΑΙ α) στην Ιαλυσό μονοκατοικίες σε μπετά και μαρμαροσουβά, β) μονοκατοικίες στην Ιαλυσό ετοιμοπαράδοτες 150 τ.μ. Πληρ. κα. Μαρίνα "ΚΤΗΜΑΤΙΚΗ ΠΡΟΟΠΤΙΚΗ" τηλ. 2241037906, 6972292958 ΑΟ54406

ΕΠΙΧΕΙΡΗΣΗ ΕΣΤΙΑΤΟΡΙΟ LITEHOUSE ΜΕ ΠΛΗΡΗ ΕΞΟΠΛΙΣΜΟ ΕΝΑΝΤΙ ΣΤΟ KART ΚΟΝΤΑ ΣΤΟ ΚΑΙΝΟΥΡΓΙΟ LUNA PARK 25.000 ΕΥΡΩ. ΠΛΗΡ. ΤΗΛ. 6944205979 ΠΟ54197

ΠΩΛΕΙΤΑΙ από ιδιοκτήτη οικόπεδο εντός ζώνης 2 στρεμμάτων στην Πσστίδα στους πρόποδες Φιλερήμου με άδεια έτοιμη για κτίσμα ισόγειο και πρώτος όροφος με φως και νερο 240 τ.μ. Πληρ. τηλ. 2241069455 και 6997188794 ΑΟ54451

ΠΩΛΕΙΤΑΙ ΕΠΙΧΕΙΡΗΣΗ ΣΤΑ 100 ΜΑΓΑΖΙΑ. ΠΛΗΡ.ΤΗΛ. (22410)35092, 73100 ΧΠΟ294

ΜΟΝΟΚΑΤΟΙΚΙΑ στην Ιξιά τριώροφη σε μπετά αποτελείται από υπόγειο, ισόγειο και πρώτο όροφο με 1000 τ.μ οικόπεδο επί του κεντρικού δρόμου. Τιμή 112.000 ευρώ. Πληρ. τηλ. 6946179869, 6944532822 ΑΟ54303

3ΑΡΙ ΔΙΑΜΕΡΙΣΜΑ β' ορόφου, στην περιοχή Καναδά, από ιδιοκτήτη, 28.000.000 δρχ. Πληρ. τηλ. 6945991024, ώρες 6 μ.μ. - 9 μ.μ.

ΠΩΛΕΙΤΑΙ ΕΠΩΝΥΜΗ ΕΠΙΧΕΙΡΗΣΗ ΜΕ ΕΙΔΗ ΟΙΚΙΑΚΗΣ ΧΡΗΣΕΩΣ ΣΤΟ ΚΕΝΤΡΟ ΤΗΣ ΡΟΔΟΥ (ΜΑΝΤΡΑΚΙ). ΠΛΗΡ. ΤΗΛ. 2241039333, 2241061809 ΠΟ54194

ΑΓΡΟΚΤΗΜΑ στην Ψίνθο, σε προνομιακή θέση, στα όρια του χωριού τριάντα μέτρα από τον κεντρικό δρόμο, έκταση 4.800 τ.μ., κτίζει 350 τ.μ. με δρόμο και νερό! 50.000 ευρώ. Πληρ. τηλ. 6977949316, 6946029585 ΑΟ54261

ΟΙΚΟΠΕΔΟ εντός σχεδίου πόλεως Ρόδου οδός Δημ. Αναστασιάδη 46, Ο.Τ. 274, άρτιο και οικοδομήσιμο εμβαδού 401,06 τ.μ. με συντελεστή δόμησης 1. Τιμή 180.000 ευρώ. Πληρ. τηλ. 210-6742648, κιν. 6945-994321. ΑΟ53706

ΕΠΙΧΕΙΡΗΣΗ νυκτερινού κέντρου διασκέδασης στο κέντρο της πόλης, full εξοπλισμένο. Πληρ. τηλ. 6946402626 ώρες επικ. 09-00-14.00 και 18.00-22.00. ΧΑΟ101

ΟΙΚΟΠΕΔΟ στην Ιξιά Δήμου Ιαλυσού εντός του οικοδομικού συνεταιρισμού Καστελοριζίων, οδός Ομήρου 17, 160 τ.μ. (κτίζει 128 τ.μ. σε δύο ορόφους). Τιμή 60.000 ευρώ. Πληρ. τηλ. 210-6742648, κιν. 6945 994321. ΑΟ53974

ΠΩΛΕΙΤΑΙ διαμέρισμα τριάρι (2 υπν.) 75 τ.μ. α' ορόφου στην Σεμερτζίδη τιμή 32 εκ. - 94.000 ευρώ. Επίσης στην ίδια οικοδομή στο ισόγειο αποθήκη σαν κατάστημα 44 τ.μ. ιδανικό και για γραφείο. Τιμή 12,6 εκ. - 37.000 ευρώ. Πληρ. τηλ. 2241028838, 2241022943 ΑΟ53729

ΚΑΤΑΣΤΗΜΑΤΑ ΕΤΟΙΜΟΠΑΡΑΔΟΤΑ ΣΤΟ ΜΕΓΑΛΥΤΕΡΟ ΣΥΓΚΡΟΤΗΜΑ ΚΑΤΑΣΤΗΜΑΤΩΝ ΣΤΗΝ ΠΑΡΑΛΙΑΚΗ ΛΕΩΦΟΡΟ ΙΑΛΥΣΟΥ ΑΠ' ΕΥΘΕΙΑΣ ΑΠΟ ΤΟΝ ΚΑΤΑΣΚΕΥΑΣΤΗ ΠΟΛ. ΜΗΧΑΝΙΚΟ ΣΤΕΛΙΟ ΜΑΚΕΣΤΑ. ΕΞΑΣΦΑΛΙΣΗ ΔΑΝΕΙΟΥ, ΕΥΚΟΛΙΕΣ ΠΛΗΡΩΜΗΣ. ΑΠΟ 10.350.000 ΔΡΧ. ΠΛΗΡ. ΤΗΛ. 2241021347 ΧΠΟ205

εργασιες

ΚΟΠΕΛΑ Ελληνίδα ή αλλοδαπή για να εργασθεί σε καφετέρια μπαρ για όλο τον χρόνο. Ωρες απασχόλησης 12.00-24.00. Μισθός αναλόγως προσόντων. Πληρ. τηλ. 6947930115, 6944760796, 2241047220 ΑΖ54561

ΝΕΑΡΟΣ/Η ΥΠΑΛΛΗΛΟΣ ΓΡΑΦΕΙΟΥ, για μερική ή πλήρη απασχόληση (ωράριο 15.00-23.00), με απαραίτητες γνώσεις αγγλικών και Η/Υ (WORD, EXCEL, ACCESS). Τηλεφωνήστε και αναφέρετε πλήρη βιογραφικό στο τηλ. 2241073712 ΑΖ54556

ΖΗΤΟΥΝΤΑΙ α) αισθητικός απόφοιτος ΤΕΙ για να εργαστεί σε ινστιτούτο με υψηλές αποδοχές, β) διαιτολόγος απόφοιτος ΑΕΙ ή ΤΕΙ. Πληρ. τηλ. 6945204400 ΑΖ54524

ΔΕΣΠΟΙΝΙΣ ή κυρία για να εργασθεί σε εμπορικό κατάστημα. Πληρ. τηλ. 2241076005 ΑΖ54522

ΚΟΠΕΛΑ για καφενείο-καφετέρια εντός πόλεως. Πληρ. τηλ. 2241026504 ΑΖ54516

ΚΟΠΕΛΕΣ εμφανίσιμες για καφετέρια. Πληρ. τηλ. 6947875946 κος Νίκος ΑΖ54515

ΖΗΤΩ κοπέλα, για τις δουλειές του σπιτιού. Πρωινές ώρες 8-12 εκτός Κυριακής. Μισθός 280 ευρώ. Πληρ. τηλ. 22410 23544. ΑΖ54510

ΠΩΛΟΥΝΤΑΙ

Διώροφες αυτόνομες μονοκατοικίες με κήπο στον Δήμο Ιαλυσού, πολυτελούς κατασκευής.

- Διαστάσεις 130 τ.μ. και 168 τ.μ.
- Αριστη κατασκευή
- Δυνατότητα τραπεζικής χρηματοδότησης με ευνοϊκούς όρους

Πληρ. Εμμανουήλ Κρανίδης
Αμερικής 50- Ρόδος
Τηλ. 2241027082-26476, 6944347405

Σ.Κ.Ε.Π.Η.

ΠΡΟΚΑΤ - ΑΝΤΙΠΑΡΟΧΕΣ - ΕΡΓΟΛΑΒΙΕΣ

1) Κατασκευή σπιτιού
2) Πλακάκια
2) Χρώματα
4) Είδη υγιεινής
5) Ξυλοκατασκευές (ντουλάπια, ντουλάπες, πόρτες εσωτερικές) από οξυά ή ανιγκρέ
6) Εξωτερικά κουφώματα από αλουμίνιο με ρολλά και σίτες
7) Ηλεκτρολογική και υδραυλική εγκατάσταση

Παράδοση εντός τριών μηνών με το κλειδί στο χέρι

ΤΙΜΕΣ

- **100 τ.μ. . .49.500 €**
- **90 τ.μ. . . .46.200 €**
- **80 τ.μ. . . .42.250 €**
- **70 τ.μ. ..38.000 €**
- **60 τ.μ. ..33.500 €**
- **50 τ.μ. ..28.500 €**

- **ΑΝΑΛΑΜΒΑΝΟΥΜΕ** ιδιωτικά έργα πάσης φύσεως οικοδομικών εργασιών
- **ΠΩΛΟΥΝΤΑΙ** οικόπεδα **Ή ΑΝΤΑΛΛΑΣΣΟΝΤΑΙ** σε Ρόδο- Καστελόριζο Σύμη, Τήλο
- **Η ΚΑΤΑΣΚΕΥΗ ΤΗΣ ΚΑΤΟΙΚΙΑΣ** μπορεί να γίνει και μέσω δανείου
- **ΓΙΝΟΝΤΑΙ** ευκολίες πληρωμής

Δ/ΝΣΗ Παν. Ροδίου 87 Ρόδος
Τηλ. 2241078766/21884 κιν. 6942408624

ΚΤΗΜΑΤΟΜΕΣΙΤΙΚΟ ΓΡΑΦΕΙΟ

ΑΣΒΕΣΤΗΣ ΝΙΚΟΛΑΟΣ - ΚΩΤΗΣ ΓΙΑΝΝΗΣ
Αγίου Ιωάννη 46 • τηλ. 22410 32809
6947848288-6942695467

- **ΤΡΙΑΝΤΑ**
  Πωλείται ισόγειο διαμέρισμα 87 τ.μ. τριάρι με αποκλειστική θέα πάρκιν και αυλή lux κατασκευής. Γίνονται ευκολίες πληρωμής. Δάνεια δεκτά.
- **ΤΡΙΑΝΤΑ**
  Πωλείται 190 τ.μ. μεζονέτα lux κατασκευής, με θέρμανση και τζάκι. Γίνονται ευκολίες πληρωμής. Δάνεια δεκτά.
- **ΕΠΙ ΤΗΣ ΑΠΟΣΤΟΛΟΥ ΠΑΥΛΟΥ**
  Πωλείται 90 τ.μ. τριάρι, 2ου ορόφου, lux κατασκευής. Γίνονται ευκολίες πληρωμής. Δάνεια δεκτά.
- **ΕΠΙ ΤΗΣ ΠΤΟΛΕΜΑΙΩΝ**
  Πωλείται διαμέρισμα 120 τ.μ. ισόγειο, 4άρι, με αποκλειστική χρήση αυλής και στάθμευσης lux κατασκευής, με απεριόριστη θέα. Γίνονται ευκολίες πληρωμής. Δάνεια δεκτά.
- **ΠΛΗΣΙΟΝ ΚΑΜΕΙΡΟΥ**
  Πωλούνται διαμερίσματα των 50 τ.μ., 87 τ.μ. και 107 τ.μ. lux κατασκευής. Γίνονται ευκολίες πληρωμής. Δάνεια δεκτά.

ΚΤΗΜΑΤΟΜΕΣΙΤΙΚΟ ΓΡΑΦΕΙΟ

ΖΑΦΕΙΡΗΣ Μ. ΚΑΡΑΓΙΑΝΝΗΣ Δ. Ο.Ε.
Πωλήσεις ακινήτων. Τηλ. (2241060380-60381)
18.00-21.00 μ.μ. Δευτέρα-Παρασκευή
e-mail: zaf.kar@panafonet.gr

- 20.383 τ.μ. Αγροτεμάχιο (πανοραμική θέα) 500 μ. από τον οικισμό Θολού
- 4.770 τ.μ. } Αγροτεμάχια συνοριακών μερίδων
- 2.348 τ.μ. } (150 μ.) Από την Λεωφόρο)
- 11.520 τ.μ. Αγρομετάχιο (Αφάντου)
- 5.080 τ.μ. (1/2) Αγροτεμάχιο (Αφάντου) με ελαιόδεντρα
- 10.200 τ.μ. Αγροτεμάχιο με πανοραμική θέα (Κολύμπια)
- 840 τ.μ. Αγροτεμάχιο (Αφάντου)
- 4.969 τ.μ. Αγροτεμάχιο περιοχή Κολυμπίων
- 22.400 τ.μ. Αγροτεμάχιο (με 200 ελαιόδεντρα) περιοχή Ψίνθου
- 19.840 τ.μ. αγροτεμάχιο με πανοραμική θέα (Ψίνθο)
- 5.800 τ.μ. (περιοχή ΤΡΑΠΕΖΙΑ)
- 22.400 τ.μ. Οικόπεδο επί της Λεωφόρου Ρόδου-Λίνδου, με υπό κατασκευή ξενοδοχειακή μονάδα (Α' κατηγορίας) σε μπετά
- 1.250 τ.μ. Οικόπεδο εντός οικισμού, με πανοραμική θέα
- 105 τ.μ. Κατοικία σε μπετά εντός οικισμού Αφάντου
- 80 τ.μ. Μονοκατοικία εντός οικισμού Αφάντου)
- 50 τ.μ. Μονοκατοικία εντός οικισμού Αφάντου
- 50 τ.μ. Μονοκατοικία εντός οικισμού Αφάντου

mothercare

Η ΜΕΓΑΛΥΤΕΡΗ ΑΛΥΣΙΔΑ ΚΑΤΑΣΤΗΜΑΤΩΝ ΕΞΕΙΔΙΚΕΥΜΕΝΩΝ ΣΤΗΝ ΜΗΤΕΡΑ ΚΑΙ ΤΟ ΠΑΙΔΙ

ΖΗΤΑΜΕ

ΠΩΛΗΤΡΙΕΣ

ΓΙΑ ΤΟ ΚΑΤΑΣΤΗΜΑ ΤΗΣ ΡΟΔΟΥ

Οι κατάλληλοι υποψήφιοι θα πρέπει να διαθέτουν τα εξής προσόντα:

- Άνεση και ευχέρεια στην επικοινωνία
- Καλή γνώση της αγγλικής γλώσσας

Η εταιρία προσφέρει:

- Ικανοποιητικό μισθό και bonus επί των πωλήσεων
- Συνεχή εκπαίδευση στις σύγχρονες μεθόδους πωλήσεων
- Αξιοκρατική εξέλιξη

ΠΛΗΡΟΦΟΡΙΕΣ
ΣΤΟ ΤΗΛ 2241070363
Κα ΣΕΒΑ

ΤΑ ΖΑΧΑΡΟΠΛΑΣΤΕΙΑ ΣΤΑΝΗ

ΖΗΤΟΥΝ

α. ΠΩΛΗΤΡΙΕΣ
Απαραίτητα προσόντα:
- Γνώση Η/Υ
- Απόφοιτη Λυκείου
- Ξένη γλώσσα

β. ΒΟΗΘΟΥΣ ΖΑΧΑΡΟΠΛΑΣΤΗ
Απαραίτητα προσόντα
- Πτυχίο σχολής

Αιτήσεις καθημερινά στο κεντρικό κατάστημα επί της οδού Αγ. Αναστασίας 28
Ωρες αιτήσεων: 8π.μ.-4 μ.μ.
Πληρ. τηλ. 2241032267/31991

Από αλυσίδα καταστημάτων γρήγορης εστίασης

ΖΗΤΟΥΝΤΑΙ

α. **υπεύθυνος καταστήματος** για νυκτερινό ωράριο
β. **βοηθός ψήστη**
γ. **βοηθός σερβιτόρου**
δ. **καθαρίστρια**
ε. **άτομο για ταμπλό**
στ. **μάστορας**
Πληρ. τηλ. 2241033969 ώρες 10.00-16.00

Pizza Hut

ΖΗΤΟΥΝΤΑΙ

άτομα για delivery
Πληρ. τηλ. 2241078570

ΖΗΤΕΙΤΑΙ

νέος ή νέα

να κατέχει γνώσεις λογιστικών βιβλίων Γ' κατηγορίας, καθώς και μισθοδοσία για πλήρη απασχόληση. Αποδοχές ικανοποιητικές. Ωρες λογιστικού γραφείου.
Πληρ. τηλ. 2241095512, 2241094508

ΖΗΤΕΙΤΑΙ MANAGER

ΓΙΑ ΚΕΝΤΡΟ ΑΔΥΝΑΤΙΣΜΑΤΟΣ

Απαραίτητα να γνωρίζει Αγγλικά - Γερμανικά - Ιταλικά και διαχείριση Προγραμμάτων Η/Υ.
Πληρ. τηλ. 6945204400

ΛΕΒΕΝΤΗΣ
PIZZA-RESTAURANT

Το εστιατόριο ΛΕΒΕΝΤΗΣ επιθυμεί να προσλάβει για <u>12-μηνη απασχόληση</u>:

Σερβιτόρες
και
Διανομείς

Οι ενδιαφερόμενες σερβιτόρες θα πρέπει να γνωρίζουν άριστα την Ελληνική γλώσσα καθώς και βασικές γνώσεις στη χρήση ηλεκτρονικού υπολογιστή.

Προσφέρεται δυνατότητα για 12-μηνη απασχόληση είτε σε πλήρη, είτε σε part time βάση, άριστο εργασιακό περιβάλλον, ανταγωνιστικές αποδοχές αναλόγως της εμπειρίας και δυνατότητες εξέλιξης.

Οι ενδιαφερόμενοι (-ες) μπορούν να επικοινωνήσουν με τον κ. Γεώργιο Χαλκιάδη, καθημερινά μετά τις 18:00 στο τηλέφωνο 22410 22375

ΦΑΓΗΤΟ ΜΕ ΠΟΙΟΤΗΤΑ & ΓΕΥΣΗ

Lindian Village deLuxe Hotel

Η Ξενοδοχειακή μονάδα στην παραλία Λάρδου, είναι σε πρόγραμμα ανακαίνισης, επέκτασης και αναβάθμισής της σε πρότυπη μονάδα πολυτελείας με πέντε θεματικά εστιατόρια, σουίτες με ιδιωτικές πισίνες, κέντρο θαλασσοθεραπείας

ΖΗΤΟΥΜΕ

για τη σεζόν 2004 συνεργάτες ξενόγλωσσους με όρεξη για να στελεχώσουν τα νέα τμήματα σε όλες τις θέσεις.

Περιμένουμε το βιογραφικό σας σημείωμα στο Τελεφαξ 22440-47360 ή με email: alkal@lindian.gr ή αυτοπροσώπως στο ξενοδοχείο καθημερινές από 08.30-14.30.

ΖΗΤΕΙΤΑΙ

νέα

φιλόδοξη που τις αρέσουν οι προκλήσεις για να εργασθεί στις πωλήσεις διαφημιστικού δώρου. Σταθερή αμοιβή και bonus. Στείλτε Βιογραφικό σημείωμα στο **e-mail: add@aias.gr.**
Πληρ. από 09.00-16.00 **τηλ. 2241076710**

ΖΗΤΟΥΝΤΑΙ

από το CITY HALL restaurant
α. Πεπειραμένοι βοηθοί κουζίνας
β. Διανομείς
για αποκλειστική απασχόληση όλο το χρόνο.
Πληρ. τηλ. 22410 70200 από τις 11.00-17.00

ΖΗΤΟΥΝΤΑΙ

κομμώτριες με άδεια ασκήσεως επαγγέλματος και προϋπηρεσία, κοπέλα για την θέση υποδοχής, **διαιτολόγος, γυμναστές aerobic**- βάρη απόφοιτοι ΤΕΦΑΑ ή ιδιωτικής σχολής - **φυσιοθεραπευτές ή αισθητικοί** για μυοχαλαρωτικό μασάζ, **άτομα (άνδρας ή γυναίκα)** για δημόσιες σχέσεις, με πείρα στις πωλήσεις για να στελεχώσουν πολυδύναμο χώρο.
Πληρ. τηλ.2241070510-11 από 13.00-23.00 κ. Σπύρος

ΖΗΤΕΙΤΑΙ

από ΕΜΠΟΡΙΚΗ ΕΠΙΧΕΙΡΗΣΗ ΣΤΗ ΣΥΜΗ
ΣΤΕΛΕΧΟΣ ΛΟΓΙΣΤΗΡΙΟΥ

με γνώσεις εμπορικού προγράμματος, χρήση Η/Υ, καλή γνώση Αγγλικής γλώσσας, με στόχο την οργάνωση και σωστή λειτουργία της επιχείρησής μας.
Παραγγελίες, πελάτες, προμηθευτές.
Μισθός 1.500 ευρώ.

Πληρ. τηλ. 2241030259, 2241029036
Λογιστικό γραφείο
ΠΑΝΑΓΙΩΤΗ ΠΑΠΑΚΩΝΣΤΑΝΤΙΝΟΥ

Μεγάλη Βιομηχανική Εταιρεία Καταναλωτικών Αγαθών με οργανωμένες δραστηριότητες πωλήσεων και διανομής στην Δωδεκάνησο

ΖΗΤΑ

ΣΤΕΛΕΧΟΣ ΠΩΛΗΣΕΩΝ

Ο ιδανικός υποψήφιος θα πρέπει:
- Να είναι απόφοιτος τουλάχιστον Ι.Ε.Κ.
- Να είναι Ελληνας πολίτης
- Να έχει δίπλωμα αυτοκινήτου
- Εκπληρωμένες τις στρατιωτικές του υποχρεώσεις
- Προϋπηρεσία στο χώρο των πωλήσεων επιθυμητή
- Γνώση Η/Υ
- Δυναμική και ευχάριστη προσωπικότητα

Προσφέρονται:
- Ικανοποιητικές αποδοχές βάσει προσόντων
- Bonus βάσει πλάνου πωλήσεων
- Σύγχρονο περιβάλλον εργασίας
- Αυτοκίνητο της εταιρείας
- 12μηνη απασχόληση

Η εταιρεία δεσμεύεται για τον διακριτικό και εχέμυθο χειρισμό των βιογραφικών σημειωμάτων των ενδιαφερομένων που θα αποσταλούν προς την **Διεύθυνση Προσωπικού Τ.Θ. 441 85100 Ρόδος**
Ευχαριστώ εκ των προτέρων

ΖΗΤΕΙΤΑΙ

από εταιρεία ΔΑΝΕΖΗΣ Α.Ε.
ΤΡΟΦΙΜΑ - ΚΡΑΣΙΑ

ΥΠΑΛΛΗΛΟΣ - ΠΩΛΗΤΗΣ με δίπλωμα αυτοκινήτου και moto με γνώσεις Αγγλικής, σχετική προϋπηρεσία απολ. Λυκείου ή πτυχίο ΤΕΙ.

Πληρ. κ. Δανέζη τηλ. 6944790696

ΖΗΤΟΥΝΤΑΙ

πωλήτριες
για καταστήματα εντός πόλεως.
Πληρ. τηλ. 2241032125

Το YELLOW SPOT

ΖΗΤΕΙ

μάγειρες και **πιτσαδόρους**
για μόνιμη απασχόληση.
Πληρ. τηλ. 2241033077, 2241033356

ΖΗΤΕΙΤΑΙ

γυναίκα

για φύλαξη μικρού παιδιού - οικιακή βοηθός

Πληρ. τηλ. 2241064356

ΖΗΤΕΙΤΑΙ

εσωτερική οικιακή βοηθός για επταήμερη απασχόληση που να αγαπά και να προσέχει τα παιδιά σε σπίτι με ένα κοριτσάκι τριών ετών. Ηλικία 35-40 ετών χωρίς οικογενειακές υποχρεώσεις που να μιλά Ελληνικά ή Αγγλικά. Μισθός ικανοποιητικός.
Πληρ. τηλ. 6979008934 10.00-14.00 και 18.00-21.00

ΛΟΓΙΣΤΗΣ

Από εταιρεία **ΖΗΤΕΙΤΑΙ ΛΟΓΙΣΤΗΣ** ή **ΛΟΓΙΣΤΡΙΑ** πτυχιούχος με εμπειρία για μόνιμη πρωινή απασχόληση με γνώσεις Λογιστικής Γ' κατηγορίας μηχανογραφημένα - ΚΒΣ - Εργατικών και Ασφαλιστικών.
Ωρες εργασίας 09-14.00 πενθήμερο.
Μισθός αναλόγως προσόντων.
Πληρ. τηλ. 2241032238

SWEDCO CAFÉ
ΣΟΥΗΔΙΚΟ ΚΑΦΕΝΕΙΟ

ΖΗΤΕΙΤΑΙ

προσωπικό εξειδικευμένο
από τα Σουηδικά Καταστήματα
Αιτήσεις γίνονται στο κατάστημα στην οδό Δημοκρατίας και Δωδεκανησιακής Ν. γωνία.
Οι αιτήσεις πρέπει να συνοδεύονται με πρόσφατη φωτογραφία.
Πληρ. τηλ. 2241027375, 2241027575

CAPSIS
Convention Centers & Resort Hotels

ΤΟ ΞΕΝΟΔΟΧΕΙΟ ΚΑΙ ΣΥΝΕΔΡΙΑΚΟ ΚΕΝΤΡΟ SOFITEL CAPSIS ΡΟΔΟΥ

ΖΗΤΑΕΙ

ΕΜΠΕΙΡΟΥΣ ΣΕΡΒΙΤΟΡΟΥΣ και ΒΟΗΘΟΥΣ ΣΕΡΒΙΤΟΡΩΝ
Για μερική και συνεχή απασχόληση
ΤΕΧΝΙΚΟ ΤΗΛΕΠΙΚΟΙΝΩΝΙΩΝ ΚΑΙ ΗΛΕΚΤΡΟΝΙΚΩΝ ΥΠΟΛΟΓΙΣΤΩΝ
Για ετήσια απασχόληση
Οι ενδιαφερόμενοι μπορούν να απευθυνθούν καθημερινά κατά τις ώρες 10.00-14.00 στο Γραφείο Προσωπικού του Ξενοδοχείου
Για περισσότερες πληροφορίες
Υπόψη: κυρίου Τηλέμαχου
Τηλ.: 22410-25015 • Φαξ: 22410-20909
Ξενοδοχείο Sofitel Capsis
Ιξιά 85100, Ρόδος

εργασιες

συνέχεια από την προηγούμενη

ΚΟΜΜΩΤΡΙΑ, ζητείται. Πληρ. τηλ. 22410 31973. AZ54508

ΖΗΤΕΙΤΑΙ ΟΔΗΓΟΣ ΜΕ ΔΙΠΛΩΜΑ Ε' ΚΑΤΗΓΟΡΙΑΣ ΚΑΙ ΕΜΠΕΙΡΙΑ ΣΕ ΡΥΜΟΥΛΚΙΣΗ ΕΠΙΚΑΘΗΜΕΝΩΝ ΚΑΙ ΣΥΡΟΜΕΝΩΝ. ΠΛΗΡ. ΤΗΛ. 2103478518-21, 2271023485, 6936576364 ΠΖ54530

ΖΗΤΕΙΤΑΙ ΑΠΟ ΜΟΥΣΙΚΟ ΣΧΗΜΑ ΤΡΑΓΟΥΔΙΣΤΡΙΑ ΜΕ ΣΧΕΤΙΚΗ ΠΕΙΡΑ ΚΑΙ ΕΜΦΑΝΙΣΗ ΣΕ ΕΝΤΕΧΝΟ/ΡΟΚ ΡΕΠΕΡΤΟΡΙΟ. ΠΛΗΡΟΦΟΡΙΕΣ ΣΤΟ 6972204789 Ή 2241096964 ΟΛΕΣ ΤΙΣ ΩΡΕΣ. ΠΖ54506

ΤΟ FASHION CAFE, ζητά προσωπικό για τις παρακάτω θέσεις: α) σερβιτόρα (αποκλειστικά κοπέλα), β) Μπουφετζή με εξειδίκευση στην παρασκευή καφέδων και συναφών ειδών, γ) Μπουφετζή με εξειδίκευση στην παρασκευή σάντουιτς, κρέπας, παγωτών κ.λπ. Οι ενδιαφερόμενοι-ες θα πρέπει να είναι μέχρι 25 χρονών και να γνωρίζουν καλά αγγλικά. Αλλοδαποί αποκλείονται. Πληροφορίες στο τηλέφωνο 2241078369 από 11.30-13.30 AZ54497

ΣΕΡΒΙΤΟΡΑ, έως 30 ετών για γυράδικο στο κέντρο της πόλης. Πληρ. τηλ. 2241070520.ΑΕ54496

ΓΙΑ ΤΟ ΚΑΙΝΟΥΡΓΙΟ ΜΑΣ ΕΣΤΙΑΤΟΡΙΟ ΠΟΥ ΞΕΚΙΝΑΜΕ ΤΟ 2004 ΖΗΤΑΜΕ ΠΡΟΣΩΠΙΚΟ ΚΟΥΖΙΝΑΣ: ΜΑΓΕΙΡΑΣ ΕΜΠΕΙΡΟΣ ΣΤΟ ALA CART, ΒΟΗΘΟΣ ΜΑΓΕΙΡΑ, ΛΑΝΤΖΙΕΡΑ-ΜΠΟΥΦΕΤΖΟΥ. ΠΡΟΣΩΠΙΚΟ ΣΑΛΑΣ: ΣΕΡΒΙΤΟΡΟΙ-ΒΟΗΘΟΙ. ΘΑ ΠΡΟΤΙΜΗΘΟΥΝ ΟΣΟΙ ΕΧΟΥΝ ΓΝΩΣΗ ΞΕΝΗΣ ΓΛΩΣΣΑΣ. ΠΛΗΡ. ΤΗΛ. 2241094929 ΠΖ54519

ΤΟ ΣΥΝΕΡΓΕΙΟ ΑΥΤΟΚΙΝΗΤΩΝ MALIARAKIS MOTOSPORT VW/AUDI ΖΗΤΑ ΜΗΧΑΝΙΚΟ ΗΛΙΚΙΑΣ ΑΠΟ 25-35 ΕΤΩΝ, ΠΟΥ: ΝΑ ΚΑΤΕΧΕΙ ΔΙΠΛΩΜΑ ΑΥΤΟΚΙΝΗΤΟΥ, ΝΑ ΓΝΩΡΙΖΕΙ ΤΗΝ ΑΓΓΛΙΚΗ ΓΛΩΣΣΑ, ΝΑ ΕΧΕΙ ΤΕΛΕΙΩΣΕΙ ΤΙΣ ΣΤΡΑΤΙΩΤΙΚΕΣ ΤΟΥ ΥΠΟΧΡΕΩΣΕΙΣ. ΠΛΗΡ. ΤΗΛ. 2241065290 ΠΖ54465

ΕΡΓΑΤΟΤΕΧΝΙΤΗΣ (ΣΥΝΤΗΡΗΤΗΣ) ΓΙΑ ΚΑΦΕΤΕΡΙΕΣ ΜΕ ΜΠΙΛΙΑΡΔΑ. ΑΠΑΡΑΙΤΗΤΗ ΑΔΕΙΑ ΟΔΗΓΗΣΗΣ. 12ΜΗΝΗ ΑΠΑΣΧΟΛΗΣΗ. ΜΙΣΘΟΣ ΙΚΑΝΟΠΟΙΗΤΙΚΟΣ. ΠΛΗΡ. ΤΗΛ. 6936179039 ΠΖ54483

ΖΗΤΕΙΤΑΙ ΠΡΟΣΩΠΙΚΟ ΜΠΑΡ-ΣΕΡΒΙΣ ΓΙΑ ΝΥΧΤΕΡΙΝΟ ΚΕΝΤΡΟ ΔΙΑΣΚΕΔΑΣΗΣ. ΠΛΗΡΟΦΟΡΙΕΣ ΣΤΟ 6944847477. ΠΖ54507

ΓΥΜΝΑΣΤΗΣ/Α και **ΦΥΣΙΟΘΕΡΑΠΕΥΤΗΣ/Α** για μερική ή πλήρη απασχόληση σε γυμναστήριο. Πληρ. τηλ. 2241073712ΑΖ54477

ΝΕΑΡΑ για αναψυκτήριο μέχρι 20ετών για απογευματινή απασχόληση με πείρα στα σάντουιτς. Αποκλείονται αλλοδαπές. Πληρ. τηλ. 2241032040 AZ54474

ΖΗΤΕΙΤΑΙ κομμωτής/τρια για (πιστολάκι) βοηθός. Πληρ. τηλ. 2241077555 AZ54452

ΖΗΤΟΥΝΤΑΙ από ιδιωτικό εκπαιδευτήριο στο Ηράκλειο Κρήτης δάσκαλοι. Συνθήκες εργασίας άριστες. Μισθοδοσία όπως το Δημόσιο και τους καλοκαιρινούς μήνες. Πληρ. τηλ. 2810237840, 2810320364 κιν. 6947835630 AZ54444

ΣΕΡΒΙΤΟΡΟΣ έμπειρος και βοηθός σερβιτόρου για εστιατόριο στην Παλιά Πόλη. Πληρ. τηλ. 2241025293 AZ54440

ΚΑΤΑΣΤΗΜΑ δομικών υλικών ζητά υπάλληλο με όρεξη για δουλειά για να εργαστεί σ' αυτό. Απαραίτητη προϋπόθεση η γνώση και εμπειρία στα χρώματα και στα ηλεκτρικά εργαλεία. Πληρ. τηλ. 2241025067, 2241063494 AZ54367

ΖΗΤΟΥΝΤΑΙ φυσιοθεραπευτές, μασέρ και γυμναστές. Πληρ. τηλ. 2241023110 AZ54478

ΑΠΟ ΞΕΝΟΔΟΧΕΙΟ - ΕΣΤΙΑΤΟΡΙΟ ΣΤΗΝ ΠΕΡΙΟΧΗ ΙΞΙΑ ΔΗΜΟΥ ΙΑΛΥΣΟΥ ΖΗΤΕΙΤΑΙ ΠΡΟΣΩΠΙΚΟ ΓΙΑ ΤΗ ΣΑΙΖΟΝ 2004 Α) ΣΕΡΒΙΤΟΡΟΙ-ΕΣ: ΘΑ ΠΡΟΤΙΜΗΘΟΥΝ ΟΙ ΓΝΩΣΤΕΣ ΤΗΣ ΓΕΡΜΑΝΙΚΗΣ-ΑΓΓΛΙΚΗΣ Ή ΟΛΛΑΝΔΙΚΗΣ ΓΛΩΣΣΑΣ, Β) Β. ΜΑΓΕΙΡΟΙ, Γ) ΛΑΤΖΙΕΡΕΣ. ΑΠΟΣΤΟΛΗ ΒΙΟΓΡΑΦΙΚΩΝ - ΠΛΗΡΟΦΟΡΙΕΣ κ. ΧΡΥΣΑ FAX-ΤΗΛ. 2241090390 ΠΖ54419

ΕΠΙΧΕΙΡΗΣΗ ΣΤΟ ΣΠΙΤ. ΑΜΕΣΗ ΚΑΛΥΨΗ ΘΕΣΕΩΝ. ΜΕΡΙΚΗ ΑΠΑΣΧΟΛΗΣΗ 830-1200 ΕΥΡΩ. ΟΛΙΚΗ ΑΠΑΣΧΟΛΗΣΗ 12000-14.000 ΕΥΡΩ!!! ΟΧΙ ΤΗΛΕΜΑΡΚΕΤΙΝΓΚ, ΜΟΝΟ ΣΟΒΑΡΕΣ ΠΡΟΤΑΣΕΙΣ, ΔΩΡΕΑΝ ΤΑΞΙΔΙΑ, ΕΞΤΡΑ ΜΠΟΝΟΥΣ, ΑΠΟΔΟΣΗΣ. ΔΩΡΕΑΝ ΦΥΛΛΑΔΙΟ ΣΤΟ 2310577070 Ή WWW.HOMEBIZIN.COM ΠΖ54318

ΑΤΟΜΑ δραστήρια και δυναμικά από μεγάλη εταιρία στον χώρο του εμπορίου. Ημιαπασχόληση 1000 ευρώ, πλήρης απασχόληση 5000 ευρώ. Πληρ. τηλ. 2241032161, 30078, 6977472091 AZ54094

ΓΙΝΕΤΕ ΕΠΙΧΕΙΡΗΜΑΤΙΑΣ από τον χώρο επιλογής σας με ελάχιστο κεφάλαιο και εκπαίδευση. μερική ή πλήρης απασχόληση. Χρήση Internet επιθυμητή. Αμεσο ξεκίνημα. Κέρδη 500 ευρώ - 3000 ευρώ. Καλέστε για δωρεάν φυλλάδιο τηλ. 2310729425, 6972238412 AZ54294

Από κομμωτήριο στο κέντρο της πόλης **ΖΗΤΕΙΤΑΙ** έμπειρος κομμωτής /τρια για συνεργασία κατά την καλοκαιρινή σεζόν. Πληρ. τηλ. 6938443121 ΧΑΖ305

ΚΟΠΕΛΕΣ εμφανίσιμες για καφέ μπαρ στην Ιαλυσό. Πληρ. τηλ. 6942063556 AZ54119

ΖΗΤΕΙΤΑΙ από εστιατόριο: α) σερβιτόρος, β) μάγειρας (για ημιαπασχόληση), γ) βοηθός μαγείρου. Πληρ. τηλ. 2241022451 κος Κώστας AZ54288

ΖΗΤΕΙΤΑΙ πεπειραμένος κρεοπώλης. Κρεοπωλείο Κωνσταντούρας Αννης Μαρίας 63. Πληρ. τηλ. 2241035849, 2241029733 AZ54118

ΝΕΑΡΟΣ με δίπλωμα μοτοποδηλάτου και αυτοκινήτου για εργασία σε φαρμακαποθήκη. Πληρ. τηλ. 2241034274 AZ54324

ΖΗΤΕΙΤΑΙ έμπειρος υπάλληλος για τοποθετήσεις ζαντών ελαστικών (επιβατικών και φορτηγών). Πληρ. τηλ. 2241062801ΑΖ54254

ΓΙΝΕΤΕ ΕΠΙΧΕΙΡΗΜΑΤΙΕΣ ΜΕΣΑ ΑΠΟ ΤΟΝ ΧΩΡΟ ΣΑΣ ΧΩΡΙΣ ΩΡΑΡΙΟ -ΑΦΕΝΤΙΚΟ (ΟΧΙ ΝΤΗΛΕΡ-ΥΠΑΛΛΗΛΟΙ) ΚΕΡΔΗ ΑΠΟ 500 ΕΥΡΩ - 10000 ΕΥΡΩ ΤΟ ΜΗΝΑ. ΠΛΗΡ. ΤΗΛ. 2310/419397 e-mail: www.my-e-business.com ΠΖ54101

Η Οδική Βοήθεια Ρόδου HELLAS SERVICE **ΖΗΤΕΙ** συνεργάτες για την στελέχωση του τμήματος πωλήσεων. Απαραίτητα προσόντα: Ικανότητα επικοινωνίας, ευχάριστη προσωπικότητα, δίπλωμα οδήγησης οχήματος, προϋπηρεσία στο χώρο. Προσφέρονται: ανταγωνιστικό πακέτο αποδοχών (μισθός - προμήθεια - bonus), προοπτικές εξέλιξης, εξαιρετικό περιβάλλον εργασίας. Πληρ. Στ. Καζούλη 82, τηλ. (22410)22490 ΧΑΖ252

ΚΟΠΕΛΑ με γνώσεις ηλεκτρονικού υπολογιστή εμπορικού προγράμματος 2 ξένων γλωσσών (απαραίτητα τα Αγγλικά). Πληρ. τηλ. 2241062481, 2241037282 AZ53895

ΚΟΠΕΛΑ Ελληνίδα έως 30 ετών για να εργασθεί σε καφετέρια στην οδό Παπάγου. Μισθός και bonus και ασφάλεια. Πληρ. τηλ. 2241025050, 6936699602 AZ54360

Από κατάστημα ανδρικών ενδυμάτων **ΖΗΤΕΙΤΑΙ** πωλήτρια ευπαρουσίαστη με γνώσεις Αγγλικών-Γερμανικών έως 25 ετών. 12μηνη απασχόληση. Ωράριο καταστημάτων. Πληρ. τηλ. 2241070402 (μπουτίκ Ciao) AZ54091

διαφορα

ΣΑΛΟΝΙ κομπλέ, λόγω μετακόμισης. Πληρ. τηλ. 2241061992, 6934792058 ΑΔ54555

ΒΑΡΚΑ πλαστική τρικάρινη ταχύπλοη 3,80Χ1.50, 1000 ευρώ. Πληρ. τηλ. 6946392413ΑΔ54525

ΠΩΛΟΥΝΤΑΙ ΞΥΛΑ ΓΙΑ ΤΖΑΚΙΑ. ΠΛΗΡ. ΤΗΛ. 2241092968, 6942479010, 6944118368 ΠΡ54281

ΜΠΙΛΙΑΡΔΟ Ολυμπιακών διατάσεων θερμαινόμενο γαλλικό σχεδόν καινούργιο σε τιμή ευκαιρίας. Πληρ. τ ηλ. 6972739087ΑΔ54523

ΑΝΑΒΑΤΟΡΙΟ 2,5 τόν. Ιταλικής προέλευσης με δύο κολώνες στην τιμή των 1.700 ευρώ. Πληρ. τηλ. 6945277738 ΑΔ54517

ΠΩΛΕΙΤΑΙ αρμόνιο YAMAHA PSR-225 ολοκαίνουργιο σε τιμή ευκαιρίας. Πληρ. τηλ. 22410 65974 απογευματινές ώρες. ΑΔ54512

ΠΩΛΕΙΤΑΙ σκάφος, ταχύπλοο 4.85, μάρκας BEST, και μηχανή YAMAHA 80 ίππους, τρέιλερ ΕΛΞΗ, κουκούλα, τέντα και δύο μπαταρίες. Πληρ. τηλ. 6944604124. ΑΔ54511

ΚΟΥΤΑΒΙ χαρίζεται, ράτσας κανίς-μίνι, χρώματος λευκό-μπεζ, αρσενικό, μόνο σε σοβαρούς και υπεύθυνους ανθρώπους που θα το αγαπούν. Τρώει μόνο του. Πληρ. τηλ. 2241025330 και 6946273613. ΑΔ54502

ΕΚΛΕΚΤΑ ΚΥΝΗΓΟΣΚΥΛΑ ΠΩΛΟΥΝΤΑΙ: Α) ΣΕΤΤΕΡ ΛΑΒΕΡΑΚ ΚΑΘΑΡΟΑΙΜΟ ΘΗΛΥΚΟ ΓΕΝΙΚΟΥ ΘΗΡΑΜΑΤΟΣ - ΦΕΡΜΑ-ΠΟΡΤΑ 600 ΕΥΡΩ, Β) ΓΚΕΚΑΣ - ΠΟΥΡΑ 14 ΜΗΝΩΝ ΠΟΛΥ ΠΡΟΧΩΡΗΜΕΝΟ ΜΟΝΟ ΛΑΓΟ 400 ΕΥΡΩ, Γ) ΚΡΗΤΚΟΣ ΙΧΝΗΛΑΤΗΣ ΘΗΛΥΚΟ 9 ΜΗΝΩΝ 300 ΕΥΡΩ, Δ) 3 ΤΑΖΙΑ 3 ΜΗΝΩΝ 2 ΑΡΣΕΝΙΚΑ 1 ΘΗΛΥΚΟ 200 ΕΥΡΩ. ΠΛΗΡ ΚΟΣ ΜΙΧΑΛΗΣ ΤΗΛ. 6944632885, 6944613818, 07.00-16.30 ΠΔ54295

ΠΩΛΕΙΤΑΙ καθιστικό σε καλή κατάσταση. Είναι ένας διθέσιος καναπές, που γίνεται διπλό κρεβάτι, δύο πολυθρόνες και ένα τραπεζάκι σε τιμή ευκαιρίας. Πληρ. τηλ. σπιτιού 2241037049 μετά τις 13.00 κιν. 6973877038 ΑΔ54454

ΠΩΛΕΙΤΑΙ μπαλαδόρος, χαρτοκοφτικό, χορτοσυλλέκτης, λόγω φόρτου εργασίας. Πληρ. τηλ. 6944821899 ΑΔ54450

ΠΩΛΕΙΤΑΙ α) τροχόσπιτο μικρών διαστάσεων με τέντα, 1700 ευρώ, β) τρέιλερ σιδερένιας κατασκευής με κάγκελο και βαλιτσάκι για εργαλεία 3,10Χ1,90. Τιμή 760 ευρώ. Πληρ. τηλ. 6945634244 ΑΔ54454

ΔΙΑΘΕΤΟΥΜΕ ΔΩΡΕΑΝ ΚΑΤΑΛΟΓΟΥΣ για εσώρουχα, εξώρουχα-είδη προικός-αλέκιαστα τραπεζομάνδηλα-καλλυντικά. Πληρ. τηλ. 2105227687 πρωί 8.30-3 μ.μ. και 2109939833 απόγευμα-Σάββατο-Κυριακή ΑΔ54442

ΚΥΡΙΑ ΙΦΙΓΕΝΕΙΑ. Ενα δυνατό άτομο στον χώρο των προβλέψεων. Με τις έμφυτες προφητικές ικανότητες της, οι οποίες έχουν εξακριβωθεί με επιτυχία δίνει λύση σε όλα τα προβλήματά σας. Προβλέπει παρελθόν, παρόν, μέλλον. Επαναφορά προσώπων. Διαθέτει δίπλωμα της Επιστημονικής Επιτροπής Παραψυχολόγων Ελλάδας. Θέλετε να μιλήσετε τώρα με την προσωπική γραμμή της κυρίας Ιφιγένειας; Από σταθερό τηλέφωνο του ΟΤΕ για γρήγορες αληθινές προβλέψεις. Καλέστε στο 9011340226 (0,3 ευρώ/15" +Φ.Π.Α.) όλο το 24ωρο. Για ραντεβού τηλ. 6977645302, 6934172811 ΑΔ54361

ΠΩΛΟΥΝΤΑΙ ΓΡΑΜΜΑΤΟΣΗΜΑ: Ελλάδας 1913-2003 σφραγισμένα-ασφράγιστα και φάκελα πρώτη ημέρα κυκλοφορίας Π.Η.Κ. Επίσης γραμματόσημα Ρόδου ιταλικής κατοχής Γραμματόσημα SAN MARINO- Βατικανό-Ιταλία-Ουγγαρία. Φάκελοι Π.Η. Κυκλοφορίας Βατικανό-Ιταλία. Πληρ. τηλ. 2241023766 και 2241025945 ΑΔ54391

ΠΩΛΟΥΝΤΑΙ αλλαξιέρα, συρταριέρα με τέσσερα συρτάρια παιδική με ζωγραφιά πάνω στην τιμή των 150 ευρώ σε άριστη κατάσταση. Πωλείται συρταριέρα με έξι συρτάρια για παιδικό δωμάτιο σε άριστη κατάσταση στην τιμή των 290 ευρώ. Πληρ. τηλ. 6938022149 ΑΔ54365

ΣΑΛΟΝΙ σε άριστη κατάσταση με τραπεζάκια και τραπεζαρία. Πληρ. τηλ. 2241085949, 6937360745 ΑΔ54271

ΠΩΛΟΥΝΤΑΙ σε τιμή ευκαιρίας λόγω κλεισίματος επιχείρησης τα παρακάτω είδη: α. 3 κομπιούτερ με τους εκτυπωτές τους για τιμολόγηση επί αυτοκινήτου μάρκας NORAND 4000, με βάση γραφείου φορτοεκφόρτωσης μέχρι και 6 κομπιούτερ ταυτόχρονα και δυνατότητα σύνδεσης με όποιο σύστημα διαθέτετε, β. 8 συστήματα επικοινωνίας αυτοκινήτου VHF με κεραίες βάσης και ένα σύστημα αναμετάδοσης. Πληρ. τηλ. 6945982653 κ. Λευτέρης ΑΔ54315

ΠΙΑΝΟ μάρκας RAMEU στην τιμή των 1600 ευρώ. Πληρ. τηλ. 22410-30225 ΑΔ54168

ΠΩΛΕΙΤΑΙ ΤΑΧΥΠΛΟΟ ΣΚΑΦΟΣ BEST 4,85 ΜΕΤΡ. ΜΕ ΤΡΕΪΛΕΡ ΚΑΙ ΜΗΧΑΝΗ YAMAHA 80 HP, ΣΕ ΑΡΙΣΤΗ ΚΑΤΑΣΤΑΣΗ. ΠΛΗΡ. ΤΗΛ. 2241085231-6945461564. ΧΠΔ707

ΠΩΛΕΙΤΑΙ έπιπλο σύνθετο σε άριστη κατάσταση σε τιμή ευκαιρίας 300 ευρώ. Πληρ. τηλ. 6932086635 ΑΔ53990

ΓΙΑ ΤΥΠΟΓΡΑΦΟΥΣ: ΠΩΛΕΙΤΑΙ ΠΙΕΣΤΗΡΙΟ OFFSET AUTO MULTI (30Χ42) ΚΑΙ ΜΗΧΑΝΗΜΑ ΓΙΑ ΚΑΤΑΣΚΕΥΗ ΣΦΡΑΓΙΔΩΝ. ΚΑΙ ΤΑ ΔΥΟ ΜΑΖΙ ΣΤΗΝ ΜΟΝΑΔΙΚΗ ΤΙΜΗ ΤΩΝ 4.500 ΕΥΡΩ!!! ΠΛΗΡ. ΤΗΛ. 6937756878 κ. ΝΙΚΟ ΧΠΔ201

ΒΑΡΚΑ 4,30 μ., με εξωλέμβια 25 HP YAMAHA. Επίσης πωλείται εξωλέμβια JOHNSON 35 HP. Πληρ. τηλ. 2241074190ΑΔ54403

ΠΩΛΕΙΤΑΙ σαλόνι δερμάτινο NATUZZI 3θέσιος-διθέσιος σε άριστη κατάσταση 2 1/2 ετών χρώματος μουσταρδί από 2.800 ευρώ μόνο 1.300 ευρώ. Πληρ. κ. Αντώνης τηλ. 6945139702, 2241024811, 2241073075 ΑΔ53669

ΠΩΛΟΥΝΤΑΙ ΗΛΕΚΤΡΟΝΙΚΕΣ ΚΑΤΑΣΚΕΥΕΣ, ΜΙΚΡΟΠΟΜΠΟΙ, ΜΙΚΡΟΚΑΜΕΡΕΣ ΚΑΙ Ο,ΤΙ ΑΦΟΡΑ ΤΗΝ ΗΛΕΚΤΡΟΝΙΚΗ ΠΑΡΑΚΟΛΟΥΘΗΣΗ. ΑΣΥΡΜΑΤΑ ΚΑΙ ΕΝΣΥΡΜΑΤΑ. ΠΛΗΡ. ΤΗΛ. 6947572119. ΠΔ53864

ΜΙΚΡΟΕΠΙΠΛΑ ΠΩΛΟΥΝΤΑΙ συρταριέρες-παπουτσοθήκες, κρεμάστρες-καθρέπτες, ντουλάπες, κομοδίνα, κρεβάτια, σύνθετα, τραπέζια, καρέκλες, γραφεία, έπιπλα κουζίνας, πάγκοι, χρώματα, πλακάκια, φελιζόλ κ.ά. σε τιμές μοναδικές στο 5ο χλ. Ρόδου-Λίνδου, Πλατής - ΡΟΔΟΧΡΩΜ τηλ. 2241062037, 2241065065 ΑΔ52956

ΕΚΠΑΙΔΕΥΣΗ ΣΤΟΥΣ ΥΠΟΛΟΓΙΣΤΕΣ

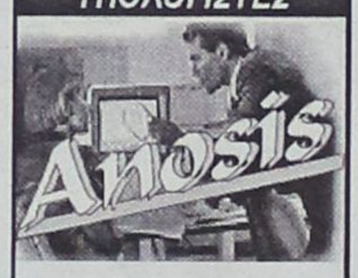

✓ ΓΙΑ ΑΡΧΑΡΙΟΥΣ
✓ ΓΙΑ ΠΡΟΧΩΡΗΜΕΝΟΥΣ
✓ ΓΙΑ ΕΤΑΙΡΙΕΣ

Εύκολα – Γρήγορα - Αποτελεσματικά

- Ταχύρυθμα σεμινάρια 6 εβδομάδων
- Τρίμηνα ή δίμηνα προγράμματα σπουδών για την απόκτηση του Διπλώματος ECDL
- Ιδιαίτερα για εξειδικευμένα προγράμματα
- Επιδοτούμενα προγράμματα κατάρτισης εργαζομένων

Στ. Κωτιάδη 64
Τηλ. 22410 78924

ΑΝΑΚΟΙΝΩΣΗ ΜΑΘΗΜΑΤΑ
*** Computer ***
PROGRAM PLUS COMPUTER
ΕΓΓΡΑΦΕΣ
** ΤΩΡΑ **
Τμήματα για:
Παιδιά - Ενήλικες
Αρχάριους - Μαθητές
Επαγγελματίες
Ανεύρεση Εργασίας
Διδάσκει πτυχιούχος Πανεπιστημίου Αμερικής
ΜΑΝΩΛΗΣ Ι. ΣΟΦΙΛΛΑΣ
Κοδριγκτώνος 91
Τηλ. (22410) 31761
ΠΙΣΤΟΠΟΙΗΤΙΚΟ ΓΝΩΣΕΩΝ
ΕΠΙΣΗΜΟ ΕΞΕΤΑΣΤΙΚΟ ΚΕΝΤΡΟ ΤΗΣ ECDL HELLAS

cybarco
CIVIL ENGINEERING
BUILDING CONSTRUCTION
LAND DEVELOPMENT
MEMBER OF THE LANITIS GROUP

Το Συγκρότημα Cybarco δραστηριοποιείται στους τομείς της ανάπτυξης ακινήτων (real estate) και τις κατασκευές.
Έχει δραστηριοποιηθεί σε 5 χώρες και 10 πόλεις. Λόγω της συνεχούς ανάπτυξης των δραστηριοτήτων του Συγκροτήματος ζητούνται :

- Κύπρος: Λευκωσία, Λάρνακα, Λεμεσός, Πάφος
- Ελλάδα: Αθήνα, Ρόδος, Κρήτη
- Ην. Βασίλειο: Λονδίνο
- Μπαχρέιν
- Σοβ. Ενωση: Μόσχα

ΚΕΝΕΣ ΘΕΣΕΙΣ

ΓΡΑΜΜΑΤΕΑΣ

Η ΘΕΣΗ :
Για στελέχωση του περιφερειακού γραφείου στη Ρόδο (1 θέση).

ΠΡΟΣΟΝΤΑ :
- Απόφοιτος – η Λυκείου.
- Άριστη γνώση της Αγγλικής γλώσσας. Η γνώση της Γερμανικής θα θεωρηθεί ιδιαίτερο προσόν.
- Πείρα σε ανάλογη θέση (5 χρόνια).
- Άριστη γνώση Η/Υ(MS –Office , Internet κ.λ.π.) .

ΩΦΕΛΗΜΑΤΑ :
Θα προσφερθεί πολύ ικανοποιητικός μισθός και άλλα συναφή ωφελήματα, αναλόγως προσόντων και πείρας. Παρέχονται εξαιρετικές ευκαιρίες ανέλιξης σε ένα επαγγελματικό και φιλικό περιβάλλον.

Όλες οι αιτήσεις, που θα πρέπει να περιλαμβάνουν πλήρες βιογραφικό σημείωμα, θα τηρηθούν απολύτως εμπιστευτικές και να απευθύνονται στο :
Υπεύθυνο Προσωπικού
CYBARCO ΑΝΑΠΤΥΞΗ ΑΚΙΝΗΤΩΝ Α.Ε.
Εθνάρχου Μακαρίου 28
Ρόδος -85100
Τηλ. :22410 – 43 484, Φαξ : 22410 – 43485
e-mail : info@gr.cybarco.com
και να ληφθούν μέχρι τις 30/09/2003.

διαφορα

συνέχεια από την προηγούμενη

ΕΞΟΠΛΙΣΜΟΣ ΦΡΟΝΤΙΣΤΗΡΙΟΥ σε καλή κατάσταση, λόγω αλλαγής δραστηριότητας (πίνακες μαρκαδόρου, θρανία). Πληρ. τηλ. 2241094710. ΑΔ53403

μαθήματα

ΙΔΙΑΙΤΕΡΑ: ΦΥΣΙΚΗΣ ΧΗΜΕΙΑΣ - ΜΑΘΗΜΑΤΙΚΩΝ από καθηγητή με ουσιαστικά προσόντα για σοβαρή προετοιμασία και άμεσο αποτέλεσμα. Πληρ. τηλ. 2241024369, 6973025100 AM54541

ΚΑΘΗΓΗΤΗΣ ΑΓΓΛΙΚΩΝ ΚΑΙ ΓΑΛΛΙΚΩΝ απόφοιτος Καναδικού Παν/μίου παραδίδει ιδιαίτερα μαθήματα κατ' οίκον σε μαθητές όλων των επιπέδων. Τιμές προσιτές. Πληρ. τηλ. 2241064079, 6976196036 AM54540

ΦΙΛΟΛΟΓΟΣ-ΓΛΩΣΣΟΛΟΓΟΣ: • Παραδίδει ιδιαίτερα (Αρχαία Ελληνικά, Νέα Ελληνικά, Ιστορία, Εκθεση, Αγγλικά και Γαλλικά) σε μαθητές Γυμνασίου και σε Τ.Ε.Ε. Λυκείου. • Δακτυλογραφήσεις και μεταφράσεις σε αγγλικά και γαλλικά. Πληρ. τηλ. 6932088753 και 2241031270. AM54500

ΔΑΣΚΑΛΑ παραδίδει μαθήματα σε μαθητές Δημοτικού. Πληροφορίες τηλ. 6932480373. AM54501

ΙΔΙΑΙΤΕΡΑ ΜΑΘΗΜΑΤΑ. Παραδίδονται μαθήματα σε μαθητές δημοτικού σχολείου από έμπειρη καθηγήτρια. Πληρ. τηλ. 6945855298 AM54426

ΟΙΚΟΔΙΔΑΣΚΑΛΕΙΟ ΓΑΛΛΙΚΗΣ ΓΛΩΣΣΑΣ Παραδίδονται μαθήματα Γαλλικών από καθηγήτρια πτυχιούχο του τμήματος Γαλλικής γλώσσας και Φιλολογίας του Αριστοτελείου Πανεπιστημίου Θεσσαλονίκης. Προετοιμασία όλων των πτυχίων (DELF, DALF, SORBONNE). Πληρ. κα Εφη Γιαννιού, τηλ. 2241076684, 2241025151, 6938309839 AM54481

ΔΥΣΛΕΞΙΑ. Καθηγήτρια φιλόλογος - ψυχολόγος με πολύχρονη διδακτική εμπειρία αναλαμβάνει την αποκατάσταση και βοήθεια στα σχολικά μαθήματα παιδιών με μαθησιακές δυσκολίες. Πληρ. τηλ. 6972397664 AM54354

ΠΑΡΑΔΙΔΟΝΤΑΙ ιδιαίτερα μαθήματα κατ' οίκον σε μαθητές δημοτικού. Αξιόπιστη και αποτελεσματική εργασία. Πληρ. τηλ. 6944745844 AM54467

ΙΔΙΑΙΤΕΡΑ ΜΑΘΗΜΑΤΑ ΓΑΛΛΙΚΩΝ. Πτυχιούχος του γαλλικού ινστιτούτου Αθηνών, κάτοχος του διπλώματος SORBONNE παραδίδει ιδιαίτερα μαθήματα γαλλικής γλώσσας. Τιμές προσιτές. Πληρ. τηλ. 6977783240 AM54468

ΙΔΙΑΙΤΕΡΑ ΜΑΘΗΜΑΤΑ ΕΛΛΗΝΙΚΩΝ. Τριτοετής φοιτήτρια του Πανεπιστημίου Αιγαίου παραδίδει ιδιαίτερα μαθήματα σε παιδιά Δημοτικού. Τιμές προσιτές. Πληρ. τηλ. 6973517814, 6947878659 AM54469

ΦΟΙΤΗΤΡΙΑ Πανεπιστημίου Αιγαίου παραδίδει ιδιαίτερα μαθήματα σε παιδιά Δημοτικού στο δικό της χώρο, περιοχή Ακαδημίας. Πληρ. τηλ. 2241036354, 6938925339 AM54473

ΠΤΥΧΙΟΥΧΟΣ Αγγλικής Φιλολογίας του Πανεπιστημίου του Λούτον παραδίδει μαθήματα όλων των επιπέδων κατ' οίκον. Τιμές προσιτές. Πληρ. τηλ. 6945599921 AM54461

ΑΓΓΛΙΚΑ ΜΑΘΗΜΑΤΑ από αγγλόφωνη καθηγήτρια με πείρα στην προετοιμασία για εξετάσεις Lower και Proficiency. Τιμές λογικές. Πληρ. τηλ. 2241095558, 6944786664 AM54457

ΓΕΡΜΑΝΙΚΑ-ΑΓΓΛΙΚΑ. Καθηγήτρια Γερμανικών-Αγγλικών παραδίδει ιδιαίτερα μαθήματα Γερμανικών-Αγγλικών σε 1-2-3 παιδιών και βοηθάει μαθητές και σπουδαστές στα μαθήματά τους. Περιοχή Ρόδου-Ιξιά-Ιαλυσός. Πληρ. τηλ. 6977782828 ή 22410 73120 και 33088. AM54345

ΟΙΚΟΝΟΜΟΛΟΓΟΣ ΠΤΥΧΙΟΥΧΟΣ ΤΟΥ ΟΙΚΟΝΟΜΙΚΟΥ ΠΑΝΕΠΙΣΤΗΜΙΟΥ ΑΘΗΝΩΝ (Α.Σ.Ο.Ε.Ε.) ΠΑΡΑΔΙΔΕΙ ΚΑΤ' ΟΙΚΟΝ ΜΑΘΗΜΑΤΑ ΜΕ ΕΜΠΕΙΡΙΑ, ΥΠΕΥΘΥΝΟΤΗΤΑ ΚΑΙ ΜΕΘΟΔΙΚΟΤΗΤΑ ΣΤΙΣ ΑΡΧΕΣ ΟΙΚΟΝΟΜΙΚΗΣ ΘΕΩΡΙΑΣ, ΑΡΧΕΣ ΟΙΚΟΝΟΜΙΑΣ, ΑΡΧΕΣ ΛΟΓΙΣΤΙΚΗΣ ΚΑΙ ΑΡΧΕΣ ΟΡΓΑΝΩΣΗΣ ΚΑΙ ΔΙΟΙΚΗΣΗΣ ΕΠΙΧΕΙΡΗΣΕΩΝ ΚΑΙ ΥΠΗΡΕΣΙΩΝ. ΤΙΜΕΣ ΠΡΟΣΙΤΕΣ. ΠΛΗΡ. ΤΗΛ. 2241076609, 6972196902 ΠΜ54304

ΙΔΙΑΙΤΕΡΑ: ΦΥΣΙΚΗΣ-ΧΗΜΕΙΑΣ-ΜΑΘΗΜΑΤΙΚΩΝ ΑΠΟ ΚΑΘΗΓΗΤΗ ΜΕ ΟΥΣΙΑΣΤΙΚΑ ΠΡΟΣΟΝΤΑ ΓΙΑ ΣΟΒΑΡΗ ΠΡΟΕΤΟΙΜΑΣΙΑ ΚΑΙ ΑΜΕΣΟ ΑΠΟΤΕΛΕΣΜΑ. ΠΛΗΡ. ΤΗΛ. 2241024369, 6973025100 ΠΜ52175

ΚΑΘΗΓΗΤΡΙΑ πτυχιούχος Φιλοσοφικής Σχολής Θεσ/νίκης παραδίδει ιδιαίτερα μαθήματα σε μαθητές Γυμνασίου-Λυκείου. Πληρ. τηλ. 2241033981, 6936529990 AM54355

ΠΑΡΑΔΙΔΟΝΤΑΙ ΙΔΙΑΙΤΕΡΑ ΜΑΘΗΜΑΤΑ ΚΑΤ' ΟΙΚΟΝ ΦΥΣΙΚΗΣ, ΧΗΜΕΙΑΣ, ΜΑΘΗΜΑΤΙΚΩΝ ΣΕ ΜΑΘΗΤΕΣ ΓΥΜΝΑΣΙΟΥ-ΛΥΚΕΙΟΥ. ΠΛΗΡ. ΤΗΛ. 2241062217, 6947705716 ΠΜ53871

ΦΙΛΟΛΟΓΙΚΑ ΜΑΘΗΜΑΤΑ Αρχαίων - Εκθεσης - Εκφρασης - Ιστορίας από έμπειρη φιλόλογο σε μαθητές Γυμνασίου - Λυκείου. Πληρ. τηλ. 2241038565 AM54274

ΚΑΘΗΓΗΤΡΙΑ ΦΙΛΟΛΟΓΟΣ πτυχιούχος του Α.Π.Θ. με πολυετή διδακτική εμπειρία, παραδίδει ιδιαίτερα μαθήματα σε μαθητές Γυμνασίου-Λυκείου. Πληρ. τηλ. 6946098729 AM54195

ΜΑΘΗΜΑΤΑ ΠΙΑΝΟΥ παραδίδονται μαθήματα πιάνου για αρχάριους μαθητές και μαθήτριες. Πληρ. τηλ. 6972082900 ΑΕ54280

ΚΑΘΗΓΗΤΗΣ ΧΗΜΙΚΟΣ, παραδίδει μαθήματα Φυσικής-Χημείας σε μαθητές Γυμνασίου και Λυκείου. Πληρ. τηλ. 2241069380, 6944425672 AM54224

ΜΑΘΗΜΑΤΑ ΠΛΗΡΟΦΟΡΙΚΗΣ: Εφαρμογές σε προγραματιστικό περιβάλλον. Δίκτυα Υπολογιστών. Μαθητές ΤΕΕ, Ενιαίου Λυκείου. Πληρ. κα Ματίνα τηλ. 6977780295, 2241066469 AM54057

ΞΕΝΟΔΟΧΕΙΑΚΟ, ΔΙΕΥΘΥΝΤΙΚΟ ΣΤΕΛΕΧΟΣ

ΑΝΑΖΗΤΕΙ ΝΕΑ ΣΥΝΕΡΓΑΣΙΑ

25ετή παρουσία στο χώρο, 10ετή εμπειρία σε ανώτερες Διευθυντικές θέσεις.
Σοβαρές προτάσεις μόνο.
Απόλυτη εχεμύθεια, απαραίτητη λόγω τρεχουσών ανειλημμένων υποχρεώσεων.

Διεύθυνση επικοινωνίας
Htlmgr2004@yahoo.com

Ονομα και Τηλέφωνο επικοινωνίας, email, και στοιχεία ενδιαφερόμενης επιχείρησης, απαραίτητα για οιαδήποτε περαιτέρω επικοινωνία.

ΑΠΟΛΥΤΗ ΕΞΕΙΔΙΚΕΥΣΗ

ΓΙΑ ΣΙΓΟΥΡΗ ΕΠΑΓΓΕΛΜΑΤΙΚΗ ΑΠΟΚΑΤΑΣΤΑΣΗ

COMPUTER GRAPHICS: Illustrator, Photoshop, Corel Draw, Quark XPrees
3D ANIMATION: Maya, 3D Studio Max
ΨΗΦΙΑΚΟ ΜΟΝΤΑΖ & SPECIAL FX: Premiere, After Effects.
ΔΩΡΑΝ ΕΠΑΝΕΚΠΑΙΔΕΥΣΗ και ΕΠΙΜΟΡΦΩΣΗ
Προετοιμασία για απόκτηση Barchelor σε πανεπιστήμιο της Αγγλίας από καθηγητή με μάστερ από Αμερική.
ΕΠΙΣΗΣ ΕΚΜΑΘΗΣΗ Windows XP, Word, Excel. Access, Power Point, Internet & Outlook Express.

Πληρ. τηλ. 6996988888, 2241041467

ΚΑΘΗΓΗΤΡΙΑ ΑΓΓΛΙΚΩΝ

του Πανεπιστημίου U.C.L.A. USA με πολυετή πείρα παραδίδει μαθήματα Αγγλικών ατομικά ή σε γκρουπ κατ' οίκον.
Ολα τα επίπεδα από τα πρώτα βήματα έως First Certificate (Lower), Proficiency,
Test και ενημέρωση γονέων.
Λίγες ώρες και τιμές λογικές.
Βοήθεια στα Αγγλικά του σχολείου.

Πληρ. τηλ. 2241028004, 6946751564

ΚΑΘΗΓΗΤΗΣ ΓΕΡΜΑΝΙΚΗΣ ΦΙΛΟΛΟΓΙΑΣ

Πτυχιούχος Πανεπιστημίου Mannheim Γερμανίας παραδίδει μαθήματα όλων των επιπέδων σε μαθητές και ενήλικες.

Πληρ. τηλ. 6932086580, 2241073007

ΑΡΧΕΣ ΟΙΚΟΝΟΜΙΚΗΣ ΘΕΩΡΙΑΣ

Παραδίδονται μαθήματα σε μαθητές Γ' Λυκείου από Οικονομολόγο, Πτυχιούχο του Οικονομικού Πανεπιστημίου Αθηνών (Α.Σ.Ο.Ε.Ε.) και κάτοχο Μεταπτυχιακού Τίτλου (MSc) στο University of Wales.

- Ολιγομελή Τμήματα 2-3 ατόμων.
- Υπεύθυνη προετοιμασία με συχνά επαναληπτικά τεστ.
- Φροντιστηριακή πείρα με επιτυχίες στις Πανελλήνιες Εξετάσεις.
- Τιμές προσιτές.

Πληρ. τηλ. 6938440568

Μια πρόταση για όλους τους επαγγελματίες

*Η **3Τ ΑΕΒΕ** σας ανοίγει δρόμο με τις μακροχρόνιες μισθώσεις αυτοκινήτων γρήγορα και σωστά, προσφέροντας σας περισσότερα πλεονεκτήματα.*

***ΕΠΩΦΕΛΗΘΕΙΤΕ ΤΩΡΑ** από τα δυναμικά μας προγράμματα και αποκτήστε το αυτοκίνητο που επιθυμείτε για σας και για τον στόλο της εταιρίας σας.*

8 σημαντικοί λόγοι που σας συμφέρουν!

1. **Το 100% των μισθωμάτων** μπαίνουν στα έξοδα της επιχείρησής σας
2. **Εχετε φορολογική απαλλαγή** από τα τεκμήρια αγοράς (πόθεν έσχες)
3. **Αποκτάτε αυτοκίνητο χωρίς προκαταβολή** διατηρώντας το κεφάλαιο σας
4. **Πλήρη απαλλαγή από κόστος συντήρησης**
5. **Εχετε πάντα καινούργιο αυτοκίνητο.** Με την λήξη της μίσθωσης μπορείτε να το αντικαταστήσετε
6. **Αποδέσμευση κεφαλαίων** που θα θέλατε για την αγορά του αυτοκινήτου, αξιοποιώντας τα σε άλλους παραγωγικούς τομείς
7. **Εχετε κεφαλαιακή ρευστότητα** αφού μπορείτε να πουλήσετε τοα υτοκίνητο και να το εκμισθώσετε πάλι (Lease back)
8. **Εξοικονόμηση χρόνου και χρήματος** για σας και την επιχείρησή σας

Γιατί να αγοράσετε ένα αυτοκίνητο όταν μπορείτε να το ενοικιάσετε;

3Τ ΑΕΒΕ
6ο χλμ. Ρόδου-Λίνδου, Ρόδος
Τηλ. 2241068000 • fax 2241068010

AUTO ΕΠΙΛΟΓΕΣ

ΚΟΥΚΟΥΡΑΣ ΑΛΕΞΑΝΔΡΟΣ

ΛΕΩΦ. ΡΟΔΟΥ-ΛΙΝΔΟΥ 255 • ΤΗΛ. (22410)60910
www.autoepiloges.com

ΑΓΟΡΑ-ΠΩΛΗΣΗ-ΑΝΤΑΛΛΑΓΗ ΜΕΤΑΧΕΙΡΙΣΜΕΝΩΝ ΑΥΤΟΚΙΝΗΤΩΝ

1. **JEEP WRANGLER HARD TOP FULL 2500 cc, μοντ. 2003, μπλε**
- κεντρ. κλειδ., ηλ. παράθ., υδρ. τιμόνι, klima, αερόσ. οδηγού-συνοδηγού, ζάντες αλουμινίου, προβ. ομίχλης και ηχοσύστημα.
2. **BMW 316, 1600 cc, μοντ. 2001, M LOOK, ασημί**
- κεντ. κλειδ., ηλ. παράθ., υδρ. τιμόνι, klima, ABS, ζάντες BBS, bucket καθίσματα, σπόιλερ, αεροτομή, ηλ. καθρέπτες, προβ. ομίχλης και ηχοσύστημα.
3. **MAZDA MX-5 MID, 1600 cc, μοντ. 2001, θαλασσί**
- κεντρ κλειδ., ηλ. παράθ., υδρ. τιμόνι, αερόσακος, ABS και ηχοσύστημα.
4. **AUDI A4 1600 cc, μοντ. 2000, μπλε**
-κεντρ. κλειδ., ηλ. παράθ., υδρ. τιμόνι, klima, αεροσ. οδηγού-συνοδηγού, ζάντες αλουμινίου, προβ. ομίχλης και ηχοσύστημα.
5. **BMW 316, 1600 cc, μοντ. 1992, κόκκινο**
- κεντ. κλειδ., ηλ. παράθ., ζάντες αλουμινίου, προβ. ομίχλης και ηχοσύστημα.
6. **FIAT PUNTO, GT, 1400 cc, 136 HP, TURBO, μοντ. 1996, μαύρο**
-κεντρ. κλειδ., ηλ. παράθ., υδρ. τιμόνι, air condition, αερόσακος. οδηγού, ζάντες αλουμινίου, προβ. ομίχλης και ηχοσύστημα.
7. **DAEWOO LANOS 1400 cc, μοντ. 2002, ασημί**
- κεντρ. κλειδ., ηλ. παράθ., υδρ. τιμόνι, air condition και ηχοσύστημα
8. **NISSAN PRIMERA 1600 cc, μοντ. 2000, μαύρο**
-κεντρ. κλειδ., ηλ. παράθ., υδρ. τιμ. klima, αερόσακοι και ηχοσύστημα.
9. **FORD FOCUS 1400 cc, μοντ. 2001, μπλε**
- κεντρ. κλειδ., ηλ. παράθ., υδρ. τιμόνι, A/C, αεροσ. οδηγού-συνοδηγού, ABS και ηχοσύστημα.
10. **ALFA ROMEO 164 TURBO, 2000 cc, μοντ. 1995,**
- κεντρ. κλειδ., ηλ. παράθ., υδρ. τιμόνι, A/C, αερόσακοι, ABS, δερμάτινο σαλόνι, ζάντες αλουμινίου και ηχοσύστημα.
11. **FIAT BRAVO 13000 cc, μοντ. 1998 μπλε**
-κεντρ. κλειδ., ηλ. παράθ., υδρ.. τιμόνι,A/C, αερόσακος, ζαντες αλουμινίου και ηχοσύστημα.
12. **FIAT BRAVA, 1242 cc., μοντ. 2000, μαύρο**
-κεντρ. κλειδ., ηλ. παράθ., υδρ. τιμόνι, A/C, αεροσ. οδηγού-συνοδηγού, ABS, και ηχοσύστημα.
13. **AUDI A3 1600 cc, μοντ. 1997, ασημί**
- κεντρ. κλειδ. ηλ. παράθ., υδρ. τιμόνι, αερόσκ. οδηγού και συνοδηγού, ABS και ηχοσύστημα
14. **ROVER 414, 1400 cc, μοντ. 1995, μαύρο**
- αεροσ. οδηγού-συνοδηγού, ABS, κεντρ κλειδ. ηλ. παράθ., υδρ. τιμόνι, ηλιοροφή και ηχοσύστημα.
15. **FIAT BRAVO 20V, 2000 cc, 169 HP, μοντ. 1998 κόκκινο**
-κεντρ. κλειδ., ηλ. παράθ., υδρ.. τιμόνι, klima, αεροσ. οδηγού-συνοδηγού, ζάντες αλουμινίου, προβ. ομίχλης, αεροτομή, ηλιοροφή και ηχοσύστημα.
16. **AUDI A3 1600 cc, μοντ. 1999, μπλε**
- κεντρ. κλειδ., ηλ. παράθ., υδρ. τιμόνι, klima, αεροσακος οδηγού και συνοδηγού, ABS και ηχοσύστημα
17. **OPEL VECTRA, 1600 cc, μοντ. 1992, μπορντώ**
-υδρ. τιμ. και ηχοσύστημα.
18. **RENAULT 19 CABRIO, 1800 cc, μοντ. 1993, μαύρο**
-κεντρ. κλειδ., ηλ. παράθ., υδρ. τιμ. και ηχοσύστημα.
19. **SUZUKI VITARA 1600 cc. μοντ. 1998, λευκό**
- κεντρ. κλειδ., ηλ. παράθ., υδρ. τιμόνι, μπάρα, σκαλοπάτια, hard top,ζάντες αλουμινίου και ηχοσύστημα
20. **AUDI A4 1800 cc, TURBO, μοντ. 1995, ασημί**
- κεντρ. κλειδ., ηλ. παράθ., υδρ. τιμόνι, klima, ABS, ABG, ζάντες αλουμινίου και ηχοσύστημα
21. **VW GOLF 1400 cc, μοντ. 1996, μαύρο**
- κεντρ. κλειδ., ηλ. παράθ., υδρ. τιμόνι, ζάντες αλουμινίου και ηχοσύστημα
22. **VW GOLF 1400 cc, μοντ. 1996, λευκό**
- κεντρ. κλειδ., ηλ. παράθ., υδρ. τιμόνι, ζάντες αλουμινίου και ηχοσύστημα
23. **TOYOTA COROLLA 1300 cc, μοντ. 1993, λευκό**
- ζάντες αλουμινίου, αεροτομή, σπόιλερ και ηχοσύστημα
24. **SEAT IBIZA 1000 cc, μοντ. 1999, μαύρο**
- κεντρ. κλειδ., ηλ. παράθ., υδρ. τιμόνι, ζάντες αλουμινίου και ηχοσύστημα.
25. **CITROEN XANTHIA II, 1600 cc, μοντ. 1999, ασημί**
- κεντρ. κλειδ. ηλ. παράθ., υδρ. τιμόνι, klima, αερόσ. οδηγού-συνοδηγού, ζάντες αλουμινίου, ABS, προβ. ομίχλης, ηλιοροφή και ηχοσύστημα.

ΑΠΟ 0% ΠΡΟΚΑΤΑΒΟΛΗ ΕΩΣ 60 ΜΗΝΙΑΙΕΣ ΔΟΣΕΙΣ
ΜΕ ΤΑ ΧΑΜΗΛΟΤΕΡΑ ΕΠΙΤΟΚΙΑ ΤΗΣ ΑΓΟΡΑΣ

μαθηματα

συνέχεια από την προηγούμενη

ΠΑΡΑΔΙΔΟΝΤΑΙ ΙΔΙΑΙΤΕΡΑ ΜΑΘΗΜΑΤΑ ΓΕΡΜΑΝΙΚΩΝ Σ' ΟΛΑ ΤΑ ΕΠΙΠΕΔΑ. ΠΛΗΡ.ΤΗΛ. 694-7219816 ΠΜ54121

ΚΑΘΗΓΗΤΡΙΑ Αγγλικών, απόφοιτος Αγγλικού Παν/μίου με MASTER παραδίδει ιδιαίτερα μαθήματα σε μαθητές όλων των επιπέδων. Υπεύθυνη προετοιμασία για τις εξετάσεις Cambridge (FCE, CAE, CPE), Michigan (ECCE, ECPE). Τμήματα μονομελή-τριμελή. Τιμές λογικές. Πληρ. τηλ. 2241022886AM53700

ΑΠΟΦΟΙΤΟΣ Α.Π.Θ. ΤΜΗΜΑΤΟΣ ΜΑΘΗΜΑΤΙΚΩΝ παραδίδει μαθήματα Μαθηματικών-Φυσικής-Χημείας σε μαθητές Γυμνασίου-Λυκείου. Πληρ. τηλ. 6947401508, 22410 21963. AM53963

ΜΑΘΗΜΑΤΑ Αγγλικών κατ' οίκον. Ταχύρυθμα τμήματα αρχαρίων, τμήματα σε όλα τα επίπεδα. Κερδίστε χρόνο και χρήματα. Δωρεάν ΤΕΣΤ κατάταξης, το πρώτο μάθημα δωρεάν. Πληρ. τηλ. 22410 66829 και κιν. 6978605445. AM53860

ΑΓΓΛΙΚΑ - ΙΤΑΛΙΚΑ - ΙΣΠΑΝΙΚΑ ΚΑΘΗΓΗΤΗΣ, ΚΑΤΟΧΟΣ ΜΕΤΑΠΤΥΧΙΑΚΟΥ ΤΙΤΛΟΥ ΠΑΡΑΔΙΔΕΙ ΜΑΘΗΜΑΤΑ ΚΑΤ ΟΙΚΟΝ ΣΕ ΑΡΧΑΡΙΟΥΣ, ΠΡΟΧΩΡΗΜΕΝΟΥΣ, ΞΕΝΟΔΟΧΟΥΠΑΛΛΗΛΟΥΣ. ΠΡΟΕΤΟΙΜΑΣΙΑ ΕΞΕΤΑΣΕΩΝ CAMBRIDGE, EDEXCEL, MICHIGAN, TOEIC, TOEFL, PALSO ΚΑΘΩΣ ΚΑΙ INICIAL ,BASICO, SUPERIOR ΤΗΣ ΙΣΠΑΝΙΚΗΣ ΓΛΩΣΣΑΣ. ΕΚΠΑΙΔΕΥΤΙΚΗ ΜΕΘΟΔΟΣ ΕΙΣΑΓΩΓΗΣ ΣΕ ΒΡΕΤΑΝΙΚΑ ΚΑΙ ΙΤΑΛΙΚΑ ΠΑΝΕΠΙΣΤΗΜΙΑ. ΤΙΜΕΣ ΛΟΓΙΚΕΣ. ΜΕΤΑΦΡΑΣΕΙΣ ΔΕΚΤΕΣ. ΠΛΗΡ. ΤΗΛ. 2241025133 ΠΜ53329

πωλησεις αυτοκινητων & μοτοσικλετων

PEUGEOT 106 RALLY 1300 cc μοντέλο '95 με 65.000 χλμ. σε άριστη κατάσταση. Πληρ. τηλ. 6945392933 AA54558

ΜΗΧΑΝΗ μότο-κρος YAMAHA Y2 125 cc μοντέλο 2001 σε άριστη κατάσταση. Πληρ. τηλ. 6945646081 AA54547

SUBARU VIVIO 650 cc μοντέλο '95. Τιμή 1.700 ευρώ. Πληρ. τηλ. 6938472647 AA54531

PEUGEOT 306 cabrio σε άριστη κατάσταση και με πολλά έξτρα. Δεκτός κάθε έλεγχος. Πληρ. στο τηλ. 6932727844. AA54513

VOLVO STATION VAGON πωλείται σε καλή τιμή. Πληρ. τηλ. 2241024744 από 2 -5 μ.μ. AA54499

VW GOLF ABS-A/C-P/K ΣΥΝΑΓΕΡΜΟΣ-ΑΕΡΟΤΟΜΗ ΜΕ 4 ΑΕΡΟΣΑΚΟΥΣ ΚΑΙ 23.500 ΧΛΜ. ΠΡΩΤΗ ΚΥΚΛΟΦΟΡΙΑ ΣΕΠΤΕΜΒΡΙΟΣ 2000. ΠΛΗΡ. ΤΗΛ. 6944377089 ΜΕΤΑ ΤΙΣ 12 ΤΟ ΜΕΣΗΜΕΡΙ ΠΑ54529

FIAT SEICENTO 1100 ΚΥΒΙΚΑ ΜΕ A/C ΤΟΥ 1999, ΣΕ ΑΡΙΣΤΗ ΚΑΤΑΣΤΑΣΗ ΜΕ 25.000 ΧΙΛΙΟΜΕΤΡΑ. ΤΙΜΗ ΠΩΛΗΣΗΣ 4.200 ΕΥΡΩ. ΠΛΗΡ. ΤΗΛ. ΕΠΙΚΟΙΝΩΝΙΑΣ 22410 65222-2241096720. ΠΑ54498

AFRICA TWIN 750 cc μοντελο '98 φυλασσόμενη σε γκαράζ 30.000 χλμ. φουλ εξτρα χρώματος άσπρο-μπλε-κόκκινο. Τιμή 7.000 ευρώ. Πληρ. τηλ. 6972723033 AA54484

ΠΩΛΟΥΝΤΑΙ τα παρακάτω επαγγελματικά αυτοκίνητα σε τιμή ευκαιρίας λόγω κλεισιμο της επιχείρησης: α. 2 MERCEDES 608 κατάψυξη με 6 πόρτες διανομής σε άριστη κατάσταση, β. 1 MERCEDES 1113 κατάψυξη με καινούργιο θάλαμο σε άριστη κατάσταση, γ. RENAULT EXPRESS 19D κλουβάκι, 4. Κλούβα MERCEDES 608 μακρύ σασί, ε. Αγροτικό ISUZU. Πληρ. τηλ. 6945982653 κ. Λευτέρης AA54314

ΦΟΡΤΗΓΟ MERCEDES ΑΝΑΤΡΕΠΟΜΕΝΟ ΤΥΠΟΣ 1619 ΜΕΤΡΗΤΟΙΣ. ΠΛΗΡ. ΤΗΛ. 6942408464.

ΜΗΧΑΝΗ HONDA SF 400 cc σε άριστη κατάσταση χρώματος κόκκινο. Δεκτός διακανονισμός. Πληρ. τηλ. 6946048669, 2241076335 AA54466

SEAT IBIZA του '96 μοντέλο σε πολύ καλή κατάσταση με ζάντες αλουμινίου, ράδιο cd, ηλεκτρικές κλειδαριές και πολλά εξτρά. Τιμή 5.000 ευρώ. Πληρ. τηλ. 6946616830 Ιδιώτης AA54443

ΕΥΚΑΙΡΙΑ FIAT SEICENTO SPORTING 1100 κ.ε. μοντ. Αυγ. '99, 31.000 χλμ. με KIT ABARTH, ηλεκτρ. παράθ., P/K+4 ηχεία, ζάντες αλουμινίου, σε άριστη κατάσταση, χρ. μαύρο. Τιμή 4.800 ευρώ. Δεκτός διακανονισμός. Πληρ. τηλ. 6945552592AA54410

ΠΩΛΟΥΝΤΑΙ ΤΑ ΚΑΤΩΘΙ ΑΥΤΟΚΙΝΗΤΑ ΣΕ ΑΡΙΣΤΗ ΚΑΤΑΣΤΑΣΗ ΣΕ ΠΡΟΣΙΤΕΣ ΤΙΜΕΣ ΚΑΙ ΜΕ ΕΥΚΟΛΕΣ ΠΛΗΡΩΜΗΣ. ΧΡΗΜΑΤΟΔΟΤΗΣΗ ΜΕΣΩ ΤΡΑΠΕΖΑΣ: FIAT SEICENTO MONT. 1999, FIAT SEICENTO MONT. 2001, CITROEN SAXO AIR COND MONT. 2001, HYUNDAI ATOS MONT. 1999, HYUNDAI ATOS AIR COND MONT. 2001, FIAT PUNTO 1,2 AIR COND MONT. 2001, OPEL CORSA 1.0 AIR COND. MONT. 2001, SEAT IBIZA 1,4 AIR COND. MONT. 2001, FIAT BRAVA 1,4 AIR COND MONT. 1998, SEAT CORDOBA 1,4 AIR COND MONT. 2001, FORD FOCUS 1,4 AIR COND. MONT. 2001, SEAT ALAMBRA 1,8 MINI BUS MONT. 2001, RENAULT TWINGO OPEN TOP MONT. 2000, NISSAN SERENA 1,6 MINI BUS MONT. 2000. ΔΕΚΤΟΣ ΚΑΘΕ ΕΛΕΓΧΟΣ ΣΤΙΣ ΕΓΚΑΤΑΣΤΑΣΕΙΣ ΤΗΣ ΕΤΑΙΡΕΙΑΣ ΣΤΟ 12ο ΧΛΜ. ΡΟΔΟΥ - ΚΑΜΕΙΡΟΥ (ΠΡΙΝ ΤΟ ΑΕΡΟΔΡΟΜΙΟ). ΠΛΗΡ. ΤΗΛ. 2241098200, 2241021819 ΠΑ53936

ΑΓΓΛΙΔΑ

πρώην δασκάλα / καθηγήτρια και παιδο-σύμβουλος

θέλει να φροντίζει 1 ή 2 μικρά παιδιά 6 μηνών έως 4 χρονών, 5 μέχρι 8 ώρες την ημέρα.

Το πολύ μικρό παιδί μπορεί να μάθει Αγγλικά φυσικά και εύκολα, χωρίς μαθήματα.

Πληρ. M. DALY, τηλ. 2241077214

ΤΕΧΝΙΚΟ ΓΡΑΦΕΙΟ

ΑΝΑΣΤΑΣΗΣ ΒΑΡΕΛΗΣ

ΑΡΧΙΤΕΚΤΟΝΑΣ

Αναλαμβάνει:

-- Οικοδομικές άδειες
- Μελέτες
- Επιβλέψεις
- Κατασκευές οικοδομικών έργων
- Την υποβολή δικαιολογητικών στην ΔΕΥΑΡ

για την σύνδεσή σας με το **ΑΠΟΧΕΤΕΥΤΙΚΟ ΔΙΚΤΥΟ**

• Αμεση εξυπηρέτηση
• Καλή δουλειά
•Οικονομικές λύσεις

για κάθε πληροφορία σας:

ΓΡΑΦΕΙΟ:
Μαδρίτης 20, Ρόδος
Τηλ. 22410-61502
κιν. 6977-305126

ΠΡ52038

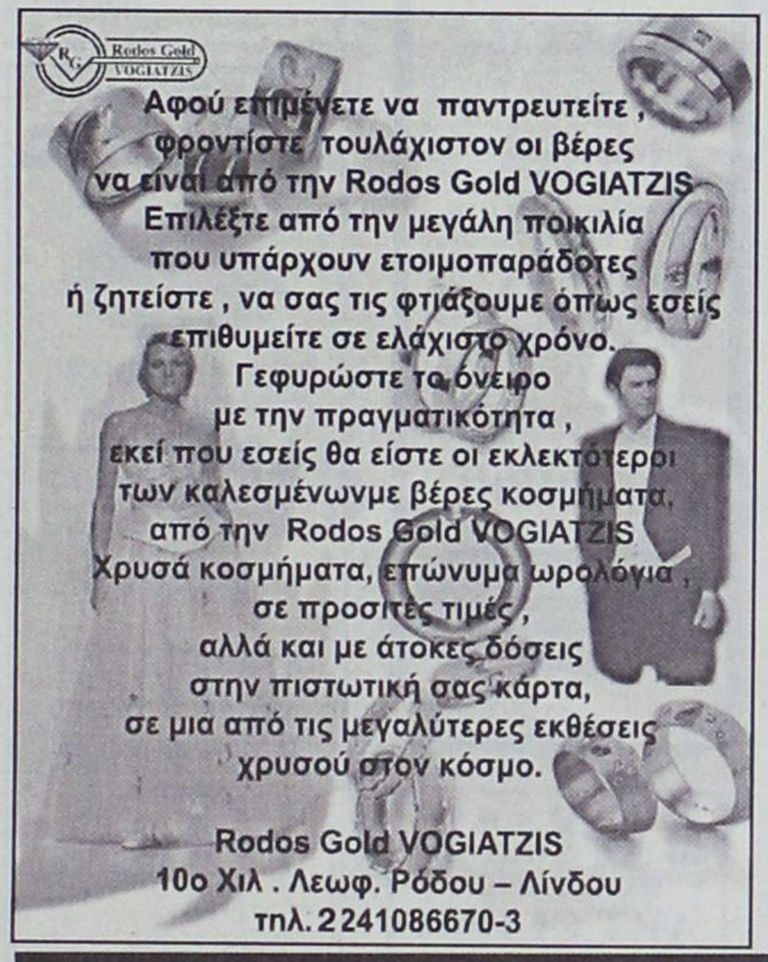

ΑΝΑΠΤΥΞΤΕ ΤΗΝ ΕΤΑΙΡΙΑ ΣΑΣ

Μαζί, μπορούμε να δημιουργήσουμε / βελτιώσουμε:

- **Εταιρική Εικόνα και Πωλήσεις**
- **Οικονομική Διαχείριση**
- **Οργάνωση Προμηθειών & Logistics**
- **Δίκτυα Τηλ/νιών & Η/Υ**
- **Διαχείριση Ανθρώπινου Δυναμικού**
- **Στρατηγικούς Στόχους & Επενδυτική Πολιτική**

Για μια εμπιστευτική συζήτηση καλέστε τον
Νικ. Παπαντωνίου Κιν. 6976-831780

LINDIAN VILLAGE RESORT

ΠΩΛΟΥΝΤΑΙ

σε καλή κατάσταση air condition δωματίων αυτόνομα 9000 BTU προς 200 ευρώ έκαστο.
Επίσης μοντέρνα έπιπλα δωματίων με κρεβατοστρώμματα, φωτιστικά κ.λπ. Καρέκλες εστιατορίου μοντέρνες ιταλικές.
Lindian Village - Παραλία Λάρδου, τηλ. 2244047361

ΠΩΛΕΙΤΑΙ

ΔΙΠΛΩΤΙΚΗ ΜΗΧΑΝΗ

MB0 50X70 εισαγωγής.
Είναι σε άριστη κατάσταση
και σε λειτουργία. Είναι ηλεκτρονική.
Πληρ. τηλ. 6945991069



ΑΠΟΚΛΕΙΣΤΙΚΗ ΔΙΑΘΕΣΗ

ευσταθίου

ΕΥΡΩΚΤΗΜΑΤΙΚΗ

ΚΤΗΜΑΤΟΜΕΣΙΤΙΚΟ ΓΡΑΦΕΙΟ

Πωλείται κτίριο στην καρδιά του Ροδινιού



ΑΠΟΤΕΛΕΙΤΑΙ ΑΠΟ:

Υπόγειο 637 τ.μ.
Ισόγειο 637 τ.μ.
Α' όροφο 637 τ.μ.

ΒΡΙΣΚΕΤΑΙ:

- Δίπλα από χώρους πρασίνου επί της οδού Κωνσταντινόπολεως

ΔΙΑΘΕΤΕΙ:

- Ιδιόχρηστες Θέσεις στάθμευσης

ΕΘΝ. ΑΝΤΙΣΤΑΣΗΣ 83 - ΤΗΛ. 22410 73819, 74917 - FAX: 22410 38641
ΚΙΝ. 6944 374546, 6945 292030 .- info@euroktimatiki.gr

η ακίνητη αξία σας!

ΠΛΥΝΤΗΡΙΟ ΧΑΛΙΩΝ

Cleaning Pro



πλένουμε & φυλάμε:
• ΧΑΛΙΑ - ΜΟΚΕΤΕΣ - ΦΛΟΚΑΤΕΣ
• ΠΑΠΛΩΜΑΤΑ - ΚΟΥΒΕΡΤΕΣ

☎ 22410.60585

email: abonis@otenet.gr

ΙΔΙΟΚΤΗΤΕΣ ΕΙΔΙΚΕΣ ΕΓΚΑΤΑΣΤΑΣΕΙΣ:
ΝΙΚΗΦ. ΒΡΕΤΤΑΚΟΥ - ΑΣΓΟΥΡΟΥ

ΑΠΟΦΡΑΞΕΙΣ

ΔΩΔΕΚΑΝΗΣΙΑΚΕΣ ΑΠΟΦΡΑΞΕΙΣ "ΚΟΛΟΣΣΟΣ"



ΑΠΟΦΡΑΞΕΙΣ ΚΑΘΑΡΙΣΜΟΙ ΑΠΟΧΕΤΕΥΣΕΩΝ & ΒΟΘΡΩΝ



Αναλαμβάνουμε πάσης φύσεως αποφράξεις οποιουδήποτε μήκους και πλάτους Αναλαμβάνουμε καθαρισμούς αποχετευτικών αγωγών ΔΗΜΩΝ, ΞΕΝ/ΧΕΙΩΝ στρατιωτικών μονάδων ΣΠΙΤΙΩΝ, ΠΟΛΥΚΑΤΟΙΚΙΩΝ καθώς και καθαρισμούς βιολογικών μονάδων με μηχάνημα υψηλής πιέσεως σε όλη την Δωδ/σο

Κ. ΠΗΔΙΑΚΗΣ - Π. ΚΑΣΕΡΗΣ
Πληρ. τηλ. 2241047915-91881,
κιν. 6944/325234 και 6977/717048

ΑΠΟΦΡΑΞΕΙΣ-ΚΑΘΑΡΙΣΜΟΙ





ΑΠΟΦΡΑΞΕΙΣ
ΚΑΘΑΡΙΣΜΟΙ
ΣΥΝΤΗΡΗΣΕΙΣ
ΑΠΟΧΕΤΕΥΣΕΩΝ-
ΕΠΙΦΑΝΕΙΩΝ-
ΚΤΙΡΙΩΝ-
ΠΛΟΙΩΝ-
ΒΙΟΛΟΓΙΚΩΝ

Αναλαμβάνουμε ξενοδοχεία, Δήμους, πολ/κίες κ.λπ. Αντληση πετρελαιοειδών από πλοία καθώς και λιποσυλλεκτών και βιολογικών. ΜΕ ΜΟΝΑΔΙΚΑ ΣΕ ΥΨΟΣ ΠΙΕΣΗΣ ΚΑΙ ΑΝΑΡΡΟΦΗΣΗΣ. ΥΠΕΡΣΥΓΧΡΟΝΑ ΜΗΧΑΝΗΜΑΤΑ ΥΔΡΟΒΟΛΗΣ ΣΕ ΟΛΗ ΤΗ ΔΩΔΕΚΑΝΗΣΟ

ΟΛΟ ΤΟ 24ωρο

ΒΑΡΔΕΛΛΗ Μ. -ΚΡΑΣΟΠΟΥΛΟΣ Δ. Ο.Ε.

Τηλ. 2241035555, Fax: 2241073100, Κιν. 6944/395999

e-mail:metropontikas@excite.com.

ΣΤΙΣ ΠΙΟ ΧΑΜΗΛΕΣ ΤΙΜΕΣ

auto-moto

συνέχεια από την προηγούμενη

ΠΩΛΟΥΝΤΑΙ ΜΕΤΑΧΕΙΡΙΣΜΕΝΑ ΦΟΡΤΗΓΑ ΑΥΤΟΚΙΝΗΤΑ ΕΙΣΑΓΩΓΗΣ ΟΛΩΝ ΤΩΝ ΤΥΠΩΝ, ΓΙΑ ΑΓΡΟΤΙΚΗ ΚΑΙ ΕΠΑΓΓΕΛΜΑΤΙΚΗ ΧΡΗΣΗ, ΚΑΘΩΣ ΕΠΙΣΗΣ ΚΑΙ Ι.Χ. ΕΠΙΒΑΤΙΚΑ. ΕΤΟΙΜΟΠΑΡΑΔΟΤΑ Ή ΚΑΤΟΠΙΝ ΠΑΡΑΓΓΕΛΙΑΣ. ΜΕ ΤΙΜΕΣ ΓΕΡΜΑΝΙΑΣ. ΠΑΡΕΧΟΥΜΕ ΓΡΑΠΤΗ ΕΓΓΥΗΣΗ ΕΝΟΣ ΧΡΟΝΟΥ. ΕΙΣΑΓΩΓΕΙΣ ΜΕΤΑΧΕΙΡΙΣΜΕΝΩΝ ΑΥΤΟΚΙΝΗΤΩΝ: Δ. ΜΠΟΥΝΤΟΥΡΗΣ-Ε. ΠΑΠΑΠΟΣΤΟΛΟΥ Ο.Ε. ΕΚΘΕΣΗ: ΕΘΝΙΚΗ ΟΔΟΣ ΛΑΡΙΣΑΣ-ΙΩΑΝΝΙΝΩΝ, ΤΡΙΚΑΛΑ ΘΕΣΣΑΛΙΑΣ, ΤΗΛΕΦΩΝΑ: 24310-74709, 24310-27008, ΚΙΝ.: 6974456200-6977395269.

ΑΓΟΡΑΖΩ

- ΧΡΥΣΑΦΙΚΑ
- ΚΟΣΜΗΜΑΤΑ
- ΝΟΜΙΣΜΑΤΑ
- ΧΡΥΣΑ ΔΟΝΤΙΑ
- ΜΕΤΟΧΕΣ
- ΩΡΟΛΟΓΙΑ
- ΑΝΤΙΚΕΣ

Δάνεια επί ενεχύρω

«ΜΠΑΜΠΗΣ»

Δημ. Θεοδωράκη 15
(1ος όροφος)
ΡΟΔΟΣ

ΧΠΡ407

ΠΑΝΕΛΛΑΔΙΚΟ ΔΙΚΤΥΟ ΤΑΠΗΤΟΚΑΘΑΡΙΣΤΗΡΙΩΝ

ART CLEAN EXPRESS

Είμαστε λίιιι...γο πιο μπροστά από τους άλλους!

ΠΛΥΣΙΜΟ-ΑΠΟΛΥΜΑΝΣΗ- ΦΥΛΑΞΗ

ΧΑΛΙΩΝ- ΜΟΚΕΤΩΝ - ΣΑΛΟΝΙΩΝ

(και επί τόπου)

ΠΑΠΛΩΜΑΤΑ - ΚΟΥΒΕΡΤΕΣ - ΦΛΟΚΑΤΕΣ

ΣΤΕΓΝΟ ΓΙΑ ΜΕΤΑΞΩΤΑ ΚΑΙ ΧΕΙΡΟΠΟΙΗΤΑ
ΑΔΙΑΒΡΟΧΟΠΟΙΗΣΕΙΣ & ΕΠΙΔΙΟΡΘΩΣΕΙΣ ΤΑΠΗΤΩΝ

ΠΑΡΑΛΑΒΗ - ΠΑΡΑΔΟΣΗ ΚΑΤ' ΟΙΚΟΝ
ΤΗΛ. 2241094815-
ΚΙΝ. 6944350247
ΤΗΛ. ΧΩΡΙΣ ΧΡΕΩΣΗ
80011400400
ΑΛΑΦΑΚΗΣ ΤΑΣΟΣ

ΧΠΡ508

ΥΔΡΑΥΛΙΚΑ – ΚΑΛΟΡΙΦΕΡ

Γιάννης ο Ατλάσης

ΕΓΚΑΤΑΣΤΑΣΕΙΣ
ΑΝΑΚΑΙΝΙΣΕΙΣ
ΣΥΝΤΗΡΗΣΕΙΣ

2241029898,
6973610779

ΠΡ53798

PARTY LINE

ΤΗΛΕΦΩΝΗΣΕ ΜΟΥ ΤΩΡΑ ΕΧΟΥΜΕ ΠΟΛΛΑ ΝΑ ΠΟΥΜΕ



901 121 0931

LEXITEL 0.25€/15'+Φ.Π.Α., Τ.Θ. 31730

ΤΑ ΜΟΝΑΔΙΚΑ ΥΠΕΡΣΥΓΧΡΟΝΑ

ΤΑΠΗΤΟΚΑΘΑΡΙΣΤΗΡΙΑ

ΚΛΕΟΠΑΤΡΑ

Τέλος στα προβλήματα με το πλύσιμο των χαλιών σας.

Η εταιρία μας πρωτοπορεί με το ΝΕΟ υπερσύγχρονο Πλυντήριο Ταπήτων.
Προσφέρουμε άψογο και προσεγμένο πλύσιμο, καθάρισμα, φύλαξη & επιδιορθώσεις σε όλους τους τύπους χαλιών, χειροποίητα χαλιά Μηχανής, ανατολίτικα, μοκέτες, καμπέ, μεταξωτά, φλοκάτες, παπλώματα

- *Επιτόπου καθαρισμούς σαλονιών, μοκετών*
- *Παραλαβή & παράδοση κατ' οίκον σε όλη την Ρόδο.*
- *Ενημερωθείτε για την συντήρηση των χαλιών σας.*

ΚΑΙ ΤΟ 2003 Η ΦΥΛΑΞΗ ΔΩΡΕΑΝ

Τηλ. **2241051996,**
κιν. 6945793626 ,
Φαξ: 2241051322
ΚΟΥΦΑΛΑΚΗΣ ΣΤΑΥΡΟΣ

ΠΡ49662

ΤΑΠΗΤΟΚΑΘΑΡΙΣΤΗΡΙΟ Ο ΔΡΑΚΟΣ

Αναλαμβάνουμε υπεύθυνα καθαρισμό και φύλαξη

χαλιά • μοκέτες • φλοκάτες

Ειδικός καθαρισμός μεταξωτών και χειροποίητων χαλιών
Επί τόπου καθαρισμοί

μοκετών • σαλονιών • πούλμαν

με 20ετή πείρα.

Πληρ. τηλ. 22410/26805, 22410/51024, 697/4208020

προσφορές εργασίας

ΠΩΛΕΙΤΑΙ ένα αυτοκίνητο φορτηγό ψυγείο μάρκας MERCEDES MG 100 χρονολογία 1990. Πληρ. τηλ. 2241081052, 08.00-15.00 AA54405

MERCEDES 200 ΜΟΝΤ. '79 ΣΕ ΚΑΛΗ ΚΑΤΑΣΤΑΣΗ. ΤΙΜΗ 1700 ΕΥΡΩ. ΠΛΗΡ. ΤΗΛ. 2241085231 ΩΡΕΣ 09.30-14.30 ΧΠΑ707

ΚΥΡΙΑ ΖΗΤΑ ΕΡΓΑΣΙΑ σε σπίτι σαν οικιακή βοηθός ή να προσέχει παιδιά ή ηλικιωμένους όλο το 24ωρο. Μόνο σοβαρές προτάσεις. Πληρ. τηλ. 6934181495 AP54545

ΚΥΡΙΑ ΖΗΤΑ ΕΡΓΑΣΙΑ ως οικιακή βοηθός ή να προσέχει παιδιά. Πληρ. τηλ. 6938384750AP54539

ΠΡΟΣ ΤΟΥΣ ΟΔΟΝΤΙΑΤΡΟΥΣ. Πτυχιούχος βοηθός οδοντοτεχνίτη **ΖΗΤΑ ΕΡΓΑΣΙΑ** ως βοηθός οδοντιάτρου. Πληρ. τηλ. 6973744150 AP54534

ΑΛΛΟΔΑΠΗ ΖΗΤΑ ΕΡΓΑΣΙΑ για φύλαξη παιδιών ή ηλικιωμένων και καθάρισμα χώρων. Πληρ. τηλ. 6938837687 AP54521

ΑΛΛΟΔΑΠΗ ΖΗΤΑ ΕΡΓΑΣΙΑ για φύλαξη παδιών ή ηλικιωμένων , καθάρισμα χώρων. Πληρ. τηλ. 6974186884 AP54520

ΕΛΛΗΝΑΣ ΕΡΓΑΤΗΣ αναλαμβάνει οποιαδήποτε δουλειά μετακομίσεων, φορτοεκφορτώσεων και καθαρισμών κήπων. Πληρ. τηλ. 6945463586 AP54427



ΚΥΡΙΑ ΔΙΠΛΩΜΑΤΟΥΧΟΣ μασέρ κάνει θεραπευτικό, χαλαρωτικό, κλασικό,α- θλητικό, αισθητικό μασάζ με αρωματοθεραπεία, ρείκι και σιάτσου. Πληρ. τηλ. 2241020833, 6932501924 AP54390

ΑΝΑΛΑΜΒΑΝΩ ράψιμο και επιδιορθώσεις ρούχων - καλύμματα επιπλώσεων - ριχτάρια - κουρτίνες. Πληρ. τηλ. 6942683810 κ. Ευγενία AP54383

ΑΝΑΛΑΜΒΑΝΩ οικοδομικές εργασίες κτισίμα, σοβάδες, παντός τύπου, μερεμέτια κ.λπ. Πληρ. τηλ. 2241028824, 6944622406 κ. Μιχάλη AP54273

ΕΡΓΟΛΑΒΟΣ

ΜΑΣΤΟΡΑΣ ΚΩΝΣΤΑΝΤΙΝΟΣ

ΤΙΜΕΣ ΛΟΓΙΚΕΣ

ΑΝΑΛΑΜΒΑΝΩ γενικές κατασκευές κτιρίων, αναπαλαιώσεις, σοβατίσματα, χτισίματα, γκρεμίσματα, βαψίματα, μάρμαρα, γιαλίσματα, πλακάκια, περιφράξεις οικοπέδων, κατασκευές, μελέτες για σοφίτες, ξυλοκατασκευές, τοποθέτηση κεραμίδια

ΠΑ ΟΛΗ ΤΗ ΔΩΔΕΚΑΝΗΣΟ

Πληρ. τηλ. (22410)27255, 6944-823925 όλο το 24ωρο

ΠΡ52272

ΟΝΕΙΡΟΜΑΝΤΕΙΑ













Αφαντενή φιλοξενία

Για ένα πράγμα στο οποίο θα πρέπει να υπερηφανεύονται οι ιθύνοντες του ΑΕΡΑ είναι ο τρόπος που άρχισαν να αντιμετωπίζουν το ποδόσφαιρο. Οσο και να φαίνεται περίεργο οι Αφαντενοί έχουν κάνει "βήματα" προς τα εμπρός που αποσκοπούν σε θέματα λειτουργίας αλλά και στον τρόπο που αντιμετωπίζουν τα φιλοξενούμενα σωματεία. Μάρτυρες έγιναν όσοι βρέθηκαν το Σάββατο στο γήπεδο Αφάντου για να παρακολουθήσουν την αναμέτρηση ανάμεσα στον ΑΕΡΑ και την ΑΕΛ.

Ολοι οι ποδοσφαιριστές πριν ακόμη μπούνε στα αποδυτήρια για να φορέσουν την αγωνιστική στολή ήταν ομοιόμορφα ντυμένοι (φόρμα, μπλουζάκι, παπούτσια).

Στα αποδυτήρια των διαιτητών υπάρχει ψυγείο το οποίο είναι "εφοδιασμένο" με νερά, καφέδες, παγάκια και ραδιόφωνο για να ενημερώνονται για τις εξελίξεις των αγώνων. (Ασχέτως αν ο Φραγκίνης προτίμησε να ακούσει λαϊκά άσματα πριν από την έναρξη του αγώνα). Το τέλος επιφύλασσε μια έκπληξη για τους ποδοσφαιριστές της ΑΕΛ. Σύμβουλος της ομάδας των γηπεδούχων τους παρέδωσε ένα μεγάλο ταψί γεμάτο με πλούσια εδέσματα.

Δημοσιογραφικά στους Αγιους Αποστόλους

"Σε λίγο θα είστε...χλιδή!" έλεγε το Σάββατο το απόγευμα στους εκπροσώπους του Τύπου ο γίγας-Τρύφωνας. Και δεν είχε άδικο.

Ο σχεδιασμός του γηπέδου των Αγίων Αποστόλων προβλέπει την εγκατάσταση νέων δημοσιογραφικών θεωρείων με όλα τα κομφόρ για να μπορούν άνετα να κάνουν την δουλειά τους οι συνάδελφοι.

Ας δουν τα δημοσιογραφικά θεωρεία και οι άλλες Επιτροπές Διοίκησης των άλλων γηπέδων.

Κι αν δεν έχουν, να προτείνουν, την δημιουργία τους.

"Να την χαίρεται"

Εντονος διάλογος κυρίως από πλευράς του προπονητή της ΑΕΛ **Γιώργου Ζουμπούλη** διαδραματίστκε μετά το τέλος της συνάντησης ΑΕΡΑ-ΑΕΛ με τον διαιτητή **Μιχάλη Φραγκίνη.** Ενα απόσπασμα του διαλόγου.

Ζουμπούλης: "Σας πληροφορώ ότι οι επόπτες σου **(Κουτσοχέρας-Καραχανής)** είναι απαράδεκτοι".

Φραγκίνης: "Εντάξει αυτό το δέχομαι .

Ζουμπούλης: "Απαράδεκτοι και αν ο **Κάπρος** ευαγγελίζεται αυτή τη διαιτησία να την χαίρεται.

Φραγκίνης: "Σεβαστή η γνώμη σου".

Ζουμπούλης: "Να την χαίρεται και λυπάμαι"

Ολυμπιονίκης στα 100 μ.

Ο προπονητής του Κλεόβουλου Άκης Δελαπόρτας είναι κάτι παραπάνω από σίγουρο πως εκτός από τον χώρο του ποδοσφαίρου μπορεί να διαπρέψει άνετα και σοτυ Ολυμπιακούς Αγώνες και πιο συγκεκριμένα στο αγώνισμα των 100 μέτρων. Προχθές στο γήπεδο Καλάθου όπου αγωνιζόταν η ομάδα του με τον Ηρακλή Μ. αμέσως μετά το σφύριγμα της λήξης ο παραπάνω έφυγε αστραπή από τον πάγκο για τα αποδυτήρια και από εκεί αναχώρησε άμεσα.

Ο λόγος ήταν ότι η αδερφή του παντρευόταν στον Ευαγγελισμό και έτρεχε για να προλάβει την στέψη. Γι' αυτό το λόγο και το παιχνίδι είχε αρχίσει μισή ώρα νωρίτερα, μετά από αίτημα του Κλεόβουλου.

Πρόβλημα στους προσαγωούς

Μία πολύτιμη μονάδα θα χάσει για κάποιο χρονικό διάστημα η ομάδα του Κλεόβουλου. Πρόκειται για τον **Πόλο** ο οποίος τραυματίστηκε στους προσαγωγούς και δεν μπόρεσε να συνεχίζει να αγωνίζεται, γι'αυτό κι έγινε αναγκαστική αλλαγή. Το μέγεθος της ζημιάς θα φανεί σήμερα καθώς ο άτυχος παίκτης θα εξεταστεί από τον ορθοπεδικό κ. **Κυβερνητάκη,** ο οποίος και θα διαγνώσει το πρόβλημα καθώς και τους τρόπους αντιμετώπισης του.

Αυστριακός κουβάς

Τζάμπα η ξεκούραση και η κατανόηση των φίλων και γνωστών του συνεργάτη της Αθλητικής Γνώμης και του ΤΟΠ FM **Κώστα Ταράλη,** που του έλεγαν σε όλα "ναι" το βράδυ της Παρασκευής γιατί το παιδί "έχει αγώνα αύριο". Οσο κι αν μελέτησε, προπονήθηκε, χαλάρωσε και επιστράτευσε την πολύχρονη εμπειρία του στις προβλέψεις των αποτελεσμάτων των αγώνων του "Πάμε Στοίχημα" ο Κώστας δεν απέφυγε τον κουβά και μάλιστα με τρόπο βασανιστικό και επίπονο. Τόσο για τον ίδιο, όσο και γι' αυτούς που "λούστηκαν" την αγωνία του για την εξέλιξη του απίθανου αγώνα του Αυστριακού πρωταθλήματος Στουρμ Γκρατς-Ματερσμπουργκ και για να μην τον χάσουν από κανένα...εγκεφαλικό, τον ενημέρωναν διαρκώς για την εξέλιξη του ματς, χωρίς όμως να μπορούν να κάνουν το παραμικρό για να μπουν δύο γκολ, να γυρίσει το 0-1 και να ηχυχάσουν και αυτοί και αυτός. Χθες η Στουρμ Γκρατς απέκτησε τουλάχιστον πέντε φανατικούς οπαδούς στην Ρόδο κατά την διάρκεια του αγώνα της και είναι κρίμα που δεν βρέθηκε ένας Χριστιανός να πετύχει τα δύο γκολ για να πάει ο **Κώστας** ταμείο και να βρούν οι γύρω του την ησυχία τους. Πάντως, όση κι αν ήταν η αγωνία του, ο **Κώστας Ταράλης** ήταν άψογος στην ραδιοφωνική μετάδοση του αγώνα Αστέρας Μασσάρων-Απόλλων Απολλώνων, δείχνοντας πως άλλο αγώνας και άλλο...αγώνας. Στο αριστερό οι συνθέσεις, στο δεξί το κουπόνι και στην μέση ο κουβάς.

Εφιαλτικό απόγευμα

Για καιρό θα θυμάται το προχθεσινό απόγευμα ο προπονητής του Απόλλωνα Απολλώνων Παναγιώτης Μακαρούνας. Δεν του έφτανε ο πόνος στα μάτια βλέποντας τα προβλήματα των ανεπαρκέστατων λόγω της παρουσίας ελάχιστων παικτών προπονήσεων να βγαίνουν φόρα παρτίδα στο γήπεδο και ο Απόλλων να φεύγει από τα Μάσσαρι με πέντε εύκολα γκολ στην πλάτη του. Είχε να αντιμετωπίσει και τον φρικτό πόνο ενός κωλυκού στο νεφρό, που τον επισκέφθηκε κατά την διάρκεια του παιχνιδιού και υποχρέωσε τον γιατρό του αγώνα να του κάνει δύο ενέσεις στο ημίχρονο για να ανακουφιστεί. Τουλάχιστον μέσα στην ατυχία του ο Παναγιώτης Μακαρούνας έστειλε ένα πολύ ωραίο μήνυμα σε όλους όσους σκάνε και υποφέρουν για το ποδόσφαιρο. Υπάρχουν πολύ σοβαρότερα πράγματα να σκας οπότε ακόμα και "πεντάρα" να εισπράξεις καλό είναι να την ξεχάσεις γρήγορα και να σκας μόνο για την καζούρα που σου κάνουν.

Ταξίδι-μυστήριο

Με ...τέταρτο διαιτητή διεξήχθη το χθεσινό παιχνίδι της Καρπάθου ανάμεσα στον Ποσειδώνα και την Θύελλα Πυλώνας, λες και ήταν ματς της Α Εθνικής, αφού και ο τέταρτος είναι επόπτης της μεγάλης κατηγορίας. Εύκολο να μαντέψετε. Ηταν ο πάντα απρόβλεπτος **Μιχάλης Φραγκίνης,** που δεν το είχε σε τίποτα να κάνει ένα ταξιδάκι στην Κάρπαθο μαζί με το τρίο του ματς, τους **Γρεβένη, Βασιλαράκη** και **Καραχανή.** Ισως για εκδρομή και για ξεκούραση, ίσως και για άλλους προς το παρόν αδιευκρίνιστους λόγους, που ίσως και να αποκαλύπτονται από το γεγονός ότι ο Μιχάλης Φραγκίνης δεν επέστρεψε μαζί με τους υπόλοιπους, αλλά προτίμησε να περάσει και το βράδυ του στο νησί. "Σε ξενοδοχείο θα μείνω", έλεγε και ξαναέλεγε με μία περίεργη επιμονή. Μάλιστα, ο **Μιχάλης** είχε καταπληκτική διάθεση και αισθανόταν υπουργός - Εσωτερικών, όπως διευκρίνησε-από το γεγονός ότι τον είχαν στα ώπα ώπα. Από το γήπεδο έφυγε με το υπηρεσιακό αυτοκίνητο του Επάρχου Καρπάθου-Κάσου **Μιχάλη Ερωτόκριτου,** που μάλιστα ήταν και ο οδηγός.

ΥΠΟΝΟΙΕΣ ΓΙΑ "ΒΥΣΜΑ"

"Βύσμα" για να μπεί παρατηρητής στο παιχνίδι Κυπέλλου της προηγούμενης Τετάρτης ανάμεσα στον Ηρακλή Μαριτσών και τον Ευκλή υπάρχουν υπόνοιες ότι έβαλε ο **Θεοδόσης Κυπραίος** και μάλιστα εις βάρος του **Βάιου Γαμβρούδη.** Τουλάχιστον αυτό το παράπονο ακούστηκε να κάνει ο **Βάιος** χθες στις Φάνες στον επίσης παρατηρητή και συγχωριανό του **Σάββα Παυλούς.**

Μέχρι την τελευταία στιγμή γνώριζε πως αυτός θα ήταν που θα πήγαινε στην Παστίδα για τον αγώνα Κυπέλλου και χωρίς να το ζητήσει ο ίδιος και χωρίς να αντιμετωπίζει το παραμικρό πρόβλημα, είδε να του ανάβουν "κόκκινο" και να του παίρνει την θέση ο **Θεοδόσης Κυπραίος.** Οπως σκέφτεται πολύ λογικά, αυτά τα πράγματα δεν γίνονται στα καλά καθούμενα και πάντα τέτοιου είδους αλλαγές έρχονται από "δαχτυλάκια", γιατί αν δεν ισχύει αυτό, το "κόψιμό" του από τον συγκεκριμένο αγώνα θα μεταφραστεί ως έλλειψη εμπιστοσύνης στις ικανότητές του.

Το παράπονο το άκουσε με προσοχή ο **Σάββας Παυλούς,** που διαπίστωσε πως ο **Βάϊος Γαμβρούδης** ήταν αρκετά χολωμένος και με πολλές σκέψεις να περνάνε από το μυαλό του.

Γιατί σου λέει ναι μεν ο παλιός είναι παλιός και έχει προτεραιότητα, όμως και ο νέος αξίζει έναν σεβασμό. Τουλάχιστον να μην του λένε ότι θα μπεί σε ένα ματς και μετά να του κόβουν τον βήχα, μόνο και μόνο επειδή έτσι ήθελε ετεροχρονισμένα ο παλιός.

"ΚΒΟ ΒΑΝΤΙS"

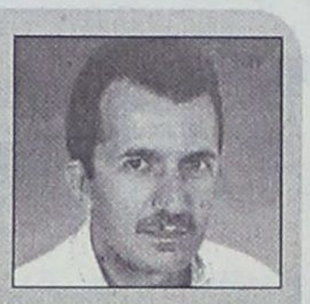

Ο δειλός γίνεται γενναίος, όταν ο άλλος έχει την πλάτη γυρισμένη

Παρακολουθώντας από την τηλεόραση σε ένα CAFE τους **ακρίτες-επαρχιώτες** φιλάθλους της Ξάνθης να επιτίθενται στον διαιτητή για την άδικη αντιμετώπιση της ποδοσφαιρικής ομάδας τους από αυτόν στον προχθεσινό αγώνα με τον Ολυμπιακό, άκουσα ένα θαμώνα από το διπλανό τραπέζι να μονολογεί. "Τί ψάχνετε, μωρέ, εδώ η Αθήνα είναι η μόνη πόλη στον κόσμο που έχει **τρεις ομάδες** στο champions-leang!!!". Αναρωτήθηκα πόσες **κακές αλήθειες** για την επαρχία κρύβει αυτό το γεγονός.

Το ότι Ελλάδα σημαίνει Αθήνα, το διαπιστώνουμε **καθημερινά.** Γιατί όμως η επαρχία, στην πλειοψηφία της, δείχνει ανύμπορη ν' αντιδράσει;

Δυστυχώς κρίνοντας από το αποτέλεσμα οδηγούμαι σ' ένα συμπέρασμα: Υπάρχουν πολλοί **δειλοί** επαρχιώτες ηγέτες, και ευθύνονται για την άδικη αυτή αντιμετώπιση της περιφέρειας τους από την Αθήνα.

Μερικές φορές μάλιστα ξεγελάνε τον κόσμο παριστάνοντας τους **γενναίους** όταν καταφέρονται κατά των Αθηναίων ηγετών (σε πολιτική, αθλητισμό και άλλα).

Ενώ πάντα προσέχουν να μην διακινδυνεύουν την θέση τους και τα συμφέροντά τους.

Θυμίζουν τον Κυρ Παναγιώτη που παντρεύτηκε και πήγε μήνα του μέλιτος στο βουνό.Την πρώτη νύχτα, τα μεσάνυχτα κάποιος χτύπησε την πόρτα. Ο κυρ Παναγιώτης σηκώθηκε και άνοιξε. Στεκόταν εκεί ένα άνδρας με ένα πιστόλι στο χέρι, ένας διαρρήκτης. Μπήκε μέσα. Τη στιγμή που είδε την γυναίκα του κυρ Παναγιώτη, ξέχασε τελείως την διάρρηξη. Μια όμορφη, νέα γυναίκα.

Και είπε στον κυρ Παναγιώτη **"Στάσου εκεί, στη γωνία"** τότε ζωγράφισε ένα κύκλο γύρω του και είπε **"Μην τολμήσεις να βγεις από τον κύκλο, ένα βήμα και είσαι τελειωμένος".** Και τότε φίλησε τη γυναίκα του κυρ. Παναγιώτη κι έκανε έρωτα μαζί της.

Οταν ο άντρας έφυγε του είπε η γυναίκα του **"Τί σόι άντρας είσαι; Στέκεσαι μέσα εκεί στο κύκλο και παρακολουθείς ένα άλλο άντρα να κάνει έρωτα με τη γυναίκα σου;".**

Απάντησε ο κυρ Παναγιώτης **"Δεν είμαι δειλός".** Και με νικημένη κραυγή πρόσθεσε: **"Κάθε φορά που ο τύπος γύριζε την πλάτη του έκανα ένα βήμα έξω από τον κύκλο και όχι μόνο μια φορά αλλά τρεις!!!"**

Μήπως κάπως έτσι γίνεται και στην πραγματικότητα; Οταν κάποιοι "γενναίοι" ηγέτες στην επαρχία βγαίνουν έξω από τον κύκλο τους, μόνο όταν νιώθουν ασφαλείς.

Δηλαδή όταν οι Αθηναίοι ηγέτες, **έχουν τη πλάτη γυρισμένη.**

Επαιξαν χωρίς γιατρό

Το ποδόσφαιρο είναι αναμφισβήτητα ο βασιλιάς των σπορ. Εκτός όμως από βασιλιάς είναι κι ένα άθλημα το οποίο κρύβει ενίοτε κινδύνους για τους ποδοσφαιριστές κυρίως αλλά και για τους διαιτητές, καθώς το ενδεχόμενο κάποιου τραυματισμού των παραπάνω είναι ορατό.

Συνεπώς το να μην υπάρχει γιατρός σ' ένα γήπεδο είναι σίγουρα άκρως επικίνδυνο.

Στο γήπεδο των Αγίων Αποστόλων δεν υπήρχε γιατρός στην αναμέτρηση της Τήλου με τον Αγιο Γεώργιο με αποτέλεσμα να καρδιοχτυπούν όλοι, όταν υπήρχε κάποιος παίκτης τραυματίας στον αγωνιστικό χώρο.

Β' ΚΑΤΗΓΟΡΙΑ

Τρεις το δεύτερο βήμα

Ασκληπιός, Αγ. Γεώργιος και Ορφέας διπλασίασαν τις νίκες τους κερδίζοντας Ακουσίλαο (3-1), Τήλο (4-1) και Δόξα Λ. (2-5) αντίστοιχα Πρώτη νίκη για Θύελλα, Αντίμαχο και Ξάνθο με την πρώτη να κερδίζει 2-0 στην Κάρπαθο τον Ποσειδώνα, τον δεύτερο την Δόξα Ψ. 2-1 και ο τρίτος 3-1 την Δόξα Κ. στην Πάτμο Στο 2-2 πήγε το Κατταβιά-Ερμής ενώ κόλλησαν στο 0-0 Ευκλής και Πυλί

Τρείς μόνο ομάδες κατάφεραν να ζευγαρώσουν τις νίκες τους κατά τη διεξαγωγή της 2ης αγωνιστικής.

Στην Κω ο Ασκληπιός κέρδισε 3-1 τον Ακουσίλαο, στους Αγίους Αποστόλους ο Άγιος Γεώργιος την τυπικά γηπεδούχο Τήλο, ενώ ο Ορφέας κέρδισε 2-1 στη Λέρο τη Δόξα που τελείωσε το παιχνίδι με 8 παίκτες.

Την πρώτη τους νίκη πέτυχαν χθες τρεις ομάδες.

Η Θύελλα κατάφερε να κερδίσει στην Κάρπαθο τον Ποσειδώνα σημειώνοντας 2 γκολ στα τελευταία λεπτά.

Στην Αντιμάχεια ο Αντίμαχος κέρδισε 2-1 τη Δόξα Ψ. αν και βρέθηκε πίσω στο σκορ, ενώ στην Πάτμο, ο Ξάνθος επιβλήθηκε της Δόξας Κ. με 3-1.

Στην Κατταβιά η ομώνυμη ομάδα αν και προηγήθηκε 2-0 ισοφαρίστηκε από τον Ερμή σε 2-2, ενώ τέλος στις Φάνες ο Ευκλής με το Πυλί "κόλλησαν" στο 0-0



ΟΙ ΣΚΟΡΕΡ

		ΣΥΝ	ΣΟΥΤ	ΚΕΦ.	ΠΕΝ.	ΦΑΟΥΛ	ΕΝΤ.	ΕΚΤ.
1.	Πήττας (Ανταγόρας)	4	4				1	3
2.	Καβουσανάκης (Ερμής)	3	2			1	2	1
3.	Μαυρομούστακος (Αγ. Γεώργιος)	3	3					3
4.	Ροδίτης (Δόξα Ψ.)	2	2				2	
5.	Καβουκλής (Τήλος)	2	2					2
6.	Παπουρδάνος (Ακουσίλαος)	2	2				2	
7.	Κηνυγόπουλος (Ασκληπιός)	2	2					2
8.	Τσαλίκης (Δόξα ψ.)	2	1	1			1	1
9.	Σακελλάρης Κ.Τ. (Τήλος)	2	1	1			1	1
10.	Σιφουνιός (Δόξα Λ.)	2	2				2	
11.	Καραναστάσης (Δόξα Κ.)	2				2	1	1
12.	Αϊβάζης (Θύελλα)	2	2				1	1
13.	Καμπόσος Στ. (Ξάνθος)	2	2				2	
14.	Πολυχρονόπουλος (Ασκληπιός)	2	2				2	
15.	Καβουκλής (Κατταβιά)	2	2				2	
16.	Πλύγκος Π. (Δόξα Ψ.)	1			1			1
17.	Πλύγκος Μ. (Δόξα Ψ.)	1	1				1	
18.	Καρίκης (Δόξα Ψ.)	1	1				1	
19.	Σακελλάρης Κ. (Τήλος)	1	1					1
20.	Στάπας (Ακουσίλαος)	1		1			1	
21.	Τσαλίκης (Ακουσίλαος)	1	1				1	
22.	Σάββας (Ακουσίλαος)	1	1				1	
23.	Ηλίας (Δόξα Λ.)	1	1				1	
24.	Ζερβός (Ευκλής)	1			1			1
25.	Τόπος (Ευκλής	1	1					1
26.	Καττάξενος (Ερμής)	1	1				1	
27.	Κυριαζής (Ερμής)	1	1				1	
28.	Πεντες (Ξάνθος)	1	1				1	
29.	Φαρμακίδης (Αγ. Γεώργιος)	1	1					1
30.	Γαλανός (Θύελλα)	1	1				1	

ΑΥΤΟΓΚΟΛ

1 Γκολ: Γαλανός (Θύελλα)

ΠΕΝΑΛΤΙ ΚΟΚΚΙΝΕΣ

ΟΜΑΔΕΣ	ΥΠ.	ΚΑΤ.	ΥΠ.	ΚΑΤ.
Αγ. Γεώργιος				
Ακουσίλαος				
Αντίμαχος				
Ασκληπιός				
Δόξα Κ.		1		
Δόξα Λ.	1	2		
Δόξα Ψ.	1			
Ερμής	1			
Ευκλής	1			
Θύελλα				
Κατταβιά				
Ξάνθος	1	1		
Ορφέας	1	1		
Ποσειδών				
Πυλί				
Τήλος		1		

ΟΙ ΕΚΤΕΛΕΣΤΕΣ

ΟΝΟΜΑ-ΟΜΑΔΑ	ΕΥΣΤΟΧΑ	ΑΣΤΟΧΑ
Πλύγκος Π. (Δόξα Ψ.)	1	
Ζερβός (Ευκλής)	1	
Καβουσανάκης (Ερμής)		1
Κάβουρας Μ. (Ξάνθος)	1	
Βρανάς (Ορφέας)	1	
Ηλίας (Δόξα Λ.)		1

ΣΚΟΡ ΚΑΙ ΣΚΟΡΕΡ

● Ξάνθος–Δόξα Κ. **3–1**

3', 6' Καμπόσος Στ., 71' (πεν.) Κάβουρας/ 45' Καραναστάσης

● Ασκληπιός–Ακουσίλαος **3–1**

48' Πήττας, 77', 85' Πολυχρονόπουλος/84' Κατταξενός

● Αντίμαχος–Δόξα Ψ. **2–1**

49', 65' Σκαλλέρης Μ./30' Τσαλίκης

● Τήλος–Αγ. Γεώργιος **1–4**

21' Σακελλάρης Κ.Τ./2' Κουτσουμπάρης

9', 46' Μαυρομούστακος, 42' Α. Σκυλλαράκης

● Ποσειδών Καρπ.–Θύελλα **0–2**

83' Αϊβάζης, 91' Γιαννούρης

● Ευκλής–Πυλί **0–0**

● Δόξα Λ.–Ορφέας **1–2**

24' Σιφουνίος/18' (πεν.) Βρανάς, 50' Ατσίδης

● Κατταβιά–Ερμής **2–2**

11', 37' Καβουκλής/39' Καβουσανάκης, 77' Ηλίας

ΕΠΟΜΕΝΗ ΑΓΩΝΙΣΤΙΚΗ (3η)

Ορφέας-Ερμής
Πυλί-Δόξα Λ.
Δόξα Κ.-Κατταβιά
Δόξα Ψ.-Ευκλής
Ακουσίλαος-Ξάνθος
Αγ. Γεώργιος-Αντίμαχος
Θύελλα-Ασκληπιός
Τήλος-Ποσειδών Κ.

ΠΡΩΤΑΘΛΗΜΑ Β' ΚΑΤΗΓΟΡΙΑ 2003–2004

	Αγ. Γεώργιος	Ακουσίλαος	Αντίμαχος	Ασκληπιός	Δόξα Κ.	Δόξα Λ.	Δόξα Ψ.	Ερμής	Ευκλής	Θύελλα Π.	Κατταβιά	Ξάνθος	Ορφέας	Ποσειδών Κ.	Πυλί	Τήλος
Αγ. Γεώργιος	■															
Ακουσίλαος		■												5-1		
Αντίμαχος			■				2-1									
Ασκληπιός		3-1		■												
Δόξα Κ.				1-5	■											
Δόξα Λ.						■			3-3				0-2			6-4
Δόξα Ψ.							■									
Ερμής								■				4-1				
Ευκλής									■						0-0	
Θύελλα Π.	2-3									■						
Κατταβιά								2-0			■					
Ξάνθος					3-1							■				
Ορφέας											2-0		■			
Ποσειδών Κ.										0-2				■		
Πυλί			0-0												■	
Τήλος	1-4															■

ΒΑΘΜΟΛΟΓΙΑ

Β' ΚΑΤΗΓΟΡΙΑ 2003–2004

Α/Α	ΟΜΑΔΕΣ	ΒΑΘΜ.	ΑΓ.	ΤΕΡΜ.	ΕΝΤΟΣ Ν	ΕΝΤΟΣ Ι	ΕΝΤΟΣ Η	ΕΚΤΟΣ Ν	ΕΚΤΟΣ Ι	ΕΚΤΟΣ Η	ΣΥΝΟΛΟ Ν	ΣΥΝΟΛΟ Ι	ΣΥΝΟΛΟ Η
1.	Ασκληπιός	6	2	8-2	1	0	0	1	0	0	2	0	0
2.	Αγ. Γεώργιος	6	2	7-3	0	0	0	2	0	0	2	0	0
3.	Ορφέας	6	2	4-1	1	0	0	1	0	0	2	0	0
4.	Ερμής	4	2	6-3	1	0	0	0	1	0	1	1	0
5.	Αντίμαχος	4	2	2-1	1	0	0	0	1	0	1	1	0
6.	Ακουσίλαος	3	2	6-4	1	0	0	0	0	1	1	0	1
7.	Δόξα Ψ.	3	2	7-6	1	0	0	0	0	1	1	0	1
8.	Θύελλα	3	2	4-3	0	0	1	1	0	0	1	0	1
9.	Ξάνθος	3	2	4-5	1	0	0	0	0	1	1	0	1
10.	Ευκλής	2	2	3-3	0	1	0	0	1	0	0	2	0
11.	Πυλί	2	2	0-0	0	1	0	0	1	0	0	2	0
12.	Δόξα Λ.	1	2	4-5	0	1	1	0	0	0	0	1	1
13.	Κατταβιά	1	2	2-4	0	1	0	0	0	1	0	1	1
14.	Δόξα Κ.	0	2	2-8	0	0	1	0	0	1	0	0	2
15.	Τήλος	0	2	5-10	0	0	1	0	0	1	0	0	2
16.	Ποσειδών Κ.	0	2	1-7	0	0	1	0	0	1	0	0	2

Β' ΚΑΤΗΓΟΡΙΑ

Λύγισε τη σθεναρή αντίσταση...

ΑΓ. ΓΕΩΡΓΙΟΣ

Σ' ένα πλούσιο σε θέαμα παιχνίδι ο Αγιος Γεώργιος επικράτησε της Τήλου, φτάνοντας τις δύο νίκες σε ισάριθμα παιχνίδια στο πρωτάθλημα.

Απ' τη πλευρά τους οι Τηλιακοί μπορεί να έχουν δύο ήττες, τις πρώτες αυτές αγωνιστικές, αλλά αν μή τί άλλο έχουν κερδίσει τις εντυπώσεις.

Της Τήλου χθες ο Αγιος Γεώργιος, κάνοντας το δύο στα δύο στο πρωτάθλημα

Ο ΑΓΩΝΑΣ

Οι τυπικά φιλοξενούμενοι μπήκαν πολύ δυνατά στο παιχνίδι και πριν συμπληρωθεί το πρώτο δεκάλεπτο βρέθηκαν να προηγούνται με 2-0, βάζοντας γερές βάσεις για τη νίκη.

Στη συνέχεια όμως η Τήλος ανέβασε την απόδοσή της και πίεσε για να ξαναμπεί στο παιχνίδι.

Τελικά κατάφερε να μειώσει σε 2-1 αλλά η ομάδα του **Στάθη Φαρμακίδη** δεν είχε πει την τελευταία της κουβέντα πριν την λέξη του ημιχρόνου και αύξησε το δείκτη του σκορ στο 3-1.

Στην επανάληψη, οι Μαλωνίτες μπήκαν με γκολ από τα "αποδυτήρια", εδραιώνοντας νωρίς τη νίκη τους.

ΦΑΣΕΙΣ-ΓΚΟΛ

2'. Ο **Κουτσουμπάρης** πάσσαρε για το Μαυρομούστακο και ο τελευταίος με πλασέ από πλεονεκτική θέση στη περιοχή άνοιξε το σκορ.

9'. Ο **Μαυρομούστακος** έφυγε προς την εστία της Τήλου, γύρισε τη μπάλα στον **Κουτσομπάρη,** ο οποίος πλάσαρε κι έκανε το 0-2.

19'. Ο **Σακελάρης Κ.Τ.** μετά από κόρνερ του **Σακελλάρη Κυρ.** έπιασε τη κεφαλιά, και η μπάλα πέρασε άουτ.

21'. Ο **Σακελλάρης Κ.** μετά από παράλληλη σέντρα του Νικολή μείωσε με κεφαλιά σε 1-2.

23'. Ο **Αργύρης Σκυλαράκης** έκανε ωραία προσπάθεια απ' τα δεξιά μπήκε στη περιοχή γύρισε στο **Φαρμακίδη,** ο οποίος δεν έπιασε το πλασέ όπως ήθελε και χάθηκε η ευκαιρία.

27'. Ο **Κουτσουμπάρης** σούταρε από το ύψος της περιοχής και η μπάλα χτύπησε στο οριζόντιο δοκάρι.

42'. Ο **Μαυρομούστακος** σούταρε από το ύψος της περιοχής, ο Χατζηγεωργίου απέκρουσε και ο επερχόμενος **Αργύρης Σκυλαράκης** με κοντινό πλασέ έκανε το 1-3.

44'. Ο **Οικονόμου Ζ.** μπήκε μεσ' τη περιοχή σούταρε δυνατά και η μπάλα πέρασε πάνω απ' τα δοκάρια.

45'. Ο **Σακελλάρης Η.** βγήκε στη πλάτη της άμυνας, πλάσσαρε και η μπάλα πέρασε άουτ.

46'. Ο **Μουστακέλης,** έστρωσε τη μπάλα στο **Μαυρομούστακο,** ο οποίος έπιασε το σουτ κι έκανε το 1-4.

54'. Ο **Κουτσουμπάρης** έκανε ωραία προσπάθεια, μπήκε στη περιοχή, άνοιξε δεξιά στο **Σκυλλαράκη Α.,** ο οποίος σούταρε δυνατά πάνω απ' τα δοκάρια.

69'. Ο **Μηλιός,** εκτέλεσε απ' ευθείας ένα φάουλ και ο **Κούτρης** απέκρουσε σε κόρνερ.

78'. Ο **Σοφοκλής Σκυλλαράκης** μπήκε απ' τα δεξιά μεσ' τη περιοχή σούταρε και η μπάλα κατέληξε άουτ.

ΤΗΛΟΣ	1
ΑΓΙΟΣ ΓΕΩΡΓΙΟΣ	4

Η ΔΙΑΙΤΗΣΙΑ

Καλή ήταν σε γενικές γραμμές η διαιτησία των **Κατσιδώνη Π., Κουτσοχέρα** και **Γιαννούλη.**

Να σημειώσουμε ότι οι Τηλιακοί είχαν παράπονα από τον βοηθό Κουτσοχέρα, καθώς διαμαρτυρήθηκαν ότι το δεύτερο γκολ του Αγίου Γεωργίου ήταν οφσάιντ.

Από την Τήλο διακρίθηκαν οι **Νικολής, Μηλιός** και **Χριστοφής.**

Από τον Αγιο Γεώργιο καλύτεροι ήταν οι **Μαυρομούστακος, Κουτσουμπάρης** και **Αργύρης Σκυλλαράκης.**

ΟΙ ΣΥΝΘΕΣΕΙΣ

ΤΗΛΟΣ: *Χατζηγεωργίου, Ορφανός, Μηλιός, Σακελλάρης Κυρ., Οικονόμου (46' Καβουκλής), Χριστοφής, Νικολής, Αγγελιδάκης (75' Χριστοφίδης), Σακελλάρης Κ.Τ., Σακελλάρης Η., Οικονόμου Ζ. (85' Απτόγλου).*

ΑΓ. ΓΕΩΡΓΙΟΣ: *Κούτρης, Παπαδόπουλος Ι., Παλογιάννης, Χατζησταμάτης, Χατζημανώλης, Γκίνος (61' Σακελλάρης Α.), Σκυλλαράκης Α. (71' Σκυλλαράκης), Φαρμακίδης (46' Μουστακέλλης), Κουτσουμπάρης, Μαυρομούστακος, Σκυλλαράκης Χ.*

Αισιόδοξο ξεκίνημα

Με νίκη συνοδεύτηκε η πρώτη εμφάνιση του Ξάνθου στην έδρα του

ΠΑΤΜΟΣ

Αισιόδοξο ήταν το ξεκίνημα της ομάδας του Ξάνθου μέσα στην έδρα της, που στο πρώτο της παιχνίδι εκεί, κατάφερε να πετύχει την πρώτη της νίκη, κερδίζοντας 3-1 την Δόξα Κ.

Το ξεκίνημα του παιχνιδιού βρήκε τους γηπεδούχους να προηγούνται 2-0 κάτι που τους έδωσε σοβαρό προβάδισμα για τη συνέχεια.

Συγκεκριμένα στο 3' και στο 6' ο **Σταύρος Καμπόσος** με ισάριθμα σουτ έστειλε τη μπάλα δύο φορές στα δίχτυα.

Στη συνέχεια οι Καρδαμαινιώτες προσπάθησαν να αντιδράσουν καταφέρνοντας στο 45' να μειώσουν σε 2-1 μ' απευθείας φάουλ του **Καραναστάση** (κτύπησε σε αμυντικό η μπάλα κι άλλαξε πορεία).

Στο β' ημίχρονο η Δόξα πίεσε περισσότερο για το γκολ της ισοφάρισης αλλά στο 71' ο **Κάβουρας** ανατράπηκε στην περιοχή κι ο διαιτητής σημείωσε πέναλτι με το οποίο ο **Ξάνθος** πήρε προβάδισμα 2 γκολ.

Το πέναλτι εκτέλεσε ο παθών κάνοντας το 3-1.

Μέχρι το τελικό σφύριγμα δεν άλλαξε τίποτα κι έτσι ο **Ξάνθος** κατέκτησε τους πρώτους του βαθμούς.

Καλύτεροι από τους γηπεδούχους ήταν ο **Στ. Καμπόσος, Αντωνόπουλος** και **Κάβουρας,** ενώ από την Δόξα οι **Παντελής, Καραναστάσης** και **Μιαούδης.**

Καλή η διαιτησία των **Λουρμπέα, Μαυρουδή, Μουστάκα.**

ΞΑΝΘΟΣ	3
ΔΟΞΑ Κ.	1

ΟΙ ΣΥΝΘΕΣΕΙΣ

ΞΑΝΘΟΣ: *Χριστόδουλος Γρ. Π., Αντωνόπουλος, Ροδίτης, Παπαδέλιας, Μαραβέλιας (80' Ζάμαλης), Ζαμπέλης (82' Καμπόσος Θρ.), Καμπόσος Στ., Γρύλλης Χρ., Κάβουρας, Πούλος (77' Πέντες), Κανιαρός.*

ΔΟΞΑ Κ.: *Κατσίλης, Χατζηαντωνίου, Διακοδημήτρης (80' Ντινόρης), Κολπρετσάι, Παντελής, Καραναστάσης, Τσίκνης Ι., Μιαούδης, Τρακόσας (65' Χρυσόπουλος), Τάλλαρος (46' Κουτσαριώτης), Τσίκνης Α.*

Το έφερε τούμπα

Αν και βρέθηκε πίσω στο σκορ κατάφερε να μετατρέψει το 0-1 σε 2-1 και να πάρει τη νίκη ο Αντίμαχος

ΑΝΤΙΜΑΧΕΙΑ

Ωραίο παιχνίδι έγινε στην Αντιμάχεια όπου ο Αντίμαχος επικράτησε τελικά επί της δυνατής Δόξας Ψ. με σκορ 2-1.

Στο Α' ημίχρονο οι δύο ομάδες είχαν μοιρασμένη την υπεροχή, με τους γηπεδούχους να έχουν όμως την καλύτερη κυκλοφορία της μπάλας. Οι φιλοξενούμενοι προηγήθηκαν στο σκορ, το οποίο παρέμεινε μέχρι την ανάπαυλα.

Στο Β' ημίχρονο οι παίκτες του Αντίμαχου πίεσαν την αντίπαλη εστία και κατάφεραν να ισοφαρίσουν αρχικά και κατόπιν να πάρουν κεφάλι στο σκορ, κατακτώντας έτσι τη νίκη. Στα τελευταία λεπτά οι παίκτες της Δόξας πίεσαν για την ισοφάριση χωρίς όμως αποτέλεσμα.

ΑΝΤΙΜΑΧΟΣ	2
ΔΟΞΑ Ψ.	1

ΦΑΣΕΙΣ-ΓΚΟΛ

30' Μετά από φάουλ και σύγχυση στην άμυνα ο **Τσαλίκης** με κεφαλιά άνοιξε το σκορ 0-1.

33' Κεφαλιά του **Σκαλέρη Μ.** από θέση τετ-α-τετ πάνω στον **Διακοδημητρίου.**

39' Κεφαλιά του αμαρκάριστου **Ανδρογιώργη,** απέκρουσε ο **Διακοδημητρίου** στέλνοντας την μπάλα στο δοκάρι και κόρνερ.

49' Ο **Σκαλέρης Μ.** με πλασέ ισοφάρισε σε 1-1.

65' Ο ίδιος παίκτης με φάουλ έγραψε το τελικό 2-1.

Καλή η διαιτησία των **Διαμαντέα, Βασιλείου, Αργυρίου.**

Από τον Αντίμαχο διακρίθηκαν οι **Γκίκας, Ανδρογιώργης, Σκαλέρης Μ.** ενώ από την Δόξα Ψ. οι **Τσαλίκης, Πλύγκος** και **Κωστομοίρης Μ.**

ΑΝΤΙΜΑΧΟΣ: *Γκίκας, Ατσαλάκης (82' Μαμάς), Κατσαρός, Μαργαρίτης (46' Κατσίρης), Ανδρογιώργης, Συνεσίου, Σκαλέρης Γ., Διακαντώνης, Κατσαμούνδης, Σκαλέρης Μ., Τσιρίλλο Κ.(74' Τσιρίλλο Τζ.).*

ΔΟΞΑ Ψ.: *Διακοδημητρίου, Κωστομοίρης Γ., Καμπούρης, Πετράς, Τσαλίκης, Μπάρδος, Καρίκης (83' Μπατέστας), Μπαρμπαντώνης, Πλύγκος, Χατζηγιάννης (65' Ροδίτης), Κωστομοίρης Μ.*

Ηταν πιο ουσιαστικός

Ο Ασκληπιός και πήρε τη νίκη και τους τρεις βαθμούς

ΚΩΣ

Μετά από ένα μέτριο παιχνίδι ο Ασκληπιός κυνήγησε την ουσία και νίκησε τελικά τον Ακουσίλαο με σκορ 3-1.

Στο Α' ημίχρονο οι φιλοξενούμενοι είχαν την πρωτοβουλία των κινήσεων και υπερείχαν στον χώρο του κέντρου με την ουσία όμως να λείπει από το παιχνίδι τους, μη μπορώντας να βρουν ανοιχτούς διαδρόμους προς την αντίπαλη εστία.

Στην επανάληψη οι γηπεδούχοι ήταν πιο καλά στημένοι μέσα στο γήπεδο, προηγήθηκαν με 2-0, οι παίκτες του Ακουσιλάου μείωσαν σε 2-1 αλλά ο **Πολυχρονόπουλος** στα τελευταία λεπτά έβαλε το τρίτο γκολ και σφράγισε τη νίκη της ομάδας του.

ΑΣΚΛΗΠΕΙΟΣ	3
ΑΚΟΥΣΙΛΑΟΣ	1

ΦΑΣΕΙΣ-ΓΚΟΛ

29' Σουτ του **Πήττα,** η μπάλα έφυγε από τα χέρια του **Μαριτσενού,** χτύπησε στο κάθετο δοκάρι και στην συνέχεια μπλόκαρε ο τερματοφύλακας.

41' Σουτ του Πήττα από τα πλάγια, ο **Μαριτσενός** ακούμπησε την μπάλα, χτύπησε στο οριζόντιο και κατέληξε κόρνερ.

48' Σέντρα του **Καραγιάννη,** διαγώνιο σουτ του **Πήττα,** η μπάλα χτύπησε στην ρίζα του δοκαριού και κατέληξε στα δίχτυα 1-0.

63' Σουτ του **Κατταβενού,** η μπάλα χτύπησε αρχικά στον **Θεοδώρου** και στην συνέχεια στο κάθετο δοκάρι.

77' Σέντρα του **Πήττα,** διώξιμο του **Καλαεντζή** στο οριζόντιο, στην επιστροφή ο **Πολυχρονόπουλος** αν και πεσμένος πέτυχε το 2-0.

80' Κεφαλιά του **Μιχαλαριά,** με υπερένταση έδιωξε σε κόρνερ ο **Χοχλαστός.**

84' Φάουλ από τον **Μιχαλαριά,** κεφαλιά του **Κατταβενού** και 2-1.

85' Σέντρα του **Μαρίνου,** ο **Πολυχρονόπουλος** με προβολή έγραψε το τελικό 3-1.

Καλή η διαιτησία των **Αλαχιώτη, Αργυρίου, Μουστάκα.**

Από τον Ασκληπιό ξεχώρισαν οι **Γιαλομανδράκης, Θεοδώρου** και **Μαρίνος** ενώ από τον Ακουσίλαο οι **Αρφαράς, Θεοδοσίου** και **Κάβουρας.**

ΑΣΚΛΗΠΙΟΣ: *Χοχλαστός, Μανούσογλου, Γιαλομανδράκης, Θεοδώρου, Δριγιαννάκης, Πολυχρονόπουλος (81' Σοφτάς), Ζαμάγιας (85' Ξυπολητάς), Μαρίνος, Κυνηγόπουλος, Πήττας, Καραγιάννης*

ΑΚΟΥΣΙΛΑΟΣ: *Μαριτσενός, Καλαεντζής, Αρφαράς, Γιορδαμνής Ν.Μ., Παπουρδάνος (76' Σάββας), Θεοδοσίου, Κορκίδας, Τσαλίκης (58' Κατταβενός), Στάππας, Κάβουρας, Γιορδαμνής Εμ. (65' Μιχαλαριάς).*



Β' ΚΑΤΗΓΟΡΙΑ

Με την βοήθεια της Δόξας

ΛΕΡΟΣ
(Ανταπόκριση του Νίκου Ιγνατίδη)

Ιδανικό ξεκίνημα στο φετινό πρωτάθλημα της Β κατηγορίας έκανε ο Ορφέας, καθώς μετά την επιτυχημένη πρεμιέρα κατάφερε να αποδράσει με νίκη από την δύσκολη έδρα της Δόξας Λέρου με 2-1, υποχρεώνοντας τους Λεριούς στην δεύτερη εντός έδρας απώλεια, μετά το 3-3 με τον Ευκλή.

Ο Ορφέας οφείλει το "τρίποντο" τόσο στην δική του καλή εμφάνιση κυρίως στο πρώτο ημίχρονο, όσο και στον εκνευρισμό που κυρίευσε τους γηπεδούχους στο 53ο λεπτό, όταν έμειναν μάλλον άδικα με δέκα παίκτες και που τους οδήγησε σε άλλες δύο διακαιολογημένες αποβολές, με αποτέλεσμα να μείνουν με οκτώ παίκτες στο γήπεδο και να χάσουν κάθε ελπίδα ανατροπής.

Μάλιστα, ήταν το διάστημα που οι φιλοξενούμενοι άρχισαν να κουράζονται και να παραδίδουν τα ηνία στην Δόξα, οπότε η αντίδραση των Λεριών στην πρώτη "τραβηγμένη" κόκκινη κάρτα αποδείχτηκε καταστροφικός.

ΦΑΣΕΙΣ-ΓΚΟΛ

18:Ο **Κουτρουμάνος** ανατράπηκε από τους αμυντικούς και ο διαιτητής Ταράλης κατα-λόγισε πέναλτι. Το εκτέλεσε εύστοχα ο **Βρανάς** κάνοντας το 0-1.

24: Νέο πέναλτι από τον διαιτητή, αυτή τη φορά υπέρ της Δόξας σε χέρι του **Κατσούφα.** Ο **Ηλίας** είδε τον **Χρυσόπουλο** να αποκρούει, ωστόσο ο **Σιφουνιός** πρόλαβε να πάρει το ριμπάουντ και να ισοφαρίσει από κοντά.

Ο Ορφέας έθεσε τα θεμέλια της νίκης του στην Λέρο και οι παίκτες της Δόξας του την σφράγισαν, καθώς μετά την "τραβηγμένη" αποβολή του Καστή δέχτηκαν δίκαια άλλες δύο κόκκινες και έμειναν οκτώ στο γήπεδο

50: Ο **Ατσίδης** εκμεταλλεύτηκε την σύγχυση που δημιουργήθηκε στην άμυνα της Δόξας και με προβολή διαμόρφωσε το τελικό -1-2.

53: Ο **Καστής** μάρκαρε αντίπαλό του, έκανε φάουλ, ωστόσο η δεύτερη κίτρινη κάρτα που του έβγαλε ο Ταράλης ήταν μάλλον υπερβολική, με αποτέλεσμα να προκληθούν διαμαρτυρίες και εκνευρισμός στις τάξεις των γηπεδούχων. Τα πράγματα οξύνθηκαν με τον **Μιχαλούδη** να περνάει τα όρια και βλέπει σωστά την απ'ευθείας κόκκινη κάρτα, αφήνοντας την ομάδα του με εννέα παίκτες.

56: Τους παραπάνω δύο ακολούθησε στα αποδυτήρια και ο **Ηλίας,** που δέχτηκε σωστά απ'ευθείας κόκκινη για διαμαρτυρία.

ΔΟΞΑ Λ.	1
ΟΡΦΕΑΣ	2

Καλύτεροι των νικητών ήταν οι **Ατσίδης, Κουτρουμάνος** και **Καμαράτος,** ενώ από την Δόξα άρεσαν οι **Νταλλαρής Στ.** και **Κρητικός.**

Με εξαίρεση την φάση της δεύτερης κίτρινης κάρτας στον **Καστή** -που πάντως ήταν καθοριστική-ο διαιτητής **Ταράλης** ήταν πολύ καλός. Πολύ καλοί ήταν και οι βοηθοί του **Αλαχιώτης** και **Γιαλλούρης.**

ΟΙ ΣΥΝΘΕΣΕΙΣ

ΔΟΞΑ ΛΕΡΟΥ: *Γκούντογλου, Καστής, Νταλλαρής Στ., Ευαγγέλου (80 Κούρτης), Μακρής, Κρητικός, Ηλίας, Τονούζης (70 Ασβεστάς), Σιφουνιός, Μιχαλούδης, Νταλλαρής Ε.*

ΟΡΦΕΑΣ: *Χρυσόπουλος, Κατσούφας, Μπουμπουλάκης, Λυκάκης, Τανίδης, Καρούσος, Ατσίδης, Βρανάς, Αδαμάκης, Κουτρουμάνος, Καμαράτος*

Απλά και "θανατηφόρα"

ΚΑΡΠΑΘΟΣ

Το πόσο όμορφο αλλά και άδικο είναι το ποδόσφαιρο θύμισε χθες στην Κάρπαθο στον Ποσειδώνα η Θύελλα Πυλώνας. Ετσι απλά και χωρίς πολλά πολλά, οι Πυλωνίτες πήραν το "διπλό" με 2-0, με δύο γκολ που σημείωσαν σε χρονικό σημείο που οι Καρπάθιοι δεν είχαν ούτε τον χρόνο, αλλά ούτε και τα ψυχικά αποθέματα να αντιδράσουν. Αδικα για τον Ποσειδώνα που έπαιξε καλή μπάλα και δημιούργησε τις ευκαιρίες, δίκαια για την Θύελλα που είχε τακτική, κυνήγησε την ουσία και την πήρε στο τέλος.

Το ματς ήταν ένας διαρκής μονόλογος των γηπεδούχων, που πίεσαν ασφυκτικά τον αντίπαλό τους και από το πρώτο εικοσάλεπτο του πρώτου ημιχρόνου άρχισαν να φτάνουν με αξιώσεις μπροστά στα καρέ της Θύελλας. Το γκολ φαινόταν πως ήταν θέμα χρόνου, όμως κάτι η αστοχία, κάτι η ατυχία και κάτι ο χθες εκπληκτικός Ανδριγιαννάκης και οι φιλοξενούμενοι κρατήθηκαν ζωντανοί, βλέποντας πως οι λίγες και καλές αντεπιθέσεις θα μπορούσαν να γείρουν την πλάστιγγα υπέρ τους. Στο δεύτερο ημίχρονο το σκηνικό δεν άλλαξε.

Ο Ποσειδώνας συνέχισε στο ίδιο μοτίβο, ωστόσο η Θύελλα χτύπησε την κατάλληλη στιγμή και μάλιστα "θανατηφόρα".

Μετά από υποδειγματική αντεπίθεση στο 83ο λεπτό, η μπάλα έφτασε στον **Αϊβάζη,** που με ψύχραιμο σουτ "έγραψε" το 0-1 δίνοντας στους φιλοξενούμενους τα τρία τέταρτα της νίκης. Ο Ποσειδώνας δεν είχε άλλη επιλογή από το να πιέσει ακόμα περισσότερο, τούτη τη φορά απεγνωσμένα, δίνοντας στους Ροδίτες τους χώρους να συνεχίσουν τις φαρμακερές αντεπιθέσεις για να σφραγίσουν την νίκη τους.

Τα κατάφεραν με πλασέ του **Γιαννούρη** στο 91ο λεπτό.

Καλύτεροι των νικητών ήταν οι **Ανδριγιαννάκης, Καραμαρίας Β.** και **Γιαννούρης,** ενώ από πλευράς Ποσειδώνα καλύτερη απόδοση είχαν οι **Χατζημανώλης, Σακελάκης** και **Καμπούρης.**

ΠΟΣΕΙΔΩΝ Κ.	2
ΘΥΕΛΛΑ Π.	0

Αν και ο Ποσειδώνας ήταν ο κυρίαρχος και έχασε πολλές ευκαιρίες, η Θύελλα ήταν αυτή που χτύπησε με "πυραύλους" ουσίας στο τέλος και έφυγε με το σπουδαίο "διπλό"

Πολύ καλή ήταν η διαιτησία των **Γρεβένη, Βασιλαράκη** και **Καραχανή.**

ΟΙ ΣΥΝΘΕΣΕΙΣ

ΠΟΣΕΙΔΩΝ ΚΑΡΠ.: *Οικονόμου, Κριτσιώτης, Ορφανός (30 Γιαλλουράκης), Φουντής, Χατζημανώλης, Χατζηγεωργίου, Μάλτας, Καμπούρης, Σακελάκης, Χαλκιάς Α. (85 Τσακίρογλου), Καμπούρης (85 Χαλκιάς Ν.).*

ΘΥΕΛΛΑ ΠΥΛΩΝΑΣ: *Ανδριγιαννάκης, Γιαννούρης,Μαγκαφάκης Μ.Χ. (46 Καραμαρίας Π.), Τάλαρος Χ., Κελέσογλου, Οίκουτας, Τάλαρος Ν., Βαλουκτσίδης, Λαδικός, Αϊβάζης, Καραμαρίας Β. (70 Μαγκαφάκης Μ.).*

Ελειπε το κερασάκι

ΦΑΝΕΣ

Παιχνίδι για γερά νεύρα και πολλές συγκινήσεις έγινε χθες στο γήπεδο Φανών ανάμεσα στον Ευκλή και την ομάδα του Πυλίου, που τελικά έληξε χωρίς καμία από τις δύο ομάδες να μπορέσει να υπερισχύσει του αντιπάλους της (0-0).

Ελειπε μόνο το γκολ χωρίς όμως να σημαίνει πως το θέαμα, το πάθος, οι δυνατές μονομαχίες, αλλά και οι καλές φάσεις μπροστά από τα καρέ των δυο ομάδων δεν επιβράβευσαν τους εκατό περίπου φιλάθλους που βρέθηκαν στο γήπεδο. Ευκλής και Πυλί θα μπορούσαν να κατακτήσουν τους τρεις βαθμούς της νίκης, εάν ήταν ποιό προσεκτικοί στην τελική προσπάθεια, αφού δημιούργησαν αρκετές ευκαιρίες.

ΦΑΣΕΙΣ-ΓΚΟΛ

21'. Απευθείας εκτέλεση φάουλ του **Πεστλίκη** μπλόκαρε χωρίς προβλήματα ο **Χατζηνικόλογλου.**

34'. Το δυνατό σουτ του **Διακοφιλιππή** πέρασε μόλις άουτ.

41'. Σέντρα του **Κατσούλη** κεφαλιά του **Ρούφα** απέκρουσε ενστικτωδώς ο **Βαλσάμης,** ριμπάουντ και σουτ του **Φουσκά** μόλις άουτ.

Την καλή της απόδοση δεν μπόρεσαν να σκοράρουν

54'. Το δυνατό συρτό σουτ του **Φούσκα** απέκρουσε δύσκολα σε κόρνερ ο Βαλσάμης.

80'. Ατομική προσπάθεια και σουτ του **Στούπου,** πέρασε μόλις άουτ.

86'. Ανεπανάληπτο τετ-α-τετ του **Στούπου** που μόνος, απέναντι από τον **Βαλσάμη** δεν μπόρεσε να τον νικήσει.

89'. Διαγώνιο σουτ του **Γρηγορά,** έδιωξε πάνω στην γραμμή ο **Κοκολάκης.**

ΔΙΑΙΤΗΣΙΑ-ΔΙΑΚΡΙΘΕΝΤΕΣ

Πολύ καλή η διαιτησία του **Σάββενα,** που δεν άφησε περιθώριο για αρνητικούς σχολιασμούς.

Με λάθη στο πρώτο ημίχρονο οι βοηθοί **Λάμπρου** και **Στεφανάκης.**

Από τους Σορωνιάτες καλύτερη απόδοση είχαν οι **Πεστλίκης, Βαλσάμης** και ο **Κασιώτης** για όσο αγωνίστηκε, ενώ από τους Κώους διακρίθηκαν οι **Φούσκας, Κοκαλάκης** και ο **Ζήκας.**

ΟΙ ΣΥΝΘΕΣΕΙΣ

ΕΥΚΛΗΣ: *Βαλσάμης, Πεστλίκης, Χατζηνικόλας (46' Κασιώτης), Αναγνώστου, Λαός, Σχοινάκης (46' Παπαστεργής), Ζερβός, Γρηγοράς, Διακοφιλιππής, Διακολαμπριανός (63' Ντόστι).*

ΠΥΛΙ: *Χατζηνικόλογλου, Δρόσος, Ζήκας, Κοκαλάκης, Χατζησεβαστός, Πίτσης (46' λ.τ. Μωησάκης), Ρούφας (50' Στούπος), Κάκιας (61' Βρετός), Φούσκας, Στεφαδούρος, Καλτσούλης.*

ΕΥΚΛΗΣ	0
Α.Ο.Π	0

Απρόσμενη ισοπαλία

ΚΑΤΤΑΒΙΑ

Μπορεί να προηγήθηκε με 2-0 η Κατταβιά αλλά και πάλι δεν μπόρεσε να γευτεί την χαρά της νίκης αφού ο Ερμής την υποχρέωσε σε ισοπαλία μέσα στην έδρα της με σκορ 2-2.

Οι γηπεδούχοι ξεκίνησαν με τις καλύτερες προϋποθέσεις το παιχνίδι αφού άνοιξαν το σκορ αρκετά νωρίς και στην συνέχεια διπλασίασε τα τέρματα τα δικά του αλλά και της ομάδας του ο Καβουκλής. Οι φιλοξενούμενοι όμως κατόρθωσαν αρχικά να πετύχουν γκολ μειώνοντας το σκορ λίγο πριν την λήξη του ημιχρόνου. Στο Β' ημίχρονο οι παίκτες του Ερμή μπόρεσαν και πέτυχαν και δεύτερο γκολ το οποίο έμελλε να τους χαρίσει και τον βαθμό της ισοπαλίας. Δεύτερο στραβοπάτημα αυτό για την Κατταβιά που δεν ξεκίνησε με τις καλύτερες προϋποθέσεις το φετινό πρωτάθλημα αφού μετράει ήδη μία ήττα εκτός έδρας και μία ισοπαλία εντός.

ΤΑ ΓΚΟΛ

11' Ο **Καβουκλής** από καλή θέση έπιασε το σουτ και

Παρά τα δύο γκολ του Καβουκλή η Κατταβιά δεν μπόρεσε να νικήσει αφού ισοφαρίστηκε από τον Ερμή

άνοιξε το σκορ κάνοντας το 1-0.

37' Ο ίδιος παίκτης και πάλι με σουτ μέσα από την μεγάλη περιοχή διπλασίασε τα τέρματα του κάνοντας το 2-0.

39' Ο **Καβουσανάκης** με συρτό σουτ μείωσε σε 2-1.

77' Ο **Ηλιάς** έπιασε ένα δυνατό σουτ, η μπάλα κόντραρε πάνω σε σώμα αμυντικού και κατέληξε στα δίχτυα γράφοντας το τελικό 2-2.

Πολύ καλή η διαιτησία των **Σταυριανού, Κατσιδώνη Ε.** και **Ορφανού.**

Από την Κατταβιά ξεχώρισαν οι **Καζώνης, Κατσαμπάς** και **Καβουκλής** ενώ από τον Ερμή οι **Στατιού, Χατζηγεωργίου** και **Καβουσανάκης.**

ΚΑΤΤΑΒΙΑ: *Χατζηδημητρίου, Γιακουμάκης, Νισύριος, Παπαϊωάννου, Καζώνης, Κωνσταντόπουλος, Κατσαμπάς, Παντερής (68' Κυπριώτης), Καβουκλής, Σβύνος (75' Μερκούρης), Στεφανάκης (87' Τερεζάκης).*

ΕΡΜΗΣ: *Χατζηνικόλας, Υψηλάντης (77' Σταυρής Μ.), Σταυρής (64' Μιαούλης, 89' Στάθης), Ηλιάς, Στατιού, Χατζηγεωργίου, Καλκαμούλας, Κυριαζής, Νικολός, Καταξενός, Καβουσανάκης.*

ΚΑΤΤΑΒΙΑ	2
ΕΡΜΗΣ	2

ΕΦΗΒΙΚΟ

Ακόμα βάζουν γκολ

Αλλη μια αγωνιστική και ο Κλεάνθης φιλοδώρησε την Αναγέννηση αυτή τη φορά με έξι γκολ. Μαζί με τους Παραδεισιώτες και οι Αρχαγγελίτες πέτυχαν έξι γκολ που έπαιξαν με τους Παστιδενούς. Ο Διαγόρας πέτυχε άνετη νίκη απέναντι στον Απόλλωνα Απ.

Κλεάνθης και Πετρώνας συνεχίζουν να πυροβολούν με εξάρες.

Με νίκες συνέχισαν και οι ΑΕΡΑ Αφάντου, ΠΑΣ Ασκληπειός απέναντι σε Κατταβιά και Ρόδο αντίστοιχα. Χωρίς νικητή έληξαν τα παιχνίδια Ερμή-Ορφέα, Φοίβου-Αρη και χωρίς γκολ το ματς Ζευς-Ηρακλής Μαρ.

ΑΝΑΓΕΝΝΗΣΗ ΕΜΠ. – ΚΛΕΑΝΘΗΣ 0-6

Για ακόμα μια αγωνιστική ο Κλεάνθης πέτυχε νίκη και μάλιστα με έξι γκολ. Είναι η τρίτη αγωνιστική που οι Παραδεισιώτες σε ισάριθμους αγώνες πέτυχε ισάριθμα τέρματα .Αυτό δείχνει τη διαφορά δυναμικότητας των δυο ομάδων.Να σημειώσουμε όμως ότι στο 3' και ενώ το σκορ ήταν ισόπαλο ο Τσουκαλάς αστόχησε από τα έντεκα βήματα

Τρία από τα έξι γκολ πέτυχε ο Χατζηδιάκος στα 15',22' και 54' ενώ από ένα οι Χατζησάββας στο 65',Χατζηαντωνίου στο 33', Θεοφιλίδης στο 70'

Πολύ καλή η διαιτησία από τον κ. Σεβδαλάκη

ΣΥΝΘΕΣΕΙΣ:

ΑΝΑΓΕΝΝΗΣΗ ΕΜΠ. :Χατζηγιαννακης Κ,Θεουλάκης , Βενέτης ,Τσαμαδούρος , Χατζηγιαννακης Π, ,Χατζηγιαννακης Η,Κωνσταντάκης ,Χατζηγεωργίου ,Κουνάκης ,Τσουκαλάς ,Αντωνάκης

Έπαιξαν και οι Πεζουβάνης, Σφυράκης ,Μαυρουδής

ΚΛΕΑΝΘΗΣ:Κουλούμπρης ,Ζαχάλου ,Σαρικάς ,Κώστας, Λοϊζος ,Παρανίδης ,Λέκας ,Μπότσης , ,Χατζηαντωνίου, Θεοφιλίδης ,Χατζηδιάκος

Έπαιξαν και οι Ζαχουδάκης ,Χατζησάββας.

ΖΕΥΣ-ΗΡΑΚΛΗΣ ΜΑΡ. 0-0

Δεν μπόρεσε να βγει νικητής από τον αγώνα Ζευς – Ηρακλής Μαρ. αφού κυριαρχούσε η δύναμη και το πάθος μεταξύ των ποδοσφαιριστών με αποτέλεσμα να υπάρχει προς το τέλος του αγώνα διαπληκτισμός με τους Ροδίτη και Τσούφιο και να αντικρίσουν την κόκκινη κάρτα της κ. **Κλιάρη.**

Πολύ καλή η διαιτησία του κ. **Κλιάρη, Π"γιαννοπούλου, Τσουρούτη.**

ΣΥΝΘΕΣΕΙΣ:

ΖΕΥΣ : Χατζημάρκος ,Σολινταράκης ,Κοτροκόης ,Νίνης ,Σταματάκης , Σαλονικιός Π, Σταυλας Λαρδόπουλος , Φουστέρης ,Ροδίτης , Μαγγενάς

Έπαιξαν και οι : Μανιάς , Σαλονικιός Σ,

ΗΡΑΚΛΗΣ ΜΑΡ. : Αλεξανδρής , Παπαμιχαήλ Ι, Τσούφιου, Γρηγοράς , Κανδενός ,Λενιού, Καρπαθάκης , Παπαμιχαήλ Ε, Γεωργαρέλης , Πισκάπας , Κουφαλάκης .

ΕΡΜΗΣ-ΟΡΦΕΑΣ 2-2

Ισόπαλες με σκορ 2-2 ήρθαν οι εφηβικές ομάδες του Ερμή και του Ορφέα.Ο αγώνας ήταν ενδιαφέρον γιατί είχε εναλλαγές στο σκορ

Τα γκολ

Το 0-1 έκανε στο 19' ο Καμαράτος με πλασέ για να ισοφαρίσει στο 30' ο Μανιάς

Μετά την ισοφάριση ,ο Ερμής μπόρεσε και προηγήθηκε στο 55' με τον Π"γεωργίου Γ.

Οι Καλυθενοί όμως δεν μπόρεσαν να κρατήσουν το σκορ και έτσι έδωσαν την ευκαιρία στον Καμαράτο να πετύχει το δεύτερο προσωπικό του τέρμα και να φέρει το ματς στα ίσα, πέντε λεπτά πριν το τέλος του αγώνα.

Πολύ καλή η διαιτησία από τους Τσουρδιού,Γουλάρα και Γαγάνη.

ΣΥΝΘΕΣΕΙΣ :

ΕΡΜΗΣ :Σταυρής,Κώστας,Π"γεωργίου Γ,Νικολός,Μανιάς, Αμερικάνας,Καζέλης,Π"γεωργίου Στ,Χ"γεωργίου,Παπαδιός,Χαρινός

Έπαιξαν και οι Χαμάλης Στ,Υψηλάντης, Χαμάλης Σ

ΟΡΦΕΑΣ : Χρυσόπολος,Αλαφάκης Λ. ,Τρόκα,Θαρρενός,Ατσίδης,Αλαφάκης Ν.,Καμαράτος,

Κωστάκης,Φραγκάκης,Κουκιαϊνης,Αναμουρλής

Έπαιξε και ο Ατσίδης,

ΦΟΙΒΟΣ-ΑΡΗΣ ΑΡΧ. 1-1

Ισόπαλο έληξε το ματς που έγινε στο γήπεδο Κρεμαστής μεταξύ του Φοίβου και του Άρη

Το σκορ ανοιξε στο 35' με εύστοχο χτύπημα πέναλτι ο Βογιατζής για να φέρει το παιχνίδι στα ίσα ,ο Χατζηνικόλας ,με πλασέ εφτά λεπτά αργότερα.

Πολύ καλή η διαιτησία από τους κ. Γκιουντιτσε και κ.Τσουρούτη

ΣΥΝΘΕΣΕΙΣ:

ΦΟΙΒΟΣ:Μάτσης ,Κυριόπουλος ,Βογιατζής,Φτάκλας ,Γιαννικάκης ,Σταυρής Χριστοδούλου ,Γρηγοριάδης, ,Μπιλλιάς ,Αξίνης ,Κοντός

ΑΡΗΣ:Φουτούλης ,Κωστάκης ,Παρδαλός ,Λέλες ,Αργυρός ,Χατζημανώλης Μπέρδης ,Πέτας ,Τσελεπίδης ,Χατζηνικόλας ,Κολιού

ΠΑΟ ΔΙΑΓΟΡΑΣ-ΑΠΟΛΛΩΝ ΑΠ. 5-0

Ανώτερος ο Διαγόρας νίκησε τον Απόλλων Απ. με 5-0. Η ομάδα της πόλης μας παίζοντας ωραίο ποδόσφαιρο και στα δυο ημίχρονα καθήλωσε τον αντίπαλο του μέσα στην περιοχή του.

Τα γκολ πέτυχαν οι Ευγενικός (10'),Μαννάκης (15'),Σταυλάς (60',65') και Τσοπανάκης (69').

Πολύ καλή η διαιτησία από τους εκπροσώπους του ασθενούς φύλου .Λιάπη , Μαλιχουτσάκη , Κλιάρη

ΣΥΝΘΕΣΕΙΣ:

ΠΑΟ ΔΙΑΓΟΡΑΣ: Παστρικός ,Ζωάννου, Μαννάκης , Ουζούνης , Κουρδουνάκης , Καλαμάς , Μέντος, Τσοπανάκης , Κουντουδιός , Σταυλάς , Ευγενικός

Έπαιξαν και οι Κοσμάς ,Αντωνιάδης , Καλημέρης ,Φασάκης

ΑΠΟΛΛΩΝ ΑΠ. :Καρπάθου, Τσαγγαράκης Β, Στατίου Σ, Τσοπανάκης , Γουμαράς , Γιαννακόπουλος , Τσαγγαράκης Χ, Στατίου Χ, Πλάτσης , Κυρήνης , Μακαρούνας

ΑΕΡΑ-ΚΑΤΤΑΒΙΑ 4-3

Μπόρεσε και κέρδισε τελικά ο ΑΕΡΑ Αφάντου την Κατταβιά με το αγγλικό σκορ 4-3.

Τρία τέρματα των γηπεδούχων πέτυχε ο Διακίδης και ένα ο Χατζηαντώνης ενώ από την πλευρά των φιλοξενούμενων οι Ρίζας δύο και Ζανετάκης

Πολύ καλή η διαιτησία από τους κ.**Γκιούντιτσε, Τσουρούτη.**

ΣΥΝΘΕΣΕΙΣ:

ΑΕΡΑ:Πέρος,Δεσποτάκης,Χατζηνικολάου,Μπακίρης,Γιαννιού,Πυργιώλης Λ,Νικολής,Πυργιώλης Α,Διακίδης,Μιχαλάκης,Χατζηαντώνης

ΚΑΤΤΑΒΙΑ: Κουκουλίδης , Σισκαμάνης Ρίζας Ε, Ανανιάδης ,Καβουκλής ,Διακογιάννης ,Ρίζας Τ,Ροδίτης ,Ζανετάκης ,Παπαδημητρίου

ΠΑΣ ΑΣΚΛΗΠΕΙΟΥ-ΡΟΔΟΣ 2-0

Ο Ασκληπειός κέρδισε τελικά στην επανάληψη του παιχνιδιού την Ρόδο αφού στο πρώτο ημίχρονο δεν είχαν την κατάλληλη απόδοση οι νεαροί ποδοσφαιριστές του Ασκληπειού. Τα γκολ πέτυχαν στο 49' με πλασέ ο Λαουδίκος

Και πέντε λεπτά αργότερα ο Πελεκάνος με σουτ.

Άριστη η διαιτησία του κ. Σαββιδάκη

ΣΥΝΘΕΣΕΙΣ:

ΑΣΚΛΗΠΕΙΟ :Σοφός Καρακατσάνης ,Παπαγιάννης Παπαβασιλείου, Λαουδίκος ,Διακολουκάς , Μπαϊράμης , Πελεκάνος ,Ματσάγκος Μάντε,Κλημάντης.

ΡΟΔΟΣ:Γκαλολάκης ,Απτόγλου, Κουρής ,Λάζος ,Πρωτόπαππας, Μιχαλαρίας ,Πλακέντης ,Ελευθερίου, Γκιόνι, Φλεβάρης, Κουνίος

Έπαιξαν και οι:Γιωργουδιός ,Ντάλια

ΠΕΤΡΩΝΑΣ-ΑΣΤΕΡΑΣ Π. 6-0

Νίκη με μεγάλο σκορ κατάφερε να πετύχει εντός έδρας ο Πετρώνας , που δεν δυσκολεύτηκε να ξεπεράσει την αντίσταση του Αστέρα Π.

Οι Αρχαγγελίτες με την νίκη παραμένουν στην πρώτη θέση του βαθμολογικού πίνακα.

Τα γκολ πέτυχαν οι Λαμπριανός (9',48') Κατσούλης (19') και ο συνήθης ύποπτος Παπαοικονόμου (15',27',30')

Καλή η διαιτησία των **Κ. Τσούρδιου, Αντωνά, Τσουρούτη.**

ΠΕΤΡΩΝΑΣ : Παρδαλός Λαμπριανός , Παπαοικονόμου Ε, Πομπός , Γιακουμάκης , Παπαοικονόμου Δ , Μπαρμπαντώνης ,Ρούφος ,Κατσούλης Κόκας Καλιώζης ,

Έπαιξαν και οι Γιασιράνης , Συμιού, Καράς

ΑΣΤΕΡΑΣ Π : Μπιλίας , Παπαδάκης , Καμπέρης ,Μάτσης , Βασιλώτος , Καρδούλιας Α, Αυγενικού , Γιαλουρίδης , Τσάφης Πάττας Καρδούλιας Γ, Κασανής

ΣΚΟΡ ΚΑΙ ΣΚΟΡΕΡ

● ΠΑΣ Ασκληπειού–Ρόδος 2–0
49' **Λαουδίκος**, 53' **Πελεκάνος**

● ΑΕΡΑ–Κατταβιά 4–3
23', 45', 57' **Διακίδης**, 69' **Χατζηαντώνης**/40', 48' **Ρίζας Τ.**, 62' **Ζαννετάκης.**

● Ερμής–Ορφέας 2–2
30' **Μανιάς**, 55'**Παπαγεωργίου** / 19', 65' **Καμαράτος.**

● Ζευς–Ηρακλής 0–0

● Αναγέννηση Εμπ.–Κλεάνθης 0–6
15', 22', 54' **Χατζηδιάκος**, 33' **Χατζηαντωνίου**, 65' **Χατζησάββας**, 70' **Θεοφιλίδης.**

● Πετρώνας–Αστέρας Π. 6–0
9', 48' **Λαμπριανός**, 15', 27', 48' **Παπαοικονόμου**, 19' **Κατσούλης.**

● ΠΑΟ Διαγόρας–Απόλλων Απ. 5–0
10' **Ευγενικός**, 15'**Μαννάκης**, 60', 65' **Σταυλάς**, 69' **Τσοπανάκης.**

ΕΠΟΜΕΝΗ ΑΓΩΝΙΣΤΙΚΗ (4η)

ΑΕΡΑ-ΠΑΣ Ασκληπειού
Ρόδος-Φοίβος
Κατταβιά-Ερμής
Αρης Αρχ.-Ζευς
Ορφέας-Αναγέννηση Εμπ.
Ηρακλής Μ.-Πετρώνας
Κλεάνθης-Απόλλων Απ.
Αστέρας Π.-ΠΑΟ Διαγόρας

ΒΑΘΜΟΛΟΓΙΑ ΕΦΗΒΙΚΟΥ

Α/Α	ΟΜΑΔΕΣ	ΒΑΘ.	ΑΓ.	ΤΕΡΜ.	Ν.	Ι.	Η.
1.	Κλεάνθης	9	3	18-1	3	0	0
2.	Πετρώνας	9	3	19-3	3	0	0
3.	ΠΑΣ Ασκληπειού	6	2	5-0	2	0	0
4.	ΠΑΟ Διαγόρας	6	3	9-1	2	0	1
5.	ΑΕΡΑ	6	3	6-11	2	0	1
6.	Ηρακλής	5	3	2-0	1	2	0
7.	Φοίβος	5	3	2-1	1	2	0
8.	Αρης Αρχ.	4	2	3-2	1	1	0
9.	Ζευς	4	3	3-2	1	1	1
10.	Ερμής	4	3	3-8	1	1	1
11.	Απόλλων Απ.	3	3	5-10	1	0	2
12.	Ορφέας	2	3	5-6	0	2	1
13.	Κατταβιά	1	3	5-9	0	1	2
14.	Ρόδος	0	3	1-5	0	0	3
15.	Αστέρας Π.	0	3	0-10	0	0	3
16.	Αναγέννηση Ε.	0	3	0-19	0	0	3

ΚΥΠΕΛΛΟ ΝΗΣΙΩΝ

Πέρασαν Νικαγόρας, Ολυμπιακός Κ.

Για τον θεσμό του κυπέλλου Δωδ/σου από τον υποόμιλο Κω πέρασε ο Νικαγόρας που ξεπέρασε το εμπόδιο του Πολυβώτη και στον υποόμιλο Καλύμνου ο Ολυμπιακός πιο εύκολα νίκησε το Βαθύ.

Τα αποτελέσματα

Πολυβώτης-Νικαγόρας	0-1
Βαθύ-Ολυμπιακός Κ.	0-2

Studio f64

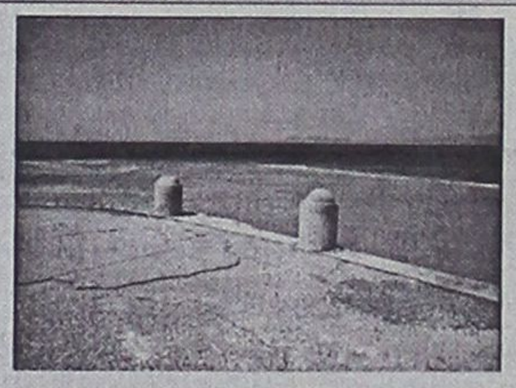

Ερίκος Χατζηνικήτας Τηλ: 2241073491 :6944205979
Website: www.hadzinikitas.com

Φωτογραφίες γάμου & βάφτισης Καλλιτεχνικό πορτρέτο δημιουργία portfolio, Ειδικευμένος στην μαυρόασπρη φωτογραφία Αρχιτεκτονική Φωτογραφία: (εσωτερικές & εξωτερικές λήψεις) Studio φωτογράφιση:(αντικείμενα, κοσμήματα, κλπ..)

ΠΙΝΑΚΕΣ ΖΩΓΡΑΦΙΚΗΣ



Σε μας θα βρείτε
ΔΩΡΑ για εσάς και για τους άλλους
ΔΩΡΑ αξίας που φαίνονται και δεν ξεχνιούνται
• ΠΙΝΑΚΕΣ ΖΩΓΡΑΦΙΚΗΣ
• ΒΙΤΡΩ ΓΝΗΣΙΟ και ΜΗ
• ΚΑΘΡΕΠΤΕΣ ΖΩΓΡΑΦΙΣΤΟΙ ΚΙ ΦΩΤΙΖΟΜΕΝΟΙ
• ΚΟΡΝΙΖΕΣ
ΠΡΟΣΦΟΡΕΣ ΚΑΙ ΕΥΚΟΛΙΕΣ ΠΛΗΡΩΜΗΣ
ΛΙΣΤΑ ΓΑΜΟΥ
Που φτιάχνουν με μεράκι η
Η ΡΟΔΟΥΛΑ & Ο ΑΡΤΑΝ
Μιχ. Πετρίδη 96 κοντά στο ΜΗΔΕΙΑ Τηλ. 62552

Με τον πάντα δικό σας...

Αλλαξογκόλιές

... γκολτζή γκολτζή - γκολτζή

www.angelfire.com/pa4/allaksogolies

E-mail: **allaksogolis@yahoo.gr**

Δωδεκάνησο και μετά βλέπουμε για το 53ο !!!

Δεν μπορεί όλοι να είμαστε ποιητές και δεν μπορεί όλοι να έχουμε τις ίδιες κλίσεις και να μας αρέσουν τα ίδια. Δεν είναι δυνατόν να καταλαβαίνουμε όλοι την ίδια γλώσσα. Δεν γίνεται να συντονιζόμαστε στην ίδια συχνότητα. Μπορεί κάποιος να θέλει να εκφράσει κάποια πράγματα με χιούμορ και καυστική σάτιρα που βγαίνουν μετά από πολύ σκέψη και ανάλυση και κάποιος άλλος να τα εκλαμβάνει αυτά ως...πατάτες ! Για να μην γεμίσουμε λοιπόν το τόπο με αγροκηπευτικά προϊόντα (ήδη υπάρχει υπερκατανάλωση), γι'αυτό τον λόγο θα περιορίσω τα συμπαθή αυτά φυτά στο μέγεθος ενός μίνι...θερμοκηπίου !



Πρέπει να είμαστε προσεκτικοί σε ότι αφορά τις σχέσεις μας με τους βενζινοπώλες και προπάντων να μην έρθουμε καμία φορά σε ρήξη μαζί τους. Εδώ μία παρεξήγηση είχε η Ομοσπονδία τους με την Κυβέρνηση και αμέσως κατέβασαν τα ρολά. Δηλαδή στην δεύτερη παρεξήγηση τι θα γίνει ? Θα το κρατήσουν μανιάτικο και θα μας έχουν χωρίς καύσιμα μέχρι τους...Ολυμπιακούς Αγώνες του 2004 ?

Από την ημέρα που ο Υπουργός Πολιτισμού μας ανακοίνωσε εδώ στην Ρόδο κατάφατσα ότι 52 αθλητικά έργα υλοποιούνται στο Νομό μας εκ των οποίων τα 30 βρίσκονται στην τελική φάση, έχω βγει στην αναζήτηση αλλά δυστυχώς μέχρις στιγμής δεν έχω δει κανένα φως. Μάλλον φταίει η ΔΕΗ που μας χρεώνει και αναδρομικά και για ανανεώσιμες πηγές ενέργειας ή ο κύριος Υπουργός νόμιζε ότι απευθυνόταν σε...Ροδίτες (σ.σ. Ροδίτες =αυτοί που τα δέχονται όλα αδιαμαρτύρητα, λεξικό Αλλαξογκόλη σελ.69) !

Αυθαίρετοι όλης της χώρα ενωθείτε. Τώρα πλέον και με το νόμο μπορείτε να τρώτε δάση και να χτίζετε όπου γουστάρετε και ότι γουστάρετε. Εξάλλου και στο παρελθόν τα μοναδικά αυθαίρετα που γκρεμίζονταν ήταν μόνο κάτι ετοιμόρροπες παράγκες. Τώρα κατάλαβα επιτέλους την αλήθεια. Δεν είναι τα σπίτια που βρίσκονται σε δασικές περιοχές το πρόβλημα. Τα δάση είναι τα αυθαίρετα που πάνε και ξεφυτρώνουν όπου τους καπνίσει !!!

Από την μια δεχόμαστε συγχαρητήρια από όλο τον κόσμο για την ομορφιά της Παλιάς Πόλης του νησιού μας και από την άλλη η ίδια η Πολιτεία μέσω της Περιφέρειας απειλεί να σταματήσει το έργο της αποχέτευσης και μερικοί από τους καταστηματάρχες που δραστηριοποιούνται εκεί φροντίζουν να μας δυσφημούν με τον χειρότερο τρόπο βγάζο-

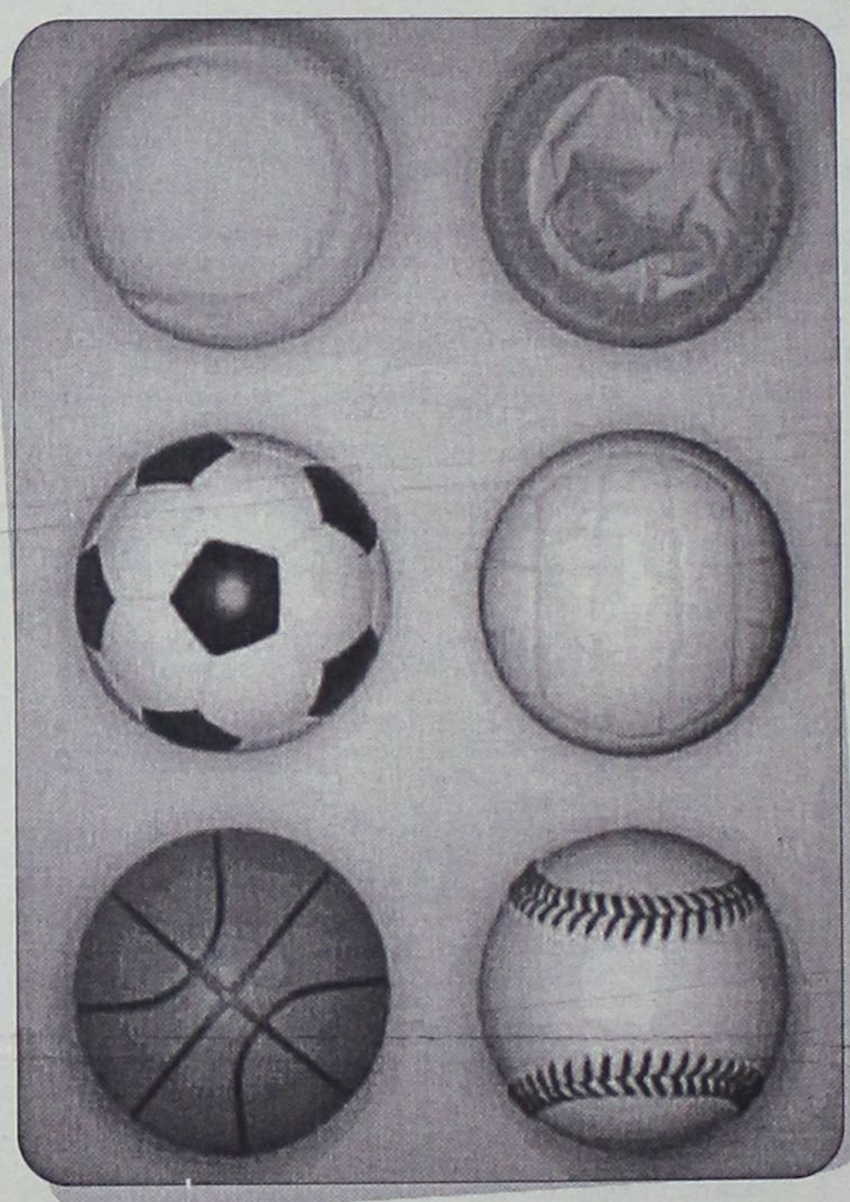

Στην σημερινή φώτο φιλοξενούμε τις μπάλες των αθλημάτων των 52 αθλητικών έργων που γίνονται στο Νομό μας, με το...προφυλακτικό να κρατάει τα πρωτεία ! Η απόλαυση όλη δική σας !

ντας τα σκουπίδια τους σε κοινή θέα, προβάλλοντας τα και αυτά σαν αξιοθέατο.

Στα πλαίσια των προσπαθειών που γίνονται για την προσέλκυση ποιοτικού αθλητικού τουρισμού, κάποιοι επιμένουν να μας δουλεύουν για την δημιουργία πίστας Φόρμουλα-1. Ας τελειώσουν πρώτα τα...52 έργα που γίνονται στην

Ένα από τα παλαιότερα σωματεία της Δωδεκανήσου ο Αστέρας Παστίδας αναγεννιέται από τις στάχτες του και με νέους και φιλόδοξους ανθρώπους στην Διοίκηση του, αποφάσισαν να γυρίσουν σελίδα και να επιστρέψει η ομάδα στα σαλόνια του τοπικού μας ποδοσφαίρου. Σε μια εποχή που οι παράγοντες ολοένα και λιγοστεύουν και οι περισσότεροι ποδοσφαιρικοί Σύλλογοι παραπαίουν ή διαλύονται, είναι πολύ καλό το ότι σιγά-σιγά βλέπουν και οι νεότεροι πως το ποδόσφαιρο και γενικότερα ο αθλητισμός δεν είναι απλώς ένα παιχνίδι για να περνάς την ώρα σου, αλλά είναι ένας τρόπος ζωής που είναι απαραίτητος για την υγεία και παράλληλα προφυλάσσει τη νεολαία από σκοτεινά μονοπάτια !

Πάμε τώρα στο ανεκδοτάκι μας. Ένας Έλληνας τρώει ήσυχα-ήσυχα το δείπνο σε ένα εστιατόριο, όταν ένας τυπικός Αμερικάνος τουρίστας, μασώντας προκλητικά τσίχλα, έρχεται και κάθεται απροσκάλεστος δίπλα του. Ο Έλληνας τον αγνοεί, και ο Αμερικάνος δυσαρεστημένος, ξεκινάει την παρακάτω κουβέντα. Αμερικάνος:- Τρώτε ολόκληρο το ψωμί, εσείς οι Έλληνες; Έλληνας (βαριεστημένος):- Φυσικά. Αμερικάνος:- Εμείς όχι. Τρώμε μόνο το εσωτερικό, το εξωτερικό το βάζουμε σε ένα κοντέινερ, το ανακυκλώνουμε, το κάνουμε κρουασάν και τα πουλάμε στους Έλληνες. Ο Έλληνας ακούει ατάραχος. Αμερικάνος:- Τρώτε μαρμελάδα εσείς οι Έλληνες; Έλληνας:- Φυσικά. Αμερικάνος:- Εμείς πάλι όχι .Τρώμε φρέσκα φρούτα. Τα υπολείμματα, κουκούτσια, φλούδες κλπ, τα βάζουμε σε ένα κοντέινερ, το ανακυκλώνουμε τα κάνουμε μαρμελάδα και τα πουλάμε στους Έλληνες. Ατάραχος ο Έλληνας τον ακούει δίχως να μειδιάσει. Και ρωτά με τη σειρά του. Έλληνας:- Τα προφυλακτικά τι τα κάνετε αφού πηδήξετε; Αμερικάνος:- Τα πετάμε φυσικά. Έλληνας:- Εμείς όχι. Τα βάζουμε σε ένα κοντέινερ, το ανακυκλώνουμε, τα κάνουμε μαστίχες και τα πουλάμε στους Αμερικάνους !!!

Να ευχαριστήσω τους σπόνσορες του Αλλαξογκόλη FM που είναι :

1. **«ΣΚΑΛΑΚΙΑ»** Εστιατόριο-μεζεδοπωλείο, κεντρική πλατεία Παστίδας, τηλ.:2241047214, με πολλές ποικιλίες μεζέδων για κάθε γούστο (ανοιχτά καθημερινά από τις 19:00 – Κυριακές από τις 12:00).

2. **«ΦΛΟΣΚΑΚΗΣ ΝΕΚΤΑΡΙΟΣ»,** Συνεργείο αυτοκινήτων και γεωργικών μηχανημάτων, Έμπωνας, τηλ.:2246041555, σιγουριά για τους οδηγούς.

3. **«ΕΥΡΩΨΥΚΤΙΚΗ ΡΟΔΟΥ – PANASONIC»,** κλιματισμός-service-ανταλλακτικά, Λ.Ελευθερίας 147(στα δεύτερα φανάρια), Κρεμαστή, τηλ.:2241094078, ρυθμίστε το περιβάλλον που θέλετε.

Ο Αλλαξογκόλης FM
πάντα στην συχνότητα σας
Ο γκολτζής

ΝΤΕΤΕΚΤΙΒΣ
Συνταξιούχος Αστυνομικός Ασφάλειας
ΑΝΑΛΑΜΒΑΝΟΥΜΕ
Υποθέσεις ανηλίκων, οικογενειακές, προσωπικές κ.τλ.
ΔΙΑΘΕΤΟΥΜΕ ΤΑ ΠΛΕΟΝ ΣΥΓΧΡΟΝΑ ΟΠΤΙΚΟΑΚΟΥΣΤΙΚΑ ΣΥΣΤΗΜΑΤΑ
100% ΕΧΕΜΥΘΕΙΑ
ΡΩΜΗΣ 22 - ΡΟΔΙΝΙ • ΤΗΛ. 22410 68985
ΚΙΝ. 6946997967

MALTEZOS
Ο ΗΛΙΑΚΟΣ ΘΕΡΜΟΣΙΦΩΝΑΣ που τιμά ΔΙΕΘΝΩΣ την ΕΛΛΑΔΑ.
από πραγματικά ανοξείδωτο ατσάλι A.I.S.I. 316
(πιστοποιητικό ISO 9002 & CE)
ΤΩΡΑ ΚΑΙ GLASS
ΧΩΡΙΣ ΠΡΟΚΑΤΑΒΟΛΗ
36 ΜΗΝΕΣ ΕΞΟΦΛΗΣΗ
ΑΠΟ 27 ΕΥΡΩ ΤΟ ΜΗΝΑ
Πληρ. Βενετοκλέων 71, Ρόδος • Τηλ. (22410)32802

Κερδίστε χρόνο κα εξυπηρέτηση
WESTERN UNION MONEY TRANSFER
"The fastest way to send money worldwide."
Αποστολή χρημάτων σ' όλο τον κόσμο
μέσα σε λίγα λεπτά!!!
50.000 καταστήματα σε 165 χώρες του κόσμου είναι έτοιμα να σας εξυπηρετήσουν σε διευρυμένα ωράρια
Γονείς φοιτητών εξωτερικού εμπιστευθείτε μας
PLANET HOLIDAYS
Δημήτρης Τσοπανάκης

ΡΕΠΟΡΤΑΖ

Θριάμβευσαν και φέτος

Εντυπωσιακοί οι αθλητές – τριες Αιγαίου στην διοργάνωση των Ακριτείων στην Κάλυμνο. 11 πρωτιές σε 22 αθλήματα για τους δωδεκανήσιους

Με τη συμμετοχή αθλητών και αθλητριών τεσσάρων ακριτικών περιοχών, που οριοθετούν τα ανατολικά και νότια σύνορα της χώρας μας διεξήχθησαν στο νέο Δημοτικό Στάδιο Καλύμνου τα «Θα Ακρίτεια.

Η ομάδα του Αιγαίου απαρτιζόταν και φέτος ως επί το πλείστον από αθλητές της Δωδεκανήσου οι οποίοι για άλλη μια φορά εντυπωσίασαν. Σε 22 αθλήματα κατέκτησαν 11 πρωτιές ενώ είχαν πάρα πολλά καλά πλασαρίσματα μέσα στην πρώτη τριάδα.

Τα αποτελέσματα:

Ακοντισμός (Α): Καλογήρου (Κύπρος) 57.39, Στούπης (Κρήτη) 50.40, Ιωαννίδης (Θράκη) 49.62

Ακοντισμός (Γ): Λέλλα (Κύπρος) 44.73, **Κουρεβέλη** (Αιγαίο) 43.26, Παντέρη (Κρήτη) 35.55

Σφαιροβολία (Α): Φαναρτζής (Αιγαίο) 15.71, Καλογήρου (Κύπρος)

14.66, Μελικώνης (Κρήτη) 11.12

400μ. (Γ): Βαρελά (Θράκη) 61.93, Καραταράκη (Κρήτη) 62.45

400μ. (Α): Μαρκόπουλος (Αιγαίο) 48.43, Χριστοφόρου (Κύπρος) 50.53, Σφακιανάκης (Κρήτη) 50.65

Μήκος (Γ): Χατζηλάου (Αιγαίο) 5.44, Ποθουλάκη (Κρήτη) 5.40, Τοφαρίδου (Θράκη) 5.05

100μ. (Α): Γιαννακουδάκης (Κρήτη) 11.04, Δράκος (Θράκη) 11.12, Παπαδόπουλος (Αιγαίο) 11.50,

Σφαιροβολία (Γ): Κυριακίδου (Θράκη) 15.60, Τζόλα (Κρήτη) 14.72, Γαλάτουλα (Αιγαίο) 13.90

80μ. (Π/Κ): Κουφού (Κάλυμνος 2002) 10.67, **Καλσάτου** (Ιπποκράτης Κω) 10.86

80μ. (Π/Π): Σκύλλας (Καζώνης) 9.79, **Μαρκάκης** (Ιπποκράτης Κω) 10.12

1.000μ (Π/Κ): Μανιά (Κάλυμνος 2000) 3:07.35, **Ρεμπούλη** (ΓΣ Ν. Λέρου) 3:09.12

1.000μ. (Π/Π): Πονήρης (Καζώνης) 2:51.95, **Τσιοφύλας** (ΓΣ Ν. Λέρου) 2:55.08, **Λεντής** (Κάλυμνος 2002) 2:56.12

100μ. (Γ): Κόζα (Αιγαίο) 12.99, Μανωλακάκη (Κρήτη) 13.04, Ιορδάνους (Κύπρος) 13.18

Ύψος (Α): Ιωάννου (Κύπρος) 2.13, Μπανιώτης (Θράκη) 1.85, Φυρόπουλος (Κρήτη) 1.70

Μήκος (Α): Πανταζής (Κύπρος) 7.32, **Γιαλλουράκης** (Αιγαίο) 6.97, Ορφανουδάκης (Κρήτη) 6.71

Ύψος (Γ): Φωτιάδου (Θράκη) 1.54, Γεωργούδη (Αιγαίο) 1.50, Φραγκιάδη

(Κρήτη) 1.35

110μ. εμπ (Α): Ιωάννου (Κύπρος) 14.86, Πετράκος (Θράκη) 14.95, **Γιαλλουράκης** (Αιγαίο) 15.40

1.500μ (Α): Σπανάκης (Κρήτη) 4:16.84

1.500μ. (Γ): Καζιμίροβα (Θράκη) 4:38.00

Σφαιροβολία (Π/Κ): Σκούμπρου (Αρχάγγελος Ρόδου) 12.30

300μ. (Π/Κ): Ζαγοριανού (Κάλυμνος 2002) 44.71

300μ. (Π/Π): Νταλάκης (Καζώνης Καλύμνου) 38.71.

Ανερχόμενο αστέρι

Με τρεις προκρίσεις στο Πανελλήνιο Πρωτάθλημα της Β' Εθνικής κατηγορίας επέστρεψαν από τα "7α Πραβάτζεια" οι αθλητές του Ροδιακού Συλλόγου Πυγμαχίας και Κικ Μπόξινγκ

Σε μία ιδιαίτερα υπολογίσιμη δύναμη στον χώρο της πυγμαχίας αρχίζει να εξελίσσεται ο Ροδιακός Σύλλογος Πυγμαχίας και Κικ Μπόξινγκ, όπως αποδείχτηκε από την θαυμάσια παρουσία των αθλητών του και στα "7α Πραβάτζεια", που πραγματοποιήθηκαν το πρωί του Σαββάτου στο Ικόνιο Περάματος. Ο Ροδιακός συμμετείχε στην διοργάνωση με επτά αθλητές, οι τρεις εκ των οποίων έλαβαν μέρος για πρώτη φορά σε αγώνες ανάλογου βεληνεκούς, καταφέρνοντας να κερδίσει το εισιτήριο της πρόκρισης στο Πανελλήνιο Πρωτάθλημα της Β Εθνικής κατηγορίας του Οκτώβρη με τους **Τάσο Μανωλά, Μιχάλη Σταυρουλάκη** και **Κυριάκο Τσουκαλιό.**

Το πιο εύκολο έργο το είχε ο **Τάσος Μανωλάς**, που κατέκτησε τους βαθμούς της νίκης χωρίς να αγωνιστεί, καθώς δεν βρέθηκε αντίπαλος στην κατηγορία του. Εχασε έτσι την δυνατότητα μίας καλής προπόνησης,αφού σε όλα τα προηγούμενα "Πραβάτζεια" κέρδιζε με χαρακτηριστική άνεση. Εκπληκτική εμφάνιση πραγματοποίησε ο **Μιχάλης Σταυρουλάκης,** που έβγαλε νοκ-άουτ και μάλιστα από τον πρώτο γύρο τον Μωραίτη του Αίαντα Χολαργού. Στην πρώτη του παρουσία ο **Σπύρος Ντελλάκης** πήρε νίκη με 14-12 στα σημεία, ενώ με επιτυχία με 5-2 στα σημεία προχώρησε και ο **Σωτήρης Κώτης** στην κατηγορία των εφήβων. Οι υπόλοιποι τρεις ήταν άτυχοι, αφού ο **Κυριάκος Τσουκαλιός** τραυματίστηκε στο φρύδι με αποτέλεσμα ο γιατρός να διακόψει τον αγώνα εις βάρος του την στιγμή που ήταν μπροστά στα σημεία στον τρίτο γύρο, θύμα διακοπής λόγο προβλήματος έπεσε και ο **Νίκος Ντάσης** «πρωτοεμφανιζόμενος» στον δεύτερο γύρο, ενώ ο **Κώστας Τσάμης,** αν και πραγματοποίησε μία πολύ ελπιδοφόρα πρώτη εμφάνιση, ηττήθηκε στα σημεία με 19-11. Τα αποτελέσματα των αθλητών του Ροδιακού Συλλόγου Πυγμαχίας και Κικ Μπόξινγκ στους αγώνες στους οποίους έλαβαν μέρος συνολικά 112 αθλητές έχουν ως εξής:

- 64κ. εφήβων Κώτης (Ροδιακός) - Κώστας (Αλέξανδρος) 5-2 στα σημεία
- 64κ. ανδρών Ντελλάκης (Ροδιακός) - Δημόπουλος (Μίνωας) 14-12 στα σημεία
- 64κ. ανδρών Καβαλίδης (Αχαρνών) - Τσάμης (Ροδιακός) 19-11 στα σημεία
- 81κ. ανδρών Ζαχαρόπουλος (ΠΑΟ) - Τσουκαλιός (Ροδιακός) RSC R3
- 75κ. ανδρών Σταυρουλάκης (Ροδιακός) - Μωραΐτης (Αίας Χολαργού) AB R1
- 91κ. ανδρών Σκέντζος (ΑΕΚ) - Ντάσης (Ροδιακός) RSCH R2

Παραλαμβάνει το υλικό

Την υποδομή του εμπλουτίζει σήμερα το βράδυ το τμήμα τοξοβολίας της Φλόγας χάρη στην προσφορά του ΔΟΝΑ Ρόδου

Η επίσημη παράδοση του υλικού τοξοβολίας από τον ΔΟΝΑ Ρόδου στο σωματείο της Φλόγας Ρόδου θα γίνει σήμερα Δευτέρα στις 8 το βράδυ. Το Δ.Σ. του σωματείου εξέδωσε ανακοίνωση που έχει ως εξής:

"Ο ΔΟΝΑ Ρόδου με μια νέα φιλοσοφία προσπαθεί να ενισχύσει τα μικρά ή νέα αθλήματα για τη Ρόδο και η προσπάθεια αυτή αναδυκνείεται μέσα από την προσφορά υλικού (και όχι χρημάτων) στα σωματεία ή στους φορείς του αθλητισμού της πόλης μας.

Η ενίσχυση του σωματείου της Φλόγας την παρούσα στιγμή μας συγκινεί ιδιαίτερα καθώς αυτή έρχεται στα πρώτα βήματα του αθλήματος της τοξοβολίας και οριοθετεί την καλύτερη δυνατή εκκίνηση για το άθλημα.

Αξίζουν πολλά συγχαρητήρια στους ανθρώπους που διοικούν τον αθλητικό οργανισμό και περισσότερο στον πρόεδρο του **Θανάση Μπαράκα** που γνωρίζει τα πραγματικά προβλήματα του ροδιακού αθλητισμού καθώς είναι και ο ίδιος εν ενεργεία αθλητής. Το αθλητικό υλικό που θα δοθεί από τον ΔΟΝΑ στη Φλόβα αποτελείται από τρία τόξα προπόνησης και ένα αγωνιστικό τόξο μαζί με τα παρελκόμενα (σκόπευτρα, προστατευτικά σώματος και έναν μεγάλο αριθμό από βέλη) όπως και ένα ειδικό δίχτυ που θα τοποθετηθεί πίσω από τους στόχους για να αυξήσει την ασφάλεια των προπονήσεων. Να σημειώσουμε ότι ήδη από την άνοιξη του 2003 ο ΔΟΝΑ είχε προσφέρει δύο στόχους και τώρα ολοκληρώνει την προσφορά του φτάνοντας τις σχέσεις των δύο πλευρών στο καλύτερο σημείο. Η συνεργασία του ΔΟΝΑ Ρόδου με το σωματείο της Φλόγας ήταν πολύ καλή από την προηγούμενη διοίκηση του οργανισμού αλλά η φιλοσοφία της νέας διοίκησης ανοίγει νέους ορίζοντες.

Το Δ.Σ. της Φλόγας προσκαλεί τους φίλους της τοξοβολίας και του σωματείου στη σεμνή τελετή παράδοσης του αθλητικού υλικού στα γραφεία του ΔΟΝΑ, σήμερα Δευτέρα 29 Σεπτεμβρίου, στις 20.00. Να θυμίσουμε ότι οι προπονήσεις της τοξοβολίας συνεχίζονται κάθε Τρίτη και Πέμπτη στις 18.00 η ώρα στο Καρακόνερο. Για πληροφορίες στα γραφεία της Φλόγας στο 2241074970 και στους χώρους προπόνησης του συλλόγου τζούντο-τοξοβολίας.

Το Δ.Σ. της ΦΛΟΓΑΣ





ΚΟΜΜΩΤΗΡΙΟ UNISEX
Natural Beauty
Χτενίσματα αέρινα, φίνα...
Χτενίσματα με άποψη. Νέες κουπ με στυλ και προσθετική μαλλιών με τη γνωστή υπογραφή της **Μαρίας**
& κατόπιν ραντεβού
ανοικτά από τις 9.00 έως 17.00
Επίσης για τα μικρά παιδιά ένα ευχάριστο κούρεμα μέσα στο παιδικό αυτοκινητάκι
Παφιάκη Μαρία
Στη νέα διεύθυνση: Ακραμίτου 16, Ρόδος • Τηλ. 32161
κάθετος Ατταβύρου και Λεωφόρου Καλλιθέας
(παλιά διεύθυνση: προέκταση Άννης Μαρίας)

ΜΠΑΣΚΕΤ

Ο νόμος της πρεμιέρας

Είναι άγραφος νόμος στην πρεμιέρα των πρωταθλημάτων τα λεγόμενα φαβορί να βρίσκουν τον μπελά τους. Αυτό ακριβώς συνέβη και το βράδυ του Σαββάτου στο Βενετόκλειο στον αγώνα Ιβίσκος – Διαγόρας. Μπορεί οι γηπεδούχοι να πήραν τελικά την νίκη με 65-59 αλλά δεν έπεισαν σε αντίθεση με τον ενθουσιώδη «γηραιό» της πόλης. Αυτό σημαίνει πως ο Γιώργος Πετσάλης το μόνο που μπορεί να κρατήσει από την πρεμιέρα είναι αποκλειστικά το «δίποντο» και τίποτα άλλο. Από την άλλη ο Σάκης Καλαμπόκας έχει το δικαίωμα να περηφανεύεται ότι παρουσίασε μια ομάδα με χίλια προβλήματα στην προετοιμασία αλλά με τεράστιες δυνατότητες.

Ο μεν Ιβίσκος με την πληθώρα εναλλακτικών λύσεων δεν έβρισκε ρυθμό, ο δε Διαγόρας με τους έξι παίκτες (με τον περισσότερο χρόνο συμμετοχής) έκανε ό,τι καλύτερο μπορούσε υπό αυτές τις συνθήκες. Και θα μπορούσε να πάει πολύ καλύτερα αν ήταν στοιχειωδώς πιο εύστοχος.

Ο Ιβίσκος κέρδισε το παιχνίδι (65-59) αλλά ο Διαγόρας τις εντυπώσεις Ντέρμπι στην μεγαλύτερη διάρκειά του το πιο ενδιαφέρον ματς της 1ης αγωνιστικής. Κακό το θέαμα.

Σε γενικές γραμμές, το ματς δεν είχε ποιότητα αλλά το ενδιαφέρον ήταν αμείωτο ως το τέλος.

ΝΤΕΡΜΠΙ ΑΠΟ ΝΩΡΙΣ

Ο Ιβίσκος μπήκε στο παρκέ και παρουσιάστηκε λες και είχε την νίκη στο τσεπάκι του πριν καν αρχίσει το παιχνίδι. Ήταν λοιπόν απόλυτα λογικό να ξαφνιαστεί από την απόδοση του Διαγόρα οποίος φάνηκε πολύ καλά διαβασμένος για αυτό το ματς. Οι «κυανέρυθροι» προηγήθηκαν με 12-18 στο 7′ (με καλάθι του **Γεωργοπάλλη**) αλλά χαλάρωσαν στη συνέχεια και επέτρεψαν στον Ιβίσκο να ισοφαρίσει (20-20). Οι μονομαχίες στην επίθεση ήταν χαρακτηριστικές. **Βλαχοδήμος – Μπίλιας** εναντίον **Γεωργοπάλλη – Μαρκάκη.** Τα συγκεκριμένα δίδυμα κρατούσαν την ομάδα τους μέσα στο παιχνίδι στο πρώτο δεκάλεπτο.



Βλέποντας και οι δύο προπονητές ποια είναι τα ατού, έσφιξαν τις άμυνές τους και το θέαμα έπεσε κατακόρυφα στην δεύτερη περίοδο. Ο **Καλαμπόκας** έριξε στον αγώνα τον **Κώστα Γκόνο** και έδωσε ανάσες από την περιφέρεια. **Μπίλιας** και **Βλαχοδήμος** συνέχισαν το βιολί τους φτάνοντας έτσι (και οι δύο) τους 26 από τους 38 πόντους του Ιβίσκου στο ημίχρονο. Στην άλλη πλευρά, η τριπλέτα **Μαρκάκης – Γεωργοπάλλης – Γκόνος** σημείωσαν τους 27 από τους 33 συνολικά. Ήταν ολοφάνερο ότι ο Διαγόρας προσπαθούσε να φθείρει με φάουλ τους ψηλούς της αντίπαλης ομάδας και έπαιζε κυρίως μέσα στην ρακέτα. Τελικά στο 17′ ο **Μαρκάκης** ήταν αυτός που έκατσε στον πάγκο αφού φορτώθηκε με τρία φάουλ αρκετά νωρίς.

ΟΙ 2 ΟΨΕΙΣ

Στην επανάληψη **Μπίλιας** και **Δούβαλης** έδωσαν την ώθηση στον Ιβίσκο να ξεφύγει ακόμα και με +11 (48-37 και 50-39) αλλά στα τελευταία δύο λεπτά της περιόδου «κόλλησαν» οι γηπεδούχοι επιθετικά και ο **Κώστας Γκόνος** ψαλίδισε τη διαφορά κάνοντας το σκορ στο 30′ 50-45.



Η εμφάνιση του Ιβίσκου στο τέταρτο δεκάλεπτο είχε την σφραγίδα του **Τσαμπίκου Συντάγγελου.** Ο έμπειρος παίκτης ανέλαβε την ευθύνη να βγάλει «τα κάστανα από τη φωτιά» την ώρα που **Μπίλιας** και **Βλαχοδήμος** είχαν σιγήσει. Είναι χαρακτηριστικό πως ο δεύτερος έμεινε άποντος στο δεύτερο ημίχρονο. Στο 35′ το σκορ ήταν 61-52 αλλά δύο πολύ καλές ενέργειες του νεαρού **Σκορδάλη** έφεραν τους «κυανέρυθρους» στους 5 (61-56). Ο Διαγόρας θα μπορούσε να είχε φέρει τα πάνω κάτω στο παιχνίδι αν οι δύο πιο έμπειροι αθλητές του **Μαρκάκης** και **Γκόνος** είχαν συνεννοηθεί καλύτερα σε καθοριστική φάση 3.30′′ πριν το τέλος. Στην αντεπίθεση ο Ιβίσκος πέτυχε τρίποντο (Συντάγγελος) και ο αγώνας κάπου εκεί τελείωσε (64-56).

ΟΙ ΠΡΩΤΑΓΩΝΙΣΤΕΣ

Μπίλιας, Βλαχοδήμος στο α′ ημίχρονο και **Συντάγγελος** στο β′ ήταν οι διακριθέντες από πλευράς νικητών ενώ από τον Διαγόρα που έκλεψε τις εντυπώσεις ο **Νιούτον Γεωργοπάλλης** ήταν ο κορυφαίος με τον Αντώνη Μαρκάκη να πραγματοποιεί επίσης πολύ καλή εμφάνιση. «Παρών» φώναζε όταν χρειαζόταν ο **Γκόνος.**

Δεκάλεπτα: 20-20, 38-33(ημιχρ.), 50-45, 65-59

Διαιτητές: *Κουνελλές Ηλ. – Βιτζηλαίος*
ΙΒΙΣΚΟΣ (ΠΕΤΣΑΛΗΣ): *Γιωτόπουλος, Μπελάγιας 6, Παπακώστας 4(1), Βλαχοδήμος 13(1), Τσιτσούλας 2, Δούβαλης 10, Συντάγγελος 13(1), Μπίλιας 17.*
ΔΙΑΓΟΡΑΣ (ΚΑΛΑΜΠΟΚΑΣ): *Σκορδάλης 6, Σπανουδάκης 3, Γκόνος 14(3), Μαρκάκης 14, Βογιατζής, Κατσαλίγκος, Τσαλικίδης 2, Χαλβατζής 4, Γεωργοπάλλης 16.*

Άντεξε την αντεπίθεση

Ο Διαγόρας ήταν μπροστά με 21 πόντους στο ημίχρονο αλλά τελικά επικράτησε με 51-45 κόντρα στον ψυχωμένο Ιβίσκο.

Το χθεσινοβραδινό παιχνίδι του Ιβίσκου με τον Διαγόρα για τον α′ όμιλο του παιδικού ξεκίνησε ως περίπατος για τους φιλοξενούμενους αλλά κατέληξε σε ντέρμπι. Με μια εκπληκτική αντεπίθεση στην επανάληψη, η ομάδα του **Στέλιου Κωνσταντινίδη** ανέτρεψε την εις βάρος της κατάσταση (έχανε στην ανάπαυλα με 21) και απείλησε να κρατήσει το ροζ Φ.Α. στο Βενετόκλειο. Το σκορ του δεύτερου εικοσαλέπτου ήταν 31-16 υπέρ του Ιβίσκου με αποτέλεσμα ο αγώνας να μετατραπεί σε ντέρμπι για γερά νεύρα. Το αρχικό σάστισμα των γηπεδούχων μεταφέρθηκε στους «κυανέρυθρους» στο β′ ημίχρονο.

Για την ομάδα της Ανάληψης έμεινε η ικανοποίηση της ανάκαμψης αλλά και η πίκρα του να φτάνεις τόσο κοντά στην πηγή και να μην πίνεις νερό. Για τον «γηραιό», η καλή εμφάνιση του πρώτου ημιχρόνου, οι βαθμοί της νίκης και ο προβληματισμός για τα δύο αγωνιστικά πρόσωπα.

Δεκάλεπτα: 6-16, 14-35(ημιχρ.), 30-42, 45-51

Διαιτητές: *Κουνελλές Ηλ. – Χατζηδάκης*
ΙΒΙΣΚΟΣ (ΚΩΝΣΤΑΝΤΙΝΙΔΗΣ): *Στάτης, Μπόσμος, Κοψιάς 14(1), Αναστασάκης, Κέφας, Καραγιάννης, Σότα 9, Στεφάνου 4, Κούρος 6, Διακονικόλας, Διακαντώνης 8.*
ΔΙΑΓΟΡΑΣ (ΑΘΑΝΑΣΙΑΔΗΣ): *Εξαδάχτυλος 4, Τσαταλιός, Δαλιάνης 2, Πάχος Κ. 3(1), Σελλάς, Κουζουκάκης 8, Μπίλιας 11, Πάχος Ν. 19, Καντιμοίρης 5, Τσουκαλάς, Καρπαθάκης 4, Ροδίτης 5.*

Νίκησε χωρίς να ικανοποιήσει

Περισσότερα περιμένει ο Βαγγέλης Κουζουκάκης από τους παίδες του Ζέφυρου που επικράτησαν με 60-39 του Ιάλυσου. Λείπουν τα παιχνίδια από τους μικρούς «ερυθροκίτρινους» που επέστρεψαν στην αγωνιστική δράση μετά από ένα χρόνο απουσίας.

Το ευρύ σκορ νίκης του Ζέφυρου μπορεί εύκολα να ξεγελάσει όσον αφορά την απόδοση των δύο ομάδων.

Οι γηπεδούχοι στηρίχθηκαν κυρίως στον **Θανάση Παμπίδη** ωστόσο ο **Βαγγέλης Κουζουκάκης** δεν έμεινε ικανοποιημένος γνωρίζοντας καλύτερα τις δυνατότητες της παιδικής ομάδας του συλλόγου.

Στο ίδιο μήκος κύματος μίλησε και ο **Γιώργος Χατζηκαλημέρης:** «ήταν το πρώτο παιχνίδι μας μετά από ένα χρόνο αποχής.

Είναι καλό που τα παιδιά ξεθάρρεψαν στο β′ ημίχρονο αφού στο α′ έκαναν πάνω από 30 λάθη. Πιστεύω ότι θα βελτιωθούμε παιχνίδι με το παιχνίδι. Μας λείπουν οι αγώνες. Γενικά, το επίπεδο είναι χαμηλό».

Δεκάλεπτα: 17-3, 37-10(ημιχρ.), 43-22, 60-39

Διαιτητές: *Μυροφόρος – Μπακαλούμας*
ΖΕΦΥΡΟΣ (ΚΟΥΖΟΥΚΑΚΗΣ): *Τσιάκας 3, Χριστοφάκης 7, Καριδάκης, Παμπίδης Θ. 23, Παμπίδης Δ. 6, Κωνσταντινίδης 4, Καζουλάκης 2, Μίτσης 4, Μιχαήλου 7, Καριδάκης Κ. 4, Αργυρουδάκης.*
ΙΑΛΥΣΟΣ (ΧΑΤΖΗΚΑΛΗΜΕΡΗΣ): *Καραγιάννης 4, Γιαννακός 8, Καστρινάκης, Ατσικνούδας 14, Τσιώλης, Νικολάς, Σαράντης, Μιλιώνης 1, Μαλαματής 8, Σμαραγδιός 4.*

Αποτελέσματα τοπικού

Α′ ΚΑΤΗΓΟΡΙΑ
Αποτελέσματα 1ης αγωνιστικής:
Παντηλιακός – Άγιος Νικόλαος (αργά χθες)
ΑΕ Δικαίου – ΕΑΚΑ 72-36
Ηρακλής Λάρδου – Διγενής 80-69
Ιβίσκος – Διαγόρας 65-59
* ο χθεσινοβραδινός αγώνας του Παντηλιακού με τον Άγιο Νικόλαο στο αυριανό φύλλο.

Επόμενη αγωνιστική (2η)
ΕΑΚΑ – Παντηλιακός
Διγενής – ΑΕ Δικαίου
Διαγόρας – Ηρακλής Λάρδου
Ιβίσκος – Άγιος Νικόλαος

ΠΑΙΔΙΚΟ
Αποτελέσματα Α′ ομίλου Νότου – 1η αγωνιστική
Ιβίσκος – Διαγόρας 45-51
Ζέφυρος – Ιάλυσος 60-39
Ρεπό: Κολοσσός

Επόμενη αγωνιστική (2η)
Διαγόρας – Κολοσσός
Ιάλυσος – Ιβίσκος
Ρεπό: Ζέφυρος

Αποτελέσματα Β′ ομίλου Νότου – 1η αγωνιστική
Δωριέας – Ηρακλής Λάρδου αναβλ.
Παντηλιακός – Διγενής 74-34
Ρεπό: Σύμη

Επόμενη αγωνιστική (2η)
Ηρακλής Λάρδου – Σύμη
Διγενής – Δωριέας
Ρεπό: Παντηλιακός

Αποτελέσματα ομίλου Βορρά – 1η αγωνιστική
ΕΑΚΑ – ΑΕ Δικαίου 49-68
Ιπποκράτης – Ηρακλής 2000 46-49

Επόμενη αγωνιστική (2η)
Ηρακλής 2000 – ΕΑΚΑ
ΑΕ Δικαίου - Ιπποκράτης

Ο Αρμένης στην Καισαριανή

Η ΚΑΕ Νήαρ Ηστ ανακοίνωσε επισήμως την πρόσληψη του **Ηλία Αρμένη,** ο οποίος θα είναι ο νέος προπονητής της ομάδας της Καισαριανής. Ο Έλληνας τεχνικός, που υπέγραψε συμβόλαιο συνεργασίας μέχρι το τέλος της τρέχουσας αγωνιστικής περιόδου και χθες προπόνησε για πρώτη φορά τους παίκτες του, δήλωσε για τα νέα του καθήκοντα: «Ήρθα σε μια ομάδα και μία συνοικία με πλούσια μπασκετική παράδοση.

Αυτό που μπορώ να πω τη συγκεκριμένη στιγμή είναι ότι χρειάζεται δουλειά και μόνο δουλειά.

Ο χρόνος μας πιέζει και πρέπει να είμαστε έτοιμοι στην πρεμιέρα του πρωταθλήματος».

ΜΠΑΣΚΕΤ

Μίλησε η εμπειρία

Δύσκολα στο πρώτο, πιο εύκολα στο δεύτερο ημίχρονο ο Ηρακλής Λάρδου έκανε το πρώτο νικηφόρο βήμα στο φετινό πρωτάθλημα της Α' κατηγορίας Δωδεκανήσου.

Με το δεξί μπήκε στο φετινό πρωτάθλημα ο Ηρακλής Λάρδου επικρατώντας του Διγενή με 80-69. Ένα ημίχρονο άντεξε την πίεση η ομάδα των Κοσκινού, έκαναν την διαφορά για τους «κυανόλευκους» οι Τρίτος και Νικηφορίδης.

Κόντρα στον Διγενή η ομάδα του **Κυριάκου Μάγου** ήταν τόσο σοβαρή όσο χρειάστηκε για να κάμψει την αντίσταση του αντιπάλου της.

Κινητήριος δύναμη η εμπειρία των «κυανολεύκων» που ξεπέρασαν το ντεσαβαντάζ της μικρής προετοιμασίας.

Νικηφορίδης, Τρίτος, Σακκής και **Μόδιαλης** ήταν η τετράδα που οδήγησε τον Ηρακλή στη νίκη με 80-69 αν και στο πρώτο εικοσάλεπτο δυσκολεύτηκε πολύ να ξεφύγει και να νιώσει ασφάλεια.

Οι Κοσκινιάτες ήταν απειλητικοί στο α' ημίχρονο και ειδικά στο α' δεκάλεπτο όταν και είχαν φέρει το παιχνίδι στα ίσια.

Οι μόλις 7 πόντοι στην δεύτερη περίοδο επέτρεψαν στους γηπεδούχους να αποσπαστούν με +11 και εν συνεχεία να έχουν πιο εύκολο έργο προς την τελική επικράτηση.

Μια τελευταία προσπάθεια ανατροπής έκανε ο Διγενής στο τέλος αλλά το ματς είχε ήδη κριθεί λόγω της διαφοράς που είχαν ήδη εξασφαλίσει οι «κυανόλευκοι» από το τρίτο δεκάλεπτο.

Και η ομάδα των Κοσκινού είχαν μια τετράδα με διψήφιο αριθμό πόντων όπως ακριβώς και ο Ηρακλής, δεν είχε τις κατάλληλες βοήθειες από τον πάγκο ενώ και η βασική πεντάδα δεν έκανε και την καλύτερή της εμφάνιση.

Δεκάλεπτα: 21-21, 39-28(ημιχρ.), 64-47, 80-69

Διαιτητές: *Κουνελλές Ν. – Φάκαρος*

ΗΡΑΚΛΗΣ Λ. (ΜΑΓΟΣ): *Μόδιαλης 12(3), Δαλαμανάκης 4, Σακκής 12(1), Καραβοκυρός, Τσιγάρος 6, Στάλας 8, Τρίτος 17, Νικηφορίδης 21.*

ΔΙΓΕΝΗΣ (ΦΟΥΝΤΟΥΡΑΔΑΚΗΣ): *Καντής 11(2), Παντσέλιας 2, Πολυχρονίου 14(1), Σταυριανάκης 5, Τσαλίκης 3, Τριανταφυλλίδης, Νικολής 11, Γιακουμάρος 7, Κουλούμπρης 16*

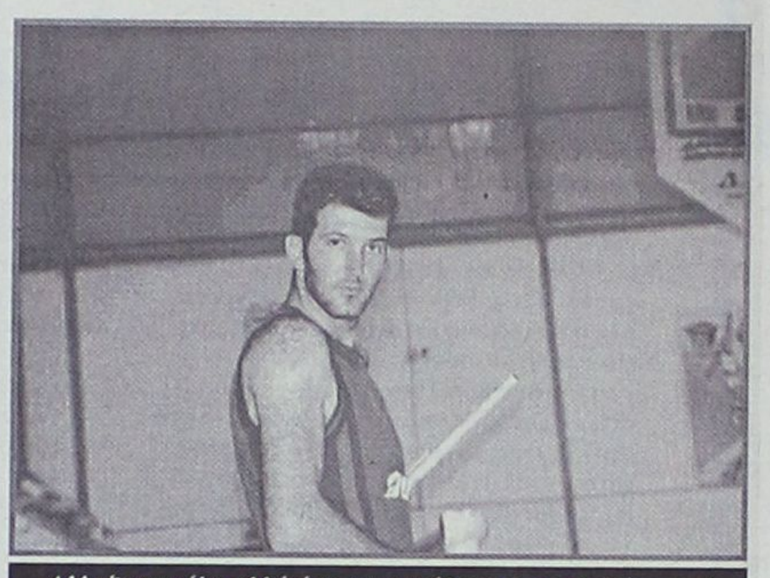

Αλλαξε φανέλα αλλά όχι και συνήθειες (στο σκοράρισμα) ο Γιώργος Νικηφορίδης

«Αέρας» η ΑΕ Δικαίου

Την εντυπωσιακή παιδική ομάδα της ΑΕ Δικαίου απόλαυσαν από κοντά οι φίλαθλοι της Καλύμνου.

Πέρασε άνετα από την Κάλυμνο κατακτώντας το ροζ Φ.Α. με 68-49

Στο ματς με την τοπική ΕΑΚΑ οι παίκτες του Δημήτρη Τζομάκα επικράτησαν με άνεση αποδιδοντας κατά διαστήματα και καλό μπάσκετ.

Στο πρώτο ημίχρονο τα πράγματα ήταν σχετικά ρευστά με τους Κώους όμως να έχουν συνεχώς το προβάδισμα.

Στην επανάληψη απλοποιήθηκαν ακόμα περισσότερο και ήρθε το τελικό 68-49 για τους φιλοξενούμενους.

Ρούφας και **Μαύρος** ήταν το γνωστό δίδυμο κρούσης ενώ πολύ καλά πήγε και ο **Γεωργαδάκης.**

Από την ΕΑΚΑ ξεχώρισε ο **Καρδούλιας** ενώ αξίζει να σημειωθεί ότι οι πέντε παίκτες των Καλυμνίων αγωνίστηκαν και με την ανδρική ομάδα του νησιού την ακριβώς προηγούμενη μέρα.

• Ένας διαιτητής διηύθυνε τον αγώνα των παίδων στην Κάλυμνο μιας και ο συνάδερφός του επικαλέστηκε επαγγελματικές υποχρεώσεις.

Δεκάλεπτα: 11-14, 18-28(ημιχρ.), 29-51, 49-68

Διαιτητής: *Ξανθός*

ΕΑΚΑ: *Κικίλης 11, Ζερβός 4, Καλιώρος 1, Καρδούλιας 23(1), Σφουγγαριστός 10, Κορφιάς, Παπασπύρου.*

ΑΕ ΔΙΚΑΙΟΥ (ΤΖΟΜΑΚΑΣ): *Γιανούρης 3, Γεωργαδάκης 15, Μαύρος 15(3), Τριτσάρης 8, Χατζηδαυίδ 4, Ρούφας 23, Γιακουμής, Νικηταράς, Πυλιώτης.*

Αναμενόμενος «άσσος»

Το πιο σίγουρο αποτέλεσμα της 1ης αγωνιστικής ήταν αυτό του αγώνα ανάμεσα στην ΑΕ Δικαίου και την ΕΑΚΑ.

Ξεπερνώντας το μούδιασμα του πρώτου δεκαλέπτου, η ΑΕ Δικαίου επιβλήθηκε της αδύναμης ΕΑΚΑ με 72-36.

Η ομάδα της Κω είχε το προβάδισμα στη νίκη πριν καν ξεκινήσει η αναμέτρηση λόγω της δυναμικότητας των Καλυμνίων που φαντάζουν το πρώτο φαβορί για τον υποβιβασμό.

Η ΑΕ Δικαίου αν και δεν έπιασε σπουδαία απόδοση πήρε άνετα το πρώτο ροζ Φ.Α. της σεζόν με 72-36 αν και στο πρώτο δεκάλεπτο φαινόταν μάλλον μουδιασμένη.

Το 10-9 έγινε πολύ γρήγορα 34-14 και έκτοτε η διαφορά έπαιρνε συνεχώς την ανιούσα.

Αλεξανδρής, Τσώνης και Πίτσης σημείωσαν διψήφιο αριθμό πόντων ενώ από την ΕΑΚΑ ξεχώρισε η προσπάθεια του **Ατσά.**

Δεκάλεπτα: 10-9, 34-14(ημιχρ.), 49-24, 72-36

Διαιτητές: *Ξανθός – Μαρμαρινός*

ΑΕ ΔΙΚΑΙΟΥ (ΚΑΠΛΑΝΙΔΗΣ): *Μαύρος, Τσιαφήτσας 8, Τρύπας 8(2), Χατζηχαραλάμπους 2, Αντωνόπουλος 1, Τσώνης 14(1), Διακαναστάσης 2, Χατζηφούντας 4(1), Πίτσης 10, Αλεξανδρής 17(2), Καλαμπόκης 6.*

ΕΑΚΑ (ΧΑΤΖΑΡΙΔΗΣ): *Γκινής 1, Ζερβός, Κικίλης 2, Σφουγγαριστός, Ατσάς 15, Γεωργιάδης 4, Καρδούλιας 6, Καλιώρος 4, Σκουμπουρδής 1, Μαϊλης 3.*

Πρεμιέρα εφήβων

Ξεκινάει σήμερα το πρωτάθλημα του εφηβικού με δύο καλές αναμετρήσεις σε τέντα και Βενετόκλειο. Ρεπό έχει ο πρωταθλητής Κολοσσός.

Ανοίγει σήμερα το βράδυ η αυλαία του εφηβικού πρωταθλήματος για την περίοδο 2003-2004.

Στο κλειστό του Βενετοκλείου ο Παντηλιακός υποδέχεται τον Ζέφυρο ενώ την ίδια ώρα στην τέντα ο Διαγόρας φιλοξενεί τον Ιβίσκο.

Πέρσι, ο Παντηλιακός είχε επικρατήσει στην έδρα του Ζέφυρου την 1η αγωνιστική με 65-60 αλλά στον β' γύρο ηττήθηκε με 78-47. Κάτι αντίστοιχο έγινε και με το άλλο ζευγάρι.

Ο Ιβίσκος υποδέχθηκε τον Διαγόρα την 5η αγωνιστική και κέρδισε με 90-82 αλλά όταν πήγε στην τέντα έχασε με 102-79.

Οι δύο ομάδες ξανασυναντήθηκαν στον μικρό τελικό του φάιναλ φορ της Κω και οι «κυανέρυθροι» επιβλήθηκαν με 102-80 κατακτώντας έτσι την τρίτη θέση του πρωταθλήματος.



Ο Διαγόρας υποδέχεται τον Ιβίσκο στο ντέρμπι της αγωνιστικής

Ο πρωταθλητής Κολοσσός ξεκουράζεται την 1η αγωνιστική καθώς βάσει προγράμματος έχει ρεπό.

Το σημερινό πρόγραμμα:

• **Βενετόκλειο (21.00'):** Παντηλιακός – Ζέφυρος

• **Διαγόρα (21.00'):** Διαγόρας - Ιβίσκος

«Καθάριζε» και με δύο

Ακόμα και αν ο Παντηλιακός παρατασσόταν στον αγωνιστικό χώρο με τους Αθανασίου και Χατζηφούντα, πάλι θα έπαιρνε την νίκη κόντρα στον Διγενή.

Οι Αθανασίου – Χατζηφούντας πέτυχαν περισσότερους από όλους τους πόντους του Διγενή. Ευρεία νίκη για τον Παντηλιακό στην πρεμιέρα του παιδικού (74-34).

Οι δύο παίκτες σημείωσαν περισσότερους από όλους τους παίδες των φιλοξενουμένων μαζί και ήταν οι κορυφαίοι του αγώνα.

Ο γηπεδούχος Παντηλιακός πήρε από νωρίς το προβάδισμα και σε κανένα σημείο του παιχνιδιού δεν απειλήθηκε. Η διαφορά αυξανόταν συνέχεια για να κλείσει στο +40 (74-34).

Από τους 11 παίκτες του Διγενή, κανένας δεν έφτασε σε διψήφιο αριθμό.

• Χωρίς προπονητές στον πάγκο τους παρουσιάστηκαν οι δύο ομάδες αλλά για να ακριβολογούμε κατέβηκαν με υπηρεσιακούς (Ηλιού – Κουλούμπρης).

Δεκάλεπτα: 20-10, 41-18(ημιχρ.), 65-24, 74-34

Διαιτητές: *Χριστοδούλου – Κασταμούλας*

ΠΑΝΤΗΛΙΑΚΟΣ: *Σακελλάρης 4, Χατζηφούντας 21, Αντωνίου, Αθανασίου 23, Χατζησάββας 12, Λογοθέτης 2, Κώττης 12, Θεοδοσίου.*

ΔΙΓΕΝΗΣ: *Φωτεινόπουλος 2, Μαχραμάς 8, Παπαπαντελής 4, Κούτελος, Χατζηνικόλας 2, Λαουντού 6, Μολόχας, Μάρκου 6, Γεωργάς, Παπαγεωργίου 2, Χατζηαντώνης 4.*

ΜΠΑΣΚΕΤ

Τον κοίταξε στα μάτια

Το τελευταίο του ίσως αγωνιστικό τεστ έδωσε το βράδυ του Σαββάτου ο Κολοσσός, πριν τον αγώνα της πρεμιέρας της Α2, με αντίπαλο τον πολύ δυνατό και αδιαφιλονίκητο φαβορί ανόδου Πανελλήνιο. Οι διοργανωτές του τουρνουά «Τάσος Κουταλιανός» ηττήθηκαν με 85-89 αν και το πάλεψαν αρκετά μέχρι το τέλος. Βέβαια, σε γενικές γραμμές ο Κολοσσός ήταν απλά καλός και τίποτα περισσότερο. Του έλειψε το φαντεζί παιχνίδι προηγούμενων εμφανίσεων, η εντυπωσιακή παραγωγικότητα από την περιφέρεια και η «σκυλίσια» πίεση τουλάχιστον στο πρώτο ημίχρονο. Στηρίχθηκε σε ορισμένα ξεσπάσματα, το γνωστό πάθος των παικτών και στην σαφώς πιο βελτιωμένη άμυνα της επανάληψης.

Ο Κολοσσός ηττήθηκε από τον πανίσχυρο Πανελλήνιο με 89-85 αλλά παρά την κούρασή του και τις ελλείψεις του ήταν σκληρό καρύδι. Πετυχημένα τα πειράματα στον άσσο.«Χαμηλή πτήση» του νεοαποκτηθέντα Αλμπερτ.

Από τα πλέον χρήσιμα συμπεράσματα, ήταν οι εναλλακτικές λύσεις στη θέση του πλέι μέικερ καθώς με την απουσία του Παππά και την αποβολή με πέντε φάουλ του Δρακόπουλου στο τρίτο δεκάλεπτο, έπρεπε να γίνουν πειράματα. Γκογκίδης και Παναγιωταράκος ήταν αρκετά ικανοποιητικοί σε ρόλο «άσσου» και κάλυψαν τις απώλειες. Ο Αλφόνσο Άλμπερτ ξεκίνησε βασικός αλλά δεν απέδωσε τα αναμενόμενα και στην δεύτερη περίοδο ο Βασίλης Φραγκιάς έριξε στο παρκέ τον Πατρίκη.

ΑΤΟΝΟΣ ΣΤΟ ΞΕΚΙΝΗΜΑ

Ο Κολοσσός ξεκίνησε με βασικούς τους Δρακόπουλο, Παναγιωταράκο, Γκογκίδη, Κουκλάκη και Άλμπερτ ενώ ο Πανελλήνιος με τους Λημνιάτη, Μποζίκα, Τσαμάτο, Τσόπη και Κράλιεβιτς. Οι φιλοξενούμενοι κυριάρχησαν στην πρώτη περίοδο και βρέθηκαν να προηγούνται με 7-13 στο 5' και 18-27 στο 9' παρά τις πολλές αλλαγές του Μάνου Μανουσέλη (άλλαξε σχεδόν όλη την βασική πεντάδα πλην του Κράλιεβιτς). Ο Κουκλάκης ήταν εξαφανισμένος από τον Τσόπη και ο Δρακόπουλος είχε βρει τον μπελά του από τον Μποζίκα λόγω του μις – ματς. Δεν ήταν όμως μόνο η υπεροχή του Πανελληνίου. Από τους «θαλασσί» έλειπε το κάτι παραπάνω, η σπίθα, ίσως λόγω της εξάντλησης από τις συνεχείς υποχρεώσεις.

Τα πράγματα ισορρόπησαν κάπως στη δεύτερη περίοδο. Γκογκίδης και Πατρίκης έκαναν πολύ καλή δουλειά (όπως όλα δείχνουν ο αρχηγός θα κάνει φέτος την καλύτερη χρονιά του) και αφού αρχικά μείωσαν σε 37-40 και λίγο αργότερα στο καλάθι (44-46) έκλεισαν το ημίχρονο με –5.

ΕΝΤΥΠΩΣΙΑΚΟ ΚΑΜ – ΜΠΑΚ

Στην επανάληψη ο Κολοσσός φάνηκε να βρίσκει τον εαυτό του. Στο 24' μείωσε σε απόσταση αναπνοής (52-53) για να δώσει προβάδισμα ο Ανδρέας Δρακόπουλος με βόμβα τριών πόντων. Τα επιθετικά ατού των «ολυμπιονικών» σίγησαν από αμυντική προσπάθεια των αντιπάλων και έτσι η ζυγαριά έγερνε υπέρ των γηπεδούχων. Με οχτώ διαδοχικούς πόντους του Αλέξη Παναγιωτόπουλου, ο Κολοσσός προηγήθηκε με +7 στο 29' (72-65).

Στο τρίτο δεκάλεπτο άρχισαν και οι απώλειες για τις δύο ομάδες από φάουλ. Ο Βασίλης Φραγκιάς 'έχασε' τον Δρακόπουλο και ο Μανουσέλης τους Τσόπη και Τζιάλα.

ΦΑΝΤΑΣΜΑ ΚΑΙ ΤΕΧΝΙΚΗ ΠΟΙΝΗ

Άποντος για τρία λεπτά έμεινε στο ξεκίνημα της 4ης και τελευταίας περιόδου ο Κολοσσός δίνοντας έτσι το δικαίωμα στον Πανελλήνιο να ξαναπεράσει μπροστά με 72-74 (με τρίποντο Μποζίκα). Το ματς κυλούσε με αέρα ...ντέρμπι. Οι Αθηναίοι πήραν προβάδισμα 4 πόντων με τρίποντο του Τσαμάτου (77-81) και στο 36' ο Κουκλάκης μείωσε στους δύο (81-83). Σε κείνο το σημείο η Τεχνική Ποινή του Αρνά στον Κουκλάκη ήταν η ταφόπλακα. Όχι μόνο γιατί με τη βολή του Κανταρτζή και το τρίποντο του Μποζίκα ο Πανελλήνιος ξέφυγε με 81-87 αλλά κυρίως γιατί εκνεύρισε σε μεγάλο βαθμό τον έμπειρο παίκτη επηρεάζοντας τις επιλογές και τις επιθετικές του προσπάθειες. Ο Κολοσσός έχανε τις επιθέσεις, ο χρόνος περνούσε και οι «ολυμπιονίκες» κρατούσαν την διαφορά αλλά χωρίς να σημειώνουν και κείνοι καλάθια. Παναγιωτόπουλος και Πατρίκης έφεραν λίγο πριν το φινάλε την ομάδα τους στο –2 (85-87) αλλά ο Κρίτσαλος ήταν ψύχραιμος και σφράγισε την νίκη με όμορφη προσπάθεια.

ΔΙΑΚΡΙΘΕΝΤΕΣ

Απολαυστικός ο Χρήστος Γκογκίδης σε ένα ακόμα παιχνίδι προετοιμασίας. Ήταν παντού και την κατάλληλη στιγμή, έκανε σχεδόν τα πάντα στο παρκέ και το φιλαθλο κοινό αδημονεί να τον δει και στα επίσημα. Πολύ καλός ο Πατρίκης αλλά και ο Παναγιωταράκος.





Από τους νικητές του τουρνουά, ξεχώρισε ο εξαιρετικός Κρίτσαλος και οι Τσαμάτος, Μποζίκας.

Δεκάλεπτα: 22-30, 44-49(ημιχρ.), 72-67, 85-89

Διαιτητές: Ευσταθίου – Αρνάς

ΚΟΛΟΣΣΟΣ (Φραγκιάς): Παναγιωτόπουλος 10(2), Δρακόπουλος 11(1), Παναγιωταράκος 11(1), Γκογκίδης 15(1), Άλμπερτ 5, Κουκλάκης 19(3), Πατρίκης 14.

ΠΑΝΕΛΛΗΝΙΟΣ (Μανουσέλης): Δρελιώζης 7, Μόρφης 2, Κρίτσαλος 26(1), Λημνιάτης 9, Σακελλαρίου 2, Μποζίκας 14(2), Τσόπης 4, Τζιάλας, Υφαντής 3, Κράλιεβιτς 3, Τσαμάτος 18(1), Κανταρτζής 1.

Οι τέσσερις απουσίες

Χωρίς τους Παππά, Γεωργίτση, Μαρουλλάκη και Λιβιεράτο αγωνίστηκε ο Κολοσσός στο φιλικό μ:ε τον Πανελλήνιο.

Ο 23χρονος πλέι μέικερ υποφέρει από τράβηγμα στους προσαγωγούς και η παρουσία του στην πρεμιέρα με την Χαλκίδα θα αποφασιστεί σήμερα ή αύριο. Ο πρώην φόργουορντ του Αίαντα Ευόσμου προβλήθηκε από ίωση και δεν υπήρχε λόγος να ταλαιπωρηθεί περισσότερο. Για τους άλλους δύο τα πράγματα είναι λίγο ως πολύ γνωστά. Ο Μαρουλλάκης βρίσκεται ακόμα σε στάδιο ανάκαμψης μετά την αρθροσκόπηση και προπονείται σε πιο χαλαρούς ρυθμούς απ' ό,τι οι συμπαίκτες του ενώ ο Λιβιεράτος πριν μια εβδομάδα υπέστη κάταγμα στο χέρι και θα απουσιάσει ακόμα 25 μέρες.

Υπέγραψε ο Αλμπερτ

Πριν τον αγώνα του Σαββάτου με τον Πανελλήνιο, ο Κολοσσός απέκτησε και τυπικά τον σέντερ που ήθελε στο πλευρό του Δημήτρη Πατρίκη. Ο Αλφόνσο Άλμπερτ συναντήθηκε με τον πρόεδρο των «θαλασσί» Κώστα Κωσταρίδη και υπέγραψε το νέο του συμβόλαιο.

Με την προσθήκη του Ισπανού το ρόστερ του Κολοσσού έχει ως εξής:

1. Αλφόνσο Άλμπερτ
2. Θοδωρής Γεωργίτσης
3. Βαγγέλης Γιακουμάκης
4. Χρήστος Γκογκίδης (αρχηγός)
5. Ανδρέας Δρακόπουλος
6. Γιώργος Κουκλάκης
7. Σπύρος Λιβιεράτος
8. Γιάννης Μαρουλλάκης
9. Σάββας Ματσαμάς
10. Παναγιώτης Παναγιωταράκος
11. Αλέξης Παναγιωτόπουλος
12. Χρήστος Παππάς
13. Σταύρος Παρδακάς
14. Δημήτρης Πατρίκης
15. Αλέξανδρος Σαρίκας
16. Νίκος Τρίμης



Οδηγούσε με πλαστή άδεια

Ενας 18χρονος Αλβανός υπήκοος συνελήφθη χθες, τις πρώτες πρωινές ώρες, στον Αρχάγγελο, επειδή οδηγούσε με πλαστή άδεια οδήγησης. Συγκεκριμένα, στη 1.40' χθες το πρωί, συνελήφθη, στον Αρχάγγελο, από αστυνομικούς της ομάδας πρόληψης και καταστολής εγκληματικότητας, ο 18χρονος υπήκοος Αλβανίας, Τ.F. του Α., κάτοικος Ρόδου, επειδή κατελήφθη και οδηγεί Ι.Χ.Ε. αυτοκίνητο και να κατέχει άδεια οδήγησης η οποία ήταν πλαστή. Εξεταζόμενος στη συνέχεια ομολόγησε ότι την προμηθεύτηκε περίπου πριν από ένα μήνα, στον Πειραιά, από άγνωστο ομοεθνή του και έναντι του ποσού των 50 ευρώ.

Ποντικός από Βρετανία

Ενας 36χρονος Αγγλος συνελήφθη προχθές τα ξημερώματα στο Φαληράκι επειδή διέρρηξε ενοικιαζόμενο δωμάτιο και αφαίρεσε χρήματα. Σύμφωνα με τα όσα έγιναν γνωστά, προχθές στις 4.45' το πρωί, συνελήφθη στο Φαληράκι, από αστυνομικούς του Τμήματος Αρχαγγέλου, ο 36χρονος υπήκοος Μεγάλης Βρετανίας G.A.-L. του L., κάτοικος προσωρινά Φαληρακίου, επειδή εισήλθε στο ενοικιαζόμενο δώματιο του Μ.Π. του Ζ., ενώ κοιμόταν, και του αφαίρεσε το χρηματικό ποσό των 180 ευρώ.

Στην τελική φάση το ελαιοκομικό μητρώο

Στην τελική φάση βρίσκεται η δημιουργία του ελαιοκομικού μητρώου Δωδεκανήσου που αποτελεί την πρώτη οργανωμένη προσπάθεια καταγραφής και αξιολόγησης στον χώρο των ελαιοπαραγωγών.

Ηδη έχουν καταγραφεί οι περισσότεροι ελαιοπαραγωγοί του νομού και εντός των υπολοίπων ημερών αναμένεται να ολοκληρωθεί το όλο έργο.

Ας σημειωθεί ότι σύμφωνα με την οδηγία της Ευρωπαϊκής Ενωσης μόνο οι παραγωγοί που είναι εγγεγραμμένοι στο μητρώο θα δικαιούνται των διαφόρων προνομίων (επιδοτήσεων κ.λπ.)

Οσοι λοιπόν δεν έχουν ακόμα ενδιαφερθεί να καταγραφούν πρέπει να σπεύσουν γιατί οι προθεσμίες στενεύουν.

Πιο συγκεκριμένα:

Μέχρι και αύριο Τρίτη, 30 Οκτωβρίου, έχουν τη δυνατότητα να εγγραφούν στο ελαιοκομικό μητρώο Δωδεκανήσου οι παραγωγοί που δραστηριοποιούνται στον Δήμο Ροδίων και τον Δήμο Ιαλυσού ενώ για τους παραγωγούς του Δήμου Πεταλούδων η προθεσμία εγγραφής ισχύει μέχρι και την Παρασκευή 3 Οκτωβρίου.

Μετά την υποχώρηση στους αεροδιαδρόμους που πέρασε στα κρυφά

«Πακέτο» κάνουν και την κυριαρχία των νησιών μας

Αποστρατικοποίηση σημαίνει αυτομάτως εσχάτη προδοσία

Εκίνησαν από τους αεροδιαδρόμους τις υποχωρήσεις στο Αιγαίο, λοιπόν,οι εκσυγχρονιστές. Από το πιο δυσνόητο για την κοινή γνώμη θέμα. Πού να καταλάβει ο «κοσμάκης», σκέφτηκαν οι κυβερνητικοί φωστήρες,τι σημαίνει κατάργηση του αεροδιαδρόμου J60, όπως και του L609, που περνούσαν πάνω από τη Λήμνο και είχαν χαραχθεί μονομερώς επί Ανδρέα Παπανδρέου προ 20ετίας, ακριβώς για να εμποδίσουν τη στρατιωτική δραστηριότητα της Τουρκίας κοντά στη Λήμνο.Θεώρησαν μάλιστα ότι είχαν διαπράξει το «τέλειο έγκλημα», καθώς αντικατέστησαν τους δύο προαναφερθέντες αεροδριαδρόμους με δύο νέους, τους Ν127 και Ν128, οι οποίοι επίσης περνάνε πάνω από τη Λήμνο. Ποιος θα πρόσεχε τη «λεπτομέρεια» ότι το ύψος των νέων αεροδιαδρόμων ήταν τέτοιο ώστε άφηνε από κάτω τους τον αναγκαίο χώρο για να γίνονται ανεμπόδιστα οι τουρκικές παραβιάσεις του ελληνικού εθνικού εναέριου χώρου και οι παραβάσεις του FIR Αθήνας χωρίς να ενοχλούνται άμεσα τα πολιτικά αεροσκάφη;

Στη βάση αυτής της λογικής η κυβέρνηση Σημίτη απέκρυψε από τον Τύπο το «πακέτο παροχών» προς την Αγκυρα, το οποίο επίσης έχει προεκλογικό χαρακτήρα -γιατί καλές οι ψήφοι των Ελλήνων, αλλά αν δεν αποσπάσει η κυβέρνηση και πάλι την έγκριση των Αμερικανών, πώς θα εκλεγεί;

«ΤΟ FIR ΚΑΡΔΙΑ ΤΗΣ ΔΙΑΜΑΧΗΣ»

Το πρόβλημα όμως δεν περιορίζεται στους αεροδιαδρόμους πάνω από τη Λήμνο, όσο και αν έστω και αποκλειστικά αυτό θα αποτελούσε έτσι κι αλλιώς σοβαρό ζήτημα.

Τα πράγματα όμως έχουν ήδη γίνει πολύ χειρότερα, μέσα από τη διαδικασία των αεροδιαδρόμων, καθώς με έμμεσο τρόπο έχει μπει κιόλας από το παράθυρο το θέμα του FIR -και μάλιστα στην κρισιμότερη πτυχή του: εκείνη του αν τα στρατιωτικά αεροπλάνα της Τουρκίας είναι ή όχι υποχρεωμένα να υποβάλλουν σχέδια πτήσης όταν μπαίνουν στο FIR Αθήνας. Εμείς λέμε ναι, η Αγκυρα λέει όχι. Η ρύθμιση για τους αεροδιαδρόμους έγινε στο πλαίσιο του ICAO, του διεθνούς οργανισμού που κανονίζει όλα τα ζητήματα που αφορούν τις πτήσεις των πολιτικών αεροσκαφών.

Αυτός ο ICAO, λοιπόν, μαζί με το Γιουροκοντρόλ, δηλαδή το κέντρο στις Βρυξέλλες που ρυθμίζει την εναέρια κυκλοφορία στην Ευρώπη, έχουν εκδώσει από πρόπερσι ένα γενικό εγχειρίδιο για την εναέρια κυκλοφορία, στο οποίο έχει συμφωνήσει και η ελληνική πλευρά χωρίς αντιρρήσεις ή επιφυλάξεις.

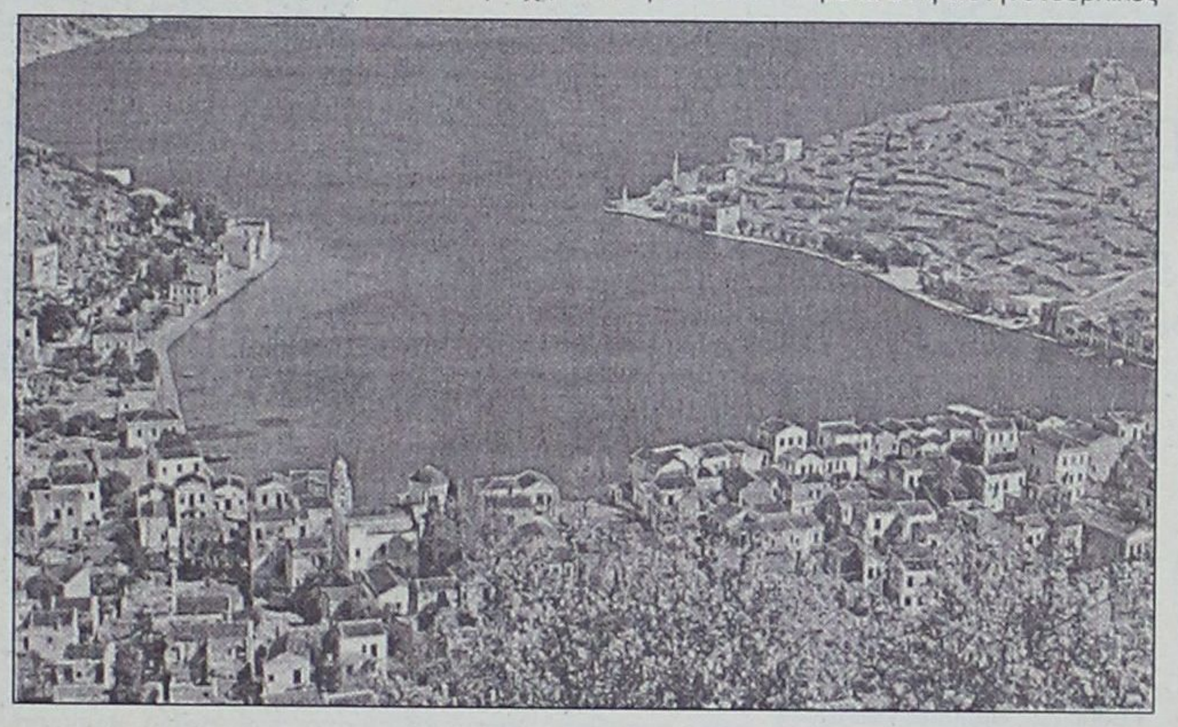

Πού είναι το πρόβλημα; Μα στο ότι το εγχειρίδιο αυτό, το οποίο αποδέχτηκε η κυβέρνηση Σημίτη, ορίζεται κατηγορηματικά ότι μόνο τα πολιτικά αεροσκάφη υποχρεούνται στην υποβολή σχεδίων πτήσεως, τα στρατιωτικά εξαιρούνται! Ακριβώς η θέση της Τουρκίας, δηλαδή.

«Τα ζητήματα του FIR βρίσκονται στην καρδιά της διαμάχης στο Αιγαίο», τόνισε στις 7 Ιουλίου 2003 ο αρχηγός του τουρκικού Γενικού Επιτελείου Ενόπλων Δυνάμεων, στρατηγός Οζγιόκ, παρουσιάζοντας στους πρεσβευτές και τους στρατιωτικούς ακολούθους όλων των χωρών στην Αγκυρα το κομμάτι της «Λευκής Βίβλου» της Τουρκίας που αναφέρεται στα «προβλήματα του εναέριου χώρου του Αιγαίου».

Ηξερε τι έλεγε και γιατί διάλεξε ένα θέμα στο οποίο γνώριζε πώς η Αγκυρα είχε ήδη διεθνή στήριξη σε κάποιες θέσεις της, με δεδομένες ουσιώδεις ελληνικές υποχωρήσεις.

Εδώ απαιτείται μια σημαντικότατη παρένθεση. Η ισχυρή, νομικά, θέση της χώρας μας στα σοβαρότερα ελληνοτουρκικά θέματα, σε συνδυασμό με την απουσία ουσιαστικής συζήτησης, έχει καλλιεργήσει την εσφαλμένη αντίληψη ότι η Ελλάδα έχει από νομικής πλευράς δίκιο σε όλα ανεξαιρέτως τα ζητήματα, οπότε αρκεί να πάμε σε ένα διεθνές δικαστήριο και να ζητήσουμε να εφαρμοστούν οι συνθήκες και αυτομάτως όλα θα λυθούν υπέρ μας.

Δεν είναι έτσι. Τα ελληνοτουρκικά προβλήματα έχουν νομικές αλλά και πρωτίστως πολιτικές πλευρές. Ετσι τα χειρίζεται και η Τουρκία.

Στο θέμα της υφαλοκρηπίδας π.χ., όπου η Ελλάδα έχει δίκιο με βάση το Διεθνές Δικαστήριο της Χάγης.Στο θέμα της επέκτασης των ελληνικών χωρικών υδάτων στα 12 μίλια, δικαίωμα που ρητά αναγνωρίζει η σύμβαση του ΟΗΕ για το Δίκαιο της Θάλασσας, η Τουρκία προβάλλει ωμά πολιτικοστρατιωτικό βέτο, τονίζοντας πως θα εξαπολύσει πόλεμο εναντίον της Ελλάδας αν η Αθήνα τολμήσει να ασκήσει αυτό το κυριαρχικό της δικαίωμα. Πάνε περίπατο οι νόμοι δηλαδή και κυριαρχεί η πολιτική.

Το ίδιο κάνουμε και εμείς σε άλλες περιπτώσεις. Από νομικής σκοπιάς η συνθήκη της Λωζάννης (στις παραγράφους 1 και 3 του άρθρου 13) περιορίζει σχεδόν στο μηδέν τη στρατιωτικοποίηση της Μυτιλήνης, της Χίου, της Σάμου και της Ικαρίας, **ενώ η συνθήκη των Παρισίων (στην παράγραφο 2 του άρθρου 14) απαγορεύει ρητά την αμυντική θωράκιση των Δωδεκανήσων, υπογραμμίζοντας πως «αι ανωτέρω νήσοι θα αποστρατιωτικοποιηθώσι και θα παραμείνωσιν αποστρατιωτικοποιημέναι». Εχοντας όμως δεδομένη την εισβολή και κατάκτηση της μισής Κύπρου από την Τουρκία, ποιος έλληνας πολιτικός δεν θα στηνόταν στον τοίχο και δεν θα εκτελούνταν ως προδότης, αν αποφάσιζε, για να τηρήσει το γράμμα του νόμου, να αποστρατιωτικοποιήσει τα νησιά του Αιγαίου και να τα αφήσει έρμαιο στις απαρκτικές διαθέσεις της Αγκυρας; Δεν θα ήταν έγκλημα εσχάτης προδοσίας η τήρηση σήμερα του γράμματος των συνθηκών Λωζάννης και Παρισίων;**

ΑΝΟΙΓΕΙ Η ΟΡΕΞΗ ΤΗΣ ΑΓΚΥΡΑΣ

Υπό το πρίσμα αυτής της ανάλυσης γίνεται φανερό πόσο λανθασμένη είναι η άποψη πώς «όλα τα προβλήματα στις ελληνοτουρκικές σχέσεις είναι νομικά». Οχι, είναι πάνω απ' όλα πολιτικά, με νομικές πλευρές.

Το τονίζουμε, αυτό με ιδιαίτερη ένταση, γιατί από τότε που ανέλαβε η κυβέρνηση Σημίτη, το 1996, διακατέχεται στη χάραξη της εξωτερικής της πολιτικής από την έμμονη αντίληψη πως τα διεθνή δικαστήρια θα λύσουν τις ελληνοτουρκικές διαφορές.

Η γραμμή αυτή μπορεί να αποβεί ολέθρια για τα εθνικά συμφέροντα, αν χωρίσουμε τα θέματα και αρχίσουμε να τα παραπέμπουμε προς λύση ένα ένα χωριστά σε διάφορους διεθνείς οργανισμούς.

Αυτό το λάθος έγινε με τους αεροδιαδρόμους και έτσι τώρα η Αθήνα βρέθηκε σε δύσκολη θέση και στο θέμα του FIR.

Γιατί ο τούρκος στρατηγός ξέρει πολύ καλά τι λέει και φυσικά δεν έχασε την ευκαιρία να το τονίσει σε όλους τους πρεσβευτές:

Εχει δίκιο όταν ισχυρίζεται πως το άρθρο 3 της Σύμβασης του Σικάγου, η οποία ρυθμίζει τα περί FIR κ.λπ.θεμάτων της πολιτικής αεροπλοΐας, υπογραμμίζει ότι αυτή η σύμβαση ισχύει μόνο για πολιτικά και όχι για «κρατικά» αεροσκάφη, στα οποία συμπεριλαμβάνονται πρωτίστως τα στρατιωτικά.

Γι' αυτό άλλωστε και ο ICAO και το Γιουροκοντρόλ συμπεριέλαβαν την προαναφερθείσα διάταξη στο εγχειρίδιό τους.

«Επομένως, ο όρος «παράβαση του FIR» δεν υπάρχει στην παγκόσμια ορολογία για τα στρατιωτικά αεροσκάφη που περνούν τη γραμμή του FIR χωρίς να υποβάλλουν σχέδια πτήσεως», πανηγύριζε ο τούρκος αρχηγός ΓΕΕΘΑ.

Με αυτή την εύκολη νίκη ανοίγει η όρεξη της Αγκυράς και για άλλα θέματα.

Ο στρατηγός Οζγκιόκ στην εισήγησή του προς τους πρεσβευτές, της οποίας το πλήρες κείμενο αποκάλυψε η Κύρα Αδάμ στην «Ελευθεροτυπία» της Τρίτης, βρίσκει την ευκαιρία να αναφερθεί και στα 10 μίλια του ελληνικού εθνικού εναέριου χώρου, επικαλούμενος έγγραφα του ΝΑΤΟ.

Πραγματικά, το ΝΑΤΟ αποτελεί συμφορά για τα εθνικά συμφέροντα και στο θέμα αυτό.

Αξίζει να σημειώσουμε εδώ πως η πρώτη χώρα που πρόβαλε αντιδράσεις για τα 10 μίλια του ελληνικού εναερίου χώρου ήταν η...Βρετανία και δη από το 1941! Το ΝΑΤΟ υπήρξε από την αρχή ένα πλαίσιο πολύ εχθρικό για τα ελληνικά συμφέροντα στο Αιγαίο και ιδιαίτερα ευνοϊκό για την Τουρκία.

Απαιτείται εξαιρετική προσοχή στο θέμα αυτό, γιατί η θέση της Ελλάδας είναι πολύ ιδιόμορφη και λύνεται μόνο με επιθετική, όχι με αμυντική πολιτική. Πιο συγκεκριμένα:

Το Διεθνές Δίκαιο πραγματικά ορίζει πως κάθε χώρα έχει τόσα μίλια εθνικό εναέριο χώρο πέρα από τις ακτές και τα νησιά της, όσα ακριβώς μίλια έχει και εθνικά χωρικά ύδατα. Οσο λοιπόν εξακολουθεί η Ελλάδα να έχει 6 μίλια χωρικάύδατα, δεν πρόκειται να βρει διεθνή υποστήριξη στη θέση της ότι ο ελληνικός εθνικός εναέριος χώρος είναι 10 μίλια, παρ' όλο που αυτό ισχύει εδώ και 70 χρόνια. Ο εναέριος χώρος πρέπει να είναι όσος και η αιγιαλίτιδα ζώνη, αυτή είναι η κρατούσα αντίληψη.

Το Δίκαιο της Θάλασσας ορίζει κατηγορηματικά ότι κάθε χώρα έχει το δικαίωμα να κατέχει αιγιαλίτιδα ζώνη μέχρι 12 μίλια. Αρκεί λοιπόν η Ελλάδα να επεκτείνει τα χωρικά της ύδατα στα 12 μίλια και αυτομάτως ο εθνικός εναέριος χώρος της όχι μόνο δεν πρέπει να συρρικνωθεί από τα 10 μίλια στα 6, αλλά αντιθέτως θα επεκταθεί από τα 10 στα 12 μίλια, απολύτως νόμιμα.

Οταν λοιπόν οι Τούρκοι μας απειλούν να μην επεκτείνουμε τα χωρικά ύδατα στα 12 μίλια, όχι μόνο μας στερούν αιγιαλίτιδα ζώνη που δικαιούμαστε, αλλά μας βγάζουν και... παράνομα τα 10 μίλια στον αέρα, απαιτώντας να μας πάρουν τα 4! Θα πέσει και σ'αυτή την παγίδα, θα υποκύψει και σε αυτόν τον εκβιασμό ο Σημίτης;

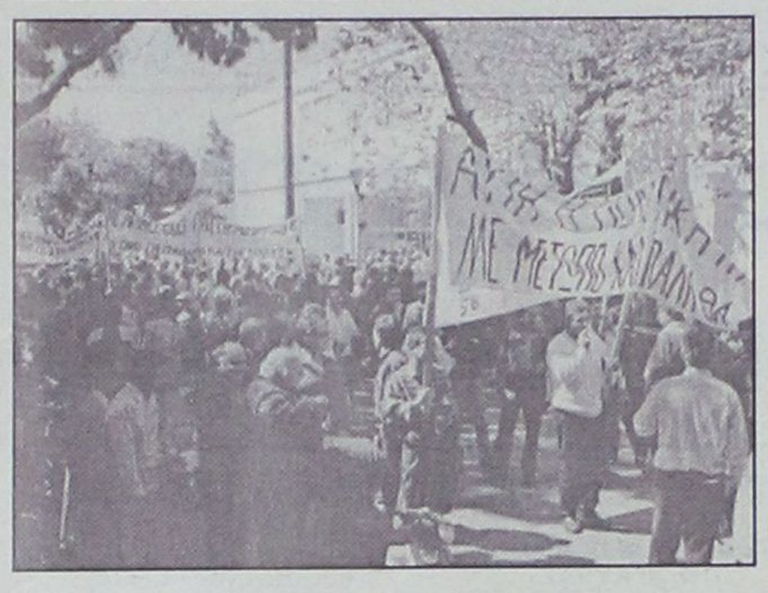

Κύμα μεγάλων απεργιακών κινητοποιήσεων

Ετοιμάζονται γιατροί, νοσηλευτές, αστυνομικοί και στην Ο.Α.

Ιδιαίτερα "θερμός" για όλη την παιδεία αναμένεται ο Οκτώβριος. Μετά το αδιέξοδο των συζητήσεων μεταξύ υπουργείου Παιδείας και Πανεπιστημιακών, τη σκυτάλη στη "κόντρα" της κυβέρνησης και των εκπαιδευτικών παίρνουν οι εκπαιδευτικοί της μέσης εκπαίδευσης που αποφάσισαν να προχωρήσουν σε 48ωρη απεργία στις 6 και 7 Οκτωβρίου ενώ σήμερα αναμένεται να αποφασίσει για το αν θα προχωρήσει σε απεργιακές κινητοποιήσεις και η Διδασκαλική Ομοσπονδία Ελλάδας.

Οι εξελίξεις αυτές έχουν φέρει σε δυσχερέστατη θέση το υπουργείο που-προφανώς λόγω προεκλογικής περιόδου-έχει επιδοθεί σε μια μεγάλη προσπάθεια εντυπωσιασμού της κοινής γνώμης υποστηρίζονται ότι φέτος λύθηκαν όλα σχεδόν τα χρόνια προβλήματα στον χώρο της παιδείας.

Στην πραγματικότητα μπορεί κάποια πράγματα να έχουν καλυτερεύσει σε καμμιά όμως περίπτωση δεν αρκούν ώστε να δικαιολογούν την θριαμβολογία των αρμοδίων του υπουργείου.

Ειδικά στην Δωδεκάνησο τα προβλήματα με κυριότερο τη κατάσταση που βρίσκονται πολλά σχολικά κτίρια εξακολουθούν να "κρατούν" την εκπαίδευση σε πολύ χαμηλό επίπεδο.

Παράλληλα το υπουργείο με διάφορα "τεχνάσματα" προσπαθεί να συγκαλύψει τα κενά των οργανικών θέσεων εκπαιδευτικών είτε με το να υποχρεώνουν τους καθηγητές να διδάσκουν μαθήματα διαφορετικά των ειδικοτήτων τους είτε με το να "στοιβάζουν" υπεράριθμους μαθητές σε μια τάξη ενδεικτικό επίσης της προχειρότητας που αντιμετωπίζει το υπουργείο τα θέματα της εκπαίδευσης είναι το χρόνιο πρόβλημα με τους αναπληρωτές -ωρομίσθιους καθηγητές.

Την ίδια ώρα που ο υπουργός Παιδείας "θριαμβολογεί" για την "αναβάθμιση" της δευτεροβάθμιας εκπαίδευσης χιλιάδες αναπληρωτές εκπαιδευτικοί βρίσκονται για μια ακόμη χρονιά-σε καθεστώς ομηρίας καθώς και φέτος έγιναν ελάχιστοι διορισμοί αναπληρωτών.

Αυτό καταγγέλλει με ανακοίνωσή του το Διοικητικό Συμβούλιο του Περιφερειακού Τμήματος Δωδεκανήσου της Πανελλήνιας Ενωσης Αναπληρωτών Εκπαιδευτικών.

Οπως τονίζεται στην ανακοίνωση σε μια περίοδο παροχολογίας και προεκλογικών υποσχέσεων η κυβέρνηση αδιαφορεί παντελώς για το μέλλον των αναπληρωτών - ωρομισθίων καθηγητών ενώ παράλληλα υποβαθμίζει το επίπεδο της παρεχόμενης εκπαίδευσης και ευτελίζει τον ρόλο των εκπαιδευτικών. Χαρακτηριστικό παράδειγμα της "ωραιοποίησης" που προσπαθεί να κάνει το υπουργείο για τη κατάσταση που επικρατεί στον χώρο της δευτεροβάθμιας εκπαίδευσης είναι το γεγονός πως μόνιμοι καθηγητές υποχρεώνονται να διδάσκουν μαθήματα διαφορετικά της ειδικότητάς τους προκειμένου να μην φαίνονται τα κενά ενώ οι τάξεις "φιλοξενούν" υπεράριθμους μαθητές.

Μπροστά σε αυτή την κατάσταση οι αναπληρωτές καθηγητές του νομού διοργανώνουν αύριο στις μία το μεσημέρι συγκέντρωση διαμαρτυρίας έξω από το κτίριο της Νομαρχίας στη Ρόδο. Παρόμοιες διαμαρτυρίες θα γίνουν σε όλες τις περιφερειακές διευθύνσεις της χώρας.

ΤΑ ΣΩΜΑΤΑ ΑΣΦΑΛΕΙΑΣ

Εκτός από το χώρο της εκπαίδευσης ανοιχτά μέτωπα υπάρχουν και στα σώματα ασφαλείας. Οι αστυνομικοί, οι πυροσβέστες και οι λιμενικοί έδωσαν στην κυβέρνηση προθεσμία έως τις 6 Οκτωβρίου, προκειμένου να βρεθεί, μέσω του διαλόγου, λύση στα αιτήματά τους, με βασικότερο την αναγνώριση του επαγγέλματός τους ως επικίνδυνου και ανθυγιεινού.

ΑΝΑΤΑΡΑΧΗ ΣΤΗΝ ΥΓΕΙΑ

Κρίσιμη θα είναι η εβδομάδα και στον χώρο της Υγείας.

Ακαρπη απέβη η συνάντηση που είχε η αντιπροσωπεία των νοσοκομειακών γιατρών με τον υπουργό Οικονομικών Νίκο Χριστοδουλάκη, την περασμένη Παρασκευή, με στόχο να εξευρεθεί λύση στα οικονομικά αιτήματα του κλάδου. Οι γιατροί απορρίπτουν την αύξηση του 6,5% «διότι θεωρείται απαράδεκτη και προσβλητική».

Επίσης, σε πεντάωρες στάσεις εργασίας, κάθε Πέμπτη από τις 9 Οκτωβρίου, και από τις 10.00 το πρωί έως τις 15.00 το μεσημέρι, αποφάσισαν να προχωρήσουν οι εργαζόμενοι στα δημόσια νοσοκομεία, μετά την απόρριψη των αιτημάτων τους από το υπουργείο Οικονομικών.

ΠΡΟΒΛΗΜΑΤΑ ΣΤΙΣ ΠΤΗΣΕΙΣ

Τέλος, η Ενωση Ιπταμένων Συνοδών Φροντιστών εξήγγειλε στάσεις εργασίας από τις 08.00 έως τις 11.00 και από τις 17.00 έως τις 20.00 για την Παρασκευή 3 Οκτωβρίου.

Η ΕΙΣΦ καταγγέλει τη διοίκηση της Ολυμπιακής Αεροπορίας ότι με παράνομες διαδικασίες εκπαιδεύει συμβασιούχους ιπταμένους συνοδούς και φροντιστές, για να καλύψει τις ανάγκες πτήσεών της, με παράκαμψη του τακτικού προσωπικού, επειδή πρόκειται να προχωρήσει σε απολύσεις, με το πρόσχημα της υποχρεωτικής συνταξιοδότησης, στο πλαίσιο του νόμου για την ιδιωτικοποίηση της Ολυμπιακής.

Σε ειδική εκδήλωση από το Δήμο Πεταλούδων

Τιμήθηκε ένας από τους πρωτοπόρους του τουρισμού

Ρομπέρτο Μαρτίνεζ του πρακτορείου Planeta Terra

Με μια βραδιά αφιερωμένη εξ ολοκλήρου, στους ανθρώπους εκείνους που αγαπούν και επισκέπτονται το Δήμο Πεταλούδων επί σειρά ετών, πολλοί εξ αυτών για περισσότερα από 35 χρόνια, ολοκληρώθηκαν προχθές Σάββατο 27 Σεπτεμβρίου 2003, στο δημοτικό διαμέρισμα Θεολόγου, οι εκδηλώσεις στο πλαίσιο του εορτασμού της Παγκόσμιας Ημέρας Τουρισμού και οι οποίες ξεκίνησαν από την Παρασκευή.

Ο Δήμος Πεταλούδων ακολουθώντας παράδοση ετών, σε μια πραγματικά όμορφη εκδήλωση στην κατάμεστη από Έλληνες και ξένους πλατεία του Θεολόγου, τίμησε 100 τουρίστες ως ελάχιστη ένδειξη, της χαράς και της ικανοποίησης που προσδίδουν σε κατοίκους και τοπικούς φορείς, επιλέγοντας το δήμο Πεταλούδων για να περάσουν τις διακοπές τους ανελλιπώς τα τελευταία χρόνια, που σ ε πολλές περιπτώσεις φθάνουν και δεκαετίες.

Η βραδιά άρχισε με παραδοσιακούς χορούς από τρία σπουδαία χορευτικά συγκροτήματα, του Πολιτιστικού Συλλόγου Κρεμαστής «Η Πρόοδος», της Αδελφότητας Ηπειρωτών Ρόδου «Το Σούλι» και του Παραδεισίου, τα οποία και παρουσίασαν χορούς από τα Δωδεκάνησα, την Ηπειρο και την Κρήτη.

Στη συνέχεια ο δήμαρχος Πεταλούδων κ. Μιχάλης Κορδίνας στην ομιλία του για την Παγκόσμια Ημέρα Τουρισμού τόνισε μεταξύ άλλων:

«Είναι γεγονός, ότι δεν αρκεί πλέον ο ήλιος και η θάλασσα για την προσέλκυση τουριστών ποιότητας και υψηλών προδιαγραφών. Αποτελεί κοινή συνείδηση η αναβάθμιση του τουριστικού προϊόντος και προς αυτόν τον στόχο κινούνται τόσο η Τοπική Ενωση Δήμων και Κοινοτήτων Δωδεκανήσου όσο και ο Οργανισμός Προώθησης Ροδιακού Τουρισμού (ΠΡΟΤΟΥΡ).

Ο Δήμος Πεταλούδων είναι μια περιοχή με πολλές αντιθέσεις που όμως συνυπάρχουν αρμονικά. Περιβάλλον, ανάπτυξη και πολιτισμός συνδυάζονται με επιτυχία στον τόπο αυτό.



Από τη μια πλευρά, υπάρχουν τα δάση, η γνωστή σε όλο τον κόσμο Κοιλάδα των Πεταλούδων, ένας μοναδικός βιότοπος σπάνιας φυσικής ομορφιάς η οποία ανήκει και στο δίκτυο Natura 2000 και έχει πλέον περιέλθει οριστικά στην ιδιοκτησία του δήμου.

Σε συνδυασμό μάλιστα με το Μουσείο Φυσικής Ιστορίας και το κτήμα του Καλαμώνα μπορεί να αποτελέσει έναν ολοκληρωμένο τουριστικό προορισμό υψηλών προδιαγραφών. Από την άλλη, τα ξενοδοχεία στην περιοχή του Δήμου Πεταλούδων, με τις 4000 κλίνες, συμβάλλουν στην οικονομία και την ανάπτυξη του τόπου.

Άλλη μορφή τουρισμού που μπορεί να αναπτυχθεί στην περιοχή μας είναι ο φυσιολατρικός ορειβατικός τουρισμός, ο αθλητικός και ο πολιτιστικός τουρισμός (αρχαίος οικισμός στον Θεολόγο, ο ναός του Ερεθυμίου Απόλλωνος και άλλα)» κατέληξε ο κ. Κορδίνας.

Στη συνέχεια ο δήμαρχος απένειμε τιμητική πλακέτα στον άνθρωπο που αγάπησε αυτόν τον τόπο με την πρώτη ματιά, αλλά και που πρώτος είδε πριν από πολλά χρόνια, ότι μπορούσε να αναπτυχθεί τουριστικά και συνέβαλε σε αυτό με όλη του την ψυχή. Πρόκειται για τον ιδιοκτήτη του παγκοσμίως γνωστού τουριστικού πρακτορείου Pianeta Terra, τον κ. Roberto Martinez.

Ακολούθησε η απονομή επαίνων και αναμνηστικών δώρων με παραδοσιακά προϊόντα της περιοχής, σε 100 τουρίστες που επισκέπτονται για πολλά χρόνια την περιοχή του Δήμου Πεταλούδων. Η βραδιά έκλεισε με δείπνο από ελληνικά εδέσματα και άφθονο κρασί προσφορά του Δήμου Πεταλούδων και φυσικά με ελληνική μουσική, τραγούδια και χορούς.

Στην εκδήλωση παρευρέθησαν ο βουλευτής Α. Παυλίδης, ο πολιτευτής Α. Καραμάριος και εκπρόσωποι των αρχών.

Πρόβλημα με το βιολογικό στο αεροδρόμιο Ρόδου

Το θέμα της κατασκευής του βιολογικού καθαρισμού στο χώρο του αεροδρομίου «Διαγόρας» πρόκειται να απασχολήσει τη συνεδρίαση του Δ.Σ Πεταλούδων που έχει οριστεί στις επτά σήμερα το απόγευμα. Στη προηγούμενη συνεδρίαση το θέμα είχε τεθεί από τον επικεφαλής της δημοτικής μειοψηφίας Βασίλη Σταυριανό και είχε συμφωνηθεί να συζητηθεί στη επόμενη συνεδρίαση προκειμένου να υπάρχει και η ανάλογη ενημέρωση από την Υπηρεσία της Πολιτικής Αεροπορίας. Αναμένεται επίσης να συζητηθεί και το θέμα με το εργοστάσιο της ΔΕΗ, υπόθεση που συνεχίζει να απασχολεί σοβαρά την ευρύτερη περιοχή όπου βρίσκεται το εργοστάσιο.

Η κατασκευή του βιολογικού καθαρισμού στο αεροδρόμιο Διαγόρας λόγω έλλειψης ενημέρωσης από τις υπηρεσίες της ΥΠΑ, όπως ισχυρίζονται δημοτικοί παράγοντες αλλά και κάτοικοι του Δήμου Πεταλούδων, έχει δημιουργήσει πολλά ερωτηματικά στα οποία θα πρέπει να δοθεί απάντηση από τους αρμοδίους. Σε διαφορετική περίπτωση δεν αποκλείεται να κατατεθούν ασφαλιστικά μέτρα για την διακοπή των εργασιών.

Στη προηγούμενη συνεδρίαση ο επικεφαλής της μειοψηφίας Βασίλης Σταυριανός είχε μεταφέρει την αγωνία των κατοίκων Παραδεισίου για το έργο του βιολογικού για το οποίο δεν είναι γνωστό αν υπάρχουν όλες οι απαραίτητες αδειοδοτήσεις καθώς και η μελέτη περιβαλλοντικών επιπτώσεων. Μετά από αρκετή συζήτηση ανάμεσα στον δήμαρχο Μ. Κορδίνα και τον Β. Σταυριανό συμφωνήθηκε να τεθεί το θέμα σε επόμενη συνεδρίαση και να επιδιωχθεί να υπάρχει η ανάλογη ενημέρωση. Θεωρείται βέβαιο ότι αν διαπιστωθεί ότι δεν έχει τηρηθεί η προβλεπόμενη διαδικασία με την έκδοση όλων των απαραίτητων αδειών, τότε το Δ.Σ θα καταφύγει στη Δικαιοσύνη.

Στην αποψινή συνεδρίαση θα τεθεί εκ νέου, σύμφωνα με πληροφορίες, από την πλευρά της μειοψηφίας και το ζήτημα της ΔΕΗ σε σχέση με τη συνεχιζόμενη ρύπανση της περιοχής παρά τις διαβεβαιώσεις που έχουν δοθεί κατά καιρούς όπως επίσης και το ενδεχόμενο να τοποθετηθεί νέα μηχανή μετά το αδιέξοδο που έχει παρουσιαστεί στη κατασκευή του νέου εργοστασίου ύστερα από την παραπομπή του θέματος στο Ευρωπαϊκό Δικαστήριο.

Σημειώνεται ότι το προηγούμενο Δ.Σ είχε εκδώσει ψήφισμα με το οποίο έκανε γνωστό ότι δεν πρόκειται σε καμιά περίπτωση να αποδεχτεί την επέκταση του ΑΗΣ Σορωνής.

ΒΑΡΥ ΤΟ ΚΛΙΜΑ ΚΑΙ ΣΤΗΝ ΚΡΗΤΗ

Υποδέχθηκαν με ξύλα και πέτρες τη Βάσω!

Φυγαδεύτηκε από τις αστυνομικές δυνάμεις

Επεισοδιακή ήταν η επίσκεψη της Βάσως Παπανδρέου στην ανατολική Κρήτη το Σάββατο. Οι κάτοικοι του Βραχασίου που αντιδρούν στο σχέδιο «Καποδίστριας» συγκεντρώθηκαν στη σήραγγα και «υποδέχθηκαν» την υπουργό ΠΕΧΩΔΕ πετώντας πέτρες και ξύλα.

Τελικά, με την παρέμβαση των τοπικών Αρχών και αστυνομικών το αυτοκίνητο που μετέφερε την υπουργό πέρασε από τη σήραγγα και κατευθύνθηκε στον Αγιο Νικόλαο.

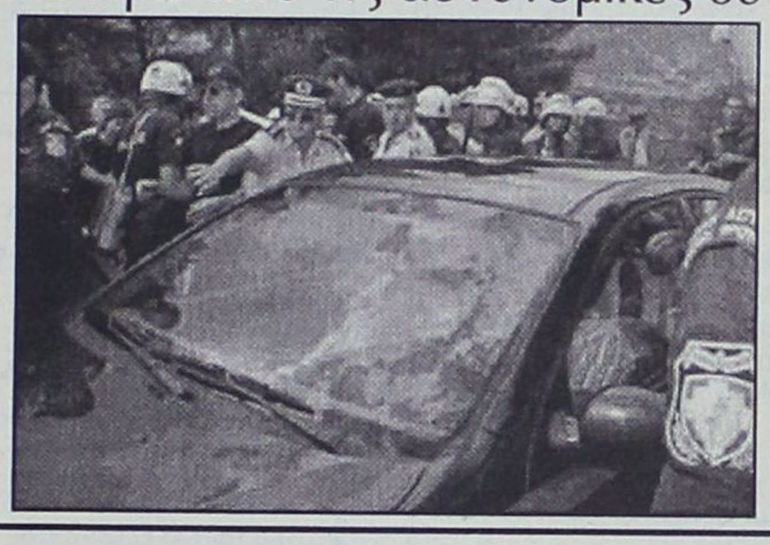

Στο πλαίσιο της τριήμερης περιοδείας της στο νησί η κυρία Παπανδρέου εγκαινίασε το τμήμα του βόρειου οδικού άξονα Χερσόνησου - Σταλίδας και στη συνέχεια επισκέφθηκε το δήμο Μαλλίων.

Μαθήματα Τέχνης στη Ρόδο

Μάθετε τις τεχνικές των ιμπρεσιονιστών όπως ο **Βαν Γκογκ,** ο **Μονέ** και ο **Ρενουάρ,** από τον διεθνώς εκπαιδευμένο Βέλγο καλλιτέχνη **Gustavo Alberto Alhadeff.**

Για περισσότερες **πληροφορίες** παρακαλώ καλέστε τον κύριο **Δημήτρη Κοζά** στην **γκαλερί.**

Τηλ. 22410-24316

Κάλεσμα

Αγαπητές μας φίλες.
Η Ομάδα μας με το ξεκίνημα
της νέας χρονιάς, θέλοντας να σας χαρίσει
όμορφες ψυχαγωγικές στιγμές, σας καλεί
την **Τετάρτη 1η Οκτωβρίου 2003 στις 6.30 μ.μ.** στο όμορφο **"Παλλάδιο" Καλλιθέας.**
Εκεί πίνοντας το ούζο μας
θ' ανανεώσουμε τη φιλία μας
και οι ευχάριστες στιγμές που θα ζήσουμε,
θα είναι μια ακόμη όμορφη ανάμνηση
για όλες μας.
Σας ευχαριστούμε και σας περιμένουμε.
Η Ομάδα Συνεργασίας Παλαιών
Οδηγών Ρόδου

Τιμή εισόδου: 20 ευρώ

ΠΟΛΙΤΙΣΤΙΚΟΣ ΟΡΓΑΝΙΣΜΟΣ ΔΗΜΟΥ ΡΟΔΙΩΝ

Σας προσκαλούμε στις συναυλίες της
Φιλαρμονικής Δήμου Ροδίων:

- Τετάρτη 1 Οκτώβρη, στις 20:00, στο ΡΟΔΟΝ
- Παρασκευή 3 Οκτώβρη, στις 20:00, στην Πλατεία Ιπποκράτους της Παλιάς Πόλης.

Η Φιλαρμονική Δήμου Ροδίων, υπό τη διεύθυνση του μαέστρου της κ. Θέμου Μέξη, θα παρουσιάσει γνωστές μελωδίες και τραγούδια από την ελληνική και διεθνή σκηνή.



ΠΡΟΣΚΛΗΣΗ

Το Διοικητικό Συμβούλιο
του **Συλλόγου Φίλων Χορού**
σας προσκαλεί στα εγκαίνια
της νέας αίθουσας χορού
στην **οδό Βόλου 7** (περιοχή Ανάληψη - κάθετος Αποστ. Παύλου),
την **Κυριακή 5 Οκτωβρίου 2003**
και ώρα ...19.00
Η παρουσία σας θα μας τιμήσει ιδιαίτερα.

Επίσης σας γνωστοποιούμε ότι τα **μαθήματα ελληνικών και latin χορών** θα ξεκινήσουν από την **Τετάρτη 1 Οκτωβρίου 2003.**

Πληρ. στον κ. Αρφαρά Μερκούρη
τηλ. **6945713484**

ΣΥΝΕΤΑΙΡΙΣΤΙΚΗ ΤΡΑΠΕΖΑ ΔΩΔΕΚΑΝΗΣΟΥ ΣΥΝ.Π.Ε.

ΑΡΧΑΙΡΕΣΙΕΣ ΓΙΑ ΑΝΑΔΕΙΞΗ ΔΙΟΙΚΗΤΙΚΟΥ ΣΥΜΒΟΥΛΙΟΥ

Η ΣΥΝΕΤΑΙΡΙΣΤΙΚΗ ΤΡΑΠΕΖΑ ΔΩΔΕΚΑΝΗΣΟΥ, σύμφωνα με το Καταστατικό της και το Νόμο, θα προβεί σε Αρχαιρεσίες για την ανάδειξη νέου Διοικητικού Συμβουλίου στις 25/10/2003.
Οποιο από τα μέλη της επιθυμεί να είναι υποψήφιο για την εκλογή του ως μέλος του Δ.Σ., θα πρέπει να καταθέσει σχετική αίτηση στην Τράπεζα (Εθν. Αντιστάσεως 81, Ρόδος τηλ. 2241080550) μέχρι την Τετάρτη 1η Οκτωβρίου 2003 και ωρα 14.00
Απαραίτητη προϋπόθεση για κάθε υποψήφιο είναι η κατοχή Λευκού Ποινικού Μητρώου Τύπου Α για αξιόποινες πράξεις και η κατάθεση παραβόλου συμμετοχής 100 ευρώ.
Για οποιαδήποτε πληροφορία μπορείτε να αποταθείτε στους κ.κ. Καρυδάκη και Γεωργάκη στα τηλ. 2241080550.

ΕΛΛΗΝΙΚΗ ΔΗΜΟΚΡΑΤΙΑ
ΠΕΡΙΦΕΡΕΙΑ ΝΟΤΙΟΥ ΑΙΓΑΙΟΥ
ΝΟΜΟΣ ΔΩΔΕΚΑΝΗΣΟΥ
ΝΟΜΑΡΧΙΑΚΗ ΑΥΤ/ΣΗ ΔΩΔ/ΣΟΥ
ΝΟΜΑΡΧΙΑΚΟ ΣΥΜΒΟΥΛΙΟ

ΑΝΑΚΟΙΝΩΣΗ

Με το υπ' αριθμ. πρωτ. 921/12-9-2003 έγγραφο της Περιφέρειας Νοτίου Αιγαίου - Γενική Διεύθυνση Περιφέρειας - Τμήμα ΠΕ.ΧΩ. Δωδ/σου μας διαβιβάστηκε για γνωμοδότηση η από Αύγουστο του 2003 Μελέτη Περιβαλλοντικών Επιπτώσεων (Μ.Π.Ε.) του έργου «Κατασκευή και λειτουργία ΧΥΤΑ Δήμου Πάτμου στη θέση "Περιστερώνα"», Νομού Δωδ/σου.
Καλούμε κάθε ενδιαφερόμενο να υποβάλλει τις έγγραφες παρατηρήσεις του ως προς το περιεχόμενο της παραπάνω Μελέτης, μέσα σε προθεσμία δεκαπέντε (15) ημερών από την ημερομηνία δημοσίευσης της παρούσας στον ημερήσιο τοπικό Τύπο.
Οι ενστάσεις θα υποβάλλονται:
1. Στην Γραμματεία της Νομαρχιακής Επιτροπής της Ν.Α. Δωδ/σου
2. Στην ανωτέρω αναφερόμενη Υπηρεσία και θα κοινοποιούνται στο Τοπικό Γραφείο Περιβάλλοντος του Τ.Π. και Π.Ε. της Ν.Α. Δωδ/σου (υπόψη κ. Αρη Σκιαδόπουλου, τηλ. 2241030413) όπου βρίσκεται η ανωτέρω Μελέτη και μπορεί κάθε ενδιαφερόμενος να λάβει γνώση αυτής.

Ο Πρόεδρος του Ν.Σ. Δωδ/σου
Φώτης Χατζηδιάκος

ΕΛΛΗΝΙΚΗ ΔΗΜΟΚΡΑΤΙΑ
ΠΕΡΙΦΕΡΕΙΑ ΝΟΤΙΟΥ ΑΙΓΑΙΟΥ
ΝΟΜΟΣ ΔΩΔΕΚΑΝΗΣΟΥ
ΝΟΜΑΡΧΙΑΚΗ ΑΥΤ/ΣΗ ΔΩΔ/ΣΟΥ
ΝΟΜΑΡΧΙΑΚΟ ΣΥΜΒΟΥΛΙΟ

ΑΝΑΚΟΙΝΩΣΗ

Με το υπ' αριθμ. πρωτ. 922/12-9-2003 έγγραφο της Περιφέρειας Νοτίου Αιγαίου - Γενική Διεύθυνση Περιφέρειας - Τμήμα ΠΕ.ΧΩ. Δωδ/σου μας διαβιβάστηκε για γνωμοδότηση η Μελέτη Περιβαλλοντικών Επιπτώσεων (Μ.Π.Ε.) του έργου «Κατασκευή και λειτουργία νέου ΧΥΤΑ Δήμου Καλύμνιων στη θέση "Αραμάνου-Γιαννοχώραφα"», Νομού Δωδ/σου.
Καλούμε κάθε ενδιαφερόμενο να υποβάλλει τις έγγραφες παρατηρήσεις του ως προς το περιεχόμενο της παραπάνω Μελέτης, μέσα σε προθεσμία δεκαπέντε (15) ημερών από την ημερομηνία δημοσίευσης της παρούσας στον ημερήσιο τοπικό Τύπο.
Οι ενστάσεις θα υποβάλλονται:
1. Στην Γραμματεία της Νομαρχιακής Επιτροπής της Ν.Α. Δωδ/σου
2. Στην ανωτέρω αναφερόμενη Υπηρεσία και θα κοινοποιούνται στο Τοπικό Γραφείο Περιβάλλοντος του Τ.Π. και Π.Ε. της Ν.Α. Δωδ/σου (υπόψη κ. Αρη Σκιαδόπουλου, τηλ. 2241030413) όπου βρίσκεται η ανωτέρω Μελέτη και μπορεί κάθε ενδιαφερόμενος να λάβει γνώση αυτής.

Ο Πρόεδρος του Ν.Σ. Δωδ/σου
Φώτης Χατζηδιάκος

ΟΙ ΘΕΡΑΠΕΥΤΙΚΕΣ ΙΔΙΟΤΗΤΕΣ ΤΟΥ ΒΑΣΙΛΙΚΟΥ ΠΟΛΤΟΥ

Θα ενθυμούνται οι παλιοί αναγνώστες της εφημερίδας μας τις θεραπευτικές ιδιότητες του Βασιλικού Πολτού στην τρίτη κυρίως ηλικία. Κάποιοι, που ασφαλώς ικανοποιήθηκαν από την χρησιμοποίησή τους, ζήτησαν να τους ενημερώσουμε εάν μπορούν και από πού να προμηθευτούν τον βασιλικό αυτό πολτό και τους δίνουμε πιο κάτω σχετικές πληροφορίες.

ΒΑΣΙΛΙΚΟΣ ΠΟΛΤΟΣ ΚΙΝΑΣ
(Chinese Royal Felly)

Υψηλής δραστικότητας. Στη φύση υπάρχουν 11 μεταλλικά άλατα και ο Β.Π. τα περιέχει όλα (Νάτριο-Κάλιο-Σίδηρο-Χρώμιο-Νικέλιο-Χαλκό-Ασβέστιο-Φώσφορο-Μαγνήσιο-Πυρίτιο).
Επίσης, περιέχει, Βιταμίνες-Πρωτεΐνες-Ενζυμα-Αμινοξέα και Εστέρες. Ενδείκνυται για μεταγχειρητικές καταστάσεις, γηριατρικές παθήσεις, χοληστερίνη, δυσκοιλιότητα, υπόταση, αρθριτικά συνάχι, ατονία, κλιμακτήριο κ.λπ.
Ο μοναδικός Β.Π. εμπλουτισμένος με το βότανο Σισάδρα, **που βελτιώνει το αναπνευστικό** (βρογχικά-δύσπνοια), έχοντας την μεγαλύτερη περιεκτικότητα. Επίσης διαθέτουμε το περίφημο βότανο GINSENG (ΡΙΖΑ ΤΗΣ ΖΩΗΣ) σε σφραγισμένα φακελάκια μιας χρήσεως, ούτως ώστε η δράση του να είναι σίγουρη 100% για το **άγχος** και το **κυκλοφοριακό** (είναι και διεγερτικό).

Αποστέλλεται με αντικαταβολή
ΔΗΜ. ΠΗΛΙΟΥΣΗΣ
Ευελπίδων 45-Κυψέλη-11362 Αθήνα
Τηλ. (210) 8835520-8641.498
Εγκεκριμένο από τον ΕΟΦ

ΚΗΔΕΙΑ

Την λατρευτή μας μητέρα, γιαγιά, προγιαγιά, αδελφή και θεία

ΚΑΛΛΙΟΠΗ ΚΑΡΠΑΘΙΟΥ

ετών 82

θανούσα κηδεύουμε σήμερα Δευτέρα 29 Σεπτεμβρίου 2003 και ώρα 11 πμ. από τον Ιερό Ναό Ταξιαρχών Νεκροταφείου Ρόδου

Τα παιδιά: Αντώνης-Γεωργία, Ελπίδα-Ιωάννης, Φωτεινή-Θεόδωρος, Μαρία-Φίλιππος

Τα εγγόνια, τα δισέγγονα, τ' αδέλφια, τ' ανίψια και οι λοιποί συγγενείς

ΜΝΗΜΟΣΥΝΑ

Την 1η μηνός Οκτωβρίου ημέρα Τετάρτη και ώρα 8.30 π.μ. εις τον Ιερό Ναό Αγιου Γεωργίου Αρνίθας τελούμε ετήσιο μνημόσυνο υπέρ αναπαύσεως της ψυχής του λατρευτού μας συζύγου, πατέρα, παππού και αδελφού

ΓΕΩΡΓΙΟΥ ΜΑΝΟΥΣΑΚΗ

Η σύζυγος

Τα παιδιά

Τα εγγόνια, τ' αδέλφια και οι λοιποί συγγενείς.



Την 30η μηνός Σεπτεμβρίου ημέρα Τρίτη και ώρα 8 π.μ. εις τον Ιερό Ναό Αγίου Δημητρίου, Παλαιό Νεκροταφείο τελούμε 3μηνο μνημόσυνο υπέρ αναπαύσεως της ψυχής του λατρευτού μας συζύγου, πατέρα, υιού και αδελφού

ΕΛΕΥΘΕΡΙΟΥ ΚΟΥΓΙΟΥ

Η σύζυγος

Τα παιδιά

Οι γονείς, τ' αδέλφια.



Την 30ή μηνός Σεπτεμβρίου ημέρα Τρίτη και ώρα 8 π.μ. εις τον Ιερό Ναό Ταξιαρχών νεκροταφείου Ρόδου, τελούμε 40ήμερο μνημόσυνο υπέρ αναπαύσεως της ψυχής της λατρευτής μας μητέρας, γιαγιάς και θείας

ΧΡΥΣΑΦΙΝΑΣ ΨΥΛΛΟΥ

Τα παιδιά: Αννα-Θεοδόσης Κυπραίου, Γιώργος-Αλέκα, Λευτέρης-Ειρήνη και Αναστασία

Τα εγγόνια, τ' ανίψια και οι λοιποί συγγενείς.



Την 1η μηνός Οκτωβρίου ημέρα Τετάρτη και ώρα 8 π.μ. εις τον Ιερό Ναό Αγίας Ειρήνης του Πανεπιστημίου Αιγαίου τελούμε 40ήμερο μνημόσυνο υπέρ αναπαύσεως της ψυχής της λατρευτής μας συζύγου, μητέρας, γιαγιάς, αδελφής και θείας

ΕΙΡΗΝΗΣ ΜΑΣΤΡΟΓΙΑΝΝΗ

Ο σύζυγος: Γεώργιος

Τα παιδιά: Εμμανουήλ-Βάνια, Χριστίνα-Στέλιος Μελεξενής, Μαρία-Μιχάλης Κωστάκη

Τα εγγόνια, τ' αδέλφια, τ' ανίψια και οι λοιποί συγγενείς.



Την 1η μηνός Οκτωβρίου ημέρα Τετάρτη και ώρα 8 π.μ. εις τον Ιερό Ναό Ταξιαρχών τελούμε ετήσιο μνημόσυνο υπέρ αναπαύσεως της ψυχής του λατρευτού μας συζύγου και πατέρα

ΑΝΤΩΝΙΟΥ ΧΑΤΖΗΜΑΝΩΛΗ

Η σύζυγος: Λίντα

Τα παιδιά: Στέλλα, Φλώρα, Θεοδώρα, Αναστάσης

Και οι λοιποί συγγενείς.

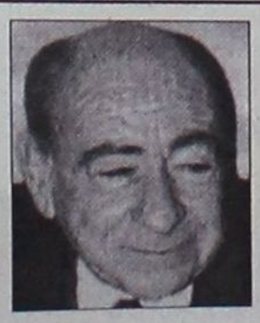

Την 1η μηνός Οκτωβρίου ημέρα Τετάρτη και ώρα 07.30 π.μ. εις τον Ιερό Ναό Αγίου Σεργίου νεκροταφείου Ιαλυσού τελούμε 40ήμερο μνημόσυνο υπέρ αναπαύσεως της ψυχής του λατρευτού μας συζύγου, πατέρα, παππού, αδελφού και θείου

ΣΤΑΜΑΤΙΟΥ ΚΟΥΓΚΡΑ

Η σύζυγος: Ασημίνα

Τα παιδιά: Δημήτρης, Κίμωνας, Κατερίνα-Ιωάννης

Τα εγγόνια, τ' αδέλφια, τ' ανίψια και οι λοιποί συγγενείς.



Την 1η μηνός Οκτωβρίου ημέρα Τετάρτη και ώρα 8 π.μ. εις τον Ιερό Ναό Ταξιαρχών νεκροταφείου Ρόδου τελούμε 3μηνο μνημόσυνο υπέρ αναπαύσεως της ψυχής του λατρευτού μας συζύγου, πατέρα, παππού, προπάππου, αδελφού και θείου

ΑΝΤΩΝΙΟΥ ΔΙΑΚΟΝΙΚΟΛΑ

Η σύζυγος: Χριστίνα

Τα παιδιά: Κική Χαρτοφύλη, Μαρία-Γιώργος Μοσχή, Γιάννης-Λίτσα, Βούλα-Γιάννης Κάκου

Τα εγγόνια, τα δισέγγονα, τ' ανίψια και οι λοιποί συγγενείς.

ΕΝΩΣΗ ΠΟΛΥΤΕΚΝΩΝ
ΝΟΜΟΥ ΔΩΔΕΚΑΝΗΣΟΥ
Νέα Αγορά 2-3 * 1ος όροφος
Τηλ.: (22410) 27538

ΑΝΑΚΟΙΝΩΣΗ

Η Εφορευτική Επιτροπή του συνδέσμου Ενώσεως Πολυτέκνων

Ανακοινώνει:

Μετά από έλεγχο στις αιτήσεις των υποψηφίων δεν βρέθηκαν ενδιαφερόμενοι για την εξελεγκτική επιτροπή.

Εξαιτίας αυτής της έλλειψης ενημερώνουμε τα μέλη του συνδέσμου να υποβάλουν από 29 Σεπτεμβρίου 2003 έως 7 Οκτωβρίου 2003 αιτήσεις για την θέση της εξελεγκτικής επιτροπής.

Οι αιτήσεις μπορούν να κατατίθενται στα γραφεία του συλλόγου από 9 π.μ.-2 μ.μ.

Από την Εφορευτική Επιτροπή



Εκπολιτιστικό Σωματείο
Ελληνικών
Λαϊκών Χορών

ΑΝΑΚΟΙΝΩΣΗ

Από την Διεύθυνση του Σωματείου ανακοινώνεται ότι οι εγγραφές για τα τμήματα εκμάθησης Ελληνικών χορών θα αρχίσουν το **Σάββατο 20 Σεπτεμβρίου.**

✿

Δεκτά αγόρια και κορίτσια από 1ης Δημοτικού

✿

Τμήματα εφήβων-ενηλίκων "Πρωινά-απογευματινά"

✿

Διδάσκει: **Ο Τζέλλος Βαγγέλης**
"21 Χρόνια πείρας στην διδασκαλία των Ελλ. Χορών".

✿

Εγγραφές: **κάθε Σάββατο στην σχολή:**
Εργάνης Αθηνάς & Μαν. Πανανάστάση
(απέναντι από το super market Bazaar).
11.00 έως 13.30
ή στα τηλέφωνα: 2241020157, 69510, 6972817194
καθημερινά από της 10.00 έως 14.00

Η πρόεδρος
Νέλλη Δημόγλου

ΑΠΩΛΕΙΑ

Εκλάπη **μηχανάκι παπί HONDA Astrea Grant 100 cc μαύρου χρώματος από την οδό Δενδρινού-στο ύψος Γιωργαρά, με αρ. κυκλοφορίας ΡΟΧ 933.** Ο ευρών να επικοινωνήσει στο τηλέφωνο 6976795381 και θα αμοιφθεί με 200 ευρώ.

ΑΠΩΛΕΙΑ

Χάθηκε την Τετάρτη 24/09/03 από τα Ασγούρου, σκυλίτσα 5 μηνών.

Το όνομά της είναι **SAYA.** Δίνεται αμοιβή.

Πληροφορίες: 22410-64482, 6936058439



ΧΑΘΗΚΕ ΓΑΤΑΚΙ

Χάθηκε στην περιοχή της πλατείας Φώκιαλη αρσενική γάτα ηλικίας ενός έτους χρώματος γκρι-λευκό-μαύρο.

Εχει τρία πόδια, της λείπει το ένα από τα μπροστινά.

Οποιος την έχει δει παρακαλείται να επικοινωνήσει με τα τηλέφωνα: **2241023521 και 2241078503**

ΑΠΩΛΕΙΑ

Χάθηκε πριν ένα μήνα **γάτα ολόασπρη με γαλανά μάτια** στην περιοχή Ψαροπούλα Νιοχώρι. Ακούει στο όνομα Χιονάτη.

Πληρ. τηλ. 6932791543

ΑΠΩΛΕΙΑ

Χάθηκε **σκυλάκι στα ΜΑΡΙΤΣΑ που ακούει στο όνομα ZOVANNI, ράτσας (Τσιάουα).** Ο ευρών παρακαλείται να επικοινωνήσει στα τηλέφωνα 22410 (47264) ή 22410 (34020) κα Σούλα ή Βούλα (ΔΕΣΠΟΙΝΑ).

Και θα αμοιφθεί και θα αποκαταστήσει την ψυχική μας ηρεμία(.) Γιατί είμαστε πολύ (συνδε)δεμένοι με αυτό (.)

ΕΛΛΗΝΙΚΟΣ ΕΡΥΘΡΟΣ ΣΤΑΥΡΟΣ
ΠΕΡΙΦΕΡΕΙΑΚΟ ΤΜΗΜΑ ΡΟΔΟΥ
ΣΩΜΑ ΕΘΕΛΟΝΤΩΝ ΣΑΜΑΡΕΙΤΩΝ

ΣΑΜΑΡΕΙΤΗΣ
Ε.Ε.Σ.

ΓΙΝΕΤΕ...

Εθελοντής Σαμαρείτης
του Ελληνικού Ερυθρού Σταυρού

ΕΚΠΑΙΔΕΥΤΕΙΤΕ...

στις Πρώτες Βοήθειες
στην Ερευνα και Διάσωση

Εγγραφές μέχρι
10 Οκτωβρίου

Πληρ. : 22410 80485 - 6
κιν.: 6972305779 - 6974649378
Από 17:00 - 22:00 π.μ. κάθε μέρα

ΤΑ ΛΟΓΙΚΑ ΤΑ ΠΑΡΑΛΟΓΑ ΤΑ ΕΞΩΦΡΕΝΙΚΑ

... Μεγαλεία!

Τώρα που η Ρόδος πήρε την προεδρία στις Πόλεις Παγκόσμιας Κληρονομιάς όλα τα προβλήματα θα λυθούν!

...Η στήλη δεν θα έχει πια λόγο ύπαρξης γι' αυτό και πάει διακοπές!

• Χειροποίητες πινακίδες

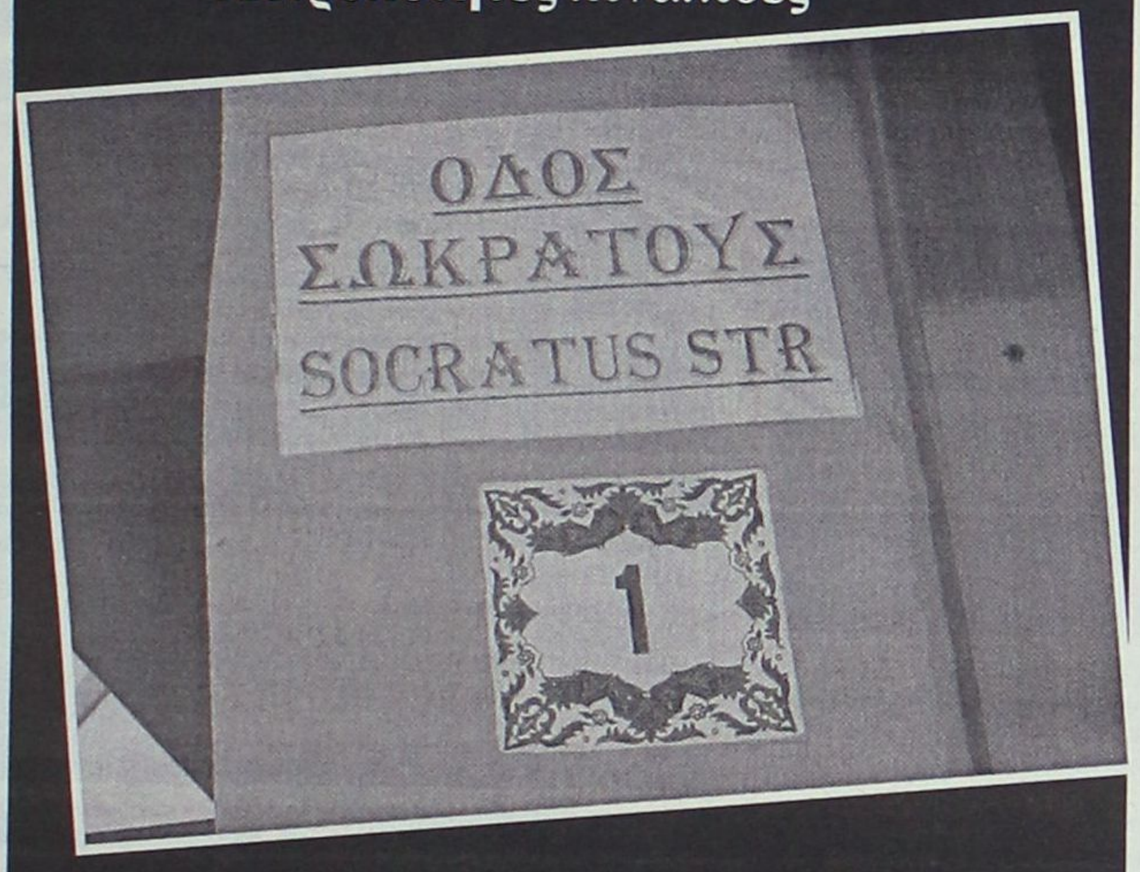

Οι «επίσημες» πινακίδες για την οδό Σωκράτους και την πλατεία Ιπποκράτους ή είναι χαμένες ανάμεσα σε τέντες και καλώδια για να τις εντοπίσουν οι τουρίστες και να ξέρουν πού βρίσκονται και πού θα πάνε.
...Οι αρμόδιοι ακόμη ασχολούνται με την λύση του προβλήματος και έτσι τοποθετήθηκαν από τους καταστηματάρχες μερικές χειροποίητες για να προσανατολίζονται οι φιλοξενούμενοί μας!

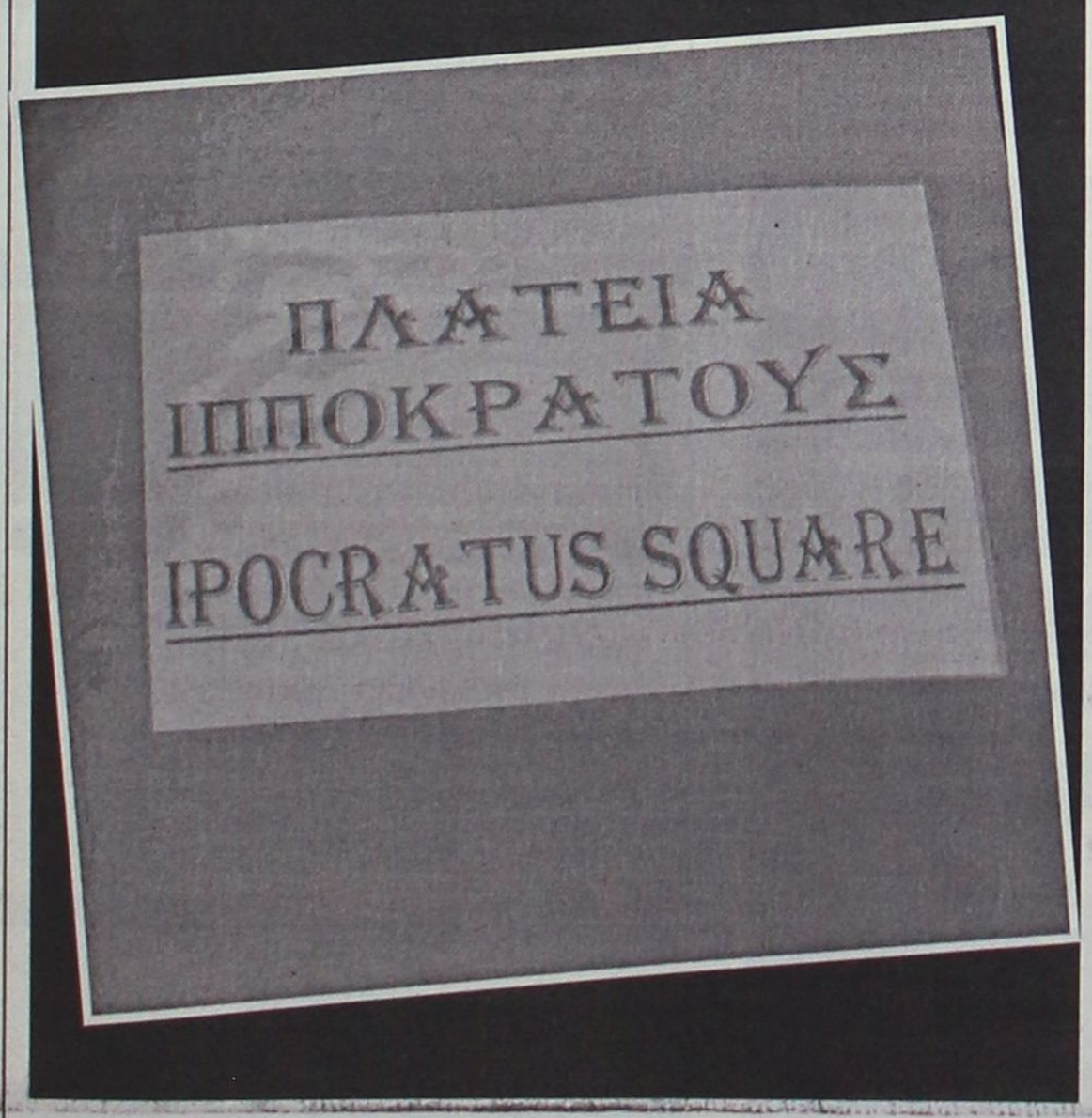

...Βανδαλισμοί

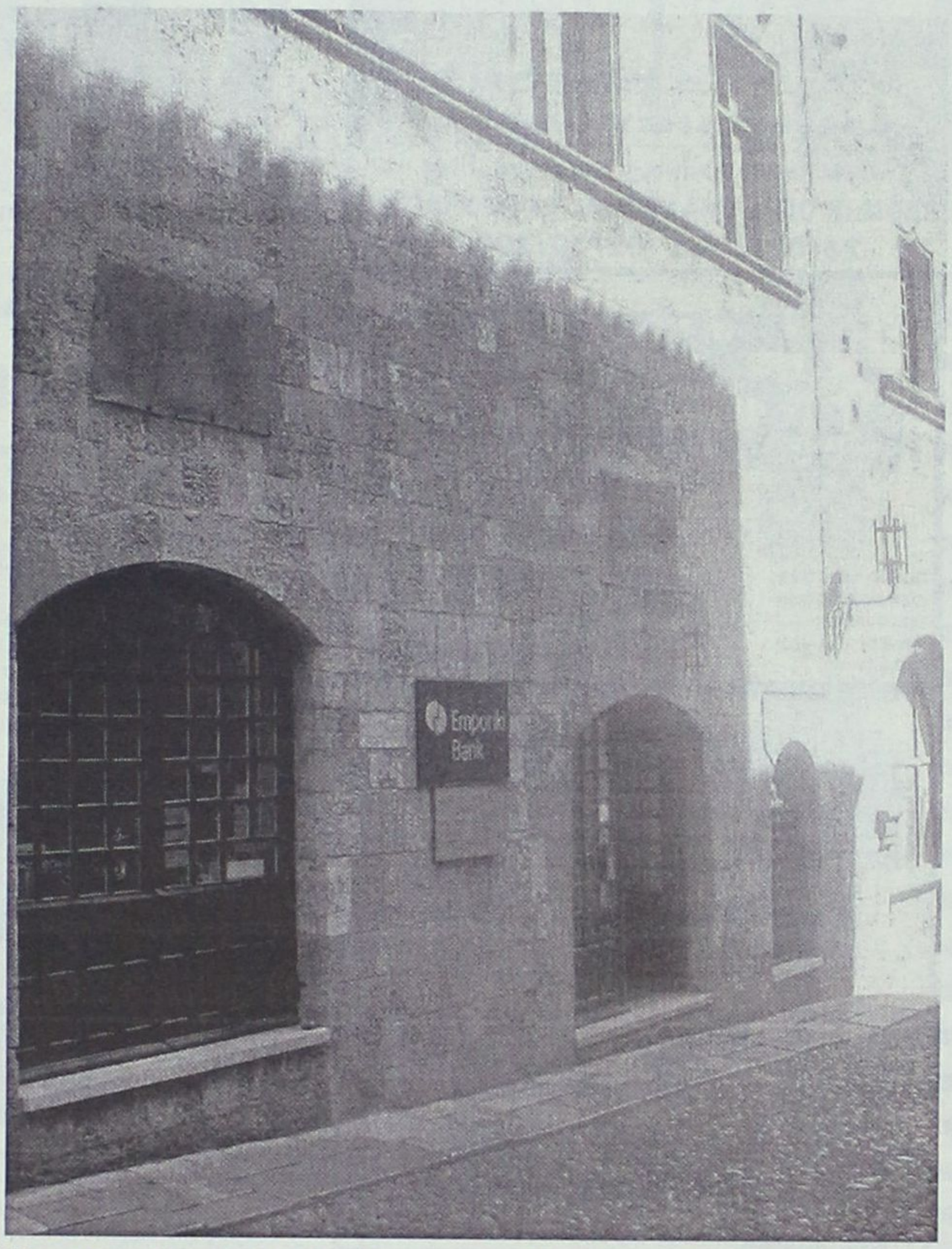

Κάποια Τράπεζα επιμένει να βρομίζει οπτικά την οδό των Ιπποτών με τις ακαλαίσθητες πινακίδες που τοποθετεί, με τα παράνομα ανοίγματα στο τείχος για να τοποθετήσει τα κλιματιστικά, και την, στην κυριολεξία, παράγκα της Α.Τ.Μ.
Στην κύρια είσοδό της επί της πλατείας Μουσείου, η ίδια Τράπεζα είναι κεκοσμημένη με πέντε (5) διαφημιστικές πινακίδες.
...Αυτό πια δεν είναι πιστωτικό ίδρυμα αλλά σαράφικο με τα όλα του!

...Αλαλούμ

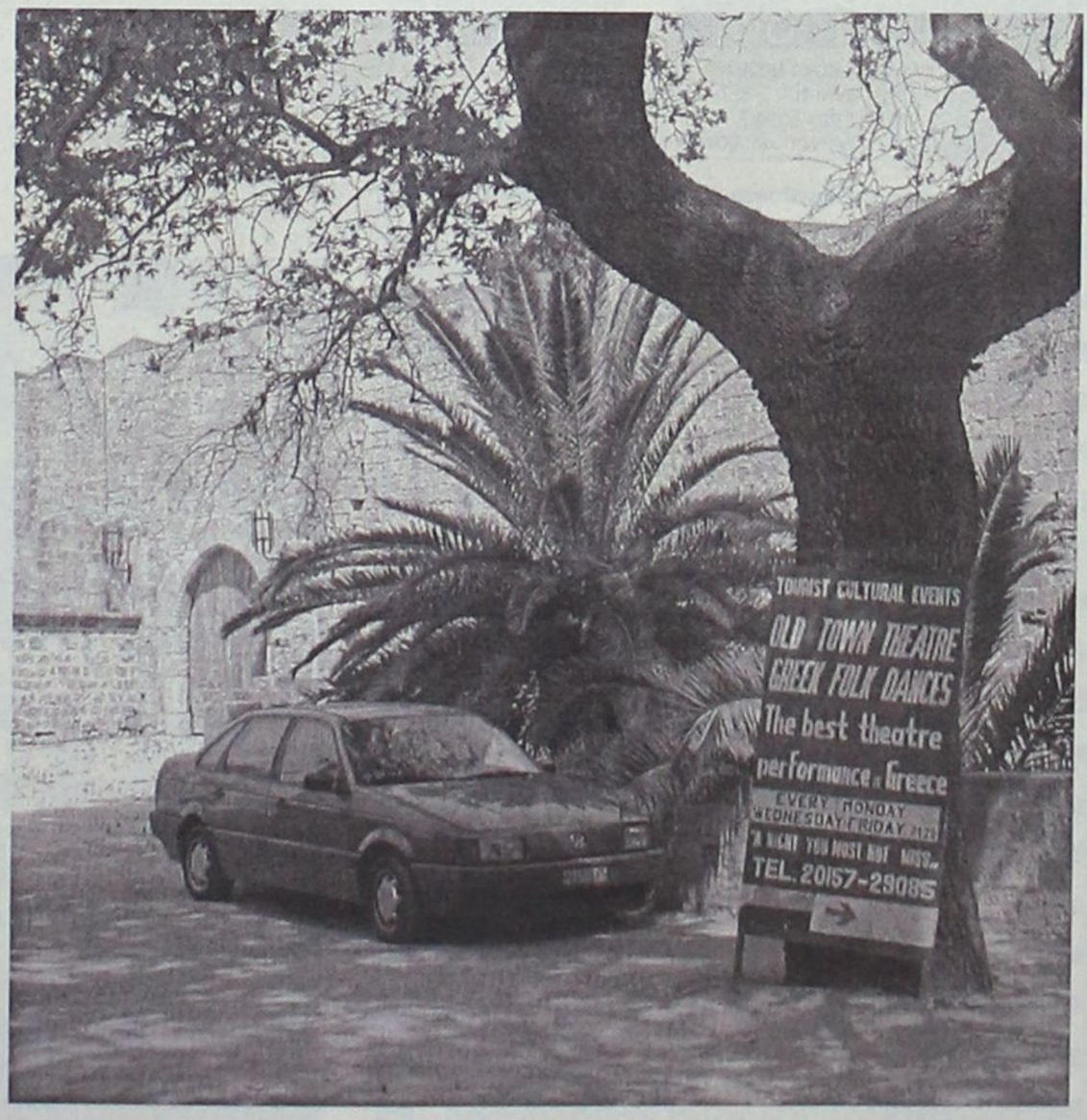

...Ακαλαίσθητες διαφημίσεις και παρκαρίσματα στην Πύλη του Πρωτομάστορα.

METROPOL
ALPHA ODEON
★MULTI-CINEMA★
www.RodosVitrina.gr/Metropol.htm
ΕΒΔΟΜ.ΠΡΟΓΡΑΜΜΑ • WEEKLY PROGRAMME
26/09/2003 -02/10/2003

ΟΙ ΜΠΑΤΣΟΙ ΤΟΥ ΧΟΛΛΥΓΟΥΝΤ
IN ENGLISH - ACTION
Η αστυνομική περιπέτεια με πλούσια δράση και απίθανες κωμικές καταστάσεις...!!
ΚΑΤ.ΑΠΟ 13 ΕΤΩΝ
Σε 1η Πανελλήνια Προβολή
Πρωταγωνιστεί το εκρηκτικό δίδυμο που ανεβάζει την ΑΔΡΕΝΑΛΙΝΗ στα ύψη!!
ΧΑΡΙΣΟΝ ΦΟΡΝΤ ΤΖΟΣ ΧΑΡΤΝΕΤ
ΩΡΕΣ ΕΝΑΡΞΗΣ SHOWTIMES
17:30 • 20:00 • 22:40
ΑΙΘΟΥΣΑ: 3

ΟΙ ΠΕΙΡΑΤΕΣ ΤΗΣ ΚΑΡΑΪΒΙΚΗΣ
IN ENGLISH - ADVENTURE
Η ΚΑΤΑΡΑ ΤΟΥ ΜΑΥΡΟΥ ΜΑΡΓΑΡΙΤΑΒΙΟΥ
Η πολύαναμενόμενη πειρατική περιπέτειας της χρονιάς!!!
Από τον παραγωγό του 'Αρμαγεδδών' και του 'Περλ Χαρμπορ'....
ΚΑΤΑΛΛΗΛΟ
Σε 1η Πανελλήνια Προβολή
Πρωταγωνιστούν:
Τζόνι Ντέπ, Τζέφρι Ρας
Ορλάντο Μπλούμ, Κίρα Ναϊτλι
ΩΡΕΣ ΕΝΑΡΞΗΣ SHOWTIMES
19:15 • 22:30
ΑΙΘΟΥΣΑ: 1

ΖΩΗ ΧΩΡΙΣ ΕΜΕΝΑ
IN ENGLISH - DRAMA
My life without me
Η ταινία που συγκίνησε και καταχειροκροτήθηκε στο τελευταίο φεστιβάλ του Βερολίνου
Ένα πραγματικό αριστούργημα
ΚΑΤΑΛΛΗΛΟ
Μια παραγωγή του ΠΕΔΡΟ ΑΛΜΟΔΟΒΑΡ
ΩΡΕΣ ΕΝΑΡΞΗΣ SHOWTIMES
18:15 • 20:30
ΑΙΘΟΥΣΑ: 2

ΛΑΘΟΣ ΣΤΡΟΦΗ
Πρωταγωνιστούν:
Ντεσμόντ Χάρινγκτον
Εμμανουέλ Κρίκι
Ελίσα Ντούσκου
Ένα τρομακτικό θρίλερ
Αυτό θα είναι το τελευταίο σου λάθος!
Με την εγγύηση του "Στην Γουίνστον"
ΑΥΣΤΗΡΩΣ ΑΚΑΤΑΛΛΗΛΟ
ΩΡΑ ΕΝΑΡΞΗΣ 22:45
ΑΙΘΟΥΣΑ 2

ΤΑΞΙΔΙ ΣΤΗΝ ΧΩΡΑ ΤΩΝ ΘΑΥΜΑΤΩΝ
ΟΣΚΑΡ καλύτερης ταινίας κινουμένων σχεδίων
Αγάπη • θάρρος • περιπέτεια
Ένα μαγικό παραμύθι για όλες της ηλικίες σε έναν κόσμο όνειρο
Στα Ελληνικά
ΩΡΑ ΕΝΑΡΞΗΣ 17:00
ΑΙΘΟΥΣΑ 1

3 ΟΚΤΩΒΡΙΟΥ
Η μάχη για την κυριαρχία αρχίζει
Βρικόλακες - Λυκάνθρωποι
Εσείς με ποιούς είστε?!
UNDERWORLD
Πρωταγωνιστούν: Κειτ Μπέκινσεϊλ • Σκότ Σπίντμαν

10 ΟΚΤΩΒΡΙΟΥ
Ασταμάτητη δράση από το πρώτο λεπτό!!
Τα καλά παιδία μπαίνουν στον παράδεισο.... τα κακά παιδιά μπαίνουν....σε περιπέτειες!!!
BAD BOYS 2
Τα Κακά Παιδία
Πρωταγωνιστεί το πιο διάσημο δίδυμο Γουίλ Σμίθ, Μάρτιν Λορένς

17 ΟΚΤΩΒΡΙΟΥ
Η πιο αυθεντική περιπέτεια της χρονιάς
Η ΣΥΜΜΑΧΙΑ
ΣΟΝ ΚΟΝΕΡΙ
Θρυλικοί τυχοδιώκτες... Αξιότιμα καθάρματα!!
• 3 LUXURY DESIGN SCREENS •
• DOLBY DIGITAL EX • FULLY AIR-CONDITIONED •

Cine Phile

ΕΠΙΜΕΛΕΙΑ: ΚΥΡΙΑΚΗ ΠΕΤΡΙΔΟΥ

Ο Μπρους Γουίλις ...επικηρύσσει τον Σαντάμ!

Μαζί με το συγκρότημά του, τους Accelerator, ο Μπρους Γουίλις επισκέφθηκε Αμερικανούς στρατιώτες στο Ιράκ, για να τους εμψυχώσει, αλλά και για να προσφέρει 1 εκατ. δολάρια σε εκείνον που θα καταφέρει να συλλάβει τον Σαντάμ Χουσεΐν.

«Είμαστε εδώ για να σας εμψυχώσουμε» δήλωσε ο Αμερικανός σταρ ενώπιον των στρατιωτών. Προσέθεσε: «Αν τον συλλάβετε, δώστε μου μόνο τέσσερα δευτερόλεπτα μαζί με τον Σαντάμ Χουσεΐν».



Σύμφωνα με το BBC, ο Μπρους Γουίλις θα επισκεφθεί και τους Αμερικανούς στρατιώτες που βρίσκονται στο Τικρίτ, την γενέτειρα του πρώην ηγέτη του Ιράκ, ενώ στη συνέχεια θα δώσει δύο συναυλίες για τους στρατιώτες που βρίσκονται **στο Κουβέιτ.**

«Είναι θαυμάσιο που τον έχουμε κοντά μας. Είναι πολύ καλό για το ηθικό των στρατιωτών μας» δήλωσε ο συνταγματάρχης της 3ης Ταξιαρχίας της 101ης Αερομεταφερόμενης Μεραρχίας Μάικλ Λίνινγκτον.

Στη διάρκεια συνέντευξης Τύπου, ενώ βρίσκεται στο Ιράκ, ο Μπρους Γουίλις δήλωσε: «Είναι παράξενο το γεγονός ότι πίσω στην πατρίδα ορισμένες εφημερίδες προσπαθούν να παρουσιάσουν αυτόν τον πόλεμο ως κακό. Αλλά όταν έρθεις εδώ έστω για δύο ημέρες και δεις πόσο καλά υποδέχθηκαν τους στρατιώτες μας και τους στρατιώτες των συμμάχων, νομίζω ότι οι Ιρακινοί χαίρονται πραγματικά που είμαστε εδώ».

«Τα παιδιά έχουν φροντίδα, άρχισαν να εμβολιάζονται. Όπου πηγαίνουν αυτοί οι άντρες (σ.σ. οι στρατιώτες) γίνονται δεκτοί με ενθουσιασμό. Ο κόσμος δεν είναι πια υποχρεωμένος να αντιμετωπίσει τον αρχηγό τρομοκράτη» δήλωσε ο ίδιος. Όμως, λίγο αργότερα αναγκάστηκε να παραδεχθεί ότι δεν έχει δει και πολλούς Ιρακινούς στο δρόμο του, καθώς μετακινείται με ελικόπτερο.

Ο Γουίλις είναι γνωστός υποστηρικτής του Ρεπουμπλικανών και ήταν από τους λίγους σταρ που δημοσίως υποστήριξαν τον πόλεμο στο Ιράκ.

(πηγή:www.in.gr)

Sticky Fingers
Rock Club
Σάββατο 27 Σεπτεμβρίου
Farewell to Summer Party
live rock και απρόβλεπτα...
Ανθούλας Ζερβού 6, ☎ 22410 35744

ΠΑΛΛΑΣ 5 CINEMAS CENTER
26/09/2003 έως 02/10/2003
www.cinemapallas.gr

ΑΙΘΟΥΣΑ 5
ΘΕΟΣ ΓΙΑ ΜΙΑ ΕΒΔΟΜΑΔΑ
BRUCE AL MIGHTY
Σε 1η ΠΑΝΕΛΛΗΝΙΑ ΠΡΟΒΟΛΗ!
2η ΕΒΔΟΜΑΔΑ ΘΡΙΑΜΒΟΥ ΓΙΑ ΤΗΝ ΚΩΜΩΔΙΑ ΤΗΣ ΧΡΟΝΙΑΣ!
Ο ασυναγώνιστος Τζιμ Κάρεϊ, σε μεγάλα κέφια, σε ένα ξεκαρδιστικό ρόλο, στο είδος που τον καθιέρωσε.. την κωμωδία. Κάντε έγκαιρα τις κρατήσεις σας!
ΠΡΩΤΑΓΩΝΙΣΤΟΥΝ: JIM CARREY, JENNIFER ANISTON
in english
Ώρες Έναρξης: *16:20, 18:20, 20:30, 22:40
* Ειδική επιπλέον παράσταση, μόνο Σάββατο & Κυριακή

ΑΙΘΟΥΣΑ 2, 1
HULK για 4η εβδομάδα!
Η ΥΠΕΡΠΕΡΙΠΕΤΕΙΑ ΠΟΥ ΟΛΟΙ ΠΕΡΙΜΕΝΑΤΕ!
Ο Ανγκ Λι μεταφέρει στη μεγάλη οθόνη, τον τρομερό πράσινο γίγαντα, τον απίθανο Hulk του δημοφιλούς κόμικ της Marvel. Κάντε έγκαιρα τις κρατήσεις σας!!!
ΠΡΩΤΑΓΩΝΙΣΤΟΥΝ: ERIC BANA, JENNIFER CONNELLY, SAM ELLIOT, NICK NOLTE
in english
ΑΙΘΟΥΣΑ 2 Ώρες Έναρξης: *16:30, 20:00, 22:45
ΑΙΘΟΥΣΑ 1 Ώρες Έναρξης: 17:50
* Ειδική επιπλέον παράσταση, μόνο Σάββατο & Κυριακή

ΑΙΘΟΥΣΑ 1
ΑΛΕΞΙΣΦΑΙΡΟΣ ΚΑΛΟΓΕΡΟΣ
BULLETPROOF MONK
4η εβδομάδα επιτυχίας!
Μια κωμική περιπέτεια με καταιγιστικές σκηνές δράσης με τους Τσόου Γιουν Φατ (Τίγρης και Δράκος) και Σων Γουίλλιαμ Σκοτ (American Pie) να εγγυώνται τη διασκέδασή σας!
in english
Ώρες Έναρξης: 20:25, 22:40

ΑΙΘΟΥΣΑ 3
ΣΥΝΟΔΟΣ ΚΥΡΙΩΝ / THE MAN FROM THE ELYSIAN FIELDS
3η εβδομάδα επιτυχίας!
Μπορούσε να ικανοποιήσει κάθε γυναίκα... ... εκτός από εκείνη που αγαπούσε.
Ο Άντυ Γκαρσία σε μία δυνατή κοινωνική ταινία μαζί με τους Μικ Τζάγκερ και Τζέιμς Κόμπουρν.
ΠΡΩΤΑΓΩΝΙΣΤΟΥΝ: ANDY GARCIA, MICK JAGGER
in english
Ώρες Έναρξης: 18:10, 20:25, 22:40

ΑΙΘΟΥΣΑ 4
Ο ΗΛΙΘΙΟΣ & Ο ΠΑΝΗΛΙΘΙΟΤΕΡΟΣ
DUMB AND DUMBERER
5η εβδομάδα επιτυχίας!
Κρατηθείτε από την καρέκλα σας!! Η ασυγκράτητη κωμωδία που αποδεικνύει ότι ο Ηλίθιος και ο Πανηλίθιος (Τζιμ Κάρεϊ, Τζεφ Ντάνιελς) υπήρξαν και πιο ...ηλίθιοι!!!
ΠΡΩΤΑΓΩΝΙΣΤΟΥΝ:
ERIC CHRISTIAN OLSEN, DEREK RICHARDSON
in english
Ώρες Έναρξης: 18:20, 20:25, 22:25

Party ατμόσφαιρα κάθε εβδομάδα στο Pallas!!!
Κάθε Παρασκευή, Σάββατο & Κυριακή, 19.00-23.00, dj του PARADISO θα παίζει για σας στο φουαγιέ του Pallas 5 Cinemas Center τα TOP HIT της χρονιάς! Διασκεδάστε με μας στους ρυθμούς του PARADISO!

ΠΡΟΣΕΧΩΣ - COMING SOON
LARA CROFT, TOMB RAIDER: THE CRADLE OF LIFE
ΤΗΝ ΠΑΡΑΣΚΕΥΗ 3 ΟΚΤΩΒΡΙΟΥ
ΣΕ 1Η ΠΑΝΕΛΛΗΝΙΑ ΠΡΟΒΟΛΗ! Κάντε έγκαιρα τις κρατήσεις σας!
Η ΚΟΡΗ ΤΟΥ ΑΦΕΝΤΙΚΟΥ ΜΟΥ
Εσείς θα την βγάζατε έξω;
ΕΠΑΓΓΕΛΜΑΤΙΕΣ ΑΠΑΤΕΩΝΕΣ
Εξαπάτησε! Κορόιδεψε! Κλέψε! Ξέπλυνε! Επανέλαβε!
AMERICAN PIE 2: THE WEDDING
...Κράτα τον ...για πάντα!!!

ΧΟΡΗΓΟΣ
DIVA ACCESSORIES
Κρατήσεις / Reservations 22410 24475 & 22410 70670

Άρτος (;) & Θεάματα (;)...

... Και τηλεόραση (όπως λέμε τηλοψία...)

STAR

06.00 **Παιδικό πρόγραμμα**
07.00 **Κάθε μέρα καλημέρα.** Ενημερωτική εκπομπή με τον Τέρενς Κουίκ.
10.00 **Λόγια Starata.** Μαγκαζίνο ποικίλης ύλης με τον Γιώργο Βαρεμένο.
12.00 **Εχω θέμα**. Ενημερωτική εκπομπή με την Νανά Παλαιτσάκη.
13.00 **Ειδήσεις**
14.00 **Super star.** Ενημερωτική ψυχαγωγική εκπομπή με τη Χριστίνα Λαμπίρη.
16.00 **Ειδήσεις**
16.28 **Ειδήσεις στη νοηματική γλώσσα**
16.30 **Ολα για την Ελενα.** Αισθηματική-κοινωνική σειρά.
17.30 **Λάουρα.** Κοινωνική σειρά.
18.30 **Μονομάχος.** Τηλεπαιχνίδι με τον Χρήστο Φερεντίνο.
19.30 **Ειδήσεις**
20.40 **Αθλητικές ειδήσεις**
21.00 **Ξένη ταινία.** «Κωδικό όνομα: Αλεξίσφαιρος». Αστυνομική περιπέτεια. Παίζουν: Ντέιμον Γουέιανς, Ανταμ Σάντλερ, Τζέιμς Κάαν
23.00 **Ξένη ταινία.** «Κορυζιέρα στην άκρη του τρόμου». Θρίλερ. Παίζουν: Σαμ Νιλ, Νικόλ Κίντμαν, Μπίλι Ζέιν
01.00 **Νόμος και τάξη: Ειδική ομάδα.** Αστυνομική σειρά.
02.00 **Ειδήσεις**
02.15 **Ξένη ταινία.** «Ταξί». Περιπέτεια.
04.00 **Αστέρια στο πεντάγραμμο.** Βιντεοκλίπ με γνωστούς καλλιτέχνες.

ALTER

06.00 **Alter kids**. Οι μικροί φίλοι του καναλιού μπορούν να παρακολουθήσουν βραβευμένες σειρές κινουμένων σχεδίων που συνδυάζουν τη διασκέδαση, την περιπέτεια και τη γνώση.
07.30 **Σοβαρότης μηδέν** (Ε) Σατρική εκπομπή με τον Μάρκο Σεφερλή.
08.00 **Πρώτη ματιά.** Ενημερωτική εκπομπή με τον Ακη Παυλόπουλο και τη Ζωή Κρανάκη.
09.00 **Στα μέσα και στα έξω.** Ψυχαγωγικό μαγκαζίνο με την Ντέσσυ Κουβελογιάννη και τον Γιώργο Κασπίρη
11.30 **Αμεση επέμβαση.** Ενημερωτική εκπομπή με τον Μάνο Τσιλιμίδη.
12.30 **Τόλμη και γοητεία.** Κοινωνική - αισθηματική σειρά.
13.00 **Ειδήσεις**
14.00 **Αποκλειστικά** Με την Τατιάνα Στεφανίδου
16.30 **Ειδήσεις**
16.45 **Ελληνική ταινία.** «Ο φακίρης». Κωμωδία. Παίζουν: Κώστας Τσάκωνας, Στέλλα Κωνσταινίδη, Ανθή Γούναρη, Βέρα Γκούμα.
18.45 **Ειδήσεις.**
20.55 **Auto ALTER**. Μια εκπομπή για τον χώρο των τεσσάρων τροχών.
21.00 **Το δίχτυ** (Ε) Εκπομπή που ασχολείται με το παρασκήνιο του επαγγελματικού αθλητισμού.
21.45 **Lifestyle.** Ενημερωτική με lif style θεματολογία.
22.45 **Γαλαξίας**
23.15 **Ειδήσεις**
23.30 **Τετ - α - τετ.** Εκπομπή με τον Νίκο Ευαγγελάτο
02.00 **Ανδρομέδα**

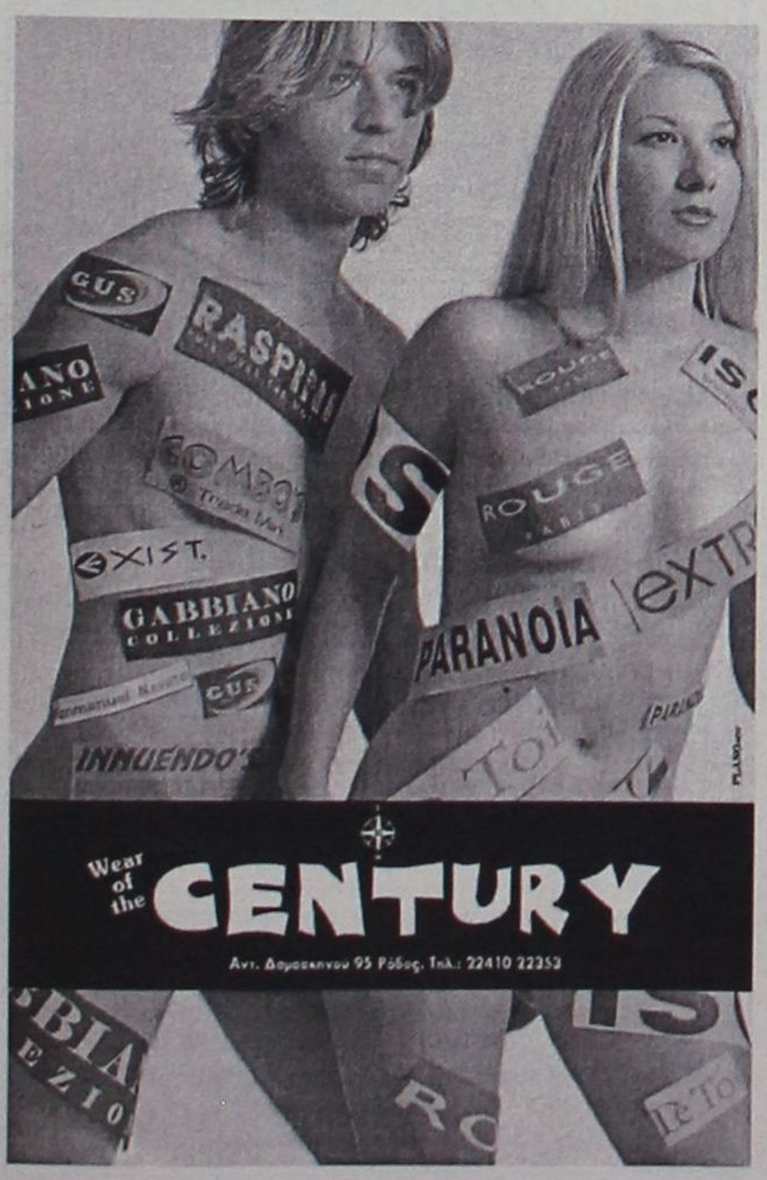

ET 1

08.00 **Chapi chapeau.** Παιδική εκπομπή.
08.15 **Ουράνιο τόξο.** Παιδική εκπομπή.
08.50 **Τελετάμπις.** Παιδική εκπομπή.
09.15 **Τα διδυμάκια.** Παιδική εκπομπή.
09.40 **Καραγκιόζης.** Παιδική εκπομπή.
10.00 **Το βιβλίο που δεν διάβαζε κανείς**
10.30 **Το κορίτσι από το ποτάμι**
11.00 **Ο κόσμος των παιδιών μέσα από τη μουσική**
11.30 **Ξεχωριστοί τόποι.** Ντοκιμαντέρ.
12.00 **Ανθρωποι και ζώα.** Ντοκιμαντέρ.
12.30 **Ελληνική ταινία.** «Τρελοί πολυτελείας». Κωμωδία. Παίζουν: Γιώργος Πάντζας, Μίμης Φωτόπουλος, Γιάννης Γκιωνάκης.
14.00 **Ειδήσεις**
14.30 **Γεύσεις Καραϊβικής**
15.00 **Ταξιδεύοντας στον παλνήτη με τον Σ. Πέιρον**
16.00 **Τρέικινγ: Δύσκολες διαδρομές**
16.30 **Ο Ολιβερ μαγειρεύει**
17.00 **Ενα ταξί μια πόλη**
17.30 **Ειδήσεις**
18.00 **Αναζήτηση... ένας άνθρωπος, ένας τόπος**
18.30 **Ακολουθώντας τα παλιά σημάδια**
19.00 **Ταξίδια**
20.00 **Σαν τα τρελά πουλιά** (Ε)
21.00 **Ανίσχυρα ψεύδη**
22.00 **Νυχτερινό δελτίο**
23.00 **Ειδήσεις**
24.00 **Σοπράνος**
01.00 **Μάτλοκ**

NET

06.00 **Πρώτη γραμμή.** Εκπομπή με τους Βασίλη Λυριτζή και Δημήτρη Οικόμου.
10.00 **10 με δύο.** Εκπομπή μτη Ρίκα Βαγιάνη και την Πόπη Τσαπανίδου
12.00 **Ειδήσεις**
13.00 **Αλλη διάσταση**
14.00 **Χριστίνα, δικαίωμα στην αγάπη**
15.00 **Ειδήσεις**
16.00 **Τσικιτίτας**
17.00 **Ατίθασα νιάτα**
18.00 **Ειδήσεις**
18.30 **Ελληνική ταινία.** «Ο Θανάσης και το καταραμένο φίδι». Κωμωδία.
20.10 **Ποιός θέλει να γίνει εκατομμυριούχος.** Με τον Σπύρο Παπαδόπουλο.
21.00 **Ειδήσεις**
21.45 **Μετά τις ειδήσεις**. Με τον Παύλο Τσιμα.
22.15 **Μόνιτορ**
23.15 **Champion net**. Αθλητική εκπομπή.
01.00 **Ειδήσεις**
01.30 **Η τζαζ και οι μουσικοί της**

ET 3

08.00 **Τα πουλιά**
08.30 **Ο μύθος του Βόρειου ανέμου**
09.00 **Μικρό μου τερατάκι**
09.30 **Δευτέρα Λυκείου - Αίθουσα Β'**
10.00 **Η άλλη μέρα.** Καθημερινή εκπομπή με τη Μάρνη Χατζηεμμανουήλ.
12.00 **Μεγακλουπόλεις του κόσμου.** Ντοκιμαντέρ.
12.30 **Ταξιδιώτες.**Ντοκιμαντέρ.
13.00 **Ειδήσεις**
13.55 **Ο κόσμος των σπορ**
14.30 **Με μια τρίτη ματιά.**
15.00 **Ειδήσεις**
16.30 **Η ζωή είναι ωραία.**
18.00 **Γιορτές**
18.30 **Μακεδονία - Των προσφύγων οι κοινότητες.** Ντοκιμαντέρ.
19.00 **Περίμετρος**
19.30 **Υδρόγειος**
20.00 **Αθλητικό ημίωρο**
20.30 **Ειδήσεις**
21.30 **Μακρινές φιλίες**
21.35 **Αληθινά σενάρια**. Εκπομπή δημοσιογραφικής έρευνας με τον Νίκο Ασλανίδη.
22.15 **Η δίκη της Δευτέρας.** Αθλητική εκπομπή.
24.00 **Ειδήσεις**
00.30 **Ξένη ταινία.** «Ο κύκλος της αγάπης». Ερωτικό δράμα.
02.30 **Με μια τρίτη ματιά**
04.30 **Η άλλη μέρα**
06.30 **Ντοκιμαντέρ**

FILMNET

06.05 **Ξένη ταινία.** «Ο κρυπτιέρση»
07.40 **Ξένη ταινία.** «Φίλα με... στα τυφλά»
09.10 **Ξένη ταινία.** «Παιχνίδια για δύο». Ρομαντική κομεντί.
11.45 **Ξένη ταινία.** «Σε αντίθετο ρεύμα». Θρίλερ.
13.30 **Ξένη ταινία.** «Κωδικός: Enigma»
15.35 **Ξένη ταινία.** «Τζέρι Μαγκουάιρ». Δραματική κομεντί.
18.00 **Ξένη ταινία.** «Η μέθοδος της αράχνης»
19.55 **Ξένη ταινία.** «Το βιβλίο των σκιών». Θρίλερ.
21.30 **U.S. Οι καλύτερες ταινίες της εβδομάδας**
22.00 **Ξένη ταινία** «8 Γυναίκες». Κωμωδία.
24.00 **Ξένη ταινία.** «Mac Daddy»
01.30 **Ξένη ταινία.** «Η άκρη του νήματος»
03.20 **Ξένη ταινία.** «Γλυκά, σκότωσέ με»

SUPER SPORT

17.00 **Αγγλικό πρωτάθημα ποδοσφαίρου**
19.00 **Η μεγάλη στιγμή**
20.00 **Αγγλικό ποδόσφαιρο**
21.00 **Champions zone**
24.00 **Οποιος αντέξει.**
02.00 **Ισπανικό πρωτάθλημα**
04.00 **Ελληνικό πρωτάθλημα**

MEGA

06.45 **Κάθε μέρα μαζί** Ενημερωτική εκπομπή με τον Γιάννη Λοβέρδο.
10.00 **Τα μυστικά της Βέφας.** Εκπομή μαγειρικής με τη Βέφα Αλεξιάδου.
11.00 **Ομορφος κόσμος το πρωί.** Ψυχαγωγική εκπομπή με τον Γρηγόρη Αρναούτογλου.
14.00 **Ειδήσεις**
15.00 **Ολα για την υγεία.** Ενημερωτική εκπομπή
16.00 **Στην κουζίνα ολοταχώς** Τηλεπαιχνίδι με τον Ηλία Μαμαλάκη.
16.30 **Δύο ξένοι** (Ε) Κωμική αισθηματική σειρά. Παίζουν: Εβελίνα Παπούλια, Νίκος Σεργιανόπουλος, Ντίνα Κώνστα.
17.45 **Ματιές στα γεγονότα**
17.50 **Απαγορευμένη αγάπη.** Κοινωνική σειρά. Παίζουν: Νικήτας Τσακίρογλου, Κώστας Αρζόγλου, Μπέτυ Λιβανού.
18.30 **Φιλοδοξίες.** Κοινωνική σειρά.
19.10 **Εισαι το ταίρι μου** (Ε) Κωμική σειρά. Παίζουν: Αλέκος Συσσοβίτης, Κατερίνα Λέχου, Βίκυ Σταυροπούλου.
20.00 **Κεντρικό δελτίο ειδήσεων**
21.00 **Οι Σαββατογεννημένες.** Κωμική σειρά. Παίζουν: Ελένη Ράντου, Κατιάνα Μπαλανίκα, Ράνια Σχίζα, Σάκης Μπουλάς.
22.00 **Είσαι πολύ αλήτης, τελικά.** Κωμική σειρά. Παίζουν: Θοδωρής Αθερίδης, Εβελίνα Παπούλια, Αλέξης Συσσοβίτης
22.45 **Κλείσε τα μάτια** (Ε)
23.50 **Ανατροπή.** Ενημερωτική εκπομπή.
00.15 **Ειδήσεις**
00.30 **Ανατροπή** (Σ)
01.30 **Ξένη ταινία.** «Ο κόκκινος κατάσκοπος»

ANT-1

06.30 **Παιδικό πρόγραμμα**
07.00 **Καλημέρα Ελλάδα.** Ενημερωτική εκπομπή με τον Γιώργο Παπαδάκη.
10.00 **Πρωινός καφές.** Ψυχαγωγική εκπομπή με την Ελένη Μενεγάκη.
13.05 **Super game**
13.15 **Σοφία ορθή** (Ε) Κωμική σειρά.
14.00 **Τα νέα του ANT-1**
14.55 **Χρήμα και Χρηματιστήριο**
15.05 **Οι Μεν και οι Δεν** (Ε) Κωμική σειρά. Παίζουν: Χάρης Ρώμας, Τζόυς Ευρίδη, Στέλιος Μάινας
15.30 **Ακρως οικογενειακόν** (Ε) Κωμική σειρά.
16.30 **Εγκλήματα** (Ε) Κωμική σειρά.
17.30 **Τα νέα του ANT-1- Ειδήσεις στη νοηματική γλώσσα**
17.40 **Ο καιρός της εβδομάδας.**
17.50 **Καλημέρα ζωή**. Κοινωνική σειρά. Παίζουν: Μίνα Χειμώνα, Γιώργος Βασιλείου, κ.ά.
18.40 **Θησαυροφυλάκιο**
19.20 **Η λάμψη**. Καθημερινή κοινωνική σειρά. Παίζουν: Χρήστος Πολίτης, Νίκος Απέργης, κ.ά.
20.00 **Τα νέα του ANT-1**
21.00 **Ελλάς, το μεγαλείο σου.** Κωμική σειρά. Παίζουν: Γιώργος Παρτσαλάκης, Υρώ Μανέ, Κώστας Κόκλας, Δημήτρης Μαυρόπουλος
22.00 **Οι στάθλοι της Εριέτας Ζαίμη.** Κοινωνική - σατιρική σειρά. Παίζουν: Νίκος Σεργιανόπουλος, Μίρκα Παπακωνσταντίνου, Χρυσούλα Διαβάτη
23.00 **Mission**
23.45 **Με τα μάτια της Ελλης**
01.00 **Ειδήσεις**
01.30 **The X-files.** Σειρά επιστημονικής φαντασίας.
02.30 **Εξωγήινη απειλή.** Σειρά επιστημονικής φαντασίας.
03.30 **Mobile fun**
03.50 **Κίτρινος φάκελος**
04.00 **Τηλεμάρκετινγκ**
04.40 **Ξένη ταινία**

ALPHA

05.45 **Καινούργια μέρα** Ενημερωτική εκπομπή με τη Νικολέτα Κρητικού
06.45 **Καλημέρα σας.** Ενημερωτική εκπομπή με τον Γιώργο Αυτιά.
10.00 **Καλώς τους.** Ψυχαγωγική εκπομπή με τη Ρούλα Κορομηλά.
13.00 **Εν λευκώ.** Ενημερωτική εκπομπή με την Αννα Παναγιωταρέα.
14.00 **Ειδήσεις**
14.50 **Μαρία.** Κοινωνική σειρά (Ε)
15.20 **Εσμεράλντα** Κοινωνική-αισθηματική σειρά (Ε)
16.20 **Μαριμάρ** Κοινωνική σειρά (Ε)
16.45 **Κάτω από την Ακρόπολη.** Καθημερινή σειρά, κοινωνική σε σκηνοθεσία Δημήτρη Σοφιανόπουλου-Σταύρου Στάγκου. Παίζουν: Παύλος Χαϊκάλης, Παύλος Ευαγγελόπουλος, Γιάννης Νικολαΐδης
17.25 **Μπορώ.** Ενημερωτική εκπομπή με την Αννα Δρούζα.
19.00 **Ειδήσεις**
21.00 **Για πάντα φίλες.** Κομεντί. Παίζουν: Ελισάβετ Κωνσταντινίδου, Χριστίνα Αλεξανιάν, Μαρία Πρωτόπαππα, Αγγελική Δημητρακοπούλου, Ντενίζ Μπαλτσαβιά.
22.00 **Ακροβατώντας.** Δραματική σειρά.
23.00 **ΟΛΑ 2004.** Ψυχαγωγική εκπομπή με τον Θέμο Αναστασιάδη.
01.00 **Ειδήσεις**
01.15 **Eurogoal.** Αθλητική εκπομπή.
02.15 **Third watch**
03.15 **Point man**



Ο γιατρός... κοντά και πέρα



Κόψτε το τσιγάρο χωρίς να πάρετε κιλά

Δεν το κόβω γιατί θα παχύνω'. Αποτελεί έκφραση πολλών καπνιστών, που αρνούνται να σταματήσουν το κάπνισμα, προβάλλοντας σά βασικό επιχείρημα ότι η διακοπή του καπνίσματος επιφέρει αύξηση του σωματικού βάρους. Οι επιδημιολογικές έρευνες, μέχρι πρόσφατα έδειχναν ότι κάτι τέτοιο ισχύει, και ότι πολλοί άνθρωποι έπαιρναν μέχρι και εννέα κιλά μέσα στον πρώτο χρόνο μετά τη διακοπή του καπνίσματος. Νεώτερες όμως έρευνες δείχνουν ότι αύξηση του σωματικού βάρους παρατηρείται μόνο στο 1/3 όσων διακόπτουν το κάπνισμα, ενώ ένα άλλο 1/3 δε μεταβάλλει το σωματικό του βάρος και 1/3 μειώνει το βάρος του. Τα νέα αυτά συμπεράσματα είναι πολύ ενθαρρυντικά για τους καπνιστές. Επίσης για το ποσοστό των ατόμων που αυξάνει το σωματικό του βάρος, οι έρευνες έδειξαν ότι η μέγιστη αύξηση βάρους παρατηρείται μέσα στους πρώτους έξι μήνες και πολλοί από αυτούς επιστρέφουν στο κανονικό τους βάρος μέσα σε ένα χρόνο.

Αμερικανοί ερευνητές οι οποίοι μελέτησαν 9000 γυναίκες οι οποίες είχαν διακόψει το κάπνισμα, ανακάλυψαν ότι πιθανόν το κλειδί για να αποφευχθεί η αύξηση βάρους με τη διακοπή του καπνίσματος είναι η σωματική άσκηση. Όσες μάλιστα κάπνιζαν λιγότερα από 24 τσιγάρα ημερεσίως, με 1 ή 2 ώρες γυμναστικής την εβδομάδα κατάφεραν τα κρατήσουν την αύξηση βάρους σε πολύ χαμηλά επίπεδα της τάξης των 2 κιλών. Όσον αφορά τις 'βαριές΄ καπνίστριες (25 τσιγάρα ημερεσίως και άνω) η έρευνα έδειξε ότι με την ανάλογη γυμναστική η αύξηση βάρους δεν ξεπερνούσε τα 4 κιλά. Τα αποτελέσματα της γυμναστικής ήταν ακόμα καλύτερα όταν αυτή ξεπερνούσε τις 2 ώρες την εβδομάδα.

Γιατί όμως παίρνουμε κιλά όταν κόβουμε το τσιγάρο;

Η τάση για αύξηση βάρους και η μεγαλύτερη εναπόθεση λίπους μετά τη διακοπή του καπνίσματος, φαίνεται να οφείλεται στο γεγονός ότι η νικοτίνη, όπως και η καφεΐνη έχουν την ιδιότητα να αυξάνουν ελαφρώς το ρυθμό του μεταβολισμού. Το κάπνισμα και η νικοτίνη πιθανόν να έχουν και άλλες φυσιολογικές επιδράσεις στους μηχανισμούς αίσθησης και συμπεριφοράς, που με τη σειρά τους επηρεάζουν την πρόσληψη τροφής και την επιθυμία για φαγητό. Οι μηχανισμοί αυτοί δεν έχουν αναγνωριστεί ακόμα, αλλά το 70% της αύξησης του σωματικού βάρους φαίνεται να οφείλεται στην αυξημένη πρόσληψη ενέργειας (θερμίδων). Μια συγκεκριμένη μελέτη έδειξε ότι η προσλαμβανόμενη ενέργεια, μετά τη διακοπή του καπνίσματος, αυξάνεται κατά 227 θερμίδες ημερεσίως.

Τι πρέπει να κάνετε

Για εσάς λοιπόν που το έχετε πάρει απόφαση, θα πρέπει να προσέξετε και τις δύο πλευρές του ενεργειακού ισοζυγίου, όχι μόνο την πρόσληψη αλλά και την κατανάλωση ενέργειας.

1. Αρχίστε κάποια μορφή γυμναστικής, η οποία κατά προτίμηση να ξεπερνάει τις 2 ώρες την εβδομάδα.
2. Κρατήστε ακριβείς σημειώσεις για το τι τρώτε για τις τελευταίες πέντε ημέρες πριν διακόψετε το κάπνισμα.
3. Κρατήστε ανάλογες σημειώσεις μετά τη διακοπή του καπνίσματος. Συγκρίνετε το τι τρώτε τώρα, ποιές ώρες τρώτε και τι διαφορετικό τρώτε.
4. Κρατήστε χαρακτήρα στις δύσκολες στιγμές που σας λείπει το τσιγάρο και έχετε πάντα κάτι με χαμηλά λίπαρά, για τσιμπολόγημα, όπως φρούτα. Οι τσίχλες μπορεί να βοηθήσουν πολύ την κατάσταση.

ΟΔΟΝΤΙΑΤΡΙΚΗ ΑΝΑΚΟΙΝΩΣΗ

Το ιατρείο του Οδοντιάτρου κ.

ΦΩΤΗ ΛΕΒΕΝΤΗ

θα παραμείνει κλειστό από
26 Σεπτεμβρίου- 11 Οκτωβρίου
λόγω συμμετοχής του ιατρού σε
2 Διεθνή Συνέδρια, Εμφυτευματολογίας και Ενδοδοντίας και 1 Διεθνές Σεμινάριο Οδοντιατρικών Υλικών στην Αθήνα και την Ιταλία.

Για ραντεβού και επείγοντα περιστατικά στο τηλ. **2241024554**

Κέντρο Συμβουλευτικής & Αξιολόγησης Προσωπικότητας Παιδιών & Ενηλίκων

ΠΑΠΑΓΕΩΡΓΙΟΥ ΘΑΝΟΣ
Ψυχολόγος - Ψυχοθεραπευτής
ΠΑΝΕΠΙΣΤΗΜΙΟΥ ΑΘΗΝΩΝ

- Διερεύνηση Προσωπικότητας (Προφίλ- Δεξιότητες-Αδυναμίες)
- Δείκτης Νοημοσύνης Παιδιών και Ενηλίκων
- Μαθησιακές Δυσκολίες και Δυσλεξία
- Θεραπευτική Αντιμετώπιση Φοβιών-Ειδικών Φοβιών, Κατάθλιψης, Διαταραχής πανικού, Ψυχοσωματικών προβλημάτων, Τραυματικών γεγονότων ζωής (πένθος, χωρισμός, σχολική αποτυχία), Συναισθηματικών διαταραχών, Διαταραχών Διατροφής (βουλιμία-ανορεξία).
- Αντιμετώπιση προβλημάτων συμπεριφοράς παιδιών σε σχολείο-σπίτι
- Ανάπτυξη Κοινωνικών Δεξιοτήτων
- Βελτίωση Σχέσεων-Πρόγραμμα Ελέγχου Συγκρούσεων
- Βελτίωση Αυτοεκτίμησης-Αυτοεικόνας
- Συμβουλευτική Οικογένιας & Ζεύγους

Κ. Παλαιολόγου 105 - Ρόδος
Τηλ:22410 78668- Κιν: 6947371250 - Μόνο με Ραντεβού

PROART

Εργαστήριο Κλινικής Ψυχολογίας

ΧΡΙΣΤΙΝΑ ΣΑΒΒΑΚΗ-ΓΚΡΑΝΖΑΝ
Κλινική Ψυχολόγος-Ψυχοπαθολόγος (DESS)
- Πτυχιούχος του Πανεπιστημίου Nancy Γαλλίας
- Μεταπτυχιακή ειδίκευση (DESS) στην Κλινική Ψυχολογία Ενηλίκου, Εφήβου και Παιδιού στο Πανεπιστήμιο Reims Γαλλίας

Για τον ενήλικο
- Ψυχοδιαγνωστική
- Ψυχολογική υποστήριξη
- Ατομική και οικογενειακή συνέντευξη
- Ψυχοθεραπεία αναλυτικής εμπνεύσεως

Για το παιδί
- Αξιολόγηση προσωπικότητας (τεστ νοημοσύνης, προβολής)
- Διάγνωση μαθησιακών δυσκολιών και συμπεριφορικών διαταραχών
- Συμβουλευτική επαγγελματικού προσανατολισμού
- Ψυχοθεραπεία μέσω παιχνιδιού και εικαστικών

Δέχεται με ραντεβού
Εθνικής Αντίστασης 15
Τηλ.: 77350-Κιν. 6937684251

ΙΑΤΡΙΚΗ ΑΝΑΚΟΙΝΩΣΗ

Ο ΙΑΤΡΟΣ
ΧΕΙΡΟΥΡΓΟΣ - ΟΥΡΟΛΟΓΟΣ
ΘΕΟΔΟΣΙΟΣ Ε. ΤΡΙΑΝΤΑΦΥΛΛΟΥ
Αμερικής 7 (παλαιό ΤΑΞΥ)
Δέχεται: Καθημερινά 09.00-13.00 και 17.30-20.30
(εκτός Σαββάτου)
Τηλ. 2241 0 35235

ΚΕΝΤΡΟ ΕΙΔΙΚΩΝ ΘΕΡΑΠΕΙΩΝ ΤΟΥ ΠΑΙΔΙΟΥ ΔΩΔΕΚΑΝΗΣΟΥ

ΚΩΝ/ΝΟΣ ΜΠΑΔΑΝΗΣ - ΣΟΥΖΗ ΓΕΩΡΓΙΛΟΠΟΥΛΟΥ

ΕΡΓΟΘΕΡΑΠΕΥΤΗΣ ΠΤΥΧΙΟΥΧΟΣ ΜΕΘΟΔΟΥ BOBATH N.D.T
ΜΕΘΟΔΟΣ PORTAGE
ΑΙΣΘΗΤΗΡΙΑΚΗΣ ΟΛΟΚΛΗΡΩΣΗΣ (S.I.)
ΜΕΤΕΚΠΑΙΔΕΥΣΗ ΣΤΙΣ ΝΕΥΡΟΛΟΓΙΚΕΣ ΚΑΙ ΚΙΝΗΤΙΚΕΣ ΔΙΑΤΑΡΑΧΕΣ

ΛΟΓΟΠΑΘΟΛΟΓΟΣ ΜΕΤΑΠΤΥΧΙΑΚΟ ΑΚΟΥΟΛΟΓΙΑΣ

Αποστόλου Παύλου 84, Ρόδος 85100,
τηλ. / fax (22410)60999/60579

ΜΑΡΙΑ ΣΑΝΤΟΡΙΝΙΟΥ
ΚΛΙΝΙΚΗ ΨΥΧΟΛΟΓΟΣ-ΨΥΧΟΛΟΓΟΣ ΤΩΝ ΚΟΙΝΩΝΙΚΩΝ ΟΜΑΔΩΝ
Πτυχιούχος Κρατικού Πανεπιστημίου της Ρώμης «La Sapienza».

— Κλινική διάγνωση ψυχοπαθολογίας παιδιού, εφήβου και ενηλίκου.
— Ατομική και οικογενειακή ψυχολογική υποστήριξη και θεραπεία κατάθλιψης, φοβίας, κρίσης πανικού, μετατραυματικού στρες (διαζύγιο, πένθος, χωρισμός, αποτυχία, ασθένεια), βουλιμίας, ανορεξίας, διαταραχών προσωπικότητας, έλλειψη αυτοεκτίμησης, εθισμού, κακοποίησης.
— Ψυχολογική φροντίδα και προετοιμασία ανύπαντρης εγκύου και ζευγαριών, στην απόκτηση πρώτου παιδιού.

Επίσκεψη μόνο με ραντεβού.

Τηλέφωνα: 22410 28851 και 6946252407
Λάρνακας 4 (Εθν. Αντιστάσεως)

ΙΑΤΡΙΚΗ ΑΝΑΚΟΙΝΩΣΗ
ΕΥΘΥΜΙΟΣ ΚΩΒΑΙΟΣ
Χειρ. Οδοντίατρος
θα απουσιάσει λόγω μετεκπαίδευσης στην εμφυτευματολογία και γναθοπροσωπική χειρουργική στο UNIVERSITY OF CONNECTICUT HEALTH CENTER (Ην. Πολιτείες).
Το ιατρείο θα παραμείνει κλειστό για όλο το έτος.

Πληροφορίες στα τηλ. 2241020352

ΝΤΟΡΑ ΚΩΝΣΤΑΝΤΙΝΟΠΟΥΛΟΥ
ΨΥΧΟΛΟΓΟΣ
Πτυχιούχος του Πανεπιστημίου της Καλιφόρνιας-Λος Αντζελες (UCLA)-Μεταπτυχιακές σπουδές στο Pepperdine University-Malibu California.

➤ Αμεση ψυχολογική υποστήριξη και επαγγελματική φροντίδα από έμπειρη Ψυχολόγο και Οικογενειακή Σύμβουλο.

➤ Η σωστή θεραπευτική σχέση μπορεί να επιφέρει ρεαλιστικές λύσεις για πραγματικά προβλήματα σε θέματα: μοναξιάς, μελαγχολίας, στρες, ανυπομονησίας, φοβίας, εθισμού, οικογενειακών σχέσεων, διαζυγίου, κακομεταχείρισης, συναισθηματικών δυσκολιών, αυτοπεποίθησης, ανασφάλειες, μεταβατικά στάδια ζωής, βουλιμίας, ανορεξίας, απώλειας, πένθους.

Τηλεφωνείστε στα τηλέφωνα:
(22410)35163 και 6944/980550
για ραντεβού και άμεση εξυπηρέτηση.
Διεύθυνση: Καρίας 1
Περιοχή Ροδίνι - Ρόδος

Έτος και σήμερα

Καλά, αυτό με την Εαμίτισσα γερόντισσα και το μαντηλάκι, ήταν από τα άγραφτα!

Τι σου είναι αυτοί οι δημοσιογράφοι, δεν αφήνουν άνθρωπο, να αγιάσει! Έψαξε το «Ποντίκι» και βρήκε, ότι η εν λόγω κυρία ουδεμία σχέση με το ΕΑΜ είχε και έγινε το έλα να δεις! Κοινώς ρόμπα, έγινε ο φίλτατος Κίμωνας. Όλα τα ραδιόφωνα των Αθηνών διακωμωδούν τα όσα είπε στη Βουλή απαντώντας στον Γιάννη Καψή. Τελικώς όλοι δουλεύουν για τον Θέμο και τον Μητσικώστα. Άντε να γελάσουμε και λίγο γιατί έτσι που έγινε η ζωή μας –μάλλον έτσι όπως την κάναμε- είναι μόνο για κλάματα...

Ωραία θα ήταν να μας επισκεπτόταν και μας εδώ ο αγαπητός Κουλούρης. Απ' όλα έχουμε, γιατί δηλαδή να πηγαίνει στη Λάρισα και να μην έρχεται εδώ; Ακρίβεια έχουμε, κάμερες –δόξα τω Θεώ αρκετές- με λίγο ψάξιμο θα βρούμε και καμιά γερόντισσα από το ΕΑΜ! Μεταξύ μας, προτιμώ να βλέπω και να ακούω τον Κίμωνα από άλλους περισπούδαστους υπουργούς με καθηγητικές και δη συνταγματικές περγαμηνές!

Εννοούμε τον πληθωρικό Ευάγγελο που μας ήρθε με αφορμή το Συμπόσιο; Α, μπα έτσι, το είπαμε...Και μόνο που είχε την υπομονή και την αντοχή να ακούσει όλους αυτούς που μαζεύτηκαν στο "Ρόδος Παλλάς" για να πουν ακόμη μια φορά το μακρύ και το κοντό τους, είμαστε αλληλέγγυοι μαζί του! Δεν είναι λίγο να ακούς τους συγκεκριμένους που έχουν αποκτήσει τη συνήθεια μόλις πατήσει υπουργός να μαζεύονται και να λένε υπαρκτά η ανύπαρκτα προβλήματα από τον καιρό του Κολοκοτρώνη! Ήμαρτον, δεν αντέχουμε άλλη τέτοια σύσκεψη!

Υ.Γ: Μετά τα όσα ακούστηκαν για τον Διαγόρα τον Ιαλύσιο(!), έγκυρες πληροφορίες αναφέρουν ότι, παράγοντες της Νότιας Ρόδου εντόπισαν μια προγιαγιά του Κλεόβουλου του Λίνδιου να κατάγεται από την Αρνίθα οπότε και ετοιμάζουν μετονομασία του αρχαίου φιλόσοφου σε Κλεόβουλο τον Αρνιθενό! Θα του στήσουν και προτομή στη πλατεία του χωριού! Μήπως κάποιοι προς τη δυτική πλευρά, πρέπει να σοβαρευτούν;

Γράφει η **ΗΡΩΔΙΑΣ** (Α-λογο-κρίτως)

Δεν αποχωρεί ο Κοσμάς Σφυρίου και μάλλον δεν «φεύγει» από την πολιτική ούτε ο Δημήτρης Κρεμαστινός. Αυτά αναφέρουν οι τελευταίες πληροφορίες και μάλλον είναι σωστές. Δηλαδή φρούδες οι ελπίδες των επίδοξων «μνηστήρων» για την κατάληψη των θέσεων των δύο πολιτικών του ΠΑΣΟΚ. Αν εξελιχθούν έτσι τα πράγματα, τότε μένει ουσιαστικά μια κενή θέση στο ψηφοδέλτιο. Τρεις κατειλημμένες, δύο από τον Βορρά, τι μένει, μία θέση και αυτή με το ζόρι. Όλοι, πάντως, ελπίζουν για τον εαυτό τους. Μέχρι τέλος Οκτωβρίου, όπως λέγεται θα έχει κλείσει κατά πάσα πιθανότητα το ψηφοδέλτιο του ΠΑΣΟΚ. Άντε, για να σταματήσουμε και εμείς τα σενάρια επί των υποψηφίων και να αρχίσουμε αυτά για το εκλογικό αποτέλεσμα.



Από την Εφημ. "Εθνος της Κυριακής"

Νέα εποχή στο Πε.Σ.Υ. μετά την απομάκρυνση της αγαπητής Ιωάννας όπως την αποκαλούσαν αρκετοί δήμαρχοι της περιοχής μας. Για τη νέα, υπάρχουν διάφορες πληροφορίες αλλά θα πρέπει να περιμένουμε να δούμε στη πράξη πως θα πορευθεί. Το ότι έχει θητεύσει σε ιατρικά συνδικαλιστικά όργανα, είναι κάτι το θετικό, γιατί αν μη τι άλλο θα γνωρίζει ότι οι διορισμένοι κυβερνητικοί κομισάριοι έχουν υποχρέωση να αφουγκράζονται την τοπική κοινωνία και τους φορείς της και όχι να συμπεριφέρονται ως επίγειοι σωτήρες.

Ωραία όλα αυτά που ακούστηκαν στο Διεθνές Συμπόσιο για την Παλιά Πόλη, μόνο που κάπου μερικά από αυτά τα έχουμε ακούσει και στο παρελθόν. Και βέβαια επιβάλλεται οι κάτοικοι να μείνουν και αν είναι δυνατόν να αυξηθούν. Αλλά για να γίνει αυτό θα πρέπει να ληφθούν γενναία μέτρα που τα γνωρίζουμε όλοι αλλά που έχουν πολιτικό κόστος. Να αντιμετωπιστεί η ηχορύπανση, να ελέγχεται το κυκλοφοριακό, δηλαδή να εφαρμοστούν οι υπάρχοντες νόμοι και όχι να κάνει ο καθένας ό,τι θέλει. Να ξαναπούμε για την οδό Ιπποτών που έχει υποστεί καθίζηση από τα αυτοκίνητα που περνούν; Να ξαναθυμηθούμε τις κουρελαρίες που περισσεύουν στα στενά αλλά και στην οδό Σωκράτους; Τελικώς για ποια προστασία μιλάμε; Και αυτά δεν τα λέει η στήλη, τα λένε οι μόνιμοι κάτοικοι, τα λένε οι ξεναγοί, τα λένε οι τουρίστες που επισκέπτονται την περιοχή. Τα προσυπογράφει και η στήλη. Την ίδια άποψη αν δεν κάνω λάθος έχει ο καθένας που ενδιαφέρεται πραγματικά για τη Ρόδο και το μέλλον της.

Χαμός στη Κω για την απάντηση του Ευάγγελου Βενιζέλου σχετικά με τη μη ανακήρυξη του νεώτερου τμήματος του κτιρίου της ΑΒΙΚΩ σε μη διατηρητέο. Σε σχετική ερώτηση στη συνέντευξη που παρεχώρησε ο υπουργός στη Ρόδο είπε ότι δεν γνωρίζει το θέμα και θα ζητήσει να ενημερωθεί! Την ίδια ώρα υπάρχει η απόφαση με τη δική του υπογραφή! Όταν αυτό μεταφέρθηκε στους συναδέλφους μου στη Κω δεν πίστευαν στα αυτιά τους τα όσα άκουγαν! Δεν γνωρίζει, καλά και πως έχει υπογράψει; Σημειώστε παρακαλώ όπως μου δήλωσε ο Γιάννης Ιωαννίδης ότι το εργοστάσιο της ΑΒΙΚΩ είναι «σημαία» για τη πόλη της Κω, όπως ήταν δηλαδή για μας κάποτε το Ακταίον και τελευταία η Καλλιθέα.

Επωνύμως

Στην Εφη με αγάπη

Μου είναι δύσκολο σήμερα να μην γράψω δύο λόγια για την Εφη την Καρπαθίου που «έφυγε» προχθές. Για την Έφη, έναν από τους ελάχιστους ανθρώπους που εμπιστευόμουν απόλυτα. Που άκουγε πολλές φορές την οργή και την αγανάκτησή μου για πολλούς και για πολλά και που ποτέ δεν με εξέθεσε. Ήταν άραγε τυχαίο που ο Γιώργος Γεννηματάς κάθε φορά που ερχόταν στη Ρόδο ήθελε πάντα να συζητά με την Εφη; Την είχα γνωρίσει πριν από αρκετά χρόνια μέσα από το ΠΑΣΟΚ. Χωρίς πολλή διεργασία, η 'Εφη είχε συμπεριληφθεί στους φυσικούς μου «συμμάχους». Άνθρωπος «έξω καρδιά», με άποψη και επιχειρήματα, με διάθεση προσφοράς, ήταν από τους λίγους που μπορούσα να συνεννοούμαι και πολλές φορές να συμμαχώ. Δεν ήταν λίγες οι φορές που η «συμμαχία» μας κατατρόπωνε τον αντίπαλο «εχθρό» εντός ΠΑΣΟΚ. Ήταν προτιμότερο να αποδεχτούν ο,τιδήποτε από το να μας βάλλουν στο κεφάλι τους...Αρκετά χρόνια βρισκόμασταν συχνά, μέσα από τα κομματικά όργανα που συμμετείχαμε. Σε μας δεν υπήρξε ποτέ αυτό που λέμε γυναικεία αντιπαλότητα. Και οφείλω να ομολογήσω ότι αυτό οφειλόταν πρωτίστως στην 'Εφη. Μετά, τα λέγαμε αραιά και πού αλλά πάντα στο ίδιο μοτίβο. Πριν από λίγο καιρό την κάλεσα σε μια τηλεοπτική εκπομπή. Ήταν για τον Ανδρέα Παπανδρέου. Το όνομα της ήταν το πρώτο που σκέφτηκα. Η 'Εφη ήταν ταυτισμένη με τις παλιές καλές εποχές του κυβερνώντος κόμματος, σήμα κατατεθέν. Δεν μπόρεσε να έρθει. «Ρενάκι, σου δημιουργώ πρόβλημα;» με ρώτησε. Όχι Έφη μου θα τα πούμε μια άλλη φορά, ελπίζω σύντομα. Δυστυχώς αυτή η φορά δεν θα έρθει ποτέ. Όλοι όσοι τη γνωρίσαμε έχουμε πολλά να θυμόμαστε από την 'Εφη. Την όρεξη για ζωή, το πάθος με το οποίο στήριζε αυτά που πίστευε και κυρίως την ανιδιοτέλεια σε όλες τις ενέργειές της. Τέτοιους ανθρώπους δεν συναντάμε συχνά στη ζωή μας. Θα τη θυμόμαστε και από τα ποιήματα της. Γιατί η 'Εφη πέρα από την πεζή καθημερινότητα, εκφραζόταν και μέσα από τη ποίηση. Και αυτό από μόνο του λέει πολλά.



Γράφει
η Ρένα Βενιανάκη
revenianaki@yahoo.com

Εκ Βαθέων

Αγόμενοι και φερόμενοι...

Το πρόβλημα στην Παιδεία δεν είναι κάτι που προέκυψε αυτές τις μέρες. Είναι κάτι που υφίσταται χρόνια και απασχολεί όλους σχεδόν τους πολίτες άμεσα ή έμμεσα. Η σημερινή του όμως μορφή δείχνει ότι πάει να καταλήξει σε αδιέξοδο κι αυτό είναι το αποτέλεσμα μιας χρόνιας πολιτικής πειραματισμών και έλλειψης ουσίας.

Κάποιες φορές καμαρώνουμε με αυταρέσκεια ότι είμαστε οι καλύτεροι απ' όλους τους Ευρωπαίους γιατί ζούμε σε μια χώρα που δεν μπορεί να μπει σε καλούπια και γιατί περνάμε καλά. Και βέβαια η μεγάλη ειρωνεία είναι ότι τίποτα δεν ισχύει. Η σημερινή εικόνα της χώρας μας άλλα δείχνει.

Στην υπόλοιπη Ενωμένη Ευρώπη τα Πανεπιστήμια και τα σχολεία δεν κλείνουν με το παραμικρό, αλλά ούτε φέρνουν τους εκπαιδευτικούς στο σημείο να διεκδικήσουν αυτά που δικαιούνται στους δρόμους. Ούτε ανοίγουν τα σχολεία χωρίς να έχουν αποκατασταθεί οι βλάβες από την περασμένη χρονιά.

Εμείς όμως που υπήρξαμε κάποτε οι θεμελιωτές των κυριοτέρων επιστημών σήμερα απλά βλέπουμε την Παιδεία μας να παραπαίει και τα παιδιά μας να γίνονται το μπαλάκι στα χέρια του κάθε υπουργού που νομίζει ότι θα σώσει τον κόσμο.



Γράφει ο
ΘΑΝΟΣ ΖΕΛΚΑΣ
(e-mail: thaz@vip.gr)

Η απρογραμμάτιστη πολιτική που στερείται νοήματος και οράματος για την ανώτερη και ανώτατη εκπαίδευση αυτής της χώρας, την έφεραν σ' αυτό το χάλι. Κατάργησαν λέει τις δέσμες στις πανελλήνιες εξετάσεις για να σταματήσουν τα φροντιστήρια και με το καινούργιο σύστημα τα έκαναν περισσότερο απαραίτητα ακόμα και σε μαθήματα που πριν δεν χρειάζονταν τα παιδιά.

Ανοίγουν τον αριθμό εισακτέων στα Πανεπιστήμια και βάζουν τους φοιτητές μέσα σε τμήματα χωρίς υποδομή να δεχτούν τόσο κόσμο και αφήνουν τους καθηγητές να βγάλουν το φίδι από την τρύπα. Δυστυχώς όμως αυτή τη φορά οι καθηγητές των Πανεπιστημίων έχουν κάθε δίκιο άσχετα αν την πληρώνει ο φοιτητής από την επαρχία και η οικογένεια του.

Ανοίχθηκαν σχολές που δεν έχουν αντίκρισμα στην αγορά εργασίας. Πηγαίνουν τα παιδιά εκεί, σπουδάζουν και όταν τελειώσουν μόνο πάνω σ' αυτό το αντικείμενο δεν εργάζονται. Αφήστε που έχει καλλιεργηθεί και η ιδέα ότι όποιος δε σπουδάσει τη σήμερον ημέρα είναι αποτυχημένος, που είναι τελείως λαθεμένη. Οι σπουδές δε σημαίνουν απαραίτητα και επαγγελματική επιτυχία.

Το πρόβλημα της Παιδείας όπως βλέπετε κι εσείς δεν αγγίζει μόνο τους κυβερνώντες. Αγγίζει κάθε ενεργό πολίτη αυτής της χώρας. Λάθος παιδεία βγάζει κακούς πολίτες. Διότι πως αλλιώς εξηγείται το γεγονός ότι σε πολλές από τις δημόσιες υπηρεσίες κάποιοι εργαζόμενοι είναι αγενέστατοι και κάποιοι είναι άψογοι;

Πως εξηγείται το γεγονός ότι τόσα χρόνια δεν καταφέρνουμε να λύσουμε τη γραφειοκρατία και απλά την υπομένουμε; Είμαστε δηλαδή ένα κράτος ηλιθίων που «γουστάρουμε» την ταλαιπωρία, τις ουρές και πότε θα υπάρχει διάθεση από τον κάθε ιθύνοντα να μας κάνει τη δουλειά μας; Πώς εξηγείται το γεγονός ότι κάθε μας δουλειά γίνεται στο πόδι και την τελευταία στιγμή;

Εμείς είμαστε οι έξυπνοι και οι υπόλοιποι ευρωπαίοι που έχουν προγραμματισμό για τα επόμενα είκοσι χρόνια είναι βλάκες; Είναι βλάκες αυτοί που η παιδεία τους είναι έξω από το πολιτικό παιχνίδι και που όποια κυβέρνηση κι αν έχουν δεν την πειράζει; Είναι χαζοί αυτοί που δεν έχουν εισαγωγικές εξετάσεις κι όμως στα πανεπιστήμιά τους μπαίνουν οι καλύτεροι μαθητές και βγαίνουν οι καλύτεροι επιστήμονες;

Είναι ηλίθιοι αυτοί που έχουν οχταόροφες βιβλιοθήκες και που τους φοιτητές τους τους έχουν σαν κόσμημα μέσα στην κοινωνία τους; Είναι τόσο βλάκες που δίνουν λεφτά στις έρευνες και στους δασκάλους τους;

Κι εμείς λοιπόν οι έξυπνοι τι κάνουμε για να τους ανταγωνιστούμε; Ανοίγουμε κι άλλα φροντιστήρια για να βγάλουμε καλύτερους επιστήμονες; Δε φτιάχνουμε βιβλιοθήκες γιατί δεν πατάει κανένας; Δεν δίνουμε κίνητρα στους νέους ν' ασχοληθούν μ' αυτό που τους ενδιαφέρει γιατί απλά είναι νέοι;

Στην υπόλοιπη Ευρώπη είναι τιμή τους να βρίσκουν ταλέντα και να τα χρυσώνουν για να τα έχουν στις επιχειρήσεις τους και στις ερευνητικές τους ομάδες. Στην Ελλάδα απλά προσπαθούν να τα φάνε γιατί μπορούν ν' αλλάξουν το τρέχον καθεστώς και κάποιοι ίσως να χάσουν τη θέση τους. Οι Έλληνες οι σοφοί δεν θέλουν άλλα ταλέντα. Έχουν τους μαθουσάλες τους στρογγυλοκαθισμένους στις φαρδιές πολυθρόνες που τα ξέρουν όλα.

Εξοργίζομαι κάθε φορά που τα σκέφτομαι όλα αυτά. Μα περισσότερο εξοργίζομαι γιατί ο απώτερος στόχος όλων αυτών είναι η διαιώνιση της εξουσίας. Ο καλός πολίτης θέλει και ανάλογου βελησνεκούς ηγέτη κι επειδή οι βολεμένοι και οι γαντζωμένοι στις μεγάλες καρέκλες μάλλον δεν έχουν τη στόφα του ηγέτη, θέλουν τους πολίτες αγόμενους και φερόμενους. Κι όμως αγαπητοί μου γι' αυτούς είμαστε απλά ένα κοπάδι πρόβατα...

Πολιτιστικές διαδρομές

... Νέες δημιουργίες από τον Βασίλη Καζούλη

Μετά από ένα έντονο, συναυλιακά, καλοκαίρι ο ροδίτης τραγουδοποιός **Βασίλης Καζούλλης** μιλά για τα σχέδιά του αυτόν τον χειμώνα, τις καλοκαιρινές του εμπειρίες και για τον νέο δίσκο που ετοιμάζει:

«Βρίσκομαι στο πιο ουσιαστικό μέρος, *δηλαδή στη δημιουργία των τραγουδιών, στις μελωδίες και τα στιχάκια. Ακόμα κάνω μια πρόχειρη ενορχήστρωση σε κάθε τραγούδι που ολοκληρώνω σε μικρό στούντιο στο σπίτι, ώστε να έχω μια πρώτη εικόνα.*

Με απασχολεί ότι η εποχή αλλάζει, *τα πράγματα σε διεθνές επίπεδο γίνονται πιο δύσκολα και οι δυνατοί γίνονται δυνατότεροι. Μακάρι να ζούμε σε ειρήνη και να χαιρόμαστε την καθημερινότητα, τις τέχνες, την επικοινωνία. Οι ανησυχίες αυτές υπάρχουν στα τραγούδια μας.*

Οι δομές της μπαλάντας είναι συγκεκριμένες *έτσι όπως τις αφομοιώσαμε από τους παλαιότερους τραγουδοποιούς. Αν θέλετε, εμείς προσθέσαμε την προσωπική μας ευαισθησία και κάποια στοιχεία της ελληνικής μουσικής.*

Η κρίση είναι γενικότερη και αφορά την εποχή. *Τα πράγματα πηγαίνουν ανάποδα, περισσότερο προς την καταστροφή παρά προς το καλό. Έτσι και η μουσική βαδίζει προς την ευκολία και το γρήγορο κέρδος παρά προς την έμπνευση και το έντεχνό της μέρος...».*

... Ο ΕΟΤ έφυγε, η ΕΤΑ έρχεται

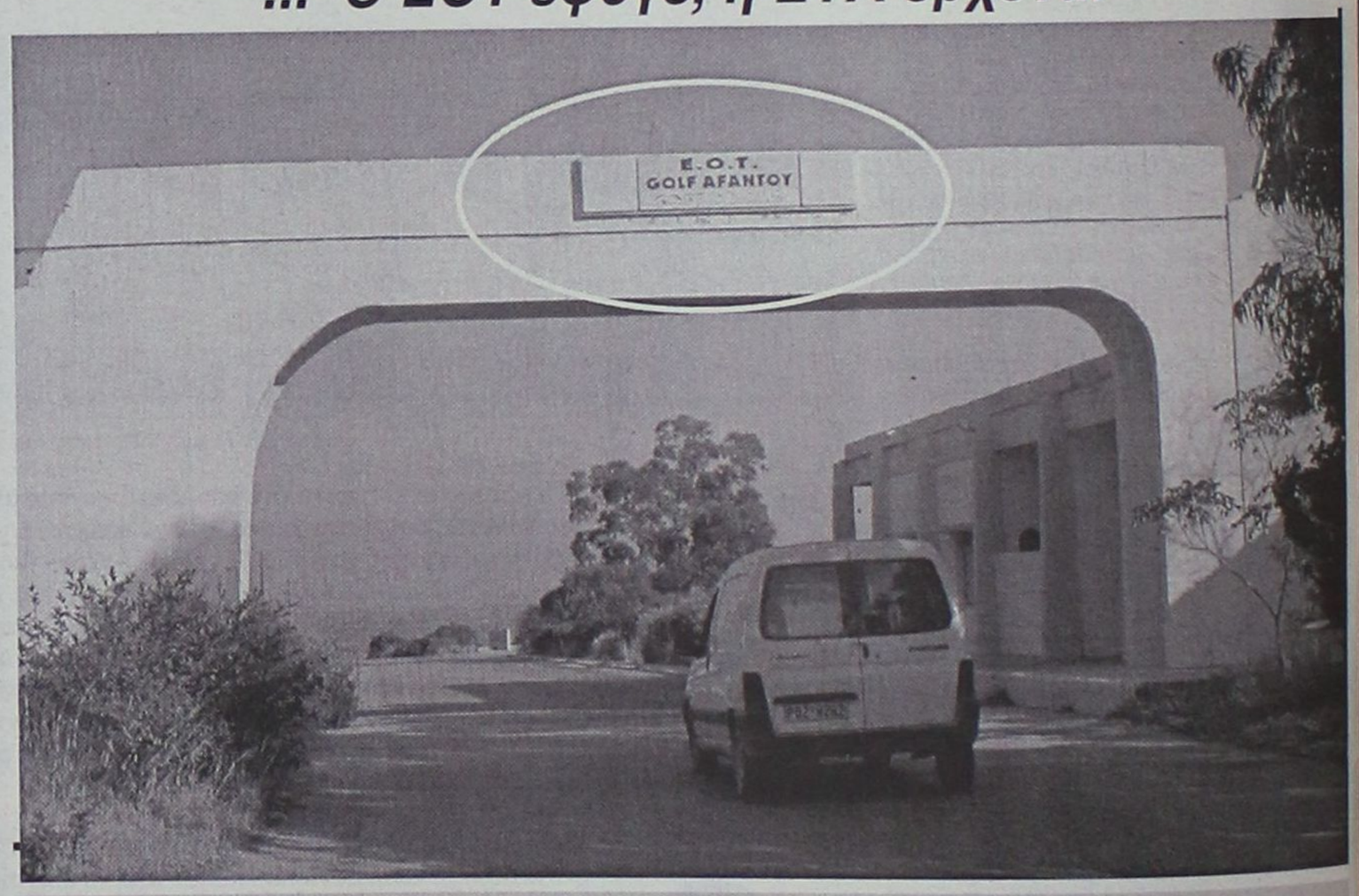

Η πανάθλια είσοδος στο γκολφ Αφάντου.
... Οι αρμόδιοι της ΕΤΑ, πάντως, φρόντισαν να την αναπαλαιώσουν, βγάζοντας την πινακίδα του ΕΟΤ!

... Θεάσεις αειφόρου αναπτύξεως



... Στο θάθος το "minimal" συντριβάνι με τους "Ιππόκαμπους"!

....Οι Δωδεκανήσιοι στη Νότια Καλιφόρνια

Ντοκιμαντέρ με τίτλο **"The Greeks of Southern California, Through the Century"** προβλήθηκε στο 5ο Διεθνές Πανόραμα της Θεσσαλονίκης ως το πρώτο μέρος μιας σειράς, με θέμα την ιστορική διαδρομή των Ελλήνων μεταναστών στη Νότια Καλιφόρνια την περίοδο 1900-1942.

Την ταινία υπογράφουν η Ζωή Μαρίνι-Φίντλερ, πρόεδρος της ελληνοαμερικανικής οργάνωσης "The Greek Heritage Society of Southern California" που έχει αναλάβει την παραγωγή και η σκηνοθέτης Αννα Γιαννιώτη, με αφηγήτρια τη βραβευμένη με Οσκαρ Ελληνοαμερικανίδα ηθοποιό Ολυμπία Δουκάκη.

Παρουσιάζεται σπάνιο φωτογραφικό υλικό από τα δύσκολα χρόνια της ζωής των πρώτων μεταναστών και συνεντεύξεις.

Ο ΙΚΟΘΕΝ

Ακόμη αναμένεται το βούλευμα

... Τρία χρόνια από την "δολοφονία" των 80 ναυαγών του "Εξπρές Σαμίνα"

Συμπληρώθηκαν στις 26 του μήνα τρία χρόνια από το ναυάγιο του "**Εξπρές Σαμίνα**" (για χρόνια ταξίδευε στα νησιά της Δωδεκανήσου με το όνομα "**Golden Vergina**"), με τους 80 νεκρούς και η υπόθεση ακόμη δεν έχει οδηγηθεί στο ακροατήριο και ουδείς γνωρίζει ποιοί τελικώς είναι οι υπεύθυνοι μιας από τις πλέον πολύνεκρες ναυτικές τραγωδίες στη νεότερη ιστορία της Ελλάδας. Και όλα αυτά παρά, την (τότε) ρητή δέσμευση του πρωθυπουργού Κώστα Σημίτη ότι η υπόθεση "θα φωτισθεί το συντομότερο δυνατόν και θα οδηγηθούν στη Δικαιοσύνη όλοι οι υπαίτιοι της τραγωδίας"...

Η όλη ανακριτική διαδικασία διήρκεσε πάνω από δυόμισι χρόνια και το πρώτο βούλευμα, το υπ' αριθμ. 71/2002 του Εφετείου Αιγαίου, παρέπεμπε για πλημμέλημα όλους τους κατηγορούμενους, μέλη του πληρώματος, ενώ ζητούσε να μην απαγγελθεί κατηγορία εναντίον των τότε εκπροσώπων της πλοιοκτήτριας εταιρείας Minoan Flying Dolphins (MFD).

Επίσης, το Συμβούλιο Εφετών Αιγαίου, με το βούλευμά του, είχε αποφανθεί να μην απαγγελθούν κατηγορίες κατά της τότε πλοιοκτήτριας εταιρείας Minoan Flying Dolphins (MFD) για τα φθαρμένα σωσίβια και τις κακοσυντηρημένες βάρκες.

"Η κοινοποίηση του βουλεύματος προκάλεσε την παρέμβαση του τότε εισαγγελέα του Αρείου Πάγου Ευάγγελου Κρουσταλάκη, ο οποίος ζήτησε την αναίρεσή του. Αμέσως μετά την αναίρεση η υπόθεση χρεώθηκε σε εισαγγελέα Εφετών, ο οποίος, αφού τη μελέτησε, εισήγαγε στο Συμβούλιο Εφετών Αιγαίου νέα πρόταση με την οποία πρότεινε να παραπεμφθούν οι κατηγορούμενοι στο Μικτό Ορκωτό Δικαστήριο αντιμέτωποι με κατηγορίες σε βαθμό κακουργήματος. Κι ενώ όλοι ανέμεναν το σχετικό βούλευμα, το Συμβούλιο επέστρεψε την πρόταση στον εισαγγελέα για περισσότερες διευκρινίσεις... με αποτέλεσμα έως σήμερα να μην υπάρχει βούλευμα, καθώς ο εισαγγελέας δεν έχει παραδώσει ακόμη την πρότασή του.

Το "Εξπρές Σαμίνα" (πρώην **Golden Vergina**") κρίθηκε αξιόπλοο και ασφαλές από διεφθαρμένους λιμενικούς, ενώ τα σωστικά του μέσα ήταν σχεδόν σάπια. Είχαν να αντικατασταθούν από το 1965, ημερομηνία ναυπήγησης του πλοίου.

Με τα ίδια σωστικά μέσα, επί χρόνια, πραγματοποιούσε και τα ταξίδια του στην γραμμή της Δωδεκανήσου.

Και πάντοτε οι αρμόδιες υπηρησίες του υπουργείου Ναυτιλίας βεβαίωναν την ασφάλειά του και ότι όλα ήταν εντάξει.

...Μέχρι που "δολοφόνησαν" 80 αθώους!

... Νέοι κάδοι σκουπιδιών στην Παλιά Πόλη

Με την επιχορήγηση του υπουργείου Πολιτισμού, αγοράσθηκαν και τοποθετήθηκαν στην Παλιά Πόλη νέοι καλαίσθητοι κάδοι σκουπιδιών.

...Φυσικά παραμένει η παλιά νοοτροπία να τους αδειάζουν στην "χάση και στη φέξη"!

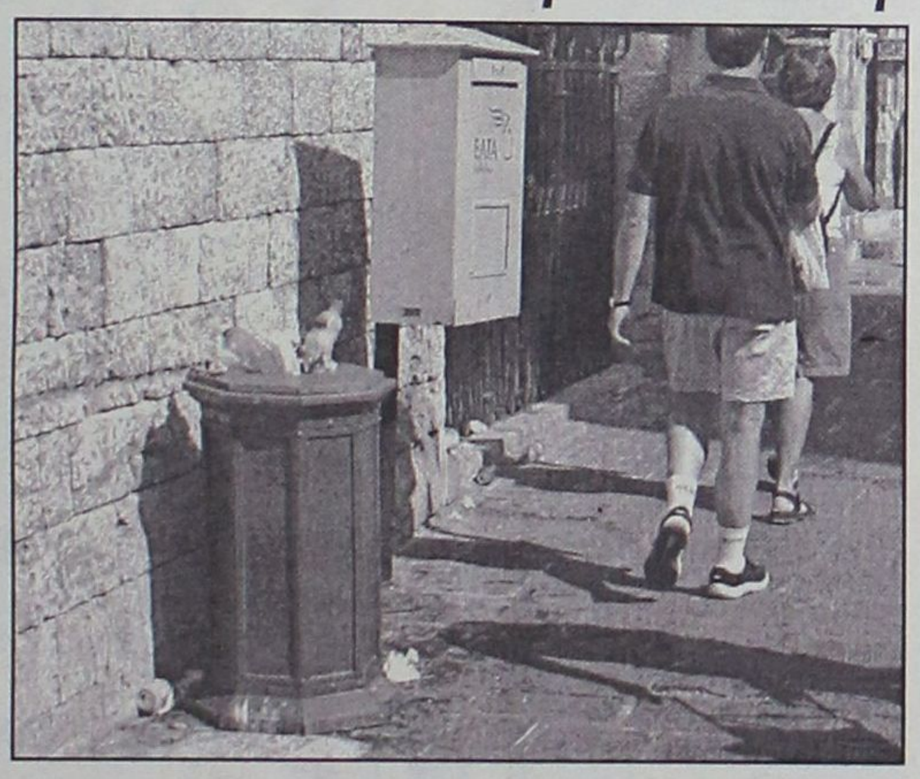

.. Τα ζωντανά αγάλματα

"...Ιδιαίτερη εντύπωση προκάλεσε το "εφέ" με τα ζωντανά αγάλματα με αρχαιοελληνικές χλαμύδες και κάτασπρο, νεκρικό μακιγιάζ στο πρόσωπο που στεκόντουσαν ακίνητα στους συνεδριακούς χώρους του συμποσίου για τις πόλεις Παγκόσμιας Κληρονομιάς".

Εξαρτάται από την αισθητική της "εντύπωσης".

...Το ίδιο "εφέ" είχε χρησιμοποιήσει ο Δήμος στις γιορτές με τις καμουζέλες την Αποκριά πριν από 2-3 χρόνια στα σκαλάκια της Καστελανίας!

...Αρχάγγελος-Βρυξέλες

Δυναμική ήταν η παρέμβαση των πολιτών του Αρχαγγέλου στο Δημοτικό Συμβούλιο, όπου ένας καθηγητής Πανεπιστημίου και ο εκπρόσωπος εταιρείας κινητής τηλεφωνίας διαλαλούσαν το "υγιεινό" της εγκατάστασης κεραιών.

Η στήλη τους συμβουλεύει, εκτός από τις δυναμικές ενέργειες να τεκμηριώσουν .ην αντίθεσή τους με την απόφαση Δικαστηρίου των Βρυξελών, σύμφωνα με την οποία:

"...Θα δοθεί άδεια εγκατάστασης κεραίας κινητής τηλεφωνίας αν τουλάχιστον πέντε ανώτατα στελέχη της επιχείρησης εγκατασταθούν μόνιμα μαζί με τις οικογένειές τους στην επίμαχο περιοχή"!

...Της αρέσει να κάνει μπάνιο στα νησιά μας

Σύμφωνα με τις εφημερίδες του αθηναϊκού κράτους, ο υπουργός Υγείας "ξήλωσε" τους τέσσερις ΠεΣΥΠάρχες, μεταξύ των οποίων και η κ. Αρσενοπούλου, γιατί θέλει να προωθήσει τις "δράσεις" του ΕΣΥ.

Που αφήνει να εννοηθεί ότι η κ. Αρσενοπούλου τον "κοντράριζε", πράγμα ολίγον τι απίθανο.

...Η ίδια, όπως είχε δηλώσει στην αρμόδια επιτροπή της Βουλής, την ενδιάφερε να εργαστεί το Νότιο Αιγαίου, γιατί της αρέσει να κάνει μπάνιο στα νησιά μας".

Μες στου Αιγαίου τα νερά

●●● Συνδιαχείριση στο Αιγαίο

"Μπάτε σκύλοι αλέστε", θα μπορούσε να είναι επιγραμματικά το συμπέρασμα από τη συμφωνία Ελλάδας-Τουρκίας για τη δημιουργία νέων αεροδιαδρόμων στο Αιγαίο. Οι τεχνικές λεπτομέρειες και οι ομιχλώδεις διατυπώσεις ασφαλώς δεν αφήνουν τα περιθώρια στους πολίτες να αντιληφθούν ότι πίσω από την κατάργηση των αεροδιαδρόμων J 60 και 609, οι οποίοι περνούσαν πάνω από τη Λήμνο, κρύβεται μια σημαντική υποχώρηση σε ό,τι αφορά τα θέματα του Αιγαίου και επιπλέον προωθείται η συνδιαχείριση του Αρχιπελάγους με την Τουρκία.

Με δύο λόγια, η Ελλάδα παραγράφει ουσιαστικά τον όρο "τουρκικές διεκδικήσεις στο Αιγαίο", καθώς και το νομικό πλαίσιο στο οποίο στηρίζει τη θέση για τουρκική παρανομία σε ό,τι αφορά τις παραβιάσεις του εθνικού εναέριου χώρου. Αυτό γιατί αποδέχτηκε, στο πλαίσιο του Διεθνούς Οργανισμού Αεροπορίας (ICAO), σχεδόν στο σύνολό τους τις τουρκικές θέσεις. Η δημιουργία των νέων αεροδιαδρόμων και η κατάργηση των παλιών γίνεται με τους όρους της Άγκυρας, η οποία απαιτούσε το "ελεύθερο" στις χαμηλές πτήσεις και την ελευθερία των μαχητικών της να αλωνίζουν στο Αιγαίο.

Στους αεροδιαδρόμους Ν 127 και 128 τα πολιτικά αεροσκάφη θα πετούν σε ύψος 13.000 και 14.000 ποδιών, αφήνοντας τα τουρκικά μαχητικά ελεύθερα να πραγματοποιούν ασκήσεις ή ακόμη και βολές σε πεδίο βολής που έχουν ζητήσει στη Λήμνο. Παράλληλα, οι αεροδιάδρομοι αυτοί θα εποπτεύονται και από το FIR της Κωνσταντινούπολης"!

●●● Η Τουρκία έχει νόμιμα και ζωτικά συμφέροντα στο Αιγαίο

Κατά τον εκ Χάλκης κ. Βαληνάκη καταφέρεται ο δημοσιογράφος **Γιάννης Τριάντης** από τις στήλες της "Ελευθεροτυπίας":

"Προχθές η Τουρκία επανήλθε δριμύτερη στις διεκδικήσεις της έναντι της Ελλάδος (αμφισβητεί τα θαλάσσια σύνορα στο Αιγαίο). Αυτή τη φορά, η γείτων είχε ένα ισχυρό όπλο: Τη "Συμφωνία της Μαδρίτης", την οποία είχε υπογράψει ο κ. Σημίτης (!) μαζί με τον Σουλεϊμάν Ντεμιρέλ. Δι' αυτής, η Ελλάδα αναγνωρίζει ότι η Τουρκία έχει "νόμιμα και ζωτικά συμφέροντα" στο Αιγαίο. Μείζον θέμα, που θα το βρει μπροστά της η χώρα μας. Ενα θέμα, το οποίο -συν τοις άλλοις- υπενθυμίζει ότι η πολιτική του κ. Σημίτη στα ελληνοτουρκικά πάσχει σοβαρά. Και ότι με τα Ίμια και τη "Συμφωνία της Μαδρίτης" έχει στρωθεί ο δρόμος για νομιμοποίηση των διεκδικήσεων, τις οποίες ανέκαθεν είχε η Τουρκία...

Ε, ούτε είδε ούτε άκουσε τίποτε για την αποκάλυψη (της "Ε") η Ρηγίλλης. Ουδείς από τους καθ' ύλην αρμοδίους της Ν.Δ. θορυβήθηκε από τις ιταμές δηλώσεις του κ. Οζγκιόκ. Ουδείς θεώρησε σκόπιμο να επισημάνει στον πρόεδρο του κόμματος την εξέχουσα σημασία των εξελίξεων. Αλλά, ποιός να το κάνει; Ο σύμβουλος του κ. Κ. Καραμανλή, ο κ. Βαληνάκης, ο οποίος σχεδόν πανηγύριζε για τη "Συμφωνία της Μαδρίτης";

●●● Πανεπιστήμιο Αιγαίου: Ανταλλαγές φοιτητών με Τουρκία

Μέχρι τώρα "προνομιακός" εταίρος του Πανεπιστημίου Αιγαίου ήταν το Πανεπιστήμιο "Αιγαίου" στην Σμύρνη αλλά τώρα φαίνεται ότι οι συμμαχίες έχουν αλλάξει.

Ετσι από το ερχόμενο καλοκαίρι σε συνεργασία με το Πανεπιστήμιο Μπιλγκί της Κωνσταντινούπολης θα ξεκινήσει ένα εκπαιδευτικό πρόγραμμα για τις ελληνοτουρκικές σχέσεις. Παράλληλα θα λειτουργήσει ένα πρόγραμμα ανταλλαγής φοιτητών οι οποίοι θα παρακολουθήσουν μέρος μαθημάτων που τους ενδιαφέρουν στο πανεπιστήμιο της άλλης πλευράς.

Στο πρόγραμμα συμμετέχει και το Τμήμα Μεσογειακών Σπουδών της Ρόδου και ήδη έχει επιλεχθεί ο Τούρκος φοιτητής που θα φοιτήσει για έξι μήνες σ' αυτό.

ΠΡΟΣΚΗΝΙΟ... ΠΑΡΑΣΚΗΝΙΟ

καινά (κενά)... δαιμόνια

ΠΟΛΙΤΙΚΑ - ΠΑΡΑΠΟΛΙΤΙΚΑ

Θα λάβει απάντηση;



Σύμφωνα με όσα δημοσιεύθηκαν ο βουλευτής, καθηγητής κ. Δημ. Κρεμαστινός έστειλε επιστολή στον κ. Κ. Σημίτη, εξηγώντας τους λίγους και τις προϋποθέσεις που πρέπει να συντρέξουν προκειμένου ν' αποφασίσει αν θα παραμείνει στην πολιτική σκηνή, ή αν θα αποχωρήσει για να αφιερωθεί στο επιστημονικό έργο του - αφού διαφορετικά δεν γίνεται λόγω του γνωστού ασυμβίβαστου.

Το πότε ο κ. Κρεμαστινός έστειλε την επιστολή στον κ. Σημίτη δεν είναι ακριβώς γνωστό, αλλά πολύ φοβούμεθα ότι απάντηση θ' αργήσει να πάρει, ή μπορεί και να μην πάρει καθόλου. Το πιθανότερο είναι να λάβει κάποιο μήνυμα μέσω του κ. Κοσμίδη - είναι γνωστή η τακτική του κ. Σημίτη σε περιπτώσεις που τις κρίνει ως ενοχλητικές.

Μακάρι οι φόβοι μας να μην βγούν αληθινοί, αλλά "κάτι" γνωρίζουμε κι' εμείς εδώ και πολύ καιρό όπως θα θυμούνται όσοι παρακολουθούν τα σχόλια και τα ρεπορτάζ μας.

Δυστυχώς ο κ. Κρεμαστινός, για διάφορους λόγους, έχει καταταγεί στην κατηγορία που ως ψηλότερος του κ. Σημίτη πρέπει να κοντύνει και μάλιστα πολύ...

Σωστά έπραξε

Απολύτως ορθή ήταν η στήριξη που έδωσε από το βήμα του Συμποσίου ο κ. Χατζηευθυμίου στην υποψηφιότητα του δημάρχου κ. Γ. Γιαννόπουλου για την προεδρία του Παγκόσμιου Οργανισμού Πόλεων Πολιτιστικής Κληρονομιάς. Εκτός πολλών άλλων λό-



γων (που φυσικά έλαβε υπ' όψη του ο κ. Χατζηευθυμίου) αυτό επέβαλλε και το γενικό συμφέρον της Ρόδου. Ηταν μια στήριξη που απέπνεε ωριμότητα, αλλά και γεμάτη πολιτική ορθοφροσύνη, με θετική αντανάκλαση και στον ίδιο προσωπικά.

Φυσικά η στήριξη αυτή προς τον κ. Γιαννόπουλο δεν ακυρώνει τις όποιες διαφωνίες τους σε επιμέρους ζητήματα του Δήμου. Αλλο όμως το ένα και άλλο το άλλο.

Δεν θα του βγει σε κακό του Χατζή αν αρχίσει σιγά σιγά να απογαλακτίζεται από τους καθέξιν και κατ' επάγγελμα φωνασκούντες, ικανοποιούμενοι με την επιστροφή των κραυγών τους εν είδει αντιλάλων.

Θα περιμένουμε το Στέητ Ντιπάρτμεντ

Ο υδείς λόγος πέφτει σε μας για να κρίνουμε τη δήλωση της νέας Πεσυάρχη κ. Κατερίνας Αποστόλου, σύμφωνα με την οποία η περιφερειάρχης κ. Μάρθα Σημαντώνη είναι φίλη της και πώς γνωρίζονται εδώ και πολύ καιρό. Το μόνο που μπορεί να πει κανείς είναι ότι η κ. Πεσυάρχης βιάζεται να κάνει δηλώσεις και μάλιστα επί θεμάτων πολύ λεπτών. Εμείς θα περιμένουμε όσο χρειάζεται για να τοποθετηθεί ο εκπρόσωπος του Σταίητ Ντιπάρτμεντ, ή η κ. Κοντολίζα Ράις.

• *Να κάνει άραγε λάθος μια βαθύτερη διαίσθησή μας ότι μπορεί και να αναπολήσουμε πολύ σύντομα την κ. Ιωάννα Αρσενοπούλου; Τέλος πάντων οι έχοντες τα γένια, ας φροντίσουν και για τα χτένια...*

Τι να κάνει ο έρμος...

Τί να κάνει κι' ο έρμος ο Σκανδαλίδης έτσι που ήρθαν τα πράγματα; Και κορδέλες θα κόψει και το μυστρί θα πιάσει και λόγους δεκάρικους θα εκφωνήσει. Καλά είναι τα διάφορα συστήματα εκλογικών νόμων που προσπαθεί να μαγειρέψει στο όνομα του εκσυγχρονισμού του πολιτικού μας βίου, αλλά κι' αυτοί (οι εκλογικοί νόμοι) για να αποδώσουν τα επιδιωκόμενα είναι απαραδέκτως απαιτητικοί: χρειάζονται, λέει, ψήφους, γιατί καλό είναι να πιστεύει κανείς στα θαύματα, αλλά δεν είναι φρόνιμο να στηρίζεται μόνο σ' αυτά! Ψαλμωδός είναι, ας ανατρέξει στη Θεού φώτιση και είναι σίγουρο ότι θα συμφωνήσει μαζί μας.





Τριαντενός ο Διαγόρας

Ολόκληρο το ιστορικό οικοδόμημα τίθεται εν εμφιβόλων, από τη στιγμή που ο δήμαρχος Ιαλυσού κ. Στάγκας απεφάνθη ότι ο Διαγόρας ήταν Τριαντενός και επομένως κακώς αναφέρεται ως Ρόδιος. Υπάρχουν όμως και άλλοι που λέ-



νε ότι ο πατέρας του Διαγόρα, ο Δαμάγητος, ήταν θολοενός και πως άλλα τέκνα της μεγάλης οικογένειας των Ολυμπιονικών ήταν Φανενοί (Ακουσίλαος), Κρητηνέζοι (Αλθαιμένης) και Δωριέας από τα Πανωγιανιά. Εν τοιαύτη περιπτώσει τι γίνεται με την Ιστορία;

• *Περί όνου σκιάς, που έγραψε και ο Γιώργος Βρούχος...*

...και άλλα "καινά (κενά)... δαιμόνια" στη σελίδα 4

ΑΝΑΚΟΙΝΩΣΗ

Οποιος **γνωρίζει** κάτι σχετικά με το **ατύχημα του Θωμά Μανούσου** που έγινε **στο γεφυράκι μεταξύ ΕΚΟ Αγίων Αποστόλων και Στεργενάκη την Τετάρτη 17-9-2003** και **ώρα 23.00-23.40** παρακαλώ πολύ να **επικοινωνήσει** με την οικογένειά του στο 6976-046335 ή με το τμήμα Τροχαίας Ρόδου τηλ. 22410 44132 έστω και ανώνυμα.

ΑΝΑΚΟΙΝΩΣΗ

ΕΞΕΤΑΣΕΙΣ EDEXCEL ΑΝΑΓΝΩΡΙΣΜΕΝΕΣ ΑΠΟ ΤΟ ΑΣΕΠ

Ανακοινώνεται ότι οι εξετάσεις Edexcel για τα επίπεδα
B1 Level 2
B2 Level 3
C1 Level 4
C2 Level 5
Αναγνωρισμένα από το Συμβούλιο της Ευρώπης και από το ΑΣΕΠ

Θα διεξαχθούν στα εξεταστικά κέντρα Ρόδου και Λέρου στις **14 Δεκεμβρίου 2003.**
Οι εξετάσεις PALSO θα διεξαχθούν στις **13 Δεκεμβρίου 2003.**
Οι δηλώσεις συμμετοχής στα Κέντρα Ξένων Γλωσσών της Δωδεκανήσου ή στα γραφεία του Συλλόγου Ιδιοκτητών Κέντρων Ξένων Γλωσσών έως **8 Οκτωβρίου 2003.**
Εργάνης Αθηνάς 28 τ.κ. 85100 τηλ. 2241036620/28475
www.palsodod.gr e-mail: palso-dod@hol.gr & palsodod@yahoo.gr

ΠΩΛΟΥΝΤΑΙ

στην παραλία του Γκολφ Αφάντου υπερλούξ μονοκατοικίες (μεζονέτες) 170 τ.μ. σε οικόπεδο ενός στρέμματος.

Τηλέφωνο: 22410-34886, 6932437145

ΤΟ ΠΑΛΑΤΑΚΙ

παιδικός σταθμός νηπιαγωγείο



Computer Αγγλικά
Γυμναστική-Μουσική
Εκπαιδευτικές εκδρομές

ΜΕΤΑΦΟΡΑ ΜΕ ΣΧΟΛΙΚΟ
(περιοχές Ρόδου, Ιξιάς, Κοσκινού)

ΠΛΗΡΟΦΟΡΙΕΣ
ΒΑΛΑΣΙΑ ΒΑΡΔΕΛΛΗ-ΝΗΠΙΑΓΩΓΟΣ
ΤΗΛ.: (22410) 89739, 6972007352